# η δημοκρατική της Ρόδου

στην υπηρεσία του δωδεκανησιακού λαού

Αρ. φύλλου 5849 - ΤΡΙΤΗ 25 ΔΕΚΕΜΒΡΙΟΥ 2001 - Τιμή 200 Δρχ - 0,59 EURO - www.dimokratiki.gr




ΑΝΕΡΧΕΤΑΙ ΣΤΟ ΥΨΟΣ-ΜΑΜΟΥΘ ΤΩΝ 21 ΠΕΡΙΠΟΥ ΔΙΣ.

## ΔΟΘΗΚΕ ΧΘΕΣ ΣΤΗΝ ΔΗΜΟΣΙΟΤΗΤΑ

## ο προϋπολογισμός 2002 του Δήμου Ροδίων

Χαρακτηρίζεται από τις οικονομικές υπηρεσίες «υλοποιήσιμος και πραγματικός» αλλά υπό όρους και προϋποθέσεις • ΣΕΛ. 3

Γ. ΜΑΧΑΙΡΙΔΗΣ:

## Φεύγει από το υπουργείο την προσεχή Παρασκευή 28 Δεκεμβρίου

• ΣΕΛ. 7

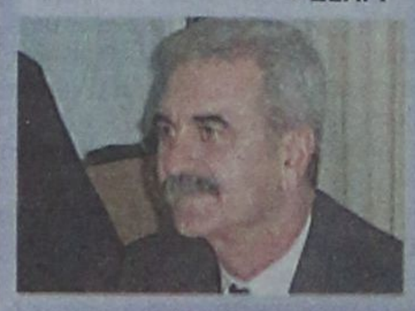

ΣΥΝΕΝΤΕΥΞΗ ΣΚΑΝΔΑΛΙΔΗ

## «Η ιστορία δεν γράφεται από τους Γρυλλάκηδες»

Τι θα κάνει το ΠΑΣΟΚ στις εκλογές • ΣΕΛ. 10-



ΥΦΥΠΟΥΡΓΟΣ ΤΟΥΡΙΣΜΟΥ ΔΗΜ. ΓΕΩΡΓΑΚΟΠΟΥΛΟΣ:

## Συγκρατημένη αισιοδοξία για την σαιζόν 2002

• ΣΕΛ. 6-7

ΟΠΩΣ ΠΡΟΚΥΠΤΕΙ ΑΠΟ ΤΗΝ ΜΕΛΕΤΗ ΤΟΥ ΕΚΚΕ

# Ο ΑΝΑΛΦΑΒΗΤΙΣΜΟΣ σε υψηλά επίπεδα στο νομό Δωδ/σου!

*Εντονος ο προβληματισμός για τα κοινωνικο-οικονομικά στοιχεία που δόθηκαν στην δημοσιότητα*

**11%** του πληθυσμού της πόλεως Ρόδου είναι αναλφάβητοι ενώ σε επίπεδο νομού 15,3% των γυναικών και 7% των ανδρών είναι αναλφάβητοι • 68% των νοικοκυριών της Ρόδου διαμένει σε ιδιόκτητο σπίτι, 39,4% διαθέτει 4 δωμάτια και 29% πέντε και πάνω • 63,7% του πληθυσμού κατέχει αυτοκίνητο και 58,4% κινητό τηλέφωνο, αλλά μόλις 19% κατέχει Η/Υ • ΣΕ4-5

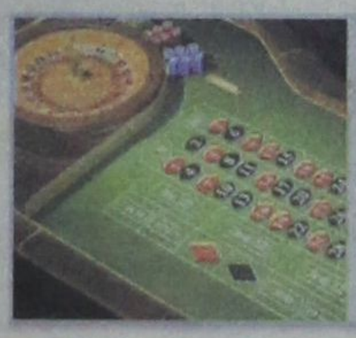

ΜΕΤΕΤΡΑΠΗ ΣΕ... ΑΠΕΡΑΝΤΗ ΤΣΟΧΑ

## «Χάριν του εθίμου»... οργιάζει ο τζόγος στο νησί μας!

Ρεκόρ εισπράξεων σε όλα τα τυχερά παιχνίδια • ΣΕΛ. 5

ΓΙΑ ΤΗΝ ΕΝΣΤΑΣΗ:

## ΔΗΜ. ΚΡΕΜΑΣΤΙΝΟΣ: «Νιώθω αηδιασμένος»

• ΣΕΛ. 12







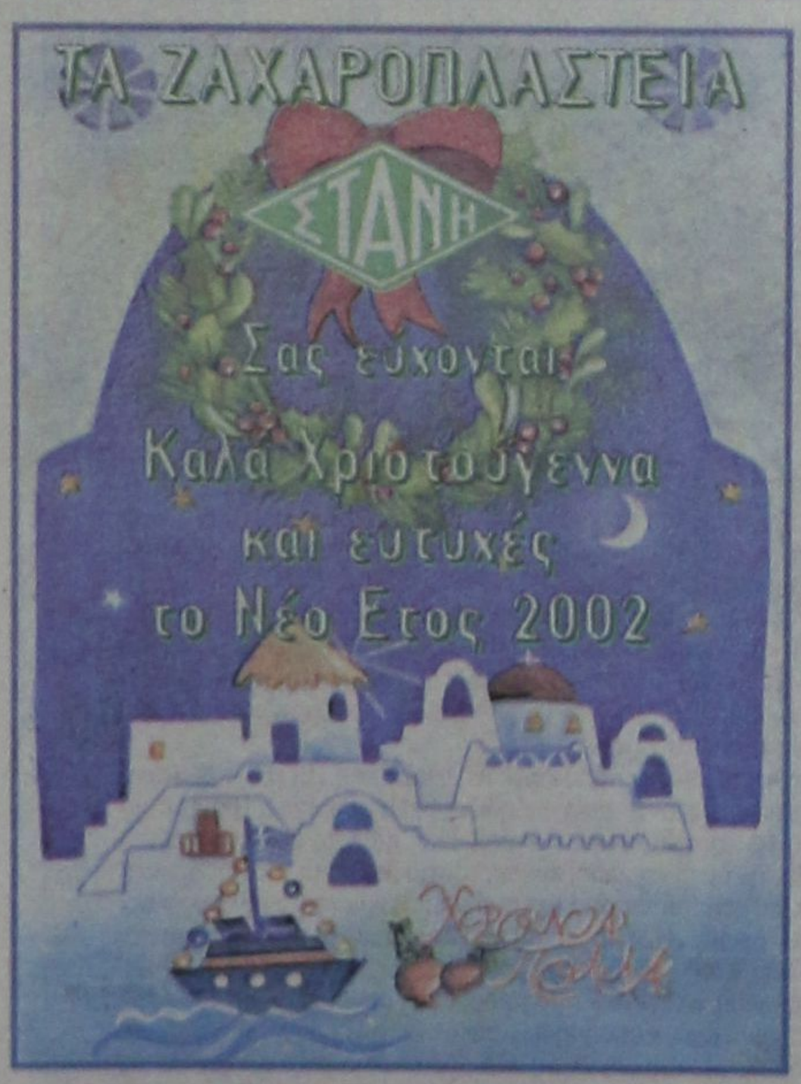





ΤΟ ΑΙΟΛΙΚΟ ΠΑΡΚΟ ΡΟΔΟΥ Α.Ε.

σας εύχεται Καλά Χριστούγεννα

και ευτυχισμένος ο καινούργιος χρόνος

με υγεία, καθαρή ενέργεια και σεβασμό στο περιβάλλον.

# η άποψη της ημέρας

**Την Τετάρτη η Ε.Ε. έδωσε στη δημοσιότητα διάφορα στατιστικά στοιχεία, εκ των οποίων προκύπτει ότι η ελληνική οικογένεια έχει τις υψηλότερες δαπάνες μεταξύ των 15 χωρών της Ενωσης για την παιδεία και την υγεία.**

Προέκυψε, επίσης, πως έχει τις μικρότερες δαπάνες για τον πολιτισμό και την ψυχαγωγία, πως διαβάζει λιγότερο απ'όλους τους Ευρωπαίους εφημερίδες, ενώ κατέχει την πρώτη θέση στην παρακολούθηση της τηλεόρασης!

Δηλαδή ένα μίγμα άκρως ανησυχητικό.

Αλλά ας αφήσουμε το δεύτερο σκέλος, στρέφοντας την προσοχή μας στο πρώτο. Στις υψηλότερες δαπάνες για παιδεία και υγεία.

Σε μια χώρα στην οποία αυτοί οι δύο τομείς παρέχουν - υποτίθεται - δωρεάν τις υπηρεσίες τους στους πολίτες, οι πολίτες τις πληρώνουν πανάκριβα.

Τα σπουδαία μορφωμένα έμπειρα στελέχη του Πανελληνίου Σοσιαλιστικού Κινήματος, οι θεματοφύλακες της ιδεολογίας του κόμματος κ.λπ., κ.λπ., κανονικά θα έπρεπε να αισθανθούν ντροπιασμένα και να στεναχωρηθούν βαθύτατα για την παταγώδη αποτυχία σε όλα αυτά τα 18 ολόκληρα χρόνια που κυβερνούν τον τόπο. Λέω «κανονικά», μόνο που αυτό το δικό μου «κανονικά» είναι εντελώς αντικανονικό στη σύγχρονη εποχή.

Πού είναι τα βαρυσήμαντα άρθρα των υψηλόβαθμων κομματικών στελεχών γι'αυτά τα εξαιρετικά σπουδαία ζητήματα κάθε κοινωνίας;

Οι προβληματισμοί, οι απόψεις, οι ιδεολογικές και πολιτικές συγκρούσεις που να τροφοδοτούν και να θέτουν σε κίνηση τις σκέψεις των πολιτών

Πλήρης αδιαφορία, ισοπέδωση, αποχαύνωση.

Το θέμα ξέφυγε και της δέουσας προσοχής της Νέας Δημοκρατίας, ενώ στο

## Απέραντο φρενοκομείο

ΚΚΕ, εκτός από την έμμεση «απάντηση» στον Χ. Φλωράκη για το θέμα των πολιτικών συνεργασιών, η προσοχή εστράφη στην καταδίκη της δικαστικής απόφασης που έκρινε ως παράνομη και καταχρηστική την απεργία των συμβασιούχων υπαλλήλων στον τομέα της καθαριότητας του δήμου της Αθήνας.

Για την ταλαιπωρία των πολιτών, των εργαζομένων, των υπαλλήλων, των ιδιοκτητών καταστημάτων, κ.λπ., κ.λπ. κανένα κόμμα ή δημοτική παράταξη δεν εξέδωσε ανακοίνωση!

Πάμε τώρα σε ένα άλλο θέμα, από αυτά που αναφέρονται στην ποιότητα ζωής.

Το κυκλοφοριακό πρόβλημα τα τελευταία χρόνια σε όλες τις μεγάλες πόλεις της χώρας, δημιουργεί καταστάσεις ασφυξίας, ταλαιπωρίας, αγανάκτησης. Η διαδρομή από το σπίτι στη δουλειά μου κυμαινόταν από 20 έως 30 λεπτά το πολύ.

Τις τελευταίες ημέρες έκανα νέο ρεκόρ. Εφτασα στην εργασία μου ύστερα από μιάμιση ώρα!

Καθηλωμένος στη θέση του οδηγού παρακολουθούσα τα πρόσωπα των άλλων οδηγών που υπέμεναν στωικά τις νέες συνθήκες στη ζωή μας.

Στο ραδιόφωνο άρχιζε το δελτίο ειδήσεων. Πρώτο θέμα οι νέες επιθέσεις και αποκαλύψεις του Κ. Λαλιώτη κατά του Κ. Μητσοτάκη και της Ν.Δ.

Αν εκείνη τη στιγμή όλοι οι καθηλωμένοι οδηγοί γύρω μου άκουγαν τον ίδιο σταθμό, είμαι απόλυτα βέβαιος πως θα φασκέλωναν το ραδιόφωνό τους.

Τα προβλήματα γύρω μας έχουν γίνει βουνό και οι πολιτικές ηγεσίες περί άλλα τυρβάζουν!

Για θέματα του παρελθόντος που δυστυχώς δεν μπορούν να αποδειχθούν ώστε να πεις πως υπάρχει ουσία.

Πώς δηλαδή θα αποδειχθούν οι ισχυρισμοί Γρυλλάκη; Θα εκδοθεί ανακοίνωση από μια μυστική υπηρεσία του μεγέθους και του χαρακτήρα της CIA;

Εχω την εντύπωση πως οι προσωπικές ή γενικά οι επιλογές του νέου γραμματέα της Κ.Ε. του ΠΑΣΟΚ είναι επικίνδυνα ολισθηρές και προκαλούν το δημόσιο αίσθημα.

Οταν οι πολίτες είναι περικυκλωμένοι από τόσο σοβαρά και πολλά προβλήματα, είναι αδύνατον να περάσει απαρατήρητη η φυγή στην παρελθοντολογία, πολύ περισσότερο όταν αυτή αποκτά χαρακτηριστικά μονομανίας και εκδίκησης.

Να γίνει σύγκρουση, ακόμα και πόλωση, για τα πραγματικά προβλήματα πάει καλά. Ετσι είναι η πολιτική.

Αλλο το ένα και άλλο το άλλο.

Και το «απέραντο φρενοκομείο» όπως είχε χαρακτηρίσει - εύστοχα θεωρώ - ο Κ. Καραμανλής, έχει τα όριά του.

Αμάν, πια!..

## ο καιρός




Γενική πρόγνωση για σήμερα Τρίτη 25 Δεκεμβρίου Χριστούγεννα Στη βορειοδυτική Ελλάδα προβλέπονται λίγες νεφώσεις. Στην υπόλοιπη χώρα αρχικά προβλέπονται νεφώσεις με παροδικές βροχές, καταιγίδες στο ανατολικό αιγαιο και χιονια στα ορεινά της κεντρικής και βόρειας ηπειρωτικής χώρας καθώς και σε περιοχές της βόρειας Ελλάδας με χαμηλότερο υψόμετρο αλλά βαθμιαία ο καιρός θα βελτιωθεί από τα δυτικά προς τα ανατολικά. οι άνεμοι θα πνέουν στα δυτικά, κεντρικά και βόρεια βόρειοι βορειοδυτικοί μέτριοι έως ισχυροί και στην υπόλοιπη χώρα νότιοι νοτιοδυτικοί ισχυροί έως πολύ ισχυροί και πρόσκαιρα στα νοτιανατολικά πελάγη θυελλώδεις που γρήγορα θα στραφούν σε δυτικούς βορειοδυτικούς και θα εξασθενήσουν. η θερμοκρασία θα κυμανθεί στα βόρεια από μείον 3 έως 4 βαθμούς, στα υπολοιπα ηπειρωτικά και το Ιόνιο από μείον 1 έως 11 και στα νησιά του Αιγαίου από 8 έως 15 βαθμούς Κελσιου.

ΗΜΕΡΗΣΙΑ ΕΦΗΜΕΡΙΔΑ
η δημοκρατική της Ρόδου
Ετος ιδρύσεως 1982
Θεμ. Σοφούλη 77
Ταχ. Θυρίδα 339
85100 Ρόδος
Εκδότης - ιδιοκτήτης - διευθυντής:
ΒΑΣΙΛΗΣ Δ. ΑΘΑΝΑΣΙΟΥ
Τηλέφωνα:
28728, 34722, 76655,
37500, 26728, 27919
Telefax:37333
www.dimokratiki.gr
e-mail:contact@dimokratiki.gr




## αναδρομή στο παρελθόν


η δημοκρατική
Αίμα, αίμα, αίμα... στους «Κάτω Πέτρες»!
Κίνδυνος πέτρες, πάλι στη Ν. Αγορά!

### Δευτέρα 25 Δεκεμβρίου 1989

Νέο πρόβλημα, παρόμοιο με εκείνο που είχε δημιουργηθεί προ τριετίας, οπότε αναγκάσθηκε να ακυρώσει ο Κ. Καραμανλής την άφιξή του στην Ρόδο, δημιούργησε χθες, η Προεδρία της Δημοκρατίας.

Κατάγγειλε συγκεκριμένα ότι «σκόπιμα» διατέθηκε από το «Grand Hotel» η Προεδρική σουίτα για να μην έρθει στην Ρόδο ο κ. Χρ. Σαρτζετάκης! Χθες πάντως το πρωί και πολύ πριν εκδοθεί η ανακοίνωση, η «δ» είχε επικοινωνήσει δύο φορές με την Προεδρία της Δημοκρατίας για να πληροφορηθεί αν έρθει στην Ρόδο ο κ. Χρ. Σαρτζετάκης αλλά της δηλώθηκε ότι «δεν ακούσθηκε κάτι τέτοιο».

Οι δημοσιογράφοι της Ρόδου γνωρίζουν πολύ καλά ότι η κράτηση για τον κ. Κ. Καραμανλή είχε γίνει πολύ ενωρίτερα, αφ'ότου είχε εκδηλώσει ενδιαφέρον η Γραμματεία της Προεδρίας. Η διεύθυνση του ξενοδοχείου είχε δηλώσει, πάντως ότι διαθέτει και άλλες σουίτες και εξέφρασε την ευχή να φιλοξενήσει ταυτόχρονα και τους δύο.

Ουδέποτε έγινε, όμως η κράτηση (εκτός από ανεπίσημη πλευρά που στην συνέχεια επισήμως ακυρώθηκε), παρά τα τηλεφωνήματα που ακολούθησαν. Η κοινή γνώμη μένει γι'αυτό «άναυδη» για το νέο ατόπημα της Προεδρίας που δημιουργεί νέα προβλήματα την ώρα μάλιστα που η χώρα «καίγεται» από σπουδαιότερα, με μόνη κατάληξη - ίσως - να την πληρώσουν και πάλι αθώοι υπάλληλοι, όπως και την προηγούμενη φορά.

Σε ανακοίνωση της Προεδρίας της Δημοκρατίας αναφέρονται μεταξύ άλλων και τα εξής:

«Ο κ. Πρόεδρος της Δημοκρατίας όντως είχε αποφασίσει να περάσει, μαζί με την οικογένειά του, τις ημέρες των εορτών στην Ρόδο. Με την επισήμανση ότι ταυτοχρόνως θα παρευρίσκετο στο ίδιο ξενοδοχείο και ο τέως πρόεδρος της Δημοκρατίας κ. Κ. Καραμανλής, διεμήνυσε επανειλημμένως στους αρμόδιους υπηρεσιακούς παράγοντες ότι ο ίδιος δεν ηνοχλείτο από την ταυτόχρονη παρουσία του τέως προέδρου και ούτε άλλωστε ήταν νοητό να ενοχληθεί».

πριν 12 χρόνια

# πληροφορίες

## Η ΤΑΥΤΟΤΗΤΑ ΤΗΣ ΗΜΕΡΑΣ

**ΤΡΙΤΗ 25 ΔΕΚΕΜΒΡΙΟΥ**
Η ΓΕΝΝΗΣΗ ΤΟΥ ΣΩΤΗΡΟΣ ΧΡΙΣΤΟΥ
Ανατολή ηλίου 7.39 Δύση ηλίου 5.11 ΣΕΛΗΝΗ 11 ΗΜΕΡ.

## ΦΑΡΜΑΚΕΙΑ

**ΣΗΜΕΡΑ:** διημερεύει το φαρμακείο ΦΟΥΤΟΥΛΗΣ ΝΙΚΟΛΑΟΣ, Αθηνών 11, Ανάληψη (πλησίον ζαχ. ΧΑΒΑΗ) τηλ. 67567
**ΣΗΜΕΡΑ:** διανυκτερεύει το φαρμακείο ΒΑΣΙΛΟΠΟΥΛΟΥ Ε., Ι. Δραγούμη 5-7 (πλησίον Σάντα Μαρία) τηλ. 33855

## ΚΑΥΣΙΜΑ

**ΣΗΜΕΡΑ:** Διανυκτερεύουν τα πρατήρια καυσίμων **1)** Καύσιμα Ρόδου **(SHELL Λ. Καλλιθέας) 2)** Κορωναίος Δ. **(SHELL Ιαλυσός) 3)** Πισσαδάκης Δ. **(JET OIL Παραδείσι) 4)** Αρφαράς Ν. **(JET OIL Φάνες), 5)** Θεουλάκης Ι. **(ΕΚΟ Εμπωνα), 6)** Κούτρης Δ. **(ΕΚΟ 17ο χιλμ. Ρόδου - Λίνδου), 7)** Αναστασιάδης Α. **(ΕΚΟ Κάλαθος), 8)** Παπαστεφάνου Α. **(ΕΚΟ Λάρδος)**

## ΧΡΗΣΙΜΑ ΤΗΛΕΦΩΝΑ

| | | | |
|---|---|---|---|
| Αμεση δράση | 100 | Βλάβες ΔΕΗ | 125 |
| Αμεση Επέμβαση Πυροσβεστικής | 199 | Πληρ. ΟΤΕ | 131 |
| Νοσοκομείο | 80000 | Ώρα | 141 |
| **Οδική Ασφάλεια:** | | Φαρμακεία (Διημ.-Διαν.) | 107 |
| EXRESS SERVICE | 154 | ΠΡΟ-ΠΟ • ΛΟΤΤΟ | 111 |
| HELLAS SERVICE | 1057 | ΡΟΔΑ | 26300 |
| HOULIS SERVICE | 30165 | ΚΤΕΥΛ | 27706 |
| ΑΦΟΙ Σιέχ | 25776 | ΕΒΕΔ | 22281 |
| Ράδιο Ταξί | 64712 | Δικηγορικός Σύλλογος | 27469 |
| Αστυν. Διεύθυνση | 27653 | Εμπορικός Σύλλογος | 35255 |
| Ασφάλεια | 23294 | Ολυμπιακή - Κρατήσεις | 24555 |
| Τμήμα Τάξης | 23849 | ΔΑΝΕ (πρακτορείο) | 43150 |
| Τροχαία | 26480 | ΙΚΑ | 64912 |
| Λιμεναρχείο | 28888 | ΤΕΒΕ | 22688-77034 |
| Δασαρχείο | 191 | ΤΑΞΥ | 68701-3 |
| Τελωνείο | 27703 | ΟΑΕΔ | 23265 |
| Υγειονομείο | 26666 | Εργατικό Κέντρο | 24730 |
| Μητρόπολη | 23274 | Αρχαιολογία | 34719 |
| Νομαρχία | 74000 | Περιφ. Δ/ντής | 38174 - 38175 |
| Δήμος Ρόδου | 46200 | AIRGREECE | 36095 |
| Βλάβες ΟΤΕ | 121 | Aegean Airlins | 98345 |
| | | ΔΗΜ. ΕΠΙΧ. ΚΑΘ. ΡΟΔΟΥ | 77600 |
| | | ΥΠΗΡ. ΑΠΟΚΟΜΙΔΗΣ | 61057 |

## ΔΕΧΟΝΤΑΙ ΤΟ ΚΟΙΝΟ

- **ΠΕΡ/ΚΟΣ Δ/ΝΤΗΣ ΔΩΔ/ΣΟΥ** δέχεται Τρίτη & Πέμπτη 11:00 - 13:00
- **ΝΟΜΑΡΧΗΣ** δέχεται κάθε Τρίτη & Πέμπτη από 11.00 - 13.00
- **ΑΝΤΙΝΟΜΑΡΧΗΣ ΔΩΔ/ΣΟΥ** κ. Νικόλαος Τατάκης δέχεται το κοινό κάθε Τρίτη & Πέμπτη από 10.00 - 12.00
- **ΔΗΜΑΡΧΟΣ** Ρόδου κ. Γ. Γιαννόπουλος δέχεται ύστερα από συνεννόηση
- **ΑΝΤΙΔΗΜΑΡΧΟΣ** κ. Αντ. Αλαβέρας δέχεται καθημερινά
- **ΑΝΤΙΔΗΜΑΡΧΟΣ** κ. Μαν. Σαββής δέχεται κάθε Τρίτη και Πέμπτη 13.00-14.00
- **ΑΝΤΙΔΗΜΑΡΧΟΣ** Ρόδου Μανώλης Γλυνός δέχεται κάθε Τετάρτη από 12.00 - 14.00
- **ΔΗΜΑΡΧΟΣ** Πεταλούδων Μιχ. Κορδίνας δέχεται το κοινό: Δευτέρα 17.30 - 19.30, Τρίτη 11.00-13.00, Πέμπτη 11.00-13.00

## ΑΚΤΟΠΛΟΙΚΑ ΔΡΟΜΟΛΟΓΙΑ

**Ακτοπλοϊκά δρομολόγια δεν θα εκτελεσθούν λόγω της εορτής των Χριστουγέννων. Περισσότερες πληροφορίες στο Κεντρικό Λιμεναρχείο Ρόδου τηλεφ. 22220 και 28888**

## ΑΕΡΟΠΟΡΙΚΑ ΔΡΟΜΟΛΟΓΙΑ

**ΠΤΗΣΕΙΣ ΟΛΥΜΠΙΑΚΗΣ**
ΡΟΔΟΣ - ΑΘΗΝΑ: Καθημερινά 07.20, 10.40, 14.25, 20.30, 22.50
ΡΟΔΟΣ - ΚΑΡΠΑΘΟΣ: (Τρίτη, Σάββατο) 16.15 (Πέμπτη - Κυριακή)
ΡΟΔΟΣ - ΚΑΣΟΣ: (Τρίτη - Σάββατο) 16.15
ΡΟΔΟΣ - ΗΡΑΚΛΕΙΟ: (Δευτέρα, Παρασκευή) 16.10 (Τετάρτη) 17.20
ΡΟΔΟΣ - ΘΕΣΣΑΛΟΝΙΚΗ: (Δευτέρα, Παρασκευή) 18.40 (Τετάρτη) 17.20
ΡΟΔΟΣ - ΜΕΓΙΣΤΗ: (Τετάρτη, Παρασκευή, Κυριακή) 07.20

**ΠΤΗΣΕΙΣ AIR GREECE**
ΡΟΔΟΣ - ΑΘΗΝΑ: Καθημερινά 18.00
ΡΟΔΟΣ - ΗΡΑΚΛΕΙΟ: Καθημερινά 21.30

**ΠΤΗΣΕΙΣ AEGEAN - CRONUS AIRLINES**
ΡΟΔΟΣ - ΑΘΗΝΑ: Καθημερινά 08.45 - 14.30 - 18.30 - 22.10
ΡΟΔΟΣ - ΗΡΑΚΛΕΙΟ: Καθημερινά 19.30
ΡΟΔΟΣ - ΘΕΣΣΑΛΟΝΙΚΗ: Καθημερινά 11.20

## ΣΥΝΑΛΛΑΓΜΑ

**ΠΟΣΟΤΗΤΑ ΝΟΜΙΣΜΑΤΟΣ ΑΝΑ 1 ΕΥΡΩ**

| | | | |
|---|---|---|---|
| ΔΟΛΛΑΡΙΟ Η.Π.Α | 0,8943 | ΛΑΤ ΛΕΤΟΝΙΑΣ | 0,5611 |
| ΓΙΕΝ ΙΑΠΩΝΙΑΣ | 115,88 | ΛΙΡΑ ΜΑΛΤΑΣ | 0,4023 |
| ΚΟΡΩΝΑ ΔΑΝΙΑΣ | 7,4404 | ΖΛΟΤΙ ΠΟΛΩΝΙΑΣ | 3,5457 |
| ΛΙΡΑ ΑΓΓΛΙΑΣ | 0,6176 | ΛΕΙ ΡΟΥΜΑΝΙΑΣ | 28024,00 |
| ΚΟΡΩΝΑ ΣΟΥΗΔΙΑΣ | 9,5065 | ΤΟΛΑΡ ΣΛΟΒΕΝΙΑΣ | 218,6593 |
| ΦΡΑΓΚΟ ΕΛΒΕΤΙΑΣ | 1,4642 | ΚΟΡΩΝΑ ΣΛΟΒΑΚΙΑΣ | 43,081 |
| ΚΟΡΩΝΑ ΙΣΛΑΝΔΙΑΣ | 90,88 | ΛΙΡΑ ΤΟΥΡΚΙΑΣ | 1323000,0 |
| ΚΟΡΩΝΑ ΝΟΡΒΗΓΙΑΣ | 7,987 | ΔΟΛ. ΑΥΣΤΡΑΛΙΑΣ | 1,7649 |
| ΛΕΒΑ ΒΟΥΛΓΑΡΙΑΣ | 1,9462 | ΔΟΛ. ΚΑΝΑΔΑ | 1,4145 |
| ΛΙΡΑ ΚΥΠΡΟΥ | 0,57455 | ΔΟΛ. ΧΟΝΓΚ-ΚΟΝΓΚ | 6,9733 |
| ΚΟΡΩΝΑ ΤΣΕΧΙΑΣ | 32,325 | ΔΟΛ. ΝΕΑΣ ΖΗΛΑΝΔΙΑΣ | 2,1621 |
| ΚΟΡΩΝΑ ΕΣΘΟΝΙΑΣ | 15,6466 | ΔΟΛ. ΣΙΓΚΑΠΟΥΡΗΣ | 1,6444 |
| ΦΟΡΙΝΤ ΟΥΓΓΑΡΙΑΣ | 246,22 | ΓΟΥΟΝ Ν. ΚΟΡΕΑΣ | 1170,55 |
| ΛΙΤΑ ΛΙΘΟΥΑΝΙΑΣ | 3,5773 | ΡΑΝΤ Ν. ΑΦΡΙΚΗΣ | 11,134 |

## ΑΝΕΡΧΕΤΑΙ ΣΤΟ ΥΨΟΣ ΜΑΜΟΥΘ ΤΩΝ 20.695.621.625 ΔΡΧ.

# ΔΟΘΗΚΕ ΧΘΕΣ ΣΤΗΝ ΔΗΜΟΣΙΟΤΗΤΑ ο προϋπολογισμός 2002 του Δήμου Ροδίων

***Χαρακτηρίζεται από τις οικονομικές υπηρεσίες «υλοποιήσιμος και πραγματικός» αλλά υπό όρους και προϋποθέσεις***

**Δόθηκε χθες στην δημοσιότητα από το Δήμο Ροδίων ο προϋπολογισμός 2002, τα μεγέθη του οποίου ταυτίζονται απολύτως με όσα έφερε στο φως η «δ» την προηγούμενη εβδομάδα.**

Ο προϋπολογισμός εγκρίθηκε ήδη από την Δημαρχιακή Επιτροπή και θα κατατεθεί στο δημοτικό συμβούλιο προς ψήφιση την προσεχή Παρασκευή, 28 Δεκεμβρίου. Είναι συνολικού ύψους 20.695.621.625 δρχ. (60.735.500 ευρώ), ενώ ο περσινός είχε ύψος 16.943.952.000 δρχ. (49.725.464 ευρώ) και όπως αναφέρεται στην εισηγητική έκθεση των οικονομικών υπηρεσιών, **«είναι υλοποιήσιμος και πραγματικός υπό την προϋπόθεση ότι δεν θα υπάρξουν υπερβάσεις στις πιστώσεις που είναι ήδη εγγεγραμμένες, ότι θα πάρουμε τις επιχορηγήσεις από τους διάφορους φορείς και τα υπουργεία και ότι θα υπάρξει μια καλή τουριστική σαιζόν, που θα αποφέρει τα αναγραφόμενα έσοδα στα ταμεία του Δήμου, απ'όλες τις πηγές».**

Οπως προκύπτει από τον προϋπολογισμό, τα κύρια έσοδα προέρχονται:

Α) Από μισθώματα 1.614.100 ευρώ (550 εκατ. δρχ.)

Β) Από τέλη καθαριότητας 4.842.250 ευρώ (1.650 εκατ. δρχ.)

Γ) Από τέλη παρεπιδημούντων 2.406.500 ευρώ (820 εκατ. δρχ.)

Δ) Από τους ΚΑΠ και ΣΑΤΑ 5.309.700 ευρώ (2.150 εκατ. δρχ.)

Ε) Από το ΔΗ.ΦΟ.ΔΟ. 10.271.500 ευρώ (3.500 εκατ. δρχ.)

Ζ) Από Φόρο Εισοδήματος 4.255.300 ευρώ (1.450 εκατ. δρχ.)

Η) Από ελεγχόμενη στάθμευση 645.650 ευρώ (220 εκατ. δρχ.)

Θ) Από εκποίηση ακίνητης περιουσίας 1.467.350 ευρώ (500 εκατ. δρχ.)

Ι) Από υπόλοιπα δανείων 272.950 ευρώ (93 εκατ. δρχ.)

Κ) Από πρόστιμα και παράβολα πάσης φύσεως 235.900 ευρώ (421 εκατ. δρχ.)

Λ) Από επιχορηγήσεις 17.411.800 ευρώ (5.933 εκατ. δρχ.)

Μ) Από παρακράτηση ΚΑΠ υπέρ ΔΕΥΑΡ 880.450 ευρώ (300 εκατ. δρχ.)

Ν) Από παλαιά χρέη 5.176.300 ευρώ (1.763 εκατ. δρχ.)

**Αντίστοιχα τα κύρια έξοδα κατανέμονται:**

- Για μισθοδοσίες 13.111.222 ευρώ (4.467 εκατ. δρχ.) εκ των οποίων 840.498 ευρώ περιλαμβάνονται στο τεχνικό πρόγραμμα
- Για τεχνικό πρόγραμμα και μελέτες Δ/νσεων Τεχνικών Υπηρεσιών και Μεσ. Πόλης 22.371.420 ευρώ (7.623 εκατ. δρχ.)
- Για επιχορηγήσεις σε Οργανισμούς 12.508.261 ευρώ (4.262 εκατ. δρχ.)
- Για εξυπηρέτηση δανείων 1.672.780 ευρώ (570 εκατ. δρχ.)
- Για αποδόσεις εισπραχθέντων υπέρ τρίτων εσόδων 5.444.460 ευρώ (1.855. εκατ. δρχ.)
- Για παρακρατήσεις υπέρ τρίτων 1.467.351 ευρώ (500 εκατ. δρχ.)
- Για παλαιά χρέη 1.760.821 ευρώ (600 εκατ. δρχ.)

**Στον τομέα των προμηθειών του μηχανικού και λοιπού εξοπλισμού όλων των Δ/νσεων και υπηρεσιών του Δήμου προβλέπονται:**

Α) Για προμήθεια μεταφορικών μέσων )υδροφόρο και γερανοφόρο όχημα) και λοιπών μηχανημάτων 161.400 ευρώ (55 εκατ. δρχ.)

Β) Για έπιπλα 44.000 ευρώ (15 εκατ. δρχ.)

Γ) Για ηλεκτρονικούς υπολογιστές 102.700 ευρώ (35 εκατ. δρχ.)

Δ) Για προγράμματα Η/Υ 14.700 ευρώ (5 εκατ. δρχ.)

Ε) Για προμήθεια εξοπλισμού συνεργείων 8.800 ευρώ ( 3εκατ. δρχ.)

ΣΤ) Για συσκευές κλιματισμού 29.350 ευρώ (10 εκατ. δρχ.)

Ζ) Για προμήθεια τοπογραφικού μηχανήματος 22.000 ευρώ (7,5 εκατ. δρχ.)

Η) Για προμήθεια ηλεκτροακουστικού εξοπλισμού για τη νέα αίθουσα του Δημοτικού Συμβουλίου 26.400 ευρώ (9 εκατ. δρχ.)

Θ) Για διάφορες λοιπές κεφαλαιακές προμήθειες 11.750 ευρώ (4 εκατ. δρχ.)

Στη συνέχεια προβλέπονται για αμοιβές μελετητών των υπηρεσιών του Δήμου 1.173.880 ευρώ (400 εκατ. δρχ.) το μεγαλύτερο κόστος των οποίων χρηματοδοτείται από το ΠΕΠ και αφορά τη διαμόρφωση περιοχής «Κολοναίλε», την ανάδειξη του πάρκου Ροδινιού και την διαμόρφωση του περιβάλλοντα χώρου του πρώην Νοσοκομείου. Εξάλλου για την ετήσια κατανάλωση ηλεκτρικού ρεύματος κτιρίων, οδών, πλατειών και κοινοχρήστων χωρών περιλαμβανομένης της επέκτασης του ηλεκτροφωτισμού σε νέους δρόμους της πόλης, προβλέπεται δαπάνη 645.650 ευρώ (220 εκατ. δρχ.)

Στον τομέα των έργων του κωδικού αριθμού 05 της συντήρησης και επισκευής κτιρίων και εγκαταστάσεων και κατασκευής νέων εγγράφεται συνολική πίστωση 8.631.991 ευρώ (2.941.000.000 δρχ.) και είναι μέρος του ήδη ψηφισθέντος τεχνικού προγράμματος του Δήμου.

Εξάλλου για αμοιβή μηχανογραφικής εφαρμογής σύζευξης του διπλογραφικού λογιστικού συστήματος με αυτό του Δημόσιου Λογιστικού προβλέπεται πίστωση 14.700 ευρώ (5 εκατ. δρχ.). Τέλος εγγράφονται οι δαπάνες για τη λειτουργία του προγράμματος του Κέντρου Προώθησης Εργασίας με ποσό 190.750 ευρώ (65 εκατ. δρχ.) που ο Δήμος χρηματοδοτείται από την Ευρωπαϊκή Επιτροπή D.G.V.

Τέλος εγγράφεται πίστωση 1.509 ευρώ (500.000 δρχ.) για δαπάνη σύνδεσης δημοτικών ακινήτων με το δίκτυο αποχέτευσης της ΔΕΥΑΡ. Συνολικά στον Κ.Α. 05 έχουν εγγραφεί πιστώσεις ποσού 18.031.700 ευρώ (6.144.301.775 δρχ.)

### ΜΕΣΑΙΩΝΙΚΗ ΠΟΛΗ

Προβλέπονται επίσης πιστώσεις 4.961.600 ευρώ (1.690.767.000 δρχ.) που αφορούν κυρίως έργα της Μεσαιωνικής Πόλης που αναλύονται ως εξής:

- Για αποδοχές τακτικών υπαλλήλων Μ.Π. (άτομα 54) 1.009.600 ευρώ (344 εκατ. δρχ.)
- Για αποδοχές διοικητικού - επιστημονικού προσωπικού Μ.Π. (άτομα 3) 62.800 ευρώ (21,4 εκατ. δρχ.)
- Για αποδοχές μηχανοτεχνιτών (άτομα 1) 31.400 ευρώ (10,7 εκατ. δρχ.)
- Για φύλακες αρχαιολογικών χώρων (άτομα 3) 70.400 ευρώ (24 εκατ. δρχ.)
- Για έξοδα κίνησης μελών της Προγραμματικής Σύμβασης 2.950 ευρώ (1 εκατ. δρχ.)
- Για συντήρηση μηχανολογικού εξοπλισμού Μ.Π. 4.400 ευρώ (1,5 εκατ. δρχ.)
- Για φωτογραφικό - φωτοτυπικό υλικό Μ.Π.Ε 3.000 ευρώ (1,02 εκατ. δρχ.)
- Για εξοπλισμό υπηρεσίας Μ.Π. 6.000 ευρώ (2,04 εκατ. δρχ.)
- Για προμήθεια μηχανικού εξοπλισμού Μ.Π. 4.000 ευρώ (1.3 εκατ. δρχ.)
- Για επέκταση μηχανογραφικού εξοπλισμού Μ.Π. 11.000 ευρώ (3,7 εκατ. δρχ.)
- Για μελέτες της υπηρεσίας Μ. Πόλης 122.000 ευρώ (41,5 εκατ. δρχ.)

### ΠΛΗΡΩΜΕΣ ΠΡΟΣ ΤΡΙΤΟΥΣ

Στον κωδικό αυτό περιλαμβάνονται οι υποχρεωτικές και οι προαιρετικές εισφορές καθώς και οι επιχορηγήσεις σε Οργανισμούς και νομικά πρόσωπα του Δήμου Ροδίων.

Από τις πιστώσεις που εγγράφονται παρακάτω και αφορούν τις προαιρετικές επιχορηγήσεις φαίνεται το εύρος της πολιτικής που ακολουθεί τόσο ο ίδιος ο δήμος όσο και οι οργανισμοί του σε διάφορους τομείς της ζωής του τόπου είτε αυτή η πολιτική αφορά κράτος πρόνοιας, είτε πολιτισμό, είτε παιδεία, είτε περίθαλψη, είτε αθλητισμό, είτε διάφορες παρεμβάσεις που αποσκοπούν στην βελτίωση και την ποιότητα της ζωής των κατοίκων, για μια πόλη πιο ανθρώπινη.

Για τον παραπάνω σκοπό και στόχο τα κονδύλια που εγγράφονται είναι σημαντικά και είναι τα εξής:

- Για απόδοση φόρου εισοδήματος υπέρ ΤΕΔΚ 704.350 ευρώ (240 εκατ. δρχ.)
- Για απόδοση ΤΑΠ υπέρ Δήμων και Κοινοτήτων μέσω ΔΕΗ 83.650 ευρώ (28,5 εκατ. δρχ.)
- Για εισφορά υπέρ Τ.Π.Ο.Ε.Κ.Ε. 1.750 ευρώ (596.000 δρχ.)
- Για εισφορές σε εκκλησιαστικούς οργανισμούς 2.950 ευρώ (1 εκατ. δρχ.)
- Για επιχορήγησης στον ΔΟΠ 1.173.900 ευρώ (400 εκατ. δρχ.)
- Για επιχορήγηση στα αθλητικά σωματεία 58.700 ευρώ (20 εκατ. δρχ.)
- Για δαπάνες περίθαλψης φτωχών 73.350 ευρώ (25 εκατ. δρχ.)
- Για επιχορήγηση στον ΠΟΔΡ 1.144.550 ευρώ (390 εκατ. δρχ.)
- Για επιχορήγηση στο ΚΑΠΗ 264.150 ευρώ (90 εκατ. δρχ.)
- Για επιχορήγηση στην Πινακοθήκη 190.750 ευρώ (65 εκατ. δρχ.)
- Για επιχορήγηση στον ΔΟΝΑ 366.850 ευρώ (125 εκατ. δρχ.)
- Για επιχορήγηση στο ΔΗ.ΠΕ.ΘΕ. 278.800 ευρώ (95 εκατ. δρχ.)
- Για επιχορήγηση στο ΔΟΠΕ 1.115.200 ευρώ (380 εκατ. δρχ.)
- Για επιχορήγηση στη ΔΕΚΡ υπό τύπου αύξησης μετοχικού κεφαλαίου 4.989.000 ευρώ (1.700 εκατ. δρχ.)
- Για συμμετοχή στην αύξηση κεφαλαίου στην Αστική Εταιρεία «ΗΦΑΙΣΤΟΣ» 234.800 ευρώ (80 εκατ. δρχ.)
- Για επιχορήγηση στις Σχολικές Επιτροπές 469.550 ευρώ (160 εκατ. δρχ.)
- Για επιχορήγηση στο Σύλλογο ΑΜΕΑ 38.150 ευρώ (13 εκατ. δρχ.)
- Για επιχορήγηση του Διεθνούς Κέντρου Λογοτεχνών και Μεταφραστών 220.100 ευρώ (75 εκατ. δρχ.)
- Για επιχορήγηση στους παιδικούς σταθμούς 278.800 ευρώ (95 εκατ. δρχ.)
- Για συμμετοχή του Δήμου στην αύξηση του Μ.Κ. του Κ.Ε.Κ. Νομού Δωδ/σου ΑΕ 52.800 ευρώ (18 εκατ. δρχ.)
- Για συμμετοχή του Δήμου στην λειτουργία του Χειροτεχνικού Κέντρου 29.050 ευρώ (9,9 εκατ. δρχ.)
- Για συμμετοχή στο πρόγραμμα «Αστερίας» του Υπ. Αιγαίου 10.550 ευρώ (3,6 εκατ. δρχ.)
- Για συμμετοχή στην προγραμματική σύμβαση Δήμου - ΤΕΔΚΔ & ΑΔΕΚΤ ΑΕ για γραμματειακή - τεχνική κ.λπ. υποστήριξη 440.200 ευρώ (150 εκατ. δρχ.)
- Για συμμετοχή του Δήμου Ροδίων στη διαδημοτική Επιχείρηση Κατασκηνώσεων Προφήτη Ηλία 29.350 ευρώ (10 εκατ. δρχ.)
- Για συμμετοχή του Δήμου Ροδίων στην αστική εταιρεία ,Δημιουργία» - ΟΚΑΝΑ 20.550 ευρώ (7 εκατ. δρχ.)
- Για συμμετοχή του Δήμου Ροδίων στο ενεργειακό Γραφείο Ν. Δωδεκανήσου 31.100 ευρώ (10,6 εκατ. δρχ.)
- Για επιχορηγήσεις τρίτων από διαβιβάσεις εσόδων 58.700 ευρώ (20 εκατ. δρχ.)
- Τέλος για διάφορες λοιπές επιχορηγήσεις 146.700 ευρώ (50 εκατ. δρχ.)

Συνολικά στον κωδικό των επιχορηγήσεων έχει ενταχθεί ποσό 12.508.350 ευρώ (4.262.220.000 δρχ.) που αποδεικνύει και το μέγεθος της πολιτικής που ακολουθεί ο Δήμος στους παραπάνω τομείς δραστηριότητας.

**ΠΙΝΑΚΕΣ**
**Συγκεντρωτικών προϋπολογιστικών στοιχείων οικονομικών έτων από 1993 έως και 2002**

**ΕΣΟΔΑ**

| Ετος | Τακτικά | Εκτακτα | Χρηματικό υπόλοιπο | Σύνολο |
|---|---|---|---|---|
| 1993 | 4.355.050.000 | 1.199.750.000 | 70.000.000 | 5.624.800.000 |
| 1994 | 4.624.601.456 | 2.262.360.163 | 30.000.000 | 6.916.961.619 |
| 1995 | 5.544.228.651 | 1.574.858.593 | 5.000.000 | 7.124.087.244 |
| 1996 | 6.890.522.793 | 2.863.453.321 | 10.000.000 | 9.763.976.114 |
| 1997 | 7.314.038.600 | 3.341.913.100 | 15.000.000 | 10.670.951.700 |
| 1998 | 8.125.738.000 | 4.237.112.000 | 20.000.000 | 12.382.850.000 |
| 1999 | 8.602.593.000 | 3.623.467.000 | 20.000.000 | 12.246.060.000 |
| 2000 | 9.571.516.000 | 8.710.294.000 | 20.000.000 | 18.301.810.000 |
| 2001 | 10.467.519.000 | 5.976.433.000 | 500.000.000 | 16.943.952.000 |
| 2002 | 11.361.371.688 | 9.314.247.912 | 20.002.025 | 20.695.621.625 |

**ΕΞΟΔΑ**

| Ετος | Σύνολο εξόδων | Αποθεματικό | Σύνολο |
|---|---|---|---|
| 1993 | 5.605.941.322 | 18.858.678 | 5.624.800.000 |
| 1994 | 6.885.013.299 | 31.948.320 | 6.916.961.619 |
| 1995 | 7.106.368.683 | 17.718.561 | 7.124.087.244 |
| 1996 | 9.748.963.453 | 15.012.661 | 9.763.976.114 |
| 1997 | 10.656.020.000 | 14.931.700 | 10.670.951.700 |
| 1998 | 12.367.130.000 | 15.720.000 | 12.382.850.000 |
| 1999 | 12.224.076.000 | 21.984.000 | 12.246.060.000 |
| 2000 | 18.257.057.000 | 44.753.000 | 18.301.810.000 |
| 2001 | 16.908.815.000 | 35.137.000 | 16.943.952.000 |
| 2002 | 20.655.549.425 | 40.072.200 | 20.695.621.625 |

Ιπτάμενα Δελφίνια Δωδεκανήσου
ΚΥΡΙΑΚΟΥΛΗΣ MARITIME
Χειμερινό Πρόγραμμα 2001 - 2002

Γνωρίζουμε στο επιβατικό κοινό ότι τα δρομολόγια μας συνεχίζονται και τον χειμώνα Προς Κω Κάλυμνο - Λέρο - Πάτμο και Σάμο

ΜΑΡΜΑΡΙΣ (Τουρκία)
ΚΑΘΕ ΠΑΡΑΣΚΕΥΗ ΣΤΙΣ 8:30
(με επιστροφή το Απόγευμα)

Επίσης διαθέτουμε τα δελφίνια προς ναύλωση για ποδοσφαιρικές ομάδες, συλλόγους - εκδρομές και βαπτίσεις.

Τηλέφωνα πληροφοριών - Κρατήσεων
78052 και 78053 κινητό 0938666121
Πλατεία Νεωρίου 6

Perfumery Soula
Όλα μας τα είδη με τις καλύτερες τιμές και 6 άτοκες μηνιαίες δόσεις
Γ. ΜΕΡΚΟΥΡΗΣ & ΥΙΟΣ Ο.Ε.
Γαλλίας 8 • Τηλ.: 02410 24163 • ΡΟΔΟΣ






## ΟΠΩΣ ΠΡΟΚΥΠΤΕΙ ΑΠΟ ΤΗ ΜΕΛΕΤΗ ΤΟΥ ΕΚΚΕ

# ΣΕ ΥΨΗΛΑ ΕΠΙΠΕΔΑ ΒΡΙΣΚΕΤΑΙ ο αναλφαβητισμός στα Δωδ/νησα!

***✓ Προβληματίζουν τα κοινωνικό-οικονομικά στοιχεία ✓ 11% του πληθυσμού της πόλεως Ρόδου είναι αναλφάβητοι ενώ σε επίπεδο νομού 15,3% των γυναικών και 7% των ανδρών είναι αναλφάβητοι ✓ 68% των νοικοκυριών της Ρόδου διαμένουν σε ιδιόκτητο σπίτι - 39,4% διαθέτει 4 δωμάτια και 29% πέντε και πάνω ✓ 63,7% του πληθυσμού κατέχει αυτοκίνητο και 58,4% κινητό τηλέφωνο, αλλά μόλις 19% κατέχει Η/Υ***

**Ενδιαφέροντα, όσο και αποκαλυπτικά κοινωνικο-οικονομικά στοιχεία, που αφορούν την κύρια κατοικία, το μέγεθος του νοικοκυριού την εξοχική κατοικία, την κατοχή καταναλωτικών αγαθών και το επίπεδο εκπαίδευσης, περιέχει, εκτός των άλλων (σχετικά ρεπορτάζ δημοσίευσε η «δ» την Παρασκευή, το Σάββατο και την Κυριακή) η μελέτη του Εθνικού Κέντρου Κοινωνικών Ερευνών, με γενικό τίτλο «Κοινωνικό προφίλ της πόλης της Ρόδου», που παρουσιάσθηκε στο «Ακταίον» την Περασμένη Πέμπτη, 20 Δεκεμβρίου σε ημερίδα που πραγματοποίησαν ο Δήμος Ροδίων και το Κέντρο Στήριξης και Προώθησης στην Απασχόληση «Καλλιπάτειρα».**

Μεταξύ των κοινωνικο-οικονομικών στοιχείων που δημοσιοποιήθηκαν, ιδιαίτερο ενδιαφέρον παρουσιάζουν και τα εξής:

- 68% των νοικοκυριών της πόλεως Ρόδου διαμένει σε ιδιόκτητη κατοικία
- 39,4% των νοικοκυριών διαθέτει σπίτι με 4 δωμάτια και 29% με 5 δωμάτια και πάνω.
- 63,7% του πληθυσμού κατέχει αυτοκίνητο και 58,4% κινητό τηλέφωνο, ενώ μόλις 19% κατέχει Η/Υ.
- 11% του πληθυσμού της πόλεως Ρόδου είναι αναλφάβητοι, ενώ σε επίπεδο νομού 15,3% των γυναικών και 7% των ανδρών είναι αναλφάβητοι.

Ας δούμε πιο αναλυτικά τα κοινωνικό – οικονομικά στοιχεία που δημοσιεύονται στην μελέτη του ΕΚΚΕ.

**Κοινωνικο-οικονομικά στοιχεία**

**Κατοικία**

Σύμφωνα με τα στοιχεία της δειγματοληπτικής έρευνας που πραγματοποίησε το ΕΚΚΕ ένα σημαντικό ποσοστό των νοικοκυριών του Δήμου Ρόδου, που φτάνει το 68% διαμένει σε ιδιόκτητη κατοικία.

Τα ποσοστά αυτά με μικρές αποκλίσεις είναι περίπου τα ίδια και για τους υπόλοιπους μεγάλους δήμους της περιοχής των Δωδεκανήσων.

Ποσοστό ιδιόκτητων κατοικιών στη Ρόδο, Κω, Κάλυμνο και Κάρπαθο

| Το σπίτι που μένετε μόνιμα είναι: | Ρόδος | Κω | Κάλυμνος | Κάρπαθος |
|---|---|---|---|---|
| Ιδιόκτητο | 67,9 | 60,5 | 69 | 62 |
| Ενοικιαζόμενο | 19,5 | 22,2 | 13,6 | 36,7 |
| Δωρεάν Παραχώρηση | 12,1 | 17,3 | 17,1 | 1,3 |

**Μέγεθος Νοικοκυριού**

Οσον αφορά το μέγεθος κατοικίας, στον παρακάτω πίνακα παρουσιάζονται στοιχεία σε σχέση με τον αριθμό δωματίων. Παρατηρούμε πως το μεγαλύτερο ποσοστό νοικοκυριών (39,4%) έχει στη διάθεσή του τέσσερα δωμάτια ενώ ένα σημαντικό ποσοστό 29% διαθέτει κατοικίες με 5 δωμάτια και άνω. Τα νοικοκυριά με αριθμό δωματίων από 2 και κάτω ανέρχονται στο 9,5%, ένα ποσοστό ιδιαίτερα χαμηλό.

Κατανομή νοικοκυριών κατά μέγεθος κατοικίας

| Αριθμός δωματίων | % |
|---|---|
| μέχρι 2 | 9,5 |
| 3 | 21,9 |
| 4 | 39,4 |
| 5 | 22,2 |
| 6 δωμάτια και πάνω | 7 |

Παρακάτω παρουσιάζονται στοιχεία σε σχέση με το μέγεθος των κατοικιών σε τετραγωνικά μέτρα. Μπορούμε να δούμε πως ένα σημαντικά μεγάλο ποσοστό, της τάξεως του 58,1%, διαθέτει κατοικία από 76 έως 120 τετραγωνικά μέτρα ενώ ένα 7% διαθέτει κατοικία άνω των 120μ.2. Και στην περίπτωση αυτή το ποσοστό των κατοικιών με εμβαδόν κάτω των 45 μ.2 είναι ιδιαίτερα περιορισμένο και φτάνει το 5,7%.

Μέγεθος κατοικίας

| Τετραγωνικά μέτρα | % |
|---|---|
| -45 | 5,7 |
| 46-60 | 13,5 |
| 61-75 | 15,4 |
| 76-90 | 27,4 |
| 91-120 | 30,7 |
| 121-150 | 4,8 |
| 151+ | 2,5 |

**Εξοχική κατοικία**

Ενα 19% των νοικοκυριών της Ρόδου διαθέτει εξοχική κατοικία, ένα ποσοστό που τελικά φαίνεται μικρό αν συγκριθεί με τα κατά πολύ μεγαλύτερα ποσοστά που παρατηρούνται στα άλλα νησιά των Δωδεκανήσων.

Ποσοστό κατοχής ιδιόκτητης κατοικίας στα Δωδεκάνησα

| Κατοχή δεύτερης / εξοχικής κατοικίας | Ρόδος | Κω | Κάλυμνος | Κάρπαθος |
|---|---|---|---|---|
| Ναι | 19% | 23,8% | 30,6% | 46,8% |
| Οχι | 81% | 76,2% | 69,4% | 53,2% |

**Κατοχή καταναλωτικών αγαθών**

Στον παρακάτω πίνακα παρουσιάζονται αναλυτικά τα ποσοστά κατοχής καταναλωτικών αγαθών. Ενδιαφέρον παρουσιάζει το υψηλό ποσοστό κατοχής αυτοκινήτου (63,7%) και κινητού τηλεφώνου (58,4%). Ενώ αντίθετα τα νοικοκυριά με Η/Υ δεν ξεπερνούν το 19%, ποσοστό το οποίο ωστόσο σε Εθνικό επίπεδο είναι σχετικά υψηλό.

Ποσοστά κατοχής καταναλωτικών αγαθών στο Δ. Ρόδου

| Καταναλωτικά αγαθά | % |
|---|---|
| Εσωτερικό μπάνιο ή ντους | 95,6 |
| Εσωτερική τουαλέτα | 95,3 |
| Σόμπα (πετρελαίου, υγραερίου, κτλ.) | 60,1 |
| Τζάκι | 23,3 |
| Τηλεφωνικές γραμμές | 92,8 |
| Κινητό Τηλέφωνο | 58,4 |
| Τηλεόραση | 99 |
| Video | 58 |
| Η/Υ | 18,9 |
| Κλιματιστικό | 16,1 |
| Πλυντήριο πιάτων | 26,4 |
| Πλυντήριο ρούχων | 87 |
| Ηλεκτρική κουζίνα | 93,8 |
| Ψυγείο | 99,1 |
| Φούρνος μικροκυμάτων | 30,8 |
| Αυτοκίνητο Ι.Χ. | 63,7 |

Ιδιαίτερο ενδιαφέρον παρουσιάζουν τα στοιχεία του παρακάτω πίνακα για την κατοχή καταναλωτικών αγαθών στο Δήμο της Ρόδου σε σχέση με τους υπόλοιπους δήμους των Δωδεκανήσων. Παρατηρείται πως ενώ σε ορισμένες κατηγορίες καταναλωτικών αγαθών τα ποσοστά μεταξύ των Δήμων συγκλίνουν (εσωτερικό μπάνιο, τηλεόραση, τηλέφωνο κ.α.), σε άλλες κατηγορίες όπως είναι το κινητό τηλέφωνο, video, αυτοκίνητο κ.α. διαφέρουν σημαντικά.

Συγκριτικά ποσοστά κατοχής καταναλωτικών αγαθών στους Δήμους Δωδεκανήσου





| Καταναλωτικά αγαθά | Ρόδος | Κω | Κάλυμνος | Κάρπαθος |
|---|---|---|---|---|
| Εσωτερικό μπάνιο ή ντους | 95,6 | 96,9 | 96,2 | 97,5 |
| Σόμπα (πετρελαίου, υγραερίου, κτλ.) ή τζάκι | 83,4 | 58,4 | 83,8 | 92,4 |
| Τηλεφωνικές γραμμές | 92,8 | 93,9 | 91,6 | 86 |
| Κινητό Τηλέφωνο | 58,4 | 65,9 | 57,7 | 73,4 |
| Τηλεόραση | 99 | 99,4 | 98,7 | 99,9 |
| Video | 58 | 62,2 | 54,9 | 76 |
| Η/Υ | 18,9 | 14 | 16,4 | 26,6 |
| Κλιματιστικό | 16,1 | 14,1 | 18,9 | 2,5 |
| Πλυντήριο πιάτων | 26,4 | 26,6 | 14,2 | 3,8 |
| Πλυντήριο ρούχων | 87 | 92,7 | 88,4 | 95 |
| Ηλεκτρική κουζίνα | 93,8 | 95,1 | 91,8 | 98,7 |
| Ψυγείο | 99,1 | 99,4 | 99,5 | 100 |
| Φούρνος μικροκυμάτων | 30,8 | 40,5 | 33,2 | 31,7 |
| Αυτοκίνητο Ι.Χ. | 63,7 | 72,6 | 52,3 | 70,9 |

Το ποσοστό των νοικοκυριών που διαθέτουν αυτοκίνητο ανέρχεται στο 64%. Σε σχέση με τους άλλους δήμους των Δωδεκανήσων μόνο η Κάλυμνος φαίνεται να έχει ποσοστό κατοχής αυτοκινήτου μικρότερο της Ρόδου (52%).

Ποσοστό κατοχής αυτοκινήτου στο Νομό Δωδεκανήσου

| Αυτοκίνητο Ι.Χ. | Ρόδος | Κω | Κάλυμνος | Κάρπαθος |
|---|---|---|---|---|
| 0 | 36,30% | 27,40% | 47,70% | 29,10% |
| 1 | 55,20% | 68,50% | 50,40% | 58,20% |
| 2 και πάνω | 8,5% | 4,1% | 1,90% | 12,7% |

**Επίπεδο εκπαίδευσης**

Σύμφωνα με τα στοιχεία της έρευνας του ΕΚΚΕ ο πληθυσμός του Δήμου της Ρόδου σε σχέση με τους Δήμους της Κω, της Καλύμνου και της Καρπάθου ως προς την βαθμίδα εκπαίδευσης κατανέμεται ως εξής:

Ποσοστιαία κατανομή κατά επίπεδο εκπαίδευσης στο Νομό Δωδεκανήσου

| Επίπεδο εκπαίδευσης | Ρόδος | Κως | Κάλυμνος | Κάρπαθος |
|---|---|---|---|---|
| Μεταπτυχιακό | 0,7 | 0,5 | 1 | 1,2 |
| ΑΕΙ / ΤΕΙ | 11,5 | 10,2 | 9 | 11,4 |
| Λύκ./Εξατ.Γυμν./ΙΕΚ/Τεχν.σχολές | 30,7 | 35,2 | 25,6 | 26,1 |
| Τριτάξιο Γυμν./Ενδ.Μέσ.Τεχν.Σχ. | 17 | 18,4 | 14,3 | 14,8 |
| Δημοτικό | 29,1 | 26,6 | 36,2 | 36,5 |
| Ούτε Δημοτικό | 11 | 8,8 | 13,8 | 9 |

Το ποσοστό αυτών που είναι αναλφάβητοι (11%) βρίσκεται κοντά σ'αυτά άλλων Ελληνικών πόλεων, όπως είναι ο Βόλος και η Πάτρα.

Στον παρακάτω πίνακα παρουσιάζονται συγκριτικά στοιχεία όσον αφορά τους λόγους εγκατάλειψης της εκπαίδευσης στα Δωδεκάνησα. Το μεγαλύτερο ποσοστό (58%) έχει εγκαταλείψει την βασική εκπαίδευση αρκετά νωρίς (μετά το δημοτικό)

Ποσοστά εγκατάλειψης της βασικής εκπαίδευσης κατά βαθμίδα

| Εγκατάλειψη Εκπαίδευσης | Ρόδος | Κω | Κάλυμνος | Κάρπαθος |
|---|---|---|---|---|
| Στο Δημοτικό | 26,0 | 29,2 | 31,4 | 20,5 |
| Από το Δημοτικό στο Γυμνάσιο | 58,5 | 54,8 | 57,4 | 59,7 |
| Στο Γυμνάσιο | 15,5 | 16,0 | 11,3 | 19,8 |

Ιδιαίτερο ενδιαφέρον παρουσιάζουν τα στοιχεία της έρευνας που σχετίζονται με την κατανομή του μορφωτικού επιπέδου του πληθυσμού σε σχέση με το φύ...λο. Χαρακτηριστική είναι η περίπτωση των γυναικών στις οποίες το ποσοστό αναλφαβητισμού φτάνει το 15,3% ενώ στους άντρες το ποσοστό βρίσκεται στο 7%.

Μορφωτικό επίπεδο κατά φύλο

| Επίπεδο εκπαίδευσης | ΑΝΤΡΕΣ | ΓΥΝΑΙΚΕΣ |
|---|---|---|
| Μεταπτυχιακό | 1,1% | 0,3% |
| ΑΕΙ / ΤΕΙ | 12,3% | 10,4% |
| Λύκ./Εξατ.Γυμν./ΙΕΚ/Τεχν.Σχολές | 31,3% | 30,2% |
| Τριτάξ.Γυμν./Ενδ.Μέσ.Τεχν.Σχ. | 19,4% | 14,4% |
| Δημοτικό | 28,8% | 29,3% |
| Ούτε Δημοτικό | 7,0% | 15,3% |

**ΜΕΤΕΤΡΑΠΗ ΣΕ ΜΙΑ.. ΑΠΕΡΑΝΤΗ ΤΣΟΧΑ**

# «ΧΑΡΙΝ ΤΟΥ ΕΘΙΜΟΥ»... οργιάζει στο νησί μας ο τζόγος!!

***Ρεκόρ εισπράξεων σε όλα τα τυχερά παιχνίδια - «Χρυσές δουλειές» κάνει και το Καζίνο***




**Καζίνο και πρακτορεία του ΟΠΑΠ είναι σίγουρα οι κερδισμένοι των ημερών αυτών.Τρίδυμοι λαχνοί που υπόσχονται πολλά εκατομμύρια, ο τζόκερ που μοιράζει δισεκατομμύρια , χορός χρηματικών υποσχέσεων και ελπίδων. Για μία ακόμα φορά οι Ροδίτες συνδυάζουν το μελομακάρονο με την ρουλέτα στο Καζίνο και τον Αη - Βασίλη με τζακ ποτ.**

Στο Καζίνο της Ρόδου, όπως προκύπτει από την μέχρι στιγμής κίνηση που άγγιξε στο διήμερο 22-23 Δεκεμβρίου τους 1100 επισκέπτες, ενώ γράφτηκαν και 59 νέα μέλη, οι τράπουλες, οι πολύχρωμες μάρκες και οι δημοφιλείς «κουλοχέρηδες» σπείρουν και πάλι ελπίδες και κυριαρχούν σε πορτοφόλια και συνειδήσεις.

Αξίζει να σημειωθεί, ότι πέρσι και μόνο στην περίοδο των Χριστουγέννων επισκέφθηκαν το Καζίνο 13.000 «γιορτινοί» τζογαδόροι ενώ μόνο στο διήμερο 31 Δεκεμβρίου και 1 Ιανουαρίου οι επισκέπτες έφθασαν τους 4.390. Ο τζόγος του Καζίνο, την περσινή χρονιά ξεπέρασε τα 27 δισ. δρχ.

Με ανακοίνωσή του το Καζίνο επιχειρεί στο μεταξύ να προσελκύσει νέους παίκτες τις εορτές από όλη την Ελλάδα προσφέροντας την ελκυστική τιμή των 27.000 δρχ. για διαμονή σε ξενοδοχείο Α' κατηγορίας με πρωινό και μπουφέ, δωρεάν είσοδο, δωρεάν ποτά και δωρεάν δείπνα στο Καζίνο αλα καρτ. Στην τιμή δεν περιλαμβάνονται τα εισιτήρια μεταφοράς στο νησί και η προσφορά ισχύει εφ'εξής από τα Σάββατα έως τις Τετάρτες.

Το δέλεαρ όμως δεν σταματάει εδώ. Αλλη ανακοίνωση συνδέει τον Αη Βασίλη ... με τα τζάκποτ στο Καζίνο. Η ανακοίνωση της 21 Δεκεμβρίου είναι χαρακτηριστική...

«Αη Βασίλης το τζάκποτ στο Καζίνο Ρόδου, μόνο που ξεκίνησε από πολύ νωρίς να μοιράζει δώρα και καθώς φαίνεται δεν έχει σκοπό να σταματήσει.

Τον Πρωτοχρονιάτικο μπαναμά της πήρε λίγο πριν τα Χριστούγεννα άλλη μία Ροδίτισσα, κερδίζοντας την Τετάρτη, 19 Δεκεμβρίου στις 18:20 ένα FIAT STILO αξίας 5.855.000 δρχ. παίζοντας μόνο 10.000 δρχ. για μισή ώρα.

Τυχερή των τυχερών φάνηκε η πατριώτισσά μας , αφού πέρυσι ο συζυγός της κέρδισε και αυτός ένα αυτοκίνητο στο τζακπότ. Το πιθανότερο, λοιπόν, είναι όπως δήλωσε, να πουλήσει το νέο αυτοκίνητο και να διαθέσει κάπου αλλού τα χρήματα. Εμείς της ευχόμαστε «σε καλή μεριά».

Το τζακπότ τις τελευταίες 30 μέρες μοίρασε το ποσό των 407.376.000 δρχ. Από την 1η Ιανουαρίου δε του 2001, συγκεντρωτικά έδωσε 5.191.922.000 δρχ. Ας μην ξεχνάμε ότι οι τυχεροί του τζακπότ δεν κερδίζουν μόνο αυτοκίνητα αλλά και σημαντικά ποσά σε χρήματα».



Παρών στο Καζίνο και ο πασίγνωστος πλέον τζογαδόρος Τζων Τάραμας που ήρθε στο νησί την προηγούμενη εβδομάδα για να δοκιμάσει εκ νέου τις δυνατότητές του, έναντι του Καζίνο.

Στα πρακτορεία μέχρι στιγμής οι εορταστικοί διαγωνισμοί απογειώνουν τα κέρδη σε μυθικά ποσά. Τα παιχνίδια του ΟΠΑΠ προσφέρουν εκ νέου μίας πρώτης ταξεως ευκαιρία να κλείσουν πονηρά το μάτι οι τζογαδόροι.

Αναπόσπαστο κομμάτι της Χριστουγεννιάτικης «παράδοσης του τζόγου» αποτελεί και η κλήρωση του Πρωτοχρονιάτικου κρατικού λαχείου που τείνει να γίνει στοιχείο «εκ των ων ουκ άνευ» για την εορταστική σημειολογία του καλού τζογαδόρου. Οπως δήλωσε συγκεκριμένα ο πρόεδρος των πρακτόρων ΟΠΑΠ στην Ρόδο κ. Τάσος Λυριστής

«Η κίνηση του κρατικού λαχείου που μοιράζει 3 δισ. δρχ. είναι υψηλή και αναμένεται να φτάσει στα ύψη από την Πέμπτη έως και την 31 Δεκεμβρίου .Το τζόκερ έχει τζακπότ 1.5 δισ. δρχ. και κληρώνει την Πέμπτη».

Σύμφωνα με τα επίσημα στοιχεία εισπράξεων του ΟΠΑΠ πέρσι στο διάστημα 15 Δεκεμβρίου έως και 3 Ιανουαρίου παίχτηκαν πανελλαδικώς

- 2,5 δισ. δρχ. στο τζόκερ
- 913 εκατ. δρχ. στο Λόττο
- 481 εκατ. δρχ στο Προ-το
- 125 εκατ. δρχ. στο Προπογκόλ
- 1.5 δισ. δρχ. στο Προ - πο.

Βέβαια, δεν θα πρέπει να ξεχνάμε και τα υπόλοιπα λεφτά που τζογάρονται μεταξύ φίλων και γνωστών σε καφενεία, σε σπίτια και σε μπαρ στην πράσινη τσόχα, παιχνίδια που αποτελούν μία από τις κύριες ενασχολήσεις του πληθυσμού τις ελεύθερες ώρες του, και όχι μόνο αυτές τις- ημέρες. Πράγματι, όπως δείχνουν τα πράγματα, η χαρτοπαιξία «οργιάζει» και πάλι σ' ολόκληρο το νησί τα δε θύματα, πρέπει να είναι «ουκ ολίγα».

**ΕΟΡΤΑΣΤΙΚΟΣ ΟΔΗΓΟΣ ΣΥΜΒΟΥΛΩΝ ΣΤΟΥΣ ΤΖΟΓΑΔΟΡΟΥΣ**

Αν παίζετε τυχερά παιχνίδια πρέπει να έχετε στον νου σας:

- Κέρδος και χάσιμο είναι άρρηκτα συνδεδεμένα με τα τυχερά παιχνίδια. Αν είστε προετοιμασμένοι μόνο για να κερδίσετε, τότε δεν είστε προετοιμασμένοι για τυχερά παιχνίδια.
- Τα τυχερά παιχνίδια είναι ψυχαγωγικά και όχι υποκατάστατα εργασίας. Το να κερδίζει κανείς σε κανονική βάση δεν είναι τόσο εύκολο όσο φαίνεται.
- Βάλτε ένα όριο. Μην κυνηγάτε τις ατυχίες σας και ρισκάρετε να χάσετε περισσότερα.
- Κρατήστε κάποια από τα κέρδη για άλλους σκοπούς.
- Αν η κατανάλωση αλκοόλ σας κάνει απρόσεκτους με τα λεφτά σας , μην πίνετε όταν παίζετε χαρτιά.
- Αν είστε παρορμητικός τύπος και αργότερα το μετανοιώνετε, κουβαλήστε ένα συγκεκριμένο χρηματικό ποσό αφιερωμένο στο χαρτοπαίγνιο.

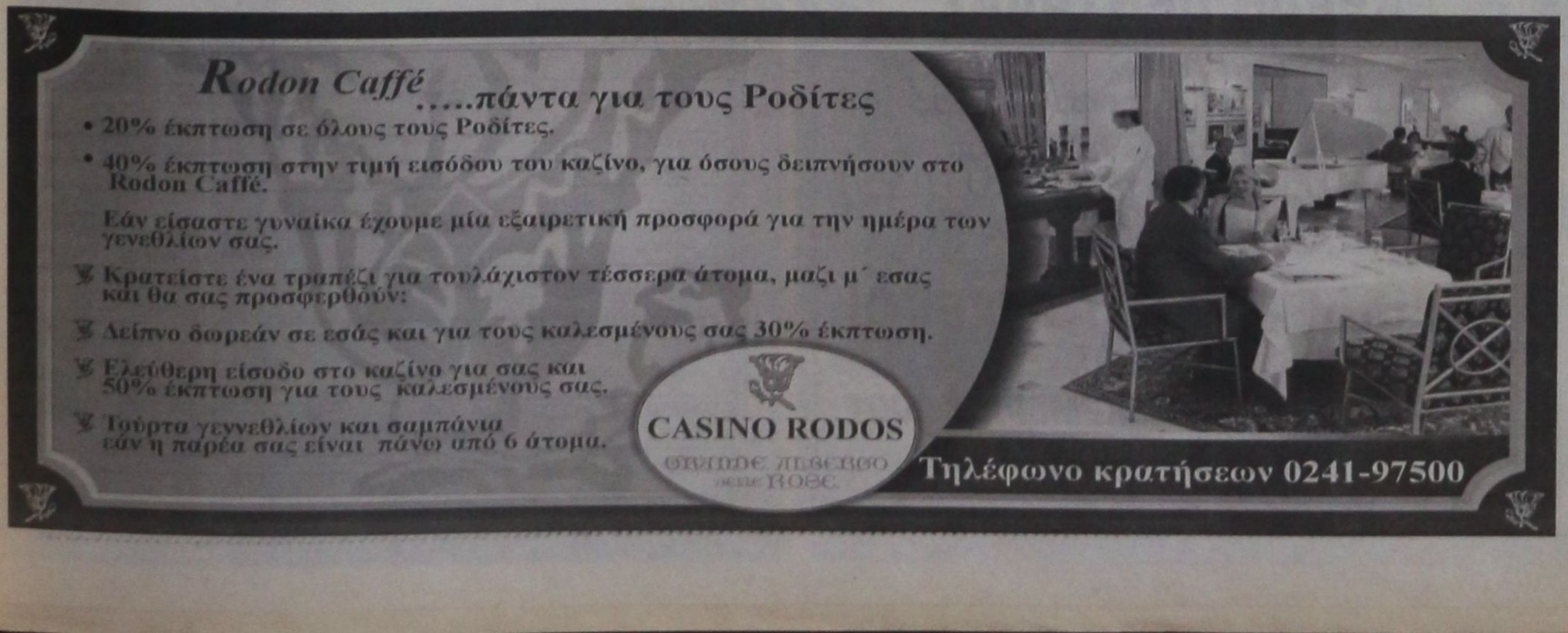

## ΣΥΝΕΝΤΕΥΞΗ ΤΟΥ ΥΦΥΠΟΥΡΓΟΥ ΑΝΑΠΤΥΞΗΣ ΔΗΜΗΤΡΗ ΓΕΩΡΓΑΚΟΠΟΥΛΟΥ

*«Αστέρια» θα αρχίσει να μοιράζει το υπουργείο Ανάπτυξης στα ξενοδοχεία της χώρας σε σύντομο χρονικό διάστημα, ενώ πρόκειται να προχωρήσει στην κατάρτιση θεσμικού πλαισίου λειτουργίας των επιχειρήσεων που δραστηριοποιούνται στον εναλλακτικό τουρισμό. Οπως δήλωσε ο υφυπουργός Ανάπτυξης κ. Δ. Γεωργακόπουλος, σε συνεντευξή του στη «Ν» έχει συσταθεί ειδική επιτροπή για την κατάρτιση προδιαγραφών λειτουργίας των επιχειρήσεων χειμερινού τουρισμού καθώς επίσης, βρίσκονται υπό σκέψη για την καθιέρωση ειδικού σήματος λειτουργίας για τα ταξιδιωτικά γραφεία αλλά και τα τουριστικά λεωφορεία. Οσον αφορά στις ιδιωτικοποιήσεις στον τουρισμό, το πρόγραμμα συνεχίζεται με κανονικούς ρυθμούς ενώ για τη διοίκηση της Εταιρείας Ελληνικών Τουριστικών Ακινήτων δήλωσε χαρακτηριστικά ότι «προς το παρόν» δεν σκέφτεται να προχωρήσει σε αλλαγές προσώπων. Οσον αφορά στην τουριστική κίνηση του 2002, ο υφυπουργός Ανάπτυξης, δηλώνει απλά αισιόδοξος και όχι απαισιόδοξος.*

# «ΑΣΤΕΡΙΑ» ΣΤΑ ΞΕΝΟΔΟΧΕΙΑ ΚΑΙ έμφαση στον εναλλακτικό τουρισμό

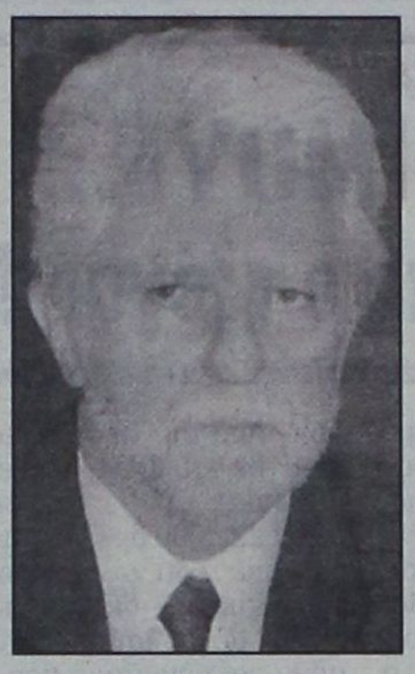

### *Συγκρατημένη αισιοδοξία για την σαιζόν 2002*

Απαντώντας στις ερωτήσεις της «Ν» ο κ. Γεωργακόπουλος είπε:

**Ποιές είναι οι εκτιμήσεις σας για την τουριστική κίνηση του 2002 μετά και από τα γεγονότα της 11ης Σεπτεμβρίου;**

«Οι μέχρι τώρα ενδείξεις που έχουμε από τους κατά τόπους διευθυντές στο εξωτερικό, φαίνεται ότι η τουριστική κίνηση για το 2002 θα είναι ισορροπημένη. Δηλαδή, δεν θα έχουμε μεγάλες μειώσεις. Οι δύο μεγαλύτεροι πελάτες που είναι η Αγγλία και η Γερμανία παρουσιάζουν ελαφρά αυξημένες κρατήσεις σε σχέση με την περυσινή χρονιά.

Γενικώς, υπάρχει μια συγκρατημένη αισιοδοξία ότι δεν θα υποστούμε τέτοια ζημιά η οποία να καθηλώσει τον ελληνικό τουρισμό. Υπάρχουν όμως μερικές περιοχές της Ελλάδας, οι οποίες επλήγησαν ιδιαίτερα από τα γεγονότα. Αυτές είναι, κυρίως, η περιοχή της πρωτεύουσας, επειδή αναβλήθηκαν πολλά συνέδρια τα οποία είχαν προγραμματισθεί να γίνουν. Επίσης σοβαρό πλήγμα δέχθηκε και ο θαλάσσιος τουρισμός. Οι δύο αυτοί κλάδοι, ο συνεδριακός και ο θαλάσσιος, είχαν σημαντική μείωση κατά τους τελευταίους μήνες του 2001. Πιστεύουμε ότι προϊόντος του χρόνου και όσο πιο μακριά θα βρισκόμαστε από τα γεγονότα, θα ξεπερασθεί ο φόβος και θα ξεκινήσουν οι κρατήσεις και προς τους κλάδους αυτούς.

Δεν δηλώνω υπεραισιόδοξος αλλά δεν είμαι και απαισιόδοξος για τη χρονιά που έρχεται».

**Υπάρχει κάποια σκέψη για ενίσχυση των ξενοδοχείων που βρίσκονται στην πρωτεύουσα και έχουν πληγεί από την πρόσφατη κατάσταση;**

Υπάρχουν συγκεκριμένα μέτρα που έχουν συζητηθεί με την επιτροπή κρίσεων.

Εχει ήδη αναλάβει ειδικός σύμβουλος ο οποίος θα αποτιμήσει τη ζημιά την οποία υπέστησαν τα ξενοδοχεία και όταν θα έχουμε τα στοιχεία αυτά, τότε θα υπάρξουν κάποιες αποζημιώσεις όπως έγινε και στο παρελθόν στην περίπτωση της Πιερίας. Δεν πρόκειται να πάμε στα τυφλά για κάποιες αποζημιώσεις».

**Ο τομέας των αερομεταφορών δέχθηκε το μεγαλύτερο πλήγμα.**

**Προτίθεστε να προχωρήσετε σε κάποια επιπλέον μέτρα ενίσχυσής του.**

«Αυτή τη στιγμή, εμείς, έχουμε να αντιμετωπίσουμε την Ολυμπιακή, τη ζημιά της οποίας βεβαίως την πληρώνει το δημόσιο και υπάρχουν και δύο ιδιωτικές αεροπορικές εταιρείες, στις οποίες και σε αυτές εάν αποτιμηθεί κάποια ζημιά».

**Υπάρχει σκέψη για περαιτέρω μείωση των τελών που επιβάλλει το νέο αεροδρόμιο;**

«Υπήρξε μια μείωση των τελών τον μήνα Σεπτέμβριο και ήδη εξαγγέλθηκε και ακόμα μεγαλύτερη της τάξης του 15 - 23% από την 1/1/2002. Δεν μπορούμε όμως να προχωρήσουμε στην κατάργηση του «σπατοσήμου» γιατί, όπως είναι γνωστό, οι εισπράξεις από το «σπατόσημο» είναι στη συμβατική υποχρέωση που έχει το δημόσιο απέναντι στην εταιρεία που διαχειρίζεται το αεροδρόμιο. Πάντως, τα τέλη δεν είναι και τόσο υψηλά.».

**Αναφορικά με το πρόγραμμα των ιδιωτικοποιήσεων. Σε ποιο στάδιο βρίσκεται;**

«Δόθηκαν οι ακτές ενώ βρίσκονται σε εξέλιξη ο διαγωνισμός του Καζίνο της Πάρνηθας, για το οποίο θα εκδηλώσουν ενδιαφέρον οι κοινοπραξίες των επιχειρήσεων στις 28 Δεκεμβρίου. Ξεκινά αυτές τις ημέρες η β' φάση του μεγάλου διαγωνισμού των μαρινών, για τις οποίες υπάρχει ένα αρκετά αξιόλογο ενδιαφέρον από επιχειρηματίες. Ολοκληρώνοντας τις δύο αυτές φάσεις, το ενδιαφέρον μας και συγκεκριμένα της ΕΤΑ, στρέφεται στο συνεδριακό κέντρο της Αττικής και το θεματικό πάρκο της Αναβύσσου».

**Οσον αφορά στο έργο της Εταιρείας Τουριστικών Ακινήτων, ποιά είναι η γνώμη σας;**

«Εάν μπορεί κανείς να συγκρίνει την απόδοση της περιουσίας του ΕΟΤ με την απόδοση της περιουσίας στην ΕΤΑ αυτή παρουσιάζεται αυξημένη στον ένα χρόνο που βρίσκεται στα χέρια της εταιρείας. Μόνο από το Καζίνο της Πάρνηθας, υπάρχει μια ωφέλεια, με περίπου 50-100% αύξηση των κερδών του καζίνου μαζί με άλλες επικερδείς εκμεταλλεύσεις που έχει κάνει η ΕΤΑ που σημαίνει ότι λειτούργησε αποτελεσματικότερα απ' ότι λειτουργούσε πριν».

**Σκοπεύετε να προχωρήσετε σε αλλαγές προσώπων στη διοίκηση της ΕΤΑ;**

«Δεν έχουμε συζητήσει καμία αλλαγή στη διοίκηση της ΕΤΑ. Προς το παρόν δεν έχουμε συζητήσει καμία αλλαγή στην εταιρεία».

**Πλησιάζουμε όλο και περισσότερο προς το καλοκαίρι του 2004. Τι πρόκειται να γίνει με το θέμα της φιλοξενίας της Ολυμπιακής οικογένειας αλλά και των απλών θεατών της Ολυμπιάδας του 2004;**

«Βάσει των συμβολαίων που έχουν υπογράψει οι ξενοδόχοι με τον «Αθήνα 2004» ουσιαστικά έχει καλυφθεί το 80% των κλινών που απαιτούνται για την Ολυμπιακή οικογένεια. Μένουν, περίπου 3.000 δωμάτια τα οποία θα πρέπει να καλυφθούν αυτή την περίοδο. Ηδη όμως υπάρχουν αιτήσεις για τη δημιουργία νέων ξενοδοχείων της τάξης των 4.900 δωματίων, τα οποία όμως δεν πρόκειται να γίνουν όλα. Υπάρχουν ώριμες προτάσεις για τη δημιουργία και απ' ότι φαίνεται θα υλοποιήσουν τις προτάσεις τους οι επενδυτές, προκειμένου να καλυφθεί το έλλειμμα αυτό το οποίο προέκυψε. Από την άλλη πλευρά, υπάρχει μια πρόσθετη υποχρέωση των ξενοδόχων σε περίπτωση που υπολείπονται κάποια δωμάτια θα αυξηθεί το ποσοστό από το 80% στο 90% κάποιων ξενοδόχων. Είμαι βέβαιος ότι και με αυτές τις επενδυτικές προτάσεις για τη δημιουργία νέων ξενοδοχείων και οι οποίες δεν αντιμετωπίζουν κάποιο πρόβλημα (είτε οικοπέδου, είτε αλλαγή συντελεστού δομήσεως κ.α.) και η πολεοδομική τους άδεια θα εκδοθεί τους προσεχείς μήνες αν δεν υπάρξει κάποιο πρόβλημα».

**Υπάρχει θέμα ενίσχυσης των μικρών ξενοδοχείων προκειμένου να προχωρήσουν στην υλοποίηση προγραμμάτων ανακαίνισης και εκσυγχρονισμού;**

«Υπάρχουν συγκεκριμένα προγράμματα για την ανακαίνιση των ξενοδοχείων. Οσοι έχουν μπει σε αυτά τα προγράμματα, έχουν τα οφέλη που προβλέπονται για την ανακαίνιση των ξενοδοχείων. Εξάλλου, όσα από τα ξενοδοχεία θα πάρουν προκαταβολές από τον «Αθήνα 2004» σύμφωνα με τη σύμβαση που έχουν υπογράψει, υποχρεούνται να προχωρήσουν στην ανακαίνισή τους. Μην ξεχνάμε ότι υπάρχουν και τα «αστέρια» στα ξενοδοχεία. Πολύ πρόσφατα, ενεκρίθη το Προεδρικό Διάταγμα από το Συμβούλιο της Επικρατείας, για την αστεριοποίηση και κατόπιν εφόσον δημοσιευθεί το Π.Δ. στην Εφημερίδα της Κυβερνήσεως ο σύμβουλος, τον οποίο αναμένεται να προσλάβει ο ΕΟΤ, θα ξεκινήσει να δίνει αστέρια στα ξενοδοχεία. Και στη συνέχεια θα κληθούν όσοι ξενοδόχοι έχουν υπογράψει για την αναβάθμισή τους να πα-


ΚΥΚΛΟΦΟΡΗΣΕ
ΤΟ ΠΡΩΤΟΧΡΟΝΙΑΤΙΚΟ
ΚΡΑΤΙΚΟ ΛΑΧΕΙΟ

ΚΕΡΔΗ ΠΕΝΤΑΔΑΣ

9.000.000 ΕΥΡΩ
(3.066.750.000 δρχ.)

ΧΙΛΙΑΔΕΣ ΑΛΛΟΙ ΤΥΧΕΡΟΙ

ΚΛΗΡΩΣΗ ΣΤΙΣ 31 ΔΕΚΕΜΒΡΙΟΥ 2001
ΚΑΙ ΩΡΑ 5μ.μ.



ΤΣΑΓΚΑΡΗΣ TRAVEL
A.N FERRIES

ΠΡΟΓΡΑΜΜΑ ΔΡΟΜΟΛΟΓΙΩΝ

ΚΑΘΗΜΕΡΙΝΑ ΑΠΟ ΝΗΣΙΑ ΠΡΟΣ ΠΕΙΡΑΙΑ

| | | | | |
|---|---|---|---|---|
| ΠΑΡΑΣΚΕΥΗ | 21.12.01 | ΔΗΜΗΤΡΟΥΛΑ | 16.00 | ΣΥΜΗ - ΤΗΛΟ - ΝΙΣΥΡΟ - ΚΩ ΚΑΛΥΜΝΟ - ΑΣΤΥΠΑΛΑΙΑ ΝΑΞΟ - ΠΑΡΟ - ΣΥΡΟ - ΠΕΙΡΑΙΑ |
| ΣΑΒΒΑΤΟ | 22.12.01 | ΡΟΔΑΝΘΗ | 07.30<br>18.00 | ΚΑΣΤΕΛΛΟΡΙΖΟ<br>ΚΩ - ΚΑΛΥΜΝΟ - ΠΕΙΡΑΙΑ |
| ΚΥΡΙΑΚΗ | 23.12.01 | ---------- | ------ | ---------- |
| ΔΕΥΤΕΡΑ | 24.12.01 | ---------- | ------ | ---------- |
| ΤΡΙΤΗ | 25.12.01 | | | |
| ΤΕΤΑΡΤΗ | 26.12.01 | ΔΗΜΗΤΡΟΥΛΑ | 16.00 | ΚΩ - ΚΑΛΥΜΝΟ - ΑΣΤΥΠΑΛΑΙΑ ΚΑΤΑΠΩΛΑ - ΠΕΙΡΑΙΑ |
| ΠΕΜΠΤΗ | 27.12.01 | ΡΟΔΑΝΘΗ | 16.00 | ΚΩ - ΚΑΛΥΜΝΟ - ΛΕΡΟ ΠΑΤΜΟ - ΠΕΙΡΑΙΑ |
| ΠΑΡΑΣΚΕΥΗ | 28.12.01 | ΔΗΜΗΤΡΟΥΛΑ | 16.00 | ΣΥΜΗ - ΤΗΛΟ - ΝΙΣΥΡΟ - ΚΩ ΚΑΛΥΜΝΟ - ΑΣΤΥΠΑΛΑΙΑ ΝΑΞΟ - ΠΑΡΟ - ΣΥΡΟ - ΠΕΙΡΑΙΑ |
| ΣΑΒΒΑΤΟ | 29.12.01 | ΡΟΔΑΝΘΗ | 07.30<br>18.00 | ΚΑΣΤΕΛΛΟΡΙΖΟ<br>ΚΩ - ΚΑΛΥΜΝΟ -ΠΕΙΡΑΙΑ |
| ΚΥΡΙΑΚΗ | 30.12.01 | ---------- | ------ | ---------- |



Ενίσχυση του χειμερινού τουρισμού με επιχορήγηση 40 ευρώ ανά επιβάτη

ρουσιάσουν και το αντίστοιχο ανακαινισμένο ξενοδοχείο. Πάντα, βέβαια υπάρχει και ο κίνδυνος κάποια ξενοδοχεία να μην λάβουν τα αντίστοιχα αστέρια. Βέβαια, κάτι τέτοιο, όπως αντιλαμβάνεστε είναι αρνητικό για τους ίδιους τους ξενοδόχους, δεδομένου ότι η Ολυμπιάδα είναι πολύ κοντά και κανένας μας, ούτε και οι ίδιοι οι επιχειρηματίες, επιθυμούν να βγεί από τη λίστα των τουριστικών προορισμών η Αθήνα και να παραμείνει μόνο η Κρήτη και τα Δωδεκάνησα».

**Θα προχωρήσετε σε αλλαγές στον Αναπτυξιακό Νόμο;**

«Εμείς θα κάνουμε συγκεκριμένες προτάσεις προς το υπουργείο Εθνικής Οικονομίας και ευελπιστώ να το συζητήσουμε και κατ' ιδίαν με τον υπουργό Οικονομίας και Οικονομικών, έτσι ώστε εάν μπορεί να υπάρξει μια κλαδική κατηγορία των αναπτυξιακών κινήτρων για τον τουρισμό και την κατασκευή ξενοδοχείων. Για το λόγο αυτό συγκεντρώνουμε και τις προτάσεις των φορέων ώστε η απόφαση να είναι πιο κοντά στις απαιτήσεις των ενδιαφερομένων».

**Αναφορικά με την προώθηση των προγραμμάτων εναλλακτικού τουρισμού, υπάρχει κάποια προοπτική;**

«Για την ενίσχυση του χειμερινού τουρισμού, υπάρχει ήδη ένα κίνητρο, αυτό της επιχορήγησης ανά επιβάτη κατά 40 ευρώ. Επίσης, επειδή το 2002 είναι έτος οικοτουρισμού θα δημιουργηθεί μια ειδική επιτροπή για το έτος οικοτουρισμού έτσι ώστε να μπορέσουμε να συμμετέχουμε και εμείς στις δραστηριότητες που θα πραγμαοποιηθούν κατά τη διάρκεια του έτους. Παράλληλα βρισκόμαστε στις διαδικασίες να εξατάσουμε θεσμικά τα θέματα του εναλλακτικού και του χειμερινού τουρισμού, να ετοιμάσουμε προδιαγραφές, τέτοιες έτσι ώστε να αποκτήσουν θεσμικό πλαίσιο όλες οι εταιρείες που δραστηριοποιούνται στον εναλλακτικό τουρισμό. Π.χ. τα χιονοδρομικά κέντρα λειτουργούν χωρίς προδιαγραφές. Ηδη έχουμε συστήσει ειδική επιτροπή για την κατάρτιση των προδιαγραφών αυτών».

**Σε ποιές ενέργειες σκοπεύετε να προχωρήσετε προκειμένου να ενισχυθούν τα ταξιδιωτικά γραφεία;**

«Ζητήθηκε, κατά τη διάρκεια της συνάντησης που είχα με τον πρόεδρο του ΗΑΤΤΑ κ. Γ. Ευαγγέλου, να δοθεί σήμα και για τα τουριστικά γραφεία, πρόταση την οποία εξετάζουμε. Εμείς θέλουμε τα τουριστικά γραφεία να λειτουργούν σύμφωνα με κάποιες προδιαγραφές και ίσως σε λίγο καιρό να είμαστε έτοιμοι να προχωρήσουμε στην κατάρτιση του θεσμικού πλαισίου. Ακόμα και στα τουριστικά λεωφορεία».

**Υπάρχει προοπτική για ένα άδεια Καζίνου στην Αθήνα;**

«Δεν νομίζω ότι αυτή τη στιγμή μπορεί κανείς να συζητήσει για δεύτερη άδεια στην Αθήνα. Οσον αφορά στο Καζίνο της Πάρνηθας, αυτό θα μείνει όπου είναι».

**ΤΗΝ ΠΡΟΣΕΧΗ ΠΑΡΑΣΚΕΥΗ, 28 ΔΕΚΕΜΒΡΙΟΥ**

# Εγκαταλείπει το υπουργείο οριστικά ο κ. Γ. Μαχαιρίδης

## *Δεν βρέθηκε ακόμα ο αντικαταστάτης του*

**Την προσεχή Παρασκευή 28 Δεκεμβρίου εγκαταλείπει οριστικώς πλέον το υπουργείο Αιγαίου ο κ. Γιάννης Μαχαιρίδης, παραιτούμενος από την θέση του Γενικού Γραμματέα, προκειμένου να μετάσχει των εσωκομματικών διαδικασιών του ΠΑΣΟΚ και να διεκδικήσει την Νομαρχία Δωδ/σου.**

Ο κ. Γ. Μαχαιρίδης, που αυτές τις ημέρες βρίσκεται στην Ρόδο για να περάσει τις γιορτές των Χριστουγέννων με την οικογένειά του, θα μεταβεί για τελευταία φορά στην Μυτιλήνη την προσεχή Τετάρτη το βράδυ, και θα επιστρέψει την Παρασκευή. Θα ξαναπάει στο υπουργείο Αιγαίου μόνο για την τελετή παράδοσης - παραλαβής από τον αντικαταστάτη του, όποτε αυτή γίνει.

Μέχρι στιγμής πάντως ο επόμενος Γενικός Γραμματέας του Υπουργείου δεν έχει βρεθεί. Και αυτό διότι ο Υπουργός Αιγαίου κ. Νίκος Σηφουνάκης έχει θέσει μία σειρά «προδιαγραφών» που πρέπει να πληροί ο αντικαταστάτης του κ. Μαχαιρίδη. Να κατάγεται από το Νότιο Αιγαίο και να γνωρίζει καλά τα νησιά (το βόρειο Αιγαίο «καλύπτεται» από τον ίδιο τον Υπουργό), να είναι κατά προτίμηση αρχιτέκτονας λόγω των αρμοδιοτήτων του Υπουργείου Αιγαίου για τους παραδοσιακούς οικισμούς των νησιών, σύμφωνα με τα πρόσφατα Προεδρικά Διατάγματα, να έχει τις απαιτούμενες τεχνικές γνώσεις και ταυτόχρονα την αισθητική που αρμόζει στον Αιγαιακό χώρο. Μία ακόμη προϋπόθεση είναι ο νέος Γ.Γ. να θέλει να μείνει μονίμως, για όσο διάστημα διαρκεί η θητεία του, στην Μυτιλήνη, έδρα του Υπουργείου. Μέχρι στιγμής ωστόσο ο άνθρωπος, που συγκεντρώνει όλα τα προαπαιτούμενα, δεν έχει βρεθεί.

Σε κάθε περίπτωση πάντως ο κ. Γ. Μαχαιρίδης αποχωρεί από το Υπουργείο Αιγαίου, όπως ο ίδιος δήλωσε χθες προς την «δ» ελπίζοντας ότι η κενή θέση του Γ.Γ. θα καλυφθεί γρήγορα.

Να σημειωθεί ότι ο ίδιος επροτίθετο να παραιτηθεί αμέσως μετά τον τελευταίο κυβερνητικό ανασχηματισμό, του ζητήθηκε όμως να παραμείνει στην θέση του μέχρι το τέλος του έτους για την διαχείρηση εκκρεμουσών υποθέσεων.

# Ελεγχοι στην αγορά από άνδρες του ΣΔΟΕ

**Παρέα με τα εκατοντάδες παιδιά που ξεχύθηκαν στους δρόμους του νησιού για να εισπράξουν ένα συμβολικό αντίτιμο τραγουδώντας τα κάλαντα στους εμπόρους του νησιού... και οι ράμπο του ΣΔΟΕ που πραγματοποίησαν και χθες εκτεταμένους ελέγχους στην αγορά για την πάταξη της κερδοσκοπίας λόγω της αυξημένης ζήτησης αγαθών τις ημέρες των εορτών.**

Οπως δήλωσε χθες σε συντάκτη της «δ» ο προϊστάμενος του ΣΔΟΕ Δωδεκανήσου κ. Γ.Γερογιαννάκης «5 συνεργεία του ΣΔΟΕ αποτελούμενα από δύο έως τρεις υπαλλήλους διενήργησαν ελέγχους στα εμπορικά καταστήματα στο κέντρο της πόλεως και στην περιφέρεια αλλά δεν διαπίστωσαν σοβαρές παραβάσεις πέραν των συνηθισμένων που έχουν σχέση με έκδοση αποδείξεων».

Ο κ. Γερογιαννάκης εξήγησε ότι οι «έλεγχοι στην αγορά τις ημέρες αυτές έχουν προληπτικό περισσότερο χαρακτήρα για να εμπεδώσουν οι έμποροι ότι δεν πρέπει να προβούν σε ανατιμήσεις λόγω των εορτών εις βάρος των καταναλωτών και να συμμορφωθούν».

Αξίζει να σημειωθεί ότι η υπηρεσία του ΣΔΟΕ βρίσκεται σε ετοιμότητα και σε αναμονή εγκυκλίου του Υπουργείου Οικονομικών για να ξεκινήσει νέους ελέγχους στην αγορά του νησιού προκειμένου να διαπιστώσει εάν η μετατροπή των τιμών από δραχμές σε ευρώ πραγματοποιείται σύμφωνα με τα όσα προβλέπει ο νόμος και να τιμωρήσει τυχόν κερδοσκόπους.

Οι έλεγχοι αυτοί όπως δήλωσε ο κ. Γερογιαννάκης θα ξεκινήσουν την πρώτη εβδομάδα του Ιανουαρίου.







## ΚΑΘΟΡΙΣΤΗΚΕ ΤΟ ΠΡΟΓΡΑΜΜΑ ΤΩΝ ΕΠΙΔΟΤΗΣΕΩΝ

# ΟΛΥΜΠΙΑΚΗ: 3,5 δισ. δρχ. ανά έτος για τα δρομολόγια άγονης γραμμής

### *«Εκτός παιχνιδιού» η «Bellavia»*

**Με 3,5 δισ. δρχ. θα ενισχύεται σε ετήσια βάση, σύμφωνα με εκτιμήσεις, η Ολυμπιακή Αεροπλοΐα, ανάδοχος από 28 Οκτωβρίου του προγράμματος κρατικής επιδότησης, για παροχή τακτικών αεροπορικών γραμμών σε άγονα νησιά του Αιγαίου, σύμφωνα με την ισχύουσα κοινοτική νομοθεσία.**

Οπως έγινε γνωστό, το Συμβούλιο της Επικρατείας δεν έκανε δεκτή την ένσταση της δεύτερης υποψηφίας εταιρείας Bellavia, η οποία συμμετείχε στο διαγωνισμό για την επιδότηση των άγονων γραμμών του Αιγαίου, αφού η εταιρεία δεν τηρούσε όλες τις προϋποθέσεις.

Σημειώνεται ότι, με στόχο καθαρά εθνικό, δηλαδή να μην περιθωριοποιηθούν με την επικράτηση εμπορικών κριτηρίων οι ακριτικές περιοχές της Ελλάδος, η κυβέρνηση προχώρησε προ διετίας στην εξεύρεση τρόπου επιδότησης της απρόσκοπτης σύνδεσης των περιοχών αυτών με την κεντρική χώρα, διαδικασία όμως που είχε «παγώσει», αφήνοντας να χαθούν πέραν των άλλων και σημαντικά κονδύλια της Ε.Ε.

Επισημαίνεται ότι η Ευρωπαϊκή Ενωση αναγνωρίζει τη γεωγραφική ιδιαιτερότητα της Ελλάδας και ο κοινοτικός κανονισμός προβλέπει ειδικές διατάξεις σχετικά με τη δυνατότητα των κρατών - μελών να επιβάλλουν «υποχρέωση παροχής δημόσιας υπηρεσίας» σε τακτικές αεροπορικές γραμμές για την εξυπηρέτηση περιοχών που χαρακτηρίζονται είτε περιφερειακές είτε υπό ανάπτυξη.

Μάλιστα, όπως έχει δηλώσει ο υπουργός Μεταφορών, κ. Χρ. Βερελής, πέραν των δέκα γραμμών που επιδοτούνται από 28/12, σύμφωνα με τον κοινοτικό κανονισμό 2408/92, θα προκηρυχθεί μειοδοτικός διαγωνισμός για την εκμετάλλευση των υπόλοιπων νησιωτικών γραμμών στις οποίες επιχειρεί ένας αερομεταφορέας και για τις οποίες δεν έχει, μέχρι στιγμής, δηλωθεί εμπορικό ενδιαφέρον από περισσότερους του ενός αερομεταφορείς, ενώ είναι δυνατόν να προκηρυχθούν και νέες συνδέσεις π.χ. σύνδεση των Ιονίων Νησιών μεταξύ τους.



*Προσπάθεια μη περιθωριοποίησης των ακριτικών περιοχών της χώρας μας αποτελεί το πρόγραμμα τις κρατικής επιδότησης των δρομολογίων.*

Οι παραμεθόριες περιοχές, στις οποίες υποχρεούται να πετά ο πλειοδότης, που είναι η Ολυμπιακή Αεροπλοΐα, είναι από Αθήνα προς Αστυπάλαια, Ικαρία, Λέρο, Μήλο, Σκύρο // Θεσσαλονίκη προς Χίο, Σάμο // Ρόδος - Κάρπαθος - Κάσος, Ρόδος - Καστελλόριζο // Λήμνος - Μυτιλήνη - Χίος - Σάμος - Ρόδος.

Οι παραπάνω γραμμές, σε ότι, αφορά τους ναύλους, δεν μπορούν να υπερβαίνουν τα ποσά Αθήνα - Αστυπάλαια 15.800 δρχ., Αθήνα - Ικαρία 13.900 δρχ., Αθήνα - Λέρος 16.200 δρχ., Αθήνα - Μήλος 10.800 δρχ., Αθήνα - Σκύρος 9.700 δρχ., Θεσσαλονίκη - Χίος 18.200 δρχ., Θεσσαλονίκη - Σάμος 21.600 δρχ., Ρόδος - Κάρπαθος 8.000 δρχ., Ρόδος - Κάσος 10.000 δρχ., Ρόδος - Καστελλόριζο 7.000 δρχ., Λήμνος - Μυτιλήνη 10.700 δρχ., Χίος - Σάμος 8.000 δρχ., Σάμος - Ρόδος 10.700 δρχ., Χίος - Ρόδος 12.000 δρχ., Μυτιλήνη - Ρόδος 16.000 δρχ., Μυτιλήνη - Σάμος 10.700 δρχ. Μυτιλήνη - Χίος 8.000 δρχ., Λήμνος - Σάμος 10.700 δρχ., Λήμνος - Χίος 10.700 δρχ., και Κάρπαθος - Κάσος 6.000 δρχ. Σημειώνεται όμως ότι, σύμφωνα με τον σχετικό Κανονισμό του Ευρωπαϊκού Συμβουλίου, οι ανωτέρω τιμές θα αυξηθούν σε περίπτωση απρόβλεπτης αύξησης του κόστους λειτουργίας της γραμμής, για την οποία δεν ευθύνεται ο αερομεταφορέας.

## ΛΑΘΡΟΜΕΤΑΝΑΣΤΕΣ

**Εντοπίστηκαν στη Σύμη τις βραδινές ώρες χθες 18 λαθρομετανάστες (16 άνδρες, 1 γυναίκα και 1 παιδί) από τους οποίους οι 16 είναι Αφγανικής υπηκοότητας ενώ οι 2 Ιρανικής. Οι εν λόγω λαθρομετανάστες κρατούνται από την Αστυνομική Αρχή Σύμης, που διενεργεί την προανάκριση.**

• Εντοπίστηκε και περισυνελέγη τις πρώτες πρωινές ώρες χθες από το πλήρωμα του περιπολικού σκάφους της Κω, 1,5 ν.μ από την περιοχή Σκανδαρίου Κω ένας άνθρωπος, που έφερε σωσίβιο, να κολυμπά στη θάλασσα. Πρόκειται για ένα Αφγανό υπήκοο, κατά δήλωσή του, που είχε ξεκινήσει από τις απέναντι Τουρκικές ακτές. Στη συνέχεια μεταφέρθηκε στο νοσοκομείο Κω για παροχή πρώτων βοηθειών, ενώ η Λιμενική Αρχή Κω διενεργεί προανάκριση.

# Μέχρι την Παρασκευή η δόση του φόρου

### *Μόνο στην εφορία η καταβολή της δόσης για τα χρεωστικά σημειώματα των φορολογούμενων*



**Λήγει την Παρασκευή 28 Δεκεμβρίου η προθεσμία πληρωμής της δόσης του φόρου για όσα φυσικά και νομικά πρόσωπα έλαβαν χρεωστικά σημειώματα, ενώ τα σχετικά ποσά θα καταβληθούν αποκλειστικά στις εφορίες και όχι στις τράπεζες.**

Σύμφωνα με τη γνωστή απόφαση του υπουργείου Οικονομικών , οι φορολογούμενοι που έλαβαν χρεωστικό εκκαθαριστικό σημείωμα καλούνται να πληρώσουν σε μία μόνο δόση τον σχετικό φόρο, μέχρι την προσεχή Παρασκευή 28 Δεκεμβρίου, τελευταία ημέρα των συναλλαγών του Δημοσίου με τους πολίτες, καθώς όπως είναι γνωστό, οι υπηρεσίες θα παραμείνουν κλειστές κατά την παραμονή της Πρωτοχρονιάς, προκειμένου να εξεταστούν οι τελευταίες λεπτομέρειες για την εισαγωγή του ευρώ.

Η απόφαση για την πληρωμή του φόρου μόνο στις εφορίες είχε ληφθεί κατόπιν συνεννόησης, με τις τράπεζες, καθώς οι εκπρόσωποι των πιστωτικών ιδρυμάτων δεν θέλησαν να φορτωθούν με επιπλέον... βάσανα τις τελευταίες ημέρες του έτους, αφού η έλευση του ευρώ και ο πυρετός για την διάθεση του νέου νομίσματος θα βρίσκεται στο ζενίθ.

Επιπλέον, το υπουργείο Οικονομικών «καίγεται» για την είσπραξη εσόδων μέχρι τις 28 Δεκεμβρίου, προκειμένου να στηρίξει και τον προϋπολογισμό, καθώς όπως είναι γνωστό από φέτος ισχύει η απόφαση για κλείσιμο του οικονομικού έτους ακριβώς με το ημερολογιακό έτος, δηλαδή στις 31 Δεκεμβρίου.

Μπορεί το ευρώ να μπαίνει για τα καλά στην καθημερινότητα των Ευρωπαίων, αλλά και των Ελλήνων πολιτών, ωστόσο, οι φορολογικές δηλώσεις που θα υποβάλουμε το Μάρτιο θα απεικονιστούν σε δραχμές, προκειμένου να αποφευχθούν «μπερδέματα» και «περιπέτειες» τα οποία μπορεί να δημιουργήσουν σοβαρά προβλήματα στον φοροεισπρακτικό μηχανισμό.

Ωστόσο, η πληρωμή του φόρου ή η επιστροφή θα γίνει αποκλειστικά και μόνο σε ευρώ, καθώς από την 1η Μαρτίου το ενιαίο ευρωπαϊκό νόμισμα καθιερώνεται υποχρεωτικά ως το μοναδικό νόμισμα για τις καθημερινές συναλλαγές.

**ΟΙ ΤΡΑΠΕΖΕΣ**

Οι τράπεζες θα επαναλειτουργήσουν μόνο την Πέμπτη και την Παρασκευή και ξανά πλέον από την Τετάρτη 2 Ιανουαρίου 2002


RODOGAZ

Στη Ρόδο από το 1963




✓ Διανομή φιαλών υγραερίου κατ' οίκον
τηλέφωνα παραγγελιών: 64409 - 094-4-528212

✓ Διανομή χύμα υγραερίου

✓ Πώληση καυστήρων και λεβήτων υγραερίου για κεντρικά συστήματα θέρμανσης

✓ Θερμαντικά σώματα



Διεύθυνση εργοστασίου: Καναμάτ Ρόδου • τηλ. 62649
Διεύθυνση πρατηρίου: Αυστραλίας 50 • τηλ. 34244-5

# ΑΚΡΙΤΙΚΑ

κουβεντούλες με κάποιο νόημα

Θάρσει· λέγων τ' αληθές ου σφαλεί ποτέ
ΣΟΦΟΚΛΗΣ

## ΕΡΕΙ ΤΟ ΚΡΑΤΟΣ, ΠΩΣ ΛΕΙΤΟΥΡΓΕΙ Η ΑΓΟΡΑ;

Ο αγώνας δρόμου που κάνει η οικονομική πολιτική με τον χρόνο συνεχίζεται. Ο ΥΠΕΘΟ Ν. Χριστοδουλάκης επιδεικνύει αξιοσημείωτη κινητικότητα στη λήψη διαρθρωτικών μέτρων ενίσχυσης της οικονομικής δραστηριότητας, χωρίς όμως να του αναγνωρίζεται ανάλογη αποτελεσματικότητα εκ μέρους των παραγωγικών τάξεων. Αντιθέτως, μάλιστα, πυκνώνουν οι ανησυχίες στα ηγετικά κλιμάκια της επιχειρηματικής τάξης για την καταλληλότητα, την επάρκεια και τη συνέπεια των μέτρων που ανακοινώνονται.

Συγκεκριμένα, στα σχέδια αναζήτησης στρατηγικών συμμαχιών για λογαριασμό της ΔΕΗ και της ΔΕΠΑ, καθώς και επέκτασης της ΔΕΗ στις κατασκευές και το real estate, που ανακοίνωσε ο κ. Χριστοδουλάκης στην αρχή της εβδομάδας, προστέθηκαν μία σειρά μέτρα απλοποίησης και επιτάχυνσης των διαδικασιών του Γ'ΚΠΣ, καθώς και θέσπισης κριτηρίου απασχόλησης με βάση το οποίο θα αξιολογούνται (σε περίπτωση ισοβαθμίας) οι προτάσεις των εργολάβων στους μειοδοτικούς διαγωνισμούς για τα έργα που χρηματοδοτεί το Γ' ΚΠΣ. Με τον τρόπο αυτό η κυβέρνηση επιδιώκει όχι μόνον να μειώσει τις καθυστερήσεις και να απορροφήσει στο μέγιστο τα κοινοτικά κονδύλια, αλλά να συνδέσει την αξιοποίησή τους με την αύξηση της απασχόλησης.

Επιμένει, έτσι, σε μία άγονη γραμμή ενίσχυσης της επιχειρηματικής δραστηριότητας με κριτήριο την αύξηση της απασχόλησης (βλ. ανάλογη μείωση φορολογικών συντελεστών σε επιχειρήσεις), επισείοντας τη δικαιολογημένη αντίδραση και απογοήτευση των εργοδοτικών οργανώσεων, οι οποίες βλέπουν στη νέα οικονομική πολιτική να επιχειρείται η ζεύξη της άμαξας μπρος από τα άλογα. Για να το θέσουμε διαφορετικά, τα κίνητρα αυτά είναι δώρο άδωρο για επιχειρήσεις που δεν έχουν ήδη αναδιαρθρωθεί και δεν αντιμετωπίζουν συνθήκες επέκτασης της αγοράς τους. Και η αλήθεια είναι πως πολλές επιχειρήσεις τώρα μόλις προσαρμόζονται στις μετά τη χρηματιστηριακή ευφορία και κάμψη συνθήκες, ενώ η εξαγωγική τουλάχιστον αγορά τους βρίσκεται σε κάθετη πτώση. Επιπλέον βαρύνονται από υψηλό κόστος ασφάλισης εργαζομένων και νομοθετικούς περιορισμούς στις απολύσεις. Με την αγορά να επιβραδύνει και την αγορά εργασίας δύσκαμπτη, τι νόημα έχουν παρόμοια μέτρα; Μήπως ο ΣΕΒ έχει δίκιο όταν ισχυρίζεται πως το κράτος δεν αντιλαμβάνεται πώς λειτουργεί η αγορά;

## ΑΝΑΡΙΘΜΗΤΑ ΤΑ ΕΜΠΟΔΙΑ

Οι προθέσεις φανερές ή κρυφές, των ανθρώπων της Ευρωπαϊκής Ενωσης αλλά και εκατομμυρίων πολιτών της ευρωζώνης είναι κάποτε η Ευρώπη να μπορέσει να ανταγωνιστεί, οικονομικά, επί ίσοις όροις τις ΗΠΑ.

Το πρώτο και καθοριστικό βήμα έχει ήδη γίνει με την εισαγωγή του ευρώ στην καθημερινή ζωή.

Είναι παραπάνω από φανερό ότι σχετικά σύντομα το νέο νόμισμα θα πάρει τη θέση που του αξίζει στο διεθνή νομισματικό χάρτη, καθώς αντανακλά το δυναμισμό της ευρωπαϊκής οικονομίας στο σύνολό της και υποστηρίζεται σθεναρά από το γεγονός ότι η Ευρώπη είναι η μεγαλύτερη εμπορική δύναμη του κόσμου. Είναι λοιπόν θέμα χρόνου η δημιουργία μεγάλων συναλλαγματικών αποθεμάτων σε ευρώ σε όλες τις γωνιές του πλανήτη και η σταδιακή μετατροπή του σε νόμισμα «αποταμίευσης», κάτι που αναπόφευκτα θα το φέρει σε σύγκρουση με το δολάριο. Ομως για να μπορέσουμε να μιλήσουμε για κατάσταση επιτυχημένου εμπορικού και γενικότερα οικονομικού ανταγωνισμού με τις ΗΠΑ, χρειάζεται κάτι παραπάνω από το κοινό νόμισμα. Ουσιαστικά χρειάζεται μια πραγματικά ενιαία ευρωπαϊκή αγορά. Προς την κατεύθυνση αυτή έχουν γίνει σημαντικά βήματα αλλά η κατάσταση απέχει πολύ από το να χαρακτηριστεί σαν η επιθυμητή. Αναρίθμητα εμπόδια παραμένουν ακόμα, τόσο στο επίπεδο του εμπορίου και των επενδύσεων, όσο και σε αυτό της εργασίας και δημιουργούν την εικόνα σε ένα εξωτερικό παρατηρητή ότι, παρά τα θετικά βήματα, συνεχίζουμε να μιλάμε για 15 διαφορετικές οικονομίες που στο διεθνή χώρο κινούνται ανεξάρτητα και ανταγωνιστικά και αντιμετωπίζουν μόνες τους τον αμερικανικό κολοσσό

Ασφαλώς η παρουσία του ευρώ θα βοηθήσει ουσιαστικά τη διαδικασία της ενοποίησης των αγορών και πολλοί ελπίζουν, ότι στα πλαίσια της δυναμικής που διαμορφώνεται, θα ληφθούν και οι κρίσιμες αποφάσεις που θα μεταβάλουν το σημερινό σκηνικό.

## «ΣΚΛΗΡΟ ΡΟΚ»

Βαρύ είναι το κλίμα στο ΠΑΣΟΚ από την πολιτική του «σκληρού ροκ» που χαράζει ο Κώστας Λαλιώτης.

Ενδεικτικό του κλίματος είναι το γεγονός ότι ο κ. Σημίτης έδωσε εντολή μόλις επέστρεψε από τις Βρυξέλλες να πέσουν οι τόνοι και να «μαζευτούν» κακήν - κακώς οι δηλώσεις για το Ν. Γρυλλάκη. Κάποια στελέχη που τους γνωρίζουν καλά προβλέπουν μετωπική σύγκρουση των δύο ανδρών για το «σκληρό ροκ».

Θυμάστε τα είχαμε γράψει από την πρώτη στιγμή, ότι το σκληρό ρόκ θα βγεί εις βάρος του ΠΑΣΟΚ και του Λαλιώτη.

## ΚΑΙ Ο ΤΣΟΥΚΑΤΟΣ

Εσωκομματικό μέτωπο άνοιξε ο Θ. Τσουκάτος με το γραμματέα του Κινήματος, Κ. Λαλιώτη. Ο πρώην «στρατηγός» έχει ήδη συναντηθεί διαδοχικά με 30 βουλευτές του ΠΑΣΟΚ και στις συναντήσεις αυτές αμφισβήτησε τη στρατηγική της παρελθοντολογίας και του «σκληρού ρόκ» στο οποίο έχει παρασυρθεί ακόμα και ο πρωθυπουργός. Προσθέτει μάλιστα με νόημα ότι αν το ΠΑΣΟΚ εξακολουθήσει να χορεύει στους ρυθμούς του Λαλιώτη, η ήττα στις επόμενες εκλογές πρέπει να θεωρείται δεδομένη.




## ΕΥΡΩ - ΠΟΡΤΟΦΟΛΙ

Κάποτε οι παππούδες και οι γιαγιάδες χρησιμοποιούσαν τα μικρά πορτοφολάκια για να τα γεμίζουν με δεκάρες, πεντάρες ή και δραχμές. Από την 1η Ιανουαρίου, θα χρησιμοποιούμε παρόμοια, αν όχι τα ίδια, για να βάζουμε τα κέρματα ευρώ, της συντριπτικής πλειονότητας των καθημερινών συναλλαγών, για εισιτήρια, τσιγάρα, είδη από περίπτερο ή λαϊκή. Ενα τέτοιο πορτοφόλι έδωσε χθές ο υπουργός Ν. Χριστοδουλάκης στους διαπιστευμένους δημοσιογράφους στο υπουργείο Οικονομίας και Οικονομικών, σε μια συνάντησή τους εν όψει των Χριστουγέννων. Και παρά το γεγονός ότι κάποιοι μίλησαν για «ευρώ - επιστροφή στο παρελθόν» όλοι ανεξαιρέτως το πήραν ευχαρίστως, καθώς το stock στην αγορά αυτού του είδους, εξαντλείται ταχύτατα.

## ΑΤΟ ΚΑΤΑΛΑΒΕΙ;



Αρκετοί είναι εκείνοι που εκτιμούν ότι η εμφάνιση του γραμματέα του ΠΑΣΟΚ, Κώστα Λαλιώτη, το απόγευμα της Πέμπτης ήταν και η τελευταία στο πλαίσιο της στρατηγικής του «σκληρού ροκ». Οί ίδιοι κύκλοι αναφέρουν ότι ο κ. Λαλιώτης το αμέσως επόμενο διάστημα θα ασχοληθεί με θέματα που έχουν να κάνουν με τη στρατηγική του Κινήματος για τις επικείμενες δημοτικές εκλογές αλλά και για την ανασυγκρότηση του κόμματος.

## ΤΑ ΚΑΣΤΑΝΑ ΑΠΟ ΤΗΝ ΦΩΤΙΑ



Οπως πάντα, έτσι και στην περίπτωση της διαμάχης με τον Κώστα Λαλιώτη ο πρώην πρωθυπουργός έχει επιλέξει να «τελειώσει» όπως υποστηρίζουν κύκλοι του περιβάλλοντός του, την υπόθεση μόνος του. Η συγκεκριμένη επιλογή του Κωνσταντίνου Μητσοτάκη δεν θα μπορούσε από το να βρίσκει σύμμαχο τον πρόεδρο της Νέας Δημοκρατίας, Κώστα Καραμανλή, ο οποίος με τη λογική αυτή παραμένει στο απυρόβλητο της κριτικής που ασκεί η Χαριλάου Τρικούπη.

## ΔΙΑΛΟΓΟΙ

Κυκλοφορεί:

- Ποιοί διευκόλυναν αλλοδαπούς μαφιόζους να χαρακτηρισθούν ως .... Ελληνες Πόντιοι;
- Οι πράσινοι... Μπαγαπόντιοι.

## ΠΑΡΑΜΥΘΙΑ

Αρνητής του σκληρού ροκ και ο Γιώργος Πασχαλίδης, λέει για τα γρυλίσματα:

- Η συζήτηση των τελευταίων ημερών με την επαναφορά του '89, μου θυμίζει χειμωνιάτικες ιστορίες δίπλα στο τζάκι ή αυτό που λέμε στο σινεμά «εδώ ήρθαμε, πάμε να φύγουμε».

Χειμωνιάτικα παραμύθια της γιαγιάς....

## ΧΩΡΙΣ ΤΣΑΡΤΕΡ

Ούτε ένα ούτε δύο, αλλά σαράντα έξι αεροπλάνα για πτήσεις τσάρτερ διαθέτει η Τουρκία σε αντίθεση με την Ελλάδα, όπου όλες οι μέχρι στιγμής προσπάθειες κατέληξαν σε... ανώμαλη προσγείωση και κλείσιμο των εταιρειών. Ας ελπίσουμε ότι θα έχει ευτυχή κατάληξη η προσπάθεια της Aegean/Cronus (αρχίζει πτήσεις τσάρτερ με τέσσερα αεροπλάνα από τον Απρίλιο). Αλλιώς, αν δεν υπάρξουν βιώσιμες ελληνικές εταιρείες τσάρτερ, ο ελληνικός τουρισμός θα είναι απόλυτα εξαρτημένος....

... Από τους τουρ οπερέιτορ του εξωτερικού, που όπως φαίνεται διαθέτουν αρκετή δύναμη στα χέρια τους.

## ΟΚΑΚΟΣ ΜΑΣ Ο ΚΑΙΡΟΣ




Οι μεγαλέμποροι λένε και ξαναλένε ότι δεν πρόκειται να γίνει καμιά ανατίμηση, αφού όλες οι στρογγυλοποιήσεις - έχει γίνει και συμφωνία κυρίων γι'αυτό - στις τιμές των προϊόντων, στην αλλαγή από δραχμές σε ευρώ θα γίνουν προς όφελος του καταναλωτή, δηλαδή προς τα κάτω.

Το τελευταίο διάστημα όμως έχουν παρατηρηθεί ανατιμήσεις σε κάποια προϊόντα, εκτός από τις αυξήσεις των οπωροκηπευτικών που ήταν αναπόφευκτες λόγω κακοκαιρίας.

Γι' αυτές τις αυξήσεις ποιός φταίει, πάλι... ο κακός μας ο καιρός μήπως;

## ΟΙ ΔΕΛΦΙΝΟΙ

Παρατήρηση του Ευάγγελου Βενιζέλου:

- Οι δελφίνοι τείνουν και αυτοί να γίνουν ένα ενδιαφέρον βιολογικό είδος, το οποίο ποτέ δεν εκλείπει, αλλά βρίσκεται πάντοτε σε ατελές επίπεδο ανάπτυξης, διότι υποτίθεται ότι άλλη είναι η επιδίωξη και άλλη η φιλοδοξία. Ναι, και όταν υπουργοποιούνται, πάλι σε ατελές επίπεδο ανάπτυξης παραμένουν.

## ΟΙ ... ΤΙΜΗΤΕΣΙ

Χορεύοντας, όχι απλώς στους ρυθμούς του σκληρού ροκ, αλλά υπό τους ήχους μιας παλιάς γρατζουνισμένης πλάκας γραμμοφώνου, της «Γρυλλακιάδας», φαίνεται ότι θα περάσουμε τις γιορτές.

Για χάρη της αλήθειας, της ηθικής τάξης, της δεοντολογίας, της τιμής της πατρίδας, της δημοκρατίας, για χάρη του μέλλοντός μας, αδελφέ. Με τον «γενναίο υπερκατάσκοπο στρατηγό» και τον μουστακαλή «αρχικοριό», που «λύνουν επιτέλους τη σιωπή τους», τιμητές του πολιτικού μας βίου κι εξυγιαντές! Δεν μας έφθανε η μπόχα των σπουπιδιών.

## ΤΡΑΓΟΥΔΙ, ΠΟΥ ΔΕΝ ΠΑΛΙΩΝΕΙ

«CHE, Εικόνες μιάς ζωής» - ο πιο θρυλικός κομαντάντε ξανάρχεται κοντά μας με ένα καινούργιο βιβλίο, που έγινε μπεστ σέλερ σχεδόν μόλις κυκλοφόρησε.

Σαν μέσα από κινηματογραφική ταινία, με 400 φωτογραφίες, με κείμενα ποιητικά και κείμενα - ντοκουμέντα. Ωραίος, αδιάφθορος, τρυφερός, παθιασμένος ταξιδευτής. Φλογερός επαναστάτης, αναχωρητής των αξιωμάτων. «Ανθρωπος όλων των αρχών, της έσχατης δοκιμασίας, που απέμεινε με ένα μόνο θάνατο, που διακρίθηκε με το θάνατο».

Ολοζώντανος στην αρχή του νέου αιώνα, «αναπόφευκτο ορόσημο στην ουτοπία του ν'αλλάξουμε τον κόσμο». Τραγούδι που δεν παλιώνει.

Για να μας θυμίζει ότι «στον αγώνα κατά της αδικίας, η ανθρωπότητα βρίσκει πάντα ένα σκαλοπάτι που την κάνει καλύτερη και την εξυψώνει».

Πως ό,τι κι αν συμβαίνει στη γή, οι ουρανοί είναι πάντοτε ανοιχτοί.

Καλά Χριστούγεννα.

Υ.Τ.Υ.



## ΣΥΝΕΝΤΕΥΞΗ ΚΩΣΤΑ ΣΚΑΝΔΑΛΙΔΗ

# «Η ΙΣΤΟΡΙΑ ΔΕΝ ΓΡΑΦΕΤΑΙ από τους Γρυλλάκηδες...»

***✓ «Στις δημοτικές, στόχος πρέπει να είναι: προοδευτικός δήμαρχος, προοδευτικός νομάρχης. Στο β' γύρο να υπερψηφιστούν οι προοδευτικοί, ανεξαρτήτως κόμματος» ✓ «Εωλο το πόρισμα Ντογιάκου για τις ελληνοποιήσεις»***

**«Καμία ιστορία δεν μπορεί να ξαναγραφτεί: ούτε του '65, ούτε του '74, ούτε του 1989. Αλίμονο αν βάλουμε τους πράκτορες Γρυλλάκηδες, Μαυρίκηδες και Κρυστάλληδες τιμητές στη δημόσια ζωή. Απλώς αυτοί αποκαλύπτουν όσους κάποτε τους χρησιμοποίησαν». Αυτή είναι η άποψη του υπουργού Εσωτερικών, Κώστα Σκανδαλίδη, για τα όσα κυκλοφορούν σήμερα στην πολιτική ατμόσφαιρα σε συνέντευξή του στην «Κυριακάτικη Ελευθεροτυπία».**

• Ο Κ Σκανδαλίδης χαρακτηρίζει το πόρισμα Ντογιάκου για τις ελληνοποιήσεις «έωλο» και εκφράζει τον προβληματισμό του «για το χρόνο που διάλεξε ο κ Ντογιάκος σε μια στιγμή οξύτατης κρίσης αξιοπιστίας και ηθικής της Ν.Δ. Οπως είσης και για το πως ένας λειτουργός της δικαιοσύνης υιοθετεί μια καταγγελία χωρίς βάση».

Επισημαίνει ακόμη:

• «Αν δεν αλλάξουμε τη δημόσια διοίκηση, δεν κερδίζουμε εκλογές».

• «Ο στόχος για τις δημοτικές εκλογές πρέπει να είναι: προοδευτικός δήμαρχος, προοδευτικός νομάρχης και στο β' γύρο καθολική υπερψήφισή τους ανεξάρτητα από το κόμμα που ανήκουν».

**ΕΡ.: Η Ελλάδα μπαίνει στο ευρώ, στη ζώνη των ισχυρών οικονομιών, αλλά αρκούν κάποια ακραία καιρικά φαινόμενα για να μας προσγειώσουν ανωμάλως. Εχουμε δρόμο ακόμη για να γίνουμε «Ευρώπη», έτσι δεν είναι, κ Σκανδαλίδη;**

**ΑΠ.:** Ακόμη και οι πιο αναπτυγμένες περιοχές υποκλίνονται στα ακραία φαινόμενα και προσγειώνονται ανωμάλως, χωρίς αυτό να σημαίνει ότι δεν έχουμε μπροστά μας μακρύ δρόμο για την οικοδόμηση ενός πραγματικά σύγχρονου κράτους. Μέσα στην εξέλιξη και τη συνεχή διεύρυνση των φυσικών καταστροφών και των καταστάσεων έκτακτης ανάγκης που τις συνοδεύουν, απαιτείται μια μακροχρόνια συστηματική προσπάθεια πολιτικής προστασίας. Νέοι νόμοι, περισσότερα χρήματα, ολοένα και πιο εξειδικευμένη γνώση και προπαντός όχι θριαμβολογίες ή καταστροφολογίες. Δουλειά και έργο.

**ΕΡ.: Οταν, όμως, η φυσική καταστροφή έχει νεκρούς και ο Διακονιάρης χτίζεται από τη δεκαετία του '80 νομίζετε ότι κανείς δεν πρέπει να απολογηθεί;**

**ΑΠ.:** Ασφαλώς και πρέπει να απολογηθεί. Και κάθε φορά οφείλουμε να διερευνούμε τα αίτια, τις ευθύνες και να αποδίδονται σύμφωνα και με το συναίσθημα των ανθρώπων που βιώνουν μια θεομηνία . Αυτό, όμως, δεν θα έπρεπε να αμαυρώνει μια αλήθεια: ότι τον τελευταίο καιρό, παρά την ανεπανάληπτη ένταση των φαινομένων, η γιγαντιαία προσπάθεια άρχισε να αποδίδει.

**ΕΡ.: Το θεσμικό πλαίσιο είναι αρκετό;**

**ΑΠ.:** Χρειάζεται αναμόρφωση και συμπλήρωση. Ηδη το σχετικό νομοσχέδιο είναι έτοιμο, θα το παρουσιάσω μέσα στην εβδομάδα και θα το καταθέσω στη Βουλή αμέσως μετά τις γιορτές. Απαιτείται καλύτερη διάταξη, προσωποποίηση ευθυνών, ενίσχυση ερευνητικού και επιστημονικού έργου, καλύτερη οργάνωση και οργάνωση του εθελοντισμού πολιτικής προστασίας.

**ΕΡ.: Αν το διακύβευμα της προηγούμενης φάσης ήταν η ένταξη στην ΟΝΕ και το ευρώ, σήμερα γύρω από ποιό στόχο μπορούν να συσπειρωθούν οι Ελληνες;**

**ΑΠ.:** Στο στόχο μιας Ελλάδας που ακμάζει και πορεύεται με ασφάλεια στην ταραγμένη εποχή μας. Με πολύ περισσότερη και πιο δίκαια κατανεμημένη ευημερία. Με ένα κράτος δίκαιο, σύγχρονο, κοινωνικό, επιτελικό και προπάντος αποτελεσματικό, που διευκολύνει και δεν βασανίζει ή ταλαιπωρεί τους πολίτες. Μια τέτοια Ελλάδα μπορεί να αντιμετωπίσει από θέση ισχύος τις απειλές, να περπατήσει στο δρόμο του Ρήγα στην περιοχή της και να λύσει με τρόπο βιώσιμο και εθνικά αποδεκτό άλυτα μέχρι σήμερα θέματα και ανοιχτές πληγές όπως το Κυπριακό.

**ΕΡ.: Μιλήσατε για ένα κράτος αποτελεσματικό και σκέφτομαι ότι πολλοί από τους συντρόφους σας υποστηρίζουν ότι αν το ΠΑΣΟΚ δεν αλλάξει τη δημόσια διοίκηση, δεν κερδίζει ξανά εκλογές. Συμφωνείτε;**

**ΑΠ.**: Ανεπιφύλακτα. Χρειάζεται ένα νέο όραμα, μια νέα έμπνευση και δυναμική για το ρόλο του κράτους. Κι αυτό σημαίνει πολύ απλά αλλά εξόχως μεγάλα πράγματα. Διοίκηση με στόχους και αποτελέσματα, διαφάνεια, αξιοκρατία, δικαιοσύνη, αξιολόγηση, ηλεκτρονική διακυβέρνηση, εντέλει κέντρα εξυπηρέτησης πολιτών χωρίς διαμεσολαβητές, μιζαδόρους, έρπουσες παρανομίες, γραφειοκρατικά τείχη και επιλεκτικές στάσεις. Μπορεί μια τέτοια αλλαγή να μην είναι από μόνη της αρκετή να σου ξαναδώσει την κυβέρνηση, όμως χωρίς αυτή σίγουρα δεν την παίρνεις. Αυτό στο υπογράφω φαρδιά - πλατιά.

**ΕΡ.: Αν αυτό, βέβαια, σημαίνει κι έναν εκλογικό νόμο που μπορεί να σας κρατήσει στην εξουσία στην επόμενη ιστορική φάση, έστω και με συμμαχίες, ακόμη καλύτερα, θα μπορούσα να αντιτείνω.**

**ΑΠ.:** Δεν είναι έτσι. Η ανάγκη ξεπερνά και τη συγκυρία και τις σκοπιμότητες. Για την ταμπακέρα θα μιλήσουμε, κι όποιος αντέξει. Δεν ισχυρίζομαι ότι ζούμε σε κοινωνία αγγέλων και καλών προθέσων, ούτε ότι τα κόμματα δεν πρέπει να τα απασχολούν οι προοπτικές τους. Ομως, φίλτατη η αλήθεια. Κι αυτή λέει ότι αν δεν ανατραπούν όσα μας καθηλώνουν και μας ευτελίζουν στα μάτια των πολιτών, δεν έχει μέλλον η ίδια η πολιτική. Αυτή είναι η ταμπακέρα.

**ΕΡ.: Πάντως τώρα ό,τι και να λέτε εσείς, το πολιτικό προσωπικό της χώρας «σχολιάζει» τα απόνερα του 1989. Πρέπει η πρόσφατη ιστορία να ξαναγραφτεί, κ Σκανδαλίδη;**

**ΑΠ.**: Καμία ιστορία δεν μπορεί να ξαναγραφτεί: ούτε του '65, ούτε του '74, ούτε του '89. Ιδιαίτερα αυτή η τελευταία είναι πολύ πρόσφατη για να μπορεί κανείς να την ξαναγράψει. Απλώς τα τελευταία γεγονότα δείχνουν το πραγματικό βάθος των διαφορών, των μεθόδων, της διαπλοκής των πραγμάτων. Κι αυτό έχει τη διδακτική του σημασία.

**ΕΡ.: Με πηγές τους Γρυλλάκηδες, τους Μαυρίκηδες, τους Κρυστάλληδες;**

**ΑΠ.:** Ποτέ οι πράκτορες, οι άνθρωποι που αόρατα κινούν νήματα στο παρασκήνιο, οι ζώντες στην αθέατη και σκοτεινή πλευρά του λόφου δεν είναι αξιόπιστοι μάρτυρες και πολύ περισσότερο δεν νομιμοποιούνται να συγγράφουν την ιστορία. Απλώς επικυρώνουν και αναδεικνύουν το κλίμα μιας εποχής, αλλά και αποκαλύπτουν κάποτε όσους τους χρησιμοποιούν. Αλίμονο, όμως, να τους βάλουμε τιμητές στη δημόσια ζωή. Πρέπει όλα να κινούνται στο φως της μέρας.

**ΕΡ.: Στο φως της μέρας**


ΜΙΧΑΗΛ Π. ΜΑΡΚΑΚΙΟΥ

ΕΚΘΕΣΙΑΚΟΣ ΧΩΡΟΣ - ΟΔΟΣ ΘΕΣ/ΝΙΚΗΣ 14
ΕΝΑΝΤΙ ΕΜΠΟΡΙΚΟΥ ΚΕΝΤΡΟΥ ΜΗΔΕΙΑ - ΤΗΛ.: 0241 - 67500, 20327 - ΦΑΧ: 94162 ΡΟΔΟΣ

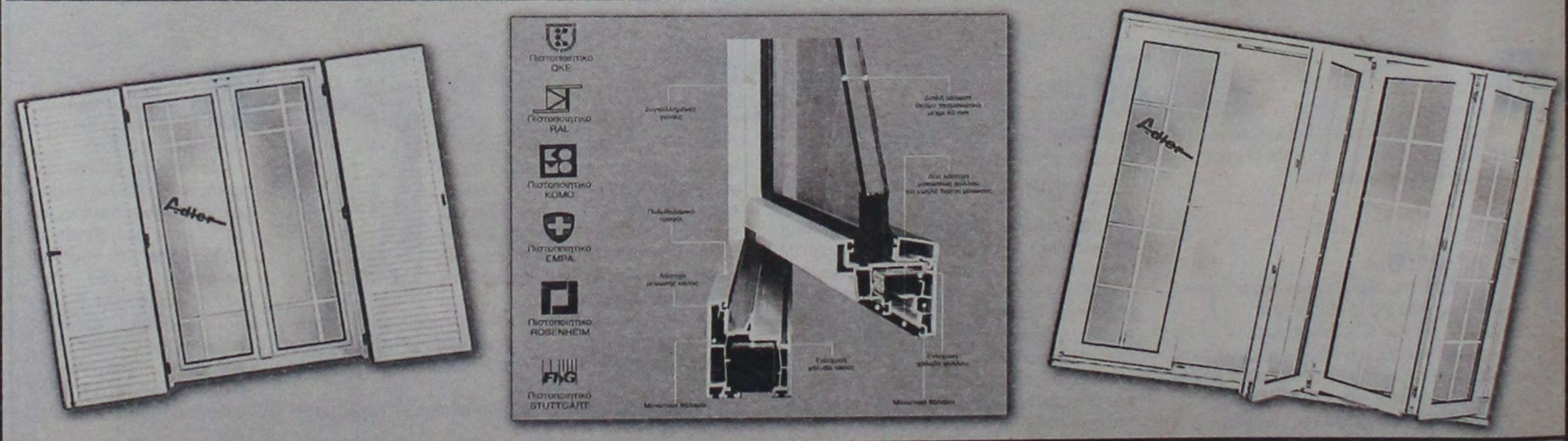


Adler
ΣΥΣΤΗΜΑΤΑ ΓΕΡΜΑΝΙΚΩΝ ΚΟΥΦΩΜΑΤΩΝ

ΞΕΚΙΝΗΣΑΜΕ ΠΡΩΤΟΙ - ΠΡΙΝ ΑΠΟ 15 ΧΡΟΝΙΑ - ΝΑ ΝΤΥΝΟΥΜΕ ΤΑ ΣΠΙΤΙΑ ΣΑΣ ΜΕ ΠΟΡΤΕΣ - ΠΑΡΑΘΥΡΑ P.V.C. ΑΛΟΥΜΙΝΙΟΥ ΚΑΙ ΞΥΛΟΥ.
ΠΑΡΑΜΕΙΝΑΜΕ ΠΡΩΤΟΙ ΧΑΡΙΣ ΣΤΗΝ ΕΜΠΙΣΤΟΣΥΝΗ ΜΕ ΤΗΝ ΟΠΟΙΑ ΜΑΣ ΣΤΗΡΙΞΑΤΕ. ΦΙΛΟΔΟΞΟΥΜΕ ΝΑ ΕΙΜΑΣΤΕ ΠΑΝΤΑ ΠΡΩΤΟΙ ΜΕ ΣΥΝΕΠΕΙΑ ΣΤΗΝ ΠΑΡΑΔΟΣΗ, ΤΟΠΟΘΕΤΗΣΗ ΑΠΟ ΤΕΧΝΙΤΕΣ ΠΟΥ ΕΙΔΙΚΕΥΘΗΚΑΝ ΣΤΗΝ ΓΕΡΜΑΝΙΑ ΚΑΙ ΧΑΡΑΚΤΗΡΙΣΤΙΚΟ ΜΑΣ Η ΕΝΤΟΝΗ ΠΡΟΣΠΑΘΕΙΑ ΓΙΑ ΤΗΝ ΙΚΑΝΟΠΟΙΗΣΗ ΤΟΥ ΠΕΛΑΤΗ

Adler
Δύναμη ποιότητας Δύναμη τεχνολογίας

ΕΛΑΤΕ ΣΤΟΝ ΑΝΑΚΑΙΝΙΣΜΕΝΟ ΕΚΘΕΣΙΑΚΟ ΜΑΣ ΧΩΡΟ ΝΑ ΔΕΙΤΕ ΑΠΟ ΚΟΝΤΑ ΤΑ ΚΟΥΦΩΜΑΤΑ ΤΗΣ ΠΙΟ ΝΕΑΣ ΤΕΧΝΟΛΟΓΙΑΣ ΚΑΙ ΝΑ ΣΥΖΗΤΗΣΟΥΜΕ ΓΙΑ Ο,ΤΙ ΕΝΔΙΑΦΕΡΕΣΤΕ.
ΑΛΛΑΖΟΥΜΕ ΤΑ ΠΑΛΙΑ ΣΑΣ ΚΟΥΦΩΜΑΤΑ ΑΥΘΗΜΕΡΟΝ ΚΑΙ ΤΟΠΟΘΕΤΟΥΜΕ ΝΕΑ ΑΣΠΡΑ Ή ΧΡΩΜΑΤΙΣΤΑ ΔΙΚΗΣ ΣΑΣ ΕΠΙΘΥΜΙΑΣ ΚΑΙ ΜΕ ΔΙΑΚΑΝΟΝΙΣΜΟ ΤΗΣ ΑΡΕΣΚΕΙΑΣ ΣΑΣ

*Ευχαριστούμε*
*Μιχαήλ Π. Μαρκακιού και Υιοί*

**πρέπει να έλθουν και οι καταγγελίες για παράνομες ελληνοποιήσεις. Πως κρίνετε το πόρισμα;**

**ΑΠ.:** Ολα τα στοιχεία ήρθαν στο φως της μέρας στη Βουλή και είναι τελείως ενδεικτική η συζήτηση της τελευταίας μέρας του προϋπολογισμού. Η κατηγορία είναι έωλη. Κι αυτό που μένει είναι η απορία το πως ένας λειτουργός της Δικαιοσύνης υιοθετεί υπό εισαγγελικό μανδύα μια καταγγελία χωρίς βάση. Με προβληματίζει το γεγονός του χρόνου που διάλεξε ο κ Ντογιάκος σε μια στιγμή οξύτατης κρίσης, αξιοπιστίας και ηθικής, που διαπερνά τη Ν.Δ.

**ΕΡ.: Στις δημοσκοπήσεις το ΠΑΣΟΚ βελτιώνεται. Ομως η πολύχρονη παραμονή του στην εξουσία και η διαρροή οπαδών προς τη Ν.Δ. φαίνονται αξεπέραστες.**

**ΑΠ.:** Η ιστορία και μάλιστα η πιο πρόσφατη δείχνει ότι η Ν.Δ. δεν πρέπει να βιάζεται, γιατί πάντα το πληρώνει ακριβά. Εξάλλου, η πρόθεση ψήφου είναι πάντα αυτό που αλλάζει τελευταίο κι αφού προηγηθούν όλα τα άλλα. Για τους μυημένους στα ποδοσφαιρικά, η ομάδα είναι η καλύτερη στρατηγική, είναι η ενδεδειγμένη, αλλά πρέπει να βελτιωθεί η κυκλοφορία της μπάλας και να βάζουμε κάθε τόσο ένα γκολ κρατώντας σταθερά την πρωτοβουλία των κινήσεων. θα είναι εύκολη η νίκη σ' αυτήν την περίπτωση.

**ΕΡ.: Με την ευκαιρία αυτή, διεξάγεται στο ΠΑΣΟΚ μεγάλη συζήτηση για το χαρακτήρα των τοπικών εκλογών. Αλλοι μιλούν για αναμέτρηση με τη Ν.Δ., άλλοι για αποκομματικοποίηση και χωρίς χρίσματα.**

**ΑΠ.:** Πάντοτε σε μια τέτοια αναμέτρηση συγκρούονται αντιλήψεις, ιδεολογικές στάσεις, προοπτικές. Είναι παρούσα και δεν εξοβελίζεται η αναμέτρηση της προόδου με τη συντήρηση. Από την άλλη μεριά, οι τοπικές κοινωνίες έχουν απάντηση, κριτήρια, αναδεικνύουν ηγεσίες. Δεν αλληλογρονθοκοπούνται . αυτά. Αντίθετα, μπορούν να συντεθούν σε ευρύτατες συσπειρώσεις και πλειοψηφίες. Το κεντρικό μήνυμα είναι προοδευτικός δήμαρχος,προοδευτικός νομάρχης και κεντρική γραμμή , ιδιαίτερα στο δεύτερο γύρο, η καθολική τους υπερψήφιση ανεξάρτητα από το κόμμα που ανήκουν.

**ΕΡ.: Κάποιοι θεωρούν τις μάχες της Αθήνας, της Θεσσαλονίκης και του Πειραιά προκαταβολικά χαμένες. Είναι σε θέση το ΠΑΣΟΚ να διασκεδάσει αυτή την εντύπωση;**

**ΑΠ.:** Οχι απλώς να τη διασκεδάσει, αλλά και κάτω από προϋποθέσεις να την ανατρέψει. Πάμε για τη νίκη και του θεσμού και του ΠΑΣΟΚ, και γι' αυτό θα δώσουμε σκληρή μάχη.

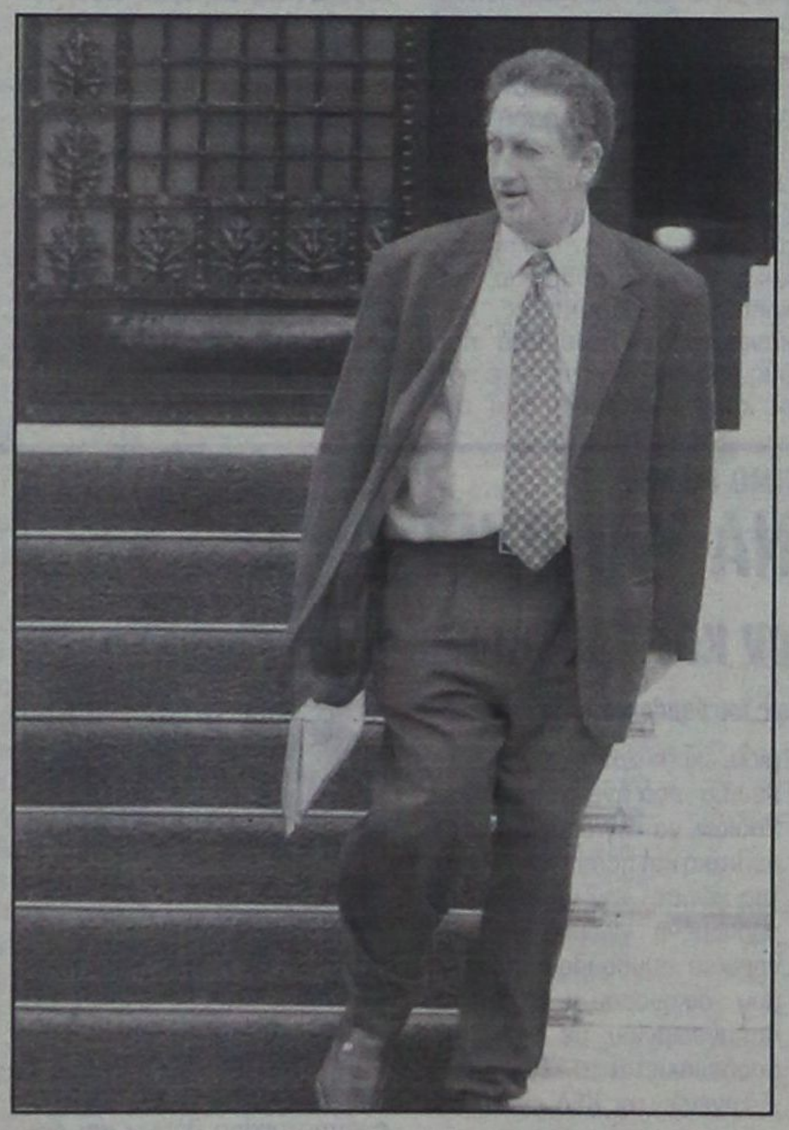

**ΑΓΝΟΗΣΑΝ ΤΗΝ ΑΠΑΓΟΡΕΥΣΗ**

# Ασυνείδητοι «κυνηγοί»

## *Από χθες μπορούν και πάλι να κυνηγούν*



**Δεν συμμορφώθηκαν, δυστυχώς, όλοι οι κυνηγοί και στο νησί μας προς την απόφαση της Περιφέρειας Νοτίου Αιγαίου, να ανασταλεί μέχρι τις 27 Δεκεμβρίου η κυνηγετική περίοδος, λόγω των άσχημων καιρικών συνθηκών, για την προστασία του θηράματος.**

Τόσο το Σαββατοκύριακο (κυρίως) όσο και χθες δεκάδες ασυνείδητοι «κυνηγοί» εξέδραμαν στην ύπαιθρο και έρριξαν το τουφεκίδι της ζωής τους, σε απροστάτευτο θήραμα. Το γεγονός προκάλεσε όχι μόνο αντιδράσεις και θόρυβο αλλά πραγματική αγανάκτηση. Φαίνεται, όμως ότι λόγω ακριβώς και της κακοκαιρίας, οι έλεγχοι δεν είχαν την έκταση που επέβαλλαν οι συνθήκες και η σοβαρότητα του προβλήματος.

**ΗΡΘΗ Η ΑΠΑΓΟΡΕΥΣΗ**

Στο μεταξύ, όμως, με απόφαση που υπέγραψε ο Περιφερειάρχης Νοτίου Αιγαίου ήρθη από χθες η απαγόρευση του κυνηγιού, λόγω βελτιώσεως των καιρικών συνθηκών. Η απόφαση έχει, ως εξής:

Θέμα: «Αρση της προσωρινής απαγόρευσης κυνηγίου για την Π.Ν. Αιγαίου»

**Ο ΓΕΝΙΚΟΣ ΓΡΑΜΜΑΤΕΑΣ ΠΕΡΙΦΕΡΕΙΑΣ ΝΟΤΙΟΥ ΑΙΓΑΙΟΥ**

Εχοντας, υπόψη.

1. Τις διατάξεις του Π.Δ. 51/87 «Καθορισμός των Περιφερειών της Χώρας για το σχεδιασμό κλπ. της Περιφερειακής Ανάπτυξης».

2. Τις διατάξεις του Ν. 2503/97 «Διοίκηση - Οργάνωση - Στελέχωση της Περιφέρειας κλπ.»

3. Τις διατάξεις του Π.Δ. 94/93 «Καθορισμός αρμοδιοτήτων κλπ.»

4. Την αρ. 4969/1997 Απόφαση Γεν. Γραμματέα της Περιφέρειας Ν. Αιγαίου «περί μεταβίβασης δικαιώματος υπογραφής στις υπηρεσιακές Μονάδες της Περιφ. Ν. Αιγαίου»

5. Τις διατάξεις του άρθρου 258 παρ 3 εδάφια στ του Ν.Δ. 86/69 «περί Δασικού Κώδικα», όπως συμπληρώθηκε με το άρθρο 7 του Ν. 177/75

6. Την αρ. 99613/3880/ 31.7.2001 απόφαση ΥΠ. ΓΕ. «Ρυθμίσεις θήρας για την κυνηγετική περίοδο 2001 - 2002

Την αρ.πρ. 16636/ 21 - 12 - 2001 απόφασή μας

**ΑΠΟΦΑΣΙΖΟΥΜΕ**

1.- Παύει να ισχύει από σήμερα 24-12-2001 η αρ. πρ. 16636/ 21-12-2001 απόφασή μας περί προσωρινής απαγόρευσης κυνηγίου στους Νομούς Κυκλάδων και Δωδεκανήσου, λόγω βελτίωσης των καιρικών συνθηκών.

2.- Παρακαλούμε για την ευρεία ανακοίνωση της παρούσας, με ευθύνη των Δ/ντών Δασών Ν. Κυκλάδων και Ν. Δωδεκανήσου.

**Ο Γενικός Γραμματέας Περιφέρειας Νοτίου Αιγαίου**
**Παναγιώτης Σαλτούρος**

# Σύλληψη για κατοχή ναρκωτικών ουσιών

**Από αστυνομικούς της Ομάδας Πρόληψης και Καταστολής Εγκληματικότητας συνελήφθη χθές τα ξημερώματα στην Κω κι απεστάλη αρμοδίως για τα περαιτέρω ο Χρήστος Λαουμτζής του Μιχαήλ, ετών 31, κάτοικος Κω, γιατί σε έλεγχο που του έγινε βρέθηκε να κατέχει ένα «φιξάκι» που περιείχε ποσότητα 0,2 γραμμ. κοκαΐνης.**

Στην συνέχεια παρέδωσε ο ίδιος και ποσότητα 0,5 γραμμ. κοκαΐνης την οποίαν κατείχε στο σπίτι του.


Α. ΓΚΑΓΚΟΣ & ΥΙΟΣ Ο.Ε

ΧΡΩΜΑΤΑ • ΜΟΝΩΤΙΚΑ • ΝΑΥΤΙΛΙΑΚΑ • ΣΙΔΗΡΙΚΑ • ΕΡΓΑΛΕΙΑ • ΑΝΟΞΕΙΔΩΤΑ

BUILD

BLACK & DECKER

BOSCH

ΗΛΕΚΤΡΙΚΑ ΕΡΓΑΛΕΙΑ & ΕΞΑΡΤΗΜΑΤΑ



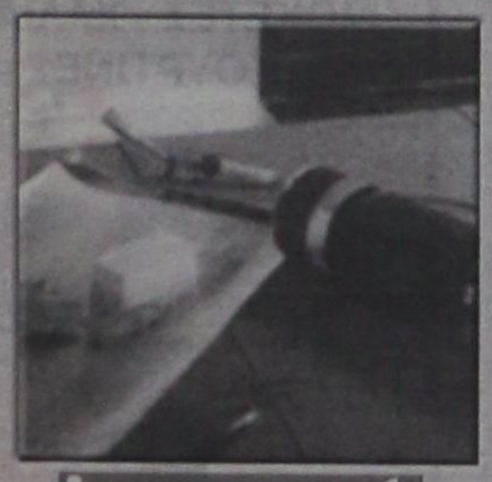

Και στα δύο καταστήματά μας έως 72 μήνες εξώφληση σε όλα μας τα είδη

✓ Η μεγαλύτερη ποικιλία και οι καλύτερες τιμές σε όλα μας τα είδη



DEWALT

Υψηλής Απόδοσης Επαγγελματικά Εργαλεία & Εξαρτήματα



isomat

ποιότητα στη δόμηση

ΑΣΦΑΛΤΟΠΑΝΑ ΨΗΦΙΔΑΣ - ΑΛΟΥΜΙΝΙΟΥ

•

ΑΣΦΑΛΤΙΚΑ ΥΛΙΚΑ

•

ΣΤΕΓΑΝΩΤΙΚΕΣ ΜΕΜΒΡΑΝΕΣ

•

ΠΡΟΣΜΙΚΤΑ - ΡΗΤΙΝΕΣ ΚΟΝΙΑΜΑΤΑ - ΚΟΛΕΣ




ΥΠΟΚ/ΜΑ: Λ. ΡΟΔΟΥ - ΚΑΛΛΙΘΕΑΣ, ΚΑΛΛΙΠΑΤΕΙΡΑΣ 2 • ΤΗΛ: (0241) 63494 • FAX: 69767 ΡΟΔΟΣ • ΚΕΝΤΡΙΚΟ: ΣΤΕΛΙΟΥ ΚΩΤΙΑΔΗ 37 • ΡΟΔΟΣ 85100

## δημοκρατικά

ΥΠΑΡΧΕΙ ΑΝΤΙΚΕΙΜΕΝΙΚΗ ΠΡΑΓΜΑΤΙΚΟΤΗΤΑ Η ΟΠΟΙΑ ΔΙΝΕΙ ΤΟ ΜΕΤΡΟ ΤΗΣ ΑΛΗΘΕΙΑΣ (ΑΡΙΣΤΟΤΕΛΗΣ)

# Το «ροκ» Λαλιώτη θα διώξει *Σημίτη και θα φέρει Ν.Δ!*

**«Ο αγώνας τώρα δικαιώνεται»: Το πάλαι ποτέ σύνθημα του ΠΑΣΟΚ για τη δικαίωση του αγώνα για «σοσιαλισμό» στην Ελλάδα με την έλευση του Κινήματος στην εξουσία, ταιριάζει γάντι αυτή τη φορά στη... Ν.Δ.**

Το κόμμα της αξιωματικής αντιπολίτευσης, τους τελευταίους μήνες, σε πείσμα «μουρμούρας», γκρίνιας και κριτικής στο εσωτερικό του, επέλεξε να μην ακολουθεί το ΠΑΣΟΚ στην προσπάθεια του να δημιουργεί θέματα εις βάρος του, αλλά να το αφήνει διακριτικά να εκτίθεται. Οπως συνέβη πρόσφατα, με το «σκληρό ροκ» του γραμματέα της Κεντρικής Επιτροπής του ΠΑΣΟΚ κ. Κ. Λαλιώτη. Η Ν.Δ. δεν χρειάσθηκε να επιχειρηματολογήσει ιδιαίτερα εις βάρος του. Από ένα χρονικό διάστημα και μετά, όταν μιλούσε με «στυλ» ο γραμματέας της Κεντρικής Επιτροπής του ΠΑΣΟΚ, όλοι ήξεραν πλέον ότι κάποια σημαντική αποκάλυψη θα ακολουθούσε σε βάρος του κυβερνώντος κόμματος! Η τακτική κ. Κ. Λαλιώτη, όχι απλώς έγινε μπούμερανγκ εις βάρος του ΠΑΣΟΚ, αλλά άρχισε να γίνεται και αφορμή για ειρωνικά σχόλια στα «πηγαδάκια» της Βουλής, κάθε φορά που γινόταν γνωστό ότι ο γραμματέας της Κεντρικής Επιτροπής του ΠΑΣΟΚ θα καλούσε τους δημοσιογράφους και τα τηλεοπτικά συνεργεία στη Χαριλάου Τρικούπη για «αποκαλύψεις»!

**«Η ΤΑΚΤΙΚΗ ΤΟΥ ΛΑΛΙΩΤΗ, ΟΧΙ ΑΠΛΩΣ ΕΓΙΝΕ ΜΠΟΥΜΕΡΑΝΓΚ ΕΙΣ ΒΑΡΟΣ ΤΟΥ ΠΑΣΟΚ, ΑΛΛΑ ΑΡΧΙΣΕ ΝΑ ΓΙΝΕΤΑΙ ΑΦΟΡΜΗ ΚΑΙ ΓΙΑ ΕΙΡΩΝΙΚΑ ΣΧΟΛΙΑ»**

Χαρακτηριστικό είναι τι συνέβη την τελευταία φορά, την Πέμπτη που μας πέρασε δηλαδή, όταν ο κ. Κ. Λαλιώτης θέλησε να προβεί στη δημοσιοποίηση νέων στοιχείων για τον κ. Κ. Μητσοτάκη. Λίγη ώρα μετά, ακολούθησε η επιβεβαίωση για την επιβάρυνση της χώρας με αρκετά δισ. για το Εθνικό Κτηματολόγιο και όλοι μπήκαν στο νόημα...

Ακόμα περισσότερο μπήκαν στο νόημα όμως, όταν ακολούθησε και το πόρισμα – καταπέλτης Ντογιάκου εις βάρος όχι μόνο της κυβέρνησης, αλλά και εναντίον της ίδιας της νομιμότητας της εκλογής της για τις δεκάδες χιλιάδες των ελληνοποιήσεων, πριν τις εκλογές της 9ης Απριλίου 2000 και τα τσάρτερ κρατικής αεροπορίας που μετέφεραν... Ρώσους ψηφοφόρους, σύμφωνα με ένορκες καταθέσεις πιλότων, σε διάφορα σημεία της χώρας.

Και όλα αυτά χωρίς καν να συνυπολογίσει κανείς την «γκάφα». – όπως τη χαρακτηρίζουν στελέχη της αξιωματικής αντιπολίτευσης – της δημοσιοποίησης λογαριασμών που είχε δώσει στη δημοσιότητα η Ν.Δ. από το... 1994!

Λίγες ημέρες πριν, οι περισσότεροι Έλληνες πολίτες είχαν αναγκασθεί να ομολογήσουν ότι «αυτή είναι η Ελλάδα», δίκην Κώστα Σημίτη στη Βουλή, εξαιτίας των κωμικοτραγικών σκηνών που σημειώθηκαν σε ολόκληρη την χώρα, με αφορμή, αλλά όχι και αιτία, την πρόσφατη κακοκαιρία. Τρένα που σταματούσαν με... παγετό (!), ολόκληρο σύμπλεγμα νησιών, οι Σποράδες, που έμειναν χωρίς ηλεκτρικό ρεύμα επί αρκετές ημέρες, χάος στους δρόμους και διάφορα άλλα γεγονότα, φανέρωσαν το «εκσυγχρονιστικό πνεύμα» της κυβέρνησης Σημίτη σε όλο της το «μεγαλείο».

Αλλά και τις επόμενες ημέρες, παρά την ιδιομορφία του πάντοτε παρουσιάζει για την πολιτική επικαιρότητα η περίοδος των εορτών, η Ν.Δ. θα αφήσει τα ίδια τα πράγματα να μιλάνε από μόνα τους, όπου είναι ολοφάνερες οι κυβερνητικές ευθύνες και εν συνεχεία θα τοποθετείται.

Αν και ο κίνδυνος να υπάρξει σύγχυση με την τακτική του ώριμου φρούτου που ελλοχεύει στην περίπτωση αυτή, στη Ν.Δ. κάθε άλλο παρά συνδυάζουν την τακτική αυτή με την αναμονή να φθαρεί από μόνη της η κυβέρνηση.

Αντίθετα, κάνουν λόγο για ενασχόληση της Ν.Δ. κυρίως με τα ζητήματα της επικαιρότητας το προσεχές χρονικό διάστημα, στα οποία η τεκμηρίωση των κυβερνητικών ευθυνών είναι σχεδόν αυταπόδεικτη.

Την επικέντρωση του ενδιαφέροντος της Ν.Δ. σε τουλάχιστον ένα ζήτημα καθημερινά από αυτά που αφορούν τη διαβίωση και την ποιότητα ζωής του πολίτη εισηγήθηκε άλλωστε, σύμφωνα με πληροφορίες και η πρόσφατα συσταθείσα ομάδα Πολιτικής Ανάλυσης της Ν.Δ., στην τελευταία συνεδρίαση της, υπό τον πρόεδρο του κόμματος κ. Κ. Καραμανλή. Στην ίδια συνεδρίαση αποφασίσθηκε επίσης να συνεχισθούν οι παρεμβάσεις σε θέματα Υγείας, Παιδείας και Απασχόλησης, τα οποία θεωρείται ότι αποτελούν και την «αχίλλειο πτέρνα» της κυβέρνησης. Πάντως, παρά την εορταστική περίοδο που ακολουθεί, τις επόμενες ημέρες, η Ν.Δ. δεν προτίθεται να χαλαρώσει την προσπάθεια της. Μπορεί να μην έχουμε αντίστοιχη «εργασιοθεραπεία» αυτή τη φορά με εκείνη του καλοκαιριού που μας πέρασε, αλλά στη Ρηγίλλης επιθυμούν να υπάρξουν παρεμβάσεις για σημαντικά ζητήματα, αλλά και ζητήματα της καθημερινότητας, τις επόμενες ημέρες.

### ΓΙΑ ΤΗΝ ΕΝΣΤΑΣΗ ΤΟΥ ΚΕΔΙΚΟΓΛΟΥ

# ΔΗΜ. ΚΡΕΜΑΣΤΙΝΟΣ: «Είμαι αηδιασμένος»!



***Επανέλαβε ξανά ότι η Δωδ/σος «αξίζει καλύτερης μεταχείρισης»***

**«Αηδιασμένος» δηλώνει ο βουλευτής του ΠΑΣΟΚ και τέως υπουργός καθηγητής κ. Δημήτρης Κρεμαστινός, από την προσφυγή στο Εκλογοδικείο του ανεξάρτητου βουλευτή κ. Βασίλη Κεδίκογλου, ζητώντας την έκπτωσή του απο το βουλευτικό αξίωμα, επικαλούμενος ασυμβίβαστο λόγω της επαγγελματικής ενασχόλησής του στο Ωνάσειο Καρδιοχειρουργικό Κέντρο.( Ο κ. Β. Κεδίκογλου χαρακτήρισε συγκεκριμένα τον κ. Κρεμαστινό «δημόσιο υπάλληλο».).**

Ο κ. Κρεμαστινός που βρίσκεται στην Ρόδο για τις εορτές των Χριστουγέννων, κληθείς να σχολιάσει την ενέργεια του κ. Β. Κεδίκογλου δήλωσε σε συντάκτη της «δ» τα εξής: «Το συναίσθημα που νιώθω είναι αηδία. Ειμαι αηδιασμένος από τις πρακτικές ορισμένων ανθρώπων που ασκούν πολιτική με τέτοιο τρόπο και τέτοια μέσα».

Ωστόσο έσπευσε να συμπληρώσει ότι δεν τον απασχολεί ιδιαιτέρως αυτό το γεγονός. «Θα με απασχολούσε, αν ένα τέτοιο γεγονός μου αμφισβητεί την εκλογή μου και την εμπιστοσύνη του Δωδεκανησιακού λαού στο πρόσωπό που, θα εκπορευόταν από έναν Δωδεκανήσιο συμπατριώτη μου. Δεν με απασχολεί όμως όταν προέρχεται από ένα άνθρωπο, που χρησιμοποιεί πρακτικές που κανένας δεν ξέρει από ποιούς υπαγορεύονται, ούτε ποιοί κρύβονται πίσω από αυτόν», δήλωσε χαρακτηριστικά ο κ. Δ. Κρεμαστινός.

Επί της ουσίας της ενστάσεως του κ. Β. Κεδίκογλου ο βουλευτής είπε ότι θα έχει κάποια τύχη μόνο αν το Εκλογοδικείο δεχθεί ότι το Ωνάσειο ανήκει στον δημόσιο και όχι στον ιδιωτικό τομέα. «Και νομίζω πως ως προς αυτό το σημείο, τα πράγματα είναι απολύτως ξεκάθαρα» είπε ο κ. Κρεμαστινός, επαναλαμβάνοντας πάντως ότι γι' αυτόν η βουλευτική ιδιότητα δεν είναι αυτοσκοπός.

Επιχειρώντας έναν σύντομο απολογισμό της χρονιάς που φεύγει, ο κ. Κρεμαστινός είπε ότι θα μπορούσαν να είχαν γίνει περισσότερα πράγματα στην Δωδεκάνησο.

«Τα Δωδεκάνησα αξίζουν μίας καλύτερης τύχης. Και δεν το λέω αυτό εννοώντας ότι έχουν μείνει στάσιμα. Ομως ανησυχώ όταν βλέπω άλλες περιοχές της χώρας να τρέχουν με ταχύτερους ρυθμούς κια να μας έχουν ξεπεράσει».

Ερωτηθείς «τις πταίει» κατά την άποψή του γι' αυτό απάντησε: «Ολοι μας, μηδενός εξαιρουμένου. Από τον κάθε πολίτη χωριστά, μέχρι όλους, εμάς, μέχρι τους κυβερνητικούς παράγοντες. Απαιτείται απ' όλους μας μεγαλύτερη αγωνιστικότητα». Και κατέληξε: «Είμαι από αυτούς που δεν μου αρέσει να ωραιοποιώ τα πράγματα και πως ότι κι αν γίνει, πάντα υπάρχουν περιθώρια για κάτι περισσότερο».

### Χ. ΧΑΤΖΗΕΥΘΥΜΙΟΥ ΓΙΑ ΔΗΜΟ ΡΟΔΟΥ

# «ΘΑ ΠΡΕΠΕΙ ΝΑ ΥΠΑΡΧΕΙ αλληλουχία λόγων και πράξεων»

***Αμφισβητεί τις ειλικρινείς προθέσεις του δημάρχου Γ. Γιαννόπουλου***

**Τις προθέσεις του Δήμου Ροδίων να αναστείλει με δυναμικό και τεκμηριωμένο τρόπο την δράση της Κτηματικής Εταιρείας στα Δωδεκάνησα, αμφισβήτησε ο αντινομάρχης κ. Χατζής Χατζηευθυμίου, ο οποίος εδώ και μήνες διεξάγει έναν παράλληλο αγώνα με τον ίδιο στόχο.**

«Θα πρέπει να υπάρχει αλληλουχία λόγων και πράξεων» δήλωσε χθες ο κ. Χατζηευθυμίου, σχολιάζοντας την πρωτοβουλία που ανέλαβε ο Δήμος Ροδίων, να κοινοποιήσει στην πολιτική και πολιτειακή ηγεσία της χώρας την ιστορικά τεκμηριωμένη γνωμοδότηση του νομικού συμβούλου του Δήμου δικηγόρου κ. Θεόδωρου Παπαγεωργίου, με την οποία αποδεικνύεται το «έωλο» των ενεργειών της ΚΕΔ, ενώ ζητείται και η επανασύσταση του Οργανισμού Διαχείρισης Ακίνητος Περιουσίας Νομού Δωδεκανήσου (ΟΔΑΠΔ).



Ο κ. Χ. Χατζηευθυμίου αναφέρθηκε στην πρόσφατη εκποίηση ακινήτου του Δήμου στην περιοχή Ασγούρου, ως χαρακτηριστικο παράδειγμα αναντιστοιχίας λόγων και έργων της δημοτικής αρχής, λέγοντας χαρακτηριστικά. «Κοροϊδεύουμε όχι μόνο τον κόσμο αλλά και τους εαυτούς μας, όταν λέμε από την μία πλευρά ότι θα κινήσουμε γην και ουρανό και από την άλλη, επιτρέπουμε στην ΚΕΔ να εκποιεί δημόσια ακίνητα στο νησί».

Αναγνώρισε πάντως την καλή δουλειά που έγινε από τον νομικό σύμβουλο του Δήμου Ροδίων κ. Θεόδωρο Παπαγεωργίου, λέγοντας ότι «όσο ισχυροποιούνται τα επιχειρήματα και η τεκμηρίωση του αιτήματος της Δωδεκανήσου για την δημόσια περιουσία της, τόσο περισσότερες πιθανότητες έχουμε να επιτύχουμε τον στόχο μας».


Γ. ΜΑΡΙΕΤΤΟΣ

KYROS SHOPS

*Η ολοκληρωμένη λύση για τον επαγγελματικό σας χώρο*

ΜΟΚΕΤΕΣ - ΧΑΛΙΑ - ΔΑΠΕΔΑ - ΕΠΙΠΛΑ - ΥΦΑΣΜΑΤΑ - ΕΠΙΠΛΩΣΕΙΣ - ΚΟΥΡΤΙΝΕΣ - ΤΑΠΕΤΣΑΡΙΕΣ ΤΟΙΧΟΥ - ΛΕΥΚΑ ΕΙΔΗ - ΣΤΟΡ

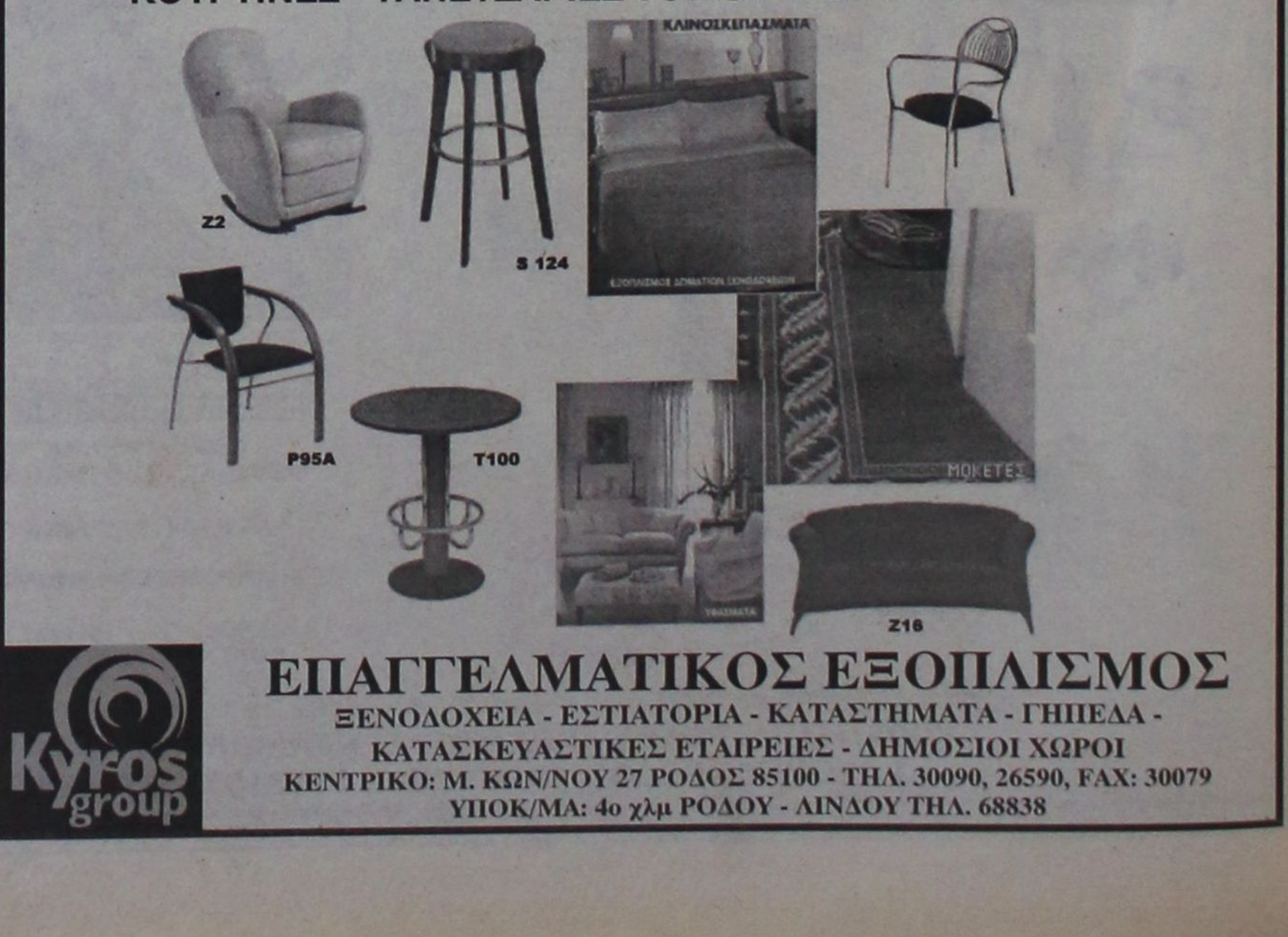


ΕΠΑΓΓΕΛΜΑΤΙΚΟΣ ΕΞΟΠΛΙΣΜΟΣ

ΞΕΝΟΔΟΧΕΙΑ - ΕΣΤΙΑΤΟΡΙΑ - ΚΑΤΑΣΤΗΜΑΤΑ - ΓΗΠΕΔΑ - ΚΑΤΑΣΚΕΥΑΣΤΙΚΕΣ ΕΤΑΙΡΕΙΕΣ - ΔΗΜΟΣΙΟΙ ΧΩΡΟΙ

ΚΕΝΤΡΙΚΟ: Μ. ΚΩΝ/ΝΟΥ 27 ΡΟΔΟΣ 85100 - ΤΗΛ. 30090, 26590, FAX: 30079

ΥΠΟΚ/ΜΑ: 4ο χλμ ΡΟΔΟΥ - ΛΙΝΔΟΥ ΤΗΛ. 68838

Kyros group

# ευθέως & πλαγίως



με τη γραφίδα της ΡΕΝΑΣ ΔΙΑΚΙΔΗ

RENAD@RHO.FORTHNET.GR.

## ΣΥΝΑΝΤΗΣΕΙΣ



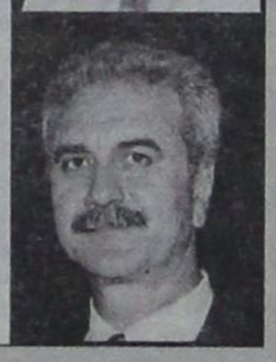

Μέρα ευχών ήταν η χθεσινή, παραμονή Χριστουγέννων και κόσμος πολύς μπήκε και βγηκε από τα γραφεία του Νομάρχη Δωδ/σου κ. **Σάββα Καραγιάννη** και του δημάρχου Ροδίων κ. **Γιώργου Γιαννόπουλου**.

Από τις πιό αξιοσημείωτες συναντήσεις ήταν αυτή του νομάρχη με τον Γ.Γ. του υπουργείου Αιγαίου. Ο κ. **Γιάννης Μαχαιρίδης** επισκέφθηκε τον κ. Σάββα Καραγιάννη χθες το μεσημέρι και τα είπαν για αρκετή ώρα. Στη συντροφιά τους ήταν οι δύο αντινομάρχες κ.κ. **Χατζής Χατζηευθυμίου και Νίκος Τατάκης,** ο πρόεδρος του ΔΟΤ κ. **Μανώλης Καμπουρόπουλος** και ο Πρωτοσύγκελος κ. **Παΐσιος.**

Θέμα συζήτησης - τι άλλο; - οι νομαρχιακές εκλογές, η ανταλλαγή απόψεων για το πολιτικό σκηνικό και οι εκτιμήσεις για τις επόμενες κινήσεις των άλλων δύο ενδιαφερομένων για την θέση του νομάρχη, κ.κ. **Φώτη Κωστόπουλο** και **Στάθη Κουσουρνά.**

## ΕΜΜΕΣΗ ΑΠΑΝΤΗΣΗ





**«ΤΟ ΠΑΣΟΚ δεν εκβιάζεται, ούτε σύρεται πίσω από πρόσωπα ή παρατάξεις»** δήλωσε χθες ο γραμματέας της Νομαρχιακής Επιτροπής του ΠΑΣΟΚ. κ. **Τιμόθεος Παρασκευάς,** ερωτηθείς σχετικά με την ανακοίνωση που εξέδωσε το Σάββατο η παράταξη του κ. **Φώτη Κωστόπουλου** και η οποία «αποκρυπτογραφήθηκε» από τους περισσότερους ως προειδοποίηση για κάθοδό του στις εκλογές, ανεξαρτήτως στηρίξεως ή όχι από το ΠΑΣΟΚ. **«Δεν πρόκειται να αποκρυπτογραφήσω τίποτα, δεν με απασχολεί τίποτα. Τα πράγματα είναι ξεκάθαρα. Το ΠΑΣΟΚ δεν είναι ένα κόμμα που μπορεί να εκβιάζεται ή να σύρεται πίσω από τον καθένα, πρόσωπο ή παράταξη»** είπε. Απερίφραστα δε τάχθηκε υπέρ των καρατομήσεων και δήλωσε σίγουρος ότι αυτή τη φορά θα υπάρξουν κυρώσεις και μάλιστα πολύ αυστηρές για όσους δεν σεβασθούν τις διαδικασίες του Κινήματος και τα αποτελέσματά τους. **«Το ΠΑΣΟΚ θα πάει με ένα υποψήφιο νομάρχη ή δήμαρχο. Ολοι οι υπόλοιποι υποψήφιοι δεν θα είναι ΠΑΣΟΚ»,** δήλωσε ο κ. Παρασκευάς. «Δεν θα είναι θεωρητικά ή και ουσιαστικά;» ρωτήθηκε και απάντησε: **«Τέρμα τα αστεία και τα θεωρητικά. Οποιος δεν ακολουθήσει τις αποφάσεις του ΠΑΣΟΚ, δεν θα είναι ΠΑΣΟΚ και θα τεθεί εκτός ΠΑΣΟΚ».**

Με άλλα λόγια ο κ. Τιμόθεος Παρασκευάς επιμένει να τους χορεύει όλους σε ρυθμούς «σκληρού ροκ».

## ΠΡΟΫΠΟΘΕΣΗ Ο ΕΡΩΤΑΣ



Ποιές είναι οι «προδιαγραφές» που πρέπει να έχει ο νέος Γενικός Γραμματέας του Υπουργείου που θα αντικαταστήσει τον αποχωρούντα εντός της εβδομάδος κ. Γιάννη Μαχαιρίδη;

- Να κατάγεται - με την απαραίτητη προϋπόθεση της καλής γνώσης της περιοχής - από το Νότιο Αιγαίο.
- Να είναι αρχιτέκτονας.
- Να είναι διατεθειμένος να μείνει μόνιμα στη Μυτιλήνη.

Ενας άλλος Μαχαιρίδης δηλαδή.

Χαριτολογώντας τον ρωτήσαμε χθες: **«Μήπως πρέπει να είναι και ζωγράφος;»** και απάντησε **«Γιατί όχι, για ν' ασχοληθείς με το Αιγαίο πρέπει να είσαι και λίγο καλλιτέχνης. Το Αιγαίο πρέπει να το ερωτευθείς για να μπορέσεις να ενσωματωθείς μαζί του, να το ζήσεις κι αυτό και τους ανθρώπους του».**

«Μα υπάρχει κανείς που θα ασχοληθεί με το Αιγαίο και δεν θα το ερωτευθεί;» ήταν η επόμενη παρατήρηση.

**«Ασφαλώς όχι, αλλά αν είναι και εκ των προτέρων ερωτευμένος, ακόμη καλύτερα»...**

## ΣΤΟ Β' ΓΥΡΟ



Σκληρό ή μαλακό ροκ, ο Κώστας Σκανδαλίδης δεν φαίνεται διατεθειμένος να εγκαταλείψει τις απόψεις του για χάρη κανενός κ. Λαλιώτη. Σε συνέντευξή του στην «Κυριακάτικη Ελευθεροτυπία» ρωτήθηκε για τον χαρακτήρα των δημοτικών και νομαρχιακών εκλογών και απάντησε ως εξής:

Πάντοτε σε μια τέτοια αναμέτρηση συγκρούονται αντιλήψεις, ιδεολογικές στάσεις, προοπτικές. Είναι παρούσα και δεν εξοβελίζεται η αναμέτρηση της προόδου με τη συντήρηση. Από την άλλη μεριά, οι τοπικές κοινωνίες έχουν απάντηση, κριτήρια, αναδεικνύουν ηγεσίες. Δεν αλληλογρονθοκοπούνται αυτά. Αντίθετα, μπορούν να συντεθούν σε ευρύτατες συσπειρώσεις και πλειοψηφίες. Το κεντρικό μήνυμα είναι προοδευτικός δήμαρχος, προοδευτικός νομάρχης και κεντρική γραμμή, ιδιαίτερα στο δεύτερο γύρο, η καθολική τους υπερψήφιση ανεξάρτητα από το κόμμα που ανήκουν».

Επανέλαβε δηλαδή ό,τι εξ' αρχής υποστήριζε, μετά την μορφή που έλαβαν οι τοπικές εκλογές μετά το 1998. Εκτοτε, τίποτα δεν είναι πλέον το ίδιο...

## ΕΠΙΣΗΜΗ ΠΡΟΣΚΛΗΣΗ



Κανονικά θα διεξαχθεί η συνεδρίαση του δημοτικού συμβουλίου την ερχόμενη Παρασκευή 28 Δεκεμβρίου, όπως ακριβώς αρχικά είχε ανακοινωθεί, για να συζητηθεί **ο Προϋπολογισμός** του Δήμου Ροδίων για το 2002.

Παρά την αντίθεση της μείζονος μειοψηφίας του κ. **Μάνου Κόκκινου** που προειδοποίησε ότι η παράταξή του δεν πρόκειται να συμμετάσχει - λόγω εορτών - στη συνεδρίαση και παρά την προτροπή και προς τους άλλους να πράξουν το ίδιο, η πρόσκληση της συνεδρίασης δόθηκε χθές επισήμως στη δημοσιότητα και... όσοι πιστοί προσέλθετε:

**ΠΡΟΣΚΛΗΣΗ**

Παρακαλούμε να προσέλθετε σε Συνεδρίαση του Σώματος που θα γίνει την **28η Δεκεμβρίου 2001, ημέρα Παρασκευή και ώρα 19.00** στο Δημαρχείο, στην Αίθουσα Συνεδριάσεων του Δημοτικού Συμβουλίου, σύμφωνα με τις διατάξεις των άρθρων 108 και 219 του Π.Δ. 410/95, για συζήτηση και λήψη απόφασης στο μοναδικό θέμα Ημερήσιας Διάταξης:

**«Εγκριση Προϋπολογισμού Δήμου Ροδίων, οικονομικού έτους 2002».**

*Όταν ένα κατάστημα μπορεί*
*και προσφέρει μόδα, design,*
*λύσεις για όλα τα θέματα*
*και πάντα νέες προτάσεις*
*για το μπάνιο και το δάπεδο,*
*γιατί να μη μπορεί να σας κάνει δώρο...*

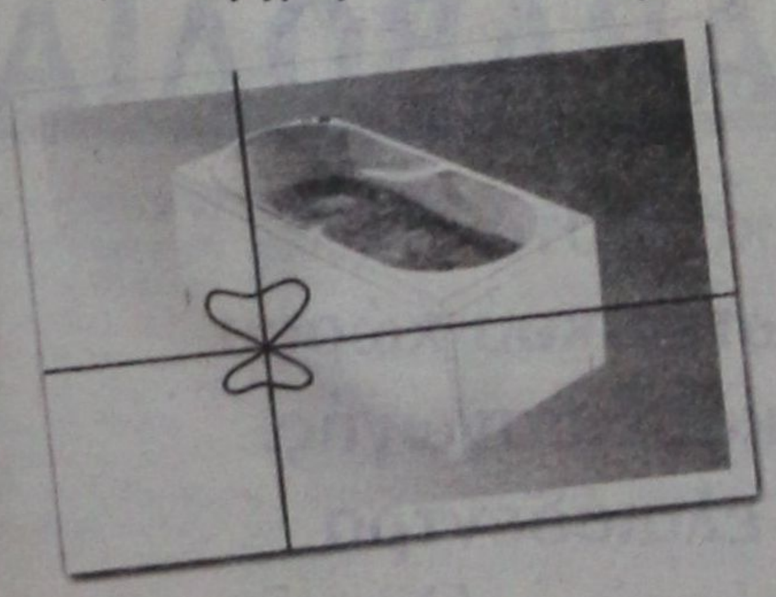

*...και μία μπανιέρα- υδρομασάζ ?*

Ελάτε σήμερα στο TSELIOS BAGNO και ανακαλύψτε ό,τι νεότερο κυκλοφορεί στον κόσμο του μπάνιου. Ενημερωθείτε για τις νέες τάσεις της μόδας και του design, αλλά και πως θα αποκτήσετε μία μπανιέρα υδρομασάζ της Idroform εντελώς ΔΩΡΕΑΝ.
Η προσφορά ισχύει μέχρι τέλος Σεπτεμβρίου

tselios bagno

Λεωφ. Ρόδου - Λίνδου 230, Ρόδος, Τηλ.: (0241) 64458 - 65498

ARISTON

ΤΑ ΠΑΝΤΑ ΑΡΙΣΤΑ

Ευκολίες πληρωμής από 10 μέχρι και 48 μήνες χωρίς προκαταβολή

ΧΑΜΗΛΕΣ ΤΙΜΕΣ ΚΑΙ ΔΟΣΕΙΣ
ARISTON ΙΤΑΛΙΑΣ:

ΚΟΥΖΙΝΕΣ ΚΑΙ ΦΟΥΡΝΟΙ ΠΑΝΤΟΣ ΤΥΠΟΥ - ΕΣΤΙΕΣ ΚΕΡΑΜΙΚΕΣ ΚΑΙ ΑΠΛΕΣ - ΨΥΓΕΙΑ - ΚΑΤΑΨΥΚΤΕΣ- ΨΥΓΕΙΟΚΑΤΑΨΥΚΤΕΣ - ΠΛΥΝΤΗΡΙΑ ΡΟΥΧΩΝ ΚΑΙ ΠΙΑΤΩΝ - ΘΕΡΜΟΣΙΦΩΝΕΣ ΓΙΑΛΙΟΥ ΑΠΟΡΡΟΦΗΤΗΡΕΣ ΚΟΥΖΙΝΑΣ ΠΑΝΤΟΣ ΤΥΠΟΥ
απλά και εντοιχιζόμενα σε ποικιλία χρωμάτων

ΚΑΙ ΤΩΡΑ ΑΠΛΑ - ΕΝΤΟΙΧΙΖΟΜΕΝΑ

ΠΛΥΝΤΗΡΙΑ - ΨΥΓΕΙΑ - ΚΟΥΖΙΝΕΣ ΚΑΙ ΜΙΚΡΟΣΥΣΚΕΥΕΣ CANDY - ZANNUSI - ELKO - ΕΣΚΙΜΟ - GENERAL - BOSCH - SIEMENS (ΜΠΟΣ - ΣΙΜΕΝΣ) ΣΤΙΣ ΧΑΜΗΛΟΤΕΡΕΣ ΤΙΜΕΣ ΤΗΣ ΑΓΟΡΑΣ ΠΡΟΪΟΝΤΑ PHILIPS - SONY - PANASONIC - PIONEER - AIWA - HITACHI - SAMSUNG - TECHNICS - WESTINGHOUSE - MITSUBISCHI - ZOPPAS - INDESIT κ.λ.π.

Επισκεφθείτε μας
για να βεβαιωθείτε για
τις ΧΑΜΗΛΕΣ ΤΙΜΕΣ μας!
ΚΑΙ ΤΙΣ ΜΕΓΑΛΕΣ ΕΥΚΟΛΙΕΣ

Εισάγουμε και γι' αυτό πουλάμε φθηνότερα

ARISTON Η ΠΡΟΗΓΜΕΝΗ ΤΕΧΝΟΛΟΓΙΑ

ΤΗΛΕΟΡΑΣΕΙΣ - ΒΙΝΤΕΟ - ΒΙΝΤΕΟΚΑΜΕΡΕΣ - ΒΙΝΤΕΟΤΗΛΕΟΡΑΣΕΙΣ - ΜΙΚΡΟΣΥΣΚΕΥΕΣ - FAX - ΣΤΕΡΕΟ - ΤΗΛΕΦΩΝΑ - C.D. - ΣΚΟΥΠΕΣ
ΟΛΕΣ ΟΙ ΜΑΡΚΕΣ ΣΕ ΠΟΙΚΙΛΙΑ ΤΥΠΩΝ

Αντιπρόσωποι - Εισαγωγείς ΔΩΔΕΚΑΝΗΣΟΥ από το 1960

ΑΔΕΛΦΟΙ ΣΤΕΦΑΝΟΥ Ο.Ε.
ΝΕΑ ΚΑΤΑΣΤΗΜΑΤΑ ΣΤΕΛΙΟΥ ΚΩΤΙΑΔΗ 3
FAX 22568, ΤΗΛ.: 22568 - 22695




## ΑΠΟΛΟΓΙΣΜΟΙ...

Εχουν αρχίσει και είναι είτε συλλογικοί, είτε προσωπικοί.

Η χρονιά που αρχίζει μπορεί να είναι μια καινούρια αρχή, αλλά και αυτή που τελειώνει έχει προσθέσει σε εμπειρία και γνώση.

Η **Πόλυ Χ'Μάρκου**, επιμελήτρια της Δημοτικής Πινακοθήκης καταθέτει:

Η Marguerite Duras είχε πει: «Να δημιουργείς σημαίνει να μη μιλάς, να σωπαίνεις. Να ουρλιάζεις χωρίς να βγάζεις ήχο». Αφού λοιπόν οι καλλιτέχνες δεν πρέπει να... μιλάνε για την τέχνη τους, η δουλειά των κριτικών/επιμελητών κλπ. είναι ακριβώς αυτή...

Κοιτώντας πίσω στη χρονιά που αρχίζει να ξεθωριάζει, σημειώνω τα πιο σημαντικά γεγονότα δημιουργίας, προσωπικής και συλλογικής, και «μιλάω» διαλέγοντας στιγμές του 2001, χρονιά – εφαλτήριο σε πολλαπλές νέες δραστηριότητες στη Δημοτική Πινακοθήκη.

**Μάρτιος 01:** 2 προετοιμασίες μαζί! Η πρώτη μου επιμέλεια στην ατομική έκθεση του Αγγελου Σπάρταλη στο.Παράρτημα Πινακοθήκης. Και βέβαια η συμμετοχή μας στην έκθεση Πολιτιστικού Τουρισμού στο Βερολίνο (Art Cities of Europe). Οι μοναδικοί από όλη την Ελλάδα, ανάμεσα σε ινστιτούτα – μεγαθήρια του σύγχρονου Ευρωπαϊκού πολιτισμού. Με μηδενικό budget και πολλή κούραση, η προσπάθεια ανταμείφθηκε. Νέες γνωριμίες, - παράδειγμα η ένταξη μας στον οργανισμό Euro – Art με προσεχείς σημαντικές συνεργασίες. Τα «διαμάντια» της Πινακοθήκης, η συλλογή μας, «αποκαλύφθηκε» σε παγκόσμιο επίπεδο.

**Ιούνιος 01:** Εκθεση «Ζωγραφίζω στην Πινακοθήκη» με δημιουργίες των παιδιών του 1ου Ειδικού Σχολείου. Μια έκθεση που επισφράγισε την πολλή δουλειά που καταβάλλεται από το νεοσύστατο Τμήμα Εκπαιδευτικών της Πινακοθήκης, αλλά και εξασφάλισε νέο κονδύλι για την εκτύπωση 4 εντύπων εκπαιδευτικών προγραμμάτων.

**10 Νοεμβρίου 01:** έκθεση έργων ζωγραφικής των εκπαιδευόμενων ασθενών του Θεραπευτηρίου Λέρου. Μία έκθεση που ανέδειξε τη δύναμη ψυχής, την ευαισθησία, την προσωπικότητα και την δημιουργικότητα πρώην έγκλειστων και νυν μελών του εργαστηρίου ζωγραφικής. Μοναδική και συγκινητική εμπειρία η επίσκεψή μου από κοντά...

**24 Νοεμβρίου 2001:** εγκαίνια του Μο.Τέ.Ρ 1 (9 καλλιτέχνες, 10 εκθέσεις, 140 ημέρες ζωγραφικής). Προετοιμασία μηνών. Η ιδέα. Οι στόχοι. Η στρατηγική. Κυνήγι και προτάσεις σε χορηγούς, δελτία τύπου, διαφήμιση. Αγωνία, άγχος. Συναντήσεις με καλλιτέχνες, επιλογή αυτών, μεταφράσεις, σχεδιασμός αφίσας – πρόσκλησης, σχεδιασμός του απίθανου CD-Rom και της ιστοσελίδας (σε ευχαριστώ Αγγελε!), αποστολές, στήσιμο έκθεσης, οργάνωση των εκπαιδευτικών και των διαλέξεων της έκθεσης. Και η επιβράβευση. Δημοσιεύσεις σε Αθηναϊκές και τοπικές εφημερίδες, πολλοί επισκέπτες και ένα σύγχρονο πρόγραμμα που συνεχίζεται ως τις 26 Απρίλη, θα ταξιδέψει στο Βελιγράδι και αλλού και τελικά θα δώσει η θέση του στο Μο.Τέ.Ρ 2, το οποίο ήδη σχεδιάζεται.

Η Τέχνη πρέπει «να διασκεδάζει και να εμπνέει αυτοκριτική». Το Μο.Τέ.Ρ. αυτό το κατάφερε! Εύχομαι λοιπόν σε όλους τους αναγνώστες της «δ» για τη νέα χρονιά μπόλικες δόσεις από αυτά τα δύο συστατικά: Διασκέδαση και αυτοκριτική. Δηλαδή, Τέχνη.

Καλή, δημιουργική χρονιά σε όλους!



## ΣΗΜΕΙΩΜΑΤΑΡΙΟ

• Τα φιλάνθρωπα αισθήματά μας, βρίσκουν διέξοδο αυτές τις γιορτινές μέρες της ευαισθησίας. Τα Χριστούγεννα δεν είναι μόνο δώρα και φώτα, φαγητά και γλυκά είναι και ένα βλέμμα στον κόσμο γύρω μας.

Οι «Γυναίκες χωρίς σύνορα» είναι μια νεοσυσταθείσα οργάνωση στην Ρόδο, και η πρώτη δημόσια εμφάνισή της έγινε το περασμένο Σάββατο μ'ένα μικρό περίπτερο που στήθηκε στο κέντρο, καλώντας τους πολίτες να συμβάλουν οικονομικά στους σκοπούς για τους οποίους δημιουργήθηκε:

- Την προώθηση της ειρήνης και το σεβασμό στα ανθρώπινα δικαιώματα
- Την αλληλεγγύη στους μη ανεπτυγμένους λαούς και σε ανθρώπους που πλήττονται από διάφορες καταστροφές
- Την προστασία των παιδιών
- Την προστασία των γυναικείων δικαιωμάτων.
- Την προστασία του περιβάλλοντος.

Τα χρήματα που συγκεντρώθηκαν μέχρι στιγμής από τις εισφορές θα δοθούν σε ειδική εκδήλωση, στον πρόεδρο της οργάνωσης «Γιατροί χωρίς σύνορα».

Ευαισθησία χωρίς σύνορα!

• Ευκαιρία για επισκέψεις στα βιβλιοπωλεία. Το βιβλίο αποτελεί την ιδανική λύση για δώρα με ουσία και διάρκεια.

Πρόταση για εμπλεκόμενους με τα Μ.Μ.Ε. το βιβλίο του Νικήτα Διοναράκη «Οι συνέπειες του Γατόσκυλου: Κοινωνική πολυπλοκότητα και Μ.Μ.Ε.»

Ενα βιβλίο σε συσκευασία «δύο σε ένα».

Από τη μια κάνει μια ενδιαφέρουσα περιήγηση στις πλέον θαυμαστές πλευρές ενός κόσμου που αλλάζει και από την άλλη αναζητεί τις σημαντικές μεταρρυθμίσεις που έγιναν τα τελευταία δέκα χρόνια στο χώρο των Μ.Μ.Ε.

Συνδετικός κρίκος είναι ένα «Γατόσκυλο».

Τι γίνεται στην περίπτωση που εμφανιστεί ξαφνικά ένα γατόσκυλο; Ενα μέρος της γλώσσας που χρησιμοποιούμε σήμερα για τις γάτες και τους σκύλους θα ήταν άχρηστο. Και θα έπρεπε να αντικατασταθεί από ένα άλλο σύνολο λέξεων που θα αντιστοιχούσε στο «γατόσκυλο»...

• Παραμύθια του τόπου μας με οργάνωση του Δημοτικού Περιφεριακού Θεάτρου Ρόδου στις 28/12.

Η σκηνή του Εθνικού Θεάτρου θα μετατραπεί σε χώρο όπου τα παιδιά και οι μεγάλοι θα συγκεντρωθούν γύρω από τους παραμυθάδες όπως τον «παλιό καλό καιρό».

«Κόκκινη κλωστή δεμένη, στην ανέμη περασμένη δώστης κλώτσο να γυρίσει, παραμύθι ν'αρχινίσει». Και τα παραμύθια θα είναι επιλεγμένα από την πλούσια παράδοση που διαθέτουμε. Εχουν ήδη επιλεγεί από τα βιβλία ΛΑΪΚΑ ΠΑΡΑΜΥΘΙΑ και ΠΑΡΑΜΥΘΑΔΕΣ ΤΗΣ ΔΩΔΕΚΑΝΗΣΟΥ που αποτελεί έκδοση του Πανεπιστημίου Αιγαίου και τα ΕΛΛΗΝΙΚΑ ΛΑΪΚΑ ΠΑΡΑΜΥΘΙΑ του Κώστα Καφαντάρη.

Οι Ανθρωποι που θα πρέπει να μεταφέρουν τους θεατές – Ακροατές στο μαγικό κόσμο των παραμυθιών είναι:

Ο κ. Γιάννης Νιωτάκης που θα αφηγηθεί παραμύθια από την Κρήτη, η κ. Κική Αλαβέρα θα αφηγηθεί παραμύθια της Σύμης και η κ. Ζωή Φωτεινού με τα παραμύθια της Ρόδου.

Η εκδήλωση ενταγμένη στο εορταστικό πρόγραμμα του Πολιτιστικού Οργανισμού είναι προγραμματισμένη στις 7.00 το απόγευμα.

• Την ίδια μέρα 28/12 στις 8.00 το βράδυ είναι προγραμματισμένη και η Γιορτή Νεολαίας στο Κέντρο Πληροφόρησης Νέων.

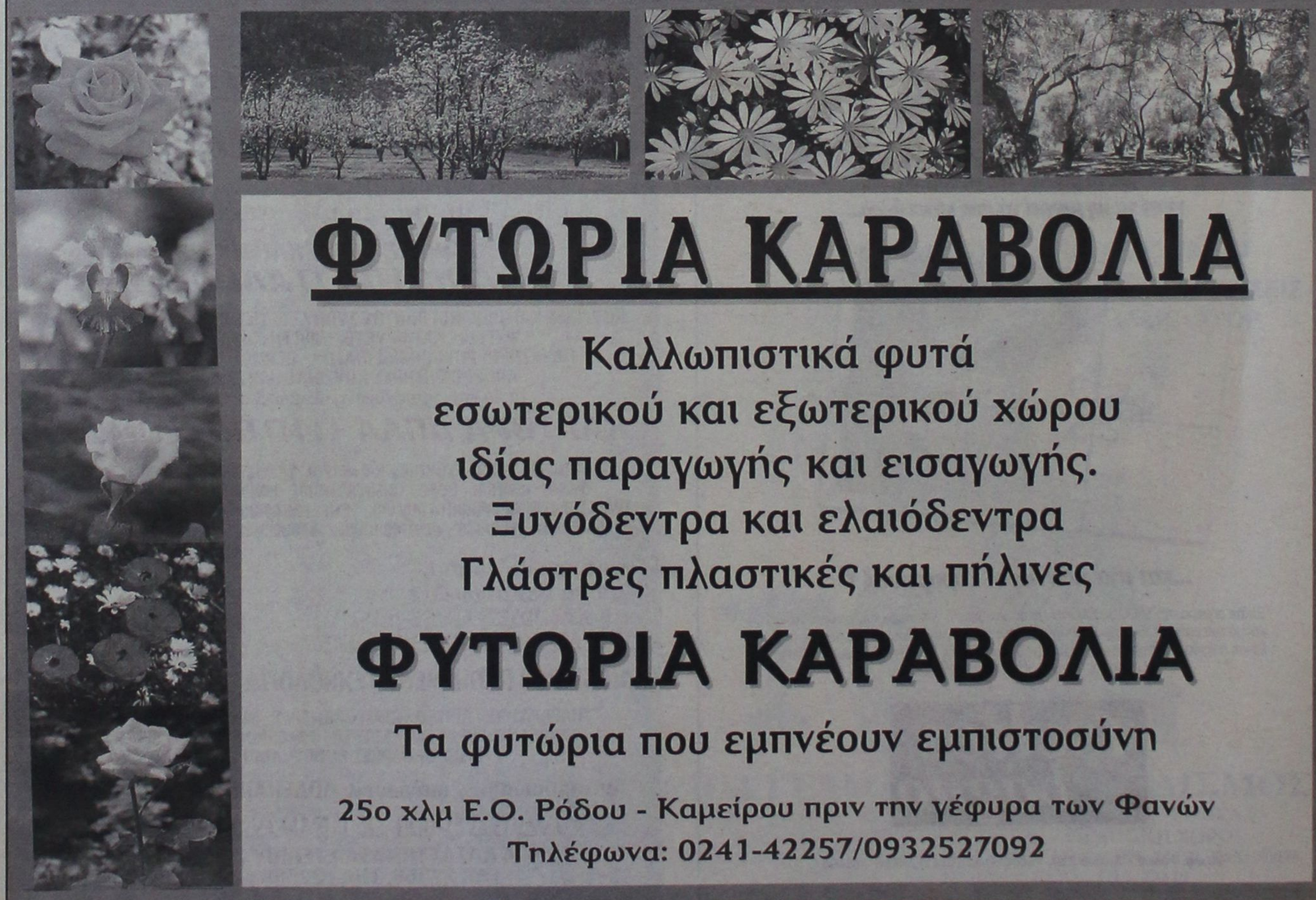

✔ Βραδιά αθλητισμού από τον ΝΑΟΔ
✔ ΚΑΙ ΣΤΟ ΒΑΘΟΣ... ΑΝΟΔΟΣ! Σελ.16-17
✔ Πρωταθλητής χειμώνα ο Διγενής Κοσκινού Σελ.18

# sports

Επιμέλεια: Ηλίας Λοϊζος - Μάγδα Σούγγαρη

# Για διπλή νίκη στο Ρέθυμνο οι Μικτές



**➪ Αγωνίζονται εκεί μεθαύριο Πέμπτη με τις αντίστοιχες ομάδες της ΕΠΣ Ρεθύμνου**

Αύριο το απόγευμα στις 6.30 αναχωρεί η αποστολή των Μικτών μας για το Ηράκλειο της Κρήτης. Οπως είναι γνωστό την Πέμπτη 27 Δεκεμβρίου οι ομάδες μας θα αντιμετωπίσαν στο πλαίσιο της τρίτης αγωνιστικής του διενωσιακού πρωταθλήματος που διοργανώνει η Ε.Π.Ο. τις αντίστοιχες ομάδες της Ε.Π.Σ. Ρεθύμνου. Οι μικτές μας θα καταλύσουν σε ξενοδοχείο του Ηρακλείου και την Πέμπτη το πρωί με πούλμαν θα αναχωρήσουν για την πόλη του Ρεθύμνου όπου στις 12.00 το μεσημέρι θα ξεκινήσει ο αγώνας των Παίδων και περίπου στις 14.00 θα αρχίσει το παιχνίδι των Νέων. Η Ε.Π.Ο. δεν ανακοίνωσε τα ονόματα των διαιτητών που θα διευθύνουν τους παραπάνω αγώνες όμως πιστεύεται και όπως γίνεται συνήθως οι διαιτητές θα ορισθούν ή από τον σύνδεσμο διαιτητών Ρεθύμνου ή κάποιου άλλου συνδέσμου της Κρήτης. Η προετοιμασία των ποδοσφαιριστών μας ολοκληρώθηκε χθες το μεσημέρι στο ξερό των Αγ. Αποστόλων, αφού ο αγωνιστικός χώρος του Εθνικού Σταδίου είχε τα χάλια του και οι υπεύθυνοι ορθά το έκλεισαν. Οι ενωσιακοί προπονητές κκ **Δράκος - Μποσγανάς** μετά το τέλος της χθεσινής προπόνησης ανακοίνωσαν τα ονόματα των ποδοσφαιριστών που θα πάρουν μαζί τους στο Ηράκλειο και είναι οι παρακάτω.

**Παίδες**

Καρίκης Παναγιώτης (Κλεάνθης), Πιζήμολας Στέργος (ΠΑΣ Ασκληπειού), Αθανασίου Παντελής, Τσοπανάκης Λουκάς (Π.Α.Ο. Διαγόρας), Αγγελάκης Γιώργος, Καλημέρης Κωνσταντίνος, Αναστασάκης Αντώνης (Διαγόρας Β.), Πετρίδενας Σάββας (Ηρακλής Μ.), Θεοδοσίου Αντώνης, Κοσμάς Στέργος (Νήσος Ρόδος), Κατσιδώνης Μιχάλης (ΑΕΡΑ). Καραγιάννης Δημήτρης (Αγ. Γεώργιος), Χατζηβαλσάμης Σταύρος (Ιάλυσος '97), Πεταυράκης Μιχάλης (Ασπίδα Σαλάκου), Μπρουτζούλης Κώστας (Ανταγόρας), Χατζηφούντας Γιάννης (Ασκληπειό), Κασανής Γιάννης (Αστέρας Παστίδας).

**Νέοι**

Νικολός Νίκος (Ερμής Καλ.), Πέρος Κυριάκος (Αστέρας Μασ.), Διακονατάσης Σάββας (Ευαγόρας), Χωρίτης Χρήστος (Διαγόρας Β.) Μαχλής Μιχάλης (Διγενής), Λιάνη Γκίκας, Μαυρής Μηνάς (ΓΑΣ Ιάλυσος), Μαθιός Παναγιώτης, Μακρυδημήτρης Διονύσης (ΑΣ Ρόδος), Μήτρου Νεκτάριος, Καρύδης Λάμπρος (Φοίβος), Μαριάς Κυριάκος (Δόξα Ψίνθου), Παπαδημήτρης Μανώλης, (Ηρακλής Μ.), Αμπελάς Σταμάτης, Φράγκος Νίκος (Π.Α.Ο. Διαγόρας), Δουλγεράκης Γιώργος (Ανταγόρας), Μιχαλάκης Χρήστος (Απόλλων Απ.).

Εκτός από τους Ενωσιακούς προπονητές κκ **Δράκο - Μποσγανά** την αποστολή θα συνοδεύσουν ο γιατρός κ **Καλαθενός** ο φροντιστής κ **Σταυριανός**, και τα μέλη του Δ.Σ. της ΕΠΣΔ κκ **Τσοπανάκης - Τιβριντίδης - Κάτρης** όπως και ο δημοσιογράφος κ **Μπατής** σύμφωνα με ανακοίνωση της Ενωσης. Η αποστολή των Μικτών θα επιστρέψει στην Ρόδο την Παρασκευή 28 Δεκεμβρίου αφού μετά τα παιχνίδια θα παραμείνει το βράδυ της Πέμπτης στο Ηράκλειο.

# Εθνική Ερασιτεχνική

**➪ Θετική η εμφάνιση της Ρόδου που νίκησε στο Εθνικό Στάδιο το Κερατσίνι με 2-1**
**➪ Μετά τις γιορτές θα αγωνισθούν Απόλλων Καλ. και Ιάλυσος**

Στις νίκες επέστρεψε η Ρόδος που νίκησε με 2-1, το Κερατσίνι, στο πλαίσιο της 14ης αγωνιστικής, δείχνοντας παράλληλα τον καλό της εαυτό στους φιλάθλους της παρά το γεγονός ότι ο αγωνιστικός χώρος ήταν μεγάλο εμπόδιο στις προσπάθειες των ποδοσφαιριστών, αφού σε διαφορετική περίπτωση το σκορ θα έφθανε σε μεγαλύτερα ύψη. Οι υποχρεώσεις της Ρόδου στον νέο χρόνο θα ξεκινήσουν εκτός έδρας, όπου θα αντιμετωπίσει τον Α.Ο. Μάνης. Χωρίς αγωνιστική δραστηριότητα όμως έκλεισαν τις υποχρεώσεις τους στο 2001 Απόλλων Καλ. και Ιάλυσος, αφού δεν κατάφεραν λόγω δυσμενών καιρικών συνθηκών να ταξιδέψουν στα Μέγαρα και την Κρήτη αντίστοιχα. Η νέα χρονιά θα βρει και τις δύο ομάδες να δίνουν αγώνες στην έδρα τους αντιμετωπίζοντας Κισσαμικό και Επαμεινώνδα αντίστοιχα.

**Τα αποτελέσματα της 14ης αγωνιστικής**

| | |
|---|---|
| Ερμής Κορ. - Αιολικός | 2-1 |
| **Ρόδος - Κερατσίνι** | **2-1** |
| Ατρόμητος Π. - Λεβαδιακός | 0-2 |
| Εργοτέλης - Μάνη | 2-1 |
| Κισσαμικός - Ατσαλένιος | 0-3 |
| Επαμεινώνδας - Χαλκίδα | Δεν έγινε |
| **ΑΕ Χερσονήσου - Ιάλυσος** | **Δεν έγινε** |
| **Βύζας Μεγ. - Απόλλων Καλ.** | **Δεν έγινε** |

**Η ΕΠΟΜΕΝΗ ΑΓΩΝΙΣΤΙΚΗ**
**6 - 1 - 2002**

Αιολικός - Κερατσίνι
Λεβαδιακός - Ερμής Κορ.
Μάνη - Ρόδος
Ατσαλένιος - Ατρόμητος Π.
Χαλκίδα - Εργοτέλης
Ιάλυσος - Κισσαμικός
Απόλλων Καλ. Επαμεινώνδας
Βύζας Μεγ. - ΑΕ Χερσονήσου

**Η ΒΑΘΜΟΛΟΓΙΑ**

| | ΑΓ. | ΒΑΘΜ. | ΤΕΡΜ. | | | |
|---|---|---|---|---|---|---|
| 1. Εργοτέλης | 14 | 34 | 30-12 | 11 | 1 | 2 |
| 2. Λεβαδιακός | 14 | 30 | 24-08 | 9 | 3 | 2 |
| 3. Ρόδος | 14 | 26 | 27-11 | 8 | 2 | 4 |
| 4. Βύζας | 13 | 25 | 20-13 | 8 | 1 | 4 |
| 5. Αιολικός | 14 | 23 | 19-17 | 7 | 2 | 5 |
| 6. ΑΕ. Χερσονήσου | 13 | 22 | 19-13 | 6 | 4 | 3 |
| 7. Χαλκίδα | 13 | 22 | 11-5 | 5 | 7 | 1 |
| 8. Ατσαλένιος | 14 | 19 | 22-15 | 5 | 4 | 5 |
| 9. Μάνη | 14 | 18 | 19-23 | 5 | 3 | 6 |
| 10. Ατρόμητος Π. | 14 | 17 | 16-17 | 4 | 5 | 5 |
| 11. Ερμής Κορ. | 14 | 17 | 10-18 | 5 | 1 | 7 |
| 12. Επαμεινώνδας | 13 | 16 | 15-19 | 5 | 1 | 7 |
| 13. Απόλλων Καλ. | 13 | 16 | 13-17 | 5 | 1 | 7 |
| 14.Κερατσίνι | 14 | 13 | 15-23 | 3 | 4 | 7 |
| 15. Ιάλυσος | 13 | 8 | 15-21 | 2 | 2 | 9 |
| 16. Κισσαμικός | 14 | 0 | 8-43 | 0 | 0 | 14 |

# Παρελθόν από τον Ορφέα ο Γιώργος Αντωνιάδης

***• Ο Γιάννης Καραντάνης ο αντικαταστάτης του που έπιασε από χθες δουλειά.***

Με τον Γιάννη Καραντάνη στον πάγκο του ο Ορφέας θα αντιμετωπίσει στο 2002 τον Διαγόρα Β. στους Αγ. Αποστόλους. Σύμφωνα με έγκυρες πληροφορίες μετά τον αγώνα με την Αναγέννηση Εμπ. ο **Γιώργος Αντωνιάδης** υπέβαλε την παραίτησή του στον πρόεδρο του Ορφέα κ **Παντελή Κουκιαΐνη**, χωρίς όμως να γίνουν γνωστοί οι λόγοι που ανάγκασαν τον έμπειρο τεχνικό να παραιτηθεί. Μετά απ' αυτό η διοίκηση του Ορφέα κινήθηκε γρήγορα και κατάφερε να βρει τον αντικαταστάτη του στο πρόσωπο του **Γιάννη Καραντάνη**. Μετά την αποδοχή της πρόταση που του έγινε ο κ Καραντάνης είχε χθες την πρώτη του συνεργασία με τους ποδοσφαιριστές του Ορφέα. Συγκεκριμένα χθες στο γήπεδο των Αγ. Αποστόλων πραγματοποιήθηκε η προπόνηση των ποδοσφαιριστών του Ορφέα υπό την καθοδήγηση του κ Καραντάνη, ο οποίος έδωσε

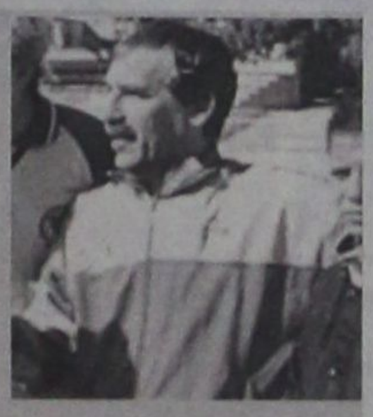

διήμερο ρεπό στους ποδοσφαιριστές για τις γιορτές ενώ από την Πέμπτη θα ξεκινήσουν πάλι οι προπονήσεις.

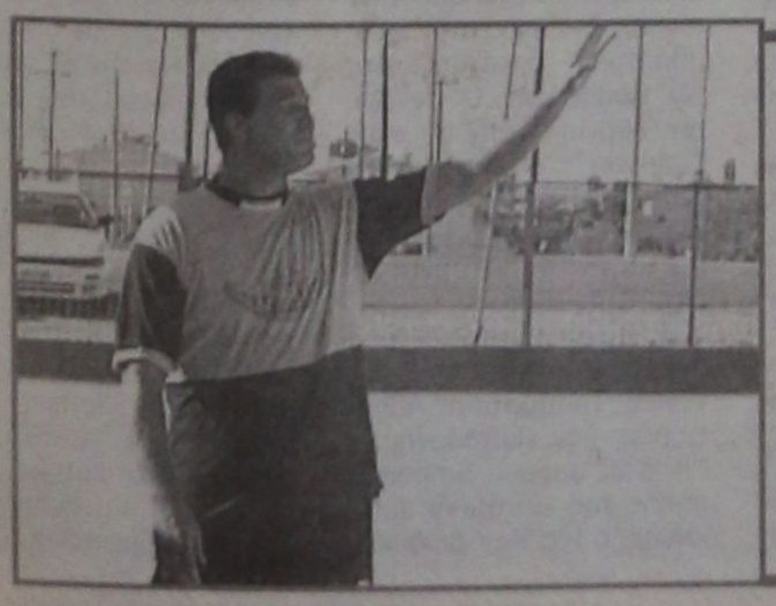

# Ο Παναγιώτης Λούππης στον πάγκο του Δωριέα.

Με νέα τεχνική ηγεσία στο τιμόνι θα συνεχίσει τις προσπάθειες του στο πρωτάθλημα της Γ' κατηγορίας ο ιστορικός Δωριέας. Οπως έγινε γνωστό ο **Παναγιώτης Λούππης** από την Παρασκευή 28 Δεκεμβρίου αναλαμβάνει και επίσημα τα καθήκοντά του με την προπόνηση της ομάδας που θα γίνει στο Καρακόνερο.

Ομως προηγουμένως ο νέος τεχνικός παρουσία του προέδρου του συλλόγου κ. **Βογιατζόγλου** θα κάνει την πρώτη γνωριμία του με τους ποδοσφαιριστές.

Ο κ. **Λούππης** αντικαθιστά στον πάγκο τον υπηρεσιακό προπονητή κ. **Κωστή Νίκο** που είναι υπεύθυνος στην παιδική ομάδα, ο οποίος είχε αντικαταστήσει τον **Κώστα Μητροβγένη** που εδώ και ένα μήνα αποτελεί παρελθόν για τον Δωριέα.



# Βραδιά αθλητισμού από τον ΝΑΟΔ

**Μ. ΜΠΑΡΙΑΝΑΚΗΣ: «Δεν έχουμε την απαιτούμενη συμπαράσταση από το κράτος»**

**• Τιμήθηκαν οι συνταξιούχοι γυμναστές καθώς και πρόεδροι αθλητικών φορέων του νομού μας**

Το παρελθόν, το παρόν και το μέλλον συναντήθηκαν στην πολύ ωραία γιορτή που διοργάνωσε ο Ν.Α.Ο.Δ., στο ξενοδοχείο «MEDITERRANEAN», το Σάββατο το βράδυ όπου έγινε ο απολογισμός του οργανισμού και παράλληλα δόθηκαν τιμητικές διακρίσεις σε συνταξιούχους γυμναστές και προέδρους αθλητικών φορέων της Ρόδου και του νομού μας.

Την εκδήλωση τίμησαν με την παρουσία τους ο πρωτοσύγκελος Ρόδου κ. Παΐσιος , ο νομάρχης κ. Σάββας Καραγιάννης, ο δήμαρχος Ροδίων κ. Γιώργος Γιαννόπουλος, ο δήμαρχος Αρχαγγέλου Θεοδόσης Κολιάδης, ο αντιδήμαρχος Ροδίων κ. Μανώλης Γλυνός, ο πρόεδρος του ΔΟΝΑ κ Κάλλιστος Διακογεωργίου, οι τέως βουλευτές κ.κ. Γ. Χιωτάκης και Τ. Καραμάριος, ο αστυνομικός διευθυντής κ. Χρήστου, ο διοικητής της Πυροσβεστικής κ. Καραγεωργόπουλος, οι νομαρχιακοί σύμβουλοι κ.κ. Δημητρακόπουλος, Ερωτόκριτος και Ψαρομπάς, καθώς και πάρα πολύ κόσμος.

Ο πρόεδρος του Ν.Α.Ο.Δ. κ. **Μιχάλης Μπαριανάκης** αναφερόμενος με ομιλία του στην αναγκαιότητα ύπαρξης του οργανισμού τόνισε τα παρακάτω.

«Η Νομαρχιακή Αυτοδιοίκηση από τα πρώτα κιόλας βήματά της έστρεψε το ενδιαφέρον της στο χώρο του Αθλητισμού και της Νεολαίας.

Η Νομαρχιακή Επιτροπή Αθλητισμού, υπήρξε η πρώτη οργανωμένη διοικητική παρέμβασή της.

Ομως η ευαισθησία και το αυξημένο ενδιαφέρον του κ. Νομάρχη έφεραν την υπέρβαση, με τη δημιουργία του Νομαρχιακού Αθλητικού Οργανισμού Δωδεκανήσου, του ΝΑΟΔ, όπως τον ξέρουμε πια όλοι.

Η πρωτοβουλία ίδρυσης του ΝΑΟΔ, έδωσε την ευκαιρία για μια πιο οργανωμένη και συστηματική παρουσία στα θέματα της νεολαίας και του αθλητισμού σε όλο το χώρο της Δωδεκαννήσου.

Και τα αποτελέσματα της δουλειάς του στο σύντομο χρόνο της ζωής του, νομίζω ότι δικαίωσαν αυτή την επιλογή.

Η επιτυχής αυτή πρωτοβουλία υπήρξε πρότυπο που ακολούθησαν και άλλες Νομαρχιακές Αυτοδιοικήσεις όπως για παράδειγμα της Κέρκυρας και της Μαγνησίας.

Αισθάνομαι βαθιά την ανάγκη να ευχαριστήσω τον κ. Νομάρχη για την τιμή να μου εμπιστευθεί την θέση του Προέδρου του ΝΑΟΔ.

Προσπάθησα με όλες μου τις δυνάμεις να ανταποκριθώ σ'αυτήν.

Δυστυχώς δεν βρήκαμε την ίδια συμπαράσταση από το κεντρικό κράτος και τους θεσμούς του, ο Ν.Α.Ο.Δ. από τον πρώτο καιρό ακόμα της λειτουργίας του με μια εμπεριστατωμένη δουλειά κατέγραψε τις ελλείψεις και τις ανάγκες με την απαραίτητη ιεράρχηση τους, δημιουργώντας το Χάρτη των αναγκαίων αθλητικών υποδομών στα Δωδεκάνησα.



Τα αιτήματά μας αυτά τα παρουσιάσαμε και στον Υπουργό Αθλητισμού, ζητώντας την ικανοποίησή τους, μιας και είναι ελλείψεις δεκαετιών.

Ομόφωνη υπήρξε η απόφαση του ΝΑΟΔ να τιμηθούν στην αποψινή εκδήλωση τρείς ξεχωριστές ομάδες ανθρώπων που ζουν και προσφέρουν ακάματα στον Δωδεκανησιακό Αθλητισμό και στη νεολαία του τόπου μας.

Η τιμητική αυτή αναγνώριση δεν αποτελεί παρά ελάχιστο δείγμα ευγνωμοσύνης όλων μας απέναντι τους, ευγνωμοσύνης που δεν χωρά δυστυχώς να εκφραστεί στα λίγα λόγια μιας τιμητικής πλακέτας ή ενός διπλώματος.

Ιδιαίτερα μεγάλη είναι θαρρώ, η ευγνωμοσύνη και η εκτίμηση όλου του Δωδεκανησιακού λαού, στους συνταξιούχους σήμερα γυμναστές μας.

Οι άνθρωποι αυτοί με πενιχρά μέσα, με ανύπαρκτες αθλητικές υποδομές, οπλισμένοι μόνο με κουράγιο και το μεράκι τους, με τη δύναμη του σώματος αλλά κυρίως της ψυχής τους γύμνασαν αλλά κυρίως έπλασαν χαρακτήρες που κοσμούν σήμερα την κοινωνία μας.

Και δεν μιλώ μόνο για τα αγόρια και τα κορίτσια των νησιών μας που διέπρεψαν στο χώρο του αθλητισμού, κατακτώντας Πανδωδεκανησιακές Πανελλήνιες, Βαλκανικές και Παγκόσμιες διακρίσεις.

Μιλώ και για όλους εμάς τους υπόλοιπους που αγαπήσαμε τον αθλητισμό και τα ιδεώδη του, μέσα από την αγωγή που μας χάρισαν οι συνταξιούχοι σήμερα γυμναστές μας.

Σ'αυτούς τους ανθρώπους η κοινωνία μας χρωστά ένα μεγάλο ευχαριστώ και ένα μεγάλο μπράβο!

Οι Πρόεδροι των αθλητικών φορέων του Νομού, είναι αναμφίβολα μια ξεχωριστή κατηγορία ανθρώπων που τιμούμε απόψε, ανεξάρτητα αν κάποιοι από αυτούς εκλέχθηκαν στις θέσεις αυτές, ή επελέγησαν από αθλητικές ομοσπονδίες να τις υπηρετήσουν.

Είναι οι άνθρωποι στους οποίους φορτώνονται συνήθως τα κακώς κείμενα τα παράπονα, οι αδυναμίες και οι ελλείψεις.

Δεν είναι όμως έτσι τα πράγματα.

Εμείς που τους γνωρίζουμε, που έχουμε παρακολουθήσει τη διαδρομή και το έργο τους στην υπηρεσία της νεολαίας και του αθλητισμού, θεωρούμε ότι οι άνθρωποι αυτοί αξίζουν τον έπαινο και την ενθάρρυνση για το έργο τους.

Γιατί το να αφιερώσει κανείς τον προσωπικό του χρόνο, σε βάρος της επαγγελματικής του δραστηριότητας, σε βάρος της οικογενειακής του ζωής και να βάλει πολλές φορές το χέρι βαθιά στην τσέπη, για να καλύψει ελλείψεις και αδυναμίες δεν είναι τίποτα άλλο παρά έκφραση κοινωνικής ευαισθησίας και αγάπης για τα παιδιά του τόπου και αφοσίωσης στο αθλητικό ιδεώδες.

Ισως στους περισσότερους απ' αυτούς ισάξια τιμή ανήκει στις συζύγους για την ανοχή που επιδεικνύουν ή την κατανόηση με την οποία αντιμετωπίζουν τον τρόπο ζωής τους.

Θα ήταν παράλειψη αν σήμερα απ'αυτή την ομήγυρη των τιμωμένων προσώπων του Δωδεκανησιακού Αθλητισμού, έλειπαν οι άνθρωποι που υπηρέτησαν ως διοίκηση στις τρείς αθλητικές εγκαταστάσεις της πόλης μας. Οι άνθρωποι που υπηρέτησαν στην διοίκηση του σταδίου «Ο Διαγόρας» του Αθλητικού Κέντρου στο Καρακόνερο και του κλειστού Γυμναστηρίου Ρόδου.

Οι διοικήσεις αυτές ορισμένες με αποφάσεις της Γενικής Γραμματείας Αθλητισμού, δεν λειτούργησαν απλά ως όργανα εκπροσώπησης της κεντρικής διοίκησης, αλλά σαν Δωδεκανήσιοι που με σύνεση διαχειρίστηκαν τους πενιχρούς πόρους με τον καλύτερο δυνατό τρόπο καταφέροντας να λειτουργήσουν τις εγκαταστάσεις αυτές με τον καλύτερο και αξιοπρεπέστερο τρόπο.

Εδωσαν έτσι την ευκαιρία όχι μόνο στους αθλητές των ομάδων και των συλλόγων να αθληθούν και να αγωνισθούν, αλλά ενίσχυσαν και τον μαζικό αθλητισμό δίνοντας χώρο άθλησης σε γονείς και παιδιά.

Σήμερα οι εγκαταστάσεις αυτές περιέρχονται στο Δήμο και τις διοικήσεις αυτές θα διαδεχθούν άλλες που θα ορισθούν πλέον από το Δήμο.

Για τις καλές και αθόρυβες υπηρεσίες που προσέφεραν άοκνα όλοι, οφείλουμε ένα ευχαριστώ.

Στην εποχή που ζούμε της αλλοτρίωσης και της εμπορευματοποίησης των πάντων, με τους κινδύνους και τις παγίδες που τριγυρίζουν την καθημερινότητα των νέων μας, το σήμα εγρήγορσης που πρέπει να εκπέμψουμε στην κοινωνία πρέπει να είναι ακόμα πιο ηχηρό.

Το χρέος μας ως γονείς, ως άνθρωποι και ως φορείς του αθλητισμού, ως φορείς της κοινωνίας τελικά, είναι ακόμα βαρύτερο.

Στη νεολαία πρέπει να δώσουμε διεξόδους και μάλιστα διεξόδους ευχάριστες και ελκυστικές.

Διεξόδους που θα καλλιεργήσουν το πνεύμα της συλλογικότητας της άμιλλας, της ενεργητικής και δημιουργικής συμμετοχής στα κοινωνικά δρώμενα.

Τελειώνοντας θεωρώ ότι θα ήταν παράλειψη να μην απευθύνω τις πιο θερμές ευχαριστίες στους συναδέλφους και συνεργάτες μου στο Δ.Σ. του ΝΑΟΔ και ιδιαίτερα στον Αντιπρόεδρο κ. Βασίλη Δημητρακόπουλο και στον Γενικό Γραμματέα κ. Μιχάλη Ερωτόκριτο.

Είναι χαρακτηριστικό ότι παρά το ότι και οι τρείς προερχόμαστε από διαφορετικές παρατάξεις του Νομαρχιακού Συμβουλίου, ουδέποτε διαφωνήσαμε.

Οι αποφάσεις μας πάντα ήταν ομόφωνες.

Ο Αθλητισμός ενώνει, το καθήκον μας απέναντι στα νέα παιδιά, μας συσπειρώνει και μας καθοδηγεί.

Να ευχαριστήσω ακόμα τον Διευθυντή του ΝΑΟΔ το δάσκαλο κ. Νίκο Παπαεμμανουήλ για τη συνεργασία μας και την αφιλοκερδή προσφορά του, ειδικά τον πρώτο χρόνο λειτουργίας μας.

Με αυτές τις σκέψεις, να σας ευχαριστήσω όλους για τη σημερινή σας παρουσία, να σας ευχηθώ καλά Χριστούγεννα και ο καινούργιος Χρόνος που θα μας έρθει να είναι γεμάτος υγεία, ευτυχία, χαρά, ειρήνη και αγάπη για όλη την ανθρωπότητα».

# ΚΑΙ ΣΤΟ ΒΑΘΟΣ... ΑΝΟΔΟΣ!



## Γ' Εθνική 2ος Ομιλος Νότου

### Αποτελέσματα 12ης αγωνιστικής

| | |
|---|---|
| Ηλιούπολη - Αστέρας Εξαρχείων | 59-68 |
| Γλυφάδα - **Ιάλυσος** | 52-69 |
| Ρέθυμνο - Αγία Παρασκευή | 83-65 |
| Κένταυρος Δάφνης - Χανιά | 109-63 |
| **Κολοσσός** - Γ. Σ. Χαλκίδας | 90-66/0-66 |
| Αγιος Θωμάς - Αίας Ταύρου | 73-61 |
| Ρεπό: Κρόνος | |

### ΒΑΘΜΟΛΟΓΙΑ

| | | | |
|---|---|---|---|
| 1. | **Κολοσσός** | 877-697 | 21 |
| 2. | Κένταυρος Δ. | 833-704 | 20 |
| 3. | Κρόνος | 788-692 | 19 |
| 4. | Ρέθυμνο | 878-814 | 19 |
| 5. | Αγ. Παρασκευή | 810-798 | 17 |
| 6. | Αστέρας. Εξ. | 819-813 | 16 |
| 7. | Γ. Σ Χαλκιδας | 788-741 | 15 |
| 8. | Αγ. Θωμάς | 647-643 | 15 |
| 9. | Ηλιούπολη | 699-752 | 15 |
| 10. | **Ιάλυσος** | 769-829 | 15 |
| 11. | Γλυφάδα | 723-843 | 14 |
| 12. | Αίας Ταύρου | 711-777 | 14 |
| 13. | Χανιά | 742-980 | 13 |

• Το Ρέθυμνο έχει ένα παιχνίδι περισσότερο.
• Εκκρεμεί ο αγώνας Γ.Σ. Χαλκίδας - Αγ. Θωμάς

### Επόμενη Αγωνιστική

Αστέρας Εξαρχείων - Γλυφάδα
**Ιάλυσος** - Αγιος Θωμάς
Αγία Παρασκευή - Ηλιούπολη
Χανιά - Κρόνος
Γ.Σ. Χαλκίδας - Κένταυρος Δάφνης
Αίας Ταύρου - **Κολοσσός**
Ρεπό: Ρέθυμνο

**• Παίζοντας μπάσκετ... β' εθνικής, ο Κολοσσός ξεπέρασε και το εμπόδιο του Γ.Σ. Χαλκίδας επιβεβαιώνοντας για άλλη μια φορά πως είναι η καλύτερη ομάδα του ομίλου • Μία μόλις αγωνιστική απέμεινε για το τέλος του α' γύρου και οι «θαλασσί» απολαμβάνουν τον άτυπο τίτλο των πρωταθλητών χειμώνα.**

Το χαμόγελο του μονίμως ανικανοποίητου (γνωρίζοντας καλά τις δυνατότητες της ομάδας του και περιμένοντας πάντα περισσότερα) Χάρη Παπάζογλου, μετά το τέλος του αγώνα, τα έλεγε όλα. Οταν ο προπονητής δείχνει ευχαριστημένος, αυτό είναι πολύ καλό σημάδι. Η νίκη επί της Χαλίδας και η σπουδαία εμφάνιση που πραγματοποίησε το πρωί της Κυριακής ο Κολοσσός ήταν το καλύτερο φινάλε για να «σφραγίσει» το 2001. Το τελικό 90-66 μοιάζει πολύ φτωχό για να απεικονίσει αυτό που συνέβαινε στον αγωνιστικό χώρο. Με «θαλασσιές σαΐτες» έμοιαζαν οι παίκτες του Κολοσσού που παρέσυραν στο ρυθμό τους τους αντιπάλους οι οποίοι αρκέστηκαν σ' ένα αξιοπρεπές δεκάλεπτο (το τρίτο) όπου προσπάθησαν ν' αλλάξουν τη ροή του αγώνα αλλά η διαφορά ήταν τέτοια που δεν ανατρεπόταν. Αλλωστε και οι γηπεδούχοι δεν άφηναν και πολλά περιθώρια. Ο Γκογκίδης δεν «πιανόταν», ο Κουγιός «εκτελούσε» μαεστρικά ενώ πολύ καλά πήγαν και οι ψηλοί απέναντι στον έμπειρο Παπαδάκη που ουσιαστικά έπαιζε μόνος του. Μόλις η κόρνα ήχησε για τελευταία φορά, όλοι έγιναν ένα κουβάρι στη μέση του τερέν γνωρίζοντας την αποθέωση από τους φιλάθλους. Ανάμεσά τους, βρέθηκαν και κάποιοι παλιοί γνώριμοι της ομάδας που επίσης χειροκρότησαν θερμά την προσπάθεια του Κολοσσού. Στο κλειστό γυμναστήριο Ρόδου ήταν ο Πωλ Διάκουλας (πρώην μέλος της «θαλασσί» οικογένειας και νυν πανεπιστημιακός προπονητής στην Ελβετία) όπως και οι Γιάννης Γεωργαλλής και Μιχάλης Μελλής (επίσης πρώην αθλητές του συλλόγου).

Δεκάλεπτα: 19-12, 41-24 (ημιχρ.), 67-49, 90-66.

Διαιτητές: Ελευθεριάδης, Αντεριώτης

**Κολοσσός (Παπάζογλου):**
*Αλμπάνης 3, Κουγιός 21(3), Κουτσός 3, Γκογκίδης 29(2), Βλαχοδήμος 8, Νικηφορίδης 5(1) Βαλαβανίδης 10, Παρδακάς 3(1), Κατούφας 8, Μπελάγιας, Τρίμμης.*

**ΓΣ Χαλκίδας (Μπρατσιάκος):**
*Αναστασίου 2, Μάστορης 13, Παπαδάκης 27(3), Γιακομίδης 14, Μπακάμης 4, Καλλιμανάς 6(2), Βελισσαράκος, Βεζυρτζόγλου, Πιτσιλιώνης, Χατζηνικολής.*

## Δικαίωμα στην ελπίδα



**• Γερή δόση οξυγόνου πήρε ο Ιάλυσος με την πρώτη του εκτός έδρας νίκη στο πρωτάθλημα επί της Γλυφάδας με 52-69**

Με τον καλύτερο τρόπο αποχαιρέτησε τη χρονιά ο Ιάλυσος και θα μπορεί να περάσει με μεγαλύτερη ανακούφιση τις γιορτές.

Μέσα στη Γλυφάδα, πήρε υπερπολύτιμη νίκη επί της ομώνυμης ομάδας με 52-69 και έκανε ένα δειλό βήμα προς τα πάνω, αρκετά σημαντικό στην προσπάθεια που κάνει να βρεθεί στη μέση του βαθμολογικού πίνακα, δεδομένου ότι οι ομάδες που υποβιβάζονται θα είναι τουλάχιστον πέντε.

Οι «ερυθροκίτρινοι» έπαιξαν πολύ δυναμικά. Μπήκαν στον αγωνιστικό χώρο γνωρίζοντας πολύ καλά τί επιδίωκαν και πώς θα το κατακτούσαν. Ταξίδεψαν στην Αθήνα με την πλάτη στον τοίχο αλλά τελικά ο Ιάλυσος ήταν εκείνος που κόλλησε στον τοίχο τη Γλυφαδα, την περιόρισε αρκετά και πάλεψε παληκαρίσια για το «δίποντο».

«Μπροστάρης» στην προσπάθεια των «ερυθροκίτρινων» ο Χρήστος Αβεκλούριος που έδωσε το έναυσμα στους συμπαίκτες του για την πρώτη εκτός έδρας επιτυχία. Οστόσο, θα πρέπει να αναφέρουμε πως και οι υπόλοιποι παίκτες έδειξαν το καλό τους αγωνιστικό πρόσωπο συμβάλλοντας έτσι όλοι μαζί στην κατάκτηση του ροζ φύλλου αγώνα.

**Δεκάλεπτα:** 16-18, 28-41 (ημιχρ.) 41-57, 52-69.

**Διαιτητές:** Μπαρμπαντωνάκης, Χαραλαμπάκης.

**Γλυφάδα (Νίκου):**
*Σύρος 8, Στρατάκης 14, Πελέκης 19 (1), Πούλος 6 (2), Σαμαράς 5, Μαγκανιώτης, Γκαβανόπουλος.*

**Ιάλυσος (Διάνας):**
*Κοκορόγιαννης 13, Αβεκλούριος 20, (3), Μυστιλόγλου 4, Μοσχής 5 (1), Μπίλιας 13, Λυκογιάννης 12, Παπακώστας 2, Μόδιαλης, Καραγιάννης.*

## Τρίτο μάτι

• Καλημέρα και χρόνια πολλά σε εχθρούς και φίλους. Επιβάλλεται, αφού το «αγαπάτε αλλήλους», τουλάχιστον αυτές τις μέρες δεν πρέπει να το ξεχνά κανείς.

• Ηρεμα γιορτές σίγουρα θα κάνει ο Μπάρι μετά την επιτυχημένη και σπουδαία εκδήλωση στο «Μεντιτερράνεαν» hotel.

Το βράδυ του Σαββάτου η αδρεναλίνη του ανέβηκε στα ύψη επειδή επιθυμία του ήταν όλα να γίνουν στην εντέλεια. Σίγουρα μόνο οι εχθροί του θα έχουν κακή κριτική να κάνουν.

• Πάντως τα πρόσωπα που έσμιξαν στην σάλα ήταν παρελθόν, παρόν και μέλλον του αθλητικού κόσμου. Πιο συγκινημένοι απ' όλους οι γυμναστές που έβλεπαν τους μαθητές τους να αναγνωρίζουν την προσφορά τους στον αθλητισμό.

Κάποιοι δεν κατάφεραν να κρύψουν τα υγρασιασμένα μάτια τους από την συγκίνηση.

• Λεφτά χθές στους σκορπιούς όπως είπε ο Θόδωρας που κρατούσε την τσάντα. Από δύο εκατόμπαλλα πήρε κάθε παίκτης και ευτυχώς. Διαφορετικά ορισμένοι σκορπιοί με πιό φαρμακερό κεντρί θα πήγαιναν για διακοπές παίρνοντας άδεια από την σημαία.

• Απ' ότι θυμάμαι ο ρολογάς έβγαλε αναμνηστικές φωτογραφίες στα Γιάννινα με άλλες σφυρίχτρες και διάφορους παράγοντες του ποδοσφαίρου που βρέθηκαν εκεί. Φωτογράφος του ήταν ο ταχυδρόμος Χ. που έδωσε μετά τα σκηνικά την «αποκλειστική φωτο» (σιγά τα ουά) στον τέως αρχιδιαιτητή.

• Το ερώτημα που βασανίζει το μυαλό μου είναι ποιός έστειλε στο αφεντικό του οδηγού όλες τις ντόπιες σφυρίστρες. Αυτό ενδιαφέρει τον κόσμο και τίποτα άλλο.

• Προσεχώς αποκλειστική φωτογραφία σφυρίχτρας με κονδυλοφόρο

• Ο χορηγός της στήλης έχει τρελλαθεί στα ψάρια που νομίζει ότι είναι φρέσκα. Ο Enter λοιπόν καταβροχθίζει ότι κατεψυγμένο του κουβαλούν οι Δαμάλας με το Παπατονί. Οι μπαγάσες όμως παίρνουν την τελευταία μόδα από το Enter και γίνονται φιγουρία οι ίδιοι και ο γυναικείος πληθυσμός τους.

ΗΛΙΑΣ Κ.

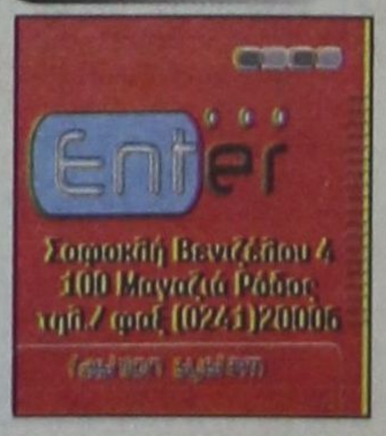

# Πρωταθλητής χειμώνα ο Διγενής Κοσκινού



**➥ Πέρασε νικηφόρα και από τα Μαριτσά κερδίζοντας με 1-0 τον Ηρακλή Μ.**
**➥ Νίκη μετά από καιρό της Θύελλας Πυλ. που επιβλήθηκε με 1-0 του Κλεάνθη**
**➥ Τρίποντο της Α.Ε. ΚΩΣ μέσα στο Βάτι επί του Διαγόρα Β**

Με τον άτυπο τίτλο του πρωταθλητή χειμώνα έκλεισε τις υποχρεώσεις του το 2001 ο Διγενής Κοσκινού του **Ανδρέα Σταύρου.** Η ομάδα των Κοσκινού πέρασε νικηφόρα από το γήπεδο Μαριτσών όπου κέρδισε με 1-0 τον Ηρακλή Μ.

Μετά και αυτό το δύσκολο εμπόδιο οι ποδοσφαιριστές του Διγενή ξεκίνησαν από το Σάββατο χαρούμενες διακοπές και με πολύ καλή ψυχολογία στο νέο χρόνο, συγκεκριμένα στις 5 Ιανουαρίου θα φιλοξενήσουν στο ντέρμπι κορυφής τον Π.Α.Ο. Διαγόρα.

Η ομάδα του «γηραιού» θα πάει στα Κοσκινού χωρίς οι παίκτες του **Κώστα Παπαοικονόμου** να έχουν παιχνίδι στα πόδια τους, αφού την Κυριακή ο Καλυμνιακός δεν ήλθε στην Ρόδο για τον προγραμματισμένο αγώνα στο πλαίσιο της 13ης αγωνιστικής.

Με νίκες προχώρησαν και οι άλλοι δύο μνηστήρες του τίτλου Φοίβος και Α.Ε. ΚΩΣ που κέρδισαν εκτός έδρας Ανταγόρα και Διαγόρα Β. αντίστοιχα, με το ίδιο σκόρ 3-0.

Σημαντικότατη θεωρείται και η νίκη με 1-0 που πέτυχε η **Θύελλα Πυλώνας** επί του Κλεάνθη με τον νέο τεχνικό κ. **Βασίλη Τσιλιγκρό** να ξεκινά θετικά την επίσημη πρώτη παρουσία του στον πάγκο της Θύελλας.

Δύσκολη νίκη πέτυχε η Αναγέννηση Εμπ. στην έδρα της επί του Ορφέα με 3-2 ενώ το παιχνίδι τελείωσε με τρεις αποβολές δύο για την Αναγέννηση και μία για τον Ορφέα.

Νέος άνεμος αισιοδοξίας στον Ευαγόρα του **Κώστα Λεπτοκαρίδη** που κέρδισε με 4-1 την Α.Ε. Λέρου προσθέτοντας ακόμη τρεις βαθμούς στο ενεργητικό του.

Τέλος την Παρασκευή ο Α.Ε.Ρ.Α. πήρε την νίκη 1-0 από τον Αγ. Γεώργιο ανεβαίνοντας ακόμη ψηλότερα στην βαθμολογία.

Στο μεταξύ σύμφωνα με το πρόγραμμα της ΕΠΣΔ το πρωτάθλημα θα συνεχισθεί την Παρασκευή 4 Ιανουαρίου με την συνάντηση Φοίβου - Αναγέννησης Εμπ. ν' ανοίγει την αυλαία της 14ης αγωνιστικής.

**Τα αποτελέσματα της 13ης αγωνιστικής**

**• Διαγόρας Β. - ΑΕ Κως 0-3**
49' **Δρόσος Δ. Εμ.,** 61', 75' **Αρβανιτογιάννης**
**• Ευαγόρας - ΑΕΛ 4-1**
30' **Πεταυράκης,** 44' **Καλούδης,** 53' **Χ'' μιχαήλ,** 65' **Ζαχαρίας,** 86' **Διαμαντάρας Ι.**
**• Θύελλα - Κλεάνθης 1-0**
54' **Εγγλέζος**
**• Ανταγόρας - Φοίβος 0-3**
14' **Ορφανίδης,** 37' **Κορνάρος,** 42' **Ζουρούδης Κ.**
**• Αναγέννηση - Ορφέας 3-2**
22' **Αγκάς,** 61', 82' (πεν.) **Κάβουρας,** 58' **Κωστάκης,** 60' **Ζερβός.**
**• Ηρακλής - Διγενής 0-1**
12' **Καστρουνής**
**• Διαγόρας - Καλυμνιακός (αναβλήθηκε)**
**• Αγ. Γεώργιος - ΑΕΡΑ 0-1**
63' **Καλογήρου**

**Η ΕΠΟΜΕΝΗ ΑΓΩΝΙΣΤΙΚΗ**

**5-6-1-2002**
Αγ. Γεώργιος - Θύελλα
Κλεάνθης - Ανταγόρας
ΑΕΡΑ - Ευαγόρας
Φοίβος - Αναγέννηση
ΑΕΛ - Ηρακλής
Ορφέας - Διαγόρας Β.
Διγενής - Διαγόρας
ΑΕ Κως - Καλυμνιακός

## ΒΑΘΜΟΛΟΓΙΑ

**Α' ΚΑΤΗΓΟΡΙΑ 2000 - 2001**

| ΟΜΑΔΕΣ | ΒΑΘ. | ΑΓ. | ΤΕΡ. | Ν | Ι | Η |
|---|---|---|---|---|---|---|
| 1. Διγενής | 36 | 13 | 35-5 | 12 | 0 | 1 |
| 2. Φοίβος | 34 | 13 | 34-11 | 11 | 1 | 1 |
| 3.Π.Α.Ο Διαγόρας | 32 | 12 | 43-13 | 10 | 2 | 0 |
| 4. ΑΕ Κως | 31 | 13 | 35-13 | 10 | 1 | 2 |
| 5. Αναγέννηση | 21 | 13 | 22-25 | 7 | 1 | 5 |
| 6. Ηρακλής. | 18 | 13 | 21-15 | 5 | 3 | 5 |
| 7. Διαγόρας Β. | 17 | 13 | 23-21 | 4 | 5 | 4 |
| 8. ΑΕΛ | 17 | 13 | 17-19 | 5 | 2 | 6 |
| 9. ΑΕΡΑ | 14 | 13 | 15-24 | 4 | 2 | 7 |
| 10. Κλεάνθης | 13 | 13 | 23-22 | 4 | 1 | 8 |
| 11.Καλυμνιακός | 12 | 12 | 19-16 | 5 | 3 | 4 |
| 12. Ευαγόρας | 11 | 13 | 16-42 | 3 | 2 | 8 |
| 13. Αγ. Γεώργιος | 9 | 13 | 11-26 | 3 | .0 | 10 |
| 14. Ορφέας | 9 | 13 | 10-28 | 3 | 0 | 10 |
| 15. Θύελλα | 9 | 13 | 8-32 | 3 | 0 | 10 |
| 16. Ανταγόρας | 7 | 13 | 12-31 | 2 | 1 | 10 |

**Ο Καλυμνιακός έχει δύο μηδενισμούς και -6 βαθμούς**

Γ' εθνική Μπάσκετ

# ΑΠΟΚΤΑ ΕΜΠΕΙΡΙΕΣ Ο ΦΑΛΚ

**➥ Ο προπονητής του Δούκα δείχνει να υπολογίζει το νεαρό Πουζουκάκη δίνοντάς του χρόνο συμμετοχής**

Η ομάδα του Δούκα προελαύνει στον πρώτο όμιλο Νότου της Γ' εθνικής και φυσικά διεκδικεί με αξιώσεις την άνοδο στη Β' εθνική κατηγορία.

Δεν αποκλείεται, λοιπόν, του χρόνου να έχουμε... διπλή εκπροσώπηση! Πέραν του Κολοσσος, που είναι το φαβορί του β' ομίλου, θα αγωνίζεται με τη φανέλα του Δούκα και ο Φάλκ Πουζουκάκης. Ο νεαρός αθλητής την Κυριακή έπαιξε εναντίον του Αρκαδικού ενώ έχει ήδη μία συμμετοχή κόντρα στον Πορφύρα.

Ο προπονητής του Δούκα προσπαθεί να δίνει χρόνο στο Ροδίτη παίκτη ώστε ν' αποκτά εμπειρίες σιγά - σιγά και την επόμενη χρονιά να



πατάει γερά στα πόδια του και να μπορεί να βοηθήσει περισσότερο.

## Χριστουγεννιάτικη πεζοπορία

Με πεζοπορία κλείνει την αυλαία των δραστηριοτήτων του Ο.Γ.Α.Σ. Ρόδου η «ΥΓΕΙΑ». Ραντεβού, όλοι οι φίλοι πεζοπόροι όλων των ηλικιών, την επόμενη μέρα των Χριστουγέννων αύριο Τετάρτη 26-12-2001 και ώρα 9:30 π.μ. στον Αγιο Φραγκίσκο.

Ευκαιρία για αποξένωση από την κατάχρηση (φαγοπότι) των Χριστουγέννων. Για πληροφορίες. κ. Λ. Καστρουνή τηλ: 62597.

Το Δ.Σ. του Γ.Α.Σ. Ρόδου η «ΥΓΕΙΑ», οι αθλητές και προπονητές εύχονται σε όλους χαρούμενα Χριστούγεννα.

## Συνεχίζονται τα μαθήματα

Με το τέλος του έτους, τελειώνει και το Α τρίμηνο των μαθημάτων για τα τμήματα που λειτουργεί η Δημοτική Επιτροπή Παιδείας & Αθλησης του Δήμου Κάμειρου.

Η συμμετοχή ήταν πολύ μεγάλη και από 1/1/2002 θα ξεκινήσει το Β τρίμηνο.

Τα τμήματα που λειτουργούν είναι:
1. Μπάσκετ.
2. Τένις.
3. Στίβος
4. Γυμναστική γυναικών.
5. Ρυθμική.
6. Λογοτεχνία μέσα από μορφές τέχνης.
7. Πληροφορική για παιδιά.
8. Πληροφορική για ενήλικες.
9. Ποδόσφαιρο.

Η Δημοτική Επιτροπή Παιδείας και Αθλησης εύχεται στον κο Δήμαρχο, στο Δημοτικό Συμβούλιο, στους εκπαιδευτικούς που επιμελούνται των μαθημάτων, σ' όλους όσους συμμετέχουν στα παραπάνω τμήματα, καθώς και σ' όλους τους Δημότες, χαρούμενες γιορτές και ευτυχισμένο και δημιουργικό το 2002.

## ΕΥΧΑΡΙΣΤΗΡΙΟ

Η Διοίκηση του ΗΡΑΚΛΗ αισθάνεται την υποχρέωση να ευχαριστήσει δημόσια τους φίλους της ομάδας εντός και εκτός ΜΑΡΙΤΣΩΝ για την παρουσία τους στην εκδήλωση και ειδικότερα τους φίλους εκτός ΜΑΡΙΤΣΩΝ. Επίσης ευχαριστεί τους φίλους για την προσφορά των δώρων της λαχειαγοράς.

Την εκδήλωση τίμησαν με την παρουσία τους ο Αστυνομικός Διευθυντής Δωδ/σου κ. Χρήστου, ο αντιδήμαρχος κ. Γ. ΑΦΕΝΤΟΥΛΗΣ, ο πρόεδρος του Δ.Δ. ΜΑΡΙΤΣΩΝ κ. Β. ΜΑΛΩΤΡΑΣ, ο τοπικός σύμβουλος κ. ΣΤ. ΤΣΕΛΙΟΣ, η πρόεδρος του ΔΟΚΜΕ κ. ΚΟΚΚΑΡΗ, και ο κ. ΣΩΤΗΡΗΣ ΠΑΜΠΑΚΑΣ.

Επίσης ευχαριστούμε τους ιδιοκτήτες διαχειριστές του κέντρου ΕΞΟΔΟΣ για τον παραχώρηση της αίθουσας...

ΔΙΚΑΙΟΣΥΝΗ

# ΕΤΟΙΜΑΖΟΝΤΑΙ ΓΙΑ ΝΕΕΣ «ΜΑΧΕΣ» δικηγόροι, δικαστές και εισαγγελείς

**Σε ΘΕΣΗ αναμονής και «μάχης» είναι εν όψει της εισόδου του νέου έτους σε λίγες ημέρες, δικηγόροι, δικαστές, εισαγγελείς και ηγεσία του υπουργείου Δικαιοσύνης.**

Αναλυτικότερα, ο υπουργός Δικαιοσύνης Φ. Πετσάλνικος διαβεβαίωσε με κάθε τρόπο (εγγράφως και προφορικώς) ότι οι νέες διατάξεις του Κώδικά Πολιτικής Δικονομίας, που προβλέπουν την κατάργηση της προδικασίας στα Πολυμελή Πρωτοδικεία, τη μαγνητοφώνηση των πρακτικών των δικών κ.λπ., θα εφαρμοσθούν από 7 Ιανουαρίου 2002. Οι εν λόγω νέες διατάξεις του **Κώδικα Πολιτικής Δικονομίας** είχαν ψηφισθεί στη Βουλή, επί υπουργίας του **Μ. Σταθόπουλου** και κατόπιν αναβολών ορίσθηκε ότι θα εφαρμοσθούν τελικώς με την είσοδο του νέου έτους. Ο υπουργός Δικαιοσύνης υποστηρίζει ότι όλες οι προϋποθέσεις για την εφαρμογή των νέων διατάξεων θα έχουν εξασφαλιστεί μέχρι την εκπνοή του τρέχοντος έτους. Δηλαδή, ο κ. Πετσάλνικος έχει αναφέρει ότι οι προσλήψεις των δικαστικών υπαλλήλων **πανεπιστημιακής εκπαίδευσης** έχουν ήδη διεκπεραιωθεί και έχουν εκδοθεί οι σχετικές αποφάσεις για τους 317 υπαλλήλους. Για τους υπόλοιπους οι σχετικές αποφάσεις θα εκδοθούν μέχρι τα μέσα Δεκεμβρίου.

Ο **τεχνικός εξοπλισμός μαγνητοφώνησης - απομαγνητοφώνησης** των πρακτικών δικών έχει μεγαλύτερη έκτασή του τοποθετηθεί στα Πρωτοδικεία όλης της χώρας και έχουν αρχίσει οι απαραίτητες δοκιμές. Απομένει μόνον η τοποθέτηση σε ελάχιστο αριθμό περιφερειακών Πρωτοδικείων, η οποία ολοκληρώνεται εντός των αμέσως προσεχών ημερών. Τα μηχανήματα έχουν εγκατασταθεί **σε κατάλληλο αριθμό αιθουσών,** τις οποίες έχουν υποδείξει οι προϊστάμενοι των Πρωτοδικείων όλης της χώρας. Ο αριθμός αυτός καλύπτει με επάρκεια τις ανάγκες λειτουργίας του νέου συστήματος.

Αντίθετα, η Ολομέλεια των προέδρων των Δικηγορικών Συλλόγων του κράτους, κατά την τελευταία συνεδρίασή της στη Σπάρτη, αποφάσισε να κατέλθουν πανελλαδικά σε αποχή οι δικηγόροι από 1.1.2002, κατά τις διαδικασίες ενώπιον των Πολυμελών Πρωτοδικείων, αν η εφαρμογή των νέων διατάξεων του Κ.πολ. Δ. δεν ανασταλεί μέχρι το νέοι δικαστικό έτος (16.9.2002). Και αυτό γιατί δεν υπάρχουν οι αναγκαίες **προϋποθέσεις εφαρμογής** τους (επαρκείς δικαστικές συνθέσεις και αίθουσες, κενά σε υπαλλήλους κ.λπ.). Μέχρι τώρα υπήρξαν άκαρπες συναντήσεις των δύο πλευρών (υπουργού Δικαιοσύνης - δικηγόρων) και όλοι περιμένουν την εκπνοή του 2001 για να ανασυντάξουν τις δυνάμεις τους. Παράλληλα, στο πλευρό των δικηγόρων βρίσκονται και

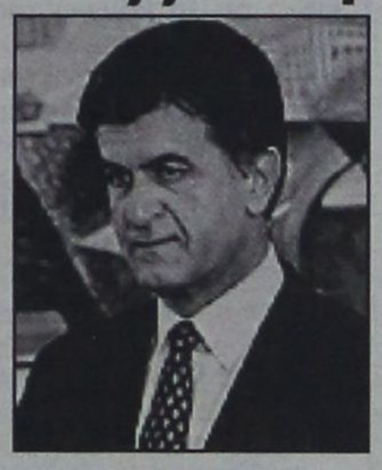

οι δικαστικές ενώσεις, οι οποίες με ψηφίσματά τους ζητούν να ανασταλεί η εφαρμογή των νέων διατάξεων του Κώδικα Πολιτικής Δικονομίας και ειδικά η κατάργηση της προδικαστικής απόφασης (Πολυμελή Πρωτοδικεία) **«μέχρι να εξασφαλιστούν τα αναγκαία μέτρα υποδομής για την επιτυχία του μέτρου αυτού».** Για τον λόγο αυτό, αλλά και για άλλα αιτήματα του δικαστικού και εισαγγελικού κλάδου, οι δύο Ενώσεις της Πολιτικής και Ποινικής Δικαιοσύνης (Ενωση Δικαστών και Εισαγγελέων, καθώς και η Ενωση Εισαγγελέων) έχουν αποφασίσει, σε ένδειξη διαμαρτυρίας, την **κλιμάκωση των κινητοποιήσεών** τους με την πραγματοποίηση διακοπής των εργασιών των δικαστηρίων (12.30 μ. - 2.30 μ.μ.) στις 31 Ιανουαρίου 2001 και 28 Φεβρουαρίου 2002 και με παράλληλη πανδικαστική συγκέντρωση. Ετσι και οι τρεις πλευρές, με την αναστολή του 2002 θα είναι στα χαρακώματα...

ΒΑΣΗ ΔΕΔΟΜΕΝΩΝ ΓΙΑ ΤΗΝ ΠΑΡΑΚΟΛΟΥΘΗΣΗ ΤΗΣ ΕΞΕΛΙΞΗΣ ΤΩΝ ΕΡΓΩΝ

# Ενίσχυση της Περιφέρειας *προωθεί η κυβέρνηση*



**Η Περιφερειακή Αυτοδιοίκηση μπορεί να αποτελεί στόχο για την επόμενη, αυτοδιοικητική, τετραετία - κυρίως λόγω του ότι βρίσκεται σε εξέλιξη το Γ' ΚΠΣ - αλλά η ενίσχυση των υποδομών της Περιφέρειας μπαίνει στο τραπέζι από τώρα - και μάλιστα στο όνομα του Γ' ΚΠΣ- ως ουσιαστικός προάγγελος της δρομολογούμενης θεσμικής αλλαγής.**

Το υπουργικό συμβούλιο ενέκρινε, κατά πληροφορίες, τη δημιουργία στο πλαίσιο του ολοκληρωμένου πληροφοριακού συστήματος των Περιφερειών μιας βάσης δεδομένων για την παρακολούθηση της πορείας των έργων σε όλη τη χώρα, η οποία θα εποπτεύεται από το υπουργείο Εσωτερικών.

Ο Κ. Σκανδαλίδης ζήτησε την αποφασιστική και γρήγορη ενίσχυση των διοικητικών δομών της Περιφέρειας με παράλληλη ενίσχυση του ρόλου και των πεδίων αποφάσεων του Περιφερειάρχη και την ολοκλήρωση της αποκέντρωσης αρμοδιοτήτων από τα υπουργεία προς την Περιφέρεια.

Η ενίσχυση που ζητά, εν ονόματι της εκτέλεσης του Γ' ΚΠΣ, ο Κ. Σκανδαλίδης σε συνδυασμό μάλιστα με την κατεύθυνση που εισηγείται (συντονισμό των διαφόρων επιπέδων προγραμματισμού σε νομαρχιακό, διαδημοτικό και δημοτικό επίπεδο με την παροχή κινήτρων διαδημοτικής συνεργασίας, ώστε οι αναπτυξιακές επιλογές να «ακουμπήσουν» όλη την επικράτεια), δείχνει καθαρά πως αποτελεί επιλογή της κυβέρνησης το χτίσιμο μιας υποδομής έτοιμης να υπηρετήσει το β' βαθμό που θα θεσμοθετηθεί σε περιφερειακό επίπεδο με τις νομαρχίες να παραμένουν ως «διαμερίσματα» με τους επικεφαλής τους να εκλέγονται στο ίδιο ψηφοδέλτιο με τον περιφερειάρχη.

Το επιχείρημα του κ. Σκανδαλίδη απλό: Μπαίνει θέμα πολιτικής προστασίας - θέμα ιδιαίτερα επίκαιρο τις τελευταίες μέρες - ζητάμε από τον Περιφερειάρχη να «βγάλει το φίδι από την τρύπα».

Το ίδιο όταν πρέπει να αντιμετωπιστούν ζητήματα λαθρομετανάστευσης. Από τις Περιφέρειες θα ξεκινήσουν τα Κέντρα Εξυπηρέτησης Πολιτών.

Από εκεί το ολοκληρωμένο πληροφορικό σύστημα που θα επιτρέψει την δικτύωση του δημοσίου.

Επομένως, χρειάζεται ενίσχυση της συγκεκριμένης βαθμίδας διοίκησης. Και ενίσχυση σημαίνει: Αρμοδιότητες (που δίνονται), πόροι (που αναζητούνται) και προσωπικό - που θα σταλεί.

Η αρχή γίνεται μέσω της Πολιτικής Προστασίας για την οποία ήδη ανακοινώθηκε η δημιουργία ειδικής Διεύθυνσης σε κάθε Περιφέρεια με το αντίστοιχο - πανεπιστημιακής εκπαίδευσης προσωπικό. Στελέχη, όμως, όπως και υπάλληλοι θα απαιτηθούν - και θα βρουν θέσεις - και για τη λειτουργία των Διευθύνσεων Αλλοδαπών, όπως και για τη συγκρότηση και λειτουργία οικονομικών υπηρεσιών αναπτυξιακού σχεδιασμού.

# Οι εισφορές του ΟΓΑ

**Ο ΟΓΑ ενημερώνει τους ασφαλισμένους του, ότι ύστερα από την απόφαση των ΕΛΤΑ να παραμείνουν κλειστές οι θυρίδες όλων των Ταχυδρομικών Γραφείων στις 31-12-2001 για την ομαλή μετάβαση στο ΕΥΡΩ, οι καθυστερούμενες εισφορές του Κλάδου Πρόσθετης Ασφάλισης θα πρέπει να καταβληθούν το αργότερο μέχρι την Παρασκευή 28-12-2001.**

Ο ΟΓΑ παρακαλεί τους ασφαλισμένους του που επιθυμούν να εξοφλήσουν τις καθυστερούμενες εισφορές τους, να τις καταβάλουν το αργότερο μέχρι τις 28-12-2001, ώστε να μη χάσουν τα δικαιώματά τους, επειδή, όπως είναι γνωστό, η προθεσμία για την εξόφληση των καθυστερούμενων εισφορών του Κλάδου Πρόσθετης Ασφάλισης λήγει στο τέλος του τρέχοντος έτους.

ΟΙΝΟΘΗΚΗ EMERY
ΟΙΝΟΠΟΙΪΑ & ΠΟΤΟΠΟΙΪΑ - WINES & SPIRITS

ΧΡΙΣΤΟΥΓΕΝΝΑ 2001

Η ΕΜΕΡΥ και φέτος ετοίμασε για σας και τους φίλους σας
εορταστικές συσκευασίες που ομορφαίνουν τις γιορτές.
Αρκει ένα τηλεφώνημα και εμείς είμαστε κοντά τους.
Επισκεφθείτε σήμερα το εκθετήριο μας και
επιλέξτε το καλάθι που σας αρέσει

17-31 ΔΕΚΕΜΒΡΙΟΥ 2001
ΩΡΕΣ ΛΕΙΤΟΥΡΓΙΑΣ 10-15

ΤΗΛ. 0241 - 29111- ΦΑΞ 0241 - 22716

Χρόνια πολλά και καλές γιορτές

Αυστραλίας 28 - 85100 Ρόδος

# ΤΟ ΠΝΕΥΜΑ των Χριστουγέννων

*Τέλος του Δυισμού*

**Τα Χριστούγεννα είναι κατ' εξοχήν πνευματική γιορτή. Υπάρχει κάτι στην ατμόσφαιρα, που παραπέμπει σε μια πνευματική (και όχι αναγκαστικά θρησκευτική) διάσταση, η οποία βρίσκεται επέκεινα του φθαρτού ανθρώπινου σαρκίου. Καμπανάκια, τριγωνάκια, φωτάκια, αέρινες νιφάδες χιονιού, φλόγες από το τζάκι, τραγούδια και κάλαντα, μια ρομαντική βικτωριανή διάθεση πορφυρού χρώματος, η αιθέρια πάχνη και η σεμνή φάτνη, όλα αυτά είναι τα άυλα στοιχεία που συνθέτουν το φαντασιακό μας για το πνεύμα των Χριστουγέννων.**

Πώς γιορτάζουμε, όμως, την πνευματικότητα των Χριστουγέννων; Παραδόξως, με πολύ φαΐ και ποτό. Τις μέρες αυτές, αντί της περισυλλογής στην οποία θα έπρεπε να περιπέσουμε, αντί της πνευματικής ανανέωσης που θα έπρεπε να επιδιώξουμε επ' ευκαιρία του Καλού Μηνύματος και του Νέου Χρόνου, εμείς πέφτουμε με τα μούτρα στις γαλοπούλες, στις φραγκόκοτες, στα χοιρινά, στους κουραμπιέδες και στα μελομακάρονα.

Τις μισές μέρες τις ξοδεύουμε προετοιμάζοντας το φαγοπότι για την παραμονή Χριστουγέννων και τις άλλες μισές προετοιμάζοντας το φαγοπότι για την παραμονή Πρωτοχρονιάς. Πού καιρός για εκκλησία, προσευχή, νηστεία και εν γένει επικοινωνία με το πνευματικό Σύμπαν. Η εκκλησία μας είναι το σούπερμαρκετ και η προσευχή μας η συνταγή για γαλοπούλα.

Πού οφείλεται αυτή η αντίφαση;

Γιατί τρώμε, ενώ θα έπρεπε να διαλογιζόμαστε και, στην τελευταία ανάλυση, αν δεν μπορούμε να κάνουμε αλλιώς, πως θα γίνει τουλάχιστον να μην αισθανόμαστε ένοχοι όταν εν μέσω Χριστουγεννιάτικης κατάνυξης, εμείς χλαπακιάζουμε ωσάν να είδαμε φαγητό και ποτό για πρώτη φορά στη ζωή μας; Το κλειδί νομίζω βρίσκεται στην ιδεολογία της εποχής.

Η εποχή μας χαρακτηρίστηκε από την ιδεολογία της νεωτερικότητας, η οποία προήγαγε αφενός τον καρτεσιανό διαχωρισμό ανάμεσα στο πνεύμα και στην ύλη και αφετέρου τον χριστιανική ανωτερότητα του πνεύματος σε σχέση με την ύλη. Στα πλαίσια αυτά, που διαμόρφωσαν τη συνείδησή μας τα τελευταία διακόσια χρόνια, το φαγητό ήταν το κατ' εξοχή σύμβολο της ύλης. Και γι' αυτό παρ' όλο που μας άρεσε, πάντα το βλέπαμε σαν μια υποδεέστερη εκδήλωση του πολιτισμού. Μας άρεσε το φαϊ, αλλά το υποβιβάζαμε σε χαμηλό επίπεδο. Το πολύ πολύ να το ανεβάζαμε στο επίπεδο λαογραφίας και γραφικών παραδοσιακών συνταγών. Σε σχέση με τη μουσική, τη λογοτεχνία ή το

μπαλέτο, όμως, το φαγητό ήταν κάτι παρακατιανό, δεν συμμετείχε στην πνευματική ανάταση ενός λαού, ανήκε στο χώρο της βιολογίας και των βασικών ενστίκτων, δεν παρήγαγε αισθητική εμπειρία αλλά χυδαία ικανοποίηση. Το φαγητό στη νεωτερικότητα το βλέπαμε σαν το σεξ: Ναι μεν μας αρέσει, αλλά δεν αποτελεί πνευματικό ιδανικό.

Ωστόσο, εδώ και 30 χρόνια περίπου, η νεωτερικότητα εξέπνευσε ως ιδεολογία και στη θέση της έχει κυριαρχήσει ο μεταμοντερνισμός. Στα πλαίσια της νέας αυτής ιδεολογίας, ο υλισμός παύει να είναι χυδαίος. Το φαγητό αποκτά πνευματικές διαστάσεις και το καλό σεξ παράγει την ίδια ασθητική απόλαυση όπως και το καλό μπαλέτο.

Τον τελευταίο καιρό, όλο και πιο πολύ γίνεται αντιληπτό το γεγονός πως ο διαχωρισμός ανάμεσα στην χαμηλή ύλη και στο υψηλό πνεύμα είναι μια πολιτικό - θρησκευτική κατασκευή που επινοήθηκε για τις ανάγκες της ιστορικής και κοινωνικής συγκυρίας. Ομως, μετά το μεταμοντερνισμό, ο διαχωρισμός αυτός δεν είναι καθόλου αυτονόητος. Δεν είναι πλέον πολιτικά ορθό να χαρακτηρίζεται κάτι ως ανώτερο από κάτι άλλο.

Οι φεμινίστριες, για παράδειγμα, θα διαμαρτύρονταν για την ανωτερότητα του πνεύματος, διότι το σώμα έχει ταυτιστεί με τις γυναίκες, ενώ το πνεύμα με τους άνδρες. Οι τριτοκοσμικοί, από την άλλη, θα διαμαρτύρονταν για το νεοποικιοκρατικισμό της ιουδαϊκό - χριστιανικής πνευματικότητας σε σχέση με τις ανατολίτικες θρησκείες, στις οποίες δεν γίνεται διαχωρισμός ανάμεσα στο πνεύμα και στην ύλη.

Στα πλαίσια του πολιτικά ορθού μεταμοντερνισμού, λοιπόν, το φαγητό θεωρείται εξίσου σεβαστό όσο και το μπαλέτο, μια χριστουγεννιάτικη γαλοπούλα είναι τόσο πνευματική, όσο και ένας χρηστουγεννιάτικος ψαλμός. Το φαγητό στη μεταμοντέρνα εποχή έχει αναχθεί σε υψηλή τέχνη, όπου καλλιτέχνες σεφ δημιουργούν - με την ίδια έννοια που δημιουργούσε ο Μπετόβεν - γαστρονομικές εμπειρίες που πλησιάζουν την υψηλή αισθητική ενός ποιήματος και τη πνευματική μέθεξη μιας ελεγείας. Ολο και πιο πολλά βιβλία εκδίδονται γύρω από την τέχνη και τη φιλοσοφία του φαγητού, ενώ τα μεγάλα εστιατόρια γίνονται ναοί τέχνης και γκαλερί συνταγών.

Συνεπώς, σε συνάφεια με το πνεύμα του χρόνου της μεταμοντέρνας εποχής, δεν υπάρχει κανένα μα κανένα πρόβλημα να επιδοθείτε, για μία ακόμα φορά, σε γαστρονομικές απολαύσεις και σε κοιλιόδουλες πράξεις. Δεν πειράζει καθόλου αν την προσευχή σας την κάνετε δια μέσου ενός γουρουνόπουλου ή μιας χήνας γεμιστής. Διότι, στην τελευταία ανάλυση, το φαγητό περισσότερο από οτιδήποτε άλλο, δεν είναι μόνο στο πνεύμα των Χριστουγέννων, είναι το πνεύμα των Χριστουγέννων.

# ΧΡΙΣΤΟΥΓΕΝΝΙΑΤΙΚΟ ΜΗΝΥΜΑ

## *Του πρ. Βουλευτή κ. Γ. Χιωτάκη*

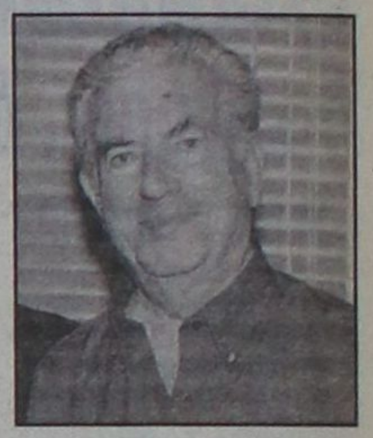

**Διαπιστώνουμε, δυστυχώς, για άλλη μια φορά ότι το Μήνυμα της Αγάπης και της Ειρήνης που εκπέμπει η Φάτνη του Θεανθρώπου, δεν έφτασε ούτε τον χρόνο που πέρασε, στις καρδιές των Ισχυρών της Γης! Δύο χιλιάδες χρόνια από την Γέννηση του Χριστού και η Ανθρωπότητα παραπαίει ακόμα στο σκότος και στην αγριότητα! Το δίκαιο του ισχυροτέρου είναι το δίκαιο που επικρατεί στον Κόσμο! Παντού στην Γη κυριαρχούν ο θάνατος, η θλίψη, η δυστυχία, η απόγνωση!**

Ο πλούτος και το χρήμα χρησιμοποιούνται για την κατασκευή όπλων, αντί να διατίθενται για τις ανάγκες των ανθρώπων. Ο θάνατος και η δυστυχία σκορπίζονται παντού, αντί να μοιράζονται τρόφιμα και φάρμακα στους πεινασμένους και στους εξαθλιωμένους συνανθρώπους μας. Το μίσος κυριαρχεί αντί της αγάπης, οι σφαίρες αντί του άρτου, η δυστυχία αντί της ευτυχίας, ο πόνος αντί της χαράς, οι στερήσεις αντί της αφθονίας! Οι χώρες της Βαλκανικής, η Παλαιστίνη, το Αφγανιστάν, η Αφρική, ποτίζονται με το αίμα αθώων και οι κραυγές και ο κλαυθμός των δυστυχισμένων γεμίζουν την ατμόσφαιρα, αλλά οι πέτρινες καρδιές των ισχυρών της γης γεμάτες πλεονεξία, ματαιοδοξία, εγωισμό και έπαρση, δεν συγκινούνται.

Μέσα στο κλίμα αυτό, γιορτάζουμε και εφέτος την Γέννηση του Θεανθρώπου και ελπίζουμε και ευχόμαστε και παρακαλούμε η Αγάπη του Χριστού, που εκπέμπεται από την Φάτνη της Βηθλεέμ να γεμίσει, κατά το Νέον Ετος 2002 τις καρδιές των Ισχυρών της Γης και όλων των ανθρώπων ώστε να σταματήσουν οι πόλεμοι, η δυστυχία, ο πόνος και το αίμα.

Εμείς οι Ελληνες και οι Ελληνίδες κρύβουμε στις ψυχές και στις καρδιές μας, άφθονα και βαθιά συναισθήματα αγάπης και συμπόνοιας προς τους πάσχοντες συνανθρώπους μας. Ετσι τις Αγιες αυτές Ημέρες των Χριστουγέννων ο καθένας μας χαίρεται να δίνει από το υστέρημά του βοήθεια σε όσους έχουν ανάγκη και πολλοί από μας καταθέτουν χρήματα είτε σε λογαριασμούς ανθρώπων που πάσχουν, είτε σε λογαριασμούς Ιεραποστόλων και άλλων Φιλανθρωπικών Οργανισμών.

Συμμεριζόμαστε την αγωνία και την θλίψη δισεκατομμυρίων ανθρώπων και ιδίως των παιδιών σε όλο τον κόσμο, συμπάσχουμε μαζί τους και καλούμαστε να αγωνιστούμε και να εργαστούμε όλοι οι άνθρωποι και όλοι οι Λαοί μαζί για να σταματήσουν κατά το Νέο Ετος 2002 ο πόλεμοι, η φτώχεια και η δυστυχία από τον Πλανήτη μας.

Και με τις λίγες αυτές σκέψεις απευθύνω σε όλους τους Δωδεκανήσιους και τις Δωδεκανήσιες, όπου και αν ευρίσκονται, ολόθερμες, πατριωτικές και ειλικρινείς ευχές για υγεία, χαρά, ατομική και οικογενειακή ευτυχία κατά τις εορτές των Χριστουγέννων και καθ'όλη την διάρκεια του Νέου Ετους 2002.

**Χρόνια πολλά**
**Γεώργιος**
**Λογοθ. Χιωτάκης**
**πρ. Βουλευτής**
**Δωδεκανήσου**


ΚΕΣΙΣΟΓΛΟΥ
ΚΑΤΑΣΤΗΜΑΤΑ

**Η ΛΕΣΧΗ ΣΥΛΛΕΚΤΩΝ SWAROVKI:**

Οπως κάθε χρόνο έτσι και φέτος
παρουσιάζει το ετήσιο
αριστούργημά της.
Ενα ακόμα πρωτότυπο
σχέδιο της SCS:

Ο Αρλεκίνος, αστραφτερός
και πολυεδρικός,
η τρίτη φιγούρα
της τριλογίας
Μασκαράτα
1999 - 2001



ΣΤΟΑ ΚΙΟΣΟΓΛΟΥ - ΕΘΕΛΟΝΤΩΝ ΔΩΔΕΚΑΝΗΣΙΩΝ 31, ΡΟΔΟΣ - ΤΗΛ.: 0241 24238
Λειτουργεί και το δεύτερο κατάστημά μας στην οδό Καναδά 15 - ΤΗΛ. 22875



**ΨΑΡΙΑ ΑΙΓΑΙΟΥ**

*Ολόφρεσκα ψάρια από τις θάλασσές μας*

ΚΛΑΥΔΙΟΥ ΠΕΠΠΕΡ 1 - ΤΗΛ.: 0241/39097 FAX: 32391

AEGEAN FISH



# Καθυστερεί η καμπάνια του ΕΟΤ στο εξωτερικό

***✓ Ποιά σχέδια προβολής έχουν υποβληθεί από τον ΕΟΤ στο Επιχειρησιακό Πρόγραμμα Ανάπτυξης***
***✓ Αιτία οι χρονοβόρες διαδικασίες των διαγωνισμών σε συνδυασμό με την γραφειοκρατία***



**Ψίχουλα και με ράθυμους ρυθμούς αναμένεται για ακόμη μια χρονιά να δοθούν για την προβολή του ελληνικού τουρισμού στο εξωτερικό.**

Τούτο προκύπτει, σύμφωνα με πληροφορίες, από δύο σχέδια προβολής που έχουν υποβληθεί από τον Ελληνικό Οργανισμό Τουρισμού προς την Ειδική Υπηρεσία Διαχείρισης του Επιχειρησιακού Προγράμματος Ανάπτυξης.

Το πρώτο αφορά «ενέργειες διαφήμισης του ελληνικού τουριστικού προϊόντος» και είναι ύψους 2,5 δισ. δρχ. Εχει ετοιμαστεί και σχετικό κείμενο προκήρυξης της δράσης αυτής, αφού προϋποθέτει οικονομική συνέργεια ή παράλληλη χρηματοδότηση του ιδιωτικού τομέα.

Το δεύτερο εμπεριέχει την τουριστική προβολή της Αττικής 2002 - 2004 και είναι ύψους 150 εκατ. δρχ. Αποτελεί υποέργο του ευρύτερου έργου «Προβολή Αττικής 2002», στο οποίο ο ΕΟΤ θα συμμετάσχει παράλληλα με τον ιδιωτικό τομέα, σύμφωνα και με τη σχετική απαίτηση του κειμένου του ΕΠΑΝ. Η δαπάνη των 150 εκατ. δρχ. σύμφωνα με το σχετικό διαγωνισμό που έχει προκηρυχθεί σε φάσεις από τη Διεύθυνση Διαφήμισης και βρίσκεται σε εξέλιξη, περιλαμβάνει: α) εκπόνηση marketing plan, β) δημιουργικό για όλα τα μέσα και γ) σχεδιασμό μέσων.

Ακόμη έχει ετοιμαστεί Τεχνικό Δελτίου Εργου για υποβολή στην Ειδική Υπηρεσία Διαχείρισης, που αφορά στη δράση 5.3.2 (επιμήκυνση - άμβλυνση εποχικότητας) και συγκεκριμένα στην εκ μέρους του ΕΟΤ και των Tour Operators Εξωτερικού οικονομική συνέργεια ή παράλληλη χρηματοδότηση ενεργειών προβολής των χειμερινών τουριστικών προγραμμάτων (πακέτων), συνολικού ύψους 1 δισ. δρχ. Μάλιστα, όπως αναφέρουν πηγές του ΕΟΤ, έχει γίνει η σχετική εξαγγελία προς τους Τ.Ο από την άνοιξη του 2001 (σε συνδυασμό με το μέτρο των 40 ευρώ) από τον υπουργό Ανάπτυξης και στη συνέχει τις Δ/νσεις ΕΟΤ Εξωτερικού. Οριμένοι Τ.Ο έχουν ήδη υποβάλει προτάσεις για συνδιαφήμιση (co-optour) στη Δ/νση Διαφήμισης. Τέλος μένουν προς κάλυψη με Τεχνικά Δελτία Εργου κονδύλια ύψους 1,1 δισ. δρχ. τα οποία θα πρέπει να διατεθούν: α) για τη συμμετοχή του ΕΟΤ στην προβολή της Αττικής (αγορά μέσων) β) για την εκπόνηση 3ετούς marketing plan για συνολική προβολή της χώρας (προϋπολογιζόμενου ύψους περί τα 120 εκ. δρχ. εφόσον θα περιλαμβάνει και πρωτογενείς έρευνες αγοράς) και γ) για τη συμμετοχή του ΕΟΤ σε δαπάνες προβολής άλλων, πλην της Αττικής, περιοχών ή ειδικών προϊόντων.

# «ΚΑΙ ΜΕ ΤΟ ΝΟΜΟ» ΕΠΙΤΑΓΕΣ σε δραχμές μέχρι τέλος του 2003

**Και με νόμο πλέον, οι επιγατές που έχουν ημερομηνία έκδοσης από 1/1/2002 έως 31/12/2003 και είναι εκφρασμένες σε δραχμές, ισχύουν και είναι πλήρωτέες σε ευρώ.**

Οπως ανακοινώθηκε από την Ενωση Ελληνικών Τραπεζών σύμφωνα με το άρθρο 35 του Ν. 2971/2001 «Αιγιαλός, παραλία και άλλες διατάξεις» επιταγές σε δραχμές, στις οποίες αναγράφεται ημερομηνία έκδοσης από την 01/01/2002 μέχρι και την 31/12/2003 θεωρείται ότι ισχύουν ως επιταγές μετά την 01/01/2002, και είναι πληρωτέες σε ευρώ, εφόσον συντρέχει μια εκ των κατωτέρω προϋποθέσεων:

- Είτε αποδεικνύεται από δημόσιο ή ιδιωτικό έγγραφο βεβαίας χρονολογίας ότι η επιταγή έχει εκδοθεί μέχρι την 31/12/2001.
- Είτε η επιταγή έχει καταγραφεί σε πινάκια, σύμφωνα με το άρθρο 11 του Ν. 1957/91 μέχρι την 31/12/2003, ενεφανίσθη όχι προς πληρωμή, μέχρι την 31/12/2001.
- Είτε υπάρχει επί του σώματος της επιταγής επισημείωση, στην οποία όλα τα λειτουργούντα στην Ελλάδα πιστωτικά ιδρύματα υποχρεούνται να προβαίνουν μέχρι την 31/12/2001, ότι η επιταγή στην οποία αναγράφεται ημερομηνία έκδοσης μεταγενέστερη της 31/12/2001 και μέχρι και την 31/12/2001.

Ολες οι άλλες επιταγές σε δραχμές, για τις οποίες δεν προκύπτει σύμφωνα με τα παραπάνω με βεβαιότητα η έκδοσή τους κατά τη διάρκεια της μεταβατικής περιόδου του 2001 (ή νωρίτερα) δεν ισχύουν ως επιταγές.

Η εν λόγω διάταξη αφορά αποκλειστικά και μόνο τις επιταγές σε δραχμές στις οποίες αναγράφεται ημερομηνία έκδοσης από την 01/01/2002 έως και την 31/12/2003 και εμφανίζονται προς πληρωμή εντός του χρονικού αυτού διαστήματος και όχι επιταγές που αναγράφουν ημερομηνία έκδοσης μεταγενέστερη της 31/12/2003. Οσον αφορά την πρακτική εφαρμογή του παραπάνω άρθρου 35 του Ν. 2971/2001, επισημαίνονται τα εξής:

Περίπτωση α: Στο πλαίσιο των σχετικών διατάξεων του Κώδικα Πολιτικής Δικονομίας (ΚπολΔ άρθρα 348 και 446), ενδεικτικά και για τους σκοπούς της παρούσας διάταξης:

δημόσια έγγραφα αποτελούν, μεταξύ άλλων,

- τα συμβολαιογραφικά έγγραφα
- η έκθεση επίδοσης του δικαστικού επιμελητή,
- τα πρακτικά συνεδριάσεων του δικαστηρίου,
- οι δικαστικές αποφάσεις (όχι ως προς την αιτιολογία τους),
- ο πίνακας κατάταξης

ιδιωτικό έγγραφο αποκτά βεβαία χρονολογία με τους ακόλουθους ενδεικτικά τρόπους:

- με θεώρηση από συμβολαιογράφο,
- με θεώρηση από κατά νόμο αρμόδιο υπάλληλο, ήτοι ενδεικτικά, υπάλληλο γραμματείας δικαστηρίων, εισαγγελίας, υπουργείου, νομαρχίας, οικονομικής εφορίας ή αστυνομικό υπάλληλο,
- με αναφορά του περιεχομένου του ιδιωτικού εγγράφου σε δημόσιο έγγραφο, ήτοι ενδεικτικά σε έκθεση επιδόσεως.

Περίπτωση β': Η καταγραφή σε πινάκια, σύμφωνα με το άρθρο 11 του Ν 1957/1991, αφορά όσες επιταγές έχουν ήδη ή πρόκειται να προσκομιστούν και καταγραφούν στα πινάκια των τραπεζών μέχρι την 31/12/2001.

Περίπτωση γ' : Η επισημείωση, αφορά αποκλειστικά και μόνο επιταγές σε δραχμές, στις οποίες αναγράφεται ημερομηνία έκδοσης μεταγενέστερη της 31/12/2001 και μέχρι την 31/12/2003 και θα πρέπει να λάβει χώρα μέχρι τις 31/12/2001. Περαιτέρω, η επισημείωση θα γίνεται επί του σώματος της επιταγής, όπου κατά περίπτωση κρίνεται ευχερέστερο και ανεξαρτήτως πλευράς. Σημειώνεται ότι η επισημείωση από την τράπεζα, στην οποία εμφανίζεται η επιταγή, θα λαμβάνει χώρα, μόνο στην περίπτωση που ζητηθεί από τον δικαιούχο, οπότε και η επιταγή θα επιστρέφεται στον δικαιούχο αυτής, αφού λάβει χώρα η επισημείωση. Στην περίπτωση που ο δικαιούχος εμφανίζει την επιταγή προς πληρωμή μέχρι την 31/12/2001, τότε εφαρμόζονται οι ισχύουσες στη νομοθεσία περί επιταγής διατάξεις και διαδικασίες.


Mike's

Για τα πιο γλυκά Χριστούγεννα

συνθέτουμε τα ομορφότερα καλάθια

με σπιτικά γλυκά, και την αγάπη μας.




Mike's ΖΑΧΑΡΟΠΛΑΣΤΕΙΑ
9 καταστήματα σ' όλη τη Ρόδο, ένα βρίσκεται κοντά σας! Τηλ. 66510



ИНФОРМАЦИЯ

G. SOULOUNIAS ENTERPRISES

TRAVEL AGENT & TOURIST SERVICES

RODOS • GREECE • РОДОС • ГРЕЦИЯ



ΠΡΑΚΤΟΡΕΙΟ ΤΑΞΙΔΙΩΝ

G. SOULOUNIAS ENTERPRISES

ΜΟΝΑΔΙΚΕΣ ΑΕΡΟΠΟΡΙΚΕΣ ΠΡΟΣΦΟΡΕΣ ΑΠΟ ΡΟΔΟ ΓΙΑ:
ΒΟΥΛΓΑΡΙΑ - ΟΥΚΡΑΝΙΑ - ΡΩΣΣΙΑ - ΜΟΛΔΑΒΙΑ

СПЕЦИАЛЬНЫЕ ЦЕНЫ НА АВИАБИЛЕТЫ ИЗ РОДОСА В:
БАЛГАРИЮ – УКРАИНУ – РОССИЮ – МОЛДАВИЮ

ΚΡΑΤΗΣΕΙΣ ΞΕΝΟΔΟΧΕΙΩΝ ΑΘΗΝΑ - ΘΕΣΣΑΛΟΝΙΚΗ κ.λπ.
ΑΕΡΟΠΟΡΙΚΑ ΕΙΣΙΤΗΡΙΑ
ΑΚΤΟΠΛΟΪΚΑ ΕΙΣΙΤΗΡΙΑ
ΕΝΟΙΚΙΑΣΕΙΣ ΑΥΤΟΚΙΝΗΤΩΝ

Για περισσότερες πληροφορίες και κρατήσεις στο πρακτορείο μας:

G.SOULOUNIAS ENTERPRISES
20 ΘΕΟΔΩΡΑΚΗ (100 μέτρα από πλατεία Κύπρου)
85100 ΡΟΔΟΣ
Τηλ: (0241) 76959 - 39824 fax: (0241) 39824

# ΧΡΗΜΑΤΙΣΤΗΡΙΟ

## ΣΥΝΕΔΡΙΑΣΗ ΤΗΣ 24ης Δεκεμβρίου 2001

| ΤΡΑΠΕΖΕΣ | ΤΙΜΗ | % | ΕΛΑΧ | ΜΕΓ. | ΤΕΜ |
|---|---|---|---|---|---|
| ΑΤΤΙΚΗΣ (ΚΟ) | 7.86 | 0.51 | 7.80 | 7.90 | 4 375 |
| ΓΕΝΙΚΗ ΤΡΑΠΕΖΑ ΤΗΣ ΕΛΛ. | 10.70 | 2.69 | 10.40 | 10.70 | 4 890 |
| ΕΘΝΙΚΗ ΤΡΑΠΕΖΑ ΤΗΣ ΕΛΛ. | 26.82 | -0.07 | 26.52 | 26.90 | 31 236 |
| ΕΤΕΒΑ (ΚΟ) | 8.74 | 1.63 | 8.26 | 8.86 | 11 070 |
| ΕΛΛΑΔΟΣ (ΚΟ | 78.80 | -0.38 | 78.50 | 80.00 | 2 505 |
| ΕΜΠΟΡΙΚΗ ΤΡΑΠΕΖΑ ΤΗΣ ΕΛΛ. | 37.24 | 0.22 | 37.10 | 37.40 | 12 405 |
| EUROBANK-ERGASIAS | 15.24 | 0.79 | 15.08 | 15.26 | 329 104 |
| ΠΕΙΡΑΙΩΣ (ΚΟ) | 9.88 | 1.86 | 9.62 | 9.90 | 154 078 |
| ALPHA ΤΡΑΠΕΖΑ ΠΙΣΤΕΩΣ | 20.22 | 0.00 | 20.16 | 20.40 | 43 722 |
| ΕΓΝΑΤΙΑ ΤΡΑΠΕΖΑ (ΚΟ) | 3.98 | 0.00 | 3.94 | 4.00 | 13 482 |
| ΕΓΝΑΤΙΑ ΤΡΑΠΕΖΑ (ΠΟ) | 3.40 | 0.00 | 3.40 | 3.48 | 390 |
| ASPIS BANK | 4.96 | 2.36 | 4.90 | 5.12 | 15 390 |
| ETBA BANK | 4.46 | -0.89 | 4.42 | 4.52 | 61 396 |
| ΤΡΑΠΕΖΑ ΚΥΠΡΟΥ | 3.32 | 0.61 | 3.20 | 3.32 | 9 704 |
| ΑΓΡΟΤΙΚΗ ΤΡΑΠΕΖΑ | 7.98 | 0.00 | 7.96 | 7.98 | 13 952 |
| ΤΕΛΕΣΙΣ ΤΡΑΠΕΖΑ ΕΠΕΝΔΥΣΕΩΝ | 6.66 | 0.60 | 6.58 | 6.66 | 3 990 |
| **ΑΣΦΑΛΕΙΕΣ** | | | | | |
| ΕΘΝΙΚΗ ΑΣΦ. | 9.68 | 0.00 | 9.64 | 9.96 | 3 090 |
| ΑΣΠΙΣ ΠΡΟΝΟΙΑ (ΚΟ) | 4.08 | -0.49 | 3.90 | 4.18 | 15 610 |
| ΦΟΙΝΙΞ ΓΕΝ. ΑΣΦ. | 21.42 | 2.64 | 19.98 | 21.76 | 2 349 220 |
| ΕΥΡΩΠΑΪΚΗ ΠΙΣΤΗ ΑΕ (ΚΟ) | 2.38 | -0.83 | 2.30 | 2.39 | 1 300 |
| ΕΥΡΩΠΑΪΚΗ ΠΙΣΤΗ ΑΕ (ΠΟ) | 1.57 | 0.00 | 0.00 | 0.00 | 0 |
| ΑΓΡΟΤΙΚΗ Α.Ε. ΓΕΝ. ΑΣΦΑΛ. (ΚΟ) | 24.00 | 0.08 | 23.80 | 24.00 | 1 118 910 |
| INTERAMERICAN (ΚΟ) | 0.00 | 0.00 | 0.00 | 0.00 | 0 |
| ΑΓΡΟΤΙΚΗ ΖΩΗΣ | 16.00 | 0.00 | 15.42 | 16.00 | 1 950 |
| METROLIFE ΕΜΠΟΡΙΚΗ | 2.62 | -1.87 | 2.61 | 2.74 | 90 030 |
| **ΕΤΑΙΡΙΕΣ ΕΠΕΝΔΥΣΕΩΝ** | | | | | |
| ΕΘΝΙΚΗ ΕΤ. ΕΠΕΝΔ.ΧΑΡΤ. | 1.86 | -0.53 | 1.85 | 1.88 | 5 430 |
| ΕΛΛΗΝΙΚΗ ΕΤ. ΕΠΕΝΔ. (ΚΑ) | 1.94 | 0.00 | 1.90 | 1.94 | 2 860 |
| ΕΠΕΝΔ. ΕΡΓΑΣΙΑΣ (ΚΑ) | 1.53 | -0.65 | 1.51 | 1.55 | 48 266 |
| ΕΠΕΝΔ. ΑΝΑΠΤΥΞΕΩΣ (ΚΑ) | 1.97 | 0.51 | 1.92 | 1.97 | 9 730 |
| ALPHA ΕΠΕΝΔΥΣΕΩΝ (ΚΑ) | 3.34 | -0.60 | 3.28 | 3.36 | 10 455 |
| ΠΕΙΡΑΙΩΣ ΕΠΕΝΔΥΤΙΚΗ | 2.41 | -1.23 | 2.33 | 2.42 | 67 675 |
| ΠΡΟΟΔΟΣ ΕΛΛ.ΕΠΕΝΔ. | 3.10 | 0.65 | 3.08 | 3.14 | 7 350 |
| INTERINVEST - ΔΙΕΘ. ΕΠΕΝΔ. | 1.47 | 2.80 | 1.47 | 1.52 | 1 150 |
| ΕΠΕΛΕΙΠ Α.Ε.Ε.Χ. (ΚΑ) | 0.78 | 0.00 | 0.76 | 0.79 | 58 050 |
| ΔΙΑΣ Α.Ε.Ε.Χ (ΚΑ) | 1.22 | 0.00 | 1.18 | 1.22 | 25 150 |
| ΑΙΟΛΙΚΗ Α.Ε.Ε.Χ. (ΚΑ) | 1.67 | 2.34 | 1.67 | 1.71 | 3 490 |
| ΕΜΠΟΡΙΚΗ ΕΠΕΝΔΥΤΙΚΗ (ΚΑ) | 2.67 | -1.48 | 2.66 | 2.70 | 7 700 |
| MARFIN Α.Ε.Ε.Χ | 1.40 | 0.72 | 1.37 | 1.41 | 56 020 |
| ΟΡΙΟΝ Δ.Α.Ε.Ε.Χ (ΚΑ) | 1.82 | 1.11 | 1.74 | 1.84 | 83 400 |
| ΑΣΠΙΣ ΕΠΕΝΔΥΤΙΚΗ (ΚΑ) | 1.45 | 0.00 | 1.40 | 1.52 | 34 730 |
| ALPHA TRUST ASSET M. (ΚΟ) | 3.02 | 1.00 | 2.85 | 3.02 | 250 |
| ΑΚΤΙΒ ΕΠΕΝΔΥΤΙΚΗ Α.Ε.Ε.Χ. | 1.40 | 2.10 | 1.40 | 1.46 | 7 865 |
| ΕΥΡΩΔΥΝΑΜΙΚΗ | 2.52 | 2.86 | 2.4 | 2.52 | 21 970 |
| DOMUS A.E.E.X. | 4.5 | 0.88 | 4.4 | 4.56 | 9 230 |
| ΑΝΔΡΟΜΕΔΑ Α.Ε.Ε.Χ | 2.40 | 6.25 | 2.39 | 2.67 | 307 420 |
| **ΕΤ. ΧΡΗΜ/ΚΗΣ ΜΕΣΟΛΑΒ.** | | | | | |
| ETBA ΛΗΞΙΝΓΚ (ΚΟ) | 2.81 | 0.36 | 2.75 | 2.86 | 17 453 |
| ALPHA LEASING (ΚΟ) | 8.96 | 0.00 | 8.96 | 9.00 | 958 |
| ΠΕΙΡΑΙΩΣ ΧΡΗΜ/ΚΕΣ ΜΕΣΟΛΑΒΗΣΕΙΣ | 8.96 | 1.36 | 8.56 | 8.96 | 12 211 |
| **ΕΤΑΙΡΙΕΣ ΣΥΜΜΕΤΟΧΩΝ** | | | | | |
| ALBIO Α.Ε. ΣΥΜΜΕΤΟΧΩΝ (ΚΟ) | 2.43 | -0.41 | 2.40 | 2.49 | 18 730 |
| ΜΠΟΥΤΑΡΗΣ (ΚΑ) | 1.83 | 4.57 | 1.72 | 1.85 | 59 440 |
| ΜΠΟΥΤΑΡΗΣ (ΠΑ) | 2.00 | 9.89 | 2.00 | 2.00 | 200 |
| ΚΕΡΑΝΗΣ (Κ) | 1.22 | 4.27 | 1.22 | 1.23 | 133 100 |
| ΚΕΡΑΝΗΣ (Π) | 1.06 | 7.07 | 0.94 | 1.06 | 9 000 |
| ΕΠΙΧΕΙΡΗΣΕΩΣ ΑΤΤΙΚΗΣ (Κ) | 5.14 | 4.05 | 4.92 | 5.16 | 24 776 |
| ΟΜΙΛΟΣ ΙΝΤΕΑΛ (ΚΟ) | 2.47 | -0.40 | 2.44 | 2.55 | 11 992 |
| ΟΜΙΛΟΣ ΙΝΤΕΑΛ (ΠΟ) | 3.76 | 6.82 | 3.10 | 3.76 | 30 |
| ΚΛΩΝΑΤΕΞ (ΚΑ) | 3.44 | -0.58 | 3.42 | 3.52 | 144 960 |
| ΚΛΩΝΑΤΕΞ (ΠΑ) | 2.70 | -1.82 | 2.69 | 2.82 | 51 200 |
| ΒΙΟΧΑΛΚΟ (ΚΑ) | 9.40 | 0.86 | 9.26 | 9.46 | 13 761 |
| ΕΛΛΗΝΙΚΑ ΧΡΗΜΑΤΟΣΤΗΡΙΑ (ΚΟ) | 7.76 | -0.77 | 7.74 | 7.98 | 9 880 |
| ΔΕΛΤΑ ΣΥΜΜΕΤΟΧΩΝ (Κ) | 7.88 | 4.51 | 7.52 | 7.88 | 3 080 |
| ΔΕΛΤΑ ΣΥΜΜΕΤΟΧΩΝ (Π) | 7.48 | 2.47 | 7.18 | 7.48 | 1 585 |
| NOTOS COM | 1.92 | -1.54 | 1.91 | 1.95 | 74 562 |
| ΧΑΤΖΗΙΩΑΝΝΟΥ Α.Ε. (ΚΟ) | 2.81 | 1.44 | 2.73 | 2.81 | 10 580 |
| AXON A.E. (ΚΟ) | 2.25 | 1.35 | 2.18 | 2.26 | 69 220 |
| SANYO HELLAS A.E.B.E. | 1.72 | 0.00 | 1.69 | 1.74 | 66 768 |
| ΚΟΥΜΠΑΣ Α.Ε. | 3.88 | -3.96 | 3.82 | 4.14 | 520 550 |
| ALPHA ΑΡΛΗΑ ΣΥΜΜΕΤΟΧΕΣ | 2.72 | 0.00 | 2.72 | 2.78 | 61 350 |
| ΠΑΡΝΑΣΣΟΣ ΕΠΙΧΕΙΡΗΣΕΙΣ | 0.95 | 0.00 | 0.95 | 0.95 | 2 664 |
| ΦΟΥΡΛΗΣ Α.Ε. ΣΥΜΜΕΤΟΧΩΝ | 4.38 | 0.92 | 4.34 | 4.56 | 16 964 |
| ΜΠΗΤΡΟΣ ΣΥΜΜΕΤΟΧΙΚΗ | 3.14 | 0.64 | 3.00 | 3.16 | 12 086 |
| ΑΘΗΝΑΪΚΕΣ ΣΥΜΜΕΤΟΧΕΣ | 1.54 | -0.65 | 1.53 | 1.58 | 57 170 |
| ΜΕΛΓΑ Α.Ε. ΣΥΜΜΕΤΟΧΩΝ (ΚΑ) | 2.78 | 2.11 | 2.68 | 2.85 | 74 870 |
| ELBISCO AE ΣΥΜΜΕΤΟΧΩΝ | 4.50 | 0.90 | 4.46 | 4.8 | 1 210 |
| LAMDA DEVELOPMENT | 10.96 | 0.37 | 10.42 | 10.96 | 8 450 |
| ΜΠΑΛΑΦΑΣ Α.Ε. (ΚΟ) | 3.12 | 0.65 | 3.08 | 3.14 | 30 360 |
| **ΔΙΑΧΕΙΡΙΣΗ ΑΚΙΝΗΤΗΣ ΠΕΡΙΟΥΣΙΑΣ** | | | | | |
| ΚΕΚΡΟΨ | 48.96 | 2.64 | 47.52 | 49.08 | 1 206 |
| ΕΡΜΗΣ Α.Ε. | 5.02 | 0.40 | 4.92 | 5.06 | 41 020 |
| ΙΟΝΙΚΗ | 8.94 | 1.59 | 8.78 | 8.98 | 1 100 |
| ALPHA ΑΣΤΙΚΑ ΑΚΙΝΗΤΑ | 7.16 | -0.83 | 7.16 | 7.34 | 3 720 |
| ΒΟΒΟΣ (ΚΟ) | 17.96 | 0.1115 | 17.92 | 18 | 11 170 |
| STABILTON (ΚΑ) | 0.68 | -1.45 | 0.67 | 0.70 | 200 470 |
| STABILTON (ΠΑ) | 0.90 | 0.00 | 0.00 | 0.00 | 0 |
| **ΕΝΟΙΚΙΑΣΕΙΣ ΜΕΤΑΦΟΡΙΚΩΝ ΜΕΣΩΝ** | | | | | |
| ΒΕΡΝΙΚΟΣ-ΚΟΤΤΕΡΑ | 3.02 | 0.00 | 3.02 | 3.16 | 5 930 |
| AUTOHELLAS A.E. | 7.38 | 9.17 | 6.80 | 7.56 | 10 300 |
| ΚΥΡΙΑΚΟΥΛΗΣ Μ.Κ.Ν. | 2.25 | 0.45 | 2.14 | 2.32 | 3 120 |
| **ΠΛΗΡΟΦΟΡΙΚΗ** | | | | | |
| INTRASOFT (ΚΟ) | 6.42 | 5.25 | 6.16 | 6.46 | 21 110 |
| BYTE COMPUTER (ΚΟ) | 4.70 | 0.43 | 4.62 | 4.70 | 4 520 |
| INTRALOT (ΚΟ) | 16.04 | 0.25 | 16.00 | 16.12 | 13 200 |
| QUALITY & RELIABILITY | 11.00 | 2.23 | 10.50 | 11.00 | 32 800 |
| INFORMER | 7.06 | 0.28 | 6.88 | 7.06 | 11 750 |
| FORTHnet (ΚΟ) | 6.84 | -1.72 | 6.64 | 6.96 | 1 810 |
| LOGIC D.I.S. | 2.59 | 0.00 | 2.53 | 2.62 | 38 500 |
| SINGULAR | 4.04 | 0.50 | 3.98 | 4.06 | 13 351 |
| UNIBRAIN SA | 13.64 | 1.64 | 13.14 | 13.78 | 27 500 |
| MLS ΠΛΗΡΟΦΟΡΙΚΗ (ΚΟ) | 6.00 | 1.35 | 5.70 | 6.00 | 82 750 |
| SPACE ΕΛΛΑΣ | 21.40 | 4.49 | 19.80 | 21.50 | 61 210 |
| DATAMEDIA (ΚΟ) | 3.36 | 1.20 | 3.26 | 3.40 | 10 490 |
| UNISYSTEMS (ΚΟ) | 3.98 | -1.97 | 3.92 | 4.08 | 63 730 |
| RAINBOW COMPUTERS | 19.84 | 14.286 | 16.84 | 20.04 | 51480 |
| **ΔΙΑΦΗΜΙΣΗ** | | | | | |
| ΑΤΕΡΜΟΝ ΔΥΝΑΜΙΚΗ (ΚΟ) | 2.91 | 0.34 | 2.88 | 2.96 | 84 490 |
| **ΥΓΕΙΑ** | | | | | |
| **ΙΑΤΡΙΚΟ ΑΘΗΝΩΝ (ΚΟ)** | 3.84 | 1.05 | 3.74 | 3.84 | 19 530 |
| ΙΑΤΡΙΚΟ ΑΘΗΝΩΝ Π.ΦΑΛΗΡ. | 2.55 | 1.19 | 2.52 | 2.58 | 1 830 |
| ΙΑΣΩ (ΚΟ) | 6.76 | 0.00 | 6.52 | 6.80 | 2 640 |
| ΔΑΝΕΛΙΔΗΣ | 5.00 | 0.00 | 4.90 | 5.02 | 18 430 |
| **ΤΗΛΕΟΡΑΣΗ-ΨΥΧΑΓΩΓΙΑ** | | | | | |
| ΤΗΛΕΤΥΠΟΣ (ΚΟ) | 4.34 | 4.83 | 4.10 | 4.34 | 35 011 |
| HYATT REGENCY | 5.06 | 2.43 | 4.98 | 5.08 | 17 451 |
| ΕΛΕΥΘΕΡΗ ΤΗΛΕΟΡΑΣΗ (ΚΟ) | 4.50 | 3.69 | 4.16 | 4.50 | 1 350 |
| ΟΠΑΠ ΑΕ (ΚΟ) | 7.18 | 1.70 | 6.96 | 7.28 | 593 320 |
| **ΓΕΩΡΓΙΑ** | | | | | |
| ΙΠΠΟΤΟΥΡ (Κ) | 3.68 | 6.98 | 3.48 | 3.70 | 26 170 |
| **ΚΤΗΝΟΤΡΟΦΙΑ** | | | | | |
| ΚΤΗΝΟΤΡΟΦΙΑ ΣΕΛΟΝΤΑ (ΚΑ) | 1.99 | 2.05 | 1.95 | 2.00 | 9 630 |
| ΝΗΡΕΥΣ | 3.50 | 0.00 | 3.48 | 3.50 | 14 560 |
| SEAFARM | 1.48 | 0.00 | 1.44 | 1.48 | 4 108 |
| ΕΛΛΗΝΙΚΑΙ ΚΤΗΝΟΚΑΛΛΙΕΡΓΕΙΑΙ | 13.30 | -0.60 | 12.82 | 13.38 | 110 |
| **ΟΡΥΧΕΙΑ** | | | | | |
| ΑΡΓΥΡΟΜΕΤ/ΤΟΝ & ΒΑΡΥΤΙΝΗΣ | 8.42 | 2.18 | 8.14 | 8.48 | 10 166 |
| **ΜΕΤΑΦΟΡΕΣ** | | | | | |
| ΙΜΠΕΡΙΟ | 3.88 | 5.43 | 3.56 | 3.88 | 1 210 |
| **ΕΠΙΒΑΤΗΓΟΣ ΝΑΥΤΙΛΙΑ** | | | | | |
| ΓΡΑΜΜΕΣ ΣΤΡΙΝΤΖΗ (ΚΑ) | 1.65 | 0.00 | 1.63 | 1.68 | 35 310 |
| ΝΑΥΤΙΛΙΑΚΗ ΕΤΑΙΡΕΙΑ ΛΕΣΒΟΥ | 1.52 | 1.33 | 1.47 | 1.52 | 17 058 |
| ΑΝΕΚ (ΚΟ) | 2.08 | 1.46 | 2.01 | 2.09 | 15 800 |
| ΑΝΕΚ (ΠΟ) | 2.54 | 1.55 | 2.28 | 2.54 | 80 |
| ΜΙΝΩΙΚΕΣ ΓΡΑΜΜΕΣ | 2.50 | -1.19 | 2.46 | 2.52 | 36 064 |
| **ΒΟΗΘΗΤΙΚΕΣ ΠΡΟΣ ΜΕΤΑΦΟΡΕΣ ΔΡΑΣΤΗΡΙΟΤΗΤΕΣ** | | | | | |
| ΕΘΝΙΚΗ ΑΕΙΟΠ. ΑΚΙΝ. ΞΕΚΙΝ/ΤΕΩΣ | 5.94 | 1.37 | 5.68 | 6.00 | 220 950 |
| ΟΛΘ | 6.22 | 6.87 | 5.82 | 6.24 | 10 320 |
| **ΤΗΛΕΠΙΚΟΙΝΩΝΙΕΣ** | | | | | |
| ΟΤΕ (ΚΟ) | 18.04 | -1.46 | 17.82 | 18.12 | 1 269 903 |
| ΠΑΝΑΦΟΝ ΑΕΕ (ΚΟ) | 5.76 | -0.35 | 5.70 | 5.82 | 45 102 |
| COSMOTE (ΚΟ) | 11.48 | -1.71 | 11.40 | 11.68 | 24 960 |
| **ΞΕΝΟΔΟΧΕΙΑ ΚΑΙ ΛΟΙΠΑ ΚΑΤΑΛΥΜΑΤΑ** | | | | | |
| ΑΣΤΗΡ PALACE | 6.72 | 0.90 | 6.52 | 6.78 | 5 260 |
| ΓΕΚΕ Α.Ε. | 5.76 | -4.64 | 5.68 | 5.98 | 840 |
| ΛΑΜΨΑ | 3.68 | 1.10 | 3.66 | 3.74 | 4 281 |
| ΝΙΚΟΣ ΓΚΑΛΗΣ | 4.64 | 3.11 | 4.50 | 4.64 | 6 680 |

| ΕΣΤΙΑΤΟΡΙΑ | ΤΙΜΗ | % | ΕΛΑΧ. | ΜΕΓ. | ΤΕΜ |
|---|---|---|---|---|---|
| OLYMPIC CATERING A.E. | 4.48 | -2.61 | 4.30 | 4.70 | 1 210 |
| ΓΡΗΓΟΡΗΣ ΜΙΚΡΟΓΕΥΜΑΤΑ (ΚΟ) | 15.14 | -0.39 | 15.00 | 15.20 | 2 580 |
| EVEREST | 2.87 | -2.05 | 2.85 | 2.94 | 12 158 |
| GOODYS A.E. (ΚΑ) | 15.66 | 1.69 | 15.02 | 15.68 | 8 370 |
| **ΚΑΛΩΣΤΟΥΦΑΝΤΟΥΡΓΙΚΕΣ** | | | | | |
| ΕΛΛΗΝ. ΥΦΑΝΤΟΥΡΓΙΑ (ΚΑ) | 8.36 | 0.97 | 8.20 | 8.36 | 75 065 |
| ΤΡΙΑ ΑΛΦΑ (ΚΟ) | 30.00 | -2.91 | 29.30 | 30.90 | 75 |
| ΚΑΛΟΣΤ. ΝΑΟΥΣΗΣ (ΚΑ) | 2.48 | 1.64 | 2.37 | 2.50 | 787 756 |
| ΦΙΝΤΕΞΠΟΡΤ (ΚΟ) | 2.76 | 0.00 | 2.63 | 2.76 | 2 162 |
| ΕΛΦΙΚΟ (ΚΟ) | 4.40 | 0.00 | 4.38 | 4.40 | 150 |
| ΕΠΙΛΕΚΤΟΣ ΚΑΛΟΣΤ/ΡΓΙΑ | 2.09 | 0.48 | 1.95 | 2.10 | 103 070 |
| ΚΑΛΟΣΤ. ΝΑΥΠΑΚΤΟΥ | 2.58 | -0.39 | 2.58 | 2.90 | 1 260 |
| ΒΑΡΒΑΡΕΣΟΣ | 8.12 | -0.98 | 7.96 | 8.36 | 5 210 |
| ΤΕΞΑΠΡΕΤ | 3.12 | 0.65 | 3.06 | 3.16 | 15 160 |
| ΓΙΑΝΝΗΣ ΓΙΑΝΝΟΥΣΗΣ | 13.14 | 0.00 | 12.92 | 13.64 | 15 940 |
| ΚΑΛΟΣΤ. ΚΟΡΙΝΘΟΥ (ΚΟ) | 3.08 | -2.53 | 3.06 | 3.30 | 22 690 |
| ΚΑΛΟΣΤ. ΚΟΡΙΝΘΟΥ (ΠΟ) | 3.16 | -0.63 | 3.14 | 3.18 | 540 |
| **ΕΙΔΗ ΕΝΔΥΜΑΣΙΑΣ** | | | | | |
| ΜΟΥΖΑΚΗΣ (ΚΑ) | 3.6 | 0.00 | 3.50 | 3.68 | 4 850 |
| ΜΟΥΖΑΚΗΣ (ΠΑ) | 3.2 | 0.00 | 3.20 | 3.20 | 10 |
| ΠΛΑΣΤΙΚΑ ΘΡΑΚΗΣ (ΚΑ) | 1.97 | -2.96 | 1.97 | 2.03 | 11 692 |
| ΜΑΞΙΜ-ΠΕΡΤΣΙΝΙΔΗΣ (ΚΑ) | 1.51 | 1.34 | 1.49 | 1.52 | 31 970 |
| M. & A. ΚΑΡΑΤΖΗ HELLAS NET | 2.41 | -2.03 | 2.41 | 2.48 | 5 580 |
| ΦΙΕΡΑΤΕΣ-ΑΦΟΙ ΑΝΕΖΟΥΛΑΚΗ | 2.76 | 4.83 | 2.76 | 2.89 | 10 900 |
| ΛΑΝΑΚΑΜ (ΚΟ) | 4.12 | 0.98 | 3.98 | 4.12 | 1 481 |
| ΛΑΝΑΚΑΜ (ΠΟ) | 4.88 | 0.00 | 0.00 | 0.00 | 0 |
| **ΤΡΟΦΙΜΑ-ΠΟΤΑ** | | | | | |
| ΚΥΛΙΝΔΡΟΜΥΛΟΣ ΛΟΥΛΗ | 4.10 | 0.00 | 3.96 | 4.10 | 8 120 |
| ΕΛΛ. ΒΙΟΜ. ΖΑΧΑΡΗΣ (ΚΑ) | 9.48 | 0.21 | 9.24 | 9.58 | 7 663 |
| ΕΛΑΪΣ | 17.56 | 6.10 | 17.36 | 18.70 | 410 |
| Π.Γ. ΝΙΚΑΣ (ΚΟ) | 6.88 | 1.78 | 6.78 | 6.88 | 600 |
| ΚΤΗΜΑ ΛΑΖΑΡΙΔΗ (ΚΑ) | 12.16 | -0.98 | 12.00 | 12.26 | 12 080 |
| ΑΛΕΥΡΟΒ/ΝΙΑ ΤΥΡΝΑΒΟΥ | 5.96 | 6.05 | 5.00 | 6.12 | 420 |
| ΚΑΡΑΜΟΛΕΓΚΟΣ | 2.83 | 0.00 | 2.78 | 2.83 | 450 |
| ΕΡΦΙΑΣ (ΚΑ) | 2.34 | -3.70 | 2.33 | 2.43 | 41 005 |
| ΕΡΦΙΑΣ (ΠΑ) | 4 | 0.00 | 0 | 0 | 0 |
| ΚΡΕΚΑ | 10.34 | 1.17 | 10.10 | 11.40 | 636 933 |
| ΠΑΥΛΙΔΗΣ (ΠΟ) | 14.50 | 0.00 | 14.50 | 14.50 | 175 |
| ΜΠΑΡΜΠΑ ΣΤΑΘΗΣ (Κ) | 5.58 | 2.20 | 5.16 | 5.60 | 1 995 |
| ΜΠΑΡΜΠΑ ΣΤΑΘΗΣ (Π) | 5.64 | 0.00 | 0.00 | 0.00 | 0.00 |
| COCA COLA E.E.E. | 16.12 | 0.88 | 15.94 | 16.16 | 589 825 |
| **ΠΑΡΑΓΩΓΗ ΚΑΙ ΕΜΠΟΡΙΑ ΠΡΟΪΟΝΤΩΝ ΚΑΠΝΟΥ** | | | | | |
| ΚΑΠΝΟΒΙΟΜΗΧΑΝΙΑ ΚΑΡΕΛΙΑ | 49.88 | 5.01 | 49.88 | 49.88 | 10 |
| ΠΑΠΑΣΤΡΑΤΟΣ | 14.30 | 0.85 | 14.10 | 14.30 | 1 639 |
| **ΕΙΔΗ ΕΝΔΥΜΑΣΙΑΣ** | | | | | |
| ΜΙΝΕΡΒΑ (ΚΑ) | 2.61 | 0.38 | 2.61 | 2.61 | 2 270 |
| SEX FORM | 6.82 | -3.40 | 6.78 | 7.14 | 326 680 |
| ΕΛΒΕ-ΕΝΔΥΜΑΤΩΝ | 2.26 | 0.00 | 2.25 | 2.28 | 3 000 |
| FANCO A.E. | 7.98 | -1.72 | 7.80 | 8.16 | 31 970 |
| **ΠΡΟΪΟΝΤΑ ΣΥΛΟΥ & ΦΕΛΛΟΥ** | | | | | |
| ΒΑΛΚΑΝ (ΚΟ) | 0.45 | 0.00 | 0.44 | 0.45 | 203 700 |
| ΑΚΡΙΤΑΣ (ΚΟ) | 3.86 | 3.21 | 3.70 | 3.88 | 2 880 |
| ΣΕΛΜΑΝ (ΚΟ) | 2.23 | 0.90 | 2.23 | 2.38 | 12 210 |
| **ΠΡΟΪΟΝΤΑ ΧΑΡΤΟΥ** | | | | | |
| ΒΙΣ (ΚΟ) | 4.68 | 1.30 | 4.50 | 4.68 | 2 753 |
| ΒΙΣ (ΠΟ) | 5.48 | 0.00 | 5.48 | 5.48 | 338 |
| PAPERPACK ΤΣΟΥΚΑΡΙΔΗΣ | 12.88 | 2.06 | 12.80 | 12.88 | 320 |
| **ΕΚΔΟΣΕΙΣ** | | | | | |
| INFORM ΛΥΚΟΣ (ΚΟ) | 9.82 | 7.21 | 9.12 | 9.98 | 9 060 |
| ΕΚΔΟΣΕΙΣ ΛΥΜΠΕΡΗ | 3.82 | 3.05 | 3.80 | 4.02 | 31 830 |
| ΒΙΟΣΟΛ (ΚΟ) | 0.65 | 4.84 | 0.65 | 0.65 | 28 025 |
| ΒΙΟΣΟΛ (ΠΟ) | 0.76 | 8.57 | 0.76 | 0.76 | 50 |
| SPIDER | 2.16 | -1.82 | 2.12 | 2.26 | 145 970 |
| MEVACO (ΚΟ) | 2.26 | 0.00 | 2.23 | 2.30 | 9 020 |
| HELLAS CAN (Κ) | 6.96 | 1.46 | 6.90 | 6.96 | 1 950 |
| ΧΑΛΥΒΔΟΦΥΛΛΩΝ (ΚΟ) | 1.08 | 0.00 | 1.08 | 1.09 | 6 710 |
| ΜΕΤΑΛ. ΑΡΚΑΔΙΑΣ ΡΟΚΑΣ (ΚΟ) | 7.96 | 7.57 | 7.40 | 7.96 | 28 170 |
| ΜΕΤΑΛ. ΑΡΚΑΔΙΑΣ ΡΟΚΑΣ (ΠΟ) | 6.12 | 0.00 | 6.10 | 6.12 | 510 |
| ΜΕΤΚΑ (ΚΟ) | 4.78 | -0.42 | 4.76 | 4.88 | 26 333 |
| ΔΑΡΙΓΚ & ΣΙΑ | 4.04 | -0.49 | 3.98 | 4.14 | 258 190 |
| ΛΕΒΕΝΤΕΡΗΣ (Κ) | 1.95 | 1.04 | 1.87 | 1.95 | 9 410 |
| ΛΕΒΕΝΤΕΡΗΣ (Π) | 1.59 | 0.63 | 1.55 | 1.59 | 3 150 |
| **ΜΗΧΑΝ/ΤΑ & ΕΙΔΗ ΕΞΟΠΛΙΣΜΟΥ** | | | | | |
| KLEEMAN HELLAS | 6.14 | 2.33 | 5.86 | 6.20 | 6 241 |
| ERGOGLASS (ΚΟ) | 4.36 | 0.00 | 4.30 | 4.36 | 3 810 |
| **ΚΑΛΩΔΙΑ** | | | | | |
| NEXANS ELLAS | 7.90 | 1.80 | 7.72 | 7.90 | 1 770 |
| ΕΛΛΗΝΙΚΑ ΚΑΛΩΔΙΑ | 3.90 | 3.17 | 3.60 | 3.92 | 37 590 |
| **ΗΛΕΚΤΡΟΝΙΚΟΣ ΕΞΟΠΛΙΣΜΟΣ** | | | | | |
| INTRACOM (ΚΟ) | 13.90 | 2.36 | 13.40 | 13.94 | 59 307 |
| **ΚΑΤΑΣΚΕΥΗ ΟΧΗΜΑΤΩΝ** | | | | | |
| ΠΕΤΡΟΠΟΥΛΟΣ | 5.48 | 0.37 | 5.40 | 5.62 | 720 |

| ΝΑΥΠΗΓΕΙΑ | | | | | |
|---|---|---|---|---|---|
| ΝΕΩΡΙΟΝ ΝΑΥΠΗΓΕΙΑ ΣΥΡΟΥ | 7.24 | 0.84 | 6.88 | 7.26 | 1 420 |
| **ΒΙΟΜΗΧΑΝΙΑ ΕΠΙΠΛΩΝ** | | | | | |
| SATO (ΚΟ) | 1.79 | 0.56 | 1.76 | 1.8 | 9 260 |
| ΒΑΡΑΓΚΗΣ | 2.63 | 3.14 | 2.54 | 2.64 | 6 603 |
| ΔΡΟΜΕΑΣ | 7.58 | 0.00 | 7.46 | 7.74 | 13 390 |
| **ΚΑΤΑΣΚΕΥΗ ΚΟΣΜΗΜΑΤΩΝ** | | | | | |
| FOLLI - FOLLIE | 19.66 | 0.31 | 19.3 | 19.66 | 4 040 |
| **ΔΙΥΛΙΣΤΗΡΙΑ** | | | | | |
| ΕΛΛΗΝΙΚΑ ΠΕΤΡΕΛΑΙΑ | 6.94 | 1.46 | 6.84 | 6.96 | 74 049 |
| MOTOR OIL ΕΛΛΑΣ | 8.12 | 3.84 | 7.82 | 8.14 | 5 810 |
| ΠΕΤΡΟΛΑ ΕΛΛΑΣ ΑΒΕΕ | 4.60 | 2.54 | 4.58 | 4.72 | 14 410 |
| **ΗΛΕΚΤΡΙΚΗ ΕΝΕΡΓΕΙΑ** | | | | | |
| Δ.Ε.Η. | 12.20 | 1.50 | 12.00 | 12.20 | 82 380 |
| **ΕΜΠΟΡΙΟ,ΕΠΙΣΚ. ΟΧ/ΤΩΝ** | **ΤΙΜΗ** | **%** | **ΕΛΑΧ.** | **ΜΕΓ.** | **ΤΕΜ** |
| ΣΦΑΚΙΑΝΑΚΗΣ | 2.14 | -1.83 | 2.14 | 2.18 | 1 510 |
| **ΧΟΝΔΡΙΚΟ ΕΜΠΟΡΙΟ** | | | | | |
| ΑΛΛΑΤΙΝΗ (Κ) | 2.11 | -2.76 | 2.11 | 2.20 | 6 750 |
| ΣΑΡΑΝΤΗΣ (ΚΟ) | 3.10 | 1.97 | 3.02 | 3.12 | 18 740 |
| LAVIPHARM (ΚΟ) | 2.51 | 1.21 | 2.48 | 2.54 | 34 175 |
| ΜΠΕΝΡΟΥΜΠΗΣ & ΥΙΟΣ (ΚΟ) | 6.20 | 2.65 | 5.92 | 6.20 | 9 800 |
| ΖΑΜΠΑ (Κ) | 23.50 | -5.24 | 23.50 | 27.52 | 200 |
| ΕΣΚΙΜΟ (ΚΟ) | 1.79 | -1.10 | 1.79 | 1.83 | 33 730 |
| ΕΣΚΙΜΟ (ΠΟ) | 2.38 | -0.83 | 2.38 | 2.38 | 500 |
| ΕΜΠΟΡΙΚΟΣ ΔΕΣΜΟΣ (ΚΟ) | 0.93 | 0.00 | 0.93 | 0.98 | 12 140 |
| ΕΜΠΟΡΙΚΟΣ ΔΕΣΜΟΣ (ΠΟ) | 1.26 | 0.00 | 0.00 | 0.00 | 0 |
| ΕΛΤΡΑΚ (Κ) | 2.80 | 6.87 | 2.79 | 2.91 | 800 |
| ELMEC SPORT (ΚΟ) | 1.78 | 4.71 | 1.68 | 1.78 | 51 400 |
| ΓΕΝ. ΕΜΠΟΡΙΟΥ & ΒΛΝΙΑΣ | 1.55 | 1.90 | 1.54 | 1.60 | 26 830 |
| ΑΛΥΣΙΔΑ (Κ) | 5.88 | -1.34 | 5.84 | 6.38 | 12 460 |
| ΑΛΥΣΙΔΑ (Π) | 4.82 | 10.41 | 4.82 | 4.82 | 20 |
| ΕΥΔΕΜΠΟΡΙΑ (Κ) | 7.10 | 0.85 | 6.60 | 7.14 | 2 046 |
| ΚΑΛΠΙΝΗΣ ΣΙΜΟΣ | 3.08 | 1.32 | 3.02 | 3.10 | 13 091 |
| A.S. ΕΜΠΟΡΙΚΗ | 2.40 | -5.14 | 2.39 | 2.57 | 163 000 |
| ΕΛΤΟΝ ΧΗΜΙΚΑ | 7.20 | 1.41 | 6.82 | 7.26 | 3 510 |
| ΔΟΥΡΟΣ | 5.96 | -1.32 | 5.94 | 6.20 | 11 030 |

### ΣΤΡΟΓΓΥΛΟΠΟΙΗΣΗ ΠΡΟΣ ΤΑ ΠΑΝΩ, ΠΑΡΑΜΕΝΟΥΝ ΟΙ ΠΡΟΫΠΟΘΕΣΕΙΣ ΠΟΥ ΙΣΧΥΟΥΝ

# ΠΟΙΕΣ ΑΛΛΑΓΕΣ ΦΕΡΝΕΙ ΤΟ ΕΥΡΩ

## στα αφορολόγητα όρια πρώτης κατοικίας

**Προσαρμοσμένα στο ευρώ και στρογγυλοποιημένα προς τα πάνω θα είναι από την 1η του νέου έτους όλα τα αφορολόγητα όρια για απόκτηση πρώτης κατοικίας με αγορά, από κληρονομιά και γονική παροχή, ενώ δεν άλλάζουν σε τίποτα οι προϋποθέσεις για την απαλλαγή από τον φόρο και τους δικαιούχους.**



*Η επιφάνεια που θεωρείται ότι καλύπτει τις στεγαστικές ανάγκες είναι 35τ.μ. για τον άγαμο και 70 τ.μ. για τον έγγαμο που προσαυξάνεται κατά 15 τ.μ. για καθένα από τα 2 πρώτα ανήλικα παιδιά και κατά 25 τ.μ. για καθένα από τα υπόλοιπα.*

Σύμφωνα με τον νόμο, απαλλάσσεται από τον φόρο μεταβίβασης η αγορά εξ ολοκλήρου και κατά πλήρη κυριότητα ακινήτου, εφόσον ο αγοραστής ή η σύζυγος του ή τα ανήλικα τέκνα που τον βαρύνουν δεν έχει δικαίωμα πλήρους κυριότητας ή επικαρπίας ή οίκησης σε άλλη οικία ή διαμέρισμα που πληροί τις στεγαστικές ανάγκες της οικογένειας του ή δικαίωμα πλήρους κυριότητας επί οικοπέδου οικοδομήσιμου ή επί ιδανικού μεριδίου οικοπέδου, στο οποίο αντιστοιχεί εμβαδόν κτίσματος που πληροί τις σταγαστικές του ανάγκες και βρίσκεται σε δήμο η κοινότητα με πληθυσμό άνω των 3.000 κατοίκων.

Με τις ίδιες προϋποθέσεις η απαλλαγή χορηγείται και όταν το ακίνητο αγοράζεται εξ αδιαιρέτου από τους 2 συζύγους ή όταν ο αγοραστής είναι κύριος εξ αδιαιρέτου ποσοστού οικίας και αγοράζει το υπόλοιπο ποσοστό, ώστε να γίνει κύριος ολοκλήρου του ακινήτου. Η απαλλαγή από το ΦΜΑ παρέχεται:

• Για τον άγαμο για αγορά οικίας η διαμερίσματος αξίας μέχρι 62.000 ευρώ.

• Για τον έγγαμο για αγορά οικίας ή διαμερίσματος αξίας μέχρι 97.000 ευρώ που προσαυξάνεται κατά 20.600 ευρώ για κάθε 1 από τα 2 πρώτα παιδιά του δικαιούχου και κατά 30.000 ευρώ για το 3ο και καθένα από τα επόμενα.

• Για αγορά οικοπέδου από άγαμο μέχρι το ποσό των 30.000 ευρώ και από έγγαμο μέχρι 53.000 ευρώ που προσαυξάνονται κατά 7.000 ευρώ για καθένα από τα 2 πρώτα παιδιά και κατά 8.800 ευρώ για καθένα από τα υπόλοιπα.

Σύμφωνα με τη νομοθεσία η απαλλαγή παρέχεται με την προϋπόθεση ότι το ακίνητο θα παραμείνει στην κατοχή του αγοραστή για τουλάχιστον μία 5ετία και ορίζεται ρητά ότι αν το ακίνητο μεταβιβαστεί πριν από την πενταετία θα καταλογιστεί και θα καταβληθεί εφάπαξ ο φόρος που αναλογεί και για τον οποίο είχε δοθεί απαλλαγή.

Η επιφάνεια που θεωρείται ότι καλύπτει τις στεγαστικές ανάγκες είναι 35 τ.μ. για τον άγαμο και 70 τ.μ. για τον έγγαμο που προσαυξάνεται κατά 15 τ.μ. για καθένα από τα 2 πρώτα ανήλικα παιδιά και κατά 25 τ.μ. για καθένα από τα υπόλοιπα.

Εκτός όμως από την απαλλαγή από τον φόρο μεταβίβασης και με τίς ίδιες προϋποθέσεις μπορεί να τύχει κάποιος απαλλαγής από τον φόρο και όταν αποκτά οικία ή διαμέρισμα ως πρώτη κατοικία από κληρονομιά και εφόσον ο ίδιος ή ο (η) σύζυγος αυτού ή τα ανήλικα τέκνα τους δεν έχουν δικαίωμα πλήρους κυριότητας ή επικαρπίας ή οίκησης σε άλλη οικία ή διαμέρισμα που πληροί τις στεγαστικές ανάγκες της οικογένειας τους ή δικαίωμα πλήρους κυριότητας επί οικοπέδου οικοδομήσιμου ή επί ιδανικού μεριδίου οικοπέδου, στα οποία αντιστοιχεί εμβαδόν κτίσματος που πληροί τις στεγαστικές τους ανάγκες και βρίσκεται σε δήμο ή κοινότητα με πληθυσμό άνω των τριών χιλιάδων (3.000) κατοίκων.

Η απαλλαγή για πρώτη κατοικία που περιέρχεται στον δικαιούχο από κληρονομιά παρέχεται για ποσό αγοραίας αξίας οικίας ή διαμερίσματος μέχρι σαράντα δύο χιλιάδες (42.000) ευρώ για κάθε κληρονόμο ή κληροδόχο. Το ποσό αυτό προσαυξάνεται κατά είκοσι μία χιλιάδες (21.000) ευρώ για το σύζυγο και καθένα από τα δύο πρώτα παιδιά του κληρονόμου ή κληροδόχου και κατά είκοσι τρεις χιλιάδες (23.000) ευρώ για το τρίτο και καθένα από τα επόμενα τέκνα του, εφόσον στον δικαιούχο κληρονόμο κληρονόμο ή κληροδόχο περιέρχεται μία μόνο οικία ή ένα διαμέρισμα εξ' ολοκλήρου και κατά πλήρη κυριότητα και όχι ποσοστό εξ αδιαιρέτου».

«Οταν ο κληρονόμος ή κληροδόχος έχει αναπηρία τουλάχιστον 67%, ο φόρος που αναλογεί στη μέχρι εκατόν τριάντα οκτώ χιλιάδες (138.000) ευρώ αξία της κληρονομικής μερίδας ή κληροδοσίας μειώνεται κατά 60%».

Αν οι κληρονόμοι ή κληροδόχοι είναι ανήλικα τέκνα του κληρονομουμενου, εφόσον η αξία της κληρονομικής μερίδας είναι:

α) Μέχρι και 35.000 ευρώ, ο φόρος που αναλογεί μειώνεται κατά 60% και

β) Από 35.001 ευρώ έως και 138.000 ευρώ, ο φόρος που αναλογεί μειώνεται κατά 30%.

Οταν πρώτη κατοικία αποκτάται με γονική παροχή των γονέων, τότε τα αφορολόγητα όρια διαμορφώνονται σε χαμηλότερα επίπεδα και συγκεκριμένα όπως ορίζει ο νόμος: «Αν μεταβιβαοθέι με γονική παροχή οικία, διαμέρισμα ή οικόπεδο, εξ ολοκλήρου και κατά πλήρη κυριότητα, με τους όρους και τις προϋποθέσεις που τάσσει το άρθρο 17 του ν. 1591/1986, δεν υπόκειται σε φόρο ποσό επτά χιλιάδων εκατό (7.100) ευρώ για τον δικαιούχο που προσαυξάνεται κατά πέντε χιλιάδες (5.000) ευρώ για τον σύζυγο και καθένα από τα δύο πρώτα τέκνα του δικαιούχου και κατά επτά χιλιάδες πεντακόσια (7.500) ευρώ για το τρίτο και καθένα από τα επόμενα τέκνα του. Αν ο δικαιούχος της γονικής παροχής παρουσιάζει αναπηρία τουλάχιστον 67%, η απαλλαγή ανέρχεται στο μισό της φορολογητέας αξίας του ακινήτου και δεν μπορεί να υπερβεί τις εβδομήντα μία χιλιάδες.

Υπενθυμίζεται ότι: «Περιουσιακές παροχές γονέων προς τα τέκνα τους, που γίνονται σύμφωνα με τις διατάξεις του άρθρου 1509 του Α.Κ., υπόκεινται στο μισό του φόρου δωρεών μέχρι το ποσό των ογδόντα δύο χιλιάδων (82.000) ευρώ, αυτοτελώς για κάθε γονέα. Το ποσό αυτο αυξάνεται σε εκατόν είκοσι τρεις χιλιάδες (123.000) ευρώ, όταν ο ένας από τους γονείς έχει αποβιώσει. Στα πιο πάνω ποσά συνυπολογίζονται οι προγενέστερες δωρεές ή γονικές παροχές των γονέων προς τα τέκνα τους που έχουν υπαχθεί σε φόρο και όχι τα απαλλασσόμενα ποσά».







# ΠΟΛΥΝΟΜΟΣΧΕΔΙΟ ΤΟΥ ΑΚΗ ΚΛΕΙΝΕΙ τα «χρόνια» τουριστικά προβλήματα

***✓ Ρυθμίζονται θέματα εκπαίδευσης, ιαματικών πηγών, ταξιδιωτικών γραφείων, Φεστιβάλ, 2004 κ.λπ.***
***✓ Καίριας σημασίας θέμα με κέντρο αναφοράς την ολυμπιακή φιλοξενία είναι η εξεύρεση φόρμουλας και ειδικού πλαισίου χρήσης αραθεριστικών κατοικιών που θα εξυπηρετήσουν τους ξένους θεατές που θα παρακολουθήσουν τους Αγώνες το 2004***

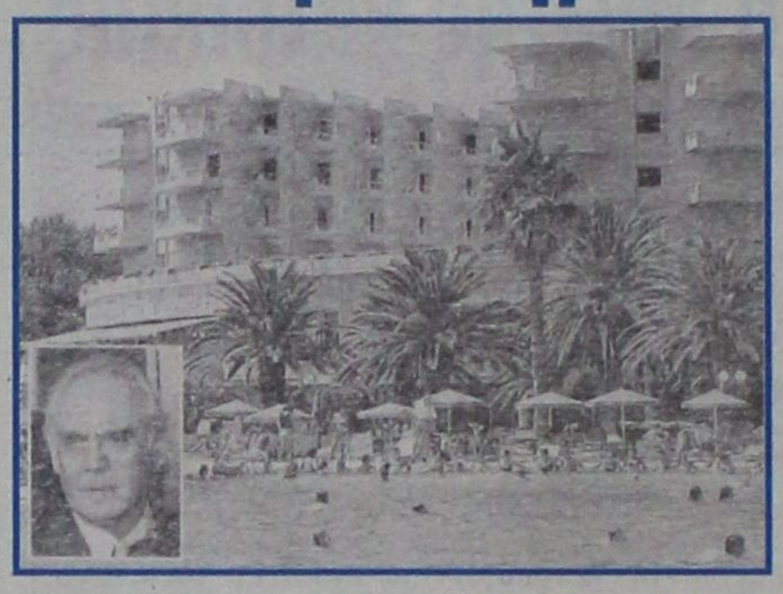

**Την επίλυση χρόνιων προβλημάτων που ταλανίζουν το τουριστικό επιχειρηματικό γίγνεσθαι της χώρας επιχειρεί να επιλύσει πολυνομοσχέδιο που προωθεί σύμφωνα με πληροφορίες, ο υπουργός Ανάπτυξης κ. Ακης Τσοχατζόπουλος. Ταυτόχρονα μέσω του συγκεκριμένου νομοθετήματος προβλέπεται η ριζική θεσμική αναβάθμιση της Τουριστικής Εκπαίδευσης, ενώ ρυθμίζονται και θέματα Ολυμπιακής Φιλοξενίας.**

Οι ίδιες πηγές αναφέρουν ότι το συγκεκριμένο σχέδιο νόμου θα έχει ολοκληρωθεί στα τέλη του προσεχούς Φεβρουαρίου. Παράλληλα, ο υφυπουργός Ανάπτυξης κ. Δημήτρης Γεωργακόπουλος προωθεί Προεδρικό Διάταγμα για τον επαναπροσδιορισμό της λειτουργίας και του ρόλου των Τουριστικών και Ταξιδιωτικών Γραφείων. Σημειώνεται ότι την περασμένη Τετάρτη διέβη τη διελκυστίνδα του Συμβουλίου της Επικρατείας το προεδρικό διάταγμα για την κατάταξη των ξενοδοχείων σύμφωνα με τα αστέρια, εξέλιξη που σηματοδοτεί την πιλοτική εφαρμογή του νέου συστήματος από τις 15 Ιανουαρίου περίπου.

Ειδικότερα το νομοσχέδιο που προωθείται από τον Ακη Τσοχατζόπουλο επιμερίζεται σε δύο σκέλη. Το πρώτο αφορά τη θεσμική ανάταξη της τουριστικής Εκπαίδευσης. Καλά πληροφορημένες πηγές τονίζουν ότι μεταξύ άλλων προσαρμόζεται το νομοθετικό πλαίσιο λειτουργίας των Σχολών Τουριστικών Επαγγελμάτων με το αντίστοιχο του Εκπαιδευτικού Συστήματος της χώρας. Ακόμη δημιουργούνται τμήματα εξειδίκευσης (μεταπτυχιακών σπουδών) για απόφοιτους ΑΕΙ και ΤΕΙ (με προϋποθέσεις), αναβαθμίζεται το επίπεδο του εκπαιδευτικού προσωπικού, ενώ συστήνονται και νέες θέσεις καθηγητών.

Επίσης προβλέπεται η συμμετοχή κοινωνικών εταίρων στο Διοικητικό Συμβούλιο των Σχολών Τουριστικών Επαγγελμάτων, παρέχεται η δυνατότητα ύπαρξης βραχυχρόνιων προγραμμάτων κατάρτισης εργαζομένων και ανέργων του τουριστικού τομέα, εμπεριέχεται η δυνατότητα ίδρυσης ξενόγλωσσων τμημάτων και προβλέπεται η άμεση συνεργασία των Σχολών Τουριστικής Εκπαίδευσης με αντίστοιχα Ιδρύματα του εξωτερικού.

Υπενθυμίζεται ότι οι ρυθμίσεις για την αναμόρφωση της Τουριστικής Εκπαίδευσης της Ελλάδας είχαν σχεδόν ολοκληρωθεί επί υπουργίας Νίκου Χριστοδουλάκη στο Ανάπτυξης.

Κύκλοι του υπουργείου υπογραμμίζουν ότι το δεύτερο σκέλος του εν λόγω νομοθετήματος θα περιλαμβάνει ρυθμίσεις για τους τουριστικούς λιμένες της Ελλάδας και το νέο κανονισμό λειτουργίας των δημόσιων και ιδιωτικών μαρινών. Παράλληλα επιλύονται εγγενείς αδυναμίες εναλλακτικών μορφών τουρισμού όπως των Ιαματικών Πηγών και επαναρυθμίζονται ζητήματα που αφορούν την «Ελληνικό Φεστιβάλ Α.Ε.».

Καίριας σημασίας θέμα με κέντρο αναφοράς την ολυμπιακή φιλοξενία είναι η εξεύρεση φόρμουλας και ειδικού πλαισίου χρήσης παραθεριστικών κατοικιών που θα εξυπηρετήσουν τους ξένους θεατές οι οποίοι θα παρακολουθήσουν τους Αγώνες το 2004. Είναι άγνωστο πάντως αν το συγκεκριμένο σχέδιο νόμου θα προβλέπει ρηξικέλευθες λύσεις όσον αφορά στην επίλυση του περί ου ο λόγος ζητήματος ή θα καταρτιστεί νέο νομοθέτημα το οποίο, όπως υποστηρίζουν πηγές του υπουργείου το επεξεργάζεται ο γενικός γραμματέας του υπουργείου κ. Δημήτρης Γεωργαράκης.

Εν τω μεταξύ, ο αρμόδιος για θέματα τουρισμού και ολυμπιακής φιλοξενίας υφυπουργός ανάπτυξης κ. Γεωργακόπουλος μελετά τις εισηγήσεις των φορέων της τουριστικής βιομηχανίας προκειμένου να υποβάλει τις τελικές σχετικές προτάσεις του προς το υπουργείο Οικονομικών και Οικονομίας για την αναμόρφωση του νέου αναπτυξιακού νόμου. Ο νέος νόμος εκτιμάται ότι θα έχει ολοκληρωθεί στα τέλη του πρώτου εξαμήνου του 2002.

Ηδη μετά τη συγκέντρωση των προτάσεων των φορέων έχει συσταθεί ειδική Επιτροπή στον Ελληνικό Οργανισμό Τουρισμού με αντικειμενικό σκοπό τη σύνθεση των εισηγήσεων που έχουν συγκεντρωθεί και την κατάθεση της τελικής εισήγησης προς το ΥΠΕΘΟ στις αρχές του νέου έτους.

**ΟΙΚΟΥΜΕΝΙΚΟ ΠΑΤΡΙΑΡΧΕΙΟ**
**ΙΕΡΑ ΜΗΤΡΟΠΟΛΙΣ ΡΟΔΟΥ**
**ΙΕΡΟΣ ΝΑΟΣ**
**ΑΓΙΟΥ ΓΕΩΡΓΙΟΥ ΑΝΩ**
**ΡΟΔΟΣ (ΔΩΔΕΚΑΝΗΣΟΣ)**

**ΑΝΑΚΟΙΝΩΣΙΣ**

**ΦΑΤΝΗ ΣΥΝΟΙΚΙΑΣ ΑΓ. ΓΕΩΡΓΙΟΥ ΑΝΩ**

Φέρεται είς γνώσιν του φιλοθρήσκου Ροδιακού Λαού ότι όπως κάθε χρόνο έτσι κι εφέτος Λειτουργεί Καθημερινώς Η ΦΑΤΝΗ στο Πνευματικό Κέντρο Αγ. Γεωργίου Ανω Πόλεως Ρόδου.

Σας περιμένουμε με τα παιδιά σας και τις οικογένειες σας, με ΑΓΑΠΗ ΧΡΙΣΤΟΥ

**ΕΚ ΤΗΣ ΕΚΚΛ. ΕΠΙΤΡΟΠΗΣ ΑΓ. ΓΕΩΡΓΙΟΥ ΑΝΩ**

**ΦΑΤΝΗ ΣΤΑ ΜΑΡΙΣΤΑ**
**ΚΑΛΕΣΜΑ**

Ο Πολιτιστικός Σύλλογος Μαριτσών
**«Ο ΚΕΡΩΝΙΑΤΗΣ»**
σας καλεί στη μαγευτική τοποθεσία ΣΩΤΗΡΑ
όπου και φέτος μέσα σε φυσική σπηλιά
μικρά παιδιά ζωντανεύουν τη Θεία Γεννηση
στις ώρες από 11:00 το πρωί ως 5:00 το απόγευμα
κατά τις ημέρες:
**ΤΡΙΤΗ 25/12**
**ΤΕΤΑΡΤΗ 26/12**
Συμμετοχές: Φιλαρμονική ΜΕΚΤΟ ΚΑΛΛΙΘΕΑΣ
ώρα 13:00 - Εκκλησιαστική
Χορωδία Κρεμαστής ώρα 15:00

**ΚΥΡΙΑΚΗ 30/12**
**ΤΡΙΤΗ 1/1**
Συμμετοχή: Παιδική Χορωδία 2ου Δ.Σ. Ακαδημίας
Ωρα 13.00
**ΣΑΒΒΑΤΟ 5/1**
**ΚΥΡΙΑΚΗ 6/1**
Συμμετοχές: Μαντολινάτα Π.Σ. Μαριτσών
«Ο ΚΕΡΩΝΙΑΤΗΣ» ώρα 13:00
Παιδική Χορωδία Δήμου Πεταλούδων
Θαυμάζοντας το καταπληκτικό τοπίο
θα έχετε την ευκαιρία να απολαύσετε
ζεστό τσάι με παραδοσιακό παξιμάδι
προσφορά του Συλλόγου μας.

**Σας περιμένουμε**
**Το Δ.Σ.**

Προσχολικό Κεντρο

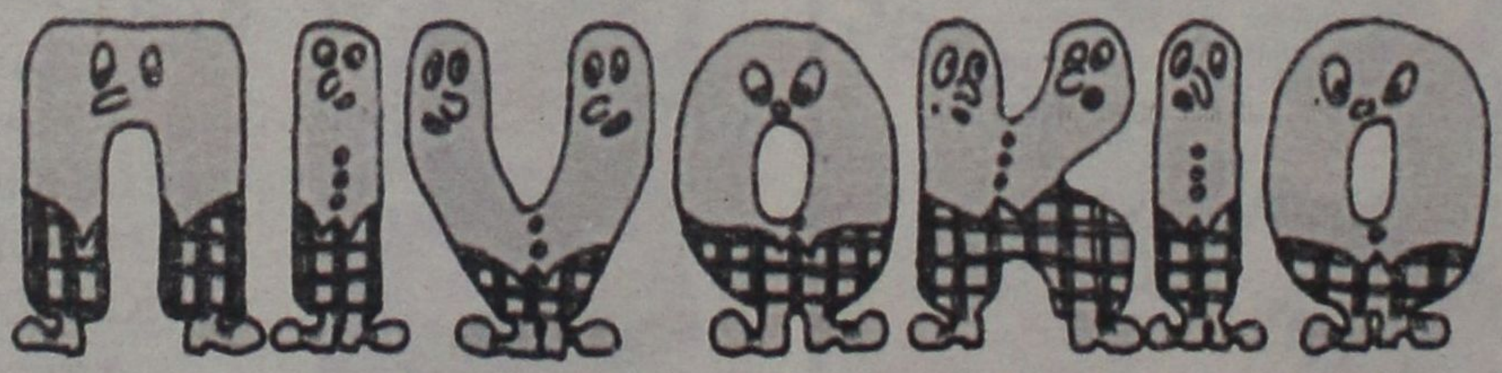

Παιδικός σταθμός
• Νηπιαγωγείο

Εύη και Θέτις Χιωτάκη

Λεμεσού 37 & Α. Μαρίας, Ρόδος τηλ: 20996

### Κ. ΛΥΜΠΕΡΟΠΟΥΛΟΣ ΑΝΤΙΠΡΟΕΔΡΟΣ ΤΟΥ ΑΡΕΙΟΥ ΠΑΓΟΥ

# ΝΑ ΑΥΞΗΘΕΙ Ο ΧΡΟΝΟΣ παραγραφής στα 8 χρόνια

## *Αύξηση των τακτικών Ανακριτών σε 40 από 23 προτείνει ο προϊστάμενος της Επιθεώρησης των Δικαστηρίων*

**Δέσμη νομοθετικών μέτρων για να αντιμετωπιστεί η μεγάλη καθυστέρηση στην απονομή της Ποινικής Δικαιοσύνης, εισηγείται στον υπουργό Δικαιοσύνης κ. Φ. Πετσάλνικο, ο προϊστάμενος της επιθεώρησης των δικαστηρίων αντιπρόεδρος του Αρείου Πάγου κ. Κων. Λυμπερόπουλος.**

Παράλληλα με υπόμνημά του προς τον υπουργό, εξηγεί τα προβλήματα που μπορεί να προκύψουν απο την εφαρμογή του νόμου 2915/01 (για την επιτάχυνση της Πολιτικής Δικαιοσύνης) ο οποίος αποτελεί «αγκάθι» στις σχέσεις του υπουργείου με τους υπόλοιπους φορείς της Δικαιοσύνης.

Ο προϊστάμενος της επιθεωρήσης κρούει τον κώδωνα του κινδύνου για την επικείμενη παραγραφή αδικημάτων, υπογραμμίζοντας ότι τα πλημμελήματα φθάνουν στον ΑΠ περίπου μετά θετία, δηλαδή στα όρια της παραγραφής.

Ταυτόχρονα σημειώνει ότι:

• Υπάρχει μεγάλος αριθμός υποθέσεων σε κάθε συνεδρίαση με αποτέλεσμα να μην αρκεί η εκδίκασή τους και να δίνεται εύκολα μία αναβολή ανακουφιστική. Η πίεση για εκδίκαση όλων των υποθέσεων επιτρέπει να εμφιλοχωρούν σφάλματα διαδικαστικά, αλλά και τελικής κρίσης.

• Είναι πολυετής η διαδικασία κατά το προδικαστικό στάδιο.

### ΕΥΘΥΝΕΣ ΑΝΑΚΡΙΤΩΝ

Εκκρεμούν στο Πρωτοδικείο της Αθήνας και σε άλλα μεγάλα Πρωτοδικεία, τόσες πολλές υποθέσεις, έτσι ώστε η πλειοψηφία τους να μην κινείται καθόλου και να κινδυνεύουν με παραγραφή τουλάχιστον τα πλημμελήματα. Για ορισμένους Ανακριτές, θα μπορούσαν να αναζητηθουν κι ευθύνες. Στην Αθήνα χειρίζεται 85 υποθέσεις ο κάθε Ανακριτής (κατά μέσο όρο) ενώ θα έπρεπε να έχει 35-40. Παράλληλα παρατηρείται απροθυμία των δικαστών να αναλάβουν ανακριτικά καθήκοντα.

### ΝΑ ΠΕΡΙΟΡΙΣΘΟΥΝ ΤΑ ΕΝΔΙΚΑ ΜΕΣΑ

Για την αντιμετώπιση των προβλημάτων αυτών, ο κ. Κ. Λυμπερόπουλος, επικαλούμενος και την 40ετή δικαστική του πείρα προτείνει:

• Να περιορισθούν τα ένδικα μέσα στο δεύτερο στάδιο, ώστα κατά την προδικασία να αρκεί η παραπεμπτική ή απαλλακτικπή κρίση του Εισαγγελέα, με δικαίωμα μόνο προσφυγής στο δικαστικό συμβούλιο όπου έγινε προανάκριση. Ή να αρκεί η σύμφωνη γνώμη του Ανακριτή και του Εισαγγελέα, όταν έγινε τακτική ανάκριση, με δικαίωμα να απευθυνθεί στο δικαστικό συμβούλιο σε περίπτωση διαφωνίας τους ή προσφυγής στο συμβούλιο από την πλευρά που διαφωνεί με τη γνώμη Ανακριτή και Εισαγγελέα. Επίσης να υπάρχει μόνο έφεση για την απαλλακτική γνώμη Ανακριτή και Εισαγγελέα.

• Να αυξηθεί ο αριθμός των τακτικών Ανακριτών από 23 σε 40 στο Πρωτοδικείο Αθήνας, με ανάλογη ρύθμιση και σε άλλα μεγάλα Πρωτοδικεία. Ετσι, πρέπει να αυξηθούν οι οργανικές θέσεις των Πρωτοδικών για να καλυφθούν οι πραγματικές ανάγκες.

• Για να μην υπάρχει δυσχέρεια ανεύρεσης κατάλληλων προσώπων (ενόψει της απροθυμίας δικαστών να αναλάβουν ανακριτικά καθήκοντα), πρέπει να καταργηθεί η διάταξη που απαιτεί θετή προϋπηρεσία για να γίνει κάποιος Ανακριτής.

• Να αυξηθεί ο χρόνος παραγραφής των πλημμελημάτων από 5 χρόνια σε 8. Και τούτο για να αποφεύγονται οι παραγραφές, αλλά και για να μην υπάρχει τόσο μεγάλη διαφορά ανάμεσα στα 5 χρόνια παραγραφής των πλημμελημάτων και στα 15 ή 20 χρόνια παραγραφής των κακουργημάτων.

Σχετικά με την προοπτική εφαρμογής του ν.2915/01, ο



Ο προϊστάμενος της επιθεώρησης κ. Κ. Λυμπερόπουλος, κρούει τον κώδωνα του κινδύνου για την επικείμενη παραγραφή αδικημάτων

αντιπρόεδρος ΑΠ επισημαίνει τη θετική προσπάθεια του νομοθέτη για επιτάχυνση των πολιτικών δικών και αναλύει διάφορα προβλήματα της μέχρι τώρα διαδικασίας, την παρελκυστική τακτική πολλών διαδίκων που έχουν σχετικό συμφέρον, έτσι ώστε να καταπονούνται όλοι και οι διάδικοι να εξαντλούνται οικονομικά.

### ΑΥΞΗΣΗ ΤΟΥ ΧΡΟΝΟΥ ΑΠΑΣΧΟΛΗΣΗΣ

Ο ανώτατος δικαστικός λειτουργός επισημαίνει στα πρακτικά προβλήματα της εφαρμογής του νόμου από 7-7-2-02 ότι:

• Θα χρειαστεί αριθμός αιθουσών και αριθμός γραμματέων ίσος προς τον αριθμό των συνθέσεων. Η διάρκεια της συζήτησης με εμμάρτυρες αποδείξεις, θα ξεπερνά το μεσονύκτιο, γι' αυτό θα ήταν προτιμότερο οι συνεδριάσεις να ξεκινούν το πρωί. Αυτό, όμως, θα απαιτούσε να υπάρχουν οι αναγκαίες αίθουσες και να υπάρξει αναδιοργάνωση, ώστε άλλοι να δικάζουν στα πολυμελή και άλλοι στα μονομελή πρωτοδικεία. Η εκδίκαση των υποθέσεων σε απογευματινές συνεδριάσεις, διευκολύνει το πρόβλημα των αιθουσών και δικαστών, αλλά οι συνδριάσεις θα συνεχίζονται και μετά τα μεσάνυχτα.

• Δικαστές και δικηγόροι πρέπει να αλλάξουν τον χρόνο και τον τρόπο απασχόλησής τους. Ο εισηγητής πρέπει να μελετά την υπόθεση και να γίνεται διάσκεψη πριν απο τη δικάσιμο, ώστε να εντοπίζονται τα περιστατικά που πρέπει να γίνουν αντικείμενο εμμάρτυρης απόδειξης. Μετά τη συζήτηση θα ακολουθεί νέα διάσκεψη για την έκδοση απόφασης.

• Η προκατάθεση από τους δικηγόρους των έγγραφων προτάσεων 30 ημέρες πριν από τη δικάσιμο , σημαίνει ότι οι δικηγόροι θα πρέπει να ξεχάσουν τις διακοπές του Αυγούστου Αφού οι δικάσιμοι αρχίζουν 16 Σεπτεμβρίου, όλος ο Αυγουστος πρέπει να είναι μήνας εργασίας για τους δικηγορους

Προκειμένου να περιοριστεί αυτή η δύσκολη μεταβολή, προτείνεται να αρχίζουν οι συνεδριάσεις του πολυμελούς από 1ης Οκτωβρίου και να λήγουν αντί στις 5 Ιουνίου (που γίνεται σήμερα) στις 20 Ιουνίου, για να αναπληρωθεί αυτό το 15ήμερο.


ΑΡΧΩΝ ΣΑΜΑΡΤΖΗΣ

Από το 1980

20 ΧΡΟΝΙΑ ΜΟΝΩΣΕΙΣ



ΜΟΝΩΣΕΙΣ ΤΑΡΑΤΣΩΝ

RicofOn

ΓΙΑ ΤΕΛΕΙΑ ΑΚΟΥΣΤΙΚΗ ΣΤΟΥΣ ΧΩΡΟΥΣ ΕΡΓΑΣΙΑΣ ΚΑΙ ΔΙΑΣΚΕΔΑΣΗΣ



*Τοποθετώντας το κατάλληλο προϊόν RICOFON έχετε μια αίθουσα με άριστη ακουστική και συγχρόνως ένα τέλειο διακοσμητικό αποτέλεσμα.*

ΔΙΑΘΕΣΗ: ΑΡΧΩΝ ΣΑΜΑΡΤΖΗΣ
ΜΟΝΩΤΙΚΑ ΥΛΙΚΑ - ΜΟΝΩΣΕΙΣ
Τηλ. 23030, 32054, 67790
1) Ερυθρού Σταυρού 21 2) Κέντρο Μόνωσης Ρόδου: Μιχαήλ Πετρίδη 69



Μια Ξεχωριστη Διοη στη Θαλασσα

ΔΡΟΜΟΛΟΓΙΑ ΑΠΟ 22/12/2001 ΕΩΣ 06/01/2002

| ΗΜ/ΝΙΑ | | ΠΛΟΙΟ | ΩΡΑ | ΠΡΟΟΡΙΣΜΟΣ |
|---|---|---|---|---|
| **ΑΝΑΧΩΡΗΣΗ ΑΠΟ ΡΟΔΟ** | | | | |
| 22.12 | ΣΑΒΒΑΤΟ | ΔΙΑΓΟΡΑΣ | 15.00 | ΚΩ - ΚΑΛΥΜΝΟ - ΛΕΡΟ - ΠΑΤΜΟ - ΠΕΙΡΑΙΑ |
| 23.12 | ΚΥΡΙΑΚΗ | ΡΟΔΟΣ | 15.00 | ΚΩ - ΚΑΛΥΜΝΟ - ΛΕΡΟ - ΠΑΤΜΟ - ΠΕΙΡΑΙΑ |
| 24.12 | ΔΕΥΤΕΡΑ | ..... | ..... | ..... |
| 25.12 | ΤΡΙΤΗ | ..... | ..... | ΑΝΕΚΤΕΛΕΣΤΟ |
| 26.12 | ΤΕΤΑΡΤΗ | ΔΙΑΓΟΡΑΣ | 15.00 | ΚΩ - ΚΑΛΥΜΝΟ - ΛΕΡΟ - ΠΑΤΜΟ - ΠΕΙΡΑΙΑ |
| 27.12 | ΠΕΜΠΤΗ | ΡΟΔΟΣ | 18.00 | ΣΥΜΗ - ΤΗΛΟ - ΠΕΙΡΑΙΑ |
| 28.12 | ΠΑΡΑΣΚΕΥΗ | ΔΙΑΓΟΡΑΣ | 15.00 | ΚΩ - ΚΑΛΥΜΝΟ - ΛΕΡΟ - ΠΑΤΜΟ - ΠΕΙΡΑΙΑ |
| 29.12 | ΣΑΒΒΑΤΟ | ΡΟΔΟΣ | 15.00 | ΚΩ - ΚΑΛΥΜΝΟ - ΛΕΡΟ - ΠΑΤΜΟ - ΠΕΙΡΑΙΑ |
| 30.12 | ΚΥΡΙΑΚΗ | ΔΙΑΓΟΡΑΣ | 15.00 | ΚΩ - ΚΑΛΥΜΝΟ - ΛΕΡΟ - ΠΑΤΜΟ - ΠΕΙΡΑΙΑ |
| 31.12 | ΔΕΥΤΕΡΑ | ..... | ..... | ..... |
| 01.01 | ΤΡΙΤΗ | ..... | ..... | ΑΝΕΚΤΕΛΕΣΤΟ |
| 02.01 | ΤΕΤΑΡΤΗ | ΡΟΔΟΣ | 15.00 | ΣΥΜΗ - ΤΗΛΟ - ΚΩ - ΚΑΛ. - ΛΕΡΟ - ΠΑΤΜΟ - ΠΕΙΡΑΙΑ |
| 03.01 | ΠΕΜΠΤΗ | ΔΙΑΓΟΡΑΣ | 18.00 | ΠΕΙΡΑΙΑ |
| 04.01 | ΠΑΡΑΣΚΕΥΗ | ΡΟΔΟΣ | 15.00 | ΚΩ - ΚΑΛΥΜΝΟ - ΛΕΡΟ - ΠΑΤΜΟ - ΠΕΙΡΑΙΑ |
| 05.01 | ΣΑΒΒΑΤΟ | ΔΙΑΓΟΡΑΣ | 15.00 | ΚΩ - ΚΑΛΥΜΝΟ - ΛΕΡΟ - ΠΑΤΜΟ - ΠΕΙΡΑΙΑ |
| 06.01 | ΚΥΡΙΑΚΗ | ΡΟΔΟΣ | 15.00 | ΚΩ - ΚΑΛΥΜΝΟ - ΛΕΡΟ - ΠΑΤΜΟ - ΠΕΙΡΑΙΑ |
| **ΑΝΑΧΩΡΗΣΗ ΑΠΟ ΠΕΙΡΑΙΑ** | | | | |
| 22.12 | ΣΑΒΒΑΤΟ | ΡΟΔΟΣ | 16.00 | ΠΑΤΜΟ - ΛΕΡΟ - ΚΑΛΥΜΝΟ - ΚΩ - ΡΟΔΟ |
| 23.12 | ΚΥΡΙΑΚΗ | ..... | ..... | ..... |
| 24.12 | ΔΕΥΤΕΡΑ | ΔΙΑΓΟΡΑΣ | 16.00 | ΠΑΤΜΟ - ΛΕΡΟ - ΚΑΛΥΜΝΟ - ΚΩ - ΡΟΔΟ |
| 25.12 | ΤΡΙΤΗ | ..... | ..... | ΑΝΕΚΤΕΛΕΣΤΟ |
| 26.12 | ΤΕΤΑΡΤΗ | ΡΟΔΟΣ | 19.00 | ΤΗΛΟ - ΣΥΜΗ - ΡΟΔΟ |
| 27.12 | ΠΕΜΠΤΗ | ΔΙΑΓΟΡΑΣ | 16.00 | ΠΑΤΜΟ - ΛΕΡΟ - ΚΑΛΥΜΝΟ - ΚΩ - ΡΟΔΟ |
| 28.12 | ΠΑΡΑΣΚΕΥΗ | ΡΟΔΟΣ | 15.00 | ΠΑΤΜΟ - ΛΕΡΟ - ΚΑΛΥΜΝΟ - ΚΩ - ΡΟΔΟ |
| 29.12 | ΣΑΒΒΑΤΟ | ΔΙΑΓΟΡΑΣ | 16.00 | ΠΑΤΜΟ - ΛΕΡΟ - ΚΑΛΥΜΝΟ - ΚΩ - ΡΟΔΟ |
| 30.12 | ΚΥΡΙΑΚΗ | ΡΟΔΟΣ | 19.00 | ΚΩ - ΡΟΔΟ |
| 31.12 | ΔΕΥΤΕΡΑ | ..... | ..... | ΑΝΕΚΤΕΛΕΣΤΟ |
| 01.01 | ΤΡΙΤΗ | ..... | ..... | ΑΝΕΚΤΕΛΕΣΤΟ |
| 02.01 | ΤΕΤΑΡΤΗ | ΔΙΑΓΟΡΑΣ | 19.00 | ΡΟΔΟ |
| 03.01 | ΠΕΜΠΤΗ | ΡΟΔΟΣ | 16.00 | ΠΑΤΜΟ - ΛΕΡΟ - ΚΑΛΥΜΝΟ - ΚΩ - ΡΟΔΟ |
| 04.01 | ΠΑΡΑΣΚΕΥΗ | ΔΙΑΓΟΡΑΣ | 15.00 | ΠΑΤΜΟ - ΛΕΡΟ - ΚΑΛΥΜΝΟ - ΚΩ - ΡΟΔΟ |
| 05.01 | ΣΑΒΒΑΤΟ | ΡΟΔΟΣ | 16.00 | ΠΑΤΜΟ - ΛΕΡΟ - ΚΑΛΥΜΝΟ - ΚΩ - ΡΟΔΟ |
| 06.01 | ΚΥΡΙΑΚΗ | ..... | ..... | ..... |

Κεντρικό Πρακτορείο ΔΑΝΕ SEA LINE Αυστραλίας 92
Ωρες λειτουργίας 08.00 - 20.00 ΤΗΛ. 43150 (10 γραμμές)

D-A-N-E- SEA LINE

ΔΩΔΕΚΑΝΗΣΙΑΚΗ ΑΝΩΝΥΜΗ ΝΑΥΤΙΛΙΑΚΗ ΕΤΑΙΡΙΑ

# Μικρές αγγελίες

**δωρεάν στη «δ» τηλ: 0241-37500 fax: 0241-37333**

## ΕΝΟΙΚΙΑΣΕΙΣ

**ΠΩΛΟΥΝΤΑΙ** ή **ενοικιάζονται** δύο αποθήκες 160 τ.μ. το σε οικοδομή που ανεγείρεται στ'Ασγούρου (καταστήματα Μανουσέλη). Πληρ. 24118 ώρες 10-2 μ.μ.

**ΕΝΟΙΚΙΑΖΕΤΑΙ** αποθήκη 20 Μ2 με ενοίκιο 40.000 δρχ. Πληροφορίες τηλ. 30535 - 22309 - 024522126 Από 9π.μ- 2μ.μ., 6μ.μ. - 8μ.μ.

**ΕΝΟΙΚΙΑΖΕΤΑΙ** μεγάλο διαμέρισμα δύο υπνοδωματίων κουζίνα - καθιστικό ενιαίο και μπάνιο, ανεξάρτητο με χωριστή είσοδο. Περιοχή Καρακόνερο Χαλκίτες χωρίς κοινόχρηστα. Τηλ. 65471

**ΕΝΟΙΚΙΑΖΕΤΑΙ** Στην Κρεμαστή διόροφη οικία 140 m2, Παπαγιάννη 49, κατάλληλη για σοβαρή οικογένεια ή ζευγάρι. Τηλ. 22377, 61285 κ. Σπύρο.

**ΕΝΟΙΚΙΑΖΕΤΑΙ** Κατάστημα 105m2 με πατάρι 25m2 με ανεξάρτητη αποθήκη 135m2 επί της οδού Αθηνών 10 και Φλωρίνης γωνία. Τηλ. 37127 μετά τις 2.30 μ.μ.

**ΕΝΟΙΚΙΑΖΟΝΤΑΙ** δύο συνεχόμενα, ενοποιημένα, διαμπερή γραφεία συνολικού εμβαδού 32 τ.μ. στον Α' όροφο οικοδομής επί της οδού Δημ. Θεοδωράκη 34 (δίπλα στην Πλ. Κύπρου). Πληροφορίες τηλ. 32008 ή 0973-289273

**ΕΝΟΙΚΙΑΖΟΝΤΑΙ** Μια γκαρσονιέρα ευρύχωρη με μεγάλη βεράντα επιπλωμένη, και ένα δωμάτιο, στην οδό Αγ. Αναργύρων 20. Πληρ. Τηλ. 28710 από 10 π.μ. έως 2 μ.μ.

**ΣΕ ΕΝΑ ΜΕΓΑΛΟ ΚΗΠΟ** με parking στην περιοχή Ιξιά - Κανδηλί **ενοικιάζονται:** 1) Διαμέρισμα τριάρι λούξ. 2) Επιπλωμένο, διαμέρισμα διάρι με: τηλέφωνο, κεντρική θέρμανση, ανεμιστήρες οροφής, αερόθερμο μπάνιου, ηλιακό και ηλεκτρικό θερμοσίφωνο, σίτες στα παράθυρα κ.λπ. Πληροφορίες 92714.

**ΠΩΛΕΙΤΑΙ** ή
**ΕΝΟΙΚΙΑΖΕΤΑΙ**
από τον ιδιοκτήτη
το ξενοδοχείο «**ΦΟΙΒΟΣ**»
στον Αρχάγγελο,
16 δωματίων, με μπαρ -
κουζίνα - σαλόνι -
πάρκιν χτισμένο μέσα
σε δενδρόκηπο 2.800τ.μ.
Τηλ. 0241/27578 -
0244/22600

**ΕΝΟΙΚΙΑΖΕΤΑΙ** διαμέρισμα 140 τ.μ., ανακαινισμένο και επιπλωμένο επί της οδού Β. Ηπείρου. Μόνο σοβαρές προτάσεις. Πληρ. τηλ. 0945236060, 64060

**ΕΝΟΙΚΙΑΖΕΤΑΙ** διαμέρισμα στην οδό Σωτήρος 61Δ στην Ιξιά. Πληρ. τηλ. 62675 μετά τις 3μ.μ.

**ΕΝΟΙΚΙΑΖΕΤΑΙ** Στην Κρεμαστή οικία κατάλληλη για ανδρόγυνο ή ολιγομελή οικογένεια. Τηλ. 22377, 61285 κ. Σπύρο

**ΕΝΟΙΚΙΑΖΕΤΑΙ** ισόγεια αποθήκη 120 τ.μ. επί της Στεφάνου Καζούλη. Πληρ. Τηλ. 31440

**ΕΝΟΙΚΙΑΖΕΤΑΙ** διαμέρισμα πολυτελούς κατασκευής, επιπλωμένο 3 υπνοδωματίων 140 τ.μ., δύο μπάνια, εντοιχισμένη κουζίνα, αυτόνομη θέρμανση. Τηλ. 0937403140

**ΕΝΟΙΚΙΑΖΕΤΑΙ** κατάστημα επί της Ερνεστ Μπεβιν και Ξάνθου γωνία 35 τ.μ. Πληρ. Τηλ. 34229

**ΕΝΟΙΚΙΑΖΕΤΑΙ** μαγαζί στα Κολύμπια, δίπλα στα κεραμικά ΚΩΣΤΑΣ. Τηλ. 56217, 56578 όλη μέρα.

**ΕΝΟΙΚΙΑΖΟΝΤΑΙ** στην Ιαλυσό πλάι στο ξενοδοχείο Ηλέκτρα, επιπλωμένα δίχωρα και μονόχωρα διαμερίσματα με θέρμανση. Πληροφορίες Τηλ. 22050 - 33441

**ΕΝΟΙΚΙΑΖΟΝΤΑΙ** στην Κρεμαστή, 60.000 ολοκαίνουργια STUDIOS 27 $M^2$ πλήρης επίπλωση, πολυκουζίνα, σκεύη, ηλιακός, βεράντες, διαμπερή. Τηλ. κ. Μάνος 81478 και 0937168238

**ΕΝΟΙΚΙΑΖΕΤΑΙ** χώρος ιδανικός για ιατρείο ή γραφείο επί της οδού Β. Ηπείρου. Πληρ. τηλ. 0945236060, 64060

**ΕΝΟΙΚΙΑΖΕΤΑΙ** υπερυψωμένη αποθήκη με ράμπα 200 τ.μ. πλησίον Αννης Μαρίας (έναντι BAZAR) τηλ. 25363, 0977/886163.

**ΕΝΟΙΚΙΑΖΕΤΑΙ** στην οδό Αγίων Αναργύρων 20 ένα δυάρι επιπλωμένο πλήρως διαμέρισμα. Πληρ. τηλ. 28710 - 0244 43458

**ΕΝΟΙΚΙΑΖΕΤΑΙ** καφετέρια - μπαρ κοντά στην παραλία Ιαλυσού, έτοιμο για λειτουργία πληρ.: Τηλ. 0946100103 & 0942402295

**ΖΗΤΟΥΝΤΑΙ** στο κέντρο της πόλης 20 studios για αρχηγούς τουριστικού Οργανισμού. Πληροφορίες: τηλ. 89502 - 70926.

**ΕΝΟΙΚΙΑΖΕΤΑΙ** κατάστημα 50 m2 επί της Βενετοκλέων 3. Πληροφορίες τηλ. 74188 9.30π.μ. έως 1.00 μ.μ. και 6.00μ.μ. έως 10.00 μ.μ.

**ΕΝΟΙΚΙΑΖΕΤΑΙ** στα Κολύμπια γνωστό κατάστημα, εστιατόριο/πιτσαρία με έτοιμη πελατεία και πλήρη εξοπλισμό ή χωρίς. Πληροφορίες: 0974498100

**ΕΝΟΙΚΙΑΖΕΤΑΙ** διαμέρισμα 1 υπνοδωμάτιο - Σαλόνι - κουζίνα - βεράντες. Γρηγορίου Ε 18, 2ος όροφος, περιοχή 7 Βαγιές. Τιμή 85.000 Δεν έχει κοινόχρηστα. Πληροφορίες: 0244 51269 από τις 3 μ.μ. - 9 το βράδι.

**ΕΝΟΙΚΙΑΖΟΝΤΑΙ** 3 studios, πλήρως επιπλωμένα, ηλιακός, πολυκουζίνα, άριστη κατασκευή σαν μονοκατοικίες. Πληρ.: κ. Μάνος τηλ.: 0938626179 και 81478.

**ΕΝΟΙΚΙΑΖΟΝΤΑΙ** επιπλωμένα δίχωρα και διπλά μονόχωρα διαμερίσματα όπισθεν ξενοδοχείου BELVEDERE περιοχή Ψαροπούλα. Πληροφορίες Τηλ. 22050- 33441

**ΠΡΟΣΦΕΡΕΤΑΙ** για ενοικίαση χώρος 114 τ.μ. ιδανικός για ιατρείο ή για γραφείο. Περισσότερες πληροφορίες τηλ. 24060, 094433202 μετά τις 10.00

**ΕΝΟΙΚΙΑΖΕΤΑΙ** μέχρι τέλος Ιουνίου επιπλωμένο δωμάτιο με κουζίνα και λουτρό κοινής χρήσης με άλλο δωμάτιο, σε πρώτο όροφο, επί της οδού Θεμ. Σοφούλη, πλησίον Πανεπιστημίου Αιγαίου, κατάλληλο μόνο για φοιτήτριες η δασκάλες. Πληρ. Τηλ. 73631

**ΕΝΟΙΚΙΑΖΕΤΑΙ** εστιατόριον - μπαρ 100 τ.μ. με ιδιόκτητο κήπο 500 τ.μ. και πισίνα στην Ιαλυσό επί της οδού Ιερού Λόχου αριθ. 10. Πληροφορίες τηλ. 31006.

**ΕΝΟΙΚΙΑΖΟΝΤΑΙ** στούντιος πολυτελούς κατασκευής, για ένα άτομο κατά προτίμηση στρατιωτικό, για όλο το χρόνο. Τιμή 80.000 δρχ. μαζί με κοινόχρηστα και νερό στην οδό Παπαναστάση. Πληρ. τηλ. 77216 - 31708 κ. Βασίλη.

**ΖΗΤΕΙΤΑΙ** κτήμα για ενοικίαση στις περιοχές Παστίδα, Δαματριά, Ασγούρου, Κρεμαστή και Μαριτσά. Τηλ. 0977 721352

**ΕΝΟΙΚΙΑΖΕΤΑΙ** διαμέρισμα 15 τ.μ. στο Νιοχώρι, για ένα άτομο, καινούργιο, πλήρως επιπλωμένο, με πολυκουζινάκι, air condition, πληρ. Τηλ. 0944-420919.

**ΕΝΟΙΚΙΑΖΟΝΤΑΙ:** ΗΜΙΥΠΟΓΕΙΑ ΑΠΟΘΗΚΗ με ράμπα περί τα 80 τ.μ. για βοηθητική χρήση επί της οδού Ευκλή 17 στο Καναμάτ - Ρόδου. Πληροφορίες: τηλ. 52635 κιν. 09467957257

**ΖΗΤΕΙΤΑΙ** σχετικά καινούργιο διαμέρισμα εντός Ρόδου ή μέχρι Ιξιά για μεγάλο χρονικό διάστημα με 2 υπνοδωμάτια, μπάνιο, κουζίνα σαλόνι. Πληροφορίες: 0937 459060, 0977 072244.

**ΕΝΟΙΚΙΑΖΟΝΤΑΙ** 2 τουριστικά λεωφορεία 303 υπερυψωμένα σε άριστη κατάσταση με ή χωρίς οδηγούς για την καλοκαιρινή σεζόν. Μόνο σοβαρές προτάσεις. Τηλ. 0945-593404 - 32142227

**ΚΡΕΜΑΣΤΗ,** Ενοικιάζεται τέλη Οκτωβρίου μαιζονέτα μονοκατοικία, 5 δωματια 140$m^2$, εντελώς καινούργια, 150$m^2$ βεράντες, τζάκι, εντοιχιζόμενη κουζίνα, ηλιακός, θέρμανση. Πληρ.: κ. Μάνος τηλ.: 0938626179 και 81478, σοβαρές προτάσεις.

## ΖΗΤΟΥΝ ΠΡΟΣΩΠΙΚΟ

**ΑΠΟ** θεατρική εταιρεία ζητούνται συνεργάτες για ειδικότητες ζογκλέρ, Παντομίμα, παραμυθά κουκλοπαίχτη animater. Τηλ. 38873, 66477, 0972847299

**ΖΗΤΕΙΤΑΙ** Υπάλληλος για την θέση διευθυντού (OPERATION MANAGER) Πρακτορείου Γενικού Τουρισμού. Ο ενδιαφερόμενος παρακαλείται να στείλει βιογραφικό σημείωμα στην διεύθυνση - Ταχ. Θυρίδα 33 Ρόδος.

**ΖΗΤΕΙΤΑΙ** αντιπρόσωπος πεπειραμένος ζητείται από εισαγωγική εταιρεία για την προώθηση και πώληση γερμανικής μπύρας στην Ρόδο. Πληρ. τηλ. 0944463598

**ΖΗΤΕΙΤΑΙ** εσωτερική οικιακή βοηθός για να προσέχει δύο μικρά παιδιά. Πληροφορίες τηλ. 0937343297

**ΖΗΤΟΥΝΤΑΙ** υπάλληλοι γραφείου. Πληρ. τηλ. 70867.

**Το HAIR STYLING STUDIO «ANESTIS»**
*στη Σοφοκλή Βενιζέλου*
*ζητεί κομμώτρια*
*ή κομμωτή με πείρα*
*στις ανδρικές*
*και γυναικείες*
*κομμώσεις.*
*Κατόπιν ραντεβού από*
*Δευτέρα έως Σάββατο*
*09.00-14.30 & 16.30-21.00*
*Τηλ. 30717*

**ΖΗΤΕΙΤΑΙ** τεχνικός εγκαταστάτης κεραιών για μόνιμη ή μερική απασχόληση, με άδεια οδήγησης και προϋπηρεσία. Τηλ. 66026 - 66092 ώρες καταστημάτων.

**ΖΗΤΟΥΝΤΑΙ** τεχνίτες, μαστόροι σοβαντζήδες & χτιστάδες επίσης εργάτης Να γνωρίζει από πρέσα τηλ. 0946322473

**ΖΗΤΕΙΤΑΙ** γυναίκα να εργαστεί σε εστιατόριο στον Πανορμίτη Σύμης. Τηλ. 0246 71305 - 72553

**ΖΗΤΟΥΝΤΑΙ** για το Φράγμα Κρητηνίας Ρόδου **1)** Χειριστές μηχανημάτων **2)** Οδηγοί χωματουργικών φορτηγών **3)** ηλεκτροσυγκολλητής **4)** μηχανικός μηχανημάτων Πληροφορίες τηλ. 0246 - 31130 κος Γιάννης και 0938753664 κος Ηλίας

**ΕΡΓΑΣΙΑ** Μεσήλιξ Ρωσίδα, ομιλούσα την Ελληνική και με άδεια παραμονής ζητεί εσωτερική εργασία ως οικιακή βοηθός, για φροντίδα παιδιών ή και ηλικιωμένων. Τηλ. 36058 από 5η έως 9η απογευματινή.




*- Ζητούνται νέοι και νέες έως 30 ετών για μόνιμη απασχόληση σε κεντρικό καφέ της πόλης μας. Προϋπηρεσία και εμπειρία σε θέση καφεμηχανής απαραίτητη. Τηλ. 75362 Κον Γεωργίου - Κα Αθανάσογλου*

*ΕΜΠΟΡΙΚΟ ΚΕΝΤΡΟ CAIRO PALACE ΜΑΚΑΡΙΟΥ & ΔΩΔΕΚΑΝΗΣΙΩΝ ΡΟΔΟΣ ΤΗΛ. 0241 - 75.361*

**ΖΗΤΟΥΝΤΑΙ** άτομα όλων των ηλικιών για εργασία στο χώρο τους. Ωράριο ελεύθερο. Πληρ. τηλ. 0937982563

**ΑΠΟ** διαφημιστική εταιρεία ζητούνται νέες έως 35 ετών με αυτ/το για καθημερινή απασχόληση ως merchandises Τηλ. 7780700 fax. 7788665

**ΖΗΤΕΙΤΑΙ ΟΔΗΓΟΣ.** Από μεγάλη Βιομηχανική και Εμπορική Εταιρεία, ζητείται οδηγός - πωλητής, για διανομή προϊόντων. Συνεχής απασχόληση. Απαραίτητο Επαγγελματικό δίπλωμα Γ' κατηγορίας. Πληροφορίες τηλ. 61434.

**ΑΠΟ** θεατρική εταιρεία ζητούνται ηθοποιοί με τα παρακάτω προσόντα: 1. Εμφάνιση 2. Μουσικές και Ακροβατικές ικανότητες. Πληροφορίες: τηλ.: 38873, 66477. Κιν.: 0972847299.

**ΝΕΑΡΗ** κοπέλα διατίθεται για βραδινές ώρες για την φύλαξη παιδιών προσχολικής και σχολικής ηλικίας με προηγούμενη εμπειρία. Πληρ. τηλ. 0944576916

**ΖΗΤΟΥΝΤΑΙ ΝΗΠΙΑΓΩΓΟΙ**
Νηπιαγωγείο στη Λευκωσία προσφέρει συμβόλαιο εργασίας, για τουλάχιστον δύο χρόνια, σε νηπιαγωγούς αποφοίτους πανεπιστημίου.Μισθός πολύ υψηλός. Δωρεάν διαμονή. Για πληροφορίες τηλ. 00357 -2-350480 ή 00357- 9-424459

**ΧΟΝΔΡΕΜΠΟΡΟΙ** - ειδικοί συνεργάτες - αντιπρόσωποι, ζητούνται από εισαγωγική ανώνυμη εταιρεία. Με προϊόντα ευρείας κατανάλωσης για ΣΟΥΠΕΡ ΜΑΡΚΕΤ, συμφωνίες με ομίλους. Τηλ. 01 6206273-4

**ΖΗΤΕΙΤΑΙ** συνεργάτης αντιπρόσωπος για μεγάλη εταιρεία promosion για την ΡΟΔΟ και την ΚΩ ΠΛΗΡ. κ. Διονύση Νιτστα Τηλ. 019412325, 0947567176

## ΑΥΤΟΚΙΝΗΤΑ

**ΠΩΛΕΙΤΑΙ** YAMAHA VIRAGO 250 c.c. σε άριστη κατάσταση. Πληρ. τηλ. 76325.

**ΠΩΛΕΙΤΑΙ** MEGANE COUPE 1.600 cc με 40.000 χιλ. με X-TRA 2.600.000 δρχ. Πληρ. τηλ: 0944 664426 κ. Γιώργος

**ΠΩΛΕΙΤΑΙ** VIRAGO YAMAHA 400άρα. Σε άριστη κατάσταση με πολλά extra τιμή 1.000.000 δρχ. και ένα αυτοκίνητο MITSUBISI 1600 σε άριστη κατάσταση με 75.000 χλμ. Τιμή 950.000 δρχ. Πληρ. Τηλ. 73782 και 30073

**ΠΩΛΕΙΤΑΙ** μηχανή YAMAHA XT 250 cc μοντέλο '90 σε πολύ καλύ κατάσταση. Τιμή: 450.000. Πληρ. τηλ. 0241-63298

**ΑΠΟ** ιδιώτη πωλείται OPEL CORSA μοντ. 1988 100cc σε άριστη κατάσταση. τηλ. 0946/392413

**ΠΩΛΕΙΤΑΙ** ΜΗΧΑΝΗ KAWASAKI KLR 250 κυβ. σε άριστη κατάσταση από γενική ανακατασκευή, δεκτός κάθε έλεγχος. Τιμή 700.000. Τηλ. 0932376357.

**ΠΩΛΕΙΤΑΙ** αυτοκίνητο BMW 316I καταλυτικό, μοντέλο 4/1992, ατρακάριστο, γερμανικών προδιαγραφών, σε άριστη κατάσταση, σε γκαράζ, με Extra, 80.000χλμ. Δεκτός διακανονισμός. Πληρ. τηλ. 65807-38811

**ΠΩΛΕΙΤΑΙ** αυτοκίνητο ALPHA ROMEO σε άριστη κατάσταση με ηλιοροφή και ηλεκτρικά τζάμια. Τιμή 600.000 δρχ. Τηλέφωνα επικοινωνίας: (0246) - 44212 44270 κινητό: 0974926872

**ΠΩΛΕΙΤΑΙ:** 1993 ALFA ROMEO (1.4 TS) σε άριστη κατάσταση. Τιμή ευκαιρίας - Τηλ.: 62063

**ΠΩΛΕΙΤΑΙ** JIMNY 4X4 CAMBIO χρώμα κόκκινο (αγρατσούνιστο) Με 1.400 χιλιόμετρα εντελώς καινούργιο έχει πρώτο SERVIS. Τιμή 600.000 χιλ. κάτω αντιπροσωπείας και FZR 250 c CENESIS. (μαύρος, χρυσός) 400.000 δρχ. Κος Νίκος τηλ. 0247, 31529 όλες τις ώρες.

**ΠΩΛΟΥΝΤΑΙ** από ιδιώτη: α) Κλούβα NISSAN 1.500 cc δρχ. 500.000 β) Επιβατικό NISSAN BLUE BIRD 1.600 cc δρχ. 1.000.000 Πληροφορίες στα τηλ.: 95046 - 37920

**ΠΩΛΕΙΤΑΙ**
YAMAXA Vmax 1200
Ολοκαίνουργια 2000
χλμ. Τιμή 3.600.000 δρχ.
Πληροφορίες: 0241 -
85881, 0944 - 445418

**ΠΩΛΕΙΤΑΙ** Πεζώ 106 1000 cc σε τιμή ευκαιρίας και σε άριστη κατάσταση. Πληροφορίες στο τηλ. 0946647570 κ. Σκαρτάδο Θ.

**ΠΩΛΕΙΤΑΙ**

*Μοναδικό μοντέλο Mercedes 124 Cabrio sport με Full extra. 5θέσιο. 2200 cc, έτους '93 - 5 χρόνια σε γκαράζ. Αριστη κατάσταση. Τιμή 16.000.000 δρχ. κανονική τιμή άνω των 34.000.000. Πληρ. εργάσιμες ημέρες πρωί 9-13.00 τηλ. 94786 Κο Κώστα*

**ΖΗΤΟΥΝΤΑΙ ΥΠΑΛΛΗΛΟΙ**

*Ζητούνται υπαλλήλοι να εργασθούν εποχιακά για την καλοκαιρινή περίοδο σε Super Market - τουριστικό κατάστημα στην περιοχή Ξενοδ. Blue Bay στην Κρεμαστή. Απαραίτητη τουλάχιστον η γνώση της Αγγλικής. Πληροφορίες τηλ.: 90850, 0946 - 284882, κ. ΓΙΩΡΓΟΣ.*

**ΖΗΤΕΙΤΑΙ ΤΕΧΝΙΚΟΣ**

*Από μεγάλη Βιομηχανική και Εμπορική Εταιρεία, ζητείται τεχνικός για το τμήμα Παραγωγής. Ηλικίας μεχρι 35 ετών. Θα προτιμηθούν πτυχία τεχνικών σχολών. Πληροφορίες τηλ. 61434.*

**ΕΝΟΙΚΙΑΖΟΝΤΑΙ**

*Διαμερίσματα επιπλωμένα λουξ κατασκευής σε καινούργια οικοδομή καθώς και γραφεία, στην οδό Κων/νίδη περιοχή ΖΕΦΥΡΟΣ δίπλα από το ξενοδοχείο LOMENIZ Πληρ. στα τηλ. 0972551300, 69633, 64569, 61220, 61347*

**ΕΝΟΙΚΙΑΖΕΤΑΙ**

*Κατάστημα 150 τ.μ. επί της Λεωφ. Ηρακλειδών, δίπλα από το κατάστημα Γεωργικών ειδών Α. Παρασκευά στην Ιαλυσό. Πληρ. 46549 & 93217*

**ΕΝΟΙΚΙΑΖΟΝΤΑΙ ΓΡΑΦΕΙΑ**

*ΕΝΟΙΚΙΑΖΟΝΤΑΙ δυο γραφεία επιφανείας 60 τ.μ. το καθένα, πολυτελούς κατασκευής, στην οδό Ι. Καζούλλη (πάνω από το «Καβαλιέρε»). Πληρ. τηλ. 75023 - 22932*

## ΔΙΑΦΟΡΑ

**ΠΩΛΕΙΤΑΙ** Φούσκα εστιατορίου 2 μέτρων με κανάλια και απορροφητήρα. Πληρ. τηλ. 34100

**ABACK** 1) φυτικό σπρέι - κρέμα στύσης Κίνας, 2) Veggran Αμερικής, σπρέι - κρέμα καθυστερήσεως 3) Sud 100 - Retardin, σπρέι - κρέμα στύσης, 4) Magnaphall κρέμα μεγεθυντική, 5) Vibrator ηλεκτρονική συσκευή τριπλών μεγεθυντικών επιτευγμάτων, όχι αεροπιέσεων, οργάνου επιτευγμάτων εγγυημένης απόδοσης, 6) όργανα, δονητές, σιλικόνης, λατέξ 7) Συλλογή διεγερτικών. «ΚΟΝΤΙΝΕΝΤΑΛ Α.Ε.» Ομόνοια, 3ης Σεπτεμβρίου - Καποδιστρίου 42, όροφος 6ος, 9 π.μ. - 2 μ.μ. Παραδόσεις παραγγελιών αυθημερόν, 2 μ.μ. - 8 μ.μ. Τηλ. 5230932, 097/7072048, φωτοτιμοκατάλογος δωρεάν.

**ΚΗΠΟΥΡΟΣ** αναλαμβάνει κήπους - κλάδεμα - γκαζόν - ψέκασμα και κάθε δουλειά αγροτικής φύσεως Πληρ: τηλ: 28189

**ΠΩΛΕΙΤΑΙ** βιτρίνα ψυγείου με τζάμι πομπέ σε άριστη κατάσταση. Πληροφορίες 0944314724

**ΠΩΛΟΥΝΤΑΙ** μετοχές της ΔΑΝΕ. Πληρ. τηλ. 0944876619.

**ΠΩΛΕΙΤΑΙ** 1) βάρκα πλαστική, μήκους 4.30 μ., με μηχανή MERCURY 7,5 HP, και με ΤΡΕΗΛΟΡ. Ολα σε πολύ καλή κατάσταση. Τιμή μετρητοίς. 600.000 δρχ. 2) ΤΗΛΕΟΡΑΣΗ έγχρωμη, 21 ιντσών, μάρκας LORENZ και τραπεζάκι με 60.000 δρχ., ΚΟΥΖΙΝΑ FHILIPS ρεύματος/αερίου 40.000 δρχ. και ΣΟΜΠΑ αερίου με 20.000 δρχ. ΠΛΗΡΟΦ: ΤΗΛ: 0936519978

**ΠΩΛΟΥΝΤΑΙ** καρέκλες και τραπέζια, εστιατορίου ξενοδοχείου σε καλή κατάσταση, λόγω ανακαίνισης. Πληροφορίες στα τηλέφωνα: 89928 - 89926

**ΠΩΛΕΙΤΑΙ** μοτοποδήλατο PIACCIO 50 κυβ. NRS ένερζυ - Μία τηλεόραση SONY με ενσωματωμένο βίντεο 21 ιντσών - Ενα πλήρες παράθυρο αλουμινένιο με εξωτερική ασφάλεια - 5 καρέκλες - 2 τραπέζια το ένα αλουμινένιο - 1 ψυγείο παλιό - 2 κρεβάτια το 1 σιδερένιο - βιβλία. Τηλ. 32985 κιν. 0946 559539

**ΠΩΛΕΙΤΑΙ** αερόθερμο με δύο μοτέρ turbo και ένα καλοριφέρ λαδιού. Πληρ. τηλ. 0945 141701

**ΠΩΛΕΙΤΑΙ** μηχανή singer ραψίματος σχεδόν καινούργια τηλ. 27823 Κα Ειρήνη Γεωργαλή

**ΛΟΓΟΘΕΡΑΠΕΥΤΡΙΑ** απόφοιτος Πανεπιστημίου Πατρών αναλαμβάνει Παιδιά με προβλήματα: • Αρθρωση • Μαθησιακές Δυσκολίες • Δυσλεξία • Νοητική υστέρηση • Βαρυκοΐα • Εγκεφαλική πάρεση • Τραυλισμός • Σύνδρομο Down. Πληροφορίες στο τηλέφωνο 61184, κινητό 0932920345

**ΠΩΛΟΥΝΤΑΙ** λόγω ανακαίνισης εσωτερικές πόρτες με κάσα και ψευτόκασα και ξύλινα παράθυρα σε πολύ καλή κατάσταση. Πληροφορίες τηλ. 91454.

**ΛΟΓΙΣΤΗΣ - ΦΟΡΟΤΕΧΝΙΚΟΣ** με άδεια λογιστή Α' Αναλαμβάνει την τήρηση βιβλίων Β & Γ κατηγορίας. Χειρόγραφα & μηχανογραφικά. Τηλ. 0944377300.

**ΠΩΛΕΙΤΑΙ** μόνο κρεβάτι με στρώμα κομοδίνο και συρταριέρα ιδανικό για φοιτητές ή εργένηδες πλ. τηλ. 0944377300

**ΠΩΛΕΙΤΑΙ** φουσκωτό σκάφος DROMOR 9m 2x225 MERCURY OPTI MAX, RADAR - GPS - VHF Βυθόμετρο, Τιμή 16.500.000 τηλ. 76258, 0944307217

**ΠΩΛΕΙΤΑΙ** εξοπλισμός καφετέριας σε άριστη κατάσταση και σε τιμή ευκαιρίας λόγω αλλαγής χρήσης. Για πληρ. τηλ. 61263 και 0945973701 κ. Γιώργο.

**ΠΩΛΕΙΤΑΙ** ποδήλατο B.M.X. παιδικό μοντέλο για παιδιά από 5-10 ετών σε πολύ καλή κατάσταση. Τιμή 20.000. Πληρ. στο τηλέφωνο 24667 από 9:00 π.μ. - 2 μ.μ. και 6 μ.μ. - 11 μ.μ.

**ΠΩΛΟΥΝΤΑΙ** μεταχειρισμένα καθίσματα και τραπέζια εστιατορίου και μια βιτρίνα ψυγείο ψαριού με συρτάρια σχεδόν καινούργια. Πληρ. τηλ. 0944636141

**ΠΩΛΟΥΝΤΑΙ** έπιπλα και ηλεκτρικά σκεύη, λόγω αναχώρησης. Παρακαλούμε επικοινωνήστε αμέσως. Αναχώρηση σε 5 ημέρες. Τηλ. 29527 κ. Ρίνα.

**ΠΩΛΕΙΤΑΙ** κινητό τηλέφωνο NOKIA 3210 στην τιμή των 20.000 δρχ. σε άριστη κατάσταση, σχεδόν καινούργιο. Πληρ. τηλ. 24667- 0944747443

**ΠΩΛΟΥΝΤΑΙ** δύο μηχανές κινηματογράφου καθώς και πλήρες σύστημα Dolby. Τιμή ευκαιρίας τηλ. 0932 - 654414 ή 01 8236611

**ΠΩΛΕΙΤΑΙ** κινητό τηλέφωνο ERICSON T10s σε άριστη κατάσταση σχεδόν καινούργιο. Τιμή 20.000. Πληροφορίες στο 24667 από 10.00 π.μ. - 3.00 μ.μ. και 6.00 μ.μ. - 11 μ.μ. και στο 0944372789 τις ίδιες ώρες.

**ΠΩΛΟΥΝΤΑΙ** μετοχές της ΔΑΝΕ ως και 52.000 κομμάτια στην τιμή των 200 δρχ. Τηλ. 0944 876619

**ΖΗΤΕΙΤΑΙ** αντιπρόσωπος στην Ρόδο από Εκδοτική Εταιρεία ταξιδιωτικών οδηγών με έδρα την Αθήνα. Βιογραφικό: Αιγιαλείας 52, Μαρούσι 15125, Τηλ. 01-6856093, 0945 - 859939, Fax: 6856095

**ΠΩΛΟΥΝΤΑΙ Α):** Ντουλάπια κουζίνας πλήρη, με νεροχύτη και μπαταρία (βρύση). **Β)** Ηλεκτρική κουζίνα μάρκας SIEMENS με κεραμική πλάκα. Πληροφορίες Τηλ.: 27577.

**ΠΩΛΟΥΝΤΑΙ** ξύλα ελιάς για τζάκι ή σόμπα. Τηλ. 0246 98257, 0946063418, 0246 98104, 0937698176

**ΖΗΤΕΙΤΑΙ** συνεργάτης - συνεταίρος σε κερδοφόρα επιχείρηση για την ανάπτυξη νέου τομέα. Δεκτές μόνον σοβαρές προτάσεις. Τηλ: 0945 922566 από 9.00 έως 21.00.

**ΠΩΛΟΥΝΤΑΙ** 2 ανατομικά στρώματα σε άριστη κατάσταση λόγω μετακόμισης. 20.000 το καθένα. Πληρ. στο τηλέφωνο 24667 από 9:00 π.μ. - 2 μ.μ. και 6 μ.μ. - 11 μ.μ.

**ΠΩΛΕΙΤΑΙ** σκύλος γνήσιος Ντόπερμαν 5 μηνών από Γιουγκοσλαβία με όλα τα πιστοποιητικά. Τηλ. 28810 11 π.μ. ως 11 μ.μ.

**ΠΩΛΕΙΤΑΙ** τηλεφωνικό κέντρο ERICKSON BUSINESS PHONE 24 ψηφιακό, με 3 εξωτερικές γραμμές και 8 εσωτερικές γραμμές. Αποτελείται από 2 κονσόλες και 4 ψηφιακές συσκευές. Πληροφορίες τηλ. 78887 πρωινές ώρες

**ΠΩΛΕΙΤΑΙ** Equaliser YAMAHA EQ-630 με τηλεχειριστήριο, τιμή 75.000, Διπλό Deck Technics RS-TR S15 80.000, Tuner YAMAHA TX-500 τιμή 60.000, Ενισχυτής YAMAHA AX-550 2X80, Τιμή 100.000 (με τηλεχειριστήριο) Ηχεία Bose 400W 701 Τιμή 250.000, VCR Sony SLV-486 EE (Mono), ελαφρώς μεταχειρισμένα. Τηλ.: 73548, 0937 - 515880 Βαγγέλης

**ΠΩΛΟΥΝΤΑΙ** τίτλοι CD GAMES σε τιμή ευκαιρίας. Πληροφορίες τηλ., 78887 πρωινές ώρες.

**ΠΩΛΟΥΝΤΑΙ** σε τιμή ευκαιρίας καρέκλες μπαμπού, μια τοστιέρα διπλή, μία ψηστιέρα Σιλέξ και μία μηχανή καφέ φίλτρου Κάνον. Τηλ. 92203 και 94223

## ΠΩΛΗΣΕΙΣ ΑΚΙΝΗΤΩΝ

**ΠΩΛΕΙΤΑΙ** στην Παστίδα αγροτεμάχιο 4 στρέμματα προς 17.000.000 δρχ. Επίσης 5 στρέμματα με αποθηκευτικούς χώρους 500 τ.μ. 25.000.000 δρχ. Τηλ. 0944796767 ή 67361.

**ΠΩΛΕΙΤΑΙ** κατάστημα 60 τ.μ. στην οδό Καποδιστρίου Πληρ. τηλ. 21741 και ώρες 2-4 μ.μ.

**ΠΩΛΕΙΤΑΙ** κατάστημα ανταλλακτικών αυτοκινήτων σε κεντρικό σημείο (Κόβα) γεμάτο ανταλλακτικά και πολλή πελατεία για λόγους υγείας. Ελέγχος δεκτός. Τιμή πολύ καλή. Τηλ. 34800

**ΕΥΚΑΙΡΙΑ** πωλείται ακίνητο 300τ.μ. μαζί με το υπόγειο κατάλληλο για οποιαδήποτε χρήση πρώην εστιατόριο «13» επί της Αρτεμισίας στην Κω τηλ. 0242 28705 ή 0945227465

**ΠΩΛΕΙΤΑΙ** αποθήκη 348 τ.μ. υπόγεια εντός Ρόδου κατάλληλη και για κατοικία. Ανταλλάσσεται και με ακίνητο στην Αθήνα. Λόγω αναχώρησης. Τηλεφ. 32985 κιν. 0946 559539.

**ΠΩΛΕΙΤΑΙ** στούντιο 50 τ.μ. στην Ιαλυσό με πανοραμική θέα 300 μέτρα από την θάλασσα τιμή 16.000.000 δρχ. πληρ. Τηλ. 0944542877

**ΠΩΛΟΥΝΤΑΙ** στην Κάρπαθο ισόγειοι χώροι των 44 τ.μ. (γωνιακός χώρος), 62 τ.μ. ή και οι δύο μαζί. Υπάρχουν και υπόγεια του ίδιου μεγέθους κατάλληλα για καταστήματα, τράπεζα, γραφεία σε κεντρικό δρόμο. Πληρ. τηλ. 0245-22147.

**ΣΤΑ ΚΟΛΥΜΠΙΑ ΠΩΛΕΙΤΑΙ** ΟΙΚΟΠΕΔΟ 5,30 στρέμματα προνομιούχο κοντά στο Βουνό 20.000.000 δρχ. Τηλ. 22142 - 0945668060.

**ΠΩΛΕΙΤΑΙ** κατάστημα ελεύθερο μ.τ. 40 απέναντι στο Πανεπιστήμιο σε νεόδομητη οικοδομή επί της ΑΓ. ΙΩΑΝΝΟΥ, πλησίον Ξενοδοχείων τιμή ευκαιρίας τηλ. 01-9959847 και (0241) 27823.

## ΠΩΛΕΙΤΑΙ

Από ιδιοκτήτες οικόπεδο στη «Μέγγαβλη» προνομιούχο, εφαπτόμενο σε δύο δρόμους (οδός προς Τρεις και Κ. Ουράνη) έκτασης 9.000 τ.μ. κατάλληλο για καταστήματα, αποθήκες, βιοτεχνίες, βιομηχανίες, γήπεδα 5x5 κ.λπ. Υπάρχει φάκελος με τοπογραφικά και όρους δόμησης κατά περίπτωση. Πληροφ. κ. Φανούρη τηλ. 22527 και κ. Σπύρο τηλ. 51781.

**ΖΗΤΩ** να αγοράσω γκαρσονιέρα. Πληρώνω της μετρητής. Τηλ. 69467

**ΠΩΛΟΥΝΤΑΙ:** 1) Κατάστημα με δύο αποθήκες στην οδό Βερολίνου 23. 2) Καρά - Γιαπί 160 τ.μ. σε τρίτο όροφο οικοδομής. 3)Αγρόκτημα 4.500 τ.μ. στον Αρχάγγελο επί της Εθνικής οδού Ρόδου - Λίνδου, με φως, νερό και τηλέφωνο. Πληροφορίες: 0244 - 51391 και 51184

**ΠΩΛΕΙΤΑΙ** 1) κτήμα στην περιοχή ΜΑΡΙΤΣΑ 40στ. Χ 1500 τ.μ. 2) κτήμα στα ΜΑΡΙΤΣΑ στο δρόμο προς ΔΑΜΑΤΡΙΑ 8 στρ. Χ 2 χιλ. 3) Κτήμα στα ΜΑΡΙΤΣΑ εντός σχεδίου 5,5 στρ. Χ15 χιλ. τ.μ. 4) κτήμα στα ΜΑΡΙΤΣΑ Φανταστική θέα στη θάλασσα εντός ζώνης 4.000 τ.μ. τιμή 36.000.000 δρχ. Τηλ. FAX 0241 22142, κιν. 0945 668060

## ΜΑΘΗΜΑΤΑ

**ΓΕΡΜΑΝΙΚΑ** παραδίδονται ιδιαίτερα μαθήματα γερμανικής γλώσσας όλων των επιπέδων. Τηλ. 73387, 097799224

**ΠΤΥΧΙΟΥΧΟΣ** κλασικής φιλολογίας του πανεπιστημίου Αθηνών παραδίδει Μαθήματα σε μαθητές δημοτικού, γυμνασίου, λυκείου μεταδοτικότητα και οργανωμένες σημειώσεις πληρ. τηλ. 0945182682

**ΚΑΘΗΓΗΤΡΙΑ** πτυχιούχος πανεπιστημίου παραδίδει ιδιαίτερα μαθήματα μουσικής για όλα τα επίπεδα σε παιδιά, πιάνου, αρμονίου και θεωρίας. Τιμές προσιτές. Τηλ. 32-805 κ. Ελένη.

**ΓΕΡΜΑΝΙΚΑ** παραδίδονται από πτυχιούχο γερμανικής φιλολογίας τηλ. 36811

**ΚΑΘΗΓΗΤΡΙΑ** αγγλικών με πείρα επιθυμεί εργασία σε φροντιστήριο. Κάτοχος Cambridge Proficiency. Πληρ. τηλ. 67078, 67239 κ. Ζηνοβία Κοντού.

**ΔΙΠΛΩΜΑΤΟΥΧΟΣ** γερμανικής γλώσσας παραδίδει ιδιαίτερα μαθήματα σε αρχάριους και προχωρημένους. Πληρ. τηλ. 70867

**ΑΠΟΦΟΙΤΟΣ** του Πανεπιστημίου Αιγαίου αναλαμβάνει τη μελέτη των μαθημάτων παιδιών δημοτικού και γυμνασίου τηλ. επικοινωνίας: 0977677766

**ΜΑΘΗΜΑΤΙΚΑ** - Φυσική - Χημεία - Φιλολογικά και Οικονομικά για μαθητές Γυμνασίου - Ενιαίου Λυκείου - ΤΕΕ. Εναρξη 3 Σεπτεμβρίου. Υπεύθυνα, μεθοδικά και σε χαμηλές τιμές. Πληρ. τηλ. 28053.


**ΠΩΛΟΥΝΤΑΙ ΘΕΡΜΟΣΥΣΣΩΡΕΥΤΕΣ BAUCHNECHT**

Πωλούνται 8 θερμοσυσσωρευτές σε άριστη κατάταση 2, 3 και 4 Kwatt σε τιμή ευκαιρίας. Πληρ. τηλ. 76655 - 27919

**ΓΙΑΝΝΗΣ ΝΙΚΟΛΙΔΑΚΗΣ**

**ΜΗΧΑΝΟΛΟΓΟΣ ΜΗΧΑΝΙΚΟΣ**

**ΓΑΛΛΙΑΣ 12 ΡΟΔΟΣ ΤΗΛ.: 22291 - 35103**

**ΠΩΛΟΥΝΤΑΙ**

**Επί της οδού Αναστασιάδη (περιοχή Δασκάλων) διαμ/τα πολυτελούς κατασκευής με υπόγειο χώρο στάθμευσης και αυτόνομη θέρμανση 67 τ.μ., 114 τ.μ., 88 τ.μ., 59,50 τ.μ., 90 τ.μ., 98 τ.μ., 117 τ.μ., 132 τ.μ.**

**ΠΩΛΕΙΤΑΙ ΕΞΟΠΛΙΣΜΟΣ**

***Πωλούνται λόγω ανακαίνισης μεγάλης Ξενοδοχειακής μονάδας στο Φαληράκι πωλείται εξοπλισμός δωματίων σε πολύ καλή τιμή (με δώρο έκπληξη). Για πληροφορίες Δευτέρα έως & Σάββατο από 09.00 - 15.00 τηλέφωνο 85502.***

**ΑΝΑΣΤΑΣΙΟΣ ΑΤΣΙΔΗΣ**

**ΟΙΚΟΔΟΜΙΚΕΣ ΕΠΙΧΕΙΡΗΣΕΙΣ**

**ΠΩΛΟΥΝΤΑΙ**

Α) Στην οδό Ιωάννη Μεταξά και Ανθούλας Ζερβού, στο Νιοχώρι:

- Οροφοδιαμερίσματα, αρίστης κατασκευής, των 136 τ.μ. με θέση στάθμευσης και υπόγεια αποθήκη 12 τ.μ., με κεντρική θέρμανση με αυτονομία
- Διαμερίσματα 138, 105, 97, 91, 81, 63, 55 τ.μ. με θέση στάθμευσης, κεντρική θέρμανση με αυτονομία.
- Καταστήματα των 140 και 70 τ.μ.

Β) Στην οδό Αποστόλου Παύλου, Ανάληψη

- Διαμερίσματα ετοιμοπαράδοτα, 116, 112, 88, 93 και 73 τ.μ., με θέση στάθμευσης και κεντρική θέρμανση

Γ) Μονοκατοικίες στην Ιαλυσό, οδός Δημοκρατίας, πανταχόθεν ελεύθερες, από 119 τ.μ., έως 184 τ.μ., διόροφες χωρίς υπόγειο, με οικόπεδο από 250 έως 360 τ.μ., πολυτελούς κατασκευής.

**ΠΛΗΡΟΦΟΡΙΕΣ: ΣΤΕΦΑΝΟΥ ΚΑΖΟΥΛΛΗ 74 - ΡΟΔΟΣ**
**Τηλ. 28616-37848**

**ΟΙΚΟΔΟΜΙΚΕΣ ΕΠΙΧΕΙΡΗΣΕΙΣ ΔΙΑΚΟΓΕΩΡΓΙΟΥ ΚΑΛΛΙΣΤΟΣ**

***ΠΩΛΗΣΕΙΣ ΔΙΑΜΕΡΙΣΜΑΤΩΝ ΚΑΤΑΣΤΗΜΑΤΑ - ΑΠΟΘΗΚΕΣ ΑΝΤΑΛΛΑΓΕΣ ΑΚΙΝΗΤΩΝ ΑΓΟΡΕΣ ΟΙΚΟΠΕΔΩΝ ΑΝΑΛΑΜΒΑΝΟΥΜΕ ΑΝΤΙΠΑΡΟΧΕΣ***

***ΔΙΕΥΘ. ΕΘΝ. ΑΝΤΙΣΤΑΣΕΩΣ 11***

***(ΠΡΩΗΝ ΑΝΝΗΣ ΜΑΡΙΑΣ) ΤΗΛ: 78501- 78502- 29318***

**1) Πωλούνται διαμερίσματα** λουξ κατασκευής με απεριόριστη θέα. Τα διαμερίσματα διαθέτουν θωρακισμένες πόρτες - εντοιχισμένες κουζίνες - ντουλάπες - εντοιχισμένο νιπτήρα με ντουλάπι - κεντρική θέρμανση αυτόνομη - ανοιγόμενα ανακλινόμενα κουφώματα με διπλά τζάμια - σίτες - ρολά - υδραυλικό ασανσέρ - τριφασικό ρεύμα. Ολοι οι χώροι σπατουλαριστοί - εσωτερικές πόρτες M.D.F. με σχέδιο.

**2) Διαμερίσματα**
επί της οδού Μεγ. Κων/νου - Κων/νου Παλαιολόγου
50 τ.μ. δυάρια
85 τ.μ. τριάρια } ανά όροφο
110 τ.μ. τεσσάρια

**3) Επί της Κων/νου Υδραίου - Στ. Κωτιάδη**
70 τ.μ. τριάρια
90 τ.μ. τριάρια - τεσσάρια } ανά όροφο με μεγάλες βεράντες
110 τ.μ. τεσσάρια
130 τ.μ. τεσσάρια-πεντάρια } φανταστική θέα

**4) Επί της Λεωφ. Καλλιθέας - Καρακόνερο**
50 τ.μ. δυάρια } ανά όροφο με μεγάλες βεράντες
85 τ.μ. τριάρια
110 τ.μ. τεσσάρια } απεριόριστη θέα

**5) Καταστήματα**
50 τ.μ. } επί της Λεωφ. Καλλιθέας
100 τ.μ. Καρακόνερο
150 τ.μ.

**6) Ιατρεία - Γραφεία**
50 τ.μ. } Επί της Μεγ. Κων/νου } Φώκιαλη
100 τ.μ. και
150 τ.μ. Κων. Παλαιολόγου

***Δάνεια όλων των ταμείων και όλων των τραπεζών***

**ΠΛΗΡΟΦΟΡΙΕΣ:**
**ΔΙΑΚΟΓΕΩΡΓΙΟΥ ΚΑΛΛΙΣΤΟΣ**
**ΤΗΛΕΦΩΝΟ: 78501 - 78502 29318**

**ΠΑΡΑΝΤΑΪΣ ΠΕΥΚΟΙ ΛΙΝΔΟΣ Α.Ε.**
**ΠΕΥΚΟΙ - ΛΙΝΔΟΣ**

## ΖΗΤΟΥΝΤΑΙ

Από το ξενοδοχείο **«PEFKI ISLANDS RESORT»** στους Πεύκους ζητούνται για την σαιζόν 2002 (01/05/2002 - 31/10/2002) οι ακόλουθες ειδικότητες:

1. **Βραδινός υποδοχής**
2. **Μπάρμαν**
3. **Βοηθός Σερβιτόρου**
4. **Κηπουρός**
5. **Καμαριέρες**

Οι ενδιαφερόμενοι θα πρέπει να έχουν καλή γνώση της Αγγλικής Γλώσσας και προϋπηρεσία το λιγότερο 2 χρόνια.

Για την συμπλήρωση των αιτήσεων θα πρέπει ο/η ενδιαφερόμενος/η να περάσει από το ξενοδοχείο πρωινές ώρα από 09.00 έως 15.00 (έως τις 31/10/2001) ή να στείλει το βιογραφικό του στο fax 0244-48184.

Τηλέφωνο για πληροφορίες 0244/48181-83 από 09.00 έως 15.00 κ. Λάκη.

**ΖΗΤΕΙΤΑΙ ΠΟΛΙΤΙΚΟΣ ΜΗΧΑΝΙΚΟΣ**

Από την Τεχνική Εταιρεία
**«ΓΕΝΙΚΗ ΤΕΧΝΙΚΗ Α.Ε.»** ζητείται
Πολιτικός Μηχανικός για απασχόληση
σε εργοτάξιο λιμενικών έργων στην Κάσο.
Για τον καθορισμό ραντεβού πρέπει
να προσκομισθεί βιογραφικό σημείωμα
στην reception των γραφείων της εταιρείας
στην οδό Αρκαδίου 2.
Προϋπηρεσία και σχετική εμπειρία
θα ληφθεί σοβαρά υπόψη.
Πληροφορίες στο τηλέφωνο
0241022186, ώρες γραφείου.

**ΦΥΣΙΚΗ – ΧΗΜΕΙΑ**
**ΜΑΘΗΜΑΤΙΚΑ**
**ΜΙΧΑΛΗΣ ΓΑΡΥΦΑΛΛΗΣ**
πτυχιούχος Πανεπιστημίου Αθηνών

**ΕΚΘΕΣΗ – ΝΕΑ – ΑΡΧΑΙΑ**
**ΙΣΤΟΡΙΑ – ΦΙΛΟΣΟΦΙΑ**
**ΦΛΩΡΑ ΡΕΪΣΗ**
πτυχιούχος Πανεπιστημίου Κρήτης
Μάστερς MSc & MA
Παν/ίου Λονδίνου, LSE & IoE

**Λύκειο, από 16 Αυγούστου**
**Γυμνάσιο, από 1 Σεπτεμβρίου**



**ΑΦΟΜΟΙΩΣΗ**
Στ. Καζούλη & Δημοκρατίας
☎ 25169 - 63401
☑ **6μελή τμήματα**

**ΚΤΗΜΑΤΟΜΕΣΙΤΙΚΟ ΓΡΑΦΕΙΟ**



**ΓΕΩΡΓΙΟΣ Ν. ΔΡΑΚΟΣ**

**Ιωάννη Δενδρινού 40 Ρόδος 85 100**
**τηλ. 26805, 5 1024 κιν. 0945 406562**
**Αφάντου - τηλ. - fax: 5 1077**

Στον κεντρικό δρόμο **Αεροδρομίου** σε οικόπεδο 1.500 τ.μ. με άδεια οικοδομής 120 τ.μ. συν. γκαράζ 12.000.000
Στον κεντρικό δρόμο **Καντύλι Τριαντών**
2 στρέμματα με οικοδομή 40 τ.μ. 33.000.000
**Ασγούρου:** 1 στρέμμα με άδεια οικοδομής 140 τ.μ. συν. γκαράζ 18.000.000
**Αφάντου:** οικόπεδο 1.200 τ.μ. με άδεια οικοδομής 120 τ.μ. συν. γκαράζ και σε απόσταση 800 μ. από τη θάλασσα 12.000.000
**Οικία:** στους Δασκάλους 100 τ.μ. 30.000.000
**Παστίδα:** μονοκατοικία 70 τ.μ. 12.000.000
**Αφάντου:** 18 στρ. 10.000.000
**Αφάντου:** 5.600 στρ. 8.000.000

**ΖΗΤΕΙΤΑΙ**
**Από την ΡΟΔΟΓΚΑΖ Α.Ε.**
Βοηθός Λογιστή, πτυχιούχος Τ.Ε.Ι. Απαραίτητη προϋπηρεσία σε μηχανογραφημένο λογιστήριο & γνώση τήρησης βιβλίων Γ' κατηγορίας.
Αποστείλατε βιογραφικό στο FAX 60091.
Για πληροφ. τηλ. 60270 κο Φωτεινόπουλο, ώρες γραφείου.

**ΓΡΑΦΕΙΟ ΤΕΛΕΤΩΝ & ΜΝΗΜΟΣΥΝΩΝ ΡΟΔΟΥ**
**ΣΤΕΦΑΝΑ - ΣΤΟΛΙΣΜΟΙ**
# «ΑΜΕΡΙΚΑΝΟΥ»

Αμεση εξυπηρέτηση
ΟΛΟ ΤΟ 24ΩΡΟ
Αναλαμβάνουμε την τελετή και με τα έξοδα που χορηγούν τα ταμεία χωρίς καμία επιβάρυνση ΙΚΑ, ΤΕΒΕ, ΤΑΞΥ, ΔΗΜΟΣΙΟΥ, ΛΙΜΕΝΙΚΩΝ, ΟΓΑ και λοιπά ταμεία.

Τους ΑΠΟΡΟΥΣ ΔΩΡΕΑΝ
Πλατεία Βρούχου στη Μητρόπολη
Τηλέφωνα: 28901 - 33400

**ΜΑΘΗΜΑΤΑ ΑΓΓΛΙΚΩΝ**
**ΙΔΙΑΙΤΕΡΑ και ΟΛΙΓΟΜΕΛΗ**
**από ΠΤΥΧΙΟΥΧΟ ΚΑΘΗΓΗΤΡΙΑ**
**ΑΓΓΛΙΚΗΣ ΦΙΛΟΛΟΓΙΑΣ**

# ΜΑΡΙΑ Ν. ΤΣΙΜΕΤΑ

☛ Παραδίδονται μαθήματα ΑΓΓΛΙΚΩΝ σε ΟΛΑ ΤΑ ΕΠΙΠΕΔΑ
☛ ΣΥΣΤΗΜΑΤΙΚΗ ΠΡΟΕΤΟΙΜΑΣΙΑ ΓΙΑ ΤΙΣ ΕΞΕΤΑΣΕΙΣ
LOWER (FCE), TOEFL, PROFICIENCY (CPE, MICHIGAN)
☛ ΤΑΧΥΡΡΥΘΜΑ ΤΜΗΜΑΤΑ
☛ ΠΡΟΕΤΟΙΜΑΣΙΑ για εισαγωγή σε ΒΡΕΤΑΝΙΚΑ και ΑΜΕΡΙΚΑΝΙΚΑ ΠΑΝΕΠΙΣΤΗΜΙΑ
**ΜΕ**
☛ ΠΡΟΣΩΠΙΚΗ ΠΑΡΑΚΟΛΟΥΘΗΣΗ
☛ ΑΝΤΙΚΕΙΜΕΝΙΚΗ ΕΝΗΜΕΡΩΣΗ ΓΟΝΕΩΝ και ΔΕΛΤΙΑ ΠΡΟΟΔΟΥ

*Επιτυχία μας η ΜΕΘΟΔΟΛΟΓΙΑ ΔΙΔΑΣΚΑΛΙΑΣ της ΑΓΓΛΙΚΗΣ ΓΛΩΣΣΑΣ του St. MICHAEL'S COLLEGE, VERMONT, USA*

**Εκτελούνται ΜΕΤΑΦΡΑΣΕΙΣ**

**Πληροφορίες στα τηλέφωνα: 20688, 0944 842875**

**ΕΓΓΡΑΦΕΣ από 27 ΑΥΓΟΥΣΤΟΥ**

**Επί της Βασιλέως Ηρακλείου 68**
(έναντι του πρώην Β' Αστυν. Τμήματος)

# TOP PROPERTIES
**GEORGIOS S. PIPINOS**
**ΓΕΩΡΓΙΟΣ Σ. ΠΙΠΙΝΟΣ**
*ΣΥΜΒΟΥΛΟΣ ΚΑΙ ΕΚΤΙΜΗΤΗΣ ΑΚΙΝΗΤΩΝ*
*REAL ESTATE AGENT - MEMBER OF F.I.A.B.C.I. - N.A.E.A. - C.E.I. - Σ.Ε.Κ.*

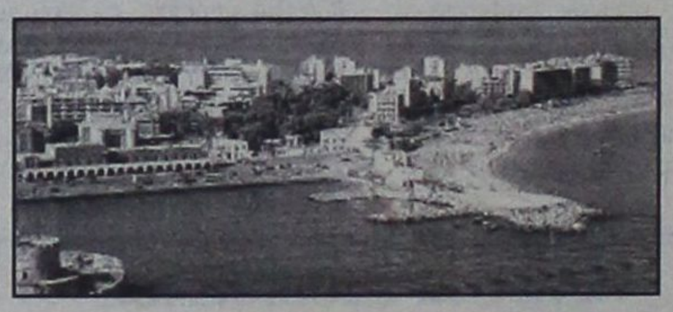

**Η "TOP PROPERTIES"** είναι ατομική επιχείρηση και ανήκει εξ ολοκλήρου στον κ. Γεώργιο Σ. Πιπίνο, που από το 1971 ασχολείται αποκλειστικά και μόνο με επενδύσεις και REAL ESTATE, στο νησί της Ρόδου, καθώς και στην ευρύτερη περιοχή της Δωδεκανήσου.

**ΑΠΕΥΘΥΝΟΜΑΣΤΕ:** Στους **σοβαρούς, απαιτητικούς και επιλεκτικούς** επενδυτές - επιχειρηματίες - ελεύθερους επαγγελματίες, Ελληνες και ξένους, υψηλού εισοδηματικού επιπέδου, που ενδιαφέρονται να κάνουν μια σοβαρή επένδυση **προβολής** στο νησί της Ρόδου.

**ΠΡΟΣΦΕΡΟΥΜΕ:** Α) Υπηρεσίες και πληροφορίες που γίνονται σε προσωπικό επίπεδο με **εχεμύθεια, διακριτικότητα και σοβαρότητα.**
Β) Μεγάλη **γκάμα** υψηλής ποιότητας ακινήτων, όπως: 1) Ξενοδοχεία Α' και Β' κατηγορίας των 600 - 500 - 350 - 300 κλινών 2) Κεντρικά αστικά ακίνητα κατάλληλα για Τράπεζες - καταστήματα - γραφεία 3) Παραλιακές εκτάσεις, κατάλληλες για τουριστικές επενδύσεις των 150.000 - 100.000 - 70.000 - 50.000 - 36.000 τ.μ. και 4) Διαμερίσματα και μαιζονέτες **προβολής.**

**ΣΤΟΧΟΣ ΜΑΣ ΕΙΝΑΙ:** Να προσφέρουμε στο αγορασικό μας κοινό **υψηλής ποιότητας ακίνητα** και **ευκαιρίες** στο νησί της Ρόδου. Η τριακονταετής και πλέον πείρα μας στον τομέα αυτό αποτελεί εγγύηση.

**ΣΥΝΘΗΜΑ ΜΑΣ ΕΙΝΑΙ: Επενδύστε στην ΡΟΔΟ ΤΩΡΑ,** σε ακίνητα που **ΑΝΤΕΧΟΥΝ ΣΤΟ ΧΡΟΝΟ.**

*Γεώργιος Σ. Πιπίνος*
*ΜΕΣΙΤΗΣ ΑΣΤΙΚΩΝ ΣΥΜΒΑΣΕΩΝ*
***Γιατί εμείς γνωρίζουμε καλύτερα!***

**TOP PROPERTIES** is a private concern and Mr George S. Pipinos, its owner, has carved, over the years, a reputation for integrity and excellence in the world of Real Estate in the Dodecanese.

**At Top Properties** we try hard to attract important and selective investors: high calibre businessmen/women and discerning professional people, both Greek and foreign, who wish to acquire substantial and valuable property on Rhodes.

**We offer** our expertise and advice privately, discreetly and in strict confidence.

**We keep** a compehensive list of real estate of the highest specifications:

a. A' and B' class hotels (600, 500, 350, 300 beds capacity).
b. Centrally situated office buildings and other business premises.
c. Seaside land, ideal for development (hotels, holiday resorts, etc.), of 150.000, 100.000, 70.000, 50.000, 36.000 sq.m.
d. Luxury appartments, maisonettes, detached, semi - detached and terraced houses.

**Our aim** is to give our clients the opportunity to acquire value for money, first class real estate on Rhodes. Our 30- year - old experience in Real Estate is our warranty.

**Our moto is: Invest in Rhodes. Invest in property. It stands the test of time.**

*TOP PROPERTIES*
*and*
*George S. Pipinos*
***Because we Know best***




**ΚΕΝΝΕΝΤΥ 38, ΡΟΔΟΣ, 85 100, ΤΗΛ. (0241) 23895, 38243 και 0944-676003. FAX: (0241) 20883**
**38 KENNEDY STR., RHODES, 85 100, TEL. (0241) 23895, 38243, and 094 - 676003. FAX: (0241) 20883**

## ΔΕΝ ΕΟΡΤΑΖΟΥΝ

• Ο κ **Μανώλης Γλυνός** δεν θα δεχθεί επισκέψεις για την ονομαστική του εορτή.

• Ο κ **ΣΑΒΒΗΣ ΜΑΝΩΛΗΣ** δεν θα δεχθεί επισκέψεις για την ονομαστική του εορτή.

• Ο κ **ΚΑΜΠΟΥΡΟΠΟΥΛΟΣ ΜΑΝΩΛΗΣ** δεν θα δεχθεί επισκέψεις για την ονομαστική του εορτή.

Ο **κ. Μανώλης Κούκουλας** τραπεζικός δεν θα θα δεχθεί επισκέψεις για την ονομαστική του εορτή.

## ΚΗΔΕΙΑ

Τον λατρευτό μας σύζυγο, πατέρα, αδελφό και θείο

**ΕΥΑΓΓΕΛΟ ΤΖΑΝΙΔΑΚΗ**

**ετών 73**

κηδεύουμε την Πέμπτη 27 Δεκεμβρίου 2001 και ώρα 4 μ.μ. από τον Ιερό Ναό Αγίου Δημητρίου (Παλαιό Νεκροταφείο) Ρόδου.

**Η σύζυγος Αθηνά**
**Ο γιός του Εμμανουήλ**
**Η αδελφή Καλλιθέα**
**τα ανίψια και οι λοιποί συγγενείς**


**TUI HELLAS**

**ΖΗΤΑ**

Υπαλλήλους για την σαιζόν 2002 με γνώσεις της γερμανικής και αγγλικής γλώσσας καθώς και γνώσεις υπολογιστού, για όλα τα τμήματα (τουριστικό και λογιστικό τμήμα). Πληροφορίες στο τηλ. (0241) 89501, Δευτέρα - Παρασκευή από 10.00 έως 15.00 η ώρα

**ΖΗΤΟΥΝΤΑΙ ΥΠΑΛΛΗΛΟΙ**

Από επιχείρηση ξενοδοχειακού εξοπλισμού ζητούνται υπάλληλοι με γνώση του αντικειμένου, κατά προτίμηση ξενοδοχοϋπάλληλοι, ηλικίας μέχρι 30 ετών για να χρησιμοποιηθούν εντός του καταστήματος ως πωλητές. Γνώση Η/Υ επιθυμητή. Πληροφορίες τηλ. 69870 ώρες 10 - 14

**ΕΚΠΑΙΔΕΥΣΗ ΣΤΟΥΣ ΥΠΟΛΟΓΙΣΤΕΣ ΓΙΑ ΠΑΙΔΙΑ ΚΑΙ ΕΝΗΛΙΚΕΣ**



Εύκολα-Γρήγορα-Αποτελεσματικά

**ΤΜΗΜΑΤΑ ΕΝΗΛΙΚΩΝ**

Windows, Word, Excel, Powerpoint, Access, Internet, Email, Frontpage

✓ Ταχύρυθμα σεμινάρια 6 εβδομάδων αρχαρίων
✓ Τρίμηνοι κύκλοι σπουδών επιπέδου ECDL
✓ Τμήματα για προχωρημένους

«Πώς αποδεικνύεις ότι γνωρίζεις Η/Υ ; »
Απάντηση : ΕΙΜΑΙ ΚΑΤΟΧΟΣ ΤΟΥ ECDL

ECDL

Το διαβατήριο σας για τον κόσμο της Πληροφορικής

**ANOSIS Computer Learning**

Στ. Κωτιάδη 64 Ανάληψη Τηλ. 78924

Εξεταστικό Κέντρο του Ευρωπαϊκού Διπλώματος Κατάρτισης στους Υπολογιστές

**ΤΜΗΜΑΤΑ ΓΙΑ ΠΑΙΔΙΑ 5-18 ΕΤΩΝ**

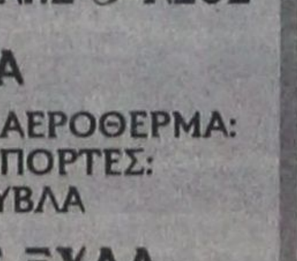

✓ Πρωτοποριακά Προγράμματα σπουδών
✓ Ολιγομελή group για κάθε ηλικία
✓ Σύγχρονο κι ευχάριστο περιβάλλον
✓ Εκπαίδευση από ειδικευμένους παιδαγωγούς

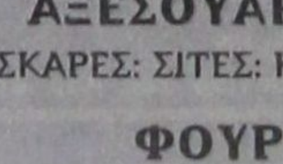

**ΤΜΗΜΑΤΑ ΓΙΑ ΜΑΘΗΤΕΣ ΛΥΚΕΙΟΥ**

*Ανάπτυξη Εφαρμογών σε Προγραμματιστικό Περιβάλλον*

Υπεύθ. Σπουδών : ΚΩΣΤΑΣ ΧΑΤΖΗΔΑΚΗΣ

**ΝΤΕΤΕΚΤΙΒΣ**

**30 ΧΡΟΝΙΑ ΜΟΝΙΜΑ ΚΑΙ ΣΤΗ ΡΟΔΟ**

**35354**

**ΠΛΑΤΕΙΑ ΑΓΙΟΥ ΙΩΑΝΝΟΥ**
**Η ΛΥΣΗ!!!**
**ΣΕ ΚΑΘΕ ΣΑΣ ΠΡΟΒΛΗΜΑ**
**EXPRESS SECURITY**

**ΓΑΛΛΙΚΑ**

**Ε. ΣΤΕΦΑΝΙΔΟΥ - ΔΙΑΚΟΓΕΩΡΓΙΟΥ**

**ΠΤΥΧΙΟΥΧΟΣ ΓΑΛΛΙΚΟΥ ΠΑΝΕΠΙΣΤΗΜΙΟΥ**

1ον) Μαθήματα για **Γυμνάσιο** και **Λύκειο**
2ον) Μαθήματα για
**ΟΛΑ ΤΑ ΕΠΙΠΕΔΑ ΔΙΠΛΩΜΑΤΩΝ DELF 1, DELF 2, DALF, TAD, SORBONNE 1,2,**
3ον) Και επιπλέον μαθήματα για εισαγωγή, φοίτηση
**ΣΤΙΣ ΤΟΥΡΙΣΤΙΚΕΣ ΣΧΟΛΕΣ**

Με εξειδίκευση στην Ξενοδοχειακή
ΓΑΛΛΙΚΗ ΟΡΟΛΟΓΙΑ

Πληροφορίες στα τηλέφωνα 33307, 30544, 26855.

**ΤΖΑΚΙΑ**

**ΤΖΑΚΙΑ ΤΖΟΤΖΟΛΗΣ ΤΑΣΟΣ**

**ΤΖΑΚΙΑ**

ΜΑΝΤΕΜΕΝΙΑ ΑΠΛΑ: ΑΕΡΟΘΕΡΜΑ:
ΜΕ ΤΖΑΜΙΑ: ΚΑΙ ΠΟΡΤΕΣ:
ΜΕ ΠΥΡΟΤΟΥΒΛΑ

**ΣΟΜΠΕΣ ΜΕ ΞΥΛΑ**

ΜΕΓΑΛΗ ΠΟΙΚΙΛΙΑ ΜΟΝΤΕΛΩΝ

**ΑΞΕΣΟΥΑΡ ΤΖΑΚΙΩΝ**

ΣΚΑΡΕΣ: ΣΙΤΕΣ: ΚΡΕΜΑΝΤΑΛΑΔΕΣ

**ΦΟΥΡΝΑΚΙΑ και ΨΗΣΤΑΡΙΕΣ**

ΣΕ ΠΟΛΛΑ ΣΧΕΔΙΑ ΚΑΙ ΜΕΓΕΘΗ

**ΚΑΘΑΡΙΣΜΟΙ ΚΑΙ ΣΕΡΒΙΣ ΤΖΑΚΙΩΝ**

**ΚΟΛΥΜΠΙΑ:** ΕΝΑΝΤΙ ΚΑΙ ΠΑΡΑΠΛΕΥΡΩΣ ΙΔΡΥΜΑΤΟΣ

**ΚΥΡΙΑΚΕΣ ΑΝΟΙΚΤΑ 11-4**

ΤΗΛ.: 0241 - 56275 FAX: 56317
ΚΙΝ.: 0942-25 - 58 - 48

**ΤΟ ΚΑΤΑΣΤΗΜΑ**

**KYROS SHOPS**

**ΡΟΔΟΥ**
**ΖΗΤΑ**

Για άμεση πρόσληψη νέα με τα ακόλουθα προσόντα.

• Πολύ καλή χρήση Η/Υ προγράμματος EUROFASMA της SINGULAR.
• Άνεση επικοινωνίας, ευχέρεια λόγου, ευχάριστη προσωπικότητα, οργανωτικές ικανότητες.
• Προϋπηρεσία θα ληφθεί υπ' όψιν.

Προσφέρουμε άριστο και σύγχρονο περιβάλλον εργασίας καθώς και ανταγωνιστικό πακέτο αποδοχών.

Αποστολή βιογραφικού σημειώματος ή επίσκεψη στον χώρο μας Μεγ. Κων/νου 27 Ρόδος.

Τηλ. 30090 70685
υπόψη κου ΜΑΡΙΕΤΤΟΥ

**RODIAN BEACH RESORT**
RHODES · GREECE
*Managed by Amathus*

Το ξενοδοχείο **RODIAN BEACH RESORT**, ζητά για την σεζόν του 2002 άτομα για τις ακόλουθες ειδικότητες:

• **Φούρναρης**
• **Μάγειρας Α**
• **Μάγειρας Β**
• **Μάγειρας στην Κρύα Κουζίνα**
• **Σερβιτόρες πισίνας**
• **Υπάλληλοι Υποδοχής** οι οποίοι να μιλάνε τουλάχιστον 2 γλώσσες άπταιστα (Αγγλικά - Γερμανικά) και αν είναι δυνατόν μία από τις ακόλουθες Γλώσσες:
- Γαλλικά
- Ιταλικά
- Ολλανδικά

Οι ενδιαφερόμενοι καλούνται να απευθυνθούν στο γραφείο προσωπικού του ξενοδοχείου (κα Αρτεμη Χριστοδούλου), προσκομίζοντας βιογραφικό με πρόσφατη φωτογραφία.

**RODIAN BEACH RESORT**
Λεωφόρος Ηρακλειδών 100,
85101 Ιξιά, Ρόδος
Τηλ.: (0241) -89928, Φαξ: (0241) -89901




ΜΕΤΡΟΠΟΛ
MULTI-CINEMA
Πρόγραμμα εβδομάδας από 21/12 έως 27/12
Πληροφορίες - Κρατήσεις : 28400, από 3:30 μμ




ΟΙ ΑΛΛΟΙ
Το θρίλερ της χρονιάς με την Νικόλ Κίντμαν !
2η εβδομάδα επιτυχίας!
Κάθε μέρα 6:00 , 8:15 και 10:30 μμ στην Αίθουσα 1
THE OTHERS

ATLANTIS
Η νέα Υπερπαραγωγή της Walt Disney !
3η εβδομάδα επιτυχίας!
Κάθε μέρα 4:00 και 6:00 μμ στην Αίθουσα 2
Ειδική προβολή: Κυριακή 23/12 και Τετάρτη 26/12 στις 11:00 πμ






NT'ARTANIAN
Η νέα συναρπαστική εκδοχή της κλασικής ιστορίας "Οι Τρείς Σωματοφύλακες" !
2η εβδομάδα επιτυχίας!
Κάθε μέρα 4:00 και 6:15 μμ στην Αίθουσα 3
THE MUSKETEER

LUCKY BREAK
ΟΙ ΚΥΡΙΟΙ ΜΕ ΤΑ ΡΙΓΕ
Μια κωμωδία...απόδρασης από το σκηνοθέτη της ταινίας "Άντρες με τα όλα τους"
Κάθε μέρα 8:30 και 10:45 μμ στην Αίθουσα 3





ΕΦΑΠΑΞ
Εσείς, τι θα κάνατε με το δικό σας εφάπαξ...;
2η εβδομάδα επιτυχίας!
Κάθε μέρα :8:15 και 10:15 μμ στην Αίθουσα 2

ΠΑΛΛΑΣ 5 CINEMAS CENTER
ΠΡΟΓΡΑΜΜΑ ΕΒΔΟΜΑΔΑΣ
21/12/2001 - 27/12/2001
Για κρατήσεις: 24475 και70670
www.cinemapallas.gr

ΑΙΘΟΥΣΑ 5 & 2

THE LORD OF THE RINGS:
THE FELLOWSHIP OF THE RING
Ο ΑΡΧΟΝΤΑΣ ΤΩΝ ΔΑΧΤΥΛΙΔΙΩΝ:
Η ΣΥΝΤΡΟΦΙΑ ΤΟΥ ΔΑΧΤΥΛΙΔΙΟΥ
ΠΡΩΤΑΓΩΝΙΣΤΟΥΝ: ELIJAH WOOD, SEAN STIN
ΑΙΘΟΥΣΑ 5 Ώρες Έναρξης: 18:50, 22:30
ΑΙΘΟΥΣΑ 2 Ώρες Έναρξης: 17:00, 20:40
[Λόγω μεγάλης διάρκειας τιμή εισιτηρίου 2,400δρχ]

ΑΙΘΟΥΣΑ 4, 3 & 5
Ο ΧΑΡΥ ΠΟΤΕΡ & Η ΦΙΛΟΣΟΦΙΚΗ ΛΙΘΟΣ
HARRY POTTER & THE SORCERER'S STONE
ΠΡΩΤΑΓΩΝΙΣΤΟΥΝ: RUPERT GRINT, DANIEL RADCLIFFE

ΑΙΘΟΥΣΑ 4 Ώρες Έναρξης: 20:00, 22:50
ΜΕΤΑΓΛΩΤΤΙΣΜΕΝΟ
ΑΙΘΟΥΣΑ 3 Ώρες Έναρξης: 17:20
ΑΙΘΟΥΣΑ 5 Ώρες Έναρξης: *15:50
Έκτακτη προβολή μόνο κάθε Παρ/Σάβ/Κυρ/Δευτ

ΑΙΘΟΥΣΑ 1

AMERICAN PIE 2
ΠΡΩΤΑΓΩΝΙΣΤΟΥΝ: JASON BIGGS, SHANNON ELIZABETH
Ώρες Έναρξης: 17:40, 20:00, 22:20

ΑΙΘΟΥΣΑ 4

Ο ΚΑΤΕΡΓΑΡΗΣ ΤΩΝ ΧΡΙΣΤΟΥΓΕΝΝΩΝ - THE GRINCH
ΠΡΩΤΑΓΩΝΙΣΤΟΥΝ: JIM CAREY, MOLLY SHANNON
Ώρες Έναρξης: 18:00, *15:50
Έκτακτη προβολή μόνο κάθε Παρ/Σάβ/Κυρ/Δευτ

ΑΙΘΟΥΣΑ 3
DR. DOOLITTLE 2
ΠΡΩΤΑΓΩΝΙΣΤΟΥΝ: EDDIE MURPHY, KRISTEN WILSON
Ώρες Έναρξης: 20:10, 22:10

ΧΟΡΗΓΟΙ
ΠΑΛΙΟΥΡΗΣ • KRINGLAN SWEDISH BAKERY • HAPPYLAND KOYZEIN
ΣΠΑΝΟΣ SALA DA BAGNO • ΜΙΚΡΟ ΚΑΦΕ • ΚΟΥΚΟΣ ΚΑΦΕΝΕΣ • BYBLOS TATOO
LANCELOT • ΕΡΜΗΣ COURIER • INTERAMERICAN • BERLONI • DESNUDA
CHINESE BURGER • ΟΝΕΙΡΟ ΕΣΩΡΟΥΧΑ • STRIKE BOWLING CLUB


# Τ Υ πρόγραμμα

## ΕΤ 1

06.30 ΒΥΖΑΝΤΙΝΑ ΧΡΙΣΤΟΥΓΕΝΝΑ
07.30 ΟΡΘΡΟΣ ΚΑΙ ΛΕΙΤΟΥΡΓΙΑ ΧΡΙΣΤΟΥΓΕΝΝΩΝ
11.00 ΚΑΛΑΝΤΑ ΚΑΙ ΤΡΑΓΟΥΔΙΑ ΤΩΝ ΧΡΙΣΤΟΥΓΕΝΝΩΝ
12.00 ΜΕΛΙ ΓΑΛΑ
13.50 **ΕΙΔΗΣΕΙΣ**
14.00 ΕΛΛΗΝΙΚΗ ΤΑΙΝΙΑ: ΤΟ ΚΟΡΟΪΔΑΚΙ ΤΗΣ ΔΕΣΠΟΙΝΙΔΑΣ
15.15 ΜΟΥΣΙΚΟ ΠΡΟΓΡΑΜΜΑ
17.00 **ΕΙΔΗΣΕΙΣ**
17.30 ΑΥΛΑΙΑ
17.35 WWW. ΑΝΘΡΩΠΟΙ.GR.
19.30 ΞΕΝΗ ΤΑΙΝΙΑ: ΘΑ ΓΥΡΙΣΩ ΤΑ ΧΡΙΣΤΟΥΓΕΝΝΑ
21.00 ΟΙ ΑΤΑΙΡΙΑΣΤΟΙ
23.00 **ΕΙΔΗΣΕΙΣ**
23.30 ΞΕΝΗ ΤΑΙΝΙΑ: ΠΑΜΕ ΣΙΝΕΜΑ
23.35 ΞΕΝΗ ΤΑΙΝΙΑ: ΤΡΕΛΕΣ ΜΠΙΖΝΕΣ
01.25 ΠΑΜΕ ΣΤΟΙΧΗΜΑ
01.30 ΕΘΝΙΚΗ ΟΔΟΣ ΧΡΙΣΤΟΥΓΕΝΝΩΝ
03.30 ΕΟΡΤΑΣΤΙΚΟ ΠΡΟΓΡΑΜΜΑ ΜΕ ΤΟΝ ΔΙΟΝΥΣΗ ΣΑΒΒΟΠΟΥΛΟ ΚΑΙ ΤΟΝ ΦΟΙΒΟ ΔΕΛΗΒΟΡΙΑ
04.00 WWW.ΑΝΘΡΩΠΟΙ.GR

## NET

06.00 ΕΤΣΙ ΕΧΟΥΝ ΤΑ ΠΡΑΓΜΑΤΑ
07.00 ΧΡΙΣΤΟΥΓΕΝΝΑ Σ'ΑΛΛΟΥΣ ΤΟΠΟΥΣ
08.00 ΜΟΥΣΙΚΟ ΟΔΟΙΠΟΡΙΚΟ
09.00 ΤΑ ΞΕΧΑΣΜΕΝΑ ΠΑΙΧΝΙΔΙΑ
09.30 ΞΕΝΗ ΤΑΙΝΙΑ: Ο ΠΛΟΙΑΡΧΟΣ ΝΕΜΟ ΚΑΙ Η ΠΟΛΗ ΤΟΥ ΒΥΘΟΥ
11.00 ΔΕΥΤΕΡΟ ΑΣΤΕΡΙ ΑΡΙΣΤΕΡΑ
11.30 ΚΑΛΑ ΧΡΙΣΤΟΥΓΕΝΝΑ
12.30 ΜΟΥΣΙΚΗ ΣΤΟΥΣ ΑΙΩΝΕΣ: ΔΥΟ ΧΙΛΙΕΤΙΕΣ ΕΛΛΗΝΙΚΗΣ ΜΟΥΣΙΚΗΣ ΠΑΡΑΔΟΣΗΣ
15.00 **ΕΙΔΗΣΕΙΣ**
15.15 ΤΡΑΓΟΥΔΙΑ ΠΕΤΑΛΟΥΔΕΣ ΚΑΙ ΟΝΕΙΡΑ
16.00 ΤΟ ΠΡΩΤΟ ΧΙΟΝΙ ΤΟΥ ΧΕΙΜΩΝΑ
16.30 ΞΕΝΗ ΤΑΙΝΙΑ: Ο ΨΑΡΑΣ ΚΑΙ ΤΟ ΔΕΛΦΙΝΙ
18.00 **ΕΙΔΗΣΕΙΣ**
18.15 ΕΛΛΗΝΙΚΗ ΤΑΙΝΙΑ: Ο ΜΙΧΑΛΙΟΣ ΤΟΥ 14ου ΣΥΝΤΑΓΜΑΤΟΣ
20.00 Ω! ΤΙ ΚΟΣΜΟΣ
ΜΠΑΜΠΑ
21.00 **ΕΙΔΗΣΕΙΣ**
22.00 ΞΕΝΗ ΤΑΙΝΙΑ: ΕΝΑΣ ΑΝΔΡΑΣ ΚΑΙ ΜΙΑ ΓΥΝΑΙΚΑ
24.00 **ΕΙΔΗΣΕΙΣ**
00.15 ΧΡΙΣΤΟΥΓΕΝΝΙΑΤΙΚΑ ΚΑΛΑΝΤΑ ΜΕ ΤΗΝ ΚΙΡΙ ΤΕ ΚΑΝΑΟΥΑ

## ΕΤ 3

08.01 ΟΔΟΙΠΟΡΙΚΟ ΣΤΟΥΣ ΑΓΙΟΥΣ ΤΟΠΟΥΣ
08.30 ΙΣΤΟΡΙΕΣ ΑΠΟ ΤΗ ΒΙΒΛΟ
09.00 ΘΕΙΑ ΛΕΙΤΟΥΡΓΙΑ
12.30 ΞΕΝΗ ΤΑΙΝΙΑ: ΣΚΡΟΥΤΖ
14.00 ΑΓΙΟΙ ΤΟΠΟΙ
14.30 ΧΡΙΣΤΟΥΓΕΝΝΑ ΣΤΟ ΒΕΛΒΕΝΔΟ
15.00 **ΕΙΔΗΣΕΙΣ**
15.30 ΞΕΝΗ ΤΑΙΝΙΑ: ΜΙΑ ΥΠΕΡΟΧΗ ΖΩΗ
17.30 ΒΕΝΕΤΙΑ: ΜΝΗΜΕΣ ΒΥΖΑΝΤΙΟΥ
18.30 ΤΡΕΙΣ ΤΕΝΟΡΟΙ - ΤΟ ΟΝΕΙΡΟ
19.30 Ο ΖΑΝ ΜΙΣΕΛ ΖΑΡ ΣΤΗ ΜΟΣΧΑ
20.30 **ΕΙΔΗΣΕΙΣ**
21.30 ΔΕΞΙΩΣΗ
22.30 Ο ΜΑΝΩΛΗΣ ΜΗΤΣΙΑΣ ΣΤΗΝ ΕΤ3
24.00 **ΕΙΔΗΣΕΙΣ**
00.10 ΧΡΙΣΤΟΥΓΕΝΝΑ ΜΕ ΤΟΝ ΑΓΑΘΩΝΑ
02.00 ΝΤΙΝΟΣ ΧΡΙΣΤΙΑΝΟΠΟΥΛΟΣ - Η ΠΑΡΕΑ ΤΟΥ ΤΣΙΤΣΑΝΗ
03.30 ΕΠΑΝΑΛΗΨΗ ΕΚΠΟΜΠΩΝ

## MEGA

06.00 ΜΟΥΣΙΚΟ ΑΦΙΕΡΩΜΑ
07.15 MEGA STAR
08.15 ΕΛΛΗΝΙΚΗ ΤΑΙΝΙΑ: ΕΝΑΣ ΠΙΛΟΤΟΣ ΓΙΑ ΠΕΤΑΜΑ
10.00 ΣΑΝ ΣΤΟ ΣΠΙΤΙ ΣΑΣ
13.00 ΜΟΥΣΙΚΟ ΑΦΙΕΡΩΜΑ ΣΤΗ ΜΑΡΑΪΑ ΚΑΡΕΪ
14.00 **ΕΙΔΗΣΕΙΣ**
14.20 ΞΕΝΗ ΤΑΙΝΙΑ: Ο ΑΛΑΝΤΙΝ ΚΑΙ Ο ΒΑΣΙΛΙΑΣ ΤΩΝ ΚΛΕΦΤΩΝ
16.20 ΣΤΗΝ ΚΟΥΖΙΝΑ ΟΛΟΤΑΧΩΣ
17.00 **ΕΙΔΗΣΕΙΣ**
17.15 ΓΙΑ ΜΙΑ ΘΕΣΗ ΣΤΟΝ ΗΛΙΟ
17.50 ΑΠΑΓΟΡΕΥΜΕΝΗ ΑΓΑΠΗ
18.40 ΠΟΙΟΣ ΘΕΛΕΙ ΝΑ ΓΙΝΕΙ ΕΚΑΤΟΜΜΥΡΙΟΥΧΟΣ
19.30 **ΕΙΔΗΣΕΙΣ**
21.00 ΔΕΝ ΤΟ ΠΙΣΤΕΥΩ
22.15 ΜΟΥΣΙΚΟ ΠΡΟΓΡΑΜΜΑ- Ο ΑΝΤΩΝΗΣ ΡΕΜΟΣ LIVE
23.45 ΠΟΠ ΚΟΡΝ ΜΟΥΣΙΚΑ ΒΡΑΒΕΙΑ 2000
00.15 **ΕΙΔΗΣΕΙΣ**
02.30 ΓΕΛΙΟ ΜΕΣΑ ΑΠΟ ΤΗΝ ΚΑΜΕΡΑ
03.00 ΕΙΜΑΙ ΤΖΙΝΙ ΚΑΙ ΤΟ ΞΕΡΩ
03.30 ΤΗΛΕΜΑΡΚΕΤΙΝΓΚ
04.00 FASHION TV

## ΑΝΤ 1

06.10 ΜΑΜΑ ΜΙΑ
06.45 ΑΣΤΥΝΟΜΟΣ ΘΑΝΑΣΗΣ ΠΑΠΑΘΑΝΑΣΗΣ
06.55 **ΕΙΔΗΣΕΙΣ ΣΤΗΝ ΝΟΗΜΑΤΙΚΗ ΓΛΩΣΣΑ**
08.00 ΚΑΛΗΜΕΡΑ ΕΛΛΑΔΑ
10.00 ΠΡΩΪΝΟΣ ΚΑΦΕΣ
11.00 **ΕΙΔΗΣΕΙΣ**
13.10 SUPER GAME
13.15 ΤΗΣ ΕΛΛΑΔΟΣ ΤΑ ΠΑΙΔΙΑ
14.00 **ΕΙΔΗΣΕΙΣ**
14.15 ΑΦΙΕΡΩΜΑ ΣΤΗΝ ΜΠΡΙΤΝΕΪ ΣΠΙΑΡΣ
15.00 ΚΑΙ ΟΙ ΠΑΝΤΡΕΜΕΝΟΙ ΕΧΟΥΝ ΨΥΧΗ
15.55 SUPER GAME
16.00 BIG BROTHER
16.05 ΚΩΝΣΤΑΝΤΙΝΟΥ ΚΑΙ ΕΛΕΝΗΣ
16.55 SUPER GAME
17.00 ΚΑΛΗΜΕΡΑ ΖΩΗ
17.45 **ΕΙΔΗΣΕΙΣ**
17.55 BIG BROTHER
18.00 ΘΗΣΑΥΡΟΦΥΛΑΚΙΟ
18.45 Η ΛΑΜΨΗ
19.30 **ΕΙΔΗΣΕΙΣ**
21.00 ΑΜΑΝ
22.30 BIG BROTHER
22.55 **ΕΙΔΗΣΕΙΣ**
23.30 ΚΑΤΣΕ ΚΑΛΑ
24.00 **ΕΙΔΗΣΕΙΣ**
00.15 BIG BROTHER
01.00 ΧΑΡΑΜΑ - ΒΙΚΥ ΜΟΣΧΟΛΙΟΥ, ΘΑΝΑΣΗΣ ΠΟΛΥΚΑΝΔΡΙΩΤΗΣ
03.30 ΞΕΝΗ ΤΑΙΝΙΑ: ΤΟΛΜΗΡΕΣ ΙΣΤΟΡΙΕΣ
04.30 ΜΙΟΥΖΙΚΑΛ: Η ΟΠΕΡΑ ΤΗΣ ΠΕΝΤΑΡΑΣ

## ALPHA

06.00 ΠΡΩΤΗ ΕΝΗΜΕΡΩΣΗ
08.00 ALPHA ΜΑΓΚΑΖΙΝΟ
10.00 ΚΑΛΗ ΣΑΣ ΟΡΕΞΗ
10.30 ΚΑΛΩΣ ΤΟΥΣ
14.00 **ΕΙΔΗΣΕΙΣ**
14.30 ΕΛΛΗΝΙΚΗ ΤΑΙΝΙΑ: Ο ΖΗΛΙΑΡΟΓΑΤΟΣ
16.45 ΜΠΟΡΩ
18.45 ΚΑΤΩ ΑΠΟ ΤΗΝ ΑΚΡΟΠΟΛΗ
19.30 **ΕΙΔΗΣΕΙΣ**
21.00 ΞΕΝΗ ΤΑΙΝΙΑ: ΜΟΝΟΣ ΣΤΟ ΣΠΙΤΙ 2: ΧΑΜΕΝΟΣ ΣΤΗ ΝΕΑ ΥΟΡΚΗ
23.15 ΜΟΥΣΙΚΟ ΑΦΙΕΡΩΜΑ ΣΤΟΝ ΔΗΜΗΤΡΗ ΜΗΤΡΟΠΑΝΟ
00.45 **ΕΙΔΗΣΕΙΣ**
01.00 ΞΕΝΗ ΤΑΙΝΙΑ: ΚΛΕΙΣΤΟ... ΛΟΓΩ ΧΡΙΣΤΟΥΓΕΝΝΩΝ
03.15 ΞΕΝΗ ΤΑΙΝΙΑ: ΜΠΟΥΤΣ ΚΑΣΙΝΤΙ ΚΑΙ ΣΑΝ ΝΤΑΝΣ ΚΙΝΤ
05.00 ΧΟΝΔΡΟΣ - ΛΙΓΝΟΣ

## STAR

06.00 ΠΑΙΔΙΚΟ ΠΡΟΓΡΑΜΜΑ
12.00 ΧΑΡΙ Ο ΑΠΙΘΑΝΟΣ
12.30 ΗΡΑΚΛΗΣ: ΟΙ ΠΡΩΤΕΣ ΠΕΡΙΠΕΤΕΙΕΣ
13.00 **ΕΙΔΗΣΕΙΣ**
13.15 ΔΡΟΣΟΥΛΙΤΕΣ
14.00 ΞΕΝΗ ΤΑΙΝΙΑ: ΧΡΙΣΤΟΥΓΕΝΝΙΑΤΙΚΗ ΣΥΓΚΕΝΤΡΩΣΗ
16.00 ΞΕΝΗ ΤΑΙΝΙΑ: ΤΑ ΣΑΤΑΝΙΚΑ ΚΟΛΠΑ ΤΟΥ ΦΟΥ ΜΑΝΤΣΟΥ
18.00 **ΕΙΔΗΣΕΙΣ**
19.15 ΕΛΛΗΝΙΚΗ ΤΑΙΝΙΑ: Ο ΥΠΑΛΛΗΛΑΚΟΣ ΠΑΕΙ ΣΤΟΝ ΠΑΡΑΔΕΙΣΟ
21.00 ΞΕΝΗ ΤΑΙΝΙΑ: ΤΑ ΧΡΙΣΤΟΥΓΕΝΝΑ ΤΟΥ ΠΛΟΥΣΙΟΠΑΙΔΟΥ
22.45 ΞΕΝΗ ΤΑΙΝΙΑ: ΤΑ ΧΡΙΣΤΟΥΓΕΝΝΑ ΤΩΝ ΜΑΝΣΤΕΡ
00.45 **ΕΙΔΗΣΕΙΣ**
01.00 ΞΕΝΗ ΤΑΙΝΙΑ: ΠΑΡΑΞΕΝΕΣ ΜΕΡΕΣ
03.30 ΞΕΝΗ ΤΑΙΝΙΑ: Ο ΣΚΥΛΟΣ ΤΗΣ ΦΛΑΝΔΡΑΣ

## FILMNET

04.50 Ο ΣΤΡΑΤΗΓΟΣ
06.55 ΜΕ ΤΟ ΖΟΡΙ ΓΚΑΝΓΚΣΤΕΡ
08.35 ΡΑΓΚΡΑΤΣ, ΔΕ ΜΟΥΒΙ
10.00 ΔΕ ΘΡΙ ΣΤΟΥΝΤΖΕΣ
11.35 ΤΡΕΞΕ ΛΟΛΑ ΤΡΕΞΕ
13.00 ΒΡΟΧΗ, ΧΑΛΑΖΙ ΚΑΙ ΕΡΩΤΑΣ
14.45 ΔΙΑΣΚΕΔΑΣΗ ΤΩΡΑ
15.20 ΜΙΚΡΟΙ ΣΤΡΑΤΙΩΤΕΣ
17.15 Η ΚΛΗΣΗ ΣΑΣ ΠΡΟΩΘΕΙΤΑΙ
18.55 ΠΟΚΕΜΟΝ
20.30 ΕΝΤΕΡΤΕΪΝΜΕΝΤ
21.00 ΟΙΚΟΓΕΝΕΙΑΚΑ ΧΡΙΣΤΟΥΓΕΝΝΑ
22.30 ΑΝΙ
00.05 ΕΡΩΤΕΥΜΕΝΟΣ ΣΑΙΞΠΗΡ
02.10 ΕΓΩ, ΕΓΩ ΚΙ ΕΕΓΩ
03.55 Ο ΕΜΠΙΣΤΟΣ ΤΟΥ ΠΡΟΕΔΡΟΥ

## TEMPO

06.00 ΜΟΥΣΙΚΗ
07.00 ΝΤΟΚΙΜΑΝΤΕΡ
08.15 ΤΕΝ ΤΕΝ, Η ΛΙΜΝΗ ΜΕ ΤΑ ΧΡΥΣΟΨΑΡΑ
09.30 ΞΕΝΗ ΤΑΙΝΙΑ: ΑΣΤΥΝΟΜΟΣ ΤΗΣ ΣΥΜΦΟΡΑΣ
11.15 ΕΛΛΗΝΙΚΗ ΤΑΙΝΙΑ: Ο ΑΡΙΣΤΕΙΔΗΣ ΚΑΙ ΤΑ ΚΟΡΙΤΣΙΑ ΤΟΥ
13.00 ΓΛΥΚΙΑ ΛΟΥΤΣΙΑ
14.00 **ΕΙΔΗΣΕΙΣ**
15.00 ΞΕΝΗ ΤΑΙΝΙΑ: Ο ΓΙΟΣ ΤΟΥ ΠΡΟΕΔΡΟΥ ΛΙΝΚΟΛΝ
16.30 ΞΕΝΗ ΤΑΙΝΙΑ: ΧΑΡΟΥΜΕΝΟΙ ΑΛΗΤΕΣ
18.15 ΤΖΑΚΙ ΚΕΝΕΝΤΙ - ΩΝΑΣΗ
19.20 **ΕΙΔΗΣΕΙΣ**
21.00 ΕΛΛΗΝΙΚΗ ΤΑΙΝΙΑ: Ο ΜΠΑΜΠΑΣ Ο ΑΓΓΕΛΟΣ ΚΙ ΕΓΩ
22.45 ΡΕΖΕΡΒΕ ΜΕ ΤΟΝ ΜΑΚΗ
01.00 **ΕΙΔΗΣΕΙΣ**
00.15 ΑΦΙΕΡΩΜΑ ΣΤΟΝ ΡΙΚΙ ΜΑΡΤΙΝ
02.30 ΣΚΙΕΣ ΑΠΟ ΤΟ ΠΑΡΕΛΘΟΝ


ΠΟΛΙΤΙΣΤΙΚΟΣ ΟΡΓΑΝΙΣΜΟΣ ΔΗΜΟΥ ΡΟΔΙΩΝ
Κιν/κή Εταιρεία Ρόδου «ΘΕΑΣΙΣ»
ΚΙΝ/ΦΟΣ ΔΗΜΟΤΙΚΟ
ΒΡΑΔΙΕΣ ΚΙΝΗΜΑΤΟΓΡΑΦΟΥ
Πέμπτη 20 Δεκεμβρίου 2001
Στα πλαίσια του αφιερώματος Ιστορία και Κοινωνία προβάλλεται η ταινία του Λυτρές
Βάιντα Δάντων (Danton).
Ωρα προβολής: 9 μ.μ.

# ΡΟΣΚΟΠΙΟ

## ΚΡΙΟΣ:
**21 ΜΑΡΤΙΟΥ - 19 ΑΠΡΙΛΙΟΥ**

Αν σας απασχολούν κάποια επαγγελματικά θέματα καλό θα ήταν να ζητήσετε τη συμπαράσταση ενός αγαπημένου προσώπου για να βρείτε την πιο σωστή λύση. Αν μπορέσετε να αναγνωρίσετε και τα δικά σας λάθη, θα είναι πιο εύκολο να αντιμετωπίσετε με υπομονή όλα όσα συμβαίνουν.

## ΤΑΥΡΟΣ
**20 ΑΠΡΙΛΙΟΥ - 20 ΜΑΪΟΥ**

Καθώς την περίοδο αυτή σας απασχολούν πολλά και διαφορετικά πράγματα θα πρέπει να καταβάλετε ιδιαίτερη προσπάθεια για να τα συντονίσετε. Δεν είναι εποχή καταλογισμού ευθυνών, αλλά εποχή συνειδητοποιήσεων, αν θέλετε να προχωρήσετε δυναμικά μπροστά.

## ΔΙΔΥΜΟΙ
**21 ΜΑΪΟΥ - 21 ΙΟΥΝΙΟΥ**

Καθώς ο Κρόνος στο ζώδιό σας δέχεται την αρνητική επίδραση του Άρη ίσως υπάρξουν κάποιες δυσκολίες σε μετακινήσεις, μετακομίσεις, αλλά και κάποια ένταση με τους ανθρώπους του περιβάλλοντός σας. Μόνο με καλή θέληση και συστηματική οργάνωση θα μπορέσετε να βάλετε μια τάξη και να ξεπεράσετε τις αντιθέσεις.

## ΚΑΡΚΙΝΟΣ
**22 ΙΟΥΝΙΟΥ - 22 ΙΟΥΛΙΟΥ**

Καθώς ο Ήλιος κάνει την είσοδό του στο ζώδιο του Αιγόκερου, φέρνει στο προσκήνιο τον τομέα των προσωπικών αλλά και των επαγγελματικών σχέσεων κι εσείς καλείστε να γεφυρώσετε τις διαφορές που υπάρχουν. Αν και θα πρέπει να δείξετε καλή θέληση και απέραντη κατανόηση, σίγουρα υπάρχουν δυνατότητες προσέγγισης.

## ΛΕΩΝ
**23 ΙΟΥΛΙΟΥ - 22 ΑΥΓΟΥΣΤΟΥ**

Οι μέρες αυτές είναι πιο έντονες και επικρατεί μια νευρικότητα, καθώς προσπαθείτε να τα προλάβετε όλα. Αν δεν μπορείτε να ελέγξετε τις υπερβολικές απαιτήσεις του περιβάλλοντός σας, τουλάχιστον αποφύγετε αντιθέσεις που θα μπορούσαν να διαταράξουν τον ψυχισμό σας αλλά και την υγεία σας.

## ΠΑΡΘΕΝΟΣ
**23 ΑΥΓΟΥΣΤΟΥ - 23 ΣΕΠΤΕΜΒΡΙΟΥ**

Αυτή την περίοδο είστε αποφασισμένοι να διεκδικήσετε με κάθε τρόπο ό,τι σας ανήκει, μη γίνεστε όμως απόλυτοι και αυταρχικοί, γιατί αυτό θα μπορούσε να σας απομακρύνει από το περιβάλλον σας. Οργανώστε καλύτερα τον χρόνο και τις υποχρεώσεις σας για να περάσετε όμορφα τις ημέρες των εορτών.

## ΖΥΓΟΣ:
**24 ΣΕΠΤΕΜΒΡΙΟΥ - 23 ΟΚΤΩΒΡΙΟΥ**

Οι μέρες αυτές σας καλούν να ασχοληθείτε με το σπίτι και την οικογένεια, μην αφήνετε λοιπόν να σας επηρεάσουν οι δικοί σας άνθρωποι με τις ψυχολογικές τους διακυμάνσεις και τις απρόβλεπτες εξάρσεις τους. Πλησιάστε τους με αγάπη για να μπορέσετε να απολαύσετε όλοι μαζί ζεστές οικογενειακές στιγμές.

## ΣΚΟΡΠΙΟΣ:
**24 ΟΚΤΩΒΡΙΟΥ - 22 ΝΟΕΜΒΡΙΟΥ**

Οι υποχρεώσεις σας προς τους άλλους σας έχουν ίσως αποσυντονίσει και αποδιοργανώσει τελευταίως. Θα σας συμβούλευα όμως να συντονίσετε τις σχέσεις σας, γιατί έχετε πραγματικά ανάγκη τους δικούς σας ανθρώπους. Το καλύτερο λοιπόν μέσα σ' αυτές τις γιορτινές μέρες είναι να φροντίσετε να γίνουν οι επαφές σας υγιέστερες, ζεστές και φιλικές.

## ΤΟΞΟΤΗΣ:
**23 ΝΟΕΜΒΡΙΟΥ - 21 ΔΕΚΕΜΒΡΙΟΥ**

Απρόβλεπτο και εκρηκτικό αυτό το διάστημα για τα οικονομικά σας, γεγονός που μπορεί να σας παρασύρει σε λάθος επενδύσεις ή επιπόλαιες σπατάλες. Καθώς η τύχη σας φαίνεται να είναι περιορισμένη, αντίθετα με την «απληστία» σας για εύκολο κέρδος, προσέξτε πολύ οποιαδήποτε κίνησή σας.

## ΑΙΓΟΚΕΡΩΣ:
**22 ΔΕΚΕΜΒΡΙΟΥ - 19 ΙΑΝΟΥΑΡΙΟΥ**

Με την είσοδο του Ήλιου στο ζώδιό σας αρχίζει ο μήνα των γενεθλίων σας και παρ' όλες τις δυσκολίες που αντιμετωπίζετε σύντομα θα ζήσετε μια ανανεωμένη ζωή. Γι' αυτό καλείστε να δημιουργήσετε ένα νέο μοντέλο πιο εξισορροπημένο, όπου δεν θα έχουν θέση οι αντιθέσεις με το περιβάλλον σας που τόσο σας φθείρουν.

## ΥΔΡΟΧΟΟΣ
**20 ΙΑΝΟΥΑΡΙΟΥ - 19 ΦΕΒΡΟΥΑΡΙΟΥ**

Πάψτε να βλέπετε τα πράγματα μόνο με τα δικά σας μάτια, δεχθείτε τις αντιλήψεις ατόμων του περιβάλλοντός σας που εκτιμάτε, και αποκτήστε μια πιο σφαιρική αντίληψη των καταστάσεων και των εξελίξεων. Οι σωστές «επενδύσεις» χρόνου, εργασίας και χρημάτων θα σας ανοίξουν νέους δημιουργικούς ορίζοντες.

## ΙΧΘΥΕΣ:
**19 ΦΕΒΡΟΥΑΡΙΟΥ - 20 ΜΑΡΤΙΟΥ**

Η συναισθηματική προσέγγιση των αγαπημένων σας προσώπων θα δώσει τη λύση στα θέματα που απασχολούν ολόκληρη την οικογένεια. Αποφύγετε να έρθετε σε αντίθεση με τα μεγαλύτερα αλλά και τα νεώτερα μέλη της οικογένειας, αν θέλετε να περάσετε ήρεμα τις μέρες των εορτών.




**«Κρασί»**

Το κρασί ή «κρασίν» όπως το λέγανε στο Μεσαίωνα, παράγεται από το αρχαίο: κράσις (οίνου).

Στο κρασί, το θείο χυμό του Διόνυσου, οφείλει πολλά η αρχαία Ελλάδα. Κι αυτό ακόμα το δοξασμένο θέατρό της, «Η τραγωδία κι η κωμωδία - διακηρύσσει ένας αρχαίος συγγραφέας - βγήκανε από τη μέθη της Αττικής». Οι Ελληνες διατηρήσανε πάντα στην ακμή της αυτονομίας τους, την ίδια μετριοπάθεια και εγκράτεια στην οινοποσία, που απεικονίζει και η λιτότητα της τροφής τους. Μακριά από το να πίνουν γλυκά και μεθυστικά ή οινοπνευματώδη ποτά, κρατούσαν το μέτρο και σ' αυτή τη χρήση του οίνου. Στους Ελληνες δεν θα βρούμε την εξεζητημένη σκευασία του οίνου ούτε τη διατήρησή του σε πολύ μακρύ χρόνο, που συναντάμε στους Ρωμαίους. Δεν μπορούσαν μάλιστα ούτε ανέρωτο να τον πιούνε. Ο άκρατος οίνος απαγορευόταν. Μονάχα κεκραμένο πίνανε. Και από τη λέξη αυτή κεκραμένος, παράγεται και η σημερινή ονομασία του οίνου σε κρασί, με τη διαφορά ότι εμείς διατηρήσαμε τη λέξη, αλλά αποβάλαμε τη συνήθεια της (κράσης).

**«Κρασοπατέρας»**

Στη Βυζαντινή εποχή, οι καλόγεροι ήταν χιλιάδες. Αλλ' ενώ η εκκλησία τους απαγόρευε πολλά πράγματα με τους πιο αυστηρούς κανόνες, πολλοί απ' αυτούς ξέφευγαν συχνά, από το δρόμο του Θεού κι έκαναν του κεφαλιού τους. Ενα από τ' αμαρτήματά τους ήταν και το πιοτό. Επιναν τόσο πολύ, ώστε ξεχνούσαν το σχήμα τους και το 'ριχναν στο γλέντι και σ' άλλες παρεκτροπές. Τους... γλετζέδες αυτούς ρασοφόρους, ο λαός τους βάφτισε «κρασοπατέρες», σχηματίζοντας τη λέξη από το «κρασί» και το «πάτερ», όπως προσφωνούσαν τους καλόγερους. Γι' αυτό και στα δικά μας χρόνια, όλους τους μπεκρήδες τους λέμε: «κρασοπατέρες».

**«Κύλισε ο τέντζερης και βρήκε το καπάκι»**

Η παροιμιακή αυτή έκφραση είναι αρχαία ελληνική, που μεταφέρθηκε και σε άλλες χώρες.




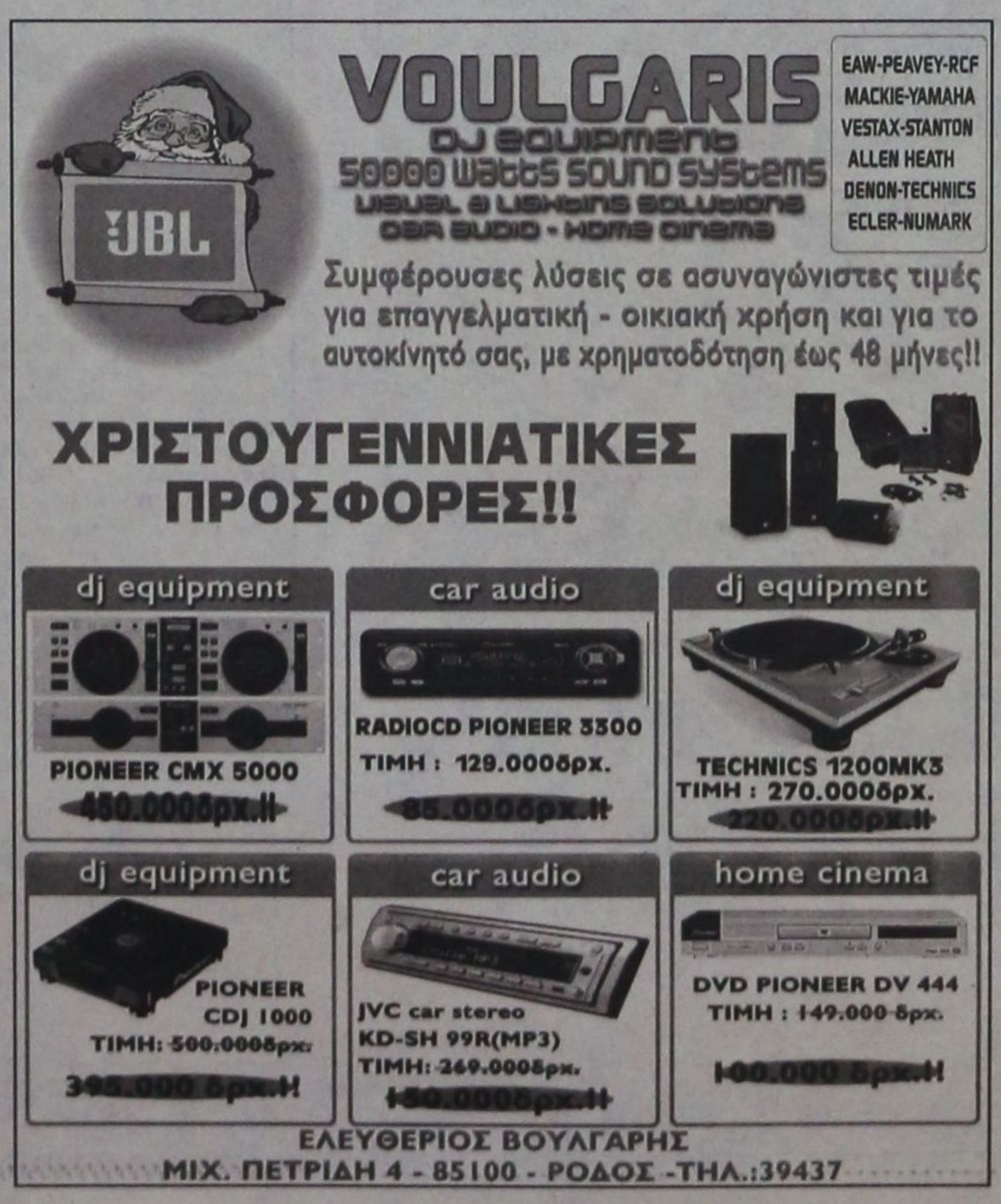

## «ΓΕΜΙΣΕ» Η ΠΟΛΗ ΑΠΟ ΧΑΡΟΥΜΕΝΑ ΠΡΟΣΩΠΑ

# Να σας πούμε τα κάλαντα; Χριστός γεννάται σήμερα..!

***Συνεχίσθηκε η παράδοση με ανταλλαγή ευχών και φιλιά***

**Από νωρίς χθες το πρωί ξεχύθηκαν στους δρόμους «μικρά και μεγάλα παιδιά» για να ψάλλουν τα κάλανδα «χάριν του εθίμου», αλλά και για να ενισχύσουν το χαρτζιλίκι τους, άγιες ημέρες που είναι. Στην κυριολεξία «οργώθηκαν» νοικοκυριά, γραφεία και καταστήματα, ενώ την «τιμητική τους» είχαν οι τοπικές αρχές, τα γραφεία των οποίων κατακλύσθηκαν από μέλη συλλόγων και οργανώσεων, παροικιακών σωματείων, από στρατιώτες και υπαλλήλους, αλλά και μεμονωμένα άτομα.**

Από νωρίς το πρωί, η Φιλαρμονική του Δήμου επιβιβάστηκε στο τρενάκι της ΡΟΔΑ και περιήλθε τους δρόμους της πόλεως ενώ δήλωσε «παρούσα» στο Δημαρχείο και στην Νομαρχία. Στην Νομαρχία υποδεχόταν το κοινό ο νομάρχης κ. Σ. Καραγιάννης και στο Δημαρχείο οι κ.κ. Γ. Τσιγάρος, Αντ. Αλαβέρας και Μανώλης Σαββής καθώς ο δήμαρχος περιερχόταν τις δημοτικές υπηρεσίες και τους οργανισμούς για να ανταλλάξει ευχές με τους υπαλλήλους.

Τα κάλανδα στις τοπικές αρχές έψαλλε όμως και η μπάντα της 95 ΑΔΤΕ, ενώ ξεχωριστή εμφάνιση έκαναν τα παιδιά της Μουσικής Σχολής του Δωδ/κού Ομίλου, του Παιδικού Εργαστηρίου και του Δημοτικού Ωδείου, που έψαλλαν την «Αγια Νύχτα».

Στο νομάρχη έψαλλαν επίσης τα κάλανδα των Χριστουγέννων οι νομαρχιακοί υπάλληλοι, συνοδευόμενοι από τους βοηθούς νομάρχη κ.κ. Χατζή Χατζηευθυμίου και Νίκο Τατάκη.

Τα κάλανδα του Πόντου τραγούδησαν εξάλλου μέλη του Συλλόγου Ποντίων, ντυμένοι με τις παραδοσιακές τους στολές.

Με την ευκαιρία των Χριστουγέννων, ο δήμαρχος Ροδίων κ. Γιώργος Γιαννόπουλος απευθύνει προς τους δημότες το ακόλουθο μήνυμα:

Τα Χριστούγεννα του 2001 ας αποτελέσουν την αφετηρία για έναν κόσμο καλύτερο, με ειρήνη, αγάπη και υγεία για όλους. Το μήνυμα που μας στέλνει η γέννηση του θεανθρώπου, που σαρκώθηκε επί γης για να σταυρωθεί αίροντας τις αμαρτίες των ανθρώπων και οδηγώντας τους στη σωτηρία, είναι μήνυμα αγάπης και συναδέλφωσης, είναι μήνυμα ειρήνης και ευδοκίας, είναι μήνυμα φροντίδας για τον πλησίον μας που αναγκεύεται και εσωτερικής βελτίωσης του καθένα μας. Μήνυμα που επί δύο χιλιετίες παραμένει δυστυχώς ανεφάρμοστο και γι'αυτό πάντα επίκαιρο.

Οι ευχές μου είναι ταυτόχρονα και έκφραση της βαθιάς ελπίδας μου ότι ποτέ δεν είναι αργά να κάνουμε όλοι μαζί πραγματικότητα αυτό το μήνυμα.











## Ο Αϊ - Βασίλης έρχεται..... στη Ρόδο.....

**Είναι γεγονός!!! Ο Δήμος Ροδίων φρόντισε και φέτος να έρθει στην πόλη μας ο Αϊ - Βασίλης και να μοιράσει πολλά και όμορφα δώρα σε όλα τα παιδιά... Τρέξτε... Χαρείτε μαζί με τον Αϊ - Βασίλη τον ερχομό του καινούργιου χρόνου.....**



**την Κυριακή στις 30/12/2001 θα βρίσκεται**
- στις 09:00-10:30 στην κεντρική πλατεία των Αγίων Αποστόλων
- στις 10:30-11:00 στην παιδική πτέρυγα του Νοσοκομείου Ρόδου
- στις 11:00-11:30 στην περιοχή Μακρύ Στενό στις Εργατικές Κατοικίες
- στις 12:00-13:00 στην πλατεία του Αποστόλου Παύλου στην Ανάληψη
- στις 13:30-14:30 στην περιοχή Ροδίνι στις Εργατικές Κατοικίες (Στην διασταύρωση Μαραθώνος & Θερμοπυλών)

**την Δευτέρα 31/12/2001 θα βρίσκεται**
- στις 09:30-10:30 στην πλατεία του Αϊ - Γιάννη
- στις 11:00-12:00 στην πλατεία του Αγίου Νικολάου
- στις 12:15-12:30 στην πλατεία Εκάτωνος στην Μεσαιωνική Πόλη
- στις 12:30-13:00 στην οδό Ορφέως & Ομήρου στην Μεσαιωνική Πόλη
- στις 13:30-14:00 στον πεζόδρομο στην Αμαράντειο
- στις 14:00-15:00 στην πλατεία Κύπρου.



## ΕΛΛΗΝΙΚΗ ΔΗΜΟΚΡΑΤΙΑ
## ΝΟΜΟΣ ΔΩΔ/ΣΟΥ
## ΔΗΜΟΣ ΙΑΛΥΣΟΥ
## ΑΝΑΚΟΙΝΩΣΗ

Α) Ο Δήμος Ιαλυσού ενημερώνει τους συναλλασσόμενους ότι το Ταμείο του Δήμου θα παραμείνει κλειστό για το διάστημα από 31/12/2001 έως και τις 04/01/2002. Κατά το παραπάνω διάστημα δεν θα ενεργείται καμία είσπραξη ή πληρωμή προκειμένου να γίνει η μετάβαση του συστήματος στο νέο νόμισμα και το άνοιγμα της νέας Οικονομικής χρήσης.

Β) Παρακαλούνται όλοι οι δικαιούχοι που έχουν απαίτηση κατά του Δήμου από προμήθεια, εργασία, μεταφορά, κλπ που γεννήθηκε νόμιμα εντός του 2001 να εκδώσουν και να προσκομίσουν στην Υπηρεσία μας τα απαραίτητα στοιχεία του ΚΒΣ το αργότερο έως τις 14/01/2002. Μετά την παρέλευση της παραπάνω προθεσμίας η Υπηρεσία μας δεν θα κάνει δεκτά τα παραπάνω στοιχεία.

Γ) Για το διάστημα από 01/01/2002 έως και το την 28/02/2002 όπου θα συνυπάρχει η δραχμή και το Ευρώ παρακαλούμε όπως οι συναλλασσόμενοι διενεργούν τις συναλλαγές τους με τον Δήμο σε Ευρώ προκειμένου να υπάρξει ομοιόμορφη λειτουργία του οικονομικού κυκλώματος και εξοικείωση με το νέο νόμισμα.

**Ο ΔΗΜΑΡΧΟΣ**
**ΣΤΑΓΚΑΣ ΣΤΕΡΓΟΣ**

## ΠΟΛΙΤΙΣΤΙΚΟΣ ΟΡΓΑΝΙΣΜΟΣ ΔΗΜΟΥ ΡΟΔΙΩΝ

Εορταστική βιεννέζικη συναυλία
με την **ΣΥΜΦΩΝΙΚΗ ΟΧΡΗΣΤΡΑ ΝΕΩΝ ΤΣΑΚΑΛΩΦ ΤΩΝ ΙΩΑΝΝΙΝΩΝ**
**Σάββατο 29 Δεκεμβρίου 01, ώρα 8 μ.μ.**
**Εθνικό Θέατρο Ρόδου**
31/12/01 Κάλαντα με
Φιλαρμονική - Χορωδίες (πρωί)
Υποδοχή Νέου Χρόνου
με πλούσιο εορταστικό πρόγραμμα
Πλατεία Δημαρχείου
Συναυλία Πρωτοχρονιάτικη
με την Φιλαρμονική Δήμου Ροδίων
Εθνικό Θέατρο Ρόδου, ώρα 6 μ.μ.
Υπό την δ/νση
του Αρχιμουσικού κ. Θέμου Μέξη

## ΚΑΘΑΡΗ ΠΟΛΗ, ΤΗ ΘΕΛΟΥΜΕ ΚΑΙ ΜΑΣ ΑΞΙΖΕΙ!

Με την ευχή το 2002 να σημάνει το ξεκίνημα της κοινής μας προσπάθειας για μια πιο καθαρή και όμορφη πόλη, σκεφθείτε τις προτάσεις μας!



***Τι θα γίνει βρε παιδιά με τα χαρτοκιβώτια; Μπελάς κι αυτός!***

Τα διπλώνουμε καλά, τα κάνουμε μικρά πακέτα, τα δένουμε και τ' αφήνουμε δίπλα στους κάδους, μετά τη δύση του ηλίου.

***Ωραίος ο κήπος μας, είμαστε και μερακλήδες και τον κλαδεύουμε. Τα κλαδιά όμως τι θ' απογίνουν;***

Σε καμία περίπτωση δεν βγαίνουν από την αυλή μας, γεμίζοντας πεζοδρόμια και δρόμους. Είναι δική μας ευθύνη να τ' απομακρύνουμε στη χωματερή ή στην ειδική εγκατάσταση που θα σας ανακοινώσει σύντομα η ΔΕΚΡ

ΑΣ ΠΡΟΣΠΑΘΗΣΟΥΜΕ ΜΑΖΙ ΝΑ ΕΧΟΥΜΕ
**ΤΗΝ ΠΟΛΗ ΠΟΥ ΜΑΣ ΑΞΙΖΕΙ!**
ΚΑΛΕΣ ΓΙΟΡΤΕΣ
**Δ.Ε.Κ.Ρ.**

KYROS SHOPS
ΓΕΩΡΓΙΟΣ Ν. ΜΑΡΙΕΤΤΟΣ
Επαγγελματικός εξοπλισμός - Στρώματα - Επιπλα - Χαλιά - Μοκέτες - Λευκά Είδη - Κουρτίνες - Υφάσματα Επιπλώσεων - Ηλιοστόπ - Πατώματα
Σας εύχονται ΧΡΟΝΙΑ ΠΟΛΛΑ, ΚΑΛΑ ΧΡΙΣΤΟΥΓΕΝΝΑ
και ευτυχισμένος ο Νέος Χρόνος με υγεία, ευτυχία κα πρόοδο.