η δημοκρατική της Ρόδου

στην υπηρεσία του δωδεκανησιακού λαού

Αρ. φύλλου 5850 - ΠΑΡΑΣΚΕΥΗ 28 ΔΕΚΕΜΒΡΙΟΥ 2001 - Τιμή 200 Δρχ - 0,59 EURO - www.dimokratiki.gr



ΙΣΟΠΕΔΩΘΗΚΑΝ ΜΕΓΑΛΕΣ ΕΓΚΑΤΑΣΤΑΣΕΙΣ ΘΕΡΜΟΚΗΠΙΩΝ

ΠΡΩΤΟΦΑΝΟΥΣ ΕΚΤΑΣΕΩΣ ΚΑΤΑΣΤΡΟΦΕΣ από ανεμοστρόβιλο στο Χαράκι!

«Σαρώθηκαν» τα θερμοκήπια του Μιχ. Χατζημανώλη και του Γ. Ατταλιώτη

• ΣΕΛ. 32

Γενικές οδηγίες ενόψει της εφαρμογής του Ευρώ, προς το κοινό

Απαντήσεις σε κρίσιμα ζητήματα

• ΣΕΛ. 3



ΑΠΟ ΤΟ ΙΚΑ

Σε ευρώ οι συντάξεις του Φεβρουαρίου

Θα καταβληθούν την 22 Ιανουαρίου

• ΣΕΛ. 20



ΑΥΞΗΘΗΚΕ Η ΚΙΝΗΣΗ

Κάτι κινείται τώρα στην εορταστική αγορά

Από 14/1 οι εκπτώσεις

• ΣΕΛ. 8

ΝΕΑ ΕΠΙΧΕΙΡΗΣΗ

«Πακέτο» ρυθμίσεων για τα αυθαίρετα σε 7 νησιά της Δωδ/σου

• ΣΕΛ. 19

ΑΠΟΚΟΙΜΗΘΗΚΑΝ ΧΩΡΙΣ ΝΑ ΞΥΠΝΗΣΟΥΝ ΠΟΤΕ

ΔΥΟ ΑΝΘΡΩΠΟΙ απανθρακώθηκαν σε τροχόσπιτο!!



Ο πατέρας του ενός αντίκρυσε πρώτος το μακάβριο θέαμα

Το πιθανότερο είναι να τελούσαν υπό την επήρρεια ναρκωτικών ουσιών • Πρόκειται για τους Ιωάννη Χατζηγεωργίου, ετών 30, και Γιώργο Τάγια, 36 ετών, γνωστοί στις αρχές ως χρήστες ναρκωτικών • Υστερα από 24 ώρες αναγνωρίσθηκε η ταυτότητα του δεύτερου, από ένα μπρασελέ που του είχε δωρήσει ο πατέρας του • Το φοβερό γεγονός προκάλεσε πραγματικό σοκ στην ροδιακή κοινωνία

• ΣΕΛ. 5

ΕΠΙΤΕΥΧΘΗΚΑΝ ΟΙ ΣΤΟΧΟΙ

«Δημιουργική και παραγωγική» ήταν για το Δήμο Ροδίων η χρονιά σύμφωνα με τους αντιδημάρχους

• ΣΕΛ. 6-7

Grand Hotel

Που θα κάνετε ρεβεγιόν την Πρωτοχρονιά;

Μα, φυσικά, στο Grand Hotel!

Ετοιμάσαμε για σας ένα πλούσιο πρόγραμμα για να περάσετε μια αξέχαστη βραδιά

Για κρατήσεις: τηλ. 0241-54700

ΤΑ ΖΑΧΑΡΟΠΛΑΣΤΕΙΑ ΣΤΑΝΗ

Σας εύχονται Καλά Χριστούγεννα και ευτυχές το Νέο Έτος 2002

Χρόνια Πολλά

Hotel Mediterranean

Γιορτάστε μαζί μας το πιο λαμπερό Πρωτοχρονιάτικο Ρεβεγιόν

Πλούσια γαστρονομικά Μενού από τους Executive Chefs **Κωνσταντίνο Καμπούρη** & **Δημήτρη Ισκά** με πρωτότυπες γεύσεις και προσοχή στη λεπτομέρεια.

Γιορτινές νότες από τον πιανίστα **Γιάννη Βασιλαράκη** καθώς και την πενταμελή ορχήστρα **Γιάννη Κατσιμπράκη**.

Στο λαμπερά στολισμένο ξενοδοχείο και στην αίθουσα του **"Thalassa"**.

Ακόμη Διώρα & Πολλές Άλλες Εκπλήξεις!

Hotel Mediterranean

Κρατήσεις, Πληροφορίες: Τηλ. (0241) 24661

ΤΟ ΑΙΟΛΙΚΟ ΠΑΡΚΟ ΡΟΔΟΥ Α.Ε.

σας εύχεται Καλά Χριστούγεννα

και ευτυχισμένος ο καινούργιος χρόνος

με υγεία, καθαρή ενέργεια και σεβασμό στο περιβάλλον.

η άποψη της ημέρας

Η εισαγωγή του ευρώ στη ζωή 300 εκατ. Ευρωπαίων και δεκάδων χιλιάδων επιχειρήσεων αποτελεί αναμφισβήτητα ένα γιγαντιαίο παγκόσμιο εγχείρημα, παρόμοιο του οποίου δεν έχει ζήσει η παγκόσμια οικονομία.

Για την εισαγωγή του ευρώ απαιτήθηκε να συνεργαστούν για τουλάχιστον τρία χρόνια 12 κεντρικές τράπεζες, ισάριθμες κυβερνήσεις, και χιλιάδες στελέχη από όλη την Ευρώπη.

Η πρώτη επιτυχία, είναι το γεγονός ότι όλη η Ευρώπη και οι πολίτες της μιλούν για το νέο νόμισμά τους, το οποίο θα αντανακλά, συσσωρευμένη τη δεύτερη μεγαλύτερη οικονομική δύναμη, μετά το δολάριο και την οικονομία των ΗΠΑ.

Αναμφισβήτητα τις πρώτες ημέρες θα υπάρξουν μικρότερα ή μεγαλύτερα προβλήματα:

• Οι τράπεζες δεν αποκλείεται να μην μπορούν να ικανοποιήσουν από την πρώτη μέρα τη ζήτηση σε όλα τους τα υποκαταστήματα, ενώ αντίθετα σε άλλα θα υπάρχει περίσσευμα κερμάτων και τραπεζογραμματίων.

• Κάποιες επιχειρήσεις ενδέχεται να αμελήσουν να προμηθευθούν εγκαίρως ευρώ, ενώ κάποιες άλλες μπορεί να «φρενάρουν» μπροστά στις ουρές των τραπεζών τις τελευταίες ημέρες του έτους.

ο Ισως το πιο σημαντικό «στοίχημα» να αποτελεί η εξοικείωση των πολιτών και η αποτροπή των κερδοσκοπικών ανατιμήσεων, πρόβλημα που αντιμετωπίζουν οι κυβερνήσεις και των 12 χωρών της ευρωζώνης.

Οικονομική μέθεξη

Και θα υπάρξει «γκρίνια» από πολλές πλευρές, η οποία σε κάποιες περιπτώσεις μπορεί να είναι δικαιολογημένη. Αυτή η «γκρίνια» όμως δεν πρέπει να καλύψει την ατμόσφαιρα της επιτυχίας και της σημασίας του εγχειρήματος.

Τριακόσια εκατομμύρια πολίτες – ανάμεσά τους και 10.000.000 Ελληνες – θα αισθάνονται «κοινοί καταναλωτές» όπου κι αν βρεθούν στην Ευρώπη και θα σκέφτονται με τους ίδιους οικονομικούς όρους.

Χιλιάδες επιχειρήσεις σε αποστάσεις χιλιάδων χιλιομέτρων θα συνεννοούνται με όρους, που πριν ήταν εφικτοί μόνο εντός της πατρίδας τους.

Είναι περιττό να αναφερθεί η σημασία της συμμετοχής της Ελλάδας σε αυτή τη μοναδική στιγμή: Την 1/1/2002 τερματίζεται οριστικά ένας κύκλος. Η εμπέδωση της σταθερότητας είναι πλέον μια δεσμευτική επιλογή για την οποιαδήποτε κυβέρνηση της χώρας. Χρειάζεται όμως και προσοχή:

• Ο κρατικός μηχανισμός, οι τράπεζες, οι ελεγκτικές υπηρεσίες θα πρέπει να λάβουν κάθε μέτρο, χωρίς να «τσιγκουνευτούν» στις ώρες δουλειάς.

• Από την άλλη πλευρά όλες οι επιχειρήσεις θα πρέπει να αναλογιστούν τα κέρδη από τη συμμετοχή της Ελλάδας σε αυτή την πανευρωπαϊκή οικονομική «μέθεξη» και να εγκαταλείψουν ευκαιριακά σχέδια ανατιμήσεων που θα τις ωφελήσουν μόνο βραχυπρόθεσμα.

Τέλος, το οικονομικό επιτελείο της κυβέρνησης, όταν θα τελειώσει η «επικοινωνιακή φιέστα», θα πρέπει να σκύψει πάνω από την οικονομία και να συνεχίσει την πολιτική της διαρθρωτικής μετεξέλιξης της χώρας: Με ισχυρές επιχειρήσεις, ευημερούντες πολίτες, αποτελεσματική πρόνοια και στέρεους θεσμούς.

ο καιρός

Γενική πρόγνωση για σήμερα Παρασκευή 28 Στη βορειοδυτική Ελλάδα προβλέπονται λίγες νεφώσεις. Σε όλη τη χώρα προβλέπονται νεφώσεις με βροχές και καταιγίδες, που τοπικά θα είναι ισχυρές. Χιόνια θα πέσουν στις ορεινές ηπειρωτικές περιοχές καθώς και σε περιοχές της κεντρικής και βόρειας Ελλάδας με χαμηλό υψόμετρο.Σταδιακά όμως απο τα δυτικά θα αρχίσει βαθμιαία βελτίωση του καιρού. Οι άνεμοι θα πνέουν στη βόρεια Ελλάδα απο βόρειες διευθύνσεις μέτριοι μέχρι ισχυροί και στην υπόλοιπη χώρα αρχικά νοτιοδυτικοί μέτριοι μέχρι ισχυροί και τοπικά πολύ ισχυροί στρεφόμενοι βαθμιαία και απο τα δυτικά σε βόρειους βορειοδυτικούς με την ίδια ένταση. Η θερμοκρασία θα κυμανθεί στα βόρεια απο -5 εως 4 βαθμούς,στα υπολοιπα ηπειρωτικά και το Ιόνιο απο 2 εως 11 και στα νησιά του Αιγαίου απο 10 εως 15 βαθμούς κελσίου.



ΗΜΕΡΗΣΙΑ ΕΦΗΜΕΡΙΔΑ
η δημοκρατική της Ρόδου
Ετος ιδρύσεως 1982
Θεμ. Σοφούλη 77
Ταχ. Θυρίδα 339
85100 Ρόδος
Εκδότης - ιδιοκτήτης - διευθυντής:
ΒΑΣΙΛΗΣ Δ. ΑΘΑΝΑΣΙΟΥ
Τηλέφωνα:
28728, 34722, 76655,
37500, 26728, 27919
Telefax:37333

www.dimokratiki.gr
e-mail:contact@dimokratiki.gr



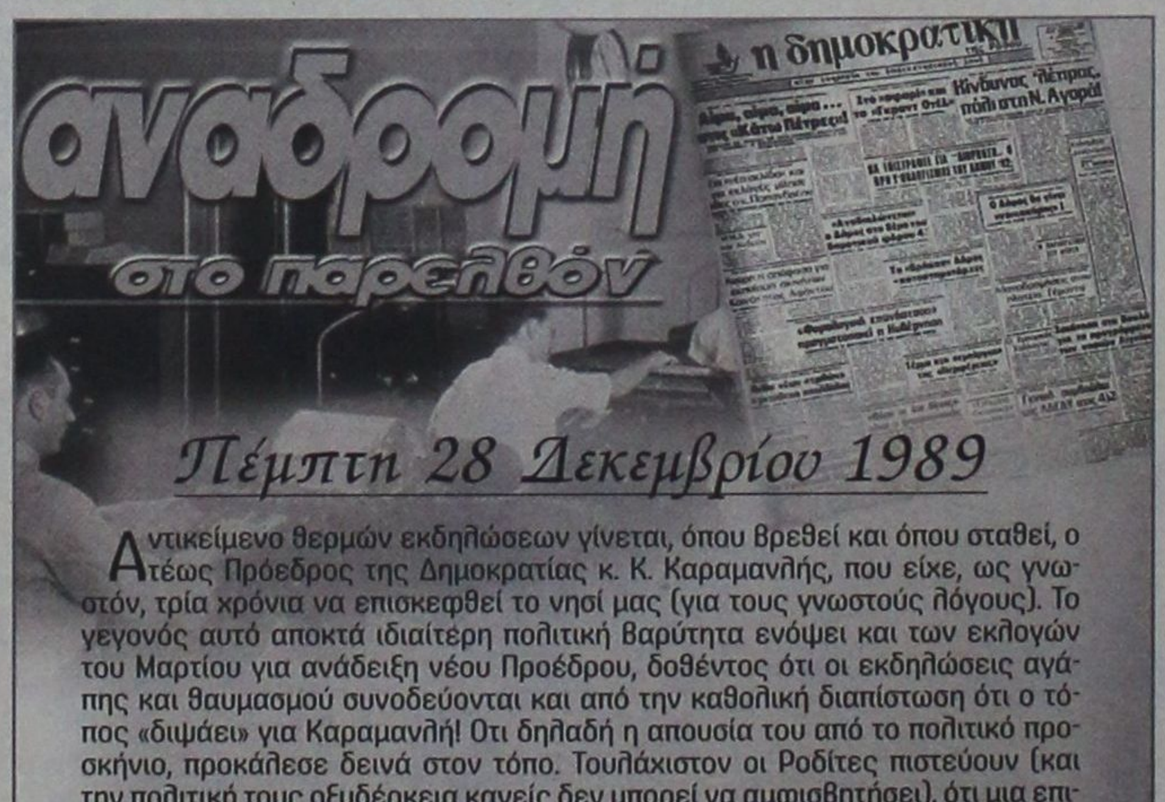

Πέμπτη 28 Δεκεμβρίου 1989

Αντικείμενο θερμών εκδηλώσεων γίνεται, όπου βρεθεί και όπου σταθεί, ο τέως Πρόεδρος της Δημοκρατίας κ. Κ. Καραμανλής, που είχε, ως γνωστόν, τρία χρόνια να επισκεφθεί το νησί μας (για τους γνωστούς λόγους). Το γεγονός αυτό αποκτά ιδιαίτερη πολιτική βαρύτητα ενόψει και των εκλογών του Μαρτίου για ανάδειξη νέου Προέδρου, δοθέντος ότι οι εκδηλώσεις αγάπης και θαυμασμού συνοδεύονται και από την καθολική διαπίστωση ότι ο τόπος «διψάει» για Καραμανλή! Οτι δηλαδή η απουσία του από το πολιτικό προσκήνιο, προκάλεσε δεινά στον τόπο. Τουλάχιστον οι Ροδίτες πιστεύουν (και την πολιτική τους οξυδέρκεια κανείς δεν μπορεί να αμφισβητήσει), ότι μια επιστροφή του κ. Κ. Καραμανλή στην Προεδρία και τα πολιτικά μας ήθη θα «ημέρωνε» και τις κοινωνικές ισορροπίες θα αποκαθιστούσε και το διεθνές κύρος της χώρας θα παλινόρθωνε.

Ξέχωρα από το γεγονός ότι αποτελεί παράγοντα ενότητας και πραγματικής συμφιλίωσης και πηγή ακτινοβολίας, ασφάλειας και ομαλότητας. Σίγουρα και ο ίδιος ο κ. Καραμανλής θα έχει βγάλει τα συμπεράσματά του από το ταξίδι του στην Ρόδο, έστω κι αν αποφεύγει συστηματικά να προβαίνει σε δηλώσεις πολιτικού περιεχομένου.

Το πιο ενδεικτικό γεγονός κατά την άποψη του γράφοντος για την μεγάλη «ζήτηση» του κ. Καραμανλή είναι αυτό που εξελίχθηκε προχθές στο «Grand Hotel» ξέχωρα από τον καταιγισμό επευφημιών και χειροκροτημάτων στο χορό των «Lions» την περασμένη Δευτέρα το βράδυ, στον οποίο παραβρέθηκε ο τέως Πρόεδρος. Ομάδα συμπολιτών μας τον πλησίασε συγκεκριμένα και του είπε: «Εις την Ελλάδα αναζητείται ένας νέος Καραμανλής. Αφού, όμως, υπάρχει, γιατί αναζητούμε άλλον;».

πριν 12 χρόνια

πληροφορίες

Η ΤΑΥΤΟΤΗΤΑ ΤΗΣ ΗΜΕΡΑΣ

ΠΑΡΑΣΚΕΥΗ 28 ΔΕΚΕΜΒΡΙΟΥ
ΤΩΝ ΕΝ ΝΙΚΟΜΗΔΕΙΑ ΔΙΣΜΥΡΙΩΝ ΜΑΡΤΥΡΩΝ
Ανατολή ηλίου 7.40 Δύση ηλίου 5.13 ΣΕΛΗΝΗ 14 ΗΜΕΡ.

ΦΑΡΜΑΚΕΙΑ

ΣΗΜΕΡΑ: διημερεύει το φαρμακείο ΧΑΤΖΑΡΑ ΕΛΕΝΗ, Κ. Υδραίου 45, Ανάληψη, τηλ. 39936
ΣΗΜΕΡΑ: διανυκτερεύει το φαρμακείο ΠΟΛΙΤΟΥ ΣΤΑΥΡΑ Ε. Γράμμου και Βασ. Ηρακλείου (γωνία) Αγ. Ανάργυροι τηλ. 36291

ΚΑΥΣΙΜΑ

ΣΗΜΕΡΑ: Διανυκτερεύουν τα πρατήρια καυσίμων **1)** Σαρικάς Μ. **(SHELL Αννης Μαρίας) 2)** Τζωρτζής Ι. **(ΒΡ Ιαλυσός) 3)** Κεφαλάς Στ. **(ΕΚΟ Κρεμαστή) 4)** Πιτροπάκη Μ. **(ΒΡ Καλαβάρδα), 5)** Νικολουδάκη Τρ. **(ΕΚΟ Κρητηνία), 6)** Παπαοικονόμου Μ. **(ΕΚΟ Αφάντου), 7)** Νεσγός Μ. **(ΕΚΟ Μάσαρη), 8)** Παπαγιάννη Δ. **(ΒΡ Απολακκιά)**

ΧΡΗΣΙΜΑ ΤΗΛΕΦΩΝΑ

Άμεση δράση	100	Βλάβες ΔΕΗ	125
Άμεση Επέμβαση Πυροσβεστικής	199	Πληρ. ΟΤΕ	131
Νοσοκομείο	80000	Ώρα	141
Οδική Ασφάλεια:		Φαρμακεία (Διημ.-Διαν.)	107
EXRESS SERVICE	154	ΠΡΟ-ΠΟ • ΛΟΤΤΟ	111
HELLAS SERVICE	1057	ΡΟΔΑ	26300
HOULIS SERVICE	30165	ΚΤΕΥΛ	27706
ΑΦΟΙ Σιέχ	25776	ΕΒΕΔ	22281
Ράδιο Ταξί	64712	Δικηγορικός Σύλλογος	27469
Αστυν. Διεύθυνση	27653	Εμπορικός Σύλλογος	35255
Ασφάλεια	23294	Ολυμπιακή - Κρατήσεις	24555
Τμήμα Τάξης	23849	ΔΑΝΕ (πρακτορείο)	43150
Τροχαία	26480	ΙΚΑ	64912
Λιμεναρχείο	28888	ΤΕΒΕ	22688-77034
Δασαρχείο	191	ΤΑΞΥ	68701-3
Τελωνείο	27703	ΟΑΕΔ	23265
Υγειονομείο	26666	Εργατικό Κέντρο	24730
Μητρόπολη	23274	Αρχαιολογία	34719
Νομαρχία	74000	Περιφ. Δ/ντής	38174 - 38175
Δήμος Ρόδου	46200	AIRGREECE	36095
Βλάβες ΟΤΕ	121	Aegean Airlins	98345
		ΔΗΜ. ΕΠΙΧ. ΚΑΘ. ΡΟΔΟΥ	77600
		ΥΠΗΡ. ΑΠΟΚΟΜΙΔΗΣ	61057

ΔΕΧΟΝΤΑΙ ΤΟ ΚΟΙΝΟ

- **ΠΕΡ/ΚΟΣ Δ/ΝΤΗΣ ΔΩΔ/ΣΟΥ** δέχεται Τρίτη & Πέμπτη 11:00 - 13:00
- **ΝΟΜΑΡΧΗΣ** δέχεται κάθε Τρίτη & Πέμπτη από 11.00 - 13.00
- **ΑΝΤΙΝΟΜΑΡΧΗΣ ΔΩΔ/ΣΟΥ** κ. Νικόλαος Τατάκης δέχεται το κοινό κάθε Τρίτη & Πέμπτη από 10.00 - 12.00
- **ΔΗΜΑΡΧΟΣ** Ρόδου κ. Γ. Γιαννόπουλος δέχεται ύστερα από συνεννόηση
- **ΑΝΤΙΔΗΜΑΡΧΟΣ** κ. Αντ. Αλαβέρας δέχεται καθημερινά
- **ΑΝΤΙΔΗΜΑΡΧΟΣ** κ. Μαν. Σαββής δέχεται κάθε Τρίτη και Πέμπτη 13.00-14.00
- **ΑΝΤΙΔΗΜΑΡΧΟΣ** Ρόδου Μανώλης Γλυνός δέχεται κάθε Τετάρτη από 12.00 - 14.00
- **ΔΗΜΑΡΧΟΣ** Πεταλούδων Μιχ. Κορδίνας δέχεται το κοινό: Δευτέρα 17.30 - 19.30, Τρίτη 11.00-13.00, Πέμπτη 11.00-13.00

ΑΚΤΟΠΛΟΙΚΑ ΔΡΟΜΟΛΟΓΙΑ

ΡΟΔΟΣ: Απόπλους **15.00** δια Κω, Κάλυμνο, Λέρο, Πάτμο, Πειραιάν **ΔΗΜΗΤΡΟΥΛΑ:** Απόπλους **16.00** δια Σύμη, Τήλο, Νίσυρο, Κω, Κάλυμνο, Αστυπάλαια, Νάξο, Πάρο, Σύρο, Πειραιά

ΑΕΡΟΠΟΡΙΚΑ ΔΡΟΜΟΛΟΓΙΑ

ΠΤΗΣΕΙΣ ΟΛΥΜΠΙΑΚΗΣ
ΡΟΔΟΣ - ΑΘΗΝΑ: Καθημερινά **07.20, 10.40, 14.25, 20.30, 22.50**
ΡΟΔΟΣ - ΚΑΡΠΑΘΟΣ: (Τρίτη, Σάββατο) **16.15** (Πέμπτη - Κυριακή)
ΡΟΔΟΣ - ΚΑΣΟΣ: (Τρίτη - Σάββατο) **16.15**
ΡΟΔΟΣ - ΗΡΑΚΛΕΙΟ: (Δευτέρα, Παρασκευή) **16.10** (Τετάρτη) **17.20**
ΡΟΔΟΣ - ΘΕΣΣΑΛΟΝΙΚΗ: (Δευτέρα, Παρασκευή) **18.40** (Τετάρτη) **17.20**
ΡΟΔΟΣ - ΜΕΓΙΣΤΗ: (Τετάρτη, Παρασκευή, Κυριακή) **07.20**
ΠΤΗΣΕΙΣ AIR GREECE
ΡΟΔΟΣ - ΑΘΗΝΑ: Καθημερινά **18.00**
ΡΟΔΟΣ - ΗΡΑΚΛΕΙΟ: Καθημερινά **21.30**
ΠΤΗΣΕΙΣ AEGEAN - CRONUS AIRLINES
ΡΟΔΟΣ - ΑΘΗΝΑ: Καθημερινά **08.45 - 14.30 - 18.30 - 22.10**
ΡΟΔΟΣ - ΗΡΑΚΛΕΙΟ: Καθημερινά **19.30**
ΡΟΔΟΣ - ΘΕΣΣΑΛΟΝΙΚΗ: Καθημερινά **11.20**

ΣΥΝΑΛΛΑΓΜΑ

ΠΟΣΟΤΗΤΑ ΝΟΜΙΣΜΑΤΟΣ ΑΝΑ 1 ΕΥΡΩ

ΔΟΛΛΑΡΙΟ Η.Π.Α	0,8823	ΛΑΤ ΛΕΤΟΝΙΑΣ	0,5568
ΓΙΕΝ ΙΑΠΩΝΙΑΣ	115,90	ΛΙΡΑ ΜΑΛΤΑΣ	0,3996
ΚΟΡΩΝΑ ΔΑΝΙΑΣ	7,4386	ΖΛΟΤΙ ΠΟΛΩΝΙΑΣ	3,5202
ΛΙΡΑ ΑΓΓΛΙΑΣ	0,609	ΛΕΙ ΡΟΥΜΑΝΙΑΣ	27712,00
ΚΟΡΩΝΑ ΣΟΥΗΔΙΑΣ	9,4413	ΤΟΛΑΡ ΣΛΟΒΕΝΙΑΣ	218,8137
ΦΡΑΓΚΟ ΕΛΒΕΤΙΑΣ	1,4835	ΚΟΡΩΝΑ ΣΛΟΒΑΚΙΑΣ	42,855
ΚΟΡΩΝΑ ΙΣΛΑΝΔΙΑΣ	89,95	ΛΙΡΑ ΤΟΥΡΚΙΑΣ	1270000,0
ΚΟΡΩΝΑ ΝΟΡΒΗΓΙΑΣ	7,961	ΔΟΛ. ΑΥΣΤΡΑΛΙΑΣ	1,7384
ΛΕΒΑ ΒΟΥΛΓΑΡΙΑΣ	1,9475	ΔΟΛ. ΚΑΝΑΔΑ	1,4134
ΛΙΡΑ ΚΥΠΡΟΥ	0,5753	ΔΟΛ. ΧΟΝΓΚ-ΚΟΝΓΚ	6,8793
ΚΟΡΩΝΑ ΤΣΕΧΙΑΣ	32,168	ΔΟΛ. ΝΕΑΣ ΖΗΛΑΝΔΙΑΣ	2,134
ΚΟΡΩΝΑ ΕΣΘΟΝΙΑΣ	15,6466	ΔΟΛ. ΣΙΓΚΑΠΟΥΡΗΣ	1,636
ΦΟΡΙΝΤ ΟΥΓΓΑΡΙΑΣ	245,78	ΓΟΥΟΝ Ν. ΚΟΡΕΑΣ	1169,05
ΛΙΤΑ ΛΙΘΟΥΑΝΙΑΣ	3,5287	ΡΑΝΤ Ν. ΑΦΡΙΚΗΣ	10,5876

Η ΕΛΛΑΔΑ ΣΤΟΝ ΑΣΤΕΡΙΣΜΟ ΤΟΥ ΕΥΡΩ

Οδηγός της.. τελευταίας στιγμής *για τις τραπεζικές συναλλαγές*

Πώς θα λειτουργήσουν τα ΑΤΜ την 31η Δεκεμβρίου - Τι πρέπει να γνωρίζετε για τις ληξιπρόθεσμες οφειλές, τις επιταγές που λήγουν παραμονή Πρωτοχρονιάς, τις πιστωτικές και χρεωστικές κάρτες



Αυξάνονται και πληθύνονται ο «συστάσεις της τελευταίας στιγμής» για το ευρώ, καθώς απομένουν μόλις τρεις ημέρες για την «e - day» και συνεχώς προκύπτουν θέματα που άπτονται της εισαγωγής του ευρώ και χρήζουν διευκρίνισης:

Οι περισσότερες εμπορικές τράπεζες με σχετικές ανακοινώσεις έξω από τα **ΑΤΜ** προειδοποιούν τους πελάτες τους ότι τα **ΑΤΜ** την 31η Δεκεμβρίου δεν θα λειτουργούν από τις πρώτες απογευματινές ώρες έως και τα μεσάνυχτα, καθώς σε αυτό το χρονικό διάστημα θα λάβει χώρα η «τροφοδοσία» τους με χαρτονομίσματα ευρώ. Επομένως, όσοι επιθυμούν να προχωρήσουν σε αναλήψεις την παραμονή της **Πρωτοχρονιάς,** θα πρέπει να το πράξουν έως το πρωί της Δευτέρας.

Τη Δευτέρα μόνο μέσω των **ΑΤΜ** θα μπορεί να προμηθευτεί κανείς μετρητά, αφού τα γκισέ των τραπεζών θα παραμείνουν κλειστά για τις «συνήθεις» τραπεζικές εργασίες. Η **31η Δεκεμβρίου** έχει οριστεί ως γνωστόν «ειδική αργία συναλλαγών» και οι τράπεζες θα λειτουργούν μόνο για τη διεκπεραίωση των εξής εργασιών:

• Για χρηματαποστολές από και προς την **Τράπεζα της Ελλάδος** στο πλαίσιο των διαδικασιών προεφοδιασμού με ευρώ και της απόσυρσης της δραχμής.

•Για τη διάθεση στο κοινό συσκευασιών εξοικείωσης (που έχουν ήδη σχεδόν εξαντληθεί).

• Για τον προεφοδιασμό των επιχειρήσεων με ευρώ (μετά από συνεννόηση καταστήματος και επιχείρησης - πελάτη) κα-



θώς και τις καταθέσεις σε δραχμές ή συνάλλαγμα αποκλειστικά από επιχειρήσεις.

Ειδικά για τον προεφοδιασμό των επιχειρήσεων, τραπεζικοί κύκλοι εκτιμούν ότι οι ημέρες που απομένουν είναι κρίσιμες, καθώς - σε αντίθεση με το κοινό - , η πλειοψηφία των επιχειρήσεων δεν ... βιάστηκε να προμηθευτεί με ευρώ, περιμένοντας την τελευταία στιγμή για να το πράξει. Αυτό είχε τις καλές του πλευρές (στην **Ελλάδα** δεν έχουν καταγραφεί κρούσματα πρόωρης κυκλοφορίας χαρτονομισμάτων ευρώ όπως σε άλλες χώρες της **Ευρωζώνης),** αλλά θα δημιουργήσει ενδεχομένως και ορισμένα προβλήματα κατά τις πρώτες ημέρες της κυκλοφορίας του ευρώ. Εκφράζονται ανησυχίες ότι οι τράπεζες δεν θα προλάβουν να προεφοδιάσουν όλες τις επιχειρήσεις και μερικά υποκαταστήματα δηλώνουν αδυναμία να ικανοποιήσουν το σύνολο των αιτημάτων που έχουν δεχθεί.

Ολες οι ληξιπρόθεσμες, την **31η Δεκεμβρίου,** υποχρεώσεις που απορρέουν από υφιστάμενες συμβάσεις των τραπεζών με τους πελάτες τους εκπληρώνονται την επόμενη εργάσιμη ημέρα (2 Ιανουαρίου), οπότε και αρχίζουν οι συνέπειες της τυχόν μη εκπλήρωσης. Ειδικά για τις επιταγές που λήγουν την παραμονή της **Πρωτοχρονιάς,** ο κομιστής εάν δεν θέλει να περιμένει έως το **2002** μπορεί πάντα να απευθυνθεί στον εκδότη και να του ζητήσει να οριστεί ως ημερομηνία πληρωμής π.χ. **η 28η Δεκεμβρίου.**

Επίσης, όλες οι πληρωμές που είναι προγραμματισμένες για την **31η Δεκεμβρίου** (π.χ. ΦΠΑ, φόρος εισοδήματος, πληρωμές ΙΚΑ, ληξιπρόθεσμες οφειλές κ.α.) θα πρέπει να τακτοποιηθούν έως την προηγούμενη εργάσιμη ημέρα (δηλαδή την Παρασκευή), καθώς τη Δευτέρα οι **ΔΟΥ** θα παραμείνουν κλειστές για το κοινό λόγω της προσαρμογής των συστημάτων του **TAXIS** στο ευρώ. Τέλος, στο πλαίσιο της προσπάθειας επίλυσης του... «γόρδιου δεσμού» των υποδιαστολών στα μηχανάκια υποδοχής των πιστωτικών και των χρεωστικών καρτών, οι τράπεζες εξέδωσαν ακριβείς οδηγίες προς τους καταστηματάρχες για τον τρόπο πληκτρολόγησης των τιμών σε ευρώ.

Ειδικότερα, εκεί που υπάρχουν δεκαδικά ψηφία, οι καταστηματάρχες θα πληκτρολογούν (στα μηχανάκια) τις τιμές χωρίς υποδιαστολή και η υποδιαστολή θα «μπαίνει» από την τράπεζα. Ετσι, ένα ποσό π.χ. 27 ευρώ θα πληκτρολογείται ως 2700 και θα «μεταφράζεται» από την τράπεζα σε 27,00 ευρώ, ενώ τα 27,65 ευρώ θα πληκτρολογούνται ως 2765 και θα μετατρέπονται αυτομάτως σε 27,65. Πάντως, την πρώτη συναλλαγή σε ευρώ στην Ελλάδα (και κατά πάσα πιθανότητα μια από τις πρώτες στην Ευρωζώνη), αναμένεται να πραγματοποιήσουν **ο πρωθυπουργός Κ. Σημίτης** και ο **διοικητής της Τράπεζας της Ελλάδος Λ. Παπαδήμος,** που θα υποδεχθούν το ευρώ (μαζί με τον νέο χρόνο) σε ειδική εορταστική εκδήλωση στην **ΤτΕ,** παρουσία και **του υπουργού Οικονομίας και Οικονομικών Ν. Χριστοδουλάκη** και άλλων παραγόντων της πολιτικής και οικονομικής ζωής. Λόγω της διαφοράς της ώρας, το ευρώ θα λάβει «σάρκα και οστά» πρώτα στην **Ελλάδα** και στην **Φινλανδία** και στη συνέχεια στις υπόλοιπες χώρες της **Ευρωζώνης** και είναι πιθανό οι **Ελληνες αξιωματούχοι** να ... διαγκωνιστούν με τους Φινλανδούς ομολόγους τους για την πρώτη ευρω - συναλλαγή!

Σύλληψη για κατοχή ναρκωτικών ουσιών

Από αστυνομικούς του Τμήματος Ασφαλείας Κω συνελήφθησαν προχθές το βράδυ κι απεστάλησαν αρμοδίως για τα περαιτέρω οι α) Θεοφάνης Σκουλαριώτης του Γεωργίου, ετών 18 κάτοικος Κω και β) Αγγελος Πλούμπης του Ιωάννη, ετων 24, επίσης κάτοικος Κω διότι κατελήφθησαν να κατέχουν δύο συσκευασίες (φιξάκια) οι οποίες περιείχαν από 0,1 γραμμ. κοκαΐνης.

Οπως προέκυψε από την προανάκριση και οι δύο είχαν κάνει από κοινού, λίγο πρίν την σύλληψή τους ενέσιμη χρήση της ίδιας ναρκωτικής ουσίας.

Καταστράφηκαν 23 τόννοι ακατάλληλα είδη

Από την Α.Δ.Δ. ανακοινώθηκε ότι κατά τον μήνα Δεκέμβριο 2001 ο Αστυκτηνίατρος Αστυνομικός Διεύθυντής Κος Ζαμπιλλάς Μιχαήλ σε συνεργασία με άνδρες του Α/Τ Ρόδου διενήργησε (100) Αστυκτηνιατρικές επιθεωρήσεις σε καταστήματα της νήσου Ροδου.

Κατά τους διενεργηθέντες ελέγχους κατασχέθηκαν και καταστράφηκαν:

1. Τύρος Φέτα 13.000 k.g
2. Κοτόπουλα 47 k.g
3. Σοκολάτες 404 k.g
4. Κοτόσουπες 500 k.g
5. Γάλατα 1699 k.g
6. Γιαούρτια 1000 k.g
7. Κρέας Χοιρειον 4000 k.g
8. Λουκανικά 1500 k.g
9. Σάλτσες Διάφορες 500 k.g

Σύνολο: 22.650 k.g

Ιπτάμενα Δελφίνια Δωδεκανήσου
ΚΥΡΙΑΚΟΥΛΗΣ MARITIME
Χειμερινό Πρόγραμμα 2001 - 2002

Γνωρίζουμε στο επιβατικό κοινό ότι τα δρομολόγια μας συνεχίζονται και τον χειμώνα
Προς Κω Κάλυμνο - Λέρο - Πάτμο και Σάμο

ΜΑΡΜΑΡΙΣ (Τουρκία)
ΚΑΘΕ ΠΑΡΑΣΚΕΥΗ ΣΤΙΣ 8:30
(με επιστροφή το Απόγευμα)

Επίσης διαθέτουμε τα δελφίνια
προς ναύλωση
για ποδοσφαιρικές ομάδες,
συλλόγους - εκδρομές και βαπτίσεις.

Τηλέφωνα πληροφοριών - Κρατήσεων
78052 και 78053 κινητό 0938666121
Πλατεία Νεωρίου 6

Perfumery
Soula
Όλα μας τα είδη με
τις καλύτερες τιμές
και 6 άτοκες
μηνιαίες δόσεις
Γ. ΜΕΡΚΟΥΡΗΣ & ΥΙΟΣ Ο.Ε.
Γαλλίας 8 • Τηλ.: 02410 24163 • ΡΟΔΟΣ

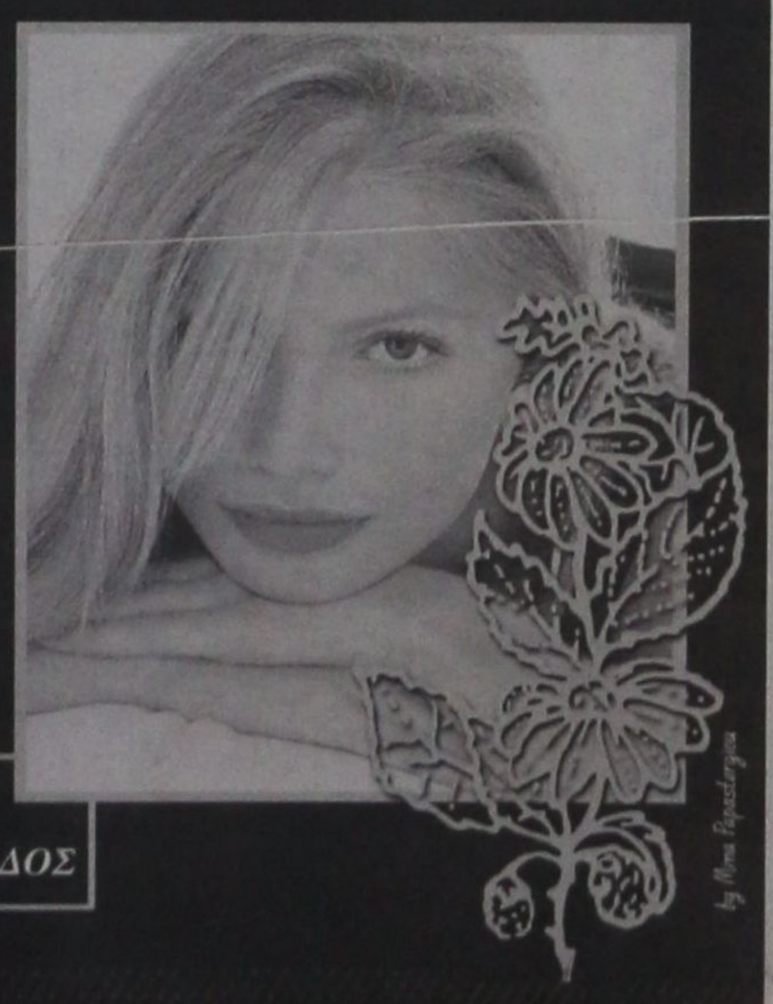

ΚΑΤΕΦΥΓΑΝ ΣΤΙΣ ΤΡΑΠΕΖΕΣ ΓΙΑ ΝΑ ΤΑ ΒΓΑΛΟΥΝ ΠΕΡΑ

ΜΕ «ΔΑΝΕΙΚΑ» ΘΑ ΠΕΡΑΣΟΥΝ τις γιορτές πολλοί καταναλωτές

Προτιμούν τα καταναλωτικά και τα εορτοδάνεια λόγω επιτοκίων και διατυπώσεων

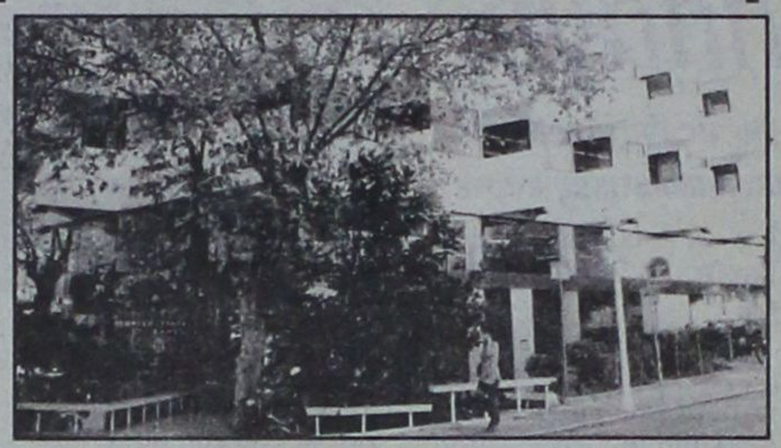

Σε υψηλά επίπεδα λόγω και των αυξημένων αναγκών των εορτών διατηρείται ο δανεισμός των νοικοκυριών στο νησί της Ρόδου, ενώ όπως τονίσθηκε και από διευθυντές Τραπεζών πολλοί οδηγήθηκαν σε σύναψη καταναλωτικών δανείων και εορτοδανείων προκειμένου να καλύψουν τις δαπάνες των Χριστουγέννων και της Πρωτοχρονιάς.

Πέραν των διευκολύνσεων που προσφέρουν στους ντόπιους καταναλωτές οι πιστωτικές κάρτες, οι οποίες χρησιμοποιήθηκαν ευρέως, οι απόψεις των διευθυντών των Τραπεζών της Ρόδου συγκλίνουν στο ό,τι τόσο το μικρό επιτόκιο που επιβαρύνει τους καταναλωτές το καταναλωτικό δάνειο ή το εορτοδάνειο όσο και το γεγονός ότι είναι εύκολη η έγκριση για να το πάρει κανείς οδήγησαν τους Ρόδιους σε πρόσθετο δανεισμό το τελευταίο 15νθήμερο.

Αξίζει να σημειωθεί ότι για την χορήγηση των δανείων αυτών δεν απαιτείται από τις Τράπεζες η προσκόμιση από την μεριά του δανειολήπτη αποδείξεων ή τιμολογίων για το πού και πώς θα ξοδέψει το ποσό του δανείου, όπως συμβαίνει συνήθως. Το γεγονός αυτό αυξάνει ωστόσο το «ρίσκο» των Τραπεζών και έτσι ζητούν την προσκόμιση μιας σειράς δικαιολογητικών, με βάση τα οποία αξιολογούν την πιστοληπτική ικανότητα του ενδιαφερόμενου. Αν κρίνουν ότι ο πελάτης είναι φερέγγυος, τότε προχωρούν στην άμεση χορήγηση του δανείου.

Απαραίτητα δικαιολογητικά που πρέπει να συνυποβάλλουν οι ενδιαφερόμενοι με την αίτηση για την λήψη του δανείου είναι μία φωτοτυπία της ταυτότητας και το εκκαθαριστικό σημείωμα της Εφορίας. Επίσης ζητείται και υπεύθυνη δήλωση στην οποία θα αναγράφεται ότι δεν υπάρχει υπόλοιπο προσωπικού δανείου σε άλλο πιστωτικό ίδρυμα ενώ αν το ποσό ξεπερνά τις 500.000 δρχ. θα πρέπει να προσκομιστεί και φορολογική ενημερότητα.

Αξίζει ακόμη να σημειωθεί ότι στο σύνολό τους οι Τράπεζες προσφέρουν τα δάνεια αυτά με εξαιρετικά χαμηλό επιτόκιο και ευκολίες πληρωμής γεγονός που τα έχει μετατρέψει σε ελκυστικό προϊόν για τους καταναλωτές.

Ας δούμε όμως τι δήλωσαν επί του προκειμένου διευθυντές τοπικών υποκαταστημάτων Τραπεζών στην Ρόδο:

• **Τράπεζα Πειραιώς, κ Κων/νος Καραβίδας:**

«Είχαμε και φέτος αυξημένη ζήτηση εορτοδανείων λόγω και του μικρού επιτοκίου, της τάξεως του 9,25% που προσφέρουμε. Σε ειδικές κατηγορίες πελατών μας, εξάλλου όπως στους ξενοδοχοϋπαλλήλους των οποίων έχουμε αναλάβει την μισθοδοσία προσφέρουμε τα δάνεια αυτά με μικρότερο επιτόκιο κατά μία μονάδα. Εκτιμώ ότι τις τελευταίες δύο εβδομάδες εξετάζαμε 50 περίπου αιτήσεις την ημέρα από τις οποίες εγκρίναμε το 80% περίπου, για δανεισμό 700.000 δρχ. έως και 1.000.000 δρχ



Επιπλέον παροτρύνουμε τους πελάτες μας να προτιμούν το ανοικτό δάνειο, το άνετο, όπως το λέμε εμείς, που έχει ιδιαίτερα συμφέροντες συνθήκες όρους στην αποπληρωμή του και χαμηλό επιτόκιο. «Τα δάνεια αυτά τα εγκρίνουμε εάν συντρέχουν οι προϋποθέσεις μέσα σε 2 με 3 ώρες»

• **Τράπεζα EUROBANK - ΕΡΓΑΣΙΑΣ**
κ Ερ. Τσουκαλά

«Το εορτοδάνειο που προσφέρουμε ως προϊόν με ιδιαίτερα χαμηλό επιτόκιο 9% είχε πάρα πολύ μεγάλη ζήτηση το τελευταίο διάστημα. Υπήρξε μεγάλη κίνηση»

• **κ Μαν. Κούκουλας**

«Εξυπηρετήσαμε λίγα αιτήματα καταναλωτών για σύναψη δανείων τις ημέρες των εορτών»

• **Τράπεζα Δωδεκανήσου, κ. Καστάνιας**

«Εκτιμώ ότι ο δανεισμός στο τελευταίο διάστημα είναι σε φυσιολογικά επίπεδα, τουλάχιστον στα ίδια επίπεδα με πέρσι. Γεγονός είναι ότι υπάρχει πρόβλημα ρευστότητας και οι έμποροι ψάχνουν χρήματα. Το ίδιο και οι πράκτορες και οι ξενοδόχοι αφού ακόμη περιμένουν εμβάσματα από το εξωτερικό για εξόφληση χρεών ξένων οργανισμών».

• **Εμπορική Τράπεζα, κ. Μπονιάτης**

«Υπήρξε ζήτηση δανείων το τελευταίο διάστημα λόγω των εορτών. Εκτιμώ ωστόσο ότι είναι σε φυσιολογικά επίπεδα»

• **Τράπεζα Πίστεως, κ.Γ. Τσακίρης**

«Η ζήτηση δανείων είναι συνεχής τον τελευταίο καιρό. Η Τράπεζά μας δεν προσφέρει ένα ειδικό δάνειο για τις ημέρες των εορτών, αλλά έχουμε δάνεια με πολύ χαμηλά επιτόκια για τα οποία υπάρχει μεγάλη ζήτηση. Ιδιαίτερα αυξημένη είναι η ζήτηση των στεγαστικών δανείων».

• **Εθνική Τράπεζα, κ. Γ. Μαϊλλης**

«Δεν κάναμε προώθηση δανείων την περίοδο των εορτών».

ΣΥΜΦΩΝΑ ΜΕ ΤΑ ΣΤΟΙΧΕΙΑ ΤΟΥ ΕΒΕΔ

24.840 ΕΠΙΧΕΙΡΗΣΕΙΣ στο νομό Δωδεκανήσου

17.039 λειτουργούν στην Ρόδο (68,60%)

24.840 πάσης φύσεως επιχειρήσεις δραστηριοποιούνται στο νομό Δωδ/σου σύμφωνα με στοιχεία που έχουν αρχειοθετηθεί (μέχρι και χθες) στο ΕΒΕΔ, αλλά ο πραγματικός αριθμός τους πρέπει να είναι κατά πολύ μεγαλύτερος, αφού πολλές λειτουργούν παρανόμως και μάλιστα όχι μόνο στα μικρά νησιά αλλά και στα μεγάλα (πχ Ρόδο και Κω).

Ο μεγαλύτερος αριθμός των επιχειρήσεων δραστηριοποιείται, ως είναι φυσικόν, στο νησί της Ρόδου και ακολουθούν η Κως και η Κάλυμνος. Πιο συγκεκριμένα στο νησί της Ρόδου είναι εγγεγραμμένες 17.039 επιχειρήσεις (ποσοστό 68,60%), στην Κω 4534 (ποσοστό 18,25%) και στην Κάλυμνο 3.267 (ποσοστό 13,15%)

Κατά κλάδο οι επιχειρήσεις είναι κατανεμημένες, ως ακολούθως:

• Εμπορικός κλάδος 6.291
• Μεταποίηση 6.269
• Τουρισμός 3.076
• Επαγγελματικός 9.204

Η κατανομή κατά νησί και κατά κλάδο:

ΕΜΠΟΡΙΚΟΣ ΚΛΑΔΟΣ
• Κάλυμνος 1.089
• Κως 893
Ρόδος 4.309

ΜΕΤΑΠΟΙΗΣΗ
• Κάλυμνος 914
• Κως 802
Ρόδος 4.553

ΤΟΥΡΙΣΜΟΣ
• Κάλυμνος 393
Κως 602
Ρόδος 2081

ΕΠΑΓΓΕΛΜΑΤΙΚΟΣ
• Κάλυμνος 87
• Κως 2237
• Ρόδος 6096





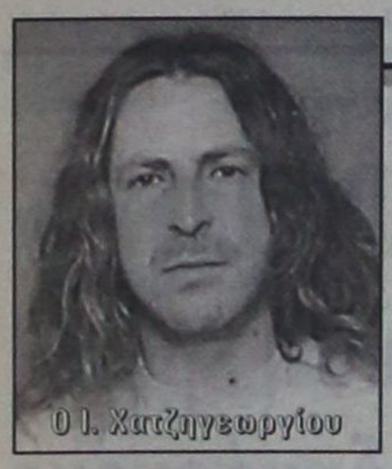
Ο Ι. Χατζηγεωργίου

ΑΠΟΚΟΙΜΗΘΗΚΑΝ ΧΩΡΙΣ ΝΑ ΞΥΠΝΗΣΟΥΝ ΠΟΤΕ

✓ Ο πατέρας του ενός αντίκρυσε πρώτος το μακάβριο θέαμα ✓ Το πιθανότερο είναι να τελούσαν υπό την επήρρεια ναρκωτικών ουσιών ✓ Πρόκειται για τους Ιωάννη Χατζηγεωργίου, ετών 30 και Γιώργο Τάγια, 36 ετών, γνωστοί στις αρχές ως χρήστες ναρκωτικών ✓ Υστερα από 24 ώρες ανεγνωρίσθη η ταυτότητα του δεύτερου, από ένα μπρασελέ που του είχε δωρήσει ο πατέρας του ✓ Το φοβερό γεγονός προκάλεσε πραγματικό σοκ στην ροδιακή κοινωνία

Δύο άνθρωποι απανθρακώθηκαν σε τροχόσπιτο!!



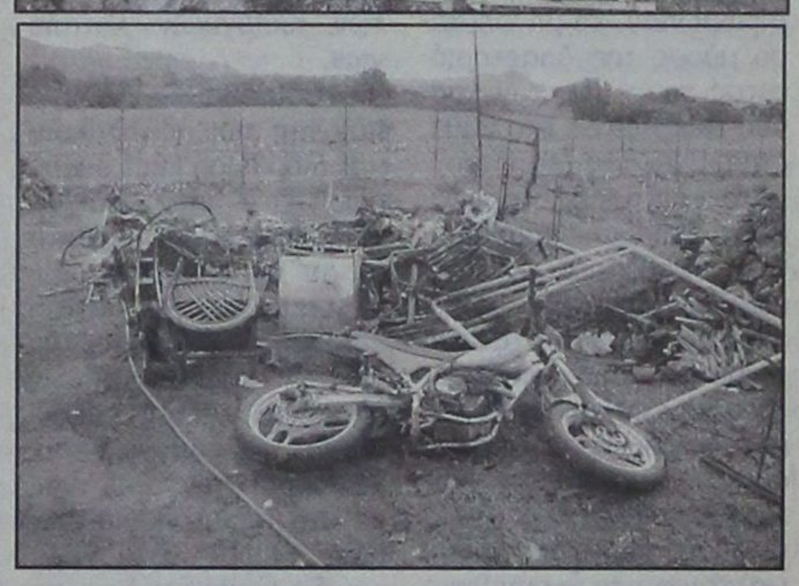

Μπροστά σε ένα μακάβριο θέαμα βρέθηκε το απόγευμα της Τετάρτης, 26 Δεκεμβρίου, ένας χιλιοταλαιπωρημένος και χιλιοβασανισμένος πατέρας, αναζητώντας το γιό του, που δεν είχε επιστρέψει στο σπίτι. Δεν τον βρήκε απλώς νεκρό, αλλά στην κυριολεξία κάρβουνο! Και αν δεν εγνώριζε ότι το παιδί του ήταν εκεί που το αναζητούσε, μέσα σ'ένα τροχόσπιτο και αν δεν υπήρχαν κάποιες «λεπτομέρειες» ίσως να μην πίστευε και ότι το απανθρακωμένο πτώμα ανήκε στον γιό του. Οπως συνέβη π.χ. με ένα άλλο απανθρακωμένο πτώμα, που βρισκόταν δίπλα ακριβώς στο πρώτο, με τα πόδια του ενός στο κεφάλι του άλλου και το οποίο μπόρεσε να αναγνωρισθεί μόλις ένα 24ωρο αργότερα.

Το γεγονός αυτό ήρθε να συνταράξει, Χριστουγεννιάτικα, ολόκληρη την Ροδιακή κοινωνία, καθώς η είδηση μεταδόθηκε σαν αστραπή από στόμα σε στόμα και απετέλεσε το πρώτο θέμα συζητήσεως. Οσοι δε βρέθηκαν (και ήταν πολλοί) στο χώρο του ατυχήματος, όχι μόνο ανατρίχιασαν, αλλά και έμειναν άφωνοι. Δεν υπάρχει καρδιά που να μη ράγισε, όπως διαπίστωσε και συντάκτης της «δ» που βρέθηκε στον «κρανίου τόπον», από τους πρώτους.

Ας πάρουμε, όμως τα πράγματα από την αρχή:

Ο Παναγιώτης Χατζηγεωργίου, περιπτεράς, που ματαίως περίμενε την επιστροφή στο σπίτι του γιού του Ιωάννη, ετών 30, τον αναζήτησε περί ώραν 3.30 το απόγευμα της Τετάρτης σε οικοδομή τους στ' Αφάντου, κοντά στου «Ατσιππά» όπου ήταν εγκατεστημένο και ένα τροχόσπιτο.



Το τροχόσπιτο ήταν ολοσχερώς κατεστραμμένο από φωτιά και από μια ματιά που έριξε, μπόρεσε να διακρίνει δύο τελείως απανθρακωμένα πτώματα. Το ένα ήταν του γιού του. Το άλλο ανήκε σε άγνωστο σ'αυτόν (μέχρι τότε) ατομο. Κατέβαλε μεγάλη προσπάθεια για να μην καταρρεύσει και ενημέρωσε την Αστυνομία μαζί με τους δικούς του. Φαίνεται ότι το ένστικτο του πατέρα κάτι κακό είχε βάλει στο μυαλό του γιαυτό και δεν πήγε μόνος σε αναζήτηση του γιού αλλά με συγγενικό του πρόσωπο. Σε μικρή απόσταση από το τροχόσπιτο ήταν εγκαταλελειμμένη μια μοτοσυκλέττα, που ανήκε στον γιό του.

Το άλλο πτώμα δεν μπόρεσε, όμως, να αναγνωρισθεί και γιαυτό η ΠΥΡ άρχισε έναν αγώνα δρόμου για την συγκέντρωση στοιχείων. Χθές το απόγευμα κάποιος Κατραβάδος (από τα Απόλλωνα ή τον Εμπωνα) φέρεται να είπε ότι είχε τηλεφωνική επικοινωνία με τον Χατζηγεωργίου και να του είπε ότι θα πήγαινε στο τροχόσπιτο με τον Γιώργο Τάγια. Ετσι άρχισε να ξετυλίγεται το νήμα της Αριάδνης και χθές το απόγευμα η ΠΥΡ κατάφερε να πληροφορηθεί και για την ταυτότητα του δεύτερου νεκρού.

Πρόκειται πράγματι για τον Γιώργο Τάγια, με το ψευδώνυμο «Μπρουκς» χωρισμένο και πατέρα δύο παιδιών 36 ετών, που εργάσθηκε και ως ταξιτζής, κάτοικο Ρόδου στην Καζέρμα Ρεγγίνα, το πτώμα του οποίου ανεγνώρισε ο πατέρας του κυρίως από ένα «μπρασελέ» που του είχε δωρήσει και απο ένα δαχτυλίδι που φορούσε (από το απανθρακωμένο πτώμα τίποτα απολύτως δεν μπορούσε να διακρίνει κανείς, ούτε καν το φύλο!). Ο αδελφός εξάλλου του Γιώργου Τάγια επιβεβαίωσε ότι είδε τον αδελφό του να επιβαίνει μαζί με τον Ιωάννη Χατζηγεωργίου της μοτοσυκλέττας του τελευταίου (που βρέθηκε στον τόπο του ατυχήματος) και να μεταβαίνουν στ' Αφάντου.

Παρά την αναμφισβήτητη αναγνώριση της ταυτότητας, των δύο νεκρών, θα ακολουθήσουν αύριο και εργαστηριακές εξετάσεις από τον ιατροδικαστή Ρόδου, Ιωάννη Φούντο μόλις επιστρέψει στην Ρόδο για την διαπίστωση των ακριβών αιτιών του θανάτου, εφ' όσον αυτό καταστεί, φυσικά, εφικτό.

Το ερώτημα που πλανάται ειδικότερα είναι, κάτω από ποιές συνθήκες κάηκαν οι δύο άνθρωποι και γιατί δεν αντέδρασαν. Είναι απολύτως βέβαιο δηλαδή ότι κάηκαν την ώρα που κοιμόταν και ότι δεν συνήλθαν καν. Ηταν, όμως, μεθυσμένοι ή τελούσαν υπό την επήρρεια ναρκωτικών (το πιθανότερο), καθώς και οι δύο ήταν γνωστοί στις αστυνομικές αρχές ως χρήστες ναρκωτικών, μεταξύ αυτών και ηρωίνης. Ιδίως ο Χατζηγεωργίου είχε απασχοληθεί και το Τμήμα Δίωξης, γεγονός που είχε δημιουργήσει και στους δύο οικογενειακά προβλήματα.

Για την πρόκληση, εξάλλου, της φωτιάς, δύο είναι τα πιθανά αίτια: α) Να είχαν ανάψει κεριά και καθώς αποκοιμήθηκαν να προκάλεσαν αυτά την φωτιά (λέγεται ότι ο Χατζηγεωργίου φεύγοντας, είχε ζητήσει κεριά από την μάνα του) β) να προκλήθηκε από φυαλίδιο γκαζιού, το οποίο ήταν και το μοναδικό εύρημα (δεν αποκλείεται, μάλιστα να σημειώθηκε και έκρηξη).

Προανάκριση διενεργεί το ανακριτικό τμήμα της Πυροσβεστικής Υπηρεσίας Ρόδου (ΠΥΡ).

μια Ξεχωριστη Διοη στη Θαλασσα

ΔΡΟΜΟΛΟΓΙΑ ΑΠΟ 28/12/2001 ΕΩΣ 06/01/2002

ΗΜ/ΝΙΑ		ΠΛΟΙΟ	ΩΡΑ	ΠΡΟΟΡΙΣΜΟΣ
ΑΝΑΧΩΡΗΣΗ ΑΠΟ ΡΟΔΟ				
28.12	ΠΑΡΑΣΚΕΥΗ	ΔΙΑΓΟΡΑΣ	15.00	ΚΩ - ΚΑΛΥΜΝΟ - ΛΕΡΟ - ΠΑΤΜΟ - ΠΕΙΡΑΙΑ
29.12	ΣΑΒΒΑΤΟ	ΡΟΔΟΣ	15.00	ΚΩ - ΚΑΛΥΜΝΟ - ΛΕΡΟ - ΠΑΤΜΟ - ΠΕΙΡΑΙΑ
30.12	ΚΥΡΙΑΚΗ	ΔΙΑΓΟΡΑΣ	15.00	ΚΩ - ΚΑΛΥΜΝΟ - ΛΕΡΟ - ΠΑΤΜΟ - ΠΕΙΡΑΙΑ
31.12	ΔΕΥΤΕΡΑ	———	———	———
01.01	ΤΡΙΤΗ	———	———	ΑΝΕΚΤΕΛΕΣΤΟ
02.01	ΤΕΤΑΡΤΗ	ΡΟΔΟΣ	15.00	ΣΥΜΗ - ΤΗΛΟ - ΚΩ - ΚΑΛ. - ΛΕΡΟ - ΠΑΤΜΟ - ΠΕΙΡΑΙΑ
03.01	ΠΕΜΠΤΗ	ΔΙΑΓΟΡΑΣ	18.00	ΠΕΙΡΑΙΑ
04.01	ΠΑΡΑΣΚΕΥΗ	ΡΟΔΟΣ	15.00	ΚΩ - ΚΑΛΥΜΝΟ - ΛΕΡΟ - ΠΑΤΜΟ - ΠΕΙΡΑΙΑ
05.01	ΣΑΒΒΑΤΟ	ΔΙΑΓΟΡΑΣ	15.00	ΚΩ - ΚΑΛΥΜΝΟ - ΛΕΡΟ - ΠΑΤΜΟ - ΠΕΙΡΑΙΑ
06.01	ΚΥΡΙΑΚΗ	ΡΟΔΟΣ	15.00	ΚΩ - ΚΑΛΥΜΝΟ - ΛΕΡΟ - ΠΑΤΜΟ - ΠΕΙΡΑΙΑ
ΑΝΑΧΩΡΗΣΗ ΑΠΟ ΠΕΙΡΑΙΑ				
28.12	ΠΑΡΑΣΚΕΥΗ	ΡΟΔΟΣ	15.00	ΠΑΤΜΟ - ΛΕΡΟ - ΚΑΛΥΜΝΟ - ΚΩ - ΡΟΔΟ
29.12	ΣΑΒΒΑΤΟ	ΔΙΑΓΟΡΑΣ	16.00	ΠΑΤΜΟ - ΛΕΡΟ - ΚΑΛΥΜΝΟ - ΚΩ - ΡΟΔΟ
30.12	ΚΥΡΙΑΚΗ	ΡΟΔΟΣ	19.00	ΚΩ - ΡΟΔΟ
31.12	ΔΕΥΤΕΡΑ	———	———	ΑΝΕΚΤΕΛΕΣΤΟ
01.01	ΤΡΙΤΗ	———	———	ΑΝΕΚΤΕΛΕΣΤΟ
02.01	ΤΕΤΑΡΤΗ	ΔΙΑΓΟΡΑΣ	19.00	ΡΟΔΟ
03.01	ΠΕΜΠΤΗ	ΡΟΔΟΣ	16.00	ΠΑΤΜΟ - ΛΕΡΟ - ΚΑΛΥΜΝΟ - ΚΩ - ΡΟΔΟ
04.01	ΠΑΡΑΣΚΕΥΗ	ΔΙΑΓΟΡΑΣ	15.00	ΠΑΤΜΟ - ΛΕΡΟ - ΚΑΛΥΜΝΟ - ΚΩ - ΡΟΔΟ
05.01	ΣΑΒΒΑΤΟ	ΡΟΔΟΣ	16.00	ΠΑΤΜΟ - ΛΕΡΟ - ΚΑΛΥΜΝΟ - ΚΩ - ΡΟΔΟ
06.01	ΚΥΡΙΑΚΗ	———	———	———

Κεντρικό Πρακτορείο ΔΑΝΕ SEA LINE Αυστραλίας 92
Ωρες λειτουργίας 08.00 - 20.00 ΤΗΛ. 43150 (10 γραμμές)

D-A-N-E- SEA LINE

ΔΩΔΕΚΑΝΗΣΙΑΚΗ ΑΝΩΝΥΜΗ ΝΑΥΤΙΛΙΑΚΗ ΕΤΑΙΡΙΑ

Mike's

Για τις πιο γλυκιές γιορτές

συνθέτουμε τα ομορφότερα καλάθια

με σπιτικά γλυκά, και την αγάπη μας.

Τώρα και στην Κω

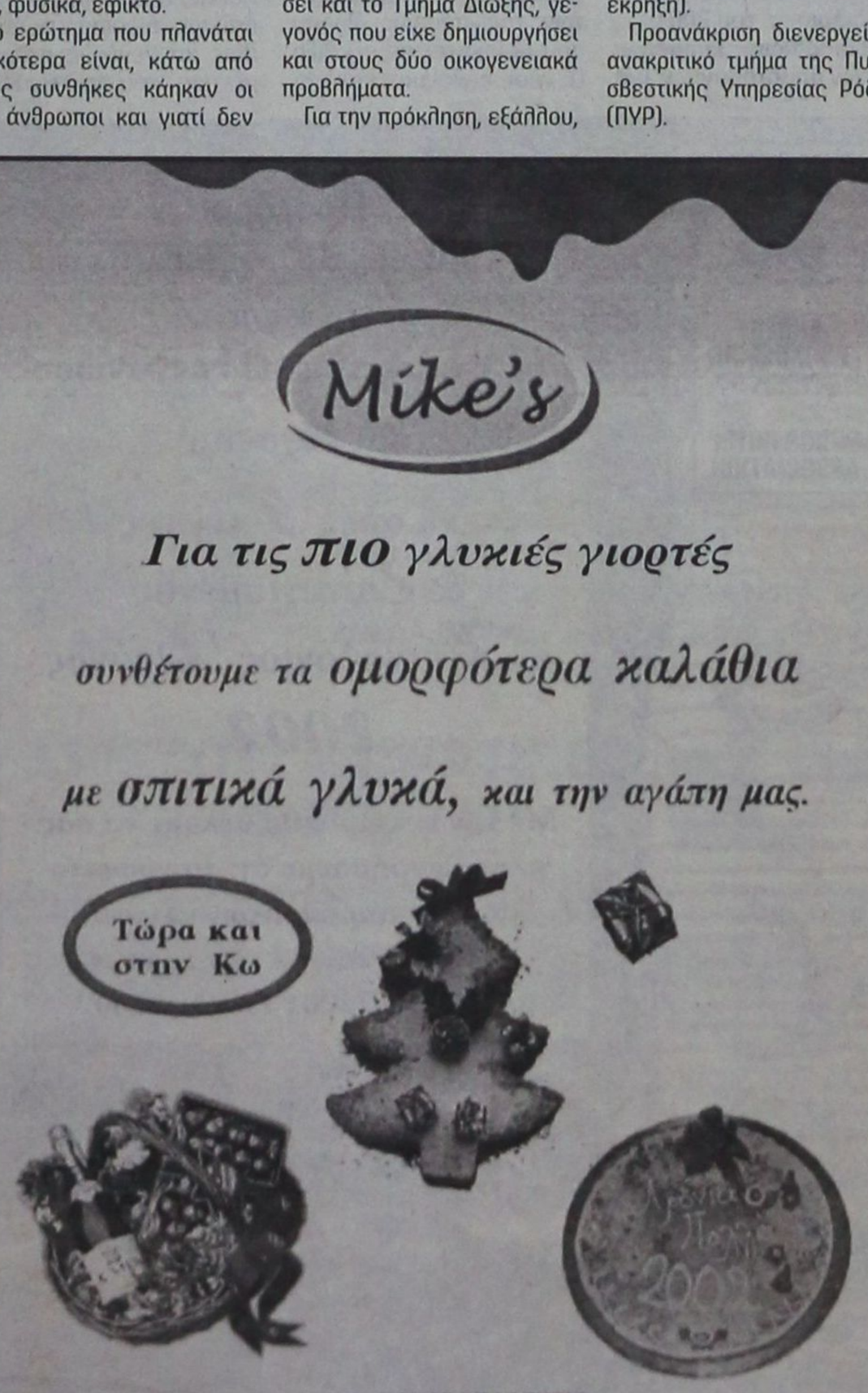

Mike's ΖΑΧΑΡΟΠΛΑΣΤΕΙΑ
9 καταστήματα σ' όλη τη Ρόδο, ένα βρίσκεται κοντά σας! Τηλ. 66510

ΕΠΙΤΕΥΧΘΗΚΑΝ ΟΙ ΣΤΟΧΟΙ ΠΟΥ ΕΙΧΑΝ ΤΕΘΕΙ

«ΔΗΜΙΟΥΡΓΙΚΗ ΚΑΙ ΠΑΡΑΓΩΓΙΚΗ» ήταν για το Δήμο Ροδίων η χρονιά σύμφωνα με τους αντιδημάρχους

Τι λένε για τους τομείς δράσης τους οι κ.κ. Αντ. Αλαβέρας, Εμμ. Σαββής και Μαν. Γλυνός

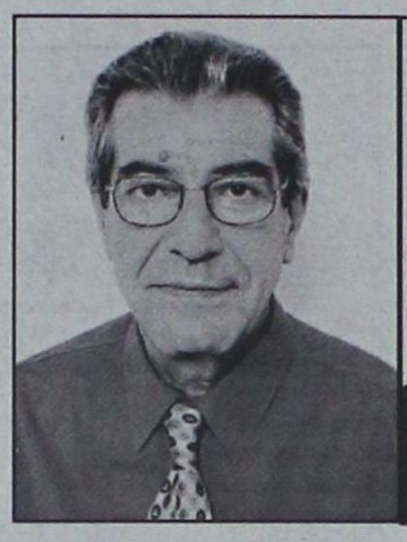



«Δημιουργική και παραγωγική » χαρακτήρισαν την χρονιά που εκπνέει σε λίγα 24ώρα, οι τρεις αντιδήμαρχοι του Δήμου Ροδίων, επιχειρώντας έναν σύντομο απολογισμό του έργου τους,, ο καθένας για τον τομέα ευθύνης του.

Οι κ.κ. Αντώνης Αλαβέρας, Μανώλης Σαββής και Μανώλης Γλυνός, με δηλώσεις τους προς την «δ» αναφέρθηκαν στους τομείς στους οποίους αφιέρωσαν το μεγαλύτερο μέρος της δραστηριότητάς τους και του χρόνου τους, μέσα στο 2001, απαριθμώντας επιτεύγματα, επιτυχίες, προσπάθειες επίλυσης καθημερινών προβλημάτων αλλά και δυσκολίες που συχνά εκλήθησαν να αντιμετωπίσουν, στην επιδίωξή τους να επιτύχουν το καλύτερο δυνατό αποτέλεσμα , για την πόλη και τους κατοίκους της. Παρά τα όποια προβλήματα και τις μάχες που χρειάσθηκε να δοθούν σε διάφορα επίπεδα, ο απολογισμός,κατά τους ίδιους, είναι τελικά θετικός.

Ο κ. Α. ΑΛΑΒΕΡΑΣ

Δύο ήταν τα μεγαλύτερα ζητήματα που κλήθηκε να διεκπεραιώσει, στο πλαίσιο των αρμοδιοτήτων του, ο αντιδήμαρχος κ. Αντώνης Αλαβέρας, κατά την διάρκεια του 2001.

- Η διόρθωση - ενημέρωση των δημοτολογίων και η παράλληλη ανάσύνταξη των εκλογικών καταλόγων.

- Η διαδικασία νομιμοποίησης των αλλοδαπών

Η διόρθωση και ενημέρωση των δημοτολογίων, σε πολύ μεγαλύτερη έκταση απ' ότι συνήθως, ήλθε ως αποτέλεσμα της εφαρμογής του νέου νόμου σύμφωνα με τον οποίο οι πολίτες ασκούν πλέον το εκλογικό τους δικαίωμα στον τόπο εκείνο στα δημοτολόγια του οποίου είναι εγγεγραμμένοι. Σε συνδυασμό με την μεγάλη καμπάνια του Δήμου Ροδίων για την απογραφή του περασμένου Μαρτίου, έγινε σωρεία μεταδημοτεύσεων που με την σειρά τους επέβαλε την ανασύνταξη των εκλογικών καταλόγων. Ολη αυτή η διαδικασία υπαγόρευσε και την εξ' αρχής οριοθέτηση των νέων **εκλογικών διαμερισμάτων** της πόλεως Ρόδου, που βρίσκεται σε εξέλιξη. Οι νέοι εκλογικοί κατάλογοι (που πλέον ταυτίζονται με τα δημοτολόγια) δεν έχουν οριστικοποιηθεί ακόμη από το Υπουργείο Εσωτερικών στο οποίο έχουν υποβληθεί και απ' όπου τους προσεχείς μήνες θα ανακοινωθεί ο επίσημος αριθμός εκλογέων στον Δήμο Ροδίων.

Μέσα στο 2001 το Υπουργείο Εσωτερικών μετεβίβασε στους ΟΤΑ την αρμοδιότητα έκδοσης αδειών παραμονής στην χώρα των αλλοδαπών. Εντός των προθεσμιών που είχαν τεθεί, από τις αρμόδιες υπηρεσίες του Δήμου Ροδίων νομιμοποιήθηκαν περίπου **1500 αλλοδαποί** που διέμεναν παρανόμως στο νησί.

Στην αρμοδιότητα του αντιδημάρχου κ. Αντώνη Αλαβέρα υπάγονται ακόμη οι παρεμβάσεις στα σχολεία της πόλεως, η φύλαξη της Μεσαιωνικής Πόλης, η λειτουργία των λαϊκών αγορών, οι παραλίες και γενικώς η εξυπηρέτηση του πολίτη. Μέσα στο 2001 δαπανήθηκαν διπλάσιοι πόροι, σε σύγκριση με το 2000, **περίπου 200 εκατομμύρια δρχ. για την συντήρηση σχολικών κτιρίων.** Παρουσιάσθηκαν προβλήματα στην φύλαξη της Μεσαιωνικής Πόλης λόγω της καθυστέρησης εγκρίσεως προσλήψεων εποχικών υπαλλήλων. Υπήρξε παρακολούθηση - επισταμένως - των **μεταβολών της εξέλιξης των υπαλλήλων,** ώστε να υλοποιούνται εγκαίρως και χωρίς καθυστερήσεις. Αξιοσημείωτη ήταν μέσα στο 2001 και η αύξηση των **πολιτικών γάμων,** ο αριθμός των οποίων υπερδιπλασιάσθηκε ,σε σύγκριση με το 2000.

Ο κ. Μ. ΣΑΒΒΗΣ

Στον οικονομικό τομέα ο Δήμος Ροδίων πέτυχε μέσα στο 2001 σημαντικές επιδόσεις.

Η ικανοποιητική πορεία **των οικονομικών** σε συνάρτηση με την ύπαρξη ενός μηχανισμού που επιτρέπει υψηλά ποσοστά απορρόφησης κονδυλίων, αποτυπώνεται και στον νέο **προϋπολογισμό** για το έτος 2002, ύψους 20.7 δισ. δρχ. αυξημένος κατά 3.7 δισ σε σχέση με το 2000. Ο αντιδήμαρχος επί των Οικονομικών κ. Μανώλης Σαββής, με δηλώσεις του προς την «δ» υπογράμμισε ότι, παρά το μεγάλο ύψος του, ο νέος προϋπολογισμός είναι ρεαλιστικός. Αλλωστε, ο Δήμος Ροδίων είναι από τους Δήμους που παρουσιάζουν πανελλαδικώς τα μεγαλύτερα ποσοστά στην υλοποίηση των προϋπολογισμών του τα οποία προσεγγίζουν και ξεπερνούν ακόμη και το 90%.

Το γεγονός ότι οι προϋπολογισμοί του Δήμου Ροδίων ακολουθούν στα τελευταία χρόνια μία διαρκή ανοδική πορεία - κατά τον κ. Σαββή - σημαίνει διεύρυνση των δραστηριοτήτων του, περισσότερα έργα, ενίσχυση των υπηρεσιών που παρέχει σε τομείς όπως η πρόνοια, ο πολιτισμός, ο αθλητισμός κ.λπ., **«με άλλα λόγια, ένας δήμος πανταχου παρών, σε κάθε δραστηριότητα της πόλης».**

Ο Δήμος Ροδίων, μέσα στο 2001. αναδείχθηκε πρωτοπόρος, και σε ότι αφορά την εφαρμογή του **διπλογραφικού συστήματος.** Μαζί με τον Δήμο Αμαρουσίου λειτούργησαν πιλοτικά για όλη την Ελλάδα, δίδοντας τα φώτα τους και στους άλλους δήμους, ενώ ο ίδιος ο κ. Σαββής ήταν υπεύθυνος για το διπλογραφικό, εκ μέρους της ΚΕΔΚΕ, στο πλαίσιο της ΕΔΕΧΥ. «Διπλογραφικό Σύστημα σημαίνει βελτίωση της χρηματοοικονομικής διοίκησης, ανάλυση κόστους - ωφέλους καθώς και μία σοβαρή παρέμβαση στην κατεύθυνση της διαφάνειας»., δήλωσε ο αντιδήμαρχος και πρόσθεσε πως ως συνέπεια της εφαρμογής του ήταν **ο ισολογισμός του Δήμου,** στα πρότυπα των ιδιωτικών επιχειρήσεων και πως ο Δήμος Ροδίων ήταν ο πρώτος δήμος σε πανελλαδικό επίπεδο που δημοσίευσε ισολογισμό.

Στόχος για το 2002 είναι να συνεχισθεί η ίδια ανοδική πορεία, σε συνδυασμό με το γεγονός ότι το νέο έτος είναι έτος «ανοίγματος» του **Γ' ΚΠΣ.** Θα επιδιωχθεί, επιπλέον, η περαιτέρω βελτίωση της **σχέσης κόστους - ωφέλους** με την διατήρηση των υφιστάμενων δομών και την βελτίωση των παρεχόμενων υπηρεσιών από την μία πλευρά, την συμπίεση του κόστους από την άλλη,, μέσω των διαδημοτικών συνεργασιών σε πολλούς τομείς. Για τον λόγο αυτόν, όπως τόνισε ο κ. Σαββής, **«Ο Δήμος Ροδίων θα είναι πα-**

ΕΝΩΣΗ ΞΕΝΟΔΟΧΕΙΩΝ ΡΟΔΟΥ
RODOS HOTEL ASSOCIATION

Ο Πρόεδρος,
Το Διοικητικό Συμβούλιο και
το προσωπικό
της Ενωσης Ξενοδόχων Ρόδου
σας εύχονται
Καλές Γιορτές
& Ευτυχισμένος
ο Καινούργιος Χρόνος
2002

Με την ευκαιρία θα θέλαμε να σας πληροφορήσουμε ότι τα γραφεία μας θα παραμείνουν κλειστά για την περίοδο των εορτών από 22/12/2001 έως 7/1/2002

ΤΣΑΓΚΑΡΗΣ TRAVEL
A.N FERRIES

ΠΡΟΓΡΑΜΜΑ ΔΡΟΜΟΛΟΓΙΩΝ

ΚΑΘΗΜΕΡΙΝΑ ΑΠΟ ΝΗΣΙΑ ΠΡΟΣ ΠΕΙΡΑΙΑ

ΠΑΡΑΣΚΕΥΗ	21.12.01	ΔΗΜΗΤΡΟΥΛΑ	16.00	ΣΥΜΗ - ΤΗΛΟ - ΝΙΣΥΡΟ - ΚΩ ΚΑΛΥΜΝΟ - ΑΣΤΥΠΑΛΑΙΑ ΝΑΞΟ - ΠΑΡΟ - ΣΥΡΟ - ΠΕΙΡΑΙΑ
ΣΑΒΒΑΤΟ	22.12.01	ΡΟΔΑΝΘΗ	07.30 18.00	ΚΑΣΤΕΛΛΟΡΙΖΟ ΚΩ - ΚΑΛΥΜΝΟ - ΠΕΙΡΑΙΑ
ΚΥΡΙΑΚΗ	23.12.01	----------	-------	----------
ΔΕΥΤΕΡΑ	24.12.01	----------	-------	----------
ΤΡΙΤΗ	25.12.01			
ΤΕΤΑΡΤΗ	26.12.01	ΔΗΜΗΤΡΟΥΛΑ	16.00	ΚΩ - ΚΑΛΥΜΝΟ - ΑΣΤΥΠΑΛΑΙΑ ΚΑΤΑΠΩΛΑ - ΠΕΙΡΑΙΑ
ΠΕΜΠΤΗ	27.12.01	ΡΟΔΑΝΘΗ	16.00	ΚΩ - ΚΑΛΥΜΝΟ - ΛΕΡΟ ΠΑΤΜΟ - ΠΕΙΡΑΙΑ
ΠΑΡΑΣΚΕΥΗ	28.12.01	ΔΗΜΗΤΡΟΥΛΑ	16.00	ΣΥΜΗ - ΤΗΛΟ - ΝΙΣΥΡΟ - ΚΩ ΚΑΛΥΜΝΟ - ΑΣΤΥΠΑΛΑΙΑ ΝΑΞΟ - ΠΑΡΟ - ΣΥΡΟ - ΠΕΙΡΑΙΑ
ΣΑΒΒΑΤΟ	29.12.01	ΡΟΔΑΝΘΗ	07.30 18.00	ΚΑΣΤΕΛΛΟΡΙΖΟ ΚΩ - ΚΑΛΥΜΝΟ -ΠΕΙΡΑΙΑ
ΚΥΡΙΑΚΗ	30.12.01	----------	-------	----------

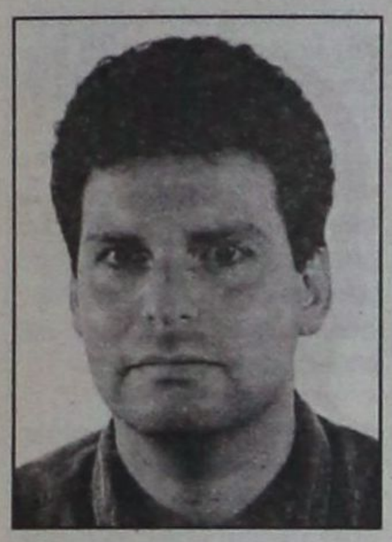

ρών στην συζήτηση για την νέα Διοικητική αναδιάρθρωση της χώρας».

Ο κ. Μ. ΓΛΥΝΟΣ

Η πυρκαγιά που πριν από έναν ακριβώς χρόνο κατέστρεψε το **Ιατροπαιδαγωγικό Κέντρο** του Δήμου Ροδίων, έγινε αφορμή για μία από τις σημαντικότερες παρεμβάσεις που έγιναν μέσα στο 2001 στον τομέα της **Κοινωνικής Πρόνοιας.**

Το Ιατροπαιδαγωγικο Κέντρο με ταχείς ρυθμούς στεγάσθηκε στις νέες εγκαταστάσεις του στο αυτόνομο κτίριο των διοικητικών υπηρεσιών του παλιού νοσοκομείου της Ρόδου, όπου μεταφέρθηκαν και οι υπηρεσίες του ΔΟΠ. Ο αντιδήμαρχος κ. Μανώλης Γλυνός, κωδικοποιώντας τις σημαντικότερες παρεμβάσεις που έγιναν σε επίπεδο νέων δομών κοινωνικής πρόνοιας ανέφερε συγκεκριμένα:

- Το νέο **Δημοτικό Ιατρείο** στην περιοχή της **Κάτω Ηλιούπολης** όπου υπάρχει νοσοκόμα σε καθημερινή βάση και δημοτικός γιατρός τρεις φορές εβδομαδιαίως.

- Το νέο **Δημοτικό Στέκι Νεολαίας** (Κέντρο Νεότητας) στην **Κάτω Ηλιούπολη,** όπου εφαρμόζονται προγράμματα δημιουργικής απασχόλησης των νεών.

- Το Γραφείο Εξυπηρέτησης Πολιτών στους **Αγίους Αποστόλους,** για έκδοση πιστοποιητικών, παροχή πληροφόρησης μέσω Internet. κ.λπ.

- Την εφαρμογή νέων προγραμμάτων **κακοποιημένων γυναικών** και **παιδιών.**

- Την ανάληψη από τον ΔΟΠ της εποπτείας του **Κέντρου Δημιουργικής Απασχόλησης Παιδιών με Ειδικές Ανάγκες** «Ελπίδα», με πλήρη επιστημονική στελέχωση.

- Την συνεργασία ΔΟΠ και Δήμου Ροδίων για την στέγαση των **τσιγγάνων,** με την δημιουργία χώρου φιλοξενίας τους στο μεταβατικό στάδιο, μέχρι την αφομοίωσή τους από την κοινωνία.

- Την ένταξη του ΔΟΠ σε προγράμματα νομικής και ψυχολογικής στήριξης **των λαθρομεταναστών.**

- Την ανάληψη της ευθύνης λειτουργίας του **Κέντρου Πληροφόρησης Νέων** (κτίριο Τοπτσούμπαση Αγά δίπλα από το στάδιο «Διαγόρα»).

- Την δημιουργία **Δημοτικού Ιατρείου** στην περιοχή του **Αγίου Νικολάου.**

- Την επίτευξη της έγκρισης δημιουργίας **Κέντρου Χορήγησης Υποκατάστατων** στη Ρόδο σε συνεργασία του Δήμου Ροδίων, Νοσοκομείου, ΟΚΑΝΑ, Δίωξης και Συλλόγου Γονέων και Κηδεμόνων Εξαρτημένων Ατόμων, που εντός του 2002 θα λειτουργεί στα παλιά εξωτερικά ιατρεία της Μαιευτικής Κλινικής του παλιού νοσοκομείου της Ρόδου.

ΧΘΕΣ ΤΑ ΞΗΜΕΡΩΜΑΤΑ

Κατολισθήσεις στο νησί

και ισχυρές βροχοπτώσεις

Μεγάλο πρόβλημα στην Καλλιθέα

Ισχυρότατο μπουρίνι έπληξε το νησί της Ρόδου τις πρώτες πρωϊνές ώρες της Πέμπτης, χωρίς ευτυχώς οι συνέπειες να είναι ανάλογες της εντάσεώς του. (Με εξαίρεση τις πρωτοφανούς εκτάσεως ζημιές στο Χαράκι, όπως γράφουμε στην σελ 32)

Σύμφωνα με τα όσα δήλωσε προς την «δ» ο κεντρικός Λιμενάρχης Ρόδου κ Γαλάνης το μπουρίνι έκανε την «εμφάνισή»του στις 2:30 μετά τα μεσάνυχτα συνοδευόμενο από ανέμους που έφθασαν τα 10 μποφώρ, ισχυρή βροχόπτωση και χαμηλή ορατότητα. Κόπασε περίπου δύο ώρες αργότερα και - ως εκ θαύματος - δεν προκάλεσε καταστροφές, αφού τίποτε απολύτως δεν αναφέρθηκε στο Κεντρικό Λιμεναρχείο Ρόδου ή σε άλλες αρχές. Είναι ενδεικτικό ότι το πλοίο «Ιεράπετρα» που ήταν προγραμματισμένο να αποπλεύσει από το λιμάνι της Ρόδου στις 4:30 τα ξημερώματα, έφυγε κανονικά για τον προορισμό του. Η ισχυρή βροχόπτωση ωστόσο άφησε τα σημάδια της σε ορισμένα σημεία του νησιού, λόγω των κατολισθήσεων που σημειώθηκαν στους δρόμους Ρόδου - Καλλιθέας και Ψίνθου - Πεταλούδων, όπου βράχια, πέτρες και χωμάτινοι όγκοι κάλυψαν τα οδοστρώματα. Σοβαρότερη ήταν η περίπτωση της Ε.Ο. Ρόδου - Καλλιθέας, όπου μεγάλη κατολίσθηση σημειώθηκε απέναντι από το ξενοδοχείο «Palladium». Αν και δεν χρειάσθηκε να κλείσει εντελώς ο δρόμος, η κυκλοφορία γινόταν χθες με εξαιρετική δυσκολία. Ο δήμαρχος Καλλιθέας κ Γιάννης Ιατρίδης ζήτησε χθες νωρίς το πρωί την συνδρομή της Νομαρχίας για την διάνοιξη της οδού, καθώς



τα μηχανήματα που είχε στην διάθεσή του ο Δήμος αποδείχθηκαν ανεπαρκή. Ο αντινομάρχης κ Χατζής Χατζηευθυμίου ειδοποίησε την εταιρεία «Ομηρος» που κατασκευάζει τα αποχετευτικά δίκτυα, να παραχωρήσει τα μηχανήματά της για την απομάκρυνση των βράχων από το οδόστρωμα. Οι εργασίες συνεχίζονταν μέχρι αργά χθες το απόγευμα και θα ολοκληρωθούν σήμερα οπότε ο δρόμος Ρόδου - Καλλιθέας θα δοθεί και πάλι κανονικά στην κυκλοφορία.

Μικρότερης έκτασης ήταν η κατολίσθηση που σημειώθηκε στον δρόμο Ψίνθου - Πεταλούδων, ο οποίος αποκαταστάθηκε λίγες ώρες αργότερα μετά από παρέμβαση της Νομαρχιακής Αυτοδιοίκησης.

ΚΑΙ ΠΥΡΚΑΓΙΑ

Ενα 24ωρο πριν την καταρρακτώδη βροχή που έπεσε στο νησί της Ρόδου, η Πυροσβεστική Υπηρεσία χρειάστηκε να επέμβει για να σβήσει μία πυρκαγιά. Συγκεκριμένα τα μεσάνυχτα της 26/12 η ΠΥΡ μετέβη με τρία οχήματα και έξι άνδρες σε αγροτική περιοχή της Ιαλυσού, όπου είχε εκδηλωθεί πυρκαγιά στο εσωτερικό γεωργικής αποθήκης, ιδιοκτησίας Κουντούρη Γεωργίου. Από την φωτιά, της οποίας τα αίτια παραμένουν άγνωστα, προξενήθηκαν σημαντικές υλικές ζημιές. Από την ΠΥΡ διενεργείται προανάκριση.

Πήραμε και δημοσιεύουμε την ακόλουθη επιστολή:

Να μην αγνοήσει το ΠΑΣΟΚ την λαϊκή βάση

Πολύ εύστοχη η δήλωση του γραμματέα της Νομαρχιακής Επιτροπής του ΠΑΣΟΚ που «δεν εκβιάζεται ούτε σύρεται πίσω από πρόσωπα, ή παρατάξεις».

Θα'ταν δε ακόμη ευστοχότερη και πληρέστερη αν, μεταξύ των παραγόντων που επιχειρούν τους εκβιασμούς και το σούρσιμο συγκατάλεγε και τους διοργανωτές ξεπερασμένων παρασκηνιακών διαβουλίων που αναδεικνύουν, ερήμην του συντριπτικού όγκου των οπαδών του Κινήματος, τους χρισμένους «με διαδικασίες» εκάστοτε υποψήφιους.

Τούτος, ακριβώς, ο όγκος πρέπει να γίνει αντιληπτό ότι ωρίμασε κι αρνείται από δω και πέρα να σύρεται, δίκην αγελαίου όχλου, σε επιλογές αντίθετες με την αλάθητη κρίση του και κάτω από συγκαλύμμενες ή, απροκάλυπτες απειλές για πάσης φύσεως κυρώσεις. Στο βάρος λοιπόν των άλλων ολισθημάτων που'χουν καταστήσει το ΠΑΣΟΚ αγνώριστο στα μάτια των πραγματικά ανιδιοτελών ψηφοφόρων του που θλίβονται και αγωνιούν για τις εξελίξεις, να μη προστεθεί κι αυτό της επιλογής υποψηφίων έξω από κάθε σφυγμομέτρηση της λαϊκής θέλησης.

Σε ενάντια περίπτωση την ευθύνη για το αποτέλεσμα θα φέρουν εκείνοι που θα επιμείνουν να μην αφουγκράζονται τους τριγμούς της **ΛΑΪΚΗΣ ΒΟΥΛΗΣΗΣ**, της μόνης που νομιμοποιείται ν' ανεβάζει και να στηρίζει τις κάθε επιπέδου εξουσίες.

Μετά τιμής
Φωτάρας Μ. Κυριάκος
πρώην υποψήφιος Νομαρχιακός σύμβουλος
«Δωδεκάνησα Δύναμη Ελπίδας»
και νυν μέλος Τ.Ο. ΠΑΣΟΚ ΑΦΑΝΤΟΥ

ΚΥΚΛΟΦΟΡΗΣΕ
ΤΟ ΠΡΩΤΟΧΡΟΝΙΑΤΙΚΟ
ΚΡΑΤΙΚΟ ΛΑΧΕΙΟ

ΚΕΡΔΗ ΠΕΝΤΑΔΑΣ

9.000.000 ΕΥΡΩ
(3.066.750.000 δρχ.)

ΧΙΛΙΑΔΕΣ ΑΛΛΟΙ ΤΥΧΕΡΟΙ

ΚΛΗΡΩΣΗ ΣΤΙΣ 31 ΔΕΚΕΜΒΡΙΟΥ 2001
ΚΑΙ ΩΡΑ 5μ.μ.



VOULGARIS
DJ equipment
50000 Watts sound systems
visual & lighting solutions
car audio - home cinema

EAW-PEAVEY-RCF
MACKIE-YAMAHA
VESTAX-STANTON
ALLEN HEATH
DENON-TECHNICS
ECLER-NUMARK

Συμφέρουσες λύσεις σε ασυναγώνιστες τιμές για επαγγελματική - οικιακή χρήση και για το αυτοκίνητό σας, με χρηματοδότηση έως 48 μήνες!!

ΧΡΙΣΤΟΥΓΕΝΝΙΑΤΙΚΕΣ ΠΡΟΣΦΟΡΕΣ!!



dj equipment

PIONEER CMX 5000
~~450.000δρχ.~~!!

car audio
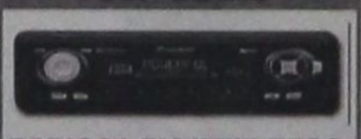
RADIOCD PIONEER 3300
ΤΙΜΗ : 129.000δρχ.
~~85.000δρχ.~~!!

dj equipment

TECHNICS 1200MK3
ΤΙΜΗ : 270.000δρχ.
~~220.000δρχ.~~!!

dj equipment

PIONEER
CDJ 1000
ΤΙΜΗ: ~~500.000δρχ.~~
~~395.000 δρχ.~~!!

car audio
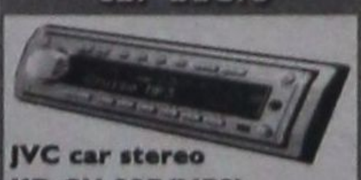
JVC car stereo
KD-SH 99R(MP3)
ΤΙΜΗ: ~~269.000δρχ.~~
~~150.000δρχ.~~!!

home cinema

DVD PIONEER DV 444
ΤΙΜΗ : ~~149.000 δρχ.~~
~~100.000 δρχ.~~!!

ΕΛΕΥΘΕΡΙΟΣ ΒΟΥΛΓΑΡΗΣ
ΜΙΧ. ΠΕΤΡΙΔΗ 4 - 85100 - ΡΟΔΟΣ -ΤΗΛ.:39437

ΠΕΡΙΣΣΟΤΕΡΟΙ ΠΕΛΑΤΕΣ ΣΤΑ ΕΜΠΟΡΙΚΑ ΤΙΣ ΗΜΕΡΕΣ ΤΩΝ ΧΡΙΣΤΟΥΓΕΝΝΩΝ

ΚΑΤΙ ΚΙΝΕΙΤΑΙ στην εορταστική αγορά

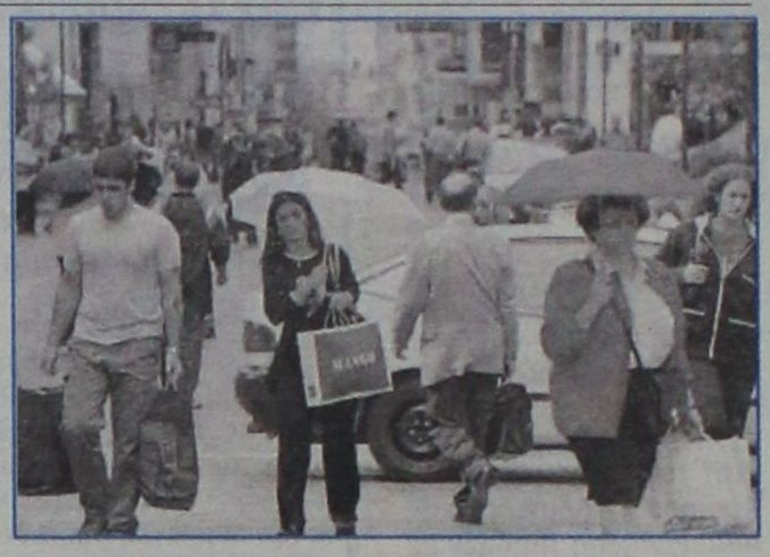

Στην εορταστική αγορά και λιγότερο στις εκπτώσεις εναποθέτουν τις ελπίδες τους για, έστω μικρή, ανάκαμψη της αγοράς οι εμπορικές επιχειρήσεις, οι οποίες είδαν να αυξάνεται ο τζίρος τους τις τελευταίες, προ των Χριστουγέννων ημέρες και προσδοκούν κάτι ανάλογο και για την Πρωτοχρονιά.

Ασφαλώς όπως υπογράμμιζε γνωστός έμπορος του κέντρου τα προβλήματα των εμπορικών επιχειρήσεων, που προέρχονται από την ύφεση στην αγορά, δεν πρόκειται να λυθούν «διά μαγείας», αφού απαιτούν οικονομική πολιτική που θα αποβλέπει στην ενίσχυση των μεσαίων και μικρών (από άποψη εισοδήματος) νοικοκυριών.

Οι προ των Χριστουγέννων ημέρες, ήταν μεν, καλύτερες από τις προηγούμενες, αλλά στις περισσότερες περιπτώσεις οι τζίροι διαμορφώθηκαν στα επίπεδα της αντίστοιχης περιόδου του 2001.

Οι έμποροι εξακολουθούν να διαφωνούν με την επίσπευση των χειμερινών εκπτώσεων, που αποφάσισε η κυβέρνηση, στην προσπάθειά της να «τιθασεύσει» τα πληθωριστικά φαινόμενα, που έγιναν εντονότερα με την κακοκαιρία και την εκτίναξη των τιμών των οπωροκηπευτικών, θεωρούν πως είναι παράλογο να δημιουργείται «εκπτωτικό κλίμα» στο μέσο της εορταστικής περιόδου, καθώς οδηγεί ορισμένες εμπορικές επιχειρήσεις, που αντιμετωπίζουν έντονα προβλήματα ρευστότητας, να... αρχίσουν, ήδη τις εκπτώσεις. Ηδη στις βιτρίνες αρκετών εμπορικών εμφανίστηκαν οι σχετικές ταμπέλες με εκπτώσεις που φθάνουν και το 60%.

Κατά την άποψη του εμπορικού κόσμου αντί το εμπόριο και η πολιτεία να κυνηγούν τους παραβάτες του νόμου, θα έπρεπε να συμφωνήσουν σε ένα κοινά αποδεκτό χρονικό πλαίσιο διενέργειας των χειμερινών εκπτώσεων, το οποίο να μην ξεπερνά τον ένα μήνα. Η πρόταση του εμπορίου είναι να θεσπισθεί ως μήνας των εκπτώσεων μόνο ο Φεβρουάριος.

Επισημάνσεις.

Τα καταστήματα που είχαν τη μεγαλύτερη κίνηση ήταν οι μεγάλες αλυσίδες που διαθέτουν ποικιλία προϊόντων τα σούπερ – μάρκετ (σε μικρότερο βαθμό) και τα καταστήματα ειδών δώρων, παιδικών ενδυμάτων και υποδημάτων, κ.α. Μικρότερη από την αναμενόμενη ήταν η «κίνηση» στα κρεοπωλεία, οπωροπωλεία, παντοπωλεία, καταστήματα οικιακών ειδών, εκτός, ίσως, από την ημέρα της παραμονής των Χριστουγέννων.

Ενα σημείο που εντοπίζουν και επισημαίνουν οι έμποροι είναι η διστακτικότητα των καταναλωτών να χρησιμοποιήσουν την πιστωτική τους κάρτα και το εξηγούν με τον υπερδανεισμό των νοικοκυριών.

Οι εκπρόσωποι των εμπορικών επιχειρήσεων επισημαίνουν τα ακόλουθα σχετικά με την «εικόνα» της εορταστικής αγοράς:

• Τα καταστήματα ενδυμάτων ελάχιστα πέτυχαν τις περυσινές τους επιδόσεις. Τα περισσότερα είχαν μειωμένες πωλήσεις.

Αντέχουν όσα έχουν casual και φθηνά ενδύματα και αντιμετωπίζουν πρόβλημα επιβίωσης τα ακριβά καταστήματα, τα καταστήματα με είδη δώρων, με αξεσουάρ κ.α.

• Καλύτερη ήταν η κατάσταση στα καταστήματα υποδημάτων, όπου η εμφάνιση των ξένων αλυσίδων έπληξε τις μικρότερες επιχειρήσεις.

• Στα καταστήματα ηλεκτρονικών ειδών και κινητής τηλεφωνίας ήταν εμφανής η μείωση της εμπορικής κίνησης σε σχέση με την περυσινή εορταστική περίοδο.

• Στα καταστήματα ηλεκτρικών ειδών και κυρίως στις μεγάλες αλυσίδες οι πωλήσεις φαίνονται να σταθεροποιούνται ή και να κινούνται ελαφρώς ανοδικά, λόγω της χρηματοδότησης των καταναλωτών, μέσω των Τραπεζών.

• Τα καταστήματα σούπερ – μάρκετ είχαν σταθερή κίνηση, καθώς πωλούν με πολύ χαμηλά ποσοστά κέρδους που κυμαίνονται στο 2-3%.

Προσφορές υπήρχαν στις μεγάλες ξένες αλυσίδες οι οποίες για να κερδίσουν όσο το δυνατό μεγαλύτερο μερίδιο στην αγορά πωλούν ακόμη και κάτω του κόστους.

Βαθιά κρίση

Αλλά και οι επικείμενες εκπτώσεις δεν προβλέπεται να λύσουν το πρόβλημα στην αγορά, όπως εκτιμούν οι εκπρόσωποι των εμπορικών επιχειρήσεων. Υπενθυμίζουν τις θερινές εκπτώσεις, που κράτησαν σχεδόν δύο μήνες και προσέφεραν... μειωμένες πωλήσεις, έως και 10% στους εμπόρους.

Ο εμπορικός κόσμος, βρίσκεται – σύμφωνα με τους εκπροσώπους του στη δραματικότερη περίοδο των τελευταίων δεκαετιών, μια κρίση βαθιά που θα έχει επιπτώσεις, σύντομα και σε κοινωνικό επίπεδο. Και αν δεν υπήρχε το πλαστικό χρήμα να στηρίξει κυρίως τις μεγάλες επιχειρήσεις η κατάσταση θα ήταν ανεξέλεγκτη. Κατά συνέπεια, καταλήγουν οι έμποροι, οι εκπτώσεις δεν αποτελούν ούτε καν «ασπιρίνη» σε μία κατάσταση που απαιτεί «νυστέρι».

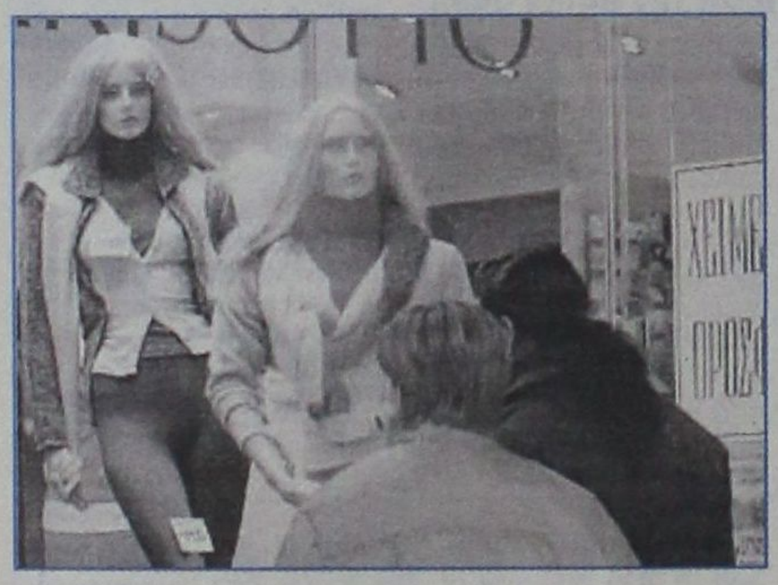

Στις 14 Ιανουαρίου αρχίζουν οι εκπτώσεις οι πρώτες της εποχής του ευρώ

Οι πρώτες εκπτώσεις της εποχής του ευρώ και της διπλής αναγραφής των τιμών πρόκειται να αρχίσουν στις 14 Ιανουαρίου, σύμφωνα με την απόφαση που υπέγραψε ο υφυπουργός Ανάπτυξης κ. Χρ. Θεοδώρου. Με βάση την απόφαση η διάρκειά τους θα εκτείνεται ως και τις 28 Φεβρουαρίου, συμπίπτει δηλαδή χρονικά με την υποχρεωτική αναγραφή των διπλών τιμών. Βεβαίως, για τους εμπόρους αλλά και τους καταναλωτές αυτές οι εκπτώσεις ίσως να είναι και οι πιο δύσκολες, δεδομένου ότι στις καρτέλες θα αναγράφονται τέσσερις τιμές αντί για δύο που ως τώρα ήταν υποχρεωτικό.

Δηλαδή οι τιμές σε ευρώ προ και στη διάρκεια των εκπτώσεων, και οι τιμές σε δραχμές προ και στη διάρκεια των εκπτώσεων. Πάντως, γενικότερα ο εμπορικός κόσμος εκτιμά ότι εξ αντικειμένου η αναστάτωση που αναμένεται ότι θα προκαλέσει η είσοδος του νέου νομίσματος ίσως έχει ως συνέπεια, στο διάστημα των πρώτων μηνών του νέου έτους, τη μείωση των πωλήσεων.

RODOGAZ

Στη Ρόδο από το 1963

✓ Διανομή φιαλών υγραερίου κατ' οίκον
τηλέφωνα παραγγελιών: 64409 - 094-4-528212

✓ Διανομή χύμα υγραερίου

✓ Πώληση καυστήρων και λεβήτων υγραερίου για κεντρικά συστήματα θέρμανσης

✓ Θερμαντικά σώματα





Διεύθυνση εργοστασίου: Καναμάτ Ρόδου • τηλ. 62649
Διεύθυνση πρατηρίου: Αυστραλίας 50 • τηλ. 34244-5

ΑΚΡΙΤΙΚΑ

κουβεντούλες με κάποιο νόημα

Θάρσει· λέγων τ' αληθές ου σφαλεί ποτέ
ΣΟΦΟΚΛΗΣ

ΤΙ ΣΗΜΑΤΟΔΟΤΕΙ Η ΕΛΕΥΣΗ ΤΟΥ ΕΥΡΩ

Τρεις και σήμερα έμειναν για την έλευση του ευρώ και πολύ φυσιολογικά αποτελεί το κύριο αντικείμενο συζήτησης των ημερών.

Οπαδοί και πολέμιοι του νέου αστραφτερού νομίσματος διασταυρώνουν τα ξίφη τους. Οι πρώτοι βλέπουν μόνον πλεονεκτήματα, ενώ οι δεύτεροι ασκούν δριμεία κριτική. Ομως, τίποτα δεν είναι άσπρο ή μαύρο. Ούτε το ευρώ θα λύσει όλα τα προβλήματα ή θα μας κάνει πλούσιους, ούτε αποτελεί απειλή για την οικονομική ανεξαρτησία της χώρας. Οπως κάθε νόμισμα έτσι και το ευρώ είναι ένα μέσο συναλλαγών, αλλά ταυτοχρόνως και μέσο άσκησης οικονομικής πολιτικής. Υιοθετώντας το ευρώ δεν σημαίνει ότι θα έχουμε τους μισθούς των Ευρωπαίων εταίρων, ούτε τα νοσοκομεία, τους δρόμους ή τις δημόσιες υπηρεσίες πιο ανεπτυγμένων χωρών.

Αυτές είναι κατακτήσεις που οφείλουμε να τις πραγματοποιήσουμε. Το πρώτο πληθυντικό πρόσωπο σημαίνει ότι προς αυτήν την κατεύθυνση οφείλουν να εργαστούν κυβέρνηση, πολιτικά κόμματα, εργαζόμενοι και επιχειρηματίες. Ασφαλώς την πρώτη και μεγαλύτερη ευθύνη έχει η κυβέρνηση, γιατί αυτή χαράσσει και ασκεί οικονομική πολιτική.

Το ευρώ, όμως, μπορεί να μας βοηθήσει αποτελεσματικά, καθοριστικά θα έλεγα στο σημερινό παγκοσμιοποιημένο περιβάλλον, στην υλοποίηση των στόχων. Αυτό θα γίνει χάρη στη νομισματική σταθερότητα, ικανή και αναγκαία συνθήκη για κάθε οικονομική πρόοδο (Τουρκία και Αργεντινή δείχνουν τι μπορεί να συμβεί όταν υπάρχει αδύναμο και ασταθές νόμισμα). Αλλά δεν αποκλείεται το ευρώ να αποτελέσει και τροχοπέδη στην πρόοδο. Όμως, υπεύθυνο δεν θα είναι το νόμισμα αυτό καθαυτό, αλλά οι οικονομικές πολιτικές που θα ακολουθηθούν και η συμπεριφορά επιχειρηματιών και εργαζομένων. Γιατί για να αξιοποιήσουμε τα πλεονεκτήματα που προσφέρει θα πρέπει να αυξήσουμε θεαματικά την παραγωγικότητα.

Εν κατακλείδι το νέο νόμισμα δεν είναι «μάννα εξ ουρανού» ούτε καταστροφή. Ομως, προσφέρει τις ευκαιρίες για να φτάσουμε στο επίπεδο των άλλων Ευρωπαίων, πράγμα που δεν θα γινόταν χωρίς αυτό.

ΑΝ ΤΟΝ «ΠΛΗΡΩΣΕΙ» ΤΟΝ ΛΑΛΙΩΤΗ, ΤΟ ΠΑΣΟΚ!

Σε κεντρικό πρόσωπο των σχεδιασμών της Ρηγίλλης αναδεικνύεται ο... Λαλιώτης...

Στη Ν.Δ. εκτιμούν ότι εκ των πραγμάτων αποτελεί τον... «αδύναμο κρίκο» του ΠΑΣΟΚ...

Διότι με τη συμπεριφορά του, αυτή του... «σκληρού ροκ», αποξενώνει τους μετριοπαθείς ψηφοφόρους... Εκείνους, που μολονότι δεν ήταν παραδοσιακοί ψηφοφόροι του ΠΑΣΟΚ, αποδέχθηκαν ότι ο Σημίτης θα ήταν καλύτερος διαχειριστής της εξουσίας. Και με την ψήφο τους, που αποδείχθηκε καταλυτική, του προσέφεραν ουσιαστικά τη νίκη στις εκλογές και του 1996 και του 2000...

Η αποφασιστική αυτή ψήφος μπορεί να χαθεί για το κυβερνών κόμμα και τον αρχηγό του...

Αυτό υποστηρίζουν στη Ρηγίλλης και στηρίζουν το επιχείρημά τους στην πρόσφατη δημοσκόπηση της MRB...

Σύμφωνα με την οποίαν το 6% των ψηφοφόρων του ΠΑΣΟΚ το 2000 το εγκαταλείπει για να μετακινηθεί προς τη Ν.Δ...

Ενώ ένα άλλο αντίστοιχο ποσοστό δηλώνει ότι μετακινείται προς το ΚΕΠ του Αβραμόπουλου...

Οπως διαπιστώνεται από την ανάλυση των ερευνών, το ποσοστό αυτό, που είναι πάνω από το 10% του συνολικού αριθμού των ψηφοφόρων του ΠΑΣΟΚ, αποτελεί την... «κρίσιμη μάζα»...

Αυτών ακριβώς των ψηφοφόρων, που δεν ήταν παραδοσιακά οπαδοί του κυβερνώντος κόμματος...

Αλλά το υπερψήφισαν χάριν... Σημίτη... Ομως αυτό το πλεονέκτημα χάνεται για το ΠΑΣΟΚ...

Καθώς αυτοί οι ψηφοφόροι, μετριοπαθή και δυναμικά κατά βάση στοιχεία της κοινωνίας, δεν αντέχουν να ακούν... «σκληρό ροκ»...

ΣΤΙΣ ΑΓΟΝΕΣ ΓΡΑΜΜΕΣ

Ξεκινούν από σήμερα 28 Δεκεμβρίου οι επιδοτήσεις των πτήσεων της Ολυμπιακής Αεροπλοΐας στις άγονες γραμμές. Συγκεκριμένα, η πρόταση αφορούσε πτήσεις από την Αθήνα, τη Θεσσαλονίκη και τη Ρόδο σε μικρά νησιά – ακριτικές περιοχές, που θεωρητικά είναι ασύμφορες αλλά εξυπηρετούν και συνδέουν τα νησιά αυτά με άλλες περιοχές της Ελλάδας. Πρόκειται για τις πτήσεις από το «Ελ. Βενιζέλος» προς Σάμο, Αστυπάλαια, Ικαρία, Μήλο, Λήμνο, Σκύρο, από Θεσσαλονίκη προς Σάμο και Χίο και από Ρόδο προς Κάσο, Κάρπαθο και Καστελλόριζο.

Λύση έδωσε με απόφασή του το ΣτΕ καθώς η Αεροπλοΐα είχε κερδίσει το μειοδοτικό διαγωνισμό αλλά η «Μπελάβια», που είχε διεκδικήσει τις εν λόγω γραμμές, προσέφυγε στο Συμβούλιο της Επικρατείας, το οποίο και δεν έκανε δεκτή την προσφυγή της.

ΚΑΙ ΚΑΛΕΣ ΕΛΠΙΔΕΣ

Οι ειδήσεις λιγόστεψαν επιδεικτικά. Ακόμα και όσες αφορούσαν τα χιόνια και τα προβλήματα στις συγκοινωνίες. Πλεόνασαν οι βόλτες, η ταλαιπωρία των οδηγών και των εργαζομένων, οι χαρές παιδιών και μεγάλων και κυρίως οι ευχές. Γέμισε ο τόπος ευχές. Γιατί όλα τα άλλα υποκύπτουν στη γοητεία της προσδοκίας. Εκτός από τη μελαγχολία για τα πάθη. Στην άσφαλτο, στα ναρκοπέδια των συνόρων, στις διαδρομές του βίου, που γίνονται ακόμα πιο οδυνηρά, τούτες τις μέρες. Καλή χρονιά, εν τέλει. Και καλές ελπίδες.

ΤΙ ΜΠΡΟΚΟΛΑ, ΤΙ ΜΠΡΙΖΟΛΑ

Η αγορά στενάζει όμως από τις τιμές των κηπευτικών. Που δεν εξηγούνται μονάχα από την κακοκαιρία. Ενα χιλιάρικο το κιλό το σπανάκι κι άλλο τόσο, κοντά, το κουνουπίδι και 300 δρχ. το μαρούλι, έρχεται λίγο βαρύ για τις τσέπες των καταναλωτών. Πλην όμως και για τον υπολογισμό του πληθωρισμού. Λέτε να την πατήσουμε από τα μπρόκολα, στη μεγάλη οικονομική μας εποποιία;

ΑΡΧΗ ΜΕ ΠΡΟΒΛΗΜΑΤΑ

Από 1η Ιανουαρίου τέλος και η βενζίνη σούπερ. Η οποία θα αντικατασταθεί από άλλη νέου τύπου, πιο φιλική προς το περιβάλλον, αλλά προς το παρόν όχι και τόσο φιλική προς τους καταναλωτές. Διότι προκύπτουν ουκ ολίγα προβλήματα, όπως η κατά 2-3 δρχ. μεγαλύτερη τιμή της, αλλά και η ελλιπής ενημέρωση των πρατηριούχων για το νέο προϊόν.

ΠΟΙΟΣ ΠΛΗΡΩΝΕΙ ΤΗ ΝΥΦΗ;

Οι μικρομεσαίες επιχειρήσεις είναι οι πλέον πληττόμενες από τα ποικίλα προβλήματα της αγοράς, μειωμένος τζίρος, κόστος δανεισμού, ληξιπρόθεσμες οφειλές κ.λπ. Μόνο στη διετία 2000 – 2001 περισσότερες από 12.000 έβαλαν λουκέτο, υποκύπτοντας στον ανταγωνισμό. Οι γνωστοί πόυ πληρώνουν μεγάλο μέρος από το χρέος της νύφης.

ΜΟΧΑ Ι

Δεν ξέρω πόσο απασχολεί και πόσο αγγίζει τον ελληνικό λαό όλος αυτός ο οχετός που ξαναβγήκε πάλι στον αφρό χρονιάρες μέρες, αλλά η μπόχα δεν αντέχεται... Οσοι διάβασαν τις χθεσινές εφημερίδες, για να μείνουμε μόνο στα πιο πρόσφατα, μόνο αηδία και απαξίωση για το επίπεδο της πολιτικής αντιπαράθεσης μπορεί να αισθάνθηκαν. Και τι δεν είχε ο μπαξές... από Γρυλλάκη με υποκλοπές, πρακτορίλικια, μέχρι... Μπόχαν, Κεραμά και πάει λέγοντας. Κι από κοντά, βέβαια, το άλλο θολό σκηνικό διαφθοράς και όχι μόνο με τις πολύφερνες ελληνοποιήσεις.

ΜΟΧΑ ΙΙ

Τόσο πάθος για την... ιστορική αλήθεια ούτε μπορούσαμε να το φανταστούμε. Τέτοια διάθεση ανακατέματος... ιστορικής λάσπης είχαμε καιρό να δούμε. Φαίνεται ότι τόσα χρόνια λειτουργούσε υποδορίως ένα σύνδρομο στέρησης, που βγήκε στην επιφάνεια μόλις βρήκε πρόσφορο έδαφος. Το ωραίο είναι ότι όλα αυτά γίνονται με πρόσχημα να ξαναθυμηθούν οι πολίτες την... πολιτική. Το γεγονός ότι όλο αυτό το σκηνικό οδηγεί μάλλον στην απέχθεια – και μάλιστα συνολικά – της πολιτικής, ελάχιστα απασχολεί τους εμπνευστές και δημιουργούς του...

ΜΟΧΑ ΙΙΙ

Το ερώτημα είναι, βέβαια, αν ο κ. Σημίτης, που οφείλει να έχει την πρωτοβουλία των κινήσεων στη διαμόρφωση της πολιτικής ατζέντας, πιστεύει ότι η επιστροφή στα πάθη, τις ίντριγκες και τις λασπομαχίες της δεκαετίας '85-'95 αποτελεί... αναγκαίο βήμα για την Ελλάδα του 2002, για την εποχή του ευρώ... Γιατί, προφανώς, μόνο ως κακόγουστο αστείο μπορεί να εκληφθεί η άποψη ότι η κυβέρνηση απλώς... σχολιάζει και παρακολουθεί «αποκαλύψεις και γεγονότα» που προκαλούνται ερήμην της. Αν η στρατηγική της έντασης, με θεμιτά και αθέμιτα μέσα, αποτελεί την επιλογή της κυβέρνησης και του κ. Σημίτη, προσωπικά ως τις επόμενες εκλογές, είναι προφανές ότι θα υπάρξει πλειοδοσία σε ανάλογες μεθόδους και από την αντιπολίτευση. Με σίγουρο θύμα την πολιτική ζωή συνολικά, που θα βρεθεί για μια φορά ακόμα στη δίνη της σκανδαλοθηρίας, της ανυποληψίας και της απαξίωσης.

ΚΑΙ ΜΙΑ ΠΡΟΒΛΕΨΗ

Η στήλη θα επιχειρήσει για δεύτερη φορά μία πρόβλεψη (την προηγούμενη φορά μάλιστα είχε προκαλέσει τους κορυφαίους του ΠΑΣΟΚ σε δημόσιο στοίχημα, επ' αυτού): Οταν ο κ. Σημίτης αντιληφθεί, επιτέλους, ότι το «σκληρό ροκ» πουθενά δεν οδηγεί παρά σε εκλογική ήττα **με μαθηματική ακρίβεια και πολιτική βεβαιότητα** θα υποχρεωθεί εκ των πραγμάτων να αποκηρύξει δημοσίως τον Λαλιώτη! Αλλά θα είναι ήδη αργά. Γιατί ο τελευταίος θα έχει φροντίσει να τον καταστήσει αποκλειστικά υπεύθυνο και να έχει δρομολογήσει την διαδοχή Σημίτη. Η πολιτική Λαλιώτη στόχο έχει τον Σημίτη και όχι την Νέα Δημοκρατία. Για σκεφθείτε το λιγάκι!

ΕΥΛΟΓΗ ΑΠΟΡΙΑ

Είναι εύλογη η απορία: Ολοι σχεδόν οι έμποροι κλαίγονται (οι περισσότεροι με το δίκιο τους) ότι δεν κάνουν σεφτέ, ακόμα και τις ημέρες που προηγούνται των εορτών. Ολοι σχεδόν διαπιστώνουν ότι ο τζίρος τους μειώνεται συνεχώς και μάλιστα παρά την σταθερότητα των τιμών.

Την ίδια ώρα διαπιστώνεται ότι τα περισσότερα κέντρα διασκέδασης κάνουν «χρυσές δουλειές», ότι ο τζίρος του Καζίνο ανεβαίνει και ότι γενικώς τα τυχερά παιχνίδια «μαζεύουν» όλο το χρήμα.

Τι να συμβαίνει, άραγε; Οτι προτιμούν οι καταναλωτές τον τζόγο από το φαγητό, το ρούχο και το παπούτσι; Μάλλον κάτι άλλο πρέπει να συμβαίνει, για να παραφράσουμε τον Γέρο της Δημοκρατίας: Ο κοσμάκης, βλέποντας το χάλι της πολιτικής και των πολιτικών εγκατέλειψε τις ελπίδες του επί της γης και τις εναπέθεσεν εν τοις ουρανοίς!

(Είναι αυτό, που ακούγεται από παντού: Ενα τζόκερ μας σώζει!)

ΝΙΣΧΥΕΤΑΙ Ο Κ. ΣΗΜΙΤΗΣ

Ενισχύεται, ως καταλληλότερος πρωθυπουργός, ο Κ. Σημίτης έναντι του Κ. Καραμανλή ενώ η Ν.Δ. διατηρεί τα πρωτεία έναντι του ΠΑΣΟΚ στις προτιμήσεις των εκλογέων με την ψαλίδα μεταξύ των δύο κομμάτων στην παράσταση νίκης να κλείνει, πάντως, υπέρ του κυβερνώντος κόμματος. Αυτή την εικόνα δείχνει η δημοσκόπηση της Κάπα Research για τον Δεκέμβριο που δημοσιεύθηκε στο «Βήμα». Ο Κ. Σημίτης θεωρείται καταλληλότερος πρωθυπουργός από 36,2% έναντι 34,3% του Κ. Καραμανλή – τον Σεπτέμβριο η διαφορά ήταν μικρότερη, με 34,3% για τον πρωθυπουργό και 33,6% για τον πρόεδρο της Ν.Δ. Το κόμμα της αξιωματικής αντιπολίτευσης προηγείται στην πρόθεση ψήφου με 36,6% έναντι 31,3% του ΠΑΣΟΚ (36,1% και 30,7% ήταν τα αντίστοιχα ποσοστά τον Σεπτέμβριο). Στην παράσταση νίκης, πάντως, το ΠΑΣΟΚ περιορίζει την ψαλίδα από 14,3 μονάδες το Σεπτέμβριο σε 6,3 καθώς στη νίκη του κυβερνώντος κόμματος πιστεύει το 38,4 (από 33,5%) ενώ σε εκείνη της Ν.Δ. το 44,7% (από 47,8% τον Σεπτέμβριο).

ΚΟΙΝΗ ΓΛΩΣΣΑ

Ρωτήθηκε ο Β. Πούτιν, στην τηλεοπτική του επικοινωνία με πολίτες της Ρωσίας, πως αυτός, ένα πάλαι ποτέ πανίσχυρο στέλεχος της KGB, μπόρεσε να συνεννοηθεί με τον πρόεδρο Μπους στο ράντζο του, στο Τέξας. Και ο Ρώσος πρόεδρος απάντησε:

«Μα, και ο πατέρας του σημερινού προέδρου διετέλεσε αρχηγός της CIA, οπότε δεν υπήρχε πρόβλημα συνεννόησης». Μάθε τέχνη κι άστηνε. Κι αν γίνεις Πρόεδρος, θα σου βγει σε καλό.

ΠΕΡΙΣΣΟΤΕΡΟ ΦΩΣ...

Με τις ευχές μας. Καλά φάγαμε, καλά ήπιαμε, καλά ανασάναμε στην ηρεμία, όσοι φάγαμε, όσοι ήπιαμε κι όσοι ανασάναμε, τέλος πάντων. Κι έχουμε υπόλοιπο... Σαν έξοδος από την καθημερινότητα, που δεν διακοσμείται με τα ζωηρότερα χρώματα. Καλήν εσπέραν άρχοντες, λοιπόν, κι ας έγινε αυτό το άρχοντες οχήμα κατ' ευφημισμόν, κι ας προσπαθούμε αγωνιωδώς με φωτεινές γιρλάντες να δώσουμε λίγο περισσότερο φως...

ΕΛΠΙΔΕΣ ΣΕ ΕΥΡΩ

Οι νέες ελπίδες πάντως θα εκφραστούν σε ευρώ (καθότι χρόνια τώρα οι ελπίδες έχουν χρηματικό αντίκρυσμα). Το οποίο ευρώ θα βασανίζει τη ζωή μας από τούδε και εις το εξής, καθότι πλέον όλες οι βρισιές και όλες οι κατάρες μας θα εγκαταλείψουν την αλήστου μνήμης δραχμή και θα μετατραπούν στο νέο και ευγενές νόμισμα.

ΠΟΝΕΜΕΝΕΣ ΙΣΤΟΡΙΕΣ

Το οποίο έχουμε επιπλέον λόγους να το φέρνουμε με ποικίλες διαθέσεις στο στόμα μας, διότι από Τρίτη, 1η του σωτηρίου έτους 2002, θα αρχίσουμε να το ψάχνουμε και να το κυκλοφορούμε. Πλην όμως, ό,τι αρχίζει ωραίο (με σακουλάκι γνωριμίας) συνεχίζεται με πόνο, με τους φορολογούμενους να αρχίζουν υπολογισμούς, πράξεις και κόντρα πράξεις, προκειμένου να προλάβουν τις προθεσμίες.

Υ.Τ.Υ.

ΣΕ ΕΙΔΙΚΗ ΕΚΔΗΛΩΣΗ ΤΗΝ 2 ΙΑΝΟΥΑΡΙΟΥ

Ο ΔΗΜΟΣ ΚΑΛΛΙΘΕΑΣ ΘΑ ΤΙΜΗΣΕΙ τους εισαχθέντες στα ΑΕΙ και ΤΕΙ

Θα τους παραδοθεί και βιβλιάριο Τράπεζας

Το Δημοτικό Συμβούλιο Καλλιθέας για τρίτη συνεχή χρονιά θα τιμήσει και φέτος τους νεοεισαχθέντες στα ΑΕΙ και ΤΕΙ της χώρας.

Πρόκειται για 44 νέους φοιτητές στους οποίους θα παραδοθεί και βιβλιάριο τραπέζης με το ποσόν των 100.000 δρχ.

Η ειδική συνεδρίαση του Δημοτικού Συμβουλίου θα πραγματοποιηθεί στις 2 Ιανουαρίου 2002 ημέρα Τετάρτη και ώρα 17.30 στο Δημαρχείο.

Οι νεοεισαχθέντες που θα τιμηθούν είναι οι εξής:

Αργυρού Τσαμπίκα - Ιστορίας Αρχαιολογίας Κρήτης
Δασκαλάκη Δήμητρα - Πολιτικής Επιστήμης Κρήτης
Δημητρά Σταματία - Κοινωνιολογίας Παντείου
Ηλιάδης Σταύρος - Ιατρική Κρήτης
Καλούδη Γεωργία - Επιστ. Προσχ. Αγωγής και Εκπαιδ. Ρόδου
Κοντού Αναστασία - Φιλολογίας Κρήτης
Κώστα - Φώτη Δέσποινα - Φιλολογίας Κρήτης
Παπανικολάου Καλλιρρόη - Επιστ. Φυσικής Αγωγής και Αθλητισμού Αθήνας
Παπαμιχαήλ Αικατερίνη - Επιστημ. Προσχ. Αγωγής και Εκπαιδ. Αιγ. Ρόδος
Πλύγκος Ιωάννης - Οδοντιατρικής Αθήνα
Πολυχρονά Κυριακή - Κτηνιατρικής Θεσσαλονίκης
Σαρρή Αρετή - Φιλολογίας Αθήνας
Φακιδαράκη Δέσποινα - Ψυχολογίας Κρήτης
Χατζηαλεξίου Μαριάνθη - Μεσογ. Σπουδών Αιγαίου Ρόδος
Μανώλακα Μαρία - Νομικής Αθήνα.
Αντώνογλου Κυριακή - Ιχθυοκ. Αλιείας Μεσολογγίου
Κηρύκου Παρασκευή - Φυτικής Παραγ. Κρήτης
Κυριαζιάκος Στέφανος - Ηλεκτρονικής Κρήτης
Κωστομοίρης Βασίλειος Αλεξ. - Δασοπονίας Καβάλας
Λαουντού Ανεζούλα - Λογιστικής Χαλκίδας
Μαντάλη Χατζηαποστόλη Αναστασία - Συνεταιρ. Οργαν. και Εκμετ. Κρήτης
Μανώλακα Στεργία - Διατροφής Θεσσαλονικής
Μαριά Τσαμπίκα - Κοινωνικής Εργασίας Πάτρας
Μαρής Μιχαήλ - Θερμοκ. Καλλιεργ. και Ανθοκομίας Κρήτης
Μαχραμάς Ιωάννης - Λογιστικής Πειραιά
Μοσχηδιού Ιωάννης - Λογιστικής Πειραιά
Μοσχηδιού Μόσχος - Φυτικής Παραγωγής Κρήτης
Νικολού Σεβαστή - Διατροφής και Διαιτολογίας Κρήτης
Οικονόμου Μαριέττα - Ανθοκ. Αρχιτεκτ. Τοπίου Ηπείρου
Παπανικολάου Τσαμπίκος - Φυτ. Παραγωγής Κρήτης
Ποτήρης Σάββας - Ηλεκτρονικής Πειραιά
Σουρδής Γεώργιος - Διοίκησης Επιχειρήσεων Λάρισας
Στατιού Μαριέττα - Λογιστικής Κρήτης
Στριγκλογιάνης Σέργιος - Ηλεκτρονικής Αθήνας
Συμιξής Αντώνιος - Ηλεκτρολογίας Κρήτης
Σωτρίλλης Ιωάννης - Ζωικής Παραγωγής Θεσσαλονίκης
Τζαβέλλας Δημήτριος - Μηχανολογίας Καβάλας
Τοκούζης Βασίλειος - Τουριστικών Επιχειρήσεων Κρήτης
Τοκούζη Ειρήνη - Λογοθεραπείας Ηπείρου
Τσομπανάκη Σταματία - Οδοντοτεχνικής Αθήνας
Τσούλλου Δέσποινα - Κοινωνικής Εργασίας Κρήτης
Χατζηνικόλα Ζωή - Φυτικής Παραγωγής Κρήτης
Κουφομανώλη Φωτεινή - Θεολογία Θεσσαλονίκης
Λοΐζου Ειρήνη - Διοίκηση Επιχ. Σερρών
Τσίκκης Μιχαήλ - Λογιστική Κρήτης

Μέχρι και σήμερα οι εισφορές του ΙΚΑ

Από το ΙΚΑ - Ρόδου εκδόθηκε η ακόλουθη ανακοίνωση:

«Στα πλαίσια εφαρμογής του επιχειρησιακού σχεδίου που έχει καταρτίσει το ΙΚΑ για την μετάπτωση του Πληροφοριακού Συστήματος στο ΕΥΡΩ και σύμφωνα με τις λειτουργικές προδιαγραφές που προσδιορίστηκαν για το τελικό στάδιο πλήρους εφαρμογής του ΕΥΡΩ, ορίστηκε ως **τελευταία ημέρα καταβολής των εισφορών και δόσεων κοινών και οικοδομοτεχνικών επιχειρήσεων, για τον μήνα Δεκέμβριο 2001, η 28/12/2001».**

ΚΑΤΑ 5%, ΕΚΤΟΣ ΑΠΟ ΤΗΝ «ΣΤΡΟΓΓΥΛΟΠΟΙΗΣΗ

Αυξάνονται από 1/1/2002

οι τιμές των εισιτηρίων της «ΡΟΔΑ»

Οδηγίες προς το επιβατικό κοινό

Οχι μόνο η αναπροσαρμογή σε Ευρώ αλλά και ανατιμήσεις κατά 5% επιπλέον, των εισιτηρίων της ΡΟΔΑ πρόκειται να ισχύσουν από 1/1/2002, όπως ανακοίνωσε χθές η διεύθυνση της Δημοτικής Επιχείρησης Συγκοινωνιών. Μέχρι τις 28 Φεβρουαρίου του νέου έτους οι επιβάτες που διακινούνται σε όλες τις γραμμές που εξυπηρετεί η «ΡΟΔΑ» θα έχουν την δυνατότητα προμήθειας εισιτηρίων είτε σε δραχμές είτε σε ευρώ, ενώ από 1/3/2002 μόνο σε ευρώ.

Για την διευκόλυνση του επιβατικού κοινού η «ΡΟΔΑ» συνιστά προς όσους διακινούνται με τα λεωφορεία της:

- Να πληρώνουν το ακριβές αντίτιμο του εισιτηρίου σε ευρώ, γιατί δεν υπάρχει εισπράκτορας. Ετσι, και η εργασία του οδηγού θα απλοποιείται και οι ίδιοι θα εξυπηρετούνται γρηγορότερα.

- Να προμηθεύονται εκ των προτέρων τα εισιτήρια τους από τα περίπτερα της πόλης καθώς και από το σταθμαρχείο της «ΡΟΔΑ» που βρίσκεται στην οδό Αβέρωφ στο Μανδράκι.

-Οι επιβάτες που διακινούνται με τα λεωφορεία των περιαστικών και υπεραστικών γραμμών, θα πρέπει να πληρώσουν το ακριβές αντίτιμο του εισιτηρίου σε Ευρώ, ώστε να γίνεται πιό γρήγορα η διάθεση των εισιτηρίων και πιο σύντομη η εκτέλεση των δρομολογίων.

Ο Πρόεδρος της «ΡΟΔΑ» κ. Γιάννης Τσιγάρος, με δηλώσεις του προς την «δ» κάλεσε όλους όσους χρησιμοποιούν τα λεωφορεία της επιχείρησης για την διακίνησή τους, να βοηθήσουν και να συνεργασθούν, ακολουθώντας τις προαναφερθείσες απλές οδηγίες, ώστε να μην υπάρξουν προβλήματα και η προσαρμογή στην προμήθεια εισιτηρίων σε ευρώ να γίνει ομαλά.

Οσον αφορά τις νέες τιμές των εισιτηρίων, πέραν της στρογγυλοποιήσεως από την αναπροσαρμογή τους σε ευρώ, αυξάνονται κατά 5%, σύμφωνα με την υπουργική απόφαση 2963/23.11.2001.

Οι νέες τιμές των εισιτηρίων της «ΡΟΔΑ» ανά διαδρομή διαμορφώνονται από 1/1/2002 ως εξής:

ΔΙΑΔΡΟΜΗ	ΚΑΝΟΝΙΚΗ ΤΙΜΗ ΣΕ ΕΥΡΩ	ΚΑΝΟΝΙΚΗ ΤΙΜΗ ΣΕ ΔΡΑΧΜΕΣ	ΜΕΙΩΜΕΝΗ ΤΙΜΗ ΣΕ ΕΥΡΩ	ΜΕΙΩΜΕΝΗ ΤΙΜΗ ΣΕ ΔΡΑΧΜΕΣ
ΘΕΟΛΟΓΟΣ	1.70	580	0.85	290
ΣΟΡΩΝΗ	1.70	580	0.85	290
ΦΑΝΕΣ	1.85	630	0.95	320
ΚΑΛΑΒΑΡΔΑ	2.20	750	1.10	380
ΣΑΛΑΚΟΣ	2.80	960	1.40	480
ΕΜΠΩΝΑ μεσω ΣΑΛΑΚΟΥ	3.55	1210	1.80	620
ΑΓ. ΙΣΙΔΩΡΟΣ	4.20	1430	2.10	720
ΣΙΑΝΝΑ	4.65	1590	2.40	820
ΜΟΝΟΛΙΘΟΣ	4.80	1640	2.40	820
ΑΡΧ. ΚΑΜΕΙΡΟΣ	3.40	1160	1.70	580
ΜΑΝΔΡΙΚΟ	3.10	1060	1.55	530
ΚΑΜ.ΣΚΑΛΑ	3.55	1210	1.80	620
ΚΡΗΤΗΝΙΑ	3.55	1210	1.80	620
ΕΜΠΩΝΑ ΜΕΣΩ ΚΑΜΕΙΡΟΥ	4.00	1370	2.00	680
ΑΓ. ΙΣΙΔΩΡΟΣ ΜΕΣΩ ΚΑΜΕΙΡΟΥ	4.80	1640	2.40	820
ΣΙΑΝΝΑ ΜΕΣΩ ΚΑΜΕΙΡΟΥ	5.10	1740	2.55	870
ΜΟΝΟΛΙΘΟΣ ΜΕΣΩ ΚΑΜΕΙΡΟΥ	5.25	1790	2.65	900
ΑΓ. ΣΟΥΛΑΣ	2.50	850	1.25	430
ΔΙΜΥΛΙΑ	2.50	850	1.25	430
ΕΛΕΟΥΣΑ	2.65	900	1.35	460
ΑΡΧΙΠΟΛΗ	2.80	960	1.40	480
ΠΛΑΤΑΝΙΑ	2.80	960	1.40	480
ΑΠΟΛΛΩΝΑ	3.25	1100	1.65	570
ΓΚΟΛΦ	1.55	530	0.80	270
ΚΟΛΥΜΠΙΑ	1.70	580	0.85	290
ΑΡΧΙΠΟΛΗ ΜΕΣΩ ΚΟΛΥΜΠΙΩΝ	2.50	850	1.25	430
ΚΑΤΩ ΚΑΛΑΜΩΝ	1.70	580	0.85	290
ΔΑΜΑΤΡΙΑ	1.70	580	0.85	290
ΠΑΝΩ ΚΑΛΑΜΩΝ	2.50	850	1.25	430
ΠΕΤΑΛΟΥΔΕΣ	3.10	1060	1.55	530
ΕΝΔΙΑΜΕΣΟ ΑΣΤΙΚΟ	1.05	360	0.55	190
ΕΝΔΙΑΜΕΣΟ ΑΣΤΙΚΟ	1.25	430	0.65	220
ΑΣΤΙΚΗ ΠΕΡΙΟΧΗ	1.55	530	0.80	270
ΠΟΛΗ	0.80	270	040	140

ΜΙΧΑΗΛ Π. ΜΑΡΚΑΚΙΟΥ

ΕΚΘΕΣΙΑΚΟΣ ΧΩΡΟΣ - ΟΔΟΣ ΘΕΣ/ΝΙΚΗΣ 14
ΕΝΑΝΤΙ ΕΜΠΟΡΙΚΟΥ ΚΕΝΤΡΟΥ ΜΗΔΕΙΑ - ΤΗΛ.: 0241 - 67500, 20327 - ΦΑΧ: 94162 ΡΟΔΟΣ

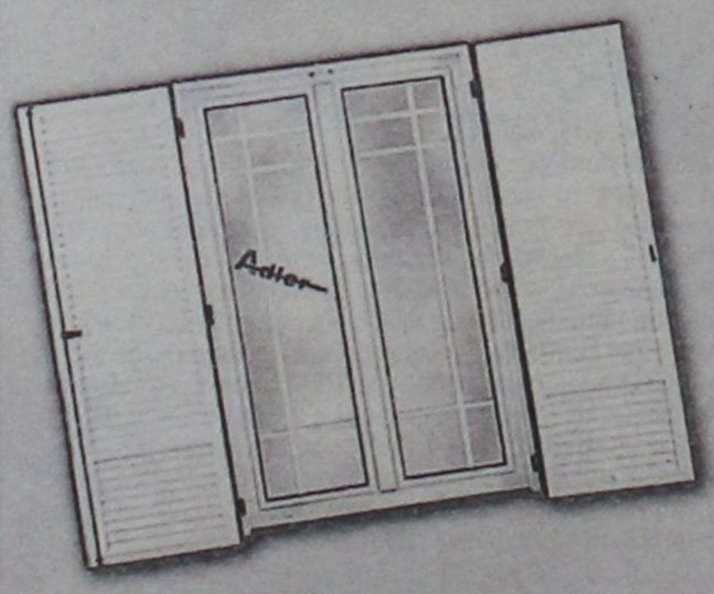

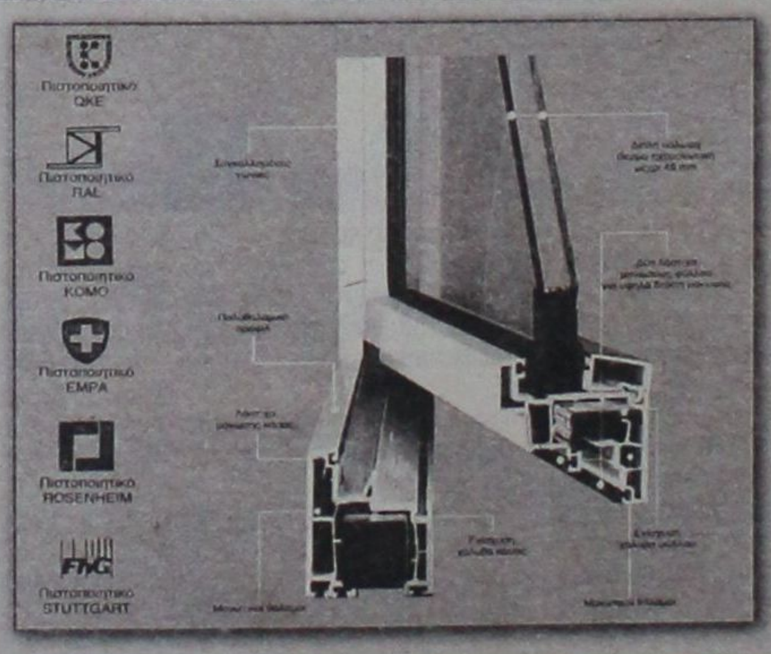

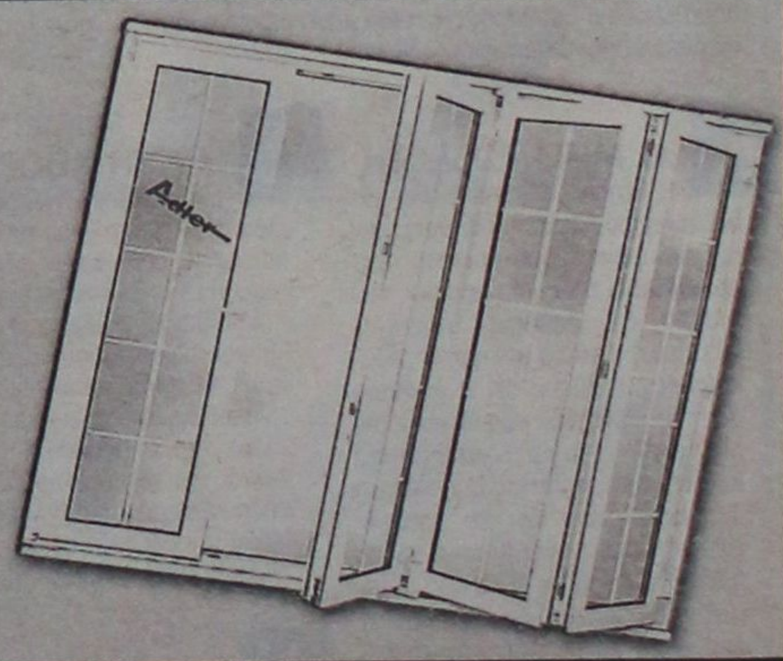

Adler
ΣΥΣΤΗΜΑΤΑ ΓΕΡΜΑΝΙΚΩΝ ΚΟΥΦΩΜΑΤΩΝ

ΞΕΚΙΝΗΣΑΜΕ ΠΡΩΤΟΙ - ΠΡΙΝ ΑΠΟ 15 ΧΡΟΝΙΑ - ΝΑ ΝΤΥΝΟΥΜΕ ΤΑ ΣΠΙΤΙΑ ΣΑΣ ΜΕ ΠΟΡΤΕΣ - ΠΑΡΑΘΥΡΑ P.V.C. ΑΛΟΥΜΙΝΙΟΥ ΚΑΙ ΞΥΛΟΥ.
ΠΑΡΑΜΕΙΝΑΜΕ ΠΡΩΤΟΙ ΧΑΡΙΣ ΣΤΗΝ ΕΜΠΙΣΤΟΣΥΝΗ ΜΕ ΤΗΝ ΟΠΟΙΑ ΜΑΣ ΣΤΗΡΙΞΑΤΕ. ΦΙΛΟΔΟΞΟΥΜΕ ΝΑ ΕΙΜΑΣΤΕ ΠΑΝΤΑ ΠΡΩΤΟΙ ΜΕ ΣΥΝΕΠΕΙΑ ΣΤΗΝ ΠΑΡΑΔΟΣΗ, ΤΟΠΟΘΕΤΗΣΗ ΑΠΟ ΤΕΧΝΙΤΕΣ ΠΟΥ ΕΙΔΙΚΕΥΘΗΚΑΝ ΣΤΗΝ ΓΕΡΜΑΝΙΑ ΚΑΙ ΧΑΡΑΚΤΗΡΙΣΤΙΚΟ ΜΑΣ Η ΕΝΤΟΝΗ ΠΡΟΣΠΑΘΕΙΑ ΓΙΑ ΤΗΝ ΙΚΑΝΟΠΟΙΗΣΗ ΤΟΥ ΠΕΛΑΤΗ

Adler
Δύναμη ποιότητας Δύναμη τεχνολογίας

ΕΛΑΤΕ ΣΤΟΝ ΑΝΑΚΑΙΝΙΣΜΕΝΟ ΕΚΘΕΣΙΑΚΟ ΜΑΣ ΧΩΡΟ ΝΑ ΔΕΙΤΕ ΑΠΟ ΚΟΝΤΑ ΤΑ ΚΟΥΦΩΜΑΤΑ ΤΗΣ ΠΙΟ ΝΕΑΣ ΤΕΧΝΟΛΟΓΙΑΣ ΚΑΙ ΝΑ ΣΥΖΗΤΗΣΟΥΜΕ ΓΙΑ Ο,ΤΙ ΕΝΔΙΑΦΕΡΕΣΤΕ.
ΑΛΛΑΖΟΥΜΕ ΤΑ ΠΑΛΙΑ ΣΑΣ ΚΟΥΦΩΜΑΤΑ ΑΥΘΗΜΕΡΟΝ ΚΑΙ ΤΟΠΟΘΕΤΟΥΜΕ ΝΕΑ ΑΣΠΡΑ Ή ΧΡΩΜΑΤΙΣΤΑ ΔΙΚΗΣ ΣΑΣ ΕΠΙΘΥΜΙΑΣ ΚΑΙ ΜΕ ΔΙΑΚΑΝΟΝΙΣΜΟ ΤΗΣ ΑΡΕΣΚΕΙΑΣ

Ευχαριστούμε
Μιχαήλ Π. Μαρκακιού και Υιοί

ΠΑΡΑ ΤΗΝ ΥΠΟΤΙΘΕΜΕΝΗ ΑΝΑΠΤΥΞΗ

Η Περιφέρεια Νοτίου Αιγαίου

πρώτη στην Ελλάδα σε ανέργους!

Μειώθηκε ωστόσο εφέτος ο αριθμός τους κατά 3%

Μείωση σε ποσοστό 3.3% του αριθμού ανέργων το πρώτο τρίμηνο του 2001 σε σχέση με το αντίστοιχο διάστημα του 2000 κατάγραψε η Εθνική Στατιστική Υπηρεσία σε πανελλαδική έρευνα που διενήργησε.

Ειδικότερα,

Το πρώτο τρίμηνο του 2001 το ποσοστό ανεργίας ανήλθε σε 10.9%, έναντι 12.1% κατά το αντίστοιχο τρίμηνο του 2000. Ο αριθμός των ανέργων εκτιμάται σε 476.6 χιλιάδες, παρουσιάζοντας μείωση 10.8% (57.6 χιλιάδες άτομα) σε σχέση με το αντίστοιχο τρίμηνο του 2000. Το α' τρίμηνο του 2001 η ανεργία μειώθηκε ταχύτατα για τις γυναίκες κατά 1.9 ποσοστιαίες μονάδες, έναντι 0.7% για τους άνδρες , τα δε ποσοστά ανεργίας ανέρχονται σε 16.3% και 7.2% αντιστοίχως.

ΠΟΣΟΣΤΑ ΑΝΕΡΓΙΑΣ ΚΑΤΑ ΦΥΛΟ

		Αρρενες	θήλεις	σύνολο
1998	I	7.9%	17.5%	11.7%
	II	7.0%	16.5%	10.8%
	III	6.8%	16.8%	10.7%
	IV	7.3%	17.3%	11.3%
1999	I	8.0%	17.7%	11.9%
	II	7.6%	17.9%	11.7%
	III	7.6%	17.6%	11.6%
	IV	8.3%	18.6%	12.4%
2000	I	739%	18.2%	12.1%
	II	7.3%	16.7%	11.1%
	III	7.0%	16.3%	10.7%
	IV	7.0%	16.1%	10.7%
2001	i	7.2%	16.3%	10.9%

Από το συνολικό αριθμό των ανέργων, το 43.6% (207.7 χιλιάδες άτομα) αναζητούσε πλήρη απασχόληση και το 1.9% (9.2 χιλιάδες άτομα) αποκλειστικά μερική απασχόληση.

Κατα το α' τρίμηνο του 2001, εντάχθηκαν στην αγορά εργασίας 52.149 άτομα, που κατά το προηγούμενο έτος είχαν δηλώσει νοικοκυρές εκ των οποίων 18.114 είχαν απασχόληση και 34.035 δήλωσαν άνεργες. Επίσης, 44.149 άτομα, τα οποία δήλωσαν άνεργα, το προηγούμενο έτος ήταν σπουδαστές ή μαθητές, έναντι 45.146 το αντίστοιχο τρίμηνο του 2000.

Ο αριθμός των νεων ανέργων (όσων, δηλαδή, δεν έχουν εργαστεί ποτέ στο παρελθόν) ανήλθε σε 214.9 χιλιάδες, αντί 229.2 χιλιάδων το α' τρίμηνο του 2000, παρουσιάζοντας μείωση 6.2%.

Ο αριθμός των ανέργων νέας ηλικίας (15-29 ετών) παρουσίασε μείωση κατά 37.9 χιλιάδες άτομα, η 13.8%, σε σχέση με το αντίστοιχο τρίμηνο του 2000. Στην ίδια περίοδο το ποσοστό των ανέργων νέας ηλικίας στο σύνολο των ανέργων μειώθηκε από 51.3% σε 49.6% ενώ το ποσοστό ανεργίας σε αυτή την ομάδα πληθυσμού μειώθηκε από 24.8% σε 22.6%.

Επίσης, μείωση παρατηρείται και στον αριθμό των μακροχρόνια (περισσότερο από 12 μήνες) ανέργων, από 302.5 χιλιάδες το α' τρίμηνο του 2000, σε 249.5 χιλιάδες το αντίστοιχο τρίμηνο του 2001. (μείωση 17.5%).

Οι κάτοχοι πτυχίου ανώτερης ή ανώτατης εκπαίδευσης παρουσιάζουν ποσοστό ανεργίας 9.6% έναντι 13.4% των αποφοίτων δευτεροβάθμιας εκπαίδευσης και 9.9% των υπολοίπων.

Τη μεγαλύτερη μείωση σε ποσοστό ανεργίας σε σχέση με το α' τρίμηνο 2000 παρουσίασαν οι περιφέρειες Ν.Αιγαίου, Κρήτης και Αττικής. Τα χαμηλότερα, συγκριτικά, ποσοστά παρουσίασαν οι περιφέρειες Κρήτης, Β. Αιγαίου, Πελ/νήσου και Αν. Μακεδονίας και Θράκης, ενώ τα υψηλότερα ποσοστά ανεργίας παρουσίασαν οι περιφέρειες Ν. Αιγαίου, Δυτικής Μακεδονίας και Στ. Ελλάδας και Ευβοίας.

ΑΝΕΡΓΙΑ (Α' ΤΡΙΜΗΝΟ) ΚΑΤΑ ΠΕΡΙΦΕΡΕΙΑ

Περιφέρεια	2000	2001
Α. Μακεδονία & Θράκη	9.0%	9.2%
Κεντρική Μακεδονία	11.6%	11.1%Δ.
Δ.Μακεδονία	15.3%	15.6%
Ηπειρος	10.7%	11.4%
Θεσσαλία	12.5%	11.5%
Ιόνιοι νήσοι	14.0%	13.1%
Δ. Ελλάδα	11.1%	10.1%
Στ. Ελλάς & Ευβοια	14.0%	14.6%
Αττική	12.9%	10.9%
Πελ/νησος	9.2%	9.2%
Β. Αιγαίο	7.0%	6.8%
Ν. Αιγαίο	19.5%	16.2%
Κρήτη	8.7%	6.5%
Σύνολο χώρας	12.1%	10.9%

Από τα παραπάνω στοιχεία προκύπτει ότι το Νότιο Αιγαίο, δηλαδή οι νομοί Κυκλάδων και Δωδ/σου εξακολουθούν να έχουν **το μεγαλύτερο ποσοστό** ανέργων στην χώρα μας παρά την υποτιθέμενη ανάπτυξη και τον τουρισμό.

Ενα από τα βασικά συμπεράσματα της ερεύνας είναι ότι οι άνεργοι αναζητούν στην συντριπτική τους πλειοψηφία την πλήρη απασχόληση (43.6%) ενώ μόλις 1.9% ενδιαφέρεται αποκλειστικά για μερική απασχόληση.

ΜΕ ΧΡΗΜΑΤΟΔΟΤΗΣΗ ΑΠΟ ΤΟ Γ' ΚΟΙΝΟΤΙΚΟ ΠΛΑΙΣΙΟ

Προγράμματα για νέους ανέργους από τον ΟΑΕΔ

Τα προγράμματα εντάσσονται στο επιχειρησιακό πρόγραμμα του υπ. Εργασίας με χρονικό ορίζοντα μέχρι το 2006

Μια σειρά προγραμμάτων τα οποία απευθύνονται κυρίως σε νέους και νέες ανέργους, και τα οποία έχουν στόχο την επαγγελματική τους κατάρτιση και απασχόληση «τρέχουν» για το νέο έτος. Τα συγκεκριμένα προγράμματα έχουν εκπονηθεί από το υπουργείο Εργασίας και τον ΟΑΕΔ και χρηματοδοτούνται από το Γ' Κοινοτικό Πλαίσιο Στήριξης, εντάσσονται δε στο επιχειρησιακό πρόγραμμα του υπουργείου Εργασίας με χρονικό ορίζοντα την πενταετία 2001 - 2006.

Εν αρχή εισίν τα προγράμματα Εναλλασσόμενης Κατάρτισης, τα οποία απευθύνονται κυρίως σε νεοεισερχόμενους στην αγορά εργασίας και περιλαμβάνουν μετάδοση θεωρητικών γνώσεων και πρακτική άσκηση. Τα συγκεκριμένα προγράμματα υλοποιούνται από τα ΚΕΚ που λειτουργούν στα πλαίσια του ΟΑΕΔ, ο οποίος κατά τη διάρκεια της πρακτικής άσκησης των καταρτιζομένων επιχορηγεί με 600 δρχ. την ώρα τις επιχειρήσεις που αναλαμβάνουν την πρακτική άσκηση. Να σημειωθεί ότι οι ενδιαφερόμενες επιχειρήσεις που βρίσκονται τόσο στην Αττική όσο και στην περιφέρεια μπορούν να αποστέλλουν συμπληρωμένο έντυπο εκδήλωσης ενδιαφέροντος στα κατά τόπους γραφεία του ΟΑΕΔ μέχρι τις 31/12/2002.

Τον προσεχή Ιούνιο, εξάλλου ξεκινά η εκπαίδευση και επαγγελματική κατάρτιση 23.200 ανέργων από τα Κέντρα Επαγγελματικής Κατάρτισης Ανέργων, που λειτουργούν υπό την αιγίδα του υπουργείου Εργασίας. Το συγκεκριμένο πρόγραμμα έχει εκπονηθεί στα πλαίσια του επιχειρησιακού προγράμματος για την απασχόληση και την επαγγελματική κατάρτιση των ανέργων, το οποίο έχει σχεδιαστεί από το υπουργείο Εργασίας και υλοποιείται και χρηματοδοτείται από τα κονδύλια του Γ' ΚΠΣ.

Αυτή τη στιγμή το πρόγραμμα βρίσκεται στο στάδιο αξιολόγησης των προσφορών που έχουν υποβληθεί από τα 299 Κέντρα Επαγγελματικής Κατάρτισης Ανέργων, τα οποία διαθέτουν τη σχετική πιστοποίηση από την αρμόδια υπηρεσία (ΕΚΕΠΙΣ). Να σημειωθεί ότι τα ΚΕΚ αποτελούνται από δημόσιους φορείς, ιδιωτικές επιχειρήσεις και ιδρύματα. Τον προσεχή Απρίλιο ολοκληρώνεται η διαδικασία αξιολόγησης των αιτήσεων και το πρόγραμμα εισέρχεται στη φάση της επιλογής των υποψηφίων καταρτιζόμενων και της έναρξης των προγραμμάτων κατάρτισης των ανέργων από τα ΚΕΚ.

Το έργο, εξάλλου, αφορά στην υλοποίηση χιλίων εκατόν εξήντα (1.160) προγραμμάτων κατάρτισης, τα οποία θα καταρτίσουν επαγγελματικά 23.200 περίπου ανέργους. Η υλοποίηση των προγραμμάτων αυτών θα πραγματοποιηθεί σύμφωνα με την υπ' αριθμ. 4033/26-07-2001 Απόφαση του υπουργού Εργασίας και Κοινωνικών Ασφαλίσεων και με τις εξής πρόσθετες εξειδικεύσεις:

α) Η διάρκεια κάθε προγράμματος θα είναι περίπου 400 ώρες. β) Απαραίτητη είναι η ενσωμάτωση εκπαιδευτικής ενότητας 10 ωρών, που να αφορά βασικές αρχές εργατικής νομοθεσίας και θέματα Υγιεινής και Ασφάλειας στο χώρο εργασίας.

Το προϋπολογιζόμενο τίμημα του συνόλου των σχετικών συμβάσεων ανέρχεται στο ποσό των τριάντα πέντε δισεκατομμυρίων δραχμών (35.000.000.000), από τα οποία τα 11 δις. περίπου θα διατεθούν

στους καταρτιζόμενους. Να σημειωθεί ότι οι καταρτιζόμενοι αμείβονται με 1.200 δρχ. ανά ώρα εκπαίδευσης. Τα προγράμματα κατάρτισης, τα οποία έχουν χρονική διάρκεια από 3 έως 4 μήνες, αφορούν τους τομείς του περιβάλλοντος, της οικονομίας, των νέων τεχνολογιών, της πληροφορικής, του πολιτισμού, της υγείας και της γεωργίας, ενώ από τους 23.200 καταρτιζόμενους ανέργους οι 13.000 θα είναι κάτω των 25 ετών και οι υπόλοιποι άνω των 25. Τα ΚΕΚ εξάλλου θα απορροφήσουν 9.000 άνδρες και 13.200 γυναίκες.

Τα προγράμματα κατάρτισης αφορούν και υλοποιούνται σε όλη την επικράτεια και όχι μόνο στο νομό Αττικής, ενώ παράλληλα πρέπει να σημειωθεί ότι βασικό κριτήριο αξιολόγησης των αιτήσεων που έχουν υποβάλει τα ΚΕΚ για την υλοποίηση των προγραμμάτων είναι η εξασφάλιση ιδιωτικών επιχειρήσεων στις οποίες θα κάνουν πρακτική εξάσκηση οι άνεργοι μετά το τέλος της κατάρτισής τους. Η πρακτική εξάσκηση είναι μέγιστου συνολικού χρόνου έως 280 ωρών, ενώ οι επιχειρήσεις που θα αναλάβουν την πρακτική εξάσκηση των καταρτιζομένων θα επιχορηγηθούν με 600 δρχ. ανά ώρα κατάρτισης και ανά καταρτιζόμενο. Σκοπός άλλωστε των προγραμμάτων κατάρτισης είναι η ένταξη των καταρτιζόμενων στον εργασιακό τομέα, γι'αυτό το λόγο άλλωστε πριμοδοτούνται οι επιχειρήσεις που θα αναλάβουν την πρακτική εξάσκηση των καταρτιζόμενων.

Οσον αφορά τη διαδικασία επιλογής των υποψηφίων καταρτιζομένων, αυτή περιλαμβάνει δύο φάσεις. Κατ' αρχήν οι υποψήφιοι πρέπει να είναι άνεργοι εγγεγραμμένοι στον ΟΑΕΔ και να διαμένουν στην περιφέρεια που θα λειτουργήσει το κάθε ΚΕΚ. Εν συνεχεία όσοι επιλεγούν θα περάσουν από μια μίνι συνέντευξη από τον εργασιακό-σύμβουλο του κάθε νομού, ο οποίος ανήκει στον ΟΑΕΔ (ΚΠΑ), ο οποίος, λειτουργώντας ως σύμβουλος επαγγελματικού προσανατολισμού, αφού διαγνώσει το γνωστικό αντικείμενο στο οποίο πρέπει να καταρτιστεί ο υποψήφιος, θα τον παραπέμψει στο συγκεκριμένο ΚΕΚ. Το τελικό στάδιο επιλογής περιλαμβάνει νέα συνέντευξη από το ΚΕΚ όπου έχει παραπεμφθεί ο κάθε υποψήφιος καταρτιζόμενος, προκειμένου να διαπιστωθεί αν το γνωστικό επίπεδο του συγκεκριμένου υποψηφίου του επιτρέπει να ενταχθεί σε κάποιο από τα προγράμματα που υλοποιούν τα ΚΕΚ ή θα πρέπει να απορροφηθεί από κάποιο άλλο πρόγραμμα απασχόλησης και κατάρτισης ανέργων. Αυτό που πρέπει να σημειωθεί είναι ότι η έναρξη των προγραμμάτων εκπαίδευσης από τα ΚΕΚ αναμένεται να εκκινήσει μέσα στον προσεχή Ιούνιο. Τέλος, πρέπει να τονιστεί ότι τα προγράμματα κατάρτισης ανέργων αποτελούν ένα κρίκο σε μια αλυσίδα επιχειρησιακών προγραμμάτων τα οποία εκπονούνται από το υπουργείο Εργασίας, με στόχο την προώθηση της απασχόλησης και την ενσωμάτωση των ευπαθών κοινωνικών ομάδων.

Τέλος, στις αρχές του νέου έτους θα ξεκινήσει το Stage πρόγραμμα το οποίο εκπονεί κάθε χρόνο ο ΟΑΕΔ και έχει σαν στόχο την κατάρτιση και απασχόληση ανέργων νεαρής ηλικίας, έως 30 ετών. Το πρόγραμμα αφορά εμμέσως και ιδιωτικές επιχειρήσεις, οι οποίες αναλαμβάνουν την απασχόληση των ανέργων στο γνωστικό αντικείμενο τους και οι οποίες επιχορηγούνται γι'αυτό το σκοπό από τον ΟΑΕΔ.

δημοκρατικά

ΥΠΑΡΧΕΙ ΑΝΤΙΚΕΙΜΕΝΙΚΗ ΠΡΑΓΜΑΤΙΚΟΤΗΤΑ Η ΟΠΟΙΑ ΔΙΝΕΙ ΤΟ ΜΕΤΡΟ ΤΗΣ ΑΛΗΘΕΙΑΣ (ΑΡΙΣΤΟΤΕΛΗΣ)

ΓΙΑ ΝΑ ΕΙΣΑΙ ΠΡΟΟΔΕΥΤΙΚΟΣ πρέπει να πηγαίνεις μπροστά και όχι να τρέχεις προς τα πίσω

Πρέπει τελικά να διαπιστώσουμε ότι αυτή η κυβέρνηση του «εκσυγχρονισμού». Είναι αφόρητα συντηρητική. Επιλέγει συνήθως για τα κοινωνικά προβλήματα το παλαιό και αποτυχημένο και όχι το νέο και τολμηρό. Τα παραδείγματα είναι πολλά. Το πιο πρόσφατο είναι και το πιο δραματικό. Αφορά την πολιτική της για τα λεγόμενα «ναρκωτικά»: καλυπτόμενη με την πρόληψη και τη «θεραπεία», αποφάσισε να μην αλλάξει τίποτε! Ποιά είναι όμως τα δεδομένα;

Πρώτον, ότι όλες οι κατασταλτικές πολιτικές έχουν αποτύχει οικτρά παρά τα τεράστια μέσα που διαθέτουν. Σε αυτές οφείλεται κυρίως η αλματώδης αύξηση του αριθμού των νεκρών εφόσον αυτό που σκοτώνει δεν είναι τόσο η περίφημη ένεση αλλά ο τρόπος που γίνεται και η ποιότητα του προϊόντος. Σε αυτές οφείλεται η όλο και μεγαλύτερη κυριαρχία του οργανωμένου εγκλήματος στις δυτικές κοινωνίες εφόσον οι απαγορευτικές πολιτικές εκτρέφουν το λαθρεμπόριο και το λαθρεμπόριο δηλητηριάζει βαθύτατα αστυνομίες, δικαιοσύνες, χρηματιστήρια, εμπόριο και πολιτικές εξουσίες ενώ χρηματοδοτεί και τα «επαναστατικά» τρομοκρατικά κινήματα. Οσοι δεν το πιστεύουν ας διαβάσουν τις αναλύσεις του Ελβετού βουλευτή Ζαν Ζιγκλέρ και θα καταλάβουν.

«Η ΚΥΒΕΡΝΗΣΗ ΔΙΑΛΕΞΕ ΓΙΑ ΤΑ ΝΑΡΚΩΤΙΚΑ ΤΟ ΑΠΟΤΥΧΗΜΕΝΟ ΠΑΡΕΛΘΟΝ»

Δεύτερον, ότι η χρήση ορισμένων παραισθησιογόνων ουσιών είναι τόσο αρχαία όσο και ο κόσμος, κοινή δε σε όλους τους πολιτισμούς: ανταποκρίνεται σε μια βαθύτατη ανάγκη πολλών ανθρώπων. Πρόβλημα υπάρχει, και μεγάλο, με ορισμένες σύγχρονες χημικές ουσίες που οδηγούν ευθέως στην παραφροσύνη και σύντομα στον θάνατο. Καθώς και με διάφορες ουσίες της καθημερινής ζωής, όπως ορισμένες κόλλες που χρησιμοποιούν παιδιά για εισπνοές καταστρέφοντας την υγεία τους.

Τρίτον, ότι για τους περισσότερους χρήστες το αρχικό αίτιο της σύνδεσής τους με αυτές τις ουσίες είναι προσωπικό, ψυχολογικό, κοινωνικό: κοντολογίς, η αδυναμία ένταξής τους στη ζωή όπως είναι. Αυτό εξηγεί τη δυσκολία των λεγόμενων θεραπειών που τεχνικά είναι «εύκολες» (με εξαίρεση το αλκοόλ) και ψυχολογικά τόσο δύσκολες. Με τη «νέα» πολιτική η κυβέρνηση δεν τις διευκολύνει καν: κοστίζουν...

Τέταρτον, ότι όλοι οι σύγχρονοι μελετητές, και σε επίσημες εκθέσεις τους για λογαριασμό κρατικών υπηρεσιών (π.χ. η έκθεση Ροκ στη Γαλλία) αρχίζουν να βάζουν κατά μέρος το τι απαγορεύεται και το τι όχι για να δώσουν την προτεραιότητα στο τι είναι επικίνδυνο και τι όχι. Με βάση αυτή την αρχή έχει διαπιστωθεί η τεράστια επικινδυνότητα του καπνού, του αλκοόλ και ορισμένων ουσιών: και το (σχετικά) ανώδυνο της κάνναβης που δοκιμάζουν οι περισσότεροι νέοι και που θα ήταν λιγότερο «ελκυστική» αν δεν είχε το άρωμα και τις συνέπειες της παρανομίας. Να γιατί τόσοι προτείνουν την αποποινικοποίηση της χρήσης της και ορισμένοι την ελευθερία καλλιέργειας για ατομική χρήση.

Αντί να διαλέξει κάποιο παράθυρο αλλαγής - με προσοχή και φρόνηση βεβαίως - η κυβέρνηση διάλεξε για όλα τούτα το παρελθόν της πιο άγριας συντήρησης και των νεκρών που πολλαπλασιάζει.

Οπως γενικώς η λευτεριά, έτσι και η απελευθέρωση από τα ναρκωτικά και η καθολική αντιμετώπιση του προβλήματος, χρειάζονται τόλμη. Και η Κυβέρνηση αυτή στερείται τόλμης, φαντασίας οράματος και αποτελεσματικότητας.

Δεν έχει μείνει μόνο στο παρελθόν. Το αναζητεί επιμόνως, ενώ μέσα στην αγωνία, το άγχος και την κρίση συνειδήσεως που την διακρίνει, βλέπει στον καθρέπτη, όχι τον εαυτό της αλλά άλλους. Για να επιβιώσει η κυβέρνηση αναζητεί φαντάσματα και εξιλαστήρια θύματα. Είναι η πιο συντηρητική κυβέρνηση που γνώρισε ο τόπος από τον Δεύτερο Παγκόσμιο Πόλεμο και μετά. Και υπό μια φιλοσοφική θεώρηση και η πιο δεξιά απ'όλες. Αριστερή στο λεξιλόγιο, άκρα συντήρηση στα έργα.

ΓΑΛΛΙΚΑ
Ε. ΣΤΕΦΑΝΙΔΟΥ - ΔΙΑΚΟΓΕΩΡΓΙΟΥ
ΠΤΥΧΙΟΥΧΟΣ
ΓΑΛΛΙΚΟΥ ΠΑΝΕΠΙΣΤΗΜΙΟΥ
1ον) Μαθήματα για Γυμνάσιο και Λύκειο
2ον) Μαθήματα για
ΟΛΑ ΤΑ ΕΠΙΠΕΔΑ ΔΙΠΛΩΜΑΤΩΝ DELF 1, DELF 2, DALF, TAD, SORBONNE 1,2,
3ον) Και επιπλέον μαθήματα για εισαγωγή, φοίτηση
ΣΤΙΣ ΤΟΥΡΙΣΤΙΚΕΣ ΣΧΟΛΕΣ
Με εξειδίκευση στην Ξενοδοχειακή ΓΑΛΛΙΚΗ ΟΡΟΛΟΓΙΑ
Πληροφορίες στα τηλέφωνα 33307, 30544, 26855.

Ο ΑΡΙΘΜΟΣ ΞΕΠΕΡΑΣΕ ΚΑΘΕ ΠΡΟΗΓΟΥΜΕΝΟ

121.510 παράπονα κατέγραψε το ΙΝΚΑ κατά το έτος 2001

Προηγούνται τα τρόφιμα και ακολουθούν ο ΟΤΕ, τα Κέντρα Αδυνατίσματος, οι τιμές και ο τουρισμός

Ξεπέρασε κάθε προηγούμενο ο αριθμός των παραπόνων , ο οποίος κατεγράφη, από το ΙΝΚΑ και τις οργανώσεις - μέλη του, σε όλη την διάρκεια του 2001 .Το σύνολο των παραπόνων και των αναφορών έφθασε τις 121.510.

Ο τομέας ο οποίος πρωτεύει (όπως, τόσο το 1998,το 1999 & το 2000) είναι αυτός των Τροφίμων με 15.343 καταγγελίες & το εντυπωσιακό ποσοστό του 12,63 % επί του συνόλου.

Η πρώτη 5άδα συμπληρώνεται με τον τομέα του ΟΤΕ, των Κέντρων Αδυνατίσματος, των Τιμών & του Τουρισμού.

Η άνοδος των παραπόνων σε σχέση με το 2000 (104.323 καταγγελίες) οφείλεται σε σημαντικό βαθμό στην εκτίναξη των παραπόνων για τον ΟΤΕ ο οποίος , από 1.896 αναφορές το 2000 (14η θέση) ανέβηκε στις 9.914 αναφορές και στην 2η θέση (ποσοστό επί του συνόλου από 1,82% στο 8,16%).

Για σημαντικό τμήμα της αγοράς, είναι σαφές, ότι ο, μεταξύ των επιχειρήσεων, ανταγωνισμός έχει επικεντρωθεί μόνο σε αυτό που φαίνεται, στις τιμές αντί της διάχυσής του και στους τομείς της ποιότητας - ασφάλειας, κ.λ.π.

Απέναντι στους εργαζομένους οι οποίοι δεν ζητούν τίποτα περισσότερο αλλά και τίποτα λιγότερο, από το να απολαμβάνουν την δίκαιη ανταπόδοση, του έντιμου μόχθου τους, με την αγορά και χρήση προϊόντων και υπηρεσιών που αυτοί επιλέγουν , σε λογικές τιμές, εναρμονισμένες με την προσφερόμενη ποιότητα. Η βαθύτατη δομική κρίση της αγοράς, αναδεικνύεται επίσης και από την εξέλιξη των παραπόνων κατά τα τελευταία χρόνια (βλ. Πίνακες).

Το πλήθος και η σύνθεση των παραπόνων , συνιστούν ουσιαστικά την συνεχή παραβίαση των κανόνων του θεμιτού ανταγωνισμού , σε βάρος και του υγιούς εμπορίου.

Αναλυτικά ο σχετικός πίνακας , έχει ως εξής (παρατίθενται επίσης τα παράπονα ανά κατηγορία, το ποσοστό τους επί του συνόλου και η σειρά κατάταξης από το 1970 μέχρι και το 2001, στο σύνολό τους): (Βλέπε πίνακα 1)

Οι 121.510 καταγγελίες και παράπονα - σε σύγκριση με τις 104.323 του 2000 - παρουσιάζουν αύξηση της τάξεως του 16,47%.

Ο αριθμός των παραπόνων σε σχέση με τον αριθμό των κατοίκων, ανά περιφέρεια, έχει ως εξής: (βλέπε πίνακα 2)

Όπως προκύπτει από τους πίνακες που ακολουθούν, πρωταθλητές των παραπόνων, είναι κατά σειρά οι κάτοικοι των νομών: Χανίων, Ιωαννίνων, Αττικής , Ρεθύμνης και Κυκλάδων.

Σε επίπεδο δήμων Νομού Αττικής, πρωτεύουν οι δημότες των εξής δήμων: Υδρας, Αθηναίων, Αμαρουσίου, Ψυχικού, Κηφισιάς, Χαλανδρίου, Νέας Σμύρνης, Π. Φαλήρου, Φιλοθέης και Μαλακάσας.

Σε επίπεδο Δήμων Νομού Θεσσαλονίκης πρωτεύουν οι δημότες των δήμων Εγνατίας, Θέρμης, Πανοράματος, Χορτιάτη και Καλαμαριάς.

Σύμφωνα με τα στοιχεία του ΙΝΚΑ, το 57,3% των παραπόνων έγιναν από άνδρες , το 33,8% από γυναίκες, ενώ το 8,9%, προήλθε από νομικά πρόσωπα αλλά και επιχειρήσεις , οι οποίες έπεσαν θύματα άλλων επιχειρήσεων, αγοράζοντας προϊόντα και/ή υπηρεσίες από αυτές.

Είναι χαρακτηριστικό επίσης το γεγονός ότι τα καταγραφόμενα στην χώρα μας παράπονα και καταγγελίες καταναλωτών (με τηλεφωνήματα, επιστολές, fax, προσωπικές επισκέψεις, συνεντεύξεις, έρευνες, e- mail, κ.λ.π.) στα μόνιμα, έκτακτα και κινητά γραφεία πληροφοριών - καταγγελιών ΙΝΚΑ, είναι περισσότερα, όχι μόνο σε ποσοστό επί του πληθυσμού αλλά και σε απόλυτους αριθμούς , από τα αντίστοιχα παράπονα - καταγγελίες, τα οποία καταγράφονται σε άλλες χώρες - μέλη της Ευρωπαϊκής Ένωσης.

Την πλέον εντυπωσιακή άνοδο παρουσιάζουν τα παράπονα για τα κέντρα αδυνατίσματος,

Ασφαλώς, σημαντικό ρόλο στην αυξομείωση των παραπόνων ανά τομέα αλλά και γεωγραφικό διαμέρισμα, παίζουν τα ερεθίσματα τα οποία δέχονται οι πολίτες - καταναλωτές από τα συμβαίνοντα στην αγορά, τα ΜΜΕ και το ΙΝΚΑ , όπως ασφαλώς και από τις τοπικές δράσεις και από την συχνότητα - διάρκεια παρουσίας των έκτακτων και κινητών μονάδων πληροφοριών - καταγγελιών. (Βλέπε πίνακα 3)

ΠΙΝΑΚΑΣ 1

Α/Α	ΤΟΜΕΑΣ ΠΑΡΑΠΟΝΟΥ - ΚΑΤΑΓΓΕΛΙΑΣ	ΑΡΙΘΜΟΣ ΠΑΡΑΠΟΝΩΝ 12ΜΗΝ. 2001	% ΠΑΡΑΠΟΝΩΝ 12ΜΗΝ. 2001	ΣΥΝΟΛΟ ΠΑΡΑΠΟΝΩΝ 1970 - 2001	% ΠΑΡΑΠΟΝΩΝ 1970 - 2001	ΚΑΤΑΤΑΞΗ ΠΑΡΑΠΟΝΩΝ 1970 - 2001
01.	ΤΡΟΦΙΜΑ	15.343	12,63	129.427	12,10	1
02.	ΟΤΕ	9.914	8,16	104.524	10,04	3
03.	ΚΕΝΤΡΑ ΑΔΥΝΑΤΙΣΜΑΤΟΣ /ΔΙΑΙΤΕΣ	8.271	6,81	26.839	1,97	15
04.	ΤΙΜΕΣ	8.188	6,74	108.819	10,67	2
05.	ΤΟΥΡΙΣΜΟΣ - ΨΥΧΑΓΩΓΙΑ	8.171	6,72	72.659	6,84	4
06.	ΥΠΗΡΕΣΙΕΣ ΥΓΕΙΑΣ	8.124	6,69	43.564	3,76	7
07.	ΤΡΑΠΕΖΕΣ - ΠΙΣΤΩΤΙΚΕΣ ΚΑΡΤΕΣ	6.927	5,70	25.838	2,00	16
08.	ΠΩΛΗΣΕΙΣ ΑΠΟ ΑΠΟΣΤΑΣΗ	6.259	5,15	33.643	2,90	9
09.	ΠΑΙΔΕΙΑ	5.609	4,62	19.907	1,52	19
10.	ΔΗΜΟΣΙΕΣ ΥΠΗΡΕΣΙΕΣ - ΟΤΑ	5.597	4,61	34.681	3,08	8
11.	ΚΙΝΗΤΗ ΤΗΛΕΦΩΝΙΑ	5.505	4,53	17.145	1,23	20
12.	ΔΗΜΟΣΙΕΣ ΣΥΓΚΟΙΝΩΝΙΕΣ (+Ο.Α./ΤΑΞΙ)	4.893	4,03	50.092	4,79	6
13.	ΑΥΤΟΚΙΝΗΤΟ	3.284	2,70	15.229	1,27	22
14.	ΔΙΑΡΚΗ ΠΡΟΙΟΝΤΑ	3.012	2,48	22.055	2,02	18
15.	ΣΥΝΕΡΓΕΙΑ - ΣΕΡΒΙΣ	2.805	2,31	27.532	2,62	14
16.	ΜΙΣΘΩΣΕΙΣ ΑΚΙΝΗΤΩΝ	2.132	1,75	31.494	3,11	12
17.	ΠΑΡΑΠΛ.ΔΙΑΦ./ΜΕΘΟΔΟΙ ΠΩΛΗΣΕΩΝ	1.753	1,44	7.796	0,64	28
18.	ΠΑΙΧΝΙΔΙΑ- ΣΧΟΛΙΚΑ - ΚΑΝΤΙΝΕΣ	1.482	1,22	14.913	1,42	23
19.	ΨΩΜΙ	1.459	1,20	28.246	2,84	13
20.	ΟΙΚΟΔΟΜ. - ΤΕΧΝΙΚΕΣ ΕΡΓΑΣΙΕΣ	1.427	1,17	14.791	1,42	24
21.	ΔΕΗ	1.414	1,16	67.522	7,01	5
22.	ΤΗΛΕΟΡΑΣΗ -ΡΑΔΙΟΦΩΝΙΑ -ΤΥΠΟΣ	1.348	1,11	33.085	3,37	10
23.	ΑΣΦΑΛΕΙΕΣ	1.304	1,07	11.027	1,03	25
24.	ΕΛΛΕΙΨΕΙΣ ΠΡΟΙΟΝΤΩΝ	1.224	1,01	8.561	0,77	26
25.	ΕΥΔΑΠ - ΥΔΡΕΥΣΗ - ΑΠΟΧΕΤΕΥΣΗ	1.116	0,92	31.600	3,23	11
26.	ΠΕΡΙΒΑΛΛΟΝ - ΟΙΚΟΣΥΣΤΗΜΑ	1.017	0,84	22.489	2,28	17
27.	ΕΝΔΥΣΗ - ΥΠΟΔΗΣΗ	828	0,68	16.702	1,68	21
28.	ΕΛΤΑ	679	0,56	6.184	0,58	30
29.	ΕΚΠΤΩΣΕΙΣ	417	0,34	8.147	0,82	27
30.	ΩΡΑΡΙΟ ΑΓΟΡΑΣ/ ΥΠΗΡΕΣΙΩΝ	321	0,26	7.337	0,74	29
	ΣΥΝΟΛΟ	119.823		1.041.848	97,75	
	ΔΙΑΦΟΡΕΣ	1.687	1,39	22.162	2,17	
	ΓΕΝΙΚΟ ΣΥΝΟΛΟ	121.510		1.064.010		

ΠΙΝΑΚΑΣ 2

Α/Α	ΠΕΡΙΦΕΡΕΙΑ	ΑΡ. ΠΑΡΑΠΟΝΩΝ	ΠΛΗΘΥΣΜΟΣ	ΑΝΑΛΟΓΙΑ ΚΑΤΟΙΚΩΝ ΑΝΑ 1 ΚΑΤΑΓΓΕΛΙΑ
01.	ΑΤΤΙΚΗΣ	76.186	3.523.407	46
02.	ΝΟΤΙΟΥ ΑΙΓΑΙΟΥ	3.917	257.481	66
03.	ΚΡΗΤΗΣ	8.104	540.054	67
04.	ΗΠΕΙΡΟΥ	4.509	339.728	75
05.	ΙΟΝΙΩΝ ΝΗΣΩΝ	2.022	193.734	96
06.	ΘΕΣΣΑΛΙΑΣ	6.413	734.846	114
07.	ΚΕΝΤΡΙΚΗΣ ΜΑΚΕΔΟΝΙΑΣ	8.382	1.708.977	204
08.	ΔΥΤΙΚΗΣ ΕΛΛΑΔΑΣ	3.469	707.687	204
09.	ΑΝΑΤ.ΜΑΚΕΔΟΝΙΑΣ & ΘΡΑΚΗΣ	2.424	570.496	235
10.	ΣΤΕΡΕΑΣ ΕΛΛΑΔΑΣ	2.425	582.280	240
11.	ΠΕΛΟΠΟΝΝΗΣΟΥ	2.370	607.428	256
12.	ΔΥΤΙΚΗΣ ΜΑΚΕΔΟΝΙΑΣ	964	293.015	304
13.	ΒΟΡΕΙΟΥ ΑΙΓΑΙΟΥ	325	199.231	613
	* ΚΑΡΥΑΙ / ΑΓΙΟ ΟΡΟΣ			
	ΣΥΝΟΛΟ	121.510	10.259.900	84

ΠΙΝΑΚΑΣ 3

Κατάταξη των Νομών της χώρας με βάση τα Παράπονα, το 2001

Α/Α	ΠΡΩΤΕΥΟΥΣΑ / ΝΟΜΟΣ	ΑΡ. ΠΑΡΑΠΟΝΩΝ	ΠΛΗΘΥΣΜΟΣ	ΑΝΑΛΟΓΙΑ ΚΑΤΟΙΚΩΝ ΑΝΑ 1 ΚΑΤΑΓΓΕΛΙΑ
01.	ΧΑΝΙΑ/ ΧΑΝΙΩΝ	3.807	133.774	35
02.	ΓΙΑΝΝΕΝΑ / ΙΩΑΝΝΙΝΩΝ	3.775	158.193	42
03.	ΑΘΗΝΑ / ΑΤΤΙΚΗΣ	76.186	3.523.407	46
04.	ΡΕΘΥΜΝΟ / ΡΕΘΥΜΝΗΣ	1.412	70.095	50
05.	ΕΡΜΟΥΠΟΛΗ - ΣΥΡΟΣ/ ΚΥΚΛΑΔΩΝ	1.509	94.005	62
06.	ΚΕΡΚΥΡΑ / ΚΕΡΚΥΡΑΣ	1.681	107.592	64
07.	ΡΟΔΟΣ / ΔΩΔΕΚΑΝΗΣΟΥ	2.408	163.476	68
08.	ΑΜΦΙΣΣΑ / ΦΩΚΙΔΑΣ	603	44.183	73
09.	ΛΑΡΙΣΑ / ΛΑΡΙΣΗΣ	3.323	270.612	81
10.	ΒΟΛΟΣ / ΜΑΓΝΗΣΙΑΣ	2.252	198.434	88
11.	ΑΛΕΞΑΝΔΡΟΥΠΟΛΗ / ΕΒΡΟΥ	1.602	143.752	90
12.	ΚΑΤΕΡΙΝΗ / ΠΙΕΡΙΑΣ	1.103	116.763	106
13.	ΑΓ. ΝΙΚΟΛΑΟΣ / ΛΑΣΙΘΙΟΥ	671	71.279	106
14.	ΜΕΣΟΛΟΓΓΙ / ΑΙΤΩΛΟΑΚΑΡΝΑΝΙΑΣ	2.008	228.180	114
15.	ΤΡΙΠΟΛΗ / ΑΡΚΑΔΙΑΣ	903	105.309	117
16.	ΗΡΑΚΛΕΙΟ / ΗΡΑΚΛΕΙΟΥ	2.214	264.906	119
17.	ΠΟΛΥΓΥΡΟΣ / ΧΑΛΚΙΔΙΚΗΣ	704	92.117	131
18.	ΑΡΤΑ / ΑΡΤΗΣ	523	78.719	150
19.	ΖΑΚΥΝΘΟΣ / ΖΑΚΥΝΘΟΥ	175	32.557	186
20.	ΚΟΖΑΝΗ / ΚΟΖΑΝΗΣ	806	150.386	187
21.	ΘΕΣΣΑΛΟΝΙΚΗ/ ΘΕΣΣΑΛΟΝΙΚΗΣ	4.817	946.864	197
22.	ΛΑΜΙΑ / ΦΘΙΩΤΙΔΑΣ	789	171.274	217
23.	ΑΡΓΟΣΤΟΛΙ / ΚΕΦΑΛΛΗΝΙΑΣ	149	32.474	218
24.	ΣΠΑΡΤΗ / ΛΑΚΩΝΙΑΣ	418	95.696	229
25.	ΒΕΡΟΙΑ / ΗΜΑΘΙΑΣ	602	139.934	232
26.	ΚΑΛΑΜΑΤΑ / ΜΕΣΣΗΝΙΑΣ	704	166.964	237
27.	ΠΑΤΡΑ / ΑΧΑΪΑΣ	1.144	300.078	262
28.	ΚΙΛΚΙΣ / ΚΙΛΚΙΣ	302	81.710	271
29.	ΧΑΛΚΙΔΑ / ΕΥΒΟΙΑΣ	703	208.408	296
30.	ΤΡΙΚΑΛΑ / ΤΡΙΚΑΛΩΝ	445	138.946	312
31.	ΚΑΡΔΙΤΣΑ / ΚΑΡΔΙΤΣΑΣ	393	126.854	323
32.	ΕΔΕΣΣΑ/ ΠΕΛΛΗΣ	395	138.946	346
33.	ΔΡΑΜΑ / ΔΡΑΜΑΣ	257	96.554	376
34.	ΧΙΟΣ / ΧΙΟΥ	126	52.184	414
35.	ΣΕΡΡΕΣ / ΣΕΡΡΩΝ	459	192.828	420
36.	ΛΕΙΒΑΔΙΑ / ΒΟΙΩΤΙΑΣ	296	134.108	453
37.	ΗΓΟΥΜΕΝΙΤΣΑ / ΘΕΣΠΡΩΤΙΑΣ	93	44.188	475
38.	ΚΟΡΙΝΘΟΣ / ΚΟΡΙΝΘΙΑΣ	290	141.823	489
39.	ΠΡΕΒΕΖΑ / ΠΡΕΒΕΖΗΣ	118	58.628	497
40.	ΣΑΜΟΣ / ΣΑΜΟΥ	81	41.965	518
41.	ΚΟΜΟΤΗΝΗ / ΡΟΔΟΠΗΣ	194	103.190	532
42.	ΚΑΒΑΛΑ / ΚΑΒΑΛΑΣ	244	135.937	557
43.	ΠΥΡΓΟΣ / ΗΛΕΙΑΣ	317	179.429	566
44.	ΚΑΣΤΟΡΙΑ / ΚΑΣΤΟΡΙΑΣ	80	52.685	659
45.	ΓΡΕΒΕΝΑ / ΓΡΕΒΕΝΩΝ	55	36.797	669
46.	ΚΑΡΠΕΝΗΣΙ / ΕΥΡΥΤΑΝΙΑΣ	34	24.307	715
47.	ΞΑΝΘΗ / ΞΑΝΘΗΣ	127	91.063	717
48.	ΜΥΤΙΛΗΝΗ / ΛΕΣΒΟΥ	118	105.082	890
49.	ΛΕΥΚΑΔΑ / ΛΕΥΚΑΔΑΣ	17	21.111	1.242
50.	ΝΑΥΠΛΙΟ / ΑΡΓΟΛΙΔΑΣ	55	97.636	1.775
51.	ΦΛΩΡΙΝΑ / ΦΛΩΡΙΝΗΣ	23	53.147	2.311
	ΚΑΡΥΑΙ / ΑΓΙΟΥ ΟΡΟΥΣ	-	1.536	
	Σύνολο (εκτός Ν. Αττικής & Θεσ/νίκης)	40.507	5.789.629	143
	ΓΕΝΙΚΟ ΣΥΝΟΛΟ	121.510	10.259.900	84

ευθέως & ωλαχίως



με τη γραφίδα της ΡΕΝΑΣ ΔΙΑΚΙΔΗ

RENAD@RHO.FORTHNET.GR.

ΘΛΙΒΕΡΟΣ ΑΠΟΛΟΓΙΣΜΟΣ

Απολογιστικός, ως είθισται, ο χαρακτήρας των τελευταίων ημερών του έτους που διανύουμε.

Οι πάντες προβαίνουν - λίγο έως πολύ - σε κάθε είδους απολογισμούς, προσωπικούς ή γενικότερους.

Το αυτό πράττουν και τα στελέχη του κυβερνώντος κόμματος, κυβερνητικά και μη, στα οποία τίθεται το συγκεκριμένο ερώτημα «τι είδους χρονιά ήταν το 2001 για το ΠΑΣΟΚ και την κυβέρνηση;».

Στα επιτεύγματα είθισται να αναφέρονται τα πρώτα βήματα προς την κατεύθυνση της κοινωνικής σύγκλισης. Ενα τέτοιο βήμα είναι η μείωση του ποσοστού ανεργίας από το 12% που ήταν μέσα στο 2000, στο 11% μέσα στο έτος που σε λίγο τελειώνει. Κατόρθωμα; Εξαρτάται πως προτιμά να βλέπει κανένας το ποτήρι, μισογεμάτο ή μισοάδειο. Διότι μπορεί αυτή η διαφορά του 1% να μεταφράζεται σε μερικές χιλιάδες ανέργους λιγότερους, το συνολικό ποσοστό όμως παραμένει υψηλό, όταν ο μέσος όρος ανεργίας στην Ευρωπαϊκή Ενωση είναι 8,4% και όταν η Ελλάδα κατέχει την δεύτερη θέση μετά την Ισπανία.

Ακόμα χειρότερο όταν η Ελλάδα διεκδικεί την θλιβερή πρωτιά στην ανεργία των νέων που σήμερα πλησιάζει το 30%, το δεύτερο υψηλότερο ποσοστό μεταξύ των χωρών της ευρωζώνης. Και κάτι ακόμη ενδιαφέρον: Τα υψηλότερα ποσοστά ανεργίας στην Ελλάδα παρουσιάζονται στο Νότιο Αιγαίο (16,2%).

Ο ΦΑΥΛΟΣ ΚΥΚΛΟΣ ΤΗΣ ΑΓΟΡΑΣ

Οσο κι αν κινήθηκε η αγορά δύο μέρες πριν από τα Χριστούγεννα, η κρίση δεν ξεπεράσθηκε. Το κακό κλίμα των τελευταίων ετών διατηρήθηκε και φέτος. Ετσι για μια ακόμη φορά οι εμπορικοί σύλλογοι προσανατολίζονται στις πρόωρες εκπτώσεις, για να τονώσουν το αγοραστικό ενδιαφέρον. Δημιουργείται βέβαια ένας φαύλος κύκλος γιατί ποιός θα κάνει αγορές πέραν των απολύτως απαραίτητων, όταν γνωρίζει ότι λίγες ημέρες αργότερα θα μπορεί να αγοράσει τα ίδια πράγματα ακόμα και στο μισό της τιμής τους;

Φέτος, πάντως, οι εκπτώσεις πέφτουν και αυτές «θύματα» του ευρώ. Σε μια προσπάθεια η μετάβαση στο νέο νόμισμα να έχει όσο το δυνατόν λιγότερες παρενέργειες, αποφασίσθηκε οι εκπτώσεις να αναβληθούν για μια εβδομάδα και αντί για τις 7 Ιανουαρίου θα αρχίσουν στις 14 Ιανουαρίου. Υπολογίζεται έτσι ότι η προσαρμογή του καταναλωτικού κοινού θα έχει προχωρήσει κάπως περισσότερο. Αντιστοίχως, στο οικονομικό επιτελείο μελετάται σοβαρά και η παράταση κατά τρείς τουλάχιστον μήνες της υποχρεωτικής διπλής αναγραφής των τιμών (σε ευρώ και σε δραχμές).

ΠΕΡΙ «ΔΗΜΟΣΙΟΓΡΑΦΙΑΣ»

Το ότι πρέπει να κλείσουν επειγόντως όλες οι Σχολές Δημοσιογραφίας, ιδίως οι πανεπιστημιακές είναι νομίζω στις μέρες μας κάτι παραπάνω από αυτονόητο. Αυτά που διδάσκουν στους φοιτητάς ουδεμίαν σχέσιν έχουν με τη νέα τηλεοπτική μας πραγματικότητα. Η μάλλον, τους μαθαίνουν ακριβώς τα αντίθετα απ' όσα συμβαίνουν.

Πρέπει να κλείσουν οι Σχολές Δημοσιογραφίας, είτε λόγω ανεπάρκειας των διδασκόντων είτε ως ένδειξη διαμαρτυρίας - σαν πράξη αντίστασης. Σε αντίθετη περίπτωση, ο καλός σπουδαστής κινδυνεύει να γίνει ένας μικρός σχιζοφρενής.

Πώς είναι δυνατόν να λειτουργεί μια τέτοια σχολή όταν δεν έχει στη διδακτέα ύλη της ένα τουλάχιστον μάθημα για τη «ζωή και το έργο της Γιούλης Μπάρκα»;

Κάποιος πρέπει να εξηγήσει στα παιδιά γιατί ενώ είσαι, ας πούμε, ο Λευτέρης Παπαδόπουλος ένας γίγαντας της στιχογραφίας και της εφημεριδογραφίας, που ανάμεσα στα άλλα που θα τραγουδάνε για δεκαετίες οι επόμενες γενιές έγραψες - ούτε που το θυμόσουν - και το «τι σου'κανα και πίνεις», όλα τα κανάλια λένε ότι είναι το τραγούδι της Ρέας του «Μπιγκ Μπράδερ». Το τραγούδι της χρονιάς - το αγαπημένο τραγούδι της Ρέας. Ετσι το ξέρουν οι περισσότεροι το αγαπημένο τραγούδι της Ρέας...

Κάποιος πρέπει να εξηγήσει στα παιδιά γιατί ενώ είσαι η Ειρήνη Παπά και εκλέγεσαι η (!) γυναίκα της Ευρώπης, όλα μαζί τα δελτία ειδήσεων σου αφιερώνουν το πολύ δύο λεπτά. Ενώ αντιθέτως, αν ήσουν μια ασήμαντη ηθοποιός, όπως ας πούμε η Γιούλη Μπάρκα, και είχες καταδικαστεί για πορνεία, θα τρέχανε από πίσω σου όλα τα τηλεοπτικά συνεργεία για να απαθανατίσουν τη... νέα καλλιτεχνική σου σταδιοδρομία.

Του Ανδρέα Ρουμελιώτη από την «Ελευθεροτυπία»

ΑΣ ΜΑΘΗΣΟΥΝ ΜΑΡΓΑΡΙΤΕΣ

Οι άγιες μέρες που διανύουμε, εκτός όλων των άλλων αυτονοήτων πλεονεκτημάτων τους, παρέχουν και ένα ακόμη: Τη δυνατότητα του ελεύθερου χρόνου που παρέχει σε ορισμένους, οι οποίοι απαλλαγμένοι από τον φόρτο της καθημερινότητας έχουν τώρα μια καλή ευκαιρία να καθίσουν κάτω και να κάνουν την **ενδοσκόπηση, την αυτοκριτική** τους, να αποκτήσουν μεγαλύτερο βαθμό **αυτογνωσίας** τελικά. Ισως έτσι πάρουν επιτέλους τις αποφάσεις τους και σταματήσουν να ταλαιπωρούνται και να ταλαιπωρούν κι όλους εμάς τους υπόλοιπους, νομίζοντας ότι έχουμε χάσει κι εμείς, όπως κι αυτοί, τον ύπνο μας, αναμένοντας να κάνουν το «μεγάλο» βήμα.

Προφανέστατα, όλος ο κόσμος, μέρες που είναι, έχει καλύτερα και πιό ουσιαστικά πράγματα να κάνει. Οσο για τους ίδιους, αν δεν ξέρουν τι να κάνουν, ποιά απόφαση να πάρουν, ας μαδήσουν μαργαρίτες! Είναι κι αυτός ένας τρόπος... Από την στιγμή που **πολιτικό σκεπτικό δεν υφίσταται,** ας το παίξουν και «κορώνα - γράμματα».

ΕΡΜΗΝΕΙΕΣ

Αλλη μια δημοσκόπηση της **«Καρα Research»** ήλθε να επιβεβαιώσει τα γνωστά. Το προβάδισμα της Ν.Δ. έναντι του ΠΑΣΟΚ και του Κ. Σημίτη έναντι του Κ. Καραμανλή.

Στα αξιοσημείωτα η αισθητή μείωση της διαφοράς μεταξύ ΠΑΣΟΚ και ΝΔ, όσον αφορά την **παράσταση νίκης** (δηλαδή στο ερώτημα ποιό κόμμα θα κερδίσει τις εκλογές) που από **14,3%** το Σεπτέμβριο έπεσε στο **6,3%.**

Η γραμματείαα πολιτικού σχεδιασμού της ΝΔ κάνει τις εξής παρατηρήσεις επί της δημοσκόπησης.

- Στον σημαντικότερο ποσοτικό δείκτη, που είναι η πρόθεση ψήφου, το προβάδισμα της Ν.Δ. παγιώνεται και παραμένει αμετάβλητο, αφού προηγείται του ΠΑΣΟΚ με διάφορα 5,3% έναντι του 5,4% του Σεπτεμβρίου, ενώ το 36,6% που λαμβάνει είναι το υψηλότερο που έχει καταγραφεί σε έρευνα της εταιρείας αυτής.

- Η διαφορά στην ερώτηση «ποιός θεωρείται καταλληλότερος για πρωθυπουργός» παραμένει μικρή υπέρ του Κ. Σημίτη και βρίσκεται στα όρια του στατιστικού λάθους.

- Στην παράσταση νίκης, η διαφορά είναι σημαντική υπέρ της Ν.Δ. αλλά επειδή ο δείκτης παρουσιάζει μεγάλες διακυμάνσεις, το κόμμα δηλώνει επιφυλακτικό. Ωστόσο επισημαίνει ότι και η διακύμανση αυτή δεν επηρεάζει την πρόθεση ψήφου, κατά την οποία αποδεικνύεται ότι οι Ελληνες προτιμούν τη Ν.Δ.

Όταν ένα κατάστημα μπορεί
και προσφέρει μόδα, design,
λύσεις για όλα τα θέματα
και πάντα νέες προτάσεις
για το μπάνιο και το δάπεδο,
γιατί να μη μπορεί να σας κάνει δώρο...

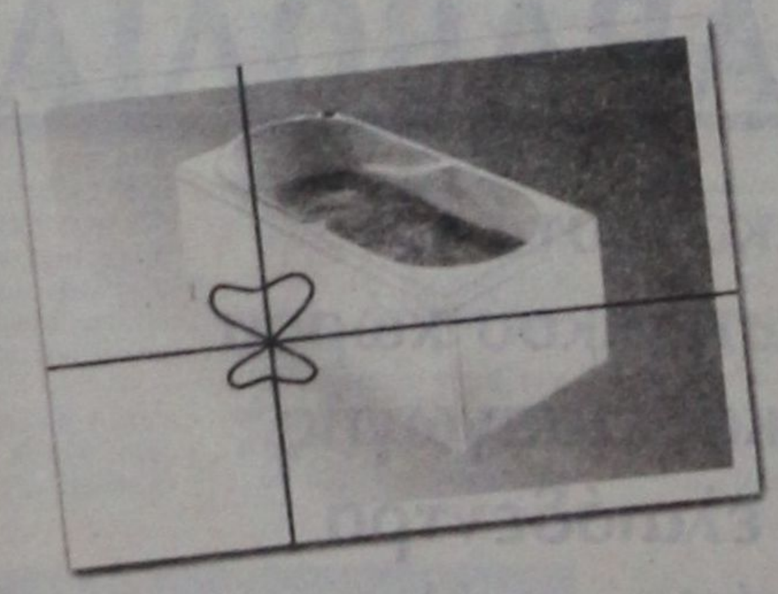

...και μία μπανιέρα- υδρομασάζ ?

Ελάτε σήμερα στο TSELIOS BAGNO και ανακαλύψτε ό,τι νεότερο κυκλοφορεί στον κόσμο του μπάνιου. Ενημερωθείτε για τις νέες τάσεις της μόδας και του design, αλλά και πως θα αποκτήσετε μία μπανιέρα υδρομασάζ της Idroform εντελώς ΔΩΡΕΑΝ.
Η προσφορά ισχύει μέχρι τέλος Σεπτεμβρίου

tselios bagno

Λεωφ. Ρόδου - Λίνδου 230, Ρόδος, Τηλ.: (0241) 64458 - 65498

ARISTON

ΤΑ ΠΑΝΤΑ ΑΡΙΣΤΑ

Ευκολίες πληρωμής από 10 μέχρι
και 48 μήνες χωρίς προκαταβολή

ΧΑΜΗΛΕΣ ΤΙΜΕΣ ΚΑΙ ΔΟΣΕΙΣ
ARISTON ΙΤΑΛΙΑΣ:

ΚΟΥΖΙΝΕΣ ΚΑΙ ΦΟΥΡΝΟΙ ΠΑΝΤΟΣ ΤΥΠΟΥ - ΕΣΤΙΕΣ ΚΕΡΑΜΙΚΕΣ ΚΑΙ ΑΠΛΕΣ - ΨΥΓΕΙΑ - ΚΑΤΑΨΥΚΤΕΣ- ΨΥΓΕΙΟΚΑΤΑΨΥΚΤΕΣ - ΠΛΥΝΤΗΡΙΑ ΡΟΥΧΩΝ ΚΑΙ ΠΙΑΤΩΝ - ΘΕΡΜΟΣΙΦΩΝΕΣ ΓΙΑΛΙΟΥ ΑΠΟΡΡΟΦΗΤΗΡΕΣ ΚΟΥΖΙΝΑΣ ΠΑΝΤΟΣ ΤΥΠΟΥ
απλά και εντοιχιζόμενα σε ποικιλία χρωμάτων

ΚΑΙ ΤΩΡΑ ΑΠΛΑ - ΕΝΤΟΙΧΙΖΟΜΕΝΑ

ΠΛΥΝΤΗΡΙΑ - ΨΥΓΕΙΑ - ΚΟΥΖΙΝΕΣ ΚΑΙ ΜΙΚΡΟΣΥΣΚΕΥΕΣ CANDY - ZANNUSI - ELKO - ΕΣΚΙΜΟ - GENERAL - BOSCH - SIEMENS (ΜΠΟΣ - ΣΙΜΕΝΣ) ΣΤΙΣ ΧΑΜΗΛΟΤΕΡΕΣ ΤΙΜΕΣ ΤΗΣ ΑΓΟΡΑΣ ΠΡΟΪΟΝΤΑ PHILIPS - SONY - PANASONIC - PIONEER - AIWA - HITACHI - SAMSUNG - TECHNICS - WESTINGHOUSE - MITSUBISCHI - ZOPPAS - INDESIT κ.λ.π.

Επισκεφθείτε μας
για να βεβαιωθείτε για
τις ΧΑΜΗΛΕΣ ΤΙΜΕΣ μας!
ΚΑΙ ΤΙΣ ΜΕΓΑΛΕΣ ΕΥΚΟΛΙΕΣ

Εισάγουμε και γι' αυτό πουλάμε φθηνότερα

ARISTON Η ΠΡΟΗΓΜΕΝΗ ΤΕΧΝΟΛΟΓΙΑ

ΤΗΛΕΟΡΑΣΕΙΣ - ΒΙΝΤΕΟ - ΒΙΝΤΕΟΚΑΜΕΡΕΣ - ΒΙΝΤΕΟΤΗΛΕΟΡΑΣΕΙΣ - ΜΙΚΡΟΣΥΣΚΕΥΕΣ - FAX - ΣΤΕΡΕΟ - ΤΗΛΕΦΩΝΑ - C.D. - ΣΚΟΥΠΕΣ
ΟΛΕΣ ΟΙ ΜΑΡΚΕΣ ΣΕ ΠΟΙΚΙΛΙΑ ΤΥΠΩΝ

Αντιπρόσωποι - Εισαγωγείς ΔΩΔΕΚΑΝΗΣΟΥ από το 1960

ΑΔΕΛΦΟΙ ΣΤΕΦΑΝΟΥ Ο.Ε.

ΝΕΑ ΚΑΤΑΣΤΗΜΑΤΑ ΣΤΕΛΙΟΥ ΚΩΤΙΑΔΗ 3
FAX 22568, ΤΗΛ.: 22568 - 22695

υπόθεση: Πολιτισμός



υπογραφή: Δέσποινα Διαμαντή



ΣΑΝ ΠΑΙΧΝΙΔΙ...

Ενα από το πιο όμορφα δώρα που πήρε η στήλη ήταν το καλαίσθητο βιβλιαράκι με τα «ΠΑΡΑΔΟΣΙΑΚΑ ΚΑΛΑΝΤΑ ΣΤΗΣ ΡΟΔΟΥ».

Δώρο «εποχής» και διαχρονικής σημασίας, ενώ το CD που περιέχει η έκδοση αποτελεί μοναδική ηχητική επένδυση της εορταστικής περιόδου πουδιανύουμε.

«Αρχισε σαν παιχνίδι» σημειώνει η δασκάλα της μουσικής των παιδιών του 2ου 6/θ Πειραματικού δημοτικού σχολείου του Πανεπιστημίου Αιγαίου κ. Φλώρα Πελεκάνου Βασιλώττου.

«Το ονομάσαμε κυνήγι του θησαυρού.

Δεν φαντάστηκα όμως πόσο μεγάλος και ανεκτίμητος θα ήταν αυτός ο θησαυρός. Δημοτικό τραγούδι σε όλο του το μεγαλείο. Δεκαπεντασύλλαβος στίχος και μουσική δανεισμένη από βυζαντινές μελωδίες. Γνήσια ντοπιολαλιά με νοήματα παρμένα από την καθημερινή ζωή του νησιού μας. Ευχές για τον ζευγά, τον βοσκό, τον γεωργό, καθώς και παινέματα για κάθε μέλος της οικογένειας μ' αντάλλαγμα κρασί, καρύδια και μέλι.

Σκύβω με δέος πάνω από τα τραγούδια αυτά και μια εικόνα έρχεται στο νου μου: Ναι! Η παράδοσή μας είναι ένα πελώριο δέντρο βαθιά ριζωμένο στη ψυχή μας. Κλαδιά του είναι τα ήθη και τα έθιμα μας και ζωογόνος βροχή τα νιάτα, τα παιδιά που με τη δροσιά τους θα το κάνουν να ανθίσει».

Ο Διευθυντής του σχολείου κ. Γιάννης Μανουσάκης αναφέρει:

«Οι Παραδοσιακοί σκοποί, και τα τραγούδια μας αποτελούν την πιο λαμπρή έκφραση του λαϊκού μας πολιτισμού.

Η Συλλογή με τα ροδίτικα κάλαντα που έγινε από μαθητές και δασκάλους του σχολείου μας και η καταγραφή τους, αποτελεί μια μικρή συμβολή στην διατήρηση των παραδόσεων μας στην εποχή της παγκοσμιοποίησης.

Στη συλλογή αυτή βλέπουμε τον πλούτο της λαϊκής μας παράδοσης. Τον πλούτο αυτό οφείλουμε να τον διατηρήσουμε και να τον μεταδώσουμε στις επόμενες γενεές, στο σκοπό συμβάλλει και η μικρή αυτή συλλογή του σχολείου».

ΚΑΛΑΝΤΑ ΠΡΩΤΟΧΡΟΝΙΑΣ ΑΡΧΑΓΓΕΛΟΣ

Παυλίδου Άννα Τάξη Στ΄

Αρχιμηνιά κι αρχιχρονιά κι αρχή του Γενναρίου,
αρχή ο μήνας του Χριστού, τ' αγίου βασιλείου,
ο Αϊ βασίλης έρχεται, που πάνω κατεβαίνει,
από της μάνας του περνά και στο σκολειό πηγαίνει.
-Βασίλη, πόθεν έρχεσαι και πόθε κατεβαίνεις;
-Από της μάνας μου περνώ και στο σκολειό πηγαίνω.
-Κάτσε να φας, κάτσε να πιής, κάτσε να τραγουδήσης.
-Εγω γραμμάτα μάθαινα, τραγούδια δεν ηξεύρω.
-Και σαν εξεύρεις γράμματα, πές μας την αρφαβήτα.
-Και στο ραβδί 'που κούμπησε να πη την αρφαβήτα,
και το ραβδί ξερόν ήτο, χλωρά βλαστάρια πέτα.
Και πάνω στους χλωρούς βλαστούς, πέρδικες κηλαδούσα.
Δεν ήσαν μόνο πέρδικες, παρά και περιστέρια.
Κατέβηκεν η πέρδικα, πίνει νερό και βγαίνει,
Και βρέχει τη φτερούχα της και σέν, αφέντη, ραίνει.
Αφέντη μου ...

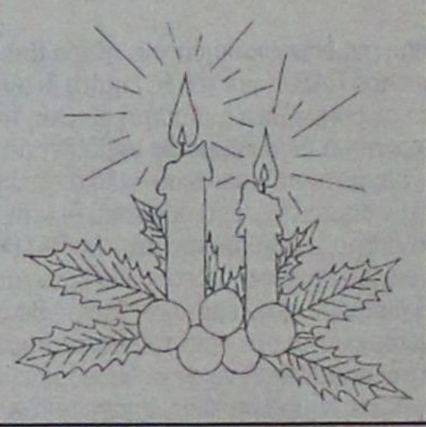

ΣΗΜΕΙΩΜΑΤΑΡΙΟ

• **Καιρός για παραμύθια**: Σήμερα στο Εθνικό Θέατρο το ΔΗΠΕΘΕ Ρόδου μεταφέρει μικρούς και μεγάλους στον μαγικό κόσμο των ελληνικών παραδοσιακών παραμυθιών.

Οι παραμυθάδες Γιάννης Νιωτάκης, Κική Αλαβέρα, και Ζωή Φωτεινού αφηγούνται παραμύθια της Κρήτης, της Σύμης και της Ρόδου. Την επιμέλεια της οργάνωσης υπογράφει ο Καλλιτεχνικός διευθυντής του ΔΗ.ΠΕ.ΘΕ Μιχάλης Σδούγκος.

• **Μουσικός διαγωνισμός**: Οι νέοι μουσικοί θα έχουν την ευκαιρία στη διάρκεια του 2002 να ζήσουν την μοναδική εμπειρία ενός μουσικού διαγωνισμού, που θα φέρει τον νικητή στο διαγωνισμό της Eurovision για νέους σολίστες, στο Βερολίνο στις 19 Ιουνίου 2002.

Οι υποψήφιοι ηλικίας 14-19 ετών (γεννημένοι από 1/1/83 έως 1/1/88) διαγωνίζονται σε όλα τα σολιστικά όργανα κλασικής μουσικής παρουσία κοινού και η όλη διαδικασία μαγνητοσκοπείται. Η προβολή του θα γίνει από την ΕΤ1 και την εκπομπή «Ο κόσμος της Μουσικής».

Για τα απαραίτητα δικαιολογητικά, καταληκτική ημερομηνία η 18η Φεβρουαρίου 2002

• **Αγιος Βασίλης έρχεται**: Περιοδεία του Αη Βασίλη προβλέπει η συνέχεια των εορταστικών εκδηλώσεων από το Δήμο της Ρόδου. Στις 30 και 31 Δεκεμβρίου ο δημοφιλής Αγιος περιδιαβαίνει όλες τις συνοικίες της πόλης και μοιράζει δώρα στα παιδιά.

Στις 29 Δεκεμβρίου στις 8.00 μ.μ. η συμφωνική ορχήστρα Νέων «Τσακάλωφ» δίνει συναυλία στο Εθνικό Θέατρο.

Στην τελική ευθεία και οι προετοιμασίες για την υποδοχή του νέου χρόνου στην πλατεία Δημαρχείου.

Το σκηνικό θα στηθεί από τις 10:00 το βράδυ με μουσικά συγκροτήματα της περιοχής και θα κορυφωθεί τα μεσάνυχτα με την αλλαγή του χρόνου που θα συνοδευτεί από πυροτεχνήματα, για να ακολουθήσει παραδοσιακό γλέντι. Καιρού επιτρέποντος...



ΦΥΤΩΡΙΑ ΚΑΡΑΒΟΛΙΑ

Καλλωπιστικά φυτά
εσωτερικού και εξωτερικού χώρου
ιδίας παραγωγής και εισαγωγής.
Ξυνόδεντρα και ελαιόδεντρα
Γλάστρες πλαστικές και πήλινες

ΦΥΤΩΡΙΑ ΚΑΡΑΒΟΛΙΑ

Τα φυτώρια που εμπνέουν εμπιστοσύνη

25ο χλμ Ε.Ο. Ρόδου - Καμείρου πριν την γέφυρα των Φανών
Τηλέφωνα: 0241-42257/0932527092

sports

Επιμέλεια: Ηλίας Λοΐζος - Μάγδα Σούγγαρη

✔ Η υποδομή καλά κρατεί
✔ ΤΟ ΕΡΓΟ ΤΟΥ ΝΑΟΔ Σελ.16-17
✔ Σε οριακό σημείο Σελ.18



ΜΙΚΤΕΣ ΕΠΣΔ

⇨ Οι Παίδες νίκησαν με 3-0 και οι Νέοι 2-0 τις αντίστοιχες ομάδες της ΕΠΣ Ρεθύμνου

⇨ Αδικαιολόγητοι για το σκληρό τους παιχνίδι οι Κρητικοί.

ΔΙΠΛΗ ΝΙΚΗ ΣΤΟ ΡΕΘΥΜΝΟ



Με δύο νίκες στις αποσκευές τους επιστρέφουν σήμερα στο νησί μας, από την Κρήτη, οι Μικτές ομάδες Παίδων και Νέων της ΕΠΣΔ που κέρδισαν στο Ρέθυμνο με 3-0 και 2-0 αντίστοιχα τις Μικτές της Ε.Π.Σ. Ρεθύμνου. Οι νεαροί ποδοσφαιριστές μας δικαιολόγησαν την φήμη των ομάδων μας που τις θέλει φαβορί για την κατάκτηση της πρώτης θέσης στον όμιλό τους και την συμμετοχή τους στην επόμενη φάση. Μετά από λίγες μέρες ξεκούρασης οι Μικτές μας θα αντιμετωπίσουν την Πέμπτη 3 Ιανουαρίου τις αντίστοιχες ομάδες της Ε.Π.Σ. Ηρακλείου που θεωρητικά είναι και οι δυνατότερες του ομίλου.

ΠΑΙΔΕΣ

Ρέθυμνο - Δωδ/σα 0-3

Ακόμη ένα αποφασιστικό βήμα για την κατάκτηση της πρώτης θέσης στον όμιλο της έκανε χθες στην Κρήτη των Παίδων που κέρδισε την αντίστοιχη ομάδα της Ε.Π.Σ. Ρεθύμνου με 3-0 και πλέον φιγουράρει στην πρώτη θέση της βαθμολογίας με επτά βαθμούς.

Οι ποδοσφαιριστές μας ξεπερνώντας το αδικαιολόγητα σκληρό παιχνίδι των γηπεδούχων κατάφεραν να επιβάλουν τον ρυθμό τους και αποδίδοντας κατά διαστήματα σπουδαίο ποδόσφαιρο έφθασαν στην νίκη πετυχαίνοντας τρία τέρματα ενώ ο τερματοφύλακας **Καραγιάννης** στο μεγαλύτερο διάστημα του αγώνα ήταν θεατής.

Αξίζει να τονισθεί ότι ο αγωνιστικός χώρος ήταν βαρύς, αφού την προηγούμενη μέρα είχε βρέξει ενώ από το 8' οι δύο ομάδες αγωνίστηκαν με ένα λιγότερο παίκτη λόγω αποβολών.

ΦΑΣΕΙΣ ΚΑΙ ΓΚΟΛ

7' ο **Πεταυράκης** απέφυγε από αριστερά δύο αντιπάλους και έκανε την σέντρα - σουτ που κόντραρε σε σώμα αμυντικού. Η μπάλλα στην συνέχεια έφθασε στον **Πιζήμολα** που με ψύχραιμο πλασέ την έστειλε στα δίχτυα 0-1.

8' αποβλήθήκαν με κόκκινη κάρτα οι **Καρίκης - Τζακαδάκης** επειδή αλληλοεξυβρίσθηκαν.

33' απ' ευθείας χτύπημα φάουλ του **Πατεράκη** στο κάθετο δοκάρι του **Καραγιάννη.**

46' ο Κοσμάς από αριστερά με απ' ευθείας χτύπημα φάουλ πέτυχε το 0-2.

60' αυτή την φορά, ο **Κοσμάς,** από την δεξιά πλευρά πάλι με απ' ευθείας χτύπημα φάουλ πέτυχε το 0-3.

Από τους γηπεδούχους άρεσαν οι **Πατεράκης, Δελήμπασης,** Χαμαράκης και από την Δωδεκάνησο οι **Αθανασίου,Κοσμάς** και Πιζήμολας.

Μέτρια ήταν η διαιτησία του κ. **Σταφυλαράκη** και των βοηθών του **Λέττα - Λουτζακλή.**

ΕΠΣ ΡΕΘΥΜΝΟΥ

Ρούλιος, Καραδάκης, Σαριδάκης (55' Μανετάκης), Πατεράκης, Τσακμάκας, Χαμαράκης, Κυριακάκης (60' Μουρτζιανός), Δελήμπασης, Τζακαδάκης, Μπουρμπάκης, (64' Χατζησπύρος), Τσαούλης.

ΕΠΣ ΔΩΔΕΚΑΝΗΣΟΥ

Καραγιάννης, Αγγελάκης, Μπρουτζούλης, Καρίκης Αθανασίου, Κατσιδώνης, Πετρίδενας (64' Καλημέρης), Χατζηφούντας (68' Χατζηβαλσάμης), Πιζήμολας, Κοσμάς, Πεταυράκης (40' Αναστασάκης).

ΝΕΟΙ

Ρέθυμνο -Δωδ/σα 0-2

Η τρίτη συνεχόμενη νίκη ήταν η χθεσινή για την πρωτοπόρο ομάδα της βαθμολογίας του ομίλου Μικτή Νέων Δωδ/σου που κέρδισε στην Κρήτη την αντίστοιχη της ΕΠΣ Ρυθύμνου με 2-0. Και σ' αυτό το παιχνίδι οι γηπεδούχοι επέδειξαν ιδιαίτερη σκληρότητα κάτι που είχε ως αποτέλεσμα τον εκνευρισμό των ποδοσφαιριστών μας με αποκορύφωμα την αποβολή με κόκκινη κάρτα του **Διακοναστάση,** που μην αντέχοντας τα σκληρά φάουλ των αντιπάλων του αντέδρασε λάθος με αποτέλεσμα να αφήσει στο 36' την ομάδα του να αγωνίζεται με δέκα παίκτες και ενώ το σκορ από το 25' ήταν υπέρ της Μικτής μας. Η ομάδα μας ήταν καλύτερη από την αντίπαλο της και παρά το γεγονός ότι στο υπόλοιπο μέρος του αγώνα αγωνίσθηκε με ένα παίκτη λιγότερο, οργανώθηκε σωστά και αφού πρώτα διαφύλαξε τα νώτα της κατάφερε με γρήγορες αντεπιθέσεις να φθάσει στην επιτυχία ακόμη ενός τέρματος που της εξασφάλισε την νίκη και τους τρεις βαθμούς.

Φάσεις και γκολ

25' ο **Μαυρής** εκτέλεσε κόρνερ απόκρουσαν οι αμυντικοί και ο **Μ Παπαδημήτρης** με προβολή πέτυχε το 0-1.

36' αποβλήθηκε με κόκκινη κάρτα ο **Διακοαναστάσης** που έφτυσε αντίπαλο.

42' ο **Σημαντήρας** με απ' ευθείας χτύπημα φάουλ σημάδεψε το κάθετο δοκάρι του **Λιάνη.**

43' οι **Μαθιός - Μήτρου** βγήκαν στην αντεπίθεση. Ο πρώτος αφού απέφυγε δύο αντιπάλους έδωσε δίπλα του στον **Μήτρου** για να σιγουρέψει το γκολ, όμως το πλασέ του δεύτερου πέρασε άουτ.

45' ο **Φράγκος** τροφοδότησε τον **Μαθιό** που έφυγε μόνος του προς την αντίπαλη εστία. Την κατάλληλη στιγμή πλάσαρε όμως ο **Παπαδάκης** με έξοδο πρόλαβε και απόκρουσε.

70' ο Μαυρής αφού άδειασε τους αμυντικούς «σέρβιρε» στον **Φράγκο** που με σουτ από το ύψος της μεγάλης περιοχής πέτυχε το 0-2.

Από το Ρύθυμνο άρεσαν οι **Αποστολίδης, Λογιάκης, Χατζηδάκης Π.** και από την Δωδεκάνησο οι **Παπαδημήτρης, Μαχλής, Αμπελάς.**

Μέτρια ήταν η διαιτησία του κ **Πέττα** και των βοηθών του **Σταφυλαράκη - Λουτζακλή** του συνδέσμου Χανίων.

ΕΠΣ Ρεθύμνου

Παπαδάκης, Πολύχρονος (75' Τσουπάκης), Καριαβασάν, Πετρογιαννάκης, Αποστολίδης, Σημαντήρας, Τουλάκης, Λογιάκης, Φρατζεσκάκης, (80' Τσίγκος), Χατζηδάκης Β., Χατζηδάκης Π.,

ΕΠΣ Δωδ/σου

Λιάνη, Διακίδης, Διακοαναστάσης, Μαυρής, Παπαδημήτρης, Μακρυδημήτρης, Μαχλής, Αμπελάς, Μήτρου (74' Νικολός), Μαθιός (78' Μαριάς), Φράγκος (85' Δουλγεράκης).

Αποκλεισμός 15 ημερών στον Π. Κατσιδώνη

Υστερα από σχετικό έγγραφο της ΤΕΔ / ΠΕΙΘΑΡΧΙΚΟ ΤΜΗΜΑ / τιμωρείται με προσωρινό αποκλεισμό δέκα πέντε /15/ ημερών από αγώνες ο παραπεμφθείς διαιτητής ΠΑΝΑΓΙΩΤΗΣ ΚΑΤΣΙΔΩΝΗΣ. Η ποινή αρχίζει στις 21-12-2001 και λήγει στις 4-01-2002.

Εφηβικό Πρωτάθλημα

Δύο αγώνες στον πρώτο και δεύτερο όμιλο του εφηβικού πρωταθλήματος θα γίνουν αύριο στα γήπεδα Μαλώνας και Ε.Α.Κ. Το παιχνίδι στο γήπεδο Μαλώνας θα ξεκινήσει στις 14.45 ενώ στο Καρακόνερο ο αγώνας θα είναι πρωϊνός.

Α' ΟΜΙΛΟΣ

Γήπεδο Ε.Α.Κ. Ωρα 11.00 Ρόδος - Α.Ε.Ρ.Α.

Διαιτητής: Γκιούντιτσε

Β' ΟΜΙΛΟΣ

Γήπεδο Μαλώνας Ωρα 14.45

Αρης Αρχ. - Ηλιος Ιαλ.

Διαιτητής: Σιδηρόπουλος Αν.

Ο αγώνας ανάμεσα στην Α.Ε. Κατταβιάς και τον Δωριέα αναβάλλεται.

Τουρνουά στην μνήμη «Σάββα Ζανέττου»

• Το διοργανώνει αύριο στο γήπεδό του ο Αστέρας Μασάρων

Με την συμμετοχή τεσσάρων ομάδων θα διεξαχθεί αύριο στο γήπεδο Μασάρων το Τουρνουά στην μνήμη του ποδοσφαιριστή του Αστέρα **Σάββα Ζανέττου**. Οι ομάδες που θα λάβουν μέρος είναι **Θύελλα Πυλώνας, Αγ. Γεώργιος, Πετρώνας** και **Αστέρας Μασ.**

Οι αγώνες θα ξεκινήσουν στις 13.00 αφού προηγουμένως στις 12.30 θα γίνει η κλήρωση των ζευγαριών. Συνολικά θα γίνουν τρία παιχνίδια, δύο προκριματικοί και ο τελικός.

ΠΡΟΣΚΛΗΣΗ

Ο Α.Σ. ΔΙΓΕΝΗΣ ΚΟΣΚΙΝΟΥ
Σας προσκαλεί στην χοροεσπερίδα
που διοργανώνει στο εστιατόριο
«KOSKINOV HOUSE»
το Σάββατο 29-12-2001, και ώρα 9 μ.μ.

Τιμή κατ' άτομο **5.000** δρχ.
με μουσική και φαγητό

Ευχαριστούμε
Καλή διασκέδαση



Η υποδομή καλά κρατεί

• Αρνήθηκαν να παραχωρήσουν «λόγω συντήρησης» τα γήπεδα με χορτάρι στην τελική φάση του παιδικού τουρνουά «Χριστούγεννα 2001» • Ο Αστέρας Παστίδας συμμετέχει στο τουρνουά παρά την εκπρόθεσμη δήλωση συμμετοχής

Τα γεγονότα έρχονται πολλές φορές μόνα τους να διαψεύσουν αυτούς που φωνάζουν και οδύρονται για την υποδομή του ποδοσφαίρου στο νησί μας.

Στο λυκαυγές του 2002 η τελική φάση του τουρνουά «Χριστούγεννα 2001» με πρωταγωνιστές παιδιά 10, 11 και 12 χρόνων, θα πραγματοποιηθεί σε γήπεδο που ο αγωνιστικός του χώρος δεν διαθέτει χορτάρι.

Σύμφωνα με πληροφορίες η ΕΠΣΔ απευθύνθηκε στις διοικήσεις των τεσσάρων γηπέδων του νησιού μας που πληρούν τους παραπάνω όρους (χορτάρι), για την διεξαγωγή εκεί των αγώνων του παιδικού τουρνουά αλλά πήρε την αρνητική απάντηση από τους υπεύθυνους ότι τα γήπεδα παραμένουν κλειστά «λόγω συντήρησης». Μετά απ' αυτό η ΕΠΣΔ προσανατολίζεται να διεξάγει την τελική φάση του τουρνουά σε γήπεδο με χώμα.

Στο μεταξύ η Επιτροπή Καλλιέργειας και Ανάπτυξης της ΕΠΣΔ αποφάσισε να δεχθεί την συμμετοχή του Σωματείου ΑΣΤΕΡΑ ΠΑΣΤΙΔΑΣ παρ' ότι ήταν ΕΚΠΡΟΘΕΣΜΗ για να μην στερήσει την δυνατότητα από τα μικρά παιδιά ν'αγωνισθούν στο καθιερωμένο ΤΟΥΡΝΟΥΑ «ΧΡΙΣΤΟΥΓΕΝΝΑ 2001».

Ο ΑΣΤΕΡΑΣ ΠΑΣΤΙΔΑΣ μετά από κλήρωση τοποθετείται στον Β' ΥΠΟΟΜΙΛΟ ΑΦΑΝΤΟΥ.

Το πρόγραμμα διαμορφώνεται ως εξής:

Γήπεδο Αφάντου
Α' Υποόμιλος
1ο Ημισυ Γηπέδου
Ωρα 12.30
Διαγόρας Β. - Νήσος Ρ.
Ωρα 13.00
Ερμής Καλ. - Νίκη Ρόδου
Ωρα 13.45
Διαγόρας Β. - Ερμής Καλ.
Ωρα 14.15
Νήσος Ρόδου - Νίκη Ρόδου
Ωρα 15.00
Διαγόρας Β. - Νίκη Ρόδου
Ωρα 15.30
Νήσος Ρόδος - Ερμής Καλ.
Β' Υποόμιλος
2ο Ημισυ Γηπέδου
Ωρα 11.30
ΠΑΣ Ασκληπειού - Αστέρας Π.
Ωρα 12.00
ΔΟΝΑ Αφάντου - ΑΕΡΑ
Ωρα 12.30
Σταυρός Κ. - ΠΑΣ Ασκληπειού
Ωρα 13.00
ΑΕΡΑ - Αστέρας Παστ.
Ωρα 13.30
ΔΟΝΑ Αφάντου - Σταυρός Κ.
Ωρα 14.00
ΠΑΣ Ασκληπειού - ΑΕΡΑ
Ωρα 14.30
Αστέρας Παστ. - Σταυρός Καλ.
Ωρα 15.00
ΠΑΣ Ασκληπειού - ΔΟΝΑ Αφάντου
Ωρα 15.30
ΑΕΡΑ - Σταυρός Καλ.
Ωρα 16.00
ΔΟΝΑ Αφάντου - Αστέρας Π.

Γήπεδο Παραδεισίου
Α' Υποόμιλος
1ο Ημισυ Γηπέδου
Ωρα 12.30
Κλεάνθης - ΠΑΟ Διαγόρας
Ωρα 13.00
ΔΟΝΑ Ιαλυσού - Ευαγόρας
Ωρα 13.45
Κλεάνθης - ΔΟΝΑ Ιαλυσού
Ωρα 14.15
ΠΑΟ Διαγόρας - Ευαγόρας
Ωρα 15.00
Κλεάνθης - Ευαγόρας
Ωρα 15.30 ΠΑΟ Διαγόρας - ΔΟΝΑ Ιαλυσού
Β Υποόμιλος
2ο Ημισυ Γηπέδου
Ωρα 12.30
Φοίβος - Δήμος Καμείρου
Ωρα 13.00
Ηρακλής Μ. - Ηλιος Ιαλυσού
Ωρα 13.45
Φοίβος - Ηρακλής Μαρ.
Ωρα 14.15
Δήμος Καμείρου - Ηλιος Ιαλυσού.
Ωρα 15.00
Φοίβος - Ηλιος Ιαλυσού
Ωρα 15.30
Δήμος Καμείρου - Ηρακλής Μ.

Υπεύθυνοι Γηπέδων και διαιτητές

Γήπεδο Αφάντου
1. Βεργωτής Μιχαήλ - 2. Νικολουδάκης Γιώργος
Διαιτητές: Ορφανός - Μοσχούς - Γυφτόπουλος - Γιούντιτσε

Γηπεδο Παραδεισίου
1. Τιβριντίδης Σπύρος -2. Κασέρης Ιωάννης
Διαιτητές: Ζανεττής - Σιδηρόπουλος Α. - Κετσές - Διαμαντέας

Από κάθε υποόμιλο θα προκρίνονται οι δύο (2) πρώτες ομάδες ούτως ώστε στην τελική φάση θα συμμετάσχουν οκτώ (8) ομάδες.

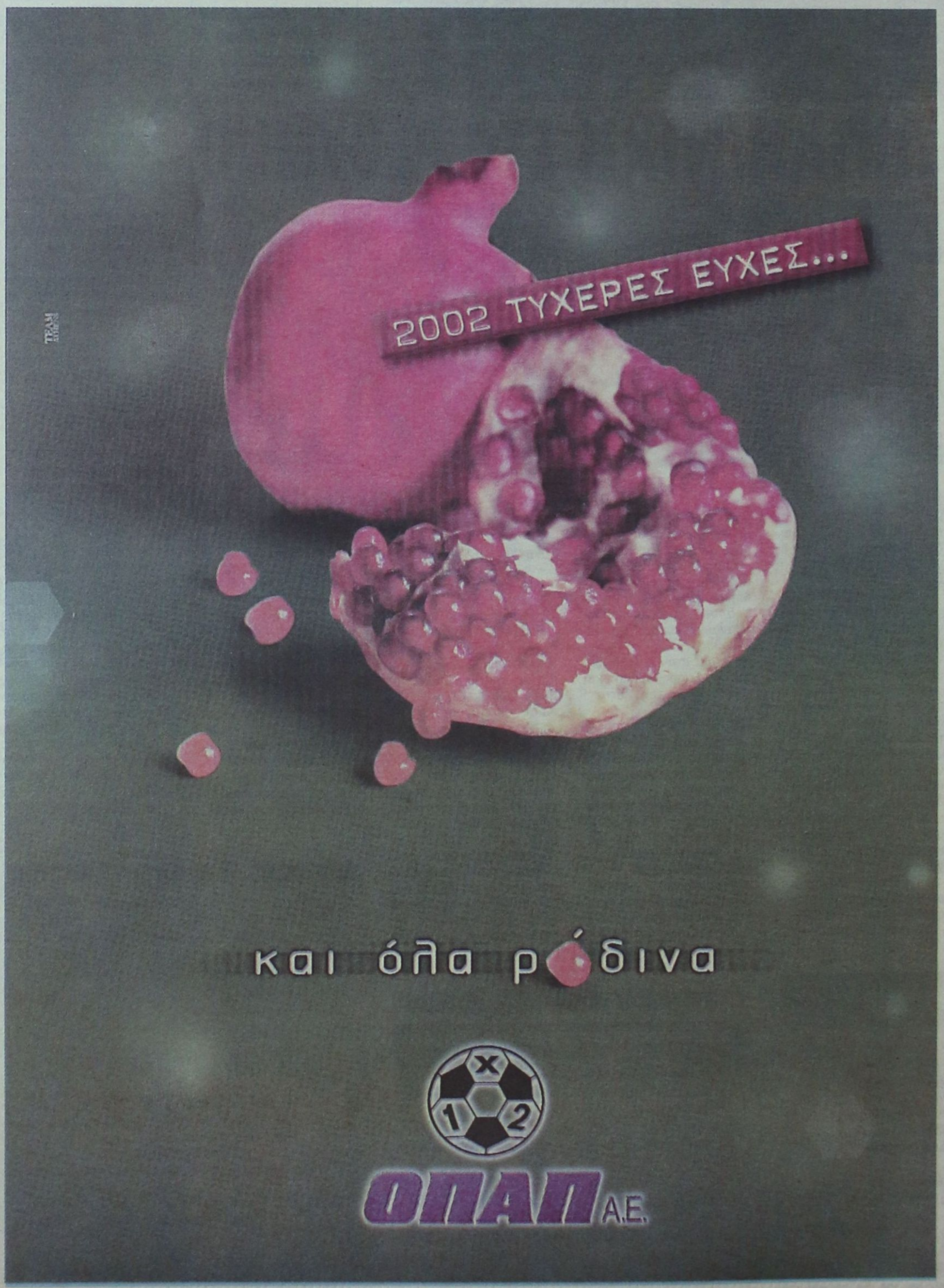

ΤΟ ΕΡΓΟ ΤΟΥ ΝΑΟΔ

• Ο απολογισμός των δραστηριοτήτων του Νομαρχιακού Αθλητικού Οργανισμού Δωδεκανήσου από την ίδρυσή του ως σήμερα • Ο διευθυντής του Οργανισμού κ. Παπαεμμανουήλ «άγγιξε» αρκετές ευαίσθητες «χορδές».



Ηταν μιά λαμπρή γιορτή για τον Αθλητισμό η εκδήλωση που διοργάνωσε ο ΝΑΟΔ το περασμένο Σάββατο.

Την τιμητική του, πέραν των ανθρώπων που βρέθηκαν εκεί, είχε και ο ίδιος ο Οργανισμός καθώς έγινε ένα flash - back στις δραστηριότητές του από την ημέρα που ιδρύθηκε. Τον απολογισμό έκανε ο διευθυντής του ΝΑΟΔ κ. Νίκος Παπαεμμανουήλ.

Στον πρόλογό του είπε ότι η Ρόδος το νησί των αρχαίων και νέων Ολυμπιονικών στερείται βασικών έργων υποδομής στον αθλητικό τομέα. Χτύπησε το καμπανάκι και κάλεσε όλους τους εμπλεκόμενους φορείς να παρέμβουν δυναμικά, ούτως ώστε η Πολιτεία να δεί με διαφορετικό μάτι την Δωδεκάνησο.

Ο αθλητισμός είπε, είναι το καλύτερο προληπτικό φάρμακο κατά των ναρκωτικών και των άλλων ύπουλων κινδύνων για τα παιδιά.

Ο ΝΑΟΔ έδωσε μεγάλη μάχη προς πάσα κατεύθυνση ούτως ώστε να έρθει σε κάθε ένωση και φορέα που ζήτησε την βοήθειά του. Δεν έλυσε τα μεγάλα προβλήματα του αθλητισμού. Τα κατέγραψε όμως. Τα έθεσε ενώπιον των αρμοδίων και πίεσε προς κάθε κατεύθυνση. Διαμαρτυρήθηκε έντονα για την κατάφωρη αδικία, η Ρόδος σε σχέση με άλλες πόλεις να στερείται το κομμάτι της αθλητικής πίττας, που της ανήκει. Ο ΝΑΟΔ θα συνεχίσει να αγωνίζεται δίπλα σε κάθε φορέα, θα είναι παρών σε ό,τι του ζητηθεί και με τα μέσα που διαθέτει θα ενισχύει κάθε αθλητική δραστηριότητα.

Οι δραστηριότητες του Οργανισμού:

➢ Πρόσληψη γυμναστών και λειτουργία Ακαδημών Αθλητισμού για παιδιά ηλικίας 10-14 ετών.

➢ Με ατομική πρωτοβουλία του προέδρου κ. Μπαριανάκη, βρέθηκε έκταση έξι (6) στρεμμάτων στην περιοχή Τσαΐρι για τη δημιουργία σύγχρονου προπονητηρίου ποδοσφαίρου προς παραχώρηση στην ΕΠΣΔ για τις μικτές ομάδες. Μετά την απόφαση της ΚΕΔ, απομένει η διαδικασία υλοποίησης του έργου.

➢ Επίσκεψη στην Αθήνα και επαφές με τον υφυπουργό Αθλητισμού.

➢ Παρουσία στις επισκέψεις του Γεν. Γραμματέα Αθλητισμού κ. Εξαρχου στη Ρόδο.

➢ Συνδιοργάνωση και οικονομική ενίσχυση στην Ημερίδα «IRIS» των ατόμων με ειδικές ανάγκες το 2000 και το 2001.

➢ Ενίσχυση στους παλαίμαχους ποδοσφαιριστές Αθηνών - Κύπρου - Θεσσαλονίκης για τους αγώνες που οργάνωσε το ΚΑΠΗ Ρόδου.

➢ Συμμετοχή και ενίσχυση στο πρωτάθλημα Ενόπλων Δυνάμεων στην τελική φάση μπάσκετ.

➢ Συμμετοχή και ενίσχυση στο τουρνουά Δήμου Λεμεσού και Δήμου Ρόδου.

➢ Ενίσχυση των Εθνικών Ομάδων Σλοβενίας - Ελλάδας στο φιλικό παιχνίδι που διεξήχθη στο Εθνικό Στάδιο.

➢ Οικονομική ενίσχυση του Αθλητικού Συλλόγου «Κολοσσός» για το παιδικό τουρνουά καλαθοσφαίρισης.

➢ Οικονομική ενίσχυση του Ροδιακού Ομίλου Αντισφαίρισης για τα πρωταθλήματα 2000 και 2001.

➢ Οικονομική ενίσχυση του ομίλου αντισφαίρισης Ιαλυσού για το τουρνουά 2001.

➢ Ενίσχυση του Ποδοσφαιρικού τουρνουά Καρπάθου - Κάσου.

➢ Ενίσχυση του ΕΑΣ ΣΕΓΑΣ Δωδεκανήσου για τη διοργάνωση Πανδωδεκανησιακών αγώνων.

➢ Ενίσχυση διοργάνωσης αγώνων στίβου Δημοτικών Σχολείων.



➢ Ενίσχυση διοργάνωσης Πανελλήνιων αγώνων μπάσκετ Γυμνασίων -Λυκείων.

➢ Ενίσχυση του Αθλητικού Συλλόγου Ιστιοπλόων Ανοικτής Θάλασσας Ρόδου για τα πρωταθλήματα 2000 - 2001.

➢ Ενίσχυση του υγρού στίβου για τουρνουά μικρών παιδιών.

➢ Οικονομική ενίσχυση στις εκδηλώσεις «Λέρεια 2001» και στο Γ.Σ. Νέων Λέρου.

➢ Συνδιοργάνωση και ενίσχυση των εκδηλώσεων στίβου «Φιλλίνεια 2001» και μπάσκετ «Μερόπις 2001» στην Κω.

➢ Οικονομική ενίσχυση της προετοιμασίας της Εθνικής ομάδας Tae Kwon Do πριν την αναχώρηση για Σίδνεϋ.

➢ Συμμετοχή στο διεθνή ποδοσφαιρικό αγώνα Φιλίας Ατάλεια - Διαγόρας.

➢ Φιλοξενία στους φοιτητές του τμήματος Φυσικής Αγωγής του Πανεπιστημίου Βηρυττού για αγώνες στίβου στη Ρόδο.

➢ Συμμετοχή στην Επίδειξη Ακαδημίας παιδικού βόλεϊ.

➢ Ενίσχυση της συμμετοχής στα πανελλήνια πρωταθλήματα καλαθοσφαίρισης παιδιών των ομάδων Ροδιακός - Διαγόρας - Δωριέας.

➢ Συμμετοχή στο πανελλήνιο πρωτάθλημα ιστιοσανίδας.

➢ Οικονομική ενίσχυση στον Ιβίσκο για το παιδικό τουρνουά μπάσκετ.

➢ Συμμετοχή και ενίσχυση στον καθιερωμένο αγώνα βετεράνων ποδοσφαίρου Ρόδου - Διαγόρα.

➢ Συμμετοχή και ενίσχυση στο πρωτάθλημα Ενόπλων - Δυνάμεων Αρσης Βαρών στην πόλη μας.

➢ Οικονομική ενίσχυση για τη φιλοξενία μαθητών της Πάτμου για τη συμμετοχή τους σε αγώνες.

➢ Οικονομική ενίσχυση στον πρωταθλητή του τένις Χατζημιχάλη για τη συμμετοχή του σε Πανελλήνια και Ευρωπαϊκά Πρωταθλήματα

➢ Συμπαράσταση της ποδοσφαιρικής ομάδας ΡΟΔΟΣ στα μπαράζ για την άνοδο στην Δ' Εθνική Κατηγορία, στην Σάμο και στη Κρήτη.

➢ Συμμετοχή και ενίσχυση Σεμιναρίων προπονητών ποδοσφαίρου στην Ρόδο (Μάϊος 2001).

➢ Οικονομική ενίσχυση στο σχολείο της Πάτμου και αγορά αθλητικού υλικού.

➢ Αθλητικές στολές για τους μαθητές Δημ. Σχολείων Τήλου.

➢ Αθλητικές στολές στο Δ. Σχολείο Ατταβύρου

➢ Συμμετοχή και ενίσχυση καλοκαιρινού τουρνουά μπάσκετ Καρπάθου 2000 - 2001.

➢ Ενίσχυση και συμμετοχή ομάδας του ΔΟΝΑ Ρόδου στην τελική φάση ΣΟΚΕΡ στο Πανελλήνιο πρωτάθλημα στο Ξυλόκαστρο.

➢ Συμμετοχή και φιλοξενία της γυναικείας ομάδας ΓΑΖΙ Αγκυρας στη Ρόδο που έδωσε αγώνα με το Σταυρό Καλυθιών.

➢ Συμμετοχή και ενίσχυση του Πανδωδεκανησιακού αγώνα ανώμαλου δρόμου Γυμνασίων Λυκείων που έγινε στο ακριτικό Καστελλόριζο.

➢ Δόθηκαν δωρεά από τον ΝΑΟΔ φορητές μπασκέτες στα μικρά νησιά - Ψέριμου - Τελένδου και Κάσου.

➢ Αποκορύφωμα όλων των εκδηλώσεων, αποτελούν τα ΔΙΑΓΟΡΕΙΑ που εδώ και τρία χρόνια γίνονται και επεκτείνονται σε μια διεθνή Μεσογειακή εκδήλωση. Η φιλοσοφία της Ν. Αυτοδιοίκησης με φορέα υλοποίησης τον ΝΑΟΔ αποβλέπει η Ρόδος να γίνει τόπος συνάντησης όλων των αθλητών της λεκάνης της Μεσογείου, με τις γνωστές ωφέλειες για το νησί μας. Αυτό που χρειάζεται για να γίνει το όραμα πράξη είναι να γίνει επιτέλους στη Ρόδο ένας σύγχρονος στιβικός χώρος, που να φιλοξενεί αγώνες πανευρωπαϊκούς και διεθνείς.

➢ Επίσης ο ΝΑΟΔ ενδιαφέρθηκε και ήρθε αρωγός για τη βελτίωση των γηπεδικών εγκαταστάσεων, όπως σημαντική ήταν η παρέμβαση της Ν. Αυτοδιοίκησης και του ΝΑΟΔ στο γηπεδικό χώρο του στίβου στη πόλη μας.

➢ στην περίφραξη του Β' γηπέδου Αγίων Αποστόλων,

➢ βοήθησε στον ηλεκτροφωτισμό και τη βελτίωση του γηπέδου Καρδάμαινας (Μπάσκετ - Βόλεϊ).

Ευχαριστήρια

«Ευχαριστούμε όλους όσους παρευρίσκονταν στη γιορτή μας, ιδιαίτερα τα τιμώμενα πρόσωπα που είναι η αφορμή να γίνει αυτή η εκδήλωση και να τους ευχηθούμε υγεία και δύναμη και να τους πούμε ότι η προσφορά τους δεν πήγε χαμένη. Αξίζει να χειροκροτήσουμε και να σφίξουμε το χέρι του κάθε τιμώμενου, γιατί χάρη στην ανιδιοτελή και μακροχρόνια προσφορά τους και μάλιστα σε δύσκολα χρόνια, η αθλητική ιστορία συνεχίζει να γράφεται μέχρι σήμερα και τα αποτελέσματα είναι εντυπωσιακά, αφού πλείστοι αθλητές μας διακρίθηκαν πανελλήνια, πανευρωπαϊκά και παγκόσμια,

Μπροστά μας έχουμε τον Ολυμπιονίκη **Θανάση Μπαρά-κα**, που μας χάρισε αθάνατες και συγκινητικές στιγμές. Εχουμε τη **Νίκη Ξάνθου** και τόσα άλλα παιδιά, που μας κάνουν υπερήφανους σαν Ελληνες και Δωδεκανήσιους.

Ευχαριστούμε τους βουλευτές μας, τον Νομάρχη τους Νομαρχιακούς Συμβούλους, τους Δημάρχους, την Ελληνική αστυνομία, το Στρατό το Λιμενικό, το παράρτημα Αεροπορίας, τους Προέδρους και τα μέλη των Ενώσεων και Συλλόγων, τους αθλητές και τους παράγοντες τα ΜΜΕ γιατί όλοι δίνουν το δικό τους παρόν στο Εθνικό προσκλητήριο που λέγεται ΑΘΛΗΤΙΣΜΟΣ».



Τρίτο μάτι

• Ο φίλαθλος έχει φύγει από τα γήπεδα είτε βλέπει καλό ποδόσφαιρο είτε όχι. Οι αιτίες βρίσκονται αλλού και είναι πολύ δύσκολο «ν'ανακαλυφθούν».

• Αυτό που συμβαίνει με τους εκπροσώπους μας στην Δ' Εθνική συμβαίνει και στην Ξάνθη που με πολύ καλή οργάνωση στην υποδομή και την λειτουργία της ενώ φιγουράρει στην τρίτη θέση της βαθμολογίας στην Α' Εθνική, κόβει σε κάθε αγώνα μέσο όρο περίπου χίλια εισιτήρια.

• Είναι από τις λίγες φορές που οι παράγοντες κάνουν ότι μπορούν για να βρίσκεται η ομάδα τους ψηλά και οι φίλαθλοι αντί να γεμίζουν το γήπεδο το αγνοούν.

• Πάμε και στην δική μας την υποδομή. Τέσσερα γήπεδα με χόρτο έχουμε και τα παιδάκια σε κάθε τουρνουά βλέπουν την ξενέρωτη χωματίλα. Εάν βρέχει πάνε στα σπίτια τους γεμάτα λάσπη ενώ όταν είναι λιακάδα επιστρέφουν «αλευρωμένα» από την σκόνη όπως οι συμπαθέστατοι κατά τα άλλα φουρνάρηδες.

• Οι υπεύθυνοι των γηπέδων αρνήθηκαν να διαθέσουν το χορτάρι επειδή του κάνουν συντήρηση. Δεν πιστεύω τα παιδιά των 10, 11 και 12 χρόνων να κάνουν τόση ζημιά σε μια ημέρα, ώστε να απαγορεύεται η χρήση τους.

• Αυτά είναι τα σημάδια της υποδομής που «καλλιεργείται» τόσα χρόνια και υποδομή δεν υπάρχει. Ας τα βλέπουν όσοι ενδιαφέρονται για τον αθλητισμό στο νησί μας.

• Καλημέρα στους χτίστες της υποδομής.

ΗΛΙΑΣ Κ.

Enter
Σοφοκλή Βενιζέλου 4
100 Μαγαζιά Ρόδος
τηλ./ φαξ (0241)20006
passion system

Σε οριακό σημείο

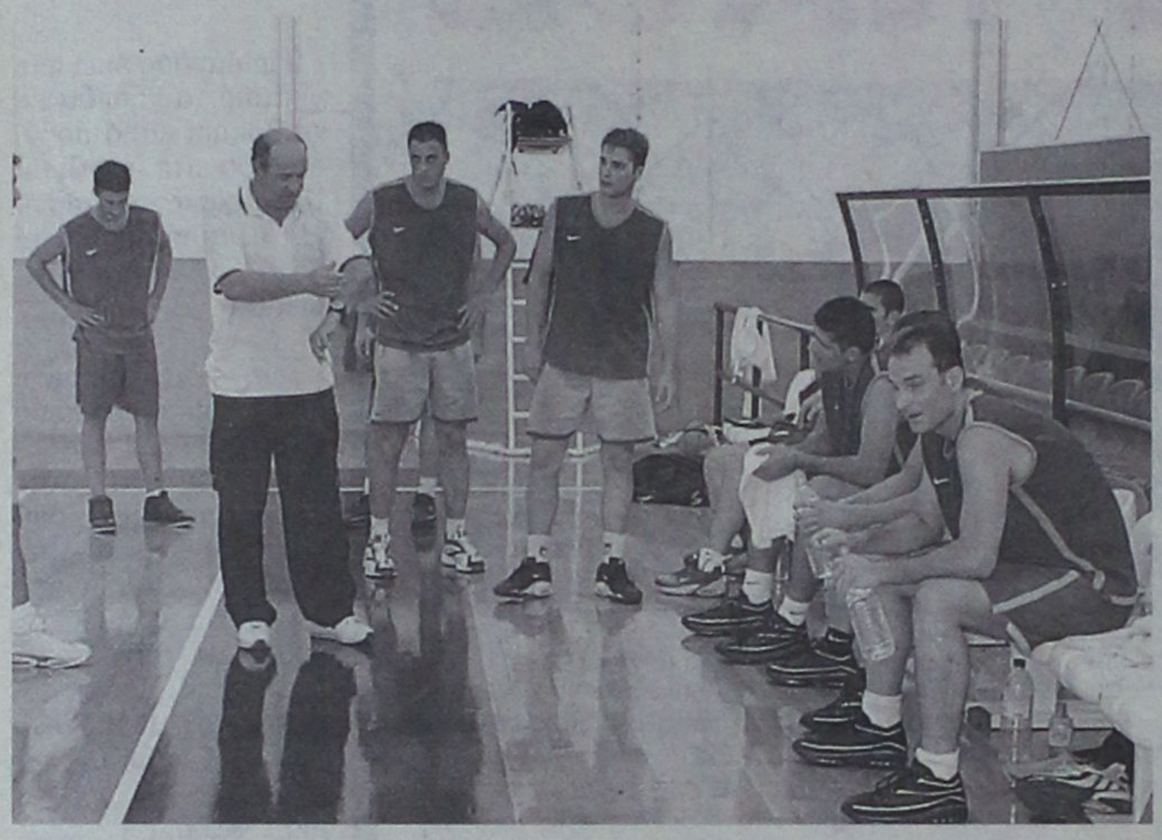

➥ Το ξεκίνημα της καινούριας χρονιάς θα σηματοδοτήσει εξελίξεις στον μπασκετικό Ιάλυσο

Αν όντως υπήρχε αυτός ο καλόκαρδος ηλικιωμένος κύριος με την λευκή μακριά γενειάδα, τα κόκκινα ρούχα και το σάκο που πραγματοποιεί τις ευχές των ανθρώπων για τη χρονιά που έρχεται, τότε θα ξέραμε σίγουρα την ευχή των «ερυθροκίτρινων».

Ο Ιάλυσος δίνει «μάχη» για να παραμείνει στην κατηγορία, οι προπονήσεις (άρχισαν πάλι χθες) γίνονται μετ' εμποδίων και ο **Γιώργος Διάνας** εξετάζει σοβαρά το ενδεχόμενο ν' αφήσει τις τύχες της ομάδας σε άλλα χέρια. Οπως τόνισε ο ίδιος ο προπονητής του ΓΑΣ «πολλά θα εξαρτηθούν από την συνάντηση με τον Δήμαρχο στις αρχές της εβδομάδας».

Πάνω σε «λεπτό πάγο» ξεκίνησαν χθες το απόγευμα οι προπονήσεις των «ερυθροκίτρινων» μετά την άδεια των Χριστουγέννων.

Το πρόγραμμα φέρνει τον επόμενο αντίπαλο στα Τριάντα (Αγιο Θωμά) και η νίκη είναι μονόδρομος πια στα εντός έδρας ματς.

Μ' αυτά και μ' αυτά, λοιπόν, εύκολα καταλαβαίνει κανείς πόσο κρίσιμο είναι το διάστημα των επόμενων ημερών και σε πόσο οριακό σημείο έχουν φτάσει τα πράγματα στο στρατόπεδο του Ιάλυσου.

Ενδιαφέρονται δύο

➥ Τον Γιάννη Αρχοντούλη θέλουν στην ομάδα τους Ρόδος και Απόλλων Καλ.

Τον **Γιάννη Αρχοντούλη** που έκανε προσφυγή για να λυθεί η συνεργασία του με την Προοδευτική, επιθυμούν να εντάξουν στο έμψυχο δυναμικό τους ο Α.Σ. Ρόδος και ο Απόλλων Καλ.

Σύμφωνα με πληροφορίες ο έμπειρος ποδοσφαιριστής συζήτησε με ανθρώπους του Απολλωνα Καλ. ενώ χθες το απόγευμα προπονήθηκε μαζί με την ομάδα των Καλυθιών.

Οι ίδιες πληροφορίες αναφέρουν ότι χθες το πρωί ο **Αρχοντούλης** συναντήθηκε με τον πρόεδρο της Ρόδου κ. **Παπαϊωάννου** και ενδεχομένως σήμερα ο παίκτης να πάρει τις αποφάσεις του.

Ομως ο Αρχοντούλης δεν μπορεί να υπογράψει σε καμία από τις δύο ομάδες, αφού πρώτα στις 4 του Γενάρη πρέπει να εκδικασθεί η προσφυγή του.



Ο ΟΛΥΜΠΙΑΚΟΣ ΣΤΟ ΝΗΣΙ ΤΟΥ ΙΠΠΟΚΡΑΤΗ

➥ *Στην Κω βρίσκονται από την Τετάρτη οι «ερυθρόλευκοι» για μίνι - προετοιμασία*

Αν μένετε στην πανέμορφη Κω και στο δρόμο σας δημιουργηθεί η εντύπωση πως είδατε τον Ηλία Ζούρο ή το Δημήτρη Παπανικολάου, δεν σας γελούν τα μάτια σας!

Ο προπονητής του Ολυμπιακού όπως και σύσσωμη η ομάδα του Πειραιά βρίσκεται εδώ και λίγες ημέρες στο νησί του Ιπποκράτη όχι βέβαια για διακοπές των Χριστουγέννων αλλά για μία μίνι προετοιμασία εν' όψει της δύσκολης συνέχειας τη νέα χρονιά. Το γεγονός έχει ξεσηκώσει τους φίλους των «ερυθρολεύκων» αφού δεν έχουν συχνά την ευκαιρία να δουν από κοντά τα αγαπημένα τους ινδάλματα.

Η ομάδα του Ολυμπιακού θα επιστρέψει στην Αθήνα παραμονές Πρωτοχρονιάς.

Επιστροφή στις προπονήσεις

➥ Μετά το ολιγοήμερο ρεπό, οι παίκτες του Κολοσσού ξαναμπαίνουν σε ρυθμούς πρωταθλήματος

Ολα τα καλά, δυστυχώς, κρατάνε λίγο και έτσι η άδεια τελείωσε γρήγορα για τους «θαλασσί» που επέστρεψαν χθες στις προπονήσεις και μάλιστα διπλές! Πρωί και απόγευμα συναντιούνται παίκτες και προπονητής του Κολοσσού για να μην ξεχνάνε και τους στόχους του. Εχουμε φτάσει στα μισά (παρά μία αγωνιστική) του πρωταθλήματος και η μοναξιά της κορυφής είναι πάλι γλυκιά και πρέπει να διατηρηθεί έτσι ως το τέλος.

«Πιάσανε μπάλα», λοιπόν, οι «θαλασσί», και άμεσα θα ξεκινήσει και το «φροντιστήριο» για τη γνωστή ανάλυση του αντιπάλου. Την Κυριακή 6 Ιανουαρίου έχουν ένα ακόμη ταξίδι στην Αθήνα για να αντιμετωπίσουν τον Αίαντα Ταύρου ενώ αμέσως μετά υπάρχει και δεύτερο συνεχόμενο εκτός έδρας ματς με τον Αγιο Θωμά, στην αυλαία του β' γύρου. Αν κρίνουμε από τη βαθμολογική θέση των ομάδων, ο Κολοσσός ενδεχομένως να περάσει αλώβητος και να περιμένει την 16η αγωνιστική όπου θα υποδεχθεί τον Κένταυρο Δάφνης στο Βενετόκλειο.

Ως τότε, όμως, ο δρόμος είναι μακρύς και ενδιάμεσα υπάρχουν άλλες τρεις στάσεις. Η πρώτη στον Ταύρο την παραπάνω Κυριακή. Ο Χάρης Παπάζογλου πολύ θα ήθελε να είχαν οι παίκτες του ένα φιλικό ακόμα στα πόδια τους, πλην της Τετάρτης με τον Ιάλυσο.

Το σίγουρο είναι πως, λόγω Πρωτοχρονιάς, θα τους δώσει άλλο ένα ρεπό.

ΧΟΡΕΥΕΙ ... Ο ΦΟΙΒΟΣ

Ο Γυμναστικός Σύλλογος **«Ο ΦΟΙΒΟΣ»** Κρεμαστής σας προσκαλεί στην χοροσπερίδα που διοργανώνει την **Παρασκευή 28-12-2001** και ώρα **23:30** στο κέντρο **MELODY PALACE.**

Από το Διοικητικο Συμβούλιο

ΕΥΧΕΣ ΤΟΥ ΕΡΜΗ ΚΑΛΥΘΙΩΝ

Το Δ.Σ. και τα μέλη του Ερμή Καλυθιών εύχονται σ' όλους τους ποδοσφαιριστές, προπονητές διαιτητές, παράγοντες και φιλάθλους της Δωδεκανήσου, να υποδεχθούν τον νεό χρόνο 2002 με υγεία, ειρήνη και αγάπη.

Η Α.Ε. ΚΩΣ ΣΥΓΧΑΙΡΕΙ ΚΑΙ ΕΥΧΕΤΑΙ

Το Δ.Σ. της Αθλητικής Ενωσης Κως συγχαίρει τους διαιτητές κ. Ζανεττίδη, Φραγκίνη, Ορφανό κατά τον πρόσφατο αγώνα της ομάδας με τον Διαγόρα Βατίου και πιστεύει ότι παρόμοιες διαιτησίες αναβαθμίζουν το Δωδεκανησιακό ποδόσφαιρο.

Απευθύνει επίσης θερμές ευχές σε όλους του φορείς του Δωδεκανησιακού Ποδοσφαίρου Ε.Π.Σ.Δ., Επιτροπή Διαιτησίας, Ποδοσφαιρικά Σωματεία, παράγοντες, φιλάθλους, ΜΜΕ, και ελπίζει ότι με την προσπάθεια όλων το ποδόσφαιρο μας θα βρεθεί σε ανώτερο επίπεδο.

ΤΕΛΟΣ ΙΑΝΟΥΑΡΙΟΥ Η ΚΛΗΡΩΣΗ ΤΟΥ ΑΡΧΑΓΓΕΛΟΥ Α.Ο.

Ο Αρχάγγελος Αθλητικός Ομιλος ανακοινώνει στους αγαπητούς φίλους του ότι η κλήρωση της λαχειαγοράς, αναβάλλεται για ένα μήνα και θα γίνει στις 31 Ιανουαρίου του 2002 λόγω αρκετά μειωμένης διάθεσης των λαχνών.

Παράλληλα εύχεται σε όλους (σχετικούς και μη με τον αθλητισμό)

ΧΡΟΝΙΑ ΠΟΛΛΑ ΕΙΡΗΝΙΚΑ ΑΘΛΗΤΙΚΑ ΚΑΙ ΕΥΤΥΧΙΣΜΕΝΟΣ Ο ΚΑΙΝΟΥΡΓΙΟΣ ΧΡΟΝΟΣ

ΣΥΛΛΥΠΗΤΗΡΙΑ ΤΗΣ ΕΠΣΔ

Ο Πρόεδρος και το Δ.Σ. της ΕΠΣΔ συλλυπούνται:

1. Για τον θάνατο του Δαυιδ Νέσκες ιδρυτικού μέλους και επί σειρά ετών παράγοντα του ΚΑΛΥΜΝΙΑΚΟΥ την οικογένειά του και το Δ.Σ., του ΚΑΛΥΜΝΙΑΚΟΥ και
2. Τον συνεργάτη στην Κάλυμνο Νικήτα Γιαννικουρή για το θάνατο του πατέρα του ΙΩΑΝΝΗ

ΝΕΑ ΕΠΙΧΕΙΡΗΣΗ ΠΟΛΕΟΔΟΜΙΚΗΣ ΑΝΑΣΥΓΚΡΟΤΗΣΗΣ ΑΠΟ ΤΗ ΒΑΣΩ

«Πακέτο» ρυθμίσεων για τα αυθαίρετα

• Περιλαμβάνονται και 7 νησιά της Δωδ/νήσου • Επιτάχυνση εντάξεων (100.000 στρ. έως το 2004) και αλλαγές στις πολεοδομίες

Νέα επιχείρηση πολεοδομικής ανασυγκρότησης, η οποία θα περιλαμβάνει και ολοκληρωμένο σχεδιασμό για την αντιμετώπιση της αυθαίρετης δόμησης, πρόκειται να δρομολογήσει από το 2002 το ΥΠΕΧΩΔΕ.

ΠΡΟΚΕΙΤΑΙ για μια επιχείρηση που θα κινηθεί σε 4 κατευθύνσεις:

• Την εφαρμογή της μεταφοράς του συντελεστή δόμησης.

• Τα αυθαίρετα και

• Την αλλαγή του τρόπου λειτουργίας των πολεοδομικών γραφείων και της έκδοσης των οικοδομικών αδειών.

Ο κύκλος αυτός θα ανοίξει, όπως εξήγγειλε στη Βουλή η υπουργός ΠΕΧΩΔΕ Βάσω Παπανδρέου, μιλώντας την περασμένη εβδομάδα για τον προϋπολογισμό με τη θεσμοθέτηση των χωροταξικών σχεδίων έως τον ερχόμενο Απρίλιο, της Κρήτης, της Πελοποννήσου της Δυτικής Ελλάδας, της Ανατολικής Στερεάς και της Θεσσαλίας. Και όλων των υπόλοιπων περιοχών πλην Αττικής, έως το τέλος του 2002 μεταξύ των οποίων περιλαμβάνονται η Ρόδος, η Κώς, η Νίσυρος, το Γυαλί, η Αστυπάλαια, η Κάλυμνος και η Σύμη. Η εξειδίκευση αυτών των χωροταξικών σχεδίων θα οδηγήσει σταδιακά στην κατάργησή της εκτός σχεδίου πόλεως δόμηση. Γεύση αυτής της ρύθμισης θα δώσουν οι επιμέρους χωροταξικές αλλαγές που, σύμφωνα με την υπουργό ΠΕΧΩΔΕ, θα θεσμοθετηθούν για τις παράκτιες περιοχές έως το Μάιο και για τις αστικές έως το τέλος του 2002.

Μέσα 2002 αναμένεται να προχωρήσουν και θα θεσπιστούν οι περισσότερες από τις 50 Ζώνες Οικιστικού Ελέγχου και Ειδικών Χωροταξικών Μελετών με τις οποίες:

• Αλλάζουν οι χρήσεις γης σε εκτός σχεδίου περιοχές.

• Αυξάνονται οι αρτιότητες.

• Καταργούνται οι παρεκκλίσεις.

Οι περισσότερες από τις περιοχές όπου θα εφαρμοστούν οι ΖΟΕ είναι νησιωτικές (κυρίως οι Κυκλάδες) και παράκτιες (με έμφαση σε τμήματα των τουριστικά αναπτυγμένων νομών Χαλκιδικής, Κρήτης κ.λπ.). Περιλαμβάνεται επίσης και το μεγαλύτερο τμήμα της Αττικής (7 ΖΟΕ).

Οι ΖΟΕ και Ειδικές Χωροταξικές Μελέτες άρχισαν να θεσμοθετούνται από το περασμένο καλοκαίρι. Τον Αύγουστο δημοσιεύθηκε στην Εφημερίδα της Κυβερνήσεως το Π.Δ. για την Πάτρα. Μέσα στον Ιανουάριο οριστικοποιούνται ανάλογες ρυθμίσεις για τον Ανδρο και την Τζια. Στο πρόγραμμα, τα αυθαίρετα, θα αποτελέσουν ξεχωριστό κεφάλαιο στη «νέα πολιτική γης», όπως ονομάζει την επιχείρηση πολεοδομικής ή χωροταξικής ανασυγκρότησης. Βέβαια, πως θα προχωρήσει και ποια θα είναι τα αποτελέσματά της, αποτελεί... στοίχημα. Ενα στοίχημα που δεν είχε κερδίσει παρά τις τολμηρές του κινήσεις το 1983 ο αείμνηστος Αντώνης Τρίτσης, καθώς τα 220.000 αυθαίρετα που είχαν τότε δηλωθεί έφτασαν ήδη το 1 εκατομμύριο, σύμφωνα με δήλωση την περασμένη εβδομάδα της υφυπουργού Ροδούλας Ζήση. (Για κανένα από τα αυθαίρετα που δηλώθηκαν το 1983 δεν έχει ακόμα εκδοθεί οικοδομική άδεια και μόλις 30.000 με 40.000 έχουν κριθεί για το αν είναι η όχι κατεδαφιστέα, χωρίς φυσικά να απειλούνται από την μπουλντόζα τα υπόλοιπα).

Σύμφωνα με την υπουργό ΠΕΧΩΔΕ, στον πολεοδομικό σχεδιασμό προωθούνται τα εξής:

• Επιτάχυνση και θεσμοθέτηση 100 μελετών πολεοδόμησης κάθε μορφής, που καλύπτουν έκταση περίπου 100 χιλ. στρεμμάτων και 20 μελετών εκπόνησης ή αναθεώρησης γενικών πολεοδομικών σχεδίων. Ολοκλήρωση έως το 2004, στη βάση συγκεκριμένου χρονοδιαγράμματος.

• Αμεση ψήφιση του νόμου για τη μεταφορά του συντελεστή δόμησης (βρίσκεται σε τελική επεξεργασία).

• Ολοκληρωμένος σχεδιασμός για την αντιμετώπιση του προβλήματος των αυθαιρέτων. Ηδη δημοσιεύθηκε η απόφαση για τα πρόστιμα ανέγερσης αυθαιρέτων κατασκευών, με κοινωνικά κριτήρια (μειώσεις κατά κατηγορίες εφόσον καταβάλλεται το σύνολο του προστίμου).

• Προώθηση προγράμματος βελτίωσης των πολεοδομικών γραφείων. Εχουν ήδη ετοιμαστεί οι πρώτες αποφάσεις συντόμευσης της διαδικασίας έκδοσης πολεοδομικών αδειών και απλούστευσης διαδικασιών.

Η τύχη είναι γένους θηλυκού

Οπως φαίνεται η τύχη ευνοεί τις γυναίκες στα Τζακπότ στο Καζίνο Ρόδου.

Μέσα σε δύο ημέρες άλλο ένα αυτοκίνητο έδωσε το ΤΖΑΚΠΟΤ και μάλιστα πάλι σε γυναίκα!!!

Η τυχερή Ροδίτισσα, κέρδισε την Παρασκευή 21.12.01 στις 20.20 ένα FIAT STILLO αξίας 5.855.000 δρχ. Η νικήτρια ήταν πολύ χαρούμενη, διότι μέσα σε 10 λεπτά και παίζοντας μόνο 10.000 δρχ. απέκτησε ένα καινούργιο αυτοκίνητο, το οποίο όπως δήλωσε, θα κρατήσει.

Από την 01/12/01 έως τις 21/12/01 το ΤΖΑΚΠΟΤ έδωσε 3 αυτοκίνητα εκ των οποίων τα δύο κέρδισαν γυναίκες!

Ολο και περισσότερες γυναίκες τον τελευταίο καιρό παίζουν στα SLOTS και όπως φαίνεται η τύχη, που είναι γένους θηλυκού, τις ευνοεί ιδιαίτερα.

Μέχρι τις 31/12/01 σίγουρα δε θα είναι ένα μόνο το αυτοκίνητο που θα δώσει το ΤΖΑΚΠΟΤ. Αναμείνατε...

ΠΡΑΚΤΟΡΕΙΟ ΠΡΟΠΟ ΛΥΡΙΣΤΗΣ ΤΑΣΟΣ
ΣΤ. ΚΩΤΙΑΔΗ 64 ΡΟΔΟΣ ΦΑΞ. 36407 ΤΗΛ.: 36407
ΛΑΪΚΟ ΛΑΧΕΙΟ. ΚΑΤΑΛΟΓΟΣ ΚΕΡΔΩΝ
ΚΛΗΡΩΣΗ 52Η της 27ης Δεκεμβρίου 2001
ΚΕΡΔΗ ΤΡΙΔΥΜΟΥ ΛΑΧΝΟΥ 232.000.000
ΚΥΚΛΟΦΟΡΗΣΑΝ ΣΕΙΡΕΣ: 10

		Σειρά	Αριθμός	Στοιχ.	Δραχμές	Φόρος	
Α' Λαχνός τριδύμου	Μεγάλος Λαχνός	2η	39523	Β	100.000.000	9.997.500	
	Υπόλοιπα στοιχεία	2η	39523	Α+Γ+Δ	36.000.000	3.592.500	
	Σύνολο			Α-Δ	136.000.000	13.590.000	
Β' Λαχνός τριδέμου		3η	39523	Α-Δ	48.000.000	4.790.000	
Γ' Λαχνός τριδέμου		1η	39523	Α-Δ	48.000.000	4.790.000	
Σε όλες τις άλλες σειρές			39523	Α-Δ	15.000.000	1.490.000	

ΚΕΡΔΗ ΠΟΥ ΦΟΡΟΛΟΓΟΥΝΤΑΙ

ΑΡΙΘ.	ΔΡΑΧ.	ΦΟΡΟΣ	ΚΑΘ. ΚΕΡ.	ΑΡΙΘ.	ΔΡΑΧ.	ΦΟΡΟΣ	ΚΑΘ. ΚΕΡ.
79420	2.000.000	190.000	1.810.000	22081	200.000	10.000	190.000
15336	1.000.000	90.000	910.000	27420	200.000	10.000	190.000
6567	300.000	20.000	280.000	34247	200.000	10.000	190.000
31463	300.000	20.000	280.000	44118	200.000	10.000	190.000
55393	300.000	20.000	280.000	48496	200.000	10.000	190.000
62280	300.000	20.000	280.000	50215	200.000	10.000	190.000
69646	300.000	20.000	280.000	66497	200.000	10.000	190.000
2321	200.000	10.000	190.000	74953	200.000	10.000	190.000
11329	200.000	10.000	190.000				

ΚΕΡΔΗ ΑΦΟΡΟΛΟΓΗΤΑ

ΑΡΙΘ.	ΔΡΑΧ.	ΑΡΙΘ.	ΔΡΑΧ.	ΑΡΙΘ.	ΔΡΑΧ.	ΑΡΙΘ.	ΔΡΑΧ.	ΑΡΙΘ.	ΔΡΑΧ.
308	70.000	16188	70.000	32184	70.000	48918	70.000	63752	70.000
879	100.000	16909	70.000	32665	70.000	49510	70.000	64303	70.000
1490	70.000	17570	100.000	33336	70.000	49534	70.000	64714	100.000
2321	φορ/ται	18321	70.000	34247	φορ/ται	50215	φορ/ται	65205	70.000
2862	70.000	19202	100.000	34898	70.000	51006	70.000	65876	70.000
3593	70.000	19749	70.000	35369	70.000	51487	100.000	66497	φορ/ται
4374	70.000	21510	70.000	35980	100.000	52098	70.000	67418	70.000
5125	100.000	22081	φορ/ται	36531	70.000	52789	70.000	68659	70.000
5876	70.000	22662	70.000	37299	100.000	53500	100.000	69646	φορ/ται
6567	φορ/ται	23413	70.000	38162	70.000	54181	70.000	70417	70.000
7318	70.000	24194	100.000	39513	70.000	54712	70.000	71198	70.000
8199	70.000	24715	70.000	39523	φορ/ται	55393	φορ/ται	71909	100.000
8830	70.000	24796	70.000	40273	70.000	56164	70.000	72570	70.000
9441	100.000	25077	70.000	41024	70.000	56975	70.000	73401	70.000
10518	70.000	25648	100.000	41775	100.000	57556	100.000	74202	70.000
11329	φορ/ται	26479	70.000	42526	70.000	58447	70.000	74953	φορ/ται
12190	70.000	27420	φορ/ται	43297	70.000	59228	100.000	75664	70.000
12521	70.000	27871	70.000	44118	φορ/ται	60015	70.000	76415	70.000
13342	70.000	28622	70.000	44909	70.000	60446	70.000	77146	70.000
14153	100.000	29353	100.000	45530	100.000	61157	100.000	77827	φορ/ται
14904	70.000	29530	100.000	46481	70.000	61368	70.000	77878	70.000
15336	φορ/ται	30291	70.000	47202	70.000	62039	70.000	79389	70.000
15465	70.000	31002	70.000	47874	70.000	62280	φορ/ται	79420	φορ/ται
15717	70.000	31463	φορ/ται	48496	φορ/ται	63201	70.000	79567	70.000

Αριθμός πρόσθετης χρηματοδότησης μεγάλου λαχνού 18. Επίσης κερδίζουν: α) Από 10.000 δραχμές όλοι οι αριθμοί που λήγουν σε 23 β) Από 4.000 δραχμές όλοι οι αριθμοί που λήγουν σε 3 γ) Από 2.000 δραχμές όλοι αριθμοί από 39000 έως 39999, 79000 έως 79999 και 15000 έως 15999. Τα παραπάνω κέρδη αντιστοιχούν σε ακέραια γραμμάτια των 2.000 δρχ. ΠΡΟΣΟΧΗ: Σε περίπτωση πολλαπλού κέρδους καταβάλλεται ΤΟ ΜΕΓΑΛΥΤΕΡΟ. Τα κέρδη παραγράφονται μετά ΤΕΤΡΑΜΗΝΟ. Η Επόμενη κλήρωση θα γίνει την Πέμπτη 2 Ιανουαρίου 2002

ΟΙΝΟΘΗΚΗ EMERY
ΟΙΝΟΠΟΙΪΑ & ΠΟΤΟΠΟΙΪΑ - WINES & SPIRITS

ΧΡΙΣΤΟΥΓΕΝΝΑ 2001

Η ΕΜΕΡΥ και φέτος ετοίμασε για σας και τους φίλους σας εορταστικές συσκευασίες που ομορφαίνουν τις γιορτές. Αρκει ένα τηλεφώνημα και εμείς είμαστε κοντά τους. Επισκεφθείτε σήμερα το εκθετήριο μας και επιλέξτε το καλάθι που σας αρέσει

17-31 ΔΕΚΕΜΒΡΙΟΥ 2001
ΩΡΕΣ ΛΕΙΤΟΥΡΓΙΑΣ 10-15

ΤΗΛ. 0241 - 29111- ΦΑΞ 0241 - 22716

Χρόνια πολλά και καλές γιορτές

Αυστραλίας 28 - 85100 Ρόδος

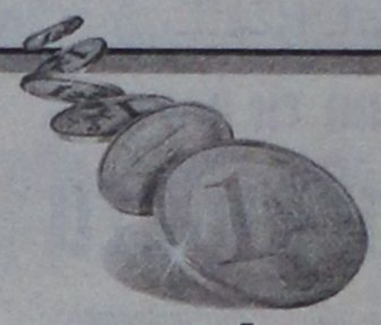

ΘΑ ΚΑΤΑΒΛΗΘΟΥΝ ΣΤΙΣ 22 ΙΑΝΟΥΑΡΙΟΥ

ΙΚΑ: ΣΕ ΕΥΡΩ οι συντάξεις Φεβρουαρίου

Αυτομάτως μετατρέπονται οι τραπεζικοί λογαριασμοί

Στον αστερισμό του ευρώ και οι συντάξεις του ΙΚΑ. Με εγκύκλιό του το Ιδρυμα Κοινωνικών Ασφαλίσεων προς όλες τις αρμόδιες υπηρεσίες υπογραμμίζει τις μεταβολές που σχεδιάζονται με τη διαδικασία έκδοσης, συνταξιοδοτικών αποφάσεων τόσο για την κύρια όσο και για την επικουρική σύνταξη, καθώς και την έκδοση παραστατικών πληρωμής ανάλογα με την ημερομηνία υποβολής της αίτησης για χορήγηση σύνταξης και ανάλογα με την ημερομηνία έκδοσης των συνταξιοδοτικών αποφάσεων.

Οι συνταξιούχοι του μεγαλύτερου ασφαλιστικού οργανισμού της χώρας πρέπει να γνωρίζουν ότι οι συντάξεις Φεβρουαρίου που θα καταβληθούν στις 22 Ιανουαρίου θα είναι σε ευρώ, ενώ οι τραπεζικοί λογαριασμοί τους θα μετατραπούν αυτομάτως από δραχμές σε ευρώ, μέσω του διατραπεζικού συστήματος ΔΙΑΣ.

Τι θα γίνει όμως, με εκείνους τους συνταξιούχους που έχουν υποβάλει αίτηση συνταξιοδότησης και δεν έχουν λάβει ακόμα τη σύνταξή τους;

• Για τις αιτήσεις που υποβλήθηκαν μέχρι και 31-12-2001, έκδοση απόφασης απονομής σύνταξης από 1-1-2002.

Για τον έλεγχο των προϋποθέσεων για τη θεμελίωση του δικαιώματος σε σύνταξη καθώς και τον υπολογισμό του ποσού της σύνταξης θα ακολουθείται η υφισταμένη διαδικασία, δηλαδή η εξεύρεση του μέσου όρου των συντάξιμων αποδοχών θα γίνεται σε δραχμές.

Για τον υπολογισμό των επιμέρους ποσών θα χρησιμοποιούνται οι δραχμικοί πίνακες που ίσχυαν μέχρι και το 2001.

Στο σώμα της εκδιδόμενης απόφασης θα αναγράφονται εντός παρενθέσεως όλα τα επιμέρους ποσά σε δραχμές και μόνο το τελικό απονεμητέο ποσό θα αναγράφεται σε ευρώ.

Εκτός παρενθέσεως θα αναγράφεται το αντίστοιχο ποσό σε δραχμές.

• Το ΔΑΝΣ καθώς και οι πινακίδες παρακολούθησης πληρωμών συντάξεων θα συμπληρώνονται σε δραχμές και μόνο το ποσό της προκαταβολής θα καταχωρίζεται σε δραχμές και σε ευρώ.

Στα εντάλματα πληρωμής προκαταβολών συντάξεων τα ποσά θα αναγράφονται μόνο σε ευρώ, αριθμητικών και ολογράφως.

• Αιτήσεις που θα υποβληθούν από 1-1-2002 μέχρι και 31-12-2002.

Εκδοση απόφασης απονομής σύνταξης εντός του έτους 2002.

Ο έλεγχος των προϋποθέσεων για τη θεμελίωση του δικαιώματος σύνταξης θα ακολουθεί την υφιστάμενη διαδικασία.

Η εξεύρεση του μέσου όρου των συντάξιμων αποδοχών θα γίνει σε δραχμές.

Για την κατάταξη σε ασφαλιστική κλάση θα χρησιμοποιούνται οι δραχμικοί πίνακες που ίσχυαν μέχρι και το 2001.

• Στο σώμα της εκδιδόμενης απόφασης θα αναγράφονται σε ευρώ τα επιμέρους ποσά και το τελικό απονεμητικό ποσό.

Επισημαίνεται ότι για τον υπολογισμό των επιμέρους ποσών θα χρησιμοποιούνται ανάλογα οι πίνακες ευρώ του 2002, ή αν αυτοί δεν είναι διαθέσιμοι οι αντίστοιχοι του 2001 όπως αυτοί θα ισχύουν μετά τη μετατροπή τους σε ευρώ.

• Τα ΔΑΝΣ (τα νέα έντυπα θα σχεδιαστούν από τη Διεύθυνση Πληροφορικής) καθώς και οι πινακίδες παρακολούθησης πληρωμών συντάξεων που αφορούν τις αντίστοιχες αιτήσεις θα συμπληρώνονται σε ευρώ. Τα εντάλματα προκαταβολής συντάξεων θα αναγράφουν αριθμητικώς και ολογράφως μόνο ποσά ευρώ.

• Αιτήσεις που θα υποβληθούν από 1-1-2003. Εκδοση απόφασης απονομής σύνταξης από 1-1-2003.,

• Ο έλεγχος των προϋποθέσεων για θεμελίωση δικαιώματος σύνταξης θα ακολουθεί και πάλι την υφιστάμενη διαδικασία. Ο υπολογισμός των αποδοχών από δραχμές θα μετατρέπεται σε ευρώ (με δύο δεκαδικά) και το τελικό συνολικό ποσό θα αναγράφεται σε ευρώ. Η εξεύρεση του μέσου όρου των συντάξιμων αποδοχών θα γίνεται σε ευρώ και θα εκφράζεται με δύο δεκαδικά ψηφία.

Για την κατάταξη σε ασφαλιστική κλάση θα χρησιμοποιείται πίνακας ευρώ του έτους 2002.

Ταυτόχρονα από 1-1-2002 στις περιπτώσεις διαδοχικής ασφάλισης που το ΙΚΑ είναι είτε «συμμετέχων» είτε «απονέμων οργανισμός» για την κατάταξη σε ασφαλιστική κλάση του ποσού της σύνταξης, κριτήριο είναι ο χρόνος υποβολής της αίτησης για συνταξιοδότηση όπως και στις διαδικασίες απονομής σύνταξης με χρόνο ασφάλισης αποκλειστικά στο ΙΚΑ.

Για τη μετατροπή δραχμών σε ευρώ, διαιρείται το δραχμικό ποσό με τον σταθερό μετατροπέα 340,750.

Το πηλίκον αναγράφεται σε ευρώ με τρία δεκαδικά και στρογγυλοποιείται το ποσό προς τα πάνω ή προς τα κάτω στο δεύτερο δεκαδικό ψηφίο, δηλαδή στο πλησιέστερο εκατοστό του ευρώ (προς τα πάνω αν το τρίτο δεκαδικό ψηφίο είναι οι αριθμοί από 5 μέχρι 9 ή προς τα κάτω εάν το τρίο δεκαδικό ψηφίο είναι οι αριθμοί από 0 μέχρι 4.

Για παράδειγμα: 200.000 δραχμές είναι 586,9405 ευρώ. Αναγράφεται 586,940 ευρώ και στρογγυλοποιούμε σε 586,94 ευρώ.

Για τη μετατροπή από ευρώ σε δραχμές πολλαπλασιάζεται τοι ποσό του ευρώ με το 340,750.

Το δραχμικό ποσό στρογγυλοποιείται προς τα πάνω ή προς τα κάτω στην πλησιέστερη δραχμή (προς τα πάνω αν ο αριθμός μετά την υποδιαστολή είναι μεγαλύτερος ή ίσος με 50 λεπτά της δραχμής και προς τα κάτω εάν είναι μικρότερος από 50 λεπτά της δραχμής).

ΑΠΟΡΡΙΦΘΗΚΕ Η ΠΡΟΣΦΥΓΗ ΠΟΥ ΕΙΧΕ ΚΑΤΑΘΕΣΕΙ Η BELAVIA

ΠΡΟΙΚΑ ΣΤΗΝ ΟΑ ΟΙ ΕΠΙΔΟΤΗΣΕΙΣ της Αεροπλοΐας για τις άγονες γραμμές

Ενα ισχυρό «χαρτί» έχουν από τη Δευτέρα στα χέρια τους ο σύμβουλος της κυβέρνησης Credit Suisse First Boston και η IAS στις τελικές διαπραγματεύσεις για την πώληση της Ολυμπιακής. Πρόκειται για την Ολυμπιακή Αεροπλοΐα η οποία κερδίζει τον διαγωνισμό και τις επιδοτήσεις για τις άγονες γραμμές μετά την απόρριψη της προσφυγής του άλλου διαγωνιζόμενου της Belavia, οπως έγραψε και πρόσφατα η «δ».

Ηδη ο διαγωνισμός για την πώληση της ΟΑ βρίσκεται στον δεύτερο, και τελικό γύρο ο οποίος θα ολοκληρωθεί το πρώτο δεκαήμερο του Ιανουαρίου. Στις τελικές διαπραγματεύσεις, που θα οδηγήσουν τον διαγωνισμό σε ακύρωση ή σε υπογραφή συμφωνίας, η κυβέρνηση και ο σύμβουλος έχουν ένα βασικό πλεονέκτημα για να επιλύσουν τα θέματα που εκκρεμούν ακόμα και κυρίως το επιχειρησιακό σχέδιο, το προσωπικό της νέας Ολυμπιακής αλλά και τα αεροσκάφη της εταιρείας. Σήμερα στελέχη της CSFB και αντιπρόσωποι της Κοινοπραξίας θα έχουν μία ανεπίσημη συνάντηση όπου θα συζητηθεί το θέμα του προσωπικού. Η κοινοπραξία στην πρότασή της ζητεί να παραμείνουν 5.000 άτομα (από 7.000 που είναι σήμερα) στη νέα εταιρεία αλλά μαζί με τον σύμβουλο αναζητεί τρόπους ώστε οι μετατάξεις και οι αποχωρήσεις των υπαλλήλων να γίνουν σταδιακά προκειμένου η εταιρεία να μην αποδυναμωθεί στη θερινή περίοδο και χάσει σημαντικό κομμάτι του έργου που εκτελεί.

Το πλεονέκτημα που αποκτούν οι δύο πλευρές στις διαπραγματεύσεις είναι οι επιδοτήσεις που θα λαμβάνει πλέον η Αεροπλοΐα για την εκτέλεση των πτήσεων προς τις άγονες γραμμές, μετά την ολοκλήρωση του διαγωνισμού που διεξήγαγε η Υπηρεσία Πολιτικής Αεροπορίας.

Το Συμβούλιο της Επικρατείας απέρριψε τη Δευτέρα την αίτηση ασφαλιστικών μέτρων που είχε καταθέσει η Belavia, ο μοναδικός «αντίπαλος» της Ολυμπιακής στον διαγωνισμό. Ετσι, η Ολυμπιακή θα σταματήσει να δημιουργεί ελλείμματα από την εκτέλεση πτήσεων προς τους προορισμούς αυτούς με αποτέλεσμα να γίνει πιο ελκυστική για τον ενδιαφερόμενο αγοραστή.

ΕΠΙΔΟΤΗΣΕΙΣ
ΣΤΑ 3,5 ΔΙΣ. Η ΕΝΙΣΧΥΣΗ ΓΙΑ τις άγονες γραμμές

Σε 3,5 δισ. δρχ. ανέρχεται ετησίως το συνολικό ποσό της επιδότησης για την εκτέλεση των άγονων γραμμών, που θεωρείται ζημιογόνα για τις αεροπορικές εταιρείες. Το ποσό αυτό θα λαμβάνει η Ολυμπιακή Αεροπλοΐα η οποία αναλαμβάνει την εκτέλεση των πτήσεων από μεθαύριο. Υπενθυμίζεται ότι η Ευρωπαϊκή Ενωση έχει αρχικά αποδεχτεί ότι η κρατική επιδότηση μπορεί να ισχύει για τις εννέα γραμμές με την προϋπόθεση, όμως, ότι θα υπάρχει ένα εξασφαλισμένο ελάχιστο όριο εισιτηρίων.

Οι γραμμές που επιδοτούνται
1. Αθήνα - Αστυπάλαια
2. Αθήνα - Ικαρία
3. Αθήνα - Μήλο
4. Αθήνα - Σκύρο
5. Θεσσαλονίκη - Χίος
6. Θεσσαλονίκη - Σάμος
7. Ρόδος - Κάρπαθος - Κάσος
8. Ρόδο - Καστελλόριζο
9. Λήμνος - Μυτιλήνη - Χίος - Σάμος - Ρόδος



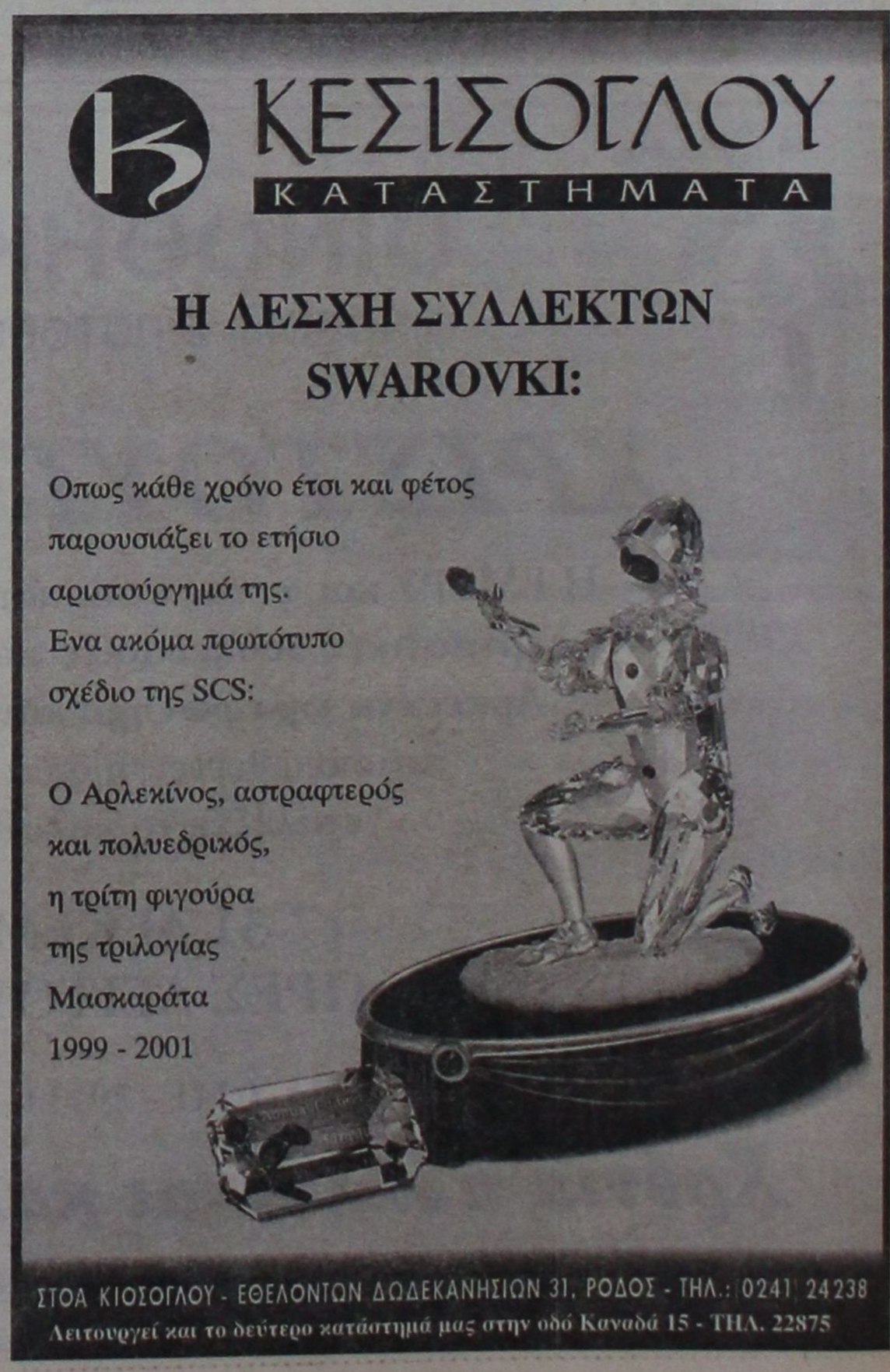

ΣΥΝΑΛΛΑΓΕΣ: ΠΟΙΕΣ ΔΗΛΩΣΕΙΣ ΘΑ ΥΠΟΒΛΗΘΟΥΝ ΣΕ ΔΡΑΧΜΕΣ ΚΑΙ ΠΟΙΕΣ ΣΤΟ ΝΕΟ ΝΟΜΙΣΜΑ

Απειλή χάους στις εφορίες

λόγω ευρώ και... TAXIS

Οσοι πολίτες ή επιχειρήσεις αγοράσουν ακίνητα μετά την 1/1/2002 θα υποβάλουν τις δηλώσεις φόρου μεταβίβασης αποκλειστικά σε ευρώ



Σύγχυση σε χιλιάδες πολίτες θα προκαλέσει η παράλληλη χρησιμοποίηση της δραχμής και του ευρώ στις συναλλαγές με την Εφορία κατα το πρώτο δίμηνο του 2002. Στο διάστημα αυτό ορισμένες κατηγορίες φορολογικών δηλώσεων πρέπει να υποβληθούν σε δραχμές, ενώ ορισμένες άλλες πρέπει να συμπληρωθούν σε ευρώ.

Παράλληλα, τα πληροφοριακά συστήματα του Υπουργείου Οικονομικών είναι αμφίβολο εάν θα λειτουργούν κανονικά από τις 2 Ιανουαρίου 2002, λόγω της πολύ μεγάλης καθυστέρησης, με την οποία θα εκτελεσθούν διαδικασίες μετάπτωσης των προγραμμάτων στο περιβάλλον του ευρώ. Οι όποιες δυσλειτουργίες εμφανισθούν αναμένεται να προκαλέσουν μεγάλα προβλήματα στην ομαλή διεκπεραίωση συναλλαγών του Δημοσίου με τους πολίτες.

Κατά το πρώτο δίμηνο του 2002 εκατοντάδες χιλιάδες μικρομεσαίοι επιτηδευματίες αλλά και μεγάλες επιχειρήσεις υποχρεούνται να υποβάλουν σε δραχμές τις περιοδικές δηλώσεις φόρου μισθωτών υπηρεσιών που αφορούν σε φορολογικές περιόδους του 2001. Ταυτόχρονα, όμως, υποχρεούνται να εκδίδουν φορολογικά στοιχεία και να τηρούν βιβλία αποκλειστικά σε ευρώ. Εξάλλου, όσοι πολίτες και όσες επιχειρήσεις αγοράσουν ακίνητα μετά την 1η - 1- 2002 οφείλουν να υποβάλουν τις δηλώσεις φόρου μεταβίβασης αποκλειστικά σε ευρώ. Σε όλες τις περιπτώσεις υποβολής δηλώσεων μέσα στο πρώτο δίμηνο του 2002 οι υπόχρεοι έχουν τη δυνατότητα να πληρώσουν τους φόρους που προκύπτουν ή σε δραχμές ή σε ευρώ.

Το γενονός, όμως, οτι ορισμένες από τις δηλώσεις πρέπει να υποβληθούν υποχρεωτικά σε δραχμές και ορισμένες άλλες υποχρεωτικά σε ευρώ είναι βέβαιο ότι θα προκαλέσει σύγχυση τόσο στους ίδιους τους υπόχρεους όσο και στους εφοριακούς. Οι φορολογούμενοι θα υποχρεούνται να υποβάλουν μέσα σε πολύ μικρά χρονικά διαστήματα δηλώσεις σε δύο διαφορετικά νομίσματα ανάλογα με το χρόνο στον οποίο οι δηλώσεις αυτές αναφέρονται. Από την πλευρά τους, οι εφοριακοί, για να μην επιβαρυνθούν με πρόσθετο φόρο εργασίας από μετατροπές νομισμάτων, δεν αποκλείεται να υποχρεώνουν τους φορολογούμενους να εξοφλούν μόνο σε ευρώ τις φορολογικές τους οφειλές ανεξαρτήτως εάν οι σχετικές δηλώσεις έχουν υποβληθεί σε δραχμές ή σε ευρώ!

Η σύγχυση φορολογουμένων και εφοριακών από την πρωτόγνωρη κατάσταση της παράλληλης κυκλοφορίας δύο νομισμάτων θα προκαλέσει καθυστερήσεις στη διεκπεραίωση των συναλλαγών. Το αποτέλεσμα θα είναι να υποστούν μεγάλη ταλαιπωρία οι πολίτες, αφού θα υποχρεωθούν να περιμένουν για πολλές ώρες σε «ουρές» μέχρι να εξυπηρετηθούν.

ΤΑΛΑΙΠΩΡΙΑ

Τη σύγχυση, τις καθυστερήσεις και την ταλαιπωρία αναμένεται να επιτείνουν σοβαρά τεχνικά προβλήματα που θα εμφανισθούν σε πολλές εφορίες, ειδικά στο πρώτο δεκαπενθήμερο του Ιανουαρίου. Το πληροφοριακό σύστημα φορολογίας TAXIS, στο οποίο βασίζεται σήμερα η λειτουργία όλων των εφοριών της χώρας, δεν έχει ακόμη προσαρμοσθεί στο ευρώ, αν και το Υπουργείο Οικονομικών είχε τη δυνατότητα να ολοκληρώσει εδώ και πολλές εβδομάδες την απαιτούμενη διαδικασία. Η μετατροπή από δραχμές σε ευρώ όλων των δεδομένων που τηρούνται στα αρχεία των εφοριών και αφορούν χρηματικά ποσά θα ξεκινήσει λίγες ημέρες πριν απο την αλλαγή του χρόνου και συγκεκριμένα από το απόγευμα της 28ης Δεκεμβρίου, με στόχο να έχει ολοκληρωθεί μέχρι τα μεσάνυχτα της 31ης Δεκεμβρίου! Η διαδιακασία αυτή, όμως, είναι πολύπλοκη και χρονοβόρος, οπότε είναι αμφίβολο εάν θα έχει ολοκληρωθεί εγκαίρως, ώστε το πρωί της 2ας Ιανουαρίου 2002 οι εφορίες να διενεργούν εισπράξεις φορολογικών εσόδων και πληρωμές στο νέο νόμισμα! Υπάρχει συνεπώς σοβαρός κίνδυνος κατά το πρώτο δεκαπενθήμερο του Ιανουαρίου 2002 να μη λειτουργεί το σύστημα TAXIS κα όλες οι συναλλαγές να γίνονται ... χειρόγραφα!

ΠΟΙΕΣ ΦΟΡΟΛΟΓΙΚΕΣ ΔΗΛΩΣΕΙΣ ΠΡΕΠΕΙ ΝΑ ΥΠΟΒΛΗΘΟΥΝ ΣΕ ΔΡΑΧΜΕΣ ΚΑΙ ΠΟΙΕΣ ΣΕ ΕΥΡΩ ΣΤΟ Α' ΔΙΜΗΝΟ 2002

ΚΑΤΗΓΟΡΙΕΣ ΔΗΛΩΣΕΩΝ	Νομισμα υποβολής και προθεσμίες.
1). Περιοδικές δηλώσεις ΦΠΑ από επιχειρήσεις με ΑΦΜ λήγοντες στα ψηφία 6 έως 0, οι οποίες τηρούν βιβλία γ' κατηγορίας του ΚΒΣ.	Σε δραχμές Από 2 έως 8 Ιανουαρίου 2002
2). Δηλώσεις από διαχειριστές -εταίρους ΕΠΕ για την απόδοση του παρακρατηθέντος φόρου 20% επί των επιχειρηματικών αμοιβών	Σε δραχμές μέχρι 15 Ιανουαρίου
3). Περιοδικές δηλώσεις ΦΠΑ από επιχειρήσεις που τηρούν βιβλία γ' κατηγορίας του ΚΒΣ. Οι δηλώσεις αφορούν στο Δεκέμβριο του 2001.	Σε δραχμές από 21 Ιανουαρίου έως 4 Φεβρουαρίου
4). Περιοδικές δηλώσεις ΦΠΑ από επιχειρήσεις που τηρούν βιβλία β' κατηγορίας του ΚΒΣ. Οι δηλώσεις αφορούν στο δίμηνο Νοεμβρίου - Δεκεμβρίου 2001	Σε δραχμές από 21 Ιανουαρίου έως 4 Φεβρουαρίου
5). Περιοδικές δηλώσεις ΦΠΑ από επιχειρήσεις που τηρούν βιβλία α' κατηγορίας του ΚΒΣ. Οι δηλώσεις αφορούν στο τρίμηνο Οκτωβρίου - Δεκεμβρίου 2001.	Σε δραχμές από 21 Ιανουαρίου έως 4 Φεβρουαρίου
6). Δηλώσεις για την απόδοση του φόρου μισθωτών υπηρεσιών από τις επιχειρήσεις. Οι δηλώσεις αφορούν τους μήνες Νοέμβριο, Δεκέμβριο 2001.	Σε δραχμές. Από 21 Ιανουαρίου έως 4 Φεβρουαρίου
7). Περιοδικές δηλώσεις ΦΠΑ από επιχειρήσεις που τηρούν βιβλία γ' κατηγορίας του ΚΒΣ. Οι δηλώσεις αφορούν στον Ιανουάριο 2002.	Σε ευρώ. Από 21 Φεβρουαρίου έως 7 Μαρτίου
8). Δηλώσεις για την απόδοση του φόρου μισθωτών υπηρεσιών από επιχειρήσεις που απασχολούν πάνω απο 500 άτομα. Οι δηλώσεις αφορούν στον Ιανουάριο 2002.	Σε ευρώ. Από 21 Φεβρουαρίου έως 7 Μαρτίου
9). Δηλώσεις απόδοσης φόρων για μεταβιβάσεις, δωρεές και γονικές παροχές που θα πραγματοποιηθούν εντός του διμήνου Ιανουαρίου - Φεβρουαρίου 2002	Σε ευρώ. εντός του διμήνου

ИНФОРМАЦИЯ

G. SOULOUNIAS ENTERPRISES

TRAVEL AGENT & TOURIST SERVICES

RODOS • GREECE • РОДОС • ГРЕЦИЯ



ΠΡΑΚΤΟΡΕΙΟ ΤΑΞΙΔΙΩΝ

G. SOULOUNIAS ENTERPRISES

ΜΟΝΑΔΙΚΕΣ ΑΕΡΟΠΟΡΙΚΕΣ ΠΡΟΣΦΟΡΕΣ ΑΠΟ ΡΟΔΟ ΓΙΑ:
ΒΟΥΛΓΑΡΙΑ - ΟΥΚΡΑΝΙΑ - ΡΩΣΣΙΑ - ΜΟΛΔΑΒΙΑ

СПЕЦИАЛЬНЫЕ ЦЕНЫ НА АВИАБИЛЕТЫ ИЗ РОДОСА В:
БАЛГАРИЮ – УКРАИНУ – РОССИЮ – МОЛДАВИЮ

ΚΡΑΤΗΣΕΙΣ ΞΕΝΟΔΟΧΕΙΩΝ ΑΘΗΝΑ - ΘΕΣΣΑΛΟΝΙΚΗ κ.λπ.
ΑΕΡΟΠΟΡΙΚΑ ΕΙΣΙΤΗΡΙΑ
ΑΚΤΟΠΛΟΪΚΑ ΕΙΣΙΤΗΡΙΑ
ΕΝΟΙΚΙΑΣΕΙΣ ΑΥΤΟΚΙΝΗΤΩΝ

Για περισσότερες πληροφορίες και κρατήσεις στο πρακτορείο μας:

G.SOULOUNIAS ENTERPRISES
20 ΘΕΟΔΩΡΑΚΗ (100 μέτρα από πλατεία Κύπρου)
85100 ΡΟΔΟΣ
Τηλ: (0241) 76959 - 39824 fax: (0241) 39824

ΑΡΧΩΝ ΣΑΜΑΡΤΖΗΣ

Από το 1980

20 ΧΡΟΝΙΑ ΜΟΝΟΣΕΙΣ



ΜΟΝΩΣΕΙΣ ΤΑΡΑΤΣΩΝ

RicofOn

ΓΙΑ ΤΕΛΕΙΑ ΑΚΟΥΣΤΙΚΗ ΣΤΟΥΣ ΧΩΡΟΥΣ ΕΡΓΑΣΙΑΣ ΚΑΙ ΔΙΑΣΚΕΔΑΣΗΣ



Τοποθετώντας το κατάλληλο προϊόν RICOFON έχετε μια αίθουσα με άριστη ακουστική και συγχρόνως ένα τέλειο διακοσμητικό αποτέλεσμα.

ΔΙΑΘΕΣΗ: ΑΡΧΩΝ ΣΑΜΑΡΤΖΗΣ
ΜΟΝΩΤΙΚΑ ΥΛΙΚΑ - ΜΟΝΩΣΕΙΣ
Τηλ. 23030, 32054, 67790
1) Ερυθρού Σταυρού 21 2) Κέντρο Μόνωσης Ρόδου: Μιχαήλ Πετρίδη 69

ΧΑΑ - Κλείσιμο

Μόνο τα "πακέτα" μετοχών έδωσαν ένα τόνο ζωντάνιας στο ΧΑΑ.

Σε εορταστική ατμόσφαιρα κύλισε για μία ακόμα ημέρα η αγορά, κινούμενη με υποτονικούς ρυθμούς και χωρίς επενδυτικό ενδιαφέρον, το οποίο μονοπώλησαν τα «γυρίσματα πακέτων» εν όψει του τέλους του έτους. Η άνοδος των ευρωπαϊκών χρηματιστηρίων δεν φάνηκε να επηρεάζει τη Σοφοκλέους, καθώς η πλειοψηφία των επενδυτών παρέμεινε στο περιθώριο των συναλλαγών. Η σημερινή προτελευταία συνεδρίαση της χρονιάς έκλεισε με την καθαρή αξία των συναλλαγών να αγγίζει μετά βίας τα 24 δισ. δρχ. και το γενικό δείκτη τιμών να κινείται χωρίς συγκεκριμένη κατεύθυνση και με ελάχιστες διακυμάνσεις. Ο βασικός χρηματιστηριακός δείκτης κινήθηκε σε εύρος διακύμανσης 24,60 μονάδων, καταγράφοντας υψηλότερη τιμή στις 2.594,07 μονάδες, όταν σημείωνε άνοδο έως και 0,43% και κατώτερη στις 2.569,47 μονάδες, όταν κατέγραφε πτώση έως και 0,52%. Τελικώς, ο Γενικός Δείκτης Τιμών έκλεισε στις 2.581,90 μονάδες έναντι 2.583,03 μονάδων της προηγουμένης μέρας, καταγράφοντας πτώση 1,13 μονάδων ή σε ποσοστό 0,04%. Ο δείκτης FTSE/ASE 20 έκλεισε στις 1.422,58 μονάδες, σημειώνοντας πτώση σε ποσοστό 0,12%, ενώ ο δείκτης FTSE/ASE 40 έκλεισε στις 278,29 μονάδες, σημειώνοντας υποχώρηση 0,24%. Ο δείκτης FTSE/ASE SMALLCAP 80 έκλεισε στις 797,64 μονάδες, καταγράφοντας άνοδο σε ποσοστό 0,16%. Οι επιμέρους δείκτες διαμορφώθηκαν ως εξής:

Τραπεζικός:	4.769,10,	-0,10%
Τηλεπικοινωνιών:	1.151,02,	+0,19%
Ασφαλειών:	1.806,45	+0,35%
Επενδύσεων:	765,41,	-0,30%
Κατασκευαστ.:	1.150,10,	+0,31%
Βιομηχανιών:	1.530,55,	+0,09%
Συμμετοχών:	2.485,93,	-1,16%
Βασικών μετάλλων:	817,17,	-1,05%
Μη μεταλλικών ορυκτών:	1.055,30,	+0,15%
Εκδόσεων-εκτυπώσεων:	422,31,	-0,59%
Κλωστοϋφαντουργίας:	792,81,	-0,62%
Λιανικού εμπορίου:	864,46,	+0,16%
Πληροφορικής:	777,53,	-0,26%
Λύσεων πληροφορικής:	522,54,	-0,89%
Χονδρικού Εμπορίου:	620,47,	-0,76%
Τροφίμων & Ποτών:	812,69,	-1,52%
Παράλληλη Αγορά:	241,56	-0,16%

Από τις μετοχές που διακινήθηκαν, 126 κινήθηκαν ανοδικά, 186 καθοδικά, ενώ η τιμή 76 μετοχών παρέμεινε αμετάβλητη. Τη μεγαλύτερη ποσοστιαία άνοδο σημείωσαν οι μετοχές των εταιρειών: Εσκιμό (Κο) +10,06%, ΑΒ Βασιλόπουλος +9,82%, Κεράνης (Κα) +9,02%, Εσκιμό (Πο) +7,98%, Βιοσώλ (Πο) +7,89%, Αλλατίνη (Κ) +7,58%, Rainbow +6,65%, Ελαϊς +6,38%, Ελληνική Υφαντουργία +5,98% και Ιντερτέκ +5,16%. Αντιθέτως τις μεγαλύτερες απώλειες σημείωσαν οι μετοχές των εταιρειών: Κλαουδάτος -8,79%, Intersat -7,69%, Ετμα (Πο) -6,02%, Τεχνοδομή -5,88%, Φιντεξπόρτ -5,80%, Ελτράκ -5,71%, Connection -5,24%, Κρέκα -4,84%, Ασπίς -4,83% και Ιμάκο -4,76%. Ο όγκος των συναλλαγών ανήλθε στα 190,29 εκατ. ευρώ ή 64,84 δισ. δρχ., εκ των οποίων τα 121,02 εκατ. ευρώ αφορούσαν προσυμφωνημένες συναλλαγές. Τη μεγαλύτερη συναλλακτική δραστηριότητα σημείωσαν οι μετοχές των εταιρειών: Φοίνικας με 51,07 εκατ. ευρώ, Εθνική ΕΕΕΧ με 27,71 εκατ., Χαλκόρ με 18,18 εκατ., Ντεσπέκ με 8,20 εκατ. και Εμπορική με 7,52 εκατ. ευρώ. Οι μετοχές του δείκτη της Morgan Stanley έκλεισαν ως εξής:

ΑΛΟΥΜΙΝΙΟ ΤΗΣ ΕΛΛΑΔΟΣ: 33,92
ALPHA BANK: 20,10
ΒΙΟΧΑΛΚΟ : 9,22
ΔΟΛ : 4,32
COCA COLA: 16,20
ΕΛΠΕ : 6,82
ΕΛΛΗΝΙΚΗ ΤΕΧΝΟΔΟΜΙΚΗ : 6,00
ΕΜΠΟΡΙΚΗ : 36,90
ΕΠΙΧΕΙΡΗΣΕΙΣ ΑΤΤΙΚΗΣ : 5,12
ΕΘΝΙΚΗ ΤΡΑΠΕΖΑ : 26,80
ΕΥΔΑΠ : 6,52
EFG EUROBANK: 15,34
ΙΝΤΡΑΚΟΜ : 14,20
ΚΑΕ : 11,18
ΜΑΙΛΛΗΣ: 5,18
MOTOR OIL: 8,06
ΤΕΧΝΙΚΗ ΟΛΥΜΠΙΑΚΗ : 2,28
ΟΤΕ : 18,10
PANAFON : 5,76
ΠΑΠΑΣΤΡΑΤΟΣ : 14,48
ΤΡΑΠΕΖΑ ΠΕΙΡΑΙΩΣ : 9,92
TITAN : 39,90
FOLLI-FOLLIE: 19,72
FOURLIS: 4,34

Ο ΓΕΝΙΚΟΣ ΔΕΙΚΤΗΣ ΤΟΥ ΧΡΗΜΑΤΙΣΤΗΡΙΟΥ ΑΞΙΩΝ ΑΘΗΝΩΝ

Κατά την προτελευταία συνεδρίαση του έτους η ελληνική χρηματιστηριακή αγορά κινήθηκε πτωτικά με τις σημαντικότερες ευρωπαϊκές αγορές να κινούνται ανοδικά. Συγκεκριμένα, ο Γενικός Δείκτης έκλεισε στις 2.581,90 μονάδες σημειώνοντας πτώση της τάξης του-0,04%, ενώ ο δείκτης των ελληνικών blue chips FTSE ASE 20 κινήθηκε επίσης πτωτικά και έκλεισε στις 1.422,58 μονάδες (-0,12%). Επίσης ο δείκτης μεσαίας κεφαλαιοποίησης FTSE ASE 40 κινήθηκε πτωτικά και έκλεισε στις 278,29 μονάδες (-0,24%) και άνοδο της τάξης του +0,16% σημείωσε ο νεότερος δείκτης FTSE ASE 80 Small Cap ο οποίος έκλεισε στις 797,64 μονάδες.

Κατά τη συνεδρίαση της Πέμπτης όλοι κλαδικοί δείκτες κινήθηκαν πτωτικά και την μεγαλύτερη σχετικά πτώση σημείωσε ο δείκτης του κλάδου της Κλωστοϋφαντουργίας (-0,62%). Πτωτικά κινήθηκε και ο δείκτης του κλάδου των Ελληνικών Τραπεζών (-0,10%). Από την άλλη μεριά με πτώση κινήθηκε ο δείκτης του κλάδου των Τηλεπικοινωνιών (-0,19%). Επίσης με πτώση έκλεισε ο δείκτης του κλάδου της Παράλληλης Αγοράς (-0,16%) επίσης πτώση σημείωσε ο δείκτης του κλάδου των Κατασκευών (-0,31%).

Το εύρος της αγοράς διαμορφώθηκε σε αρνητικά επίπεδα καθώς 127 μετοχές σημείωσαν άνοδο ,ενώ 186 μετοχές έκλεισαν με απώλειες Ο καθαρός όγκος των συναλλαγών κατά τη συνεδρίαση της Πέμπτης ανήλθε στα 69,300 εκατ. (23,600 δις ΔΡΧ).

Από τεχνική άποψη η κατάσταση συνοψίζεται ως εξής:

Αδιάφορη μπορεί να χαρακτηριστεί και η προτελευταία συνεδρίαση του 2001 το οποίο περνά στην σύγχρονη ιστορία της αγοράς μας ως ένα καθαρά πτωτικό έτος (όπως είχε δείξει ότι θα είναι από τις συνεδριάσεις του προηγούμενου Ιανουαρίου). Ο καθαρός όγκος των συναλλαγών παρέμεινε στα χαμηλά επίπεδα των 69.3 εκ Ευρώ γεγονός που αποτελεί την απόδειξη της «αδιαφορίας» των επεδυτών για την αγορά. Έτσι ουσιαστικά κανένα από τα τεχνικά χαρακτηριστικά των σημαντικότερων δεικτών της αγοράς που έχουμε εκθέσει σε προηγούμενα μας σχόλια δεν έχει διαφοροποιηθεί εκτός από την πρόσθεση ενός ακόμη πτωτικού χάσματος στο διάτρητο από χάσματα διάγραμμα του Γενικού Δείκτη και από την ομαλή και με αργό ρυθμό προσέγγιση των δεικτών της μεσαίας και μικρότερης κεφαλαιοποίησης προς τα ομώνυμα βραχυπρόθεσμα πεδία στήριξης τους (που αναφέρονται για πολλοστή φορά πιο κάτω στο κείμενο).

Ο δείκτης των τραπεζικών μετοχών βρίσκεται ακόμη κάτω από τον μεσοπρόθεσμο πτωτικό άξονα πίεσης που εκπορεύεται από το απόλυτο υψηλό του Σεπτεμβρίου 1999. Για να μπορούμε να δηλώσουμε ότι ο άξονας αυτός έχει πλέον διασπασθεί ανοδικά θα πρέπει ο εν λόγω σημαντικότατος κλαδικός δείκτης επί δύο ακόμη συνεδριάσεις τις 4.900 μονάδες. Σε μια τέτοια θετική έκβαση το πεδίο αντίστασης των 5.000/5.100 μονάδων αναμένεται να προβαλει χλιαρή μόνον αντίσταση στην περαιτέρω άνοδο του τραπεζικού δείκτη. Ταυτόχρονα και ο Δείκτης FTSE ASE 20 θα πρέπει να διασπάσει τον δικό του μεσοπρόθεσμο πτωτικό άξονα πίεσης που εκπορεύεται από το απόλυτο υψηλό του Σεπτεμβρίου 1999. Τούτο θα υλοποιηθεί με την επί δύο συνεχείς συνεδριάσεις άνοδο του FTSE ASE 20 επάνω από τις 1.461 μονάδες. Φυσικά το ανοδικό σενάριο δεν μπορεί να υλοποιηθεί εάν δεν συνεχιστεί η αύξηση του καθαρού όγκου συναλλαγών (εκτός της αξίας των πακέτων που αυτή την περίοδο αυξάνονται). Σε αντίθετη περίπτωση η υποχώρηση των δεικτών θα διαρκέσει μέχρι τις περιοχές στήριξης που έχουμε δώσει για κάθε επί μέρους δείκτη. Έτσι για τον Γενικό Δείκτη η περιοχή των 2.400/2.460 μονάδων οριοθετείται ως το πιθανό βραχυπρόθεσμο πεδίο στήριξης του Γενικού Δείκτη. Κατά την άποψή μας λοιπόν το βραχυπρόθεσμο πεδίο στήριξης του MID CAP 40 οριοθετείται στην περιοχή των 250.60/256.20 ενώ το αντίστοιχο πεδίο στήριξης για τον FTSE SMALL CAP 80 οριοθετείται στην περιοχή των 740/770 μονάδων. Τέλος το πιθανό βραχυπρόθεσμο πεδίο στήριξης οριοθετείται στις 1.339/1.363 μονάδες ενώ το αδιαμφισβήτητο πεδίο αντίστασης εντοπίζεται στις 1.518/1.558 μονάδες.

Θεωρούμε ότι στις πρώτες συνεδριάσεις του Ιανουαρίου δύο αντίρροπες δυνάμεις θα συγκρουστούν στην αγορά και θα την επηρεάσουν. Η πρώτη αναφέρεται στο σόκ των ελλήνων από την είσοδο του νέου νομίσματος στην ζωή τους. Αυτό καθαυτό το γεγονός θα πρέπει να τους κάνει αρχικά πιο φειδωλούς στις αγορές τους σε όλα τα προϊόντα και κατά συνέπεια και στα χρηματιστηριακά γεγονός που αναμένεται να εξασκήσει μια ελαφρά αρνητική επιρροή στην αγορά. Ο δεύτερος παράγοντας αναφέρεται στην λήξη πολλών προθεσμιακών καταθέσεων (repos) μερικές από τις οποίες είναι πολύ πιθανό να εύρουν την άγουσα προς την αγορά οπότε και να ασκηθεί μια ανοδική επίδραση στην αγορά. Κατά την άποψή μας οποιαδήποτε υποχώρηση των τιμών θα προσελκύσει αυτού του είδους τα «έξυπνα» κεφάλαια οπότε και μια βραχυπρόθεσμη πτώση των τιμών θα δώσει την θέση της στην άνοδο της αγοράς η οποία θα γίνει αισθητή μετά τις πρώτες συνεδριάσεις του νέου έτους.

Μετά την ολοκλήρωση της τελευταίας κίνησης της αγοράς τα πλησιέστερα χάσματα για τον Γενικό Δείκτη, τον Δείκτη FTSE ASE 20, τον Τραπεζικό Δείκτη, τον Δείκτη FTSE ASE 40 και για τον δείκτη FTSE ASE 80 έχουν ως εξής:

Γενικός Δείκτης : Ανοδικό χάσμα στην περιοχή των 2.239,63 μονάδων. Ανοδικό χάσμα στην περιοχή των 2.262,51 μονάδων. Ανοδικό χάσμα στην περιοχή των 2.304,26 μονάδων. Ανοδικό χάσμα στην περιοχή των 2.472,28 μονάδων. Καθοδικό χάσμα στην περιοχή των 2.696,10 μονάδων.

FTSE ASE 20 : Ανοδικό χάσμα στην περιοχή των 1.262,50 μονάδων. Ανοδικό χάσμα στην περιοχή των 1.286,16 μονάδων. Ανοδικό χάσμα στην περιοχή των 1.390,98 μονάδων. Καθοδικό χάσμα στην περιοχή των 1.476,11 μονάδων.

Δείκτης Τραπεζικού Κλάδου : Καθοδικό χάσμα στην περιοχή των 5.501 μονάδων. Ανοδικό χάσμα στην περιοχή των 4.236,38 μονάδων.

Δείκτης FTSE MID CAP 40: Ανοδικό χάσμα στην περιοχή των 229,01 μονάδων. Ανοδικό χάσμα στην περιοχή των 236,71 μονάδων. Ανοδικό χάσμα στην περιοχή των 252,61 μονάδων. Καθοδικό χάσμα στην περιοχή των 288,01 μονάδων.

Δείκτης FTSE 80: Καθοδικό χάσμα στην περιοχή των 925,20 μονάδων. Ανοδικό χάσμα στην περιοχή των 631,50 μονάδων. Ανοδικό χάσμα στην περιοχή των 731,68 μονάδων.

Ομόλογα - Ευρώ

Μικρή άνοδος του ευρώ στα 0,885 δολάρια - Συναλλαγές μόλις 220 εκατ. ευρώ στα ελληνικά ομόλογα λόγω γιορτών.

Στην αγορά συναλλάγματος ελαφρά ανοδικές τάσεις εμφάνισε το ευρώ. Το ευρωπαϊκό νόμισμα διαπραγματευόταν στην αγορά του Λονδίνου μεταξύ 0,8777-0,8858 δολαρίων από 0,8800 που έκλεισε αργά χθες το βράδυ στη Ν. Υόρκη, ενώ σήμερα το απόγευμα στο Λονδίνο το ευρώ βρισκόταν ενισχυμένο στα 0,8853 δολάρια, εν μέσω πάντως ισχνού "εορταστικού" τζίρου. Από την αρχή του έτους το αμερικανικό νόμισμα παρουσιάζει άνοδο περίπου 7% έναντι του ευρώ.

Θετικά επηρέασε το δολάριο η εκτίμηση ότι οι αυριανές ανακοινώσεις στις ΗΠΑ που αφορούν τους δείκτες καταναλωτικής εμπιστοσύνης και βιομηχανίας PMI Σικάγο για το ?ήνα Δεκέμβριο θα ενισχύσουν την εκτίμηση για ανάκαμψη της οικονομίας της χώρας. Αρνητικά επηρεάζει το ευρώ η πρόσφατη ανακοίνωση της κυβερνήσεως της Αργεντινής ότι αναστέλλει τις πληρωμές χρέους συνολικού ύψους 32 δισ. δολαρίων, καθώς τράπεζες από την Ισπανία, την Ιταλία και τη Γερμανία αποτελούν τους σημαντικότερους δανειστές της χώρας. Σύμφωνα με στοιχεία της Τράπεζας Διεθνών Διακανονισμών τα δάνεια τραπεζών από την Ισπανία και τη Γερμανία προς την Αργεντινή ανέρχονται στα 27 δισ.δολ. έναντι 11,2 δισ.δολ. από τράπεζες των ΗΠΑ. Στην εγχώρια αγορά ομολόγων ο όγκος των συναλλαγών ήταν αρκετά περιορισμένος και διαμορφώθηκε στην ΗΔΑΤ στα 220 εκατ. ευρώ. Η μεγαλύτερη συναλλακτική κίνηση εμφανίστηκε στα 10ετή ομόλογα με 85 εκατ. ευρώ. Το περιθώριο διαμορφώθηκε στο 0,34% με την απόδοση του ελληνικού 10ετούς ομολόγου στο 5,274% και του αντίστοιχου γερμανικού στο 4,93%. Στη διατραπεζική αγορά τα επιτόκια στις περισσότερες περιόδους σημείωσαν υποχώρηση. Ετσι το επιτόκιο μίας ημέρας της Εθνικής αυξήθηκε στο 3,70% και στο 3,95% διαμορφώθηκε το επιτόκιο στη διάρκεια των δύο ημερών, ενώ στο 3,38% παρέμεινε το επιτόκιο στη διάρκεια του μήνα. Αντίθετα, με οριακή άνοδο στο 3,35% έκλεισε το επιτόκιο στη διάρκεια του ενός έτους. Στην αγορά συναλλάγματος η ενδεικτική τιμή της ΕΚΤ για το δολάριο έναντι του ευρώ διαμορφώθηκε στα 0,8823 δολ. Σύμφωνα με την ενδεικτική τιμή της ΕΚΤ, η τιμή βάσης που ανακοινώνει η Εμπορική Τράπεζα για το δολάριο έναντι της δραχμής διαμορφώθηκε στις 386,207 δρχ.

Χρηματιστήριο Παραγώγων Αθηνών-Κλείσιμο

Μικρός τζίρος (11,6 εκατ. ευρώ), υποτονικότητα και χαμηλή μεταβλητότητα των τιμών.

Ο χαμηλός όγκος συναλλαγών, η υποτονικότητα και η χαμηλή μεταβλητότητα των τιμών ήταν τα χαρακτηριστικά της σημερινής συνεδρίαση του χρηματιστηρίου των παραγώγων, με τις τιμές των ΣΜΕ να κινούνται σε υψηλότερα επίπεδα. Τα ΣΜΕ στους δείκτες FTSE 20 και FTSE 40, αν και διαπραγματεύθηκαν σε υψηλότερες τιμές από το κλείσιμο της Δευτέρας, διατήρησαν discount της τάξεως του 0,5%. Συνολικά διακινήθηκαν 1.826 συμβόλαια αξίας 11,610 εκατ. ευρώ. Οι δείκτες FTSE/ASE 20 και FTSE/ASE 40 έκλεισαν στις 1.422,58 και 278,29 μονάδες, σημειώνοντας πτώση 0,12% και 0,24% αντιστοίχως. Στην αγορά ΣΜΕ στο δείκτη FTSE 20 το συμβόλαιο λήξης Ιανουαρίου έκλεισε στις 1.416,90 μονάδες και του Φεβρουαρίου στις 1.416,75 μονάδες. Στην αγορά ΣΜΕ στο δείκτη FTSE 40, το συμβόλαιο λήξης Ιανουαρίου έκλεισε στις 276,05 μονάδες και του Φεβρουαρίου στις 276,80 μονάδες.

ΤΟ ΚΟΣΤΟΣ ΔΑΝΕΙΣΜΟΥ ΓΙΑ ΠΑΛΑΙΑ ΔΑΝΕΙΑ, ΟΙ ΛΗΞΙΠΡΟΘΕΣΜΕΣ ΟΦΕΙΛΕΣ ΚΑΙ Ο ΜΕΙΩΜΕΝΟΣ ΤΖΙΡΟΣ

ΟΙ ΤΡΕΙΣ ΑΙΤΙΕΣ ΤΟΥ ΑΔΙΕΞΟΔΟΥ των μικρομεσαίων επιχειρήσεων

Πιο «ανθεκτικές» στην αγορά αποδεικνύονται οι ΑΕ πολλές από τις οποίες προτιμούν να προχωρήσουν σε συγχώνευση για να γίνουν ακόμη πιο ισχυρές.



Λόγω του αρνητικού επιχειρηματικού περιβάλλοντος τη διετία 2000 – 2001 οδηγήθηκαν σε κλείσιμο περισσότερες από 12.000 μικρομεσαίες επιχειρήσεις, οι οποίες δεν κατόρθωσαν να επιβιώσουν του σύγχρονου ανταγωνισμού

Ο μειωμένος τζίρος, το κόστος του δανεισμού (για αποπληρωμή παλαιών δανείων) και οι ληξιπρόθεσμες οφειλές είναι οι τρεις σημαντικότερες αιτίες που οδηγούν τις Μικρομεσαίες επιχειρήσεις σε οικονομικό αδιέξοδο παρά τα μέτρα στήριξης που έχει προωθήσει η κυβέρνηση, όπως η σημαντική μείωση της φορολογικής τους επιβάρυνσης.

Χαρακτηριστικό του αρνητικού επιχειρηματικού περιβάλλοντος είναι ότι τη διετία 2000-2001 οδηγήθηκαν σε κλείσιμο περισσότερες από 12.000 μικρομεσαίες επιχειρήσεις, οι οποίες δεν κατόρθωσαν να επιβιώσουν του σύγχρονου ανταγωνισμού.

Σύμφωνα με τα στοιχεία της Γενικής Γραμματείας Πληροφορικών Συστημάτων του υπουργείου Οικονομικών το συγκεκριμένο διάστημα διέκοψαν τη λειτουργία τους 15.607 επιχειρήσεις.

ΟΜΟΡΡΥΘΜΕΣ ΚΑΙ ΕΤΕΡΟΡΡΥΘΜΕΣ

Το 80% των επιχειρήσεων που έκλεισαν είναι ομόρρυθμες και ετερόρρυθμες εταιρείες. Οι επιχειρήσεις αυτές πλήττονται περισσότερο από όλους στην αγορά παρά τα μέτρα που έχει λάβει η κυβέρνηση για τη στήριξή τους, όπως η σημαντική μείωση της φορολογικής τους επιβάρυνσης.

Αξίζει να σημειωθεί ότι ο συντελεστής φορολογίας των κερδών των Ο.Ε. και Ε.Ε., την τελευταία διετία έχει μειωθεί κατά 10 ποσοστιαίες μονάδες και από 35% που ήταν το 1999 έχει φθάσει σήμερα το 25%.

Οπως αναφέρει ανώτερο στέλεχος του υπουργείου Οικονομικών «τα βασικά αίτια που οδηγούν σε οικονομικό αδιέξοδο πολλές επιχειρήσεις είναι ο μειωμένος τζίρος που εν μέρει οφείλεται στην αρνητική χρηματιστηριακή συγκυρία, το κόστος δανεισμού, οι ληξιπρόθεσμες οφειλές και η έλλειψη νέας τεχνολογίας».

Αντίθετα πιο «ανθεκτικές» στην αγορά είναι οι ανώνυμες εταιρείες πολλές από τις οποίες προτιμούν να προχωρήσουν σε συγχώνευση, προκειμένου να γίνουν ακόμη οι ισχυρές και να αντιμετωπίσουν τον έντονο ανταγωνισμό στην ευρωζώνη.

ΚΙΝΗΤΡΑ ΓΙΑ ΜΕΓΑΛΥΤΕΡΕΣ ΕΤΑΙΡΕΙΕΣ

Αλλωστε, όπως έχει δηλώσει ο υπουργός Οικονομίας και Οικονομικών Νίκος Χριστοδουλάκης, η ελληνική αγορά χρειάζεται μεγαλύτερα μεγέθη όσον αφορά τις επιχειρηματικές μονάδες και στην επίτευξη του στόχου αυτού εκτιμάται ότι θα συμβάλουν τα κίνητρα που περιλαμβάνονται στο νομοσχέδιο για την ενίσχυση της επιχειρηματικότητας και προβλέπουν τη μείωση του φορολογικού συντελεστή μέχρι 10 ποσοστιαίες μονάδες.

Αναλυτικά τα στοιχεία της ΓΓΠΣ για την τελευταία διετία δείχνουν τα εξής:

• Οι ανώνυμες εταιρείες που διέκοψαν τη λειτουργία τους ανέρχονται σε 1.390, ενώ το 1999 σταμάτησαν τη δραστηριότητά τους 507 επιχειρήσεις. Δηλαδή παρατηρείται μια αύξηση 174,16%.

• Οι Εταιρείες Περιορισμένης Ευθύνης (ΕΠΕ) που έβαλαν λουκέτο φθάνουν τις 1.465, ενώ το 1999 είχαν διακόψει τη λειτουργία τους 567 ΕΠΕ (αύξηση 158,3%). Μεταξύ των ΕΠΕ που έκλεισαν, περιλαμβάνονται 380 μονοπρόσωπες ΕΠΕ.

• 11.141 ομόρρυθμες εταιρείες εγκατέλειψαν την αγορά. Το 1999 είχαν βάλει λουκέτο 3.679 Ο.Ε. Έτσι μέσα σε δύο χρόνια παρατηρούμε μια αύξηση των επιχειρήσεων που έκλεισαν κατά 203%!..

• Οι Ετερόρρυθμες Εταιρείες που διέκοψαν τη λειτουργία τους έφθασαν τις 1.230. Το 1999 είχαν κλείσει 598 Ε.Ε., δηλαδή καταγράφεται μια αύξηση της τάξης του 106%.

• 381 εταιρείες που είχαν υπαχθεί στον αναπτυξιακό νόμο 89/67 σταμάτησαν κάθε δραστηριότητα.

ΟΙ ΜΙΣΕΣ ΕΠΙΧΕΙΡΗΣΕΙΣ ΕΙΝΑΙ ΜΙΚΡΟΜΕΣΑΙΕΣ

Συνολικά οι επιχειρήσεις που λειτουργούν σήμερα στην Ελλάδα με βάση τα στοιχεία του TAXIS ανέχονται σε 227.564 από τις οποίες περίπου οι μισές είναι μικρομεσαίες.

Από τα ίδια στοιχεία προκύπτει ότι οι επιχειρήσεις και οι ελεύθεροι επαγγελματίες που αποδίδουν ΦΠΑ στο δημόσιο φθάνουν τις 802.847 από τους οποίους:

• Οι 36.153 έχουν ακαθάριστα έσοδα μέχρι 25.000.000 δρχ. (75.000 ευρώ) και τηρούν βιβλία Α' κατηγορίας του ΚΒΣ.

• Οι 692.009 έχουν τζίρο από 25.000.001 δρχ. έως 300.000.000 δρχ. (75.001-900.000 ευρώ) και τηρούν βιβλία Β' κατηγορίας.

• 74.685 έχουν ετήσιο τζίρο πάνω από 300.000.000 δρχ. (900.000.000 ευρώ) και τηρούν βιβλία Γ' κατηγορίας.

Σημειώνεται ότι από την 1η Ιανουαρίου 2002 όλες οι επιχειρήσεις με βιβλία Γ' κατηγορίας υποχρεούται να υποβάλουν ηλεκτρονικά τις περιοδικές δηλώσεις ΦΠΑ, ενώ από την 1η Ιουλίου το μέτρο αυτό επεκτείνεται και στις μικρομεσαίες επιχειρήσεις και τους ελεύθερους επαγγελματίες με βιβλία Β' κατηγορίας.

Επιχειρήσεις που διέκοψαν τη λειτουργία τους

ΝΟΜΙΚΗ ΜΟΡΦΗ	ΕΤΗ 2000 - 2001*
Ανώνυμες Εταιρείες	1.390
Εταιρείες Περιορισμένης ευθύνης	1.465
Ομόρρυθμες	11.141
Ετερόρρυθμες	1.230
Εταιρείες Α.Ν. 89/67	381
Σύνολο	15.607

* Για το 2001 τα στοιχεία αφορούν μέχρι και τον Νοέμβριο

ΣΤΟΙΧΕΙΑ ΕΝΕΡΓΩΝ ΕΠΙΧΕΙΡΗΣΕΩΝ

ΝΟΜΙΚΗ ΜΟΡΦΗ	ΑΡΙΘΜΟΣ
Ανώνυμες Εταιρείες	44.896
Εταιρείες Περιορισμένης Ευθύνης (ΕΠΕ)	32.232
Μονοπρόσωπες ΕΠΕ	4.344
ΙΜΕ ΕΠΕ	448
Ομόρρυθμες	121.241
Ετερόρρυθμες	23.982
ΕΕ κατά μετοχές	18
Εταιρείες Α.Ν. 89/67	227.584





ΕΛΛΗΝΙΚΗ ΔΗΜΟΚΡΑΤΙΑ
ΠΕΡΙΦΕΡΕΙΑ ΝΟΤΙΟΥ ΑΙΓΑΙΟΥ
ΝΟΜΟΣ ΔΩΔΕΚΑΝΗΣΟΥ
ΔΗΜΟΣ ΡΟΔΙΩΝ

ΔΙΕΥΘΥΝΣΗ: ΟΙΚΟΝΟΜΙΚΩΝ

ΕΙΣΗΓΗΤΙΚΗ ΕΚΘΕΣΗ
ΕΠΙ ΤΟΥ ΠΡΟΫΠΟΛΟΓΙΣΜΟΥ ΕΣΟΔΩΝ ΚΑΙ ΕΞΟΔΩΝ ΤΟΥ ΔΗΜΟΥ ΡΟΔΙΩΝ ΟΙΚΟΝΟΜΙΚΟΥ ΕΤΟΥΣ 2002



Σύμφωνα με τις διατάξεις του άρθρου 219 του Δημοτικού και Κοινοτικού Κώδικα (Π.Δ. 410/95) υποβάλλεται μέσω της Δημαρχιακής Επιτροπής στο Δημοτικό Συμβούλιο για έγκριση ο προϋπολογισμός του Δήμου Ροδίων για το οικ. Ετος 2002.

Ο Προϋπολογισμός αυτός έχει συνταχθεί σε ΕΥΡΩ, σύμφωνα με την αρ. 163/01-11-2001 εγκύκλιο της Περιφέρειας Νοτίου Αιγαίου έγκαιρα πριν τη λήξη του οικονομικού έτους 2001, το οποίο πλέον δεν παρατείνεται όπως ίσχυε μέχρι σήμερα (εσοδα μέχρι 31-01-2002 έξοδα μέχρι 28-02-2002) αλλά λήγει κανονικά την 31-12-2001 πράγμα που σημαίνει ότι οποιαδήποτε πράξη συντελεστεί μετά την 01-01-2002 θ'αφορά τον προϋπολογισμό του οικονομικού έτους 2002.

Για καλύτερη δυνατή σύγκριση και εξυπηρέτηση το τεύχος του προϋπολογισμού που είναι στα χέρια σας είναι σε ΕΥΡΩ και σε δραχμές, ενώ οι επίσημοι προϋπολογισμοί που θα σταλούν για επικύρωση στην Περιφέρεια, αναφέρονται αποκλειστικά σε ΕΥΡΩ σε όλες τις στήλες.

Το ύψος του νέου υπό ψήφιση προϋπολογισμού φθάνει τα 60.735.500 ΕΥΡΩ (20.695.621.625 δρχ.), σε σύγκριση με τον προϋπολογισμό του 2001 που ήταν 49.725.464,42 ΕΥΡΩ (16.943.952.000 δρχ.)

Παρά το μεγάλο ύψος του (υπερέβη τα 20 δις) ο νέος προϋπολογισμός που κατατίθεται προς έγκριση είναι ειλικρινής και ο στόχος του είναι εφικτός, όπως μας δείχνουν και τα απολογιστικά στοιχεία του προϋπολογισμού έτους 2001 που κλείνει σε ικανοποιητικά επίπεδα, με την προϋπόθεση βεβαίως ότι θα εισρεύσουν τα έσοδα που είναι γραμμένα από τις πάσης φύσεως επιχορηγήσεις.

Βεβαίως είναι ευνοϊκές οι συγκυρίες ότι την περίοδο αυτή οι χρηματοδοτήσεις προέρχονται από το άνοιγμα του Γ' Κ.Π.Σ., τα ΕΠΤΑ και το πρόγραμμα «Ελλάδα 2004» από τις οποίες ο Δήμος με το μηχανισμό του θα διεκδικήσει μεγάλο μερίδιο.

Τα κονδύλια που έχουν εγγραφεί και αφορούν λειτουργικές δαπάνες είναι στα ελάχιστα δυνατά όρια και σε πνεύμα πάντα της περιστολής και της λιτότητας, αφού τα μεγαλύτερα ποσά του απορροφούν το τεχνικό πρόγραμμα, οι μισθοδοσίες του πάσης φύσεως προσωπικού, οι υποχρεωτικές εισφορές και αποδόσεις προς τρίτους και οι επιχορηγήσεις προς τους Οργανισμούς, τα Νομικά Πρόσωπα και τις επιχειρήσεις του Δήμου.

Σε γενικές γραμμές βλέποντας κάποια μεγέθη του προϋπολογισμού παρατηρούμε ότι όσον αφορά τα κύρια έσοδα αυτά προέρχονται:

Α) Από μισθώματα 1.614.100 ευρω (550 εκατ. δρχ.)
Β) Από τέλη καθαριότητας 4.842.250 ΕΥΡΩ (1.650 εκατ. δρχ.)
Γ) Από τέλη παρεπιδημούντων 2.406.500 ΕΥΡΩ (820 εκατ. δρχ.)
Δ) Από τους ΚΑΠ και ΣΑΤΑ 5.309.700 ΕΥΡΩ (2.150 εκατ. δρχ.)
Ε) Από το ΔΗ.ΦΟ.ΔΟ. 10.271.500 ΕΥΡΩ (3.500 εκατ. δρχ.)
Ζ) Από Φόρο Εισοδήματος 4.255.300 ΕΥΡΩ (1.450 εκατ. δρχ.)
Η) Από ελεγχόμενη στάθμευση 645.650 ΕΥΡΩ (220 εκατ. δρχ.)
Θ) Από εκποίηση ακίνητης περιουσίας 1.467.350 ΕΥΡΩ (500 εκατ. δρχ.)
Ι) Από υπόλοιπα δανείων 272.950 ΕΥΡΩ (93 εκατ. δρχ.)
Κ) Από πρόστιμα και παράβολα πάσης φύσεως 235.900 ΕΥΡΩ (421 εκατ. δρχ.)
Λ) Από επιχορηγήσεις 17.411.800 ΕΥΡΩ (5.933 εκατ. δρχ.)
Μ) Από παρακράτηση ΚΑΠ υπέρ ΔΕΥΑΡ 880.450 ΕΥΡΩ (300 εκατ. δρχ.)
Ν) Από παλαιά χρέη 5.176.300 ΕΥΡΩ (1.763 εκατ. δρχ.)

Αντίστοιχα τα κύρια έξοδα κατανέμονται:

- Για μισθοδοσίες 13.111.222 ΕΥΡΩ (4.467 εκατ. δρχ.) εκ των οποίων 840.498 ΕΥΡΩ περιλαμβάνονται στο τεχνικό πρόγραμμα
- Για τεχνικό πρόγραμμα και μελέτες Δ/νσεων Τεχνικών Υπηρεσιών και Μεσ. Πόλης 22.371.420 ΕΥΡΩ (7.623 εκατ. δρχ.)
- Για επιχορηγήσεις σε Οργανισμούς 12.508.261 ΕΥΡΩ (4.262 εκατ. δρχ.)
- Για εξυπηρέτηση δανείων 1.672.780 ΕΥΡΩ (570 εκατ. δρχ.)
- Για αποδόσεις εισπραχθέντων υπέρ τρίτων εσόδων 5.444.460 ΕΥΡΩ (1.855. εκατ. δρχ.)
- Για παρακρατήσεις υπέρ τρίτων 1.467.351 ΕΥΡΩ (500 εκατ. δρχ.)
- Για παλαιά χρέη 1.760.821 ΕΥΡΩ (600 εκατ. δρχ.)

Παραθέτουμε συνοπτική εικόνα των προϋπολογισμών των τελευταίων ετών, με την ετήσια εξέλιξή τους.

ΠΙΝΑΚΕΣ
Συγκεντρωτικών προϋπολογιστικών στοιχείων οικονομικών έτων από 1993 έως και 2002

ΕΣΟΔΑ

Ετος	Τακτικά	Εκτακτα	Χρηματικό υπόλοιπο	Σύνολο
1993	4.355.050.000	1.199.750.000	70.000.000	5.624.800.000
1994	4.624.601.456	2.262.360.163	30.000.000	6.916.961.619
1995	5.544.228.651	1.574.858.593	5.000.000	7.124.087.244
1996	6.890.522.793	2.863.453.321	10.000.000	9.763.976.114
1997	7.314.038.600	3.341.913.100	15.000.000	10.670.951.700
1998	8.125.738.000	4.237.112.000	20.000.000	12.382.850.000
1999	8.602.593.000	3.623.467.000	20.000.000	12.246.060.000
2000	9.571.516.000	8.710.294.000	20.000.000	18.301.810.000
2001	10.467.519.000	5.976.433.000	500.000.000	16.943.952.000
2002	11.361.371.688	9.314.247.912	20.002.025	20.695.621.625

ΕΞΟΔΑ

Ετος	Σύνολο εξόδων	Αποθεματικό	Σύνολο
1993	5.605.941.322	18.858.678	5.624.800.000
1994	6.885.013.299	31.948.320	6.916.961.619
1995	7.106.368.683	17.718.561	7.124.087.244
1996	9.748.963.453	15.012.661	9.763.976.114
1997	10.656.020.000	14.931.700	10.670.951.700
1998	12.367.130.000	15.720.000	12.382.850.000
1999	12.224.076.000	21.984.000	12.246.060.000
2000	18.257.057.000	44.753.000	18.301.810.000
2001	16.908.815.000	35.137.000	16.943.952.000
2002	20.655.549.425	40.072.200	20.695.621.625

Αναλυτικά τα κονδύλια του νέου προϋπολογισμού και το σκεπτικό της εγγραφής των έχουν ως εξής:

ΕΣΟΔΑ

Κ.Α. 011 Μισθώματα από ακίνητα

Προϋπολογίζονται σε 1.614.100 ΕΥΡΩ (550 εκατ. δρχ.) και αφορούν τα καταστήματα Νέας Αγοράς, Νεωρείων ΑΟΕΚ, ΑΔΕΚΤ, ΡΟΔΑ και Μεσ. Πόλης και συμπεριλαμβάνουν και φέτος την αύξηση με το σύστημα της αντικειμενικής αξίας των μισθώσεων των ακινήτων του Δημοσίου η οποία δεν ολοκληρώθηκε μέχρι σήμερα.

Κ.Α. 012 Εσοδα Δημοτικής Αγοράς

Προβλέπονται εισπράξεις από τις λαϊκές αγορές της πόλης 68.700 ΕΥΡΩ (23.4 εκατ. δρχ.)

Κ.Α. 013 Εσοδα από Νεκροταφεία

Προβλέπονται από τα πάσης φύσεως έσοδα του Νεκροταφείου 171.750 ΕΥΡΩ (58.5 εκατ. δρχ.) που προέρχονται κυρίως από τη διάθεση οικογενειακών τάφων, από τα δικαιώματα εκκλησίας, τα τέλη αφής κανδυλίων και τα έσοδα του κυλικείου.

Κ.Α. 014 Εσοδα από Σφαγεία

Μετά την παραχώρηση της χρήσης των σφαγείων στη Νομαρχιακή Αυτοδιοίκηση μέχρι δημιουργίας νέων σφαγείων στην ευρύτερη περιοχή του βορείου τριγώνου δεν προβλέπονται έσοδα.

Κ.Α. 015 Εσοδα από Λουτρά

Προϋπολογίζονται 11.750 ΕΥΡΩ (4 εκατ. δρχ.) από τα εισιτήρια των λουτρών, καθόσον προβλέπεται να λειτουργήσουν φέτος κανονικά, μετά την γενική συντήρηση και επισκευή που υπέστησαν το τελευταίο αυτό διάστημα.

Κ.Α. 016 Εσοδα από εκμετάλλευση εδάφους, υπεδάφους και θαλάσσης

Προϋπολογίζονται έσοδα από εισιτήρια της χρήσης ομπρελών και καθισμάτων των ακτών ΕΛΛΗ, Ενυδρείου, Ζέφυρος και Σάνγουινγκ 416.750 ΕΥΡΩ (142 εκατ. δρχ.) μαζί με τα θαλάσσια μέσα αναψυχής.

Κ.Α. 021 Πρόσοδοι από κινητή περιουσία

Προβλέπονται 58.700 ΕΥΡΩ (20 εκατ. δρχ.) από τόκους των χρημάτων στις τράπεζες, 300 ΕΥΡΩ (100.000 δρχ.) ενδεικτικά από μερίσματα των μετοχών μας της ΔΑΝΕ, ΑΝΕΣ, και Συνεταιριστικής Τράπεζας Δωδεκανήσου, και 4.400 ΕΥΡΩ (1,5 εκατ. δρχ.) από λοιπά έσοδα κινητής περιουσίας.

Κ.Α. 031 Εσοδα από τέλη καθαριότητας

Προβλέπονται έσοδα από τέλη καθαριότητας ύψους 4.842.250 ΕΥΡΩ (1.650 εκατ. δρχ.) ελαφρώς αυξημένα λόγω νέων συνδέσεων κατοικιών κ.λπ. με την ΔΕΗ.

Εξάλλου προβλέπεται συμμετοχή των όμορων Δήμων στις δαπάνες ταφής απορριμμάτων στο σκουπιδότοπο με 475.450 ΕΥΡΩ (162 εκατ. δρχ.) που διαβιβάζονται στη ΔΕΚΡ.

Επίσης προβλέπονται 32.300 ΕΥΡΩ (11 εκατ. δρχ.) που αφορούν τέλη καθαριότητας και υπεδάφους δημοσίων οργανισμών που βεβαιώνονται οίκοθεν.

Κ.Α. 036 Λοιπά τέλη και δικαιώματα

Για τα τέλη χρήσεως πεζοδρομίων, οδών, πλατειών και κοινοχρήστων χωρών προβλέπονται 220.100 ΕΥΡΩ (75 εκατ. δρχ.)

Για το τέλος αδειών οικοδομών μετά τη λειτουργία της Δ/νσης Πολεοδομίας του Δήμου προβλέφθηκε ποσό 58.700 ΕΥΡΩ (20 εκατ. δρχ.)

Για το τέλος διαφημίσεων έχει εγγραφεί πίστωση 44.000 ΕΥΡΩ (15 εκατ. δρχ.)

Για το τέλος παρεπιδημούντων και ακαθαρίστων εσόδων εγγράφεται ποσό 2.406.500 ΕΥΡΩ (820 εκατ. δρχ.)

Εδώ θα πρέπει να αναφέρουμε ότι το τέλος σύμφωνα με το Νόμο 2539/97 έχει επεκταθεί στα καταστήματα τουριστικών ειδών, ειδών λαϊκής τέχνης, ενθυμίων και δώρων, ενοικιάσεως αυτοκινήτων κ.λπ.

Εξάλλου οι συνολικές μικτές εισπράξεις από τα τέλη της ηλεκτρονικά ελεγχόμενης στάθμευσης υπολογίζονται σε 645.650 ΕΥΡΩ (220 εκατ. δρχ.) από τα οποία βέβαια τα 199.000 ΕΥΡΩ (67 εκατ. δρχ.) εγγράφονται στα έξοδα σαν αμοιβή της εταιρείας λόγω σύμβασης, η οποία παρατάθηκε για ένα ακόμη χρόνο, σύμφωνα με απόφαση του Δημοτικού Συμβουλίου.

Βεβαίως οι παραβάσεις για τα πρόστιμα της ελεγχόμενης στάθμευσης εντάσσονται σε άλλο κωδικό του προϋπολογισμού.

Από το τέλος ακίνητης περιουσίας (ΤΑΠ) προβλέπονται εισπράξεις 557.600 ΕΥΡΩ (190 εκατ. δρχ.) μέσω των λογαριασμών της ΔΕΗ.

Κ.Α. 041 Φόροι Αυτοτελείς

Προβλέπονται να εισπραχθούν 44.000 ΕΥΡΩ (15 εκατ. δρχ.) από φόρο ζύθου μέσω Τ.Π. & Δ. ενώ από Φόρο Εισοδήματος που εισπράττεται στη Δωδεκάνησο και το 20% αποδίδεται στους ΟΤΑ του νομού μας προβλέπεται να εισπράξουμε το ποσό των 4.255.300 ΕΥΡΩ (1.450 εκατ. δρχ.).

Κ.Α. 042 Φόροι Πρόσθετοι

Στον κωδικό αυτό περιλαμβάνεται η είσπραξη από τον ΔΗ.ΦΟ.ΔΟ. 10.271.500 ΕΥΡΩ (3.500 εκατ. δρχ.) το 45% των οποίων προέρχεται στους υπόλοιπους Δήμους της νήσου Ρόδου. Το έσοδο αυτό με την αυξητική του πορεία και τη δυναμική κάθε χρόνο είναι από τα μεγαλύτερα που εισπράττει ο Δήμος, σημειώνοντας κάθε χρόνο ρεκόρ εισπράξεων. Πρέπει όμως να προσεχθεί ιδιαίτερα το γεγονός ότι τελευταία η υπηρεσία βεβαιώνει συνεχώς τέλη και πρόστιμα ΔΗ.ΦΟ.ΔΟ από διαφορές που συλλαμβάνονται κατά τον έλεγχο των δηλώσεων και από υπόχρεους που δεν προσέρχονται καθόλου για πληρωμή. Βεβαίως ο Δήμος ενεργεί προς τις αρμόδιες αρχές προκειμένου να μειωθούν τα πρόστιμα που επιβάλλονται σήμερα και είναι αποτρεπτικά στους πολίτες και με τις σημερινές συνθήκες εξωπραγματικά πλέον, προκειμένου να φέρει τον κόσμο στα Ταμεία του.

Κ.Α. 051 Λοιπά τακτικά έσοδα

Στους κωδικούς αυτούς περιλαμβάνονται η ετήσια τακτική οικονομική ενίσχυση με 3.374.900 ΕΥΡΩ (1.150 εκατ. δρχ.), οι πιστώσεις για λειτουργικές δαπάνες των σχολείων 469.550 ΕΥΡΩ (160 εκατ. δρχ.), οι πιστώσεις για τη λειτουργία των Παιδικών και Βρεφονηπιακών Σταθμών 278.800 ΕΥΡΩ (95 εκατ. δρχ.), οι πιστώσεις για τους σχολικούς τροχονόμους 14.700 ΕΥΡΩ (5 εκατ. δρχ.), οι πιστώσεις για τη λειτουργία και συντήρηση των χώρων άθλησης που περιήλθαν στο Δήμο (Στάδιο Διαγόρας, κλειστό Γυμναστήριο και ΕΑΚ Καρακόνερο) 322.850 ΕΥΡΩ (110 εκατ. δρχ.) και τέλος οι πιστώσεις από τους ΚΑΠ για οριζόντιες πολιτικές (βλέπε υγεία, πρόνοια - μέριμνα - απασχόληση ανέργων κ.λπ.) 234.800 ΕΥΡΩ (80 εκατ. δρχ.).

Στο μέρος αυτό τελειώνουν τα τακτικά έσοδα του Δήμου μας που ανέρχονται σε 30.948.250 ΕΥΡΩ (10.545.616.188 δρχ.)

ΕΚΤΑΚΤΑ ΕΣΟΔΑ

Κ.Α. 11 Εσοδα από εκποίηση κινητής και ακίνητης περιουσίας

Προβλέπονται 29.350 ΕΥΡΩ (10 εκατ. δρχ.) από αναγκαστική προσκύρωση λόγω ρυμοτομίας ακινήτων, όπως επίσης και 1.500 ΕΥΡΩ (500.000 δρχ.) από εκποίηση κινητής περιουσίας που μπορεί να προέρχονται από απωλεσθέντα αντικείμενα που περιέχονται στο Δήμο από το Τμήμα Ασφαλείας ή από πώληση υλικών που βρίσκονται στις αποθήκες του Δήμου.

Στο νέο προϋπολογισμό προβλέπονται και 1.467.350 ΕΥΡΩ (500 εκατ. δρχ.) από εκποίηση ακίνητης περιουσίας του Δήμου, όπως είναι το ακίνητο του Ντε Λούκα και τα ακίνητα της οδού Γρίβα - Λέοντος, τμήμα της περιοχής Ρένης κ.α.

Κ.Α. 121 Προϊόν από δάνεια

Προβλέπεται έσοδο 272.950 ΕΥΡΩ (93 εκατ. δρχ.) που αποτελεί υπόλοιπο των ήδη εγκεκριμένων μέχρι σήμερα δανείων που συνήψε ο Δήμος με το Τ.Π. & Δ.

Κ.Α. 131 Επιχορηγήσεις

Προβλέπεται ποσό 19.025.900 ΕΥΡΩ (6.483 εκατ. δρχ.) που αναλύεται ως εξής:

- Από Περιφέρεια Νοτίου Αιγαίου - Κοινοτικά Ταμεία (ΠΕΠ, ΕΠΤΑ, ΕΤΕΡΠΣ κ.λπ.) 6.241.700 ΕΥΡΩ (2.126,8 εκατ. δρχ.)
- Από προγραμματικές συμβάσεις 6.819.750 ΕΥΡΩ (2.323,8 εκατ. δρχ.)
- Από ΟΣΚ κ.λπ. για επισκευή και συντήρηση σχολικών κτιρίων 586.950 ΕΥΡΩ (200 εκατ. δρχ.)
- Από διάφορες λοιπές επιχορηγήσεις (όπως αναλύονται στην έξτρα σελίδα του προϋπολογισμού) 3.763.400 ΕΥΡΩ (1.282,3 εκατ. δρχ.)

Τέλος εγγράφεται σαν έκτακτο έσοδο η ΣΑΤΑ του έτους 2002 με ποσό 1.614.100 ΕΥΡΩ ή 550 εκατ. δρχ.

Κ.Α. 141 Δωρεές - Κληρονομιές - Κληροδοσίες

Από προϊόν δωρεών προβλέπονται 58.700 ΕΥΡΩ (20 εκατ. δρχ.) που αφορά δωρεά του κ. Βασιλείου Γουδή.

Από κληρονομιές - κληροδοσίες και κληροδοτήματα επίσης 2.950 ΕΥΡΩ (1 εκατ. δρχ.)

Κ.Α. 151 Προσαυξήσεις - πρόστιμα - παράβολα

Στον κωδικό αυτό περιλαμβάνονται οι προσαυξήσεις λόγω εκπρόθεσμου καταβολής διαφόρων χρεών 38.150 ΕΥΡΩ (13 εκατ. δρχ.) τα πρόστιμα από παραβάσεις φορολογικών διατάξεων 293.500 ΕΥΡΩ (100 εκατ. δρχ.) τα πρόστιμα από παραβάσεις ΚΟΚ 146.750 ΕΥΡΩ (50 εκατ. δρχ.) τα πρόστιμα από παραβάσεις του κανονισμού καθαριότητας 1.450 ΕΥΡΩ (500.000 δρχ.) και τα πρόστιμα από παραβάσεις ελεγχόμενης στάθμευσης 102.700 ΕΥΡΩ (35.000.000 δρχ.).

Εξάλλου προβλέπονται και εγγράφονται πρόστιμα ανέγερσης αυθαιρέτων 278.800 ΕΥΡΩ (95.500.000 δρχ.) και πρόστιμα διατήρησης αυθαιρέτων 190.750 ΕΥΡΩ (65.000.000 δρχ.) σύμφωνα με στοιχεία που πήραμε προς βεβαίωση από τη Δ/νση Πολεοδομίας.

Τέλος εγγράφονται παράβολα ΚΟΚ και Δημοσίου Ταμείου 176.100 ΕΥΡΩ (60 εκατ. δρχ.) και παράβολα για έκδοση αδειών λειτουργίας καταστημάτων υγειονομικού ενδιαφέροντος 5.900 ΕΥΡΩ (2 εκατ. δρχ.)

Κ.Α. 161 Λοιπά έκτακτα έσοδα

Στον κωδικό αυτό έχει εγγραφεί πίστωση 146.750 ΕΥΡΩ (50 εκατ. δρχ.) για έσοδα από δαπάνες κατασκευής κρασπεδορείθρων και πεζοδρομίων σύμφωνα με κοστολόγηση της Δ/νσης Τεχνικών Υπηρεσιών που βεβαίως είναι γνωστή η δυσκολία είσπραξης αυτού του εσόδου και 1500 ΕΥΡΩ (500.000 δρχ.) για καταστροφή φανοστατών. Επίσης εγγράφονται οι εισπράξεις που γίνονται υπέρ τρίτων όπως ο ΟΓΑ από ενοίκια καταστημάτων 12.350 ΕΥΡΩ (4,2 εκατ. δρχ.) το χαρτόσημο 61.650 ΕΥΡΩ (21 εκατ. δρχ.), ο ΦΠΑ υπέρ Δημοσίου από την πώληση εισιτηρίων των ακτών 49.600 ΕΥΡΩ (16,9 εκατ. δρχ.) και οι παρακρατήσεις φόρου εισοδήματος 132.100 ΕΥΡΩ (45 εκατ. δρχ.) κατά την εξόφληση τιμολογίων προμηθευτών και εργολάβων.

Επίσης προβλέπεται η επιστροφή του ποσού της πάγιας προκαταβολής των 4.400 ΕΥΡΩ (1.500.000 δρχ.) που διαχειρίζεται ο υπόλογος υπάλληλος που ορίζεται από την Δημαρχιακή Επιτροπή και τέλος η επιστροφή γενικά χρημάτων που προέρχεται είτε από απεργίες προσωπικού, είτε από περικοπές μισθοδοσίας λόγω αδικαιολόγητης απουσίας κ.λπ. 29.350 ΕΥΡΩ (10 εκατ. δρχ.)

Στα λοιπά έκτακτα έσοδα προβλέπονται 1.500 ΕΥΡΩ (500.000 δρχ.)για παροχή υπηρεσιών από συνεργεία του Δήμου, 1.500 ΕΥΡΩ (500.000 δρχ.) από διάθεση ρείθρων και κρασπέδων, 4.400 ΕΥΡΩ (1,5 εκατ. δρχ.) από διάθεση τσιμεντοϊστών, 543.000 ΕΥΡΩ (185 εκατ. δρχ.) έσοδα από τη λειτουργία του «Καζίνο Ρόδου Α.Ε.», 600 ΕΥΡΩ (200.000 δρχ.) από έσοδα από εκμετάλλευση έκδοσης βιβλίων, 1.500 ΕΥΡΩ (500.000 δρχ.) έσοδα από ενοικίαση αίθουσας του Ροδινιού.

Επίσης στα λοιπά έκτακτα έσοδα εγγράφονται 880.450 ΕΥΡΩ (300 εκατ. δρχ.) που αφορούν έσοδα από τη ΔΕΥΑΡ λόγω παρακράτησης των ΚΑΠ του Δήμου, μέσω του Ταμείου Παρακαταθηκών και Δανείων για εξόφληση τοκοχρεωλυτικών δόσεων αυτής και 587.000 ΕΥΡΩ (200 εκατ. δρχ.) που αφορούν έσοδα από ωφέλεια των δημοτών λόγω εκτέλεσης δημοτικών έργων στην αναμενόμενη επέκταση του σχεδίου πόλεως.

Κ.Α.2 Εσοδα από περασμένα οικονομικά έτη

Τα έσοδα από τα περασμένα οικονομικά έτη προϋπολογίζονται σε 5.176.300 ΕΥΡΩ (1.763.824.225 δρχ.) ποσό σημαντικό για τα δεδομένα του Δήμου και για τα οποία παρά τις προσπάθειες της υπηρεσίας η είσπραξη εξακολουθεί να παραμένει δύσκολη. Βεβαίως η καθιέρωση της Δημοτικής Ενημερότητας με τη δημιουργία ειδικού γραφείου στη Δ.Ο.Υ. βοηθά σημαντικά για την είσπραξη παλαιών οφειλών αλλά οι υπηρεσίες του Δήμου βεβαιώνουν συνεχώς μεγάλα ποσά φόρων, τελών κ.λπ. που μαζί με τα πρόστιμα αυξάνουν συνεχώς τα εισπρακτέα υπόλοιπα, καθώς η σύλληψη της φορολογητέας ύλης βρίσκεται ευκολότερα με τα μέσα που υπάρχουν στη διάθεσή μας και ο έλεγχος είναι συνεχής.

Εάν αναλύσουμε το σύνολο των εσόδων από περασμένα έτη θα δούμε ότι οι οφειλές προέρχονται κυρίως από τη βεβαίωση ΔΗ.ΦΟ.ΔΟ. 1.144.200 ΕΥΡΩ (389 εκατ. δρχ.) τα τέλη παρεπιδημούντων και ακαθαρίστων εσόδων 496.000 ΕΥΡΩ (169 εκατ. δρχ.) τη συμμετοχή των Δήμων στο σκουπιδότοπο 375.200 ΕΥΡΩ (127,8 εκατ. δρχ.) τα μισθώματα 351.550 ΕΥΡΩ (119 εκατ. δρχ.) και τα πάσης φύσεως πρόστιμα που φθάνουν τα 2.782.300 ΕΥΡΩ (948 εκατ. δρχ.) συνολικά.

Κ.Α. 31 Χρηματικό Υπόλοιπο

Προβλέπεται να μεταφερθεί στη χρήση 2002 ποσό 58.700 ΕΥΡΩ (20 εκατ. δρχ.) σαν χρηματικό υπόλοιπο του οικ. έτους 2001.

Η διαφορά από το τεράστιο χρηματικό υπόλοιπο του 2001 (500 εκατ. δρχ.) έγκειται στο γεγονός ότι απερροφήθηκαν τα δεσμευμένα 400 εκατ. δρχ. Της επισκευής του νέου κτιρίου του Λογοτεχνικού Κέντρου (πλάι στο παλαιό).

ΕΞΟΔΑ

Κ.Α. 01 & 02 ΔΑΠΑΝΕΣ ΕΚΛΕΓΜΕΝΩΝ ΑΡΧΟΝΤΩΝ - ΑΜΟΙΒΕΣ ΕΙΔΙΚΩΝ ΚΑΤΗΓΟΡΙΩΝ ΠΡΟΣΩΠΙΚΟΥ

Προβλέπονται πιστώσεις 127.650 ΕΥΡΩ (43,4 εκατ. δρχ.) για τα ετήσια έξοδα παράστασης Δημάρχου, των τριών Αντιδημάρχων και του προέδρου του Δημοτικού Συμβουλίου, 8.800 ΕΥΡΩ (3 εκατ. δρχ.) για έξοδα κίνησης των παραπάνω τόσο στο εσωτερικό όσο και στο εξωτερικό και 13.200 ΕΥΡΩ (4,5 εκατ. δρχ.) για έξοδα κίνησης δημοτικών συμβούλων και αποζημίωση για συμμετοχή τους στις συνεδριάσεις του

Δ.Σ. και της δημαρχιακής Επιτροπής. Επίσης προβλέπεται αμοιβή Ληξιάρχου 2.200 ΕΥΡΩ (750.000 δρχ.) η μισθοδοσία των δύο νομικών συμβούλων του Δήμου 46.100 ΕΥΡΩ (15,7 εκατ. δρχ.) και 14.700 ΕΥΡΩ (5 εκατ. δρχ.) για αμοιβές αυτών που εκτελούν ειδικές υπηρεσίες, υπό την ιδιότητα ελευθέρων επαγγελματιών.

Κ.Α. 03 ΣΥΜΜΕΤΟΧΗ ΔΗΜΟΥ ΣΤΗΝ ΚΟΙΝΩΝΙΚΗ ΠΡΟΝΟΙΑ - ΑΣΦΑΛΙΣΗ ΚΑΙ ΕΚΠΑΙΔΕΥΣΗ

Προβλέπεται ποσό 1.500 ΕΥΡΩ (500.000 δρχ.) για έξοδα κηδείας αποβιούντων δημοτικών υπαλλήλων, η ετήσια εισφορά υπέρ ΤΑΔΚΥ 581.100 ΕΥΡΩ (198 εκατ. δρχ.) που παρακρατείται αυτόματα από τους ΚΑΠ καθώς επίσης και δαπάνες για την επιμόρφωση των υπαλλήλων του Δήμου (διπλογραφικό κ.λπ.) ύψους 14.700 ΕΥΡΩ (5 εκατ. δρχ.).

Κ.Α. 05 ΕΞΟΔΑ ΒΕΒΑΙΩΣΗΣ ΚΑΙ ΕΙΣΠΡΑΞΗΣ

Προβλέπονται 11.750 ΕΥΡΩ (4.000.000 δρχ.) για ποσοστά δημοτικών εισπρακτόρων (τακτικών υπαλλήλων) που ενεργούν εισπράξεις βάσει βεβαιωτικών καταλόγων εκτός γραφείου. Επίσης προβλέπεται πίστωση 136.500 ΕΥΡΩ (46,5 εκατ. δρχ.) που αφορά προμήθεια 2% της ΔΕΗ για την είσπραξη τελών καθαριότητας και τέλος 2.200 ΕΥΡΩ (750.000 δρχ.) για αποζημίωση μελών των φορολογικών επιτροπών.

Κ.Α. 06 ΕΠΙΚΟΙΝΩΝΙΕΣ - ΔΗΜΟΣΙΕΣ ΣΧΕΣΕΙΣ

Προβλέπεται πίστωση 13.200 ΕΥΡΩ (4,5 εκατ. δρχ.) για τα ταχυδρομικά τέλη και 82.200 ΕΥΡΩ (28 εκατ. δρχ.) για τα τηλεφωνικά τέλη όλων των υπηρεσιών του Δήμου.

Για τις δημοσιεύσεις στον τοπικό τύπο, πανελλαδικά γραπτό και ηλεκτρονικό, προβλέπεται πίστωση 58.700 ΕΥΡΩ (20 εκατ. δρχ.) λόγω της δημοσίευσης του ισολογισμού του Δήμου στις αθηναϊκές εφημερίδες, για έξοδα τελετών και δεξιώσεων 117.400 ΕΥΡΩ (40 εκατ. δρχ.) για φιλοξενίες 8.800 ΕΥΡΩ (3 εκατ. δρχ.), για συνέδρια 10.300 ΕΥΡΩ (3,5 εκατ. δρχ.) και για λοιπές δαπάνες δημοσίων σχέσεων 11.750 ΕΥΡΩ (4 εκατ. δρχ.)

Κ.Α. 07 ΛΟΙΠΕΣ ΔΑΠΑΝΕΣ ΓΕΝΙΚΗΣ ΦΥΣΕΩΣ

Για συμβολαιογραφικά και δικαστικά έξοδα προβλέπονται 14.700 ΕΥΡΩ (5 εκατ. δρχ. (4+1 αντίστοιχα), για εκτυπώσεις, εκδόσεις 4.400 ΕΥΡΩ (4,5 εκατ. δρχ.) για ασφάλιστρα όλων των οχημάτων του Δήμου 26.450 ΕΥΡΩ (9 εκατ. δρχ.) ενώ για τέλη κυκλοφορίας 8.200 ΕΥΡΩ (2,8 εκατ. δρχ.)

Στα ειδικά έξοδα λειτουργίας επί μέρους των υπηρεσιών έχουν προβλεφθεί τα εξής ποσά:

05. ΥΠΗΡΕΣΙΕΣ ΔΙΟΙΚΗΤΙΚΕΣ - ΟΙΚΟΝΟΜΙΚΕΣ - ΤΕΧΝΙΚΕΣ

Για τη μισθοδοσία 248 τακτικών υπαλλήλων εγγράφεται πίστωση 4.642.800 ΕΥΡΩ (1.582 εκατ. δρχ.) με μια αύξηση των αποδοχών 7% συνολικά σε σύγκριση με το 2001 που ισχύει και για όλο το επόμενο προσωπικό που θ'αναφέρεται παρακάτω.

Για τη μισθοδοσία του εργατοτεχνικού προσωπικού 663.200 ΕΥΡΩ (225,9 εκατ. δρχ.) που αναλύεται ως εξής:

α) Για προσωπικό Διοικητικών - Οικονομικών και τεχνικών Υπηρεσιών (άτομα 5) 97.200 ΕΥΡΩ (33 εκατ. δρχ.).

β) Για έκτακτο - ωρομίσθιο διοικητικό προσώπου (άτομα 51) μέσω ΑΣΕΠ και για χρονικό διάστημα οκτώ μηνών 563.600 ΕΥΡΩ (192 εκατ. δρχ.)

γ) Για μισθοδοσία εξάμηνης διάρκειας πρακτικής εξάσκησης σπουδαστών ΤΕΙ 2.400 ΕΥΡΩ (800.000 δρχ.).

δ) για αποζημίωση υπερωριακής εργασίας τακτικού προσωπικού 58.700 ΕΥΡΩ (20 εκατ. δρχ.)

ε) Για έξοδα κίνησης υπαλλήλων και εργατών που χρησιμοποιούν ιδιόκτητα μεταφορικά μέσα για εκτέλεση υπηρεσίας αντί της χορήγησης βενζίνης καθώς και για το ειδικό επίδομα των 40.000 δρχ. μηνιαίως όλου του προσωπικού του δήμου που χορηγείται ανά μήνα σαν έξοδα κίνησης 1.017.000 ΕΥΡΩ (346,5 εκατ. δρχ.). Σημειώνεται ότι το ποσό των εξόδων κίνησης αυξήθηκε από 33.000 δρχ. σε 40.000 δρχ. από 01/01/2001, σύμφωνα με την από 12/12/2001 κοινή απόφαση υφυπουργών Εσωτερικών και Οικονομικών.

στ) Για τις στολές του εργατοτεχνικού και υπαλληλικού προσωπικού 88.000 ΕΥΡΩ (30 εκατ. δρχ.)

Για πάσης φύσεως μισθώματα που πληρώνει ο Δήμος για ενοικιασμένα ακίνητα (ΔΗ.ΦΟ.ΔΩ. κ.λ.π) προβλέπεται πίστωση 20.550 ΕΥΡΩ (7 εκατ. δρχ.), ενώ έχει εγγραφεί πίστωση 13.200 ΕΥΡΩ (4,5 εκατ. δρχ.) σαν ποσοστό 5% προς το Δημόσιο από την εκμετάλλευση εισιτηρίων ομπρελών των παραλιών Σανγουινγκ και Ζέφυρος

Για έξοδα μεταφορών γενικά εγγράφεται πίστωση 5.850 ΕΥΡΩ (2 εκατ. δρχ.).

Για τη συντήρηση και επισκευή μηχανικού και λοιπού εξοπλισμού γενικά έχει προβλεφθεί ποσό 29.400 ΕΥΡΩ (10 εκατ. δρχ.).

Για προμήθειες βιβλίων, εντύπων υπηρεσιών, συνδρομές εφημερίδων, γραφικής ύλης, κ.λπ. εγγράφεται ποσό 67.550 ΕΥΡΩ (23 εκατ. δρχ.)

Για προμήθειες ειδών καθαριότητας και ευπρεπισμού όλων των υπηρεσιών του Δήμου προβλέπεται ποσό 14.700 ΕΥΡΩ (5 εκατ. δρχ.)

Για προμήθεια καυσίμων και λιπαντικών των οχημάτων του Δήμου εγγράφεται ποσό 234.800 ΕΥΡΩ (80 εκατ. δρχ.) συμπεριλαμβανομένων όλων των οχημάτων της Δημοτικής επιχείρησης Καθαριότητας και των Οργανισμών του Δήμου.

Επίσης εγγράφονται 1.500 ΕΥΡΩ (500.000 δρχ.) για πετρέλαιο θέρμανσης.

Για προμήθεια φωτογραφικού και φωτοτυπικού υλικού προβλέπεται πίστωση 10.300 ΕΥΡΩ (3,5 εκατ. δρχ.) ενώ για δαπάνες της έφιππης Δημ. Αστυνομίας 8.800 ΕΥΡΩ (3 εκατ. δρχ.), για δαπάνες λειτουργίας του ΣΗΕΣ 44.000 ΕΥΡΩ (15 εκατ. δρχ.) για δαπάνες των δημοτικών εκλογών του προσεχούς Οκτωβρίου 5.900 ΕΥΡΩ (2 εκατ. δρχ.) και για λοιπές δαπάνες 14.700 ΕΥΡΩ (5 εκατ. δρχ.). Η μεγάλη δαπάνη του οικ. έτους 2001 για την λειτουργία του ΣΗΕΣ, οφείλεται κυρίως στη μετατροπή των παρκόμετρων να δέχονται κέρματα σε ΕΥΡΩ.

Στον τομέα των προμηθειών του μηχανικού και λοιπού εξοπλισμού όλων των Δ/νσεων και υπηρεσιών του Δήμου προβλέπονται:

Α) Για προμήθεια μεταφορικών μέσων (υδροφόρο και γερανοφόρο όχημα) και λοιπών μηχανημάτων 161.400 ΕΥΡΩ (55 εκατ. δρχ.)

Β) Για έπιπλα 44.000 ΕΥΡΩ (15 εκατ. δρχ.)

Γ) Για ηλεκτρονικούς υπολογιστές 102.700 ΕΥΡΩ (35 εκατ. δρχ.)

Δ) Για προγράμματα Η/Υ 14.700 ΕΥΡΩ (5 εκατ. δρχ.)

Ε) Για προμήθεια εξοπλισμού συνεργείων 8.800 ΕΥΡΩ (3εκατ. δρχ.)

ΣΤ) Για συσκευές κλιματισμού 29.350 ΕΥΡΩ (10 εκατ. δρχ.)

Ζ) Για προμήθεια τοπογραφικού μηχανήματος 22.000 ΕΥΡΩ (7,5 εκατ. δρχ.)

Η) Για προμήθεια ηλεκτροακουστικού εξοπλισμού για τη νέα αίθουσα του Δημοτικού Συμβουλίου 26.400 ΕΥΡΩ (9 εκατ. δρχ.)

Θ) Για διάφορες λοιπές κεφαλαιακές προμήθειες 11.750 ΕΥΡΩ (4 εκατ. δρχ.)

Στη συνέχεια προβλέπονται για αμοιβές μελετητών των υπηρεσιών του Δήμου 1.173.880 ΕΥΡΩ (400 εκατ. δρχ.) το μεγαλύτερο κόστος των οποίων χρηματοδοτείται από το ΠΕΠ και αφορά τη διαμόρφωση περιοχής «Κολοναλε», την ανάδειξη του πάρκου Ροδινού και την διαμόρφωση του περιβάλλοντα χώρου του πρώην Νοσοκομείου.

Εξάλλου για την ετήσια κατανάλωση ηλεκτρικού ρεύματος κτιρίων, οδών, πλατειών και καινοχρήστων χωρών περιλαμβανομένης της επέκτασης του ηλεκτροφωτισμού σε νέους δρόμους της πόλης, προβλέπεται δαπάνη 645.650 ΕΥΡΩ (220 εκατ. δρχ.)

Στον τομέα των έργων του κωδικού αριθμού 05 της συντήρησης και επισκευής κτιρίων και εγκαταστάσεων και κατασκευής νέων εγγράφεται συνολική πίστωση 8.631.991 ΕΥΡΩ (2.941.000.000 δρχ.) και είναι μέρος του ήδη ψηφισθέντος τεχνικού προγράμματος του Δήμου.

Εξάλλου για αμοιβή μηχανογραφικής εφαρμογής σύζευξης του διπλογραφικού λογιστικού συστήματος με αυτό του Δημόσιου Λογιστικού προβλέπεται πίστωση 14.700 ΕΥΡΩ (5 εκατ. δρχ.). Τέλος εγγράφονται οι δαπάνες για τη λειτουργία του προγράμματος του Κέντρου Προώθησης Εργασίας με ποσό 190.750 ΕΥΡΩ (65 εκατ. δρχ.) που ο Δήμος χρηματοδοτείται από την Ευρωπαϊκή Επιτροπή D.G.V.

Τέλος εγγράφεται πίστωση 1.509 ΕΥΡΩ (500.000 δρχ.) για δαπάνη σύνδεσης δημοτικών ακινήτων με το δίκτυο αποχέτευσης της ΔΕΥΑΡ.

Συνολικά στον Κ.Α. 05 έχουν εγγραφεί πιστώσεις ποσού 18.031.700 ΕΥΡΩ (6.144.301.775 δρχ.)

ΥΠΗΡΕΣΙΑ ΟΔΟΚΑΘΑΡΙΣΜΟΥ

Προβλέπονται συνολικά 1.400.500 ΕΥΡΩ (477.220.375 δρχ.) που αναλύονται:

Α) Για αποδοχές του μονίμου προσωπικού (άτομα 47) 832.000 ΕΥΡΩ (283,5 εκατ. δρχ.)

Β) Για αποδοχές του προσωπικού αορίστου χρόνου (άτομα 22) 565.000 ΕΥΡΩ (192,5 εκατ. δρχ.)

Για τα παραπάνω ποσά υπάρχει ανάλυση της δαπάνης αυτών που απασχολούνται στην Επιχείρηση Καθαριότητας και αυτών που απασχολούνται στο Δήμο.

Επίσης συμπεριλαμβάνεται ποσό 3.500 ΕΥΡΩ (1.200.000 δρχ.) που αφορά το μίσθωμα του σκουπιδότοπου στο ιδιόκτητο κομμάτι που χρησιμοποιεί ακόμη ο Δήμος για την ταφή απορριμμάτων.

ΥΠΗΡΕΣΙΑ ΛΟΥΤΡΩΝ ΚΑΙ ΑΦΟΔΕΥΤΗΡΙΩΝ

Προβλέπονται συνολικά 54.600 ΕΥΡΩ (18,6 εκατ. δρχ.) που αποτελούν

Α) Τη μισθοδοσία του προσωπικού των αφοδευτηρίων (άτομα 2) 52.800 ΕΥΡΩ (18 εκατ. δρχ.)

Β) την προμήθεια των καυσόξυλων για την λειτουργία των λουτρών 1.500 ΕΥΡΩ (500.000 δρχ.) και διάφορες λοιπές προμήθειες καταναλωτικών αγαθών 300 ΕΥΡΩ (100.000 δρχ.)

Τα λουτρά λειτουργούν με προσωπικό αποσπασμένο από άλλη υπηρεσία του Δήμου.

ΥΠΗΡΕΣΙΑ ΗΛΕΚΤΡΟΦΩΤΙΣΜΟΥ

Προβλέπονται συνολικά 2.025.100 ΕΥΡΩ (690 εκατ. δρχ.) που αναλύονται ως εξής:

Α) Για μισθοδοσία των 14 μονίμων ηλεκτρολόγων 281.600 ΕΥΡΩ (96 εκατ. δρχ.)

Β) Για προμήθειες λαμπτήρων και φωτιστικών σωμάτων 5.850 ΕΥΡΩ (2 εκατ. δρχ.)

Γ) Για δαπάνες τοποθέτησης φωτιστικών σωμάτων και μετατοπίσεις δικτύου ΔΕΗ 20.547 ΕΥΡΩ (7 εκατ. δρχ.)

Δ) Για συντήρηση μεταφορικών μέσων 300 ΕΥΡΩ (100.000 δρχ.)

Ε) Για έργα του τεχνικού προγράμματος του ηλεκτρομηχανολογικού τμήματος της Δ/νσης Τ.Υ. 1.716.803 ΕΥΡΩ (585 εκατ. δρχ.)

ΥΠΗΡΕΣΙΑ ΚΗΠΩΝ ΚΑΙ ΔΕΝΔΡΟΣΤΟΙΧΙΩΝ

Στη Διεύθυνση της Γεωπονικής Υπηρεσίας του Δήμου υπάρχει κονδύλι 1.104.200 ΕΥΡΩ (376 εκατ. δρχ.) που είναι μόνο μισθοδοσίες των:

Α) Σαράντα επτά (47) μονίμων υπαλλήλων 895.300 ΕΥΡΩ (305 εκατ. δρχ.)

Β) Δέκα (10) εργατοτεχνίτες 208.900 ΕΥΡΩ (91 εκατ. δρχ.) Ολο το παραπάνω προσωπικό απασχολείται καθ'ολοκληρία στο Δημοτικό Οργανισμό Περιβάλλοντος (ΔΟΠΕ) ο οποίος έχει απορροφήσει και το αντικείμενο της Γεωπονικής Υπηρεσίας, πληρώνεται δε από το Δήμο γιατί δεν μπορεί να αποσπασθεί στον Οργανισμό.

ΥΠΗΡΕΣΙΑ ΝΕΚΡΟΤΑΦΕΙΩΝ

Προβλέπονται συνολικά πιστώσεις 314.700 ΕΥΡΩ 9107 εκατ. δρχ.) που αναλύονται:

Α) για μισθοδοσία μονίμου προσωπικού (άτομα 9) 163.500 ΕΥΡΩ (55,7 εκατ. δρχ.)

Β) Για μισθοδοσία εργατοτεχνικού προσωπικού (άτομα 6) 140.700 ΕΥΡΩ (48 εκατ. δρχ.)

Γ) για προμήθεια ειδών καθαριότητας, κεριών και αναλωσίμων (καφέδες, αναψυκτικά, κ.λπ.), για το κυλικείο 10.500 ΕΥΡΩ (3,5 εκατ. δρχ.)

ΥΠΗΡΕΣΙΑ ΙΔΙΩΝ ΕΚΜΕΤΑΛΛΕΥΣΕΩΝ

Προβλέπεται πίστωση 28.600 ΕΥΡΩ (9,7 εκατ. δρχ.) που αφορά αποδοχές του οδηγού βυτιοφόρων οχημάτων (άτομα 1)

ΥΠΗΡΕΣΙΑ ΟΔΟΠΟΙΙΑΣ

Προβλέπονται πιστώσεις ποσού 8.532.100 ΕΥΡΩ (2.907.313.000 δρχ.) που αναλύονται ως εξής:

Α) Για αποδοχές μονίμων υπαλλήλων (άτομα 5) 101.800 ΕΥΡΩ (35 εκατ. δρχ.)

Β) Για μέρος αποδοχών εργατών (2 άτομα) καθώς και για αποζημιώσεις, δώρων εορτών κ.λπ. των 10 ατόμων της Δ/νσης Τ.Υ. 230.700 ΕΥΡΩ (78,6 εκατ. δρχ.).

Γ) Για διάφορες κεφαλαιακές προμήθειες 5.850 ΕΥΡΩ (2 εκατ. δρχ.)

Δ) Για απαλλοτριώσεις ακινήτων 293.529 ΕΥΡΩ (100 εκατ. δρχ.)

Τέλος για εκτέλεση έργων του τεχνικού προγράμματος όπως αναλύονται μέσα στον προϋπολογισμό, εγγράφονται πιστώσεις 7.900.221 ΕΥΡΩ (2.692.000.000 δρχ.) που αφορούν τον κορμό των έργων της Διεύθυνσης Τεχνικών Υπηρεσιών με κατασκευές, συντηρήσεις και αναπλάσεις χώρων και περιοχών της πόλης.

ΛΟΙΠΕΣ ΥΠΗΡΕΣΙΕΣ

Προβλέπονται επίσης πιστώσεις 4.961.600 ΕΥΡΩ (1.690.767.000 δρχ.) που αφορούν κυρίως έργα της Μεσαιωνικής Πόλης που αναλύονται ως εξής:

- Για αποδοχές τακτικών υπαλλήλων Μ.Π. (άτομα 54) 1.009.600 ΕΥΡΩ (344 εκατ. δρχ.)
- Για αποδοχές διοικητικού - επιστημονικού προσωπικού Μ.Π. (άτομα 3) 62.800 ΕΥΡΩ (21,4 εκατ. δρχ.)
- Για αποδοχές μηχανοτεχνιτών (άτομα 1) 31.400 ΕΥΡΩ (10,7 εκατ. δρχ.)
- Για φύλακες αρχαιολογικών χώρων (άτομα 3) 70.400 ΕΥΡΩ (24 εκατ. δρχ.)
- Για έξοδα κίνησης μελών της Προγραμματικής Σύμβασης 2.950 ΕΥΡΩ (1 εκατ. δρχ.)
- Για συντήρηση μηχανολογικού εξοπλισμού Μ.Π. 4.400 ΕΥΡΩ (1,5 εκατ. δρχ.)
- Για φωτογραφικό - φωτοτυπικό υλικό Μ.Π. 3.000 ΕΥΡΩ (1,02 εκατ. δρχ.)
- Για εξοπλισμό υπηρεσίας Μ.Π. 6.000 ΕΥΡΩ (2,04 εκατ. δρχ.)
- Για προμήθεια μηχανικού εξοπλισμού Μ.Π. 4.000 ΕΥΡΩ (1,3 εκατ. δρχ.)
- Για επέκταση μηχανογραφικού εξοπλισμού Μ.Π. 11.000 ΕΥΡΩ (3,7 εκατ. δρχ.)
- Για μελέτες της υπηρεσίας Μ. Πόλης 122.000 ΕΥΡΩ (41,5 εκατ. δρχ.)
- Για δαπάνες οργάνωσης παθητικής αεράμυνας 19.100 ΕΥΡΩ (6,5 εκατ. δρχ.)
- Για προγράμματα - εκδόσεις εκθέσεις κ.λπ. 38.000 ΕΥΡΩ (12,9 εκατ. δρχ.)
- Για φιλοξενία επιστημόνων Μ.Π. 3.000 ΕΥΡΩ (1,02 εκατ. δρχ.)
- Για οργάνωση Επιστημονικών Σεμιναρίων 14.020 ΕΥΡΩ (4,7 εκατ. δρχ).
- Για συμμετοχή του Δήμου στο κόστος των παθητικών δρομολογίων του ΡΟΔΑ 498.900 ΕΥΡΩ (170 εκατ. δρχ.)
- Για επιδότηση των εξπρές δρομολογίων του ΡΟΔΑ που εξυπηρετούν τους πολίτες κατά την μετάβαση τους στο κέντρο της πόλης 234.800 ΕΥΡΩ (80 εκατ. δρχ.)

Τέλος στον κωδικό των λοιπών υπηρεσιών εντάσσεται όλο το τεχνικό πρόγραμμα έτους 2002 της Διεύθυνσης Μεσαιωνικής Πόλης, όπως ψηφίστηκε από το Δημοτικό Συμβούλιο ποσού 2.826.530 ΕΥΡΩ (963.140.000 δρχ.) που περιλαμβάνει όλες τις παρεμβάσεις του Δήμου εντός και εκτός των τειχών της Μ. Πόλης.

ΠΛΗΡΩΜΕΣ ΠΡΟΣ ΤΡΙΤΟΥΣ

Στον κωδικό αυτό περιλαμβάνονται οι υποχρεωτικές και οι προαιρετικές εισφορές καθώς και οι επιχορηγήσεις σε Οργανισμούς και νομικά πρόσωπα του Δήμου Ροδίων.

Από τις πιστώσεις που εγγράφονται παρακάτω και αφορούν τις προαιρετικές επιχορηγήσεις φαίνεται το εύρος της πολιτικής που ακολουθεί τόσο ο ίδιος ο δήμος όσο και οι οργανισμοί του σε διάφορους τομείς της ζωής του τόπου είτε αυτή η πολιτική αφορά κράτος πρόνοιας, είτε πολιτισμό, είτε παιδεία, είτε περίθαλψη, είτε αθλητισμό, είτε διάφορες παρεμβάσεις που αποσκοπούν στην βελτίωση και την ποιότητα της ζωής των κατοίκων, για μια πόλη πιο ανθρώπινη.

Για τον παραπάνω σκοπό και στόχο τα κονδύλια που εγγράφονται είναι σημαντικά και είναι τα εξής:

- Για απόδοση φόρου εισοδήματος υπέρ ΤΕΔΚ 704.350 ΕΥΡΩ (240 εκατ. δρχ.)
- Για απόδοση ΤΑΠ υπέρ Δήμων και Κοινοτήτων μέσω ΔΕΗ 83.650 ΕΥΡΩ (28,5 εκατ. δρχ.)
- Για εισφορά υπέρ Τ.Π.Ο.Ε.Κ.Ε. 1.750 ΕΥΡΩ (596.000 δρχ.)
- Για εισφορές σε εκκλησιαστικούς οργανισμούς 2.950 ΕΥΡΩ (1 εκατ. δρχ.)
- Για επιχορήγηση στον ΔΟΠ 1.173.900 ΕΥΡΩ (400 εκατ. δρχ.)
- Για επιχορήγηση στα αθλητικά σωματεία 58.700 ΕΥΡΩ (20 εκατ. δρχ.)
- Για δαπάνες περίθαλψης φτωχών 73.350 ΕΥΡΩ (25 εκατ. δρχ.)
- Για επιχορήγηση στον ΠΟΔΡ 1.144.550 ΕΥΡΩ (390 εκατ. δρχ.)
- Για επιχορήγηση στο ΚΑΠΗ 264.150 ΕΥΡΩ (90 εκατ. δρχ.)
- Για επιχορήγηση στην Πινακοθήκη 190.750 ΕΥΡΩ (65 εκατ. δρχ.)
- Για επιχορήγηση στον ΔΟΝΑ 366.850 ΕΥΡΩ (125 εκατ. δρχ.)
- Για επιχορήγηση στο ΔΗ.ΠΕ.ΘΕ. 278.800 ΕΥΡΩ (95 εκατ. δρχ.)
- Για επιχορήγηση στο ΔΟΠΕ 1.115.200 ΕΥΡΩ (380 εκατ. δρχ.)
- Για επιχορήγηση στη ΔΕΚΡ υπό τύπου αύξησης μετοχικού κεφαλαίου 4.939.000 ΕΥΡΩ (1.700 εκατ. δρχ.)
- Για συμμετοχή στην αύξηση κεφαλαίου στην Αστική Εταιρεία «ΗΦΑΙΣΤΟΣ» 234.800 ΕΥΡΩ (80 εκατ. δρχ.)
- Για επιχορήγηση στις Σχολικές Επιτροπές 469.550 ΕΥΡΩ (160 εκατ. δρχ.)
- Για επιχορήγηση στο Σύλλογο ΑΜΕΑ 38.150 ΕΥΡΩ (13 εκατ. δρχ.)
- Για επιχορήγηση του Διεθνούς Κέντρου Λογοτεχνών και Μεταφραστών 220.100 ΕΥΡΩ (75 εκατ. δρχ.)
- Για επιχορήγηση στους παιδικούς σταθμούς 278.800 ΕΥΡΩ (95 εκατ. δρχ.)
- Για συμμετοχή του Δήμου στην αύξηση του Μ.Κ του Κ.Ε.Κ. Νομού Δωδ/σου ΑΕ 52.800 ΕΥΡΩ (18 εκατ. δρχ.)
- Για συμμετοχή του Δήμου στη λειτουργία του Χειροτεχνικού Κέντρου 29.050 ΕΥΡΩ (9.9 εκατ. δρχ.)
- Για συμμετοχή στο πρόγραμμα «Αστερίας» του Υπ. Αιγαίου 10.550 ΕΥΡΩ (3.6 εκατ. δρχ.)
- Για συμμετοχή στην προγραμματική σύμβαση Δήμου - ΤΕΔΚΔ & ΑΔΕΚΤ ΑΕ για γραμματειακή - τεχνική κ.λ.π. υποστήριξη 440.200 ΕΥΡΩ (150 εκατ. δρχ.)
- Για συμμετοχή του Δήμου Ροδίων στη διαδημοτική Επιχείρηση Κατασκηνώσεων Προφήτη Ηλία 29.350 ΕΥΡΩ (10 εκατ. δρχ.)
- Για συμμετοχή του Δήμου Ροδίων στην αστική εταιρία «Δημιουργία» - ΟΚΑΝΑ 20.550 ΕΥΡΩ (7 εκατ. δρχ.)
- Για συμμετοχή του Δήμου Ροδίων στο ενεργειακό Γραφείο Ν. Δωδεκανήσου 31.100 ΕΥΡΩ (10.6 εκατ. δρχ.)
- Για επιχορηγήσεις τρίτων από διαβιβάσεις εσόδων 58.700 ΕΥΡΩ (20 εκατ. δρχ.)
- Τέλος για διάφορες λοιπές επιχορηγήσεις 146.700 ΕΥΡΩ (50 εκατ. δρχ.)

Συνολικά στον κωδικό των επιχορηγήσεων έχει ενταχθεί ποσό 12.508.350 ΕΥΡΩ (4.262.220.000 δρχ.) που αποδεικνύει και το μέγεθος της πολιτικής που ακολουθεί ο Δήμος στους παραπάνω τομείς δραστηριότητας.

ΠΛΗΡΩΜΕΣ ΓΙΑ ΕΞΥΠΗΡΕΤΗΣΗ ΔΗΜΟΣΙΑΣ ΠΙΣΤΗΣ

Στο κεφάλαιο αυτό έχουν ενταχθεί οι ετήσιες τοκοχρεωλυτικές δόσεις των μέχρι σήμερα συναφθέντων δανείων του Δήμου μας από το Ταμείο Παρακαταθηκών και Δανείων που είναι 1.672.800 ΕΥΡΩ (570 εκατ. δρχ.) παρά την συνεχή μείωση των επιτοκίων καθώς και οι τόκοι των δανείων 5.850 ΕΥΡΩ (2 εκατ. δρχ.).

ΑΠΟΔΟΣΕΙΣ ΕΙΣΠΡΑΧΘΕΝΤΩΝ ΥΠΕΡ ΤΡΙΤΩΝ ΕΣΟΔΩΝ - ΠΛΗΡΩΜΕΣ ΠΕΡΑΣΜΕΝΩΝ ΟΙΚΟΝΟΜΙΚΩΝ ΕΤΩΝ

Στο κεφάλαιο αυτό που φθάνει τα 8.683.000 ΕΥΡΩ (2.958.732.000 δρχ.) περιλαμβάνονται τα παρακάτω:

- Η απόδοση υπέρ του τεχνικού Εξοπλισμού 96.850 ΕΥΡΩ (33 εκατ. δρχ.)
- Η απόδοση χαρτοσήμου από τα μισθώματα 58.100 ΕΥΡΩ (19.8 εκατ. δρχ.)
- Η απόδοση του 45% των εισπράξεων του ΔΗ.ΦΟ.ΔΩ. στους Δήμους της νήσου Ρόδου 4.041.100 ΕΥΡΩ (1.377.000.000 δρχ.)
- Η απόδοση του ποσοστού 10% από τις εισπράξεις του ΔΗ.ΦΟ.ΔΩ. για την τουριστική προβολή της Ρόδου 997.800 ΕΥΡΩ (340 εκατ. δρχ.)
- Η αμοιβή της EUROCOMMERCE για την τεχνική υποστήριξη του συστήματος ηλεκτρονικά ελεγχόμενης στάθμευσης 199.000 ΕΥΡΩ (67.8 εκατ. δρχ.)
- Η απόδοση του Φ.Π.Α. υπέρ Δημοσίου 49.600 ΕΥΡΩ (16.9 εκατ. δρχ.)
- Η απόδοση 1% υπέρ Δημοσίου για χορήγηση πιστοποιητικών ενημερότητας 2.000 ΕΥΡΩ (700.000 δρχ).
- Η απόδοση προκαταβολής Φόρου Εισοδήματος 132.100 ΕΥΡΩ (45 εκατ. δρχ).
- Η παρακράτηση προκαταβολών από τους ΚΑΠ που πήρε ο Δήμος 440.200 ΕΥΡΩ (150 εκατ. δρχ.)
- Η παρακράτηση υπέρ τοκοχρεωλυσίων της ΔΕΥΑΡ 880.400 ΕΥΡΩ (300 εκατ. δρχ.).
- Οι διάφορες λοιπές επιστροφές 14.700 ΕΥΡΩ (5 εκατ. δρχ.)

Στις δαπάνες των παρελθόντων οικονομικών ετών έχει εγγραφεί ποσό 1.760.850 ΕΥΡΩ (600 εκατ. δρχ.) το οποίο καλύπτει όλες τις υποχρεώσεις του Δήμου πάσης φύσεως προς εργολάβους και προμηθευτές και αφορούν μέρος του έτους 2001 καθόσον όλες οι προηγούμενες υποχρεώσεις έχουν πληρωθεί.

Στο παραπάνω ποσό συμπεριλαμβάνονται και τα αναδρομικά του επιδόματος παραγωγικότητας των υπαλλήλων για τις δόσεις του έτους 2002 ύψους 542.920 ΕΥΡΩ (185 εκατ. δρχ.)

Εξάλλου εγγράφεται πάγια προκαταβολή ύψους 4.400 ΕΥΡΩ (1.5 εκατ. δρχ.) καθώς και 5.900 ΕΥΡΩ (2 εκατ. δρχ.) που θα διαχειρίζεται υπόλογος υπάλληλος για κάλυψη εξόδων αιρετών αρχόντων, δημοτικών υπαλλήλων και μικροπληρωμών τιμολογίων, προμηθευτών, μέχρι νομιμοποιήσεως των δαπανών αυτών από τα αρμόδια όργανα.

ΑΠΟΘΕΜΑΤΙΚΟ

Προϋπολογίζεται ποσό 117.600 ΕΥΡΩ (40 εκατ. δρχ.) για την αναπλήρωση των πιστώσεων οι οποίες μετά την εκτέλεση του παρόντος προϋπολογισμού, ήθελαν ευρεθεί σε ανεπάρκεια για την κάλυψη δαπανών που δεν έχουν προβλεφθεί κατά τη διάρκεια του έτους 2002.

Συμπερασματικά παρά το ύψος του, ο προϋπολογισμός αυτός θα είναι υλοποιήσιμος και πραγματικός, υπό την προϋπόθεση ότι δεν θα υπάρξουν υπερβάσεις στις πιστώσεις που είναι ήδη εγγεγραμμένες, ότι θα πάρουμε τις επιχορηγήσεις από διάφορους φορείς και υπουργεία και ότι θα υπάρξει μια καλή τουριστική σαιζόν, που θα αποφέρει τα αναγραφόμενα έσοδα στα ταμεία του Δήμου απ' όλες τις πηγές.

Ρόδος Δεκέμβριος 2001

Ο Διευθυντής Οικονομικών Υπηρεσιών

Ηλίας Λέργος

Μικρές αγγελίες

δωρεάν στη «δ» τηλ: 0241-37500 fax: 0241-37333

ΕΝΟΙΚΙΑΣΕΙΣ

ΠΩΛΟΥΝΤΑΙ ή ενοικιάζονται δύο αποθήκες 160 τ.μ. το σε οικοδομή που ανεγείρεται στ'Ασγούρου (καταστήματα Μανουσέλη). Πληρ. 24118 ώρες 10-2 μ.μ.

ΕΝΟΙΚΙΑΖΕΤΑΙ αποθήκη 20 Μ2 με ενοίκιο 40.000 δρχ. Πληροφορίες τηλ. 30635 - 22309 - 024522126 Από 9π.μ.- 2μ.μ., 6μ.μ. - 8μ.μ.

ΕΝΟΙΚΙΑΖΕΤΑΙ μεγάλο διαμέρισμα δύο υπνοδωματίων κουζίνα - καθιστικό ενιαίο και μπάνιο, ανεξάρτητο με χωριστή είσοδο. Περιοχή Καρακόνερο Χαλκίτες χωρίς κοινόχρηστα. Τηλ. 65471

ΕΝΟΙΚΙΑΖΕΤΑΙ Στην Κρεμαστή διόροφη οικία 140 m2, Παπαγιάννη 49, κατάλληλη για σοβαρή οικογένεια ή ζευγάρι. Τηλ. 22377, 61285 κ. Σπύρο.

ΕΝΟΙΚΙΑΖΕΤΑΙ Κατάστημα 105m2 με πατάρι 25m2 με ανεξάρτητη αποθήκη 135m2 επί της οδού Αθηνών 10 και Φλωρίνης γωνία. Τηλ. 37127 μετά τις 2.30 μ.μ.

ΕΝΟΙΚΙΑΖΟΝΤΑΙ δύο συνεχόμενα, ενοποιημένα, διαμπερή γραφεία συνολικού εμβαδού 32 τ.μ. στον Α' όροφο οικοδομής επί της οδού Δημ. Θεοδωράκη 34 (δίπλα στην Πλ. Κύπρου). Πληροφορίες τηλ. 32008 ή 0973-289273

ΕΝΟΙΚΙΑΖΟΝΤΑΙ Μια γκαρσονιέρα ευρύχωρη με μεγάλη βεράντα επιπλωμένη, και ένα δωμάτιο, στην οδό Αγ. Αναργύρων 20. Πληρ. Τηλ. 28710 από 10 π.μ. έως 2 μ.μ.

ΣΕ ΕΝΑ ΜΕΓΑΛΟ ΚΗΠΟ με parking στην περιοχή Ιξιά - Κανδηλί **ενοικιάζονται:** 1) Διαμέρισμα τριάρι λουξ. 2) Επιπλωμένο, διαμέρισμα διάρι με: τηλέφωνο, κεντρική θέρμανση, ανεμιστήρες οροφής, αερόθερμο μπάνιου, ηλιακό και ηλεκτρικό θερμοσίφωνο, σίτες στα παράθυρα κ.λπ. Πληροφορίες 92714

ΠΩΛΕΙΤΑΙ ή ΕΝΟΙΚΙΑΖΕΤΑΙ
από τον ιδιοκτήτη
το ξενοδοχείο **«ΦΟΙΒΟΣ»**
στον Αρχάγγελο,
16 δωματίων, με μπαρ - κουζίνα - σαλόνι - πάρκιν χτισμένο μέσα σε δενδρόκηπο 2.800τ.μ.
Τηλ. 0241/27578 - 0244/22600

ΕΝΟΙΚΙΑΖΕΤΑΙ διαμέρισμα 140 τ.μ., ανακαινισμένο και επιπλωμένο επί της οδού Β. Ηπείρου. Μόνο σοβαρές προτάσεις. Πληρ. τηλ. 0945236060, 64060

ΕΝΟΙΚΙΑΖΕΤΑΙ διαμέρισμα στην οδό Σωτήρος 61Δ στην Ιξιά. Πληρ. τηλ. 62675 μετά τις 3μ.μ.

ΕΝΟΙΚΙΑΖΕΤΑΙ Στην Κρεμαστή οικία κατάλληλη για ανδρόγυνο ή ολιγομελή οικογένεια. Τηλ. 22377, 61285 κ. Σπύρο

ΕΝΟΙΚΙΑΖΕΤΑΙ ισόγεια αποθήκη 120 τ.μ. επί της Στεφάνου Καζούλη. Πληρ. Τηλ. 31440

ΕΝΟΙΚΙΑΖΕΤΑΙ διαμέρισμα πολυτελούς κατασκευής, επιπλωμένο 3 υπνοδωματίων 140 τ.μ., δύο μπάνια, εντοιχισμένη κουζίνα, αυτόνομη θέρμανση. Τηλ. 0937403140

ΕΝΟΙΚΙΑΖΕΤΑΙ κατάστημα επί της Ερνεστ Μπεβιν και Ξάνθου γωνία 35 τ.μ. Πληρ. Τηλ. 34229

ΕΝΟΙΚΙΑΖΕΤΑΙ μαγαζί στα Κολύμπια, δίπλα στα κεραμικά ΚΩΣΤΑΣ. Τηλ. 56217, 56578 όλη μέρα.

ΕΝΟΙΚΙΑΖΟΝΤΑΙ στην Ιαλυσό πλάι στο ξενοδοχείο Ηλέκτρα, επιπλωμένα δίχωρα και μονόχωρα διαμερίσματα με θέρμανση. Πληροφορίες Τηλ. 22050 - 33441

ΕΝΟΙΚΙΑΖΟΝΤΑΙ στην Κρεμαστή, 60.000 ολοκαίνουργια STUDIOS 27 M^2 πλήρης επίπλωση, πολυκουζίνα, σκεύη, ηλιακός, βεράντες, διαμπερή. Τηλ. κ. Μάνος 81478 και 0937168238

ΕΝΟΙΚΙΑΖΕΤΑΙ χώρος ιδανικός για ιατρείο ή γραφείο επί της οδού Β. Ηπείρου. Πληρ. τηλ. 0945236060, 64060

ΕΝΟΙΚΙΑΖΕΤΑΙ υπερυψωμένη αποθήκη με ράμπα 200 τ.μ. πλησίον Αννης Μαρίας (έναντι BAZAR) τηλ. 25363, 0977/886163.

ΕΝΟΙΚΙΑΖΕΤΑΙ στην οδό Αγίων Αναργύρων 20 ένα δυάρι επιπλωμένο πλήρως διαμέρισμα. Πληρ. τηλ. 28710 - 0244 43458

ΕΝΟΙΚΙΑΖΕΤΑΙ καφετέρια - μπαρ κοντά στην παραλία Ιαλυσού, έτοιμο για λειτουργία πληρ.: Τηλ. 0946100103 & 0942402295

ΖΗΤΟΥΝΤΑΙ στο κέντρο της πόλης 20 studios για αρχηγούς τουριστικού Οργανισμού. Πληροφορίες: τηλ. 89502 - 70926.

ΕΝΟΙΚΙΑΖΕΤΑΙ κατάστημα 50 m2 επί της Βενετοκλέων 3. Πληροφορίες τηλ. 74188 9.30π.μ. έως 1.00 μ.μ. και 6.00μ.μ. έως 10.00 μ.μ.

ΕΝΟΙΚΙΑΖΕΤΑΙ στα Κολύμπια γνωστό κατάστημα, εστιατόριο/πιτσαρία με έτοιμη πελατεία και πλήρη εξοπλισμό ή χωρίς. Πληροφορίες: 0974498100

ΕΝΟΙΚΙΑΖΕΤΑΙ διαμέρισμα 1 υπνοδωμάτιο - Σαλόνι - κουζίνα - Βεράντες. Γρηγορίου Ε 18, 2ος όροφος, περιοχή 7 Βαγιές. Τιμή 85.000 Δεν έχει κοινόχρηστα. Πληροφορίες: 0244 51269 από τις 3 μ.μ. - 9 το βράδι.

ΕΝΟΙΚΙΑΖΟΝΤΑΙ 3 studios, πλήρως επιπλωμένα, ηλιακός, πολυκουζίνα, άριστη κατασκευή σαν μονοκατοικίες. Πληρ.: κ. Μάνος τηλ.: 0938626179 και 81478.

ΕΝΟΙΚΙΑΖΟΝΤΑΙ επιπλωμένα δίχωρα και διπλά μονόχωρα διαμερίσματα όπισθεν ξενοδοχείου BELVEDERE περιοχή Ψαροπούλα. Πληροφορίες Τηλ. 22050- 33441

ΠΡΟΣΦΕΡΕΤΑΙ για ενοικίαση χώρος 114 τ.μ. ιδανικός για ιατρείο ή για γραφείο. Περισσότερες πληροφορίες τηλ. 24060, 094433202 μετά τις 10.00

ΕΝΟΙΚΙΑΖΕΤΑΙ μέχρι τέλος Ιουνίου επιπλωμένο δωμάτιο με κουζίνα και λουτρό κοινής χρήσης με άλλο δωμάτιο, σε πρώτο όροφο, επί της οδού θεμ. Σοφούλη, πλησίον Πανεπιστημίου Αιγαίου, κατάλληλο μόνο για φοιτήτριες η δασκάλες. Πληρ. Τηλ. 73631

ΕΝΟΙΚΙΑΖΕΤΑΙ εστιατόριον - μπαρ 100 τ.μ. με ιδιόκτητο κήπο 500 τ.μ. και πισίνα στην Ιαλυσό επί της οδού Ιερού Λόχου αριθ. 10. Πληροφορίες τηλ. 31006.

ΕΝΟΙΚΙΑΖΟΝΤΑΙ στούντιος πολυτελούς κατασκευής, για ένα άτομο κατά προτίμηση στρατιωτικό, για όλο το χρόνο. Τιμή 80.000 δρχ. μαζί με κοινόχρηστα και νερό στην οδό Παπαναστάση. Πληρ. τηλ. 77216 - 31708 κ. Βασίλη.

ΖΗΤΕΙΤΑΙ κτήμα για ενοικίαση στις περιοχές Παστίδα, Δαματριά, Ασγούρου, Κρεμαστή και Μαριτσά. Τηλ. 0977 721352

ΕΝΟΙΚΙΑΖΕΤΑΙ διαμέρισμα 15 τ.μ. στο Νιοχώρι, για ένα άτομο, καινούργιο, πλήρως επιπλωμένο, με πολυκουζινάκι, air condition, πληρ. Τηλ. 0944-420919.

ΕΝΟΙΚΙΑΖΟΝΤΑΙ: ΗΜΙΥΠΟΓΕΙΑ ΑΠΟΘΗΚΗ με ράμπα περί τα 80 τ.μ. για βοηθητική χρήση επί της οδού Ευκλή 17 στο Καναμάτ - Ρόδου. Πληροφορίες: τηλ. 52635 κιν. 09467957257

ΖΗΤΕΙΤΑΙ σχετικά καινούργιο διαμέρισμα εντός Ρόδου ή μέχρι Ιξιά για μεγάλο χρονικό διάστημα με 2 υπνοδωμάτια, μπάνιο, κουζίνα σαλόνι. Πληροφορίες: 0937 459060, 0977 072244.

ΕΝΟΙΚΙΑΖΟΝΤΑΙ 2 τουριστικά λεωφορεία 303 υπερυψωμένα σε άριστη κατάσταση με ή χωρίς οδηγούς για την καλοκαιρινή σεζόν. Μόνο σοβαρές προτάσεις. Τηλ. 0945-593404 - 32142227

ΚΡΕΜΑΣΤΗ, Ενοικιάζεται τέλη Οκτωβρίου μαιζονέτα μονοκατοικία, 5 δωματια 140m^2, εντελώς καινούργια, 150m^2 βεράντες, τζάκι, εντοιχιζόμενη κουζίνα, ηλιακός, θέρμανση. Πληρ.: κ. Μάνος τηλ.: 0938626179 και 81478, σοβαρές προτάσεις.

ΖΗΤΟΥΝ ΠΡΟΣΩΠΙΚΟ

ΑΠΟ θεατρική εταιρεία ζητούνται συνεργάτες για ειδικότητες ζογκλέρ, Παντομίμα, παραμυθά κουκλοπαίχτη animater. Τηλ. 38873, 66477, 0972847299

ΖΗΤΕΙΤΑΙ Υπάλληλος για την θέση διευθυντού (OPERATION MANAGER) Πρακτορείου Γενικού Τουρισμού. Ο ενδιαφερόμενος παρακαλείται να στείλει βιογραφικό σημείωμα στην διεύθυνση - Ταχ. θυρίδα 33 Ρόδος.

ΖΗΤΕΙΤΑΙ αντιπρόσωπος πεπειραμένος ζητείται από εισαγωγική εταιρεία για την προώθηση και πώληση γερμανικής μπύρας στην Ρόδο. Πληρ. τηλ. 0944463598

ΖΗΤΕΙΤΑΙ εσωτερική οικιακή βοηθός για να προσέχει δύο μικρά παιδιά. Πληροφορίες τηλ. 0937343297

ΖΗΤΟΥΝΤΑΙ υπάλληλοι γραφείου. Πληρ. τηλ. 70867.

Το HAIR STYLING STUDIO «ANESTIS»
στη Σοφοκλή Βενιζέλου
ζητεί κομμώτρια ή κομμωτή με πείρα στις ανδρικές και γυναικείες κομμώσεις.
Κατόπιν ραντεβού από Δευτέρα έως Σάββατο 09.00-14.30 & 16.30-21.00
Τηλ. 30717

ΖΗΤΕΙΤΑΙ τεχνικός εγκαταστάτης κεραιών για μόνιμη ή μερική απασχόληση, με άδεια οδήγησης και προϋπηρεσία. Τηλ. 66026 - 66092 ώρες καταστημάτων.

ΖΗΤΟΥΝΤΑΙ τεχνίτες, μαστόροι σοβαντζήδες & χτιστάδες επίσης εργάτης Να γνωρίζει από πρέσα τηλ. 0946322473

ΖΗΤΕΙΤΑΙ γυναίκα να εργαστεί σε εστιατόριο στον Πανορμίτη Σύμης. Τηλ. 0246 71305 - 72553

ΖΗΤΟΥΝΤΑΙ για το Φράγμα Κρητηνίας Ρόδου **1)** Χειριστές μηχανημάτων **2)** Οδηγοί χωματουργικών φορτηγών **3)** ηλεκτροσυγκολλητής **4)** μηχανικός μηχανημάτων Πληροφορίες τηλ. 0246 - 31130 κος Γιάννης και 0938753664 κος Ηλίας

ΕΡΓΑΣΙΑ Μεσήλιξ Ρωσίδα, ομιλούσα την Ελληνική και με άδεια παραμονής ζητεί εσωτερική εργασία ως οικιακή βοηθός, για φροντίδα παιδιών ή και ηλικιωμένων. Τηλ. 36058 από 5η έως 9η απογευματινή.

CAIRO CAFE
...more than a cafe

- Ζητούνται νέοι και νέες έως 30 ετών για μόνιμη απασχόληση σε κεντρικό καφέ της πόλης μας. Προϋπηρεσία και εμπειρία σε θέση καφεμηχανής απαραίτητη. Τηλ. 75362 Κον Γεωργίου - Κα Αθανάσογλου

ΕΜΠΟΡΙΚΟ ΚΕΝΤΡΟ CAIRO PALACE ΜΑΚΑΡΙΟΥ & ΔΩΔΕΚΑΝΗΣΙΩΝ ΡΟΔΟΣ ΤΗΛ. 0241 - 75.361

ΖΗΤΟΥΝΤΑΙ άτομα όλων των ηλικιών για εργασία στο χώρο τους. Ωράριο ελεύθερο. Πληρ. τηλ. 0937982563

ΑΠΟ διαφημιστική εταιρεία ζητούνται νέες έως 35 ετών με αυτ/το για καθημερινή απασχόληση ως merchandises Τηλ. 7780700 fax. 7788665

ΖΗΤΕΙΤΑΙ ΟΔΗΓΟΣ. Από μεγάλη Βιομηχανική και Εμπορική Εταιρεία, ζητείται οδηγός - πωλητής, για διανομή προϊόντων. Συνεχής απασχόληση. Απαραίτητο Επαγγελματικό δίπλωμα Γ' κατηγορίας. Πληροφορίες τηλ. 61434.

ΑΠΟ θεατρική εταιρεία ζητούνται ηθοποιοί με τα παρακάτω προσόντα: 1. Εμφάνιση 2. Μουσικές και Ακροβατικές ικανότητες. Πληροφορίες: τηλ.: 38873, 66477. Κιν.: 0972847299.

ΝΕΑΡΗ κοπέλα διατίθεται για βραδινές ώρες για την φύλαξη παιδιών προσχολικής και σχολικής ηλικίας με προηγούμενη εμπειρία. Πληρ. τηλ. 0944576916

ΖΗΤΟΥΝΤΑΙ ΝΗΠΙΑΓΩΓΟΙ
Νηπιαγωγείο στη Λευκωσία προσφέρει συμβόλαιο εργασίας, για τουλάχιστον δύο χρόνια, σε νηπιαγωγούς αποφοίτους πανεπιστημίου.Μισθός πολύ υψηλός. Δωρεάν διαμονή. Για πληροφορίες τηλ. 00357 -2-350480 ή 00357- 9-424459

ΧΟΝΔΡΕΜΠΟΡΟΙ - ειδικοί συνεργάτες - αντιπρόσωποι, ζητούνται από εισαγωγική ανώνυμη εταιρεία. Με προϊόντα ευρείας κατανάλωσης για ΣΟΥΠΕΡ ΜΑΡΚΕΤ, συμφωνίες με ομίλους. Τηλ. 01 6206273-4

ΖΗΤΕΙΤΑΙ συνεργάτης αντιπρόσωπος για μεγάλη εταιρεία promosion για την ΡΟΔΟ και την ΚΩ ΠΛΗΡ. κ. Διονύση Νιτστα Τηλ. 019412325, 0947567176

ΑΥΤΟΚΙΝΗΤΑ

ΠΩΛΕΙΤΑΙ YAMAHA VIRAGO 250 c.c. σε άριστη κατάσταση. Πληρ. τηλ. 76325.

ΠΩΛΕΙΤΑΙ MEGANE COUPE 1.600 cc με 40.000 χιλ. με X-TRA 2.600.000 δρχ. Πληρ. τηλ: 0944 664426 κ. Γιώργος

ΠΩΛΕΙΤΑΙ VIRAGO YAMAHA 400άρα. Σε άριστη κατάσταση με πολλά extra τιμή 1.000.000 δρχ. και ένα αυτοκίνητο MITSUBISI 1600 σε άριστη κατάσταση με 75.000 χλμ. Τιμή 950.000 δρχ. Πληρ. Τηλ. 73782 και 30073

ΠΩΛΕΙΤΑΙ μηχανή YAMAHA XT 250 cc μοντέλο '90 σε πολύ καλύ κατάσταση. Τιμή: 450.000. Πληρ. τηλ. 0241-63298

ΑΠΟ ιδιώτη πωλείται OPEL CORSA μοντ. 1988 100cc σε άριστη κατάσταση. τηλ. 0946/392413

ΠΩΛΕΙΤΑΙ ΜΗΧΑΝΗ KAWASAKI KLR 250 κυβ. σε άριστη κατάσταση από γενική ανακατασκευή, δεκτός κάθε έλεγχος. Τιμή 700.000. Τηλ. 0932376357.

ΠΩΛΕΙΤΑΙ αυτοκίνητο BMW 316I καταλυτικό, μοντέλο 4/1992, ατρακάριστο, γερμανικών προδιαγραφών, σε άριστη κατάσταση, σε γκαράζ, με Extra, 80.000χλμ. Δεκτός διακανονισμός. Πληρ. τηλ. 65807-38811

ΠΩΛΕΙΤΑΙ αυτοκίνητο ALPHA ROMEO σε άριστη κατάσταση με ηλιοροφή και ηλεκτρικά τζάμια. Τιμή 600.000 δρχ. Τηλέφωνα επικοινωνίας: (0246) - 44212 44270 κινητό: 0974926872

ΠΩΛΕΙΤΑΙ: 1993 ALFA ROMEO (1.4 TS) σε άριστη κατάσταση. Τιμή ευκαιρίας - Τηλ.: 62063

ΠΩΛΕΙΤΑΙ JIMNY 4X4 CAMBIO χρώμα κόκκινο (αγρατσούνιστο) Με 1.400 χιλιόμετρα εντελώς καινούργιο έχει πρώτο SERVIS. Τιμή 600.000 χιλ. κάτω αντιπροσωπείας και FZR 250 c CENESIS. (μαύρος, χρυσός) 400.000 δρχ. Κος Νίκος τηλ. 0247, 31529 όλες τις ώρες.

ΠΩΛΟΥΝΤΑΙ από ιδιώτη: α) Κλούβα NISSAN 1.500 cc δρχ. 500.000 β) Επιβατικό NISSAN BLUE BIRD 1.600 cc δρχ. 1.000.000 Πληροφορίες στα τηλ.: 95046 - 37920

ΠΩΛΕΙΤΑΙ
YAMAXA Vmax 1200
Ολοκαίνουργια 2000 χλμ. Τιμή 3.600.000 δρχ.
Πληροφορίες: 0241 - 85881, 0944 - 445418

ΠΩΛΕΙΤΑΙ Πεζώ 106 1000 cc σε τιμή ευκαιρίας και σε άριστη κατάσταση. Πληροφορίες στο τηλ. 0946647570 κ. Σκαρτάδο Θ.

ΠΩΛΕΙΤΑΙ

Μοναδικό μοντέλο Mercedes 124 Cabrio sport με Full extra. 5θέσιο. 2200 cc, έτους '93 - 5 χρόνια σε γκαράζ. Αριστη κατάσταση. Τιμή 16.000.000 δρχ. κανονική τιμή άνω των 34.000.000.
Πληρ. εργάσιμες ημέρες πρωί 9-13.00 τηλ. 94786 Κο Κώστα

ΖΗΤΟΥΝΤΑΙ ΥΠΑΛΛΗΛΟΙ

Ζητούνται υπαλλήλοι να εργασθούν εποχιακά για την καλοκαιρινή περίοδο σε Super Market - τουριστικό κατάστημα στην περιοχή Ξενοδ. Blue Bay στην Κρεμαστή. Απαραίτητη τουλάχιστον η γνώση της Αγγλικής. Πληροφορίες τηλ.: 90850, 0946 - 284882, κ. ΓΙΩΡΓΟΣ.

ΖΗΤΕΙΤΑΙ ΤΕΧΝΙΚΟΣ

Από μεγάλη Βιομηχανική και Εμπορική Εταιρεία, ζητείται τεχνικός για το τμήμα Παραγωγής. Ηλικίας μεχρι 35 ετών. Θα προτιμηθούν πτυχία τεχνικών σχολών. Πληροφορίες τηλ. 61434.

ΕΝΟΙΚΙΑΖΕΤΑΙ

Κατάστημα 150 τ.μ. επί της Λεωφ. Ηρακλειδών, δίπλα από το κατάστημα Γεωργικών ειδών Α. Παρασκευά στην Ιαλυσό. Πληρ. 46549 & 93217

ΕΝΟΙΚΙΑΖΟΝΤΑΙ ΓΡΑΦΕΙΑ

ΕΝΟΙΚΙΑΖΟΝΤΑΙ δυο γραφεία επιφανείας 60 τ.μ. το καθένα, πολυτελούς κατασκευής, στην οδό Ι. Καζούλλη (πάνω από το «Καβαλιέρε»). Πληρ. τηλ. 75023 - 22932

ΕΝΟΙΚΙΑΖΟΝΤΑΙ

Διαμερίσματα επιπλωμένα λουξ κατασκευής σε καινούργια οικοδομή καθώς και γραφεία, στην οδό Κων/νίδη περιοχή ΖΕΦΥΡΟΣ δίπλα από το ξενοδοχείο LOMENIZ Πληρ. στα τηλ. 0972551300, 69633, 64569, 61220, 61347

ΔΙΑΦΟΡΑ

ΠΩΛΕΙΤΑΙ Φούσκα εστιατορίου 2 μέτρων με κανάλια και απορροφητήρα. Πληρ. τηλ. 34.100

ABACK 1) φυτικό σπρέι - κρέμα στύσης Κίνας, 2) Veggran Αμερικής, σπρέι - κρέμα καθυστερήσεως 3) Sud 100 - Retardin, σπρέι - κρέμα στύσης, 4) Magnaphall κρέμα μεγεθυντική, 5) Vibrator ηλεκτρονική συσκευή τριπλών μεγεθυντικών επιτευγμάτων, όχι αεροπιέσεων, οργάνου επιτευγμάτων εγγυημένης απόδοσης, 6) όργανα, δονητές, σιλικόνης, λατέξ 7) Συλλογή διεγερτικών. «ΚΟΝΤΙΝΕΝΤΑΛ Α.Ε.» Ομόνοια, 3ης Σεπτεμβρίου - Καποδιστρίου 42, όροφος 6ος, 9 π.μ. - 2 μ.μ. Παραδόσεις παραγγελιών αυθημερόν, 2 μ.μ. - 8 μ.μ. Τηλ. 5230932, 097/7072048, φωτοτιμοκατάλογος δωρεάν.

ΚΗΠΟΥΡΟΣ αναλαμβάνει κήπους - κλάδεμα - γκαζόν - ψέκασμα και κάθε δουλειά αγροτικής φύσεως Πληρ: τηλ: 28189

ΠΩΛΕΙΤΑΙ βιτρίνα ψυγείου με τζάμι πομπέ σε άριστη κατάσταση. Πληροφορίες 0944314724

ΠΩΛΟΥΝΤΑΙ μετοχές της ΔΑΝΕ. Πληρ. τηλ. 0944876619.

ΠΩΛΕΙΤΑΙ 1) βάρκα πλαστική, μήκους 4.30 μ., με μηχανή MERCURY 7,5 HP, και με ΤΡΕΗΛΟΡ. Ολα σε πολύ καλή κατάσταση. Τιμή μετρητοίς. 500.000 δρχ. 2) ΤΗΛΕΟΡΑΣΗ έγχρωμη, 21 ιντσών, μάρκας LORENZ και τραπεζάκι με 60.000 δρχ., ΚΟΥΖΙΝΑ FHILIPS ρεύματος/αερίου 30.000 δρχ. και ΣΟΜΠΑ αερίου με 20.000 δρχ. ΠΛΗΡΟΦ: ΤΗΛ: 0936519978

ΠΩΛΟΥΝΤΑΙ καρέκλες και τραπέζια, εστιατορίου ξενοδοχείου σε καλή κατάσταση, λόγω ανακαίνισης. Πληροφορίες στα τηλέφωνα: 89928 - 89926

ΠΩΛΕΙΤΑΙ μοτοποδήλατο PIACCIO 50 κυβ. NRS ένερζυ - Μία τηλεόραση SONY με ενσωματωμένο βίντεο 21 ιντσών - Ενα πλήρες παράθυρο αλουμινένιο με εξωτερική ασφάλεια - 5 καρέκλες - 2 τραπέζια το ένα αλουμινένιο - 1 ψυγείο παλιό - 2 κρεβάτια το 1 σιδερένιο - βιβλία. Τηλ. 32985 κιν. 0946 559539

ΠΩΛΕΙΤΑΙ αερόθερμο με δύο μοτέρ turbo και ένα καλοριφέρ λαδιού. Πληρ. τηλ. 0945 141701

ΠΩΛΕΙΤΑΙ μηχανή singer ραψίματος σχεδόν καινούργια τηλ. 27823 Κα Ειρήνη Γεωργαλή

ΛΟΓΟΘΕΡΑΠΕΥΤΡΙΑ απόφοιτος Πανεπιστημίου Πατρών αναλαμβάνει Παιδιά με προβλήματα: • Αρθρωση • Μαθησιακές Δυσκολίες • Δυσλεξία • Νοητική υστέρηση • Βαρυκοΐα • Εγκεφαλική πάρεση • Τραυλισμός • Σύνδρομο Down. Πληροφορίες στο τηλέφωνο 61184, κινητό 0932920345

ΠΩΛΟΥΝΤΑΙ λόγω ανακαίνισης εσωτερικές πόρτες με κάσα και ψευτόκασα και ξύλινα παράθυρα σε πολύ καλή κατάσταση. Πληροφορίες τηλ. 91454.

ΛΟΓΙΣΤΗΣ - ΦΟΡΟΤΕΧΝΙΚΟΣ με άδεια λογιστή Α' Αναλαμβάνει την τήρηση βιβλίων Β & Γ κατηγορίας. Χειρόγραφα & μηχανογραφικά. Τηλ. 0944377300.

ΠΩΛΕΙΤΑΙ μόνο κρεβάτι με στρώμα κομοδίνο και συρταριέρα ιδανικό για φοιτητές ή εργένηδες πλ. τηλ. 0944377300

ΠΩΛΕΙΤΑΙ φουσκωτό σκάφος DROMOR 9m 2x225 MERCURY OPTI MAX, RADAR - GPS - VHF Βυθόμετρο, Τιμή 16.500.000 τηλ. 76258, 0944307217

ΠΩΛΕΙΤΑΙ εξοπλισμός καφετέριας σε άριστη κατάσταση και σε τιμή ευκαιρίας λόγω αλλαγής χρήσης. Για πληρ. τηλ. 61263 και 0945973701 κ. Γιώργο.

ΠΩΛΕΙΤΑΙ ποδήλατο B.M.X. παιδικό μοντέλο για παιδιά από 5-10 ετών σε πολύ καλή κατάσταση. Τιμή 20.000. Πληρ. στο τηλέφωνο 24667 από 9:00 π.μ. - 2 μ.μ. και 6 μ.μ. - 11 μ.μ.

ΠΩΛΟΥΝΤΑΙ μεταχειρισμένα καθίσματα και τραπέζια εστιατορίου και μια βιτρίνα ψυγείο ψαριού με συρτάρια σχεδόν καινούργια. Πληρ. τηλ. 0944636141

ΠΩΛΟΥΝΤΑΙ έπιπλα και ηλεκτρικά σκεύη, λόγω αναχώρησης. Παρακαλούμε επικοινωνήστε αμέσως. Αναχώρηση σε 5 ημέρες. Τηλ. 29527 κ. Ρίνα.

ΠΩΛΕΙΤΑΙ κινητό τηλέφωνο NOKIA 3210 στην τιμή των 20.000 δρχ. σε άριστη κατάσταση, σχεδόν καινούργιο. Πληρ. τηλ. 24667- 0944747443

ΠΩΛΟΥΝΤΑΙ δύο μηχανές κινηματογράφου καθώς και πλήρες σύστημα Dolby. Τιμή ευκαιρίας τηλ. 0932 - 654414 ή 01 8236611

ΠΩΛΕΙΤΑΙ κινητό τηλέφωνο ERICSON T10s σε άριστη κατάσταση σχεδόν καινούργιο. Τιμή 20.000. Πληροφορίες στο 24667 από 10.00 π.μ. - 3.00 μ.μ. και 6.00 μ.μ. - 11 μ.μ. και στο 0944372789 τις ίδιες ώρες.

ΠΩΛΟΥΝΤΑΙ μετοχές της ΔΑΝΕ ως και 52.000 κομμάτια στην τιμή των 200 δρχ. Τηλ. 0944 876619

ΖΗΤΕΙΤΑΙ αντιπρόσωπος στην Ρόδο από Εκδοτική Εταιρεία ταξιδιωτικών οδηγών με έδρα την Αθήνα. Βιογραφικό: Αιγιαλείας 52, Μαρούσι 15125, Τηλ. 01-6856093, 0945 - 859939, Fax: 6856095

ΠΩΛΟΥΝΤΑΙ Α): Ντουλάπια κουζίνας πλήρη, με νεροχύτη και μπαταρία (βρύση). **Β)** Ηλεκτρική κουζίνα μάρκας SIEMENS με κεραμική πλάκα. Πληροφορίες Τηλ.: 27577.

ΠΩΛΟΥΝΤΑΙ ξύλα ελιάς για τζάκι ή σόμπα. Τηλ. 0246 98257, 0946063418, 0246 98104, 0937698176

ΖΗΤΕΙΤΑΙ συνεργάτης - συνεταίρος σε κερδοφόρα επιχείρηση για την ανάπτυξη νέου τομέα. Δεκτές μόνον σοβαρές προτάσεις. Τηλ: 0945 922566 από 9.00 έως 21.00.

ΠΩΛΟΥΝΤΑΙ 2 ανατομικά στρώματα σε άριστη κατάσταση λόγω μετακόμισης. 20.000 το καθένα. Πληρ. στο τηλέφωνο 24667 από 9:00 π.μ. - 2 μ.μ. και 6 μ.μ. - 11 μ.μ.

ΠΩΛΕΙΤΑΙ σκύλος γνήσιος Ντόπερμαν 5 μηνών από Γιουγκοσλαβία με όλα τα πιστοποιητικά. Τηλ. 28810 11 π.μ. ως 11 μ.μ.

ΠΩΛΕΙΤΑΙ τηλεφωνικό κέντρο ERICKSON BUSINESS PHONE 24 ψηφιακό, με 3 εξωτερικές γραμμές και 8 εσωτερικές γραμμές. Αποτελείται από 2 κονσόλες και 4 ψηφιακές συσκευές. Πληροφορίες τηλ. 78887 πρωινές ώρες

ΠΩΛΕΙΤΑΙ Equaliser YAMAHA EQ-630 με τηλεχειριστήριο, τιμή 75.000, Διπλό Deck Technics RS-TR S15 80.000, Tuner YAMAHA TX-500 τιμή 60.000, Ενισχυτής YAMAHA AX-550 2X80, Τιμή 100.000 (με τηλεχειριστήριο) Ηχεία Bose 400W 701 Τιμή 250.000, VCR Sony SLV-486 EE (Mono), ελαφρώς μεταχειρισμένα. Τηλ.: 73548, 0937 - 515880 Βαγγέλης

ΠΩΛΟΥΝΤΑΙ τίτλοι CD GAMES σε τιμή ευκαιρίας. Πληροφορίες τηλ., 78887 πρωινές ώρες.

ΠΩΛΟΥΝΤΑΙ σε τιμή ευκαιρίας καρέκλες μπαμπού, μια τοστιέρα διπλή, μία ψηστιέρα Σιλέξ και μία μηχανή καφέ φίλτρου Κάνον. Τηλ. 92203 και 94223

ΠΩΛΗΣΕΙΣ ΑΚΙΝΗΤΩΝ

ΠΩΛΕΙΤΑΙ στην Παστίδα αγροτεμάχιο 4 στρέμματα προς 17.000.000 δρχ. Επίσης 5 στρέμματα με αποθηκευτικούς χώρους 500 τ.μ. 25.000.000 δρχ. Τηλ. 0944796767 ή 67361.

ΠΩΛΕΙΤΑΙ κατάστημα 60 τ.μ. στην οδό Καποδιστρίου Πληρ. τηλ. 21741 και ώρες 2-4 μ.μ.

ΠΩΛΕΙΤΑΙ κατάστημα ανταλλακτικών αυτοκινήτων σε κεντρικό σημείο (Κόβα) γεμάτο ανταλλακτικά και πολλή πελατεία για λόγους υγείας. Ελέγχος δεκτός. Τιμή πολύ καλή. Τηλ. 34800

ΕΥΚΑΙΡΙΑ πωλείται ακίνητο 300τ.μ. μαζί με το υπόγειο κατάλληλο για οποιαδήποτε χρήση πρώην εστιατόριο «13» επί της Αρτεμισίας στην Κω τηλ. 0242 28705 ή 0945227465

ΠΩΛΕΙΤΑΙ αποθήκη 348 τ.μ. υπόγεια εντός Ρόδου κατάλληλη και για κατοικία. Ανταλλάσσεται και με ακίνητο στην Αθήνα. Λόγω αναχώρησης. Τηλεφ. 32985 κιν. 0946 559539.

ΠΩΛΕΙΤΑΙ στούντιο 50 τ.μ. στην Ιαλυσό με πανοραμική θέα 300 μέτρα από την θάλασσα τιμή 16.000.000 δρχ. πληρ. Τηλ. 0944542877

ΠΩΛΟΥΝΤΑΙ στην Κάρπαθο ισόγειοι χώροι των 44 τ.μ. (γωνιακός χώρος), 62 τ.μ. ή και οι δύο μαζί. Υπάρχουν και υπόγεια του ίδιου μεγέθους κατάλληλα για καταστήματα, τράπεζα, γραφεία σε κεντρικό δρόμο. Πληρ. τηλ. 0245-22147.

ΣΤΑ ΚΟΛΥΜΠΙΑ ΠΩΛΕΙΤΑΙ ΟΙΚΟΠΕΔΟ 5,30 στρέμματα προνομιούχο κοντά στο βουνό 20.000.000 δρχ. Τηλ. 22142 - 0945668060.

ΠΩΛΕΙΤΑΙ κατάστημα ελεύθερο μ.τ. 40 απέναντι στο Πανεπιστήμιο σε νεόδομητη οικοδομή επί της ΑΓ. ΙΩΑΝΝΟΥ, πλησίον Ξενοδοχείων τιμή ευκαιρίας τηλ. 01-9959847 και (0241) 27823.

ΠΩΛΕΙΤΑΙ

Από ιδιοκτήτες οικόπεδο στη «Μέγγαβλη» προνομιούχο, εφαπτόμενο σε δύο δρόμους (οδός προς Τρεις και Κ. Ουράνη) έκτασης 9.000 τ.μ. κατάλληλο για καταστήματα, αποθήκες, βιοτεχνίες, βιομηχανίες, γήπεδα 5x5 κ.λπ. Υπάρχει φάκελος με τοπογραφικά και όρους δόμησης κατά περίπτωση. Πληροφ. κ. Φανούρη τηλ. 22527 και κ. Σπύρο τηλ. 51781.

ΖΗΤΩ να αγοράσω γκαρσονιέρα. Πληρώνω της μετρητής. Τηλ. 69467

ΠΩΛΟΥΝΤΑΙ: 1) Κατάστημα με δύο αποθήκες στην οδό Βερολίνου 23. 2) Καρά - Γιαπί 160 τ.μ. σε τρίτο όροφο οικοδομής. 3)Αγρόκτημα 4.500 τ.μ. στον Αρχάγγελο επί της Εθνικής οδού Ρόδου - Λίνδου, με φως, νερό και τηλέφωνο. Πληροφορίες: 0244 - 51391 και 51184

ΠΩΛΕΙΤΑΙ 1) κτήμα στην περιοχή ΜΑΡΙΤΣΑ 40στ. Χ 1500 τ.μ. 2) κτήμα στα ΜΑΡΙΤΣΑ στο δρόμο προς ΔΑΜΑΤΡΙΑ 8 στρ. Χ 2 χιλ. 3) Κτήμα στα ΜΑΡΙΤΣΑ εντός σχεδίου 5,5 στρ. Χ15 χιλ. τ.μ. 4) κτήμα στα ΜΑΡΙΤΣΑ Φανταστική θέα στη θάλασσα εντός ζώνης 4.000 τ.μ. τιμή 36.000.000 δρχ. Τηλ. FAX 0241 22142, κιν. 0945 668060

ΜΑΘΗΜΑΤΑ

ΓΕΡΜΑΝΙΚΑ παραδίδονται ιδιαίτερα μαθήματα γερμανικής γλώσσας όλων των επιπέδων. Τηλ. 73387, 097799224

ΠΤΥΧΙΟΥΧΟΣ κλασικής φιλολογίας του πανεπιστημίου Αθηνών παραδίδει Μαθήματα σε μαθητές δημοτικού, γυμνασίου, λυκείου μεταδοτικότητα και οργανωμένες σημειώσεις πληρ. τηλ. 0945182682

ΚΑΘΗΓΗΤΡΙΑ πτυχιούχος πανεπιστημίου παραδίδει ιδιαίτερα μαθήματα μουσικής για όλα τα επίπεδα σε παιδιά, πιάνου, αρμονίου και θεωρίας. Τιμές προσιτές. Τηλ. 32-805 κ. Ελένη.

ΓΕΡΜΑΝΙΚΑ παραδίδονται από πτυχιούχο γερμανικής φιλολογίας τηλ. 36811

ΚΑΘΗΓΗΤΡΙΑ αγγλικών με πείρα επιθυμεί εργασία σε φροντιστήριο. Κάτοχος Cambridge Proficiency. Πληρ. τηλ. 67078, 67239 κ. Ζηνοβία Κοντού.

ΔΙΠΛΩΜΑΤΟΥΧΟΣ γερμανικής γλώσσας παραδίδει ιδιαίτερα μαθήματα σε αρχάριους και προχωρημένους. Πληρ. τηλ. 70867

ΑΠΟΦΟΙΤΟΣ του Πανεπιστημίου Αιγαίου αναλαμβάνει τη μελέτη των μαθημάτων παιδιών δημοτικού και γυμνασίου τηλ. επικοινωνίας: 0977677766

ΜΑΘΗΜΑΤΙΚΑ - Φυσική - Χημεία - Φιλολογικά και Οικονομικά για μαθητές Γυμνασίου - Ενιαίου Λυκείου - ΤΕΕ. Εναρξη 3 Σεπτεμβρίου. Υπεύθυνα, μεθοδικά και σε χαμηλές τιμές. Πληρ. τηλ. 28053.

ΠΩΛΟΥΝΤΑΙ ΘΕΡΜΟΣΥΣΣΩΡΕΥΤΕΣ BAUCHNECHT

Πωλούνται 8 θερμοσυσσωρευτές σε άριστη κατάταση 2, 3 και 4 Kwatt σε τιμή ευκαιρίας. Πληρ. τηλ. 76655 - 27919

ΓΙΑΝΝΗΣ ΝΙΚΟΛΙΔΑΚΗΣ
ΜΗΧΑΝΟΛΟΓΟΣ ΜΗΧΑΝΙΚΟΣ
ΓΑΛΛΙΑΣ 12 ΡΟΔΟΣ ΤΗΛ.: 22291 - 35103

ΠΩΛΟΥΝΤΑΙ

Επί της οδού Αναστασιάδη (περιοχή Δασκάλων) διαμ/τα πολυτελούς κατασκευής με υπόγειο χώρο στάθμευσης και αυτόνομη θέρμανση 67 τ.μ., 114 τ.μ., 88 τ.μ., 59,50 τ.μ., 90 τ.μ., 98 τ.μ., 117 τ.μ., 132 τ.μ.

ΠΩΛΕΙΤΑΙ ΕΞΟΠΛΙΣΜΟΣ

Πωλούνται λόγω ανακαίνισης μεγάλης Ξενοδοχειακής μονάδας στο Φαληράκι πωλείται εξοπλισμός δωματίων σε πολύ καλή τιμή (με δώρο έκπληξη). Για πληροφορίες Δευτέρα έως & Σάββατο από 09.00 - 15.00 τηλέφωνο 85502.

ΑΝΑΣΤΑΣΙΟΣ ΑΤΣΙΔΗΣ
ΟΙΚΟΔΟΜΙΚΕΣ ΕΠΙΧΕΙΡΗΣΕΙΣ

ΠΩΛΟΥΝΤΑΙ

Α) Στην οδό Ιωάννη Μεταξά και Ανθούλας Ζερβού, στο Νιοχώρι:

- Οροφοδιαμερίσματα, αρίστης κατασκευής, των 136 τ.μ. με θέση στάθμευσης και υπόγεια αποθήκη 12 τ.μ., με κεντρική θέρμανση με αυτονομία
- Διαμερίσματα 138, 105, 97, 91, 81, 63, 55 τ.μ. με θέση στάθμευσης, κεντρική θέρμανση με αυτονομία.
- Καταστήματα των 140 και 70 τ.μ.

Β) Στην οδό Αποστόλου Παύλου, Ανάληψη

- Διαμερίσματα ετοιμοπαράδοτα, 116, 112, 88, 93 και 73 τ.μ., με θέση στάθμευσης και κεντρική θέρμανση

Γ) Μονοκατοικίες στην Ιαλυσό, οδός Δημοκρατίας, παντοχόθεν ελεύθερες, από 119 τ.μ., έως 184 τ.μ., διόροφες χωρίς υπόγειο, με οικόπεδο από 250 έως 360 τ.μ., πολυτελούς κατασκευής.

ΠΛΗΡΟΦΟΡΙΕΣ: ΣΤΕΦΑΝΟΥ ΚΑΖΟΥΛΛΗ 74 - ΡΟΔΟΣ
Τηλ. 28616-37848

ΟΙΚΟΔΟΜΙΚΕΣ ΕΠΙΧΕΙΡΗΣΕΙΣ ΔΙΑΚΟΓΕΩΡΓΙΟΥ ΚΑΛΛΙΣΤΟΣ

ΠΩΛΗΣΕΙΣ ΔΙΑΜΕΡΙΣΜΑΤΩΝ ΚΑΤΑΣΤΗΜΑΤΑ - ΑΠΟΘΗΚΕΣ ΑΝΤΑΛΛΑΓΕΣ ΑΚΙΝΗΤΩΝ ΑΓΟΡΕΣ ΟΙΚΟΠΕΔΩΝ ΑΝΑΛΑΜΒΑΝΟΥΜΕ ΑΝΤΙΠΑΡΟΧΕΣ

ΔΙΕΥΘ. ΕΘΝ. ΑΝΤΙΣΤΑΣΕΩΣ 11

(ΠΡΩΗΝ ΑΝΝΗΣ ΜΑΡΙΑΣ) ΤΗΛ: 78501- 78502- 29318

1) Πωλούνται διαμερίσματα λουξ κατασκευής με απεριόριστη θέα. Τα διαμερίσματα διαθέτουν θωρακισμένες πόρτες - εντοιχισμένες κουζίνες - ντουλάπες - εντοιχισμένο νιπτήρα με ντουλάπι - κεντρική θέρμανση αυτόνομη - ανοιγόμενα ανακλινόμενα κουφώματα με διπλά τζάμια - σίτες - ρολά - υδραυλικό ασανσέρ - τριφασικό ρεύμα. Ολοι οι χώροι σπατουλαριστοί - εσωτερικές πόρτες M.D.F. με σχέδιο.

2) Διαμερίσματα
επί της οδού Μεγ. Κων/νου - Κων/νου Παλαιολόγου
50 τ.μ. δυάρια
85 τ.μ. τριάρια } ανά όροφο
110 τ.μ. τεσσάρια

3) Επί της Κων/νου Υδραίου - Στ. Κωτιάδη
70 τ.μ. τριάρια
90 τ.μ. τριάρια - τεσσάρια } ανά όροφο με μεγάλες βεράντες φανταστική θέα
110 τ.μ. τεσσάρια
130 τ.μ. τεσσάρια-πεντάρια

4) Επί της Λεωφ. Καλλιθέας - Καρακόνερο
50 τ.μ. δυάρια } ανά όροφο με μεγάλες βεράντες απεριόριστη θέα
85 τ.μ. τριάρια
110 τ.μ. τεσσάρια

5) Καταστήματα
50 τ.μ. } επί της Λεωφ. Καλλιθέας Καρακόνερο
100 τ.μ.
150 τ.μ.

6) Ιατρεία - Γραφεία
50 τ.μ. } Επί της Μεγ. Κων/νου και Κων. Παλαιολόγου } Φώκιαλη
100 τ.μ.
150 τ.μ.

Δάνεια όλων των ταμείων και όλων των τραπεζών

ΠΛΗΡΟΦΟΡΙΕΣ:
ΔΙΑΚΟΓΕΩΡΓΙΟΥ ΚΑΛΛΙΣΤΟΣ
ΤΗΛΕΦΩΝΟ: 78501 - 78502 29318

ΠΑΡΑΝΤΑΪΣ ΠΕΥΚΟΙ ΛΙΝΔΟΣ Α.Ε.
ΠΕΥΚΟΙ - ΛΙΝΔΟΣ

ΖΗΤΟΥΝΤΑΙ

Από το ξενοδοχείο «**PEFKI ISLANDS RESORT**» στους Πεύκους ζητούνται για την σαιζόν 2002 (01/05/2002 - 31/10/2002) οι ακόλουθες ειδικότητες:

1. **Βραδινός υποδοχής**
2. **Μπάρμαν**
3. **Βοηθός Σερβιτόρου**
4. **Κηπουρός**
5. **Καμαριέρες**

Οι ενδιαφερόμενοι θα πρέπει να έχουν καλή γνώση της Αγγλικής Γλώσσας και προϋπηρεσία το λιγότερο 2 χρόνια.

Για την συμπλήρωση των αιτήσεων θα πρέπει ο/η ενδιαφερόμενος/η να περάσει από το ξενοδοχείο πρωινές ώρα από 09.00 έως 15.00 (έως τις 31/10/2001) ή να στείλει το βιογραφικό του στο fax 0244-48184.

Τηλέφωνο για πληροφορίες 0244/48181-83 από 09.00 έως 15.00 κ. Λάκη.

ΖΗΤΟΥΝΤΑΙ ΥΠΑΛΛΗΛΟΙ

Από επιχείρηση ξενοδοχειακού εξοπλισμού ζητούνται υπάλληλοι με γνώση του αντικειμένου, κατά προτίμηση ξενοδοχοϋπάλληλοι, ηλικίας μέχρι 30 ετών για να χρησιμοποιηθούν εντός του καταστήματος ως πωλητές.
Γνώση Η/Υ επιθυμητή.
Πληροφορίες τηλ. 69870 ώρες 10 - 14

ΒΙΟΜΗΧΑΝΙΑ ΜΩΣΑΪΚΩΝ ΠΛΑΚΕΣ ΠΕΖΟΔΡΟΜΙΟΥ

«ΠΛΑΚΑΓΕ»

ΕΜΠΟΡΙΑ ΕΙΔΩΝ ΥΓΙΕΙΝΗΣ - ΠΛΑΚΙΔΙΩΝ

ΑΞΕΣΟΥΑΡ ΜΠΑΝΙΟΥ - ΥΔΡΟΜΑΣΑΖ

ΛΙΝΔΟΥ 136 - ΤΗΛ. 62688 - 63604,
Τ.Θ. 206 FAX: 62729 -
TLX: 292594
GE AR - 85100 ΡΟΔΟΣ

ΓΡΑΦΕΙΟ ΤΕΛΕΤΩΝ & ΜΝΗΜΟΣΥΝΩΝ ΡΟΔΟΥ ΣΤΕΦΑΝΑ - ΣΤΟΛΙΣΜΟΙ

«ΑΜΕΡΙΚΑΝΟΥ»

Αμεση εξυπηρέτηση
ΟΛΟ ΤΟ 24ΩΡΟ
Αναλαμβάνουμε την τελετή και με τα έξοδα που χορηγούν τα ταμεία χωρίς καμία επιβάρυνση ΙΚΑ, ΤΕΒΕ, ΤΑΞΥ, ΔΗΜΟΣΙΟΥ, ΛΙΜΕΝΙΚΩΝ, ΟΓΑ και λοιπά ταμεία.

Τους ΑΠΟΡΟΥΣ ΔΩΡΕΑΝ
Πλατεία Βρούχου στη Μητρόπολη
Τηλέφωνα: 28901 - 33400

ΚΤΗΜΑΤΟΜΕΣΙΤΙΚΟ ΓΡΑΦΕΙΟ

ΓΕΩΡΓΙΟΣ Ν. ΔΡΑΚΟΣ

Ιωάννη Δενδρινού 40 Ρόδος 85 100
τηλ. 26805, 5 1024 κιν. 0945 406562
Αφάντου - τηλ. - fax: 5 1077

Στον κεντρικό δρόμο **Αεροδρομίου** σε οικόπεδο 1.500 τ.μ. με άδεια οικοδομής 120 τ.μ. συν. γκαράζ 12.000.000
Στον κεντρικό δρόμο **Καντύλι Τριαντών** 2 στρέμματα με οικοδομή 40 τ.μ. 33.000.000
Ασγούρου: 1 στρέμμα με άδεια οικοδομής 140 τ.μ. συν. γκαράζ 18.000.000
Αφάντου: οικόπεδο 1.200 τ.μ. με άδεια οικοδομής 120 τ.μ. συν. γκαράζ και σε απόσταση 800 μ. από τη θάλασσα 12.000.000
Οικία: στους Δασκάλους 100 τ.μ. 30.000.000
Παστίδα: μονοκατοικία 70 τ.μ. 12.000.000
Αφάντου: 18 στρ. 10.000.000
Αφάντου: 5.600 στρ. 8.000.000

TZAKIA

ΤΖΑΚΙΑ ΤΖΟΤΖΟΛΗΣ ΤΑΣΟΣ

ΤΖΑΚΙΑ
ΜΑΝΤΕΜΕΝΙΑ ΑΠΛΑ: ΑΕΡΟΘΕΡΜΑ:
ΜΕ ΤΖΑΜΙΑ: ΚΑΙ ΠΟΡΤΕΣ:
ΜΕ ΠΥΡΟΤΟΥΒΛΑ

ΣΟΜΠΕΣ ΜΕ ΞΥΛΑ
ΜΕΓΑΛΗ ΠΟΙΚΙΛΙΑ ΜΟΝΤΕΛΩΝ

ΑΞΕΣΟΥΑΡ ΤΖΑΚΙΩΝ
ΣΚΑΡΕΣ: ΣΙΤΕΣ: ΚΡΕΜΑΝΤΑΛΑΔΕΣ

ΦΟΥΡΝΑΚΙΑ
και ΨΗΣΤΑΡΙΕΣ
ΣΕ ΠΟΛΛΑ ΣΧΕΔΙΑ ΚΑΙ ΜΕΓΕΘΗ

ΚΑΘΑΡΙΣΜΟΙ ΚΑΙ ΣΕΡΒΙΣ ΤΖΑΚΙΩΝ

ΚΟΛΥΜΠΙΑ: ΕΝΑΝΤΙ ΚΑΙ ΠΑΡΑΠΛΕΥΡΩΣ ΙΔΡΥΜΑΤΟΣ

ΚΥΡΙΑΚΕΣ
ΑΝΟΙΚΤΑ 11-4

ΤΗΛ.: 0241 - 56275 FAX: 56317
ΚΙΝ.: 0942-25 - 58 - 48

TOP PROPERTIES

GEORGIOS S. PIPINOS
ΓΕΩΡΓΙΟΣ Σ. ΠΙΠΙΝΟΣ

ΣΥΜΒΟΥΛΟΣ ΚΑΙ ΕΚΤΙΜΗΤΗΣ ΑΚΙΝΗΤΩΝ
REAL ESTATE AGENT - MEMBER OF F.I.A.B.C.I. - N.A.E.A.
- C.E.I. - Σ.Ε.Κ.

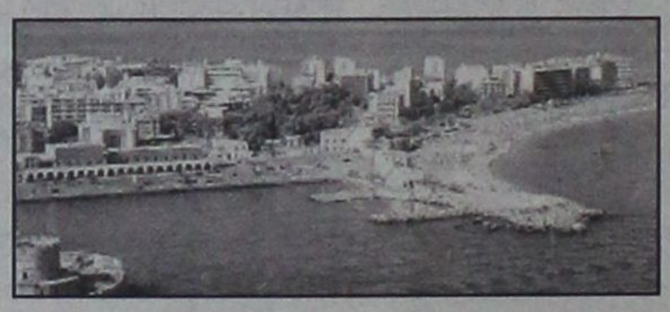

Η "TOP PROPERTIES" είναι ατομική επιχείρηση και ανήκει εξ ολοκλήρου στον κ. Γεώργιο Σ. Πιπίνο, που από το 1971 ασχολείται αποκλειστικά και μόνο με επενδύσεις και REAL ESTATE, στο νησί της Ρόδου, καθώς και στην ευρύτερη περιοχή της Δωδεκανήσου.

ΑΠΕΥΘΥΝΟΜΑΣΤΕ: Στους **σοβαρούς, απαιτητικούς και επιλεκτικούς** επενδυτές - επιχειρηματίες - ελεύθερους επαγγελματίες, Ελληνες και ξένους, υψηλού εισοδηματικού επιπέδου, που ενδιαφέρονται να κάνουν μια σοβαρή επένδυση **προβολής** στο νησί της Ρόδου.

ΠΡΟΣΦΕΡΟΥΜΕ: Α) Υπηρεσίες και πληροφορίες που γίνονται σε προσωπικό επίπεδο με **εχεμύθεια, διακριτικότητα και σοβαρότητα.**
Β) Μεγάλη **γκάμα** υψηλής ποιότητας ακινήτων, όπως: 1) Ξενοδοχεία Α' και Β' κατηγορίας των 600 - 500 - 350 - 300 κλινών 2) Κεντρικά αστικά ακίνητα κατάλληλα για Τράπεζες - καταστήματα - γραφεία 3) Παραλιακές εκτάσεις, κατάλληλες για τουριστικές επενδύσεις των 150.000 - 100.000 - 70.000 - 50.000 - 36.000 τ.μ. και 4) Διαμερίσματα και μαιζονέτες **προβολής.**

ΣΤΟΧΟΣ ΜΑΣ ΕΙΝΑΙ: Να προσφέρουμε στο αγοραστικό μας κοινό **υψηλής ποιότητας ακίνητα και ευκαιρίες** στο νησί της Ρόδου. Η τριακονταετής και πλέον πείρα μας στον τομέα αυτό αποτελεί εγγύηση.

ΣΥΝΘΗΜΑ ΜΑΣ ΕΙΝΑΙ: Επενδύστε στην ΡΟΔΟ ΤΩΡΑ, σε ακίνητα που **ΑΝΤΕΧΟΥΝ ΣΤΟ ΧΡΟΝΟ.**

Γεώργιος Σ. Πιπίνος
ΜΕΣΙΤΗΣ ΑΣΤΙΚΩΝ ΣΥΜΒΑΣΕΩΝ
Γιατί εμείς γνωρίζουμε καλύτερα!

TOP PROPERTIES is a private concern and Mr George S. Pipinos, its owner, has carved, over the years, a reputation for integrity and excellence in the world of Real Estate in the Dodecanese.

At Top Properties we try hard to attract important and selective investors: high calibre businessmen/women and discerning professional people, both Greek and foreign, who wish to acquire substantial and valuable property on Rhodes.

We offer our expertise and advice privately, discreetly and in strict confidence.

We keep a compehensive list of real estate of the highest specifications:

a. A' and B' class hotels (600, 500, 350, 300 beds capacity).
b. Centrally situated office buildings and other business premises.
c. Seaside land, ideal for development (hotels, holiday resorts, etc.), of 150.000, 100.000, 70.000, 50.000, 36.000 sq.m.
d. Luxury appartments, maisonettes, detached, semi - detached and terraced houses.

Our aim is to give our clients the opportunity to acquire value for money, first class real estate on Rhodes. Our 30- year - old experience in Real Estate is our warranty.

Our moto is: Invest in Rhodes. Invest in property. It stands the test of time.



TOP PROPERTIES
and
George S. Pipinos
Because we Know best

KENNENTY 38, ΡΟΔΟΣ, 85 100, ΤΗΛ. (0241) 23895, 38243 και 0944-676003. FAX: (0241) 20883
38 KENNEDY STR., RHODES, 85 100, TEL. (0241) 23895, 38243, and 094 - 676003. FAX: (0241) 20883

ΕΛΛΗΝΙΚΗ ΔΗΜΟΚΡΑΤΙΑ
ΠΕΡΙΦΕΡΕΙΑ ΝΟΤΙΟΥ ΑΙΓΑΙΟΥ
ΝΟΜΟΣ ΔΩΔΕΚΑΝΗΣΟΥ
ΔΗΜΟΣ ΑΦΑΝΤΟΥ
ΠΕΡΙΛΗΨΗ ΔΙΑΚΗΡΥΞΗΣ ΔΗΜΟΠΡΑΣΙΑΣ

Ο Δήμαρχος Αφάντου προκηρύσσει δημόσιο μειοδοτικό διαγωνισμό για την ανάδειξη αναδόχου εκτέλεσης του έργου «Διαμόρφωση Εξωτερικών Οψεων Δημαρχιακού Μεγάρου» προϋπολογισμού 107.703 ευρώ, χωρίς πρόβλεψη αναθεώρησης και Φ.Π.Α

Η προθεσμία περάτωσης του έργου ανέρχεται σε τέσσερις (4) μήνες. Ο συντελεστής ρ είναι αυτός της κατηγορίας οικοδομικών έργων.

Εγγύηση συμμετοχής ορίζεται σε 2% του προϋπολογισμού της μελέτης, δηλαδή σε 2.154 ευρώ και βεβαιώνεται με την προσκόμιση ισόποσου γραμματίου του Ταμείου Παρακαταθηκών και Δανείων ή Εγγυητική Επιστολή αναγνωρισμένης τράπεζας ή του Τ.Σ.Μ.Ε.Δ.Ε κατά τον ισχύοντα τρόπο για το Δημόσιο. Η εγγύηση θα απευθύνεται στον Δήμο Αφάντου.

Η δημοπρασία θα διενεργηθεί στα Γραφεία του Δήμου Αφάντου στις 16 του μήνα Ιανουαρίου του έτους 2002 ημέρα Τετάρτη με ώρα λήξης στις 11.00 π.μ.

Στη δημοπρασία γίνονται δεκτοί οι παρακάτω:

α) Εργοληπτικές Επιχειρήσεις εγγεγραμμένες στο Μ.Ε.Ε.Π του Υ.Π.Ε.Χ.Ω.Δ.Ε για κατηγορία έργων Οικοδομικά με τάξη πτυχίου Β' και Γ' και Ηλεκτρομηχανολογικά με τάξη πτυχίου Α', Β' και Γ'.

Β) Κοινοπραξίες των ανωτέρω επιχειρήσεων που καλύπτουν συνολικά όλες τις ανωτέρω με την αντίστοιχη τάξη πτυχίου ανά κατηγορία.

γ) Ανάλογες με τον προϋπολογισμό επιχειρήσεις με έδρα τον νομό ή γειτονικό νομό.

Ο Διαγωνισμός θα διεξαχθεί με το σύστημα Δημοπράτησης προσφορά με επί μέρους ποσοστό έκπτωσης, σύμφωνα με το άρθρο 7 του Π.Δ. 609/85 και το Π.Δ. 171/87 και άλλες σχετικές διατάξεις του Ν. 1418/1984 όπως τροποποιήθηκε και συμπληρώθηκε με τις διατάξεις του Ν. 2229/94 κ.λπ και ισχύει σήμερα και σύμφωνα με τους Ν. 2576/98 και 2940/01 και τις αποφάσεις: α) Δ17α/08/16/Φ.Ν 402/23/10-2-98 (ΦΕΚ Β'/12-2-98), β) Δ17α/10/65/Φ.Ν 402/98 (ΦΕΚ 835Β/12-8-98) και γ) Δ17α/05/42 Φ.Ν. 402/23/2-8-2000 καθώς επίσης και τα εκτελεστικά Π.Δ. 171/87, 609/85 και 218/99.

Τα έξοδα δημοσίευσης της περίληψης βαρύνουν τον ανάδοχο του έργου.

Πληροφορίες τις εργάσιμες ημέρες και ώρες στα γραφεία των Τεχνικών Υπηρεσιών στο τηλέφωνο: (0241) 60434.

Ο Δήμαρχος
Σταύρος Σταυρής

ΠΕΡΙΛΗΨΗ
ΕΠΙΔΟΘΕΝΤΟΣ ΔΙΚΟΓΡΑΦΟΥ

Με παραγγελία μου, ως πληρεξουσίου δικηγόρου του Εμμανουήλ Ιωάννη Πίκου, κατοίκου Γενναδίου Ρόδου, επιδόθηκε στον κ. Εισαγγελέα Πρωτοδικών Ρόδου, με τη με αριθμό 3643Β/7-12-01 έκθεση επιδόσεως της δικαστικής επιμελήτριας Πρωτοδικείου Ρόδου Χρυσαφίνας Καρακόπουλου για τον Γεώργιο Ιωάννη Κωνσταντάκη, πρώην κάτοικο Γενναδίου και ήδη άγνωστης διαμονής, ακριβές αντίγραφο της από 16-7-01 και με αριθμό κατάθεσης 390/17-7-01 κλήσεώς του μετά την έκδοση της με αριθμ. 186/2001 αποφάσεως του Μονομελούς Πρωτοδικείου Ρόδου, με την οποία διατάχθηκε η επανάληψη της συζήτησης της από 17-8-2000 αγωγής του, στρεφομένης μεταξύ άλλων και εναντίον του, με την οποία ορίστηκε τόπος και χρόνος συζητήσεως η 28-2-2002 ημέρα Πέμπτη και ώρα 9π.μ. με αριθμό πινακίου 51 στο ακροατήριό του, αναφερόμενης σε χρησικτησία ιδανικού μεριδίου των εν αυτή ακινήτων.

Ρόδος 20 Δεκεμβρίου 2001

Ο πληρεξούσιος δικηγόρος
ΕΜΜΑΝΟΥΗΛ ΚΩΣΤΙΟΥ

ΠΕΡΙΛΗΨΗ
ΕΠΙΔΟΘΕΝΤΟΣ ΔΙΚΟΓΡΑΦΟΥ

Με παραγγελία μου, ως πληρεξουσίου δικηγόρου του Ηλία Παπακωνσταντίνου του Λοΐζου, κατοίκου Παραδεισίου Ρόδου, επιδόθηκε στον κ. Εισαγγελέα Πρωτοδικών Ρόδου, με τις με αριθμούς 3640Β και 3641Β/5-12-01 εκθέσεις επιδόσεως της δικαστικής επιμελήτριας στο Πρωτοδικείο Ρόδου Χρυσαφίνας Καρακόπουλου για τις:

Α) Δέσποινα Μιχαήλ Χατζηβάσιλα και Β) Ελένη χα Αναστασίου Παμπάκα, το γένος Ηλία Χατζηβάσιλα αντίστοιχα, πρώην κατοίκους Παραδεισίου Ρόδου και ήδη άγνωστης διαμονής, ακριβές αντίγραφο της από 5-8-01 και με αριθμό κατάθεσης 817/8-8-01 αγωγής του, ενώπιον του Ειρηνοδικείου Ρόδου, στρεφομένης μεταξύ άλλων και εναντίον τους, με την οποία ορίστηκε τόπος και χρόνος συζητήσεως η 5-11-2002 ημέρα Τρίτη και ώρα 9 π.μ. με αριθμό πινακίου 7 στο ακροατήριό του, αναφερόμενης σε χρησικτησία ιδανικού μεριδίου τους, στο ακίνητο με Κ.Μ. 2678 γαιών Παραδεισίου.

Ρόδος 20 Δεκεμβρίου 2001
Ο πληρεξούσιος δικηγόρος
ΒΑΣΙΛΕΙΟΣ ΔΟΥΒΗΣ

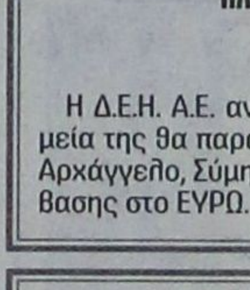

ΜΝΗΜΟΣΥΝΟ

Τελούμεν την Κυριακή, 30 Δεκεμβρίου και ώρα 09.30 π.μ. στον Ιερό Ναό Γεννήσεως θεοτόκου στην Ψίνθο δετές μνημόσυνο υπέρ αναπαύσεως της ψυχής του λατρευτού μας γιού και αδερφού

ΜΙΧΑΛΗ ΕΥΘΥΜΙΟΥ

και καλούμε να παραστούν όσοι τιμούν την μνήμη του.
Οι γονείς: Νικόλαος - Σεβαστή
Τα αδέλφια: Ευθύμιος - Αναστασία
Μαρία - Παναγιώτης
Καθολική - Σάββας
Κατερίνα - Ανδρέας
τα ανήψια και οι λοιποί συγγενείς

ΔΗΜΟΣΙΑ ΕΠΙΧΕΙΡΗΣΗ ΗΛΕΚΤΡΙΣΜΟΥ ΑΕ
Δ/ΝΣΗ ΠΕΡΙΦΕΡΕΙΑΣ ΝΗΣΙΩΝ
ΠΕΡΙΟΧΗ ΡΟΔΟΥ
ΠΛΑΤΕΙΑΣ ΣΥΜΗΣ 10 - ΡΟΔΟΣ

ΑΝΑΚΟΙΝΩΣΗ

Η Δ.Ε.Η. Α.Ε. ανακοινώνει ότι στις 31.12.2001 τα ταμεία της θα παραμείνουν κλειστά στη Ρόδο, Κάρπαθο, Αρχάγγελο, Σύμη, Τήλο, Μεγίστη στα πλαίσια της μετάβασης στο ΕΥΡΩ.

ΑΔΕΛΦΟΤΗΤΑ ΚΡΗΤΩΝ ΡΟΔΟΥ
«Ο ΨΗΛΟΡΕΙΤΗΣ»
«Πατρ. Αθηναγόρα 28 - Τ.Θ. 328 - 85100 ΡΟΔΟΣ

ΨΗΦΙΣΜΑ

Το Διοικητικό Συμβούλιο της Αδελφότητας Κρητών Ρόδου «Ο ΨΗΛΟΡΕΙΤΗΣ» μόλις πληροφορήθηκε τον αδόκητο θάνατο του ιδρυτικού της μέλους και επί σειρά ετών Προέδρου της ΖΑΧΑΡΙΑ ΚΑΡΥΔΑΚΗ συνήλθε εκτάκτως και αποφάσισε:

- Να παραστεί στην κηδεία του
- Να κατατεθεί στεφάνι στη σορό του
- Να δημοσιευθεί το παρόν στον τοπικό τύπο.

Το Διοικητικό Συμβούλιο

ΠΩΛΟΥΝΤΑΙ

1) Μονοκατοικίες στην παραλία Ιαλυσού έναντι Βράχου 120, 140, 150, 170, 180, 200 τ.μ. σε μπετά ή τελειωμένες πολυτελούς κατασκευής, σε οικόπεδα αυτοτελή 400 - 700 τ.μ.
2) Καταστήματα και στούντιο των 50 τ.μ. επί της οδού Ιερού Λόχου Ιαλυσός, έναντι ξενοδοχείου Τσίκη.

Πληρ. Γ. Ιωαννίδης
Τηλ. 21714 ή 0932296983

ΠΩΛΟΥΝΤΑΙ

1) Οροφοδιαμερίσματα πολυτελούς κατασκευής εντός της πόλεως Ρόδου (όπισθεν παλαιού Νοσοκομείου) οδός Μεταξά των 136 τ.μ. με αποθήκη και θέση γκαράζ εσωτερική.
2) Διαμερίσματα σε μικρή πολυκατοικία πολυτελούς κατασκευής (με γκαράζ εσωτερικό) μέτρων 91, 98 και 136 τ.μ.
3) Μονοκατοικίες στην περιοχή Mira Mare διόροφες με υπόγειο γκαράζ των 140 τ.μ. και διαμερίσματα των 70 τ.μ.

Πληρ. Γ. Ιωαννίδης
Τηλ. 21714 ή 0932296983

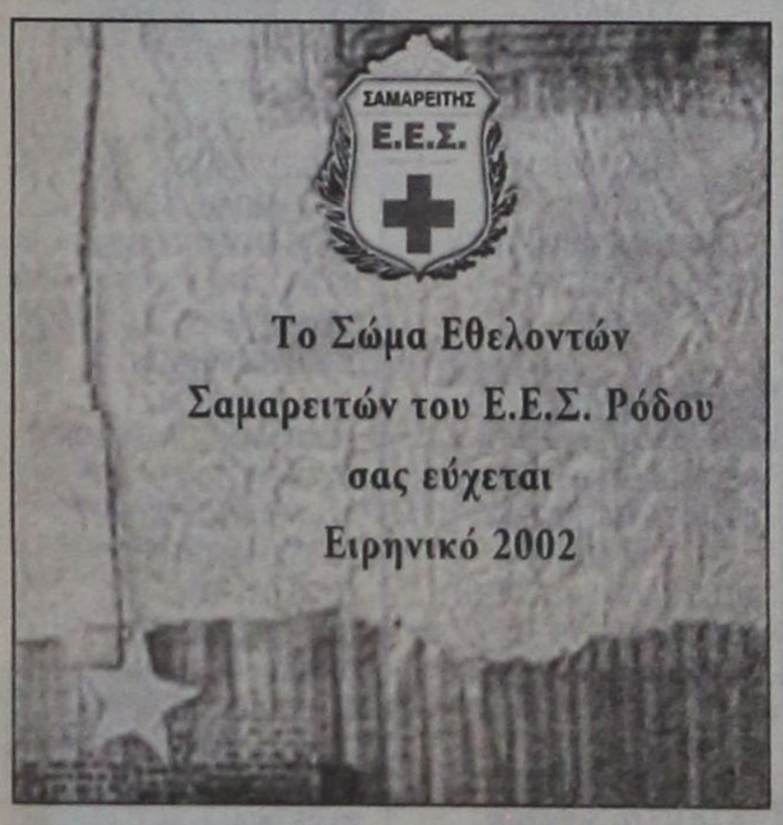

ΕΛΛΗΝΙΚΗ ΔΗΜΟΚΡΑΤΙΑ
ΥΠΟΥΡΓΕΙΟ ΕΘΝΙΚΗΣ ΠΑΙΔΕΙΑΣ & ΘΡΗΣΚΕΥΜΑΤΩΝ
ΝΟΜΑΡΧΙΑΚΗ ΑΥΤΟΔΙΟΙΚΗΣΗ ΔΩΔΕΚΑΝΗΣΟΥ
ΔΙΕΥΘΥΝΣΗ Δ/ΒΑΘΜΙΑΣ ΕΚΠΑΙΔΕΥΣΗΣ ΔΩΔΕΚΑΝΗΣΟΥ
ΓΡΑΦΕΙΟ Τ.Ε.Ε. ΔΩΔΕΚΑΝΗΣΟΥ
Τ.Ε.Ε. ΠΑΡΑΔΕΙΣΙΟΥ ΔΗΜΟΥ ΠΕΤΑΛΟΥΔΩΝ
ΤΗΛ.: 0241081460, 0241051802 ΦΑΞ: 0241081460
E- mail: mail@tee-parad.dod.sch.gr

ΕΥΧΑΡΙΣΤΗΡΙΟ

Η Διεύθυνση, το εκπαιδευτικό προσωπικό, οι μαθητές και μαθήτριες, οι γονείς και κηδεμόνες του Τ.Ε.Ε. Παραδεισίου Δήμου Πεταλούδων, ευχαριστούν θερμά τον Δήμαρχο, τους Αντιδημάρχους, τον Πρόεδρο της ΑΔΕΚΑΜ και το Δημοτικό Συμβούλιο Δήμου Πεταλούδων, για την αγορά και εγκατάσταση ενός πλήρους - σύγχρονου εργαστηρίου Πληροφορικής προς χρήση των μαθητών της σχολικής μας μονάδας, πράγμα το οποίο αποτελεί συγχρόνως και ένα υπέροχο δώρο. Επί τη ευκαιρία των άγιων τούτων ημερών ευχόμαστε σε όλους τους προαναφερθέντες Χρόνια Πολλά και ευτυχισμένο το νέο έτος 2002.

Ο Διευθυντής
Αντώνης Ι. Μαρμαροκόπος

ΤΟ ΚΑΤΑΣΤΗΜΑ

KYROS SHOPS

ΡΟΔΟΥ
ΖΗΤΑ

Για άμεση πρόσληψη νέα με τα ακόλουθα προσόντα.

- Πολύ καλή χρήση Η/Υ προγράμματος EUROFASMA της SINGULAR.
- Ανεση επικοινωνίας, ευχέρεια λόγου, ευχάριστη προσωπικότητα, οργανωτικές ικανότητες.
- Προϋπηρεσία θα ληφθεί υπ' όψιν.

Προσφέρουμε άριστο και σύγχρονο περιβάλλον εργασίας καθώς και ανταγωνιστικό πακέτο αποδοχών.

Αποστολή βιογραφικού σημειώματος ή επίσκεψη στον χώρο μας Μεγ. Κων/νου 27 Ρόδος.

Τηλ. 30090 70685
υπόψη κου ΜΑΡΙΕΤΤΟΥ

RODIAN
BEACH · RESORT
RHODES · GREECE
Managed by Amathus

Το ξενοδοχείο **RODIAN BEACH RESORT**, ζητά για την σεζόν του 2002 άτομα για τις ακόλουθες ειδικότητες:

- **Φούρναρης**
- **Μάγειρας Α**
- **Μάγειρας Β**
- **Μάγειρας στην Κρύα Κουζίνα**
- **Σερβιτόρες πισίνας**
- **Υπάλληλοι Υποδοχής** οι οποίοι να μιλάνε τουλάχιστον 2 γλώσσες άπταιστα (Αγγλικά - Γερμανικά) και αν είναι δυνατόν μία από τις ακόλουθες Γλώσσες:
  - Γαλλικά
  - Ιταλικά
  - Ολλανδικά

Οι ενδιαφερόμενοι καλούνται να απευθυνθούν στο γραφείο προσωπικού του ξενοδοχείου (κα Αρτεμη Χριστοδούλου), προσκομίζοντας βιογραφικό με πρόσφατη φωτογραφία.

RODIAN BEACH RESORT
Λεωφόρος Ηρακλειδών 100,
85101 Ιξιά, Ρόδος
Τηλ.: (0241) -89928, Φαξ: (0241) -89901

ΝΤΕΤΕΚΤΙΒΣ
Συνταξιούχος Αστυνομικός

Αναλαμβάνουμε
υποθέσεις ανηλίκων, οικογενειακές, προσωπικές κ.τ.λ.
Με απόλυτη εχεμύθεια.

ΔΙΑΘΕΤΟΥΜΕ ΤΑ ΠΛΕΟΝ ΣΥΓΧΡΟΝΑ ΟΠΤΙΚΟΑΚΟΥΣΤΙΚΑ ΣΥΣΤΗΜΑΤΑ

✆ **0946 997967**

100% εχεμύθεια 100% εχεμύθεια



ALPHA ODEON
METROPOL MULTI-CINEMA
Πληροφορίες - Κρατήσεις από 3:30 μμ
28400



ΤΟ ΗΜΕΡΟΛΟΓΙΟ ΜΙΑΣ ΠΡΙΓΚΙΠΙΣΣΑΣ
Κάθε κορίτσι κρύβει μέσα του μία πριγκίπισσα... Έστω και με το ζόρι.. Με την Ανν Χαθαγουέϊ και την Τζούλι Άντριους.
Κάθε μέρα ώρες έναρξης 5:15, 7:45 & 10:15 μμ στην Αίθουσα 1.

ΒΑΡΙΑ ΕΡΩΤΕΥΜΕΝΟΣ
Μια ερωτική κωμωδία... τεραστίων διαστάσεων με τη Γκουίνεθ Πάλτροου και τον Τζάκ Μπλάκ.
Κάθε μέρα ώρες έναρξης 5:30, 8:00 & 10:30 μμ στην Αίθουσα 2.





ΟΙ ΑΛΛΟΙ
Το θρίλερ της χρονιάς με τη Νικόλ Κίντμαν!
Κάθε μέρα ώρες έναρξης 8:15 & 10:45 μμ στην Αίθουσα 3.

Η νέα υπερπαραγωγή της Walt Disney!
Κάθε μέρα ώρες έναρξης 4:00 & 6:00 μμ στην Αίθουσα 3.



Ειδική προβολή Κυριακή στις 11:00 πμ

Πρόγραμμα εβδομάδας από 28/12/2001 εώς 3/1/2002

Γίνε τώρα μέλος του ΠΑΛΛΑΣ 5 CINEMAS CENTER και απόλαυσε προνόμια!

ΠΑΛΛΑΣ 5 CINEMAS CENTER
ΠΡΟΓΡΑΜΜΑ ΕΒΔΟΜΑΔΑΣ 28/12/2001 - 03/01/2002
www.cinemapallas.gr

ΑΙΘΟΥΣΑ 5 & 2
THE LORD OF THE RINGS: THE FELLOWSHIP OF THE RING
Ο ΑΡΧΟΝΤΑΣ ΤΩΝ ΔΑΧΤΥΛΙΔΙΩΝ: Η ΣΥΝΤΡΟΦΙΑ ΤΟΥ ΔΑΧΤΥΛΙΔΙΟΥ
ΠΡΩΤΑΓΩΝΙΣΤΟΥΝ: ELIJAH WOOD, SEAN STIN
ΑΙΘΟΥΣΑ 5 Ώρες Έναρξης: 18:50, 22:30
ΑΙΘΟΥΣΑ 2 Ώρες Έναρξης: 17:00, 20:40
[Λόγω μεγάλης διάρκειας τιμή εισιτηρίου 2,400δρχ]

ΑΙΘΟΥΣΑ 5, 3 & 4
Ο ΧΑΡΥ ΠΟΤΕΡ & Η ΦΙΛΟΣΟΦΙΚΗ ΛΙΘΟΣ
HARRY POTTER & THE SORCERER'S STONE
ΠΡΩΤΑΓΩΝΙΣΤΟΥΝ: RUPERT GRINT, DANIEL RADCLIFFE
ΜΕΤΑΓΛΩΤΤΙΣΜΕΝΟ
ΑΙΘΟΥΣΑ 5 Ώρες Έναρξης: *15:50
ΑΙΘΟΥΣΑ 4 Ώρες Έναρξης: 17:20
Έκτακτη προβολή μόνο κάθε Παρ/Σάβ/Κυρ/Δευτ
ΑΙΘΟΥΣΑ 3 Ώρες Έναρξης: 16:15, 19:15, 22:15 (αγγλ.)
Μόνο για την 01/01/2002 έκτακτη προβολή (μεταγλωτ.)στην ΑΙΘΟΥΣΑ 2 στις 17:40

ΑΙΘΟΥΣΑ 3
DR. DOOLITTLE 2
ΠΡΩΤΑΓΩΝΙΣΤΟΥΝ: EDDIE MURPHY, KRISTEN WILSON
Ώρες Έναρξης: 20:10, 22:10

ΑΙΘΟΥΣΑ 1
AMERICAN PIE 2
ΠΡΩΤΑΓΩΝΙΣΤΟΥΝ: JASON BIGGS, SHANNON ELIZABETH
Ώρες Έναρξης: 20:00, 22:20

ΑΙΘΟΥΣΑ 1
SHREK (μεταγλωτ.)
Ώρες Έναρξης: *16:20, 18:10
Έκτακτη προβολή μόνο κάθε Παρ/Σάβ/Κυρ/Δευτ

ΧΟΡΗΓΟΙ
ΠΑΛΙΟΥΡΗΣ • HAPPYLAND ΚΟΥΖΕΙΝ
ΣΠΑΝΟΣ SALA DA BAGNO • ΜΙΚΡΟ ΚΑΦΕ • ΕΥΡΩΓΝΩΣΗ
ΕΡΜΗΣ COURIER • NEOTEX • BERLONI • DESNUDA
CHINESE BURGER • ΟΝΕΙΡΟ ΕΣΩΡΟΥΧΑ • LANCELOT
BYBLOS TATOO • STRIKE BOWLING CLUB

Κρατήσεις θέσεων στο 24475 και 70670 (16:00 - 20:00)

Τ Νπρόγραμμα

ΕΤ 1

06.45 ΛΕΟ Ο ΒΑΣΙΛΙΑΣ ΤΗΣ ΖΟΥΓΚΛΑΣ
07.15 ΞΥΠΝΗΣΤΕ...
08.00 ΜΕΛΙ ΓΑΛΑ
10.00 ΑΡΩΜΑ ΣΑΠΟΥΝΙΟΥ
10.05 ΑΝΝΑ Η ΚΥΡΙΑΡΧΟΣ ΤΟΥ ΠΑΙΧΝΙΔΙΟΥ
11.00 ΜΑΡΙΑΝΝΑ ΕΝΑΣ ΑΓΝΟΣ ΕΡΩΤΑΣ
12.00 ΕΙΣΑΙ ΤΟ ΠΕΠΡΩΜΕΝΟ ΜΟΥ
13.00 ΟΙ ΑΤΑΙΡΙΑΣΤΟΙ
13.50 **ΕΙΔΗΣΕΙΣ**
15.00 ΧΡΙΣΤΟΥΓΕΝΝΙΑΤΙΚΗ ΙΣΤΟΡΙΑ
15.10 ΓΙΟΧΟ ΑΧΟΪ - ΣΙΜΦΟΛΑΪΣ
15.30 ΟΙ ΑΤΡΟΜΗΤΟΙ
16.30 ΠΟΠ ΚΑΙ ΠΑΜΕ
17.00 **ΕΙΔΗΣΕΙΣ**
17.30 ΥΓΙΑΙΝΕΤΕ
17.35 WWW.ΑΝΘΡΩΠΟΙ.G.R.
19.35 ΚΑΛΥΤΕΡΗ ΖΩΗ
19.40 ΠΑΜΕ ΣΤΟΙΧΗΜΑ
19.45 ΜΑΝΤΑΜ ΣΟΥΣΟΥ
20.20 ΣΥΝΕΙΚΟΝΕΣ
20.30 ΣΤΑ ΦΤΕΡΑ ΤΟΥ ΕΡΩΤΑ
21.00 ΡΟΖ ΠΑΝΘΗΡΑΣ
23.00 **ΕΙΔΗΣΕΙΣ**
23.35 ΞΕΝΗ ΤΑΙΝΙΑ: ΚΑΡΙΝΓΚΤΟΝ
01.45 ΣΤΗ ΖΩΝΗ ΤΟΥ ΛΥΚΟΦΩΤΟΣ
02.15 ΟΙ ΑΤΑΙΡΙΑΣΤΟΙ
04.00 WWW.ΑΝΘΡΩΠΟΙ.G.R.

NET

06.00 ΕΤΣΙ ΕΧΟΥΝ ΤΑ ΠΡΑΓΜΑΤΑ
07.00 ΠΡΩΤΗ ΜΑΤΙΑ
10.00 ΜΕΝΤΙΤΕΡΑΝΕΟ
11.00 ΜΟΔΑ: ΟΙ ΜΕΓΑΛΟΙ ΣΧΕΔΙΑΣΤΕΣ
11.30 ΔΙΑΚΟΣΜΗΣΗ ΜΕ ΣΤΙΛ
12.00 Ο ΑΝΘΡΩΠΟΣ ΤΟΥ ΚΟΝ ΤΙΚΙ
13.00 **ΕΙΔΗΣΕΙΣ**
13.45 ΦΥΣΗ ΚΑΙ ΠΡΩΤΑΘΛΗΤΕΣ
14.00 ΠΑΡΑΣΚΗΝΙΟ «ΙΩΑΝΝΗΣ ΣΥΚΟΥΤΡΗΣ»
15.00 **ΕΙΔΗΣΕΙΣ**
16.00 ΣΥΝ ΚΑΙ ΠΛΗΝ
18.00 **ΕΙΔΗΣΕΙΣ**
18.30 ΧΡΟΝΙΚΟ
19.00 ΔΙΑΚΟΣΜΗΣΗ ΜΕ ΣΤΙΛ
19.30 ΔΙΚΤΥΟ
20.00 ΙΧΝΗΛΑΤΕΣ «ΜΑΙΡΗ ΛΙΝΤΑ»
21.00 **ΕΙΔΗΣΕΙΣ**
22.00 ΠΟΛΙΤΙΚΗ ΑΝΑΣΚΟΠΗΣΗ
24.00 **ΕΙΔΗΣΕΙΣ**
00.30 ΞΕΝΗ ΤΑΙΝΙΑ: ΦΑΡΙΝΕΛΙ

ΕΤ 3

08.01 ΠΟΙΗΤΕΣ ΛΟΓΟΤΕΧΝΕΣ
08.30 8 1/2
11.00 Η ΟΔΥΣΣΕΙΑ ΤΟΥ ΓΑΛΑΞΙΑ
11.30 ΑΠΟΣΠΕΡΙΔΕΣ
12.30 ΣΙΝΕΜΑΝΙΑ
13.30 Ο ΚΑΙΡΟΣ
13.45 ΜΙΣΕΛ ΜΕ ΜΠΕΣΑΜΕΛ
14.00 ΑΜΥΝΤΑΙΟΥ ΔΙΗΓΗΣΙΣ
15.00 **ΕΙΔΗΣΕΙΣ**
15.30 ΜΕ ΜΙΑ ΤΡΙΤΗ ΜΑΤΙΑ
17.00 ΤΕΡΜΙΝΑΛ 3
18.00 ΠΕΡΙΠΤΕΡΟ
18.30 ΑΘΛΗΤΙΚΑ
19.00 ΠΕΡΙΜΕΤΡΟΣ
19.30 ΣΤΗΝ ΥΔΡΟΓΕΙΟ
20.00 Ο ΚΟΣΜΟΣ ΣΤΟ ΕΠΙΚΕΝΤΡΟ
20.30 **ΕΙΔΗΣΕΙΣ**
21.35 ΟΙ ΑΠΙΘΑΝΟΙ ΑΖΕΡΑΚ
22.30 ΑΝΙΧΝΕΥΣΕΙΣ
24.00 **ΕΙΔΗΣΕΙΣ**
00.10 ΞΕΝΗ ΤΑΙΝΙΑ: ΤΟΜ ΚΑΙ ΒΙΒ
02.00 ΜΕ ΜΙΑ ΤΡΙΤΗ ΜΑΤΙΑ
03.30 ΤΕΡΜΙΝΑΛ 3

MEGA

05.55 **ΔΕΛΤΙΟ ΕΙΔΗΣΕΩΝ ΣΤΗ ΝΟΗΜΑΤΙΚΗ ΓΛΩΣΣΑ**
06.00 ΠΡΩΤΗ ΕΚΔΟΣΗ
08.00 ΣΗΜΕΡΑ ΜΕ ΤΗΝ ΑΝΝΑ
10.00 ΣΑΝ ΣΤΟ ΣΠΙΤΙ ΣΑΣ
13.00 ΒΙΟΣ ΑΝΘΟΣΠΑΡΤΟΣ
14.00 **ΕΙΔΗΣΕΙΣ**
15.00 ΝΤΑΜΠΟ, ΤΟ ΕΛΕΦΑΝΤΑΚΙ
16.20 ΣΤΗΝ ΚΟΥΖΙΝΑ ΟΛΟΤΑΧΩΣ
17.00 **ΕΙΔΗΣΕΙΣ**
17.15 ΓΙΑ ΜΙΑ ΘΕΣΗ ΣΤΟΝ ΗΛΙΟ
17.50 ΑΠΑΓΟΡΕΥΜΕΝΗ ΑΓΑΠΗ
18.40 ΠΟΙΟΣ ΘΕΛΕΙ ΝΑ ΓΙΝΕΙ ΕΚΑΤΟΜΜΥΡΙΟΥΧΟΣ
19.30 **ΕΙΔΗΣΕΙΣ**
21.00 ΔΕΚΑ ΛΕΠΤΑ ΚΗΡΥΓΜΑ
22.30 ΠΕΡΙ ΑΝΕΜΩΝ ΚΑΙ ΥΔΑΤΩΝ
23.30 ΞΕΝΗ ΤΑΙΝΙΑ: Ο ΠΟΛΛΑΠΛΟΣ ΕΑΥΤΟΣ ΜΟΥ
00.15 **ΕΙΔΗΣΕΙΣ**
02.30 ΓΕΛΙΟ ΜΕΣΑ ΑΠΟ ΤΗΝ ΚΑΜΕΡΑ
03.00 ΑΠΟ ΤΗ ΧΑΡΙΕΤ ΜΕ ΑΓΑΠΗ
03.30 ΕΙΜΑΙ ΤΖΙΝΙ ΚΑΙ ΤΟ ΞΕΡΩ
04.00 ΤΗΛΕΜΑΡΚΕΤΙΝΓΚ
04.30 FASHION TV

ANT 1

06.10 ΜΑΜΑ ΜΙΑ
06.45 ΚΙΝΟΥΜΕΝΑ ΣΧΕΔΙΑ
06.55 **ΕΙΔΗΣΕΙΣ ΣΤΗΝ ΝΟΗΜΑΤΙΚΗ ΓΛΩΣΣΑ**
07.00 ΚΑΛΗΜΕΡΑ ΕΛΛΑΔΑ
10.00 ΠΡΩΪΝΟΣ ΚΑΦΕΣ
11.00 **ΕΙΔΗΣΕΙΣ ΣΕ 1'**
13.10 SUPER GAME
13.15 ΤΗΣ ΕΛΛΑΔΟΣ ΤΑ ΠΑΙΔΙΑ
14.00 **ΕΙΔΗΣΕΙΣ**
14.50 ΧΡΗΜΑ ΚΑΙ ΧΡΗΜΑΤΙΣΤΗΡΙΟ
15.00 ΚΑΙ ΟΙ ΠΑΝΤΡΕΜΕΝΟΙ ΕΧΟΥΝ ΨΥΧΗ
15.55 SUPER GAME
16.00 BIG BROTHER
16.05 ΕΚΕΙΝΕΣ ΚΙ ΕΓΩ
16.55 SUPER GAME
17.00 ΚΑΛΗΜΕΡΑ ΖΩΗ
17.40 Ο ΚΑΙΡΟΣ ΤΗΣ ΕΒΔΟΜΑΔΑΣ
17.45 **ΕΙΔΗΣΕΙΣ**
17.55 BIG BROTHER
18.00 ΘΗΣΑΥΡΟΦΥΛΑΚΙΟ
18.45 Η ΛΑΜΨΗ
19.30 **ΕΙΔΗΣΕΙΣ**
21.00 ΛΙΦΤΙΝΓΚ
22.00 BIG BROTHER
22.55 **ΕΙΔΗΣΕΙΣ**
23.00 ΠΡΟΚΛΗΣΗ
24.00 **ΕΙΔΗΣΕΙΣ**
00.50 «ΓΙΑ ΤΗ ΣΜΥΡΝΗ» ΣΤΑΜΑΤΗΣ ΣΠΑΝΟΥΔΑΚΗΣ
02.15 ΤΜΗΜΑ ΗΘΩΝ
03.15 ΞΕΝΗ ΤΑΙΝΙΑ: ΕΝΑ ΑΠΙΘΑΝΟ ΣΑΦΑΡΙ
04.45 ΤΗΛΕΜΑΡΚΕΤΙΝΓΚ
05.20 ΤΑΥΡΟΣ ΜΕ ΤΟΞΟΤΗ

ALPHA

06.00 ΠΡΩΤΗ ΕΝΗΜΕΡΩΣΗ
08.00 ΤΟ ΜΑΓΚΑΖΙΝΟ ΤΟΥ ALPHA
10.00 ΚΑΛΗ ΣΑΣ ΟΡΕΞΗ
10.30 ΚΑΛΩΣ ΤΟΥΣ!
14.00 **ΕΙΔΗΣΕΙΣ**
15.00 LIFE STYLE NEWS
15.30 ΑΠ'ΕΥΘΕΙΑΣ
16.45 ΜΠΟΡΩ
18.45 ΚΑΤΩ ΑΠΟ ΤΗΝ ΑΚΡΟΠΟΛΗ
19.30 **ΕΙΔΗΣΕΙΣ**
21.00 ΞΕΝΗ ΤΑΙΝΙΑ: ΠΑΓΙΔΕΥΜΕΝΟΙ ΣΤΟΝ ΠΑΡΑΔΕΙΣΟ
23.15 ΚΟΝΕ
00.45 **ΕΙΔΗΣΕΙΣ**
01.00 ΞΕΝΗ ΤΑΙΝΙΑ: Ο ΜΥΘΟΣ ΤΟΥ ΤΥΜΒΟΥ
03.00 ΞΕΝΗ ΤΑΙΝΙΑ: ΣΤΑ ΠΛΟΚΑΜΙΑ ΤΗΣ ΓΡΑΦΕΙΟΚΡΑΤΙΑΣ
05.00 ΞΗΜΕΡΩΝΕΙ

STAR

06.30 ΠΑΙΔΙΚΗ ΤΑΙΝΙΑ: Η ΓΗ ΠΡΙΝ ΑΡΧΙΣΕΙ Ο ΚΟΣΜΟΣ: ΤΑΞΙΔΙ ΣΤΗΝ ΟΜΙΧΛΗ
07.45 ΠΑΙΔΙΚΟ ΠΡΟΓΡΑΜΜΑ
08.57 **ΕΙΔΗΣΕΙΣ ΣΤΗ ΝΟΗΜΑΤΙΚΗ ΓΛΩΣΣΑ**
09.00 ΜΕΡΑ ΜΕ ΤΗ ΜΕΡΑ
10.30 ΛΟΓΑ ΣΤΑΡΑΤΑ
11.55 Η ΥΓΕΙΑ ΚΤΙΖΕΤΑΙ ΚΑΘΕ ΜΕΡΑ
12.00 ΔΙΑΠΛΕΚΟΜΕΝΟΙ ΑΕ
13.00 **ΕΙΔΗΣΕΙΣ**
14.00 ΑΙΜΙΛΙΑ, ΜΙΑ ΑΚΑΤΑΜΑΧΗΤΗ ΓΥΝΑΙΚΑ
15.00 ΑΓΑΠΗ ΚΑΙ ΑΙΜΑ
16.00 ΣΑΜΠΡΙΝΑ, ΤΟ ΚΟΡΙΤΣΙ ΤΗΣ ΑΓΑΠΗΣ
17.00 ΔΡΟΣΟΥΛΙΤΕΣ
18.00 **ΕΙΔΗΣΕΙΣ**
19.15 ΑΪ ΛΑΒ ΘΡΑΝΙΟ
20.30 Ο ΤΕΛΕΙΟΣ ΑΝΤΡΑΣ
21.00 ΞΕΝΗ ΤΑΙΝΙΑ: ΕΣΩΤΕΡΙΚΗ ΔΥΝΑΜΗ
23.00 ΟΙ ΜΑΓΙΣΣΕΣ
24.00 **ΕΙΔΗΣΕΙΣ**
00.15 ΞΕΝΗ ΤΑΙΝΙΑ: ΔΙΨΑ ΓΙΑ ΕΚΔΙΚΗΣΗ
02.30 ΞΕΝΗ ΤΑΙΝΙΑ: ΝΥΧΤΑ ΤΡΟΜΟΥ
04.30 ΑΛΙΕΝ ΝΕΪΣΟΝ
05.30 ΑΣΤΕΡΙΑ ΣΤΟ ΠΕΝΤΑΓΡΑΜΜΟ

FILMNET

05.25 ΕΡΩΤΙΚΑ ΠΑΙΧΝΙΔΙΑ
07.05 ΜΠΕΪΜΠΙ ΜΠΛΟΥ ΜΑΡΙΝ
08.35 ΕΝΤΕΡΤΕΪΝΜΕΝΤ
09.00 ΔΑΤΣ'ΑΜΟΡΕ
10.40 ΠΙΚ ΝΙΚ
12.20 Η ΔΙΚΗ ΤΩΝ ΠΙΘΗΚΩΝ
14.10 ΜΑΝΤ ΟΝ ΦΙΛΜΝΕΤ
14.45 ΕΡΩΤΙΚΕΣ ΑΝΑΤΑΡΑΞΕΙΣ
16.55 Ο ΚΑΤΗΓΟΡΟΣ
18.55 Ο ΠΡΩΤΟΣ ΕΡΩΤΑΣ
20.30 ΕΝΤΕΡΤΕΪΝΜΕΝΤ
21.00 ΣΑΚΑ ΖΟΥΛΟΥ
22.40 ΣΤΟΝ ΤΟΠΟ ΤΟΥ ΕΓΚΛΗΜΑΤΟΣ
23.35 ΘΕΑ ΣΤΟΝ ΩΚΕΑΝΟ
02.30 ΠΡΩΤΟΣΕΛΙΔΕΣ ΔΙΑΣΤΡΟΦΕΣ
04.00 ΠΕΙΣΤΗΡΙΟ ΕΓΚΛΗΜΑΤΟΣ

ΤΕΜΡΟ

06.00 Ο,ΤΙ ΞΗΜΕΡΩΣΕΙ
08.00 ΠΡΩΤΗ ΥΛΗ
10.00 ΤΕΜΡΟ CLUB
13.00 ΓΛΥΚΙΑ ΛΟΥΤΣΙΑ
14.00 **ΕΙΔΗΣΕΙΣ**
15.00 ΑΠΟΧΡΩΣΕΙΣ
16.45 ΕΛΛΗΝΙΚΗ ΤΑΙΝΙΑ: ΕΝΑ ΑΣΥΛΛΗΠΤΟ ΚΟΡΟΪΔΟ
18.15 ΤΖΑΚΙ ΚΕΝΕΝΤΙ - ΩΝΑΣΗ
19.20 **ΕΙΔΗΣΕΙΣ**
21.30 ΞΕΝΗ ΤΑΙΝΙΑ: ΟΙ ΑΔΙΣΤΑΚΤΟΙ
23.15 ΓΚΛΑΜ
00.15 **ΕΙΔΗΣΕΙΣ**
00.45 ΞΕΝΗ ΤΑΙΝΙΑ: ΓΟΥΡΟΥΝΙΑ ΚΑΙ ΜΑΡΓΑΡΙΤΑΡΙΑ
02.30 ΜΟΥΣΙΚΕΣ ΕΠΙΛΟΓΕΣ
04.15 ΑΠΟΧΡΩΣΕΙΣ

ΩΡΟΣΚΟΠΙΟ

ΚΡΙΟΣ:
21 ΜΑΡΤΙΟΥ - 19 ΑΠΡΙΛΙΟΥ

Για πρώτη φορά έπειτα από πολλούς μήνες με τη βοήθεια της Αφροδίτης από τον Αιγόκερω, είστε σε θέση να ξεκαθαρίσετε τις προσωπικές σας επιθυμίες και τις επαγγελματικές σας φιλοδοξίες. Αυτό σημαίνει πως μπορείτε να δείτε τι ακριβώς θέλετε και πώς μπορείτε να το πετύχετε.

ΤΑΥΡΟΣ
20 ΑΠΡΙΛΙΟΥ - 20 ΜΑΪΟΥ

Μια ανανεωτική σε όλα τα επίπεδα διάθεση αρχίζει από σήμερα καθώς η «δική» σας Αφροδίτη κάνει την είσοδό της στο φιλικό για σας ζώδιο του Αιγόκερω. Αφήστε λοιπόν στην άκρη τις ψυχολογικές εντάσεις και ζήστε αρμονικά νιώθοντας πλήρεις εσωτερικά και εξωτερικά.

ΔΙΔΥΜΟΙ
21 ΜΑΪΟΥ - 21 ΙΟΥΝΙΟΥ

Κάντε έναν «απολογισμό» της χρονιάς που έφτασε στο τέλος της και προγραμματίστε την εξυγίανση των οικονομικών σας και την καλύτερη εκμετάλλευση περιουσιακών και κληρονομικών στοιχείων που θα βελτιώσουν την ποιότητα της ζωής σας.

ΚΑΡΚΙΝΟΣ
22 ΙΟΥΝΙΟΥ - 22 ΙΟΥΛΙΟΥ

Ξεκαθαρίστε τους λόγους που στάθηκαν εμπόδιο στην μέχρι τώρα καλή πορεία τόσο των προσωπικών όσο και των επαγγελματικών σας σχέσεων. Λίγο χιούμορ και μια ουσιαστική ζεστή συζήτηση θα κάνει καλό σε όλους σας και θα σας φέρει πιο κοντά.

ΛΕΩΝ
23 ΙΟΥΛΙΟΥ - 22 ΑΥΓΟΥΣΤΟΥ

Ο τομέας της υγείας για πολλούς από σας χρειάζεται ιδιαίτερη προσοχή. Επωφεληθείτε από την εύνοια της Αφροδίτης και βελτιώστε τις σχέσεις σας με τους άλλους, έτσι η διάθεσή σας θα γίνει καλύτερη και φυσικά οι άμυνες του οργανισμού σας θα ισχυροποιηθούν.

ΠΑΡΘΕΝΟΣ
23 ΑΥΓΟΥΣΤΟΥ - 23 ΣΕΠΤΕΜΒΡΙΟΥ

Ευκαιρίες ανάπτυξης θα βοηθήσουν να επιτύχετε τους στόχους σας μέσα από νέες γνωριμίες και νέες συμφωνίες. Το σκηνικό σε σχέση με το κοινωνικό και συναισθηματικό σας περιβάλλον αλλάζει σύντομα κι εσείς περνάτε σε μια ουσιαστική ανανέωση της ζωής σας.

ΖΥΓΟΣ:
24 ΣΕΠΤΕΜΒΡΙΟΥ - 23 ΟΚΤΩΒΡΙΟΥ

Η Αφροδίτη κυβερνήτης του ζωδίου σας κάνει από σήμερα την είσοδό της στον Αιγόκερω, καιρός λοιπόν να ασχοληθείτε πολύ ουσιαστικά με τα του «οίκου» σας. Η αξιοποίηση ενός ακινήτου, μια μετακόμιση ή η διακόσμηση του σπιτιού σας είναι μέσα στο πρόγραμμα των ημερών.

ΣΚΟΡΠΙΟΣ:
24 ΟΚΤΩΒΡΙΟΥ - 22 ΝΟΕΜΒΡΙΟΥ

Πλησιάστε περισσότερο τους συγγενείς και τ' αδέλφια σας τώρα που οι μέρες το καλούν και αναζητήστε την ασφάλεια και τη σταθερότητα της συναισθηματικής συνύπαρξης κοντά στους δικούς σας ανθρώπους, αφού την έχετε τόσο ανάγκη τελευταία.

ΤΟΞΟΤΗΣ:
23 ΝΟΕΜΒΡΙΟΥ - 21 ΔΕΚΕΜΒΡΙΟΥ

Κάτω από την εύνοια της Αφροδίτης οι καλές σχέσεις με τους ανωτέρους σας θα συμβάλουν στην προώθηση των στόχων σας. Διεκδικήστε μιαν αύξηση ή προχωρήστε σ' έναν συνεταιρισμό επωφελούμενοι απο τις πλανητικές επιρροές που είναι ευνοϊκές για σας, καθώς τελειώνει αυτή η χρονιά.

ΑΙΓΟΚΕΡΩΣ:
22 ΔΕΚΕΜΒΡΙΟΥ - 19 ΙΑΝΟΥΑΡΙΟΥ

Ευεργετική η είσοδος της Αφροδίτης στο ζώδιό σας σε επικοινωνιακές υποθέσεις, σε αισθηματικές συγκυρίες, αλλά και σε αύξηση τη δημοτικότητάς σας, αν ανήκετε στους καλλιτέχνες, πολιτικούς ή αθλητές. Μην αποκλείετε λοιπόν προτάσεις που θα βελτιώσουν την κοινωνική σας καταξίωση.

ΥΔΡΟΧΟΟΣ
20 ΙΑΝΟΥΑΡΙΟΥ - 19 ΦΕΒΡΟΥΑΡΙΟΥ

Μην υπερβάλλετε τις δυνάμεις σας και «υπερκαταναλώνεστε» σε πολλές δραστηριότητες από τον ενθουσιασμό σας να τα προλάβετε όλα και να τους ευχαριστήσετε όλους. Βρείτε τον χρόνο για μια πραγματική ενδοσκόπηση και εντοπίστε τις ουσιαστικές σας ανάγκες για αγάπη και κατανόηση.

ΙΧΘΥΕΣ:
19 ΦΕΒΡΟΥΑΡΙΟΥ - 20 ΜΑΡΤΙΟΥ

Σημαντική η παρουσία της Αφροδίτης από σήμερα στο ζώδιο του Αιγόκερω, καθώς ευνοεί τις φιλίες, τις ηθικές ή συναισθηματικές προσφορές των άλλων και κυρίως βοηθά στην ολοκλήρωση των στόχων που έχετε βάλει. Αφήστε τις φετινές γιορτές να είναι για σας διαφορετικές από τις άλλες.



«Κρατάει φανάρι»

«Κρατάει φανάρι» λέμε για κάποιον, που με τη θέλησή του βοηθάει έναν άλλον, συνήθως φίλο του ή γνωστό του, σε ερωτοδουλειά. Και η φράση αυτή έχει τρεις εκδοχές.

- **Η πρώτη λέει:** Πως, όταν μια προξενήτρα στις Κυκλάδες πηγαίνει για προξενιό, φοράει κάλτσες διαφορετικές στο χρώμα, μια κόκκινη και μια άσπρη και κρατάει ένα αναμμένο λυχνάρι.

«Η δεύτερη εκδοχή αναφέρεται στα παλιά τα χρόνια, που οι δούλοι συνόδευαν πάντα τη νύχτα τ' αφεντικά τους, πηγαίνοντας μπροστά.

«Η τρίτη, ότι στα Δωδεκάνησα μετά τα «προξενιά» που κανονιζόντουσαν όλες οι λεπτομέρειες του γάμου, γινόταν τοι μπάσιμο. Το βράδυ οι συγγενείς και οι φίλοι του γαμπρού ξεκινούσαν για της νύφης κρατώντας φανάρια, καθώς και ένα μαστραπά με το μέλι. Και ακολουθούσαν 6-12 κόρες που κρατούσαν σουπιέρες με γλυκά. Μόλις έμπαινε η πεθερά, έδινε στη νύφη το μαστραπά με το μέλι κι αυτή τη φιλούσε στο χέρι τη φυλούσε κι η πεθερά τότε και κρεμούσε στο λαιμό της ένα χρυσογάιτανο με φλουριά. Οταν έμπαινε ο γαμπρός, μια καλοπαντρεμένη έκανε σταυρό στο ανώφλι και στο κατώφλι της πόρτας και του έβαζε ένα κουταλάκι μέλι στο στόμα. Μπαίνοντας ο γαμπρός έσπαζε με το πόδι του ένα ρόδι, που συμβόλιζε την ευτυχία. (Ημερολόγιο Στέγης Θηλέων Κάλυμνου 1971)

«Κράτος εν κράτει»

Η έκφραση αυτή διατυπώθηκε για πρώτη φορά για τους Ουγενότες (Γάλλοι Διαμαρτυρόμενοι), που είχαν εξελιχθεί σε πολιτικό κόμμα και ζητούσαν τόσο μεγάλα προνόμια, ώστε η αποδοχή τους θα ισοδυναμούσε με τη δημιουργία μιας δεύτερης εξουσίας.

Στις 12 Σεπτεμβρίου του 1572, έγραφε η μητέρα του βασιλιά της Γαλλίας Καρόλου Α' Αικατερινή των Μεδίκων προς το Γάλλο πρεσβευτή στο Λονδίνο Φενελόν, ότι: «οι Ουγενότοι επιδιώκουν να εγκαταστήσουν ένα δεύτερο βασιλέα μέσα εις το βασίλειο του Καρόλου», ο δε ιστορικός της εποχής εκείνης Ομπινιές, αναφερόμενος στο γεγονός αυτό γράφει μέσα στο έργο του «περί καθηκόντων του βασιλέως και των υπηκόων του» τρεις φορές την έκφραση: «Κράτος εν κράτει» που από τότε έμεινε παροιμιώδης.





ΙΣΟΠΕΔΩΘΗΚΑΝ ΜΕΓΑΛΕΣ ΕΓΚΑΤΑΣΤΑΣΕΙΣ ΘΕΡΜΟΚΗΠΙΩΝ

ΠΡΩΤΟΦΑΝΟΥΣ ΕΚΤΑΣΕΩΣ καταστροφές από ανεμοστρόβιλο!

✓ Σαρώθηκαν τα θερμοκήπια του Μιχ. Χατζημανώλη και οι ζημιές υπερβαίνουν τα 100 εκ. δρχ.

✓ Πάνω από 30 εκ. οι ζημιές στον Γ. Ατταλιώτη



Πρωτοφανούς εκτάσεως καταστροφές προκάλεσε χθες τα ξημερώματα σε εγκαταστάσεις θερμοκηπίων, στην περιοχή «Χαράκι», ένας ισχυρός ανεμοστόβιλος, όμοιος του οποίου δεν πρέπει να έχει «ζήσει» μέχρι τώρα το νησί μας.

Στην κυριολεξία ο ανεμοστρόβιλος σάρωσε τα πάντα, ισοπεδώνοντας, ως χάρτινους πύργους μεταλλικές κατασκευές και λοιπές εγκαταστάσεις, και καταστρέφοντας τεράστιες φυτείες ανθοκομικών, κυρίως τριανταφυλλιών.

Το πρωτοφανές φαινόμενο σημειώθηκε μεταξύ των ωρών 03:00 - 03:30 χθες τα ξημερώματα στα πρωην θερμοκήπια του Γ. Ατταλιώτη, που σήμερα είναι εγκαταλελειμμένα, αλλά και λίγα μέτρα πιο κάτω, στα θερμοκήπια του Μιχάλη Χατζημανώλη. Ο ανεμοστρόβιλος έπληξε με τόση σφοδρότητα τα θερμοκήπια που ισοπέδωσε όλες τις τελευταίες εγκαταστάσεις του Γ. Ατταλιώτη (οι παλιές έμειναν σχεδόν ανέπαφες), στην διασταύρωση της εθνικής οδού Ρόδου - Λίνδου με τον επαρχιακό δρόμο Μαλώνας - Χαράκι, επιφάνειας περίπου 3 στρεμμάτων και υπολογιζόμενης αξίας 30 εκ. δρχ. και πλέον.

Με την ίδια μανία και σφοδρότητα επλήγησαν και τα θερμοκήπια του Μιχ. Χατζημανώλη, από τα πλέον σύγχρονα της χώρας, τα οποία, ομοίως, ισοπεδώθηκαν αφού προηγουμένως ο αέρας τα στριφογύρισε σαν την σβούρα!! Από τα 5 στρέμματα που καλύπτουν οι εγκαταστάσεις τα 4 έγιναν «παρανάλωμα» καταστρέφοντας ταυτόχρονα και ολόκληρη την καλλιέργεια σε τριαντάφυλλα, η αξία των οποίων υπερβαίνει τα 25 εκ. δρχ., ενώ οι συνολικές ζημιές, σύμφωνα με τις πρώτες πρόχειρες εκτιμήσεις πρέπει να υπερβαίνουν τα 100 εκ. δρχ! Δουλειά και μόχθοι μίας ολόκληρης ζωής χάθηκαν μέσα σε λίγα δευτερόλεπτα και θα χρειασθούν δύο τουλάχιστον χρόνια για να φυτευθούν και να αναπτυχθούν οι τριανταφυλλιές!

Ευτυχώς, που οι εγκαταστάσεις ήταν ασφαλισμένες.

Η Πολιτεία θα πρέπει να δει την περίπτωση αυτήν με ιδιαίτερη προσοχή και να σταθεί δίπλα στον αγρότη, όσο πιο πολύ γίνεται, καθώς πρόκειται μάλιστα για άνθρωπο που προήγαγε όσο λίγοι στην χώρα μας την ανθοκομία.

Σημειώνεται ότι μία εβδομάδα ενωρίτερα, δύο χιλιόμετρα περίπου πιο πέρα ένας άλλος ανεμοστρόβιλος είχε ξεριζώσει τρία τεράστια δένδρα και προκαλέσει ζημιές σε καλλιέργειες μικρότερης, όμως, εκτάσεως.





ΠΟΛΙΤΙΣΤΙΚΟΣ ΟΡΓΑΝΙΣΜΟΣ ΔΗΜΟΥ ΡΟΔΙΩΝ

Εορταστική βιεννέζικη συναυλία
με την **ΣΥΜΦΩΝΙΚΗ ΟΧΡΗΣΤΡΑ ΝΕΩΝ ΤΣΑΚΑΛΩΦ ΤΩΝ ΙΩΑΝΝΙΝΩΝ**
Σάββατο 29 Δεκεμβρίου 01, ώρα 8 μ.μ.
Εθνικό Θέατρο Ρόδου
31/12/01 Κάλαντα με
Φιλαρμονική - Χορωδίες (πρωί)
Υποδοχή Νέου Χρόνου
με πλούσιο εορταστικό πρόγραμμα
Πλατεία Δημαρχείου
Συναυλία Πρωτοχρονιάτικη
με την Φιλαρμονική Δήμου Ροδίων
Εθνικό Θέατρο Ρόδου, ώρα 6 μ.μ.
Υπό την δ/νση
του Αρχιμουσικού κ. Θέμου Μέξη

Ο Αϊ - Βασίλης έρχεται..... στη Ρόδο.....

Είναι γεγονός!!! Ο Δήμος Ροδίων φρόντισε και φέτος να έρθει στην πόλη μας ο Αϊ - Βασίλης και να μοιράσει πολλά και όμορφα δώρα σε όλα τα παιδιά... Τρέξτε... Χαρείτε μαζί με τον Αϊ - Βασίλη τον ερχομό του καινούργιου χρόνου.....



την Κυριακή στις 30/12/2001 θα βρίσκεται
- στις 09:00-10:30 στην κεντρική πλατεία των Αγίων Αποστόλων
- στις 10:30-11:00 στην παιδική πτέρυγα του Νοσοκομείου Ρόδου
- στις 11:00-11:30 στην περιοχή Μακρύ Στενό στις Εργατικές Κατοικίες
- στις 12:00-13:00 στην πλατεία του Αποστόλου Παύλου στην Ανάληψη
- στις 13:30-14:30 στην περιοχή Ροδίνι στις Εργατικές Κατοικίες (Στην διασταύρωση Μαραθώνος & Θερμοπυλών)

την Δευτέρα 31/12/2001 θα βρίσκεται
- στις 09:30-10:30 στην πλατεία του Αϊ - Γιάννη
- στις 11:00-12:00 στην πλατεία του Αγίου Νικολάου
- στις 12:15-12:30 στην πλατεία Εκάτωνος στην Μεσαιωνική Πόλη
- στις 12:30-13:00 στην οδό Ορφέως & Ομήρου στην Μεσαιωνική Πόλη
- στις 13:30-14:00 στον πεζόδρομο στην Αμαράντειο
- στις 14:00-15:00 στην πλατεία Κύπρου.



ΕΛΛΗΝΙΚΗ ΔΗΜΟΚΡΑΤΙΑ
ΝΟΜΟΣ ΔΩΔ/ΣΟΥ
ΔΗΜΟΣ ΙΑΛΥΣΟΥ

ΑΝΑΚΟΙΝΩΣΗ

Α) Ο Δήμος Ιαλυσού ενημερώνει τους συναλλασσόμενους ότι το Ταμείο του Δήμου θα παραμείνει κλειστό για το διάστημα από 31/12/2001 έως και τις 04/01/2002. Κατά το παραπάνω διάστημα δεν θα ενεργείται καμία είσπραξη ή πληρωμή προκειμένου να γίνει η μετάβαση του συστήματος στο νέο νόμισμα και το άνοιγμα της νέας Οικονομικής χρήσης.

Β) Παρακαλούνται όλοι οι δικαιούχοι που έχουν απαίτηση κατά του Δήμου από προμήθεια, εργασία, μεταφορά, κλπ που γεννήθηκε νόμιμα εντός του 2001 να εκδώσουν και να προσκομίσουν στην Υπηρεσία μας τα απαραίτητα στοιχεία του ΚΒΣ το αργότερο έως τις 14/01/2002. Μετά την παρέλευση της παραπάνω προθεσμίας η Υπηρεσία μας δεν θα κάνει δεκτά τα παραπάνω στοιχεία.

Γ) Για το διάστημα από 01/01/2002 έως και το την 28/02/2002 όπου θα συνυπάρχει η δραχμή και το Ευρώ παρακαλούμε όπως οι συναλλασσόμενοι διενεργούν τις συναλλαγές τους με τον Δήμο σε Ευρώ προκειμένου να υπάρξει ομοιόμορφη λειτουργία του οικονομικού κυκλώματος και εξοικείωση με το νέο νόμισμα.

Ο ΔΗΜΑΡΧΟΣ
ΣΤΑΓΚΑΣ ΣΤΕΡΓΟΣ

ΚΑΘΑΡΗ ΠΟΛΗ, ΤΗ ΘΕΛΟΥΜΕ ΚΑΙ ΜΑΣ ΑΞΙΖΕΙ!

Με την ευχή το **2002** να σημάνει το ξεκίνημα της κοινής μας προσπάθειας για μια πιο καθαρή και όμορφη πόλη, σκεφτείτε τις προτάσεις μας!



Που και πότε πρέπει να βγάζουμε τα σκουπίδια μας;

Τα σκουπίδια καλά κλεισμένα μέσα σε πλαστικές σακούλες, τα βγάζουμε από το σπίτι ή την επιχείρησή μας μετά τη δύση του ηλίου και τα τοποθετούμε μέσα στους κάδους.

Που θα αφήσουμε τα ογκώδη απορρίμματά μας;

Τα ογκώδη απορρίμματά μας (παλαιά έπιπλα, στρώματα, συσκευές κ.λ.π.) βγαίνουν από το σπίτι μας μόνο τις συγκεκριμένες μέρες και ώρες που μας έχει ορίσει η Δ.Ε.Κ.Ρ. μετά από τηλεφωνική επαφή ή με ανακοίνωσή της στον τύπο.

ΑΣ ΠΡΟΣΠΑΘΗΣΟΥΜΕ ΜΑΖΙ ΝΑ ΕΧΟΥΜΕ
ΤΗΝ ΠΟΛΗ ΠΟΥ ΜΑΣ ΑΞΙΖΕΙ!
ΚΑΛΕΣ ΓΙΟΡΓΕΣ
Δ.Ε.Κ.Ρ.



ΓΕΩΡΓΙΟΣ Ν. ΜΑΡΙΕΤΤΟΣ

KYROS SHOPS

Επαγγελματικός εξοπλισμός - Στρώματα - Επιπλα - Χαλιά - Μοκέτες - Λευκά Είδη - Κουρτίνες - Υφάσματα Επιπλώσεων - Ηλιοστόπ - Πατώματα

Σας εύχονται ΧΡΟΝΙΑ ΠΟΛΛΑ
και ευτυχισμένος ο Νέος Χρόνος με υγεία, ευτυχία κα πρόοδο.