12

η δημοκρατική της Ρόδου

στην υπηρεσία του δωδεκανησιακού λαού

Αρ. φύλλου 5861 - ΠΑΡΑΣΚΕΥΗ 11 ΙΑΝΟΥΑΡΙΟΥ 2002 - Τιμή 0,70 ΕΥΡΩ (238 δρχ.) - www.dimokratiki.gr

ΠΑ.ΣΟ.Κ.

Ανάμεσα στο πάθος και στη σύνεση

Μετωπική σύγκρουση Σημίτη-Λαλιώτη;

• ΣΕΛ. 25

ΠΡΟΣ ΕΠΙΒΕΒΑΙΩΣΗ ΤΗΣ «δ»

ΕΚΤΟΣ ΚΟΜΜΑΤΙΚΩΝ ΔΙΑΔΙΚΑΣΙΩΝ ΤΗΣ Ν.Δ.

η επιλογή νομάρχη και δημάρχου Ροδίων

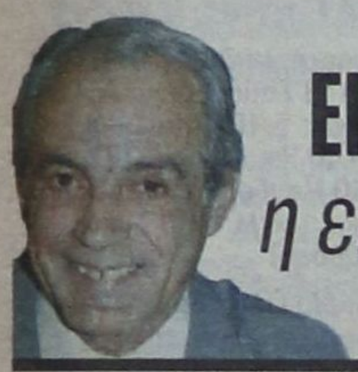

«Δεδομένοι» οι κ.κ. Σ. Καραγιάννης και Χ. Χατζηευθυμίου • Τι αναφέρει σχετική εγκύκλιος του κόμματος

• ΣΕΛ. 6-7



ΟΥΣΙΑΣΤΙΚΗ ΠΑΡΕΜΒΑΣΗ ΤΟΥ ΠΕΡΙΦΕΡΕΙΑΡΧΗ

ΕΠΑΝΕΞΕΤΑΖΕΤΑΙ ο ενιαίος φορέας από «μηδενικής βάσεως»

Σε συνάντηση που θα έχουν την προσεχή Δευτέρα οι δήμαρχοι Αρχαγγέλου, Αφάντου, Καλλιθέας και ο γ.γ. της ΤΕΔΚ, θα επιχειρηθεί «γεφύρωση» των διαφορών • Κοινοποιήθηκε με δικαστικό επιμελητή στον Δήμο Καλλιθέας και στην Νομαρχία η απόφαση της επιτροπής του άρθρου 7 του Ν. 2839/2000 • Ηταν μεγάλη η γκάφα που διεπράχθη γιαυτό και υποχρεώθηκε να πάρει θέση ο κ. Π. Σαλτούρος • ΣΕΛ. 4-5

Το θέμα θα απασχολήσει ξανά το νομαρχιακό συμβούλιο Δωδ/σου

ΤΟΥΡΙΣΤΙΚΗ ΠΟΛΙΤΙΚΗ

ΑΚΗΣ: Ξεκινά η καμπάνια προβολής και διαφήμισης



• ΣΕΛ. 20

ΣΤΑ ΜΕΣΑ ΑΠΡΙΛΙΟΥ

Διεθνείς προσωπικότητες αναμένονται στην Ρόδο για το συνέδριο «Γυναίκες χωρίς σύνορα»



• ΣΕΛ. 10

ΑΠΟ ΤΟ ΕΥΡΩΠΑΪΚΟ ΔΙΚΑΣΤΗΡΙΟ

Αναμένεται κατάργηση των λιμενικών τελών για πλόες προς Τουρκία

• ΣΕΛ. 11

ΘΑ ΔΙΕΞΑΧΘΕΙ ΣΤΟ ΔΙΑΣΤΗΜΑ 1-3 ΦΕΒΡΟΥΑΡΙΟΥ

«ΟΥΣΙΑΣΤΙΚΟΥ ΠΕΡΙΕΧΟΜΕΝΟΥ» ΘΑ ΕΙΝΑΙ το Συνέδριο της Παρατάξεως Καραγιάννη

Δόθηκε στην δημοσιότητα το πρόγραμμα

• ΣΕΛ. 12

ΣΥΜΦΩΝΑ ΜΕ ΦΗΜΕΣ

Ο κ. Κώστας Θαλασσινός «μάνατζερ» στο Γενικό Νοσοκομείο Ρόδου;



• ΣΕΛ. 3

ΘΑ ΔΟΘΟΥΝ ΣΚΛΗΡΕΣ ΜΑΧΕΣ

«Συνωστισμός» υποψηφίων στους 3 Δήμους της Κω

Φάκκος με Κουρούνη και Κυρίτσης με Ν.Δ.

• ΣΕΛ. 10

ΜΕΤΑ ΑΠΟ ΑΙΤΗΣΗ 16 ΣΥΜΠΟΛΙΤΩΝ ΜΑΣ

ΘΕΜΑ «ΠΡΑΣΟΝΗΣΙΟΥ» ΣΥΖΗΤΕΙΤΑΙ ΣΗΜΕΡΑ στο Μονομελές Πρωτοδικείο Ρόδου

Παρεμβαίνει και ο Δικηγορικός Σύλλογος • Σφοδρή επίθεση Παυλίδη στην Βουλή κατά της Κυβέρνησης

• ΣΕΛ. 32



η άποψη της ημέρας

Πληθαίνουν οι ενδείξεις ότι, «παγώνει» η αγορά ύστερα από την ταχεία απογείωση που είχε σημειώσει στην προηγούμενη τριετία.

Ήδη, στις χώρες της Ευρωζώνης όλα τα στατιστικά στοιχεία έρχονται να επιβεβαιώσουν ότι, επιβραδύνεται η ανάπτυξη και επικρατούν τάσεις στασιμότητας ή και πτώσης σε όγκους πωλήσεων και τιμές χονδρικής διάθεσης.

Για πρώτη φορά μετά το 1987 διαγράφεται η προοπτική εισόδου της ευρωπαϊκής οικονομίας σε μια φάση ύφεσης, η οποία αναπόφευκτα θα επηρεάσει - αργά ή γρήγορα - και την Ελλάδα. Ήδη, πριν από λίγο καιρό η Eurostat δημοσιοποίησε στοιχεία με βάση τα οποία η Ελλάδα εξασφάλισε «πρωτιά» στην πτώση των εξαγωγών μεταξύ των χωρών της Ε.Ε., για να χειροτερεύσει απόλυτα το εξωτερικό εμπορικό ισοζύγιο.

Χθες η Eurostat δημοσιοποίησε στοιχεία με βάση τα οποία - για πρώτη φορά μετά αρκετά χρόνια - πέφτει ο όγκος λιανικών πωλήσεων στην Ευρωζώνη, ενώ παράλληλα πέφτουν και οι τιμές πώλησης των βιομηχανικών προϊόντων σε επίπεδα χαμηλότερα από αυτά του 2000.

Είναι φανερό ότι οι επιχειρήσεις στην Ευρώπη υποχρεώνονται να ρευστοποιούν σε χαμηλότερες τιμές για να αποφύγουν μεγάλα κόστη από τη διόγκωση των αποθεματοποιήσεων, οι οποίες θα επεβάρυναν τα τελικά καθαρά αποτελέσματα.

Χρειάζονται μέτρα

Η κυβέρνηση και πρωτίστως ο υπουργός Οικονομίας και Οικονομικών κ. Νίκος Χριστοδουλάκης οφείλουν να μελετήσουν σοβαρά τα νέα οικονομικά δεδομένα που διαμορφώνονται στον ευρωπαϊκό χώρο.

Μπροστά στις αυξανόμενες δυσκολίες που διαγράφονται για τις ελληνικές επιχειρήσεις ο υπουργός Οικονομίας οφείλει να σταθεί ιδιαίτερα στις προτάσεις που του έχουν υποβληθεί για την ενίσχυση της ανταγωνιστικότητας των ελληνικών επιχειρήσεων. Η καλύτερη αντιμετώπιση μιας ενδεχόμενα μεγάλης ύφεσης επιβάλλει την άσκηση πολιτικών αναθέρμανσης που να βασίζονται στην ενίσχυση της ανταγωνιστικότητας και της ευελιξίας των επιχειρήσεων. Η δημιουργία προϋποθέσεων συμπιέσεων του κόστους και η διασύνδεση αμοιβών με την παραγωγικότητα θα επηρεάσουν αποφασιστικά τα καθαρά αποτελέσματα των ελληνικών επιχειρήσεων - εισηγμένων ή μη - κατά τη χρήση 2002.

Ομως, η κυβέρνηση φαίνεται να ακολουθεί «ξεπερασμένα μοντέλα», αφού συνδέει την ενίσχυση της επιχειρηματικότητας με την αύξηση της απασχόλησης. Μα τότε γιατί οι επιχειρήσεις προχωρούν σε συγχωνεύσεις δι'απορροφήσεως; μήπως δεν επιδιώκουν συμπίεση των γενικών δαπανών λειτουργίας και αύξηση της παραγωγικότητας του ανθρώπινου δυναμικού μέσα από τις συγχωνεύσεις; Με ποιό άλλο μαγικό τρόπο είναι δυνατό να ανέβει η παραγωγικότητα της εργασίας;

Ο επιχειρηματικός κόσμος της χώρας περιμένει από τον υπουργό κ. Χριστοδουλάκη μέτρα «απεγκλωβισμού» των επιχειρήσεων από τις ανελαστικότητες των εργασιακών σχέσεων και των δημοσίων δαπανών. Μέσα από την αναδιάρθρωση των «ανελαστικών» δημοσίων δαπανών σε όφελος των παραγωγικών επενδύσεων μπορεί να υποβοηθηθεί η αναθέρμανση της ελληνικής οικονομίας. Διαφορετικά, μεγάλα ελλείμματα του κρατικού προϋπολογισμού για ανελαστικές δαπάνες θα καταστήσουν αδύναμη την άντληση σημαντικού ύψους πόρων του Γ΄ ΚΠΣ σε βάρος της αναθέρμανσης της οικονομίας.

ο καιρός

Γενική πρόγνωση για σήμερα Παρασκευή 11/1/2002 Σε όλη τη χώρα ο καιρός θα είναι γενικά αίθριος και μόνο στα ανατολικά και νοτιά θα υπάρχουν λίγες πρόσκαιρες Νεφώσεις. Οι άνεμοι θα πνέουν από βόρειοι βορειοανατολικοί στα δυτικά ασθενείς μέχρι Μέτριοι, στα ανατολικά Μέτριοι μέχρι ισχυροί και στο, Αιγαίο τοπικά πολύ ισχυροί με βαθμιαία εξασθένηση . Η θερμοκρασία θα κυμανθεί στα βόρεια από μείον 5 έως 10 βαθμούς, στα δυτικά από μείον 3 έως 15 Βαθμούς στα υπόλοιπα από μείον 2 έως 12 βαθμούς Κελσίου αλλά στα νησιά η ελάχιστη θα είναι 3 με 4 Βαθμούς υψηλότερη.

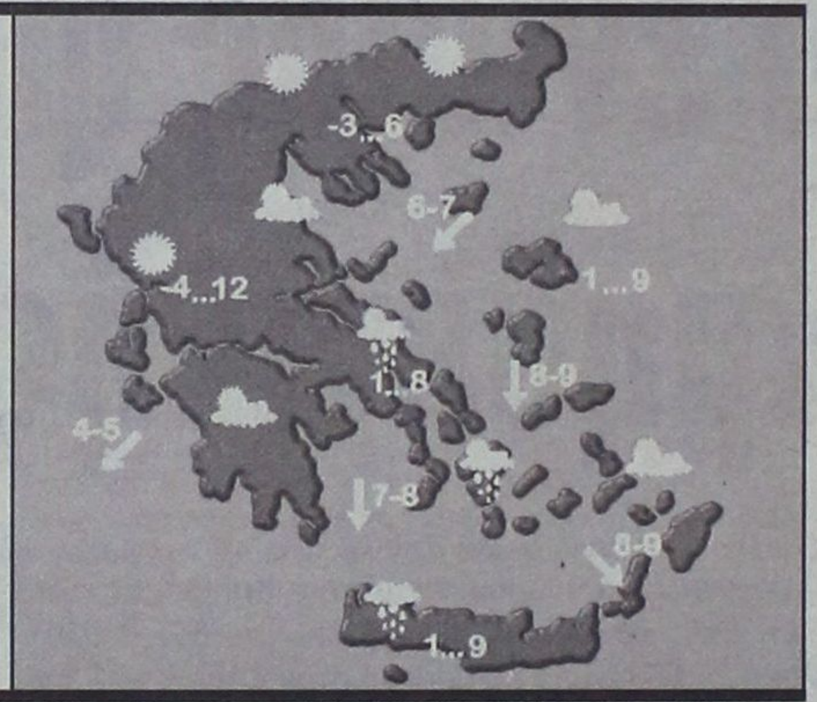

ΗΜΕΡΗΣΙΑ ΕΦΗΜΕΡΙΔΑ
η δημοκρατική
της Ρόδου
Ετος ιδρύσεως 1982
Θεμ. Σοφούλη 77
Ταχ. Θυρίδα 339
85100 Ρόδος
Εκδότης - ιδιοκτήτης - διευθυντής:
ΒΑΣΙΛΗΣ Δ. ΑΘΑΝΑΣΙΟΥ
Τηλέφωνα:
28728, 34722, 76655,
37500, 26728, 27919
Telefax:37333
www.dimokratiki.gr
e-mail:contact@dimokratiki.gr

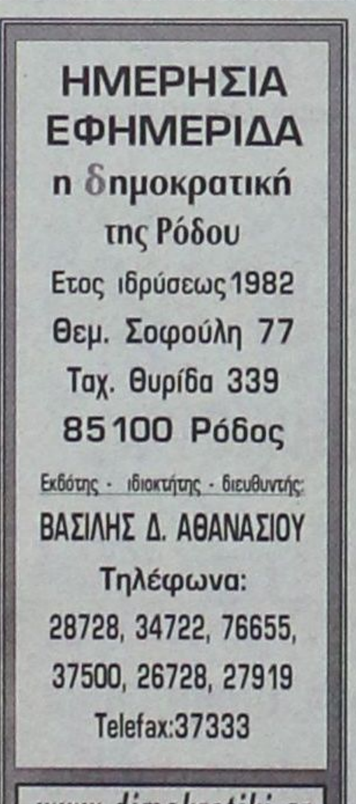



Πέμπτη 11 Ιανουαρίου 1990

Αρχίζουν να ξεκαθαρίζουν στην περιοχή μας κάπως τα πράγματα σε ό,τι αφορά τους υποψήφιους βουλευτές στις προσεχείς εκλογές. Σύμφωνα συγκεκριμένα με τις τελευταίες πληροφορίες ο κ. Σάββας Καραγιάννης δεν δείχνει διατεθειμένος να μετάσχει στις προσεχείς βουλευτικές εκλογές, κυρίως για δύο λόγους: α) επειδή προηγούνται των δημοτικών και δεν θέλει να έχει στο «ενεργητικό» του μια τυχόν αποτυχία και β) γιατί δεν επιθυμεί «να τον βάλουν στη μέση» οι υπόλοιποι υποψήφιοι του ΠΑΣΟΚ. Οι κ.κ. Γ. Παρασκευάς και Κ. Σφυρίου «πνέουν τα μένεα» συγκεκριμένα κατά του κ. Κώστα Σκανδαλίδη (σύμφωνα με όσα φημολογούνται), γιατί πιστεύουν ότι προσπάθησε να «παίξει» το χαρτί του κ. Σ. Καραγιάννη με μόνη επιδίωξη να πάρει ψήφους απ'αυτούς και να εξασφαλίσει την εκλογή του, ύστερα μάλιστα και από την διαπίστωση ότι χάνει διαρκώς και περισσότερο έδαφος. Σε καμιά εξάλλου περίπτωση δεν επιθυμούν να είναι υποψήφιοι και οι κ.κ. Γ. Χιωτάκης, Γ. Γιαννόπουλος και Μάνος Κόκκινος (που ίσως, όμως του «στοιχίσει» τελικά το γεγονός ότι έσπευσε να αυτοχρισθεί ως υποψήφιος βουλευτής, γι'αυτό φαίνεται τώρα να καταλήγει η Πέμπτη θέση στο ψηφοδέλτιο του ΠΑΣΟΚ, εκτός σοβαρού απροόπτου, στον τέως έπαρχο Καλύμνου Μιχ. Χανιώτη, που κατάγεται από την Κάρπαθο (και το ΠΑΣΟΚ επιθυμεί να καλύψει εκεί τα νώτα του). Κύκλοι εξάλλου του ΠΑΟΣΚ επεσήμαιναν και χθες ότι ο κ. Μάνος Κόκκινος δεν έχει πάρει διαβεβαιώσεις από κανένα ότι θα είναι οπωσδήποτε υποψήφιος δήμαρχος. Με δεδομένο ότι ο βουλευτικές εκλογές προηγούνται των δημοτικών, ενώ εκκρεμεί ακόμα και η κατάθεση του νομοσχεδίου για την εφαρμογή του δεύτερου βαθμού τοπικής αυτοδιοίκησης (οπότε ο νομάρχες θα εκλέγονται απ'ευθείας από το λαό), αναπόφευκτα οι υποψήφιοι δήμαρχοι θα κριθούν μετά τις εκλογές αυτές. Αυτός είναι και ο λόγος που επισήμως τουλάχιστον, κανένα κόμμα δεν ανοίγει τα χαρτιά του για να μην «δυσαρεστήσει» προφανώς κανένα.

πριν 12 χρόνια

πληροφορίες

Η ΤΑΥΤΟΤΗΤΑ ΤΗΣ ΗΜΕΡΑΣ

ΠΑΡΑΣΚΕΥΗ 11 ΙΑΝΟΥΑΡΙΟΥ
ΘΕΟΔΟΣΙΟΥ ΚΟΙΝΟΒΙΑΡΧΟΥ, ΑΓΑΠΙΟΥ ΟΣ.
Ανατολή ηλίου 7.41 Δύση ηλίου 5.25 ΣΕΛΗΝΗ 27 ΗΜΕΡ.

ΦΑΡΜΑΚΕΙΑ

ΣΗΜΕΡΑ: διημερεύει το φαρμακείο ΓΙΑΝΝΟΥΛΗ Ε., Δαμασκηνού 48, Μητρόπολις, τηλ. 20246
ΣΗΜΕΡΑ: διανυκτερεύει το φαρμακείο ΓΑΝΩΤΑΚΗΣ Χ., Γ. Ευσταθίου (παραπλεύρως κλινικής Καραγιάννης), τηλ. 30772

ΚΑΥΣΙΜΑ

ΣΗΜΕΡΑ: Διανυκτερεύουν τα πρατήρια καυσίμων **1)** Γκινάκης Αλ. **(SHELL Αυστραλίας) 2)** Σαμουράκης Α. **(JET OIL Λ. Καλλιθέας) 3)** Γαβριλιώτης Γ. **(ΕΚΟ Ιαλυσός) 4)** Τσουμπλέκας **(ΕΚΟ Παραδείσι), 5)** Νικολίτση Α. **(ΒΡ Φάνες), 6)** Διακοστεργάκης Γ. **(ΕΚΟ Μανδρικό), 7)** Σαλαμαστράκης **(ΒΡ Φαληράκι), 8)** Οίκουτας Μ. **(ΕΚΟ Αρχάγγελος) 9)** Αθανασάκης Π. **(ΕΚΟ Λάρδος)**

ΧΡΗΣΙΜΑ ΤΗΛΕΦΩΝΑ

Άμεση δράση	100	Βλάβες ΔΕΗ	125
Άμεση Επέμβαση Πυροσβεστικής	199	Πληρ. ΟΤΕ	131
Νοσοκομείο	80000	Ώρα	141
Οδική Ασφάλεια:		Φαρμακεία (Διημ.-Διαν.)	107
EXRESS SERVICE	154	ΠΡΟ-ΠΟ • ΛΟΤΤΟ	111
HELLAS SERVICE	1057	ΡΟΔΑ	26300
HOULIS SERVICE	30165	ΚΤΕΥΛ	27706
ΑΦΟΙ Σιέχ	25776	ΕΒΕΔ	22281
Ράδιο Ταξί	64712	Δικηγορικός Σύλλογος	27469
Αστυν. Διεύθυνση	27653	Εμπορικός Σύλλογος	35255
Ασφάλεια	23294	Ολυμπιακή - Κρατήσεις	24555
Τμήμα Τάξης	23849	ΔΑΝΕ (πρακτορείο)	43150
Τροχαία	26480	ΙΚΑ	64912
Λιμεναρχείο	28888	ΤΕΒΕ	22688-77034
Δασαρχείο	191	ΤΑΞΥ	68701-3
Τελωνείο	27703	ΟΑΕΔ	23265
Υγειονομείο	26666	Εργατικό Κέντρο	24730
Μητρόπολη	23274	Αρχαιολογία	34719
Νομαρχία	74000	Περιφ. Δ/ντής	38174 - 38175
Δήμος Ρόδου	46200	AIRGREECE	36095
Βλάβες ΟΤΕ	121	Aegean Airlins	98345
		ΔΗΜ. ΕΠΙΧ. ΚΑΘ. ΡΟΔΟΥ	77600
		ΥΠΗΡ. ΑΠΟΚΟΜΙΔΗΣ	61057

ΔΕΧΟΝΤΑΙ ΤΟ ΚΟΙΝΟ

- **ΠΕΡ/ΚΟΣ Δ/ΝΤΗΣ ΔΩΔ/ΣΟΥ** δέχεται Τρίτη & Πέμπτη 11:00 - 13:00
- **ΝΟΜΑΡΧΗΣ** δέχεται κάθε Τρίτη & Πέμπτη από 11.00 - 13.00
- **ΑΝΤΙΝΟΜΑΡΧΗΣ ΔΩΔ/ΣΟΥ** κ. Νικόλαος Τατάκης δέχεται το κοινό κάθε Τρίτη & Πέμπτη από 10.00 - 12.00
- **ΔΗΜΑΡΧΟΣ** Ρόδου κ. Γ. Γιαννόπουλος δέχεται ύστερα από συνεννόηση
- **ΑΝΤΙΔΗΜΑΡΧΟΣ** κ. Αντ. Αλαβέρας δέχεται καθημερινά
- **ΑΝΤΙΔΗΜΑΡΧΟΣ** κ. Μαν. Σαββής δέχεται κάθε Τρίτη και Πέμπτη 13.00-14.00
- **ΑΝΤΙΔΗΜΑΡΧΟΣ** Ρόδου Μανώλης Γλυνός δέχεται κάθε Τετάρτη από 12.00 - 14.00
- **ΔΗΜΑΡΧΟΣ** Πεταλούδων Μιχ. Κορδίνας δέχεται το κοινό: Δευτέρα 17.30 - 19.30, Τρίτη 11.00-13.00, Πέμπτη 11.00-13.00

ΑΚΤΟΠΛΟΙΚΑ ΔΡΟΜΟΛΟΓΙΑ

Λόγω δυσμενών καιρικών συνθηκών τα πλοία παραμένουν στα λιμάνια. Περισσότερες πληροφορίες στο Κεντρικό Λιμεναρχείο Ρόδου στα τηλέφωνα 22220 - 28888 - -28666

ΑΕΡΟΠΟΡΙΚΑ ΔΡΟΜΟΛΟΓΙΑ

ΠΤΗΣΕΙΣ ΟΛΥΜΠΙΑΚΗΣ

ΡΟΔΟΣ - **ΑΘΗΝΑ:** Καθημερινά 07.20, 10.40, 14.25, 20.30, 22.50
ΡΟΔΟΣ - **ΚΑΡΠΑΘΟΣ:** (Τρίτη, Σάββατο) 16.15 (Πέμπτη - Κυριακή)
ΡΟΔΟΣ - **ΚΑΣΟΣ:** (Τρίτη - Σάββατο) 16.15
ΡΟΔΟΣ - **ΗΡΑΚΛΕΙΟ:** (Δευτέρα, Παρασκευή) 16.10 (Τετάρτη) 17.20
ΡΟΔΟΣ - **ΘΕΣΣΑΛΟΝΙΚΗ:** (Δευτέρα, Παρασκευή) 18.40 (Τετάρτη) 17.20
ΡΟΔΟΣ - **ΜΕΓΙΣΤΗ:** (Τετάρτη, Παρασκευή, Κυριακή) 07.20

ΠΤΗΣΕΙΣ AIR GREECE

ΡΟΔΟΣ - **ΑΘΗΝΑ:** Καθημερινά 18.00
ΡΟΔΟΣ - **ΗΡΑΚΛΕΙΟ:** Καθημερινά 21.30

ΠΤΗΣΕΙΣ AEGEAN - CRONUS AIRLINES

ΡΟΔΟΣ - **ΑΘΗΝΑ:** Καθημερινά 08.45 - 14.30 - 18.30 - 22.10
ΡΟΔΟΣ - **ΗΡΑΚΛΕΙΟ:** Καθημερινά 19.30
ΡΟΔΟΣ - **ΘΕΣΣΑΛΟΝΙΚΗ:** Καθημερινά 11.20

ΣΥΝΑΛΛΑΓΜΑ

ΠΟΣΟΤΗΤΑ ΝΟΜΙΣΜΑΤΟΣ ΑΝΑ 1 ΕΥΡΩ

ΔΟΛΛΑΡΙΟ Η.Π.Α	0,8909	ΛΑΤ ΛΕΤΟΝΙΑΣ	0,5632
ΓΙΕΝ ΙΑΠΩΝΙΑΣ	117,96	ΛΙΡΑ ΜΑΛΤΑΣ	0,4018
ΚΟΡΩΝΑ ΔΑΝΙΑΣ	7,4339	ΖΛΟΤΙ ΠΟΛΩΝΙΑΣ	3,591
ΛΙΡΑ ΑΓΓΛΙΑΣ	0,6172	ΛΕΙ ΡΟΥΜΑΝΙΑΣ	28647,0
ΚΟΡΩΝΑ ΣΟΥΗΔΙΑΣ	9,1795	ΤΟΛΑΡ ΣΛΟΒΕΝΙΑΣ	218,7639
ΦΡΑΓΚΟ ΕΛΒΕΤΙΑΣ	1,4833	ΚΟΡΩΝΑ ΣΛΟΒΑΚΙΑΣ	42,59
ΚΟΡΩΝΑ ΙΣΛΑΝΔΙΑΣ	90,88	ΛΙΡΑ ΤΟΥΡΚΙΑΣ	1236000,0
ΚΟΡΩΝΑ ΝΟΡΒΗΓΙΑΣ	7,951	ΔΟΛ. ΑΥΣΤΡΑΛΙΑΣ	1,6968
ΛΕΒΑ ΒΟΥΛΓΑΡΙΑΣ	1,955	ΔΟΛ. ΚΑΝΑΔΑ	1,4254
ΛΙΡΑ ΚΥΠΡΟΥ	0,57597	ΔΟΛ. ΧΟΝΓΚ-ΚΟΝΓΚ	6,9478
ΚΟΡΩΝΑ ΤΣΕΧΙΑΣ	32,138	ΔΟΛ. ΝΕΑΣ ΖΗΛΑΝΔΙΑΣ	2,074
ΚΟΡΩΝΑ ΕΣΘΟΝΙΑΣ	15,6466	ΔΟΛ. ΣΙΓΚΑΠΟΥΡΗΣ	1,645
ΦΟΡΙΝΤ ΟΥΓΓΑΡΙΑΣ	244,33	ΓΟΥΟΝ Ν. ΚΟΡΕΑΣ	1171,09
ΛΙΤΑ ΛΙΘΟΥΑΝΙΑΣ	3,5626	ΡΑΝΤ Ν. ΑΦΡΙΚΗΣ	10,1362

ΣΥΜΦΩΝΑ ΜΕ ΕΝΤΟΝΗ ΦΗΜΟΛΟΓΙΑ...

Ο κ. Κ. ΘΑΛΑΣΣΙΝΟΣ «ΜΑΝΑΤΖΕΡ» στο Περιφερειακό Νοσοκομείο Ρόδου;

Είναι από το 1993 πρόεδρος του δ.σ. στο Ιπποκράτειο Νοσοκομείο Κω

Σύμφωνα με φήμες που κυκλοφόρησαν τόσο στην Κω όσο και στην Ρόδο και μάλιστα μετ'επιτάσεως, ο μέχρι τώρα πρόεδρος του δ.σ. του Ιπποκρατείου Νοσοκομείου Κω κ. Κώστας Θαλασσινός προορίζεται για «μάνατζερ» στο Περιφερειακό Γενικό Νοσοκομείο Ρόδου.

Στο υπουργείο Υγείας και Πρόνοιας, πάντως, δήλωναν ως χθες «πλήρη άγνοια» ισχυριζόμενοι ότι δεν έχουν ληφθεί ακόμα αποφάσεις για τα νοσοκομεία της Δωδ/νήσου και ότι η τοποθέτηση μάνατζερ θα ανακοινωθεί, εκτός σοβαρού απροόπτου μέχρι το τέλος του μήνα που διανύουμε. Ο ίδιος ο κ. Κώστας Θαλασσινός φέρεται να προτιμά την Κω, όπου όμως το κλίμα είναι ιδιαιτέρως φορτισμένο, λόγω των συνεχών διενέξεων.

Ο κ. Κώστας Θαλασσινός, εν πάση περιπτώσει, ο οποίος πρόσκειται στο περιβάλλον του κ. Κώστα Σκανδαλίδη, διατηρείται στην προεδρία του δ.σ. του Νοσοκομείου της Κω από το 1993 (πρέπει να είναι από τους μακροβιότερους της χώρας) και στο παρελθόν διετέλεσε και προϊστάμενος της Διευθύνσεως Δευτεροβάθμιας Εκπαίδευσης Κω. Στο επάγγελμα είναι καθηγητής φιλόλογος.

Σύμφωνα με τις πληροφορίες πάντως, η κυκλοφορία των φημών αυτών προκάλεσε σύγχυση και αντιδράσεις στην Ρόδο και κυρίως στο χώρο του Νοσοκομείου, όπου φοβούνται ότι θα υπάρξει νέος κύκλος τριβών, ενώ και το Π ΕΣΥ φέρεται να διαφωνεί, για λόγους άγνωστους, με την τοποθέτηση αυτήν.

Όπως κι αν έχουν, όμως, τα πράγματα, αναμένεται να ξεκαθαρίσουν ως το τέλος του μηνός καθώς μάλιστα συνεχίζεται η τοποθέτηση μάνατζερ και στα Περιφερειακά και Γενικά Νοσοκομεία της Επαρχίας από το υπουργείο Υγείας και Πρόνοιας.



ΑΠΟΦΑΣΗ ΤΟΥ ΠΡΩΤΟΔΙΚΕΙΟΥ ΑΘΗΝΩΝ

«Φρένο» στους τραπεζικούς πλειστηριασμούς

Εφόσον οι προπαρασκευαστικές εργασίες είχαν κινηθεί μέσα στο 2001

«Παγώνουν» οι τραπεζικοί πλειστηριασμοί ακινήτων για χρέη από ανατοκισμό, εφόσον οι σχετικές προπαρασκευαστικές εργασίες είχαν κινηθεί μέσα στο 2001, δηλαδή στο διάστημα που απαγορεύονταν οι αναγκαστικές εκτελέσεις, σύμφωνα με τον νόμο 2912/01.

Το Πρωτοδικείο Αθήνας ανέστειλε τον πλειστηριασμό ακινήτου, πιθανολογώντας ότι υπήρξαν διάφορες παρανομίες και συγκεκριμένα ότι προχώρησαν κάποιες διαδικασίες (.χ. κατασχετήρια έκθεση, προγράμματα πλειστηριασμών, κ.λπ.) στη διάρκεια ισχύος της απαγορευτικής διάταξης. Και δέχθηκε έτσι ότι η απαγόρευση δεν αφορούσε αυτόν καθ'εαυτόν τον πλειστηριασμό, αλλά και κάθε άλλη προπαρασκευαστική ενέργεια για την ολοκλήρωσή του.

Η δικαστική απόφαση 98/02 δίνει συνεπώς τη δυνατότητα σε χιλιάδες άλλους δανειολήπτες να πετύχουν δικαστικά την αναστολή του πλειστηριασμού της ακίνητης περιουσίας τους. Και τούτο γιατί σε πολλές υποθέσεις οι τράπεζες κίνησαν τις προπαρασκευαστικές διαδικασίες (διαταγές πληρωμών, κατασχετήριες εκθέσεις, πίνακες πλειστηριασμών, κ.λπ.) τους προηγούμενους μήνες, προκειμένου να ολοκληρώσουν τον πλειστηριασμό στις αρχές του 2002, αμέσως δηλαδή μόλις έληξε η σχετική απαγόρευση.

Κατά τον πρώην βουλευτή Σ. Αναστασάκο που ήταν δικηγόρος δανειολήπτριας στη συγκεκριμένη υπόθεση, σε ανάλογη κατάσταση βρίσκονται τουλάχιστον 200.000 δανειολήπτες, ενώ οι τράπεζες συνέχισαν κανονικά τις διαδικασίες για πλειστηριασμούς παρά τη νομοθετική απαγόρευση.

Στη συγκεκριμένη υπόθεση, επιχειρήθηκε ο πλειστηριασμός μιας διώροφης μονοκατοικίας στις Αχαρνές (εμβαδού 154 τ.μ. και αξίας 30 εκατ. δρχ.) λόγω οφειλής της ιδιοκτήτριας της από αλληλόχρεο τραπεζικό λογαριασμό. Η σχετική σύμβαση καταγγέλθηκε κι ενώ η αρχική οφειλή ανερχόταν σε 6 εκατ. δρχ., με τον τραπεζικό ανατοκισμό εκτοξεύθηκε σε 20,3 εκατ. δρχ. Το Μονομελές Πρωτοδικείο Αθήνας, όπου προσέφυγε η δανειολήπτρια επιχειρηματίας, «πάγωσε» τον πλειστηριασμό. Ο Σ. Αναστασάκος που χειρίστηκε τη σχετική υπόθεση ως δικηγόρος της δανειολήπτριας, τόνισε ότι η δικαστική απόφαση βάζει φρένο στις τράπεζες που επιδιώκουν να εκπλειστηριάσουν ακίνητα δανειοληπτών για χρέη που προέρχονται κυρίως από πανωτόκια.

ΘΑ ΚΟΠΑΣΟΥΝ ΟΙ ΨΥΧΡΟΙ ΑΝΕΜΟΙ

ΑΝΑΜΕΝΕΤΑΙ ΑΠΟ ΣΗΜΕΡΑ ΑΙΣΘΗΤΗ βελτίωση του καιρού

Χωρίς προβλήματα στο επόμενο τριήμερο

Συνεχίστηκε και χθές το πολικό ψύχος στα νησιά μας, με αποτέλεσμα να περιορισθεί η κίνηση πεζών και οχημάτων.

Ωστόσο η ΕΜΥ εμφανίζεται αισιόδοξη για τις επόμενες ημέρες.

Συγκεκριμένα:

Βελτιώνεται γρήγορα ο καιρός στην ανατολική Ελλάδα ενώ οι θυελλώδεις άνεμοι που πνέουν στο Αιγαίο θα αρχίσουν να παρουσιάζουν βαθμιαία εξασθένηση από τις πρώτες πρωινές ώρες. Ετσι για το επόμενο τριήμερο ως και την Κυριακή, η Εθνική Μετεωρολογική Υπηρεσία προβλέπει ότι ο καιρός θα είναι γενικά αίθριος σε ολόκληρη τη χώρα (με γλυκιές χειμωνιάτικες λιακάδες), οι βοριάδες θα παρουσιάσουν περαιτέρω εξασθένηση (και το Σαββατοκύριακο δεν θα ξεπερνούν τα 4 με 5 μποφώρ) και η θερμοκρασία θα σημειώσει άνοδο σε ολόκληρη τη χώρα. Λίγες βροχές με μικρή ενίσχυση των βοριάδων (και μικρή πτώση της θερμοκρασίας) αναμένονται από τη Δευτέρα.

«Ο καιρός για τα επόμενα εικοσιτετράωρα ως και την Κυριακή δεν θα δημιουργήσει προβλήματα σε στεριά και σε θάλασσα, ενώ η θερμοκρασία θα παρουσιάσει άνοδο και θα επανέλθει στις κανονικές για την εποχή τιμές» σημειώνει ο κ. Θ. Κολυδάς, μετεωρολόγος της ΕΜΥ και συνεχίζει: «Από τη Δευτέρα προβλέπονται λίγες βροχές αλλά φαίνεται ότι θα επηρεάσουν μόνο τα δυτικά και τα νότια».

Ειδικότερα για σήμερα η ΕΜΥ προβλέπει ότι ο καιρός θα είναι γενικά αίθριος. Οι άνεμοι θα πνέουν βόρειοι στα δυτικά 4 με 5 μποφώρ, στα ανατολικά 5 με 6 και στο Αιγαίο τοπικά 7 μποφώρ με βαθμιαία εξασθένηση. Η θερμοκρασία θα ανέβει σε όλη τη χώρα και στα βόρεια θα κυμανθεί από -4 ως 8 β. στο Ιόνιο και στα υπόλοιπα ηπειρωτικά από -1 ως 15 β. και στα νησιά του Αιγαίου από 3 έως 12 βαθμούς Κελσίου - τη νύχτα και νωρίς το πρωί στα ηπειρωτικά θα σημειωθεί παγετός.

Το Σαββατοκύριακο ο καιρός θα παραμείνει γενικά αίθριος και μόνο στα ανατολικά και νότια θα υπάρχουν τοπικές νεφώσεις. Οι άνεμοι θα πνέουν βόρειοι 3 με 4 και στο Αιγαίο 4 με 5 μποφώρ. Η θερμοκρασία θα σημειώσει σταδιακή άνοδο με ολόκληρη τη χώρα.

Τη Δευτέρα προβλέπονται λίγες νεφώσεις τοπικά αυξημένες με ασθενείς βροχές κυρίως στα ανατολικά και νότια. Οι άνεμοι θα πνέουν στα δυτικά από ανατολικές διευθύνσεις 4 με 5 μποφώρ και στα ανατολικά βορειοανατολικοί 5 με 6 μποφώρ. Η θερμοκρασία θα πέσει λίγο.



ΑΡΧΙΖΟΥΝ ΤΗΝ ΠΡΟΣΕΧΗ ΔΕΥΤΕΡΑ

Στα τυφλά οι εκπτώσεις

με βάρκα την ελπίδα

«Απένταροι» είναι οι καταναλωτές

Στις εκπτώσεις που αρχίζουν επισήμως την ερχόμενη Δευτέρα 14 Ιανουαρίου 2001 και θα διαρκέσουν μέχρι την Πέμπτη 28 Φεβρουαρίου, έχουν εναποθέσει τις ελπίδες τους, οι καταστηματάρχες, για αύξηση του τζίρου των επιχειρήσεων τους και διάθεση των μεγάλων αποθεμάτων που παραμένουν στα ράφια και τις αποθήκες τους, λόγω της μειωμένης αγοραστικής κίνησης που υπήρξε το διάστημα των εορτών των Χριστουγέννων και της Πρωτοχρονιάς.

Οι έμποροι επισημαίνουν ότι και φέτος στις εκπτώσεις της χειμερινής περιόδου θα γίνουν σημαντικές μειώσεις τιμών, της τάξης του 40% - 50% στην ένδυση και του 30% - 40% στην υπόδηση.

Φέτος στις εκπτώσεις, για πρώτη φορά δεν θα αναγράφεται στα προϊόντα η τιμή μετά την έκπτωση, αλλά μόνο η τιμή πριν την έκπτωση σε δραχμές και σε ευρώ και το ποσοστό της έκπτωσης, πρακτική που ενδέχεται να προκαλέσει σύγχυση στους καταναλωτές, οι οποίοι θα πρέπει να υπολογίζουν μόνοι τους την τιμή μετά την έκπτωση.

Επίσης, επιβάλλεται η ανάρτηση στο κατάστημα έγγραφης αναγγελίας ότι πραγματοποιεί τακτικές χειμερινές εκπτώσεις.

Και σ'αυτή την περίοδο των εκπτώσεων, πάντως, η αγορά αναμένεται να κινηθεί σχεδόν αποκλειστικά μέσω του πλαστικού χρήματος, εξαιτίας της συρρίκνωσης των εισοδημάτων των καταναλωτών. Σύμφωνα, άλλωστε και με σχετικές έρευνες των εμπόρων, έχει διαπιστωθεί ότι το 63% των καταναλωτών πραγματοποιούν τις αγορές τους, μέσω πιστωτικών καρτών και δανείων, γεγονός που επιβεβαιώνει ότι έχει μειωθεί αισθητά η αγοραστική δύναμη του καταναλωτικού κοινού, το οποίο αναγκάζεται να προσφεύγει σε δανεισμό για την ικανοποίηση των καταναλωτικών αναγκών του. Από τις ίδιες έρευνες έχει διαπιστωθεί ακόμη ότι και στις εκπτώσεις, τουλάχιστον 60% των καταστημάτων έχουν μείωση του τζίρου τους κάθε χρόνο σε ποσοστό που φθάνει και το 30%. Οι καταναλωτικές οργανώσεις από την πλευρά τους τονίζουν ότι κατά την προηγούμενη χρονιά υπήρξε αλματώδης αύξηση των καταγγελιών των καταναλωτών για τις πιστωτικές κάρτες και προτρέπουν τους υποψήφιους αγοραστές να μην προσφεύγουν σε κατάχρηση δανεισμού, γιατί οδηγούνται σε υπερχρέωση. Παράλληλα, προτείνουν στους καταναλωτές να προβαίνουν σε αγορές βάσει των πραγματικών τους αναγκών να κάνουν έρευνα αγοράς, να μην επηρεάζονται από το ποσοστό της έκπτωσης σε ένα συγκεκριμένο είδος, αλλά στα είδη που ενδιαφέρονται να αγοράσουν.

Ακόμη, οι καταναλωτικές οργανώσεις υπενθυμίζουν ότι στις περιόδους των εκπτώσεων γίνονται σημαντικές μειώσεις τιμών σε συγκεκριμένα είδη, όπως για παράδειγμα στα ρούχα και στα παπούτσια, όχι όμως και στις οικιακές συσκευές και τον εξοπλισμό, οπτικοακουστικά είδη, έπιπλα κ.λπ. Τέλος, καλούν το καταναλωτικό κοινό να καταγγέλλει κάθε περίπτωση πλασματικών εκπτώσεων ή κυκλοφορίας ελαττωματικών προϊόντων.



Τη Δευτέρα, 14 Ιανουαρίου, ξεκινούν επίσημα οι εκπτώσεις και οι καταστηματάρχες ελπίζουν να αυξήσουν τον τζίρο τους, αφού τις γιορτές η κίνηση δεν ήταν ικανοποιητική

ΟΥΣΙΑΣΤΙΚΗ ΠΑΡΕΜΒΑΣΗ ΤΟΥ ΠΕΡΙΦΕΡΕΙΑΡΧΗ Π. ΣΑΛΤΟΥΡΟΥ

ΕΠΑΝΕΞΕΤΑΖΕΤΑΙ Η ΥΠΟΘΕΣΗ του Ενιαίου Φορέα Διαχείρισης του Αποχετευτικού Αγωγού

✓ Συναντώνται την Δευτέρα οι τρεις δήμαρχοι ✓ Το θέμα ξανά στο νομαρχιακό συμβούλιο
✓ Ηταν μεγάλη γκάφα αυτή που διέπραξε η επιτροπή του άρθρου 7 του ν. 2839/2000

Στο μείζον θέμα που δημιουργήθηκε με την διαχείριση του αποχετευτικού αγωγού Αρχαγγέλου-Αφάντου-Βόδι, δια της δημιουργίας ενιαίου φορέα, μετά την ακυρωτική απόφαση της επιτροπής του άρθρου 7 του Ν. 2839/2000 (που ήταν αψυχολόγητη, βεβιασμένη και νομικά μετέωρη), παρενέβη χθες με γραπτή δήλωσή του ο γενικός γραμματέας της Περιφέρειας Νοτίου Αιγαίου κ. Παν. Σαλτούρος αντιλαμβανόμενος ότι η απόφαση δεν εξυπηρετούσε τα καλώς εννοούμενα συμφέροντα του τόπου.

Ο κ. Παν. Σαλτούρος ρητά δηλώνει ότι «**παρέχεται η δυνατότητα επανεξέτασης και διαμόρφωσης κοινής συναινετικής απόφασης για την σύσταση του φορέα διαχείρισης, νομικά θεμελιωμένης που αποτελεί αναγκαία προϋπόθεση για την απρόσκοπτη εξέλιξη των διαδικασιών ολοκλήρωσης και λειτουργίας του σημαντικού αυτού έργου**»

Οπως ήδη έγραψε (προχθές) η «δ» την προσεχή Δευτέρα θα πραγματοποιηθεί, παρόντος και του γγ. της ΤΕΔΚ κ. Στέλιου Ρηνιού, συνάντηση των δημάρχων κκ Θ. Κολιάδη (Αρχαγγέλου), Στ. Σταυρή (Αφάντου) και Γιάννη Ιατρίδη (Καλλιθέας) σε μία προσπάθεια αναζητήσεως «πλατφόρμας συνεννοήσεως» και όλοι προσμένουν ότι θα επιδειχθεί η δέουσα υπευθυνότητα, έστω και με αμοιβαίες υπαναχωρήσεις, ώστε να καταστεί δυνατή η εκτέλεση του σημαντικού αυτού έργου.

Ταυτόχρονα θα έρθει ξανά το θέμα προς συζήτηση στο Νομαρχιακό Συμβούλιο, στην αμέσως επόμενή του συνεδρίαση, προκειμένου να τροποποιηθεί το σκεπτικό της αποφάσεως ως προς τους στόχους, και τις επιδιώξεις του φορέα, αλλά και τους λόγους που επιβάλλουν την δημιουργία του, για να καλυφθεί το κενό που δημιούργησε η απόφαση της Επιτροπής. Δεν αποκλείεται φυσικά, και το ενδεχόμενο, η Νομαρχιακή Αυτοδιοίκηση να παραιτηθεί των πρωτοβουλιών της και να αφήσει τους Δήμους να βγάλουν τα κάστανα από την φωτιά.

Αναλυτικά, στην γραπτή δήλωση του γγ. της Περιφέρειας κ. Παν. Σαλτούρου, με την οποίαν αφήνεται ανοικτό το θέμα της «διορθώσεως των ημαρτημένων», ώστε να καταστεί δυνατή η εκτέλεση του έργου αναφέρονται τα εξής:

ΘΕΜΑ: Φορέας Διαχείρισης Αγωγού Μεταφοράς Λυμάτων Δήμων Αρχαγγέλου, Αφάντου και Καλλιθέας στις Εγκαταστάσεις Επεξεργασίας Λυμάτων Δήμου Ρόδου.

Σχετικά με δημοσιεύματα του τοπικού Τύπου Δωδεκανήσου που αφορούν τη σύσταση Φορέα Διαχείρισης του υπό κατασκευή αγωγού μεταφοράς λυμάτων των Δήμων Αρχαγγέλου, Αφάντου και Καλλιθέας στις εγκαταστάσεις επεξεργασίας λυμάτων Δήμου Ρόδου καθώς και τη συνεδρίαση και σχετική απόφαση της Επιτροπής του άρθρου 7 (Νόμος 2839/2000) που αφορούσε την ένσταση του Δήμου Καλλιθέας για τον ίδιο Φορέα θα θέλαμε να διευκρινίσουμε τα εξής:

Η Περιφέρεια Νοτίου Αιγαίου έχει θέσει στις προτεραιότητές της την κατασκευή του συγκεκριμένου έργου που θα αντιμετωπίσει οριστικά, τα σημαντικά προβλήματα αποχέτευσης των τουριστικών Δήμων της Ανατολικής Ρόδου. Εμπρακτη απόδειξη αυτού αποτελεί η ένταξη ήδη (στις 21-12-2001) ενός μεγάλου τμήματος του έργου (που μπορεί να χαρακτηριστεί πρώτη φάση του έργου), προϋπολογισμού 5,581,783,20 ευρώ (1,9 δις δρχ. περίπου) στο Π.Ε.Π. Νοτίου Αιγαίου 2000-2006. Η επόμενη φάση του έργου, με το οποίο αυτό ολοκληρώνεται και γίνεται πλήρως λειτουργικό αναμένεται να αξιολογηθεί από την Ειδική Υπηρεσία Διαχείρισης μετά από νεότερη προκήρυξη του ίδιου Μέτρου του Προγράμματος στο οποίο εντάχθηκε η πρώτη φάση.

Σχετικά τώρα με το Φορέα Διαχείρισης, η Περιφέρεια Νοτίου Αιγαίου έχει σε πολλές περιστάσεις επισημάνει ότι «αναμένεται η δημιουργία του, με τη συμμετοχή είτε αποκλειστικά Ο.Τ.Α. Α' Βαθμού, είτε και της Νομαρχιακής Αυτοδιοίκησης Δωδεκανήσου είτε οποιοδήποτε άλλο σχήμα αποφασισθεί. Επιτελικό ρόλο θα έχει η ΔΕΥΑΡ από την οποία έχουν δοθεί βεβαιώσεις αποδέκτη για την εκτέ-

Lindos Princess Beach Hotel

Το νέο ξενοδοχείο, 4 αστέρων, της "Ιωάννης Χατζηλαζάρου Α.Ε"
δυναμικότητας 1150 κλινών θα λειτουργήσει
την ερχόμενη τουριστική περίοδο,
στη θέση "Πεύκοι" του Δήμου Λινδίων.

Για την στελέχωση του, η εταιρεία επιθυμεί να προσλάβει
ικανούς συνεργάτες με

Προοπτική εξέλιξης & πραγματοποίησης καριέρας στον Ξενοδοχειακό χώρο

για τα παρακάτω τμήματα:

ΥΠΟΔΟΧΗΣ
Receptionists & Night Auditor

ΕΣΤΙΑΤΟΡΙΩΝ
Σερβιτόρους Α & Σερβιτόρους Β

ΚΟΥΖΙΝΑΣ
Μαγείρους Α & Μαγείρους Β

ΟΡΟΦΩΝ
Καμαριέρες & Καθαρίστριες

**Κατά περίπτωση παρέχονται οι δυνατότητες:
Οκτάμηνης απασχόλησης, Στέγης, και Μεταφοράς.**

Για πληροφορίες, υποβολή Βιογραφικών Σημειωμάτων & Αιτήσεων Εργασίας, οι ενδιαφερόμενοι/-ες μπορούν να επικοινωνήσουν με το Γραφείο Προσωπικού, καθημερινά 10:00 – 15:00 στο τηλέφωνο 0244 29230 ή μέσω του φαξ 0244 29231

ΤΣΑΓΚΑΡΗΣ TRAVEL
A.N FERRIES

ΠΡΟΓΡΑΜΜΑ ΔΡΟΜΟΛΟΓΙΩΝ

ΚΑΘΗΜΕΡΙΝΑ ΑΠΟ ΝΗΣΙΑ ΠΡΟΣ ΠΕΙΡΑΙΑ

ΠΑΡΑΣΚΕΥΗ	04.01.02	ΔΗΜΗΤΡΟΥΛΑ	16.00	ΣΥΜΗ - ΤΗΛΟ - ΚΩ - ΚΑΛΥΜΝΟ - ΑΣΤΥΠΑΛΑΙΑ - ΝΑΞΟ - ΠΑΡΟ - ΣΥΡΟ - ΠΕΙΡΑΙΑ
ΣΑΒΒΑΤΟ	05.01.02	ΡΟΔΑΝΘΗ	07.30	ΚΑΣΤΕΛΛΟΡΙΖΟ
			18.00	ΚΩ - ΚΑΛΥΜΝΟ - ΠΕΙΡΑΙΑ
ΚΥΡΙΑΚΗ	06.01.02	.....	.....	
ΚΥΡΙΑΚΗ	07.01.02	ΔΗΜΗΤΡΟΥΛΑ	16.00	ΝΙΣΥΡΟ - ΚΩ - ΚΑΛΥΜΝΟ - ΛΕΡΟ - ΠΑΤΜΟ - ΠΕΙΡΑΙΑ
ΤΡΙΤΗ	08.01.02	ΡΟΔΑΝΘΗ	16.00	ΚΩ - ΚΑΛΥΜΝΟ - ΛΕΡΟ - ΠΑΤΜΟ - ΠΕΙΡΑΙΑ
ΠΕΜΠΤΗ	10.01.02	ΡΟΔΑΝΘΗ	16.00	ΚΩ - ΚΑΛΥΜΝΟ - ΛΕΡΟ - ΠΑΤΜΟ - ΠΕΙΡΑΙΑ
ΠΑΡΑΣΚΕΥΗ	11.01.02	ΔΗΜΗΤΡΟΥΛΑ	16.00	ΣΥΜΗ - ΤΗΛΟ - ΝΙΣΥΡΟ - ΚΩ - ΚΑΛΥΜΝΟ - ΑΣΤΥΠΑΛΑΙΑ - ΝΑΞΟ - ΠΑΡΟ - ΣΥΡΟ - ΠΕΙΡΑΙΑ
ΣΑΒΒΑΤΟ	12.01.02	ΡΟΔΑΝΘΗ	07.30	ΚΑΣΤΕΛΛΟΡΙΖΟ
			18.00	ΚΩ - ΚΑΛΥΜΝΟ - ΠΕΙΡΑΙΑ
ΚΥΡΙΑΚΗ	13.01.02	.....	.....	



λεση των αποχετευτικών έργων των Δήμων Καλλιθέας, Αφάντου και Αρχαγγέλου» (το συγκεκριμενο αποσπασμα περιέχεται στο συνημμένο στην Απόφαση Ενταξης Φύλλο Αξιολόγησης Πράξης που έχει αποσταλεί ήδη στην Ν.Α.Δ.).

Οπως γνωρίζετε, ο Δήμος Καλλιθέας έχει επιφυλάξεις για τη συμμετοχή της Ν.Α.Δ. στον υπό σύσταση Φορέα. Για το λόγο αυτό εξάλλου υπόβαλλε ένσταση στην Επιτροπή του άρθρου 7, ζητώντας να ακυρωθεί σχετική απόφαση του Νομαρχιακού Συμβουλίου Δωδεκανήσου με την οποία ο Ενιαίος Φορέας Διαχείρισης θα απαρτιζόταν από τη Ν.Α.Δ., το Δήμο Ιαλυσού, το Δήμο Ρόδου και τη ΔΕΥΑΡ.

Η Επιτροπή του άρθρου 7, αποτελεί ανεξάρτητη δημόσια αρχή και υπάγεται στο Υπουργείο Εσωτερικών, Δημόσιας Διοίκησης και Αποκέντρωσης και όχι στην Περιφέρεια Νοτίου Αιγαίου. Η Επιτροπή συνεδρίασε στις 28-12-2001 σε πλήρη απαρτία (και όχι με την απουσία της Γενικής Διευθύντριας της Περιφέρειας κας. Μ. Καραδημητρίου, όπως **ανακριβώς** αναφέρεται σε κάποιο δημοσίευμα), συζήτησε διεξοδικά και σε βάθος το θέμα και κατέληξε κατά πλειοψηφία στη συγκεκριμένη κρίση για τη μη νομιμότητα της απόφασης του Ν.Σ. λόγω νομικών ελαττωμάτων, όπως διατυπώνεται στο σχετικό πρακτικό της. Η Περιφέρεια Νοτίου Αιγαίου ούτε φυσικά επιθυμεί, ούτε έχει κάποια δυνατότητα να επηρεάσει τις αποφάσεις αυτής ή οποιασδήποτε άλλης επιτροπής, ένας δε τέτοιος ισχυρισμός εκτός από φανερά αναληθής είναι και δυσφημιστικός για τα μέλη της.

Παρ' όλα αυτά, έτσι όπως διαμορφώθηκε η κατάσταση και με δεδομένη την ύπαρξη χρονικών περιθωρίων μετά την επιτευχθείσα ήδη ένταξη του έργου η Περιφέρεια θεωρεί ότι παρέχεται η δυνατότητα επανεξέτασης και διαμόρφωσης κοινής συναινετικής απόφασης, για τη σύσταση του Φορέα Διαχείρισης νομικά θεμελιωμένης, που αποτελεί αναγκαία προϋπόθεση για την απρόσκοπτη εξέλιξη των διαδικασιών ολοκλήρωσης και λειτουργίας του σημαντικού αυτού έργου.

Καταλήγοντας, θέλουμε ακόμα μια φορά να τονίσουμε ότι η επιτυχής υλοποίηση του Π.Ε.Π. Νοτίου Αιγαίου 2000-2006 οφείλει να αποτελεί-και αποτελεί-κοινό εθνικό στόχο στον οποίο πρέπει να επικεντρώνεται η προσοχή και η προσπάθεια όλων μας και συνεπώς θα ήταν σκόπιμο να αποφεύγονται δηλώσεις και να εξάγονται αβασάνιστα και πρόωρα, αβάσιμα συμπεράσματα που δεν συμβάλλουν στον κοινό αυτό στόχο.

Ο ΓΕΝΙΚΟΣ ΓΡΑΜΜΑΤΕΑΣ
ΠΕΡΙΦΕΡΕΙΑΣ ΝΟΤΙΟΥ ΑΙΓΑΙΟΥ
ΠΑΝΑΓΙΩΤΗΣ ΣΑΛΤΟΥΡΟΣ

ΤΑ ΠΡΑΚΤΙΚΑ

Στο μεταξύ κοινοποιήθηκε στο Δήμο Καλλιθέας και στην Νομαρχία Δωδ/νήσου το πρακτικό συνεδριάσεως της επιτροπής του άρθρου 7 του Ν. 2839/00, με δικαστικό κλητήρα, οπότε και τρέχουν οι προθεσμίες για τυχόν προσφυγές. Αναλυτικά στο πρακτικό (που συμπίπτει απολύτως με αυτό που δημοσίευσε προχθές η «δ») αναφέρονται τα εξής:

ΠΡΑΚΤΙΚΟ 26/28-12-2001

Στην Ρόδο σήμερα και στα γραφεία της Περιφέρειας Νοτίου Αιγαίου, σήμερα Παρασκευή 28-12-2001 και ώρα 18.00 μ.μ. συνήλθε σε συνεδρίαση η τριμελής επιτροπή του άρθρου 7 του Ν. 2839/00 ύστερα από την 27-12-2001 πρόσκληση της Προέδρου της.

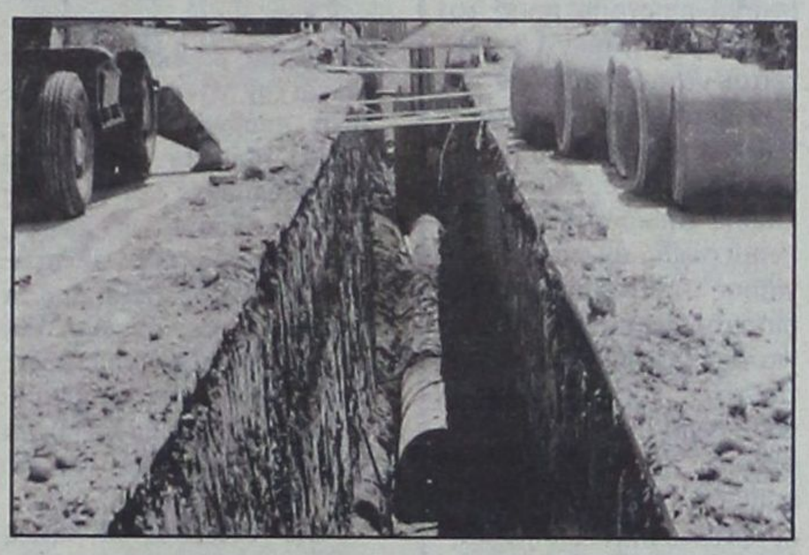

Στην συνεδρίαση παρόντες είναι:

α) Μαρία Ελευθερίου, Πάρεδρος του ΝΣΚ, Πρόεδρος

β) Μαρία Καραδημητρίου Γενική Διευθύντρια Π.Ν. Αιγαίου, μέλος

γ) Ρίζος Ριζόπουλος, Διευθυντής Τοπ. Αυτ/σης και Διοίκησης Νομού Δωδ/σου, μέλος

Παρούσα στη συνεδρίαση ήταν και η γραμματέας της επιτροπής Ειρήνη Μαντικού, προϊσταμένη Τμήματος Τοπικής Αυτ/σης Νομού Δωδ/σου.

Αφού διαπιστώθηκε απαρτία συζητήθηκαν τα ακόλουθα θέματα ημερήσιας διάταξης:

ΘΕΜΑ 1ο

Προσφυγή Δήμου Καλλιθέας κατά της αριθμ. 136/2001 απόφασης του Νομαρχιακού Συμβουλίου Δωδεκανήσου (εξ αναβολής).

Η επιτροπή διασκέφτηκε και αποδέχθηκε ομόφωνα εισήγηση της Προέδρου που έχει, ως ακολούθως:

Στις 10-12-2001 παρελήφθη από την Επιτροπή, η από 07-12-2001 Προσφυγή του Δήμου Καλλιθέας κατά της αριθμ. 136/2001 απόφασης του Νομαρχιακού Συμβουλίου Δωδεκανήσου, που αφορά «σύσταση φορέα διαχείρισης, λειτουργίας και μεταφοράς λυμάτων».

Επειδή η πιο πάνω προσφυγή, περιήλθε εμπρόθεσμα στην παρούσα επιτροπή, γίνεται δεκτή και εξετάζεται (άρθρο 7 του Νόμου 2839/00 και 178 του Π.Δ. 410/1995).

Η επιτροπή στις 20-12-2001 ανέβαλε την εκδίκαση της ένστασης του Δήμου Καλλιθέας για τις 28-12-2001 προκειμένου να καλέσει και να ακούσει την άποψη του κ. Παπανικολάου, εκπροσώπου της διαχειριστικής αρχής.

Στις 28-12-2001 αφού συνήλθε εκ νέου η επιτροπή για την εκδίκαση της ένστασης του Δήμου Καλλιθέας Α) ενημέρωσε πλήρως την κ. Καραδημητρίου (η οποία δεν συμμετείχε στη συνεδρίαση της 20-12-2001), ως προς τα ουσιώδη σημεία των συζητήσεων που έγιναν στην προηγούμενη συνεδρίαση, δηλώνει δε αυτή, ότι ενημερώθηκε σχετικά, καταχωριζομένης της δήλωσης αυτής στα πρακτικά.

Β) Μελέτησε εκ νέου τον φάκελο της υπόθεσης.

Γ) Ακουσε τον κ. Παπανικολάου, ο οποίος εξέθεσε τις απόψεις της υπηρεσίας του για το έργο δηλώνοντας ότι το έργο αυτό καλύπτει και εξυπηρετεί τις ανάγκες των Δήμων Αρχαγγέλου, Αφάντου, Καλλιθέας, Ρόδου και Ιαλυσού και Δ) ενημερώθηκε.

Κατόπιν αυτών αποφαίνεται ως εξής επί της ενστάσεως του Δήμου Καλλιθέας.

Δέχεται τον ισχυρισμό περί μη νομιμότητας της προσβαλλόμενης απόφασης, επειδή η αριθμ. 136/2001 απόφαση του Νομαρχιακού Συμβουλίου Δωδεκανήσου στερείται εξουσιοδοτικών προς αυτό αποφάσεων των εμπλεκομένων στο έργο ΟΤΑ και ΝΠ αυτών, καθώς επίσης προσδιορισμού της νομικής φύσης του συνιστώμενου φορέα διαχείρισης, λειτουργίας και μεταφοράς λυμάτων, μειοψηφούσης της Προέδρου, η οποία θεωρεί αβάσιμη την ένσταση επειδή το έργο στο οποίο αναφέρεται η αριθμ. 136/2001 απόφαση του Νομαρχιακού Συμβουλίου Δωδεκανήσου δεν συνιστά αμιγώς τοπική υπόθεση για να εμπίπτει στο πεδίο εφαρμογής της διάταξης του άρθρου 24 του Π.Δ. 410/95 (ΔΚΚ) αφού εκφεύγει των διοικητικών ορίων του ενιστάμενου Δήμου, απορριπτόμενου του προσβαλλόμενου δια της ενστάεσως λόγου, περί μη αρμοδιότητας της Ν.Α. Δωδ/σου απαραδέκτου και αβασίμου.

Το μέλος της επιτροπής κ. Καραδημητρίου δηλώνει ότι ενημερώθηκε από τα λοιπά μέλη της επιτροπής ως προς τα ουσιώδη σημεία της προηγούμενης συνεδρίασης.

Για τους λόγους αυτούς:

Η επιτροπή ύστερα από διαλογική συζήτηση:

· **αποφασίζει κατά πλειοψηφία**

Κάνει δεκτή την από 07-12-2001 Προσφυγή του Δήμου Καλλιθέας κατά της αριθμ. 136/2001 απόφασης του Νομαρχιακού Συμβουλίου Δωδεκανήσου.

Ακυρώνει την αριθμ. 136/2001 απόφαση του Νομαρχιακού Συμβουλίου Δωδεκανήσου.

Κατά της παρούσας απόφασης χωρεί προσφυγή, σύμφωνα με τις διατάξεις του άρθρου 7 παρ. 13 του Ν. 2839/2000 στα αρμόδια δικαστήρια.

Η ΠΡΟΕΔΡΟΣ
ΜΑΡΙΑ ΕΛΕΥΘΕΡΙΟΥ
Η ΓΡΑΜΜΑΤΕΑΣ
ΕΙΡΗΝΗ ΜΑΝΤΙΚΟΥ



ΟΡΙΣΕ ΗΔΗ ΕΚΛΟΓΙΚΟΥΣ ΑΝΤΙΠΡΟΣΩΠΟΥΣ

Για «πρόωρες εκλογές» προετοιμάζεται η Ν.Δ.!

Σύσκεψη σήμερα για τις δημοτικές και νομαρχιακές εκλογές

Πολύ πιθανή θεωρεί η Νέα Δημοκρατία την διεξαγωγή πρόωρων βουλευτικών εκλογών - πιθανώς και προ των εκλογών στην Αυτοδιοίκηση τον προσεχή Οκτώβριο - και για τον λόγο αυτό έχει αρχίσει την προετοιμασία της «δια παν ενδεχόμενον». Ενδεικτικό στοιχείο του κλίματος που επιτάσσει εγρήγορση και ετοιμότητα, είναι η πίεση που ασκεί η «Ρηγίλλης» προς τις οργανώσεις της Περιφέρειας να ορίσουν από τώρα εκλογικούς αντιπροσώπους. Η σχετική οδηγία έχει έλθει στην Νομαρχιακή Επιτροπή της Νέας Δημοκρατίας εδώ και ένα περίπου μήνα, με την εντολή οι εκπρόσωποι να έχουν ορισθεί μέχρι τα τέλη Φεβρουαρίου το αργότερο, δυνατόν και εντός του τρέχοντος μηνός.

Το ζήτημα συζητήθηκε στην συνεδρίαση της ΝΕ το βράδυ της Τετάρτης, όπου κοινή ήταν η εκτίμηση ότι η πίεση που ασκεί η Κεντρική Διοίκηση στο συγκεκριμένο θέμα οφείλεται στις αυξημένες πιθανότητες διεξαγωγής πρόωρων βουλευτικών εκλογών στην χώρα. Σύμφωνα με όσα έγιναν γνωστά, η ΝΔ σε τοπικό επίπεδο έχει ήδη προχωρήσει στον ορισμό των εκλογικών αντιπροσώπων της.

ΤΑ ΕΓΚΑΙΝΙΑ

Κύριο θέμα συζήτησης στην προχθεσινή συνεδρίαση της Ν.Ε. - που είχε πλήρη απαρτία, με την παρουσία και των πολιτευτών κ.κ. Γιάννη Βασιλάκη και Βασίλη Χρύση - ήταν η οριστικοποίηση της ημερομηνίας εγκαινίων των νέων γραφείων του κόμματος στην Ρόδο. Αποφασίσθηκε να γίνουν το πρωί της Κυριακής 27 Ιανουαρίου παράλληλα με τα εγκαίνια των γραφείων της Τ.Ε. πόλεως Ρόδου, ενώ το βράδυ της ίδιας ημέρας θα γίνει η εκδήλωση κοπής πίτας της Νέας Δημοκρατίας, σε μεγάλο ξενοδοχείο της Ρόδου, με την παρουσία ενός πρωτοκλασάτου στελέχους του κόμματος που θα προσκληθεί από την Αθήνα. Υπάρχουν σκέψεις για την κ. Ντόρα Μπακογιάννη ή τον κ. Προκόπη Παυλόπουλο, χωρίς προς το παρόν να είναι τίποτε βέβαιον.

Ο ΔΙΑΚΟΜΜΑΤΙΚΟΣ ΔΙΑΛΟΓΟΣ

Η Ν.Ε. ασχολήθηκε επίσης με τις δύο προσκλήσεις που έλαβε από την Ν.Ε. του ΠΑΣΟΚ και την Ν.Ε. του ΣΥΝ για διάλογο πάνω στα τοπικά προβλήματα. Ειδικότερα, όσον αφορά την πρόσκληση του ΣΥΝ για συμμετοχή στην συνάντηση που επρόκειτο να γίνει χθες το απόγευμα στο «Ακταίον» για το Πρασονήσι, η απάντηση της Ν.Ε. της ΝΔ ήταν θετική.

Επιφυλάξεις διατυπώθηκαν όσον αφορά την πρόσκληση της Ν.Ε. του ΠΑΣΟΚ. Και την πραγματική σκοπιμότητά της. Αποφασίσθηκε κατ' αρχήν να σταλεί επιστολή προς το ΠΑΣΟΚ με την οποία θα ζητείται να καθορισθούν εκ των προτέρων τα θέματα που θα αποτελέσουν το αντικείμενο του διαλόγου. Επίσης αποφασίσθηκε να ενημερωθεί σχετικά η Ρηγίλλης προκειμένου να διαπιστωθεί εάν πρόκειται για μια μεμονωμένη πρωτοβουλία του ΠΑΣΟΚ στο νομό ή για ένα γενικότερο σχέδιο, σε πανελλαδικό επίπεδο, του κυβερνώντος κόμματος. Στην περίπτωση αυτήν το όλο θέμα θα αντιμετωπισθεί σύμφωνα με τις οδηγίες της Κεντρικής Διοίκησης της Νέας Δημοκρατίας.



ΠΡΟΣ ΕΠΙΒΕΒΑΙΩΣΗ ΤΗΣ «δ»

ΕΚΤΟΣ ΔΙΑΔΙΚΑΣΙΩΝ ΤΗΣ Ν.Δ. Η ΕΠΙΛΟΓΗ νομάρχη και δημάρχου Ροδίων

✓ *«Δεδομένοι» οι κ.κ. Σ. Καραγιάννης - Χ. Χατζηευθυμίου*

✓ *Τι αναφέρει η σχετική εγκύκλιος του κόμματος*

Η Κεντρική Διοίκηση του κόμματος της Νέας Δημοκρατίας θα έχει την ευθύνη για την αξιολόγηση και τελική επιλογή των υποψηφίων, που θα στηριχθούν στις νομαρχίες και τους μεγάλους δήμους της χώρας, αξιοποιώντας όλα τα στοιχεία που θα συλλέξει από τα περιφερειακά όργανα και στελέχη αλλά και από τις δημοσκοπήσεις που θα πραγματοποιήσει, ώστε να γίνουν οι καλύτερες δυνατές επιλογές.

Αυτό αναφέρεται ρητώς στην εγκύκλιο που εστάλη προς τις Νομαρχιακές Επιτροπές της Νέας Δημοκρατίας, η οποία περιλαμβάνει τις βασικές αρχές και κατευθυντήριες οδηγίες για την πορεία του κόμματος προς τις εκλογές της πρωτοβάθμιας και δευτεροβάθμιας αυτοδιοίκησης. Το συμπέρασμα προκύπτει από την συγκεκριμένη εγκύκλιο και τις διαδικασίες που περιγράφει είναι ότι **δεν πρόκειται τελικώς να γίνουν προκριματικές εκλογές στα κομματικά όργανα. Ο υποψήφιος νομάρχης Δωδ/σου και δήμαρχος Ροδίων που θα στηρίξει η Νέα Δημοκρατία στις προσεχείς εκλογές, θα είναι επιλογές της Κεντρικής Διοίκησης, αφού αποτυπώσει όσο το δυνατόν πληρέστερα την γνώμη και την βούληση των τοπικών κοινωνιών, είτε μέσω των δημοσκοπήσεων, είτε καταγράφοντας τις απόψεις των κατά τόπους φορέων και παραγόντων, κομματικών και μη.**

Η ίδια εγκύκλιος αναφέρει ότι οι νομάρχες και οι δήμαρχοι που ανήκουν ή υποστηρίχθηκαν από την Νέα Δημοκρατία θα είναι **κατά τεκμήριο και πάλι υποψήφιοι.** Επιβεβαιώνονται έτσι στο ακέραιο τα δημοσιεύματα της «δ», η οποία σε ανύποπτο χρόνο είχε γράψει ότι θα πρέπει να θεωρείται δεδομένη η εκ νέου στήριξη του κ. Σάββα Καραγιάννη από την Ν.Δ. ως υποψηφίου νομάρχη, γεγονός που έσπευσαν να διαψεύσουν διάφορα τοπικά ΜΜΕ αλλά και στελέχη του κόμματος! Και δεν υπάρχει ενδεχόμενο να διαψευσθεί ποτέ και από κανένα η «δ» γιατί δεν γράφει τι επιθυμεί αλλά περιγράφει, ως έχει, η ψυχρή πραγματικότητα, όποια κι αν είναι αυτή.

Στο πλαίσιο της διερεύνησης του πολιτικού σκηνικού και των υποψηφιοτήτων, στην Ρόδο βρίσκεται από προχθές το βράδυ ο κ. Λευτέρης Ζαγορίτης, εκ των στενών συνεργατών του κ. Κώστα Καραμανλή και υπεύθυνος για την προετοιμασία του κόμματος στην Δωδ/σο για τις εκλογές του Οκτωβρίου. Ο κ. Ζαγορίτης είχε καθ' όλη την διάρκεια της χθεσινής ημέρας συναντήσεις με κομματικά στελέχη και άλλες προσωπικότητες σε τοπικό επίπεδο, προκειμένου να διαμορφώσει άποψη για τους υποψηφίους στην Νομαρχία και στο Δήμο Ροδίων, ενώ σήμερα το μεσημέρι θα λάβει μέρος σε συνεδρίαση της Νομαρχιακής Επιτροπής που θα έχει ως αποκλειστικό θέμα συζητήσεως τις εκλογές του προσεχούς Οκτωβρίου.

Η ΕΓΚΥΚΛΙΟΣ

Η βασική εγκύκλιος για την πορεία του κόμματος της Νέας Δημοκρατίας προς τις εκλογές, έχει ως εξής:

Πορεία Κόμματος προς τις Εκλογές της Πρωτοβάθμιας και Δευτεροβάθμιας Αυτοδιοίκησης

Αγαπητές φίλες και φίλοι,

Οι δημοτικές και νομαρχιακές εκλογές του επόμενου φθινοπώρου, μας δίνουν την ευκαιρία να προβληματιστούμε για το παρόν και το μέλλον του θεσμού της Αυτοδιοίκησης. Η ενίσχυση της τοπικής αυτοδιοίκησης δεν επιτυγχάνεται μόνο με τα λόγια. Προϋποθέτει την θεσμική κατοχύρωση του ρόλου της. Προϋποθέτει την οικονομική αυτοτέλεια των τοπικών και περιφερειακών αρχών. Προϋποθέτει κυρίως την στελέχωσή της με την ανάδειξη ανθρώπων **ικανών και με συναίσθηση των αναγκών των τοπικών κοινωνιών.**

GR
Grand Hotel Rhodes
*****

Day & Night

Naiades by the Pool

Στήν ήσυχη και άνετη ατμόσφαιρα της μεγάλης πισίνας του Grand Hotel, το Ναιάδες άρχισε να λειτουργεί με ανανεωμένο Μενού ως Μπάρ-Ουζερί (12:30 - 16:30)



A Member of
MITSIS HOTELS

Piano Bar

Το γνωστό σημείο συνάντησης στο κέντρο της Πόλης.

Ο Τάκης Τσώνης κάθε βράδυ* στο πιάνο. (20:30 - 01:00)



* Εκτός Τρίτης



Σήμερα η Νέα Δημοκρατία προετοιμάζεται για να ανταποκριθεί στην πρόκληση του φθινοπώρου του 2002, με συνείδηση του ρόλου της ως αξιωματική αντιπολίτευση και με συναίσθηση του βάρους που έχει ως η επόμενη κυβέρνηση του τόπου. Είναι προφανές ότι η Νέα Δημοκρατία θα συνεργαστεί με όλους τους τοπικούς άρχοντες, ανεξάρτητα από τον πολιτικό χώρο από τον οποίο προέρχονται. Θα πρέπει δε, να αρχίσουμε να δουλεύουμε προς αυτή την κατεύθυνση, με ορισμένες βασικές παραδοχές για την στρατηγική του κόμματος, ώστε να τεθεί το πλαίσιο σχετικά με την πορεία μας στους ερχόμενους μήνες.

Πρώτον, θα πρέπει να αποφύγουμε την κομματικοποίηση θα διεξαγάγουμε τον εκλογικό αγώνα με βάση Αρχές και Κανόνες. Αν και γίνεται φανερό ότι η έκβαση των εκλογών αυτών, θα είναι ιδιαίτερα σημαντική για τ κόμμα, δεν θα πρέπει να πέσουμε στην παγίδα της στενής κομματικής αντιμετώπισής τους. Μια ενδεχόμενη κομματικοποίηση των εκλογών θα έχει περισσότερα μειονεκτήματα απ' ότι πλεονεκτήματα. Δεν είναι δεοντολογικά ορθή, καθώς πρόκειται για εκλογές τοπικών αρχών. Δεν είναι πολιτικά έξυπνη, καθώς περιχαρακώνει την παράταξή μας. Δεν είναι κοινωνικά αποδεκτή, καθώς οι πολίτες ολοένα και περισσότερο απορρίπτουν τέτοιου είδους λογικές. **Απαιτείται επομένως να υιοθετήσουμε μια προσέγγιση πιο σύγχρονη, πιο αποδεκτή και πιο αποδοτική.**

Δεύτερον, πρέπει να δώσουμε τον λόγο στις τοπικές κοινωνίες. Να τους επιτρέψουμε να έχουν ενεργό ρόλο στην επιλογή των υποψηφίων. Οι εμπειρίες που έχουμε με αποκομίσει από τις εκλογές του 1998 θα αξιοποιηθούν στο έπακρον, η γνώμη των περιφερειακών μας οργάνων , των Πολιτικών και Κοινωνικών Συμβουλίων των διευρυμένων τοπικών οργάνων αλλά και των νέων οργάνων που δημιουργούνται με τον νέο κανονισμό περιφερειακής οργάνωσης θα ληφθεί σοβαρά υπόψη για την αξιολόγηση των Στελεχών. Η Νέα Δημοκρατία πρέπει να θέσει ως κριτήρια στήριξης τα προσόντα, τη βούληση και την απαιτούμενη δέσμευση, όλων όσων επιθυμούν να ασχοληθούν με τα κοινά και να προσφέρουν, χωρίς ανταλλάγματα, στις τοπικές τους κοινωνίες.

Πέρα απ' όσα ήδη αναφέρθηκαν θα πρέπει να είμαστε έτοιμοι να αποδεχθούμε ενδεχομένως και υποψηφίους πέραν των στενών κομματικών ορίων. Θα υπάρξουν αρκετές περιπτώσεις, όπου θα αποδειχθεί χρήσιμο ο υποψήφιος να είναι προσωπικότητα που δεν είναι ενταγμένη στο κόμμα.

Αυτές οι περιπτώσεις δεν θα πρέπει να αντιμετωπιστούν δογματικά με άρνηση από τον κομματικό μηχανισμό. Θα υπάρξουν επίσης περιπτώσεις επιτυχημένων δημάρχων, πέραν των στενών κομματικών ορίων. Σε τέτοιες περιπτώσεις η στήριξή τους από την τοπική Νέα Δημοκρατία, θα ήταν προτιμότερο, από την για την τιμή των όπλων κάθοδο κάποιου συγγενούς προς τη Νέα Δημοκρατία ψηφοδελτίου. Μια τέτοιου είδους πολιτική μπορεί για πολλούς λόγους να αποδειχθεί χρήσιμη και για την τοπική κοινωνία και για τη Ν.Δ.

Αγαπητές φίλες και φίλοι,

Η Επιτροπή Εκλογών Αυτοδιοίκησης από την πρώτη Συνεδρίαση διαπίστωσε την ανάγκη να αντιμετωπισθούν άμεσα:

Πρώτον. Το μεγάλο πρόβλημα της σύνταξης των εκλογικών καταλόγων.

Το θέμα των εκλογικών καταλόγων δεν είναι θέμα διαδικασίας, είναι θέμα διαφάνειας και ποιότητας δημοκρατίας. Σήμερα που οι εκλογικοί κατάλογοι συντάσσονται από την αρχή πρέπει να συνταχθούν σωστά, με πλήρη διαφάνεια και έλεγχο σε όλα τα στάδια. Στους εκλογικούς καταλόγους πρέπει να περιλαμβάνονται όσοι έχουν δικαίωμα να είναι εγγεγραμμένοι και μόνο αυτοί. Το κόμμα μας θα πάρει πρωτοβουλίες για να υπάρξει διακομματικός έλεγχος σε όλα τα επίπεδα.

Η Επιτροπή Εκλογών Αυτοδιοίκησης συνέστησε Επιτροπή Διασφάλισης Εγκυρότητας Εκλογικών Καταλόγων (συν. Απόφαση 2/24.09.2001) και σύντομα θα σας ενημερώσει για τα αποτελέσματα των ενεργειών της, ώστε με τη συμμετοχή όλων των στελεχών και των μελών του κόμματος να ξεκινήσει ο έλεγχος στην πηγή.

Δεύτερον. Θέσεις για την Αυτοδιοίκηση

Στην πορεία μας προς τις Δημοτικές και Νομαρχιακές εκλογές είναι ανάγκη να γίνουν σε όλους γνωστές οι θέσεις μας για την Αυτοδιοίκηση και την Αποκέντρωση, ώστε τα Στελέχη μας να διαμορφώνουν ενιαίο Πολιτικό λόγο.

Η Επιτροπή Εκλογών Αυτοδιοίκησης συνέστησε Επιτροπή Κωδικοποίησης Θέσεων Τοπικής Αυτοδιοίκησης (συν. Απόφαση 1/24.09.2001) η οποία ήδη ολοκλήρωσε το έργο της το οποίο και σας γνωστοποιείται (συν. Κωδικοποίηση Θέσεων για την Αποκέντρωση, την Αυτοδιοίκηση και την Περιφερειακή Πολιτική)

Τρίτον. Η αποτύπωση της πραγματικής εικόνας στους οργανισμούς Αυτοδιοίκησης και οι Διαδικασίες Αξιολόγησης Στελεχών.

Η γνώμη της υπάρχουσας κατάστασης στις Νομαρχίες, τους Δήμους και τις Κοινότητες, θα επιτρέψει την ορθή εκτίμηση και θα οδηγήσει στη λήψη σωστών αποφάσεων. Για το σκοπό αυτό η Επιτροπή ζήτησε από τις Γραμματείες, με την βοήθεια των περιφερειακών Οργάνων και των Στελεχών την αποτύπωση της σημερινής κατάστασης μέχρι τις 10 Νοεμβρίου.

Ακολούθως τα Μέλη της Επιτροπής που έχουν αναλάβει την ευθύνη συγκεκριμένων Γεωγραφικών Περιοχών (συν. Απόφαση 3/25.10.2001) θα επισκεφθούν τις περιοχές ευθύνης τους, για ολοκλήρωση της εικόνας σε κάθε περιοχή. **Σε συνεργασία με τα περιφερειακά όργανα θα προτείνουν στην Επιτροπή διαδικασίες αξιολόγησης και επιλογής υποψηφίων.** Η Επιτροπή Εκλογών Αυτοδιοίκησης θα υιοθετήσει κάθε τρόπο που θα της επιτρέψει να αποτυπώσει την Γνώμη – Θέληση των τοπικών κοινωνιών αξιοποιώντας όλα τα στοιχεία που θα συλλέξει από τα περιφερειακά όργανα και στελέχη **αλλά και από τις Δημοσκοπήσεις** που θα πραγματοποιήσει ώστε να γίνουν ο καλύτερες δυνατές επιλογές.

Η Επιτροπή στις αρχές Δεκεμβρίου με **Ειδική Εγκύκλιο** θα καθορίσει την διαδικασία αξιολόγησης και επιλογής υποψηφίων Η οριστικοποίηση των επιλογών θα έχει ολοκληρωθεί μέχρι το τέλος Φεβρουαρίου 2002.

Σύμφωνα με την απόφαση που ελήφθη από την Κεντρική Επιτροπή του Κόμματος, στις 20 και 21 Οκτωβρίου, οι Νομάρχες και οι Δήμαρχοι που ανήκουν ή υποστηρίχθηκαν από το κόμμα, **θα είναι κατά τεκμήριο και πάλι υποψήφιοι.** Οι εκλογικές αναμετρήσεις στις Νομαρχίες και στους Μεγάλους Δήμους είναι καθαρά πολιτικές και επομένως είναι αυτονόητο ότι η ανάμειξη της Κεντρικής Διοίκησης στην αξιολόγηση και τελική επιλογή θα είναι καθοριστική.

Αγαπητές φίλες και φίλοι,

Στην πορεία μας προς τις Νομαρχιακές και Δημοτικές εκλογές επιβάλλεται να χρησιμοποιήσουμε όλες τις δυνατότητές μας, να αξιοποιήσουμε όλα τα Στελέχη μας, να συμμετάσχουν όλες οι οργανώσεις μας και να ανταποκριθούμε στις απαιτήσεις των τοπικών κοινωνιών. Είναι μια πορεία η οποία θα κρίνει όχι μόνο το αποτέλεσμα των Δημοτικών και Νομαρχιακών εκλογών αλλά και την εικόνα που θα διαμορφώσει ο ελληνικός λαός για το κόμμα μας. Την ικανότητα του κόμματος μας να αφουγκράζεται τα προβλήματά του και να ανταποκρίνεται στις ανάγκες των καιρών.

ΤΖΑΝΝΗΣ ΤΖΑΝΝΕΤΑΚΗΣ



ΦΥΤΩΡΙΑ ΚΑΡΑΒΟΛΙΑ

Καλλωπιστικά φυτά
εσωτερικού και εξωτερικού χώρου
ιδίας παραγωγής και εισαγωγής.
Ξυνόδεντρα και ελαιόδεντρα
Γλάστρες πλαστικές και πήλινες

ΦΥΤΩΡΙΑ ΚΑΡΑΒΟΛΙΑ

Τα φυτώρια που εμπνέουν εμπιστοσύνη

25ο χλμ Ε.Ο. Ρόδου - Καμείρου πριν την γέφυρα των Φανών
Τηλέφωνα: 0241-42257/0932527092

ΓΙΑ ΤΙΣ ΔΙΑΔΙΚΑΣΙΕΣ ΠΟΥ ΕΠΕΛΕΞΕ ΤΟ ΥΠΕΧΩΔΕ

ΑΝΗΣΥΧΟΥΝ ΚΑΙ ΠΑΛΙ ΕΝΤΟΝΑ οι πλημμυροπαθείς κάτοικοι της Καρπάθου

Αψυχολόγητη ενέργεια η εμπλοκή του κοινοτικού συμβουλίου Ολύμπου



Ως γνωστό τον Οκτώβριο του έτους 1994 το Διαφάνι έπαθε μεγάλη καταστροφή από τις πρωτοφανείς για τα μέχρι σήμερα χρονικά, βροχοπτώσεις.

Οι παρόχθιες κατοικίες και τα κτίσματα του οικισμού έπαθαν μεγάλες ανεπανόρθωτες ζημιές.

Από τότε μέχρι και σήμερα οι άνθρωποι αυτοί παλεύουν μήπως και αποζημιωθούν από την πολιτεία η οποία φέρει και ακεραίαν την ευθύνη για τις καταστροφές αφού οι κακοτεχνίες των τεχνικών έργων του δρόμου που οδηγεί στην Όλυμπο, υπήρξαν οι κύριες αιτίες που προκάλεσαν τις ζημιές.

Με ενέργειες της κοινότητας και των παροικιακών της συλλόγων οι κάτοικοι του Διαφανίου κατάφεραν να εκδοθεί η 1981/ΤΠ32 ΣΧΕΤ. 3481/99 Υπουργική απόφαση στις 13/3/2001 που δημοσιεύθηκε στο 263/Β ΦΕΚ.

Η απόφαση αυτή προέβλεπε να υποβληθούν αιτήσεις των πληγέντων μέσω της Νομαρχιακής Αντ/σης Δωδ/σου έως 12/7/2001 προς την Υπηρεσία Αποκατάστασης Σεισμοπλήκτων του ΥΠΕΧΩΔΕ, συνοδευόμενες με κάθε δικαιολογητικό, φωτογραφικό και μή ώστε η σχετική επιτροπή ύστερα από επιτόπια αυτοψία να αποφανθεί αναψόγως.

Πράγματι η επιτροπή επισκέφθηκε το Διαφάνι στις 6 και 7/12/2001 και διενήργησε επιτόπιο έλεγχο.

Στις 15/5/2001 επίσης στο αριθμ. 563/Β/ΦΕΚ δημοσιεύθηκε το τιμολόγιο ζημιών από τον υφυπουργό ΠΕΧΩΔΕ.

Και ενώ όλα βάδιζαν ομαλά και υπήρξε μια ανάσα από τους ταλαιπωρημένους αυτούς ανθρώπους να σου και έρχεται η ΥΑΣ και με σχετικό έγγραφο της ΠΝ φέρον ημερομηνία 11/12/01 ζητεί άκουσον! άκουσον! από την κοινότητα Ολύμπου να λάβει ομόφωνη απόφαση και να πιστοποιήσει αν οι πληγέντες είναι πράγματι αυτοί που υπέβαλαν τις αιτήσεις για τις οποίες όπως προαναφέραμε έγινε επιτόπια διήμερη αυτοψία.

Η διαδικασία αυτή είναι έξω από κάθε λογική, ΔΕΝ ΠΡΟΒΛΕΠΕΤΑΙ από τον Νόμο και θα δημιουργήσει μεγάλα προβλήματα τόσο στο κοινοτικό Συμβούλιο Ολύμπου Καρπάθου όσο και στους πολίτες του χωριού αυτού.

Για όνομα του Θεού δεν έφτανε η αυτοψία των Α υψηλόβαθμων υπαλλήλων του ΥΠΕΧΩΔΕ (κ.κ. Δημήτρη Κατσαντώνη - Νίκου Μάρκου - Γεωργίας Κερκεμέζου και Μαίρης Κατσιόλη) και οι ογκωδέστατοι φάκελλοι, των πληγέντων και πρέπει να λάβει μέρος και η κοινότητα; Από που προβλέπεται; Τι να πουν οι δύσμοιροι οι κοινοτικοί σύμβουλοι; Ποιόν να απορρίψουν; Είναι φίλοι - συγγενείς - ψηφορόροι κ.λπ.

Θεωρούμε την ενέργεια αψυχολόγητη, χωρίς πρακτική εφαρμογή, ενέργεια που δεν θα λύσει το πρόβλημα αλλά θα το περιπλέξει.

Σίγουρα, όπως λένε οι διαμαρτυρόμενοι Διαφανιώτες, μέσα στις υποβληθείσες αιτήσεις υπάρχουν «αεριτζήδες» και κάτοικοι που απέχουν από τις όχθες του ποταμού πάνω από 500 μέτρα αλλά ποιός τους γνωρίζει;

Η έμπειρη επιτροπή της ΥΑΣ δεν είδε ποιοί είναι και που βρίσκονται;

Ας σοβαρευθούμε επιτέλους.

Για την τάξη αλλά και για ότι θα επακολουθήσει δημοσιεύουμε και σήμερα τα ονόματα των κατοίκων που υπέβαλαν αιτήσεις αποζημιώσεων στην Νομαρχιακή Αυτοδιοίκηση Δωδεκανήσου:

1) Ζωγραφίδη Ειρήνη
2) (Ζωοδόχος Πηγή Διαφανίου Εκκλησία)
3) Αγροτικός Συνεταιρισμός
4) Ιωαννίδου Ειρήνη
5) Νταή Καλλιόπη
6) Αβδελλή Ευαγγελία
7) Πρωτόπαπα Θεοδοσία
8) Παλαιός Αντώνιος
9) Τσέρκη Ειρήνη
10) Λεντάκης Βασίλειος
11) Ορφανός Νικόλαος
12) Ορφανός Ιωάννης
13) Ρεπαντά Ειρήνη
14) Λιορεΐση Φωτεινή
15) Βασιλαράκης Αντώνιος
16) Καρελλάς Ιωάννης
17) Λιορεΐσης Κων/νος
18) Μπαλασκάς Εμμαν.
19) Κωστάκης Αντώνιος
20) Χαλκιάς Βασίλειος
21) Γιωργάκης Ευάγγ.
22) Νιοτή Χρυσάφα
23) Μαρούκλα Αννα
24) Χαρτοφύλακα Αννα
25) Διακομανώλης Εμμ.
26) Οικονόμου Ιωάννης
27) Μπαλασκά Σοφία
28) Δράκου Καλλιόπη
29) Δράκου Γεώργιος
30) Χ"παπα Μαρίνα
31) Νιοτή Αννα
32) Νιοτής Γεώργιος
33) Παυλίδη Φούλα
34) Τσαμπανάκη Ευαγγελία
35) Τσαμπανάκης Κων/νος
36) Γιούτλος Βασίλειος
37) Μαστρομανώλη Μηνάς
38) Σοφίλλα Ευγενία
39) Φουρτίνα Καλλιόπη
40) Χαψής Γεώργιος
41) Ζερβού Ευγενία
42) Μηνάς Κων/νος
43) Χατζηαντωνιάδης Ηλίας
44) Σαπουνιά Καλλιόπη

ΚΑΙ ΣΤΟ ΥΠΕΧΩΔΕ ΟΙ:

1) Διακογεωργίου Φούλα
2) Κανάκης Γεώργιος
3) Χατζηαντωνίου Μηνάς
4) Χατζηαντωνίου Μαρία
5) Χατζηαντωνίου Νικόλαος
6) Πολίτη Φούλά

ΥΠΕΧΩΔΕ

θέμα μηνών ο νέος χωροταξικός χάρτης

ΜΕΧΡΙ το καλοκαίρι, ώστε να ψηφιστεί από την Ολομέλεια της Βουλής, θα έχει θεσμοθετηθεί ο νέος Χωροταξικός Χάρτης της χώρας, βάσει του οποίου θα προχωρήσουν οι κατά τόπους επενδυτικές δραστηριότητες, οι εντάξεις στο σχέδιο πόλης, οι παρεμβάσεις προστασίας και ανάπτυξης των ορεινών, αγροτικών, νησιωτικών ή άλλων ευαίσθητων περιοχών, όπως και των υποβαθμισμένων αστικών.

Το νέο χωροταξικό σχέδιο θα καθορίσει τις προτεραιότητες και στρατηγικές επιλογές ανάπτυξης των περιφερειών της χώρας για την επόμενη 15ετία.

Οπως ανακοινώθηκε χθες από το ΥΠΕΧΩΔΕ, με απόφαση της υφυπουργού Ροδούλας Ζήση, μέχρι το τέλος Απριλίου 2002 θα έχουν θεσμοθετηθεί τα Περιφερειακά Πλαίσια Χωροταξικού Σχεδιασμού και Αειφόρου Ανάπτυξης (ΠΠΧΣΑΑ), ο χωροταξικός χάρτης, δηλαδή, κάθε περιφέρειας. Θα ακολουθήσει εντός του Μαίου 2002, η θεσμοθέτηση του Γενικού Πλαισίου του Χωροταξικού Σχεδιασμού.

Οπως έχει ανακοινώσει πρόσφατα η ηγεσία του υπουργείου, θα μεταβιβαστούν στις Περιφέρειες οι αρμοδιότητες παρακολούθησης, εφαρμογής και αναθεώρησης των χωροταξικών σχεδίων. Τα Περιφερειακά Συμβούλια ήδη από τώρα παρακολουθούν την επικαιροποίηση των χωροταξικών μελετών. Σύμφωνα με τους αρμόδιους του ΥΠΕΧΩΔΕ, με την αποκέντρωση των αρμοδιοτήτων που επιχειρείται, δημιουργείται για πρώτη φορά το «επιτελικό κράτος», το οποίο κρατά τον εθνικό σχεδιασμό και ελέγχει τις περιφέρειες σε ό,τι αφορά τα κατά τόπους σχέδια. Οι ίδιοι αρμόδιοι σημειώνουν πως τα ΠΠΧΣΑΑ είναι απαραίτητα για την υλοποίηση του Γ΄ Κοινοτικού Πλαισίου Στήριξης, καθώς χωρίς αυτά η εφαρμογή του ΓΚΠΣ γίνεται επισφαλής και ευάλωτη σε κάθε είδους προσφυγή.

Σε δήλωσή της η κ. Ζήση κάνει λόγο για την αναγκαιότητα μίας ευρύτερης συναίνεσης, προκειμένου να προχωρήσει ο αναπτυξιακός σχεδιασμός και η εφαρμογή των πολιτικών του χωροταξικού σχεδίου.

Πέντε είναι τα Περιφερειακά Χωροταξικά Σχέδια που, μετά βεβαιότητας, θα είναι έτοιμα τον προσεχή Απρίλιο: Θεσσαλίας, Στερεάς Ελλάδας, Πελοποννήσου, Δ. Ελλάδας και Κρήτης. Μέχρι το τέλος του χρόνου θα έχουν ετοιμαστεί και αυτά των περιφερειών Βόρειου και Νότιου Αιγαίου, Ιονίου-Ηπείρου και Μακεδονίας-Θράκης.

Διάρρηξη καταστήματος

Καταγγέλθηκε προχθές στο Αστυνομικό Τμήμα Ιαλυσού από τη Σεβαστή - Αγγελική Καρπαθίου του Πέτρου, ετών 40, κάτοικο Ιαλυσού ότι στο χρονικό διάστημα από 00.30 έως 06.10 της ίδιας ημέρας, άγνωστος δράστης παραβίασε την είσοδο του καταστήματός της που βρίσκεται στην Ιαλυσό και αφαίρεσε από μέσα διάφορα αντικείμενα (λαχεία, ξυστό, τηλεκάρτες, κάρτες κινητών τηλεφώνων κ.λπ) συνολικής αξίας 5 εκ. δρχ. καθώς και χρηματικό ποσό 800.000 δρχ.

RODOGAZ

Στη Ρόδο από το 1963



✓ Διανομή φιαλών υγραερίου κατ' οίκον
τηλέφωνα παραγγελιών: 64409 - 094-4-528212
✓ Διανομή χύμα υγραερίου
✓ Πώληση καυστήρων και λεβήτων υγραερίου για κεντρικά συστήματα θέρμανσης
✓ Θερμαντικά σώματα



Διεύθυνση εργοστασίου: Καναμάτ Ρόδου • τηλ. 62649
Διεύθυνση πρατηρίου: Αυστραλίας 50 • τηλ. 34244-5

ΑΚΡΙΤΙΚΑ

κουβεντούλες με κάποιο νόημα

Θάρσει· λέγων τ' αληθές ου σφαλεί ποτέ
ΣΟΦΟΚΛΗΣ

ΕΤΟΣ ΤΟΥΡΙΣΜΟΥ

Χρονιά πλούσια σε εξελίξεις στον τομέα του τουρισμού και έντονης κινητικότητας αναμένεται να είναι το 2002. Μετά τις αποκρατικοποιήσεις του Καζίνου της Πάρνηθας, των τριών μαρινών στην Αττική (Φλοίσβος, Ζέας, Αλιμος) και την εισαγωγή της ΕΤΑ ΑΕ στο ΧΑΑ, προγραμματίζεται η αξιοποίηση και της υπόλοιπης ακίνητης περιουσίας του ΕΟΤ: Καζίνο Κέρκυρας, Γκολφ Αφάντου Ρόδου, Ξενία κ.α.

Στα θέματα αυτά αναφέρθηκε, μεταξύ άλλων, ο υφυπουργός Ανάπτυξης, αρμόδιος για τα θέματα τουρισμού, κ. Δημήτρης Γεωργακόπουλος, στην εορταστική συνάντηση – δείπνο που είχε με τους τουριστικούς συντάκτες σε εστιατόριο στα Πατήσια.

Αξιοποίηση, εκσυγχρονισμός και προβολή του τουρισμού μας, δυναμικά στην πρώτη γραμμή!

ΟΙ ΕΚΠΤΩΣΕΙΣ

Από τις 14 Ιανουαρίου θα ξεκινήσουν τελικά οι εκπτώσεις. Το υπουργείο Ανάπτυξης είχε προσανατολιστεί αρχικά σε αναβολή τους για το Φεβρουάριο του 2002, έπειτα από αιτήματα εμπόρων (για να προσαρμοστεί ο πληθυσμός στο ευρώ). Όμως η αναβολή κρίθηκε ασύμφορη, αφενός λόγω της ήδη μειωμένης κίνησης στην αγορά και των πληθωριστικών πιέσεων από τις ανατιμήσεις λόγω ευρώ.

Τώρα, ποιός θα βγάζει άκρη με τις διπλές τιμές και τις εκπτώσεις, είναι άλλη ιστορία.

ΣΥΝΤΑΓΗ

Αμετανόητος ροκαμπιλάς ο Κώστας Λαλιώτης λέει:

- Η συνταγή νίκης για το ΠΑΣΟΚ δεν μπορεί παρά να είναι η οριοθέτηση και η αντιπαράθεση, ενίοτε και η σύγκρουση.

Μόνο που οι σύντροφοι διαφωνούν και προτρέπουν:

- Μοναχός σου χόρευε κι όσο θέλεις πήδα.

ΤΟΥΡΙΣΤΙΚΗ ΜΑΧΗ

Στην Ελληνική Επιτροπή Ανταγωνισμού προσφεύγουν οι τουριστικοί πράκτορες στρεφόμενοι εναντίον των αεροπορικών εταιρειών για την κατάργηση των οικονομικών θέσεων, καθώς και τη μείωση της προμήθειας τους από 9% με 10% σε 6,94%.

Οι ταξιδιωτικοί πράκτορες επιμένουν ότι κάτω από αυτές τις συνθήκες δεν μπορούν να λειτουργήσουν και ότι ο τουριστικός κλάδος απειλείται άμεσα και ζητούν μια δίκαιη απόφαση. Σε περίπτωση που δεν δικαιωθούν εδώ, είναι διατεθειμένοι να φθάσουν στην αντίστοιχη Επιτροπή Ανταγωνισμού της Ευρωπαϊκής Ένωσης.

Εν αναμονή των εξελίξεων λοιπόν...

ΤΙ ΚΑΝΕΙ Η ΤΟΥΡΚΙΑ, ΚΑΛΩΣ ΚΑΜΩΜΕΝΑ!

Τελικά σ'αυτόν τον κόσμο ό,τι κάνουν οι Τούρκοι είναι καλώς καμωμένα.

Μπορούν να σφάζουν, να απειλούν, να καταστρέφουν περιουσίες, να εισβάλλουν σε ξένες χώρες, να παραβιάζουν διεθνείς συνθήκες, να καταπατούν τα ανθρώπινα δικαιώματα, αλλά να απαλλάσσονται μονίμως πάσης ευθύνης. Γιατί τους καλύπτει ο θείος Σαμ.

Οποιαδήποτε άλλη χώρα έκανε αυτά που κάνει η Τουρκία θα την είχαν ισοπεδώσει.

Τώρα σκέπτεται, λέει, η Τουρκία, να στρέψει την... προσοχή της (!) προς τα Δωδ/νησα!

Ματαιοπονεί και άδικα ξοδεύεται. Αν ενδιαφερόταν περισσότερο για τους Τούρκους, δεν θα υπήρχε στην χώρα αυτήν τόση φτώχεια και τόση μιζέρια.

ΘΗΝΟΙ ΤΟΥΡΙΣΤΕΣ

Λιγότερους Άγγλους θα στείλει φέτος στη χώρα μας ο βρετανός τουρ οπερέιτορ JMC, καθώς ανακοίνωσε ότι το 2002 θα διακινήσει συνολικά 15-20% λιγότερους τουρίστες. Ο επίσης βρετανός τουρ οπερέιτορ Manos U.K. (ανήκε στο ταξιδιωτικό γραφείο Manos πριν πουληθεί πρόπερσι στην Airtours) άρχισε ήδη τις προσφορές προς Ελλάδα.

Θα γεμίσουν με αγγλικά σακίδια φέτος οι παραλίες...

ΟΥΡΑΓΙΟ

Αισιόδοξη πρόβλεψη του κ. Ν. Χριστοδουλάκη:

- Θα χρειαστούν 4-5 χρόνια υψηλών ρυθμών ανάπτυξης στην Ελλάδα για να φτάσει το κατά κεφαλήν ελληνικό εισόδημα στο 80% με 85% του μέσου κατά κεφαλήν ευρωπαϊκού.

Και το σχόλιο οικονομολόγου:

- Για να γίνει αυτό, πρέπει να μείνει στάσιμο το εισόδημα των άλλων Ευρωπαίων. Δηλαδή προβλέπει ότι η ταχύτητά μας θα μας επιτρέψει να προσπερνάμε σταματημένα αυτοκίνητα.

ΥΞΗ ΚΑΙ ΑΠΟΨΥΞΗ

Ο ήλιος συμβάλλει στην απόψυξη των πόλεων, αλλά αδυνατεί να συνεφέρει τα παγωμένα οπωροκηπευτικά. Φυσικά, οι καλλιεργητές θα αποζημιωθούν (υποτίθεται) για τις ζημιές που προκάλεσε ο παγετός.

Αυτοί που πληρώνουν τη ζημιά είναι οι καταναλωτές: ένα κιλό σπανάκι 1.300 δραχμές! Ένα κιλό κρεμμυδάκια 1.100! Ένα κιλό... κουνουπίδι 950 δραχμές! Αν τώρα κάνουμε και τις ευρωστρογγυλοποιήσεις, άστα να πάνε...

Στα ύψη, λοιπόν, οι τιμές, οι τιμές στην αγορά των οπωροκηπευτικών, λόγω των μεγάλων ελλείψεων, λόγω των καταστροφών, λόγω του παγετού.

Η κατάσταση αυτή προκαλεί πονοκέφαλο στους οικονομικούς υπουργούς, αφού οι αστρονομικές αυξήσεις στα οπωροκηπευτικά (μέχρι 300%!) μαζί με τις ανατιμήσεις λόγω ευρωστρογγυλοποιήσεων είναι σίγουρο ότι θα εκτοξεύσουν τον τιμάριθμο πάνω απ'το 3%...

(Φαντασθήκατε ποτέ ότι ένα κιλό κουνουπίδι θα στοίχιζε πιο ακριβά από ένα κιλό χοιρινό;)

ΓΙΑ ΜΙΑ ΘΕΣΗ ΣΤΟΝ ΔΗΜΟ

Ενώ ο πρωθυπουργός δίνει μάχες εκ του συστάδην στις Ηνωμένες Πολιτείες και διατρανώνει την υπερήφανη και ανεξάρτητη ελληνική πολιτική, εδώ σφάζονται παλικάρια για μια θέση στον δήμο. Και για την ακρίβεια όχι παλικάρια, αλλά γυναίκες της Ευρώπης. Φαίνεται πως το ΠΑΣΟΚ θέλει να επαναλάβει με την Ειρήνη Παπά, το μοντέλο Μελίνα Μερκούρη. Μονάχα που κάθε γεγονός είναι μοναδικό και ανεπανάληπτο.

ΤΡΩΜΕ ΑΠΟ ΤΟ ΜΕΛΛΟΝ

Κατά τα λοιπά οι Έλληνες ζουν με πίστωση, έχοντας υποθηκεύσει το μέλλον, όπως αποδεικνύουν τα στοιχεία Οκτωβρίου της Τράπεζας της Ελλάδας. Τα στεγαστικά δάνεια αυξήθηκαν κατά 38%, τα καταναλωτικά κατά 45% και τα χρέη των πιστωτικών καρτών 62,5%. Το υπόλοιπο των στεγαστικών και καταναλωτικών δανείων είναι 7,5 τρισ. δρχ.

ΕΠΙ ΠΑΓΟΥ

Απόρησε σκληροπυρηνικός σύντροφος της Χαριλάου Τρικούπη και ρώτησε αφελώς:

- Γιατί εγκαταλείπουν όλοι το «σκληρό ροκ»;
- Και οι άλλοι του εξήγησαν:
- Γιατί το χιόνι είναι ολισθηρό και θα σπάσουμε τα πόδια μας.
- Καλύτερα χόκεϊ επί πάγου...

ΠΡΟΣΚΥΝΗΜΑ ΣΤΑ ΕΡΕΙΠΙΑ

Σμύρνα, λευκά τριαντάφυλλα και ορχιδέες απέθεσε ο πρωθυπουργός κ. Σημίτης συμβολικά προχθές στον τόπο της τραγωδίας της 11ης Σεπτεμβρίου. Στη Ν. Υόρκη χιόνιζε και η ατμόσφαιρα ήταν πολύ συγκινητική στην εξέδρα που ψαλλόταν η επιμνημόσυνη δέηση και οι συγγενείς των νεκρών είχαν αποθέσει εκατοντάδες μικρές καρτούλες ή άλλα αντικείμενα για τα δικά τους θύματα.

Και μπορεί ο γερουσιαστής της Ν. Υόρκης Τσαρλς Σούμερ προσφωνώντας τον κ. Σημίτη να είπε ότι η Ελλάδα είναι χώρα που αγωνίζεται κατά της τρομοκρατίας, αλλά δεν είχε την ίδια άποψη και το τηλεοπτικό δίκτυο CBS που επανέλαβε και προχθές την απαράδεκτη για την Ελλάδα εκπομπή, που ούτε λίγο ούτε πολύ υποστήριζε ότι η κυβέρνηση δεν θέλει να συλλάβει μέλη της 17ης Νοέμβρη.

Φυσικά το Στέιτ Ντιπάρτμεντ δεν έχει καμιά σχέση και ήταν εντελώς συμπτωματικό ότι ο πρωθυπουργός ήταν προχθές στη Ν. Υόρκη πραγματοποιώντας επίσημη επίσκεψη.

ΩΡΑ ΤΗΣ ΑΝΩΜΑΛΙΑΣ

Τελικά πρέπει να είμαστε χώρα της... ανωμαλίας και όχι του εκσυγχρονισμού και των μεταρρυθμίσεων. Άλλωστε όλες οι μεταρρυθμίσεις αποδείχθηκαν καραγκιοζιλίκια γι'αυτό και πετάχθηκαν στα σκουπίδια.

Μέχρι τώρα ο λόγος γινόταν για αποκρατικοποιήσεις.

Ξαφνικά ακούμε για κρατικοποίηση της ιδιωτικής παιδείας.

Υστέρα σου λένε πως δεν είναι καθαρά... σεξουαλικής φύσεως το πολιτικό πρόβλημα στην Ελλάδα.

ΤΟ ΓΚΡΕΜΟ

Ο Γιάννης Καψής είχε μια φαεινή ιδέα για το ξεμπλοκάρισμα των δρόμων:

- Εκείνο που παρατήρησα αυτές τις μέρες ήταν η παντελής έλλειψη φαντασίας και προβλήματα οργανωτικά. Αν είχε κάποιος φαντασία, θα έσπρωχνε τις νταλίκες που έκλειναν τους δρόμους στο γκρεμό. Θα πλήρωνε τις αποζημιώσεις αλλά θα ήταν λιγότερα τα έξοδα.

- Γι'αυτό και η κυβέρνηση οδηγεί τη χώρα κατά κρημνών. Της έρχεται φθηνότερα από το να την κυβερνά...

ΟΤΑΝ Η ΤΡΙΧΑ ΓΙΝΕΤΑΙ ΤΡΙΧΙΑ

Όταν η τρίχα γίνεται τριχιά από τα μέσα ενημέρωσης, σε κάποια επουσιώδη θέματα, τα αντιμετωπίζουμε κι έτσι πρέπει, με φιλοπαίγμονα διάθεση του στιλ, «ε, κάτι πρέπει να κάνουν τα παιδιά για να εντυπωσιάσουν».

Όταν όμως αυτό γίνεται σε μείζονα εθνικά θέματα και θέματα που αφορούν στις σχέσεις της χώρας με άλλες και δη τις ΗΠΑ, τότε δεν υπάρχει διάθεση για πλάκα, γιατί τα πράγματα είναι πολύ σοβαρά. Να πάρουμε τα πράγματα από την αρχή. Από την γιουγκοσλαβική κρίση και εντεύθεν, λόγω της στάσης της χώρας μας σ'εκείνη την κρίση, οι σχέσεις Ελλάδας – ΗΠΑ διανύουν αντικειμενικά μια πολύ καλή περίοδο και τούτο φαίνεται από δηλώσεις προέδρων και αξιωματούχων ένθεν κακείθεν.

Αυτό το καλό κλίμα σταθεροποιήθηκε πρόσφατα και από την αντιμετώπιση εκ μέρους μας της δοκιμασίας που πέρασαν οι ΗΠΑ από το κτύπημα της 11ης Σεπτεμβρίου, καθώς και στις επιχειρήσεις στο Αφγανιστάν. Ο πρόεδρος των ΗΠΑ πριν από ένα μήνα προσκάλεσε τον Έλληνα Πρωθυπουργό προκειμένου να τα πουν – άλλωστε υπάρχουν πολλά θέματα κοινού ενδιαφέροντος - όπως έχει κάνει και με δεκάδες άλλους αρχηγούς κρατών, που με τον ένα ή τον άλλο τρόπο του συμπαραστάθηκαν στις δύσκολες ώρες ή έπαιξαν κάποιο ρόλο στις εξελίξεις.

Δυο μέρες πριν το ταξίδι του Πρωθυπουργού, βγήκε ένα τηλεοπτικό κανάλι, το CBS κι έβγαλε στον αέρα ένα άθλιο ρεπορτάζ για την τρομοκρατία στην Ελλάδα με εξίσου άθλιους και χυδαίους υπαινιγμούς για πολιτικά πρόσωπα της χώρας μας. Κι ενώ απ'όλους μας έπρεπε να αντιμετωπισθεί το θέμα, όπως αντιμετωπίζεται οποιουδήποτε είδους δημοσιογραφική αλητεία, τα ελληνικά μέσα αλλά και τα κόμματα άρχισαν να αναλύουν, να κάνουν συνδυασμούς και να υπαινίσσονται ανοικτά ότι το εν λόγω ρεπορτάζ ήταν κατά παραγγελία του Λευκού Οίκου!

Αν είναι δυνατόν! Λες κι αν ήθελε ο Μπους να θέσει θέμα 17Ν στο Σημίτη, είχε πρόβλημα να το κάνει. Ή έχει δυσκολία να θέσει στις συζητήσεις οποιοδήποτε θέμα του καπνίσει.

Οι εντυπώσεις όμως και το κλίμα που δημιουργείται, αναγκάζει ένα Πρωθυπουργό να δηλώνει τα αυτονόητα, πως δηλαδή η χώρα δεν δέχεται συστάσεις από κανένα, για να καλμάρει το εσωτερικό μέτωπο και να γελοιοποιείται στα μάτια των συνομιλητών του εκεί πέραν του Ατλαντικού!

Υ.Τ.Υ.

ΣΤΑ ΜΕΣΑ ΤΟΥ ΠΡΟΣΕΧΟΥΣ ΑΠΡΙΛΙΟΥ

Διεθνείς προσωπικότητες *αναμένονται στην Ρόδο*

Για το συνέδριο «Γυναίκες Χωρίς Σύνορα»

Η πριγκίπισσα του Μαρόκο Φατιμά Ζόχρα, σύζυγος του Βασιλέως Μοχάμεντ του 6ου, η δούκισσα της Ιταλίας Φίλντο, η υπουργός Πολιτισμού της Αλγερίας Glazar Aza, η Mila Ramos Ισπανίδα βουλευτής και άλλες επιφανείς προσωπικότητες από όλο σχεδόν τον κόσμο, 150 συνολικά τον αριθμό, θα βρεθούν στο διάστημα 14 έως 18 Απριλίου 2002 στο νησί της Ρόδου, για να συμμετάσχουν στις εργασίες του συνεδρίου «Γυναίκες Χωρίς Σύνορα».

Οπως έγινε γνωστό το κοσμοπολίτικο αυτό γεγονός που πραγματοποιείται στο νησί μας με πρωτοβουλία της κ. Χρυσούλας Καϊλλή, προέδρου της διεθνούς οργάνωσης των «Γυναικών Χωρίς Σύνορα», έχει φιλανθρωπικό και ανθρωπιστικό χαρακτήρα και αποτελεί συνέχεια συναντήσεων του είδους με συμμετοχή επιφανών γυναικών απ' όλο την κόσμο.

Οπως δήλωσε χθες σε συντάκτη της «δ» η κ. Καϊλλή

«Κατά την διάρκεια της συνεδρίασης μεσογειακού συνεδρίου γυναικών στο Μαρόκο, υπό την προεδρία της πριγκίπισσας Ζόχρα, συζητήθηκε και αποφασίστηκε η πραγματοποίηση του συνεδρίου στην Ρόδο με δική μου πρωτοβουλία που έγινε αποδεκτή από όλους. Το συνέδριο των «Γυναικών Χωρίς σύνορα» τελεί υπό την αιγίδα της Νομαρχιακής Αυτοδιοίκησης».

Ηδη όπως έγινε γνωστό, έχουν εκδηλώσει επιθυμία για να συμμετάσχουν στις εργασίες οι V.I.P.'S που προαναφέραμε και για τον λόγο αυτόν ξεκίνησε μια πυρετώδης προσπάθεια για εξασφάλιση των πολυτελών συνθηκών διαμονής που απαιτούνται σε τέτοιες περιπτώσεις καθώς επίσης και των αυστηρών μέτρων επιτήρησης και ασφαλείας.

Οπως αναφέρεται στο καταστατικό της οργάνωσης:

Οι «Γυναίκες Χωρίς Σύνορα» είναι γυναικεία οργάνωση με ανθρωπιστικούς σκοπούς.

Γεννήθηκε στη Ρόδο και ήδη απλώνει τα φτερά της στην υπόλοιπη Ελλάδα.

Συνεργάζεται με άλλους ανθρωπιστικούς φορείς μέσα κι έξω από την Ελλάδα.

Την προσεχή άνοιξη θα πραγματοποιηθεί στη Ρόδο το Διεθνές Ιδρυτικό συνέδριο των «Γυναικών Χωρίς Σύνορα», όπου θα πάρουν μέρος γυναίκες από όλο τον κόσμο.


Η πριγκίπισσα Ζόχρα

Η κοινωνική δράση που αναπτύσσουμε περιλαμβάνει τους τομείς:

1. Προώθηση της ΕΙΡΗΝΗΣ και το σεβασμό στα ανθρώπινα δικαιώματα.
2. Αλληλεγγύη στους μη ανεπτυγμένους λαούς και σε ανθρώπους που πλήττονται από διάφορες καταστροφές (πολέμους, σεισμούς, θεομηνίες κτλ.)
3. Προστασία των παιδιών
4. Προστασία των γυναικείων δικαιωμάτων
5. Προστασία του περιβάλλοντος.

Η ανθρωπιστική βοήθεια που συγκεντρώνεται κάθε φορά παραδίδεται σε ελληνικές ή διεθνείς ανθρωπιστικές οργανώσεις και αποστέλλεται σε πληγείσες περιοχές. Θέλουμε να γίνουμε όλες οι γυναίκες μια γροθιά ενάντια στη φτώχεια, το ρατσισμό, τις φυλετικές και θρησκευτικές διακρίσεις, τον κοινωνικό αποκλεισμό.

Ελάτε να δώσουμε τα χέρια και να δουλέψουμε με ευαισθησία, με ανθρωπιά και αγάπη για το «Διπλανό» μας, όπου κι αν βρίσκεται ό,τι χρώμα και αν έχει, σ' όποια θρησκεία κι αν πιστεύει, σπάζοντας όλα τα σύνορα για έναν κόσμο που επιτέλους πρέπει να έχει ανθρώπινο πρόσωπο.



ΑΝΑΜΕΝΕΤΑΙ ΝΑ ΔΟΘΟΥΝ ΣΚΛΗΡΕΣ ΜΑΧΕΣ

«Συνωστισμός» - υποψηφίων *στους τρεις Δήμους της Κω*

Συνεργασία Μιλτ. Φάκκου - Ιπ. Κουρούνη και Γ. Κυρίτση - Νέας Δημοκρατίας





Αρχίζουν και στην Κω να ξεκαθαρίζουν τα πράγματα σχετικά με τους υποψηφίους δημάρχους στους τρείς Δήμους, πόλεως Κω, Δικαίου και Ηρακλειδών. Το μεγαλύτερο ενδιαφέρον επικεντρώνεται, φυσικά στον Δήμο Κω, όπου και αναμένεται να συγκρουσθούν τρείς παρατάξεις, μια υπό τον σημερινό δήμαρχο κ. Μιλτ. Φάκκο, μια υπό τον πρώην γραμματέα της Ν.Ε. του ΠΑΣΟΚ κ. Γ. Κυρίτση και μια τρίτη σε συνεργασία των κομμάτων της Αριστεράς, ΣΥΝ, ΚΚΕ και ανένταχτων, με υποψήφιο τον κ. Νίκο Μυλωνά. Προχθές το βράδυ πραγματοποιήθηκε συνάντηση αντιπροσωπειών των δημοτικών παρατάξεων Νέα Δημοτική Κίνηση του κ. Μιλτ. Φάκκου και Κωακή Αναγέννηση του κ. Ιπποκράτη Κουρούνη η οποία κατέληξε σε γενικές και ειδικές διατυπώσεις. Πιό συγκεκριμένα ότι θα πρέπει να είναι όλοι «ανοικτοί» σε μια προοπτική συνεργασίας όλων των προοδευτικών δυνάμεων και ότι επιβάλλεται η συνεργασία των κ.κ. Μιλτ. Φάκκου και Ιπ. Κουρούνη. Ο αρραβώνας ήδη έγινε και ο γάμος θα πρέπει να θεωρείται σίγουρος.

Σίγουρη θα πρέπει από την άλλη πλευρά να θεωρείται και η συνεργασία του κ. Γ. Κυρίτση με την Νέα Δημοκρατία η οποία απεφάσισε να μην μετάσχει αυτοδύναμα στις εκλογές.

Στον Δήμο Δικαίου μοναδικός υποψήφιος ως αυτήν την στιγμή εξακολουθεί να είναι ο κ. Βασ. Χατζηγακουμής, δεν αποκλείεται ωστόσο να συγκροτήσει Συνδυασμό στην πορεία και ο κ. Κ. Κιαπόκας.

Πιο «θολά» είναι τα πράγματα στο Δήμο Ηρακλειδών, όπου παρατηρείται ήδη «συνωστισμός υποψηφίων», μετά την απόφαση του σημερινού δημάρχου κ. Ντίνου Παπανικολάου να απόσχει της επόμενης εκλογικής αναμετρήσεως. Ηδη ενδιαφέρον για την δημαρχία έχουν εκδηλώσει, ο πρόεδρος του δημοτικού συμβουλίου κ. Αντώνης Κρητικός, ο αντ/δρος κ. Στέργος Μπίλλης και ο αρχηγός της μειοψηφίας κ. Θεοδόσης Βαρκάς, ενώ η Νέα Δημοκρατία φέρεται να προσανατολίζεται προς την υποψηφιότητα του κ. Μιχαήλ Ψύρη.

ΨΑΡΙΑ ΑΙΓΑΙΟΥ

Ολόφρεσκα ψάρια από τις θάλασσές μας

ΚΛΑΥΔΙΟΥ ΠΕΠΠΕΡ 1 - ΤΗΛ.: 0241/39097 FAX: 32391

AEGEAN FISH



ΚΕΣΙΣΟΓΛΟΥ

ΚΑΤΑΣΤΗΜΑΤΑ

Η ΛΕΣΧΗ ΣΥΛΛΕΚΤΩΝ SWAROVKI:

Οπως κάθε χρόνο έτσι και φέτος παρουσιάζει το ετήσιο αριστούργημά της. Ενα ακόμα πρωτότυπο σχέδιο της SCS:

Ο Αρλεκίνος, αστραφτερός και πολυεδρικός, η τρίτη φιγούρα της τριλογίας Μασκαράτα 1999 - 2001



ΣΤΟΑ ΚΙΟΣΟΓΛΟΥ - ΕΘΕΛΟΝΤΩΝ ΔΩΔΕΚΑΝΗΣΙΩΝ 31, ΡΟΔΟΣ - ΤΗΛ.: (0241) 24238

Λειτουργεί και το δεύτερο κατάστημά μας στην οδό Καναδά 15 - ΤΗΛ. 22875

ΑΠΟ ΤΟ ΕΥΡΩΠΑΪΚΟ ΔΙΚΑΣΤΗΡΙΟ

Αναμένεται κατάργηση των λιμενικών τελών

Επιβάλλονται σε επιβάτες που ταξιδεύουν προς Τουρκία



Μία σημαντική απόφαση αναμένεται από το Ευρωπαϊκό Δικαστήριο, που αφορά την κατάργηση των λιμενικών τελών που επιβάλλει η Ελλάδα σε πλοία και επιβάτες για να ενισχύσει τους φορείς εκμετάλλευσης (Νομικά Πρόσωπα Δημοσίου Δικαίου) των λιμανιών της χώρας.

Η υπόθεση έφθασε στο ΔΕΚ με πρωτοβουλία του Διοικητικού Πρωτοδικείου Ρόδου το οποίο εκλήθη, μετά από προσφυγή πλοιοκτητών κατά του Λιμενικού Ταμείου Δωδεκανήσου, και κατά των βεβαιωμένων σε βάρος τους λιμενικών τελών, να κρίνει την υπόθεση από την πλευρά της κοινοτικής νομοθεσίας και ειδικότερα του κανονισμού 4055/1986 του Συμβουλίου της 29ης Δεκεμβρίου 1986 για την εφαρμογή της αρχής της ελεύθερης παροχής υπηρεσιών στον τομέα των θαλασσίων μεταφορών μεταξύ κρατών μελών και μεταξύ κρατών και τρίτων χωρών, που άρχισε να ισχύει από 1-1-1987.

Ο Γενικός Εισαγγελέας του Ευρωπαϊκού Δικαστηρίου με την εισήγησή του, (η οποία σπανίως ανατρέπεται) έχει ταχθεί υπέρ της καταργήσεως των λιμενικών τελών και με την νομική επιχειρηματολογία ότι «με την επιβολή τους εξασφαλίζονται προνόμια στις εσωτερικές μεταφορές σε σχέση με τις μεταφορές που έχουν προορισμό τρίτες χώρες».

Η υπόθεση αφορά επιβληθέντα λιμενικά τέλη για τους επιβάτες που διακινούνται από το λιμάνι της Ρόδου προς το λιμάνι του Μαρμαρίς (Τουρκίας) και έχουν επιβληθεί με το άρθρο 6 του Ν. 2399/1996 με σκοπό την ενίσχυση του τομέα εκμετάλλευσης του λιμένος Ρόδου.

Επισημαίνεται ότι πέραν από την ισχύ του κανονισμού 4055/1986 του Συμβουλίου ΕΟΚ της 22-12-1986 σύμφωνα με τον οποίο απαγορεύεται η επιβολή οικονομικών επιβαρύνσεων επί των υπηρεσιών των θαλασσιών μεταφορών., λαμβάνεται υπόψιν και η συνθήκη συνδέσεως Ευρωπαϊκής Ενωσης και Τουρκίας η οποία προβλέπει, σε σχετικές διατάξεις (άρθρο 14) την άρση κάθε οικονομικού περιορισμού, στις μεταξύ των κρατών μελών και της Τουρκίας θαλάσσιες μεταφορές.

Η απόφαση του Ευρωπαϊκού Δικαστηρίου αναμένεται με ενδιαφέρον, δεδομένου ότι θα αποτελέσει πρόκριμα, για την τελική έκβαση της εκκρεμούσης, προσφυγής των πλοιοκτητών, ενώπιον του Διοικητικού Δικαστηρίου της Ρόδου, υπόθεση την οποίαν χειρίζεται ο έγκριτος δικηγόρος της πόλης μας κ. Εμμ. Μπακαλούμας.

ΑΠΟ ΤΟ ΑΥΤΟΦΩΡΟ

10 μήνες φυλάκιση σε εξωσχολικό που μπήκε *στο Εσπερινό Γυμνάσιο*

Αρνήθηκε να το εγκαταλείψει

Πολύ ακριβά πλήρωσε την απερισκεψία του ένας 26χρονος Αρμένης που «εισέβαλε» το βράδυ στο Εσπερινό Γυμνάσιο Ρόδου (συγκρότημα Βενετοκλείου) και «στρογγυλοκάθησε» σε αίθουσα διδασκαλίας (!) αν και του απαγορεύθηκε η είσοδος από τον Γυμνασιάρχη και είχε - επί πλέον - δημιουργηθεί μείζον θέμα, που οδήγησε στην αποχώρηση μαθητών από την αίθουσα, σε ένδειξη διαμαρτυρίας.

Ο αλλοδαπός συνελήφθη συγκεκριμένα από άνδρες του Αστυνομικού Τμήματος Ρόδου (είχε καλέσει το «100» ο Γυμνασιάρχης), που τήρησαν σχετική εγκύκλιο του Εισαγγελέα Πρωτοδικών Ρόδου κ. Γιώργου Οικονόμου, και χθες το μεσημέρι οδηγήθηκε ενώπιον του Αυτοφώρου, από το οποίο και καταδικάσθηκε σε φυλάκιση 10 μηνών (άσκησε έφεση κι αφέθηκε ελεύθερος)

Σημειώνεται ότι τους χώρους του συγκεκριμένου Γυμνασίου πολιορκούν εξωσχολικοί, ύποπτοι διακινήσεως ναρκωτικών, δεν έχει περάσει δε πολύς καιρός από την εξάρθρωση σχετικής σπείρας. Πρόκειται για τον Armani Badisiyan του Slavik, υπήκοο Αρμενίας, κάτοικο (νομίμως) Ρόδου, ο οποίος επισκέφθηκε προχθές το βράδυ το Εσπερινό Γυμνάσιο Ρόδου και απρόσκλητος μπήκε σε αίθουσα διδασκαλίας όπου και στρογγυλοκάθησε.

Δημιουργήθηκε μεγάλο ζήτημα, ο Γυμνασιάρχης του ζήτησε να αποχωρήσει, αυτός αρνήθηκε (!) και έτσι ενημερώθηκε το «100»

Ανακρινόμενος ισχυρίσθηκε ότι... αναζητούσε καποιον γνωστό του και ότι... κατά λάθος μπήκε στην αίθουσα διδασκαλίας.

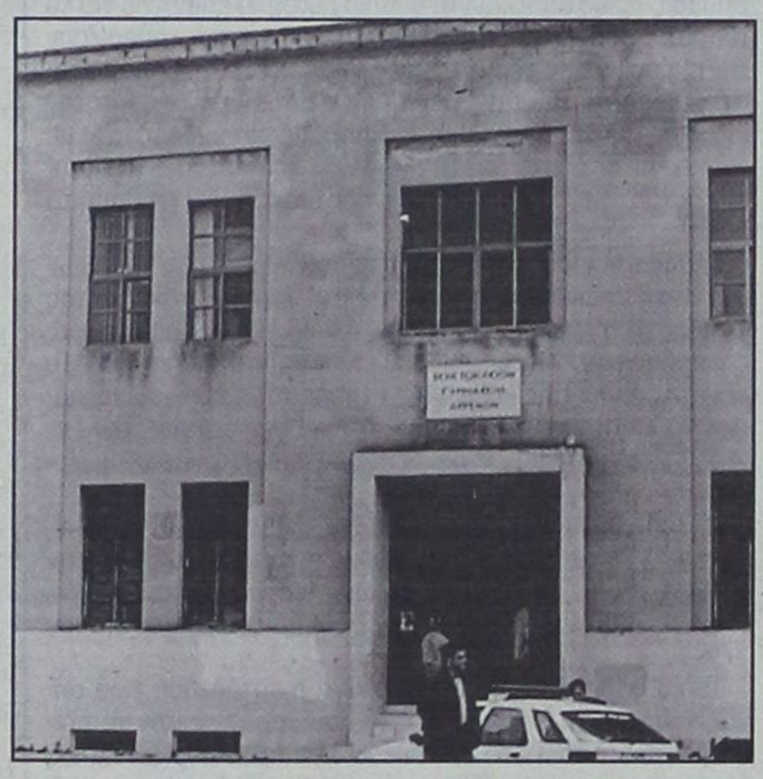

Μειώνεται η θητεία στην παραμεθόριο

Αλλαγές σε αρκετά επίπεδα επιφέρει η μείωση της στρατιωτικής θητείας.

Το Γενικό Επιτελείο Στρατού αποφασίζει τη μείωση κατά ένα μήνα της υποχρεωτικής στρατιωτικής θητείας σε παραμεθόριες μονάδες. Με τον τρόπο αυτό, όσοι οπλίτες παρουσιαστούν στο στρατό μέσα στο 2002 έχουν ένα επιπλέον κίνητρο. Όχι μόνο θα υπηρετήσουν συνολική θητεία διάρκειας δεκατεσσάρων μηνών (συνολική μείωση τέσσερις μήνες), αλλά επιπλέον η υποχρεωτική παραμονή τους στα σύνορα περιορίζεται στους οκτώ μήνες, ενώ μέχρι σήμερα όλοι οι στρατεύσιμοι παρέμεναν σε παραμεθόριες μονάδες επί εννεάμηνο.

Επιβεβαιώνοντας τις σχετικές πληροφορίες, ο αρχηγός του Γενικού Επιτελείου Στρατού, αντιστράτηγος Γ. Αντωνακόπουλος, υπογράμμισε την Πέμπτη ότι η υποχρεωτική παραμονή οπλιτών σε παραμεθόριες μονάδες θα μειωθεί ως επακόλουθο της μείωσης της στρατιωτικής θητείας. Δεν διευκρίνισε, ωστόσο, την ημερομηνία έναρξης εφαρμογής του μέτρου ούτε και το χρονικό διάστημα μείωσης της παραμονής των στρατευσίμων σε ακριτικές μονάδες. Ο αρχηγός ΓΕΣ πρόσθεσε ότι η σχετική μελέτη έχει εκπονηθεί ήδη και θα κοινοποιηθεί στο τέλος του Ιανουαρίου.

Παρουσιάζοντας τη νέα δομή δυνάμεων του Στρατού Ξηράς, ο αντιστράτηγος Αντωνακόπουλος προανήγγειλε κατάργηση στρατιωτικών μονάδων σε περιοχές όπου δεν διαγράφεται απειλή. Σταδιακά δεν θα παραμείνουν ενεργές μονάδες στην περιοχή της Κρήτης. Επίσης περιορίζονται σημαντικά οι μονάδες σε περιοχές της Ηπείρου και της δυτικής Μακεδονίας, εκτός από τις μονάδες προκαλύψεως και μία μονάδα επιπέδου τάγματος στην περιοχή της Φλώρινας.

Στις περιοχές που κλείνουν οι επιχειρησιακές μονάδες, θα εξακολουθήσουν να υπάρχουν τα κέντρα εκπαίδευσης, οι μονάδες διοικητικής μέριμνας και οι μονάδες επιστράτευσης. Ως αποτέλεσμα της Αμυντικής Στρατηγικής Αναθεώρησης, ο Στρατός Ξηράς θα αποδεσμευθεί από τη φύλαξη των συνόρων, αρμοδιότητα η οποία θα αναληφθεί εξ ολοκλήρου από την Ελληνική Αστυνομία. Για το σκοπό αυτό το ΓΕΣ εκτιμά ότι απαιτείται η πρόσληψη επιπλέον 3.500 συνοριοφυλάκων.

KYROS SHOPS

Γ. ΜΑΡΙΕΤΤΟΣ

Η ολοκληρωμένη λύση για τον επαγγελματικό σας χώρο

ΜΟΚΕΤΕΣ - ΧΑΛΙΑ - ΔΑΠΕΔΑ - ΕΠΙΠΛΑ - ΥΦΑΣΜΑΤΑ - ΕΠΙΠΛΩΣΕΙΣ - ΚΟΥΡΤΙΝΕΣ - ΤΑΠΕΤΣΑΡΙΕΣ ΤΟΙΧΟΥ - ΛΕΥΚΑ ΕΙΔΗ - ΣΤΟΡ



Kyros group

ΕΠΑΓΓΕΛΜΑΤΙΚΟΣ ΕΞΟΠΛΙΣΜΟΣ

ΞΕΝΟΔΟΧΕΙΑ - ΕΣΤΙΑΤΟΡΙΑ - ΚΑΤΑΣΤΗΜΑΤΑ - ΓΗΠΕΔΑ - ΚΑΤΑΣΚΕΥΑΣΤΙΚΕΣ ΕΤΑΙΡΕΙΕΣ - ΔΗΜΟΣΙΟΙ ΧΩΡΟΙ

ΚΕΝΤΡΙΚΟ: Μ. ΚΩΝ/ΝΟΥ 27 ΡΟΔΟΣ 85100 - ΤΗΛ. 30090, 26590, FAX: 30079

ΥΠΟΚ/ΜΑ: 4ο χλμ ΡΟΔΟΥ - ΛΙΝΔΟΥ ΤΗΛ. 68838

δημοκρατικά

ΥΠΑΡΧΕΙ ΑΝΤΙΚΕΙΜΕΝΙΚΗ ΠΡΑΓΜΑΤΙΚΟΤΗΤΑ Η ΟΠΟΙΑ ΔΙΝΕΙ ΤΟ ΜΕΤΡΟ ΤΗΣ ΑΛΗΘΕΙΑΣ (ΑΡΙΣΤΟΤΕΛΗΣ)

Το «σκληρό ροκ» οδηγεί *σε «χορό του Ζαλόγγου»*

Από πολλές πλευρές καταγγέλλονται οι διαχωριστικές γραμμές στην πολιτική κι όλο και περισσότεροι τα τελευταία χρόνια μιλούν για την ανάγκη της «συναίνεσης», της «ομοψυχίας» κ.λπ. Ξεχνούν όμως ότι, για να υπάρξει «συναίνεση» και σύνθεση απόψεων», προϋποτίθεται η διαφορά θέσεων, που αποτελεί άλλωστε και τη βάση της ύπαρξης διαφορετικών κομμάτων. Στην αντίθετη περίπτωση δεν θα ήταν αναγκαίος ο πολυκομματισμός, ούτε οι τάσεις στο εσωτερικό των κομμάτων.

Ακόμη και αν σε βασικά θέματα έρχονται εποχές που υπάρχει σύμπλευση (όπως σήμερα ανάμεσα σε ΠΑΣΟΚ και Ν.Δ., σε σχέση με τους βασικούς προσανατολισμούς της χώρας), πάλι οι ψηφοφόροι έρχονται να επιλέξουν με βάση τις διαφορές των κομμάτων. Έστω κι αν αυτές αφορούν τη διαχειριστική ικανότητα του ενός επιτελείου ή του άλλου.

Η ιστορική διαδρομή του κάθε σχηματισμού αποτελεί επίσης ένα σημαντικό στοιχείο διαφοράς, σε πολύ λίγες περιπτώσεις όμως αποτελεί το βασικό κριτήριο επιλογής για το τμήμα των ψηφοφόρων που μετακινούνται και καθορίζουν την εκλογική πλειοψηφία. Ακόμη και το 1981 η ήττα της δεξιάς δεν είχε να κάνει μόνο με το παρελθόν της και την ιστορική μνήμη. Η ιστορική αντιπαράθεση συνδυαζόταν με σύγχρονα αιτήματα για αναγνώριση της εθνικής αντίστασης, κατάργηση των φακέλων, των διακρίσεων με βάση τα πολιτικά φρονήματα κ.λπ.

Σήμερα η προσπάθεια χάραξης διαχωριστικών γραμμών στη βάση αποκλειστικά και μόνο του παρελθόντος και της αντίθεσης «δεξιά» - «αντιδεξιά» όχι μόνο δεν πείθει αλλά, όπως δείχνουν και οι αριθμοί, είναι πολιτικά αδιέξοδη. Το κέντρο βάρους της κοινωνίας τα τελευταία χρόνια έχει πάψει να είναι κεντροαριστερό κι έχει γείρει προς την κεντροδεξιά, με σαφή ενίσχυση αυτών που αυτοχαρακτηρίζονται «κεντρώοι».

Αξίζει να αναφέρουμε ότι, με βάση τα στοιχεία της MRB, το 1981 το 16% των ψηφοφόρων αυτοχαρακτηριζόταν «αριστερό» και το 30% «κεντρώο» και «κεντροαριστερό», ενώ ως «δεξιοί» και «κεντροδεξιοί» αυτοπροσδιορίζονταν 27%.

Το 2000, τα στοιχεία δείχνουν ότι η κατάσταση έχει αλλάξει ριζικά. Το ποσοστό αυτών που χαρακτηρίζονται αριστεροί έχει πέσει στο 8%, αυτών που προσδιορίζονται ως κεντροαριστεροί στο 22%, ενώ οι κεντροδεξιοί έχουν ανέβει στο 35%. Το σημαντικό όμως είναι ότι οι «κεντρώοι» έχουν ανέβει από το 15% στο 30%.

Είναι γνωστό ότι ο Κ. Σημίτης κέρδισε δύο εκλογικές αναμετρήσεις εξασφαλίζοντας τη στήριξη συντηρητικών στρωμάτων ή της ανερχόμενης μεσαίας τάξης, που ιδεολογικά βρισκόταν πιο κοντά στη Ν.Δ., λόγω του ότι ενέπνεε μεγαλύτερη διαχειριστική εμπιστοσύνη και της πολιτικής μετατόπισης του κόμματος του σε αρκετά θέματα. Αντιστρόφως, το πρόβλημα της Ν.Δ. τα τελευταία χρόνια είναι ότι, παρ'όλο που η κεντροδεξιά αποτελεί ιδεολογικοπολιτική πλειοψηφία, δεν έχει καταφέρει να την κεφαλαιοποιήσει.

Με βάση τα παραπάνω, η πόλωση στη βάση «δεξιάς» - «αριστεράς» και το «σκληρό ροκ» με «σουξέ» του '89 μπορεί να ικανοποιεί το αριστερό ακροατήριο, όμως οδηγεί στην απώλεια της πλειοψηφίας και μοιάζει με «χορό του Ζαλόγγου». Αρκεί επίσης να ρίξει μια προσεκτική ματιά κάποιος στην παράμετρο της τελευταίας μέτρησης της MRB που δείχνει ότι 6% από τους ψηφοφόρους του ΠΑΣΟΚ του 2000 μετακινείται προς τη Ν.Δ., ενώ μόλις το 1% κάνει την αντίστροφη πορεία, για να οδηγηθεί στο παραπάνω συμπέρασμα.

Η μεγάλη συζήτηση για την παγκοσμιοποίηση, το τρομοκρατικό χτύπημα στις ΗΠΑ και ο διάλογος για τη μορφή του κόσμου τα επόμενα χρόνια, οι διαβουλεύσεις για το ευρωπαϊκό μέλλον, τα μεγάλα προβλήματα των τεράστιων ανισοτήτων μεταξύ των αναπτυγμένων χωρών και του «τρίτου κόσμου» αλλά και στο εσωτερικό των κοινωνιών, τα ζητήματα της μετανάστευσης επαναφέρουν στο προσκήνιο την πολιτική και διαψεύδουν όλους εκείνους που έσπευσαν να προεξοφλήσουν «το τέλος της Ιστορίας».

Ιδού «πεδίον δόξης λαμπρόν» για εκείνους που επιθυμούν να κάνουν πιο σαφείς τις ιδεολογικοπολιτικές οριοθετήσεις και να ξαναστήσουν διαχωριστικές γραμμές μέσα από προβλήματα σημερινά, και όχι στη βάση ιστοριών του παρελθόντος, που σήμερα μπορεί να γεμίζουν χρόνο στα δελτία ειδήσεων και τα τηλεοπτικά παράθυρα, επειδή «προσφέρουν θέαμα», επί της ουσίας όμως δεν αφορούν παρά ελάχιστους.

Βεβαίως στα παραπάνω θα ήταν υπερβολικό να ζητήσει κάποιος απαντήσεις από τη Χ. Τρικούπη, τη στιγμή που η διεθνής σοσιαλδημοκρατία και κόμματα με πολύ σοβαρότερη υποδομή και ανθρώπινο δυναμικό δεν το έχουν κατορθώσει. Επίσης, είναι πιθανόν και τα προσεχή χρόνια οι αναμετρήσεις να εξακολουθήσουν να κρίνονται στη βάση της διαχειριστικής ικανότητας.

Η ανασυγκρότηση της κεντροαριστεράς σαφώς ούτε ελληνική υπόθεση μόνο είναι ούτε εύκολος δρόμος. Αλλά και η αντιπαράθεση με βάση το παρελθόν, που φαντάζει εύκολος δρόμος, οδηγεί σε αδιέξοδο όσους επιμένουν να τον ακολουθήσουν.

ΘΑ ΔΙΕΞΑΧΘΕΙ ΣΤΟ ΔΙΑΣΤΗΜΑ 1-3 ΦΕΒΡΟΥΑΡΙΟΥ

«Ουσιαστικού περιεχομένου» θα είναι το Συνέδριο της παρατάξεως Καραγιάννη

Δόθηκε στην δημοσιότητα το πρόγραμμα

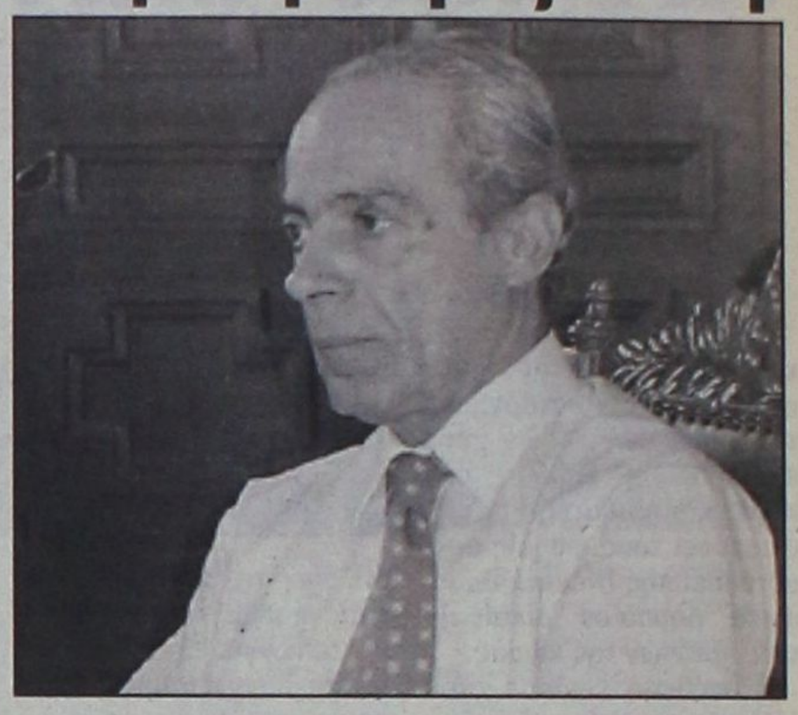

Την δομή και το περιεχόμενο ενός τριήμερου τακτικού αυτοδιοικητικού συνεδρίου θα έχει τελικώς η συγκέντρωση της παράταξης του νομάρχη Δωδεκανήσου κ. Σάββα Καραγιάννη, που θα διεξαχθεί στο χρονικό διάστημα από 1 έως 3 Φεβρουαρίου, στο ξενοδοχείο «Καψής» προς επιβεβαίωση σχετικών δημοσιευμάτων της «δ».

Το συνέδριο θα έχει ως θέμα «Η Νομαρχιακή Αναγέννηση Πρωτοπόρος στις προκλήσεις του σήμερα και του αύριο της Δωδεκανήσου» και θα προσκληθούν για να παρακολουθήσουν τις εργασίες του εκπρόσωποι κομμάτων και φορέων, καταθέτοντας τις απόψεις τους για τον θεσμό της Νομαρχιακής Αυτοδιοίκησης, το παρόν και το μέλλον του και τον ρόλο που μπορεί να διαδραματίσει στην επίλυση των τοπικών προβλημάτων.

Την διεξαγωγή του συνεδρίου της παράταξής του ανακοίνωσε ο νομάρχης κ. Σ. Καραγιάννης το βράδυ της Τετάρτης κατά την διάρκεια δείπνου με τους δημοσιογράφους που καλύπτουν το «νομαρχιακό ρεπορτάζ». Ο ίδιος είπε ότι το ζητούμενο δεν είναι να περιορισθεί το συνέδριο της «Νομαρχιακής Αναγέννησης» σ'έναν απολογισμό πεπραγμένων, αλλά να υπάρξει ένας γόνιμος προβληματισμός για το μέλλον της Νομαρχιακής Αυτοδιοίκησης συνολικά ως θεσμού και ειδικότερα της Νομαρχιακής Αυτοδιοίκησης Δωδεκανήσου. Παράλληλα ο κ. Καραγιάννης ευχήθηκε να γίνει αυτό το συνέδριο η απαρχή ενός διαλόγου μεταξύ όλων των φορέων, που θα επεκταθεί και προς το κέντρο, όσον αφορά τις σχέσεις κέντρου και περιφέρειας, αφού από τα στατιστικά στοιχεία προκύπτει ότι η ζυγαριά γέρνει κατά τρόπο δραματικό υπέρ του κέντρου σε βάρος της ανάπτυξης της Ελληνικής Περιφέρειας, συνολικά.

Θεωρείται βέβαιο ότι μεταξύ των συμπερασμάτων που θα εξαχθούν από το συγκεκριμένο συνέδριο θα είναι και η συμμετοχή της «Νομαρχιακής Αναγέννησης» στις προσεχείς Νομαρχιακές εκλογές.

Ο κ. Καραγιάννης, ωστόσο, ερωτηθείς σχετικά χθές, απέφυγε να προκαταλάβει τις απόψεις των μελών και το αποτέλεσμα των διαδικασιών της παράταξής του.

ΤΟ ΠΡΟΓΡΑΜΜΑ

Το πρόγραμμα των Εργασιών του συνεδρίου της «Νομαρχιακής Αναγέννησης» έχει ως εξής:

Παρασκευή 1 Φεβρουαρίου 2002

17.00 Προσέλευση - Εγγραφές μελών

18.30 Εναρξη εργασιών Συνεδρίου

18.45 Εκλογή Προεδρείου Συνεδρίου

19.00 Χαιρετισμοί Φορέων

21.00 Ομιλία Νομάρχη Κου, Σάββα Καραγιάννη με θέμα

«Η Νομαρχιακή Αυτοδιοίκηση Μπροστά στις Νέες Προκλήσεις».

22.00 Λήξη εργασιών

Σάββατο 2 Φεβρουαρίου 2002

9.00 Προσέλευση

9.30 Ομιλία Προέδρου, Νομ. Συμβουλίου Θωμά Σωτρίλλη

«Η λειτουργία του Νομ. Συμβουλίου τα έτη 1999-2001».

10.00 Ομιλία Αντινομάρχη Χατζη Χατζηευθυμίου

«Εξυπηρέτηση του πολίτη και Εργα υποδομής στο Νομό».

10.45 Ομιλία Αντινομάρχη Νίκου Τατάκη

«Πρωτογενής Τομέας - Εμπόριο - Συγκοινωνίες».

11.30 Ομιλία Νομαρχ. Συμβ. Προέδρου ΔΟΤ Μανώλη Καμπουρόπουλου

«Τουρισμός - Ευρωπαϊκά Προγράμματα - Απασχόληση - Κατάρτιση»

12.00 Τοποθετήσεις Συνέδρων - Συζήτηση

Διάλειμμα

12.30 Ομιλία Επάρχου Καλύμνου Σάκη Ζερβού

12.50 Ομιλία Επάρχου Κω Βασίλη Ξυπολυτά

13.10 Ομιλία Επάρχου Καρπάθου Γιάννη Καρίκη

13.30 Τοποθετήσεις Συνέδρων - Συζήτηση

15.00 Γεύμα - μπουφέ

17.00 Ομιλία Νομ. Συμβ. Προέδρου ΝΑΟΔ Μιχάλη Μπαριανάκη

17.20 Ομιλία Νομ. Συμβ. Προέδρου ΝΕΛΕ Νίκου Μανουσάκη

17.40 Ομιλία Αντιπροέδρου ΟΠΑΔ Αλίκης Μοσχή

18.00 Ομιλία για την παροχή Πρωτοβάθμιας Περίθαλψης στους Δωδεκανήσιους. Κατερίνα Παπαϊωάννου - Ζερβάνου και Δημήτρης Τσοποτός

18.20 Ομιλία Νομ. Συμβ. Πρ. Ν.Ε. Παιδείας Στέφανου Μπονιάτη

18.30 Ομιλία Νομ. Συμβ. Πρ. Ν.Ε. Ισότητας Ειρήνης Γιάννουστα - Γεργατσούλη

Διάλειμμα

19.00 Τοποθετήσεις Συνέδρων - Συζήτηση

21.00 Λήξη Εργασιών

Κυριακή 3 Φεβρουαρίου 2002

9.00 Προσέλευση

9.30 Τοποθέτηση υπεύθυνης Γραφ. Δημοσίων Σχέσεων Μπέτης Μαϊλη

9.45 Συζήτηση και έκδοση Συμπερασμάτων Συνεδρίου

10.30 Ομιλία Κλεισίματος

11.30 Εγκριση ψηφίσματος Συνεδρίου

12.30 Λήξη Συνεδρίου

Ο αντινομάρχης κ. **Χατζής Χατζηευθυμίου** ο οποίος, ως γνωστόν στις 23 Ιανουαρίου θα παρουσιάσει επισήμως την ιδρυτική διακήρυξη της παράταξής του με την οποίαν θα διεκδικήσει τον Δήμο Ροδίων, δήλωσε χθές ότι επιλέγει την πρωτοβάθμια αυτοδιοίκηση ως επόμενο πολιτικό του στόχο, θεωρώντας ότι ο θεσμός της Ν.Α. δεν έχει μέλλον και ότι βαίνει προς κατάργηση.

Ο αντινομάρχης κ. **Νίκος Τατάκης** εξέφρασε την βεβαιότητα ότι η «Νομαρχιακή Αναγέννηση» θα είναι και ότι επιβάλλεται να είναι παρούσα στην προσεχή εκλογική αναμέτρηση, έχοντας αξιόλογο έργο να επιδείξει και πολλά πράγματα να ολοκληρώσει.

Οσον αφορά τον ίδιο, ήταν απολύτως ξεκάθαρος: Θα παραμείνει σταθερά στο πλευρό του κ. Σάββα Καραγιάννη.

Ο κ. **Μανώλης Καμπουρόπουλος** πρόεδρος του ΔΟΤ, διαβεβαίωσε, με την σειρά του, ότι ανεξαρτήτως των προσωπικών του επιλογών θα εξακολουθήσει να στηρίζει τον κ. Καραγιάννη απ' όποια θέση κι αν βρεθεί, χαρακτηρίζοντάς τον ως έναν ικανότατο άνθρωπο που έχει ακόμη πολλά να προσφέρει στον τόπο. Παράλληλα εμφανίσθηκε απόλυτα βέβαιος ότι ο κ. Καραγιάννης θα έχει εκ νέου και την στήριξη της Νέας Δημοκρατίας στην διεκδίκηση της Ν.Α. Δωδεκανήσου.

Παράταση για μικρομεσαίους

Έως τα τέλη Ιανουαρίου η προσαρμογή των ταμειακών μηχανών σε ευρώ Δυσανάλογος είναι ο θόρυβος για τις κερδοσκοπικές ανατιμήσεις, λέει η Εθνική Συντονιστική Επιτροπή

Αθήνα: Παράταση, έως το τέλος Ιανουαρίου, παρέχεται στις μικρομεσαίες επιχειρήσεις για την προσαρμογή των ταμειακών μηχανών σε ευρώ, όπως αποφάσισε την Πέμπτη η Εθνική Συντονιστική Επιτροπή για το ευρώ, που συνεδρίασε υπό την προεδρία του υπουργού Οικονομίας και Οικονομικών Νίκου Χριστουδουλάκη.

Υπενθυμίζεται ότι η προθεσμία έληγε σήμερα.

Κατά τη διάρκεια της σύσκεψης επισημάνθηκε ότι ο θόρυβος που έχει δημιουργηθεί σχετικά με τις κερδοσκοπικές ανατιμήσεις, με αφορμή την κυκλοφορία του ευρώ, είναι δυσανάλογος του προβλήματος που υπάρχει, ενώ έχουν διαπιστωθεί ανατιμήσεις κυρίως σε υπηρεσίες διασκέδασης και αναψυχής.

Σε ό,τι αφορά την κυκλοφορία του ευρώ επισημάνθηκε ότι ήδη έχει αποσυρθεί το 29,4% της συνολικής κυκλοφορίας των δραχμών (σε αξία, 800 δισ. δραχμές) και ότι κυκλοφορούν ευρώ αξίας 2,3 δισ. (το 27% της συνολικής αντίστοιχης κυκλοφορίας).

Τέλος, διαπιστώθηκε ότι σε ορισμένα υποκαταστήματα τραπεζών σημειώνεται έλλειψη κερμάτων μικρής αξίας (του ενός, των δύο και των πέντε λεπτών).

ευθέως & πλαγίως



με τη γραφίδα της ΡΕΝΑΣ ΔΙΑΚΙΔΗ
RENAD@RHO.FORTHNET.GR.

ΔΙΑΔΙΚΑΣΙΕΣ ΓΙΟΚ

Η εγκύκλιος που έφθασε στα γραφεία της Νομαρχιακής Επιτροπής της Νέας Δημοκρατίας σχετικά με τις διαδικασίες ανάδειξης υποψηφίων που θα ακολουθήσει το κόμμα είναι ξεκάθαρη.

Ούτε διαδικασίες, ούτε τίποτα... Η Κεντρική διοίκηση θα είναι αυτή που θα αποφασίσει σε ποιούς θα δοθεί στήριξη, υποψηφίους για τις νομαρχίες και τους μεγάλους δήμους (οι Καποδιστριακοί δήμοι είναι μια άλλη «πονεμένη» ιστορία, όπου «χάνει η μάνα το παιδί και το παιδί τη μάνα» όπως μας έλεγε χαρακτηριστικά υψηλόβαθμο στέλεχος της Νέας Δημοκρατίας σε τοπικό επίπεδο). Αφού καταγράψει τις απόψεις παραγόντων της τοπικής κοινωνίας, κομματικών και μη, και αφού μέσω των δημοσκοπήσεων διαπιστώσει τι θέλουν και οι τοπικές κοινωνίες, τότε θα αποφασίσει.

Προφανώς αντελήφθησαν ότι οι εσωκομματικές διαδικασίες καταλήγουν συνήθως - και για τους γνωστούς λόγους - σε αποτέλεσμα που κάθε άλλο παρά απηχούν τη βούληση της τοπικής κοινωνίας. Με τα γνωστά αποτελέσματα.

ΚΑΙ ΤΩΡΑ ΤΙ ΕΧΟΥΝ ΝΑ ΠΟΥΝ;

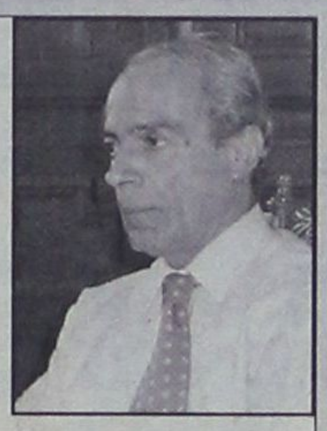

Οταν σε ανύποπτο χρόνο η «δ» το είχε γράψει ξεκάθαρα και το είχε τεκμηριώσει, έσπευσαν τότε ΜΜΕ και κομματικοί παράγοντες να την διαψεύσουν. Ο λόγος περί της στηρίξεως εκ νέου του κ. Σάββα Καραγιάννη από τη Νέα Δημοκρατία. Το τράβαγαν από 'δω, το ξεχείλωναν από 'κει, μέχρι και τον Μιλτιάδη Βαρβιτσιώτη έβγαζαν στα ραδιόφωνα, προσπαθώντας να τον πείσουν ότι δεν είχε πει αυτά που είπε στην «δ»! Τόση επιμονή οι άνθρωποι! Αλήθεια τι θα λένε σήμερα που θα διαπιστώσουν πόσο ξεκάθαρη είναι η εγκύκλιος της Νέας Δημοκρατίας επ' αυτού;

ΜΕ ΤΗ ΜΥΡΩΔΙΑ

Μια μεγαααάλη πίττα θα κόψει η Νέα Δημοκρατία στις 27 Ιανουαρίου, κοινή για την ΝΟΔΕ και την Τ.Ε. της πόλεως Ρόδου. Κι όπως έλεγαν χθες ορισμένα στελέχη της, θα βάλουν στο μείγμα μια ενισχυμένη δόση μπαχαρικού με οσμή... εξουσίας. Να προσέχουν μόνο, μη μείνουν με τη μυρωδιά στη μύτη.

ΕΚ ΤΟΥ ΑΣΦΑΛΟΥΣ

Τελικά οι συνήθειες δεν κόβονται ο κόσμος να χαλάσει. Κι ο άνθρωπος το συνηθίζει να βάζει άλλους να μιλούν εξ ονόματός του. Ανώδυνα και εκ του ασφαλούς. Τουλάχιστον, έτσι νομίζει...

ΜΕ ΚΑΚΕΣ ΔΙΑΘΕΣΕΙΣ

Μέρα φημών ήταν η χθεσινή όσον αφορά την εκποίηση του Πρασονησίου από την ΚΕΔ. Κάποια στιγμή ακούστηκε ότι έκανε πίσω και ανακάλεσε τον προγραμματισμένο για τις 17 Ιανουαρίου διαγωνισμό, διότι μετά την ομόφωνη απόφαση του ΣΧΟΠ του ΥΠΕΧΩΔΕ που θέλει το Πρασονήσι αδόμητη περιοχή, ποιός θα πάει να δώσει δισεκατομμύρια για να βάλει μελίσσια ή να φυτεύει... μαρούλια;

Προς το μεσημέρι εξάλλου ακούστηκε ότι οι Κατταβενοί, που δεν είναι αντίθετοι στην εκποίηση, περιμένουν με κακές διαθέσεις τα μέλη του ΣΥΝ που θα πάνε στο Πρασονήσι - για λόγους συμβολικούς - για να κόψουν εκεί την πίττα τους. Ωρα είναι να έχουμε και επεισόδια! Αν και σε μια τέτοια περίπτωση θα πρέπει να γνωρίζουν ότι εκτός από τον ΣΥΝ θα πρέπει να τα βάλουν και με την Νομαρχία και με την ΤΕΔΚ και με το ΤΕΕ και με την Νέα Δημοκρατία και με όλους συνολικά τους φορείς που αντιδρούν στην αλαζονική πολιτική της ΚΕΔ στα Δωδ/σα.

ΓΙΑΤΙ ΤΩΡΑ;

Δεν είναι άσχετη με τα γεγονότα της 11ης Σεπτεμβρίου η αλλαγή στη νοοτροπία της αμερικανικής εξωτερικής πολιτικής, με βασικό γνώμονα την καταπολέμηση της διεθνούς τρομοκρατίας, δηλώνει στην εφημερίδα «Ελευθεροτυπία» ο καθηγητής Πολιτικών Επιστημών του Πανεπιστημίου Χάρβαρντ κ. Νίκος Σταύρου.

«Εχουμε μια πολύ νέα κατάσταση, στην ανατολική Μεσόγειο και στο Αιγαίο, που γίνεται πολύ επικίνδυνη και κρίσιμη για τα ελληνικά συμφέροντα», σημειώνει ο κ. Σταύρου, ο οποίος εκφράζει έντονη ανησυχία για την κατάργηση της θαλάσσιας συνοριακής γραμμής μεταξύ Ελλάδας και Τουρκίας, στους νέους αμερικανικούς ψηφιακούς χάρτες.

«Είναι προφανές ότι πρόκειται για μια ντε φάκτο πολιτική απόφαση της αμερικανικής κυβέρνησης, και παρά τα λεγόμενα περί του αντιθέτου, η NIMA (Αμερικανική Χαρτογραφική Υπηρεσία) δεν έχει κάνει κάτι ανάλογο στα θαλάσσια σύνορα ΗΠΑ - Καναδά ή τα θαλάσσια σύνορα ΗΠΑ - Ρωσίας».

«Αν πράγματι αποτελούσε πάγια πολιτική», προσθέτει ο κ. Σταύρου, «τότε θα 'πρεπε η πολιτική αυτή να 'χε παγκόσμια κι όχι επιλεκτική εφαρμογή, και το ερώτημα είναι γιατί όλα αυτά συμβαίνουν τώρα».

Σύμφωνα με έγκυρους πολιτικούς παρατηρητές, υπάρχουν προφανείς εσωτερικές διαμάχες στην κυβέρνηση Μπους μεταξύ της πολιτικής της ομάδας Γούλφοβιτς-Ράις και Ράμσφελντ και της πιο λογικής και νηφάλιας χάραξης της πολιτικής Πάουελ, στη Μέση Ανατολή και στην Αν. Μεσόγειο.

Από αυτή τη σκοπιά, η σημειούμενη αλλαγή έναντι Ελλάδας και Τουρκίας που ενέχει κινδύνους για την Ελλάδα, αποτελεί αντανάκλαση του νέου μοντέλου μεθόδευσης στην αμερικανική εξωτερική πολιτική, που προωθείται από τον αναπληρωτή υπουργό Αμυνας Γούλφοβιτς, και την προστατευόμενή του από την εποχή της προεδρίας του πατρός Μπους, Κοντολίζα Ράις.

Όταν ένα κατάστημα μπορεί
και προσφέρει μόδα, design,
λύσεις για όλα τα θέματα
και πάντα νέες προτάσεις
για το μπάνιο και το δάπεδο,
γιατί να μη μπορεί να σας κάνει δώρο...

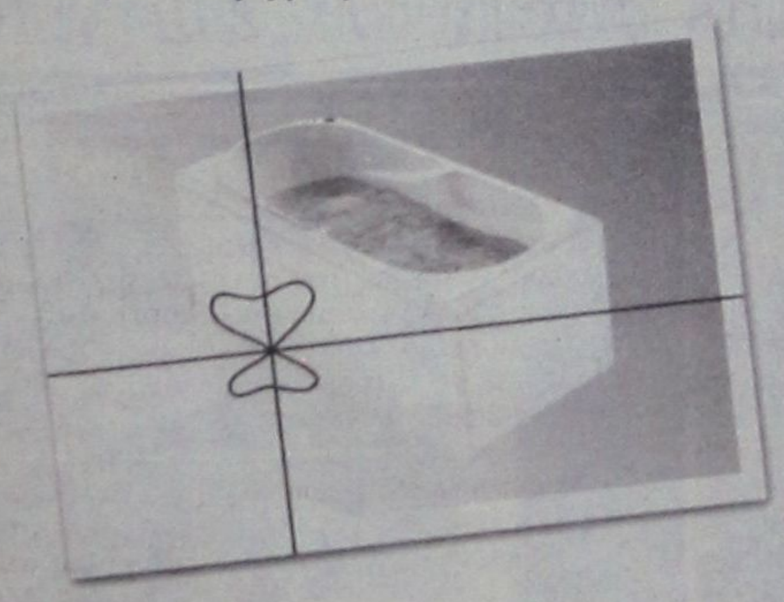

...και μία μπανιέρα- υδρομασάζ ?

Ελάτε σήμερα στο TSELIOS BAGNO και ανακαλύψτε ό,τι νεότερο κυκλοφορεί στον κόσμο του μπάνιου. Ενημερωθείτε για τις νέες τάσεις της μόδας και του design, αλλά και πως θα αποκτήσετε μία μπανιέρα υδρομασάζ της Idroform εντελώς ΔΩΡΕΑΝ.
Η προσφορά ισχύει μέχρι τέλος Σεπτεμβρίου

tselios bagno

Λεωφ. Ρόδου - Λίνδου 230, Ρόδος, Τηλ.: (0241) 64458 - 65498

ARISTON

ΤΑ ΠΑΝΤΑ ΑΡΙΣΤΑ

Ευκολίες πληρωμής από 10 μέχρι
και 48 μήνες χωρίς προκαταβολή

ΧΑΜΗΛΕΣ ΤΙΜΕΣ ΚΑΙ ΔΟΣΕΙΣ
ARISTON ΙΤΑΛΙΑΣ:

ΚΟΥΖΙΝΕΣ ΚΑΙ ΦΟΥΡΝΟΙ ΠΑΝΤΟΣ ΤΥΠΟΥ - ΕΣΤΙΕΣ ΚΕΡΑΜΙΚΕΣ ΚΑΙ ΑΠΛΕΣ - ΨΥΓΕΙΑ - ΚΑΤΑΨΥΚΤΕΣ- ΨΥΓΕΙΟΚΑΤΑΨΥΚΤΕΣ - ΠΛΥΝΤΗΡΙΑ ΡΟΥΧΩΝ ΚΑΙ ΠΙΑΤΩΝ - ΘΕΡΜΟΣΙΦΩΝΕΣ ΓΙΑΛΙΟΥ ΑΠΟΡΡΟΦΗΤΗΡΕΣ ΚΟΥΖΙΝΑΣ ΠΑΝΤΟΣ ΤΥΠΟΥ
απλά και εντοιχιζόμενα σε ποικιλία χρωμάτων

ΚΑΙ ΤΩΡΑ ΑΠΛΑ - ΕΝΤΟΙΧΙΖΟΜΕΝΑ

ΠΛΥΝΤΗΡΙΑ - ΨΥΓΕΙΑ - ΚΟΥΖΙΝΕΣ ΚΑΙ ΜΙΚΡΟΣΥΣΚΕΥΕΣ CANDY - ZANNUSI - ELKO - ΕΣΚΙΜΟ - GENERAL - BOSCH - SIEMENS (ΜΠΟΣ - ΣΙΜΕΝΣ) ΣΤΙΣ ΧΑΜΗΛΟΤΕΡΕΣ ΤΙΜΕΣ ΤΗΣ ΑΓΟΡΑΣ ΠΡΟΪΟΝΤΑ PHILIPS - SONY - PANASONIC - PIONEER - AIWA - HITACHI - SAMSUNG - TECHNICS - WESTINGHOUSE - MITSUBISCHI - ZOPPAS - INDESIT κ.λ.π.

Επισκεφθείτε μας
για να βεβαιωθείτε για
τις ΧΑΜΗΛΕΣ ΤΙΜΕΣ μας!
ΚΑΙ ΤΙΣ ΜΕΓΑΛΕΣ ΕΥΚΟΛΙΕΣ

Εισάγουμε και γι' αυτό πουλάμε φθηνότερα

ARISTON Η ΠΡΟΗΓΜΕΝΗ ΤΕΧΝΟΛΟΓΙΑ

ΤΗΛΕΟΡΑΣΕΙΣ - ΒΙΝΤΕΟ - ΒΙΝΤΕΟΚΑΜΕΡΕΣ - ΒΙΝΤΕΟΤΗΛΕΟΡΑΣΕΙΣ - ΜΙΚΡΟΣΥΣΚΕΥΕΣ - FAX - ΣΤΕΡΕΟ - ΤΗΛΕΦΩΝΑ - C.D. - ΣΚΟΥΠΕΣ
ΟΛΕΣ ΟΙ ΜΑΡΚΕΣ ΣΕ ΠΟΙΚΙΛΙΑ ΤΥΠΩΝ

Αντιπρόσωποι - Εισαγωγείς ΔΩΔΕΚΑΝΗΣΟΥ από το 1960

ΑΔΕΛΦΟΙ ΣΤΕΦΑΝΟΥ Ο.Ε.

ΝΕΑ ΚΑΤΑΣΤΗΜΑΤΑ ΣΤΕΛΙΟΥ ΚΩΤΙΑΔΗ 3
FAX 22568, ΤΗΛ.: 22568 - 22695

ΑΠΟ ΤΟ ΥΠΟΥΡΓΕΙΟ ΑΙΓΑΙΟΥ

ΦΟΡΟΣ ΤΙΜΗΣ ΣΕ ΟΣΟΥΣ μαρτύρησαν στην Γυάρο

Θα αποκατασταθεί πλήρως ο χώρος

Συνήλθε την Τετάρτη, 9 Ιανουαρίου, στην αίθουσα συνεδριάσεων του Υπουργείου Αιγαίου η Επιτροπή απότισης φόρου τιμής στους αγωνιστές της δημοκρατίας που εξορίστηκαν και φυλακίστηκαν στην Γυάρο. Ο Υπουργός Αιγαίου, Νίκος Σηφουνάκης, που παραβρέθηκε σ'αυτή την δεύτερη συνεδρίαση της Επιτροπής ενημέρωσε τα μέλη της για τις ενέργειες και τις δράσεις του Υπουργείου Αιγαίου για τις οποίες είχε δεσμευτεί στην πρώτη συνεδρίαση της Επιτροπής (7-11-2001), ότι θα προχωρήσει.

Υπογράμμισε ότι απέστειλε επιστολή στον Υπουργό Εθνικής Άμυνας, Γιάννο Παπαντωνίου (παρόμοια επιστολή είχε αποστείλει και στον προκατοχό του στο ΥΕΘΑ, Άκη Τσοχατζόπουλο) με την οποία του ζητούσε να σταματήσει να χρησιμοποιείται ο χώρος της Γυάρου ως πεδίο βολής για τις ασκήσεις του πολεμικού ναυτικού στο όνομα της διατήρησης της ιστορικής μνήμης και προκειμένου η Γυάρος και τα διατηρητέα πλέον κτίρια στα οποία μαρτύρησαν χιλιάδες Έλληνες «στα πέτρινα χρόνια, να πάψουν να τουφεκίζονται». Το ίδιο αίτημα το υπέβαλε και προφορικά σε πρόσφατη συνάντηση του με τον Υπουργό Εθνικής Άμυνας, ο οποίος όπως είπε ο κ. Σηφουνάκης ήταν ιδιαίτερα θετικός στο αίτημα αυτό και δεσμεύτηκε ότι θα σταματήσει να χρησιμοποιείται ως πεδίο βολής η Γυάρος.



Ακόμα ο Υπουργός Αιγαίου, ανακοίνωσε την συμπλήρωση της 10μελούς Επιτροπής με μια γυναίκα, την Άννα Σολωμού που μαζί με το ανήλικο τότε παιδί της, είχαν εξοριστεί στην Γυάρο την περίοδο της Χούντας, ενώ επεσήμανε πως έγιναν και όλες οι αναγκαίες συνεννοήσεις με το Υπουργείο Πολιτισμού και αυτό προχώρησε πρόσφατα στον χαρακτηρισμό της Γυάρου ως ιστορικού τόπου.

Υπενθύμισε τις ενέργειες του Υπουργείου Αιγαίου για τον χαρακτηρισμό ως διατηρητέων των κτιρίων, των φυλακών, καθώς και όλων των κτιρίων, εγκαταστάσεων και κατασκευών που βρίσκονται στις περιοχές των πέντε (5) όρμων της Γυάρου και καθορισμού ειδικών όρων και περιορισμών στη δόμηση τους (Δ.Π.Α. /11131, Υπουργική Απόφαση - ΦΕΚ 772/Δ 19-9-2001) και τόνισε ότι το Υπουργείο Αιγαίου ξεκινάει άμεσα την διαδικασία μελετών αποτύπωσης και αποκατάστασης του χώρου.

Ο κ. Σηφουνάκης παρακάλεσε τα μέλη της Επιτροπής να συντομεύσουν τις εργασίες τους και να αποφασίσουν τον τρόπο με τον οποίο η Πολιτεία θα αποτίσει φόρο τιμής σε όσους μαρτύρησαν στα δύσκολα για την Δημοκρατία χρόνια, στην Γυάρο.

«Ότι επιτεύχθηκε έως τώρα για το θέμα της Γυάρου, έγινε χάριν στη βοήθεια, τον μόχθο και την δουλειά όλων μας. Έγινε μια ωραία αρχή και θα έχει συνέχεια», υπογράμμισε ο Υπουργός Αιγαίου.

ΘΑ ΕΙΝΑΙ ΥΠΟΨΗΦΙΟΣ ΔΗΜΑΡΧΟΣ

Δόθηκε στην δημοσιότητα η πολιτική *διακήρυξη Τσαουσόπουλου στην Κάρπαθο*

Η παράταξη θα φέρει το όνομα «Παγκαρπαθιακή Ενωση Νέα Εποχή»

Την δημαρχία Καρπάθου θα διεκδικήσει στις δημοτικές εκλογές του προσεχούς Οκτωβρίου ο τέως δήμαρχος κ. Μιχ. Τσαουσόπουλος ο οποίος χθες δημοσιοποίησε την «διακήρυξη πολιτικού σχεδίου και βασικών αρχών» που θα διέπει την παράταξή του «Παγκαρπαθιακή Ένωση – Νέα Εποχή»

Στην πολυσέλιδη διακήρυξη της παρατάξεως αναφέρονται μεταξύ άλλων και τα εξής:

Ιδρύουμε τη νέα Δημοτική Παράταξη
ΠΑΓΚΑΡΠΑΘΙΑΚΗ
ΕΝΩΣΗ ΝΕΑ ΕΠΟΧΗ

Με έμβλημα τον αναδυόμενο από τα κύματα ήλιο, στις ακτίνες του οποίου σχηματίζονται τα ονόματα των χωριών και της πόλεως της Καρπάθου.

Οι ζωντανές και υγιείς πολιτικές παρατάξεως είναι αναντικατάστατο εργαλείο προόδου και ανάτασης της κοινωνίας. Αυτές έχει ανάγκη η Κάρπαθος. Αυτόν τον ρόλο καλείται και θέλει να επιτελέσει η ΠΑΓΚΑΡΠΑΘΙΑΚΗ ΕΝΩΣΗ ΝΕΑ ΕΠΟΧΗ.

Όλα τα θέματα, η οργάνωση, η παραγωγή πολιτικών ιδεών και δράσης θα συντελούνται με διάλογο και ψηφοφορίες. Η αρχή της αξιοσύνης, της δικαιοσύνης και της αποτελεσματικότητας θα είναι βασικά κριτήρια των επιλογών της παράταξης. Η ολομέλεια της παράταξης θα κρίνει και τον απολογισμό του έργου όλων των πρωτοβουλιών.

Οι ολομέλειες των χωριών και η ολομέλεια του νησιού αυτής της παράταξης θα είναι αυτεξούσιες στις επιλογές τους, θα εκλέγουν δικό τους προεδρείο συνέλευσης και οι αποφάσεις τους θα δεσμεύουν την παράταξη. Όχι στις διαδικασίες παρωδία, όχι στις μεθοδευμένες διαδικασίες.

Θα περάσουμε σε νέα υψηλού επιπέδου συλλογικότητα και συνεργατικότητα με καινοτομίες. Είναι η πρώτη φορά που παρουσιάζεται στους πολίτες της Καρπάθου δημοτική παράταξη με ολοκληρωμένο πολιτικό σχέδιο, απαρέγκλιτες βασικές αρχές και ριζοσπαστικές δημοκρατικές διαδικασίες στο εσωτερικό της που διακηρύσσονται ως συμβόλαιο τιμής με όλους τους δημότες. Η διακήρυξη μας αυτή είναι οδηγός της πορείας μας.

• Ελάτε στην πολιτική της αξιοπρέπειας, της εντιμότητας, της ικανότητας, του διαλόγου, της αποφασιστικότητας, της νοικοκυροσύνης, της αποτελεσματικότητας, της ευπρέπειας, των ουσιαστικών δημοκρατικών ελευθεριών και διαδικασιών, των μεγάλων αγώνων.

• Η Κάρπαθος θα βαδίσει μπροστά μόνο με την ενεργό συμμετοχή των παιδιών της, όπου κι αν βρίσκονται. Η συνεχής προσφορά τους είναι η απόδειξη της αγάπης τους για την ιδιαίτερη πατρίδα.

• Ελάτε στο όραμα και στους μεγάλους αγώνες αυτής της παράταξης, συστρατευτείτε, για να κάνουμε το όνειρο πραγματικότητα.

• Πάρτε την τύχη του νησιού μας στα χέρια σας.

Για την δημοτική παράταξη
Μιχαήλ
Δ. Τσαουσόπουλος

ΜΙΧΑΗΛ Π. ΜΑΡΚΑΚΙΟΥ

ΕΚΘΕΣΙΑΚΟΣ ΧΩΡΟΣ- ΟΔΟΣ ΘΕΣ/ΝΙΚΗΣ 14 ΕΝΑΝΤΙ ΕΜΠΟΡΙΚΟΥ ΚΕΝΤΡΟΥ ΜΗΔΙΑ- ΤΗΛ: 67500, 20327-FAX: 94162



ΑΝΑΚΑΙΝΙΣΘΗΚΑΜΕ ΠΛΗΡΩΣ

ΜΕ ΤΗ ΣΤΗΡΙΞΗ ΣΑΣ, ΔΗΜΙΟΥΡΓΗΣΑΜΕ ΕΝΑ ΠΡΟΤΥΠΟ ΣΤΟΥΝΤΙΟ ΕΠΙΠΛΩΝ ΚΟΥΖΙΝΑΣ ΙΤΑΛΙΑΣ, ΤΕΛΕΙΟ ΣΤΗΝ ΠΑΡΑΜΙΚΡΗ ΤΟΥ ΛΕΠΤΟΜΕΡΕΙΑ, ΠΟΥ ΜΕ ΙΔΙΑΙΤΕΡΗ ΧΑΡΑ ΚΑΙ ΥΠΕΡΗΦΑΝΕΙΑ ΣΑΣ ΠΕΡΙΜΕΝΟΥΜΕ ΓΙΑ ΝΑ ΣΑΣ ΞΕΝΑΓΗΣΟΥΜΕ ΣΤΟΥΣ ΧΩΡΟΥΣ ΤΟΥ. ΟΙ ΤΡΕΙΣ ΜΕΓΑΛΥΤΕΡΟΙ ΟΙΚΟΙ SCAVOLINI, ERNESTO MEDA ΚΑΙ B&E ΠΑΡΟΥΣΙΑΖΟΥΝ ΠΕΝΤΕ ΟΛΟΚΛΗΡΩΜΕΝΑ ΠΡΟΓΡΑΜΜΑΤΑ FLUTE, BRERRA, EDENIA, GALA ΚΑΙ MADISON ΚΑΘΩΣ ΚΑΙ ΤΑ ΤΕΛΕΥΤΑΙΑ ΤΟΥΣ ΜΟΝΤΕΛΑ ΣΕ ΕΝΑ ΔΥΝΑΜΙΚΟ ΣΥΝΟΛΟ ΙΚΑΝΟ ΝΑ ΙΚΑΝΟΠΟΙΗΣΕΙ ΚΑΙ ΤΙΣ ΥΨΗΛΟΤΕΡΕΣ ΑΠΑΙΤΗΣΕΙΣ. ΤΟ ΕΙΔΙΚΕΥΜΕΝΟ ΜΕ ΑΡΙΣΤΕΣ ΓΝΩΣΕΙΣ ΚΑΙ ΚΑΤΑΡΤΙΣΗ ΠΡΟΣΩΠΙΚΟ ΜΑΣ ΣΧΕΔΙΑΖΕΙ ΓΙΑ ΤΟ ΧΩΡΟ ΣΑΣ ΤΕΛΕΙΟ DESIGN, ΜΕ ΑΠΕΡΙΤΤΗ ΕΡΓΟΝΟΜΙΑ ΣΕ ΦΑΝΤΑΣΤΙΚΟΥΣ ΣΥΝΔΥΑΣΜΟΥΣ ΚΑΙ ΠΡΟΣΦΕΡΕΙ ΤΙΣ ΚΑΛΥΤΕΡΕΣ ΤΙΜΕΣ ΤΗΣ ΑΓΟΡΑΣ ΣΕ ΕΝΑ ΔΙΑΚΑΝΟΝΙΣΜΟ ΤΗΣ ΑΡΕΣΚΕΙΑΣ ΣΑΣ.

ΣΑΣ ΕΥΧΑΡΙΣΤΟΥΜΕ ΓΙΑ ΤΑ 15 ΧΡΟΝΙΑ ΠΟΥ ΜΑΣ ΔΕΙΧΝΕΤΕ ΤΗΝ ΑΓΑΠΗ ΣΑΣ ΚΑΙ ΣΑΣ ΠΕΡΙΜΕΝΟΥΜΕ.

ΜΙΧΑΗΛ Π. ΜΑΡΚΑΚΙΟΥ & ΥΙΟΙ

✔ Ολο το ενδιαφέρον στην Κω
✔ Οι... εξετάσεις του Αγίου Θωμά
Σελ.16-17
✔ ΑΛΛΑΓΗ ΣΚΥΤΑΛΗΣ
Σελ.18

Sports

Επιμέλεια: Ηλίας Λοϊζος - Μάγδα Σούγγαρη

ΔΗΜΗΤΡΗΣ ΤΣΙΒΓΟΥΛΗΣ



Από την χθεσινή συνέντευξη τύπου του νέου τεχνικού του Ιάλυσου Δ. Τσιβγούλη (αριστ.).

Πραγματοποιήθηκε χθες στην αίθουσα του Δημοτικού Συμβουλίου Ιαλυσού η συνέντευξη τύπου του Ιάλυσου, όπου τα μέλη του διοικητικού συμβουλίου και ο Δήμαρχος κ. Στάγκας παρουσίασαν τον νέο προπονητή του Ιάλυσου κ. **Δημήτρη Τσιβγούλη.**

Τον λόγο πήρε πρώτα ο γενικός αρχηγός κ. **Χατζηβαλσάμης** στην συνέχεια ο Δήμαρχος κ. **Στάγκας** και ακολούθησε ο νέος τεχνικός κ. **Τσιβγούλης** ο οποίος αναφέρθηκε στην προηγούμενη θητεία του σε άλλες ομάδες και μετά για την νέα κατάσταση που δημιουργήθηκε στην ομάδα.

Μ. Χατζηβαλσάμης

«Σας καλοσωρίζουμε και σας παρουσιάζουμε τον κ. Τσιβγούλη για να σας αναφέρει τους λόγους που ήλθε στον Ιάλυσο»

Δήμαρχος Στάγκας: «Οπως ξέρετε η ομάδα μας δεν βρίσκεται στην καλύτερη θέση βαθμολογικά είναι πάρα πολύ χαμηλά και γι' αυτό τον λόγο μετά από εισήγηση του Γ.ΑΣ Ιάλυσου και των υπευθύνων ψάξαμε στην «αγορά» και βρήκαμε πιστεύουμε έναν άνθρωπο ο οποίος μπορεί να προσφέρει στα αθλητικά ποδοσφαιρικά δρώμενα του τόπου μας. Καλοσωρίζω και εγώ από την πλευρά μου τον κ. Τσιβγούλη και πιστεύω ότι θα έχουμε μία πολύ καλή συνεργασία.

Μετά τον κ. Τσιβγούλη θα επανέλθω σε ορισμένα αθλητικά θέματα που θα μιλήσω περισσότερο σαν φίλαθλος και όχι ως Δήμαρχος».

Δ. Τσιβγούλης: «Σας καλησπερίζω όλους και καλοσωρίζω τους δημοσιογράφους οι οποίοι είναι οι ενδιάμεσοι όσον αφορά την ενημέρωση του Ροδίτικου Φίλαθλου κόσμου και γενικότερα της Ελλάδας.

Σκέφτηκα πάρα πολύ όταν ήταν να αποφασίσω να έλθω στην Ρόδο, αλλά πριν φθάσω σ' αυτό το σημείο οφείλω να σας δώσω μία εικόνα που να λέει για το προηγούμενο διάστημα τι έκανα εγώ. Αν πάμε στο πρόσφατο παρελθόν εγώ την περσινή χρονιά δεν δούλεψα λόγω του ότι ήθελα να επιμορφωθώ και ήδη είχα πάει στην Ρώμη δραττόμενος της ευκαιρίας των σπουδών του γιού μου στο δεύτερο έτος της ιατρικής και παρακολούθησα ανά ένα εξάμηνο την Ρόμα και την Λάτσιο.

Πριν πάω όμως εκεί είχα αναλάβει τα Χανιά τα οποία τα έφθασα στην δεύτερη θέση της βαθμολογίας μόνο με Κρητικούς ποδοσφαιριστές και με τον χαμηλότερο συντελεστή ηλικίας 18,5 με αποτέλεσμα όπως είπα και πριν αυτή η ομάδα να βγει δεύτερη μετά τον Αχαρναϊκό. Τα προηγούμενα έτη διετέλεσα προπονητής σε διάφορες ομάδες και κατηγορίες όπως στην **Ε.Α.Ρ.,** στον **Ηρόδοτο,** στον **Ατρόμητο Αθηνών,** στον **Πανελευσινιακό** στον **Αιολικό,** όπως και στην **Εθνική** Ενόπλων Ελλάδας με την οποία κατέκτησα παγκόσμιο πρωτάθλημα το 93-94 παίζοντας τελικό στην Βιέννη με αντίπαλο την Ανατολική Γερμανία και με ποδοσφαιριστές όπως τον κ. **Λεμονή** (προπονητή του Ολυμπιακού) τον κ. **Μητρόπουλο,** τον κ. Σ. **Αναστασιάδη,** τον κ. **Πίττα** και άλλους ποδοσφαιριστές που εκείνη την εποχή ήταν η αφρόκρεμα του Ελληνικού ποδοσφαίρου.

➤ «Η αγάπη του κ. Στάγκα για τον αθλητισμό με έφερε στον Ιάλυσο»
➤ « Η ομάδα του Ιάλυσου θα ενισχυθεί με προτεραιότητα στους Ροδίτες ποδοσφαιριστές»

Νομίζω όμως ότι αυτό είναι ένα μέρος ενός ανθρώπου ο οποίος καλείται να εργασθεί. Παίζει ρόλο η παιδεία του, η φιλοσοφία του και όλα αυτά τα στοιχεία που έχουμε στην σημερινή κοινωνία και προσπαθούμε να τα βελτιώσουμε, δηλαδή την αρνητική εικόνα που παρουσιάζει να την κάνουμε θετική, γι' αυτό και δεν έχω μάθει όταν φεύγω από μία ομάδα αμέσως να πηγαίνω σε μία άλλη. Θέλω να κάνω συζήτηση με τον εαυτό μου πρώτα να δω τα λάθη που έχω κάνει και να μελετήσω τις επόμενες κινήσεις μου. Είσαι σε μία ομάδα που είναι πρώτη στην βαθμολογία και καλείσαι να πας φεύγοντας σε μία ομάδα που είναι τελευταία. Αυτομάτως αλλάζουν οι όροι του παιχνιδιού. Και ρ' αυτή την φάση λοιπόν μελέτησα πάρα πολύ τα πράγματα και είπα ότι μου ταιριάζει αυτό το κοστούμι καλύτερα.

Είμαι συναισθηματικός τύπος και αν δεν έχω το συναίσθημα δεν μπορώ να προσφέρω χωρίς, αυτό να θεωρηθεί υποκρισία, επειδή εκφράζει την μέχρι σήμερα πορεία μου στην ζωή. Οπως αντιλαμβάνεσθε δεν είναι τυχαία η ανάληψη της τεχνικής ηγεσίας του Ιάλυσου στην συγκεκριμένη στιγμή. Είναι κάτι που επιθυμούσα, αφού τον Οκτώβριο του 2001 είχαμε κάνει μία συζήτηση να αναλάβω τότε την ομάδα, αλλά για κάποιους ιδιαίτερους λόγους δεν ήλθα επειδή έφευγα και πάλι στην Ιταλία. Την ίδια περίοδο είχα πρόταση και από τον **Παναιγιάλειο** αλλά την απέρριψα.

Σημαντικό ρόλο στην απόφασή μου να έλθω στον Ιάλυσο έπαιξε η αγάπη του Δημάρχου κ. **Στάγκα** για τον αθλητισμό όπως και η αγάπη που έχουν για την ομάδα ο κ. **Χατζηβαλσάμης** και τα υπόλοιπα μέλη του συμβουλίου για να σωθεί ο Ιάλυσος. Γνωρίζω που βρίσκεται η ομάδα οικονομικά. Ο σύλλογος χρειάζεται την συστράτευση όλων με μπροστάρη το Δήμο και το Δ.Σ. για την υλοποίηση των στόχων μας. Σας ευχαριστώ για τον χρόνο που μου διαθέσατε και να ξέρετε ότι θα είμαι πάντα στην διάθεσή σας για πλήρη ενημέρωση.

Σας παρακαλώ να προστατεύσετε το ροδίτικο ποδόσφαιρο από οποιουσδήποτε θέλουνε να χρησιμοποιήσουνε τον όρο καλή δημοσιογραφία που εσείς ασκείτε για δικό τους όφελος.

Σας ευχαριστώ πολύ»

Στην συνέχεια ο **Δ. Τσιβγούλης** απαντώντας σε ερωτήσεις που αφορούν τις μεταγραφικές ανάγκες της ομάδας τόνισε: «Εχω εστιάσει σ'ένα πολύ μεγάλο ποσοστό τις ανάγκες της ομάδας. Η σκέψη μου είναι να στραφούμε στους Ροδίτες ποδοσφαιριστές.

Ηδη είχαμε επαφές με τους **Καλημέρη - Σιδηρόπουλο** αλλά είμαστε σε αναμονή. Και ο πιό τελευταίος καταλαβαίνει το πρόβλημα ότι η ομάδα από την αρχή του πρωταθλήματος έχει πετύχει μόνο τέσσερα γκόλ. Μεταγραφές θα γίνουν και μόλις ολοκληρωθούν θα σας ανακοινωθούν. Δεν θα διαθέσουμε μεγάλα οικονομικά πακέτα αλλά θέλουμε μεταγραφές ουσίας. Δεν θέλουμε απλά να μαζέψουμε λεγεωνάριους όμως έχουμε οριοθετήσει τους στόχους μας και πόσες μεταγραφές θα κάνουμε κάτι βεβαίως που θα γίνει πράξη εντός των προσεχών ημερών.

Οσο βέβαια πιό σύντομα τόσο καλύτερα για την ομάδα.

Οσον αφορά τώρα τους ποδοσφαιριστές της ομάδας έχω μιλήσει μαζί τους παρουσία του Δημάρχου τους ανέφερα ποιές είναι οι απαιτήσεις μου και ποιά είναι η κατάσταση της ομάδας. Αφού τους ρώτησα να μου πουν τα τυχόν προβλήματά τους ζήτησα από τα παιδιά, όποιος δεν μπορεί να ανταπεξέλθει στην νέα κατάσταση μπορεί να φύγει.

Στα αποδυτήρια ξεκαθαρίσαμε τα πάντα βγήκε μια καινούργια ομάδα. Στο μέτρο του δυνατού θα υλοποιήσουμε αυτά που τους είπαμε. Κανένας ποδοσφαιριστής από το υπάρχον έμψυχο υλικό της ομάδας δεν βρέθηκε να είναι αντίθετος απ' αυτά που συμφωνήσαμε κάνοντας ένα συμβόλαιο τιμής».



Ολο το ενδιαφέρον στην Κω



• Δύσκολη έξοδος του Διγενή που αντιμετωπίζει στο νησί του Ιπποκράτη την Α.Ε. ΚΩΣ. • Στο Βάτι με αντίπαλο τον Διαγόρα δοκιμάζει τις δυνάμεις του ο Φοίβος.

Με τους αγώνες της 15ης αγωνιστικής, που είναι και η λήξη του πρώτου γύρου, συνεχίζεται σήμερα το πρωτάθλημα της πρώτης κατηγορίας «ΠΩΛΗΣΕΙΣ ΑΚΙΝΗΤΩΝ - Κ. ΔΙΑΚΟΓΕΩΡΓΙΟΥ». Από τα αυριανά παιχνίδια ξεχωρίζει το «ντέρμπι» ανάμεσα στην Α.Ε. ΚΩΣ και τον Διγενή Κοσκινού που θα γίνει στο Δημοτικό γήπεδο «Ανταγόρας». Επίσης σημαντικό παιχνίδιθα γίνει και στο Βάτι όπου ο Διαγόρας Β. με βασικές απουσίες θα αντιμετωπίσει τον Φοίβο. Στην δεύτερη κατηγορία η αυλαία ανοίγει σήμερα το βράδυ στις 7.00 στο γήπεδο Κοσκινού με τον Ποσειδώνα Καρπ. να αντιμετωπίζει τον Νικαγόρα. Το ντέρμπι ανάμεσα στον Κλεόβουλο και τον Απόλλωνα Απ. θα διεξαχθεί την Κυριακή στο γήπεδο της Λίνδου ενώ την Τετάρτη ο πρωτοπόρος Αρχης Αρχ. θα αντιμετωπίσει στο γήπεδο του τον Αστέρα Μασάρων.

Α' Κατηγορία
«ΠΩΛΗΣΕΙΣ ΑΚΙΝΗΤΩΝ Κ. ΔΙΑΚΟΓΕΩΡΓΙΟΥ»
15η αγωνιστική
Σάββατο 12-1-2002
Γήπεδο Αγ. Αποστόλων
Ωρα 14.45
Ευαγόρας - Αγ. Γεώργιος
Παρατηρητής: Κυπραίος
Γήπεδο Μαριτσών Ωρα 14.45
Ηρακλής Μ. - ΑΕΡΑ
Παρατηρητής: Κάτρης
Γήπεδο Βατίου Ωρα 14.45
Διαγόρας Β. - Φοίβος
Παρατηρητής: Νικολουδάκης
Γήπεδο Καλυμνιακού
Ωρα 14.45
Καλυμνιακός - Ορφέας
Παρατηρητής: Ματθαίος Νικ.
Γήπεδο Εμπωνας Ωρα 14.45
Αναγέννηση Εμπ. - Κλεάνθης
Παρατηρητής: Κασέρης
Γήπεδο Κω Ωρα 14.45 Α.Ε. ΚΩΣ - Διγενής
Παρατηρητής: Κωνσταντίνου
Κυριακή 12-1-2002
Γήπεδο Πυλώνας
Ωρα 11.30
Θύελλα Πυλ. - Ανταγόρας
Παρατηρητής: Χουρδάς
Γήπεδο Εθνικό Ρόδου
Ωρα 12.00
Π.Α.Ο. Διαγόρας - Α.Ε. Λέρου
Παρατηρητής: Παπαεμμανουήλ
Αγώνες εξ αναβολής
Τετάρτη 16-1-2002
Γήπεδο Παραδεισίου
Ωρα 12.00
Κλεάνθης - Ανταγόρας
Παρατηρητής: Κωνσταντίνου
Γήπεδο Εθνικό Ρόδου
Ωρα 12.00
Π.Α.Ο. Διαγόρας - Καλυμνιακός
Παρατηρητής: Κυπραίος Θ.
Τετάρτη 23-1-2002
Γήπεδο Κω Α.Ε. ΚΩΣ - Καλυμνιακός

Β' Κατηγορία
«ΠΩΛΗΣΕΙΣ ΑΚΙΝΗΤΩΝ Κ. ΔΙΑΚΟΓΕΩΡΓΙΟΥ»
13η αγωνιστική
Παρασκευή 11-1-2002
Γήπεδο Κοσκινού Ωρα 19.00
Ποσειδών Καρπ. - Νικαγόρας
Διαιτητές: Σάββενας - Κόκκινος - Καραχανής
Παρατηρητής: Νικολουδάκης
Παρατ. διαιτησίας: Σακελλαρίδης
Σάββατο 12-1-2002
Γήπεδο Πάτμου Ωρα 14.45
Ξάνθος - ΖΕΥΣ
Παρατηρητής: Φεγγάρος
Γήπεδο Αντιμάχειας
Ωρα 11.30
Αντίμαχος - Εθνικός Αρχ.
Παρατηρητής: Ράπανος
Κυριακή 13-1-2002
Γήπεδο Καρδάμαινας
Ωρα 11.00 Δ
όξα Καρδ. - Κατταβιά
Παρατηρητής: Παριανός
Γήπεδο Λίνδου Ωρα 14.45
Κλεόβουλος - Απόλλων Απ.
Παρατηρητής: Βεργωτής
Γήπεδο Τήλου Ωρα 13.00
Α.Σ. Τήλου - Ασπίδα Απολ.
Παρατηρητής: Κυπραίος Μ.
Τετάρτη 16-1-2002
Γήπεδο Αρχαγγέλου
Ωρα 14.45
Αρης Αρχ. - Αστέρας Μασ.
Παρατηρητής: Δημητράς
Αγώνες εξ αναβολής
Σάββατο 12-1-2002
Γήπεδο Κοσκινού Ωρα 17.00
Α.Ο. Πυλίου - Ποσειδών Καρπ.
Παρατηρητής: Βεργίδης
Κυριακή 13-1-2002
Γήπεδο Αρχαγγέλου
Ωρα 11.30
Αρης Αρχ. - Α.Ο. Πυλίου
Παρατηρητής: Σκούμπρος Λευτ.
Τετάρτη 16-1-2002
Γήπεδο Αγ. Αποστόλων
Ωρα 11.30 ΖΕΥΣ - Αντίμαχος
Παρατηρητής: Βεργίδης
Γήπεδο Απολλώνων Απόλλων Απ. - Δόξα Καρδ.
Παρατηρητής: Σεβδαλάκης
Παρασκευή 18-1-2002
Γήπεδο Κοσκινού Ωρα 19.00
Ποσειδών Καρπ. - Ξάνθος
Σάββατο 19-1-2002
Γήπεδο Κεφάλου Νικαγόρας - Αρης Αρχ.
Τετάρτη 23-1-2002
14η αγωνιστική
Γήπεδο Απολλώνων
Ωρα 19.00
Απόλλων Απ. - Αρης Αρχ.
Παρατηρητής: Τσοπανάκης

ΚΛΗΡΩΣΗ κυπέλλου για τέσσερις

Σήμερα Παρασκευή 11-01-2002 και ώρα 18.00 στα γραφεία της ΕΠΣΔ θα γίνει η κλήρωση του κυπέλλου Ομίλου Ρόδου όπου συμμετέχουν οι ομάδες: ΔΙΓΕΝΗΣ - ΖΕΥΣ - ΔΙΑΓΟΡΑΣ ΒΑΤ. - ΕΡΜΗΣ ΚΑΛ. Οι αγώνες θα διεξαχθούν την Τετάρτη 23-01-2002.

Κλήσεις σε απολογία

Βάσει των πειθαρχικών άρθρων 29 και 30 του ΚΑΠ και σύμφωνα με τα οικεία ΦΑ και τις εκθέσεις των παρατηρητών καλούνται σε έγγραφη απολογία για την Τρίτη 15-01-2002 και ώρα 15.00 οι πιο πάτω:

Αναγέννηση Ν.Ρ. - Πετρώνας

Το σωματείο Αναγέννηση Ν. Ρόδου και ο παράγοντας του ίδιου σωματείου **Γεωργαλλής Χρ.**

Φοίβος - Αναγέννηση Εμπ.

Το σωματείο Φοίβος Κρεμαστής

Επίσης καλούνται σε αυτοπρόσωπη απολογία για την Τετάρτη 16-01-2002 και ώρα 18.00 στα γραφεία της ΕΠΣΔ:

Α. Το σωματείο Διγενής και ο πρόεδρος σχετικά με δημοσιεύματα Τοπικής εβδομαδιαίας εφημερίδας και με τις διευκρινίσεις στη συνεδρίαση του Δ.Σ. του παρατηρητή του αγώνα Διγενή - ΠΑΟ Διαγόρα κ. Σπύρου Τιβριντίδη.

Β. Επίσης κατ' εφαρμογή των άρθρων 28 σε συνδυασμό με το άρθρο 30 του ΚΑΠ καλούνται σε αυτοπρόσωπη απολογία οι ποδ/στες των Μικτών μας ομάδων:

Παίδες: **Καρπαθάκης Φαν.** (Διαγόρα Β.), **Κώτσος Γ.** (Ν. Ρόδος), **Αγγελόπουλος Π.**, (Ηρακλής Μ.), **Θεοδοσίου Αντ.** (Ν. Ρόδος) **Αρκούλης Χρ.** (Αστέρας Παστ.)

Νέοι: **Κεφαλάς** (Ν. Ρόδος) **Φιλίππου** (Κλεάνθης) **Σπάρταλης Α.** (Κλεάνθης), **Δημητρόπουλος Δ.** (Διαγόρας) και τα σωματεία τους, διότι καίτοι προσκληθέντες να βρίσκονται στην προπόνηση των Μικτών ομάδων της Δευτέρας 7-01-2002 δεν προσήλθαν. Η ανωτέρω κλήση έγινε μετά από σχετική έγγραφη αναφορά της Τεχνικής Επιτροπής.

Γ. Τέλος καλείται σε αυτοπρόσωπη απολογία για την Τετάρτη 16-01-2002 και ώρα 18.00 ο παράγοντας του σωματείου **Ν. Ρόδος κ. Μαργιέλλος Σταμάτης** σχετικά με τη συνέντευξή του στην Τοπική εφημερίδα «Δωδεκάνησος», σήμειά της οποίας θεωρούνται δυσφημιστικά για θεσμοθετημένα όργανα.

ΜΗΔΕΝΙΣΜΟΣ ΟΜΑΔΑΣ

Σύμφωνα με τα αναγραφέντα στο φύλλο αγώνα από τον διαιτητή η ομάδα του ΓΣ ΔΙΑΓΟΡΑ με απόφαση της ΕΠΣΔ, μηδενίζεται διότι έμεινε κατά την διάρκεια του αγώνα με έξι (6) ποδοσφαιριστές, σύμφωνα με το άρθρο 21 παρ. 2γ σε συνδυασμό με την παρ. 8α και ο αγώνας κατακυρώνεται υπέρ της ομάδος ΑΣΠΙΔΑΣ ΣΑΛΑΚΟΥ με τέρματα 2-0, ενώ από τη βαθμολογία του ΓΣ ΔΙΑΓΟΡΑ αφαιρούνται τρεις (3) βαθμοί. Στο μεταξύ με απόφαση της Επιτροπής Κανονισμών της ΕΠΣΔ απορρίφθηκε η ένσταση του Σωματείου ΔΟΞΑΣ ΛΕΡΟΥ κατά του κύρους του αγώνα ΔΟΞΑ ΛΕΡΟΥ - ΑΝΑΓΕΝΝΗΣΗ ΑΣΦ. ως απαράδεκτος (άρθρο 23 παρ. 5 εδ.γ. του ΚΑΠ).

Επισήμανση της ΕΠΣΔ στα σωματεία

• Παρατηρείται τελευταία η απουσία γιατρών στους αγώνες

Τον τελευταίο ειδικά μήνα παρατηρείται έλλειψη Ιατρών σε πολλά γήπεδα. Η ΕΠΣΔ επισημαίνει την αναγκαιότητα παρουσίας των Ιατρών στους αγωνιστικούς χώρους (γι' αυτό άλλωστε και το πρόστιμο σε απουσία Ιατρού ανέρχεται στις 25.000 δρχ. ή 73,37 EURO). Το ανώτερω πρόστιμο επιβάλλεται για να υποχρεώσει τα σωματεία να έχουν Ιατρούς στα γήπεδα γιατί η ζωή ενός ανθρώπους δεν πληρώνεται με τίποτα. Υπενθυμίζεται δε ότι σωματεία που δεν μπορούν να βρουν Ιατρό μπορεί να απευθύνονται στον υπεύθυνο της Υγειονομικής Επιτροπής της ΕΠΣΔ Ιατρό Ορθοπαιδικό κ. **Σαββάκη Μιχάλη** τηλ. 74007 αλλά και στους Ιατρούς που περιέχονται στον σχετικό κατάλογο που έχει σταλεί σ' όλα τα σωματεία.

Τιμωρίες ποδοσφαιριστών

Η Επιτροπή Πρωταθλήματος με βάση τα φύλλα αγώνων επέβαλε τις παρακάτω ποινές στους εξής ποδοσφαιριστές.

Στον ποδ/στή του ΔΙΑΓΟΡΑ ΒΑΤΙΟΥ Μακρή Α. ποινή μιας (1) αγων/κής.

Στον ποδ/στή του ΑΟ ΠΥΛΙΟΥ ΑΘΑΝΑΣΙΟΥ Α. ποινή τεσσάρων (4) αγων/κών.

Στον ποδ/στή του ΠΟΣΕΙΔΩΝΑ ΚΑΛ. Τηλιακό Ιωάννη ποινή τεσσάρων (41) αγων/κών.

Στον ποδ/στή του ΠΟΛΥΣΤΡΑΤΟΥ Χατζησταμάτη Μ. ποινή μιας (1) αγων/κής.

Στον ποδ/στή του ΔΩΡΙΕΑ Καρασάββα Χρ. ποινή μιας (1) αγων/κής.

Στον ποδ/στή του ΑΡΧΑΓΓΕΛΟΣ Α.Ο. Κοντόγιαννο ΓΣ ποινή μιας (1) αγων/κής.

Στον ποδ/στή του ΗΛΙΟΥ Γκορτσίλα Αν. ποινή μιας (1) αγων/κής.

Στον ποδ/στή του ΑΤΡΟΜΗΤΟΥ ΔΙΜ. Στεφανάκη Ν. ποινή μιας (1) αγων/κής.

Στον ποδ/στή του ΑΤΡΟΜΗΤΟΥ ΔΙΜ. Θυριάκη Κ. ποινή πέντε (5) αγων/κών.

Στον ποδ/στή του ΕΥΚΛΗ Αϊντενίζ Χ. ποινή τριών (3) αγων/κών.

Στον ποδ/στή του ΑΤΡΟΜΗΤΟΥ ΔΙΜ. Βαλσάμη Μ. ποινή έξι (6) αγων/κών.

Στον ποδ/στή του ΑΤΡΟΜΗΤΟΥ ΔΙΜ. Ηλιάδη Γ. ποινή τεσσάρων (4) αγων/κών.

Στον ποδ/στή του ΓΣ ΔΙΑΓΟΡΑ Παξινό Σ. ποινή μιας (1) αγων/κής.

Στον ποδ/στή της ΔΗΜΗΤΡΑΣ ΔΑΜ. Πηδιάκη Π. ποινή μιας (1) αγων/κής.

Στον ποδ/στή του ΠΟΛΥΣΤΡΑΤΟΥ Μόσχου Γ. ποινή μιας (1) αγων/κής.

Στον ποδ/στή του ΟΦΙ Μπονιάτη Ι. ποινή τεσσάρων (4) αγων/κών.

Στον ποδ/στή του ΔΩΡΙΕΑ Κασσιώτη Ι. ποινή δύο (2) αγων/κών.

Στον ποδ/στή του ΡΟΔΙΑΚΟΥ Κασιώτη Μ. ποινή δύο (2) αγων/κών.

Στον ποδ/στή του ΜΕΣΑΝΑΓΡΟΥ Σταματάκη Κ.Ν. ποινή μιας (1) αγων/κής.

Στον ποδ/στή του ΡΟΔΙΑΚΟΥ Αποστολάτο Χρ. ποινή μιας (1) αγων/κής.

Στον ποδ/στή της ΑΝΑΓΕΝΝΗΣΗΣ ΕΜΠ. Βασιλώτο Β. ποινή δύο (2) αγων/κών.

Στον ποδ/στή του ΟΡΦΕΑ Παπαϊωάννου Ι. ποινή τεσσάρων (4) αγων/κών.

Στον ποδ/στή της ΑΝΑΓΕΝΝΗΣΗΣ ΕΜΠ. Παπανικολάου Δ. ποινή τριών (3) αγων/κών.

Στον ποδ/στή της ΑΝΑΓΕΝΝΗΣΗΣ ΡΟΔΟΥ Ζούρδη Φ. ποινή τεσσάρων (4) αγων/κών.

Στον ποδ/στή του ΔΙΓΕΝΗ Μάμμη Μ. ποινή μιας (1) αγων/κής.

Στον ποδ/στή της ΑΝΑΓΕΝΝΗΣΗΣ ΕΜΠ. Ξύπα Γ. ποινή μιας (1) αγων/κής.

Στον ποδ/στή του ΔΑΜΑΓΗΤΟΥ Παπαμανώλη Κ. ποινή μιας (1) αγων/κής.

Στον ποδ/στή του ΓΣ ΔΙΑΓΟΡΑ Βασιλάκη Η. ποινή μιας (1) αγων/κής.

Στον ποδ/στή του ΓΣ ΔΙΑΓΟΡΑ Γεωργακόπουλο Χ. ποινή έξι (6) αγων/κών.

Στον ποδ/στή του ΓΣ ΔΙΑΓΟΡΑ Μηνά Γ. ποινή τεσσάρων (4) αγων/κών.

Στον ποδ/στή του ΓΣ ΔΙΑΓΟΡΑ Αποστολίδη Χρ. ποινή τεσσάρων (4) αγων/κών.

Στον ποδ/στή της ΑΕ ΚΑΤΤΑΒΙΑΣ Συμιξή Γ. ποινή μιας (1) αγων/κής.

Στον ποδ/στή της ΘΥΕΛΛΑΣ ΠΥΛ. Οίκουτα Κ. ποινή μιας (1) αγων/κής.

Στον ποδ/στή του ΔΙΑΓΟΡΑ Β. Τσιβρινή Μ. ποινή μιας (1) αγων/κής.

Στον ποδ/στή του ΔΙΑΓΟΡΑ Β. Γιαλλούση Μ. ποινή τεσσάρων (4) αγων/κών.

Στον ποδ/στή του ΔΙΑΓΟΡΑ Β. Καράμπη Γ. ποινή τεσσάρων (4) αγων/κών.

Οι... εξετάσεις του Αγίου Θωμά



• Εντατικά μαθήματα κάνουν οι παίκτες του Κολοσσού εν όψει του κυριακάτικου αγώνα

Οι προπονήσεις των «θαλασσί» θυμίζουν λίγο από φροντιστήριο καθώς ο προπονητής Χάρης Παπάζογλου τους παραδίδει «μαθήματα» με αντικείμενο τον Αγιο θωμά, προσεχή αντίπαλο του Κολοσσού. Τώρα, το κατά πόσο θα περάσουν τις εξετάσεις της Κυριακής, θα φανεί. Το σκηνικό, πάντως, είναι γνώριμο αφού είναι πάγια τακτική του κ. Παπάζογλου να αναλύει λεπτομερώς τον εκάστοτε αντίπαλο και να παρουσιάζει την ομάδα του απόλυτα προετοιμασμένη και διαβασμένη.

Κάτι αντίστοιχο περιμένει και σ' αυτήν την αγωνιστική όπου ο Κολοσσός «εκστρατεύει» και πάλι στην Αθήνα. Τραυματισμοί δεν υπάρχουν και όλοι θα τεθούν κανονικά στην διάθεση του κόουτς ο οποίος θα αποφασίσει στην τελευταία προπόνηση του Σαββάτου ποιοί θα αποτελέσουν την αποστολή.

Χοροεσπερίδα

Στις 8 Φεβρουαρίου ο σύλλογος διοργανώνει την ετήσια χοροσπερίδα που φέτος θα πραγματοποιηθεί στο Castello Rosso και σίγουρα είναι μια πρώτης τάξεως ευκαιρία να βρεθεί η ομάδα ανάμεσα σε φίλους και αγαπητά πρόσωπα. Εντός των ημερών θ' ανακοινωθούν και τα ονόματα των καλλιτεχνών που θα αναλάβουν την ψυχαγωγία του κόσμου.

Νέο ξεκίνημα

• Ανασυντάσσονται οι «ερυθροκίτρινοι» στην προσπάθειά τους να κερδίσουν την παραμονή στην κατηγορία



Συνήθως ο ερχομός ενός καινούριου έτους σηματοδοτεί ένα νέο ξεκίνημα σε όλους τους τομείς. Ανακτάς το κουράγιο σου, συγκεντρώνεις τις δυνάμεις σου και μπαίνεις πιο «ετοιμοπόλεμος» στις «μάχες» που έπονται.

Κάτι αντίστοιχο συμβαίνει και στο «στρατόπεδο» του Ιάλυσου. Το πρωτάθλημα της Γ' εθνικής βρίσκεται στα μισά. Ο απολογισμός του πρώτου γύρου δεν σκόρπισε χαμόγελα αλλά δεν απογοήτευσε και τελείως. Αυτό που έκανε σίγουρα ήταν να βάλει σε εγρήγορση και υπό πίεση τους «ερυθροκίτρινους».

Τίποτα δεν έχει χαθεί ακόμα στην υπόθεση «σωτηρία». Απομένουν άλλες δεκατρείς αγωνιστικές (συν το ρεπό) για να επιτευχθεί ο στόχος. Και για να γίνουν πιο αισιόδοξα τα πράγματα, επιβάλλεται το 2Χ2 στα παιχνίδια που έρχονται. Την Κυριακή στις 17.00 ο Ιάλυσος υποδέχεται τον Αστέρα Εξαρχείων και την Τετάρτη (ξανά εντός έδρας) τον Αγιο Θωμά στο εξ αναβολής ματς. Πρόκειται για αντιπάλους στα μέτρα του γηπεδούχου και που έχουν κοινούς στόχους. Παλεύουν και εκείνοι για την παραμονή τους. Η ομάδα του Γιώργου Διάνα θα βρεθεί σε αρκετά πλεονεκτική θέση με δύο νίκες σ' αυτούς τους αγώνες και θα δράσουν καταλυτικά και στη ψυχολογία. Νέο ξεκίνημα λοιπόν για τον Ιάλυσο που έχει όλες τις δυνατότητες να μην αφήσει τη χρονιά να πάει χαμένη. Κατά την χθεσινή προπόνηση οι παίκτες υπό τις οδηγίες του Θεόδωρου Θεοδώρου ασχολήθηκαν με την φυσική τους κατάσταση.



ΠΟΔΑΡΙΚΟ ΟΙ ΕΦΗΒΟΙ

• Οι εφηβικές ομάδες του Παντηλιακού και του Ηρακλή Λάρδου σπάνε σήμερα το ρόδι των τοπικών πρωταθλημάτων για τη νέα χρονιά

Επιστρέφουμε σιγά σιγά στα γνωστά μας αθλητικά και άκρως μπασκετικά Σαββατοκύριακα. Αν δεν υπήρχαν κάποια τουρνουά, κάποιοι αγώνες που εκκρεμούσαν και φυσικά οι δύο ομάδες που εκπροσωπούν τη Δωδ/σο στη Γ' Εθνική κατηγορία, θα είχαμε ξεχάσει τί χρώμα είναι η μπάλα! Ευτυχώς, το κενό διάστημα πέρασε και τα τοπικά πρωταθλήματα καλαθοσφαίρισης ξαναρχίζουν.

Το πρώτο παιχνίδι του 2002 διεξάγεται σήμερα το απόγευμα στο κλειστό γυμναστήριο Ρόδου ανάμεσα στους εφήβους του Παντηλιακού και του Ηρακλή Λάρδου.

Το σημερινό ματς δεν είναι μόνο το πρώτο της νέας χρονιάς αλλά και το πρώτο του δεύτερου γύρου του εφηβικού πρωταθλήματος. Στις οχτώ προηγούμενες αγωνιστικές, ο Παντηλιακός δεν είχε γευτεί τη χαρά της νίκης γνωρίζοντας ισάριθμες ήττες.

Η Ηρακλής Λάρδου, αντίθετα, πέτυχε μία νίκη στην πρεμιέρα των αγώνων επί του σημερινού του αντιπάλου με 42-40. Οι γηπεδούχοι θα θέλουν σίγουρα τη ρεβάνς.

Σήμερα

• ΕΚΓ Ρόδου (17.00) Παντηλιακός - Ηρακλής Λάρδου.

Διαιτητές: Βιτζηλαίος Στάλας

Τρίτο μάτι

• Ανεμος αισιοδοξίας φύσηξε στους σκορπιούς από την ημέρα που το αφεντικό στον πάγκο άλλαξε. Μπορεί ο Τσιβγό να τους έφερε αέρα από τις Αλπεις και έτσι η όρεξη σε όλους να άνοιξε φυσιολογικά.

• Αμέσως ο Αρχιαιρετός και οι υπόλοιποι άρχισαν τις κινήσεις για ενίσχυση της ομάδας και μάλιστα με προτεραιότητα σε Ροδίτες ποδοσφαιριστές. Και μια που μιλάμε για Ροδίτες ξενητεμένους ήθελα να γνώριζα ποιά είναι αυτά τα παλληκάρια που θα αφήσουν σαλόνια επαγγελματικά και με μικρότερο πακέτο αποδοχών θα έλθουν να βοηθήσουν τις ομάδες του νησιού μας.

• Μήπως αγαπητά φιλαράκια που με διαβάζετε καθημερινά συμφωνείτε μαζί μου στο παρακάτω; Και οι τρεις μεγάλες ομάδες του νομού μας που αγωνίζονται σε μεγαλύτερη κατηγορία έχουν απαιτήσεις επαγγελματικές από τους ποδοσφαιριστές τους όμως η λειτουργία τους δεν διαφέρει καθόλου από την ερασιτεχνική λειτουργία ομάδων της τρίτης κατηγορίας τοπικού. Αυτά τα δύο πράγματα δεν παντρεύονται με τίποτα.

• Ολα τα παλληκάρια μας που αγωνίζονται εκτός Ρόδου έχουν δει τις διαφορές των ομάδων τους και των δικών μας. Αυτά που αποφασίζουν να έλθουν στο νησί μας ή οι στόχοι τους ολοκληρώθηκαν ή κάτι άλλο συμβαίνει.

• Πλακέτα στον Δονάρχη θα απονείμει το Μέγαρο της Κοδριγκτώνος στην γιορτή της πίττας. Χορηγός της είναι αν δεν το έκανε θα τους έπεφτε αστροπελέκι στο κεφάλι. Δεν νομίζετε όμως ότι θα ξεχάσετε κάποιον που έτρεξε για να σας καπαρώσει μερικά στρέμματα ώστε να γίνει το προπονητήριο των Μικτών ομάδων μας.

• Χοντραίνει το παιχνίδι σιγά - σιγά από τον επαναστάτη. Οι σφαίρες του αρχίζουν να φθάνουν σε πολλούς ενόχους (;) και αθώους (;). Αποδείξεις να δούμε που θα βρει γι' αυτά που λέει. Εάν τις έχει είναι πρώτος μάγκας. Οποιος θέλει συμφωνεί μαζί του και όποιος γουστάρει διαφωνεί.

ΗΛΙΑΣ Κ.

Enter
Σοφοκλή Βενιζέλου 4
100 Μαγαζιά Ρόδος
τηλ./ φαξ (0241)20006
fashion system

ΑΛΛΑΓΗ ΣΚΥΤΑΛΗΣ

➥ Την ερχόμενη Παρασκευή θα πραγματοποιηθεί σύσκεψη των σωματείων και των φορέων της πόλης της Ρόδου με το Δήμαρχο και τον πρόεδρο του Δημοτικού Οργανισμού Νεολαίας και Αθλησης



Ο Δήμαρχος Ροδίων κ. Γιαννόπουλος και ο πρόεδρος του ΔΟΝΑ Ρόδου κ. Διακογεωργίου καλούν τα σωματεία και τους φορείς της πόλης για σύσκεψη με θέμα την λειτουργία και την τοποθέτηση νέων διοικήσεων στα γήπεδα.

Ως γνωστόν από 1/1/2002 τα γήπεδα και τα Κλειστά Γυμναστήρια της πόλεως Ρόδου περιήλθαν στην δικαιοδοσία του Δήμου Ροδίων.

Ο Δήμαρχος Ρόδου **κ. Γιαννόπουλος Γιώργος** και ο Πρόεδρος του ΔΟΝΑ Δημοτικός Σύμβουλος Ροδίων **κ. Διακογεωργίου Κάλλιστος** καλούν στη σύσκεψη που θα γίνει την **Παρασκευή 11 Ιανουαρίου 2002** και ώρα **20.00 στα γραφεία του ΔΟΝΑ** (Διαγοριδών 1) τους κατώθι φορείς:

Α.Σ. Ρόδος, ΠΑΟ Διαγόρας, Α.Ο Ορφέας, Α.Ο Ευαγόρας, Α.Σ. ΖΕΥΣ, Α.Σ. Ροδιακός, Αναγέννηση Ρόδου, Νήσος Ρόδου, Γ.Σ. Διαγόρας, Α.Ο Κολοσσός, Α.Σ.Κ. Ιβίσκος, Σ.Σ.Α.Δ.Α.Ν. Ζέφυρος, ΔΑΝΣ Δωριέας, Α.Ο Παντηλιακός, Α.Σ. Νίκη Ρόδου, ΓΑΟ ΤΑΕ KWD Ρόδου, ΓΑΟ Κολοσσός ΤΚWD, ΑΟΤΡ Ζυγός, Α.Ο Φλόγα, «ΑΘΛΗΤΗΣ», Ν.Ο Ρόδου, Υ.Σ. Ρόδου, ΑΣΙΑΘΡ, ΓΑΣΡ Υγείας, Ιβίσκος - Ποδηλασία, Ελαφούσα - Ποδηλασία, Α.Ο Γκόλφ Αφάντου, Α.Ο Μπρίτζ Ρόδου, Ροδιακός Ομιλος Καράτε, Α.Σ.Ρ. Καράτε, Α.Σ. Μιλώνας, Ρ.Ο.Μ.Ε Κατάδυσης, Ρ.Ο Κωπηλασίας Κανό - Καγιαάκ, Ιππικός Ομιλος Ρόδου, Α.Ο Ρόδου Πήγασος, ALFA CLUB, Βετεράνοι Ποδοσφαίρου, Παλαίμαχοι Ποδοσφαίρου, ΑΜΕΑ Δωδεκάνησος, Α.Ο KICK BOXING Ρόδου, Σ.Κ.Ο Ρόδου, Αερολέσχη Ρόδου, ΡΟΑ, ΣΕΒΑΣ Δωδεκανήσου.

ΦΟΡΕΙΣ ΠΟΛΕΩΣ ΡΟΔΟΥ

ΕΠΣΔ Δωδ/σου, Τ.Ε Αιγαίου Τζούντο, Τ.Ε. ΕΟΚ Δωδ/σου, Τ.Ε. Ε.Ο.Π.Ε Δωδ/σου, ΕΑΣ ΣΕΓΑΣ Δωδ/σου, Σ.Δ.Π. Δωδ/σου, Σ.Δ.Κα Δωδ/σου, Σ.Δ.Πε, Δωδ/σου, Εφορία Εθνικού Σταδίου, «Ο ΔΙΑΓΟΡΑΣ», Ε.Α.Κ Καρακόνερο, Κλειστό Γυμναστήριο Ρόδου, Δημοτικό Κλειστό Γυμναστήριο «ΔΙΑΓΟΡΑΣ», Ν.Α.Ο Δωδ/σου, Γραφείο Φυσικής Αγωγής Δωδ/σου, , Σύνδεσμος Προπονητών Ποδοσφαίρου Δωδ/σου, και Τ.Ε. Ποδηλασίας Δωδ/σου.

Θέμα της συζήτησης θα είναι η : **«Λειτουργία και τοποθέτηση νέων Διοικήσεων**

Κόβει την βασιλόπιττά του ο Ηρακλής Μ.

Οπως κάθε χρόνο έτσι και φέτος στις 26 του μήνα Σάββατο στην αίθουσα της Κοινοτικής Βιβλιοθήκης στις 18.30 το απόγευμα θα γίνει η καθιερωμένη εκδήλωση κοπής της βασιλόπιτας κατά την οποία θα δοθούν στα παιδιά των ποδοσφαιριστών και παραγόντων τα δώρα - παιχνίδια της Διοίκησης και θα γίνει ένας μικρός σύντομος απολογισμός της δράσης του Συλλόγου στο χρόνο που έληξε. Στην εκδήλωση θα κληθούν να παραστούν οι αθλητικές αρχές, οι τοπικές αρχές και άνθρωποι που έχουν συμπαρασταθεί στο Σύλλογο με διάφορους τρόπους.

Επανήλθε στις προπονήσεις μετά την απόλυσή του από το στρατό ο Γιάννης Αθανασίου ο οποίος τον τελευταίο καιρό δεν μπορούσε να ανταποκριθεί στις υποχρεώσεις του λόγω της στράτευσης.

Η Διοίκηση του Ηρακλή ευχαριστεί την COCA COLA για την προσφορά δωρεάν αναψυκτικών για τις ανάγκες των ποδοσφαιριστών, ύστερα από ενέργειες του ποδοσφαιριστή Παντελή Αθανασίου

Τιμητική διάκριση στον Κ. Διακογεωργίου

Το Δ.Σ. της ΕΠΣΔ αποφάσισε όπως κατά την εκδήλωση της κοπής της πίττας της 10ης Φεβρουαρίου 2002 να τιμήσει με αναμνηστική πλακέτα τον επιχειρηματία κ. ΚΑΛΛΙΣΤΟ ΔΙΑΚΟΓΕΩΡΓΙΟΥ επίσημο χορηγό των πρωτ/των περιόδου 2001-2002 (ΠΩΛΗΣΕΙΣ ΑΚΙΝΗΤΩΝ «ΚΑΛΛΙΣΤΟΣ ΔΙΑΚΟΓΕΩΡΓΙΟΥ»)

Ορίστηκαν οι αγώνες της επόμενης Παρασκευής

Υστερα από αίτημα της ΤΕΔ το Δ.Σ. της ΕΠΣΔ αποφάσισε να ορίσει την Παρασκευή 18-01-2002 τους πιο κάτω αγώνες/ άρθρο 22 του ΚΑΠ.

Α΄ κατηγορία
16η αγωνιστική
Γήπεδο Κοσκινού. Ωρα 14.45 Διγενής - Ορφέας

Δύσκολη έξοδος της Δόξας Ψ.

• Αντιμετωπίζει την Κυριακή στα Λάερμα τον Πολύστρατο

Γ' ΚΑΤΗΓΟΡΙΑ

Με αγώνες και στους τρείς ομίλους της Γ' κατηγορίας θα συνεχισθεί την Κυριακή το πρωτάθλημα. Το παιχνίδι του Ερμή Καλυθιών με τον Αρχάγγελο Α.Ο θα διεξαχθεί την Δευτέρα παρά το γεγονός ότι αρχικά είχε ορισθεί να γίνει αύριο όμως λόγω του ορισμού του αγώνα του γυναικείου πρωταθλήματοςς Σταυρός Καλ. - Κρήσσες Ρεθύμνου, η ΕΠΣΔ το όρισε για την Δευτέρα το απόγευμα.

Α΄ όμιλος
10η αγωνιστική
Κυριακή 13-1-2002
Γήπεδο ΕΑΚ. Ωρα 11.00 Αναγέννηση Ν. Ρ. - Γ.Σ. Διαγόρας
Παρατηρητής: Μπακαρής
Γήπεδο Σαλάκου. Ωρα 14.45 Ασπίδα Σαλ. - ΠΑΣ Ασκληπειού
Παρατηρητής: Ντελλάκης
Γήπεδο Αρχαγγέλου. Ωρα 14.45 Πετρώνας - Ταξιάρχης
Παρατηρητής: Παυλούς
Γήπεδο Κοσκινού. Ωρα 17.45 Ο.Φ. Ιστρίου - Ηλιος Ιαλ.
Παρατητηρής: Ψυλλάκης
Γήπεδο Σύμης. Ωρα 12.30 Α.Ο Σύμης - Δαμάγητος
Παρατηρητής: Γιανναράκης
Δευτέρα 14-1-2002
Γήπεδο Καλυθιών. Ωρα 15.00 Ερμής Καλ. - Αρχάγγελος Α.Ο
Παρατηρητής: Κατταβενός Θ.

Αγώνας εξ' αναβολής
Πέμπτη 17-1-2002
Γήπεδο Αρχαγγέλου. Ωρα 11.30 Αρχάγγελος Α.Ο - Σύμη
Παρατηρητής: Παυλούς

Β΄ όμιλος
10η αγωνιστική
Κυριακή 13-1-2002
Γήπεδο ΕΑΚ. Ωρα 13.00 Δωριέας - Α.Ε. Μεσαναγρού
Παρατηρητής: Κυπραίος Θ.
Γήπεδο Διμυλιάς. Ωρα 11.00 Ατρόμητος Διμ. - Αλθαιμένης
Παρατηρητής: Μακρής
Γήπεδο ΕΑΚ. Ωρα 15.00 Ροδιακός - Δήμητρα Δαμ.
Παρατηρητής: Λέργος
Γήπεδο Λαέρμων. Ωρα 14.45 Πολύστρατος - Δόξα Ψ.
Παρατηρητής: Εγγλέζος
Γήπεδο Λάρδου. Ωρα 11.00 Ηρακλής Λαρδ. - Ν. Ρόδος
Παρατηρητής: Ντάκας Ν.

Γ΄ Ομιλος
Γήπεδο Κω. Ωρα 14.00 ΠΑΟ Κω - Λειψοί
Παρατηρητής: Γιωργαράς
Γήπεδο Λέρου. Ωρα 13.00 Δόξα Λ. - Ποσειδών Καλ.
Παρατηρητής: Καρπαθάκης
Δευτέρα 14-1-2002
Γήπεδο Νισύρου. Ωρα 14.30 Πολυβώτης - ΑΣΕΛ
Παρατηρητής: Φιλίππου

Ποιά νίκη στα χαρτιά;



▲ Μέσα στο γήπεδο θα διεκδικήσει ο Σταυρός Καλυθιών τους βαθμούς της νίκης κόντρα στις Κρήσσες Ρεθύμνου
▲ Η ΕΠΟ επαναόρισε το παιχνίδι για αύριο (15.00μ.μ.) εφόσον οι φιλοξενούμενες δικαιολογήθηκαν για τη μη μετάβασή τους στη Ρόδο λόγω κακοκαιρίας

Τελικά, είναι να μη μπλέξεις με την Ελληνική Ομοσπονδία Ποδοσφαίρου!

Το περασμένο Σαββατοκύριακο λόγω των πρωτοφανών καιρικών συνθηκών, δεν έγινε κανένα παιχνίδι για τα γυναικεία πρωταθλήματα ποδοσφαίρου. Τί πιο λογικό απ' το να επαναοριστεί ολόκληρη η αγωνιστική; Οπως και έγινε. Ομως εδώ υπάρχει μια «παγίδα». Πριν την αναβολή των αγώνων, είχε προηγηθεί έγγραφο της ομάδας των Κρήσσων Ρεθύμνου όπου ενημέρωνε πως αδυνατεί να ταξιδέψει στη Ρόδο για την αναμέτρηση με το Σταυρό Καλυθιών. Επρεπε, λοιπόν, κανονικά να μηδενιστούν και να κατακυρωθεί στα χαρτιά το παιχνίδι υπέρ του Σταυρού. Χθές όμως όταν ανακοινώθηκαν οι ορισμοί των αγώνων τα κορίτσια του Αποστόλη Στεφανή δεν πηγαίνουν στην Κρήτη να αντιμετωπίσουν τον Εργοτέλη αλλά υποδέχονται τις Κρήσσες Ρεθύμνου! Φαίνεται πως η παραίτηση της φιλοξενούμενης ομάδας δικαιολογήθηκε λόγω κακοκαιρίας και έτσι οι δύο σύλλογοι θα συναντηθούν αύριο για να λύσουν τις διαφορές τους μέσα στον αγωνιστικό χώρο. Σύμφωνα με τον προπονητή του Σταυρού η αναμέρηση είναι σχετικά εύκολη και η ομάδα πάει για μια πολύ καλή εμφάνιση που θ'αποφέρει και το αναλογο αποτέλεσμα.

Στα φιλικά που έχουν δώσει ως τώρα, τα κορίτσια έχουν δείξει ένα αρκετά καλό αγωνιστικό πρόσωπο και είναι πολύ αισιόδοξος για την πορεία τους στο περιφερειακό πρωτάθλημα. Τραυματισμοί δεν υπάρχουν και είναι πανέτοιμοι για τη σέντρα. Το παιχνίδι θα ξεκινήσει στις 15.00 και ο Σταυρός θέλει τον κόσμο στις εξέδρες για να θυμίσει πως η μπάλα είναι γένους θηλυκού!

ΤΟ ΕΤΟΣ 2001

ΚΑΤΑΚΟΡΥΦΗ ΜΕΙΩΣΗ των πυρκαγιών στο νησί

Μόνο στο κτίριο της ΥΕΒ δέχεται να μεταστεγασθεί η ΠΥΡ

Κατακόρυφη μείωση τόσο του αριθμού, όσο και του μεγέθους των δασικών πυρκαγιών κατεγράφη το 2001 στην περιοχή των Δωδεκανήσων σύμφωνα με τα επίσημα στατιστικά στοιχεία που έχει στην διάθεσή του ο διοικητής της Πυροσβεστικής Υπηρεσίας πύραρχος κ. Κων/νος Καραγεωργόπουλος.

Οπως δήλωσε ειδικότερα ο διοικητής της ΠΥΡ

«Η υπηρεσία κατά την διάρκεια του 2001 σημείωσε τεράστια επιτυχία στον τομέα της πρόληψης και αντιμετώπισης δασικών πυρκαγιών. Σύμφωνα με τα επίσημα στοιχεία συνολικά το έτος που διανύσαμε σημειώθηκαν 32 δασικές πυρκαγιές που έκαψαν 46 στρέμματα γης ενώ στο προηγούμενο έτος είχαμε 93 πυρκαγιές και καταστροφή 1.916 στρεμμάτων γης!»

Ο κ. Καραγεωργόπουλος πρόσθεσε ότι την ΠΥΡ απασχόλησαν επίσης 237 πυρκαγιές αστικού τύπου, 195 περιστατικά παροχής βοήθειας και 50 απεγκλωβισμοί πολιτών από ανελκυστήρες.

Ο κ Καραγεωργόπουλος δήλωσε ακόμα ότι...

«Η Υπηρεσία βρίσκεται σε υψηλό επίπεδο ετοιμότητας στο επιχειρησιακό κομμάτι. Ο σχεδιασμός που έχουμε κάνει και εφαρμόζουμε σε συνάρτηση με την καλή συντήρηση προσωπικού και υλικών, αλλά και η σημαντική βοήθεια της ΤΕΔΚΔ και της Διεύθυνσης Δασών κατέστησε το έργο της Υπηρεσίας το έτος 2001 λίαν επιτυχές»

Η δύναμη της Πυροσβεστικής Υπηρεσίας ανέρχεται σε 110 άτομα αριθμός, όμως, που υπερδιπλασιάζεται με την πρόσληψη εποχικών υπαλλήλων στην διάρκεια του καλοκαιριού.

Επιπλέον, σε ότι αφορά το κομμάτι του εξοπλισμού η ΠΥΡ διαθέτει συνολικά 32 πυροσβεστικά οχήματα, εκ των οποίων τα 25 είναι υδροφόρα.

Ο κ. Καραγεωργόπουλος διαβεβαίωσε ότι

«υπάρχει πλήρης επάρκεια προσωπικού και μέσων για την αντιμετώπιση κάθε ενδεχομένου. Γεγονός αποτελεί επίσης η επάνδρωση της υπηρεσίας εφ' εξής, κάθε θερινή περίοδο που ο δείκτης επικινδυνότητας αυξάνεται, και με υδροφόρο ελικόπτερο»


Ο κ. Καραγεωργόπουλος

Η ΜΕΤΑΣΤΕΓΑΣΗ ΤΗΣ ΠΥΡ

Με την ευκαιρία της συνομιλίας του διοικητή της ΠΥΡ με συντάκτη της «δ» έγινε αναφορά και στο επίμαχο θέμα της μεταστέγασης της υπηρεσίας σε άλλο κτίριο και μεταφοράς στο χώρο που απελευθερώνεται υπηρεσιών του δικαστηρίου σε μία προσπάθεια αποσυμφόρησής του. Τόνισε ειδικότερα:

«Το αρχηγείο της ΠΥΡ έχει λάβει το σχετικό αίτημα του Δικηγορικού Συλλόγου Ρόδου και το μελετά. Αναμένω άμεσα έγγραφη εντολή της ηγεσίας για να προσκομίσω την εισήγηση της υπηρεσίας προκειμένου να ληφθεί η απόφαση.

Σύμφωνα με όσα μου έγιναν γνωστά τόσο από τον κ. Νομάρχη όσο και από τον κ. Δήμαρχο, τα οποία μελέτησα σε βάθος, αποφασίσαμε να απορρίψουμε σαν υπηρεσία το αίτημα για μεταστέγασή μας στην έκταση που μας δίδεται στους Αγ. Αποστόλους, διότι απέχει 8,5 χιλιόμετρα από την πόλη γεγονός που καθιστά δύσκολη την πρόσβασή μας σε έκτακτα περιστατικά και αυξάνει τον κίνδυνο.

Δεχόμαστε την μεταστέγαση στο κτίριο των Εγγείων Βελτιώσεων στην οδό Καποδιστρίου εφόσον όμως φύγουν οι υπόλοιπες υπηρεσίες από το συγκρότημα, τέσσερις στο σύνολο, προκειμένου να εγκατασταθούμε εμείς και να διαμορφώσουμε κατάλληλα το συγκρότημα».



ΣΥΜΦΩΝΑ ΜΕ ΤΑ ΣΤΟΙΧΕΙΑ ΤΟΥ ΛΗΞΙΑΡΧΕΙΟΥ

1427 γεννήσεις το 2001 στο Δήμο Ροδίων

401 θάνατοι - 2933 βαπτίσεις - 72 διαζύγια και 342 γάμοι

Τα συγκεντρωτικά στοιχεία για όλα τα γεγονότα που δηλώθηκαν και όλες τις πράξεις που έγιναν από το Ληξιαρχείο του Δήμου Ροδίων, καθ' όλη τη διάρκεια του έτους 2001, δόθηκαν χθες στην δημοσιότητα.

Στη χρονιά που πέρασε δηλώθηκαν, συγκεκριμένα, 1427 γεννήσεις, 401 θάνατοι, 72 διαζύγια, 342 θρησκευτικοί γάμοι και 187 πολιτικοί γάμοι που τελέσθηκαν στο Δημαρχείο της Ρόδου.

Από τα στοιχεία προκύπτει ότι κερδίζει έδαφος και στην Ρόδο ο πολιτικός γάμος, όχι μόνο μεταξύ αλλοδαπών ή μεταξύ Ελλήνων και αλλοδαπών, αλλά και μεταξύ Ελλήνων, αφού στο σύνολο των 187 πολιτικών γάμων, στους 49 και οι δύο σύζυγοι ήταν Ελληνες. Οι μικτοί πολιτικοί γάμοι ήταν μόνο 22.

Στο ίδιο χρονικό διάστημα χορηγήθηκαν 20 άδειες για την τέλεση πολιτικού γάμου, πρωτοκολλήθηκαν 10.181 έγγραφα, και εκδόθηκαν 11950 πιστοποιητικά πάσης φύσεως.

Τέλος, στην Στατιστική Υπηρεσία κοινοποιήθηκαν: 342 δελτία γάμου, 1427 γεννήσεων και 401 θανάτων.



VOULGARIS
DJ equipment
50000 Watts sound systems
Visual & Lighting solutions
CAR AUDIO - HOME CINEMA

EAW-PEAVEY-RCF
MACKIE-YAMAHA
VESTAX-STANTON
ALLEN HEATH
DENON-TECHNICS
ECLER-NUMARK

Συμφέρουσες λύσεις σε ασυναγώνιστες τιμές για επαγγελματική - οικιακή χρήση και για το αυτοκίνητό σας, με χρηματοδότηση έως 48 μήνες!!

ΧΡΙΣΤΟΥΓΕΝΝΙΑΤΙΚΕΣ ΠΡΟΣΦΟΡΕΣ!!



dj equipment

PIONEER CMX 5000
450.000δρχ.!!

car audio
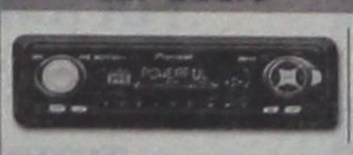
RADIOCD PIONEER 3300
ΤΙΜΗ : 129.000δρχ.
85.000δρχ.!!

dj equipment

TECHNICS 1200MK3
ΤΙΜΗ : 270.000δρχ.
220.000δρχ.!!

dj equipment

PIONEER CDJ 1000
ΤΙΜΗ: 500.000δρχ.
395.000 δρχ.!!

car audio

JVC car stereo
KD-SH 99R(MP3)
ΤΙΜΗ: 269.000δρχ.
150.000δρχ.!!

home cinema
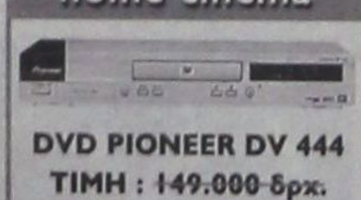
DVD PIONEER DV 444
ΤΙΜΗ : 149.000 δρχ.
100.000 δρχ.!!

ΕΛΕΥΘΕΡΙΟΣ ΒΟΥΛΓΑΡΗΣ
ΜΙΧ. ΠΕΤΡΙΔΗ 4 - 85100 - ΡΟΔΟΣ -ΤΗΛ.:39437

ИНФОРМАЦИЯ

G. SOULOUNIAS ENTERPRISES
TRAVEL AGENT & TOURIST SERVICES
RODOS • GREECE • РОДОС • ГРЕЦИЯ



ΠΡΑΚΤΟΡΕΙΟ ΤΑΞΙΔΙΩΝ
G. SOULOUNIAS ENTERPRISES

ΜΟΝΑΔΙΚΕΣ ΑΕΡΟΠΟΡΙΚΕΣ ΠΡΟΣΦΟΡΕΣ ΑΠΟ ΡΟΔΟ ΓΙΑ:
ΒΟΥΛΓΑΡΙΑ - ΟΥΚΡΑΝΙΑ - ΡΩΣΣΙΑ - ΜΟΛΔΑΒΙΑ

СПЕЦИАЛЬНЫЕ ЦЕНЫ НА АВИАБИЛЕТЫ ИЗ РОДОСА В:
БАЛГАРИЮ – УКРАИНУ – РОССИЮ – МОЛДАВИЮ

ΚΡΑΤΗΣΕΙΣ ΞΕΝΟΔΟΧΕΙΩΝ ΑΘΗΝΑ - ΘΕΣΣΑΛΟΝΙΚΗ κ.λπ.
ΑΕΡΟΠΟΡΙΚΑ ΕΙΣΙΤΗΡΙΑ
ΑΚΤΟΠΛΟΪΚΑ ΕΙΣΙΤΗΡΙΑ
ΕΝΟΙΚΙΑΣΕΙΣ ΑΥΤΟΚΙΝΗΤΩΝ

Για περισσότερες πληροφορίες και κρατήσεις στο πρακτορείο μας:

G.SOULOUNIAS ENTERPRISES
20 ΘΕΟΔΩΡΑΚΗ (100 μέτρα από πλατεία Κύπρου)
85100 ΡΟΔΟΣ
Τηλ: (0241) 76959 - 39824 fax: (0241) 39824

ΥΠΟΥΡΓΟΣ ΑΝΑΠΤΥΞΗΣ - ΕΟΤ - Τουριστική Πολιτική

Α. Τσοχατζόπουλος: Τον Ιανουάριο ξεκινά καμπάνια προβολής της Ελλάδας σε διεθνή τηλεοπτικά κανάλια και το Φεβρουάριο στην Ευρώπη

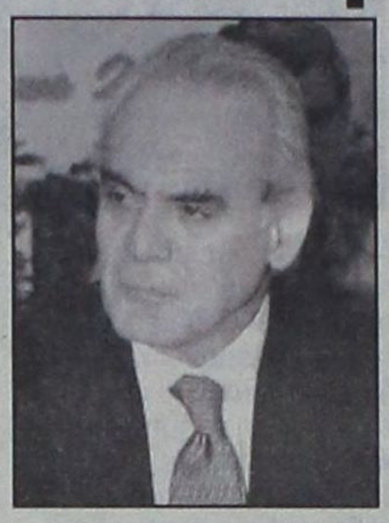

Στα μέσα Φεβρουαρίου θα ξεκινήσει σε όλες σχεδόν τις ευρωπαϊκές χώρες η καμπάνια προβολής της Ελλάδας ως τουριστικού προορισμού (Τύπος, αφίσες κλπ), συνολικού προϋπολογισμού 3 δισ.δρχ. Λίγο νωρίτερα, στις 15 Ιανουαρίου, θα ξεκινήσει ανάλογη καμπάνια σε διεθνή τηλεοπτικά μέσα (CNN, Euronews, Eurosport κ.α.), προϋπολογισμού 3,5 δισ.δρχ. Αυτό ανακοίνωσε ο υπουργός Ανάπτυξης Τύπου, σε συνέντευξη Τύπου, μετά από ευρεία σύσκεψη στον Ελληνικό Οργανισμό Τουρισμού, στην οποία μετείχαν επίσης ο αρμόδιος υφυπουργός Ανάπτυξης Δ.Γεωργακόπουλος, ο γγ Τουρισμού Δ.Γεωργαράκης, ο πρόεδρος του ΕΟΤ Γ.Πατέλης, ο διευθύνων σύμβουλος των Ελληνικών Τουριστικών Ακινήτων Τ.Χωμενίδης κ.α. Συνολικά για τη νέα τουριστική περίοδο θα διατεθούν διαφημιστικά κονδύλια 10,6 δισ.δρχ. περίπου, εκ των οποίων περίπου 1 δισ.δρχ. αφορά την αγορά των ΗΠΑ, όπου όπως είπε και ο υπουργός, θα καταβληθεί ιδιαίτερη προσπάθεια να "κερδηθούν" πάλι οι Αμερικανοί τουρίστες, κάτι που παραδέχτηκε πως δεν είναι εύκολο. Ο κ.Τσοχατζόπουλος τόνισε ότι για αυτό χρειάζεται αναβάθμιση των διπλωματικών τουριστικών σχέσεων, σοβαρή επένδυση σε κονδύλια προβολής και συνεργασία με επαγγελματίες των δημοσίων σχέσεων.

Εξάλλου, όπως δήλωσε ο υπουργός Ανάπτυξης, στις 22 Ιανουαρίου θα συγκληθεί εκ νέου το Εθνικό Συμβούλιο Τουρισμού, προκειμένου να θέσει τις νέες προτεραιότητες της ελληνικής τουριστικής πολιτικής, λαμβάνοντας υπόψη αφενός τα νέα δεδομένα μετά το τρομοκρατικό χτύπημα της 11ης Σεπτεμβρίου και αφετέρου το γεγονός ότι, μετά και την εισαγωγή του ευρώ, η Ελλάδα κινείται πλέον πιο καθαρά σε μια ενιαία ευρωπαϊκή τουριστική αγορά. Αλλα θέματα τουριστικής πολιτικής Στην εφ' όλης της ύλης συνέντευξη του ο κ.Τσοχατζόπουλος έκανε ακόμα γνωστό ότι: - Μετά την έγκριση από το Συμβούλιο της Επικρατείας του νομοσχεδίου για την "αστεροποίηση" των ξενοδοχείων, προχωρά η όλη διαδικασία ώστε να έχει ολοκληρωθεί έγκαιρα πριν τους Ολυμπιακούς αγώνες του 2004. Ηδη επτά γραφεία θα συμμετάσχουν στην τελική φάση για την επιλογή του ιδιώτη-συμβούλου στην όλη διαδικασία. Αντίστοιχα προωθείται και η απόδοση "κλειδιών" στα ενοικιαζόμενα δωμάτια και διαμερίσματα. - Σε πλήρη εξέλιξη βρίσκεται η αποκρατικοποίηση της Ελληνικά Τουριστικά Ακίνητα ΑΕ. Μάλιστα ολοκληρώθηκε και σύντομα θα δημοσιοποιηθεί η μελέτη του χρηματοοικονομικού συμβούλου Fuji για το συνολικό ύψος της περιουσίας του ΕΟΤ. - Προχωρά η ιδιωτικοποίηση του καζίνου Πάρνηθας με τη συμμετοχή δύο ενδιαφερόμενων κοινοπραξιών. Ηδη, όπως είπε ο υπουργός, υπάρχει σχετική εισήγηση του υπουργείου Ανάπτυξης προς την διυπουργική Επιτροπή Αποκρατικοποιήσεων που θα πάρει και την τελική απόφαση. - Σε δέκα περίπου μέρες θα ανακοινωθούν συγκεκριμένα βήματα για την προώθηση του Συνεδριακού Κέντρου Αθηνών.

Δεν υπάρχει καμία ανησυχία για την κάλυψη, με τις αναγκαίες κλίνες, της φιλοξενίας της "Ολυμπιακής οικογένειας" για τους αγώνες του 2004 και τώρα πλέον η έμφαση μετατοπίζεται στη φιλοξενία των χιλιάδων τουριστών-επισκεπτών που θα συρρεύσουν.

Το Φεβρουάριο θα ανακοινωθεί το πόρισμα σχετικής μελέτης για τους τρόπους εξεύρεσης των αναγκαίων κλινών. - Με αφορμή το γεγονός ότι η Κίνα θα διοργανώσει τους μεθεπόμενους Ολυμπιακούς αγώνες (2008), δείχνει μεγάλο ενδιαφέρον για συνεργασία με την Ελλάδα και, όπως είπε ο κ.Τσοχατζόπουλος, η χώρα μας μελετά να επενδύσει σοβαρά στην μεγάλη τουριστική κινεζική αγορά στο πλαίσιο αυτής της ευνοϊκής συγκυρίας.

ΣΤΟ ΞΕΝΟΔΟΧΕΙΟ «CAPSIS»

ΑΡΧΙΖΕΙ ΣΗΜΕΡΑ ΤΟ ΣΥΝΕΔΡΙΟ των Αυστριακών τουρ οπερέιτορς

Διευθύντρια ΕΟΤ Βιέννης, Βάσω Καπαρού: «θα προωθήσουμε την Ρόδο»

Αρχίζει σήμερα το πρωί στις εγκαταστάσεις του ξενοδοχείου «Capsis» το Συνέδριο «Together 2002» των τουριστικών οργανισμών της Αυστρίας Touropa Austria, Gulet Touristik, TUI - Austria, Magic Life και Terra κατά το οποίο θα γίνει παρουσίαση των καλοκαιρινών προγραμμάτων τους, ενώ σήμερα στον ίδιο συνεδριακό χώρο θα λάβει χώρα και σχετική έκθεση.

Χθές το βράδυ παρέθεσαν στο «Capsis» επίσημο δείπνο προς τιμήν των συνέδρων ο ΕΟΤ και ο ΠΡΟΤΟΥΡ στο οποίο παρεκάθησαν επίσης εκπρόσωποι των τοπικών αρχών και τουριστικοί επιχειρηματίες.

Οπως ξανάγραψε η «δ» η σημασία του συνεδρίου αυτού ξεπερνά τα όρια της Ευρώπης αφού οι Αυστριακοί είναι «πολυταξιδεμένοι».

Μιλώντας για το Συνέδριο αυτό η διευθύντρια του ΕΟΤ Βιέννης κ. Βάσω Καπαρού είπε ότι θα μετάσχουν περίπου 750 τουρ οπερέιτορς, πωλητές και VIP'S (περίπου 100) και ότι θα δοθεί προτεραιότητα στην προώθηση του ροδιακού τουρισμού, συμπεριλαμβανομένου και του χειμερινού. Είπε ακόμα ότι «υπάρχει μια ψυχική συγγένεια μεταξύ των Αυστριακών και των Ελλήνων και γιαυτόν τον λόγο έρχονται τόσο συχνά στην Ελλάδα». Χαρακτηριστικά είπε: «Ερχονται τόσο συχνά και φεύγουν σαν Ελληνες και γιαυτό ξανάρχονται».

Η κ. Καπαρού πρόσθεσε ότι έχουν προγραμματισθεί εκδρομές σ'όλο το νησί «για να αποδείξουμε ότι είναι κατάλληλο για χειμερινό τουρισμό».

«Προσπαθούμε για την επιμήκυνση της σαιζόν, είπε η κ. Καπαρού, η Ρόδος διαθέτει πραγματικά κατάλληλο κλίμα, έχει πολλές και ιδιαίτερες φυσικές ομορφιές, είναι ένα νησί διαμάντι. Θα προωθήσουμε και τον συνεδριακό τουρισμό».



Η κ. Βάσω Καπαρού







ΔΗΜ. ΧΑΤΖΗΠΕΤΡΟΣ

ΖΑΝΤΕΣ - ΕΛΑΣΤΙΚΑ
ΑΜΟΡΤΙΣΕΡ - ΕΛΑΤΗΡΙΑ

GOODYEAR
BRIDGESTONE
MICHELIN
PIRELLI
YELLOW
DUNLOP

ΕΙΔΙΚΕΣ ΤΙΜΕΣ
ΓΙΑ ΑΜΟΡΤΙΣΕΡ
ΚΑΙ ΕΛΑΤΗΡΙΑ
τοποθέτηση,
ευθυγράμμιση δωρεάν

ΕΙΔΙΚΕΣ ΤΙΜΕΣ
ΓΙΑ ΤΑΞΙ

Με μηδέν
προκαταβολή
έως και 36 δόσεις

Οδός Μιχ. Πετρίδη 30 - Τηλ. 38889

Indian Star

γνήσιες παραδοσιακές γεύσεις από την Ινδία

FAST FOOD
HOME DELIVERY
ΔΩΡΕΑΝ ΠΑΡΑΔΟΣΗ
ΤΗΛ. 75100
Αλ. Διάκου 24 (στοα)



Alfa 156

Αποκτήστε το όνειρό σας.

2+ Δύο χρόνια Ολικής Εγγύησης

Alfa 156. Απόλυτη ασφάλεια, άνεση και τέλεια οδική συμπεριφορά. Ανεπανάληπτο στυλ που γοητεύει, τεχνολογία αιχμής και επιδόσεις που συναρπάζουν: από 120 έως 192 HP. Ποιότητα που ξεχωρίζει. Alfa 156. Αποκτήστε την άμεσα με προνομιακή χρηματοδότηση.

Ολοκληρωμένο Συγκρότημα Alfa Romeo

AUTO CENTER

Μανώλης Κωστάκης Α.Ε.Β.Ε.

Ολοκληρωμένο συγκρότημα:

FIAT - ALFA ROMEO - LANCIA

14οχλμ Ρόδου - Αεροδρομίου 85106,
Παραδείσι, Ρόδος, Τηλ.: (0241) 82000

Alfa Romeo CREDIT

€ 12.000 (4.088.400 δρχ)
σε 36 άτοκες δόσεις.

Μέγιστο Χρηματοδοτούμενο Κεφάλαιο: € 12.000 (4.088.400 δρχ). Ονομαστικό Επιτόκιο 0,00%, 36 Μηνιαίες Δόσεις: € 333,33 (113.566 δρχ). Δεν συμπεριλαμβάνονται: Εξοδα Φακέλου: € 135 (45.994 δρχ). Ε.Π.Ε.: 0,0074. Η χρηματοδότηση χορηγείται εφόσον πληρούνται οι απαραίτητες προϋποθέσεις. Το πρώτο εξάμηνο της Ασφάλειας και 3 χρόνια Οδική Βοήθεια είναι ήδη πληρωμένα.

ALFA ROMEO
Cuore Sportivo

ΧΡΗΜΑΤΙΣΤΗΡΙΟ

ΣΥΝΕΔΡΙΑΣΗ ΤΗΣ 10ης Ιανουαρίου 2002

ΤΡΑΠΕΖΕΣ	ΤΙΜΗ	%	ΕΛΑΧ.	ΜΕΓ.	ΤΕΜ
ΑΤΤΙΚΗΣ (ΚΟ)	7.72	0.26	7.58	7.88	4 880
ΓΕΝΙΚΗ ΤΡΑΠΕΖΑ ΤΗΣ ΕΛΛ.	10.60	0.75	10.52	10.76	79 762
ΕΘΝΙΚΗ ΤΡΑΠΕΖΑ ΤΗΣ ΕΛΛ.	25.88	0.38	25.82	26.16	110 285
ΕΤΕΒΑ (ΚΟ)	7.76	0.00	7.60	8.00	18 140
ΕΛΛΑΔΟΣ (ΚΟ)	80.00	0.25	79.00	81.75	3 837
ΕΜΠΟΡΙΚΗ ΤΡΑΠΕΖΑ*ΤΗΣ ΕΛΛ.	35.70	0.56	35.20	36.00	88 555
EUROBANK-ERGASIAS	15.24	0.78	15.14	15.46	53 467
ΠΕΙΡΑΙΩΣ (ΚΟ)	9.28	0.43	9.20	9.34	48 213
ALPHA ΤΡΑΠΕΖΑ ΠΙΣΤΕΩΣ	19.50	0.10	19.40	19.72	113 562
ΕΓΝΑΤΙΑ ΤΡΑΠΕΖΑ (ΚΟ)	3.86	2.53	3.82	3.92	41 806
ΕΓΝΑΤΙΑ ΤΡΑΠΕΖΑ (ΠΟ)	3.42	0.58	3.36	3.42	1 190
ASPIS BANK	5.12	0.39	5.00	5.12	18 777
ETBA BANK	4.40	1.85	4.36	4.42	116 724
ΤΡΑΠΕΖΑ ΚΥΠΡΟΥ	3.34	1.21	3.22	3.34	8 910
ΑΓΡΟΤΙΚΗ ΤΡΑΠΕΖΑ	7.96	0.00	7.96	7.98	44 446
ΤΕΛΕΣΙΣ ΤΡΑΠΕΖΑ ΕΠΕΝΔΥΣΕΩΝ	6.60	1.23	6.48	6.66	24 120
ΑΣΦΑΛΕΙΕΣ					
ΕΘΝΙΚΗ ΑΣΦ.	10.02	0.79	10.00	10.10	2 100
ΑΣΠΙΣ ΠΡΟΝΟΙΑ (ΚΟ)	3.74	1.58	3.70	3.82	7 685
ΦΟΙΝΙΞ ΓΕΝ. ΑΣΦ.	20.00	0.20	19.16	20.00	1 675
ΕΥΡΩΠΑΪΚΗ ΠΙΣΤΗ ΑΕ (ΚΟ)	2.43	1.67	2.28	2.49	11 163
ΕΥΡΩΠΑΪΚΗ ΠΙΣΤΗ ΑΕ (ΠΟ)	1.78	4.09	1.63	1.78	450
ΑΓΡΟΤΙΚΗ Α.Ε. ΓΕΝ. ΑΣΦΑΛ. (ΚΟ)	23.72	0.75	22.74	23.98	620
INTERAMERICAN (ΚΟ)	0.00	0.00	0.00	0.00	0
ΑΓΡΟΤΙΚΗ ΖΩΗΣ	15.84	0.25	15.22	16.50	460
METROLIFE ΕΜΠΟΡΙΚΗ	2.62	1.13	2.61	2.68	58 195
ΕΤΑΙΡΙΕΣ ΕΠΕΝΔΥΣΕΩΝ					
ΕΘΝΙΚΗ ΕΤ. ΕΠΕΝΔ.ΧΑΡΤ.	1.84	0.54	1.82	1.87	20 770
ΕΛΛΗΝΙΚΗ ΕΤ. ΕΠΕΝΔ. (ΚΑ)	1.93	0.52	1.90	1.94	8 030
ΕΠΕΝΔ. ΕΡΓΑΣΙΑΣ (ΚΑ)	1.61	0.62	1.60	1.64	53 905
ΕΠΕΝΔ. ΑΝΑΠΤΥΞΕΩΣ (ΚΑ)	1.97	0.00	1.92	1.97	24 060
ALPHA ΕΠΕΝΔΥΣΕΩΝ (ΚΑ)	3.38	1.20	3.32	3.38	18 395
ΠΕΙΡΑΙΩΣ ΕΠΕΝΔΥΤΙΚΗ	2.02	1.94	2.00	2.06	7 905
ΠΡΟΔΟΣΙΣ ΕΛΛ.ΕΠΕΝΔ.	3.16	0.64	3.14	3.18	22 150
INTERINVEST - ΔΙΕΘ. ΕΠΕΝΔ.	1.56	0.00	1.51	1.57	13 000
ΕΤΕΑΠΗ Α.Ε.Ε.Χ. (ΚΑ)	0.79	2.60	0.77	0.79	71 470
ΔΙΑΣ Α.Ε.Ε.Χ (ΚΑ)	1.28	2.40	1.26	1.31	15 430
ΑΙΟΛΙΚΗ Α.Ε.Ε.Χ. (ΚΑ)	1.71	0.58	1.67	1.72	24 000
ΕΜΠΟΡΙΚΗ ΕΠΕΝΔΥΤΙΚΗ (ΚΑ)	2.66	2.92	2.66	2.74	8 150
MARFIN Α.Ε.Ε.Χ.	1.41	0.00	1.39	1.43	152 756
ΟΡΙΟΝ Δ.Α.Ε.Ε.Χ (ΚΑ)	1.71	0.58	1.71	1.74	7 150
ΑΣΤΙΣ ΕΠΕΝΔΥΤΙΚΗ (ΚΑ)	1.38	2.22	1.32	1.39	8 410
ALPHA TRUST ASSET M. (ΚΟ)	3.10	0.00	3.10	3.10	205
ΑΚΤΙΒ ΕΠΕΝΔΥΤΙΚΗ Α.Ε.Ε.Χ.	1.50	1.35	1.46	1.50	2 545
ΕΥΡΩΔΥΝΑΜΙΚΗ	2.67	6.80	2.48	2.69	108 280
DOMUS Α.Ε.Ε.Χ.	4.96	1.22	4.88	5	6 830
ΑΝΔΡΟΜΕΔΑ Α.Ε.Ε.Χ.	2.38	3.93	2.28	2.40	84 500
ΕΥΡΟΣΥΜΒΟΥΛΟΙ Α.Ε.	10.54	7.11	9.70	10.76	153 940
ΕΤ. ΧΡΗΜ/ΚΗΣ ΜΙΣΘΩΣΗΣ					
ETBA ΛΗΖΙΝΓΚ (ΚΟ)	2.84	0.35	2.80	2.88	24 240
ALPHA LEASING (ΚΟ)	8.68	1.14	8.68	8.78	3 160
ΠΕΙΡΑΙΩΣ ΧΡΗΜ/ΚΕΣ ΜΙΣΘΩΣΕΙΣ	8.22	2.61	8.22	8.22	50
ΕΤΑΙΡΙΕΣ ΣΥΜΜΕΤΟΧΩΝ					
ALBIO Α.Ε. ΣΥΜΜΕΤΟΧΩΝ (ΚΟ)	2.55	0.00	2.52	2.60	34 130
ΜΠΟΥΤΑΡΗΣ (ΚΑ)	2.12	4.95	2.00	2.14	75 910
ΜΠΟΥΤΑΡΗΣ (ΠΑ)	2.10	0.00	0.00	0.00	0
ΚΕΡΑΝΗΣ (Κ)	1.29	3.20	1.25	1.30	33 060
ΚΕΡΑΝΗΣ (Π)	1.08	0.00	1.08	1.12	1 400
ΕΠΙΧΕΙΡΗΣΕΙΣ ΑΤΤΙΚΗΣ (Κ)	5.02	1.62	4.90	5.06	116 404
ΟΜΙΛΟΣ ΙΝΤΕΑΛ (ΚΟ)	2.72	1.09	2.67	2.81	89 010
ΟΜΙΛΟΣ ΙΝΤΕΑΛ (ΠΟ)	3.86	0.00	0.00	0.00	0
ΚΑΟΝΑΤΕΞ (ΚΑ)	3.96	2.59	3.80	4.00	423 340
ΚΑΟΝΑΤΕΞ (ΠΑ)	3.78	4.42	3.62	3.88	572 750
ΒΙΟΧΑΛΚΟ (ΚΑ)	9.28	0.00	9.10	9.36	11 250
ΕΛΛΗΝΙΚΑ ΧΡΗΜΑΤΟΠΗΡΙΑ (ΚΟ)	7.22	3.73	7.18	7.40	49 510
ΔΕΛΤΑ ΣΥΜΜΕΤΟΧΩΝ (Κ)	8.06	1.00	7.82	8.06	21 002
ΔΕΛΤΑ ΣΥΜΜΕΤΟΧΩΝ (Π)	7.28	0.55	7.18	7.62	3 615
NOTOS COM	2.06	0.49	2.02	2.08	105 813
ΚΑΤΖΗΩΑΝΝΟΥ Α.Ε. (ΚΟ)	2.78	0.71	2.70	2.80	90 230
AXON Α.Ε. (ΚΟ)	2.54	2.83	2.45	2.58	158 038
SANYO HELLAS A.E.B.E.	1.88	1.08	1.85	1.92	112 488
ΚΟΥΜΠΑΣ Α.Ε.	3.84	4.35	3.68	3.92	441 480
ALPHA ΑΡΙΘΑ ΣΥΜΜΕΤΟΧΕΣ	2.84	0.71	2.80	2.88	133 780
ΠΑΡΝΑΣΣΟΣ ΕΠΙΧΕΙΡΗΣΕΙΣ	1.05	5.00	1.02	1.05	6 716
ΦΟΥΡΛΗΣ Α.Ε. ΣΥΜΜΕΤΟΧΩΝ	4.50	1.32	4.48	4.62	26 770
ΜΠΗΤΡΟΣ ΣΥΜΜΕΤΟΧΙΚΗ	3.38	1.20	3.32	3.42	6 980
ΑΘΗΝΑΪΚΕΣ ΣΥΜΜΕΤΟΧΕΣ	1.74	4.19	1.66	1.75	283 030
ΜΕΓΑ Α.Ε. ΣΥΜΜΕΤΟΧΩΝ (ΚΑ)	2.97	1.71	2.91	3.00	66 370
ELBISCO AE ΣΥΜΜΕΤΟΧΩΝ	4.60	2.95	4.60	4.78	2 280
LAMDA DEVELOPMENT	11.38	0.00	11.18	11.62	850
ΜΠΑΛΑΦΑΣ Α.Ε. (ΚΟ)	3.70	1.65	3.56	3.72	124 140
ΔΙΑΧΕΙΡΙΣΗ ΑΚΙΝΗΤΗΣ ΠΕΡΙΟΥΣΙΑΣ					
ΚΕΚΡΟΨ	47.70	0.76	47.14	47.70	620
ΕΡΜΗΣ Α.Ε.	5.02	1.21	4.90	5.06	72 984
ΙΟΝΙΚΗ	9.70	0.00	9.36	9.70	330
ALPHA ΑΣΤΙΚΑ ΑΚΙΝΗΤΑ	7.18	0.28	7.16	7.26	2 770
ΒΟΒΟΣ (ΚΟ)	18.32	0.543	18.3	18.48	12 910
STABILTON (ΚΑ)	0.77	4.05	0.74	0.77	177 380
STABILTON (ΠΑ)	0.90	0.00	0.85	0.90	1 700
ΕΝΟΙΚΙΑΣΕΙΣ ΜΕΤΑΦΟΡΙΚΩΝ ΜΕΣΩΝ					
ΒΕΡΝΙΚΟΣ-ΚΟΤΤΕΡΑ	3.20	0.62	3.20	3.30	2 160
AUTOHELLAS A.E.	6.62	0.30	6.60	6.62	590
ΚΥΡΙΑΚΟΥΛΗΣ Μ.Κ.Ν.	2.24	0.00	2.20	2.30	650
ΠΛΗΡΟΦΟΡΙΚΗ					
INTRASOFT (ΚΟ)	0.00	0.00	0.00	0.00	0
BYTE COMPUTER (ΚΟ)	4.60	0.00	4.56	4.64	4 580
INTRALOT (ΚΟ)	17.16	2.88	16.60	17.34	56 239
QUALITY & RELIABILITY	10.20	2.86	10.04	10.46	8 480
INFORMER	7.20	0.28	6.94	7.20	6 070
FORTHnet (ΚΟ)	6.78	1.50	6.62	6.78	130
LOGIC D.I.S.	2.90	2.11	2.80	2.92	184 338
SINGULAR	4.36	1.40	4.22	4.40	66 933
UNIBRAIN SA	15.56	2.23	15.32	15.66	85 500
MLS ΠΛΗΡΟΦΟΡΙΚΗ (ΚΟ)	6.60	0.30	6.32	6.60	50 300
SPACE ΕΛΛΑΣ	21.52	10.70	19.44	21.70	51 310
DATAMEDIA (ΚΟ)	3.60	1.12	3.48	3.60	21 570
UNISYSTEMS (ΚΟ)	4.28	0.93	4.16	4.30	42 990
RAINBOW COMPUTERS	20	15.34	17.18	20.3	90580
ΔΙΑΦΗΜΙΣΗ					
ΑΤΕΡΜΟΝ ΔΥΝΑΜΙΚΗ (ΚΟ)	3.18	0.00	3.10	3.22	110 585
ΥΓΕΙΑ					
ΙΑΤΡΙΚΟ ΑΘΗΝΩΝ (ΚΟ)	3.84	0.52	3.72	3.86	167 563
ΙΑΤΡΙΚΟ ΑΘΗΝΩΝ Π.ΦΑΛΗΡ.	0.00	-100.00	0.00	0.00	0
ΙΑΣΩ (ΚΟ)	6.68	0.00	6.46	6.78	18 810
ΔΑΝΙΗΛΙΔΗΣ	5.26	0.38	5.18	5.30	5 120
ΤΗΛΕΟΡΑΣΗ-ΨΥΧΑΓΩΓΙΑ					
ΤΗΛΕΤΥΠΟΣ (ΚΟ)	4.42	0.90	4.38	4.52	30 000
HYATT REGENCY	5.46	1.11	5.30	5.48	31 560
ΕΛΕΥΘΕΡΗ ΤΗΛΕΟΡΑΣΗ (ΚΟ)	4.66	6.39	4.26	4.68	2 240
ΟΠΑΠ ΑΕ (ΚΟ)	8.16	2.00	7.94	8.18	76 791
ΓΕΩΡΓΙΑ					
ΙΠΠΟΤΟΥΡ (Κ)	3.82	1.06	3.66	3.82	4 775
ΒΟΣΚΟΤΡΟΦΕΙΑ					
ΒΟΣΚΟΤΡΟΦΕΙΑ ΣΕΛΟΝΤΑ (ΚΑ)	2.06	0.00	2.03	2.09	13 454
ΝΗΡΕΥΣ	3.44	1.18	3.36	3.44	5 180
SEAFARM	1.54	1.28	1.51	1.58	25 900
ΕΛΛΗΝΙΚΑΙ ΒΟΣΚΟΚΑΛΛΙΕΡΓΕΙΑΙ	12.10	3.35	11.50	12.40	210
ΟΡΥΧΕΙΑ					
ΑΡΓΥΡΟΜΕΤ/ΤΩΝ & ΒΑΡΥΤΙΝΗΣ	8.68	1.40	8.42	8.70	8 410
ΜΕΤΑΦΟΡΕΣ					
ΙΜΠΕΡΙΟ	4.06	0.00	0.00	0.00	0
ΕΠΙΒΑΤΗΓΟΣ ΝΑΥΤΙΛΙΑ					
ΓΡΑΜΜΕΣ ΣΤΡΙΝΤΖΗ (ΚΑ)	1.63	0.00	1.61	1.66	113 566
ΝΑΥΤΙΛΙΑΚΗ ΕΤΑΙΡΕΙΑ ΛΕΣΒΟΥ	1.53	2.68	1.49	1.54	43 582
ΑΝΕΚ (ΚΟ)	2.07	0.00	2.03	2.10	65 385
ΑΝΕΚ (ΠΟ)	2.55	0.00	0.00	0.00	0
ΜΙΝΩΙΚΕΣ ΓΡΑΜΜΕΣ	2.50	0.40	2.50	2.57	104 654
ΒΟΗΘΗΤΙΚΕΣ ΠΡΟΣ ΜΕΤΑΦΟΡΕΣ ΔΡΑΣΤΗΡΙΟΤΗΤΕΣ					
ΕΘΝΙΚΗ ΑΣΙΟΠ. ΑΚΙΝ ΒΕΚΜ/ΣΕΟΣ	5.66	1.07	5.50	5.68	19 950
ΟΛΒ	5.82	1.36	5.8	5.92	7 140
ΤΗΛΕΠΙΚΟΙΝΩΝΙΕΣ					
ΟΤΕ (ΚΟ)	18.50	0.33	18.40	18.64	228 456
ΠΑΝΑΦΟΝ ΑΕΕ (ΚΟ)	6.32	1.94	6.16	6.36	868 857
COSMOTE (ΚΟ)	11.90	1.71	11.46	11.94	118 959
ΞΕΝΟΔΟΧΕΙΑ ΚΑΙ ΛΟΙΠΑ ΚΑΤΑΛΥΜΑΤΑ					
ΑΣΤΗΡ PALACE	6.94	1.14	6.90	7.02	2 120
ΓΕΚΕ Α.Ε.	5.64	0.35	5.62	5.70	1 360
ΛΑΜΨΑ	3.94	0.00	3.90	4.00	4 450
ΝΙΚΟΣ ΓΚΑΛΗΣ	5.20	0.39	5.10	5.34	12 010

ΕΣΤΙΑΤΟΡΙΑ	ΤΙΜΗ	%	ΕΛΑΧ.	ΜΕΓ.	ΤΕΜ
OLYMPIC CATERING Α.Ε.	4.76	2.15	4.48	4.76	2 820
ΓΡΗΓΟΡΗΣ: ΜΙΚΡΟΓΕΥΜΑΤΑ (ΚΟ)	14.28	0.28	14.20	14.34	4 570
EVEREST	3.10	0.00	3.00	3.10	16 280
GOODYS Α.Ε. (ΚΑ)	15.18	1.94	14.90	15.18	385
ΚΛΩΣΤΟΥΦΑΝΤΟΥΡΓΙΚΕΣ					
ΕΛΛΗΝ. ΥΦΑΝΤΟΥΡΓΙΑ (ΚΑ)	8.62	1.41	8.50	8.68	57 730
ΤΡΙΑ ΑΛΦΑ (ΚΟ)	32.40	1.25	32.00	32.40	75
ΚΛΩΣΤ. ΝΑΟΥΣΗΣ (ΚΑ)	2.70	1.89	2.64	2.73	522 434
ΦΙΝΤΕΞΠΟΡΤ (ΚΟ)	2.86	1.06	2.81	2.86	600
ΕΛΦΙΚΟ (ΚΟ)	4.84	2.11	4.62	4.84	275
ΕΠΙΛΕΚΤΟΣ: ΚΛΩΣΤ/ΡΙΑ	2.00	0.50	1.97	2.02	14 070
ΚΛΩΣΤ. ΝΑΥΠΑΚΤΟΥ	2.72	0.37	2.70	2.76	2 920
ΒΑΡΒΑΡΕΣΟΣ	8.14	0.25	7.94	8.28	9 720
ΤΕΞΑΠΡΕΤ	3.12	0.00	3.12	3.20	12 330
ΓΙΑΝΝΗΣ ΓΙΑΝΝΟΥΣΗΣ	15.96	0.50	15.50	16.26	38 843
ΚΛΩΣΤ. ΚΟΡΙΝΘΟΥ (ΚΟ)	3.48	1.16	3.36	3.56	35 820
ΚΛΩΣΤ. ΚΟΡΙΝΘΟΥ (ΠΟ)	3.18	7.02	3.1	3.2	580
ΜΟΥΖΑΚΗΣ (ΚΑ)	3.5	-1.13	3.42	3.52	2 780
ΜΟΥΖΑΚΗΣ (ΠΑ)	3.18	0.63	3.02	3.18	30
ΠΛΑΣΤΙΚΑ ΘΡΑΚΗΣ (ΚΑ)	2.04	-0.49	2.03	2.10	28 070
ΚΑΤΣΕΛΗΣ (ΚΟ)	6.60	0.60	6.42	6.60	2 027
Π.Γ. ΝΙΚΑΣ (ΚΟ)	3.52	1.15	3.42	3.52	21 253
CHIPITA (ΚΑ)	8.66	0.93	8.60	8.70	4 570
ΚΥΛΙΝ/ΛΟΙ ΣΑΡΑΝΤΟΠΟΥΛΟΣ	6.42	0.63	6.10	6.64	6 000
ΕΒΡΟΦΑΡΜΑ (ΚΟ)	3.50	2.34	3.40	3.50	21 150
ΚΡΕΤΑ ΦΑΡΜ (ΚΟ)	18.94	0.00	18.48	19.00	8 420
ΚΤΗΜΑ ΛΑΖΑΡΙΔΗ (ΚΑ)	12.12	0.00	12.02	12.16	14 580
ΑΛΕΥΡΟΒ/ΝΙΑ ΤΥΡΝΑΒΟΥ	5.96	2.76	5.76	5.96	90
ΚΑΡΑΜΟΛΕΓΚΟΣ	3.14	1.29	3.10	3.18	1 360
ΕΨΙΑΣ (ΚΑ)	2.82	0.36	2.73	2.87	336 190
ΕΨΙΑΣ (ΠΑ)	3.96	0.00	0	0	0
ΚΡΕΚΑ	9.04	1.57	8.74	9.14	45 920
ΠΑΥΛΙΔΗΣ (ΠΟ)	12.76	12.00	12.76	12.76	25
ΜΠΑΡΜΠΑ ΣΤΑΘΗΣ (Κ)	5.70	1.42	5.38	5.70	480
ΜΠΑΡΜΠΑ ΣΤΑΘΗΣ (Π)	5.64	0.00	0.00	0.00	0.00
COCA COLA E.E.E.	15.90	0.00	15.88	15.98	183 072
ΜΥΛΟΙ ΚΕΠΕΝΟΥ ΑΒΕΕ	5.14	0.78	4.72	5.20	411 390
ΠΑΡΑΓΩΓΗ ΚΑΙ ΕΜΠΟΡΙΑ ΠΡΟΪΟΝΤΩΝ ΚΑΠΝΟΥ					
ΚΑΠΝΟΒΙΟΜΗΧΑΝΙΑ ΚΑΡΕΛΙΑ	49.84	0.40	47.00	49.94	30
ΠΑΠΑΣΤΡΑΤΟΣ	14.20	-0.14	14.06	14.36	1 110
ΕΙΔΗ ΕΝΔΥΜΑΣΙΑΣ					
ΜΙΝΕΡΒΑ (ΚΑ)	2.74	-0.72	2.74	2.74	330
ΕΛΒΕ ΕΝΔΥΜΑΤΩΝ	2.48	5.53	2.36	2.48	3 480
ΒΙΟΜΗΧΑΝΙΑ ΕΠΙΠΛΩΝ					
ΑΛΟΥΜΥΛ ΜΥΛΟΝΑΣ	6.64	-0.30	6.44	6.64	5 570
ΑΛΚΟ ΕΛΛΑΣ (ΚΟ)	1.87	1.08	1.82	1.89	163 757
ΜΕΤΑΛ. ΑΡΚΑΔΙΑΣ ΡΟΚΑΣ (ΚΟ)	8.24	2.23	8.06	8.26	21 221
ΜΕΤΑΛ. ΑΡΚΑΔΙΑΣ ΡΟΚΑΣ (ΠΟ)	6.16	1.65	6.16	6.16	700
ΜΕΤΚΑ (ΚΟ)	5.24	2.34	5.12	5.26	38 602
ΔΑΡΠΚ & ΣΙΑ	4.14	0.49	4.06	4.16	404 620
ΛΕΒΕΝΤΕΡΗΣ (Κ)	2.00	0.00	1.97	2.05	5 960
ΛΕΒΕΝΤΕΡΗΣ (Π)	1.72	2.38	1.70	1.72	370
ΜΗΧΑΝ/ΤΑ & ΕΙΔΗ ΕΞΟΠΛΙΣΜΟΥ					
KLEEMAN HELLAS	6.38	1.24	6.34	6.46	13 317
FRIGOGLASS (ΚΟ)	4.08	1.92	4.06	4.20	11 670
ΚΑΛΩΔΙΑ					
NEXANS ELLAS	7.96	0.50	7.64	7.96	2 083
ΕΛΛΗΝΙΚΑ ΚΑΛΩΔΙΑ	3.60	0.00	3.50	3.76	8 110
ΗΛΕΚΤΡΟΝΙΚΟΣ ΕΞΟΠΛΙΣΜΟΣ					
INTRACOM (ΚΟ)	13.20	-0.75	13.16	13.40	71 691
ΚΑΤΑΣΚΕΥΗ ΟΧΗΜΑΤΩΝ					
ΠΕΤΡΟΠΟΥΛΟΣ	5.44	0.74	5.32	5.50	500

ΝΑΥΠΗΓΕΙΑ					
ΝΕΩΡΙΟΝ ΝΑΥΠΗΓΕΙΑ ΣΥΡΟΥ	7.12	0.00	6.84	7.12	1 000
ΒΙΟΜΗΧΑΝΙΑ ΕΠΙΠΛΩΝ					
SATO (ΚΟ)	1.90	1.06	1.82	1.91	17 390
ΒΑΡΑΓΙΩΝΗΣ	2.66	0.00	2.56	2.66	3 785
ΔΡΟΜΕΑΣ	7.68	1.32	7.56	7.68	820
ΚΑΤΑΣΚΕΥΗ ΚΟΣΜΗΜΑΤΩΝ					
FOLLI - FOLLIE	20.98	-0.10	20.86	21.1	249 860
ΔΙΥΛΙΣΤΗΡΙΑ					
ΕΛΛΗΝΙΚΑ ΠΕΤΡΕΛΑΙΑ	6.82	-1.16	6.76	6.94	104 139
ΜΟΤΟΡ ΟΙΛ ΕΛΛΑΣ	7.94	0.25	7.92	8.16	9 050
ΠΕΤΡΟΛΑ ΕΛΛΑΣ ΑΒΕΕ	5.08	-0.78	5.08	5.12	14 050
ΗΛΕΚΤΡΙΚΗ ΕΝΕΡΓΕΙΑ					
Δ.Ε.Η.	12.16	0.00	12.10	12.18	513 570
ΕΜΠΟΡΙΟ,ΕΠΙΧΕΙΡ. ΟΧ/ΤΩΝ	**ΤΙΜΗ**	**%**	**ΕΛΑΧ.**	**ΜΕΓ.**	**ΤΕΜ**
ΣΦΑΚΙΑΝΑΚΗΣ	2.17	1.81	2.17	2.22	22 590
ΧΟΝΔΡΙΚΟ ΕΜΠΟΡΙΟ					
ΑΛΛΑΤΙΝΗ (Κ)	2.64	1.54	2.58	2.64	53 050
ΣΑΡΑΝΤΗΣ (ΚΟ)	3.10	0.64	3.08	3.16	8 710
LAVIPHARM (ΚΟ)	2.59	0.00	2.55	2.64	90 550
ΜΠΕΝΡΟΥΜΠΗΣ & ΥΙΟΣ (ΚΟ)	6.36	-0.63	6.12	6.48	13 900
ΖΑΜΠΑ (Κ)	26.00	0.46	25.00	26.00	490
ΕΣΚΙΜΟ (ΚΟ)	2.27	-0.44	2.24	2.33	190 820
ΕΣΚΙΜΟ (ΠΟ)	2.62	6.43	2.62	2.93	200
ΕΜΠΟΡΙΚΟΣ ΔΕΣΜΟΣ (ΚΟ)	0.96	2.04	0.96	0.98	2 490
ΕΜΠΟΡΙΚΟΣ ΔΕΣΜΟΣ (ΠΟ)	1.21	0.00	0.00	0.00	0
ΕΛΤΡΑΚ (Κ)	2.82	2.08	2.82	2.90	970
ELMEC SPORT (ΚΟ)	1.78	0.56	1.77	1.80	43 360
ΓΕΝ. ΕΜΠΟΡΙΟΥ & Β/ΝΙΑΣ	1.72	1.78	1.69	1.74	78 200
ΔΑΥΣΙΔΑ (Κ)	6.34	0.31	6.08	6.96	2 410
ΔΑΥΣΙΔΑ (Π)	5.32	0.00	0.00	0.00	0
ΕΥΔΕΜΠΟΡΙΑ (Κ)	7.74	1.28	7.36	7.84	8 667
ΚΑΛΠΙΝΗΣ-ΣΙΜΟΣ	3.28	0.61	3.26	3.46	15 390
A.S. ΕΜΠΟΡΙΚΗ	2.30	1.32	2.27	2.35	151 740
ΕΛΤΟΝ ΧΗΜΙΚΑ	7.00	0.00	6.88	7.04	1 640
ΔΟΥΡΟΣ	6.94	1.17	6.80	7.08	23 490
ΦΙΛΙΠΠΟΣ ΝΑΚΑΣ	4.60	1.71	4.50	4.68	1 770
ΑΦΟΙ ΚΟΡΔΕΛΛΟΥ	3.78	1.61	3.58	3.88	380
ΝΤΙΟΝΗΚ	2.57	2.80	2.48	2.58	90 073
ΕΛΓΕΚΑ	3.70	0.00	3.52	3.72	3 480
ΗΛΕΚΤΡΑ	5.16	3.61	4.82	5.24	51 730
VETERIN	5.16	2.38	4.88	5.20	23 560
CONNECTION	2.56	1.99	2.48	2.59	89 070
ΑΓΡΟΤΙΚΟΣ ΟΙΚΟΣ ΣΠΥΡΟΥ	3.74	1.06	3.66	3.80	20 140
VALCO-KONSTANTINOV	4.08	0.99	4.00	4.10	14 370
C.A.P. COSMETICS	0.00	0.00	0.00	0.00	0
RIDENCO	1.83	0.00	1.79	1.87	40 640
ΜΥΤΙΛΗΝΑΙΟΣ	5.26	1.54	5.18	5.30	28 985
ΚΑΡΔΑΣΙΛΑΡΗΣ & ΥΙΟΙ	4.70	0.00	4.64	4.70	1 660
ΣΠΟΡΤΣΜΑΝ	0.00	0.00	0.00	0.00	0
ΤΑΣΟΓΛΟΥ	1.07	5.94	1.03	1.09	8 790
MICROMEDIA-ΜΠΡΙΤΑΝΝΙΑ	1.83	2.23	1.79	1.85	12 970
ΚΕΓΟ Α.Ε. (ΚΟ)	6.50	0.31	6.36	6.58	3 030
ΝΤΡΟΥΚΦΑΡΜΠΕΝ ΕΛΛΑΣ	2.33	0.87

Μετά το ευρώ, οι διαρθρωτικές

Επιτακτική ανάγκη πλέον η άμεση μεταρρύθμιση του φορολογικού και η αλλαγή του ασφαλιστικού νόμου



Δύο ουσιαστικές αλλαγές στην οικονομία οι οποίες θα διαμορφώσουν το τοπίο μέσα στο οποίο θα κινηθούν οι επιχειρήσεις και οι εργαζόμενοι τα επόμενα χρόνια – τουλάχιστον μέχρι το 2004 – θα επιχειρήσει η κυβέρνηση τη φετινή χρονιά.

Οι αλλαγές αυτές θα είναι η μεταρρύθμιση του φορολογικού συστήματος και η αλλαγή του ασφαλιστικού νόμου της κυβέρνησης της Νέας Δημοκρατίας – ο γνωστός νόμος των κ.κ. Στέφανου Μάνου και Δημήτρη Σιούφα – που φέτος συμπληρώνει 10 χρόνια ζωής.

Οι συγκεκριμένες παρεμβάσεις αποτελούν, μετά την κυκλοφορία του ευρώ, και τις πλέον ουσιώδεις διαρθρωτικές αλλαγές στην οικονομία, αφού από τις αποφάσεις στις οποίες θα καταλήξει η κυβέρνηση θα κριθούν:

1. Το φορολογικό κόστος των επενδύσεων και της επιχειρηματικής δραστηριότητας μέσα στο ευρωπαϊκό περιβάλλον.

2. Το κόστος της ασφάλισης της εργασίας για τις επιχειρήσεις και τους εργαζόμενους.

3. Η δημοσιονομική σταθερότητα της χώρας.

Ο υπουργός Οικονομίας και Οικονομικών κ. Νίκος Χριστοδουλάκης αντιλαμβάνεται τη σημασία των αλλαγών αυτών, οι οποίες απαιτούν μελέτη σε βάθος και συνεπάγονται πολιτικό κόστος για την κυβέρνηση, καθώς εκτός από την απλοποίηση του φορολογικού συστήματος, οι αλλαγές τόσο στη φορολογία ειδικά των ακινήτων όσο και στο ασφαλιστικό θα θίξουν μεγάλες ομάδες του πληθυσμού και των εργαζομένων.

Όπως όμως επισημαίνει ο ίδιος, «δεν υπάρχει πλέον χρόνος για άλλες καθυστερήσεις» και τονίζει ότι «οι διαρθρωτικές αλλαγές είναι το μέσο που θα οδηγήσει τη χώρα στην πραγματική σύγκλιση».

ΚΙΝΔΥΝΟΣ «ΣΟΚ»

Η αναγκαιότητα όμως υλοποίησης των συγκεκριμένων μεταρρυθμίσεων αποκτά ιδιαίτερη σημασία καθώς με την κυκλοφορία του ευρώ η οικονομική πολιτική έχει χάσει ένα από τα «όπλα» στα οποία στηρίχθηκε μέχρι σήμερα: τη νομισματική πολιτική που με τις αποφάσεις της κάλυπτε τις απώλειες ανταγωνιστικότητας των ελληνικών προϊόντων και υπηρεσιών.

Σήμερα στη νέα εποχή η κυβέρνηση καλείται να καλύψει αυτό το κενό μέσω της δημοσιονομικής και διαρθρωτικής πολιτικής, ώστε η χώρα να μην απωλέσει έδαφος και δεχθεί ένα σοβαρό «σοκ» από την ένταση του ανταγωνισμού που φέρνει το ευρώ. Στο πλαίσιο αυτό η κυβέρνηση θα ανοίξει στις αρχές Φεβρουαρίου τα δύο μεγάλα αυτά ζητήματα καλώντας τους κοινωνικούς εταίρους σε διάλογο.

ΚΟΙΝΩΝΙΚΟΣ ΔΙΑΛΟΓΟΣ

Στις προτάσεις που θα παρουσιάσει για τη φορολογική μεταρρύθμιση θα δίνει βάρος στην απλούστευση του συστήματος, στην κατάργηση εκατοντάδων μικρών φόρων αλλά σε καμία περίπτωση οι αλλαγές αυτές δεν θα σημαίνουν απώλειες φορολογικών εσόδων.

Ετσι από την άλλη πλευρά αναμένεται φορολογική επιβάρυνση των ακινήτων με την καθιέρωση του φόρου περιουσίας, που θα λειτουργήσει σε συνδυασμό με την εφαρμογή του ΦΠΑ στις νέες κατασκευές και οριακή μεταβολή – επιβάρυνση – της φορολογίας στα μεσαία εισοδήματα.

Για τις επιχειρήσεις τα περιθώρια μείωσης της φορολογίας εξαντλούνται στα κίνητρα για τις συγχωνεύσεις και μετά από μία διετία με την ολοκλήρωση του κύκλου συνενώσεων, η κυβέρνηση θα δεσμευτεί ότι θα επανεξετάσει τη γενική μείωση των φορολογικών συντελεστών των κερδών.

ΣΥΝΤΑΞΗ: ΟΛΟΙ ΣΤΑ 65

Στο ασφαλιστικό, πέραν της δεσμεύσεως ότι δεν θα θιγούν όσοι εργαζόμενοι θεμελιώνουν με τον ισχύοντα νόμο συνταξιοδοτικό δικαίωμα για μία πενταετία έως το 2007, οι αλλαγές αναμένεται να είναι βαθιές και να κινηθούν στην ίδια κατεύθυνση με τον προηγούμενο νόμο, δηλαδή να ορίζουν για όλους τους εργαζόμενους συνταξιοδότηση στο 65ο έτος ηλικίας.

Εξίσου ουσιαστικές αναμένεται να είναι και οι παρεμβάσεις για την ενοποίηση των ταμείων σε πέντε – των μισθωτών, δηλαδή το ΙΚΑ, των αυτοαπασχολουμένων, των τραπεζοϋπαλλήλων, των επιστημόνων (δικηγόρων, μηχανικών κ.λπ.) και τον ΟΓΑ.

Για το ασφαλιστικό πρέπει να σημειωθεί ότι ο πολιτικός χρόνος που διαθέτει η κυβέρνηση λιγοστεύει καθώς το 2002 είναι και η χρονιά εκλογών.

Τι αλλάζει στο ασφαλιστικό μέσα στο 2002

Το 2002 ξεκινά με 6 αλλαγές σε εφαρμογή παλαιότερων ασφαλιστικών νόμων (ν. 1902/90, Ν. 2084/92 και Ν. 2676/99).

ΟΡΙΟ ΗΛΙΚΙΑΣ

Κατ'αρχάς αυξάνεται κατά ένα εξάμηνο το όριο ηλικίας συνταξιοδότησης για τους ασφαλισμένους εκείνους που συμπληρώνουν μέσα στο 2002 τα απαιτούμενα έτη για τη θεμελίωση του συνταξιοδοτικού δικαιώματος.

Επί παραδείγματι, για όλους τους ασφαλισμένους του ΤΑΠ – ΟΤΕ που υπήχθησαν στην ασφάλιση μετά την 31/12/82 και συμπλήρωσαν 25ετία μετά την 1/1/88 πρέπει να συμπληρώσουν μέσα στο 2002 όριο ηλικίας 62,5 χρόνων προκειμένου να συνταξιοδοτηθούν αντί των 62 που προβλεπόταν για όλους όσοι συμπλήρωσαν 25ετία το 2001. Ανάλογη προσθήκη εξαμήνου εφαρμόζεται για αρκετά ταμεία (Δημόσιο, ΔΕΚΟ, Τράπεζες, ΤΣΑ, ΤΑΕ, ΤΣΠΕΑΘ, Ταμείο Νομικών, ΤΣΜΕΔΕ).

Αντίστοιχη αύξηση προβλέπεται και για τη συνταξιοδότηση χωρίς όριο ηλικίας. Απαιτούνται – εντός του 2002 – 34,5 συντάξιμα έτη, αντί για 34 που ήταν αναγκαίος όρος για όσους συμπλήρωσαν 25ετία μέσα στο 2001.

Αλλαγές δεν υπάρχουν στα όρια συνταξιοδότησης των ασφαλισμένων του ΙΚΑ, του ΤΕΒΕ καθώς και στα όρια ηλικίας όλων όσοι έχουν θεμελιώσει συνταξιοδοτικό δικαίωμα τα προηγούμενα χρόνια.

ΔΩΡΟ ΕΟΡΤΩΝ

Η δεύτερη σημαντική αλλαγή αφορά στην κατάργηση του συνυπολογισμού των δώρων εορτών στις συντάξιμες αποδοχές. Ετσι, για τους ασφαλισμένους οι οποίοι θα υποβάλουν αίτηση συνταξιοδότησης μετά την 1/1/2002, η τελική σύνταξη δεν θα περιλαμβάνει καθόλου ποσά που αντιστοιχούν σε δώρα εορτών. Η κατάργηση υπολογισμού του δώρο προβλέπεται (κατά 10% το χρόνο) από τον ασφαλιστικό νόμο 1902/90 και αφορά κυρίως τους ασφαλισμένους του ΙΚΑ, αλλά και των άλλων Ταμείων που συνυπολογίζουν στο συντάξιμο μισθό το δώρο των εορτών. Συνολικά, από την υλοποίηση του μέτρου προκύπτει ότι οι ασφαλισμένοι που υφίστανται τη μείωση, έχουν μείωση στο ποσό της σύνταξης που φθάνει στο 14% σε σύγκριση με εκείνους οι οποίοι συνταξιοδοτήθηκαν πριν από τις 31/12/92.

ΚΑΤΩΤΑΤΑ ΟΡΙΑ ΤΣΑ

Η τρίτη αλλαγή αφορά τα κατώτερα όρια συντάξεων του Ταμείου Συντάξεων των Αυτοκινητιστών. Τα όρια του ΤΣΑ εξομοιώνονται με τα αντίστοιχα όρια του ΤΕΒΕ. Οι αυξήσεις εξομοίωσης άρχισαν το 2000 κατά 1/3 βάσει του τελευταίου ασφαλιστικού νόμου. Το 2002 είναι ο τρίτος και τελευταίος χρόνος εξομοίωσης. Επομένως από την 1/1/2002 τα κατώτατα όρια των συντάξεων του ΤΣΑ θα διαμορφωθούν για μεν τις συντάξεις αναπηρίας και γήρατος στις 112.000, ενώ για τις συντάξεις λόγω θανάτου στις 105.000 δρχ.

ΕΠΙΚΟΥΡΙΚΕΣ ΔΗΜΟΣΙΟΥ

Επίσης, από το 2002 αυξάνονται οι επικουρικές συντάξεις των δημόσιων υπαλλήλων που χορηγούσαν τα Ταμεία Αρωγής, τα οποία συγχωνεύτηκαν από το 1999 στο ΤΕΑΔΥ (Ταμείο Επικουρικής Ασφάλισης των Δημόσιων Υπαλλήλων), κατά 1/20 των συντάξιμων αποδοχών. Η αύξηση αφορά όσους συνταξιούχους είχαν επικουρικές συντάξεις μικρότερες του 20% των συντάξιμων αποδοχών τους για 35 έτη ασφάλισης.

ΕΦΑΠΑΞ

Τέλος, από 1/1/2002 αυξάνεται κατά 1% η εργοδοτική εισφορά που καταβάλλει το κράτος υπέρ του ΤΕΑΔΥ και αλλάζει ο τρόπος υπολογισμού του εφάπαξ των δημόσιων υπαλλήλων που χορηγείται από το Ταμείο Πρόνοιας (Τ.Π.Δ.Υ.).

Συνεπώς, για όλους όσοι αποχωρήσουν από τις υπηρεσίες τους μετά την 1/1/2002, θα υπολογιστεί το εφάπαξ τους με βάση τις αποδοχές της τελευταίας πενταετίας. Αντιθέτως, για όλους όσοι αποχώρησαν μέχρι 31/12/2001, το εφάπαξ υπολογίζεται βάσει των αποδοχών που είχε ο ασφαλισμένος στις 31/12/96, αναπροσαρμοσμένες στα σημερινά επίπεδα.

Πάντως, το ΤΠΔΥ έχει ζητήσει τροποποίηση του νόμου, ώστε να δίδεται στον υπάλληλο η δυνατότητα να επιλέγει τον συμφερότερο, γι'αυτόν, τρόπο υπολογισμού της σύνταξης.



Πίεση για εκσυγχρονισμό των τουριστικών υποδομών ενόψει των Ολυμπιακών Αγώνων

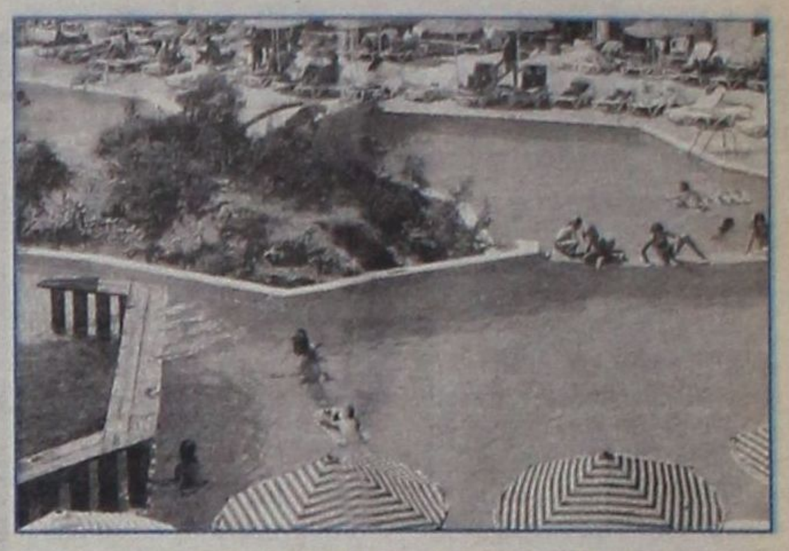

«Ανοιχτούς λογαριασμούς» πολλών ετών θα κληθεί να κλείσει η ηγεσία του υπουργείου Ανάπτυξης στον τουριστικό κλάδο το 2002, μία χρονιά – σταθμό για την προετοιμασία και τον εκσυγχρονισμό των τουριστικών επιχειρήσεων ενόψει των Ολυμπιακών Αγώνων.

Φλέγον θέμα θα πρέπει να θεωρούνται οι αλλαγές στον Αναπτυξιακό Νόμο καθώς, σύμφωνα με την κοινή θέση των εκπροσώπων των τουριστικών φορέων, οι υφιστάμενες διατάξεις του ήταν απαγορευτικές για την ένταξη των επιχειρήσεων με τουριστική δραστηριότητα τα προηγούμενα χρόνια. Επίσης, ένα από τα σημαντικότερα θέματα που θα πρέπει να λύσει η ηγεσία του υπουργείου Ανάπτυξης είναι οι γραφειοκρατικές διαδικασίες αδειοδοτήσεων και εγκρίσεων που ακόμη ταλαιπωρούν τους ξενοδόχους κυρίως της Αθήνας, οδηγώντας σε καθυστέρηση τα επενδυτικά προγράμματα, τα οποία αφορούν τόσο στον εκσυγχρονισμό υφιστάμενων όσο και στην κατασκευή νέων ξενοδοχείων στην ευρύτερη περιοχή της πρωτεύουσας.

Τα ζητήματα αυτά θα πρέπει να έχουν λυθεί στους πρώτους μήνες του νέου έτους, καθώς τα χρονοδιαγράμματα ολοκλήρωσης των επενδύσεων με ορίζοντα πριν από τους Ολυμπιακούς Αγώνες ήδη κινούνται σε οριακά επίπεδα. Για το λόγο αυτό έχει ήδη συσταθεί Ειδική Επιτροπή με τη συμμετοχή υπηρεσιακών παραγόντων από τα συναρμόδια υπουργεία η οποία έχει ως αντικείμενο εργασίας την επιτάχυνση.

Πάντως ο υπουργός Ανάπτυξης Α. Τσοχατζόπουλος μέχρι σήμερα δεν έχει δείξει ότι επιθυμεί να ασχοληθεί ιδιαίτερα με τα τουριστικά θέματα. Το βάρος επί της ουσίας έχει πέσει στον υφυπουργό Ανάπτυξης κ. Γεωργακόπουλο, ο οποίος πριν από περίπου ένα μήνα προανήγγειλε την πρωτοβουλία που θα αναληφθεί για την διευθέτηση μίας σειράς τουριστικών θεμάτων με την κατάθεση στις αρχές του έτους σχετικού νομοσχεδίου. Όπως είχε επισημάνει ο κ. Γεωργακόπουλος ένα από τα σημαντικότερα ζητήματα που θα αντιμετωπισθεί με τις νομοθετικές ρυθμίσεις είναι και αυτό της τουριστικής εκπαίδευσης. Επίσης, μέσα στο 2002 δεν αποκλείεται να γίνουν αλλαγές στο δημόσιο τουριστικό μηχανισμό, καθώς η δομή του, όπως διαμορφώθηκε με τις πρόσφατες νομοθετικές ρυθμίσεις, διαπιστώνεται στην πράξη ότι αντί να περιορίζει διογκώνει τις γραφειοκρατικές διαδικασίες. Επίσης, μέσα στο 2002 θα αρχίσει η εφαρμογή του συστήματος κατάταξης των ενοικιαζόμενων δωματίων σύμφωνα με το σύστημα των κλειδιών (4 κατηγορίες) και η υπογραφή του Προεδρικού Διατάγματος – προκειμένου να προχωρήσει η εφαρμογή του στην επόμενη διετία – που κατατάσσει τις ξενοδοχειακές μονάδες σύμφωνα με το σύστημα των αστεριών (5 κατηγορίες).



Η ΠΡΟΒΟΛΗ ΣΤΙΣ ΞΕΝΕΣ ΑΓΟΡΕΣ

Εξάλλου το μεγάλο στοίχημα που έχει βάλει η νέα τουριστική ηγεσία είναι η αλλαγή εκ βάθρων του τρόπου με τον οποίο πραγματοποιείται η τουριστική προβολή στις ξένες αγορές. Ως στόχος έχει τεθεί η δημιουργία ενός ισχυρού φορέα που θα έχει έσοδα κατοχυρωμένα με νομοθετική ρύθμιση από το Δημόσιο (απορροφώντας μέρος των κερδών του καζίνο της Πάρνηθας), από τους Οργανισμούς Τοπικής Αυτοδιοίκησης (δεσμεύοντας μέρος των ποσών που εισπράττονται ως Τέλη Παρεπιδημούντων) και από τις τουριστικές επιχειρήσεις (χωρίς να έχει προσδιοριστεί ο τρόπος της συμμετοχής τους). Με την επίτευξη αυτού του στόχου τριμερούς χρηματοδότησης του διαφημιστικού προγράμματος εκτιμάται ότι θα εξασφαλιστούν, ετησίως, κονδύλια έως 30 δισ. δρχ. από 7 δισ. δρχ. που θα διατεθούν φέτος.

Πάντως για το 2002 λόγω της αβεβαιότητας που υπάρχει για την εξέλιξη της τουριστικής κίνησης η καθυστέρηση υλοποίησης της διαφημιστικής εκστρατείας του ελληνικού τουρισμού στις ξένες αγορές κρίνεται απολύτως δικαιολογημένη. Και αυτό παρά τις κραυγές που ακούγονται χωρίς επιχειρήματα από διάφορες πλευρές, αφού λόγω της απροθυμίας των ξένων μετά το τρομοκρατικό χτύπημα στις ΗΠΑ να κλείσουν τις διακοπές τους νωρίς, οποιαδήποτε διαφημιστική προσπάθεια αυτή την περίοδο θα έπεφτε στο κενό. Πάντως, ένα από τα κύρια ζητούμενα της φετινής σεζόν μέχρι την έναρξή της θα είναι το αν για τη χώρα μας θα κινηθεί στο συν ή το πλην. Οι πιέσεις των ξένων τουριστικών οργανισμών μετά το τρομοκρατικό χτύπημα της 11ης Σεπτεμβρίου είναι ασφυκτικές για εκπτώσεις νωρίτερα από ποτέ. Οι εκπρόσωποι των ξενοδόχων από την πλευρά τους συνιστούν ψυχραιμία υπογραμμίζοντας προς κάθε κατεύθυνση ότι οποιαδήποτε συζήτηση για εκπτώσεις θα πρέπει να γίνει στα μέσα του 2002. Ωστόσο, υπάρχει και το πραγματικό πρόβλημα που δεν είναι άλλο από την ύφεση των οικονομιών στις κύριες αγορές άντλησης τουριστών, το οποίο αναδεικνύει το κόστος του πακέτου διακοπών στις υψηλές θέσεις των παραγόντων που θα λάβουν υπόψη οι υποψήφιοι ταξιδιώτες προκειμένου να επιλέξουν τον προορισμό τους την προσεχή σεζόν.

ΙΔΙΩΤΙΚΟΠΟΙΗΣΕΙΣ

Ιδιαίτερα κρίσιμο θεωρείται το 2002 και για την υλοποίηση των μεγαλεπήβολων στόχων που έχουν τεθεί για την ιδιωτικοποίηση της τουριστικής περιουσίας. Το εγχείρημα της εισόδου της Ελληνικά Τουριστικά Ακίνητα στο ΧΑΑ με την παράλληλη είσοδο ιδιώτη στρατηγικού επενδυτή θα απασχολήσει την Διυπουργική Επιτροπή των υπουργείων Ανάπτυξης και Οικονομίας. Παράλληλα, μέσα στο έτος θα πρέπει να ολοκληρωθεί η διαδικασία για την ιδιωτικοποίηση του καζίνο της Πάρνηθας και των 3 μαρινών της Αττικής (Αλίμου, Φλοίσβου και Ζέας). Επίσης θα ξεκινήσουν οι διαδικασίες για την αξιοποίηση και άλλων εκτάσεων τόσο στην Αττική όσο και στην περιφέρεια, μεταξύ των οποίων και η Ανάβυσσος για την κατασκευή θεματικού πάρκου.

ΑΡΧΩΝ ΣΑΜΑΡΤΖΗΣ

Από το 1980

20 ΧΡΟΝΙΑ ΜΟΝΩΣΕΙΣ



ΜΟΝΩΣΕΙΣ ΤΑΡΑΤΣΩΝ

RicofOn

ΓΙΑ ΤΕΛΕΙΑ ΑΚΟΥΣΤΙΚΗ ΣΤΟΥΣ ΧΩΡΟΥΣ ΕΡΓΑΣΙΑΣ ΚΑΙ ΔΙΑΣΚΕΔΑΣΗΣ



Τοποθετώντας το κατάλληλο προϊόν RICOFON έχετε μια αίθουσα με άριστη ακουστική και συγχρόνως ένα τέλειο διακοσμητικό αποτέλεσμα.

ΔΙΑΘΕΣΗ: ΑΡΧΩΝ ΣΑΜΑΡΤΖΗΣ
ΜΟΝΩΤΙΚΑ ΥΛΙΚΑ - ΜΟΝΩΣΕΙΣ
Τηλ. 23030, 32054, 67790
1) Ερυθρού Σταυρού 21 2) Κέντρο Μόνωσης Ρόδου: Μιχαήλ Πετρίδη 69

Μια ξεχωριστή διαδρομή

ΔΡΟΜΟΛΟΓΙΑ ΑΠΟ 06/01/2002 ΕΩΣ 13/01/2002

ΗΜ/ΝΙΑ	ΠΛΟΙΟ	ΩΡΑ	ΠΡΟΟΡΙΣΜΟΣ
ΑΝΑΧΩΡΗΣΗ ΑΠΟ ΡΟΔΟ			
09.01	ΤΕΤΑΡΤΗ	ΠΑΤΜΟΣ	15.00	ΣΥΜΗ-ΤΗΛΟ-ΚΩ-ΚΑΛΥΜΝΟ-ΛΕΡΟ-ΠΑΤΜΟ-ΠΕΙΡΑΙΑ
10.01	ΠΕΜΠΤΗ	ΔΙΑΓΟΡΑΣ	18.00	ΠΕΙΡΑΙΑ
11.01	ΠΑΡΑΣΚΕΥΗ	ΠΑΤΜΟΣ	15.00	ΚΩ - ΚΑΛΥΜΝΟ - ΛΕΡΟ - ΠΑΤΜΟ - ΠΕΙΡΑΙΑ
12.01	ΣΑΒΒΑΤΟ	ΔΙΑΓΟΡΑΣ	15.00	ΚΩ - ΚΑΛΥΜΝΟ - ΛΕΡΟ - ΠΑΤΜΟ - ΠΕΙΡΑΙΑ
13.01	ΚΥΡΙΑΚΗ	ΠΑΤΜΟΣ	15.00	ΚΩ-ΚΑΛΥΜΝΟ-ΛΕΡΟ-ΠΑΤΜΟ-ΠΕΙΡΑΙΑ
ΑΝΑΧΩΡΗΣΗ ΑΠΟ ΠΕΙΡΑΙΑ			
09.01	ΤΕΤΑΡΤΗ	ΔΙΑΓΟΡΑΣ	19.00	ΡΟΔΟ
10.01	ΠΕΜΠΤΗ	ΠΑΤΜΟΣ	16.00	ΠΑΤΜΟ - ΛΕΡΟ - ΚΑΛΥΜΝΟ - ΚΩ - ΡΟΔΟ
11.01	ΠΑΡΑΣΚΕΥΗ	ΔΙΑΓΟΡΑΣ	15.00	ΠΑΤΜΟ - ΛΕΡΟ - ΚΑΛΥΜΝΟ - ΚΩ - ΡΟΔΟ
12.01	ΣΑΒΒΑΤΟ	ΠΑΤΜΟΣ	16.00	ΠΑΤΜΟ - ΛΕΡΟ - ΚΑΛΥΜΝΟ - ΚΩ - ΡΟΔΟ
13.01	ΚΥΡΙΑΚΗ	.....	.....	.....

Κεντρικό Πρακτορείο ΔΑΝΕ SEA LINE Ανσταλίας 92
Ωρες λειτουργίας 08.00 - 20.00 ΤΗΛ. 43150 (10 γραμμές)

D-A-N-E- SEA LINE

ΔΩΔΕΚΑΝΗΣΙΑΚΗ ΑΝΩΝΥΜΗ ΝΑΥΤΙΛΙΑΚΗ ΕΤΑΙΡΙΑ

ΔΥΣΦΟΡΙΑ ΚΑΙ ΣΤΟ ΣΕΒ ΓΙΑ ΤΗΝ ΑΣΑΦΕΙΑ ΣΤΗΝ ΚΥΒΕΡΝΗΤΙΚΗ ΤΑΚΤΙΚΗ

ΠΑΣΟΚ: Ανάμεσα στο πάθος και τη σύνεση

Τα σενάρια που αυτή την ώρα συζητούνται ευρέως είναι δύο: Είτε θα οδεύσουμε σε μετωπική σύγκρουση Σημίτη - Λαλιώτη, είτε μεθοδεύεται ήδη μια «νέα συμφωνία Δολιανών»



Μπορεί το νέο σφοδρό κύμα κακοκαιρίας που έπληξε τη χώρα να πάγωσε προσώρας τις όποιες επιθετικές διαθέσεις στο εσωτερικό του κυβερνώντος κόμματος, όμως η κατάσταση – για τους γνωρίζοντες – στο ενδοκυβερνητικό – κομματικό μέτωπο μυρίζει μπαρούτι.

Οι αντιδράσεις για την ακολουθούμενη – ή για την ακρίβεια μη ακολουθούμενη με σαφήνεια – κυβερνητική πολιτική έναντι της Νέας Δημοκρατίας εξακολουθούν να ελλοχεύουν. Αφορμή φυσικά η πολυδιαφημισμένη εκστρατεία Λαλιώτη για τακτική «σκληρού ροκ». Τα σενάρια που αυτή την ώρα αναπτύσσονται και συζητούνται ευρέως μεταξύ έμπειρων κυβερνητικών και κομματικών στελεχών είναι δύο: Είτε θα οδεύσουμε σε μετωπική σύγκρουση Σημίτη – Λαλιώτη, είτε μεθοδεύεται ήδη μια «νέα συμφωνία Δολιανών» μεταξύ των δύο ισχυρότερων ανδρών του ΠΑΣΟΚ. Είναι γεγονός πως η σύγχυση που επικρατεί στο εσωτερικό του κυβερνώντος κόμματος σχετικά με την «γραμμή» που πρέπει να υιοθετηθεί έναντι του κόμματος της αξιωματικής αντιπολίτευσης, έχει προκαλέσει και τη δυσαρέσκεια του ίδιου του Πρωθυπουργού, ενώ έχει προκαλέσει τη δυσφορία επιφανών στελεχών του επιχειρηματικού κόσμου – όπως κορυφαίου παράγοντα του ΣΕΒ ο οποίος είχε καλέσει κυβερνητικό παράγοντα να αποσαφηνιστεί «επιτέλους» η κυβερνητική τακτική.

Αρκετοί, ερμηνεύοντας την επαμφοτερίζουσα στάση που τηρεί μέχρι στιγμής ο Κ. Σημίτης, σπεύδουν να προδικάσουν πως ο Πρωθυπουργός έχει αποφασίσει να «αδειάσει» τον Κ. Λαλιώτη. Και πως απώτερο σχέδιο του μεγάρου Μαξίμου – μέρος του οποίου δεν τρέφει και τα καλύτερα των συναισθημάτων για το νέο γραμματέα του ΠΑΣΟΚ – είναι να «καεί» πρόωρα το αφεντικό της Χ. Τρικούπη.

Την άποψη αυτή αντικρούουν έτερα στελέχη του κομματικού μηχανισμού, τα οποία εκτιμούν πως ο Πρωθυπουργός «δεν έχει άλλη λύση από το να ενστερνιστεί τις επιλογές Λαλιώτη». «Σ'αυτόν στηρίχθηκε μέχρι τώρα όταν έσφιγγαν τα πράγματα, αυτό θα πράξει και εφεξής» προβλέπουν μετά βεβαιότητος. Και εκτιμούν πως είναι θέμα χρόνου να επιτευχθεί μια «νέα συμφωνία στα πρότυπα των Δολιανών» που θα δικαιώνει αμφότερους, «χωρίς να αφήνει κανένα εκτεθειμένο».

Σε κάθε περίπτωση, το μεγάλο ερώτημα παραμένει η στάση Λαλιώτη. Όσοι παρακολουθούν τις πολιτικές εξελίξεις ψηφαφόροι και αντίπαλοι του κυβερνώντος κόμματος έχουν την ίδια εύλογη απορία: Τι συμβαίνει με το νέο Γραμματέα του ΠΑΣΟΚ, Κ. Λαλιώτη; Γιατί συμπεριφέρεται τόσο επιθετικά - «άγαρμπα» κατά πολλούς – και κυρίως γιατί φέρεται ωσάν να έχουν ήδη προκηρυχθεί εκλογές; Κάποιοι άσπονδοι φίλοι του υποστηρίζουν ότι βάζει υποθήκη για τη μεγάλη ώρα, όταν έλθει δηλαδή η στιγμή της αποχώρησης του Κώστα Σημίτη, στοχεύοντας τον πρωθυπουργικό θώκο και ανεβάζει τους τόνους της πολιτικής αντιπαράθεσης για να αναδείξει ηγετικό προφίλ. Υπάρχουν όμως και ορισμένοι, κυρίως φίλοι του, που ισχυρίζονται ότι «ο Λαλιώτης ωρίμασε» και γνωρίζει πολύ καλά πως η πολιτική προϋποθέτει – και πολλές φορές επιβάλλει – συγκρούσεις σε όλα τα επίπεδα...

Ο ίδιος ο κ. Λαλιώτης δίνοντας τη δική του εξήγηση για την τακτική που ακολουθεί, έχει εκμυστηρευτεί σε πολιτικούς του φίλους πως «ο κόσμος χρειάζεται πάθος, συναίσθημα μα πάνω απ'όλα την αλήθεια για να ξαναπιστέψει στην πολιτική και στους πολιτικούς». Το γεγονός όμως που απασχολεί σήμερα τόσο τον πρωθυπουργό όσο και το σύνολο του ΠΑΣΟΚ, είναι ότι ο κ. Λαλιώτης ανεβάζει το πολιτικό θερμόμετρο σε μια μάλλον χαλαρή πολιτικά περίοδο όπου η κυβέρνηση δεν διανύει και την καλύτερη περίοδο της. Πολλώ δε μάλλον που οι αναταράξεις που προκαλούν στο εσωκομματικό πεδίο, οι κινήσεις του πρώην υπουργού ΠΕΧΩΔΕ, είναι ισχυρές και – κατά ορισμένους – άκρως επικίνδυνες για την κυβερνώσα παράταξη. «Προσπαθεί να παρασύρει όλη την κυβέρνηση και το ΠΑΣΟΚ» προσπαθώντας να αποφύγει δυσάρεστες καταστάσεις λένε κάποιοι κακεντρεχείς «σύντροφοί του» χωρίς να εξηγούν πειστικά τι εννοούν, ενώ οι υποστηρικτές της «γραμμής Λαλιώτη» τονίζουν πως «το ΠΑΣΟΚ είναι ένας οργανισμός κλινικά νεκρός, και το μόνο φάρμακο είναι το ηλεκτροσόκ που επιχειρεί να κάνει ο νέος Γραμματέας του κινήματος». Σπεύδουν δε να προειδοποιήσουν με νόημα: «Ο Λαλιώτης δεν έγινε γραμματέας για να φύγει. Όσοι το εύχονται, θα απελπιστούν περιμένοντας...».

ΠΡΟΣΚΛΗΣΗ

Ο ΠΑΓΚΑΡΠΑΘΙΑΚΟΣ ΣΥΛΛΟΓΟΣ ΡΟΔΟΥ

Σας καλεί στην κοπή της πίτας
του συλλόγου και στην τελετή απονομής
επαίνων στους μαθητές
που αρίστευσαν και
που εισήχθησαν στα ΑΕΙ - ΤΕΙ.
Σάββατο 12 Ιανουαρίου 2002,
στις 7 μ.μ., στο GRAND HOTEL.

Την εκδήλωση θα ομορφύνει
με την παρουσία της η 30μελής
Δημοτική Χορωδία Καρπάθου.
θα προσφερθεί φαγητό και θα ακολουθήσει
μουσική διασκέδαση.

Ελάτε να περάσουμε μαζί μια όμορφη βραδιά.

ΝΤΕΤΕΚΤΙΒΣ

30 ΧΡΟΝΙΑ ΜΟΝΙΜΑ ΚΑΙ ΣΤΗ ΡΟΔΟ

35354

ΠΛΑΤΕΙΑ ΑΓΙΟΥ ΙΩΑΝΝΟΥ
Η ΛΥΣΗ!!!
ΣΕ ΚΑΘΕ ΣΑΣ ΠΡΟΒΛΗΜΑ

EXPRESS SECURITY

ΜΑΘΗΜΑΤΙΚΑ ΓΙΑ ΤΟ ΛΥΚΕΙΟ

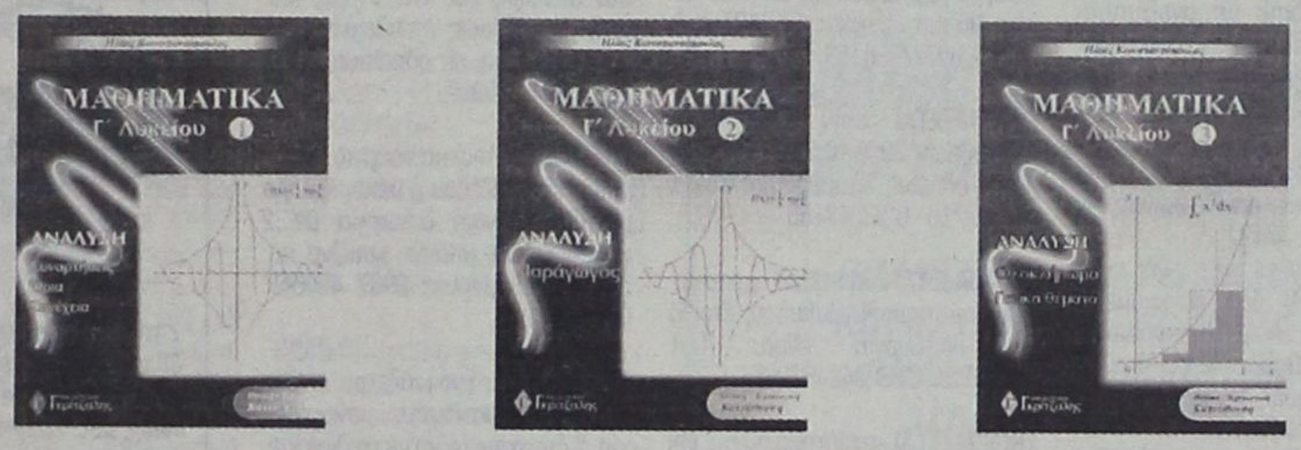

Τα **τρία βιβλία της Ανάλυσης** είναι "λίγο" διαφορετικά από τα συνηθισμένα διότι:
- Χρησιμοποιούν πολύ το σχήμα για την κατανόηση των εννοιών.
- Περιέχουν πλήρη ανάπτυξη της θεωρίας και επεξήγηση των εννοιών σε βάθος.
- Περιέχουν λυμένες ασκήσεις όλων των τύπων.
- Τα κριτήρια αξιολόγησης είναι σύμφωνα με το ισχύον προεδρικό διάταγμα.

Συγκεκριμένα περιέχουν:
- Στοιχεία μαθηματικής λογικής
- Πλήρη ανάπτυξη της θεωρίας με αποδείξεις
- 650 σχήματα
- 400 παραδείγματα
- 700 ασκήσεις λυμένες
- 800 ασκήσεις για λύση με υποδείξεις
- 100 Γενικά θέματα
- 15 πλήρη κριτήρια αξιολόγησης (των 4 ζητημάτων το καθένα) με τις λύσεις τους

ΜΑΘΗΜΑΤΙΚΑ ΓΙΑ ΤΟ ΓΥΜΝΑΣΙΟ



ΠΕΡΙΕΧΟΥΝ:
- Αναλυτική παρουσίαση της θεωρίας
- Υποδειγματική λύση επιλεγμένων ασκήσεων των σχολικών βιβλίων
- Αναλυτικά λυμένες ασκήσεις διαφόρων τύπων
- Επιλεγμένες ασκήσεις προς λύση για την πλήρη εμπέδωση του μαθήματος
- Επαναληπτικά διαγωνίσματα στο τέλος κάθε κεφαλαίου

ΕΚΔΟΣΕΙΣ Γκρίτζαλης
17ης Νοεμβρίου 10, Μελίσσια Τ.Κ. 151 27
Τηλ.: 81.04.004 - 61.23.795, Fax: 81.04.005

Μια άλλη πρόταση στο σωστό βιβλίο

Μικρές αγγελίες

δωρεάν στη «δ» τηλ: 0241-37500 fax: 0241-37333

ΕΝΟΙΚΙΑΣΕΙΣ

ΠΩΛΟΥΝΤΑΙ ή ενοικιάζονται δύο αποθήκες 160 τ.μ. το σε οικοδομή που ανεγείρεται στ'Ασγούρου (καταστήματα Μανουσέλη). Πληρ. 24118 ώρες.10-2 μ.μ.

ΕΝΟΙΚΙΑΖΕΤΑΙ αποθήκη 20 Μ2 με ενοίκιο 40.000 δρχ. Πληροφορίες τηλ. 30635 - 22309 - 024522126 Από 9π.μ.- 2μ.μ., 6μ.μ. - 8μ.μ.

ΕΝΟΙΚΙΑΖΕΤΑΙ δωμάτιο επιπλωμένο που επι πλέον διαθέτει ψυγείο, ατομικό μπάνιο και βεράντα με θέα στη θάλασσα, στο κέντρο της πόλης. Πληροφορίες στα τηλ.: 0241020012 & 0241024242 (Ωρες: 9.30 - 15 & 18-21.30).

ΕΝΟΙΚΙΑΖΕΤΑΙ διόροφη οικία στην Κρεμαστή (Παπαγιάννη 49) κατάλληλη για σοβαρή οικογένεια ή ανδρόγυνο, με 2 υπνοδωμάτια, 2 σαλόνια και υπόγειο. Πληρ. τηλ. 22377, 61285 κ. Σπύρο

ΕΝΟΙΚΙΑΖΕΤΑΙ
Ή ΠΩΛΕΙΤΑΙ
επιχείρηση καφέ - μπάρ πλήρως εξοπλισμένη στην Μεσαιωνική πόλη. Δεκτές μόνο σοβαρές προτάσεις. Πληροφορίες στο τηλέφωνο 0938874586 από 10.00 π.μ. έως 21.00 μ.μ. καθημερινά

ΕΝΟΙΚΙΑΖΕΤΑΙ Κατάστημα 105m2 με πατάρι 25m2 με ανεξάρτητη αποθήκη 135m2 επί της οδού Αθηνών 10 και Φλωρίνης γωνία. Τηλ. 37127 μετά τις 2.30 μ.μ.

ΕΝΟΙΚΙΑΖΕΤΑΙ αποθήκη 135 τ.μ. επί της οδού Αθηνών και Φλώρινας γωνία. Πληρ. τηλ. 37127

ΕΝΟΙΚΙΑΖΟΝΤΑΙ δύο συνεχόμενα, ενοποιημένα, διαμπερή γραφεία συνολικού εμβαδού 32 τ.μ. στον Α' όροφο οικοδομής επί της οδού Δημ. Θεοδωράκη 34 (δίπλα στην Πλ. Κύπρου). Πληροφορίες τηλ. 32008 ή 0973-289273

ΕΝΟΙΚΙΑΖΟΝΤΑΙ Μια γκαρσονιέρα ευρύχωρη με μεγάλη βεράντα επιπλωμένη, και ένα δωμάτιο, στην οδό Αγ. Αναργύρων 20. Πληρ. Τηλ. 28710 από 10 π.μ. έως 2 μ.μ.

ΣΕ ΕΝΑ ΜΕΓΑΛΟ ΚΗΠΟ με parking στην περιοχή Ιξιά - Κανδηλί **ενοικιάζονται:** 1) Διαμέρισμα τριάρι λουξ. 2) Επιπλωμένο, διαμέρισμα διάρι με: τηλέφωνο, κεντρική θέρμανση, ανεμιστήρες οροφής, αερόθερμο μπάνιου, ηλιακό και ηλεκτρικό θερμοσίφωνο, σίτες στα παράθυρα κ.λπ. Πληροφορίες 92714

ΠΩΛΕΙΤΑΙ ή
ΕΝΟΙΚΙΑΖΕΤΑΙ
από τον ιδιοκτήτη
το ξενοδοχείο **«ΦΟΙΒΟΣ»**
στον Αρχάγγελο,
16 δωματίων, με μπαρ - κουζίνα - σαλόνι - πάρκιν χτισμένο μέσα σε δενδρόκηπο 2.800τ.μ.
Τηλ. 0241/27578 - 0244/22600

ΕΝΟΙΚΙΑΖΟΝΤΑΙ στούντιος πολυτελούς κατασκευής, για ένα άτομο κατά προτίμηση στρατιωτικό, για όλο το χρόνο. Τιμή 80.000 δρχ. μαζί με κοινόχρηστα και νερό στην οδό Παπαναστάση. Πληρ. τηλ. 77216 - 31708 κ. Βασίλη.

ΕΝΟΙΚΙΑΖΕΤΑΙ διαμέρισμα πολυτελούς κατασκευής, επιπλωμένο 3 υπνοδωματίων 140 τ.μ., δύο μπάνια, εντοιχισμένη κουζίνα, αυτόνομη θέρμανση. Τηλ. 0937403140

ΕΝΟΙΚΙΑΖΕΤΑΙ διαμέρισμα 140 τ.μ., ανακαινισμένο και επιπλωμένο επί της οδού Β. Ηπείρου. Μόνο σοβαρές προτάσεις. Πληρ. τηλ. 0945236060, 64060

ΕΝΟΙΚΙΑΖΕΤΑΙ Στην Κρεμαστή οικία κατάλληλη για ανδρόγυνο ή ολιγομελή οικογένεια. Τηλ. 22377, 61285 κ. Σπύρο

ΕΝΟΙΚΙΑΖΕΤΑΙ διαμέρισμα στην οδό Σωτήρος 61Δ στην Ιξιά. Πληρ. τηλ. 62675 μετά τις 3μ.μ.

ΕΝΟΙΚΙΑΖΕΤΑΙ μαγαζί στα Κολύμπια, δίπλα στα κεραμικά ΚΩΣΤΑΣ. Τηλ. 56217, 56578 όλη μέρα.

ΕΝΟΙΚΙΑΖΟΝΤΑΙ στην Ιαλυσό πλάι στο ξενοδοχείο Ηλέκτρα, επιπλωμένα δίχωρα και μονόχωρα διαμερίσματα με θέρμανση. Πληροφορίες Τηλ. 22050 - 33441

ΕΝΟΙΚΙΑΖΟΝΤΑΙ στην Κρεμαστή, 60.000 ολοκαίνουργια STUDIOS 27 Μ² πλήρης επίπλωση, πολυκουζίνα, σκεύη, ηλιακός, βεράντες, διαμπερή. Τηλ. κ. Μάνος 81478 και 0937168238

ΕΝΟΙΚΙΑΖΕΤΑΙ χώρος ιδανικός για ιατρείο ή γραφείο επί της οδού Β. Ηπείρου. Πληρ. τηλ. 0945236060, 64060

ΕΝΟΙΚΙΑΖΕΤΑΙ υπερυψωμένη αποθήκη με ράμπα 200 τ.μ. πλησίον Αννης Μαρίας (έναντι BAZAR) τηλ. 25363, 0977/886163.

ΕΝΟΙΚΙΑΖΕΤΑΙ στην οδό Αγίων Αναργύρων 20 ένα δυάρι επιπλωμένο πλήρως διαμέρισμα. Πληρ. τηλ. 28710 - 0244 43458

ΕΝΟΙΚΙΑΖΕΤΑΙ καφετέρια - μπαρ κοντά στην παραλία Ιαλυσού, έτοιμο για λειτουργία πληρ.: Τηλ. 0946100103 & 0942402295

ΕΝΟΙΚΙΑΖΕΤΑΙ κατάστημα 50 m2 επί της Βενετοκλέων 3. Πληροφορίες τηλ. 74188 9.30π.μ. έως 1.00 μ.μ. και 6.00μ.μ. έως 10.00 μ.μ.

ΕΝΟΙΚΙΑΖΕΤΑΙ στα Κολύμπια γνωστό κατάστημα, εστιατόριο/πιτσαρία με έτοιμη πελατεία και πλήρη εξοπλισμό ή χωρίς. Πληροφορίες: 0974498100

ΕΝΟΙΚΙΑΖΟΝΤΑΙ 3 studios, πλήρως επιπλωμένα, ηλιακός, πολυκουζίνα, άριστη κατασκευή σαν μονοκατοικίες. Πληρ.: κ. Μάνος τηλ.: 0938626179 και 81478.

ΕΝΟΙΚΙΑΖΟΝΤΑΙ επιπλωμένα δίχωρα και διπλά μονόχωρα διαμερίσματα όπισθεν ξενοδοχείου BELVEDERE περιοχή Ψαροπούλα. Πληροφορίες Τηλ. 22050- 33441

ΖΗΤΟΥΝΤΑΙ στο κέντρο της πόλης 20 studios για αρχηγούς τουριστικού Οργανισμού. Πληροφορίες: τηλ. 89502 - 70926.

ΠΡΟΣΦΕΡΕΤΑΙ για ενοικίαση χώρος 114 τ.μ. ιδανικός για ιατρείο ή για γραφείο. Περισσότερες πληροφορίες τηλ. 24060, 094433202 μετά τις 10.00

ΕΝΟΙΚΙΑΖΕΤΑΙ εστιατόριον - μπαρ 100 τ.μ. με ιδιόκτητο κήπο 500 τ.μ. και πισίνα στην Ιαλυσό επί της οδού Ιερού Λόχου αριθ. 10. Πληροφορίες τηλ. 31006.

ΕΝΟΙΚΙΑΖΟΝΤΑΙ
Διαμερίσματα επιπλωμένα λουξ κατασκευής σε καινούργια οικοδομή καθώς και γραφεία, στην οδό Κων/νίδη περιοχή ΖΕΦΥΡΟΣ δίπλα από το ξενοδοχείο LOMENIZ Πληρ. στα τηλ. 0972551300, 69633, 64569, 61220, 61347

ΕΝΟΙΚΙΑΖΕΤΑΙ κατάστημα επί της Ερνεστ Μπεβιν και Ξάνθου γωνία 35 τ.μ. Πληρ. Τηλ. 34229

ΕΝΟΙΚΙΑΖΟΝΤΑΙ 2 τουριστικά λεωφορεία 303 υπερυψωμένα σε άριστη κατάσταση με ή χωρίς οδηγούς για την καλοκαιρινή σεζόν. Μόνο σοβαρές προτάσεις. Τηλ. 0945-593404 - 32142227

ΕΝΟΙΚΙΑΖΕΤΑΙ διαμέρισμα 1 υπνοδωμάτιο - Σαλόνι - κουζίνα - βεράντες. Γρηγορίου Ε 18, 2ος όροφος, περιοχή 7 Βαγιές. Τιμή 85.000 Δεν έχει κοινόχρηστα. Πληροφορίες: 0244 51269 από τις 3 μ.μ. - 9 το βράδι.

ΕΝΟΙΚΙΑΖΕΤΑΙ μέχρι τέλος Ιουνίου επιπλωμένο δωμάτιο με κουζίνα και λουτρό κοινής χρήσης με άλλο δωμάτιο, σε πρώτο όροφο, επί της οδού Θεμ. Σοφούλη, πλησίον Πανεπιστημίου Αιγαίου, κατάλληλο μόνο για φοιτήτριες η δασκάλες. Πληρ. Τηλ. 73631

ΖΗΤΕΙΤΑΙ κτήμα για ενοικίαση στις περιοχές Παστίδα, Δαματριά, Ασγούρου, Κρεμαστή και Μαριτσά. Τηλ. 0977 721352

ΕΝΟΙΚΙΑΖΕΤΑΙ διαμέρισμα 15 τ.μ. στο Νιοχώρι, για ένα άτομο, καινούργιο, πλήρως επιπλωμένο, με πολυκουζινάκι, air condition, πληρ. Τηλ. 0944-420919.

ΖΗΤΕΙΤΑΙ σχετικά καινούργιο διαμέρισμα εντός Ρόδου ή μέχρι Ιξιά για μεγάλο χρονικό διάστημα με 2 υπνοδωμάτια, μπάνιο, κουζίνα σαλόνι. Πληροφορίες: 0937 459060, 0977 072244.

ΚΡΕΜΑΣΤΗ, Ενοικιάζεται τέλη Οκτωβρίου μαιζονέτα μονοκατοικία, 5 δωματια 140m², εντελώς καινούργια, 150m² βεράντες, τζάκι, εντοιχιζόμενη κουζίνα, ηλιακός, θέρμανση. Πληρ.: κ. Μάνος τηλ.: 0938626179 και 81478, σοβαρές προτάσεις.

ΖΗΤΟΥΝ ΠΡΟΣΩΠΙΚΟ

ΑΠΟ θεατρική εταιρεία ζητούνται συνεργάτες για ειδικότητες ζογκλέρ, Παντομίμα, παραμυθά κουκλοπαίχτη animater. Τηλ. 38873, 66477, 0972847299

ΖΗΤΕΙΤΑΙ αντιπρόσωπος πεπειραμένος ζητείται από εισαγωγική εταιρεία για την προώθηση και πώληση γερμανικής μπύρας στην Ρόδο. Πληρ. τηλ. 0944463598

ΖΗΤΕΙΤΑΙ τεχνικός εγκαταστάτης κεραιών για μόνιμη ή μερική απασχόληση, με άδεια οδήγησης και προϋπηρεσία. Τηλ. 66026 - 66092 ώρες καταστημάτων.

ΖΗΤΕΙΤΑΙ εσωτερική οικιακή βοηθός για να προσέχει δύο μικρά παιδιά. Πληροφορίες τηλ. 0937343297

ΖΗΤΕΙΤΑΙ Υπάλληλος για την θέση διευθυντού (OPERATION MANAGER) Πρακτορείου Γενικού Τουρισμού. Ο ενδιαφερόμενος παρακαλείται να στείλει βιογραφικό σημείωμα στην διεύθυνση - Ταχ. Θυρίδα 33 Ρόδος.

Το HAIR STYLING STUDIO «ANESTIS»
στη Σοφοκλή Βενιζέλου ζητεί κομμώτρια ή κομμωτή με πείρα στις ανδρικές και γυναικείες κομμώσεις. Κατόπιν ραντεβού από Δευτέρα έως Σάββατο 09.00-14.30 & 16.30-21.00 Τηλ. 30717

ΖΗΤΟΥΝΤΑΙ για το Φράγμα Κρητηνίας Ρόδου **1)** Χειριστές μηχανημάτων **2)** Οδηγοί χωματουργικών φορτηγών **3)** ηλεκτροσυγκολλητής **4)** μηχανικός μηχανημάτων Πληροφορίες τηλ. 0246 - 31130 κος Γιάννης και 0938753664 κος Ηλίας

ΖΗΤΟΥΝΤΑΙ τεχνίτες, μαστόροι σοβαντζήδες & χτιστάδες επίσης εργάτης Να γνωρίζει από πρέσα τηλ. 0946322473

CAIRO CAFE
...more than a cafe
- Ζητούνται νέοι και νέες έως 30 ετών για μόνιμη απασχόληση σε κεντρικό καφέ της πόλης μας. Προϋπηρεσία και εμπειρία σε θέση καφεμηχανής απαραίτητη. Τηλ. 75362 Κον Γεωργίου - Κα Αθανάσογλου
ΕΜΠΟΡΙΚΟ ΚΕΝΤΡΟ CAIRO PALACE ΜΑΚΑΡΙΟΥ & ΔΩΔΕΚΑΝΗΣΙΩΝ ΡΟΔΟΣ ΤΗΛ. 0241 - 75.361

ΖΗΤΟΥΝΤΑΙ άτομα όλων των ηλικιών για εργασία στο χώρο τους. Ωράριο ελεύθερο. Πληρ. τηλ. 0937982563

ΑΠΟ διαφημιστική εταιρεία ζητούνται νέες έως 35 ετών με αυτ/το για καθημερινή απασχόληση ως merchandises Τηλ. 7780700 fax. 7788665

ΖΗΤΕΙΤΑΙ συνεργάτης αντιπρόσωπος για μεγάλη εταιρεία promosion για την ΡΟΔΟ και την ΚΩ ΠΛΗΡ. κ. Διονύση Νιτστα Τηλ. 019412325, 0947567176

ΕΡΓΑΣΙΑ Μεσήλιξ Ρωσίδα, ομιλούσα την Ελληνική και με άδεια παραμονής ζητεί εσωτερική εργασία ως οικιακή βοηθός, για φροντίδα παιδιών ή και ηλικιωμένων. Τηλ. 36058 από 5η έως 9η απογευματινή.

ΖΗΤΟΥΝΤΑΙ υπάλληλοι γραφείου. Πληρ. τηλ. 70867.

ΖΗΤΕΙΤΑΙ ΟΔΗΓΟΣ. Από μεγάλη Βιομηχανική και Εμπορική Εταιρεία, ζητείται οδηγός - πωλητής, για διανομή προϊόντων. Συνεχής απασχόληση. Απαραίτητο Επαγγελματικό δίπλωμα Γ' κατηγορίας. Πληροφορίες τηλ. 61434.

ΑΠΟ θεατρική εταιρεία ζητούνται ηθοποιοί με τα παρακάτω προσόντα: 1. Εμφάνιση 2. Μουσικές και Ακροβατικές ικανότητες. Πληροφορίες: τηλ.: 38873, 66477. Κιν.: 0972847299.

ΝΕΑΡΗ κοπέλα διατίθεται για βραδινές ώρες για την φύλαξη παιδιών προσχολικής και σχολικής ηλικίας με προηγούμενη εμπειρία. Πληρ. τηλ. 0944576916

ΖΗΤΟΥΝΤΑΙ ΝΗΠΙΑΓΩΓΟΙ
Νηπιαγωγείο στη Λευκωσία προσφέρει συμβόλαιο εργασίας, για τουλάχιστον δύο χρόνια, σε νηπιαγωγούς αποφοίτους πανεπιστημίου.Μισθός πολύ υψηλός. Δωρεάν διαμονή. Για πληροφορίες τηλ. 00357 -2-350480 ή 00357- 9-424459

ΧΟΝΔΡΕΜΠΟΡΟΙ - ειδικοί συνεργάτες - αντιπρόσωποι, ζητούνται από εισαγωγική ανώνυμη εταιρεία. Με προϊόντα ευρείας κατανάλωσης για ΣΟΥΠΕΡ ΜΑΡΚΕΤ, συμφωνίες με ομίλους. Τηλ. 01 6206273-4

ΑΥΤΟΚΙΝΗΤΑ

ΠΩΛΕΙΤΑΙ αυτοκίνητο μάρκας Γκολφ V.W. σε καλή κατάσταση. Τιμή 1.300.000 Πληρ. τηλ. 0944714785 απογευματινές ώρες.

ΠΩΛΕΙΤΑΙ MEGANE COUPE 1.600 cc με 40.000 χιλ. με X-TRA 2.600.000 δρχ. Πληρ. τηλ: 0944 664426 κ. Γιώργος

ΑΠΟ ιδιώτη πωλείται OPEL CORSA μοντ. 1988 100cc σε άριστη κατάσταση. τηλ. 0946/392413

ΠΩΛΕΙΤΑΙ YAMAHA VIRAGO 250 c.c. σε άριστη κατάσταση. Πληρ. τηλ. 76325.

ΠΩΛΕΙΤΑΙ: 1993 ALFA ROMEO (1.4 TS) σε άριστη κατάσταση. Τιμή ευκαιρίας - Τηλ.: 62063

ΠΩΛΕΙΤΑΙ PEGEUOT 406 μοντέλο 6/97 σε άριστη κατάσταση με κλιματισμό, αερόσακους και ράδιο - Cd (τηλ. 64458 -65498)

ΠΩΛΕΙΤΑΙ VIRAGO YAMAHA 400άρα. Σε άριστη κατάσταση με πολλά extra τιμή 1.000.000 δρχ. και ένα αυτοκίνητο MITSUBISI 1600 σε άριστη κατάσταση με 75.000 χλμ. Τιμή 950.000 δρχ. Πληρ. Τηλ. 73782 και 30073

ΠΩΛΕΙΤΑΙ ΜΗΧΑΝΗ KAWASAKI KLR 250 κυβ. σε άριστη κατάσταση από γενική ανακατασκευή, δεκτός κάθε έλεγχος. Τιμή 700.000. Τηλ. 0932376357.

ΠΩΛΕΙΤΑΙ μηχανή YAMAHA XT 250 cc μοντέλο '90 σε πολύ καλύ κατάσταση. Τιμή: 450.000. Πληρ. τηλ. 0241-63298

ΠΩΛΕΙΤΑΙ αυτοκίνητο BMW 316i καταλυτικό, μοντέλο 4/1992, ατρακάριστο, γερμανικών προδιαγραφών, σε άριστη κατάσταση, σε γκαράζ, με Extra, 80.000χλμ. Δεκτός διακανονισμός. Πληρ. τηλ. 65807-38811

ΠΩΛΕΙΤΑΙ αυτοκίνητο ALPHA ROMEO σε άριστη κατάσταση με ηλιοροφή και ηλεκτρικά τζάμια. Τιμή 600.000 δρχ. Τηλέφωνα επικοινωνίας: (0246) - 44212 44270 κινητό: 0974926872

ΠΩΛΕΙΤΑΙ JIMNY 4X4 CAMBIO χρώμα κόκκινο (αγρατσούνιστο) Με 1.400 χιλιόμετρα εντελώς καινούργιο έχει πρώτο SERVIS. Τιμή 600.000 χιλ. κάτω αντιπροσωπείας και FZR 250 c CENESIS. (μαύρος, χρυσός) 400.000 δρχ. Κος Νίκος τηλ. 0247, 31529 όλες τις ώρες.

ΠΩΛΟΥΝΤΑΙ από ιδιώτη: α) Κλούβα NISSAN 1.500 cc δρχ. 500.000 β) Επιβατικό NISSAN BLUE BIRD 1.600 cc δρχ. 1.000.000 Πληροφορίες στα τηλ.: 95046 - 37920

ΠΩΛΕΙΤΑΙ
YAMAXA Vmax 1200
Ολοκαίνουργια 2000 χλμ. Τιμή 3.600.000 δρχ.
Πληροφορίες: 0241 - 85881, 0944 - 445418

ΠΩΛΕΙΤΑΙ Πεζώ 106 1000 cc σε τιμή ευκαιρίας και σε άριστη κατάσταση. Πληροφορίες στο τηλ. 0946647570 κ. Σκαρτάδο θ.

ΠΩΛΕΙΤΑΙ
Μοναδικό μοντέλο Mercedes 124 Cabrio sport με Full extra. 5θέσιο. 2200 cc, έτους '93 - 5 χρόνια σε γκαράζ. Αριστη κατάσταση. Τιμή 16.000.000 δρχ. κανονική τιμή άνω των 34.000.000. Πληρ. εργάσιμες ημέρες πρωί 9-13.00 τηλ. 94786 Κο Κώστα

ΖΗΤΟΥΝΤΑΙ ΥΠΑΛΛΗΛΟΙ
Ζητούνται υπαλλήλοι να εργασθούν εποχιακά για την καλοκαιρινή περίοδο σε Super Market - τουριστικό κατάστημα στην περιοχή Ξενοδ. Blue Bay στην Κρεμαστή. Απαραίτητη τουλάχιστον η γνώση της Αγγλικής. Πληροφορίες τηλ.: 90850, 0946 - 284882, κ. ΓΙΩΡΓΟΣ.

ΖΗΤΕΙΤΑΙ ΤΕΧΝΙΚΟΣ
Από μεγάλη Βιομηχανική και Εμπορική Εταιρεία, ζητείται τεχνικός για το τμήμα Παραγωγής. Ηλικίας μεχρι 35 ετών. Θα προτιμηθούν πτυχία τεχνικών σχολών. Πληροφορίες τηλ. 61434.

ΕΝΟΙΚΙΑΖΕΤΑΙ
Κατάστημα 150 τ.μ. επί της Λεωφ. Ηρακλειδών, δίπλα από το κατάστημα Γεωργικών ειδών Α. Παρασκευά στην Ιαλυσό. Πληρ. 46549 & 93217

ΕΝΟΙΚΙΑΖΟΝΤΑΙ ΓΡΑΦΕΙΑ
ΕΝΟΙΚΙΑΖΟΝΤΑΙ δυο γραφεία επιφανείας 60 τ.μ. το καθένα, πολυτελούς κατασκευής, στην οδό Ι. Καζούλλη (πάνω από το «Καβαλιέρε»). Πληρ. τηλ. 75023 - 22932

ΔΙΑΦΟΡΑ

ΠΩΛΕΙΤΑΙ Φούσκα εστιατορίου 2 μέτρων με κανάλια και απορροφητήρα. Πληρ. τηλ. 34.100

ABACK 1) φυτικό σπρέι - κρέμα στύσης Κίνας, 2) Veggran Αμερικής, σπρέι - κρέμα καθυστερήσεως 3) Sud 100 - Retardin, σπρέι - κρέμα στύσης, 4) Magnaphall κρέμα μεγεθυντική, 5) Vibrator ηλεκτρονική συσκευή τριπλών μεγεθυντικών επιτευγμάτων, όχι αεροπιέσεων, οργάνου επιτευγμάτων εγγυημένης απόδοσης, 6) όργανα, δονητές, σιλικόνης, λατέξ 7) Συλλογή διεγερτικών. «ΚΟΝΤΙΝΕΝΤΑΛ Α.Ε.» Ομόνοια, 3ης Σεπτεμβρίου - Καποδιστρίου 42, όροφος 6ος, 9 π.μ. - 2 μ.μ. Παραδόσεις παραγγελιών αυθημερόν, 2 μ.μ. - 8 μ.μ. Τηλ. 5230932, 097/7072048, φωτοτιμοκατάλογος δωρεάν.

ΚΗΠΟΥΡΟΣ αναλαμβάνει κήπους - κλάδεμα - γκαζόν - ψέκασμα και κάθε δουλειά αγροτικής φύσεως Πληρ: τηλ: 28189

ΠΩΛΕΙΤΑΙ βιτρίνα ψυγείου με τζάμι πομπέ σε άριστη κατάσταση. Πληροφορίες 0944314724

ΠΩΛΟΥΝΤΑΙ μετοχές της ΔΑΝΕ. Πληρ. τηλ. 0944876619.

ΠΩΛΕΙΤΑΙ 1) βάρκα πλαστική, μήκους 4.30 μ., με μηχανή MERCURY 7,5 HP, και με ΤΡΕΗΛΟΡ. Ολα σε πολύ καλή κατάσταση. Τιμή μετρητοίς. 500.000 δρχ. 2) ΤΗΛΕΟΡΑΣΗ έγχρωμη, 21 ιντσών, μάρκας LORENZ και τραπεζάκι με 60.000 δρχ., ΚΟΥΖΙΝΑ FHILIPS ρεύματος/αερίου 30.000 δρχ. και ΣΟΜΠΑ αερίου με 20.000 δρχ. ΠΛΗΡΟΦ: ΤΗΛ: 0936519978

ΠΩΛΟΥΝΤΑΙ καρέκλες και τραπέζια, εστιατορίου ξενοδοχείου σε καλή κατάσταση, λόγω ανακαίνισης. Πληροφορίες στα τηλέφωνα: 89928 - 89926

ΠΩΛΕΙΤΑΙ μοτοποδήλατο PIACCIO 50 κυβ. NRS ένερζυ - Μία τηλεόραση SONY με ενσωματωμένο βίντεο 21 ιντσών - Ενα πλήρες παράθυρο αλουμινένιο με εξωτερική ασφάλεια - 5 καρέκλες - 2 τραπέζια το ένα αλουμινένιο - 1 ψυγείο παλιό - 2 κρεβάτια το 1 σιδερένιο - βιβλία. Τηλ. 32985 κιν. 0946 559539

ΠΩΛΕΙΤΑΙ αερόθερμο με δύο μοτέρ turbo και ένα καλοριφέρ λαδιού. Πληρ. τηλ. 0945 141701

ΠΩΛΕΙΤΑΙ μηχανή singer ραψίματος σχεδόν καινούργια τηλ. 27823 Κα Ειρήνη Γεωργαλή

ΛΟΓΟΘΕΡΑΠΕΥΤΡΙΑ απόφοιτος Πανεπιστημίου Πατρών αναλαμβάνει Παιδιά με προβλήματα: • Αρθρωση • Μαθησιακές Δυσκολίες • Δυσλεξία • Νοητική υστέρηση • Βαρυκοΐα • Εγκεφαλική πάρεση • Τραυλισμός • Σύνδρομο Down. Πληροφορίες στο τηλέφωνο 61184, κινητό 0932920345

ΠΩΛΟΥΝΤΑΙ λόγω ανακαίνισης εσωτερικές πόρτες με κάσα και ψευτόκασα και ξύλινα παράθυρα σε πολύ καλή κατάσταση. Πληροφορίες τηλ. 91454.

ΛΟΓΙΣΤΗΣ - ΦΟΡΟΤΕΧΝΙΚΟΣ με άδεια λογιστή Α' Αναλαμβάνει την τήρηση βιβλίων Β & Γ κατηγορίας. Χειρόγραφα & μηχανογραφικά. Τηλ. 0944377300.

ΠΩΛΕΙΤΑΙ μόνο κρεβάτι με στρώμα κομοδίνο και συρταριέρα ιδανικό για φοιτητές ή εργένηδες πλ. τηλ. 0944377300

ΠΩΛΕΙΤΑΙ φουσκωτό σκάφος DROMOR 9m 2x225 MERCURY OPTI MAX, RADAR - GPS - VHF Βυθόμετρο, Τιμή 16.500.000 τηλ. 76258, 0944307217

ΠΩΛΕΙΤΑΙ εξοπλισμός καφετέριας σε άριστη κατάσταση και σε τιμή ευκαιρίας λόγω αλλαγής χρήσης. Για πληρ. τηλ. 61263 και 0945973701 κ. Γιώργο.

ΠΩΛΕΙΤΑΙ ποδήλατο B.M.X. παιδικό μοντέλο για παιδιά από 5-10 ετών σε πολύ καλή κατάσταση. Τιμή 20.000. Πληρ. στο τηλέφωνο 24667 από 9:00 π.μ. - 2 μ.μ. και 6 μ.μ. - 11 μ.μ.

ΠΩΛΟΥΝΤΑΙ μεταχειρισμένα καθίσματα και τραπέζια εστιατορίου και μια βιτρίνα ψυγείο ψαριού με συρτάρια σχεδόν καινούργια. Πληρ. τηλ. 0944636141

ΠΩΛΟΥΝΤΑΙ έπιπλα και ηλεκτρικά σκεύη, λόγω αναχώρησης. Παρακαλούμε επικοινωνήστε αμέσως. Αναχώρηση σε 5 ημέρες. Τηλ. 29527 κ. Ρίνα.

ΠΩΛΕΙΤΑΙ κινητό τηλέφωνο NOKIA 3210 στην τιμή των 20.000 δρχ. σε άριστη κατάσταση, σχεδόν καινούργιο. Πληρ. τηλ. 24667- 0944747443

ΠΩΛΟΥΝΤΑΙ δύο μηχανές κινηματογράφου καθώς και πλήρες σύστημα Dolby. Τιμή ευκαιρίας τηλ. 0932 - 654414 ή 01 8236611

ΠΩΛΕΙΤΑΙ κινητό τηλέφωνο ERICSON T10s σε άριστη κατάσταση σχεδόν καινούργιο. Τιμή 20.000. Πληροφορίες στο 24667 από 10.00 π.μ. - 3.00 μ.μ. και 6.00 μ.μ. - 11 μ.μ. και στο 0944372789 τις ίδιες ώρες.

ΠΩΛΟΥΝΤΑΙ μετοχές της ΔΑΝΕ ως και 52.000 κομμάτια στην τιμή των 200 δρχ. Τηλ. 0944 876619

ΖΗΤΕΙΤΑΙ αντιπρόσωπος στην Ρόδο από Εκδοτική Εταιρεία ταξιδιωτικών οδηγών με έδρα την Αθήνα. Βιογραφικό: Αιγιαλείας 52, Μαρούσι 15125, Τηλ. 01-6856093, 0945 - 859939, Fax: 6856095

ΠΩΛΟΥΝΤΑΙ Α): Ντουλάπια κουζίνας πλήρη, με νεροχύτη και μπαταρία (βρύση). **Β)** Ηλεκτρική κουζίνα μάρκας SIEMENS με κεραμική πλάκα. Πληροφορίες Τηλ.: 27577.

ΠΩΛΟΥΝΤΑΙ ξύλα ελιάς για τζάκι ή σόμπα. Τηλ. 0246 98257, 0946063418, 0246 98104, 0937698176

ΖΗΤΕΙΤΑΙ συνεργάτης - συνεταίρος σε κερδοφόρα επιχείρηση για την ανάπτυξη νέου τομέα. Δεκτές μόνον σοβαρές προτάσεις. Τηλ: 0945 922566 από 9.00 έως 21.00.

ΠΩΛΟΥΝΤΑΙ 2 ανατομικά στρώματα σε άριστη κατάσταση λόγω μετακόμισης. 20.000 το καθένα. Πληρ. στο τηλέφωνο 24667 από 9:00 π.μ. - 2 μ.μ. και 6 μ.μ. - 11 μ.μ.

ΠΩΛΕΙΤΑΙ σκύλος γνήσιος Ντόπερμαν 5 μηνών από Γιουγκοσλαβία με όλα τα πιστοποιητικά. Τηλ. 28810 11 π.μ. ως 11 μ.μ.

ΠΩΛΕΙΤΑΙ τηλεφωνικό κέντρο ERICKSON BUSINESS PHONE 24 ψηφιακό, με 3 εξωτερικές γραμμές και 8 εσωτερικές γραμμές. Αποτελείται από 2 κονσόλες και 4 ψηφιακές συσκευές. Πληροφορίες τηλ. 78887 πρωινές ώρες

ΠΩΛΕΙΤΑΙ Equaliser YAMAHA EQ-630 με τηλεχειριστήριο, τιμή 75.000, Διπλό Deck Technics RS-TR S15 80.000, Tuner YAMAHA TX-500 τιμή 60.000, Ενισχυτής YAMAHA AX-550 2X80, Τιμή 100.000 (με τηλεχειριστήριο) Ηχεία Bose 400W 701 Τιμή 250.000, VCR Sony SLV-486 EE (Mono), ελαφρώς μεταχειρισμένα. Τηλ.: 73548, 0937 - 515880 Βαγγέλης

ΠΩΛΟΥΝΤΑΙ τίτλοι CD GAMES σε τιμή ευκαιρίας. Πληροφορίες τηλ., 78887 πρωινές ώρες.

ΠΩΛΟΥΝΤΑΙ σε τιμή ευκαιρίας καρέκλες μπαμπού, μια τοστιέρα διπλή, μία ψηστιέρα Σιλέξ και μία μηχανή καφέ φίλτρου Κάνον. Τηλ. 92203 και 94223

ΠΩΛΗΣΕΙΣ ΑΚΙΝΗΤΩΝ

ΠΩΛΕΙΤΑΙ στην Παστίδα αγροτεμάχιο 4 στρέμματα προς 17.000.000 δρχ. Επίσης 5 στρέμματα με αποθηκευτικούς χώρους 500 τ.μ. 25.000.000 δρχ. Τηλ. 0944796767 ή 67361.

ΠΩΛΕΙΤΑΙ κατάστημα 60 τ.μ. στην οδό Καποδιστρίου Πληρ. τηλ. 21741 και ώρες 2-4 μ.μ.

ΠΩΛΕΙΤΑΙ κατάστημα ανταλλακτικών αυτοκινήτων σε κεντρικό σημείο (Κόβα) γεμάτο ανταλλακτικά και πολλή πελατεία για λόγους υγείας. Ελέγχος δεκτός. Τιμή πολύ καλή. Τηλ. 34800

ΕΥΚΑΙΡΙΑ πωλείται ακίνητο 300τ.μ. μαζί με το υπόγειο κατάλληλο για οποιαδήποτε χρήση πρώην εστιατόριο «13» επί της Αρτεμισίας στην Κω τηλ. 0242 28705 ή 0945227465

ΠΩΛΕΙΤΑΙ αποθήκη 348 τ.μ. υπόγεια εντός Ρόδου κατάλληλη και για κατοικία. Ανταλλάσσεται και με ακίνητο στην Αθήνα. Λόγω αναχώρησης. Τηλεφ. 32985 κιν. 0946 559539.

ΠΩΛΕΙΤΑΙ στούντιο 50 τ.μ. στην Ιαλυσό με πανοραμική θέα 300 μέτρα από την θάλασσα τιμή 16.000.000 δρχ. πληρ. Τηλ. 0944542877

ΠΩΛΟΥΝΤΑΙ στην Κάρπαθο ισόγειοι χώροι των 44 τ.μ. (γωνιακός χώρος), 62 τ.μ. ή και οι δύο μαζί. Υπάρχουν και υπόγεια του ίδιου μεγέθους κατάλληλα για καταστήματα, τράπεζα, γραφεία σε κεντρικό δρόμο. Πληρ. τηλ. 0245-22147.

ΣΤΑ ΚΟΛΥΜΠΙΑ ΠΩΛΕΙΤΑΙ ΟΙΚΟΠΕΔΟ 5,30 στρέμματα προνομιούχο κοντά στο βουνό 20.000.000 δρχ. Τηλ. 22142 - 0945668060.

ΠΩΛΕΙΤΑΙ κατάστημα ελεύθερο μ.τ. 40 απέναντι στο Πανεπιστήμιο σε νεόδομητη οικοδομή επί της ΑΓ. ΙΩΑΝΝΟΥ, πλησίον Ξενοδοχείων τιμή ευκαιρίας τηλ. 01-9959847 και (0241) 27823.

ΠΩΛΕΙΤΑΙ

Από ιδιοκτήτες οικόπεδο στη «Μέγγαβλη» προνομιούχο, εφαπτόμενο σε δύο δρόμους (οδός προς Τρεις και Κ. Ουράνη) έκτασης 9.000 τ.μ. κατάλληλο για καταστήματα, αποθήκες, βιοτεχνίες, βιομηχανίες, γήπεδα 5x5 κ.λπ. Υπάρχει φάκελος με τοπογραφικά και όρους δόμησης κατά περίπτωση. Πληροφ. κ. Φανούρη τηλ. 22527 και κ. Σπύρο τηλ. 51781.

ΖΗΤΩ να αγοράσω γκαρσονιέρα. Πληρώνω της μετρητής. Τηλ. 69467

ΠΩΛΟΥΝΤΑΙ: 1) Κατάστημα με δύο αποθήκες στην οδό Βερολίνου 23. 2) Καρά - Γιαπί 160 τ.μ. σε τρίτο όροφο οικοδομής. 3)Αγρόκτημα 4.500 τ.μ. στον Αρχάγγελο επί της Εθνικής οδού Ρόδου - Λίνδου, με φως, νερό και τηλέφωνο. Πληροφορίες: 0244 - 51391 και 51184

ΠΩΛΕΙΤΑΙ 1) κτήμα στην περιοχή ΜΑΡΙΤΣΑ 40στ. Χ 1500 τ.μ. 2) κτήμα στα ΜΑΡΙΤΣΑ στο δρόμο προς ΔΑΜΑΤΡΙΑ 8 στρ. Χ 2 χιλ. 3) Κτήμα στα ΜΑΡΙΤΣΑ εντός σχεδίου 5,5 στρ. Χ15 χιλ. τ.μ. 4) κτήμα στα ΜΑΡΙΤΣΑ Φανταστική θέα στη θάλασσα εντός ζώνης 4.000 τ.μ. τιμή 36.000.000 δρχ. Τηλ. FAX 0241 22142, κιν. 0945 668060

ΜΑΘΗΜΑΤΑ

ΓΕΡΜΑΝΙΚΑ παραδίδονται ιδιαίτερα μαθήματα γερμανικής γλώσσας όλων των επιπέδων. Τηλ. 73387, 097799224

ΠΤΥΧΙΟΥΧΟΣ κλασικής φιλολογίας του πανεπιστημίου Αθηνών παραδίδει Μαθήματα σε μαθητές δημοτικού, γυμνασίου, λυκείου μεταδοτικότητα και οργανωμένες σημειώσεις πληρ. τηλ. 0945182682

ΚΑΘΗΓΗΤΡΙΑ πτυχιούχος πανεπιστημίου παραδίδει ιδιαίτερα μαθήματα μουσικής για όλα τα επίπεδα σε παιδιά, πιάνου, αρμονίου και θεωρίας. Τιμές προσιτές. Τηλ. 32-805 κ. Ελένη.

ΓΕΡΜΑΝΙΚΑ παραδίδονται από πτυχιούχο γερμανικής φιλολογίας τηλ. 36811

ΚΑΘΗΓΗΤΡΙΑ αγγλικών με πείρα επιθυμεί εργασία σε φροντιστήριο. Κάτοχος Cambridge Proficiency. Πληρ. τηλ. 67078, 67239 κ. Ζηνοβία Κοντού.

ΔΙΠΛΩΜΑΤΟΥΧΟΣ γερμανικής γλώσσας παραδίδει ιδιαίτερα μαθήματα σε αρχάριους και προχωρημένους. Πληρ. τηλ. 70867

ΑΠΟΦΟΙΤΟΣ του Πανεπιστημίου Αιγαίου αναλαμβάνει τη μελέτη των μαθημάτων παιδιών δημοτικού και γυμνασίου τηλ. επικοινωνίας: 0977677766

ΜΑΘΗΜΑΤΙΚΑ - Φυσική - Χημεία - Φιλολογικά και Οικονομικά για μαθητές Γυμνασίου - Ενιαίου Λυκείου - ΤΕΕ. Εναρξη 3 Σεπτεμβρίου. Υπεύθυνα, μεθοδικά και σε χαμηλές τιμές. Πληρ. τηλ. 28053.

ΠΩΛΟΥΝΤΑΙ ΘΕΡΜΟΣΥΣΣΩΡΕΥΤΕΣ BAUCHNECHT

Πωλούνται 8 θερμοσυσσωρευτές σε άριστη κατάταση 2, 3 και 4 Kwatt σε τιμή ευκαιρίας. Πληρ. τηλ. 76655 - 27919

ΓΙΑΝΝΗΣ ΝΙΚΟΛΙΔΑΚΗΣ

ΜΗΧΑΝΟΛΟΓΟΣ ΜΗΧΑΝΙΚΟΣ

ΓΑΛΛΙΑΣ 12 ΡΟΔΟΣ ΤΗΛ.: 22291 - 35103

ΠΩΛΟΥΝΤΑΙ

Επί της οδού Αναστασιάδη (περιοχή Δασκάλων) διαμ/τα πολυτελούς κατασκευής με υπόγειο χώρο στάθμευσης και αυτόνομη θέρμανση 67 τ.μ., 114 τ.μ., 88 τ.μ., 59,50 τ.μ., 90 τ.μ., 98 τ.μ., 117 τ.μ., 132 τ.μ.

ΠΩΛΕΙΤΑΙ ΕΞΟΠΛΙΣΜΟΣ

Πωλούνται λόγω ανακαίνισης μεγάλης Ξενοδοχειακής μονάδας στο Φαληράκι πωλείται εξοπλισμός δωματίων σε πολύ καλή τιμή (με δώρο έκπληξη). Για πληροφορίες Δευτέρα έως & Σάββατο από 09.00 - 15.00 τηλέφωνο 85502.

ΑΝΑΣΤΑΣΙΟΣ ΑΤΣΙΔΗΣ

ΟΙΚΟΔΟΜΙΚΕΣ ΕΠΙΧΕΙΡΗΣΕΙΣ

ΠΩΛΟΥΝΤΑΙ

Α) Στην οδό Ιωάννη Μεταξά και Ανθούλας Ζερβού, στο Νιοχώρι:

- Οροφοδιαμερίσματα, αρίστης κατασκευής, των 136 τ.μ. με θέση στάθμευσης και υπόγεια αποθήκη 12 τ.μ., με κεντρική θέρμανση με αυτονομία
- Διαμερίσματα 138, 105, 97, 91, 81, 63, 55 τ.μ. με θέση στάθμευσης, κεντρική θέρμανση με αυτονομία.
- Καταστήματα των 140 και 70 τ.μ.

Β) Στην οδό Αποστόλου Παύλου, Ανάληψη

- Διαμερίσματα ετοιμοπαράδοτα, 116, 112, 88, 93 και 73 τ.μ., με θέση στάθμευσης και κεντρική θέρμανση

Γ) Μονοκατοικίες στην Ιαλυσό, οδός Δημοκρατίας, πανταχόθεν ελεύθερες, από 119 τ.μ., έως 184 τ.μ., διόροφες χωρίς υπόγειο, με οικόπεδο από 250 έως 360 τ.μ., πολυτελούς κατασκευής.

ΠΛΗΡΟΦΟΡΙΕΣ: ΣΤΕΦΑΝΟΥ ΚΑΖΟΥΛΛΗ 74 - ΡΟΔΟΣ
Τηλ. 28616-37848

ΟΙΚΟΔΟΜΙΚΕΣ ΕΠΙΧΕΙΡΗΣΕΙΣ ΔΙΑΚΟΓΕΩΡΓΙΟΥ ΚΑΛΛΙΣΤΟΣ

ΠΩΛΗΣΕΙΣ ΔΙΑΜΕΡΙΣΜΑΤΩΝ ΚΑΤΑΣΤΗΜΑΤΑ - ΑΠΟΘΗΚΕΣ ΑΝΤΑΛΛΑΓΕΣ ΑΚΙΝΗΤΩΝ ΑΓΟΡΕΣ ΟΙΚΟΠΕΔΩΝ ΑΝΑΛΑΜΒΑΝΟΥΜΕ ΑΝΤΙΠΑΡΟΧΕΣ

ΔΙΕΥΘ. ΕΘΝ. ΑΝΤΙΣΤΑΣΕΩΣ 11

(ΠΡΩΗΝ ΑΝΝΗΣ ΜΑΡΙΑΣ) ΤΗΛ: 78501- 78502- 29318

1) Πωλούνται διαμερίσματα λουξ κατασκευής με απεριόριστη θέα. Τα διαμερίσματα διαθέτουν θωρακισμένες πόρτες - εντοιχισμένες κουζίνες - ντουλάπες - εντοιχισμένο νιπτήρα με ντουλάπι - κεντρική θέρμανση αυτόνομη - ανοιγόμενα ανακλινόμενα κουφώματα με διπλά τζάμια - σίτες - ρολά - υδραυλικό ασανσέρ - τριφασικό ρεύμα. Ολοι οι χώροι σπατουλαριστοί - εσωτερικές πόρτες M.D.F. με σχέδιο.

2) Διαμερίσματα
επί της οδού Μεγ. Κων/νου - Κων/νου Παλαιολόγου
50 τ.μ. δυάρια
85 τ.μ. τριάρια } ανά όροφο
110 τ.μ. τεσσάρια

3) Επί της Κων/νου Υδραίου - Στ. Κωτιάδη
70 τ.μ. τριάρια
90 τ.μ. τριάρια - τεσσάρια
110 τ.μ. τεσσάρια } ανά όροφο με μεγάλες βεράντες
130 τ.μ. τεσσάρια-πεντάρια φανταστική θέα

4) Επί της Λεωφ. Καλλιθέας - Καρακόνερο
50 τ.μ. δυάρια
85 τ.μ. τριάρια } ανά όροφο με μεγάλες βεράντες
110 τ.μ. τεσσάρια απεριόριστη θέα

5) Καταστήματα
50 τ.μ.
100 τ.μ. } επί της Λεωφ. Καλλιθέας Καρακόνερο
150 τ.μ.

6) Ιατρεία - Γραφεία
50 τ.μ.
100 τ.μ. } Επί της Μεγ. Κων/νου και Κων. Παλαιολόγου } Φώκιαλη
150 τ.μ.

Δάνεια όλων των ταμείων και όλων των τραπεζών

ΠΛΗΡΟΦΟΡΙΕΣ:
ΔΙΑΚΟΓΕΩΡΓΙΟΥ ΚΑΛΛΙΣΤΟΣ
ΤΗΛΕΦΩΝΟ: 78501 - 78502 29318

ΠΑΡΑΝΤΑΪΣ ΠΕΥΚΟΙ ΛΙΝΔΟΣ Α.Ε.
ΠΕΥΚΟΙ - ΛΙΝΔΟΣ

ΖΗΤΟΥΝΤΑΙ

Από το ξενοδοχείο **«PEFKI ISLANDS RESORT»** στους Πεύκους ζητούνται για την σαιζόν 2002 (01/05/2002 - 31/10/2002) οι ακόλουθες ειδικότητες:

1. **Βραδινός υποδοχής**
2. **Μπάρμαν**
3. **Βοηθός Σερβιτόρου**
4. **Κηπουρός**
5. **Καμαριέρες**

Οι ενδιαφερόμενοι θα πρέπει να έχουν καλή γνώση της Αγγλικής Γλώσσας και προϋπηρεσία το λιγότερο 2 χρόνια.

Για την συμπλήρωση των αιτήσεων θα πρέπει ο/η ενδιαφερόμενος/η να περάσει από το ξενοδοχείο πρωινές ώρα από 09.00 έως 15.00 (έως τις 31/10/2001) ή να στείλει το βιογραφικό του στο fax 0244-48184.

Τηλέφωνο για πληροφορίες 0244/48181-83 από 09.00 έως 15.00 κ. Λάκη.

ΚΤΗΜΑΤΟΜΕΣΙΤΙΚΟ ΓΡΑΦΕΙΟ

ΓΕΩΡΓΙΟΣ Ν. ΔΡΑΚΟΣ

Ιωάννη Δενδρινού 40 Ρόδος 85 100
τηλ. 26805, 5 1024 κιν. 0945 406562
Αφάντου - τηλ. - fax: 5 1077

Στον κεντρικό δρόμο **Αεροδρομίου** σε οικόπεδο 1.500 τ.μ. με άδεια οικοδομής 120 τ.μ. συν. γκαράζ 12.000.000
Στον κεντρικό δρόμο **Καντύλι Τριαντών**
2 στρέμματα με οικοδομή 40 τ.μ. 33.000.000
Ασγούρου: 1 στρέμμα με άδεια οικοδομής 140 τ.μ. συν. γκαράζ 18.000.000
Αφάντου: οικόπεδο 1.200 τ.μ. με άδεια οικοδομής 120 τ.μ. συν. γκαράζ και σε απόσταση 800 μ. από τη θάλασσα 12.000.000
Οικία: στους Δασκάλους 100 τ.μ. 30.000.000
Παστίδα: μονοκατοικία 70 τ.μ. 12.000.000
Αφάντου: 18 στρ. 10.000.000
Αφάντου: 5.600 στρ. 8.000.000

ΤΖΑΚΙΑ

ΤΖΑΚΙΑ ΤΖΟΤΖΟΛΗΣ ΤΑΣΟΣ

ΤΖΑΚΙΑ
ΜΑΝΤΕΜΕΝΙΑ ΑΠΛΑ: ΑΕΡΟΘΕΡΜΑ:
ΜΕ ΤΖΑΜΙΑ: ΚΑΙ ΠΟΡΤΕΣ:
ΜΕ ΠΥΡΟΤΟΥΒΛΑ

ΣΟΜΠΕΣ ΜΕ ΞΥΛΑ
ΜΕΓΑΛΗ ΠΟΙΚΙΛΙΑ ΜΟΝΤΕΛΩΝ

ΑΞΕΣΟΥΑΡ ΤΖΑΚΙΩΝ
ΣΚΑΡΕΣ: ΣΙΤΕΣ: ΚΡΕΜΑΝΤΑΛΑΔΕΣ

ΦΟΥΡΝΑΚΙΑ
και ΨΗΣΤΑΡΙΕΣ
ΣΕ ΠΟΛΛΑ ΣΧΕΔΙΑ ΚΑΙ ΜΕΓΕΘΗ

ΚΑΘΑΡΙΣΜΟΙ ΚΑΙ
ΣΕΡΒΙΣ ΤΖΑΚΙΩΝ

ΚΟΛΥΜΠΙΑ: ΕΝΑΝΤΙ ΚΑΙ
ΠΑΡΑΠΛΕΥΡΩΣ ΙΔΡΥΜΑΤΟΣ

ΚΥΡΙΑΚΕΣ
ΑΝΟΙΚΤΑ 11-4

ΤΗΛ.: 0241 - 56275 FAX: 56317
ΚΙΝ.: 0942-25 - 58 - 48

ΤΟ ΚΑΤΑΣΤΗΜΑ

KYROS SHOPS

ΡΟΔΟΥ
ΖΗΤΑ

Για άμεση πρόσληψη νέα
με τα ακόλουθα προσόντα.

- Πολύ καλή χρήση Η/Υ προγράμματος EUROFASMA της SINGULAR.
- Ανεση επικοινωνίας, ευχέρεια λόγου, ευχάριστη προσωπικότητα, οργανωτικές ικανότητες.
- Προϋπηρεσία θα ληφθεί υπ' όψιν.

Προσφέρουμε άριστο και σύγχρονο περιβάλλον εργασίας καθώς και ανταγωνιστικό πακέτο αποδοχών.

Αποστολή βιογραφικού σημειώματος ή επίσκεψη στον χώρο μας Μεγ. Κων/νου 27 Ρόδος.

Τηλ. 30090 70685
υπόψη κου ΜΑΡΙΕΤΤΟΥ

ΒΙΟΜΗΧΑΝΙΑ ΜΩΣΑΪΚΩΝ
ΠΛΑΚΕΣ ΠΕΖΟΔΡΟΜΙΟΥ

«ΠΛΑΚΑΓΕ»

ΕΜΠΟΡΙΑ
ΕΙΔΩΝ ΥΓΙΕΙΝΗΣ
- ΠΛΑΚΙΔΙΩΝ

ΑΞΕΣΟΥΑΡ ΜΠΑΝΙΟΥ
- ΥΔΡΟΜΑΣΑΖ

ΛΙΝΔΟΥ 136 - ΤΗΛ. 62688 - 63604,
Τ.Θ. 206 FAX: 62729 -
TLX: 292594
GE AR - 85100 ΡΟΔΟΣ

TOP PROPERTIES
GEORGIOS S. PIPINOS
ΓΕΩΡΓΙΟΣ Σ. ΠΙΠΙΝΟΣ
ΣΥΜΒΟΥΛΟΣ ΚΑΙ ΕΚΤΙΜΗΤΗΣ ΑΚΙΝΗΤΩΝ
REAL ESTATE AGENT - MEMBER OF F.I.A.B.C.I. - N.A.E.A.
- C.E.I. - Σ.Ε.Κ.

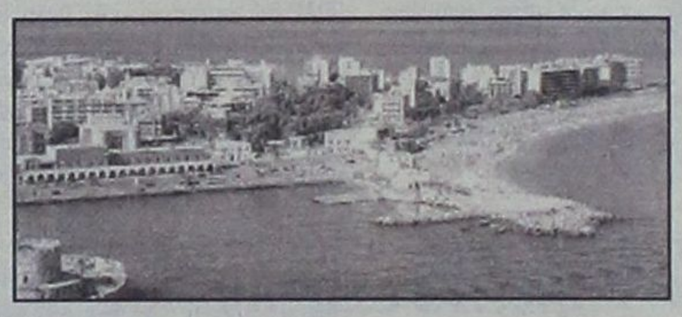

Η "TOP PROPERTIES" είναι ατομική επιχείρηση και ανήκει εξ ολοκλήρου στον κ. Γεώργιο Σ. Πιπίνο, που από το 1971 ασχολείται αποκλειστικά και μόνο με επενδύσεις και REAL ESTATE, στο νησί της Ρόδου, καθώς και στην ευρύτερη περιοχή της Δωδεκανήσου.

ΑΠΕΥΘΥΝΟΜΑΣΤΕ: Στους **σοβαρούς, απαιτητικούς και επιλεκτικούς** επενδυτές - επιχειρηματίες - ελεύθερους επαγγελματίες, Ελληνες και ξένους, υψηλού εισοδηματικού επιπέδου, που ενδιαφέρονται να κάνουν μια σοβαρή επένδυση **προβολής** στο νησί της Ρόδου.

ΠΡΟΣΦΕΡΟΥΜΕ: Α) Υπηρεσίες και πληροφορίες που γίνονται σε προσωπικό επίπεδο με **εχεμύθεια, διακριτικότητα και σοβαρότητα.**
Β) Μεγάλη **γκάμα** υψηλής ποιότητας ακινήτων, όπως: 1) Ξενοδοχεία Α' και Β' κατηγορίας των 600 - 500 - 350 - 300 κλινών 2) Κεντρικά αστικά ακίνητα κατάλληλα για Τράπεζες - καταστήματα - γραφεία 3) Παραλιακές εκτάσεις, κατάλληλες για τουριστικές επενδύσεις των 150.000 - 100.000 - 70.000 - 50.000 - 36.000 τ.μ. και 4) Διαμερίσματα και μαιζονέτες **προβολής.**

ΣΤΟΧΟΣ ΜΑΣ ΕΙΝΑΙ: Να προσφέρουμε στο αγοραστικό μας κοινό **υψηλής ποιότητας ακίνητα και ευκαιρίες** στο νησί της Ρόδου. Η τριακονταετής και πλέον πείρα μας στον τομέα αυτό αποτελεί εγγύηση.

ΣΥΝΘΗΜΑ ΜΑΣ ΕΙΝΑΙ: Επενδύστε στην ΡΟΔΟ ΤΩΡΑ, σε ακίνητα που **ΑΝΤΕΧΟΥΝ ΣΤΟ ΧΡΟΝΟ.**

Γεώργιος Σ. Πιπίνος
ΜΕΣΙΤΗΣ ΑΣΤΙΚΩΝ ΣΥΜΒΑΣΕΩΝ
Γιατί εμείς γνωρίζουμε καλύτερα!

TOP PROPERTIES is a private concern and Mr George S. Pipinos, its owner, has carved, over the years, a reputation for integrity and excellence in the world of Real Estate in the Dodecanese.

At Top Properties we try hard to attract important and selective investors: high calibre businessmen/women and discerning professional people, both Greek and foreign, who wish to acquire substantial and valuable property on Rhodes.

We offer our expertise and advice privately, discreetly and in strict confidence.

We keep a compehensive list of real estate of the highest specifications:

a. A' and B' class hotels (600, 500, 350, 300 beds capacity).
b. Centrally situated office buildings and other business premises.
c. Seaside land, ideal for development (hotels, holiday resorts, etc.), of 150.000, 100.000, 70.000, 50.000, 36.000 sq.m.
d. Luxury appartments, maisonettes, detached, semi - detached and terraced houses.

Our aim is to give our clients the opportunity to acquire value for money, first class real estate on Rhodes. Our 30- year - old experience in Real Estate is our warranty.

Our moto is: Invest in Rhodes. Invest in property. It stands the test of time.

TOP PROPERTIES
and
George S. Pipinos
Because we Know best



ΚΕΝΝΕΝΤΥ 38, ΡΟΔΟΣ, 85 100, ΤΗΛ. (0241) 23895, 38243 και 0944-676003. FAX: (0241) 20883
38 KENNEDY STR., RHODES, 85 100, TEL. (0241) 23895, 38243, and 094 - 676003. FAX: (0241) 20883

ΕΛΛΗΝΙΚΗ ΔΗΜΟΚΡΑΤΙΑ
ΝΟΜΟΣ ΔΩΔΕΚΑΝΗΣΟΥ
ΔΗΜΟΣ ΡΟΔΙΩΝ
ΤΜΗΜΑ ΔΗΜΟΤΙΚΗΣ ΚΑΤΑΣΤΑΣΗΣ
Γραφ. Μητρώων αρρένων και Στρατολογίας
Πληροφ. Ασημίνα Τάσσου
Τηλέφ. 46258

ΑΝΑΚΟΙΝΩΣΗ

Ο Δήμαρχος Ροδίων ανακοινώνει ότι:

Το Στρατολογικό Γραφείο Ρόδου με το υπ αρ. Φ. 435. 1/9972/2001 έγγραφο του προς τον Δήμο μας

ΚΑΛΕΙ

Α) Να παρουσιασθούν οι Στρατεύσιμοι οι οποίοι γεννήθηκαν το έτος 1984 (Κλάση 2005) και είναι γραμμένοι στα Μητρώα αρρένων του Δήμου Ροδίων του Νομού Δωδεκανήσου ή διαμένουν σε αυτόν, στο Στρατολογικό Γραφείο Ρόδου και να καταθέσουν το Δελτίο Απογραφής.

Β) Ημερομηνία παρουσίασης

Οσων το επώνυμο αρχίζει από:

Από Α έως Β στις 11-2-2002, Δευτέρα

Από Γ έως Δ στις 12-2-2002, Τρίτη

Από Ε έως Κο στις 13-2-2002, Τετάρτη

Το υπόλοιπο Κ στις 14-2-2002, Πέμπτη

Από Λ έως Μα στις 15-2-2002, Παρασκευή

Το υπόλοιπο Μ στις 18-2-2002 Δευτέρα

Από Ν έως Πα στις 19-2-2002 Τρίτη

Το υπόλοιπο Π στις 20-20-2002 Τετάρτη

Από Ρ έως Σ στις 21-2-2002 Πέμπτη

Από Τ στις 22-2-2002 Παρασκευή

Από Υ έως Ω στις 25-2-2002 Δευτέρα

Οσοι στρατεύσιμοι από το Δήμο Ροδίων δεν κατέθεσαν Δελτίο Απογραφής για οποιονδήποτε λόγο, στις 26-2-2002, Τρίτη.

Γ) Κατά την παρουσίασή τους οι στρατεύσιμοι θα πρέπει να έχουν οπωσδήποτε μαζί τους το Δελτίο Αστυνομικής Ταυτότητας ή Πιστοποιητικό Δήμου περί εγγραφής τους στα Μητρώα αρρένων.

Δ) Οσοι στρατεύσιμοι αδυνατούν να προσέλθουν για τη συμπλήρωση του δελτίου απογραφής, επιτρέπεται η συμπλήρωση και κατάθεση ΔΑ από τους γονείς τους ή τον πλησιέστερο συγγενή τους.

Ο Αντιδήμαρχος
Αντώνιος Αλαβέρας

ΕΛΛΗΝΙΚΗ ΔΗΜΟΚΡΑΤΙΑ
ΔΗΜΟΣ ΡΟΔΟΥ
ΕΠΑΡΧΙΑ ΡΟΔΟΥ
ΝΟΜΟΣ ΔΩΔΕΚΑΝΗΣΟΥ
ΓΝΩΣΤΟΠΟΙΗΣΗ ΓΑΜΟΥ

Γνωστοποιείται σύμφωνα με το άρθρο 1369 του Αστικού Κώδικα, όπως τροποποιήθηκε με το Ν. 1250/1982, ότι:

Ο Νικόλαος Κολόμπο του Αντώνιο και της Μαρίας που γεννήθηκε στην Φρανκφούρτη Γερμανίας και κατοικεί στην Ρόδο του Νομού Δωδ/σου επαγγέλματος Ιδιωτικός Υπάλληλος και η Μπεάτα - Μαρία Ντομπρζύνσκα του Βάλντυ - Λούντβικ Ολέντερ και της Γιαντβίγκα - Τερέζα Ράντζικ που γεννήθηκε στο Λούμπλιν Πολωνίας και κατοικεί στην Ρόδο Δωδ/σου επαγγέλματος οικιακά πρόκειται να παντρευθούν στο Δημαρχείο του Δήμου Ροδίων.

Ρόδος 9/1/2001
Ο Δήμαρχος
Γεώργιος Γιαννόπουλος

ΓΡΑΦΕΙΟ ΤΕΛΕΤΩΝ & ΜΝΗΜΟΣΥΝΩΝ ΡΟΔΟΥ
ΣΤΕΦΑΝΑ - ΣΤΟΛΙΣΜΟΙ
«ΑΜΕΡΙΚΑΝΟΥ»

Αμεση εξυπηρέτηση
ΟΛΟ ΤΟ 24ΩΡΟ

Αναλαμβάνουμε την τελετή
και με τα έξοδα
που χορηγούν τα ταμεία
χωρίς καμία επιβάρυνση
ΙΚΑ, ΤΕΒΕ, ΤΑΞΥ, ΔΗΜΟΣΙΟΥ,
ΛΙΜΕΝΙΚΩΝ, ΟΓΑ
και λοιπά ταμεία.

Τους ΑΠΟΡΟΥΣ ΔΩΡΕΑΝ
Πλατεία Βρούχου στη Μητρόπολη
Τηλέφωνα: 28901 - 33400

Ιπτάμενα Δελφίνια Δωδεκανήσου
ΚΥΡΙΑΚΟΥΛΗΣ MARITIME
Χειμερινό Πρόγραμμα 2001 - 2002

Γνωρίζουμε στο επιβατικό κοινό
ότι τα δρομολόγια μας
συνεχίζονται και τον χειμώνα
Προς Κω - Κάλυμνο -
Λέρο - Πάτμο και Σάμο

ΜΑΡΜΑΡΙΣ (Τουρκία)
ΚΑΘΕ ΠΑΡΑΣΚΕΥΗ ΣΤΙΣ 8:30
(με επιστροφή το Απόγευμα)

Επίσης διαθέτουμε τα δελφίνια
προς ναύλωση
για ποδοσφαιρικές ομάδες,
συλλόγους - εκδρομές και βαπτίσεις.

Τηλέφωνα πληροφοριών - Κρατήσεων
78052 και 78053 κινητό 0938666121
Πλατεία Νεωρίου 6

ΝΤΕΤΕΚΤΙΒΣ
Συνταξιούχος Αστυνομικός
Αναλαμβάνουμε
υποθέσεις ανηλίκων,
οικογενειακές, προσωπικές κ.τ.λ.
Με απόλυτη εχεμύθεια.
ΔΙΑΘΕΤΟΥΜΕ ΤΑ ΠΛΕΟΝ ΣΥΓΧΡΟΝΑ ΟΠΤΙΚΟΑΚΟΥΣΤΙΚΑ ΣΥΣΤΗΜΑΤΑ
0946 997967
100% εχεμύθεια 100% εχεμύθεια

Cyprotels
Hotels & Resorts

ΖΗΤΕΙΤΑΙ ΠΡΟΣΩΠΙΚΟ ΟΛΩΝ ΤΩΝ ΕΙΔΙΚΟΤΗΤΩΝ

Η εταιρεία **Cyprotels Hellas A.E.** ιδιοκτήτρια και διαχειρίστρια του ξενοδοχείου **Cyprotel Columbia Resort** στο Φαληράκι Ρόδου ζητά Προσωπικό όλων των Ειδικοτήτων

- Αιτήσεις δεκτές καθημερινώς πλην Σαββάτου και Κυριακής στο ξενοδοχείο, με επικόλληση φωτογραφίας.

Για περισσότερες πληροφορίες στα τηλέφωνα:
0241 085610 και **0241 086074**

ΞΕΝΟΔΟΧΕΙΟ CYPROTEL COLUMBIA RESORT
ΦΑΛΗΡΑΚΙ 85100
Τ.Θ. 202
ΡΟΔΟΣ

RODIAN
BEACH · RESORT
RHODES · GREECE
Managed by Amathus

Το ξενοδοχείο **RODIAN BEACH RESORT**,
ζητά για την σεζόν του 2002
άτομα για τις ακόλουθες ειδικότητες:

- **Φούρναρης**
- **Μάγειρας Α**
- **Μάγειρας Β**
- **Μάγειρας στην Κρύα Κουζίνα**
- **Σερβιτόρες πισίνας**
- **Υπάλληλοι Υποδοχής** οι οποίοι να μιλάνε τουλάχιστον 2 γλώσσες άπταιστα (Αγγλικά - Γερμανικά) και αν είναι δυνατόν μία από τις ακόλουθες Γλώσσες:
  - Γαλλικά
  - Ιταλικά
  - Ολλανδικά

Οι ενδιαφερόμενοι καλούνται να απευθυνθούν στο γραφείο προσωπικού του ξενοδοχείου (κα Αρτεμη Χριστοδούλου), προσκομίζοντας βιογραφικό με πρόσφατη φωτογραφία.

RODIAN BEACH RESORT
Λεωφόρος Ηρακλειδών 100,
85101 Ιξιά, Ρόδος
Τηλ.: (0241) -89928, Φαξ: (0241) -89901

Cyprotels
Hotels & Resorts

ΖΗΤΕΙΤΑΙ ΛΟΓΙΣΤΗΣ

Η εταιρεία Cyprotels Hellas A.E. ιδιοκτήτρια και διαχειρίστρια του ξενοδοχείου Cyprotel Columbia Resort στο Φαληράκι Ρόδου ζητά πτυχιούχο λογιστή με 5ετή προϋπηρεσία.

Απαραίτητα προσόντα:

1. **Γνώστης Λογιστικού Προγράμματος Κεφαλαίου**
2. **Γνώστης Τρίτης Κατηγορίας Βιβλίων**
3. **Γνώστης Βιβλίων Κ.Β.Σ.**
4. **Γνώση περί εργατικής νομοθεσίας.**
5. **Γνώση Αγγλικών και προϋπηρεσία σε ξενοδοχεία θα ληφθούν σοβαρά υπόψη.**

Για περισσότερες πληροφορίες στα τηλέφωνα: 0241 085610 και 0241 086074

ΞΕΝΟΔΟΧΕΙΟ CYPROTEL COLUMPIA RESORT
ΦΑΛΗΡΑΚΙ 85100
Τ.Θ. 202
ΡΟΔΟΣ



ΜΕΤΡΟΠΟΛ
ALPHA ODEON

Πρόγραμμα εβδομάδας από 11/1/02 έως 17/1/02
Πληροφορίες - Κρατήσεις : 28400, από 3:30 μμ



Η νέα ερωτική ιστορία του Ρόμπερτ Ρέντφορντ. Με τους Γουίλ Σμιθ, Ματ Ντέϊμον και Σαρλίζ Θερόν.
Κάθε μέρα 5:15 , 7:45 και 10:15 μμ
Αίθουσα 1
Ο Θρύλος του Μπάγκερ Βάνς
THE LEGEND OF BAGGER VANCE

ATLANTIS
Κάθε μέρα 6:00 μμ
Σάββατο και Κυριακή και στις 4:00 μμ
Αίθουσα 2
ΣΤΑ ΕΛΛΗΝΙΚΑ




ΟΙ ΑΛΛΟΙ
Το θρίλερ της χρονιάς με την Νικόλ Κίντμαν !
Κάθε μέρα 10:30 μμ
Αίθουσα 3
THE OTHERS

THE PRINCESS DIARIES
ΤΟ ΗΜΕΡΟΛΟΓΙΟ ΜΙΑΣ ΠΡΙΓΚΙΠΙΣΣΑΣ
Κάθε κορίτσι κρύβει μέσα του μία πριγκίπισσα... Έστω και με το ζόρι...
Κάθε μέρα 5:15 και 7:45 μμ
Αίθουσα 3




ΒΑΡΙΑ ΕΡΩΤΕΥΜΕΝΟΣ
Μια ερωτική κωμωδία ...περαστίων διαστάσεων !
Με την Γκουίνεθ Πάλτροου και τον Τζακ Μπλακ
Κάθε μέρα :8:00 και 10:30 μμ
Αίθουσα 2

ΕΙΔΙΚΗ ΠΡΟΒΟΛΗ ΚΥΡΙΑΚΗ 11:00 π.μ.
"Η ΧΑΜΕΝΗ ΑΤΛΑΝΤΙΔΑ" και
"ΤΟ ΗΜΕΡΟΛΟΓΙΟ ΜΙΑΣ ΠΡΙΓΚΙΠΙΣΣΑΣ"

ΠΑΛΛΑΣ 5 CINEMAS CENTER
ΠΡΟΓΡΑΜΜΑ ΕΒΔΟΜΑΔΑΣ
11/01/2002 - 17/01/2002
Για κρατήσεις: 24475 και70670
www.cinemapallas.gr

ΑΙΘΟΥΣΑ 5
D-TOX
ΠΡΩΤΑΓΩΝΙΣΤΟΥΝ:
SYLVESTER STALLONE, DINA MEYER


Ώρες Έναρξης: 18:10, 20:10, 22:10

ΑΙΘΟΥΣΑ 2

TOMB RAIDER: LARA CROFT
ΠΡΩΤΑΓΩΝΙΣΤΟΥΝ:
ANGELINA JOLIE, IAIN GLEN
Ώρες Έναρξης: 17:40, 20:00, 22:20

ΑΙΘΟΥΣΑ 1
THE LORD OF THE RINGS:
THE FELLOWSHIP OF THE RING
Ο ΑΡΧΟΝΤΑΣ ΤΩΝ ΔΑΧΤΥΛΙΔΙΩΝ:
Η ΣΥΝΤΡΟΦΙΑ ΤΟΥ ΔΑΧΤΥΛΙΔΙΟΥ


Ώρες Έναρξης: 19:10, 22:30
[Λόγω μεγάλης διάρκειας τιμή εισιτηρίου € 7,05]

ΑΙΘΟΥΣΑ 3


DRIVEN
ΠΡΩΤΑΓΩΝΙΣΤΟΥΝ:
SYLVESTER STALLONE, BURT REYNOLDS
Ώρες Έναρξης: 17:30, 20:00, 22:25

ΑΙΘΟΥΣΑ 4
Ο ΧΑΡΥ ΠΟΤΕΡ & Η ΦΙΛΟΣΟΦΙΚΗ ΛΙΘΟΣ
HARRY POTTER & THE SORCERER'S STONE
ΠΡΩΤΑΓΩΝΙΣΤΟΥΝ: RUPERT GRINT, DANIEL RADCLIFFE

ΜΕΤΑΓΛΩΤΤΙΣΜΕΝΟ Ώρες Έναρξης: 17:00
ΣΤΑ ΑΓΓΛΙΚΑ Ώρες Έναρξης: 19:50

ΑΙΘΟΥΣΑ 4

AMERICAN PIE 2
ΠΡΩΤΑΓΩΝΙΣΤΟΥΝ: JASON BIGGS, SHANNON ELIZABETH
Ώρες Έναρξης: 22:35

ΧΟΡΗΓΟΙ
ΠΑΛΙΟΥΡΗΣ • HAPPYLAND ΚΟΥΖΕΙΝ • ΕΥΡΩΓΝΩΣΗ • NEOTEX
ΣΠΑΝΟΣ SALA DA BAGNO • ΜΙΚΡΟ ΚΑΦΕ • LUNA D'ORO ΧΡΥΣΟ ΦΕΓΓΑΡΙ
ΕΡΜΗΣ COURIER • BERLONI • CAFE SWEDCO • CHINESE BURGER
ΟΝΕΙΡΟ ΕΣΩΡΟΥΧΑ • STRIKE BOWLING CLUB

ΤΥ Πρόγραμμα

ΕΤ 1

06.45 ΛΕΟ, Ο ΒΑΣΙΛΙΑΣ ΤΗΣ ΖΟΥΓΚΛΑΣ
07.15 ΞΥΠΝΗΣΤΕ...
08.00 ΜΕΛΙ ΓΑΛΑ
10.00 ΑΡΩΜΑ ΣΑΠΟΥΝΙΟΥ
10.05 ΑΝΝΑ
Η ΚΥΡΙΑΡΧΟΣ ΤΟΥ ΠΑΙΧΝΙΔΙΟΥ
11.00 ΜΑΡΙΑΝΝΑ
ΕΝΑΣ ΑΓΝΟΣ ΕΡΩΤΑΣ
12.00 ΕΙΣΑΙ ΤΟ ΠΕΠΡΩΜΕΝΟ ΜΟΥ
13.00 ΟΙ ΑΤΑΙΡΙΑΣΤΟΙ
13.50 **ΕΙΔΗΣΕΙΣ**
15.00 ΟΥΡΑΝΙΟ ΤΟΞΟ
15.05 ΤΟ ΓΑΤΟΣΚΥΛΟ
15.30 ΟΙ ΑΤΡΟΜΗΤΟΙ
16.30 ΠΟΠ ΚΑΙ ΠΑΜΕ
17.00 **ΕΙΔΗΣΕΙΣ**
17.30 ΥΓΙΑΙΝΕΤΕ
17.35 WWW. ΑΝΘΡΩΠΟΙ.GR.
19.35 ΚΑΛΥΤΕΡΗ ΖΩΗ
19.40 ΠΑΜΕ ΣΤΟΙΧΗΜΑ
19.45 ΜΑΝΤΑΜ ΣΟΥΣΟΥ
20.20 ΣΥΝΕΙΚΟΝΕΣ
20.30 ΣΤΑ ΦΤΕΡΑ ΤΟΥ ΕΡΩΤΑ
21.00 Η ΦΩΝΗ
22.00 ΕΠΙΣΤΡΟΦΗ ΣΤΟ ΜΠΡΑΙΤΣΧΕΝΤ
23.00 **ΕΙΔΗΣΕΙΣ**
23.35 ΞΕΝΗ ΤΑΙΝΙΑ:
ΟΙ ΑΤΣΙΔΕΣ ΤΗΣ ΝΕΑΣ ΥΟΡΚΗΣ
01.00 ΣΤΗ ΖΩΝΗ ΤΟΥ ΛΥΚΟΦΩΤΟΣ
01.30 ΟΙ ΑΤΑΙΡΙΑΣΤΟΙ
03.15 WWW.ΑΝΘΡΩΠΟΙ.GR

NET

06.00 ΕΤΣΙ ΕΧΟΥΝ ΤΑ ΠΡΑΓΜΑΤΑ
07.00 ΠΡΩΤΗ ΜΑΤΙΑ
10.00 ΜΕΝΤΙΤΕΡΑΝΕΟ
11.00 ΜΟΔΑ:
ΟΙ ΜΕΓΑΛΟΙ ΣΧΕΔΙΑΣΤΕΣ
11.30 ΔΙΑΚΟΣΜΗΣΗ ΜΕ ΣΤΙΛ
12.00 ΤΑΞΙΔΕΥΟΝΤΑΣ
13.00 **ΕΙΔΗΣΕΙΣ**
13.45 ΦΥΣΗ ΚΑΙ ΠΡΩΤΑΘΛΗΤΕΣ
14.00 ΟΙ ΕΞΕΡΕΥΝΗΤΕΣ ΤΩΝ ΧΑΜΕΝΩΝ ΝΗΣΙΩΝ
15.00 **ΕΙΔΗΣΕΙΣ**
16.00 ΣΥΝ ΚΑΙ ΠΛΗΝ
18.00 **ΕΙΔΗΣΕΙΣ**
18.30 ΥΔΑΤΙΝΗ ΖΩΝΗ
19.00 ΔΙΑΚΟΣΜΗΣΗ ΜΕ ΣΤΥΛ
19.30 ΤΑΞΙΔΕΥΟΝΤΑΣ ΜΕ ΤΟ ΑΥΡΙΟ
19.45 Η ΕΥΡΩΠΗ ΣΤΗΝ ΤΣΕΠΗ ΣΑΣ
20.00 ΔΙΚΤΥΟ
20.35 ΟΙ ΘΗΣΑΥΡΟΙ ΤΟΥ ΚΟΣΜΟΥ
21.00 **ΕΙΔΗΣΕΙΣ**
22.00 ΕΠΙΛΟΓΟΣ
23.00 ΣΑΝ ΠΑΛΙΑ ΦΩΤΟΓΡΑΦΙΑ
24.00 **ΕΙΔΗΣΕΙΣ**
00.30 ΞΕΝΗ ΤΑΙΝΙΑ:
ΜΥΣΤΙΚΑ ΚΑΙ ΨΕΜΑΤΑ

ΕΤ 3

08.01 ΠΟΙΗΤΕΣ - ΛΟΓΟΤΕΧΝΕΣ
08.30 8 1/2
11.00 Ο ΚΟΣΜΟΣ ΣΤΟ ΕΠΙΚΕΝΤΡΟ
11.30 ΤΡΙΓΩΝΟΜΕΤΡΙΚΕΣ ΣΥΝΑΡΤΗΣΕΙΣ 2: ΗΜΙΤΟΝΟΕΙΔΗ ΚΥΜΑΤΑ
12.00 Ο ΠΛΑΝΗΤΗΣ ΜΑΣ
12.30 ΣΙΝΕΜΑΝΙΑ
13.30 Ο ΚΟΣΜΟΣ ΤΩΝ ΖΩΝΤΑΝΩΝ ΟΡΓΑΝΙΣΜΩΝ
13.45 ΜΙΣΕΛ ΜΕ ΜΠΕΣΑΜΕΛ
14.00 ΑΠΟΣΠΕΡΙΔΕΣ
15.00 **ΕΙΔΗΣΕΙΣ**
15.25 ΜΑΚΡΙΝΕΣ ΦΙΛΙΕΣ
15.30 ΜΕ ΜΙΑ ΤΡΙΤΗ ΜΑΤΙΑ
17.00 ΤΕΡΜΙΝΑΛ 3
18.00 ΤΙΠΟΤΕ ΔΕΝ ΕΙΝΑΙ ΓΙΑ ΠΕΤΑΜΑ
18.30 ΑΘΛΗΤΙΚΟ ΗΜΙΩΡΟ
19.00 ΠΕΡΙΜΕΤΡΟΣ
19.30 ΣΤΗΝ ΥΔΡΟΓΕΙΟ
20.00 ΔΙΚΑΙΩΜΑΤΑ ΚΑΙ ΑΔΙΚΙΕΣ
20.30 **ΕΙΔΗΣΕΙΣ**
21.30 ΜΑΚΡΙΝΕΣ ΦΙΛΙΕΣ
21.35 ΟΙ ΑΠΙΘΑΝΟΙ ΑΖΕΡΑΚ
22.30 ΑΝΙΧΝΕΥΣΕΙΣ
24.00 **ΕΙΔΗΣΕΙΣ**
00.10 ΞΕΝΗ ΤΑΙΝΙΑ:
ΦΟΝΙΚΟ ΠΑΘΟΣ
02.00 ΜΕ ΜΙΑ ΤΡΙΤΗ ΜΑΤΙΑ
03.30 ΤΕΡΜΙΝΑΛ 3

MEGA

05.55 **ΕΙΔΗΣΕΙΣ ΣΤΗΝ ΝΟΗΜΑΤΙΚΗ ΓΛΩΣΣΑ**
06.00 ΠΡΩΤΗ ΕΚΔΟΣΗ
08.00 ΣΗΜΕΡΑ ΜΕ ΤΗΝ ΑΝΝΑ
10.00 ΣΑΝ ΣΤΟ ΣΠΙΤΙ ΣΑΣ
13.10 PLAY
14.00 **ΕΙΔΗΣΕΙΣ**
15.00 ΣΤΗΝ ΚΟΥΖΙΝΑ ΟΛΟΤΑΧΩΣ
15.45 ΔΥΟ ΞΕΝΟΙ
17.00 **ΕΙΔΗΣΕΙΣ**
17.10 ΓΙΑ ΜΙΑ ΘΕΣΗ ΣΤΟΝ ΗΛΙΟ
17.50 ΑΠΑΓΟΡΕΥΜΕΝΗ ΑΓΑΠΗ
18.40 ΠΟΙΟΣ ΘΕΛΕΙ ΝΑ ΓΙΝΕΙ ΕΚΑΤΟΜΜΥΡΙΟΥΧΟΣ
19.30 **ΕΙΔΗΣΕΙΣ**
21.00 ΕΙΣΑΙ ΤΟ ΤΑΙΡΙ ΜΟΥ
22.00 ΑΕΡΙΝΕΣ ΣΙΩΠΕΣ
00.15 **ΕΙΔΗΣΕΙΣ**
00.30 ΞΕΝΗ ΤΑΙΝΙΑ:
ΠΕΡΑ ΑΠΟ ΤΗΝ ΡΑΝΓΚΟΥΝ
02.45 ΞΕΝΗ ΤΑΙΝΙΑ:
ΟΛΑ ΤΟΥ ΓΑΜΟΥ ΔΥΣΚΟΛΑ
04.30 ΤΗΛΕΜΑΡΚΕΤΙΝΓΚ
05.00 FASHION TV

ΑΝΤ 1

06.10 ΤΖΑΚ ΠΟΤ
06.45 ΚΙΝΟΥΜΕΝΑ ΣΧΕΔΙΑ
06.55 **ΕΙΔΗΣΕΙΣ ΣΤΗΝ ΝΟΗΜΑΤΙΚΗ ΓΛΩΣΣΑ**
07.00 ΚΑΛΗΜΕΡΑ ΕΛΛΑΔΑ
09.55 Ο ΚΑΙΡΟΣ ΤΗΣ ΕΒΔΟΜΑΔΑΣ
10.00 ΠΡΩΪΝΟΣ ΚΑΦΕΣ
13.10 SUPER GAME
13.15 ΣΟΦΙΑ ΟΡΘΗ
14.00 **ΕΙΔΗΣΕΙΣ**
14.50 ΧΡΗΜΑ ΚΑΙ ΧΡΗΜΑΤΙΣΤΗΡΙΟ
15.00 ΚΑΙ ΟΙ ΠΑΝΤΡΕΜΕΝΟΙ ΕΧΟΥΝ ΨΥΧΗ
16.00 SUPER GAME
16.05 ΑΤΙΘΑΣΑ ΝΙΑΤΑ
16.55 SUPER GAME
17.00 ΚΑΛΗΜΕΡΑ ΖΩΗ
17.45 Ο ΚΑΙΡΟΣ ΤΗΣ ΕΒΔΟΜΑΔΑΣ
17.50 **ΕΙΔΗΣΕΙΣ**
17.55 BIG BROTHER
18.00 ΘΗΣΑΥΡΟΦΥΛΑΚΙΟ
18.45 Η ΛΑΜΨΗ
19.30 **ΕΙΔΗΣΕΙΣ**
21.00 ΛΙΦΤΙΝΓΚ
22.00 ΠΡΟΚΛΗΣΗ
22.55 **ΕΙΔΗΣΕΙΣ**
23.00 BIG BROTHER
24.00 **ΕΙΔΗΣΕΙΣ**
00.15 X-FILES
01.15 ΤΜΗΜΑ ΗΘΩΝ
02.15 ΞΕΝΗ ΤΑΙΝΙΑ:
ΤΟ ΑΙΜΑ ΤΩΝ ΑΠΑΤΣΙ
04.10 ΤΗΛΕΜΑΡΚΕΤΙΝΓΚ - ΤΗΛΕΑΓΟΡΑ
16.50 ΟΙ ΦΥΟ ΟΡΦΑΝΕΣ
05.30 ΣΤΗ ΣΚΙΑ ΤΟΥ ΧΡΗΜΑΤΟΣ

ALPHA

06.00 ΠΡΩΤΗ ΕΝΗΜΕΡΩΣΗ
08.00 ΤΟ ΜΑΓΚΑΖΙΝΟ ΤΟΥ ALPHA
10.00 ΚΑΛΗ ΣΑΣ ΟΡΕΞΗ
10.30 ΚΑΛΩΣ ΤΟΥΣ!
14.00 **ΕΙΔΗΣΕΙΣ**
15.00 LIFE STYLE NEWS
15.30 ΑΠ'ΕΥΘΕΙΑΣ
16.45 ΜΠΟΡΩ
18.45 ΚΑΤΩ ΑΠΟ ΤΗΝ ΑΚΡΟΠΟΛΗ
19.30 **ΕΙΔΗΣΕΙΣ**
21.00 ΞΕΝΗ ΣΕΙΡΑ:
Ο ΚΑΛΟΣ ΓΙΟΣ
23.00 ΚΟΛΠΟ ΓΚΡΟΣΟ
24.00 ΕΛΛΗΝΙΚΗ ΤΑΙΝΙΑ:
ΑΝΗΦΟΡΟΣ
01.00 **ΕΙΔΗΣΕΙΣ**
02.00 ΞΕΝΗ ΤΑΙΝΙΑ:
ΤΟ ΤΕΡΑΣ ΤΟΥ ΒΑΛΤΟΥ
04.15 ΜΠΟΡΩ

STAR

06.05 ΠΑΙΔΙΚΟ ΠΡΟΓΡΑΜΜΑ
08.57 **ΕΙΔΗΣΕΙΣ ΣΤΗ ΝΟΗΜΑΤΙΚΗ ΓΛΩΣΣΑ**
09.00 ΜΕΡΑ ΜΕ ΤΗ ΜΕΡΑ
10.30 ΛΟΓΑ ΣΤΑΡΑΤΑ
11.55 Η ΥΓΕΙΑ ΚΤΙΖΕΤΑΙ ΚΑΘΕ ΜΕΡΑ
12.00 ΔΙΑΠΛΕΚΟΜΕΝΟΙ ΑΕ
13.00 **ΕΙΔΗΣΕΙΣ**
14.00 ΒΑΘΥ ΚΟΚΚΙΝΟ
15.00 ΑΙΜΙΛΙΑ, ΜΙΑ ΑΚΑΤΑΜΑΧΗΤΗ ΓΥΝΑΙΚΑ
16.00 ΑΓΑΠΗ ΚΑΙ ΑΙΜΑ
17.00 ΣΑΜΠΡΙΝΑ, ΤΟ ΚΟΡΙΤΣΙ ΤΗΣ ΑΓΑΠΗΣ
18.00 **ΕΙΔΗΣΕΙΣ**
19.15 ΕΛΛΗΝΙΚΗ ΤΑΙΝΙΑ:
Η ΖΩΗ ΑΡΧΙΖΕΙ ΣΤΑ ΣΑΡΑΝΤΑ
21.00 ΞΕΝΗ ΤΑΙΝΙΑ:
ΟΙ ΦΛΙΝΣΤΟΟΥΝΣ
23.00 ΟΙ ΜΑΓΙΣΣΕΣ
24.00 **ΕΙΔΗΣΕΙΣ**
00.15 ΞΕΝΗ ΤΑΙΝΙΑ:
Ο ΚΙΝΔΥΝΟΣ ΠΑΡΑΜΟΝΕΥΕΙ
02.15 ΞΕΝΗ ΤΑΙΝΙΑ:
Η ΟΡΓΑΝΩΣΗ
04.15 ΑΛΙΕΝ ΝΕΪΣΟΝ
05.15 ΑΣΤΕΡΙΑ ΣΤΟ ΠΕΝΤΑΓΡΑΜΜΟ

FILMNET

05.35 Η ΧΑΜΕΝΗ ΓΕΝΙΑ
07.10 Η ΑΠΑΓΩΓΗ
08.45 ENTERTEINMENT
09.40 Ο ΥΠΕΡΟΧΟΣ ΓΚΑΤΣΜΠΙ
11.20 ΤΟ ΤΡΙΟ ΣΤΟΥΝΤΖΕΣ
12.55 ΜΟΜΠΙ ΝΤΙΚ
14.50 ΜΑΝΤ ΟΝ ΦΙΛΜΝΕΤ
15.25 ΔΙΑΓΩΝΙΣΜΟΣ ΟΜΟΡΦΙΑΣ
07.05 Η ΜΟΥΣΑ
18.45 ΡΙΨΟΚΙΝΔΥΝΑ ΠΑΙΧΝΙΔΙΑ
20.30 ENTERTEINMENT
21.00 Η ΧΑΜΕΝΗ ΠΕΡΙΠΟΛΟΣ
22.40 ΣΤΟΝ ΤΟΠΟ ΤΟΥ ΕΓΚΛΗΜΑΤΟΣ
23.35 ΚΑΤΑΙΓΙΔΑ
01.50 ΤΑ ΠΑΙΧΝΙΔΙΑ ΤΟΥ ΕΡΩΤΑ
03.55 ΕΝΑ ΧΑΜΟΓΕΛΟ ΠΡΙΝ ΠΕΘΑΝΕΙΣ

ΤΕΜΡΟ

06.00 Ο,ΤΙ ΞΗΜΕΡΩΣΕΙ
08.00 ΠΡΩΤΗ ΥΛΗ
10.00 ΤΕΜΡΟ CLUB
13.00 **ΕΙΔΗΣΕΙΣ**
14.00 ΓΛΥΚΙΑ ΛΟΥΤΣΙΑ
15.00 ΑΠΟΧΡΩΣΕΙΣ
16.30 ΕΛΛΗΝΙΚΗ ΤΑΙΝΙΑ:
ΤΟ ΠΟΝΤΙΚΑΚΙ
18.10 ΑΓΝΩΣΤΕΣ ΛΕΞΕΙΣ
19.25 **ΕΙΔΗΣΕΙΣ**
21.00 ΜΑΞΙΜΑΛΙΣΤΕΣ
21.30 ΕΛΛΗΝΙΚΗ ΤΑΙΝΙΑ:
ΖΗΤΩ Η ΤΡΕΛΑ
23.00 ΞΕΝΗ ΣΕΙΡΑ:
ΟΙ ΕΚΒΙΑΣΤΕΣ
00.30 **ΕΙΔΗΣΕΙΣ**
01.00 ΞΕΝΗ ΤΑΙΝΙΑ:
ΤΟ ΜΗΛΟ ΤΟΥ ΣΑΤΑΝΑ
02.30 ΜΟΥΣΙΚΕΣ ΕΠΙΛΟΓΕΣ
04.30 ΑΠΟΧΡΩΣΕΙΣ

ΠΟΛΙΤΙΣΤΙΚΟΣ ΟΡΓΑΝΙΣΜΟΣ ΔΗΜΟΥ ΡΟΔΙΩΝ
Κιν/κή Εταιρεία Ρόδου «ΘΕΑΣΙΣ»
ΚΙΝ/ΦΟΣ ΔΗΜΟΤΙΚΟ
ΒΡΑΔΙΕΣ ΚΙΝΗΜΑΤΟΓΡΑΦΟΥ
Πέμπτη 10 Ιανουαρίου 2002
Τίτλος έργου:
«Σ' ευχαριστώ ζωή»
του Μπερτράν Μπλιέ (1990)
Ωρα προβολής: 9 μ.μ.

ΡΟΣΚΟΠΙΟ

ΚΡΙΟΣ:
21 ΜΑΡΤΙΟΥ - 19 ΑΠΡΙΛΙΟΥ

Πολλές ιδέες και σκέψεις θα μπορούσαν να γίνουν πράξη προς όφελός σας. Φιλικές και κοινωνικές συναντήσεις προκειμένου να συζητηθούν επαγγελματικές προτάσεις και οικονομικά δεδομένα θα είναι πολύ εποικοδομητικές.

ΤΑΥΡΟΣ
20 ΑΠΡΙΛΙΟΥ - 20 ΜΑΪΟΥ

Ήρθε η στιγμή να αξιοποιήσετε τα θετικά και να απορρίψετε ή να βελτιώσετε τα αρνητικά στον επαγγελματικό σας τομέα. Τώρα πια μπορείτε να βρείτε τις ισορροπίες ανάμεσα σ' αυτό που επιδιώκετε και σ' αυτό που μπορείτε να κάνετε.

ΔΙΔΥΜΟΙ
21 ΜΑΪΟΥ - 21 ΙΟΥΝΙΟΥ

Κάτω από τη θετική επίδραση Ερμή - Κρόνου στο ζώδιό σας σάς δίνεται η ευκαιρία να κάνετε κάποια εσωτερικά ή εξωτερικά «ξεκαθαρίσματα» που θα σας βοηθήσουν να χαράξετε από 'δώ και πέρα μια νέα γραμμή πλεύσης.

ΚΑΡΚΙΝΟΣ
22 ΙΟΥΝΙΟΥ - 22 ΙΟΥΛΙΟΥ

Ίσως δεν έχει τόσο σημασία τώρα να μιλάτε, όσο να ακούτε, γιατί οι πληροφορίες που θα φτάσουν μέχρι εσάς θα είναι «θησαυρός». Καιρός λοιπόν να διευρύνετε τα ενδιαφέροντά σας πολύ πιο πέρα από τα συνηθισμένα.

ΛΕΩΝ
23 ΙΟΥΛΙΟΥ - 22 ΑΥΓΟΥΣΤΟΥ

Αν κάποιες από τις σχέσεις σας έχουν ίσως φθαρεί ανεπανόρθωτα, οι πλανητικοί συνδυασμοί της ημέρας είναι πιθανόν να σπρώξουν τα πράγματα στα άκρα. Ενώ αν υπάρχουν ελπίδες για καλυτέρευση, σίγουρα θα τις «αναζωπυρώσουν» και θα τους δώσουν νέα υπόσταση.

ΠΑΡΘΕΝΟΣ
23 ΑΥΓΟΥΣΤΟΥ - 23 ΣΕΠΤΕΜΒΡΙΟΥ

Ο «δικός» σας Ερμής δέχεται σήμερα την εύνοια του Κρόνου και μπορείτε πραγματικά να εκμεταλλευτείτε τα θετικά του, καθώς ο σωστός τρόπος σκέψης όσο και οι συνθήκες συνδυάζονται αρμονικά προς όφελός σας.

ΖΥΓΟΣ:
24 ΣΕΠΤΕΜΒΡΙΟΥ - 23 ΟΚΤΩΒΡΙΟΥ

Έχει έρθει η ώρα να προβάλετε και την άλλη πλευρά του εαυτού σας, τολμήστε το, και μην «πνίγετε» αυτά που θα επιθυμούσατε πραγματικά να κάνετε. Σίγουρα υπάρχουν κάποια άτομα να μοιραστούν το όνειρο μαζί σας, χωρίς να σας κρίνουν.

ΣΚΟΡΠΙΟΣ:
24 ΟΚΤΩΒΡΙΟΥ - 22 ΝΟΕΜΒΡΙΟΥ

Από τη στιγμή που φαίνεται πως έχουν πια «ξεθυμάνει» κάποια προβλήματα, τώρα θα μπορέσετε να φροντίσετε με μεγαλύτερη ηρεμία και τρυφερότητα κάποια θέματα σπιτιού, αλλά και της προσωπικής σας ζωής.

ΤΟΞΟΤΗΣ:
23 ΝΟΕΜΒΡΙΟΥ - 21 ΔΕΚΕΜΒΡΙΟΥ

Ξεχωρίστε επιτέλους τα «πρόβατα από τα ερίφια», το «κοινό» από το «προσωπικό» και να θυμάστε ότι όσο η προσωπικότητά σας είναι ελεύθερη δεν πρόκειται να σας καταπιέσουν οι συνειδητές δεσμεύσεις απέναντι στον σύντροφο ή τους ανθρώπους που συνεργάζονται μαζί σας.

ΑΙΓΟΚΕΡΩΣ:
22 ΔΕΚΕΜΒΡΙΟΥ - 19 ΙΑΝΟΥΑΡΙΟΥ

Ορισμένες σημαντικές προτάσεις που σας γίνονται και οι αντίστοιχες οικονομικές συμφωνίες θα παίξουν σημαντικό ρόλο στη ζωή σας. Συμπεριφερθείτε με επαγγελματικό τρόπο, όπως εσείς γνωρίζετε καλά και να είστε σίγουροι πως παίρνετε τον δρόμο που οδηγεί στην επιτυχία.

ΥΔΡΟΧΟΟΣ
20 ΙΑΝΟΥΑΡΙΟΥ - 19 ΦΕΒΡΟΥΑΡΙΟΥ

Η παρουσία του Ερμή στο ζώδιό σας σε θετική όψη με τον Κρόνο σάς βοηθά να υλοποιήσετε με τον καλύτερο δυνατό τρόπο τους στόχους και τα σχέδιά σας. Να θυμάστε ότι δεν είναι εποχή για παιχνίδια και ο καθένας οφείλει να αναλάβει τις ευθύνες του.

ΙΧΘΥΕΣ:
19 ΦΕΒΡΟΥΑΡΙΟΥ - 20 ΜΑΡΤΙΟΥ

Μην αφήνετε να πλανώνται στον αέρα αμφιβολίες και αμφισβητήσεις, μεγάλη σημασία θα έχουν οι συζητήσεις που θα κάνετε, γιατί υπάρχουν πάρα πολλά που θα πρέπει να διευκρινίσετε για να μην παρεξηγηθείτε.



«Λαπίθειο συμπόσιο»

Οταν καμιά φορά βρισκόμαστε σε γάμο ή σε γιορτή που έχει καυγάδες και κακό τέλος, θυμόμαστε τη φράση αυτή, που ξεκίνησε από το εξής επεισόδιο: Οι Λάπιθες ήταν ένας λαός, που κατοικούσε στις όχθες του Θεσσαλικού Πηνειού. Ηταν περίφημοι καβαλάρηδες και είχαν επινοήσει, φαίνεται, τα «γκέμια» (τούρκικη λέξη gem=χαλινός). Οταν ο βασιλιάς τους Πειρίθοος πάντρευε την κόρη του, Ιπποδάμεια, οι Κένταυροι, καλεσμένοι στο γάμο, πείραξαν τις γυναίκες και έτσι η γιορτή τέλειωσε με μάχη και με ήττα των Κενταύρων.

«Λέγε, φίλε μου, καλύτερα, αν έχει κάνει κανένα κακό σε σένα· γιατί δε δικάζω δική μου, αλλά δική σου υπόθεση.»

Ενα μάθημα αμερόληπτης δικαιοσύνης έδωσε, κάποτε, ο Αριστείδης (δίκαιος) σ' έναν Αθηναίο, που είχε προσφύγει σ' αυτόν, για να του λύσει τη διαφορά του με κάποιον άλλον, και που κατηγορούσε τον αντίδικό του ότι είχε αδικήσει και τον Αριστείδη, για να τον επηρεάσει στην απόφασή του, λέγοντάς του: «Λέγ', ώ ' αγαθέ, μαλλον, είτι σε κακόν πεποίηκε σοι γάρ, ούκ εμαυτώ δικάζω» (Πλούταρχος, Αριστείδης 6)

«Λεοντή»

«Επεσε (κατέπεσε) η λεοντή του». Αυτοί που χάνουν την αίγλη που είχαν και που την είχαν αποχτήσει με ανήθικα μέσα, χωρίς να έχουν αυτοί οι ίδιοι καμιά αξία. Από τους μύθους του Αισώπου, σύμφωνα με τον οποίο ο γάιδαρος έβαλε πάνω μια λεοντή (δέρμα λεονταριού) και τρομοκρατούσε τα ζώα και τους ανθρώπους, μέχρις ότου του έπεσε και τότε τον έδειραν.

«Λεσβιασμός»

(«Λεσβιακός έρωτας») και «τριβαδισμός» ή «τριβισμός», από το τρίβω γενετήσια διαστροφή των γυναικών. Προέρχεται από τη Λεσβία (από τη Χίο) ποιήτρια της αρχαιότητας, τη Σαπφώ, που λένε πως ήταν «λεσβία», πάθος ερωτικό με άλλες γυναίκες. Ο Αριστοφάνης στους «Βάτραχους» (1308) χρησιμοποιεί το ρήμα «λεσβιάζω», αλληγορικά μεν, αλλά με αισχρή σημασία στο βάθος.

«Λύτρον συμφοράς»

Φράση που την αναφέρει ο Πίνδαρος. Αλλά και ο Ευαγγελιστής Ματθαίος λέει ότι: «ο υιός του ανθρώπου ήλθε δούναι την ψυχήν αυτού λύτρον αντί πολλών».





ΜΕΤΑ ΑΠΟ ΑΙΤΗΣΗ 16 ΣΥΜΠΟΛΙΤΩΝ ΜΑΣ

Θέμα «Πρασονησίου» συζητείται σήμερα στο Πρωτοδικείο Ρόδου

✓ *Πρόσθετη παρέμβαση από τον Δικηγορικό Σύλλογο*
✓ *Σφοδρή επίθεση Παυλίδη στη Βουλή κατά της κυβερνήσεως*



Με πολύ ενδιαφέρον αναμένεται σήμερα το μεσημέρι η συζήτηση της αιτήσεως ασφαλιστικών μέτρων που κατέθεσαν στο Μονομελές Πρωτοδικείο Ρόδου 16 συμπολίτες μας, με την οποίαν ζητούν την ακύρωση της αποφάσεως εκποιήσεως από την ΚΕΔ, του «Πρασονησίου» διαδικασία που έχει προγραμματισθεί για το πρωί της προσεχούς Πέμπτης, 17 Ιανουαρίου.

Η όλη υπόθεση αποκτά πρόσθετο ενδιαφέρον και εκ του γεγονότος ότι θα κάνει σήμερα πρόσθετη παρέμβαση ο Δικηγορικός Σύλλογος Ρόδου δια του προέδρου του κ. Κώστα Σαρρή, ύστερα από σχετική απόφαση που έλαβε προχθές το βράδυ το διοικητικό συμβούλιο σε έκτακτη συνεδρίασή του αμέσως μετά την εκδήλωση κοπής της πρωτοχρονιάτικης πίτας (που έγινε με συμμετοχή πολλών δικηγόρων, του δικαστικού σώματος και δικαστικών υπαλλήλων)

Ο Δικηγορικός Σύλλογος έκρινε συγκεκριμένα ότι η όλη υπόθεση αφορά το σύνολο του Ροδιακού λαού, ο οποίος αποδεδειγμένα τάσσεται κατά της εκποιήσεως, γεγονός που δεν μπορεί να αφήσει ασυγκίνητο τον πρώτο επιστημονικό σύλλογο της Ρόδου.

Στο μεταξύ, μάλιστα, ο κ. Κώστας Σαρρής είναι αποφασισμένος, ως δικηγόρος του Δήμου Αρχαγγέλου, να επαναφέρει το θέμα της εκποιήσεως (από την ΚΕΔ) της περιοχής «Σφουγγάρια» καταθέτοντας νέα προσφυγή στο Διοικητικό Πρωτοδικείο Ρόδου με πρόσθετα στοιχεία και ταυτόχρονα στρεφόμενος και κατά του Ελληνικού Δημοσίου, ενώ την πρώτη φορά είχε στραφεί μόνο κατά της ΚΕΔ (σημ: η προσφυγή αυτή είχε απορριφθεί)

Οπως έγραψε και χθες η «δ» οι 16 συμπολίτες μας που προσέφυγαν στο Πρωτοδικείο Ρόδου (σημ η «δ» δημοσιοποίησε χθες ολόκληρη την προσφυγή) επικαλούμενοι το Σύνταγμα και τους νόμους, τονίζουν ότι «η ΚΕΔ ενήργησε με απόλυτη περιφρόνηση του συνταγματικά επιβαλλόμενου δημοκρατικού σχεδιασμού», προκαλώντας «την έντονη αντίδραση των τοπικών οργανισμών και φορέων».

Πιο πέρα επικαλούνται ως λόγους προσφυγής ότι η περιοχή είναι μόνιμο καταφύγιο άγριας ζωής ότι προτείνεται από το ΥΠΕΧΩΔΕ ως περιοχή προστασίας ιδιαίτερου φυσικού κάλλους ότι έχει χαρακτηρισθεί «αδόμητη περιοχή» και ότι χαρακτηρίζεται από την Ειδική Χωροταξική Μελέτη (ΕΧΜ) ως φυσικό τοπίο που χρήζει ειδικής μελέτης, προστασίας και διαχείρισης.

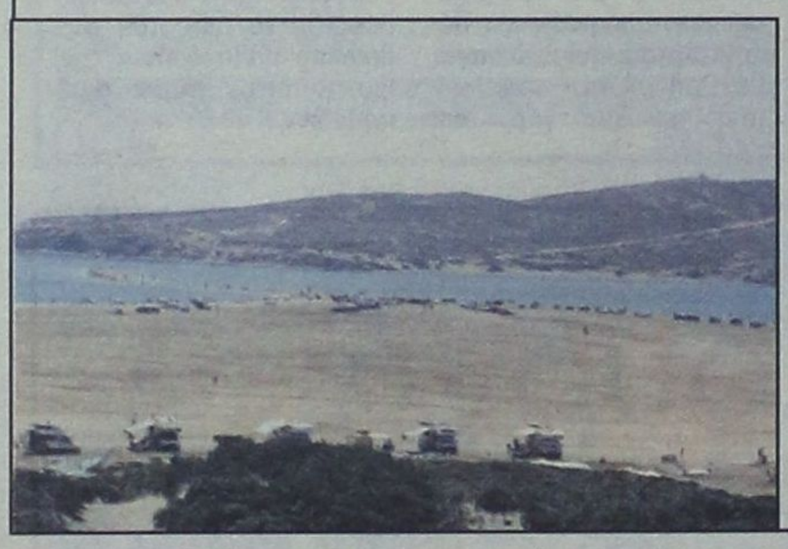

Ο Α. ΠΑΥΛΙΔΗΣ

Στο μεταξύ το όλο θέμα με τις εκποιήσεις ακινήτων του Δημοσίου από την ΚΕΔ ήρθε και πάλι (χθες) στην Βουλή από τον βουλευτή Δωδ/νήσου της ΝΔ κ. Αρ. Παυλίδη, ο οποίος εξαπέλυσε μάλιστα σφοδρότατη επίθεση κατά της Κυβερνήσεως την οποία κατηγόρησε ότι «μοιράζει την Ελλάδα», ότι «ξεπουλά τα μνημεία» και ότι «κατάντησε την Ελλάδα κουρελού».

Ειδικότερα ο κ. Παυλίδης, όπως προκύπτει από τα πρακτικά της Βουλής, ομιλώντας επί Ν/Σ του υπουργείου Εθνικής Αμυνας, είπε για τα Δωδ/νησα, τα ακόλουθα:

Επικαλέσθηκα το Αγαθονήσι και εκεί θέλω να καταλήξω. Είσθε περίεργη κυβέρνηση, κύριε Υπουργέ. Το Αγαθονήσι κανόνια σας ζήτησε; Σας ζήτησε σύστημα αεραμύνης; Ζουν οι νησιώτες στο Αγαθονήσι, εκατόν πενήντα άνθρωποι στο μάξιμουμ της συγκεντρώσεως των χωρίς αντιαεροπορικές άμυνες, χωρίς πυραύλους, χωρίς πάτριοτ. Τι σας ζήτησε; Ενα κομματάκι γης να χτίσουν αυτοί οι παράτολμοι ένα σπιτάκι και να παραμείνουν εκεί με τα παιδιά τους.

Εσείς μοιράζετε την Ελλάδα. Την έχετε κάνει κουρελού. Ξεπουλάτε τα μνημεία με το σύστημα της ΕΤΑ, Ελληνικά Τουριστικά Ακίνητα και με την Κτηματική Εταιρεία του Δημοσίου. Τα ξεπουλήσατε δεν μένει τίποτα. Πάνε στα δικαστήρια οι δήμαρχοι για να περισώσουν ένα κομμάτι γης. Ο Δήμαρχος Αρχαγγέλου αλλά και άλλοι που είναι ΠΑΣΟΚ κόντρα στην κυβέρνησή σας προσέφυγαν στο Συμβούλιο της Επικρατείας για να περισώσουν την Δημόσια Δωδεκανησιακή γη, και μας μιλάτε τώρα για αεροπορικές άμυνες, για παλλαϊκές άμυνες, για πάτριοτ, για NMD, για JOINT COMMAND. Καλά είναι όλα αυτά, αλλά δέστε και στα νησάκια τι γίνεται.

Προεδρεύων (Παναγιώτης Σγουρίδης): Καλώς, κύριε Παυλίδη.

Αριστοτέλης Παυλίδης: Ξεπουλήσατε το σύμπαν, δεν αφήνετε τους νησιώτες να ζήσουν και δεν τους βοηθάτε να παραμείνουν εκεί που πηγαίνετε για επισκέψεις «θέατρο». Στο Αγαθονήσι ο κ. Παπαντωνίου πήγε για θέατρο κύριε Πρόεδρε.

Προεδρεύων (Παναγιώτης Σγουρίδης): Μόνο που ο κ. Παπαντωνίου τώρα είναι Υπουργός Εθνικής Αμυνας.

Ο κ. Βαρβιτσιώτης έχει το λόγο.

Αριστοτέλης Παυλίδης: Πήγε με την ιδιότητα του Υπουργού Εθνικής Αμύνης, εάν δεν το γνωρίζετε, κύριε Προεδρεύοντα και πήγε για θέατρο συνοδευόμενος από κάμερες, από επιτελεία, από ούτε εγώ δεν ξέρω τι άλλα. Κόστισε η επίσκεψη όσο θα κόστιζε η συντήρηση όλου του νησιού ένα χρόνο.

ΑΔΕΛΦΟΤΗΤΑ ΚΡΗΤΩΝ ΡΟΔΟΥ «Ο ΨΗΛΟΡΕΙΤΗΣ»
Πατρ. Αθηναγόρα 28 - Τ.Θ. 328 85100 ΡΟΔΟΣ

ΚΑΛΕΣΜΑ

Η Αδελφότητα Κρητών Ρόδου «Ο Ψηλορείτης» προσκαλεί όλους τους Κρητικούς και τους φίλους της να περάσουν ένα όμορφο απόγευμα με κρητική μουσική, να πιούν μια ρακή και να κόψουν την πρωτοχρονιάτικη πίτα.
Στην εκδήλωση θα πάρουν μέρος τα τμήματα χορού και μουσικών οργάνων της Αδελφότητας.
Ξενοδοχείο ΦΑΛΗΡΑΚΙ ΜΠΗΤΣ
Κυριακή 13 Ιανουαρίου 2002 - ώρα 17.30
Είσοδος 6 ευρώ (2.000 δρχ.) - παιδιά 3 ευρώ (1.000 δρχ.)
Στα παιδιά θα προσφερθούν δώρα.
Πληροφορίες: Γιάννης Νιωτάκης τηλεφ. 59520 - 20638
Μαν. Καρυδάκης - Χρυσούλα Παπαδάκη τηλεφ. 77000

ΠΟΛΙΤΙΣΤΙΚΟΣ ΟΡΓΑΝΙΣΜΟΣ ΔΗΜΟΥ ΡΟΔΙΩΝ

Συναυλία με τον δεξιοτέχνη του Ακκορντεόν - μπαγιάν
ΚΩΝΣΤΑΝΤΙΝΟ ΡΑΠΤΗ
με τίτλο
«4 μουσικές ιστορίες από το χτές και το σήμερα»
Σάββατο 12 Ιανουαρίου 2002, ώρα 8 μ.μ.
Εθνικό Θέατρο Ρόδου

ΠΡΟΣΚΛΗΣΗ

Το Διεθνές Κέντρο Λογοτεχνών και Μεταφραστών Ρόδου σας προσκαλεί το **Σάββατο 12 Ιανουαρίου 2002 και ώρα 6 μ.μ.** στην αίθουσα του **«Ακταίον»** στην παρουσίαση του ποιητικού έργου **της κ. Ρένας Κάσδαγλη «Πουλιά» και «Αποσκευές»**
Για την ποιήτρια και το έργο της θα μιλήσει η κ. Νίκη Νικολουδάκη - Σουρή, Φιλόλογος, Διδάκτωρ της Νεοελληνικής Φιλολογίας του Πανεπιστημίου Ιωαννίνων.

Η εκδήλωση είναι ανοιχτή για το κοινό.

ΠΩΛΟΥΝΤΑΙ

1) Μονοκατοικίες στην παραλία Ιαλυσού έναντι Βράχου 120, 140, 150, 170, 180, 200 τ.μ. σε μπετά ή τελειωμένες πολυτελούς κατασκευής, σε οικόπεδα αυτοτελή 400 - 700 τ.μ.
2) Καταστήματα και στούντιο των 50 τ.μ. επί της οδού Ιερού Λόχου Ιαλυσός, έναντι ξενοδοχείου Τσίκη.

Πληρ. Γ. Ιωαννίδης
Τηλ. 21714 ή 0932296983

ΠΩΛΟΥΝΤΑΙ

1) Οροφοδιαμερίσματα πολυτελούς κατασκευής εντός της πόλεως Ρόδου (όπισθεν παλαιού Νοσοκομείου) οδός Μεταξά των 136 τ.μ. με αποθήκη και θέση γκαράζ εσωτερική.
2) Διαμερίσματα σε μικρή πολυκατοικία πολυτελούς κατασκευής (με γκαράζ εσωτερικό) μέτρων 91, 98 και 136 τ.μ.
3) Μονοκατοικίες στην περιοχή Mira Mare διόροφες με υπόγειο γκαράζ των 140 τ.μ. και διαμερίσματα των 70 τ.μ.

Πληρ. Γ. Ιωαννίδης
Τηλ. 21714 ή 0932296983

Μεζεδοπωλείο



ΑΝΟΙΧΤΑ ΑΠΟ ΤΙΣ 9:00 ΜΕΧΡΙ ΤΙΣ 24:00 -
ΟΔΟΣ ΝΙΚΟΛΑΟΥ ΣΑΒΒΑ 3 - ΠΑΡΑΛΙΑ ΕΛΛΗ - ΡΟΔΟΣ - ΤΗΛ: 32755
ΑΝΟΙΞΑΜΕ ΚΑΙ ΣΑΣ ΠΕΡΙΜΕΝΟΥΜΕ