η δημοκρατική της Ρόδου

στην υπηρεσία του δωδεκανησιακού λαού

Αρ. φύλλου 5872 - ΠΕΜΠΤΗ 24 ΙΑΝΟΥΑΡΙΟΥ 2002 - Τιμή 0,70 ΕΥΡΩ (238 δρχ.) - www.dimokratiki.gr



ΚΟΙΝΗ ΔΙΑΠΙΣΤΩΣΗ ΟΛΩΝ ΤΩΝ ΕΠΙΣΤΗΜΟΝΩΝ

ΤΟ ΜΕΓΑΛΟ ΕΣΤΙΑΚΟ ΒΑΘΟΣ ΤΟΥ ΣΕΙΣΜΟΥ

έσωσε τα νησιά από μεγάλη καταστροφή!

Οι σεισμολόγοι έπεσαν έξω για το μέγεθος της δόνησης • Δηλώσεις Παπαζάχου, Χουλιάρα, Λέκκα και Μακρόπουλου

• ΣΕΛ. 4-5

Ανακοινώθηκε χθες η εισοδηματική πολιτική 2002

Μεσοσταθμική αύξηση 3,2%

• ΣΕΛ. 21

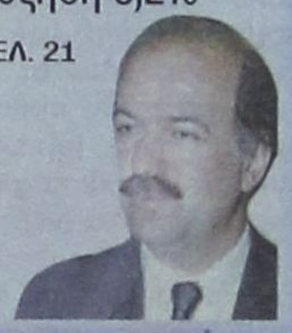

ΜΕΓΑ ΠΛΗΘΟΣ ΚΑΙ ΠΑΘΟΣ ΣΤΟ ΕΘΝΙΚΟ ΘΕΑΤΡΟ

ΕΝΤΥΠΩΣΙΑΚΟ



το πρώτο ξεκίνημα του Χ. Χατζηευθυμίου!

Κατάφερε με καλή οργάνωση και καλή παρουσία να «κλέψει» την παράσταση και τις εντυπώσεις

Όλα τα επώνυμα στελέχη της Ν.Δ. ανταποκρίθηκαν στο προσκλητήριο της παρατάξεως «Πρώτα η Ρόδος» • Το κοινό έδειξε ότι «διψάει» για αλλαγή • Η σύνθεση του ακροατηρίου δεν είχε «κομματικό στίγμα», προερχόταν απ' όλους τους χώρους, τις κοινωνικές ομάδες και τις τάξεις • Ολόκληρη η ομιλία του υποψήφιου δημάρχου

• ΣΕΛ. 6-7



ΤΕΘΗΚΑΝ ΤΑ «ΚΑΥΤΑ» ΘΕΜΑΤΑ

Εγινε χθες η συνάντηση Ν. Χριστοδουλάκη με τους βουλευτές Δωδ/σου του ΠΑ.ΣΟ.Κ.

• ΣΕΛ. 4



ΤΟ ΑΦΗΣΕ ΝΑ ΕΝΝΟΗΘΕΙ

Δυσαρέσκεια Κρεμαστινού γιατί φιλοξενήθηκαν στα ΜΜΕ οι δηλώσεις Κεδίκογλου

• ΣΕΛ. 3

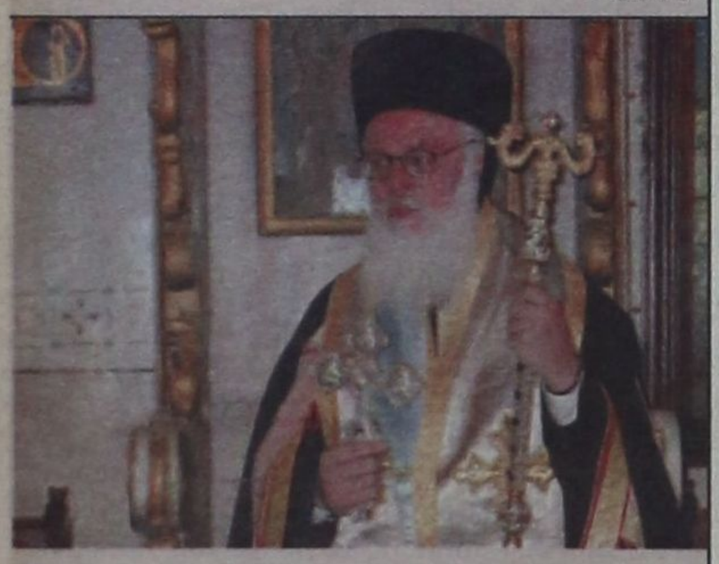

ΓΙΑ ΤΗΝ ΔΡΑΣΗ ΤΟΥ

Ο Δήμος Ροδίων θα τιμήσει τον αρχιεπίσκοπο Αλβανίας Αναστάσιο

• ΣΕΛ. 11

ΑΠΟ ΒΟΥΛΕΥΤΕΣ ΤΟΥ ΠΑ.ΣΟ.Κ.

Χωριστή πρόταση για το Ασφαλιστικό

Συνυπογράφει ο Β. Παπανικόλας

• ΣΕΛ. 21



ΔΙΑΧΩΡΙΖΟΥΝ ΤΗΝ ΘΕΣΗ ΤΟΥΣ ΣΤ. ΣΤΑΥΡΗΣ - Θ. ΚΟΛΙΑΔΗΣ

ΕΝ ΑΓΝΟΙΑ ΤΩΝ ΔΗΜΑΡΧΩΝ ΕΚΔΟΘΗΚΕ *το «κοινό ανακοινωθέν» για τις διαδημοτικές;*

Αρνούνται να συμμετάσχουν αν δεν διασφαλισθεί το έργο του αποχετευτικού αγωγού

• ΣΕΛ. 3



ΔΙΑΜΕΝΟΥΝ ΣΤΟ ΞΕΝΟΔΟΧΕΙΟ «ELITE»

«ΕΠΑΝΑΣΤΑΤΗΣΑΝ» ΣΤΗΝ ΡΟΔΟ *100 λαθρομετανάστες*

Πραγματοποίησαν πορεία με πανώ και καθιστική διαμαρτυρία

• ΣΕΛ. 32



ΩΦΕΛΕΙΑ 500 ΕΚ. ΕΥΡΩ

Καταργούνται τα τέλη χαρτοσήμου στις συμβάσεις

«Ανάσα» για τις επιχειρήσεις

• ΣΕΛ. 20

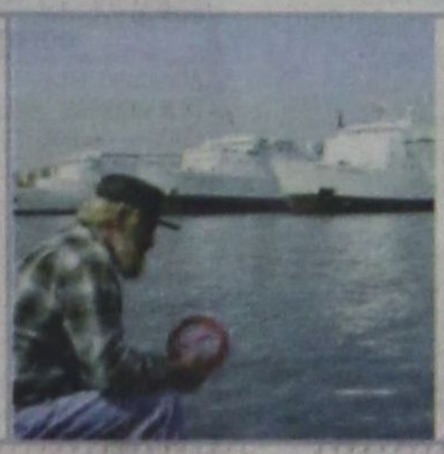

ΠΡΟΒΛΗΜΑΤΙΣΜΟΣ ΣΤΟ ΥΕΝ

Τα νησιά του Αιγαίου κινδυνεύουν να μείνουν χωρίς πλοία!

• ΣΕΛ. 8



ΔΙΑΘΕΤΟΥΝ ΠΟΛΛΑ ΧΡΗΜΑΤΑ

Μεγάλη επίθεση από τους Τούρκους για προσέλκυση τουριστών

• ΣΕΛ. 10

η άποψη της ημέρας

Κοίτα να δεις που ξαφνικά η Αριστερά, από εκεί που βρισκόταν ουσιαστικά στο περιθώριο της πολιτικής ζωής έγινε πολύφερνη νύφη... Τέτοια πέραση, τόση αποδοχή της πολιτικής της εμβέλειας, την ώρα μάλιστα που φθίνει από πλευράς εκλογικής απήχησης - ή μήπως ακριβώς γι'αυτό; - είχε καιρό να γνωρίσει... Αφήστε αυτήν την εντυπωσιακή αναγνώριση του ιστορικού της ρόλου και μάλιστα από αυτούς που την πολέμησαν και προσπάθησαν με κάθε τρόπο να την περιθωριοποιήσουν...

Εδώ μέχρι και ο κ. Καραμανλής κόντεψε να ξεπεράσει τον κ. Μητσοτάκη σε εκδηλώσεις... λατρείας προς την Αριστερά. Ακόμα και στην εκδήλωση για τα 50 χρόνια της ΕΔΑ πήγε, για να «αποδώσει την οφειλόμενη τιμή σε εκείνους που υπερασπίστηκαν αρχές και αξίες, και «έδωσαν πολλά για να πάρουν λίγα»... Τολμηρή η αυτοκριτική του αρχηγού της Ν.Δ. και μπράβο του, γιατί προφανώς γνωρίζει ότι τα μέλη και τα στελέχη της ΕΔΑ υπερασπίστηκαν αξίες που η παράταξη της οποίας ηγείται προσπάθησε με κάθε τρόπο να πολεμήσει...

Γεροντο-έρωτες

Και βέβαια από αυτή την επίδειξη... λατρείας δεν θα μπορούσε να λείψει το ΠΑΣΟΚ, που σε κάθε εκλογική αναμέτρηση θυμάται ότι υπάρχει ένας... συγγενής χώρος από τον οποίο μπορεί να αρδεύσει εκλογική πελατεία για τις δύσκολες μέρες. Γιατί φυσικά δεν νομίζω ότι μπορεί να υπάρχουν πολλοί, μετά από τόσα στραπάτσα που έχουν υποστεί όσοι εκ της Αριστεράς συμπαρατάχθηκαν κριτικώς ή μη με το ΠΑΣΟΚ, που να πιστεύουν στην ειλικρίνεια των προθέσεων του κυβερνώντος κόμματος.

Από την άλλη μεριά υπάρχει και η Αριστερά. Δηλαδή ο ΣΥΝ, γιατί το ΚΚΕ βρίσκεται στο δικό του κόσμο. Που απλώς παρακολουθεί ως θεατής τα δρώμενα και στην καλύτερη των περιπτώσεων προσπαθεί να αποδείξει ότι δεν είναι δεκανίκι κανενός, επενδύοντας στον... πατριωτισμό των μελών και των ψηφοφόρων του. Μόνο που και τα μέλη και οι ψηφοφόροι φαίνεται να έχουν κουραστεί από αυτή την κατάσταση μόνιμης άμυνας, περιμένοντας την πολιτική και το όραμα που θα ξαναδώσει στην Αριστερά τη χαμένη της αίγλη...

ο καιρός

Γενική πρόγνωση για σήμερα Πέμπτη 24/1/2002 Στην ανατολική και νότια Ελλάδα προβλέπονται νεφώσεις με τοπικές βροχές, βαθμιαία όμως ο καιρός θα βελτιωθεί. Στην υπόλοιπη χώρα προβλέπονται λίγες νεφώσεις που στα δυτικά από το απόγευμα θα αυξηθούν και τη νύχτα θα σημειωθούν τοπικές βροχές. Οι άνεμοι θα πνέουν νότιοι νοτιοδυτικοί μέτριοι και βαθμιαία στα πελάγη ισχυροί και από το βράδυ στο Ιόνιο πολύ ισχυροί. Η θερμοκρασία θα κυμανθεί στα βόρεια από 1 έως 14 βαθμούς και στην υπόλοιπη χώρα από 3 έως 17 βαθμούς Κελσίου

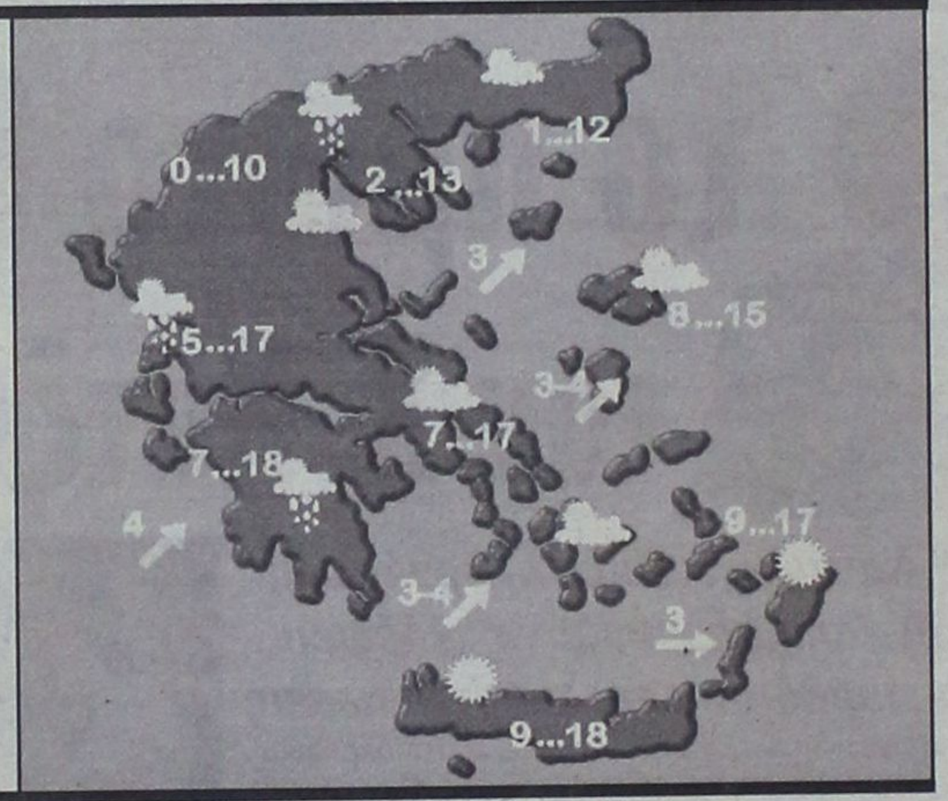

ΗΜΕΡΗΣΙΑ ΕΦΗΜΕΡΙΔΑ
η δημοκρατική της Ρόδου
Ετος ιδρύσεως 1982
Θεμ. Σοφούλη 77
Ταχ. Θυρίδα 339
85100 Ρόδος
Εκδότης - ιδιοκτήτης - διευθυντής:
ΒΑΣΙΛΗΣ Δ. ΑΘΑΝΑΣΙΟΥ
Τηλέφωνα:
28728, 34722, 76655,
37500, 26728, 27919
Telefax:37333
www.dimokratiki.gr
e-mail:contact@dimokratiki.gr



αναδρομή στο παρελθόν



Τετάρτη 24 Ιανουαρίου 1990

Η χαώδης κατάσταση που επικρατεί εδώ και καιρό στο Τεχνικό Λύκειο Ρόδου και για την οποίαν οι ευθύνες πρέπει να αναζητηθούν και πέρα από τους μαθητές (ορισμένοι από τους οποίους, όμως, ξεπέρασαν χθες και τα πιο ακραία όρια ανοχής), πήρε χθες διαστάσεις πλήρους αποσυνθέσεως, με όλες τις δυσμενείς επιπτώσεις για το μέλλον του σχολείου.

Το λύκειο συγκεκριμένα τελούσε χθες υπό διαρκή «τρομοκρατία» καθώς τα τηλεφωνήματα για τοποθέτηση εκρηκτικών μηχανισμών «έτοιμων να εκραγούν», έδιναν και έπαιρναν! Δεν είναι η πρώτη φορά που αναστατώνεται το Λύκειο αφού εδώ και χρόνια τελεί υπό την πίεση ασφυκτικών προβλημάτων, τα οποία όμως οι αρμόδιοι ουδέποτε φρόντισαν να επιλύσουν (τα όποια μέτρα ελήφθησαν ήταν «ασπιρίνες»). Η κατάσταση οξύνθηκε την περασμένη Παρασκευή, 18 Ιανουαρίου, όταν απεβλήθησαν οριστικά («αλλαγή περιβάλλοντος») τρεις μαθητές του γεωργοκτηνοτροφικού τμήματος, που σύμφωνα με την απόφαση του καθηγητικού συλλόγου, δημιουργούσαν εδώ και χρόνια φοβερά προβλήματα. Στο σημείο αυτό θα πρέπει να σημειωθεί ότι το λύκειο στερείται αποτελεσματικής και «στιβαρής» διευθύνσεως, με αποτέλεσμα να απουσιάζουν οι ενδεδειγμένες λύσεις.

Η αποβολή των μαθητών συνοδεύθηκε από απειλές κατά του σχολείου, προερχόμενες μέσα κι έξω απ'αυτό. Αυτό είχε σαν αποτέλεσμα να ενισχυθούν τα μέτρα ασφαλείας του Λυκείου (εσωτερικής φύσεως), να κλείνονται όλες οι πόρτες και να φωτίζεται όλη την νύκτα, ενώ υπηρεσία ανέλαβαν και δύο νυκτοφύλακες.

Χθες στις 8.35 το πρωί ο λυκειάρχης του σχολείου Νικ. Φωτίου δέχθηκε τηλεφώνημα άγνωστου, σύμφωνα με το οποίο είχε τοποθετηθεί «βόμβα», με αποτέλεσμα να ακολουθήσει πανδαιμόνιο, να ενημερωθεί η Ασφάλεια και να διαταχθεί η εκκένωση του Σχολείου.

πριν 12 χρόνια

πληροφορίες

Η ΤΑΥΤΟΤΗΤΑ ΤΗΣ ΗΜΕΡΑΣ

ΠΕΜΠΤΗ 24 ΙΑΝΟΥΑΡΙΟΥ
ΞΕΝΗΣ ΟΣΙΑΣ, ΖΩΣΙΜΑ ΟΣ., ΒΑΒΥΛΑ ΙΕΡΟΜΑΡΤ.
Ανατολή ηλίου 7.36 Δύση ηλίου 5.39 ΣΕΛΗΝΗ 11 ΗΜΕΡ.

ΦΑΡΜΑΚΕΙΑ

ΣΗΜΕΡΑ: διημερεύει το φαρμακείο ΜΑΥΡΙΚΙΟΥ ΜΑΡΙΑ, Ηρώων Πολυτεχνείου 1γ, (πλησίον ξεν. Ρόδων), τηλ. 28858
ΣΗΜΕΡΑ: διανυκτερεύει το φαρμακείο ΕΥΣΤΑΘΙΟΥ ΡΟΥΣΑ, Στ. Καζούλη 22 τηλ. 22229

ΚΑΥΣΙΜΑ

ΣΗΜΕΡΑ: Διανυκτερεύουν τα πρατήρια καυσίμων **1)** Σταυριανάκης Π. **(SHELL Ψαροπούλα) 2)** Τζωρτζής Γ. **(BP Ροδίνι) 3)** Κορωναίος Δ. **(SHELL Ιαλυσός) 4)** Πισσαδάκης Δ. **(JET OIL Παραδείσι), 5)** Καραγιάννης Ε. **(SHELL Σορωνή), 6)** Φλοσκάκης Κ. **(JET OIL Εμπωνα), 7)** Κούτρης Δ. **(17ο χλμ. Ρόδου - Λίνδου), 8)** Αναστασιάδης Α. **(ΕΚΟ Κάλαθος) 9)** Παπαστεφάνου Α. **(ΕΚΟ Λάρδος)**

ΧΡΗΣΙΜΑ ΤΗΛΕΦΩΝΑ

Άμεση δράση	100	Βλάβες ΔΕΗ	125
Αμεση Επέμβαση	-	Πληρ. ΟΤΕ	131
Πυροσβεστικής	199	Ώρα	141
Νοσοκομείο	80000	Φαρμακεία (Διημ.-Διαν.)	107
Οδική Ασφάλεια:		ΠΡΟ-ΠΟ • ΛΟΤΤΟ	111
EXRESS SERVICE	154	ΡΟΔΑ	26300
HELLAS SERVICE	1057	ΚΤΕΥΛ	27706
HOULIS SERVICE	30165	ΕΒΕΔ	22281
ΑΦΟΙ Σιέχ	25776	Δικηγορικός Σύλλογος	27469
Ράδιο Ταξί	64712	Εμπορικός Σύλλογος	35255
Αστυν. Διεύθυνση	27653	Ολυμπιακή - Κρατήσεις	24555
Ασφάλεια	23294	ΔΑΝΕ (πρακτορείο)	43150
Τμήμα Τάξης	23849	ΙΚΑ	64912
Τροχαία	26480	ΤΕΒΕ	22688-77034
Λιμεναρχείο	28888	ΤΑΞΥ	68701-3
Δασαρχείο	191	ΟΑΕΔ	23265
Τελωνείο	27703	Εργατικό Κέντρο	24730
Υγειονομείο	26666	Αρχαιολογία	34719
Μητρόπολη	23274	Περιφ. Δ/ντής	38174 - 38175
Νομαρχία	74000	AIRGREECE	36095
Δήμος Ρόδου	46200	Aegean Airlins	98345
Βλάβες ΟΤΕ	121	ΔΗΜ. ΕΠΙΧ. ΚΑΘ. ΡΟΔΟΥ	77600
		ΥΠΗΡ. ΑΠΟΚΟΜΙΔΗΣ	61057

ΔΕΧΟΝΤΑΙ ΤΟ ΚΟΙΝΟ

- **ΠΕΡ/ΚΟΣ Δ/ΝΤΗΣ ΔΩΔ/ΣΟΥ** δέχεται Τρίτη & Πέμπτη 11:00 - 13:00
- **ΝΟΜΑΡΧΗΣ** δέχεται κάθε Τρίτη & Πέμπτη από 11.00 - 13.00
- **ΑΝΤΙΝΟΜΑΡΧΗΣ ΔΩΔ/ΣΟΥ** κ. Νικόλαος Τατάκης δέχεται το κοινό κάθε Τρίτη & Πέμπτη από 10.00 - 12.00
- **ΔΗΜΑΡΧΟΣ** Ρόδου κ. Γ. Γιαννόπουλος δέχεται ύστερα από συνεννόηση
- **ΑΝΤΙΔΗΜΑΡΧΟΣ** κ. Αντ. Αλαβέρας δέχεται καθημερινά
- **ΑΝΤΙΔΗΜΑΡΧΟΣ** κ. Μαν. Σαββής δέχεται κάθε Τρίτη και Πέμπτη 13.00-14.00
- **ΑΝΤΙΔΗΜΑΡΧΟΣ** Ρόδου Μανώλης Γλυνός δέχεται κάθε Τετάρτη από 12.00 - 14.00
- **ΔΗΜΑΡΧΟΣ** Πεταλούδων Μιχ. Κορδίνας δέχεται το κοινό: Δευτέρα 17.30 - 19.30, Τρίτη 11.00-13.00, Πέμπτη 11.00-13.00

ΑΚΤΟΠΛΟΙΚΑ ΔΡΟΜΟΛΟΓΙΑ

ΙΕΡΑΠΕΤΡΑ: Απόπλους **04.30** δια Χάλκη, Διαφάνι, Κάρπαθο, Κάσο, Σητεία, Αγ. Νικόλαο, Μήλο, Πειραιά **ΡΟΔΑΝΘΗ:** Απόπλους **16.00** δια Κω, Κάλυμνο, Λέρο, Πάτμο, Πειραιά **ΔΙΑΓΟΡΑΣ:** Απόπλους **18.00** δια Πειραιά

ΑΕΡΟΠΟΡΙΚΑ ΔΡΟΜΟΛΟΓΙΑ

ΠΤΗΣΕΙΣ ΟΛΥΜΠΙΑΚΗΣ

ΡΟΔΟΣ - ΑΘΗΝΑ: Καθημερινά **07.20, 10.40, 14.25, 20.30, 22.50**
ΡΟΔΟΣ - ΚΑΡΠΑΘΟΣ: (Τρίτη, Σάββατο) **16.15** (Πέμπτη - Κυριακή)
ΡΟΔΟΣ - ΚΑΣΟΣ: (Τρίτη - Σάββατο) **16.15**
ΡΟΔΟΣ - ΗΡΑΚΛΕΙΟ: (Δευτέρα, Παρασκευή) **16.10** (Τετάρτη) **17.20**
ΡΟΔΟΣ - ΘΕΣΣΑΛΟΝΙΚΗ: (Δευτέρα, Παρασκευή) **18.40** (Τετάρτη) **17.20**
ΡΟΔΟΣ - ΜΕΓΙΣΤΗ: (Τετάρτη, Παρασκευή, Κυριακή) **07.20**

ΠΤΗΣΕΙΣ AIR GREECE

ΡΟΔΟΣ - ΑΘΗΝΑ: Καθημερινά **18.00**
ΡΟΔΟΣ - ΗΡΑΚΛΕΙΟ: Καθημερινά **21.30**

ΠΤΗΣΕΙΣ AEGEAN - CRONUS AIRLINES

ΡΟΔΟΣ - ΑΘΗΝΑ: Καθημερινά **08.45 - 14.30 - 18.30 - 22.10**
ΡΟΔΟΣ - ΗΡΑΚΛΕΙΟ: Καθημερινά **19.30**
ΡΟΔΟΣ - ΘΕΣΣΑΛΟΝΙΚΗ: Καθημερινά **11.20**

ΣΥΝΑΛΛΑΓΜΑ

ΠΟΣΟΤΗΤΑ ΝΟΜΙΣΜΑΤΟΣ ΑΝΑ 1 ΕΥΡΩ

ΔΟΛΛΑΡΙΟ Η.Π.Α	0,8856	ΛΑΤ ΛΕΤΟΝΙΑΣ	0,5654
ΓΙΕΝ ΙΑΠΩΝΙΑΣ	118,72	ΛΙΡΑ ΜΑΛΤΑΣ	0,4016
ΚΟΡΩΝΑ ΔΑΝΙΑΣ	7,4307	ΖΛΟΤΙ ΠΟΛΩΝΙΑΣ	3,636
ΛΙΡΑ ΑΓΓΛΙΑΣ	0,6203	ΛΕΙ ΡΟΥΜΑΝΙΑΣ	28135,0
ΚΟΡΩΝΑ ΣΟΥΗΔΙΑΣ	9,2868	ΤΟΛΑΡ ΣΛΟΒΕΝΙΑΣ	220,6118
ΦΡΑΓΚΟ ΕΛΒΕΤΙΑΣ	1,4737	ΚΟΡΩΝΑ ΣΛΟΒΑΚΙΑΣ	42,34
ΚΟΡΩΝΑ ΙΣΛΑΝΔΙΑΣ	90,43	ΛΙΡΑ ΤΟΥΡΚΙΑΣ	1195000,0
ΚΟΡΩΝΑ ΝΟΡΒΗΓΙΑΣ	7,9225	ΔΟΛ. ΑΥΣΤΡΑΛΙΑΣ	1,7013
ΛΕΒΑ ΒΟΥΛΓΑΡΙΑΣ	1,9518	ΔΟΛ. ΚΑΝΑΔΑ	1,4233
ΛΙΡΑ ΚΥΠΡΟΥ	0,576	ΔΟΛ. ΧΟΝΓΚ-ΚΟΝΓΚ	6,9071
ΚΟΡΩΝΑ ΤΣΕΧΙΑΣ	32,093	ΔΟΛ. ΝΕΑΣ ΖΗΛΑΝΔΙΑΣ	2,0655
ΚΟΡΩΝΑ ΕΣΘΟΝΙΑΣ	15,6466	ΔΟΛ. ΣΙΓΚΑΠΟΥΡΗΣ	1,6282
ΦΟΡΙΝΤ ΟΥΓΓΑΡΙΑΣ	243,4	ΓΟΥΟΝ Ν. ΚΟΡΕΑΣ	1178,91
ΛΙΤΑ ΛΙΘΟΥΑΝΙΑΣ	3,5417	ΡΑΝΤ Ν. ΑΦΡΙΚΗΣ	10,0516

ΔΙΑΧΩΡΙΖΟΥΝ ΤΗΝ ΘΕΣΗ ΤΟΥΣ ΟΙ κ.κ. ΣΤ. ΣΤΑΥΡΗΣ ΚΑΙ Θ. ΚΟΛΙΑΔΗΣ

ΕΝ ΑΓΝΟΙΑ ΤΩΝ ΔΗΜΑΡΧΩΝ ΕΚΔΟΘΗΚΕ το «κοινό ανακοινωθέν» για τις «διαδημοτικές»;

Δεν θα συμμετάσχουν στην διαδημοτική αν δεν διασφαλισθεί το έργο του αποχετευτικού αγωγού

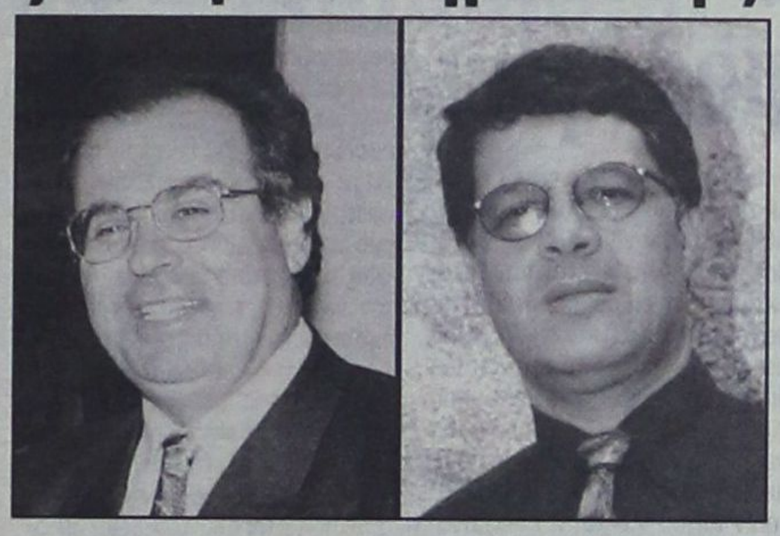

Δεν είχαν λάβει γνώση του «κοινού ανακοινωθέντος» των δημάρχων του νησιού της Ρόδου, και ως εκ τούτου, δεν έθεσαν την υπογραφή τους, οι δήμαρχοι, Αφάντου Στ. Σταυρής και Αρχαγγέλου Θ. Κολιάδης, όπως με σαφήνεια προκύπτει από χθεσινή κοινή γραπτή δήλωσή τους.

Οι δύο δήμαρχοι με τρόπο κατηγορηματικό δηλώνουν μάλιστα ότι δεν πρόκειται να μετάσχουν στην διαδημοτική συνεργασία («δεν συμμετέχουμε σε μεγαλόστομες διακηρύξεις», τονίζουν χαρακτηριστικά), αν δεν δοθεί λύση στα προβλήματα διαχείρισης του αποχετευτικού αγωγού Αρχαγγέλου - Βόδι.

Οι δύο δήμαρχοι προχωρούν μάλιστα πιο πέρα λέγοντας (καθώς το έργο είναι μεγάλης σημασίας γι' αυτούς) ότι «θα στηρίξουμε με κάθε τρόπο τη διαδημοτική συνεργασία που θα ανοίξει όλες τις προοπτικές ανάπτυξης του νησιού μας και των άλλων νησιών και θα συνεργασθούμε με κάθε πρόσφορο τρόπο και μέσο με την Νομαρχιακή Αυτοδιοίκηση για την υλοποίηση του μεγάλου αυτού αναπτυξιακού έργου που θα δώσει νόημα και υπόσταση της συμμετοχής μας στην Ενιαία Διαδημοτική Επιχείρηση Υδρευσης και Αποχέτευσης της Ρόδου.

Αναλυτικά στην κοινή γραπτή δήλωση των δύο δημάρχων αναφέρονται τα εξής:

Μετά την ανακοίνωση που εκδόθηκε από το Δήμο Ροδίων σχετικά με τη σύσκεψη των Δημάρχων του νησιού που πραγματοποιήθηκε στις 21 Ιανουαρίου 2002 επιθυμούμε να ενημερώσουμε την κοινή γνώμη για τα παρακάτω:

1. Στηρίζαμε και στηρίζουμε με συνέπεια τη διαδημοτική και διανησιωτική συνεργασία που μπορεί να στηρίξει αποτελεσματικά τον αναγκαίο σχεδιασμό, την υλοποίηση των επιχειρησιακών προγραμμάτων και την ενίσχυση και συμπλήρωση της τοπικής αναπτυξιακής διαδικασίας. Αυτή μας την πίστη και στάση την καταθέτουμε και θα την υπηρετήσουμε όχι ευκαιριακά και κάτω από λογικές πολιτικής σκοπιμότητας.

2. Θεωρούμε ότι οι ιστορικές διακηρύξεις για διαδημοτική συνεργασία πρέπει να απαντούν και να διασφαλίζουν την αναγκαία συνοχή, σύγκλιση και αλληλεγγύη στις τοπικές κοινωνίες.

3. Με έκπληξή μας διαβάζουμε στο κείμενο της ανακοίνωσης που διανεμήθηκε στην παράγραφο 4 που διαλαμβάνει για το θέμα της διαχείρισης των υδάτινων πόρων και της αποχέτευσης να μην γίνεται σαφής λόγος για την ευθύνη διαχείρισης του εκτελεσμένου έργου (α' φάσης) και ενιαίου έργου κατασκευή του αποχετευτικού αγωγού λυμάτων Αρχαγγέλου - Βόδι την αναγκαιότητα ολοκλήρωσης του οποίου αναγνώρισε το Περιφερειακό Συμβούλιο στην τελευταία του συνεδρίαση στη Σύρο.

4. Δεν υιοθετούμε σε καμιά περίπτωση λογικές και σκοπιμότητες που αποπροσανατολίζουν την επίλυση σοβαρών εκκρεμών προβλημάτων ούτε καταθέσαμε ποτέ εκβιαστικά διλήμματα. Εάν απώτερος στόχος αυτής της ιστορικής πρωτοβουλίας (που δεν ήταν η πρώτη για όσους έχουν μνήμη) είναι να θέσει υπό την κάλυψή της την μεταφορά του αγώνα άρνησης προς τη Νομαρχιακή Αυτοδιοίκηση Δωδ/σου, στους πρωτοβάθμιους ΟΤΑ, για την μη υλοποίηση της β' φάσης του έργου ζωής και ανάπτυξης για τους κατοίκους των Δήμων μας, εμείς δεν συμμετέχουμε σ' αυτές τις μεγαλόστομες διακηρύξεις.

5. Δηλώνουμε ότι θα στηρίξουμε με κάθε τρόπο, τη διαδημοτική συνεργασία που θ' ανοίξει όλες τις προοπτικές ανάπτυξης του νησιού μας και των άλλων νησιών και θα συνεργασθούμε με κάθε πρόσφορο τρόπο και μέσο με τη Νομαρχιακή Αυτοδιοίκηση Δωδ/σου για την υλοποίηση αυτού του μεγάλου αναπτυξιακού έργου που θα δώσει νόημα και υπόσταση της συμμετοχής μας στην Ενιαία Διαδημοτική Επιχείρηση Υδρευσης και Αποχέτευσης της Ρόδου.

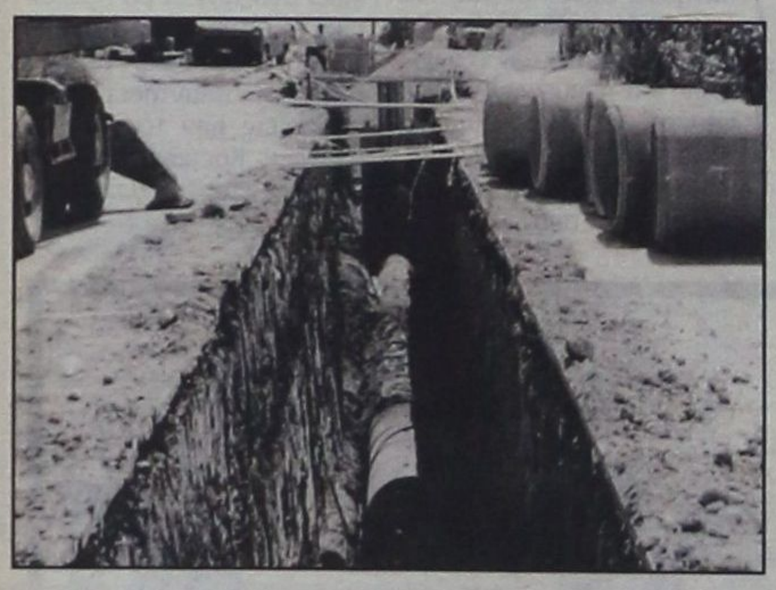

ΤΟ ΑΦΗΣΕ ΝΑ ΕΝΝΟΗΘΕΙ ΜΕ ΣΑΦΗΝΕΙΑ

Δυσαρέσκεια Κρεμαστινού γιατί φιλοξενήθηκαν στα ΜΜΕ δηλώσεις του Κεδίκογλου!

Δεν απεφάσισε ακόμα αν θα υποβάλει μήνυση



Διέψευσε τις πληροφορίες που τον έφεραν να καταθέτει μήνυση κατά του βουλευτή Ευβοίας κ. Βασίλη Κεδίκογλου ο βουλευτής Δωδ/σου κ. Δημήτρης Κρεμαστινός και παράλληλα δήλωσε «δυσαρεστημένος» με μερίδα τοπικών ΜΜΕ, επειδή πρόσφατα είχαν φιλοξενήσει δηλώσεις του κ. Β. Κεδίκογλου, με τις οποίες εξηγούσε τους λόγους για τους οποίους είχε προσφύγει στο Εκλογοδικείο ζητώντας την έκπτωση του καθηγητή Καρδιολογίας από το βουλευτικό αξίωμα. Με δηλώσεις του χθες ο κ. Κρεμαστινός δεν απέκλεισε το ενδεχόμενο να μηνύσει τον κ. Κεδίκογλου στο μέλλον, για τις κατηγορίες που εκτόξευσε εναντίον του. Παρά ταύτα άφησε να εννοηθεί και μάλιστα με σαφή τρόπο ότι δεν θα ήθελε να δοθεί συνέχεια στην υπόθεση αυτήν, λέγοντας χαρακτηριστικά πως «ο καθένας έχει δικαίωμα να προασπίζει ει μη τι άλλο την σοβαρότητά του και εγώ θέλω να προασπίσω την δική μου» χωρίς να τον ενδιαφέρει αν η στάση του αυτή εκληφθεί από κάποιους ως αδυναμία, όπως υπογράμμισε.

Εντύπωση προκάλεσε το παράδειγμα που έφερε ο κ. Κρεμαστινός για να εξηγήσει την επιμονή του να μην εμπλακεί σε διάλογο με τον κ. Κεδίκογλου: «Να θυμηθώ και τον Ανδρέα Παπανδρέου, ο οποίος, όταν δεχόταν επιθέσεις που πίστευε ότι δεν θα έπρεπε να απαντήσει, ακολουθούσε την ίδια τακτική. Ακόμα και στο Ειδικό Δικαστήριο αρνήθηκε να παραστεί. Είναι μια σωστή τακτική που πρέπει να ακολουθεί ένας σοβαρός άνθρωπος που ασχολείται με τα κοινά».

Σε ερώτηση αν θα προχωρήσει στην κατάθεση μήνυσης κατά του κ. Β. Κεδίκογλου, ο κ. Δ. Κρεμαστινός είπε ότι πρόκειται για μια απάντηση που πρέπει να δώσει πρώτα προς τον εαυτό του και πως θα επικρατήσει το στοιχείο της δικής του, προσωπικής σοβαρότητας, για την τελική του απόφαση.

Ο κ. Κρεμαστινός δεν έκρυψε την ενόχλησή του από την φιλοξενία του κ. Κεδίκογλου σε μερίδα τοπικών ΜΜΕ λέγοντας χαρακτηριστικά: «Βήμα για να μου επιτίθεται δεν έχει δώσει κανένα ραδιόφωνο, κανένα κανάλι και καμία εφημερίδα των Αθηνών, διότι όλος αυτός ο κόσμος γνωρίζει ποιός είναι ο κ. Κεδίκογλου. Ασφαλώς δεν είναι τυχαίο».

GR
Grand Hotel Rhodes
*****

Day & Night

Naiades by the Pool

Στήν ήσυχη και άνετη ατμόσφαιρα της μεγάλης πισίνας του Grand Hotel, το Ναιάδες άρχισε να λειτουργεί με ανανεωμένο Μενού ως Μπάρ-Ουζερί (12:30 - 16:30)



Piano Bar

Το γνωστό σημείο συνάντησης στο κέντρο της Πόλης.

Ο Τάκης Τσώνης κάθε βράδυ* στο πιάνο. (20:30 - 01:00)



A Member of
MITSIS HOTELS

* Εκτός Τρίτης

ΕΠΕΣΑΝ ΕΞΩ ΣΤΟ ΜΕΓΕΘΟΣ ΤΟΥ ΣΕΙΣΜΟΥ

ΕΓΙΝΕ ΜΕΓΑΛΗ ΣΥΖΗΤΗΣΗ ΓΙΑ ΤΙΣ ΔΙΑΦΟΡΕΤΙΚΕΣ εκτιμήσεις των σεισμολόγων

Τι λένε Παπαζάχος, Χουλιάρας και Λέκκας

Στο επίκεντρο του ενδιαφέροντος επιστημόνων και κοινής γνώμης βρίσκεται εδώ και δύο 24ωρα, ο σεισμός που σημειώθηκε το πρωί της Τρίτης στην υποθαλάσσια περιοχή της Δωδεκανήσου, βορειοδυτικά της Καρπάθου.

Το ενδιαφέρον εστιάζεται όχι μόνο στα ιδιαίτερα χαρακτηριστικά αυτού του σεισμού των 6,6 Ρίχτερ, αλλά και στις διιστάμενες απόψεις που διατυπώθηκαν από τους σεισμολόγους, όσον αφορά το μέγεθός του. Γεγονός που, όσο και αν εξηγείται επιστημονικά, δημουργεί εύλογα ερωτηματικά για την εγκυρότητα και την αξιοπιστία των στοιχείων που ανακοινώνονται επισήμως από τους ερευνητές και τους αρμόδιους κρατικούς φορείς.

Η ισχυρή δόνηση, που είχε εστιακό βάθος 100 περίπου χιλιομέτρων, αρχικά εκτιμήθηκε από το Γεωδυναμικό Ινστιτούτο και το Εργαστήριο Γεωφυσικής της Θεσσαλονίκης ότι ήταν 5,9 Ρίχτερ, αλλά βάσει των συγκεντρωτικών αναλυτικών στοιχείων μετρήθηκε ότι ήταν 6,6 Ρίχτερ. Μέτρηση 6,2 Ρίχτερ έδωσε ο Ακης Τσελέντης, καθηγητής στο Πανεπιστήμιο Πατρών, καθώς και το Γεωδυναμικό Ινστιτούτο του Κολοράντο. 6,3 Ρίχτερ έδωσε το Εργαστήριο Γεωφυσικής του Πανεπιστημίου Θεσσαλονίκης, ενώ το ίδιο μέγεθος ανακοίνωσε και το Αμερικανικό Γεωλογικό Ινστιτούτο. Σε μία άλλη περίπτωση Αμερικανοί έδωσαν 7 Ρίχτερ. Την διαφορά εκτιμήσεων για το μέγεθος του προχθεσινού σεισμού επιχείρησαν να εξηγήσουν με δηλώσεις τους ο επίκουρος καθηγητής Σεισμολογίας **Κώστας Παπαζάχος,** ο καθηγητής Σεισμολογίας του Γεωδυναμικού Ινστιτούτου του Αστεροσκοπίου Αθηνών κ. **Γεράσιμος Χουλιάρας** και ο καθηγητής Γεωλογίας του Πανεπιστημίου Αθηνών κ. Ευθύμιος Λέκκας.

Ο κ. Κ. ΠΑΠΑΖΑΧΟΣ

Ο επίκουρος καθηγητής Σεισμολογίας κ. Κώστας Παπαζάχος (υιός του καθηγητή Βασίλη Παπαζάχου), εργάζεται στο Ινστιτούτο Γεωφυσικής του Πανεπιστημίου Θεσσαλονίκης, που είχε κάνει και την μικρότερη εκτίμηση των 5,9 Ρίχτερ.

Με δηλώσεις του προς την «δ» χθες είπε ότι και η δεύτερη ανακοίνωση του Ινστιτούτου έδινε μικρότερη της τελικής μέτρησης, στα 6,3 Ρίχτερ γεγονός που χαρακτήρισε σπάνιο και που απέδωσε στις προκαταρκτικές εκτιμήσεις που γίνονται χωρίς να έχουν ληφθεί υπ' όψιν όλα τα δεδομένα, τα οποία είναι διαθέσιμα κάποιες ώρες αργότερα.

«Συνήθως υπάρχουν αποκλίσεις, είναι όμως πολύ μικρότερες. Ο συγκεκριμένος σεισμός μας ξεγέλασε» είπε και πρόσθεσε: «Ελπίζουμε κάποια στιγμή, όσο βελτιώνεται η τεχνολογία και τα μέσα που έχουμε στην διάθεσή μας, να έχουμε άμεσα τις πληροφορίες, έτσι ώστε η τελική εκτίμηση να γίνεται σε σύντομο χρονικό διάστημα και όχι μία ή δύο ώρες αργότερα».

Ο κ. Γ. ΧΟΥΛΙΑΡΑΣ

Ο κ. Γεράσιμος Χουλιάρας εξήγησε χθες πως είναι πάγια τακτική του Γεωδυναμικού Ινστιτούτου Αθηνών, όταν γίνεται ένας μεγάλος σεισμός να γίνεται μια πρώτη εκτίμηση η οποία αποστέλλεται με fax στον ΟΑΣΠ και το ΥΠΕΧΩΔΕ με την ένδειξη «προκαταρκτική λύση». Είναι μια πρώτη εκτίμηση για να ενημερωθεί ο κόσμος που περίπου έγινε ο σεισμός και πόσο περίπου είναι το μέγεθός του. Κατόπιν αυτού γίνεται η επεξεργασία των στοιχείων που έχουν καταγραφεί από όλο το σεισμογραφικό δίκτυο, που φθάνει σε μια τελική εκτίμηση του σεισμού. Στην περίπτωση του σεισμού της Τρίτης η μεγάλη διαφορά μεταξύ της αρχικής και της τελικής εκτίμησης οφείλεται και **στην διαφορετική εκτίμηση του εστιακού χώρου, αρχικά μεταξύ Κω και Αστυπάλαιας και στην συνέχεια βορειοδυτικά της Καρπάθου. Οι διαφορές δε στην εκτίμηση του εστιακού χώρου ήταν αποτέλεσμα του μεγάλου εστιακού βάθους του σεισμού.**

Ο κ. Χουλιάρας, αναφερόμενος στα χαρακτηριστικά του σεισμού είπε ότι επρόκειτο για σεισμική δόνηση «ενδιάμεσου βάθους» της τάξεως των 100 χλμ. Σε συνάρτηση με το ότι έγινε σε θαλάσσια περιοχή, δεν δημιούργησε ζημιές ή άλλα προβλήματα. Αντιθέτως «απελευθέρωσε» μια τεράστια ποσότητα ενέργειας με ένα και μόνο σεισμικό γεγονός. Συνήθως οι σεισμοί μεγάλου εστιακού βάθους δεν δίνουν μετασεισμικές ακολουθίες, όπως και στην προκειμένη περίπτωση του σεισμού της περασμένης Τρίτης. Τέτοιου είδους σεισμοί όμως, είναι επιστημονικά αποδεδειγμένο ότι γίνονται αισθητοί σε πολύ μεγάλες αποστάσεις, και κυρίως όταν αυτοί σημειώνονται στην συγκεκριμένη περιοχή, στην σύγκλιση των δύο τεκτονικών πλακών, οπότε γίνονται πιο αισθητοί στην Αίγυπτο και στην Κύπρο, παρά στον Ελλαδικό χώρο. Ο κ. Χουλιάρας δήλωσε απόλυτα βέβαιος ότι επρόκειτο για τον κύριο σεισμό **«εκτός κι αν μας ξεγελά η φύση»** όπως χαρακτηριστικά είπε και εξήγησε ότι δεν γίνονται προσεισμοί στις τάξεις των 6,6 Ρίχτερ, γιατί αυτό θα σήμαινε «μεγάλα γεγονότα» έναν κύριο σεισμό πολύ μεγαλύτερης έντασης. **«Και κάτι τέτοιο δεν είναι δυνατόν να γίνει στην συγκεκριμένη περίπτωση»** κατέληξε.

Ο κ. Ε. ΛΕΚΚΑΣ

Σε σφάλμα των οργάνων, σε συνδυασμό με σφάλμα των ερευνητών απέδωσε την μεγάλη απόκλιση μεταξύ της αρχικής και της τελικής μέτρησης του σεισμού ο καθηγητής Γεωλογίας του Πανεπιστημίου Αθηνών κ. Ευθύμιος Λέκκας και σημείωσε ότι οι μετρήσεις της έντασης ενός σεισμού δεν είναι μονοδιάστατες, αλλά ένας συνδυασμός πολλών δεδομένων.

Ο κ. Λέκκας ομιλώντας προς την «δ» εξήγησε ότι τα «μοντέλα» που χρησιμοποιούν οι επιστήμονες για την μέτρηση των σεισμών είναι προσαρμοσμένα στους επιφανειακούς σεισμούς και ως εκ τούτου είναι πολύ πιθανόν να μην ανταποκρίνονται πλήρως στους σεισμούς μεγάλου εστιακού βάθους, όπως ο προχθεσινός. Σε καμία περίπτωση, πάντως, ο κ. Λέκκας δεν δέχεται ότι μπορεί να υποκρύπτεται σκοπιμότητα στην ανακοίνωση μικρότερων μεγεθών (πιθανώς για να μην πανικοβληθεί ο κόσμος) λέγοντας χαρακτηριστικά ότι πρόκειται για τριτοκοσμικές λογικές που καμία σχέση δεν έχουν με την ελληνική επιστημονική κοινότητα.

ΤΕΘΗΚΑΝ ΟΛΑ ΤΑ «ΚΑΥΤΑ» ΘΕΜΑΤΑ

Εγινε χθες βράδυ η συνάντηση βουλευτών Δωδ/σου - Χριστοδουλάκη

«Πίστωση χρόνου» ζήτησε ο υπουργός για να τα μελετήσει



Πραγματοποιήθηκε χθές το απόγευμα η συνάντηση του υπουργού Εθνικής Οικονομίας κ. Ν. Χριστοδουλάκη με τους βουλευτές Δωδεκανήσου του ΠΑΣΟΚ (όπως είχε προαναγγείλει η «δ») κατά την οποίαν του ετέθησαν διάφορα «καυτά» θέματα που απασχολούν την περιοχή. Ο κ. Χριστοδουλάκης φέρεται να ζήτησε «πίστωση χρόνου» προκειμένου να μελετήσει τις προτάσεις που του έγιναν από τους βουλευτές. Σχετικά με την συνάντηση αυτήν χθες βράδυ εκδόθηκε από τους 3 βουλευτές η ακόλουθη ανακοίνωση:

Οι βουλευτές Δωδεκανήσου του ΠΑΣΟΚ Δ. Κρεμαστινός Κ. Σφυρίου και Β. Παπανικόλας είχαν σήμερα το απόγευμα (5-6μ.μ.) επί μία ώρα συνεργασία με τον υπουργό Οικονομίας και Οικονομικών Ν. Χριστοδουλάκη.

Κατά τη συνεργασία αυτή αναπτύχθηκαν από τους τρείς βουλευτές του ΠΑΣΟΚ πολλά ζητήματα της Δωδεκανήσου, αρμοδιότητας του υπουργείου, όπως π.χ.

- η υλοποίηση των εξαγγελιών του περυσινού κυβερνητικού κλιμακίου (μαρίνα Ρόδου, golf Αφάντου)
- η χρηματοδότηση έργων των νησιών από τα εθνικά και ευρωπαϊκά προγράμματα των υπουργείων.
- οι ειδικές πολιτικές για τα νησιά και ιδιαίτερα εν όψει της κατάρτισης του αναπτυξιακού και του φορολογικού νομοσχεδίου.
- τα ζητήματα διαχείρισης της ακίνητης περιουσίας του δημοσίου στα Δωδεκάνησα.
- οι τροποποιήσεις διατάξεων των προσφάτως ψηφισθέντων από τον υφυπουργό Φωτιάδη διατάξεων νόμου (χρησικτησίας - παραλιών).
- το ύψος των αντικειμενικών αξιών κ.λπ.

Ο κ. Χριστοδουλάκης ζήτησε από τους δωδεκανήσιους βουλευτές μικρή πίστωση χρόνου (λίγων εβδομάδων) για ν' αναζητήσει με προσωπική του ευθύνη τις εφαρμόσιμες αποφάσεις, με τις οποίες ν' απαντήσει στις προτάσεις που του υπέβαλαν ο κ. Κρεμαστινός, ο κ. Σφυρίου και ο κ. Παπανικόλας.



Συμφέρουσες λύσεις σε ασυναγώνιστες τιμές για επαγγελματική - οικιακή χρήση και για το αυτοκίνητό σας, με χρηματοδότηση έως 48 μήνες!!

dj equipment



PIONEER CDJ 1000
ΤΙΜΗ: ~~500.000δρχ.~~
~~395.000 δρχ.!!~~

car audio



JVC car stereo
KD-SH 99R(MP3)
ΤΙΜΗ: ~~269.000δρχ.~~
~~150.000δρχ.!!~~

home cinema

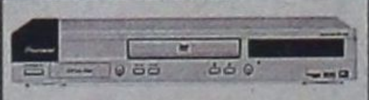

DVD PIONEER DV 444
ΤΙΜΗ : ~~149.000 δρχ.~~
~~100.000 δρχ.!!~~

ΕΛΕΥΘΕΡΙΟΣ ΒΟΥΛΓΑΡΗΣ
ΜΙΧ. ΠΕΤΡΙΔΗ 4 - 85100 - ΡΟΔΟΣ -ΤΗΛ.:39437

Indian Star

γνήσιες παραδοσιακές γεύσεις από την Ινδία

FAST FOOD
HOME DELIVERY
ΔΩΡΕΑΝ ΠΑΡΑΔΟΣΗ
ΤΗΛ. 75100
Αλ. Διάκου 24 (στοα)

Η ΣΥΓΚΡΟΥΣΗ ΤΗΣ ΑΦΡΙΚΑΝΙΚΗΣ ΜΕ ΤΗΝ ΕΥΡΑΣΙΑΤΙΚΗ ΠΛΑΚΑ

ΤΟ ΜΕΓΑΛΟ ΕΣΤΙΑΚΟ ΒΑΘΟΣ «απορρόφησε» τους κραδασμούς

Τι λέει ο καθηγητής κ. Κ. Μακρόπουλος

Η προχθεσινή σεισμική δόνηση που... έσπειρε τον τρόμο από τα Δωδεκάνησα και την Κρήτη, μέχρι την Αίγυπτο, την Κύπρο και την Τουρκία, ήταν αποτέλεσμα μιας από τις πιο σφοδρές συγκρούσεις τεκτονικών πλακών στον πλανήτη.

Πρόκειται για τη σύγκρουση της αφρικανικής με την ευρασιατική πλάκα που εδώ και 10.000.000 χρόνια δεν... αφήνει σε ησυχία τη χώρα μας. Ο καθηγητής γεωλογίας του Πανεπιστημίου Αθηνών Κώστας Μακρόπουλος εξηγεί τον μηχανισμό της σύγκρουσης και δίνει τις απαραίτητες διευκρινίσεις για το «Ελληνικό Τόξο» και τις δύο πλάκες που «κονταροχτυπιούνται» στην περιοχή. «Η γη χωρίζεται σε έξι τεράστιες τεκτονικές πλάκες που κινούνται η μια προς την άλλη με τρεις διαφορετικούς τρόπους.

Στην πρώτη περίπτωση έχουμε σύγκρουση, οπότε και η πλάκα με τα πιο πυκνά πετρώματα βυθίζεται κάτω από την άλλη, στη δεύτερη έχουμε απομάκρυνση, κάτι που συμβαίνει στη μέση του Ατλαντικού, οπότε υλικό βγαίνει στην επιφάνεια, ενώ στην τρίτη περίπτωση η μια πλάκα κινείται εφαπτόμενη της άλλης. Μια τέτοια περίπτωση είναι το ρήγμα της βόρειας Ανατολίας που καταλήγει στο Αιγαίο, καθώς και το ρήγμα του Αγ. Ανδρέα.

Η πιο επικίνδυνη κίνηση είναι η σύγκρουση γιατί έχουμε ανάστροφα ρήγματα και οι σεισμοί είναι περισσότερο καταστρεπτικοί.

Στην περίπτωση του λεγόμενου Ελληνικού Τόξου, που ξεκινά από τη Λευκάδα, περνά νοτιοδυτικά της Πελοποννήσου, νοτίως της Κρήτης και καταλήγει στα Δωδεκάνησα, έχουμε σύγκρουση.



Μπορούμε να πούμε με σχετική βεβαιότητα ότι ο προχθεσινός σεισμός ήταν ο κύριος, επισημαίνει ο καθηγητής Γεωλογίας Κώστας Μακρόπουλος

Πρόκειται για το μέτωπο της σύγκρουσης της αφρικανικής με την ευρασιατική πλάκα, καθώς η πρώτη βυθίζεται κάτω από τη δεύτερη. Στο ανατολικό άκρο του τόξου, όπου και σημειώθηκε ο χθεσινός σεισμός, η βύθιση είναι πιο απότομη, γι'αυτό και έχουμε σεισμούς με εστιακό βάθος που ξεπερνά τα 100 χλμ. Χαρακτηριστικό είναι πως η ταχύτητα της βύθισης φτάνει τα τέσσερα εκατοστά τον χρόνο, που είναι από τις πιο μεγάλες ταχύτητες βύθισης τεκτονικής πλάκας σε ολόκληρο τον πλανήτη. Το γεγονός αυτό δεν οφείλεται μόνο στη βύθιση της αφρικανικής πλάκας, αλλά και στην εξάπλωση της ευρασιατικής. Οι δύο κινήσεις λειτουργούν αθροιστικά ως προς την ταχύτητα. Το εστιακό βάθος του σεισμού, 104 χλμ., δείχνει πόσο βαθιά έχει φτάσει η λιθόσφαιρα, το επιφανειακό στρώμα της γης, που στις ηπειρωτικές περιοχές φτάνει στα 60-80 χλμ., ενώ στις ωκεάνιες στα 5-10 χλμ. Βάθος. Το γεγονός πως μόνο η λιθόσφαιρα μπορεί να δώσει σεισμούς, μας κάνει να συμπεραίνουμε ότι στην περιοχή του σεισμού η λιθόσφαιρα έχει φθάσει πολύ βαθιά. Η βύθιση της αφρικανικής πλάκας είναι μια υπόθεση που διαρκεί εδώ και 10.000.000 χρόνια.

Τα συνήθη αποτελέσματα των σεισμών αυτών είναι πως γίνονται αισθητοί σε πολύ μακρινές περιοχές αλλά δεν έχουν τόσο καταστρεπτικά αποτελέσματα δεδομένου ότι η ενέργεια των σεισμικών κυμάτων απορροφάται λόγω του εστιακού βάθους».

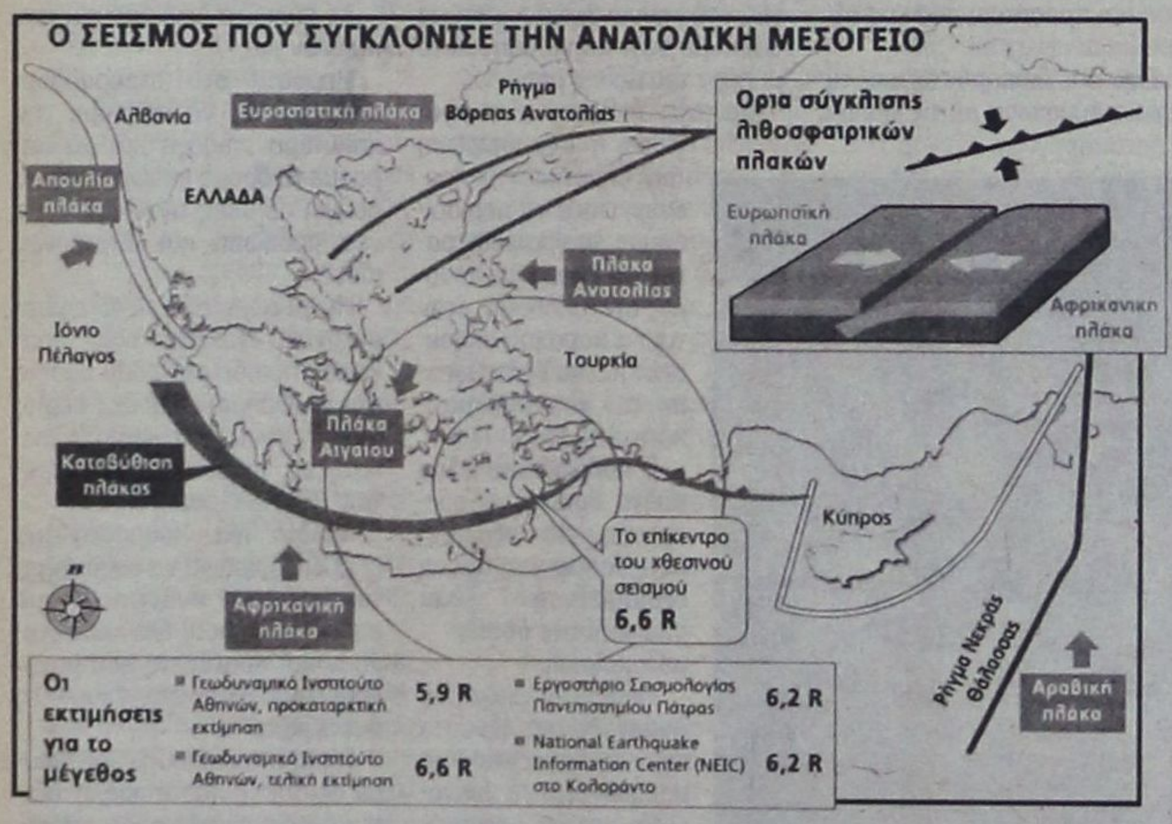

Αντιθέσεις σεισμολόγων

Επανέρχεται η συζήτηση περί πρόβλεψης των σεισμών μετά τα 6,6 Ρίχτερ στο Αιγαίο • Διαψεύδει η ομάδα Παπαζάχου το δημοσίευμα εφημερίδας ότι περιμένει μεγαλύτερο σεισμό

Αθήνα 23:

Επαναφέρουν το θέμα της πρόβλεψης των σεισμών οι σεισμολόγοι μετά την ισχυρή σεισμική δόνηση μεγέθους 6,6 της κλίμακας Ρίχτερ που συγκλόνισε, την Τρίτη, το νοτιοανατολικό Αιγαίο.

Ο επίκουρος καθηγητής σεισμολογίας Κώστας Παπαζάχος αρνήθηκε να σχολιάσει τα όσα ανέφερε ο καθηγητής σεισμολογίας στο Πανεπιστήμιο Πατρών, Ακης Τσελέντης.

Ειδικότερα, ο κ. Τσελέντης υποστήριξε ότι το ΒΑΝ είχε προβλέψει το σεισμό που συγκλόνισε στις 26 Ιουλίου του 2001 τη Σκύρο και ο οποίος, όπως υποστηρίζει, ήταν μεγαλύτερος από 6 Ρίχτερ.

Σύμφωνα με τον κ. Τσελέντη, μερικούς μήνες νωρίτερα από τον σεισμό, στις 17 Μαρτίου 2001, «τα 56 ηλεκτρόδια, που αποτελούν το σταθμό του ΒΑΝ στο Βόλο, άρχισαν να καταγράφουν μια έντονη ακολουθία προσεισμικών σημάτων».

Ο επικεφαλής του ΒΑΝ καθηγητής Παναγιώτης Βαρώτσος ενημέρωσε τον κ. Τσελέντη, τον καθηγητή Σέι Ουϊέντα του Πανεπιστημίου του Τόκιο, καθώς και άλλα ερευνητικά κέντρα του εξωτερικού.

«Ωστόσο», όπως είπε ο κ. Τσελέντης, «τα σχετικά στοιχεία δεν κοινοποιήθηκαν σε κανέναν αρμόδιο φορέα, εξαιτίας του αρνητικού κλίματος, που έχει δημιουργηθεί στην Ελλάδα, αναφορικά με την αξιοπιστία της ομάδας ΒΑΝ».

Επίσης, όπως ανέφερε ο κ. Τσελέντης, ο κ. Βαρώτσος, λίγες μέρες αφότου το ΒΑΝ κατέγραψε τα σήματα, απέστειλε σε επιστημονικό περιοδικό μια εργασία, στην οποία περιλαμβανόταν και ένας χάρτης της Ελλάδας.

Στο χάρτη αυτό είχε σημειωθεί με κύκλο η περιοχή Σκύρου-Παγασητικού, όπου, κατά την άποψη του ΒΑΝ, θα σημειωνόταν μεγάλος σεισμός. Ο κύκλος αυτός περιελάμβανε εκτός από την Σκύρο και την ευρύτερη περιοχή νοτιότερα μέχρι τη Βόρεια Εύβοια και βορειότερα μέχρι και τη Μαγνησία.

Διαψεύδει δημοσίευμα ο Κ.Παπαζάχος.

Εν τω μεταξύ, ο επίκουρος καθηγητής σεισμολογίας Κ.Παπαζάχος διαψεύδει δημοσίευμα της εφημερίδας Espresso, σύμφωνα με το οποίο η ομάδα Παπαζάχου περιμένει μεγαλύτερο σεισμό από τον χθεσινό.

Μιλώντας στο Αθηναϊκό Πρακτορείο Ειδήσεων ο Κ. Παπαζάχος, γιος του καθηγητή Β. Παπαζάχου χαρακτηρίζει «ψεύδη και αποκυήματα φαντασίας» τα όσα αναφέρονται στο δημοσίευμα. «Ποτέ δεν έχουμε ανακοινώσει κάτι τέτοιο, ποτέ δεν έχουμε πει οτι έχουμε κάνει τέτοια πρόβλεψη» τονίζει ο Κ. Παπαζάχος.

Εξωθείτο σε πορνεία

Από άνδρες της Ομάδας Πρόληψης και Καταστολής Εγκληματικότητας συνελήφθη χθες τα ξημερώματα η Ρωσίδα υπήκοος Maria Pershina, ετών 22, κάτοικος προσωρινά Τιγκακίου Κω, γιατί εξωθείτο στην πορνεία από τον θωμά Γεωργίου του Παναγιώτη, ετών 36, κάτοικο Κω, υπεύθυνο του Κέντρου διασκεδάσεως «La Nuit», ο οποίος επίσης συνελήφθη.

KYROS SHOPS
Γ. ΜΑΡΙΕΤΤΟΣ
Η ολοκληρωμένη λύση για τον επαγγελματικό σας χώρο
ΜΟΚΕΤΕΣ - ΧΑΛΙΑ - ΔΑΠΕΔΑ - ΕΠΙΠΛΑ - ΥΦΑΣΜΑΤΑ - ΕΠΙΠΛΩΣΕΙΣ - ΚΟΥΡΤΙΝΕΣ - ΤΑΠΕΤΣΑΡΙΕΣ ΤΟΙΧΟΥ - ΛΕΥΚΑ ΕΙΔΗ - ΣΤΟΡ


ΕΠΑΓΓΕΛΜΑΤΙΚΟΣ ΕΞΟΠΛΙΣΜΟΣ
ΞΕΝΟΔΟΧΕΙΑ - ΕΣΤΙΑΤΟΡΙΑ - ΚΑΤΑΣΤΗΜΑΤΑ - ΓΗΠΕΔΑ - ΚΑΤΑΣΚΕΥΑΣΤΙΚΕΣ ΕΤΑΙΡΕΙΕΣ - ΔΗΜΟΣΙΟΙ ΧΩΡΟΙ
ΚΕΝΤΡΙΚΟ: Μ. ΚΩΝ/ΝΟΥ 27 ΡΟΔΟΣ 85100 - ΤΗΛ. 30090, 26590, FAX: 30079
ΥΠΟΚ/ΜΑ: 4ο χλμ ΡΟΔΟΥ - ΛΙΝΔΟΥ ΤΗΛ. 68838
Kyros group

Ιπτάμενα Δελφίνια Δωδεκανήσου
ΚΥΡΙΑΚΟΥΛΗΣ MARITIME
Χειμερινό Πρόγραμμα 2001 - 2002
Γνωρίζουμε στο επιβατικό κοινό ότι τα δρομολόγια μας συνεχίζονται και τον χειμώνα Προς Κω - Κάλυμνο - Λέρο - Πάτμο και Σάμο
ΜΑΡΜΑΡΙΣ (Τουρκία)
ΚΑΘΕ ΠΑΡΑΣΚΕΥΗ ΣΤΙΣ 8:30
(με επιστροφή το Απόγευμα)
Επίσης διαθέτουμε τα δελφίνια προς ναύλωση για ποδοσφαιρικές ομάδες, συλλόγους - εκδρομές και βαπτίσεις.
Τηλέφωνα πληροφοριών - Κρατήσεων
78052 και 78053 κινητό 0938666121
Πλατεία Νεωρίου 6

ΜΕΓΑ ΠΛΗΘΟΣ ΚΑΙ ΠΑΘΟΣ ΣΤΟ ΕΘΝΙΚΟ ΘΕΑΤΡΟ

ΕΝΤΥΠΩΣΙΑΚΟ ΤΟ ΠΡΩΤΟ ξεκίνημα του Χ. Χατζηευθυμίου!

✓ Κατάφερε με καλή οργάνωση και καλή παρουσία να «κλέψει» την παράσταση και τις εντυπώσεις ✓ Ολα τα επώνυμα στελέχη της ΝΔ ανταποκρίθηκαν στο προσκλητήριο της παρατάξεως «Πρώτα η Ρόδος» ✓ Το κοινό έδειξε οτι «διψάει» για αλλαγή ✓ Η σύνθεση του ακροατηρίου δεν είχε «κομματικό στίγμα», προερχόταν απ' όλους τους χώρους, τις κοινωνικές ομάδες και τις τάξεις ✓ Ολόκληρη η ομιλία του υποψήφιου δημάρχου

Τις καταστατικές και πολιτικές αρχές που θα διέπουν την παράταξή του, αποσαφήνισε χθες το βράδυ, σε ανοικτή συγκέντρωση που πραγματοποίησε στο Εθνικό θέατρο Ρόδου, ανοίγοντας ταυτόχρονα την προεκλογική περίοδο, ο υποψήφιος δήμαρχος κ. Χατζής Χατζηευθυμίου.

Ευαγγελιζόμενος **ένα «νέο όραμα»** για την πόλη και με συνθήματα και σλόγκαν, **θέλουμε μια άλλη Ρόδο, πρεσβεύουμε την αλλαγή νοοτροπίας, την πολιτική αλλαγή στον Δήμο,** ο κ. Χ. Χατζηευθυμίου, έθεσε και τους κατευθυντήριους άξονες των βασικών επιδιώξεών του, που συνοψίζονται, συνοπτικά, στις εξής γραμμές:

• Η Ρόδος πρέπει να ξαναβρεί την αίγλη και την αξία που είχε.

• Η Ρόδος πρέπει να ξαναβρεθεί στην πρώτη γραμμή της Χώρας, της Ευρώπης και του Κόσμου.

• Πρέπει να αλλάξουμε την ζωή μας, ξεφεύγοντας από την καθεστωτική ανάληψη που τώρα κυριαρχεί.

• Θέλουμε δημιουργία, ανανέωση, αναβάθμιση, ποιότητα ζωής.

Στο κατάμεστο Εθνικό θέατρο, το κοινό του οποίου είχε παλμό και πάθος, αλλά και «δίψα» για έλεγχο των δημοτικών πραγμάτων, ο κ. Χ. Χατζηευθυμίου κάλεσε την τοπική κοινωνία «όχι απλά να ακολουθήσει τις εξελίξεις αλλά και να διαδραματίσει πρωτεύοντα ρόλο στις εξελίξεις αυτές».

Η σύνθεση του ακροατηρίου αλλά και η καλή οργάνωση της συγκεντρώσεως (είχε στηθεί μάλιστα και μεγάλη οθόνη) άφησαν με σαφήνεια να φανεί ότι δεν είναι χωρίς προοπτική η παράταξη Χατζηευθυμίου και ότι θα διεκδικήσει την νίκη στις εκλογές «επί ίσοις όροις».

Παρόντα ήταν όλα ανεξαιρέτως τα επώνυμα στελέχη της ΝΔ (μεταξύ αυτών Α. Καραμάριος, Σίμος Παρασκευάς, Γ. Χαραλαμπόπουλος), εκπρόσωποι φορέων και τάξεων, συνδικαλιστικών οργανώσεων και κομμάτων, ο νομάρχης Σ. Καραγιάννης, ο υποψήφιος νομάρχης Φ. Κωστόπουλος, ο φερόμενος ως υποψήφιος δήμαρχος κ. Γρ. Μοράρης κ.α.

Αυτό που ιδιαιτέρως εντυπωσίασε ήταν ότι δεν υπήρχε συγκεκριμένο «στίγμα» για την σύνθεση του ακροατηρίου. Υπήρχε κόσμος απ' όλες τις τάξεις. Γενικώς μπορεί να πει κανείς, σχολιάζοντας την συγκέντρωση εξ' αντικειμένου, ότι «έκλεψε την παράσταση και τις εντυπώσεις».

Τον κ. Χ. Χατζηευθυμίου προλόγισε ο γιατρός κ. Δ. Παπακωνσταντίνου ενώ όταν ανέβηκε ο ίδιος στο βήμα ακολούθησε πανδαιμόνιο.

Η παράταξη θα φέρει το όνομα «Πρώτα η Ρόδος».

Σημειώνεται ότι διαβάσθηκαν μηνύματα του βουλευτή Α. Παυλίδη, που απουσιάζει στο εξωτερικό, του κ. Δ. Σπυρίδωνα του ΚΕΠ και του προέδρου του ΕΣΡ κ. Π. Καραγιάννη.

Εξηγώντας τους λόγους που τον οδήγησαν στην δημιουργία μιας νέας δημοτικής παρατάξεως ο κ. Χ. Χατζηευθυμίου είπε: «Η σημερινή πρωτοβουλία για την δημιουργία μιας νέας δημοτικής κίνησης, που πιστεύουμε ότι έχει ανάγκη η Ρόδος, δεν είναι το αποτέλεσμα κάποιων «εργαστηριακών δοκιμών» κομματικών γραφείων, ούτε υπαγορεύεται από προσωπικά συμφέροντα. Είναι απόρροια των αναγκών και των επιθυμιών όλων μας. Αποτελεί έκφραση της συλλογικής βούλησης της κοινωνίας μας να φέρουμε την Ρόδο στο προσκήνιο του αναπτυξιακού, τουριστικού, εκπαιδευτικού και πολιτιστικού ενδιαφέροντος».

Με τον δικό του τρόπο ο κ. Χατζηευθυμίου καταφέρθηκε κατά της σημερινής δημοτικής αρχής, λέγοντας, μεταξύ άλλων: «Αρκετά πια. Κουραστήκαμε όλοι επί 8 χρόνια να συναντάμε τους ίδιους ανθρώπους με αντιλήψεις που δεν καινοτομούν και προτάσεις που μοναδικό τους στοιχείο έχουν την διαχείριση».

Ο κ. Χατζηευθυμίου είπε ακόμα ότι «την μάχη θα την κερδίσουν οι πόλεις που θα διεκδικήσουν το μέλλον τους» και έθεσε μερικούς από τους βασικούς στόχους του, που θα είναι:

• Αλλαγή στην καθεστωτική αντίληψη που μας κούρασε όλους.

• Αλλαγή στην νοοτροπία αντιμετώπισης των καθημερινών προβλημάτων της πόλης μας.

• Η Ρόδος πρέπει να ανοίξει ένα νέο κεφάλαιο στην ιστορία της, ένα κεφάλαιο με οδηγό ένα νέο όραμα για την Ρόδο της δημιουργίας.

Αναλυτικά, η ιδρυτική διακήρυξη της παρατάξεως του κ. Χ. Χατζηευθυμίου, έχει ως εξής:

Αγαπητοί συνδημότες

Η τελευταία δεκαετία ήταν μία περίοδος γρήγορων αλλαγών και ιστορικών εξελίξεων σε όλα τα πεδία της ανθρώπινης δράσης.

Οι οικονομικές μεταβολές, οι διακρατικές και δια-πολιτισμικές διευρύνσεις και οι νέοι όροι που ορίζουν τους τρόπους που συναλλασσόμαστε, επικοινωνούμε και ενεργούμε καθημερινά, αλλά και τα νέα ζητήματα που τίθενται σε ό,τι αφορά τους κοινωνικούς και θεσμικούς στόχους επιβάλλουν να ενδραιώσουμε μια νέα αντίληψη για την Αυτοδιοίκηση.

Οι βασικές, πάγιες αρχές της δημοκρατίας, η διαφάνεια, η συλλογικότητα, η ανεξαρτησία των αυτοδιοικητικών φορέων παραμένουν καθοριστικές αλλά τοποθετούνται στο σημερινό εξελιγμένο και σε πολλά σημεία διαφορετικό, από τα προηγούμενα πλαίσιο, αναγκών και στόχων.

Οι τοπικές κοινωνίες καλούνται από 'δω και πέρα όχι απλά να ακολουθήσουν τις εξελίξεις αλλά **να διαδραματίσουν πρωτεύοντα ρόλο στις εξελίξεις** αυτές.

Η ενοποίηση της Ευρώπης, τα νέα δεδομένα και οι προκλήσεις του διεθνούς περιβάλλοντος απαιτούν νέα, ευέλικτα και πιο αποτελεσματικά μοντέλα διοίκησης, στα οποία οι Τοπικές Αρχές και οι Τοπικές Κοινωνίες έχουν - και πρέπει να έχουν - καθοριστικό ρόλο.

Πόλεις όπως η δική μας, με απεριόριστες αναπτυξιακές και πολιτιστικές δυνατότητες οφείλουν να επιταχύνουν τις διαδικασίες εξέλιξης, ανάπτυξης και ανάδειξής τους και να διεκδικήσουν ένα δυναμικό ρόλο στο οικονομικό και πολιτισμικό γίγνεσθαι του μέλλοντος.

Γνωρίζουμε όλοι πολύ καλά τις δυνατότητες της πόλης μας και είμαι βέβαιος ότι όλοι θέλουμε να ενισχύσουμε τη δυναμική της.

Οι ενεργοί πολίτες έχουν τη δύναμη να συμβάλουν αποτελεσματικά και καθοριστικά στη χάραξη της αναπτυξιακής πορείας αυτής της πόλης.

Η σημερινή πρωτοβουλία για τη δημιουργία μιας νέας δημοτικής κίνησης, που πιστεύουμε ότι έχει ανάγκη η Ρόδος, δεν είναι το αποτέλεσμα κάποιων «εργαστηριακών δοκιμών» κομματικών γραφείων, ούτε υπαγορεύεται από προσωπικά συμφέροντα.

Είναι απόρροια των αναγκών και των επιθυμιών όλων μας.

Αποτελεί έκφραση της συλλογικής βούλησης της κοινωνίας μας να φέρουμε τη Ρόδο στο προσκήνιο του αναπτυξιακού, τουριστικού, εκπαιδευτικού και πολιτιστικού ενδιαφέροντος.

Είμαστε αποφασισμένοι να αξιοποιήσουμε όλες τις δυνατότητες της πόλης μας, να εκμεταλλευτούμε όλα τα πλεονεκτήματα των καιρών, ώστε να διασφαλίσουμε για την πόλη μας και τις επόμενες γενιές την προοπτική που τους αξίζει.



Για την επίτευξη του σκοπού θα απευθυνθούμε σε όλους τους πολιτικούς, κοινωνικούς και επαγγελματικούς χώρους, με σκοπό να συνεννοηθούμε και να συνεργαστούμε μαζί τους.

Θέλουμε μια Δημοτική παράταξη που να ξεκινά από τους Δημότες και να καταλήγει σ' αυτούς, να λειτουργεί γι' αυτούς με ευθείες, άμεσες διαδικασίες.

Απόδειξη της θέσης μας αυτής είναι και το γεγονός ότι η παράταξή μας έχει Καταστατικό Οργάνωσης και Λειτουργίας της το οποίο είναι υπογεγραμμένο από επιστήμονες, από επιχειρηματίες, από υπαλλήλους και από απλούς αγωνιστές της ζωής, όλους Δημότες της Πόλης μας.

Η ίδρυση της παράταξης αυτής γνωρίζουμε ότι αποτελεί μια πράξη πρωτόγνωρη για τα Τοπικά Δημοτικά μας πράγματα.

Το εγχείρημά μας δεν έχει στόχο να ζεστάνει τις καρέκλες της δημοτικής εξουσίας.

Στόχος και σκοπός μας είναι να εργαστούμε μαζί, να κερδίσουμε την εμπιστοσύνη σας και να προσφέρουμε στην ανάπτυξη και την πρόοδο της Πόλης θα προχωρήσουμε.

Οι αρχές αυτές που καταγράφονται με σαφήνεια στο καταστατικό οργάνωσης και λειτουργίας της παράταξής μας θα διαπνέουν όχι μόνο το έργο της αγωνιστικής μας πορείας για την επίτευξη του εκλογικού στόχου, αλλά και το δημιουργικό έργο μας από τη θέση της Δημοτικής Αρχής.

Η κατάρτιση του προγράμματός μας θέλουμε να είναι το αποτέλεσμα ενός ευρύτερου κοινωνικού διαλόγου.

Να προέρχεται από την κατάθεση των δικών σας προτάσεων των δικών σας αγωνιών και των δικών σας ανησυχιών, με βάση τα σημερινά προβλήματα αλλά και τις προσδοκίες για το μέλλον.

Η παράταξη αυτή δεν έχει στόχο της απλώς να διορθώσει πληγές που παραμένουν ανοιχτές ή να διαχειριστεί τα κακώς κείμενα και για τα οποία δεν διαφαίνεται - δυστυχώς - καμία ελπίδα επίλυσης στο διάστημα που απομένει ως τις δημοτικές εκλογές.

Είμαστε αποφασισμένοι να πολιτευτούμε με συνέπεια στις αρχές μας, μακριά από στεγανά, διαχωριστικές γραμμές και τη στενή λογική του κομματικού ωφελιμισμού που υπονομεύουν τα συμφέροντα της πόλης μας.

Θέλουμε τη συμφωνία και τη συνεργασία όλων των παραγόντων και των πολιτών της τοπικής κοινωνίας μας, γιατί **είναι κοινά τα συμφέροντα, πρέπει να είναι κοινός ο αγώνας και κοινή πρέπει να είναι και η ωφέλεια.**

Δήμος είναι οι άνθρωποι και η πόλη είναι το πεδίο και το αποτέλεσμα της δράσης τους σε όλα τα επίπεδα της ανθρώπινης έκφρασης και δημιουργίας.

Εμείς θέλουμε μια παράταξη που να λειτουργεί Ανθρωποκεντρικά και κάθε απόφαση ή ενέργειά της να γίνεται με στόχο την εξυπηρέτηση των αναγκών του συνανθρώπου μας, με σεβασμό στην παράδοση και το μέλλον της πόλης μας.

Για το σκοπό αυτό είναι αναγκαία η αναμόρφωση των δημοτικών υπηρεσιών, ώστε να περιορίσουμε τη γραφειοκρατία, να εκσυγχρονίσουμε την υποδομή στον τομέα παροχής υπηρεσιών και να βελτιώσουμε την αποτελεσματικότητά τους.

Ο πολίτης του 21ου αιώνα δικαιούται σύγχρονες και αξιοπρεπείς υπηρεσίες, άμεση εξυπηρέτηση και οπωσδήποτε-δίκαιη μεταχείριση.

Δικαιούται ακόμη να αναπνέει, να κινείται και να εργάζεται, να μορφώνεται να γυμνάζεται και να ψυχαγωγείται **σε συνθήκες αντάξιες της εποχής, με υπηρεσίες ανάλογες των φόρων που καταβάλλει.**

Ο χωροταξικός σχεδιασμός, η σωστή ρύθμιση των συνθηκών κυκλοφορίας, οι υποδομές για την υγιεινή και ασφαλή διαβίωσή του, (καθαριότητα, ύδρευση, οδοποιία, αποχέτευση, αντιπλημμυρική προστασία) η παιδεία, ο πολιτισμός, ο αθλητισμός κια η κοινωνική μέριμνα είναι παράγοντες που καθορίζουν την ποιότητα ζωής και το επίπεδο πολιτισμού στην πόλη.

Δεν επιδιώκουμε να σας παρουσιάσουμε πράγματα ακατόρθωτα ή σκέψεις που δύσκολα μπορούν να υλοποιηθούν.

Γνωρίζουμε το κατάλληλο Δημοτικό Αναπτυξιακό πρόγραμμα, και τους τρόπους ή τις διαδικασίες υλοποίησής του.

Η γνώση αυτή μας δίνει τι δικαίωμα να αισθανόμαστε σίγουροι ότι, το πρόγραμμα που πρόκειται να παρουσιάσουμε, μαζί με τις δικές σας προτάσεις και υποδείξεις, είναι **ένα πρόγραμμα που μπορεί με τη στήριξή σας να οδηγήσει την πόλη στη διεκδίκηση του μέλλοντός της.**

Πιστεύουμε πολύ στην αναγκαιότητα υιοθέτησης νέων ιδεών και θεωρούμε ανέκκλητη την ανάγκη συμμετοχής νέων προσώπων στα δημοτικά πράγματα.

Οι νέοι άνθρωποι είναι νέα γενιά πολιτών και η ενεργοποίησή τους στα κοινά είναι απαραίτητη για τη νέα πολιτική αντίληψη που έχει ανάγκη ο τόπος και αναγκαία για την ανάπτυξη των τοπικών κοινωνιών.

Πέρασαν πολλά χρόνια απραξίας και καλής ή κακής διαχείρισης των κοινών αυτής της πόλης και σήμερα είμαστε ακριβώς στο σταυροδρόμι των επιλογών για να εμφανίσουμε μια νέα πρόταση.

Μια πρόταση αναγεννησιακή για την πόλη της Ρόδου. Είμαστε σήμερα μπροστά στις ευθύνες μας, όχι για το σήμερα μόνο αλλά και για το αύριο.

Το αύριο το δικό μας και των παιδιών μας.

Μπροστά στο σταυροδρόμι αυτό πρέπει να κάνουμε την καλύτερη επιλογή και να πάρουμε το δρόμο εκείνο που μας οδηγεί σε νέες αντιλήψεις με νέα πρόσωπα και σύγχρονες ιδέες.

Μέχρι τώρα είδαμε να εφαρμόζονται διαχειριστικές πρακτικές που δεν έδωσαν λύσεις στα προβλήματα και δεν περιόρισαν τις περιφερειακές ανισότητες, οι οποίες τα τελευταία χρόνια διευρύνθηκαν.

Αρκετά πια. Κουραστήκαμε όλοι επί 8 χρόνια να συναντάμε τους ίδιους ανθρώπους με αντιλήψεις που δεν καινοτομούν και προτάσεις που μοναδικό τους στοιχείο έχουν τη διαχείριση.

Σήμερα οφείλουμε να έχουμε πειστικές προτάσεις, ρεαλιστικά προγράμματα και αποτελεσματικές πολιτικές για την αναβάθμιση της ποιότητας ζωής στην πόλη μας, της οποίας η ανάπτυξη είναι καθοριστική για την άνθηση της εθνικής μας οικονομίας.

Ας μην ξεχνάμε ότι η οικονομική ευρωστία και η κοινωνική και πολιτιστική εξέλιξη της πρωτεύουσας των Δωδεκανήσων είναι ζήτημα ζωτικής σημασίας για τα εθνικά μας συμφέροντα.

Αυτή η νέα πρόταση που εισάγει η παράταξή μας διατυπώνεται σε ένα πλαίσιο αρχών για το παρόν και το μέλλον του τόπου μας και συνέχει τους μεσοπρόθεσμους και μακροπρόθεσμους στόχους για την πρόοδο και ανάπτυξη της Ρόδου και όλης της περιοχής των Δωδεκανήσων.

Συνδυάζουμε τον ορθολογισμό και το όραμα, για να σχεδιάσουμε με τη λογική και την ψυχή μας τη Ρόδο του 21ου αιώνα.

Το όραμά μας εμπεριέχει μια καινούργια, ΔΗΜΙΟΥΡΓΙΚΗ, πορεία για τη ΡΟΔΟ.

Οι εξελίξεις τρέχουν γρήγορα και οι προκλήσεις πολλαπολασιάζονται.

Τη μάχη θα κερδίσουν οι πόλεις που θα διεκδικήσουν το μέλλον τους.

Δεν έχουμε την πολυτέλεια να χάσουμε άλλο χρόνο.

Γι' αυτό θέτουμε ξεκάθαρα τους κύριους στόχους και τις επιδιώξεις μας.



Επιδιώκουμε:

• **Αλλαγή** στην καθεστωτική αντίληψη που μας κούρασε όλους

• **Αλλαγή** στην νοοτροπία αντιμετώπισης των καθημερινών προβλημάτων της πόλης μας.

• **Αλλαγή** στη φιλοσοφία και στον τρόπο με τον οποίο συγκροτούνται και προσφέρονται οι υπηρεσίες προς τους δημότες, εκσυγχρονίζοντας τις λειτουργίες τους και βελτιώνοντας την ποιότητά τους.

• **Αλλαγή** στην λειτουργία του Δήμου για να αποκαταστήσουμε τη χαμένη αξιοπιστία των Αρχών και υπηρεσιών του Δήμου και να θεμελιώσουμε μια νέα σχέση εμπιστοσύνης και συνεργασίας των φορέων της Αυτοδιοίκησης με τους πολίτες.

• Να απελευθερώσουμε το Δήμο από δεσμεύσεις που φράζουν την εξέλιξη και την πρόοδο της πόλης μας.

• **Αλλαγή με Νέο Οραμα** χρειάζεται τελικά η Ρόδος για να ξαναβρεί το δρόμο της, τον δρόμο της ανάπτυξης και της πρωτοπορίας.

Απαρέγκλιτη αρχή μας είναι **η ανεξαρτησία της Αυτοδιοίκησης** η απεξάρτησή της από σκοπιμότητες και συμφέροντα (πολιτικά, κομματικά ή οικονομικά) που αντιβαίνουν στους σκοπούς και τα συμφέροντα της πόλης. Και σας διαβεβαιώνω ότι την Αρχή αυτή θα την τηρήσουμε, χωρίς καμία εξαίρεση.

Φιλοδοξία μας είναι να δημουργήσουμε μια Δημοτική παράταξη κόντρα στο καθεστώς και στο κατεστημένο, όπως αυτό δημουργήθηκε, αναπόφευκτα, από την εικοσαετή παραμονή στους διοικητικούς ρόλους των ίδιων προσώπων με τις ίδιες τετριμμένες ιδέες.

Οι φυσικές, πολιτιστικές, αναπτυξιακές δυνατότητες της πόλης μας και το ανθρώπινο δυναμικό της δεν πρέπει πια να συρρικνώνονται, ούτε να υποβιβάζονται από την συνεχή ανακύκλωση των ίδιων ιδεών και μεθόδων στην παραγωγή και εφαρμογή της πολιτικής.

Η ΡΟΔΟΣ πρέπει να ανοίξει ένα νέο κεφάλαιο στην ιστορία της, ένα κεφάλαιο με οδηγό **ένα Οραμα για τη ΡΟΔΟ της ΔΗΜΟΥΡΓΙΑΣ.**

Αυτό το νέο κεφάλαιο τολμούμε να ανοίξουμε σήμερα και θέτουμε το τόλμημά μας στην κρίση σας.

Δυστυχώς κατά τα τελευταία κρίσιμα χρόνια η έλλειψη σχεδιασμού και αποτελεσματικότητας ιδιαίτερα, σε συνδυασμό με την καθεστωτική νοοτροπία των ανθρώπων της σημερινής Δημοτικής αρχής, κατάντησαν την πόλη μας να συμπεριφέρεται με νοοτροπία μικρής επαρχιακής πόλης.

Είναι παραδεκτό από όλους ότι, τα σύγχρονα προβλήματα είναι ιδιαίτερα σύνθετα.

Η επίλυση των προβλημάτων αυτών απαιτεί συντονισμένες ενέργειες σε διάφορα επίπεδα και οπωσδήποτε απαιτείται να υπάρχει η όσο το δυνατό μεγαλύτερη συναίνεση.

Ετσι και τα προβλήματα που αντιμετωπίζει ο Δήμος μας και τα οποία ζητούν λύσεις είναι τέτοια που απαιτούν τη σύμπλευση όλων των δημοτικών δυνάμεων και των κοινωνικών φορέων που όραμά τους έχουν μια σύγχρονη και «βιώσιμη» πόλη και τη συνεργασία όλων των Δημοτών της πόλης μας.

Η συνεργασία όλων των δημοτικών δυνάμεων που συμφωνούν κι έχουν το ίδιο όραμα, μαζί με τους ενεργούς Δημότες αυτής της πόλης, μπορεί να εξασφαλίσει μια ευρύτατη πλειοψηφία δυνάμεων για την εφαρμογή των πολιτικών που απαιτούνται.

Κι εμείς ως νέα Δημοτική Αρχή σκοπεύουμε να συνενώσουμε τις υγιείς δυνάνεις της πόλης μας και όχι να τις διαιρέσουμε.

Για το λόγο αυτό η παράταξή μας δεσμεύεται:

• Να αναθέσει διοικητικές ευθύνες και στις άλλες παρατάξεις που θέλουν να προσφέρουν το θετικό τους έργο στην ίδια κατεύθυνση με εμάς.

• Να καλέσει όλες τις δημοτικές παρατάξεις και να προσπαθήσει να επιτευχθεί η όσο το δυνατόν ευρύτερη συναίνεση γύρω από τους στόχους, τις προϋποθέσεις και το ολοκληρωμένο αναπτυξιακό μας πρόγραμμα. Μια πρόταση ολοκληρωμένης ανάπτυξης για την πόλη μας σύμφωνα με τις θέσεις της παράταξής μας οφείλει:

• Να σέβεται το περιβάλλον

• Να διασφαλίζει την ποιότητα ζωής των κατοίκων της.

• Να εξασφαλίζει συνθήκες σταθερής εργασίας.

• Να λαμβάνει υπόψη τις κοινωνικές απαιτήσεις και ανάγκες.

• Να βοηθά την ανάπτυξη της τοπικής αγοράς και με ιδιαίτερη ευαισθησία

• Να προσφέρει μέσα, δυνατότητες και πόρους στην ΠΑΙΔΕΙΑ, την ΕΠΑΓΓΕΛΜΑΤΙΚΗ ΕΚΠΑΙΔΕΥΣΗ και ΚΑΤΑΡΤΙΣΗ και τον ΑΘΛΗΤΙΣΜΟ, ενώ παράλληλα να προωθεί τη διάδοση και ανάπτυξη του ΠΟΛΙΤΙΣΜΟΥ και των ΤΕΧΝΩΝ.

Η παράταξή μας σαν Δημοτική Αρχή φιλοδοξεί:

• Να φέρει την άνοιξη στις γειτονιές μας.

• Να ενισχύσει το κύρος της πόλης μας.

Μια πόλη στην οποία να σταματάς, να μην μπορείς να την προσπεράσεις.

• Να αναβαθμίσει το ρόλο του Δημοτικού συμβούλου, ώστε να δώσει κίνητρα σε όλους τους κατοίκους της Ρόδου - και κυρίως στους νέους - να έχουν ουσιαστική συμμετοχή στις διαδικασίες που αφορούν τη ζωή στην πόλη και την εξέλιξή της.

Φίλες και Φίλοι

Απαραίτητη προϋπόθεση για να ευοδωθεί η συνεργασία μας και να πετύχουμε τους στόχους μας είναι η Δημοκρατική λειτουργία του Δήμου μας, γι'αυτό δεσμευόμαστε:

• Να κατοχυρώσουμε την άμεση συμμετοχή των κατοίκων στην υλοποίηση και τον έλεγχο του προγράμματος μας, με την θεσμοθέτηση λειτουργικά ευέλικτων επιτροπών γειτονιάς (Συνοικιακά Συμβούλια).

• Να δημιουργήσουμε **το Πολιτικό Συμβούλιο του Δήμου** μας, οι πρωτοβουλίες του οποίου να έχουν ως αντικείμενο και στόχο την απευλευθέρωση από την σημερινή λογική του Δήμου - Κράτους και - μάλιστα - κράτους γραφειοκρατικού και δυσλειτουργικού.

Να συμμετάσχουν δε σ'αυτό το Πολιτικό Συμβούλιο του Δήμου Ρόδου:

- Ολοι οι άνθρωποι που έχουν τη δυναμική και τη φαντασία να προσφέρουν στον τόπο, αλλά δεν θέλουν να εκτίθενται σε εκλογικές αναμετρήσεις.

- Οι διατελέσαντες Δήμαρχοι της πόλης μας για να μην ξεχνιούνται οι θέσεις και οι εμπειρίες τους και

- Οι νέοι μας για να ακούγεται και η φωνή τους, η φωνή της νέας γενιάς μας, η φωνή του αύριο αυτής της πόλης.

Ενα Πολιτικό Συμβούλιο δηλαδή, που να μπορεί να συναιρεί εποικοδομητικά το χτές με το σήμερα, αποσκοπώντας σε ένα μέλλον αξιώσεων.

• Να θεσμοθετήσουμε την **διάσκεψη των επικεφαλής των δημοτικών παρατάξεων** η οποία να συγκαλείται σε τακτά χρονικά διαστήματα η όποτε αυτό κρίνεται αναγκαίο, από τον πρόεδρο του Δημοτικού Συμβουλίου και να έχει σαν σκοπό την ανταλλαγή απόψεων ανάμεσα στις παρατάξεις στην κοινή προσπάθεια δράσης για τα μεγάλα προβλήματα που αντιμετωπίζει η πόλη μας αλλά και για εκείνα που προκύπτουν.

• Να δώσουμε τη δυνατότητα σε κάθε Δημότη, να πληροφορείται εγγράφως όλα τα ζητήματα που αφορούν τη δημοτική διαχείριση (οικονομικά, προμήθειες, περιουσιακά κ.α.).

Αξιοποιώνοντας δε τις σύγχρονες τεχνολογίες (όπως π.χ. το Internet) να δίνεται η δυνατότητα σε κάθε ενδιαφερόμενο για άμεση πρόσβαση σε πληροφορίες που αφορούν τον Δήμο μας.

Ας δούμε τώρα ποιά είναι η πόλη που οραματιζόμαστε αυτή που θέλουμε να εξασφαλίσουμε για τα παιδιά μας.

Αγαπητοί συνδημότες

Για να είναι η Ρόδος του αύριο μια πόλη βιώσιμη, όμορφη και ευχάριστη, οι αναγκαίες αποφάσεις πρέπει να ληφθούν άμεσα.

Τα σημερινά προβλήματα πρέπει να μας παρακινήσουν να επανεξετάσουμε τις παλιές αντιλήψεις για τις πόλεις και τους κατοίκους τους.

Και αυτή την εξέταση οφείλουμε να την στηρίξουμε σε όλους, Δημότες, διοικούντες, δημοτικούς υπαλλήλους, επαγγελματίες και χρειάζεται να συνεργαστούμε όλοι μαζί για ένα μοντέλο που να αγκαλιάζει τις διάφορες λειτουργίες της όπως την κυκλοφορία, την κατοικία, την διασκέδαση και την εργασία.

Να εξασφαλίζει τα δικαιώματα όλων και να δημιουργεί συνθήκες για μια υψηλή ποιότητα ζωής.

Να λογαριάζει όλες τις χρήσεις.

Να λογαριάζει αυτούς που έρχονται να εργαστούν το εμπόριο, την κατοικία, την διασκέδαση, τον πολιτισμό, την πληροφόρηση, τις γνώσεις, τις σπουδές.

Η πόλη πρέπει να μάθει να ισορροπεί ανάμεσα στις νέες τάσεις και τις δικές της ανάγκες, με σεβασμό στο περιβάλλον, την πολιτιστική της κληρονομιά και το σύγχρονο χαρακτήρα της.

Να ενσωματώνει το νέο χωρίς να καταστρέφει το παλιό, για να προπαρασκευάσει το μέλλον σε σταθερές βάσεις.

Κάθε πόλη φέρνει τα σημάδια της ιδιωτικής, επαγγελματικής και κοινωνικής ζωής των κατοίκων, της με την μορφή των οικοδομημάτων, των εκκλησιών, των συνοικιών, του πράσινου, κ.α.

Αυτά τα σημάδια είναι η συλλογική κληρονομιά, που δίνει στους πολίτες ένα αίσθημα συνέχειας μέσα στο παρόν και τους επιτρέπει να σχεδιάζουν το μέλλον.

Πέραν αυτών, μέσα σε μια σωστά οργανωμένη πόλη, πρωταρχικό ρόλο παίζει το να είναι σεβαστά τα δικαιώματα του ανθρώπου.

Πρέπει να ενθαρρύνονται και να καλύπτονται όλοι οι πολίτες, χωρίς εξαιρέσεις, χωρίς διάκριση φύλου, ηλικίας, καταγωγής, πεποιθήσεων, κοινωνικής και οικονομικής κατάστασης, και σωματικής ή πνευματικής ιδιαιτερότητας.

Για τους λόγους αυτούς όλοι εμείς, εσείς, που συγκροτούμε αυτή τη Δημοτική παράταξη δηλώνουμε και δευσμευόμαστε ότι, θέλουμε και μπορούμε:

• Να εργαστούμε για μια νέα Ρόδο, για την αναστροφή της σημερινής εικόνας εγκατάλειψης που παρουσιάζει η πόλη και ιδιαίτερα οι συνοικίες της.

• Να αγωνιστούμε για την αντιμετώπιση των κοινωνικών προβλημάτων για την ανακούφιση των Δημοτών μας.

• Να παρέμβουμε αποφασιστικά και δυναμικά, ώστε να γίνουν γρήγορα όλα τα μεγάλα έργα της πόλης.

• Να υλοποιήσουμε Δημοτικά Αναπτυξιακά Προγράμματα σε κάθε γειτονιά της πόλης, μιας πόλης που η αδυναμία προώθησης τέτοιων προγραμμάτων και εφαρμογής τους άφησε πολύ πίσω την πόλης μας.

• Να βοηθήσουμε την επίλυση του κυκλοφοριακού προβλήματος με ριζοσπαστικές τομές στο χωροταξικό σχεδιασμό και τις συγκοινωνιακές υποδομές.

• Να εφαρμόσουμε εναλλακτικά προγράμματα για την αντιμετώπιση της μάστιγας των ναρκωτικών, που απειλεί τα παιδιά μας.

• Να αναβαθμίσουμε το ρόλο του Δημοτικού Συμβούλου, σε Δημοτικό Σύμβουλο εκφραστή του Δημότη και όχι έναν κρίκο άσκησης εξουσίας από τον εκάστοτε Δήμαρχο.

• Να συγκροτήσουμε Δημοτικό Συμβούλιο Νεολαίας για τον σχεδιασμό του μέλλοντος με ιδέες από τις νέες και τους νέους της Ρόδου.

• Θέλουμε και μπορούμε να εγγυηθούμε την ανάσταση της πόλης της Ρόδου έχοντας ως οδηγό μας ένα **Νέο Οραμα.**

• Θέλουμε μια άλλη Ρόδο.

• Πρεσβεύουμε την **Αλλαγή** νοοτροπίας.

• Την Πολιτική **Αλλαγή** στον Δήμο.

Με αποφάσεις ρεαλιστικές και συνάμα πολιτικά σωστές.

• Η Ρόδος πρέπει να ξαναβρεί την αίγλη της και την αξία που είχε.

• Πρέπει η Ρόδος να ξαναβρεθεί στην πρώτη γραμμή της χώρας, της Ευρώπης και του Κόσμου.

• Πρέπει Αγαπητές Φίλες και Φίλοι να αλλάξουμε την ζώη μας, ξεφεύγοντας από την καθεστωτική αντίληψη που τώρα κυριαρχεί.

Αγαπητές Φίλες και Φίλοι,

Με δεδομένη την αγάπη μας για τη Ρόδο και τη θέληση μας να προσφέρουμε ό,τι χρειαστεί για την πρόοδο της, με αίσθημα ευθύνης απέναντι σε κάθε Δημότισσα και Δημότη της, ανεξάρτητα από ιδεολογική και κομματική ταυτότητα, προχωρούμε μπροστά και καλούμε όλους τους δημότες της πόλης μας να έρθουν κοντά μας.

Να ενώσουμε τις δυνάμεις μας, όχι με πνεύμα αντιδικίας με τις άλλες παρατάξεις, αλλά με το παθος της ΔΗΜΙΟΥΡΓΙΑΣ, αναλογιζόμενοι πόσο μπορούμε να αλλάξουμε τη μοίρα όλων μας και να καταξιώσουμε τη ΡΟΔΟ.

Είναι βέβαιο ότι **όλοι θέλουμε ποιοτικές αλλαγές στη ζωή μας.**

Ολοι θέλουμε να συμμετέχουμε ενεργά και ουσιαστικά στην οικοδόμηση του μέλλοντος.

Ολοι θέλουμε ΔΗΜΙΟΥΡΓΙΑ, ΑΝΑΝΕΩΣΗ, ΑΝΑΒΑΘΜΙΣΗ, ΠΟΙΟΤΗΤΑ ΖΩΗΣ.

Σας καλούμε, λοιπόν **να θέσουμε σήμερα τα θεμέλια για το αύριο.**

Για τη Ρόδο του Σήμερα και του Αύριο.

Για μια πόλη με κύρος και με δυναμική.

Μία πόλη που κανείς δεν θα μπορεί να την προσπεράσει.

Lindos Princess Beach Hotel

Το νέο ξενοδοχείο, 4 αστέρων, της "Ιωάννης Χατζηλαζάρου Α.Ε"
δυναμικότητας 1150 κλινών θα λειτουργήσει
την ερχόμενη τουριστική περίοδο,
στη θέση "Πεύκοι" του Δήμου Λινδίων.

Για την στελέχωση του, η εταιρεία επιθυμεί να προσλάβει
ικανούς συνεργάτες με

Προοπτική εξέλιξης & πραγματοποίησης καριέρας στον Ξενοδοχειακό χώρο

για τα παρακάτω τμήματα:

ΥΠΟΔΟΧΗΣ
Receptionists & Night Auditor

ΕΣΤΙΑΤΟΡΙΩΝ
Σερβιτόρους Α & Σερβιτόρους Β

ΚΟΥΖΙΝΑΣ
Μαγείρους Α & Μαγείρους Β

ΟΡΟΦΩΝ
Καμαριέρες & Καθαρίστριες

Κατά περίπτωση παρέχονται οι δυνατότητες:
Οκτάμηνης απασχόλησης, Στέγης, και Μεταφοράς.

Για πληροφορίες, υποβολή Βιογραφικών Σημειωμάτων & Αιτήσεων Εργασίας, οι ενδιαφερόμενοι/-ες μπορούν να επικοινωνήσουν με το Γραφείο Προσωπικού, καθημερινά 10:00 – 15:00 στο τηλέφωνο 0244 29230 ή μέσω του φαξ 0244 29231

ΘΑ ΕΞΑΝΤΛΗΣΕΙ ΟΛΑ ΤΑ ΧΡΟΝΙΚΑ ΠΕΡΙΘΩΡΙΑ ΠΡΟΚΕΙΜΕΝΟΥ ΝΑ ΔΙΑΝΕΙΜΕΙ ΤΑ ΔΡΟΜΟΛΟΓΙΑ

ΤΟ ΥΕΝ ΔΙΑΒΛΕΠΕΙ ΑΝΑΤΡΟΠΗ του σκηνικού στην ακτοπλοΐα

Προβληματισμός για τη δυνατότητα ανταπόκρισης σε όλα τα νησιά του Αιγαίου χωρίς επιδοτήσεις πέραν των υπαρχουσών



Το ΥΕΝ φοβάται τώρα ότι θα κληθεί να αντιμετωπίσει την ανάγκη επιδότησης πολυάριθμων γραμμών για να παρέχει στα μικρά νησιά ικανοποιητική σύνδεση

Ενισχύεται σε ανώτατους θεσμικούς παράγοντες του ΥΕΝ η πεποίθηση ότι το επιχειρηματικό τοπίο στην ακτοπλοΐα οδηγείται σε σημαντικές μεταβολές και σύντομα θα περιοριστούν δραστικά οι όμιλοι με τους οποίους θα συνδιαλέγεται η ηγεσία του.

Οι αναμενόμενες σοβαρές επιχειρηματικές κινήσεις στο πεδίο των Επιχειρήσεων Αττικής, των Μινωικών Γραμμών και της ΑΝΕΚ, σύμφωνα με έγκυρες πληροφορίες, δεν περνούν απαρατήρητες από το ΥΕΝ τώρα που φθάνει η ώρα της εφαρμογής του νέου νομοθετικού πλαισίου για την ακτοπλοΐα και παρουσιάζονται ταυτόχρονα τα πρώτα προβλήματα στην εφαρμογή του.

Όπως είναι γνωστό, το σύνολο των ακτοπλοϊκών εταιρειών αρνείται να εκδηλώσει ενδιαφέρον για τη δρομολόγηση πλοίων τους στις γραμμές ελεύθερης δρομολόγησης ενώ έχει προσφύγει στην Ευρωπαϊκή Επιτροπή και το Συμβούλιο της Επικρατείας επί ορισμένων κομβικών σημείων του νόμου.

Σύμφωνα με τις ίδιες πληροφορίες, η ηγεσία του ΥΕΝ προσπαθεί να σταθμίσει όλα τα στοιχεία που θα προκύψουν από αυτό τον επιχειρηματικό ανασχηματισμό, γι'αυτό το λόγο θέλει να διατηρεί την ψυχραιμία της απέναντι στις πιέσεις που έχει αρχίσει να δέχεται για τροποποιήσεις στον 2932/2001.

Φαίνεται λοιπόν ότι προσανατολίζεται να αφήσει να εκπνεύσει η προθεσμία της 31ης Ιανουαρίου για την κατάθεση των δηλώσεων δρομολόγησης από τις εταιρείες ενώ στις αρχές της επόμενης εβδομάδας θα υπάρξει μία συνάντηση με τον πρόεδρο της Ένωσης εφοπλιστών Ακτοπλοΐας και διευθύνοντα σύμβουλο της ΑΝΕΚ, Στ. Ζαμπετάκη.

Η μικρή παρέκκλιση από τα χρονικά όρια που θεσπίζει ο 2932/2001 για τη δρομολόγηση των πλοίων δεν πρέπει να αποκλείεται αλλά το ΥΕΝ έχει επίγνωση ότι οι εταιρείες θα εντείνουν τις πιέσεις τους θέλοντας να επιτύχουν δύο πράγματα: Τη μεταφορά των παλαιών πλοίων τους στις γραμμές δημοσίου συμφέροντος με επιδότηση και τη δρομολόγηση των νεότερων πλοίων τους σε απευθείας γραμμές κορμού.

Στην τακτική του ΥΕΝ φαίνεται πάντως ότι υπάρχει ένα σημαντικό τρωτό σημείο. Αφορά τον προβληματισμό κατά πόσο θα εξυπηρετηθούν όλα τα νησιά του Αιγαίου χωρίς επιδοτήσεις πέραν των υπαρχόντων, 2 δισ. δρχ. περίπου.

Το γεγονός ότι ο νόμος για την απελευθέρωση δεν συνοδεύτηκε από μία εκτίμηση των δαπανών που θα προκύπτουν από την εφαρμογή του κάνει το ΥΕΝ να φοβάται τώρα ότι θα κληθεί να αντιμετωπίσει την ανάγκη επιδότησης πολυάριθμων γραμμών για να παρέχει στα μικρά νησιά ικανοποιητική σύνθεση.

ΑΠΟ ΤΟΝ ΔΗΜΑΡΧΟ Γ. ΓΙΑΝΝΟΠΟΥΛΟ

Προωθούνται τοπικά θέματα στην Αθήνα

Συνάντηση με Ε. Βενιζέλο



Με τον υπουργό Πολιτισμού κ. Ευάγγελο Βενιζέλο συναντήθηκαν χθές ο δήμαρχος Ροδίων κ. Γιώργος Γιαννόπουλος και ο αντιδήμαρχος επί των Οικονομικών κ. Μανώλης Σαββής, που βρίσκονται στην Αθήνα για την προώθηση τοπικών θεμάτων.

Ο κ. Γιαννόπουλος κατέθεσε και επισήμως στον υπουργό την πρόταση για ένταξη στην Πολιτιστική Ολυμπιάδα του Συνεδρίου του Οργανισμού Πόλεων Παγκόσμιας Πολιτιστικής Κληρονομιάς που θα διεξαχθεί στην Ρόδο το φθινόπωρο του 2003. Οπως έγινε γνωστό, ο κ. Βενιζέλος είδε πολύ θετικά την πρόταση και δέχθηκε κατ' αρχήν να ενταχθεί η συγκεκριμένη παγκόσμιας εμβέλειας διοργάνωση στο πλαίσιο της γενικότερης πολιτιστικής προετοιμασίας εν όψει της Ολυμπιάδας. Επιπλέον ο υπουργός Πολιτισμού εξεδήλωσε το ενδιαφέρον του για την θεματολογία του συνεδρίου (Νέες πρακτικές στον τρόπο ανάδειξης των μνημείων) καθώς και την πρόθεσή του να υπάρξει ενεργός συμμετοχή του ΥΠΠΟ με δικούς του εισηγητές.

Στον κ. Βενιζέλο επισημάνθηκε επίσης η χρονική συγκυρία κατά την οποιαν θα διεξαχθεί το συνέδριο των Πόλεων Παγκόσμιας Πολιτιστικής Κληρονομιάς στην Ρόδο, λίγο μετά την λήξη της εξάμηνης ελληνικής προεδρίας της Ε.Ε. Στο πλαίσιο αυτό, ο κ. Γιαννόπουλος ζήτησε από τον υπουργό να ενισχυθεί η διεκδίκηση από πλευράς της Ρόδου της διεξαγωγής των άτυπων συμβουλίων των υπουργών των χωρών μελών της Ε.Ε. που θα γίνουν στην χώρα μας.

Ενδιαφέρον έδειξε ο κ. Βενιζέλος και για την νέα Δημοτική Πινακοθήκη της Ρόδου, ως ένα από τα κορυφαία πολιτιστικά δρώμενα στην Ελλάδα και έκανε κατ' αρχήν δεκτή την πρόταση του δημάρχου να έλθει στη Ρόδο για να την εγκαινιάσει, τον προσεχή Μάρτιο, εφ' όσον το επιτρέψουν οι υποχρεώσεις του.

Σήμερα στις 16.00 ο κ. Γ. Γιαννόπουλος πρόκειται να συναντηθεί με τον υπουργό Τύπου κ. Χ. Πρωτόπαππα, για το θέμα της ρύθμισης των χρεών της ΡΟΔΩΝ Α.Ε προς το δημόσιο, από την διαρρύθμισή του σε κέντρο τύπου στην Διάσκεψη Κορυφής του 1988!!

Χθές εξάλλου ο δήμαρχος Ροδίων συμμετείχε στην συνεδρίαση του δ.σ. της ΚΕΔΚΕ με θέμα την κατανομή των ΚΑΠ στους ΟΤΑ για το 2002 καθώς και το νέο σχέδιο νόμου για την πολιτική προστασία, όπου η ΚΕΔΚΕ καλείται να καταθέσει τις προτάσεις της.

Επανεξελέγη ο κ. Αρ. Παυλίδης



Από το πολιτικό γραφείο του βουλευτή κ. Αρ. Παυλίδη εκδόθηκε χθες η ακόλουθη ενημερωτική ανακοίνωση:

«Ο βουλευτής Α. Παυλίδης επέστρεψε από το Στρασβούργο όπου έλαβε μέρος στις εργασίες της Κοινοβουλευτικής Συνέλευσης του Συμβουλίου της Ευρώπης - με κύριο θέμα για την Ελλάδα το Κυπριακό - προκειμένου να μετάσχει στην έκτακτη συνεδρίαση της Διαρκούς Επιτροπής Εξωτερικών - Αμύνης (ΔΕΕΑ) της Ελληνικής Βουλής.

Η ΔΕΕΑ συγκαλείται λόγω των προσφάτων εξελίξεων στα Ελληνοτουρκικά, κυρίως μετά την επίσκεψη του κ. Σημίτη στην Ουάσιγκτων.

Ο κ. Παυλίδης επανεξελέγη κατά την ανασύνθεση του ΔΣ του Διεθνούς Ινστιτούτου Δημοκρατίας (ΔΙΔ) του Συμβουλίου της Ευρώπης όπου νέος Πρόεδρος εξελέγη ο Λόρδος Ράσελ - Τσόνστον, τ. Πρόεδρος της Κοινοβουλευτικής Συνέλευσης του ΣτΕ. Ο Λόρδος Ράσελ - Τζόνστον προήδρευσε κατά την 3η Συνδιάσκεψη των Κοινοβουλευτικών της Αν. Μεσογείου στην Ρόδο (24-26 Οκτω. 2001) και είναι εκ των ιδρυτικών μελών του «Ινστιτούτου Ευρω-Μεσογειακών Σπουδών» (ΙΕΜΣ) το οποίο επιδιώκεται να έχει έδρα την Ρόδο».

RODOGAZ

Στη Ρόδο από το 1963

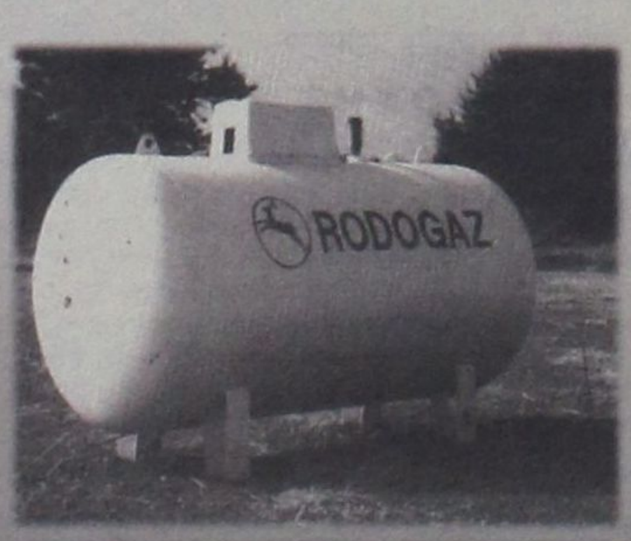

✓ Διανομή φιαλών υγραερίου κατ' οίκον
τηλέφωνα παραγγελιών: 64409 - 094-4-528212
✓ Διανομή χύμα υγραερίου
✓ Πώληση καυστήρων και λεβήτων υγραερίου για κεντρικά συστήματα θέρμανσης
✓ Θερμαντικά σώματα



Διεύθυνση εργοστασίου: Καναμάτ Ρόδου • τηλ. 62649
Διεύθυνση πρατηρίου: Αυστραλίας 50 • τηλ. 34244-5

ΑΚΡΙΤΙΚΑ

κουβεντούλες με κάποιο νόημα

Θάρσει· λέγων τ' αληθές ου σφαλεί ποτέ
ΣΟΦΟΚΛΗΣ

ΤΙΣ ΠΤΑΙΕΙ;

Κάποιοι από εμάς βρισκόμαστε μεταξύ των 192 «τυχερών» που δεν έχασαν τη ζωή τους σε τροχαίο ατύχημα, καθώς ισάριθμη είναι η μείωση των θανατηφόρων τροχαίων κατά το 2001 έναντι του προηγούμενου έτους! Για να το θέσουμε διαφορετικά, κάποιοι εξ ημών θα παροικούσαν τώρα «εις τόπον χλοερόν» αν συνεχίζαμε στο μεταξύ να αποδίδουμε τα θανατηφόρα τροχαία όχι στην προσωπική μας ανευθυνότητα και στην αδιαφορία της πολιτείας αλλά στον μεταφυσικό «Μολώχ της ασφάλτου» ή εις το «γραπτόν της μοίρας μας», το οποίον ως γνωστόν «φυγείν αδύνατον».

«Δυνατόν φυγείν» αποδεικνύεται τώρα, αν επιδεικνύουμε στοιχειώδη σωφροσύνη αντιμετωπίζοντας το αυτοκίνητο ως μέσο μεταφοράς από τόπου εις τόπον και όχι, μεταφορικώς, ως μέσον που μας οδηγεί εις «τόπον αναψύξεως», καθώς στην αγορά ακόμα δεν κυκλοφορούν αυτοκίνητα των οποίων ο ηλεκτρονικός εγκέφαλος μπορεί να τιθασεύσει τους ανεγκέφαλους του βολάν.

«Δυνατόν φυγείν», αν η Πολιτεία βελτίωνε το οδικό δίκτυο. Και «δυνατόν φυγείν», αν η κυβέρνηση, το υπουργείο Δημοσίας Τάξεως, υιοθετούσε και με συνέπεια εφάρμοζε τα πλέον αυστηρά διοικητικά μέτρα για τον σωφρονισμό των αφρόνων. Αν, όχι μόνο για το θεαθήναι, αλλά και για «το φαίνεσθαι» και για «το είναι» υπήρχαν μπλόκα της τροχαίας και συστηματικοί έλεγχοι αλκοτέστ.

Σκληρός νόμος, αλλά νόμος. Αυτά είναι τα μέτρα που απέδωσαν. Στον συνδυασμό αυτών των ενεργειών και, κυρίως, στον έλεγχο και στην εφαρμογή τους οφείλονται τα πρώτα ενθαρρυντικά αποτελέσματα. Και δείχνουν τον δρόμο για ακόμα μεγαλύτερη μείωση των τροχαίων που ειδικά για τη χώρα αναδεικνύουν ένα μείζον έλλειμμα πολιτισμού με βαρύ τίμημα σε ανθρώπινες ζωές.

ΜΑΣ ΕΣΩΣΕ ΤΟ ΒΑΘΟΣ

Τελικά μας έσωσε το εστιακό βάθος του σεισμού, κάπου 90-100 χλμ. μέσα στην θάλασσα. Αλλιώς θα κλαίγαμε την μοίρα μας. Άλλωστε ο σεισμός ήταν ισχυρότατος 6,6 - 7 Ρίχτερ (7 Ρίχτερ τον ανεβάζουν οι Αμερικανοί) γι'αυτό κι έγινε αισθητός στην μισή Μεσόγειο. Αυτό, όμως, δεν σημαίνει ότι πρέπει να επαναπαυθούμε, να... δέσουμε τον γάιδαρό μας. Οι αρμόδιες υπηρεσίες θα πρέπει να βρίσκονται σε εγρήγορση, και τα σχέδια να προσαρμόζονται και να ανανεώνονται. Και ας είναι αχρείαστα.

Των φρονίμων τα παιδιά...

ΜΕΤΑΞΥ ΣΟΒΑΡΟΥ...!

Μεταξύ σοβαρού και αστείου, η αλήθεια είναι ότι τον προχθεσινό σεισμό είχε προβλέψει ο αστρολόγος Πιτ Παπαδάκος, στο ωροσκόπιο που είχε ετοιμάσει για την «δ» την Πρωτοχρονιά.

Είχε κάνει τότε πρόβλεψη για μεγάλο σεισμό στο Νότιο Αιγαίο. Εκτός κι αν γίνει και άλλος, ακόμα πιο ισχυρός (κτυπάτε ξύλο, για να μην γίνει ποτέ).

ΝΑ ΓΙΝΟΥΝ... ΙΣΟΒΙΟΙ!

Στα σχέδια που καταστρώνουν τα κόμματα για τις επόμενες δημοτικές και νομαρχιακές εκλογές παρεμβαίνουν οι ίδιοι οι νομάρχες της χώρας με πρόταση - έκπληξη για διαχωρισμό των δύο εκλογικών αναμετρήσεων και διεξαγωγή των νομαρχιακών εκλογών ταυτόχρονα με τις ευρωεκλογές.

Η σχετική ομόφωνη απόφαση των νομαρχών τέθηκε στον υπουργό Εσωτερικών, Κώστα Σκανδαλίδη, κατά τη συνάντηση που είχε προχθές με την Ένωση Νομαρχιακών Αυτοδιοικήσεων Ελλάδος (ΕΝΑΕ) ο οποίος αντιμετώπισε μεν το αίτημα κατ'αρχήν αρνητικά, δεσμεύτηκε όμως να το θέσει σήμερα στη Διακομματική Επιτροπή προκειμένου τα κόμματα να πάρουν θέση, εφόσον δε συμφωνήσουν, θα τεθεί προς συζήτηση και στην κυβέρνηση.

Τι ζητούν ακριβώς οι νομάρχες; Να παραταθεί η 4ετής σήμερα θητεία τους για περίπου 2 χρόνια και οι εκλογές για τη Νομαρχιακή Αυτοδιοίκηση να διεξαχθούν μαζί με τις Ευρωεκλογές, τον Ιούνιο του 2004.

Αυτό, όπως υποστηρίζουν, μπορεί να γίνει με νομοθετική ρύθμιση χωρίς να υπάρχουν συνταγματικά προβλήματα, αφού το Σύνταγμα δεν προβλέπει θητεία αλλά ορίζεται από νόμο. Εύλογα ερωτηματικά εγείρονται ωστόσο ως προς το γιατί διατυπώνεται το αίτημα. Στη χθεσινή συνάντηση με τον υπουργό Εσωτερικών τέθηκε σε συνδυασμό με τις επικείμενες αλλαγές στη διοικητική δομή της χώρας που θα δώσουν άλλη μορφή στη ΝΑ.

Λάθος κίνηση έκαναν οι νομάρχες. Να είναι... ισόβιοι, έπρεπε να ζητήσουν. Όπως είναι οι βασιλιάδες και δεσποτάδες... Γιατί δεσποτισμό υποκρύπτει η πρότασή τους.

«ΦΕΤΙΧ»... ΕΚΜΟΝΤΕΡΝΙΣΜΟΥ



Σύμφωνα με δημοσίευμα της «Καθημερινής», άλλο ένα «φετίχ» εκμοντερνισμού της ελληνικής οικονομίας στην κατασκευή των δημοσίων έργων, το γνωστό με τα αρχικά (PFI) ή Finance Initiate, βρίσκεται κυριολεκτικά στον αέρα.

Πρόκειται για μοντέλο αυτοχρηματοδότησης των έργων, αλλά και αγοράς υπηρεσιών από τον ιδιωτικό τομέα, που εμφανίσθηκε ξαφνικά στην Ελλάδα στα μέσα του 2000, με τον ξενόγλωσσο τίτλο του ως στοιχείο της αποκάλυψης... Οι αρχικές προτάσεις, που περιείχαν σκανδαλώδεις φοροαπαλλαγές και χαριστικές ρυθμίσεις στις εργοληπτικές εταιρείες, η εκπόνηση των οποίων κόστισε περίπου 230 εκατομμύρια δραχμές, κατέληξαν στο «καλάθι των αχρήστων». Ευθύνες αποδίδονται στο ΥΠΕΧΩΔΕ και στον τέως υπουργό, κ. Κώστα Λαλιώτη, ο οποίος σε συνεργασία με ονομαστά δικηγορικά γραφεία συνέταξε σχέδιο νόμου που απέρριψε με κομψό και διπλωματικό τρόπο, στις 13 Σεπτεμβρίου, ευρεία διυπουργική σύσκεψη υπό τον πρωθυπουργό. Η απόφαση λήφθηκε ένα μήνα πριν από το συνέδριο του ΠΑΣΟΚ και ως εκ τούτου ήταν χαμηλόφωνη και διακριτική, καθώς όλοι χρειάζονταν τις κομματικές ψήφους.

ΓΙΑ ΤΑ ΑΔΕΣΠΟΤΑ

Όποιος θεωρεί ότι ο κ. Καραμανλής δεν έχει καλή σχέση με την...αυτοκριτική, κάνει λάθος. Ο πρόεδρος της Νέας Δημοκρατίας ανέλαβε τις ευθύνες του γιατί η Νέα Δημοκρατία δεν έχει έτοιμο πρόγραμμα για τα αδέσποτα ζώα!.. Για να σοβαρευτούμε, όμως, πολύ σωστά ο Κώστας Καραμανλής χαρακτήρισε το ζήτημα ως ένδειξη πολιτισμού και ομολόγησε ότι το κόμμα του δεν έχει ασχοληθεί σχετικά, απαντώντας σε ερώτηση Σουηδού συναδέλφου κατά τη χθεσινή συνέντευξη Τύπου της Ένωσης Ξένων Ανταποκριτών...

ΝΕΟΥ ΤΥΠΟΥ ΣΥΝΔΙΚΑΛΙΣΜΟΣ!

Τελικά τι γίνεται με τον συνδικαλισμό στον ευρύτερο δημόσιο τομέα; Στην Εθνική και στην Alpha Bank οι συνδικαλιστές λειτούργησαν ως ο μακρύς βραχίονας των διοικήσεων των δύο τραπεζών. Με το μπλακ άουτ της ΔΕΗ, παραμονή Χριστουγέννων, και ενώ η Διοίκηση περίπου... κρυβόταν, οι συνδικαλιστές ήταν εκείνοι που ακόμα και με πληρωμένα σποτ υπερασπίζονταν την πολιτική της επιχείρησης - για να μην πέσει, λέει, η μετοχή! Παράλληλα, οι πιλότοι της Ολυμπιακής διεκδικούν να αγοράσουν τις μετοχές του εθνικού μας αερομεταφορέα κ.λπ. κ.λπ. Δηλαδή, συνδικαλιστές... νέου τύπου!

ΗΡΕΜΙΑ ΑΝΑΜΟΝΗΣ

Μετά την τόση ταραχή, η νηνεμία, της περισυλλογής ή μόνον της αμηχανίας; Και τώρα τι θα κάνουμε χωρίς συγχωνεύσεις; Θα πορευτούμε χώρια και θα βολέψουμε το φιλοθεάμον κοινό, με άλλες μονομαχίες, που δόξα τω θεώ δεν λείπουν από τη βαλκανική μας χώρα.

ΑΠΟΚΑΛΥΠΤΙΚΕΣ ΚΑΛΥΨΕΙΣ

Φερ'ειπείν το ντέρμπι στο υπουργείο Εξωτερικών που έληξε και πάλι με νίκη του Γ. Παπανδρέου, μ'όλες τις σκιές που διατηρούνται, παρά τις πρωθυπουργικές καλύψεις. Ο Κ. Σημίτης από τη Βουλγαρία έσπευσε να υποστηρίξει τον υπουργό του και να αφήσει έκθετο τον πρώην υφυπουργό. Αν και στο παρασκήνιο πολλά ειπώθηκαν και ακόμα περισσότερα εννοήθηκαν.

«ΑΝΑΡΜΟΔΙΟΤΗΤΕΣ»

Ο,τι τους βολεύει τελικά κάνουν οι πανεπιστημιακοί γιατροί. Η κόντρα με το υπουργείο Υγείας έχει ως αποτέλεσμα κάποιοι από αυτούς να απέχουν από το κλινικό τους έργο.

Όταν όμως θέλουν να κάνουν μια επέμβαση για... δικούς τους λόγους τη βαφτίζουν εκπαιδευτική και την κάνουν. Καλά, οι ασθενείς την πληρώνουν και... πληρώνουν κανονικά. Αυτό είναι το μόνο βέβαιο. Πώς γίνεται όμως ένας πανεπιστημιακός γιατρός που δεν εργάζεται σε νοσοκομείο, δηλαδή δεν κουράρει ασθενείς να το χρησιμοποιεί για... εκπαιδευτικούς λόγους;

Όλα δικά τους; Και ποιός ο αρμόδιος για να επιληφθεί του θέματος;

Το υπουργείο Υγείας, λένε κάποιοι, το υπουργείο Παιδείας αντιτείνουν κάποιοι άλλοι.

Πάλι συναρμόδια... αναρμοδιότητα βλέπουμε.

ΚΛΟΓΙΚΑ ΚΑΙ... ΑΛΛΑ

...Παρεμπιπτόντως, ο κ. Καραμανλής κάλεσε και κάθε επίδοξο υποψήφιο για το δήμο της Αθήνας να δεσμευθεί ότι, εάν και εφόσον εκλεγεί θα εξαντλήσει την τετραετή θητεία... Όχι, τη λέξη «υποψήφια» δεν την είπε ο Κώστας Καραμανλής, όπως δεν είπε και το όνομα Ντόρα Μπακογιάννη...

...Κανένα όνομα, επίσης, δεν είπε το τελευταίο 24ωρο ούτε ο κύριος Λαλιώτης. Διότι, βεβαίως, οι... όμορφες υποψηφιότητες όμορφα κάνουν ήδη... και διότι, επίσης, στην πολιτική προέχουν πάντοτε οι ιδέες και όχι τα πρόσωπα...

...Μόνον τις εκλογές, δηλαδή, εξ όσων θυμόμαστε τις... χάνουν τα πρόσωπα και τις κερδίζει η πολιτική... ενίοτε δε και ο εκσυγχρονισμός...

ΟΥ ΚΥΡΙΕ...!

Θου Κύριε, φυλακήν τω στόματί μου και θύραν... περί τα χείλη μου! Αυτά που συμβαίνουν συγκεκριμένα κατ'αυτάς στο παρασκήνιο, ενόψει των δημοτικών και νομαρχιακών εκλογών, ούτε στα παραμύθια δεν θα μπορούσε κανείς να τα... συναντήσει! Ωχριά μπροστά τους και η πιο αρρωστημένη φαντασία!

Είναι τόση η βρωμιά και η δυσοσμία που εκπέμπουν, που αν έβγαιναν στην δημοσιότητα το ξύλο που θα έπεφτε δεν θα είχε τελειωμό.

Πρωταγωνιστές, όπως πάντα, οι ίδιοι άνθρωποι που δεν έμαθαν στην ζωή τους τίποτε άλλο να κάνουν, παρά να απεργάζονται τέχνας...

Αστεία υπόθεση η Κόπρος του Αυγείου, μπροστά στην δική τους.

ΠΟΙΟΝ ΘΑ ΑΝΤΙΚΑΘΙΣΤΟΥΣΕ;

Κάτι το εν λόγω «κλίμα», κάτι οι σημαντικές εξελίξεις του περασμένου Σαββάτου, κάτι μία εκ των έσω ενημέρωση της τελευταίας στιγμής, κυριολεκτικώς, που είχε ο υπουργός Ανάπτυξης Α. Τσοχατζόπουλος (ζήτησε, κατά τρόπον τινά, μία... «δεύτερη γνώμη», όπως συνηθίζεται και με τις ιατρικές γνωματεύσεις) ματαιώθηκε, όπως έμαθα, εν τη γενέσει της, μία ακόμα αλλαγή προσώπων στο «τετραεδρικό» σχήμα του τομέα τουρισμού.

Το «νέο» πρόσωπο δεν θα ήταν άγνωστο στον τουριστικό κόσμο, τουναντίον και η θέση που θα αναλάμβανε, προκύπτει με τη μέθοδο της δια εις άτοπον επαγωγής. Το ζήτημα που προκύπτει, είναι ότι για το πρόσωπο αυτό, το θέμα, ούτως ή άλλως, ξεκαθάρισε μάλλον οριστικώς. Για το πρόσωπο που θα αντικαθιστούσε όμως;

ΑΥΤΑ ΜΑΣ... «ΕΥΑΙΣΘΗΤΟΠΟΙΗΣΟΥΝ» ΚΑΙ... ΠΩΣ;

Περιμένω και εγώ, όπως φαντάζομαι και άλλοι συνάδελφοι, εναγωνίως την πρωτοβουλία του ΕΟΤ για «ενημέρωση - ευαισθητοποίηση των δημοσιογράφων για τον οικοτουρισμό».

Όπως διαβάζω στο σχετικό έντυπο που διανεμήθηκε τη Δευτέρα, στο πλαίσιο της συνέντευξης του υφυπουργού Ανάπτυξης κ. Γεωργακόπουλου, ο ΕΟΤ θα διαθέσει 14.674 ευρώ (περίπου 5 εκατ. δρχ.), για αυτή την πρωτοβουλία, αλλά όσο και αν έχω σπάσει το κεφάλι μου και έχω αφήσει τη φαντασία μου ελεύθερη, δεν μπορώ να καταλήξω σε κάποιο μοντέλο «ενημέρωσης - ευαισθητοποίησης» που μπορεί, να εφαρμοστεί στην περίπτωσή μας.

ΚΛΙΝΕΣ ΜΕΣΩ ΣΥΝΕΡΓΑΣΙΩΝ

Δεν υπαναχωρεί από τα επενδυτικά του σχέδια ο τουριστικός οργανισμός Thomas Cook AG (Γερμανίας), κυρίως αυτά που αποσκοπούν στην αύξηση του ξενοδοχειακού δυναμικού και των κλινών που επιδιώκει να ελέγχει. Σύμφωνα με στελέχη του οργανισμού, το πρόγραμμα για τον διπλασιασμό των 72.000 κλινών που ελέγχει σήμερα εντός της επόμενης πενταετίας θα προχωρήσει κανονικά και βάσει των χρονοδιαγραμμάτων του. Ο οργανισμός δεν πρόκειται φυσικά να λειτουργεί ή να διαχειρίζεται δικά του ξενοδοχεία, αλλά να εξασφαλίζει κλίνες μέσω στρατηγικών συνεργασιών και να ελέγχει την ποιότητα των προσφερόμενων υπηρεσιών. Σύντομα μάλιστα, μέσω του συνεργάτη του, ισπανικού ξενοδοχειακού ομίλου Iberostar, θα αποκτήσει τα πρώτα του «πατήματα» στην αγορά της Τουρκίας, όπου οι Ισπανοί ετοιμάζονται να λειτουργήσουν δύο νέες ξενοδοχειακές μονάδες...

Υ.Τ.Υ.

ΕΝΤΥΠΩΣΙΑΚΗ ΕΚΣΤΡΑΤΕΙΑ ΤΟΥΡΙΣΤΙΚΗΣ ΠΡΟΒΟΛΗΣ ΑΠΟ ΤΗΝ ΚΥΒΕΡΝΗΣΗ ΤΟΥΣ

ΜΕ ΝΥΧΙΑ ΚΑΙ ΜΕ ΔΟΝΤΙΑ ΟΙ ΤΟΥΡΚΟΙ προσπαθούν να κερδίσουν συμπάθειες



Με μία σημαντικά ενισχυμένη και διευρυμένη εκστρατεία διαφήμισης και προβολής, δυναμικά προγράμματα δημοσίων σχέσεων αλλά και δέσμες συγκεκριμένων μέτρων ενίσχυσης τουριστικών οργανισμών και τουριστικών επιχειρήσεων, ξεκινά τη νέα χρονιά ο Τουρκικός τουρισμός, σε μία γενικευμένη προσπάθεια, αφενός να ανακτήσει την μέχρι πρότινος ανοδική πορεία της τουριστικής κίνησης και αφετέρου, να αποσπάσει όσο το δυνατόν μεγαλύτερο μερίδιο από την «πίτα» που, ήδη, έχει αρχίσει να μοιράζεται στις μεγάλες αγορές προέλευσης τουριστών για το 2002.

Η επιθετικού χαρακτήρα προσέγγιση των αγορών από τον Τουρκικό τουριστικό κόσμο, εκδηλώνεται σε δύο επίπεδα:

• Πρώτον, απευθείας προς τους καταναλωτές, με βομβαρδισμό διαφημιστικών μηνυμάτων, καταχωρίσεων και έμμεσων δημοσιευμάτων ή αφιερωμάτων και το κυριότερο, με εξαιρετικά χαμηλές τιμές και ελκυστικά πακέτα διακοπών και άλλων μορφών τουρισμού.

• Δεύτερον, με διευκολύνσεις, κίνητρα αλλά και εξεζητημένες μορφές δημόσιων σχέσεων, προς τις επιχειρήσεις που ελέγχουν και διακινούν σε ικανό βαθμό τη διακίνηση τουριστών και διαμορφώνουν ως ένα σημείο τις συνθήκες της ζήτησης. Είναι χαρακτηριστικό, ότι το τελευταίο διάστημα, οι κυβερνητικές αποφάσεις που αφορούν επιδοτήσεις αφίξεων, μειώσεις τελών, προγράμματα συνδιαφήμισης κ.ο.κ., διαδέχονται η μία την άλλη, ενώ τα στελέχη των υπηρεσιών εξωτερικού του τουρκικού Υπουργείου Τουρισμού, κυριολεκτικά «οργώνουν» τις αγορές ενδιαφέροντος, υποστηριζόμενα από μεγάλες εταιρείες δημοσίων σχέσεων. Μέχρι στιγμής, ο τουριστικοί προορισμοί δεν ξεφεύγουν από τον γενικό κανόνα που διέπει το διάστημα αυτό την εξέλιξη των κρατήσεων προς τους περισσότερους προορισμούς για τη θερινή περίοδο.

Τα ποσοστά κρατήσεων και πωλήσεων σχεδόν όλων των μεγάλων τουριστικών οργανισμών στην Ευρώπη, εμφανίζονται μειωμένα από 15% έως και 35%, ανάλογα με τον προορισμό και τα είδη των πακέτων ή των ταξιδιών.

Η Τουρκία ωστόσο, συμπεριλαμβάνεται στους προορισμούς εκείνους που δείχνουν «ζωηρότερη» κινητικότητα στους όγκους κρατήσεων που γίνονται, σε αντίθεση με τη χώρα μας που κινείται με πολύ πιο βραδύ ρυθμό, ακόμα και αν εκτιμάται ότι αργότερα, εντός του χρόνου, θα ανακτήσει τη δυναμική της.

Το 2001, έκλεισε για την Τουρκία με αύξηση της τάξης του 11,4%, φθάνοντας τις 11.619.910 αφίξεις ξένων επισκεπτών. Οι αρχικές εκτιμήσεις βεβαίως, έκαναν λόγο για αύξηση τουλάχιστον της τάξης του 25% και μέχρι τα γεγονότα της 11ης Σεπτεμβρίου, οι Τούρκοι αξιωματούχοι περίμεναν ότι για πρώτη φορά στη σύγχρονη ιστορία του, ο προορισμός Τουρκία, θα ξεπερνούσε το όριο των 12 εκατ. αφίξεων.

Είναι χαρακτηριστικό, ότι μείωση αφίξεων σε σύγκριση με το 2.000, καταγράφη μόνον τον μήνα Δεκέμβριο (-6,1%), με βαρύτατες απώλειες στον τομέα του θαλάσσιου τουρισμού /κρουαζιερών (-49,5%) και σημαντική μείωση στις αφίξεις με αεροπλάνα (-11,6%).

Τις πρώτες κιόλας μέρες μετά τα τρομοκρατικά κτυπήματα, η Τουρκία υπέστη κύμα ακυρώσεων και δραματική μείωση αφίξεων, παρόλα αυτά, όμως, τόσο ο Οκτώβριος όσο και ο Νοέμβριος, κινήθηκαν με θετικά πρόσημα στις αφίξεις. Η «ψαλίδα» βεβαίως, μεταξύ καταγεγραμμένων αφίξεων και προσδοκώμενων αφίξεων ήταν της τάξης του 20% - 25% για κάθε μήνα...

Μεταξύ των μεγαλύτερων αγορών προέλευσης τουριστών για την Τουρκία, εντυπωσιακά ποσοστά αύξησης κατεγράφησαν από την Ιταλία με +44%, την Ολλανδία με 43,9% και τη Βουλγαρία με 41,6%. Η μεγαλύτερη μείωση κατεγράφη από την αγορά των ΗΠΑ με 16,7% και του Ιράν με 26,4%.

ΜΕΓΑΛΥΤΕΡΕΣ ΑΓΟΡΕΣ (TOP TEN) ΠΡΟΕΛΕΥΣΗΣ ΞΕΝΩΝ ΕΠΙΣΚΕΠΤΩΝ

ΧΩΡΑ	2000		2001	ΜΕΡΙΔΙΟ	ΜΕΤΑΒΟΛΗ
1. ΓΕΡΜΑΝΙΑ	2.277.505	(1)	2.881.443	24,8%	+26,5%
2. ΒΡΕΤΑΝΙΑ	915.286	(2)	845.932	7,3%	-7,6%
3. ΡΩΣΙΑ	677.152	(3)	757.121	6,5%	+11,8%
4. ΟΛΛΑΝΔΙΑ	439.819	(6)	632.833	5,4%	+43,9%
5. ΒΟΥΛΓΑΡΙΑ	381.545	(7)	540.437	4,7%	+41,6%
6. ΓΑΛΛΙΑ	449.727	(5)	523.777	4,5%	+16,5%
7. ΗΠΑ	515.284	(4)	428.989	3,7%	-16,7%
8. ΑΥΣΤΡΙΑ	320.630	(8)	360.145	3,1%	+12,3%
9. ΙΡΑΝ	380.819	(7)	327.067	2,8%	-26,4%
10. ΙΤΑΛΙΑ	218.768	(11)	315.134	2,7%	+44,0%

ΑΦΙΞΕΙΣ ΞΕΝΩΝ ΕΠΙΣΚΕΠΤΩΝ (ΙΑΝΟΥΑΡΙΟΣ - ΔΕΚΕΜΒΡΙΟΣ)
ΑΝΑ ΜΕΣΟ ΜΕΤΑΦΟΡΑΣ

	2000	2001	ΜΕΤΑΒΟΛΗ (%)
ΑΕΡΟΠΟΡΙΚΩΣ	7.274.869	8.459.489	16,3
ΟΔΙΚΩΣ	1.969.431	1.966.728	-0,1
ΘΑΛΑΣΣΙΩΣ	1.144.185	1.137.887	-0,6
ΣΙΔΗΡΟΔΡΟΜΙΚΩΣ	39.668	55.805	40,7
ΣΥΝΟΛΟ	10.428.153	11.619.909	11,4
ΕΚΔΡΟΜΕΙΣ	841.279	835.454	

ΠΗΓΗ: ΚΡΑΤΙΚΟ ΙΝΣΤΙΤΟΥΤΟ ΣΤΑΤΙΣΤΙΚΗΣ ΤΟΥΡΚΙΑΣ
* ΠΕΡΙΛΑΜΒΑΝΟΝΤΑΙ ΣΤΑ ΘΑΛΑΣΣΙΑ ΜΕΣΑ

Σύλληψη για κατοχή ναρκωτικών ουσιών

Από άνδρες του Αστυνομικού Τμήματος Αεροδρομίου Ρόδου συνελήφθη προχθές το βράδυ με την δικογραφία που σχηματίσθηκε εις βάρος του παραπέμφθηκε αρμοδίως για τα περαιτέρω, ο Χρήστος Μπακατσέλος του Πέτρου, ετών 20, κάτοικος Αθηνών, στρατιώτης, διότι σε έλεγχο που του έγινε βρέθηκε να κατέχει δύο νάυλον συσκευασίες οι οποίες περιείχαν ποσότητα 25 γραμμ. ακατέργαστης ινδικής κάνναβης.





ΓΙΑ ΤΗΝ ΕΝ ΓΕΝΕΙ ΔΡΑΣΗ ΤΟΥ

Ο Δήμος Ροδίων θα τιμήσει *τον Αρχιεπίσκοπο Αλβανίας*

Θα ανακηρυχθεί επίτιμος δημότης και θα του απονεμηθεί το χρυσό μετάλλιο της πόλεως

Τον Αρχιεπίσκοπο Τιράνων και πάσης Αλβανίας κ. Αναστάσιο προτίθεται να τιμήσει ο Δήμος Ροδίων, για το θρησκευτικό, πνευματικό, κοινωνικό και φιλειρηνικό του έργο, απονέμοντάς του το Χρυσό Μετάλλιο της Πόλεως και ανακηρύσσοντάς τον σε επίτιμο δημότη.

Το θέμα θα έλθει προς συζήτηση στην προσεχή συνεδρίαση του δημοτικού συμβουλίου, με εισήγηση του δημάρχου κ. Γιώργου Γιαννόπουλου, ως προέδρου της Επιτροπής Τιμητικών Διακρίσεων του Δήμου Ροδίων, κατόπιν προτάσεως του δ.σ. του Διεθνούς Κέντρου Λογοτεχνών και Μεταφραστών, που έλαβε ομοφώνως την σχετική απόφαση.

Στην εισήγηση του προς το δημοτικό συμβούλιο ο κ. Γιώργος Γιαννόπουλος, συγκεκριμένα, γνωστοποιεί την απόφαση του Δ.Κ.Λ. και Μ η οποία έχει ως εξής:

«Το Διεθνές Κέντρο Λογοτεχνών και Μεταφραστών ύστερα από πρόταση του Προέδρου του κ. Σκανδαλίδη το Δ.Σ. αποφάσισε ομόφωνα να προσκαλέσει και να τιμήσει μία σπουδαία προσωπικότητα της εποχής μας αλλά και της χώρας μας, τον Αρχιεπίσκοπο Τιράνων και Πάσης Αλβανίας ΑΝΑΣΤΑΣΙΟ.

Ως Αρχιεπίσκοπος μέσα σε τεράστιες δυσκολίες, ανασυγκρότησε από τα ερείπια την Ορθόδοξη Αυτοκέφαλη Εκκλησία της Αλβανίας αναπτύσσοντας σημαντικό και πολυσχιδές έργο και στους τομείς: Υγείας, Εκπαίδευσης, Κοινωνικής Πρόνοιας και Πολιτισμού. Συγχρόνως αγωνίστηκε για την άμβλυνση των αντιθέσεων στα Βαλκάνια.

Πλούσιο όμως και αξιόλογο είναι και το συγγραφικό του έργο, στο οποίο καταγράφονται απόψεις με παγκόσμια απήχηση που αναδεικνύουν την οικουμενικότητα της Ορθοδοξίας, απεγκλωβίζοντάς την από τα στενά όρια του έθνους και της φυλής και που δίνουν προτεραιότητα και έννοιες πανανθρώπινες, όπως Ειρήνη, Συναδέλφωση, Αλληλεγγύη και συμπαράσταση σε συνάνθρωπο, ασχέτως φυλής, θρησκείας, χρώματος, φύλου, κοινωνικής και πολιτικής θέσης.

Υπερασπίζοντας αυτές τις αξίες και ιδέες ο Αρχιεπίσκοπος Αναστάσιος τιμά όλους τους Ελληνες, όλο το Ελληνικό Εθνος και γι' αυτή τη προσφορά το Διεθνές Κέντρο Λογοτεχνών και Μεταφραστών εισηγείται να του απονεμηθεί ανάλογη τιμητική διάκριση»

Οι κ. Γιαννόπουλος ως Πρόεδρος της Επιτροπής Τιμητικών Διακρίσεων, προτείνει στο δημοτικό συμβούλιο:

«Την απονομή του Χρυσού

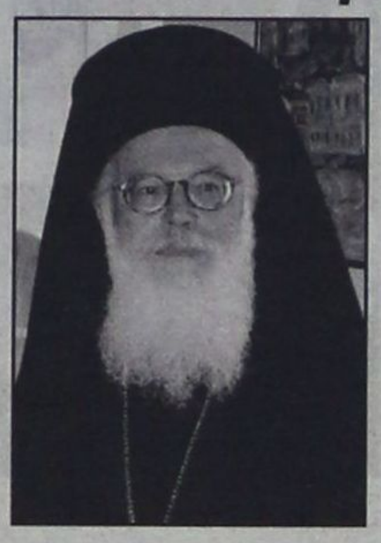

Μετάλλιου της Πόλεως Ρόδου στον Αρχιεπίσκοπο Τιράνων και Πάσης Αλβανίας Αναστάσιο και την ανακήρυξή του ως Επίτιμου Δημότη της Πόλεως για το θρησκευτικό, το πνευματικό, το κοινωνικό και το φιλειρηνικό του έργο, ως και αυτό της συναδέλφωσης των λαών.

Το πλούσιο συγγραφικό του έργο, η ανασυγκρότηση εκ των ερειπίων της, της Ορθόδοξης Αυτοκέφαλης Εκκλησίας της Αλβανίας, η συμβολή του στον Πολιτισμό, την Εκπαίδευση, την Υγεία και την Κοινωνική Πρόνοια, καθώς και οι αγώνες του για την άμβλυνση των αντιθέσεων στα Βαλκάνια, για την Παγκόσμια Ειρήνη και την συναδέλφωση των λαών, προσδιορίζουν το αδιαμφισβήτητο και την μοναδικότητα της προσωπικότητας του Αρχιεπισκόπου και τον αναδεικνύουν σε άξιο Ποιμενάρχη και πνευματικό ταγό του ελληνικού έθνους και της Ορθοδοξίας».

ΤΗΝ ΠΕΜΠΤΗ, 31 ΙΑΝΟΥΑΡΙΟΥ

Συνέρχεται σε συνεδρίαση *το νομαρχιακό συμβούλιο*

Τα θέματα της ημερήσιας διάταξης

Την Πέμπτη 31 Ιανουαρίου αναμένεται να συνεδριάσει το Νομαρχιακό Συμβούλιο Δωδεκανήσου με 13 θέματα στην ημερήσια του διάταξη, τα κυριότερα των οποίων είναι: η έγκριση της Διαχειριστικής μελέτης του έργου «Ολοκληρωμένο Σύστημα Διαχείρισης Υδάτινων Πόρων Νομού Δωδεκανήσου», που εκπονήθηκε σε συνεργασία με το Εθνικό Μετσόβειο Πολυτεχνείο, καθώς και η τροποποίηση της απόφασης του Νομαρχιακού Συμβουλίου για την Σύσταση Ενιαίου Φορέα Διαχείρισης του αποχετευτικού αγωγού Αρχάγγελος - Βόδι, μετά την απόφαση της Επιτροπής του άρθρου 7 Ν. 2839/2000.

Τα θέματα που συμπεριλαμβάνονται στην ημερήσια διάταξη της συνεδρίασης του Νομαρχιακού Συμβουλίου είναι τα εξής:

Θέμα 1ο: Εγκριση Διαχειριστικής Μελέτης του έργου «Ολοκληρωμένο Σύστημα Διαχείρισης Υδάτινων Πόρων Νομού Δωδεκανήσου».

Θέμα 2ο: Λήψη απόφασης για αναγκαστική απαλλοτρίωση κτηματολογικών μερίδων για την εκτέλεση του έργου «Βελτίωση οδικού άξονα Εμπωνας - Αγίου Ισιδώρου νήσου Ρόδου».

Θέμα 3ο: Λήψη απόφασης για την Σύσταση Ενιαίου Φορέα Διαχείρισης του αποχετευτικού αγωγού Αρχάγγελος - Βόδι μετά την απόφαση της Επιτροπής του άρθρου 7 Ν. 2839/2000.

Θέμα 4ο: Εγκριση δημιουργίας κατ' αποκοπή χορηγημάτων καθαριότητας στη Ν.Δ. Δωδεκανήσου και στον φορέα 052 «Δ/νση Διοικ. & Οικον. Υπηρεσιών».

Θέμα 5ο: Αίτημα Δήμου Ιαλυσού για παραχώρηση ακινήτου της Ν.Α. Δωδεκανήσου για ανέγερση ναού και δημιουργία αθλητικού κέντρου.

Θέμα 6ο: Εγκριση ένταξης στον ΚΑΝ. 1257/17-5-99 του Συμβουλίου της Ε.Ε. (σχετική ΚΥΑ 450/39393/5188/29-8-01) των έργων: α) Συμπλήρωση - Ολοκλήρωση εργοστασίου Γάλακτος «ΝΕΟ ΡΟΔΟΓΑΛ Α.Ε. - Ν. Ρόδος» και β) Ιδρυση εργοστασίου παραγωγής ζωτροφών (Ιχθυοτροφιών) από την εταιρεία «Ι. Κλειδαράς Α.Ε. - Ν. Κάλυμνος».

Θέμα 7ο: Ανανέωση θητείας του Διοικητικού Συμβουλίου του ΝΑΟΔ μέχρι 31-12-2002.

Θέμα 8ο: Γνωμοδότηση επί του αιτήματος οριστικής αποδρομολόγησης Ε/Γ - Ο/Γ «ΝΗΣΟΣ ΚΑΛΥΜΝΟΣ - Ν.Κ. 02».

Θέμα 9ο: Ορισμός εκπροσώπων του Ν.Σ. (2 μελών με τους αναπληρωτές τους) στην υπό συγκρότηση επιτροπή κατάρτισης του Νομαρχιακού Κτηματολογίου.

Θέμα 10ο: Συμμετοχή της Ν.Α. Δωδεκανήσου στην συνδιοργάνωση του 1ου Παγκόσμιου Συνεδρίου Γυναικών χωρίς σύνορα - Ψήφιση πίστωσης.

Θέμα 11ο: Συμμετοχή - εκπροσώπηση της Ν.Α. Δωδεκανήσου στις εορταστικές εκδηλώσεις για την ενσωμάτωση στο Μόντρεαλ Καναδά στις 9 & 10 Μαρτίου 2002.

Θέμα 12ο: Ψήφιση πίστωσης για την κάλυψη εξόδων μετακίνησης και διαμονής στην Αθήνα των μαθητών και των συνοδών τους του 2ου Δημοτικού Σχολείου Ιαλυσού Ρόδου για επίσκεψή τους στη Βουλή των Ελλήνων στις 8-2-2002.

Θέμα 13ο: Ψήφιση δαπάνης για την αγορά ειδικής ηλεκτρονικής συσκευής για την βεβαίωση παραβάσεων του ΚΟΚ - Αίτημα Τμήματος Τροχαίας Ρόδου.

ΕΙΚΟΝΕΣ ΑΝΕΚΤΙΜΗΤΗΣ ΑΞΙΑΣ ΚΑΤΑΣΤΡΑΦΗΚΑΝ ΜΕΤΑ *από πυρκαγιά στην Ι.Μ. Αγ. Αικατερίνης στην Κάλυμνο*

Στη Μονή της Αγίας Αικατερίνης στην Κάλυμνο προκλήθηκε πυρκαγιά το βράδυ του περασμένου Σαββάτου προς Κυριακή 20 Ιανουαρίου 2002.

Οι πρώτες εκτιμήσεις του ειδικού εμπειρογνώμονα της πυροσβεστικής υπηρεσίας Κώ μιλούν για βραχυκύκλωμα που εκδηλώθηκε στα καλώδια του κλιματιστικού μηχανήματος που υπήρχε στο εκκλησάκι της Αγίας Άννης το οποίο είναι ενωμένο και επικοινωνεί με την εκκλησία της Αγίας Αικατερίνης στην οποία επεκτάθηκε η πυρκαγιά.

Από την πυρκαγιά καταστράφηκαν ολοσχερώς πολύ παλιές εικόνες ανεκτίμητης αξίας ενω διασώθηκαν οι εικόνες της Αγίας Αικατερίνης και Αγίας Άννης μετά από υπεράνθρωπες προσπάθειες που κατέβαλαν οι μοναχές.

Η καταρρακτώδης βροχή που άρχισε να πέφτει -μόλις έγινε αντιληπτή η πυρκαγιάδεν την άφησε να επεκταθεί εκτός του Ναού,οπότε τα αποτελέσματα θα ήταν περισσότερο οδυνηρά αφού θα καταστρεφόντουσαν όλες οι εγκαταστάσεις της Μονής.













ΔΗΜ. ΧΑΤΖΗΠΕΤΡΟΣ

ΖΑΝΤΕΣ - ΕΛΑΣΤΙΚΑ
ΑΜΟΡΤΙΣΕΡ - ΕΛΑΤΗΡΙΑ

GOODYEAR
BRIDGESTONE
MICHELIN
YELLOW
PIRELLI
DUNLOP

ΕΙΔΙΚΕΣ ΤΙΜΕΣ
ΓΙΑ ΑΜΟΡΤΙΣΕΡ
ΚΑΙ ΕΛΑΤΗΡΙΑ
τοποθέτηση,
ευθυγράμμιση δωρεάν

ΕΙΔΙΚΕΣ ΤΙΜΕΣ
ΓΙΑ ΤΑΞΙ
Με μηδέν
προκαταβολή
έως και 36 δόσεις

Οδός Μιχ. Πετρίδη 30 - Τηλ. 38889

Μια ξεχωριστή διαδρομή

ΔΡΟΜΟΛΟΓΙΑ ΑΠΟ
24/01/2002 ΕΩΣ 31/01/2002

ΗΜ/ΝΙΑ		ΠΛΟΙΟ	ΩΡΑ	ΠΡΟΟΡΙΣΜΟΣ
ΑΝΑΧΩΡΗΣΗ ΑΠΟ ΡΟΔΟ				
24.01	ΠΕΜΠΤΗ	ΔΙΑΓΟΡΑΣ	18.00	ΠΕΙΡΑΙΑ
25.01	ΠΑΡΑΣΚΕΥΗ	ΠΑΤΜΟΣ	15.00	ΚΩ - ΚΑΛΥΜΝΟ - ΛΕΡΟ - ΠΑΤΜΟ - ΠΕΙΡΑΙΑ
26.01	ΣΑΒΒΑΤΟ	ΔΙΑΓΟΡΑΣ	15.00	ΚΩ - ΚΑΛΥΜΝΟ - ΛΕΡΟ - ΠΑΤΜΟ - ΠΕΙΡΑΙΑ
27.01	ΚΥΡΙΑΚΗ	ΠΑΤΜΟΣ	15.00	ΚΩ - ΚΑΛΥΜΝΟ - ΛΕΡΟ - ΠΑΤΜΟ - ΠΕΙΡΑΙΑ
28.01	ΔΕΥΤΕΡΑ	.....	.....	.....
29.01	ΤΡΙΤΗ	ΔΙΑΓΟΡΑΣ	18.00	ΚΩ - ΠΕΙΡΑΙΑ
30.01	ΤΕΤΑΡΤΗ	ΠΑΤΜΟΣ	15.00	ΣΥΜΗ - ΤΗΛΟ - ΚΩ - ΚΑΛΥΜΝΟ - ΛΕΡΟ - ΠΑΤΜΟ - ΠΕΙΡΑΙΑ
31.01	ΠΕΜΠΤΗ	ΔΙΑΓΟΡΑΣ	18.00	ΠΕΙΡΑΙΑ
ΑΝΑΧΩΡΗΣΗ ΑΠΟ ΠΕΙΡΑΙΑ				
24.01	ΠΕΜΠΤΗ	ΠΑΤΜΟΣ	16.00	ΠΑΤΜΟ - ΛΕΡΟ - ΚΑΛΥΜΝΟ - ΚΩ - ΡΟΔΟ
25.01	ΠΑΡΑΣΚΕΥΗ	ΔΙΑΓΟΡΑΣ	15.00	ΠΑΤΜΟ - ΛΕΡΟ - ΚΑΛΥΜΝΟ - ΚΩ - ΡΟΔΟ
26.01	ΣΑΒΒΑΤΟ	ΠΑΤΜΟΣ	16.00	ΠΑΤΜΟ - ΛΕΡΟ - ΚΑΛΥΜΝΟ - ΚΩ - ΡΟΔΟ
27.01	ΚΥΡΙΑΚΗ	.....	.....	.....
28.01	ΔΕΥΤΕΡΑ	ΔΙΑΓΟΡΑΣ	19.00	ΚΩ - ΡΟΔΟ
29.01	ΤΡΙΤΗ	ΠΑΤΜΟΣ	16.00	ΠΑΤΜΟ - ΛΕΡΟ - ΚΑΛΥΜΝΟ - ΚΩ - ΤΗΛΟ - ΣΥΜΗ - ΡΟΔΟ
30.01	ΤΕΤΑΡΤΗ	ΔΙΑΓΟΡΑΣ	19.00	ΡΟΔΟ
31.01	ΠΕΜΠΤΗ	ΠΑΤΜΟΣ	16.00	ΠΑΤΜΟ - ΛΕΡΟ - ΚΑΛΥΜΝΟ - ΚΩ - ΡΟΔΟ

Κεντρικό Πρακτορείο ΔΑΝΕ SEA LINE Αυστραλίας 92
Ωρες λειτουργίας 08.00 - 20.00 ΤΗΛ. 43150 (10 γραμμές)

Δ-Α-Ν-Ε- SEA LINE

ΔΩΔΕΚΑΝΗΣΙΑΚΗ ΑΝΩΝΥΜΗ ΝΑΥΤΙΛΙΑΚΗ ΕΤΑΙΡΙΑ

δημοκρατικά

ΥΠΑΡΧΕΙ ΑΝΤΙΚΕΙΜΕΝΙΚΗ ΠΡΑΓΜΑΤΙΚΟΤΗΤΑ
Η ΟΠΟΙΑ ΔΙΝΕΙ ΤΟ ΜΕΤΡΟ ΤΗΣ ΑΛΗΘΕΙΑΣ
(ΑΡΙΣΤΟΤΕΛΗΣ)

ΤΑ ΑΠΕΙΛΟΥΜΕΝΑ
ατομικά δικαιώματα

...ΚΑΙ ΠΩΣ ΣΥΝΔΙΑΖΟΝΤΑΙ ΜΕ ΤΑ ΥΠΟΛΟΙΠΑ ΙΔΕΟΛΟΓΙΚΑ ΜΑΣ ΣΥΜΦΡΑΖΟΜΕΝΑ

Ας ξεκινήσουμε με κάτι που ελπίζω να μας βρει όλους σύμφωνους: η σταυροφορία των ΗΠΑ κατά της τρομοκρατίας απειλεί να καταργήσει ή να διαβρώσει ορισμένα ατομικά ανθρώπινα δικαιώματα, τα οποία μέχρι σήμερα θεωρούσαμε και αυτονόητα και αδιαπραγμάτευτα. Και συνεχίζοντας στον ίδιο τόνο, αποτελεί καθήκον μας να αντισταθούμε με νύχια και με δόντια.

Μετά αυτή την άσκηση ομοψυχίας, ένα ερώτημα: έχουμε συναίσθηση τι συνεπάγεται η υπεράσπιση των ατομικών δικαιωμάτων; Δηλαδή, μας έχει απασχολήσει τι μπορεί να σημαίνουν τα ατομικά δικαιώματα και πώς συνδυάζονται με τα υπόλοιπα ιδεολογικά μας συμφραζόμενα; Αν και καλό θα ήταν να αποφεύγονται οι γενικεύσεις, νομίζω πως επικρατεί η τάση να τα θυμόμαστε μάλλον ευκαιριακά, όποτε μας βολεύει, μ'άλλα λόγια.

Φυσικά, πρόκειται για θέμα τεράστιο και δαιδαλώδες. Ακόμα και αν μπορούσα να το αναλύσω και να προτείνω τις ορθές λύσεις - δυστυχώς αδυνατώ - δεν θα μου το επέτρεπε ο λίγος χώρος που διαθέτω. Ετσι, περιορίζομαι κατ'ανάγκη σε μερικά υπαινικτικά ερωτήματα.

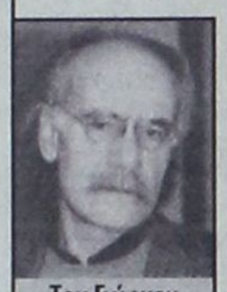

Του Γιώργου Γιαννουλόπουλου

Εφόσον επιμένουμε ότι τα ατομικά δικαιώματα πρέπει να διατηρηθούν ως ιερά και απαραβίαστα, δεν παραδεχόμαστε ότι ήδη υφίστανται σε κάποιο μέτρο; Κι αν υφίστανται, τι μας λέει το γεγονός αυτό για μια κοινωνία, τη δυτική εννοώ, που μας τα εξασφάλισε; Μήπως όσοι την απορρίπτουν με αυξανόμενη οργή και βδελυγμία, επικαλούμενοι μεταξύ άλλων και την απειλή κατά των ατομικών ελευθεριών, χρησιμοποιούν ένα επιχείρημα το οποίο προκύπτει και αποκτά αξία μέσα στο σύστημα που καταγγέλλουν; Μήπως λοιπόν ο μόνος συνεπής επικριτής της Δύσης ήταν ο Ζήσιμος Λορεντζάτος, ο οποίος όμως απέφυγε τις αντιφάσεις επικροτώντας το «σωτήριο σκοτάδι», της Ιεράς Εξέτασης, αν θυμάμαι καλά τη φράση του;

Τα ατομικά δικαιώματα ανήκουν, εξ ορισμού, σε όλα ανεξαιρέτως τα άτομα. Έχουν, δηλαδή, καθολική αξία. Αν όμως αυτό ισχύει, ποιά θα πρέπει να είναι η στάση μας απέναντι σε καθεστώτα που τα καταπατούν; για να γίνω σαφής, όταν τα δικά μας ατομικά δικαιώματα παραβιάζονται, διαμαρτυρόμαστε. Δεν θα πρέπει λοιπόν να διαμαρτυρηθούμε σε όλες τις ανάλογες περιπτώσεις; κι αν το κάνουμε, όπως συνήθιζε ο πρόεδρος Κάρτερ, τότε δεν εξουσιοδοτούμε μια επιθετική δυτική πολιτική που κρίνει με μόνο μέτρο τις δικές της αξίες για να τις επιβάλει σε ολόκληρο τον κόσμο; Φυσικά, θα μπορούσε να αντιτάξει κάποιος ότι εκτός από τα ατομικά δικαιώματα υπάρχει και το απαραβίαστο της εθνικής κυριαρχίας. Πέρα όμως από το πρόβλημα που γεννιέται, όταν κληθούμε να αποφασίσουμε ποιά από τις δύο αρχές υπερισχύει και γιατί, θα ήθελα να σας θυμίσω τη μάχη που έδωσε το αντιδικτατορικό κίνημα να πείσει τον υπόλοιπο κόσμο να καταδικάσει τη χούντα. Μήπως είχαν δίκιο οι συνταγματάρχες όταν έλεγαν ότι η έξωθεν κριτική συνιστά παρέμβαση;

Ας βουτήξουμε σε ακόμη πιο βαθιά νερά: υπάρχει σχέση ανάμεσα στις ατομικές ελευθερίες και την ελευθερία της αγοράς, όπως διατυμπάνιζε η κ. Θάτσερ; Κι αν υπάρχει, πώς ορίζεται; Μολονότι η Ιστορία διδάσκει πως τα δύο φαινόμενα συμβάδισαν, τουλάχιστον στην αρχή, θα ήθελα να πιστεύω ότι δεν είναι άρρηκτα δεμένα μεταξύ τους. Μήπως όμως εμείς, που καταγγέλλουμε τον οικονομικό φιλελευθερισμό, θα πρέπει να προβληματιστούμε;

Τελειώνοντας, ένα θέμα ταμπού: η Αριστερά και τα ατομικά δικαιώματα.

Είναι αλήθεια ότι στην Ελλάδα οι αριστεροί πρωτοστάτησαν στα κινήματα για ατομικές ελευθερίες. Και πολύ καλά έκαναν.

Το πρόβλημα όμως βρίσκεται αλλού: οι περισσότεροι αριστεροί - εξαιρώ μόνο τους πραγματικά διαφωνήσαντες με τον «υπαρκτό» - αποδέχθηκαν ή τουλάχιστον δεν διαμαρτυρήθηκαν αρκετά για την πλήρη κατάργησή τους στις χώρες όπου η Αριστερά κέρδισε την εξουσία. Φυσικά - θα πει ο «σοσιαλιστής» δικηγόρος του Διαβόλου - εκεί προείχε μια άλλη γενική αξία: η κατάργηση της εκμετάλλευσης και η επίτευξη της ισότητας.

Αλλά ούτε η εκμετάλλευση καταργήθηκε ούτε η ισότητα βασίλεψε, και το μόνο αποτέλεσμα ήταν η δημιουργία εφιαλτικών καθεστώτων που στηρίχθηκαν σε πρωτοφανή βία και χαφιεδισμό. Γι'αυτό δεν μπόρεσα να μη γελάσω όταν άκουσα ηγετικό στέλεχος του ΚΚΕ να ισχυρίζεται, λίγο μετά την 11η Σεπτεμβρίου, ότι τα ατομικά δικαιώματα στη χώρα μας είχαν αρχίσει ήδη να παραβιάζονται επειδή οι έλεγχοι στα αεροδρόμια έγιναν πιο αυστηροί!

Αυτά ήταν μερικά από τα ερωτήματα που θέτει, είτε το ξέρουμε είτε όχι, η απόλυτα ορθή απόφαση να προασπίσουμε τα απειλούμενα από τους σταυροφόρους Αμερικανούς ανθρώπινα δικαιώματα. Δεν εισηγούμαι να ενδώσουμε ή να αδιαφορήσουμε. Καλά θα κάνουμε όμως, αφού πάμε στη διαδήλωση κι αφού φωνάξουμε, να σκεφτούμε και λιγάκι. Ένας από τους πιο ύπουλους κινδύνους που αντιμετωπίζει η Αριστερά είναι να αντισταθμίσει την πολιτική περιθωριοποίηση με την αλαζονεία της αυτονόητης και αυτάρεσκης ηθικής ανωτερότητας.

ΟΜΟΦΩΝΙΑ ΕΙΣΑΓΓΕΛΕΑ ΚΑΙ ΑΝΑΚΡΙΤΗ

ΠΡΟΣΩΡΙΝΑ ΚΡΑΤΟΥΜΕΝΟΙ ΓΙΑ
κλοπές - διαρρήξεις και ναρκωτικά

Κρίθηκαν επικίνδυνοι Χατζηκώστας και Παλώνης

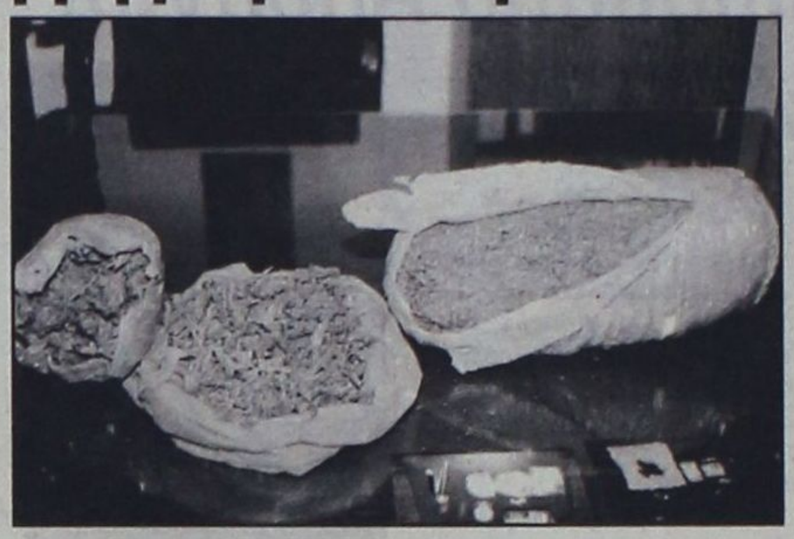

Ομοφωνία του Εισαγγελέα Πλημμελειοδικών Ρόδου κ. Γ. Οικονόμου και του τακτικού Ανακριτή κ. Βασ. Παπανικόλα κρίθηκαν χθες το μεσημέρι, μετά την απολογία τους, προσωρινά κρατούμενοι, οι Ευάγγελος Χατζηκώστας του Στέργου, ετών 30, κάτοικος Ιαλυσού, άεργος και Διαμαντής Παλώνης του Νικολάου, ετών 33, κάτοικος Ρόδου, μικροπωλητής, που είχαν συλληφθεί προχθές σε συνεργασία της Υποδ/νσης Ασφαλείας και του Τμήματος Ναρκωτικών Ρόδου για κατοχή διαφόρων ναρκωτικών αλλά και για κλοπές και διαρρήξεις.

Αρχικώς είχε συλληφθεί ο Χατζηκώστας γιατί κατελήφθη να κατέχει 641 κάρτες κινητών τηλεφώνων, συνολικής αξίας 2 εκ. δρχ.

Σε έρευνα που διενεργήθηκε, στην συνέχεια στο σπίτι του, βρέθηκε μια συσκευασία (φιξάκι) που περιείχε μια δόση ηρωίνης, φυτικά αποσπάσματα κάνναβης, βάρους 2 γραμμ. και μία ηλεκτρονική ζυγαριά ακριβείας.

Από την προανάκριση προέκυψε ότι ο Χατζηκώστας είχε διαρρήξει το κατάστημα της Σεβαστής - Αγγελικής Καρπαθίου του Πέτρου, στην Ιαλυσό και αφαίρεσε κάρτες κινητών τηλεφώνων αξίας 5 εκ. δρχ.

Στις 19 Ιανουαρίου παρέδωσε στον Διαμαντή Παλώνη του Νικολάου, ετών 33, κάτοικο Ρόδου μικροπωλητή, 15 κάρτες των 20.000 δρχ. η κάθε μία και σε αντάλλαγμα του παραδόθηκε ένα διαδερμικό Durogesic, υποκατάστατο ηρωίνης και μία συνταγή ναρκωτικών. Σε έλεγχο που διενεργήθηκε στην συνέχεια στον Παλώνη, βρέθηκε να κατέχει 4 ειδικές συνταγές ναρκωτικών, 4 επιδερμικά Durogesic, 14 δισκία Lovalgal και 26 δισκία Hipnosedon.

Εξεταζόμενος ομολόγησε ότι την 13η Ιανουαρίου διέρρηξε το φαρμακείο του Φωτεινού Φωτάκη του Βασιλείου, στο Μαντράκι και αφαίρεσε 5 διαδερμικά, 100 ειδικές συνταγές ναρκωτικών καθώς και χρηματικό ποσό 60.000 δρχ.

Ομολόγησε επίσης ότι διέρρηξε το φαρμακείο του Πέτρου Λαρδόπουλου του Ανδρέα, στην Ανάληψη, μαζί με τον Γεώργιο Κουτσολάμπρο του Θεοδώρου, ετών 37, κάτοικο Ρόδου, άεργο από το οποίο αφαίρεσε χρηματικό ποσό 150.000 δρχ. ένα διαδερμικό και 10 φιαλίδια του ναρκωτικού φαρμάκου Du-extonek, καθώς και ειδικές συνταγές ναρκωτικών, οι οποίες βρέθηκαν να είναι πλαστογραφημένες ως προς την ημερομηνία.

Ο Γεώργιος Κουτσολάμπρος δεν συνελήφθη λόγω παρελεύσεως του Αυτοφώρου.

ΕΝΑ ΚΛΕΦΤΡΟΝΙ ΑΠΟ Τ' ΑΦΑΝΤΟΥ

Είχε ιδιαίτερη προτίμηση
στα χρυσά κοσμήματα!

Καταδικάσθηκε σε φυλάκιση ενός έτους



Κλεφτρόνι με ιδιαίτερη προτίμηση στις χρυσές λίρες και στα γυναικεία κοσμήματα καταδικάσθηκε, χθες, σε ποινή φυλάκισης ενός έτους μετατρέψιμη προς 4,40 ευρώ ημερησίως, άσκησε ωστόσο έφεση και αφέθηκε ελεύθερος.

Πρόκειται για τον Ελευθέριο Μοσχούς του Σταματίου η δράση του οποίου στο διάστημα 2-8-1995 έως 19-8-1995 πραγματικά αναστάτωσε τη μικρή και φιλήσυχη κοινωνία του Δήμου Αφάντου που δεν είχε συνηθίσει να αντιμετωπίζει κλοπές τόσο μεγάλης έκτασης και αξίας.

Η δράση του Μοσχούς ξεκίνησε την δεύτερη ημέρα του Αυγούστου 1995 όταν παραβιάζοντας μπαλκόνι των ενοικιαζομένων δωματίων του Ιωάννη Μαχραμά αφαίρεσε 365.000 δρχ., μια χρυσή αλυσίδα και ένα χρυσό σταυρό.

Η πρώτη του «μπάζα» όμως δεν τον ικανοποίησε και 7 μέρες αργότερα μπήκε στο σπίτι του Μ. Χατζηχριστοδούλου, απ' όπου αφαίρεσε 110.000 δρχ., μια βιντεοκάμερα, 13 δακτυλίδια, δύο χρυσά βραχιόλια, μία βέρα, 7 χρυσούς σταυρούς, 1 βραχιόλι, 6 χρυσές αλυσίδες, 10 μενταγιόν, χρυσές λίρες και ένα ρολόϊ. Την ίδια μέρα «μπούκαρε» και στο σπίτι του Γ. Σέντη απ' όπου αφαίρεσε 2 ρολόγια, μία βέρα και τρείς καδένες. Αφού... ξεκουράστηκε για τρεις ημέρες είπε να ξανα-χτυπήσει...!

Θύμα αυτήν την φορά ήταν ο Γ. Παυλούς από το σπίτι του οποίου αφαίρεσε 8 χρυσές λίρες και μια καδένα.

Η ελληνική παροιμία «μιά του κλέφτη... δυό του κλέφτη... τρεις και τον τσακώσανε» αποδείχθηκε προφητική και στην περίπτωση του Μοσχούς, η τελευταία πιο «κερδοφόρα» μπάζα του οποίου στάθηκε ...άτυχη, αφού αμέσως μετά συνελήφθη.

Στις 19 Αυγούστου 1995 συγκεκριμένα ο Μοσχούς εισήλθε από ανασφάλιστη μπαλκονόπορτα στο σπίτι του Σάββα Μπακίρη απ' όπου αφαίρεσε 16 χρυσές λίρες, 12 φλουριά, 10 χρυσά νομίσματα, 1 πεντόλιρο, δακτυλίδια, δύο βέρες, 6 καδένες και 50 σκουλαρίκια.

Το ίδιο βράδυ όμως συνελήφθη: Οι άνδρες ασφαλείας είχαν πληροφορηθεί από τρίτο ότι ο Μοσχούς μαζί με ένα τρίτο άτομο, το οποίο αθωώθηκε χθές από το δικαστήριο μετέβησαν πριν τις 19 Αυγούστου σε κοσμηματοπωλείο για να πουλήσουν χρυσαφικά μεγάλης αξίας. Εκτοτε είχε μπεί στην λίστα των υπόπτων.

Σάλος προκλήθηκε την αμέσως επόμενη μέρα στ' Αφάντου όταν έγινε γνωστό ότι ο Μοσχούς που είχε συλληφθεί την προηγούμενη, το έσκασε με αλυσίδες στα χέρια από το παράθυρο του αστυνομικού Τμήματος!

Συνελήφθη ξανά μετά από τριήμερο περίπου και αφέθηκε ελεύθερος μετά την ανάκριση για να δικαστεί όπως προαναφέρθηκε χθές, και να καταδικασθεί.

Εν τω μεταξύ, τα κλοπιμαία, μεγάλης αξίας δεν έχουν ακόμα βρεθεί, εκτός από αυτά που εκλάπησαν από το σπίτι του Γ. Παυλούς.

ΓΡΑΦΕΙΟ ΤΕΛΕΤΩΝ &
ΜΝΗΜΟΣΥΝΩΝ ΡΟΔΟΥ
ΣΤΕΦΑΝΑ - ΣΤΟΛΙΣΜΟΙ
«ΑΜΕΡΙΚΑΝΟΥ»

Αμεση εξυπηρέτηση
ΟΛΟ ΤΟ 24ΩΡΟ

Αναλαμβάνουμε την τελετή
και με τα έξοδα
που χορηγούν τα ταμεία
χωρίς καμία επιβάρυνση
ΙΚΑ, ΤΕΒΕ, ΤΑΞΥ, ΔΗΜΟΣΙΟΥ,
ΛΙΜΕΝΙΚΩΝ, ΟΓΑ
και λοιπά ταμεία.

Τους ΑΠΟΡΟΥΣ ΔΩΡΕΑΝ
Πλατεία Βρούχου στη Μητρόπολη
Τηλέφωνα: 28901 - 33400

Σύλληψη ανηλίκων με πλούσια δράση

Από άνδρες της Υποδ/νσης Ασφαλείας Ρόδου συνελήφθησαν προχθές κι απεστάλησαν αρμοδίως για τα περαιτέρω οι ανήλικοι Ε.Χ. του Μιχαήλ και Ι.Μ. του Ελευθερίου γιατί κατείχαν διαρρηκτικά εργαλεία, πακέτα τσιγάρα και χρήματα.

Από την προανάκριση προέκυψαν τα ακόλουθα:

• Τις πρωινές ώρες της 22 Ιανουαρίου διέρρηξαν το περίπτερο της Βασιλικής Χατζησταματίου του Αντωνίου, στην οδό Μιχ. Πετρίδη και αφαίρεσαν 17 πακέτα τσιγάρα, 1.700 δρχ. και 58,70 ευρώ. Στην συνέχεια παραβίασαν το παράθυρο του κυλικείου του 1ου ΤΕΛ Ρόδου στην οδό Κλαυδίου Πέπερ αλλά δεν αφαίρεσαν τίποτα.

• Πριν από δέκα ημέρες από το πρατήριο υγρών καυσίμων του Μιχαήλ Τζωρτζή αφαίρεσαν κάρτες κινητής τηλεφωνίας αξίας 50.000 δρχ. και χρηματικό ποσό 15.000 δρχ.

• Την 19η Ιανουαρίου εισήλθαν στο κατάστημα του Ογλού Μουρβέτ Ντεντές του Μεχμέτ και αφαίρεσαν 9 κούτες τσιγάρα, 9 ευρώ και 45.000 δρχ.

• Την 13 Ιανουαρίου παραβίασαν το κυλικείο του 1ου Γυμνασίου Ρόδου, το οποίο διαχειρίζεται ο Ορέστης Μανιαδάκης και αφαίρεσαν 10 κιβώτια χυμούς αξίας 42.000 δρχ. και 2.000 δρχ. σε κέρματα.

Τα κλοπιμαία κατασχέθηκαν και αποδόθηκαν στους δικαιούχους.

ευθέως & ωλαχίως



με τη γραφίδα της ΡΕΝΑΣ ΔΙΑΚΙΔΗ
RENAD@RHO.FORTHNET.GR.

ΕΡΕΥΝΑ ΓΙΑ ΤΗΝ ΤΟΠΙΚΗ ΑΥΤΟΔΙΟΙΚΗΣΗ

Με το Αριστοτέλειο Πανεπιστήμιο της Θεσσαλονίκης συνεργάσθηκε η Κεντρική Ενωση Δήμων και Κοινοτήτων που έχει από χθες στα χέρια της τα αποτελέσματα έρευνας για την Τοπική Αυτοδιοίκηση, τα οποία παρουσιάσθηκαν στα γραφεία της από τον πρόεδρο της **ΚΕΔΚΕ** κ. Πάρη Κουκουλόπουλο και τον καθηγητή του ΑΠΘ κ. Θ. Χατζηπαντελή. Σε ένα βαθμό τα αποτελέσματα της έρευνας συμπίπτουν με αυτά πρόσφατης δημοσκόπησης της **Kapa Research** που έγινε πρόσφατα και έδειξε τη μεγάλη αναγνωρισιμότητα των δημάρχων σε σύγκριση με τους νομάρχες και τους περιφερειάρχες. Υπάρχουν όμως και μεγάλες διαφορές που οφείλονται πιθανώς τόσο στην πολύ μεγάλη διαφορά του «δείγματος» (6.000 άτομα ερωτήθηκαν από το ΑΠΘ και 1000 από την εταιρεία δημοσκοπήσεων), όσο και στα ποιοτικά χαρακτηριστικά των δύο ερευνών.

Η έρευνα που έγινε για λογαριασμό της ΚΕΔΚΕ δείχνει ότι οι πολίτες επιλέγουν τον δήμαρχο ή το νομάρχη με βάση την πολιτική του ταυτότητα και αυτό συμβαίνει κυρίως σε άτομα μεγάλης ηλικίας και χαμηλού μορφωτικού επιπέδου.

Από τα αξιοσημείωτα «ευρήματα» είναι το ότι οι πολίτες όχι μόνο γνωρίζουν «τι εστί Καποδίστριας» αλλά επιπλέον το 50% πιστεύει ότι η μεταρρύθμιση ενίσχυσε την Τοπική Αυτοδιοίκηση.

Επίσης, η επιβεβαίωση ότι ενώ οι πολίτες ζητούν τα πάντα και θεωρούν υπεύθυνους για όλα τους τοπικούς άρχοντές τους (σε βαθμό μεγαλύτερο απ' ότι βουλευτές, κυβέρνηση κλπ, όπου τα ποσοστά αναξιοπιστίας αυξάνονται κατακόρυφα) οι ίδιοι δείχνουν ελάχιστα διατεθειμένοι να ενεργοποιηθούν. Μόνο το 15% των ερωτηθέντων δήλωσε πως θα συμμετείχε σε κινητοποιήσεις για τη λύση ενός τοπικού προβλήματος.

ΣΤΗ ΘΕΣΗ ΤΟΥ ΝΟΜΑΡΧΗ



Εκ παραδρομής ο πρόεδρος της ΕΝΑΕ **Θεόδωρος Κατριβάνος** απεκάλεσε τον **Κώστα Σκανδαλίδη** «νομάρχη» αντί Υπουργό. Και ο Κώστας Σκανδαλίδης, με χιούμορ, του απάντησε: **«Καλομελέτα κι έρχεται. Λέτε να γίνω νομάρχης στο μέλλον; «Αν είναι να είσαι νομάρχης όπως εγώ, τότε κλάψ' τα»** ήταν το σχόλιο του προέδρου της ΕΝΑΕ, «καρφί» στον Υπουργό Εσωτερικών για την σταδιακή αποδυνάμωση και αποψίλωση από αρμοδιότητες του θεσμού της Νομαρχιακής Αυτοδιοίκησης.

ΕΠΙΛΟΓΕΣ ΕΥΘΥΝΗΣ

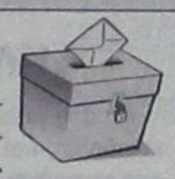

Εντείνονται μέρα με τη μέρα οι διεργασίες σ' όλους τους πολιτικούς χώρους εν όψει των δημοτικών εκλογών και όλα δείχνουν ότι στα γνωστά από το παρελθόν μονοπάτια κινούνται οι αναζητήσεις των δύο μεγαλύτερων κομμάτων: στην εξεύρεση υποψηφίων που συγκεντρώνουν τις περισσότερες δυνατές προϋποθέσεις για την εξασφάλιση της εκλογικής νίκης, έστω κι αν δεν είναι καθόλου βέβαιο ότι θ' ανταποκριθούν στοιχειωδώς στις υποχρεώσεις τους ως δημοτικοί ή νομαρχιακοί άρχοντες. Τα κόμματα βεβαίως από την πλευρά τους, έχουν κάθε λόγο να ζητούν από τους οπαδούς τους, αλλά και από ολόκληρη την τοπική κινωνία, να σεβαστούν οι μεν και να αξιολογήσουν θετικά οι δε τις επιλογές τους.

Ομως, ο κομματικός προσανατολισμός του κάθε υποψηφίου από μόνος του δεν μπορεί να επιλύσει τα προβλήματα αν δεν συνοδεύεται από βαθειά γνώση της Αυτοδιοίκησης και ευθύνη απέναντι στην νεά απαιτητική πραγματικότητα της αποκέντρωσης, όπως την σχεδιάζει και την προωθεί η Ευρωπαϊκή Ενωση.

Κατά συνέπεια, στοιχειώδης πλέον υποχρέωση του κάθε συνειδητού ψηφοφόρου είναι να προχωρήσει πέρα από τις κομματικές ταυτότητες των υποψηφίων, μεταξύ των οποίων καλείται να επιλέξει και ν' αξιολογήσει τις ιδέες και τα προγράμματα που υποχρεωτικά θα πρέπει να συνοδεύουν την κάθε υποψηφιότητα.

Και εξυπακούεται ότι ανάλογη είναι και η υποχρέωση των κομμάτων, **που δεν αρκεί ν' αναλώνονται σε μεγαλοστομίες υπέρ της Τοπικής Αυτοδιοίκησης, αλλά θα πρέπει κι έμπρακτα ν' αποδεικνύουν το ενδιαφέρον τους,** επιλέγοντας άτομα όχι μόνο κοινωνικά προβεβλημένα, αλλά και κατάλληλα ν' ανταποκριθούν στις ανάγκες και τις προκλήσεις της εποχής.

Διαφορετικά, τα κόμματα θα καταμετρούν τις νίκες ή τις ήττες, αλλά η Τοπική Αυτοδιοίκηση και οι πολίτες θα καταγράφουν μόνο ήττες.

ΕΧΕΙ ΜΙΑ ΛΟΓΙΚΗ...

Το διαχωρισμό των νομαρχιακών από τις δημοτικές εκλογές, με παράταση της θητείας των νομαρχών για περίπου ενάμισυ χρόνο και τη διεξαγωγή τους ταυτόχρονα με τις εκλογές για το Ευρωπαϊκό Κοινοβούλιο (τον Ιούνιο του 2004), ζήτησαν οι εκπρόσωποι της Ενωσης Νομαρχιακών Αυτοδιοικήσεων Ελλάδος (ΕΝΑΕ) κατά τη συνάντησή τους με τον υπουργό Εσωτερικών **Κώστα Σκανδαλίδη.**

Για το σκοπό αυτό οι εκπρόσωποι της **ΕΝΑΕ** επικαλέστηκαν:

- Την ανάγκη να γίνουν πρώτα οι όποιες αλλαγές στη διοικητική δομή της χώρας και ακολούθως να διεξαχθούν οι νομαρχιακές εκλογές.
- Τη σύγχυση που προκαλείται μεταξύ των εκλογέων κατά την ταυτόχρονη διεξαγωγή των νομαρχιακών και δημοτικών εκλογών με τις σταυροδοτήσεις και την ύπαρξη μεγάλου αριθμού υποψηφίων.
- Τη δυστοκία στην εξεύρεση των προσώπων, για την συγκρότηση των δημοτικών και νομαρχιακών συνδυασμών.

Ο υπουργός Εσωτερικών δήλωσε ότι «η κυβέρνηση κατ' αρχήν δεν βλέπει θετικά αυτή την υπόθεση».

Ωστόσο πρόσθεσε ότι, από τη στιγμή που είναι ομόφωνη απόφαση της **ΕΝΑΕ** είναι υποχρεωμένος να θέσει το θέμα στη συνεδρίαση της διακομματικής επιτροπής την προσεχή Παρασκευή και να συμφωνήσουν τα κόμματα, μένει ανοιχτό προς συζήτησιν.

Οπως είπε ο νομάρχης Αρκαδίας και γραμματέας της Επιτροπής Αυτοδιοίκησης της Ν.Δ. Παν. Γιαννόπουλος, το κόμμα της αξιωματικής αντιπολίτευσης έχει ήδη συζητήσει το θέμα και συμφωνεί κατ' αρχήν με το διαχωρισμό δημοτικών και νομαρχιακών εκλογών.

Απόλυτα **αρνητικός** ήταν ο κ. Σκανδαλίδης στο αίτημα της ΕΝΑΕ περί αναγνωρίσεως δικαιώματος **τρίτης θητείας** στους νομάρχες, καθ' ότι προσκρούει στην πρόσφατη συνταγματική ρύθμιση, σύμφωνα με την οποία νομάρχες που έχουν εκτίσει δύο θητείες δεν μπορεί να είναι εκ νέου υποψήφιοι.

Όταν ένα κατάστημα μπορεί
και προσφέρει μόδα, design,
λύσεις για όλα τα θέματα
και πάντα νέες προτάσεις
για το μπάνιο και το δάπεδο,
γιατί να μη μπορεί να σας κάνει δώρο...

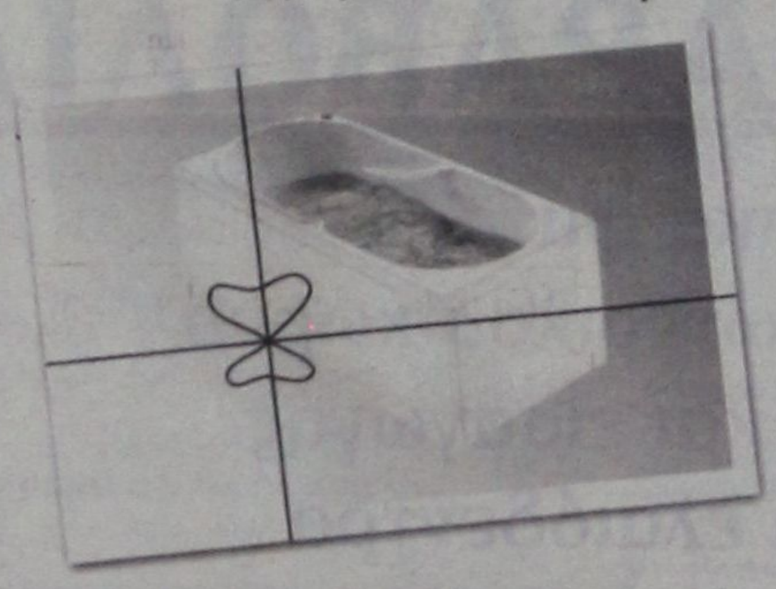

...και μία μπανιέρα- υδρομασάζ ?

Ελάτε σήμερα στο TSELIOS BAGNO και ανακαλύψτε ό,τι νεότερο κυκλοφορεί στον κόσμο του μπάνιου. Ενημερωθείτε για τις νέες τάσεις της μόδας και του design, αλλά και πως θα αποκτήσετε μία μπανιέρα υδρομασάζ της Idroform εντελώς ΔΩΡΕΑΝ.
Η προσφορά ισχύει μέχρι τέλος Σεπτεμβρίου

tselios bagno

Λεωφ. Ρόδου - Λίνδου 230, Ρόδος, Τηλ.: (0241) 64458 - 65498

ARISTON
ΤΑ ΠΑΝΤΑ ΑΡΙΣΤΑ

Ευκολίες πληρωμής από 10 μέχρι και 48 μήνες χωρίς προκαταβολή

ΕΚΠΤΩΣΕΙΣ ΑΠΟ 15 ΕΩΣ 30%

ARISTON ΙΤΑΛΙΑΣ:

ΚΟΥΖΙΝΕΣ ΚΑΙ ΦΟΥΡΝΟΙ ΠΑΝΤΟΣ ΤΥΠΟΥ - ΕΣΤΙΕΣ ΚΕΡΑΜΙΚΕΣ ΚΑΙ ΑΠΛΕΣ - ΨΥΓΕΙΑ - ΚΑΤΑΨΥΚΤΕΣ- ΨΥΓΕΙΟΚΑΤΑΨΥΚΤΕΣ - ΠΛΥΝΤΗΡΙΑ ΡΟΥΧΩΝ ΚΑΙ ΠΙΑΤΩΝ - ΘΕΡΜΟΣΙΦΩΝΕΣ ΓΙΑΛΙΟΥ ΑΠΟΡΡΟΦΗΤΗΡΕΣ ΚΟΥΖΙΝΑΣ ΠΑΝΤΟΣ ΤΥΠΟΥ
απλά και εντοιχιζόμενα σε ποικιλία χρωμάτων

ΚΑΙ ΤΩΡΑ ΑΠΛΑ - ΕΝΤΟΙΧΙΖΟΜΕΝΑ

ΠΛΥΝΤΗΡΙΑ - ΨΥΓΕΙΑ - ΚΟΥΖΙΝΕΣ ΚΑΙ ΜΙΚΡΟΣΥΣΚΕΥΕΣ CANDY - ZANNUSI - ELKO - ΕΣΚΙΜΟ - GENERAL - BOSCH - SIEMENS (ΜΠΟΣ - ΣΙΜΕΝΣ) ΣΤΙΣ ΧΑΜΗΛΟΤΕΡΕΣ ΤΙΜΕΣ ΤΗΣ ΑΓΟΡΑΣ ΠΡΟΪΟΝΤΑ PHILIPS - SONY - PANASONIC - PIONEER - AIWA - HITACHI - SAMSUNG - TECHNICS - WESTINGHOUSE - MITSUBISCHI - ZOPPAS - INDESIT κ.λ.π.

Επισκεφθείτε μας
για να βεβαιωθείτε για
τις ΧΑΜΗΛΕΣ ΤΙΜΕΣ μας!
ΚΑΙ ΤΙΣ ΜΕΓΑΛΕΣ ΕΥΚΟΛΙΕΣ

Εισάγουμε και γι' αυτό πουλάμε φθηνότερα

ARISTON Η ΠΡΟΗΓΜΕΝΗ ΤΕΧΝΟΛΟΓΙΑ

ΤΗΛΕΟΡΑΣΕΙΣ - ΒΙΝΤΕΟ - ΒΙΝΤΕΟΚΑΜΕΡΕΣ - ΒΙΝΤΕΟΤΗΛΕΟΡΑΣΕΙΣ - ΜΙΚΡΟΣΥΣΚΕΥΕΣ - FAX - ΣΤΕΡΕΟ - ΤΗΛΕΦΩΝΑ - C.D. - ΣΚΟΥΠΕΣ
ΟΛΕΣ ΟΙ ΜΑΡΚΕΣ ΣΕ ΠΟΙΚΙΛΙΑ ΤΥΠΩΝ

Αντιπρόσωποι - Εισαγωγείς ΔΩΔΕΚΑΝΗΣΟΥ από το 1960

ΑΔΕΛΦΟΙ ΣΤΕΦΑΝΟΥ Ο.Ε.

ΝΕΑ ΚΑΤΑΣΤΗΜΑΤΑ ΣΤΕΛΙΟΥ ΚΩΤΙΑΔΗ 3
FAX 22568, ΤΗΛ.: 22568 - 22695

υπόθεση: Πολιτισμός



υπογραφή: Δέσποινα Διαμαντή

«ΚΛΙΚ» ΣΤΟΝ ΠΟΛΙΤΙΣΜΟ

Αν στο μέλλον, το διαδίκτυο θα είναι το κυρίαρχο μέσο επικοινωνίας και προβολής, τότε στο νησί της Ρόδου χρειαζόμαστε επειγόντως **δράση**. Η περιήγηση στις ιστοσελίδες των φορέων που παράγουν πολιτισμό ήταν μια απογοήτευση! Τα περισσότερα «κλικ» στα «κουτάκια» με την ένδειξη ΠΟΛΙΤΙΣΜΟΣ δεν έφεραν αποτέλεσμα, και όσα μας έφερναν κοντά στην ενημέρωση, διαπιστώναμε ότι σταματούσαν τις παρεχόμενες πληροφορίες περίπου το 1998! Καταφύγαμε στην ιστοσελίδα της ΑΝ.ΔΩ για σφαιρική ενημέρωση του Πολιτιστικού «γίγνεσθαι» στο νησί.

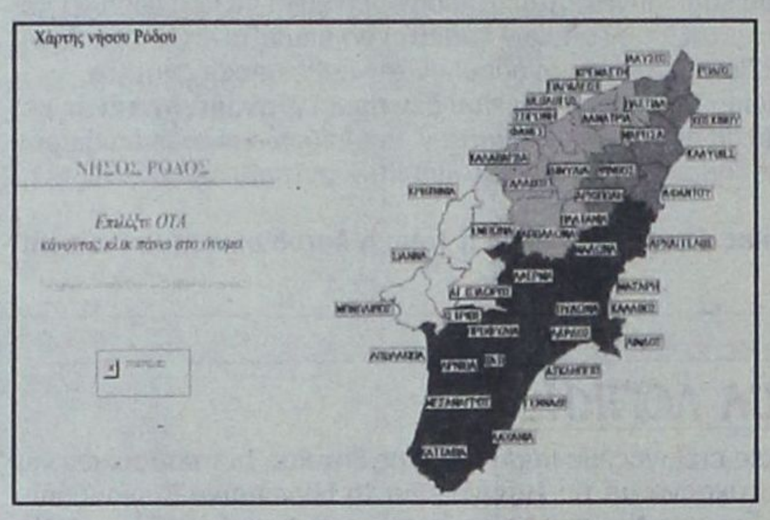

Σε ελάχιστες περιπτώσεις, πέρα από γενικά γεωγραφικά στοιχεία πήραμε γνώσεις και για στοιχεία πολιτισμού γενικότερα και όχι στενά και μόνον, πολιτιστικής δράσης. Χαρακτηριστικό παράδειμα η Εμπωνα, που δίνει στους χρήστες, πολύτιμες πληροφορίες για ένα διατηρητέο μνημείο της φυσης το «Φυσικό δάσος Κυπαρισσίου Εμπωνας». Τις σελίδες επιμελήθηκε ο Δασολόγος - Περιβαλλοντολόγος κ. Νίκος Θεοδωρίδης.



Από τους Καποδιστριακούς δήμους του νησιού, οργανωμένη ιστοσελίδα διαθέτει ο Δήμος Πεταλούδων, αλλά και εκεί



το κλίκ στον Πολιτισμό ήταν χωρίς αποτέλεσμα.

Επιστροφή στην Κεντρική σελίδα της ΑΝ.ΔΩ και «κλίκ» στον κατάλογο διευθύνσεων για τα Δωδεκάνησα στον τομέα ΠΟΛΙΤΙΣΜΟΣ. Με τελευταία ενημέρωση 11/01/2002 οι καταχωρήσεις είναι έξη και οι εξής:

- **ΥΠΟΥΡΓΕΙΟ ΠΟΛΙΤΙΣΜΟΥ:** Μνημεία, αρχαιολογικοί χώροι, με πληροφορίες σε Ελληνικά και Αγγλικά. - **ΔΗΜΟΤΙΚΗ ΠΙΝΑΚΟΘΗΚΗ ΡΟΔΟΥ:** Πληροφορίες μόνο στα Αγγλικά. - **ΧΕΙΡΟΤΕΧΝΙΚΟ ΚΕΝΤΡΟ ΡΟΔΟΥ:** Πληροφορίες σε Ελληνικά και Αγγλικά. - **ΤΟ ΦΕΣΤΙΒΑΛ ΤΗΣ ΣΥΜΗΣ:** Πληροφορίες μόνο στα Αγγλικά. - **ΑΝΑΓΝΩΣΤΗΡΙΟ «ΑΙ ΜΟΥΣΑΙ»:** στην Κάλυμνο, πληροφορίες Ελληνικά και Αγγλικά. - **RHODES JEWISH MUSEUM:** Μουσείο στη Ρόδο της Εβραϊκής κοινότητας με πληροφορίες στα Αγγλικά.

Ας γίνουμε πιο συγκεκριμένοι λοιπόν, κι'ας απευθυνθούμε σε διευθύνσεις που ξέρουμε ότι έχουν περιεχόμενο. Το site του κέντρου Λογοτεχνών και Μεταφραστών Ρόδου είναι αποτέλεσμα συνεργασίας τριών φορέων.

• Του Δήμου Ροδίων • Του Κέντρου Λογοτεχνών και • Του Πανεπιστημίου Αιγαίου

Το site κρίθηκε απαραίτητο από το Κέντρο Λογοτεχνών για την εξυπηρέτηση των στόχων του, που είναι η εξάπλωση των ιδεών, της ελευθερίας της σκέψης και της έκφρασης των ανθρώπων και των γραμμάτων, και μέσω αυτών η προώθηση της

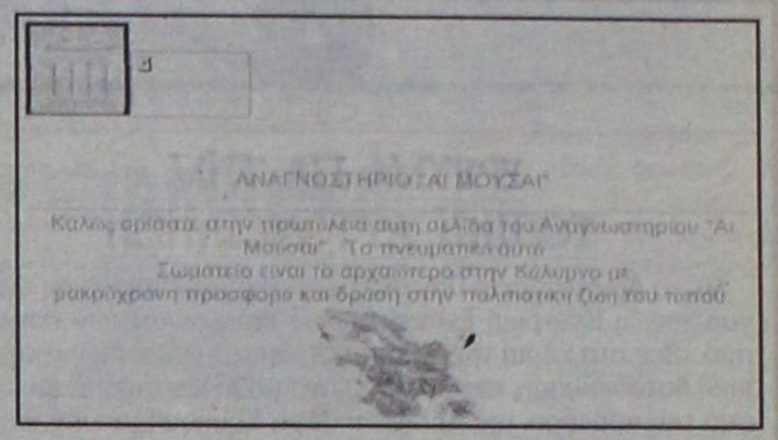

ειρήνης και της συναδέλφωσης των λαών. Ενας τέτοιος στόχος προωθείται βέβαια μέσα από τις συναντήσεις και τις εκδηλώσεις του κέντρου, όμως αποκτά καθολικότητα και παγκοσμιότητα μόνον αν η «φωνή» του μεταφέρεται ως τα πέρατα των 3 θαλασσών, και ακόμα παραπέρα... Η αλήθεια είναι ότι η πρώτη επαφή με το site εκπλήσσει όταν μπροστά μας προβάλλει ένα πλήρες και απόλυτα ενημερωμένο δελτίο καιρού.

Γιατί ο καιρός; Ο δρ. Κώστας Τσολακίδης, καθηγητής πληροφορικής στο Πανεπιστήμιο Αιγαίου δίνει την απάντηση: «Τι χρειάζεται ο καιρός σε ένα site λογοτεχνών; Περίπου ότι χρειάζεται σε ένα τηλεφώνημα από απόσταση η ερώτηση: Τι καιρό κάνει εκεί κάτω;» και για τα υπόλοιπα.

Guest book: Δίνει μία φόρμα για σύνταξη σημειώματος προς τους επισκέπτες του site δίνοντας έτσι ευκαιρία για επικοινωνία ορατή για όλους.

Chat: Επιτρέπει τη ζωντανή επικοινωνία με πληκτρολόγιο μεταξύ των των χρηστών.

Counter: Μετρά τους επισκέπτες για στατιστικούς λόγους

Organistation: Προσφέρει πληροφορίες για την οργάνωση του κέντρου και μαζί με το Administration δίνει την ταυτότητα του κέντρου κλπ.

Η καλή γνώση της αγγλικής γλώσσας είναι βεβαίως απαραίτητη για την λήψη των πληροφοριών, όπως και για την ανταλλαγή τους. Η οθόνη του υπολογιστή κουράζει τα μάτια αλλά το χέρι δεν λέει να αφήσει το «ποντίκι».

«Πεδίον δόξης λαμπρόν» το INTERNET και πάμε στην σελίδα του Υπουργείου Πολιτισμού, άλλωστε από εκεί κινούνται τα νήματα της πολιτικής για τον πολιτισμό. Οι πληροφορίες μας κατακλύζουν και επικεντρώνουμε στα θεατρικά και συγκεκριμένα στο φορέα που τα εκφράζει στο νησί το ΔΗΠΕΘΕ Ρόδου

Γνωρίζουμε ότι το ΔΗΠΕΘΕ προετοιμάζει αυτόν τον καιρό το ανέβασμα του έργου της κεντρικής σκηνής

Πρόκειται για το έργο «Με δύναμη από την Κηφισιά» των Κεχαΐδη - Χαβιαρά. Δυστυχώς η ενημέρωση από τις ιστοσελίδες του Υπουργείου Πολιτισμού όσον αφορά τις παραστάσεις του ΔΗΠΕΘΕ σταματάει στο «Φιντανάκι» του Παντελή Χορν, σε σκηνοθεσία Σοφίας Φιλιππίδου το καλοκαίρι του 1998.

Εδώ ήρθαμε, αλλά δεν φεύγουμε, η περιήγηση θα συνεχισθεί και κάποτε - δεν μπορεί - θα φθάσουμε και στο 2002!

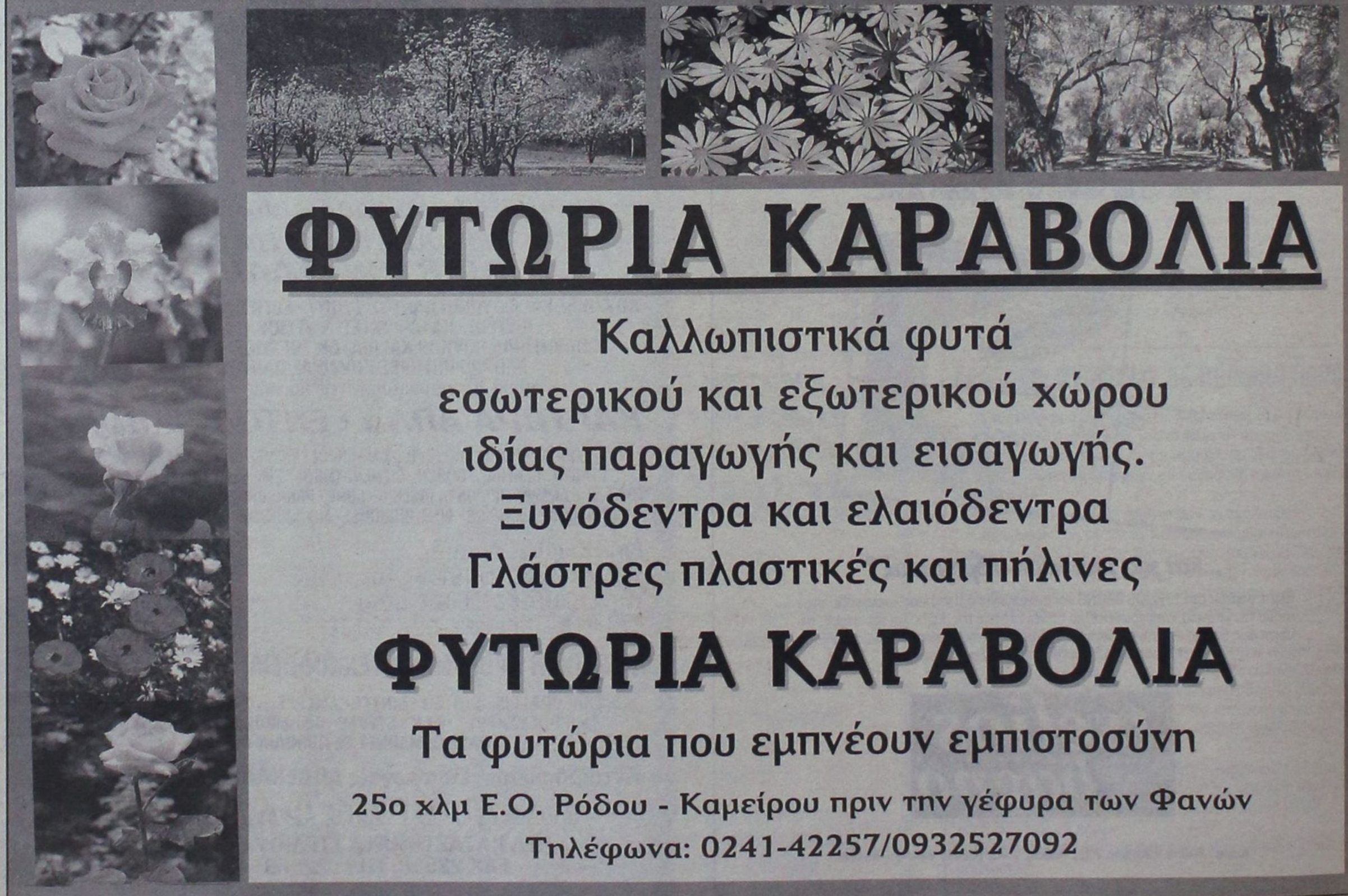

✔ Ανετα η Α.Ε. ΚΩΣ
✔ Να τελειώνει από τώρα
Σελ.16-17
✔ ΕΝΔΙΑΦΕΡΟΥΣΑ ΑΓΩΝΙΣΤΙΚΗ
Σελ.18

Λιγοστεύουν οι ελπίδες για τον Ιάλυσο

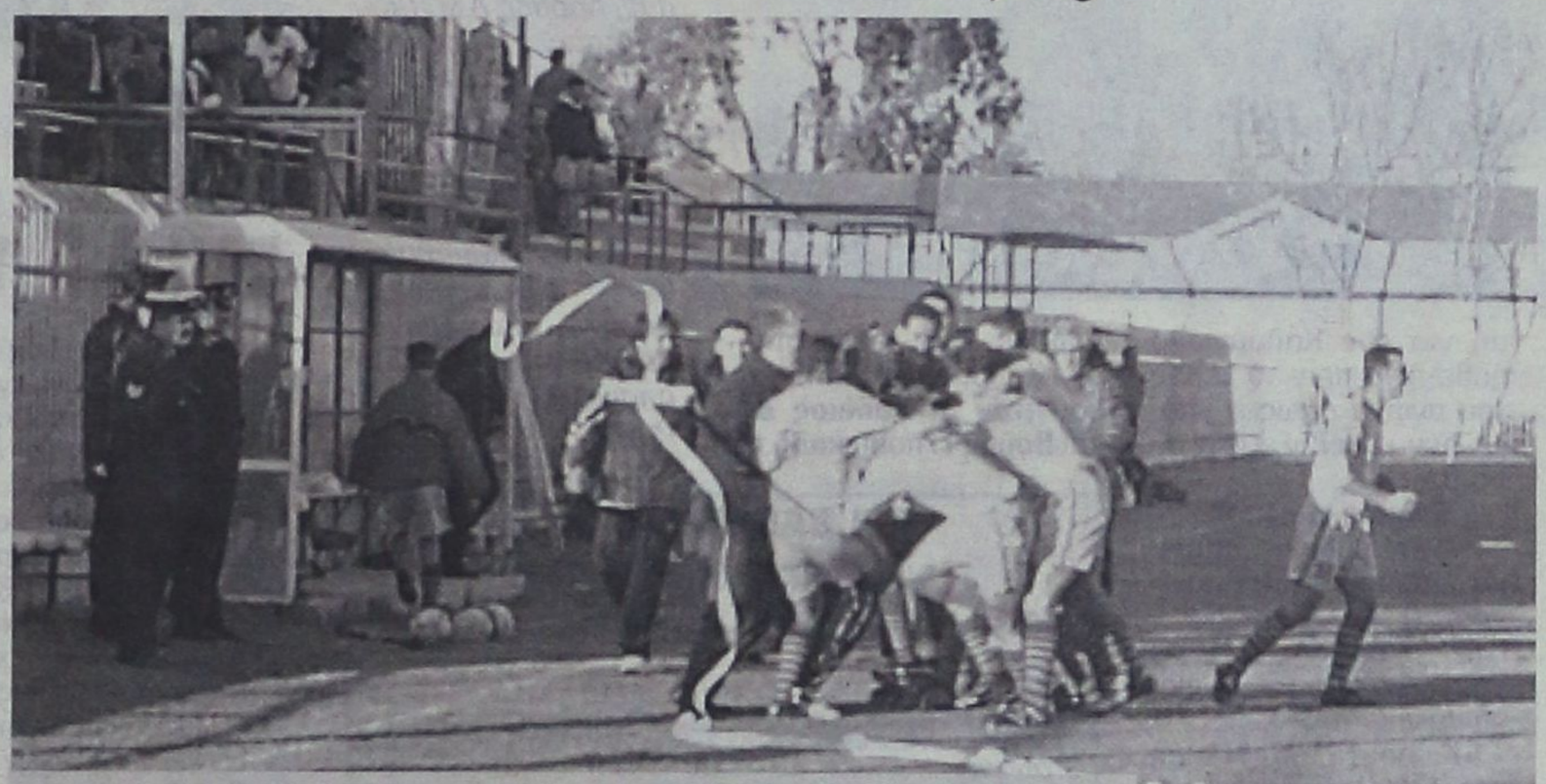

• Παρά την καλή αγωνιστική παρουσία που είχε στην Κρήτη, ο Ιάλυσος, έχασε με 3-1 από την Α.Ε. Χερσονήσου
• Με δέκα παίκτες τελείωσε τον αγώνα η ομάδα του Δ. Τσιβγούλη λόγω αποβολής στο 63' του Γρηγορά
• Σημαντικό ρόλο στην εξέλιξη του αγώνα έπαιξε ο διαιτητής Λιάγκος που έδωσε έξι κίτρινες κάρτες και μία κόκκινη στον Ιάλυσο.

Η βελτιωμένη αγωνιστική κατάσταση στην οποία βρέθηκε για άλλη μια φορά ο Ιάλυσος δεν στάθηκε ικανή, ώστε η ομάδα να πάρει το θετικό αποτέλεσμα που μεταφράζεται σε βαθμό ή βαθμούς.

Χθες ο Ιάλυσος ηττήθηκε στην Κρήτη με 3-2 από την Α.Ε. Χερσονήσου και πλέον οι ελπίδες για την παραμονή αρχίζουν να λιγοστεύουν επικίνδυνα. Η ενίσχυση της ομάδας, σύμφωνα με τον προπονητή κ. **Τσιβγούλη,** επιβάλλεται να γίνει σύντομα για να μπορέσει ο Ιάλυσος να κοιτάξει από διαφορετική σκοπιά την υπόθεση παραμονής στην Εθνική Ερασιτεχνική κατηγορία.

Σίγουρα οι τελευταίες εμφανίσεις της ομάδας έδωσαν στιγμιαίες ελπίδες ανάκαμψης, οι οποίες με μεταγραφές έμπειρων ποδοσφαιριστών, σύντομα, ενδεχομένως να γίνουν μόνιμες. Στον χθεσινό αγώνα τώρα οι γηπεδούχοι είχαν την ευκαιρία να προηγηθούν στο σκορ με γκολ από τα αποδυτήρια και παράλληλα ο **Γρηγοράς** να αντικρύσει την πρώτη κίτρινη κάρτα η οποία αργότερα θα του στοίχιζε την αποβολή. Στην συνέχεια οι ποδοσφαιριστές του **Δημήτρη Τσιβγούλη** ισορρόπησαν τον αγώνα και με την συμπλήρωση του ημίωρου πέτυχαν την ισοφάριση, πηγαίνοντας στα αποδυτήρια με διαφορετική ψυχολογία. Το δεύτερο μέρος ξεκίνησε με τους φιλοξενούμενους να ελεγχουν το παιχνίδι μέχρι το 63' οπότε και έμειναν με δέκα παίκτες λόγω αποβολής με δεύτερη κίτρινη κάρτα του **Γρηγορά.** Από αυτό το σημείο σταδιακά η πλάστιγγα άρχισε να γέρνει προς την πλευρά των γηπεδούχων, οι οποίοι εκμεταλλεύτηκαν την αριθμητική τους υπεροχή με αποτέλσμα στο τελευταίο δεκάλεπτο να πετύχουν δύο τέρματα και να πάρουν την νίκη.

ΤΑ ΓΚΟΛ

4' ο **Γρηγοράς** ανέτρεψε στην μεγάλη περιοχή τον **Τσαΐνη** και ο διαιτητής έδειξε το σημείο του πέναλτυ. Το εκτέλεσε εύστοχα ο **Φυσέας** σημειώνοντας το 1-0.

31' ο γκολκήπερ **Δημητριάδης** ανέτρεψε τον **Β. Ράϊο** στην μεγάλη περιοχή, πέναλτυ. Το εκτέλεσε άψογα ο **Μοσχής** 1-1.

63' αποβλήθηκε με δεύτερη κίτρινη κάρτα ο **Γρηγοράς.**

83' ο **Μ. Νοικοκυράκης** με ψηλοκρεμαστό σουτ πέτυχε το 2-1.

85' ο **Χρονάκης** με δυνατό σουτ πέτυχε το 3-1.

Ο διαιτητής του αγώνα κ. **Λιάγκος** του συνδέσμου Λασιθίου κιτρίνισε έξι φορές τους ποδοσφαιριστές του Ιάλυσου ενώ απέβαλε και τον **Γρηγορά**. Επίσης ο κ. **Λιάγκος** στο δεύτερο ημίχρονο έδωσε μόνο δύο φάουλ υπέρ του Ιάλυσου ενώ δεν είδε πέναλτυ που «έβγαζε μάτια» πάνω στον **Β. Ράϊο** και παράλληλα ξέχασε να δείξει κίτρινη κάρτα στον τερματοφύλακα **Δημητριάδη** στην φάση του 31'.

Χερσόνησος
Δημητριάδης, Αποστολάκης, Παγουράκης (46' Νοικοκυράκης Μ.) Πελιμπασάκης, Φυσσέας, Κορδόνης (46' Οικονομάκης), Χρονάκης, Φινοκαλιώτης, Γαλανός, Τσαΐνης, (60' Σταυρακάκης), Νοικοκυράκης Ζ.

Ιάλυσος
Ψαράς Ν., Ψαράς Χρ., Κυριαζής, Ζωάννου, Γρηγοράς, Μοσχής, Ζουρούδης, (40' Μαυρής), Κούτρας, (88' Δανάς), Ράϊος Β., Σάββενας, Καρτάλης, (75' Χατζηκαλημέρης)

Ηττήθηκε χθες με 1-0 από τον Βύζαντα στα Μέγαρα

Ιδιο σενάριο με αυτό του Εργοτέλη στην Κρήτη, χθες, για τον Απόλλωνα Καλυθιών που ενώ είχε τις δυνάμεις να πάρει το θετικό αποτέλεσμα η λήξη του αγώνα τον βρήκε να χάνει το παιχνίδι με 1-0 από τον Βύζαντα Μεγάρων που δεν ήταν καλύτερος από τους φιλοξενούμενους. Οι ποδοσφαιριστές του **Γιώργου Ταν ίδη** κατέβαλαν τις απαραίτητες προσπάθειες, όμως σε μία άτυχη στιγμή δέχθηκαν το γκολ που έκρινε την συνάντηση. Συγκεκριμένα στο 31' ο Σπανός σούταρε η μπάλλα χτύπησε σε σώμα αμυντικού ξεγέλασε τον Αλεξανδρίδη και κατέληξε στα δίχτυα. Σε κανένα άλλο σημείο του αγώνα οι Μεγαρείς δεν απείλησαν ουσιαστικά την εστία του Απόλλωνα Καλυθιών που και χθες σύμφωνα με την εξέλιξη του αγώνα δικαιούνταν να πάρουν τον βαθμό της ισοπαλίας.

Πολύ καλή ήταν η διαιτησία των κκ **Πινωτή, Τσόγκα, Γιάννου** από τον σύνδεσμο Κορίνθου.

Βύζας Μεγ.
Διαμαντής, Ρούσος, Παπαγρηγορίου (46' Δημητρακόπουλος), Λαρετζάκης, Γιαννακαράς, Ψύλλας (77' Αναστασόπουλος), Σεροπιάν, Παρθενάκης, Σπανός, Στάϊκος (85' Φρυγανάς), Στεφανάκης.

Απόλλων Καλ.
Αλεξανδρίδης, Ξύπας, (72' Καντιμοίρης), Χατζηπέτρος, Ράντιτσις (77' Δημητριάδης), Κακλαμάνος, Κυπριώτης, Κοσκινιάτης, Σωτηρόπουλος, Ισκάς, Αυλωνίτης.

Εχασε έδαφος ο Απόλλων

ΤΑ ΧΘΕΣΙΝΑ ΑΠΟΤΕΛΕΣΜΑΤΑ

Βύζας Μεγ. - Απόλλων Καλ.	**1-0**
Α.Ε. Χερσονήσου - Ιάλυσος	**3-1**
Επαμεινώνδας Λ. - Χαλκίδα	**1-2.**

Η ΒΑΘΜΟΛΟΓΙΑ
ΕΘΝΙΚΗ ΕΡΑΣΙΤΕΧΝΙΚΗ

ΟΜΑΔΕΣ	ΒΑΘΜ.	ΑΓ.	ΤΕΡΜ.	Ν.	Ι	Η
1. Εργοτέλης	37	16	31-14	12	1	3
2. Λεβαδιακός	**36**	**16**	**30-9**	**11**	**3**	**2**
3. Βύζας	34	16	23-13	11	1	4
4. ΡΟΔΟΣ	**32**	**16**	**31-11**	**10**	**2**	**4**
5. Χαλκίδα	28	16	15-7	7	7	2
6. Α.Ε. Χερσονήσου	**26**	**16**	**23-16**	**7**	**5**	**4**
7.Αιολικός	24	16	21-21	7	3	6
8. Ατσαλένιος	**23**	**16**	**25-17**	**6**	**5**	**5**
9. Ατρόμητος Π.	20	16	20-19	5	5	6
10. Επαμεινώνδας	**20**	**16**	**20-22**	**6**	**2**	**8**
11. Μάνη	19	16	19-26	5	4	7
12. Ερμής Κορ.	**18**	**16**	**12-22**	**5**	**3**	**8**
13. ΑΠΟΛΛΩΝ ΚΑΛ.	16	16	13-22	5	1	10
14.Κερατσίνι	**15**	**16**	**16-24**	**3**	**6**	**7**
15. ΙΑΛΥΣΣΟΣ	9	16	7-28	2	3	11
16. Κισσαμικός	**1**	**16**	**9-45**	**0**	**1**	**15**

Εθνική Ερασιτεχνική

➤ Οι διαιτητές της 17ης αγωνιστικής του Β' ομίλου

Ανακοινώθηκαν από την ΚΕΔ/ΕΠΟ οι διαιτητές που θα διευθύνουν τους αγώνες της προσεχούς Κυριακής, οι οποίοι θα γίνουν στο πλαίσιο της 17ης αγωνιστικής του δεύτερου ομίλου της Εθνικής Ερασιτεχνικής.

Αιολικός - Α.Ο. Μάνης
Ιωσήφογλου, Γραβιάς, Γεωργιάδης (Αθήνας)
4ος διαιτητής: Ασμάνης (Λέσβου)

Ατσαλένιος - Λεβαδειακός
Καρσιώτης, Καρανόπουλος, Γιάννου (Κόρινθος)
4ος διαιτητής: Καραλάκης (Λασιθίου)

Χαλκίδα - Κερατσίνι
Μπόρτζαρης, Τσιμπούκης, Σωτηρόπουλος (Αχαΐας)
4ος διαιτητής: Φράγκος (Αχαΐας)

Ιάλυσος - Ερμής Κορυδ.
Καλαϊτζίδης, Κασκαντήρη, Γλαβάς (Αθήνας)
4ος διαιτητής: Ε. Κατσιδώνης (Δωδεκανήσου)

Απόλλων Καλ. - Ρόδος
Χριστόπουλος, Λαμπρόπουλος, Δημόπουλος (Αθήνας)
4ος διαιτητής: Παναγόπουλος (Αθήνας)

Βύζας Μεγ. - Ατρόμητος Π.
Παπαλίτσας, Ταράτσαλος, Τεταγιώτης (Καρδίτσας)
4ος διαιτητής: Κουτσόπουλος (Καρδίτσας)

Α.Ε. Χερσονήσου - Εργοτέλης
Φλέσσας, Γουναρίδης, Τίκας (Αθήνας)
4ος διαιτητής: Βαμβακίδης (Ρεθύμνου)

Επαμεινώνδας - Κισσαμικός
Μπαλλάς, Παπαδάτος, Καλαφάτης (Κεφαλληνίας)
4ος διαιτητής: Σικελιανός (Αχαΐας).

Ανετα η Α.Ε. ΚΩΣ

Α' ΚΑΤΗΓΟΡΙΑ

• Νίκησε χθες με 3-0 τον Καλυμνιακό στο εξ αναβολής παιχνίδι

Στην τρίτη θέση της βαθμολογίας ανέβηκε από χθες η Α.Ε. ΚΩΣ όπου ισοβαθμεί με τον Διγενή μετά την άνετη νίκη που πέτυχε στο γήπεδο της επί του Καλυμνιακού με 3-0.

Οι ποδοσφαιριστές του **Χρήστου Αρβανίτη** δεν δυσκολεύτηκαν να κάμψουν την αντίσταση των αντιπάλων τους, οι οποίοι αυτήν την φορά παρέταξαν έντεκα ποδοσφαιριστές στον αγωνιστικό χώρο ενώ πραγματοποιήσαν και δύο αλλαγές.

Ο προπονητής κ. **Γλυκοκάλαμος** περιορίστηκε στα τεχνικά του καθήκοντα και δεν χρειάσθηκε να βοηθήσει τους παίκτες του μέσα στο γήπεδο. Οι γηπεδούχοι κυριάρχησαν από την αρχή στο παιχνίδι πέτυχαν τρία τέρματα ενώ εάν στην τελική προσπάθεια ήταν πιο προσεκτικοί θα μπορούσαν να φύγουν από το γήπεδο με μεγαλύτερο σκορ.

Η μοναδική καλή στιγμή για τον Καλυμνιακό ήλθε λίγο πριν το τέλος του αγώνα όμως η μπάλα δεν κατέληξε στα δίχτυα.



Φάσεις και γκολ

21' απ' ευθείας χτύπημα φάουλ του **θαλασσινού** 1-0.

47' ο **Δρόσος Δ.Μ.** με σουτ έξω από την περιοχή πέτυχε το 2-0.

57' σουτ του **Μάμμη** στο δεξί κάθετο δοκάρι του **Λελέκη.**

59' ακυρώθηκε γκολ του Γ. Μποϊλή ως «οφσάϊντ».

83' από χτύπημα κόρνερ του **Ρήγα** η μπάλα αποκρούσθηκε από το οριζόντιο δοκάρι του **Λαρισινού.**

90' ο **Μάμμης** με πλασέ διαμόρφωσε το τελικό σκορ 3-0.

Καλύτεροι από την Α.Ε. ΚΩΣ οι **Δρόσος Δ.Ε.** και διαιτησία των κ.κ. **Φεσσάρα, Βασιλείου, Αλαχιώτη.**

Α.Ε. ΚΩΣ

Λαρισινός, Δρόσος Δ.Ε., Μαρκέζ (83' Θεοδώρου), Θαλασσινός, Λουλουργάς, Μάμμης, Γούλας, Δρόσος Δ.Μ., Γκουτελίτσας, Κώστογλου (5' Γ. Μποϊλής), Μαλλάκης.

Καλυμνιακός

Λελέκης, Λιάς, Χαλίκος, Χαλίκος Δ., Σιδώνης Γλυκοκάλαμος (69' Χατζησμάλης), Βούης Γ., Μακαρούνας, Καλιδώνης (55' Λαμπρινός), Γαλουζής, Ρήγας.

Δρόσος Δ.Μ. ενώ από τον Καλυμνιακό καλύτεροι ήταν οι **Χαλίκος Δ.** και **Βούης Γ.** πολύ καλή η

Η ΒΑΘΜΟΛΟΓΙΑ
Α' ΚΑΤΗΓΟΡΙΑ 2001-2002

ΟΜΑΔΕΣ	ΒΑΘΜ.	ΑΓ.	ΤΕΡΜ.	Ν	Ι	Η
1. Φοίβος	43	16	50-13	14	1	1
2. Διαγόρας	42	16	50-13	13	3	0
3. Διγενής	40	16	39-8	13	1	2
4. ΑΕ Κως	40	16	42-13	13	1	2
5. Αναγέννηση	25	16	27-29	8	1	7
6. Ηρακλής	23	16	23-16	6	5	5
7. Διαγόρας Β.	21	16	30-32	5	6	5
8. Κλεάνθης	19	16	29-26	6	1	9
9. ΑΕΛ	18	16	17-23	5	3	8
10. ΑΕΡΑ	18	16	19-28	5	3	8
11. Καλυμνιακός	15	16	25-31	6	3	7
12. Ευαγόρας	15	16	19-46	4	3	9
13. Θύελλα	12	16	11-35	3	3	10
14. Αγ. Γεώργιος	10	16	13-31	3	3	10
15. Ορφέας	10	16	16-40	3	1	12
16. Ανταγόρας	8	16	14-39	2	2	12

Ο Καλυμνιακός έχει δύο μηδενισμούς και -6 βαθμούς.

• Ο Κώστας Καψάσκης πήρε την θέση του αναπληρωτή γενικού γραμματέα



Νέα σύνθεση του Δ.Σ. των διαιτητών

Μετά την εκλογή του κ. Καψάσκη Κων. ως νέο μέλος του Δ.Σ. έγινε αναδιάρθρωση και η νέα σύνθεση του Συμβουλίου με ομόφωνη απόφαση είναι η εξής:

Πρόεδρος: Κάπρος Δημήτριος
Α' Αντιπρόεδρος: Κωνσταντίνου Ιωάννης
Β' Αντιπρόεδρος: Λουλουδάκης Στέφανος
Γ. Γραμματέας: Κάζας Πέτρος
Αν. Γ. Γραμματέας: Καψάσκης Κωνσταντίνος
Ταμίας: Κυπραίος Νικόλαος
Εφορος Λέσχης - Σχολών: Χρυσανθής Νικόλαος
Μέλος: Καραμαρίας Χαράλαμπος
Μέλος: Κόντζος Σωτήριος
Επιτροπή Δημοσίων σχέσεων:
Πρόεδρος: Κάπρος Δημήτριος
Μέλος: Κάζας Πέτρος
Μέλος: Καραμαρίας Χαράλαμπος

Το Δ.Σ. ευχαριστεί τον αθλητίατρο κ. **Καζουλάκη Ιωάννη** για την αποδοχή της πρόσκλησης να παρουσιαστεί στη Δευτεριάτικη συγκέντρωση και να μιλήσει προς τους διαιτητές με θέμα η «Η Προσωπικότητα του Διαιτητή».

Στα πλαίσια της άριστης συνεργασίας του Συνδέσμου με την ΕΠΣΔ το Δ.Σ. αποφάσισε ομόφωνα όπως η βασιλόπιτα του Συνδέσμου κοπεί στις 10-02-2002 στο Ροδίνι μαζί με την βασιλόπιτα της ΕΠΣΔ.

Στο τέλος του μήνα τελειώνουν τα μαθήματα της Σχολής Διαιτησίας στη Ρόδο και αμέσως αρχίζει η Νέα Σχολή Διαιτησίας Ποδοσφαίρου για το Βόρειο Συγκρότημα στο νησί της Κω.

ΕΑΣ/ΣΕΓΑΣ

ΒΡΑΒΕΥΣΕ ΤΟΥΣ ΚΑΛΥΤΕΡΟΥΣ

Με απλότητα πραγματοποιήθηκε η ετήσια γιορτή της ΕΑΣ/ΣΕΓΑΣ στο «ΑΚΤΑΙΟΝ» όπου εκτός από τον απολογισμό της χρονιάς που πέρασε έγινε η κοπή της βασιλόπιτας με τυχερό τον αθλητή του Αρχάγγελος Α.Ο. Πέτρο Νικηταρά που βρήκε το φλουρί.

Επίσης την ίδια μέρα η ΕΑΣ/ΣΕΓΑΣ τίμησε τους αθλητές και τις αθλήτριες της Δωδεκανήσου που είχαν τις μεγαλύτερες διακρίσεις στην χρονιά που πέρασε.

ΜΕΣΟΓΕΙΑΚΟΙ ΑΓΩΝΕΣ ΣΤΙΒΟΥ (ΤΥΝΙΔΑ - ΑΛΓΕΡΙΑ)

Γεωργία Κουμνάκη - ΔΙΑΓΟΡΑ - 3η με την ομάδα σκυτ/μίας 4Χ4μ. Γυναικών

BRUNO ZAULI ΣΥΝΘΕΤΩΝ ΑΓΩΝΙΣΜΑΤΩΝ (ΓΑΛΛΙΑ)

Νεκτάριος Γιαλλουράκης - ΥΓΕΙΑΣ - 7ος στο Δέκαθλο Ανδρών

ΠΑΝΕΥΡΩΠΑΪΚΟ ΠΡΩΤ/ΜΑ ΕΦΗΒΩΝ - ΝΕΑΝΙΔΩΝ (ΙΤΑΛΙΑ)

Γιώργος Θρήσκος - ΔΙΑΓΟΡΑ - 11ος στα 400μ. με εμπόδια Εφήβων

ΒΑΛΚΑΝΙΚΟ ΠΡΩΤ/ΜΑ ΕΦΗΒΩΝ - ΝΕΑΝΙΔΩΝ (ΤΟΥΡΚΙΑ - ΑΓΚΥΡΑ)

Σάββας Διακονικόλας - ΥΓΕΙΑΣ - 1ος στο Αλμα σε Μήκος Εφήβων



Από αριστερά οι γυμναστές Παπαντωνάκης, Μιχαλάκης, Ραπόπουλος, Παπαστάμου στη γιορτή της ΕΑΣ/ΣΕΓΑΣ

ΠΕΝΤΑΕΘΝΗΣ ΣΥΝΑΝΤΗΣΗ ΕΦΗΒΩΝ - ΝΕΑΝΙΔΩΝ (ΚΟΡΙΝΘΟΣ)

Γιώργος Θρήσκος - ΔΙΑΓΟΡΑΣ - 1ος στα 400μ. μ' εμπόδια Εφήβων

ΔΙΕΘΝΗΣ ΣΥΝΑΝΤΗΣΗ ΠΑΙΔΩΝ - ΚΟΡΑΣΙΔΩΝ (16ΕΤΩΝ) (ΠΥΡΓΟΣ)

Γιώργος Μαούνης - ΥΓΕΙΑΣ - 1ος στο Αλμα σε Μήκος Παίδων

ΠΑΝΕΛΛΗΝΙΟ ΠΡΩΤΑΘΛΗΜΑ ΝΕΩΝ

Σάββας Διακονικόλας - ΥΓΕΙΑΣ - 1ος στο Αλμα σε Μήκος Νέων

ΠΑΝΕΛΛΗΝΙΟ ΠΡΩΤ/ΜΑ ΕΦΗΒΩΝ - ΝΕΑΝΙΔΩΝ

Μιχάλης Μαρκόπουλος - ΥΓΕΙΑΣ - 2ος στα 400μ. Εφήβων

Γιώργος Θρήσκος - ΔΙΑΓΟΡΑ - 3ος στα 200μ. Εφήβων

Σάββας Διακονικόλας - ΥΓΕΙΑΣ - 3ος στο Αλμα σε Μήκος Εφήβων

ΠΑΝΕΛΛΗΝΙΟ ΠΡΩΤ/ΜΑ ΠΑΙΔΩΝ - ΚΟΡΑΣΙΔΩΝ

Μιχάλης Μαρκόπουλος - ΥΓΕΙΑΣ - 1ος στα 400μ. μ' εμπόδια Παίδων

ΠΑΝΕΛΛΗΝΙΟ ΠΡΩΤ/ΜΑ ΠΑΜΠΑΙΔΩΝ - ΠΑΓΚΟΡΑΣΙΔΩΝ Α'

Ιχσαν Ντικμέν - ΥΓΕΙΑΣ - 1ος στα 300μ. ΠΠ Α'

Νικήτας Σκούμπρος - ΑΡΧΑΓΓΕΛΟΣ - 1ος στα 100μ. μ' εμπόδια ΠΠ Α'

Ειμι Ζούνη - ΙΠΠΟΚΡΑΤΗ - 1η στα 300μ. ΠΚ Α'

Αρχοντία Χατζηλάου - ΙΠΠΟΚΡΑΤΗ - 1η στο Αλμα σε Μήκος ΠΚ Α'

2η στα 80μ. ΠΚ Α'

Νικηταράς Πέτρος - ΑΡΧΑΓΓΕΛΟΣ - 3ος στα 300μ. ΠΠ Α'

Ειρήνη Κουλιανού - ΙΠΠΟΚΡΑΤΗ - 3η στα 600μ. ΠΚ Α'

Μαρία Ζωίδη - 3η στα 2.000μ. ΠΚ Α'

Ελένη Οικονόμου - ΑΣ ΝΙΚΗ - 3η στη Σφαιροβολία ΠΚ Α'

ΑΣ ΙΠΠΟΚΡΑΤΗΣ (Ζούνη - Φουρτούνη - Νάκου - Κουλιανού) - 1ος στη Μικτή Σκυτ/μια

Οι προσπάθειες που κατέβαλαν οι παραπάνω αθλητές για να φθάσουν

• Ο Πέτρος Νικηταράς ο τυχερός της γιορτής

στην διάκριση είναι συνυφασμένες με τις προσπάθειες που κατέβαλαν εξίσου και οι γυμναστές - προπονητές τους που είναι οι παρακάτω.

ΟΙ ΠΡΟΠΟΝΗΤΕΣ ΤΩΝ ΣΩΜΑΤΕΙΩΝ ΣΤΙΒΟΥ ΔΩΔ/ΣΟΥ ΤΟ 2001

ΓΑΣ «Η ΥΓΕΙΑ» ΡΟΔΟΥ: Μιλτιάδης Παπαντωνάκης
Ειρήνη Φαρμακίδου
Τσαμπίκος Παπαδημητρίου

ΠΑΟ «ΔΙΑΓΟΡΑΣ» ΡΟΔΟΥ: Βασίλης Ζήκας
Κων/νος Χατζήπαπας
Χρήστος Αντωνίου
Νίκος Παπαγεωργίου

ΑΣ «ΙΠΠΟΚΡΑΤΗΣ» ΚΩ: Κώστας Μαριετούλης
Γιάννης Τρικοίλης
Μανώλης Φρατζής
Δημήτρης Παπαθεοδώρου
Χριστίνα Κωνσταντίνου

ΑΣ «ΚΑΖΩΝΗΣ» ΚΑΛΥΜΝΟΥ: Νίκος Κορφιάς
Δρόσος Χαραμαντάς
Χαράλαμπος Πλάτσης
Σδρέγας Μικές
Αρβανίτης Γιώργος

Γ.Σ. ΝΕΩΝ ΛΕΡΟΥ: Νίκος Ροδάτης
Βάντα Μυλωνά

Α.Ο. ΑΡΧΑΓΓΕΛΟΣ: Γιώργος Ρακόπουλος
Χρυσούλα Τοπκαρά

Α.Ο. ΚΑΡΠΑΘΟΥ: Βασίλης Διακονής

Α.Σ. «Η ΝΙΚΗ της ΡΟΔΟΥ»: Γιώργος Μιχαλάκης
Κώστας Ρακόπουλος
Θανάσης Στυλιανίδης
Στάθης Παπαστάμου

Α.Σ. «ΚΑΛΥΜΝΟΣ 2000»: Ξενοφών Κουτελάς
Αδαμάκης Γιάννης
Τσαγκάρης Γιάννης

Α.Ο. ΣΥΜΗΣ: Βασίλης Κωνσταντινίδης



• Ο Κολοσσός θέλει να «καθαρίσει» την υπόθεση τίτλος στο παιχνίδια με τον Κένταυρο και να συνεχίσει χωρίς άγχος το πρωτάθλημα.

Να τελειώνει από τώρα

Θαλασσί απόχρωση θ' αποκτήσει το πρωτάθλημα αν ο Κολοσσός καταφέρει και λυγίσει την αντίσταση του Κένταυρου Δάφνης την Κυριακή.

Παρά το γεγονός ότι θα απομένουν ακόμα δέκα αγωνιστικές, ο τίτλος θα έχει ήδη έρθει στο «σμαραγδένιο» νησί. Εκτός και αν ο Κολοσσός αποφασίσει να «αυτοκτονήσει».

Το ντέρμπι της χρονιάς για το δεύτερο όμιλο του Νότου της γ' Εθνικής κατηγορίας (θα ξεκινήσει στις πέντε το απόγευμα) θα κρίνει τον πρωταθλητή. Κολοσσός και Κένταυρος «παίζουν μπάλα» μόνοι τους πλέον αφού οι υπόλοιποι διεκδικητές έχουν μείνει πολύ πίσω. Αρα πρόκειται για υπόθεση δύο ομάδων. Τα κομπιουτεράκια έχουν πάρει «φωτιά» αλλά τα πράγματα είναι αρκετά ξεκάθαρα. Αν επικρατήσουν οι γηπεδούχοι, ξεφεύγουν με δύο βαθμούς και έχουν και το πλεονέκτημα της διπλής νίκης (μέσα - έξω). Αυτό σημαίνει πως οι «θαλασσί» για να χάσουν την επαφή με την κορυφή, θα πρέπει να κάνουν τρεις ήττες και φυσικά ο αντίπαλος να παραμείνει αήττητος ως το τέλος.

Αν κερδίσουν οι φιλοξενούμενοι, θα πρέπει να καλύψουν και τη διαφορά των οχτώ πόντων με την οποία είχαν χάσει στον πρώτο γύρο μέσα στην έδρα τους για να πάρουν κεφάλι στο βαθμολογικό πίνακα διότι θα ισοβαθμίσουν με τον Κολοσσό. Από 'κει και πέρα κάθε αγωνιστική θα είναι κρίσιμη. Την ευκαιρία που του παρουσιάζεται να «καθαρίσει» από τώρα την υπόθεση «τίτλος» (και άνοδος εννοείται) ο Κολοσσός δεν θα την αφήσει ανεκμετάλλευτη. Αγωνίζεται μέσα στην έδρα του, έχει τον κόσμο στο πλευρό του και βρίσκεται σε καλή αγωνιστική κατάσταση παρά την εμφάνιση κόντρα στον Ιάλυσο. Οι παίκτες του Χάρη Παπάζογλου είναι «ετοιμοπόλεμοι», δεν πετάνε στα σύννεφα, προετοιμάζονται με τον καλύτερο δυνατό τρόπο αλλά το θέμα είναι το παιχνίδι να κριθεί μέσα στον αγωνιστικό χώρο και όχι έξω από αυτόν!

ΣΕ ΚΑΛΗ ΚΑΤΑΣΤΑΣΗ Ο ΠΕΠΠΑΣ

• Η εμφάνιση του Ροδίτη τενίστα στο τουρνουά που διεξάγεται στα Αραβικά Εμιράτα επιβεβαιώνει το γεγονός ότι βρίσκεται σε «φόρμα» εν όψει Davis Cup.

Με την πρόσφατη σπουδαία επιτυχία της εθνικής ομάδας τένις των ανδρών που πλασαρίστηκε στη δεύτερη θέση του Ευρωπαϊκού πρωταθλήματος, το Κύπελλο Ντέιβις είναι η επόμενη πρόκληση. Ενα από τα σημαντικά στελέχη της εθνικής είναι, βέβαια, και ο Σόλων Πέππας ο οποίος δείχνει να βρίσκεται σε πολύ καλή αγωνιστική κατάσταση.

Αυτή την εποχή παίρνει μέρος στο τουρνουά futures 15.000 δολαρίων στην πόλη Αμπουντάμπι των Αραβικών Εμιράτων.

Στον α' γύρο, ξεπέρασε το εμπόδιο του Βρετανού Τζέιμς Οκλαντ (Νο 408) με 2-0 σετ (6-3, 6-2) και θα «κοντραριστεί» με το νικητή της αναμέτρησης του Ολλανδού Χέιντε (Νο 314) και του Σλοβάκου Κουκάλ (Νο 555).

Ο Πέππας (Νο 291) έχει συμμετοχή και στο διπλό με παρτενέρ του Ροβά (Νο 640). Οι δύο Ελληνες θα παίξουν με τους Ντόραν (Ιρλανδία - Νο 378) και Οκλαντ (Βρετανία - Νο 408).



Πρόσκληση ΠΑΟ Διαγόρα

Ο Σύλλογος ΠΑΟ ΔΙΑΓΟΡΑΣ ΡΟΔΟΥ τμήμα ΣΤΙΒΟΥ σας προσκαλεί στην κοπή της πρωτοχρονιάτικης πίτας του, που θα γίνει στις 26/01/02 ημέρα Σάββατο και ώρα 12.30 στο κλειστό γήπεδο του Διαγόρα (όπισθεν από την λέσχη του Διαγόρα). Η παρουσία σας θα μας τιμήσει ιδιαίτερα.

Η Διοικούσα Επιτροπή του Στίβου ΠΑΟ ΔΙΑΓΟΡΑΣ ΡΟΔΟΥ



Στην τελική ευθεία

• Η προτελευταία αγωνιστική του ανδρικού και του παιδικού πρωταθλήματος βόλεϊ θα διεξαχθεί το Σαββατοκύριακο.

Κορυφώνεται το ενδιαφέρον στους αγώνες των ανδρών αλλά και των παίδων στα τοπικά πρωταθλήματα πετοσφαίρισης καθώς πλησιάζουμε προς την ολοκλήρωσή τους. Συγκεκριμένα, βρίσκονται μόλις μία αγωνιστική πριν το τέλος. Ο πρωτοπόρος Κλεάνθης αντιμετωπίζει εκτός έδρας τον Διαγόρα και ο Ροδιακός τον Ηλιο στην Ιαλυσό.

Οι αγώνες:

Ανδρικό Πρωτάθλημα
5η αγωνιστική
Σάββατο 26 Ιανουαρίου

• Ιαλυσός (18.00) Ηλιος - Ροδιακός
• Διαγόρα (20.00) Διαγόρας - Κλεάνθης

Παιδικό Πρωτάθλημα
5η αγωνιστική
Κυριακή 27 Ιανουαρίου

• Διαγόρα (18.00) Διαγόρας - Ροδιακός
• Ιαλυσός (17.00) Ηλιος - Κλεάνθης

Γυναικείο Πρωτάθλημα
3η αγωνιστική
Σάββατο 26 Ιανουαρίου

• Κρεμαστή (15.00) Κλεάνθης - Ηλιος
• Κρεμαστή (17.00) Λύκειο Σορωνής - Διαγόρας

Πρωτάθλημα Νεανίδων
2η αγωνιστική
Κυριακή 27 Ιανουαρίου

• Διαγόρα (16.00) Διαγόρας - Κλεάνθης

Τρίτο μάτι

• Μετά το ερώτημα που υπέβαλαν στην Κοδριγκτώνος οι διπλανοί μου βγήκαν ακόμη εφτά ερωτήματα από άλλο κονδυλοφόρο που όλα μαζί χρειάζονται απάντηση.

• Δύο μήνες στο λεπτό μια αγωνιστική στην ομάδα του και πάει λέγοντας. Σε απολογία καλείται ο Τάρας για περισσότερες διευκρινίσεις.

• Ο ίδιος έχει ξεκινίσει την διαδικασία υποβολής μήνυσης στον Λεπτό και στο μεταξύ ψάχνει την κασέττα που έχει στα χέρια του ο ερτζιανός κονδυλοφόρος.

• Προχθές στις σφυρίχτρες ο δάσκαλος έφυγε από την συγκέντρωση αφού νοιώθει άχρηστος και σε λίγες μέρες θα ζητήσει να μπει στον πίνακα μη ενεργών σφυριχτρών.

• Χαρλαβάνης: «σας είπα δήλωσε κωλύματα αλλά εσείς το ερμηνεύσατε διαφορετικά»! Αυτό έγινε σε μυστικό δείπντο στην Ψίνθο.

• Συχέχισε ο Χαρλαβάνης: «Τρέχετε για το πεντοχίλιαρο (14,67 ΕΥΡΩ) και όχι γιατί αγαπάτε το ποδόσφαιρο». Για άλλα θέματα με ενοχλείτε και για άλλα που πρέπει να με ξαναπάρετε ενοχλείτε τον πρόεδρο».

• Ο Τέως αρχιδιαιτητής: «Αυτά όλα να ισχύουν και για τους αξιολογημένους, που ξεχνούν να πατήσουν χρονόμετρο στους αγώνες».

• Ολα τα παραπάνω και κάτι ακόμη είναι όλα όσα περιστρέφονται γύρω από το τοπικό ποδόσφαιρο.

• Το Σάββατο έχει ντέρμπι πρωτοπόρων. Εκεί θα βρεθούν οι περισσότεροι για εκτόνωση όχι για καλό θέαμα.

Για κάτι τέτοιο αύριο στο Εθνικό Στάδιο με τους Βετεράνους.

• Καλημέρα ποδόσφαιρο.

ΗΛΙΑΣ Κ.

Ξυλουργικές εργασίες
Παπακαλοδούκας Νικόλαος
Τηλ. 0241026947

ΕΝΔΙΑΦΕΡΟΥΣΑ ΑΓΩΝΙΣΤΙΚΗ

➦ Σημαντικά παιχνίδια διεξάγονται το Σαββατοκύριακο σε όλα τα τοπικά πρωταθλήματα
➦ Ξεχωρίζει η αναμέτρηση Δωριέα - Διγενή που αγωνίζονται για μια θέση στον ήλιο (Α κατηγορία ανδρών)



Τοπικό Μπάσκετ

Αρκετό ενδιαφέρον παρουσιάζει η αγωνιστική δραστηριότητα του προσεχούς Σαββατοκύριακου με πολλά παιχνίδια να είναι καθοριστικά.

Πρώτα - πρώτα, την Κυριακή θα διεξαχθεί στο Βενετόκλειο το ματς της χρονιάς για Δωριέα και Διγενή. Οι δύο ομάδες θα διασταυρώσουν τα ξίφη τους σ'έναν αγώνα που θα κρίνει την παραμονή της μίας στην α' κατηγορία ανδρών. Οι Κοσκινιάτες ήδη οργανώνονται για να φτιάξουν «εξέδρα» ενώ έχουν και ανοιχτούς λογαριασμούς από τον πρώτο γύρο (68-69 υπέρ του Δωριέα).

Για τη β' κατηγορία ανδρών, ο πρωτοπόρος Αγιος Νικόλαος δοκιμάζεται στη Λίνδο κόντρα στον Κλεόβουλο που κυνηγά τη δεύτερη θέση.

Οι παίδες του Ιβίσκου και του Ζέφυρου αναμένεται να έχουν δύσκολο έργο απέναντι σε Αγιο Νικόλαο και Κολοσσό. Και στα νησιά όμως υπάρχει ενδιαφέρον όπου συναντώνται Ιπποκράτης και Α.Ε. Δικαίου για τον γ' όμιλο του παιδικού πρωταθλήματος.

Αναλυτικά το πρόγραμμα

Α' Κατηγορία Ανδρών
10η αγωνιστική
Αύριο
• Βενετόκλειο (17.30) Παντηλιακός - Ιβίσκος
Κυριακή 27 Ιανουαρίου
• Βενετόκλειο (19.00) Δωριέας - Διγενής

Ομιλος Νήσων
8η Αγωνιστική
Σάββατο 26 Ιανουαρίου
• Κέφαλος (16.00) Νικαγόρας - Ε.Α.Κ.Α.
• Καρδάμαινα (18.00) Ηρακλής 2000- Ιπποκράτης

Β' Κατηγορία Ανδρών
8η αγωνιστική
Κυριακή 27 Ιανουαρίου
• Λίνδος (14.00) Κλεόβουλος - Αγιος Νικόλαος
• Κρεμαστή (19.00) Αρχάγγελος - Εύελπις

Τρίτη 29 Ιανουαρίου
• Ιαλυσός (20.30) Σταυρός - Ηλιος

Εφηβικό
9η Αγωνιστική
Κυριακή 27 Ιανουαρίου
• Λάρδος (11.30) Ηρακλής Λάρδου - Ιβίσκος

Παιδικό
Α' Ομιλος - 9η αγωνιστική
Σάββατο 26 Ιανουαρίου
• Κρεμαστή (13.00) Αγιος Νικόλαος - Ιβίσκος
• Διαγόρα (18.00) Διαγόρας - Δωριέας
• Βενετόκλειο (19.00) Κολοσσός - Ζέφυρος

Γ' Ομιλος - 6η Αγωνιστική
Κυριακή 27 Ιανουαρίου
• Κλειστό Κω (14.00) Ιπποκράτης - ΑΕ Δικαίου
• Καρδάμαινα (17.00) Ηρακλή 2000 - Αίολος

Κορασίδες
3η Αγωνιστική
Σάββατο 26 Ιανουαρίου
• Ψίνθος (15.00) Εύελπις - Νίκη Ρόδου
Κυριακή 27 Ιανουαρίου
• Βενετόκλειο (14.30) Ιβίσκος - Ηλιος
Πέμπτη 31 Ιανουαρίου
• Ιαλυσός (20.30) Ιάλυσος - Διαγόρας

Συνεχίζεται η πρώτη φάση

ΑΝΑΠΤΥΞΙΑΚΟ

Η τέταρτη αγωνιστική της πρώτης φάσης του αναπτυξιακού προγράμματος θα διεξαχθεί κανονικά τα πρωινά του Σαββάτου και της Κυριακής στα τρία κλειστά γυμναστήρια που έχουν οριστεί από την Τοπική Επιτροπή ΕΟΚ Δωδεκαήσου.

Ευχή όλων να μην αντιμετωπίσουμε πάλι προβλήματα τύπου ωχαδελφισμού όπως την περασμένη φορά που τα παιδάκια της Νότιας Ρόδου πλήρωσαν την αδιαφορία κάποιου που στο κάτω - κάτω ήταν και η δουλειά του!

Για όσους δεν γνωρίζουν, οι παίδες της Νότιας Ρόδου συγκεντρώθηκαν για να μεταβούν στην Κρεμαστή όπου θα αγωνίζονταν με την αντίστοιχη ομάδα του ΔΟΑΝ Ιαλυσού.

Αδικα περίμεναν το μεταφορικό τους μέσο αφού ο οδηγός βρισκόταν στη Λίνδο για ξεκούραση!

Τελοσπάντων...

Το πρόγραμμα:

Σάββατο 16 Ιανουαρίου
Α' όμιλος Παμπαίδων
4η αγωνιστική (Κ.Γ. Ιαλυσού)
• (10.00) ΔΟΝΑ Αφάντου - ΔΟΑ Αρχαγγέλου
• (11.30) Νότια Ρόδος - ΔΟΝΑ Πεταλούδων
• (13.00) ΔΟΑΝ Ιαλυσού - ΔΟΑΝ Καλλιθέας

Κυριακή 27 Ιανουαρίου
Β' όμιλος Παμπαίδων
4η Αγωνιστική (Κ.Γ. Διαγόρα)
• (10.00) Δωριέας - Ζέφυρος
• (11:30) Διαγόρας - Παντηλιακός
• (13.00) Κολοσσός - Ιβίσκος

Α' Ομιλος Παίδων
4η αγωνιστική (Κ.Γ. Κρεμαστή
• (10.00) ΔΟΝΑ Πεταλούδων - ΔΟΝΑ Λινδίων
• (11.30) ΔΟΑ Αρχαγγέλου - ΔΟΑΝ Ιαλυσού
• (13.00) ΔΟΝΑ Αφάντου - Νότια Ρόδος

Η ΓΙΟΡΤΗ ΤΟΥ ΟΜΙΛΟΥ Αγωνιστικού Μπρίτζ Ρόδου

Πραγματοποιήθηκε σε αίθουσα του «ΑΚΤΑΙΟΝ» η κοπή της πρωτοχρονιάτικης πίτας του ΟΑΜΡ. Σε μια μικρή γιορτή παρουσία πολλών μελών του ομίλου με τις οικογένειές τους και επίσημων προσκεκλημένων ΄δόθηκαν τα ετήσια κύπελλα που αθλοθετεί κάθε χρόνο ο Ομιλος για όλους τους σημαντικούς αγώνες. Τιμήθηκαν για την προσφορά τους στον ΟΑΜΡ ο δήμαρχος Ροδίων κ. **Γιώργος Γιαννόπουλος**, ο διευθύνων σύμβουλος της ΑΔΕΚΤ κ. **Πέτρος Λαρδόπουλος**, ο πρόεδρος του ΔΟΝΑ κ. **Κάλλιστος Διακογεωργίου** και ο πρώην πρόεδρος του ομίλου κ. **Γιώργος Πόπορος.** Τίμησαν με την παρουσία τους την εκδήλωση ο επικεφαλής της ελάσσονος μειοψηφίας του Νομαρχιακού Συμβουλίου κ. **Φώτης Κωστόπουλος** και ο πρώην βουλευτής **κ. Γιώργος Χιωτάκης**. Αξιοσημείωτη ήταν η παρουσία των μαθητών του Μπρίτζ - μελλοντικών μελών του ομίλου - με τις οικογένειες και τους φίλους τους. Απονεμήθηκαν κύπελλα στους παρακάτω παίκτες που πρώτευσαν στους αντίστοιχους σημαντικότερους αγώνες της χρονιάς που πέρασε:

ΕΠΑΘΛΑ Ο.Α.Μ. ΡΟΔΟΥ 2001

Πανελλήνιο Χειμερινό Ζευγών 2001 Κατηγορίες 1-5 (28,29,30/1/2001) Κουτσάκης Ι. - Ντουμπανάκης Ν.

Πανελλήνιο Χειμερινό Ζευγών 2001 Κατηγορίες 1-11 (28,29,30/1/2001) Μαρινάκης Α. - Παυλούς Σ.

1ο Τριήμερο Ζευγών 2001 ΟΑΜ Ρόδου (11, 12, 12/2/2001) Δανελλάκης Δ. - Ράμος Εμμ.

Πανελλήνιο Ταυτόχρονο Ζευγών 2001 (21/3/2001)

Πρώτοι Β/Ν: Γιαννιού Μ. - Ζερβός Ι.

Πρώτοι Α/Δ: Λεριάς Ε. - Μαρινάκης Α.

Εαρινό Κύπελλο Ελλάδος Ομάδων 2001 (2, 3 και 5/4/2001) Βρούχος Μ. - Δανελλάκης Δ. - Καρακατσάνης Β. - Καρακατσάνης Η. - Ράμος Εμμ.

Τετραήμερο Ομάδων 2001 ΟΑΜ Ρόδου (17, 20, 23 και 24/9/2001) Βρούχος Ν. - Γιαννιού Μ. - Κοφινάκος Π. - Μαρινάκης Α.

Πανελλήνιο Φθινοπωρινό Ζευγών 2001 Κατηγορίες 1-5 (4,8 και 11/10/2001) Μηχανιτσίδης Σ. - Φιλίππου Κ.

Πανελλήνιο Φθινοπωρινό Ζευγών 2001 Κατηγορίες 6-11 (4, 8 και 11/10/2001) Δανελλάκης Δ. - Ράμος Εμμ.

2ο Τριήμερο Ζευγών 2001 ΟΑΜ Ρόδου (8, 11 και 12/11/2001) Βρούχος Ν. - Ράμος Εμμ.

Φθινοπωρινό Κύπελλο Ελλάδος Ομάδων 2001 (15, 16 και 18/11/2001) Βρούχος Ν. - Γιαννιού Μ. - Δανελλάκης Δ. - Παυλούς Σ. - Ράμος Εμμ.

Τα αγωνιστικά

Στις αγωνιστικές εκδηλώσεις του ομίλου, ξεκίνησε νέο πενθήμερο τουρνουά ζευγών όπεν. Αναλυτικά τα αποτελέσματα των τελευταίων ημεριδών:

Αγώνας Ζευγών όπεν (Δευτέρα)

1η Ημερίδα πενθημέρου

1. Ράμος Ε. - Δανελλάκης Δ., ποσοστό 62,17%
2. Διακοσταματίου Ν. - Φαρατζής Ι., ποσοστό 61,25%
3. Λεριάς Ε. - Σβίγγος Ι., ποσοστό 58,9%

Μαθητικό Τουρνουά

Τα αποτελέσματα της τελευταίας εκπαιδευτικής ημερίδας (9ης) του μαθητικού τουρνουά και η κατάταξη με βάση τηνβαθμολογία (master points) που έχει συγκεντρωθεί, είναι:

9η Ημέρα

1. Μαγριπλής Ν. - Μαγριπλής Ε. ποσοστό 72%
2. Μπολάκης Π. - Ποπέσκου Κ. ποσοστό 60%
3. Σαββίγκος Σ. - Ιωσήφ Δ. ποσοστό 57,2%

Συγκεντρωτικά αποτέλεσματα 8 ημερίδων

1. Μαγριπλής Ν. 34 πόντοι
2. Μαγριπλής Ε. 28 πόντοι
3. Χατζημανώλη Κ. 24 πόντοι

Αγώνας Ομάδων

Ο αγώνας ομάδων εξελίσσεται κανονικά και θα διεξαχθεί σε 9 αγωνιστικές με τη συμμετοχή 9 ομάδων στο σύστημα όλοι εναντίον όλων. Ηδη ολοκληρώθηκαν οι δύο πρώτες αγωνιστικές. Τα αποτελέσματα της τελευταίας είναι:

2η Αγωνιστική

Ομάδα Ράμου Ε. - Ομάδα Γιάκλου σκορ 25-0 VIPS

Ομάδα Πόπορου - Ομάδα Καρακατσάνη σκορ 16-14 VIPS

Ομάδα Μαρινάκη - Ομάδα Ράμμου Π. σκορ 23-7 VIPS

Ομάδα Σιμάτη - Ομάδα Μαυράκη σκορ 22-8 VIPS

Η Ομάδα Τυραδέλλη είχε ρεπό.

Οι συνθέσεις των ομάδων:

1. Ομάδα Σιμάτη: Σιμάτης Α., Φαρατζής Ι., Λεριάς Ε., Σιδηρόπουλος Σ., Μαντζώρος Α., Μηχανιτσίδης Σ.
2. Ομάδα Τυραδέλλη: Τυραδέλλης Β., Φιλίππου Κ., Καλοπέτρης Σ., Τυραδέλλη Α., Παπασάββας Γ.
3. Ομάδα Μαυράκη: Μαυράκη Δ., Παπαεμμανουήλ Δ., Ντουμπανάκης Ν., Χατζηιωάννου Ε., Καλαβρέζος Ε., Παπαγεωργίου Β.
4. Ομάδα Γιάκλου: Γιάκλος Κ., Παληγιάννης Φ., Κουτσάκης Ι., Στεφανής Π.
5. Ομάδα Καρακατσάνη Β.: Καρακατσάνης Β., Καρακατσάνης Η., Βρούχος Μ., Κανταρζόγλου Γ., Σπαθάρη Ε.
6. Ομάδα Ράμμου Π.: Ράμμος Π., Αδαμάκης Ι., Χατζηνικολάου Η., Μπόνης Α., Αγαπητού Σ.
7. Ομάδα Μαρινάκη: Μαρινάκης Α., Κοφινάκος Π., Τσαβάλος Α., Τερεζάκη Α., Κελεπέρας Κ., Διακοσταματίου Μ.
8. Ομάδα Πόπορου: Πόπορος Γ., Ζερβός Ι., Σβίγγος Ι., Διακοσταματίου Ν.
9. Ομάδα Ράμου Ε.: Ράμος Ε., Δανελλάκης Δ., Γιαννιού Μ., Παυλούς Σ., Βρούχος Ν.



Ολοκληρωμενες Προτασεις Επαγγελματικης Επιπλωσης με την Αξιοπιστια της Gautier

Η Gautier Contract Business, είναι το ειδικό τμήμα της παγκοσμίου φήμης Γαλλικής εταιρείας επίπλων Gautier, που ασχολείται αποκλειστικά με την ολοκληρωμένη κάλυψη των αναγκών των ξενοδοχειακών επιχειρήσεων & επαγγελματικών χώρων σε έπιπλα, συναφή είδη εξοπλισμού και διακοσμητικά αξεσουάρ. Με παρουσία σε 35 χώρες, τρία εργοστάσια στη Γαλλία & εξιδικευμένους συνεργάτες ανά τον κόσμο για συμπληρωματικά προιόντα, η Gautier εφαρμόζει κάθετη παραγωγή, ελέγχοντας έτσι κάθε στάδιο της δημιουργίας του προιόντος μέσα στα εργοστάσια της, με ποιότητα πιστοποιημένη κατά ISO 9001.
Τώρα και στη Ρόδο, σε ένα νέο πενταόροφο κατάστημα 2,000 τμ, οι επαγγελματίες έχουν τη δυνατότητα να αξιολογήσουν:

* 20 έτοιμες, ολοκληρωμένες προτάσεις για δωμάτια, family room, σουίτες, & ενοικιαζόμενα δωμάτια
* Επιπλα για το Lobby, το Εστιατόριο, το Bar, το Pool Restaurant, τις πισίνες & κήπους, τα γραφεία στελεχών και τους συνεδριακούς χώρους.
* Επαγγελματικά ορθοπεδικά στρώματα & υποστρώματα
* Κουρτίνες
* Κλινοσκεπάσματα
* Φωτιστικά
* Διακοσμητικούς πίνακες
* Επαγγελματικά δάπεδα & πλακάκια εισαγωγής

Βασικό σημείο διαφοροποίησης της Gautier είναι ότι δεν διαθέτει μόνο τα έπιπλα, αλλά με βάση τη διεθνή εμπειρία της δημιουργεί ένα πλήρες και ομοιογενές σε αισθητική σύνολο προτάσεων & προιόντων που σκοπό έχουν την απόλυτη αρμονία και την αισθητική ομοιογένεια.

Ανάμεσα στις πρωτοποριακές ΔΩΡΕΑΝ υπηρεσίες της Gautier Contract Business περιλαμβάνονται:

* Η πλήρης διακοσμητική μελέτη των υπο διαμόρφωση χώρων από την ομάδα διακοσμητών της Gautier

* Η δυνατότητα διαμόρφωσης δωματίου-πιλότου, στην περίπτωση παραγγελίας ικανών ποσοτήτων

* Η υλοποίηση προτάσεων του αρχιτέκτονα - διακοσμητή της επιχείρησης σας, στην περίπτωση κατά την οποία οι ποσότητες προς παραγγελία το επιτρέπουν, έτσι ώστε να επιτευχθούν οικονομίες κλίμακας.

* Εξασφαλισμένη συνεχής υποστήριξη & παρακαταθήκη.

* Διακανονισμό ανάλογα με τις ανάγκες του πελάτη.

* Δωρεάν συντήρηση για πέντε χρόνια



Η Εσπέρια Α.Ε. για το ξενοδοχείο Esperides Beach Hotel ανάθεσε στη Gautier τη διακοσμητική μελέτη & την προμήθεια επίπλων και διακοσμητικών αξεσουάρ για την ανακαίνιση 220 δωματίων.

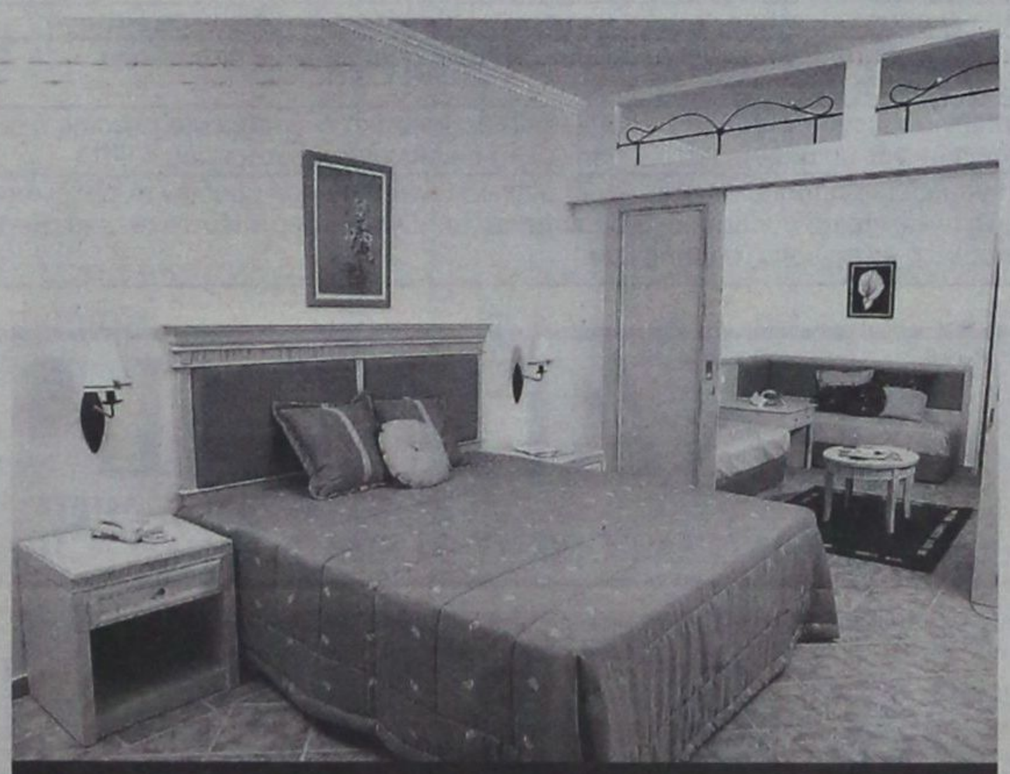

Η Ιωάννης Χατζηλαζάρου Α.Ε., για το νέο ξενοδοχείο Lindos Princess ανάθεσε στη Gautier την προμήθεια των διακοσμητικών αξεσουάρ για το σύνολο των δωματίων και την προμήθεια των επίπλων για 172 δωμάτια βάσει μελέτης & επίβλεψης του αρχιτεκτονικού γραφείου Κωνσταντινίδης-Χατζηκωνσταντίνου.

Market Plan + Υπηρεσίες

Ξενοδοχεία και self catered apartments της Αττικής, της Ρόδου, της Κώ, της Ζακύνθου και της Κρήτης έχουν ήδη εμπιστευθεί το όνομα και την συνέπεια της Gautier. Ανάμεσα στις επιχειρήσεις της Ρόδου συμπεριλαμβάνονται οι παρακάτω: Lindos Princess, Esperides Beach, Rodos Palladium, Doreta Beach, Sun Beach, Forum Hotel, Pefki Hotel, Emerald Apartments, Memphis Hotel, Fotiou Apartments.



Λεωφ. Καλιθέας 1,
851 00 Ρόδος, Τηλ./Fax: 02410 20187

GAUTIER
CONTRACT BUSINESS



ΞΕΠΕΡΝΑΕΙ ΤΑ 500 ΕΚΑΤ. ΕΥΡΩ ΤΟ ΟΦΕΛΟΣ ΓΙΑ ΤΙΣ ΕΠΙΧΕΙΡΗΣΕΙΣ

ΚΑΤΑΡΓΟΥΝΤΑΙ ΤΑ ΤΕΛΗ χαρτοσήμου στις συμβάσεις

Για ποιές συμβάσεις αποτελεί παρελθόν το χαρτόσημο

Σε πλήρη κατάργηση των τελών χαρτοσήμου στις συμβάσεις φέρεται αποφασισμένη να προχωρήσει η κυβέρνηση. Το όφελος για τις επιχειρήσεις εκτιμάται ότι θα υπερβεί τα 500 εκατ. ευρώ ενώ παράλληλα αίρεται και μία σημαντική στρέβλωση στην εγχώρια χρηματοοικονομική αγορά. Άλλωστε στο πλαίσιο της φορολογικής μεταρρύθμισης διερευνάται γενικότερα η σκοπιμότητα επιβολής χαρτοσήμου και σύμφωνα με πληροφορίες η εισήγηση της επιτροπής Γεωργακόπουλου θα κάνει λόγο για εγκατάλειψη της συγκεκριμένης πηγής φορολογικών εσόδων.

Βέβαια μια τέτοια κίνηση θα είχε αρνητικό αντίκτυπο στα έσοδα του προϋπολογισμού και για τον λόγο αυτό στο οικονομικό επιτελείο της κυβέρνησης επιλέγουν τη σταδιακή κατάργηση. Συνολικά υπολογίζεται ότι η κατάργηση του χαρτοσήμου συνεπάγεται απώλεια εσόδων ύψους περίπου 1 δισ. ευρώ.

ΣΤΑΔΙΑΚΗ ΕΦΑΡΜΟΓΗ

Ήδη τον περασμένο Δεκέμβριο ο υπουργός Οικονομίας, Ν. Χριστοδουλάκης, ανακοίνωσε την κατάργηση από 1/1/2002 τελών χαρτοσήμων σε μία σειρά περιπτώσεων (καταβολές μισθών πάσης φύσεως εργασίας, συντάξεις, ασφαλιστικές εισφορές, συναλλαγματικές, γραμμάτια υπεύθυνες δηλώσεις) περιορίζοντας τα φορολογικά βάρη κατά 380 εκατ. ευρώ.

Τώρα, σε δεύτερη φάση, προωθείται η κατάργηση του χαρτοσήμου στις αστικές συμβάσεις, τις εμπορικές, τις συμβάσεις των Ανωνύμων Εταιρειών, των ΔΕΚΟ, των ποδοσφαιριστών με τις ΠΑΕ, στις συμβάσεις ενοικίασης δημοσίων, δημοτικών ή κοινοτικών προσόδων ή δικαιωμάτων, στις συμβάσεις οποιουδήποτε με τη ΔΕΗ και την ΑΤΕ, στη χορήγηση δανείου με ασφάλεια από το Ταμείο Παρακαταθηκών και Δανείων για την ανέγερση τουριστικών συγκροτημάτων καθώς και στις υποσχετικές επιστολές. Στις κατηγορίες αυτές αναλογούν συντελεστές από 1% έως και 3% του συνολικού ποσού της σύμβασης, με αποτέλεσμα οι επιχειρήσεις να επιβαρύνονται σημαντικά.

ΔΙΕΥΚΟΛΥΝΣΗ ΣΥΝΑΛΛΑΓΩΝ

Η κατάργηση του χαρτοσήμου αναμένεται να διευκολύνει τις συναλλαγές, αίροντας υπάρχουσες στρεβλώσεις, καθώς σήμερα οι συναλλασσόμενοι αποφεύγουν τα χρηματοοικονομικά εκείνα εργαλεία που επιβαρύνονται από το χαρτόσημο.


Ν. Χριστοδουλάκης

Αυτή θεωρείται και μία από τις βασικές αιτίες που δεν έχει προχωρήσει στην ελληνική αγορά η τακτική της τιτλοποίησης εσόδων από ιδιώτες, καθώς στις συγκεκριμένες πράξεις επιβάλλεται χαρτόσημο 2,8%.

Στο συγκεκριμένο πρόβλημα αναφέρθηκε και ο γενικός γραμματέας του υπουργείου Οικονομίας και Οικονομικών, Γ. Κουσουλάκος, μιλώντας σε ημερίδα που διοργάνωσε η EFG Telesis Finance σε συνεργασία με την Deutsche Bank.

Τόσο ο κ. Κουσουλάκος όσο και τα ανώτερα στελέχη της Deutsche Bank που έλαβαν μέρος στην ημερίδα, συμφωνούν ότι η μέθοδος της τιτλοποίησης αποτελεί ένα εξαιρετικά σημαντικό εργαλείο άντλησης κεφαλαίων για το σύνολο της οικονομίας. Μέχρι σήμερα στην Ελλάδα μόνο το δημόσιο έχει προχωρήσει σε τιτλοποίηση εσόδων, πλην όμως στις υπόλοιπες ευρωπαϊκές οικονομίες και κυρίως τις ΗΠΑ η τιτλοποίηση αποτελεί συνηθισμένη πρακτική και στον ιδιωτικό τομέα.

Το σχετικά μεγάλο μέγεθος που απαιτείται να έχει μια επιχείρηση προκειμένου να προχωρήσει σε τιτλοποίηση περιορίζει βέβαια τις «υποψήφιες» ελληνικές επιχειρήσεις (κυρίως τράπεζες και μεγάλες ΔΕΚΟ).

Επιπλέον, η άνθηση του χρηματιστηρίου μέχρι το 1999 και ακολούθως οι υψηλοί δείκτες κεφαλαιακής επάρκειας των ελληνικών τραπεζών δεν δημιούργησαν σημαντικές ανάγκες ρευστού ώστε κάποια μεγάλη τράπεζα ή ΔΕΚΟ να αναζητήσει νέες μεθόδους άντλησης κεφαλαίων. Κάτι που βέβαια δεν είναι απαραίτητο να ισχύει και τα επόμενα χρόνια, οπότε το οικονομικό επιτελείο της κυβέρνησης προτιμά να ακολουθήσει την τακτική των... «παιδιών των φρονίμων».

Προχωρά δηλαδή στην κατάργηση του χαρτοσήμου και την άρση των σχετικών χρηματοοικονομικών στρεβλώσεων, προκειμένου η μέθοδος της τιτλοποίησης να εμφανίζεται ελκυστική όταν έρθει η ώρα κάποιες ελληνικές επιχειρήσεις να αναζητήσουν πρόσθετα κεφάλαια.

Για ποιές συμβάσεις αποτελεί παρελθόν το χαρτόσημο

Κατηγορία σύμβασης	χαρτόσημο
Αστικές	3%
Ανωνύμων Εταιρειών με οιονδήποτε πλην μετά Δημοσίου, Δήμων, Κοινοτήτων και ΝΠΔΔ	2%
Ανωνύμων Εταιρειών μετά Δημοσίου, Δήμων, Κοινοτήτων και ΝΠΔΔ	3%
Ενοικίασης δημοσίων, δημοτικών ή κοινοτικών προσόδων ή δικαιωμάτων	3%
Εμπορικές	2%
Ποδοσφαιριστών με ΠΑΕ και αναγνωρισμένα αθλητικά σωματεία λόγω μεταγραφής ή ανανέωσης του συμβολαίου συνεργασίας	1%
ΔΕΗ, ΑΤΕ και οιουδήποτε τρίτου	2% ή 3%
Χορήγηση δανείου με εμπράγματη ή μη ασφάλεια από το Ταμείο Παρακαταθηκών και Δανείων προς Νομικά ή Φυσικά πρόσωπα για την ανέγερση, επέκταση ή διασκευή ξενοδοχείων ύπνου, τουριστικών γενικά συγκροτημάτων κ.λπ.	
Επί υποσχετικών αποστολών που περιέχουν τα στοιχεία της παραγράφου σε διαταγή	2%
Επί υποσχετικών αποστολών που αποτελούν συμβάσεις αφηρημένης υπόσχεσης ή αναγνώρισης χρέους	2% ή 3%
Επί υποσχετικών αποστολών που αποτελούν απλά βεβαιωτικά έγγραφα για σχέσεις ή συναλλαγές μεταξύ προσώπων για τις οποίες καταβλήθηκαν τα οικεία τέλη χαρτοσήμου ή ΦΠΑ	Πάγια τέλη 29,41% ευρώ

Σημείωση: Η νομοθεσία προβλέπει ότι στην περίπτωση τιτλοποίησης εσόδων αντιστοιχούν τέλη χαρτοσήμου αναλογικά με εκείνα μιας αντίστοιχης σύμβασης. Στον παραπάνω πίνακα παρατίθενται οι συντελεστές χαρτοσήμου που αντιστοιχούν στις διάφορες κατηγορίες συμβάσεων.

ΕΤΑΙΡΕΙΑ ΦΙΛΩΝ ΤΗΣ ΜΟΥΣΙΚΗΣ
ΜΗ ΚΕΡΔΟΣΚΟΠΙΚΟΥ ΧΑΡΑΚΤΗΡΑ
«Σαμβύκη»
ΣΤΟΚΧΟΛΜΗΣ 59 - ΤΗΛ. 0241/61133,
Fax: 0241/24347, ΡΟΔΟΣ 85100

«Μια βραδιά Τραγουδιού»

Τη Δευτέρα 28 Ιανουαρίου 2002, ώρα 8 μ.μ. στο ΕΘΝΙΚΟ ΘΕΑΤΡΟ, η Εταιρεία Φίλων της Μουσικής «Σαμβύκη», διοργανώνει μιά Βραδιά, Τραγουδιού, με τον τενόρο Μιχάλη Δημητρακάκο και την Βενετία Σκευοφύλακα στο πιάνο.

Το πρόγραμμα περιλαμβάνει στο πρώτο μέρος, τραγούδια των Σούμπερτ, Σούμαν και Μπετόβεν, ενώ το δεύτερο είναι αφιερωμένο στα «ΤΡΑΓΟΥΔΙΑ ΤΟΥ ΕΛΛΗΝΙΚΟΥ ΛΑΟΥ» του Γιάννη Κωνσταντινίδη.

Οι δύο εκτελεστές εκτός από τις αξιόλογες σπουδές τους έχουν και σημαντική επαγγελματική δραστηριότητα.

Ο τενόρος Μιχάλης Δημητρακάκος έχει συνεργαστεί με την Ελληνική Λυρική Σκηνή σε πολλές σημαντικές όπερες, όπως και με το Μέγαρο Μουσικής Αθηνών, το Ευρωπαϊκό Κέντρο Δελφών κ.α., ενώ η Βενετία Σκευοφύλακα, παράλληλα με την διδασκαλία της του πιάνου, συμμετέχει σε συναυλίες Μουσικής Δωματίου. Εχει επίσης συνεργαστεί με το Μέγαρο Αθηνών για τη μουσική διδασκαλία, στην όπερα του Μενότι «Ο Αμαλ και οι τρεις Μάγοι» και στο έργο του Στ. Ξαρχάκου «Θρήνος για τον Ιγνάθιο Σάντσεθ» και αλλού.

Είμαστε ευχαριστημένοι που θα προσφέρουμε ακόμη μία ώραία μουσική βραδιά στους φίλους μας.

Για την Εταιρεία Φίλων της Μουσικής
«Σαμβύκη»
Ρ. Κάσδαγλη

ΜΙΧΑΗΛ Π. ΜΑΡΚΑΚΙΟΥ

ΕΚΘΕΣΙΑΚΟΣ ΧΩΡΟΣ - ΟΔΟΣ ΘΕΣ/ΝΙΚΗΣ 14
ΕΝΑΝΤΙ ΕΜΠΟΡΙΚΟΥ ΚΕΝΤΡΟΥ ΜΗΔΕΙΑ - ΤΗΛ.: 0241 - 67500, 20327 - ΦΑΧ: 94162 ΡΟΔΟΣ

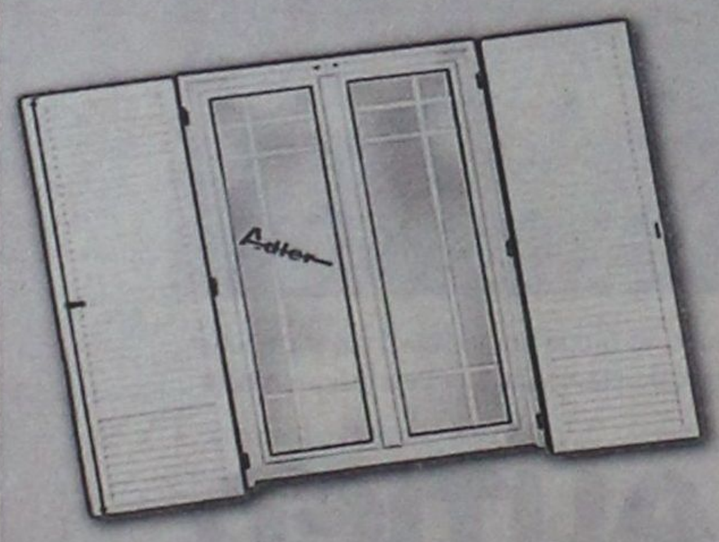

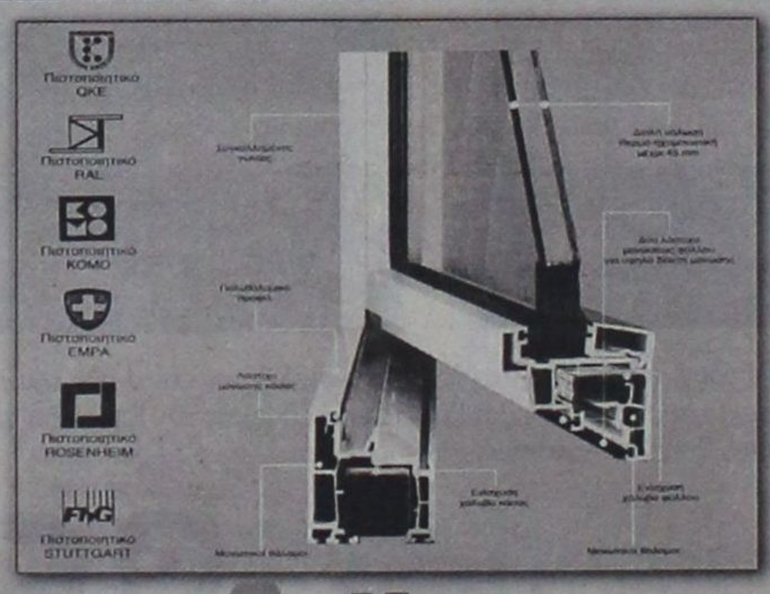

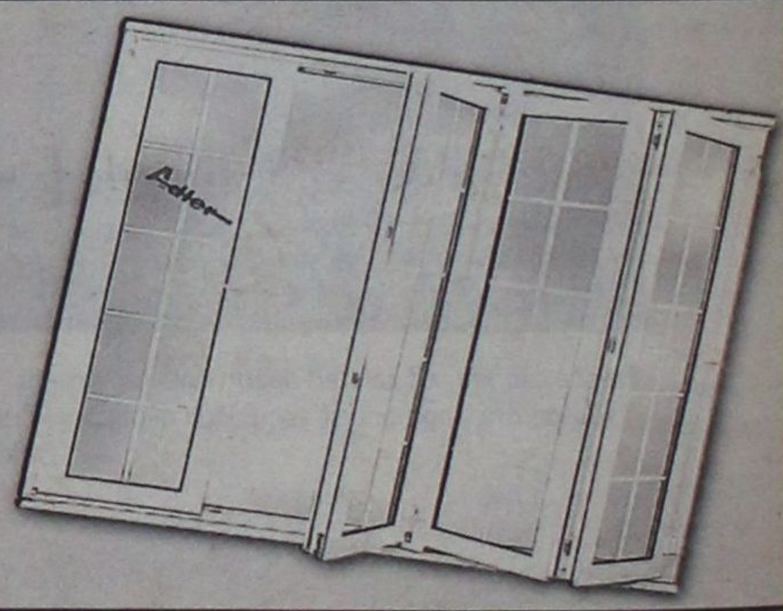

Adler

ΣΥΣΤΗΜΑΤΑ ΓΕΡΜΑΝΙΚΩΝ ΚΟΥΦΩΜΑΤΩΝ

ΞΕΚΙΝΗΣΑΜΕ ΠΡΩΤΟΙ - ΠΡΙΝ ΑΠΟ 15 ΧΡΟΝΙΑ - ΝΑ ΝΤΥΝΟΥΜΕ ΤΑ ΣΠΙΤΙΑ ΣΑΣ ΜΕ ΠΟΡΤΕΣ - ΠΑΡΑΘΥΡΑ P.V.C. ΑΛΟΥΜΙΝΙΟΥ ΚΑΙ ΞΥΛΟΥ.
ΠΑΡΑΜΕΙΝΑΜΕ ΠΡΩΤΟΙ ΧΑΡΙΣ ΣΤΗΝ ΕΜΠΙΣΤΟΣΥΝΗ ΜΕ ΤΗΝ ΟΠΟΙΑ ΜΑΣ ΣΤΗΡΙΞΑΤΕ. ΦΙΛΟΔΟΞΟΥΜΕ ΝΑ ΕΙΜΑΣΤΕ ΠΑΝΤΑ ΠΡΩΤΟΙ ΜΕ ΣΥΝΕΠΕΙΑ ΣΤΗΝ ΠΑΡΑΔΟΣΗ, ΤΟΠΟΘΕΤΗΣΗ ΑΠΟ ΤΕΧΝΙΤΕΣ ΠΟΥ ΕΙΔΙΚΕΥΘΗΚΑΝ ΣΤΗΝ ΓΕΡΜΑΝΙΑ ΚΑΙ ΧΑΡΑΚΤΗΡΙΣΤΙΚΟ ΜΑΣ Η ΕΝΤΟΝΗ ΠΡΟΣΠΑΘΕΙΑ ΓΙΑ ΤΗΝ ΙΚΑΝΟΠΟΙΗΣΗ ΤΟΥ ΠΕΛΑΤΗ

Adler

Δύναμη ποιότητας Δύναμη τεχνολογίας

ΕΛΑΤΕ ΣΤΟΝ ΑΝΑΚΑΙΝΙΣΜΕΝΟ ΕΚΘΕΣΙΑΚΟ ΜΑΣ ΧΩΡΟ ΝΑ ΔΕΙΤΕ ΑΠΟ ΚΟΝΤΑ ΤΑ ΚΟΥΦΩΜΑΤΑ ΤΗΣ ΠΙΟ ΝΕΑΣ ΤΕΧΝΟΛΟΓΙΑΣ ΚΑΙ ΝΑ ΣΥΖΗΤΗΣΟΥΜΕ ΓΙΑ Ο,ΤΙ ΕΝΔΙΑΦΕΡΕΣΤΕ.
ΑΛΛΑΖΟΥΜΕ ΤΑ ΠΑΛΙΑ ΣΑΣ ΚΟΥΦΩΜΑΤΑ ΑΥΘΗΜΕΡΟΝ ΚΑΙ ΤΟΠΟΘΕΤΟΥΜΕ ΝΕΑ ΑΣΠΡΑ Ή ΧΡΩΜΑΤΙΣΤΑ ΔΙΚΗΣ ΣΑΣ ΕΠΙΘΥΜΙΑΣ ΚΑΙ ΜΕ ΔΙΑΚΑΝΟΝΙΣΜΟ ΤΗΣ ΑΡΕΣΚΕΙΑΣ ΣΑΣ

Ευχαριστούμε
Μιχαήλ Π. Μαρκακιού και Υιοί

ΕΙΣΟΔΗΜΑΤΙΚΗ ΠΟΛΙΤΙΚΗ - Υφ. Οικονομίας Γ. Φλωρίδης - Αυξήσεις

Μεσοσταθμική αύξηση 3,2% στους μισθούς των δημοσίων υπαλλήλων και 4% στους συνταξιούχους του δημοσίου προβλέπει η εισοδηματική πολιτική του 2002 που ανακοίνωσε σήμερα ο υφυπουργός Οικονομίας κ.Γιώργος Φλωρίδης σε κοινή συνέντευξη Τύπου με τον πρόεδρο της ΑΔΕΔΥ κ. Σπ. Παπασπύρου και τον πρόεδρο των συνταξιούχων του δημοσίου κ. Βαβουλιό.

Παράλληλα, απο 1/1/2002 θα χορηγηθεί σε 120.000 υπαλλήλους του δημοσίου το ειδικό έκτακτο επίδομα των 60.000 δρχ.. Πρόκειται για υπαλλήλους του δημοσίου που μέχρι σήμερα δεν λαμβάνουν το επίδομα αυτό ή λαμβάνουν ως επίδομα ποσό χαμηλότερο απο τις 60.000 δρχ. Το ετήσιο κόστος της παροχής αυτής θα ανέλθει σε 62 δισ. δρχ. και θα βαρύνει τον κρατικό προϋπολογισμό ενώ παρέχεται η δυνατότητα της χορήγησης του επιδόματος αυτού και σε άλλους χαμηλόμισθους δημοσίους υπαλλήλους που δεν συμμετείχαν στις συλλογικές διαπραγματεύσεις της κυβέρνησης με την ΑΔΕΔΥ. Η χορήγηση του ειδικού επιδόματος θα γίνει σε δύο ισόποσες δόσεις. Η πρώτη απο 1/1/2002 και η άλλη απο 1/7/2002. Επίσης απο 1/1/2002 θα χορηγηθεί αναδρομικά η αύξηση του επιδόματος εξομάλυνσης στους συνταξιούχους του δημοσίου που αφορούσε το έτος 2001. Ακόμη απο 1/7/2002 θα χορηγηθεί το οικογενειακό επίδομα και στους δύο συζύγους με βάση τη σχετική απόφαση του Ανώτατου Ειδικού Δικαστηρίου. Υπενθυμίζεται ότι το ειδικό επίδομα των 60.000 δρχ. χορηγείται ήδη απο την 1η Οκτωβρίου 2001 σε 173.000 δημοσίους υπαλλήλους και συγκεκριμένα στους εκπαιδευτικούς, στους υπαλλήλους του υπουργείου Εργασίας, της γενικής γραμματείας Κοινωνικών Ασφαλίσεων, καθώς και στους εργαζόμενους στα ασφαλιστικά ταμεία. Ο κ. Φλωρίδης είπε ότι στόχος των εξαγγελιών αυτών είναι η αναδιανομή του εθνικού εισοδήματος υπέρ των υπαλλήλων που έχουν μεγαλύτερες ανάγκες και ικανοποίηση δίκαιων αιτημάτων. Ο υφυπουργός τόνισε οτι στόχος της κυβέρνησης είναι η πραγματική σύγκλιση των αμοιβών των εργαζόμενων στην Ελλάδα με τις αμοιβές των εργαζομένων των χωρών του σκληρού πυρήνα της Ευρωπαϊκής Ενωσης, διευκρινίζοντας όμως ότι ο δρόμος αυτός είναι μακρύς. Αναφερόμενος στη δημιουργία του νέου μισθολόγιου που είναι βασική προτεραιότητα της κυβέρνησης είπε ότι θα στοχεύει στον εξορθολογισμό των αμοιβών στο δημόσιο. Από την πλευρά του ο πρόεδρος της ΑΔΕΔΥ κ. Παπασπύρου ανέφερε οτι η στάση του συνδικαλιστικού κινήματος θα κριθεί κυρίως από τις αποφάσεις που θα αναλάβει η κυβέρνηση σχετικά με το ενιαίο μισθολόγιο. Πάντως σημείωσε ότι οι αυξήσεις βάσης που ανακοίνωσε η κυβέρνηση είναι σε



απόσταση απο τις διεκδικήσεις του συνδικαλιστικού κινήματος καθώς εκτός των άλλων δεν προβλέπεται και η χορήγηση διορθωτικού ποσού για την κάλυψη των απωλειών στα εισοδήματα λόγω της ανόδου του πληθωρισμού τα τελευταία χρόνια. Αφησε πάντως να εννοηθεί ότι το συνδικαλιστικό κίνημα θα ακολουθήσει τη δικαστική οδό για τη χορήγηση του οικογενειακού επιδόματος και στους δυο συζύγους από 1/7/2002 αναδρομικά. Ο πρόεδρος των συνταξιούχων του δημοσίου εξέφρασε την ικανοποίησή του για τη χορήγηση της αύξησης του επιδόματος της εξομάλυνσης στις συντάξεις του δημοσίου. Επίσης ζήτησε να χορηγηθεί διορθωτικό ποσό αύξησης των συντάξεων του δημοσίου, λόγω των απωλειών από την αύξηση του πληθωρισμού τα τελευταία χρόνια.

Βουλευτές ΠΑΣΟΚ - Πρόταση για Ασφαλιστικό

Συνυπογράφει ο κ. Β. Παπανικόλας



Πρόταση διαλόγου στο κυβερνητικό και κομματικό επίπεδο για το ασφαλιστικό κατέθεσαν 45 βουλευτές του ΠΑΣΟΚ με πρώτο υπογράφοντα το βουλευτή Επικρατείας Θεόδωρο Τσουκάτο.

«Δεν πρέπει να καθυστερήσουμε άλλο, γιατί ο λαός περιμένει από εμάς, με βάση και την εμπειρία του παρελθόντος, προτάσεις για τη λύση αυτού του κοινωνικού προβλήματος αναφέρουν οι βουλευτές στις επιστολές που απέστειλαν τόσο στο προεδρείο της κοινοβουλευτικής ομάδας του ΠΑΣΟΚ και στο γραμματέα του κινήματος, όσο και προς τους υπουργούς Εργασίας Δ. Ρέππα και Οικονομίας Ν. Χριστοδουλάκη. Συγκεκριμένα, οι βουλευτές (όπως οι πρώην υπουργοί Γ. Αρσένης, Κ. Παπούλιας, Χρ. Παπουτσής, Στ. Παπαθεμελής κλπ), ζητούν τη σύγκληση της κοινοβουλευτικής ομάδας του ΠΑΣΟΚ ή του Κοινοβουλευτικού Τομέα Εργασίας Κοινωνικών Υποθέσεων του κόμματος, παρουσία του αρμόδιου υπουργού, με θέμα το Ασφαλιστικό. Μεταξύ των προτάσεων που συμπεριλαμβάνονται στο κείμενο των βουλευτών περιλαμβάνονται: -Κύρια σύνταξη. Προτείνεται η δημιουργία συστήματος που θα εγγυάται την ίση μεταχείριση των ασφαλισμένων διαχρονικά. «Το σύστημα της κύριας σύνταξης παραμένει στην ευθύνη του κράτους και θα λειτουργεί με βάση το διανεμητικό τρόπο χρηματοδότησης, με τριμερή χρηματοδότηση για το σύνολο των ασφαλισμένων και όχι μόνο για μετά την 1/1/1993 ασφαλισμένους, -Επικουρική σύνταξη. Χρηματοδοτείται από τους εργαζόμενους και τους εργοδότες. Τα αποθεματικά επενδύονται έτσι ώστε να συμβάλλουν στην πλήρη κεφαλαιοποίηση των επικουρικών ταμείων. -Εξασφάλιση πόρων.

Προτείνονται άμεσα μέτρα απόδοσης (ειδικός πόρος από ποτά, τσιγάρα, άδειες κινητής και σταθερής τηλεφωνίας, προοδευτική φορολογία, μείωση εισφοροδιαφυγής), μέτρα μεσομακροπρόθεσμης απόδοσης (ένταξη ανασφάλιστων, αύξηση απασχόλησης, αξιολόγηση απόδοσης δημοσίων και κοινωνικών δαπανών), η ενοποίηση ταμείων, για τις γυναίκες η αναγνώριση δύο ετών ασφάλισης για κάθε παιδί, και η αναλογική σύνταξη για ηλικιωμένους άνεργους. Την πρόταση υπογράφουν: 1. Τσουκάτος Θεόδωρος 2. Θωμόπουλος Γιάννης 3. Γρηγοράκος Λεωνίδας 4. Γιαννακόπουλος Γιάννης 5. Παπαγεωργίου Γεώργιος 6. Αθανασιάδης Αλέξανδρος 7. Φασούλας Παναγιώτης 8. Γιαννάκης Γιάννης 9. Τζανής Λεωνίδας 10. Ζαμπουνίδης Νικόλαος 11. Καρχιμάκης Μιχάλης 12. Κατσανέβας Θεόδωρος 13. Κατσέλη Νόρα 14. Παπανικόλας Βασίλης 15. Σμυρλής-Λιακατάς Χρήστος 16. Βασιλακάκης Βασίλης 17. Αλαμπάνος Δημήτρης 18. Γκαλήπ Γκαλήπ 19. Βοσνάκης Χρήστος 20. Στολίδης Σωτήρης 21. Χωρέμης Τάσος 22. Πιπεργιάς Δημήτρης 23. Αρσένη Μαρία 24. Παπούλιας Κάρολος 25. Δασκαλάκης Γιώργος 26. Παπαθεμελής Στέλιος 27. Στρατάκης Μανόλης 28. Καψής Γιάννης 29. Μεχμέτ Αχμέτ 30. Διαμαντίδης Γιάννης 31. Βαρδίκος Πυθαγόρας 32. Κοντομάρης Ευτύχης 33. Κοσσυβάκης Δημήτρης 34. Λιντζέρης Δημήτρης 35. Ματζαπετάκης Στέλιος 36. Δαμιανάκης Ευτύχιος 37. Μαντέλης Τάσος (πλην του ειδικού πόρου) 38. Παπουτσής Χρήστος 39. Μπεντενιώτης Μανόλης 40. Βλασσόπουλος Ευάγγελος 41. Χρυσανθακόπουλος Αλέξανδρος 42. Βλαχόπουλος Ηλίας 43. Γερανίδης Βασίλης 44. Αρσένης Γεράσιμος 45. Ασκητής Θάνος

TUI
HELLAS
ΖΗΤΑ
Υπαλλήλους για την σαιζόν 2002
με γνώσεις της γερμανικής
και αγγλικής γλώσσας
καθώς και γνώσεις υπολογιστού,
για όλα τα τμήματα
(τουριστικό και λογιστικό τμήμα).

Πληροφορίες
στο τηλ. (0241) 89501,
Δευτέρα - Παρασκευή:
από 10.00 έως 14.00 η ώρα.

ΖΗΤΕΙΤΑΙ ΜΟΝΟΚΑΤΟΙΚΙΑ

Από το Γενικό μας Προξενείο ζητείται
προς ενοικίαση μονοκατοικία εμβαδού 250 τ.μ.
τουλάχιστον, με κλειστό γκαράζ,
κήπο ή και διαμέρισμα ευρύχωρο εμβαδού
όπως παραπάνω, με μεγάλες βεράντες.
Εάν υπάρξει οποιαδήποτε δυνατότητα
μπορείτε να επικοινωνήσετε με τα τηλέφωνα:
0 241 0233 62 (Εργάσιμες μέρες και ώρες)
0 241 0943 71 (Λοιπές ώρες στα Αγγλικά)
0 942 296 696 και 0 944 26 18 22
NILUFER FEYIZOGLU
Γενική Πρόξενος Τουρκίας
στη Ρόδο



ΚΗΔΕΙΑ

Τον λατρευτό μας σύζυγο, πατέρα, παππου

ΓΕΩΡΓΙΟ ΚΥΠΡΙΑΔΑΚΗ
Ετών 86

Θανόντα κηδεύουμε Πέμπτη 24 Ιανουαρίου 2002
και ώρα 4.00μ.μ.
Από τον Ιερό Ναό Αγίου Γεωργίου Κάτω
Η σύζυγος - Ευαγγελία
Τα παιδιά Αικατερίνη Σιγάλα
Νίκος - Αννα Κυπριαδάκη
τα εγγόνια και οι λοιποί συγγενείς



ΚΗΔΕΙΑ

Τον λατρευτό μας σύζυγο, πατέρα, υιό, γαμπρό, παππού, αδελφό, και θείο

ΒΑΣΙΛΗ ΟΡΦΑΝΙΔΗ
Ετών 53

Θανόντα κηδεύμουμε Πέμπτη 24 Ιανουαρίου 2002
και ώρα 2:00 μ.μ. από τον Ιερό Ναό Ταξιαρχών
Νεκροταφείο Ρόδου
Η σύζυγος - Ελένη
Τα παιδιά Γιάννης - Βασούλα,
Μιχάλης - Μαρία, Μαρία - Νίκος
Η μητέρα - Μαρία
Η πεθερά - Σοφία
τα εγγόνια, τα αδέλφια, τα ανίψια ια οι λοιποί συγγενείς



ΜΝΗΜΟΣΥΝΟ

Τελούμεν την Κυριακή, 27 Ιανουαρίου και ώρα 08.30 π.μ. εις τον Ιερό Ναό Κοιμήσεως της Θεοτόκου (Αφάντου), 9ήμερο μνημόσυνο υπέρ αναπαύσεως της ψυχής του λατρευτού μας συζύγου, πατέρα, παππού και αδερφού

ΓΡΗΓΟΡΗ ΠΕΛΛΟΥ

Η σύζυγος: Διονυσία
Τα παιδιά: Ελευθερία - θωμάς,
Σάββας - Μαργαρίτα, Γιώργος - Χρυσοβαλάντα
Τα εγγόνια, τα αδέρφια, τα ανίψια και οι λοιποί συγγενείς.

ΚΛΕΟΒΟΥΛΟΣ Α.Ε.
LINDOS ROYAL VILLAGE
LTI LINDOS VILLAGE

Ζητεί προσωπικό για την επόμενη τουριστική περίοδο.

1. Υπάλληλο γραφείου - κρατήσεων με ξενοδοχειακή πείρα και γνώσεις υπολογιστών - word, excel.
2. Υπάλληλο υποδοχής και νυκτερινό υπάλληλο υποδοχής με προϋπηρεσία γνώσεις υπολογιστών και καλές γνώσεις γερμανικών, ιταλικών και αγγλικών.
3. Υπάλληλο στο F/B και F/B control με τρία χρόνια προϋπηρεσία σε σχετική θέση και με γνώσεις υπολογιστών - word, excel - και ξένων γλωσσών.
4. Maitre με τουλάχιστον τρία χρόνια προϋπηρεσία και γνώση γερμανικών και ιταλικών.
5. Σερβιτόρους και βοηθούς σερβιτόρους, καμαριέρες με προϋπηρεσία.

ΓΙΑ ΠΛΗΡΟΦΟΡΙΕΣ στα ξενοδοχεία πρωινές ώρες και στο τηλέφωνο 0244032008 κα Χατζηλαζάρου.

* * *

ΚΛΕΟΒΟΥΛΟΣ Α.Ε.
LINDOS ROYAL VILLAGE
LIT LINDOS VILLAGE
ΒΛΗΧΑ ΛΙΝΔΟΥ ΡΟΔΟΥ

Ενοικιάζονται καταστήματα εντός των ξενοδοχείων LINDOS ROYAL και LTI STEP'S OF LINDOS κατάλληλα για οποιαδήποτε χρήση.

Πληροφορίες στα ξενοδοχεία πρωινές ώρες και στα τηλέφωνα 0244032008 και 32000.

ΝΤΕΤΕΚΤΙΒΣ
30 ΧΡΟΝΙΑ ΜΟΝΙΜΑ ΚΑΙ ΣΤΗ ΡΟΔΟ
35354
ΠΛΑΤΕΙΑ ΑΓΙΟΥ ΙΩΑΝΝΟΥ
Η ΛΥΣΗ!!!
ΣΕ ΚΑΘΕ ΣΑΣ ΠΡΟΒΛΗΜΑ
EXPRESS SECURITY

ΧΡΗΜΑΤΙΣΤΗΡΙΟ

ΣΥΝΕΔΡΙΑΣΗ ΤΗΣ 23ης Ιανουαρίου 2002

ΤΡΑΠΕΖΕΣ	ΤΙΜΗ	%	ΕΛΑΧ.	ΜΕΓ.	ΤΕΜ
ΑΤΤΙΚΗΣ (ΚΟ)	7.72	0.52	7.60	7.72	4 452
ΓΕΝΙΚΗ ΤΡΑΠΕΖΑ ΤΗΣ ΕΛΛ.	10.40	0.58	10.22	10.40	15 830
ΕΘΝΙΚΗ ΤΡΑΠΕΖΑ ΤΗΣ ΕΛΛ.	26.52	5.07	25.24	26.58	674 483
ΕΤΕΒΑ (ΚΟ)	7.72	5.75	7.32	7.82	60 815
ΕΛΛΑΚΤΩΡ (ΚΟ)	82.90	-0.36	82.60	83.60	1 798
ΕΜΠΟΡΙΚΗ ΤΡΑΠΕΖΑ ΤΗΣ ΕΛΛ.	35.64	1.65	35.04	35.70	58 561
EUROBANK-ERGASIAS	15.16	2.29	14.70	15.48	88 328
ΠΕΙΡΑΙΩΣ (ΚΟ)	9.46	1.28	9.18	9.48	84 749
ALPHA ΤΡΑΠΕΖΑ ΠΙΣΤΕΩΣ	19.38	0.41	19.28	19.50	468 793
ΕΓΝΑΤΙΑ ΤΡΑΠΕΖΑ-(ΚΟ)	3.94	0.51	3.86	3.96	11 559
ΕΓΝΑΤΙΑ ΤΡΑΠΕΖΑ (ΠΟ)	3.24	-2.41	3.20	3.30	2 449
ASPIS BANK	5.06	3.27	4.82	5.08	17 022
ETBA BANK	4.38	0.00	4.32	4.38	33 440
ΤΡΑΠΕΖΑ ΚΥΠΡΟΥ	3.36	2.33	3.30	3.44	18 926
ΑΓΡΟΤΙΚΗ ΤΡΑΠΕΖΑ	7.96	0.00	7.96	7.98	49 780
ΤΕΛΕΣΤΟ ΤΡΑΠΕΖΑ ΕΠΕΝΔΥΣΕΩΝ	6.52	0.00	6.34	6.58	20 310
ΑΣΦΑΛΕΙΕΣ					
ΕΘΝΙΚΗ ΑΣΦ.	9.92	0.20	9.62	10.20	11 450
ΑΣΠΙΣ ΠΡΟΝΟΙΑ (ΚΟ)	3.72	1.09	3.62	3.74	7 460
ΦΟΙΝΙΞ ΓΕΝ. ΑΣΦ.	19.20	-0.93	19.00	19.30	250
ΕΥΡΩΠΑΪΚΗ ΠΙΣΤΗ ΑΕ (ΚΟ)	2.32	-1.28	2.32	2.36	2 600
ΕΥΡΩΠΑΪΚΗ ΠΙΣΤΗ ΑΕ (ΠΟ)	1.61	-4.17	1.61	1.61	13
ΑΓΡΟΤΙΚΗ Α.Ε. ΓΕΝ. ΑΣΦΑΛ. (ΚΟ)	23.44	0.00	23.02	23.50	420
INTERAMERICAN (ΚΟ)	0.00	0.00	0.00	0.00	0
ΑΓΡΟΤΙΚΗ ΖΩΗΣ	14.98	-0.13	14.56	15.00	420
METROLIFE ΕΜΠΟΡΙΚΗ	2.62	2.75	2.54	2.63	60 180
ΕΤΑΙΡΙΕΣ ΕΠΕΝΔΥΣΕΩΝ					
ΕΘΝΙΚΗ ΕΤ. ΕΠΕΝΔ.ΧΑΡΤ.	1.76	3.53	1.70	1.84	98 780
ΕΛΛΗΝΙΚΗ ΕΤ. ΕΠΕΝΔ. (ΚΑ)	1.82	1.68	1.80	1.83	14 910
ΕΠΕΝΔ. ΕΡΓΑΣΙΑΣ (ΚΑ)	1.60	1.27	1.55	1.60	38 440
ΕΠΕΝΔ. ΑΝΑΠΤΥΞΕΩΣ (ΚΑ)	1.93	1.58	1.88	1.93	8 710
ALPHA ΕΠΕΝΔΥΣΕΩΝ (ΚΑ)	3.28	1.20	3.24	3.34	28 190
ΠΕΙΡΑΙΩΣ ΕΠΕΝΔΥΤΙΚΗ	2.04	0.00	2.01	2.05	6 135
ΠΡΟΟΔΟΣ ΕΛΛ.ΕΠΕΝΔ.	3.12	0.65	3.08	3.14	32 540
INTERINVEST - ΔΙΕΘ. ΕΠΕΝΔ.	1.55	0.00	1.54	1.59	28 160
ΕΞΕΛΙΞΗ Α.Ε.Ε.Χ. (ΚΑ)	0.78	0.00	0.77	0.79	46 380
ΔΙΑΣ Α.Ε.Ε.Χ (ΚΑ)	1.25	3.31	1.21	1.26	22 370
ΑΙΟΛΙΚΗ Α.Ε.Ε.Χ. (ΚΑ)	1.71	0.59	1.66	1.72	34 370
ΕΜΠΟΡΙΚΗ ΕΠΕΝΔΥΤΙΚΗ (ΚΑ)	2.68	1.52	2.60	2.68	5 360
MARFIN Α.Ε.Ε.Χ	1.37	1.48	1.35	1.38	109 819
ΟΡΙΩΝ Δ.Α.Ε.Ε.Χ (ΚΑ)	1.74	0.00	1.71	1.74	8 650
ΑΣΠΙΣ ΕΠΕΝΔΥΤΙΚΗ (ΚΑ)	1.31	0.00	1.30	1.34	16 620
ALPHA TRUST ASSET M. (ΚΟ)	3.16	0.00	3.10	3.16	1 600
ΑΚΤΙΒ ΕΠΕΝΔΥΤΙΚΗ Α.Ε.Ε.Χ.	1.48	2.07	1.44	1.48	17 795
ΕΥΡΩΔΥΝΑΜΙΚΗ	2.5	2.46	2.41	2.5	28 350
DOMUS Α.Ε.Ε.Χ	5.28	-0.38	5.26	5.34	19 640
ΑΝΔΡΟΜΕΔΑ Α.Ε.Ε.Χ	2.47	-0.40	2.43	2.47	28 040
ARROW Α.Ε.Ε.Χ	1.93	2.03	1.91	1.97	342 080
NEXUS Α.Ε.Ε.Χ.	2.20	9.45	2.01	2.68	1 636 320
ΕΤ. ΧΡΗΜ/ΚΗΣ ΜΕΣΟΛΑΒΗΣΗΣ					
ETBA ΑΝΖΙΝΤΚ (ΚΟ)	2.90	-0.68	2.83	2.95	2 482
ALPHA LEASING (ΚΟ)	8.78	2.09	8.46	8.82	5 630
ΠΕΙΡΑΙΩΣ ΧΡΗΜ/ΚΕΣ ΜΕΣΟΛΑΒΗΣΕΙΣ	8.68	0.00	8.56	8.68	380
ΕΤΑΙΡΙΕΣ ΣΥΜΜΕΤΟΧΩΝ					
ALBIO Α.Ε. ΣΥΜΜΕΤΟΧΩΝ (ΚΟ)	2.58	1.18	2.55	2.62	33 000
ΜΠΟΥΤΑΡΗΣ (ΚΑ)	2.10	1.94	2.04	2.12	47 560
ΜΠΟΥΤΑΡΗΣ (ΠΑ)	1.97	0.00	0.00	0.00	0
ΚΕΡΑΝΗΣ (Κ)	1.27	2.42	1.24	1.27	33 863
ΚΕΡΑΝΗΣ (Π)	1.13	4.63	1.08	1.13	2 018
ΕΠΙΧΕΙΡΗΣΕΩΣ ΑΤΤΙΚΗΣ (Κ)	5.04	0.00	4.92	5.06	91 420
ΟΜΙΛΟΣ ΙΝΤΕΑΛ (ΚΟ)	2.72	2.26	2.63	2.75	48 290
ΟΜΙΛΟΣ ΙΝΤΕΑΛ (ΠΟ)	3.86	0.00	0.00	0.00	0
ΚΛΩΝΑΤΕΞ (ΚΑ)	4.32	2.86	4.06	4.38	948 250
ΚΛΩΝΑΤΕΞ (ΠΑ)	4.38	4.29	4.06	4.40	663 100
ΒΙΟΧΑΛΚΟ (ΚΑ)	9.56	0.42	9.42	9.60	17 023
ΕΛΛΗΝΙΚΑ ΧΡΗΜΑΤΙΣΤΗΡΙΑ (ΚΟ)	6.48	-1.22	6.40	6.60	135 730
ΔΕΛΤΑ ΣΥΜΜΕΤΟΧΩΝ (Κ)	7.98	0.00	7.90	7.98	3 470
ΔΕΛΤΑ ΣΥΜΜΕΤΟΧΩΝ (Π)	7.40	2.49	7.10	7.42	5 258
NOTOS COM	2.07	0.49	2.04	2.09	90 194
ΧΑΤΖΗΙΩΑΝΝΟΥ Α.Ε. (ΚΟ)	2.71	2.26	2.64	2.73	29 340
ΑΧΟΝ Α.Ε. (ΚΟ)	2.56	-1.92	2.55	2.63	115 730
SANYO HELLAS A.E.B.E.	1.89	2.72	1.84	1.93	179 684
ΚΟΥΜΠΑΣ Α.Ε.	3.52	0.00	3.48	3.68	614 550
ALPHA ALPHA ΣΥΜΜΕΤΟΧΕΣ	2.82	1.81	2.75	2.83	165 055
ΠΑΡΝΑΣΣΟΣ ΕΠΙΧΕΙΡΗΣΕΙΣ	1.06	-1.85	1.06	1.09	9 224
ΦΟΥΡΛΗΣ Α.Ε. ΣΥΜΜΕΤΟΧΩΝ	4.48	0.45	4.42	4.58	25 140
ΜΠΗΤΡΟΣ ΣΥΜΜΕΤΟΧΟΙ	3.40	-0.58	3.36	3.42	14 331
ΑΘΗΝΑΪΚΕΣ ΣΥΜΜΕΤΟΧΕΣ	1.75	0.57	1.72	1.78	104 600
ΜΕΑΓΑ Α.Ε. ΣΥΜΜΕΤΟΧΩΝ (ΚΑ)	2.90	2.03	2.90	2.98	30 720
ELBISCO AE ΣΥΜΜΕΤΟΧΩΝ	4.80	0.00	0.00	0	0
LAMDA DEVELOPMENT	11.12	1.46	10.66	11.16	4 040
ΜΠΑΛΑΦΑΣ Α.Ε. (ΚΟ)	3.88	0.00	3.78	3.90	84 030
ΔΙΑΧΕΙΡΙΣΗ ΑΚΙΝΗΤΗΣ ΠΕΡΙΟΥΣΙΑΣ					
ΚΕΚΡΟΡ	47.68	2.10	46.50	48.50	3 550
ΕΡΜΗΣ Α.Ε.	4.92	1.65	4.80	5.08	72 260
ΙΟΝΙΚΗ	9.00	0.22	9.00	9.16	200
ALPHA ΑΣΤΙΚΑ ΑΚΙΝΗΤΑ	7.22	1.69	6.98	7.30	3 310
ΒΟΒΟΣ (ΚΟ)	18.44	-0.324	18.34	18.5	25 780
STABILTON (ΚΑ)	0.76	-1.30	0.75	0.78	224 190
STABILTON (ΠΑ)	0.80	-11.11	0.80	0.80	200
ΕΝΟΙΚΙΑΣΕΙΣ ΜΕΤΑΦΟΡΙΚΩΝ ΜΕΣΩΝ					
ΒΕΡΝΙΚΟΣ-ΚΟΤΤΕΡΑ	3.30	1.23	3.26	3.34	4 040
AUTOHELLAS Α.Ε.	6.72	1.51	6.56	6.90	13 080
ΚΥΡΙΑΚΟΥΛΗΣ Μ.Κ.Ν.	2.24	0.00	2.18	2.31	4 080
ΕΥΡΩΣΥΜΒΟΥΛΟΙ	12.46	1.63	12.02	12.74	70 480
ΠΛΗΡΟΦΟΡΙΚΗ					
BYTE COMPUTER (ΚΟ)	4.92	2.93	4.72	4.92	35 940
INTRALOT (ΚΟ)	18.26	3.28	17.78	18.32	108 420
QUALITY & RELIABILITY	10.36	0.00	10.04	10.44	1 010
INFORMER	7.90	11.58	7.02	7.92	767 370
FORTHnet (ΚΟ)	9.62	-1.23	8.86	10.02	90 530
LOGIC D.I.S.	2.80	0.72	2.74	2.82	89 468
SINGULAR	4.38	2.82	4.24	4.38	42 893
UNIBRAIN SA	14.74	3.15	14.70	15.36	38 680
MLS ΠΛΗΡΟΦΟΡΙΚΗ (ΚΟ)	8.78	5.02	8.22	8.86	60 280
SPACE ΕΛΛΑΣ	25.08	2.96	23.66	25.94	120 610
DATAMEDIA (ΚΟ)	3.44	0.58	3.42	3.54	36 990
UNISYSTEMS (ΚΟ)	4.10	6.77	3.82	4.12	91 060
RAINBOW COMPUTERS	30.02	1.69338	27.5	30.22	51310
ΔΙΑΦΗΜΙΣΗ					
ΑΤΕΡΜΟΝ ΔΥΝΑΜΙΚΗ (ΚΟ)	3.14	-0.63	3.10	3.24	91 020
ΥΓΕΙΑ					
ΙΑΤΡΙΚΟ ΑΘΗΝΩΝ (ΚΟ)	3.90	3.72	3.72	4.02	415 966
ΙΑΣΩ (ΚΟ)	7.00	0.57	6.82	7.00	8 130
ΔΑΝΙΗΛΙΔΗΣ	4.72	-4.45	4.70	5.10	60 620
ΤΗΛΕΟΡΑΣΗ-ΨΥΧΑΓΩΓΙΑ					
ΤΗΛΕΤΥΠΟΣ (ΚΟ)	4.50	0.45	4.44	4.52	30 290
ΗΥΑΤΤ REGENCY	5.66	1.07	5.56	5.70	65 640
ΕΛΕΥΘΕΡΗ ΤΗΛΕΟΡΑΣΗ (ΚΟ)	5.00	1.21	4.74	5.04	2 170
ΟΠΑΠ ΑΕ (ΚΟ)	8.22	2.49	8.00	8.40	180 769
ΓΕΩΡΓΙΑ					
ΙΠΠΟΤΟΥΡ (Κ)	3.98	1.97	3.88	3.98	6 058
ΒΙΟΤΕΧΝΙΑ ΤΡΟΦΙΜΩΝ					
ΒΙΟΤΕΧΝΙΑ ΤΡΟΦΙΜΩΝ ΣΕΛΟΝΤΑ (ΚΑ)	2.02	1.00	2.00	2.06	16 350
ΝΗΦΕΥΣ	3.22	0.63	3.14	3.22	4 570
SEAFARM	1.69	0.00	1.64	1.70	35 600
ΕΛΛΗΝΙΚΑΙ ΖΥΜΟΚΑΛΛΙΕΡΓΕΙΑΙ	10.60	1.85	10.58	10.74	960
ΟΡΥΧΕΙΑ					
ΑΡΓΥΡΟΜΕΤ/ΤΩΝ & ΒΑΡΥΤΙΝΗΣ	8.46	0.95	8.24	8.48	5 660
ΜΕΤΑΦΟΡΕΣ					
ΙΜΠΕΡΙΟ	4.20	3.96	4.20	4.20	10
ΕΠΙΒΑΤΗΓΩΝ ΝΑΥΤΙΛΙΑ					
ΓΡΑΜΜΕΣ ΣΤΡΙΝΤΖΗ (ΚΑ)	1.68	1.82	1.64	1.68	78 646
ΝΑΥΤΙΛΙΑΚΗ ΕΤΑΙΡΕΙΑ ΛΕΣΒΟΥ	1.46	0.68	1.44	1.49	15 090
ΑΝΕΚ (ΚΟ)	1.99	-0.50	1.94	2.00	15 995
ΑΝΕΚ (ΠΟ)	2.60	0.00	0.00	0.00	0
ΜΙΝΩΙΚΕΣ ΓΡΑΜΜΕΣ	2.47	1.23	2.43	2.49	33 987
ΒΟΗΘΗΤΙΚΕΣ ΠΡΟΣ ΜΕΤΑΦΟΡΕΣ ΔΡΑΣΤΗΡΙΟΤΗΤΕΣ					
ΕΘΝΙΚΗ ΑΣΦΟΡ. ΑΚΙΝ.ΒΕΒΑΙΟΤ/ΣΕΩΣ	5.56	5.70	5.26	5.76	83 210
ΟΛΘ	6.16	1.65	5.96	6.16	7 122
ΤΗΛΕΠΙΚΟΙΝΩΝΙΕΣ					
ΟΤΕ (ΚΟ)	18.80	*2.40	18.16	18.88	558 304
ΠΑΝΑΦΟΝ ΑΕΕ (ΚΟ)	6.30	0.32	6.26	6.32	409 060
COSMOTE (ΚΟ)	11.68	1.35	11.60	11.86	85 029
ΞΕΝΟΔΟΧΕΙΑ ΚΑΙ ΛΟΙΠΑ ΚΑΤΑΛΥΜΑΤΑ					
ΑΣΤΗΡ PALACE	6.96	1.16	6.62	7.14	10 640
ΓΕΚΕ Α.Ε.	5.30	0.38	5.10	5.34	390
ΛΑΜΨΑ	4.10	2.50	3.90	4.12	16 325
ΝΙΚΟΣ ΓΚΑΛΗΣ	5.22	0.38	5.10	5.32	4 410

ΕΤΑΙΡΙΕΣ	ΤΙΜΗ	%	ΕΛΑΧ.	ΜΕΓ.	ΤΕΜ
OLYMPIC CATERING Α.Ε.	4.76	-0.42	4.68	4.84	5 960
ΓΡΗΓΟΡΗΣ ΜΙΚΡΟΕΥΜΑΤΑ (ΚΟ)	14.78	0.00	14.30	14.84	189 590
ΝΑΥΠΗΓΕΙΑ					
EVEREST	3.20	-0.62	3.06	3.20	67 850
GOODYS Α.Ε. (ΚΑ)	14.60	-0.27	14.34	14.74	1 130
ΚΑΘΑΡΤΟΥΡΓΙΚΕΣ					
ΕΛΛΗΝ. ΥΦΑΝΤΟΥΡΓΙΑ (ΚΑ)	8.34	-0.95	8.20	8.44	61 920
ΤΡΙΑ ΑΛΦΑ (ΚΟ)	37.60	-4.71	37.60	39.00	400
ΚΛΩΣΤ. ΝΑΟΥΣΗΣ (ΚΑ)	2.71	1.09	2.65	2.77	599 936
ΦΙΝΤΕΞΠΟΡΤ (ΚΟ)	2.8	2.94	2.65	2.83	8 990
ΕΛΦΙΚΟ (ΚΟ)	4.66	-0.85	4.66	4.66	40
ΕΠΙΛΕΚΤΟΣ ΚΛΩΣ/ΡΙΑ	2.04	-0.49	2.01	2.10	15 820
ΚΛΩΣΤ. ΝΑΥΠΑΚΤΟΥ	2.65	-0.38	2.58	2.67	3 470
ΒΑΡΒΑΡΕΣΟΣ	7.78	0.51	7.74	7.88	4 060
ΤΕΤΑΠΡΕΤ	3.3	0.60	3.26	3.34	12 260
ΓΙΑΝΝΗΣ ΓΙΑΝΝΟΥΣΗΣ	15.90	-0.87	15.74	16.24	25 600
ΚΛΩΣ.Τ. ΚΟΡΙΝΘΟΥ (ΚΟ)	3.50	1.13	3.44	3.60	23 410
ΚΛΩΣ.Τ. ΚΟΡΙΝΘΟΥ (ΠΟ)	3.12	0.00	0	0	0
ΜΟΥΖΑΚΗΣ (ΚΑ)	3.16	1.94	3.06	3.16	2 780
ΜΟΥΖΑΚΗΣ (ΠΑ)	3	0.00	3.00	3.00	200
ΠΑΛΑΤΙΚΑ ΘΡΑΚΗΣ (ΚΑ)	2.07	1.47	2.01	2.10	23 931
ΜΑΞΙΜ-ΠΕΡΤΣΙΝΙΔΗΣ (ΚΑ)	1.66	0.00	1.62	1.69	63 670
M. & A. KAPATZH HELLAS NET	2.72	0.74	2.68	2.72	5 320
ΦΙΕΡΑΤΕΣ-ΑΦΟΙ ΑΝΕΖΟΥΛΑΚΗ	3.46	1.17	3.32	3.50	25 150
ΛΑΝΑΚΑΜ (ΚΟ)	3.62	-0.55	3.46	3.66	350
ΛΑΝΑΚΑΜ (ΠΟ)	3.62	0.56	3.30	3.62	1 079
ΤΡΟΦΙΜΑ-ΠΟΤΑ					
ΚΥΛΙΝΔΡΟΜΥΛΟΙ ΛΟΥΛΗ	3.90	-1.52	3.86	3.94	3 540
ΕΛΛ. ΒΙΟΜ. ΖΑΧΑΡΗ (ΚΑ)	8.84	1.84	8.48	8.94	6 690
ΕΛΑΪΣ	17.98	1.58	17.74	17.98	600
ΚΑΤΣΕΛΗΣ (ΚΟ)	6.58	1.23	6.34	6.58	560
Π.Γ. ΝΙΚΑΣ (ΚΟ)	3.84	0.52	3.66	3.86	46 030
ΚΛΩΣΤ. ΣΥΜΟΥ	2.88	2.13	2.72	2.88	214 786
ΣΦΗΝΙΑΣ (ΠΑ)	3.9	0.00	0	0	0
ΚΡΕΚΑ	5.82	0.00	5.78	6.12	288 580
ΠΑΥΛΙΔΗΣ (ΠΟ)	14.50	0.00	14.50	14.50	175
ΜΠΑΡΜΠΑ ΣΤΑΘΗΣ (Κ)	5.16	1.90	5.04	5.24	9 640
ΜΠΑΡΜΠΑ ΣΤΑΘΗΣ (Π)	5.50	0.00	0.00	0.00	0.00
COCA COLA Ε.Ε.Ε.	15.76	0.38	15.60	15.86	450 923
ΜΥΛΟΙ ΚΕΠΕΝΟΥ ΑΒΕΕ	6.32	0.96	5.96	6.40	158 930
ΠΑΡΑΓΩΓΗ ΚΑΙ ΕΜΠΟΡΙΑ ΠΡΟΪΟΝΤΩΝ ΚΑΠΝΟΥ					
ΚΑΠΝΟΒΙΟΜΗΧΑΝΙΑ ΚΑΡΕΛΙΑ	50.5	0.00	50.50	50.50	30
ΠΑΠΑΣΤΡΑΤΟΣ	14.88	1.09	14.58	14.88	24 510
ΕΙΔΗ ΕΝΔΥΜΑΣΙΑΣ					
ΜΙΝΕΡΒΑ (ΚΑ)	2.88	-0.35	2.70	2.89	720
SEX FORM	6.96	-0.29	6.80	7.10	271 430
ΕΛΒΕ-ΕΝΔΥΜΑΤΩΝ	2.49	0.00	2.36	2.50	7 030
FANCO Α.Ε.	9.10	0.44	8.96	9.18	13 060
ΠΡΟΪΟΝΤΑ ΣΥΛΟΥ & ΨΕΛΛΟΥ					
ΒΑΛΚΑΝ (ΚΟ)	0.47	0.00	0.46	0.48	209 730
ΑΚΡΙΤΑΣ (ΚΟ)	3.80	-0.52	3.74	3.86	5 420
ΣΕΛΜΑΝ (ΚΟ)	2.38	4.85	2.26	2.39	44 290
ΠΡΟΪΟΝΤΑ ΧΑΡΤΟΥ					
ΒΙΣ (ΚΟ)	5.14	1.18	4.96	5.16	810
ΒΙΣ (ΠΟ)	5.08	0.00	0.00	0.00	0
PAPERPACK-ΤΣΟΥΚΑΡΙΔΗΣ	10.80	1.69	10.60	10.88	1 590
ΕΚΔΟΣΕΙΣ					
INFORM ΛΥΚΟΣ (ΚΟ)	10.36	-0.58	10.30	10.46	4 840
ΕΚΔΟΣΕΙΣ ΛΥΜΠΕΡΗ	3.90	1.56	3.78	3.96	56 600
ΙΜΑΚΟ ΜΗΝΤΙΑ ΝΕΤ ΓΚΡΟΥΠ	2.36	-0.84	2.35	2.41	19 690
ΧΑΪΔΕΜΕΝΟΣ (ΚΟ)	5	4.60	4.78	5.12	53 924
ΠΗΓΑΣΟΣ	2.58	1.57	2.51	2.6	10 600
ΔΡΜ/ΚΟΣ ΟΡΓ. ΛΑΜΠΡΑΚΗ	4.7	0.86	4.6	4.72	47 210
ΑΤΤΙΚΕΣ ΕΚΔΟΣΕΙΣ	8.56	1.66	8.18	8.6	13 400
ΤΕΓΟΠΟΥΛΟΣ ΕΚΔΟΣΕΙΣ (ΚΟ)	1.96	0.00	1.92	2.02	19 132
ΝΑΥΤΕΜΠΟΡΙΚΗ	2.3	2.68	2.22	2.3	2 970
ΚΑΘΗΜΕΡΙΝΗ ΕΚΔΟΣΕΩΣ	5.24	0.38	5.04	5.26	4 620
ΤΕΧΝΙΚΕΣ ΕΚΔΟΣΕΙΣ	4.26	-2.29	4.24	4.44	14 530
ΧΗΜΙΚΕΣ					
ΕΤΜΑ (ΚΟ)	2.12	0.47	2.07	2.14	36 315
ΕΤΜΑ (ΠΟ)	1.72	-0.58	1.68	1.73	6 802
RILKEN	13.9	-2.25	13.8	14.22	32 040
ΕΛΛΑΤΕΞ ΣΥΝΘΕΤΙΚΕΣ ΙΝΕΣ	2.11	0.48	2.09	2.14	29 570
ΕΛΑΣΤΙΚΑ-ΠΛΑΣΤΙΚΑ					
ΠΕΤΖΕΤΑΚΙΣ (ΚΑ)	4.92	1.65	4.78	4.94	30 926
ΠΕΤΖΕΤΑΚΙΣ (ΠΑ)	4.52	0.44	4.48	4.58	3 451
ΠΛΑΣΤΙΚΑ ΚΡΗΤΗΣ (ΚΑ)	7.7	0.79	7.62	7.70	3 690
EURODRIP	3.56	-0.56	3.48	3.58	3 940
ΔΑΪΟΣ ΠΛΑΣΤΙΚΑ	4.28	-0.47	4.16	4.34	3 980
ΠΑΪΡΗΣ Α.Β.Ε.Ε. ΠΛΑΣΤΙΚΩΝ	4.8	0.84	4.76	4.88	7 320
FLEXOPACK Α.Ε.Β.Ε.Π.	8.32	-1.19	8.16	8.46	1 590
ΠΛΑΣΤΙΚΑ ΜΑΚΕΔΟΝΙΑΣ (ΚΑ)	2.74	0.00	2.70	2.79	15 410
ΜΗ ΜΕΤΑΛ/ΚΑ ΟΡΥΚΤΑ-ΤΣΙΜΕΝΤΑ					
ΕΣΧΑ (ΚΑ)	19.50	0.21	19.40	19.80	3 600
ΧΑΛΥΨ (ΚΟ)	6.22	1.30	6.02	6.26	1 050
ΧΑΛΥΨ (ΠΟ)	6.52	-4.96	6.08	6.52	930
ΒΚΤΙΝΟΣ	6.38	2.24	6.10	6.40	44 610
ΜΑΒΙΟΣ ΠΥΡΙΜΑΧΑ	5.90	-1.34	5.68	6.00	1 610
ΚΥΡΙΑΚΙΔΗΣ ΜΑΡΜΑΡΑ	4.94	2.07	4.70	4.96	70 430
ΚΕΡΑΜΕΙΑ-ΑΛΛΑΤΙΝΗ	8.16	11.78	6.84	8.28	109 490
ΗΡΑΚΛΗΣ	12.00	-0.50	11.80	12.16	37 567
TITAN (ΚΟ)	40.14	0.35	39.44	40.14	34 072
TITAN (ΠΟ)	33.9	0.83	32.20	33.96	3 850
BETANET (ΚΟ)	4.62	0.00	4.52	4.64	35 180
ΒΑΣΙΚΑ ΜΕΤΑΛΛΑ					
ΑΛΟΥΜΙΝΙΟ ΤΗΣ ΕΛΛΑΔΟΣ	34.46	0.00	34.44	34.70	20 600
ΜΑΪΛΛΗΣ Α.Ε.Β.Ε. (ΚΟ)	4.90	0.00	4.86	5.00	29 090
ΧΑΛΚΟΡ	4.30	-0.46	4.30	4.38	810
ΑΛΟΥΜΥΛ. ΜΥΛΩΝΑΣ	6.72	2.13	6.44	6.76	8 935
ΣΩΛΗΝΟΥΡΓΕΙΑ ΚΟΡΙΝΘΟΥ	3.32	0.61	3.26	3.32	9 060
ΑΛΚΟ ΕΛΛΑΣ (ΚΟ)	1.88	5.62	1.74	1.89	294 875
ΣΩΛΗΝ. ΤΖΙΡΑΚΙΑΝ ΠΡΟΦΙΛ	2.14	0.00	2.04	2.14	1 670
ΕΛΒΑΛ Α.Ε.	3.60	0.00	3.52	3.60	6 925
ΣΙΔΕΝΟΡ (ΚΑ)	4.16	-0.48	4.16	4.24	6 760
ETEM Α.Ε. (Κ)	2.90	0.69	2.88	2.91	4 700
FITCO Α.Ε. (ΚΟ)	7.20	-0.28	7.08	7.28	10 720
ΜΕΤΑΛΛΙΚΑ ΠΡΟΪΟΝΤΑ					
ΒΙΟΣΚΟ (ΚΟ)	0.67	1.52	0.66	0.68	12 995
ΒΙΟΣΚΟ (ΠΟ)	0.90	1.12	0.89	0.90	3 800
SPIDER	2.44	0.41	2.41	2.49	440 970
MEVACO (ΚΟ)	2.49	0.00	2.49	2.55	11 753
HELLAS CAN (Κ)	7.12	0.85	7.04	7.18	12 970
ΧΑΛΥΒΔΟΥΡΓΕΙΑ ΚΟΡΙΝΘΟΥ (ΚΟ)	1.18	-0.84	1.17	1.20	24 550
ΜΕΤΑΛ. ΑΡΚΑΔΙΑΣ ΡΟΚΑΣ (ΚΟ)	8.44	1.93	8.20

ΑΥΣΤΗΡΟΙ ΟΙ ΕΛΕΓΧΟΙ ΓΙΑ ΤΗΝ ΠΑΤΑΞΗ ΤΗΣ ΠΑΡΑΟΙΚΟΝΟΜΙΑΣ

Τα αδήλωτα εισοδήματα από δεύτερη δουλειά, στο στόχαστρο της Εφορίας

Τα εισοδήματα που αποκτούν μισθωτοί και ελεύθεροι επαγγελματίες από δεύτερη ή και τρίτη δουλειά και «ξεχνούν» να τα δηλώσουν στην εφορία επιχειρεί να αποκαλύψει το υπουργείο Οικονομίας και Οικονομικών.

Σύμφωνα με τις εκτιμήσεις του υπουργείου, πρόκειται για εισοδήματα που ανέρχονται σε δεκάδες δισ. δρχ. και αποτελούν ένα σημαντικό κομμάτι της παραοικονομίας. Τα εισοδήματα αυτά, δεν αποτυπώνονται στις φορολογικές δηλώσεις που υποβάλλονται κάθε χρόνο, αφού χιλιάδες φορολογούμενοι που έχουν πάνω από έναν εργοδότη δηλώνουν επιλεκτικά το εισόδημα μόνο από τη μία εργασία.

Μάλιστα, όπως αναφέρει ανώτερο στέλεχος του υπουργείου Οικονομικών, υπάρχουν πολλοί μισθωτοί που ασκούν παράλληλα ελεύθερο επάγγελμα που δεν έχουν δηλώσει στην εφορία, καθώς δεν έχουν κάνει έναρξη εργασιών και φυσικά δεν κόβουν απόδειξη παροχής υπηρεσιών, με αποτέλεσμα το Δημόσιο να χάνει κάθε χρόνο μεγάλα ποσά από Φόρο Προστιθέμενης Αξίας. Παράλληλα, σημαντικός είναι και ο αριθμός των ελεύθερων επαγγελματιών που δηλώνουν μέρος μόνο των εισοδημάτων που προκύπτει βάσει των συγκεντρωτικών καταστάσεων πελατών και προμηθευτών. Σύμφωνα με πληροφορίες, για τον εντοπισμό των αδήλωτων εισοδημάτων, η Γενική Γραμματεία Πληροφορικών Συστημάτων του υπουργείου Οικονομικών μέσω του συστήματος TAXIS θα αρχίσει μία σειρά διασταυρώσεων των καταστάσεων του Φόρου Μισθωτών Υπηρεσιών που υποβάλλουν οι επιχειρήσεις στις ΔΟΥ με τα στοιχεία των φορολογικών δηλώσεων των εργαζομένων. Σημειώνεται ότι στις δηλώσεις ΦΜΥ περιέχονται όλα τα στοιχεία των εργαζόμενων (ονοματεπώνυμο, διεύθυνση κατοικίας, Αριθμός Φορολογικού Μητρώου, εισόδημα κ.λπ.).

Στο έργο της ΓΓΠΣ περιλαμβάνεται και η διασταύρωση των στοιχείων των συγκεντρωτικών καταστάσεων (προμηθευτών – πελατών) που υποβάλλουν ετησίως οι ελεύθεροι επαγγελματίες με τις δηλώσεις εισοδήματος. Ειδικότερα, σύμφωνα με το σχέδιο δράσης του υπουργείου Οικονομικών, στο στόχαστρο θα βρεθούν τα αδήλωτα εισοδήματα που αποκτούν:

- Μισθωτοί, οι οποίοι έχουν εισόδημα και από ελευθέριο επάγγελμα, το οποίο δεν δηλώνεται στην εφορία.
- Μισθωτοί που διατηρούν και δεύτερη δουλειά, δηλώνοντας όμως το εισόδημα που εισπράττουν μόνο από τον ένα εργοδότη. Οι μισθωτοί αυτοί για να μην τραβήξουν την προσοχή της εφορίας εμφανίζουν στην φορολογική τους δήλωση το υψηλότερο εισόδημα.
- Ελεύθεροι επαγγελματίες που είναι και μισθωτοί, αλλά δεν το δηλώνουν στην εφορία.
- Ελεύθεροι επαγγελματίες, οι οποίοι δηλώνουν ένα μόνο μέρος του συνολικού τους εισοδήματος που αποκτούν.

ΒΙΑΖΕΤΑΙ Η ΚΥΒΕΡΝΗΣΗ ΝΑ ΑΛΛΑΞΕΙ ΤΟ Ν. 2601

Αναπτυξιακές ενισχύσεις με νέο καθεστώς σύντομα

Στην αλλαγή του ισχύοντος θεσμικού πλαισίου για την ενίσχυση των ιδιωτικών επενδύσεων αναμένεται να προχωρήσει το υπουργείο Εθνικής Οικονομίας και Οικονομικών προκειμένου να δημιουργηθεί ένα νέο, το οποίο θα είναι προσανατολισμένο προς τα ισχύοντα στον ευρωπαϊκό χώρο και θα έχει μικρότερο δημοσιονομικό κόστος.

Για εκσυγχρονισμό

Όπως και στο ισχύον καθεστώς κινήτρων, σύμφωνα με πληροφορίες, έμφαση θα δοθεί στα κίνητρα της επιδότησης των επιτοκίων και των φορολογικών απαλλαγών τουλάχιστον για τις παλαιές επιχειρήσεις, οι οποίες πραγματοποιούν επενδύσεις εκσυγχρονισμού και επέκτασης. Τα κίνητρα των άμεσων επιχορηγήσεων να διατηρηθούν για τους νέους φορείς και για ειδικές μορφές επενδύσεων, το ύψος των οποίων θα παρουσιάζει μείωση από τα σημερινά επίπεδα.

Οι επιχειρήσεις προκειμένου να τύχουν την ενίσχυσης είτε μέσω των φορολογικών κινήτρων είτε μέσω των άμεσων επιχορηγήσεων θα πρέπει να διαθέτουν ιδία συμμετοχή, η οποία θα ανέρχεται στα σημερινά όρια που τίθενται από το νόμο 2601/98.

Τα κίνητρα θα κλιμακώνονται ανάλογα με την περιοχή, όπως μέχρι τώρα. Προς το σκοπό αυτόν ίσως υπάρξει και ανακαθορισμός των περιοχών και να μειωθούν οι ζώνες. Στη ζώνη Α' θα ανήκουν οι νομοί Αττικής και Θεσσαλονίκης, όπου τα παρεχόμενα κίνητρα θα είναι χαμηλά. Στη ζώνη Β' θα ανήκουν οι νομοί της Θράκης, οι παραμεθόριες περιοχές, τα νησιά του Αιγαίου και της υπολοίπου Επικράτειας, εφόσον ο πληθυσμός τους δεν υπερβαίνει τις 3.100 κατοίκους. Οι επενδύσεις που πραγματοποιούνται στη ζώνη αυτή θα απολαμβάνουν και των υψηλότερων ενισχύσεων. Στη Γ' ζώνη θα περιλαμβάνονται οι περιοχές οι οποίες αντιμετωπίζουν έντονα προβλήματα απασχόλησης και φθίνουσας οικονομικής δραστηριότητας. Σημειώνεται ότι κάτι ανάλογο σχετικά με τη Γ' ζώνη ισχύει και σήμερα, αλλά περιελήφθησαν τελικά όλοι οι νομοί οι οποίοι δεν ανήκουν στις υπόλοιπες ζώνες, καθώς υπήρξαν πολιτικές πιέσεις.

Στον τουρισμό

Στον τουριστικό τομέα, τα κίνητρα θα είναι προς την κατεύθυνση της ενίσχυσης της βελτίωσης της ποιότητας των παρεχόμενων υπηρεσιών και του εκσυγχρονισμού. Βέβαια θα διατηρηθεί ο περιορισμός των ενισχύσεων για τη δημιουργία τουριστικών μονάδων στις λεγόμενες κορεσμένες τουριστικά περιοχές. Σχετικά με τις εκταμιεύσεις αυτές υπάρχει η σκέψη να μη γίνονται σε τρεις δόσεις αλλά σε μία και να καταβάλλεται με την ολοκλήρωση της επένδυσης και αφού τεθεί σε λειτουργία η επιχείρηση. Η όλη προεργασία θα ολοκληρωθεί σύντομα από τις υπηρεσίες που προΐσταται ο υφυπουργός Εθνικής Οικονομίας, κ. Χρ. Πάχτας.

ΨΑΡΙΑ ΑΙΓΑΙΟΥ
Ολόφρεσκα ψάρια από τις θάλασσές μας
ΚΛΑΥΔΙΟΥ ΠΕΠΠΕΡ 1 - ΤΗΛ.: 0241/39097 FAX: 32391
AEGEAN FISH



ΑΡΧΩΝ ΣΑΜΑΡΤΖΗΣ
Από το 1980
20 ΧΡΟΝΙΑ ΜΟΝΩΣΕΙΣ



ΜΟΝΩΣΕΙΣ ΤΑΡΑΤΣΩΝ
Ricafon
ΓΙΑ ΤΕΛΕΙΑ ΑΚΟΥΣΤΙΚΗ ΣΤΟΥΣ ΧΩΡΟΥΣ ΕΡΓΑΣΙΑΣ ΚΑΙ ΔΙΑΣΚΕΔΑΣΗΣ

Τοποθετώντας το κατάλληλο προϊόν RICOFON έχετε μια αίθουσα με άριστη ακουστική και συγχρόνως ένα τέλειο διακοσμητικό αποτέλεσμα.
ΔΙΑΘΕΣΗ: ΑΡΧΩΝ ΣΑΜΑΡΤΖΗΣ
ΜΟΝΩΤΙΚΑ ΥΛΙΚΑ - ΜΟΝΩΣΕΙΣ
Τηλ. 23030, 32054, 67790
1) Ερυθρού Σταυρού 21 2) Κέντρο Μόνωσης Ρόδου: Μιχαήλ Πετρίδη 69

A.N TSAGKARIS TRAVEL
FERRIES
ΠΡΟΓΡΑΜΜΑ ΔΡΟΜΟΛΟΓΙΩΝ
ΚΑΘΗΜΕΡΙΝΑ ΑΠΟ ΝΗΣΙΑ ΠΡΟΣ ΠΕΙΡΑΙΑ

ΠΕΜΠΤΗ	24/01	16:00	ΡΟΔΑΝΘΗ	ΚΩ-ΚΑΛΥΜΝΟ-ΛΕΡΟ-ΠΑΤΜΟ-ΠΕΙΡΑΙΑ (09:00)
ΠΑΡΑΣΚΕΥΗ	25/01	21:00	ΔΗΜΗΤΡΟΥΛΑ	ΣΥΜΗ-ΤΗΛΟ-ΝΙΣΥΡΟ-ΚΩ-ΚΑΛΥΜΝΟ-ΑΣΤΥΠΑΛΑΙΑ - ΝΑΞΟ-ΣΥΡΟ-ΠΕΙΡΑΙΑ (17:40)
ΣΑΒΒΑΤΟ	26/01	07:30	ΡΟΔΑΝΘΗ	ΚΑΣΤΕΛΛΟΡΙΖΟ
		18:00	ΡΟΔΑΝΘΗ	ΚΩ-ΚΑΛΥΜΝΟ-ΠΕΙΡΑΙΑ (08:00)
ΚΥΡΙΑΚΗ	27/01	----------		
ΔΕΥΤΕΡΑ	28/01	16:00	ΔΗΜΗΤΡΟΥΛΑ	ΝΙΣΥΡΟ-ΚΩ-ΚΑΛΥΜΝΟ-ΛΕΡΟ-ΠΑΤΜΟ-ΠΕΙΡ. (10:00)
ΤΡΙΤΗ	29/01	16:00	ΡΟΔΑΝΘΗ	ΚΩ-ΚΑΛΥΜΝΟ-ΛΕΡΟ-ΠΑΤΜΟ-ΠΕΙΡΑΙΑ (09:00)
ΤΕΤΑΡΤΗ	30/01	11:30	ΔΗΜΗΤΡΟΥΛΑ	ΚΑΣΤΕΛΛΟΡΙΖΟ
		21:00	ΔΗΜΗΤΡΟΥΛΑ	ΚΩ-ΚΑΛΥΜΝΟ-ΑΣΤΥΠΑΛΑΙΑ-ΑΙΓΙΑΛΗ-ΚΑΤΑΠΟΛΑ-ΠΕΙΡΑΙΑ (14:50)
ΠΕΜΠΤΗ	31/01	16:00	ΡΟΔΑΝΘΗ	ΚΩ-ΚΑΛΥΜΝΟ-ΛΕΡΟ-ΠΑΤΜΟ-ΠΕΙΡΑΙΑ (09:00)
ΠΑΡΑΣΚΕΥΗ	01/02	21:00	ΔΗΜΗΤΡΟΥΛΑ	ΣΥΜΗ-ΤΗΛΟ-ΝΙΣΥΡΟ-ΚΩ-ΚΑΛΥΜΝΟ-ΑΣΤΥΠΑΛΑΙΑ-ΝΑΞΟ-ΣΥΡΟ-ΠΕΙΡΑΙΑ (17:40)
ΣΑΒΒΑΤΟ	02/02	07:30	ΡΟΔΑΝΘΗ	ΚΑΣΤΕΛΛΟΡΙΖΟ
	18:00	ΡΟΔΑΝΘΗ	ΚΩ-ΚΑΛΥΜΝΟ-ΠΕΙΡΑΙΑ (08:00)	
ΚΥΡΙΑΚΗ	03/02	-------		

Κίνητρα για την τουριστική ανάπτυξη

Αναμόρφωση του αναπτυξιακού Νόμου 2601/98 περί παροχής κινήτρων

Υπό αναθεώρηση βρίσκεται το νομικό πλαίσιο (Ν.2601/1998) παροχής κινήτρων για την οικονομική και περιφερειακή ανάπτυξη της χώρας και οι παραγωγικές τάξεις καλούνται να εκφέρουν την άποψή τους. Μετέχοντας στην διαδικασία αυτή η ΠΟΕΤ απηύθυνε στον Γενικό Γραμματέα Τουρισμού κ. Δ. Γεωργαράκη και το Εθνικό Συμβούλιο Τουρισμού πρόταση ένταξης στις ευεργετικές ρυθμίσεις του κλάδου των τουριστικών γραφείων και επιχειρήσεων πούλμαν (τα πλωτά μεταφορικά μέσα που παράγονται στη χώρα ήδη έχουν ενταχθεί).

Είναι χαρακτηριστικό το μήνυμα που απορρέει από το σχετικό υπόμνημα της ΠΟΕΤ, όπου μεταξύ άλλων διαλαμβάνονται και τα εξής:

Με το υπ' αριθμόν πρωτ. 58/12.11.2001 έγγραφο της Γραμματείας του Εθνικού Συμβουλίου Τουρισμού κληθήκαμε να διατυπώσουμε τις απόψεις και προτάσεις μας σχετικά με την αναμόρφωση του υφιστάμενου νομοθετικού πλαισίου παροχής κινήτρων για την οικονομική και περιφερειακή ανάπτυξη της χώρας.

Εκπροσωπώντας τον κλάδο των πάσης φύσεως τουριστικών γραφείων και επιχειρήσεων πούλμαν της χώρας θα θέλαμε να θέσουμε υπόψη σας τα εξής:

Αποτελεί μεγάλη αδικία για τον κλάδο του τουρισμού και δη του εισερχόμενου από την αλλοδαπή τουρισμού, των γραφείων incoming και των επιχειρήσεων τουριστικών λεωφορείων πούλμαν, που τόσο σπουδαίο και καταλυτικό ρόλο παίζουν στο τουριστικό κύκλωμα, τον κορυφαίο κλάδο της οικονομίας της χώρας μας, να μην έχουν τύχει επί δεκαετίες τώρα, κάποιας εύλογης αξιολόγησης από την ελληνική πολιτεία.

Εδώ και λίγο καιρό, επί Υπουργίας Ευάγγελου Βενιζέλου στο Υπουργείο Ανάπτυξης, κινήθηκε μία διαδικασία εκπόνησης ενός σχεδίου ανάπτυξης του Ελληνικού Τουρισμού, όπου λάβαμε μέρος, ενόψει της διαχείρισης του Γ'ΚΠΣ. Για πρώτη φορά είδαμε οι προτάσεις μας να αξιολογούνται θετικά από το Υπουργείο σας και ο κλάδος μας να περιλαμβάνεται μαζί με τους άλλους τομείς του τουρισμού, καταλύματα κλπ στο υπόψη σχέδιο. Με την πρόοδο των διαδικασιών υλοποίησης του Γ'ΚΠΣ, επί Υπουργίας Νίκου Χριστοδουλάκη κληθήκαμε να ακούσουμε τις τελικές εξαγγελίες του Υπουργείου σε σχέση με το Γ'ΚΠΣ και με μεγάλη μας έκπληξη διαπιστώσαμε ότι σε κάποια φάση, κάποιοι, εξήρεσαν στην πορεία της ενδοϋπηρεσιακής επεξεργασίας τον κλάδο μας ολοσχερώς από την δίκαια υποστήριξη.

Ματαίως προσπαθήσαμε να ανακαλύψουμε το πως και το γιατί.

Θεωρούμε περισσότερο από κάθε άλλη φορά επιβεβλημένο ενόψει και των δύσκολων συνθηκών που πλήττουν τον τουρισμό, να αποκατασταθεί το λάθος και η προφανής αμετροέπεια.

Είναι εκπληκτικό να διαπιστώνει κανείς ότι η ελληνική πολιτεία θέλησε -και πολύ σωστά- να ενισχύσει και ενθαρρύνει μία σειρά από δραστηριότητες, εντάσσοντας τελευταία ακόμη και την μεταπρατική δραστηριότητα, κοντά στις «κλασσικές» μεταποιητικές επιχειρήσεις, αλλά πεισματικά αρνείται κάθε συνδρομή και περιφρονεί τον εισερχόμενο στη χώρα μας τουρισμό ή τουλάχιστον εξαντλεί το όποιο ενδιαφέρον της στα καταλύματα.

Τα πάσης φύσεως τουριστικά γραφεία και οι επιχειρήσεις πούλμαν επενδύουν ποσά για να διατηρήσουν την ανταγωνιστικότητά τους και δίνουν σκληρή μάχη στο διεθνές πεδίο των προορισμών που επίσης διεκδικούν με ισχυρά όπλα όλο και μεγαλύτερο κομμάτι της πίτας του εισερχόμενου τουρισμού.

Στη σύγχρονη μορφή του εισερχόμενου τουρισμού από τον οποίο κατά κύριο λόγο (πάνω από το 90% των συνολικών μεγεθών του τουριστικού αντικειμένου της χώρας) εξαρτάται η τουριστική μας βιομηχανία, το γραφείο Incoming υποστηρίζεται μέσα από συγκεκριμένες υποδομές και οργάνωση που σε τίποτα δεν σχετίζεται με το πρακτορείο του χθες. Γραφειακές και κτιριοδομικές εγκαταστάσεις με εξελιγμένα συστήματα πληροφορικής και μέσων επικοινωνίας, δικτύων σε διεθνές και εθνικό επίπεδο για την μεταφορά και ηλεκτρονική επεξεργασία δεδομένων, συστημάτων τηλεματικής και σύγχρονων μέσων οργάνωσης είναι απαραίτητα για να εξυπηρετήσουν με αμεσότητα, ποιότητα και αξιοπιστία τον μεγάλο όγκο του τουριστικού ρεύματος από το οποίο εξαρτάται η χώρα.

Προσωπικό με εξειδικευμένη και πολύπλευρη κατάρτιση καλείται να αξιοποιήσει τη σύγχρονη τεχνολογία με προηγμένες πλέον γνώσεις που δεν περιορίζονται στην γλωσσομάθεια -που είναι εκ των ων ουκ άνευ- για να προσελκύσει το ρεύμα του τουρισμού και στη συνέχεια να δικαιώσει τις προσδοκίες των αλλοδαπών επισκεπτών που πλήρωσαν για το ελληνικό τουριστικό πακέτο, παρακολουθώντας, συνοδεύοντας και υποστηρίζοντας τους τουρίστες όλο το διάστημα της εδώ παραμονής τους. Είναι χονδροειδές λάθος ή επικίνδυνη παραπληροφόρηση να υποστηρίζεται ότι αυτό το έργο ολοκληρώνεται από το ξενοδοχείο.

Στις επιχειρήσεις αυτές που συμβάλλουν αποφασιστικά στον σημαντικό αυτό κλάδο της οικονομίας μας και τον πλέον ουσιώδη κρίκο της τουριστικής αλυσίδας, και ακόμη

- στην εισαγωγή συναλλάγματος και πόρων από αλλοδαπούς πελάτες
- στην διατήρηση ή και αύξηση πολλών θέσεων εργασίας
- στην είσπραξη τεράστιων ποσών φόρων υπέρ του ελληνικού δημοσίου
- στην θετική προβολή της χώρας μας στο εξωτερικό προτείνονται τα κίνητρα της Δ ζώνης.

Περαιτέρω μικρά και μεγάλα τουριστικά λεωφορεία ποιότητας αναλαμβάνουν το transfer αφιξοαναχωρήσεων, εκτελούν τις εκδρομές και τα πολυήμερα προγράμματα γύρων (roundtrips). Πρόκειται για εξοπλισμό εντάσεως επενδύσεων με γρήγορο ρυθμό απόσβεσης, μιας και ένα καλό λεωφορείο κοστίζει 85-90 εκ. Δρχ. Το τουριστικό λεωφορείο αντιμετωπίζεται μέχρι τώρα -δυστυχώς δεν μπορέσαμε ακόμη να αντιληφθούμε το δυσάρεστο φαινόμενο και ούτε η ελλιπής πληροφόρηση από τους όποιους συμβούλους των αρμοδίων δικαιολογείται- περίπου εχθρικά από την πολιτεία, μιας και δεν πέρασαν πολλές μέρες από την ψήφιση του νόμου για τις χερσαίες μεταφορές επιβατών στη χώρα με τον οποίο, παρά τις έντονες διαμαρτυρίες και επισημάνσεις μας, κινήθηκε προς την κατεύθυνση μονομερούς υποστήριξης των υπεραστικών λεγόμενων λεωφορείων και της παράτασης μέχρι το 2011 (!) του ειδικού προνομιακού καθεστώτος των ΚΤΕΛ, και τούτο παρά τα κελεύσματα της ΕΕ που συνιστά προσήλωση στην προστασία του επιβάτη / καταναλωτή και όχι υποστήριξη των κάθε μορφής μονοπωλίων.

Αποτελεί ελάχιστο χρέος της πολιτείας να μετριάσει το πρόβλημα και να εντάξει τα τουριστικά λεωφορεία στα κίνητρα της Δ κατηγορίας. Μία τέτοια ενέργεια θα μπορούσε να συμβάλλει θετικά στην αύξηση της ανταγωνιστικότητας των ελληνικών τουριστικών πακέτων και, ασφαλώς, να δημιουργήσει κάποιες προϋποθέσεις ευπρόσωπης παρουσίας της χώρας μας στο κεφάλαιο της διακίνησης των επισκεπτών στην επικείμενη Ολυμπιάδα του 2004.

Προσβλέποντας στην δραστική παρέμβασή σας για την αποκατάσταση μιας μεγάλης σε βάρος του κλάδου μας αδικίας και πρόθυμοι να σας δώσουμε κάθε άλλη σχετική με το ζήτημα πληροφορία



Εθνική - Alpha - Τραπεζική αγορά (ανάλυση)

Το όνειρο της δημιουργίας της μεγάλης ελληνικής τράπεζας, του «εθνικού μας πρωταθλητή» στον τραπεζικό τομέα, που θα εκπροσωπεί τα ελληνικά χρώματα στο εξωτερικό δεν εκπληρώθηκε. Η σημαντικότερη επιχειρηματική κίνηση-έκπληξη-στην σύγχρονη ελληνική ιστορία, η συγχώνευση των δύο μεγαλύτερων ελληνικών Τραπεζών, Εθνικής και Alpha Bank, που ανακοινώθηκε με κάθε επισημότητα τον Νοέμβριο κατέληξε σε μια ακόμη μεγαλύτερη έκπληξη: σε ναυάγιο. Τι σημαίνει όμως αυτό για τον εγχώριο τραπεζικό τομέα; Θα υπάρξουν δυσμενείς επιπτώσεις και οπισθοδρόμηση στην δυναμική που έχει αναπτύξει ο χρηματοπιστωτικός τομέας τα τελευταία χρόνια; Σε γενικότερο επίπεδο, η διάλυση της συμφωνίας συγχώνευσης αναδεικνύει για μια ακόμη φορά τα μεγάλα προβλήματα που ανακύπτουν σε διεθνές επίπεδο σε οποιαδήποτε σχεδόν προσπάθεια συνένωσης δυνάμεων στον χρηματοπιστωτικό τομέα, ιδιαίτερα όταν πρόκειται για δυνάμεις με μεγάλο μέγεθος και πλήθος εργαζομένων. Οι διαφορετικές κουλτούρες που έχουν «εμποτίσει» το στελεχιακό δυναμικό των υπό συγχώνευση ομίλων είναι στις περισσότερες των περιπτώσεων εξαιρετικά δύσκολο να ομογενοποιηθούν. Απαιτούνται προσεκτικές κινήσεις, καλός σχεδιασμός και χρόνος. «Χρειάζεται να περάσει μια ολόκληρη γενιά για να ομογενοποιηθεί πλήρως το προσωπικό της Εθνικής και της Alpha Bank, για να λειτουργεί η νέα τράπεζα ως μια» τόνιζε χαρακτηριστικά υψηλόβαθμο τραπεζικό στέλεχος της Εθνικής πριν το σπάσιμο της συμφωνίας, θέλοντας να δείξει το μέγεθος των δυσκολιών που προκύπτουν από τέτοιου είδους κινήσεις. Και έδινε ως παράδειγμα την σημαντική για την δεκαετία του 1950 συγχώνευση της Εθνικής με την Τράπεζα Αθηνών όπου η ουσιαστική ομογενοποίηση των δύο τραπεζών ολοκληρώθηκε μετά από την πάροδο σημαντικού χρονικού διαστήματος. Οι δυσκολίες πολλαπλασιάζονται όταν οι εξαγορές και οι συγχωνεύσεις γίνονται σε διασυνοριακό επίπεδο καθώς η διαφορά επιχειρηματικής κουλτούρας μεγεθύνεται ενώ επιπρόσθετα και άλλα θέματα όπως η διαφορετική γλώσσα, το διαφορετικό θεσμικό πλαίσιο κλπ δυσκολεύουν ακόμη περισσότερο τέτοιου είδους κινήσεις που άλλωστε έχουν ακόμη περιορισμένο εύρος σε ευρωπαϊκό επίπεδο, γεγονός που αναμένεται να αλλάξει σταδιακά με την εισαγωγή του ευρώ. Η προσπάθεια πάντως μεγέθυνσης των ελληνικών επιχειρηματικών μονάδων θα συνεχιστεί. Η αναφορά του πρωθυπουργού Κώστα Σημίτη στα εγκαίνια του νέου κτιρίου της Εθνικής ήταν σαφής: Η κυβέρνηση ενθαρρύνει και καλωσορίζει τις επιχειρηματικές αναδιαρθρώσεις και στο πλαίσιο αυτό έχει διαμορφώσει ένα σύγχρονο θεσμικό πλαίσιο με απελευθερωμένες αγορές και επαρκή κίνητρα για να γίνουν συγχωνεύσεις και συμπράξεις που είναι απαραίτητες στο νέο ευρωπαϊκό τοπίο. Τι εκτιμάται όμως ότι θα συμβεί σε κλαδικό τραπεζικό επίπεδο; Στελέχη της Εθνικής και της Alpha Bank επιθυμούν να απομακρυνθούν τα φώτα της δημοσιότητας από πάνω τους και ειδικότερα από το γεγονός της ατυχούς κατάληξης της συμφωνίας συγχώνευσης ώστε να επανέλθει το κλίμα ηρεμίας στις διοικήσεις και τα στελέχη της τράπεζας προκειμένου να ξεκινήσει ο σχεδιασμός των νέων κινήσεων και η περαιτέρω ανάπτυξη των εργασιών τους. Και φυσικά θα υπάρξουν νέες κινήσεις και από τις δύο μεγάλες ελληνικές τράπεζες «Από μόνοι μας δεν μπορούσαμε, μαζί μπορούμε» είχε δηλώσει χαρακτηριστικά ο Γιάννης Κωστόπουλος, αμέσως μετά την ανακοίνωση της συγχώνευσης Εθνικής-Alpha δείχνοντας την «αγωνία του» για μεγέθυνση της τράπεζας που ηγείται. «Θα συνεχίσουμε με δύναμη και συνέπεια. Το γεγονός ότι η προσπάθεια συγχώνευσης δεν καρποφόρησε δεν μας αποθαρρύνει» δήλωσε ο διοικητής της Εθνικής Θεόδωρος Καρατζάς μετά την αναγγελία του «διαζυγίου». Η Εθνική Τράπεζα, όπως επισημαίνουν ανώτατα στελέχη της, έχει και τα κεφάλαια και την εμπειρία να ισχυροποιήσει την θέση της ως περιφερειακή δύναμη της ευρύτερης περιοχής των Βαλκανίων αλλά και να επεκτείνει την παρουσία της στα μεγάλα διεθνή χρηματοοικονομικά κέντρα. Η Εθνική με την σημαντική συμβολή της διοίκησης Θεόδωρου Καρατζά αποτελεί σήμερα την μόνη ελληνική διεθνή τράπεζα: έχει παρουσία σε 18 χώρες του κόσμου και είναι η μόνη τράπεζα της οποίας οι μετοχές διαπραγματεύονται στο μεγαλύτερο χρηματιστήριο του κόσμου, της Νέας Υόρκης.

Όλες οι υπόλοιπες τράπεζες όσον αφορά την παρουσία εκτός εθνικών συνόρων βρίσκονται ακόμη πολλά βήματα πίσω. Από την πλευρά της Alpha Bank, όπως επισημαίνουν οικονομικοί αναλυτές, η στρατηγική συμμαχία με ξένο επενδυτή αποκτά ίσως πρώτη προτεραιότητα, ώστε να ελαχιστοποιηθούν και οι πιθανότητες μιας επιθετικής εξαγοράς από ξένη ή και ελληνική τράπεζα. Οι υπόλοιποι μεγάλοι τραπεζικοί όμιλοι σχεδιάζουν και αυτοί τις κινήσεις τους και δεν μπορεί να αποκλειστεί κανένα συνδυασμός εξαγοράς και συγχώνευσης ούτε με άλλες τράπεζες ούτε ακόμη και μεταξύ τους. Η Αγροτική Τράπεζα και το Ταχυδρομικό Ταμιευτήριο βρίσκονται πάντως στο επίκεντρο του ενδιαφέροντος όταν και εφόσον δημοσιοποιηθούν οι προθέσεις του Δημοσίου για το μέλλον τους. Εκείνο όμως που έχει σημασία και πρέπει να τονισθεί, όπως υπογράμμισε ο πρόεδρος της Τράπεζας Πειραιώς Μιχάλης Σάλλας ανακοινώνοντας την στρατηγική συμφωνία με τον ολλανδικό χρηματοοικονομικό όμιλο της ING, είναι ότι η ξένοι εμπιστεύονται την ελληνική χρηματοπιστωτική αγορά και επενδύουν στην δυναμική της. Τα γεγονότα το αποδεικνύουν. Διεθνείς τραπεζικοί κολοσσοί έχουν προχωρήσει σε στρατηγικές συμμαχίες με ελληνικές τράπεζες, συμμετέχουν στο μετοχικό τους κεφάλαιο και σχεδιάζουν ακόμη και την διεύρυνση τις παρουσίας τους είτε με την ίδρυση νέων θυγατρικών από κοινού με τους εταίρους ή την διεύρυνση της μετοχικής συνεργασίας. Και οι στρατηγικοί μας σύμμαχοι είναι πανίσχυροι. Ο χρηματοοικονομικός όμιλος της ING που προχώρησε σε στρατηγική συνεργασία με την Τράπεζα Πειραιώς για την από κοινού ανάπτυξη προϊόντων και υπηρεσιών σε ευρεία γκάμα εργασιών είναι ο νούμερο 2 όμιλος στην ολλανδική αγορά και 26 στον κόσμο από πλευράς ενεργητικού.

Ο στρατηγικός σύμμαχος της Εμπορικής Τράπεζας, η Credit Agricole είναι το νούμερο 2 στην Γαλλία και το 10 στον κόσμο και η Deutsche Bank, στρατηγικός σύμμαχος της EFG Eurobank Ergasias, το Νούμερο 1 στην Γερμανία και 2 στον κόσμο.

Επίσης ο πορτογαλικός όμιλος BCP που κατέχει το 50% της Nova Bank είναι το νούμερο 1 στην Πορτογαλία. Η εμπιστοσύνη αυτή των ξένων κολοσσών στο εγχώριο τραπεζικό σύστημα δεν είναι τυχαία, όπως επισημαίνουν τραπεζικά στελέχη. Οι ξένοι δεν χαρίζονται, δεν επενδύουν χωρίς να έχουν κάνει έρευνα και χωρίς να έχουν βάσιμες εκτιμήσεις ότι οι επενδύσεις, οι συμμετοχές τους θα αποφέρουν καρπούς, επισημαίνουν. Και τονίζουν ότι αυτό επιβεβαιώνει την άποψη ότι η εγχώρια τραπεζική αγορά έχει μέλλον και δυναμική. Συμπερασματικά το ναυάγιο εκτιμάται ότι όχι μόνον δεν θα οδηγήσει την αγορά σε οπισθοδρόμηση αλλά αντίθετα ο ανταγωνισμός θα ενταθεί ενω οι εξαγορές και οι συγχωνεύσεις θα σχεδιαστούν και θα πραγματοποιηθούν με προσεκτικότερα και αποτελεσματικότερα βήματα.

ΕΛΛΗΝΙΚΗ ΔΗΜΟΚΡΑΤΙΑ
ΝΟΜΟΣ ΔΩΔΕΚΑΝΗΣΟΥ
ΔΗΜΟΣ ΡΟΔΙΩΝ
ΤΜΗΜΑ ΔΗΜΟΤΙΚΗΣ ΚΑΤΑΣΤΑΣΗΣ
Γραφ. Εκλογών
ΤΗΛΕΦ. 46288 - 46289

ΑΝΑΚΟΙΝΩΣΗ

Ο Δήμαρχος Ροδίων έχοντας υπόψη το υπ αριθμό πρωτ. 1067/11-1-2002 έγγραφο του Υπουργείου Εσωτερικών Δημόσιας Διοίκησης και Αποκέντρωσης, ανακοινώνει τα εξής:

Σας γνωρίζουμε, ότι η ετήσια αναθεώρηση των Εκλογικών καταλόγων των Δήμων και Κοινοτήτων της Χώρας θα πραγματοποιηθεί και φέτος και η προθεσμία αυτής λήγει την 31η Μαρτίου 2002, σύμφωνα με τις Διατάξεις του Π.Δ. 55/1999 και τούτο ανεξάρτητα αν έχει ξεκινήσει η διαδικασία της ανασύνταξης των εκλογικών καταλόγων, σύμφωνα με τις Διατάξεις του Ν. 2623/1998.

Σύμφωνα με την Εκλογική Νομοθεσία παρέχεται το δικαίωμα ψήφου σε όσους έχουν γεννηθεί μέχρι και του έτους 1984 συμπεριλαμβανομένου, ανεξάρτητα από το μήνα γεννήσεως τους.

Οσοι έχουν μεταδημοτεύσει στο Δήμο Ροδίων ή έχουν εγγραφεί για πρώτη φορά ως αδήλωτοι, θα πρέπει να καταθέσουν τα απαραίτητα δικαιολογητικά στο αρμόδιο γραφείο της Νομαρχιακής Αυτοδιοίκησης Δωδεκανήσου για την εγγραφή τους στους εκλογικούς καταλόγους, μέχρι και 31 Μαρτίου 2002.

Τα σχετικά δικαιολογητικά για την έκδοση εκλογικού βιβλιαρίου είναι: α) Πιστοποιητικό Γέννησης β) Βεβαίωση Μονίμου Κατοικίας από τη Δημοτική Αστυνομία γ) 2 φωτογραφίες δ) Το παλιό εκλογικό βιβλιάριο και ε) Δελτίο Αστυνομικής Ταυτότητας.

Δικαίωμα εγγραφής στους εκλογικούς καταλόγους για την άσκηση του δικαιώματος του εκλέγειν και εκλέγεσθαι κατά τις Δημοτικές και κοινοτικές εκλογές έχουν και οι πολίτες της Ευρωπαϊκής Ενωσης που κατοικούν στην Ελλάδα και δεν είναι Ελληνες Πολίτες, σύμφωνα με τις Διατάξεις του Π.Δ. 320/1999.

Επισημαίνεται ότι, μετά το πρώτο δίμηνο του έτους 2002 θα συντελεστεί και η πρώτη αναθεώρηση των νεών εκλογικών καταλόγων, σύμφωνα με τις διατάξεις των παρ. 11 και 12 του άρθρου 1 του Ν. 2623/1998, που θα αφορά τους νέους εκλογείς που αποκτούν το δικαίωμα του εκλέγειν από 1-1-2002 καθώς και τις μεταβολές που έχουν επέλθει στα Δημοτολόγια λόγω μεταδημότευσης, διόρθωσης στοιχείων κ.λ.π. Για τον παραπάνω λόγο α) καλούμε όλους τους Δημότες μας που έχουν γεννηθεί το έτος 1984 ανεξάρτητα από το μήνα γεννήσεώς τους, να προσέλθουν στο Δήμο μας και να δηλώσουν σε ποιό εκλογικό διαμέρισμα επιθυμούν να εγγραφούν. Εάν δεν υποβληθεί τέτοια δήλωση, η κατάταξή τους θα γίνει στο εκλογικό διαμέρισμα όπου ο Δήμος επιλέξει με βάση τα υπάρχοντα στοιχεία.

β) Θα πρέπει επίσης, όσοι μόνιμοι κάτοικοι του Δήμου μας πρόκειται να μεταδημοτεύσουν στο Δήμο Ροδίων θα πρέπει να επισπεύσουν τη διαδικασία της μεταδημότευσης μέχρι και την 28η Φεβρουαρίου 2002, προκειμένου να συμπεριληφθούν στην πρώτη αναθεώρηση των νέων πλέον εκλογικών καταλόγων, σύμφωνα με τις Διατάξεις του άρθρου 1 του Ν. 2623/1998.

Ο Αντιδήμαρχος
Αντώνιος Αλαβέρας

ΜΑΘΗΜΑΤΙΚΑ ΓΙΑ ΤΟ ΛΥΚΕΙΟ

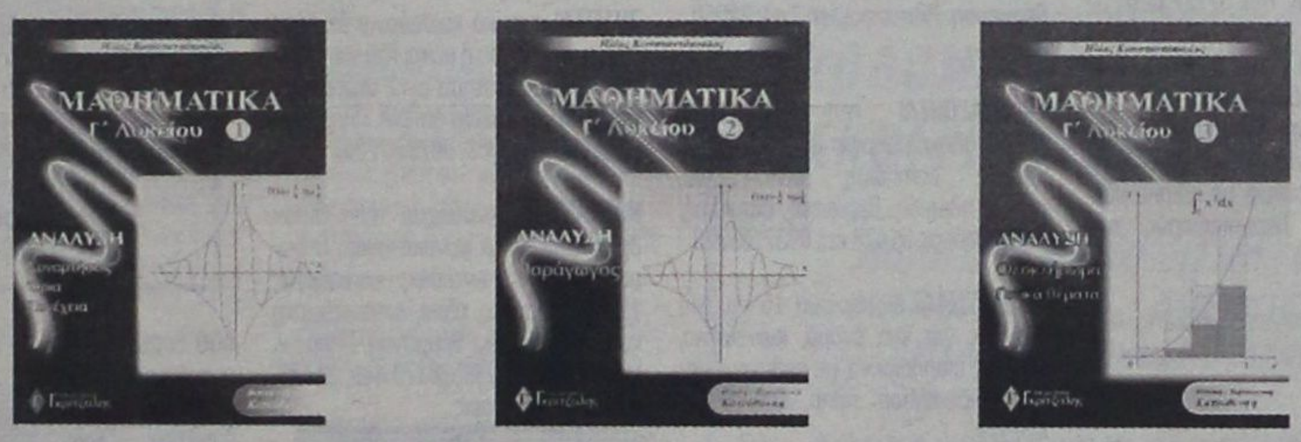

Τα **τρία βιβλία της Ανάλυσης** είναι "λίγο" διαφορετικά από τα συνηθισμένα διότι:
- Χρησιμοποιούν πολύ το σχήμα για την κατανόηση των εννοιών.
- Περιέχουν πλήρη ανάπτυξη της θεωρίας και επεξήγηση των εννοιών σε βάθος.
- Περιέχουν λυμένες ασκήσεις όλων των τύπων.
- Τα κριτήρια αξιολόγησης είναι σύμφωνα με το ισχύον προεδρικό διάταγμα.

Συγκεκριμένα περιέχουν:
- Στοιχεία μαθηματικής λογικής
- Πλήρη ανάπτυξη της θεωρίας με αποδείξεις
- 650 σχήματα
- 400 παραδείγματα
- 700 ασκήσεις λυμένες
- 800 ασκήσεις για λύση με υποδείξεις
- 100 Γενικά θέματα
- 15 πλήρη κριτήρια αξιολόγησης (των 4 ζητημάτων το καθένα) με τις λύσεις τους

ΜΑΘΗΜΑΤΙΚΑ ΓΙΑ ΤΟ ΓΥΜΝΑΣΙΟ

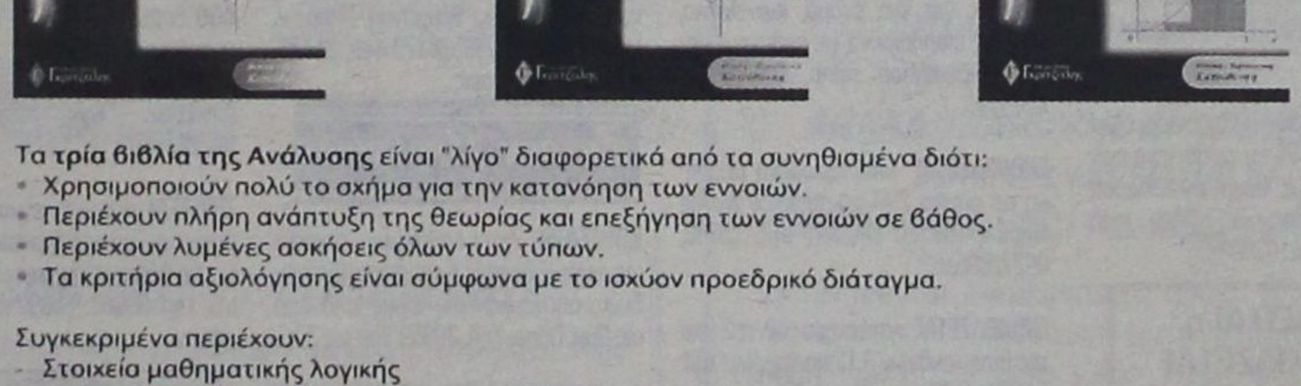

ΠΕΡΙΕΧΟΥΝ:
- Αναλυτική παρουσίαση της θεωρίας
- Υποδειγματική λύση επιλεγμένων ασκήσεων των σχολικών βιβλίων
- Αναλυτικά λυμένες ασκήσεις διαφόρων τύπων
- Επιλεγμένες ασκήσεις προς λύση για την πλήρη εμπέδωση του μαθήματος
- Επαναληπτικά διαγωνίσματα στο τέλος κάθε κεφαλαίου

ΕΚΔΟΣΕΙΣ Γκρίτζαλης
17ης Νοεμβρίου 10, Μελίσσια Τ.Κ. 151 27
Τηλ.: 81.04.004 - 61.23.705, Fax: 81.04.005

Μια άλλη πρόταση στο σωστό βιβλίο

Μικρές αγγελίες

δωρεάν στη «δ» τηλ: 0241-37500 fax: 0241-37333

ΕΝΟΙΚΙΑΣΕΙΣ

ΠΩΛΟΥΝΤΑΙ ή ενοικιάζονται δύο αποθήκες 160 τ.μ. το σε οικοδομή που ανεγείρεται στ'Ασγούρου (καταστήματα Μανουσέλη). Πληρ. 24118 ώρες 10-2 μ.μ.

ΕΝΟΙΚΙΑΖΕΤΑΙ αποθήκη 20 Μ2 με ενοίκιο 40.000 δρχ. Πληροφορίες τηλ. 30635 - 22309 - 024522126 Από 9π.μ.-2μ.μ., 6μ.μ. - 8μ.μ.

ΕΝΟΙΚΙΑΖΕΤΑΙ δωμάτιο επιπλωμένο που επι πλέον διαθέτει ψυγείο, ατομικό μπάνιο και βεράντα με θέα στη θάλασσα, στο κέντρο της πόλης. Πληροφορίες στα τηλ.: 0241020012 & 0241024242 (Ωρες: 9.30 - 15 & 18-21.30).

ΕΝΟΙΚΙΑΖΕΤΑΙ διόροφη οικία στην Κρεμαστή (Παπαγιάννη 49) κατάλληλη για σοβαρή οικογένεια ή ανδρόγυνο, με 2 υπνοδωμάτια, 2 σαλόνια και υπόγειο. Πληρ. τηλ. 22377, 61285 κ. Σπύρο

ΕΝΟΙΚΙΑΖΕΤΑΙ
Ή ΠΩΛΕΙΤΑΙ
επιχείρηση καφέ - μπάρ πλήρως εξοπλισμένη στην Μεσαιωνική πόλη. Δεκτές μόνο σοβαρές προτάσεις. Πληροφορίες στο τηλέφωνο 0938874586 από 10.00 π.μ. έως 21.00 μ.μ. καθημερινά

ΕΝΟΙΚΙΑΖΕΤΑΙ Κατάστημα 105m2 με πατάρι 25m2 με ανεξάρτητη αποθήκη 135m2 επί της οδού Αθηνών 10 και Φλωρίνης γωνία. Τηλ. 37127 μετά τις 2.30 μ.μ.

ΕΝΟΙΚΙΑΖΕΤΑΙ διαμέρισμα, επί της οδού Εμμ. Ζαννή, διαμπερές με δύο υπνοδωμάτια, σαλοτραπεζαρία, κουζίνα, τριφασικό ρεύμα, με ηλιακό θερμοσίφωνα και θερμοπομπούς, τηλ. 0241022060.

ΕΝΟΙΚΙΑΖΕΤΑΙ ισόγειο δυάρι στο Ανω Ροδίνι, Βαρσοβίας 12. Πληροφορίες στο τηλ. 26003.

ΕΝΟΙΚΙΑΖΟΝΤΑΙ δύο γκαρσονιέρες μονόχωρες 40 και 30 τ.μ. αντίστοιχα ευάερες, ευήλιες με θέμα τη θάλασσα. Οδός Αυστραλίας 74. Πληρ. τηλ. 0241030165, 0241030977

ΠΩΛΕΙΤΑΙ ή ΕΝΟΙΚΙΑΖΕΤΑΙ
από τον ιδιοκτήτη το ξενοδοχείο **«ΦΟΙΒΟΣ»** στον Αρχάγγελο, 16 δωματίων, με μπαρ - κουζίνα - σαλόνι - πάρκιν χτισμένο μέσα σε δενδρόκηπο 2.800τ.μ. Τηλ. 0241/27578 - 0244/22600

ΕΝΟΙΚΙΑΖΟΝΤΑΙ δύο συνεχόμενα, ενοποιημένα, διαμπερή γραφεία συνολικού εμβαδού 32 τ.μ. στον Α' όροφο οικοδομής επί της οδού Δημ. Θεοδωράκη 34 (δίπλα στην Πλ. Κύπρου). Πληροφορίες τηλ. 32008 ή 0973-289273

ΕΝΟΙΚΙΑΖΟΝΤΑΙ στούντιος πολυτελούς κατασκευής, για ένα άτομο κατά προτίμηση στρατιωτικό, για όλο το χρόνο. Τιμή 80.000 δρχ. μαζί με κοινόχρηστα και νερό στην οδό Παπαναστάση. Πληρ. τηλ. 77216 - 31708 κ. Βασίλη.

ΕΝΟΙΚΙΑΖΕΤΑΙ Στην Κρεμαστή οικία κατάλληλη για ανδρόγυνο ή ολιγομελή οικογένεια. Τηλ. 22377, 61285 κ. Σπύρο

ΕΝΟΙΚΙΑΖΕΤΑΙ αποθήκη 135 τ.μ. επί της οδού Αθηνών και Φλώρινας γωνία. Πληρ. τηλ. 37127

ΕΝΟΙΚΙΑΖΕΤΑΙ διαμέρισμα πολυτελούς κατασκευής, επιπλωμένο 3 υπνοδωματίων 140 τ.μ., δύο μπάνια, εντοιχισμένη κουζίνα, αυτόνομη θέρμανση. Τηλ. 0937403140

ΕΝΟΙΚΙΑΖΕΤΑΙ κατάστημα επί της Ερνεστ Μπεβιν και Ξάνθου γωνία 35 τ.μ. Πληρ. Τηλ. 34229

ΕΝΟΙΚΙΑΖΕΤΑΙ μικρό επιπλωμένο διαμέρισμα περιοχή Ροδίνι. Πληρ. τηλ. 65025, 0977645567

ΕΝΟΙΚΙΑΖΟΝΤΑΙ Μια γκαρσονιέρα ευρύχωρη με μεγάλη βεράντα επιπλωμένη, και ένα δωμάτιο, στην οδό Αγ. Αναργύρων 20. Πληρ. Τηλ. 28710 από 10 π.μ. έως 2 μ.μ.

ΣΕ ΕΝΑ ΜΕΓΑΛΟ ΚΗΠΟ με parking στην περιοχή Ιξιά - Κανδηλί **ενοικιάζονται:** 1) Διαμέρισμα τριάρι λούξ. 2) Επιπλωμένο, διαμέρισμα διάρι με: τηλέφωνο, κεντρική θέρμανση, ανεμιστήρες οροφής, αερόθερμο μπάνιου, ηλιακό και ηλεκτρικό θερμοσίφωνο, σίτες στα παράθυρα κ.λπ. Πληροφορίες 92714

ΕΝΟΙΚΙΑΖΕΤΑΙ διαμέρισμα 140 τ.μ., ανακαινισμένο και επιπλωμένο επί της οδού Β. Ηπείρου. Μόνο σοβαρές προτάσεις. Πληρ. τηλ. 0945236060, 64060

ΕΝΟΙΚΙΑΖΕΤΑΙ μαγαζί στα Κολύμπια, δίπλα στα κεραμικά ΚΩΣΤΑΣ. Τηλ. 56217, 56578 όλη μέρα.

ΕΝΟΙΚΙΑΖΟΝΤΑΙ στην Ιαλυσό πλάι στο ξενοδοχείο Ηλέκτρα, επιπλωμένα δίχωρα και μονόχωρα διαμερίσματα με θέρμανση. Πληροφορίες Τηλ. 22050 - 33441

ΕΝΟΙΚΙΑΖΟΝΤΑΙ στην Κρεμαστή, 60.000 ολοκαίνουργια STUDIOS 27 M^2 πλήρης επίπλωση, πολυκουζίνα, σκεύη, ηλιακός, βεράντες, διαμπερή. Τηλ. κ. Μάνος 81478 και 0937168238

ΕΝΟΙΚΙΑΖΕΤΑΙ διαμέρισμα 15 τ.μ. στο Νιοχώρι, για ένα άτομο, καινούργιο, πλήρως επιπλωμένο, με πολυκουζινάκι, air condition, πληρ. Τηλ. 0944-420919.

ΕΝΟΙΚΙΑΖΕΤΑΙ υπερυψωμένη αποθήκη με ράμπα 200 τ.μ. πλησίον Αννης Μαρίας (έναντι BAZAR) τηλ. 25363, 0977/886163.

ΕΝΟΙΚΙΑΖΕΤΑΙ κατάστημα 50 m2 επί της Βενετοκλέων 3. Πληροφορίες τηλ. 74188 9.30π.μ. έως 1.00 μ.μ. και 6.00μ.μ. έως 10.00 μ.μ.

ΕΝΟΙΚΙΑΖΕΤΑΙ στα Κολύμπια γνωστό κατάστημα, εστιατόριο/πιτσαρία με έτοιμη πελατεία και πλήρη εξοπλισμό ή χωρίς. Πληροφορίες: 0974498100

ΕΝΟΙΚΙΑΖΟΝΤΑΙ 3 studios, πλήρως επιπλωμένα, ηλιακός, πολυκουζίνα, άριστη κατασκευή σαν μονοκατοικίες. Πληρ.: κ. Μάνος τηλ.: 0938626179 και 81478.

ΕΝΟΙΚΙΑΖΟΝΤΑΙ επιπλωμένα δίχωρα και διπλά μονόχωρα διαμερίσματα όπισθεν ξενοδοχείου BELVEDERE περιοχή Ψαροπούλα. Πληροφορίες Τηλ. 22050- 33441

ΠΡΟΣΦΕΡΕΤΑΙ για ενοικίαση χώρος 114 τ.μ. ιδανικός για ιατρείο ή για γραφείο. Περισσότερες πληροφορίες τηλ. 24060, 094433202 μετά τις 10.00

ΖΗΤΟΥΝΤΑΙ στο κέντρο της πόλης 20 studios για αρχηγούς τουριστικού Οργανισμού. Πληροφορίες: τηλ. 89502 - 70926.

ΕΝΟΙΚΙΑΖΟΝΤΑΙ 2 τουριστικά λεωφορεία 303 υπερυψωμένα σε άριστη κατάσταση με ή χωρίς οδηγούς για την καλοκαιρινή σεζόν. Μόνο σοβαρές προτάσεις. Τηλ. 0945-593404 - 32142227

ΕΝΟΙΚΙΑΖΕΤΑΙ χώρος ιδανικός για ιατρείο ή γραφείο επί της οδού Β. Ηπείρου. Πληρ. τηλ. 0945236060, 64060

ΕΝΟΙΚΙΑΖΕΤΑΙ εστιατόριον - μπαρ 100 τ.μ. με ιδιόκτητο κήπο 500 τ.μ. και πισίνα στην Ιαλυσό επί της οδού Ιερού Λόχου αριθ. 10. Πληροφορίες τηλ. 31006.

ΕΝΟΙΚΙΑΖΕΤΑΙ στην οδό Αγίων Αναργύρων 20 ένα δυάρι επιπλωμένο πλήρως διαμέρισμα. Πληρ. τηλ. 28710 - 0244 43458

ΕΝΟΙΚΙΑΖΕΤΑΙ διαμέρισμα 1 υπνοδωμάτιο - Σαλόνι - κουζίνα - βεράντες. Γρηγορίου Ε 18, 2ος όροφος, περιοχή 7 Βαγιές. Τιμή 85.000 Δεν έχει κοινόχρηστα. Πληροφορίες: 0244 51269 από τις 3 μ.μ. - 9 το βράδι.

ΕΝΟΙΚΙΑΖΕΤΑΙ μέχρι τέλος Ιουνίου επιπλωμένο δωμάτιο με κουζίνα και λουτρό κοινής χρήσης με άλλο δωμάτιο, σε πρώτο όροφο, επί της οδού Θεμ. Σοφούλη, πλησίον Πανεπιστημίου Αιγαίου, κατάλληλο μόνο για φοιτήτριες η δασκάλες. Πληρ. Τηλ. 73631

ΖΗΤΕΙΤΑΙ σχετικά καινούργιο διαμέρισμα εντός Ρόδου ή μέχρι Ιξιά για μεγάλο χρονικό διάστημα με 2 υπνοδωμάτια, μπάνιο, κουζίνα σαλόνι. Πληροφορίες: 0937 459060, 0977 072244.

ΚΡΕΜΑΣΤΗ, Ενοικιάζεται τέλη Οκτωβρίου μαιζονέτα μονοκατοικία, 5 δωματια 140m^2, εντελώς καινούργια, 150m^2 Βεράντες, τζάκι, εντοιχιζόμενη κουζίνα, ηλιακός, θέρμανση. Πληρ.: κ. Μάνος τηλ.: 0938626179 και 81478, σοβαρές προτάσεις.

ΖΗΤΟΥΝ ΠΡΟΣΩΠΙΚΟ

ΒΟΥΛΓΑΡΑ ζητεί εσωτερική εργασία ως οικιακή βοηθός ή για φροντίδα παιδιών, απογευματινές ώρες από 4μμ ως 9μμ. Πληρ. Τηλ. 29859 9πμ ως 3μμ.

ΖΗΤΟΥΝΤΑΙ τεχνίτες, μαστόροι σοβατζήδες & χτιστάδες επίσης εργάτης Να γνωρίζει από πρέσα τηλ. 0946322473

ΚΥΡΙΑ ηθικών αρχών Ελληνογαλλίδα επιθυμεί να έχει τη φύλαξη μικρών παιδιών στο σπίτι της στην Ιαλυσό. Πληρ. τηλ. 0946821559 κυρία Ροζέτ.

ΖΗΤΕΙΤΑΙ αντιπρόσωπος πεπειραμένος ζητείται από εισαγωγική εταιρεία για την προώθηση και πώληση γερμανικής μπύρας στην Ρόδο. Πληρ. τηλ. 0944463598

ΝΕΑΡΗ κοπέλα διατίθεται για βραδινές ώρες για την φύλαξη παιδιών προσχολικής και σχολικής ηλικίας με προηγούμενη εμπειρία. Πληρ. τηλ. 0944576916

ΖΗΤΕΙΤΑΙ εσωτερική οικιακή βοηθός για να προσέχει δύο μικρά παιδιά. Πληροφορίες τηλ. 0937343297

ΖΗΤΟΥΝΤΑΙ ΝΕΟΙ
Από μεγάλη Εμπορική Εταιρεία ζητούνται νέοι, δραστήριοι, οργανωτικοί και φιλόδοξοι για το τμήμα των πωλήσων (Πωλητές/Merchandisers). Πτυχίο Οικονομικού κλάδου - Marketing ή προϋπηρεσία στο χώρο των πωλήσεων, θα θεωρηθούν επιπλέον προσόντα. Αποδοχές ικανοποιητικές, bonus, σύγχρονο περιβάλλον εργασίας και προοπτικές εξέλιξης στο χώρο των πωλήσεων. Πληροφορίες τηλ. 61434

ΓΥΜΝΑΣΤΑΙ, αισθητικοί, Φυσιοθεραπευτές ζητούνται από ΔΙΕΘΝΗ ΕΤΑΙΡΕΙΑ για πλήρη ή μερική απασχόληση με υψηλές μηνιαίες αμοιβές, σταθερή συνεργασία και κυρίως σοβαρή ευκαιρία σταδιοδρομίας Πληρ. 010 - 8832883 Αθήνα

ΖΗΤΕΙΤΑΙ ΟΔΗΓΟΣ
Από μεγάλη Βιομηχανική και Εμπορική Εταιρεία, ζητείται οδηγός - πωλητής, για διανομή προϊόντων. Πληροφορίες τηλ. 61434.

ΑΠΟ θεατρική εταιρεία ζητούνται συνεργάτες για ειδικότητες ζογκλέρ, Παντομίμα, παραμυθά κουκλοπαίχτη animater. Τηλ. 38873, 66477, 0972847299

ΖΗΤΕΙΤΑΙ τεχνικός εγκαταστάτης κεραιών για μόνιμη ή μερική απασχόληση, με άδεια οδήγησης και προϋπηρεσία. Τηλ. 66026 - 66092 ώρες καταστημάτων.



- Ζητούνται νέοι και νέες έως 30 ετών για μόνιμη απασχόληση σε κεντρικό καφέ της πόλης μας. Προϋπηρεσία και εμπειρία σε θέση καφεμηχανής απαραίτητη. Τηλ. 75362 Κον Γεωργίου - Κα Αθανάσογλου

ΕΜΠΟΡΙΚΟ ΚΕΝΤΡΟ CAIRO PALACE ΜΑΚΑΡΙΟΥ & ΔΩΔΕΚΑΝΗΣΙΩΝ ΡΟΔΟΣ ΤΗΛ. 0241 - 75.361

ΖΗΤΕΙΤΑΙ συνεργάτης αντιπρόσωπος για μεγάλη εταιρεία promosion για την ΡΟΔΟ και την ΚΩ ΠΛΗΡ. κ. Διονύση Νιτστα Τηλ. 019412325, 0947567176

ΖΗΤΕΙΤΑΙ Υπάλληλος για την θέση διευθυντού (OPERATION MANAGER) Πρακτορείου Γενικού Τουρισμού. Ο ενδιαφερόμενος παρακαλείται να στείλει βιογραφικό σημείωμα στην διεύθυνση - Ταχ. θυρίδα 33 Ρόδος.

ΖΗΤΟΥΝΤΑΙ για το Φράγμα Κρητηνίας Ρόδου **1)** Χειριστές μηχανημάτων **2)** Οδηγοί χωματουργικών φορτηγών **3)** ηλεκτροσυγκολλητής **4)** μηχανικός μηχανημάτων Πληροφορίες τηλ. 0246 - 31130 κος Γιάννης και 0938753664 κος Ηλίας

ΑΠΟ διαφημιστική εταιρεία ζητούνται νέες έως 35 ετών με αυτ/το για καθημερινή απασχόληση ως merchandises Τηλ. 7780700 fax. 7788665

ΕΡΓΑΣΙΑ Μεσήλιξ Ρωσίδα, ομιλούσα την Ελληνική και με άδεια παραμονής ζητεί εσωτερική εργασία ως οικιακή βοηθός, για φροντίδα παιδιών ή και ηλικιωμένων. Τηλ. 36058 από 5η έως 9η απογευματινή.

ΑΠΟ θεατρική εταιρεία ζητούνται ηθοποιοί με τα παρακάτω προσόντα: 1. Εμφάνιση 2. Μουσικές και Ακροβατικές ικανότητες. Πληροφορίες: τηλ.: 38873, 66477. Κιν.: 0972847299.

ΖΗΤΕΙΤΑΙ υπάλληλος για λογιστικό γραφείο. Πληρ. κ. Κυριάκο τηλ. 20472 ώρες γραφείου.

ΖΗΤΟΥΝΤΑΙ υπάλληλοι γραφείου. Πληρ. τηλ. 70867.

ΖΗΤΟΥΝΤΑΙ άτομα όλων των ηλικιών για εργασία στο χώρο τους. Ωράριο ελεύθερο. Πληρ. τηλ. 0937982563

ΖΗΤΟΥΝΤΑΙ ΝΗΠΙΑΓΩΓΟΙ
Νηπιαγωγείο στη Λευκωσία προσφέρει συμβόλαιο εργασίας, για τουλάχιστον δύο χρόνια, σε νηπιαγωγούς αποφοίτους πανεπιστημίου.Μισθός πολύ υψηλός. Δωρεάν διαμονή. Για πληροφορίες τηλ. 00357 -2-350480 ή 00357-9- 424459

ΑΥΤΟΚΙΝΗΤΑ

ΠΩΛΕΙΤΑΙ PEGEUOT 406 μοντέλο 6/97 σε άριστη κατάσταση με κλιματισμό, αερόσακους και ράδιο - Cd (τηλ. 64458 -65498)

ΠΩΛΕΙΤΑΙ: 1993 ALFA ROMEO (1.4 TS) σε άριστη κατάσταση. Τιμή ευκαιρίας - Τηλ.: 62063

ΠΩΛΕΙΤΑΙ YAMAHA VIRAGO 250 c.c. σε άριστη κατάσταση. Πληρ. τηλ: 76325.

ΠΩΛΕΙΤΑΙ MEGANE COUPE 1.600 cc με 40.000 χιλ. με full - xtra Πληρ. ώρες 1200 έως 2000 τηλ: 0241 69888 κ. Γιώργος

ΠΩΛΕΙΤΑΙ ΜΗΧΑΝΗ KAWASAKI KLR 250 κυβ. σε άριστη κατάσταση από γενική ανακατασκευή, δεκτός κάθε έλεγχος. Τιμή 700.000. Τηλ. 0932376357.

ΠΩΛΕΙΤΑΙ αυτοκίνητο μάρκας Γκολφ V.W. σε καλή κατάσταση. Τιμή 1.300.000 Πληρ. τηλ. 0944714785 απογευματινές ώρες.

ΠΩΛΕΙΤΑΙ VIRAGO YAMAHA 400άρα. Σε άριστη κατάσταση με πολλά extra τιμή 1.000.000 δρχ. και ένα αυτοκίνητο MITSUBISI 1600 σε άριστη κατάσταση με 75.000 χλμ. Τιμή 950.000 δρχ. Πληρ. Τηλ. 73782 και 30073

ΠΩΛΕΙΤΑΙ μηχανή YAMAHA XT 250 cc μοντέλο '90 σε πολύ καλύ κατάσταση. Τιμή: 450.000. Πληρ. τηλ. 0241-63298

ΠΩΛΕΙΤΑΙ αυτοκίνητο BMW 316I καταλυτικό, μοντέλο 4/1992, ατρακάριστο, γερμανικών προδιαγραφών, σε άριστη κατάσταση, σε γκαράζ, με Extra, 80.000χλμ. Δεκτός διακανονισμός. Πληρ. τηλ. 65807-38811

ΠΩΛΕΙΤΑΙ αυτοκίνητο ALPHA ROMEO σε άριστη κατάσταση με ηλιοροφή και ηλεκτρικά τζάμια. Τιμή 600.000 δρχ. Τηλέφωνα επικοινωνίας: (0246) - 44212 44270 κινητό: 0974926872

ΠΩΛΕΙΤΑΙ JIMNY 4X4 CAMBIO χρώμα κόκκινο (αγρατσούνιστο) Με 1.400 χιλιόμετρα εντελώς καινούργιο έχει πρώτο SERVIS. Τιμή 600.000 χιλ. κάτω αντιπροσωπείας και FZR 250 c CENESIS. (μαύρος, χρυσός) 400.000 δρχ. Κος Νίκος τηλ. 0247, 31529 όλες τις ώρες.

ΠΩΛΟΥΝΤΑΙ από ιδιώτη: α) Κλούβα NISSAN 1.500 cc δρχ. 500.000 β) Επιβατικό NISSAN BLUE BIRD 1.600 cc δρχ. 1.000.000 Πληροφορίες στα τηλ.: 95046 - 37920

ΠΩΛΕΙΤΑΙ Πεζώ 106 1000 cc σε τιμή ευκαιρίας και σε άριστη κατάσταση. Πληροφορίες στο τηλ. 0946647570 κ. Σκαρτάδο Θ.

ΠΩΛΕΙΤΑΙ

Μοναδικό μοντέλο Mercedes 124 Cabrio sport με Full extra. 5θέσιο. 2200 cc, έτους '93 - 5 χρόνια σε γκαράζ. Αριστη κατάσταση. Τιμή 16.000.000 δρχ. κανονική τιμή άνω των 34.000.000. Πληρ. εργάσιμες ημέρες πρωί 9-13.00 τηλ. 94786 Κο Κώστα

ΖΗΤΟΥΝΤΑΙ ΥΠΑΛΛΗΛΟΙ

Ζητούνται υπαλλήλοι να εργασθούν εποχιακά για την καλοκαιρινή περίοδο σε Super Market - τουριστικό κατάστημα στην περιοχή Ξενοδ. Blue Bay στην Κρεμαστή. Απαραίτητη τουλάχιστον η γνώση της Αγγλικής. Πληροφορίες τηλ.: 90850, 0946 - 284882, κ. ΓΙΩΡΓΟΣ.

ΖΗΤΕΙΤΑΙ ΤΕΧΝΙΚΟΣ

Από μεγάλη Βιομηχανική και Εμπορική Εταιρεία, ζητείται τεχνικός για το τμήμα Παραγωγής. Ηλικίας μεχρι 35 ετών. Θα προτιμηθούν πτυχία τεχνικών σχολών. Πληροφορίες τηλ. 61434.

ΕΝΟΙΚΙΑΖΕΤΑΙ

Κατάστημα 150 τ.μ. επί της Λεωφ. Ηρακλειδών, δίπλα από το κατάστημα Γεωργικών ειδών Α. Παρασκευά στην Ιαλυσό. Πληρ. 46549 & 93217

ΕΝΟΙΚΙΑΖΟΝΤΑΙ

Διαμερίσματα επιπλωμένα λουξ κατασκευής σε καινούργια οικοδομή καθώς και γραφεία, στην οδό Κων/νίδη περιοχή ΖΕΦΥΡΟΣ δίπλα από το ξενοδοχείο LOMENIZ Πληρ. στα τηλ. 0972551300, 69633, 64569, 61220, 61347

ΕΝΟΙΚΙΑΖΟΝΤΑΙ ΓΡΑΦΕΙΑ

ΕΝΟΙΚΙΑΖΟΝΤΑΙ δυο γραφεία επιφανείας 60 τ.μ. το καθένα, πολυτελούς κατασκευής, στην οδό Ι. Καζούλλη (πάνω από το «Καβαλιέρε»). Πληρ. τηλ. 75023 - 22932

ΔΙΑΦΟΡΑ

ΠΩΛΕΙΤΑΙ Φούσκα εστιατορίου 2 μέτρων με κανάλια και απορροφητήρα. Πληρ. τηλ. 34.100

ABACK 1) φυτικό σπρέι - κρέμα στύσης Κίνας, 2) Veggran Αμερικής, σπρέι - κρέμα καθυστερήσεως 3) Sud 100 - Retardin, σπρέι - κρέμα στύσης, 4) Magnaphall κρέμα μεγεθυντική, 5) Vibrator ηλεκτρονική συσκευή τριπλών μεγεθυντικών επιτευγμάτων, όχι αεροπιέσεων, οργάνου επιτευγμάτων εγγυημένης απόδοσης, 6) όργανα, δονητές, σιλικόνης, λατέξ 7) Συλλογή διεγερτικών. «ΚΟΝΤΙΝΕΝΤΑΛ Α.Ε.» Ομόνοια, 3ης Σεπτεμβρίου - Καποδιστρίου 42, όροφος 6ος, 9 π.μ. - 2 μ.μ. Παραδόσεις παραγγελιών αυθημερόν, 2 μ.μ. - 8 μ.μ. Τηλ. 5230932, 097/7072048, φωτοτιμοκατάλογος δωρεάν.

ΜΕΛΙΣΣΙΑ και παραφυάδες υγιέστατα και εγγυημένα πωλούνται από τη Μεσισσοκομία ΤΣΙΜΙΝΗ. Δυνατότητα μεταφοράς με δικά μας μέσα και ευθύνη, στο δικό σας τόπο. Χορηγούμε τιμολόγιο (Νέοι Αγρότες, προγράμματα βελτίωσης κ.λπ.). Πληρ. Τηλ. 0295 0 97098 info@melisokomia.gr

ΚΗΠΟΥΡΟΣ αναλαμβάνει κήπους - κλάδεμα - γκαζόν - ψέκασμα και κάθε δουλειά αγροτικής φύσεως Πληρ: τηλ: 28189

ΠΩΛΕΙΤΑΙ βιτρίνα ψυγείου με τζάμι πομπέ σε άριστη κατάσταση. Πληροφορίες 0944314724

ΠΩΛΟΥΝΤΑΙ μετοχές της ΔΑΝΕ. Πληρ. τηλ. 0944876619.

ΠΩΛΕΙΤΑΙ 1) βάρκα πλαστική, μήκους 4.30 μ., με μηχανή MERCURY 7,5 HP, και με ΤΡΕΗΛΟΡ. Ολα σε πολύ καλή κατάσταση. Τιμή μετρητοίς. 500.000 δρχ. 2) ΤΗΛΕΟΡΑΣΗ έγχρωμη, 21 ιντσών, μάρκας LORENZ και τραπεζάκι με 60.000 δρχ., KOYZINA FHILIPS ρεύματος/αερίου 30.000 δρχ. και ΣΟΜΠΑ αερίου με 20.000 δρχ. ΠΛΗΡΟΦ: ΤΗΛ: 0936519978

ΠΩΛΟΥΝΤΑΙ καρέκλες και τραπέζια, εστιατορίου ξενοδοχείου σε καλή κατάσταση, λόγω ανακαίνισης. Πληροφορίες στα τηλέφωνα: 89928 - 89926

ΠΩΛΕΙΤΑΙ αερόθερμο με δύο μοτέρ turbo και ένα καλοριφέρ λαδιού. Πληρ. τηλ. 0945 141701

ΠΩΛΕΙΤΑΙ μηχανή singer ραψίματος σχεδόν καινούργια τηλ. 27823 Κα Ειρήνη Γεωργαλή

ΠΩΛΟΥΝΤΑΙ μετοχές της ΔΑΝΕ ως και 52.000 κομμάτια στην τιμή των 200 δρχ. Τηλ. 0944 876619

ΛΟΓΟΘΕΡΑΠΕΥΤΡΙΑ απόφοιτος Πανεπιστημίου Πατρών αναλαμβάνει Παιδιά με προβλήματα: • Αρθρωση • Μαθησιακές Δυσκολίες • Δυσλεξία • Νοητική υστέρηση • Βαρυκοΐα • Εγκεφαλική πάρεση • Τραυλισμός • Σύνδρομο Down. Πληροφορίες στο τηλέφωνο 61184, κινητό 0932920345

ΠΩΛΕΙΤΑΙ μοτοποδήλατο PIACCIO 50 κυβ. NRS ένερζυ - Μία τηλεόραση SONY με ενσωματωμένο βίντεο 21 ιντσών - Ενα πλήρες παράθυρο αλουμινένιο με εξωτερική ασφάλεια - 5 καρέκλες - 2 τραπέζια το ένα αλουμινένιο - 1 ψυγείο παλιό - 2 κρεβάτια το 1 σιδερένιο - βιβλία. Τηλ. 32985 κιν. 0946 559539

ΠΩΛΟΥΝΤΑΙ λόγω ανακαίνισης εσωτερικές πόρτες με κάσα και ψευτόκασα και ξύλινα παράθυρα σε πολύ καλή κατάσταση. Πληροφορίες τηλ. 91454.

ΛΟΓΙΣΤΗΣ - ΦΟΡΟΤΕΧΝΙΚΟΣ με άδεια λογιστή Α' Αναλαμβάνει την τήρηση βιβλίων Β & Γ κατηγορίας. Χειρόγραφα & μηχανογραφικά. Τηλ. 0944377300.

ΠΩΛΕΙΤΑΙ μόνο κρεβάτι με στρώμα κομοδίνο και συρταριέρα ιδανικό για φοιτητές ή εργένηδες πλ. τηλ. 0944377300

ΠΩΛΕΙΤΑΙ φουσκωτό σκάφος DROMOR 9m 2x225 MERCURY OPTI MAX, RADAR - GPS - VHF Βυθόμετρο, Τιμή 16.500.000 τηλ. 76258, 0944307217

ΠΩΛΕΙΤΑΙ εξοπλισμός καφετέριας σε άριστη κατάσταση και σε τιμή ευκαιρίας λόγω αλλαγής χρήσης. Για πληρ. τηλ. 61263 και 0945973701 κ. Γιώργο.

ΠΩΛΕΙΤΑΙ ποδήλατο B.M.X. παιδικό μοντέλο για παιδιά από 5-10 ετών σε πολύ καλή κατάσταση. Τιμή 20.000. Πληρ. στο τηλέφωνο 24667 από 9:00 π.μ. - 2 μ.μ. και 6 μ.μ. - 11 μ.μ.

ΠΩΛΟΥΝΤΑΙ μεταχειρισμένα καθίσματα και τραπέζια εστιατορίου και μια βιτρίνα ψυγείο ψαριού με συρτάρια σχεδόν καινούργια. Πληρ. τηλ. 0944636141

ΠΩΛΟΥΝΤΑΙ δύο μηχανές κινηματογράφου καθώς και πλήρες σύστημα Dolby. Τιμή ευκαιρίας τηλ. 0932 - 654414 ή 01 8236611

ΠΩΛΕΙΤΑΙ κινητό τηλέφωνο ERICSON T10s σε άριστη κατάσταση σχεδόν καινούργιο. Τιμή 20.000. Πληροφορίες στο 24667 από 10.00 π.μ. - 3.00 μ.μ. και 6.00 μ.μ. - 11 μ.μ. και στο 0944372789 τις ίδιες ώρες.

ΠΩΛΟΥΝΤΑΙ **Α):** Ντουλάπια κουζίνας πλήρη, με νεροχύτη και μπαταρία (βρύση). **Β)** Ηλεκτρική κουζίνα μάρκας SIEMENS με κεραμική πλάκα. Πληροφορίες Τηλ.: 27577.

ΖΗΤΕΙΤΑΙ αντιπρόσωπος στην Ρόδο από Εκδοτική Εταιρεία ταξιδιωτικών οδηγών με έδρα την Αθήνα. Βιογραφικό: Αιγιαλείας 52, Μαρούσι 15125, Τηλ. 01-6856093, 0945 - 859939, Fax: 6856095

ΠΩΛΟΥΝΤΑΙ έπιπλα και ηλεκτρικά σκεύη, λόγω αναχώρησης. Παρακαλούμε επικοινωνήστε αμέσως. Αναχώρηση σε 5 ημέρες. Τηλ. 29527 κ. Ρίνα.

ΠΩΛΕΙΤΑΙ κινητό τηλέφωνο NOKIA 3210 στην τιμή των 20.000 δρχ. σε άριστη κατάσταση, σχεδόν καινούργιο. Πληρ. τηλ. 24667- 0944747443

ΠΩΛΟΥΝΤΑΙ ξύλα ελιάς για τζάκι ή σόμπα. Τηλ. 0246 98257, 0946063418, 0246 98104, 0937698176

ΖΗΤΕΙΤΑΙ συνεργάτης - συνεταίρος σε κερδοφόρα επιχείρηση για την ανάπτυξη νέου τομέα. Δεκτές μόνον σοβαρές προτάσεις. Τηλ: 0945 922566 από 9.00 έως 21.00.

ΠΩΛΟΥΝΤΑΙ 2 ανατομικά στρώματα σε άριστη κατάσταση λόγω μετακόμισης. 20.000 το καθένα. Πληρ. στο τηλέφωνο 24667 από 9:00 π.μ. - 2 μ.μ. και 6 μ.μ. - 11 μ.μ.

ΠΩΛΕΙΤΑΙ σκύλος γνήσιος Ντόπερμαν 5 μηνών από Γιουγκοσλαβία με όλα τα πιστοποιητικά. Τηλ. 28810 11 π.μ. ως 11 μ.μ.

ΠΩΛΕΙΤΑΙ Equaliser YAMAHA EQ-630 με τηλεχειριστήριο, τιμή 75.000, Διπλό Deck Technics RS-TR S15 80.000, Tuner YAMAHA TX-500 τιμή 60.000, Ενισχυτής YAMAHA AX-550 2X80, Τιμή 100.000 (με τηλεχειριστήριο) Ηχεία Bose 400W 701 Τιμή 250.000, VCR Sony SLV-486 EE (Mono), ελαφρώς μεταχειρισμένα. Τηλ.: 73548, 0937 - 515880 Βαγγέλης

ΠΩΛΟΥΝΤΑΙ σε τιμή ευκαιρίας καρέκλες μπαμπού, μια τοστιέρα διπλή, μία ψηστιέρα Σιλέξ και μία μηχανή καφέ φίλτρου Κάνον. Τηλ. 92203 και 94223

ΠΩΛΟΥΝΤΑΙ τίτλοι CD GAMES σε τιμή ευκαιρίας. Πληροφορίες τηλ., 78887 πρωινές ώρες.

ΠΩΛΗΣΕΙΣ ΑΚΙΝΗΤΩΝ

ΠΩΛΕΙΤΑΙ στην Παστίδα αγροτεμάχιο 4 στρέμματα προς 17.000.000 δρχ. Επίσης 5 στρέμματα με αποθηκευτικούς χώρους 500 τ.μ. 25.000.000 δρχ. Τηλ. 0944796767 ή 67361.

ΠΩΛΕΙΤΑΙ οικόπεδο στο Γεννάδι εκτάσεως 2.000 τ.μ. κοντά στους Μύλους, στην τιμή των 6.000.000 δρχ. Τηλεφ. 27838, καθημερινά από 14:00 έως 21:00. Κυρία Χριστίνα

ΖΗΤΩ ν' αγοράσω γκαρσονιέρα ή δυάρι. Τηλ. 0977793374, 0241030810

ΠΩΛΕΙΤΑΙ κατάστημα ανταλλακτικών αυτοκινήτων σε κεντρικό σημείο (Κόβα) γεμάτο ανταλλακτικά και πολλή πελατεία για λόγους υγείας. Ελέγχος δεκτός. Τιμή πολύ καλή. Τηλ. 34800

ΕΥΚΑΙΡΙΑ πωλείται ακίνητο 300τ.μ. μαζί με το υπόγειο κατάλληλο για οποιαδήποτε χρήση πρώην εστιατόριο «13» επί της Αρτεμισίας στην Κω τηλ. 0242 28705 ή 0945227465

ΠΩΛΕΙΤΑΙ αποθήκη 348 τ.μ. υπόγεια εντός Ρόδου κατάλληλη και για κατοικία. Ανταλλάσσεται και με ακίνητο στην Αθήνα. Λόγω αναχώρησης. Τηλεφ. 32985 κιν. 0946 559539.

ΠΩΛΕΙΤΑΙ στούντιο 50 τ.μ. στην Ιαλυσό με πανοραμική θέα 300 μέτρα από την θάλασσα τιμή 16.000.000 δρχ. πληρ. Τηλ. 0944542877

ΠΩΛΟΥΝΤΑΙ: 1) Κατάστημα με δύο αποθήκες στην οδό Βεροπλίνου 23. 2) Καρά - Γιαπί 160 τ.μ. σε τρίτο όροφο οικοδομής. 3)Αγρόκτημα 4.500 τ.μ. στον Αρχάγγελο επί της Εθνικής οδού Ρόδου - Λίνδου, με φως, νερό και τηλέφωνο. Πληροφορίες: 0244 - 51391 και 51184

ΠΩΛΟΥΝΤΑΙ στην Κάρπαθο ισόγειοι χώροι των 44 τ.μ. (γωνιακός χώρος), 62 τ.μ. ή και οι δύο μαζί. Υπάρχουν και υπόγεια του ίδιου μεγέθους κατάλληλα για καταστήματα, τράπεζα, γραφεία σε κεντρικό δρόμο. Πληρ. τηλ. 0245-22147.

ΖΗΤΩ να αγοράσω γκαρσονιέρα. Πληρώνω της μετρητής. Τηλ. 69467

ΠΩΛΕΙΤΑΙ κατάστημα 60 τ.μ. στην οδό Καποδιστρίου Πληρ. τηλ. 21741 και ώρες 2-4 μ.μ.

ΣΤΑ ΚΟΛΥΜΠΙΑ ΠΩΛΕΙΤΑΙ ΟΙΚΟΠΕΔΟ 5,30 στρέμματα προνομιούχο κοντά στο βουνό 20.000.000 δρχ. Τηλ. 22142 - 0945668060.

ΠΩΛΕΙΤΑΙ κατάστημα ελεύθερο μ.τ. 40 απέναντι στο Πανεπιστήμιο σε νεόδομητη οικοδομή επί της ΑΓ. ΙΩΑΝΝΟΥ, πλησίον Ξενοδοχείων τιμή ευκαιρίας τηλ. 01-9959847 και (0241) 27823.

ΠΩΛΕΙΤΑΙ

Από ιδιοκτήτες οικόπεδο στη «Μέγγαβλη» προνομιούχο, εφαπτόμενο σε δύο δρόμους (οδός προς Τρεις και Κ. Ουράνη) έκτασης 9.000 τ.μ. κατάλληλο για καταστήματα, αποθήκες, βιοτεχνίες, βιομηχανίες, γήπεδα 5x5 κ.λπ. Υπάρχει φάκελος με τοπογραφικά και όρους δόμησης κατά περίπτωση. Πληροφ. κ. Φανούρη τηλ. 22527 και κ. Σπύρο τηλ. 51781.

ΠΩΛΕΙΤΑΙ 1) κτήμα στην περιοχή ΜΑΡΙΤΣΑ 40στ. Χ 1500 τ.μ. 2) κτήμα στα ΜΑΡΙΤΣΑ στο δρόμο προς ΔΑΜΑΤΡΙΑ 8 στρ. Χ 2 χιλ. 3) Κτήμα στα ΜΑΡΙΤΣΑ εντός σχεδίου 5,5 στρ. Χ15 χιλ. τ.μ. 4) κτήμα στα ΜΑΡΙΤΣΑ Φανταστική θέα στη θάλασσα εντός ζώνης 4.000 τ.μ. τιμή 36.000.000 δρχ. Τηλ. FAX 0241 22142, κιν. 0945 668060

ΜΑΘΗΜΑΤΑ

ΓΕΡΜΑΝΙΚΑ παραδίδονται ιδιαίτερα μαθήματα γερμανικής γλώσσας όλων των επιπέδων. Τηλ. 73387, 097799224

ΠΤΥΧΙΟΥΧΟΣ κλασικής φιλολογίας του πανεπιστημίου Αθηνών παραδίδει Μαθήματα σε μαθητές δημοτικού, γυμνασίου, λυκείου μεταδοτικότητα και οργανωμένες σημειώσεις πληρ. τηλ. 0945182682

ΚΑΘΗΓΗΤΡΙΑ πτυχιούχος πανεπιστημίου παραδίδει ιδιαίτερα μαθήματα μουσικής για όλα τα επίπεδα σε παιδιά, πιάνου, αρμονίου και θεωρίας. Τιμές προσιτές. Τηλ. 32-805 κ. Ελένη.

ΓΕΡΜΑΝΙΚΑ παραδίδονται από πτυχιούχο γερμανικής φιλολογίας τηλ. 36811

ΚΑΘΗΓΗΤΡΙΑ αγγλικών με πείρα επιθυμεί εργασία σε φροντιστήριο. Κάτοχος Cambridge Proficiency. Πληρ. τηλ. 67078, 67239 κ. Ζηνοβία Κοντού.

ΔΙΠΛΩΜΑΤΟΥΧΟΣ γερμανικής γλώσσας παραδίδει ιδιαίτερα μαθήματα σε αρχάριους και προχωρημένους. Πληρ. τηλ. 70867

ΑΠΟΦΟΙΤΟΣ του Πανεπιστημίου Αιγαίου αναλαμβάνει τη μελέτη των μαθημάτων παιδιών δημοτικού και γυμνασίου τηλ. επικοινωνίας: 0977677766

ΜΑΘΗΜΑΤΙΚΑ - Φυσική - Χημεία - Φιλολογικά και Οικονομικά για μαθητές Γυμνασίου - Ενιαίου Λυκείου - ΤΕΕ. Εναρξη 3 Σεπτεμβρίου. Υπεύθυνα, μεθοδικά και σε χαμηλές τιμές. Πληρ. τηλ. 28053.

ΠΩΛΟΥΝΤΑΙ ΘΕΡΜΟΣΥΣΣΩΡΕΥΤΕΣ BAUCHNECHT

Πωλούνται 8 θερμοσυσσωρευτές σε άριστη κατάταση 2, 3 και 4 Kwatt σε τιμή ευκαιρίας. Πληρ. τηλ. 76655 - 27919

ΓΙΑΝΝΗΣ ΝΙΚΟΛΙΔΑΚΗΣ
ΜΗΧΑΝΟΛΟΓΟΣ ΜΗΧΑΝΙΚΟΣ
ΓΑΛΛΙΑΣ 12 ΡΟΔΟΣ ΤΗΛ.: 22291 - 35103

ΠΩΛΟΥΝΤΑΙ

Επί της οδού Αναστασιάδη (περιοχή Δασκάλων) διαμ/τα πολυτελούς κατασκευής με υπόγειο χώρο στάθμευσης και αυτόνομη θέρμανση 67 τ.μ., 114 τ.μ., 88 τ.μ., 59,50 τ.μ., 90 τ.μ., 98 τ.μ., 117 τ.μ., 132 τ.μ.

ΠΩΛΗΣΕΙΣ ΕΞΟΠΛΙΣΜΟΣ

Πωλούνται λόγω ανακαίνισης μεγάλης Ξενοδοχειακής μονάδας στο Φαληράκι πωλείται εξοπλισμός δωματίων σε πολύ καλή τιμή (με δώρο έκπληξη). Για πληροφορίες Δευτέρα έως & Σάββατο από 09.00 - 15.00 τηλέφωνο 85502.

ΑΝΑΣΤΑΣΙΟΣ ΑΤΣΙΔΗΣ
ΟΙΚΟΔΟΜΙΚΕΣ ΕΠΙΧΕΙΡΗΣΕΙΣ

ΠΩΛΟΥΝΤΑΙ

Α) Στην οδό Ιωάννη Μεταξά και Ανθούλας Ζερβού, στο Νιοχώρι:
- Οροφοδιαμερίσματα, αρίστης κατασκευής, των 136 τ.μ. με θέση στάθμευσης και υπόγεια αποθήκη 12 τ.μ., με κεντρική θέρμανση με αυτονομία
- Διαμερίσματα 138, 105, 97, 91, 81, 63, 55 τ.μ. με θέση στάθμευσης, κεντρική θέρμανση με αυτονομία.
- Καταστήματα των 140 και 70 τ.μ.

Β) Στην οδό Αποστόλου Παύλου, Ανάληψη
- Διαμερίσματα ετοιμοπαράδοτα, 116, 112, 88, 93 και 73 τ.μ., με θέση στάθμευσης και κεντρική θέρμανση

Γ) Μονοκατοικίες στην Ιαλυσό, οδός Δημοκρατίας, πανταχόθεν ελεύθερες, από 119 τ.μ., έως 184 τ.μ., διόροφες χωρίς υπόγειο, με οικόπεδο από 250 έως 360 τ.μ., πολυτελούς κατασκευής.

ΠΛΗΡΟΦΟΡΙΕΣ: ΣΤΕΦΑΝΟΥ ΚΑΖΟΥΛΗ 74 - ΡΟΔΟΣ
Τηλ. 28616-37848

ΟΙΚΟΔΟΜΙΚΕΣ ΕΠΙΧΕΙΡΗΣΕΙΣ
ΔΙΑΚΟΓΕΩΡΓΙΟΥ ΚΑΛΛΙΣΤΟΣ

ΠΩΛΗΣΕΙΣ ΔΙΑΜΕΡΙΣΜΑΤΩΝ ΚΑΤΑΣΤΗΜΑΤΑ - ΑΠΟΘΗΚΕΣ ΑΝΤΑΛΛΑΓΕΣ ΑΚΙΝΗΤΩΝ ΑΓΟΡΕΣ ΟΙΚΟΠΕΔΩΝ ΑΝΑΛΑΜΒΑΝΟΥΜΕ ΑΝΤΙΠΑΡΟΧΕΣ

ΔΙΕΥΘ. ΕΘΝ. ΑΝΤΙΣΤΑΣΕΩΣ 11
(ΠΡΩΗΝ ΑΝΝΗΣ ΜΑΡΙΑΣ) ΤΗΛ: 78501- 78502- 29318

1) Πωλούνται διαμερίσματα λουξ κατασκευής με απεριόριστη θέα. Τα διαμερίσματα διαθέτουν θωρακισμένες πόρτες - εντοιχισμένες κουζίνες - ντουλάπες - εντοιχισμένο νιπτήρα με ντουλάπι - κεντρική θέρμανση αυτόνομη - ανοιγόμενα ανακλινόμενα κουφώματα με διπλά τζάμια - σίτες - ρολά - υδραυλικό ασανσέρ - τριφασικό ρεύμα. Ολοι οι χώροι σπατουλαριστοί - εσωτερικές πόρτες M.D.F. με σχέδιο.

2) Διαμερίσματα
επί της οδού Μεγ. Κων/νου - Κων/νου Παλαιολόγου
50 τ.μ. δυάρια
85 τ.μ. τριάρια } ανά όροφο
110 τ.μ. τεσσάρια

3) Επί της Κων/νου Υδραίου - Στ. Κωτιάδη
70 τ.μ. τριάρια
90 τ.μ. τριάρια - τεσσάρια
110 τ.μ. τεσσάρια } ανά όροφο με μεγάλες βεράντες
130 τ.μ. τεσσάρια-πεντάρια } φανταστική θέα

4) Επί της Λεωφ. Καλλιθέας - Καρακόνερο
50 τ.μ. δυάρια
85 τ.μ. τριάρια } ανά όροφο με μεγάλες βεράντες
110 τ.μ. τεσσάρια } απεριόριστη θέα

5) Καταστήματα
50 τ.μ.
100 τ.μ. } επί της Λεωφ. Καλλιθέας Καρακόνερο
150 τ.μ.

6) Ιατρεία - Γραφεία
50 τ.μ.
100 τ.μ. } Επί της Μεγ. Κων/νου και Κων. Παλαιολόγου } Φώκιαλη
150 τ.μ.

Δάνεια όλων των ταμείων και όλων των τραπεζών

ΠΛΗΡΟΦΟΡΙΕΣ:
ΔΙΑΚΟΓΕΩΡΓΙΟΥ ΚΑΛΛΙΣΤΟΣ
ΤΗΛΕΦΩΝΟ: 78501 - 78502 29318

ΠΑΡΑΝΤΑΪΣ ΠΕΥΚΟΙ ΛΙΝΔΟΣ Α.Ε.
ΠΕΥΚΟΙ - ΛΙΝΔΟΣ

ΖΗΤΟΥΝΤΑΙ

Από το ξενοδοχείο **«PEFKI ISLANDS RESORT»** στους Πεύκους ζητούνται για την σαιζόν 2002 (01/05/2002 - 31/10/2002) οι ακόλουθες ειδικότητες:

1. **Βραδινός υποδοχής**
2. **Μπάρμαν**
3. **Βοηθός Σερβιτόρου**
4. **Κηπουρός**
5. **Καμαριέρες**

Οι ενδιαφερόμενοι θα πρέπει να έχουν καλή γνώση της Αγγλικής Γλώσσας και προϋπηρεσία το λιγότερο 2 χρόνια.

Για την συμπλήρωση των αιτήσεων θα πρέπει ο/η ενδιαφερόμενος/η να περάσει από το ξενοδοχείο πρωινές ώρα από 09.00 έως 15.00 (έως τις 31/10/2001) ή να στείλει το βιογραφικό του στο fax 0244-48184.

Τηλέφωνο για πληροφορίες 0244/48181-83 από 09.00 έως 15.00 κ. Λάκη.

ΚΤΗΜΑΤΟΜΕΣΙΤΙΚΟ ΓΡΑΦΕΙΟ



ΓΕΩΡΓΙΟΣ Ν. ΔΡΑΚΟΣ

Ιωάννη Δενδρινού 40 Ρόδος 85 100
τηλ. 26805, 5 1024 κιν. 0945 406562
Αφάντου - τηλ. - fax: 5 1077

Στον κεντρικό δρόμο **Αεροδρομίου** σε οικόπεδο 1.500 τ.μ. με άδεια οικοδομής 120 τ.μ. συν. γκαράζ 12.000.000
Στον κεντρικό δρόμο **Καντύλι Τριαντών** 2 στρέμματα με οικοδομή 40 τ.μ. 33.000.000
Ασγούρου: 1 στρέμμα με άδεια οικοδομής 140 τ.μ. συν. γκαράζ 18.000.000
Αφάντου: οικόπεδο 1.200 τ.μ. με άδεια οικοδομής 120 τ.μ. συν. γκαράζ και σε απόσταση 800 μ. από τη θάλασσα 12.000.000
Οικία: στους Δασκάλους 100 τ.μ. 30.000.000
Παστίδα: μονοκατοικία 70 τ.μ. 12.000.000
Αφάντου: 18 στρ. 10.000.000
Αφάντου: 5.600 στρ. 8.000.000

ΤΖΑΚΙΑ

ΤΖΑΚΙΑ ΤΖΟΤΖΟΛΗΣ ΤΑΣΟΣ

ΤΖΑΚΙΑ
ΜΑΝΤΕΜΕΝΙΑ ΑΠΛΑ: ΑΕΡΟΘΕΡΜΑ:
ΜΕ ΤΖΑΜΙΑ: ΚΑΙ ΠΟΡΤΕΣ:
ΜΕ ΠΥΡΟΤΟΥΒΛΑ

ΣΟΜΠΕΣ ΜΕ ΞΥΛΑ
ΜΕΓΑΛΗ ΠΟΙΚΙΛΙΑ ΜΟΝΤΕΛΩΝ

ΑΞΕΣΟΥΑΡ ΤΖΑΚΙΩΝ
ΣΚΑΡΕΣ: ΣΙΤΕΣ: ΚΡΕΜΑΝΤΑΛΑΔΕΣ

ΦΟΥΡΝΑΚΙΑ
και ΨΗΣΤΑΡΙΕΣ
ΣΕ ΠΟΛΛΑ ΣΧΕΔΙΑ ΚΑΙ ΜΕΓΕΘΗ

ΚΑΘΑΡΙΣΜΟΙ ΚΑΙ
ΣΕΡΒΙΣ ΤΖΑΚΙΩΝ

ΚΟΛΥΜΠΙΑ: ΕΝΑΝΤΙ ΚΑΙ
ΠΑΡΑΠΛΕΥΡΩΣ ΙΔΡΥΜΑΤΟΣ

ΚΥΡΙΑΚΕΣ
ΑΝΟΙΚΤΑ 11-4

ΤΗΛ.: 0241 - 56275 FAX: 56317
ΚΙΝ.: 0942-25 - 58 - 48

ΤΟ ΚΑΤΑΣΤΗΜΑ

KYROS SHOPS

ΡΟΔΟΥ
ΖΗΤΑ

Για άμεση πρόσληψη νέα με τα ακόλουθα προσόντα.

- **Πολύ καλή χρήση Η/Υ προγράμματος EUROFASMA της SINGULAR.**
- **Ανεση επικοινωνίας, ευχέρεια λόγου, ευχάριστη προσωπικότητα, οργανωτικές ικανότητες.**
- **Προϋπηρεσία θα ληφθεί υπ' όψιν.**

Προσφέρουμε άριστο και σύγχρονο περιβάλλον εργασίας καθώς και ανταγωνιστικό πακέτο αποδοχών.

Αποστολή βιογραφικού σημειώματος ή επίσκεψη στον χώρο μας Μεγ. Κων/νου 27 Ρόδος.

Τηλ. 30090 70685
υπόψη κου ΜΑΡΙΕΤΤΟΥ

RODIAN
BEACH · RESORT
RHODES · GREECE
Managed by Amathus

Το ξενοδοχείο **RODIAN BEACH RESORT,**
ζητά για την σεζόν του 2002
άτομα για τις ακόλουθες ειδικότητες:

- **Φούρναρης**
- **Μάγειρας Α**
- **Μάγειρας Β**
- **Μάγειρας στην Κρύα Κουζίνα**
- **Σερβιτόρες πισίνας**
- **Υπάλληλοι Υποδοχής** οι οποίοι να μιλάνε τουλάχιστον 2 γλώσσες άπταιστα (Αγγλικά - Γερμανικά) και αν είναι δυνατόν μία από τις ακόλουθες Γλώσσες:
  - Γαλλικά
  - Ιταλικά
  - Ολλανδικά

Οι ενδιαφερόμενοι καλούνται να απευθυνθούν στο γραφείο προσωπικού του ξενοδοχείου (κα Αρτεμη Χριστοδούλου), προσκομίζοντας βιογραφικό με πρόσφατη φωτογραφία.

RODIAN BEACH RESORT
Λεωφόρος Ηρακλειδών 100,
85101 Ιξιά, Ρόδος
Τηλ.: (0241) -89928, Φαξ: (0241) -89901

TOP PROPERTIES
GEORGIOS S. PIPINOS
ΓΕΩΡΓΙΟΣ Σ. ΠΙΠΙΝΟΣ

ΣΥΜΒΟΥΛΟΣ ΚΑΙ ΕΚΤΙΜΗΤΗΣ ΑΚΙΝΗΤΩΝ
REAL ESTATE AGENT - MEMBER OF F.I.A.B.C.I. - N.A.E.A.
- C.E.I. - Σ.Ε.Κ.

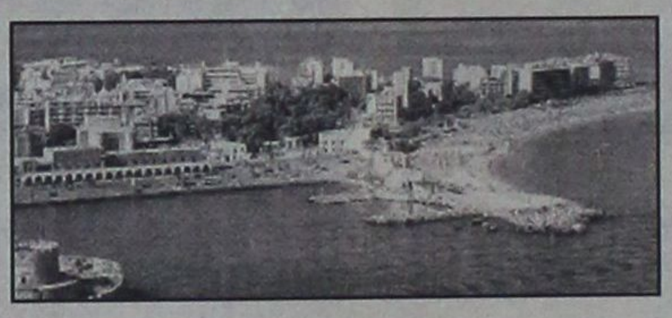

Η "TOP PROPERTIES" είναι ατομική επιχείρηση και ανήκει εξ ολοκλήρου στον κ. Γεώργιο Σ. Πιπίνο, που από το 1971 ασχολείται αποκλειστικά και μόνο με επενδύσεις και REAL ESTATE, στο νησί της Ρόδου, καθώς και στην ευρύτερη περιοχή της Δωδεκανήσου.

ΑΠΕΥΘΥΝΟΜΑΣΤΕ: Στους **σοβαρούς, απαιτητικούς και επιλεκτικούς** επενδυτές - επιχειρηματίες - ελεύθερους επαγγελματίες, Ελληνες και ξένους, υψηλού εισοδηματικού επιπέδου, που ενδιαφέρονται να κάνουν μια σοβαρή επένδυση **προβολής** στο νησί της Ρόδου.

ΠΡΟΣΦΕΡΟΥΜΕ: Α) Υπηρεσίες και πληροφορίες που γίνονται σε προσωπικό επίπεδο με **εχεμύθεια, διακριτικότητα και σοβαρότητα.**
Β) Μεγάλη γκάμα υψηλής ποιότητας ακινήτων, όπως: 1) Ξενοδοχεία Α' και Β' κατηγορίας των 600 - 500 - 350 - 300 κλινών 2) Κεντρικά αστικά ακίνητα κατάλληλα για Τράπεζες - καταστήματα - γραφεία 3) Παραλιακές εκτάσεις, κατάλληλες για τουριστικές επενδύσεις των 150.000 - 100.000 - 70.000 - 50.000 - 36.000 τ.μ. και 4) Διαμερίσματα και μαιζονέτες **προβολής.**

ΣΤΟΧΟΣ ΜΑΣ ΕΙΝΑΙ: Να προσφέρουμε στο αγοραστικό μας κοινό **υψηλής ποιότητας ακίνητα και ευκαιρίες** στο νησί της Ρόδου. Η τριακονταετής και πλέον πείρα μας στον τομέα αυτό αποτελεί εγγύηση.

ΣΥΝΘΗΜΑ ΜΑΣ ΕΙΝΑΙ: Επενδύστε στην ΡΟΔΟ ΤΩΡΑ, σε ακίνητα που **ΑΝΤΕΧΟΥΝ ΣΤΟ ΧΡΟΝΟ.**

Γεώργιος Σ. Πιπίνος
ΜΕΣΙΤΗΣ ΑΣΤΙΚΩΝ ΣΥΜΒΑΣΕΩΝ
Γιατί εμείς γνωρίζουμε καλύτερα!

TOP PROPERTIES is a private concern and Mr George S. Pipinos, its owner, has carved, over the years, a reputation for integrity and excellence in the world of Real Estate in the Dodecanese.

At Top Properties we try hard to attract important and selective investors: high calibre businessmen/women and discerning professional people, both Greek and foreign, who wish to acquire substantial and valuable property on Rhodes.

We offer our expertise and advice privately, discreetly and in strict confidence.

We keep a compehensive list of real estate of the highest specifications:

a. A' and B' class hotels (600, 500, 350, 300 beds capacity).

b. Centrally situated office buildings and other business premises.

c. Seaside land, ideal for development (hotels, holiday resorts, etc.), of 150.000, 100.000, 70.000, 50.000, 36.000 sq.m.

d. Luxury appartments, maisonettes, detached, semi - detached and terraced houses.

Our aim is to give our clients the opportunity to acquire value for money, first class real estate on Rhodes. Our 30- year - old experience in Real Estate is our warranty.

Our moto is: Invest in Rhodes. Invest in property. It stands the test of time.

TOP PROPERTIES
and
George S. Pipinos
Because we Know best



ΚΕΝΝΕΝΤΥ 38, ΡΟΔΟΣ, 85 100, ΤΗΛ. (0241) 23895, 38243 και 0944-676003. FAX: (0241) 20883
38 KENNEDY STR., RHODES, 85 100, TEL. (0241) 23895, 38243, and 094 - 676003. FAX: (0241) 20883

WATER PARK
Faliraki - Rodos HELLAS

Το Υδροπάρκο αναψυχής
«The Waterpark - Faliraki - Rodos»
επιθυμεί να προσλάβει συνεργάτες για όλα τα τμήματα λειτουργίας του:
- Ταμίες
- Ρεσεψιονίστ
- Υπαλλήλους τουριστικού καταστήματος
- Ταμπλίστες
- Μάγειρες - Ψήστες
- Μπάρμεν
- Ναυαγοσώστες
- Καθαρίστριες
- Προσωπικό Διαφόρων Ειδικοτήτων

Για πληροφορίες και συμπλήρωση αιτήσεων (απαιτείται πρόσφατη φωτογραφία) οι ενδιαφερόμενοι μπορούν να επικοινωνούν καθημερινά από 09.00 - 15.00 στα τηλέφωνα: 0241 - 084404 & 0241 - 084300.
Email: info@water-park.gr

3E ΤΡΙΑ ΕΨΙΛΟΝ

COCA - COLA ΤΡΙΑ ΕΨΙΛΟΝ
COCA - COLA HBC S.A.
ΥΠΟΚΑΤΑΣΤΗΜΑ ΡΟΔΟΥ
Μαριτσά, 85106 Ρόδος

Η Coca Cola Ελληνική Εταιρεία Εμφιαλώσεως Α.Ε. Υποκατάστημα Ρόδου η μεγαλύτερη και δυναμικότερη εταιρεία στον τομέα των αναψυκτικών στα Δωδεκάνησα ενδιαφέρεται να προσλάβει για τις ανάγκες της,

MERCHANDISER
για το τμήμα πωλήσεων

Βασικά καθήκοντα της θέσης είναι η τεχνική παρουσίαση και προώθηση προϊόντων στα σημεία πωλήσεων του νησιού της Ρόδου.

Προσόντα Υποψηφίου:
Απόφοιτος Λυκείου ή ανωτέρας σχολής
Ηλικία έως 28 ετών
Κάτοικος Ρόδου
Κάτοχος αδείας οδήγησης αυτοκινήτου
Προϋπηρεσία στις πωλήσεις ή marketing επιθυμητή
Για ραντεβού τηλεφωνείστε στο 84800 (ΔΕΥ. - ΠΑΡ. 08.00-15.00)

RT Royal Treatment
Rodos Tours S.A

ΖΗΤΕΙΤΑΙ

Υπάλληλος για το γραφείο κινήσεως.
Απαραίτητη προϋπόθεση η άριστη γνώση της Αγγλικής γλώσσας και η άριστη γνώση Η/Υ
Γνώση δεύτερης γλώσσας θα εκτιμηθή.
Μισθός ικανοποιητικός
Πληροφορίες τηλ. 02410 21010, κ. Κώτσιας Ηλίας
Φαξ για αποστολή βιογραφικών 02410 74025

Cyprotels
Hotels & Resorts

ΖΗΤΕΙΤΑΙ ΠΡΟΣΩΠΙΚΟ ΟΛΩΝ ΤΩΝ ΕΙΔΙΚΟΤΗΤΩΝ

Η εταιρεία **Cyprotels Hellas A.E.** ιδιοκτήτρια και διαχειρίστρια του ξενοδοχείου **Cyprotel Columbia Resort** στο Φαληράκι Ρόδου ζητά Προσωπικό όλων των Ειδικοτήτων

- Αιτήσεις δεκτές καθημερινώς πλην Σαββάτου και Κυριακής στο ξενοδοχείο, με επικόλληση φωτογραφίας.

Για περισσότερες πληροφορίες στα τηλέφωνα:
0241 085610 και **0241 086074**

ΞΕΝΟΔΟΧΕΙΟ CYPROTEL COLUMBIA RESORT
ΦΑΛΗΡΑΚΙ 85100
Τ.Θ. 202
ΡΟΔΟΣ

Cyprotels
Hotels & Resorts

ΖΗΤΕΙΤΑΙ ΛΟΓΙΣΤΗΣ

Η εταιρεία Cyprotels Hellas A.E. ιδιοκτήτρια και διαχειρίστρια του ξενοδοχείου **Cyprotel Columbia Resort** στο Φαληράκι Ρόδου ζητά πτυχιούχο λογιστή με 5ετή προϋπηρεσία.

Απαραίτητα προσόντα:
1. Γνώστης Λογιστικού Προγράμματος Κεφαλαίου
2. Γνώστης Τρίτης Κατηγορίας Βιβλίων
3. Γνώστης Βιβλίων Κ.Β.Σ.
4. Γνώση περί εργατικής νομοθεσίας.
5. Γνώση Αγγλικών και προϋπηρεσία σε ξενοδοχεία θα ληφθούν σοβαρά υπόψη.

Για περισσότερες πληροφορίες στα τηλέφωνα:
0241 085610 και **0241 086074**

ΞΕΝΟΔΟΧΕΙΟ CYPROTEL COLUMPIA RESORT
ΦΑΛΗΡΑΚΙ 85100
Τ.Θ. 202
ΡΟΔΟΣ

Η FRIESLAND HELLAS AEBE
ΝΟΥΝΟΥ®
ΖΗΤΑ

■ Υπεύθυνο Τομέα Πωλήσεων
με έδρα την Ρόδο

Απαιτούμενα προσόντα:
- Πτυχίο ανώτερης ή ανώτατης Σχολής
- Καλή γνώση Αγγλικής γλώσσας
- Γνώσεις χειρισμού Η/Υ-Windows επιθυμητή
- Ηλικία έως 35 ετών
- Προηγούμενη εμπειρία τουλάχιστον δύο ετών σε αντίστοιχη θέση

Η εταιρεία προσφέρει:
- Πολύ ανταγωνιστικό πακέτο αποδοχών
- Αριστη, πρόσθετη ιατροφαρμακευτική ασφάλιση
- Συνταξιοδοτικό πρόγραμμα
- Συνεχή εκπαίδευση και ευκαιρίες εξέλιξης
- Ι.Χ. εταιρικό αυτοκίνητο
- Εξαίρετο κλίμα εργασίας

Οι ενδιαφερόμενοι/ες παρακαλούνται να στείλουν βιογραφικό σημείωμα στην παρακάτω δ/νση:

FRIESLAND HELLAS AEBE
Λ. Κηφισίας 44
151 25 Μαρούσι
Υπόψη Κας Ειρ. Αρκίλο

Θα τηρηθεί απόλυτη εχεμύθεια και όλες οι αιτήσεις θα απαντηθούν

CASINO RODOS

ΖΗΤΟΥΝΤΑΙ

Το πολυτελέστατο Grande Albergo delle Rose, 5 αστέρων, ιδιοικτησίας της ΚΑΖΙΝΟ ΡΟΔΟΥ Α.Ε. θα ξεκινήσει τη λειτουργία του τον Φεβρουάριο. Γιά τη στελέχωσή του η εταιρεία επιθυμεί να προσλάβει ικανούς συνεργάτες, με προοπτική δωδεκάμηνης απασχόλησης, στις παρακάτω ειδικότητες:

- Προϊστάμενος Μπάτλερ (= Μαιτρ)
- Βοηθός Προϊσταμένου Μπάτλερ
- Μπάτλερ, (κάπταιν, μπάρμεν, σερβ. Α' & Β')
- Σερβιτόρες
- Μάγειροι Α' και Β'
- Λαντζέρηδες

Απαραίτητη η καλή γνώση των αγγλικών ενώ η προϋπηρεσία σε ξενοδοχεία πολυτελείας ή Α' κατηγορίας θα ληφθεί υπόψη.

Πληροφορίες - Αιτήσεις με πρόσφατη φωτογραφία:
ΚΑΖΙΝΟ ΡΟΔΟΥ Α.Ε. Διεύθυνση Προσωπικού
Πανανικολάου 4, ΔΕΥΤΕΡΑ έως ΠΑΡΑΣΚΕΥΗ
από 10.00 έως 13.00 τηλ. 97-535

CASINO RODOS

ΖΗΤΟΥΝΤΑΙ

Το πολυτελέστατο Grande Albergo delle Rose, 5 αστέρων, ιδιοικτησίας της ΚΑΖΙΝΟ ΡΟΔΟΥ Α.Ε. θα ξεκινήσει τη λειτουργία του τον Φεβρουάριο. Γιά τη στελέχωσή του η εταιρεία επιθυμεί να προσλάβει ικανούς συνεργάτες, με προοπτική δωδεκάμηνης απασχόλησης, στις παρακάτω ειδικότητες:

- Γενικός Συντηρητής

Απαραίτητη η άδεια Ηλεκτρολόγου και τουλάχιστον η 5ετής προϋπηρεσία σε Ξενοδοχεία.

- Καμαριέρες - Καθαρίστριες - Καθαριστές

Θα εκτιμηθεί η καλή γνώση των αγγλικών καθώς και η προϋπηρεσία σε ξενοδοχεία πολυτελείας ή Α' κατηγορίας.

Πληροφορίες - Αιτήσεις με πρόσφατη φωτογραφία:
ΚΑΖΙΝΟ ΡΟΔΟΥ Α.Ε. Διεύθυνση Προσωπικού
Πανανικολάου 4, ΔΕΥΤΕΡΑ έως ΠΑΡΑΣΚΕΥΗ
από 10.00 έως 13.00 τηλ. 97-535

CASINO RODOS

ΖΗΤΟΥΝΤΑΙ

Το πολυτελέστατο Grande Albergo delle Rose, 5 αστέρων, ιδιοικτησίας της ΚΑΖΙΝΟ ΡΟΔΟΥ Α.Ε. θα ξεκινήσει τη λειτουργία του τον Φεβρουάριο. Γιά τη στελέχωσή του η εταιρεία επιθυμεί να προσλάβει ικανούς συνεργάτες, με προοπτική δωδεκάμηνης απασχόλησης, στις παρακάτω ειδικότητες:

- Υπάλληλοι Υποδοχής
- Τηλεφωνήτριες

Απαραίτητη η εμπειρία στο σύστημα FIDELIO

- Γκρούμ
- Πορτιέρηδες

Απαραίτητη η πολύ καλή γνώση των αγγλικών ενώ η γνώση μίας άλλης γλώσσας καθώς και η προϋπηρεσία σε ξενοδοχεία πολυτελείας ή Α' κατηγορίας θα ληφθεί υπόψη.

Πληροφορίες - Αιτήσεις με πρόσφατη φωτογραφία:
ΚΑΖΙΝΟ ΡΟΔΟΥ Α.Ε. Διεύθυνση Προσωπικού
Πανανικολάου 4, ΔΕΥΤΕΡΑ έως ΠΑΡΑΣΚΕΥΗ
από 10.00 έως 13.00 τηλ. 97-535



ΜΕΤΡΟΠΟΛ
ALPHA ODEON
Πρόγραμμα εβδομάδας από 18/1/2002 έως 24/1/2002
Πληροφορίες - Κρατήσεις : 28400, από 3:30 μμ



Άνοιξε το μυαλό σου και δέξου το απρόσμενο...
Με τους Κέβιν Σπέισι και τον Τζεφ Μπρίτζες
K - PAX Κάθε μέρα 5:30, 8:00 και 10:30 μμ
Αίθουσα 1

SHALLOW HAL
ΒΑΡΙΑ ΕΡΩΤΕΥΜΕΝΟΣ
Μια ερωτική κωμωδία ...τεραστίων διαστάσεων !
Τελευταία εβδομάδα!
Κάθε μέρα 5:30 μμ
Αίθουσα 2





Αλεξάνδρεια
Ένας έρωτας που έχει σβύσει, ένας άλλος που μόλις γεννιέται...
Κάθε μέρα 7:45 και 10:00 μμ
Αίθουσα 2

RIDING IN CARS WITH BOYS

Α' Πανελλήνια προβολή !
Μια κωμωδία για τα λάθη μιας ζωής...
Με τη Ντρου Μπάριμορ
Κάθε μέρα 7:30 και 10:15 μμ
Αίθουσα 3
ΤΑ ΑΓΟΡΙΑ ΤΗΣ ΖΩΗΣ ΜΟΥ

THE LEGEND OF BAGGER VANCE

Τελευταία εβδομάδα!
Η νέα ερωτική ιστορία του Ρόμπερτ Ρέντφορντ.
Με τους Γουίλ Σμιθ, Ματ Ντέϊμον και Σαρλίζ Θερόν.
Κάθε μέρα 5:15 μμ
Αίθουσα 3
Ο Θρύλος του Μπάγκερ Βάνς

Και.. Η ΧΑΜΕΝΗ ΑΤΛΑΝΤΙΔΑ
Αίθουσα 2
Σάββατο και Κυριακή στις 3:45 μμ
Στα ελληνικά

ΠΑΛΛΑΣ 5 CINEMAS CENTER
ΠΡΟΓΡΑΜΜΑ ΕΒΔΟΜΑΔΑΣ
18/01/2002 - 24/01/2002
Για κρατήσεις: 24475 και70670
www.cinemapallas.gr

ΑΙΘΟΥΣΑ 5 & 2

Η ΣΥΜΜΟΡΙΑ ΤΩΝ ΕΝΤΕΚΑ
Η ΣΥΜΜΟΡΙΑ ΤΩΝ 11 / OCEANS 11
ΣΕ ΠΡΩΤΗ ΠΑΝΕΛΛΗΝΙΑ ΠΡΟΒΟΛΗ!
ΠΡΩΤΑΓΩΝΙΣΤΟΥΝ: GEORGE CLOONEY, BRAD PITT, MATT DAMON, ANDY GARCIA, JULIA ROBERTS
ΑΙΘΟΥΣΑ 5 Ώρες Έναρξης: 17:30, 20:10, 22:50
ΑΙΘΟΥΣΑ 2 Ώρες Έναρξης: 18:50, 21:30, *16:10
Έκτακτη προβολή μόνο κάθε Παρ/Σάβ/Κυρ

ΑΙΘΟΥΣΑ 1

D-TOX
ΠΡΩΤΑΓΩΝΙΣΤΟΥΝ: SYLVESTER STALLONE, DINA MEYER
Ώρες Έναρξης: 18:10, 20:10, 22:10

ΑΙΘΟΥΣΑ 3

THE LORD OF THE RINGS: THE FELLOWSHIP OF THE RING
Ο ΑΡΧΟΝΤΑΣ ΤΩΝ ΔΑΧΤΥΛΙΔΙΩΝ: Η ΣΥΝΤΡΟΦΙΑ ΤΟΥ ΔΑΧΤΥΛΙΔΙΟΥ
Ώρες Έναρξης: 19:00, 22:20
[Λόγω μεγάλης διάρκειας τιμή εισιτηρίου €7,05]

ΑΙΘΟΥΣΑ 4

Ο ΧΑΡΥ ΠΟΤΕΡ & Η ΦΙΛΟΣΟΦΙΚΗ ΛΙΘΟΣ
HARRY POTTER & THE SORCERER'S STONE
ΠΡΩΤΑΓΩΝΙΣΤΟΥΝ: RUPERT GRINT, DANIEL RADCLIFFE
ΜΕΤΑΓΛΩΤΤΙΣΜΕΝΟ ΣΤΑ ΑΓΓΛΙΚΑ
Ώρες Έναρξης: 17:00
Ώρες Έναρξης: 19:50

ΑΙΘΟΥΣΑ 4 & 1

DRIVEN
ΠΡΩΤΑΓΩΝΙΣΤΟΥΝ: SYLVESTER STALLONE, BURT REYNOLDS
ΑΙΘΟΥΣΑ 4 Ώρες Έναρξης: 22:35
ΑΙΘΟΥΣΑ 1 Ώρες Έναρξης: *16:30
Έκτακτη προβολή μόνο κάθε Παρ/Σάβ/Κυρ

ΧΟΡΗΓΟΙ
ΠΑΛΙΟΥΡΗΣ • HAPPYLAND ΚΟΥΖΕΙΝ • ΕΥΡΩΓΝΩΣΗ • NEOTEX
ΣΠΑΝΟΣ SALA DA BAGNO • ΜΙΚΡΟ ΚΑΦΕ • LUNA D'ORO ΧΡΥΣΟ ΦΕΓΓΑΡΙ
ΕΡΜΗΣ COURIER • BERLONI • CAFE SWEDCO • CHINESE BURGER
ΟΝΕΙΡΟ ΕΣΩΡΟΥΧΑ • STRIKE BOWLING CLUB

ΤΥπρόγραμμα

ΕΤ 1

06.45 ΛΕΟ, Ο ΒΑΣΙΛΙΑΣ ΤΗΣ ΖΟΥΓΚΛΑΣ
07.15 ΞΥΠΝΗΣΤΕ...
08.00 ΜΕΛΙ ΓΑΛΑ
10.00 ΑΡΩΜΑ ΣΑΠΟΥΝΙΟΥ
10.05 ΑΝΝΑ Η ΚΥΡΙΑΡΧΟΣ ΤΟΥ ΠΑΙΧΝΙΔΙΟΥ
11.00 ΜΑΡΙΑΝΝΑ ΕΝΑΣ ΑΓΝΟΣ ΕΡΩΤΑΣ
12.00 ΕΙΣΑΙ ΤΟ ΠΕΠΡΩΜΕΝΟ ΜΟΥ
13.00 ΟΙ ΑΤΑΙΡΙΑΣΤΟΙ
13.50 **ΕΙΔΗΣΕΙΣ**
15.00 ΟΥΡΑΝΙΟ ΤΟΞΟ
15.05 ΤΟ ΓΑΤΟΣΚΥΛΟ
15.30 ΟΙ ΑΤΡΟΜΗΤΟΙ
16.30 ΠΟΠ ΚΑΙ ΠΑΜΕ
17.00 **ΕΙΔΗΣΕΙΣ**
17.30 ΥΓΙΑΙΝΕΤΕ
17.35 WWW. ΑΝΘΡΩΠΟΙ.GR.
19.35 ΚΑΛΥΤΕΡΗ ΖΩΗ
19.40 ΠΑΜΕ ΓΙΑ ΧΙΟΝΙΑ
20.00 ΚΛΗΡΩΣΗ ΛΟΤΤΟ
20.10 Η ΑΛΕΠΟΥ ΚΑΙ Ο ΜΠΟΥΦΟΣ
20.40 ΣΥΝΕΙΚΟΝΕΣ
20.45 ΣΤΑ ΦΤΕΡΑ ΤΟΥ ΕΡΩΤΑ
21.15 ΤΑ ΧΑΪΔΕΜΕΝΑ ΠΑΙΔΙΑ
22.00 ΕΠΙΣΤΡΟΦΗ ΣΤΟ ΜΠΡΑΪΤΣΕΝΤ
23.00 **ΕΙΔΗΣΕΙΣ**
23.35 Η ΑΝΝΑ ΤΩΝ ΧΙΛΙΩΝ ΗΜΕΡΩΝ
01.50 ΣΤΗ ΖΩΝΗ ΤΟΥ ΛΥΚΟΦΩΤΟΣ
02.15 ΠΑΜΕ ΣΤΟΙΧΗΜΑ
02.20 ΟΙ ΑΤΑΙΡΙΑΣΤΟΙ
04.00 WWW.ΑΝΘΡΩΠΟΙ.GR

NET

06.00 ΕΤΣΙ ΕΧΟΥΝ ΤΑ ΠΡΑΓΜΑΤΑ
07.00 ΠΡΩΤΗ ΜΑΤΙΑ
10.00 ΜΕΝΤΙΤΕΡΑΝΕΟ
11.00 ΣΠΟΡ ΚΑΙ ΑΝΤΟΧΗ
11.30 Η ΑΓΝΩΣΤΗ ΑΦΡΙΚΗ
12.00 ΤΕΛΕΥΤΑΙΟΙ ΠΑΡΑΔΕΙΣΟΙ
13.00 **ΕΙΔΗΣΕΙΣ**
13.45 ΦΥΣΗ ΚΑΙ ΠΡΩΤΑΘΛΗΤΕΣ
14.00 ΑΝΑΖΗΤΩΝΤΑΣ ΤΟΥΣ ΠΡΟΓΟΝΟΥΣ ΜΑΣ
15.00 **ΕΙΔΗΣΕΙΣ**
16.00 ΣΥΝ ΚΑΙ ΠΛΗΝ
18.00 **ΕΙΔΗΣΕΙΣ**
18.30 ΕΠΟΧΕΣ ΚΑΙ ΣΥΓΓΡΑΦΕΙΣ
19.00 ΕΠΟΧΕΣ ΚΑΙ ΣΥΓΓΡΑΦΕΙΣ
19.30 ΤΑΞΙΔΙΑ
20.35 ΟΙ ΘΗΣΑΥΡΟΙ ΤΟΥ ΚΟΣΜΟΥ
21.00 **ΕΙΔΗΣΕΙΣ**
22.00 ΠΡΩΤΑΓΩΝΙΣΤΕΣ
23.00 ΡΕΠΟΡΤΑΖ ΧΩΡΙΣ ΣΥΝΟΡΑ
24.00 **ΕΙΔΗΣΕΙΣ**
00.30 Η ΕΠΟΧΗ ΤΟΥ ΥΔΡΟΧΟΟΥ

ΕΤ 3

08.01 ΝΤΟΚΙΜΑΝΤΕΡ
08.30 8 1/2
11.00 ΝΤΟΚΙΜΑΝΤΕΡ
11.30 ΝΤΟΚΙΜΑΝΤΕΡ
12.00 ΤΟ ΑΞΙΟΝ ΕΣΤΙ ΣΤΗ ΘΕΣΣΑΛΟΝΙΚΗ
13.00 ΝΤΟΚΙΜΑΝΤΕΡ
14.00 ΑΛΗΘΙΝΑ ΣΕΝΑΡΙΑ
15.00 **ΕΙΔΗΣΕΙΣ**
15.25 ΜΑΚΡΙΝΕΣ ΦΙΛΙΕΣ
15.30 ΜΕ ΜΙΑ ΤΡΙΤΗ ΜΑΤΙΑ
17.00 ΤΕΡΜΙΝΑΛ 3
18.00 ΝΤΟΚΙΜΑΝΤΕΡ
18.30 ΑΘΛΗΤΙΚΟ ΗΜΙΩΡΟ
19.00 ΠΕΡΙΜΕΤΡΟΣ
19.30 ΣΤΗΝ ΥΔΡΟΓΕΙΟ
20.00 ΝΤΟΚΙΜΑΝΤΕΡ
20.30 **ΕΙΔΗΣΕΙΣ**
21.30 ΜΑΚΡΙΝΕΣ ΦΙΛΙΕΣ
21.35 ΣΕΝΕΜΑΝΙΑ
22.30 ΝΤΟΚΙΜΑΝΤΕΡ
23.30 ΣΤΥΛ ΚΑΦΕ
24.00 **ΕΙΔΗΣΕΙΣ**
00.10 ΞΕΝΗ ΤΑΙΝΙΑ: Ο ΤΕΛΕΙΟΣ ΣΥΖΥΓΟΣ
02.00 ΜΕ ΜΙΑ ΤΡΙΤΗ ΜΑΤΙΑ
03.30 ΤΕΡΜΙΝΑΛ 3

MEGA

05.55 **ΕΙΔΗΣΕΙΣ ΣΤΗΝ ΝΟΗΜΑΤΙΚΗ ΓΛΩΣΣΑ**
06.00 ΠΡΩΤΗ ΕΚΔΟΣΗ
07.00 ΣΗΜΕΡΑ ΜΕ ΤΗΝ ΑΝΝΑ
10.00 ΣΑΝ ΣΤΟ ΣΠΙΤΙ ΣΑΣ
13.10 ΑΛΛΗ ΤΟ ΠΡΩΙ ΑΛΛΗ ΤΟ ΒΡΑΔΥ
14.00 **ΕΙΔΗΣΕΙΣ**
15.00 ΣΤΗΝ ΚΟΥΖΙΝΑ ΟΛΟΤΑΧΩΣ
15.45 ΔΥΟ ΞΕΝΟΙ
17.00 **ΕΙΔΗΣΕΙΣ**
17.10 ΓΙΑ ΜΙΑ ΘΕΣΗ ΣΤΟΝ ΗΛΙΟ
17.50 ΑΠΑΓΟΡΕΥΜΕΝΗ ΑΓΑΠΗ
18.40 ΠΟΙΟΣ ΘΕΛΕΙ ΝΑ ΓΙΝΕΙ ΕΚΑΤΟΜΜΥΡΙΟΥΧΟΣ
19.30 **ΕΙΔΗΣΕΙΣ**
21.00 Σ'ΑΓΑΠΩ Μ'ΑΓΑΠΑΣ
21.40 ΠΕΡΙ ΑΝΕΜΩΝ ΚΑΙ ΥΔΑΤΩΝ
22.40 ΕΠΙΦΑΝΕΙΑ
23.40 ΑΝΑΤΡΟΠΗ
00.15 **ΕΙΔΗΣΕΙΣ**
01.00 ΞΕΝΗ ΤΑΙΝΙΑ: ΟΙ ΗΡΩΕΣ ΤΗΣ ΕΡΗΜΟΥ
03.15 ΕΝΑΣ ΜΙΚΡΟΣ ΜΠΡΟΥΣ ΛΙ
03.45 ΑΜΑΡΤΙΕΣ ΓΟΝΕΩΝ
04.15 ΤΗΛΕΜΑΡΚΕΤΙΝΓΚ
04.45 FASHION TV

ΑΝΤ 1

06.10 ΤΖΑΚ ΠΟΤ
06.45 ΠΡΙΝ ΤΟ ΣΧΟΛΕΙΟ
06.55 **ΕΙΔΗΣΕΙΣ ΣΤΗΝ ΝΟΗΜΑΤΙΚΗ ΓΛΩΣΣΑ**
07.00 ΚΑΛΗΜΕΡΑ ΕΛΛΑΔΑ
09.55 Ο ΚΑΙΡΟΣ ΤΗΣ ΕΒΔΟΜΑΔΑΣ
10.00 ΠΡΩΪΝΟΣ ΚΑΦΕΣ
13.10 SUPER GAME
13.15 ΣΟΦΙΑ ΟΡΘΗ
14.00 **ΕΙΔΗΣΕΙΣ**
14.50 ΧΡΗΜΑ ΚΑΙ ΧΡΗΜΑΤΙΣΤΗΡΙΟ
15.00 ΚΑΙ ΟΙ ΠΑΝΤΡΕΜΕΝΟΙ ΕΧΟΥΝ ΨΥΧΗ
16.00 SUPER GAME
16.05 ΑΤΙΘΑΣΑ ΝΙΑΤΑ
16.55 SUPER GAME
17.00 ΚΑΛΗΜΕΡΑ ΖΩΗ
17.45 Ο ΚΑΙΡΟΣ ΤΗΣ ΕΒΔΟΜΑΔΑΣ
17.55 **ΕΙΔΗΣΕΙΣ**
18.00 ΘΗΣΑΥΡΟΦΥΛΑΚΙΟ
18.45 Η ΛΑΜΨΗ
19.30 **ΕΙΔΗΣΕΙΣ**
21.00 ΒΟΤΚΑ ΠΟΡΤΟΚΑΛΙ
22.00 ΓΙΑ ΜΙΑ ΓΥΝΑΙΚΑ ΚΑΙ ΕΝΑ ΑΥΤΟΚΙΝΗΤΟ
22.55 **ΕΙΔΗΣΕΙΣ**
23.00 ΤΣΙΛΙ
23.45 ΕΞΩΓΗΙΝΗ ΑΠΕΙΛΗ
24.00 **ΕΙΔΗΣΕΙΣ**
01.00 ΤΜΗΜΑ ΗΘΩΝ
02.10 ΞΕΝΗ ΤΑΙΝΙΑ: ΓΚΟΤΖΙΛΑ ΕΝΑΝΤΙΟΝ ΜΕΓΚΑΛΟΝ
03.45 ΤΗΛΕΜΑΡΚΕΤΙΝΓΚ - ΤΗΛΕΑΓΟΡΑ
04.20 ΟΙ ΔΥΟ ΟΡΦΑΝΕΣ
05.00 ΣΤΗ ΣΚΙΑ ΤΟΥ ΧΡΗΜΑΤΟΣ

ALPHA

06.00 ΠΡΩΤΟ ΔΕΛΤΙΟ
07.00 ΠΑΝΟΡΑΜΑ
10.00 ΚΑΛΩΣ ΤΟΥΣ
14.00 **ΕΙΔΗΣΕΙΣ**
15.00 LIFE STYLE NEWS
15.30 ΑΠ'ΕΥΘΕΙΑΣ
16.45 ΜΠΟΡΩ
18.45 ΚΑΤΩ ΑΠΟ ΤΗΝ ΑΚΡΟΠΟΛΗ
19.30 **ΕΙΔΗΣΕΙΣ**
21.00 ΕΛΛΗΝΙΚΗ ΤΑΙΝΙΑ: ΤΟ ΠΑΡΕΛΘΟΝ ΜΙΑΣ ΓΥΝΑΙΚΑΣ
23.00 ΖΟΥΓΚΛΑ
01.00 **ΕΙΔΗΣΕΙΣ**
02.30 ΟΛΑ!!
04.00 ΤΡΕΙΣ ΓΥΝΑΙΚΕΣ
05.00 ΠΑΚΙΤΑ

STAR

06.05 ΠΑΙΔΙΚΟ ΠΡΟΓΡΑΜΜΑ
08.27 **ΕΙΔΗΣΕΙΣ ΣΤΗ ΝΟΗΜΑΤΙΚΗ ΓΛΩΣΣΑ**
08.30 ΜΕΡΑ ΜΕ ΤΗ ΜΕΡΑ
10.00 ΛΟΓΙΑ ΣΤΑΡΑΤΑ
11.55 Ο ΚΟΣΜΟΣ ΤΟΥ ΠΑΙΔΙΟΥ
12.00 ΔΙΑΠΛΕΚΟΜΕΝΟΙ ΑΕ
13.00 **ΕΙΔΗΣΕΙΣ**
14.00 ΒΑΘΥ ΚΟΚΚΙΝΟ
15.00 ΑΙΜΙΛΙΑ, ΜΙΑ ΑΚΑΤΑΜΑΧΗΤΗ ΓΥΝΑΙΚΑ
16.00 ΑΓΑΠΗ ΚΑΙ ΑΙΜΑ
17.00 ΣΑΜΠΡΙΝΑ, ΤΟ ΚΟΡΙΤΣΙ ΤΗΣ ΑΓΑΠΗΣ
18.00 **ΕΙΔΗΣΕΙΣ**
19.15 ΕΛΛΗΝΙΚΗ ΤΑΙΝΙΑ: ΤΟ ΠΙΟ ΤΡΕΛΟ ΑΣΤΕΡΙ
21.00 ΞΕΝΗ ΤΑΙΝΙΑ: ΘΕΩΡΙΕΣ ΣΥΝΩΜΟΣΙΑΣ
23.45 **ΕΙΔΗΣΕΙΣ**
24.00 ΞΕΝΗ ΤΑΙΝΙΑ: ΖΩΝΗ ΠΥΡΟΣ
02.30 ΑΝΑΜΕΣΑ ΜΑΣ
03.45 ΞΕΝΗ ΤΑΙΝΙΑ: Η ΜΕΓΑΛΕΙΟΤΑΤΗ ΚΥΡΙΑ ΜΠΡΑΟΥΝ

FILMNET

05.00 E-MAIL
06.45 ΑΝΕΞΙΤΗΛΟΣ ΕΡΩΤΑΣ
08.15 ENTERTAINMENT
09.15 Ο 13ος ΧΡΟΝΟΣ
10.50 ΑΝΑΜΕΣΑ ΣΤΑ ΠΟΔΙΑ
12.55 ΤΟ ΤΑΞΙΔΙ ΤΟΥ ΚΙΚΟΥΤΖΙΡΟ
14.55 THE MOVIE SHOW
15.30 ΝΥΦΕΣ ΑΠΟ ΤΗΝ ΑΜΕΡΙΚΗ
17.10 ΔΕ ΜΕ ΦΙΛΗΣΑΝ ΠΟΤΕ
19.00 ΤΕΤΑΡΤΟ ΠΑΤΩΜΑ
20.30 ENTERTAINMENT
21.00 ΞΑΝΑΓΥΡΙΣΕ ΚΟΝΤΑ ΜΟΥ
23.05 Η ΛΑΜΨΗ
01.05 ΤΟΛΜΗ ΚΑΙ ΕΡΩΤΑΣ
02.35 Η ΧΑΜΕΝΗ ΠΕΡΙΠΟΛΟΣ
04.10 ΤΟ ΣΤΟΙΧΕΙΩΜΕΝΟ ΣΠΙΤΙ

TEMPO

06.00 Ο,ΤΙ ΞΗΜΕΡΩΣΕΙ
08.00 ΠΡΩΤΗ ΥΛΗ
10.00 TEMPO CLUB
13.00 **ΕΙΔΗΣΕΙΣ**
14.15 ΓΛΥΚΙΑ ΛΟΥΤΣΙΑ
15.00 ΑΠΟΧΡΩΣΕΙΣ
16.30 ΕΛΛΗΝΙΚΗ ΤΑΙΝΙΑ: Ο ΑΣΩΤΟΣ
18.10 ΑΓΝΩΣΤΕΣ ΛΕΞΕΙΣ
19.25 **ΕΙΔΗΣΕΙΣ**
21.00 ΞΕΝΗ ΤΑΙΝΙΑ: ΑΛ ΚΑΠΟΝΕ: ΤΟ ΑΦΕΝΤΙΚΟ ΤΗΣ ΜΑΦΙΑΣ
22.45 ΞΕΝΗ ΤΑΙΝΙΑ: ΓΚΡΕΓΚ ΛΟΥΓΚΑΝΗΣ: Η ΖΩΗ ΤΟΥ ΠΡΩΤΑΘΛΗΤΗ
00.30 **ΕΙΔΗΣΕΙΣ**
01.00 ΞΕΝΗ ΤΑΙΝΙΑ: ΚΛΙΚ: ΜΠΟΛΣ ΟΦ ΘΑΝΤΕΡ
02.45 ΜΟΥΣΙΚΕΣ ΕΠΙΛΟΓΕΣ
04.45 ΑΠΟΧΡΩΣΕΙΣ

ΠΟΛΙΤΙΣΤΙΚΟΣ ΟΡΓΑΝΙΣΜΟΣ ΔΗΜΟΥ ΡΟΔΙΩΝ
Κιν/κή Εταιρεία Ρόδου «ΘΕΑΣΙΣ»
ΚΙΝ/ΦΟΣ ΔΗΜΟΤΙΚΟ
ΒΡΑΔΙΕΣ ΚΙΝΗΜΑΤΟΓΡΑΦΟΥ
Πέμπτη 10 Ιανουαρίου 2002
Τίτλος έργου:
«Σ' ευχαριστώ ζωή»
του Μπερτράν Μπλιέ (1990)
Ωρα προβολής: 9:00 μ.μ.

ΡΟΣΚΟΠΙΟ

ΚΡΙΟΣ:
21 ΜΑΡΤΙΟΥ - 19 ΑΠΡΙΛΙΟΥ

Η ξεχωριστή παρουσία σας σίγουρα δεν περνά απαρατήρητη αυτό το διάστημα, μπορείτε λοιπόν να βάλετε σε «τάξη» πολλές καταστάσεις, αλλά και άτομα του συγγενικού και φιλικού σας περιβάλλοντος με τη σταθερή τακτική σας.

ΤΑΥΡΟΣ
20 ΑΠΡΙΛΙΟΥ - 20 ΜΑΪΟΥ

Σαφήνεια, τάξη και προσοχή απαιτούνται στον οικονομικό τομέα. Τα πράγματα γρήγορα βελτιώνονται, αρκεί να επιστρατεύσετε τις οργανωτικές σας ικανότητες και να μη βιαστείτε να βγάλετε συμπεράσματα στις αλλαγές που έρχονται.

ΔΙΔΥΜΟΙ
21 ΜΑΪΟΥ - 21 ΙΟΥΝΙΟΥ

Την εύνοια του Ποσειδώνα δέχεται ο Κρόνος στο ζώδιό σας ενεργοποιώντας τον παράγοντα «τύχη». Αυτό σίγουρα βοηθά στην έκφραση και στην υλοποίηση των προσδοκιών σας, αρκεί να μην αφήσετε τις ευκαιρίες να πάνε χαμένες.

ΚΑΡΚΙΝΟΣ
22 ΙΟΥΝΙΟΥ - 22 ΙΟΥΛΙΟΥ

Γεγονότα καθοριστικής σημασίας φέρνουν στη ζωή σας Κρόνος και Ποσειδώνας μέσα από αναθεωρήσεις και αλλαγές. Σημαντικό ρόλο θα παίξουν οι σκέψεις, αλλά και οι κάθε είδους εμπνεύσεις μην τις αγνοήσετε.

ΛΕΩΝ
23 ΙΟΥΛΙΟΥ - 22 ΑΥΓΟΥΣΤΟΥ

Όσο και αν νιώθετε πως υπάρχουν δυσκολίες, οι καλύτερες μέρες δεν θα αργήσουν να έρθουν. Συνεχίστε να πιστεύετε σε ό,τι έχετε «επενδύσει» με την ίδια μαχητικότητα. Από εσάς εξαρτάται να κάνετε τα όνειρά σας πραγματικότητα αξίζει τον κόπο να πολεμήσετε γι' αυτά.

ΠΑΡΘΕΝΟΣ
23 ΑΥΓΟΥΣΤΟΥ - 23 ΣΕΠΤΕΜΒΡΙΟΥ

Με την πρακτικότητα και τη σοβαρότητα που σάς διακρίνουν δώστε συμβουλές σε αυτούς που σας τις ζητούν. Η εχεμύθειά σας άλλωστε έχει αναγνωριστεί, κυρίως από το επαγγελματικό σας περιβάλλον συνεχίστε να δίνετε τη βοήθειά σας.

ΖΥΓΟΣ:
24 ΣΕΠΤΕΜΒΡΙΟΥ - 23 ΟΚΤΩΒΡΙΟΥ

Την εξέλιξη των υποθέσεών σας σάς υπόσχεται η αρμονική όψη Κρόνου - Ποσειδώνα. Εσείς δεν έχετε παρά να χειριστείτε αυτά που σας αφορούν χωρίς ενθουσιασμούς και επιπολαιότητες. Φροντίστε μόνοι σας για τα συμφέροντά σας, χωρίς να επαναπαύεστε στις υποσχέσεις των άλλων.

ΣΚΟΡΠΙΟΣ:
24 ΟΚΤΩΒΡΙΟΥ - 22 ΝΟΕΜΒΡΙΟΥ

Κι αν ακόμα υπάρχουν κάποιες δυσκολίες στην επικοινωνία σας με το περιβάλλον, φροντίστε να εκφράσετε ήρεμα και σταθερά αυτό που θέλετε. Χαμηλώστε τους τόνους σε πιθανές αντιρρήσεις των δικών σας ανθρώπων.

ΤΟΞΟΤΗΣ:
23 ΝΟΕΜΒΡΙΟΥ - 21 ΔΕΚΕΜΒΡΙΟΥ

Δώστε περισσότερη σημασία σε αυτά που σας ζητούν οι άνθρωποι που συνεργάζονται μαζί σας ή ακόμα και το αγαπημένο σας πρόσωπο. Μόνον έτσι οι άλλοι γύρω σας μπορούν να νιώσουν ικανοποιημένοι και ασφαλείς κοντά σας.

ΑΙΓΟΚΕΡΩΣ:
22 ΔΕΚΕΜΒΡΙΟΥ - 19 ΙΑΝΟΥΑΡΙΟΥ

Τα οικονομικά σας φαίνεται να σας απασχολούν έντονα αυτό το διάστημα, καιρός λοιπόν να ζητήσετε ή και να πείσετε τους ανωτέρους σας για κάποια αύξηση. Καλό θα ήταν αντιθέτως, να απορρίψετε κάθε ιδέα για επένδυση με ρίσκο και αποκλείστε προς το παρόν τα τυχερά παιχνίδια.

ΥΔΡΟΧΟΟΣ
20 ΙΑΝΟΥΑΡΙΟΥ - 19 ΦΕΒΡΟΥΑΡΙΟΥ

Η ευνοϊκή όψη του Ποσειδώνα στο ζώδιό σας με τον Κρόνο φέρνει αξιοσημείωτες επιτυχίες στη ζωή σας, αρκεί να οργανώσετε καλύτερα τον χρόνο και τις υποθέσεις σας, χωρίς παρορμητικότητα και εκνευρισμούς. Η σταθερή τακτική σας απέναντι στα προβλήματα θα φέρει ωφέλιμα αποτελέσματα.

ΙΧΘΥΕΣ:
19 ΦΕΒΡΟΥΑΡΙΟΥ - 20 ΜΑΡΤΙΟΥ

Κάντε ένα βήμα καλής θέλησης απέναντι στους δικούς σας ανθρώπους, σίγουρα θα μπορέσετε να ξεπεράσετε τα εμπόδια προσέγγισης που υπάρχουν, αν δείξετε με τη στάση σας πως μπορείτε να τους συμπαρασταθείτε, αν σας ζητήσουν τη βοήθεια σας.



«Μανδαρίνος»

Λέξη που μεταχειριζόμαστε για έναν ορισμένο κύκλο ανθρώπων - κρατικών υπαλλήλων, διανοουμένων κλπ. - που προσκολλημένοι στην παράδοση και το παλαιό πνεύμα, κρατούν για το εαυτό τους την αυθεντία και το κύρος για το καθετί, εμποδίζοντας την ανάδειξη άλλων ή τη βελτιώση πραγμάτων, που κακά βρίσκονται όπως είναι. Οι μανδαρίνοι του Υπουργείου, του Κλασικισμού κλπ. Η λέξη ήταν τίτλος των Κινέζων, Κορεατών κλπ. δημοσίων υπαλλήλων που ζούσαν απομονωμένοι από τους άλλους.

«Μανδραγόρας»

«Υπό μανδραγόρου καθεύδειν» ή «υπό μανδραγόρα καθεύδειν. ή «εκ μανδραγόρου καθεύδειν». Μεταφορικά χαρακτηρίζουν έτσι αυτούς που δε γνωρίζουν ακόμα και τα πιο απλά πράγματα, «κοιμούνται βαθιά». «Υπνώττει υπό μανδραγόρα», δηλαδή αυτός έχει μεσάνυχτα. Η φράση έχει προέλθει από το φυτό μανδραγόρα, φαρμακευτικό, που έχει υπνωτικές ιδιότητες και αντισπασμωδικές (ναρκωτικό). Η σύνταξη με αιτιατική, δηλ. «υπό μανδραγόραν καθεύδειν» (όπως κακά μεταχειρίζεται από μερικούς) δεν είναι σωστό, γιατί ο μανδραγόρας είναι ένα μικρό φυτό και δεν μπορεί να κοιμηθεί κανείς στη σκιά του. Για το μανδραγόρα μιλάει ο Ιπποκράτης, ο Ξενοφώντας, ο Πλάτωνας («Πολιτεία» 488 «τον γενναίον ναύκληρον μανδραγόρα ή μέθη ή τίνι άλλω ξυμποδίσαντας...»

«Μάνη»

Πολλές γνώμες διατυπώθηκαν από τους κυριότερους ιστορικούς, αλλά κανείς δεν έδωσε συγκεκριμένα τη γνήσια ετυμολογία του ονόματος «Μάνη». Πολλοί λένε, ότι η λέξη «μάνη» σημαίνει εκδίκηση, η οποία στη Δωρική διάλεκτο λεγόταν «μάνις», ο δε Φαλμεράυερ εξηγεί πως σημαίνει μανία. Κι ο Δωρόθεος λέει πως ονομάστηκε έτσι, γιατί οι άνθρωποι που την κατοικούσαν στα πολύ παλιά χρόνια - από τα σκληρά τους ήθη κι έθιμα - ήταν μανιώδεις και εκδικητικοί. Τίποτα, όμως, από αυτά δεν είναι αληθινό κατ' άλλους. Η πιθανότερη πάντως, εξήγηση φαίνεται πως είναι αυτή: Οταν την κατοίκησαν οι Αλβανοί, είχαν μεταφέει εκεί ένα είδος συκομωρέας ξεχωριστής μέσα στις καλύτερες μουριές για την καλλιέργεια κουκουλιών. Η μουριά, λοιπόν αυτή, που λεγόταν από τους Αλβανούς «μαν», έδωσε, ίσως το όνομα στον τόπο.





ΔΙΕΜΕΝΑΝ ΣΤΟ ΞΕΝΟΔΟΧΕΙΟ «ELITE»

«Επανεστάτησαν» στην Ρόδο 100 λαθρομετανάστες!!

Πραγματοποίησαν πορεία με πανώ και καθιστική διαμαρτυρία





Με πολύ έντονο τρόπο αντέδρασαν χθες το πρωί 100 περίπου Αφγανοί λαθρομετανάστες που διέμεναν προσωρινά στο ξενοδοχείο «Elite» («100 χουρμαδιές»), όταν τους ανακοινώθηκε από την Αστυνομία ότι 30 περίπου, απ' αυτούς θα έπρεπε να μεταφερθούν στην Αθήνα, στο στρατόπεδο προσφύγων.

Οι Αφγανοί είχαν εισέλθει τον τελευταίο καιρό παρανόμως στην χώρα μας, προερχόμενοι από την Τουρκία, και μέχρι να ληφθούν οριστικές αποφάσεις για την τύχη τους, διέμεναν, με κρατική φροντίδα στο ξενοδοχείο «Elite».

Οι λαθρομετανάστες, φοβούμενοι ότι θα απελαύνοντο, και μη θέλοντας να επιστρέψουν στην (κατεστραμμένη) πατρίδα τους, παρά τις διαβεβαιώσεις που τους δόθηκαν αρμοδίως ότι κάτι τέτοιο δεν θα συνέβαινε, «ταμπουρώθηκαν» στο ξενοδοχείο και αρνούντο να το εγκαταλείψουν. Προς στιγμή μάλιστα απειλήθηκαν και επεισόδια, με αποτέλεσμα, να φθάσει στο ξενοδοχείο ισχυρή αστυνομική δύναμη με επικεφαλής όλους σχεδόν τους κορυφαίους αξιωματικούς της ΕΛΑΣ. Οι λαθρομετανάστες εξέφρασαν την επιθυμία ή να μεταφερθούν όλοι μαζί στην Αθήνα ή να παραμείνουν όλοι μαζί στην Ρόδο, σε καμία όμως περίπτωση να χωρισθούν. Παρά τις πολύωρες διαπραγματεύσεις και τις διαβεβαιώσεις ότι σύντομα θα βρισκόταν και πάλι όλοι μαζί και ότι η τμηματική μεταφορά τους οφείλεται αποκλειστικά και μόνο σε τεχνικούς λόγους έμειναν αμετάπειστοι και ανένδοτοι. Οχι μόνο αυτό αλλά εγκατέλειψαν κοντά στο μεσημέρι το ξενοδοχείο και κρατώντας πανώ έκαναν ειρηνική πορεία στους δρόμους του Νεοχωρίου, φωνάζοντας και διάφορα συνθήματα και όταν επεχείρησαν να κινηθούν και προς το Μαντράκι απεκόπησαν από ισχυρή αστυνομική δύναμη και μοτοσυκλετιστές στην διασταύρωση των οδών Αμερικής και Ιερού Λόχου (κοντά στο ξενοδοχείο «Plaza»). Και στο χώρο αυτόν συνεχίσθηκαν οι διαβουλεύσεις και διαπραγματεύσεις μεταξύ των λαθρομεταναστών και αξιωματικών της ΕΛΑΣ, με την βοήθεια και συμπολιτών μας, αλλά παρέμειναν άκαμπτοι, μετατρέποντας την διαμαρτυρία τους σε καθιστική και αποκόπτοντας την κυκλοφορία στον στρατηγικής σημασίας (για την κυκλοφορία) κόμβο. Τελικά και περί ώραν 14.00 άρχισαν να μεταπείθονται και ύστερα από νέες παρεμβάσεις επέστρεψαν στο ξενοδοχείο «Elite» συνοδευόμενοι από ισχυρή αστυνομική δύναμη και αφού προηγουμένως τους δόθηκε η κατηγορηματική διαβεβαίωση ότι δεν πρόκειται να μεταφερθούν στην Αθήνα. Τους δηλώθηκε ακόμα ότι μπορούν να υποβάλουν, όσοι το επιθυμούν αιτήσεις για χορήγηση πολιτικού ασύλου.

Σημειώνεται με την ευκαιρία ότι παρόμοια εντολή του υπουργείου Δημοσίας Τάξεως για μεταφορά λαθρομεταναστών στην Αθήνα, έφθασε και στην Υπ/νση Δωδ/νήσου της ΕΛΑΣ στην Κω (όπου κρατούνται επίσης 100 λαθρομετανάστες), αλλά δεν προκλήθηκαν αντιδράσεις

Το βράδυ διαπιστώθηκε ότι στο ξενοδοχείο «Elite» επικρατούσε απόλυτη ηρεμία.



SKAL INTERNATIONAL - RODOS No: 501
Professionals du Tourisme
MEMBER OF SKAL INTERNATIONAL

ΠΡΟΣΚΛΗΣΗ

Αγαπητά μέλη,

Σας προσκαλούμε στην πρώτη εκδήλωση της χρονιάς στο Ξενοδοχείο«Mediterranean» το Σάββατο 26 Ιανουαρίου 2002 για το καθιερωμένο έθιμο της Βασιλόπιττας.

Θα προηγηθούν αρχαιρεσίες για την ανάδειξη του νέου Διοικητικού Συμβουλίου της διετίας 2002 - 2004.

Την ενημέρωση για τα προγράμματα του ων Σκωλ θα ακολουθήσει το κόψιμο της Βασιλόπιτας και θα προσφερθεί πιάτο με αλμυρά και γλυκά.

Χρειαζόμαστε την παρουσία όλων σας για να επιτευχθεί απαρτία και για να έχει επιτυχία η εκδήλωσή μας.

Το Σκωλ για να προχωρήσει έχει ανάγκη στήριξης από το κάθε μέλος. Στην εκδήλωση μπορούν να συμμετέχουν και φίλοι του Σκωλ.

Σας περιμένουμε στις 18.30.

Παρακαλώ δηλώστε συμμετοχή στα τηλέφωνα 89341 και 89340 μέχρι και Παρασκευή 25.01.02.

Σας αποστέλλουμε έγγραφο με οδηγίες για τις εκλογές με απόκομμα δήλωσης υποψηφιότητας και έντυπο για πληρεξούσιο σε περίπτωση απουσίας σας.

Σας υπενθυμίζουμε να επιστρέψετε συμπληρωμένο το έντυπο συμμετοχής στην Ετήσια Γενική Συνέλευση του Σκωλ στην Θεσσαλονίκη στο Φάξ 89335 άμεσα.

Καλή Χρονιά!

Η Πρόεδρος — **Λίτσα Παπαθανάση**
Η Γραμματέας — **Μαρίνα Υψηλάντη**

euro craft
tradition & innovation in european craft

ΧΕΙΡΟΤΕΧΝΙΚΟ ΚΕΝΤΡΟ ΡΟΔΟΥ
Γ. Σεφέρη 108 (Εμπορικό Κέντρο Πανάγου)
Τ.Κ. 85 100 Ρόδος, Α.Φ.Μ.: 090049500
Πληροφορίες: Ν. Κούσβος, Τηλ.: (0241) 62990
Fax: (0241) 60068, Κιν.: 094226411
Email: handcrod@otenet.gr

ΑΝΑΚΟΙΝΩΣΗ - ΠΡΟΣΚΛΗΣΗ

Το Χειροτεχνικό Κέντρο Ρόδου στα πλαίσια συμμετοχής του στο σχέδιο EUROCRAFT (RECITE II) του οποίου σκοπός είναι η στήριξη και η σύνδεση των Χειροτεχνών και των Μικρομεσαίων Χειροτεχνικών Επιχειρήσεων των τεσσάρων συνεργαζόμενων πόλεων της Ευρώπης που έχουν ενταχθεί σε αυτό (Αμβούργο, Ρόδος, Μπέλφαστ, Εριτσε Ιταλίας) θα λάβει μέρος με περίπτερο του στην 11η Εκθεση «Τουριστικών Ειδών και Δώρων» που θα γίνει στο Ξενοδοχείο Rhodes Palace από 25 έως 27 Ιανουαρίου 2002.

Στο πιο πάνω περίπτερο θα συμμετάσχουν εκθέτοντας τα προϊόντα τους δεκατέσσερις Δωδεκανήσιοι Χειροτέχνες Αργυροχρυσοχόοι και τέσσερις Ροδίτικες Χειροτεχνικές Επιχειρήσεις Κεραμικής. Για τον λόγο αυτό το Χειροτεχνικό Κέντρο Ρόδου προσκαλεί όλους τους ενδιαφερόμενους επαγγελματίες να επισκεφθούν το περίπτερό του, για να ενημερωθούν για την τοπική παραγωγή κοσμημάτων και κεραμικών και να τους δοθεί η δυνατότητα συνεργασίας με Δωδεκανησιακά Εργαστήρια Αργυροχρυσοχοΐας και Κεραμικής.

Εκ του Δ.Σ.

ΣΥΛΛΟΓΟΣ ΕΡΑΣΙΤΕΧΝΩΝ ΑΛΙΕΩΝ ΙΑΛΥΣΟΥ

ΠΡΟΣΚΛΗΣΗ

Ο Πρόεδρος και το Δ.Σ. του Συλλόγου Ερασιτεχνών Αλιέων Ιαλυσού προσκαλεί όλα τα μέλη του, μετά των οικογενειών τους, στο κόψιμο της Πρωτοχρονιάτικης πίτας, την Παρασκευή 25-01-2002 και ώρα 20.00 στην καφετέρια Manhattan.

ΜΕΤΑ ΤΙΜΗΣ
Ο ΠΡΟΕΔΡΟΣ ΚΩΝΣΤΑΝΤΙΝΙΔΗΣ ΑΓΑΠΗΤΟΣ
ΚΑΙ ΤΑ ΜΕΛΗ ΤΟΥ Δ.Σ.

ΠΩΛΟΥΝΤΑΙ

1) Μονοκατοικίες στην παραλία Ιαλυσού έναντι Βράχου 120, 140, 150, 170, 180, 200 τ.μ. σε μπετά ή τελειωμένες πολυτελούς κατασκευής, σε οικόπεδα αυτοτελή 400 - 700 τ.μ.
2) Καταστήματα και στούντιο των 50 τ.μ. επί της οδού Ιερού Λόχου Ιαλυσός, έναντι ξενοδοχείου Τσίκη.

Πληρ. Γ. Ιωαννίδης
Τηλ. 21714 ή 0932296983

ΠΡΟΣΚΛΗΣΗ - ΚΑΛΕΣΜΑ

Το **Δ.Σ. του Συλλόγου Χαλκιτών Ρόδου «ο Αγιος Ιωάννης»** καλεί τα μέλη του και τους φίλους της Χάλκης στα εγκαίνια της αίθουσας του Συλλόγου, **το Σάββατο 26 Ιανουαρίου και ώρα 18.00μ.μ.**
Η παρουσία σας θα είναι ιδιαίτερα τιμητική για μας και θα μας δώσει μεγάλη χαρά.

Για το Δ.Σ.
Η Πρόεδρος του Συλλόγου
Ελένη Παναγή
Διεύθυνση: Εργάνης Αθηνάς 35

ΧΙΑΚΟΣ ΣΥΛΛΟΓΟΣ ΡΟΔΟΥ «Ο ΟΜΗΡΟΣ»
ΙΔΡΥΘΗΚΕ ΤΟ 1982
ΙΕΡΟΥ ΛΟΧΟΥ 7 - ΤΗΛ. 22502 - ΡΟΔΟΣ

ΠΡΟΣΚΛΗΣΗ

Ο Χιακός Σύλλογος Ρόδου «Ο ΟΜΗΡΟΣ» προσκαλεί τα μέλη του και όλους τους φίλους της Χίου στην κοπή της πίττας που θα γίνει το Σάββατο 26 Ιανουαρίου 2002 και ώρα 6 μ.μ. στο ξενοδοχείο ΠΛΑΖΑ.

Προσκαλούνται ακόμη και όλοι οι Χιώτες που βρίσκονται στη Ρόδο και δεν είναι μέλη του συλλόγου για να ανταλλάξουμε ευχές για τον καινούργιο χρόνο.

Την ίδια ημέρα θα γίνει και η ετήσια Γενική Συνέλευση του Συλλόγου.

Το ΔΙΟΙΚΗΤΙΚΟ ΣΥΜΒΟΥΛΙΟ

ΠΩΛΟΥΝΤΑΙ

1) Οροφοδιαμερίσματα πολυτελούς κατασκευής εντός της πόλεως Ρόδου (όπισθεν παλαιού Νοσοκομείου) οδός Μεταξά των 136 τ.μ. με αποθήκη και θέση γκαράζ εσωτερική.
2) Διαμερίσματα σε μικρή πολυκατοικία πολυτελούς κατασκευής (με γκαράζ εσωτερικό) μέτρων 91, 98 και 136 τ.μ.
3) Μονοκατοικίες στην περιοχή Mira Mare διόροφες με υπόγειο γκαράζ των 140 τ.μ. και διαμερίσματα των 70 τ.μ.

Πληρ. Γ. Ιωαννίδης
Τηλ. 21714 ή 0932296983