η δημοκρατική της Ρόδου

στην υπηρεσία του δωδεκανησιακού λαού

Αρ. φύλλου 5875 - **ΚΥΡΙΑΚΗ 27 ΙΑΝΟΥΑΡΙΟΥ 2002** - Τιμή 0,70 ΕΥΡΩ (238 δρχ.) - **www.dimokratiki.gr**



ΓΙΑ ΕΝΔΙΑΦΕΡΟΝΤΑ ΘΕΜΑΤΑ ΤΗΣ ΠΕΡΙΟΧΗΣ

ΣΥΝΕΝΤΕΥΞΗ ΤΟΥ ΥΦ/ΡΓΟΥ ΟΙΚΟΝΟΜΙΚΩΝ

Απ. Φωτιάδη προς την «δημοκρατική»

Τι λέει για το Πρασονήσι, τις χρησικτησίες, την ΚΕΔ, την στελέχωση των Εφοριών, το Ευρώ και τις «στρογγυλοποιήσεις των τιμών • ΣΕΛ. 40

ΣΤΡΑΤΕΥΜΑ

Μικρότερη θητεία λιγότερες άδειες

Τι προβλέπουν οι νέες ρυθμίσεις

• ΣΕΛ. 26



Η «δ» ΦΕΡΝΕΙ ΣΤΟ ΦΩΣ ΤΗΝ ΕΓΚΥΚΛΙΟ

ΑΠΟΚΑΛΥΨΗ:

Πως θα γίνει η επιλογή υποψηφίων του ΠΑ.ΣΟ.Κ.



➤ *Στόχος το ένα ψηφοδέλτιο, αλλά δεν αποκλείονται τελείως και οι διπλές υποψηφιότητες*

Δεν προβλέπονται «καρατομήσεις» παρά μόνο πολιτικές και ηθικές δεσμεύσεις από τους επιλαχόντες στις διαδικασίες • Οι υποψήφιοι θα πρέπει να δηλώσουν προκαταβολικά ότι αποδέχονται τα κριτήρια και τις διαδικασίες αξιολόγησης και επιλογής • Προκρίνεται η «χλιαρή» στάση για να εξασφαλισθεί συνεργασία στον δεύτερο γύρο • Δεν κρίνονται οι εν ενεργεία δήμαρχοι • Τα πολιτικά συμπεράσματα της εγκυκλίου • ΣΕΛ. 12-13

Χ. ΧΑΤΖΗΕΥΘΥΜΙΟΥ:

Θέλουμε μια πόλη που να μην μπορείς να την προσπεράσεις



• ΣΕΛ. 6-7

ΜΙΧΑΛΗΣ ΚΟΡΔΙΝΑΣ

Ως δήμαρχος λειτούργησα προς όφελος όλων των δημοτών Πεταλούδων



• ΣΕΛ. 24-25

ΣΤΑΥΡΟΣ ΣΤΑΥΡΗΣ

Γιατί θα διεκδικήσω ξανά την δημαρχία του Δήμου Αφάντου



• ΣΕΛ. 16

ΕΠΙΚΕΦΑΛΗΣ ΣΥΝΔΥΑΣΜΟΥ

Ο κ. Νίκος Φρόνας θα διεκδικήσει την προεδρία του Ιατρικού Συλλόγου



• ΣΕΛ. 14-15

ΠΡΟΤΕΙΝΕΤΑΙ ΣΥΝΔΥΑΣΜΕΝΗ - ΠΑΡΑΛΛΗΛΗ ΕΚΜΕΤΑΛΛΕΥΣΗ

ΤΟ ΣΤΡΑΤΗΓΙΚΟ ΣΧΕΔΙΟ ΑΝΑΠΤΥΞΗΣ-ΑΞΙΟΠΟΙΗΣΗΣ

Γκολφ - Τσαμπίκας - Καλλιθέας

Βασικοί στόχοι είναι η μετατροπή της Ρόδου σε Golf destination και επιμήκυνση της τουριστικής σαιζόν • ΣΕΛ. 4-5

ΣΕ «ΚΑΘΥΣΤΕΡΗΣΗ» ΑΓΓΛΙΑ ΚΑΙ ΓΕΡΜΑΝΙΑ

ΧΡΟΝΙΑ ΤΩΝ «LATE BOOKINGS» αναμένεται να είναι το 2002!

Πως διαμορφώνεται η κατάσταση στην διεθνή τουριστική αγορά • ΣΕΛ. 8



ΑΠΟ ΤΟ ΟΙΚΟΥΜΕΝΙΚΟ ΠΑΤΡΙΑΡΧΕΙΟ

Αναζητείται Μητρόπολη για τον Πρωτοσύγκελλο της ΙΜΡ κ. Παΐσιο

• ΣΕΛ. 3



ΚΑΜΙΑ ΣΧΕΣΗ ΜΕ ΤΟΥΡΚΙΑ

Ο Ιπποκράτης και... οι δάσκαλοί του

Απάντηση στους... Ακλεείς

• ΣΕΛ. 10



ΜΕ ΤΑ ΝΕΑ ΕΡΓΑ

Αλλάζει ριζικά η εικόνα του κέντρου της πόλεως

«Μετ' εμποδίων» η κυκλοφορία

• ΣΕΛ. 15

η άποψη της ημέρας

Περί ενότητας και μη διχασμού!

ΟΤΑΝ ΠΡΙΝ από μερικούς μήνες στο συνέδριο του ΠΑΣΟΚ οι σύνεδροι ομιλούσαν περί ενότητας και μη διχασμού, έκαναν λόγο και για κυβερνητικό έργο, το οποίο πλέον θα ήταν ελεύθερο να ασκηθεί δίχως αρνήσεις, αντιρρήσεις και κυρίως δίχως πισώπλατα μαχαιρώματα. Αυτά τα τελευταία, είναι γνωστό ότι εδώ και πολλά χρόνια δηλητηριάζουν τα κόμματα και τη συνοχή τους. Και στο τέλος, δημιουργούν και μία σειρά από αξεπέραστα προβλήματα. Παρά το γεγονός λοιπόν ότι στο κυβερνών κόμμα όλοι ομιλούσαν περί σύμπνοιας, αποδείχθηκε ότι τελικώς ομιλούσαν για συμβιβασμό και μάλιστα «αγορασμένο από καλάθι συνοικιακού καταστήματος»...

Ο ΘΕΟΔΩΡΟΣ Τσουκάτος, γνωστός «στρατηγός» μέχρι πρότινος, για δεύτερη φορά προκάλεσε τρικυμία στα - παραδόξως - ήρεμα νερά του ΠΑΣΟΚ. Διότι εκ των πραγμάτων έγινε πασιφανές,, ότι μόνο ήρεμα δεν ήταν τα νερά. Μάλλον εγκλωβισμένα ήταν, έως ότου ο κ. Τσουκάτος άνοιξε τον κρουνό. Οι 44 συνάδελφοί του που υποστήριξαν τις θέσεις και τις απόψεις του με αφορμή το διάλογο για το Ασφαλιστικό, είναι λογικό να θέλησαν με τον τρόπο αυτό να δείξουν ότι δεν είναι δυνατόν να υπερασπίζονται κατά καιρούς μία πολιτική σε τόσο ευαίσθητα θέματα, η οποία δεν συνάδει με τις πάμπολλες υποσχέσεις που έχουν δοθεί κατά καιρούς από κυβερνητικής πλευράς. Ασχετα βεβαίως εάν από ορισμένους υποστηρικτές του κ. Σημίτη και των συν αυτώ, δόθηκε και μία διαφορετικού τύπου ερμηνεία: Οτι δηλαδή συνέπλευσαν μαζί με τον κ. Τσουκάτο, επιθυμώντας να εκφράσουν την ενόχλησή τους που κάποιοι εξ αυτών - και συγκεκριμένοι - δεν ευτύχησαν να υπουργοποιηθούν σε κανένα κυβερνητικό σχήμα υπό τον Κωνσταντίνο Σημίτη...

ΩΣΤΟΣΟ, έκπληξη προκαλεί η τοποθέτηση του κυβερνητικού εκπροσώπου Χρήστου Πρωτόπαππα. Δηλώνοντας ότι «δεν κάνουμε σε κανέναν τη χάρη να επιστρέψουμε στην εποχή πριν από το συνέδριο» - λόγια που εξεστόμισε αντί του ιδίου του πρωθυπουργού - προφανώς να υπονοεί πως η εικόνα που κυριαρχεί σήμερα είναι ικανοποιητική και επομένως, δεν υπάρχει λόγος επιστροφής σε παλαιότερες εποχές. Οι οποίες όμως δεν είναι και τόσο πολύ παλαιότερες. Και εδώ, έχουμε τη γνώμη ότι δεν μπορεί παρά να συμφωνήσει ο κυβερνητικός εκπρόσωπος...

ΤΟ ΕΑΝ ο κ. Τσουκάτος παραβιάζει ή όχι ανοικτές θύρες, όπως επεσήμαναν ορισμένα στελέχη του κόμματος, είναι μία υπόθεση που οφείλουν τα εσωκομματικά όργανα να ελέγξουν. Και να μην οδηγήσουν την υπόθεση αυτή οπουδήποτε αλλού, διότι ο ελληνικός λαός οφείλει να γνωρίζει τι μέλλει γενέσθαι με το ασφαλιστικό ζήτημα. Οταν 45 βουλευτές εκφράζουν αντιρρήσεις και δεν αρκούνται σ' αυτές, εκφράζουν αντιρρήσεις και δεν αρκούνται σ' αυτές, αλλά προτείνουν και δέσμη μέτρων γι' αυτό το μείζονος σημασίας θέμα, οφείλει η κυβέρνηση να σταθεί στο ύψος των περιστάσεων. Αλλωστε, όσο κοινότυπο κι αν ακούγεται, όταν μία κυβέρνηση εκλέγεται, οφείλει να υπηρετεί ολόκληρο τον ελληνικό λαό και όχι μόνο ένα τμήμα του, ειδικά αυτό που των εψήφισε. Εκτός κι αν όλα λέγονται μόνο για την άγρα ψήφων. Αν και πολύ το φοβόμαστε...

ο καιρός

Γενική πρόγνωση για σήμερα Κυριακή 27 Ιανουαρίου 2002. Στην Κρήτη, τις Κυκλάδες και τα Δωδεκάνησα προβλέπονται τοπικές νεφώσεις με σποραδικές βροχές αλλά σταδιακά ο καιρός θα βελτιωθεί. Στην υπόλοιπη χώρα προβλέπεται γενικά αίθριος καιρός. Η ορατότητα τοπικά θα είναι περιορισμένη και θα σημειωθούν ομίχλες κυρίως τις πρωινές ώρες. Οι άνεμοι θα πνέουν βόρειοι ασθενείς μέχρι μέτριοι και στα νότια πελάγη αργότερα ισχυροί. Η θερμοκρασία θα κυμανθεί στα βόρεια απο 2 εως 13 βαθμούς,στο Ιόνιο και την υπόλοιπη ηπειρωτική χώρα απο 6 εως 18 και στα νησιά του Αιγαίου απο 11 εως 16 βαθμούς Κελσίου.



ΗΜΕΡΗΣΙΑ ΕΦΗΜΕΡΙΔΑ
η δημοκρατική της Ρόδου
Ετος ιδρύσεως 1982
Θεμ. Σοφούλη 77
Ταχ. Θυρίδα 339
85100 Ρόδος
Εκδότης - ιδιοκτήτης - διευθυντής:
ΒΑΣΙΛΗΣ Δ. ΑΘΑΝΑΣΙΟΥ
Τηλέφωνα:
28728, 34722, 76655,
37500, 26728, 27919
Telefax:37333
www.dimokratiki.gr
e-mail:contact@dimokratiki.gr



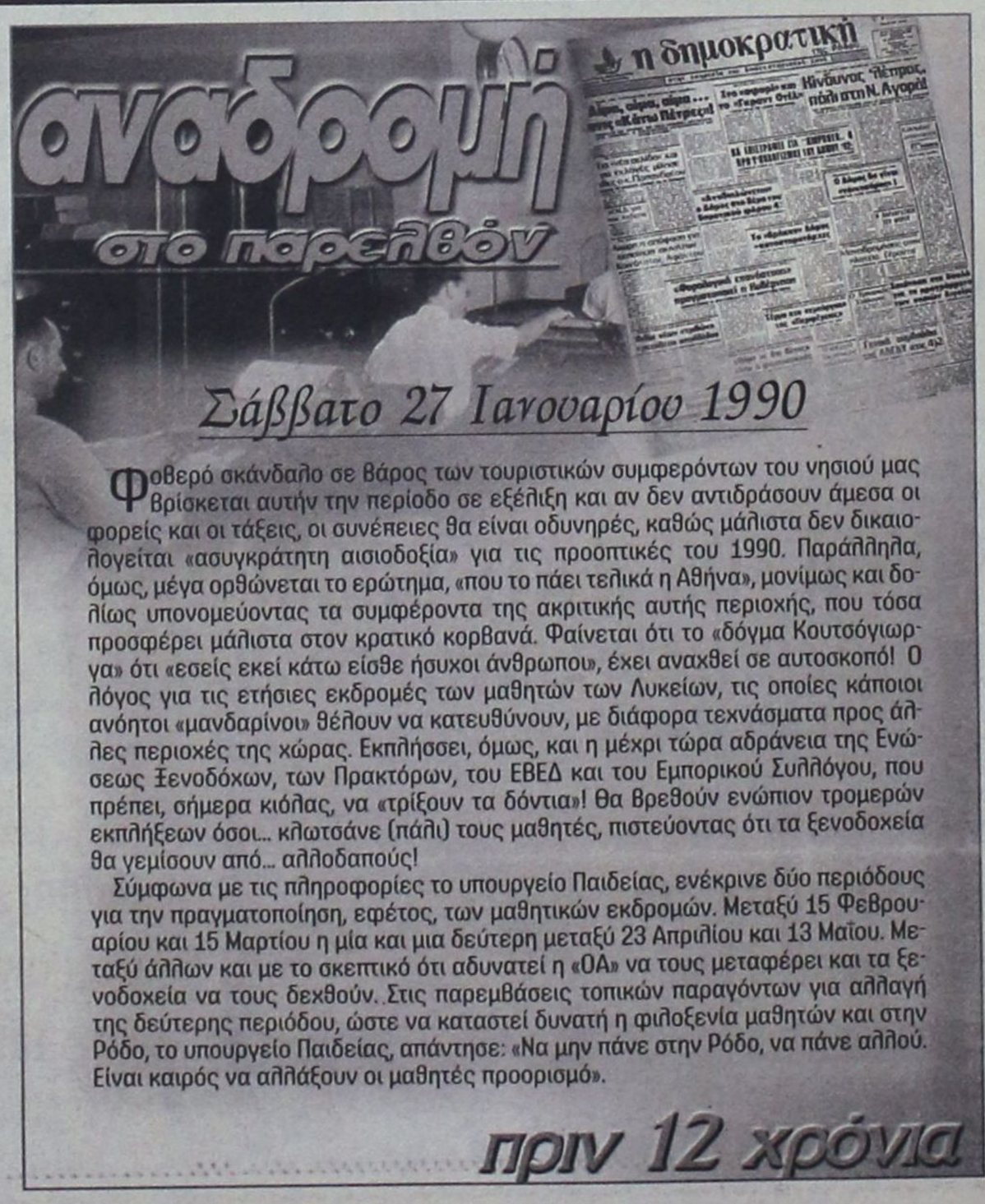

Φοβερό σκάνδαλο σε βάρος των τουριστικών συμφερόντων του νησιού μας βρίσκεται αυτήν την περίοδο σε εξέλιξη και αν δεν αντιδράσουν άμεσα οι φορείς και οι τάξεις, οι συνέπειες θα είναι οδυνηρές, καθώς μάλιστα δεν δικαιολογείται «ασυγκράτητη αισιοδοξία» για τις προοπτικές του 1990. Παράλληλα, όμως, μέγα ορθώνεται το ερώτημα, «που το πάει τελικά η Αθήνα», μονίμως και δολίως υπονομεύοντας τα συμφέροντα της ακριτικής αυτής περιοχής, που τόσα προσφέρει μάλιστα στον κρατικό κορβανά. Φαίνεται ότι το «δόγμα Κουτσόγιωργα» ότι «εσείς εκεί κάτω είσθε ήσυχοι άνθρωποι», έχει αναχθεί σε αυτοσκοπό! Ο λόγος για τις ετήσιες εκδρομές των μαθητών των Λυκείων, τις οποίες κάποιοι ανόητοι «μανδαρίνοι» θέλουν να κατευθύνουν, με διάφορα τεχνάσματα προς άλλες περιοχές της χώρας. Εκπλήσσει, όμως, και η μέχρι τώρα αδράνεια της Ενώσεως Ξενοδόχων, των Πρακτόρων, του ΕΒΕΔ και του Εμπορικού Συλλόγου, που πρέπει, σήμερα κιόλας, να «τρίξουν τα δόντια»! Θα βρεθούν ενώπιον τρομερών εκπλήξεων όσοι... κλωτσάνε (πάλι) τους μαθητές, πιστεύοντας ότι τα ξενοδοχεία θα γεμίσουν από... αλλοδαπούς!

Σύμφωνα με τις πληροφορίες το υπουργείο Παιδείας, ενέκρινε δύο περιόδους για την πραγματοποίηση, εφέτος, των μαθητικών εκδρομών. Μεταξύ 15 Φεβρουαρίου και 15 Μαρτίου η μία και μια δεύτερη μεταξύ 23 Απριλίου και 13 Μαΐου. Μεταξύ άλλων και με το σκεπτικό ότι αδυνατεί η «ΟΑ» να τους μεταφέρει και τα ξενοδοχεία να τους δεχθούν. Στις παρεμβάσεις τοπικών παραγόντων για αλλαγή της δεύτερης περιόδου, ώστε να καταστεί δυνατή η φιλοξενία μαθητών και στην Ρόδο, το υπουργείο Παιδείας, απάντησε: «Να μην πάνε στην Ρόδο, να πάνε αλλού. Είναι καιρός να αλλάξουν οι μαθητές προορισμό».

πριν 12 χρόνια

πληροφορίες

Η ΤΑΥΤΟΤΗΤΑ ΤΗΣ ΗΜΕΡΑΣ

ΚΥΡΙΑΚΗ 27 ΙΑΝΟΥΑΡΙΟΥ
ΙΕ' ΛΟΥΚΑ ΑΝΑΚΟΜΙΔΗ ΛΕΙΨ. ΙΩΑΝΝΟΥ ΤΟΥ ΧΡΥΣΟΣΤ.
Ανατολή ηλίου 7.34 Δύση ηλίου 5.42 ΣΕΛΗΝΗ 14 ΗΜΕΡ.

ΦΑΡΜΑΚΕΙΑ

ΣΗΜΕΡΑ: διημερεύει το φαρμακείο ΧΑΤΖΑΡΑ ΕΛΕΝΗ, Κ. Υδραίου 45, Ανάληψη, τηλ. 39936
ΣΗΜΕΡΑ διανυκτερεύει το φαρμακείο ΓΡΕΒΕΝΙΩΤΟΥ ΒΑΣΙΛΙΚΗ, Ηρώων Πολυτεχνείου 21, Ακαδημία, τηλ. 70300

ΚΑΥΣΙΜΑ

ΣΗΜΕΡΑ: Διανυκτερεύουν τα πρατήρια καυσίμων **1)** Γκινάκης Αλ. **(SHELL Αυστραλίας) 2)** Σαμουράκης Α. **(JET OIL Λ. Καλλιθέας) 3)** Τζωρτζής Ι. **(BP Ιαλυσός) 4)** Κεφαλάς Σ. **(ΕΚΟ Κρεμαστή) 5)** Νικολίτση Αικ. **(BP Φάνες) 6)** Διακοστεργάκης Γ. **(ΕΚΟ Μανδρικό) 7)** Παπαοικονόμου Μ. **(ΕΚΟ Αφάντου) 8)** Νεσγός Μ. **(ΕΚΟ Μάσαρι) 9)** Παπαγιάννη Δ. **(BP Απολακκιά)**

ΧΡΗΣΙΜΑ ΤΗΛΕΦΩΝΑ

Άμεση δράση	100	Ώρα	141
Πυροσβεστική	23333	Φαρμακεία (Διημ.-Διαν.)	107
Νοσοκομείο	80000	ΠΡΟ-ΠΟ • ΛΟΤΤΟ	111
Οδική Ασφάλεια:		ΡΟΔΑ	26300
EXRESS SERVICE	154	ΚΤΕΥΛ	27706
HELLAS SERVICE	157	ΕΒΕΔ	22281
HOULIS SERVICE	30165	Δικηγορικός Σύλλογος	27469
Ράδιο Ταξί	64712	Εμπορικός Σύλλογος	35255
Αστυν. Διεύθυνση	27653	Ολυμπιακή - Κρατήσεις	24555
Ασφάλεια	23294	ΔΑΝΕ	77070
Τμήμα Τάξης	23849	ΙΚΑ	64912
Τροχαία	26480	ΤΕΒΕ	22688-77034
Λιμεναρχείο	28888	ΤΑΞΥ	68701-3
Δασαρχείο	191	ΟΑΕΔ	23265
Τελωνείο	27703	Εργατικό Κέντρο	24730
Υγειονομείο	26666	Αρχαιολογία	34719
Μητρόπολη	23274	Περιφ. Δ/ντής	38174 - 38175
Νομαρχία	74000	AIRGREECE	36095
Δήμος Ρόδου	46200	Aegean Airlins	98345
Βλάβες ΟΤΕ	121	ΔΗΜ. ΕΠΙΧ. ΚΑΘ. ΡΟΔΟΥ	77600
Βλάβες ΔΕΗ	125	ΥΠΗΡ. ΑΠΟΚΟΜΙΔΗΣ	61057
Πληρ. ΟΤΕ	131		

ΔΕΧΟΝΤΑΙ ΤΟ ΚΟΙΝΟ

- **ΠΕΡ/ΚΟΣ Δ/ΝΤΗΣ ΔΩΔ/ΣΟΥ** δέχεται Τρίτη & Πέμπτη 11:00 - 13:00
- **ΝΟΜΑΡΧΗΣ** δέχεται κάθε Τρίτη & Πέμπτη από 11.00 - 13.00
- **ΑΝΤΙΝΟΜΑΡΧΗΣ ΔΩΔ/ΣΟΥ** κ. Νικόλαος Τατάκης δέχεται το κοινό κάθε Τρίτη & Πέμπτη από 10.00 - 12.00
- **ΔΗΜΑΡΧΟΣ** Ρόδου κ. Γ. Γιαννόπουλος δέχεται ύστερα από συνεννόηση
- **ΑΝΤΙΔΗΜΑΡΧΟΣ** κ. Αντ. Αλαβέρας δέχεται καθημερινά
- **ΑΝΤΙΔΗΜΑΡΧΟΣ** κ. Μαν. Σαββής δέχεται κάθε Τρίτη και Πέμπτη 13.00-14.00
- **ΑΝΤΙΔΗΜΑΡΧΟΣ** Ρόδου Μανώλης Γλυνός δέχεται κάθε Τετάρτη από 12.00 - 14.00
- **ΔΗΜΑΡΧΟΣ** Πεταλούδων Μιχ. Κορδίνας δέχεται το κοινό: Δευτέρα 17.30 - 19.30, Τρίτη 11.00-13.00, Πέμπτη 11.00-13.00

ΑΚΤΟΠΛΟΙΚΑ ΔΡΟΜΟΛΟΓΙΑ

ΙΕΡΑΠΕΤΡΑ: Απόπλους **04:30** για Χάλκη, Διαφάνι, Κάρπαθος, Κάσο, Σητεία, Αγ. Νικόλαο, Μήλο, Πειραιά
ΠΑΤΜΟΣ: Απόπλους **15:00** για Κω, Κάλυμνο, Λέρο, Πάτμο, Πειραιά

ΑΕΡΟΠΟΡΙΚΑ ΔΡΟΜΟΛΟΓΙΑ

ΠΤΗΣΕΙΣ ΟΛΥΜΠΙΑΚΗΣ
ΡΟΔΟΣ - ΑΘΗΝΑ: Καθημερινά **07.20, 10.40, 14.25, 20.30, 22.50**
ΡΟΔΟΣ - ΚΑΡΠΑΘΟΣ: (Τρίτη, Πέμπτη, Σάββατο) **09.45** (Δευτέρα, Τετάρτη, Παρασκευή) **10.30** (Δευτέρα, Κυριακή) **12.40**
ΡΟΔΟΣ - ΚΑΣΟΣ: (Δευτέρα, Παρασκευή, Κυριακή) **12.40**
ΡΟΔΟΣ - ΗΡΑΚΛΕΙΟ: (Δευτέρα, Τετάρτη, Παρασκευή) **16.10** Καθημερινά μέσω Αθηνών
ΡΟΔΟΣ - ΘΕΣΣΑΛΟΝΙΚΗ: (Δευτέρα, Τετάρτη, Παρασκευή) **18.40** Καθημερινά μέσω Αθηνών
ΡΟΔΟΣ - ΣΑΝΤΟΡΙΝΗ: (Δευτέρα, Σάββατο) **20.55**
ΡΟΔΟΣ - ΜΕΓΙΣΤΗ: (Τετάρτη, Παρασκευή, Κυριακή) **08.10**

ΠΤΗΣΕΙΣ AIR GREECE
ΡΟΔΟΣ - ΑΘΗΝΑ: Καθημερινά **18.00**
ΡΟΔΟΣ - ΗΡΑΚΛΕΙΟ: Καθημερινά **21.30**

ΠΤΗΣΕΙΣ AEGEAN - CRONUS AIRLINES
ΡΟΔΟΣ - ΑΘΗΝΑ: Καθημερινά **08.45 - 14.30 - 18.30 - 22.10**
ΡΟΔΟΣ - ΗΡΑΚΛΕΙΟ: Καθημερινά **19.30**
ΡΟΔΟΣ - ΘΕΣΣΑΛΟΝΙΚΗ: Καθημερινά **11.20**

ΣΥΝΑΛΛΑΓΜΑ

ΠΟΣΟΤΗΤΑ ΝΟΜΙΣΜΑΤΟΣ ΑΝΑ 1 ΕΥΡΩ

Δολάριο Η.Π.Α	0,881	Λατ Λετονίας	0,561
Γιέν Ιαπωνίας	117,08	Λίρα Μάλτας	0,4002
Κορώνα Δανίας	7,4307	Ζλοτι Πολωνίας	3,6893
Λίρα Αγγλίας	0,6141	Λει Ρουμανίας	28227,0
Κορώνα Σουηδίας	9,2458	Τολαρ Σλοβενίας	219,9651
Φράγκο Ελβετίας	1,4698	Κορώνα Σλοβακίας	42,279
Κορώνα Ισλανδίας	90,5	Λίρα Τουρκίας	1190000,0
Κορώνα Νορβηγίας	7,9105	Δολ. Αυστραλίας	1,7129
Λέβα Βουλγαρίας	1,9516	Δολ.Καναδά	1,4219
Λίρα Κύπρου	0,57644	Δολ. Χονγκ-Κονγκ	6,8708
Κορώνα Τσεχίας	31,84	Δολ. νέας Ζηλανδίας	2,0847
Κορώνα Εσθονίας	15,6466	Δολ. Σιγκαπούρης	1,6173
Φορινγκ Ουγγαρίας	243,3	Γουον Ν. Κορέας	1162,92
Λιτα Λιθουανίας	3,5227	Ραντ Ν. Αφρικής	9,9971

ΠΡΟΤΑΣΗ Χ. ΧΑΤΖΗΕΥΘΥΜΙΟΥ

ΝΑ ΑΝΑΛΑΒΕΙ ΠΡΩΤΟΒΟΥΛΙΕΣ ο Δήμος Ροδίων για τη μαρίνα

Πρέπει να «απομονωθεί» από τις υπόλοιπες για να βρεθεί επενδυτής

Να πάρει στα χέρια του το έργο της μαρίνας προτρέπει τον Δήμο Ροδίων ο αντινομάρχης και υποψήφιος δήμαρχος Ρόδου κ. Χατζής Χατζηευθυμίου, σχολιάζοντας σχετικό δημοσίευμα της «δ», σύμφωνα με το οποίο η απουσία επενδυτικού ενδιαφέροντος έχει κατατάξει την μαρίνα Ρόδου μεταξύ των 18 προβληματικών της χώρας, όπως προέκυψε από την πρόσφατη συνάντηση των βουλευτών του νομού κ.κ. Κρεμαστινού, Παπανικόλα και Σφυρίου με τον ΥΠΕΘΟ κ. Νίκο Χριστοδουλάκη.

«Πιστεύω ότι θα πρέπει να «απομονωθεί» η μαρίνα της Ρόδου από τις άλλες μαρίνες για να μπορέσει να βρεθεί επενδυτής.

Οταν υποχρεώνουμε τον επενδυτή μαζί με την μαρίνα της Ρόδου να αναλάβει και άλλες που δεν παρουσιάζουν μεγάλο επενδυτικό ενδιαφέρον, είναι αναπόφευκτο ότι θα έχουμε αυτά τα αποτελέσματα», δήλωσε ο κ. Χ. Χατζηευθυμίου εκφράζοντας ταυτόχρονα την βεβαιότητα, πως «αν προωθηθεί μεμονωμένα η μαρίνα της Ρόδου, θα βρεθεί επενδυτής μέσα σε 24 ώρες».



Προτείνει δε να παρέμβει ουσιαστικά στο θέμα αυτό ο Δήμος Ροδίων με την λήψη δανείου για την ολοκλήρωση των χερσαίων εγκαταστάσεων, στα πρότυπα του Δήμου Κω.

ΑΠΟ ΤΟ ΟΙΚΟΥΜΕΝΙΚΟ ΠΑΤΡΙΑΡΧΕΙΟ

ΑΝΑΖΗΤΕΙΤΑΙ ΜΗΤΡΟΠΟΛΗ για τον Πρωτοσύγκελλο κ. Παΐσιο

✓ Πιθανολογούνται αλλαγές στην Δωδ/νησο ✓ Δεν αποκλείεται να δημιουργηθεί «Μητρόπολη Αιγαίου»

Ανοικτό εξακολουθεί να παραμένει το ενδεχόμενο αλλαγών στις μητροπόλεις της Δωδ/νήσου, σύμφωνα με πληροφορίες της «δ».

Ενόψει συγκεκριμένα του ενδεχομένου παραιτήσεως του Μητροπολίτη Κω κ. Αιμιλιανού, λόγω ορίου ηλικίας, το Φανάρι φέρεται να αντιμετωπίζει σε συνεργασία με τις Μητροπόλεις Δωδ/νήσου και τις ακόλουθες λύσεις (προς επιβεβαίωση σχετικού, παλαιότερου, ρεπορτάζ της «δημοκρατικής»):

• Μετάθεση, κατ'εξαίρεσιν του Μητροπολίτη Καρπάθου – Κάσου κ. Αμβροσίου στην Μητρόπολη Κω.





• Τοποθέτηση στην Μητρόπολη Καρπάθου – Κάσου, αφού προηγηθεί σχετική χειροτονία, του πρωτοσύγκελλου σήμερα της ΙΜΡ κ. Παΐσιου Αραβαντινού.

• Δημιουργία νέας Μητροπόλεως, της Μητροπόλεως Αιγαίου, με έδρα κατά πάσαν πιθανότητα τον Πανορμίτη Σύμης και με μητροπολίτη τον κ. Παΐσιο. Η νέα Μητρόπολη θα περιλαμβάνει, μάλλον, τα νησιά Σύμη, Τήλο, Νίσυρο και Αστυπάλαια, με «μεταφορά» από άλλες Μητροπόλεις.

Φημολογείται εξάλλου, ότι μελλοντικοί υποψήφιοι για την Μητρόπολη Ρόδου θεωρούνται ο πρώην Αμερικής Σπυρίδων, ο Ιταλίας Γεννάδιος και ο Μαδαγασκάρης Νεκτάριος, και οι τρεις Ρόδιοι.

ΣΤΗΝ ΚΩ

Ομαδικός βιασμός ανήλικου αγοριού

Η υπόθεση στον Ανακριτή

Σαν κεραυνός εν αιθρία έπεσε στην κοινωνία της Κω, η είδηση ότι τρείς ανήλικοι μαθητές ηλικίας δεκατριών και δεκατεσσάρων ετών, βίαζαν εδώ και πολύ καιρό, ένα εννιάχρονο αγόρι. Για να το πείσουν να υποκύψει στις ορέξεις τους, το απειλούσαν ότι θα αποκαλύψουν στην αστυνομία μια μικροκλοπή που είχε διαπράξει πριν από μήνες.

Η δράση των ανηλίκων εκβιαστών αποκαλύφθηκε, χάρη στην παρατηρητικότητα ενός γείτονα. Με τον τρόπο αυτόν, το δράμα του εννιάχρονου παιδιού έλαβε τέλος, καθώς οι γονείς του, που είναι από τις πιο γνωστές οικογένειες του νησιού, δραστηριοποιήθηκαν. Στις αρχές της εβδομάδας, μάλιστα, υπέβαλαν μηνυτήρια αναφορά στον Εισαγγελέα της Κω. Προηγουμένως, ενημέρωσαν την Αστυνομική Διεύθυνση του νησιού.

Τις ερωτικές περιπτύξεις των αγοριών αντελήφθησαν κάτοικοι της Κω που διαμένουν κοντά στην έξοδο της πόλης. Πολύ τακτικά έβλεπαν τα παιδιά να απομακρύνονται από την κατοικημένη περιοχή. Την προσοχή τους τράβηξε η διαφορά ηλικίας μεταξύ των δύο 13χρονων και του 14χρονου αγοριού με τον μικρότερο που τους ακολουθούσε πειθήνια. Οταν οι γονείς του μικρού ζήτησαν από το παιδί τους να τους εξηγήσει τι ακριβώς συμβαίνει, ο μικρός ομολόγησε τον εκβιασμό των μεγαλύτερων παιδιών.

Με εισαγγελική απόφαση, τέθηκε σε κατ' οίκον περιορισμό, ο ένας από τους δύο δεκατριάχρονους δράστες, ενώ έχουν ενημερωθεί κοινωνικοί λειτουργοί, αλλά και εκπρόσωποι της Υπηρεσίας Προστασίας Ανηλίκων. Η υπόθεση στο μεταξύ παραπέμφθηκε στον τακτικό Ανακριτή.

TUI
HELLAS
ΖΗΤΑ

Υπαλλήλους για την σαιζόν 2002
με γνώσεις της γερμανικής
και αγγλικής γλώσσας
καθώς και γνώσεις υπολογιστού,
για όλα τα τμήματα
(τουριστικό και λογιστικό τμήμα).

Πληροφορίες
στο τηλ. (0241) 89501,
Δευτέρα - Παρασκευή:
από 10.00 έως 14.00 η ώρα.

2η ΕΚΘΕΣΗ COREXPO

ΤΟΥΡΙΣΤΙΚΩΝ ΕΙΔΩΝ - ΛΑΪΚΗΣ ΤΕΧΝΗΣ
- ΕΝΔΥΣΕΩΣ - ΔΩΡΟΥ
&
ΑΡΓΥΡΟΧΡΥΣΟΧΟΪΑΣ

2, 3 & 4 ΦΕΒΡΟΥΑΡΙΟΥ 2002
ΣΤΟ GRAND HOTEL ΤΗΣ ΡΟΔΟΥ
1 ΦΕΒΡΟΥΑΡΙΟΥ ΚΑΙ ΩΡΑ 19.00
ΕΠΙΣΗΜΑ ΕΓΚΑΙΝΙΑ,
ΜΕ ΕΠΙΔΕΙΞΗ ΜΟΔΑΣ
ΚΑΙ ΜΠΟΥΦΕ
ΑΠΟ ΤΗΝ
Τ.Ε.Ε.Σ.Τ.Ε. ΡΟΔΟΥ

ΕΙΣΟΔΟΣ ΜΟΝΟΝ ΓΙΑ ΕΜΠΟΡΟΥΣ
ΑΠΟ ΤΙΣ 10.00 ΕΩΣ 22.00

Διοργανωτής:
ΑΛΕΞΑΝΔΡΟΣ ΒΕΡΓΗΣ
Τηλ: 0661-23444. 43544 κινητό 0932-623487

GR
Grand Hotel Rhodes
*****

Day & Night

Naiades by the Pool

Στήν ήσυχη και άνετη ατμόσφαιρα
της μεγάλης πισίνας του Grand Hotel,
το Ναιάδες άρχισε να
λειτουργεί με
ανανεωμένο
Μενού ως
Μπάρ-Ουζερί
(12:30 - 16:30)



A Member of
MITSIS
HOTELS

Piano Bar

Το γνωστό σημείο
συνάντησης στο
κέντρο της Πόλης.

Ο Τάκης Τσώνης
κάθε βράδυ*
στο πιάνο.
(20:30 - 01:00)



* Εκτός Τρίτης



ΠΡΟΤΕΙΝΕΤΑΙ ΣΥΝΔΥΑΣΜΕΝΗ - ΠΑΡΑΛΛΗΛΗ ΕΚΜΕΤΑΛΛΕΥΣΗ

ΤΟ ΣΤΡΑΤΗΓΙΚΟ ΣΧΕΔΙΟ ανάπτυξης - αξιοποίησης Γκολφ - Τσαμπίκας - Καλλιθέας

Βασικός στόχος η μετατροπή της Ρόδου σε Golf Destination και η επιμήκυνση της τουριστικής σαιζόν

Πέραν των όσων αναφέρθηκαν χθες και προχθές από την «δ» για την αξιοποίηση του Γκολφ - Αφάντου με βάση την μελέτη της Fuji μετά την προκαταρκτική διερεύνηση που πραγματοποιήθηκε στο πλαίσιο του Στρατηγικού Σχεδίου του Προγράμματος Αξιοποίησης για την ιδιοκτησία του ΕΟΤ στην περιοχή Τσαμπίκα, κρίνεται από τον Εξειδικευμένο Σύμβουλο Αξιοποίησης ότι θα πρέπει να προταθεί επιπλέον και συμπληρωματική λύση, προκειμένου να είναι σε θέση ο Εργοδότης, να λάβει τις βέλτιστες αποφάσεις του (σημ: «εργοδότης» είναι η «Ελληνικά Τουριστικά Ακίνητα Α.Ε.»).

Συγκεκριμένα προτείνεται από το Σύμβουλο Αξιοποίησης παράλληλη αξιοποίηση της ιδιοκτησίας του ΕΟΤ στην Τσαμπίκα, εντασσόμενης πλέον στο Πρόγραμμα Επιτάχυνσης, με τελικό στόχο τη μετατροπή της Ρόδου σε προορισμό Golf. Κατά την εκτίμησή του, **στην Τσαμπίκα θα μπορούσε να κατασκευαστεί ένα πρόσθετο γήπεδο Γκολφ 18 οπών,** με παράλληλη αξιοποίηση της ήδη υπάρχουσας εξαιρετικής ακτής και τη **δημιουργία στον θαλάσσιο χώρο του Σταθμού Διημέρευσης Σκαφών Αναψυχής.** Πρόσθετα προτείνεται η διερεύνηση της Νομικής και Τεχνικής εφικτότητας για την δημιουργία και στην ιδιοκτησία της Τσαμπίκας, των προτεινόμενων από την ΕΤΑ κατοικιών /διαμερισμάτων. Κατά την ανεξάρτητη γνώμη του Συμβούλου Αξιοποίησης, οι κατοικίες αυτές, θα μπορούσαν να φθάσουν σε αριθμό 30-35, μεγέθους 120-150 m2 η κάθε μία, με ιδιωτικές πισίνες προκειμένου να χαρακτηρισθούν ως σουίτες.

Τεκμηρίωση Πρόσθετης Πρότασης Μετατροπής της Ρόδου σε Golf Destination

Η ιδιοκτησία του Γκολφ Αφάντου κατά τον Εξειδικευμένο Σύμβουλο Αξιοποίησης Περιουσίας αποτελεί τμήμα μόνο της θεώρησης, κάτω από την οποία θα πρέπει να εξετάζεται το θέμα του αθλήματος του Γκολφ στην Ρόδο.

Οι προηγούμενες προσπάθειες εκμετάλλευσης της ιδιοκτησίας που απέτυχαν, καθώς και η ραγδαία διείσδυση του αθλήματος στον υπόλοιπο διεθνή χώρο, οδηγούν πλέον σε προτάσεις, όπου η υπό εξέταση ιδιοκτησία δεν θα πρέπει να αντιμετωπίζεται αυτοτελώς, αλλά σαν τμήμα ενός γενικότερου σχεδιασμού. Οι σχετικές προτάσεις Αξιοποίησης ακολουθούν μετά την ανάλυση που παρατίθεται αμέσως κατωτέρω:

Στο πλαίσιο αυτό επισημαίνεται από τον Σύμβουλο Αξιοποίησης ότι οι παρούσες συνθήκες της εκμετάλλευσης της Αφάντου, καθώς και η θεώρηση σε γενικό πλαίσιο του τουρισμού στο νησί της Ρόδου, οδηγούν στο συμπέρασμα ότι **η επιτυχία της αξιοποίησης της ιδιοκτησίας της Αφάντου, συναρτάται άμεσα με την ανάπτυξη της νήσου σε Προορισμό Γκολφ.** Υπό την έννοια αυτή εκτιμάται δηλαδή ότι **η απλή ανάπτυξη της ιδιοκτησίας Αφάντου δεν αποτελεί ικανή προϋπόθεση για την ανάπτυξη του αθλήματος και κατά συνέπεια του σχετικού τουρισμού.**

Αντίθετα, τα πλεονεκτήματα της υποβαλλόμενης ως άνω πρόσθετης πρότασης, δηλαδή της εξέλιξης της Ρόδου σε Προορισμό Γκολφ, είναι ευρύτερα, και αφορούν πλέον όλο το νησί. Συνοπτικά, τα πλεονεκτήματα της πρότασης αυτής, καταγράφονται στη συνέχεια:

1. Αύξηση της καταναλωτικής ικανότητας των επισκεπτών
2. Επιμήκυνση της τουριστικής περιόδου
3. Δημιουργία νέων θέσεων εργασίας

Η Πρόσθετη Πρόταση επομένως είναι να εξελιχθεί το νησί της Ρόδου σε τόπο προορισμού παικτών Γκολφ και επισκεπτών συνεδρίων. Ο κύριος τρόπος επίτευξης του σκοπού αυτού συνίσταται στο να δημιουργηθούν εγκαταστάσεις Γκολφ και σε άλλες περιοχές της Ρόδου, ξεκινώντας από την Τσαμπίκα, την οποία επίσης διαχειρίζεται η ΕΤΑ Α.Ε. Σε δεύτερη φάση θα μπορούσαν να χρησιμοποιηθούν και άλλες εκτάσεις κατάλληλες για γήπεδα Γκολφ. Μία σύντομη έρευνα του Χρηματοοικονομικού του Συμβούλου Αξιοποίησης και των ειδικών εμπειρογνωμόνων στο νησί **έδειξε ότι ίσως υπάρχουν τέτοιες τοποθεσίες όπως λ.χ. στον Καλαμώνα (Αντίθετα απορρίπτεται λόγω μορφολογικών προβλημάτων του εδάφους τέτοια λύση για την Κάλαθο).**

Στα πλαίσια της γενικότερης θεώρησης που πραγματοποίησε ο Σύμβουλος Αξιοποίησης διαπιστώθηκε ότι για να έλθει νέος παίκτης του Γκολφ στην Ρόδο, εκτός της καλοκαιρινής περιόδου, πρέπει να του δοθεί το κατάλληλο κίνητρο, αφού τουριστικά το νησί θα βρίσκεται στην χαμηλή περίοδο. Το κίνητρο αυτό θα είναι η ποικιλία των προσφερόμενων γηπέδων και συναφών υπηρεσιών, αξιόλογη και ευχάριστη διαμονή, η ομορφιά του νησιού, οι πανέμορφες παραλίες της και το πολύ ήπιο κλίμα.

Προκειμένου λοιπόν να συγκεραστούν τα ανωτέρω περιγραφέντα, προτείνεται η δημιουργία του νέου γηπέδου Γκολφ 9 οπών στην Αφάντου, η δημιουργία ενός νέου γηπέδου 18 οπών στην Τσαμπίκα και η δημιουργία ξενοδοχειακών εγκαταστάσεων, αθλητικών γηπέδων αντισφαίρισης, βόλεϊ, συνεδριακών χώρων, παραθεριστικών κατοικιών, πολύ καλά οργανωμένων παραλιών και ίσως μαρίνας. Για να επιτευχθούν αυτά χρειάζεται η λεπτομερής επισκόπηση των εκτάσεων που διατίθενται για ανάπτυξη, μεταξύ των οποίων είναι και η γειτονική Τσαμπίκα.

Εάν επιτευχθεί ο σκοπός αυτός, της μετατροπής δηλαδή της Ρόδου σε προορισμό Golf, τότε θα επιτευχθεί και η περαιτέρω επιμήκυνση της τουριστικής περιόδου, γεγονός που θα ωφελήσει ευρύτερα όλο το νησί.

Στο πλαίσιο αυτό, ο Σύμβουλος Αξιοποίησης προτείνει για την αξιοποίηση του αθλήματος του Γκολφ στην Ρόδο συνολικά τα εξής:

Προτεινόμενες χρήσεις (σε συνδυασμό με την έκταση Τσαμπίκα

- 3 γήπεδα Γκολφ (2 των 18 οπών, κατάλληλων για διεθνείς αγώνες, ένα των 9 ή ένα 18 οπών τύπου executive)
- Club House & κατάστημα επαγγελματία (Pro Shop)
- Ακαδημία Γκολφ με ειδικό πάρκο προπόνησης, driving range και putting green
- 4 γήπεδα αντισφαίρισης
- Ακαδημία αντισφαίρισης
- Ξενοδοχείο - α
- Ανεξάρτητες κατοικίες
- Χώρους Συνεδρίων και δεξιώσεων
- Εστιατόρια - μπαρ
- Μρίνα Ημερησίου Ελλιμενισμού Σκαφών
- Πισίνα
- Γυμναστήριο, Σάουνα
- Θαλασσοθεραπεία, Κέντρο Ομορφιάς
- Παιδική χαρά - Παιδότοπος - Λούνα παρκ
- Διαμόρφωση και αξιοποίηση παραλίας (beach volley, windsurfing, σκι)
- Water mania
- Σχολή ορειβασίας με τοίχους αναρρίχησης
- Κροκέ
- Bungee jumping
- Πεζοπορία /Περίπατοι
- Ιππασία
- Παρατήρηση πουλιών

Προώθηση Προϊόντος

Θα πρέπει να γίνει προσπάθεια για να ξεχωρίσει η τοποθεσία σε σχέση με άλλες, δίνοντας έμφαση στα ιδιαίτερα χαρακτηριστικά της Αφάντου. Οι ενδιαφερόμενοι τουρίστες πρέπει να έχουν περισσότερα κίνητρα και να μην είναι το βασικότερο τους κίνητρο το χαμηλό κόστος.

Για να διεγερθεί το ενδιαφέρον επιφανών επισκεπτών πρέπει ο χώρος να παρέχει μοναδική εμπειρία, όπως συμβαίνει στα boutique hotels, για παράδειγμα. Η τοποθεσία της Αφάντου μπορεί να εκμεταλλευτεί

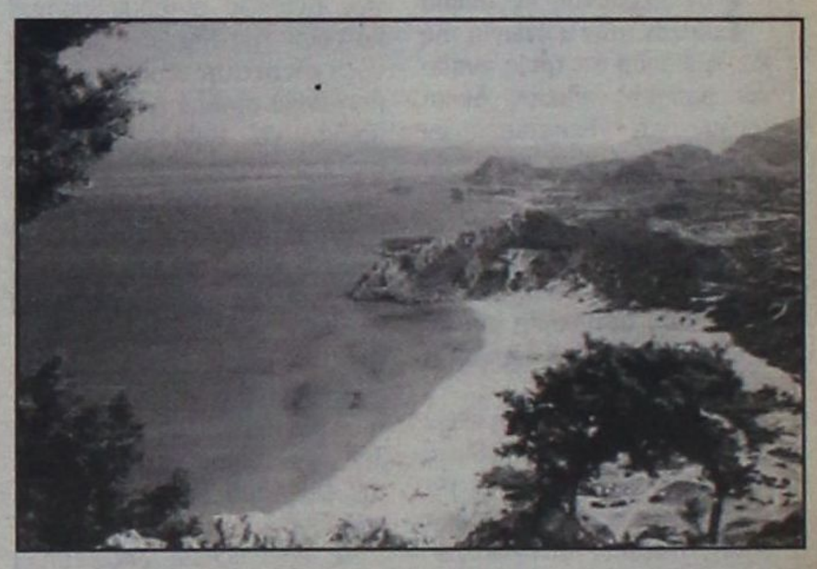



Συμφέρουσες λύσεις σε ασυναγώνιστες τιμές για επαγγελματική - οικιακή χρήση και για το αυτοκίνητό σας, με χρηματοδότηση έως 48 μήνες!!

dj equipment	car audio	home cinema
PIONEER CDJ 1000 ΤΙΜΗ: ~~500.000δρχ.~~ **395.000 δρχ.!!**	JVC car stereo KD-SH 99R(MP3) ΤΙΜΗ: ~~269.000δρχ.~~ **150.000δρχ.!!**	DVD PIONEER DV 444 ΤΙΜΗ : ~~149.000 δρχ.~~ **100.000 δρχ.!!**

ΕΛΕΥΘΕΡΙΟΣ ΒΟΥΛΓΑΡΗΣ
ΜΙΧ. ΠΕΤΡΙΔΗ 4 - 85100 - ΡΟΔΟΣ -ΤΗΛ.:39437

Lindos Princess Beach Hotel

Το νέο ξενοδοχείο, 4 αστέρων, της "Ιωάννης Χατζηλαζάρου Α.Ε" δυναμικότητας 1150 κλινών θα λειτουργήσει την ερχόμενη τουριστική περίοδο, στη θέση "Πεύκοι" του Δήμου Λινδίων.

Για την στελέχωση του, η εταιρεία επιθυμεί να προσλάβει ικανούς συνεργάτες με

Προοπτική εξέλιξης & πραγματοποίησης καριέρας στον Ξενοδοχειακό χώρο

για τα παρακάτω τμήματα:

ΥΠΟΔΟΧΗΣ
Receptionists & Night Auditor

ΕΣΤΙΑΤΟΡΙΩΝ
Σερβιτόρους Α & Σερβιτόρους Β

ΚΟΥΖΙΝΑΣ
Μαγείρους Α & Μαγείρους Β

ΟΡΟΦΩΝ
Καμαριέρες & Καθαρίστριες

Κατά περίπτωση παρέχονται οι δυνατότητες: Οκτάμηνης απασχόλησης, Στέγης, και Μεταφοράς.

Για πληροφορίες, υποβολή Βιογραφικών Σημειωμάτων & Αιτήσεων Εργασίας, οι ενδιαφερόμενοι/-ες μπορούν να επικοινωνήσουν με το Γραφείο Προσωπικού, καθημερινά 10:00 – 15:00 στο τηλέφωνο 0244 29230 ή μέσω του φαξ 0244 29231



τουριστικά τις πολλές ιδιαιτερότητες της όπως είναι η ομορφιά της φύσης, το αρχαιολογικό ενδιαφέρον, η πλούσια πολιτισμική και πολιτιστική ιστορία του τόπου καθώς επίσης και η Ελληνική παράδοση, όπως διαφαίνεται, σε διατροφή, μουσική και χορό.

Αρχαιολογικός Τουρισμός - Η τοποθεσία παρουσιάζει αρχαιολογικός ενδιαφέρον. Η ανακασκαφή των αρχαιοτήτων της περιοχής, πιθανώς και με την οικονομική υποστήριξη της ΕΤΑ και τη συνεργασία του Υπουργείου Πολιτισμού, θα μπορούσε να δημιουργήσει ένα επισκέψιμο αρχαιολογικό χώρο που θα περιλαμβάνει διαδρομές μέσα στον αρχαιολογικό χώρο και έκθεση των ευρημάτων. Η τοποθεσία είναι ιδανική ακόμη και για τη διοργάνωση Συνεδρίων αρχαιολόγων και ιστορικών.

Τουριστική Εκμετάλλευση Φυσικού Περιβάλλοντος - Ενδεικτικά αναφέρεται ότι το νησί διαθέτει αρκετά χαρακτηριστικά είδη πτηνών όπως είναι το χρυσογέρακο, ο σφυζαετός, η αετογερακίνα, ο σκουρόβλαχος, ο γκιώνης, και η κουκουβάγια. Αρκετά από τα πουλιά αυτά είναι υπό εξαφάνιση και παρουσιάζουν ιδιαίτερο ενδιαφέρον. Η Ελληνική Ορνιθολογική Εταιρεία σημειώνει ότι τα γειτονικά νησιά Τήλος, Κως, Χάλκη και Σαρία αποτελούν σημαντικούς σταθμούς διέλευσης των αποδημητικών πουλιών, μεταξύ των οποίων και τα flamingo.

Αλλες Εκδηλώσεις - Σύμφωνα με τον Εξειδικευμένο Σύμβουλο Αξιοποίησης, στην ιδιοκτησία της Τσαμπίκας θα μπορούσε να αξιοποιηθεί και ο χώρος της εκκλησίας. Επισημαίνεται ότι η εκκλησία στην εγκατάσταση του Γκολφ Γλυφάδας είναι πολύ γνωστή για βαφτίσια και γάμους. Το γεγονός αυτό προσελκύει αρκετές εταιρείες διοργάνωσης τελετών. Εξάλλου, αντίστοιχα θέρετρα όπως η Disney και La Manga προσφέρουν υπηρεσίες για εκδηλώσεις τέτοιου τύπου που περιλαμβάνουν μεγάλη ποικιλία γεγονότων.

Τσαμπίκα

Σχετικά με την έκταση της Τσαμπίκας σημειώνεται από το Σύμβουλο Αξιοποίησης ότι η αμμουδιά της διαθέτει πολύ ψιλή άμμο, είναι πολύ όμορφη και έχει πολύ καλή πρόσβαση στον δημόσιο δρόμο Ρόδου - Λίνδου. Υπάρχουν δύο μοναστήρια της Παναγίας Χαμηλής και της Τσαμπίκας Ψηλής. Στο πρώτο οδηγεί ένας δρόμος που καταλήγει σε πλατεία, ενώ η πρόσβαση στο δεύτερο, από κάποιο σημείο και μετά, γίνεται με 308 σκαλοπάτια.

Η έκταση της είναι περίπου 1.500 στρέμματα και σύμφωνα με την Προκαταρκτική Εκθεση του Τεχνικού Συμβούλου (στο πλαίσιο του Στρατηγικού Σχεδίου) το πολεοδομικό καθεστώς που διέπει την περιοχή του ακινήτου είναι οι γενικοί όροι δόμησης για τα γήπεδα που βρίσκονται εκτός ορίων οικισμού.

Σύμφωνα με την πρόταση του Συμβούλου Αξιοποίησης που προαναφέρθηκε στην ιδιοκτησία της Τσαμπίκας μπορεί να αναπτυχθεί γήπεδο Γκολφ 18 οπών με τις αναγκαίες για την λειτουργία του κτιριακές εγκαταστάσεις. Επιπρόσθετα, προτείνεται η δημιουργία Σταθμού Διημέρευσης Σκαφών Αναψυχής στην Τσαμπίκα με παράλληλη αξιοποίηση της ακτής, όχι μόνο ως πλαζ λουομένων, αλλά και ως χώρου φιλοξενίας ναυταθλητικών εγκαταστάσεων όπως beach volley, χώρων εκμάθησης ιστιοσανίδας κλπ, καθώς και αναψυκτηρίων και club που θα λειτουργεί και τις νυχτερινές ώρες.

Επίσης, εφόσον αποφασιστεί από τον Εργοδότη η παράλληλη παραχώρηση της ιδιοκτησίας της Αφάντου με την Τσαμπίκα, μπορεί να δημιουργηθεί συγκρότημα 30-35 πολυτελών κατοικιών στο ύψωμα της ιδιοκτησίας της Τσαμπίκα 120-150 m2 εκάστη με πρόβλεψη στον υπαίθριο χώρο τους να υπάρχει ιδιωτική πισίνα και ικανοποιητικός χώρος με γκαζόν. Μάλιστα, δημιουργία παραθεριστικών κατοικιών V.I.P. στην Τσαμπίκα, σύμφωνα με τη σχετική πρόταση του Συμβούλου Αξιοποίησης που προαναφέρθηκε αναμένεται να επιτύχει μισθώματα της τάξεως των 600.000 (εξακόσιες χιλιάδες) και' ελάχιστον δρχ /ημέρα/ κατοικία.

Ακόμα, προτείνεται από το Σύμβουλο Αξιοποίησης, αξιοποίηση του δασικού όγκου της ιδιοκτησίας της Τσαμπίκας με την δημιουργία εντός αυτού, ειδικών εκμεταλλεύσεων προκειμένου να αναπτυχθεί ο ορειβατικός και περιπατητικός τουρισμός. Παρόμοιες εκμεταλλεύσεις θα μπορούσαν να ενταχθούν και στον ορεινό όγκο μεταξύ Αφάντου - Τσαμπίκας προκειμένου να αναπτυχθεί περαιτέρω ο οικολογικός τουρισμός με ειδικά διασκευασμένους χώρους που θα επιτρέπουν την παραμονή των επισκεπτών σε οικολογικούς οικίσκους ενός μόνο δωματίου. Τέλος, προτείνεται η δημιουργία στην Τσαμπίκα παραρτήματος του Εμπορικού Κέντρου της Αφάντου προκειμένου να εξυπηρετούνται οι διαμένοντες στις κατοικίες V.I.P. με την μέθοδο της κατ' οίκον διανομής.

Καλλιθέα

Παράλληλα με την ιδιοκτησία της Τσαμπίκας προτείνεται επίσης από τον Σύμβουλο Αξιοποίησης της ιδιοκτησίας της ΕΤΑ στην Καλλιθέα η ένταξη στο γενικότερο σχέδιο ανάπτυξης.

Είναι ιδιαίτερα σημαντικό να τονιστεί ότι πρέπει να υπάρξει μια συμφωνία που θα απαγορεύει ανταγωνιστικές εκμεταλλεύσεις, ώστε η ανάπτυξη στην παρακείμενη περιοχή να είναι συμπληρωματική και όχι ανταγωνιστική στην ανάπτυξη της Αφάντου.

Εν κατακλείδι προτείνεται η έναρξη των συζητήσεων μεταξύ Ε.Τ.Α. και άλλων φορέων του δημοσίου ή Ο.Τ.Α. για την δημιουργία στη Ρόδο 2 τουλάχιστον πρόσθετων γηπέδων Γκολφ 18 και 9 οπών, έτσι ώστε να μετατραπεί σε χρονικό ορίζοντα που δεν θα ξεπεράσει τα 6 χρόνια η Ρόδος σε Golf destination. Είναι επίσης αναγκαίο να υπάρξει συνεργασία με άλλους Οργανισμούς Γκολφ στην Ελλάδα αλλά αναφέρονται μόνο σε ιστοσελίδες διεθνών οργανισμών που σχετίζονται με το άθλημα. Επιπλέον θα έπρεπε να υπάρξει προσπάθεια για σύνδεση της εκμετάλλευσης με διεθνείς επαγγελματικούς αγώνες και πρακτορεία τουρισμού, ειδικευμένων στην οργάνωση ταξιδιών σε Golf Destination.

Κατά την εκτίμηση του Συμβούλου Αξιοποίησης μία τέτοια προσπάθεια θα μπορούσε να επιδοτηθεί από την Πολιτεία.

ΣΥΝΔΕΣΜΟΣ ΕΘΝΟΦΥΛΑΚΗΣ ΡΟΔΟΥ (Σ.Ε.Ρ.)

ΕΔΡΑ: ΡΟΔΟΣ ΤΑΧ. ΘΥΡ.: 245

ΠΡΟΣΚΛΗΣΗ

ΚΟΠΗ ΒΑΣΙΛΟΠΙΤΑΣ

Ο Σύνδεσμος προσκαλεί τα μέλη του τις οικογένειές τους και όσοι εκ των Εθνοφυλακών το επιθυμούν να παραβρεθούν στην κοπή της βασιλόπιτάς του που θα γίνει στην ΛΕΣΧΗ ΑΞΙΩΜΑΤΙΚΩΝ ΦΡΟΥΡΑΣ ΡΟΔΟΥ (Οδός Εθνάρχου Μακαρίου)

την ΚΥΡΙΑΚΗ 27 ΙΑΝΟΥΑΡΙΟΥ 2002 και ώρα 11 π.μ.

Με συναδελφικούς χαιρετισμούς

ΔΙΑ ΤΟ Δ.Σ.

Ο ΠΡΟΕΔΡΟΣ Ηλίας Πάχος

Ο Γ. ΓΡΑΜΜΑΤΕΑΣ Φωκίων Ν. Καραβοκυρός

ΕΤΑΙΡΕΙΑ ΦΙΛΩΝ ΤΗΣ ΜΟΥΣΙΚΗΣ

ΜΗ ΚΕΡΔΟΣΚΟΠΙΚΟΥ ΧΑΡΑΚΤΗΡΑ

«Σαμβύκη»

ΣΤΟΚΧΟΛΜΗΣ 59 - ΤΗΛ. 0241/61133, Fax: 0241/24347, ΡΟΔΟΣ 85100

«Μια βραδιά Τραγουδιού»

Τη Δευτέρα 28 Ιανουαρίου 2002, ώρα 8 μ.μ. στο ΕΘΝΙΚΟ ΘΕΑΤΡΟ, η Εταιρεία Φίλων της Μουσικής «Σαμβύκη», διοργανώνει μιά Βραδιά, Τραγουδιού, με τον τενόρο Μιχάλη Δημητρακάκο και την Βενετία Σκευοφύλακα στο πιάνο.

Το πρόγραμμα περιλαμβάνει στο πρώτο μέρος, τραγούδια των Σούμπερτ, Σούμαν και Μπετόβεν, ενώ το δεύτερο είναι αφιερωμένο στα «ΤΡΑΓΟΥΔΙΑ ΤΟΥ ΕΛΛΗΝΙΚΟΥ ΛΑΟΥ» του Γιάννη Κωνσταντινίδη.

Οι δύο εκτελεστές εκτός από τις αξιόλογες σπουδές τους έχουν και σημαντική επαγγελματική δραστηριότητα.

Ο τενόρος Μιχάλης Δημητρακάκος έχει συνεργαστεί με την Ελληνική Λυρική Σκηνή σε πολλές σημαντικές όπερες, όπως και με το Μέγαρο Μουσικής Αθηνών, το Ευρωπαϊκό Κέντρο Δελφών κ.α., ενώ η Βενετία Σκευοφύλακα, παράλληλα με την διδασκαλία της του πιάνου, συμμετέχει σε συναυλίες Μουσικής Δωματίου. Εχει επίσης συνεργαστεί με το Μέγαρο Αθηνών για τη μουσική διδασκαλία, στην όπερα του Μενότι «Ο Αμαλ και οι τρεις Μάγοι» και στο έργο του Στ. Ξαρχάκου «Θρήνος για τον Ιγνάθιο Σάντσεθ» και αλλού.

Είμαστε ευχαριστημένοι που θα προσφέρουμε ακόμη μία ώραία μουσική βραδιά στους φίλους μας.

Για την Εταιρεία Φίλων της Μουσικής «Σαμβύκη»

Ρ. Κάσδαγλη







ΣΤΗΝ ΠΡΩΤΗ ΤΟΥ ΣΥΝΕΝΤΕΥΞΗ, ΩΣ ΥΠΟΨΗΦΙΟΣ ΠΛΕΟΝ ΔΗΜΑΡΧΟΣ

Χ. ΧΑΤΖΗΕΥΘΥΜΙΟΥ: Θέλουμε μια πόλη που να μην μπορείς να την προσπερνάς!

Ποιά οράματα έχει για την Ρόδο πως σχολιάζει την σημερινή πραγματικότητα και πως προτίθεται να κινηθεί

Την πρώτη του συνέντευξη μετά την παρουσίαση της παράταξής και της πολιτικής του διακήρυξης την περασμένη Τετάρτη στο Εθνικό θέατρο, παραχώρησε στην «δ» ο κ. Χατζής Χατζηευθυμίου, ομιλώντας για πρώτη φορά ως υποψήφιος δήμαρχος Ροδίων.

Ο κ. Χ. Χατζηευθυμίου:

Συνέντευξη στην Ρένα Διακίδη

• ***Δίνει*** *το πολιτικό και κομματικό στίγμα της υποψηφιότητάς του και αναφέρεται στις αμέσως επόμενες κινήσεις του.*

• ***Ομιλεί*** *για τις σχέσεις του με την Νέα Δημοκρατία και τα άλλα κόμματα, τα οποία καλεί να τον υποστηρίξουν.*

• ***Αρνείται*** *ότι επιχείρησε να προκαταλάβει τις αποφάσεις της Νέας Δημοκρατίας, για τα πρόσωπα που θα στηρίξει στις προσεχείς εκλογές.*

• ***Προαναγγέλλει*** *συζητήσεις με τους άλλους υποψηφίους δημάρχους για τον Δήμο Ροδίων, εκτός του κ. Γ. Γιαννόπουλου, στην λογική της προγραμματικής σύγκλισης.*

• ***Σχολιάζει*** *τις απουσίες των κ.κ. θανάση Παπαμιχαήλ και Νίκου Χαραλάμπη από την εκδήλωση του Εθνικού θεάτρου.*

• ***Περιγράφει*** *το όραμά του για την πόλη και αναφέρεται στις χαμένες, κατά την άποψή του, ευκαιρίες της, κάνοντας λόγο για «καθεστωτικές νοοτροπίες» και για «αναπόφευκτα στεγανά».*

Η συνέντευξη αναλυτικά

• Κύριε Χατζηευθυμίου, μετά την πρώτη επίσημη προεκλογική παρουσία σας στο Εθνικό Θέατρο, ποιές είναι οι επόμενες κινήσεις σας;

«Ήταν μια πολύ καλή συγκέντρωση. Θα ήθελα να ευχαριστήσω για μία ακόμη φορά όλους για την προσέλευσή τους, αν και ήταν μια περίοδος που δεν σηματοδοτεί εκλογές. Είμαστε ακόμη πολύ μακρυά από τις εκλογές, άρα σε μια τέτοια περίοδο για να έλθουν τόσοι άνθρωποι, σημαίνει ότι είχαν λόγους για να παραστούν σ'αυτήν την συγκέντρωση. Από εκεί και πέρα η συγκέντρωση αυτή μας βάζει σε μια διαδικασία να συνεχίσουμε με τον ίδιο ρυθμό και με τις ίδιες μεθόδους, να προχωρήσουμε στην ολοκλήρωση του προγράμματός μας. Από εδώ και στο εξής θα πρέπει κατ'αρχήν να συγκροτηθεί η παράταξη, όπως προβλέπεται από το καταστατικό μας, να εκλεγούν τα όργανά της, ο πρόεδρος, ο αντιπρόεδρος, ο γραμματέας, η εκτελεστική επιτροπή και στη συνέχεια να ξεκινήσει η διαδικασία επιλογής υποψηφίου ή υποψηφίας δημάρχου και υποψηφίων συμβούλων. Αφού γίνουν αυτά, τότε πια τα όργανα της παράταξης θα ξεκινήσουν τις διαδικασίες, τις συζητήσεις με τα κόμματα και τους άλλους κοινωνικούς φορείς, ώστε να υπάρξει μία συναπόφαση για το τι πρέπει να γίνει στον Δήμο της Ρόδου. Ενα πρόγραμμα που δεν θα προέρχεται μόνο από τις προτάσεις της παράταξης αλλά και από προτάσεις που θα προέρχονται από τους φορείς και τους δημότες, οι οποίοι ασφαλώς έχουν λόγο στα τοπικά δρώμενα».

• Τα πρόσωπα που θα συγκροτήσουν τα όργανα της παράταξής σας θα είναι και υποψήφιοι ή θα υπάρξει μιάς μορφής ασυμβίβαστο;

«Θα υπάρχει ασυμβίβαστο, όπως προβλέπει και το καταστατικό μας.

Ο πρόεδρος, ο αντιπρόεδρος και ο γραμματέας της παράταξης δεν μπορούν να είναι δημοτικοί σύμβουλοι».

• Οι άνθρωποι αυτοί των οποίων τα ονόματα ανακοινώσατε στο Εθνικό Θέατρο, ως πρωτεργάτες της παράταξής σας, θα είναι και δημοτικοί σύμβουλοι;

«Εγώ ανακοίνωσα τα ονόματα των ανθρώπων οι οποίοι βοήθησαν εδώ και ένα χρόνο για να ετοιμασθεί ο «σκελετός» του προγράμματος που παρουσιάσθηκε, το καταστατικό της παράταξης και για να γίνει η όλη οργάνωση μέχρι αυτήν την στιγμή. Είχα υποχρέωση να τους ευχαριστήσω δημόσια. Από εκεί και πέρα οι ίδιοι θα αποφασίσουν αν επιθυμούν να είναι υποψήφιοι ή αν θα ασχοληθούν στη συνέχεια αποκλειστικά και μόνο με την παράταξη».



• Γιατί επιλέξατε τον συγκεκριμένο χρόνο για να ανακοινώσετε την υποψηφιότητά σας, όταν μάλιστα επίκεινται οι αποφάσεις της Νέας Δημοκρατίας για τα πρόσωπα που θα στηρίξει στις εκλογές. Ήταν αυτός ένας τρόπος να προκαταλάβετε τις αποφάσεις του κόμματος;

«Σε καμία περίπτωση. Άλλωστε ήταν γνωστό σε όλους ότι εδώ και αρκετό καιρό είχα πει ότι αμέσως μετά τις γιορτές θα προχωρούσα στην ανακοίνωση της παράταξης και του καταστατικού της. Άρα, λοιπόν, δεν μπορούσα να γνωρίζω από τον περασμένο Νοέμβριο πότε θα ξεκινούσε η Νέα Δημοκρατία τις διαδικασίες της».

• Ο αντιπρόεδρος της ΝΟΔΕ κ. Τσαμπίκος Τριομμάτης δήλωσε αμέσως μετά από την συγκέντρωσή σας ότι τώρα πλέον είναι μονόδρομος για την Νέα Δημοκρατία να σας στηρίξει. Πιστεύετε ότι θα γίνει πράγματι αυτό;

«Εγώ θα συζητήσω με όλους τους πολιτικούς χώρους, όπως κάλεσα και στην εκδήλωση όλους τους πολιτικούς χώρους. Θα συνταχθεί μια επιστολή η οποία θα αποσταλεί σε όλα τα πολιτικά κόμματα, προκειμένου να έχουμε μια συνάντηση, για να δούμε κατά πόσον μπορεί να υπάρξει μια προγραμματική συνεννόηση ώστε να μπορέσουμε να είμαστε μαζί. Οπωσδήποτε θέλω να με στηρίξουν κάποια κόμματα. Δεν θέλω να είμαι «χρισμένος» υποψήφιος δήμαρχος από κανένα πολιτικό χώρο. Όμως το να υπάρχει κομματική στήριξη που θα προέρχεται από προγραμματικές συμφωνίες είναι θεμιτό».

• Ένας υποψήφιος, όπως εσείς, με μακρά θητεία μέσα στα κομματικά όργανα της Νέας Δημοκρατίας, ακόμα και αν έχει ξεκαθαρίσει ότι είναι υπερκομματικός υποψήφιος και δεν θέλει το χρίσμα του κόμματος, πιστεύετε ότι μπορεί να «περάσει» προς τα έξω αυτήν την αντίληψη ή αυτό που τελικά υπερισχύει είναι η κομματική του ταυτότητα; Επιπλέον, είναι κοινό μυστικό ότι την υποψηφιότητά σας προωθεί και υποστηρίζει ο κ. Αριστοτέλης Παυλίδης.

«Κατ'αρχήν πρέπει να διευκρινίσω ότι έχω παραιτηθεί από πρόεδρος της Νομαρχιακής Επιτροπής από το 1993. Έχουν περάσει οκτώ χρόνια και περισσότερο. Άρα δεν μπορεί κανένας να πει ότι είμαι το κομματικό στέλεχος που έχει μια ενεργή ανάμειξη, αυτήν την περίοδο, στα κομματικά πράγματα της Νέας Δημοκρατίας.

• Παρ'όλα αυτά έχετε ένα σαφέστατο κομματικό στίγμα και υπό αυτήν την έννοια έθεσα το ερώτημα.

«Ο καθένας μας έχει την πολιτική καταγωγή του και δεν την αρνείται. Ο καθένας πιστεύει αυτά που πιστεύει. Στην Τοπική Αυτοδιοίκηση πιστεύω ότι θα πρέπει κανείς να λειτουργεί με μόνο γνώμονα το συμφέρον της πόλης ή του νομού, αναλόγως, αφήνοντας απ'έξω την κομματική του ιδιότητα. Οπωσδήποτε ο καθένας μας πιστεύει αυτό που πιστεύει και όταν έλθει η ώρα των βουλευτικών εκλογών θα κάνει εκείνο που έχει κατά νου να κάνει. Χωρίς αυτό να σημαίνει ότι θα πρέπει να χρησιμοποιηθεί ο δήμος ή η νομαρχία για την προώθηση κομματικών ή πολιτικών συμφερόντων. Θα πρόσθετα και οικονομικών συμφερόντων».

• Στην φημολογούμενη προώθησή σας από τον κ. Αριστοτέλη Παυλίδη τι απαντάτε;

«Δεν νομίζω ότι προωθούμαι από τον κ. Παυλίδη. Εγώ απλά έχω ανακοινώσει, σε όλους όσους ασχολούνται με την Νέα Δημοκρατία, ότι θα είμαι υποψήφιος στις επόμενες δημοτικές εκλογές. Από εκεί και πέρα ο καθένας μπορεί να πάρει τις δικές του αποφάσεις. Κατ'αρχήν κανένας δεν πήρε απόφαση στην Νέα Δημοκρατία αν θα στηρίξει εμένα ή κάποιον άλλον υποψήφιο. Περιμένουν όλοι να δουν ποιές θα είναι οι διαδικασίες που θα ανακοινώσει το κόμμα. Από εκεί και πέρα ο καθένας θα κάνει εκείνο το οποίο πρέπει να κάνει».

• Πώς σχολιάζετε την απουσία του κ. Θανάση Παπαμιχαήλ από την εκδήλωσή σας; Είναι ο πρόεδρος της Τοπικής Επιτροπής της πόλεως Ρόδου κι εσείς ένας υποψήφιος δήμαρχος σ'αυτήν την πόλη.

«Εγώ δεν την σχολιάζω καθόλου. Ο ίδιος είναι εκείνος που θα πρέπει να σχολιάσει την δική του απουσία».

• Δεν σας δίνει ένα πολιτικό μήνυμα αυτή η απουσία;

«Εμένα; Όχι, κανένα».

• Από την συγκέντρωσή σας απουσίαζε και ο κ. Νίκος Χαραλάμπης και υπάρχει η πληροφορία ότι δεν προσκλήθηκε. Συνέβη αυτό πράγματι;

«Μου το επεσήμαναν κι άλλοι αυτό. Ήταν ένα λάθος της οργανωτικής επιτροπής, που απλώς συνέβη. Ακόμη και στον γάμο του μπορεί να ξεχάσει κάποιος να καλέσει έναν συγγενή του. Συμβαίνουν αυτά. Δεν υπήρξε καμία σκοπιμότητα».

RODOGAZ
Στη Ρόδο από το 1963

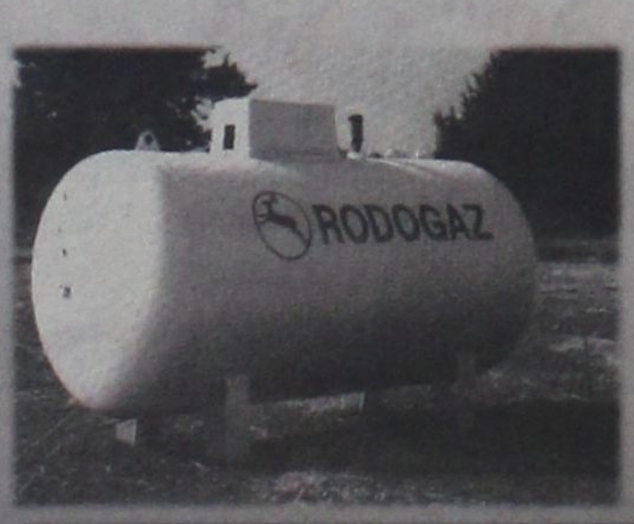

✓ Διανομή φιαλών υγραερίου κατ' οίκον
τηλέφωνα παραγγελιών: 64409 - 094-4-528212
✓ Διανομή χύμα υγραερίου
✓ Πώληση καυστήρων και λεβήτων υγραερίου για κεντρικά συστήματα θέρμανσης
✓ Θερμαντικά σώματα



Διεύθυνση εργοστασίου: Καναμάτ Ρόδου • τηλ. 62649
Διεύθυνση πρατηρίου: Αυστραλίας 50 • τηλ. 34244-5

• Θα προσεγγίσετε τον κ. Χαραλάμπη, προέρχεσθε άλλωστε από τον ίδιο πολιτικό χώρο, με σκοπό την συνεργασία;

Αυτές είναι ενέργειες τις οποίες θα κάνει η παράταξη μόλις συγκροτηθεί. Θα έλθει σε επαφή με όλους όσους ενδιαφέρονται για τον Δήμο της Ρόδου, για να δει αν υπάρχουν περιθώρια συνεννόησης. Από εκεί και πέρα θα καταλήξουμε σε κάποια συμπεράσματα και θα δούμε πως θα προχωρήσουμε στην συνέχεια».

• Το ίδιο θα κάνετε και με τον κ. Γρ. Μοράρη;

«Με όλους όσους σκοπεύουν να κατέβουν στις εκλογές. Όχι, βέβαια με τον κ. Γιαννόπουλο, αν θα είναι και πάλι υποψήφιος. Καταλαβαίνω ότι εφ'όσον έχει την δική του παράταξη δεν είναι δυνατόν να γίνει κάτι τέτοιο».

• Δίνοντας το στίγμα της υποψηφιότητάς σας, στην ομιλία σας στο Εθνικό θέατρο, είπατε ότι δεν θα λειτουργήσει με κριτήριο τον κομματικό ωφελιμισμό που υπονομεύει τα συμφέροντα της πόλης.

Εννοείτε ότι η σημερινή δημοτική αρχή λειτουργεί κατ'αυτόν τον τρόπο;

«Θα μου επιτρέψετε να πω κάτι. Εμείς προβάλλουμε τις θέσεις της δικής μας παράταξης χωρίς να κάνουμε σύγκριση με την οποιαδήποτε άλλη παράταξη. Είτε με την σημερινή δημοτική αρχή, είτε με οποιαδήποτε άλλη παράταξη. Εμείς λέμε τι θα κάνουμε σαν δημοτική παράταξη αν μας τιμήσουν με την ψήφο τους οι δημότες της Ρόδου. Δεν θέλω να κάνω καμιά συζήτηση, ούτε θα πω εγώ αν κάποιος άλλος λειτουργεί με κομματικό ή οικονομικό ωφελιμισμό. Μακρυά από εμένα όλα αυτά. Όσοι ζουν στην πόλη της Ρόδου έχουν τις δικές τους απόψεις και μπορούν να κρίνουν μόνοι τους. Δεν θα βάλω εγώ στο μυαλό κανενός μια τέτοια υπόνοια. Εγώ λέω απλά τι θα κάνουμε εμείς σαν δημοτική αρχή».

• Ο κεντρικός άξονας του οράματός σας για την πόλη της Ρόδου ποιός είναι;

«Το έχουμε πει με μια φράση: θέλουμε μια πόλη που να μην μπορείς να την προσπερνάς».

• Είπατε ότι η Ρόδος συμπεριφέρεται με νοοτροπία μικρής επαρχιακής πόλης. Τι σημαίνει αυτό;

«Σημαίνει ότι η Ρόδος όλα αυτά τα χρόνια, ενώ είχε την πρώτη θέση σ'όλη την Δωδ/σο, δεν κατάφερε να διατηρήσει την θέση της αυτή. Έχει εξελιχθεί σ'έναν ιμάντα πάνω από τον οποίο περνά όλη η πρόοδος και η ανάπτυξη του νομού, χωρίς να μπορέσει να κρατήσει το δικό της μερίδιο. Τα μεγέθη τα ποιοτικά και τα ποσοτικά είναι φθίνοντα για την πόλη της Ρόδου».

• Ο χαρακτηρισμός ως «επαρχιακής» μιας πόλης που μετέχει σε διεθνείς οργανισμούς και ο δήμαρχός της σε Ευρωπαϊκά όργανα μήπως είναι υπερβολικός;



«Δεν έχει σημασία εάν εκπροσωπείται σε διεθνείς οργανισμούς όταν η ίδια πόλη δεν προσφέρει όλα αυτά που θα έπρεπε να έχει μια πόλη σαν την Ρόδο, με την ιστορία και την ποιότητα ζωής που είχε παλιότερα. Βλέπουμε ότι πηγαίνει προς τα πίσω, ότι δεν κάνει άλματα, προσφέροντας καλύτερη ποιότητα ζωής στους κατοίκους της».

• Αν η πορεία της πόλης είναι όντως φθίνουσα, πως εξηγείτε ότι έχει γίνει στα τελευταία χρόνια ο πρώτος τουριστικός προορισμός στο νησί; Αυτό τουλάχιστον δείχνουν τα στοιχεία.

«Το αμφισβητώ ότι είναι η πόλη της Ρόδου ο πρώτος τουριστικός προορισμός. Πρώτος προορισμός είναι το νησί της Ρόδου, όχι η πόλη που δεν μπόρεσε να κρατήσει τον τουρισμό που είχε και ιδιαίτερα την ποιότητα του τουρίστα, γιατί δεν μπορεί η Ρόδος να συγκριθεί με το Φαληράκι, ούτε με την Ιαλυσό. Δεν υπάρχουν τα μεγέθη για να γίνουν ξενοδοχεία κλίμακας.

Άρα λοιπόν η πόλη της Ρόδου έπρεπε να κινηθεί προς άλλες κατευθύνσεις, σε άλλες μορφές τουρισμού, που να εξασφαλίζουν μεγαλύτερα ωφέλη στην πόλη».

• Σε πολλά σημεία της ομιλίας σας κάνατε λόγο για «καθεστωτική νοοτροπία». Είναι μια γενικότερη διατύπωση ή αναφέρεσθε στην σημερινή δημοτική αρχή;

«Οταν κάποιοι άνθρωποι υπάρχουν σε μια συγκεκριμένη θέση για πάρα πολλά χρόνια, χωρίς οι ίδιοι να το καταλαβαίνουν, απαιτούν και συμπεριφέρονται με μια τέτοιου είδους, καθεστωτική νοοτροπία. Γι'αυτό πιστεύω ότι πρέπει να γίνονται οπωσδήποτε αλλαγές, για να μην θεωρεί κανένας ότι είναι ο μόνιμος «κάτοικος» μιάς θέσης εξουσίας, για να μπορεί να λειτουργεί με άλλα κριτήρια που να είναι πιο κοντά στον άνθρωπο.

Μετά από τόσα χρόνια παραμονής στην εξουσία είναι αναπόφευκτο να δημιουργούνται στεγανά, που εξυπηρετούν μόνο ένα συγκεκριμένο περίγυρο και όχι τα συμφέροντα των δημοτών».

• Συχνή αναφορά επίσης κάνετε στην ανάγκη ενεργοποίησης των πολιτών. Πώς θα το κατορθώσετε αυτό όταν είναι αποδεδειγμένο ότι οι πολίτες προτιμούν να απαιτούν τα πάντα από τους τοπικούς άρχοντες, παρά να ενεργοποιούνται οι ίδιοι;

«Νομίζω ότι δεν προσπάθησαν να κινητοποιήσουν τον κόσμο.

Ο κόσμος έχει ευαισθησίες αρκεί να βλέπει ότι κάποιες από τις προτάσεις του μπορούν να υλοποιηθούν και να βλέπει να πραγματοποιούνται. Μια τέτοια προσπάθεια δεν έγινε. Εμείς έχουμε μια άλλη θεωρία, έχουμε συζητήσει με τα μέλη της παράταξης και, όπως σας είπα, μόλις συγκροτηθούν τα όργανά της, θα δούμε τον τρόπο με τον οποίον θα κινηθεί, προκειμένου να κινητοποιήσει τους δημότες της πόλης. Πιστεύω ότι πρέπει να κινητοποιηθούν νέοι άνθρωποι για να υπάρχει ανανέωση στην πολιτική ζωή του τόπου. Πιστεύω ότι υπάρχουν νέοι άνθρωποι, επιστήμονες που μπορούν να προσφέρουν πάρα πολλά στον τόπο. Αν δεν υπάρξει αυτή η ανανέωση, νομίζω ότι κινδυνεύουν παρά πολλά πράγματα ακόμα και η ίδια η δημοκρατία».

• Μιλάτε επίσης και για την κινητοποίηση των τοπικών φορέων, των κοινωνικών εταίρων. Σήμερα υπάρχει το Συμβούλιο Ανάπτυξης που συγκροτούν οι τοπικοί φορείς και οι παραγωγικές τάξεις και βρίσκεται σε πολύ στενή συνεργασία με την δημοτική αρχή. Δεν συνιστά αυτό συνεργασία του Δήμου και συναπόφαση με την τοπική κοινωνία;

«Βεβαίως. Κανένας δεν αμφισβητεί ότι υπάρχει, ούτε λέμε ότι θα καταργηθεί ό,τι υπάρχει και λειτουργεί προς την σωστή κατεύθυνση. Το Συμβούλιο Ανάπτυξης ασφαλώς και θα διατηρηθεί και θα ενισχυθεί».

• Ποιά κριτήρια θα υπερισχύσουν για την συγκρότηση του ψηφοδελτίου σας;

«Θα υπάρξουν πράγματι κριτήρια που θα πρέπει να πληρούν οι ενδιαφερόμενοι, προκειμένου να είναι υποψήφιοι στο ψηφοδέλτιο».

• Έχουν εκδηλώσει ενδιαφέρον άνθρωποι από όλους τους κομματικούς χώρους για να στελεχώσουν τον συνδυασμό σας;

«Πολλοί άνθρωποι και θα το συζητήσουμε αμέσως μόλις συγκροτηθεί η παράταξη.

Ο.Τ.Ε. Α.Ε.

ΤΗΛΕΠ. ΔΙΑΜ. ΔΩΔ/ΣΟΥ

ΠΕΡΙΛΗΠΤΙΚΗ ΔΙΑΚΗΡΥΞΗ ΑΝΟΙΚΤΗΣ ΔΗΜΟΠΡΑΣΙΑΣ

Το **Τηλεπ. Διαμ. Δωδ/σου** προκηρύσσει **ανοικτή δημοπρασία με το σύστημα προσφοράς με ενιαίο ποσοστό έκπτωσης,** σύμφωνα με τις διατάξεις του άρθρου 4 παράγρ. 2 α & 4 α του Κανονισμού Εκτέλεσης Εργων Ο.Τ.Ε. και του άρθρου 6 των Ειδικών Διατάξεών του, για την ανάδειξη μειοδότου, εκτέλεσης εργασιών κατασκευής του έργου: «Σποραδικές Μ/Ε Α/Δ SPC Ασγούρου & Κο.Π. Αρχαγγέλου» δαπάνης κατά την μελέτη 217.579 Ευρώ χωρίς Φ.Π.Α. που αναλύεται σε δαπάνη 89.312 Ευρώ για τις χωματουργικές εργασίες & 128.267 Ευρώ για τις δικτυακές εργασίες.

Στο συμβατικό αντικείμενο έχει περιληφθεί και ποσό ίσο με το 15% της συμβατικής διαπάνης για απρόβλεπτες εργασίες.

Η εκτέλεση του παρόντος έργου διέπεται από τις διατάξεις του Κανονισμού και ορίζονται στην διακήρυξη και λοιπά συμβατικά τεύχη του έργου αυτού.

Η αποδοχή ισχύος των παραπάνω διατάξεων, αποτελεί απαραίτητο όρο για το παραδεκτό της προσφοράς.

Το έργο χρηματοδοτείται από τον Ο.Τ.Ε.

Ο διαγωνισμός θα διεξαχθεί την 13-02-2002 ημέρα Τετάρτη και από ώρα 12.00 έως 12.30 μ.μ. (ώρα λήξης επίδοσης προσφορών) στα γραφεία:

α. ΤΗΛΕΠ. ΠΕΡ. ΝΗΣΩΝ (Καραολή & Δημητρίου 17-19 2ος Οροφος γραφείο 5 - Πειραιάς).

β. ΤΗΛΠ. ΔΙΑΜ. ΔΩΔ/ΣΟΥ (Αμερικής 91 - 1ος Οροφος γραφείο 119 Ρόδος).

Στο διαγωνισμό γίνονται δεκτές εργοληπτικές επιχειρήσεις που είναι γραμμένες στα Μ.Ε.Ε.Π. Β,Γ τάξης για έργα οδοποιίας, ή υδραυλικά, ή οικοδομικά, ή Β,Γ τάξης για έργα ηλεκτρομηχανολογικά καθώς και:

Ανώτερης τάξης· εργοληπτικές επιχειρήσεις με πτυχίο Δ1 τάξης για έργα οδοποιίας, ή υδραυλικά, ή οικοδομικά ή Δ1& Δ τάξης για έργα ηλεκτρομ/γικά, εφόσον έχουν έδρα όμορο Νομό εκείνου που εκτελείται το έργο και με πτυχίο Δ1 & Δ τάξης για έργα οδοποιίας, ή υδραυλικά, ή οικοδομικά ή Δ1 & Δ τάξης για έργα ηλεκτρομ/γικά, εφ' όσον έχουν έδρα το Νομό που εκτελείται το έργο.

Τα τεύχη και σχέδια της μελέτης διανέμονται στα γραφεία Ο.Τ.Ε. στις παραπάνω διευθύνσεις τις εργάσιμες ημέρες και ώρες στις ενδιαφερόμενες εργοληπτικές επιχειρήσεις ή σε εξουσιοδοτημένους εκπροσώπους των μέχρι και την 12-02-2002 αφού καταβάλλουν το ποσό των 30 Ευρώ + 18% Φ.Π.Α. υπέρ του Ο.Τ.Ε. στους λογαριαμούς 75.11.00.0000 και 54.00.40.0018 αντίστοιχα στα Ταμεία του Ο.Τ.Ε.

1) Καραολή & Δημητρίου 17-19 Ισόγειο Πειραιάς

2) Αμερικής 91 Ισόγειο Ρόδος

Εγγύηση συμμετοχής 2% του Προϋπολογισμού Υπηρεσίας δηλ. 4.352 Ευρώ

Η εγγυητική επιστολή θα απευθύνεται στον Ο.Τ.Ε.

Ρόδος 23-01-2002

ΨΑΡΙΑ ΑΙΓΑΙΟΥ

Ολόφρεσκα ψάρια από τις θάλασσές μας

ΚΛΑΥΔΙΟΥ ΠΕΠΠΕΡ 1 - ΤΗΛ.: 0241/39097 FAX: 32391

AEGEAN FISH



Μια Ξεχωριστή Διοση στη Δικαιοσύνη

ΔΡΟΜΟΛΟΓΙΑ ΑΠΟ 25/01/2002 ΕΩΣ 31/01/2002

ΗΜ/ΝΙΑ		ΠΛΟΙΟ	ΩΡΑ	ΠΡΟΟΡΙΣΜΟΣ
ΑΝΑΧΩΡΗΣΗ ΑΠΟ ΡΟΔΟ				
25.01	ΠΑΡΑΣΚΕΥΗ	ΠΑΤΜΟΣ	15.00	ΚΩ - ΚΑΛΥΜΝΟ - ΛΕΡΟ - ΠΑΤΜΟ - ΠΕΙΡΑΙΑ
26.01	ΣΑΒΒΑΤΟ	ΔΙΑΓΟΡΑΣ	15.00	ΚΩ - ΚΑΛΥΜΝΟ - ΛΕΡΟ - ΠΑΤΜΟ - ΠΕΙΡΑΙΑ
27.01	ΚΥΡΙΑΚΗ	ΠΑΤΜΟΣ	15.00	ΚΩ - ΚΑΛΥΜΝΟ - ΛΕΡΟ - ΠΑΤΜΟ - ΠΕΙΡΑΙΑ
28.01	ΔΕΥΤΕΡΑ	.....	.....	.....
29.01	ΤΡΙΤΗ	ΔΙΑΓΟΡΑΣ	18.00	ΚΩ - ΠΕΙΡΑΙΑ
30.01	ΤΕΤΑΡΤΗ	ΠΑΤΜΟΣ	15.00	ΣΥΜΗ - ΤΗΛΟ - ΚΩ - ΚΑΛΥΜΝΟ - ΛΕΡΟ - ΠΑΤΜΟ - ΠΕΙΡΑΙΑ
31.01	ΠΕΜΠΤΗ	ΔΙΑΓΟΡΑΣ	18.00	ΠΕΙΡΑΙΑ
ΑΝΑΧΩΡΗΣΗ ΑΠΟ ΠΕΙΡΑΙΑ				
25.01	ΠΑΡΑΣΚΕΥΗ	ΔΙΑΓΟΡΑΣ	15.00	ΠΑΤΜΟ - ΛΕΡΟ - ΚΑΛΥΜΝΟ - ΚΩ - ΡΟΔΟ
26.01	ΣΑΒΒΑΤΟ	ΠΑΤΜΟΣ	16.00	ΠΑΤΜΟ - ΛΕΡΟ - ΚΑΛΥΜΝΟ - ΚΩ - ΡΟΔΟ
27.01	ΚΥΡΙΑΚΗ	.....	.....	.....
28.01	ΔΕΥΤΕΡΑ	ΔΙΑΓΟΡΑΣ	19.00	ΚΩ - ΡΟΔΟ
29.01	ΤΡΙΤΗ	ΠΑΤΜΟΣ	16.00	ΠΑΤΜΟ - ΛΕΡΟ - ΚΑΛΥΜΝΟ - ΚΩ - ΤΗΛΟ - ΣΥΜΗ - ΡΟΔΟ
30.01	ΤΕΤΑΡΤΗ	ΔΙΑΓΟΡΑΣ	19.00	ΡΟΔΟ
31.01	ΠΕΜΠΤΗ	ΠΑΤΜΟΣ	16.00	ΠΑΤΜΟ - ΛΕΡΟ - ΚΑΛΥΜΝΟ - ΚΩ - ΡΟΔΟ

Κεντρικό Πρακτορείο ΔΑΝΕ SEA LINE Αυστραλίας 92
Ωρες λειτουργίας 08.00 - 20.00 ΤΗΛ. 43150 (10 γραμμές)

D-A-N-E- SEA LINE

ΔΩΔΕΚΑΝΗΣΙΑΚΗ ΑΝΩΝΥΜΗ ΝΑΥΤΙΛΙΑΚΗ ΕΤΑΙΡΙΑ

ΣΕ «ΚΑΘΥΣΤΕΡΗΣΗ» ΓΕΡΜΑΝΙΑ ΚΑΙ ΑΓΓΛΙΑ

ΧΡΟΝΙΑ ΤΩΝ «LATE BOOKINGS» προβλέπεται να είναι το 2002!

Πως διαμορφώνεται η κατάσταση στην διεθνή τουριστική αγορά

Δυσάρεστα εμφανίζονται τα πρώτα μηνύματα όσον αφορά την τουριστική κίνηση της χώρας για το 2002. Οι κρατήσεις των μεγάλων Τουριστικών Οργανισμών προς τη χώρα μας παρουσιάζονται μειωμένες κυρίως από Γερμανία και Μ. Βρετανία σε ποσοστό 20% κατά μ.ό., αριθμητικό δεδομένο που, όπως υποστηρίζουν οι ειδικοί, προβλέπεται να βελτιωθεί την περίοδο του Μαρτίου.

Οι επιχειρηματίες του τουριστικού κλάδου βρίσκονται σε κρίσιμη καμπή εξαιτίας του γεγονότος ότι σημαντικό μέρος των προκαταβολών που είθισται να λαμβάνουν από τους Tour Operators μέχρι τις αρχές Ιανουαρίου έχει καθυστερήσει. Οι διανομείς της τουριστικής βιομηχανίας έχοντας - δικαιολογημένα εν μέρει - ως πρόσχημα τα τραύματα της παγκόσμιας τουριστικής αγοράς που προήλθαν από το τρομοκρατικό χτύπημα της 11ης Σεπτεμβρίου του 2001 στη Νέα Υόρκη καθυστερούν να καταβάλουν μέρος των καθιερωμένων προκαταβολών προς την ξενοδοχία. Το πρόβλημα εστιάζεται κυρίως στα μικρότερων κατηγοριών ξενοδοχεία και σε μικρότερους Τ.Ο μονάδες που είναι ευκολότερο να υποκύψουν στους συνήθεις εκβιασμούς των «παικτών» της ευρωπαϊκής αγοράς.

Τουριστικοί κύκλοι τονίζουν ότι η Γερμανία αυτή την περίοδο - όσον αφορά την ελληνική αγορά - εμφανίζει πτώση της τάξεως του 20-25%, ανάλογα με την κατηγορία ξενοδοχείου. Πληροφορίες αναφέρουν ότι το γκρούπ της TUI σημειώνει μείωση για την Ελλάδα που πλησιάζει το 23% κατά μ.ό ενώ οι κρατήσεις του Thomas Cook συρρικνούνται αυτές τις ημέρες στα επιπέδα του 20%. Η βρετανική αγορά για τους 2 μονοπωλιακούς γίγαντες της παγκόσμιας πλέον βιομηχανίας εμφανίζει καλύτερη εικόνα, δηλαδή η πτώση αγγίζει το 15% περίπου, ανάλογα με την κατηγορία των μονάδων.

Καλύτερη εικόνα για την Ελλάδα παρουσιάζει η ολλανδική αγορά, ενώ αντίστοιχα πτωτική εμφανίζεται η αγορά του Βελγίου της Αυστρίας και της Ελβετίας.

Μούδιασμα λόγω ανεργίας

Η παρατεταμένη ύφεση στην οποία έχει περιέλθει η γερμανική βιομηχανία σε συνδυασμό με τη ραγδαία αύξηση της ανεργίας, δεδομένα άρρηκτα συνδεδεμένα με το μούδιασμα της αγοράς, λόγω της έλευσης του ευρώ, αποτελούν τα κύρια αίτια της αδράνειας της τουριστικής κίνησης. Οι κραδασμοί του τραγικού συμβάντος της 11ης Σεπτεμβρίου έχουν σχεδόν απορροφηθεί τουλάχιστον για την ευρωπαϊκή αγορά. Και τούτο διότι αυτές τις ημέρες οι κρατήσεις για την Τουρκία σημειώνουν οριακή μείωση, ενώ λίγο μεγαλύτερη, που πάντως δεν υπερβαίνει το 5% είναι η πτώση των κρατήσεων για την Τυνησία και το Μαρόκο.

Κορυφαία στελέχη του τουρισμού υπογραμμίζουν ότι η κατάσταση για την ελληνική αγορά προβλέπεται σταδιακά να ομαλοποιηθεί κατά τα τέλη Μαρτίου, αφού το 2002 αναμένεται να είναι η χρονιά των Late Bookings.

Στην Ελλάδα, όσον αφορά τον όμιλο της TUI εντός του τρέχοντος έτους ολοκληρώνεται η απορρόφηση των εργασιών των πρόσφτα εξαγορασθεισών Tour Operators, Thomson και Nouvelle Frontier. Ο πρόεδρος του Ομίλου Plotin κ. Τάκης Αντωνίου μιλώντας στον «Ε» αναφέρει ότι τους προσεχείς 2 μήνες θα έχει αποκρυσταλλωθεί η εικόνα της φετινής τουριστικής σεζόν. Οπως χαρακτηριστικά αναφέρει ο κ. Αντωνίου, οι Tour Operators θα αναγκαστούν να γεμίζουν τα αεροσκάφη τα οποία ήδη έχουν ναυλώσει για το 2002 προς Ελλάδα.

Κατά τον πρόεδρο της Plotin τούτο σημαίνει ότι τους προσεχείς μήνες θα υπάρξει μπαράζ προσφορών των Τ.Ο - οι οποίοι πιέζουν ήδη τους ξενοδόχους για εκπτώσεις -, εξέλιξη που θα αποφέρει για την τρέχουσα τουριστική περίοδο ένα αριθμητικό αποτέλεσμα που δεν θα διαφέρει σημαντικά συγκριτικά με το τουριστικό 2001. Γεγονός πάντως είναι ότι οι περισσότεροι ξενοδόχοι της χώρας βρίσκονται μεταξύ σφύρας και άκμονος δεδομένου ότι τους πιέζουν ταυτόχρονα τόσο οι δόσεις των δανείων τους όσο και οι Τουριστικοί Οργανισμοί που επιζητούν τη διαμόρφωση χαμηλότερων τιμών για τα πακέτα τους με μεγαλύτερα περιθώρια κέρδους.

ΣΤΑ ΤΟΠΙΚΑ ΜΜΕ

Συνέντευξη Σφυρίου «εφ' όλης της ύλης»

Σε ποιά φάση βρίσκονται τα μεγάλα έργα



«Σημαντικές εξελίξεις σε μια σειρά ζητημάτων μείζονος σημασίας τόσο σε εθνικό όσο και σε τοπικό επίπεδο θα πρέπει να αναμένουν οι Έλληνες το 2002».

Αυτό δήλωσε ο Βουλευτής Δωδεκανήσου του ΠΑΣΟΚ κ. Κ. Σφυρίου σε συνέντευξη τύπου που έδωσε χθες στα τοπικά ΜΜΕ και στην οποία αναφέρθηκε διεξοδικά στο Κυπριακό, στην πορεία των μεγάλων έργων του νομού στις επικείμενες δημοτικές και νομαρχιακές εκλογές και στο ασφαλιστικό, ενώ επανέλαβε για μια ακόμη φορά ότι «θα είναι εκ νέου υποψήφιος Βουλευτής Δωδεκανήσου».

Ο κ. Σφυρίου εισαγωγικά τόνισε ότι

«Το 2002 θα είναι μια αποφασιστική χρονιά για την ένταξη της Κύπρου στην ΕΕ» εξηγώντας ότι η ένταξη προωθείται ως «πακέτο» μαζί με άλλες 10 περίπου νέες χώρες και ότι καταβάλλεται προσπάθεια, η αξιολόγηση της Κύπρου να γίνει από την αρμόδια επιτροπή της ΕΕ τον Ιούνιο του 2002.

Στην συνέχεια ο κ. Σφυρίου επεχείρησε μια «επικαιροποίηση» των στοιχείων σχετικά με την εξέλιξη των μεγάλων έργων.

Ειδικότερα, διευκρίνισε τα εξής:

• Για το φράγμα του Γαδουρά

«Προχώρησε» η εγκατάσταση του αναδόχου ενώ θα διενεργηθούν παράλληλα άλλες δύο δημοπρασίες, για τον αγωγό μεταφοράς του νερού και για το διϋλιστήριο. Το χρονοδιάγραμμα είναι τέτοιο ώστε ο ταμιευτήρας του νερού να αξιοποιηθεί άμεσα».

• Για το νέο κτίριο του αεροδρομίου

«Ο ανάδοχος ξεκίνησε την κατασκευή του. Θα γίνουν εργασίες διαμόρφωσης, γεωτρήσεις που χρειάζονται και πρόδρομες εργασίες με τρόπο που δεν θα παρενοχλούν την εκτέλεση των δρομολογίων».

• Το φράγμα της Κρητηνίας

«Ανατέθηκε σε ανάδοχο πριν δύο χρόνια. Έγινε τροποποίηση της υπάρχουσας μελέτης γιατί η αρχαιολογική υπηρεσία δεν επέτρεψε την ανάληψη υλικού από ορισμένα σημεία. Το υπουργείο Γεωργίας προέβλεψε χρηματοδότηση ύψους 3,3 δισ. δρχ. από το 3ο ΚΠΣ για την κατασκευή του αρδευτικού δικτύου».

• Νέα είσοδος της πόλης

«Συντάχθηκαν ήδη τα τεχνικά δελτία ύψους 2 δισ. δρχ. και στις 18 Φεβρουαρίου λήγει η πρόσκληση εκδήλωσης ενδιαφέροντος και προχωρούμε σε ένταξη».

• Λιμάνι της Ακαντιάς

«Το χρονοδιάγραμμα του ΥΠΕΧΩΔΕ και του ΥΕΝ προβλέπει ολοκλήρωση της πρώτης φάσης του έργου, ύψους 2,5 δισ. δρχ., τον 3ο μήνα του 2002. Τα έργα εκβαθύνσεως και διαμόρφωσης του θαλάσσιου χώρου, ύψους 6 δισ. δρχ., αναμένεται να έχουν ολοκληρωθεί τον 12ο μήνα του 2003. Η διαμόρφωση των χερσαίων χώρων ύψους 250 εκατ. δρχ. τον 6ο του 2003 και η κατασκευή των χερσαίων εγκαταστάσεων έως τον 10ο του 2003».

• Γκολφ Αφάντου

«Η Fuji ολοκλήρωσε και παρέδωσε την μελέτη και όταν τελειώσει η προσέγγιση θα γίνει ο διεθνής διαγωνισμός περίπου τον Φεβρουάριο».

• Μαρίνα Ρόδου

«Αναμένεται εντός δύο εβδομάδων να λάβουμε απάντηση από τον χρηματοοικονομικό σύμβουλο σχετικά με την έρευνα αγορών που διενεργήθηκε σε μαρίνες άλλων πόλεων».

Αναφερόμενος στην διαδικασία επιλογής υποψηφίων για τις επικείμενες νομαρχιακές και δημοτικές εκλογές ο κ. Σφυρίου τόνισε «Υπάρχει απόφαση της κεντρικής επιτροπής του ΠΑΣΟΚ που συνεδρίασε την 18 και 19 Ιανουαρίου 2002 στην οποία εντάσσονται και οι διαδικασίες που θα ακολουθηθούν και στα Δωδεκάνησα.

Θα συνεδριάσουν τα συλλογικά όργανα του βορείου και Νοτίου συγκροτήματος και οι δύο νομαρχιακές και θα θέσουν σε εφαρμογή την απόφαση της Κ.Ε.».

Πρόσθεσε, ωστόσο, ότι «έχει κλείσει το θέμα του κ. Γιαννόπουλου μετά από συνεδρίαση στην Χαριλάου Τρικούπη χωρίς διαδικασία και θα είναι ο υποψήφιος του ΠΑΣΟΚ στο δήμο Ροδίων».

Σε ότι αφορά το ασφαλιστικό ο κ. Σφυρίου χαρακτήρισε:

«Καλοπροαίρετη την προσπάθεια των 45 βουλευτών, μεταξύ των οποίων και του κ. Βασ. Παπανικόλα, να προωθήσουν άμεσα το θέμα και να συμβάλλουν στην ανάπτυξη του κοινωνικού διαλόγου».

ΚΕΣΙΣΟΓΛΟΥ
ΚΑΤΑΣΤΗΜΑΤΑ

Η ΛΕΣΧΗ ΣΥΛΛΕΚΤΩΝ SWAROVKI:

Οπως κάθε χρόνο έτσι και φέτος παρουσιάζει το ετήσιο αριστούργημά της.
Ενα ακόμα πρωτότυπο σχέδιο της SCS:

Ο Αρλεκίνος, αστραφτερός και πολυεδρικός, η τρίτη φιγούρα της τριλογίας Μασκαράτα 1999 - 2001

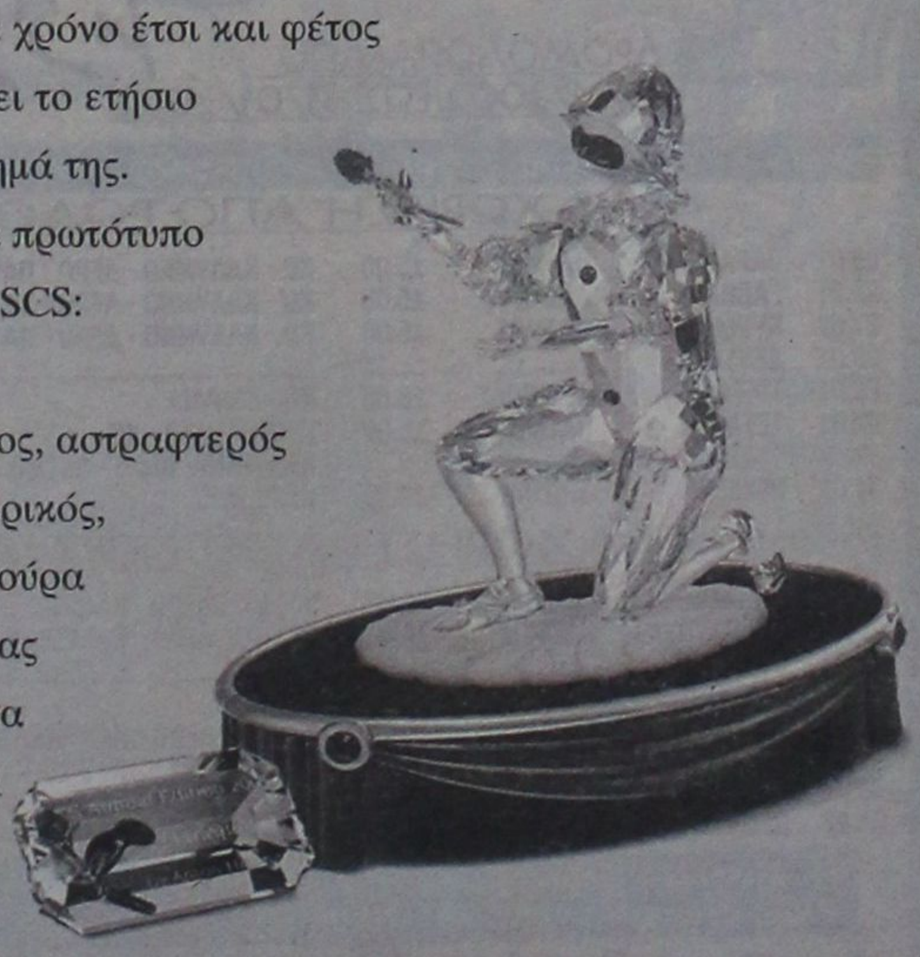

ΣΤΟΑ ΚΙΟΣΟΓΛΟΥ - ΕΘΕΛΟΝΤΩΝ ΔΩΔΕΚΑΝΗΣΙΩΝ 31, ΡΟΔΟΣ - ΤΗΛ.: (0241) 24238
Λειτουργεί και το δεύτερο κατάστημά μας στην οδό Καναδά 15 - ΤΗΛ. 22875



ΑΚΡΙΤΙΚΑ

κουβεντούλες με κάποιο νόημα

Θάρσει· λέγων τ' αληθές συ σφαλεί ποτέ
ΣΟΦΟΚΛΗΣ

ΗΨΗ ΚΑΙ ΔΙΑΦΘΟΡΑ Ι

Η σήψη και η διαφθορά έχουν γίνει σημαία, η οποία κυματίζει μεσίστια σε μια χώρα όπου ο θόρυβος και τα θαύματα κρατάνε συνήθως μόνο τρείς μέρες.

Στο «μάτι του κυκλώνα» βρέθηκαν γνωστοί πολιτικοί άνδρες της Αχαΐας και συνάμα στο... απόσπασμα η αξιοπιστία του πολιτικού μας βίου. Είναι εμφανές πως αυτή η άσχημη και ζοφερή ατμόσφαιρα μετατρέπει πλείστες φορές εμάς τους δημοσιογράφους σε εισαγγελείς και αστυνόμους, που «συλλαμβάνουμε», κατηγορούμε και ύστερα εκδίδουμε ποινές από τα Μέσα Μαζικής Ενημέρωσης. Υπερβαίνουμε ίσως το ρόλο μας. Ομως αυτό δεν είναι μέρος της προσωπικής μας ανάγκης, αλλά μια πραγματικότητα που διαμορφώνεται εξαιτίας της κρατικής αναλγησίας και της έλλειψης δικαίου. Ανθρωποι με σκοτεινό παρελθόν και πολλές φορές και με βεβαρυμένο... ποινικό μητρώο βαφτίζονται επιχειρηματίες, στραγγαλίζοντας οικονομικά και ηθικά ολόκληρες περιοχές. Ο τζόγος μετατρέπεται σε αρρώστια και συνάμα σε στυγνή δολοφονία. Δεν είναι λίγα τα σπίτια που κλείνουν, δεν είναι λίγες οι οικογένειες που φτάνουν στα πρόθυρα της χρεοκοπίας και της διάλυσης και όλα αυτά σκεπασμένα με το μανδύα της ψευδονομιμότητας. Μια φωτεινή επιγραφή, ένας χώρος, μερικές δεκάδες μηχανήματα αμφιβόλου ποιότητας, ελέγχου και προελεύσεως, μερικά τραπέζια και σκαμπό, κάποια ποτά και μερικές μπαρ - γούμαν συνθέτουν το σκηνικό του σύγχρονου εφιάλτη. Η εξάρτηση μεγαλύτερη από αυτή της κοκαΐνης, διεισδύει καθημερινά στο αίμα του ανυποψίαστου ή και... υποψιασμένου θύματος - κοινώς τζογαδόρου - και ως σαράκι του ρουφά το μεδούλι ως την τελευταία σταγόνα. Και μετά ακούγεται η γνωστή ατάκα : «Ηξερες, ας πρόσεχες. Ας μην έπαιζες. Δεν σε οδήγησε εδώ κανένας με το ζόρι».

ΗΨΗ ΚΑΙ ΔΙΑΦΘΟΡΑ ΙΙ

Σε όλα αυτά, το κράτος, τα αρμόδια όργανα που το απαρτίζουν, είναι απλοί θεατές. Ενδιαφέρονται μόνο για την είσπραξη κάποιων φόρων και πέραν τούτου ουδέν. Αφήνουν τους επιτήδειους, που βάφτισαν με ελάχιστα χρήματα και μικρές έως ανύπαρκτες επενδύσεις τους εαυτούς τους επιχειρηματίες, να λυμαίνονται τους κόπους μας ζωής χιλιάδων εύκολων θυμάτων, πουλώντας πανάκριβα ένα φτηνιάρικο όνειρο. Και κανείς δικαστικός λειτουργός δεν φρόντισε να τυλίξει σε μια κόλα χαρτί όλους αυτούς που σε κοινή θέα προκαλούν το περί δικαίου αίσθημα. Ολα αυτά τα μαγαζιά της παρανομίας που χαρακτηρίζουν ως τεχνικά τα πλέον τυχερά και κακόπιστα παίγνια, δεν είναι κρυμμένα σε σπηλιές και λαγούμια, άγνωστα στους παροικούντες την Ιερουσαλήμ. Αντίθετα, βρίσκονται στα πιο κεντρικά σημεία, όχι μόνο της Πάτρας, αλλά όλων των αστικών κέντρων, συμπεριλαμβανομένης και της Αθήνας. Βρίσκονται δίπλα σε αστυνομικά τμήματα, στα πιο κεντρικά σημεία των πόλεων. Κανείς όμως δεν φροντίζει να βάλει το δάχτυλο επί τον τύπον των ήλων.

Οπου όμως υπάρχει καπνός, υπάρχει και φωτιά. Και ο θόρυβος που ξέσπασε για το φαινόμενο της Πάτρας είχε ως αποτέλεσμα τη διαγραφή Χρυσανθακόπουλου από την Κοινοβουλευτική Ομάδα του ΠΑΣΟΚ. Ισως η ιστορία να μην κλείσει εκεί και να βρεθούν και άλλοι στη δική του θέση. Το ζήτημα όμως δεν είναι η «θυσία» κάποιου πολιτικού ταγού, αλλά ο φραγμός όσων εκμεταλλεύονται τα πάθη και τις αδυναμίες ενός λαού.

ΚΗΝΙΚΟ ΚΡΙΣΗΣ

Η πολιτική ζωή εισέρχεται αιφνιδίως (η στήλη, πάντως την είχε προβλέψει και προσδιορίσει χρονικά για «μετά τις γιορτές») σε σκηνικό κρίσης, αν και δεν είναι ακόμα ορατές οι συνθήκες, κοινωνικές και οικονομικές, που μπορούν να δικαιολογήσουν μια πολιτική κρίση.

Ορατές, ωστόσο, είναι οι ενέργειες κορυφαίων στελεχών του ΠΑΣΟΚ, που βομβαρδίζουν τα νέφη, ώστε να προκληθεί τεχνητή καταιγίδα.

Η εικόνα που δημιουργείται είναι μιάς κυβέρνησης που δεν μπορεί να «κυβερνηθεί», καθώς, ουκ ολίγοι υπουργοί σαλιαρίζουν με την «αυτοδιαχείριση», προσωπικών στρατηγικών, προεξοφλώντας ήττα του ΠΑΣΟΚ στις επόμενες εκλογές.

Κάποιοι απ' αυτούς δε, έχουν τόση μεγάλη... πίστη στην επερχόμενη ήττα, ώστε να ενθαρρύνουν σενάρια διαδοχής του αρχηγού του ΠΑΣΟΚ.

Μόλις άρχισε το «σκληρό ροκ», θυμάστε τι είχε γράψει η στήλη αυτή: «Το ΠΑΣΟΚ οδηγείται σε «διάλυση», ο Σημίτης σε αμφισβήτηση και φυγή, έρχεται ο Γιώργος Παπανδρέου, το ΠΑΣΟΚ θα πάει στις νέες (πρόωρες;) εκλογές με αρχηγό τον Γιωργάκη!»

ΟΙ ΦΥΛΑΚΕΣ ΤΩΝ... ΠΡΟΒΑΤΩΝ

Δραματικές διαγράφονται πλέον οι εξελίξεις στο κυβερνών, κόμμα, καθώς μετά τα τελευταία εσωκομματικού χαρακτήρα γεγονότα προστίθενται και τα σκάνδαλα. Οι αποκαλύψεις του Μάκη Τριανταφυλλόπουλου για τη συμμετοχή του βουλευτή Αχαΐας του ΠΑΣΟΚ, Αλέκου Χρυσανθακόπουλου, και «η σύλληψή του», «οη κάμερα», να παίζει σε παράνομα ηλεκτρονικά παιχνίδια (φρουτάκια), προκάλεσε την οργή του πρωθυπουργού, ο οποίος μετά τη χθεσινοβραδινή ενημέρωση που είχε από τον γραμματέα της κοινοβουλευτικής ομάδας του ΠΑΣΟΚ, Κοσμά Σφυρίου, έθεσε εκτός κοινοβουλευτικής ομάδας τον βουλευτή Αχαΐας. Σημειώνεται ότι προηγουμένως ο κύριος Χρυσανθακόπουλος είχε ωριαία σχεδόν συνάντηση με τον κ. Σφυρίου.

Αξίζει να σημειωθεί ότι το θέμα παίρνει μεγαλύτερες διαστάσεις καθώς ο Αλέκος Χρυσανθακόπουλος ήταν ο πρόεδρος της διακομματικής επιτροπής της βουλής, η οποία διεξάγει έρευνες για τον παράνομο τζόγο.

Το ερώτημα στην χώρα αυτήν ήταν πάντα και είναι και σήμερα «ποιός θα μας φυλάξει από τους φύλακες».

ΥΜΙΖΕΙ ΠΕΡΙΟΔΟ 85-89

Η κατάσταση που ζούμε όλοι μας, άλλοι ανησυχούντες και άλλοι χαρούμενοι, θυμίζει λίγο - πολύ, την περίοδο 1985-1989! Τότε, που όλοι σχεδόν υποψιαζόταν ή και έβλεπαν την επερχόμενη ήττα και είχαν πέσει στα «άλλοθι», στα «ουκ οίδα τον άνδρα» (Ανδρέα), και στην μάσα, στο πλιάτσικο.

Και η ήττα ήρθε. Ως επιστέγασμα.

Η κατάσταση σήμερα είναι ακόμα πιο θλιβερή.

Και η επερχόμενη ήττα θα είναι πιο οδυνηρή.

Κάποτε είχαμε γράψει, μια, δύο, πολλές φορές: Αν ο Σημίτης δεν ελέγξει την κατάσταση θα φύγει μια μέρα δακτυλοδεικτούμενος. Κι ας είναι ο πιό έντιμος πρωθυπουργός που ανέδειξε ως σήμερα η Ελλάδα. «Θέλει τα και παθαίνει τα», λένε στα νησιά μας.

ΡΗΓΟΡΕΙΤΕ ΚΑΙ ΠΡΟΣΕΥΧΕΣΘΕ!

Το νέο πεδίο... κινούμενης άμμου που παρατηρείται στο ΠΑΣΟΚ, με την επιστροφή στο προσυνεδριακό κλίμα, δημιουργεί σοβαρά εμπόδια και στην ελληνική θέση στον ελληνοτουρκικό διάλογο, καθώς αποτελεί αξίωμα στην πολιτική πως μια αδύνατη κυβέρνηση, δύσκολα μπορεί να διαπραγματευθεί.

Αλλωστε, ήδη βουλευτές όπως ο πρώην υπουργός Γερ. Αρσένης ή ο κ. Στ. Παπαθεμελής κινητοποιούνται στο πεδίο των εξωτερικών θεμάτων, δημιουργώντας συσπειρώσεις, ενώ αποστέλλουν μηνύματα πως δεν πρόκειται να δεχθούν υποχωρήσεις.

Στην ίδια κατεύθυνση είναι και βουλευτές που πολιτικά (οποίον παράδοξον) έχουν... προσεγγίσει και στηρίζουν τον υπουργό Εξωτερικών Γ.Α. Παπανδρέου, όπως ο κ. Παπούλιας κ.α. ενώ άγνωστο είναι πώς θα συμπεριφερθεί ο κ. Πάγκαλος, αν και τελευταίως έχει συνάψει... εκεχειρία με τον κ. Παπανδρέου, καθώς στο στόχαστρό του έχει θέσει τον ίδιο τον πρωθυπουργό.

Τέλος, ενδιαφέρον θα έχει και η αντίδραση του υπουργού Αμυνας Γ. Παπαντωνίου, ο οποίος το τελευταίο διάστημα εμφανίζει διαφορετικές αντιλήψεις στα ελληνοτουρκικά από το υπουργείο Εξωτερικών, εν αντιθέσει, μάλιστα, με τον προκάτοχό του Α. Τσοχατζόπουλο που σε όλα τα μεγάλα θέματα είχε ταύτιση τόσο με τον κ. Παπανδρέου, όσο και με το ΝΑΤΟ.

Κάτω απ' αυτές τις συνθήκες, θα πρέπει όλοι να γρηγορούμε και να προσευχόμαστε.

Για την Ελλάδα... βρε γαμώτο!

Γιατί οι άνθρωποι χάριν της καρέκλας είναι ικανοί και για τα πιό απίθανα.

ΚΑΥΤΗ ΠΑΤΑΤΑ

Για ένα πράγμα καίγονται στη Ρηγίλλης. Μη τυχόν και τρενάρει το ασφαλιστικό και φύγει από τα χέρια της σημερινής κυβέρνησης. «Αν η κυβέρνηση ως «καυτή πατάτα» θέλει να το στείλει στην επόμενη τετραετία, είναι λάθος» δήλωσε χθές στον «Σκάι» η Ντόρα Μπακογιάννη. Γιατί είναι ακριβώς «καυτή πατάτα» για όποιο κόμμα κυβερνά και για τη Ν.Δ. βεβαίως!

ΟΥΓΚΛΑ

Μα, επιτέλους, δεν υπάρχει όριο;

Δεν υπάρχει αρχή και τέλος στα «τέρατα και σημεία» της τηλεοπτικής υποκουλτούρας; Ο λόγος βεβαίως για τα όσα είδαν τα μάτια μας και άκουσαν τα αυτιά μας με την υποκλοπή της υποκλοπής στα έργα και ημέρες του βουλευτή του ΠΑΣΟΚ, Αλ. Χρυσανθακόπουλου.

Το σκηνικό, άθλιο, η κρυφή κάμερα καταγράφει τον βουλευτή να τζογάρει, στη συνέχεια ο δαιμόνιος ρεπόρτερ τον καλεί να του δείξει το προϊόν της υποκλοπής, αλλά μια άλλη κρυφή κάμερα καταγράφει τα όσα λέει, επί ώρες! Η λέξη δεοντολογία πλέον μοιάζει απόκοσμη αξία. Η αξιοπρέπεια του δημοσιογράφου-κηλιδώνεται στον βωμό μιάς τηλεοπτικής «αρπαχτής», που τίποτε πλέον δεν μοιάζει ικανό να την ανακόψει.

Και ο βουλευτής, υπόλογος στην άγνοια και την ανασφάλειά του για την επερχόμενη καταστροφή, ενδίδει. Αντί να κρατήσει έστω τα προσχήματα, αντί να γυρίσει την πλάτη στην αθλιότητα, παίρνει μέρος στο τηλεοπτικό «Big brother» της συμφοράς. Και αναπαράγει με τον χειρότερο τρόπο το σκηνικό της αθλιότητας. Δίνει τροφή στον «δημοσιογράφο - ανακριτή» να στρέψει τις κάμερες κατευθείαν πάνω μας. Ζούγκλα....

ΚΑΝΤΕ... ΕΥΧΕΛΑΙΟ!

Μία πρόταση είναι να σταματήσει η Κεντρική Επιτροπή να συνέρχεται από δω κι από 'κει και να συνεδριάζει στο προαύλιο της Παναγίας της Σουμελά, στην οποία είχε αδυναμία ο μακαρίτης πρόεδρος...

Μία άλλη λύση είναι να κάνουν παραχώρηση στον Χριστόδουλο για τις ταυτότητες, ώστε να δεχθεί αυτός να αναγορεύσει Αγιο τον Τσουκάτο.

Εν πάση περιπτώσει:

«Τα εις «όπουλος» και «άτος» έγιναν μπελάς βαρβάτος», σιγοτραγουδούν οι εκσυγχρονιστές.

«ΠΟΔΟΣΦΑΙΡΙΚΑ»

Δεν ξέρω αν «λένε» σαν τραπεζίτες, σίγουρα όμως δεν κάνουν για προπονητές.

- ... Καρατζάς - Κωστόπουλος κλώτσησαν μια ιστορική ευκαιρία...
- ... να ανεβάσουν τις ομάδες τους στην ALPHA - ΕΘΝΙΚΗ.

ΘΕΟΣ, ΒΟΗΘΟΣ

Βίοι παράλληλοι για τους υπέρμαχους και τους πολέμιους της παγκοσμιοποίησης.

Την ώρα που το Παγκόσμιο Οικονομικό Φόρουμ θα ξεκινά, την Πέμπτη, τις εργασίες του (κατ' εξαίρεση αυτή τη φορά στο πληγέν σύμβολο της παγκοσμιοποίησης, τη Νέα Υόρκη), θα βρίσκονται σε εξέλιξη στον φτωχό αμερικανικό νότο, στο Πόρτο Αλέγκρε, οι εργασίες του δεύτερου Παγκόσμιου Κοινωνικού Φόρουμ. Οι απέναντι όχθες ενός, δυνάμει, ορμητικού ποταμού...

Και ο Θεός, βοηθός!

ΑΥΤΑ ΜΑΣ... ΚΟΥΦΑΝΟΥΝ!

Ελάτε τώρα, μην κάνετε σαν μικρά παιδιά, θα μας .... κουφάνετε.

Εσείς που το ξέρετε ότι δεν έγινε γκάλοπ για το Δήμο Ρόδου; Ξέρετε κανένα κόμμα στην ιστορία που να δημοσιοποίησε (ή και να παραδέχθηκε ότι διενήργησε) γκάλοπ, που να αφορά υποψηφίους του; Εμείς συνεχίζουμε να είμαστε κατηγορηματικοί: Ενα διεξήχθη **ήδη**, ένα βρίσκεται **σε εξέλιξη** και ένα τρίτο **έρχεται** μέσα στην εβδομάδα.

Διαψεύσεις Επιτρεπτές μεν, απορριπτέες δε!

ΤΑ «ΦΑΝΤΑΣΜΑΤΑ»

Τώρα πια δεν έχουμε να φοβόμαστε τα «φαντάσματα» του παρελθόντος. Με δήλωση του Κώστα Σκανδαλίδη, οι πρωτεργάτες του πραξικοπήματος του '67 διαγράφονται από τους νέους εκλογικούς καταλόγους.

Και να ήθελαν πλέον κάποιοι να δουν τους Νίκο Μακαρέζο, Στυλιανό Πατακό, Μιχαήλ Ρουφογάλη (βρίσκονται σε κατ' οίκον νοσηλεία), Θεόδωρο Θεοφιλογιαννάκο, Δημήτρη Ιωαννίδη (είναι ακόμα φυλακή) και Νίκο Δερτιλή, να πρωταγωνιστούν στην πολιτική ζωή του τόπου ο κ. Σκανδαλίδης φρόντισε να τους κόψει και την τελευταία ελπίδα.

Υ.Τ.Υ.

δημοκρατικά

ΥΠΑΡΧΕΙ ΑΝΤΙΚΕΙΜΕΝΙΚΗ ΠΡΑΓΜΑΤΙΚΟΤΗΤΑ Η ΟΠΟΙΑ ΔΙΝΕΙ ΤΟ ΜΕΤΡΟ ΤΗΣ ΑΛΗΘΕΙΑΣ (ΑΡΙΣΤΟΤΕΛΗΣ)

ΑΝΤΙΠΑΡΑΘΕΣΕΙΣ

με τον... «τσαμπουκά»!

Το θέατρο του παραλόγου παίζεται εδώ και μερικούς μήνες στον χώρο της υγείας και ιδίως στον χώρο της πανεπιστημιακής ιατρικής. Οι καθηγητές της ιατρικής σχολής των πανεπιστημίων συγκρούονται μέχρι τελικής εξοντώσεως με την πολιτική ηγεσία του υπουργείου Υγείας και με τις διοικήσεις των νοσηλευτικών ιδρυμάτων του, συνεχώς μεταρρυθμιζόμενου, Εθνικού Συστήματος Υγείας.

Είναι γεγονός ότι στον χώρο της υγείας υπάρχουν πολλά παράδοξα. Πολλαπλασιάζονται τα νοσηρά φαινόμενα. Πρώτο, η σύγχυση που επικρατεί στον ρόλο και στην αποστολή του πανεπιστημιακού νοσοκομείου ή των πανεπιστημιακών κλινικών. Στην Ελλάδα για λόους λαϊκισμού, κομματισμού και πελατειακής νοοτροπίας, σπείραμε τίτλους και χαρακτηρισμούς παντού, χωρίς να νοιάζεται κανείς για την ουσία. Το αποτέλεσμα είναι οι πανεπιστημιακές κλινι- κές να μπλέκονται με τα ιδρύματα του ΕΣΥ και αρμοδιότητες διοίκησης να χάνονται μεταξύ πανεπιστημίου και διοικήσεων του ΕΣΥ και υπουργείου Υγείας και Παιδείας.

«ΣΤΟΝ ΑΚΑΔΗΜΑΪΚΟ ΧΩΡΟ ΥΠΑΡΧΕΙ ΜΙΑ ΛΟΓΙΚΗ ΣΥΝΤΕΧΝΙΑΣ, ΜΕ ΠΡΟΣΩΠΟΠΑΓΗ ΧΑΡΑΚΤΗΡΙΣΤΙΚΑ»

Η εξήγηση αυτού του φαινομένου βρίσκεται στο δεύτερο νοσηρό φαινόμενο που ταλανίζει τον χώρο της υγείας, αλλά και των πανεπιστημίων. Στον χώρο τον ακαδημαϊκό υπάρχει μια ισχυρή λογική συντεχνίας, με προσωποπαγή χαρακτηριστικά. Ο κάθε ακαδημαϊκός μπορεί με δική του πρωτοβουλία, μέσα από προσωπικές ή κομματικές συναλλαγές και υπόγειες διαδρομές, να προκαλεί την εξέλιξή του, την άνοδό του στην ακαδημαϊκή ιεραρχία, την αύξηση των αντικειμένων του. Ετσι οι τίτλοι των καθηγητών διαφόρων ακαδημαϊκών βαθμίδων, αυξάνουν ανεξέλεγκτα, με γεωμετρική πρόοδο. Δημιουργείται ένα καθηγητικό προλεταριάτο που απαιτεί δικαιώματα, παροχές, ρόλους.

Γι' αυτήν την κατάσταση, όμως, ευθύνεται η ίδια η πολιτεία. Η οποία λειτουργεί με πελατειακή λογική και δεν μερίμνησε για να υπάρξει ένας μακροχρόνιος σχεδιασμός και προγραμματισμός. Να υπάρξει ιεράρχηση των στόχων, να υπάρξει αξιολόγηση των επιλογών και των προσώπων, να υπάρξει δίκαιη κρίση για όλους.

Υπάρχει ένα θολό τοπίο που επιτρέπει στους ισχυρούς να συγκρούονται και να επιβάλλουν τους όρους τους. Μια λογική «τσαμπουκά» που είναι διακριτή και στη συμπεριφορά κάποιων πανεπιστημιακών καθηγητών που θέλουν να είναι και ελεύθεροι επαγγελματίες, και πανεπιστημιακοί δάσκαλοι, και ιατροί σε δημόσια νοσηλευτικά ιδρύματα και «καλοαμειβόμενοι» σύμβουλοι σε ιδιωτικούς νοσηλευτικούς οργανισμούς. Δηλαδή, τα θέλουν όλα. Αλλά και η πολιτική ηγεσία την ίδια λογική «τσαμπουκά» αντιτάσσει. Θέλει πανεπιστημιακούς δασκάλους με κύρος και αξιοπρέπεια, οι οποίοι όμως αμείβονται χειρότερα από τις «εκλεκτές» διοικήσεις και τους «προτιμητέους» manager, οι οποίοι παίρνουν διπλάσιους και τριπλάσιους μισθούς από τους γιατρούς των νοσοκομείων και τους καθηγητές πανεπιστημίου. Και η άθλια σκέψη να συμπληρώνουν το εισόδημά τους με τα απογευματινά ιατρεία, δείχνει τον κομπογιαννιτισμό και το αδιέξοδο στο οποίο έχουμε φτάσει.

Γιατί η αλήθεια είναι ότι όλοι πληρώνουν για την υγεία αλλά τα λεφτά, εκατομμύρια ευρώ, πέφτουν σε μια «μαύρη τρύπα». Το κράτος πληρώνει, οι πολίτες πληρώνουν - οι μεγαλύτερες ιδιωτικές δαπάνες για την υγεία σε όλη την Ευρώπη, γίνονται στην Ελλάδα - οι ιδιώτες επενδυτές δαπανούν κεφάλαια, αλλά ο Ελληνας αισθάνεται ότι κανείς δεν τον νοιάζεται και δεν τον φροντίζει.

Ισχύει αυτό που είπε τις τελευταίες ημέρες μια σώφρονα φωνή, ο Νικήτας Κακλαμάνης, ότι «από αυτή την υπόθεση κανείς δεν κερδίζει, όλοι θα βγούμε χαμένοι».

ΚΑΜΙΑ ΣΧΕΣΗ ΜΕ ΤΗΝ ΤΟΥΡΚΙΑ

Ο ΙΠΠΟΚΡΑΤΗΣ ΚΑΙ ΟΙ ΔΑΣΚΑΛΟΙ ΤΟΥ

Απάντηση της Κλειούς στους... Ακλεείς

Γράφουν οι κ.κ. Ι. Λασκαράτος, Κ. Τσιάμης

Με αφορμή σχετικό δημοσίευμα της «δ» για ισχυρισμούς των Τούρκων (τουρκικό υπουργείο Υγείας) ότι ο Ιπποκράτης καταγόταν από την Τουρκία και ότι είχε Τούρκους δασκάλους, οι κ.κ. Ι. Λασκαράτος και Κ. Τσιάμης μας έστειλαν την παρακάτω επιστημονική εργασία τους:

Η μεγαλύτερη μορφή της Αρχαίας Ιατρικής, ήταν αναμφισβήτητα ο Ιπποκράτης. Ήταν ο ιατρός, ο επιστήμονας, ο φιλόσοφος, ο οποίος διαμόρφωσε την εξέλιξη της Ιατρικής. Με βάση τον ορθολογισμό και την έρευνα, έδωσε μια άλλη διάσταση στην Ιατρική επιστήμη. Δυστυχώς όμως, ύστερα από τόσους αιώνες, υπάρχουν κάποιοι που εξακολουθούν να αγνοούν τον ορθολογισμό και την έρευνα και οδηγούνται σε απαράδεκτα συμπεράσματα, που δεν είναι αποτέλεσμα έρευνας και λογικής. Συμπεράσματα όπως του Τούρκου καθηγητή που υποστηρίζει πως ο Ιπποκράτης είχε δάσκαλο τον Τούρκο Αναχαρσίς - Χότζα (δηλαδή τον αρχαίο Φιλόσοφο Ανάχαρση που, για τις ανάγκες της θεωρίας, πολιτογραφήθηκε Τούρκος). Η ομολογουμένη έλλειψη επαρκών βιογραφικών στοιχείων του Ιπποκράτη, αυτόματα μας καθιστά ιδιαίτερα προσεκτικούς στην εξαγωγή συμπερασμάτων. Τα στοιχεία που αντλούμε από τους αρχαίους Έλληνες, τους Βυζαντινούς και τους Λατίνους συγγραφείς είναι ελάχιστα για μια προσωπικότητα όπως ο Ιπποκράτης. Παρ'όλα αυτά, χωρίς να παρασυρόμαστε, τοποθετούμε τον Ιπποκράτη στην πραγματική του διάσταση. Δε μιλάμε γι'αυτόν με μυθολογικά και φανταστικά στοιχεία, αλλά με στοιχεία σοβαρής ιστορικής και αρχειακής έρευνας. Στην παρούσα εργασία παραθέτουμε στοιχεία που καταρρίπτουν την ανυπόστατη θεωρία του Τούρκου καθηγητή. Μια θεωρία που ξεφεύγει από τα όρια της αφέλειας και αγγίζει αυτά του δόλου, γεγονός που δεν πρέπει να μας αφήσει αδιάφορους.

ΕΛΛΗΝΙΚΑ ΑΡΧΕΙΑ AIDS 2001, 9 (2) 86-88

Με μεγάλη έκπληξη αλλά και εντονότατο προβληματισμό δεχθήκαμε την απίστευτη είδηση, που δημοσιεύτηκε την ετήσια έκδοση του τουρκικού υπουργείου Υγείας, «Υγεία 2000», σύμφωνα με την οποία ο Ιπποκράτης ήταν μαθητής του Τούρκου δασκάλου ιατρού (!) Αναχαρσίς - Χότζα (!) και άλλων ...ομοεθνών του (τον Ε' αιώνα π.Χ!!!), (Χειλαδάκης Ν., Εφημερίδα «Το Έθνος», Α.Φ. 6013, 27/8/2001, σελ. 37). Οι προσπάθειες της υφαρπαγής του Ιπποκράτη, αλλά και του Ανάχαρση, καθώς και η διαστρέβλωση της ιστορικής αλήθειας, συνθλίβονται από μόνες τους κάτω από το βάρος των ανιστόρητων και αβάσιμων ισχυρισμών τους. Πρόκειται για ισχυρισμούς οι οποίοι στερούνται σοβαρότητας και στους οποίους μπορούμε και πρέπει να αντιτάξουμε την ιστορική αλήθεια και τη σοβαρή και αξιόπιστη ιστορική έρευνα.

Οι πληροφορίες που διαθέτουμε για μια τόσο μεγάλη μορφή είναι ελάχιστες. Αυτό όμως, σε καμιά περίπτωση και σε κανέναν, δεν επιτρέπει να διατυπώνονται τέτοιου είδους θεωρίες. Οι μέχρι τώρα πληροφορίες μας αντλούνται από τέσσερις βιογραφίες, οι οποίες όμως προέρχονται από μεταγενέστερους συγγραφείς. Είναι γραμμένες από το Σωρανό τον Εφέσιο, το Βυζαντινό λόγιο Ιωάννη Τζέτζη στο έργο του «Χιλιάδες» (VII 944-989, 3), το συγγραφέα του λεξικού «Σούδα.» και τέλος το Θεόδωρο Πρισκιανό (1342 - 1350), στο χειρόγραφο «Hippocratis genus, vita, dogma» που φυλάσσεται στις Βρυξέλλες. Από το Σωρανό προφανώς αντλούν τις πληροφορίες και ορισμένοι Βυζαντινοί λόγιοι, όπως ο Ευσέβιος Πάμφιλος, επίσκοπος Καισάρειας (4ος αιώνας μ.Χ.), ο Γεώργιος Κεδρηνός χρονογράφος (τέλος 11ου αιώνα μ.Χ.), ο Γεώργιος Σύγκελλος (τέλος 8ου αιώνα μ.Χ.) και ο Μιχαήλ Γλυκάς Θεολόγος - ιστορικός (12ος αιώνας μ.Χ.). Ο Σωρανός για τη συγγραφή της βιβλιογραφίας του Ιπποκράτη χρησιμοποίησε ως πηγές τον Ερατοσθένη, αστρονόμο και βιβλιοθηκάριο της βιβλιοθήκης της Αλεξάνδρειας επί Πτολεμαίου του Ευεργέτου (260 π.Χ.), τον Απολλόδωρο και τον ιατρό Ιστόμαχο.

Στη βιογραφία του Σωρανού του Εφέσιου αναφέρεται πως, κατά τον Ιστόμαχο, ο Ιπποκράτης (460 - 370 π.Χ.) γεννήθηκε επί άρχοντα Αβριάδα, το 1ο έτος της 80ης Ολυμπιάδας στις 26 του μηνός Αγριανού, που αντιστοιχεί στο μήνα Μουνιχιώνα του Αττικού ημερολογίου, δηλαδή τον αντίστοιχο σημερινό Απρίλιο.

Επειδή αναφέρθηκε ότι ο Ανάχαρσης ήταν δάσκαλος του Ιπποκράτη, είμαστε υποχρεωμένοι να παρουσιάσουμε τι λέει επί του θέματος ο Σωρανός. Ο πατέρας του Ιπποκράτη, ο Ηρακλείδης, άριστος ιατρός και ιερέας του Ασκληπιείου της Κω, αλλά και ο παππούς του επίσης φημισμένος ιατρός, ο Ιπποκράτης ο Α', ήταν οι πρώτοι δάσκαλοι του Ιπποκράτη («μαθητής γέγονεν Ηρακλείδα του ιδίου πατρός, ει τα Ηροδίκου, κατά δε τίνας και Γοργίου του Λεοντίνου ρήτορος, φιλοσόφων δέ Δημοκρίτου Αβδηρίτου»). Ως δάσκαλοι του Ιπποκράτη φέρονται επίσης, πλην του Γοργία του Λεοντίνου και του Δημόκριτου ή του μαθητή του Δημόκριτου, Μητρόδωρου, ο Μέλισσος και ο Πρόδικος ο Κείος. Ο Α. Κοραής χρησιμοποιεί αυτές τις πληροφορίες στα προλεγόμενα της έκδοσης του έργου του Ιπποκράτη «Περί αέρων, υδάτων, τόπων», όπως και ο Littré.

Κάποιες αμφιβολίες υπάρχουν σχετικά με το Γοργία και τον Ηρόδικο. Ο Γοργίας ίσως να μην ήταν δάσκαλος του, αφού δεν υπάρχουν ακριβείς πληροφορίες για την εποχή μετάβασης του Ιπποκράτη στην Αθήνα την εποχή που λειτουργούσε η σχολή του (427 π.Χ.). Πάντως ο Γοργίας σίγουρα συναντήθηκε με τον Ιπποκράτη στη Θεσσαλία. Όσο για τον Ηρόδικο, αυτός αναφέρεται στη Σούδα και στον Τζέτζη ως Ηρόδικος ο Σηλυμβριανός. Έχει διατυπωθεί η άποψη ότι ίσως να μην ήταν δάσκαλος του Ιπποκράτη. Κι'αυτό επειδή ο Ιπποκράτης στο βιβλίο του «Επιδημίες Στ'» κατακρίνει τις διαιτητικές μεθόδους και τις έντονες σωματικές ασκήσεις στις οποίες ο Ηρόδικος υπέβαλλε τους ασθενείς του. Ίσως τελικά δάσκαλος του να είναι ο Ηρόδικος ο Κνίδιος, της μεγάλης Ιατρικής σχολής της Κνίδου. Τέλος, από το έργο του Ιπποκράτη «Επιδημίες Γ'», εξάγουμε το συμπέρασμα ότι σίγουρα σε κάποια περιοδεία του βρέθηκε στα Άβδηρα και συνεπώς κοντά στο Δημόκριτο.

Γίνεται εύκολα αντιληπτή η δυσκολία συλλογής στοιχείων για αυτή τη μεγάλη μορφή του αρχαίου ελληνικού πνεύματος. Όπως επίσης είναι προφανής και η δυσκολία εξαγωγής συμπερασμάτων. Δυστυχώς κάποιοι αγνοούν ή στην καλύτερη περίπτωση ξεχνούν τις μεθόδους της ιστορικής έρευνας και ακολουθούν έναν αλλόκοτο τρόπο αναζήτησης στοιχείων, που πραγματικά αδυνατούμε να παρακολουθήσουμε. Όμως τα «επιχειρήματα» των Τούρκων καταρρέουν και μόνο από τη μελέτη των έργων της Ιπποκρατικής Συλλογής. Γραμμένα στην Ιωνική διάλεκτο δεν περιέχουν κανένα στοιχείο τουρκικής επιρροής. Και πώς άλλωστε θα ήταν δυνατό τούτο, αφού είναι γνωστό από την κλασική ιστορία ότι, περί τον 5ο π.Χ. αιώνα, ζούσαν στα βάθη της Ασίας και όχι στη Μικρά Ασία, όπου άνθιζε ο ελληνικός πολιτισμός;

Ο Τούρκος καθηγητής φαίνεται να έχει πολιτογραφήσει τον Ανάχαρση, έναν από τους επτά σοφούς της αρχαίας Ελλάδας, ως συμπατριώτη του, ενώ είναι γνωστό ότι ήταν Σκύθης. Αν τα συμπεράσματα δεν είναι προϊόντα κακής ποιότητας προπαγάνδας, τότε θα πρόκειται για αποκυήματα νοσηρής φαντασίας, αφού η ιστορική έρευνα δεν έχει καταλήξει σε κάποιο παρόμοιο συμπέρασμα, το οποίο να στηρίζει τους αβάσιμους ισχυρισμούς του. Στην καλύτερη περίπτωση πρέπει και ο ίδιος να έχει πέσει θύμα χαλκευμένων στοιχείων. Άλλωστε, αν διέθεταν νεότερα στοιχεία, προϊόντα σοβαρής έρευνας, θα έπρεπε να τα ανακοινώσουν από τις σελίδες έγκριτων διεθνών περιοδικών ιστορίας της ιατρικής, για να δεχθούν από εκεί τη βάσανο (κυριολεκτικά) της κριτικής και όχι σε έκδοση... υπουργική.

Ο Δ. Λυπουρλής σχολιάζει: και τι δε θα δίναμε για να έχουμε πραγματικές πληροφορίες για τον Ιπποκράτη και για το έργο του». Αλλά πληροφορίες πραγματικές και όχι κίβδηλες.

Θα μπορούσε κάποιος να συμβουλεύσει τους εμπνευστές των ανιστόρητων κειμένων, να μελετήσουν εμβριθώς τον κατ'αυτούς υποτιθέμενο πρόγονό τους τον Ανάχαρση, του οποίου το όνομα μετέτρεψαν σε Αναχαρσίς - Χότζα. Το σημαντικότερο απόφθεγμα του μεγάλου σοφού είναι «γλώττης, γαστρός και αιδοίων κρατείν», δηλαδή να είμαστε συγκρατημένοι στις εκφράσεις, στις γαστρονομικές και στις σεξουαλικές απολαύσεις. Η αμετροέπειά τους μας υποχρεώνει να τους υπενθυμίσουμε ότι από τις συμβουλές του Ανάχαρση πρέπει τουλάχιστον να τηρούν την πρώτη και να μην ξεφεύγουν από το «έρκος των οδόντων τους» πληροφορίες που δεν προκύπτουν από τη σοβαρή ιστορική και αρχειακή έρευνα, αλλά μάλλον διαχέονται από άφρονα χαλκεία.

ΙΕΡΑ ΜΗΤΡΟΠΟΛΙΣ ΡΟΔΟΥ
ΙΕΡΟΝ ΝΑΫΔΡΙΟΝ ΑΓΙΑΣ ΕΙΡΗΝΗΣ
ΚΑΙ ΤΡΙΩΝ ΙΕΡΑΡΧΩΝ
(ΠΡΟΑΥΛΙΟΝ ΠΑΝ/ΜΙΟΥ ΑΙΓΑΙΟΥ)

ΠΑΝΗΓΥΡΙΣ

Φέρουμε σε γνώση του φιλόθρησκου λαού μας ότι στις 30 Ιανουαρίου ημέρα μνήμης των 3 Ιεραρχών Βασιλείου του Μεγάλου, Γρηγορίου του Θεολόγου και Ιωάννου του Χρυσοστόμου πανηγυρίζει το ιερόν μας ναΰδριον που βρίσκεται στην αυλή του Πανεπιστημίου Αιγαίου Ρόδου.

Θα τελεσθούν οι παρακάτω εκδηλώσεις:

Την Τρίτη (29 Ιανουαρίου 2002) και ώρα (6.30 - 8η βραδινή) θα ψαλλεί Μέγας Πανηγυρικός Εσπερινός με ομιλητή τον Αρχιμανδρίτη πατέρα Μάξιμο Παναγιώτου θεολόγο, για τους Τρεις Ιεράρχες. Μετά το τέλος του Εσπερινού θα κοπεί στο «ΣΠΥΡΙΔΩΝΕΙΟ» Πνευματικό Κέντρου του Ναϋδρίου μας η Βασιλόπιτα των Χριστιανικών ομάδων μας. Χρυσό δώρο στον τυχερό, με πλούσια κεράσματα στους πιστούς.

Την Τετάρτη (30-1-2002) και ώρα (7-10η) πρωινή ο όρθρος και η Πανηγυρική Λειτουργία των Τριών Ιεραρχών. Θα τελεσθούν μνημόσυνα εκπαιδευτικών όλων των βαθμίδων. Στις 10.00 το πρωί με την συνοδεία της φιλαρμονικής του Δήμου Ρόδου, θα γίνει λιτανεία της θαυματουργού εικόνας των Αγίων.

Την Τετάρτη (30-1-2002) ώρα (5-6.30) απογευματινή θα ψαλλεί η Παράκλησις των Τριών Ιεραρχών. Σε όλες τις εκδηλώσεις θα γίνουν Κηρύγματα, αγιάσματα και κεράσματα στους πιστούς.

Εκ του Ιερού Ναϋδρίου

ΚΙΝΗΜΑ ΕΛΕΥΘΕΡΩΝ ΠΟΛΙΤΩΝ

ΚΙΝΗΜΑ ΕΛΕΥΘΕΡΩΝ ΠΟΛΙΤΩΝ
ΝΟΜΑΡΧΙΑΚΗ ΕΠΙΤΡΟΠΗ ΠΡΩΤΟΒΟΥΛΙΑΣ
ΔΩΔΕΚΑΝΗΣΟΥ

Ρόδος, 18-01-02

ΠΡΟΣΚΛΗΣΗ

Η Νομαρχιακή Επιτροπή Πρωτοβουλίας
του Κινήματος Ελευθέρων Πολιτών,
προσκαλεί τους φίλους της,
στην κοπή της πίττας στο **GRAND HOTEL**
την **Κυριακή 27 Ιανουαρίου 2002** και ώρα **19.00**
Στην εκδήλωση θα παρευρεθούν
και ανώτερα στελέχη του Κινήματος.
Πληροφορίες - προσκλήσεις στα
Γραφεία του Κινήματος:
Γρηγορίου Λαμπράκη 46
Τηλ.: 0241043800
Fax: 0241043801

Νομαρχιακή
Επιτροπή Δωδεκανήσου

ΝΤΕΤΕΚΤΙΒΣ

30 ΧΡΟΝΙΑ ΜΟΝΙΜΑ
ΚΑΙ ΣΤΗ ΡΟΔΟ

35354

ΠΛΑΤΕΙΑ ΑΓΙΟΥ ΙΩΑΝΝΟΥ
Η ΛΥΣΗ!!!
ΣΕ ΚΑΘΕ ΣΑΣ ΠΡΟΒΛΗΜΑ
EXPRESS SECURITY

ευθέως & ωλαγίως



με τη γραφίδα της ΡΕΝΑΣ ΔΙΑΚΙΔΗ

RENAD@RHO.FORTHNET.GR.

ΕΙΔΑΝ ΦΩΣ ΚΑΙ ΜΠΗΚΑΝ!

Μεγάλο άγχος έχει καταλάβει τα στελέχη της Νέας Δημοκρατίας από τη στιγμή που ο κ. Χατζής Χατζηευθυμίου έκανε την εμφάνισή του στο Εθνικό Θέατρο.

Οσοι ρωτήθηκαν να πουν την γνώμη τους, έσπευδαν πρώτα απ' όλα να ξεκαθαρίσουν τη θέση τους, στην λογική... «είδα φως και μπήκα»! Υπερβολική προσπάθεια να πείσουν ότι το κόμμα της Νέας Δημοκρατίας, ουδεμίαν σχέση και ανάμειξη έχει, ότι δεν έχει ληφθεί ακόμη η απόφαση του κόμματος ποιόν θα στηρίξει στις δημοτικές εκλογές, ότι όσοι πήγαν στο Εθνικό Θέατρο, πήγαν με δική τους προσωπική πρωτοβουλία και όχι με προτροπή του κόμματος και ότι εν τέλει θα στηρίξουν όποιον υποδείξει το κόμμα, όποιος κι αν είναι αυτός. Αν είναι ο Χατζηευθυμίου, τον Χατζηευθυμίου. Αν είναι κάποιος άλλος τον «κάποιον άλλο». Οι λόγοι που τους οδηγούν σε μια τέτοια στάση είναι προφανείς. Αφ' ενός θέλουν να δείξουν κομματική νομιμοφροσύνη, αφ' ετέρου να **προστατεύσουν** τον κ. Χατζηευθυμίου (ο οποίος δεν θέλει χρίσμα αλλά την στήριξη της υπερκομματικής - όπως την χαρακτηρίζει - υποψηφιότητας του) κρατώντας αποστάσεις.

Ο υπερβάλλων ζήλος ορισμένων, όμως, να δείξουν ότι πράγματι δεν υπήρξε εμπλοκή της Νέας Δημοκρατίας, κινδυνεύει να φέρει το **αντίθετο αποτέλεσμα** για τον κ. Χατζηευθυμίου. Να φανεί ότι η Νέα Δημοκρατία προβληματίζεται αν πρέπει να τον στηρίξει!

Οσο το καλύτερο λοιπόν ξαναβρούν το μέτρο, τόσο το καλύτερο για τον υποψήφιο δήμαρχο. Αλλιώς θα υποθέσουμε ότι συνήθισαν να μην έχουν κομματικούς υποψηφίους και ξέχασαν πως συμπεριφέρονται σ' αυτές τις περιπτώσεις. Ισως αυτό να εννοούσε και ο βουλευτής ο κ. **Μιλτιάδης Βαρβιτσιώτης** όταν δήλωσε πριν από λίγες ημέρες ότι «στη Νέα Δημοκρατία πρέπει να αντιμετωπίσουμε με πολύ σοβαρότητα ένα στέλεχος με πολύ σημαντική προσφορά στο κόμμα, όπως ο κ. Χατζηευθυμίου».

Καιρός να την... αποκρυπτογραφήσουν.

ΑΝΤΙΦΑΣΕΙΣ

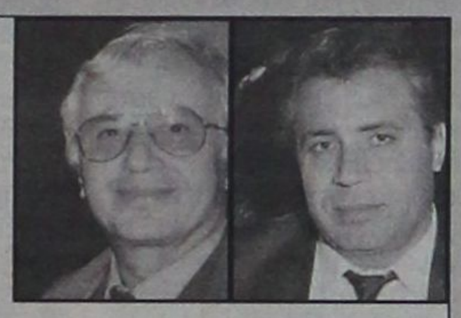

Την απουσία του προέδρου της Τ.Ε. πόλεως Ρόδου της Νέας Δημοκρατίας κ. **Θανάση Παπαμιχαήλ** από την συγκέντρωση του κ. Χατζηευθυμίου κλήθηκε να σχολιάσει χθες ο κ. **Τσαμπίκος Τριομμάτης,** αντιπρόεδρος της ΝΟΔΕ. Και αφού προηγήθηκαν τα γνωστά, ότι η Ν.Δ. δεν έχει λάβει αποφάσεις, το κόμμα δεν εμπλέκεται, όποιος πήγε, πήγε με δική του πρωτοβουλία κλπ, κλπ, απάντησε επί του προκειμένου. **«Και τις παρουσίες και τις απουσίες θα τις κρίνει η βάση της Νέας Δημοκρατίας».**

Και ευλόγως προκύπτει το ερώτημα: Γιατί δύο μέτρα και δύο σταθμά κ. Τριομμάτη; Γιατί αφού το κόμμα σας δεν έχει καμία σχέση με την συγκέντρωση, όπως ισχυρίζεσθε γιατί κρίνετε με κομματικά κριτήρια παρουσίες και απουσίες και καλείτε εμμέσως πλην σαφώς τους νεοδημοκράτες να τιμωρήσουν τους απόντες; Αν είχατε δώσει γραμμή, τότε μάλιστα. Αλλά αφού απλώς είδατε φως και μπήκατε, τι φταίνε οι άλλοι που δεν το είδαν;

ΥΓΙΕΙΣ ΚΑΙ ΑΡΡΩΣΤΟΙ

Εν τη ρύμη του λόγου λέει κανείς πολλά, που πιθανώς δεν αντιλαμβάνεται την σημασία και τις παρενέργειες τους. Οπως ο γραμματέας της ΝΟΔΕ κ. Παναγιώτης Σακελλαρίου ο οποίος έκανε μια καλή τοποθέτηση για την σοβαρότητα που οφείλει να επιδείξει η Νέα Δημοκρατία σε τοπικό επίπεδο όσον αφορά τις δημοτικές εκλογές. Τα χάλασε όλα όμως, όταν είπε **«εμείς οι υγιώς σκεπτόμενοι που πήγαμε στο Εθνικό Θέατρο...»** Δηλαδή όλοι οι υπόλοιποι που δεν πήγαν είναι άρρωστοι;

ΣΤΑΤΙΣΤΙΚΑ ΣΤΟΙΧΕΙΑ



Στην **Κω** βρίσκεται από χθες ο **Φώτης Κωστόπουλος** σε μια ακόμη περιοδεία του στο βόρειο συγκρότημα. Θα πάει και στην **Κάλυμνο** και στη **Λέρο.** Στη Ρόδο θα επιστρέψει την Τετάρτη. Ο κ. Κωστόπουλος δεν χάνει τον... λογαριασμό των περιοδειών του ανά την Δωδ/σο. Οπως ο **ίδιος** είπε χθες τα στατιστικά στοιχεία δείχνουν ότι έχει πάει στο βόρειο συγκρότημα πιο πολλές φορές απ' ότι ο νομάρχης!

ΑΝΑΖΗΤΕΙΤΑΙ Ο ΔΡΑΣΤΗΣ

Το παιχνίδι της... **κολοκυθιάς** θύμιζε όλος αυτός ο «χαμός» που έγινε από την στιγμή που η «δ» έγραψε ότι η **Νέα Δημοκρατία** διενήργησε **γκάλοπ** στην πόλη της Ρόδου για να δει την εμβέλεια των υποψηφίων και φερομένων ως υποψηφίων δημάρχων. Αρχισαν όλοι να ψάχνουν για τα αποτελέσματα, ρίχνοντας από τον έναν στον άλλο την ευθύνη για την διενέργεια του γκάλοπ. Τους μπέρδεψε και η εταιρεία - σου λένε ότι η Νέα Δημοκρατία συνεργάζεται με την **MRB**, όχι με την **ALCO,** λέει και θα τους ρωτήσει αν θ' αποφασίσει να χρησιμοποιήσει και αυτήν - κι έτσι άρχισαν να ψάχνουν ποιός από τους υποψηφίους την παρήγγειλε.

- **«Ο Χαραλάμπης!»** έλεγαν ορισμένοι. **«Σιγά μην την έκανε ο Χαραλάμπης σε μια περίοδο που το ενδιαφέρον είναι στραμμένο στο Χατζή»** ήταν ο αντίλογος.

- **«Ο Μοράρης»** έλεγαν κάποιοι άλλοι. **«Θέλει να δει αν περισσεύει κάτι τις και γι' αυτόν, τώρα που τα δύο μεγάλα κόμματα έχουν ξεκαθαρίσει τι θα κάνουν»** επιχειρηματολογούσαν.

- **«Δεν ήταν ο Μοράρης ο ενδιαφερόμενος. Ο Χατζής ήταν που θέλησε να εκμεταλλευτεί την περίοδο αυτή που γίνεται πολύ λόγος για τ' όνομά του και ν' αποσπάσει μεγαλύτερα ποσοστά, επηρεάζοντας την κοινή γνώμη»** ήταν η τρίτη άποψη.

Και η τέταρτη εκδοχή: **«Ο Γιαννόπουλος παρήγγειλε την δημοσκόπηση στην ALCO για να μετρήσει την απήχηση του έργου του».**

Ολοι δε, όταν ρωτήθηκαν, όλοι είπαν ότι δεν είναι δική τους η δημοσκόπηση. Γύρω - γύρω όλοι και τα τηλέφωνα πήραν φωτιά. Υπομονή, σε λίγο όλα θα «αποκαλυφθούν». Το σίγουρο πάντως είναι ότι έγινε. Κι αφού έγινε κάποιος την έκανε. Ο μόνος που δεν μπήκε στη λίστα των υπόπτων ήταν το... ΠΑΣΟΚ.

Όταν ένα κατάστημα μπορεί
και προσφέρει μόδα, design,
λύσεις για όλα τα θέματα
και πάντα νέες προτάσεις
για το μπάνιο και το δάπεδο,
γιατί να μη μπορεί να σας κάνει δώρο...

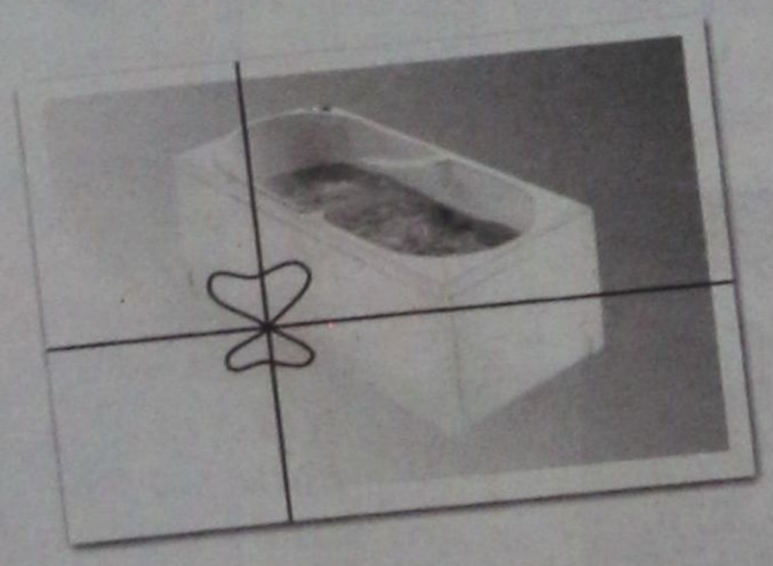

...και μία μπανιέρα- υδρομασάζ ?

Ελάτε σήμερα στο TSELIOS BAGNO και ανακαλύψτε ό,τι νεότερο κυκλοφορεί στον κόσμο του μπάνιου. Ενημερωθείτε για τις νέες τάσεις της μόδας και του design, αλλά και πως θα αποκτήσετε μία μπανιέρα υδρομασάζ της Idroform εντελώς ΔΩΡΕΑΝ.
Η προσφορά ισχύει μέχρι τέλος Σεπτεμβρίου

tselios bagno

Λεωφ. Ρόδου - Λίνδου 230, Ρόδος, Τηλ.: (0241) 64458 - 65498

ARISTON

ΤΑ ΠΑΝΤΑ ΑΡΙΣΤΑ

Ευκολίες πληρωμής από 10 μέχρι
και 48 μήνες χωρίς προκαταβολή

ΕΚΠΤΩΣΕΙΣ ΑΠΟ 15 ΕΩΣ 30%

ARISTON ΙΤΑΛΙΑΣ:

ΚΟΥΖΙΝΕΣ ΚΑΙ ΦΟΥΡΝΟΙ ΠΑΝΤΟΣ ΤΥΠΟΥ - ΕΣΤΙΕΣ ΚΕΡΑΜΙΚΕΣ ΚΑΙ ΑΠΛΕΣ - ΨΥΓΕΙΑ - ΚΑΤΑΨΥΚΤΕΣ- ΨΥΓΕΙΟΚΑΤΑΨΥΚΤΕΣ - ΠΛΥΝΤΗΡΙΑ ΡΟΥΧΩΝ ΚΑΙ ΠΙΑΤΩΝ - ΘΕΡΜΟΣΙΦΩΝΕΣ ΓΙΑΛΙΟΥ ΑΠΟΡΡΟΦΗΤΗΡΕΣ ΚΟΥΖΙΝΑΣ ΠΑΝΤΟΣ ΤΥΠΟΥ
απλά και εντοιχιζόμενα σε ποικιλία χρωμάτων

ΚΑΙ ΤΩΡΑ ΑΠΛΑ - ΕΝΤΟΙΧΙΖΟΜΕΝΑ

ΠΛΥΝΤΗΡΙΑ - ΨΥΓΕΙΑ - ΚΟΥΖΙΝΕΣ ΚΑΙ ΜΙΚΡΟΣΥΣΚΕΥΕΣ CANDY - ZANNUSI - ELKO - ΕΣΚΙΜΟ - GENERAL - BOSCH - SIEMENS (ΜΠΟΣ - ΣΙΜΕΝΣ) ΣΤΙΣ ΧΑΜΗΛΟΤΕΡΕΣ ΤΙΜΕΣ ΤΗΣ ΑΓΟΡΑΣ ΠΡΟΪΟΝΤΑ PHILIPS - SONY - PANASONIC - PIONEER - AIWA - HITACHI - SAMSUNG - TECHNICS - WESTINGHOUSE - MITSUBISCHI - ZOPPAS - INDESIT κ.λ.π.

Επισκεφθείτε μας
για να βεβαιωθείτε για
τις ΧΑΜΗΛΕΣ ΤΙΜΕΣ μας!
ΚΑΙ ΤΙΣ ΜΕΓΑΛΕΣ ΕΥΚΟΛΙΕΣ

Εισάγουμε και
γι' αυτό πουλάμε
φθηνότερα

ARISTON Η ΠΡΟΗΓΜΕΝΗ ΤΕΧΝΟΛΟΓΙΑ

ΤΗΛΕΟΡΑΣΕΙΣ - ΒΙΝΤΕΟ - ΒΙΝΤΕΟΚΑΜΕΡΕΣ - ΒΙΝΤΕΟΤΗΛΕΟΡΑΣΕΙΣ - ΜΙΚΡΟΣΥΣΚΕΥΕΣ - FAX - ΣΤΕΡΕΟ - ΤΗΛΕΦΩΝΑ - C.D. - ΣΚΟΥΠΕΣ
ΟΛΕΣ ΟΙ ΜΑΡΚΕΣ ΣΕ ΠΟΙΚΙΛΙΑ ΤΥΠΩΝ

Αντιπρόσωποι - Εισαγωγείς ΔΩΔΕΚΑΝΗΣΟΥ από το 1960

ΑΔΕΛΦΟΙ ΣΤΕΦΑΝΟΥ Ο.Ε.

ΝΕΑ ΚΑΤΑΣΤΗΜΑΤΑ ΣΤΕΛΙΟΥ ΚΩΤΙΑΔΗ 3
FAX 22568, ΤΗΛ.: 22568 - 22695



Η «δ» ΦΕΡΝΕΙ ΣΤΟ ΦΩΣ ΤΗΝ ΕΓΚΥΚΛΙΟ

ΑΠΟΚΑΛΥΨΗ: Πως θα γίνει ΠΑΣΟΚ από το ΠΑΣΟΚ η επιλογή υποψηφίων

✓ Στόχος το ένα ψηφοδέλτιο, αλλά δεν αποκλείονται και οι διπλές υποψηφιότητες ✓ Δεν προβλέπονται «καρατομήσεις» παρά μόνο πολιτικές και ηθικές δεσμεύσεις από τους επιλαχόντες στις διαδικασίες ✓ Οι υποψήφιοι θα πρέπει να δηλώσουν προκαταβολικά ότι αποδέχονται τα κριτήρια και τις διαδικασίες αξιολόγησης και επιλογής • Προκρίνεται η «χλιαρή» στάση για να εξασφαλισθεί συνεργασία στον β! γύρο ✓ Δεν κρίνονται οι εν ενεργεία δήμαρχοι ✓ Τα πολιτικά συμπεράσματα της εγκυκλίου

Μέχρι το τέλος Μαρτίου θα πρέπει να έχουν ολοκληρωθεί οι διαδικασίες για την επιλογή υποψηφίων δημάρχων και νομαρχών του ΠΑΣΟΚ (οι διαδικασίες θα πρέπει να γίνουν μέσα στους μήνες Φεβρουάριο και Μάρτιο), σύμφωνα με σχετική εγκύκλιο του Οργανωτικού Γραφείου που κοινοποιήθηκε χθες σε όλες τις οργανώσεις.

Οπως επισημαίνεται στην εγκύκλιο, η οποία στηρίζεται στις πρόσφατες αποφάσεις της Κεντρικής Επιτροπής και την οποίαν φέρνει σήμερα στο φως «η δημοκρατική»:

• **Η διαδικασία επιλογής των προσώπων** δεν μπορεί να είναι ενιαία για όλους τους δήμους και τους νομούς, οφείλει να σέβεται τις τοπικές ιδιομορφίες και κυρίως την θέληση των τοπικών κοινωνιών.

• **Η ευελιξία και αυστηρότητα** πρέπει να συμβαδίζουν πάντα με την πολιτική πειθώ, με την αξιοπιστία και την αντικειμενικότητα των παρεμβάσεων.

• **Σε κάθε περίπτωση όλα τα βασικά πρόσωπα - υποψήφιοι, που θέλουν να κριθούν, πρέπει προκαταβολικά να αποδεχθούν τα κριτήρια και τις διαδικασίες αξιολόγησης και επιλογής.**

• **Οι υποψήφιοι πρέπει να δεσμεύονται, πολιτικά και ηθικά** ότι θα υποστηρίξουν ενεργά τον υποψήφιο νομάρχη ή δήμαρχο ακόμα και με την συμμετοχή τους στο «ένα ψηφοδέλτιο νίκης και προοπτικής».

• **Οπου επιλεγεί η διαδικασία των προκριματικών εκλογών** οι εκλογές θα γίνουν με το μητρώο του Συνεδρίου.

• **Βασική κατεύθυνση αποτελεί η στήριξη των δημάρχων και νομαρχών που έχουν εκλεγεί με την στήριξη του ΠΑΣΟΚ** εκτός κι να υπάρχουν άλλοι σοβαροί λόγοι.

• **Στον β! γύρο και στο βαθμό** που ο υποψήφιος του ΠΑΣΟΚ δεν «περάσει» σ' αυτόν, **το ΠΑΣΟΚ θα στηρίξει προοδευτικούς συνδυασμούς χωρίς διαπραγματεύσεις και προαπαιτούμενα.**

• **Στους «Καποδιστριακούς» δήμους,** βασική κατεύθυνση αποτελεί η ενότητα των δυνάμεων. Σε κάθε περίπτωση και αφού εξαντληθούν όλα τα περιθώρια, εάν δεν είναι δυνατή η μια υποψηφιότητα θα πρέπει να επιδιωχθεί η δημόσια δέσμευση των υποψηφίων για την στήριξη αυτού που θα μπει στον δεύτερο γύρο.

Στο πολιτικό - διακηρυκτικό σκέλος της εγκυκλίου, επισημαίνονται μεταξύ άλλων και τα εξής:

• Οι εκλογές του Οκτώβρη αποτελούν μια κρίσιμη πολιτική μάχη και απαιτείται ένας θετικός - επιθετικός σχεδιασμός.

• Πρέπει να καταδειχθεί ότι στις εκλογές για την Αυτοδιοίκηση συγκρούονται δύο απόψεις: **Η προοδευτική άποψη** που θέλει την ενδυνάμωση της Τ.Α. μέσα από τομές, πρωτοβουλίες και συνεχείς μεταρρυθμίσεις, που αγωνίζεται για μια Αυτοδιοίκηση δημιουργική, που ενεργοποιεί τους πολίτες, **και η συντηρητική αντίληψη** που έχει μια μόνιμη άρνηση στην αυτονομία της τοπικής αυτοδιοίκησης, την οποίαν θέλει τοπικό κομματικό γραφείο προώθησης της πελατειακής της πολιτικής.

• Πρέπει να επιδιωχθεί η συσπείρωση του οργανωμένου και κοινωνικού ΠΑΣΟΚ, η διεύρυνσή του, και η αξιολόγηση, κατ' απόλυτη προτεραιότητα, «πως μπορεί να κυριαρχήσει η πολιτική και οι υποψηφιότητες που θα υποστηριχθούν σε κάθε νομό και σε κάθε Δήμο».

• Βασική προϋπόθεση επιτυχίας είναι το ένα και μοναδικό ψηφοδέλτιο σε κάθε νομό, ένα ψηφοδέλτιο σε κάθε Δήμο, γιατί έτσι θα μπορέσει το ΠΑΣΟΚ να το αναδείξει σε ψηφοδέλτιο νίκης, ελπίδας και προοπτικής.

ΑΝΑΛΥΤΙΚΑ Η ΕΓΚΥΚΛΙΟΣ, σε ό,τι αφορά τις δημοτικές και νομαρχιακές εκλογές, έχει ως εξής:

Το σύνολο του πολιτικού μας σχεδιασμού πρέπει να υπακούσει κύρια στη στρατηγική μας για τις Εκλογές στην Αυτοδιοίκηση.

Οι Εκλογές τον Οκτώβρη αποτελούν μια κρίσιμη πολιτική μάχη και απαιτείται ένας θετικός - επιθετικός σχεδιασμός. Η απόφαση της Κ.Ε. τόσο όσον αφορά το πολιτικό της πλαίσιο αλλά και όσον αφορά ζητήματα εκλογικής τακτικής και διαδικασιών, είναι σαφής και η συζήτηση που ξεκινάει άμεσα με τις Ν.Ε. -Τ.Ε. - Π.Ε. καθώς και η πραγματοποίηση των Νομαρχιακών Συμβουλίων, πρέπει να αποτελέσουν το νέο σημείο μιας δυναμικής εκκίνησης της οργάνωσης μας για την υλοποίηση των στόχων μας.

Να καταδείξουμε πως στις εκλογές για την Αυτοδιοίκηση, συγκρούονται δύο απόψεις. Η προοδευτική άποψη που θέλει την ενδυνάμωση της Τοπικής Αυτοδιοίκησης μέσα από τομές, πρωτοβουλίες και συνεχείς μεταρρυθμίσεις, που αγωνίζεται για μία Αυτοδιοίκηση δημιουργική που ενεργοποιεί τους πολίτες και η συντηρητική αντίληψη που έχει μία μόνιμη άρνηση στην Αυτονομία της Τοπικής Αυτοδιοίκησης την οποία θέλει τοπικό κομματικό γραφείο προώθησης της πελατειακής της πολιτικής.

Να επιδιώξουμε τη συσπείρωση του οργανωμένου και κοινωνικού ΠΑΣΟΚ, τη διεύρυνσή του, ν' αξιολογήσουμε κατ' απόλυτη προτεραιότητα, πως μπορεί να κυριαρχήσει η πολιτική και οι υποψηφιότητες που θα υποστηρίξουμε σε κάθε Νομό και σε κάθε Δήμο. Προέχει λοιπόν η ενότητά μας, η κοινή πορεία και η δημιουργία όρων και προϋποθέσεων για συνεργασία με κόμματα, με κινήσεις πολιτών και πρόσωπα, που πιστεύουν και διεκδικούν την ενίσχυση του θεσμού της Νομαρχιακής και Τοπικής Αυτοδιοίκησης.

Για όλα τα παραπάνω βασική προϋπόθεση επιτυχίας είναι το ένα ψηφοδέλτιο σε κάθε Νομό, ένα ψηφοδέλτιο σε κάθε Δήμο, γιατί έτσι μπορούμε να το αναδείξουμε σε ψηφοδέλτιο νίκης, ελπίδας και προοπτικής. Αυτό σημαίνει βέβαια ότι οι δυνάμεις του ΠΑΣΟΚ πρέπει να έχουν την αναφορά τους σ' ένα πρόσωπο και σε μία συγκεκριμένη πολιτική.

Η απόφαση της Κ.Ε. αναφέρει χαρακτηριστικά:

«α. Η διαδικασία επιλογής των προσώπων δεν μπορεί να είναι ενιαία για όλους τους Δήμους και τους Νομούς. Οφείλει να σέβεται τις τοπικές ιδιομορφίες και κυρίως τη θέληση των Τοπικών Κοινωνιών. Οφείλει επίσης να συμβάλλει στην ενότητα των δυνάμεων μας και όχι στην αποδιάρθρωση και τον κατακερματισμό τους.

Θα πρέπει τέλος να δημιουργεί προϋποθέσεις διεύρυνσης της παρεμβατικότητάς μας και σε χώρους πέραν της παραδοσιακής μας πολιτικής επιρροής. Εδώ όμως πρέπει να τονίσουμε ότι αυτή η ευελιξία στη διαδικασία επιλογής των προσώπων, η οποία έχει σαν στόχο το σεβασμό των τοπικών ιδιαιτεροτήτων, θα πρέπει να συνοδεύεται από την ανάλογη αυστηρότητα. Επιδιώκουμε τη μέγιστη δυνατή συνεννόηση στο θέμα αυτό και αφού το πετύχουμε, είναι φανερό ότι κανείς δεν θα μπορεί να κάνει αυτό που νομίζει, χωρίς να εισπράττει ταυτόχρονα και το ανάλογο κόστος.

Η ευελιξία και αυστηρότητα πρέπει να συμβαδίζουν πάντα με την πολιτική πειθώ, με την αξιοπιστία και την αντικειμενικότητα των παρεμβάσεων.

Σε κάθε περίπτωση όλα τα βασικά Πρόσωπα - Υποψήφιοι, που θέλουν να κριθούν πρέπει προκαταβολικά να αποδεχτούν τα κριτήρια και τις διαδικασίες αξιολόγησης και επιλογής.

Α. ΓΚΑΓΚΟΣ & ΥΙΟΣ Ο.Ε

BUILD

ΧΡΩΜΑΤΑ • ΜΟΝΩΤΙΚΑ • ΝΑΥΤΙΛΙΑΚΑ • ΣΙΔΗΡΙΚΑ • ΕΡΓΑΛΕΙΑ • ΑΝΟΞΕΙΔΩΤΑ



BOSCH
ΗΛΕΚΤΡΙΚΑ
ΕΡΓΑΛΕΙΑ & ΕΞΑΡΤΗΜΑΤΑ





Και στα δύο καταστήματά μας έως 72 μήνες εξώφληση σε όλα μας τα είδη

✓ Η μεγαλύτερη ποικιλία και οι καλύτερες τιμές σε όλα μας τα είδη

isomat
ποιότητα στη δόμηση
ΑΣΦΑΛΤΟΠΑΝΑ
ΨΗΦΙΔΑΣ - ΑΛΟΥΜΙΝΙΟΥ
•
ΑΣΦΑΛΤΙΚΑ ΥΛΙΚΑ
•
ΣΤΕΓΑΝΩΤΙΚΕΣ ΜΕΜΒΡΑΝΕΣ
•
ΠΡΟΣΜΙΚΤΑ - ΡΗΤΙΝΕΣ
ΚΟΝΙΑΜΑΤΑ - ΚΟΛΕΣ





DeWALT
Υψηλής Απόδοσης Επαγγελματικά Εργαλεία & Εξαρτήματα



ΥΠΟΚ/ΜΑ: Λ. ΡΟΔΟΥ - ΚΑΛΛΙΘΕΑΣ, ΚΑΛΛΙΠΑΤΕΙΡΑΣ 2 • ΤΗΛ: (0241) 63494
• FAX: 69767 ΡΟΔΟΣ • ΚΕΝΤΡΙΚΟ: ΣΤΕΛΙΟΥ ΚΩΤΙΑΔΗ 37 • ΡΟΔΟΣ 85100



Επίσης οι Υποψήφιοι πρέπει να δεσμεύονται, πολιτικά και ηθικά, ότι θα υποστηρίξουν ενεργά τον Υποψήφιο Νομάρχη ή Δήμαρχο ακόμα και με τη συμμετοχή τους στο «Ενα Ψηφοδέλτιο Νίκης και Προοπτικής».

Εξυπακούεται ότι όπου επιλεγεί η διαδικασία των προκριματικών εκλογών, οι εκλογές θα γίνουν με το Μητρώο του Συνεδρίου.

β. Διασφαλίζουμε επίσης την ευελιξία του χρόνου επιλογής προσώπων με βάση τις ιδιαιτερότητες των περιοχών.

Βασική μας κατεύθυνση είναι στη μεγάλη πλειοψηφία των Δήμων και των Νομαρχιών οι επιλογές μας να ολοκληρωθούν εντός του Φεβρουαρίου - Μαρτίου.

Για το σκοπό αυτό εξουσιοδοτείται ο Πρόεδρος και το Ε.Γ. σε συνεργασία με τις Ν.Ε. να οριστικοποιήσουν και να ανακοινώσουν, εφ' όσον αυτό κρίνεται αναγκαίο, υποψηφιότητες ανάλογα με την πρόοδο των διαδικασιών και τις εξελίξεις σε κάθε Τοπική Κοινωνία. Η ανακοίνωση της υποστήριξης θα προκύπτει μετά την επεξεργασία των προτάσεων κάθε Τοπικής Κοινωνίας και σε κάθε περίπτωση οι ανακοινώσεις του ΠΑΣΟΚ θα πρέπει να προσαρμόζονται στις τοπικές ιδιαιτερότητες.

γ. Βασική μας κατεύθυνση αποτελεί η στήριξη των Δημάρχων και Νομαρχών που έχουν εκλεγεί με τη στήριξη του ΠΑΣΟΚ, εκτός και αν υπάρχουν άλλοι σοβαροί λόγοι. Στις περιπτώσεις αυτές το Ε.Γ. σε συνεργασία με τις Ν.Ε., Βουλευτές και μέλη της Κ.Ε., αποφασίζουν τη μορφή των παρεμβάσεων και διαδικασιών, οι οποίες κατοχυρώνουν την ύπαρξη μίας και μόνης υποψηφιότητας, πάντα με τη λογική και το πνεύμα που αναλύθηκε παραπάνω.

δ. Τα θέματα των συνεργασιών με άλλους φορείς, τα χειρίζεται το Ε.Γ., σε συνεννόηση και συνεργασία πάντα με τις αντίστοιχες Ν.Ε.

ε. Στο Β' γύρο και στο βαθμό που ο υποψήφιος μας δεν «περάσει» σ' αυτόν, το ΠΑΣΟΚ θα στηρίξει προοδευτικούς συνδυασμούς χωρίς διαπραγματεύσεις και προαπαιτούμενα. Θα στηρίξει υποψηφίους των οποίων το πρόγραμμα ανταποκρίνεται, στις βασικές προγραμματικές επιλογές που στις αντίστοιχες περιοχές έχει προτάξει.

• Με βάση αυτά προτείνονται:

- Για τις Πρωτεύουσες και τις Νομαρχίες

Η κάθε Πρωτεύουσα και Νομαρχία αντιμετωπίζεται ξεχωριστά. Η Ν.Ε. σε συνεργασία με τους Βουλευτές, τα μέλη της Κ.Ε., τα τοπικά στελέχη και τους υποψηφίους, επιλέγουν με ομοφωνία ή σε κάθε περίπτωση με ευρύτατη πλειοψηφία τον τρόπο ανάδειξης της υποψηφιότητας.

Η εμπλοκή της κεντρικής καθοδήγησης σ' αυτή την προσπάθεια έχει συνθετικό χαρακτήρα και αποφασιστικό μόνο στην περίπτωση αδυναμίας προσδιορισμού των διαδικασιών από τα τοπικά στελέχη.

- Για τους «Καποδιστριακούς» Δήμους

Βασική μας κατεύθυνση αποτελεί η ενότητα των δυνάμεών μας. Για το σκοπό αυτό οι Ν.Ε., οι Π.Ε., οι Βουλευτές, τα μέλη της Κ.Ε. και οι Σ.Ε. των Τ.Ο. του κάθε Δήμου ξεχωριστά, μετά από συζήτηση θα πρέπει να βρουν τους καλύτερους δυνατούς τρόπους, προκειμένου να επιτευχθεί ο παραπάνω στόχος. Είναι βεβαίως αυτονόητη η συνδρομή του Ε.Γ. σ' αυτή την προσπάθεια.

Σε κάθε περίπτωση και αφού εξαντληθούν όλα τα περιθώρια, εάν δεν είναι δυνατή η μία υποψηφιότητα θα πρέπει να επιδιωχθεί η δημόσια δέσμευση των υποψηφίων για την στήριξη αυτού που θα μπει στο Β' Γύρο.

- Για τους Δήμους Αττικής και Θεσ/νίκης

Ακολουθείται ένας συνδυασμός των παραπάνω διαδικασιών ανάλογα με το μέγεθος και τις ιδιαιτερότητες του κάθε Δήμου σε συνάρτηση πάντα με όρους και προϋποθέσεις για τη διαμόρφωση σταθερού και θετικού πλαισίου ευρύτερων συνεργασιών (και για τον Α' και το Β' Γύρο) και για τη δημιουργία πλειοψηφικών ρευμάτων τόσο για τους Δήμους όσο και για τις Νομαρχίες».

Γι' αυτό πρέπει άμεσα (ακριβές χρονοδιάγραμμα υπάρχει στο τέλος της εγκυκλίου) **να υπάρξει κοινή συνεδρίαση Ν.Ε. - Βουλευτών - μελών Κ.Ε. σε κάθε Νομό και με την κατάλληλη επεξεργασία και συζήτηση με το στελεχιακό μας δυναμικό (π.χ. Γραμματείς Τ.Ο. - Σ.Ε. - κοινωνικά στελέχη, υποψήφιοι στο Νομό και στον κάθε Δήμο) να προσδιοριστεί η διαδικασία επιλογής λαμβάνοντας υπόψη τις τοπικές ιδιαιτερότητες και σε κάθε περίπτωση πρέπει να επιλέγεται η διαδικασία που ενισχύει υποψηφιότητες και δεν τις μειώνει.**

Στόχο μας αποτελεί η ολοκλήρωση της διαδικασίας επιλογής προσώπων μέχρι το τέλος Μαρτίου.

ΣΥΜΠΕΡΑΣΜΑΤΑ

Από την εγκύκλιο του οργανωτικού γραφείου της ΚΕ του ΠΑΣΟΚ, προκύπτουν με απόλυτη σαφήνεια τα ακόλουθα συμπεράσματα αλλά και «μηνύματα»:

• Για να μετάσχει ένας υποψήφιος στις προκριματικές διαδικασίες θα πρέπει (πρόκειται δηλαδή για όρο απαράβατο) να δηλώσει προκαταβολικά ότι αποδέχεται πλήρως τα κριτήρια και τις διαδικασίες αξιολόγησης και επιλογής.

• Οι επιλαχόντες δεσμεύονται **μόνο πολιτικά και ηθικά** (άρα δεν προβλέπονται κυρώσεις) για την στήριξη του προσώπου που θα επιλεγεί είτε ως υποψήφιος νομάρχης είτε ως υποψήφιος δήμαρχος.

• Ούτε διαγραφές δηλαδή προβλέπονται ούτε αποκηρύξεις, ούτε και χαρακτηρισμοί του είδους «αντάρτες» και «αποστάτες», προς επιβεβαίωση των όσων είχε γράψει η «δ» με αφορμή σχετικές δηλώσεις τοπικών στελεχών του ΠΑΣΟΚ. **Θα υπάρξει δηλαδή «ανοχή και ελαστικότητα»** προκειμένου να αποφευχθεί το «τέντωμα των σχοινιών» και οι εκλογικές εκπλήξεις, όπως είχε συμβεί στις εκλογές του 1998, γι' αυτό και **υπερτονίζεται** η ανάγκη συνεργασίας στον Β! γύρο. Με λίγα λόγια: **Βασική επιδίωξη είναι το ένα ψηφοδέλτιο** αλλ' όπου αυτό δεν είναι εφικτό θα αφεθούν τα πράγματα να κυλήσουν από μόνα τους, θα επιτραπούν και οι διπλές υποψηφιότητες και θα επιδιωχθεί η συνεργασία στον Β! γύρο. Αυτό σημαίνει ότι **απλοποιούνται για το ΠΑΣΟΚ** πολλά πράγματα και στο νομό Δωδ/νήσου, τόσο στο χώρο της Νομαρχίας όσο και στο χώρο των Δήμων.








ΦΥΤΩΡΙΑ ΚΑΡΑΒΟΛΙΑ

Καλλωπιστικά φυτά
εσωτερικού και εξωτερικού χώρου
ιδίας παραγωγής και εισαγωγής.
Ξυνόδεντρα και ελαιόδεντρα
Γλάστρες πλαστικές και πήλινες

ΦΥΤΩΡΙΑ ΚΑΡΑΒΟΛΙΑ

Τα φυτώρια που εμπνέουν εμπιστοσύνη

25ο χλμ Ε.Ο. Ρόδου - Καμείρου πριν την γέφυρα των Φανών
Τηλέφωνα: 0241-42257/0932527092

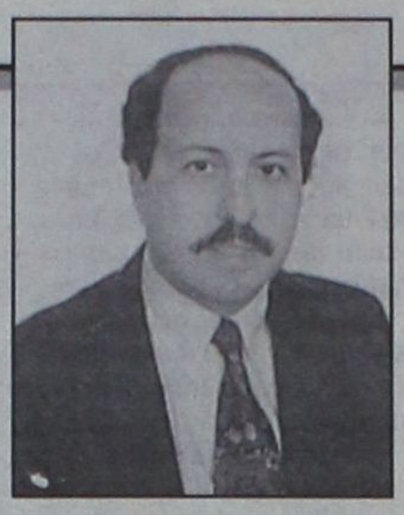

ΤΙΘΕΤΑΙ ΕΠΙΚΕΦΑΛΗΣ ΑΝΕΞΑΡΤΗΤΟΥ ΣΥΝΔΥΑΣΜΟΥ

Ο κ. ΝΙΚΟΣ ΦΡΟΝΑΣ ΘΑ ΔΙΕΚΔΙΚΗΣΕΙ την προεδρία του Ιατρικού Συλλόγου

Σε συνέντευξή του προς την «δ» θέτει τους άξονες πάνω στους οποίους θα κινηθεί

Ογνωστός και έγκριτος γιατρός της πόλης μας κ. Νίκος Φρόνας, ο οποίος τυγχάνει μάλιστα της καθολικής αναγνωρίσεως εκ μέρους των συναδέλφων του, επιβεβαιώνει, σε συνέντευξη του προς την «δ» ότι θα διεκδικήσει την προεδρία του Ιατρικού Συλλόγου Ρόδου, στις προσεχείς εκλογές, επικεφαλής ανεξάρτητου συνδυασμού.

Όπως δηλώνει ο κ. Ν. Φρόνας, φιλοδοξεί, με την ενεργό συμπαράσταση πραγματικά άξιων συναδέλφων του, να βοηθήσει όσο μπορεί στην επίλυση των πραγματικά καυτών προβλημάτων που απασχολούν τον ιατρικό κλάδο.

Στην ίδια συνέντευξη ο κ. Νίκος Φρόνας απαριθμεί τα σημαντικότερα προβλήματα που απασχολούν τον κλάδο του, τα ιεραρχεί και δείχνει αποφασισμένος να τα θέσει υπό έλεγχο.

Με την ευκαιρία αναφέρεται στις βασικές αρρώστιες που διαπιστώνονται στην περιοχή και δίνει συμβουλές στον πληθυσμό για την πρόληψή τους. Τέλος, αναφέρεται στις προϋποθέσεις οι οποίες θα διασφαλίσουν την βελτίωση των παρεχομένων ιατρικών υπηρεσιών.

• Κύριε Φρόνα, αληθεύουν οι πληροφορίες για διεκδίκηση της Προεδρίας εκ μέρους σας στις προσεχείς εκλογές του Ιατρικού Συλλόγου Ρόδου;

Η ενασχόλησή μου με τα προβλήματα του Ιατρικού κόσμου και η παρότρυνση πολλών Συναδέλφων, με οδήγησαν στην απόφαση να διεκδικήσω την Προεδρία του Ι.Σ.Ρόδου στις προσεχείς εκλογές που θα διεξαχθούν την άνοιξη, επικεφαλής Ανεξάρτητου συνδυασμού.

• Ποιοί λόγοι σας οδήγησαν στη λήψη αυτής της απόφασης;

Πάντα η άποψή μου είναι ότι ο κάθε άνθρωπος – ενεργό μέλος της κοινωνίας μας – πρέπει να ενδιαφέρεται για τα προβλήματα του τόπου του, του επαγγέλματος του να συμμετέχει ουσιαστικά στα θέματα που αφορούν τον καθένα μας και να μην εξαντλείται μόνο στην εύκολη και στείρα κριτική εκ του «μακρόθεν».

Έχοντας λοιπόν μια πολύχρονη παρουσία και στα κοινά του Ιατρικού χώρου και με δεδομένο την συσσώρευση πολλών και ποικίλων προβλημάτων που ταλανίζουν σήμερα τον κλάδο μας, αποφάσισα να ηγηθώ αυτής της προσπάθειας δια της οποίας φιλοδοξώ με την ενεργό συμπαράσταση πραγματικά άξιων συναδέλφων να βοηθήσουμε όσο το δυνατόν στην επίλυση αυτών των προβλημάτων, μέσα από τον Ι.Σ., το μόνο θεσμικά συνδικαλιστικό όργανο, που μπορεί να χαράξει προγράμματα, να προωθήσει λύσεις και να ελέγξει την εφαρμογή τους.

• Αρχίσατε ήδη στις σχετικές διαβουλεύσεις με τους Συναδέλφους σας;

Οι διαβουλεύσεις έχουν αρχίσει εδώ και αρκετό καιρό και βρίσκονται σε πολύ καλό και προχωρημένο στάδιο. Στόχος μου είναι η επιλογή καταξιωμένων συναδέλφων μακριά από πολιτικούς σχηματισμούς, με μοναδικό κριτήριο το ήθος, την ικανότητα, την όρεξη και διάθεση χρόνου για δουλειά.

• Είσθε ένας καταξιωμένος, έμπειρος ιατρός και γνωρίζω ότι από χρόνια ασχολείσθε εκτός της επιστήμης σας και με τα προβλήματα του κλάδου σας. Ποιά η συνδικαλιστική σας διαδρομή;

Ήδη από τα φοιτητικά μου χρόνια είχα ενεργό συμμετοχή σε φοιτητικά συνδικαλιστικά όργανα. Στη συνέχεια υπηρετώντας ως Αγροτικός Ιατρός σε ορεινή περιοχή της Ρόδου διετέλεσα Πρόεδρος στον τότε Σύλλογο των Αγροτικών Ιατρών Δωδεκανήσου. Ως ειδικευόμενος στο 251 Γ.Ν.Α. επί τέσσερα χρόνια υπήρξα Πρόεδρος της τριμελούς επιτροπής της Ένωσης Ιατρών Νοσοκομείων Αθηνών Πειραιώς (Ε.Ι.Ν.Α.Π.).

Με την επιστροφή μου στη Ρόδο διετέλεσα Γενικός Γραμματέας του Συλλόγου Ελευθέρων επαγγελματιών Ιατρών, Γενικός Γραμματέας του Ιατρικού Συλλόγου Ρόδου επί Προεδρίας Γρ. Παπανικολάου, στην συνέχεια Εκπρόσωπος του Ιατρικού Συλλόγου Ρόδου στον Πανελλήνιο Ιατρικό Σύλλογο και τέλος Πρόεδρος του Πειθαρχικού Συμβουλίου του Ιατρικού Συλλόγου Ρόδου, θέση την οποία υπηρετώ μέχρι σήμερα.

• Σε ποιούς βασικούς τομείς θα στηριχθεί η λειτουργία του νέου Διοικητικού Συμβουλίου;

Οι άξονες στους οποίους θα στηριχθεί το νέο Διοικητικό Συμβούλιο, θα είναι η δυναμική διεκδίκηση για λύση συνδικαλιστικών προβλημάτων, η συναδελφική αλληλεγγύη, η κοινωνική προσφορά και δράση στην περιοχή ευθύνης του συλλόγου μας, και η επιστημονική προαγωγή των μελών μας, επ'ωφελεία του ευρύτερου κοινωνικού συνόλου.

• Ποιά είναι, κύριε Φρόνα, τα κυριότερα προβλήματα του Ιατρικού κόσμου στην περιοχή μας;

Επιγραμματικά θ'αναφέρω:

- Την δίκαιη και επιβεβλημένη αναπροσαρμογή των Κρατικών τιμολογίων που παραμένουν σε εξευτελιστικά χαμηλά επίπεδα εδώ και δέκα χρόνια (π.χ. ιατρική επίσκεψη 6,4 Ευρώ ή 2.200 δρχ. μικτά)!!

- Την πλήρη αντίθεσή μας στη δημιουργία Αστικού Κέντρου Υγείας στην Πόλη της Ρόδου και μάλιστα πιλοτικά. Δεν θα επιτρέψουμε πειραματισμούς στα θέματα υγείας επί ζημία του Ροδιακού Λαού με αποτέλεσμα την υποβάθμιση παροχής ιατρικών υπηρεσιών σε όλους τους ασφαλισμένους του ΙΚΑ, Δημοσίου, ΤΑΞΥ, ΤΕΒΕ, ΝΑΤ.

- Δυνατότητα όλων των ελευθεροεπαγγελματιών Ιατρών που επιθυμούν να συνάπτουν συμβάσεις με τα ασφαλιστικά ταμεία.

- Καλύτερες συνθήκες εργασίας των Ιατρών του ΙΚΑ, και την μεταφορά επιτέλους των ιατρείων σε χώρους εύκολα προσιτούς.

- Η μονιμοποίηση των συμβασιούχων Ιατρών του ΙΚΑ.

- Η χορήγηση των επιδομάτων στους Ιατρούς του ΙΚΑ.

- Η αμφιλεγόμενη και αμφισβητούμενη ως προς την ωφελιμότητα λειτουργία των απογευματινών ιατρείων στο Νοσοκομείο Ρόδου.

- Η επιβεβλημένη λειτουργία της μονάδας Εντατικής Θεραπείας στο Νοσοκομείο μας.

- Η απαραίτητη στελέχωση με ιατρικό προσωπικό του ΕΚΑΒ.

- Η αυτόνομη λειτουργία του Τμήματος Επειγόντων Περιστατικών (ΤΕΠ) με δικούς του αποκλειστικούς Ιατρούς.

- Κάλυψη των ιατρικών ειδικοτήτων που σήμερα δεν υπάρχουν καθώς και κάλυψη με Νοσηλευτικό και παραϊατρικό προσωπικό στο νοσοκομείο μας.

- Στελέχωση των κέντρων Υγείας κυρίως της Καρπάθου και των περιφερειακών ιατρείων.

- Την πλήρη κάλυψη των νησιών μας διά της τηλεϊατρικής.

- Η συναδελφική αρωγή και πληροφόρηση στο νέο αγροτικό και ειδικευόμενο ιατρό.

- Τέλος η στέγαση των γραφείων μας στο φυσικό τους χώρο, στο παλιό Νοσοκομείο εάν θέλετε και για λόγους ιστορικούς και συναισθηματικούς.

• Ως Πρόεδρος σε ποιά ζητήματα θα δώσετε ιδιαίτερη έμφαση;

Τα προαναφερθέντα προβλήματα είναι μερικά και ασφαλώς όχι τα μοναδικά του κλάδου.

Το νέο Διοικητικό Συμβούλιο θα τα ιεραρχήσει και θα προσπαθήσει να δώσει τις δέουσες λύσεις.

Ιδιαίτερη έμφαση πάντως θα δοθεί στην επίλυση οικονομικών και θεσμικών προβλημάτων, καθώς και στην τήρηση της δοκιμαζόμενης σήμερα Ιατρικής Δεοντολογίας.

• Είσθε ένας από τους πλέον έγκριτους και έμπειρους ιατρούς της Ρόδου. Ποιές είναι οι βασικές ασθένειες που διαπιστώνονται στην περιοχή;

Το νησί μας χαρακτηρίζεται από υψηλό βιοτικό επίπεδο και δεν διαφέρει ως προς την νοσηρότητα και την πολυμορφία των νοσημάτων από άλλες περιοχές. Νομίζω ότι, πρωτεύοντα ρόλο κατέχουν τα Καρδιαγγειακά νοσήματα, τα Νεοπλάσματα και οι Χρόνιες Ηπατοπάθειες κυρίως η Ηπατίτιδα Β'.

ΜΙΧΑΗΛ Π. ΜΑΡΚΑΚΙΟΥ

ΕΚΘΕΣΙΑΚΟΣ ΧΩΡΟΣ- ΟΔΟΣ ΘΕΣ/ΝΙΚΗΣ 14 ΕΝΑΝΤΙ ΕΜΠΟΡΙΚΟΥ ΚΕΝΤΡΟΥ ΜΗΔΙΑ- ΤΗΛ: 67500, 20327-FAX: 94162



ΑΝΑΚΑΙΝΙΣΘΗΚΑΜΕ ΠΛΗΡΩΣ

ΜΕ ΤΗ ΣΤΗΡΙΞΗ ΣΑΣ, ΔΗΜΙΟΥΡΓΗΣΑΜΕ ΕΝΑ ΠΡΟΤΥΠΟ ΣΤΟΥΝΤΙΟ ΕΠΙΠΛΩΝ ΚΟΥΖΙΝΑΣ ΙΤΑΛΙΑΣ, ΤΕΛΕΙΟ ΣΤΗΝ ΠΑΡΑΜΙΚΡΗ ΤΟΥ ΛΕΠΤΟΜΕΡΕΙΑ, ΠΟΥ ΜΕ ΙΔΙΑΙΤΕΡΗ ΧΑΡΑ ΚΑΙ ΥΠΕΡΗΦΑΝΕΙΑ ΣΑΣ ΠΕΡΙΜΕΝΟΥΜΕ ΓΙΑ ΝΑ ΣΑΣ ΞΕΝΑΓΗΣΟΥΜΕ ΣΤΟΥΣ ΧΩΡΟΥΣ ΤΟΥ. ΟΙ ΤΡΕΙΣ ΜΕΓΑΛΥΤΕΡΟΙ ΟΙΚΟΙ SCAVOLINI, ERNESTO MEDA ΚΑΙ B&E ΠΑΡΟΥΣΙΑΖΟΥΝ ΠΕΝΤΕ ΟΛΟΚΛΗΡΩΜΕΝΑ ΠΡΟΓΡΑΜΜΑΤΑ FLUTE, BRERRA, EDENIA, GALA ΚΑΙ MADISON ΚΑΘΩΣ ΚΑΙ ΤΑ ΤΕΛΕΥΤΑΙΑ ΤΟΥΣ ΜΟΝΤΕΛΑ ΣΕ ΕΝΑ ΔΥΝΑΜΙΚΟ ΣΥΝΟΛΟ ΙΚΑΝΟ ΝΑ ΙΚΑΝΟΠΟΙΗΣΕΙ ΚΑΙ ΤΙΣ ΥΨΗΛΟΤΕΡΕΣ ΑΠΑΙΤΗΣΕΙΣ. ΤΟ ΕΙΔΙΚΕΥΜΕΝΟ ΜΕ ΑΡΙΣΤΕΣ ΓΝΩΣΕΙΣ ΚΑΙ ΚΑΤΑΡΤΙΣΗ ΠΡΟΣΩΠΙΚΟ ΜΑΣ ΣΧΕΔΙΑΖΕΙ ΓΙΑ ΤΟ ΧΩΡΟ ΣΑΣ ΤΕΛΕΙΟ DESIGN, ΜΕ ΑΠΕΡΙΤΤΗ ΕΡΓΟΝΟΜΙΑ ΣΕ ΦΑΝΤΑΣΤΙΚΟΥΣ ΣΥΝΔΥΑΣΜΟΥΣ ΚΑΙ ΠΡΟΣΦΕΡΕΙ ΤΙΣ ΚΑΛΥΤΕΡΕΣ ΤΙΜΕΣ ΤΗΣ ΑΓΟΡΑΣ ΣΕ ΕΝΑ ΔΙΑΚΑΝΟΝΙΣΜΟ ΤΗΣ ΑΡΕΣΚΕΙΑΣ ΣΑΣ.

ΣΑΣ ΕΥΧΑΡΙΣΤΟΥΜΕ ΓΙΑ ΤΑ 15 ΧΡΟΝΙΑ ΠΟΥ ΜΑΣ ΔΕΙΧΝΕΤΕ ΤΗΝ ΑΓΑΠΗ ΣΑΣ ΚΑΙ ΣΑΣ ΠΕΡΙΜΕΝΟΥΜΕ.

ΜΙΧΑΗΛ Π. ΜΑΡΚΑΚΙΟΥ & ΥΙΟΙ



Βεβαίως δεν πρέπει να αγνοούμε τα τροχαία ατυχήματα που δεν είναι ασθένειες με την βασική έννοια του όρου, ούτε την ραγδαία αύξηση της χρήσης ναρκωτικών Ουσιών με τις όποιες επιπτώσεις στην δημόσια υγεία.

• Τι θα συμβουλεύατε τους Κατοίκους του Νησιού;

Η μοντέρνα θεώρηση της Ιατρικής του 21ου Αιώνα στηρίζεται στην πρόληψη. Θα συμβούλευα λοιπόν τους κατοίκους του νησιού μας να ρίξουν το βάρος στην Πρωτογενή και Δευτερογενή πρόληψη.

Στην πρωτογενή πρόληψη ανήκουν οι εμβολιασμοί, η σωματική άσκηση, η σωστή διατροφή, η αποφυγή του καπνίσματος, της παχυσαρκίας και η κατάχρηση του αλκοόλ.

Στην Δευτερογενή πρόληψη ανήκουν όλες εκείνες οι δοκιμασίες (tests) που μας επιτρέπουν την έγκαιρη διάγνωση των νοσημάτων (Pap test, Καρκινικοί δείκτες, Μαστογραφία κ.λπ.) ως και κλινικοεργαστηριακός έλεγχος για την πρώιμη διάγνωση των συνήθων νεοπλασιών. Όλα αυτά βεβαίως υπό την επίβλεψη και καθοδήγηση του θεράποντος Ιατρού.

• Πιστεύετε ότι έχει βελτιωθεί η παροχή Ιατρικών Υπηρεσιών στον τόπο μας, ώστε να μην χρειάζονται οι διακομιδές σε Νοσοκομεία εκτός Ρόδου;

Η παροχή Ιατρικών υπηρεσιών στον τόπο μας έχει βελτιωθεί σε σημαντικό βαθμό τόσο στην Πρωτοβάθμια όσο και στην Δευτεροβάθμια περίθαλψη. Εάν το νοσοκομείο μας μετά από τόσες υποσχέσεις επιτέλους στελεχωθεί με ειδικότητες που σήμερα δεν υπάρχουν όπως π.χ. αυτή του Νευροχειρουργού, Αγγειοχειρουργού, Ογκολόγου, Ακτινοθεραπευτή, Γναθοχειρουργού καθώς και με το απαραίτητο Παραϊατρικό και Νοσηλευτικό Προσωπικό τότε ο αριθμός των περιστατικών που θα διακομίζονται εκτός Ρόδου θα είναι σαφώς πολύ μικρότερος.

ΜΕ ΝΕΑ ΟΔΟΣΤΡΩΜΑΤΑ ΚΑΙ ΠΕΖΟΔΡΟΜΙΑ

Αλλάζει ριζικά εικόνα το κέντρο της πόλεως Ρόδου

«Μετ' εμποδίων» διεξάγεται η κυκλοφορία



Συνεχίζονται με πιο εντατικούς ρυθμούς τα έργα ανάπλασης του εμπορικού κέντρου της πόλεως, το οποίο από τις αρχές Μαρτίου θα παρουσιάζει τελείως διαφορετική εικόνα (ήδη, όμως, τα δείγματα είναι απτά), αφού κατασκευάζονται νέα οδοστρώματα (με κυβόλιθους) και νέα πεζοδρόμια (με πλάκες Λάρδου). Φυσικά οι περισσότεροι κεντρικοί δρόμοι έχουν αποκλεισθεί, τα καταστήματα «στενάζουν», η κυκλοφορία διεξάγεται «μετ' εμποδίων» ή έχει διακοπεί τελείως, αλλά τα έργα είναι απαραίτητα, γίνονται προς το συμφέρον της πόλεως και όλων μας και από τις αρχές Μαρτίου, που αναμένεται να τελειώσουν, θα χαιρόμαστε μίαν άλλη, αναβαθμισμένη πόλη.



Ήδη από προχθές Παρασκευή άρχισε η ανακατασκευή και των πεζοδρομίων – οδοστρωμάτων της οδού Γαλλίας, ενώ συνεχίζονται τα έργα στην πλατεία Κύπρου, στις οδούς Μακαρίου, Πλέσσα, 25ης Μαρτίου, Μανδηλαρά και Εθελοντών Δωδεκανησίων. Ο Δήμος υπόσχεται ότι το αργότερο ως το τέλος Φεβρουαρίου το κέντρο θα ανασάνει «κυκλοφοριακά» και θα επανακτήσει τους παλιούς, γνώριμους, ρυθμούς του.

Ακριβώς για να τελειώσουν γρηγορότερα τα έργα αυτά στο κέντρο, εγκαταλείφθηκε η Περιφέρεια, ορισμένοι ημιτελείς δρόμοι της οποίας παρουσιάζουν εικόνα «βομβαρδισμένου τοπίου».



Alfa 156

Αποκτήστε το όνειρό σας.

2+ Χρόνια Οδικής Βοήθειας

Alfa 156. Απόλυτη ασφάλεια, άνεση και τέλεια οδική συμπεριφορά. Ανεπανόληπτο στυλ που γοητεύει, τεχνολογία αιχμής και επιδόσεις που συναρπάζουν: από 120 έως 192 HP. Ποιότητα που ξεχωρίζει. Alfa 156. Αποκτήστε την όμεσα με προνομιακή χρηματοδότηση.

Ολοκληρωμένο Συγκρότημα Alfa Romeo

AUTO CENTER

Μανώλης Κωστάκης Α.Ε.Β.Ε.

Ολοκληρωμένο συγκρότημα:

FIAT - ALFA ROMEO - LANCIA

14οχλμ Ρόδου - Αεροδρομίου 85106, Παραδείσι, Ρόδος, Τηλ.: (0241) 82000

Alfa Romeo CREDIT

€ 12.000 (4,088.400 δρχ) σε 36 άτοκες δόσεις.

Μέγιστο Χρηματοδοτούμενο Κεφάλαιο: € 12.000 (4.088.400 δρχ). Ονομαστικό Επιτόκιο 0,00%, 36 Μηνιαίες Δόσεις: € 333,33 (113.566 δρχ). Δεν συμπεριλαμβάνονται: Εξοδα Φακέλου: € 135 (45.994 δρχ). Ε.Π.Ε.: 0.0074. Η χρηματοδότηση χορηγείται εφόσον πληρούνται οι απαραίτητες προϋποθέσεις. Το πρωτο εξάμηνο της Ασφάλειας και 3 χρόνια Οδική Βοήθεια είναι ήδη πληρωμένα.

Cuore Sportivo

ΣΥΝΕΝΤΕΥΞΗ ΠΡΟΣ ΤΗΝ «δ» ΜΕ «ΑΝΟΙΧΤΑ ΧΑΡΤΙΑ»

ΣΤ. ΣΤΑΥΡΗΣ: ΓΙΑΤΙ ΘΑ ΔΙΕΚΔΙΚΗΣΩ ξανά την Δημαρχία στο Δήμο Αφάντου

Πως έχει το θέμα με τις διαδημοτικές συνεργασίες και τον αποχετευτικό αγωγό

Από τα πρόσωπα της επικαιρότητας, την εβδομάδα που πέρασε ο δήμαρχος Αφάντου κ. Σταύρος Σταυρής, ομιλεί σήμερα προς την «δ» και εξηγεί τους λόγους που τον έφεραν αντιμέτωπο - μαζί με τον δήμαρχο Αρχαγγέλου κ. Θεοδόση Κολιάδη - με τους υπόλοιπους δημάρχους του νησιού, με αφορμή την κατασκευή του αποχετευτικού αγωγού «Αρχάγγελος - Βόδι», το πρώτο «αγκάθι» στην προσπάθεια υλοποίησης της διαδημοτικής συνεργασίας.

Με την ευκαιρία ο κ. Σταυρής ομιλεί και για το προεκλογικό κλίμα που επικρατεί στον Δήμο Αφάντου καθώς και για την δική του απόφαση να διεκδικήσει ξανά τον δημαρχιακό θώκο.

Συνέντευξη στην Ρένα Διακίδη

Ο κ. Σταύρος Σταυρής:

- θέτει ως μια εκ των προϋποθέσεων *επιτυχίας της διαδημοτικής συνεργασίας την υλοποίηση των εν εξελίξει έργων των δήμων.*

- Πιστεύει ότι δεν ήταν τυχαία *η πρωτοβουλία του κ. Γιάννη Ιατρίδη για την επίτευξη διαδημοτικής συνεργασίας και στο θέμα της αποχέτευσης σε μία κρίσιμη χρονικά στιγμή για την πορεία του έργου του αγωγού και ομιλεί για τις ευθύνες όλων των δημάρχων.*

- Υπεραμύνεται των προσπαθειών *της Νομαρχιακής Αυτοδιοίκησης με την εμπλοκή της στο θέμα και εξηγεί γιατί πριν από λίγες εβδομάδες εισηγείτο το αντίθετο ακριβώς στο δημοτικό συμβούλιο.*

- Αναφέρει τους λόγους *για τους οποίους η κοινωνία του Αφάντου θα πρέπει να ανανεώσει την εμπιστοσύνη της προς στο πρόσωπό του για άλλα τέσσερα χρόνια.*

- Απαντά στην κριτική *που δέχεται από την μειοψηφία και πιστεύει ότι όλοι τελικά θα κριθούν από τον λαό.*

- Απευθύνεται *προς όλες τις κοινωνικές και πολιτικές δυνάμεις του δήμου και τις καλεί να τον στηρίξουν χωρίς αποκλεισμούς και κομματικές περιχαράκωσεις.*

- Περιγράφει την προεκλογική *περίοδο - προς το παρόν τουλάχιστον - ως περίοδο οξυμένης πολιτικής ηρεμίας, σιγουριάς και ευθύνης, για τον ίδιο και την παράταξή του, όσον αφορά την πορεία του δήμου Αφάντου προς το μέλλον.*

Αναλυτικά η συνέντευξη Σταυρή:

• Κύριε δήμαρχε, με αφορμή το θέμα που ανέκυψε με την κατασκευή του αποχετευτικού αγωγού, θα ήθελα την άποψή σας για την διαδημοτική συνεργασία. Υπάρχουν τελικώς οι προϋποθέσεις για να επετευχθεί, όταν έχουν παρουσιασθεί ήδη προβλήματα;

«Η διαδημοτική συνεργασία που ρυθμίζεται πλέον με νόμο του κράτους έχει πάρει το δρόμο της ύστερα από επίμονη διαδικασία στην οποίαν συμμετείχαν όλοι οι συνάδελφοι δήμαρχοι της Δωδ/σου (συνέδρια ΤΕΔΚ - αποφάσεις Δημ.συμβουλίων - όργανα ανάπτυξης κ.α) Απομένει η υπογραφή του ΓΓ της Περιφέρειας Ν. Αιγαίου και ο Οργανισμός Εσωτερικής Υπηρεσίας για να θέσει σε πλήρη λειτουργία το θεσμό για την υποστήριξη της Τεχνικής Υπηρεσίας - Οικονομικής Υπηρεσίας και Δημοτικής Αστυνομίας των Δήμων.

Εφ' όσον, βέβαια, με το ερώτημά σας εννοείτε την διαδημοτική συνεργασία στο θέμα της διαχείρισης υδάτινων πόρων και της αποχέτευσης, ΧΥΤΑ, καθαριότητας και άλλων άυλων δράσεων, οι προϋποθέσεις εξακολουθούν να υπάρχουν πρέπει, όμως, να απαντούν πειστικά στον αναγκαίο σχεδιασμό, να υλοποιούν τα εν εξελίξει έργα των επιχειρησιακών προγραμμάτων και να ενισχύουν καθώς και να συμπληρώνουν την αναπτυξιακή διαδικασία κάθε τόπου».

• Στην κοινή ανακοίνωση που εκδώσατε με τον δήμαρχο Αρχαγγέλου κ. Θ. Κολιάδη κάνετε λόγο για σκοπιμότητες μέσα από την προσπάθεια επίτευξης συνεργασίας μεταξύ των 10 δήμων του νησιού. Πως το τεκμηριώνετε αυτό;

«Σας είναι γνωστό, ότι μετά την ακύρωση της απόφασης του Νομαρχιακού Συμβουλίου για σύσταση φορέα διαχείρισης του αγωγού έμπαινε πλέον θέμα για την νομική τεκμηρίωση της απόφασης, όπως εκφράσθηκε από πλευράς Περιφέρειας Νοτίου Αιγαίου, η σύσταση φορέα διαχείρισης της Νομαρχιακής Αυτοδιοίκησης Δωδ/σου με τους ενδιαφερόμενους Δήμους.

Σ' αυτήν, λοιπόν, την κρίσιμη χρονικά στιγμή για την πορεία του έργου (οριστική ένταξή του) εμφανίσθηκε η πρωτοβουλία του Δήμαρχου Καλλιθέας **για την επίτευξη της διαδημοτικής συνεργασίας και στο θέμα της αποχέτευσης,** αφού στα υπόλοιπα θέματα ύδρευσης - καθαριότητας - απορρίμματα - ρυθμιστικό σχέδιο και άυλες δράσεις (πρόνοια - αθλητισμός κλπ) υπήρχε εκφρασμένη βούληση όλων των Δημάρχων του νησιού καθ' όλη τη διάρκεια της δημοτικης μας θητείας.

Αυτή μας την συναντίληψη και ομοφωνία την θέσαμε υπ' όψιν του Προέδρου της ΤΕΔΚ και Δημάρχου Ροδίων κ. Γιαννόπουλου ώστε με την παρουσία και των άλλων συναδέλφων Δημάρχων του νησιού να υπογραφεί Διακήρυξη Συνεργασίας για όλα τα παραπάνω θέματα.

Με έκπληξή μας διαπιστώσαμε ότι στο θέμα ΑΠΟΧΕΤΕΥΣΗ η ανακοίνωση δεν δίνει απάντηση σαφή και τεκμηριωμένη. Τα σχόλια δικά σας».

• Ποιό λόγο είχαν κατά την άποψή σας να ρίξουν «νερό στο μύλο» του κ. Ιατρίδη οι δήμαρχοι όλου του νησιού που δεν εμπλέκονται στο ζήτημα του αγωγού. Μήπως τους αδικεί η ανακοίνωσή σας που φαίνεται να αναφέρεται σε όλους όσους έλαβαν μέρος στην σύσκεψη της περασμένης Δευτέρας;

« Η ανακοίνωσή μας δεν στρέφεται κατά των συναδέλφων Δημάρχων.

Τιμούμε και σεβόμαστε την αγωνία και τον αγώνα που δίνουν, όλα αυτά τα χρόνια, για να είναι χρήσιμοι στις τοπικές τους κοινωνίες. Δεν αποδίδουμε πρόθεση σε κανένα, οφείλουμε όμως να λέμε τα πράγματα με το όνομά τους».

• Η εμπλοκή της Νομαρχιακής Αυτοδιοίκησης στο πρόβλημα του αγωγού προφανώς εξυπηρετεί τους δήμους Αφάντου και Αρχαγγέλου. Μήπως όμως τίθεται ένα ζήτημα καθαρά πολιτικό και θεσμικό που αφορά την κατοχύρωση των αρμοδιοτήτων της πρωτοβάθμιας αυτοδιοίκησης και μπορεί να δικαιολογήσει την πρωτοβουλία των δήμων;

Η ευθύνη υλοποίησης ενός έργου διαδημοτικού που προγραμματίσθηκε και ξεκίνησε να εκτελείται από την Νομαρχιακή Αυτο/ση Δωδ/σου στα πλαίσια του Β' ΚΠΣ με τη συμμετοχή και σύμπραξη όλων όσων διαμαρτύρονται σήμερα, δεν πρέπει να συγχέεται με το θέμα των αρμοδιοτήτων να συγχέεται με το θέμα των αρμοδιοτήτων α' και β' βαθμού αυτοδιοίκησης.

Σε κάθε περίπτωση, η ανάμειξη, της Νομαρχιακής Αυτοδιοίκησης έγινε εδώ και αρκετά χρόνια στο συγκεκριμένο έργο και δεν μπορεί - κανένας - «να εγκαλεί» την Ν.Α. Δωδ/σου στην προσπάθεια που κάνει για την υλοποίηση ενός τόσο σημαντικού έργου με θεσμικά διλήμματα».

• Στην τελευταία συνεδρίαση του δημοτικού συμβουλίου ωστόσο είχε αποχωρήσει η μειοψηφία γιατί δεν θελήσατε να συζητήσετε το αίτημα του Νομάρχη που ζητούσε εξουσιοδότηση για την συμμετοχή του στον Ενιαίο Φορέα. Τι άλλαξε από τότε μέχρι σήμερα που εγκαλείτε τους δημάρχους ότι επιδιώκουν την συνεργασία μεταξύ τους για να αντιπαρατεθούν με την Νομαρχιακή Αυτοδιοίκηση;

« Δεν άλλαξε απολύτως τίποτε. Οπως, κατέθεσα στο Δημοτικό Συμβούλιο, είχα και έχουμε χρέος να εξαντλήσουμε μέχρι την ύστατη στιγμή τα περιθώρια ενός δημοκρατικού διαλόγου με πειστικές θέσεις και επιχειρήματα.

Αυτή μου την πίστη δεν την καταθέτω ευκαιριακά αλλά σ' όλη μας την θητεία την κάναμε πράξη και τρόπο άσκησης των καθηκόντων μας για τα μικρά αλλά - ιδιαίτερα - για τα μεγάλα ζητήματα ανάπτυξης. Δεσμεύθηκα στο Δημοτικό Συμβούλιο ότι έχουμε χρέος και υποχρέωση να εξαντλήσουμε τον διάλογο με τον συνάδελφο Δήμαρχο της Καλλιθέας κ. Ιατρίδη, αφού - στο μέλλον - είναι βέβαιο - ότι για το συγκεκριμένο θέμα (διαχείριση αγωγού) οι τρεις Δήμοι θα επιλύσουν από κοινού κάθε ζήτημα. Σήμερα πλέον - μετά την άσχημη τροπή - θα **συνδιαμορφώσουμε με την Νομαρχιακή Αυτοδιοίκηση** Δωδ/σου την πρόταση δημιουργίας φορέα διαχείρισης του αγωγού, όπως έχουμε την υποχρέωση να πράξουμε σύμφωνα με τους κανονισμούς και τις δεσμεύσεις του ΠΕΠ Νοτίου Αιγαίου».

• Κύριε Σταυρή, ας έλθουμε στα πολιτικά ζητήματα. Είναι βέβαιο ότι θα είστε και πάλι υποψήφιος. Ποιά στοιχεία κατά την άποψή σας θα πρέπει να αξιολογήσει η κοινωνία του Αφάντου για να σας ξαναψηφίσει;

«Ο πολίτης του Δήμου Αφάντου βλέπει ότι είμαστε στην αρχή μιας μεγάλης αναπτυξιακής προσπάθειας και νιώθει ότι προχωρούμε μπροστά με σταθερά, σοβαρά και υπεύθυνα βήματα.

- Νοικοκυρέψαμε τις υπηρεσίες και τα οικονομικά μας τα χρήματα που πληρώνει σήμερα ο κάθε πολίτης βλέπει και ξέρει ότι πιάνουν τόπο σε έργα υποδομής και βελτίωσης της ζωής του.

- Ο Δήμος με τις επιχειρήσεις του είναι κοντά στα καθημερινά προβλήματα του πολίτη.

- Ο πολίτης του Αφάντου γνωρίζει ότι η δημοτική αρχή μαχητικά διεκδικεί αυτά που δικαιούται για την ανάπτυξη τους πόλης μας.

- Η φωνή του Δήμου μας ακούγεται πλέον δυνατά όπου παίρνονται οι κρίσιμες αποφάσεις για το μέλλον του τόπου μας και των νησιών μας».



• Από την μειοψηφία έχετε δεχθεί πολλές φορές κριτική για το συνολικό έργο που έχει παραχθεί στο διάστημα της θητείας σας, ότι δεν είναι ανάλογο του ύψους των κονδυλίων που είχατε στη διάθεσή σας.

« Η άποψη αυτή εκφράζεται από μία μειοψηφία μίζερη που αβασάνιστα και ατεκμηρίωτα απέχει από τον παλμό και τις αγωνίες της δημοτικής αρχής που δίνει καθημερινό αγώνα

• να ανορθώσει τα οικονομικά του Δήμου

• να αξιοποιήσει χρηματοδοτήσεις των υπουργείων και προγραμμάτων και

• να δρομολογήσει όλες τις αναπτυξιακές προοπτικές του Δήμου».

• Σας έχουν καταλογίσει επίσης αυταρχισμό, ότι λαμβάνετε τις αποφάσεις μόνος σας χωρίς να λαμβάνετε υπ' όψιν την γνώμη των συνεργατών σας, ότι έχετε απαξιώσει το θεσμό του δημοτικού συμβουλίου και ότι δεν έχετε κάνει ορισμένες κινήσεις για να καλυφθεί το χάσμα με τον κ. Βασίλη Κρητικό, ώστε να διατηρείται ένα κλίμα διχασμού στ' Αφάντου. Τι απαντάτε σ' όλα αυτά;

«Αυτό που πρέπει να καταθέσω είναι ότι η πείρα των συνεργατών μου που επί πολλά χρόνια έχουν προσφέρει στα κοινά της περιοχής μας έχουν αναβαθμίσει τα πολιτικά πράγματα του Δήμου μας, έχουν δρομολογήσει με ιστορικές αποφάσεις τους την ανάπτυξη της περιοχής μας και έχουν δώσει επανειλημμένα αξιόπιστα δείγματα της προσφοράς τους.

Τις κινήσεις μου για να υπάρχει κλίμα συναίνεσης - ομοψυχίας - συνοχής και αλληλεγγύης στην τοπική μας κοινωνία θα τις κρίνει ο ίδιος ο λαός»

• Το τελευταίο διάστημα υπήρξαν αναξαρτητοποιήσεις συμβούλων σας από την πλειοψηφία. Που τις αποδίδετε;

Οι ανεξαρτητοποιήσεις του τελευταίου χρόνου θα τις κρίνει ο ίδιος ο λαός μας με το αλάθητο κριτήριό του».

• Προδιαγράφουν όλα αυτά ένα οξυμένο προεκλογικό κλίμα στ' Αφάντου;

«Αυτό που είναι βέβαιο μέχρι τώρα είναι ότι υπάρχει «οξυμένη» πολιτική ηρεμία σιγουριά και ευθύνη για την πορεία του τόπου μας»

« Θα επιδιώξετε την στήριξη του ΠΑΣΟΚ ή θα προτιμήσετε να κινηθείτε υπερκομματικά;

«Απόφαση της δημοτικής παράταξης που έχω την τιμή να εκπροσωπώ είναι να ζητήσουμε ξανά την εμπιστοσύνη των συμπολιτών μας απευθυνόμενος σ' όλες τις κοινωνικές και πολιτικές δυνάμεις της περιοχής μας χωρίς κανένα αποκλεισμό και καμία διάκριση για τις κομματικές τους προτιμήσεις. Αυτό που κάναμε μέχρι σήμερα με επιτυχία θα το ολοκληρώσουμε μαζί με όλους τους συμπολίτες μας που θέλουν ν' αγωνιστούν στην νέα αυτή ιστορική ευκαιρία»

• Ποιές είναι οι προτεραιότητες που έχετε θέσει για τον υπόλοιπο χρόνο της θητείας σας;

«Προτεραιότητες για μας αποτελούν

• ολοκλήρωση και δρομολόγηση των μεγάλων έργων ανάπτυξης της περιοχής μας (αγωγός - Γυμνάσιο - Γκολφ - Αθλητικά έργα - έργα ΕΠΤΑ)

• Πλήρης και αποτελεσματική παροχή υπηρεσιών στους πολίτες μας».

ΑΡΧΩΝ ΣΑΜΑΡΤΖΗΣ

Από το 1980

20 ΧΡΟΝΙΑ ΜΟΝΩΣΕΙΣ



ΜΟΝΩΣΕΙΣ ΤΑΡΑΤΣΩΝ

RicofOn

ΓΙΑ ΤΕΛΕΙΑ ΑΚΟΥΣΤΙΚΗ ΣΤΟΥΣ ΧΩΡΟΥΣ ΕΡΓΑΣΙΑΣ ΚΑΙ ΔΙΑΣΚΕΔΑΣΗΣ



Τοποθετώντας το κατάλληλο προϊόν RICOFON έχετε μια αίθουσα με άριστη ακουστική και συγχρόνως ένα τέλειο διακοσμητικό αποτέλεσμα.

ΔΙΑΘΕΣΗ: ΑΡΧΩΝ ΣΑΜΑΡΤΖΗΣ

ΜΟΝΩΤΙΚΑ ΥΛΙΚΑ - ΜΟΝΩΣΕΙΣ

Τηλ. 23030, 32054, 67790

1) Ερυθρού Σταυρού 21 2) Κέντρο Μόνωσης Ρόδου: Μιχαήλ Πετρίδη 69

sports

ΕΠΙΜΕΛΕΙΑ:
Ηλίας Λοϊζος
Μάγδα Σούγγαρη

ΜΠΑΣΚΕΤ Γ' ΕΘΝΙΚΗ

Κολοσσός: Η ώρα της αλήθειας

Σελ. 20





Ιάλυσος:

Μακριά από την επικίνδυνη ζώνη

Σελ. 20

ΕΘΝΙΚΗ ΕΡΑΣΙΤΕΧΝΙΚΗ



Α.Σ. ΡΟΔΟΣ
• Κομπλέ η Ρόδος στις Καλυθιές Σελ. 18

ΑΠΟΛΛΩΝ ΚΑΛ.
• Προσκλητήριο στ' αποδυτήρια Σελ. 18

ΙΑΛΥΣΟΣ
• θέλει να ζευγαρώσει τις νίκες με τον Ερμή Κορυδ. Σελ. 18



Τοπικό Μπάσκετ
• Η μάχη της παραμονής Σελ. 19

Αναπτυξιακό
• Το πρόγραμμα της αγωνιστικής Σελ. 19



Βόλεϊ
• Τρία παιχνίδια σήμερα Σελ. 19

Στίβος
• Κούβα ή Μπαχάμες οι Ε-Ν Σελ. 19



ΔΙΗΜΕΡΟ ΤΟΥΡΝΟΥΑ ΒΕΤΕΡΑΝΩΝ ΠΟΔΟΣΦΑΙΡΙΣΤΩΝ
❒ Εκλεισαν χθές οι εκδηλώσεις με χοροεσπερίδα και τιμητικές διακρίσεις
Σελ. 22

ΓΥΝΑΙΚΕΙΟ ΠΟΔΟΣΦΑΙΡΟ
❒ Στα Χανιά ο Σταυρός Σελ. 19

ΤΟΠΙΚΟ ΠΟΔΟΣΦΑΙΡΟ

Α' ΚΑΤΗΓΟΡΙΑ
❒ Ολοκληρώνεται σήμερα η 17η αγωνιστική Σελ. 18

Β' ΚΑΤΗΓΟΡΙΑ
❒ Στον Αρχάγγελο το ενδιαφέρον Σελ. 18

Γ' ΚΑΤΗΓΟΡΙΑ
❒ Ξεχωρίζει το ντέρμπι Ευκλή - Ηρακλή Λάρδου Σελ. 18

Οσα... δεν είδατε Σελ. 21

ΜΙΚΤΕΣ ΕΠΣΔ
❒ Προπονούνται αύριο στο Εθνικό στάδιο
Σελ. 22



Κομπλέ η Ρόδος στις Καλυθιές

• Θέση στην εντεκάδα διεκδικεί ο έμπειρος Μάκης Σιδηρόπουλος που είναι έτοιμος
• Μοναδική απουσία για τον Δημήτρη Σκούνα, ο Ανιάγκμπε που συμπλήρωσε τρείς κίτρινες κάρτες



Σε πολύ καλό κλίμα ολοκληρώθηκε χθές το πρωί στο Εθνικό στάδιο η προετοιμασία της Ρόδου για το σημερινό δύσκολο εκτός έδρας παιχνίδι στις Καλυθιές με τον Απόλλωνα Καλ.

Το μοναδικό πρόβλημα που αντιμετωπίζει ο έμπειρος τεχνικός των «ελαφιών» **κ. Δημήτρης Σκούνας** είναι η απουσία του Ανιάγκμπε που στον αγώνα με την Χαλκίδα συμπλήρωσε τρείς κίτρινες κάρτες και λογικά δεν μπορεί ν'αγωνισθεί. Όλοι οι υπόλοιποι ποδοσφαιριστές είναι ετοιμοπόλεμοι και είναι αν όχι η πρώτη σίγουρα η δεύτερη φορά που ο **κ. Σκούνας** θα έχει όλο το έμψυχο υλικό της ομάδας στην διάθεσή του.

Ετοιμος από κάθε πλευρά είναι και ο **Μάκης Σιδηρόπουλος** που αποκτήθηκε τελευταία, ο οποίος διεκδικεί θέση στην αρχική εντεκάδα που θα ξεκινήσει τον αγώνα με αντίπαλο τον Απόλλωνα Καλ. Το σημερινό παιχνίδι έχει τις δικές του ιδιαιτερότητες καθώς και οι δύο ομάδες έχουν μοναδικό σκοπό την κατάκτηση των τριών πολύτιμων βαθμών με τους οποίους η κάθε μία θέλει να πραγματοποιήσει τους στόχους που έχει βάλει στο πρωτάθλημα. Είναι αναγκαστικά ένα τοπικό «ντέρμπι» και πάντα σε τέτοια παιχνίδια η ποιότητα και το θέαμα περνούν σε δεύτερη μοίρα. Οι ποδοσφαιριστές της Ρόδου σήμερα θα γευματίσουν σε γνωστή ταβέρνα της πόλης μας και στην συνέχεια θα μεταβούν στο γήπεδο Καλυθιών. Το παιχνίδι στο γήπεδο Καλυθιών θα ξεκινήσει στις 3.00 το απόγευμα ενώ παρατηρητής του αγώνα ορίσθηκε ο **κ. Κυπραίος Θεοδόσης.**

Θέλει να ζευγαρώσει τις νίκες...

• Σήμερα στο «Οικονομίδειο» ο Ιάλυσος απέναντι στον Ερμή Κορυδαλλού • Γρηγοράς και Ζουρούδης οι απουσίες για τον Δημήτρη Τσιβγούλη

Την δεύτερη του νίκη θέλει να πετύχει σήμερα το απόγευμα στο «Οικονομίδειο» ο Ιάλυσος απέναντι στον Ερμή Κορυδαλλού, τον οποίο είχε κερδίσει στον πρώτο γύρο 2-1 με τον **Θόδωρα Θεοδώρου** στον πάγκο του.

Το ανεβασμένο τελευταία αγωνιστικό πρόσωπο που δείχνει ο Ιάλυσος αλλά και η πολύ καλή εμφάνιση που πραγματοποίησε την Τετάρτη κόντρα στην Α.Ε. Χερσονήσου έχουν φέρει στο στρατόπεδο των «ερυθροκίτρινων την αισιοδοξία για την έκβαση του σημερινού αγώνα.

Ο έμπειρος τεχνικός **κ. Δημήτρης Τσιβγούλης** θα έχει και σήμερα δύο απουσίες που αφορούν **Γρηγορά** και **Ζουρούδη** οι οποίοι στον αγώνα με την Χερσόνησο ο πρώτος αντίκρυσε την κόκκινη κάρτα ενώ ο δεύτερος συμπλήρωσε τρείς κίτρινες κάρτες. Στην διάθεση όμως του **κ. Τσιβγούλη** θα είναι οι **Κοσμάς, Γ. Ράϊος** και **Σεϊρεκίδης** που εξέτισαν τις ποινές τους και αναμένεται με την εμπειρία τους να βοηθήσουν σήμερα τον Ιάλυσο να φθάσει στην νίκη. Η προετοιμασία των Ερυθροκίτρινων ολοκληρώθηκε χθές το απόγευμα με προπόνηση στις 5.00 το απόγευμα με τον **Δημήτρη Τσιβγούλη** να καλεί όλους τους ποδοσφαιριστές του στ' αποδυτήρια.

Ο αγώνας θα ξεκινήσει στις 3.00 το απόγευμα με τους φιλάθλους του Ιάλυσου να ξεσηκώνονται μετά τις αδικίες που υφίσταται η ομάδα σε κάθε αγώνα από την διαιτησία.

Ο δωδεκάτος λοιπόν παίκτης θα είναι σήμερα οι φίλαθλοι που θα συμπαρασταθούν στις προσπάθειες των ποδοσφαιριστών κόντρα στον Ερμή Κορυδαλλού.

Προσκλητήριο στ' αποδυτήρια

➤ Ολους τους ετοιμοπόλεμους ποδοσφαιριστές του έχει καλέσει ο Γιώργος Τανίδης για τον αγώνα με την Ρόδο
➤ Μοναδικός απών ο Τάσος Καβουσανάκης που είναι ανέτοιμος ακόμη.

Χωρις ιδιαίτερα αγωνιστικά προβλήματα ολοκληρώθηκε την Παρασκευή η προετοιμασία των ποδοσφαιριστών του Απόλλωνα Καλυθιών με τον έμπειρο τεχνικό **κ. Γιώργο Τανίδη** να έχει όλους τους παίκτες του στην διάθεσή του. Η μοναδική απουσία που θα έχουν σήμερα οι «Απολλωνιστές» είναι του **Τάσου Καβουσανάκη** που δεν είναι έτοιμος ακόμα μετά τον τραυματισμό που είχε πρίν ένα μήνα περίπου.

Η ομάδα των Καλυθιών είναι έτοιμη να αντιμετωπίσει την Ρόδο σ'ένα παιχνίδι που την ενδιαφέρουν μόνο οι βαθμοί και τίποτα περισσότερο.

Οι τελευταίες καλές εμφανίσεις που πραγματοποίησε ο Απόλλωνας έχει δώσει στην ομάδα την απαραίτητη αυτοπεποίθηση και αισιοδοξία, για να αντιμετωπίσει την πάντα επικίνδυνη για κάθε αποτέλεσμα Ρόδο. Για το σημερινό παιχνίδι ο κ. **Τανίδης** θα έχει στην διάθεσή του τους **Σαλαμαστράκη - Σαλπιγκτίδη** που εξέτισαν την ποινή τους στο ματς με τον Βύζαντα ενώ δεν αποκλείεται να χρησιμοποιηθεί, από την αρχή, ο έμπειρος φόρ της ομάδας **Κώστας Πολυχρονί"ου** που έδειξε στις τελευταίες προπονήσεις ότι βρίσκεται σε καλή κατάσταση.

Σήμερα στις 11.00 το πρωί οι ποδοσφαιριστές του Απόλλωνα θα γευματίσουν σε γνωστή ταβέρνα των Καλυθιών και από εκεί θα μεταβούν στ' αποδυτήρια του γηπέδου Καλυθιών. Ο **κ. Τανίδης** θα ανακοινώσει την δεκαοχτάδα του αγώνα σήμερα, αφού το προσκλητήριο αφορά όλους τους ποδοσφαιριστές του Απόλλωνα.

Α' Κατηγορία

Ολοκληρώνεται σήμερα η 17η αγωνιστική

Με τα παιχνίδια Διαγόρα Β. - Ανταγόρα και Ορφέα - Α. Ε. Λέρου ολοκληρώνεται σήμερα το πρόγραμμα της 17ης αγωνιστικής του πρωταθλήματος της Α' κατηγορίας. Το πρώτο παιχνίδι θα ξεκινήσει στις 11.30 π.μ. και το δεύτερο μισή ώρα αργότερα.

Σήμερα

Γήπεδο Βατίου Ωρα 11.30
Διαγόρας Β. - Ανταγόρας
Διαιτητές: Πάνος - Τσαγκάρης - Τατάς
Παρατηρητής: Χουρδάς
Παρατ. διαιτησίας: Κάπρος Στ.

Γήπεδο Αγ. Αποστόλων Ωρα 12.00
Ορφέας - Α.Ε. Λέρου
Διαιτητές: Κατσιδώνης Ευ. - Παπαδόπουλος - Ζανεττής
Παρατηρητής: Παπαεμμανουήλ
Παρατ. διαιτησίας: Σταματάκης

Β' Κατηγορία

Στον Αρχάγγελο το ενδιαφέρον

• Ο πρωτοπόρος Αρης Αρχ. αντιμετωπίζει τον Κλεόβουλο Λίνδου

Τρία παιχνίδια απέμειναν για να ολοκληρωθούν οι αγώνες της 15ης αγωνιστικής του πρωταθλήματος της Β' κατηγορίας.

Στο γήπεδο Αρχαγγέλου ο πρωτοπόρος Αρης Αρχ. θα αντιμετωπίσει, σε αγώνα που μαγνητίζει, τον Κλεόβουλο Λίνδου. Το παιχνίδι θεωρείται ντέρμπι και είναι ανοιχτό σε κάθε αποτέλεσμα.

Σήμερα επίσης θα γίνει και ο αγώνας Α.Ο Πυλίου - Εθνικού Αρχ. ενώ αύριο στην Κάρπαθο θα συναντηθούν Ποσειδών Καρπ. - Απόλλων Απ.

Σήμερα

Γήπεδο Αρχαγγέλου Ωρα 15.00
Αρης Αρχ. - Κλεόβουλος
Διαιτητές: Τσαγκάρης - Πάνος - Τατάς
Παρατηρητής: Τσοπανάκης
Παρατ. διαιτησίας: Λουλουδάκης

Γήπεδο Πυλίου Ωρα 10.45
Α.Ο. Πυλίου - Εθνικός Αρχ.
Διαιτητές: Πλάτσης - Βασιλείου - Φεσσάρας
Παρατηρητής: Παριανός

Τετάρτη 30-1-2002

Γήπεδο Καρπάθου Ωρα 12.00
Ποσειδών Καρπ. - Απόλλων Απ.
Παρατηρητής: Σπανός

Δευτέρα 28-1-2002

16η αγωνιστική

Γήπεδο Κεφάλου Ωρα 15.00
Νικαγόρας - Εθνικός Αρχ.
Διαιτητές: Βασιλείου - Ξιάρχος - Φεσσάρας

Γ' Κατηγορία

Ξεχωρίζει το «ντέρμπι» Ευκλή - Ηρακλή Λάρδου

➤ Το γήπεδο Φανών πόλος έλξης για τους φιλάθλους των δύο ομάδων

Με το «ντέρμπι» κορυφής, ανάμεσα στον Ευκλή και τον Ηρακλή Λάρδου, να ξεχωρίζει από τα υπόλοιπα παιχνίδια συνεχίζεται σήμερα το πρωτάθλημα της τρίτης κατηγορίας και στους τρείς ομίλους.

Αναλυτικά το πρόγραμμα και οι διαιτητές των αγώνων:

Α' ΟΜΙΛΟΣ

Γήπεδο Καλάθου Ωρα 11.00 Ταξιάρχης - Γ.Σ. Διαγόρας
Διαιτητές: Γυφτόπουλος - Γιοβάνι - Διαμαντέας
Παρατηρητής: Σταυριανός Ν.

Γήπεδο Ασκληπειού Ωρα 15.00
Π.Α.Σ. Ασκληπείου - Αρχάγγελος Α.Ο.
Διαιτητές: Διαμαντέας - Γιοβάνι - Γυφτόπουλος
Παρατηρητής: Χουρδάς

Γήπεδο Ε.Α.Κ. Ωρα 11.00
Αναγέννηση Ν. Ρόδου - Ηλιος Ιαλ.
Διαιτητές: Σάββενας - Κετσές - Σιδηρόπουλος Αν.
Παρατηρητής: Μπακαρής

Β' Ομιλος

Γήπεδο Δαματριάς Ωρα 15.00 Δήμητρα Δαμ. - Α.Ε. Μεσαναγρού
Διαιτητές: Φουκαράς - Κατταβενός - Μηνάς
Παρατηρητής: Μακρής Σ.

Γήπεδο Ε.Α.Κ. Ωρα 15.00
Δωριέας - Δόξα Ψ.
Διαιτητές: Κετσές - Μίχας - Γιαννούλης
Παρατηρητής: Κωνσταντίνου

Γήπεδο Διμυλιάς Ωρα 11.00 Ατρόμητος Διμ. - Αστέρας Παστ.
Διαιτητές: Κατταβενός - Μηνάς - Φουκαράς
Παρατηρητής: Μαστρογιαννάκης

Γήπεδο Ε.Α.Κ. Ωρα 13.15
Ροδιακός - Νήσος Ρόδος
Διαιτητές: Γιαννούλης - Βλαχάς - Μοσχούς
Παρατηρητής: Βεργίδης

Γήπεδο Φανών Ωρα 15.00
Ευκλής - Ηρακλής Λαρδ.
Διαιτητές: Φραγκίνης - Παπαδόπουλος - Ζανεττής
Παρατηρητής: Τιβριντίδης
Παρατ. διαιτησίας: Χρυσανθής

Γ' ΟΜΙΛΟΣ

Γήπεδο Ασφενδιού Ωρα 15.00
Αναγέννηση Ασφ. - Π.Α.Ο. ΚΩ
Διαιτητές: Ξιάρχος - Βασιλείου - Πλάτσης
Παρατηρητής: Γιωργαράς

Γήπεδο Λέρου Ωρα 15.00
Δόξα Λ. - Α.Σ.Ε. Λέρου
Διαιτητές: Πανάτος - Κάκκιας - Γιαλλούρης
Παρατηρητής: Καρπαθάκης

Γήπεδο Κω Ωρα 13.00
Ασκληπειός Κω - Λειψοί
Διαιτητές: Φεσσάρας - Βασιλείου - Πλάτσης
Παρατηρητής: Μανιάς

ΤΟΠΙΚΟ ΜΠΑΣΚΕΤ


Φάση από τον αγώνα Διαγόρας - Διγενής.

Δωριέας και Διγενής παίζουν σήμερα (19.00) για μια θέση στην κατηγορία. Ο ηττημένος την αποχαιρετά.

• Η μάχη της παραμονής

Ενα πολύ σημαντικό παιχνίδι διεξάγετια σήμερα στο κλειστό του Βενετοκλείου. Μετά το ντέρμπι της Γ' Εθνικής Κολοσσός - Κένταυρος, ορίστηκε το ντέρμπι της 10ης αγωνιστικής της Α' κατηγορίας ανδρών. Δωριέας και Διγενής διεδκδικούν την παραμονή τους, σ' έναν αγώνα με... προηγούμενα. Οι δύο ομάδες έχουν ανοιχτούς λογαριασμούς από τον πρώτο γύρο όπου σημειώθηκαν κάποια ανεκδιήγητα περιστατικά. Θα είναι μια αναμέτρηση για γερά νεύρα και όσοι βρεθούν στο κλειστό να παρακολουθήσουν τον Κολοσσό, ας μείνουν να δουν και τη συνέχεια που σίγουρα θα είναι κρίσιμη.

Κατά τα άλλα, υπάρχει και το παιχνίδι κορυφής ανάμεσα στον Κλεόβουλο και τον Αγιο Νικόλαο στη Λίνδο για το πρωτάθλημα της Β' κατηγορίας ανδρών.

Το σημερινό πρόγραμμα:

Α' ΚΑΤΗΓΟΡΙΑ ΑΝΔΡΩΝ

10η αγωνιστική

• ΕΚΓ Ρόδου (19.00)
Δωριέας - Διγενής
Διαιτητές: Βιτζηλαίος - Κουνελλές Η.

Β' ΚΑΤΗΓΟΡΙΑ ΑΝΔΡΩΝ

8η αγωνιστική

• Λίνδος (14.00)
Κλεόβουλος - Αγιος Νκόλαος
Διαιτητές: Βιτζηλαίος - Στάλας

• Κρεμαστή (19.00)
Αρχάγγελος - Ευελπις
Διαιτητές: Φάκαρος - Αρνάς

ΕΦΗΒΙΚΟ

9η αγωνιστική

• Λάρδος (11.30)
Ηρακλής Λάρδου - Ιβίσκος
Διαιτητές: Βιτζηλαίος - Στάλας

Παιδικό

Γ' όμιλος - 6η αγωνιστική

Κ.Γ. Κω (14.00)
Ιπποκράτης - ΑΕ Δικαίου

• Καρδάμαινα (17.00)
Ηρακλής 2000 - Αίολος Κορασίδες

3η αγωνιστική

• ΕΚΓ Ρόδου (14.30)
Ιβίσκος - Ηλιος
Διαιτητές: Ροϊλίδου - Κουνελλές Κ.

Κούβα ή Μπαχάμες

Ομαδική προπονητική συγκέντρωση με πρωτοβουλία του προέδρου του ΣΕΓΑΣ θα κάνουν το καλοκαίρι οι αθλητές της κατηγορίας **Εφήβων - Νεανίδων** που θα έχουν τα όρια για το Παγκόσμιο Πρωτάθλημα της Τζαμάϊκα

Σε συνεργασία με τον υπεύθυνο προπονητή της ομάδας θανάση Ράπτη προγραμματίζεται προπονητική συγκέντρωση σε χώρες που έχουν το ίδιο κλίμα με την Τζαμάϊκα οπώς είναι η Κούβα κατά πρώτο λόγο ή οι Μπαχάμες. Αυτή η συγκέντρωση θα γίνει αμέσως μετά το Πανελλήνιο Πρωτάθλημα ανοιχτού στις αρχές Ιουλίου.

Τα όρια

Η αρμόδια επιτροπή του ΣΕΓΑΣ για τη στελέχωση των Εθνικών ομάδων εφήβων - νεανίδων που πρόκειται να εκπροσωπήσει τον Ελληνικό κλασσικό αθλητισμό στο Παγκόσμιο, είχε προγραμματίσει συνεδρίαση την περασμένη Παρασκευή για να ανακοινώσει τα αγωνιστικά όρια που δίνουν την πρόκριση. Αναμένεται η ανακοίνωση να γίνει σήμερα ή μέσα στις επόμενες μέρες.

Θυμίζουμε ότι η ΙΑΑF έχει δημοσιοποιήσει τα προτεινόμενα όρια ανά αγώνισμα όμως η ελληνική πλευρά, που έχει το δικαίωμα, πρόκειται να ανακοινώσει τα «δικά της». Με τις υπάρχουσες ενδείξεις, στα αγωνίσματα ρίψεων, που όπως είναι γνωστό αλλάζει το βάρος των οργάνων,, αναμένονται εναλλακτικά διπλά όρια. Αυτό σημαίνει ότι θα υπάρχουν δύο «ψηλά και χαμηλά»



όρια ανάλογα με το βάρος του οργάνου που θα πετύχει την επίδοσή του ο κάθε αθλητής και έχει ήδη αποσαφηνιστεί ότι μόνον ένας που θα πετύχει το χαμηλό όριο θα ταξιδέψει στην Τζαμάϊκα.



Γυναικείο Ποδόσφαιρο

Στα Χανιά ο Σταυρός

Στην Κρήτη ταξίδεψε για δεύτερη συνεχόμενη φορά ο Σταυρός Καλυθιών όπου μετά τον Εργοτέλη αντιμετωπίζει τις Αρτέμιδες Χανίων για την τέταρτη αγωνιστική του περιφερειακού πρωταθλήματος γυναικείου ποδοσφαίρου.

Το παιχνίδι θα ξεκινήσει στις 12.00 για συγκοινωνιακούς λόγους και θα το διευθύνουν οι Πολυχρονάκης, Νικηφόρος, Σταυρουλάκης του συνδέσμου Ηρακλείου.

ΒΟΛΕΪ

Τρία παιχνίδια σήμερα

Διεξάγεται σήμερα η δεύτερη αγωνιστική του πρωταθλήματος νεανίδων και η προτελευταία (πέμπτη) του παιδικού.

• Διαγόρα (16.00) Διαγόρας - Κλεάνθης (Ν)
• Διαγόρα (18.00) Διαγόρας - Ροδιακός (Π)
• Ιαλυσός (17.00) Ηλιος - Κλεάνθης (Π)

ΤΟ ΠΡΟΓΡΑΜΜΑ ΤΟΥ ΑΝΑΠΤΥΞΙΑΚΟΥ

Συνεχίζεται σήμερα η τέταρτη αγωνιστική της πρώτης φάσης του αναπτυξιακού προγράμματος:

Α' όμιλος παίδων (Κ.Γ. Κρεμαστής)
• (10.00) ΔΟΝΑ Πεταλούδων - ΔΟΝΑ Λινδίων
• (11.30) ΔΟΑ Αρχαγγέλου - ΔΟΑΝ Ιαλυσού
• (13.00) ΔΟΝΑ Αφάντου - Νότια Ρόδος

Β' όμιλος Παμπαίδων (Κ.Γ. Διαγόρα)
• (10.00) Δωριέας - Ζέφυρος
• (11.30) Διαγόρας - Παντηλιακός
• (13.00) Κολοσσός - Ιβίσκος

Η ΩΡΑ ΤΗΣ ΑΛΗΘΕΙΑΣ



• Εφτασε η μεγάλη στιγμή για τον Κολοσσό να «καθαρίσει» το πρωτάθλημα δέκα αγωνιστικές πριν το τέλος. • Το παιχνίδι με τον Κένταυρο Δάφνης θα ξεκινήσει στις 17.00 μέσα σ' ένα κατάμεστο Βενετόκλειο.

Η σημερινή αναμέτρηση του Κολοσσού με τον Κένταυρο είναι σίγουρα το αθλητικό γεγονός που «κλέβει την παράσταση» και συγκεντρώνει το ενδιαφέρον των φιλάθλων. Η «μονομαχία» των δύο ομάδων που διεκδικούν τον τίτλο και φυσικά την άνοδο στην παραπάνω κατηγορία έχει προκαλέσει αναστάτωση στον κόσμο της Ρόδου και αναμένεται να δημιουργήσει μια εκπληκτική ατμόσφαιρα στο κλειστό του Βενετοκλείου. Η δύναμη της έδρας έχει αποτελέσει αναρίθμητες φορές έναν από τους βασικούς παράγοντες της επιτυχίας των γηπεδούχων. Ωστόσο, επιβάλλεται το κλίμα να μην ξεφύγει από τα αθλητικά πλαίσια και κινδυνέψει ο Κολοσσός με τιμωρία τώρα που το πρωτάθλημα μπαίνει στην τελική ευθεία.

Οι «θαλασσί» είναι πανέτοιμοι για το σημερινό ματς. Γνωρίζουν τα ατού και τις αδυναμίες του αντιπάλου, έχουν προπονηθεί εντατικά, είναι «προσγειωμένοι» και αποφασισμένοι να μην επιτρέψουν στο νεοφώτιστο φιλοξενούμενο να κάνει όνειρα για τον τίτλο. Δικαιωματικά, έχουν τον πρώτο λόγο μετά από τόσα χρόνια παρουσίας στη Γ' εθνική. Ο Κένταυρος είναι μια πολύ νεανική (μ.ο. ηλικίας 22,6) αλλά και επικίνδυνη ομάδα. Αμυντικά και επιθετικά, ανήκει στις τρεις καλύτερες της κατηγορίας ενώ έχει και δύο παίκτες μέσα στην πρώτη δεκάδα των σκόρερ (Μιχαηλίδης, Στάθης). Εχει μόλις δύο ήττες στο πρωτάθλημα και η μία φέρνει τον Κολοσσό σε πλεονεκτική θέση αφού είναι η μία από τις δύο ομάδες που έχουν λυγίσει την αντίσταση του Κένταυρου και μάλιστα μέσα στη Δάφνη.

Οι πιθανότητες σήμερα γέρνουν τη ζυγαριά υπέρ των «θαλασσί». Με νίκη αποσπώνται δύο βαθμούς ενώ και σε περίπτωση ισοβαθμίας ευνοούνται με την διπλή επικράτηση. Παρά τις αντιρρήσεις του Χάρη Παπάζογλου πως τα πρωταθλήματα δεν κρίνονται τον Ιανουάριο αλλά τον Απρίλιο, είναι ασφαλές να πούμε πως ο τίτλος θα έχει το χρώμα του Αιγαίου... θαλασσί!

Ποιος είναι ο Κένταυρος Δάφνης

Ονομα	Ηλικία	Υψος	Θέση
Μπάρμπας Χ.	19	1,88	γκαρντ
Κατσούμης Α.	22	1,82	πλέι μέικερ
Σβαρδάγκαλος Β.	23	1,80	πλέι μέικερ
Μιχαηλίδης Γ.	25	1,95	φόργουορντ
Τζουμάνης Δ.	23	1,95	φόργουορντ
Δούβρος Γ.	20	1,90	γκαρντ
Σκουλής Δ.	24	0,02	φόργουορντ
Στάθης Ν.	26	2,00	σέντερ
Πριφτάκης Γ.	21	1,96	φόργουορντ
Παπαδάκης Χ.	29	2,05	σέντερ
Ματιάτος Φ.	22	1,90	γκαρντ
Κορκοσούρας Δ.	18	1,85	πλέι μέικερ

Προπονητής: Ορφανίδης

ΒΑΘΜΟΛΟΓΙΑ

1. Κολοσσός	**1091-880**	**27**
2. Κένταυρος Δ.	1060-901	26
3. Κρόνος	1002-895	23
4. Ρέθυμνο	1035-973	22
5. Αγ. Παρασκευή	1052-1024	22
6. Αστέρας Εξ.	1053-1029	21
7. Γ.Σ. Χαλκίδας	1078-1034	21
8. Ιάλυσος	**983-1049**	**20**
9. Αγ. Θωμάς	895-913	18
10. Ηλιούπολη	853-890	18
11. Αίας Ταύρου	894-984	18
12. Χανιά	943-1227	17
13. Γλυφάδα	868-1019	16

• Ηλιούπολη και Γλυφάδα έχουν από ένα παιχνίδι λιγότερο.

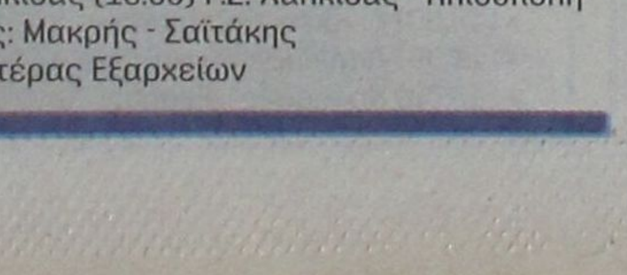

Γ' ΕΘΝΙΚΗ
2ος όμιλος Νότου

Το σημερινό πρόγραμμα:
• Κ.Γ. Ταύρου (16.00) Αίας Ταύρου - Ρέθυμνο
Διαιτητές: Παπαγιαννόπουλος - Δημόπουλος
• Κοντόπευκου (16.00) Αγία Παρασκευή - Ιάλυσος
Διαιτητές: Κοτσίμπος - Μπορμπαντωντάκης
• ΕΑΚ Χανίων (17.00) Χανιά - Γλυφάδα
Διαιτητές: Τσίρας - Τσώνος Μ.
• Κ.Γ. Ρόδου (17.00) Κολοσσός - Κένταυρος Δάφνης
Διαιτητές: Χριστοδούλου Γ. - Μπλέτσας
• Ζωγράφου (17.30) Αγιος Θωμάς - Κρόνος
Διαιτητές: Μώϋσιάδης - Κόλιας
• Κ.Γ. Χαλκίδας (18.00) Γ.Σ. Χαλκίδας - Ηλιούπολη
Διαιτητές: Μακρής - Σαΐτάκης
ρεπό: Αστέρας Εξαρχείων

➤ Ο Ιάλυσος θέλει τους βαθμούς της νίκης μέσα στην Αγία Παρασκευή για να ανέβει πιο ψηλά στη βαθμολογία

Μακριά από την επικίνδυνη ζώνη

Αγώνας - «κλειδί» για τη συνέχεια του πρωταθλήματος είναι ο σημερινός για τον Ιάλυσο που αντιμετωπίζει εκτός έδρας την Αγία Παρασκευή. Σε περίπτωση που οι «ερυθροκίτρινοι» καταφέρουν να επικρατήσουν στο κλειστό του Κοντόπευκου, σύμφωνα με το πρόγραμμα, έχουν πολλές δυνατότητες να αναρριχηθούν στο βαθμολογικό πίνακα και να ξεφύγουν από την επικίνδυνη ζώνη του υποβιβασμού. Και αυτό γιατί ακολουθούν δύο εντός έδρας ματς με Κένταυρο και Κρόνο και μετά ταξιδεύουν για τα Χανιά. Αν υποθέσουμε δηλαδή ότι το απόλυτο στα Τριάντα είναι αδιαπραγμάτευτο και τα Χανιά είναι καταδικασμένα, τότε γίνεται εύκολα κατανοητό ότι οι βαθμοί στην Αγία Παρασκευή είναι καθοριστικοί. Αλλωστε είναι απαραίτητες και οι εκτός έδρας επιτυχίες για να μπορέσει ο Ιάλυσος να παραμείνει στην κατηγορία.

Πάντως, η κατάκτηση του ροζ φύλλου αγώνα σήμερα είναι εφικτή. Η προετοιμασία κύλησε ομαλά και όλοι θα δώσουν κανονικά το «παρών». Η εμφάνιση της περασμένης Κυριακής άφησε υποσχέσεις πως η ομάδα έχει βρει τον καλό εαυτό της και δεν μένει παρά να το αποδείξει και σήμερα το απόγευμα.

Η Αγία Παρασκευή είναι γνωστή. Βρίσκεται στην τέταρτη θέση της βαθμολογίας (έχει 22 βαθμούς έναντι 20 του Ιάλυσου) και μέσα στο «σπίτι» της έχει μόλις μία ήττα. Ομως τίποτα από αυτά δεν φοβίζει τους «ερυθροκίτρινους».

Το παιχνίδι θα ξεκινήσει στις 16.00 ώστε να εξυπηρετηθεί συγκοινωνιακά η φιλοξενούμενη ομάδα.

Ποια είναι η Αγία Παρασκευή

Ονομα	Ηλικία	Υψος	Θέση
Μαραγκόπουλος Π.	29	1,79	πλέι μέικερ
Μακρόπουλος Φ.	20	2,04	φόργουορντ
Γιοχαλής Ν.	20	1,85	πλέι μέικερ
Ρούλης Χ.	29	1,91	γκαρντ
Καρδαράς Γ.	25	1,97	φόργουορντ
Αριδάς Π.	34	2,05	σέντερ
Ζερβός Γ.	23	1,96	γκαρντ
Γιαννιώδης Γ.	25	1,97	φόργουορντ
Σακελλαρόπουλος Ν.	16	1,92	γκαρντ
Κουνούδης Π.	22	1,81	πλέι μέικερ
Σπύρου Κ.	26	1,92	γκαρντ
Καλαντζής Δ.	21	2,03	φόργουορντ
Τασιόπουλος Φ.	18	1,98	γκαρντ
Λυκουρέσης Γ.	21	2,08	σέντερ

Προπονητής: Καλλιώρας Μ.



Φάση από το παιχνίδι Ιάλυσος - Αγ. Θωμάς.

Το Φωτορεπορτάζ της Κυριακής


Η αναγνώριση για τον Βασ. Ζήκα από τις αθλήτριες του Χριστίνα (αριστ.) και Ελισάβετ.


Σπηλιώτης, Κοντάκης, Κατταβενός το «νέο αίμα» του στίβου.


Καρίκης Φ. - Ιγν. Γρηγοριάδης συζητούν το μέλλον του Δαμάγητου.


Πλατύ χαμόγελο από τον πατέρα του αθλητή Σάββα Διακονικόλα (αριστ.) ενώ πιο ψύχραιμος είναι ο θείος του αθλητή Γιώργος Διακονικόλας.


«Κέρβερος» στα καθήκοντά του ο Λάζαρος Βεργίδης.


Δεν μας τα λέτε καλά και οι δυό σας.


Μπορεί και τηλεφωνικά να δίνει τις οδηγίες του ο Κώστας.

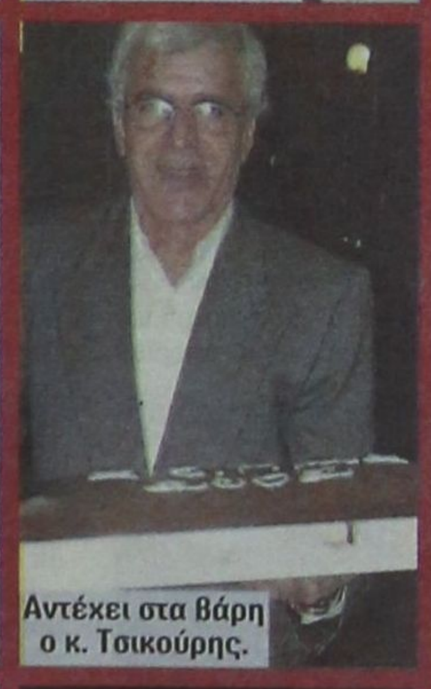
Αντέχει στα βάρη ο κ. Τσικούρης.


Μίνι σύσκεψη στα γρήγορα.


Αντε τώρα να βγάλεις άκρη με τα «σεντς» για την πληρωμή των διαιτητών.

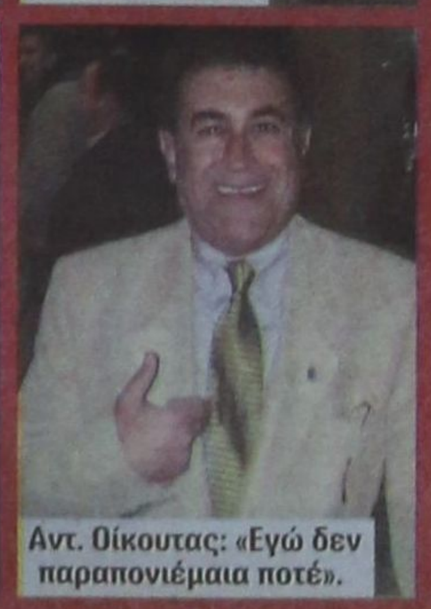
Αντ. Οίκουτας: «Εγώ δεν παραπονιέμαια ποτέ».


Ο Αντώνης Αντωνιάδης πήρε γεύση τοπικού ντέρμπι χθες στα Κοσκινού παρέα με τον Γ. Τανίδη και Ανδρ. Τσακμακίδη.

Τρίτο μάτι

• Παραέγινε αρχισκορπιός ο Μιχάλης και άρχισε να λειτουργεί με δύο ταχύτητες, κοινώς δύο μέτρα και δύο σταθμά. Ελα όμως Μιχαλάκη μου που από δω και στο εξής τον σεβασμό σου τον έχασες.

• Αν δεν καταφέρεις να μοιράζεις το καρπούζι στα δύο δεν κάνεις για το πόστο. Εκτός και σε ορισμένους είσαι υποχρεωμένος και γι' αυτό λαλείς περισσότερο. Καλά κρασιά και καλές μυστικές μεταγραφές, που σου τις κάνω χάρισμα.

• Οι δείκτες του ρολογιού αγαπητές σφυρίχτρες της Τ.Ε.Δ. περιστρέφονται συνεχώς βλέπετε ο χρόνος δεν σταματά. Αφού λοιπόν θέλετε να φέρετε αλλαγές έτσι πρέπει να γυρνούν οι σφυρίχτρες σας όλα τα γήπεδα του συμπλέγματος Δωδεκανήσου.

• Τέρμα οι διακρίσεις. Ολες να περνούν από τα νησιά και οι φίρμες και οι άσημες. Αν δεν το κάνετε είσαστε μια από τα ίδια με τους προηγούμενους.

• Οποια σφυρίχτρα δεν ντέλει γκρομμύδι κάντε την μαϊντανό με αποκλεισμό για μήνα και πάνω. Η Δαματρενή σφυρίχτρα δήλωσε ξανικά κώλυμα ή κ...σε. Για άλλα περηφανεύεται και φωνάζει στην Παπαζαχαρίου και άλλα κάνει εκτός.

• Ενας θα «κλάψει» και ένας θα «γελάσει» σήμερα στις Καλυθιές. Υπάρχει όμως και «ΠΑΤ» που δεν θα ικανοποιήσει κανένα από τους δύο.

• Ο Τσιβγό πρέπει να γελάσει σήμερα το απόγευμα τουλάχιστον για το τρέξιμο που έχει ρίξει μέχρι σήμερα. Εμαθα ότι πήρε και ράντσο στο γραφείο του για να είναι πιο άνετος.

ΗΛΙΑΣ Κ.

Ξυλουργικές εργασίες
Παπακαλοδούκας Νικόλαος
Τηλ. 6241026947

Προπονούνται αύριο στο Εθνικό Στάδιο

ΜΙΚΤΕΣ ΕΠΣΔ

➤ Στις 14.30μ.μ. θα ξεκινήσουν οι Παίδες και στις 15.30μ.μ. οι Νέοι
➤ Την Πέμπτη 7 Φεβρουαρίου οι αγώνες με την ΕΠΣ Χανίων μετά από αίτημά τους
➤ Σε επαφή με ομάδες του νησιού μας οι Ενωσιακοί προπονητές για φιλικά παιχνίδια.

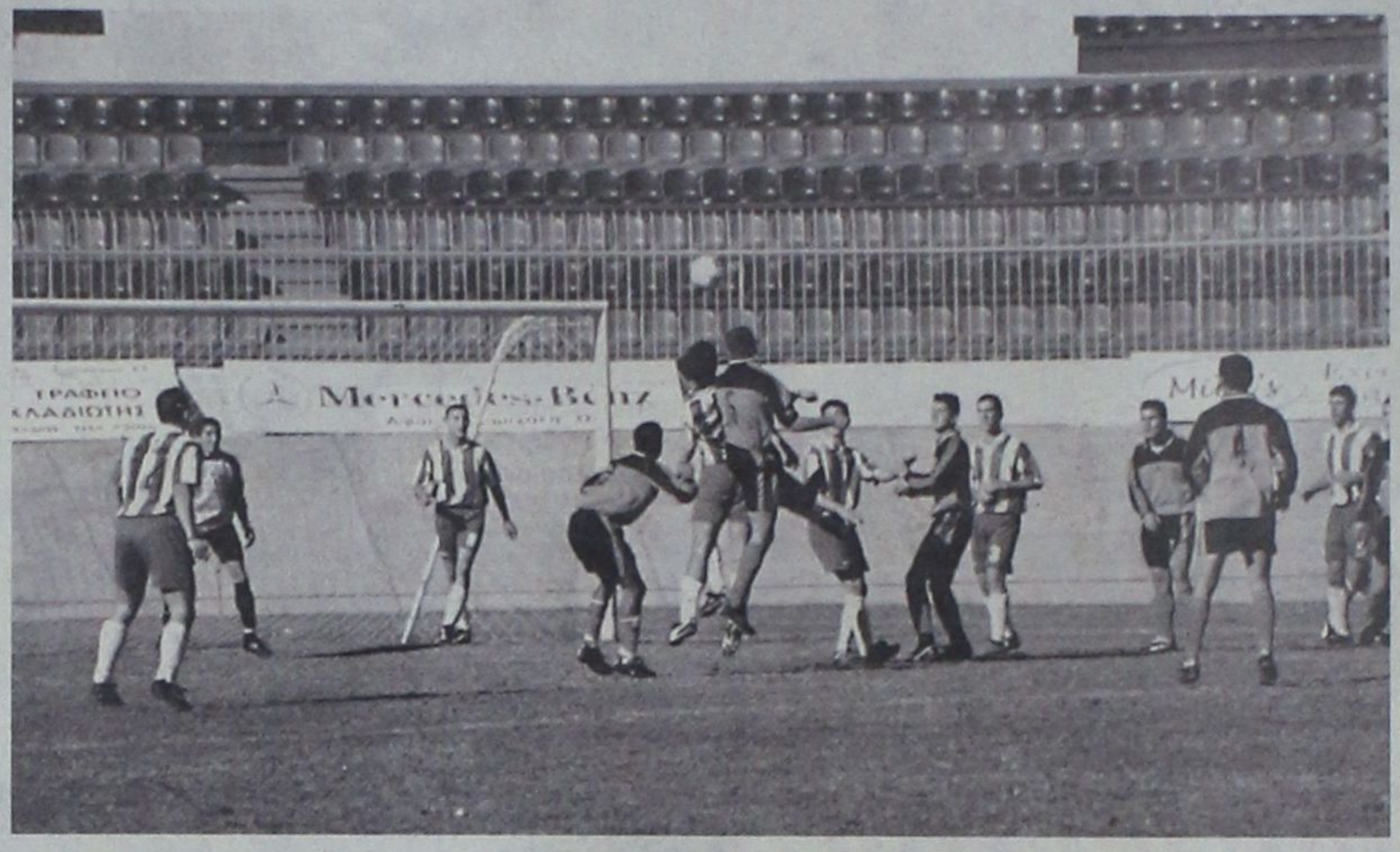

Συνεχίζεται αύριο στο Εθνικό Στάδιο η προετοιμασία των Μικτών μας ομάδων, για τις υποχρεώσεις που έχουν στο διενωσιακό πρωτάθλημα της ΕΠΟ. Ο επόμενος αντίπαλος των ομάδων μας είναι η ΕΠΣ Χανίων και οι αγώνες είναι προγραμματισμένοι για την Τετάρτη 6 Φεβρουαρίου. Ομως, σύμφωνα με πληροφορίες, μετά τις αλλαγές που έχουν επέλθει στα αεροπορικά δρομολόγια οι υπεύθυνοι των Χανίων έχουν υποβάλει αίτημα, ώστε τα παιχνίδια να διεξαχθούν την **Πέμπτη 7 Φεβρουαρίου** για να μην υπάρξει πρόβλημα στην αναχώρηση της αποστολής για την Κρήτη. Στο μεταξύ οι Ενωσιακοί προπονητές **κ.κ. Δράκος - Μποσγανάς** βρίσκονται σε επαφή με ομάδες της Α' και Β' κατηγορίας για την διεξαγωγή φιλικών παιχνιδιών πρίν τους αγώνες με τις αντίστοιχες ομάδες της ΕΠΣ Χανίων.

Στην αυριανή προπόνηση έχουν κληθεί ορισμένα νέα παιδιά από το τεχνικό τήμ της ΕΠΣΔ ώστε να διαπιστωθεί η αγωνιστική τους κατάσταση και εάν η παρουσία τους ικανοποιήσει τους κ.κ. Δράκο - Μποσγανά τότε το πιό πιθανό είναι να ενσωματωθούν στο ήδη υπάρχον έμψυχο υλικό των ομάδων.

Στην αυριανή προπόνηση καλούνται οι παρακάτω ποδοσφαιριστές.

ΠΑΙΔΕΣ ΩΡΑ 14.30

Καρίκης Παναγιώτης - Γκάιδας Δημήτρης (Κλεάνθης), Νικολός Στέργος (Απόλλων Καλ.), Πλάτσης Στέργος - Τσαγκαράκης (Απόλλων Απολ.), Πιζήμολας Στέργος (ΠΑΣ Ασκληπειού), Αθανασίου Παντελής, Τσοπανάκης Λουκάς (ΠΑΟ Διαγόρας), Παστρικός Χάρης, Αγγελάκης Γιώργος Καλημέρης Κων/νος, Αναστασάκης Αντ., Καρπαθάκης Φαν. (Διαγόρας Βατ.), Αρκουλής Χρ. (Αστέρας Παστ.), Κασσανής Πετριδένας Σαβ., Τσαλώλης Στέργος, (Νήσος Ρόδος), Κατσιδώνης Μιχ., Καππάκας Αντώνης, Μπακίρης Μιχάλης, (ΑΕΡΑ), Καραγιάννης Δημ. (Αγ. Γεώργιος), Χατζηβαλσάμης Σταύρος (Ιάλυσος 97), Τριπολίτης Ελευθ. (ΖΕΥΣ), Πεταυράκης Μιχ.(Ασπίδα Σαλάκου) Χατζηνικόλας Κων. (Αρης Αρχ.), Παπαοικονόμου Δημ. (Πετρώνας) Χατζημανώλης (Ποσειδώνα Καρπ.), Δουμουκτσής (Ανταγόρας), Χατζηφούντας, Μπρουζούλης (Ασκληπειός Κω).

ΝΕΟΙ ΩΡΑ 15.30

Νικολός Νίκος (Ερμής Καλ.), Πέρος Κυριάκος (Αστέρας Μασ.), Βαρκάδος Νικ., Διακοναστάσης Σαβ., Φραντζής Νίκος, Παναγιώτου Β. (ΕΥΑΓΟΡΑΣ), Χωρίτης Χρ. (Διαγόρας Βατ.), Κεφάλας (Ν. Ρόδος), Μαχλής Μιχ. (Διγενής), Λιάνη Γκίκα, Μαυρής Μηνάς, Καρτάλης Πατρός (ΓΑΣ Ιάλυσος), Μακρηδημήτρης Διον., Μαθιός Παν., Πλακέντης Γ. (ΑΣ Ρόδος), Αρφαράς Νίκος Μήτρου Νεκτ., Καρύδης Λάμπρος, Φλεβάρης Μιχ. (ΦΟΙΒΟΣ), Μαριάς Κυριάκος (ΔΟΞΑ Ψίνθου), Παπαδημήτρης Μαν. (Ηρακλής Μαριτσών), Αμπελάς Σταμ., Φράγκος Νίκος (ΠΑΟ Διαγόρας), Διακίδης Γιώργος (ΑΕΡΑ), Μιχαλάκης Χρ. (Απόλλων Απολ.), Μοσχού (Πολύστρατος), Φυλακούρης (Α.Ε.Λ.), Γλυκοκάλαμος (Καλυμνιακός), Σαλονικιός (ΖΕΥΣ), Κεφαλιανός (Ασκληπειός Κω), Παπασεβαστός (Νικαγόρα), Δουλγεράκης (Ανταγόρα), Σάββενας - Σκουλούδης (Ασπίδα Απολακκιάς).



Διήμερο τουρνουά Βετεράνων Ποδοσφαιριστών

➤ Στο γήπεδο των Αγ. Αποστόλων, λόγω βροχής, έγιναν οι αγώνες της δεύτερης ημέρας
➤ Οι εκδηλώσεις των Παλαιμάχων έκλεισαν χθές το βράδυ με χοροεσπερίδα στο «Show Center Palace»

Ολοκληρώθηκε την Παρασκευή το απόγευμα στο γήπεδο των Αγ. Αποστόλων η αγωνιστική πλευρά του ποδοσφαιρικού τουρνουά των Βετεράνων Ποδοσφαιριστών του νησιού μας.

Τα παραπάνω παιχνίδια δεν έγιναν στο Εθνικό στάδιο, όπως αρχικά είχαν προγραμματισθεί, εξ' αιτίας της βροχής που έπεσε και για να προστατευτεί ο αγωνιστικός του χώρος. Οι αγώνες φιλοξενήθηκαν, όπως προαναφέρθηκε, στο Δημοτικό γήπεδο των Αγ. Αποστόλων.

Το ενδιαφέρον, από τους πιστούς του ποδοσφαίρου, ήταν και πάλι μεγάλο, αφού αρκετοί φίλαθλοι βρέθηκαν στις εξέδρες για να παρακολουθήσουν το θέαμα που πρόσφεραν απλόχερα οι πρώην άσσοι του τοπικού μας ποδοσφαίρου και όχι μόνο.



Συνοπτικά τα αποτελέσματα των αγώνων:

Τετάρτη 23-1-2002

Γήπεδο Αρχαγγέλου

ΔΟΑ Αρχαγγέλου - ΔΟΝΑ Λινδίων 5-2

Δήμος Ν. Ρόδου - Ιάλυσος 1-1 (πεν. 6-7)

Βετεράνοι Ρόδου/Διαγόρα - Δήμος Πεταλούδων 1-1 (πεν. 2-3)

ΔΟΝΑ Ρόδου - Καλυθιές 2-0

Παρασκευή 25-1-2002

Βετεράνοι Ρόδου/Διαγόρα - Ιάλυσος 4-0

ΔΟΑ Αρχαγγέλου - ΔΟΝΑ Ρόδου 0-2

Δήμος Ν. Ρόδου - Καλυθιές 1-2

Δήμος Πεταλούδων - ΔΟΝΑ Λινδίων 3-0

Στο μεταξύ χθές στο «Show Center Palace» οι βετεράνοι πραγματοποίησαν την χοροεσπερίδα τους όπου τίμησαν άνθρωπους που πρόσφεραν στο χώρο του ποδοσφαίρου, ενώ στο πρόσωπο του προέδρου του ΠΣΑΠ **κ. Αντώνη Αντωνιάδη** τίμησαν τον Ελληνα παλαίμαχο ποδοσφαιριστή.

Τα πρόσωπα που τιμήθηκαν χθές στην βραδιά των παλαιμάχων με πλακέτες ήταν:

1. Στον πρόεδρο της Ρόδου κ. Παπαβασιλείου Βασίλειο
2. Στον πρόεδρο του Διαγόρα κ. Γεωργιάδη Αντώνη
3. Στην πρωταθλήτρια ομάδα του Ιάλυσου 1963-66
4. Στον Αντωνίου Εμμανουήλ
5. Στον Χατζηνικόλα Νικόλαο
6. Στον Κώτη Εμμανουήλ
7. Στον Παυλίδη Ορέστη
8. Στον Καλαθενό Μιχάλη
9. Στον Πελεκάνο Γεώργιο
10. Στον Μπούρδα Σταύρο

Επίσης οι βετεράνοι ποδοσφαιριστές Ρόδου και Διαγόρα απένειμαν κύπελλα στις ομάδες που έλαβαν μέρος στο τουρνουά.

1. Στην ομάδα παλαιμάχων ΔΟΝΑ Ρόδου
2. Στην ομάδα παλαιμάχων ΔΟΝΑ Λινδίων
3. Στην ομάδα παλαιμάχων Αρχαγγέλου
4. Στην ομάδα παλαιμάχων Καλυθιών
5. Στην ομάδα παλαιμάχων Δήμου Πεταλούδων
6. Στην ομάδα παλαιμάχων Νότιας Ρόδου
7. Στην ομάδα παλαιμάχων Ιαλυσού.

Στα χακί ντύνεται ο Σάββας Κούρος

Η Αθλητική οικογένεια του Ηρακλή και προσωπικά ο Πρόεδρος εύχονται στο νεαρό ποδοσφαιριστή του Συλλόγου. **Σάββα Κούρο** που σήμερα κατατάσσεται στον στρατό για την στρατιωτική του θητεία καλό ΧΑΚΙ και σύντομα να έλθει κοντά μας.

• Η Διοίκηση του Ηρακλή εύχεται ταχεία ανάρρωση στον διαιτητή Νίκο Σταυριανό για το ατύχημα που υπέστη και γρήγορη επάνοδο στα γήπεδα.

• Η Διοίκηση του Ηρακλή ευχαριστεί τον Γιάννη Σπανό (ΥΠΕΡ ΜΑΡΚΕΤ) για την προσφορά δώρων στα παιδιά των ποδοσφαιριστών του Συλλόγου τον Ανδρέα Κοντούζογλου γιά την προσφορά της βασιλόπιττας και τον Βασίλη Κουγιό για την προσφορά των αναψυκτικών.



Ολοκληρωμενες Προτασεις Επαγγελματικης Επιπλωσης με την Αξιοπιστια της Gautier

Η Gautier Contract Business, είναι το ειδικό τμήμα της παγκοσμίου φήμης Γαλλικής εταιρείας επίπλων Gautier, που ασχολείται αποκλειστικά με την ολοκληρωμένη κάλυψη των αναγκών των ξενοδοχειακών επιχειρήσεων & επαγγελματικών χώρων σε έπιπλα, συναφή είδη εξοπλισμού και διακοσμητικά αξεσουάρ. Με παρουσία σε 35 χώρες, τρία εργοστάσια στη Γαλλία & εξιδικευμένους συνεργάτες ανά τον κόσμο για συμπληρωματικά προιόντα, η Gautier εφαρμόζει κάθετη παραγωγή, ελέγχοντας έτσι κάθε στάδιο της δημιουργίας του προιόντος μέσα στα εργοστάσια της, με ποιότητα πιστοποιημένη κατά ISO 9001.
Τώρα και στη Ρόδο, σε ένα νέο πενταόροφο κατάστημα 2,000 τμ, οι επαγγελματίες έχουν τη δυνατότητα να αξιολογήσουν:

* 20 έτοιμες, ολοκληρωμένες προτάσεις για δωμάτια, family room, σουίτες, & ενοικιαζόμενα δωμάτια
* Επιπλα για το Lobby, το Εστιατόριο, το Bar, το Pool Restaurant, τις πισίνες & κήπους, τα γραφεία στελεχών και τους συνεδριακούς χώρους.
* Επαγγελματικά ορθοπεδικά στρώματα & υποστρώματα
* Κουρτίνες
* Κλινοσκεπάσματα
* Φωτιστικά
* Διακοσμητικούς πίνακες
* Επαγγελματικά δάπεδα & πλακάκια εισαγωγής

Βασικό σημείο διαφοροποίησης της Gautier είναι ότι δεν διαθέτει μόνο τα έπιπλα, αλλά με βάση τη διεθνή εμπειρία της δημιουργεί ένα πλήρες και ομοιογενές σε αισθητική σύνολο προτάσεων & προιόντων που σκοπό έχουν την απόλυτη αρμονία και την αισθητική ομοιογένεια.

Ανάμεσα στις πρωτοποριακές ΔΩΡΕΑΝ υπηρεσίες της Gautier Contract Business περιλαμβάνονται:

* Η πλήρης διακοσμητική μελέτη των υπο διαμόρφωση χώρων από την ομάδα διακοσμητών της Gautier

* Η δυνατότητα διαμόρφωσης δωματίου-πιλότου, στην περίπτωση παραγγελίας ικανών ποσοτήτων

* Η υλοποίηση προτάσεων του αρχιτέκτονα - διακοσμητή της επιχείρησης σας, στην περίπτωση κατά την οποία οι ποσότητες προς παραγγελία το επιτρέπουν, έτσι ώστε να επιτευχθούν οικονομίες κλίμακας.

* Εξασφαλισμένη συνεχής υποστήριξη & παρακαταθήκη.

* Διακανονισμό ανάλογα με τις ανάγκες του πελάτη.

* Δωρεάν συντήρηση για πέντε χρόνια



Η Εσπέρια Α.Ε. για το ξενοδοχείο Esperides Beach Hotel ανάθεσε στη Gautier τη διακοσμητική μελέτη & την προμήθεια επίπλων και διακοσμητικών αξεσουάρ για την ανακαίνιση 220 δωματίων.

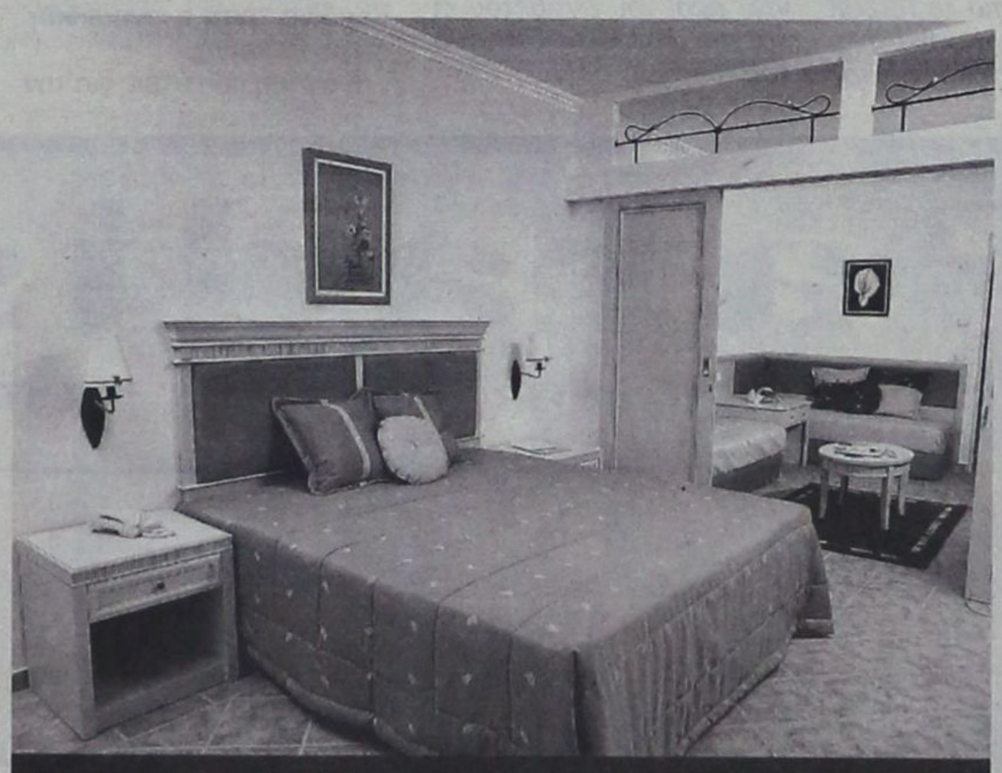

Η Ιωάννης Χατζηλαζάρου Α.Ε., για το νέο ξενοδοχείο Lindos Princess ανάθεσε στη Gautier την προμήθεια των διακοσμητικών αξεσουάρ για το σύνολο των δωματίων και την προμήθεια των επίπλων για 172 δωμάτια βάσει μελέτης & επίβλεψης του αρχιτεκτονικού γραφείου Κωνσταντινίδης-Χατζηκωνσταντίνου.

Market Plan + Στρατηγική

Ξενοδοχεία και self catered apartments της Αττικής, της Ρόδου, της Κώ, της Ζακύνθου και της Κρήτης έχουν ήδη εμπιστευθεί το όνομα και την συνέπεια της Gautier. Ανάμεσα στις επιχειρήσεις της Ρόδου συμπεριλαμβάνονται οι παρακάτω: Lindos Princess, Esperides Beach, Rodos Palladium, Doreta Beach, Sun Beach, Forum Hotel, Pefki Hotel, Emerald Apartments, Memphis Hotel, Fotiou Apartments.

Λεωφ. Καλιθέας 1,
851 00 Ρόδος, Τηλ./Fax: 02410 20187



GAUTIER
CONTRACT BUSINESS





ΣΕ ΣΥΝΕΝΤΕΥΞΗ ΤΟΥ ΠΡΟΣ ΤΗΝ «δημοκρατική»

ΜΙΧ. ΚΟΡΔΙΝΑΣ: Ως δήμαρχος λειτούργησα προς όφελος όλων των πολιτών

Γιατί απεφάσισε να είναι και πάλι υποψήφιος στις δημοτικές εκλογές του προσεχούς Οκτωβρίου

Δήμαρχος του πιο πετυχημένου κατά γενική ομολογία Καποδιστριακού δήμου της Δωδεκανήσου, του Δήμου Πεταλούδων, ο κ. Μιχάλης Κορδίνας είναι απόλυτα ικανοποιημένος που έχει τιμήσει το χρίσμα που του δόθηκε από το ΠΑΣΟΚ, αφού ως στέλεχος του κόμματος επί σειράν ετών, έχει υπηρετήσει το θεσμό του «Καποδίστρια» και έχει αναδείξει τα πλεονεκτήματά του. Αν λάβει κανείς μάλιστα υπ 'όψιν του τα τρία μόνο χρόνια εφαρμογής του, στο Δήμο Πεταλούδων, τότε το επίτευγμα αυτό γίνεται ακόμα μεγαλύτερο με την έννοια της ενοποίησης του χώρου, της κοινωνικής συνοχής αλλά και της ανησυχίας συνολικά του πληθυσμού για το που πορεύεται αυτός ο δήμος και όχι το κάθε δημοτικό διαμέρισμα.

Εχει αναδείξει επί πλέον τις δυνατότητες που μπορεί να παρέχει ο θεσμός του Καποδίστρια για τον τόπο με τα προγράμματα που διεκδικεί και την υλοποίηση έργων αρκετών δισεκατομμυρίων δρχ. στην περιοχή.

Το γεγονός βέβαια ότι είχε «χρισθεί» από το ΠΑΣΟΚ δεν σημαίνει ότι «λειτούργησε» προς όφελος μιας και μόνο μερίδας πολιτών. Απεναντίας έχει αποδείξει σε όλη τη διάρκεια της μέχρι τώρα πορείας του ότι είναι δήμαρχος όλων των πολιτών, ανεξαρτήτως κομμάτων, αποχρώσεων και παρατάξεων.

Ο κ. Μιχ. Κορδίνας, πιο πέρα:

• θεωρεί πως όλοι οι δημοτικοί σύμβουλοι, πλειοψηφίας και μειοψηφίας, έχουν συμβάλλει στο έργο που έχει παραχθεί στο Δήμο Πεταλούδων.

• Πιστεύει ότι πρέπει να αλλάξει η εικόνα της παράταξης της πλειοψηφίας αφού με τον ένα ή τον άλλο τρόπο, ηθελημένα ή μη, ήταν αρνητική, ώστε να αναδειχθεί το έργο της δημοτικής αρχής και η παράταξη «Πόλη όλων των πολιτών» επικεφαλής της οποίας είναι ο ίδιος, να διεκδικήσει με αξιώσεις μια νέα τετραετία.

• Είναι ιδιαίτερα κατηγορηματικός σε ότι αφορά τις σχέσεις του με τους βουλευτές του νομού και κυρίως με τον κ. Παπανικόλα, τονίζοντας πως δεν υπάρχουν αντιπαλότητες και πως η συνεργασία τους είναι πολύ καλή. Οσα λέγονται περί του αντιθέτου είναι για λόγους σκοπιμότητας.

Αναλυτικά η συνέντευξη του δημάρχου Πεταλούδων:

- Κύριε δήμαρχε έχετε κατά καιρούς δηλώσει ότι θα είσθε και πάλι υποψήφιος στις επερχόμενες δημοτικές εκλογές. Που οφείλεται αυτή σας η πρόθεση να διεκδικήσετε ξανά τη δημαρχία Πεταλούδων;

«Η ιδιαίτερη σχέση που έχω εδώ και χρόνια με τα κοινά , με την έννοια της προσφοράς στο συνάνθρωπο, τον πολίτη, αποτελεί τον βασικότερο λόγο για να διεκδικήσω εκ νέου τη δημαρχία Πεταλούδων. Η ενασχόλησή μου με τα κοινά δεν αποτελεί απλώς ευχολόγιο ή πρόθεση αλλά αποδεικνύεται με την μακρόχρονη πορεία μου στην πολιτική και στην Τοπική Αυτοδιοίκηση. Από το 1990 όταν ήμουν επικεφαλής της μειοψηφίας του κοινοτικού συμβουλίου Κρεμαστής, αλλά και από την θετή θητεία μου ως πρόεδρος του Αναπτυξιακού Συνδέσμου και του Συμβουλίου Περιοχής των έξι κοινοτήτων που σήμερα αποτελούν το Δήμο Πεταλούδων. Το γεγονός αυτό ήταν και το πρόκριμα της επιλογής μου ως υποψηφίου δημάρχου.

-Τι σημαίνει για σας κ. Κορδίνα αυτή η ενασχόληση με τα κοινά;

Η αγάπη που έχεις για τον τόπο σου και η αμεσότητα που προσδίδει η Τοπική Αυτοδιοίκηση στη σχέση σου με τους πολίτες και τα προβλήματα τους καθιστά την ενασχόληση με τα κοινά προκλητική και ζωογόνο. Προκλητική γιατί σου παρέχει τη δυνατότητα να παρέμβεις είτε για να επιλύσεις προβλήματα είτε για να δρομολογήσεις διαδικασίες ανάπτυξης για τον ίδιο σου τον τόπο και ζωογόνο γιατί το τελικό αποτέλεσμα είναι η ευημερία των πολιτών και η βελτίωση της ποιότητας ζωής των κατοίκων.

- Πιστεύετε ότι στο Δήμο Πεταλούδων πέτυχε ο θεσμός του Καποδίστρια;

Αναμφισβήτητα. Χρειάζεται βέβαια περισσότερη δουλειά και προσπάθεια και μεγαλύτερη συνδρομή από την κεντρική διοίκηση προκειμένου οι πρωτοβουλίες που ξεκίνησαν αυτή την τριετία να συνεχισθούν και να ολοκληρωθούν. Αυτό αποτελεί και ένα δεύτερο λόγο της δικής μου υποψηφιότητας.

- Θα επιδιώξετε το χρίσμα του ΠΑΣΟΚ ή επικαλείσθε τη ρήση του κ. Λαλιώτη περί χαρισματικών υποψηφίων;

« Στο ΠΑΣΟΚ δεν είμαι επειδή μου έδωσε το χρίσμα. Εχω μία συνεχή και μακρά πορεία και έχω περάσει από όλα τα στάδια και τα επίπεδα της κομματικής ιεραρχίας, από απλό μέλος, γραμματέας της συντονιστικής επιτροπής και μέλος της νομαρχιακής επιτροπής.Πιστεύω ότι ένα κόμμα που μπαίνει στη διαδικασία πρότασης υποψηφίου, μπαίνει ταυτόχρονα και στην κριτική των πολιτών, κατά πόσον το κόμμα που προτείνει έναν υποψήφιο δικαιώνεται ή όχι. Είναι λοιπόν ένα ρίσκο από πλευράς κόμματος ο υποψήφιος τον οποίο προτείνει , γιατί την επιτυχία ή την αποτυχία του την χρεώνεται και το κόμμα. Εγώ κατ' αρχάς θεωρώ ότι είναι τιμή ένα πολιτικό κόμμα ή ακόμα και διαφορετικά κόμματα να με προτείνουν ως υποψήφιο και τότε θα ίσχυε η ρήση Λαλιώτη περί χαρισματικών υποψηφίων.

Από κει και πέρα ανάλογα με την τακτική που εφαρμόζει κάθε δημοτική αρχή θα φανεί κατά πόσον θα προωθήσει τις αρχές του κόμματος. Σε καμιά περίπτωση όμως δεν σημαίνει ότι θα εξυπηρετήσει τους μισούς πολίτες που ανήκουν σε αυτό το κόμμα και τους άλλους καθόλου.

Θα πρέπει να δώσει στον κόσμο να καταλάβει ότι η Τοπική Αυτοδιοίκηση μεριμνά για το σύνολο των πολιτών και δεν είναι τυχαίο το όνομα της παράταξης μας «Πόλη Όλων των Πολιτών».

- Πώς είναι κύριε δήμαρχε η συνεργασία σας με τους βουλευτές του Νομού και ειδικότερα με τον κ. Παπανικόλα; Εχουν λεχθεί διάφορα κατά καιρούς για διαφωνίες και αντιπαραθέσεις με τον εν λόγω βουλευτή που τυγχάνει να είναι και συγγενής σας;

«Η συνεργασία με όλους ανεξαιρέτως τους βουλευτές και σε επίπεδο ΤΕΔΚΔ αλλά και σε επίπεδο δήμου Πεταλούδων είναι πολύ καλή. Θα ήθελα μάλιστα όσον αφορά την σχέση μου με τον βουλευτή κ. Παπανικόλα να ξεκαθαρίσω μια και καλή ότι δεν έχω τίποτα ενάντια στο βουλευτή . Δεν υπάρχει καμία αντιπαλότητα ανάμεσα μας . Υπήρξαν κατά καιρούς κάποιες παρεξηγήσεις αλλά όχι ουσιαστικές διαφοροποιήσεις ή διαφωνίες. Τα περί μόνιμης αντιπαράθεσης και κόντρας πολιτικής ή σε οποιοδήποτε άλλο επίπεδο με τον κ.Παπανικόλα, το καλλιεργούν ορισμένοι για δικούς τους λόγους.

- Για τη δημαρχία Πεταλούδων έχουν εκφράσει το ενδιαφέρον τους και άλλοι υποψήφιοι και μάλιστα από τον ίδιο με σας πολιτικό χώρο. Πως βλέπετε αυτό το ενδεχόμενο;



«Οι υποψήφιοι σε αυτή την εκλογική αναμέτρηση θα κριθούν με βάση τη μέχρι σήμερα σχέση τους με την κοινωνία και την εμπειρία, τη θέληση, τη δυνατότητα αλλά και την ικανότητα της προσφοράς τους. Αυτές άλλωστε είναι και οι παράμετροι της κοινωνικής επιλογής και όχι το χρίσμα κάποιου κόμματος Είναι γνωστό ότι αδιέξοδα στις δημοκρατίες δεν υπάρχουν. Καθένας έχει το δικαίωμα του «εκλέγειν και εκλέγεσθαι».

Είμαστε ήδη ως χώρα μέλος της ΕΕ. Και αυτό σημαίνει πως ο πολίτης σήμερα πιά έχει κρίση, μνήμη αλλά και απαιτήσεις από τους ταγούς του. Αρα ο πολίτης που θεωρεί εαυτόν ότι έχει την ικανότητα , τη δυνατότητα να τεθεί στην κρίση του κόσμου μπορεί και να το πράξει. Και επειδή αισθάνομαι απόλυτα ικανοποιημένος από το πώς έχω εκπροσωπήσει τον κομματικό μου χώρο στο δήμο, δεν με απασχολεί ότι οι φερόμενοι ως υποψήφιοι προέρχονται από τον ίδιο χώρο.

Πρώτος εξάλλου εφαρμόζοντας τις αρχές του κόμματος μου περί συνοχής της κοινωνίας και συμμετοχής των πολιτών ανεξαρτήτως κομμάτων, αποχρώσεων και παρατάξεων, εισήγαγα μέσω του Δημοτικού Συμβουλίου τη συνεργασία με τη μειοψηφία και είπα ότι στο Δήμο Πεταλούδων δεν θέλω να υπάρχουν μειοψηφίες και πλειοψηφίες. Ολοι μπορούν να καταθέσουν την άποψη τους και να συμμετέχουν στα θεσμικά όργανα του δήμου από όποια θέση και αν βρίσκονται μια που κοινός παρανομαστής όλων είναι η ενασχόληση με τα κοινά.

Οποιοι λοιπόν πιστεύουν ότι η παράταξη «Πόλη όλων των πολιτών» δεν έχει τις αρχές που πρέπει να έχει ή ότι δεν έχει αποδείξει ότι υπηρετεί και εξυπηρετεί τον πολίτη με τον καλύτερο δυνατό τρόπο, τότε μπορούν να καταθέσουν τη δική τους διαφορετική πρόταση.

- Θέσεις λοιπόν και προτάσεις ολοκληρωμένες και όχι μια στείρα κριτική;

Είναι γεγονός αδιαμφισβήτητο η παρεμβατική θέση του Δήμου Πεταλούδων. Διότι ο δήμαρχος Πεταλούδων βρίσκεται σε όλα τα όργανα της Αυτοδιοίκησης, είτε ως πρόεδρος της επιτροπής Θεσμών της ΤΕΔΚΔ, είτε ως μέλος του διοικητικού συμβουλίου της ΤΕΔΚΔ, είτε ως τακτικό μέλος του Περιφερειακού Συμβουλίου του Νομού Δωδεκανήσου. Αρα ο λόγος του δήμου Πεταλούδων είναι σήμερα ισχυρός σε όλα τα επίπεδα και στα πολιτικά και τα θεσμικά. Αν νομίζουν ότι αυτό δεν είναι αρκετό ή ότι ο Δήμος δεν έχει βάλει σε μια πορεία την ανάπτυξη του τόπου, με τις διάφορες πρωτοβουλίες, ενέργειες, μελέτες και τη δρομολόγηση λύσεων προς αυτή την κατεύθυνση, τότε το πεδίο είναι ανοικτό να κατατεθούν άλλες προτάσεις.

Αλλά να μην είναι προτάσεις αντίλογου και μόνον αλλά να είναι εποικοδομητικές. Να μην περιορισθεί δηλαδή κανείς στην κριτική αλλά να προχωρήσει παραπέρα. Φυσικά και δεν πρόκειται να πω ότι δεν υπήρξαν λάθη ή λάθος ενέργειες ή πρωτοβουλίες. Ενας ζωντανός οργανισμός όπως είναι ο Δήμος ή η Τοπική Αυτοδιοίκηση που συνεχώς αναπτύσσεται και λειτουργεί είναι αδύνατο να μην έχουν γίνει λάθη ακόμα και στις ανθρώπινες σχέσεις. Θα ήταν μεγάλη αλαζονεία να ισχυρισθεί κανείς κάτι τέτοιο. Εκείνο όμως που προέχει είναι ότι προσπαθούμε να μάθουμε από τα λάθη μας, να τα διορθώσουμε και να είμαστε συνεπείς με τον κόσμο που μας έχει αναθέσει την ανάπτυξη του τόπου..

Εν κατακλείδι η κριτική από μόνη της χωρίς προτάσεις είναι στείρα.

- Εχετε αρχίσει επαφές για τη στελέχωση του συνδυασμού σας με νέα πρόσωπα.

Οι επαφές έχουν ήδη ξεκινήσει. Βέβαια δεν γίνονται με τυμπανοκρουσίες, ούτε με ανακοινώσεις, ούτε με κινητικότητα που να προκαλεί. Στόχος μας είναι, και αυτό θα πρέπει να σημειωθεί, να ολοκληρώσουμε την τετραετία διότι ο κόσμος μας εξέλεξε για τέσσερα χρόνια και όχι για τρία. Θα πρέπει να υλοποιήσουμε όλους τους στόχους και τις δεσμεύσεις που θέσαμε ευθύς εξαρχής από την ανάληψη των καθηκόντων μας. Η μεγάλη πρόκληση εξάλλου για το 2002 είναι οι πόροι που θα εξασφαλιστούν για το δήμο Πεταλούδων από διάφορα χρηματοδοτικά προγράμματα και κυρίως από το Γ΄ ΚΠΣ. Αυτό άλλωστε ήταν και το αντικείμενο της πρόσφατης σύγκλησης της πλειοψηφίας Υπάρχουν λοιπόν αρκετά θέματα ανοικτά όπως η ολοκλήρωση του Τεχνικού Προγράμματος που ψηφίστηκε πρόσφατα από το Δημοτικό Συμβούλιο. Αυτή είναι η πρώτη μας προτεραιότητα και σε δεύτερη μοίρα έρχονται οι διεργασίες εν' όψει των εκλογών και οι επαφές οι οποίες έχουν τη θέση τους μέσα στη δραστηριότητα την καθημερινή του δημάρχου.

- Ποιές οι σχέσεις σας με τα μέλη της πλειοψηφίας και πως θα αντιμετωπίσετε αυτούς που φημολογείται ότι έχουν αποστασιοποιηθεί;

Όλοι οι δημοτικοί σύμβουλοι της πλειοψηφίας και εγώ διεκδικήσαμε τον δήμο Πεταλούδων κάτω από την ομπρέλα μίας παράταξης η οποία είχε συγκεκριμένο πρόγραμμα και αρχές, να δώσει στην κρίση του κόσμου.

Οσον αφορά τώρα την απουσία ορισμένων από την τελευταία σύγκληση της πλειοψηφίας δεν σημαίνει απαραίτητα και αποστασιοποίηση, αφού κανείς τους δεν έχει εκφράσει ξεκάθαρα κάτι τέτοιο. Η τελευταία λοιπόν σύγκληση της πλειοψηφίας είχε ως στόχο το πως θα αντιμετωπίσουμε τις προκλήσεις του 2002 για το Δήμο Πεταλούδων όλοι μαζί. Από τους δέκα παρευρισκομένους δημοτικούς συμβούλους της πλειοψηφίας έχουν ληφθεί αποφάσεις που ζητούν την εγρήγορση του δήμου ενόψει των χρηματοδοτικών προκλήσεων του Γ' ΚΠΣ, τις επιμέρους ρυθμίσεις τομέων του δήμου και την στήριξη της από δω και πέρα πορείας της δημοτικής αρχής, με κύριο στόχο την ανατροπή της αρνητικής προς τα έξω εικόνας που αδικεί το Δήμο Πεταλούδων.

ΕΡΓΑΖΟΤΑΝ ΣΕ ΑΝΤΙΠΡΟΣΩΠΕΙΑ ΑΥΤΟΚΙΝΗΤΩΝ

ΙΔΙΩΤΙΚΟΣ ΥΠΑΛΛΗΛΟΣ κατηγορείται για υπεξαίρεση

Εκλεψε τον εργοδότη του

Από άνδρες της Υποδ/νσης Ασφαλείας Ρόδου συνελήφθη, ύστερα από σχετική καταγγελία και παραπέμφθηκε στον Εισαγγελέα για τα περαιτέρω, ο Κων/νος Χατζημιχάλης του Δημ. ετών 34, κάτοικος Κοσκινού, ιδιωτικός υπάλληλος, γιατί υπεξαίρεσε χρήματα που είχε εισπράξει για λογαριασμό της αντιπροσωπείας αυτοκινήτου «Αφοι Πιτροπάκη ΟΕ», στην οποίαν εργαζόταν.

Πιο συγκεκριμένα ο υπάλληλος, το πρωί της περασμένης Παρασκευής, 24 Ιανουαρίου πώλησε σε πελάτη της αντιπροσωπείας αυτοκίνητο και εξέδωσε απόδειξη εισπράξεως 1468 ευρώ, αλλά στο στέλεχος ανέγραψε το ποσό των 600 ευρώ (δεν χρησιμοποίησε καρμπόν)

Το υπόλοιπο ποσό των 868 ευρώ το ιδιοποιήθηκε!

Η υπεξαίρεση διαπιστώθηκε όμως αμέσως και ενημερώθηκε η Ασφάλεια, άνδρες της οποίας συνέλαβαν τον υπάλληλο «μάλαμα» και τον οδήγησαν στο Τμήμα, όπου σχηματίσθηκε η προβλεπόμενη δικογραφία. Το ποσό των 868 ευρώ κατασχέθηκε και αποδόθηκε στην αντιπροσωπεία για λογαριασμό της οποίας είχε εισπραχθεί.

ΕΛΛΗΝΙΚΗ ΔΗΜΟΚΡΑΤΙΑ
ΝΟΜΟΣ ΔΩΔΕΚΑΝΗΣΟΥ
ΔΗΜΟΣ ΡΟΔΙΩΝ

ΓΡΑΦΕΙΟ : ΕΛΕΓΧΟΜΕΝΗΣ ΣΤΑΘΜΕΥΣΗΣ
ΤΑΧ. ΔΙΕΥΘ. : ΑΒΕΡΩΦ 4
ΠΛΗΡΟΦ. : ΗΛΙΑΣ ΚΟΥΝΤΡΑΣ
ΤΗΛΕΦΩΝΑ : 20646 ΦΑΞ: 20714

ΘΕΜΑ: ΧΟΡΗΓΗΣΗ ΕΙΔΙΚΟΥ ΣΗΜΑΤΟΣ ΕΛΕΥΘΕΡΗΣ ΣΤΑΘΜΕΥΣΗΣ ΜΟΝΙΜΩΝ ΚΑΤΟΙΚΩΝ ΚΕΝΤΡΟΥ ΚΑΙ ΝΕΟΧΩΡΙΟΥ ΣΧΕΤΙΚΑ:

Το γραφείο Ελεγχόμενης Στάθμευσης του Δήμου Ροδίων ανακοινώνει ότι από 01/02/2002 θα δέχεται αιτήσεις των Μονίμων Κατοίκων όλης της Ελεγχόμενης Ζώνης, Κέντρου και Νεοχωρίου, που χρειάζονται για την έκδοση του σήματος ελεύθερης στάθμευσης Μονίμου Κατοίκου για το έτος 2002.

Τα δικαιολογητικά που απαιτούνται είναι τα κάτωθι:

1. Φορολογική δήλωση (Ε1) ή συμβόλαιο επικυρωμένο από την εφορία (σε περίπτωση ενοικίασης κατοικίας)
2. Πρόσφατο λογαριασμό ΔΕΗ.

Υπενθυμίζεται ότι Μόνιμος Κάτοικος θεωρείται αυτός που η Μόνιμη και όχι προσωρινή κατοικία του (δηλαδή το νοικοκυριό) είναι μέσα στην περιοχή Ελεγχόμενης ζώνης.

Για οποιαδήποτε διευκρίνιση παρακαλούμε να επικοινωνήσετε με το Γραφείο στα τηλέφωνα 02410 20646.

Ο Αντιδήμαρχος
Αλαβέρας Αντώνης.

ИНФОРМАЦИЯ

G. SOULOUNIAS ENTERPRISES

TRAVEL AGENT & TOURIST SERVICES

RODOS • GREECE • РОДОС • ГРЕЦИЯ



ΠΡΑΚΤΟΡΕΙΟ ΤΑΞΙΔΙΩΝ

G. SOULOUNIAS ENTERPRISES

ΜΟΝΑΔΙΚΕΣ ΑΕΡΟΠΟΡΙΚΕΣ ΠΡΟΣΦΟΡΕΣ ΑΠΟ ΡΟΔΟ ΓΙΑ:
ΒΟΥΛΓΑΡΙΑ - ΟΥΚΡΑΝΙΑ - ΡΩΣΣΙΑ - ΜΟΛΔΑΒΙΑ

СПЕЦИАЛЬНЫЕ ЦЕНЫ НА АВИАБИЛЕТЫ ИЗ РОДОСА В:
БАЛГАРИЮ – УКРАИНУ – РОССИЮ – МОЛДАВИЮ

ΚΡΑΤΗΣΕΙΣ ΞΕΝΟΔΟΧΕΙΩΝ ΑΘΗΝΑ - ΘΕΣΣΑΛΟΝΙΚΗ κ.λπ.
ΑΕΡΟΠΟΡΙΚΑ ΕΙΣΙΤΗΡΙΑ
ΑΚΤΟΠΛΟΪΚΑ ΕΙΣΙΤΗΡΙΑ
ΕΝΟΙΚΙΑΣΕΙΣ ΑΥΤΟΚΙΝΗΤΩΝ

Για περισσότερες πληροφορίες και κρατήσεις στο πρακτορείο μας:

G.SOULOUNIAS ENTERPRISES
20 ΘΕΟΔΩΡΑΚΗ (100 μέτρα από πλατεία Κύπρου)
85100 ΡΟΔΟΣ
Τηλ: (0241) 76959 - 39824 fax: (0241) 39824











ΔΗΜ. ΧΑΤΖΗΠΕΤΡΟΣ

ΖΑΝΤΕΣ - ΕΛΑΣΤΙΚΑ
ΑΜΟΡΤΙΣΕΡ - ΕΛΑΤΗΡΙΑ

GOODYEAR
BRIDGESTONE
MICHELIN
PIRELLI
YELLOW
DUNLOP

ΕΙΔΙΚΕΣ ΤΙΜΕΣ
ΓΙΑ ΑΜΟΡΤΙΣΕΡ
ΚΑΙ ΕΛΑΤΗΡΙΑ
τοποθέτηση,
ευθυγράμμιση δωρεάν

ΕΙΔΙΚΕΣ ΤΙΜΕΣ
ΓΙΑ ΤΑΞΙ

Με μηδέν
προκαταβολή
έως και 36 δόσεις

Οδός Μιχ. Πετρίδη 30 - Τηλ. 38889

Μικρότερη θητεία, λιγότερες άδειες

➤ «Ψαλίδι» κατά τρεις μέρες για κάθε δίμηνο μειωμένης θητείας
➤ Σειρά ανακατατάξεων στο στράτευμα



Σειρά ανακατατάξεων στις άδειες των οπλιτών υποχρεωτικής θητείας φέρνει το επόμενο έτος, καθώς τίθεται παράλληλα σε εφαρμογή η 12μηνη στρατιωτική θητεία.

Ο περίπου ένας μήνας της κανονικής άδειας, που η πλειονότητα των οπλιτών «κρατάει» για το τέλος της θητείας, γίνεται κάτι λιγότερο από 20 μέρες! Ο νέος «χάρτης» των κανονικών αδειών, διαμορφώνεται ανάλογα με τον Κλάδο (Στρατός Ξηράς, Πολεμική Αεροπορία και Ναυτικό), ως εξής:

Οι 27 μέρες της κανονικής άδειας που δικαιούνται μέχρι σήμερα οι οπλίτες υποχρεωτικής θητείας του Στρατού Ξηράς «ψαλιδίζονται» σε 18 μέρες. Για τους στρατεύσιμους της Πολεμικής Αεροπορίας διαμορφώνεται στις 21 μέρες, περίπου. Για τους στρατεύσιμους του Πολεμικού Ναυτικού προβλέπεται να διαμορφωθεί η κανονική άδεια στις 24 μέρες, καθώς οι υπηρετούντες στον συγκεκριμένο Κλάδο υπηρετούν μεγαλύτερη στρατιωτική θητεία.

Επισημάνσεις

Σε αυτό το σημείο θα πρέπει βέβαια να κάνουμε δύο επισημάνσεις: α) Το υφιστάμενο καθεστώς καθορίζει σε τρείς μέρες για κάθε πλήρες δίμηνο πραγματικής στράτευσης υπηρεσίας τον συνολικό αριθμό των ημερών της κανονικής άδειας.

Για παράδειγμα, στον Στρατό Ξηράς με 18μηνη θητεία, υπολογίζονται συνολικά οι μέρες της κανονικής άδειας, ως εξής: Τρείς μέρες επί τα 9 δίμηνα, δίνουν το άθροισμα είκοσι επτά. Συνεπώς, η κανονική άδεια υπολογίζεται σε 27 μέρες, β) Το νέο καθεστώς θα επιφέρει «ψαλίδι» κατά τρείς μέρες για κάθε δίμηνο μειωμένης θητείας.

Τι σημαίνει αυτό; Πολύ απλά, το έτος 2003 «πέφτει» η υποχρεωτική στρατιωτική θητεία κατά 6 μήνες. Συνεπώς, τρείς μέρες επί τα τρία δίμηνα της μειωμένης θητείας, δίνουν το άθροισμα εννέα, όσες και οι μέρες που θα μειωθεί ανάλογα με τον Κλάδο, η κανονική άδεια των οπλιτών.

Την ίδια ώρα, το υπουργείο Εθνικής Αμυνας έδωσε στη δημοσιότητα ορισμένα στοιχεία που «ξεδιπλώνουν» τη... γύμνια του στρατεύματος. Επτά στους δέκα λαμβάνουν πάσης φύσεως αναβολές στράτευσης, ενώ μόνο το υπόλοιπο ποσοστό (30%) κατατάσσεται στις Ενοπλες Δυνάμεις. Να σημειωθεί ότι το δίμηνο Ιανουαρίου - Φεβρουαρίου απογράφονται όλοι οι Ελληνες που διανύουν το 19ο έτος της ηλικίας τους, ενώ αυτή τη χρονιά απογράφονται οι γεννηθέντες το 1984.

Ο αριθμός αυτών των ατόμων ανέρχεται περίπου στις 80.000.

Συγκεντρωτικά, το 70% των κληρωτών που καλούνται για κατάταξη στις Ενοπλες Δυνάμεις κάνουν χρήση αναβολής, ενώ μόλις το 30% κατατάσσεται. Αξιοσημείωτο είναι, επίσης, το γεγονός ότι κατά τη διάρκεια της θητείας προσέρχονται περίπου 10.000 οπλίτες στις αρμόδιες Στρατολογικές Υπηρεσίες προκειμένου να τύχουν του ευεργετήματος της μειωμένης θητείας (ως προστάτες οικογενειών κ.α.). Ακαθόριστος αριθμός οπλιτών προσέρχεται επίσης για τακτοποίηση πρόσθετων στρατιωτικών υποχρεώσεων (άρσεις, εξαγορές κ.λπ) από τις οποίες έχει καταβληθεί υπέρ του κρατικού προϋπολογισμού ποσό που υπερβαίνει τα 10 εκατομμύρια ευρώ για την τελευταία τετραετία.

Κατεύθυνση

Οσον αφορά τον τομέα των αδειών, για τους οπλίτες υποχρεωτικής θητείας η κατεύθυνση των τριών Επιτελείων είναι να υπάρξει μια αναπροσαρμογή στα σημερινά δεδομένα.

Η διάρκεια της κανονικής άδειας, σύμφωνα με τα σημερινά δεδομένα, είναι τρείς μέρες για κάθε πλήρες δίμηνο πραγματικής στρατιωτικής θητείας.

Αυτό ουσιαστικά σημαίνει ότι ανάλογα με τον Κλάδο που υπηρετεί ο στρατεύσιμος ποικίλλει και ο αριθμός των ημερών αδείας, ανάλογα με την πάγια διαταγή. Η συνολική μείωση της θητείας κατά 6 μήνες και στους τρείς Κλάδους των Ενόπλων Δυνάμεων, μέτρο που θα ολοκληρωθεί στο επόμενο έτος (2003), επιφέρει και μείωση κατά τρείς μέρες στην κανονική άδεια των οπλιτών για κάθε δίμηνο.

Να υπενθυμίσουμε επίσης για όλους τους οπλίτες και τις άλλες κατηγορίες αδειών που μπορούν ανά πάσα στιγμή να διεκδικήσουν οι στρατεύσιμοι, προσκομίζοντας φυσικά τα αντίστοιχα χαρτιά - δικαιολογητικά στα αρμόδια στρατολογικά γραφεία των Μονάδων.

1. Ειδική άδεια. Τέσσερις είναι οι κατηγορίες της ειδικής άδειας: Σπουδαστική, αγροτική, προσωπική και αυτή που χορηγείται λόγω θεομηνιών.

Η ειδική άδεια δεν μπορεί να υπερβεί τις 27 μέρες, καθώς η στρατιωτική νομοθεσία προβλέπει τρείς μέρες για κάθε πλήρες δίμηνο πραγματικής στρατιωτικής θητείας.

2. Η τιμητική άδεια: Η διάρκεια της τιμητικής άδειας δεν μπορεί να υπερβαίνει τις δέκα μέρες. Για κάθε διακεκριμένη πράξη μπορεί να χορηγηθεί τιμητική άδεια μόνο μια φορά. Αν η διακεκριμένη πράξη επαναληφθεί, μπορεί να χορηγηθεί νέα τιμητική άδεια. Διακεκριμένες πράξεις θεωρούνται οι παρακάτω πράξεις: α) Αυτές που υπερβαίνουν τα όρια της συνήθους μέριμνας και φροντίδας για τα μέσα και υλικά της στρατιωτικής υπηρεσίας, β) αυτές που συνιστούν αλληλεγγύη προς τρίτους που δεν υπαγορεύεται από ιδιαίτερο καθήκον και υποχρέωση κ.α.

Ειδικές άδειες

3. Η αιμοδοτική άδεια. Η άδεια που χορηγείται για αιμοδοσία δεν μπορεί να υπερβαίνει τις τέσσερις μέρες κάθε φορά.

Η αιμοδοτική άδεια χορηγείται μέχρι και τρείς φορές και εφ' όσον δεν έγινε για συγγενή μέχρι δεύτερου βαθμού εξ' αίματος.

4. Ειδικές άδειες Μονάδων. Οι υπηρετούντες στρατεύσιμοι στις μονάδες της Θράκης, των νήσων του Ανατολικού Αιγαίου, της Δωδεκανήσου και της Κύπρου δικαιούνται τέσσερις «άγραφες» μέρες για κάθε πλήρες δίμηνο εκπλήρωσης στρατεύσιμης υποχρέωσης.

5. Γονική άδεια. Χορηγείται για τους οπλίτες που είναι παντρεμένοι και έχουν παιδιά. Για κάθε παιδί προβλέπεται η χορήγηση πέντε ημερών. Με λίγα λόγια, στους πατέρες ενός τέκνου χορηγούνται πέντε μέρες, δύο τέκνων 10 μέρες κ.ο.κ.

Το Ευαγγέλιο της Κυριακής

Γράφει ο Πρωτοσύγκελος της ΙΜΡ κ. Παΐσιος

Τω καιρώ εκείνω, ο Ιησούς μπήκε στην Ιεριχώ και περνούσε μέσα από την πόλη. Εκεί υπήρχε κάποιος, που το όνομά του ήταν Ζακχαίος. Ήταν αρχιτελώνης και πλούσιος. Προσπαθούσε να δεί ποιός είναι ο Ιησούς, δεν μπορούσε όμως εξαιτίας του πλήθους και γιατί ήταν μικρόσωμος. Έτρεξε λοιπόν μπροστά πριν από το πλήθος κι ανέβηκε σε μια συκομουριά για να δει, γιατί θα περνούσε από κει.

Οταν έφτασε ο Ιησούς στο σημείο εκείνο, κοίταξε προς τα πάνω, τον είδε και του είπε «Ζακχαίε, κατέβα γρήγορα, γιατί σήμερα πρέπει να μείνω στο σπίτι σου».

Εκείνος κατέβηκε γρήγορα και τον υποδέχθηκε με χαρά. Όλοι όσοι τα είδαν αυτά διαμαρτύρονταν κι έλεγαν ότι πήγε να μείνη στο σπίτι ενός αμαρτωλού. Τότε ο Ζακχαίος σηκώθηκε και είπε στον Κύριο. «Κύριε, υπόσχομαι να δώσω τα μισά από τα υπάρχοντά μου στους φτωχούς και να ανταποδώσω στο τετραπλούν όσα πήρα με απάτη». Ο Ιησούς απευθυνόμενος σ'αυτόν, είπε: «Σήμερα αυτή η οικογένεια σώθηκε, γιατί κι αυτός ο τελώνης είναι απόγονος του Αβραάμ. Ο Υιός του Ανθρώπου ήρθε για να αναζητήση και να σώση αυτούς που έχουν χάσει το δρόμο τους». Ο Ζακχαίος, ο πλούσιος αυτός αρχιτελώνης κινούμενος από σφόδρα επιθυμία να γνωρίση τον Σωτήρα και λυτρωτή του Χριστό, διά τον οποίον πολλά είχε ακούσει, τα πλούτη και την δόξα δεν λογαριάζει, αλλά ταχέως τρέχει, τρέχει για να δει, τρέχει για να πλησιάσει έστω και από μακρόθεν τον Χριστόν, το θείο αυτό πρόσωπο. Η σφοδρά επιθυμία του να γνωρίσει τον Χριστό τον αναγκάζει να αναρριχηθή στην συκομωρέα και από εκεί να δει τον Μονογενή Υιό και Λόγου του Θεού. «ότι δι εκείνης ήμελλε διέρχεσθαι».

Και η επιθυμία του Ζακχαίου επληρώθη, ακούει από τον Κύριον τα σωτήρια λόγια «Ζακχαίε, σπεύσας κατάβηθι, σήμερον γαρ εν τω οίκω σου δεί με μείναι». Και ο μικρόσωμος Ζακχαίος κατεβαίνει από το δέντρο και με ανέκφραστη χαρά πλησιάζει τον Χριστό και τον υποδέχεται στο σπίτι του, οποία χαρά, οποία ευλογία διά τον Ζακχαίο.

Η επιθυμία του Ζακχαίου δεν ήτο απλή περιέργεια, ήτο επιθυμία αγνή, επιθυμία ηθική. Ο Ζακχαίος από σήμερα αλλάζει τρόπο ζωής. Ο Ζακχαίος ανοίγει το σπίτι του και φιλοξενεί τον Μέγα επισκέπτη όλων των αιώνων, τον θεάνθρωπο Ιησού, στον Οποίον εξομολογείται τις πράξεις του, τα έργα του, «Ιδού τα ήμισυ των υπαρχόντων μου, Κύριε, δίδωμι τοις πτωχοίς, και ει τινός τι εσυκοφάντησα αποδίδωμι τετραπλούν». Μάτην εγόγγυζαν οι αγέρωχοι διδάσκαλοι του Μωσαϊκού νόμου, μάτην εφώναζαν οι αυστηροί τηρητές των τύπων Φαρισαίοι, μάτην εσκανδαλίζοντο οι παρακολουθούντες Ιουδαίοι το, ότι ο Κύριος «παρά αμαρτωλώ ανδρί εισήλθε καταλύσαι». Αληθινά ο Ζακχαίος μετανοεί, εξομολογείται ταπεινώς τις αμαρτίες του, και γίνεται νέος άνθρωπος, εκδηλώνοντας με έργα την δικαιοσύνη και την αγάπη προς πάντα άνθρωπον.

Μετάνοια επέδειξε ο Ζακχαίος, μετάνοια ειλικρινή.

Φίλες και φίλοι, μετάνοια είναι και λέγεται η εσωτερική μεταβολή των φρονημάτων και αισθημάτων του αμαρτωλού ανθρώπου και η δι έργων εκδήλωσις της δικαιοσύνης και της αγάπης προς τον θεό και τον πλησίον. Η μετάνοια είναι η μόνη θύρα της σωτηρίας, είναι κατά τους Πατέρας της εκκλησίας μας, η στενή οδός η φέρουσα στην αιώνιον ζωή και μακαριότητα, είναι το δεύτερο βάπτισμα διά του οποίου ο αμαρτωλός άνθρωπος αναγεννιέται. Η... ειλικρινής μετάνοια, είναι η βαθειά συναίσθησις της ενοχής της αμαρτίας και μάλιστα η ριζική ανακαίνισις της ψυχής. Ο Ζακχαίος της σημερινής ευαγγελικής περικοπής επίστεψε στον Ιησούν, μετενόησεν, επέστρεψεν, ανεκαινίσθη, έπραξεν, έργα και καρπούς αξίους της μετανοίας. Εμίσησε την αδικία και ηγάπησε το αγαθό. Εκείνος που μετανοεί ειλικρινά μισεί την αδικία και αγαπά πάντα άνθρωπο», Ιδού τα ήμισυ των υπαρχόντων μου, Κύριε, δίδωμι τοις πτωχοίς», λέγει ο Ζακχαίος στον Κύριο της δόξης Χριστό.

«Ο Θεός έδωσε την μετάνοια εις ζωήν».

Ο αγαθός θεός έδωκε την μετάνοια προς σωτηρία. Αυτή είναι το μόνον μέσο απαλλαγής μας από την αμαρτία. Αυτή φέρει την γαλήνη της ταρασσομένης καρδιάς. Αυτή ανακαινίζει την ψυχή.

Η ειλικρινής και δι'έργων μετάνοια θα ανοίξει και τις πύλες και του δικού μας σπιτιού για να φιλοξενήσουμε και εμείς τον Σωτήρα Χριστό. «σήμερον γαρ εν τω οίκω σου δεί με μείναι». Ο Υιός του Ανθρώπου ήλθε για να αναζητήσει και να σώσει αυτούς που έχουν χάσει το δρόμο τους. Ήλθε να σώσει εμένα εσένα και όλο τον κόσμο. «ήλθε γαρ ο Υιός του ανθρώπου ζητήσαι και σώσαι το απολωλός».

ΑΓΓΕΛΙΑ ΓΙΑ ΠΡΟΣΩΠΙΚΟ

Το ξενοδοχείο IRENE PALACE στα Κολύμπια, ζητά συνεργάτες όλων των ειδικοτήτων.

Οι συνεργάτες μας εκπαιδεύονται δημιουργικά και ενθαρρύνονται στο περιβάλλον εργασίας μας να αναπτύξουν πρωτοβουλίες για να εξασφαλίσουν την μεγαλύτερη ικανοποίηση των πελατών μας αλλά ταυτόχρονα την ικανοποίηση και ανάπτυξη των ιδίων.

Η γνώση ξένων γλωσσών, πτυχίων Τουριστικής Σχολής και εμπειρία συνεκτιμώνται.

Ικανοποιητική Αμοιβή.

Αιτήσεις, πληροφορίες: κος Παπαβασιλείου, τηλ. 0241 056246, fax 0241 056262

ΤΣΑΓΚΑΡΗΣ TRAVEL

A.N FERRIES

ΠΡΟΓΡΑΜΜΑ ΔΡΟΜΟΛΟΓΙΩΝ

ΚΑΘΗΜΕΡΙΝΑ ΑΠΟ ΝΗΣΙΑ ΠΡΟΣ ΠΕΙΡΑΙΑ

ΣΑΒΒΑΤΟ	26.01.02	ΡΟΔΑΝΘΗ	07:30	ΚΑΣΤΕΛΛΟΡΙΖΟ
		ΡΟΔΑΝΘΗ	18:00	ΚΩ-ΚΑΛΥΜΝΟ-ΠΕΙΡΑΙΑ (08:00)
ΚΥΡΙΑΚΗ	27.01.02	----------		
ΔΕΥΤΕΡΑ	28.01.02	ΔΗΜΗΤΡΟΥΛΑ	16:00	ΣΥΜΗ-ΤΗΛΟ-ΝΙΣΥΡΟ-ΚΩ-ΚΑΛΥΜΝΟ-ΛΕΡΟ-ΠΑΤΜΟ-ΠΕΙΡΑΙΑ
ΤΡΙΤΗ	29.01.02	ΡΟΔΑΝΘΗ	16:00	ΚΩ-ΚΑΛΥΜΝΟ-ΛΕΡΟ-ΠΑΤΜΟ-ΠΕΙΡΑΙΑ
ΤΕΤΑΡΤΗ	30.01.02	ΔΗΜΗΤΡΟΥΛΑ	11:30	ΚΑΣΤΕΛΛΟΡΙΖΟ
		ΔΗΜΗΤΡΟΥΛΑ	21:00	ΚΩ-ΚΑΛΥΜΝΟ-ΑΣΤΥΠΑΛΑΙΑ-ΑΙΓΙΑΛΗ-ΚΑΤΑΠΟΛΑ-ΠΕΙΡΑΙΑ
ΠΕΜΠΤΗ	31.01.02	ΡΟΔΑΝΘΗ	16:00	ΚΩ-ΚΑΛΥΜΝΟ-ΛΕΡΟ-ΠΑΤΜΟ-ΠΕΙΡΑΙΑ
ΠΑΡΑΣΚΕΥΗ	01.02.02	ΔΗΜΗΤΡΟΥΛΑ	21:00	ΣΥΜΗ-ΤΗΛΟ-ΝΙΣΥΡΟ-ΚΩ-ΚΑΛΥΜΝΟ-ΑΣΤΥΠΑΛΑΙΑ-ΝΑΞΟ-ΠΑΡΟ-ΣΥΡΟ-ΠΕΙΡΑΙΑ
ΣΑΒΒΑΤΟ	02.02.02	ΡΟΔΑΝΘΗ	07:30	ΚΑΣΤΕΛΛΟΡΙΖΟ
		ΡΟΔΑΝΘΗ	18:00	ΚΩ-ΚΑΛΥΜΝΟ-ΠΕΙΡΑΙΑ

ΤΕΣΣΕΡΑ ΜΕΤΡΑ «ΦΩΤΙΑ» ΠΡΟΩΘΕΙ ΤΟ ΥΠΟΥΡΓΕΙΟ ΟΙΚΟΝΟΜΙΚΩΝ

ΣΤΟΝ ΑΠΟΔΕΚΤΗ Η ΕΥΘΥΝΗ για έκδοση πλαστών τιμολογίων

• Ο λήπτης θα συνεχίσει να αντιμετωπίζεται ηπιότερα στις περιπτώσεις εκείνες που αποδεδειγμένα είναι αμέτοχος

Με διαδικασίες εξπρές προωθείται στη Βουλή σχέδιο νόμου που αλλάζει ριζικά πολλά δεδομένα της αγοράς σε μια ύστατη προσπάθεια του υπουργείου Οικονομικών να περιορίσει την έκταση των πλαστών και εικονικών τιμολογίων.

Με το σχέδιο νόμου, που θα κατατεθεί εκτός απροόπτου έως την Τρίτη στη Βουλή ή θα ενταχθεί ως τμήμα στο νομοσχέδιο για την επιχειρηματικότητα, θεσπίζονται 4 μέτρα «φωτιά» - όπως τα αποκάλεσε αρμόδιος παράγοντας του υπουργείου Οικονομίας - με τα οποία θεωρείται ότι σε σημαντικό βαθμό θα εξαλειφθεί σύντομα το φαινόμενο των πλαστών και εικονικών τιμολογίων.

Βασική φιλοσοφία των μέτρων είναι η μετάθεση της κύριας ευθύνης για την έκδοση πλαστών ή εικονικών παραστατικών από τον εκδότη στον λήπτη τέτοιων φορολογικών στοιχείων.

Κι αυτό γιατί όπως προκύπτει από τα στοιχεία των ελέγχων που πραγματοποιεί το ΣΔΟΕ και τα ελεγκτικά κέντρα οι λήπτες είναι οι κυρίως ωφελούμενοι και αυτοί είναι που προκαλούν την έκδοση πλαστών είτε εικονικών παραστατικών. Αντίθετα όπως προκύπτει από τους ελέγχους οι φερόμενοι ως εκδότες είναι συνήθως παρένθετα πρόσωπα χωρίς καμία οικονομική επιφάνεια που χρησιμοποιούνται έναντι κάποιας αμοιβής από τους λήπτες των πλαστών και εικονικών τιμολογίων που είναι οι άμεσα ωφελημένοι.

Πρόστιμα στο ακέραιο

Στην κατεύθυνση αυτή με το νέο νομοσχέδιο καταργείται προηγούμενη διάταξη που πρόβλεπε ηπιότερη αντιμετώπιση του λήπτη πλαστού φορολογικού παραστατικού και ορίζεται ότι και στον λήπτη επιβάλλονται στο ακέραιο τα ίδια πρόστιμα που επιβάλλονται και στον εκδότη του πλαστού παραστατικού, ενώ με όσα ισχύουν σήμερα επιβάλλεται το 50% του προστίμου.

Και με τις νέες διατάξεις, όμως, ο λήπτης θα συνεχίσει να αντιμετωπίζεται ηπιότερα στις περιπτώσεις εκείνες που αποδεδειγμένα είναι αμέτοχος, δηλαδή, πρόκειται για πραγματική συναλλαγή και η εικονικότητα ή πλαστότητα του στοιχείου έγινε από τον εκδότη δι ίδιον όφελος.

Περαιτέρω με άλλη διάταξη και στην κατεύθυνση εξίσωσης των συνεπειών για τον εκδότη και τον λήπτη πλαστών και εικονικών τιμολογίων ορίζεται ότι εφόσον η συναλλαγή υπερβαίνει σε αξία τα 50 εκατ. δραχμές αίρεται και για τον λήπτη το τραπεζικό απόρρητο κατάσχεται το 50% των τραπεζικών του καταθέσεων και λαμβάνονται εναντίον του όλα τα προβλεπόμενα μέτρα για τη διασφάλιση των συμφερόντων του Δημοσίου. Το μέτρο ωστόσο που θεωρείται ως το πλέον αποτελεσματικό είναι η υποχρεωτική εξόφληση όλων των συναλλαγών που υπερβαίνουν σε αξία τα 5 εκατ. δραχμές μέσω του τραπεζικού συστήματος και ειδικότερα με την έκδοση τραπεζικής ή δίγραμμης επιταγής ή με οποιοδήποτε άλλο μέσο πληρωμής που περνάει μέσα από το τραπεζικό σύστημα.

Φορολόγηση repos

Τέλος ένα καόμα μέτρο αμφιβόλου ωστόσο αποτελεσματικότητας είναι η θέσπιση της υποχρέωσης των επιχειρήσεων να αναγράφουν επί των φορολογικών στοιχείων τα πλήρη στοιχεία των μεταφορικών μέσων και του μεταφορέα που χρησιμοποιείται για την αρχική μεταφορά αγαθών από την έδρα της επιχείρησης.

Στο ίδιο σχέδιο νόμου θα περιληφθούν και οι τροπολογίες για τη φορολόγηση των repos, την κατάργηση του χαρτοσήμου μισθωτών υπηρεσιών και του χαρτοσήμου της υπευθύνου δηλώσεως, η παράταση της προθεσμίας παραγραφής για ορισμένες υποθέσεις φορολογίας εισοδήματος και κεφαλαίου και κάποιες μικρότερης σημασίας τροπολογίες που είχαν κατατεθεί για ψήφιση πριν τα Χριστούγεννα σε άσχετο νομοσχέδιο και δεν ψηφίστηκαν ύστερα από την αντίδραση του προέδρου της Βουλής Απόστολου Κακλαμάνη.

ΕΓΚΥΚΛΙΟΣ ΕΚΤΟΣ ΕΑΝ ΧΡΗΣΙΜΟΠΟΙΟΥΣΑΝ ΗΔΗ ΣΤΑ ΒΙΒΛΙΑ ΤΟΥΣ ΕΥΡΩ

Σε δραχμές οι ισολογισμοί των Α.Ε. για το 2001

Οι οικονομικές καταστάσεις των ΑΕ δημοσιεύονται υποχρεωτικά στην Εφημερίδα της Κυβέρνησης, σε μία πολιτική, μία οικονομική εφημερίδα (πανελλαδικές) και μία τοπική εφημερίδα της έδρας της εταιρείας.

Σε δραχμές υποχρεούνται να δημοσιεύουν τις οικονομικές τους καταστάσεις (ισολογισμός, αποτελέσματα χρήσεων και πίνακας διαθέσεως αποτελεσμάτων) οι ανώνυμες εταιρείες που κατά το μεταβατικό διάστημα (1/1-31/12/2001) τήρησαν τα βιβλία τους στο εθνικό νόμισμα. Αντίθετα, οι ΑΕ που επέλεξαν το ευρώ για την τήρηση των βιβλίων τους, από 1-1-2001 ή από την 1η οποιουδήποτε μήνα μετά την 1-1-2001, ή από την έναρξη της διαχειριστικής περιόδου που άρχιζε μέσα στο έτος 2001 (1-7-2001 ή άλλη μεταγενέστερη), με βάση ανέκκλητη δήλωση, θα δημοσιεύσουν τις οικονομικές τους καταστάσεις σε ευρώ.

Αυτό επισημαίνεται σε εγκύκλιο του γενικού γραμματέα Εμπορίου, Δ. Μάρδα, στην οποία επισημαίνεται ότι οι οικονομικές καταστάσεις των ΑΕ δημοσιεύονται υποχρεωτικά στην Εφημερίδα της Κυβέρνησης, σε μία πολιτική εφημερίδα πανελλαδικής κυκλοφορίας, μία οικονομική εφημερίδα επίσης πανελλαδικής κυκλοφορίας και μια τοπική εφημερίδα της έδρας της ΑΕ.

Στην εγκύκλιο, με την οποία δίνονται οδηγίες στις αρμόδιες διευθύνσεις των Νομαρχιακών Αυτοδιοικήσεων, επισημαίνεται ακόμη: Επειδή σύμφωνα με το νόμο, τα ποσά των λογαριασμών του ενεργητικού και του παθητικού του ισολογισμού, καθώς και του λογαριασμού «αποτελέσματα χρήσεων» και επομένως και του «πίνακα χρήσεων» και επομένως και του «πίνακα διαθέσεως αποτελεσμάτων» απεικονίζονται σε δύο τουλάχιστον στήλες, στις οποίες αντιπαρατίθενται τα αντίστοιχα και ομοειδή κονδύλια της κλειομένης και της προηγούμενης χρήσης και προκειμένου να είναι συγκρίσιμα τα στοιχεία της χρήσης που έληξε την 31-12-2001 με εκείνα της προηγούμενης χρήσης (31-12-2000), οι λογαριασμοί του ισολογισμού κλπ. της προηγούμενης χρήσης, εφόσον η εταιρεία έχει υποχρέωση να δημοσιεύσει τις οικονομικές της καταστάσεις σε ευρώ, μετατρέπονται σε ευρώ σύμφωνα με τις ρυθμίσεις του κανονισμού 1103/97. Τα παραπάνω ισχύουν και για τη δημοσίευση των ετήσιων οικονομικών καταστάσεων των ΕΠΕ, καθώς και των ενοποιημένων οικονομικών καταστάσεων των επιχειρήσεων, που σύμφωνα με το νόμο έχουν υποχρέωση να καταρτίζουν ενοποιημένες οικονομικές καταστάσεις.

ΔΙΕΥΘΥΝΣΗ ΔΑΣΩΝ ΔΩΔΕΚΑΝΗΣΟΥ

ΑΝΑΚΟΙΝΩΣΗ

Γνωστοποιείται κατά το άρθρο 14 του Ν. 998/79, η αποστολή για δημοσίευση στο Δήμο Ρόδου της αριθμ. 253/23-1-2002 Πράξης χαρακτηρισμού έκτασης που εκδόθηκε από τον Δ/ντή Δασών Δωδ/σου. Η ΚΜ 291Δ γαιών Ασγούρου χαρακτηρίζεται ως γεωργική έκταση.

Ο Δ/ντής Δασών Δωδ/νήσου
Φίλιππος Κοντίτσης
Δασολόγος με Α' βαθμό

ΖΗΤΕΙΤΑΙ ΜΟΝΟΚΑΤΟΙΚΙΑ

Από το Γενικό Προξενείο Τουρκίας στη Ρόδο ζητείται προς ενοικίαση κατά προτίμηση μονοκατοικία εμβαδού 250 τ.μ. περίπου με κλειστό γκαράζ, κήπο ή και διαμέρισμα ευρύχωρο εμβαδού όπως παραπάνω, με μεγάλες βεράντες. Εάν υπάρξει οποιαδήποτε δυνατότητα μπορείτε να επικοινωνήσετε με τα τηλέφωνα:
0 241 0233 62 (Εργάσιμες μέρες και ώρες)
0 241 0943 71 (Λοιπές ώρες στα Αγγλικά)
0 945 37 34 00 (Λοιπές ώρες στα Αγγλικά)

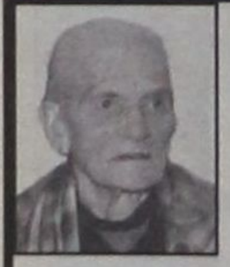

ΜΝΗΜΟΣΥΝΟ

Τελούμεν την Δευτέρα, 28 Ιανουαρίου και ώρα 08.00 π.μ. στον Ιερό Ναό του Νεκροταφείου των Τριαντών 9ήμερο μνημόσυνο υπέρ αναπαύσεως της ψυχής της λατρευτής μας μητέρας και γιαγιάς

ΚΑΚΚΑΡΗΣ ΧΡΥΣΑΝΘΗ

Τα παιδιά: Φωτεινή - Μάρκος, Μαρία - Γιώργος, Δημήτρης - Αγγελική, Γιάννης - Τούλα, Βαρβάρα - Τάσος
Τα εγγόνια, τα ανίψια και οι λοιποί συγγενείς



ΜΝΗΜΟΣΥΝΟ

Την 28η Ιανουαρίου, ημέρα Δευτέρα και ώρα 08.00π.μ. Τελούμε 9ημερο Μνημόσυνο στο Νεκροταφείο των Τριαντών υπέρ αναπαύσεως της ψυχής του λατρευτού μας Υιού, αδελφού και εγγονού

ΜΙΧΑΗΛ ΒΑΛΣΑΜΗ

Οι γονείς: Σάββας - Φωτεινή
Τα αδέλφια: Μανώλης - Ειρήνη
Ο παππούς: Μανώλης, η γιαγιά: Ειρήνη
η γιαγιά: Μαρία
Οι θείοι τα εξαδέλφια και οι λοιποί συγγενείς

KYROS SHOPS

Γ. ΜΑΡΙΕΤΤΟΣ

Η ολοκληρωμένη λύση για τον επαγγελματικό σας χώρο

ΜΟΚΕΤΕΣ - ΧΑΛΙΑ - ΔΑΠΕΔΑ - ΕΠΙΠΛΑ - ΥΦΑΣΜΑΤΑ - ΕΠΙΠΛΩΣΕΙΣ - ΚΟΥΡΤΙΝΕΣ - ΤΑΠΕΤΣΑΡΙΕΣ ΤΟΙΧΟΥ - ΛΕΥΚΑ ΕΙΔΗ - ΣΤΟΡ











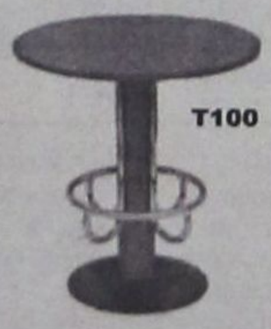





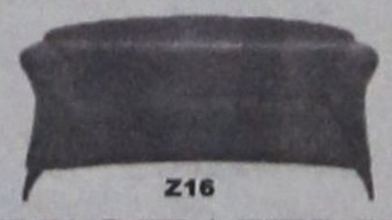

Kyros group

ΕΠΑΓΓΕΛΜΑΤΙΚΟΣ ΕΞΟΠΛΙΣΜΟΣ

ΞΕΝΟΔΟΧΕΙΑ - ΕΣΤΙΑΤΟΡΙΑ - ΚΑΤΑΣΤΗΜΑΤΑ - ΓΗΠΕΔΑ - ΚΑΤΑΣΚΕΥΑΣΤΙΚΕΣ ΕΤΑΙΡΕΙΕΣ - ΔΗΜΟΣΙΟΙ ΧΩΡΟΙ
ΚΕΝΤΡΙΚΟ: Μ. ΚΩΝ/ΝΟΥ 27 ΡΟΔΟΣ 85100 - ΤΗΛ. 30090, 26590, FAX: 30079
ΥΠΟΚ/ΜΑ: 4ο χλμ ΡΟΔΟΥ - ΛΙΝΔΟΥ ΤΗΛ. 68838

η Βαθμολογία της εβδομάδας







Ενόψει των δημοτικών και των (πρόωρων;) βουλευτικών εκλογών (καλομελέτα κι έρχονται), συνεχίζεται η προσέλευση... πιστών, κατά δήλωσή τους, στο Φανάρι (άλλωστε, στην Ελλάδα είσαι ό,τι δηλώσεις) δι'άφεσιν αμαρτιών και διεκδίκησιν... χρίσματος μετ'ευχελαίου και μύρων!

Αριστερά πάνω: Ο Τέλης από την Κω παίρνει Πατριαρχικόν γράμμα ότι είναι γεννημένος για υπουργός Εξωτερικών και φυσικά, βουλευτής.

Αριστερά κάτω: Ο Κοσμάς από την Χάλκη, κολλητός της Ελέγκω προσπαθεί να πείσει την Εκκλησία ότι το συμφέρον του Έθνους επιβάλλει να πορευθεί προς το Ευρωπαϊκό Κοινοβούλιο.

Δεξιά πάνω: Ο Γιάννης από τις Καλυθιές παραδίδει την μελέτη για τον αποχετευτικό αγωγό Αρχαγγέλου - Βόδι κι εξηγεί γιατί είναι σκάρτη.

Δεξιά κάτω: Ο Σάκης από τα Τριάντα, δηλώνει Χριστιανός Ορθόδοξος της Αγίας Καθολικής Εκκλησίας και... Αντιχριστοδουλικός, με μαρτυρία Παΐσιου και παίρνει άφεσιν αμαρτιών.

Επειδή πρόκειται για στημένο εκλογομαγειρείο και στους 4 πολιτικούς και πολιτικάντηδες, αριστερά και δεξιά, πάνω και κάτω, από ένα ΜΗΔΕΝΙΚΟ (0).





Γρηγόρις ο θεολόγος, ου και την μνήμην προχθές επετελέσαμεν και Μιχαήλ ο Αρχάγγελος, κεκλεισμένων των θυροπαραθύρων, αναλύουν την κατάστασιν, ίνα λάβωσιν τελικάς αποφάσεις.



- Βρε Μιχάλη, τι να'βγάλαν στ'αλήθεια τα γκάλοπ της Alco, της MRB και της Kappa Research; αναρωτιέται ο Γρηγόριος, εκ Σύμης Μεσογείου.

- Να ρωτήσουμε την «δημοκρατική», αυτή θα ξέρει σίγουρα, ήταν η απάντηση του πλέον αγαπητού τέκνου του Γέροντος των Γραφικών Τεχνών Α.Ε.

Και πράγματι ρώτησαν αλλά δεν λέμε, τι τους απαντήσαμε για να κρατάμε σε αγωνία τον Γιαννόπουλο, τον Χατζηευθυμίου και τον Χαραλάμπη!

Για την... μαγκιά μας αυτήν, εις ημάς αυτούς ΔΕΚΑ (10) άριστα.

Και τώρα στο... ζουμί της υποθέσεως και, ας κλαίνε που'χουν τέσσερα, κι ας κλαίνε που'χουν πέντε!



Ύστερα από σκληρές διαπραγματεύσεις του Κόκκαλη, του Λάτση και του Βαρδινογιάννη, επετεύχθη η μεγαλύτερη μεταγραφή όλων των εποχών και ταυτόχρονα έγινε ο πιο αφύσικος αρραβώνας του αιώνα, ισοδυνάμου αποτελέσματος προς «κλωνοποίησιν»: Τα βρήκε ...ερωτικώς Καρπάθιος με Καστελλοριζιό!!

Ω, του θαύματος!!

Ο Μανώλης Γερονικόλας, αδερφός του Τζακ, θα είναι στο ψηφοδέλτιο του Γ. Γιαννόπουλου, έχοντας ήδη στο τσεπάκι του την προεδρία του δημοτικού συμβουλίου.

Δια την διαδημοτικήν αυτήν συνεργασίαν Καρπάθου και Καστελλορίζου, που υπηρετεί τις εθνικές βλέψεις και ταυτόχρονα διευρύνει την υφαλοκρηπίδα και το FIR Αθηνών και στους δύο ΔΕΚΑ (10) άριστα.

Ρηγίλλης εκεί; Αναγνωστόπουλος; ρωτά... κινητοτηλεφωνικώς ο Τάσος.



- Ναι, είμαστε όλο αυτιά και μάτια και ας μην τα είχαμε ποτέ, ακούγεται... από τα βάθη των αιώνων η απάντηση.

- ΤΑΣΟΣ: Μόλις πέτυχα ορθίως και πάνω από το τραπέζι διαδημοτική συνεργασία Καμείρου - Ρόδου με τον Αντώνη Αλαν - Βερόν, αριστερό μπακ του Γιαννόπουλου.

Χατζή ο Τέλης, Αντώνη εγώ. Να υπογράψω συμβόλαιο;

ΡΗΓΙΛΛΗΣ: Τάσο, όπως αναφέρεται και στην διακήρυξη της... 3ης Σεπτέμβρη, δεν ανακατευόμαστε. Ό,τι πει η τοπική κοινωνία. Καλού - κακού, όμως, συμβουλέψου τον Σίμο και τον Βενετοκλή. Αυτοί είναι πιο έμπειροι στα δημοτικά...

Από την ιστορική αυτήν στιγμή και δώθε, δεν σταματάνε τα γκάλοπ. Τάσος και Αντώνης θόλωσαν τα ύδατα.

Και στους δύο, ασυζητητί ΔΕΚΑ (10) άριστα.

Οι κατηγορίες τις οποίες «ελαφρά τη καρδία» προσήψε δημοσίως ο διακεκριμένος αντι-κυνηγός Κώστας Διακοσάββας, (αριστερά) εκ Βατίου ενδοχώρας ορμώμενος κατά του μεγαλύτερου ιχθυοκαλλιεργητή που ανέδειξε ως τώρα η Υφήλιος - Μήτηρ Μανώλη Λαχανιάτη (δεξιά), καθεστηκυίας τάξεως εις την υφαλοκρηπίδα του Πλημμυρίου είναι ανυπόστατες.

Ισχυρίσθη γαρ ο κύριος Κωνσταντίνος, ως άλλος Λυσίας,



ότι ο Εμμανουήλ επί τους ίππους αναβαίνει και ότι «αλλού στοχεύει και αλλού καννεύει», με αποτέλεσμα να πέφτουν σκυλιά «θύματα της ακαννεψιάς του»!

Κατά ένορκον διαβεβαίωσιν, όμως, του εντιμοτάτου τέκνου του Βατίου και εξέχοντος νομικού Θεοδώρου Παπαγεωργίου ο Διακοσάββας είναι αυτός που σκοτώνει πούλες, τις μαδάει, τις κρεμάει στην μέση του και τις εμφανίζει ως... μπεκάτσες, ενίοτε δε και ως... πέρδικες!

Ο Διακοσάββας βαθμολογείται επαξίως με ένα ΜΗΔΕΝΙΚΟ (0) και παραδίδεται με χειροπέδες εις τον Πρόεδρο του ΔΣΡ, εντιμότατον κύριον Κωστή Σαρρή, διά το ποινικόν μέρος της υποθέσεως.

Διά το πειθαρχικό μέρος, παραδίδεται εις την κρίσιν του κ. Ιωάννη Κουμπιάδη.

Παΐσιος προς... τούρταν: Μάχαιραν περιμένεις, μάχαιραν θα λάβεις.



Κωτιάδης προς Παΐσιον: Τελείωνε Αγιε, πεινάμε...

Τούρτα προς Κωτιάδη: Ο θάνατός μου, ζωή σας...

Κωτιάδης προς τούρταν: Ετσι είναι, το μεγάλο ψάρι τρώει το μικρό.

Παΐσιος προς Κωτιάδη: Τέκνον μου, φάε, πίε, ευφραίνου, αλλά πρόσεχε λίγο και το σάκχαρον...

Στα μαχαίρια, στα μικρόφωνα, στις τούρτες και στους άλλους ΔΕΚΑ (10) άριστα.

Καλέ, αυτοί τουρτουρίζουν και στην λιακάδα, σιγά που θα έπεσαν στα κρύα της θάλασσας και σιγά που θα ψάρεψαν το θεριό! Δανεικό θα είναι, από κανένα Μοράρη...



Εν πάση περιπτώσει, ο Αντώνης Αγιακάτσικας (δεξιά) επαίρεται και ομνύει εις το όνομα της Αγίας Τριάδος ότι αλίευσε μόνος την συναγρίδα, αφού την παραπλάνησε και την εζάλισεν με τα ερωτόλογά του, καθιστώντας την ανήμπορη να αντιδράσει εις τας ορέξεις του και ότι ο Κωστής ο Κυπραίος (αριστερά), απλώς τον βοήθησε να την κρατήσει όρθια για μια αναμνηστική φωτογραφία...

Επειδή κατά τας γραφάς ο Αγιος Αντώνιος έτρωγε κατσίκια κι όχι ψάρια, στον Αγιακάτσικα ένα ΜΗΔΕΝΙΚΟ (0)

Και καλά ο Αγιακάτσικας. Αμ, ο Μαχαιρίδης; Να παριστάνει ένας βουνήσιος εκ Πόντου, τον... θαλασσόλυκο! τον ασύγκριτο ψαρά!



Και σε ποιούς παρακαλώ; στους θαλασσινούς Γιάννη Διακοσάββα, Νίκο Πυράκη, Τόνη Ερίνη, Γιώργο Χατζηκωνσταντίνου και Κώστα Κωνσταντινίδη!

Οι οποίοι, δικαιολογημένα αρνούνται να του δώσουν χρίσμα ψαρά και τον παραπέμπουν στο ΠΑΣΟΚ για χρίσμα νομάρχη!

- Εσύ, αγόρι μου, του λένε, είσαι στεριανός, βολέψου σε κανένα μέγαρο και άσε τις φουρτούνες της θάλασσας σε μας.

Θα κρυολογήσεις και θα πάθεις ιγμορίτιδα.

Στους πέντε συμβούλους που θέλουν το καλό του Πόντιου, αλλ'αυτός κάνει του κεφαλιού του, ΔΕΚΑ (10) άριστα.

Μόλις ο Κωστόπουλος από την Αστυπαλιά πληροφορήθηκε τα του Πόντιου Μαχαιρίδη, σκάλισε το αρχείο του, ανέσυρεν εκ του... βυθού την φωτο που βλέπετε και την απέστειλε στην στήλη, με την εξής σημείωση:



- Καταγγέλλω από τώρα τις εσωκομματικές διαδικασίες του ΠΑΣΟΚ ως «μαϊμού» και δεν μετέχω σ'αυτές σωματικώς και ψυχικώς, παρά μόνο νοερώς. Οταν ένας Πόντιος που δεν ξέρει καν να κολυμπά φθάνει στο σημείο να παριστάνει και τον ψαρά με κάλπικες φωτογραφίες και δεν διαγράφεται, βρισκόμαστε ενώπιον πραγματικής γελοιοποιήσεως των θεσμών. Χωρίς εμένα, λοιπόν...

Ένας πραγματικός ψαράς, σαν εμένα, δεν μπορεί να συζητεί για πολιτική ψαρικής με έναν, κατά φαντασίαν...

Στον Φώτη, που έχει όλα τα δίκια με το μέρος του, ΔΕΚΑ (10) άριστα.



Ο βήχας, το χρήμα, η μαγκιά, η τσαχπινιά και η γοητεία, δεν κρύβονται. Όσο κι αν προσπαθεί κανείς.

Ούτε και το ταλέντο, όμως, κρύβεται. Κάποτε θα βγει από μόνο του στην επιφάνεια. Και θα προκαλέσει την προσοχή και το ενδιαφέρον.

Αριστερά: Ο Βασίλης Μηναΐδης απλώνει διάπλατα το... τραγουδιστικό ταλέντο του και καθηλώνει το ακροατήριο στο βάθος της αίθουσας.

Δεξιά: Τρεις όμορφοι στην ίδια πόλη. Μέχρι και τα φώτα της ράμπας ζαλίστηκαν από την φωτογένεια...

Όλα τα θηλυκά βλέμματα ήταν, πάντως, στραμμένα προς τον Σαββή. Καθότι, μόνο αυτός είναι ακόμα αστεφάνωτος...

Τους άλλους απλώς τους... λιγουρεύονται...

Στους τέσσερις πιο όμορφους άνδρες, τρεχόντως, στην Ρόδο Βασίλη (αριστερά), Μανώλη, Δημήτρη και Εμμανουήλ (δεξιά) ΔΕΚΑ (10) άριστα.



PAPARAZZI

beautiful people













• Τα 3... χρόνια του γιόρτασε, χθές, στο Prince ο Κώστας Καμπούρης, παρέα με φίλους.• Ετοιμάζεται για να ανοίξει το Paradiso που θα φιλοξενήσει κυρίως μαθητές εκδρομείς. Ακριβώς απέναντι η γνωστή ομάδα ετοιμάζει να ανοίξει και φαγάδικο • Κοντά στην πλατεία της Λίνδου θα στεγαστεί το καλοκαιρινό Del Mar που φτιάχνεται πυρετωδώς. Ο Παρδαλός υπόσχεται πολλά happening σε έναν φανταστικό νέο χώρο. • Είπαμε την Πέμπτη να πάμε στο live του Moncafe στη Μεσαιωνική πόλη... Φύγαμε όμως γιατί το μαγαζί ηταν ασφυκτικά γεμάτο.



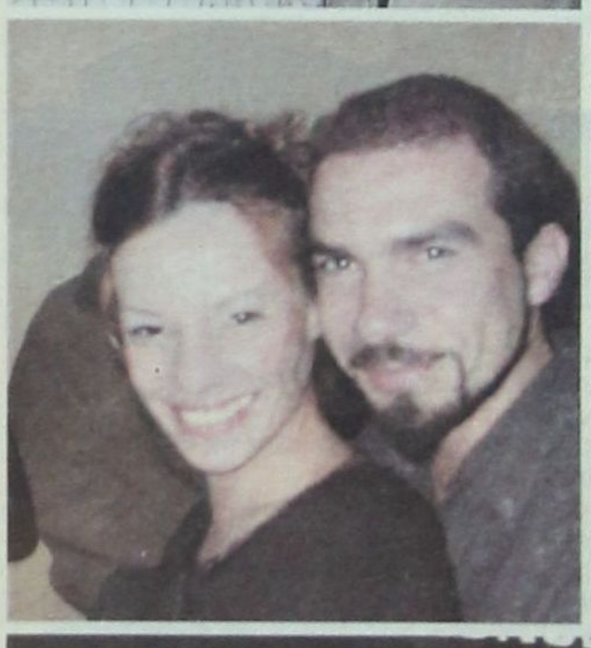





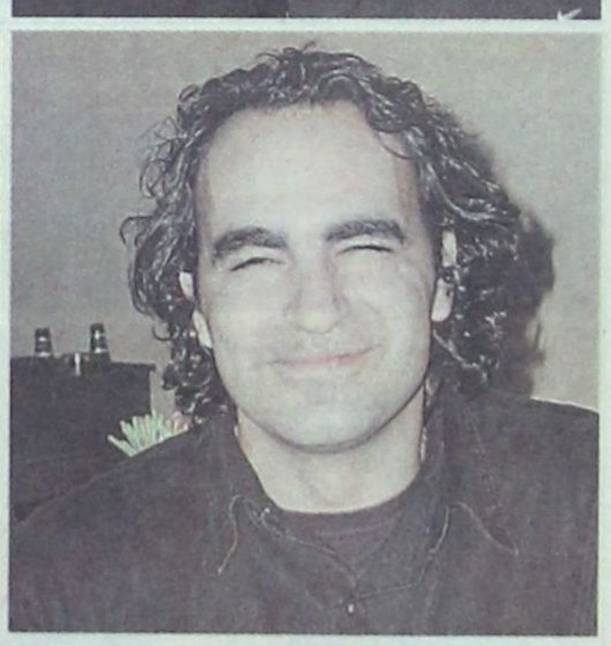







ο ρυθμός της πόλης

τα τελευταία μουσικά νέα



Μουσικές Ειδήσεις

TOP CD SINGLES

1. ΑΝΤΩΝΗΣ ΡΕΜΟΣ-ΟΛΟΣ Ο ΚΟΣΜΟΣ ΕΙΣΑΙ ΕΣΥ
2. ΝΟΤΗΣ ΣΦΑΚΙΑΝΑΚΗΣ-ΤΕΛΟΣ...ΔΙΧΩΣ ΤΕΛΟΣ!
3. ΣΑΚΗΣ ΡΟΥΒΑΣ - DISCO GIRL
4. SHAKIRA - WHENEVER, WHEREVER
5. BB PROJECT - BB PROJECT (BIG BROTHER)
6. ETSI DE - ΣΤΡΟΦΗ ΣΤΟ ΛΑΪΚΟ
7. ANNA ΒΙΣΣΗ - Η ΜΟΥΣΙΚΗ ΤΟΥ ΑΝΕΜΟΥ
8. BRITNEY SPEARS - I'M A SLAVE 4 U.
9. ANASTACIA -PAID MY DUES
10. KYLIE MINONGUE - CAN'T GET YOU OUT OF MY HEAD

• ΝΕΕΣ ΚΥΚΛΟΦΟΡΙΕΣ - ΝΕΕΣ ΠΑΡΑΛΑΒΕΣ

- RECEIVER - «TEDDY HAS STOPPED BREATHIN
- TJ REHMI - «MINDFILTER»
- TJ REHMI & RAVI BAL - «RAAGDIGITAAL
- DJ CHEB I SABBAH - «MAHA MAYA»
- LES NEGRESSES VERTES - «ACOUSTIC CLUBBING»
- THE CHEMICAL BROTHERS - «COME WITH US»
- NORKEN - «SPRINGTHEMES»
- VARIOUS « FABRIC 02: TERRY FRANCIS
- VARIOUS - «SPLINTER 4»
- MATEO & MATOS - «CLASSIC INSPIRATIONS»

Ελληνικό Top 10	Ξένο Top 10
1. ΔΕΣΠΟΙΝΑ ΒΑΝΔΗ - ΓΕΙΑ	1. VARIOUS - SMASH HITS 2002
2. ΚΑΙΤΗ ΓΑΡΜΠΗ - ΑΠΛΑ ΤΑ ΠΡΑΓΜΑΤΑ	2. BRITNEY SPEARS - BRITNEY
3. ΑΝΤΩΝΗΣ ΡΕΜΟΣ - ΜΙΑ ΝΥΧΤΑ ΜΟΝΟ	3. SHAKIRA - LAUNDRY SERVICE
4. ΓΙΑΝΝΗΣ ΠΛΟΥΤΑΡΧΟΣ - ΜΙΚΡΕΣ ΦΩΤΟΓΡΑΦΙΕΣ	4. VARIOUS - DANCE DOMINATION
5. ΔΙΑΦΟΡΟΙ - MEGA STAR - ΟΙ Νο 1 ΕΠΙΤΥΧΙΕΣ ΤΗΣ ΧΡΟΝΙΑΣ	5. GOTAN PROJECT - LA REVANCHA DEL TANGO
6. ΔΙΑΦΟΡΟΙ - ΧΡΥΣΟ ΠΑΚΕΤΟ 2002	6. VARIOUS - PRIVILEGE - WINTER MUSIC SENSATIONS
7. STAMATIS GONIDIS - ETSI	7. SILVER - CHANCES
8. ΑΝΤΖΥ ΣΑΜΙΟΥ - ΑΝΤΖΥ	8. SUKI - GEOMETRY
9. ΝΙΚΟΣ ΠΟΡΤΟΚΑΛΟΓΛΟΥ - ΜΠΡΑΖΙΛΕΡΟ	9. VARIOUS - 18 POWER HITS
10. ΠΑΝΤΕΛΗΣ ΘΑΛΑΣΣΙΝΟΣ - Ο ΑΓΙΟΣ ΕΡΩΤΑΣ	10. MARIAH CAREY - GLITTER

Επιμέλεια
ΓΙΩΡΓΟΣ
ΚΙΟΥΚΙΟΥΚΑΛΗΣ
RYHMOS MUSIC STORE

Rythmos Music Store - Αλεξάνδρου Διάκου 50 - Τηλ: 0241 37046

top top top top top top top top top top

airplay top 20

1. SHAKIRA - WHENEVER,WHEREVER
2. MARY J BLIGE - FAMILY AFFAIR
3. ZUCHERO - BAILA
4. KOSHEEN - CATCH
5. ANASTACIA - PAID MY DUES
6. KIM WILDE - LOVED
7. BRITNEY SPEARS - OVERPROTECTED
8. BUMBA VICTIMS - SEXY EYES
9. EROS - ENAMORADA
10. GROOVE ARMADA - MY FRIEND
11. R WILLIAMS + N KIDMAN - SOMETHING STUPID
12. NO DOUBT - HEY BABY
13. JACK pres JOCIE - BEAUTIFUL
14. DANDY WARHOLS - BOHEMIAN LIKE YOU
15. ALAN PARSONS PROJECT - EYE IN THE SKY 2001
16. AURA - YOU CAME
17. DIDO - DON'T THINK OF ME
18. LIGHTHOUSE FAMILY - FREE
19. BLUE - IF YOU COME BACK
20. SOPHIE ELLIS BEXTOR - MURDER ON THE DANCE FLOOR

dance top 20

1. GOLDTRIX feat ANDREA BROWN - IT'S LOVE (TRIPPIN')
2. GOOSEBUMP feat ROMINA JOHNSON - NEVER GONNA DO
3. SMURF & PERRY - LONING YOU (REMIX)
4. GALLEON - SO I BEGIN
5. JAKATTA - EVER SO LONELY
6. JACK pres JOCIE - BEAUTIFUL
7. CERRONE - SUPERNATURE 2001 (D TENAGLIA CLUB MIX)
8. DE-JAVU - I CAN'T STOP
9. ROGER SANCHEZ feat N' DEA DAVENPORT - YOU CAN'T CHANGE ME
10. DB BOULEVARD - POINT OF VIEW
11. ZERO 7 - DESTINY (PHOTEK RMX)
12. LIVE ELEMENTS - BE FREE
13. DAJAE & FULL INTENTION - WHAT DO YOU WANT
14. LEVITATION - MORE THAN EVER PEOPLE
15. ILLUMINATION - SHE GOT SOUL
16. THE POLICE - WRAPPED AROUND UR FINGER (SKULLDUGGERY 2001)
17. PSYCHEDELIC WALTONS ft ROISIN MURPHY - WONDERLAND
18. KEVIN YOST - SET ME FREE
19. BAZ - ASMILE TO SHINE
20. PURETONE - ADDICTED TO BASS

Radio1 88 FM
Life's Original Soundtrack
WWW.RADIO1.gr • e-mail: fm88@radio1.gr • tel:0241 68888

Internet news



Αναγνώριση ομιλίας ως το 2010

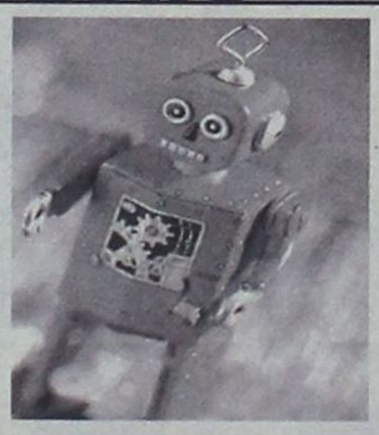

Η IBM μαθαίνει στους υπολογιστές να συνομιλούν με ανθρώπους Το πρότζεκτ της IBM φέρει τον χαρακτηριστικό τίτλο Super Human Speech

Νέα Υόρκη: Έναν υπολογιστή που θα «κατανοεί» και θα μιλά έως και 20 διαφορετικές γλώσσες και τις διαλέκτους τους, με προφορά, σωστή χρήση των λέξεων με βάση τους κανόνες της γραμματικής και του συντακτικού και σωστή προφορική απόδοση, λαμβάνοντας υπόψη ακόμα και τα συμφραζόμενα, επιχειρεί να κατασκευάσει η IBM πριν το τέλος της τρέχουσας δεκαετίας.

Το πρότζεκτ ονομάζεται Super Human Speech Recognition, τίτλος που φανερώνει τα φιλόδοξα σχέδια της μεγάλης εταιρείας υπολογιστών: να κατασκευάσει ένα μηχάνημα που θα ξεπερνάει τις δυνατότητες του ανθρώπου στην αναγνώριση ομιλίας.

Η δυσκολία όμως του εγχειρήματος είναι μεγάλη, αφού προς το παρόν οι υπολογιστές είναι από τρεις έως και δέκα φορές χειρότεροι από τον άνθρωπο στον τομέα αυτό, όπως δήλωσαν στελέχη της IBM στο Newsfactor.com.

Η υπάρχουσα τεχνολογία αναγνώρισης φωνής (η αναγνώριση ομιλίας είναι μια πολύ πιο δύσκολη διαδικασία) πάσχει από διάφορα προβλήματα: ο θόρυβος εμποδίζει την αναγνώριση, η προφορά του ομιλητή μπερδεύει το μηχάνημα και οι ώρες που απαιτούνται για την εκπαίδευσή του είναι μάλλον αρκετές για να υπάρξει ικανοποιητικό αποτέλεσμα. Η IBM θεωρεί όμως ότι η επένδυση αξίζει και έτσι 20 από τους 100 ερευνητές της θα απασχολούνται αποκλειστικά σε αυτήν την προσπάθεια, που εκτιμάται ότι θα ολοκληρωθεί το 2010. Συναφές με το έργο αυτό είναι και εκείνο για τη βελτίωση της ικανότητας των υπολογιστών να ερμηνεύουν τις κινήσεις των χειλιών του ομιλητή, τις οποίες καταγράφουν με κάμερα. Απώτερος στόχος της IBM είναι να δώσει σε υπολογιστές τη δυνατότητα να μην κάνουν λάθη όταν επιχειρούν να συνομιλήσουν με ανθρώπους. Η εφαρμογή αυτή παρουσιάζει μεγάλο ενδιαφέρον, αφού έτσι στο μέλλον θα είναι δυνατό, για παράδειγμα, να τηλεφωνούμε στο PC μας και να του ζητάμε να μας διαβάσει τα ηλεκτρονικά μας μηνύματα...

Η «παλιά» και η «νέα Napster»

Το Kazaa εξαγοράστηκε, η Napster δοκιμάζεται και η Aimster έγινε... Madster

Χιλιάδες χρήστες χρησιμοποιούν ξανά το «νέο Napster», Kazaa.

Μελβούρνη: Μία αυστραλιανή εταιρεία ανάπτυξης εφαρμογών πολυμέσων αγόρασε και έθεσε ξανά σε λειτουργία τη διαδικτυακή υπηρεσία ανταλλαγής αρχείων Kazaa. Η εταιρεία Kazaa BV, που εδρεύει στο Αμστερνταμ, είχε εμπλακεί σε δικαστική διαμάχη με την ένωση δισκογραφικών εταιρειών Buma/Stemra για καταπάτηση πνευματικών δικαιωμάτων. Ανάλογη υπόθεση εκκρεμεί και στις Ηνωμένες Πολιτείες, αλλά ακόμη δεν έχει οριστεί δικάσιμος. Η ιδιωτική εταιρεία Sharman Networks αγόρασε μέρος των περιουσιακών στοιχείων της Kazaa BV, ανάμεσα στα οποία ήταν και το Kazaa Media Desktop (το πρόγραμμα που χρησιμοποιούν οι χρήστες της υπηρεσίας για να ανταλλάσσουν τραγούδια μέσω Διαδικτύου), ο δικτυακός της τόπος και το λογότυπο του προγράμματος.

Στα μέσα Ιανουαρίου, η Kazaa BV είχε διακόψει τη δωρεάν διάθεση του προγράμματος, δεδομένου ότι εκκρεμούσε απόφαση ολλανδικού δικαστηρίου μετά τη μήνυση που είχε υποβληθεί εναντίον της -η Sharman Networks, όμως, συνέχισε να παρέχει την υπηρεσία. Αυτήν τη στιγμή, βρίσκονται συνδεδεμένοι στο δίκτυό της περίπου 500.000 χρήστες και ο αριθμός των τραγουδιών που κατεβαίνουν αυξάνεται με απίστευτο ρυθμό (συνολικά ξεπερνούν τα 30 εκατομμύρια, όπως υποδεικνύει ο σχετικός μετρητής στο δικτυακό τόπο kazaa.com). Στον νέο κανονισμό χρήσης της υπηρεσίας δηλώνεται ρητά ότι δεν επιτρέπεται η διακίνηση τραγουδιών που φέρουν copyright. Στον κανονισμό αυτό αναφέρεται επίσης ότι στο μέλλον δεν αποκλείεται ορισμένες από τις παροχές της υπηρεσίες να χρεώνονται με ποσό, το οποίο οι χρήστες θα καλούνται να προκαταβάλλουν.

Εν τω μεταξύ, οι New York Times δημοσιεύουν ότι η δικαστής Μέριλιν Χολ Πάτελ δέχθηκε να αναβάλει για 30 ημέρες την έκδοση της απόφασής της, έπειτα από αίτημα που υπέβαλαν τέσσερις από τις πέντε μεγάλες δισκογραφικές εταιρείες που μήνυσαν τη Napster. Η Warner Music, η BMG, η Universal Music και η Sony Music ζήτησαν προ ημερών μαζί με τη Napster την αναβολή, η EMI όμως αρνήθηκε. Αιτία για την υποβολή του αιτήματός τους εμφανίζεται η ανάγκη να μελετήσουν τις εξελίξεις και, πιθανώς, να δώσουν ένα τέλος στη δικαστική αυτή διαμάχη που ξεκίνησε το 1999.

υπόθεση: Πολιτισμός



υπογραφή: Δέσποινα Διαμαντή

«ΧΕΙΡΑΨΙΕΣ»

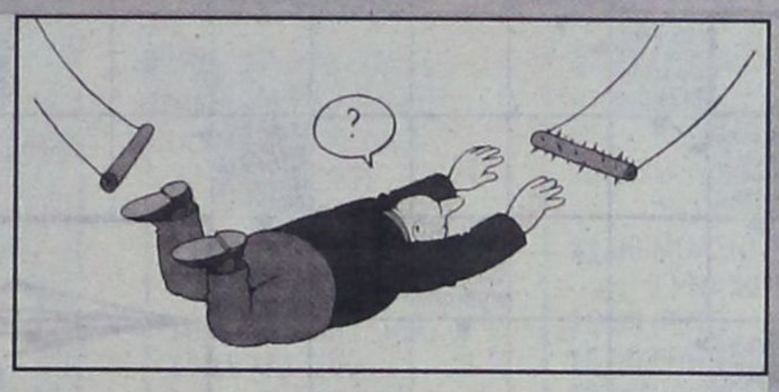

Οταν ο βιαστής πλησιάζει το ανήξερο θύμα του, ψιθυρίζει γλυκόλογα. Αλλά ο άνθρωπος που σ'αγαπάει τραυλίζει και δεν ξέρει τι να πει.

Ποιόν θα πιστέψεις;

Τελευταία μια ομάδα ανθρώπων, μου σφίγγει θερμά το χέρι, μου χαμογελάει και ενδιαφέρεται για μένα όπως ποτέ στο παρελθόν.

Ρωτάει όλο ενδιαφέρον για την υγεία μου και την οικογένεια μου, ενώ έχει μια καλή κουβέντα να πει για την επαγγελματική μου κατάσταση.

Μμμμμ! Μυρίζει εκλογές η ατμόσφαιρα!

Χαίρομαι να διαβάζω τις προγραμματικές δεσμεύσεις των συνδυασμών που δημιουργούνται. Χρόνια τώρα παρουσιάζουν μια εικόνα απείρως ωραιότερη απ'αυτήν που τελικά προσφέρουν.

Χαίρομαι ν'ακούω για ποιότητα ζωής και έμφαση στον πολιτισμό, όταν «μποτιλιάρομαι» στο κέντρο – κ'αλλού – της πόλης, όταν χοροπηδάω μαζί με το αυτοκίνητο μου στις λακούβες των δρόμων και γνωρίζω καλά ότι και του χρόνου το ίδιο θα μου συμβαίνει!

Χαίρομαι ν'ακούω για πολιτιστική αναβάθμιση, όταν γνωρίζω ότι όλα εξαντλούνται σ'ένα φεστιβάλ για τουρίστες.

Τώρα τι είδους διαστροφή είναι αυτή!

Γιατί μια χρονιά που «περιέχει» εκλογές μας γεμίζει απ'αυτήν την άγρια χαρά.

Περιμένουμε άραγε να δούμε τους κρατούντες να εκλιπαρούν και να περιμένουν με αγωνία την ετυμηγορία μας; Φταίει το μεσογειακό ταπεραμέντο μας που αποθεώνει τους παίκτες του BIG BROTHER και υποδέχεται στη Ρόδο τον «αγαπημένο» μας Πρόδρομο; Και καθώς ακροβατώ πάνω στις σπασμένες πλάκες του πεζοδρομίου, αφού επί ένα 20λεπτο προσπαθούσα να παρκάρω το αυτοκίνητο μου, σκέφτομαι ότι η ποιότητα της ελληνικής ζωής εμπεριέχει και το στοιχείο της εκδίκησης.

Τώρα θα δείτε όλοι εσείς!

Τώρα που ο «κυρίαρχος λαός» βγαίνει και πάλι στο προσκήνιο ετοιμαστείτε να πληρώσετε τα σπασμένα.

«Λαδώστε» τα χέρια για τις πρώτες θερμές – παρακαλώ – χειραψίες.

ΔΕΙΓΜΑΤΑ ΠΟΛΙΤΙΣΜΟΥ

• ΟΙ ΔΙΑΒΑΣΕΙΣ ΤΩΝ ΠΕΖΩΝ: Ο λόγος για τον οποίο δημιουργήθηκαν ακυρώνεται από τους βιαστικούς συνήθως οδηγούς.

Οταν όμως κάποιος κάνει την «έκπληξη» τότε εισπράττει τουλάχιστον ένα ευγενικό χαμόγελο από τον πεζό που υπομονετικά περιμένει στη διάβαση για να περάσει. Ε! αυτό είναι δείγμα πολιτισμού και όχι μια καλή πράξη.

Αν ο οδηγός του αυτοκινήτου που έπεται κορνάρει εκνευρισμένος για την άνευ λόγου στάση και επομένως καθυστέρηση, απλά αγνοήστε τον.

Οι ακαλαίσθητες χειρονομίες δεν είναι δείγμα πολιτισμού.

• Η ΔΙΚΑΣΤΙΚΗ ΑΠΟΦΑΣΗ ΓΙΑ ΤΗΝ ΑΠΟΖΗΜΙΩΣΗ... **του οδηγού που το αυτοκίνητο του υπέστη ζημιές, λόγω αμέλειας της Νομαρχιακής αυτοδιοίκησης στην επίβλεψη και σήμανση του έργου.**

Αυτό κι αν είναι δείγμα πολιτισμού. Επιτέλους! Να ξεφύγουμε από την λογική του «ραγιαδισμού», όπου μπορεί να τα ανεχόμαστε όλα, θεωρώντας σχεδόν φυσιολογική κάθε απαράδεκτη κατάσταση για την οποία δεν ενθυμούμαστε.

• Η ΕΥΓΕΝΙΚΗ ΑΝΑΜΟΝΗ... στις ουρές κάθε είδους. Ναι! Είναι εκνευριστικό και εν πολλοίς πέρα από την ανθρώπινη φύση να στέκεται κανείς ακίνητος με το βλέμμα στο κενό μέχρι να έρθει η σειρά του. Αλλά η κουτοπόνηρη «ελληνοπρεπής» συμπεριφορά τύπου «εμείς είμαστε πιο έξυπνοι και θα τους ρίξουμε όλους για να περάσουμε πρώτοι» δεν είναι δείγμα πολιτισμού. «Ρίξτε. Πρώτα αυτούς που μας στήνουν στις ουρές!»

• ΤΑ ΚΙΝΗΤΑ: Είναι δείγμα πολιτισμού αν τα κλείνει κανείς όταν βρίσκεται σε χώρους που απαιτούν ησυχία και την διατήρηση της προσοχής των παρευρισκομένων σε μια ομιλία, σε μια κινηματογραφική προβολή και όπου αλλού. Το να κουδουνίζει το «ρημάδι» το τελευταίο σουξέ της Βανδή δεν είναι και ότι καλύτερο για τους υπόλοιπους. Πόσο μάλλον, όταν ο κάτοχός του απαντώντας στην κλήση, δημοσιοποιεί και «ευαίσθητα προσωπικά δεδομένα» μιλώντας στο «μωρό» του!

ΛΕΥΚΩΜΑ: ΡΕΝΑ ΚΑΣΔΑΓΛΗ

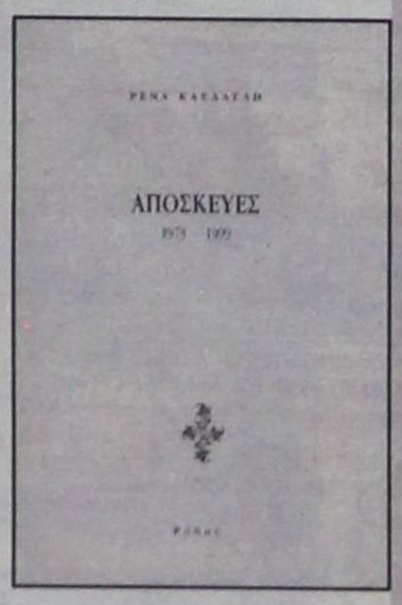

Δύο ποιήματα από την συλλογή ΑΠΟΣΚΕΥΕΣ επέλεξε η κ. Ρένα Κάσδαγλη για το σημερινό λεύκωμα.

Όλα
Χαμόγελο,
Περγαμηνές,
Όλα,
τ'απόθεσες στο κεφαλόσκαλο,
βδομάδες...
μήνες...
Όσο περίμενες
να σου ανοίξουν,
μετράγαμε το χρόνο,
σπόνδυλο – σπόνδυλο,
στης ράχης σου το τόξο.
Ποιός είπε πως
δεν είχες ραχοκοκαλιά;
είχες,
και τη μεταχειρίστηκες

ΣΗΜ.: Στους πολιτικούς λέει η κ. Κάσδαγλη αναφέρεται το ποίημα, και το χαμόγελο που συνοδεύει τα λόγια της λέει πολύ περισσότερα...

Βοσνία

Η διαχωριστική γραμμή που σύραμε στο χάρτη, πέρασε πάνω απ'το ποδαράκι του παιδιού μου.

Από 'δω κι εμπρός η ψυχή του θα πηγαίνει κουτσαίνοντας, γυρεύοντας στα φωτισμένα παράθυρα ξένων σπιτιών τη ζεστασιά της χαμένης εστίας.

ΣΗΜ.: Τα μάτια της κ. Κάσδαγλη «συννεφιάζουν» και η φωνή της ακούγεται θυμωμένη όταν μιλάει για τα πεινασμένα παιδιά και το βούτυρο που περισσεύει αλλά δεν διατίθεται από τους πολιτισμένους.

ΠΕΤΑΞΕ

Η θεατρική Ομάδα «ΠΡΑΞΙΣ» επανέρχεται και προτρέπει: **Πέταξε!**

Στη λογική του Bar- theater τα μέρη της Ομάδας ετοιμάζουν την παράσταση που ουσιαστικά ξεκινά τον θεατρικό τους χειμώνα μια και θα υπάρξει και συνέχεια...

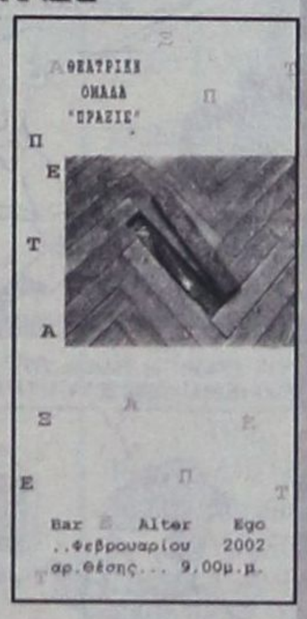

Στις 2 Φεβρουαρίου στο Bar Alter Ego ένα έργο βασισμένο στο «Γλάρο Ιωνάθαν» του Ρίτσαρντ Μπαχ, που διασκευάσθηκε ειδικά για την παράσταση από την **Ανδρονίκη Τσούρα**, ανεβαίνει σε σκηνοθεσία, κινησιολογία της **Φωτεινής Τερρανόβα**. Ο βασικός πυρήνας της θεατρικής ομάδας παραμένει ο ίδιος, διευρυμένος όμως και από νέα μέλη που παίρνουν το «βάπτισμα» του πυρός».

«Ο Γλάρος Ιωνάθαν Λίβιγκστον. Ένας γλάρος ίδιος με τους υπόλοιπους του σμήνους αλλά και πολύ διαφορετικός.

Πετάει όχι για να φάει, όχι για να επιβιώσει, ούτε για να επιβληθεί στους άλλους, αλλά γιατί λατρεύει το πέταγμα.

Γιατί η χαρά της πτήσης μετράει περισσότερο από κάθε τι άλλο».

E-MAIL

✉ Μια βραδιά τραγουδιού» μας υπόσχεται η εταιρεία φίλων της Μουσικής «Σαμβύκη».

Αύριο στις 8 μ.μ. στο Εθνικό Θέατρο, ο Τενόρος **Μιχάλης Δημητρακάκος** και η **Βενετία Σκευοφύλακα** στο πιάνο, θα παρουσιάσουν ένα πρόγραμμα που στο πρώτο μέρος περιλαμβάνει τραγούδια των Σούμπερτ, Σούμαν και Μπετόβεν, ενώ στο δεύτερο έναν αφιερωμένο στα «τραγούδια του ελληνικού λαού» του Γιάννη Κωνσταντινίδη. Οι περγαμηνές των δύο πρωταγωνιστών της βραδιάς περιέχουν εκτός από τις αξιόλογες σπουδές και σημαντική επαγγελματική δραστηριότητα.

Ο τενόρος Δ. Δημητρακάκος έχει συνεργαστεί με την ελληνική Λυρική Σκηνή σε πολλές σημαντικές όπερες, όπως και με το Μέγαρο Μουσικής Αθηνών, το Ευρωπαϊκό Κέντρο Μουσικής κ.α., ενώ η Βενετία Σκευοφύλακα, παράλληλα με την διδασκαλία της του πιάνου, συμμετέχει σε συναυλίες Μουσικής Δωματίου. Έχει επίσης συνεργαστεί με το Μέγαρο Αθηνών για τη μουσική διδασκαλία, στην όπερα του Μενότι «Ο Αμαλ και οι τρεις Μάγοι» και στο έργο του Στ. Ξαρχάκου «θρήνος για τον Ιγνάθιο Σαντσεθ».

✉ «Η ΦΟΥΣΚΑ» του **Νίκου Περάκη** προβάλλεται ήδη στο ΜΕΤΡΟΠΟΛ και μαζί με την «ΑΛΕΞΑΝΔΡΕΙΑ» της **Μαρίας Ηλιού** αποτελούν τις ελληνικές κινηματογραφικές επιλογές αυτής της εβδομάδας.

Ο Νίκος Περάκης έγραψε τη δική του ιστορία στο χώρο της νέας ελληνικής κωμωδίας με ταινίες όπως η «Αρπα Κόλλα», «Λούφα και παραλλαγή», «Βίος και Πολιτεία», «Προστάτης Οικογένειας» και το τελευταίο «Θηλυκή Εταιρεία». Η Σάτιρα άκρως ελληνικών και αναγνωρίσιμων σχεδόν απ'όλους καταστάσεων αποτελεί το μόνιμο συστατικό των ταινιών του, μάταια όμως ψάχνουμε στις τελευταίες του παραγωγές το βιτριολικό χιούμορ των 2-3 πρώτων του ταινιών.

Στην «ΦΟΥΣΚΑ» επιχειρείται μια τοιχογραφία της σύγχρονης Ελλάδας και παρελαύνουν όλοι σχεδόν οι τόποι που προσφέρουν υλικό στην κωμωδία. Εγκλωβισμένοι του χρηματιστηρίου, μοντέλα, τρομοκρατικές οργανώσεις, πράκτορες, ΜΜΕ, αρχιμανδρίτες και ο Φιντέλ Κάστρο (!)...

✉ Οι «βραδιές κινηματογράφου» συνεχίζονται κάθε Πέμπτη στον «ζεστό» κυριολεκτικά χώρο του «Δημοτικού».

Αυτή την εβδομάδα ενταγμένη στον κύκλο «Υπαρξιακές αναζητήσεις» προβάλλεται η ταινία: Ο ΘΕΙΟΣ ΜΟΥ ΑΠΟ ΤΗΝ ΑΜΕΡΙΚΗ.

Η Δραματική κομεντί του Αλεν Ρενέ με τους Ζεράρ Ντε Παρτιέ, Νικόλ Γκαρσία κ.α. είναι Γαλλική παραγωγή του 1980 βραβευμένη με το ειδικό βραβείο Καννών της ίδιας χρονιάς.

Το story: Ο Ζακ Λε Γκαλ, αστικής καταγωγής και φιλόδοξος, με σταδιοδρομία πολιτική και λογοτεχνική, εγκαταλείπει την οικογένεια του, για την ηθοποιό Ζανίν. Η Ζανίν έχει εγκαταλείψει την οικογένειά της, ταπεινούς, μαχόμενους κομμουνιστές για να «ζήσει τη ζωή της».

Χωρίζει τον Ζακ και γίνεται σύμβουλος σε μια εταιρεία, όπου αντιμετωπίζει προβλήματα με τον προϊστάμενό της, Ρενέ Ραγκνώ, γιο καθολικών χωρικών.

Μέσα από αυτές τις τρεις διασταυρούμενες αφηγήσεις ο καθηγητής Ανρί Λαμπορί, προσπαθεί επεμβαίνοντας στη ροή τους, να εξηγήσει τη θεωρία του για την ανθρώπινη συμπεριφορά.

✉ Ζεστές και κεφάτες βραδιές επεφύλαξαν οι «**Μικρές Περιπλανήσεις**» στους ακροατές των δύο εμφανίσεων τους στη Ρόδο, στα πλαίσια της «Πολιτιστικής Αύρας».

Το συγκρότημα από την Κω, τελικά, αντέχει στο χρόνο έστω κι αν η απόσταση από το κέντρο και οι αραιές δισκογραφικές παρουσίες του δεν ευνοούν μια στενή σχέση με το μουσικόφιλο κοινό.

Το στίγμα των τραγουδιών τους, αναγνωρισμένο από τους νησιώτες, εξακολουθεί να συγκινεί.

✉ Ο Φεβρουάριος για την «Πολιτιστική Αύρα» περιέχει σημαντικές παρουσίες από το χώρο του Ελληνικού τραγουδιού. Σημειώστε: **Μελίνα Κανά** (4/2), **Ελένη Τσαλιγοπούλου, Νίκος Πορτοκάλογλου, Γιώργος Ανδρέου** (12/2), **Λουδοβίκος των Ανωγείων, Λιζέτα Καλημέρη** (18/2).



✉ Μια έκθεση φωτογραφίας για την μοναδική φύση της Φινλανδίας και για το φως του βορρά, παρουσιάζεται σήμερα από τις 11 π.μ. – 6 μ.μ. στο Διεθνές Κέντρο Γλωσσών «Ρόδος».

Διοργανωτές το Φινλανδικό σχολείο και η Φινλανδική Πολιτιστική Λέσχη Ρόδου, με την συνεργασία της Πρεσβείας της Φινλανδίας στην Αθήνα.

Είναι μια έκθεση με φωτογραφίες του Φινλανδού φωτογράφου Τάκκο Kohoken που τραβήχτηκαν στη βορειοανατολική Φινλανδία, κοντά στα ανατολικά σύνορα της χώρας, όπου το ίδιο τοπίο παρουσιάζεται με μόνη διαφορά την αλλαγή της εποχής και της αντανάκλασης του φωτός μέσα σε ένα 24ωρο.

ΡΟΣΚΟΠΙΟ

ΚΡΙΟΣ:
21 ΜΑΡ. - 19 ΑΠΡ.

Η δεύτερη Πανσέληνος του μήνα που γίνεται σήμερα επηρεάζει αισθητά τη ψυχοσύνθεσή σας και δυσκολεύει την επικοινωνία και τις συναλλαγές σας με σύνθετο τρόπο. Προσέξτε τα λόγια και τις πράξεις σας, γιατί πολλά φαίνεται να αλλάζουν στο στενό σας περιβάλλον.

ΤΑΥΡΟΣ
20 ΑΠΡ. - 20 ΜΑΪ.

Ο μήνας αυτός τελειώνει κάτω από την επίδραση της σημερινής Πανσελήνου που δίνει ιδιαίτερη έμφαση στα επαγγελματικά και οικονομικά θέματα που σας απασχολούν. Κρατήστε οπωσδήποτε τις ισορροπίες εκείνες που θα σας βοηθήσουν να κατοχυρώσετε μακροπρόθεσμα τις επαγγελματικές σας επενδύσεις.

ΔΙΔΥΜΟΙ
21 ΜΑΪ. - 21 ΙΟΥΝ.

Μπορεί η Πανσέληνος που πραγματοποιείται σήμερα στο δικό σας ζώδιο να σας κουράζει ψυχικά, όμως αν θέλετε να βελτιώσετε την ποιότητα της ζωής σας ενεργήστε με αποφασιστικότητα, ακόμα κι αν χρειαστεί να πολεμήσετε με τις αναποδιές.

ΚΑΡΚΙΝΟΣ
22 ΙΟΥΝ. - 22 ΙΟΥΛ.

Αν θέλετε να εξασφαλίσετε την ψυχική σας ηρεμία δεχθείτε την πραγματικότητα και τις καταστάσεις, αλλά και κάποιες αλλαγές που είναι απαραίτητο να γίνουν. Μην άγχεστε και κυρίως μην απογοητεύεστε χωρίς λόγο.

ΛΕΩΝ
23 ΙΟΥΛ. - 22 ΑΥΓ.

Οι προτάσεις που θα σας κάνουν άτομα του φιλικού και του κοινωνικού σας περιβάλλοντος εξάπτουν το ενδιαφέρον σας και δίνουν ώθηση στις προσδοκίες σας. Το μέγεθος της δικής σας προσπάθειας αυτό το διάστημα θα καθορίσει και το τελικό αποτέλεσμα.

ΠΑΡΘΕΝΟΣ
23 ΑΥΓ. - 23 ΣΕΠΤ.

Αν και νιώθετε αρκετά κουρασμένοι, το ηθικό σας βρίσκεται σε ικανοποιητικό επίπεδο ώστε να έχετε τη δύναμη να κινηθείτε δημιουργικά στον επαγγελματικό σας χώρο. Φτιάξτε λοιπόν τις προϋποθέσεις που θα σας οδηγήσουν στην επιτυχία, αποφεύγοντας κυρίως να έρθετε σε αντιπαράθεση με ιεραρχικά ανώτερα άτομα.

ΖΥΓΟΣ:
24 ΣΕΠΤ. - 23 ΟΚΤ.

Μην αναμειγνύετε την προσωπική με την επαγγελματική σας ζωή και μην επιτρέπετε σε άσχετους να παρεμβαίνουν σε θέματα που αφορούν εσάς και μόνο. Κάντε αυτό που νομίζετε κι αφήστε τον χρόνο να δουλέψει για σας.

ΣΚΟΡΠΙΟΣ:
24 ΟΚΤ. - 22 ΝΟΕ.

Αρκετά φορτισμένο το τέλος του μήνα κάτω από την επίδραση της σημερινής Πανσελήνου, αποφύγετε λοιπόν αντιθέσεις με ανθρώπους που μπορούν να επηρεάσουν την πρόοδο ή το νευρικό σας σύστημα, αυτό είναι κάτι που σίγουρα δεν σας βοηθά πουθενά.

ΤΟΞΟΤΗΣ:
23 ΝΟΕ. - 21 ΔΕΚ

Κάτω από την επίδραση της δεύτερης Πανσελήνου του μήνα τελειώνει ο Νοέμβριος, αποφύγετε λοιπόν κάθε είδους σύγκρουση με τον σύντροφο ή τους συνεργάτες σας και μην είστε ευερέθιστοι με το παραμικρό, γιατί με τη στάση σας ηλεκτρίζετε την ήδη τεταμένη ατμόσφαιρα. σας τις υποχρεώσεις.

ΑΙΓΟΚΕΡΩΣ:
22 ΔΕΚ. - 19 ΙΑΝ.

Έντονα και εκνευριστικά φαίνεται να τελειώνει για σας ο μήνας κάτω από την επίδραση της σημερινής Πανσελήνου. Μεθοδεύστε λοιπόν τις κινήσεις σας γιατί το άγχος πάντα σας αποσυντονίζει και δεν σας επιτρέπει να φροντίζετε τον εαυτό σας και την υγεία σας όσο πρέπει.

ΥΔΡΟΧΟΟΣ
20 ΙΑΝ. - 18 ΦΕΒΡ.

Με αρκετές απαιτήσεις από σας τελειώνει αυτός ο κουραστικός μήνας. Μη στηριχτείτε σε λόγια και υποσχέσεις και κρατήστε τις επιφυλάξεις σας, αλλά και κάποιες αποστάσεις από αυτούς που θέλουν να σας καθοδηγήσουν, ή ακόμα και να σας αποπροσανατολίσουν.

ΙΧΘΥΕΣ:
19 ΦΕΒΡ.-20 ΜΑΡ.

Σας έχουν επιβαρύνει ίσως αρκετά οι οικογενειακές υποχρεώσεις και νιώθετε την ανάγκη να τα πείτε «έξω από τα δόντια». Αποφύγετε όμως κάθε είδους συζήτηση που κάτω από την επίδραση της Πανσελήνου που πραγματοποιείτε σήμερα, θα μπορούσε να σας οδηγήσει σε ρήξη.

ΣΚΑΝΔΙΝΑΒΙΚΟ ΣΤΑΥΡΟΛΕΞΟ

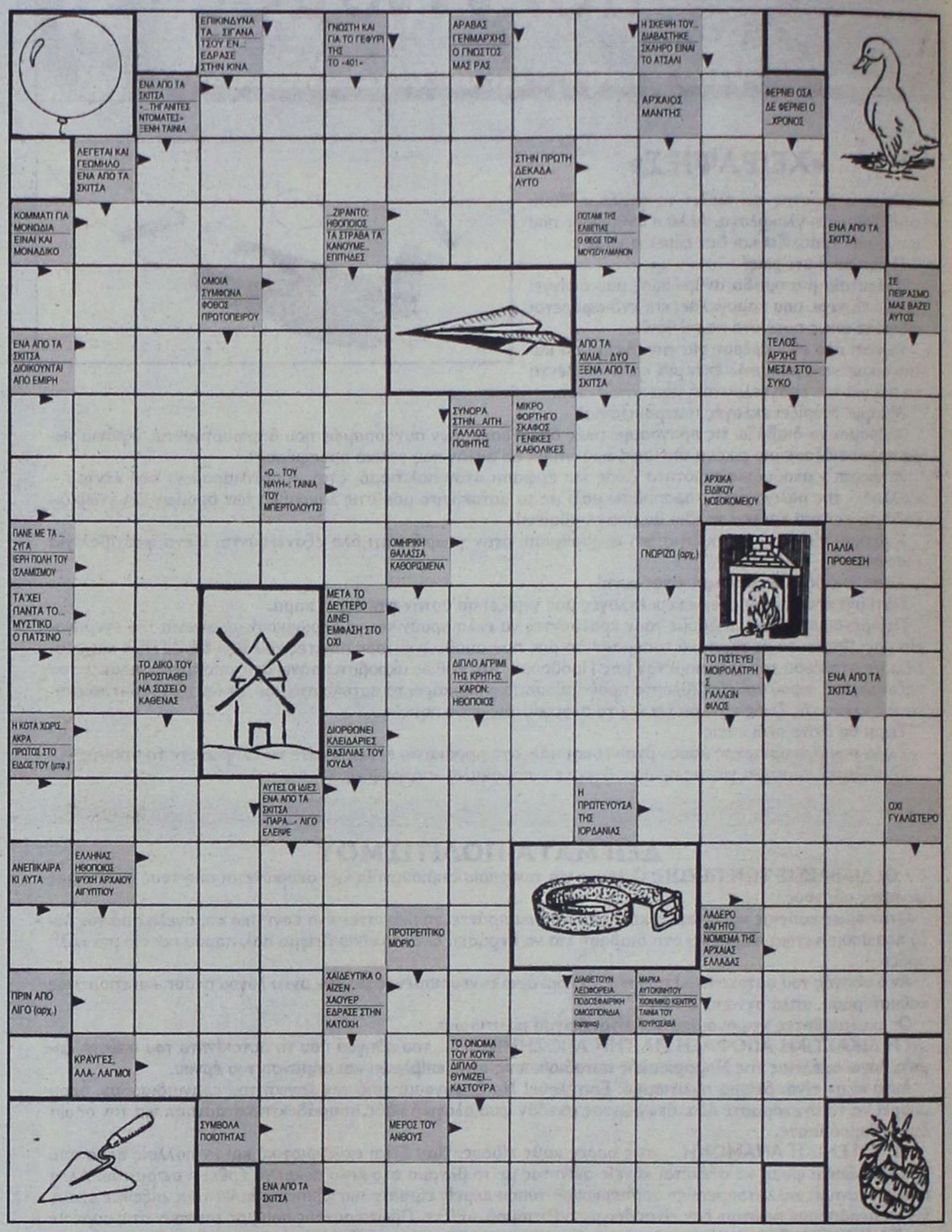



ΓΕΛΑΣΤΕ

- Δεν είναι δέκα μέρες, κατηγορούμενε, που σε είχαν ξαναφέρει εδώ για το το ίδιο αδίκημα... Γιατί έκλεψες πάλι;

- Τι να κάνω κύριε Πρόεδρε; Επρεπε να πληρώσω το δικηγόρο που μ' αθώωσε την άλλη φορά...

.....

Τον Κώστα τον συνάντησε ένας γνωστός του, που του είπε:

- Θέλεις να κερδίσεις πέντε χιλιάδες δραχμές και συγχρόνως να υποχρεώσεις ένα φίλο σου;

- Πώς δε θέλω; Θέλω μα ποια είναι η πρότασή σου;

- Ακου, βρίσκομαι σε κατάσταση απελπιστική κι αν δε βρω δέκα χιλιάδες δραχμές, θα αυτοκτονήσω, θα μπεις στα έξοδα και θα πληρώσεις τουλάχιστον δεκαπέντε χιλιάδες δραχμές για στεφάνι. Δώσε μου λοιπόν δέκα χιλιάδες δραχμές, που μου χρειάζονται, κι έτσι κερδίζεις πέντε χιλιάδες και με υποχρεώνεις κιόλας

.....

Δάσκαλος: Ποια είναι η διαφορά μεταξύ της αστραπής και του ηλεκτρισμού;

Μαθητής: Οτι η αστραπή δεν στέλνει λογαριασμό για την κατανάλωση ρεύματος!



ΜΕΤΡΟΠΟΛ
ALPHA ODEON
Πρόγραμμα εβδομάδας από 25/1/2002 έως 31/1/2002
Πληροφορίες - Κρατήσεις :
20241-028400/1, από 3:30 μμ


Μια κωμωδία του Νίκου Περάκη
Γιατί όλα στην Ζωή είναι απλά μια....
ΦΟΥΣΚΑ
Κάθε μέρα στις 6:00, 8:15 και 10:30 μμ
Αίθουσα 1


Αλεξάνδρεια
Ένας έρωτας έχει σβύσει, ένας άλλος μόλις γεννιέται...
Κάθε μέρα 10:15 μμ
Αίθουσα 3


Άνοιξε το μυαλό σου και δέξου το απρόσμενο...
Με τους Κέβιν Σπέισι και Τζεφ Μπρίτζες
K - PAX
Κάθε μέρα 10:00 μμ
Αίθουσα 2


Αίθουσα 2
5 χρόνια προετοιμασία:, 3 χρόνια γυρισμάτων!
Μια ανεπανάληπτη κινηματογραφική εμπειρία !
Κάθε μέρα 5:30 και 7:30 μμ
ΤΑΞΙΔΙΑΡΙΚΑ ΠΟΥΛΙΑ


Α' ΠανελλήνιαΑ προβολή !
Μια κωμωδία για τα λάθη μιας ζωής...
Με τη Ντρου Μπάριμορ
Κάθε μέρα 5:45 και 8:00 μμ
Αίθουσα 3
ΤΑ ΑΓΟΡΙΑ ΤΗΣ ΖΩΗΣ ΜΟΥ
RIDING IN CARS WITH BOYS

ATLANTIS
Στα ελληνικά
Σάββατο και Κυριακή στις 4:00 μμ
Αίθουσα 1


ΠΑΛΛΑΣ 5 CINEMAS CENTER
ΠΡΟΓΡΑΜΜΑ ΕΒΔΟΜΑΔΑΣ
25/01/2002 - 31/01/2002
Για κρατήσεις: 24475 και70670
www.cinemapallas.gr

ΑΙΘΟΥΣΑ 5 & 3
VANILLA SKY
ΠΡΩΤΑΓΩΝΙΣΤΟΥΝ: TOM CRUISE, PENELOPE CRUZ, KURT RUSSELL, KAMERON DIAZ
ΑΙΘΟΥΣΑ 5 Ώρες Έναρξης: 17:00, 19:50, 22:30
ΑΙΘΟΥΣΑ 3 Ώρες Έναρξης: 18:25, 21:15


ΑΙΘΟΥΣΑ 1 & 2


Η ΣΥΜΜΟΡΙΑ ΤΩΝ 11 / OCEANS 11
ΣΕ ΠΡΩΤΗ ΠΑΝΕΛΛΗΝΙΑ ΠΡΟΒΟΛΗ!
ΠΡΩΤΑΓΩΝΙΣΤΟΥΝ: GEORGE CLOONEY, BRAD PITT, MATT DAMON, ANDY GARCIA, JULIA ROBERTS
ΑΙΘΟΥΣΑ 1 Ώρες Έναρξης: 17:20, 20:00, 22:40
ΑΙΘΟΥΣΑ 2 Ώρες Έναρξης: 18:40, 21:20

ΑΙΘΟΥΣΑ 4
Ο ΧΑΡΥ ΠΟΤΕΡ & Η ΦΙΛΟΣΟΦΙΚΗ ΛΙΘΟΣ
HARRY POTTER & THE SORCERER'S STONE
ΠΡΩΤΑΓΩΝΙΣΤΟΥΝ: RUPERT GRINT, DANIEL RADCLIFFE
ΜΕΤΑΓΛΩΤΤΙΣΜΕΝΟ Ώρες Έναρξης: 16:50


ΑΙΘΟΥΣΑ 4

THE LORD OF THE RINGS:
THE FELLOWSHIP OF THE RING
Ο ΑΡΧΟΝΤΑΣ ΤΩΝ ΔΑΧΤΥΛΙΔΙΩΝ:
Η ΣΥΝΤΡΟΦΙΑ ΤΟΥ ΔΑΧΤΥΛΙΔΙΟΥ
Ώρες Έναρξης: 19:20
[Λόγω μεγάλης διάρκειας τιμή εισιτηρίου € 7,05]

ΑΙΘΟΥΣΑ 4
D-TOX
ΠΡΩΤΑΓΩΝΙΣΤΟΥΝ: SYLVESTER STALLONE, DINA MEYER
Ώρες Έναρξης: 22:45


ΧΟΡΗΓΟΙ
ΠΑΛΙΟΥΡΗΣ • HAPPYLAND ΚΟΥΖΕΙΝ • ΕΥΡΩΓΝΩΣΗ • NEOTEX
ΣΠΑΝΟΣ SALA DA BAGNO • ΜΙΚΡΟ ΚΑΦΕ • LUNA D'ORO ΧΡΥΣΟ ΦΕΓΓΑΡΙ
ΕΡΜΗΣ COURIER • BERLONI • CAFE SWEDCO • CHINESE BURGER
ΟΝΕΙΡΟ ΕΣΩΡΟΥΧΑ • STRIKE BOWLING CLUB

Το Πρόγραμμα

ΕΤ 1

05.00 ΜΕΛΙ ΓΑΛΑ
07.00 ΚΛΑΣΙΚΗ ΜΟΥΣΙΚΗ
08.00 ΘΕΙΑ ΛΕΙΤΟΥΡΓΙΑ
10.15 ΑΡΧΟΝΤΑΡΙΚΙ
11.15 ΜΟΥΣΙΚΗ ΠΑΡΑΔΟΣΗ
11.45 ΔΗΜΙΟΥΡΓΩΝΤΑΣ ΤΟ ΑΥΡΙΟ
12.15 ΜΟΥΣΙΚΗ ΚΑΙ ΜΟΥΣΙΚΟΙ
12.45 ΟΠΩΣΔΗΠΟΤΕ ΤΗΝ ΚΥΡΙΑΚΗ
13.50 ΕΙΔΗΣΕΙΣ
14.00 ΣΑΝ ΠΑΛΙΟ ΣΙΝΕΜΑ
14.15 ΕΛΛΗΝΙΚΗ ΤΑΙΝΙΑ: ΕΠΤΑ ΗΜΕΡΕΣ ΨΕΜΑΤΑ
16.00 ΕΛΛΗΝΟΜΑΝΙΑ
17.00 ΕΙΔΗΣΕΙΣ
18.00 ΣΤΑ ΦΤΕΡΑ ΤΟΥ ΕΡΩΤΑ
20.00 ΚΛΗΡΩΣΗ ΠΡΟΤΟΤΖΟΚΕΡ
20.10 Η ΑΛΛΗ ΜΕΡΙΑ ΤΟΥ ΦΕΓΓΑΡΙΟΥ
21.00 ΞΕΝΗ ΤΑΙΝΙΑ: ΔΙΑΖΥΓΙΟ ΑΛΑ ΙΤΑΛΙΚΑ
23.00 ΕΙΔΗΣΕΙΣ
23.30 ΟΙ ΑΝΤΙΖΗΛΟΙ
00.30 Ο ΑΓΙΟΣ
01.30 ΒΡΑΖΙΛΙΑΝΙΚΟ ΠΟΔΟΣΦΑΙΡΟ

NET

08.00 ΑΓΡΟΤΙΚΗ ΕΝΗΜΕΡΩΣΗ
08.30 ΟΙ ΔΡΟΜΟΙ ΤΗΣ ΤΕΧΝΗΣ
09.30 METIDERRANEO
10.00 ΜΕ ΤΗ ΒΟΥΛΗ ΤΩΝ ΕΛΛΗΝΩΝ
11.00 ΣΤΟΝ ΚΟΣΜΟ ΤΗΣ ΟΙΚΟΝΟΜΙΑΣ
12.00 ΕΒΔΟΜΗ ΜΕΡΑ
13.00 ΣΠΟΡ ΙΣΤΟΡΙΕΣ
14.00 Η ΣΥΝΑΝΤΗΣΗ ΤΗΣ ΚΥΡΙΑΚΗΣ
15.00 ΕΙΔΗΣΕΙΣ
15.15 ΤΑΞΙΔΕΥΟΝΤΑΣ ΣΤΗΝ ΕΛΛΑΔΑ
16.15 ART NET
17.00 ΓΙΑ ΜΙΑ ΘΕΣΗ ΣΤΟ ΡΑΦΙ
18.00 ΕΙΔΗΣΕΙΣ
18.15 Η ΕΠΟΧΗ ΤΟΥ ΥΔΡΟΧΟΟΥ
19.15 ΟΙ ΜΟΥΣΙΚΟΙ ΤΟΥ ΚΟΣΜΟΥ
20.15 ΤΑΞΙΔΕΥΟΝΤΑΣ ΜΕ ΤΟ ΑΥΡΙΟ
20.30 Ο ΚΟΣΜΟΣ ΤΗΣ ΑΡΧΙΤΕΚΤΟΝΙΚΗΣ
21.00 ΕΙΔΗΣΕΙΣ
22.00 ΟΙ ΕΛΛΗΝΕΣ
23.00 ΜΠΛΕ ΠΛΑΝΗΤΗΣ Η ΙΣΤΟΡΙΑ ΤΩΝ ΩΚΕΑΝΩΝ
24.00 ΕΙΔΗΣΕΙΣ
00.15 ΜΙΚΡΟΦΙΛΜ: ΤΡΟΦΟΣ
00.30 ΞΕΝΗ ΤΑΙΝΙΑ: ΤΟ ΕΙΔΩΛΟ ΣΤΟΝ ΚΑΘΡΕΦΤΗ

ΕΤ 3

08.30 ΘΕΙΑ ΛΕΙΤΟΥΡΓΙΑ
10.00 ΙΣΤΟΡΙΚΕΣ ΕΠΟΧΕΣ ΣΤΗ ΜΑΚΕΔΟΝΙΑ Α'
10.30 ΜΟΥΣΙΚΟ ΣΥΜΠΟΣΙΟ
11.30 ΜΠΑΣΚΕΤ ΓΥΝΑΙΚΩΝ Α1
13.30 ΡΕΠΟ
15.00 ΕΙΔΗΣΕΙΣ
15.30 ΧΡΟΝΙΚΑ
16.00 ΧΑΝΤΜΠΟΛ Α1 ΑΝΤΡΩΝ ΚΙΛΚΙΣ - ΙΩΝΙΚΟΣ
17.30 ΤΟ ΜΑΝΙΦΕΣΤΟ ΤΟΥ ΓΟΥΕΙΝ
18.00 ΕΠΙ ΤΡΟΧΟΝ
19.00 DESIGN FOREVER
19.30 ΣΧΕΔΙΑΣΜΟΣ ΚΑΙ ΠΑΡΑΓΩΓΗ
19.45 ΤΟ ΣΧΕΔΙΟ ΣΤΗΝ ΚΑΘΗΜΕΡΙΝΗ ΖΩΗ
20.00 ΔΥΟ ΑΓΟΡΙΑ ΑΠΟ ΤΗΝ ΜΠΑΝΓΚΟΚ
20.30 ΕΙΔΗΣΕΙΣ
21.00 ΟΙ OASIS ΖΩΝΤΑΝΑ ΣΤΟ ΣΤΑΔΙΟ ΓΟΥΕΜΠΛΕΪ
22.30 ΣΠΟΡ ΣΤΟ 3
24.00 ΕΙΔΗΣΕΙΣ
00.10 ΟΠΕΡΑ

MEGA

06.00 ΣΤΗ ΣΚΙΑ ΤΟΥ ΠΟΛΕΜΟΥ
07.00 ΣΤΗΝ ΚΟΨΗ ΤΟΥ ΞΥΡΑΦΙΟΥ
08.00 Η ΔΙΚΑΙΟΣΥΝΗ ΕΧΕΙ ΚΕΦΙΑ
08.30 ΟΙ ΠΕΡΙΠΕΤΕΙΕΣ ΤΟΥ ΗΡΑΚΛΗ
09.00 ΦΛΙΝΣΤΟΟΥΝΣ
09.30 DISNEY CLUB
11.00 ΔΕΝ ΞΕΡΕΙΣ ΤΙ ΣΟΥ ΓΙΝΕΤΑΙ
11.30 ΜΠΕΤΙ, ΜΙΑ ΜΟΝΑΔΙΚΗ
12.00 ΓΙΑ ΜΙΑ ΚΑΙΝΟΥΡΓΙΑ ΖΩΗ
13.00 ΕΥΡΩ
14.00 ΕΙΔΗΣΕΙΣ
14.10 ΟΣΑ ΦΕΡΝΕΙ Η ΩΡΑ
15.20 ΞΕΝΗ ΤΑΙΝΙΑ: Η... ΣΕΞΟΓΗΙΝΗ
17.35 ΜΑΤΙΕΣ ΣΤΑ ΓΕΓΟΝΟΤΑ
17.40 ΔΕΝ ΤΟ ΠΙΣΤΕΥΩ
18.20 Ο ΠΙΟ ΑΔΥΝΑΜΟΣ ΚΡΙΚΟΣ
19.30 ΕΙΔΗΣΕΙΣ
21.00 ΝΑ Η ΕΥΚΑΙΡΙΑ
23.00 ΕΛΛΗΝΙΚΗ ΤΑΙΝΙΑ ΛΟΛΑ
00.15 ΕΙΔΗΣΕΙΣ
00.30 ΕΛΛΗΝΙΚΗ ΤΑΙΝΙΑ ΣΥΝΕΧΕΙΑ
01.00 AIR AMERICA
02.00 ΕΝΑΣ ΜΙΚΡΟΣ ΜΠΡΟΥΣ ΛΙ
02.30 ΤΗΛΕΜΑΡΚΕΤΙΝΓΚ
03.00 FASHION TV

ΑΝΤ 1

06.10 ΤΖΑΚ ΠΟΤ
06.45 ΤΗΛΕΜΑΡΚΕΤΙΓΝΚ - ΤΗΛΕΑΓΟΡΑ
07.00 ΣΤΟΥΝΤΙΟ ΜΕ ΘΕΑ
10.00 ΕΜΙΛΙ ΚΑΙ ΑΛΕΞΑΝΔΡΟΣ
10.30 ΑΣΤΥΝΟΜΟΣ ΣΑΪΝΗΣ
11.00 ΝΤΡΑΓΚΟΝΜΠΟΛ
11.30 Η ΣΥΝΩΜΟΣΙΑ ΤΟΥ ΡΟΖΓΟΥΕΛ
12.00 ΠΑΟΥΕΡ ΡΕΙΝΤΖΕΡΣ
12.30 ΟΛΑ ΤΟΥ ΓΑΜΟΥ ΔΥΣΚΟΛΑ
12.55 SUPER GAME
13.00 2004 ΠΛΗΝ 2
14.00 ΤΑ ΝΕΑ ΤΟΥ ΑΝΤ1
14.15 ΕΛΛΗΝΙΚΗ ΤΑΙΝΙΑ: Η ΚΟΜΗΣΣΑ ΤΗΣ ΦΑΜΠΡΙΚΑΣ
16.00 ΣΤΟ ΣΚΟΤΑΔΙ
16.45 ΕΛΛΗΝΙΚΗ ΣΕΙΡΑ
17.30 ΞΕΝΗ ΤΑΙΝΙΑ: ΚΑΙ ΟΙ ΘΕΟΙ ΤΡΕΛΑΘΗΚΑΝ No 2
18.00 ΕΙΔΗΣΕΙΣ
18.10 ΞΕΝΗ ΤΑΙΝΙΑ ΣΥΝ.
19.30 ΕΙΔΗΣΕΙΣ
21.00 ΞΕΝΗ ΤΑΙΝΙΑ: PONIN
23.30 BIG BROTHER
00.30 ΕΙΔΗΣΕΙΣ
00.50 THE X-FILES
01.50 ΑΝΑΤΟΜΙΑ ΕΝΟΣ ΕΓΚΛΗΜΑΤΟΣ
02.50 ΞΕΝΗ ΤΑΙΝΙΑ: ΟΙ ΠΕΡΙΠΕΤΕΙΕΣ ΤΟΥ ΝΤΑΝΙΕΛ ΜΠΟΥΝ
04.15 ΤΗΛΕΜΑΡΚΕΤΙΝΓΚ
04.50 ΟΙ ΔΥΟ ΟΡΦΑΝΕΣ
05.30 ΣΤΗ ΣΚΙΑ ΤΟΥ ΧΡΗΜΑΤΟΣ

ALPHA

06.00 7 ΗΜΕΡΕΣ ALPHA
07.00 ΠΡΩΙΝΕΣ ΔΙΑΔΡΟΜΕΣ
10.00 ΤΟ ΠΡΟΣΩΠΟ ΤΗΣ ΚΥΡΙΑΚΗΣ
11.00 ΠΡΟΚΛΗΣΕΙΣ
12.00 ΕΛΛΗΝΙΚΗ ΤΑΙΝΙΑ: Η ΣΤΑΧΤΟΠΟΥΤΑ
14.00 ΕΙΔΗΣΕΙΣ
15.00 ΞΕΝΗ ΤΑΙΝΙΑ: Ο ΜΑΧΗΤΗΣ ΤΩΝ ΑΣΤΡΩΝ
17.00 ΥΠΑΣΤΥΝΟΜΟΣ ΡΕΞ
18.00 ΚΑΤΩ ΑΠΟ ΤΗΝ ΑΚΡΟΠΟΛΗ
19.30 ΕΙΔΗΣΕΙΣ
20.00 ΓΚΟΛ
22.00 ΨΥΧΑΓΩΓΙΚΗ ΕΚΠΟΜΠΗ
23.00 ΚΙΤΡΙΝΟΣ ΤΥΠΟΣ
01.00 ΕΙΔΗΣΕΙΣ
01.15 ΚΙΤΡΙΝΟΣ ΤΥΠΟΣ
02.30 ΜΕ ΟΔΗΓΟ ΤΑ ΑΣΤΕΡΙΑ
04.00 ΚΟΛΑΣΗ ΣΤΟΝ ΠΑΡΑΔΕΙΣΟ

STAR

06.00 ΠΑΙΔΙΚΟ ΠΡΟΓΡΑΜΜΑ
12.00 ΝΙΚΙ
12.30 ΚΥΡΙΑΚΗ ΜΕ ΤΟΝ ΤΕΡΕΝΣ ΚΟΥΙΚ
14.00 ΗΡΑΚΛΗΣ
15.00 ΖΙΝΑ
16.00 ΟΙ ΠΕΡΙΠΕΤΕΙΕΣ ΤΟΥ ΣΙΝΤΝΕΪ ΦΟΞ
17.00 Ο ΑΟΡΑΤΟΣ
18.00 ΑΝΘΡΩΠΟΣ
18.00 ΕΙΔΗΣΕΙΣ
19.15 ΛΟΪΣ ΚΑΙ ΚΛΑΡΚ
20.15 ΤΑ ΦΙΛΑΡΑΚΙΑ
21.00 ΕΛΛΗΝΙΚΗ ΤΑΙΝΙΑ: ΕΝΑ ΚΟΡΙΤΣΙ ΓΙΑ ΔΥΟ
23.00 ΞΕΝΗ ΤΑΙΝΙΑ: ΠΑΓΙΔΕΥΜΕΝΟΙ ΣΤΟ ΒΥΘΟ
00.00 ΕΙΔΗΣΕΙΣ
01.15 ΞΕΝΗ ΤΑΙΝΙΑ: ΣΤΑ ΟΡΙΑ ΤΗΣ ΑΜΑΡΤΙΑΣ
03.15 ΞΕΝΗ ΤΑΙΝΙΑ: ΤΑ ΠΑΝΤΑ ΓΙΑ ΤΟΝ ΕΡΩΤΑ
05.00 ΑΣΤΕΡΙΑ ΣΤΟ ΠΕΝΤΑΓΡΑΜΜΟ

FILMNET

05.10 Η ΧΡΟΝΙΑ ΤΟΥ ΔΡΑΚΟΥ
07.25 Η ΚΟΡΗ ΤΟΥ ΠΡΟΕΔΡΟΥ
09.05 Η ΚΑΤΗΓΟΡΟΥΜΕΝΗ
11.30 Η ΑΠΑΓΩΓΗ
13.10 MR BASEBALL
15.25 ΑΠΟ ΠΟΙΟΝ ΠΛΑΝΗΤΗ ΚΑΤΕΒΗΚΕΣ
17.15 ΟΜΟΡΦΟΣ ΤΖΟ
19.00 ΑΛΙ ΜΑΚΜΠΙΛ
20.00 MAD ON FILMNET
20.30 Η ΜΕΓΑΛΗ ΟΘΟΝΗ
21.00 U-571, ΤΟ ΧΑΜΕΝΟ ΥΠΟΒΡΥΧΙΟ
23.00 ΑΘΩΟΣ ΜΕΧΡΙ ΑΠΟΔΕΙΞΕΩΣ ΤΟΥ ΕΝΑΝΤΙΟΥ
01.10 STRANGO INGANNOΣ
04.55 ΟΙ ΠΕΡΙΠΕΤΕΙΕΣ ΤΟΥ FORD FAIRLANE

ΤΕΜΡΟ

07.00 ΡΩΣΙΚΑ ΠΑΡΑΜΥΘΙΑ
08.15 ΚΙΝΟΥΜΕΝΑ ΣΧΕΔΙΑ
10.00 ΞΕΝΗ ΤΑΙΝΙΑ: ΦΙΛΟΙ ΓΙΑ ΠΑΝΤΑ
11.30 ΚΙΝΟΥΜΕΝΑ ΣΧΕΔΙΑ
12.00 ΙΒΑΝΟΗΣ
13.00 ΕΙΔΗΣΕΙΣ
14.00 BLACK SCORPION
15.00 ΤΕΜΡΟ POWER
15.30 ΕΛΛΗΝΙΚΗ ΤΑΙΝΙΑ: ΑΠΟ ΠΟΥ ΠΑΝΕ ΓΙΑ ΤΗ ΧΑΒΟΥΖΑ
17.15 ΤΑ ΠΑΡΑΤΡΑΓΟΥΔΑ
19.25 ΕΙΔΗΣΕΙΣ
21.00 ΕΛΛΗΝΙΚΗ ΤΑΙΝΙΑ: ΑΔΕΛΦΟΣ ΑΝΝΑ
22.30 ΨΗΛΑ ΤΑ ΧΕΡΙΑ
00.15 ΞΕΝΗ ΤΑΙΝΙΑ: ΜΑΘΗΜΑΤΑ ΖΩΗΣ

ΤΙ ΔΙΑΠΙΣΤΩΝΕΤΑΙ ΣΕ ΕΡΕΥΝΑ ΤΗΣ IPK INTERNATIONAL ΠΟΥ ΠΡΑΓΜΑΤΟΠΟΙΗΘΗΚΕ ΜΕΤΑ ΤΟ ΤΡΟΜΟΚΡΑΤΙΚΟ ΧΤΥΠΗΜΑ ΤΗΣ 11ης ΣΕΠΤΕΜΒΡΙΟΥ

Στην κορυφή των τουριστικών προορισμών Ελλάδα και ΗΠΑ



«Η ΕΛΛΑΔΑ αλλά και οι Ηνωμένες Πολιτείες της Αμερικής θα παρουσιάσουν τη μεγαλύτερη δυναμική ανάπτυξης τουριστικής κίνησης τα επόμενα χρόνια. Σε αυτό το συμπέρασμα καταλήγει διεθνής έρευνα της εταιρειας IPK International που πραγματοποιήθηκε ανάμεσα σε ένα εκατομμύριο άτομα σε 50 χώρες ανά τον κόσμο μετά το τρομοκρατικό χτύπημα της 11ης Σεπτεμβρίου.

Οσο και αν φαντάζει απίστευτο, του «λόγου το αληθές» επιβεβαιώνει το Παγκόσμιο Συμβούλιο Τουρισμού: «Θα υπάρξουν προορισμοί που θα επωφεληθούν σημαντικά από το τρομοκρατικό χτύπημα, ιδίως αυτοί που θεωρούνται ασφαλέστεροι από τους άλλους». Τα ευρήματα της IRK International κατατάσσουν μάλιστα τη χώρα μας στην κορυφή των τουριστικών προορισμών που θα παρουσιάσουν σημαντική ζήτηση από Ευρωπαίους παραθεριστές, μαζί με άλλες τέσσερις χώρες: την Ισπανία, την Ιταλία, τη Γαλλία και - όσο και αν φαίνεται απίστευτο μετά το τρομοκρατικό χτύπημα της 11ης Σεπτεμβρίου - τις ΗΠΑ. Η άνοδος της τουριστικής κίνησης θα ξεκινήσει σταδιακά από το 2002, θα συνεχιστεί μακροπρόθεσμα και θα οφείλεται εν μέρει στην εμμονή των τουριστών να προτιμούν διακοπές που συνδυάζουν «ήλιο και θάλασσα». Οι προβλέψεις της διεθνούς εταιρείας επιβεβαιώνουν την αισιοδοξία της ελληνικής τουριστικής ηγεσίας για «σημαντική αύξηση» της τουριστικής κίνησης της χώρας μας την επόμενη σεζόν.

Μία ημέρα προτού μπει ο καινούργιος χρόνος ο αρμόδιος υπουργός κ. **Ακης Τσοχατζόπουλος**, ακούγοντας τα πρωτοχρονιάτικα κάλαντα από βρακοφόρους της Κρήτης, δήλωνε ότι η εφετινή χρονιά θα είναι θετική για την πορεία της τουριστικής μας κίνησης. Χρησιμοποίησε μάλιστα, χωρίς να προσδιορίσει αριθμητικά τι εννοούσε - άλλωστε η περίσταση δεν ευνοούσε επίσημες και αυστηρές δηλώσεις - τον χαρακτηρισμό «σημαντική αύξηση στις αφίξεις το 2002».

Η έρευνα της IPK International, η οποία διεξήχθη μετά το τρομοκρατικό χτύπημα και αποτελεί διεθνές βαρόμετρο της ταξιδιωτικής συμπεριφοράς και της τουριστικής ζήτησης εδώ και 13 χρόνια και εκπονείται ανάμεσα σε 50 χώρες, έρχεται να επιβεβαιώσει τις προβλέψεις του υπουργού Ανάπτυξης, καθώς και του προκατόχου του και νυν υπουργού Οικονομίας κ. **Νίκου Χριστοδουλάκη,** ο οποίος υποστήριζε με σθένος πριν από τον κυβερνητικό ανασχηματισμό ότι η κρίση που είχε ξεσπάσει μετά την κατάρρευση των δίδυμων πύργων στο Μανχάταν θα ευνοούσε τελικά τον ελληνικό τουρισμό.

«Η ερευνα δείχνει ότι η πλάστιγγα έχει γείρει υπέρ των παραθεριστικών προορισμών, ανάμεσα στους οποίους βρίσκεται και η χώρα μας» επισημαίνει ο κ. **Αρης Ικκος** της JBR Hellas, μέλους του ομίλου Howard. Πράγματι, η έρευνα World Travel Monitor, η οποια διεξήχθη και σε χώρες που αποτελεούν σημαντικές αγορές εισερχόμενου τουρισμού για την χώρα μας, όπως είναι η Γερμανία, η Βρετανία, οι σκανδιναβικές χώρες και η Ολλανδία, ανέδειξε ως πρωταθλητές στις προτιμήσεις των ερωτωμένων για τα επόμενα τρία χρόνια τους προορισμούς που συνδυάζουν «ήλιο και θάλασσα». Σε αυτούς θα ταξιδέψει το 35% των ερωτωμένων. Σε αυτές τις περιοχές θα κατευθυνθούν και ο επενδύσεις τουριστικών οργανισμών τα επόμενα χρόνια. «Στις προτιμήσεις των επενδυτών κερδίζουν έδαφος τα θέρετρα παραθαλάσσιων περιοχών» επισημαίνουν παράγοντες της αγοράς. Παράλληλα οι επενδυτές φαίνεται να προσανατολίζονται και σε επενδύσεις «οικονομικών ξενοδοχείων» πόλεως, καθώς προβλέπεται ότι θα αυξηθεί η ζήτηση σε αυτού του είδους τα καταλύματα, εξαιτίας κυρίως της οικονομικής δυσπαργίας που αντιμετωπίζουν σημαντικές χώρες εξερχόμενου τουρισμού.

Σύντομα ταξίδια

Πρόκειται για μια τάση που επιβεβαιώνεται και από την έρευνα της IRK International, στην οποία διαπιστώνεται ότι το 25% των τουριστών θα επιλέξει τα λεγόμενα city breaks (σύντομα ταξίδια σε μεγάλες πόλεις). Αυτή η κατηγορία θα παρουσιάσει μάλιστα ιδιαίτερη αύξηση τα επόμενα τρία χρόνια σε σχέση με το 2001, εύρημα που θα πρέπει να προβληματίσει την τουριστική ηγεσία της χώρας μας, ιδιαίτερα μετά την πτώση στις αφίξεις που παρουσίασε η περιοχή της Αθήνας, η οποία, σύμφωνα με τους ίδιους τους ξενοδίχους, κυμαίνεται γύρω στο 30%.

Ευρωπαϊκός τουρισμός μετά το χτύπημα της 11ης Σεπτεμβρίου

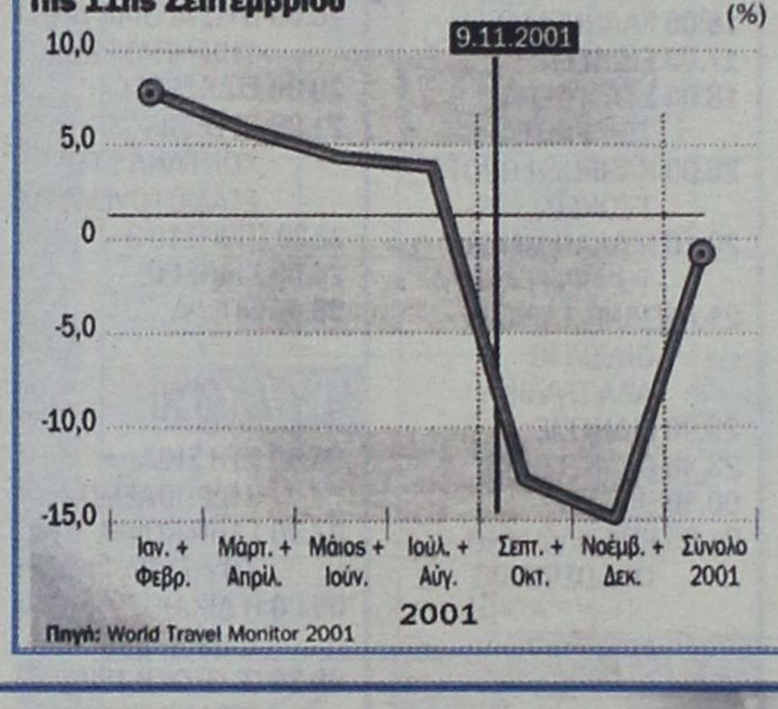

Πηγή: World Travel Monitor 2001

Ρυθμός ανάπτυξης ευρωπαϊκού τουρισμού το 2002

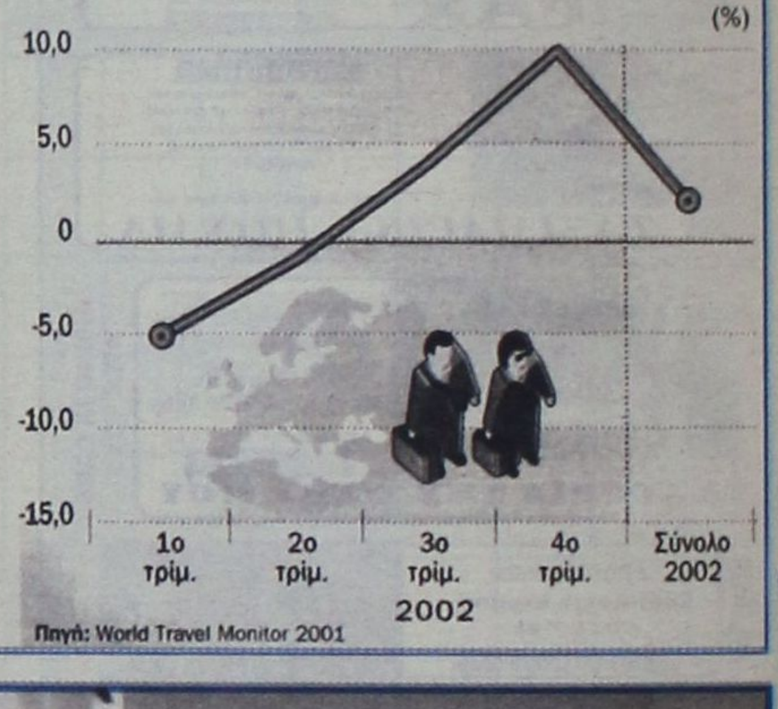

Πηγή: World Travel Monitor 2001

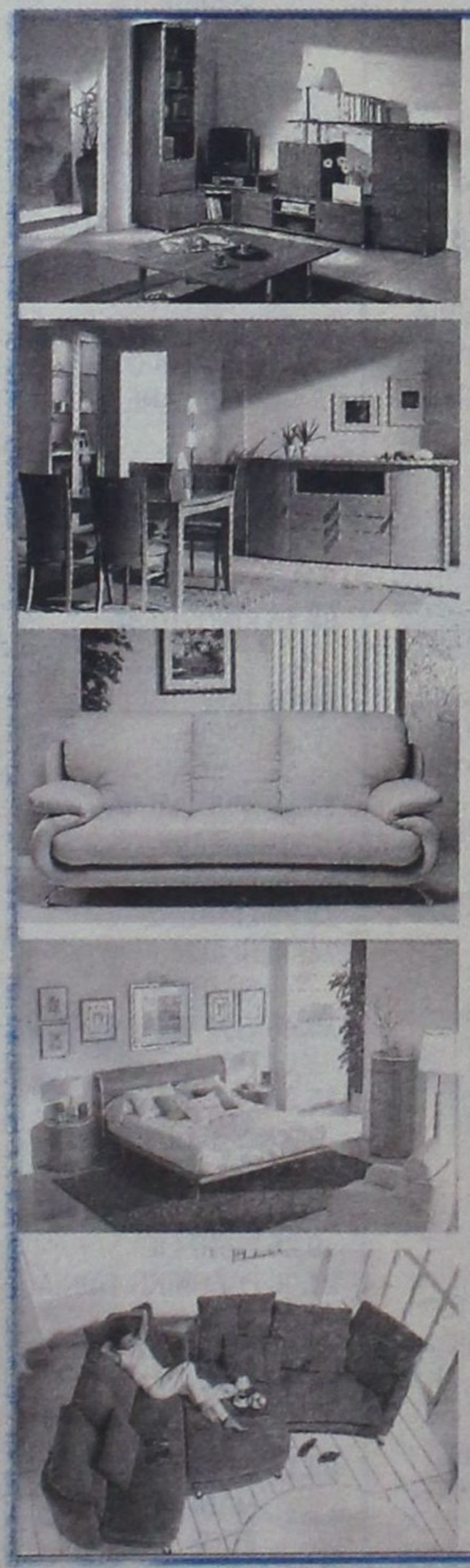

Η Gautier Αλλαξε τα δεδομένα στη Ροδίτικη αγορά επίπλου...

ΕΣΕΙΣ μπορείτε να αλλάξετε τη ζωή σας στο σπίτι!

«Δεν περιμέναμε τόσο μεγάλη ποικιλία επίπλων»

«Ηταν κάτι που έλλειπε από τη Ρόδο»

«Νομίζαμε ότι μόνο στην Αθήνα θα βρίσκαμε τέτοια ποικιλία & ποιότητα»

«Οι τιμές σας είναι πραγματικά προσιτές»

Αυτά είναι μερικά από τα σχόλια που ακούσαμε από πελάτες μας στον πρώτο μήνα λειτουργίας του νέου χώρου της Gautier στη Ρόδο.

Επισκευθείτε και εσείς τη νέα έκθεση επίπλων GAUTIER στη Λεωφόρο Καλλιθέας 1. Σε ένα χώρο 2,500 τμ σε πέντε ορόφους θα βρείτε τη μεγαλύτερη ποικιλία από πραγματικά ξεχωριστά έπιπλα & ολοκληρωμένες συνθέσεις για το καθιστικό, την τραπεζαρία, την κρεβατοκάμαρα, το παιδικό δωμάτιο, το γραφείο αλλά και τον επαγγελματικό χώρο.

Επιπλα μοντέρνα, νεοκλασσικά και κλασσικά, που έχουν την ικανότητα όχι απλά να ταιριάζουν σε χώρους ...αλλά να αλλάξουν τη ζωή σας!



ΝΕΕΣ ΠΡΟΣΦΟΡΕΣ ΓΝΩΡΙΜΙΑΣ ΕΩΣ ΚΑΙ -30%

GAUTIER

ΕΠΩΝΥΜΟ ΕΠΙΠΛΟ

MADE IN FRANCE

Λεωφ. Καλιθέας 1, 851 00 Ρόδος, Τηλ./Fax: 20187

Market Plan + Τζιντζιλάς

Είναι βέβαια ενθαρρυντική η απόφαση του Ελληνικού Οργανισμού Τουρισμού να αναζητήσει με σχετικό διαγωνισμό εταιρείες συμβούλων οι οποίες θα εκπονήσουν μελέτη για την καταγραφή των επιπτώσεων του τρομοκρατικού χτυπήματος στον τουρισμό της ελληνικής πρωτεύουσας, μια μελέτη που θα μπορούσε να αποτελέσει μπούσουλα για την προσέλκυση τουριστών στην Αθήνα. Οι προβλέψεις της IRK International για την ανάπτυξη του τουρισμού πόλεων τα επόμενα τρία χρόνια «ευνοούν» και την αποφαση για διεθνή διαφημιστική προβολή της Αττικής, η οποία θα απορροφήσει συνολικά 15 δισ. δρχ. και θα «τρέξει» επί τρία χρόνια από τα υπουργεία Ανάπτυξης και Πολιτισμού εν όψει των Ολυμπιακών του 2004. Είναι άλλωστε επιβεβλημένη μια τέτοια προσπάθεια, καθώς τα city breaks, δεν θα αποτελέσουν μόνο τη δεύτερη σημαντικότερη επιλογή των τουριστών αλλά παρουσιάζουν επιπλέον σημαντική αύξηση στις προτιμήσεις τους: από 13% το 2001 σε 25% τα επόμενα τρία χρόνια.

Οι περιοχές που θα επηρεαστούν αρνητικά από το τρομοκρατικό χτύπημα στις ΗΠΑ είναι οι χώρες της Μέσης Ανατολής και της Βόρειας Αφρικής, ιδίως από Ευρωπαίους τουρίστες, ενώ αντίθεται ο εσωτερικός τουρισμός στην Ευρώπη θα ανακάμψει σύντομα, ευνοούμενος και από τη χρήση του ευρώ. «Αν δεν υπάρξουν σοβαρές επιπλοκές στις πολεμικές επιχειρήσεις κατά της τρομοκρατίας στο Αφγανιστάν και γενικότερα στην Κεντρική Ασία και δεν υπάρξει άλλο τρομοκρατικό χτύπημα, η τουριστική κίνηση θα ανακάμψει σύντομα» παρατηρεί ο κ. Ικκος.

Ανάκαμψη το β' εξάμηνο

Μάλιστα η IRK International προβλέπει ότι ο ευρωπαϊκός τουρισμός θα παρουσιάσει αύξηση κατά 2% το 2002, παρ' ότι τα δύο πρώτα τρίμηνα του έτους προβλέπεται πως θα κινηθεί αρνητικά. Το τρίτο τρίμηνο όμως, μέσα στο καλοκαίρι, την εποχή δηλαδή που η Ελλάδα δέχεται το μεγαλύτερο κομμάτι των τουριστικών αφίξεων, η αύξηση θα κινηθεί γύρω στο 4%, με αποκορύφωμα το τελευταίο τρίμηνο του έτους, οπότε θα φθάσει το 10% σε σύγκριση με το αντίστοιχο περυσινό διάστημα, όταν όμως η πτώση ήταν σημαντικότερη. Τους τέσσερις τελευταίους μήνες του 2001 η πτώση στην τουριστική ζήτηση εκτιμάται ότι ξεπέρασε συνολικά το 15%. Εκτίμηση που αντιστοιχεί σε 14,7 εκατομμύρια λιγότερα ταξίδια και σε πτώση των πωλήσεων κατά 14,4 δισ. δολάρια. Πάντως το Παγκόσμιο Συμβούλιο Τουρισμού προβλέπει ότι η συμβολή του τουρισμού στο παγκόσμιο ΑΕΠ το 2002 θα διατηρηθεί στα ίδια επίπεδα με του 2001 και θα κινηθεί γύρω στο 10%. Ο αντιπρόεδρος του Συμβουλίου κ. **Graham Wason** επισήμανε με πρόσφατες δηλώσεις του ότι το 2002 «θα υπάρξουν χαμένοι και κερδισμένοι» από την πίτα του τουρισμού. «Θα υπάρξουν προορισμοί που θα χάσουν σημαντικό μερίδιο έναντι άλλων. Ταυτόχρονα θα υπάρξουν κάποιοι προορισμοί οι οποίοι θα κερδίσουν σημαντικά από το τρομοκρατικό χτύπημα, αυτοί που θα θεωρηθούν ασφαλέστεροι από άλλους. Στους χαμένους κατατάσσει «τις ανταγωνιστικές προς την Ελλάδα χώρες της Αιγύπτου και της Τουρκίας».

Ο ΠΑΡΑΓΟΝΤΑΣ ΑΣΦΑΛΕΙΑ

Πλήγμα στις πολυεθνικές του τουρισμού

Οι ΠΡΟΟΡΙΣΜΟΙ που θα πετύχουν να κινηθούν με ευελιξία και να αναδειχθούν ασφαλείς θα ανήκουν στην πλευρά των κερδισμένων. Το ίδιο θα συμβεί και με τους μεγάλους κολοσσούς του τουρισμού.

Ηδη στην πλευρά των χαμένων της κρίσης φαίνεται ότι κατατάσσονται δύο σημαντικές πολυεθνικές του τουρισμού και της ψυχαγωγίας: Η γαλλική Club Med και η αμερικανική Disney. Η πρώτη παρουσιάζει ζημιές 62,3 εκατ. δολαρίων στη χρήση που έληξε τον Οκτώβριο του 2002, με αποτέλεσμα να αποφασίζει το κλείσιμο 17 παραθεριστικών της κέντρων. «Η κρίση που έχει επηρειασει τη βιομηχανία του τουρισμού με τα χτυπήματα της 11ης Σεπτεμβρίου δεν μας άφησε αλώβητους» δήλωσε ο διευθύνων σύμβουλος του Club Med Philippe Bourguignon. «Επηρεάσε αρνητικά τα αποτελέσματα του 2001, ενώ αναμένουμε επιπτώσεις και στη χειμερινή περίοδο του 2002».

Ανάλογες είναι και οι επιπτώσεις στην Disney, η οποία παρουσίασε ζημιά 158 εκατ. δολαρίων, και μάλιστα στη χρήση που έληξε στις 30 Σεπτεμβρίου, χωρίς έτσι να έχουν συνυπολογιστεί πλήρως οι συνέπειες από το χτύπημα στο Μανχάταν, το οποίο έχει προκαλέσει πτώση στην πληρότητα των ξενοδοχείων του αμερικανικού κολοσσού, η οποία κυμαίνεται γύρω στο 70% (από 90%). Η πτώση στον τουρισμό προκαλεί και πτώση στις πωλήσεις των προϊόντων της Disney, με αποτέλεσμα η εταιρεία να κλείσει το 2001 50 από τα 530 μαγαζιά που διαθέτει στις ΗΠΑ ενώ αναμένεται ότι θα κλείσει περισσότερα το 2002.

Αντίθετα ο γερμανικός κολοσσός της TUI, ο οποίος διακινεί ετησίως γύρω στα 22 εκατομμύρια τουρίστες και παίζει σημαντικό ρόλο στον εισερχόμενο τουρισμό της χώρας μας, φαίνεται ότι παραμένει σταθερός στις στραγηγικές επιλογές του. Πρόσφατα μάλιστα προχώρησε στην εξαγορά του 40% του γερμανικού tour operator Berge & Mahr, ενώ, όπως δηλώνει ο διευθύνων σύμβουλος της TUI Hellas κ. Νίκος Παπαθανάσης, «τα σχέδια της εταιρείας προχωρούν κανονικά». Φυσικά ως tour operator η TUI έχει τη δυνατότητα να «αποτρέψει» με ευελιξία τους πελάτες της από προορισμούς που θεωρούνται μη ασφαλείς και να τους «προσανατολίσει» σε ασφαλείς περιοχές. Η Ελλάδα ανήκει στην δεύτερη κατηγορία. Δεν είναι άλλωστε τυχαίο ότι η μεγαλύτερη ελληνική αλυσίδα ξενοδοχείων, η Grecotel, στην οποία συμμετέχει η TUI, χτίζει με γοργούς ρυθμούς νέο ξενοδοχειακό συγκρότημα στην Κω.

ΚΛΕΟΒΟΥΛΟΣ Α.Ε.
LINDOS ROYAL VILLAGE
LTI LINDOS VILLAGE

Ζητεί προσωπικό για την επόμενη τουριστική περίοδο.

1. Υπάλληλο γραφείου - κρατήσεων με ξενοδοχειακή πείρα και γνώσεις υπολογιστών - word, excel.
2. Υπάλληλο υποδοχής και νυκτερινό υπάλληλο υποδοχής με προϋπηρεσία γνώσεις υπολογιστών και καλές γνώσεις γερμανικών, ιταλικών και αγγλικών.
3. Υπάλληλο στο F/B και F/B control με τρία χρόνια προϋπηρεσία σε σχετική θέση και με γνώσεις υπολογιστών - word, excel - και ξένων γλωσσών.
4. Maitre με τουλάχιστον τρία χρόνια προϋπηρεσία και γνώση γερμανικών και ιταλικών.
5. Σερβιτόρους και βοηθούς σερβιτόρους, καμαριέρες με προϋπηρεσία.

ΓΙΑ ΠΛΗΡΟΦΟΡΙΕΣ στα ξενοδοχεία πρωινές ώρες και στο τηλέφωνο 0244032008 κα Χατζηλαζάρου.

* * *

ΚΛΕΟΒΟΥΛΟΣ Α.Ε.
LINDOS ROYAL VILLAGE
LIT LINDOS VILLAGE
ΒΛΗΧΑ ΛΙΝΔΟΥ ΡΟΔΟΥ

Ενοικιάζονται καταστήματα εντός των ξενοδοχείων LINDOS ROYAL και LTI STEP'S OF LINDOS κατάλληλα για οποιαδήποτε χρήση.

Πληροφορίες στα ξενοδοχεία πρωινές ώρες και στα τηλέφωνα 0244032008 και 32000.

ΓΡΑΦΕΙΟ ΤΕΛΕΤΩΝ & ΜΝΗΜΟΣΥΝΩΝ ΡΟΔΟΥ
ΣΤΕΦΑΝΑ - ΣΤΟΛΙΣΜΟΙ

«ΑΜΕΡΙΚΑΝΟΥ»

Αμεση εξυπηρέτηση
ΟΛΟ ΤΟ 24ΩΡΟ

Αναλαμβάνουμε την τελετή
και με τα έξοδα
που χορηγούν τα ταμεία
χωρίς καμία επιβάρυνση
ΙΚΑ, ΤΕΒΕ, ΤΑΞΥ, ΔΗΜΟΣΙΟΥ,
ΛΙΜΕΝΙΚΩΝ, ΟΓΑ
και λοιπά ταμεία.

Τους ΑΠΟΡΟΥΣ ΔΩΡΕΑΝ
Πλατεία Βρούχου στη Μητρόπολη
Τηλέφωνα: 28901 - 33400

ΜΑΘΗΜΑΤΙΚΑ ΓΙΑ ΤΟ ΛΥΚΕΙΟ

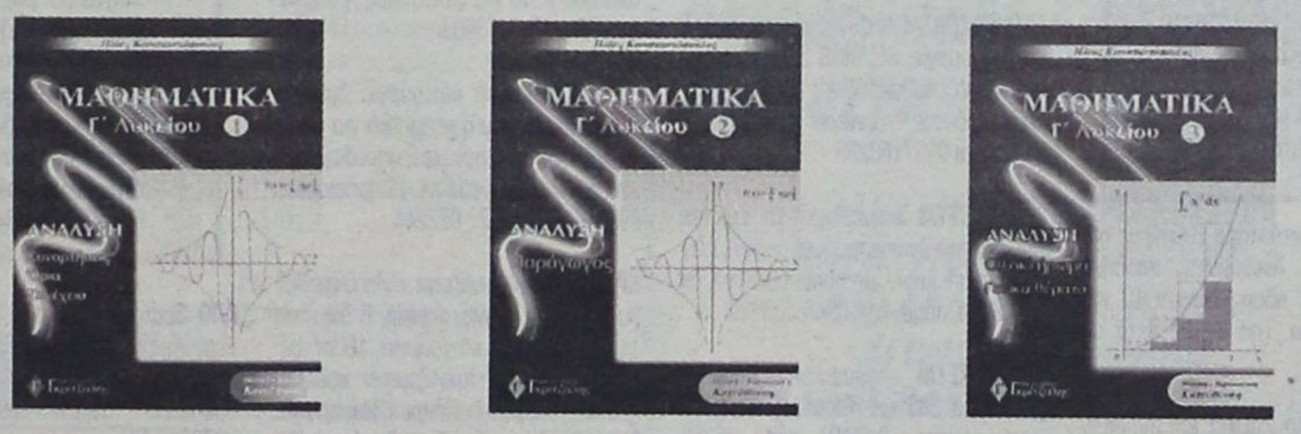

Τα τρία βιβλία της Ανάλυσης είναι "λίγο" διαφορετικά από τα συνηθισμένα διότι:
- Χρησιμοποιούν πολύ το σχήμα για την κατανόηση των εννοιών.
- Περιέχουν πλήρη ανάπτυξη της θεωρίας και επεξήγηση των εννοιών σε βάθος.
- Περιέχουν λυμένες ασκήσεις όλων των τύπων.
- Τα κριτήρια αξιολόγησης είναι σύμφωνα με το ισχύον προεδρικό διάταγμα.

Συγκεκριμένα περιέχουν:
- Στοιχεία μαθηματικής λογικής
- Πλήρη ανάπτυξη της θεωρίας με αποδείξεις
- 650 σχήματα
- 400 παραδείγματα
- 700 ασκήσεις λυμένες
- 800 ασκήσεις για λύση με υποδείξεις
- 100 Γενικά θέματα
- 15 πλήρη κριτήρια αξιολόγησης (των 4 ζητημάτων το καθένα) με τις λύσεις τους

ΜΑΘΗΜΑΤΙΚΑ ΓΙΑ ΤΟ ΓΥΜΝΑΣΙΟ

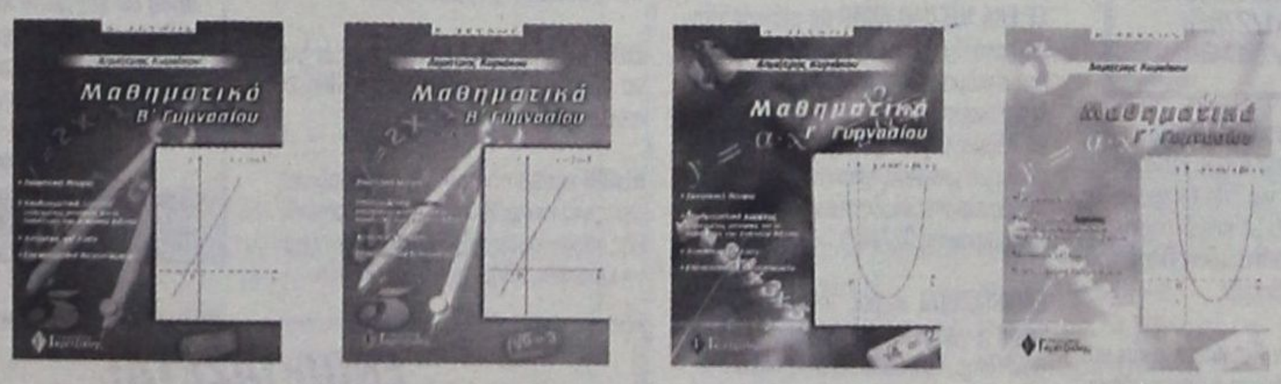

ΠΕΡΙΕΧΟΥΝ:
- Αναλυτική παρουσίαση της θεωρίας
- Υποδειγματική λύση επιλεγμένων ασκήσεων των σχολικών βιβλίων
- Αναλυτικά λυμένες ασκήσεις διαφόρων τύπων
- Επιλεγμένες ασκήσεις προς λύση για την πλήρη εμπέδοση του μαθήματος
- Επαναληπτικά διαγωνίσματα στο τέλος κάθε κεφαλαίου

ΕΚΔΟΣΕΙΣ Γκρίτζαλης
17ης Νοεμβρίου 19, Μελίσσια Τ.Κ. 151 27
Τηλ.: 81.04.004 - 61.23.795, Fax: 81.04.005

Μια άλλη πρόταση στο σωστό βιβλίο

Μικρές αγγελίες

δωρεάν στη «δ» τηλ: 0241-37500 fax: 0241-37333

ΕΝΟΙΚΙΑΣΕΙΣ

ΠΩΛΟΥΝΤΑΙ ή ενοικιάζονται δύο αποθήκες 160 τ.μ. το σε οικοδομή που ανεγείρεται στ'Ασγούρου (καταστήματα Μανουσέλη). Πληρ. 24118 ώρες 10-2 μ.μ.

ΕΝΟΙΚΙΑΖΕΤΑΙ αποθήκη 20 Μ2 με ενοίκιο 40.000 δρχ. Πληροφορίες τηλ. 30635 - 22309 - 024522126 Από 9π.μ.- 2μ.μ., 6μ.μ. - 8μ.μ.

ΕΝΟΙΚΙΑΖΕΤΑΙ διαμέρισμα επιπλωμένο ή μη, με 2 υπνοδωμάτια, σαλόνι, εντοιχισμένη κουζίνα, με καθιστικό, θέρμανση και ψύξη στην οδό Καζαντζάκη 11. Πληρ. τηλ. 0241093783, 0241098242, 0241043134

ΕΝΟΙΚΙΑΖΕΤΑΙ δυάρι διαμέρισμα 50 τ.μ. ισόγειο αποτελούμενο από Σαλόνι, Κουζίνα, Υπνοδωμάτιο, μπάνιο και αποθήκη με μεγάλο πατάρι, ευάερο και ευήλιο, επί της οδού Σάββα Διάκου 8 Ανάληψη. Τηλ. 0241 - 0 - 65471.

ΕΝΟΙΚΙΑΖΕΤΑΙ δωμάτιο επιπλωμένο που επι πλέον διαθέτει ψυγείο, ατομικό μπάνιο και βεράντα με θέα στη θάλασσα, στο κέντρο της πόλης. Πληροφορίες στα τηλ.: 0241020012 & 0241024242 (Ωρες: 9.30 - 15 & 18-21.30).

ΕΝΟΙΚΙΑΖΕΤΑΙ διόροφη οικία στην Κρεμαστή (Παπαγιάννη 49) κατάλληλη για σοβαρή οικογένεια ή ανδρόγυνο, με 2 υπνοδωμάτια, 2 σαλόνια και υπόγειο. Πληρ. τηλ. 22377, 61285 κ. Σπύρο

ΕΝΟΙΚΙΑΖΕΤΑΙ
Ή ΠΩΛΕΙΤΑΙ
επιχείρηση καφέ - μπάρ πλήρως εξοπλισμένη στην Μεσαιωνική πόλη.. Δεκτές μόνο σοβαρές προτάσεις. Πληροφορίες στο τηλέφωνο 0938874586 από 10.00 π.μ. έως 21.00 μ.μ. καθημερινά

ΕΝΟΙΚΙΑΖΕΤΑΙ Κατάστημα 105m2 με πατάρι 25m2 με ανεξάρτητη αποθήκη 135m2 επί της οδού Αθηνών 10 και Φλωρίνης γωνία. Τηλ. 37127 μετά τις 2.30 μ.μ.

ΕΝΟΙΚΙΑΖΕΤΑΙ διαμέρισμα, επί της οδού Εμμ. Ζαννή, διαμπερές με δύο υπνοδωμάτια, σαλοτραπεζαρία, κουζίνα, τριφασικό ρεύμα, με ηλιακό θερμοσίφωνα και θερμοπομπούς, τηλ. 0241022060.

ΕΝΟΙΚΙΑΖΕΤΑΙ ισόγειο δυάρι στο Ανω Ροδίνι, Βαρσοβίας 12. Πληροφορίες στο τηλ. 26003.

ΠΩΛΕΙΤΑΙ ή
ΕΝΟΙΚΙΑΖΕΤΑΙ
από τον ιδιοκτήτη
το ξενοδοχείο **«ΦΟΙΒΟΣ»**
στον Αρχάγγελο,
16 δωματίων, με μπαρ - κουζίνα - σαλόνι - πάρκιν χτισμένο μέσα σε δενδρόκηπο 2.800τ.μ.
Τηλ. 0241/27578 - 0244/22600

ΕΝΟΙΚΙΑΖΟΝΤΑΙ στούντιος πολυτελούς κατασκευής, για ένα άτομο κατά προτίμηση στρατιωτικό, για όλο το χρόνο. Τιμή 80.000 δρχ. μαζί με κοινόχρηστα και νερό στην οδό Παπαναστάση. Πληρ. τηλ. 77216 - 31708 κ. Βασίλη.

ΕΝΟΙΚΙΑΖΕΤΑΙ Στην Κρεμαστή οικία κατάλληλη για ανδρόγυνο ή ολιγομελή οικογένεια. Τηλ. 22377, 61285 κ. Σπύρο

ΕΝΟΙΚΙΑΖΕΤΑΙ αποθήκη 135 τ.μ. επί της οδού Αθηνών και Φλώρινας γωνία. Πληρ. τηλ. 37127

ΕΝΟΙΚΙΑΖΟΝΤΑΙ δύο γκαρσονιέρες μονόχωρες 40 και 30 τ.μ. αντίστοιχα ευάερες, ευήλιες με θέμα τη θάλασσα. Οδός Αυστραλίας 74. Πληρ. τηλ. 0241030165, 0241030977

ΕΝΟΙΚΙΑΖΟΝΤΑΙ δύο συνεχόμενα, ενοποιημένα, διαμπερή γραφεία συνολικού εμβαδού 32 τ.μ. στον Α' όροφο οικοδομής επί της οδού Δημ. Θεοδωράκη 34 (δίπλα στην Πλ. Κύπρου). Πληροφορίες τηλ. 32008 ή 0973-289273

ΕΝΟΙΚΙΑΖΕΤΑΙ διαμέρισμα πολυτελούς κατασκευής, επιπλωμένο 3 υπνοδωματίων 140 τ.μ., δύο μπάνια, εντοιχισμένη κουζίνα, αυτόνομη θέρμανση. Τηλ. 0937403140

ΕΝΟΙΚΙΑΖΕΤΑΙ κατάστημα επί της Ερνεστ Μπεβιν και Ξάνθου γωνία 35 τ.μ. Πληρ. Τηλ. 34229

ΕΝΟΙΚΙΑΖΕΤΑΙ μικρό επιπλωμένο διαμέρισμα περιοχή Ροδίνι. Πληρ. τηλ. 65025, 0977645567

ΕΝΟΙΚΙΑΖΟΝΤΑΙ Μια γκαρσονιέρα ευρύχωρη με μεγάλη βεράντα επιπλωμένη, και ένα δωμάτιο, στην οδό Αγ. Αναργύρων 20. Πληρ. Τηλ. 28710 από 10 π.μ. έως 2 μ.μ.

ΕΝΟΙΚΙΑΖΕΤΑΙ διαμέρισμα 140 τ.μ., ανακαινισμένο και επιπλωμένο επί της οδού Β. Ηπείρου. Μόνο σοβαρές προτάσεις. Πληρ. τηλ. 0945236060, 64060

ΕΝΟΙΚΙΑΖΕΤΑΙ μαγαζί στα Κολύμπια, δίπλα στα κεραμικά ΚΩΣΤΑΣ. Τηλ. 56217, 56578 όλη μέρα.

ΕΝΟΙΚΙΑΖΟΝΤΑΙ στην Ιαλυσό πλάι στο ξενοδοχείο Ηλέκτρα, επιπλωμένα δίχωρα και μονόχωρα διαμερίσματα με θέρμανση. Πληροφορίες Τηλ. 22050 - 33441

ΕΝΟΙΚΙΑΖΟΝΤΑΙ στην Κρεμαστή, 60.000 ολοκαίνουργια STUDIOS 27 M^2 πλήρης επίπλωση, πολυκουζίνα, σκεύη, ηλιακός, βεράντες, διαμπερή. Τηλ. κ. Μάνος 81478 και 0937168238

ΕΝΟΙΚΙΑΖΕΤΑΙ διαμέρισμα 15 τ.μ. στο Νιοχώρι, για ένα άτομο, καινούργιο, πλήρως επιπλωμένο, με πολυκουζινάκι, air condition, πληρ. Τηλ. 0944-420919.

ΕΝΟΙΚΙΑΖΕΤΑΙ υπερυψωμένη αποθήκη με ράμπα 200 τ.μ. πλησίον Αννης Μαρίας (έναντι BAZAR) τηλ. 25363, 0977/886163.

ΠΡΟΣΦΕΡΕΤΑΙ για ενοικίαση χώρος 114 τ.μ. ιδανικός για ιατρείο ή για γραφείο. Περισσότερες πληροφορίες τηλ. 24060, 094433202 μετά τις 10.00

ΖΗΤΟΥΝΤΑΙ στο κέντρο της πόλης 20 studios για αρχηγούς τουριστικού Οργανισμού. Πληροφορίες: τηλ. 89502 - 70926.

ΕΝΟΙΚΙΑΖΟΝΤΑΙ 2 τουριστικά λεωφορεία 303 υπερυψωμένα σε άριστη κατάσταση με ή χωρίς οδηγούς για την καλοκαιρινή σεζόν. Μόνο σοβαρές προτάσεις. Τηλ. 0945-593404 - 32142227

ΣΕ ΕΝΑ ΜΕΓΑΛΟ ΚΗΠΟ με parking στην περιοχή Ιξιά - Κανδηλί **ενοικιάζονται:** 1) Διαμέρισμα τριάρι λουξ. 2) Επιπλωμένο, διαμέρισμα διάρι με: τηλέφωνο, κεντρική θέρμανση, ανεμιστήρες οροφής, αερόθερμο μπάνιου, ηλιακό και ηλεκτρικό θερμοσίφωνο, σίτες στα παράθυρα κ.λπ. Πληροφορίες 92714

ΕΝΟΙΚΙΑΖΕΤΑΙ χώρος ιδανικός για ιατρείο ή γραφείο επί της οδού Β. Ηπείρου. Πληρ. τηλ. 0945236060, 64060

ΕΝΟΙΚΙΑΖΕΤΑΙ εστιατόριον - μπαρ 100 τ.μ. με ιδιόκτητο κήπο 500 τ.μ. και πισίνα στην Ιαλυσό επί της οδού Ιερού Λόχου αριθ. 10. Πληροφορίες τηλ. 31006.

ΕΝΟΙΚΙΑΖΕΤΑΙ κατάστημα 50 m2 επί της Βενετοκλέων 3. Πληροφορίες τηλ. 74188 9.30π.μ. έως 1.00 μ.μ. και 6.00μ.μ. έως 10.00 μ.μ.

ΕΝΟΙΚΙΑΖΕΤΑΙ στα Κολύμπια γνωστό κατάστημα, εστιατόριο/πιτσαρία με έτοιμη πελατεία και πλήρη εξοπλισμό ή χωρίς. Πληροφορίες: 0974498100

ΕΝΟΙΚΙΑΖΟΝΤΑΙ 3 studios, πλήρως επιπλωμένα, ηλιακός, πολυκουζίνα, άριστη κατασκευή σαν μονοκατοικίες. Πληρ.: κ. Μάνος τηλ.: 0938626179 και 81478.

ΕΝΟΙΚΙΑΖΟΝΤΑΙ επιπλωμένα δίχωρα και διπλά μονόχωρα διαμερίσματα όπισθεν ξενοδοχείου BELVEDERE περιοχή Ψαρόπουλα. Πληροφορίες Τηλ. 22050- 33441

ΕΝΟΙΚΙΑΖΕΤΑΙ στην οδό Αγίων Αναργύρων 20 ένα δυάρι επιπλωμένο πλήρως διαμέρισμα. Πληρ. τηλ. 28710 - 0244 43458

ΕΝΟΙΚΙΑΖΕΤΑΙ διαμέρισμα 1 υπνοδωμάτιο - Σαλόνι - κουζίνα - Βεράντες. Γρηγορίου Ε 18, 2ος όροφος, περιοχή 7 Βαγιές. Τιμή 85.000 Δεν έχει κοινόχρηστα. Πληροφορίες: 0244 51269 από τις 3 μ.μ. - 9 το Βράδι.

ΕΝΟΙΚΙΑΖΕΤΑΙ μέχρι τέλος Ιουνίου επιπλωμένο δωμάτιο με κουζίνα και λουτρό κοινής χρήσης με άλλο δωμάτιο, σε πρώτο όροφο, επί της οδού Θεμ. Σοφούλη, πλησίον Πανεπιστημίου Αιγαίου, κατάλληλο μόνο για φοιτήτριες η δασκάλες. Πληρ. Τηλ. 73631

ΖΗΤΕΙΤΑΙ σχετικά καινούργιο διαμέρισμα εντός Ρόδου ή μέχρι Ιξιά για μεγάλο χρονικό διάστημα με 2 υπνοδωμάτια, μπάνιο, κουζίνα σαλόνι. Πληροφορίες: 0937 459060, 0977 072244.

ΚΡΕΜΑΣΤΗ, Ενοικιάζεται τέλη Οκτωβρίου μαιζονέτα μονοκατοικία, 5 δωματια 140m^2, εντελώς καινούργια, 150m^2 βεράντες, τζάκι, εντοιχιζόμενη κουζίνα, ηλιακός, θέρμανση. Πληρ.: κ. Μάνος τηλ.: 0938626179 και 81478, σοβαρές προτάσεις.

ΖΗΤΟΥΝ ΠΡΟΣΩΠΙΚΟ

ΒΟΥΛΓΑΡΑ ζητεί εσωτερική εργασία ως οικιακή βοηθός ή για φροντίδα παιδιών, απογευματινές ώρες από 4μμ ως 9μμ. Πληρ. Τηλ. 29859 9πμ ως 3μμ.

ΖΗΤΟΥΝΤΑΙ τεχνίτες, μαστόροι σοβατζήδες & χτιστάδες επίσης εργάτης Να γνωρίζει από πρέσα τηλ. 0946322473

ΚΥΡΙΑ ηθικών αρχών Ελληνογαλλίδα επιθυμεί να έχει τη φύλαξη μικρών παιδιών στο σπίτι της στην Ιαλυσό. Πληρ. τηλ. 0946821559 κυρία Ροζέτ.

ΖΗΤΕΙΤΑΙ εσωτερική οικιακή βοηθός για να προσέχει δύο μικρά παιδιά. Πληροφορίες τηλ. 0937343297

ΝΕΑΡΗ κοπέλα διατίθεται για βραδινές ώρες για την φύλαξη παιδιών προσχολικής και σχολικής ηλικίας με προηγούμενη εμπειρία. Πληρ. τηλ. 0944576916

ΖΗΤΕΙΤΑΙ αντιπρόσωπος πεπειραμένος ζητείται από εισαγωγική εταιρεία για την προώθηση και πώληση γερμανικής μπύρας στην Ρόδο. Πληρ. τηλ. 0944463598

ΖΗΤΟΥΝΤΑΙ ΝΕΟΙ
Από μεγάλη Εμπορική Εταιρεία ζητούνται νέοι, δραστήριοι, οργανωτικοί και φιλόδοξοι για το τμήμα των πωλήσων (Πωλητές/Merchandisers). Πτυχίο Οικονομικού κλάδου - Marketing ή προϋπηρεσία στο χώρο των πωλήσεων, θα θεωρηθούν επιπλέον προσόντα. Αποδοχές ικανοποιητικές, bonus, σύγχρονο περιβάλλον εργασίας και προοπτικές εξέλιξης στο χώρο των πωλήσεων. Πληροφορίες τηλ. 61434

ΓΥΜΝΑΣΤΑΙ, αισθητικοί, Φυσιοθεραπευτές ζητούνται από ΔΙΕΘΝΗ ΕΤΑΙΡΕΙΑ για πλήρη ή μερική απασχόληση με υψηλές μηνιαίες αμοιβές, σταθερή συνεργασία και κυρίως σοβαρή ευκαιρία σταδιοδρομίας Πληρ. 010 - 8832883 Αθήνα

ΖΗΤΕΙΤΑΙ ΟΔΗΓΟΣ
Από μεγάλη Βιομηχανική και Εμπορική Εταιρεία, ζητείται οδηγός - πωλητής, για διανομή προϊόντων. Πληροφορίες τηλ. 61434.

ΑΠΟ θεατρική εταιρεία ζητούνται συνεργάτες για ειδικότητες ζογκλέρ, Παντομίμα, παραμυθά κουκλοπαίχτη animater. Τηλ. 38873, 66477, 0972847299

ΖΗΤΕΙΤΑΙ τεχνικός εγκαταστάτης κεραιών για μόνιμη ή μερική απασχόληση, με άδεια οδήγησης και προϋπηρεσία. Τηλ. 66026 - 66092 ώρες καταστημάτων.



- Ζητούνται νέοι και νέες έως 30 ετών για μόνιμη απασχόληση σε κεντρικό καφέ της πόλης μας. Προϋπηρεσία και εμπειρία σε θέση καφεμηχανής απαραίτητη. Τηλ. 75362 Κον Γεωργίου - Κα Αθανάσογλου

ΕΜΠΟΡΙΚΟ ΚΕΝΤΡΟ CAIRO PALACE ΜΑΚΑΡΙΟΥ & ΔΩΔΕΚΑΝΗΣΙΩΝ ΡΟΔΟΣ ΤΗΛ. 0241 - 75.361

ΠΩΛΕΙΤΑΙ: 1993 ALFA ROMEO (1.4 TS) σε άριστη κατάσταση. Τιμή ευκαιρίας - Τηλ.: 62063

ΠΩΛΕΙΤΑΙ YAMAHA VIRAGO 250 c.c. σε άριστη κατάσταση. Πληρ. τηλ. 76325.

ΠΩΛΕΙΤΑΙ MEGANE COUPE 1.600 cc με 40.000 χιλ. με full - xtra Πληρ. ώρες 1200 έως 2000 τηλ: 0241 69888 κ. Γιώργος

ΠΩΛΕΙΤΑΙ ΜΗΧΑΝΗ KAWASAKI KLR 250 κυβ. σε άριστη κατάσταση από γενική ανακατασκευή, δεκτός κάθε έλεγχος. Τιμή 700.000. Τηλ. 0932376357.

ΠΩΛΕΙΤΑΙ αυτοκίνητο μάρκας Γκολφ V.W. σε καλή κατάσταση. Τιμή 1.300.000 Πληρ. τηλ. 0944714785 απογευματινές ώρες.

ΠΩΛΕΙΤΑΙ VIRAGO YAMAHA 400άρα. Σε άριστη κατάσταση με πολλά extra τιμή 1.000.000 δρχ. και ένα αυτοκίνητο MITSUBISI 1600 σε άριστη κατάσταση με 75.000 χλμ. Τιμή 950.000 δρχ. Πληρ. Τηλ. 73782 και 30073

ΠΩΛΕΙΤΑΙ μηχανή YAMAHA XT 250 cc μοντέλο '90 σε πολύ καλύ κατάσταση. Τιμή: 450.000. Πληρ. τηλ. 0241-63298

ΠΩΛΕΙΤΑΙ αυτοκίνητο BMW 316I καταλυτικό, μοντέλο 4/1992, ατρακάριστο, γερμανικών προδιαγραφών, σε άριστη κατάσταση, σε γκαράζ, με Extra, 80.000χλμ. Δεκτός διακανονισμός. Πληρ. τηλ. 65807-38811

ΠΩΛΕΙΤΑΙ αυτοκίνητο ALPHA ROMEO σε άριστη κατάσταση με ηλιοροφή και ηλεκτρικά τζάμια. Τιμή 600.000 δρχ. Τηλέφωνα επικοινωνίας: (0246) - 44212 44270 κινητό: 0974926872

ΠΩΛΕΙΤΑΙ JIMNY 4X4 CAMBIO χρώμα κόκκινο (αγρατσούνιστο) Με 1.400 χιλιόμετρα εντελώς καινούργιο έχει πρώτο SERVIS. Τιμή 600.000 χιλ. κάτω αντιπροσωπείας και FZR 250 c CENESIS. (μαύρος, χρυσός) 400.000 δρχ. Κος Νίκος τηλ. 0247, 31529 όλες τις ώρες.

ΠΩΛΟΥΝΤΑΙ από ιδιώτη: α) Κλούβα NISSAN 1.500 cc δρχ. 500.000 β) Επιβατικό NISSAN BLUE BIRD 1.600 cc δρχ. 1.000.000 Πληροφορίες στα τηλ.: 95046 - 37920

ΠΩΛΕΙΤΑΙ Πεζώ 106 1000 cc σε τιμή ευκαιρίας και σε άριστη κατάσταση. Πληροφορίες στο τηλ. 0946647570 κ. Σκαρτάδο Θ.

ΑΥΤΟΚΙΝΗΤΑ

ΠΩΛΕΙΤΑΙ PEGEUOT 406 μοντέλο 6/97 σε άριστη κατάσταση με κλιματισμό, αερόσακους και ράδιο - Cd (τηλ. 64458 - 65498)

ΠΩΛΕΙΤΑΙ
Μοναδικό μοντέλο Mercedes 124 Cabrio sport με Full extra. 5θέσιο. 2200 cc, έτους '93 - 5 χρόνια σε γκαράζ. Αριστη κατάσταση. Τιμή 16.000.000 δρχ. κανονική τιμή άνω των 34.000.000. Πληρ. εργάσιμες ημέρες πρωί 9-13.00 τηλ. 94786 Κο Κώστα

ΖΗΤΟΥΝΤΑΙ ΥΠΑΛΛΗΛΟΙ
Ζητούνται υπαλλήλοι να εργασθούν εποχιακά για την καλοκαιρινή περίοδο σε Super Market - τουριστικό κατάστημα στην περιοχή Ξενοδ. Blue Bay στην Κρεμαστή. Απαραίτητη τουλάχιστον η γνώση της Αγγλικής. Πληροφορίες τηλ.: 90850, 0946 - 284882, κ. ΓΙΩΡΓΟΣ.

ΖΗΤΕΙΤΑΙ ΤΕΧΝΙΚΟΣ
Από μεγάλη Βιομηχανική και Εμπορική Εταιρεία, ζητείται τεχνικός για το τμήμα Παραγωγής. Ηλικίας μεχρι 35 ετών. Θα προτιμηθούν πτυχία τεχνικών σχολών. Πληροφορίες τηλ. 61434.

ΕΝΟΙΚΙΑΖΟΝΤΑΙ
Διαμερίσματα επιπλωμένα λουξ κατασκευής σε καινούργια οικοδομή καθώς και γραφεία, στην οδό Κων/νίδη περιοχή ΖΕΦΥΡΟΣ δίπλα από το ξενοδοχείο LOMENIZ Πληρ. στα τηλ. 0972551300, 69633, 64569, 61220, 61347

ΕΝΟΙΚΙΑΖΕΤΑΙ
Κατάστημα 150 τ.μ. επί της Λεωφ. Ηρακλειδών, δίπλα από το κατάστημα Γεωργικών ειδών Α. Παρασκευά στην Ιαλυσό. Πληρ. 46549 & 93217

ΕΝΟΙΚΙΑΖΟΝΤΑΙ ΓΡΑΦΕΙΑ
ΕΝΟΙΚΙΑΖΟΝΤΑΙ δυο γραφεία επιφανείας 60 τ.μ. το καθένα, πολυτελούς κατασκευής, στην οδό Ι. Καζούλλη (πάνω από το «Καβαλιέρε»). Πληρ. τηλ. 75023 - 22932

ΔΙΑΦΟΡΑ

ΠΩΛΕΙΤΑΙ Φούσκα εστιατορίου 2 μέτρων με κανάλια και απορροφητήρα. Πληρ. τηλ. 34.100

ABACK 1) φυτικό σπρέι - κρέμα στύσης Κίνας, 2) Veggran Αμερικής, σπρέι - κρέμα καθυστερήσεως 3) Sud 100 - Retardin, σπρέι - κρέμα στύσης, 4) Magnaphall κρέμα μεγεθυντική, 5) Vibrator ηλεκτρονική συσκευή τριπλών μεγεθυντικών επιτευγμάτων, όχι αεροπιέσεων, οργάνου επιτευγμάτων εγγυημένης απόδοσης, 6) όργανα, δονητές, σιλικόνης, λατέξ 7) Συλλογή διεγερτικών. «ΚΟΝΤΙΝΕΝΤΑΛ Α.Ε.» Ομόνοια, 3ης Σεπτεμβρίου - Καποδιστρίου 42, όροφος 6ος, 9 π.μ. - 2 μ.μ. Παραδόσεις παραγγελιών αυθημερόν, 2 μ.μ. - 8 μ.μ. Τηλ. 5230932, 097/7072048, φωτοτιμοκατάλογος δωρεάν.

ΜΕΛΙΣΣΙΑ και παραφυάδες υγιέστατα και εγγυημένα πωλούνται από τη Μεσισοκομία ΤΣΙΜΙΝΗ. Δυνατότητα μεταφοράς με δικά μας μέσα και ευθύνη, στο δικό σας τόπο. Χορηγούμε τιμολόγιο (Νέοι Αγρότες, προγράμματα βελτίωσης κλπ.). Πληρ. Τηλ. 0295 0 97098 info@melisokomia.gr

ΚΗΠΟΥΡΟΣ αναλαμβάνει κήπους - κλάδεμα - γκαζόν - ψέκασμα και κάθε δουλειά αγροτικής φύσεως Πληρ: τηλ: 28189

ΠΩΛΕΙΤΑΙ βιτρίνα ψυγείου με τζάμι πομπέ σε άριστη κατάσταση. Πληροφορίες 0944314724

ΠΩΛΟΥΝΤΑΙ μετοχές της ΔΑΝΕ. Πληρ. τηλ. 0944876619.

ΠΩΛΕΙΤΑΙ 1) βάρκα πλαστική, μήκους 4.30 μ., με μηχανή MERCURY 7,5 HP, και με ΤΡΕΗΛΟΡ. Ολα σε πολύ καλή κατάσταση. Τιμή μετρητοίς. 500.000 δρχ. 2) ΤΗΛΕΟΡΑΣΗ έγχρωμη, 21 ιντσών, μάρκας LORENZ και τραπεζάκι με 60.000 δρχ., KOYZINA FHILIPS ρεύματος/αερίου 30.000 δρχ. και ΣΟΜΠΑ αερίου με 20.000 δρχ. ΠΛΗΡΟΦ: ΤΗΛ: 0936519978

ΠΩΛΟΥΝΤΑΙ καρέκλες και τραπέζια, εστιατορίου ξενοδοχείου σε καλή κατάσταση, λόγω ανακαίνισης. Πληροφορίες στα τηλέφωνα: 89928 - 89926

ΠΩΛΕΙΤΑΙ αερόθερμο με δύο μοτέρ turbo και ένα καλοριφέρ λαδιού. Πληρ. τηλ. 0945 141701

ΠΩΛΕΙΤΑΙ μηχανή singer ραψίματος σχεδόν καινούργια τηλ. 27823 Κα Ειρήνη Γεωργαλή

ΠΩΛΟΥΝΤΑΙ μετοχές της ΔΑΝΕ ως και 52.000 κομμάτια στην τιμή των 200 δρχ. Τηλ. 0944 876619

ΛΟΓΟΘΕΡΑΠΕΥΤΡΙΑ απόφοιτος Πανεπιστημίου Πατρών αναλαμβάνει Παιδιά με προβλήματα: • Αρθρωση • Μαθησιακές Δυσκολίες • Δυσλεξία • Νοητική υστέρηση • Βαρυκοΐα • Εγκεφαλική πάρεση • Τραυλισμός • Σύνδρομο Down. Πληροφορίες στο τηλέφωνο 61184, κινητό 0932920345

ΠΩΛΕΙΤΑΙ μοτοποδήλατο PIACCIO 50 κυβ. NRS ένερζυ - Μία τηλεόραση SONY με ενσωματωμένο βίντεο 21 ιντσών - Ενα πλήρες παράθυρο αλουμινένιο με εξωτερική ασφάλεια - 5 καρέκλες - 2 τραπέζια το ένα αλουμινένιο - 1 ψυγείο παλιό - 2 κρεβάτια το 1 σιδερένιο - βιβλία. Τηλ. 32985 κιν. 0946 559539

ΠΩΛΟΥΝΤΑΙ λόγω ανακαίνισης εσωτερικές πόρτες με κάσα και ψευτόκασα και ξύλινα παράθυρα σε πολύ καλή κατάσταση. Πληροφορίες τηλ. 91454.

ΛΟΓΙΣΤΗΣ - ΦΟΡΟΤΕΧΝΙΚΟΣ με άδεια λογιστή Α' Αναλαμβάνει την τήρηση βιβλίων Β & Γ κατηγορίας. Χειρόγραφα & μηχανογραφικά. Τηλ. 0944377300.

ΠΩΛΕΙΤΑΙ μόνο κρεβάτι με στρώμα κομοδίνο και συρταριέρα ιδανικό για φοιτητές ή εργένηδες πλ. τηλ. 0944377300

ΠΩΛΕΙΤΑΙ φουσκωτό σκάφος DROMOR 9m 2x225 MERCURY OPTI MAX, RADAR - GPS - VHF Βυθόμετρο, Τιμή 16.500.000 τηλ. 76258, 0944307217

ΠΩΛΕΙΤΑΙ εξοπλισμός καφετέριας σε άριστη κατάσταση και σε τιμή ευκαιρίας λόγω αλλαγής χρήσης. Για πληρ. τηλ. 61263 και 0945973701 κ. Γιώργο.

ΠΩΛΕΙΤΑΙ ποδήλατο B.M.X. παιδικό μοντέλο για παιδιά από 5-10 ετών σε πολύ καλή κατάσταση. Τιμή 20.000. Πληρ. στο τηλέφωνο 24667 από 9:00 π.μ. - 2 μ.μ. και 6 μ.μ. - 11 μ.μ.

ΠΩΛΟΥΝΤΑΙ μεταχειρισμένα καθίσματα και τραπέζια εστιατορίου και μια βιτρίνα ψυγείο ψαριού με συρτάρια σχεδόν καινούργια. Πληρ. τηλ. 0944636141

ΠΩΛΟΥΝΤΑΙ δύο μηχανές κινηματογράφου καθώς και πλήρες σύστημα Dolby. Τιμή ευκαιρίας τηλ. 0932 - 654414 ή 01 8236611

ΠΩΛΕΙΤΑΙ κινητό τηλέφωνο ERICSON T10s σε άριστη κατάσταση σχεδόν καινούργιο. Τιμή 20.000. Πληροφορίες στο 24667 από 10.00 π.μ. - 3.00 μ.μ. και 6.00 μ.μ. - 11 μ.μ. και στο 0944372789 τις ίδιες ώρες.

ΠΩΛΟΥΝΤΑΙ **Α):** Ντουλάπια κουζίνας πλήρη, με νεροχύτη και μπαταρία (βρύση). **Β)** Ηλεκτρική κουζίνα μάρκας SIEMENS με κεραμική πλάκα. Πληροφορίες Τηλ.: 27577.

ΖΗΤΕΙΤΑΙ αντιπρόσωπος στην Ρόδο από Εκδοτική Εταιρεία ταξιδιωτικών οδηγών με έδρα την Αθήνα. Βιογραφικό: Αιγιαλείας 52, Μαρούσι 15125, Τηλ. 01-6856093, 0945 - 859939, Fax: 6856095

ΠΩΛΟΥΝΤΑΙ έπιπλα και ηλεκτρικά σκεύη, λόγω αναχώρησης. Παρακαλούμε επικοινωνήστε αμέσως. Αναχώρηση σε 5 ημέρες. Τηλ. 29527 κ. Ρίνα.

ΠΩΛΕΙΤΑΙ κινητό τηλέφωνο NOKIA 3210 στην τιμή των 20.000 δρχ. σε άριστη κατάσταση, σχεδόν καινούργιο. Πληρ. τηλ. 24667- 0944747443

ΠΩΛΟΥΝΤΑΙ ξύλα ελιάς για τζάκι ή σόμπα. Τηλ. 0246 98257, 0946063418, 0246 98104, 0937698176

ΖΗΤΕΙΤΑΙ συνεργάτης - συνεταίρος σε κερδοφόρα επιχείρηση για την ανάπτυξη νέου τομέα. Δεκτές μόνον σοβαρές προτάσεις. Τηλ: 0945 922566 από 9.00 έως 21.00.

ΠΩΛΟΥΝΤΑΙ 2 ανατομικά στρώματα σε άριστη κατάσταση λόγω μετακόμισης. 20.000 το καθένα. Πληρ. στο τηλέφωνο 24667 από 9:00 π.μ. - 2 μ.μ. και 6 μ.μ. - 11 μ.μ.

ΠΩΛΕΙΤΑΙ σκύλος γνήσιος Ντόπερμαν 5 μηνών από Γιουγκοσλαβία με όλα τα πιστοποιητικά. Τηλ. 28810 11 π.μ. ως 11 μ.μ.

ΠΩΛΕΙΤΑΙ Equaliser YAMAHA EQ-630 με τηλεχειριστήριο, τιμή 75.000, Διπλό Deck Technics RS-TR S15 80.000, Tuner YAMAHA TX-500 τιμή 60.000, Ενισχυτής YAMAHA AX-550 2X80, Τιμή 100.000 (με τηλεχειριστήριο) Ηχεία Bose 400W 701 Τιμή 250.000, VCR Sony SLV-486 EE (Mono), ελαφρώς μεταχειρισμένα. Τηλ.: 73548, 0937 - 515880 Βαγγέλης

ΠΩΛΟΥΝΤΑΙ σε τιμή ευκαιρίας καρέκλες μπαμπού, μια τοστιέρα διπλή, μία ψηστιέρα Σιλέξ και μία μηχανή καφέ φίλτρου Κάνον. Τηλ. 92203 και 94223

ΠΩΛΟΥΝΤΑΙ τίτλοι CD GAMES σε τιμή ευκαιρίας. Πληροφορίες τηλ., 78887 πρωινές ώρες.

ΠΩΛΗΣΕΙΣ ΑΚΙΝΗΤΩΝ

ΠΩΛΕΙΤΑΙ στην Παστίδα αγροτεμάχιο 4 στρέμματα προς 17.000.000 δρχ. Επίσης 5 στρέμματα με αποθηκευτικούς χώρους 500 τ.μ. 25.000.000 δρχ. Τηλ. 0944796767 ή 67361.

ΠΩΛΕΙΤΑΙ οικόπεδο στο Γεννάδι εκτάσεως 2.000 τ.μ. κοντά στους Μύλους, στην τιμή των 6.000.000 δρχ. Τηλεφ. 27838, καθημερινά από 14:00 έως 21:00. Κυρία Χριστίνα

ΖΗΤΩ ν' αγοράσω γκαρσονιέρα ή δυάρι. Τηλ. 0977793374, 0241030810

ΠΩΛΕΙΤΑΙ κατάστημα ανταλλακτικών αυτοκινήτων σε κεντρικό σημείο (Κόβα) γεμάτο ανταλλακτικά και πολλή πελατεία για λόγους υγείας. Ελέγχος δεκτός. Τιμή πολύ καλή. Τηλ. 34800

ΕΥΚΑΙΡΙΑ πωλείται ακίνητο 300τ.μ. μαζί με το υπόγειο κατάλληλο για οποιαδήποτε χρήση πρώην εστιατόριο «13» επί της Αρτεμισίας στην Κω τηλ. 0242 28705 ή 0945227465

ΠΩΛΕΙΤΑΙ αποθήκη 348 τ.μ. υπόγεια εντός Ρόδου κατάλληλη και για κατοικία. Ανταλλάσσεται και με ακίνητο στην Αθήνα. Λόγω αναχώρησης. Τηλεφ. 32985 κιν. 0946 559539.

ΠΩΛΕΙΤΑΙ στούντιο 50 τ.μ. στην Ιαλυσό με πανοραμική θέα 300 μέτρα από την θάλασσα τιμή 16.000.000 δρχ. πληρ. Τηλ. 0944542877

ΠΩΛΟΥΝΤΑΙ: 1) Κατάστημα με δύο αποθήκες στην οδό Βεροπίνου 23. 2) Καρά - Γιαπί 160 τ.μ. σε τρίτο όροφο οικοδομής. 3)Αγρόκτημα 4.500 τ.μ. στον Αρχάγγελο επί της Εθνικής οδού Ρόδου - Λίνδου, με φως, νερό και τηλέφωνο. Πληροφορίες: 0244 - 51391 και 51184

ΠΩΛΟΥΝΤΑΙ στην Κάρπαθο ισόγειοι χώροι των 44 τ.μ. (γωνιακός χώρος), 62 τ.μ. ή και οι δύο μαζί. Υπάρχουν και υπόγεια του ίδιου μεγέθους κατάλληλα για καταστήματα, τράπεζα, γραφεία σε κεντρικό δρόμο. Πληρ. τηλ. 0245-22147.

ΖΗΤΩ να αγοράσω γκαρσονιέρα. Πληρώνω της μετρητής. Τηλ. 69467

ΠΩΛΕΙΤΑΙ κατάστημα 60 τ.μ. στην οδό Καποδιστρίου Πληρ. τηλ. 21741 και ώρες 2-4 μ.μ.

ΣΤΑ ΚΟΛΥΜΠΙΑ ΠΩΛΕΙΤΑΙ ΟΙΚΟΠΕΔΟ 5,30 στρέμματα προνομιούχο κοντά στο βουνό 20.000.000 δρχ. Τηλ. 22142 - 0945668060.

ΠΩΛΕΙΤΑΙ κατάστημα ελεύθερο μ.τ. 40 απέναντι στο Πανεπιστήμιο σε νεόδμητη οικοδομή επί της ΑΓ. ΙΩΑΝΝΟΥ, πλησίον Ξενοδοχείων τιμή ευκαιρίας τηλ. 01-9959847 και (0241) 27823.

ΠΩΛΕΙΤΑΙ

Από ιδιοκτήτες οικόπεδο στη «Μέγγαβλη» προνομιούχο, εφαπτόμενο σε δύο δρόμους (οδός προς Τρεις και Κ. Ουράνη) έκτασης 9.000 τ.μ. κατάλληλο για καταστήματα, αποθήκες, βιοτεχνίες, βιομηχανίες, γήπεδα 5x5 κ.λπ. Υπάρχει φάκελος με τοπογραφικά και όρους δόμησης κατά περίπτωση. Πληροφ. κ. Φανούρη τηλ. 22527 και κ. Σπύρο τηλ. 51781.

ΠΩΛΕΙΤΑΙ 1) κτήμα στην περιοχή ΜΑΡΙΤΣΑ 40στ. Χ 1500 τ.μ. 2) κτήμα στα ΜΑΡΙΤΣΑ στο δρόμο προς ΔΑΜΑΤΡΙΑ 8 στρ. Χ 2 χιλ. 3) Κτήμα στα ΜΑΡΙΤΣΑ εντός σχεδίου 5,5 στρ. Χ15 χιλ. τ.μ. 4) κτήμα στα ΜΑΡΙΤΣΑ Φανταστική θέα στη θάλασσα εντός ζώνης 4.000 τ.μ. τιμή 36.000.000 δρχ. Τηλ. FAX 0241 22142, κιν. 0945 668060

ΜΑΘΗΜΑΤΑ

ΓΕΡΜΑΝΙΚΑ παραδίδονται ιδιαίτερα μαθήματα γερμανικής γλώσσας όλων των επιπέδων. Τηλ. 73387, 097799224

ΠΤΥΧΙΟΥΧΟΣ κλασικής φιλολογίας του πανεπιστημίου Αθηνών παραδίδει Μαθήματα σε μαθητές δημοτικού, γυμνασίου, λυκείου μεταδοτικότητα και οργανωμένες σημειώσεις πληρ. τηλ. 0945182682

ΚΑΘΗΓΗΤΡΙΑ πτυχιούχος πανεπιστημίου παραδίδει ιδιαίτερα μαθήματα μουσικής για όλα τα επίπεδα σε παιδιά, πιάνου, αρμονίου και θεωρίας. Τιμές προσιτές. Τηλ. 32-805 κ. Ελένη.

ΓΕΡΜΑΝΙΚΑ παραδίδονται από πτυχιούχο γερμανικής φιλολογίας τηλ. 36811

ΚΑΘΗΓΗΤΡΙΑ αγγλικών με πείρα επιθυμεί εργασία σε φροντιστήριο. Κάτοχος Cambridge Proficiency. Πληρ. τηλ. 67078, 67239 κ. Ζηνοβία Κοντού.

ΔΙΠΛΩΜΑΤΟΥΧΟΣ γερμανικής γλώσσας παραδίδει ιδιαίτερα μαθήματα σε αρχάριους και προχωρημένους. Πληρ. τηλ. 70867

ΑΠΟΦΟΙΤΟΣ του Πανεπιστημίου Αιγαίου αναλαμβάνει τη μελέτη των μαθημάτων παιδιών δημοτικού και γυμνασίου τηλ. επικοινωνίας: 0977677766

ΜΑΘΗΜΑΤΙΚΑ - Φυσική - Χημεία - Φιλολογικά και Οικονομικά για μαθητές Γυμνασίου - Ενιαίου Λυκείου - ΤΕΕ. Εναρξη 3 Σεπτεμβρίου. Υπεύθυνα, μεθοδικά και σε χαμηλές τιμές. Πληρ. τηλ. 28053.

ΠΩΛΟΥΝΤΑΙ ΘΕΡΜΟΣΥΣΣΩΡΕΥΤΕΣ BAUCHNECHT

Πωλούνται 8 θερμοσυσσωρευτές σε άριστη κατάταση 2, 3 και 4 Kwatt σε τιμή ευκαιρίας. Πληρ. τηλ. 76655 - 27919

ΓΙΑΝΝΗΣ ΝΙΚΟΛΙΔΑΚΗΣ
ΜΗΧΑΝΟΛΟΓΟΣ ΜΗΧΑΝΙΚΟΣ
ΓΑΛΛΙΑΣ 12 ΡΟΔΟΣ ΤΗΛ.: 22291 - 35103

ΠΩΛΟΥΝΤΑΙ

Επί της οδού Αναστασιάδη (περιοχή Δασκάλων) διαμ/τα πολυτελούς κατασκευής με υπόγειο χώρο στάθμευσης και αυτόνομη θέρμανση 67 τ.μ., 114 τ.μ., 88 τ.μ., 59,50 τ.μ., 90 τ.μ., 98 τ.μ., 117 τ.μ., 132 τ.μ.

ΠΩΛΕΙΤΑΙ ΕΞΟΠΛΙΣΜΟΣ

Πωλούνται λόγω ανακαίνισης μεγάλης Ξενοδοχειακής μονάδας στο Φαληράκι πωλείται εξοπλισμός δωματίων σε πολύ καλή τιμή (με δώρο έκπληξη). Για πληροφορίες Δευτέρα έως & Σάββατο από 09.00 - 15.00 τηλέφωνο 85502.

ΑΝΑΣΤΑΣΙΟΣ ΑΤΣΙΔΗΣ
ΟΙΚΟΔΟΜΙΚΕΣ ΕΠΙΧΕΙΡΗΣΕΙΣ

ΠΩΛΟΥΝΤΑΙ

Α) Στην οδό Ιωάννη Μεταξά και Ανθούλας Ζερβού, στο Νιοχώρι:
- Οροφοδιαμερίσματα, αρίστης κατασκευής, των 136 τ.μ. με θέση στάθμευσης και υπόγεια αποθήκη 12 τ.μ., με κεντρική θέρμανση με αυτονομία
- Διαμερίσματα 138, 105, 97, 91, 81, 63, 55 τ.μ. με θέση στάθμευσης, κεντρική θέρμανση με αυτονομία.
- Καταστήματα των 140 και 70 τ.μ.

Β) Στην οδό Αποστόλου Παύλου, Ανάληψη
- Διαμερίσματα ετοιμοπαράδοτα, 116, 112, 88, 93 και 73 τ.μ., με θέση στάθμευσης και κεντρική θέρμανση

Γ) Μονοκατοικίες στην Ιαλυσό, οδός Δημοκρατίας, πανταχόθεν ελεύθερες, από 119 τ.μ., έως 184 τ.μ., διόροφες χωρίς υπόγειο, με οικόπεδο από 250 έως 360 τ.μ., πολυτελούς κατασκευής.

ΠΛΗΡΟΦΟΡΙΕΣ: ΣΤΕΦΑΝΟΥ ΚΑΖΟΥΛΛΗ 74 - ΡΟΔΟΣ
Τηλ. 28616-37848

ΟΙΚΟΔΟΜΙΚΕΣ ΕΠΙΧΕΙΡΗΣΕΙΣ ΔΙΑΚΟΓΕΩΡΓΙΟΥ ΚΑΛΛΙΣΤΟΣ

ΠΩΛΗΣΕΙΣ ΔΙΑΜΕΡΙΣΜΑΤΩΝ ΚΑΤΑΣΤΗΜΑΤΑ - ΑΠΟΘΗΚΕΣ ΑΝΤΑΛΛΑΓΕΣ ΑΚΙΝΗΤΩΝ ΑΓΟΡΕΣ ΟΙΚΟΠΕΔΩΝ ΑΝΑΛΑΜΒΑΝΟΥΜΕ ΑΝΤΙΠΑΡΟΧΕΣ

ΔΙΕΥΘ. ΕΘΝ. ΑΝΤΙΣΤΑΣΕΩΣ 11
(ΠΡΩΗΝ ΑΝΝΗΣ ΜΑΡΙΑΣ) ΤΗΛ: 78501- 78502- 29318

1) Πωλούνται διαμερίσματα λουξ κατασκευής με απεριόριστη θέα. Τα διαμερίσματα διαθέτουν θωρακισμένες πόρτες - εντοιχισμένες κουζίνες - ντουλάπες - εντοιχισμένο νιπτήρα με ντουλάπι - κεντρική θέρμανση αυτόνομη - ανοιγόμενα ανακλινόμενα κουφώματα με διπλά τζάμια - σίτες - ρολά - υδραυλικό ασανσέρ - τριφασικό ρεύμα. Ολοι οι χώροι σπατουλαριστο - εσωτερικές πόρτες M.D.F. με σχέδιο.

2) Διαμερίσματα
επί της οδού Μεγ. Κων/νου - Κων/νου Παλαιολόγου
50 τ.μ. δυάρια
85 τ.μ. τριάρια } ανά όροφο
110 τ.μ. τεσσάρια

3) Επί της Κων/νου Υδραίου - Στ. Κωτιάδη
70 τ.μ. τριάρια
90 τ.μ. τριάρια - τεσσάρια
110 τ.μ. τεσσάρια
130 τ.μ. τεσσάρια-πεντάρια } ανά όροφο με μεγάλες βεράντες φανταστική θέα

4) Επί της Λεωφ. Καλλιθέας - Καρακόνερο
50 τ.μ. δυάρια
85 τ.μ. τριάρια } ανά όροφο με μεγάλες βεράντες
110 τ.μ. τεσσάρια απεριόριστη θέα

5) Καταστήματα
50 τ.μ.
100 τ.μ. } επί της Λεωφ. Καλλιθέας Καρακόνερο
150 τ.μ.

6) Ιατρεία - Γραφεία
50 τ.μ.
100 τ.μ. } Επί της Μεγ. Κων/νου και Κων. Παλαιολόγου } Φώκιαλη
150 τ.μ.

Δάνεια όλων των ταμείων και όλων των τραπεζών

ΠΛΗΡΟΦΟΡΙΕΣ:
ΔΙΑΚΟΓΕΩΡΓΙΟΥ ΚΑΛΛΙΣΤΟΣ
ΤΗΛΕΦΩΝΟ: 78501 - 78502 29318

ΠΑΡΑΝΤΑΪΣ ΠΕΥΚΟΙ ΛΙΝΔΟΣ Α.Ε.
ΠΕΥΚΟΙ - ΛΙΝΔΟΣ

ΖΗΤΟΥΝΤΑΙ

Από το ξενοδοχείο **«PEFKI ISLANDS RESORT»** στους Πεύκους ζητούνται για την σαιζόν 2002 (01/05/2002 - 31/10/2002) οι ακόλουθες ειδικότητες:

1. **Βραδινός υποδοχής**
2. **Μπάρμαν**
3. **Βοηθός Σερβιτόρου**
4. **Κηπουρός**
5. **Καμαριέρες**

Οι ενδιαφερόμενοι θα πρέπει να έχουν καλή γνώση της Αγγλικής Γλώσσας και προϋπηρεσία το λιγότερο 2 χρόνια.

Για την συμπλήρωση των αιτήσεων θα πρέπει ο/η ενδιαφερόμενος/η να περάσει από το ξενοδοχείο πρωινές ώρα από 09.00 έως 15.00 (έως τις 31/10/2001) ή να στείλει το βιογραφικό του στο fax 0244-48184.

Τηλέφωνο για πληροφορίες 0244/48181-83 από 09.00 έως 15.00 κ. Λάκη.

ΚΤΗΜΑΤΟΜΕΣΙΤΙΚΟ ΓΡΑΦΕΙΟ



ΓΕΩΡΓΙΟΣ Ν. ΔΡΑΚΟΣ

Ιωάννη Δενδρινού 40 Ρόδος 85 100
τηλ. 26805, 5 1024 κιν. 0945 406562
Αφάντου - τηλ. - fax: 5 1077

Στον κεντρικό δρόμο **Αεροδρομίου** σε οικόπεδο 1.500 τ.μ. με άδεια οικοδομής 120 τ.μ. συν. γκαράζ 12.000.000
Στον κεντρικό δρόμο **Καντύλι Τριαντών**
2 στρέμματα με οικοδομή 40 τ.μ. 33.000.000
Ασγούρου: 1 στρέμμα με άδεια οικοδομής 140 τ.μ. συν. γκαράζ 18.000.000
Αφάντου: οικόπεδο 1.200 τ.μ. με άδεια οικοδομής 120 τ.μ. συν. γκαράζ και σε απόσταση 800 μ. από τη θάλασσα 12.000.000
Οικία: στους Δασκάλους 100 τ.μ. 30.000.000
Παστίδα: μονοκατοικία 70 τ.μ. 12.000.000
Αφάντου: 18 στρ. 10.000.000
Αφάντου: 5.600 στρ. 8.000.000

ΤΖΑΚΙΑ



ΤΖΑΚΙΑ ΤΖΟΤΖΟΛΗΣ ΤΑΣΟΣ

ΤΖΑΚΙΑ
ΜΑΝΤΕΜΕΝΙΑ ΑΠΛΑ: ΑΕΡΟΘΕΡΜΑ:
ΜΕ ΤΖΑΜΙΑ: ΚΑΙ ΠΟΡΤΕΣ:
ΜΕ ΠΥΡΟΤΟΥΒΛΑ

ΣΟΜΠΕΣ ΜΕ ΞΥΛΑ
ΜΕΓΑΛΗ ΠΟΙΚΙΛΙΑ ΜΟΝΤΕΛΩΝ

ΑΞΕΣΟΥΑΡ ΤΖΑΚΙΩΝ
ΣΚΑΡΕΣ: ΣΙΤΕΣ: ΚΡΕΜΑΝΤΑΛΑΔΕΣ

ΦΟΥΡΝΑΚΙΑ
και ΨΗΣΤΑΡΙΕΣ
ΣΕ ΠΟΛΛΑ ΣΧΕΔΙΑ ΚΑΙ ΜΕΓΕΘΗ

ΚΑΘΑΡΙΣΜΟΙ ΚΑΙ ΣΕΡΒΙΣ ΤΖΑΚΙΩΝ

ΚΟΛΥΜΠΙΑ: ΕΝΑΝΤΙ ΚΑΙ ΠΑΡΑΠΛΕΥΡΩΣ ΙΔΡΥΜΑΤΟΣ

ΚΥΡΙΑΚΕΣ
ΑΝΟΙΚΤΑ 11-4

ΤΗΛ.: 0241 - 56275 FAX: 56317
ΚΙΝ.: 0942-25 - 58 - 48

ΤΟ ΚΑΤΑΣΤΗΜΑ

KYROS SHOPS

ΡΟΔΟΥ
ΖΗΤΑ

Για άμεση πρόσληψη νέα με τα ακόλουθα προσόντα.

- **Πολύ καλή χρήση Η/Υ προγράμματος EUROFASMA της SINGULAR.**
- **Ανεση επικοινωνίας, ευχέρεια λόγου, ευχάριστη προσωπικότητα, οργανωτικές ικανότητες.**
- **Προϋπηρεσία θα ληφθεί υπ' όψιν.**

Προσφέρουμε άριστο και σύγχρονο περιβάλλον εργασίας καθώς και ανταγωνιστικό πακέτο αποδοχών.

Αποστολή βιογραφικού σημειώματος ή επίσκεψη στον χώρο μας Μεγ. Κων/νου 27 Ρόδος.

Τηλ. 30090 70685
υπόψη κου ΜΑΡΙΕΤΤΟΥ

R
RODIAN
BEACH - RESORT
RHODES - GREECE
Managed by Amathus

Το ξενοδοχείο **RODIAN BEACH RESORT**, ζητά για την σεζόν του 2002 άτομα για τις ακόλουθες ειδικότητες:

- **Φούρναρης**
- **Μάγειρας Α**
- **Μάγειρας Β**
- **Μάγειρας στην Κρύα Κουζίνα**
- **Σερβιτόρες πισίνας**
- **Υπάλληλοι Υποδοχής** οι οποίοι να μιλάνε τουλάχιστον 2 γλώσσες άπταιστα (Αγγλικά - Γερμανικά) και αν είναι δυνατόν μία από τις ακόλουθες Γλώσσες:
  - Γαλλικά
  - Ιταλικά
  - Ολλανδικά

Οι ενδιαφερόμενοι καλούνται να απευθυνθούν στο γραφείο προσωπικού του ξενοδοχείου (κα Αρτεμη Χριστοδούλου), προσκομίζοντας βιογραφικό με πρόσφατη φωτογραφία.

RODIAN BEACH RESORT
Λεωφόρος Ηρακλειδών 100,
85101 Ιξιά, Ρόδος
Τηλ.: (0241) -89928, Φαξ: (0241) -89901

TOP PROPERTIES

GEORGIOS S. PIPINOS
ΓΕΩΡΓΙΟΣ Σ. ΠΙΠΙΝΟΣ
ΣΥΜΒΟΥΛΟΣ ΚΑΙ ΕΚΤΙΜΗΤΗΣ ΑΚΙΝΗΤΩΝ
REAL ESTATE AGENT - MEMBER OF F.I.A.B.C.I. - N.A.E.A. - C.E.I. - Σ.Ε.Κ.



Η "TOP PROPERTIES" είναι ατομική επιχείρηση και ανήκει εξ ολοκλήρου στον κ. Γεώργιο Σ. Πιπίνο, που από το 1971 ασχολείται αποκλειστικά και μόνο με επενδύσεις και REAL ESTATE, στο νησί της Ρόδου, καθώς και στην ευρύτερη περιοχή της Δωδεκανήσου.

ΑΠΕΥΘΥΝΟΜΑΣΤΕ: Στους **σοβαρούς, απαιτητικούς και επιλεκτικούς** επενδυτές - επιχειρηματίες - ελεύθερους επαγγελματίες, Ελληνες και ξένους, υψηλού εισοδηματικού επιπέδου, που ενδιαφέρονται να κάνουν μια σοβαρή επένδυση **προβολής** στο νησί της Ρόδου.

ΠΡΟΣΦΕΡΟΥΜΕ: Α) Υπηρεσίες και πληροφορίες που γίνονται σε προσωπικό επίπεδο με **εχεμύθεια, διακριτικότητα και σοβαρότητα.**
Β) Μεγάλη **γκάμα** υψηλής ποιότητας ακινήτων, όπως: 1) Ξενοδοχεία Α' και Β' κατηγορίας των 600 - 500 - 350 - 300 κλινών 2) Κεντρικά αστικά ακίνητα κατάλληλα για Τράπεζες - καταστήματα - γραφεία 3) Παραλιακές εκτάσεις, κατάλληλες για τουριστικές επενδύσεις των 150.000 - 100.000 - 70.000 - 50.000 - 36.000 τ.μ. και 4) Διαμερίσματα και μαιζονέτες **προβολής.**

ΣΤΟΧΟΣ ΜΑΣ ΕΙΝΑΙ: Να προσφέρουμε στο αγοραστικό μας κοινό **υψηλής ποιότητας ακίνητα και ευκαιρίες** στο νησί της Ρόδου. Η τριακονταετής και πλέον πείρα μας στον τομέα αυτό αποτελεί εγγύηση.

ΣΥΝΘΗΜΑ ΜΑΣ ΕΙΝΑΙ: Επενδύστε στην ΡΟΔΟ ΤΩΡΑ, σε ακίνητα που **ΑΝΤΕΧΟΥΝ ΣΤΟ ΧΡΟΝΟ.**

Γεώργιος Σ. Πιπίνος
ΜΕΣΙΤΗΣ ΑΣΤΙΚΩΝ ΣΥΜΒΑΣΕΩΝ
Γιατί εμείς γνωρίζουμε καλύτερα!

TOP PROPERTIES is a private concern and Mr George S. Pipinos, its owner, has carved, over the years, a reputation for integrity and excellence in the world of Real Estate in the Dodecanese.

At Top Properties we try hard to attract important and selective investors: high calibre businessmen/women and discerning professional people, both Greek and foreign, who wish to acquire substantial and valuable property on Rhodes.

We offer our expertise and advice privately, discreetly and in strict confidence.

We keep a compehensive list of real estate of the highest specifications:

a. A' and B' class hotels (600, 500, 350, 300 beds capacity).
b. Centrally situated office buildings and other business premises.
c. Seaside land, ideal for development (hotels, holiday resorts, etc.), of 150.000, 100.000, 70.000, 50.000, 36.000 sq.m.
d. Luxury appartments, maisonettes, detached, semi - detached and terraced houses.

Our aim is to give our clients the opportunity to acquire value for money, first class real estate on Rhodes. Our 30- year - old experience in Real Estate is our warranty.

Our moto is: Invest in Rhodes. Invest in property. It stands the test of time.



TOP PROPERTIES
and
George S. Pipinos
Because we Know best

ΚΕΝΝΕΝΤΥ 38, ΡΟΔΟΣ, 85 100, ΤΗΛ. (0241) 23895, 38243 και 0944-676003. FAX: (0241) 20883
38 KENNEDY STR., RHODES, 85 100, TEL. (0241) 23895, 38243, and 094 - 676003. FAX: (0241) 20883

The WATER PARK
Faliraki - Rodos HELLAS

Το Υδροπάρκο αναψυχής
«The Waterpark - Faliraki - Rodos»
επιθυμεί να προσλάβει συνεργάτες για όλα τα τμήματα λειτουργίας του:

- Ταμίες
- Ρεσεψιονίστ
- Υπαλλήλους τουριστικού καταστήματος
- Ταμπλίστες
- Μάγειρες - Ψήστες
- Μπάρμεν
- Ναυαγοσώστες
- Καθαρίστριες
- Προσωπικό Διαφόρων Ειδικοτήτων

Για πληροφορίες και συμπλήρωση αιτήσεων (απαιτείται πρόσφατη φωτογραφία) οι ενδιαφερόμενοι μπορούν να επικοινωνούν καθημερινά από 09.00 - 15.00 στα τηλέφωνα: 0241 - 084404 & 0241 - 084300.
Email: info@water-park.gr

3E ΤΡΙΑ ΕΨΙΛΟΝ

COCA - COLA ΤΡΙΑ ΕΨΙΛΟΝ
COCA - COLA HBC S.A.
ΥΠΟΚΑΤΑΣΤΗΜΑ ΡΟΔΟΥ
Μαριτσά, 85106 Ρόδος

Η Coca Cola Ελληνική Εταιρεία Εμφιαλώσεως Α.Ε.
Υποκατάστημα Ρόδου
η μεγαλύτερη και δυναμικότερη εταιρεία
στον τομέα των αναψυκτικών στα Δωδεκάνησα
ενδιαφέρεται να προσλάβει για τις ανάγκες της,

MERCHANDISER
για το τμήμα πωλήσεων

Βασικά καθήκοντα της θέσης είναι η τεχνική παρουσίαση και προώθηση προϊόντων στα σημεία πωλήσεων του νησιού της Ρόδου.

Προσόντα Υποψηφίου:
Απόφοιτος Λυκείου ή ανωτέρας σχολής
Ηλικία έως 28 ετών
Κάτοικος Ρόδου
Κάτοχος αδείας οδήγησης αυτοκινήτου
Προϋπηρεσία στις πωλήσεις ή marketing επιθυμητή
Για ραντεβού τηλεφωνείστε στο 84800
(ΔΕΥ. - ΠΑΡ. 08.00-15.00)

Royal Treatment RT

Rodos Tours S.A

ΖΗΤΕΙΤΑΙ

Υπάλληλος για το γραφείο κινήσεως.
Απαραίτητη προϋπόθεση η άριστη γνώση της Αγγλικής γλώσσας και η άριστη γνώση Η/Υ
Γνώση δεύτερης γλώσσας θα εκτιμηθή.
Μισθός ικανοποιητικός
Πληροφορίες τηλ. 02410 21010, κ. Κώτσιας Ηλίας
Φαξ για αποστολή βιογραφικών 02410 74025

Cyprotels
Hotels & Resorts

ΖΗΤΕΙΤΑΙ ΠΡΟΣΩΠΙΚΟ ΟΛΩΝ ΤΩΝ ΕΙΔΙΚΟΤΗΤΩΝ

Η εταιρεία **Cyprotels Hellas A.E.** ιδιοκτήτρια και διαχειρίστρια του ξενοδοχείου **Cyprotel Columbia Resort** στο Φαληράκι Ρόδου ζητά Προσωπικό όλων των Ειδικοτήτων

- Αιτήσεις δεκτές καθημερινώς πλην Σαββάτου και Κυριακής στο ξενοδοχείο, με επικόλληση φωτογραφίας.

Για περισσότερες πληροφορίες στα τηλέφωνα:
0241 085610 και **0241 086074**

ΞΕΝΟΔΟΧΕΙΟ CYPROTEL COLUMBIA RESORT
ΦΑΛΗΡΑΚΙ 85100
Τ.Θ. 202
ΡΟΔΟΣ

Cyprotels
Hotels & Resorts

ΖΗΤΕΙΤΑΙ ΛΟΓΙΣΤΗΣ

Η εταιρεία Cyprotels Hellas A.E. ιδιοκτήτρια και διαχειρίστρια του ξενοδοχείου Cyprotel Columbia Resort στο Φαληράκι Ρόδου ζητά πτυχιούχο λογιστή με 5ετή προϋπηρεσία.

Απαραίτητα προσόντα:
1. **Γνώστης Λογιστικού Προγράμματος Κεφαλαίου**
2. **Γνώστης Τρίτης Κατηγορίας Βιβλίων**
3. **Γνώστης Βιβλίων Κ.Β.Σ.**
4. **Γνώση περί εργατικής νομοθεσίας.**
5. **Γνώση Αγγλικών και προϋπηρεσία σε ξενοδοχεία θα ληφθούν σοβαρά υπόψη.**

Για περισσότερες πληροφορίες στα τηλέφωνα:
0241 085610 και **0241 086074**

ΞΕΝΟΔΟΧΕΙΟ CYPROTEL COLUMPIA RESORT
ΦΑΛΗΡΑΚΙ 85100
Τ.Θ. 202
ΡΟΔΟΣ

Η FRIESLAND HELLAS AEBE
ΝΟΥΝΟΥ®

ΖΗΤΑ

■ Υπεύθυνο Τομέα Πωλήσεων
με έδρα την Ρόδο

Απαιτούμενα προσόντα:
- Πτυχίο ανώτερης ή ανώτατης Σχολής
- Καλή γνώση Αγγλικής γλώσσας
- Γνώσεις χειρισμού Η/Υ-Windows επιθυμητή
- Ηλικία έως 35 ετών
- Προηγούμενη εμπειρία τουλάχιστον δύο ετών σε αντίστοιχη θέση

Η εταιρεία προσφέρει:
- Πολύ ανταγωνιστικό πακέτο αποδοχών
- Αριστη, πρόσθετη ιατροφαρμακευτική ασφάλιση
- Συνταξιοδοτικό πρόγραμμα
- Συνεχή εκπαίδευση και ευκαιρίες εξέλιξης
- Ι.Χ. εταιρικό αυτοκίνητο
- Εξαίρετο κλίμα εργασίας

Οι ενδιαφερόμενοι/ες παρακαλούνται να στείλουν βιογραφικό σημείωμα στην παρακάτω δ/νση:

FRIESLAND HELLAS AEBE
Λ. Κηφισίας 44
151 25 Μαρούσι
Υπόψη Κας Ειρ. Αρκίλο

Θα τηρηθεί απόλυτη εχεμύθεια και όλες οι αιτήσεις θα απαντηθούν

CASINO RODOS

ΖΗΤΟΥΝΤΑΙ

Το πολυτελέστατο Grande Albergo delle Rose, 5 αστέρων, ιδιοικτησίας της ΚΑΖΙΝΟ ΡΟΔΟΥ Α.Ε. θα ξεκινήσει τη λειτουργία του τον Φεβρουάριο. Γιά τη στελέχωσή του η εταιρεία επιθυμεί να προσλάβει ικανούς συνεργάτες, με προοπτική δωδεκάμηνης απασχόλησης, στις παρακάτω ειδικότητες:

- Προϊστάμενος Μπάτλερ (= Μαιτρ)
- Βοηθός Προϊσταμένου Μπάτλερ
- Μπάτλερ, (κάπταιν, μπάρμεν, σερβ. Α' & Β')
- Σερβιτόρες
- Μάγειροι Α' και Β'
- Λαντζέρηδες

Απαραίτητη η καλή γνώση των αγγλικών ενώ η προϋπηρεσία σε ξενοδοχεία πολυτελείας ή Α' κατηγορίας θα ληφθεί υπόψη.

Πληροφορίες - Αιτήσεις
με πρόσφατη φωτογραφία:
ΚΑΖΙΝΟ ΡΟΔΟΥ Α.Ε. Διεύθυνση Προσωπικού
Πανανικολάου 4, ΔΕΥΤΕΡΑ έως ΠΑΡΑΣΚΕΥΗ
από 10.00 έως 13.00 τηλ. 97-535

CASINO RODOS

ΖΗΤΟΥΝΤΑΙ

Το πολυτελέστατο Grande Albergo delle Rose, 5 αστέρων, ιδιοικτησίας της ΚΑΖΙΝΟ ΡΟΔΟΥ Α.Ε. θα ξεκινήσει τη λειτουργία του τον Φεβρουάριο. Γιά τη στελέχωσή του η εταιρεία επιθυμεί να προσλάβει ικανούς συνεργάτες, με προοπτική δωδεκάμηνης απασχόλησης, στις παρακάτω ειδικότητες:

- Γενικός Συντηρητής

Απαραίτητη η άδεια Ηλεκτρολόγου και τουλάχιστον η 5ετής προϋπηρεσία σε Ξενοδοχεία.

- Καμαριέρες - Καθαρίστριες - Καθαριστές

Θα εκτιμηθεί η καλή γνώση των αγγλικών καθώς και η προϋπηρεσία σε ξενοδοχεία πολυτελείας ή Α' κατηγορίας.

Πληροφορίες - Αιτήσεις
με πρόσφατη φωτογραφία:
ΚΑΖΙΝΟ ΡΟΔΟΥ Α.Ε. Διεύθυνση Προσωπικού
Πανανικολάου 4, ΔΕΥΤΕΡΑ έως ΠΑΡΑΣΚΕΥΗ
από 10.00 έως 13.00 τηλ. 97-535

CASINO RODOS

ΖΗΤΟΥΝΤΑΙ

Το πολυτελέστατο Grande Albergo delle Rose, 5 αστέρων, ιδιοικτησίας της ΚΑΖΙΝΟ ΡΟΔΟΥ Α.Ε. θα ξεκινήσει τη λειτουργία του τον Φεβρουάριο. Γιά τη στελέχωσή του η εταιρεία επιθυμεί να προσλάβει ικανούς συνεργάτες, με προοπτική δωδεκάμηνης απασχόλησης, στις παρακάτω ειδικότητες:

- Υπάλληλοι Υποδοχής
- Τηλεφωνήτριες

Απαραίτητη η εμπειρία στο σύστημα FIDELIO

- Γκρούμ
- Πορτιέρηδες

Απαραίτητη η πολύ καλή γνώση των αγγλικών ενώ η γνώση μίας άλλης γλώσσας καθώς και η προϋπηρεσία σε ξενοδοχεία πολυτελείας ή Α' κατηγορίας θα ληφθεί υπόψη.

Πληροφορίες - Αιτήσεις
με πρόσφατη φωτογραφία:
ΚΑΖΙΝΟ ΡΟΔΟΥ Α.Ε. Διεύθυνση Προσωπικού
Πανανικολάου 4, ΔΕΥΤΕΡΑ έως ΠΑΡΑΣΚΕΥΗ
από 10.00 έως 13.00 τηλ. 97-535

ΓΙΑ ΕΝΔΙΑΦΕΡΟΝΤΑ ΘΕΜΑΤΑ ΤΗΣ ΠΕΡΙΟΧΗΣ

Συνέντευξη του υφυπουργού Οικονομικών κ. Απ. Φωτιάδη προς την «δημοκρατική»

Τι λέει για το «Πρασονήσι», τις χρησικτησίες, την στελέχωση των εφοριών, το ευρώ, τις«στρογγυλοποιήσεις» των τιμών και την ΚΕΔ



«Η Κτηματική Εταιρεία του Δημοσίου είναι η μόνη αρμόδια να αξιολογήσει και τελικά να αποφασίσει σχετικές με την εκποίηση του δημόσιου ακινήτου στη Ρόδο το οποίο ονομάζεται Πρασονήσι».

Αυτό δήλωσε, σε συνέντευξή του προς την «δημοκρατική», ο υφυπουργός Οικονομικών κ. Απόστολος Φωτιάδης όταν ρωτήθηκε σχετικά με την απόφαση εκποιήσεως και την θύελλα αντιδράσεων που προκλήθηκε. Εσπευσε, όμως, αμέσως να προσθέσει:

«θα ήθελα να σας διαβεβαιώσω ότι η ΚΕΔ θα λάβει την απόφαση αυτήν με κριτήριο την εξυπηρέτηση του δημοσίου συμφέροντος και με βάση τους νόμους της Πολιτείας, αφού προηγουμένως συζητήσει το θέμα με όλους τους ενδιαφερόμενους φορείς».

Ερωτηθείς ο κ. Απ. Φωτιάδης σχετικά με την εξαίρεση νησιών της Δωδ/νήσου από το αφορολόγητο των χρησικτησιών, διευκρίνισε: «Η απαλλαγή από το φόρο μεταβίβασης ακινήτων ισχύει για ένα μεταβατικό χρονικό διάστημα, όταν ο πωλητής και μόνο αυτός επικαλείται στο πρόσωπό του χρησικτησία. Η διάταξη αυτή ισχύει για όλη την Ελλάδα. **Η κατάργηση της χρησικτησίας προέκυψε σαν κανόνας μετά από τις προκλητικές καταστρατηγήσεις του νόμου σε όλη τη χώρας, ιδιαίτερα, όμως σε ορισμένες πολύ προνομιούχες περιοχές... Δεν υπάρχει λόγος για την εξαίρεση της χρησικτησίας από το ΦΜΑ».**

Στην ίδια συνέντευξη προς την «δ» ο υφ/ργός Οικονομικών κ. Απ. Φωτιάδης:

• Δηλώνει ότι η προσαρμογή των Ελλήνων πολιτών στη χρήση του ενιαίου Ευρωπαϊκού νομίσματος, του Ευρώ, είναι ταχύτερη από ό,τι στις περισσότερες χώρες της ΟΝΕ.

• Διαβεβαιώνει ότι οι επιδράσεις στον πληθωρισμό από τις στρογγυλοποιήσεις των τιμών προς τα πάνω θα είναι πολύ μικρές γιατί αφορούν κυρίως αγαθά μικρής αξίας αλλά και γιατί οι επιχειρήσεις επέδειξαν σύνεση.

• Οι Εφορίες της Δωδ/νήσου θα στελεχωθούν με πρόσθετο προσωπικό γιατί το υπουργείο λαμβάνει σοβαρά υπ' όψιν τις ιδιαιτερότητες των παραμεθορίων περιοχών.

Αναλυτικά η συνέντευξη:

• **Πώς εκτιμάτε, κύριε υφυπουργέ, την πορεία προσαρμογής των Ελλήνων στο ευρώ στον πρώτο μήνα κυκλοφορίας του;**

Η προσαρμογή των Ελλήνων πολιτών στη χρήση του ενιαίου ευρωπαϊκού νομίσματος, του ευρώ, είναι ταχύτερη από ότι στις περισσότερες χώρες της ΟΝΕ. Ηδη, οι περισσότεροι συμπολίτες μας χρησιμοποιούν αποκλειστικά ευρώ σε όλες τις οικονομικές τους συναλλαγές. Μέχρι το τέλος του τρέχοντος μηνός, εκτιμάται ότι η αντικατάσταση της δραχμής από το ευρώ στη χώρα μας θα έχει σχεδόν ολοκληρωθεί.



• **Πιστεύετε ότι, οι στρογγυλοποιήσεις που έγιναν σε πολλά είδη προς τα άνω, θα έχουν επίπτωση στον πληθωρισμό;**

Οι επιδράσεις στον πληθωρισμό εκτιμάται ότι θα είναι πολύ μικρές, επειδή οι στρογγυλοποιήσεις που έχουν γίνει «προς τα πάνω» αφορούν κυρίως αγαθά μικρής αξίας, όπου οι στρογγυλοποιήσεις δεν επισύρουν την προσοχή των καταναλωτών. Η συντριπτική πλειοψηφία των παραγωγικών και εμπορικών επιχειρήσεων έχουν δείξει υπευθυνότητα και έχουν διατηρήσει αμετάβλητα τα επίπεδα των τιμών τους. Από την άλλη μεριά, οι καταναλωτές είναι ιδιαίτερα προσεκτικοί και ελέγχουν τις μετατροπές των τιμών σε ευρώ. Επιπλέον, η μετάβαση στο ευρώ έχει προκαλέσει μια κάμψη της καταναλωτικής ζήτησης, με αποτέλεσμα οι επιχειρήσεις να μην αυξάνουν τις τιμές τους ώστε να μη χάσουν ένα μερίδιο της αγοράς.

• **Η Δ.Ο.Υ. Ρόδου αλλά και των μικρότερων επαρχιών, δηλ. της Κω, της Καλύμνου και της Καρπάθου, μολονότι συγκεντρώνουν πολύ υψηλά έσοδα για το Δημόσιο, πάσχουν από πλευράς προσωπικού με αποτέλεσμα οι πολίτες και να πληρώνουν και να ταλαιπωρούνται. Σκοπεύετε να κάνετε κάτι γι' αυτό;**

Οπως προκύπτει από τον παρακάτω πίνακα, οι Δ.Ο.Υ. του Νομού Δωδεκανήσου μετά τις νέες οργανικές συνθέσεις λόγω TAXIS και λαμβάνοντας υπόψη τις κενές οργανικές θέσεις του εφοριακού κλάδου που ανέρχονται στο 18% είναι από τις πλέον στελεχωμένες υπηρεσίες του Υπουργείου.

Επειδή όμως έχουν ληφθεί υπόψη οι ιδιαιτερότητες των παραμεθορίων περιοχών έχει ληφθεί μέριμνα για περαιτέρω στελέχωση με πρόσληψη, μέσω ΑΣΕΠ, όπως φαίνεται από την τελευταία στήλη του πίνακα (βλέπε πίνακα).

• **Επαναφέρατε το αφορολόγητο των χρησικτησιών για το μεταβατικό χρόνο των 2 ετών, χωρίς να δεχθείτε κ. υφυπουργέ την ιδιαιτερότητα της Ρόδου, της Κω και της Λέρου όπου λειτουργούν Κτηματολόγια, με αποτέλεσμα αυτά τα νησιά να εξαιρούνται του μέτρου αυτού. Πώς το αιτιολογείτε αυτό; Σκοπεύετε μήπως να το ρυθμίσετε;**

Με βάση πρόσφατα ψηφισθέντα νόμο, ισχύει η απαλλαγή από το φόρο μεταβίβασης ακινήτων για ένα μεταβατικό χρονικό διάστημα, όταν ο πωλητής και μόνο αυτός επικαλείται στο πρόσωπο του χρησικτησία. Η διάταξη αυτή ισχύει για όλη την Ελλάδα.

Η κατάργηση της χρησικτησίας, σαν κανόνας, προέκυψε μετά από τις προκλητικές καταστρατηγήσεις του νόμου σε όλη τη χώρα, ιδιαίτερα όμως σε ορισμένες πολύ προνομιούχες περιοχές. Αποτέλεσμα αυτών ήταν όλες σχεδόν οι μεταβιβάσεις να γίνονται με την επίκληση της χρησικτησίας και με την συμπαιγνία πωλητών και αγοραστών. Η χρησικτησία αποτελεί κατά νόμο τρόπο μεταβίβασης της κυριότητας και κανένας δικαιολογητικός λόγος δεν υπάρχει για την εξαίρεση της από το ΦΜΑ.

• **Η Κ.Ε.Δ. ξεσήκωσε θύελλα αντιδράσεων, παρροδιακού χαρακτήρα, με την επιμονή της να εκποιήσει το Πρασονήσι στη Ρόδο. Τι άποψη έχει το υπουργείο Οικονομικών, στο οποίο υπάγεται η Κ.Ε.Δ. γι' αυτό;**

Η Κτηματική Εταιρεία του Δημοσίου είναι η μόνη αρμόδια να αξιολογήσει και τελικά να αποφασίσει σχετικά με την εκποίηση του δημόσιου ακινήτου στη Ρόδο το οποίο ονομάζεται «Πρασονήσι». Θα ήθελα να σας διαβεβαιώσω ότι η Κ.Ε.Δ. θα λάβει την απόφαση αυτή με κριτήριο την εξυπηρέτηση του δημοσίου συμφέροντος και με βάση τους νόμους της πολιτείας, αφού προηγουμένως συζητήσει το θέμα με όλους τους ενδιαφερόμενους φορείς.

ΝΟΜΟΣ ΔΩΔΕΚΑΝΗΣΟΥ

Δ.Ο.Υ.	ΠΑΛΑΙΑ ΟΡΓΑΝΙΚΗ ΘΕΣΗ	ΝΕΑ ΟΡΓΑΝΙΚΗ	ΑΝΩΤΑΤΗ ΚΑΛΥΨΗ	ΥΠΗΡΕΤΟΥΝΤΕΣ	ΠΡΟΣΛΗΨΗ ΑΠΟ ΑΣΕΠ
ΡΟΔΟΥ	100	92	75	79	6
ΚΩ	38	35	29	30	5
ΚΑΡΠΑΘΟΥ	11	8	7	8	6
ΚΑΛΥΜΝΟΥ	16	13	11	12	
ΛΕΡΟΥ	9	9	8	9	9
ΣΥΝΟΛΟ	**174**	**157**	**130**	**138**	**26**

ΠΩΛΟΥΝΤΑΙ

1) Μονοκατοικίες στην παραλία Ιαλυσού έναντι Βράχου 120, 140, 150, 170, 180, 200 τ.μ. σε μπετά ή τελειωμένες πολυτελούς κατασκευής, σε οικόπεδα αυτοτελή 400 - 700 τ.μ.

2) Καταστήματα και στούντιο των 50 τ.μ. επί της οδού Ιερού Λόχου Ιαλυσός, έναντι ξενοδοχείου Τσίκη.

Πληρ. Γ. Ιωαννίδης
Τηλ. 21714 ή 0932296983

ΠΩΛΟΥΝΤΑΙ

1) Οροφοδιαμερίσματα πολυτελούς κατασκευής εντός της πόλεως Ρόδου (όπισθεν παλαιού Νοσοκομείου) οδός Μεταξά των 136 τ.μ. με αποθήκη και θέση γκαράζ εσωτερική.
2) Διαμερίσματα σε μικρή πολυκατοικία πολυτελούς κατασκευής (με γκαράζ εσωτερικό) μέτρων 91, 98 και 136 τ.μ.
3) Μονοκατοικίες στην περιοχή Mira Mare διόροφες με υπόγειο γκαράζ των 140 τ.μ. και διαμερίσματα των 70 τ.μ.

Πληρ. Γ. Ιωαννίδης
Τηλ. 21714 ή 0932296983

Ιπτάμενα Δελφίνια Δωδεκανήσου
ΚΥΡΙΑΚΟΥΛΗΣ MARITIME
Χειμερινό Πρόγραμμα 2001 - 2002

Γνωρίζουμε στο επιβατικό κοινό ότι τα δρομολόγια μας συνεχίζονται και τον χειμώνα Προς Κω - Κάλυμνο - Λέρο - Πάτμο και Σάμο

ΜΑΡΜΑΡΙΣ (Τουρκία)
ΚΑΘΕ ΠΑΡΑΣΚΕΥΗ ΣΤΙΣ 8:30
(με επιστροφή το Απόγευμα)

Επίσης διαθέτουμε τα δελφίνια προς ναύλωση για ποδοσφαιρικές ομάδες, συλλόγους - εκδρομές και βαπτίσεις.

Τηλέφωνα πληροφοριών - Κρατήσεων
78052 και 78053 κινητό 0938666121
Πλατεία Νεωρίου 6