13

η δημοκρατική της Ρόδου

στην υπηρεσία του δωδεκανησιακού λαού

Αρ. φύλλου 5877 - ΤΕΤΑΡΤΗ 30 ΙΑΝΟΥΑΡΙΟΥ 2002 - Τιμή 0,70 ΕΥΡΩ (238 δρχ.) - www.dimokratiki.gr

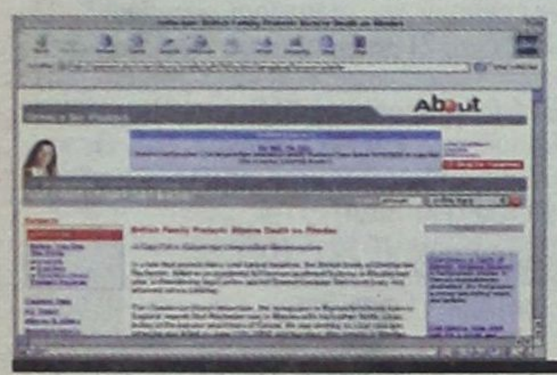

ΠΡΟΚΑΛΟΥΝ ΜΕΓΑΛΗ ΒΛΑΒΗ ΣΤΗΝ ΧΩΡΑ ΜΑΣ

ΟΙ ΑΓΓΛΟΙ ΣΥΝΕΧΙΖΟΥΝ ΤΟ «ΠΑΡΑΜΥΘΑΚΙ»

για τον «κλεμμένο» δήθεν νεφρό!!

Ανοιξαν και ιστοσελίδα στο διαδίκτυο • Πότε θα «ξυπνήσουν» τελικά τα αρμόδια υπουργεία; • ΣΕΛ. 32

ΣΤΟ ΠΝΕΥΜΑ ΤΗΣ «δ»

Λαμβάνονται τελικά μέτρα κατά του παράνομου τζόγου

Πιθανή και η πλήρης απαγόρευση

• ΣΕΛ. 3



ΤΗΝ ΠΡΟΣΕΧΗ ΚΥΡΙΑΚΗ

Ευρεία σύσκεψη στο ΠΑΣΟΚ για τις εκλογές του προσεχούς Οκτωβρίου

• ΣΕΛ. 11



ΞΕΧΕΙΛΙΣΕ ΤΟ ΠΟΤΗΡΙ ΤΗΣ ΟΡΓΗΣ

ΚΑΤΑΛΗΨΗ ΙΚΑ

από αγανακτισμένους γιατρούς - υπαλλήλους

ΚΟΙΝΗ ΔΙΑΠΙΣΤΩΣΗ: *Στο ΙΚΑ Ρόδου καταρρακώνεται καθημερινά η ανθρώπινη αξιοπρέπεια*

Το υπουργείο Υγείας αδιαφορεί πλήρως για τα προβλήματα που αντιμετωπίζει η περιοχή • Ταυτόχρονα έχει «δέσει» τα χέρια της διοίκησης του Ιδρύματος με αποτέλεσμα να μην μπορεί να πάρει αποφάσεις • Αντί να πάνε στο παλιό νοσοκομείο έτοιμοι να σκορπίσουν και πάλι 700 εκ. από το υστέρημα των φορολογουμένων • Στο πλευρό των εργαζομένων Σ. Καραγιάννης - Χ. Χατζηευθυμίου και Εργατικό Κέντρο • Κλιμάκωση κινητοποιήσεων • ΣΕΛ. 10-11



ΥΠΟΜΝΗΜΑ ΣΤΟ ΑΡΧΗΓΕΙΟ

Στην Ηλιούπολη επιθυμεί να μεταστεγασθεί η ΠΥΡ όχι στο κτίριο της ΥΕΒ

• ΣΕΛ. 7

ΣΤΟ ΤΡΙΜΕΛΕΣ

Αρχισε χθες η δίκη για το «μακελειό» στον Αη Σουλά

• ΣΕΛ. 3



ΒΡΙΣΚΕΤΑΙ ΣΤΙΣ ΗΠΑ

Υψηλού επιπέδου συναντήσεις Παυλίδη στην Ουάσιγκτων

• ΣΕΛ. 5



ΕΥΧΑΡΙΣΤΑ ΝΕΑ ΓΙΑ ΤΟΝ ΤΟΥΡΙΣΜΟ ΜΑΣ

ΠΑΝΩ ΑΠΟ 12% ΟΙ ΚΡΑΤΗΣΕΙΣ

για την Ρόδο στην αγγλική αγορά

Ερχεται πρώτη στις προτιμήσεις • Στην Γερμανία «θολό» εξακολουθεί να είναι το τοπίο • ΣΕΛ. 5

ΑΣΧΗΜΑ ΝΕΑ ΑΠΟ ΒΡΥΞΕΛΛΕΣ

Καταργούνται οι επιδοτήσεις της Ε.Ε. για το Νότιο Αιγαίο

• ΣΕΛ. 4



12-13 ΑΠΡΙΛΙΟΥ 2002

Ενδιαφέρον συνέδριο στην Ρόδο για ενέργεια και ανάπτυξη

• ΣΕΛ. 8

ΓΙΑ ΤΟΥΣ ΥΠΟΨΗΦΙΟΥΣ

Η Νέα Δημοκρατία απέφυγε τεχνηέντως τις «Συμπληγάδες Πέτρες»

• ΣΕΛ. 11

ΓΙΑ ΤΗΝ ΔΙΑΠΡΑΓΜΑΤΕΥΣΗ ΤΗΣ ΣΥΜΒΑΣΕΩΣ

ΣΤΙΣ 7 ΦΕΒΡΟΥΑΡΙΟΥ Η ΚΡΙΣΙΜΗ ΣΥΝΑΝΤΗΣΗ

ξενοδόχων και ξενοδοχοϋπαλλήλων

Θα προηγηθεί η συνάντηση ΓΣΕΕ - ΣΕΒ για την πανελλήνια συλλογική σύμβαση • ΣΕΛ. 6-7



η άποψη της ημέρας

Δεν προκαλεί μόνο θλίψη αλλά και βαθύτατη αηδία η περίπτωση του βουλευτή Χρυσανθακόπουλου. Όπως απέδειξε με τη στάση του, για τον κύριο αυτό έννοιες όπως πολιτική ηθική, ευθιξία είναι ανύπαρκτες. Όχι μόνο είχε το απίστευτο θράσος, όντας μόνιμος θαμώνας παράνομων και νόμιμων... ιδρυμάτων τζόγου, να αναλάβει επικεφαλής επιτροπής της Βουλής που – υποτίθεται – θα καταπολεμούσε τον παράνομο τζόγο, αλλά αφού πιάστηκε στα πράσα, προσπαθεί να μας πουλήσει και... αντίσταση.

••• Προηγουμένως βέβαια, με τη θρασυδειλία που τον διακρίνει προσπάθησε να διαπραγματευτεί εν ψυχρώ στοιχεία κατά συναδέλφων του, που υποτίθεται ότι είχε λόγω της θέσης του στην επιτροπή... Ούτε η κατακραυγή όμως, ούτε οι αντιδράσεις ούτε το φτύσιμο από το κόμμα του πτόησαν τον... κύριο βουλευτή. Αντί να πάει να κρυφτεί, αντί να έχει το σθένος να

Ιδρύματα τζόγου!

ζητήσει τουλάχιστον συγγνώμη από τους ψηφοφόρους του, πουλάει και... τσαμπουκά.

••• Ούτε λίγο ούτε πολύ ο ...σοσιαλιστής τζογαδόρος μας θέλει να μας πείσει ότι είναι και θύμα. Ότι κάποιοι τον πολεμούν και τον υπονομεύουν για την... αγωνιστική και πατριωτική στάση του. Προφανώς, ο αγνός σοσιαλιστής μας αποκτούσε... κοινωνικές εμπειρίες παίζοντας «φρουτάκια», υποκλέπτοντας συνομιλίες με συναδέλφους του και διοχετεύοντας τις στη συνέχεια σε φιλικά κανάλια, μέχρι να πιαστεί και ο ίδιος στη μηχανή που υπηρέτησε.

••• Η θλιβερή αυτή ιστορία, όσο και να μην θέλουμε να γενικεύσουμε αυθαίρετα, δείχνει πόσο εύκολα μπορούν να φτάσουν στο κορυφαίο αξίωμα άτομα με ελάχιστες ή και μηδαμινές ηθικές αντιστάσεις και ανύπαρκτη ευθιξία. Γιατί μπορούμε να δεχτούμε κάποιον που γίνεται έρμαιο ενός πάθους, αλλά έχει το ηθικό ανάστημα να το αναγνωρίσει και να αναλάβει τις ευθύνες του, αλλά μας προκαλεί αποστροφή – και ελπίζουμε ότι το ίδιο συμβαίνει και με τους ψηφοφόρους του – κάποιος που εννοεί ακόμα και όταν πιάνεται επ'αυτοφώρω να μας παριστάνει τον... αντιστασιακό.

ο καιρός

Γενική πρόγνωση για σήμερα Τετάρτη 30/1/2002 Σε όλη τη χώρα προβλέπεται γενικά αίθριος καιρός. Τις πρωινές ώρες θα σημειωθούν τοπικές ομίχλες. Οι άνεμοι θα πνέουν ασθενείς και στο νότιο Αιγαίο βόρειοι μέχρι μέτριοι. Η θερμοκρασία θα κυμανθεί στα βόρεια από 4 έως 20 βαθμούς, στο Ιόνιο και την υπόλοιπη ηπειρωτική χώρα από 6 έως 23 και στα νησιά του Αιγαίου από 10 έως 18 βαθμούς Κελσίου.

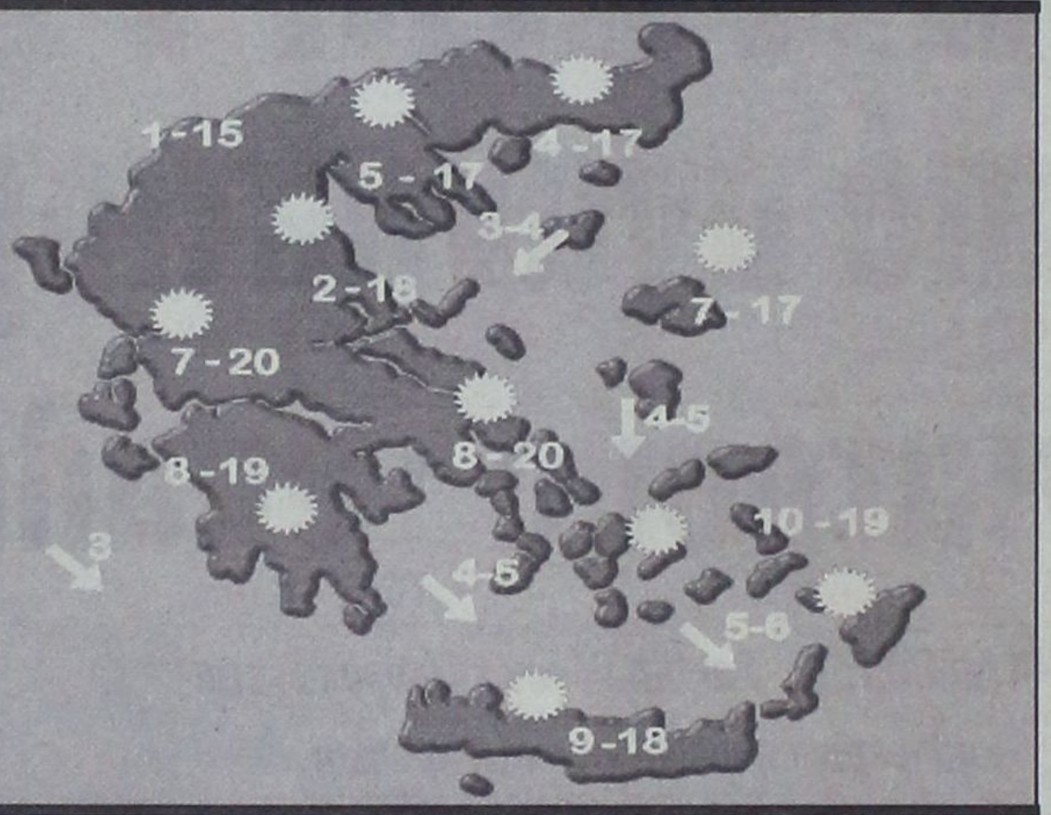

ΗΜΕΡΗΣΙΑ ΕΦΗΜΕΡΙΔΑ
η δημοκρατική της Ρόδου
Ετος ιδρύσεως 1982
Θεμ. Σοφούλη 77
Ταχ. Θυρίδα 339
85100 Ρόδος
Εκδότης - ιδιοκτήτης - διευθυντής:
ΒΑΣΙΛΗΣ Δ. ΑΘΑΝΑΣΙΟΥ
Τηλέφωνα:
28728, 34722, 76655,
37500, 26728, 27919
Telefax:37333
www.dimokratiki.gr
e-mail:contact@dimokratiki.gr



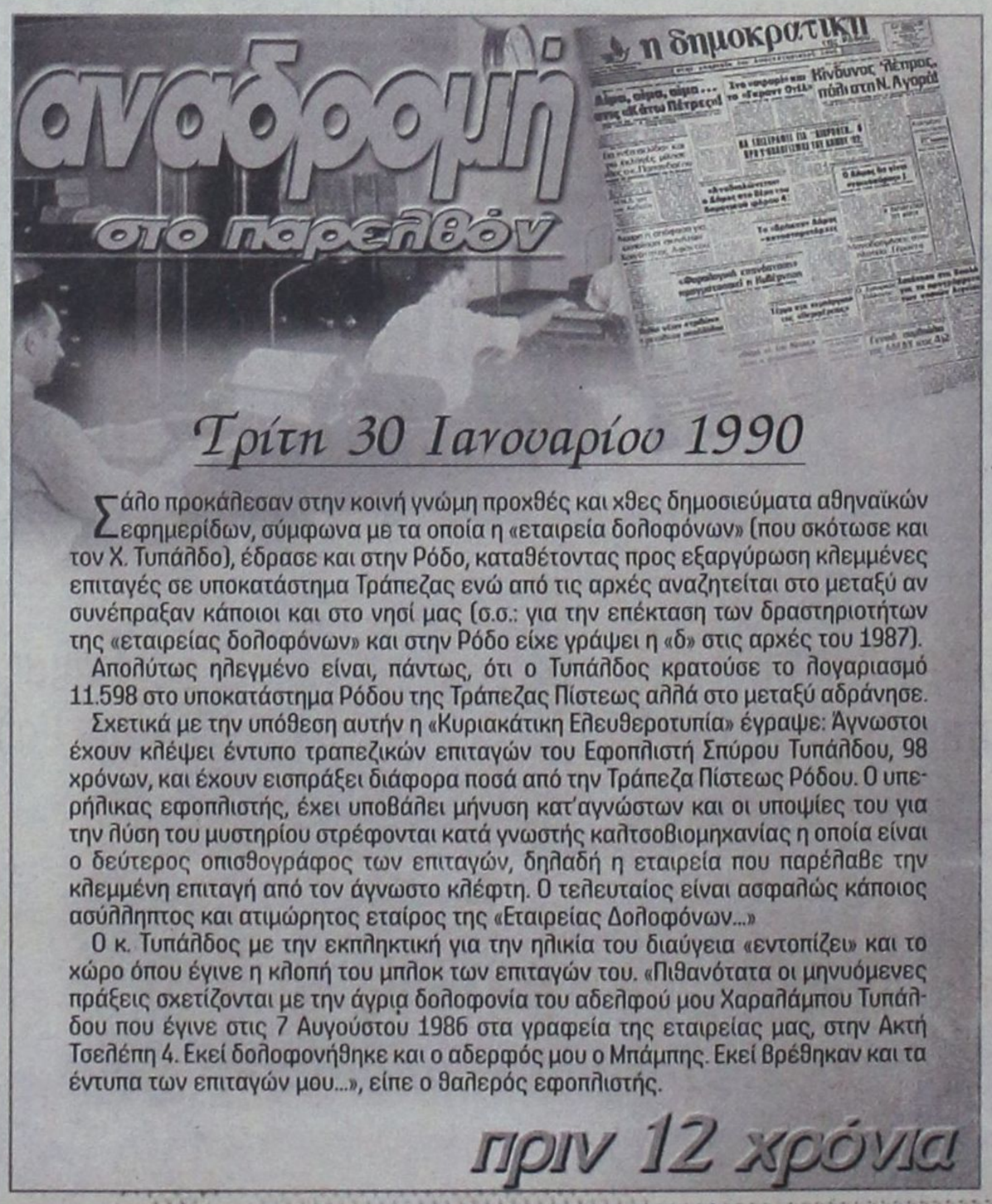

Τρίτη 30 Ιανουαρίου 1990

Σάλο προκάλεσαν στην κοινή γνώμη προχθές και χθες δημοσιεύματα αθηναϊκών εφημερίδων, σύμφωνα με τα οποία η «εταιρεία δολοφόνων» (που σκότωσε και τον Χ. Τυπάλδο), έδρασε και στην Ρόδο, καταθέτοντας προς εξαργύρωση κλεμμένες επιταγές σε υποκατάστημα Τράπεζας ενώ από τις αρχές αναζητείται στο μεταξύ αν συνέπραξαν κάποιοι και στο νησί μας (σ.σ.: για την επέκταση των δραστηριοτήτων της «εταιρείας δολοφόνων» και στην Ρόδο είχε γράψει η «δ» στις αρχές του 1987).

Απολύτως ηλεγμένο είναι, πάντως, ότι ο Τυπάλδος κρατούσε το λογαριασμό 11.598 στο υποκατάστημα Ρόδου της Τράπεζας Πίστεως αλλά στο μεταξύ αδράνησε.

Σχετικά με την υπόθεση αυτήν η «Κυριακάτικη Ελευθεροτυπία» έγραψε: Άγνωστοι έχουν κλέψει έντυπο τραπεζικών επιταγών του Εφοπλιστή Σπύρου Τυπάλδου, 98 χρόνων, και έχουν εισπράξει διάφορα ποσά από την Τράπεζα Πίστεως Ρόδου. Ο υπερήλικας εφοπλιστής, έχει υποβάλει μήνυση κατ'αγνώστων και οι υποψίες του για την λύση του μυστηρίου στρέφονται κατά γνωστής καλτσοβιομηχανίας η οποία είναι ο δεύτερος οπισθογράφος των επιταγών, δηλαδή η εταιρεία που παρέλαβε την κλεμμένη επιταγή από τον άγνωστο κλέφτη. Ο τελευταίος είναι ασφαλώς κάποιος ασύλληπτος και ατιμώρητος εταίρος της «Εταιρείας Δολοφόνων...»

Ο κ. Τυπάλδος με την εκπληκτική για την ηλικία του διαύγεια «εντοπίζει» και το χώρο όπου έγινε η κλοπή του μπλοκ των επιταγών του. «Πιθανότατα οι μηνυόμενες πράξεις σχετίζονται με την άγρια δολοφονία του αδελφού μου Χαραλάμπου Τυπάλδου που έγινε στις 7 Αυγούστου 1986 στα γραφεία της εταιρείας μας, στην Ακτή Τσελέπη 4. Εκεί δολοφονήθηκε και ο αδερφός μου ο Μπάμπης. Εκεί βρέθηκαν και τα έντυπα των επιταγών μου...», είπε ο θαλερός εφοπλιστής.

πριν 12 χρόνια

πληροφορίες

Η ΤΑΥΤΟΤΗΤΑ ΤΗΣ ΗΜΕΡΑΣ

ΤΕΤΑΡΤΗ 30 ΙΑΝΟΥΑΡΙΟΥ
ΤΩΝ ΤΡΙΩΝ ΙΕΡΑΡΧΩΝ, ΑΝΑΜΝ. ΕΥΡΕΣ. ΕΙΚ. ΕΥΑΓ. ΤΗΝΟΥ
Ανατολή ηλίου 7.31 Δύση ηλίου 5.46 ΣΕΛΗΝΗ 17 ΗΜΕΡ.

ΦΑΡΜΑΚΕΙΑ

ΣΗΜΕΡΑ: διημερεύει το φαρμακείο ΓΑΝΩΤΑΚΗΣ Χ., Γ. Ευσταθίου (παραπλεύρως κλινικής Καραγιάννη), τηλ. 30772
ΣΗΜΕΡΑ: διανυκτερεύει το φαρμακείο ΓΙΑΝΝΟΥΛΗ Ε., Δαμασκηνού 48, Μητρόπολις, τηλ. 20246

ΚΑΥΣΙΜΑ

ΣΗΜΕΡΑ: Διανυκτερεύουν τα πρατήρια καυσίμων **1)** Ακρίτας ΕΚΟ **(Γ. Σεφέρη) 2)** Τσαγκαράκης - Σαλαμαστράκης **(BP Καλλιθέα) 3)** Κορωναίος Δ. **(SHELL Ιαλυσός) 4)** Πισσαδάκης Δ. **(JET OIL Παραδείσι), 5)** Παππού Καρ. **(ΕΚΟ Παραδείσι), 6)** Θεουλάκης Ι. **(ΕΚΟ Εμπωνα), 7)** Κούτρης 17ο χλμ. Ρόδου Λίνδου, **8)** Λουκαράς Ε. **SHELL Κάλαθος) 9)** Χαραλάμπους Σ. **(ΕΚΟ Κιοτάρι)**

ΧΡΗΣΙΜΑ ΤΗΛΕΦΩΝΑ

Άμεση δράση	100	Πληρ. ΟΤΕ	131
Αμεση Επέμβαση		Ώρα	141
Πυροσβεστικής	199	Φαρμακεία (Διημ.-Διαν.)	107
Νοσοκομείο	80000	ΠΡΟ-ΠΟ • ΛΟΤΤΟ	111
Οδική Ασφάλεια:		ΡΟΔΑ	26300
EXRESS SERVICE	154	ΚΤΕΥΛ	27706
HELLAS SERVICE	1057	ΕΒΕΔ	22281
HOULIS SERVICE	30165	Δικηγορικός Σύλλογος	27469
ΑΦΟΙ Σιέχ	25776	Εμπορικός Σύλλογος	35255
Ράδιο Ταξί	64712	Ολυμπιακή - Κρατήσεις	24555
Αστυν. Διεύθυνση	27653	ΔΑΝΕ (πρακτορείο)	43150
Ασφάλεια	23294	ΙΚΑ	64912
Τμήμα Τάξης	23849	ΤΕΒΕ	22688-77034
Τροχαία	26480	ΤΑΞΥ	68701-3
Λιμεναρχείο	28888	ΟΑΕΔ	23265
Δασαρχείο	191	Εργατικό Κέντρο	24730
Τελωνείο	27703	Αρχαιολογία	34719
Υγειονομείο	26666	Περιφ. Δ/ντής	38174 - 38175
Μητρόπολη	23274	AIRGREECE	36095
Νομαρχία	74000	Aegean Airlins	98345
Δήμος Ρόδου	46200	ΔΗΜ. ΕΠΙΧ. ΚΑΘ. ΡΟΔΟΥ	77600
Βλάβες ΟΤΕ	121	ΥΠΗΡ. ΑΠΟΚΟΜΙΔΗΣ	61057
Βλάβες ΔΕΗ	125		

ΔΕΧΟΝΤΑΙ ΤΟ ΚΟΙΝΟ

- **ΠΕΡ/ΚΟΣ Δ/ΝΤΗΣ ΔΩΔ/ΣΟΥ** δέχεται Τρίτη & Πέμπτη 11:00 - 13:00
- **ΝΟΜΑΡΧΗΣ** δέχεται κάθε Τρίτη & Πέμπτη από 11.00 - 13.00
- **ΑΝΤΙΝΟΜΑΡΧΗΣ ΔΩΔ/ΣΟΥ** κ. Νικόλαος Τατάκης δέχεται το κοινό κάθε Τρίτη & Πέμπτη από 10.00 - 12.00
- **ΔΗΜΑΡΧΟΣ** Ρόδου κ. Γ. Γιαννόπουλος δέχεται ύστερα από συνεννόηση
- **ΑΝΤΙΔΗΜΑΡΧΟΣ** κ. Αντ. Αλαβέρας δέχεται καθημερινά
- **ΑΝΤΙΔΗΜΑΡΧΟΣ** κ. Μαν. Σαββής δέχεται κάθε Τρίτη και Πέμπτη 13.00-14.00
- **ΑΝΤΙΔΗΜΑΡΧΟΣ** Ρόδου Μανώλης Γλυνός δέχεται κάθε Τετάρτη από 12.00 - 14.00
- **ΔΗΜΑΡΧΟΣ** Πεταλούδων Μιχ. Κορδίνας δέχεται το κοινό: Δευτέρα 17.30 - 19.30, Τρίτη 11.00-13.00, Πέμπτη 11.00-13.00

ΑΚΤΟΠΛΟΙΚΑ ΔΡΟΜΟΛΟΓΙΑ

ΙΕΡΑΠΕΤΡΑ: Απόπλους **04.30** δια Χάλκην, Διαφάνι, Κάρπαθον, Κάσον, Σητείαν και επιστροφήν **ΔΗΜΗΤΡΟΥΛΑ:** Απόπλους **11.30** δια Καστελλόριζον και επιστροφήν **ΠΑΤΜΟΣ:** Απόπλους **15.00** δια Σύμην, Τήλον, Κω, Κάλυμνον, Λέρον, Πάτμον, Πειραιάν **ΔΗΜΗΤΡΟΥΛΑ:** Απόπλους **21.00** δια Κω, Καλύμνο, Αστυπάλαια, Αιγιάλη, Κατάπωλα, Πειραιάν.

ΑΕΡΟΠΟΡΙΚΑ ΔΡΟΜΟΛΟΓΙΑ

ΠΤΗΣΕΙΣ ΟΛΥΜΠΙΑΚΗΣ
ΡΟΔΟΣ - ΑΘΗΝΑ: Καθημερινά **07.20, 10.40, 14.25, 20.30, 22.50**
ΡΟΔΟΣ - ΚΑΡΠΑΘΟΣ: (Τρίτη, Σάββατο) **16.15** (Πέμπτη - Κυριακή)
ΡΟΔΟΣ - ΚΑΣΟΣ: (Τρίτη - Σάββατο) **16.15**
ΡΟΔΟΣ - ΗΡΑΚΛΕΙΟ: (Δευτέρα, Παρασκευή) **16.10** (Τετάρτη) **17.20**
ΡΟΔΟΣ - ΘΕΣΣΑΛΟΝΙΚΗ: (Δευτέρα, Παρασκευή) **18.40** (Τετάρτη) **17.20**
ΡΟΔΟΣ - ΜΕΓΙΣΤΗ: (Τετάρτη, Παρασκευή, Κυριακή) **07.20**
ΠΤΗΣΕΙΣ AIR GREECE
ΡΟΔΟΣ - ΑΘΗΝΑ: Καθημερινά **18.00**
ΡΟΔΟΣ - ΗΡΑΚΛΕΙΟ: Καθημερινά **21.30**
ΠΤΗΣΕΙΣ AEGEAN - CRONUS AIRLINES
ΡΟΔΟΣ - ΑΘΗΝΑ: Καθημερινά **08.45 - 14.30 - 18.30 - 22.10**
ΡΟΔΟΣ - ΗΡΑΚΛΕΙΟ: Καθημερινά **19.30**
ΡΟΔΟΣ - ΘΕΣΣΑΛΟΝΙΚΗ: Καθημερινά **11.20**

ΣΥΝΑΛΛΑΓΜΑ

ΠΟΣΟΤΗΤΑ ΝΟΜΙΣΜΑΤΟΣ ΑΝΑ 1 ΕΥΡΩ

ΔΟΛΛΑΡΙΟ Η.Π.Α	0,8624	ΛΑΤ ΛΕΤΟΝΙΑΣ	0,5577
ΓΙΕΝ ΙΑΠΩΝΙΑΣ	114,94	ΛΙΡΑ ΜΑΛΤΑΣ	0,3973
ΚΟΡΩΝΑ ΔΑΝΙΑΣ	7,4282	ΖΛΟΤΙ ΠΟΛΩΝΙΑΣ	3,5392
ΛΙΡΑ ΑΓΓΛΙΑΣ	0,6106	ΛΕΙ ΡΟΥΜΑΝΙΑΣ	27798,0
ΚΟΡΩΝΑ ΣΟΥΗΔΙΑΣ	9,2251	ΤΟΛΑΡ ΣΛΟΒΕΝΙΑΣ	222,0085
ΦΡΑΓΚΟ ΕΛΒΕΤΙΑΣ	1,4717	ΚΟΡΩΝΑ ΣΛΟΒΑΚΙΑΣ	42,252
ΚΟΡΩΝΑ ΙΣΛΑΝΔΙΑΣ	89,29	ΛΙΡΑ ΤΟΥΡΚΙΑΣ	1136500,0
ΚΟΡΩΝΑ ΝΟΡΒΗΓΙΑΣ	7,8405	ΔΟΛ. ΑΥΣΤΡΑΛΙΑΣ	1,677
ΛΕΒΑ ΒΟΥΛΓΑΡΙΑΣ	1,9519	ΔΟΛ. ΚΑΝΑΔΑ	1,3697
ΛΙΡΑ ΚΥΠΡΟΥ	0,57634	ΔΟΛ. ΧΟΝΓΚ-ΚΟΝΓΚ	6,7261
ΚΟΡΩΝΑ ΤΣΕΧΙΑΣ	31,84	ΔΟΛ. ΝΕΑΣ ΖΗΛΑΝΔΙΑΣ	2,041
ΚΟΡΩΝΑ ΕΣΘΩΝΙΑΣ	15,6466	ΔΟΛ. ΣΙΓΚΑΠΟΥΡΗΣ	1,5822
ΦΟΡΙΝΤ ΟΥΓΓΑΡΙΑΣ	243,05	ΓΟΥΟΝ Ν. ΚΟΡΕΑΣ	1128,54
ΛΙΤΑ ΛΙΘΟΥΑΝΙΑΣ	3,4474	ΡΑΝΤ Ν. ΑΦΡΙΚΗΣ	9,8831

ΔΙΚΑΙΩΝΕΤΑΙ ΧΘΕΣΙΝΟ ΔΗΜΟΣΙΕΥΜΑ ΤΗΣ «δ»

ΛΑΜΒΑΝΟΝΤΑΙ ΤΕΛΙΚΑ ΜΕΤΡΑ *κατά του παράνομου τζόγου*



Αν δεν αποδώσουν θα απαγορευθούν τελείως τα ηλεκτρονικά παιχνίδια

Στο πνεύμα του χθεσινού αποκαλυπτικού αλλά και ουσιαστικού δημοσιεύματος της «δ» κινήθηκαν οι χθεσινές δηλώσεις - ανακοινώσεις του υπουργού Εθνικής Οικονομίας και Οικονομικών κ. Νίκου Χριστοδουλάκη σχετικά με την λήψη μέτρων για τον περιορισμό του παράνομου τζόγου με την μετατροπή ηλεκτρονικών τεχνικών παιχνιδιών σε τυχερά («κουλοχέρηδες»).

Μάλιστα ο κ. Χριστοδουλάκης δεν απέκλεισε το ενδεχόμενο το υπουργείο Οικονομικών να προχωρήσει στην πλήρη απαγόρευση των ηλεκτρονικών παιχνιδιών στην περίπτωση που δεν αποδώσουν τα μέτρα αυτά. Ταυτόχρονα ανακοίνωσε την ενεργοποίηση της αρμόδιας Επιτροπής Παιγνίων που ουδέποτε σχεδόν είχε ενεργοποιηθεί, όπως απεκάλυψε χθές η «δ».

Πιο αναλυτικά το σχετικό ρεπορτάζ:

Μέτρα για να αντιμετωπιστεί ο παράνομος τζόγος που πραγματοποιείται με τη μετατροπή ηλεκτρονικών τεχνικών παιγνιδιών σε τυχερά, ανακοίνωσε ο υπουργός Οικονομίας και Οικονομικών κ. Νίκος Χριστοδουλάκης. Τα μέτρα αυτά είναι : 1. Η εγκατάσταση μηχανισμού καταγραφής των εσόδων σε κάθε μηχάνημα με τρόπο ανάλογο των ταμειακών μηχανών. 2. Η δημιουργία μητρώου των κατασκευαστών, εισαγωγέων, διακινητών ηλεκτρονικών παιγνιδιών. 3. Η υποχρέωση για κάθε ηλεκτρονικό παίγνιο να έχει τη γνωμάτευση της Επιτροπής Παιγνίων πριν αυτό διατεθεί στην αγορά. 4. Η υποχρέωση να υπάρχει συγκεκριμένος κωδικός αριθμός σειράς σε κάθε παίγνιο μηχάνημα καθώς και τα στοιχεία του κατασκευαστή, του εισαγωγέα και του αριθμού έγκρισης της Επιτροπής Παιγνίων. 5. Κάθε παίγνιο που διαπιστωθεί κατά τον έλεγχο ότι δεν διαθέτει τον κωδικό αριθμό σειράς για την έγκριση της επιτροπής, θα κατάσχεται ως παράνομο και στην επιχείρηση θα επιβάλλονται οι διοικητικές ποινές που προβλέπονται για τα παράνομα τυχερά παιγνίδια. 6. Κάθε παίγνιο διαθέτει κωδικό αριθμό σειράς και την έγκριση της επιτροπής και αν κατά τον έλεγχο διαπιστωθεί ότι έχει μετατραπεί και λειτουργεί ως τυχερό, θα συνεπάγεται τη συνυπευθυνότητα και τη δίωξη όλων των παραγόντων που έχουν μεσολαβήσει.Στην περίπτωση αυτή θα επιβάλλεται προσωρινό κλείσιμο της επιχείρησης, ενώ εάν διαπιστωθεί η υποτροπή από την επιχειρηση, αυτή θα κλείνει οριστικά. 7. Αφαιρείται το δικαίωμα του ελεγχόμενου να κάνει ένσταση και να καθυστερεί τις διαδικασίες επιβολής των ποινών. Ο κ. Χριστοδουλάκης δεν απεκλεισε το ενδεχόμενο το υπουργείο Οικονομικών να προχωρήσει στην πλήρη απαγόρευση των ηλεκτρονικών παιγνιδιών στην περίπτωση που δεν αποδώσουν τα μέτρα αυτά.

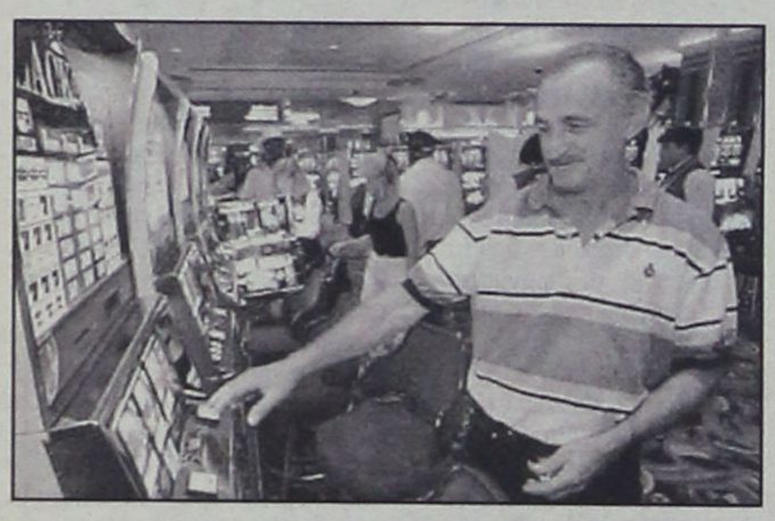

ΧΟΡΗΓΗΣΗ ΑΔΕΙΩΝ ΣΕ ΗΛΕΚΤΡΟΝΙΚΑ ΠΑΙΓΝΙΑ;

Την χορήγηση νέων αδειών ψυχαγωγικών και τεχνικών παιγνίων στην πόλη της Ρόδου, μετά από σχετικό αίτημα τριών ενδιαφερομένων πρόκειται να εξετάσει σήμερα η Δημαρχιακή Επιτροπή του Δήμου Ροδίων.

Ειδικότερα, στην συνεδρίαση της Δημαρχιακής Επιτροπής που θα ξεκινήσει στις 10.00 στην αίθουσα συνεδριάσεων του δημοτικού συμβουλίου θα συζητηθεί η χορήγηση ή μη αδείας για 9 ηλεκτρονικά και δύο επιτραπέζια παίγνια του κ. Παστρικού Μιχαλιά, δύο επιτραπέζιων της κ. Ηρωνίας Κλήμη και δύο επιτραπέζιων του κ. Γ. Καματερού. Αξίζει να σημειωθεί ότι οι σχετικές αιτήσεις υπεβλήθησαν πριν ανακοινώσει, χθες τα νέα αυστηρά μέτρα χορήγησης αδειών ο υπουργός Οικονομικών κ. Ν. Χριστοδουλάκης γεγονός που αναμένεται να απασχολήσει την επιτροπή. Οπως τονίσθηκε αρμοδίως σε συντάκτη της «δ» «δεν αποκλείεται να αποφασιστεί η επανεξέταση όλων των σχετικών αδειών με βάση τα νέα μέτρα προκειμένου να αντιμετωπισθούν φαινόμενα παράνομου τζόγου που τείνει να μετατραπεί σε μάστιγα για τους κατοίκους της Ρόδου».

Στην ίδια συνεδρίαση της δημαρχιακής επιτροπής θα συζητηθεί, εξάλλου και η οριστική αφαίρεση αδειών ίδρυσης και λειτουργίας καταστημάτων υγειονομικού ενδιαφέροντος από 13 επιχειρηματίες για παράβαση των όρων της αδείας τους.

Αρχισε χθες η δίκη για το «μακελειό» του Αη Σουλά

Ενώπιον του Τριμελούς Πλημμελειοδικείου Ρόδου άρχισε χθες το πρωί και διεκόπη στις 3 το απόγευμα για την προσεχή Παρασκευή (στις 9 το πρωί) η πολύκροτη πλέον υπόθεση για το «μακελειό» του Αη Σουλά, την 27η Ιουλίου 1995, που, μεταξύ άλλων είχε σαν αποτέλεσμα τον τραγικό θάνατο του Σωτήρη Ροδίτη για τον οποίον καταδικάσθηκε ο ανήλικος δράστης σε κάθειρξη 10 ετών

Στο εδώλιο κάθησαν χθες 9 άτομα, που είχαν αναμειχθεί στα δραματικά επεισόδια, με την κατηγορία της συμπλοκής. Η ακροαματική διαδικασία αναβίωσε το «μακελειό» εκείνο για το οποίο σοκαρίσθηκε ολόκληρη η ροδιακή κοινωνία και έρριξε φως σε άγνωστες μέχρι τώρα πτυχές του όλου θέματος.

Εντονη διαμαρτυρία του ΕΒΕΔ κατά της Περιφέρειας Ν. Αιγαίου

Εντονα διαμαρτύρεται το Διοικητικό Συμβούλιο του ΕΒΕΔ για την ανεπαρκή ενημέρωση εκ μέρους της Περιφέρειας Νοτίου Αιγαίου σχετικά με την εκπόνηση του Επιχειρησιακού Σχεδίου, στα πλαίσια του Εθνικού Προγράμματος «Κοινωνία της Πληροφορίας». Η πρώτη φάση της μελέτης του προγράμματος παρουσιάσθηκε πριν από λίγες ημέρες σε ενημερωτική συνάντηση που έγινε στην νομαρχία κι εκεί ζητήθηκε από τους τοπικούς φορείς να υποβάλουν αναλυτικές προτάσεις, προκειμένου να συμπεριληφθούν στην τελική μελέτη, μέσα σε διάστημα μόλις 10 ημερών. Η απαίτηση της Περιφέρειας είχε ως αποτέλεσμα την έντονη αντίδραση του ΕΒΕΔ (στην συνάντηση συμμετείχε ο β' αντιπρόεδρος του Επιμελητηρίου κ. Γ. Χατζημάρκος που είχε εκδηλώσει άμεσα την δυσαρέσκειά του για τις ακολουθούμενες διαδικασίες), η οποία αποτυπώθηκε σε έγγραφο του Προέδρου του Επιμελητηρίου κ. Ηλία Κωτιάδη προς τον Περιφερειάρχη κ. Παναγιώτη Σαλτούρο.

Ο κ. Κωτιάδης εγκαλεί τους υπεύθυνους της Περιφέρειας Νοτίου Αιγαίου, για το πρόγραμμα «Κοινωνία της Πληροφορίας», για «απαράδεκτη έλλειψη ενημέρωσης» των τοπικών φορέων και τους καταλογίζει ότι δεν ανέλαβαν τις συντονιστικές υποχρεώσεις τους με την αρμόζουσα σοβαρότητα. Αναφέρει επίσης ότι η μελέτη σχετικά με το Πρόγραμμα έγινε χωρίς να είναι ενήμεροι οι φορείς, ώστε να κερδίσουν χρόνο ετοιμάζοντας τις προτάσεις τους, με αποτέλεσμα η δεκαήμερη προθεσμία να μην επαρκεί για ένα σοβαρό και ποιοτικό αποτέλεσμα. Ο πρόεδρος του ΕΒΕΔ στο έγγραφό του σημειώνει και την «απαξιωτική συμπεριφορά της Περιφέρειας προς το Επιμελητήριο και το σύνολο των Δωδεκανησιακών φορέων», με αφορμή «τον ειρωνικό και απαξιωτικό τρόπο» που ο υπεύθυνος του Προγράμματος, εκ μέρους της Περιφέρειας, κ. Γ. Μπλέρης αντιμετώπισε τους τοπικούς φορείς κατά την διάρκεια της πρόσφατης συνάντησης στο Νομαρχιακό Μέγαρο.

2η ΕΚΘΕΣΗ COREXPO

ΤΟΥΡΙΣΤΙΚΩΝ ΕΙΔΩΝ - ΛΑΪΚΗΣ ΤΕΧΝΗΣ - ΕΝΔΥΣΕΩΣ - ΔΩΡΟΥ & ΑΡΓΥΡΟΧΡΥΣΟΧΟΪΑΣ

2, 3 & 4 ΦΕΒΡΟΥΑΡΙΟΥ 2002

ΣΤΟ GRAND HOTEL ΤΗΣ ΡΟΔΟΥ

Ι ΦΕΒΡΟΥΑΡΙΟΥ ΚΑΙ ΩΡΑ 19.00
ΕΠΙΣΗΜΑ ΕΓΚΑΙΝΙΑ,
ΜΕ ΕΠΙΔΕΙΞΗ ΜΟΔΑΣ
ΚΑΙ ΜΠΟΥΦΕ
ΑΠΟ ΤΗΝ
Τ.Ε.Ε.Σ.Τ.Ε. ΡΟΔΟΥ

ΕΙΣΟΔΟΣ ΜΟΝΟΝ ΓΙΑ ΕΜΠΟΡΟΥΣ
ΑΠΟ ΤΙΣ 10.00 ΕΩΣ 22.00

Διοργανωτής:
ΑΛΕΞΑΝΔΡΟΣ ΒΕΡΓΗΣ
Τηλ: 0661-23444. 43544 κινητό 0932-623487

GR
Grand Hotel Rhodes
*****

Day & Night

Naiades by the Pool

Στήν ήσυχη και άνετη ατμόσφαιρα
της μεγάλης πισίνας του Grand Hotel,
το Ναιάδες άρχισε να
λειτουργεί με
ανανεωμένο
Μενού ως
Μπάρ-Ουζερί
(12:30 - 16:30)



A Member of
MITSIS HOTELS

Piano Bar

Το γνωστό σημείο
συνάντησης στο
κέντρο της Πόλης.

Ο Τάκης Τσώνης
κάθε βράδυ*
στο πιάνο.
(20:30 - 01:00)



* Εκτός Τρίτης

ΑΣΧΗΜΑ ΤΑ ΝΕΑ ΑΠΟ ΤΙΣ ΒΡΥΞΕΛΛΕΣ

Καταργούνται οι επιδοτήσεις της Ευρωπαϊκής Ενωσης για *στα νησιά του Νοτίου Αιγαίου!*

Επειδή έχει αυξηθεί το κατά κεφαλήν εισόδημα

Τέσσερις ελληνικές περιφέρειες – Κεντρική Μακεδονία, Στερεά Ελλάδα, Αττική και Νότιο Αιγαίο – θα είναι ανάμεσα στα «θύματα» της ανακατανομής των κοινοτικών (διαρθρωτικών) χρηματοδοτήσεων, μετά το 2006, βάσει του σχεδίου που αναμένεται να εγκρίνει αύριο η Κομισιόν, σε μια συνεδρίαση που θα πάρει μέρος και ο Έλληνας πρωθυπουργός Κ. Σημίτης. Αυτό προβλέπεται στις εκθέσεις που υποβάλλουν οι υπηρεσίες του επιτρόπου για την περιφερειακή πολιτική Μ. Μπαρνιέ και του αντίστοιχου για τη Γεωργία Φ. Φίσλερ. Αξίζει να αναφερθεί ότι η έξοδος αυτών των τεσσάρων ελληνικών περιφερειών από τον «Στόχο 1» γίνεται διότι το μέσο κατά κεφαλήν ΑΕΠ τους έχει ήδη φθάσει ή περάσει τα δύο τρίτα του μέσου κατά κεφαλήν ΑΕΠ της Ευρωπαϊκής Ένωσης.

Σοβαρή μείωση των κοινοτικών (διαρθρωτικών) χρηματοδοτήσεων θα αντιμετωπίσουν, όμως, εκτός από την Ελλάδα, και οι άλλες χώρες της Συνοχής (Ισπανία, Πορτογαλία) μετά την ένταξη στην ΕΕ (2004) των 10 σήμερα υποψηφίων χωρών της Κεντρικής και Ανατολικής Ευρώπης, της Κύπρου και της Μάλτας. Αποτέλεσμα αυτής της ένταξης στον «Στόχο 1» τόσο πολλών νέων και πτωχών περιοχών, θα είναι η αναγκαστική έξοδος άλλων που επωφελούνται σήμερα από αυτές τις διαρθρωτικές χρηματοδοτήσεις της Κοινότητας.

ΚΙΝΔΥΝΕΥΟΥΝ ΑΛΛΕΣ ΔΥΟ ΠΕΡΙΟΧΕΣ

Η ένταξη στην ΕΕ τόσο πολλών χωρών με χαμηλό κατά κεφαλήν εισόδημα θα πρέπει λογικά να συνοδευτεί από την ένταξη πολλών περιοχών τους στις χρηματοδοτήσεις του λεγόμενου «Στόχου 1» (καθυστερημένες οικονομικά περιοχές) από τον οποίο χρηματοδοτούνται σήμερα όλες οι περιφέρειες της Ελλάδας. Αξίζει να λεχθεί ότι οι υπολογισμοί της Κομισιόν έγιναν με βάση την προοπτική της Διεύρυνσης με την ένταξη 10 χωρών. Και τούτο διότι αν γίνονταν με την προοπτική ένταξης 12 χωρών, αν δηλαδή συμπεριλαμβάνονταν η Ρουμανία και η Βουλγαρία, το σύνολο των χωρών – μελών στη διευρυμένη Κοινότητα θα ήταν 27 και το αποτέλεσμα των υπολογισμών με 27 χώρες – μέλη θα οδηγούσε στην έξοδο από τις διαρθρωτικές – αναπτυξιακές χρηματοδοτήσεις του «Στόχου 1», όχι τέσσερις αλλά έξι ελληνικές περιφέρειες, πράγμα που πολύ δύσκολα θα γινόταν αποδεκτό από την Ελλάδα.

137 ΕΥΡΩ ΑΝΑ ΚΑΤΟΙΚΟ

Αντικειμενικός στόχος της Κομισιόν είναι οι διαρθρωτικές χρηματοδοτήσεις της Κοινότητας προς τις νέες χώρες να προσφέρουν συνολικά ένα ποσό της τάξης των 137 ευρώ κατά μέσο όρο ανά κάτοικο των νέων χωρών – μελών. Ως προς τις διορθώσεις – τροποποιήσεις του Κοινοτικού προϋπολογισμού εν όψει της διεύρυνσης που αναμένεται να υιοθετήσει αύριο η Κομισιόν, αξίζει να αναφερθεί η πρόταση χρηματοδότησης της Βόρειας υπό τουρκική κατοχή Κύπρου με 39 εκατ. ευρώ το 2004, 67 εκατ. ευρώ το 2005 και 100 εκατ. ευρώ το 2006 (πιστώσεις πληρωμών υπό μορφή



διαρθρωτικής βοήθειας για την ανάπτυξη των υποδομών εν όψει της ένταξης της στην ΕΕ).

Αυτή η απόφαση της Κομισιόν για χρηματοδότηση της Βόρειας Κύπρου συνιστά και την πρώτη συγκεκριμένη πράξη της Κοινότητας για την ανάπτυξή της, γεγονός που υποδηλώνει έμμεσα ότι τόσο η Κομισιόν όσο και οι 15 χώρες – μέλη (και η Ελλάδα) θεωρούν ουσιαστικά δεδομένη την εξεύρεση λύσης στο εσωτερικό και πολιτικό πρόβλημα της Κύπρου και βέβαιη την ένταξη και των δύο τμημάτων του νησιού το 2004. Τέλος, ως προς τις άμεσες αγροτικές ενισχύσεις στις υποψήφιες χώρες, σύμφωνα με πρόταση που αναμένεται να υιοθετήσει αύριο η Κομισιόν, οι αγρότες των χωρών αυτών θα λάβουν το 2004 (έτος ένταξης) το ένα τέταρτο των άμεσων κοινοτικών ενισχύσεων που λαμβάνουν οι αγρότες των 15 χωρών – μελών και το ποσό αυτό θα αυξάνει σταθερά κατά 10% ετησίως, έτσι ώστε το 2013 οι αγρότες των 10 νέων χωρών – μελών να λαμβάνουν τις ίδιες άμεσες εισοδηματικές ενισχύσεις με τους αγρότες των 15 σημερινών χωρών – μελών. Η τελική απόφαση σχετικά με το ζήτημα της χρηματοδότησης της Διεύρυνσης θα πρέπει να αναμένεται για τις 18 Φεβρουαρίου που συνεδριάζει το ECOFIN στις Βρυξέλλες.

Νέα δομή για το Thomson Travel Group

Νέα δομή απέκτησε το THOMSON TRAVEL GROUP, η οποία αντανακλά την ενσωμάτωσή του στο πανευρωπαϊκό γκρουπ της PREUSSAG. Συνεπείς με την καθιέρωση του νέου κύριου εμπορικού σήματος «World of TUI», οι ελέγχουσες εταιρείες στο Ηνωμένο Βασίλειο, την Ιρλανδία και τη Σκανδιναβία θα μετονομαστούν σε TUI U.K., TUI Ireland, και TUI Nordic. Οι Tour Operators και τα τμήματα διανομής όπως οι THOMSON HOLIDAYS, LUNN POLY και FRITIDSRESOR, θα εξακολουθήσουν να λειτουργούν με τα παρόντα εμπορικά σήματά τους και θα βελτιωθούν οργανωτικά. Οι προηγούμενες λειτουργίες του TTG Holding θα αναληφθούν είτε από τις υπάρχουσες επιχειρήσεις στο Ηνωμένο Βασίλειο είτε από την PREASSAUC. Η νέα δομή του TTG θα ενισχύσει σημαντικά την αποτελεσματικότητα και τα κέρδη της TUI Northem Europe. Ως αποτέλεσμα αυτών των διαρθρωτικών αλλαγών είναι πιθανόν ότι περίπου 400 θέσεις εργασίες θα μεταφερθούν στο Ηνωμένο Βασίλειο.

Η αναδιοργάνωση θα οδηγήσει σε διοικητικές αλλαγές: Ο Charels Gurassa, μέλος του εκτελεστικού συμβουλίου της PREUSSAG, θα είναι εκτελεστικός πρόεδρος της TUI Northem Europe (TUI UK, TUI Ireland και TUI Nordic) και για τις PREUSSAG AIRLINES. Ο Peter Rothwell, αναλαμβάνοντας την ανώτερη διοικητική θέση στην TUI Northem Europe, θα αναφέρεται άμεσα στον C. Gurassa. Ο πρώην διευθυντής του THOMSON HOLIDAYS Shaun Powell, ο οποίος από την 1η Ιανουαρίου 2002 έχει προαχθεί στη θέση του διευθυντή του ULTRAMAR EXPRESS και θα είναι αρμόδιος για όλες τις δραστηριότητες χονδρικής και λιανικής πώλησης στην Ισπανία, θα αναφέρεται άμεσα στον Dr. Corsten, μέλος του εκτελεστικού συμβουλίου της PREUSSAG.



Τα κεντρικά γραφεία του Thomson Travel Group στο Λονδίνο

Ακυρώνονται οι αυξήσεις των αντικειμενικών στους 28 Δήμους

Στην ακύρωση των αυξήσεων των αντικειμενικών αξιών στους 28 δήμους προχώρησε ο υπουργός Οικονομικών χωρίς να δώσει καμία εξήγηση. Αντιθέτως, ο κ. Χριστοδουλάκης είπε ότι η επιλεκτική αναθεώρηση των αντικειμενικών αξιών και το υπάρχον σύστημα των ενστάσεων δημιουργούσε περισσότερα προβλήματα παρά ωφέλειες.

Σε αυτή την περίπτωση βέβαια, δημιουργείται πρόβλημα στην ηγεσία του υπουργείου Οικονομικών, αφού στην πράξη μείνει ακάλυπτος ο υφυπουργός Οικονομικών Απόστολος Φωτιάδης, ο οποίος και είχε υπογράψει την σχετική απόφαση.

Να υπενθυμιστεί ότι με την υπουργική απόφαση σε 28 Δήμους οι αντικειμενικές αξίες των ακινήτων αυξάνονταν μέχρι και 60% ενώ στους υπόλοιπους 42 Δήμους οι τιμές ζώνης παραμένουν αμετάβλητες καθώς βάσει στοιχείων δεν προκύπτει πως οι πραγματικές αξίες είναι μικρότερες από τις αντικειμενικές.

Οι αυξήσεις είχαν επιβληθεί στους δήμους: Ψυχικού, Μελισσίων, Αθηναίων, Ασπροπύργου, Βούλας, Φιλοθέης, Παπάγου, Νέας Μάκρης, Νέας Ερυθραίας, Νέου Ηρακλείου, Λυκόβρυσης, Κορωπίου, Κερατέας, Καλυβίων Θορικού, Καισαριανής, Βουλιαγμένης, Αιτωλικού, Μεσολογγίου, Δράμας, Λάρισας, Ελλομένου, Αργους, Στυλίδας, Ναυπλίου, Φιλιατρών, Λεβαδέων, Διδυμοτείχου και Μυκόνου.

Στις περισσότερες περιπτώσεις οι αυξήσεις είναι της τάξης του 10%, ενώ σε μια περίπτωση, στο δήμο Βουλιαγμένης, επιβλήθηκε αύξηση 57%.

Η απόφαση του υπουργείου Οικονομικών ελήφθη ύστερα από προσφυγή 69 δήμων, που θεωρούσαν υπερβολικές της αυξήσεις στις αντικειμενικές τιμές του περασμένου Μαΐου. Οι αρμόδιες επιτροπές του υπουργείου, από τον Νοέμβριο στις περισσότερες περιπτώσεις δικαίωναν τους δήμους. Παρόλαυτα, το υπουργείο όχι μόνο δεν μείωσε τις τιμές, αλλά σε 41 περιπτώσεις απέρριψε τις προσφυγές, ενώ στις 28 τις αύξησε.



Συμφέρουσες λύσεις σε ασυναγώνιστες τιμές για επαγγελματική - οικιακή χρήση και για το αυτοκίνητό σας, με χρηματοδότηση έως 48 μήνες!!

dj equipment



PIONEER CDJ 1000
ΤΙΜΗ: ~~500.000δρχ.~~
395.000 δρχ.!!

car audio



JVC car stereo
KD-SH 99R(MP3)
ΤΙΜΗ: ~~269.000δρχ.~~
150.000δρχ.!!

home cinema

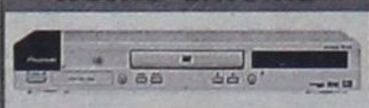

DVD PIONEER DV 444
ΤΙΜΗ : ~~149.000δρχ.~~
100.000 δρχ.!!

ΕΛΕΥΘΕΡΙΟΣ ΒΟΥΛΓΑΡΗΣ
ΜΙΧ. ΠΕΤΡΙΔΗ 4 - 85100 - ΡΟΔΟΣ -ΤΗΛ.:39437



ΕΥΧΑΡΙΣΤΑ ΝΕΑ ΓΙΑ ΤΟΝ ΤΟΥΡΙΣΜΟ ΜΑΣ

Πάνω 12% οι κρατήσεις στην αγγλική αγορά!

Θολό το τοπίο στην Γερμανία - Η σαιζόν θα είναι «ή του βάθους, ή του ύψους»!



Ευχάριστα είναι τα νέα που έρχονται από την Αγγλία για τον ροδιακό τουρισμό, με αποτέλεσμα να προκαλείται δικαιολογημένη αισιοδοξία για την πορεία της σαιζόν σε μια περίοδο μάλιστα που το τοπίο είναι κάτι παραπάνω από θολό.

Σύμφωνα με τα στοιχεία αυτά συγκεκριμένα που είναι απολύτως έγκυρα, η Ρόδος βρίσκεται αυτήν την στιγμή στην πρώτη θέση της ζητήσεως και όλα δείχνουν ότι η κατάσταση συνεχώς θα βελτιώνεται, καθώς γίνονται όλο και πιο «απωθητικοί» οι προορισμοί «υψηλού κινδύνου» (Τουρκία, Μέση Ανατολή, Βόρεια Αφρική).

Αυτήν την περίοδο, οι κρατήσεις για την Ρόδο είναι αυξημένες κατά ποσοστό 12% έναντι της περσινής περιόδου και αναμένεται να αυξηθούν μέσα στο επόμενο διάστημα ακόμα πιο πολύ, καθώς εδραιώνεται η αντίληψη ότι η Ρόδος είναι ένας εκ των ασφαλών προορισμών.

Αντιθέτως, όχι μόνο θολή είναι η κατάσταση στην Γερμανία αλλά και συγκεχυμένες οι πληροφορίες. Ισως να είναι μάλιστα η πρώτη φορά στα τελευταία χρόνια που δεν συμφωνούν μεταξύ τους και οι τουρ οπερέϊτορς για την πορεία της σαιζόν. Αυτό οφείλεται βασικά σε δύο λόγους. Πρώτον, γιατί δεν έχει αποσαφηνισθεί ακόμα πως θα αντιδράσουν οι καταναλωτές στα χτυπήματα της τρομοκρατίας, αν δηλαδή αναζητήσουν «ασφαλείς» κατά τεκμήριον προορισμούς ή αν θα περάσουν τις διακοπές στους στο εσωτερικό της χώρας και δεύτερον, γιατί υπάρχουν διαφορετικές εκτιμήσεις σχετικά με την πορεία της οικονομίας, η οποία βρίσκεται σε μεγάλη ύφεση. Πολλοί υποστηρίζουν στην Γερμανία συγκεκριμένα ότι η ανάκαμψη θα αρχίσει μετά τον Ιούλιο, άλλοι όμως λένε ότι αυτό θα συμβεί ενωρίτερα και συγκεκριμένα από τον Απρίλιο.

Ανάλογα με το πως τοποθετείται κανείς στους δύο πιο πάνω προβληματισμούς είναι και οι προβλέψεις για την πορεία της σαιζόν. Οι απαισιόδοξοι εκτιμούν (αναφερόμενοι στην χώρα μας) ότι θα υπάρξει μείωση των αφίξεων από 5 έως 10%, οι αισιόδοξοι εκτιμούν ότι στην χειρότερη των περιπτώσεων η σαιζόν θα κινηθεί στα περσινά πλαίσια και στην καλύτερη μεταξύ 2-17%!!

Από όλες τις πλευρές διαψεύδεται, πάντως, και μάλιστα με τρόπο κατηγορηματικό ότι οι κρατήσεις είναι μειωμένες, έναντι της περσινής σαιζόν κατά 30%! Η «δ» αποτάνθηκε στο γραφείο του ΕΟΤ και σε τουρ οπερέϊτορς και πήρε την δήλωση ότι ουδέποτε έγιναν τέτοιες ανακοινώσεις. Τον Δεκέμβριο είχε γίνει απλώς η πρόβλεψη ότι οι κρατήσεις στο πλαίσιο του χειμερινού προγράμματος υπολείποντο κατά 15-20%.

Στην Γερμανία είναι πάντως αυτήν την στιγμή διάχυτη η εντύπωση ότι η σαιζόν θα στηριχθεί στα «late bookings» (όπως έγραψε η «δ» και την Κυριακή) και ότι θα ανακάμπτει αργά αλλά σταθερά. Εκτιμάται μάλιστα από τους τουρ οπερέϊτορς ότι μέχρι το τέλος του μήνα που διανύουμε θα έχει γίνει το 25-30% των κρατήσεων και ως τα τέλη Μαρτίου ένα άλλο 55-60%. Επίσης εκτιμάται ότι δεν θα έχουν πρόβλημα τα ξενοδοχεία που παρέχουν υψηλό επίπεδο υπηρεσιών, ούτε και τα πολύ φθηνά. Το πρόβλημα θα έχουν τα λεγόμενα «μεσαία» ξενοδοχεία, εκτός κι αν η οικονομική ανάκαμψη είναι ραγδαία και ανατρέψει άρδην το σημερινό άσχημο κλίμα.

Σαν να μην έφθαναν, όμως τα προβλήματα αυτά, την μια γκάφα μετά την άλλη διαπράττει και ο ΕΟΤ με την προβολή και διαφήμιση, δημιουργώντας σοβαρές αντιδράσεις και αρνητικές επιπτώσεις. Σε μια χώρα, όπως η Γερμανία, που όλοι σχεδόν ομιλούν γερμανικά (και δεν ανέχονται ξένη γλώσσα), ο ΕΟΤ διαφημίζει την χώρα μας στα... αγγλικά!!

Τόσο μεγάλο είναι το μέγεθος της ανοησίας του ΕΟΤ!!

Θέτουμε το θέμα υπ' όψιν του υπουργού Ανάπτυξης κ. Ακη Τσοχατζόπουλου, με την παράκληση να παρέμβει άμεσα γιατί έχει δημιουργηθεί στην Γερμανία μείζον θέμα με την «αγγλόφωνη διαφήμιση»!

ΥΨΗΛΟΥ ΕΠΙΠΕΔΟΥ συναντήσεις Παυλίδη στην Ουάσιγκτον



Από το Πολιτικό Γραφείο του Βουλευτή Δωδεκανήσου της Ν.Δ. κ. Αρ. Παυλίδη εκδόθηκε χθές η ακόλουθη ενημερωτική ανακοίνωση:

«Ο Βουλευτής κ. Α. Παυλίδης ευρισκόμενος στην Ουάσιγκτον, στα πλαίσια των επαφών του ως μέλος της Επιτροπής Αμύνης του ΝΑΤΟ, συνάντησε το μέλος του Κογκρέσου Μ. Μπιλιράκη, Καλυμνιακής καταγωγής, ο οποίος οργάνωσε ειδικές συναντήσεις με μέλη της Γερουσίας και της Βουλής των Αντιπροσώπων των ΗΠΑ προκειμένου να ενημερωθούν από τον Βουλευτή ιδιαιτέρως για τις Ελληνικές απόψεις, τόσον επί της Ευρωαμύνης όσον και επί του θέματος που ανέκυψε από την έκδοση των Αμερικανικών ψηφιακών χαρτών οι οποίοι δεν παρουσιάζουν τα θαλάσσια σύνορα μεταξύ Ελλάδος και Τουρκίας.

Ο κ. Παυλίδης θα παρακολουθήσει απόψε, ως προσκεκλημένος του Προέδρου της Αμερικανικής Γερουσίας, την ομιλία του Προέδρου Τ. Μπους με την οποία ο Πρόεδρος των ΗΠΑ θα ενημερώσει τον Αμερικανικό λαό για την κατάσταση της χώρας (state of the Union). (Πρόκειται περί σημαντικότατου γεγονότος το οποίο λαμβάνει χώρα μια φορά τον χρόνο).

Ο κ. Παυλίδης κατά την παραμονή του στην Ν. Υόρκη, είχε την ευκαιρία να παρακολουθήσει την εκδήλωση προς τιμήν του Ελληνο- Αμερικανού Ι. Κατσιματίδη και να συναντήσει τον πρώην Αρχιεπίσκοπο Αμερικής Ιάκωβο, τον νυν Αρχιεπίσκοπο Δημήτριο, παράγοντες της Ελληνικής Ομογένειας και τους επίσης μετασχόντας στην εκδήλωση τ. Πρόεδρο κ. Μπίλ Κλίντον, την κ. Χίλλαρυ Κλίντον καθώς επίσης και τον Κυβερνήτη της Πολιτείας της Ν. Υόρκης κ. Πατάκη και τον Δήμαρχο της Ν. Υόρκης».



Ιπτάμενα Δελφίνια Δωδεκανήσου
ΚΥΡΙΑΚΟΥΛΗΣ MARITIME
Χειμερινό Πρόγραμμα 2001 - 2002

Γνωρίζουμε στο επιβατικό κοινό
ότι τα δρομολόγια μας
συνεχίζονται και τον χειμώνα
Προς Κω - Κάλυμνο -
Λέρο - Πάτμο και Σάμο

ΜΑΡΜΑΡΙΣ (Τουρκία)
ΚΑΘΕ ΠΑΡΑΣΚΕΥΗ ΣΤΙΣ 8:30
(με επιστροφή το Απόγευμα)

Επίσης διαθέτουμε τα δελφίνια
προς ναύλωση
για ποδοσφαιρικές ομάδες,
συλλόγους - εκδρομές και βαπτίσεις.

Τηλέφωνα πληροφοριών - Κρατήσεων
78052 και 78053 κινητό 0938666121
Πλατεία Νεωρίου 6

KYROS SHOPS
Γ. ΜΑΡΙΕΤΤΟΣ
Η ολοκληρωμένη λύση
για τον επαγγελματικό σας χώρο
ΜΟΚΕΤΕΣ - ΧΑΛΙΑ - ΔΑΠΕΔΑ - ΕΠΙΠΛΑ - ΥΦΑΣΜΑΤΑ - ΕΠΙΠΛΩΣΕΙΣ -
ΚΟΥΡΤΙΝΕΣ - ΤΑΠΕΤΣΑΡΙΕΣ ΤΟΙΧΟΥ - ΛΕΥΚΑ ΕΙΔΗ - ΣΤΟΡ


Z2


S 124






P95A


T100





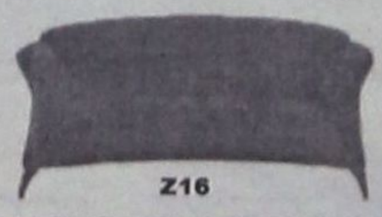
Z16

Kyros group
ΕΠΑΓΓΕΛΜΑΤΙΚΟΣ ΕΞΟΠΛΙΣΜΟΣ
ΞΕΝΟΔΟΧΕΙΑ - ΕΣΤΙΑΤΟΡΙΑ - ΚΑΤΑΣΤΗΜΑΤΑ - ΓΗΠΕΔΑ -
ΚΑΤΑΣΚΕΥΑΣΤΙΚΕΣ ΕΤΑΙΡΕΙΕΣ - ΔΗΜΟΣΙΟΙ ΧΩΡΟΙ
ΚΕΝΤΡΙΚΟ: Μ. ΚΩΝ/ΝΟΥ 27 ΡΟΔΟΣ 85100 - ΤΗΛ. 30090, 26590, FAX: 30079
ΥΠΟΚ/ΜΑ: 4ο χλμ ΡΟΔΟΥ - ΛΙΝΔΟΥ ΤΗΛ. 68838



ΓΙΑ ΤΗΝ ΔΙΑΠΡΑΓΜΑΤΕΥΣΗ ΤΗΣ ΝΕΑΣ ΣΥΜΒΑΣΕΩΣ

ΣΤΙΣ 7/2 Η ΚΡΙΣΙΜΗ ΣΥΝΑΝΤΗΣΗ ξενοδόχων - ξενοδοχοϋπαλλήλων

θα πρέπει να προηγηθεί η συνάντηση ΓΣΕΕ - ΣΕΒ

Ανεβλήθη για την μεταπροσεχή Πέμπτη, 7 Φεβρουαρίου, η συνάντηση που ήταν αρχικώς προγραμματισμένη για χθες μεταξύ του προέδρου της ΠΟΞ κ. Βασίλη Μηναΐδη και του προέδρου της ΠΟΕΕ-ΥΤΕ κ. Στέλιου Κωλέτση για στην συζήτηση και διαμόρφωση της νέας πανελλήνιας κλαδικής συμβάσεως, μετά την καταγγελία της από την ΠΟΕΕ -ΥΤΕ και την παραπομπή της υποθέσεως στον διαμεσολαβητή.

Η αναβολή της συζητήσεως εκρίθη σκόπιμη,, όπως δήλωσε προς την «δ» ο κ. Στέλιος Κωλέτσης προκειμένου να προηγηθούν οι διαπραγματεύσεις για την υπογραφή (μεταξύ ΓΣΕΕ και ΣΕΒ) της Πανελλήνιας Συλλογικής Σύμβασης Εργασίας και να υπάρχει «βάση διαλόγου». Σύμφωνα με όλες τις ενδείξεις οι διαπραγματεύσεις αυτές θα γίνουν μάλλον την προσεχή Τετάρτη, 6 Φεβρουαρίου.

Στην πρόσκληση - καταγγελία της ΠΟΕΕ-ΥΤΕ προς την ΠΟΞ αναφέρονται μεταξύ άλλων και τα εξής:

«Οπως γνωρίζετε την 31.12.2001 συμπληρώνεται ένας χρόνος από την Δ.Α. 10/2001 που ρυθμίζει τους όρους αμοιβής και εργασίας των Ξενοδοχοϋπαλλήλων όλης της χώρας η οποία έχει κατατεθεί νόμιμα στο Υπουργείο Εργασίας, πράξη κατάθεσης 6/3-5-2001.

Η Διοίκηση της ΠΟΕΕ - ΥΤΕ συναισθανόμενη τις ευθύνες της καταγγέλλει την ΔΑ.. 10/2001 και σας καλεί να αρχίσουν οι διαπραγματεύσεις μεταξύ μας, προκειμένου να καταλήξουμε σύντομα σε συμφωνία.

Είναι και από εσάς παραδεκτό, ότι πολλά από τα προβλήματα των Ξενοδοχοϋπαλλήλων παραμένουν άλυτα για πολλά χρόνια καθώς και οι αμοιβές παραμένουν απαράδεκτα χαμηλές.

Πιστεύουμε όμως ότι η αντιμετώπισή τους με ρεαλισμό από μέρους σας θα οδηγήσει στην επίλυση, αν όχι μόνο για τους εργαζόμενους αλλά και για την ευημερία της Ελληνικής Οικονομίας γενικότερα».

Η ΠΟΕΕ-ΥΤΕ διαπραγματεύεται το ακόλουθο μισθολόγιο:

1. Από 1/1/2002 αύξηση 10% στους βασικούς μισθούς κάθε κατηγορίας όπως έχουν διαμορφωθεί στις 31/12.2001.

2. Επίδομα προϋπηρεσίας σε κάθε ξενοδοχειακή επιχείρηση ή σε παρεμφερείς επισιτιστικές επιχειρήσεις μέχρι 8 τριετίες σε ποσοστό 10% η πρώτη και από 5% οι επόμενες που υπολογίζονται στους βασικούς που θα διαμορφωθούν από 1/1/2002.

Κατ' εξαίρεση προκειμένου περί ξενοδοχοϋπαλλήλων εργαζομένων εποχιακά, ότι χρόνος προϋπηρεσίας θεωρείται και εκείνος της νεκράς περιόδου.

Διευκρινίζεται ότι:

α.- Ο βασικός μισθός του Μαιτρ και του Σεφ καθορίζεται με ελεύθερη συμφωνία, το ύψος όμως αυτού δεν μπορεί να είναι κατώτερο από το βασικό μισθό της Α' κατηγορίας προσαυξημένο κατά 20%.

Επίσης ο μισθός των προϊσταμένων των τμημάτων : Υποδοχής, πατωμάτων, Κάπταιν, Β' Σεφ, δεν μπορεί να είναι κατώτερος από τον βασικό μισθό της Α' κατηγορίας προσαυξημένο κατά 10%.

β.- Ο μισθός του Αρχιτεχνίτη Ζαχαροπλάστη θα είναι αυξημένος κατά 20% από τον μισθό του τεχνίτη Ζαχαροπλάστη.

Επίσης η ΠΟΕΕ-ΥΤΕ διεκδικεί τα εξής επιδόματα (κατά περίπτωση):

- Οικογενειακών βαρών.
- Τουριστικής εκπαίδευσης
- Στολής
- Τροφής
- Απόστασης
- Ανθυγιεινής εργασίας
- Ταμειακών λαθών
- Ηλεκτρονικών μηχανημάτων
- Εποχιακής απασχόλησης.

ΕΡΓΑΣΙΑΚΕΣ ΣΧΕΣΕΙΣ

1. Συμβάσεις ορισμένου χρόνου: Οι ξενοδοχειακές επιχειρήσεις συνεχούς λειτουργίας λόγω αιχμής για την κάλυψη των αναγκών μπορούν να απασχολούν εργαζόμενους με σύμβαση ορισμένου χρόνου το πολύ μέχρι 2% του προσωπικού με αορίστου χρόνου σύμβαση.

2. EXTRA ΑΠΑΣΧΟΛΗΣΗ: Ισχύουν αυστηρά για τις έκτακτες δεξιώσεις.

α) Η αμοιβή των απασχολουμένων EXTRA ανεξάρτητα ωρών απασχόλησης καθορίζεται: 19.500 δρχ. για τους σερβιτόρους και 16.500 Δρ. για τους βοηθούς σερβιτόρους, και υπόκεινται σε ασφαλιστικές εισφορές (ΙΚΑ - ΤΕΑΜ - ΤΑΞΥ)

Το ποσό αυτό θα ισχύει από 1/1/2002 έως 31/12/2002.....

β) Δικαιούνται επίσης κανονικό φαγητό, την προσαύξηση 25% νυχτερινής εργασίας και την προσαύξηση 100% στις ώρες εργασίας τις Κυριακές και γιορτές. Οι EXTRA εργαζόμενοι δικαιούνται άδεια και επίδομα αδείας σύμφωνα με τον Ν.2336/95 αναλογία δώρου Χριστουγέννων και Δώρου Πάσχα. Απαγορεύεται η πρόσληψη EXTRA άλλων ειδικοτήτων.

γ) Χορήγηση σπουδαστικών αδειών δύο 15νθημέρων χωρίς συμψηφισμό τους στην κανονική άδεια.

δ) Οι άδειες που προβλέπονται από τον Ν. 1264/82 για άσκηση συνδικαλιστικής δραστηριότητας να αμείβονται από τον εργοδότη.

ε) Οι αλλοδαποί εργαζόμενοι που προέρχονται από τα Κράτη - μέλη της Ε.Ο.Κ. έχουν τα ίδια δικαιώματα και υποχρεώσεις με τους Ελληνες εργαζόμενους. Απαγορεύεται η απασχόληση αλλοδαπών από άλλες χώρες που δεν είναι κάτοχοι πράσινης κάρτας.

στ) Προστασία ηλικιωμένων εργαζόμενων: απαγορεύεται η απόλυση ηλικιωμένων εργαζόμενων που βρίσκονται στην τελευταία 5ετία πριν την συνταξιοδότηση.

ΕΛΑΧΙΣΤΗ ΣΥΝΘΕΣΗ ΠΡΟΣΩΠΙΚΟΥ

Καθορίζεται η ελάχιστη σύνθεση του προσωπικού με βάσει τις κλίνες του κάθε ξενοδοχείου ως εξής:

ΛΟΥΞ-Πολυτελείας: για κάθε 2 κλίνες 1 εργαζόμενος

Α' κατηγορίας : για κάθε 3 κλίνες 1 εργαζόμενος

Β' κατηγορίας : για κάθε 4 κλίνες 1,5 εργαζόμενος

Γ' κατηγορίας : για κάθε 5 κλίνες 2 εργαζόμενος

Η ασφάλιση στους οργανισμούς ΙΚΑ και ΤΑΞΥ γίνεται τουλάχιστον με αυτή την σύνθεση.

ΚΑΘΟΡΙΣΜΟΣ ΚΑΘΗΚΟΝΤΩΝ - ΣΥΝΘΗΚΕΣ ΔΟΥΛΕΙΑΣ.

Καθιερώνεται ανάλογα με την κατηγορία του ξενοδοχείου το ανώτερο όριο δωματίων για τις καμαριέρες ως εξής.

ΛΟΥΞ-ΠΟΛΥΤΕΛΕΙΑΣ 10 ΔΩΜΑΤΙΑ

Α' ΚΑΤΗΓΟΡΙΑΣ 11 ΔΩΜΑΤΙΑ

Β' ΚΑΤΗΓΟΡΙΑΣ 12 ΔΩΜΑΤΙΑ

Γ' ΚΑΤΗΓΟΡΙΑΣ 13 ΔΩΜΑΤΙΑ

ΘΕΣΜΙΚΑ

α) Πενθήμερη εβδομαδιαία εργασία με συνεχόμενο ωράριο εργασίας σ' όλες τις επιχειρήσεις και εβδομαδιαία εργασία 35 ωρών με 7 ώρες ημερησίως χωρίς μείωση των αποδοχών. Κατάργηση της υπερεργασίας. Θέσπιση μισής ώρας διαλείμματος στο νόμιμο ωράριο.

β) Τα ρεπό (ημέρες ανάπαυσης) των εργαζομένων στις κατηγορίες Πολυτελείας Α' Β' Γ' και Δ' τάξεως ανεξάρτητα κλινών είναι συνεχόμενα και κυλιόμενα για να συμπίπτει ανάπαυση μιας Κυριακής ανά περίοδο 7 εβδομάδων. (Β.Δ. 748/66 παρ. 3 άρθρο 10)

γ) Αύξηση της ετήσιας κανονικής άδειας κατά μια εβδομάδα. Επίδομα άδειας ίσο με τις ημέρες άδειας.

δ) Επέκταση του Ν.2112/20 και στους εργάτες.

ε) ΠΡΟΣΤΑΣΙΑ ΜΗΤΡΟΤΗΤΑΣ - ΔΙΕΥΚΟΛΥΝΣΕΙΣ ΓΟΝΕΩΝ

α.- 18 βδομάδες άδεια τοκετού με τη δυνατότητα παράτασης 6 μηνών αν η υγεία της μητέρας ή του παιδιού το επιβάλλουν.

β.- Μείωση του ωραρίου εργασίας της μητέρας κατά 2 ώρες τα δύο πρώτα χρόνια του παιδιού και κατά μία ώρα τα επόμενα 2 χρόνια με δυνατότητα συμψηφισμού ανάλογα με την επιθυμία της μητέρας.

γ. - Οι γονικές άδειες (άδεια ανατροφής, απουσίας για ασθένεια εξαρτημένων μελών) άδειες για διευκόλυνση εργαζομένων με οικογενειακές υποχρεώσεις. (άδεια για παρακολούθηση σχολικής επίδοσης των παιδιών, μειωμένο ωράριο εργασίας για γονείς που έχουν παιδιά με διανοητικά προβλήματα ή σωματική αναπηρία, κ.λπ. που προβλέπονται από τον Ν.1483/84 δίνονται χωρίς περικοπές των αποδοχών των εργαζομένων).

δ. Στην περίοδο της εγκυμοσύνης και για όσο καιρό μετά υπάρχει ιατρική εντολή, ή έγκυος απομακρύνεται από βαριές και ανθυγιεινές εργασίες, χωρίς να χάνει τα δικαιώματά της, οικονομικά ασφα-



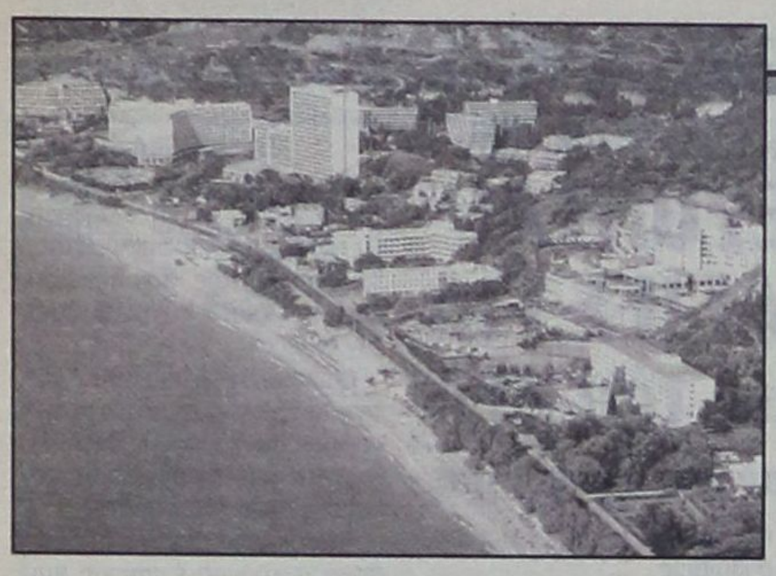

λιστικά. Μόλις η υγεία της αποκατασταθεί επιστρέφει στην εργασία της.

ε. Οι εργαζόμενοι ανεξαρτήτου ειδικότητας και κατηγορίας ξενοδοχείου υπάγονται στις διατάξεις του Ν. 2112/20 και έχουν υπαλληλική ιδιότητα.

στ. Το διαιτολόγιο που ισχύει στην συλλογική σύμβαση το δικαιούνται όλες οι βάρδιες των εργαζομένων.

ζ. Στους μισθωτούς της παρούσης χορηγείται από τον Εργοδότη εκκαθαριστικό ή αναλυτικό σημείωμα μισθοδοσίας, για τις κατά μήνα αποδοχές και για τις αντίστοιχες κρατήσεις (Αρθρο 10 της 30/7/1991 ΣΣΕ).

ΕΠΑΝΑΠΡΟΣΛΗΨΗ ΕΠΟΧΙΑΚΑ ΑΠΑΣΧΟΛΟΥΜΕΝΩΝ

Οι μη συνεχούς λειτουργίας ξενοδοχειακές, τουριστικές και επισιτιστικές επιχειρήσεις (εποχιακές) και αυτές θεωρείται ότι είναι εκείνες που λειτουργούν μέχρι 9 μήνες τον χρόνο, ανεξαρτήτως εποχής, υποχρεούνται να επαναπροσλάβουν το αυτό προσωπικό που απασχόλησαν κατά την προηγούμενη περίοδο.

Προϋπόθεση για την ενεργοποίηση του δικαιώματος αυτού του εργαζομένου αποτελεί η έγγραφος ειδοποίηση προς τον εργοδότη του, που γίνεται μέσω της οικείας ορ-

γάνωσης του μέχρι 31 Ιανουαρίου για τις επιχειρήσεις που λειτουργούν στην θερινή περίοδο και μέχρι τέλος Αυγούστου για όσες λειτουργούν την χειμερινή περίοδο, ότι επιθυμεί να απασχοληθεί κατά την προσεχή περίοδο.

Η έγγραφη ειδοποίηση προς τον εργοδότη πρέπει να γίνεται από την οικεία συνδικαλιστική οργάνωση με οποιοδήποτε τρόπο, ακόμη και με συστημένη επιστολή, μέχρι την 31η Ιανουαρίου.

Η επιχείρηση υποχρεούται να απασχολήσει σε κάθε περίπτωση από το άνοιγμα, και μέχρι 2 ΜΑΗ πρέπει να έχουν ολοκληρωθεί οι προσλήψεις. Σε κάθε περίπτωση μισθωτός που κληθεί από την επιχείρηση και δεν αναλάβει αδικαιολόγητα υπηρεσία εντός πενθημέρου χάνει κάθε δικαίωμα επαναπρόσληψης και αποζημίωσης.

Η πρόσληψη και τα μετά από αυτήν δικαιώματα και υποχρεώσεις αρχίζουν από την στιγμή που εργαζόμενος αναλαμβάνει εργασία.

Τα παραπάνω προκειμένου για τις ξενοδοχειακές επιχειρήσεις ισχύουν σε συνδυασμό με τις διατάξεις του άρθρου 8 του Ν. 1346/83.

Η λήξη της απασχόλησης γίνεται με το κλείσιμο του ξενοδοχείου στο τέλος της τουριστικής περιόδου και σε κάθε περίπτωση όχι νωρίτερα από 15 Οκτωβρίου.

Για την εξεύρεση του ποσοστού πληρότητας των ξενοδοχείων δεν λαμβάνεται υπ' όψιν τυχόν αυξημένη πληρότητα.

ΕΠΙΠΛΕΟΝ ΑΔΕΙΑ ΑΝΑΠΑΥΣΗΣ

1. Από 1/1/2002 εργαζόμενοι που έχουν συμπληρώσει υπηρεσία 3 ετών στον ίδιο εργοδότη ή προϋπηρεσία 3 ετών σε οποιοδήποτε εργοδότη και με οποιαδήποτε σχέση εξαρτημένης εργασίας, δικαιούνται άδεια τριάντα (30) εργασίμων ημερών, αν εργάζεται πενθήμερο. (άρθρο 5 ΕΓΣΣΕ 1998-1999)

ΠΡΟΫΠΟΘΕΣΕΙΣ ΑΠΟΛΥΣΗΣ ΕΠΟΧΙΑΚΑ ΕΡΓΑΖΟΜΕΝΩΝ

Τόσο κατά την διάρκεια λειτουργίας της εποχιακής επιχειρήσεως όσον και κατά την νεκρά περίοδο, απόλυση εργασθέντος κατά την προηγούμενη περίοδο χωρεί μόνο με καταβολή της νόμιμης αποζημίωσης.

Δεν επιτρέπεται κατά την νεκρή περίοδο καταγγελίας δια προειδοποιήσεως εκτός εάν υπάρχει δικαιολογημένη αιτία. Σε κάθε περίπτωση για τοι έγκυρο της καταγγελίας πρέπει να τηρηθούν οι όροι της παρ. 3 του άρθρου 5 του Ν. 3198/55. Διαφορετικά η απόλυση είναι άκυρη και ο εργοδότης περιέρχεται σε κατάσταση υπερημερίας.

Η αποζημίωση υπολογίζεται στο σύνολο των αποδοχών από την πρώτη ημερομηνία πρόσληψης για το σύνολο των ημερολογιακών ετών που εργάσθηκε.

Σας καλούμε να συναντηθούμε στα γραφεία της Ομοσπονδίας και να υπογράψουμε την μεταξύ μας σύμβαση εργασίας για το έτος 2002 διαφορετικά θα προσφύγουμε στις υπηρεσίες του ΟΜΕΔ.

ΥΠΟΜΝΗΜΑ ΠΡΟΣ ΤΟ ΑΡΧΗΓΕΙΟ

Στην Ηλιούπολη επιθυμεί *να μεταστεγασθεί η ΠΥΡ*

✓ Απορρίπτονται οι εγκαταστάσεις της ΥΕΒ

✓ Η Παλιά Πόλη δεν έχει πρόβλημα πυροπροστασίας



ΤΗΣ ΜΕΣΑΙΩΝΙΚΗΣ ΠΟΛΗΣ

Καθησυχαστικός απέναντι στους κατοίκους και επιχειρηματίες της Μεσαιωνικής Πόλης, εμφανίστηκε χθες ο κ. Καραγεωργόπουλος με αφορμή τους φόβους που εκφράζονται για «αδυναμία επέμβασης της ΠΥΡ σε ενδεχόμενη πυρκαγιά».

Οπως τόνισε ειδικότερα ο διοικητής της ΠΥΡ...

«Στην Μεσαιωνική Πόλη δεν υπάρχει κανένα πρόβλημα από πλευράς πυροπροστασίας. Δεν θα πρέπει να ανησυχούν οι κάτοικοι».

«Στο κομμάτι της Μεσαιωνικής Πόλης στο οποίο έγιναν εργασίες προστέθηκαν 47 πυροσβεστικά σημεία, 47 κρουνοί ενώ στην υπόλοιπη Μεσαιωνική Πόλη υπάρχουν και άλλοι που τοποθετήθηκαν επί ιταλοκρατίας. Τόσο τα καινούργια όσο και τα παλιότερα λειτουργούν άψογα και έχουν νερό υψηλής πίεσης.

Οι κρουνοί υπόγειοι ή υπέργειοι είναι κατανεμημένοι σωστά ενώ θα γίνει και τοποθέτηση νέων σε καίρια σημεία στα πλαίσια των εργασιών της Β' φάσης των έργων της Μεσαιωνικής Πόλης.

Επιπλέον, έχουμε προγραμματίσει το καλοκαίρι να διαμορφώσουμε μικρό όχημα κατάλληλο και να το επανδρώσουμε με τρεις άνδρες και σωλήνες που θα είναι σε επιφυλακή και θα έχει πρόσβαση στα στενά της Μεσαιωνικής Πόλης».

«Πράσινο φως» για την μεταστέγαση της Πυροσβεστικής Υπηρεσίας σε ακίνητο της Συνοικίας Ηλιούπολης έδωσε, χθες, με υπόμνημά του προς το Αρχηγείο της ΠΥΡ ο διοικητής του κλιμακίου Δωδεκανήσου πύραρχος κ. Κων/νος Καραγεωργόπουλος (προς επιβεβαίωση σχετικών δημοσιευμάτων της «δ»). Ο κ. Καραγεωργόπουλος, σύμφωνα με τις πληροφορίες απορρίπτει την πρόταση της Πολεοδομίας του Δήμου Ροδίων και άλλων φορέων για μεταστέγαση της ΠΥΡ στο κτιριακό συγκρότημα της Υπηρεσίας Εγγείων Βελτιώσεων επί της οδού Καποδιστρίου, γιατί το κτίριο κρίθηκε ακατάλληλο.

Οπως δήλωσε, χθες, σε συντάκτη της «δ» ο διοικητής της ΠΥΡ

«Σε απάντηση διαταγής του Αρχηγείου να προβούμε σε εισήγηση περί απελευθέρωσης της υπάρχουσας θέσεως της ΠΥΡ για στέγαση υπηρεσιών του δικαστηρίου και μετεστέγαση στους προτεινόμενους χώρους, εστάλησαν όλα τα σχέδια της θέσεως μας σήμερα, τα σχέδια της προσωρινής τοποθεσίας που υπέδειξε ο Δικηγορικός Σύλλογος Ρόδου και της μόνιμης θέσης της Πολεοδομίας.

Μετά από σειρά παραστάσεων και συζητήσεων με όλους τους αρμόδιους φορείς προτείναμε η στέγαση να γίνει στο οικόπεδο της Ηλιούπολης. Είναι στα όρια της πόλεως και απέχει ακριβώς από το κέντρο της πόλης, που θεωρούμε το Σαν Φραγκίσκο, 7 χιλιόμετρα. Μέχρι να πάμε εκεί πιστεύω να έχει γίνει και η περιμετρική οδός για να έχουμε εύκολη πρόσβαση στην πόλη και στην υπόλοιπη Ρόδο. Αναμένουμε τώρα τις εξελίξεις και την χρηματοδότηση για την έναρξη των εργασιών στο χώρο που πιστεύω να έχει ολοκληρωθεί σε περίοδο 5 με 6 χρόνων».

Ο κ. Καραγεωργόπουλος επανέλαβε και χθες εξάλλου ότι οι χώροι στο κτίριο της Υπηρεσίας Εγγείων Βελτιώσεων είναι ακατάλληλοι για στέγαση της ΠΥΡ. «Απορρίπτουμε την πρόταση στέγασης στο κτίριο της Υπηρεσίας Εγγείων Βελτιώσεων αφενός μεν γιατί είναι και άλλες υπηρεσίες εκεί και αφετέρου γιατί ο χώρος για γραφείς και για θαλάμους είναι ακατάλληλος.

Σήμερα χρησιμοποιούν 3 γραφεία στο ισόγειο, τα υπόλοιπα είναι ερείπια και είχα την ευκαιρία να τα δω προσωπικά.

Οι είσοδοι - έξοδοι είναι ετοιμόρροποι, οι οροφές στον πρώτο όροφο έχουν πέσει, υπάρχουν μπάζα, διαρροές και ποντίκια. Δεν νομίζουμε ότι το κτίριο ενδείκνυται για να στεγαστεί μια δημόσια υπηρεσία δεδομένου μάλιστα του ότι έχουμε κατορθώσει να δημιουργήσουμε στον υπάρχοντα χώρο πολύ καλές συνθήκες εργασίας εδώ και τέσσερις μήνες.

ΠΥΡΟΠΡΟΣΤΑΣΙΑ



Alfa 156

Αποκτήστε το όνειρό σας.

2+ Δύο χρόνια Οδικής Βοήθειας

Alfa 156. Απόλυτη ασφάλεια, άνεση και τέλεια οδική συμπεριφορά. Ανεπανάληπτο στυλ που γοητεύει, τεχνολογία αιχμής και επιδόσεις που συναρπάζουν: από 120 έως 192 HP. Ποιότητα που ξεχωρίζει. Alfa 156. Αποκτήστε την άμεσα με προνομιακή χρηματοδότηση.

Ολοκληρωμένο Συγκρότημα Alfa Romeo

AUTO CENTER

Μανώλης Κωστάκης Α.Ε.Β.Ε.

Ολοκληρωμένο συγκρότημα:

FIAT - ALFA ROMEO - LANCIA

14οχλμ Ρόδου - Αεροδρομίου 85106, Παραδείσι, Ρόδος, Τηλ.: (0241) 82000

Alfa Romeo CREDIT

€ 12.000 (4.088.400 δρχ) σε 36 άτοκες δόσεις.

Μέγιστο Χρηματοδοτούμενο Κεφάλαιο: € 12.000 (4.088.400 δρχ). Ονομαστικό Επιτόκιο 0,00%, 36 Μηνιαίες Δόσεις: € 333,33 (113.566 δρχ). Δεν συμπεριλαμβάνονται: Εξοδα Φακέλου: € 135 (45.994 δρχ). Ε.Π.Ε.: 0,0074. Η χρηματοδότηση χορηγείται εφόσον πληρούνται οι απαραίτητες προυποθέσεις. Το πρωτο εξάμηνο της Ασφάλειας και 3 χρόνια Οδική Βοήθεια είναι ήδη πληρωμένα.

ALFA ROMEO

Cuore Sportivo

ΣΤΟ ΔΙΑΣΤΗΜΑ 12-13 ΑΠΡΙΛΙΟΥ 2002

ΕΝΔΙΑΦΕΡΟΝ ΣΥΝΕΔΡΙΟ στην Ρόδο για ενέργεια και ανάπτυξη

θα ομιλήσει και ο πρόεδρος της ΡΑΕ κ. Παντ. Κάπρος



Ενα σημαντικό συνέδριο, με θέμα «ενέργεια και ανάπτυξη στα Δωδεκάνησα και το Αιγαίο» θα διεξαχθεί στην πόλη της Ρόδου και πιο συγκεκριμένα στο «Grand Hotel», στο χρονικό διάστημα 12-13 Απριλίου 2002 με συμμετοχή ειδικών επιστημόνων, τοπικών παραγόντων και επιχειρηματιών. Το συνέδριο αποκτά πρόσθετο ενδιαφέρον και εκ του γεγονότος ότι επίκειται η δρομολόγηση κατασκευής του νέου εργοστασίου παραγωγής ηλεκτρικής ενέργειας στην Νότια Ρόδο από την ΡΑΕ (γιαυτό και θα παραστεί και θα ομιλήσει ο πρόεδρος της κ. Παντ. Κάπρος) καθώς και μεγάλου αιολικού πάρκου από την Eurowind Α.Ε. (γιαυτό και θα παραστεί και θα ομιλήσει ο διευθύνων σύμβουλος της εταιρείας κ. Κ. Χρυσοχοΐδης).

Αναλυτικά το πρόγραμμα εργασιών:

ΠΑΡΑΣΚΕΥΗ 12 ΑΠΡΙΛΙΟΥ 2002

ΕΝΑΡΚΤΗΡΙΑ ΣΥΝΕΔΡΙΑ

• Εναρξη Συνεδρίου από Νομάρχη Δωδεκανήσου Δρ. Σάββα Καραγιάννη

• Χαιρετισμός από Δήμαρχο Ρόδου κ. Γιώργο Γιαννόπουλο

• Χαιρετισμός ή ομιλία εκπροσώπου κυβέρνησης

• Χαιρετισμός από Πρόεδρο Επιμελητηρίου Δωδεκανήσου κ. Ηλία Κωτιάδη

• Χαιρετισμός από Πρόεδρο Τ.Ε.Ε. Δωδεκανήσου, κ. Πάνο Βενέρη

• Χαιρετισμοί από εκπροσώπους των χορηγών

• Ομιλία - παρουσίαση Προέδρου Ρ.Α.Ε. καθηγ. κ. Παντελή Κάπρου.

ΣΑΒΒΑΤΟ 13 ΑΠΡΙΛΙΟΥ 2002

Α. ΣΥΝΕΔΡΙΑ

ΕΞΕΛΙΞΕΙΣ ΣΤΟΝ ΤΟΜΕΑ ΤΗΣ ΕΝΕΡΓΕΙΑΣ ΣΤΗΝ ΕΛΛΑΔΑ ΚΑΙ ΣΤΗΝ ΕΥΡΩΠΗ

• Mr Larsen, DG TREN, Ευρωπαϊκή Επιτροπή, Βρυξέλλες

• Ομιλία καθηγ. κ. Δημοσθένη Αγορή, Πρόεδρου ΚΑΠΕ

• Κ. Σταμπολής, περιοδικό ΕΝΕΡΓΕΙΑ, Δήλος Επικοινωνίες Α.Ε.

Β. ΣΥΝΕΔΡΙΑ

Η ΕΝΕΡΓΕΙΑΚΗ ΚΑΤΑΣΤΑΣΗ ΣΤΑ ΔΩΔΕΚΑΝΗΣΑ ΚΑΙ ΣΤΟ ΑΙΓΑΙΟ

• Ενεργειακή Κατάσταση στα Δωδεκάνησα και στο Αιγαίο

• Μάνος Χαραλάμπης, Χημικός Μηχανικός, Δ/ντής Ενεργειακού Γραφείου Νομαρχίας Δωδεκανήσου

• Καθηγητής Μουσιόπουλος

Εργαστήριο Μετάδοσης Θερμότητας, ΑΠΘ, Θεσσαλονίκη

Ενεργειακή Κατάσταση στην Κρήτη

• Ν. Ζωγραφάκης, Δ/ντής Ενεργειακού Γραφείου Κρήτης

Γ. ΣΥΝΕΔΡΙΑ

ΕΞΕΛΙΞΕΙΣ ΕΝΕΡΓΕΙΑΚΩΝ ΥΠΟΔΟΜΩΝ ΚΑΙ ΕΡΓΩΝ

Συμβατικές Μορφές Ενέργειας και Αιολική Ενέργεια

• Κ. Χρυσοχοΐδης, Διευθύνων Σύμβουλος, EUROWIND Α.Ε. και Γενικός Διευθυντής ΡΟΔΟΓΚΑΖ

Πρόγραμμα Αφαλάτωσης Δωδεκανήσου

• Μάνος Χαραλάμπης, Διευθυντής, Ενεργειακού Γραφείου Δωδεκανήσου

Ηλεκτροδότηση Ρόδου από Συμβατικές και Ανανεώσιμες Πηγές Ενέργειας

• Εκπρόσωπος ΤΟΜΗΣ ΑΤΕ

• Παρουσίαση από εκπροσώπους ΔΕΗ και ΡΑΕ

• Παρουσιάσεις από εκπροσώπους εταιρειών

Δ. ΣΥΝΕΔΡΙΑ

ΠΑΡΑΓΩΓΗ ΕΝΕΡΓΕΙΑΣ ΚΑΙ ΠΡΟΣΤΑΣΙΑ ΠΕΡΙΒΑΛΛΟΝΤΟΣ

Διαχείριση Στερεών Απορριμμάτων

• Παρουσίαση από εκπρόσωπο Δημόσιας Επιχείρησης Καθαριότητας Δήμου Ρόδου

• Παρουσίαση από εκπρόσωπο ΤΟΜΗ ΑΤΕ

Περιβαλλοντικές Επιπτώσεις

• Αγγελική Μπούρα, Υπ. Εσωτερικών

Ανάπλαση και Ανακαίνιση Παραδοσιακού Χαμάμ

• Παρασκευοπούλου, Δ/ντρια Μεσαιωνικής Πόλης Ρόδου, Δήμος Ρόδου

Βιοκλιματικές Εφαρμογές

• Ι. Καλλιγέρης, Αρχιτέκτων Μηχανικός, Χανιά

ΣΥΖΗΤΗΣΗ - ΣΥΜΠΕΡΑΣΜΑΤΑ

ΕΓΚΥΚΛΙΟΣ ΤΟΥ ΔΙΟΙΚΗΤΗ Γ. ΜΟΥΤΣΟΠΟΥΛΟΥ

ΑΠΛΟΥΣΤΕΥΟΝΤΑΙ ΟΙ ΔΙΑΔΙΚΑΣΙΕΣ ΓΙΑ τις συντάξεις του ΟΓΑ

Καταργούνται τα εισοδηματικά κριτήρια

Απλουστεύονται οι διαδικασίες απονομής συντάξεων του ΟΓΑ. Ταυτόχρονα μειώνεται το διοικητικό κόστος και συντομεύεται ο χρόνος απονομής των συντάξεων γήρατος και αναπηρίας.

Ο Διοικητής του ΟΓΑ, Γιώργος Μουτσόπουλος, απέστειλε ήδη σχετική εγκύκλιο (που εκδόθηκε σε εφαρμογή του Ν. 3972/2001) προς τις υπηρεσίες και τους ανταποκριτές του Οργανισμού, στην οποία αναφέρονται οι νέοι ευνοϊκοί όροι χορήγησης των ανωτέρω συντάξεων.

Ειδικότερα, οι ασφαλισμένοι του Κλάδου Κύριας Ασφάλισης, οι οποίοι καθίστανται συνταξιούχοι γήρατος με ελάχιστο χρόνο 15 έτη ασφάλισης, θα δικαιούνται με τις ίδιες χρονικές προϋποθέσεις και τη βασική σύνταξη γήρατος, έναντι των 25 χρόνων που ίσχυε μέχρι σήμερα. Οι ασφαλισμένοι του Κλάδου Κύριας Ασφάλισης, που καθίστανται συνταξιούχοι αναπηρίας, στο εξής και με τις ίδιες προϋποθέσεις, θα δικαιούνται και τη βασική σύνταξη αναπηρίας.

Επίσης, οι εκκρεμείς υποθέσεις για χορήγηση συντάξεων αναπηρίας, σε οποιοδήποτε στάδιο κι αν βρίσκονται, θα εξεταστούν με βάση τις νέες ρυθμίσεις.

Εξάλλου, οι υπηρεσίες του ΟΓΑ θα προβούν αυτεπάγγελτα σε ρυθμίσεις ώστε να γίνουν οριστικές προσωρινές βασικές συντάξεις μεγάλου αριθμού συνταξιούχων, χωρίς να απαιτείται επανάκριση τους από τις αρμόδιες Υγειονομικές Επιτροπές. Αυτό μπορεί να γίνει όταν ο συνταξιούχος:

1. Εχει συμπληρώσει το 55ο έτος της ηλικίας του και χρόνο συνταξιοδότησης επτά (7) ετών συνεχώς, κατά τη διάρκεια των οποίων υποβλήθηκε, σε τρεις τουλάχιστον εξετάσεις, από τις οικείες Υγειονομικές Επιτροπές.

2. Εχει συμπληρώσει το 60ο έτος της ηλικίας του και χρόνο συνταξιοδότησης πέντε (5) ετών συνεχώς, κατά τη διάρκεια των οποίων υποβλήθηκε, σε δύο τουλάχιστον εξετάσεις, από τις οικείες Υγειονομικές Επιτροπές.

3. Εχει συμπληρώσει συνεχή 12ετία συνταξιοδότησης, ανεξαρτήτου ορίου ηλικίας.

4. Εχει συμπληρώσει 20ετή διακεκομμένη συνταξιοδότηση, αλλά από τριετίας συνεχή, ανεξαρτήτου ηλικίας.

ΚΑΤΑΡΓΟΥΝΤΑΙ

ΤΑ ΚΡΙΤΗΡΙΑ

Καταργούνται τα εισοδηματικά κριτήρια για τη χορήγηση του πολυτεκνικού επιδόματος, του επιδόματος 3ου παιδιού και της ισόβιας σύνταξης από τον ΟΓΑ.

Από την 1η Ιανουαρίου 2002 τα επιδόματα αυτών των κατηγοριών θα χορηγούνται ανεξάρτητα από το ύψος του οικογενειακού εισοδήματος.

Ταυτόχρονα μειώνεται δραστικά ο χρόνος έγκρισης και καταβολής των επιδομάτων, καθώς δεν θα απαιτείται πλέον η διασταύρωση των στοιχείων που δίνει κάθε ενδιαφερόμενος με τα στοιχεία της φορολογικής του δήλωσης.

Οι δικαιούχοι του Οργανισμού, για ένα από τα συγκεκριμένα επιδόματα, η αίτηση των οποίων είχε απορριφθεί, στο παρελθόν, επειδή είχαν μεγαλύτερο εισόδημα από το προβλεπόμενο, μπορούν να υποβάλουν νέα αίτηση μέσω των ανταποκριτών του ΟΓΑ, προσκομίζοντας ένα πρόσφατο πιστοποιητικό οικογενειακής κατάστασης.

Διευκρινίζεται ότι η ρύθμιση δεν έχει αναδρομική ισχύ και αφορά στα επιδόματα για τα οποία έγιναν αιτήσεις χορήγησης από την 1η Ιανουαρίου 2002.

Τα ποσά των επιδομάτων για το 2002 διαμορφώνονται ως εξής:

1. Ισόβια σύνταξη: 27.499 δρχ. ή 80,70 ευρώ το μήνα.

2. Επίδομα 3ου παιδιού: 47.824 δρχ. ή 140,35 ευρώ το μήνα.

3. Πολυτεκνικό επίδομα: 11.956 δρχ. ή 35,09 ευρώ το μήνα για κάθε παιδί.

ΟΓΑ

Οριστικές χιλιάδες αναπηρικές συντάξεις

Αυτεπαγγέλτως – και χωρίς να απαιτείται επανάκριση από υγειονομικές επιτροπές – θα γίνουν οριστικές δεκάδες χιλιάδες προσωρινές αναπηρικές συντάξεις του ΟΓΑ.

Όπως ανακοίνωσε χθες ο διοικητής του ΟΓΑ Γ. Μουτσόπουλος, οριστικές θα γίνουν οι συντάξεις:

• Όσων έχουν συμπληρώσει το 55ο έτος της ηλικίας τους και 7 συνεχή χρόνια συνταξιοδότησης στη διάρκεια των οποίων υποβλήθηκαν σε 3 εξετάσεις από υγειονομικές επιτροπές.

• Όσων έχουν συμπληρώσει το 60ό έτος της ηλικίας τους και 5 χρόνια στη σύνταξη και έχουν υποβληθεί σε 2 εξετάσεις από υγειονομικές επιτροπές. • Όσοι έχουν συμπληρώσει 12 έτη στη σύνταξη, ανεξαρτήτως ορίου ηλικίας και • Όσοι έχουν 20ετή διακεκομμένη συνταξιοδότηση, αλλά, από τριετίας συνεχή, ανεξαρτήτως ηλικίας.

RODOGAZ

Στη Ρόδο από το 1963



✓ Διανομή φιαλών υγραερίου κατ' οίκον
τηλέφωνα παραγγελιών: 64409 - 094-4-528212

✓ Διανομή χύμα υγραερίου

✓ Πώληση καυστήρων και λεβήτων υγραερίου για κεντρικά συστήματα θέρμανσης

✓ Θερμαντικά σώματα



Διεύθυνση εργοστασίου: Καναμάτ Ρόδου • τηλ. 62649

Διεύθυνση πρατηρίου: Αυστραλίας 50 • τηλ. 34244-5

ΑΚΡΙΤΙΚΑ

κουβεντούλες με κάποιο νόημα

Θάρσει· λέγων τ' αληθές σου σφαλεί ποτέ
ΣΟΦΟΚΛΗΣ

Ο ΜΑΧΑΙΡΙ ΣΤΟ ΚΟΚΚΑΛΟ

Κύριοι της εξουσίας, τολμήστε και καταργήστε εδώ και τώρα τα «αθώα» μηχανάκια με τα «φρουτάκια», τα οποία με το πάτημα ενός τηλεχειριστηρίου μετατρέπονται σε «κουλοχέρηδες». Μια τέτοια απόφαση θα ήταν μια καλή αρχή στη μάχη κατά της διαφθοράς.

Η πρόταση αυτή δεν είναι καινούργια. Είχε γίνει πριν δύο χρόνια περίπου – και από βουλευτές του κυβερνώντος κόμματος – και είχε απορριφθεί. Το ζήτημα της πάταξης του παράνομου τζόγου που ήρθε στην επικαιρότητα με αφορμή την υπόθεση του βουλευτή Α. Χρυσανθακόπουλου, αποκτά τώρα, νέες διαστάσεις.

Ο παράνομος τζόγος και οι εξαρτήσεις που δημιουργεί (οικονομικές ή και πολιτικές) δεν είναι παρά ένα μέρος του μείζονος προβλήματος – της διαφθοράς. Κάποιοι την «ξαναθυμήθηκαν» με αφορμή το σκάνδαλο στην ΕΤΒΑ Finance.

Ο πρωθυπουργός συγκαλεί για τη μεθεπόμενη Τετάρτη κυβερνητική σύσκεψη στην οποία θα συζητηθεί η μάστιγα της διαφθοράς και – ελπίζουμε – να ληφθούν μέτρα άμεσης αποτελεσματικότητας.

Η άμεση και ολοκληρωμένη αντιμετώπιση της διαφθοράς είναι για την ελληνική οικονομία, για την πολιτική μας ζωή επιτακτική ανάγκη. Η διαφθορά μπορεί να μπλοκάρει την οικονομική ανάπτυξη της χώρας, να παρεμποδίσει επενδυτικά σχέδια, να υπονομεύσει το πολιτικό σύστημα τα κόμματα, την ίδια τη Δημοκρατία.

Η κυβέρνηση οφείλει να κινητοποιηθεί, να «απαντήσει» με μια ολοκληρωμένη πολιτική και δράσεις άμεσης και μακροπρόθεσμης απόδοσης.

Ελλοχεύει ο κίνδυνος – κάτω από την πίεση της επικαιρότητας, για λόγους τακτικής – τα μέτρα να περιορισθούν σε «μάχη για να κερδηθούν οι εντυπώσεις». Αυτό πρέπει να αποφευχθεί πάση θυσία. Γιατί οι γενεσιουργές αιτίες θα παραμείνουν ανέγγιχτες και το πρόβλημα θα διαιωνίζεται.

ΠΗΓΑΝ ΣΤΟ ΡΑΝΤΕΒΟΥ

Τελικά οι αγρότες που πήγαν στα ραντεβού των τρακτέρ ήταν πολλοί ή, έστω, περισσότεροι από τους αναμενόμενους. Γεγονός που από μόνο του κάτι πάει να πει. Η κυβέρνηση, βέβαια, επιμένει στον διάλογο και στις ευρωπαϊκές ανάγκες, αλλά δεν δείχνει να πείθει τους άμεσα ενδιαφερόμενους. Οι οποίοι μιλάνε τώρα για κλιμάκωση και κάθοδο, με τα τρακτέρ, στην Αθήνα. Όσο για τον αποκλεισμό των εθνικών οδών, κανείς δεν δεσμεύεται.

ΕΛΠΙΔΕΣ ΤΗΣ ΚΟΥΒΕΝΤΑΣ

Τα ΤΕΙ κλείνουν το ένα μετά το άλλο και οι ελπίδες της κυβέρνησης για μια κάποια λύση, εναποτίθενται στις συναντήσεις του υφυπουργού που γίνονται σήμερα, με τους εκπροσώπους των εκπαιδευτικών. Οι οποίοι εν συνεχεία αποφασίζουν τι θα πράξουν.

ΠΛΟΚΑ ΣΤΗΝ ΥΓΕΙΑ

Πέμπτη και Παρασκευή δεν θα λειτουργούν τα νοσοκομεία, λόγω της απεργίας των νοσοκομειακών γιατρών, ενώ το μέτωπο με τους πανεπιστημιακούς γιατρούς δεν έχει κλείσει ακόμη. Ωστόσο ο υπουργός Υγείας δεν παρέλειψε να εκφράσει την αισιοδοξία του για την επιτυχία της μεγάλης τομής.

ΠΟΠΕΙΡΑ ΥΠΕΡΒΑΣΗΣ

Η κυβέρνηση στριμωγμένη απ' όλα αυτά και επί πλέον, από την υπόθεση του παράνομου τζόγου, των αντάρτικων κινημάτων στο εσωτερικό της, τις δυσμενές επιδράσεις των δημοσκοπήσεων, και άλλα πολλά, θέλει να επιχειρήσει ένα άλμα προς τα εμπρός. Τι περιθώρια υπάρχουν, θα το δούμε λίαν συντόμως.

ΤΟ ΜΕΓΑΛΟ ΚΟΛΠΟ

Δέκα ολοστρόγγυλα δισεκατομμύρια στοίχισε στην ΕΤΒΑ το μεγάλο κόλπο των αετονύχηδων της ΕΤΒΑ Finance, όπως ανακοίνωσε η διοίκηση της τράπεζας, που ανέλαβε να καλύψει όλες τις υποχρεώσεις της θυγατρικής της. Ταυτόχρονα η Εισαγγελία Πρωτοδικών ζήτησε διενέργεια επείγουσας προκαταρκτικής εξέτασης.

Παρακαλώ, όμως, μην συνωστίζεσθε. Όλοι θα πάρετε. Απλώς μπείτε στην γραμμή με τάξη. Ας είν' καλά τα κορόιδα, οι φορολογούμενοι.

ΚΛΗΡΟΝΟΜΙΚΟΤΗΤΑ ΣΤΑ... «ΦΡΟΥΤΑΚΙΑ»

Τελικά ίσως και να μη φταίνε και τόσο πολύ όσοι ασχολούνται μανιωδώς με τα «φρουτάκια» και τα πάσης φύσεως τυχερά παιχνίδια.

Κι αυτό γιατί, όπως υποστηρίζει ο Ισπανός ψυχίατρος Χεσούς ντε λα Γκαντάρα, η μανία για τον τζόγο οφείλεται εν μέρει σε κληρονομικούς παράγοντες. Παρουσιάζοντας το βιβλίο του «Τα Τυχερά Παιχνίδια Βλάπτουν Σοβαρά την Υγεία» ο Ισπανός επιστήμονας τονίζει ότι ένας άνθρωπος μπορεί να «κληρονομήσει ένα γενετικό χαρακτηριστικό, το οποίο τον καθιστά ευάλωτο στην εξάρτηση». Προσθέτει δε, ότι η αποτοξίνωση δεν είναι απλώς θέμα θέλησης, αλλά απαιτεί τη βοήθεια ειδικού.

Ι «ΑΛΛΟΙ.... ΣΚΑΣΜΟΣ!!

Οι μεν θα τρώνε με 100 κουτάλες, οι «ξύπνιοι», και οι άλλοι θα πληρώνουν τα κορόιδα!! Η ΕΤΒΑ θα καλύψει, λέει, τα 10 και πλέον δισ. που έφαγαν οι αετονύχηδες! Αντί δηλαδή να ζητήσουν από τα κλεφτρόνια να επιστρέψουν τα κλεμμένα, απαιτούν από τους φορολογούμενους πολίτες να καλύψουν την ζημιά!!

Αυτός κι αν είναι πια... προωθημένος σοσιαλισμός!!

ΒΛΑΚΕΙΑ ΚΑΙ ΗΛΙΘΙΟΤΗΣ

Αναρωτιόμαστε μερικές φορές, πόσες τελικά φορές θα πληρώσουμε αυτό το 1999. Δεν μας έφτανε το «βρώμικο» '89, τώρα έχουμε και το «βρώμικο» '99. Μόνο που το δεύτερο έχει μια μπόχα που διαχέεται σιγά – σιγά. Υπάρχει μια υστέρηση φάσης.

Πάνω που λέμε εντάξει ό,τι έγινε - έγινε, έχασε η μισή Ελλάδα τα λεφτά της και πέρασαν στα χέρια κάποιων ολίγων αετονύχηδων, εντάξει ξεπλύθηκε όλο το βρώμικο χρήμα Ελλάδος, Βαλκανίων, και πρώην ανατολικών χωρών. Όμως να βρίσκουμε 3 χρόνια μετά τρύπες, κομπίνες και δισ. που έκαναν φτερά σε κρατικές τράπεζες, πάει πολύ.

Αναρωτιόμαστε πώς είναι δυνατόν σε μια θυγατρική κρατικής τράπεζας να βρίσκει σήμερα το ΣΔΟΕ φοβερά ελλείμματα, όταν σε όλες τις εταιρείες υπάρχει εσωτερικός έλεγχος, ορκωτοί λογιστές, διοικητικά συμβούλια που εγκρίνουν ισολογισμούς και γενικά δέκα κόσκινα που ελέγχουν την κάθε κίνηση των διευθυνόντων.

Κι όμως κάτω από τη μύτη όλων των ελέγχων και των διοικήσεων, κάποιοι χρυσοκάνθαροι έκαναν τις βρωμοδουλειές τους και θα συνέχισαν να τις κάνουν αν δεν επωλείτο η συγκεκριμένη τράπεζα, η οποία ειρήσθω εν παρόδω μόλις πριν από ένα χρόνο εισήχθη στο ΧΑΑ και θεωρητικώς πέρασε όλους τους αυστηρούς ελέγχους της Επιτροπής Κεφαλαιαγοράς, της διοίκησης του ΧΑΑ και των αναδόχων εισαγωγής.

Με τις παρούσες όμως εξελίξεις αποδεικνύεται ότι το σύστημα είναι πέρα για πέρα διάτρητο. Ο οποιοσδήποτε επιτήδειος διευθυντής με την ομάδα του, μπορεί αν η συνείδησή του είναι αρκούντως... ελαστική να σηκώσει όλο το ταμείο, ενώ στα χαρτιά όλα να φαίνονται μέλι γάλα.

Και τώρα έρχεται το ελληνικό Δημόσιο και ανακοινώνει ότι τα ελλείμματα θα καλυφθούν και πως δεν πρόκειται ο αγοραστής να πληρώσει γι'αυτά. Αυτό έλειπε. Το κρίσιμο όμως δεν είναι τι θα κάνει ο αγοραστής που ούτως ή άλλως θα τα έψαχνε πριν δώσει τα λεφτά του, αλλά γιατί να καλείται ο Έλληνας φορολογούμενος να πληρώσει την κομπίνα και δεν δημεύονται οι περιουσίες όλων όσων όφειλαν να κάνουν τη δουλειά τους και δεν την έκαναν.

Η βλακεία και η ηλιθιότης μόνο στη χώρα μας είναι λόγος απαλλαγής από τις ευθύνες.

ΑΓΝΟΙΑ

Ο Κώστας Καραμανλής, διαπιστώνει:

- Δεν ξέρουν που βρίσκονται, δεν ξέρουν που πάνε, δεν ξέρουν που θέλουν να πάνε.

Ανάλογη διαπίστωση είχε κάνει και ο θείος του, ο Κωνσταντίνος Καραμανλής, ο οποίος έλεγε:

- Το ΠΑΣΟΚ, είναι σαν τον Χριστόφορο Κολόμβο. Και αυτός όταν ξεκίνησε, δεν ήξερε που πήγαινε και όταν έφθασε, δεν ήξερε που βρίσκεται!..

ΤΟΑΣΠΙΔΕΣ

Και μια πρόταση του Κώστα Σκανδαλίδη προς τους συντρόφους του:

- Ζητώ από τα μέλη του ΠΑΣΟΚ να αποκτήσουν ωτοασπίδες.

Όταν όμως κωφεύουν σε όλα τα κοινωνικά αιτήματα, οι ωτοασπίδες τι χρειάζονται;

ΟΥΛΟΥΔΙΑ

Μετά από μια ήττα θα ανθίσουν όλα τα λουλούδια κατά τον Θόδωρο Πάγκαλο και ο Κώστας Λαλιώτης λέει σχετικά:

- Πρέπει να ανθίσουν όλα τα λουλούδια, αρκεί η πολυχρωμία τους να έχει αρμονία.

Και ο κόσμος συμπεραίνει:

- Τα πράγματα στο ΠΑΣΟΚ δεν είναι καθόλου ανθηρά.

ΑΥΜΑΤΑ

Κατά τον Θόδωρο Πάγκαλο, μόνο ένα θαύμα μπορεί να σώσει το ΠΑΣΟΚ και ο Κώστας Σκανδαλίδης παρηγορείται:

- Ο κ. Πάγκαλος κατά καιρούς κάνει πάρα πολλές προφητείες!

Μπορεί αυτή τη στιγμή να φαίνεται θαύμα ότι μπορεί να κερδίσει το ΠΑΣΟΚ, αλλά υπάρχει και μια ιστορική πράξη: θαύματα το ΠΑΣΟΚ κάνει πολύ συχνά. Άσπονδος φίλος του κ. Σκανδαλίδη ετοιμάζεται να του στείλει ένα βιβλίο του Ερνέστου Ρενάν, κατά τον οποίο «θαύμα είναι το άπαξ γενόμενον».

ΕΡΙ... ΔΙΑΦΑΝΕΙΑΣ

Τι σου είναι οι πολιτικοί όταν έχουν κάνει τη... λαδιά τους. Στο φαινόμενο της Πάτρας αναφερόμαστε, τουλάχιστον στην παρούσα φάση.

Όταν είναι να κριτικάρουν, τηλεφωνούν στα κανάλια και «κλείνουν παράθυρα». Όταν υποψιάζονται ότι θα τους κριτικάρουν, εξαφανίζονται.

Τι τραβάει και αυτός ο Μάκης και τι τραβάμε όλοι μαζί...

Έπειτα, το ζητούμενο είναι η δημοσιογραφική δεοντολογία.

Ασχολούμαστε με το δέντρο και χάνουμε το δάσος δηλαδή. Όλα πρέπει να τα βλέπουμε, δεν λέμε, αλλά λίγη διαφάνεια δεν βλάπτει.

ΜΙΑ ΩΡΑΙΑ ΑΤΜΟΣΦΑΙΡΑ

Αγρότες, γιατροί, εκπαιδευτικοί, στο πόδι. Μόλις ένα τρίμηνο μετά τον κυβερνητικό ανασχηματισμό, που στόχο είχε να δώσει λύσεις στα μεγάλα προβλήματα της καθημερινότητας, να'μαστε ξανά στα ίδια και χειρότερα. Το θέμα είναι οι απεργοί να μην ενοχλούν τις υπόλοιπες κοινωνικές ομάδες. Όπως πάει, ο ένας θα ενοχλεί τον άλλον, αφού απεργούν εκ περιτροπής ή και ταυτοχρόνως.

Είμαστε μια ωραία... ατμόσφαιρα, που έλεγε και ο αείμνηστος Ντίνος Ηλιόπουλος.

ΕΝ ΦΑΝΗΚΕ ΨΥΧΡΑΙΜΟΣ

Αδικαιολόγητα απολογούμενος για την αγορά διαμερίσματος βρέθηκε ο Άρης Σπηλιωτόπουλος. Στην εκπομπή «Κίτρινος Τύπος», ο Μάκης Τριανταφυλλόπουλος αποκάλυψε πως ο βουλευτής της Ν.Δ. αγόρασε διαμέρισμα από συγκρότημα πολυτελών κατοικιών της Πάτρας, το οποίο κατασκεύασε τοπικός μεγαλοπαράγοντας – που ηγείται κυκλωμάτων μαύρου τζόγου. Ο κ. Σπηλιωτόπουλος αρνήθηκε πως γνωρίζει τον εν λόγω μεγαλοπαράγοντα – από τον οποίο όμως αγόρασε το διαμέρισμα! Η ταραχή του κ. Σπηλιωτόπουλου ήταν τέτοια που επικαλέστηκε τη μνήμη και την ύστατη επιθυμία του εκλιπόντος παππού του – να αγοράσει το διαμέρισμα για να του το μεταβιβάσει στη συνέχεια (!). Γιατί όμως «πνίγηκε σε μια κουταλιά νερό» και δεν σκέφτηκε πως η διαφανής αγορά ενός ακινήτου ή αντικειμένου δεν συνεπάγεται οποιαδήποτε ενοχή για τον αγοραστή, στην περίπτωση που ο πωλητής αποδειχθεί απατεώνας; Όποια κι αν είναι η απάντηση, μάλλον δεν κολακεύει τον κ. Σπηλιωτόπουλο.

Υ.Τ.Υ.

ΣΤΟΝ Κ. ΚΩΣΤΑ ΣΚΑΝΔΑΛΙΔΗ

ΕΠΙΔΟΘΗΚΕ Η ΑΠΟΦΑΣΗ για τις «Συμπολιτείες»

Πρωτοπορεί η Δωδεκάνησος

Με τον υπουργό Εσωτερικών κ. Κώστα Σκανδαλίδη συναντήθηκαν χθές στην Αθήνα οι κ.κ. Στέλιος Ρηνιού, γραμματέας της ΤΕΔΚΔ, Αντώνης Χατζηιωάννου, μέλος της ΤΕΔΚΔ και Παναγιώτης Βενέρης, πρόεδρος του ΤΕΕ τ.μ. Δωδεκανήσου, στον οποίον επέδωσαν το κείμενο της απόφασης για την σύσταση της πρώτης Συμπολιτείας του νησιού της Ρόδου και των «δορυφόρων» του.

Οι προαναφερθέντες αποτελούν την Επιτροπή που έχει συσταθεί σε επίπεδο φορέων για την προώθηση του Οργανισμού Ρυθμιστικού Σχεδίου Νήσου Ρόδου και για τον λόγο αυτό είχαν συνεργασία και με τον Διευθυντή Χωροταξίας του ΥΠΕΧΩΔΕ κ. Χρήστο Ζαμπέλη. Κατά την διάρκεια της συνάντησης αυτής επαναβεβαιώθηκε η βούληση της πολιτικής ηγεσίας του υπουργείου να προχωρήσει η σύσταση του Οργανισμού και η εκπόνηση του Ρυθμιστικού Σχεδίου, στην Ρόδο, όπως διεφάνη και κατά την προπαρασκευαστική συνεργασία των μελών της Επιτροπής με τον σύμβουλο του ΥΠΕΧΩΔΕ κ. Κώστα Κάισερλη, την περασμένη Κυριακή στη Ρόδο. Αποφασίσθηκε να προχωρήσουν άμεσα οι σχετικές διαδικασίες.

Ο Κ. ΣΚΑΝΔΑΛΙΔΗΣ

Απόλυτα ικανοποιημένος δήλωσε χθές ο υπουργός Εσωτερικών κ. Κώστας Σκανδαλίδης για την απόφαση των νησιών της Επαρχίας Ρόδου να προχωρήσουν στην σύσταση Συμπολιτείας, της πρώτης που δημιουργείται στον Ελλαδικό χώρο, από της θεσμοθέτησης των διαδημοτικών συνεργασιών. Σύμφωνα με τις πληροφορίες, ο κ. Σκανδαλίδης, στον οποίον επεδόθη το κείμενο της σχετικής απόφασης από τους κ.κ. Ρηνιού και Χατζηιωάννου, εξέφρασε την ικανοποίησή του που η Τοπική Αυτοδιοίκηση της Δωδεκανήσου, για μία ακόμη φορά αποδεικνύεται πρωτοπόρα και πρόσθεσε πως ασκούνται πιέσεις και στους άλλους δήμους να προχωρήσουν όσο γίνεται ταχύτερα στις μεταξύ τους συνεργασίες, που είναι απαραίτητη προϋπόθεση για την μεταβίβαση πρόσθετων αρμοδιοτήτων και πόρων.

Ερωτηθείς ο υπουργός Εσωτερικών για τις προθέσεις του, όσον αφορά την διοικητική μεταρρύθμιση στη χώρα, επανέλαβε ότι δεν πρόκειται να υπάρξει καμία αλλαγή πριν από τις εκλογές του προσεχούς Οκτωβρίου, συμπεριλαμβανομένων και των αμφισβητούμενων Τοπικών Συμβουλίων και πως οι όποιες μεταρρυθμίσεις ακολουθήσουν στο μέλλον, θα είναι αποτέλεσμα διαλόγου με τους εμπλεκόμενους φορείς.

Ευρεία σύσκεψη στο ΠΑΣΟΚ για τις εκλογές του Οκτωβρίου

Κλιμάκιο της Κεντρικής Επιτροπής του ΠΑΣΟΚ με επικεφαλής τον βουλευτή κ. Νίκο Σαλαγιάννη, υπεύθυνο του Τομέα Αυτοδιοίκησης, θα επισκεφθεί την Ρόδο την προσεχή Κυριακή, με σκοπό την εξειδίκευση της αποφάσεως της πρόσφατης Συνόδου της Κεντρικής Επιτροπής σχετικά με τις δημοτικές και νομαρχιακές εκλογές.

Στις 11:00 το πρωί της Κυριακής θα πραγματοποιηθεί ειδική σύσκεψη στα γραφεία του ΠΑΣΟΚ. Εκτός του κ. Σαλαγιάννη θα συμμετάσχουν ο κ. Θανάσης Δούρος μέλος της Επιτροπής Οργανωτικού, η κ. Βάνια Ανδρέου, μέλος της ΚΕ, τα μέλη της Νομαρχιακής Επιτροπής του ΠΑΣΟΚ, οι δήμαρχοι που ανήκουν στο χώρο του Κινήματος, στελέχη που δραστηριοποιούνται στο χώρο της αυτοδιοίκησης και οι γραμματείς των Τοπικών Επιτροπών. Στην διάρκεια της συσκέψεως θα γίνει καταγραφή των δεδομένων και των υποψηφιοτήτων σε Δήμους και Νομαρχία και θα «προσαρμοσθούν» οι αποφάσεις της Κεντρικής Επιτροπής στις συνθήκες κάθε περιοχής, κατά περίπτωση, προκειμένου να επιτευχθεί ο στόχος που έχει τεθεί «ένας υποψήφιος σε κάθε Δήμο και σε κάθε Νομαρχία».

Το ενδιαφέρον ασφαλώς εστιάζεται στην συζήτηση που θα γίνει σχετικά με τις διαδικασίες για την ανάδειξη του υποψηφίου Νομάρχη, λόγω των τριών «μνηστήρων» κκ Γ. Μαχαιρίδη, Φ. Κωστόπουλου και Στ. Κουσουρνά.

Ξεκάθαρο είναι το τοπίο όσον αφορά την στήριξη της υποψηφιότητας του κ. Γ. Γιανόπουλου για τον Δήμο Ροδίων. Στους υπόλοιπους Δήμους όπου οι υποψήφιοι από τον χώρο του ΠΑΣΟΚ είναι περισσότεροι του ενός (στους περισσότερους εξ αυτών), η σύσκεψη της Κυριακής δεν αποκλείεται να διαφοροποιήσει τα δεδομένα, σε ορισμένες περιπτώσεις, αφού αρκετοί υποψήφιοι περιμένουν την επίσκεψη του κλιμακίου και τις οδηγίες του κόμματος, προκειμένου να λάβουν τις οριστικές αποφάσεις τους.

ΛΟΓΩ ΤΩΝ ΟΞΥΤΑΤΩΝ ΠΡΟΒΛΗΜΑΤΩΝ ΠΟΥ ΑΝΤΙΜΕΤΩΠΙΖΕΙ

ΙΑΤΡΟΙ ΚΑΙ ΕΡΓΑΖΟΜΕΝΟΙ κατέλαβαν χθες το ΙΚΑ!



Εργαζόμενοι και ασφαλισμένοι δηλώνουν: «Στο ΙΚΑ - Ρόδου καταρρακώνεται καθημερινά η ανθρώπινη αξιοπρέπεια»

Σε «συμβολική κατάληψη» των γραφείων του ΙΚΑ Ρόδου προχώρησαν χθες από τις 06.30 το πρωί έως τις 02.30 το μεσημέρι, μέλη του Εργατοϋπαλληλικού Κέντρου Ρόδου και υπάλληλοι του ΙΚΑ με στόχο την ευαισθητοποίηση του υπουργείου για την αντιμετώπιση των χρόνιων προβλημάτων στελέχωσης του Ιδρύματος επάρκειας των κτιριακών του εγκαταστάσεων και εξυπηρέτησης των ασφαλισμένων.

Η πρωτοβουλία αυτή του ΕΚΡ χαιρετίσθηκε από τους υπαλλήλους και τους ιατρούς του ΙΚΑ που αντιμετωπίζουν καθημερινά οξύτατα προβλήματα και εισπράττουν και την δυσφορία του κοινού, το οποίο χθές ετάχθη αλληλέγγυο με τους «καταληψίες», αφού η διαμαρτυρία γινόταν για το δικό του καλό.

Λόγω ακριβώς των γεγονότων αυτών λειτούργησαν μόνο οι υγειονομικές υπηρεσίες με προσωπικό ασφαλείας για την εξυπηρέτηση εκτάκτων περιστατικών.

Σε προκήρυξη του ΕΚΡ αναφέρονται μεταξύ άλλων τα εξής:

Εργαζόμενοι, Συνταξιούχοι, Επαγγελματίες, Φίλες και Φίλοι,

Ζητούμε συγγνώμη για την ταλαιπωρία λόγω αδυναμίας εξυπηρέτησής σας από τις διοικητικές και υγειονομικές υπηρεσίες του ταμείου, εξ'αιτίας της συμβολικής κατάληψης των χώρων του καταστήματος του ΙΚΑ Ρόδου. Είμαστε βέβαιοι ότι συμφωνείτε με την παρέμβασή μας αυτή, γιατί εκφράζει τη συσσωρευμένη αγανάκτηση των χιλιάδων ασφαλισμένων, των συναλλασσομένων και των εργαζομένων του ΙΚΑ, έναντι της αδιαφορίας, του εμπαιγμού και της κοροϊδίας που δεχόμαστε επί δεκαετίες εξ' αιτίας της αντιλαϊκής πολιτικής, στον ευαίσθητο χώρο της κοινωνικής ασφάλισης.

Η προσπάθεια μας αυτή έρχεται να προστεθεί στα δεκάδες διαβήματα, υπομνήματα, παραστάσεις, συσκέψεις και ταξίδια στην Αθήνα που προηγήθηκαν και στόχευαν στην ευαισθητοποίηση για την αντιμετώπιση των χρόνιων καταστάσεων και την επίλυση των συσσωρευμένων προβλημάτων του ταμείου.

Ερχεται να προστεθεί στους αγώνες των υπαλλήλων και των γιατρών του ΙΚΑ, για τη βελτίωση των παροχών, την καλύτερη εξυπηρέτηση των συναλλασσομένων και την αναβάθμιση της υγειονομικής φροντίδας για συνταξιούχους και εργαζόμενους.

Παρά τις φιλότιμες προσπάθειες που καταβάλλονται στο ΙΚΑ Ρόδου, τα τεράστια κενά διοικητικών, υγειονομικών υπαλλήλων και γιατρών, σε συνδυασμό με τις ελλείψεις τεχνολογικού εξοπλισμού και ανάλογων χώρων εργασίας και υποδομών, καθιστούν απελπιστικά κακές τις συνθήκες παραμονής και εργασίας, και ακυρώνουν κάθε προσπάθεια εξυπηρέτησης και παροχής σοβαρής υγειονομικής φροντίδας και περίθαλψης. Ακόμα πιο τραγικές είναι οι συνθήκες στα υποκαταστήματα ΙΚΑ Αρχαγγέλου και των υπολοίπων νησιών της Δωδεκανήσου.

Τους καταληψίες επισκέφθηκαν ο Νομάρχης Δωδεκανήσου κ. Σ. Καραγιάννης, ο βοηθός νομάρχης κ. Χ. Χατζηευθυμίου, ο γραμματέας της νομαρχιακής Επιτροπής του ΣΥΝ κ. Δ. Γάκης, ενώ δυναμικό παρόν έδωσε και ο πρόεδρος του ΕΚΡ κ. Γ. Σαρικάς.

Ο κ. Χατζηευθυμίου δήλωσε σχετικά σε συντάκτη της «δ».

«Εχουν δίκιο οι εργαζόμενοι, οι διοικητικοί υπάλληλοι και οι ιατροί να κάνουν αυτήν την κατάληψη. Με συντονισμό του ΕΚΡ

Α. ΓΚΑΓΚΟΣ & ΥΙΟΣ Ο.Ε

BUILD

ΧΡΩΜΑΤΑ • ΜΟΝΩΤΙΚΑ • ΝΑΥΤΙΛΙΑΚΑ • ΣΙΔΗΡΙΚΑ • ΕΡΓΑΛΕΙΑ • ΑΝΟΞΕΙΔΩΤΑ



BOSCH
ΗΛΕΚΤΡΙΚΑ ΕΡΓΑΛΕΙΑ & ΕΞΑΡΤΗΜΑΤΑ





Και στα δύο καταστήματά μας έως 72 μήνες εξώφληση σε όλα μας τα είδη

✓ Η μεγαλύτερη ποικιλία και οι καλύτερες τιμές σε όλα μας τα είδη



DEWALT
Υψηλής Απόδοσης Επαγγελματικά Εργαλεία & Εξαρτήματα



isomat
ποιότητα στη δόμηση

ΑΣΦΑΛΤΟΠΑΝΑ ΨΗΦΙΔΑΣ - ΑΛΟΥΜΙΝΙΟΥ
•
ΑΣΦΑΛΤΙΚΑ ΥΛΙΚΑ
•
ΣΤΕΓΑΝΩΤΙΚΕΣ ΜΕΜΒΡΑΝΕΣ
•
ΠΡΟΣΜΙΚΤΑ - ΡΗΤΙΝΕΣ ΚΟΝΙΑΜΑΤΑ - ΚΟΛΕΣ



ΥΠΟΚ/ΜΑ: Λ. ΡΟΔΟΥ - ΚΑΛΛΙΘΕΑΣ, ΚΑΛΛΙΠΑΤΕΙΡΑΣ 2 • ΤΗΛ: (0241) 63494
• FAX: 69767 ΡΟΔΟΣ • ΚΕΝΤΡΙΚΟ: ΣΤΕΛΙΟΥ ΚΩΤΙΑΔΗ 37 • ΡΟΔΟΣ 85100

στην συνέχεια θα πρέπει να συγκροτηθεί επιτροπή με συμμετοχή όλων των Φορέων, των Βουλευτών, του Νομάρχη, του Δημάρχου η οποία θα μεταβεί στην Αθήνα για να αναζητήσει άμεση λύση στο στεγαστικό πρόβλημα του ΙΚΑ διότι πρόκειται, όπως πληροφορήθηκα, να γίνουν εγκαταστάσεις και επενδύσεις ύψους 600-700 εκατ. και είναι κρίμα και αμαρτία να δοθούν σε ένα κτίριο το οποίο αύριο μεθαύριο θα αναγκαστούν να εγκαταλείψουν. Θα πρέπει να εγκατασταθούν στο παλιό νοσοκομείο αφού ο χώρος υπάρχει, ο σχεδιασμός έχει γίνει, να γίνουν εκεί υποδομές ώστε να αντέξει και στο χρόνο και να τύχει καλύτερης περίθαλψης και ο ασφαλισμένος».

Ο ΝΟΜΑΡΧΗΣ

Την αμέριστη συμπαράστασή του υποσχέθηκε ο νομάρχης κ. Σάββας Καραγιάννης στους εκπροσώπους των εργαζομένων στο ΙΚΑ που τον επισκέφθηκαν στο γραφείο του χθές το μεσημέρι, μαζί με τον Πρόεδρο του ΕΚΡ κ. Γιάννη Σαρικά.

Νωρίτερα ο νομάρχης είχε τηλεφωνική επικοινωνία με τον διοικητή του ΙΚΑ κ. Μιλτιάδη Νεκτάριο, για τα αποτελέσματα της οποίας ενημέρωσε τον κ. Γ. Σαρικά, τον πρόεδρο των διοικητικών υπαλλήλων του ΙΚΑ κ. Κάλλιστο Γεωργιάδη, τον πρόεδρο των Υγειονομικών υπαλλήλων κ. Γιάννη Κουτσονούρη και τους υπόλοιπους εκπροσώπους των εργαζομένων που τον επισκέφθηκαν.

Οπως ο κ. Καραγιάννης άφησε σαφέστατα να εννοηθεί, η προσπάθεια επιλύσεως των προβλημάτων του ΙΚΑ προσκρούει κυρίως στην αδιάλλακτη στάση του υπουργού Υγείας κ. Αλέκου Παπαδόπουλου, ως προς το κτιριακό και στο ΑΣΕΠ, όσον αφορά τις προσλήψεις.

Ο κ. Μιλτιάδης Νεκτάριος είπε, συγκεκριμένα, στον νομάρχη ότι ενώ γνωρίζει και κατανοεί το πρόβλημα της ανεπάρκειας του προσωπικού στο υποκατάστημα του ΙΚΑ Ρόδου, δεν μπορεί να κάνει τίποτε αφού δεν έχει την έγκριση του ΑΣΕΠ για νέες προσλήψεις. Οσον αφορά το κτιριακό πρόβλημα, εκκρεμεί εδώ και ένα χρόνο αίτηση του διοικητή του ΙΚΑ προς τον Υπουργό Υγείας για την μεταβίβαση της νέας πτέρυγας του παλιού νοσοκομείου της Ρόδου και ακόμη δεν έχει λάβει απάντηση. Το γεγονός αυτό κρατά «δεμένα τα χέρια» του ΙΚΑ, που απαγορεύεται να δαπανήσει έστω και μία δραχμή για την διαμόρφωση χώρων που δεν ανήκουν στην ιδιοκτησία του (δεν ισχύει το ίδιο για μισθωμένα κτίρια).

Μετά την επικοινωνία του με τον διοικητή του ΙΚΑ κ. Μιλτ. Νεκτάριο, ο νομάρχης επιχείρησε να επικοινωνήσει με τον Υπουργό Υγείας κ. Αλ. Παπαδόπουλο, χωρίς όμως αποτέλεσμα! Ο κ. Καραγιάννης είπε ότι δεν είναι εκείνος που θα υποδείξει στους συνδικαλιστές με ποιό τρόπο θα αντιδράσουν από εδώ και πέρα, υποσχέθηκε όμως ότι οι εργαζόμενοι θα έχουν την αμέριστη συμπαράστασή του ό,τι κι αν αποφασίσουν και πως από την πλευρά του θα εξαντλήσει όλα τα περιθώρια πίεσης προς το Υπουργείο Υγείας.

Αποδέχθηκε επίσης το αίτημα των εργαζομένων να είναι μαζί τους και ο ίδιος, όταν αντιπροσωπεία τους, μαζί με εκπρόσωπο και του ΕΚΡ, θα μεταβούν τις επόμενες ημέρες στην Αθήνα για επαφές με τους αρμόδιους κυβερνητικούς παράγοντες επιδιώκοντας λύσεις στα προβλήματα του ΙΚΑ.

Στην χθεσινή συνάντηση στο νομαρχιακό μέγαρο, ο πρόεδρος του ΕΚΡ κ. Γιάννης Σαρικάς προειδοποίησε ότι «οι κινητοποιήσεις θα ενταθούν και θα πάρουν την μορφή χιονοστιβάδας».

«Δεν είμαστε διατεθειμένοι να υποχωρήσουμε. Στο ΙΚΑ καταρρακώνεται καθημερινά η ανθρώπινη αξιοπρέπεια. Οι υπάλληλοι κινδυνεύουν από έμφραγμα και από 1ης Φεβρουαρίου οι συνθήκες εργασίας θα γίνουν χειρότερες αφού 4000 ασφαλισμένοι θα πρέπει να περάσουν από τα γκισέ για την απαραίτητη βεβαίωση, με το νέο σύστημα κατάργησης των ενσήμων» εξήγησε ο κ. Σαρικάς, χαρακτηρίζοντας το πρόβλημα πολιτικό, που οφείλεται «στα πολιτικά παιχνίδια μεταξύ Υπουργείου Υγείας και ΙΚΑ».

Να σημειωθεί ότι το Υποκατάστημα του ΙΚΑ Ρόδου θα λειτουργήσει σήμερα κανονικά. Θα υπάρξει πάντως νέος γύρος δυναμικών κινητοποιήσεων, αν δεν φέρουν αποτέλεσμα οι ενέργειες που θα γίνουν τις αμέσως επόμενες ημέρες.



ΣΕ Ο,ΤΙ ΑΦΟΡΑ ΤΗΝ ΕΠΙΛΟΓΗ ΤΩΝ ΥΠΟΨΗΦΙΩΝ

Η Ν.Δ. απέφυγε τεχνηέντως *τις «Συμπληγάδες Πέτρες»*

«Καθαρό το τοπίο» και για την Νομαρχία και για τον Δήμο Ροδίων

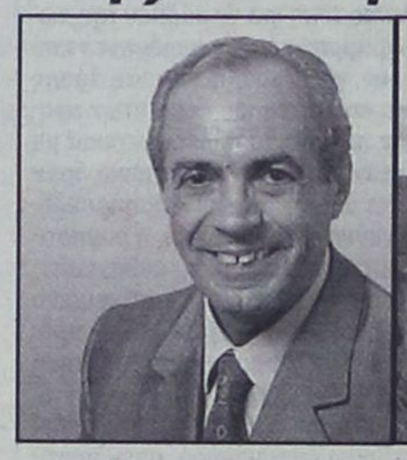



Επιβεβαιώνονται πλήρως τα δημοσιεύματα της «δ» που έγιναν μάλιστα σε ανύποπτο χρόνο, σύμφωνα με τα οποία η Νέα Δημοκρατία δεν πρόκειται να προχωρήσει σε προκριματικές διαδικασίες για την ανάδειξη υποψηφίων, στον Δήμο Ροδίων, και στην Νομαρχιακή Αυτοδιοίκηση Δωδ/σου.

Αυτό προκύπτει από τα πράγματα όπως αυτά έχουν διαμορφωθεί με τις υποψηφιότητες του κ. Χατζή Χατζηευθυμίου (Δήμος Ροδίων) και του κ. Σάββα Καραγιάννη (Νομαρχία Δωδ/σου) γεγονός που επιβεβαίωσε με δηλώσεις του προς την «δ» και ο αντιπρόεδρος της ΝΟΔΕ κ. Τσαμπίκος Τριομμάτης.

Σε ό,τι αφορά την Νομαρχιακή Αυτοδιοίκηση Δωδ/σου, η Νέα Δημοκρατία τόσο σε κεντρικό όσο και σε τοπικό επίπεδο, πολύ νωρίς κατέληξε στην απόφαση υποστηρίξεως του κ. Σάββα Καραγιάννη, συνεκτιμώντας όλες τις παραμέτρους και τις συνέπειες που ενδεχομένως θα είχε για το κόμμα η αναζήτηση άλλου προσώπου. Αν και υπήρξαν στελέχη που εγκαίρως είχαν σπεύσει να εκδηλώσουν την επιθυμία τους να θέσουν εαυτούς στην διάθεση του κόμματος, όπως π.χ. ο πολιτευτής κ. Γιάννης Βασιλάκης και - υπό προϋποθέσεις - ο κ. Γιώργος Χαραλαμπόπουλος, πρώην Νομάρχης η Νέα Δημοκρατία δεν άνοιξε καν ένα τέτοιο θέμα. Η στάση της αυτή απέτρεξε τις ζυμιώσεις, που θα μπορούσαν ίσως να οδηγήσουν και σε μία δεύτερη υποψηφιότητα για την Νομαρχιακή Αυτοδιοίκηση Δωδ/σου. Ως εκ τούτου, δεν υφίσταται λόγος διενέργειας προκριματικών εκλογών. Τις τελευταίες ημέρες εξάλλου αποσαφηνίσθηκαν σε μεγάλο βαθμό και τα δεδομένα σε ό,τι αφορά τον Δήμο Ροδίων. Ο κ. Τσαμπίκος Τριομμάτης δήλωσε χθες ότι πιθανότατα να μην γίνουν προκριματικές εκλογές και για τον Δήμο Ροδίων και εξήγησε πως ο μεν κ. Νίκος Χαραλάμπης δεν επιθυμεί να συμμετάσχει σε αυτές, όπως από την πρώτη στιγμή είχε σπεύσει να δηλώσει, ο δε κ. Χατζής Χατζηευθυμίου, ο έτερος υποψήφιος από τον χώρο της Νέας Δημοκρατις, αφ' ενός δηλώνει υπερκομματικός, αφ' ετέρου δεν έχει νόημα να μετάσχει σε διαδικασίες χωρίς αντίπαλο σε εσωκομματικό επίπεδο.

Τόνισε δε για μια ακόμη φορά ότι η παρουσία του κ. Χατζή Χατζηευθυμίου ουσιαστικά **προκατέλαβε** την Νέα Δημοκρατία και ότι η στήριξή του είναι πλέον **μονόδρομος** για το κόμμα.

Η Νομαρχιακή Επιτροπή πάντως αναμένει την κοινοποίηση της εγκυκλίου που θα εξειδικεύσει τις διαδικασίες για την ανάδειξη υποψηφίων, όπου αυτές τελικά διεξαχθούν.

Ο κ. Τριομμάτης διευκρίνισε πάντως ότι προβλέπονται «δικλείδες ασφαλείας» που θα αποτρέψουν τις διπλές υποψηφιότητες και στον χώρο της Νέας Δημοκρατίας και θα εγγυώνται ότι οι τελικές επιλογές που θα γίνουν από την κεντρική διοίκηση, θα είναι συμβατές με τις επιλογές της κομματικής βάσης.

Συγκεκριμένα, όσοι υποψήφιοι συμμετάσχουν στις προκριματικές εκλογές θα πρέπει εκ των προτέρων να δεσμευθούν ότι θα σεβασθούν το αποτέλεσμά τους και δεν θα κατέβουν στις εκλογές με δικούς τους συνδυασμούς. Επιπλέον, σε περίπτωση που ένας υποψήφιος λάβει ποσοστό άνω του 45% στις προκριματικές εκλογές, η στήριξή του θα είναι δεσμευτική για το κόμμα. Αν το ποσοστό είναι μικρότερο, το αποτέλεσμα των διαδικασιών θα έχει μόνο γνωμοδοτικό χαρακτήρα, απέναντι στην Κεντρική Διοίκηση που θα λάβει τις αποφάσεις με βάση τα δικά της κριτήρια.

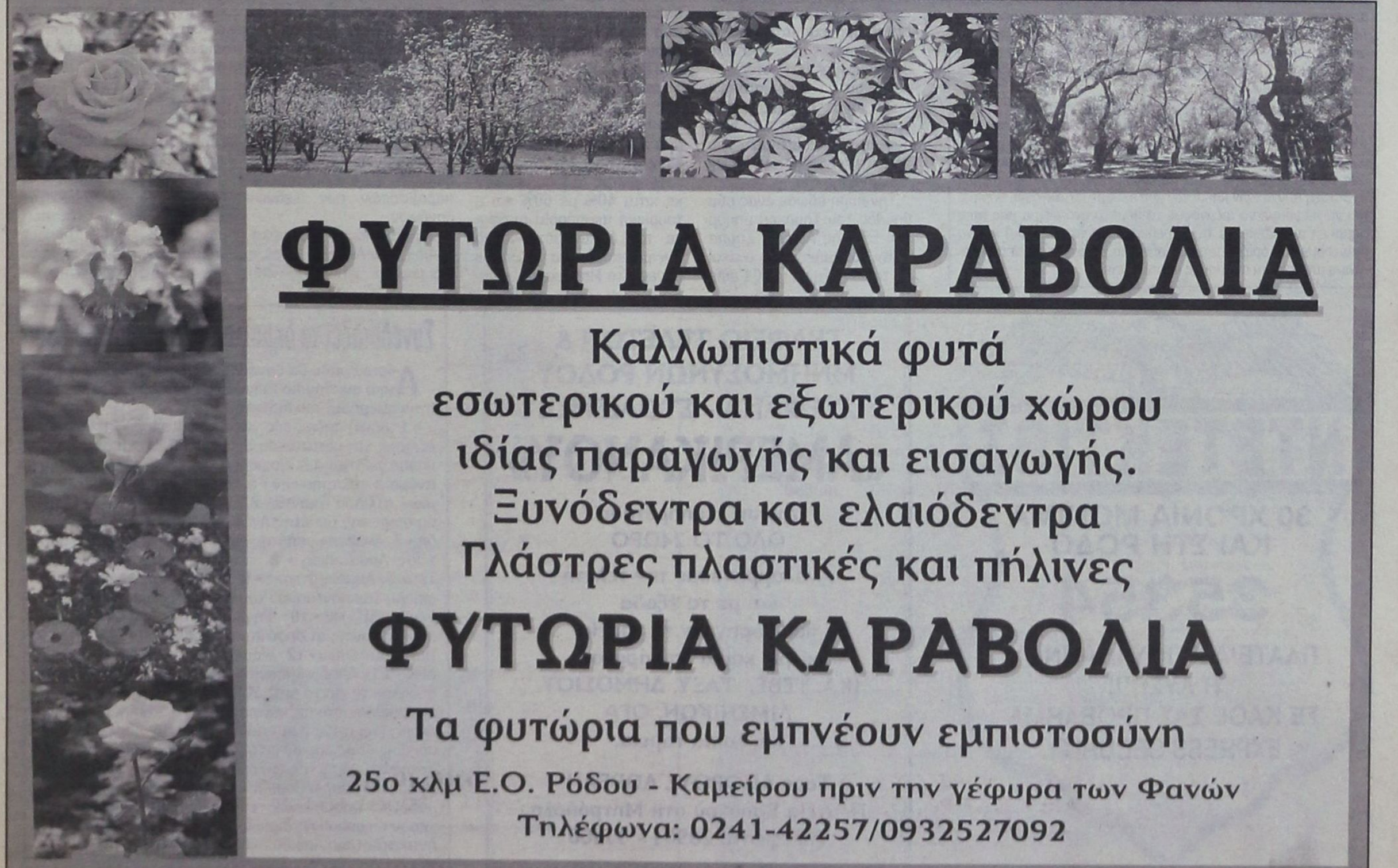

δημοκρατικά
ΥΠΑΡΧΕΙ ΑΝΤΙΚΕΙΜΕΝΙΚΗ ΠΡΑΓΜΑΤΙΚΟΤΗΤΑ Η ΟΠΟΙΑ ΔΙΝΕΙ ΤΟ ΜΕΤΡΟ ΤΗΣ ΑΛΗΘΕΙΑΣ (ΑΡΙΣΤΟΤΕΛΗΣ)

Η διαχείριση του παρελθόντος

Σήμερα, όλα δείχνουν ότι η στάση πολλών δυνάμεων στην Ελλάδα θεμελιώνεται αποκλειστικά με τη ματιά στραμμένη στο παρελθόν και με έλλειψη ουσιαστικής προοπτικής για το μέλλον. Κόμματα, διανοούμενοι και κοινωνικές δυνάμεις αντί να προβάλλουν τις προτάσεις τους για το μέλλον της χώρας, αντί να διατυπώνουν προγραμματικά τα συμφέροντα που θέλουν να εκπροσωπούν, έχουν γίνει «θύματα» μιας τάσης γκρίνιας προς το παρελθόν. Με καθυστέρηση δέκα ετών ανακαλύπτουν τη συζήτηση για την παγκοσμιοποίηση (μερικοί με έβλεπαν ως «παράξενο ζώο» όταν πριν από δέκα χρόνια άρχισα να γράφω συστηματικά για το θέμα). Τα νέα ηθικά προβλήματα που γεννά η βιογενετική, η ρομποτική, η δυνατότητα τεχνικής ευθανασίας και άλλα δεν αποτελούν αντικείμενο εσωτερικής τους συζήτησης, ούτε προβάλλουν κάποια εναλλακτική πρόταση δημόσια. Οι δυνατότητες που γεννούν οι νέες τεχνολογίες έχουν παραχωρηθεί ως αντικείμενο διαλογισμού, αποκλειστικά στους ειδικούς. Το κράτος και οι υπερεθνικοί σχηματισμοί αντιμετωπίζονται όπως και στο παρελθόν. Η θέση της χώρας στο διεθνές γίγνεσθαι αξιολογείται με τον ίδιο τρόπο και τα ίδια κριτήρια όπως πριν από 40 χρόνια.

«ΚΟΜΜΑΤΑ, ΔΙΑΝΟΟΥΜΕΝΟΙ ΚΑΙ ΚΟΙΝΩΝΙΚΕΣ ΔΥΝΑΜΕΙΣ ΕΧΟΥΝ ΓΙΝΕΙ «ΘΥΜΑΤΑ» ΜΙΑΣ ΤΑΣΗΣ ΓΚΡΙΝΙΑΣ...»

Η εικόνα που παρουσιάζει η δημόσια ατμόσφαιρα και διάθεση της χώρας μπορεί να εξηγηθεί με τρεις τρόπους. Σύμφωνα με τον πρώτο δεν έχουν αλλάξει ουσιαστικά πολλά πράγματα, ούτε εδώ ούτε διεθνώς. Η θεώρηση αυτή δικαιολογεί την ακινησία στον τρόπο προσέγγισης της ελληνικής κοινωνίας και της πολιτικής σκηνής. Η θεώρηση αυτή μπερδεύεται ανάμεσα στην ανάγκη / δικαίωμα να μένει κανείς σταθερός στις αρχές και στις αξίες του και στην ανάγκη να δοθούν απαντήσεις σε νέα ερωτήματα. Απαντήσεις οι οποίες μπορούν να διαμορφωθούν στη βάση των κριτηρίων που διαθέτει ο φορέας από προηγούμενα. Αλλά οι οποίες δεν μπορούν να εξαντλούνται στις παρελθούσες θεματικές. Η θεώρηση αυτή δείχνει να τείνει να κυριαρχήσει στην ελληνική κοινωνία και θα πληρωθεί ακριβότατα. Αποτελεί τη βάση μιας άγονης γκρίνιας και συνεχούς «έλλειψης ευχαρίστησης» για οτιδήποτε συμβαίνει στη χώρα. Ο τρόπος που αναφέρεται σε υπαρκτά και μη προβλήματα τείνει να γίνει προβληματικός. Όχι μόνο για τις προοπτικές της χώρας, αλλά και για τους ίδιους τους φορείς της, οι οποίοι δείχνουν τάσεις να γίνουν κοινωνικά και πολιτικά αυτόχειρες.

Μια δεύτερη θεώρηση, που δεν είναι και πολύ έκδηλη στην ελληνική κοινωνία, πιστεύει ότι άπαξ και υπάρχουν καινούργιες θεματικές και ερωτήματα, θα πρέπει οι απαντήσεις να μη σχετίζονται ούτε με «παλιές» αξίες, ούτε με «παλιές» αρχές. Ουσιαστικά στο όνομα νέων θεματικών καλεί την κοινωνία να εγκαταλείψει ιστορικά διδάγματα και εμπειρίες, να εγκαταλείψει κάθε κανόνα λειτουργίας και να μετατραπεί σε μια ζούγκλα όπου ο ισχυρότερος κάθε φορά δικαιούται να κατασπαράξει τους πάντες. Οι φορείς αυτής της άποψης, επικαλούνται συχνά το καινούργιο προκειμένου να επιβάλλουν τα παλιά συμφέροντα και κριτήριά τους. Με αυτό τον τρόπο, οι επιλογές τους υπονομεύουν τη διασφάλιση αυθεντικά δημοκρατικών απαντήσεων και προοπτικών για τη χώρα. Χρησιμοποιούν με άλλα λόγια το «Αφηρημένο καινούργιο» για να επιβάλουν το «παλιό δικό τους».

Τέλος, η τρίτη θεώρηση, την οποία και υποστηρίζουμε, εκτιμά ότι η χώρα βρίσκεται σε μια καμπή και χρειάζεται να αντιμετωπιστούν οι νέες θεματικές με τρόπο πρωτότυπο. Η πρωτοτυπία αυτή θα βρεθεί με τη σε βάθος κατανόηση της πείρας της χώρας, αλλά και της εμπειρίας άλλων χωρών. Με τη δημιουργική ανάπτυξη των αρχών και αξιών που έχουμε κατακτήσει. Θα πρέπει να πάψουμε να φέρνουμε τα θέματα στα μέτρα μας (που σημαίνει αποκλειστικά τις παρελθούσες γνώσεις μας) και να ανοίξουμε τον ορίζοντά μας. Κάθε νέα εποχή, κάθε νέα κατάσταση απαιτεί και ανάλογες προσπάθειες.

Κινήσεις πρωτοφανείς και επιθετικές

Οι Τούρκοι μετασταθμεύουν αεροσκάφη στο Μπαλικεσίρ και την Αττάλεια για να μειώσουν το κόστος των αεροπορικών τους επιδρομών στο Αιγαίο!



Μαζικές μετακινήσεις και μετασταθμεύσεις πολεμικών αεροσκαφών πραγματοποίησαν οι Τούρκοι μέσα στον Οκτώβριο και στο Δεκέμβριο. 12 αεροσκάφη της 151 AJU (Πτέρυγα Μάχης) που εδρεύει σε περιοχή της Βόρειας Τουρκίας (Μαύρη Θάλασσα) είχαν μετασταθμεύσει επί μακρόν σε αεροδρόμια κοντά στα Μικρασιατικά Παράλια. Η πληροφορία αυτή έφτασε στους Aegean Times τον Δεκέμβριο και όλο αυτό το διάστημα προσπαθήσαμε να αξιολογήσουμε την ποιότητα της πληροφορίας αυτής μέσα από διασταύρωση διαφόρων άλλων πηγών μας γιατί πραγματικά πρόκειται για μια είδηση που απογυμνώνει την πολιτική των Τούρκων Στρατοκρατών και πολύ περισσότερο πιστοποιεί τον ενδοτισμό των Τούρκων πολιτικών στο στρατιωτικό κατεστημένο των Τούρκων.

Συγκεκριμένα, μετά τον Οκτώβριο του 2000 αρκετοί Τούρκοι Στρατηγοί εισηγήθηκαν τον πολλαπλασιασμό των αεροπορικών «επισκέψεων» των τουρκικών F16 στο Αιγαίο ως μέτρο πίεσης προς την Ελλάδα εν όψει των συνομιλιών για τον Ευρωστρατό. Το θέμα τέθηκε στο Ανώτατο Συμβούλιο Ασφαλείας των Τούρκων και παρ' ότι ο υπουργός Οικονομικών είχε τονίσει την αρνητική επίπτωση που θα επιφέρουν τέτοιες μαζικές μετακινήσεις της αεροπορίας σε μια στιγμή που το τουρκικό κράτος πραγματοποιεί περικοπές ακόμη και σε εξοπλιστικά προγράμματά του, οι Στρατοκράτες που δεν υπολογίζουν κανένα κόστος προκειμένου να πραγματοποιήσουν τα σχέδιά τους αντέδρασαν δυναμικά και θύμισαν στον Ετζεβίτ πόσο εύθραυστη είναι η συνοχή της κυβέρνησής του.

Την λύση έδωσε ένας σύμβουλος του Τούρκου υπουργού Εθνικής Αμυνας Σαμπαχατίν Τσακμάκογλου, ο οποίος την άνοιξη του 2001 έφερε στο τραπέζι μια ιδέα που έβρισκε σύμφωνα και τα δύο μέρη. Τμήμα κάποιων μοιρών που εδρεύουν στην ενδοχώρα θα μεταφερόταν προσωρινά σε πλησιέστερες περιοχές στην Ελλάδα για όσο χρονικό διάστημα διαρκούσαν οι «επισκέψεις» των Τούρκων πιλότων στο Αιγαίο. Εικάζεται ότι κάτι τέτοιο συνέβη σε περιοχή κοντά στην Αττάλεια όπου οι Τούρκοι μεταστάθμευσαν κάποια αεροσκάφη τους. Το ίδιο συνέβη και σε άλλα αεροδρόμια.

Το σίγουρο είναι ότι τμήμα της τουρκικής 151 AJU (Πτέρυγα Μάχης) και ειδικότερα 12 F16 με το πρόσχημα των στρατιωτικών ασκήσεων μεταστάθμευσαν μια ανάσα από τη Λέσβο και συγκεκριμένα στο Μπαλικεσίρ. Η μοίρα αυτή που είναι ειδικευμένη σε πολλαπλούς ρόλους (βομβαρδισμοί, αναχαιτίσεις, συνοδεία αεροσκαφών κτλ) ανέλαβε ουσιαστικά το έργο της διαρκούς εμπλοκής στο Αιγαίο και πραγματοποίησε πολλαπλές επιδρομές στον Ελληνικό Εναέριο χώρο σε χρόνο ρεκόρ. Το Μπαλικεσίρ είναι εκτός βελτηνεκούς σχεδόν όλων των Ελληνικών οπλικών συστημάτων αλλά είναι η πλησιέστερη βάση που τηρεί τις προδιαγραφές για να φιλοξενήσει για μεγάλα χρονικά διαστήματα τέτοιου τύπου αεροσκάφη.

Από εκεί οι Τούρκοι κατάφεραν να μειώσουν στο ελάχιστο την οικονομική δαπάνη που απαιτεί ένα αεροσκάφος που εισέρχεται στον Ελληνικό Εναέριο χώρο. Οι παραβιάσεις συνήθως γίνονταν από τουρκικά μαχητικά που απογειώνονταν από βάσεις που βρίσκονται στα βάθη της Τουρκίας και τις περισσότερες φορές απαιτούσαν πάντα τον εν πτήσει ανεφοδιασμό των τουρκικών αεροσκαφών από ιπτάμενα τάνκερ.

Το κόστος πτήσης μειώθηκε κατά 40% με 60% και η τουρκική αεροπορία απέφυγε τον δαπανηρό εναέριο ανεφοδιασμό για πολλούς μήνες. Στο Μπαλικεσίρ, είναι σίγουρο ότι βρίσκονταν επί ένα μήνα 12 αεροσκάφη της 151 AJU. Η Πτέρυγα μάχης αυτή διαθέτει τους πλέον έμπειρους πιλότους πολλοί από τους οποίους είναι γνωστοί σε Ελληνες χειριστές από τις συναντήσεις τους σε σχολές του ΝΑΤΟ και των ΗΠΑ. Σήμερα στο Μπαλικεσίρ έχουν μείνει 6 από τα 12 πληρώματα αυτά και είναι οι πρωτεργάτες των αεροπορικών επιδρομών στο Αιγαίο αφού σε σύντομο χρονικό διάστημα βρίσκονται εντός του Ελληνικού FIR.

Η κίνηση αυτή των Τούρκων είναι πρωτοφανής και άκρως επιθετική, αφού το θέμα έχει τεθεί ήδη από την ελληνική πλευρά και η επίσημη απάντηση των Τούρκων είναι ότι τα μαχητικά «μεταστάθμευουν» στην περιοχή λόγω ασκήσεων. Φυσικά οι Τούρκοι φροντίζουν να δεσμεύουν μεγάλες περιοχές στο Αιγαίο επί μεγάλα χρονικά διαστήματα, για υποτιθέμενες ασκήσεις. Ασκήσεις όμως που δεν γίνονται ποτέ! Στο διάστημα των 35 ημερών που τα τουρκικά μαχητικά είχαν κάνει κουρέλι τον Εθνικό Εναέριο χώρο μας από το Μπαλικεσίρ ούτε μία τουρκική άσκηση δεν υπήρχε στο Αιγαίο ενώ είχαν δεσμευτεί αρκετό καιρό πριν κάποιες περιοχές του Αιγαίου. Αντίθετα τα τουρκικά μαχητικά προέβησαν σε ρεκόρ παραβιάσεων του FIR Αθηνών και παραβάσεων των διεθνών κανόνων.

Παράλληλα με τις αποκαλύψεις των Aegean Times, η εφημερίδα ΑΠΟΓΕΥΜΑΤΙΝΗ της ΚΥΡΙΑΚΗΣ (27/1) δημοσιεύει πληροφορίες σύμφωνα με τις οποίες συστοιχίες πυραύλων έχουν τοποθετηθεί στην Ιμβρο και Τένεδο και έχουν στοχοποιήσει όλα τα σημαντικά κτίρια στη Λήμνο. Κινεζικοί πύραυλοι μεγάλου βεληνεκούς έχουν εγκατασταθεί στα 2 νησιά αυτά με σκοπό την άσκηση ψυχολογικής πίεσης στους Λημνιούς αλλά και στην Ελληνική Αεροπορία που εδρεύει στο νησί.

Ένα άλλο σημαντικό γεγονός που πέρασε στα «ψιλά» των εφημερίδων είναι η μεταφορά της Ναυτικής Διοίκησης του τουρκικού στόλου στην περιοχή Γενίκαλε της Σμύρνης, απέναντι από τις ακτές της Χίου. Το γεγονός αυτό συνέβη στις 27 Σεπτεμβρίου του 2000, ύστερα από τις εκτεταμένες καταστροφές που υπέστη η έδρα του στο Γκιολτζούκ της θάλασσας του Μαρμαρά, εξαιτίας του σεισμού που έπληξε τη δυτική Τουρκία το προηγούμενο καλοκαίρι. Πολλοί μάλιστα Τούρκοι αξιωματικοί εξέφρασαν την πεποίθησή τους ότι η Ναυτική διοίκηση θα ασκείται καλύτερα από τη νέα θέση του Στρατηγείου στο Γενίκαλε(!)

Θα έλεγε κανείς ότι τα τρία αυτά γεγονότα όσο και αν τα θεωρήσει κάποιος ανεξάρτητα μεταξύ τους, δίνουν την αίσθηση ότι οι Τούρκοι ολοένα και «αγκαλιάζουν» το Αιγαίο. Και παρά την δεινή οικονομική τους κατάσταση, πάντοτε βρίσκουν τρόπους να μας υπενθυμίζουν πόσο «κοντά» μας βρίσκονται!

ΝΤΕΤΕΚΤΙΒΣ
30 ΧΡΟΝΙΑ ΜΟΝΙΜΑ ΚΑΙ ΣΤΗ ΡΟΔΟ
35354
ΠΛΑΤΕΙΑ ΑΓΙΟΥ ΙΩΑΝΝΟΥ
Η ΛΥΣΗ!!!
ΣΕ ΚΑΘΕ ΣΑΣ ΠΡΟΒΛΗΜΑ
EXPRESS SECURITY

ΓΡΑΦΕΙΟ ΤΕΛΕΤΩΝ & ΜΝΗΜΟΣΥΝΩΝ ΡΟΔΟΥ
ΣΤΕΦΑΝΑ - ΣΤΟΛΙΣΜΟΙ
«ΑΜΕΡΙΚΑΝΟΥ»
Αμεση εξυπηρέτηση
ΟΛΟ ΤΟ 24ΩΡΟ
Αναλαμβάνουμε την τελετή
και με τα έξοδα
που χορηγούν τα ταμεία
χωρίς καμία επιβάρυνση
ΙΚΑ, ΤΕΒΕ, ΤΑΞΥ, ΔΗΜΟΣΙΟΥ,
ΛΙΜΕΝΙΚΩΝ, ΟΓΑ
και λοιπά ταμεία.
Τους ΑΠΟΡΟΥΣ ΔΩΡΕΑΝ
Πλατεία Βρούχου στη Μητρόπολη
Τηλέφωνα: 28901 - 33400

Συνεδριάζει το δημοτικό συμβούλιο Ιαλυσού

Αύριο βράδυ θα συνέλθει σε συνεδρίαση το δημοτικό συμβούλιο Ιαλυσού με τα ακόλουθα θέματα στην ημερήσιά του διάταξη:

• **1**- Λήψη απόφασης για συμπολιτείες • **2** - Εξέταση αίτησης για μετατόπιση αγωγού • **3** - Εγκριση αξιολόγησης για αγορά βυτιοφόρου • **4** - Εγκριση μελέτης για ανόρυξη γεωτρήσεων • **5** - Εγκριση μελέτης πεζοδρομίων: α) Οδού Τριαντών β) Επαρχιακής οδού • **6** - Εγκριση οριστικής μελέτης Ανάπλασης πλατείας Αποστολίδη • **7**- Ανάθεση μελέτης εφαρμογής Ανάπλασης πλατείας Αποστολίδη • **8** - Ανάθεση μελέτης σύνταξης Τευχών Δημοπράτησης • **9** - Ψήφιση πίστωσης για εξόφληση 2ου λογ/ασμού του έργου Αποπεράτωση δεξαμενής 2500 Μ3 • **10** - Ψήφιση πίστωσης για εξόφληση μελέτης αυτοματισμού και τηλεελέγχου • **11** - Συγκρότηση επιτροπών • **12** - Ψήφιση πίστωσης για εξόφληση ΔΕΗ • **13** - Απόδοση παγίας προκαταβολής και ορισμό διαχειριστή για το έτος 2002 • **14** - Οικονομική ενίσχυση εκκλησιαστικής επιτροπής • **15** - Οικονομική ενίσχυση σωματείων και συλλόγων • **16** - Εγκριση πρόσληψης προσωπικού με δίμηνες συμβάσεις • **17** - Αποδοχή κατανομής ποσού στα σχολεία • **18** - Εξόφληση τιμολογίων παρελθούσης χρήσεως • **19** - Εξόφληση τιμολογίων προμηθειών - εργασιών • **20** - Ορισμός ελεγκτών οικονομικής διαχείρισης ΔΕΠ έτους 2001 • **21** - Αντικατάσταση λαϊκού μέλους Δ.Σ. ΔΕΠ.

ευθέως & πλαγίως



με τη γραφίδα της ΡΕΝΑΣ ΔΙΑΚΙΔΗ

RENAD@RHO.FORTHNET.GR.

ΔΙΑ ΠΑΝ ΕΝΔΕΧΟΜΕΝΟΝ..



Ενα όχι τόσο πιθανό ενδεχόμενο επιχειρούν να διερευνήσουν τις τελευταίες ημέρες στη ΝΔ. Εκείνο της αλλαγής ηγεσίας στο ΠΑΣΟΚ, πριν από τις επόμενες εκλογές. Αυτό ακριβώς ήταν το βασικό θέμα και της σύσκεψης της ομάδας πολιτικής ανάλυσης του κόμματος της αξιωματικής αντιπολίτευσης, που πραγματοποιήθηκε χθές υπό την προεδρία του κ. Κ. Καραμανλή.

Σύμφωνα με πληροφορίες; το θέμα - που προκαλεί προβληματισμό σε μερίδα βουλευτών της ΝΔ - ετέθη χθές από δύο τουλάχιστον, στελέχη, τα οποία δεν απέκλεισαν πριν από τις εκλογές να υπάρξει παραίτηση του κ. Κ. Σημίτη και εκλογή του κ. Γ. Παπανδρέου στη θέση του. Η ανάλυση που παρουσίασαν ανέφερε τα εξής:

Το ΠΑΣΟΚ και ειδικά τα ισχυρά κομματικά και κυβερνητικά στελέχη του, βλέποντας την επερχόμενη εκλογική ήττα, είναι πιθανόν να αναλάβουν πρωτοβουλία και να πιέσουν τον πρωθυπουργό να παραιτηθεί προωθώντας παράλληλα τον υπουργό Εξωτερικών κ. Γ. Παπανδρέου, ο οποίος με την στήριξη της ηγετικής ομάδας και του συνόλου των μελών της ιστορικής ηγεσίας του κυβερνώντος κόμματος να διεκδικήσει την αρχηγία και να είναι ακείνος που θα οδηγήσει το κόμμα στις εκλογές, με αποτέλεσμα η ΝΔ για δεύτερη φορά (η πρώτη ήταν το 1996) να «πολεμήσει» ένα νέο άφθαρτο πρόσωπο. Αλλα στελέχη της ΝΔ κατά την χθεσινή σύσκεψη αντέτειναν ότι ο ίδιος ο κ. Παπανδρέου δεν θα δεχθεί μια τέτοια πρόταση γιατί δεν επιθυμεί να ρισκάρει μια εκλογική ήττα.

Αλλωστε - προσέθεταν - δεν έχει τίποτα να χάσει περιμένοντας τις εκλογές, την ήττα του ΠΑΣΟΚ και την ομαλή διαδοχή. Οι απόψεις στην ομάδα πολιτικής ανάλυσης ήταν μοιρασμένες, αλλά αυτό που προκύπτει με βεβαιότητα είναι ότι η ΝΔ θέλει αντίπαλό της στις επόμενες εκλογές τον κ. Κ. Σημίτη.

Ενα δεύτερο θέμα το οποίο απασχολεί τη ΝΔ είναι ο χρόνος διεξαγωγής των επόμενων εθνικών εκλογών. Σε αυτό οι περισσότεροι στη Ρηγίλλης συμφωνούν στο ότι δεν πρόκειται να γίνουν νωρίτερα από τον Οκτώβριο του 2003. Στην χθεσινή σύσκεψη, υπήρξαν δύο απόψεις.

Η πρώτη ανέφερε ότι ο κ. Σημίτης θα επιχειρήσει να εκμεταλλευθεί το κλίμα που θα έχει δημιουργηθεί μετά την ελληνική προεδρία στην ΕΕ και θα προχωρήσει σε πρόωρη προσφυγή στις κάλπες, το Φθινόπωρο του 2003.

Οι περισσότεροι όμως εκτίμησαν ότι το ΠΑΣΟΚ λόγω του κακού πολιτικού κλίματος θα επιχειρήσει να εξαντλήσει τα χρονικά περιθώρια και να κάνει τις εκλογές τον Απρίλιο του 2004.

ΔΥΟ ΠΑΡΑΛΛΗΛΟΙ

Ξεκίνησαν από διαφορετική αφετηρία, με διαφορετικά δεδομένα, αλλά με τα ίδια ζητούμενα: Τη νίκη στις δημοτικές και νομαρχιακές εκλογές.

Οι πραγματικές συνθήκες που έχουν διαμορφωθεί τουλάχιστον σε τοπικό επίπεδο - οδήγησαν σε κοινά συμπεράσματα και εν τέλει σε παρόμοιες αποφάσεις. Ο λόγος για το **ΠΑΣΟΚ** και τη **Νέα Δημοκρατία.** Με τα μέχρι στιγμής δεδομένα δεν πρόκειται να γίνουν διαδικασίες για την επιλογή υποψηφίου δημάρχου στον Δήμο Ροδίων. Και τα δύο κόμματα έχουν καταλήξει σ'αυτή την απόφαση για δύο λόγους.

Αφ' ενός έχουν από έναν υποψήφιο δήμαρχο, τον κ. **Γιώργο Γιαννόπουλο,** τον κ. **Χατζή Χατζηευθυμίου,** αρά θέμα προκριματικών εκλογών δεν τίθεται. Επιπλέον είναι προφανές ότι δεν σκοπεύουν να αφήσουν ούτε οι μεν ούτε οι δε να διαταραχθεί αυτή η ισορροπία, όταν οι Καποδιστριακοί δήμοι αποτελούν ήδη ένα πολύ μεγάλο πονοκέφαλο (εκεί δύσκολα μαζεύονται τα πράγματα), για να διακινδυνεύουν να δημιουργήσουν προβλήματα εκεί που δεν υπάρχουν.

Ο δεύτερος λόγος είναι ότι και τα δύο κόμματα έχουν εγκαταλείψει την προοπτική του χρίσματος εκεί που διαπιστώνουν ότι οι υποψήφιοι τους έχουν προσβάσεις και σε άλλους κομματικούς χώρους.

Προτιμούν λοιπόν να παράσχουν απλή στήριξη, που και τα ίδια τα κόμματα εξυπηρετεί, αλλά και τους υποψηφίους, που δεν επιθυμούν ένα σφιχτό κομματικό εναγκαλισμό, με ό,τι αυτό συνεπάγεται γι'αυτούς.

Μια ακόμη ομοιότητα των δύο κομμάτων, ΠΑΣΟΚ και ΝΔ είναι ο φόβος μπροστά στα «αντάρτικα» ψηφοδέλτια. Θέτουν λοιπόν ως όρο συμμετοχής των υποψηφίων στις διαδικασίες την δήλωση σεβασμού στο αποτέλεσμά τους, όποιο κι αν είναι αυτό.

Πέραν όμως από τις ομοιότητες υπάρχουν και οι διαφορές. Ενας υποψήφιος νομάρχης για τη Νέα Δημοκρατία, τρείς από το ΠΑΣΟΚ.

Ισως από τις ελάχιστες περιπτώσεις που το ΠΑΣΟΚ θα ήθελε να είναι στη θέση της Νέας Δημοκρατίας, ώστε να μην χρειαστεί να επιλέξει.

ΠΟΛΙΤΙΚΑ ΠΑΙΧΝΙΔΙΑ

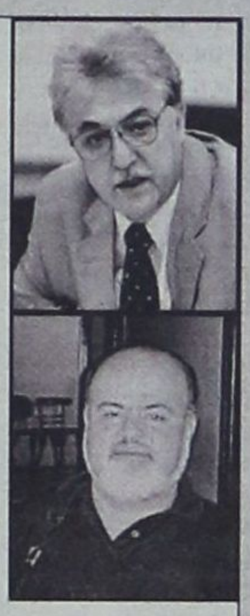

«Δεν πρόκειται να επιτρέψουμε να γίνουμε μέρος των πολιτικών παιχνιδιών μεταξύ υπουργείου Υγείας και ΙΚΑ» δήλωσε χθές ο πρόεδρος του ΕΚΡ κ. Γιάννης Σαρικάς και προφανώς δεν το είπε τυχαία.

Προφανώς υπονοούσε την υποβόσκουσα κρίση στις σχέσεις του υπουργού Υγείας κ. Αλέκου Παπαδόπουλου και του Διοικητή του ΙΚΑ κ. Μιλτιάδη Νεκτάριου, που προκλήθηκε από την απόφαση του υπουργού να εντάξει στο ΕΣΥ και το ΙΚΑ. Και βέβαια είναι απαράδεκτο να μην υπογράφει ο κ. Παπαδόπουλος την απόφαση παραχώρησης τμήματος του κτιρίου του παλιού νοσοκομείου της Ρόδου στο ΙΚΑ γι'αυτό το λόγο. Αν πάλι δεν είναι έτσι τα πράγματα, ας ξεκαθαρίσει ο υπουργός τις προθέσεις του, ας αιτιολογήσει την καθυστέρηση που παρατηρείται εδώ και ένα χρόνο, ώστε να μην αιωρούνται εντυπώσεις και να μην βγαίνουν συμπεράσματα, αν δεν ανταποκρίνονται στην πραγματικότητα.

Υπάρχει όμως μια αδιαμφισβήτητη πραγματικότητα.

Οτι το υποκατάστημα του ΙΚΑ Ρόδου είναι από τα πρώτα σε έσοδα σε όλη τη χώρα, τηρουμένων βεβαίως των αναλογιών. Εξ' ου και η παρατήρηση του κ. Σαρικά **Το ΙΚΑ της Ρόδου είναι σαν συνοικιακό μπακάλικο. Εμείς τους λέμε να το κάνουν σούπερ - μάρκετ για να τους δώσει λεφτά. Αν δεν θέλουν να το κάνουν για να εξυπηρετήσουν τον κόσμο, ας το κάνουν τουλάχιστον για να έχουν έσοδα»!**

Όταν ένα κατάστημα μπορεί
και προσφέρει μόδα, design,
λύσεις για όλα τα θέματα
και πάντα νέες προτάσεις
για το μπάνιο και το δάπεδο,
γιατί να μη μπορεί να σας κάνει δώρο...

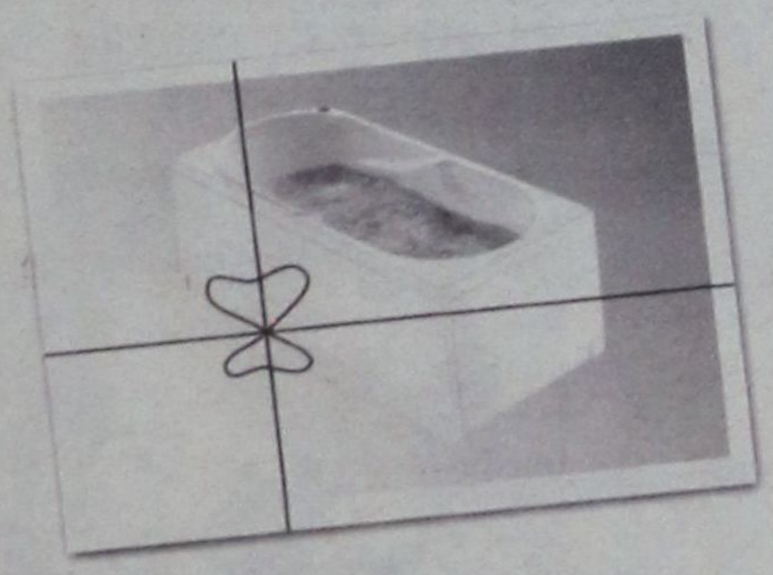

...και μία μπανιέρα- υδρομασάζ ?

Ελάτε σήμερα στο TSELIOS BAGNO και ανακαλύψτε ό,τι νεότερο κυκλοφορεί στον κόσμο του μπάνιου. Ενημερωθείτε για τις νέες τάσεις της μόδας και του design, αλλά και πως θα αποκτήσετε μία μπανιέρα υδρομασάζ της Idroform εντελώς ΔΩΡΕΑΝ. Η προσφορά ισχύει μέχρι τέλος Σεπτεμβρίου

tselios bagno

Λεωφ. Ρόδου - Λίνδου 230, Ρόδος, Τηλ.: (0241) 64458 - 65498

ARISTON
ΤΑ ΠΑΝΤΑ ΑΡΙΣΤΑ
Ευκολίες πληρωμής από 10 μέχρι και 48 μήνες χωρίς προκαταβολή
ΕΚΠΤΩΣΕΙΣ ΑΠΟ 15 ΕΩΣ 30%
ARISTON ΙΤΑΛΙΑΣ:
ΚΟΥΖΙΝΕΣ ΚΑΙ ΦΟΥΡΝΟΙ ΠΑΝΤΟΣ ΤΥΠΟΥ - ΕΣΤΙΕΣ ΚΕΡΑΜΙΚΕΣ ΚΑΙ ΑΠΛΕΣ - ΨΥΓΕΙΑ - ΚΑΤΑΨΥΚΤΕΣ- ΨΥΓΕΙΟΚΑΤΑΨΥΚΤΕΣ - ΠΛΥΝΤΗΡΙΑ ΡΟΥΧΩΝ ΚΑΙ ΠΙΑΤΩΝ - ΘΕΡΜΟΣΙΦΩΝΕΣ ΓΙΑΛΙΟΥ ΑΠΟΡΡΟΦΗΤΗΡΕΣ ΚΟΥΖΙΝΑΣ ΠΑΝΤΟΣ ΤΥΠΟΥ
απλά και εντοιχιζόμενα σε ποικιλία χρωμάτων
ΚΑΙ ΤΩΡΑ ΑΠΛΑ - ΕΝΤΟΙΧΙΖΟΜΕΝΑ
ΠΛΥΝΤΗΡΙΑ - ΨΥΓΕΙΑ - ΚΟΥΖΙΝΕΣ ΚΑΙ ΜΙΚΡΟΣΥΣΚΕΥΕΣ CANDY - ZANNUSI - ELKO - ΕΣΚΙΜΟ - GENERAL - BOSCH - SIEMENS (ΜΠΟΣ - ΣΙΜΕΝΣ) ΣΤΙΣ ΧΑΜΗΛΟΤΕΡΕΣ ΤΙΜΕΣ ΤΗΣ ΑΓΟΡΑΣ ΠΡΟΪΟΝΤΑ PHILIPS - SONY - PANASONIC - PIONEER - AIWA - HITACHI - SAMSUNG - TECHNICS - WESTINGHOUSE - MITSUBISCHI - ZOPPAS - INDESIT κ.λ.π.
Επισκεφθείτε μας για να βεβαιωθείτε για τις ΧΑΜΗΛΕΣ ΤΙΜΕΣ μας! ΚΑΙ ΤΙΣ ΜΕΓΑΛΕΣ ΕΥΚΟΛΙΕΣ
Εισάγουμε και γι' αυτό πουλάμε φθηνότερα
ARISTON Η ΠΡΟΗΓΜΕΝΗ ΤΕΧΝΟΛΟΓΙΑ
ΤΗΛΕΟΡΑΣΕΙΣ - ΒΙΝΤΕΟ - ΒΙΝΤΕΟΚΑΜΕΡΕΣ - ΒΙΝΤΕΟΤΗΛΕΟΡΑΣΕΙΣ - ΜΙΚΡΟΣΥΣΚΕΥΕΣ - FAX - ΣΤΕΡΕΟ - ΤΗΛΕΦΩΝΑ - C.D. - ΣΚΟΥΠΕΣ ΟΛΕΣ ΟΙ ΜΑΡΚΕΣ ΣΕ ΠΟΙΚΙΛΙΑ ΤΥΠΩΝ
Αντιπρόσωποι - Εισαγωγείς ΔΩΔΕΚΑΝΗΣΟΥ από το 1960
ΑΔΕΛΦΟΙ ΣΤΕΦΑΝΟΥ Ο.Ε.
ΝΕΑ ΚΑΤΑΣΤΗΜΑΤΑ ΣΤΕΛΙΟΥ ΚΩΤΙΑΔΗ 3
FAX 22568, ΤΗΛ.: 22568 - 22695



ΤΙΣ ΥΠΕΡΚΟΡΕΣΜΕΝΕΣ ΣΧΟΛΕΣ ΕΠΙΛΕΓΟΥΝ ΟΙ ΜΑΘΗΤΕΣ - «ΠΡΩΤΙΑ» ΤΗΣ ΝΟΜΙΚΗΣ

Χωρίς οδηγό οι μαθητές, *στον δρόμο για τα ΑΕΙ*

Εχει διαπιστωθεί και ερευνητικά ότι μεγάλο μέρος του μαθητικού πληθυσμού και των υποψηφίων για πανεπιστημιακές σπουδές δεν γνωρίζουν το «who is who» των σχολών για την πρόσβαση στις οποίες δίνουν σκληρή και μακροχρόνια «εξεταστική μάχη», με αποτέλεσμα ένας στους τέσσερις από όσους καθυστερούν το πτυχίο τους ή διακόπτουν τις σπουδές τους να δηλώνουν ότι ο πρώτος σε σειρά και σπουδαιότητα λόγος γι' αυτή τους την ενέργεια είναι η «λανθασμένη επιλογή σχολής».

Είναι επίσης χαρακτηριστικό ότι ο ένας στους δυο φοιτητές ΑΕΙ είναι εγγεγραμμένος σε πανεπιστημιακά τμήματα που παραπέμπουν στα επαγγέλματα του δικηγόρου, του καθηγητή Φιλόλογου, Μαθηματικού, Φυσικού, θεολόγου, Κοινωνιολόγου κ.λπ. ή του δάσκαλου. Κι όμως. Το ισοζύγιο ζήτησης και προσφοράς των παραπάνω επαγγελμάτων είναι ιδιαίτερα αρνητικό. Αντίθετα μόνο ο ένας στους είκοσι είναι εγγεγραμμένος σε τμήματα νέων τεχνολογιών (Πληροφορική και Επιστήμες Η/Υ).

Επιλογή

Είναι γνωστό ότι η επιλογή από τη μεριά των υποψηφίων των τμημάτων **ΑΕΙ** και **ΤΕΙ** έχει γίνει τα τελευταία χρόνια ένα πολύ δύσκολο σταυρόλεξο που απαιτεί πολύ ενημερωμένους λύτες. Και αυτό συμβαίνει όχι μόνο γιατί ο υποψήφιος νιώθει να χάνεται μέσα στη «θάλασσα» των περισσότερων από τετρακόσια τμημάτων ΑΕΙ και ΤΕΙ - πολλά εκ των οποίων έχουν «σκοτεινό» τίτλο και ακόμη «σκοτεινότερο» αντικείμενο σπουδών - αλλά και γιατί, ιδιαίτερα την τελευταία δεκαετία, η αγορά εργασίας παρεμβαίνει με απαιτήσεις στις επιλογές των υποψηφίων. Η ανεργία των πτυχιούχων της **Τριτοβάθμιας εκπαίδευσης** από **1,5%** το 1980 έφτασε το 1999 στο **24%** περίπου (135 χιλιάδες εγγεγραμμένοι άνεργοι).

Οι προτιμήσεις των φοιτητών στην **Ελλάδα** διαμορφώνονται στο πλαίσιο ενός πολυκριτηριακού συστήματος (αντικείμενο σπουδών, γεωγραφικός χώρος, ίδρυμα και κατά τεκμήριο απαιτούμενη βάση εισαγωγής σε σχέση με την αναμενόμενη ατομική επίδοση). Η πληροφόρηση των υποψηφίων είναι γενικότερα πολύ περιορισμένη, ιδιαιτέρως όσον αφορά το αντικείμενο των σπουδών. Ετσι οι προτιμήσεις προσδιορίζονται κυρίως με βάση την αγοραία αντίληψη για την επαγγελματική υπόσταση των αποφοίτων των διαφόρων Τμημάτων, σε συνδυασμό με τις βάσεις και την ατομική επίδοση που επιδρούν άμεσα και στην επιλογή ιδρύματος / γεωγραφικού χώρου.

Το σύστημα αυτό ευνοεί τις καθιερωμένες Σχολές και Τμήματα, αναπαράγοντας τις υψηλές βάσεις του, οι οποίες από μόνες τους γίνονται σοβαρός παράγοντας προτίμησης.

Με ένα τέτοιο σύστημα, που δεν βασίζεται σε σοβαρή ενημέρωση όσον αφορά το περιεχόμενο των σπουδών,, οι προτιμήσεις είναι συχνά αποτέλεσμα στερεότυπων αντιλήψεων και στρεβλής πληροφόρησης. Σε έρευνα με θέμα τους παράγοντες που σχετίζονται με την πορεία των σπουδών, που πραγματοποιήθηκε στο πλαίσιο των επιστήμονικών δραστηριοτήτων του **Συμβουλευτικού Κέντρου** για φοιτητές του **Πανεπιστημίου Αθηνών,** διαπιστώνεται ότι οι φοιτητές που διακόπτουν τις σπουδές τους δήλωναν ότι υπήρχε μεγάλη απόσταση ανάμεσα στις προσδοκίες και τα ενδιαφέροντά τους και στο αντικείμενο σπουδών και τα μαθήματα της σχολής στην οποία είχαν πετύχει την εισαγωγή τους.

Ενημέρωση

Την ανάγκη ενημέρωσης των μαθητών και κάθε ενδιαφερομένου έρχεται να καλύψει με πληρότητα η έκδοση ενός σημαντικού δίτομου **Οδηγού Σπουδών και Επαγγέλματος ΑΕΙ - ΤΕΙ** που «φωτίζει» όλα όσα πρέπει να γνωρίζουν οι μαθητές του Λυκείου για τις πανεπιστημιακές σπουδές που θα επιλέξουν και τις επαγγελματικές τους διεξόδους και προοπτικές.

Ο **Οδηγός Σπουδών και Επαγγέλματος ΑΕΙ - ΤΕΙ** (εκδόθηκε πριν από λίγες μέρες από τις **εκδόσεις Σαββάλα** και έχει συγγραφέα τον εκπαιδευτικό **Χρήστο Κάτσικα)** παρουσιάζει αναλυτικά και μεθοδικά το αντικείμενο σπουδών κάθε τμήματος ΑΕΙ και ΤΕΙ, τον σκοπό και τους στόχους του. Ακόμη οι κατευθύνσεις, οι ειδικεύσεις και οι τομείς αναλύονται με σαφήνεια, δίνοντας έτσι σε κάθε ενδιαφερόμενο τη δυνατότητα να έχει «εικόνα» για τα πανεπιστημιακά τμήματα που ήδη έχει επιλέξει ή που σκοπεύει να επιλέξει.

Γεωγραφία

Παράλληλα παρουσιάζεται η «γεωγραφία των σπουδών» έτσι ώστε οι μαθητές να γνωρίζουν σε ποιές πόλεις της χώρας μας εδρεύουν τα τμήματα για τα οποία ενδιαφέρονται. Την ίδια στιγμή δίνεται και μια εικόνα των θέσεων εισακτέων, του μεγέθους της ετήσιας εκροής πτυχιούχων και του φοιτητικού πληθυσμού κάθε τμήματος μαζί με τις αναλογίες των «ενεργών» φοιτητών και αυτών που, αν και βρίσκονται εγγεγραμμένοι, είτε έχουν καθυστερήσει στις σπουδές τους είτε τις έχουν εγκαταλείψει συνολικά. Τα στοιχεία αυτά είναι χρήσιμα, καθώς υποδηλώνουν, εμμέσως πλην σαφώς, αθέατα, «ιδιαίτερα» χαρακτηριστικά των διαφόρων πανεπιστημιακών τμημάτων. Τέλος η αγορά εργασίας και οι επαγγελματικές προοπτικές των σπουδών δεν θα μπορούσαν να βρίσκονται έξω από μια συνολική παρουσίαση των ελληνικών **ΑΕΙ**.

Οχι μόνο γιατί χρόνια τώρα αποτελούν το **«χέρι του Μίδα»** που χρυσώνει ή απαξιώνει διάφορα πανεπιστημιακά τμήματα ανάλογα με τα «ποσοστά» επαγγελματικής αποκατάστασης των πτυχιούχων τους, αλλά και γιατί είναι ανάγκη να γνωρίζει ο υποψήφιος και κάθε ενδιαφερόμενος τις επαγγελματικές προοπτικές και τις διεξόδους που παρέχουν οι σπουδές που σκέφτεται να ακολουθήσει.

Τι σπουδάζουν *οι φοιτητές των ελληνικών ΑΕΙ*

ΙΑΤΡΙΚΗ	11.624
ΠΛΗΡΟΦΟΡΙΚΗ - Η/Υ	11.045
ΟΙΚΟΝΟΜΙΚΑ	35.370
ΝΟΜΙΚΗ	38.704
ΦΥΣΙΚΗ ΑΓΩΓΗ	9.746
ΦΙΛΟΣΟΦΙΑ - ΠΑΙΔΑΓΩΓΙΚΗ - ΨΥΧΟΛΟΓΙΑ	6.842
ΦΙΛΟΛΟΓΙΑ	10.326
ΘΕΟΛΟΓΙΑ	7.875
ΚΟΙΝΩΝΙΟΛΟΓΙΑ	2.645
ΔΑΣΚΑΛΟΙ/ΝΗΠΙΑΓΩΓΟΙ	11.588
ΜΑΘΗΜΑΤΙΚΑ	11.642
ΑΡΧΙΤΕΚΤΟΝΕΣ	2.716
ΠΟΛΙΤΙΚΟΙ ΜΗΧΑΝΙΚΟΙ	6.556
ΟΔΟΝΤΙΑΤΡΟΙ	2.317
ΦΑΡΜΑΚΕΥΤΙΚΗ	1.941
ΙΣΤΟΡΙΑ / ΑΡΧΑΙΟΛΟΓΙΑ	9.123
ΞΕΝΕΣ ΓΛΩΣΣΕΣ	11.976
ΦΥΣΙΚΗ	8.991
ΟΡΓΑΝΩΣΗ ΚΑΙ ΔΙΟΙΚΗΣΗ ΕΠΙΧΕΙΡΗΣΕΩΝ	11.080

Πηγή: Αδημοσίευτα στοιχεία του ΥΠΕΠΘ, Τμήμα Επιχειρησιακών Ερευνών και Στατιστικής, Ακαδημαϊκό έτος 1999/2000, Αθήνα, Ιούλιος 2001(επεξεργασία δική μας)

ΟΔΗΓΟΣ

Μόρια εισαγωγής

Ενδιαφέρον κεφάλαιο του Οδηγού, τα μόρια εισαγωγής που με το νέο σύστημα των εξετάσεων του Ενιαίου Λυκείου φανερώνουν κυρίως το βαθμό ευκολίας ή δυσκολίας πρόσβασης σε κάποιο τμήμα.

Τα μόρια αναδεικνύουν εκ των πραγμάτων μια ιδιότυπη «ιεραρχία» ανάμεσα στα πανεπιστημιακά τμήματα που καθορίζεται όχι τόσο από κάποιο διαφοροποιημένο επίπεδο σπουδών των τμημάτων, αλλά από τον βαθμό έλξης που εξασκούν στους υποψήφιους (ο οποίος εκδηλώνεται με το μέγεθος των πρώτων προτιμήσεων των υποψηφίων) σε συνδυασμό με τον αριθμό των προσφερόμενων θέσεων. Και επειδή τα μεταπτυχιακά προγράμματα αναφέρονται στα μελλοντικά σχέδια χιλιάδων υποψηφίων σαν μια νέα πραγματικότητα που έχει δημιουργήσει ένα είδος «τεταρτοβάθμιας εκπαίδευσης» στην οποία ήδη φοιτούν περίπου 15 χιλιάδες πτυχιούχοι, παρουσιάζεται σε κάθε τμήμα και το μεταπτυχιακό του, δηλαδή, τις προοπτικές ειδίκευσης που παρέχει.

ΑΡΧΩΝ ΣΑΜΑΡΤΖΗΣ

Από το 1980

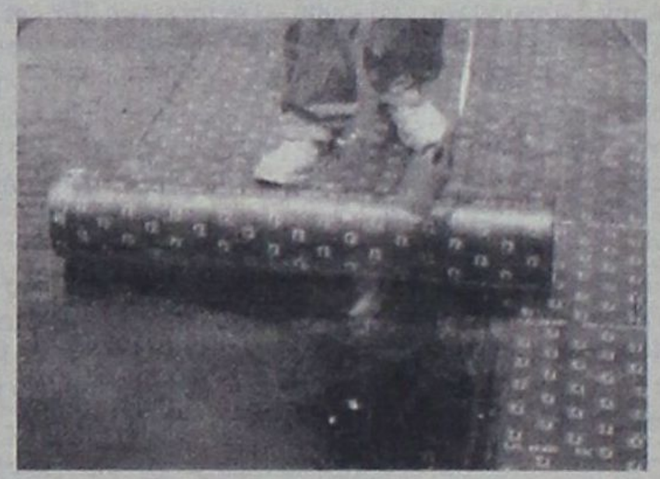

20 ΧΡΟΝΙΑ ΜΟΝΩΣΕΙΣ

ΜΟΝΩΣΕΙΣ ΤΑΡΑΤΣΩΝ

RicofOn

ΓΙΑ ΤΕΛΕΙΑ ΑΚΟΥΣΤΙΚΗ ΣΤΟΥΣ ΧΩΡΟΥΣ ΕΡΓΑΣΙΑΣ ΚΑΙ ΔΙΑΣΚΕΔΑΣΗΣ



Τοποθετώντας το κατάλληλο προϊόν RICOFON έχετε μια αίθουσα με άριστη ακουστική και συγχρόνως ένα τέλειο διακοσμητικό αποτέλεσμα.

ΔΙΑΘΕΣΗ: ΑΡΧΩΝ ΣΑΜΑΡΤΖΗΣ
ΜΟΝΩΤΙΚΑ ΥΛΙΚΑ - ΜΟΝΩΣΕΙΣ
Τηλ. 23030, 32054, 67790
1) Ερυθρού Σταυρού 21 2) Κέντρο Μόνωσης Ρόδου: Μιχαήλ Πετρίδη 69

ΤΣΑΓΚΑΡΗΣ TRAVEL

A.N FERRIES

ΠΡΟΓΡΑΜΜΑ ΔΡΟΜΟΛΟΓΙΩΝ

ΚΑΘΗΜΕΡΙΝΑ ΑΠΟ ΝΗΣΙΑ ΠΡΟΣ ΠΕΙΡΑΙΑ

ΤΕΤΑΡΤΗ	30.01.02	ΔΗΜΗΤΡΟΥΛΑ	11:30	ΚΑΣΤΕΛΛΟΡΙΖΟ
		ΔΗΜΗΤΡΟΥΛΑ	21:00	ΚΩ-ΚΑΛΥΜΝΟ-ΑΣΤΥΠΑΛΑΙΑ-ΑΙΓΙΑΛΗ-ΚΑΤΑΠΟΛΑ-ΠΕΙΡΑΙΑ
ΠΕΜΠΤΗ	31.01.02	ΡΟΔΑΝΘΗ	16:00	ΚΩ-ΚΑΛΥΜΝΟ-ΛΕΡΟ-ΠΑΤΜΟ-ΠΕΙΡΑΙΑ
ΠΑΡΑΣΚΕΥΗ	01.02.02	ΔΗΜΗΤΡΟΥΛΑ	21.00	ΣΥΜΗ - ΤΗΛΟ - ΝΙΣΥΡΟ - ΚΩ - ΚΑΛΥΜΝΟ - ΑΣΤΥΠΑΛΑΙΑ - ΝΑΞΟ - ΠΑΡΟ - ΣΥΡΟ - ΠΕΙΡΑΙΑ
ΣΑΒΒΑΤΟ	02.02.02	ΡΟΔΑΝΘΗ	07.30	ΚΑΣΤΕΛΛΟΡΙΖΟ
		ΡΟΔΑΝΘΗ	18.00	ΚΩ - ΚΑΛΥΜΝΟ - ΠΕΙΡΑΙΑ
ΚΥΡΙΑΚΗ	03.02.02	.....	.....	.....
ΔΕΥΤΕΡΑ	04.02.02	ΔΗΜΗΤΡΟΥΛΑ	16.00	ΣΥΜΗ - ΤΗΛΟ - ΝΙΣΥΡΟ - ΚΩ - ΚΑΛΥΜΝΟ - ΛΕΡΟ - ΠΑΤΜΟ - ΠΕΙΡΑΙΑ
ΤΡΙΤΗ	05.02.02	ΡΟΔΑΝΘΗ	16.00	ΚΩ - ΚΑΛΥΜΝΟ - ΛΕΡΟ - ΠΑΤΜΟ - ΠΕΙΡΑΙΑ
ΤΕΤΑΡΤΗ	06.02.02	ΔΗΜΗΤΡΟΥΛΑ	11.30	ΚΑΣΤΕΛΛΟΡΙΖΟ
		ΔΗΜΗΤΡΟΥΛΑ	21.00	ΚΩ - ΚΑΛΥΜΝΟ - ΑΣΤΥΠΑΛΑΙΑ - ΑΙΓΙΑΛΗ - ΚΑΤΑΠΟΛΑ - ΠΕΙΡΑΙΑ
ΠΕΜΠΤΗ	07.02.02	ΡΟΔΑΝΘΗ	16.00	ΚΩ - ΚΑΛΥΜΝΟ - ΛΕΡΟ - ΠΑΤΜΟ - ΠΕΙΡΑΙΑ
ΠΑΡΑΣΚΕΥΗ	08.02.02	ΔΗΜΗΤΡΟΥΛΑ	21.00	ΣΥΜΗ - ΤΗΛΟ - ΝΙΣΥΡΟ - ΚΩ - ΚΑΛΥΜΝΟ - ΑΣΤΥΠΑΛΑΙΑ - ΝΑΞΟ - ΠΑΡΟ - ΣΥΡΟ - ΠΕΙΡΑΙΑ
ΣΑΒΒΑΤΟ	09.02.02	ΡΟΔΑΝΘΗ	07.30	ΚΑΣΤΕΛΛΟΡΙΖΟ
		ΡΟΔΑΝΘΗ	18.00	ΚΩ - ΚΑΛΥΜΝΟ - ΠΕΙΡΑΙΑ
ΚΥΡΙΑΚΗ	10.02.02	.....	.....	.....

✔ Ξύλινη γλώσσα από την Ε.Π.Ο.
✔ ΜΕΘΟΔΙΚΗ ΠΡΟΣΠΑΘΕΙΑ Σελ.16-17
✔ Τρέχουν να προλάβουν Σελ.18

Στην συμπληρωματική έκθεση τα πραγματικά γεγονότα της Πάτμου

Ο διαιτητής του αγώνα Σταμάτης Δημητράς αναφέρει τους λόγους που στο φύλλο αγώνα δεν έγραψε κάτι για τους υπεύθυνους της επίθεσης που δέχθηκε μετά την λήξη του αγώνα


Στην φωτό ο Στ. Δημητράς (δεξιά) με τον ποδοσφαιριστή της Λίντς Ντομινίκ Ματέο

Τα επεισόδια που έγιναν στο γήπεδο της Πάτμου μετά την λήξη του αγώνα Ξάνθου - Ασπίδας Απολ. σε βάρος του διαιτητή Σταμάτη Δημητρά, δεν τιμούν καθόλου μα καθόλου τον χώρο του ποδοσφαίρου αλλά και γενικά του αθλητισμού.

Σύμφωνα με τα όσα περιγράφει στην συμπληρωματική του έκθεση ο διαιτητής του παραπάνω αγώνα, ούτε λίγο - ούτε πολύ πενήντα (50) άτομα έπεσαν πάνω του για να του δείξουν πόση μυϊκή δύναμη διαθέτουν σε χέρια και πόδια.

Η εποχή του «λυντσαρίσματος» πέρασε στους τόμους της ιστορίας και δεν έχει θέση στην ζωή μας, πόσο μάλλον στον χώρο του ποδοσφαίρου και του αθλητισμού. Είναι πλέον καιρός ποδοσφαιριστές, προπονητές, παράγοντες και διαιτητές να καθίσουν όλοι μαζί στο ίδιο τραπέζι και να εκφράσουν ειλικρινά τις απόψεις τους για το άθλημα - παιχνίδι που λέγεται ποδόσφαιρο.

Η καχυποψία που περιφέρεται, κατά την διάρκεια διεξαγωγής ενός αγώνα, τουλάχιστον εδώ στους αγωνιστικούς χώρους του νομού Δωδεκανήσου, πρέπει να εξαλειφθεί παντελώς με αυτοκριτική διάθεση από τον κάθε ένα που με οποιονδήποτε τρόπο εμπλέκεται στο ποδόσφαιρο, το οποίο, από επονομαζόμενο «βασιλιάς των σπορ», έχει φθάσει σε οριακό σημείο και κινδυνεύει να ονομασθεί ή να γίνει ο «κομπάρσος των σπορ». Η ευθύνη της αξιοπιστίας των τοπικών μας πρωταθλημάτων ανήκει σε όλους όσους δεν είναι οι βασικοί πρωταγωνιστές του αθλήματος. Αυτοί είναι οι ποδοσφαιριστές, οι οποίοι τις περισσότερες φορές, κατά τεκμήριο, ωθούνται ή προκαλούνται από άτομα που έχουν δευτερεύοντα ή τριτεύοντα ρόλο στο παιχνίδι που λέγεται ποδόσφαιρο.

Ο βιασμός κατά κόρον των κανονισμών παιδειάς στην διάρκεια ενός ποδοσφαιρικού αγώνα γίνεται επειδή ο κάθε εμπλεκόμενος ερμηνεύει, υποκειμενικά, όπως τον εξυπηρετεί, τους κανονισμούς, οι οποίοι βεβαίως, σωστοί ή λάθος, πρέπει να εφαρμόζονται αφού εξ αρχής όλοι τους αποδέχονται και με αυτό το δεδομένο δηλώνουν την συμμετοχή τους στο άθλημα που λέγεται ποδόσφαιρο και κατ' επέκταση τοπικά πρωταθλήματα.

Ηλίας Λοΐζος

Η «δσπορ» σας παρουσιάζει την έκθεση που κατέθεσε στην ΕΠΣΔ ο διαιτητής **Στ. Δημητράς** μετά την άφιξή του στην Ρόδο όπως και αυτά που σημείωσε στο φύλλο αγώνα. Επίσης την ιατρική γνωμάτευση του ιατρού **κ. Παπαμιχαήλ** ο οποίος έκανε την κλινική εξέταση του παραπάνω διαιτητή.

ΣΥΜΠΛΗΡΩΜΑΤΙΚΗ ΕΚΘΕΣΗ ΤΟΥ ΑΓΩΝΑ ΞΑΝΘΟΣ - ΑΣΠΙΔΑΣ ΑΠΟΛ. (0-1) 26-01-2002

Επειδή μετά την επίθεση που μου έγινε από ποδοσφαιριστές παράγοντες και φιλάθλους της γηπεδούχου ομάδος είχα κτυπηθεί στο κεφάλι και είχα ζαλιστεί όπως επίσης στο Α.Τ. που σύνταξα το Φ.Α. υπήρχαν περίπου (50) πενήντα άτομα από έξω, με άγριες διαθέσεις και μας απειλούσαν εμένα και τους βοηθούς μου ότι σαν τα γράψουμε τα γεγονότα όλα δεν θα φύγουμε ζωντανοί. Είχα φοβηθεί πάρα πολύ και δεν έγραψα στο Φ.Α. τα πραγματικά γεγονότα και θέλω μ' αυτήν εδώ την συμπληρωματική έκθεση να σας αναφέρω τα πραγματικά γεγονότα που διαδραματίστηκαν μετά το τέλος του αγώνα.

Μετά την λήξη του αγώνα ο πρόεδρος της ομάδος Ξάνθου που αναγράφεται στο Φ.Α. ως **ΝΟΣΗΛΕΥΤΗΣ ΓΙΑΜΑΙΟΣ ΝΙΚΟΛΑΟΣ** και ο αναγραφόμενος προπονητής στο Φ.Α. **ΣΟΥΛΑΝΤΙΚΑΣ ΚΩ/ΝΟΣ** μου επιτέθησαν και με γρανθοκόπησαν στο κεφάλι και με κλωτσιές στο σώμα και στα πόδια. Και αυτοί οι δύο ήταν η αιτία που ο κόσμος μπήκε στο γήπεδο όπως επίσης και την επίθεση που δέχθηκα από τους ποδοσφαιριστές. Μετά από αυτό περίπου (50) άτομα μου επιτέθηκαν και με έριξαν κάτω όπως μου ανάφερε ο Α' βοηθός κος ΣΥΜΙΑΚΟΣ μου επιτέθησαν και ποδοσφαιριστές ο Νο (14) **ΚΑΒΟΥΡΑΣ ΑΝ.** με αριθμό δελ. (1004517) υπέβαλα μήνυση όπως επίσης το Νο (19) **ΤΣΑΜΠΑΛΑΚΗΣ Ν. αρ. δελ. (1011681) ο ΚΑΜΠΟΣΟΣ ΘΡ.** με αριθ. δελ. 28563 αρ. φαν. (8). Ο ποδοσφαιριστής της γηπεδούχου ομάδος **Μαραβέλιας Μιχαήλ** με αρ. φαν. (5) και δελτ. (561710) με βοήθησε να φύγω από τον κλοιό του κόσμου μαζί με ποδόσφαιριστές της ομάδος ΑΣΠΙΣ ΑΠΟΛΑΚΚΙΑΣ και με μετέφερε στο Κ.Υ. ΠΑΤΜΟΥ. Τα όσα αναγράφω στο Φ.Α. για τις ομάδες (Ξάνθου) για την βοήθεια του προέδρου και του προπονητή τα γράφω διότι με απείλησαν ότι δεν θα φεύγαμε από το νησί εάν γράψω οτιδήποτε γι' αυτούς στο Φ.Α.

Επίσης σας αναφέρω ότι έχασα στο γήπεδο την χρυσή μου αλυσίδα με χρυσό σταυρό και το ρολόι μου όπως επίσης και το κινητό μου τηλέφωνο το οποίο δεν βρήκαν στα αποδυτήρια αυτοί που μου έφεραν τα ρούχα μου στο Κ.Υ. ΠΑΤΜΟΥ ο αριθμ. του κινητού.....

Ο ΔΙΑΙΤΗΤΗΣ
ΔΗΜΗΤΡΑΣ
ΣΤΑΜΑΤΙΟΣ
Ο ΒΟΗΘΟΣ Α
ΣΥΜΙΑΚΟΣ
ΚΥΡΙΑΚΟΣ
Ο ΒΟΗΘΟΣ Β
ΑΠΟΣΤΟΛΙΔΗΣ

Φύλλο αγώνα

«Με την λήξη του αγώνα δέχθηκα επίθεση από παίχτες και φιλάθλους της γηπεδούχου ομάδος οι οποίοι μπήκαν στον αγωνιστικό χώρο πηδώντας από τα συρματοπλέγματα και έτρεχαν εναντίον μου με άσχημες διαθέσεις. Κάποιοι από αυτούς με γρονθοκόπησαν στο κεφάλι και σε διάφορα μέρη του σώματός μου καθώς επίσης και ο ποδοσφαιριστής Κάβουρας Ανδρέας αριθμός φανέλας 14 αριθμός δελτίου 1004517 για τον οποίο υπέβαλα μήνυση στο Α.Τ. Πάτμου. Κατόπιν με την βοήθεια του προέδρου της γηπεδούχου ομάδος και ορισμένων ποδοσφαιριστών της γηπεδούχου ομάδος καθώς του προπονητού αυτής και του παρατηρητή μεταφέρθηκα στο Κ.Υ. Πάτμου όπου μου παρασχέθηκαν οι πρώτες βοήθειες με γνωμάτευση ιατρού όπως συνημμένη»

Κ.Υ. Πάτμου 26-01-2002
Ιατρική Γνωμάτευση

Ο κ. Δημητράς Σταμάτης, 24 ετών, προσήλθε στο τμήμα επειγόντων περιστατικών του Κ.Υ. Πάτμου την 26/01/2002 και περί ώραν 17:00 μμ, υποβασταζόμενος από συνοδούς. Από την λήψη του ιστορικού αναφέρεται ότι δέχθηκε επίθεση με γρονθοκοπήματα.

Αιτιάται κυρίως έντονη κεφαλαλγία, χωρίς αίσθημα ναυτίας ή τάση προς έμετο.

Κατά την κλινική εξέταση διαπιστώθηκαν εκδορές στον (αρ) βραχίονα και στον (αρ) ώμο καθώς επίσης και στο (δε) πήχη. Επίσης διαπιστώθηκε ευαισθησία στην ινιακή χώρα.

Εδόθησαν οδηγίες και φαρμακευτική αγωγή για την αντιμετώπιση της κεφαλαλγίας.

Ο Κ.Θ.Κ.Υ. ΛΕΡΟΥ
ΠΑΠΑΜΙΧΑΗΛ
Ε. ΓΕΩΡΓΙΟΣ
ΙΑΤΡΟΣ

Κόβει την Βασιλόπιττα ο Φοίβος Κρεμαστής

Σας προσκαλούμε στην κοπή της πρωτοχρονιάτικης πίττας μας που θα γίνει την Πέμπτη 31-01-2002 και ώρα 19:30 μ.μ. στο πνευματικό κέντρο του Δημ. διαμερίσματος Κρεμαστής. Η παρουσία σας θα είναι ξεχωριστή τιμή για το σύλλογό μας και σας ευχαριστούμε εκ των προτέρων.

Ο Τάκης Παναγόπουλος συζητά με την Ρόδο

Του συνεργάτη μας Γ. Κουμέντου

Ο 27 χρονος μεσοεπιθετικός ποδοσφαιριστής **Τάκης Παναγόπουλος** βρίσκεται σε επαφή με ανθρώπους του Α.Σ. Ρόδος προκειμένου να υπάρξει άμεση συνεργασία μεταξύ των δύο πλευρών. Ο έμπειρος μέσος, σύμφωνα με πληροφορίες, αυτή την στιγμή συζητά με τον Εθνικό και αν δεν προκύψει κάτι θετικό τότε ο δρόμος για την απόκτησή του από τον Α.Σ. Ρόδος ανοίγει.Τελευταία ο ποδοσφαιριστής αγωνιζόταν με τα χρώματα της ΜΑΡΚΟ και για δικούς του λόγους έλυσε το συμβόλαιο που είχε. Ο **Παναγόπουλος** είχε αγωνισθεί στις ομάδες Παναχαϊκή, Αχαρναϊκό, Καλλιθέα, Αρη ενώ την τριετία 1998-2001 είχε πολύ καλή αγωνιστική παρουσία με τον Ατρόμητο Αθηνών.

Συγχαρητήριο

Το νεοεκλεγέν ΔΣ του ΠΑΣ ΑΝΤΑΓΟΡΑ συγχαίρει το τρίο της διαιτησίας στους αγώνες με Αναγέννηση Εμπωνας και Διαγόρα Βατίου για την άψογη διαιτησία τους.

Ο Πρόεδρος
Δρόσος Αθανάσιος
Ο Γ. Γραμματέας
Ευάγγελος
Κανελλόπουλος

Β' ΚΑΤΗΓΟΡΙΑ

ΠΕΦΤΕΙ Η ΑΥΛΑΙΑ της 15ης αγωνιστικής

Με το παιχνίδι Ποσειδώνα Καρπάθου - Απόλλωνα Απολλώνων ολοκληρώνεται σήμερα το πρόγραμμα της 15ης αγωνιστικής του πρωταθλήματος της Β' κατηγορίας «ΠΩΛΗΣΕΙΣ ΑΚΙΝΗΤΩΝ - Κ. ΔΙΑΚΟΓΕΩΡΓΙΟΥ». Ο αγώνας θα ξεκινήσει στις 12.00 το μεσημέρι στο γήπεδο Βωλάδας προκειμένου η φιλοξενούμενη ομάδα να επιστρέψει αυθημερόν στην Ρόδο.

Γήπεδο Βωλάδας Ωρα 12.00 Ποσειδών Καρπ. - Απόλλων Απ.

Διαιτητές: Τσαούσης - Ζανεττίδης - Βασιλαράκης
Παρατηρητής: Σπανός

Ξύλινη γλώσσα από την Ε.Π.Ο.



Δεν φθάνουν τα έξι στρέμματα που παραχώρησε ο Ν.Α.Ο.Δ. στην Ε.Π.Σ.Δ. για την κατασκευή **ποδοσφαιρικού προπονητηρίου** των Μικτών μας ομάδων.

Σύμφωνα με το απαντητικό έγγραφο της Ε.Π.Ο. που έχει αποδέκτες την Νομαρχία, την Περιφέρεια Νοτίου Αιγαίου, τον Ν.Α.Ο.Δ. και την ΕΠΣΔ, **απαιτούνται 25 ή κατ' ελάχιστον 16 στρέμματα,** για την δημιουργία των εντελώς απαραίτητων αθλητικών εγκαταστάσεων για την εύρυθμη λειτουργία του. Σίγουρα όλοι θα ήταν ικανοποιημένοι στο έπακρο εάν υπήρχε η ευχέρεια διάθεσης τέτοιας έκτασης που προτείνει η Ε.Π.Ο. και με τον απαραίτητο εξοπλισμό να έχουμε ένα μοντέρνο αθλητικό κέντρο. Ομως η διάθεση, σε πρώτη φάση, των έξι στρεμμάτων στην Ε.Π.Σ.Δ. έγινε από τον Ν.Α.Ο.Δ. **ώστε να δημιουργηθεί το προπονητήριο όπου οι Μικτές μας ομάδες θα γυμνάζονται, για να μην περιφέρονται από γήπεδο σε γήπεδο.**

Οι προσπάθειες που κατέβαλαν επί δύο περίπου χρόνια ο πρόεδρος του Ν.Α.Ο.Δ. κ. **Μιχάλης Μπαριανάκης** και τα μέλη του Δ.Σ. να εξασφαλίσουν για χάρη των ποδοσφαιριστών των Μικτών την έκταση των έξι στρεμμάτων θα θεωρηθούν άχρηστες, επειδή η Ομοσπονδία επιμένει και έχει πάρει απόφαση να χρηματοδοτήσει αθλητικό κέντρο που θα κατασκευσθεί σε 25 στρέμματα ή στα 16 όπου θα υπάρχει μόνο το κύριο γήπεδο. Μετά την παραπάνω τοποθέτηση της Ε.Π.Ο. σήμερα το βράδυ αναμένεται να πραγματοποιηθεί συνάντηση ανάμεσα στον πρόεδρο του Ν.Α.Ο.Δ. κ. **Μπαριανάκη** και τα μέλη της ΕΠΣΔ προκειμένου να ανταλλάξουν απόψεις πάνω στο θέμα που λέγεται **προπονητήριο των Μικτών Ομάδων.**

Παρακάτω η απαντητική επιστολή της Ε.Π.Ο. με **αριθ. πρωτ. 3.403** και ημερομηνία αποστολής 25-1-2002.

Κύριοι,

Σε απάντηση του με αρ. πρωτ. Ν.Σ./592/03.01.2002 εγγράφου της Νομαρχιακής Αυτοδιοίκησης Δωδ/σου, το οποίο κοινοποιήθηκε και στην ΕΠΟ και αφορά την υπ' αριθμ. 144/2001 απόφαση του ΔΣ του ΝΟΜ. ΣΥΜΒΟΥΛΙΟΥ με την οποία παραχωρείται η χρήση τμήματος γης με τα στοιχεία Α.Β.Κ. 2982 δημοσίας έκτασης αρμοδιότητας Κτημ. Υπηρ. Δωδ/σου για την δημιουργία ΑΘΛΗΤΙΚΟΥ ΠΟΔΟΣΦΑΙΡΙΚΟΥ ΚΕΝΤΡΟΥ, σας ενημερώνουμε ότι απαιτείται κατ' ελάχιστον έκταση 16 (δεκαέξι στρεμμάτων) για την δημιουργία των εντελώς απαραίτητων αθλητικών εγκαταστάσεων για την εύρυθμη λειτουργία του.

Συγκεκριμένα το ΑΘΛΗΤΙΚΟ ΚΕΝΤΡΟ δεν περιλαμβάνει (1) ένα γήπεδο ποδοσφαίρου καθορισμένων από τους κανονισμούς παιδειάς του αθλήματος, διαστάσεων 104,00μ Χ65,00μ. το οποίο με τις απαραίτητες ελάχιστες αποστάσεις του αγωνιστικού χώρου από την εσωτερική περίφραξη καταλαμβάνει επιφάνεια περίπου 8,5 (οκτώ και μισό στρεμμάτων), κτίριο αποδυτηρίων όπου θα στεγάζονται εκτός από τις αγωνιζόμενες ομάδες, οι διαιτητές, το ιατρείο, τα γραφεία του κέντρου και μια αίθουσα πολλαπλών χρήσεων με τον περιβάλλοντα χώρο. Επίσης τον χώρο κατασκευής κερκίδας δυναμικότητας 800 (οκτακοσίων) κατ' ελάχιστον θεατών με τους απαραίτητους διαδρόμους προσέλευσης και αποχώρησης, τις αναγκαίες βοηθητικές εγκαταστάσεις (υποσταθμός ΔΕΗ, (2) δύο δεξαμενές νερού χωρητικότητας 100 (εκατό) κυβικών και τέλος, εάν είναι δυνατόν, βοηθητικό γήπεδο ποδοσφαίρου για τις προπονητικές ανάγκες των αγωνιζομένων και κυρίως για την αποτελεσματική προστασία του χλοοτάπητα του κυρίου γηπέδου.

Τα ανωτέρω απαιτούν έκταση περίπου (25) είκοσι πέντε στρεμμάτων. Τυχόν αδυναμία παραχώρησης παρόμοιας έκτασης, καθιστά απαγορευτική την κατασκευή του βοηθητικού γηπέδου και περιορισμό μόνον στο κύριο γήπεδο με τις οποιεσδήποτε συνέπειες από την εντατική χρήση του χλοοτάπητα για ' προπόνηση και αγώνες συγχρόνως. Δηλαδή στα 16 (δεκάεξι) στρέμματα. Η ΕΛΛΗΝΙΚΗ ΠΟΔΟΣΦΑΙΡΙΚΗ ΟΜΟΣΠΟΝΔΙΑ χαιρετίζει την αξιέπαινη απόφαση και προσφορά της ΝΟΜΑΡΧΙΑΚΗΣ ΑΥΤΟΔΙΟΙΚΗΣΗΣ ΔΩΔΕΚΑΝΗΣΟΥ και ευχαριστεί προσωπικά τον Νομάρχη Δρ. Σάββα Καραγιάννη για το έμπρακτο ενδιαφέρον του για το Ποδόσφαιρο και τους σκοπούς της ΕΠΣ ΡΟΔΟΥ.

Τέλος σας γνωστοποιούμε ότι έχει ήδη ληφθεί απόφαση από το Δ.Σ. της ΕΠΟ για την ουσιαστική χρηματοδότηση των παραπάνω περιγραφέντων έργων και παρακαλούμε για την ταχύτερη δυνατόν ολοκλήρωση των διαδικασιών (υπογραφή του παραχωρητηρίου με συγκεκριμένο χρόνο παραχώρησης - χρησιδάνειο, έγκριση της καταλληλότητας της έκτασης για την συγκεκριμένη χρήση, ενημέρωση των Υπηρεσιών Αρχαιολογίας, Δασαρχείου και Πολεοδομίας για την μη ύπαρξη κωλυμάτων και σχετική ενημέρωση της ΕΠΣ ΡΟΔΟΥ και της ΕΠΟ.

Ευχαριστούμε για την συνεργασία.

Με φιλικούς χαιρετισμούς

Ο ΠΡΟΕΔΡΟΣ
ΒΑΣΙΛΗΣ ΓΚΑΓΚΑΤΣΗΣ
Ο ΓΕΝΙΚΟΣ ΓΡΑΜΜΑΤΕΑΣ
Δρ. ΓΙΑΝΝΗΣ ΟΙΚΟΝΟΜΙΔΗΣ

• Βγάζουν άχρηστα τα 6000 τ.μ. που παραχώρησε ο Ν.Α.Ο.Δ. στην ΕΠΣΔ για κατασκευή προπονητηρίου των Μικτών ομάδων.
• Σήμερα το βράδυ θα γίνει συνάντηση του κ. Μιχάλη Μπαριανάκη με το Δ.Σ. της Ε.Π.Σ.Δ.

Διαμαρτυρία του συνδέσμου φίλων Γ.Σ. Φοίβου

Με επιστολή τους καταδικάζουν την συμπεριφορά του ποδοσφαιριστή Μιχάλη Ψύλλου

Με αφορμή την ενέργεια του ποδοσφαιριστή **Μιχάλη Ψύλλου** να πηδήξει τα κιγκλιδώματα του γηπέδου Κοσκινού μετά την αποβολή του στον αγώνα Διγενής - Φοίβος, ο σύνδεσμος φίλων του Γ.Σ. Φοίβος απέστειλε την παρακάτω επιστολή διαμαρτυρίας.

Κύριε Διευθυντά

Στην προσπάθεια της διοργανώτριας αρχής της ΕΠΣ ΔΩΔ/ΣΟΥ για αποσόβηση της βίας στα γήπεδα από μέρους των φιλάθλων και το έχει επιτύχει, μα έρχονται αποτρόπαια έκτροπα γεγονότα που μαυρίζουν την προσπάθεια και την καλή θέληση των φιλάθλων. Εμείς σαν σύνδεσμος φίλων του Γ.Σ. ο ΦΟΙΒΟΣ έχουμε να καταγγείλουμε τα παρακάτω.

Ενώ ο αγώνας μεταξύ του Διγενή - Φοίβου εξελισσόταν σε αθλητικά πλαίσια εξαιρουμένη την φάση του 3' του αγώνα που πρωταγωνιστής εκεί ήτο ο ποδοσφαιριστής του Διγενή Μιχάλης Ψύλλου αφού ανέκοψε με αντιαθλητικό τρόπο με κίνδυνο της σωματικής του ακεραιότητος τον ποδοσφαιριστή του Φοίβου Λυριστή Ιωάννη, ο διαιτητής αρκέστηκε μόνο στην κίτρινη κάρτα. Με την επίτευξη του 2ου τέρματος του Διγενή κατευθύνθηκε στην εξέδρα όπου είμασταν εμείς και μπροστά στα μάτια και αυτά του πρώην κανονιέρη του ΠΑΟ και προέδρου του ΠΣΑΠ Αντώνη Αντωνιάδη (που ήτο τιμή για μας που παρευρέθηκε) έβγαλε τη φανέλα του και εξεστόμισε λόγια που ούτε γράφονται ούτε λέγονται. Κοντά στον αθλητή ήτο ο επόπτης Βαγγέλης Κατσιδώνης σήκωσε τη σημαία του προς τον διαιτητή αλλά μάλλον ο διαιτητής δεν αντιλήφθηκε το γεγονός και είπε να συνεχισθεί ο αγώνας. Το αποκορύφωμα ήλθε στο 70' του αγώνα όταν ο παραπάνω ποδοσφαιριστής (Μιχάλης Ψύλλου) αποβλήθηκε με 2η κίτρινη κάρτα κινήθηκε απειλητικά προς κατάπληξη όλων και των επισήμων του αγώνα, του παρατηρητή αγώνος του κου Σάββενα προς το μέρος το δικό μας πήδηξε το κυγκλίδωμα του γηπέδου και συγκρατήθηκε από τους φίλους και το Δ/Σ του Διγενή, που όλο το διάστημα του αγώνος, ο πρόεδρος του Διγενή φώναζε τους φιλάθλους του να φέρονται ευγενικά προς τους αντίπαλους φιλάθλους Το πέτυχε αυτό ο κ. Μιχ. Τον αγώνα τον αμαύρωσε ο αντιαθλητικός ποδοσφαιριστής του Διγενή Ψύλλου Μιχαήλ και παρά λίγο να δημιουργηθούν έκτροπα βίας.

Γι' αυτό και εμείς καταγγέλλουμε το γεγονός και περιμένουμε την παραδειγματική τιμωρία του ποδοσφαιριστή του Διγενή Ψύλλου Μιχαήλ που θα γίνει παράδειγμα προς μίμηση για απείθαρχους - αντιαθλητικούς ποδοσφαιριστες. Τώρα τον λόγο έχει η διοργανώτρια αρχή Δωδ/σου (ΕΠΣΔ) για την παραδειγματική τιμωρία του.

Ο Πρόεδρος
Νότης Δούκας
Ο Γ. Γραμματέας
Λευτέρης Μιχαήλ

Σήμερα ο τελικός των νησιών

Καλυμνιακός και Α.Ε. ΚΩΣ διεκδικούν την μια θέση για τον τελικό της 7ης Μαρτίου

Κύπελλο Δωδ/σου

Στην Κάλυμνο στις 12.00 το μεσημέρι θα διεξαχθεί σήμερα ο πρώτος ημιτελικός αγώνας του κυπέλλου Δωδεκανήσου «ΠΩΛΗΣΕΙΣ ΑΚΙΝΗΤΩΝ - Κ. ΔΙΑΚΟΓΕΩΡΓΙΟΥ» και αφορά τον όμιλο των νήσων που συνηθίζεται να λέγεται και τελικός των νησιών του Βορείου συγκροτήματος.

Στο γήπεδο θα τεθούν αντιμέτωπες οι ομάδες του Καλυμνιακού και της Α.Ε. ΚΩΣ που θα διεκδικήσουν την πρόκριση για τον τελικό της διοργάνωσης που θα γίνει στο γήπεδο «Ανταγόρας» της Κω στις 7 Μαρτίου 2002.

Το προβάδισμα για την νίκη και την πρόκριση στον τελικό έχει η ομάδα της Α.Ε. ΚΩΣ που βρίσκεται σε καλύτερη αγωνιστική κατάσταση και είναι πιο πλήρης σε όλες τις γραμμές από τους γηπεδούχους. Ομως επειδή στους αγώνες κυπέλλου τα πάντα είναι διαφορετικά το παιχνίδια είναι ανοιχτό για κάθε αποτέλεσμα.

Γήπεδο Καλύμνου Ωρα 12.00
Καλυμνιακός - Α.Ε. ΚΩΣ
Διαιτητές: Ξιάρχος - Πανάτος - Αλαχιώτης
Παρατηρητής: Σιδέρης

ΜΕΘΟΔΙΚΗ ΠΡΟΣΠΑΘΕΙΑ

• Ο Ιάλυσος κοιτάει κάθε παιχνίδια ξεχωριστά και με αρκετή αισιοδοξία.

• Δίλημμα προέκυψε με τα αποτελέσματα της μαγνητικής τομογραφίας του Χρήστου Μπίλια.

Τα πανηγύρια για τη νίκη επί της Αγίας Παρασκευής έλαβαν τέλος. Σίγουρα ήταν μια βαθιά βαθμολογική ανάσα αλλά δεν πρέπει ο Ιάλυσος να σταθεί περισσότερο σε αυτό. Ακολουθεί μια «δύσβατη» συνέχεια και χρειάζεται συγκέντρωση στον επόμενο στόχο που δεν είναι άλλος από το ροζ φύλλο αγώνα την προσεχή Κυριακή με αντίπαλο τον Κένταυρο Δάφνης. Το παιχνίδι θα γίνει τα Τριάντα και ως γνωστόν επιβάλλεται το απόλυτο στα εντός έδρας ματς. Η φιλοξενούμενη ομάδα έχει ελαχιστοποιήσει κατά πολύ τις πιθανότητες για τίτλο ωστόσο παραμένει δεύτερη και μάλιστα αποτελεί ένα πολύ επικίνδυνο σύνολο. Τα πάντα όμως θα εξαρτηθούν από τους «ερυθροκίτρινους». Εχουν δείξει ως τώρα πως όταν έχουν δουλέψει σωστά μέσα από τις προπονήσεις της εβδομάδας, είναι ικανοί για το καλύτερο αποτέλεσμα. Πόσο μάλλον όταν παίζουν στο «σπίτι» τους και έχουν και τον εκδηλωτικό κόσμο στο πλευρό τους.

Από 'κει και πέρα μένουν άλλες οχτώ αναμετρήσεις η κάθε μία με τις δικές της ιδιαιτερότητες αλλά πάντοτε μέσα στις δυνατότητες του Ιάλυσου. Μετά τον Κένταυρο, υπάρχει το ρεπό (θα δώσει κάποιο φιλικό με τον Ιπποκράτη Κω πιθανότατα εκείνο το Σαββατοκύριακο) και το επίσης εντός έδρας παιχνίδι με τον Κρόνο. Αργότερα ακολουθεί ένα... ιδιόμορφο πρόγραμμα. Ο Ιάλυσος παίζει με Χανιά, Ρέθυμνο, Χαλκίδα, Ηλιούπολη, Αίαντα Ταύρου, Γλυφάδα και Αγιο Θωμά διαδοχικά έξω - μέσα.

Με μια πρώτη ματιά, το έργο των «ερυθροκίτρινων» είναι εφικτό. Ομως απαιτείται προσοχή και μεθοδική προσπάθεια σε κάθε αγώνα ξεχωριστά. Και αυτό ακριβώς σκοπεύουν να κάνουν. Αρχής γενομένης από την αναμέτρηση με τον Κένταυρο.

Δίλημμα

Οι ενοχλήσεις του Χρήστου Μπίλια στο γόνατο εδώ και καιρό οδήγησαν τον έμπειρο παίκτη σε εξετάσεις και συγκεκριμένα υποβλήθηκε σε μαγνητική τομογραφία για να βρεθεί η αιτία. Τελικά, προέκυψε πρόβλημα με τον μηνίσκο όπου, κατά πάσα πιθανότητα, θα χρειαστεί αρθροσκόπηση. Σ' αυτό το σημείο δημιουργείται και το ερώτημα: πότε υπάρχει το χρονικό περιθώριο να μπει στη διαδικασία επέμβασης ο



Μπίλιας; Πάντως θέμα μη συμμετοχής στο παιχνίδι της Κυριακής δεν υπάρχει. Ο σέντερ του Ιάλυσου θα δώσει κανονικά το «παρών» στην προσπάθεια της ομάδας του για το θετικό αποτέλεσμα.



Αγναντεύει αφ' υψηλού

Ο Κολοσσός είναι η μοναδική ομάδα της Γ' εθνικής που απέκτησε πλεονέκτημα για την άνοδο

Μόνο στο δεύτερο όμιλο Νότου φαίνεται να έχει ξεκαθαρίσει από τώρα το τοπίο, τουλάχιστον σ' ότι αφορά τον τίτλο. Ο Κολοσσός έχει αποσπαστεί δύο βαθμούς από το δεύτερο και έχει και το αβαντάζ σε περίπτωση ισοβαθμίας. Στους υπόλοιπους ομίλους, τα πράγματα είναι ακόμη ρευστά. Η ομάδα του Χάρη Παπάζογλου όμως δείχνει «χαρακτήρα» και δεν ονειροβατεί έως ότου ολοκληρωθεί το πρωτάθλημα τον Απρίλιο και να κάνει «ταμείο». Τα ενιά παιχνίδια που απομένουν (συν το ρεπό την 23η αγωνιστική) θα αντιμετωπιστούν σαν να μην έχει κριθεί τίποτα απολύτως, άσχετα αν έχει αποκτήσει το δικαίωμα να κοιτάζει αφ' υψηλού (από την κορυφή της βαθμολογίας) τις άλλες ομάδες.

Από χθες, ο Κολοσσός ξεκίνησε την προετοιμασία του για το εκτός έδρας ματς με τον Κρόνο.

Ακόμα και αν οι Αθηναίοι έχουν βγει εκτός πορείας προς τον τίτλο, ο κόουτς των «θαλασσί» εφιστά την προσοχή των παικτών του και τους ζητά ανάλογη σοβαρότητα με προηγούμενες αναμετρήσεις.

Ανακοινώσεων... συνέχεια

• Επιστολή διαμαρτυρίας εξέδωσε η διοίκηση του Κρόνου με αφορμή τη διαιτησία του αγώνα με τον Αγιο Θωμά



Για «σφαγιαστική» διαιτησία κάνουν λόγο στον Κρόνο σε ό,τι αφορά το παιχνίδι της Κυριακής με τον Αγιο Θωμά το οποίο διήυθυναν οι κ.κ. Μωϋσιάδης και Κόλιας. Συγκεκριμένα σε ανακοίνωση που εξέδωσε η διοίκηση της ομάδας αναφέρουν ότι **«είναι η πρώτη φορά φέτος που η ομάδα του Αγίου Δημητρίου (Κρόνος) κάνει επίσημη διαμαρτυρία για διαιτησία αγώνα της, αφού οι δύο ρέφερι ήταν ανεξήγητα εχθρικοί και προκλητικοί εναντίον της. Απεβλήθη ο προπονητής Μάκης Ποτόσογλου και η ομάδα δέχθηκε σωρεία τεχνικών ποινών στις δικαιολογημένες διαμαρτυρίες για ανεξήγητα κακά σφυρίγματα».** Ο σύλλογος θα διαμαρτυρηθεί στην Ελληνική Ομοσπονδία Καλαθοσφαίρισης αλλά και στα αρμόδια όργανα της επιτροπής διαιτησίας.



Η εικόνα της Β' εθνικής

ΜΠΑΣΚΕΤ ΜΕ ΚΑΡΟΤΣΙ

Ξεκίνησε ο δεύτερος γύρος του πρωταθλήματος της Β' εθνικής κατηγορίας και στην πρώτη θέση της βαθμολογίας φιγουράρει η Ιριδα Καβάλας.

Η Δωδεκάνησος, μετά την ήττα από τους Αετούς Κρήτης, παρέμεινε στην προτελευταία θέση με εφτά βαθμούς σε έξι αγώνες. Εκκρεμεί το εξ αναβολής ματς με την Καρδίτσα που θα διεξαχθεί την Κυριακή. Μια μέρα πριν, θα αγωνιστεί κόντρα στον Αστέρα Τρικάλων για την ένατη αγωνιστική.

Αποτελέσματα:

Ιρις Καβάλας - Φαεθών 76-9

ΠΑΟΚ - Αστέρας Τρικάλων 23-43

Δωδεκάνησος - Αετοί Κρήτης 16-51

ρεπό: Μαρούσι

Βαθμολογία:

1. Ιρις Καβάλας 12 (6)
2. Αστέρας Τρικάλων 11 (6)
3. Αετοί Κρήτης 10 (6)
4. Μαρούσι 9 (5)
5. ΠΑΟΚ 8 (7)
6. **Δωδ/σος 7 (6)**
7. Φαέθων Καρδίτσας 6 (6)

Επόμενη αγωνιστική:

Φαέθων Καρδίτσας - ΠΑΟΚ

Μαρούσι - Ιρις Καβάλας

Αστέρας Τρικάλων - Δωδεκάνησος (2/2)

ρεπό: Αετοί Κρήτης

Εξ αναβολής (3/2): Φαέθων Καρδίτσας - Δωδεκάνησος

Τρίτο μάτι

• Καίει πολλούς τελικά η επιστολή που έβαλαν οι διπλανοί μου. Τα στοιχεία του επιστολέα μου είπανε ότι είναι στην διάθεση όποιου τα ζητήσει.

• Ξανακελαϊδησε χθές, μου σφυρίξανε στα ερτζιανά ο Οτσαλάν.
Δεν είπε όμως γιατί έκλεισε την πόρτα εισόδου στ' αποδυτήρια και έστελνε τα ελάφια στην κεντρική είσοδο του γηπέδου. Η ομάδα περιφρούρησης κατάσχεσε τύμπανα και πανό;

• Οι σοφοί της Συγγρού χτύπησαν και πάλι. Αποκαλούν την Κοδριγκτώνος Ρόδου και όχι Δωδεκανήσου, σε επίσημο έγγραφο που έχουν στην φάτσα σήμερα οι διπλανοί μου.

• Σώνει και καλά τα έξι στρέμματα που καθάρισε για το Μέγαρο ο Μπάρι να γίνει αθλητικό κέντρο με όλα τα κομφόρ και μάλιστα έχουν πάρει απόφαση για την χρηματοδότηση του αλλά σε έκταση 25 ή 16 στρεμμάτων.

• Προπονητήριο ζήτησαν οι άνθρωποι για να μην γυροφέρνουν τα παιδιά μέχρι να βρεθεί διαθέσιμο γήπεδο.

• Τώρα ή γνωρίζουν οι μάγκες ότι τα 25 στρ. δεν είναι διαθέσιμα οπότε η χρηματοδότηση είναι στάχτες στα μάτια ή κάτι άλλο συμβαίνει.

• Ας στείλουν τα τούβλα σύντομα γι'αυτά που τους ζητάνε και να αφήσουν τα παραμύθια κατά μέρος.

• Η καλύτερη λύση είναι να δώσει ο Μπάρι το ακίνητο στον Δήμο Ρόδου και να κατασκευάσουν οι τεχνικές υπηρεσίες το προπονητήριο που χρειάζονται οι Μικτές.

ΗΛΙΑΣ Κ.

Ξυλουργικές εργασίες
Παπακαλοδούκας Νικόλαος
Τηλ. 0241026947

Τρέχουν να προλάβουν

➦ Το Σάββατο είναι η τελευταία μέρα που μπορούν να δηλώσουν συμμετοχή όσοι ενδιαφέρονται για το Πανελλήνιο τουρνουά Ποδοσφαίρου 5Χ5



Το **Σάββατο 2 Φεβρουαρίου** το μεσημέρι τελειώνει το χρονικό περιθώριο υποβολής των δηλώσεων συμμετοχής στο 1ο Πανελλήνιο τουρνουά ανεξαρτήτων ομάδων 5Χ5 SOCCER TIME» που θα φιλοξενηθεί στις εγκαταστάσεις του Κέντρου Μίνι Ποδοσφαίρου Ρόδου «Βιτζηλαίος».

Μέχρι τότε, οι αρχηγοί των ομάδων θα πρέπει να συμπληρώσουν τη σχετική λίστα για να τους επιτραπεί η συμμετοχή στο πολύ ενδιαφέρον και πρωτότυπο αυτό τουρνουά. Υπενθυμίζεται ότι μπορούν να λάβουν μέρος παίκτες άνω των 16 ετών που θα διαθέτουν αστυνομική ταυτότητα.

Οι αγώνες θα ξεκινήσουν σε ημερομηνία που θα ανακοινωθεί λίαν συντόμως από τους διοργανωτές. Εκτός από το νησί μας, παιχνίδια του ίδιου πρωταθλήματος θα φιλοξενηθούν - κατά τις ίδιες ημερομηνίες - και σε άλλες περιοχές της Ελλάδας. Οι νικητές κάθε πόλης θα συναντηθούν στην τελική φάση η οποία θα διοργανωθεί στο νησί της Μυκόνου. Από εκεί η νικήτρια, θα κερδίσει ένα **τετραήμερο ταξίδι στο Λίβερπουλ της Αγγλίας**. Επαθλα όμως θα υπάρχουν και άλλα. Ο δεύτερος και ο τρίτος θα κερδίσουν από ένα ταξίδι στα νησιά του Αιγαίου, ενώ και στους υπόλοιπους θα μοιραστούν πλούσια αθλητικά δώρα.

Για περισσότερες πληροφορίες και δηλώσεις συμμετοχής επικοινωνήστε με το τηλέφωνο 65507 (κ. Βιτζηλαίο).

Το «νέο αίμα» των διαιτητών μπάσκετ



Καινούργια πρόσωπα θα βλέπουμε από δω και πέρα στα γήπεδα μπάσκετ να διευθύνουν τους αγώνες. Οπως αποφασίστηκε στη συνεδρίαση της Τοπικής Επιτροπής ΕΟΚ Δωδεκανήσου, οι διαιτητές που βγήκαν από τη σχολή, θα πιάσουν και επίσημα σφυρίχτρα. Ωστόσο, στο ξεκίνημά τους θα υπάρχει και κάποια βοήθεια. Ενα τρίτο «μάτι» που θα τους επιβλέπει. Οχι ως παρατηρητής αλλά ως σύμβουλος που θα κάθεται στη γραμματεία.

Εκδήλωση στα νησιά

Το επόμενο Σαββατοκύριακο θα πραγματοποιηθεί στην Κω η γιορτή που είχε ανακοινώσει εδώ και μέρες η Τ.Ε. Η εκδήλωση θα γίνει από κοινού με το σύνδεσμο διαιτητών ενώ παράλληλα θα έχουν την ευκαιρία να παρακολουθήσουν και αγώνες στο πλαίσιο του αναπτυξιακού προγράμματος που διεξάγονται κανονικά στα νησιά.

Ο ΔΟΝΑ Πεταλούδων για το αναπτυξιακό

Θέλουμε να εκφράσουμε δημόσια τα συγχαρητήρια μας για τις Ακαδημίες Μπάσκετ του ΔΟΝΑ Πεταλούδων, όπου από τις 15 Μαρτίου 2001 μέχρι και σήμερα συμμετέχουν - παρακολουθούν πλειάδα αθλητών και αθλητριών.

Τα αποτελέσματα αυτής της προσπάθειας κλήθηκαν οι παραπάνω αθλητές και αθλήτριες να επιδείξουν στο Πανελλήνιο αναπτυξιακό πρόγραμμα παίδων και παμπαίδων που άρχισε από τις 4 Ιανουαρίου 2002.

Ο σκοπός αυτού του πρωταθλήματος είναι η απόκτηση εμπειριών και η ανάδειξη του ταλέντου των παικτών και όχι ο πρωταθλητισμός.

1) Η κατηγορία Παμπαίδων σε δύο αγώνες έχει ισάριθμες νίκες, νίκησε το Δήμο Καλλιθέας με σκόρ 60-14, το Δήμο Ιαλυσού με 36-21.

Ενώ έχουν ορισθεί στις παρακάτω ημερομηνίες οι παρακάτω αγώνες:

Στις 26/01/02 έχει ορισθεί με το Δήμο Νότιας Ρόδου

Στις 02/02/02 έχει πρισθεί με το Δήμο Αφάντου

Στις 09/02/02 έχει ορισθεί με το Δήμο Λινδίων

Στις 16/02/02 έχει ορισθεί με το Δήμο Αρχαγγέλου

2) Η κατηγορία Παίδων σε τρείς αγώνες έχει ισάριθμες νίκες, νίκησε το Δήμο Ιαλυσού με 87-47, το Δήμο Νότιας Ρόδου με 104-26, το Δήμο Αφάντου με 47-43

Ενώ, επίσης, έχουν ορισθεί στις παρακάτω ημερομηνίες οι παρακάτω αγώνες:

Στις 27/01/02 έχει ορισθεί με το Δήμο Λινδίων.

Στις 03/02/02 έχει ορισθεί με το Δήμο Αρχαγγέλου.

Μέχρι σήμερα στην ακαδημία Μπάσκετ του Οργανισμού μας λειτουργούν:

Κατηγορία mini & super mini

Κατηγορία κορασίδων

Κατηγορία παμπαίδων

Κατηγορία παίδων.

Ευχαριστούμε θερμά όσους συμβάλλουν σ'αυτή τη μεγάλη προσπάθεια της Ακαδημίας Καλαθοσφαίρισης του Οργανισμού μας.

Ο πρόεδρος και το Δ.Σ. του ΔΟΝΑ Πεταλούδων ευχαριστεί την Κα Μπιλιά Μαρία κάτοικο Δημοτικού Διαμερίσματος Κρεμαστής, για την προσφορά αθλητικού υλικού στην ακαδημία Basket.

Για το Δ.Σ. του ΔΟΝΑ
Εμμανουήλ Κωστιού

ΤΑ ΟΡΙΑ ΓΙΑ ΤΟ ΠΑΓΚΟΣΜΙΟ και τους Ολυμπιακούς Αγώνες

Η Διεθνής Ομοσπονδία στίβου (IAAF) ενέκρινε τα παρακάτω όρια πρόκρισης των αθλητών και αθλητριών για το παγκόσμιο πρωτάθλημα του 2003 που θα είναι τα ίδια και για την πρόκριση στους Ολυμπιακούς Αγώνες της Αθήνας.

Βασικός στόχος είναι να μειωθεί ο αριθμός των συμμετεχόντων και να αυξηθεί η ποιότητα ανά αγώνισμα. Και για τις δύο μεγάλες διοργανώσεις, η IAAF αποφάσισε να γίνει απευθείας τελικός στα 10.000μ. και να μη γίνουν δεκτές συμμετοχές όσων δεν έχουν πιάσει όριο στα 10.000μ. τα 3.000μ. στιπλ και στα σύνθετα αγωνίσματα.

Τα όρια για το παγκόσμιο του 2003 πρέπει να επιτευχθούν από την 1/1/2002 έως τις 13/8/2003 και υπολογίζονται οι επιδόσεις που θα έχουν γίνει το ίδιο χρονικό διάστημα και στον κλειστό στίβο.

Τα όρια της IAAF για τα επόμενα μεγάλα ραντεβού, ανά αγώνισμα, είναι:

ΑΝΔΡΕΣ

Αγώνισμα	ΟριοΑ	όριο Β
100μ.	10.21	10.28
200μ.	20.59	20.75
400μ.	45.43	45.74
800μ.	1.46.00	1.47.00
1.500μ.	3.34.90	3.37.10
5.000μ.	13.21.50	13.25.40
10.000μ.	27.49.00	28.06.00
Μαραθώνιος	2:12:00	2:14:50
3.000 μ. στιπλ	8:24.60	8:30.30
110μ. εμπ.	13.54	13.62
400μ. εμπ.	49.20	49.50
20 χλμ. βάδην	1:21:20	1:24:00
50 χλμ. βάδην	3:53:00	3:58:00
Σύνθετα	8.090 β.	7.860 β.
Υψος	2,30 μ.	2,27 μ.
Επί κοντώ	5,70 μ.	5,60 μ.
Μήκος	8,20 μ.	8,10 μ.
Τριπλούν	17,10 μ.	16,80 μ.
Σφαιροβολία	20,30 μ.	20,00 μ.
Δισκοβολία	64,60 μ.	63,50 μ.
Σφυροβολία	79,50μ.	76,40μ.
Ακοντισμός	83,50 μ.	80,80 μ.

ΓΥΝΑΙΚΕΣ

Αγώνισμα	ΟριοΑ	όριο Β
100 μ.	11.27	11.34
200 μ.	22.97	23.13
400 μ.	51.37	52.10
800 μ.	2.00.00	2.01.30
1.500 μ.	4.05.80	4.07.15
5.000 μ.	18.08.70	15.20.45
10.000 μ.	31.45.00	32.17.00
Μαραθώνιος	2:32:00	2:26:00
100 μ. εμπ.	12.96	56.25
400 μ. εμπ.	55.60	56.25
20 χλμ. βάδην	1:31:40	1:34:30
Σύνθετα	6.105 β.	6019 β.
Υψος	1,95 μ.	1,92 μ.
Επί κοντώ	4,40 μ.	4,30 μ.
Μήκος	6,80 μ.	6,65 μ.
Τριπλούν	14,20 μ.	14,00 μ.
Σφαιροβολία	18,53 μ.	17,20 μ.
Δισκοβολία	63,40 μ.	59,75 μ.
Σφυροβολία	67,50 μ.	64,00 μ.
Ακοντισμός	62,15 μ.	59,30 μ.



Ολοκληρωμενες Προτασεις Επαγγελματικης Επιπλωσης με την Αξιοπιστια της Gautier

Η Gautier Contract Business, είναι το ειδικό τμήμα της παγκοσμίου φήμης Γαλλικής εταιρείας επίπλων Gautier, που ασχολείται αποκλειστικά με την ολοκληρωμένη κάλυψη των αναγκών των ξενοδοχειακών επιχειρήσεων & επαγγελματικών χώρων σε έπιπλα, συναφή είδη εξοπλισμού και διακοσμητικά αξεσουάρ. Με παρουσία σε 35 χώρες, τρία εργοστάσια στη Γαλλία & εξιδικευμένους συνεργάτες ανά τον κόσμο για συμπληρωματικά προιόντα, η Gautier εφαρμόζει κάθετη παραγωγή, ελέγχοντας έτσι κάθε στάδιο της δημιουργίας του προιόντος μέσα στα εργοστάσια της, με ποιότητα πιστοποιημένη κατά ISO 9001.
Τώρα και στη Ρόδο, σε ένα νέο πενταόροφο κατάστημα 2,000 τμ, οι επαγγελματίες έχουν τη δυνατότητα να αξιολογήσουν:

* 20 έτοιμες, ολοκληρωμένες προτάσεις για δωμάτια, family room, σουίτες, & ενοικιαζόμενα δωμάτια
* Επιπλα για το Lobby, το Εστιατόριο, το Bar, το Pool Restaurant, τις πισίνες & κήπους, τα γραφεία στελεχών και τους συνεδριακούς χώρους.
* Επαγγελματικά ορθοπεδικά στρώματα & υποστρώματα
* Κουρτίνες
* Κλινοσκεπάσματα
* Φωτιστικά
* Διακοσμητικούς πίνακες
* Επαγγελματικά δάπεδα & πλακάκια εισαγωγής

Βασικό σημείο διαφοροποίησης της Gautier είναι ότι δεν διαθέτει μόνο τα έπιπλα, αλλά με βάση τη διεθνή εμπειρία της δημιουργεί ένα πλήρες και ομοιογενές σε αισθητική σύνολο προτάσεων & προιόντων που σκοπό έχουν την απόλυτη αρμονία και την αισθητική ομοιογένεια.

Ανάμεσα στις πρωτοποριακές ΔΩΡΕΑΝ υπηρεσίες της Gautier Contract Business περιλαμβάνονται:

* Η πλήρης διακοσμητική μελέτη των υπο διαμόρφωση χώρων από την ομάδα διακοσμητών της Gautier

* Η δυνατότητα διαμόρφωσης δωματίου-πιλότου, στην περίπτωση παραγγελίας ικανών ποσοτήτων

* Η υλοποίηση προτάσεων του αρχιτέκτονα - διακοσμητή της επιχείρησης σας, στην περίπτωση κατά την οποία οι ποσότητες προς παραγγελία το επιτρέπουν, έτσι ώστε να επιτευχθούν οικονομίες κλίμακας.

* Εξασφαλισμένη συνεχής υποστήριξη & παρακαταθήκη.

* Διακανονισμό ανάλογα με τις ανάγκες του πελάτη.

* Δωρεάν συντήρηση για πέντε χρόνια



Η Εσπέρια Α.Ε. για το ξενοδοχείο Esperides Beach Hotel ανάθεσε στη Gautier τη διακοσμητική μελέτη & την προμήθεια επίπλων και διακοσμητικών αξεσουάρ για την ανακαίνιση 220 δωματίων.

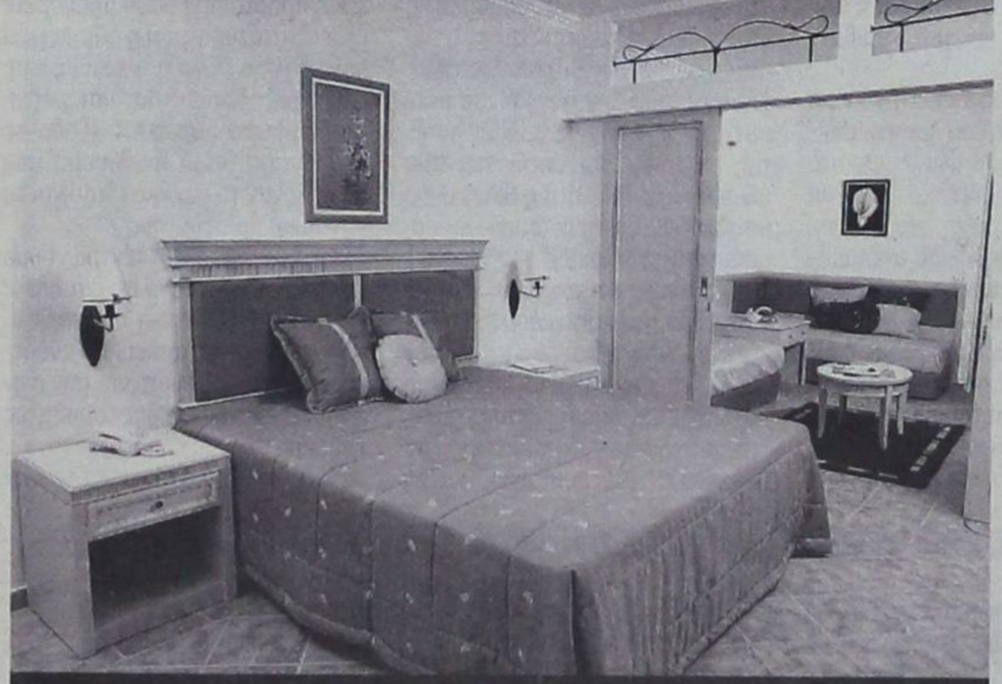

Η Ιωάννης Χατζηλαζάρου Α.Ε., για το νέο ξενοδοχείο Lindos Princess ανάθεσε στη Gautier την προμήθεια των διακοσμητικών αξεσουάρ για το σύνολο των δωματίων και την προμήθεια των επίπλων για 172 δωμάτια βάσει μελέτης & επίβλεψης του αρχιτεκτονικού γραφείου Κωνσταντινίδης-Χατζηκωνσταντίνου.

Market Plan + Τσιρκας

Ξενοδοχεία και self catered apartments της Αττικής, της Ρόδου, της Κώ, της Ζακύνθου και της Κρήτης έχουν ήδη εμπιστευθεί το όνομα και την συνέπεια της Gautier. Ανάμεσα στις επιχειρήσεις της Ρόδου συμπεριλαμβάνονται οι παρακάτω: Lindos Princess, Esperides Beach, Rodos Palladium, Doreta Beach, Sun Beach, Forum Hotel, Pefki Hotel, Emerald Apartments, Memphis Hotel, Fotiou Apartments.

Λεωφ. Καλιθέας 1,
851 00 Ρόδος, Τηλ./Fax: 02410 20187



GAUTIER CONTRACT BUSINESS



Η ΔΙΑΧΕΙΡΙΣΗ ΤΗΣ ΦΥΣΗΣ
Το παράδειγμα του Πρασονησίου



Του Αγαπητού Ξάνθη
αρχιτέκτονα

Μόλις χθες άκουσα από ένα επτάχρονο μαθητή μία φράση που αγγίζει με πολύ απλότητα την καθημερινότητα «συνεργασία, συνεργασία είναι η λύση στην δοκιμασία». Λιτές λέξεις που κρύβουν βαθιά νοήματα. Δείχνουν την αναγκαιότητα της συνύπαρξης, της συναπόφασης, της αλληλεγγύης, της δημοκρατίας. Προβάλλουν το ξύπνημα του πολίτη στην συμμετοχική διαδικασία για αυτά που τον αφορούν και διαμορφώνουν τις συνθήκες ζωής του. Για αυτά που τον απασχολούν και χαράσσουν το πλαίσιο επιβίωσης και της ευζωΐας. Συστατικό του πλαισίου είναι το περιβάλλον, ο γύρω χώρος μας, η φύση.

Η ερμηνεία του Νόμου θεωρεί το περιβάλλον «το σύνολο των φυσικών και ανθρωπογενών παραγόντων και στοιχείων που βρίσκονται σε αλληλοεπίδραση και επηρεάζουν την οικολογική ισορροπία, την ποιότητα ζωής, την υγεία των κατοίκων, την ιστορική και πολιτιστική παράδοση και τις αισθητικές αξίες».

Έννοιες δύσκολες και θεωρητικές. Έννοιες που χάνονται στην πίεση της άμετρης ανάπτυξης, στο κέρδος των σύγχρονων διαπλοκών, στην προβολή του ψεύτικου. Αυτήν την φύση εμείς την σεβόμαστε, εμείς την επεξεργαζόμαστε, εμείς την κατασκευάζουμε, εμείς την μορφοποιούμε, εμείς την καταστρέφουμε. Με τον όρο διαχείριση της φύσης μπορούσε να εκφράσουμε όλες εκείνες τις δράσεις αποκατάστασης, διατήρησης, προστασίας, ανάδειξης, αλλά και ανάπτυξης της εξαίρετης φυσικής ομορφιάς που μας περιβάλλει όλους μας.

Είναι καιρός να διαισθανθούμε την νέα διάσταση του όρου φύση – περιβάλλον και να σκύψουμε στο διαφαινόμενο πρόβλημα – θέμα με νέες αντιλήψεις, μοντέρνες ιδέες, με καινούργιες απόψεις, με επίκαιρες εκτιμήσεις.

Ο περιβαλλοντικός συντηρητισμός έχει βεβαίως αρκετούς οπαδούς που μάχονται για την απόλυτη διατήρηση, πιστεύουν στο δόγμα φύση για την φύση, στο μην αγγίζετει τίποτα. Αυτό βέβαια δεν αναιρεί και την άλλη πλευρά που θέλει σήμερα την φύση υπηρέτη και δούλο του ανθρώπου με ενέργειες από μέρους του σκληρές και αλαζονικές.

Η απάντηση στο δίλημμα είναι μία ισότιμη επαφή, φύσης και ανθρώπου.

Το πάντρεμα της φύσης με την δημιουργία με την φαντασία με το νέο, πρέπει να βασίζεται σε σχέσεις συμπάθειας, σεβασμού και έρωτα. Η εκμετάλλευση, το συμφέρον, η ρύπανση, ο βιασμός, η αλλοίωση είναι αιτία διαζυγίου.

Ο «διάλογος» και η καλοπροαίρετη συμπεριφορά των δύο μελών της σχέσης είναι το «φάρμακο» για την επίλυση οποιωνδήποτε διαφορών. Ο «διάλογος» μεταξύ φύσης και ανθρώπου πρέπει να είναι συνεχής χωρίς προκαταλήψεις και προαπαιτούμενα, για



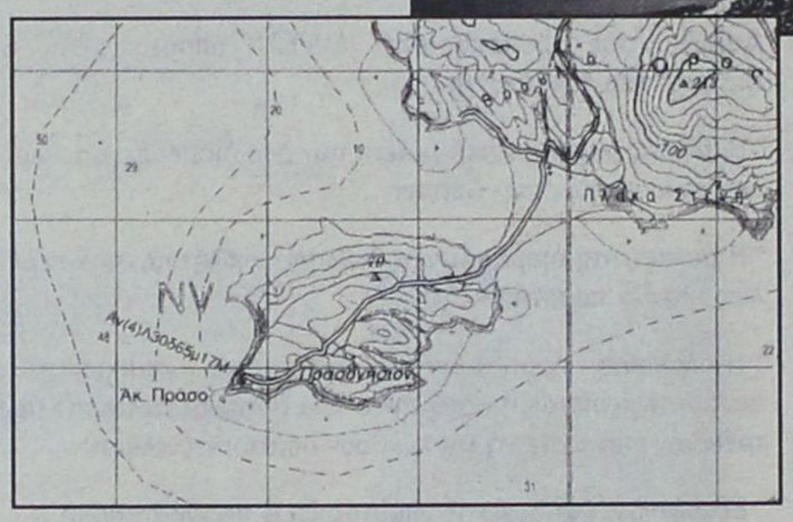

το καλό και την συμβίωση και των δύο. Αναγκαία ισορροπία, ισοβαρές ζύγισμα.

Τα πράγματα δυσκολεύουν όταν ανοίγει εσωτερικός διάλογος μεταξύ των ανθρώπων πως θα συμπεριφερθούν στην φύση. Τα προσωπικά, ο ατομικισμός, η εγωπάθεια, η εσωστρέφεια, η πολιτική συνθέτουν μία ασπίδα αδιαπέραστη από την λογική του όλοι μαζί, της συνολικής προσέγγισης, της ενωτικής προσπάθειας, που είναι αναμφισβήτητα η βάση ενός επιτυχημένου σχεδιασμού και ορθολογιστικής διαχείρισης.

Παράδειγμα η υπόθεση Πρασονήσι. Η ασύμμετρη σχέση και ο κακοποιημένος διάλογος μεταξύ Κ.Ε.Δ. και της τοπικής κοινωνίας κατάληξε την όποια πιθανή πρόταση για την ανάπτυξη του χώρου σε μηδενισμό και αναίρεση. Καμιά επέμβαση ή προσπάθεια δεν είναι βιώσιμη εάν δεν υπάρχει η ελάχιστη συναίνεση μεταξύ των ενδιαφερομένων μελών, χωρίς αιφνιδιασμούς και αποσπασματικές κινήσεις.

Κανείς νομίζω, δεν αποκλείει σήμερα ότι εάν υπήρχε σχεδιασμός, μελέτη και επιστημονική συνεννόηση τα αποτελέσματα του εγχειρήματος (διακήρυξη εκποίησης της έκτασης του Πρασονησίου από τη ΚΕΔ) θα ήταν διαφορετικά από αυτά που δικαστικά έχουν πλέον εξαχθεί. Η ήπια μορφή ανάπτυξης, η οικολογική προσέγγιση, η απόλυτη εναλλακτική μορφή τουριστικής πτυχής, ίσως να έλυνε το πρόβλημα πριν ακόμη δημιουργηθεί. Η πρόταση της Ε.Χ.Μ. ως ζώνη προστασίας όπου απαγορεύεται η κατάτμηση και η δόμηση και επιτρέπεται μόνο η γεωργία, κτηνοτροφία, δασοπονία, και μελισσοτροφία θα έβρισκε διέξοδο σε ένα αναπτυξιακό σχεδιασμό που θα σεβόταν το φυσικό τοπίο και το μοναδικό οικοσύστημα.

Γιατί όμως να συγκεντρώνουμε την σκέψη μας μόνο σε μία πλευρά ανάπτυξης εκείνη της επιθετικής μαζικής κατασκευής ξενοδοχειακών κλινών και να μην την απλώνουμε σε άλλες συμβατές χρήσεις.

Τολμώ να αναφέρω για το «νησί» του Πρασονησίου ένα σχεδιασμό που νομίζω με την ταπεινή μου γνώμη ότι ταιριάζει και αναδεικνύει την περιοχή. Η κατασκευή ενός συστήματος AQUARIUM / ΥΔΑΤΟΠΑΡΚΟΥ – PLANETARIUM (με πολλαπλές χρήσεις ειδικές και εθνικές) με τις υποστηρικτικές εγκαταστάσεις τους ίσως και με μονοψήφιο αριθμό μονώροφων σαλέ (χώροι διαμονής), με επιλεγμένους εκθεσιακούς χώρους σε υπαίθρια προστεγάσματα από υλικά της περιοχής όπου θα παρουσιάζονται περιοδικά τα τοπικά προϊόντα των γύρω χωριών σε επίπεδο αγροτουριστικής προβολής, συνδεδεμένα με γραφικά πετρόκτιστα μονοπάτια και με γωνίες «belvedere» για να θαυμάζεται η μοναδική θέα του τοπίου με φυσική πρόσβαση από τον χερσαίο χώρο με βάρκες όποτε χρειάζεται, ως επίσης η δημιουργία μικρής έκτασης αθλητικού κέντρου με οικολογικούς οικίσκους αποδυτηρίων και χώρους υγιεινής θα μπορούσε να αποτελέσει μία αρχική προσέγγιση ελεγχόμενης ανάπτυξης. Όλα αυτά και ίσως και άλλα με παρόμοια ιδιότητα θα διέγραφαν ένα αναπτυξιακό μέλλον στο νησάκι στο πνεύμα των καιρών και των νέων αντιλήψεων.

Η κύρια ανάπτυξη ας γίνει στην χερσαία επιφάνεια πριν από το νησάκι (εκτάσεις του Δημοσίου επίσης) με εγκαταστάσεις οργανωμένου CAMPING, ξενοδοχειακού συγκροτήματος πολυτελείας χαμηλού ύψους με ειδικότητα στην αθλητική θαλάσσια δραστηριότητα – surfing, προσεγμένα κτίρια εστίασης και αναψυχής, εξειδικευμένες κατοικίες και άλλες ομοιοβαρείς χρήσεις ήπιας μορφής επίσης. Η εμφανιζόμενη καθημερινή αυθαιρεσία στον χώρο πρέπει να βρει αντίπαλο τον σχεδιασμό και την οργανωμένη νόμιμη δόμηση.

Ας σκεφτούμε τολμηρά και ίσως επαναστατικά. Η εποχή μας το χρειάζεται. Η φιλολογία περί περιβαλλοντικής συνείδησης, έννοια άυλη και χωρίς συγκεκριμένη διάσταση, αποτελεί πολλές φορές το άλλοθι για την επιβράδυνση ανάληψης βελτιωτικών πράξεων και απαραίτητων έργων για την καλή ζωή των πολιτών και την σοβαρή προοπτική ενός τόπου.

Η δημιουργική συνείδηση με διάλογο είναι εκείνη που πλάθει πολιτισμό, ταυτότητα, αυθεντικότητα, προσωπικότητα.

Εδώ μπορούμε να σημειώσουμε ότι η κυοφορούμενη ιδέα της επανασύστασης του τοπικού φορέα διαχείρισης της δημοσίας περιουσίας είναι πρόσφορη και γόνιμη κάτω όμως από ξεκάθαρους όρους και αρμοδιότητες ευθύνης. Η μελλοντική λειτουργία του Οργανισμού Ρυθμιστικού Σχεδίου της Ρόδου μπορεί να συγχωνεύσει τον φορέα διαχείρισης βρίσκοντας ένα σοβαρό και επίσημο υπόβαθρο δουλειάς.

Εάν η ύπαρξη οικονομικών πόρων αποτελεί απαραίτητη συνθήκη για μια επιτυχημένη διαχείριση – επένδυση σε μία ανάπλαση μιας ειδικής περιοχής, η κοινωνική συνεργασία και συνεννόηση είναι αναμφίβολα όχι μόνο αναγκαία αλλά και καθεστώς οφειλόμενο.

Η συμμετοχή όλων εξασφαλίζει την επιτυχία. Με το Νόμο 2742/99 για την Χωροταξία και αειφόρο Ανάπτυξη ανοίγει θεσμικά ο δρόμος για τις δομές των ενιαίων φορέων διαχείρισης που αποτελούν την διοικητική τομή «εισβολής» όλων των παραγόντων της τοπικής κοινωνίας στην προστασία και ανάπτυξη της φύσης, που μέχρι σήμερα ήταν αποκλεισμένοι από αυτό. Η μελλοντική πορεία θα δείξει εάν το πείραμα θα πετύχει και οι Δήμοι φανούν αντάξιοι των περιστάσεων.

Πρόσφατα μετά από την τελική συμφωνία όλων των Δημάρχων της Ρόδου στο πλαίσιο της Συμπολιτείας για την σύσταση ενιαίων φορέων διαχείρισης με την μορφή Διαδημοτικών επιχειρήσεων επιχειρείται να αντιμετωπισθεί το θέμα της ύδρευσης, της αποχέτευσης, του ΧΥΤΑ, του συγκοινωνιακού, προγραμμάτων κοινωνικού χαρακτήρα στα νέα δεδομένα, παρά τις όποιες αντιδράσεις για τον αποχετευτικό αγωγό λυμάτων Αρχαγγέλου – Βόδι.

Χρειάζεται από όλους τους Δημάρχους γενναιότητα κοινής απόφασης, εξάλειψη των τοπικιστικών περιφρουρήσεων και εξάρσεων, και όραμα για ένα νησί χωρίς περιχαρακώσεις στις υποδομές του και στις φυσικές πηγές του. Είναι ωφέλιμο στα μείζονα προβλήματα κλίμακας του νησιού οι τοπικοί άρχοντες και τα τοπικά όργανα να έχουν την ίδια γλώσσα, συντονισμένο λόγο, συγκλίνουσα άποψη, συγκεκριμένους στόχους. Δύσκολο, αλλά ο τόπος το απαιτεί και το επιβάλλει.

Η υιοθέτηση μιάς καινούργιας φιλοσοφίας με ανθρώπινες πρωτοβουλίες σε καθορισμένα νομικά πλαίσια κάτω από τον αμοιβαίο σεβασμό φύσης – ανθρώπου και με την διαλεκτική στάση αυτών στον χρόνο, ίσως να αποτελεί την χρυσή τομή που μπορεί να σταθεί το οικοδόμημα σύγχρονη πολιτική διαχείρισης και προστασίας της φύσης.

Σε μία εποχή όπου τα πάντα διαστολογούνται με οικονομικούς όρους και επιβάλλονται από τους «μεγάλους» το περιβάλλον οφείλει να προσαρμοσθεί στις νέες συνθήκες βλέποντας μπροστά και όχι πίσω, και διατηρώντας παράλληλα αναλλοίωτο τον φυσικό του χαρακτήρα και την ποιοτική του φυσιογνωμία στο βάθος του χρόνου.

ΑΓΓΕΛΙΑ ΓΙΑ ΠΡΟΣΩΠΙΚΟ

Το ξενοδοχείο **IRENE PALACE** στα Κολύμπια,
ζητά συνεργάτες όλων των ειδικοτήτων.

Οι συνεργάτες μας εκπαιδεύονται δημιουργικά
και ενθαρρύνονται στο περιβάλλον εργασίας μας
να αναπτύξουν πρωτοβουλίες για να εξασφαλίσουν
την μεγαλύτερη ικανοποίηση των πελατών μας
αλλά ταυτόχρονα την ικανοποίηση
και ανάπτυξη των ιδίων.

Η γνώση ξένων γλωσσών,
πτυχίων Τουριστικής Σχολής
και εμπειρία συνεκτιμώνται.

Ικανοποιητική Αμοιβή.

Αιτήσεις, πληροφορίες: κος Παπαβασιλείου,
τηλ. 0241 056246, fax 0241 056262

Indian Star

γνήσιες παραδοσιακές γεύσεις από την Ινδία

FAST FOOD
HOME DELIVERY
ΔΩΡΕΑΝ ΠΑΡΑΔΟΣΗ
ΤΗΛ. 75100
Αλ. Διάκου 24 (στοα)

ΕΛΛΗΝΙΚΗ ΔΗΜΟΚΡΑΤΙΑ
ΠΕΡΙΦΕΡΕΙΑ ΝΟΤΙΟΥ ΑΙΓΑΙΟΥ
ΝΟΜΟΣ ΔΩΔΕΚΑΝΗΣΟΥ
ΔΗΜΟΣ ΝΟΤΙΑΣ ΡΟΔΟΥ
Πληροφ: Γραφείο Προσωπικού
Ταχ. Δ/νση: Γεννάδι Ρόδου
Τ.Κ. 85109
Τηλέφ: 0244 29124 & 29128
Fax: 0244 43385
Γεννάδι 18/01/2002
Αριθ. Πρωτ. 309

ΑΝΑΚΟΙΝΩΣΗ

Για την πρόσληψη προσωπικού έργων εκτελουμένων με αυτεπιστασία

Ο Δήμος Νότιας Ρόδου, ύστερα από τις μελέτες των εκτελουμένων με αυτεπιστασία έργων: 1. «Τσιμεντοστρώσεις Δημοτικών Διαμερισμάτων» Κ.Α. 70-151.9-11 που εγκρίθηκε με την με αριθ. 129/2001 απόφαση του Δημοτικού Συμβουλίου, την επικύρωση της Περιφερειακής Διοίκησης Δωδεκανήσου αριθ. 471/14-1-2002 και 2. «Ανάπλαση - Αξιοποίηση πλατείας Δημοτικού Διαμερίσματος Ασκληπιείου» (Α.Μ. 5/2001) Κ.Α. 65-151.9-07 που εγκρίθηκε με την με αριθ. 127/2001 απόφαση του Δημοτικού Συμβουλίου, την επικύρωση της Περιφερειακής Διοίκησης Δωδεκανήσου αριθ. 472/14-1-2002.

ανακοινώνει ότι θα προσλάβει προσωπικό για τις ανάγκες των ανωτέρω έργων συνολικού αριθμού δέκα (10) ατόμων σύμφωνα με τις διάταξεις του άρθρου 21 του Ν. 2190/94, όπως ισχύει μετά τις τροποποιήσεις και συμπληρώσεις των Ν. 2225/94, 2247/94, 2266/94 και 2349/95, για τις εξής ειδικότητες με τα αντίστοιχα τυπικά προσόντα και την αντίστοιχη χρονική περίοδο.

ΕΙΔΙΚΟΤΗΤΑ ΥΕ 16 Εργάτες
ΑΡΙΘΜΟΣ 8
ΧΡΟΝΙΚΗ ΔΙΑΡΚΕΙΑ Μέχρι 8 μήνες
ΕΙΔΙΚΟΤΗΤΑ ΔΕ 30 Τεχνίτες οικοδομών
ΑΡΙΘΜΟΣ 2
ΧΡΟΝΙΚΗ ΔΙΑΡΚΕΙΑ Μέχρι 8 μήνες

Για τους υποψήφιους της ειδικότητας ΥΕ16 Εργατών δεν απαιτούνται ειδικά τυπικά προσόντα

Για τους υποψήφιους της ειδικότητας ΕΔ30 Τεχνιτών οικοδομών, προσόντα πρόσληψης ορίζονται:

1. Ισχύουσα άδεια άσκησης επαγγέλματος τεχνίτη οικοδόμου.

2. Οποιοσδήποτε τίτλος ΙΕΚ ή απολυτήριος τίτλος σχολικών μονάδων δευτεροβάθμιας εκπαίδευσης της ημεδαπής ή ισότιμος τίτλος σχολών της αλλοδαπής, βάσει του οποίου χορηγείται η παραπάνω άδεια άσκησης επαγγέλματος.

Σε περίπτωση που δεν καθιστάται δυνατή η πλήρωση των θέσεων ούτε από υποψήφιους με τα προαναφερόμενα πρώτα επικουρικά προσόντα, επιτρέπεται ο διορισμός με:

1. Απολυτήριο τίτλο τουλάχιστον υποχρεωτικής εκπαίδευσης (δηλαδή απολυτήριο Τριτάξιου Γυμνασίου ή για υποψήφιους που έχουν αποφοιτήσει μέχρι και το 1980, απολυτήριο Δημοτικού Σχολείου) και

2. Ισχύουσα άδεια άσκησης επαγγέλματος τεχνίτη οικοδόμου και

3. Αντίστοιχη εμπειρία τουλάχιστον τριών (3) ετών μετά από την απόκτηση της άδειας τεχνίτη οικοδόμου.

Εάν δεν υπάρχουν υποψήφιοι με τα ανωτέρω επιτρέπεται αντίστοιχη επαγγελματική εμπειρία τουλάχιστον τριών (3) ετών και ισχύουσα άδεια άσκησης επαγγέλματος.

Εάν δεν υπάρχουν υποψήφιοι με εμπειρία τριών (3) ετών, επιτρέπεται η πρόσληψη με εμπειρία τουλάχιστον ενός (1) έτους και άδεια άσκησης επαγγέλματος.

• Οι υποψήφιοι πρέπει να έχουν ηλικία από 18 έως 65 ετών.

• Οι υποψήφιοι δεν πρέπει να έχουν κώλυμα κατά το άρθρο 8 του Υπαλληλικού Κώδικα (καταδίκη, υποδικία, δικαστική συμπαράσταση), με επιφύλαξη των ειδικών διατάξεων του άρθρου 4 παρ. 6 του Ν. 2207/1994.

Γνωστοποιείται ότι μεταξύ των υποψηφίων έχουν πρώτη προτεραιότητα οι μακροχρονίως άνεργοι, εγγεγραμμένοι στον ΟΑΕΔ για διάστημα δώδεκα (12) τουλάχιστον συνεχών μηνών (άρθρο 9 Ν. 2434/1996) και έπονται οι λοιποί άνεργοι ή ανεπάγγελτοι.

Η σειρά κατάταξης των παραπάνω δύο κατηγοριών ανέργων υποψηφίων γίνεται από άποψη εντοπιότητας (κατοικία - δημοτικότητα) και κριτηρίων ως εξής:

Από άποψη εντοπιότητας:

Πρώτη προτεραιότητα πρόσληψης έχουν:

α) Οι κάτοικοι και δημότες του Δήμου Νότιας Ρόδου.

β) Οι μόνιμοι κάτοικοι του Δήμου Νότιας Ρόδου.

γ) Οι μόνιμοι κάτοικοι των Δήμων Λινδίων, Νομού Δωδεκανήσου.

δ) Οι μόνιμοι κάτοικοι των υπολοίπων Δήμων και Κοινοτήτων του Νομού Δωδεκανήσου.

ε) Οι μόνιμοι κάτοικοι των Δήμων και Κοινοτήτων των Νομών της Περιφέρειας Νοτίου Αιγαίου και τέλος:

στ) Οι μόνιμοι κάτοικοι των υπολοίπων Νομών της Χώρας

Από άποψη κριτηρίων:

Η σειρά κατάταξης κάθε ομάδας εντοπιότητας γίνεται με βάση τα επόμενα κατά σειρά κριτήρια σε πέντε (5) κατηγορίες.

Για κάθε κατηγορία υποψηφίων αναλογεί το 20% των θέσεων που προκηρύσσονται.

Οταν οι θέσεις που προκηρύσσονται δεν επαρκούν για όλες τις κατηγορίες κατανέμονται ανά μία με την σειρά των κατηγοριών. Αν σε μια κατηγορία οι υποψήφιοι δεν καλύπτουν το σύνολο των θέσεων που αντιστοιχεί στο ποσοστό της, οι θέσεις που περισσεύουν κατανέμονται αναλογικά στις λοιπές κατηγορίες με την σειρά των κατηγοριών.

Κατά τον υπολογισμό των θέσεων βάσει του ποσοστού 20% κατά κατηγορία, οι θέσεις που τυχόν περισσεύουν, μετά την αρχική κατανομή, προστίθενται ανά μία κατά σειρά των κατηγοριών.

α) Οι έχοντες ανήλικα τέκνα.

β) Τα τέκνα πολυτέκνων οικογενειών, προτασσομένων των υποψηφίων μέχρι 25 ετών (ασχέτως αν αυτά είναι άγαμα ή έγγαμα) χωρίς να αποκλείονται τα μεγαλύτερης ηλικίας.

γ) Οσοι συνοικούν και έχουν την επιμέλεια συζύγου ή ενήλικου ή ανήλικου τέκνου ή αδελφού με βαριά ηθικά ή ψυχοσωματικά προβλήματα με αναπηρία 67% και άνω.

- Οσοι έχουν την επιμέλεια συζύγου, ή γονέα ή αδελφού μη δυνάμενου να αυτοεξυπηρετηθεί λόγω παθήσεως ή λόγω ηλικίας μεγαλύτερης των 78 ετών.

δ) Οι νέοι ηλικίας 18 - 28 ετών.

ε) Υπόλοιποι υποψήφιοι άνω των 28 ετών.

Επισημαίνεται ότι, στην τέταρτη και πέμπτη κατηγορία, κατατάσσονται κατά περίπτωση, βάσει της ημερομηνίας γέννησής τους, και οι πέραν του αριθμού των προσλαμβανομένων υποψήφιοι των τριών πρώτων κατηγοριών αντίστοιχης ηλικίας.

Σημειώνεται, ότι επί ίσων προϋποθέσεων, προτάσσονται υποψήφιοι με ορισμένες άλλες ιδιότητες οι οποίες ορίζονται συγκεκριμένα στην παρ. 11 του άρθρου 21 του Ν. 2190/1994 (ο άνεργος που έχει απολυθεί από συνεταιριστική οργάνωση που προήλθε από συγχώνευση αγροτικών συνεταιριστικών οργανώσεων της παραγρ. 2 του άρθρου 23 του Ν. 2538/1997 και εφόσον είχε συνεχή προϋπηρεσία δύο (2) τουλάχιστον ετών, ο άνεργος που έχει απολυθεί λόγω κατάργησης υπηρεσιών του δημοσίου, ΝΠΔΔ, ΟΤΑ ή ΝΠΙΔ, της παρ. 1 του άρθρου 14 του Ν. 2190/94 και εφόσον είχαν συνεχή προϋπηρεσία δύο (2) τουλάχιστον ετών, ο γονέας τέκνου, με βαριά, ηθικά ή ψυχοσωματικά προβλήματα ποσοστού αναπηρίας 67% και άνω, γονέας που βαρύνεται βάσει δικαστικής αποφάσεως ή συμβολαιογραφικής πράξεως με την διατροφή των ανηλίκων τέκνων, άλλως αυτός που έχει την επιμέλειά τους και είναι άγαμος, ή χήρος ή διαζευγμένος ή σε διάσταση, τα τέκνα θυμάτων πολέμου, τα τέκνα συνταξιοδοτούμενων αναπήρων πολέμου, τα τέκνα αναπήρων και θυμάτων πολέμου αμάχου πληθυσμού και τα τέκνα τραυματιών ή πολεμιστών της ζώνης των πρόσω.

Οι μακροχρονίως άνεργοι υποψήφιοι προτάσσονται εντός της ομάδας εντοπιότητας και της κατηγορίας κριτηρίων που ανήκουν και προσλαμβάνονται εφόσον στην αντίστοιχη ομάδα εντοπιότητας και κατηγορία κριτηρίων αναλογεί θέση.

ΠΡΟΘΕΣΜΙΑ ΥΠΟΒΟΛΗΣ ΑΙΤΗΣΕΩΝ

Οι ενδιαφερόμενοι μπορούν να υποβάλλουν αίτηση στα γραφεία του Δήμου Νότιας Ρόδου στο γραφείο προσωπικού, υπεύθυνοι: Μάτση Αλεξάνδρα & Σισκαμάνης Μιχαήλ Τηλέφωνα επικοινωνίας 0244 29124 και 29128, τις εργάσιμες ημέρες και ώρες, εντός προθεσμίας δέκα (10) ημερών, που αρχίζει από την επόμενη ημέρα της τελευταίας δημοσίευσης της παρούσας σε τοπικές εφημερίδες ή της ανάρτησής της στον χώρο ανακοινώσεων του Δημοτικού καταστήματος, εφόσον η ανάρτησή της είναι τυχόν μεταγενέστερη της δημοσίευσης στις εφημερίδες.

ΑΠΑΡΑΙΤΗΤΑ ΔΙΚΑΙΟΛΟΓΗΤΙΚΑ

Οι ενδιαφερόμενοι μαζί με την αίτησή τους πρέπει να υποβάλλουν τα εξής δικαιολογητικά:

• Κυρωμένο φωτοαντίγραφο των δύο όψεων της αστυνομικής ταυτότητας

• Κυρωμένο φωτοαντίγραφο του τίτλου των σπουδών τους (όπου απαιτείται).

• Πιστοποιητικό εμπειρίας στο αντικείμενο της ειδικότητας (όπου απαιτείται) η οποία αποδεικνύεται ως εξής: α) Είτε με τυχόν υπάρχουσα δικαστική απόφαση, από την οποία προκύπτει το είδος της παρασχεθείσης εργασίας και η χρονική διάρκεια της παροχής της, β) Είτε με ομοίου περιεχομένου βεβαίωση αρμόδιας, ελληνικής ή αλλοδαπής δημόσιας αρχής, γ) Είτε με όμοια βεβαίωση νομικού προσώπου του άρθρου 14 παρ. 1 Ν. 2190/94. δ) Είτε με όμοια βεβαίωση του οικείου ασφαλιστικού φορέα, ε) Εάν από την προσκομιζόμενη βεβαίωση του οικείου ασφαλιστικού φορέα δεν προκύπτει το είδος της παρασχεθείσης εργασίας, τότε απαιτούνται πρόσθετη βεβαίωση του εργοδότη και υπεύθυνη δήλωση του υποψηφίου κατά το άρθρο 8 Ν. 1599/86, σε συνδυασμό πάντοτε και με το βιβλιάριο κύριας ασφαλίσεως.

• Υπεύθυνη δήλωση του Ν. 1599/86, ότι δεν έχουν κώλυμα κατά το άρθρο 8 του Υπαλληλικού Κώδικα: (α) ότι δεν έχουν καταδικαστεί για κακούργημα και σε οποιαδήποτε κλοπή, υπεξαίρεση, (κοινή και στην υπηρεσία) απάτη, εκβίαση, πλαστογραφία, απιστία δικηγόρου, δωροδοκία, καταπίεση, απιστία περί την υπηρεσία, παράβαση καθήκοντος καθ' υποτροπή, συκοφαντική δυσφήμιση, καθώς και για οποιοδήποτε έγκλημα κατά της γενετήσιας ελευθερίας ή οικονομικής εκμετάλλευσης της γενετήσιας ζωής, δεν έχουν λόγω καταδίκης, στερηθεί τα πολιτικά τους δικαιώματα, έστω και αν έχει λήξει ο χρόνος που ορίστηκε για την στέρηση, β) ότι δεν είναι υπόδικοι και δεν έχουν παραπεμφθεί με τελεσίδικο βούλευμα για κακούργημα ή για πλημμέλημα της προηγούμενης περίπτωσης έστω και αν το αδίκημα παραγράφηκε, γ) ότι δεν έχουν λόγω καταδίκης, στερηθεί τα πολιτικά τους δικαιώματα και για όσο χρόνο διαρκεί η στέρηση αυτή, δ) ότι δεν τελούν υπό δικαστική συμπαράσταση, ε) ότι δεν έχουν καταδικαστεί για κλοπή, υπεξαίρεση (κοινή και στην υπηρεσία), απάτη, εκβίαση, πλαστογραφία, απιστία δικηγόρου, δωροδοκία ή δωροληψία, καταπίεση, παράβαση καθήκοντος καθ' υποτροπή, συκοφαντική δυσφήμιση ή εγκλήματα κατά των ηθών ή το νόμισμα.

• Πρόσφατη βεβαίωση του ΟΑΕΔ για την απόδειξη της μακροχρόνιας ανεργίας.

• Υπεύθυνη δήλωση του Ν. 1599/86 στην οποία να δηλώνουν αν το έτος 2001-2002 έχουν απασχοληθεί σε δημόσια υπηρεσία ή νομικό πρόσωπο του άρθρου 14 παρ. 1 του Ν. 2190/1994 με την ιδιότητα του εποχιακού υπαλλήλου ή για κάλυψη περιοδικών ή πρόσκαιρων αναγκών, ή όχι. Σε περίπτωση που έχουν απασχοληθεί να δηλώνουν την υπηρεσία στην οποία απασχολήθηκαν και την ακριβή χρονική διάρκεια της απασχόλησης (έναρξη και λήξη).

• Υπεύθυνη δήλωση του Ν. 1599/86 στην οποία να δηλώνει ο υποψήφιος ότι είναι άνεργος και ανεπάγγελτος.

• Πιστοποιητικό οικογενειακής κατάστασης (όπου απαιτείται).

• Πιστοποιητικό του οικείου Δήμου ή Κοινότητας για την μόνιμη κατοικία του υποψηφίου.

• Προκειμένου για απολυμένους από αγροτικές συνεταιριστικές οργανώσεις σύμφωνα με την παρ. 2 του άρθρου 23 του Ν. 2538/97, βεβαίωση της νέας συνεταιριστικής οργάνωσης ότι είχαν συνεχή υπηρεσία δύο (2) τουλάχιστον ετών και πρόσφατη βεβαίωση του ΟΑΕΔ ότι είναι άνεργοι.

Επιπροσθέτως:

Τα δικαιολογητικά τα οποία πρέπει να υποβάλουν οι υποψήφιοι για υπαγωγή τους σε ομάδα εντοπιότητας και σε κατηγορίες κριτηρίων της παρ. 11 του άρθρου 21 του Ν. 2190/1994 αναφέρονται σε επεξηγηματικό σημείωμα (ΠΑΡΑΡΤΗΜΑ ΙΙ) που αποτελεί αναπόσπαστο μέρος της παρούσας ανακοίνωσης και ευρίσκεται αναρτημένο στο κατάστημα της υπηρεσίας και στον χώρο ανακοινώσεων του Δημοτικού ή Κοινοτικού Καταστήματος.

ΔΗΜΟΣΙΟΠΟΙΗΣΗ

Περίληψη της παρούσας να δημοσιευθεί σε δύο (2) ημερήσιες ή εβδομαδιαίες τοπικές εφημερίδες της έδρας του Νομού και να αναρτηθεί ολόκληρη στο κατάστημα της υπηρεσίας και στον χώρο ανακοινώσεων του Δημοτικού καταστήματος του Δήμου Νότιας Ρόδου.

ΕΝΣΤΑΣΕΙΣ

Οι ενδιαφερόμενοι μπορούν να υποβάλλουν στο ΑΣΕΠ ενστάσεις κατά των πινάκων κατάταξης μέσα σε αποκλειστική προθεσμία, η οποία λήγει μετά την πάροδο δέκα (10) ημερών από την ανάρτησή τους.

Για την υποβολή ένστασης απαιτείται η καταβολή στο δημόσιο ταμείο παραβόλου 14,50 ΕΥΡΩ.

Ο ΔΗΜΑΡΧΟΣ
ΝΟΤΙΑΣ ΡΟΔΟΥ
ΤΟΟΥΛΟΥ ΙΩΑΝΝΗΣ

ΔΙΕΥΘΥΝΣΗ ΔΑΣΩΝ ΔΩΔΕΚΑΝΗΣΟΥ

ΑΝΑΚΟΙΝΩΣΗ

Γνωστοποιείται κατά το άρθρο του Ν. 998/79, η αποστολή για δημοσίευση στον Δήμο Νότιας Ρόδου η αριθ. 8006/14-2.2001 Πράξη χαρακτηρισμού έκτασης που εκδόθηκε από τον Διευθυντή Δασών Δωδεκανήσου.

Τα τμήματα Α, Β, Γ της ΚΜ 5000 γαιών Κατταβιάς εμβαδού 224.823,41 τ.μ. χαρακτηρίζονται ως Δασική έκταση.

Ο Δ/ντής Δασών Δωδ/νήσου
Φίλιππος Κοντίτσης
Δασολόγος με Α' βαθμό

ΠΕΡΙΛΗΨΗ ΕΠΙΔΟΘΕΝΤΟΣ ΔΙΚΟΓΡΑΦΟΥ

Με τις υπ' αριθμ. 4334, 4333, 4335, 4332 και 4336/11-1-2002 εκθέσεις επιδόσεως της δικαστικής επιμελήτριας του Πρωτοδικείου Ρόδου Αλεξάνδρας Κοκκίνου - Τσουκαλά, επιδόθηκε νόμιμα στον κ. Εισαγγελέα Πρωτοδικών Ρόδου για τους εναγομένους: 1) Ιζαμπέλα συζ. Μποράσκη, το γένος Εμίλ Μαρρέ ή Αχμέτ Σιέχ, 2) Χιερήφ χήρα Μουσταφά Σιέχ, το γένος Χουσεΐν Σαρή Μουσταφά, 3) Μπεϊζά χήρα Ιζέτ Σιέχ, 4) Τζετίν Κερίμογλου του Μουσταφά και 4) Φετί Μουσταφά Κερίμογλου, αντίστοιχα, πρώην κατοίκους Ρόδου και ήδη αγνώστου διαμονής, η από 2-11-2001 και με αριθμό κατάθεσης 16/2002 αγωγή των εναγόντων: 1) Σταματίας συζ. Γεωργίου Κολύβα, το γένος Μιχαήλ Ταντή, 2) Στηβ - Σταύρου Ταντή του Μιχαήλ και 3) Πήτερ - Παντελή Ταντή του Μιχαήλ, κατοίκων Μελβούρνης Αυστραλίας, που θα συζητηθεί στις 25 Φεβρουαρίου 2003, ημέρα Τρίτη και ώρα 9.00 π.μ. ενώπιον του Ειρηνοδικείου Ρόδου, με την οποία ζητούν να αναγνωριστεί ότι συμπληρώθηκε στο πρόσωπό τους ο νόμιμος χρόνος νομής για την κτήση της κυριότητας με χρησικτησία του ακινήτου, ήτοι τμήματος αγρού εκτάσεως 181 τ.μ. που ανήκει στην ευρύτερη μερίδα 212 γαιών Ρόδου, εκτάσεως 9.560 τ.μ. και βρίσκεται στη κτηματική περιφέρεια της πόλεως Ρόδου και στη θέση «Μποϊνού Καρά» υπό κτηματολογικά στοιχεία: Τόμος γαιών Ρόδου 14, φύλλο 162, μερίδα 212 και φάκελος 147 του Κτηματολογίου Ρόδου, κατά ποσοστόν 1/3 εξ αδιαιρέτου.

Ρόδος 29-1-2002
Ο Πληρεξούσιος Δικηγόρος
Βασίλειος Καταβενάκης
Εθελ. Δωδεκανησίων αρ. 29
Τηλ. 0241-25314, 78086

ΚΕΣΙΣΟΓΛΟΥ
ΚΑΤΑΣΤΗΜΑΤΑ

Η ΛΕΣΧΗ ΣΥΛΛΕΚΤΩΝ SWAROVKI:

Οπως κάθε χρόνο έτσι και φέτος
παρουσιάζει το ετήσιο
αριστούργημά της.
Ενα ακόμα πρωτότυπο
σχέδιο της SCS:

Ο Αρλεκίνος, αστραφτερός
και πολυεδρικός,
η τρίτη φιγούρα
της τριλογίας
Μασκαράτα
1999 - 2001



ΣΤΟΑ ΚΙΟΣΟΓΛΟΥ - ΕΘΕΛΟΝΤΩΝ ΔΩΔΕΚΑΝΗΣΙΩΝ 31, ΡΟΔΟΣ - ΤΗΛ.: (0241) 24238
Λειτουργεί και το δεύτερο κατάστημά μας στην οδό Καναδά 15 - ΤΗΛ. 22875

ΧΡΗΜΑΤΙΣΤΗΡΙΟ

ΣΥΝΕΔΡΙΑΣΗ ΤΗΣ 29ης Ιανουαρίου 2002

ΤΡΑΠΕΖΕΣ	ΤΙΜΗ	%	ΕΛΑΧ.	ΜΕΓ.	ΤΕΜ
ΑΤΤΙΚΗΣ (ΚΟ)	7.60	-1.30	7.58	7.68	4 238
ΓΕΝΙΚΗ ΤΡΑΠΕΖΑ ΤΗΣ ΕΛΛ.	10.70	2.10	10.48	10.72	25 417
ΕΘΝΙΚΗ ΤΡΑΠΕΖΑ ΤΗΣ ΕΛΛ.	27.08	0.00	26.64	27.26	63 366
ΕΤΕΒΑ (ΚΟ)	7.64	-1.29	7.56	7.92	11 700
ΕΛΛΑΔΟΣ (ΚΟ)	85.45	0.53	85.00	86.10	7 167
ΕΜΠΟΡΙΚΗ ΤΡΑΠΕΖΑ ΤΗΣ ΕΛΛ.	37.42	0.75	36.98	37.56	55 546
EUROBANK ERGASIAS	15.16	-0.39	15.02	15.40	49 494
ΠΕΙΡΑΙΩΣ (ΚΟ)	9.46	-0.21	9.40	9.48	53 689
ALPHA ΤΡΑΠΕΖΑ ΠΙΣΤΕΩΣ	19.60	-0.71	19.46	19.88	90 957
ΕΤΝΑΤΙΑ ΤΡΑΠΕΖΑ (ΚΟ)	3.82	0.53	3.80	3.88	15 867
ΕΤΝΑΤΙΑ ΤΡΑΠΕΖΑ (ΠΟ)	3.24	1.25	3.20	3.30	590
ASPIS BANK	5.50	3.00	5.24	5.50	39 080
ΕΤΒΑ BANK	4.40	1.38	4.36	4.42	151 895
ΤΡΑΠΕΖΑ ΚΥΠΡΟΥ	3.34	0.00	3.28	3.34	15 682
ΑΓΡΟΤΙΚΗ ΤΡΑΠΕΖΑ	7.96	0.00	7.96	7.98	31 544
ΤΕΛΕΣΤΟΣ ΤΡΑΠΕΖΑ ΕΠΕΝΔΥΣΕΩΝ	6.64	0.91	6.62	6.76	27 354
ΑΣΦΑΛΕΙΕΣ					
ΕΘΝΙΚΗ ΑΣΦ.	9.76	0.62	9.66	9.98	10 330
ΑΣΠΙΣ ΠΡΟΝΟΙΑ (ΚΟ)	3.70	0.00	3.66	3.70	2 423
ΦΟΙΝΙΞ ΓΕΝ. ΑΣΦ.	19.34	0.41	19.20	19.34	75
ΕΥΡΩΠΑΪΚΗ ΠΙΣΤΗ ΑΕ (ΚΟ)	2.30	-3.36	2.29	2.41	7 660
ΕΥΡΩΠΑΪΚΗ ΠΙΣΤΗ ΑΕ (ΠΟ)	1.64	-4.09	1.64	1.64	14
ΑΓΡΟΤΙΚΗ Α.Ε. ΓΕΝ. ΑΣΦΑΛ. (ΚΟ)	23.38	-0.17	23.08	23.38	230
INTERAMERICAN (ΚΟ)	0.00	0.00	0.00	0.00	0
ΑΓΡΟΤΙΚΗ ΖΩΗΣ	7.40	-0.27	7.12	7.42	460
METROLIFE ΕΜΠΟΡΙΚΗ	2.70	0.75	2.65	2.71	59 964
ΕΤΑΙΡΙΕΣ ΕΠΕΝΔΥΣΕΩΝ					
ΕΘΝΙΚΗ ΕΤ. ΕΠΕΝΔ.ΧΑΡΤ.	1.72	-0.58	1.71	1.82	38 385
ΕΛΛΗΝΙΚΗ ΕΤ. ΕΠΕΝΔ. (ΚΑ)	1.83	1.10	1.81	1.84	31 380
ΕΠΕΝΔ. ΕΡΓΑΣΙΑΣ (ΚΑ)	1.56	-0.64	1.55	1.60	37 065
ΕΠΕΝΔ. ΑΝΑΠΤΥΞΕΟΣ (ΚΑ)	1.91	-1.04	1.90	1.95	45 420
ALPHA ΕΠΕΝΔΥΣΕΩΝ (ΚΑ)	3.24	-1.82	3.24	3.30	24 500
ΠΕΙΡΑΙΩΣ ΕΠΕΝΔΥΤΙΚΗ	2.06	0.00	2.05	2.09	7 530
ΠΡΟΟΔΟΣ ΕΛΛ.ΕΠΕΝΔ.	3.18	0.00	3.16	3.22	14 940
INTERINVEST - ΔΙΕΘ. ΕΠΕΝΔ.	1.59	1.27	1.54	1.60	20 400
ΕΤΕΛΕΙΘ Α.Ε.Ε.Χ. (ΚΑ)	0.77	-1.28	0.77	0.79	34 320
ΔΙΑΣ Α.Ε.Ε.Χ (ΚΑ)	1.25	0.00	1.25	1.29	23 040
ΑΙΟΛΙΚΗ Α.Ε.Ε.Χ. (ΚΑ)	1.73	0.00	1.69	1.73	37 840
ΕΜΠΟΡΙΚΗ ΕΠΕΝΔΥΤΙΚΗ (ΚΑ)	2.60	-1.89	2.60	2.65	12 650
MARFIN Α.Ε.Ε.Χ	1.41	0.71	1.38	1.42	159 819
ΟΡΙΟΝ Δ.Α.Ε.Ε.Χ (ΚΑ)	1.73	-1.14	1.72	1.75	13 040
ΑΣΠΙΣ ΕΠΕΝΔΥΤΙΚΗ (ΚΑ)	1.35	0.00	1.31	1.37	17 780
ALPHA TRUST ASSET M. (ΚΟ)	3.16	1.28	3.02	3.16	845
ΑΚΤΙΒ ΕΠΕΝΔΥΤΙΚΗ Α.Ε.Ε.Χ.	1.49	2.76	1.44	1.50	16 465
ΕΥΡΩΔΥΝΑΜΙΚΗ	2.5	0.40	2.46	2.5	15 360
DOMUS Α.Ε.Ε.Χ	5.22	2.61	5.2	5.5	3 200
ΑΝΔΡΟΜΕΔΑ Α.Ε.Ε.Χ	2.40	0.41	2.38	2.47	33 830
ARROW Α.Ε.Ε.Χ	1.90	0.00	1.89	1.93	315 390
NEXUS Α.Ε.Ε.Χ.	2.08	-1.42	2.06	2.15	83 710
ΕΤ. ΧΡΗΜ/ΚΗΣ ΜΙΣΘΩΣΗΣ					
ΕΤΒΑ ΛΗΖΙΝΓΚ (ΚΟ)	2.80	0.36	2.76	2.86	43 917
ALPHA LEASING (ΚΟ)	8.54	0.23	8.48	8.64	2 004
ΠΕΙΡΑΙΩΣ ΧΡΗΜ/ΚΕΣ ΜΙΣΘΩΣΕΙΣ	8.74	0.23	8.44	8.76	755
ΕΤΑΙΡΙΕΣ ΣΥΜΜΕΤΟΧΩΝ					
ALBIO Α.Ε. ΣΥΜΜΕΤΟΧΩΝ (ΚΟ)	2.60	-0.38	2.60	2.69	51 440
ΜΠΟΥΤΑΡΗΣ (ΚΑ)	2.09	-1.42	2.09	2.15	30 610
ΜΠΟΥΤΑΡΗΣ (ΠΑ)	2.08	5.58	2.08	2.08	10
ΚΕΡΑΝΗΣ (Κ)	1.21	-3.20	1.20	1.25	138 940
ΚΕΡΑΝΗΣ (Π)	1.11	0.00	1.11	1.11	250
ΕΠΙΧΕΙΡΗΣΕΙΣ ΑΤΤΙΚΗΣ (Κ)	4.92	-1.60	4.92	4.98	46 293
ΟΜΙΛΟΣ ΙΝΤΕΑΛ (ΚΟ)	2.88	-0.35	2.85	2.94	58 126
ΟΜΙΛΟΣ ΙΝΤΕΑΛ (ΠΟ)	3.86	0.00	0.00	0.00	0
ΚΛΩΝΑΤΕΞ (ΚΑ)	4.48	0.90	4.42	4.56	381 755
ΚΛΩΝΑΤΕΞ (ΠΑ)	4.92	4.24	4.70	4.94	511 890
ΒΙΟΧΑΛΚΟ (ΚΑ)	9.42	0.84	9.38	9.56	27 740
ΕΛΛΗΝΙΚΑ ΧΡΗΜΑΤΙΣΤΗΡΙΑ (ΚΟ)	6.74	0.88	6.70	6.82	69 800
ΔΕΛΤΑ ΣΥΜΜΕΤΟΧΩΝ (Κ)	8.32	0.48	8.28	8.44	12 210
ΔΕΛΤΑ ΣΥΜΜΕΤΟΧΩΝ (Π)	7.72	4.04	7.42	7.74	20 341
NOTOS COM	2.08	1.46	2.05	2.13	82 178
ΧΑΤΖΗΙΩΑΝΝΟΥ Α.Ε. (ΚΟ)	2.75	0.73	2.72	2.75	26 770
ΑΧΟΝ Α.Ε. (ΚΟ)	2.58	1.57	2.54	2.64	153 650
SANYO HELLAS A.E.B.E.	1.89	-0.53	1.88	1.94	106 509
ΚΟΥΜΠΑΣ Α.Ε.	3.50	-1.69	3.48	3.64	312 340
ALPHA ΑΡΣΛΑ ΣΥΜΜΕΤΟΧΕΣ	2.83	-1.39	2.82	2.92	129 770
ΠΑΡΝΑΣΣΟΣ ΕΠΙΧΕΙΡΗΣΕΙΣ	1.05	0.96	1.04	1.07	9 708
ΦΟΥΡΛΗΣ Α.Ε. ΣΥΜΜΕΤΟΧΩΝ	4.50	-0.44	4.48	4.60	17 178
ΜΠΗΤΡΟΣ ΣΥΜΜΕΤΟΧΙΚΗ	3.40	-0.58	3.32	3.46	9 825
ΑΘΗΝΑΪΚΕΣ ΣΥΜΜΕΤΟΧΕΣ	1.75	0.00	1.74	1.80	117 950
ΜΕΑΓΑ Α.Ε. ΣΥΜΜΕΤΟΧΩΝ (ΚΑ)	2.91	2.83	2.88	2.98	135 800
ELBISCO AE ΣΥΜΜΕΤΟΧΩΝ	4.70	0.42	4.54	4.7	2 800
LAMDA DEVELOPMENT	11.20	0.72	10.80	11.20	5 710
ΜΠΑΛΑΦΑΣ Α.Ε. (ΚΟ)	3.82	1.06	3.70	3.86	84 430
ΔΙΑΧΕΙΡΙΣΗ ΑΚΙΝΗΤΗΣ ΠΕΡΙΟΥΣΙΑΣ					
ΚΕΚΡΟΨ	47.18	0.73	46.20	47.58	1 080
ΕΡΜΗΣ Α.Ε.	4.86	-1.22	4.84	4.96	53 800
ΙΟΝΙΚΗ	9.10	0.00	8.80	9.10	100
ALPHA ΑΣΤΙΚΑ ΑΚΙΝΗΤΑ	7.20	0.00	7.06	7.26	7 901
ΒΟΒΟΣ (ΚΟ)	19.18	0.7353	19.06	19.26	77 960
STABILTON (ΚΑ)	0.75	1.35	0.73	0.76	267 920
STABILTON (ΠΑ)	0.83	-6.74	0.83	0.83	200
ΕΝΟΙΚΙΑΣΕΙΣ ΜΕΤΑΦΟΡΙΚΩΝ ΜΕΣΩΝ					
ΒΕΡΝΙΚΟΣ-ΚΟΤΤΕΡΑ	3.36	1.20	3.30	3.40	27 800
AUTOHELLAS A.E.	7.04	-5.12	6.94	7.40	30 080
ΚΥΡΙΑΚΟΥΛΗΣ Μ.Κ.Ν.	2.38	-2.06	2.38	2.48	2 210
ΕΥΡΩΣΥΜΒΟΥΛΟΙ	13.94	1.01	13.74	14.30	95 770
ΠΛΗΡΟΦΟΡΙΚΗ					
BYTE COMPUTER (ΚΟ)	5.00	0.00	4.86	5.20	58 850
INTRALOT (ΚΟ)	19.16	-1.24	18.96	19.52	54 930
QUALITY & RELIABILITY	10.34	0.39	10.22	10.38	4 780
INFORMER	8.24	0.24	8.18	8.32	214 390
FORTHnet (ΚΟ)	10.40	3.17	10.08	10.52	76 850
LOGIC D.I.S.	2.88	0.35	2.85	2.94	246 765
SINGULAR	4.48	-0.44	4.44	4.62	134 806
UNIBRAIN SA	14.76	1.23	14.58	15.12	25 520
MLS ΠΛΗΡΟΦΟΡΙΚΗ (ΚΟ)	8.86	2.07	8.54	8.96	69 250
SPACE ΕΛΛΑΣ	20.20	-0.69	19.88	21.16	17 910
DATAMEDIA (ΚΟ)	3.80	2.70	3.74	3.86	85 790
UNISYSTEMS (ΚΟ)	4.40	0.00	4.38	4.52	107 390
RAINBOW COMPUTERS	32.18	-5.186	32.02	33.98	9120
ΔΙΑΦΗΜΙΣΗ					
ΑΤΕΡΜΟΝ ΔΥΝΑΜΙΚΗ (ΚΟ)	3.16	0.00	3.12	3.22	56 380
ΥΓΕΙΑ					
ΙΑΤΡΙΚΟ ΑΘΗΝΩΝ (ΚΟ)	4.06	1.50	4.00	4.12	175 747
ΙΑΣΩ (ΚΟ)	6.86	-0.29	6.72	6.94	8 340
ΔΑΝΙΗΛΙΔΗΣ	4.68	-0.43	4.64	4.84	24 720
ΤΗΛΕΟΡΑΣΗ-ΨΥΧΑΓΩΓΙΑ					
ΤΗΛΕΤΥΠΟΣ (ΚΟ)	4.60	1.32	4.48	4.60	95 950
HYATT REGENCY	5.86	2.09	5.72	6.06	162 980
ΕΛΕΥΘΕΡΗ ΤΗΛΕΟΡΑΣΗ (ΚΟ)	5.08	0.00	5.00	5.52	4 510
ΟΠΑΠ ΑΕ (ΚΟ)	8.70	1.64	8.48	8.88	155 610
ΓΕΩΡΓΙΑ					
ΙΠΠΟΤΟΥΡ (Κ)	3.88	1.57	3.80	3.96	5 025
ΚΤΗΝΟΤΡΟΦΕΙΑ					
ΚΤΗΝΟΤΡΟΦΕΙΑ ΣΕΛΟΝΤΑ (ΚΑ)	2.11	-0.94	2.10	2.17	25 360
ΝΗΦΕΥΣ	3.52	0.57	3.46	3.58	21 350
SEAFARM	1.75	1.16	1.69	1.77	128 080
ΕΛΛΗΝΙΚΑΙ ΚΤΗΝΟΚΑΛΛΙΕΡΓΕΙΑΙ	10.74	-0.74	10.72	11.12	1 130
ΟΡΥΞΕΙΑ					
ΑΡΓΥΡΟΜΕΤ/ΤΟΝ & ΒΑΡΥΤΙΝΗΣ	8.34	2.11	8.26	8.52	4 390
ΜΕΤΑΦΟΡΕΣ					
ΙΜΠΕΡΙΟ	4.90	2.51	4.78	5.32	40 700
ΕΠΙΒΑΤΗΓΟΣ ΝΑΥΤΙΛΙΑ					
ΓΡΑΜΜΕΣ ΣΤΡΙΝΤΖΗ (ΚΑ)	1.70	0.59	1.66	1.72	169 261
ΝΑΥΤΙΛΙΑΚΗ ΕΤΑΙΡΕΙΑ ΛΕΣΒΟΥ	1.48	1.37	1.45	1.50	23 732
ΑΝΕΚ (ΚΟ)	2.88	6.12	1.96	2.09	85 520
ΑΝΕΚ (ΠΟ)	2.60	-1.89	2.60	2.65	70
ΜΙΝΩΙΚΕΣ ΓΡΑΜΜΕΣ	2.41	0.82	2.38	2.48	120 748
ΒΟΗΘΗΤΙΚΕΣ ΠΡΟΣ ΜΕΤΑΦΟΡΕΣ ΔΡΑΣΤΗΡΙΟΤΗΤΕΣ					
ΕΘΝΙΚΗ ΑΕΙΟΠ. ΑΚΙΝ. &ΕΚΜ/ΣΕΩΣ	5.50	0.36	5.46	5.56	13 900
ΟΛΒ	6.3	0.00	6.26	6.46	22 920
ΤΗΛΕΠΙΚΟΙΝΩΝΙΕΣ					
ΟΤΕ (ΚΟ)	18.50	-0.32	18.42	18.78	307 067
ΠΑΝΑΦΟΝ ΑΕΕ (ΚΟ)	6.66	0.30	6.58	6.82	996 208
COSMOTE (ΚΟ)	11.80	1.37	11.56	11.92	165 473
ΞΕΝΟΔΟΧΕΙΑ ΚΑΙ ΛΟΙΠΑ ΚΑΤΑΛΥΜΑΤΑ					
ΑΣΤΗΡ PALACE	6.88	0.58	6.74	7.16	8 110
ΓΕΚΕ Α.Ε.	5.32	3.27	5.30	5.50	230
ΛΑΜΨΑ	4.40	4.76	4.20	4.58	91 400
ΝΙΚΟΣ ΓΚΑΛΗΣ	5.16	-0.39	5.12	5.30	6 000

ΚΑΤΑΣΚΕΥΗ ΟΙΚΗΜΑΤΩΝ					
ΠΕΤΡΟΠΟΥΛΟΣ	5.58	0.36	5.26	5.58	1 430
ΝΑΥΠΗΓΕΙΑ					
NEORION ΝΑΥΠΗΓΕΙΑ ΣΥΡΟΥ	6.96	0.29	6.66	7.04	610
ΒΙΟΜΗΧΑΝΙΑ ΣΠΙΠΑΩΝ					
SATO (ΚΟ)	1.88	0.00	1.86	1.92	29 800
ΒΑΡΓΙΩΤΗΣ	2.96	-4.52	2.9	3.2	670 755
ΔΡΟΜΕΑΣ	7.08	-1.39	7.08	7.2	4 290
ΚΑΤΑΣΚΕΥΗ ΚΟΣΜΗΜΑΤΩΝ					
FOLLI-FOLLIE	21.00	0.00	20.9	21.12	10 200
ΔΥΛΙΣΤΗΡΙΑ					
ΕΛΛΗΝΙΚΑ ΠΕΤΡΕΛΑΙΑ	6.86	-2.00	6.84	7.04	114 423
MOTOR OIL ΕΛΛΑΣ	7.84	0.26	7.78	7.84	6 720
ΠΕΤΡΟΛΑ ΕΛΛΑΣ ΑΒΕΕ	4.98	0.40	4.94	5.08	17 110
ΗΛΕΚΤΡΙΚΗ ΕΝΕΡΓΕΙΑ					
Δ.Ε.Η.	13.00	0.46	12.88	13.02	477 780
ΕΜΠΟΡΙΟ,ΕΠΙΧΕΙΡ. ΟΧ/ΤΩΝ	**ΤΙΜΗ**	**%**	**ΕΛΑΧ.**	**ΜΕΓ.**	**ΤΕΜ**
ΣΦΑΚΙΑΝΑΚΗΣ	2.27	-2.58	2.27	2.36	4 800
ΧΟΝΔΡΙΚΟ ΕΜΠΟΡΙΟ					
ΑΛΛΑΤΙΝΗ (Κ)	2.79	1.09	2.72	2.81	313 380
ΣΑΡΑΝΤΗΣ (ΚΟ)	3.10	-1.27	3.02	3.16	157 020
LAVIPHARM (ΚΟ)	2.73	3.41	2.61	2.76	192 943
ΜΠΕΝΡΟΥΜΗΣ & ΥΙΟΣ (ΚΟ)	6.08	2.01	5.56	6.12	47 290
ΖΑΜΠΑ (Κ)	42.30	-4.13	41.56	43.70	2 475
ΕΣΚΙΜΟ (ΚΟ)	2.35	-0.42	2.33	2.42	107 880
ΕΣΚΙΜΟ (ΠΟ)	2.61	-3.33	2.61	2.61	20
ΕΜΠΟΡΙΚΟΣ ΔΕΣΜΟΣ (ΚΟ)	1.02	0.00	0.98	1.03	11 770
ΕΜΠΟΡΙΚΟΣ ΔΕΣΜΟΣ (ΠΟ)	1.25	-2.34	1.25	1.28	190
ΕΛΤΡΑΚ (Κ)	3.04	1.33	2.97	3.04	12 060
ELMEC SPORT (ΚΟ)	1.80	0.00	1.78	1.85	88 490
ΓΕΝ. ΕΜΠΟΡΙΟΥ & Β/ΝΙΑΣ	1.83	0.00	1.80	1.87	135 440
ΑΛΥΣΙΔΑ (Κ)	6.16	0.98	6.04	6.24	7 630
ΑΛΥΣΙΔΑ (Π)	5.44	0.00	0.00	0.00	0
ΣΥΛΕΜΠΟΡΙΑ (Κ)	8.12	-3.33	8.12	8.54	635
ΚΑΛΠΙΝΗΣ ΣΙΜΟΣ	3.56	-1.11	3.52	3.62	12 330
A.S. ΕΜΠΟΡΙΚΗ	2.49	4.62	2.39	2.56	319 410
ΕΛΤΟΝ ΧΗΜΙΚΑ	7.12	-0.56	6.96	7.12	1 200
ΔΟΥΡΟΣ	6.72	-1.47	6.70	7.00	22 900
ΦΙΛΙΠΠΟΣ ΝΑΚΑΣ	4.48	0.90	4.34	4.68	4 310
ΑΦΟΙ ΚΟΡΔΕΛΛΟΥ	4.10	-1.44	3.96	4.18	5 000
ΝΤΙΟΝΙΚ	2.53	-0.78	2.52	2.60	77 804
ΕΛΓΕΚΑ	3.78	-0.53	3.74	3.82	950
ΗΛΕΚΤΡΑ	5.62	0.36	5.60	5.82	62 680
VETERIN	5.48	-0.72	5.42	5.64	18 540
CONNECTION	2.62	4.80	2.55	2.67	242 570
ΑΓΡΟΤΙΚΟΣ ΟΙΚΟΣ ΣΠΥΡΟΥ	3.84	1.59	3.78	3.92	69 870
YALCO-ΚΩΝΣΤΑΝΤΙΝΟΥ	4.30	-0.46	4.18	4.36	23 090
RIDENCO	1.84	-2.13	1.83	1.92	46 420
ΜΥΤΙΛΗΝΑΙΟΣ	5.28	0.00	5.24	5.38	26 950
ΚΑΡΔΑΣΙΛΑΡΗΣ & ΥΙΟΙ	5.10	2.82	4.98	5.26	76 790
ΤΑΣΟΓΛΟΥ	1.06	-2.75	1.06	1.12	11 970
MICROMEDIA-ΜΠΡΙΤΑΝΝΙΑ	1.82	-1.09	1.82	1.86	19 440
ΚΕΚΟ Α.Ε. (ΚΟ)	6.48	0.31	6.26	6.56	4 960
ΝΤΡΟΥΚΦΑΡΜΠΕΝ ΕΛΛΑΣ	2.57	-1.53	2.56	2.65	50 240
ΒΟΓΙΑΤΖΟΓΛΟΥ SYSTEMS	4.12	0.49	4.00	4.18	4 290
MEDICON HELLAS	15.76	-2.60	15.36	16.42	19 660
ΠΡΟΜΟΤΑ ΕΛΛΑΣ Α.Ε.	7.90	1.02	7.70	8.08	151 030
ΕΙΔΗ-ΛΥΣΕΙΣ ΠΛΗΡΟΦΟΡΙΚΗΣ					
ΙΝΦΟΡΜΑΤΙΚΗ Η/Υ	2.80	-0.01	2.78	2.85	23 720
ΝΤΕΣΠΕΚ ΕΛΛΑΣ	4.26	-0.93	4.22	4.42	70 632
INFO-QUEST	3.64	-0.89	3.60	3.78	84 494
ALTEC ΑΒΕΕ	2.84	2.53	2.76	2.91	360 819
ΠΟΥΛΙΑΔΗΣ & ΣΥΝΕΡΓΑΤΕΣ	4.00	0.50	3.96	4.08	63 586
INTERTEK	3.94	8.24	3.68	3.98	61 620
ΠΛΗΡΟΦΟΡΙΚΗ ΕΡΓΑΣΙΑΣ	0.00	0.00	0.00	0.00	0
CPI A.E.	8.00	-2.68	7.96	8.34	19 030
PC SYSTEMS	5.34	1.14	5.22	5.34	6 680
ΠΛΑΙΣΙΟ COMPUTERS	5.8	-0.68	5.66	5.80	13 924
ΛΙΑΝΙΚΟ ΕΜΠΟΡΙΟ					
ΡΑΔΙΟ ΑΘΗΝΑΙ (ΚΟ)	4.22	-2.76	4.22	4.38	800
ΚΑΤ. ΑΦΟΡ/ΤΗΤΩΝ ΕΙΔΩΝ	9.52	0.42	9.30	9.84	2 144
JUMBO	4.08	-0.49	4.02	4.12	74 786
ΡΑΔΙΟ ΚΟΡΑΣΙΔΗΣ (ΚΟ)	4.06	0.00	4.00	4.12	25 000
ΜΟΥΡΙΑΔΗΣ Α.Ε.	1.10	0.00	1.10	1.11	17 140
ΑΜΠΡΟΠΟΥΛΟΙ ΑΦΟΙ (ΚΟ)	0.00	0.00	0.00	0.00	0
ΕΙΚΟΝΑ-ΗΧΟΣ	5.42	-1.45	5.40	5.64	21 040
ΒΑΡΒΕΡΗΣ-MODA BAGNO	4.38	0.00	4.32	4.52	410
ΗΛΕΚΤΡΟΝΙΚΗ ΑΘΗΝΩΝ	5.10	1.19	4.96	5.14	21 170
ΚΟΤΣΟΒΟΛΟΣ	4.94	0.41	4.84	4.96	3 820
Α.Β. ΒΑΣΙΛΟΠΟΥΛΟΣ (ΚΟ)	14.3	2.14	14.00	14.30	1 100
ΑΤΛΑΝΤΙΚ	2.47	-1.20	2.41	2.63	105 780
ΒΑΡΔΑΣ	3.66	0.54	3.64	3.78	16 490
MICROLAND COMPUTERS	2.40	-4.00	2.40	2.58	34 360
MULTIRAMA	7.14	-0.28	7.12	7.34	8 050
ΥΠΗΡΕΣΙΕΣ ΚΙΝΗΤ. ΤΗΛΕΦΩΝΙΑΣ					
NEXTNET	6.74	0.00	6.74	7.08	1 145
ΓΕΡΜΑΝΟΣ	10.60	2.32	10.36	10.78	58 410
ΥΠΗΡ. ΔΗΜΟΣΙΟΥ ΣΥΜΦΕΡΟΝΤΟΣ					
ΕΥΔΑΠ	6.52	0.00	6.50	6.64	42 193
ΕΥΑΘ	5.98	1.70	5.88	6.06	47 150
ΚΑΤΑΣΚΕΥΕΣ					
ΒΙΟΤΕΡ	2.38	2.59	2.30	2.42	965 840
ΓΕΚΑΤ	4.26	0.95	4.22	4.40	69 960
ΓΕΝ. ΕΤ. ΚΑΤΑΣΚΕΥΩΝ	8.5	0.24	8.44	8.64	13 060
ΔΟΜΙΚΗ ΚΡΗΤΗΣ	5.82	-0.34	5.78	6.10	329 360
ΠΑΝΤΕΧΝΙΚΗ	4.4	-1.79	4.40	4.50	11 465
ΕΥΚΑΙΔΗΣ	3.22	0.00	3.20	3.34	63 990
ΔΙΕΚΑΤ ΑΤΕ	5.50	-3.85	5.50	5.80	46 051
ΓΕΝΕΡ	1.97	0.00	1.95	2.00	917 192
ΤΕΧΝΟΔΟΜΗ	1.48	0.68	1.36	1.48	18 110
ΤΕΧΝΙΚΗ ΟΛΥΜΠΙΑΚΗ	3.14	0.64	3.08	3.22	589 012
ΤΕΧΝΙΚΗ ΕΤΑΙΡΙΑ ΒΟΛΟΥ	2.82	0.00	2.80	2.88	10 417
ΤΕΡΝΑ	6.12	-1.29	6.10	6.36	13 350
ΠΡΟΟΔΕΥΤΙΚΗ	2.15	-1.83	2.15	2.22	99 424
ΜΟΧΛΟΣ	2.05	-2.84	2.04	2.14	492 983
ΣΙΓΑΛΑΣ	2.34	-1.68	2.33	2.44	57 810
ΕΚΤΕΡ	3.34	0.00	3.28	3.36	9 160
ΜΗΧΑΝΙΚΗ (ΚΟ)	2.81	-1.06	2.79	2.86	63 630
ΜΗΧΑΝΙΚΗ (ΠΟ)	2.31	0	2.27	2.32	17820
ΑΦΟΙ ΜΕΓΟΧΩΡΙΤΗ	1.58	-1.86	1.57	1.62	113 340
ΣΑΡΑΝΤΟΠΟΥΛΟΣ	4.98	-1.19	4.92	5.06	41 280
ΘΕΜΕΛΟΔΟΜΗ	5.26	0.38	5.18	5.38	377 462
ΕΥΡΩΠΑΪΚΗ ΤΕΧΝΙΚΗ	2.15	-0.92	2.14	2.22	105 850
ΕΡΓΑΣ	1.4	-1.41	1.37	1.44	119 050
ΕΛΛΗΝΙΚΗ ΤΕΧΝΟΔΟΜΙΚΗ	6.56	0.00	6.48	6.58	76 006
ΕΔΡΑΣΗ Χ. ΨΑΛΛΙΔΑΣ	6.08	0.33	5.92	6.08	6 363
ΓΝΩΜΩΝ	2.52	2.44	2.45	2.55	239 560
ΑΤΤΙ-ΚΑΤ (ΚΟ)	2.27	-1.30	2.26	2.33	64 735
ΑΒΑΞ	13.32	-1.77	12.76	13.56	3 190
ΑΕΓΕΚ(ΚΟ)	3.94	0.51	3.90	3.98	82 340
ΑΘΗΝΑ	5.68	-0.35	5.64	5.78	23 870
ΑΚΤΟΡ	8.66	-0.92	8.64	8.92	42 723
ΑΤΕΜΚΕ	1

ΤΑ 10 ΣΗΜΕΙΑ ΠΟΥ ΠΡΕΠΕΙ ΝΑ ΠΡΟΣΕΞΟΥΝ ΟΙ ΦΟΡΟΛΟΓΟΥΜΕΝΟΙ

Διπλό μπόνους για υποβολή *δηλώσεων μέσω Ιντερνετ*

✓ Εκπτωση 2,5% και έως 40 χιλ. δρχ. από τον φόρο που αναλογεί
✓ Καταργείται η αποστολή στην εφορία των δικαιολογητικών

Ενισχυμένα είναι τα κίνητρα που δίνει φέτος το υπουργείο Οικονομικών στους φορολογούμενους που θα επιλέξουν να υποβάλλουν μέσω του Internet τις δηλώσεις φορολογίας εισοδήματος. Στόχος της πολιτικής ηγεσίας του υπουργείου είναι να αυξηθεί ο αριθμός των ηλεκτρονικών φορολογικών δηλώσεων και από 30.000 που ήταν το 2001 να φθάσουν φέτος στις 300.000 δηλώσεις.

Τα νέα κίνητρα που παρέχονται για την ηλεκτρονική υποβολή των φορολογικών δηλώσεων είναι τα εξής:

1. Εκπτωση 2,5% και μέχρι του ποσού των 40.000 δρχ. (117,39 ευρώ) από τον φόρο που αναλογεί, για τους φορολογούμενους που θα λάβουν χρεωστικό εκκαθαριστικό σημείωμα και θα πληρώσουν τον φόρο σε δόσεις. Το 2001 η έκπτωση αυτή έφθανε μέχρι τις 25.000 δρχ. Οι φορολογούμενοι που θα καταβάλλουν εφάπαξ τον φόρο θα έχουν μεγαλύτερη έκπτωση καθώς θα υπολογιστεί και η έκπτωση 2,5% από τον φόρο που «απολαμβάνουν» και όσοι υποβάλλουν τη δήλωση τους με τον παραδοσιακό τρόπο. Για παράδειγμα, ένας φορολογούμενος που πληρώνει εφάπαξ φόρο 1.600.000 δρχ. αν υποβάλλει τη δήλωση με τον παραδοσιακό τρόπο θα έχει έκπτωση στον φόρο 40.000 δρχ. αν βέβαια τον πληρώσει εφάπαξ, ενώ αν την υποβάλλει ηλεκτρονικά θα έχει διπλάσια έκπτωση δηλαδή 80.000 δρχ.

2. Καταργείται η υποχρέωση αποστολής στην εφορία των δικαιολογητικών (βεβαιώσεις αποδοχών, βεβαιώσεις στεγαστικών δανείων, αποδείξεις για νοσήλια, ενοίκια κ.λπ.), που συνοδεύουν τη δήλωση φορολογίας εισοδήματος. Όμως ο φορολογούμενος θα είναι υποχρεωμένος να φυλάει όλα τα δικαιολογητικά στο σπίτι για χρονικό διάστημα 5 ετών και να τα επιδεικνύει σε περίπτωση φορολογικού ελέγχου. Φέτος θα υποβληθούν ηλεκτρονικά όλα τα έντυπα (Ε1, Ε1Α, Ε3, Ε9), που συνυποβάλλονται με τη φορολογική δήλωση. Επίσης με διάταξη που προωθεί το υπουργείο Οικονομικών από φέτος θα δικαιούνται την έκπτωση 2,5% από τον φόρο όλοι οι φορολογούμενοι που θα καταβάλλουν τον φόρο εφάπαξ μέσα στην προθεσμία της πρώτης δόσης ανεξάρτητα από τον χρόνο εκκαθάρισης της φορολογικής τους δήλωσης.

3. Σημειώνεται ότι μέχρι πέρυσι η έκπτωση του φόρου 2,5% παρέχονταν μόνο στους φορολογούμενους που η φορολογική τους δήλωση έχει εκκαθαριστεί μέχρι το τέλος Ιουλίου και είχαν δικαίωμα πληρωμής του φόρου σε τρεις δόσεις.

10 SOS ΣΤΙΣ ΔΗΛΩΣΕΙΣ

Δέκα βασικά σημεία θα πρέπει να προσέξουν φέτος οι φορολογούμενοι κατά τη συμπλήρωση των δηλώσεων φορολογίας εισοδήματος. Στα σημεία αυτά θα επικεντρωθεί ο έλεγχος των εφοριακών για τον εντοπισμό τυχόν λαθών και παράλειψης στοιχείων που μειώνουν το φορολογητέο εισόδημα. Τα δέκα σημεία είναι τα εξής:

1. Το δισέλιδο έντυπο Ε1Α θα υποβάλλουν φέτος περισσότεροι από 1.000.000 μισθωτοί και συνταξιούχοι. Στο έντυπο αυτό επήλθαν ορισμένες αλλαγές όπως: • Προστέθηκαν τα τεκμήρια για την απόκτηση περιουσιακών (ακίνητα, αυτοκίνητα, πισίνας κ.λπ.). • Αναγνωρίζεται η έκπτωση από το φορολογητέο εισόδημα των τόκων των στεγαστικών δανείων για απόκτηση πρώτης κατοικίας. • Αναγνωρίζονται τα ποσά που μειώνουν την ετήσια δαπάνη.

2. Το τεκμαρτό εισόδημα από ιδιοκατοίκηση της κύριας κατοικίας εμβαδού μέχρι 150 τετραγωνικά μέτρα που απαλλάσσεται από τον φόρο προσαυξάνεται κατά 20 τ.μ. για κάθε ένα από τα δύο πρώτα παιδιά και κατά 30 τ.μ. για κάθε παιδί από το τρίτο και μετά.

3. Εκπίπτει από το φορολογητέο εισόδημα το ποσό που έχει καταβληθεί για την αγορά ηλεκτρονικού υπολογιστή, εκτυπωτή, scaner, εκπαιδευτικού λογισμικού και για πρόσβαση στο διαδίκτυο. Στη δαπάνη αυτή δεν περιλαμβάνεται το ποσό που καταβλήθηκε για την αναβάθμιση του ηλεκτρονικού υπολογιστή.

4. Τα χρηματικά ποσά των δωρεών και χορηγιών τα οποία εκπίπτουν από το εισόδημα φορολογούνται με συντελεστή 10% αντί 20%, που ήταν εφόσον το ποσό της δωρεάς ή της χορηγίας υπερβαίνει το 1.000.000 δρχ. αντί για 100.000 που ήταν.

5. Αυξάνεται το ποσό του ετήσιου εισοδήματος που μπορεί να αποκτούν τα πρόσωπα που θεωρείται ότι βαρύνουν το φορολογούμενο σε 400.000 δρχ. και σε 800.000 δρχ. για όσους έχουν αναπηρία 67% και πάνω.

6. Καταργήθηκε το τεκμήριο των πιστωτικών καρτών για τις αγορές καταναλωτικών αγαθών. Το τεκμήριο αυτό διατηρείται για όσους χρησιμοποιούν πιστωτικές κάρτες για την αγορά μη καταναλωτικών αγαθών.

7. Δεν εφαρμόζεται το τεκμήριο του αυτοκινήτου για τους φορολογουμένους με τρία παιδιά που έχουν ένα επιβατικό αυτοκίνητο ως 14 φορολογήσιμους.

8. Για οικοδομές που έχουν χαρακτηριστεί ως διατηρητέες το ποσοστό έκπτωσης για ασφάλιστρα κατά του κινδύνου πυρκαγιάς ή άλλων κινδύνων, για έξοδα επισκευής ή συντήρησης αυξάνεται σε 30%.

9. Στον πίνακα 1 (στοιχεία φορολογούμενου) της δήλωσης δεν περιλαμβάνεται η ένδειξη για το επάγγελμα του φορολογούμενου και της συζύγου.

Στον πίνακα 6 των τεκμηρίων και στον κωδικό 767 οι φορολογούμενοι θα πρέπει να γράψουν το μεγαλύτερο ποσό της τεκμαρτής δαπάνης διαβίωσης.

ΑΥΡΙΟ ΤΟ Ν/Σ ΓΙΑ ΤΗΝ ΕΠΙΧΕΙΡΗΜΑΤΙΚΟΤΗΤΑ

Ανακαλούνται οι αυξήσεις στις αντικειμενικές τιμές



Το πλήρες κείμενο του νομοσχεδίου για την ενίσχυση της επιχειρηματικότητας στο οποίο περιλαμβάνονται τα κίνητρα για τις συγχωνεύσεις και τα μέτρα για τον περιορισμό των πλαστών και εικονικών τιμολογίων θα δώσει σήμερα στη δημοσιότητα ο υπουργός Οικονομίας Νίκος Χριστοδουλάκης. Επίσης ο κ. Χριστοδουλάκης θα ανακοινώσει την ανάκληση της απόφασης με την οποία αυξήθηκαν οι αντικειμενικές τιμές σε 28 δήμους τις παραμονές της Πρωτοχρονιάς. Έτσι στις περιοχές αυτές θα συνεχίσουν να ισχύουν οι αντικειμενικές αξίες που είχαν ανακοινωθεί πέρυσι το Μάρτιο. Τέλος ο υπουργός στη συνέντευξη Τύπου θα αναφερθεί στα τελικά στοιχεία της εκτέλεσης του περσινού προϋπολογισμού στο σκέλος των εσόδων, την ενίσχυση των κινήτρων για την ηλεκτρονική υποβολή των φορολογικών δηλώσεων και την αποδέσμευση των προθεσμιών υποβολής των δηλώσεων Φόρου Μεγάλης Ακίνητης Περιουσίας από τις προθεσμίες των δηλώσεων εισοδήματος.





12,2% ΠΑΝΩ ΣΕ ΣΧΕΣΗ ΜΕ ΤΟ 2000

Αυξημένη η τουριστική κίνηση στην Τουρκία

Σε 11,6 εκατ. διαμορφώθηκε ο αριθμός των ξένων τουριστών που επισκέφτηκαν την Τουρκία κατά τη διάρκεια της περιόδου Ιανουάριος – Νοέμβριος 2001, αριθμός αυξημένος κατά 12,2% ή κατά 1,3 εκατ. τουρίστες σε σύγκριση με τους έντεκα πρώτους μήνες του 2000. Την ίδια περίοδο, ο μεγαλύτερος αριθμός τουριστών στη γειτονική χώρα προήλθε από τη Γερμανία (2,87 εκατ. τουρίστες ή 24,9% επί του συνόλου), ενώ ακολούθησαν οι Βρετανοί (934 χιλ.) και οι Ρώσοι τουρίστες (738 χιλ.). Σύμφωνα με έγγραφο διπλωματικών αρχών στην Τουρκία, ο αριθμός των Ελλήνων που επισκέφτηκαν τη γειτονική χώρα κατά τη διάρκεια των έντεκα πρώτων μηνών του παρελθόντος έτους διαμορφώθηκε σε 176 χιλ. άτομα, από 204 χιλ. την αντίστοιχη περίοδο του 2000. Τη μεγαλύτερη αύξηση μεταξύ των ετών 2001 και 2000 κατέγραψαν οι αφίξεις τουριστών από την Ολλανδία (+45% στα 620 χιλ. άτομα).

Στον τραπεζικό κλάδο της γειτονικής χώρας, ο Τουρκικός Οργανισμός Εποπτείας Τραπεζών (BDDK) ενέκρινε την πώληση του συνόλου των μετοχών της προβληματικής Site Bank στην ελληνο-πορτογαλική Nova Bank (έναντι περίπου 50 εκατ. ευρώ ή 17,04 δισ. δρχ.). Πάντως, η διαδικασία πώλησης – ιδιωτικοποίησης τουρκικών τραπεζών σε μη τουρκικά συμφέροντα δεν στέφεται πάντοτε με επιτυχία, όπως στην περίπτωση των συζητήσεων μεταξύ της γαλλικής BNP Paribas και της τουρκικής Finansbank οι οποίες κατέληξαν οριστικά σε ασυμφωνία στις 15 Ιανουαρίου 2002. Πρόσφατα, η HSBC ανακοίνωσε ότι το επενδυτικό της σκέλος στην Τουρκία θα συγχωνευτεί με την επενδυτική εταιρεία της Demir Bank (την οποία εξαγόρασε η HSBC), ενώ η νέα εταιρεία θα ονομαστεί «HSBC Yatirim Mankul Degerler A.S.». Αίτηση για την εξαγορά της προβληματικής ToprakBank υπέβαλε στο τουρκικό Ταμείο Εγγύησης Καταθέσεων όμιλος εταιρειών που αποτελείται από την Templeton Fund, τη Eurasia INV Holding και τη Global Securities, με την τελευταία να αναλαμβάνει την αξιολόγηση των στοιχείων ενεργητικού – παθητικού της τουρκικής τραπέζης.



176 χιλιάδες Ελληνες επισκέφτηκαν την Τουρκία το 2001

Εξ'άλλου, σε υποβάθμιση της πιστοληπτικής ικανότητας των τουρκικών τραπεζών Akbank, Turkiye Garanti Bankasi, Turkiye Is Bankasi και Turk Ekonomi Bankasi προχώρησε ο διεθνής οίκος αξιολόγησης Moody's. Σύμφωνα με εκτιμήσεις των Moody's, το τουρκικό ΑΕΠ συρρικνώθηκε κατά 8,5% κατά τη διάρκεια του 2001 σε σύγκριση με το προηγούμενο έτος, ενώ για το 2002 προβλέπεται ότι θα αυξηθεί κατά 2,0% σε σύγκριση με το 2001. Στο πετρελαϊκό «μέτωπο», η πώληση κρατικών μετοχών των εταιρειών «Petrol Ofisi» και «Turpas» φαίνεται ότι μετατίθεται για το δεύτερο και τρίτο τετράμηνο του τρέχοντος έτους, ενώ αντίθετα, η διαδικασία ιδιωτικοποίησης του κρατικού μονοπωλίου καπνού, ζάχαρης και οινοπνευματωδών «Tekel» (μέσω δημόσιας προσφοράς μετοχών) αναμένεται ότι θα ξεκινήσει στο αμέσως προσεχές διάστημα.

Στον τουρκικό κλάδο τροφίμων, η πολυεθνική βρετανική εταιρεία παραγωγής αναψυκτικών και ειδών σνακ Cadbury Schweppes Plc. προχώρησε σε πρόταση εξαγοράς της Kent Foods (ο μεγαλύτερος παραγωγός σνακ και γλυκισμάτων στην Τουρκία), η οποία ελέγχεται από την οικογένεια Tahuncioalu.

Τι προτείνουν οι επιχειρήσεις *για τον αναπτυξιακό νόμο*

Η τροποποίηση του Αναπτυξιακού Νόμου 2601/98 σε ό,τι αφορά και τις τουριστικές επενδύσεις αποτελεί πρωταρχική επιδίωξη του επιχειρηματικού κόσμου του τομέα, την οποία φαίνεται να συμμερίζεται ο υπουργός Ανάπτυξης (υπεύθυνος για τον τομέα του τουρισμού) κ. Ακης Τσοχατζόπουλος.

Με δεδομένο ότι ο συναρμόδιος υπουργός Οικονομίας και Οικονομικών κ. Νίκος Χριστοδουλάκης ήταν έως πριν λίγο καιρό στη θέση του κ. Τσοχατζόπουλου «και είχε διαπιστώσει την ίδια ανάγκη, διαφαίνεται πως οι νέες ρυθμίσεις του Αναπτυξιακού Νόμου θα προωθηθούν ταχύτατα, ώστε να ενισχυθεί η επιχειρηματικότητα και η ανταγωνιστικότητα των ελληνικών τουριστικών επιχειρήσεων.

Οι παρατηρήσεις και προτάσεις που έχουν υποβληθεί στον αρμόδιο φορέα

Οι σχετικές προτάσεις για τα επί μέρους σημεία τα οποία θα πρέπει να αναμορφωθούν, με αναπτυξιακό χαρακτήρα, υποβάλλονται από τους ενδιαφερόμενους φορείς στις υπηρεσίες του υπουργείου Ανάπτυξης οι οποίες στη συνέχεια θα υποβάλουν τις «διαμορφωμένες» και «ενοποιημένες» παρατηρήσεις στον υπουργό κ. Άκη Τσοχατζόπουλο. Σύμφωνα με πληροφορίες στη Γενική Γραμματεία Τουρισμού και στην αρμόδια διεύθυνση του ΕΟΤ (Διεύθυνση Α' Μελετών και Επενδύσεων) έχουν συγκεντρωθεί οι προτάσεις των φορέων του τουριστικού τομέα. Μεταξύ των παρατηρήσεων και των προτάσεων που έχουν υποβληθεί στον αρμόδιο φορέα θα μπορούσαν να επισημανθούν:

• Η πρόταση της Πανελληνίου Ομοσπονδίας Ξενοδόχων να υπάγονται στα κίνητρα του αναπτυξιακού νόμου και οι περιπτώσεις εκείνες όπου ο φορέας της επένδυσης δεν διαθέτει ιδιόκτητο οικόπεδο, αλλά του παραχωρείται η χρήση (μίσθωση) για διάστημα τουλάχιστον 20 ετών. • Προτάσεις φορέων της περιφέρειας, όπως της Πελοποννήσου, για την παροχή κινήτρων για τη δημιουργία νέων ξενοδοχειακών μονάδων, ή για την επέκταση των κινήτρων σε όλη την επικράτεια του Δήμου (π.χ. στον Δήμο Αιδηψού). • Η πρόταση για διεύρυνση των επενδυτικών σχεδίων που μπορούν να υπαχθούν στις διατάξεις του αναπτυξιακού νόμου. Η αύξηση του ποσοστού επιχορήγησης για εκσυγχρονισμό ολοκληρωμένης μορφής από 25% σε 40%. (Πανελλήνια Ομοσπονδία Ξενοδόχων). • Η εξαίρεση πόλεων (π.χ. Αργος) ή νήσων (π.χ. Μήλος) από τις ξενοδοχειακές κορεσμένες περιοχές. • Η ανάκληση αποφάσεων με τις οποίες δεν χορηγούνται κίνητρα για ανέγερση ξενοδοχειακών μονάδων (π.χ. Μυτιλήνη, Πέτρα, Μήθυμνα).

ΤΟ INTERNET ΚΕΡΔΙΖΕΙ ΠΡΟΤΙΜΗΣΕΙΣ

Δια-δικτυώνονται οι παραθεριστές

Μια στις τέσσερις αγορές ταξιδιών ή πακέτων ταξιδιών προς τους μεγαλύτερους τουριστικούς προορισμούς του κόσμου, πιθανότατα θα γίνεται μέσω του internet εντός της επόμενης πενταετίας, σύμφωνα με την τελευταία μελέτη του Επιχειρηματικού Συμβουλίου του Παγκόσμιου Οργανισμού Τουρισμού (WTOBC).

Ο ρυθμός ανάπτυξης των on line πωλήσεων ταξιδιών, υπήρξε το τελευταίο διάστημα τόσο μεγάλος σε σύγκριση με άλλα προϊόντα και υπηρεσίες, ώστε, σύμφωνα με την μελέτη, είναι πολύ πιθανό ότι θα αντιπροσωπεύει σχεδόν το 50% όλων των συναλλαγών ηλεκτρονικών πωλήσεων (ecommerce) κατά τα επόμενα δύο – τρία χρόνια.

Από την άλλη πλευρά, σύμφωνα με τις διαπιστώσεις της μελέτης, η χρήση του διαδικτύου από τον τουριστικό τομέα έχει, ήδη, εξαπλωθεί εντυπωσιακά και η σημερινή επικυριαρχία στον αριθμό χρηστών του διαδικτύου, εκτιμάται ότι θα ανατραπεί από τις περιοχές Ασίας – Ειρηνικού, σύντομα, ίσως και μέχρι το 2003. Βεβαίως, σήμερα, οι πωλήσεις μέσω διαδικτύου αντιπροσωπεύουν περίπου το 15% του συνόλου των πωλήσεων ταξιδιών παγκοσμίως και εκτιμάται ότι κατά την επόμενη πενταετία, το ποσοστό αυτό στις μεγάλες αγορές, θα φθάσει το 20% -25%. Το μερίδιο των ηλεκτρονικών πωλήσεων μπορεί να φαίνεται εκ πρώτης όψεως μικρό, ωστόσο, ο ρυθμός αύξησης που εμφανίζει είναι θεαματικός.

Μεγάλο μέρος της μελέτης είναι αφιερωμένο σε δέσμες συμβουλών και κατευθυντήριων προτάσεων για τη χρήση του διαδικτύου και των ηλεκτρονικών συναλλαγών τόσο για προορισμούς όσο και για τις τουριστικές επιχειρήσεις.

Όπως επισημαίνεται μεταξύ των βασικών συμπερασμάτων, οι πωλήσεις μέσω internet δεν αποτελούν πανάκεια για όλη την τουριστική βιομηχανία και για όλες τις τουριστικές επιχειρήσεις. Οι παράμετροι της «ανθρώπινης επαφής» και της ευρηματικής εξειδίκευσης, όχι απλώς θα εξακολουθήσουν να αποτελούν καθοριστικούς παράγοντες επιτυχίας, αλλά ουσιαστικά, θα αποκτήσουν και μεγαλύτερη βαρύτητα στο επίπεδο του ανταγωνισμού μεταξύ των επιχειρήσεων που επιλέγουν να μην στηρίζουν την αιχμή της πολιτικής πωλήσεων τους στο διαδίκτυο.





ΔΗΜΙΟΥΡΓΟΥΝΤΑΙ ΕΣΩΤΕΡΙΚΕΣ ΜΟΝΑΔΕΣ ΚΑΙ ΟΜΑΔΕΣ ΑΜΕΣΗΣ ΕΠΕΜΒΑΣΗΣ

«ΚΟΜΑΝΤΟΣ» ΕΝ ΔΡΑΣΕΙ στα Κέντρα Εξυπηρέτησης

Επανέρχεται ο σχεδιασμός για το Ηλεκτρονικό Πρωτόκολλο που θα διασφαλίζει την ηλεκτρονική διαχείριση των δημόσιων εγγράφων



Από τα... χέρια της «Εσωτερικής Μονάδας Ανταπόκρισης» των αιτημάτων των πολιτών θα περάσει την επόμενη διετία η βελτίωση των Κέντρων Εξυπηρέτησης Πολιτών

Η πρόσφατη πανελλαδική έρευνα – γνώμη του Αριστοτελείου Πανεπιστημίου Θεσσαλονίκης που έγινε για λογαριασμό της ΚΕΔΚΕ ήρθε να δώσει το δικό της στίγμα στους κυβερνητικούς προβληματισμούς για την αναβάθμιση και τον εκσυγχρονισμό της Δημόσιας Διοίκησης που θα συζητηθεί στο Εθνικό Συμβούλιο Διοικητικής Μεταρρύθμισης στις 13 Φεβρουαρίου.

Οι πολίτες ανέδειξαν ως αρνητικά στοιχεία την παροχή υπηρεσιών και το συγκεντρωτισμό που διαπνέει τη διακυβέρνηση. Υπ'αυτή την έννοια, το γεγονός ότι το «στοίχημα» που θέτει το υπουργείο δημόσιας διοίκησης εστιάζεται στη δημιουργία συνολικά 1.000 Κέντρων Εξυπηρέτησης Πολιτών, από ένα σε κάθε δήμο, έρχεται εν δυνάμει να απαντήσει στο διπλό αίτημα – παροχή υπηρεσιών, αποκέντρωσης – που κατέγραψε ως τάση η έρευνα γνώμης.

Ο διετής προγραμματισμός που γίνεται, 2002 – 2003, αναδεικνύει πάντως μια σειρά καθυστερήσεων στην εφαρμογή, τον σχεδιασμό και την υλοποίηση του προγράμματος «Πολιτεία», αφού αρκετά από τα μέτρα για την προσαρμογή της Δημόσιας Διοίκησης στην Κοινωνία της πληροφορίας είχαν εξαγγελθεί και στο παρελθόν – με συγκεκριμένα μάλιστα χρονοδιαγράμματα – χωρίς ωστόσο να έχουν ολοκληρωθεί.

Το χαρακτηριστικότερο παράδειγμα αφορά την εισαγωγή Ηλεκτρονικού Πρωτοκόλλου στη διοίκηση που θα έπρεπε να έχει ολοκληρωθεί από τον περασμένο Σεπτέμβριο, προκειμένου να διασφαλιστεί ένα ολοκληρωμένο σύστημα ηλεκτρονικής διαχείρισης των δημοσίων εγγράφων...

Το μέτρο επανέρχεται με την πρόβλεψη να καθιερωθεί παράλληλα η ηλεκτρονική αρχειοθέτηση και διακίνηση εγγράφων τόσο εσωτερικά σε κάθε φορέα όσο και μέσω του Δικτύου Δημόσιας διοίκησης, «Σύζευξης»

Σε αυτό το πλαίσιο, άλλωστε, το υπουργείο Δημόσιας Διοίκησης, ενόψει και της συνεδρίασης της Κεντρικής Παρακολούθησης του «Πολιτεία» που προγραμματίζεται για τα τέλη Ιανουαρίου απηύθυνε εκ νέου πρόσκληση στα υπουργεία και της περιφέρειες να αναπτύξουν τα επιχειρησιακά τους προγράμματα συνδυάζοντας το «Πολιτεία» με το επιχειρησιακό πρόγραμμα «Κοινωνία της Πληροφορίας».

Ο ΒΑΣΙΚΟΣ ΡΟΛΟΣ ΤΩΝ ΝΕΩΝ ΜΟΝΑΔΩΝ

Μάλιστα, προκειμένου να διασφαλιστεί η ομαλή ροή υλικού προς τα Κέντρα Εξυπηρέτησης Πολιτών (ΚΕΠ), στα μέτρα που θα ληφθούν εντάσσεται η δημιουργία, σε κάθε υπουργείο, Περιφέρεια, νομαρχία, ΝΠΔΔ, «Εξωτερικής Μονάδας Ανταπόκρισης των αιτημάτων των Κέντρων Εξυπηρέτησης Πολιτών».

Οι μονάδες αυτές καθορίζεται πως θα έχουν ως κύριο αντικείμενό τους «τον προσδιορισμό της βέλτιστης διοικητικής διαδρομής των εγγράφων στο εσωτερικό των δημοσίων υπηρεσιών, ώστε τα ζητούμενα διοικητικά έγγραφα από τους πολίτες, να παραλαμβάνονται σωστά και γρήγορα».

Επίσης, στις Εσωτερικές Μονάδες θα ανατεθεί η ευθύνη της ενημέρωσης της Κεντρικής Βάσης δεδομένων του ΥπΕΣΔΔΑ ώστε, μέσω πιστοποιημένου συστήματος παρακολούθησης εισαγωγής και ελέγχου των διαδικασιών, να ενημερώνονται αυτομάτως όλα τα Κέντρα Εξυπηρέτησης Πολιτών για οποιαδήποτε μεταβολή των διοικητικών πράξεων ή των νομοθετημάτων.

Ακόμη, αυτές οι μονάδες, παρακολουθώντας στατιστικά τα εισερχόμενα και τα εξερχόμενα διοικητικά έγγραφα ως προς την ποιότητα και το χρόνο έκδοσής τους θα εισηγούνται τις διοικητικές βελτιώσεις ή απλοποιήσεις που θα κρίνονται αναγκαίες.

ΑΠΛΟΠΟΙΗΣΗ ΤΩΝ ΔΙΑΔΙΚΑΣΙΩΝ

Ταυτόχρονα, θα λειτουργούν και Ομάδες Άμεσης Παρέμβασης με αντικείμενο την αναζήτηση της βέλτιστης διοικητικής πρότασης για την απλοποίηση σύνθετων διοικητικών διαδικασιών. Στην κατεύθυνση της ψηφιοποίησης της διοίκησης, προγραμματίζεται η ποιοτική και ποσοτική αναβάθμιση του εξοπλισμού αλλά και η βελτίωση των κτιριακών υποδομών.

Μάλιστα, μέσω των υποπρογραμμάτων του «Πολιτεία», επιδιώκεται σε συνεργασία με τον ιδιωτικό τομέα η εφαρμογή καινοτόμων προγραμμάτων που συνδυάζουν την εξοικονόμηση ενέργειας με τη ριζική ανακαίνιση των κτιρίων».

Στους άμεσους στόχους βρίσκεται ακόμη η δημιουργία ενιαίας ηλεκτρονικής βάσης δεδομένων για όλες τις διοικητικές μονάδες της χώρας στην οποία - «με τρόπο που θα προστατεύει τα προσωπικά δεδομένα των υπαλλήλων» - θα τηρούνται ποσοτικές πληροφορίες για το ανθρώπινο δυναμικό (αριθμός, φύλο, ηλικία, μισθολογική κατάσταση) όπως επίσης και στοιχεία για τα ποιοτικά προσόντα των υπαλλήλων (ειδικές γνώσεις, μετεκπαίδευση) ώστε να σταθεί δυνατός ο έγκαιρος προγραμματισμός για την κάλυψη των αναγκών. Μάλιστα, στις φιλοδοξίες του προγράμματος συμπεριλαμβάνεται η ψηφιακή υποβολή του τριετούς προγραμματισμού προσλήψεων από τα υπουργεία.

ΕΠΑΝΕΡΧΕΤΑΙ Η ΚΑΝΟΝΙΣΤΙΚΗ ΜΕΤΑΡΡΥΘΜΙΣΗ

Portal για τις διοικητικές πληροφορίες

Επανέρχεται στον κυβερνητικό σχεδιασμό η κωδικοποίηση της νομοθεσίας σε συνδυασμό με την καθιέρωση κριτηρίων για τη βελτίωση των κανονιστικών ρυθμίσεων που, όπως επισήμανε η «Η» το περασμένο Σάββατο, αποτελεί προτεραιότητα για την ΕΕ με χρονοδιάγραμμα το τέλος του έτους και καθ'ημάς έχει καθυστερήσει, αφού το σχέδιο νόμου που είχε κατατεθεί τον Οκτώβριο δεν έχει ψηφιστεί. Παράλληλα, το υπουργείο Δημόσιας Διοίκησης εντάσσει σε ειδικό υποπρόγραμμα του «Πολιτεία» τη δημιουργία πύλης (portal) διοικητικών πληροφοριών για τους πολίτες. Το ΥπΕΣΔΔΑ θα έχει την ευθύνη της δημιουργίας και λειτουργίας της πύλης «για όλη τη δημόσια πληροφορία και τα ψηφιοποιημένα έγγραφα». Η δημιουργία της πύλης θα έρθει να εναρμονιστεί με την κατεύθυνση που υιοθετήθηκε στα συμπεράσματα της συνόδου του Λάακεν που παρουσίασε η «ΗτΣ» και σύμφωνα με τα οποία μέχρι τον Ιούνιο του 2003 οι χώρες – μέλη θα πρέπει να δημιουργήσουν «μια δημόσια υπηρεσία η οποία θα παρέχει πρόσβαση (δωρεάν ή σε λογική τιμή) στα κείμενα των νόμων και των ρυθμίσεων που αφορούν στη δικαιοδοσία τους».

ΜΑΘΗΜΑΤΙΚΑ ΓΙΑ ΤΟ ΛΥΚΕΙΟ

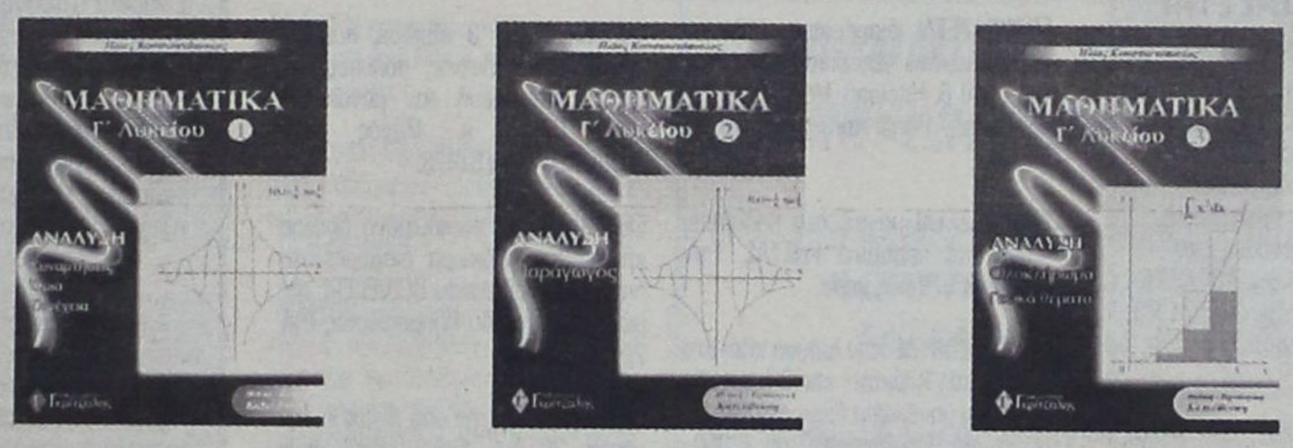

Τα **τρία βιβλία της Ανάλυσης** είναι "λίγο" διαφορετικά από τα συνηθισμένα διότι:
- Χρησιμοποιούν πολύ το σχήμα για την κατανόηση των εννοιών.
- Περιέχουν πλήρη ανάπτυξη της θεωρίας και επεξήγηση των εννοιών σε βάθος.
- Περιέχουν λυμένες ασκήσεις όλων των τύπων.
- Τα κριτήρια αξιολόγησης είναι σύμφωνα με το ισχύον προεδρικό διάταγμα.

Συγκεκριμένα περιέχουν:
- Στοιχεία μαθηματικής λογικής
- Πλήρη ανάπτυξη της θεωρίας με αποδείξεις
- 650 σχήματα
- 400 παραδείγματα
- 700 ασκήσεις λυμένες
- 800 ασκήσεις για λύση με υποδείξεις
- 100 Γενικά θέματα
- 15 πλήρη κριτήρια αξιολόγησης (των 4 ζητημάτων το καθένα) με τις λύσεις τους

ΜΑΘΗΜΑΤΙΚΑ ΓΙΑ ΤΟ ΓΥΜΝΑΣΙΟ



ΠΕΡΙΕΧΟΥΝ:
- Αναλυτική παρουσίαση της θεωρίας
- Υποδειγματική λύση επιλεγμένων ασκήσεων των σχολικών βιβλίων
- Αναλυτικά λυμένες ασκήσεις διαφόρων τύπων
- Επιλεγμένες ασκήσεις προς λύση για την πλήρη εμπέδωση του μαθήματος
- Επαναληπτικά διαγωνίσματα στο τέλος κάθε κεφαλαίου

ΕΚΔΟΣΕΙΣ Γκρίτζαλης
17ης Νοεμβρίου 10, Μελίσσια Τ.Κ. 151 27
Τηλ.: 81.04.004 - 61.23.795, Fax: 81.04.005

Μια άλλη πρόταση στο σωστό βιβλίο

ΝΤΕΤΕΚΤΙΒΣ
Συνταξιούχος Αστυνομικός
Αναλαμβάνουμε
υποθέσεις ανηλίκων,
οικογενειακές, προσωπικές κ.τ.λ.
Με απόλυτη εχεμύθεια.
ΔΙΑΘΕΤΟΥΜΕ ΤΑ ΠΛΕΟΝ ΣΥΓΧΡΟΝΑ ΟΠΤΙΚΟΑΚΟΥΣΤΙΚΑ ΣΥΣΤΗΜΑΤΑ
0946 997967
100% εχεμύθεια 100% εχεμύθεια

Μικρές αγγελίες

δωρεάν στη «δ» τηλ: 0241-37500 fax: 0241-37333

ΕΝΟΙΚΙΑΣΕΙΣ

ΠΩΛΟΥΝΤΑΙ ή ενοικιάζονται δύο αποθήκες 160 τ.μ. το σε οικοδομή που ανεγείρεται στ'Ασγούρου (καταστήματα Μανουσέλη). Πληρ. 24118 ώρες 10-2 μ.μ.

ΕΝΟΙΚΙΑΖΕΤΑΙ αποθήκη 20 Μ2 με ενοίκιο 40.000 δρχ. Πληροφορίες τηλ. 30635 - 22309 - 024522126 Από 9π.μ.- 2μ.μ., 6μ.μ. - 8μ.μ.

ΕΝΟΙΚΙΑΖΕΤΑΙ διαμέρισμα επιπλωμένο ή μη, με 2 υπνοδωμάτια, σαλόνι, εντοιχισμένη κουζίνα, με καθιστικό, θέρμανση και ψύξη στην οδό Καζαντζάκη 11. Πληρ. τηλ. 0241093783, 0241098242, 0241043134

ΕΝΟΙΚΙΑΖΕΤΑΙ δυάρι διαμέρισμα 50 τ.μ. ισόγειο αποτελούμενο από Σαλόνι, Κουζίνα, Υπνοδωμάτιο, μπάνιο και αποθήκη με μεγάλο πατάρι, ευάερο και ευήλιο, επί της οδού Σάββα Διάκου 8 Ανάληψη. Τηλ. 0241 - 0 - 65471.

ΕΝΟΙΚΙΑΖΕΤΑΙ δωμάτιο επιπλωμένο που επι πλέον διαθέτει ψυγείο, ατομικό μπάνιο και βεράντα με θέα στη θάλασσα, στο κέντρο της πόλης. Πληροφορίες στα τηλ.: 0241020012 & 0241024242 (Ωρες: 9.30 - 15 & 18-21.30).

ΕΝΟΙΚΙΑΖΕΤΑΙ διόροφη οικία στην Κρεμαστή (Παπαγιάννη 49) κατάλληλη για σοβαρή οικογένεια ή ανδρόγυνο, με 2 υπνοδωμάτια, 2 σαλόνια και υπόγειο. Πληρ. τηλ. 22377, 61285 κ. Σπύρο

ΕΝΟΙΚΙΑΖΕΤΑΙ
Ή ΠΩΛΕΙΤΑΙ
επιχείρηση καφέ - μπάρ πλήρως εξοπλισμένη στην Μεσαιωνική πόλη. Δεκτές μόνο σοβαρές προτάσεις. Πληροφορίες στο τηλέφωνο 0938874586 από 10.00 π.μ. έως 21.00 μ.μ. καθημερινά

ΕΝΟΙΚΙΑΖΕΤΑΙ Κατάστημα 105m2 με πατάρι 25m2 με ανεξάρτητη αποθήκη 135m2 επί της οδού Αθηνών 10 και Φλωρίνης γωνία. Τηλ. 37127 μετά τις 2.30 μ.μ.

ΕΝΟΙΚΙΑΖΕΤΑΙ μεζονέτα με τρία υπνοδωμάτια, σαλόνι, κουζίνα, δύο μπάνια, αποθήκη στην περιοχή Δασκάλων. Πληρ. τηλ. 0944326320

ΕΝΟΙΚΙΑΖΕΤΑΙ διαμέρισμα, επί της οδού Εμμ. Ζαννή, διαμπερές με δύο υπνοδωμάτια, σαλοτραπεζαρία, κουζίνα, τριφασικό ρεύμα, με ηλιακό θερμοσίφωνα και θερμοπομπούς, τηλ. 0241022060.

ΕΝΟΙΚΙΑΖΕΤΑΙ ισόγειο δυάρι στο Ανω Ροδίνι, Βαρσοβίας 12. Πληροφορίες στο τηλ. 26003.

ΠΩΛΕΙΤΑΙ ή
ΕΝΟΙΚΙΑΖΕΤΑΙ
από τον ιδιοκτήτη
το ξενοδοχείο **«ΦΟΙΒΟΣ»**
στον Αρχάγγελο,
16 δωματίων, με μπαρ - κουζίνα - σαλόνι - πάρκιν χτισμένο μέσα σε δενδρόκηπο 2.800τ.μ.
Τηλ. 0241/27578 - 0244/22600

ΕΝΟΙΚΙΑΖΕΤΑΙ Στην Κρεμαστή οικία κατάλληλη για ανδρόγυνο ή ολιγομελή οικογένεια. Τηλ. 22377, 61285 κ. Σπύρο

ΕΝΟΙΚΙΑΖΟΝΤΑΙ στούντιος πολυτελούς κατασκευής, για ένα άτομο κατά προτίμηση στρατιωτικό, για όλο το χρόνο. Τιμή 80.000 δρχ. μαζί με κοινόχρηστα και νερό στην οδό Παπαναστάση. Πληρ. τηλ. 77216 - 31708 κ. Βασίλη.

ΕΝΟΙΚΙΑΖΕΤΑΙ αποθήκη 135 τ.μ. επί της οδού Αθηνών και Φλώρινας γωνία. Πληρ. τηλ. 37127

ΕΝΟΙΚΙΑΖΟΝΤΑΙ δύο γκαρσονιέρες μονόχωρες 40 και 30 τ.μ. αντίστοιχα ευάερες, ευήλιες με θέμα τη θάλασσα. Οδός Αυστραλίας 74. Πληρ. τηλ. 0241030165, 0241030977

ΕΝΟΙΚΙΑΖΟΝΤΑΙ δύο συνεχόμενα, ενοποιημένα, διαμπερή γραφεία συνολικού εμβαδού 32 τ.μ. στον Α' όροφο οικοδομής επί της οδού Δημ. Θεοδωράκη 34 (δίπλα στην Πλ. Κύπρου). Πληροφορίες τηλ. 32008 ή 0973-289273

ΕΝΟΙΚΙΑΖΕΤΑΙ διαμέρισμα πολυτελούς κατασκευής, επιπλωμένο 3 υπνοδωματίων 140 τ.μ., δύο μπάνια, εντοιχισμένη κουζίνα, αυτόνομη θέρμανση. Τηλ. 0937403140

ΕΝΟΙΚΙΑΖΕΤΑΙ κατάστημα επί της Ερνεστ Μπεβιν και Ξάνθου γωνία 35 τ.μ. Πληρ. Τηλ. 34229

ΕΝΟΙΚΙΑΖΕΤΑΙ μικρό επιπλωμένο διαμέρισμα περιοχή Ροδίνι. Πληρ. τηλ. 65025, 0977645567

ΕΝΟΙΚΙΑΖΟΝΤΑΙ Μια γκαρσονιέρα ευρύχωρη με μεγάλη βεράντα επιπλωμένη, και ένα δωμάτιο, στην οδό Αγ. Αναργύρων 20. Πληρ. Τηλ. 28710 από 10 π.μ. έως 2 μ.μ.

ΕΝΟΙΚΙΑΖΕΤΑΙ διαμέρισμα 140 τ.μ., ανακαινισμένο και επιπλωμένο επί της οδού Β. Ηπείρου. Μόνο σοβαρές προτάσεις. Πληρ. τηλ. 0945236060, 64060

ΕΝΟΙΚΙΑΖΕΤΑΙ μαγαζί στα Κολύμπια, δίπλα στα κεραμικά ΚΩΣΤΑΣ. Τηλ. 56217, 56578 όλη μέρα.

ΕΝΟΙΚΙΑΖΟΝΤΑΙ στην Ιαλυσό πλάι στο ξενοδοχείο Ηλέκτρα, επιπλωμένα δίχωρα και μονόχωρα διαμερίσματα με θέρμανση. Πληροφορίες Τηλ. 22050 - 33441

ΕΝΟΙΚΙΑΖΟΝΤΑΙ στην Κρεμαστή, 60.000 ολοκαίνουργια STUDIOS 27 M^2 πλήρης επίπλωση, πολυκουζίνα, σκεύη, ηλιακός, βεράντες, διαμπερή. Τηλ. κ. Μάνος 81478 και 0937168238

ΕΝΟΙΚΙΑΖΕΤΑΙ υπερυψωμένη αποθήκη με ράμπα 200 τ.μ. πλησίον Αννης Μαρίας (έναντι BAZAR) τηλ. 25363, 0977/886163.

ΠΡΟΣΦΕΡΕΤΑΙ για ενοικίαση χώρος 114 τ.μ. ιδανικός για ιατρείο ή για γραφείο. Περισσότερες πληροφορίες τηλ. 24060, 094433202 μετά τις 10.00

ΖΗΤΟΥΝΤΑΙ στο κέντρο της πόλης 20 studios για αρχηγούς τουριστικού Οργανισμού. Πληροφορίες: τηλ. 89502 - 70926.

ΕΝΟΙΚΙΑΖΟΝΤΑΙ 2 τουριστικά λεωφορεία 303 υπερυψωμένα σε άριστη κατάσταση με ή χωρίς οδηγούς για την καλοκαιρινή σεζόν. Μόνο σοβαρές προτάσεις. Τηλ. 0945-593404 - 32142227

ΕΝΟΙΚΙΑΖΕΤΑΙ διαμέρισμα 1 υπνοδωμάτιο - Σαλόνι - κουζίνα - Βεράντες. Γρηγορίου Ε 18, 2ος όροφος, περιοχή 7 Βαγιές. Τιμή 85.000 Δεν έχει κοινόχρηστα. Πληροφορίες: 0244 51269 από τις 3 μ.μ. - 9 το βράδι.

ΣΕ ΕΝΑ ΜΕΓΑΛΟ ΚΗΠΟ με parking στην περιοχή Ιξιά - Κανδηλί **ενοικιάζονται:** 1) Διαμέρισμα τριάρι λουξ. 2) Επιπλωμένο, διαμέρισμα διάρι με: τηλέφωνο, κεντρική θέρμανση, ανεμιστήρες οροφής, αερόθερμο μπάνιου, ηλιακό και ηλεκτρικό θερμοσίφωνο, σίτες στα παράθυρα κ.λπ. Πληροφορίες 92714

ΕΝΟΙΚΙΑΖΕΤΑΙ διαμέρισμα 15 τ.μ. στο Νιοχώρι, για ένα άτομο, καινούργιο, πλήρως επιπλωμένο, με πολυκουζινάκι, air condition, πληρ. Τηλ. 0944-420919.

ΕΝΟΙΚΙΑΖΕΤΑΙ χώρος ιδανικός για ιατρείο ή γραφείο επί της οδού Β. Ηπείρου. Πληρ. τηλ. 0945236060, 64060

ΕΝΟΙΚΙΑΖΕΤΑΙ εστιατόριον - μπαρ 100 τ.μ. με ιδιόκτητο κήπο 500 τ.μ. και πισίνα στην Ιαλυσό επί της οδού Ιερού Λόχου αριθ. 10. Πληροφορίες τηλ. 31006.

ΕΝΟΙΚΙΑΖΕΤΑΙ κατάστημα 50 m2 επί της Βενετοκλέων 3. Πληροφορίες τηλ. 74188 9.30π.μ. έως 1.00 μ.μ. και 6.00μ.μ. έως 10.00 μ.μ.

ΕΝΟΙΚΙΑΖΕΤΑΙ στα Κολύμπια γνωστό κατάστημα, εστιατόριο/πιτσαρία με έτοιμη πελατεία και πλήρη εξοπλισμό ή χωρίς. Πληροφορίες: 0974498100

ΕΝΟΙΚΙΑΖΟΝΤΑΙ 3 studios, πλήρως επιπλωμένα, ηλιακός, πολυκουζίνα, άριστη κατασκευή σαν μονοκατοικίες. Πληρ.: κ. Μάνος τηλ.: 0938626179 και 81478.

ΕΝΟΙΚΙΑΖΟΝΤΑΙ επιπλωμένα δίχωρα και διπλά μονόχωρα διαμερίσματα όπισθεν ξενοδοχείου BELVEDERE περιοχή Ψαροπούλα. Πληροφορίες Τηλ. 22050- 33441

ΕΝΟΙΚΙΑΖΕΤΑΙ στην οδό Αγίων Αναργύρων 20 ένα δυάρι επιπλωμένο πλήρως διαμέρισμα. Πληρ. τηλ. 28710 - 0244 43458

ΕΝΟΙΚΙΑΖΕΤΑΙ μέχρι τέλος Ιουνίου επιπλωμένο δωμάτιο με κουζίνα και λουτρό κοινής χρήσης με άλλο δωμάτιο, σε πρώτο όροφο, επί της οδού θεμ. Σοφούλη, πλησίον Πανεπιστημίου Αιγαίου, κατάλληλο μόνο για φοιτήτριες η δασκάλες. Πληρ. Τηλ. 73631

ΖΗΤΕΙΤΑΙ σχετικά καινούργιο διαμέρισμα εντός Ρόδου ή μέχρι Ιξιά για μεγάλο χρονικό διάστημα με 2 υπνοδωμάτια, μπάνιο, κουζίνα σαλόνι. Πληροφορίες: 0937 459060, 0977 072244.

ΚΡΕΜΑΣΤΗ, Ενοικιάζεται τέλη Οκτωβρίου μαιζονέτα μονοκατοικία, 5 δωματια 140m^2, εντελώς καινούργια, 150m^2 βεράντες, τζάκι, εντοιχιζόμενη κουζίνα, ηλιακός, θέρμανση. Πληρ.: κ. Μάνος τηλ.: 0938626179 και 81478, σοβαρές προτάσεις.

ΖΗΤΟΥΝ ΠΡΟΣΩΠΙΚΟ

ΒΟΥΛΓΑΡΑ ζητεί εσωτερική εργασία ως οικιακή βοηθός ή για φροντίδα παιδιών, απογευματινές ώρες από 4μμ ως 9μμ. Πληρ. Τηλ. 29859 9πμ ως 3μμ.

ΖΗΤΟΥΝΤΑΙ τεχνίτες, μαστόροι σοβατζήδες & χτιστάδες επίσης εργάτης Να γνωρίζει από πρέσα τηλ. 0946322473

ΚΥΡΙΑ ηθικών αρχών Ελληνογαλλίδα επιθυμεί να έχει τη φύλαξη μικρών παιδιών στο σπίτι της στην Ιαλυσό. Πληρ. τηλ. 0946821559 κυρία Ροζέτ.

ΖΗΤΕΙΤΑΙ εσωτερική οικιακή βοηθός για να προσέχει δύο μικρά παιδιά. Πληροφορίες τηλ. 0937343297

ΝΕΑΡΗ κοπέλα διατίθεται για βραδινές ώρες για την φύλαξη παιδιών προσχολικής και σχολικής ηλικίας με προηγούμενη εμπειρία. Πληρ. τηλ. 0944576916

ΖΗΤΕΙΤΑΙ αντιπρόσωπος πεπειραμένος ζητείται από εισαγωγική εταιρεία για την προώθηση και πώληση γερμανικής μπύρας στην Ρόδο. Πληρ. τηλ. 0944463598

ΖΗΤΟΥΝΤΑΙ ΝΕΟΙ
Από μεγάλη Εμπορική Εταιρεία ζητούναι νέοι, δραστήριοι, οργανωτικοί και φιλόδοξοι για το τμήμα των πωλήσων (Πωλητές/Merchandisers). Πτυχίο Οικονομικού κλάδου - Marketing ή προϋπηρεσία στο χώρο των πωλήσεων, θα θεωρηθούν επιπλέον προσόντα. Αποδοχές ικανοποιητικές, bonus, σύγχρονο περιβάλλον εργασίας και προοπτικές εξέλιξης στο χώρο των πωλήσεων. Πληροφορίες τηλ. 61434

ΓΥΜΝΑΣΤΑΙ, αισθητικοί, Φυσιοθεραπευτές ζητούνται από ΔΙΕΘΝΗ ΕΤΑΙΡΕΙΑ για πλήρη ή μερική απασχόληση με υψηλές μηνιαίες αμοιβές, σταθερή συνεργασία και κυρίως σοβαρή ευκαιρία σταδιοδρομίας Πληρ. 010 - 8832883 Αθήνα

ΑΠΟ θεατρική εταιρεία ζητούνται συνεργάτες για ειδικότητες ζογκλέρ, Παντομίμα, παραμυθά κουκλοπαίχτη animater. Τηλ. 38873, 66477, 0972847299

ΖΗΤΕΙΤΑΙ τεχνικός εγκαταστάτης κεραιών για μόνιμη ή μερική απασχόληση, με άδεια οδήγησης και προϋπηρεσία. Τηλ. 66026 - 66092 ώρες καταστημάτων.

ΖΗΤΕΙΤΑΙ συνεργάτης αντιπρόσωπος για μεγάλη εταιρεία promosion για την ΡΟΔΟ και την ΚΩ ΠΛΗΡ. κ. Διονύση Νιτστα Τηλ. 019412325, 0947567176

ΖΗΤΕΙΤΑΙ Υπάλληλος για την θέση διευθυντού (OPERATION MANAGER) Πρακτορείου Γενικού Τουρισμού. Ο ενδιαφερόμενος παρακαλείται να στείλει βιογραφικό σημείωμα στην διεύθυνση - Ταχ. θυρίδα 33 Ρόδος.

ΖΗΤΕΙΤΑΙ ΟΔΗΓΟΣ
Από μεγάλη Βιομηχανική και Εμπορική Εταιρεία, ζητείται οδηγός - πωλητής, για διανομή προϊόντων. Πληροφορίες τηλ. 61434.

ΖΗΤΟΥΝΤΑΙ για το Φράγμα Κρητηνίας Ρόδου **1)** Χειριστές μηχανημάτων **2)** Οδηγοί χωματουργικών φορτηγών **3)** ηλεκτροσυγκολλητής **4)** μηχανικός μηχανημάτων Πληροφορίες τηλ. 0246 - 31130 κος Γιάννης και 0938753664 κος Ηλίας

ΑΠΟ διαφημιστική εταιρεία ζητούνται νέες έως 35 ετών με αυτ/το για καθημερινή απασχόληση ως merchandises Τηλ. 7780700 fax. 7788665

ΑΠΟ θεατρική εταιρεία ζητούνται ηθοποιοί με τα παρακάτω προσόντα: 1. Εμφάνιση 2. Μουσικές και Ακροβατικές ικανότητες. Πληροφορίες: τηλ.: 38873, 66477. Κιν.: 0972847299.

ΖΗΤΕΙΤΑΙ υπάλληλος για λογιστικό γραφείο. Πληρ. κ. Κυριάκο τηλ. 20472 ώρες γραφείου.

ΖΗΤΟΥΝΤΑΙ άτομα όλων των ηλικιών για εργασία στο χώρο τους. Ωράριο ελεύθερο. Πληρ. τηλ. 0937982563

ΖΗΤΟΥΝΤΑΙ ΝΗΠΙΑΓΩΓΟΙ
Νηπιαγωγείο στη Λευκωσία προσφέρει συμβόλαιο εργασίας, για τουλάχιστον δύο χρόνια, σε νηπιαγωγούς αποφοίτους πανεπιστημίου.Μισθός πολύ υψηλός. Δωρεάν διαμονή. Για πληροφορίες τηλ. 00357 -2-350480 ή 00357- 9- 424459

ΑΥΤΟΚΙΝΗΤΑ

ΠΩΛΕΙΤΑΙ VIRAGO YAMAHA 400άρα. Σε άριστη κατάσταση με πολλά extra τιμή 1.000.000 δρχ. και ένα αυτοκίνητο MITSUBISI 1600 σε άριστη κατάσταση με 75.000 χλμ. Τιμή 950.000 δρχ. Πληρ. Τηλ. 73782 και 30073

ΠΩΛΕΙΤΑΙ PEGEUOT 406 μοντέλο 6/97 σε άριστη κατάσταση με κλιματισμό, αερόσακους και ράδιο - Cd (τηλ. 64458 -65498)

ΠΩΛΕΙΤΑΙ: 1993 ALFA ROMEO (1.4 TS) σε άριστη κατάσταση. Τιμή ευκαιρίας - Τηλ.: 62063

ΠΩΛΕΙΤΑΙ YAMAHA VIRAGO 250 c.c. σε άριστη κατάσταση. Πληρ. τηλ. 76325.

ΠΩΛΕΙΤΑΙ MEGANE COUPE 1.600 cc με 40.000 χιλ. με full - xtra Πληρ. ώρες 1200 έως 2000 τηλ: 0241 69888 κ. Γιώργος

ΠΩΛΕΙΤΑΙ ΜΗΧΑΝΗ KAWASAKI KLR 250 κυβ. σε άριστη κατάσταση από γενική ανακατασκευή, δεκτός κάθε έλεγχος. Τιμή 700.000. Τηλ. 0932376357.

ΠΩΛΕΙΤΑΙ αυτοκίνητο μάρκας Γκολφ V.W. σε καλή κατάσταση. Τιμή 1.300.000 Πληρ. τηλ. 0944714785 απογευματινές ώρες.

ΠΩΛΕΙΤΑΙ μηχανή YAMAHA XT 250 cc μοντέλο '90 σε πολύ καλή κατάσταση. Τιμή: 450.000. Πληρ. τηλ. 0241-63298

ΠΩΛΕΙΤΑΙ αυτοκίνητο BMW 316I καταλυτικό, μοντέλο 4/1992, ατρακάριστο, γερμανικών προδιαγραφών, σε άριστη κατάσταση, σε γκαράζ, με Extra, 80.000χλμ. Δεκτός διακανονισμός. Πληρ. τηλ. 65807-38811

ΠΩΛΕΙΤΑΙ αυτοκίνητο ALPHA ROMEO σε άριστη κατάσταση με ηλιοροφή και ηλεκτρικά τζάμια. Τιμή 600.000 δρχ. Τηλέφωνα επικοινωνίας: (0246) - 44212 44270 κινητό: 0974926872

ΠΩΛΕΙΤΑΙ JIMNY 4X4 CAMBIO χρώμα κόκκινο (αγρατσούνιστο) Με 1.400 χιλιόμετρα εντελώς καινούργιο έχει πρώτο SERVIS. Τιμή 600.000 χιλ. κάτω αντιπροσωπείας και FZR 250 c CENESIS. (μαύρος, χρυσός) 400.000 δρχ. Κος Νίκος τηλ. 0247, 31529 όλες τις ώρες.

ΠΩΛΟΥΝΤΑΙ από ιδιώτη: α) Κλούβα NISSAN 1.500 cc δρχ. 500.000 β) Επιβατικό NISSAN BLUE BIRD 1.600 cc δρχ. 1.000.000 Πληροφορίες στα τηλ.: 95046 - 37920

ΠΩΛΕΙΤΑΙ Πεζώ 106 1000 cc σε τιμή ευκαιρίας και σε άριστη κατάσταση. Πληροφορίες στο τηλ. 0946647570 κ. Σκαρτάδο θ.

ΠΩΛΕΙΤΑΙ

Μοναδικό μοντέλο Mercedes 124 Cabrio sport με Full extra. 5θέσιο. 2200 cc, έτους '93 - 5 χρόνια σε γκαράζ. Αριστη κατάσταση. Τιμή 16.000.000 δρχ. κανονική τιμή άνω των 34.000.000. Πληρ. εργάσιμες ημέρες πρωί 9-13.00 τηλ. 94786 Κο Κώστα

ΖΗΤΟΥΝΤΑΙ ΥΠΑΛΛΗΛΟΙ

Ζητούνται υπαλλήλοι να εργασθούν εποχιακά για την καλοκαιρινή περίοδο σε Super Market - τουριστικό κατάστημα στην περιοχή Ξενοδ. Blue Bay στην Κρεμαστή. Απαραίτητη τουλάχιστον η γνώση της Αγγλικής. Πληροφορίες τηλ.: 90850, 0946 - 284882, κ. ΓΙΩΡΓΟΣ

ΖΗΤΕΙΤΑΙ ΤΕΧΝΙΚΟΣ

Από μεγάλη Βιομηχανική και Εμπορική Εταιρεία, ζητείται τεχνικός για το τμήμα Παραγωγής. Ηλικίας μεχρι 35 ετών. Θα προτιμηθούν πτυχία τεχνικών σχολών. Πληροφορίες τηλ. 61434.

ΕΝΟΙΚΙΑΖΕΤΑΙ

Κατάστημα 150 τ.μ. επί της Λεωφ. Ηρακλειδών, δίπλα από το κατάστημα Γεωργικών ειδών Α. Παρασκευά στην Ιαλυσό. Πληρ. 46549 & 93217

ΕΝΟΙΚΙΑΖΟΝΤΑΙ

Διαμερίσματα επιπλωμένα λουξ κατασκευής σε καινούργια οικοδομή καθώς και γραφεία, στην οδό Κων/νίδη περιοχή ΖΕΦΥΡΟΣ δίπλα από το ξενοδοχείο LOMENIZ Πληρ. στα τηλ. 0972551300, 69633, 64569, 61220, 61347

ΕΝΟΙΚΙΑΖΟΝΤΑΙ ΓΡΑΦΕΙΑ

ΕΝΟΙΚΙΑΖΟΝΤΑΙ δυο γραφεία επιφανείας 60 τ.μ. το καθένα, πολυτελούς κατασκευής, στην οδό Ι. Καζούλλη (πάνω από το «Καβαλιέρε»). Πληρ. τηλ. 75023 - 22932

ΔΙΑΦΟΡΑ

ΠΩΛΕΙΤΑΙ Φούσκα εστιατορίου 2 μέτρων με κανάλια και απορροφητήρα. Πληρ. τηλ. 34.100

ABACK 1) φυτικό σπρέι - κρέμα στύσης Κίνας, 2) Veggran Αμερικής, σπρέι - κρέμα καθυστερήσεως 3) Sud 100 - Retardin, σπρέι - κρέμα στύσης, 4) Magnaphall κρέμα μεγεθυντική, 5) Vibrator ηλεκτρονική συσκευή τριπλών μεγεθυντικών επιτευγμάτων, όχι αεροπιέσεων, οργάνου επιτευγμάτων εγγυημένης απόδοσης, 6) όργανα, δονητές, σιλικόνης, λατέξ 7) Συλλογή διεγερτικών. «ΚΟΝΤΙΝΕΝΤΑΛ Α.Ε.» Ομόνοια, 3ης Σεπτεμβρίου - Καποδιστρίου 42, όροφος 6ος, 9 π.μ. - 2 μ.μ. Παραδόσεις παραγγελιών αυθημερόν, 2 μ.μ. - 8 μ.μ. Τηλ. 5230932, 097/7072048, φωτοτιμοκατάλογος δωρεάν.

ΜΕΛΙΣΣΙΑ και παραφυάδες υγιέστατα και εγγυημένα πωλούνται από τη Μεσισοκομία ΤΣΙΜΙΝΗ. Δυνατότητα μεταφοράς με δικά μας μέσα και ευθύνη, στο δικό σας τόπο. Χορηγούμε τιμολόγιο (Νέοι Αγρότες, προγράμματα Βελτίωσης κ.λπ.). Πληρ. Τηλ. 0295 0 97098 info@melisokomia.gr

ΚΗΠΟΥΡΟΣ αναλαμβάνει κήπους - κλάδεμα - γκαζόν - ψέκασμα και κάθε δουλειά αγροτικής φύσεως Πληρ: τηλ: 28189

ΠΩΛΕΙΤΑΙ βιτρίνα ψυγείου με τζάμι πομπέ σε άριστη κατάσταση. Πληροφορίες 0944314724

ΠΩΛΟΥΝΤΑΙ καρέκλες και τραπέζια, εστιατορίου ξενοδοχείου σε καλή κατάσταση, λόγω ανακαίνισης. Πληροφορίες στα τηλέφωνα: 89928 - 89926

ΠΩΛΟΥΝΤΑΙ μετοχές της ΔΑΝΕ ως και 52.000 κομμάτια στην τιμή των 200 δρχ. Τηλ. 0944 876619

ΛΟΓΟΘΕΡΑΠΕΥΤΡΙΑ απόφοιτος Πανεπιστημίου Πατρών αναλαμβάνει Παιδιά με προβλήματα: • Αρθρωση • Μαθησιακές Δυσκολίες • Δυσλεξία • Νοητική υστέρηση • Βαρυκοΐα • Εγκεφαλική πάρεση • Τραυλισμός • Σύνδρομο Down. Πληροφορίες στο τηλέφωνο 61184, κινητό 0932920345

ΠΩΛΕΙΤΑΙ μοτοποδήλατο PIACCIO 50 κυβ. NRS ένερζυ - Μία τηλεόραση SONY με ενσωματωμένο βίντεο 21 ιντσών - Ενα πλήρες παράθυρο αλουμινένιο με εξωτερική ασφάλεια - 5 καρέκλες - 2 τραπέζια το ένα αλουμινένιο - 1 ψυγείο παλιό - 2 κρεβάτια το 1 σιδερένιο - Βιβλία. Τηλ. 32985 κιν. 0946 559539

ΠΩΛΟΥΝΤΑΙ μετοχές της ΔΑΝΕ. Πληρ. τηλ. 0944876619.

ΠΩΛΕΙΤΑΙ αερόθερμο με δύο μοτέρ turbo και ένα καλοριφέρ λαδιού. Πληρ. τηλ. 0945 141701

ΠΩΛΕΙΤΑΙ μηχανή singer ραψίματος σχεδόν καινούργια τηλ. 27823 Κα Ειρήνη Γεωργαλή

ΠΩΛΟΥΝΤΑΙ λόγω ανακαίνισης εσωτερικές πόρτες με κάσα και ψευτόκασα και ξύλινα παράθυρα σε πολύ καλή κατάσταση. Πληροφορίες τηλ. 91454.

ΛΟΓΙΣΤΗΣ - ΦΟΡΟΤΕΧΝΙΚΟΣ με άδεια λογιστή Α' Αναλαμβάνει την τήρηση βιβλίων Β & Γ κατηγορίας. Χειρόγραφα & μηχανογραφικά. Τηλ. 0944377300.

ΠΩΛΕΙΤΑΙ μόνο κρεβάτι με στρώμα κομοδίνο και συρταριέρα ιδανικό για φοιτητές ή εργένηδες πλ. τηλ. 0944377300

ΠΩΛΕΙΤΑΙ φουσκωτό σκάφος DROMOR 9m 2x225 MERCURY OPTI MAX, RADAR - GPS - VHF Βυθόμετρο, Τιμή 16.500.000 τηλ. 76258, 0944307217

ΠΩΛΕΙΤΑΙ εξοπλισμός καφετέριας σε άριστη κατάσταση και σε τιμή ευκαιρίας λόγω αλλαγής χρήσης. Για πληρ. τηλ. 61263 και 0945973701 κ. Γιώργο.

ΠΩΛΕΙΤΑΙ ποδήλατο B.M.X. παιδικό μοντέλο για παιδιά από 5-10 ετών σε πολύ καλή κατάσταση. Τιμή 20.000. Πληρ. στο τηλέφωνο 24667 από 9:00 π.μ. - 2 μ.μ. και 6 μ.μ. - 11 μ.μ.

ΠΩΛΟΥΝΤΑΙ μεταχειρισμένα καθίσματα και τραπέζια εστιατορίου και μια βιτρίνα ψυγείο ψαριού με συρτάρια σχεδόν καινούργια. Πληρ. τηλ. 0944636141

ΠΩΛΟΥΝΤΑΙ δύο μηχανές κινηματογράφου καθώς και πλήρες σύστημα Dolby. Τιμή ευκαιρίας τηλ. 0932 - 654414 ή 01 8236611

ΠΩΛΕΙΤΑΙ κινητό τηλέφωνο ERICSON T10s σε άριστη κατάσταση σχεδόν καινούργιο. Τιμή 20.000. Πληροφορίες στο 24667 από 10.00 π.μ. - 3.00 μ.μ. και 6.00 μ.μ. - 11 μ.μ. και στο 0944372789 τις ίδιες ώρες.

ΠΩΛΟΥΝΤΑΙ Α): Ντουλάπια κουζίνας πλήρη, με νεροχύτη και μπαταρία (Βρύση). **Β)** Ηλεκτρική κουζίνα μάρκας SIEMENS με κεραμική πλάκα. Πληροφορίες Τηλ.: 27577.

ΠΩΛΟΥΝΤΑΙ ξύλα ελιάς για τζάκι ή σόμπα. Τηλ. 0246 98257, 0946063418, 0246 98104, 0937698176

ΖΗΤΕΙΤΑΙ αντιπρόσωπος στην Ρόδο από Εκδοτική Εταιρεία ταξιδιωτικών οδηγών με έδρα την Αθήνα. Βιογραφικό: Αιγιαλείας 52, Μαρούσι 15125, Τηλ. 01-6856093, 0945 - 859939, Fax: 6856095

ΠΩΛΟΥΝΤΑΙ έπιπλα και ηλεκτρικά σκεύη, λόγω ανακαίνησης. Παρακαλούμε επικοινωνήστε αμέσως. Αναχώρηση σε 5 ημέρες. Τηλ. 29527 κ. Ρίνα.

ΠΩΛΕΙΤΑΙ κινητό τηλέφωνο NOKIA 3210 στην τιμή των 20.000 δρχ. σε άριστη κατάσταση, σχεδόν καινούργιο. Πληρ. τηλ. 24667- 0944747443

ΖΗΤΕΙΤΑΙ συνεργάτης - συνεταίρος σε κερδοφόρα επιχείρηση για την ανάπτυξη νέου τομέα. Δεκτές μόνον σοβαρές προτάσεις. Τηλ: 0945 922566 από 9.00 έως 21.00.

ΠΩΛΟΥΝΤΑΙ 2 ανατομικά στρώματα σε άριστη κατάσταση λόγω μετακόμισης. 20.000 το καθένα. Πληρ. στο τηλέφωνο 24667 από 9:00 π.μ. - 2 μ.μ. και 6 μ.μ. - 11 μ.μ.

ΠΩΛΕΙΤΑΙ σκύλος γνήσιος Ντόπερμαν 5 μηνών από Γιουγκοσλαβία με όλα τα πιστοποιητικά. Τηλ. 28810 11 π.μ. ως 11 μ.μ.

ΠΩΛΕΙΤΑΙ Equaliser YAMAHA EQ-630 με τηλεχειριστήριο, τιμή 75.000, Διπλό Deck Technics RS-TR S15 80.000, Tuner YAMAHA TX-500 τιμή 60.000, Ενισχυτής YAMAHA AX-550 2X80, Τιμή 100.000 (με τηλεχειριστήριο) Ηχεία Bose 400W 701 Τιμή 250.000, VCR Sony SLV-486 EE (Mono), ελαφρώς μεταχειρισμένα. Τηλ.: 73548, 0937 - 515880 Βαγγέλης

ΠΩΛΟΥΝΤΑΙ σε τιμή ευκαιρίας καρέκλες μπαμπού, μια τοστιέρα διπλή, μία ψηστιέρα Σιλέξ και μία μηχανή καφέ φίλτρου Κάνον. Τηλ. 92203 και 94223

ΠΩΛΟΥΝΤΑΙ τίτλοι CD GAMES σε τιμή ευκαιρίας. Πληροφορίες τηλ., 78887 πρωινές ώρες.

ΠΩΛΗΣΕΙΣ ΑΚΙΝΗΤΩΝ

ΖΗΤΩ να αγοράσω γκαρσονιέρα. Πληρώνω της μετρητής. Τηλ. 69467

ΠΩΛΕΙΤΑΙ στην Παστίδα αγροτεμάχιο 4 στρέμματα προς 17.000.000 δρχ. Επίσης 5 στρέμματα με αποθηκευτικούς χώρους 500 τ.μ. 25.000.000 δρχ. Τηλ. 0944796767 ή 67361.

ΠΩΛΕΙΤΑΙ οικόπεδο στο Γεννάδι εκτάσεως 2.000 τ.μ. κοντά στους Μύλους, στην τιμή των 6.000.000 δρχ. Τηλεφ. 27838, καθημερινά από 14:00 έως 21:00. Κυρία Χριστίνα

ΖΗΤΩ ν' αγοράσω γκαρσονιέρα ή δυάρι. Τηλ. 0977793374, 0241030810

ΠΩΛΕΙΤΑΙ κατάστημα ανταλλακτικών αυτοκινήτων σε κεντρικό σημείο (Κόβα) γεμάτο ανταλλακτικά και πολλή πελατεία για λόγους υγείας. Ελέγχος δεκτός. Τιμή πολύ καλή. Τηλ. 34800

ΕΥΚΑΙΡΙΑ πωλείται ακίνητο 300τ.μ. μαζί με το υπόγειο κατάλληλο για οποιαδήποτε χρήση πρώην εστιατόριο «13» επί της Αρτεμισίας στην Κω τηλ. 0242 28705 ή 0945227465

ΠΩΛΕΙΤΑΙ αποθήκη 348 τ.μ. υπόγεια εντός Ρόδου κατάλληλη και για κατοικία. Ανταλλάσσεται και με ακίνητο στην Αθήνα. Λόγω αναχώρησης. Τηλεφ. 32985 κιν. 0946 559539.

ΠΩΛΕΙΤΑΙ στούντιο 50 τ.μ. στην Ιαλυσό με πανοραμική θέα 300 μέτρα από την θάλασσα τιμή 16.000.000 δρχ. πληρ. Τηλ. 0944542877

ΠΩΛΟΥΝΤΑΙ στην Κάρπαθο ισόγειοι χώροι των 44 τ.μ. (γωνιακός χώρος), 62 τ.μ. ή και οι δύο μαζί. Υπάρχουν και υπόγεια του ίδιου μεγέθους κατάλληλα για καταστήματα, τράπεζα, γραφεία σε κεντρικό δρόμο. Πληρ. τηλ. 0245-22147.

ΠΩΛΕΙΤΑΙ κατάστημα 60 τ.μ. στην οδό Καποδιστρίου Πληρ. τηλ. 21741 και ώρες 2-4 μ.μ.

ΣΤΑ ΚΟΛΥΜΠΙΑ ΠΩΛΕΙΤΑΙ ΟΙΚΟΠΕΔΟ 5,30 στρέμματα προνομιούχο κοντά στο Βουνό 20.000.000 δρχ. Τηλ. 22142 - 0945668060.

ΠΩΛΕΙΤΑΙ κατάστημα ελεύθερο μ.τ. 40 απέναντι στο Πανεπιστήμιο σε νεόδομητη οικοδομή επί της ΑΓ. ΙΩΑΝΝΟΥ, πλησίον Ξενοδοχείων τιμή ευκαιρίας τηλ. 01-9959847 και (0241) 27823.

ΠΩΛΟΥΝΤΑΙ: 1) Κατάστημα με δύο αποθήκες στην οδό Βερολίνου 23. 2) Καρά - Γιαπί 160 τ.μ. σε τρίτο όροφο οικοδομής. 3)Αγρόκτημα 4.500 τ.μ. στον Αρχάγγελο επί της Εθνικής οδού Ρόδου - Λίνδου, με φως, νερό και τηλέφωνο. Πληροφορίες: 0244 - 51391 και 51184

ΠΩΛΕΙΤΑΙ

Από ιδιοκτήτες οικόπεδο στη «Μέγγαβλη» προνομιούχο, εφαπτόμενο σε δύο δρόμους (οδός προς Τρεις και Κ. Ουράνη) έκτασης 9.000 τ.μ. κατάλληλο για καταστήματα, αποθήκες, βιοτεχνίες, βιομηχανίες, γήπεδα 5x5 κ.λπ. Υπάρχει φάκελος με τοπογραφικά και όρους δόμησης κατά περίπτωση. Πληροφ. κ. Φανούρη τηλ. 22527 και κ. Σπύρο τηλ. 51781.

ΠΩΛΕΙΤΑΙ 1) κτήμα στην περιοχή ΜΑΡΙΤΣΑ 40στ. Χ 1500 τ.μ. 2) κτήμα στα ΜΑΡΙΤΣΑ στο δρόμο προς ΔΑΜΑΤΡΙΑ 8 στρ. Χ 2 χιλ. 3) Κτήμα στα ΜΑΡΙΤΣΑ εντός σχεδίου 5,5 στρ. Χ15 χιλ. τ.μ. 4) κτήμα στα ΜΑΡΙΤΣΑ Φανταστική θέα στη θάλασσα εντός ζώνης 4.000 τ.μ. τιμή 36.000.000 δρχ. Τηλ. FAX 0241 22142, κιν. 0945 668060

ΜΑΘΗΜΑΤΑ

ΓΕΡΜΑΝΙΚΑ παραδίδονται ιδιαίτερα μαθήματα γερμανικής γλώσσας όλων των επιπέδων. Τηλ. 73387, 097799224

ΠΤΥΧΙΟΥΧΟΣ κλασικής φιλολογίας του πανεπιστημίου Αθηνών παραδίδει Μαθήματα σε μαθητές δημοτικού, γυμνασίου, λυκείου μεταδοτικότητα και οργανωμένες σημειώσεις πληρ. τηλ. 0945182682

ΚΑΘΗΓΗΤΡΙΑ πτυχιούχος πανεπιστημίου παραδίδει ιδιαίτερα μαθήματα μουσικής για όλα τα επίπεδα σε παιδιά, πιάνου, αρμονίου και θεωρίας. Τιμές προσιτές. Τηλ. 32-805 κ. Ελένη.

ΓΕΡΜΑΝΙΚΑ παραδίδονται από πτυχιούχο γερμανικής φιλολογίας τηλ. 36811

ΚΑΘΗΓΗΤΡΙΑ αγγλικών με πείρα επιθυμεί εργασία σε φροντιστήριο. Κάτοχος Cambridge Proficiency. Πληρ. τηλ. 67078, 67239 κ. Ζηνοβία Κοντού.

ΔΙΠΛΩΜΑΤΟΥΧΟΣ γερμανικής γλώσσας παραδίδει ιδιαίτερα μαθήματα σε αρχάριους και προχωρημένους. Πληρ. τηλ. 70867

ΑΠΟΦΟΙΤΟΣ του Πανεπιστημίου Αιγαίου αναλαμβάνει τη μελέτη των μαθημάτων παιδιών δημοτικού και γυμνασίου τηλ. επικοινωνίας: 0977677766

ΜΑΘΗΜΑΤΙΚΑ - Φυσική - Χημεία - Φιλολογικά και Οικονομικά για μαθητές Γυμνασίου - Ενιαίου Λυκείου - ΤΕΕ. Εναρξη 3 Σεπτεμβρίου. Υπεύθυνα, μεθοδικά και σε χαμηλές τιμές. Πληρ. τηλ. 28053.

ΠΩΛΕΙΤΑΙ ΕΞΟΠΛΙΣΜΟΣ

Πωλούνται λόγω ανακαίνισης μεγάλης Ξενοδοχειακής μονάδας στο Φαληράκι πωλείται εξοπλισμός δωματίων σε πολύ καλή τιμή (με δώρο έκπληξη). Για πληροφορίες Δευτέρα έως & Σάββατο από 09.00 - 15.00 τηλέφωνο 85502.

ΠΩΛΟΥΝΤΑΙ ΘΕΡΜΟΣΥΣΣΩΡΕΥΤΕΣ BAUCHNECHT

Πωλούνται 8 θερμοσυσσωρευτές σε άριστη κατάταση 2, 3 και 4 Kwatt σε τιμή ευκαιρίας.
Πληρ. τηλ. 76655 - 27919

ΓΙΑΝΝΗΣ ΝΙΚΟΛΙΔΑΚΗΣ

ΜΗΧΑΝΟΛΟΓΟΣ ΜΗΧΑΝΙΚΟΣ

ΓΑΛΛΙΑΣ 12 ΡΟΔΟΣ ΤΗΛ.: 22291 - 35103

ΠΩΛΟΥΝΤΑΙ

Επί της οδού Αναστασιάδη (περιοχή Δασκάλων) διαμ/τα πολυτελούς κατασκευής με υπόγειο χώρο στάθμευσης και αυτόνομη θέρμανση 67 τ.μ., 114 τ.μ., 88 τ.μ., 59,50 τ.μ., 90 τ.μ., 98 τ.μ., 117 τ.μ., 132 τ.μ.

ΑΝΑΣΤΑΣΙΟΣ ΑΤΣΙΔΗΣ

ΟΙΚΟΔΟΜΙΚΕΣ ΕΠΙΧΕΙΡΗΣΕΙΣ

ΠΩΛΟΥΝΤΑΙ

Α) Στην οδό Ιωάννη Μεταξά και Ανθούλας Ζερβού, στο Νιοχώρι:

- Οροφοδιαμερίσματα, αρίστης κατασκευής, των 136 τ.μ. με θέση στάθμευσης και υπόγεια αποθήκη 12 τ.μ., με κεντρική θέρμανση με αυτονομία
- Διαμερίσματα 138, 105, 97, 91, 81, 63, 55 τ.μ. με θέση στάθμευσης, κεντρική θέρμανση με αυτονομία.
- Καταστήματα των 140 και 70 τ.μ.

Β) Στην οδό Αποστόλου Παύλου, Ανάληψη

- Διαμερίσματα ετοιμοπαράδοτα, 116, 112, 88, 93 και 73 τ.μ., με θέση στάθμευσης και κεντρική θέρμανση

Γ) Μονοκατοικίες στην Ιαλυσό, οδός Δημοκρατίας, πανταχόθεν ελεύθερες, από 119 τ.μ., έως 184 τ.μ., διόροφες χωρίς υπόγειο, με οικόπεδο από 250 έως 360 τ.μ., πολυτελούς κατασκευής.

ΠΛΗΡΟΦΟΡΙΕΣ: ΣΤΕΦΑΝΟΥ ΚΑΖΟΥΛΛΗ 74 - ΡΟΔΟΣ
Τηλ. 28616-37848

ΟΙΚΟΔΟΜΙΚΕΣ ΕΠΙΧΕΙΡΗΣΕΙΣ ΔΙΑΚΟΓΕΩΡΓΙΟΥ ΚΑΛΛΙΣΤΟΣ

ΠΩΛΗΣΕΙΣ ΔΙΑΜΕΡΙΣΜΑΤΩΝ ΚΑΤΑΣΤΗΜΑΤΑ - ΑΠΟΘΗΚΕΣ ΑΝΤΑΛΛΑΓΕΣ ΑΚΙΝΗΤΩΝ ΑΓΟΡΕΣ ΟΙΚΟΠΕΔΩΝ ΑΝΑΛΑΜΒΑΝΟΥΜΕ ΑΝΤΙΠΑΡΟΧΕΣ

ΔΙΕΥΘ. ΕΘΝ. ΑΝΤΙΣΤΑΣΕΩΣ 11

(ΠΡΩΗΝ ΑΝΝΗΣ ΜΑΡΙΑΣ) ΤΗΛ: 78501- 78502- 29318

1) Πωλούνται διαμερίσματα λουξ κατασκευής με απεριόριστη θέα. Τα διαμερίσματα διαθέτουν θωρακισμένες πόρτες - εντοιχισμένες κουζίνες - ντουλάπες - εντοιχισμένο νιπτήρα με ντουλάπι - κεντρική θέρμανση αυτόνομη - ανοιγόμενα ανακλινόμενα κουφώματα με διπλά τζάμια - σίτες - ρολά - υδραυλικό ασανσέρ - τριφασικό ρεύμα. Ολοι οι χώροι σπατουλαριστο - εσωτερικές πόρτες M.D.F. με σχέδιο.

2) Διαμερίσματα
επί της οδού Μεγ. Κων/νου - Κων/νου Παλαιολόγοι
50 τ.μ. δυάρια
85 τ.μ. τριάρια } ανά όροφο
110 τ.μ. τεσσάρια

3) Επί της Κων/νου Υδραίου - Στ. Κωτιάδη
70 τ.μ. τριάρια
90 τ.μ. τριάρια - τεσσάρια } ανά όροφο με
110 τ.μ. τεσσάρια } μεγάλες βεράντες
130 τ.μ. τεσσάρια-πεντάρια } φανταστική θέα

4) Επί της Λεωφ. Καλλιθέας - Καρακόνερο
50 τ.μ. δυάρια } ανά όροφο με
85 τ.μ. τριάρια } μεγάλες βεράντες
110 τ.μ. τεσσάρια } απεριόριστη θέα

5) Καταστήματα
50 τ.μ.
100 τ.μ. } επί της Λεωφ. Καλλιθέας Καρακόνερο
150 τ.μ.

6) Ιατρεία - Γραφεία
50 τ.μ.
100 τ.μ. } Επί της Μεγ. Κων/νου και Κων. Παλαιολόγου } Φώκιαλι
150 τ.μ.

Δάνεια όλων των ταμείων και όλων των τραπεζών

ΠΛΗΡΟΦΟΡΙΕΣ:
ΔΙΑΚΟΓΕΩΡΓΙΟΥ ΚΑΛΛΙΣΤΟΣ
ΤΗΛΕΦΩΝΟ: 78501 - 78502 29318

ΠΑΡΑΝΤΑΪΣ ΠΕΥΚΟΙ ΛΙΝΔΟΣ Α.Ε.
ΠΕΥΚΟΙ - ΛΙΝΔΟΣ

ΖΗΤΟΥΝΤΑΙ

Από το ξενοδοχείο **«PEFKI ISLANDS RESORT»** στους Πεύκους ζητούνται για την σαιζόν 2002 (01/05/2002 - 31/10/2002) οι ακόλουθες ειδικότητες:

1. **Βραδινός υποδοχής**
2. **Μπάρμαν**
3. **Βοηθός Σερβιτόρου**
4. **Κηπουρός**
5. **Καμαριέρες**

Οι ενδιαφερόμενοι θα πρέπει να έχουν καλή γνώση της Αγγλικής Γλώσσας και προϋπηρεσία το λιγότερο 2 χρόνια.

Για την συμπλήρωση των αιτήσεων θα πρέπει ο/η ενδιαφερόμενος/η να περάσει από το ξενοδοχείο πρωινές ώρα από 09.00 έως 15.00 (έως τις 31/10/2001) ή να στείλει το βιογραφικό του στο fax 0244-48184.

Τηλέφωνο για πληροφορίες 0244/48181-83 από 09.00 έως 15.00 κ. Λάκη.

ΚΤΗΜΑΤΟΜΕΣΙΤΙΚΟ ΓΡΑΦΕΙΟ



ΓΕΩΡΓΙΟΣ Ν. ΔΡΑΚΟΣ

Ιωάννη Δενδρινού 40 Ρόδος 85 100
τηλ. 26805, 5 1024 κιν. 0945 406562
Αφάντου - τηλ. - fax: 5 1077

Στον κεντρικό δρόμο **Αεροδρομίου** σε οικόπεδο 1.500 τ.μ. με άδεια οικοδομής 120 τ.μ. συν. γκαράζ 12.000.000
Στον κεντρικό δρόμο **Καντύλι Τριαντών** 2 στρέμματα με οικοδομή 40 τ.μ. 33.000.000
Ασγούρου: 1 στρέμμα με άδεια οικοδομής 140 τ.μ. συν. γκαράζ 18.000.000
Αφάντου: οικόπεδο 1.200 τ.μ. με άδεια οικοδομής 120 τ.μ. συν. γκαράζ και σε απόσταση 800 μ. από τη θάλασσα 12.000.000
Οικία: στους Δασκάλους 100 τ.μ. 30.000.000
Παστίδα: μονοκατοικία 70 τ.μ. 12.000.000
Αφάντου: 18 στρ. 10.000.000
Αφάντου: 5.600 στρ. 8.000.000

ΤΖΑΚΙΑ

ΤΖΑΚΙΑ ΤΖΟΤΖΟΛΗΣ ΤΑΣΟΣ

ΤΖΑΚΙΑ
ΜΑΝΤΕΜΕΝΙΑ ΑΠΛΑ: ΑΕΡΟΘΕΡΜΑ:
ΜΕ ΤΖΑΜΙΑ: ΚΑΙ ΠΟΡΤΕΣ:
ΜΕ ΠΥΡΟΤΟΥΒΛΑ

ΣΟΜΠΕΣ ΜΕ ΞΥΛΑ
ΜΕΓΑΛΗ ΠΟΙΚΙΛΙΑ ΜΟΝΤΕΛΩΝ

ΑΞΕΣΟΥΑΡ ΤΖΑΚΙΩΝ
ΣΚΑΡΕΣ: ΣΙΤΕΣ: ΚΡΕΜΑΝΤΑΛΑΔΕΣ

ΦΟΥΡΝΑΚΙΑ
και ΨΗΣΤΑΡΙΕΣ
ΣΕ ΠΟΛΛΑ ΣΧΕΔΙΑ ΚΑΙ ΜΕΓΕΘΗ

ΚΑΘΑΡΙΣΜΟΙ ΚΑΙ ΣΕΡΒΙΣ ΤΖΑΚΙΩΝ

ΚΟΛΥΜΠΙΑ: ΕΝΑΝΤΙ ΚΑΙ ΠΑΡΑΠΛΕΥΡΩΣ ΙΔΡΥΜΑΤΟΣ

ΚΥΡΙΑΚΕΣ
ΑΝΟΙΚΤΑ 11-4

ΤΗΛ.: 0241 - 56275 FAX: 56317
ΚΙΝ.: 0942-25 - 58 - 48

ΤΟ ΚΑΤΑΣΤΗΜΑ

KYROS SHOPS

ΡΟΔΟΥ
ΖΗΤΑ

Για άμεση πρόσληψη νέα με τα ακόλουθα προσόντα.

- **Πολύ καλή χρήση Η/Υ προγράμματος EUROFASMA της SINGULAR.**
- **Ανεση επικοινωνίας, ευχέρεια λόγου, ευχάριστη προσωπικότητα, οργανωτικές ικανότητες.**
- **Προϋπηρεσία θα ληφθεί υπ' όψιν.**

Προσφέρουμε άριστο και σύγχρονο περιβάλλον εργασίας καθώς και ανταγωνιστικό πακέτο αποδοχών.

Αποστολή βιογραφικού σημειώματος ή επίσκεψη στον χώρο μας Μεγ. Κων/νου 27 Ρόδος.

Τηλ. 30090 70685
υπόψη κου ΜΑΡΙΕΤΤΟΥ

RODIAN
BEACH RESORT
RHODES - GREECE
Managed by Amathus

Το ξενοδοχείο **RODIAN BEACH RESORT**, ζητά για την σεζόν του 2002 άτομα για τις ακόλουθες ειδικότητες:

- **Φούρναρης**
- **Μάγειρας Α**
- **Μάγειρας Β**
- **Μάγειρας στην Κρύα Κουζίνα**
- **Σερβιτόρες πισίνας**
- **Υπάλληλοι Υποδοχής** οι οποίοι να μιλάνε τουλάχιστον 2 γλώσσες άπταιστα (Αγγλικά - Γερμανικά) και αν είναι δυνατόν μία από τις ακόλουθες Γλώσσες:
  - Γαλλικά
  - Ιταλικά
  - Ολλανδικά

Οι ενδιαφερόμενοι καλούνται να απευθυνθούν στο γραφείο προσωπικού του ξενοδοχείου (κα Αρτεμη Χριστοδούλου), προσκομίζοντας βιογραφικό με πρόσφατη φωτογραφία.

RODIAN BEACH RESORT
Λεωφόρος Ηρακλειδών 100,
85101 Ιξιά, Ρόδος
Τηλ.: (0241) -89928, Φαξ: (0241) -89901

TOP PROPERTIES
GEORGIOS S. PIPINOS
ΓΕΩΡΓΙΟΣ Σ. ΠΙΠΙΝΟΣ
ΣΥΜΒΟΥΛΟΣ ΚΑΙ ΕΚΤΙΜΗΤΗΣ ΑΚΙΝΗΤΩΝ
REAL ESTATE AGENT - MEMBER OF F.I.A.B.C.I. - N.A.E.A.
- C.E.I. - Σ.Ε.Κ.

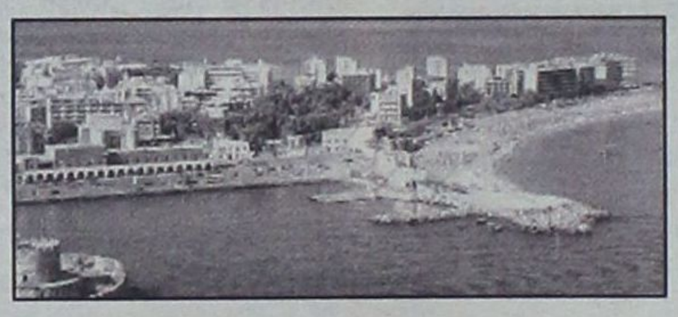

Η "TOP PROPERTIES" είναι ατομική επιχείρηση και ανήκει εξ ολοκλήρου στον κ. Γεώργιο Σ. Πιπίνο, που από το 1971 ασχολείται αποκλειστικά και μόνο με επενδύσεις και REAL ESTATE, στο νησί της Ρόδου, καθώς και στην ευρύτερη περιοχή της Δωδεκανήσου.

ΑΠΕΥΘΥΝΟΜΑΣΤΕ: Στους **σοβαρούς, απαιτητικούς και επιλεκτικούς** επενδυτές - επιχειρηματίες - ελεύθερους επαγγελματίες, Ελληνες και ξένους, υψηλού εισοδηματικού επιπέδου, που ενδιαφέρονται να κάνουν μια σοβαρή επένδυση **προβολής** στο νησί της Ρόδου.

ΠΡΟΣΦΕΡΟΥΜΕ: Α) Υπηρεσίες και πληροφορίες που γίνονται σε προσωπικό επίπεδο με **εχεμύθεια, διακριτικότητα και σοβαρότητα.**
Β) Μεγάλη **γκάμα** υψηλής ποιότητας ακινήτων, όπως: 1) Ξενοδοχεία Α' και Β' κατηγορίας των 600 - 500 - 350 - 300 κλινών 2) Κεντρικά αστικά ακίνητα κατάλληλα για Τράπεζες - καταστήματα - γραφεία 3) Παραλιακές εκτάσεις, κατάλληλες για τουριστικές επενδύσεις των 150.000 - 100.000 - 70.000 - 50.000 - 36.000 τ.μ. και 4) Διαμερίσματα και μαιζονέτες **προβολής.**

ΣΤΟΧΟΣ ΜΑΣ ΕΙΝΑΙ: Να προσφέρουμε στο αγοραστικό μας κοινό **υψηλής ποιότητας ακίνητα και ευκαιρίες** στο νησί της Ρόδου. Η τριακονταετής και πλέον πείρα μας στον τομέα αυτό αποτελεί εγγύηση.

ΣΥΝΘΗΜΑ ΜΑΣ ΕΙΝΑΙ: Επενδύστε στην ΡΟΔΟ ΤΩΡΑ, σε ακίνητα που **ΑΝΤΕΧΟΥΝ ΣΤΟ ΧΡΟΝΟ.**

Γεώργιος Σ. Πιπίνος
ΜΕΣΙΤΗΣ ΑΣΤΙΚΩΝ ΣΥΜΒΑΣΕΩΝ
Γιατί εμείς γνωρίζουμε καλύτερα!

TOP PROPERTIES is a private concern and Mr George S. Pipinos, its owner, has carved, over the years, a reputation for integrity and excellence in the world of Real Estate in the Dodecanese.

At Top Properties we try hard to attract important and selective investors: high calibre businessmen/women and discerning professional people, both Greek and foreign, who wish to acquire substantial and valuable property on Rhodes.

We offer our expertise and advice privately, discreetly and in strict confidence.

We keep a compehensive list of real estate of the highest specifications:

a. A' and B' class hotels (600, 500, 350, 300 beds capacity).

b. Centrally situated office buildings and other business premises.

c. Seaside land, ideal for development (hotels, holiday resorts, etc.), of 150.000, 100.000, 70.000, 50.000, 36.000 sq.m.

d. Luxury appartments, maisonettes, detached, semi - detached and terraced houses.

Our aim is to give our clients the opportunity to acquire value for money, first class real estate on Rhodes. Our 30- year - old experience in Real Estate is our warranty.

Our moto is: Invest in Rhodes. Invest in property. It stands the test of time.

TOP PROPERTIES
and
George S. Pipinos
Because we Know best



ΚΕΝΝΕΝΤΥ 38, ΡΟΔΟΣ, 85 100, ΤΗΛ. (0241) 23895, 38243 και 0944-676003. FAX: (0241) 20883
38 KENNEDY STR., RHODES, 85 100, TEL. (0241) 23895, 38243, and 094 - 676003. FAX: (0241) 20883

ΕΛΛΗΝΙΚΗ ΔΗΜΟΚΡΑΤΙΑ
ΥΠΟΥΡΓΕΙΟ ΥΓΕΙΑΣ & ΠΡΟΝΟΙΑΣ
Β' Πε.Σ.Υ. ΝΟΤΙΟΥ ΑΙΓΑΙΟΥ
ΠΕΡΙΛΗΨΗ ΠΡΟΚΗΡΥΞΗΣ

Το Β' Περιφερειακό Σύστημα Υγείας Νοτίου Αιγαίου μετά την αριθμ. 2/19-9-2001 απόφαση του Διοικητικού Συμβουλίου, προκηρύσσει πρόχειρο μειοδοτικό διαγωνισμό για την ανάθεση του έργου της καθαριότητας της Κεντρικής Υπηρεσίας του, στο παλαιό νοσοκομείο Ρόδου (παλιά εξωτερικά ιατρεία) ετήσιου προϋπολογισμού 7.043 Ευρώ (2.400.000 δρχ.).

Οι ενδιαφερόμενοι θα πρέπει να καταθέσουν προσφορά στη Γραμματεία του Β' Πε.Σ.Υ. Νοτίου Αιγαίου (Οδός Παπαλουκά, Εξωτερικά Ιατρεία παλαιού Νοσοκομείου Ρόδου) το αργότερο μέχρι 11 Φεβρουαρίου 2002 (ώρα 12.00), ημέρα διενέργειας του διαγωνισμού. Πληροφορίες για όσους ενδιαφέρονται να λάβουν μέρος στο διαγωνισμό θα δίνονται στα τηλ. 70323 και 70324 και η προκήρυξη θα διατίθεται από τη Γραμματεία του Β' Πε.Σ.Υ. Νοτίου Αιγαίου κατά τις εργάσιμες ημέρες και ώρες.

Ρόδος 22-10-2002
Ιωάννα Αρσενοπούλου
Πρόεδρος Δ.Σ. -
Γενική Διευθύντρια
Β' Πε.Σ.Υ. Νοτίου Αιγαίου

ΕΛΛΗΝΙΚΗ ΔΗΜΟΚΡΑΤΙΑ
ΠΑΝΕΠΙΣΤΗΜΙΟ ΠΕΙΡΑΙΩΣ
Μ. Καραολή και Α. Δημητρίου 80
Πειραιάς 18534
Πειραιάς 28-1-2002
ΑΝΑΚΟΙΝΩΣΗ
ΠΡΟΚΗΡΥΞΗΣ ΘΕΣΕΩΝ ΔΕΠ

Το Πανεπιστήμιο Πειραιώς ανακοινώνει ότι στα ΦΕΚ 16/τ.Π./21-1-2002, 10/τ.Π./18-1-2002, 14/τ.Π./21-1-2002 και 15/τ.Π./21-1-2002, δημοσιεύθηκαν οι προκηρύξεις των παρακάτω θέσεων Δ.Ε.Π. του Τμήματος Στατιστικής και Ασφαλιστικής Επιστήμης και του Τμήματος Ναυτιλιακών Σπουδών, αντίστοιχα:

Τμήμα Στατιστικής και Ασφαλιστικής Επιστήμης:

- Μία (1) θέση ΔΕΠ στη βαθμίδα του Επίκουρου Καθηγητή ή Λέκτορα στο γνωστικό αντικείμενο «Αναλογιστική - Ασφαλιστική Επιστήμη»
- Μία (1) θέση ΔΕΠ στη βαθμίδα του Επίκουρου Καθηγητή ή Λέκτορα στο γνωστικό αντικείμενο «Διοίκηση Κινδύνου (Risk Management)»

Τμήμα Ναυτιλιακών Σπουδών:

- Μία (1) θέση ΔΕΠ στη βαθμίδα του Καθηγητή στο γνωστικό αντικείμενο «Οικονομική των Μεταφορών»
- Μία (1) θέση ΔΕΠ στη βαθμίδα του Καθηγητή στο γνωστικό αντικείμενο «Ναυτιλιακή Οικονομική και Πολιτική»
- Μία (1) θέση ΔΕΠ στη βαθμίδα του Καθηγητή στο γνωστικό αντικείμενο «Ναυτιλιακή Οικονομία με έμφαση στην Οικονομική των Ναυτιλιακών Ατυχημάτων»
- Μία (1) θέση ΔΕΠ στη βαθμίδα του Αναπληρωτή Καθηγητή στο γνωστικό αντικείμενο «Λιμενική Οικονομία και Πολιτική»

Μία (1) θέση ΔΕΠ στη βαθμίδα του Λέκτορα στο γνωστικό αντικείμενο «θαλάσσιες και Παράκτιες Βιομηχανίες»

Η προθεσμία για την υποβολή υποψηφιοτήτων λήγει στις 28-3-2002

Πληροφορίες για τα απαιτούμενα δικαιολογητικά παρέχονται τις εργάσιμες ημέρες και ώρες για το Τμήμα Στατιστικής και Ασφαλιστικής Επιστήμης στα τηλ. 4142005 και 4142307 και για το Τμήμα Ναυτιλιακών Σπουδών στο τηλ. 4142525

Ο Πρύτανης
Καθηγητής Βασίλειος
Κιμ. Μπένος

ΔΗΜΟΣΙΑ ΕΠΙΧΕΙΡΗΣΗ ΗΛΕΚΤΡΙΣΜΟΥ
ΔΠΝ/ΠΕΡΙΟΧΗ ΡΟΔΟΥ
ΔΙΑΚΗΡΥΞΗ ΡΟΔ 2/02
ΠΡΟΣΚΛΗΣΗ

Η ΔΕΗ Περιοχή Ρόδου, προσκαλεί τους ενδιαφερόμενους σε πρόχειρο Διαγωνισμό με σφραγισμένες προσφορές για την ανάδειξη αναδόχου για τις ακόλουθες εργασίες στην Ν. ΚΑΡΠΑΘΟ.

Αποψίλωση χόρτων και κοπή θάμνων γύρω από στύλους των εναερίων ηλεκτρικών δικτύων ΔΕΗ, σύμφωνα με τα αναφερόμενα στην Τεχνική Περιγραφή.

Τα σχετικά τεύχη θα χορηγούνται στους ενδιαφερόμενους ή στους εξουσιοδοτημένους εκπροσώπους τους από 4-2-02 μέχρι 8-2-02, κατά τις εργάσιμες ημέρες και από 9:00 π.μ. μέχρι 13:00 μ.μ. από το παρακάτω αναφερόμενο γραφείο της ΔΕΗ.

Η παραλαβή και αποσφράγιση των προσφορών θα γίνει στον Τεχν. Τομέα - Αυστραλίας 104 ημέρα Τετάρτη, 13-2-02 ώρα 12:00.

Στο Διαγωνισμό θα μπορούν να μετέχουν Εταιρείες που έχουν εμπειρία σε εκτέλεση ομοίων έργων.

Τρόπος πληρωμής: Βάσει μηνιαίων πιστοποιήσεων

Ασφαλιστικές καλύψεις: Ασφάλιση του προσωπικού του (ΙΚΑ κλπ), των μεταφορικών μέσων του και ασφάλιση των επιβαινόντων στα μεταφορικά μέσα του Αναδόχου, που χρησιμοποιούνται για μετακινήσεις προσωπικού της ΔΕΗ.

Χρόνος ολοκλήρωσης του έργου: Σε 20 εργάσιμες ημέρες.

Στην προσφορά θα περιέχονται:

- Δήλωση ότι η προσφορά θα ισχύει για εξήντα (60) ημερολογιακές ημέρες από την ημερομηνία αποσφράγισης των προσφορών
- Δήλωση ανεπιφύλακτης αποδοχής των όρων του Διαγωνισμού
- Υπεύθυνη δήλωση του Ν. 1599/86 στην οποία ο υποψήφιος, Ανάδοχος θα δηλώνει:

α) ότι δεν έχει κηρυχθεί έκπτωτος σε έργα ΔΕΗ κατά την τελευταία πενταετία,

β) ότι θα προσκομίσει στην Επιβλέπουσα Υπηρεσία βεβαίωση καταβολής τελών χρήσης Μηχανήματος Εργου (ΜΕ) για κάθε μηχάνημα που θα χρησιμοποιηθεί κατά τη διάρκεια των εργασιών πριν την υπογραφή της Σύμβασης.

γ) ότι θα προσέλθει να υπογράψει τη Σύμβαση το πολύ σε 5 εργάσιμες μέρες από την ημερομηνία κοινοποίησης της Εγκριτικής Απόφασης σε αυτόν.

Για τη ΔΕΗ

ΔΗΜΟΣΙΑ ΕΠΙΧΕΙΡΗΣΗ ΗΛΕΚΤΡΙΣΜΟΥ
ΔΠΝ/ΠΕΡΙΟΧΗ ΡΟΔΟΥ
ΔΙΑΚΗΡΥΞΗ ΡΟΔ 1/02
ΠΡΟΣΚΛΗΣΗ

Η ΔΕΗ Περιοχή Ρόδου, προσκαλεί τους ενδιαφερόμενους σε πρόχειρο Διαγωνισμό με σφραγισμένες προσφορές για την ανάδειξη αναδόχου για τις ακόλουθες εργασίες στην Ν. ΡΟΔΟ.

Αποψίλωση χόρτων και κοπή θάμνων γύρω από στύλους των εναερίων ηλεκτρικών δικτύων ΔΕΗ, σύμφωνα με τα αναφερόμενα στην Τεχνική Περιγραφή.

Τα σχετικά τεύχη θα χορηγούνται στους ενδιαφερόμενους ή στους εξουσιοδοτημένους εκπροσώπους τους από 4-2-02 μέχρι 8-2-02, κατά τις εργάσιμες ημέρες και από 9:00 π.μ. μέχρι 13:00 μ.μ. από το παρακάτω αναφερόμενο γραφείο της ΔΕΗ.

Η παραλαβή και αποσφράγιση των προσφορών θα γίνει στον Τεχν. Τομέα - Αυστραλίας 104 ημέρα Τετάρτη, 13-2-02 ώρα 12:00.

Στο Διαγωνισμό θα μπορούν να μετέχουν Εταιρείες που έχουν εμπειρία σε εκτέλεση ομοίων έργων.

Τρόπος πληρωμής: Βάσει μηνιαίων πιστοποιήσεων

Ασφαλιστικές καλύψεις: Ασφάλιση του προσωπικού του (ΙΚΑ κλπ), των μεταφορικών μέσων του και ασφάλιση των επιβαινόντων στα μεταφορικά μέσα του Αναδόχου, που χρησιμοποιούνται για μετακινήσεις προσωπικού της ΔΕΗ.

Χρόνος ολοκλήρωσης του έργου: Σε 50 εργάσιμες ημέρες.

Στην προσφορά θα περιέχονται:

- Δήλωση ότι η προσφορά θα ισχύει για εξήντα (60) ημερολογιακές ημέρες από την ημερομηνία αποσφράγισης των προσφορών
- Δήλωση ανεπιφύλακτης αποδοχής των όρων του Διαγωνισμού
- Υπεύθυνη δήλωση του Ν. 1599/86 στην οποία ο υποψήφιος, Ανάδοχος θα δηλώνει:

α) ότι δεν έχει κηρυχθεί έκπτωτος σε έργα ΔΕΗ κατά την τελευταία πενταετία,

β) ότι θα προσκομίσει στην Επιβλέπουσα Υπηρεσία βεβαίωση καταβολής τελών χρήσης Μηχανήματος Εργου (ΜΕ) για κάθε μηχάνημα που θα χρησιμοποιηθεί κατά τη διάρκεια των εργασιών πριν την υπογραφή της Σύμβασης.

γ) ότι θα προσέλθει να υπογράψει τη Σύμβαση το πολύ σε 5 εργάσιμες μέρες από την ημερομηνία κοινοποίησης της Εγκριτικής Απόφασης σε αυτόν.

Για τη ΔΕΗ

ΠΕΡΙΛΗΨΗ
Της υπ' αριθ. 0513η/29.11.2001
εκθέσεως επιδόσεως

Στις 29 Νοεμβρίου 2001 ο δικαστικός επιμελητής του Πρωτοδικείου Ρόδου Μιχάλης Μελλίνης του Στεφάνου, μετά από έγγραφη εντολή μου ως πληρεξουσίας δικηγόρου της Ανώνυμης Εταιρείας με την επωνυμία «ΑΒΕΤΕ Κ. ΚΩΣΤΑΡΙΔΗΣ», επέδωσε στον κ. Εισαγγελέα Πρωτοδικών Ρόδου για την εναγόμενη Αικατερίνη συζ. Νικ. Γιαλλούση, πρώην κάτοικο Ρόδου και ήδη αγνώστου διαμονής, ακριβές αντίγραφο αγωγής στο Ειρηνοδικείο Ρόδου με αριθ. καταθ. 1133/8.11.2001 και ημερομηνία δικασίμου 21.5.2002 (αριθμός πινακίου 18), σχετικά με την εξάλειψη, της δυνάμει της 176/1970 απόφασης του Προέδρου Πρωτοδικών Ρόδου, εγγραφείσας υποθήκης.

Ρόδος 22 Ιανουαρίου 2002
Η πληρεξούσια δικηγόρος
Μαρία - Χριστίνα
Βρούχου - Κωσταρίδου

ΠΕΡΙΛΗΨΗ
Της υπ' αριθ. 0512η/29.11.2001
εκθέσεως επιδόσεως

Στις 29 Νοεμβρίου 2001 ο δικαστικός επιμελητής του Πρωτοδικείου Ρόδου Μιχάλης Μελλίνης του Στεφάνου, μετά από έγγραφη εντολή μου ως πληρεξουσίας δικηγόρου της Ανώνυμης Εταιρείας με την επωνυμία «ΑΒΕΤΕ Κ. ΚΩΣΤΑΡΙΔΗΣ», επέδωσε στον κ. Εισαγγελέα Πρωτοδικών Ρόδου για τον εναγόμενο Νικόλαο Γιαλλούση, πρώην κάτοικο Ρόδου και ήδη αγνώστου διαμονής, ακριβές αντίγραφο αγωγής στο Ειρηνοδικείο Ρόδου με αριθ. καταθ. 1134/8.11.2001 και ημερομηνία δικασίμου 21.5.2002 (αριθμός πινακίου 19), σχετικά με την εξάλειψη, της δυνάμει της 173/1970 Διαταγής Πληρωμής του Προέδρου Πρωτοδικών Ρόδου, εγγραφείσας υποθήκης.

Ρόδος 22 Ιανουαρίου 2002
Η πληρεξούσια δικηγόρος
Μαρία - Χριστίνα Βρούχου - Κωσταρίδου

ΠΕΡΙΛΗΨΗ
Της υπ' αριθ. 0514η/29.11.2001
εκθέσεως επιδόσεως

Στις 29 Νοεμβρίου 2001 ο δικαστικός επιμελητής του Πρωτοδικείου Ρόδου Μιχάλης Μελλίνης του Στεφάνου, μετά από έγγραφη εντολή μου ως πληρεξουσίας δικηγόρου της Ανώνυμης Εταιρείας με την επωνυμία «ΑΒΕΤΕ Κ. ΚΩΣΤΑΡΙΔΗΣ», επέδωσε στον κ. Εισαγγελέα Πρωτοδικών Ρόδου για την εναγόμενη Ευριδίκη συζ. Γεωργίου Κουγιού, πρώην κάτοικο Ρόδου και ήδη αγνώστου διαμονής, ακριβές αντίγραφο αγωγής στο Ειρηνοδικείο Ρόδου με αριθ. καταθ. 1135/8.11.2001 και ημερομηνία δικασίμου 21.5.2002 (αριθμός πινακίου 20), σχετικά με την εξάλειψη, της δυνάμει της 172/1970 Διαταγής Πληρωμής του Προέδρου Πρωτοδικών Ρόδου, εγγραφείσας υποθήκης.

Ρόδος 22 Ιανουαρίου 2002
Η πληρεξούσια δικηγόρος
Μαρία - Χριστίνα
Βρούχου - Κωσταρίδου

WATER PARK
Fabrik Bau HELLAS

Το Υδροπάρκο αναψυχής
«The Waterpark - Faliraki - Rodos»
επιθυμεί να προσλάβει συνεργάτες για όλα τα τμήματα λειτουργίας του:

- Ταμίες
- Ρεσεψιονίστ
- Υπαλλήλους τουριστικού καταστήματος
- Ταμπλίστες
- Μάγειρες - Ψήστες
- Μπάρμεν
- Ναυαγοσώστες
- Καθαρίστριες
- Προσωπικό Διαφόρων Ειδικοτήτων

Για πληροφορίες και συμπλήρωση αιτήσεων
(απαιτείται πρόσφατη φωτογραφία)
οι ενδιαφερόμενοι μπορούν να επικοινωνούν
καθημερινά από 09.00 - 15.00
στα τηλέφωνα: 0241 - 084404 & 0241 - 084300.
Email: info@water-park.gr



ΜΝΗΜΟΣΥΝΟ

Τον κάλεσε κοντά Του την ημέρα
της γέννησης του Υιού Του.
Ισως γιατί τον αγαπούσε, όπως τόσο πολύ
τον αγαπούσαμε όλοι. Μόνη μας παρηγοριά,
η φιλεύσπλαχνη αγκαλιά Του
που τον αγκάλιασε και τον πήρε
από κοντά μας ήσυχα και γλυκά όπως του άξιζε.
Δεν πήρε όμως από την καρδιά μας τις όμορφες στιγμές
τις πράξεις και τα έργα του
και πιό πολύ την γλυκειά και αγαπημένη του μορφή.
Ξέρουμε ότι θα είσαι πάντα κάπου δίπλα μας λατρεμένε μας
σύζυγε, πατέρα, παππού, αδελφέ, θείε και φίλε

ΖΑΧΑΡΙΑ ΚΑΡΥΔΑΚΗ

Το Σάββατο στις 2/2/2002 στις 8.30 π.μ. θα τελέσουμε
40ήμερο μνημόσυνο για την ανάπαυση της ψυχής του,
στον Ιερό Ναό της Αγ. Ειρήνης του Ορφανοτροφείου Θηλέων.

Η σύζυγος: Φρύνη
Τα παιδιά: Γιώργος - Κούλα, Παναγιώτης - Βίκυ, Βασιλική.
Τα πολυαγαπημένα του εγγόνια: Γιάννης - Χάρης, Στέφανος, Χάρης - Μενέλαος
Τα αδέλφια, τα ανήψια και οι λοιποί συγγενείς.

Royal Treatment RT **Rodos Tours S.A**

ΖΗΤΕΙΤΑΙ

Υπάλληλος για το γραφείο κινήσεως.
Απαραίτητη προϋπόθεση η άριστη γνώση
της Αγγλικής γλώσσας και η άριστη γνώση Η/Υ
Γνώση δεύτερης γλώσσας θα εκτιμηθή.
Μισθός ικανοποιητικός
Πληροφορίες τηλ. 02410 21010,
κ. Κώτσιας Ηλίας
Φαξ για αποστολή βιογραφικών 02410 74025

Δ.Α.Ν.Ε. SEA LINE
ΔΩΔΕΚΑΝΗΣΙΑΚΗ ΑΝΩΝΥΜΗ ΝΑΥΤΙΛΙΑΚΗ ΕΤΑΙΡΙΑ

ΑΓΓΕΛΙΑ

Από τη Δ.Α.Ν.Ε. SEA LINE ζητείται υπάλληλος μηχανογράφησης. Ο υποψήφιος θα πρέπει να κατέχει την επιστήμη των Η/Υ που θα αποδεικνύεται από σχετικά πτυχία ανώτερης ή ανώτατης σχολής και από βεβαιώσεις προϋπηρεσίας. Θα πρέπει να έχει διάθεση για δουλειά, καλή επικοινωνία και διάθεση για συνεργασία. Για τους άνδρες υποψηφίους θα πρέπει να έχουν εκπληρώσει τις στρατιωτικές τους υποχρεώσεις.

Οι αιτήσεις των ενδιαφερομένων συνοδευόμενες από Βιογραφικό Σημείωμα θα κατατίθενται μέχρι 11/2/02 στα κεντρικά Γραφεία της Δ.Α.Ν.Ε. SEA LINE, Αυστραλίας 92, Ρόδος. Πληροφορίες: τηλ. 02410 43110 και 43112.

CASINO RODOS

ΖΗΤΟΥΝΤΑΙ

Το πολυτελέστατο Grande Albergo delle Rose, 5 αστέρων, ιδιοκτησίας της ΚΑΖΙΝΟ ΡΟΔΟΥ Α.Ε. θα ξεκινήσει τη λειτουργία του τον Φεβρουάριο. Γιά τη στελέχωσή του η εταιρεία επιθυμεί να προσλάβει ικανούς συνεργάτες, με προοπτική δωδεκάμηνης απασχόλησης, στις παρακάτω ειδικότητες:

- Υπάλληλοι Υποδοχής

Απαραίτητη η εμπειρία στο σύστημα FIDELIO

- Σερβιτόρες

- Μάγειρες Β'

Απαραίτητη η πολύ καλή γνώση των αγγλικών ενώ η γνώση μίας άλλης γλώσσας καθώς και η προϋπηρεσία σε ξενοδοχεία πολυτελείας ή Α' κατηγορίας θα ληφθεί υπόψη.

Πληροφορίες - Αιτήσεις
με πρόσφατη φωτογραφία:
ΚΑΖΙΝΟ ΡΟΔΟΥ Α.Ε. Διεύθυνση Προσωπικού
Παπανικολάου 4, ΔΕΥΤΕΡΑ έως ΠΑΡΑΣΚΕΥΗ

CASINO RODOS



ΜΕΤΡΟΠΟΛ
ALPHA ODEON
Πρόγραμμα εβδομάδας από 25/1/2002 έως 31/1/2002
Πληροφορίες - Κρατήσεις :
20241-028400/1, από 3:30 μμ


Μια κωμωδία του Νίκου Περάκη
Γιατί όλα στην Ζωή είναι απλά μια....
ΦΟΥΣΚΑ
Κάθε μέρα στις 6:00, 8:15 και 10:30 μμ
Αίθουσα 1


Αλεξάνδρεια
Ένας έρωτας έχει σβύσει, ένας άλλος μόλις γεννιέται...
Κάθε μέρα 10:15 μμ
Αίθουσα 3
Αλεξάνδρεια


Άνοιξε το μυαλό σου και δέξου το απρόσμενο...
Με τους Κέβιν Σπέισι και Τζεφ Μπρίτζες
Κάθε μέρα 10:00 μμ
K - PAX
Αίθουσα 2


Αίθουσα 2
5 χρόνια προετοιμασίας, 3 χρόνια γυρισμάτων!
Μια ανεπανάληπτη κινηματογραφική εμπειρία !
Κάθε μέρα 5:30 και 7:30 μμ
ΤΑΞΙΔΙΑΡΙΚΑ ΠΟΥΛΙΑ


Α΄ Πανελλήνια προβολή !
Μια κωμωδία για τα λάθη μιας ζωής...
Με τη Ντρου Μπάριμορ
Κάθε μέρα 5:45 και 8:00 μμ
Αίθουσα 3
ΤΑ ΑΓΟΡΙΑ ΤΗΣ ΖΩΗΣ ΜΟΥ
RIDING IN CARS WITH BOYS

ATLANTIS
Στα ελληνικά
Σάββατο και Κυριακή στις 4:00 μμ
Αίθουσα 1


ΠΑΛΛΑΣ 5 CINEMAS CENTER
ΠΡΟΓΡΑΜΜΑ ΕΒΔΟΜΑΔΑΣ
25/01/2002 - 31/01/2002
Για κρατήσεις: 24475 και70670
www.cinemapallas.gr

ΑΙΘΟΥΣΑ 5 & 3
VANILLA SKY
ΠΡΩΤΑΓΩΝΙΣΤΟΥΝ: TOM CRUISE, PENELOPE CRUZ, KURT RUSSELL, KAMERON DIAZ


ΑΙΘΟΥΣΑ 5 Ώρες Έναρξης: 17:00, 19:50, 22:30
ΑΙΘΟΥΣΑ 3 Ώρες Έναρξης: 18:25, 21:15

ΑΙΘΟΥΣΑ 1 & 2


Η ΣΥΜΜΟΡΙΑ ΤΩΝ 11 / OCEANS 11
ΣΕ ΠΡΩΤΗ ΠΑΝΕΛΛΗΝΙΑ ΠΡΟΒΟΛΗ!
ΠΡΩΤΑΓΩΝΙΣΤΟΥΝ: GEORGE CLOONEY, BRAD PITT, MATT DAMON, ANDY GARCIA, JULIA ROBERTS
ΑΙΘΟΥΣΑ 1 Ώρες Έναρξης: 17:20, 20:00, 22:40
ΑΙΘΟΥΣΑ 2 Ώρες Έναρξης: 18:40, 21:20

ΑΙΘΟΥΣΑ 4
Ο ΧΑΡΥ ΠΟΤΕΡ & Η ΦΙΛΟΣΟΦΙΚΗ ΛΙΘΟΣ
HARRY POTTER & THE SORCERER'S STONE
ΠΡΩΤΑΓΩΝΙΣΤΟΥΝ: RUPERT GRINT, DANIEL RADCLIFFE

ΜΕΤΑΓΛΩΤΤΙΣΜΕΝΟ Ώρες Έναρξης: 16:50

ΑΙΘΟΥΣΑ 4


THE LORD OF THE RINGS:
THE FELLOWSHIP OF THE RING
Ο ΑΡΧΟΝΤΑΣ ΤΩΝ ΔΑΧΤΥΛΙΔΙΩΝ:
Η ΣΥΝΤΡΟΦΙΑ ΤΟΥ ΔΑΧΤΥΛΙΔΙΟΥ
Ώρες Έναρξης: 19:20
[Λόγω μεγάλης διάρκειας τιμή εισιτηρίου € 7,05]

ΑΙΘΟΥΣΑ 4
D-TOX
ΠΡΩΤΑΓΩΝΙΣΤΟΥΝ: SYLVESTER STALLONE, DINA MEYER


Ώρες Έναρξης: 22:45

ΧΟΡΗΓΟΙ
ΠΑΛΙΟΥΡΗΣ • HAPPYLAND ΚΟΥΖΕΙΝ • ΕΥΡΩΓΝΩΣΗ • NEOTEX
ΣΠΑΝΟΣ SALA DA BAGNO • ΜΙΚΡΟ ΚΑΦΕ • LUNA D'ORO ΧΡΥΣΟ ΦΕΓΓΑΡΙ
ΕΡΜΗΣ COURIER • BERLONI • CAFE SWEDCO • CHINESE BURGER
ΟΝΕΙΡΟ ΕΣΩΡΟΥΧΑ • STRIKE BOWLING CLUB

ΤΥ πρόγραμμα

ΕΤ 1

06.45 ΛΕΟ, Ο ΒΑΣΙΛΙΑΣ ΤΗΣ ΖΟΥΓΚΛΑΣ
07.15 ΞΥΠΝΗΣΤΕ...
08.00 ΜΕΛΙ ΓΑΛΑ
10.00 ΑΡΩΜΑ ΣΑΠΟΥΝΙΟΥ
10.05 ΑΝΝΑ Η ΚΥΡΙΑΡΧΟΣ ΤΟΥ ΠΑΙΧΝΙΔΙΟΥ
11.00 ΜΑΡΙΑΝΝΑ ΕΝΑΣ ΑΓΝΟΣ ΕΡΩΤΑΣ
12.00 ΕΙΣΑΙ ΤΟ ΠΕΠΡΩΜΕΝΟ ΜΟΥ
13.00 ΟΙ ΑΤΑΙΡΙΑΣΤΟΙ
13.50 **ΕΙΔΗΣΕΙΣ**
15.00 ΟΥΡΑΝΙΟ ΤΟΞΟ
15.05 ΤΟ ΓΑΤΟΣΚΥΛΟ
15.30 ΟΙ ΑΤΡΟΜΗΤΟΙ
16.30 ΠΟΠ ΚΑΙ ΠΑΜΕ
17.00 **ΕΙΔΗΣΕΙΣ**
17.30 ΥΓΙΑΙΝΕΤΕ
17.35 WWW.ΑΝΘΡΩΠΟΙ.GR.
19.35 ΚΑΛΥΤΕΡΗ ΖΩΗ
19.40 Η ΑΛΕΠΟΥ ΚΑΙ Ο ΜΠΟΥΦΟΣ
20.00 ΚΛΗΡΩΣΗ ΛΟΤΤΟ
20.20 ΣΥΝΕΙΚΟΝΕΣ
20.30 ΣΤΑ ΦΤΕΡΑ ΤΟΥ ΕΡΩΤΑ
21.00 ΠΑΠΠΟΥΔΕΣ ΕΝ ΔΡΑΣΕΙ
22.00 ΜΟΜΠΙ ΝΤΙΚ
23.00 **ΕΙΔΗΣΕΙΣ**
23.30 ΞΕΝΗ ΤΑΙΝΙΑ: Η ΓΕΦΥΡΑ ΤΟΥ ΑΡΜΕΝ
02.20 ΣΤΗ ΖΩΝΗ ΤΟΥ ΛΥΚΟΦΩΤΟΣ
02.50 ΟΙ ΑΤΑΙΡΙΑΣΤΟΙ
04.20 WWW.ΑΝΘΡΩΠΟΙ.GR

NET

06.00 ΕΤΣΙ ΕΧΟΥΝ ΤΑ ΠΡΑΓΜΑΤΑ
07.00 ΠΡΩΤΗ ΜΑΤΙΑ
10.00 ΜΕΝΤΙΤΕΡΑΝΕΟ
11.00 ΓΙΟΡΤΕΣ ΤΟΥ ΚΟΣΜΟΥ
11.30 Η ΙΣΤΟΡΙΑ ΤΟΥ ΙΤΑΛΙΚΟΥ ΣΧΕΔΙΟΥ
12.00 ΤΕΛΕΥΤΑΙΟΙ ΠΑΡΑΔΕΙΣΟΙ
13.00 **ΕΙΔΗΣΕΙΣ**
13.45 ΦΥΣΗ ΚΑΙ ΠΡΩΤΑΘΛΗΤΕΣ
14.00 ΤΕΧΝΟΛΟΓΙΑ
15.00 **ΕΙΔΗΣΕΙΣ**
16.00 ΣΥΝ ΚΑΙ ΠΛΗΝ
18.00 **ΕΙΔΗΣΕΙΣ**
19.00 ΦΩΤΟΣΦΑΙΡΑ
19.30 ΤΑΞΙΔΙΑ
20.35 ΟΙ ΘΗΣΑΥΡΟΙ ΤΟΥ ΚΟΣΜΟΥ
21.00 **ΕΙΔΗΣΕΙΣ**
22.00 ΠΡΩΤΑΓΩΝΙΣΤΕΣ
23.00 ΤΟ ΔΙΑΣΤΗΜΙΚΟ ΛΕΩΦΟΡΕΙΟ
24.00 **ΕΙΔΗΣΕΙΣ**
00.30 Η ΙΣΤΟΡΙΑ ΤΗΣ ΝΕΑΣ ΥΟΡΚΗΣ

ΕΤ 3

08.01 ΤΟ ΜΟΥΣΕΙΟ ΤΟΥ ΛΟΥΒΡΟΥ
08.30 8 1/2
11.00 Ο ΚΟΣΜΟΣ ΣΤΟ ΕΠΙΚΕΝΤΡΟ
11.30 ΚΑΤΑΣΚΕΥΗ ΤΟΥ ΑΤΟΜΟΥ
12.00 ΠΡΟΚΛΗΣΗ
12.30 ΔΕΞΙΩΣΗ
13.30 ΝΤΟΚΙΜΑΝΤΕΡ
13.45 ΜΙΣΕΛ ΜΕ ΜΠΕΣΑΜΕΛ
14.00 Η ΥΓΕΙΑ ΣΗΜΕΡΑ
14.30 DESIG FOREVER
15.00 **ΕΙΔΗΣΕΙΣ**
15.25 ΜΑΚΡΙΝΕΣ ΦΙΛΙΕΣ
15.30 ΜΕ ΜΙΑ ΤΡΙΤΗ ΜΑΤΙΑ
17.00 ΤΕΡΜΙΝΑΛ 3
18.00 ΣΤΥΛ ΚΑΦΕ
18.30 ΑΘΛΗΤΙΚΑ
19.00 ΠΕΡΙΜΕΤΡΟΣ
19.30 ΣΤΗΝ ΥΔΡΟΓΕΙΟ
20.00 ΔΙΚΑΙΩΜΑΤΑ ΚΑΙ ΑΔΙΚΙΕΣ
20.30 **ΕΙΔΗΣΕΙΣ**
21.30 ΜΑΚΡΙΝΕΣ ΦΙΛΙΕΣ
21.35 ΑΠΟΣΠΕΡΙΔΕΣ
22.30 ΠΑΡΑΔΕΙΣΟΣ, ΚΟΛΑΣΗ ΚΑΙ ΠΡΟΑΣΤΙΑ
23.00 ΑΛΗΘΙΝΑ ΣΕΝΑΡΙΑ
24.00 **ΕΙΔΗΣΕΙΣ**
00.10 ΞΕΝΗ ΤΑΙΝΙΑ: Η ΩΡΑΙΑ ΑΙΧΜΑΛΩΤΗ

MEGA

05.55 **ΕΙΔΗΣΕΙΣ ΣΤΗΝ ΝΟΗΜΑΤΙΚΗ ΓΛΩΣΣΑ**
06.00 ΠΡΩΤΗ ΕΚΔΟΣΗ
07.00 ΣΗΜΕΡΑ ΜΕ ΤΗΝ ΑΝΝΑ
10.00 ΣΑΝ ΣΤΟ ΣΠΙΤΙ ΣΑΣ
13.10 ΣΕ ΠΡΩΤΟ ΠΛΑΝΟ
14.00 **ΕΙΔΗΣΕΙΣ**
15.00 ΣΤΗΝ ΚΟΥΖΙΝΑ ΟΛΟΤΑΧΩΣ
15.45 Η ΖΩΗ ΜΑΣ ΜΙΑ ΒΟΛΤΑ
17.00 **ΕΙΔΗΣΕΙΣ**
17.10 ΓΙΑ ΜΙΑ ΘΕΣΗ ΣΤΟΝ ΗΛΙΟ
17.50 ΑΠΑΓΟΡΕΥΜΕΝΗ ΑΓΑΠΗ
18.40 ΠΟΙΟΣ ΘΕΛΕΙ ΝΑ ΓΙΝΕΙ ΕΚΑΤΟΜΜΥΡΙΟΥΧΟΣ
19.30 **ΕΙΔΗΣΕΙΣ**
21.00 ΞΕΝΗ ΤΑΙΝΙΑ: ΦΟΝΙΚΟ ΟΠΛΟ
23.30 ΓΚΡΙΖΕΣ ΖΩΝΕΣ
00.15 **ΕΙΔΗΣΕΙΣ**
01.00 ΕΡ ΑΜΕΡΙΚΑ
02.00 ΕΝΑΣ ΜΙΚΡΟΣ ΜΠΟΥΣ ΛΙ
02.30 ΑΜΑΡΤΙΕΣ ΓΟΝΕΩΝ
03.00 ΤΗΛΕΜΑΡΚΕΤΙΝΓΚ
03.30 FASHION TV

ΑΝΤ 1

06.10 ΤΖΑΚ ΠΟΤ
06.45 ΠΡΙΝ ΤΟ ΣΧΟΛΕΙΟ
06.55 **ΕΙΔΗΣΕΙΣ ΣΤΗΝ ΝΟΗΜΑΤΙΚΗ ΓΛΩΣΣΑ**
07.00 ΚΑΛΗΜΕΡΑ ΕΛΛΑΔΑ
09.55 Ο ΚΑΙΡΟΣ ΤΗΣ ΕΒΔΟΜΑΔΑΣ
10.00 ΠΡΩΪΝΟΣ ΚΑΦΕΣ
13.10 SUPER GAME
13.15 ΣΟΦΙΑ ΟΡΘΗ
14.00 **ΕΙΔΗΣΕΙΣ**
14.50 ΧΡΗΜΑ ΚΑΙ ΧΡΗΜΑΤΙΣΤΗΡΙΟ
15.00 ΚΑΙ ΟΙ ΠΑΝΤΡΕΜΕΝΟΙ ΕΧΟΥΝ ΨΥΧΗ
16.00 SUPER GAME
16.05 ΕΓΚΛΗΜΑΤΑ
16.55 SUPER GAME
17.00 ΚΑΛΗΜΕΡΑ ΖΩΗ
17.45 Ο ΚΑΙΡΟΣ ΤΗΣ ΕΒΔΟΜΑΔΑΣ
17.50 **ΕΙΔΗΣΕΙΣ**
18.00 ΘΗΣΑΥΡΟΦΥΛΑΚΙΟ
18.45 Η ΛΑΜΨΗ
19.30 **ΕΙΔΗΣΕΙΣ**
21.00 ΜΠΑΜ
21.45 ΕΛΛΗΝΙΚΗ ΤΑΙΝΙΑ: Ο ΓΟΗΣ
23.30 ΜΕ ΤΑ ΜΑΤΙΑ ΤΗΣ ΕΛΛΗΣ
00.50 **ΕΙΔΗΣΕΙΣ**
01.15 ΣΕ ΕΠΤΑ ΗΜΕΡΕΣ
02.15 ΞΕΝΗ ΤΑΙΝΙΑ: ΕΦΙΑΛΤΙΚΟ ΑΤΥΧΗΜΑ
04.00 ΤΗΛΕΜΑΡΚΕΤΙΝΓΚ - ΤΗΛΕΑΓΟΡΑ
04.40 ΟΙ ΔΥΟ ΟΡΦΑΝΕΣ
05.20 ΣΤΗΝ ΣΚΙΑ ΤΟΥ ΧΡΗΜΑΤΟΣ

ALPHA

06.00 ΠΡΩΤΟ ΔΕΛΤΙΟ
07.00 ΠΑΝΟΡΑΜΑ
10.00 ΚΑΛΩΣ ΤΟΥΣ
13.00 ΟΛΑ ΓΙΑ ΤΗΝ ΑΓΑΠΗ
14.00 **ΕΙΔΗΣΕΙΣ**
15.00 LIFE STYLE NEWS
15.30 ΑΠ'ΕΥΘΕΙΑΣ
16.45 ΜΠΟΡΩ
18.45 ΚΑΤΩ ΑΠΟ ΤΗΝ ΑΚΡΟΠΟΛΗ
19.30 **ΕΙΔΗΣΕΙΣ**
21.00 ΘΑ ΣΕ ΔΩ ΣΤΟ ΠΛΟΙΟ
22.00 ΟΙ ΤΡΕΙΣ ΧΗΡΕΣ
23.00 TWIST
24.00 THIRD WATCH
01.00 **ΕΙΔΗΣΕΙΣ**
01.15 ΞΕΝΗ ΤΑΙΝΙΑ: ΝΙΚΙΤΑ
02.15 NBA ΑΞΙΟΝ
02.45 ΤΟΚ ΣΟΟΥ
04.00 ΚΟΛΑΣΗ ΣΤΟΝ ΠΑΡΑΔΕΙΣΟ
05.00 ΠΑΚΙΤΑ

STAR

06.45 ΠΑΙΔΙΚΟ ΠΡΟΓΡΑΜΜΑ
07.57 **ΕΙΔΗΣΕΙΣ ΣΤΗ ΝΟΗΜΑΤΙΚΗ**
08.00 ΜΕΡΑ ΜΕ ΤΗ ΜΕΡΑ
10.00 ΛΟΓΙΑ ΣΤΑΡΑΤΑ
11.55 Η ΥΓΕΙΑ ΚΤΙΖΕΤΑΙ ΚΑΘΕ ΜΕΡΑ
12.00 ΔΙΑΠΛΕΚΟΜΕΝΟΙ ΑΕ
13.00 **ΕΙΔΗΣΕΙΣ**
14.00 ΒΑΘΥ ΚΟΚΚΙΝΟ
15.00 ΑΙΜΙΛΙΑ, ΜΙΑ ΑΚΑΤΑΜΑΧΗΤΗ ΓΥΝΑΙΚΑ
16.00 ΑΓΑΠΗ ΚΑΙ ΑΙΜΑ
17.00 ΣΑΜΠΡΙΝΑ, ΤΟ ΚΟΡΙΤΣΙ ΤΗΣ ΑΓΑΠΗΣ
18.00 **ΕΙΔΗΣΕΙΣ**
19.15 ΜΕΤΡΟ
20.00 ΣΙΚΟΥΕΣΤ
21.00 ΔΡΟΣΟΥΛΙΤΕΣ
22.00 ΕΝ ΙΟΡΔΑΝΗ
11.00 ΘΕΑΤΡΟ: ΠΕΤΣΙ ΚΑΙ... ΚΟΚΚΑΛΗ
24.00 **ΕΙΔΗΣΕΙΣ**
02.00 ΞΕΝΗ ΤΑΙΝΙΑ: Η ΕΞΑΦΑΝΙΣΗ
04.00 ΞΕΝΗ ΤΑΙΝΙΑ: ΤΟ ΠΛΗΡΩΜΑ
05.30 ΑΣΤΕΡΙΑ ΣΤΟ ΠΕΝΤΑΓΡΑΜΜΟ

FILMNET

06.05 ΚΡΑΥΓΗ ΑΓΩΝΙΑΣ 3
08.10 Ο ΘΑΝΑΤΟΣ ΣΟΥ Η ΖΩΗ ΜΟΥ
09.50 ΜΙΑ ΤΡΥΦΕΡΗ ΣΧΕΣΗ
12.00 ΠΡΑΣΙΝΗ ΚΑΡΤΑ
13.45 ΣΤΑ ΠΑΡΑΣΚΗΝΙΑ ΤΟΥ ΧΟΛΙΓΟΥΝΤ
14.15 Η ΜΟΥΣΑ
15.55 Η ΜΗΤΕΡΑ ΜΟΥ ΚΙ ΕΓΩ
17.55 ΟΝΕΙΡΕΥΤΗΚΑ ΤΗΝ ΑΦΡΙΚΗ
20.00 Η ΜΕΓΑΛΗ ΟΘΟΝΗ
20.30 ENTERTEINMENT
21.00 ΠΟΙΟΣ ΕΠΝΙΞΕ ΤΗΝ ΜΟΝΑ
23.00 ΣΕΞ ΕΝΤ ΔΕ ΣΙΤΙ
23.30 ΒΙΝΤΕΟΦΑΣΙΟΝ
24.00 Η ΦΥΣΙΚΟΘΕΡΑΠΕΥΤΡΙΑ
01.45 ΤΕΤΑΡΤΟ ΠΑΤΩΜΑ
03.15 E-MAIL

ΤΕΜΡΟ

06.00 Ο,ΤΙ ΞΗΜΕΡΩΣΕΙ
08.00 ΠΡΩΤΗ ΥΛΗ
10.00 ΤΕΜΡΟ CLUB
13.00 **ΕΙΔΗΣΕΙΣ**
14.15 ΓΛΥΚΙΑ ΛΟΥΤΣΙΑ
15.00 ΑΠΟΧΡΩΣΕΙΣ
16.30 ΕΛΛΗΝΙΚΗ ΤΑΙΝΙΑ: Ο ΜΕΛΕΤΗΣ ΣΤΗΝ ΑΜΕΣΟ ΔΡΑΣΗ
18.10 ΑΓΝΩΣΤΕΣ ΛΕΞΕΙΣ
19.25 **ΕΙΔΗΣΕΙΣ**
21.00 ΜΑΞΙΜΑΛΙΣΤΕΣ
21.30 ΞΕΝΗ ΤΑΙΝΙΑ: ΑΙΦΝΙΔΙΟΣ ΕΡΩΤΑΣ
23.15 ΞΕΝΗ ΤΑΙΝΙΑ: ΦΟΝΙΚΗ ΕΜΜΟΝΗ
01.00 **ΕΙΔΗΣΕΙΣ**
01.30 ΞΕΝΗ ΤΑΙΝΙΑ: ΠΟΛΕΜΟΣ ΣΤΟΥΣ ΔΡΟΜΟΥΣ
03.15 ΜΟΥΣΙΚΕΣ ΕΠΙΛΟΓΕΣ
04.30 ΑΠΟΧΡΩΣΕΙΣ

ΠΟΛΙΤΙΣΤΙΚΟΣ ΟΡΓΑΝΙΣΜΟΣ ΔΗΜΟΥ ΡΟΔΙΩΝ
Κιν/κή Εταιρεία Ρόδου «ΘΕΑΣΙΣ»
ΚΙΝ/ΦΟΣ ΔΗΜΟΤΙΚΟ
ΒΡΑΔΙΕΣ ΚΙΝΗΜΑΤΟΓΡΑΦΟΥ
Πέμπτη 31 Ιανουαρίου 2002
Τίτλος έργου:
«Ο ΘΕΙΟΣ ΜΟΥ ΑΠΟ ΤΗΝ ΑΜΕΡΙΚΗ»
Αλέν Ρενέ «Mon oncle d' Amerique»
Ωρα προβολής: 9:00 μ.μ.

ΡΟΣΚΟΠΙΟ

ΚΡΙΟΣ:
21 ΜΑΡΤΙΟΥ - 19 ΑΠΡΙΛΙΟΥ

Τις φωτεινές αλλά και τις δύσκολες πλευρές των φιλικών και αισθηματικών σχέσεων φέρνει στην επιφάνεια η Πανσέληνος του Ιανουαρίου εσείς θα αποφασίσετε ποιους αξίζει να κρατήσετε κοντά σας. Όσοι είστε γονείς, μόνο με ψυχραιμία και ωριμότητα θα αποκαταστήσετε τις σχέσεις με τα παιδιά σας.

ΤΑΥΡΟΣ
20 ΑΠΡΙΛΙΟΥ - 20 ΜΑΪΟΥ

Η επικοινωνία με τους δικούς σας ανθρώπους φαίνεται να γίνεται με αμφίβολο, επιθετικό ίσως και εκρηκτικό τρόπο, κάτω από την επίδραση της έντονης Πανσελήνου του μήνα. Αν θέλετε να τα βγάλετε πέρα, επιστρατεύστε το χιούμορ αλλά και τα αποθέματα ψυχραιμίας, λογικής και ηρεμίας που έχετε.

ΔΙΔΥΜΟΙ
21 ΜΑΪΟΥ - 21 ΙΟΥΝΙΟΥ

Μην αφήνετε την κυκλοθυμική σας διάθεση να φέρει ένταση στις φιλικές και συγγενικές σας σχέσεις. Προσπαθήστε να εκφράσετε τα συναισθήματα και τις σκέψεις σας, έστω κι αν έχετε την αίσθηση πως τίποτα δεν προχωρά με τους ρυθμούς που θα θέλατε εσείς.

ΚΑΡΚΙΝΟΣ
22 ΙΟΥΝΙΟΥ - 22 ΙΟΥΛΙΟΥ

Η στασιμότητα στον οικονομικό τομέα που φέρνει η σημερινή Πανσέληνος αυξάνει ίσως την ανασφάλειά σας, φανείτε όμως ψύχραιμοι γιατί το άγχος θα μειώσει τις αποδόσεις σας και θα προκαλέσει λανθασμένους χειρισμούς που θα οδηγήσουν σε απώλειες των χρημάτων σας.

ΛΕΩΝ
23 ΙΟΥΛΙΟΥ - 22 ΑΥΓΟΥΣΤΟΥ

Στο δικό σας ζώδιο πραγματοποιείται η Πανσέληνος αυτού του μήνα και νιώθετε ίσως να σας βαραίνουν οι πολλές υποχρεώσεις σας. Καθώς είναι δύσκολο να έχετε τις ικανοποιήσεις που θέλετε αυτή τη στιγμή, καλό θα ήταν να ιεραρχήσετε τις ευθύνες σας για να βρείτε έναν σωστό τρόπο συνεργασίας

ΠΑΡΘΕΝΟΣ
23 ΑΥΓΟΥΣΤΟΥ - 23 ΣΕΠΤΕΜΒΡΙΟΥ

Η σημερινή Πανσέληνος σάς οδηγεί σε μία φάση λύσεων, αποφάσεων, αλλά και επιλογών που σας στέρησε το προηγούμενο διάστημα. Εσείς όμως δεν πρέπει να βιαστείτε για ένα καινούργιο ξεκίνημα πριν κλείσετε τις εκκρεμότητες που υπάρχουν.

ΖΥΓΟΣ:
24 ΣΕΠΤΕΜΒΡΙΟΥ - 23 ΟΚΤΩΒΡΙΟΥ

Ήρθε η στιγμή να κάνετε έναν σαφή διαχωρισμό ανάμεσα στους ανθρώπους που θεωρείτε πραγματικούς φίλους και αυτούς που ανήκουν στο κοινωνικό σας περιβάλλον, αν δεν θέλετε να απογοητευτείτε από τη συμπεριφορά ανθρώπων που δεν εκτιμούν την καλοπροαίρετη προσφορά σας.

ΣΚΟΡΠΙΟΣ:
24 ΟΚΤΩΒΡΙΟΥ - 22 ΝΟΕΜΒΡΙΟΥ

Ήρθε ίσως η στιγμή που πρέπει να αντιμετωπίσετε τις δυσκολίες για την οριστική λύση προβλημάτων που υπάρχουν στον επαγγελματικό τομέα. Αναθεωρήστε την τακτική ως προς τα έξοδα, τη διαχείριση και την εισοδηματική πολιτική σας, γιατί τώρα κρίνεται το μέλλον σας.

ΤΟΞΟΤΗΣ:
23 ΝΟΕΜΒΡΙΟΥ - 21 ΔΕΚΕΜΒΡΙΟΥ

Οι φιλοσοφικές ανησυχίες αλλά και οι προσδοκίες σας βάζουν βεβαίως τον «σπόρο» για τις μεγάλες αλλαγές που έρχονται στη ζωή σας. Προς το παρόν όμως ασχοληθείτε με τη διεκπεραίωση των υποχρεώσεών σας και μην αφήνετε εκκρεμότητες με Δημόσιο, υπηρεσίες και οργανισμούς.

ΑΙΓΟΚΕΡΩΣ:
22 ΔΕΚΕΜΒΡΙΟΥ - 19 ΙΑΝΟΥΑΡΙΟΥ

Επηρεασμένοι από τη φόρτιση της σημερινής Πανσελήνου, αν θέλετε να αποφύγετε κάποιες δυσάρεστες συνέπειες φανείτε προσεκτικοί σε δηλώσεις, συμφωνίες και υπογραφές οικονομικών όρων, που αφορούν στη διεκπεραίωση περιουσιακών ή κληρονομικών υποθέσεων.

ΥΔΡΟΧΟΟΣ
20 ΙΑΝΟΥΑΡΙΟΥ - 19 ΦΕΒΡΟΥΑΡΙΟΥ

Τον τομέα των σχέσεων έρχεται να επηρεάσει η σημερινή Πανσέληνος, καιρός λοιπόν να επανεκτιμήσετε όσα σας ενώνουν και όσα σας χωρίζουν από τον σύντροφο ή τους συνεργάτες σας. Αν οι διαφορές σας αφορούν και οικονομικά θέματα, οπλιστείτε με υπομονή και φροντίστε να αποφύγετε περιττές διενέξεις.

ΙΧΘΥΕΣ:
19 ΦΕΒΡΟΥΑΡΙΟΥ - 20 ΜΑΡΤΙΟΥ

Αρκετά φορτισμένη συναισθηματικά η σημερινή μέρα κάτω από την επίδραση της Πανσελήνου. Καλό θα ήταν λοιπόν να αναβάλετε τυχόν ταξίδι, έξοδα ή αλλαγές στην εργασία σας και κυρίως φροντίστε να οργανώσετε τις καθημερινές σας υποχρεώσεις με περισσότερη μετριοπάθεια και ελαστικότητα.



«Μας τάπωσαν»-«τάπα»

Παλιότερα, πριν καθιερωθούν οι σφυρίχτρες με τον ατμό, τα πλοία χρησιμοποιούσαν ένα είδος τρομπέτας, η οποία λεγόταν κόρνο (αγγλικά «ταπ»). Οταν ο καπετάνιος σάλπιζε τα βράδια στις παραλίες όλα τα παραλιακά κέντρα της πόλης έπρεπε να κλείσουν και οι ναύτες να επιστρέψουν στα πλοία τους. Με το σάλπισμα του κόρνου ή «ταπ», όπως αγγλικά είπαμε ότι λεγόταν, με το κλείσιμο των καταστημάτων έκλειναν, φυσικά, και οι κάνουλες των βαρελιών της μπύρας. Ετσι, από την αγγλική λέξη «ταπ» συνηθίστηκε να λέγεται το βούλωμα της κάνουλας «ταπ», ελληνικά «τάπα».

«Μας φλόμωσες»

«Φλώμος» ή «Φλόμο» είναι η γενική ονομασία διαφόρων φυτών του γένους «βερβάσκον». Το «φλόμο» το μεταχειρίζονται (στα κρυφά, γιατί απαγορεύεται) μερικοί ψαράδες για να «φλωμώσουν», να δηλητηριάσουν δηλαδή με τις αναθυμιάσεις του, τα χταπόδια κι έτσι, να τα πιάσουν. Κάποτε, όπως γράφει ο χρονικογράφος Ε.Κ. Στασινόπουλος: «οι δρόμοι της παλιάς Αθήνας ήταν στενοί και βρώμικοι από τα ακάθαρτα νερά και σκουπίδια. ούτε αποχέτευση υπήρχε για τα νερά των σπιτιών ούτε και υπηρεσία καθαριότητας. Οι νοικοκυρές πετούσαν τα σκουπίδια στο δρόμο και το νερό στο αυλάκι, που περνούσε από την πόρτα τους. Μια μεγάλη πληγή για την πόλη ήταν οι αναθυμιάσεις, που βγαίναν από ένα δηλητηριώδες φυτό, το φλώμο, που είχε φυτρώσει παντού γύρω από την Αθήνα. Χρειάστηκε συστηματική εργασία του πρώτου Δημάρχου της Αθήνας του Πετράκη, για το κόψιμο του φλώμου και το άνοιγμα χαντακιών, για να φεύγουν τα λιμνάζοντα νερά που τον πολλαπλασίαζουν και να παύσουν να «φλωμώνουν» οι Αθηναίοι από την αποπνικτική ατμόσφαιρα, που δημιουργούσε...»

«Μαύρα και σκότεινα»

Για τη φράση αυτή δεν γνωρίζουμε και πάρα πολλά πράγματα. Υπάρχει,όμως, μια εκδοχή, που είναι κι η πιο σοβαρή. Προήλθε, δηλαδή, από επεισόδιο που συνέβη μεταξύ του βασιλιά Οθωνα και ενός αγωνιστή του 1821. Ο αγωνιστής παρουσιάστηκε στον Οθωνα με αναφορά παραπονούμενος, ότι όχι μόνο δεν του δόθηκε βαθμός, όπως σε άλλους, αλλά και τον κατάταξαν στη «Φάλαγγα». - Δεν έχετε δίκαιον, του είπε ο Οθωνας με τα άσχημα ελληνικά του. Η φαλάγξις έχει μέλλον λαμπρόν. - Λαμπρόν μπορεί να 'ναι για τη Μεγαλειότητά Σου, απάντησε ο αγωνιστής, για μένα είναι: «μαύρον και σκότεινον».

ΠΡΟΚΑΛΟΥΝ ΜΕΓΑΛΗ ΒΛΑΒΗ ΣΤΗΝ ΧΩΡΑ ΜΑΣ

ΟΙ ΑΓΓΛΟΙ ΣΥΝΕΧΙΖΟΥΝ το «παραμυθάκι» με τον κλεμμένο, δήθεν, νεφρό!!

- ***Ανοιξαν και ιστοσελίδα στο διαδίκτυο***
- ***Πότε θα «ξυπνήσουν» τα αρμόδα υπουργεία;***

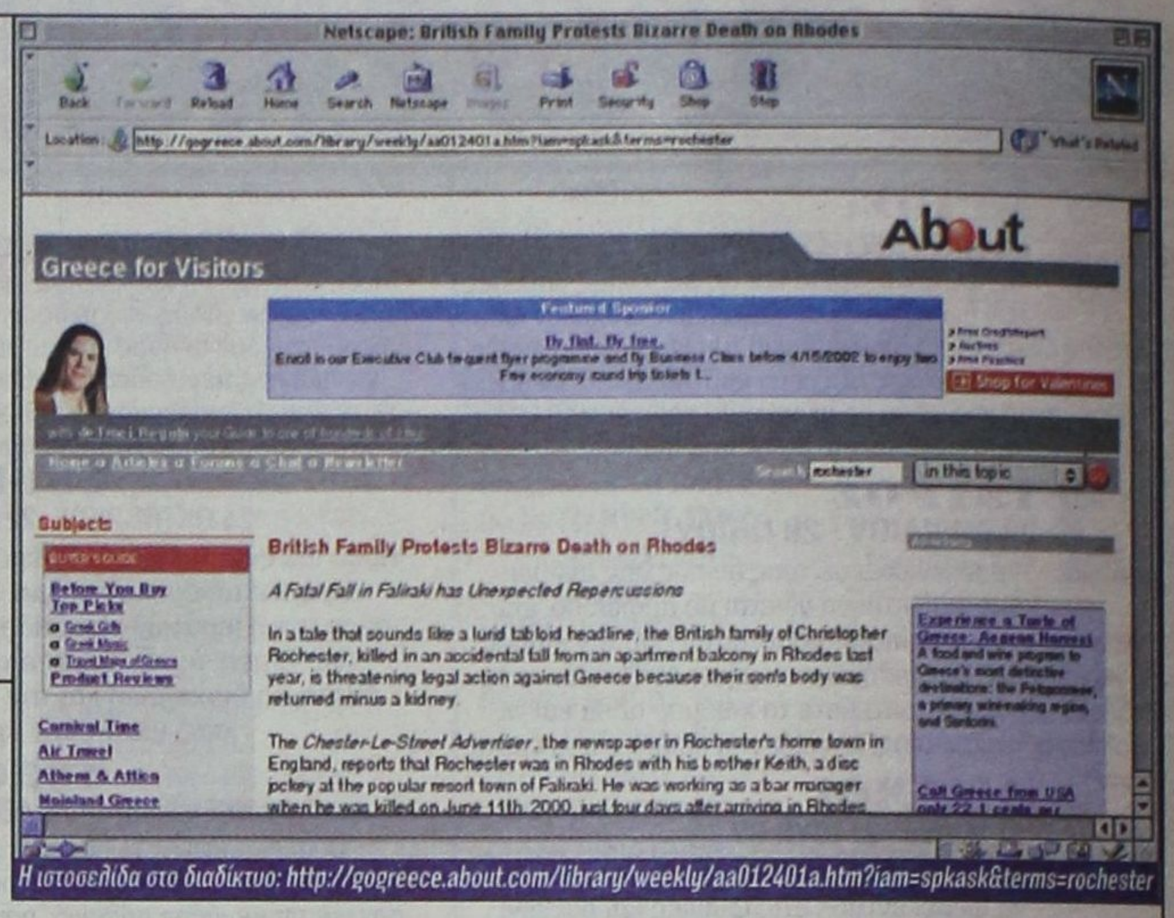

Η ιστοσελίδα στο διαδίκτυο: http://gogreece.about.com/library/weekly/aa012401a.htm?iam=spkask&terms=rochester

Ιστοσελίδα στη διεύθυνση: http://gogreece.about.com/library/weekly/aa012401a.htm?iam=spkask&terms=rochester, φιγουράρει στην οθόνη χρηστών του Internet που αναζητούν πληροφοριακό υλικό διακοπών στην Ρόδο και παρουσιάζει την διαστρεβλωμένη εκδοχή των Άγγλων για «το κλεμμένο νεφρό του Christopher Rochester» με αναλυτικά στοιχειά καλπάζουσας φαντασίας και χώρο για ανάπτυξη απόψεων και θέσεων τύπου «forum» γύρω από το όλο θέμα.

Με εμφανή την πρόθεση να διασύρουν ανεπανόρθωτα με κατασκευασμένες ειδήσεις το Περιφερειακό Γενικό Νοσοκομείο Ρόδου και την παροχή περίθαλψης στο νησί οι Άγγλοι συνεχίζουν να προκαλούν ενώ την ίδια στιγμή το ελληνικό κράτος κωφεύει στο έγγραφο αίτημα του ιατροδικαστή που επιλήφθηκε της υποθέσεως Rochester, κ. Τ. Στέφη για μηνύσεις προς όλες τις κατευθύνσεις για συκοφαντική δυσφήμιση προκειμένου να διασωθεί το κύρος του νοσοκομείου, και της χώρας γενικότερα.

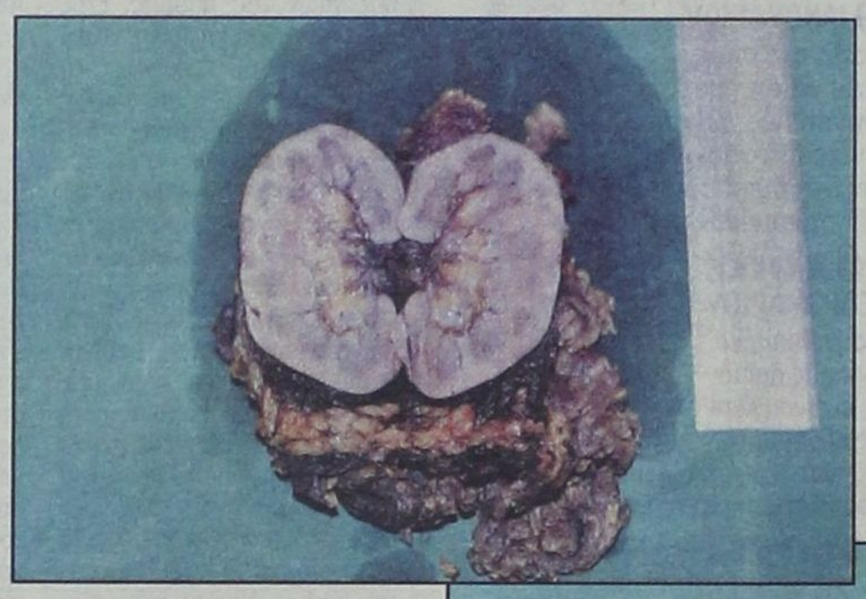

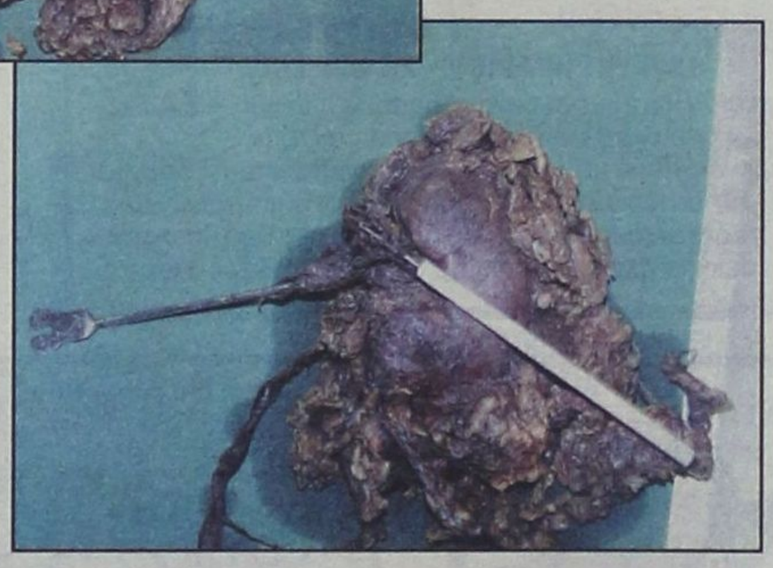

ΑΝΑΛΥΤΙΚΑ ΤΟ ΑΡΘΡΟ ΣΤΟ FORUM του INTERNET

Οικογένεια Βρετανών διαμαρτύρεται για περίεργο θάνατο στην Ρόδο. Μια μοιραία πτώση στο Φαληράκι έχει αναπάντεχο αντίκτυπο.

Σε μια ιστορία που ακούγεται σαν έντονος τίτλος εφημερίδας Tabloid, η οικογένεια του Christopher Rochester, που πέθανε από πτώση από μπαλκόνι διαμερίσματος στην Ρόδο πέρσι, απειλεί με μηνύσεις κατά της Ελλάδας γιατί η σορός του γιού τους επέστρεψε με ένα νεφρό λιγότερο.

Η «Chester-le-Street Advertiser», εφημερίδα που εκδίδεται στην πόλη από την οποία κατάγεται ο Rochester στην Αγγλία, δημοσιοποίησε ότι ο Rochester ήταν στην Ρόδο με τον αδελφό του Keith, έναν dj στο δημοφιλές θέρετρο του Φαληρακίου. Εργαζόταν σαν διευθυντής μπαρ όταν σκοτώθηκε στις 11 Ιουνίου 2000, τέσσερις μέρες αφ'ότου έφτασε στην Ρόδο.

Ενώ είχε τραυματισθεί από την πτώση, ιατρικές εξετάσεις που έκαναν Βρετανοί έδειξαν ότι οι πληγές δεν έπρεπε να προκαλέσουν το θάνατό του. Οι νοσοκόμοι που του παρείχαν τις πρώτες βοήθειες του είχαν πει, ενώ διατηρούσε ακόμη τις αισθήσεις του, ότι απλώς χτύπησε στο κεφάλι και για τον λόγο αυτό τον έραψαν. Αλλά μετά από τρεις ώρες πέθανε!

Όταν για το χαμένο νεφρό έγινε αναφορά στις ιατρικές αρχές της Ελλάδας ένα νεφρό στάλθηκε στην Βρετανία πολλούς μήνες μετά. Αλλά, οι εξετάσεις DNA έδειξαν ότι το νεφρό αυτό δεν ήταν του Rochester.

Στο νοσοκομείο της Ρόδου, από τον αδελφό του Rochester, τον Keith ζητήθηκε να αναγνωρίσει το πτώμα... κάποιου άλλου! Όλα τα ρούχα του αδελφού του έλειπαν και του είπαν ότι ο νεφρός αφαιρέθηκε για τοξικολογικές εξετάσεις.

Ο υπουργός του Chester-le-Street, Giles Radice ζήτησε μια ολοκληρωμένη έρευνα από τις Ελληνικές αρχές. Παράλληλα, Βρετανικά νοσοκομεία προσπαθούν να αντιμετωπίσουν το σκάνδαλο του χαμένου νεφρού που έχει αντίκτυπο σε χιλιάδες οικογένειες.

Ενώ ορισμένοι ρωτούν εάν το χαμένο νεφρό έπεσε στα χέρια εμπόρων οργάνων της μαύρης αγοράς, δεν υπάρχουν στοιχεία ότι αφαιρέθηκε για τοξικολογικές εξετάσεις.

Ο Ροδιακός τουρισμός επλήγη πολλές φορές ακόμη, με το θάνατο ενός ατόμου στο bungee jump, λόγω χαλασμένων ιμάντων και από περιστατικά τουριστών που «καταβροχθίζουν» ο ένας τον άλλον!!

Η διασκεδαστική ατμόσφαιρα στο Φαληράκι, πάντα ζωντανή, προσελκύει πολλούς μαθητές στις καλοκαιρινές τους διακοπές, ορισμένοι εξ'αυτών εργάζονται και διασκεδάζουν όλο το καλοκαίρι.

Μια ιστοσελίδα στο Φαληράκι προτείνει στους νέους μια «μεθυστική κατάσταση» και να «σέρνονται στο δρόμο μεθυσμένοι» σαν να είναι αυτά τα δύο πράγματα που πρέπει να κάνουν, αντί να τους συμβουλεύουν «μένετε αμέθυστοι» και «επιστρέφετε με ταξί στο σπίτι νωρίς».

Κατά τρόπο ειρωνικό ο Rochester διασκέδαζε με φίλους και τον αδελφό του όταν επέστρεψε νωρίς στο διαμέρισμά του, εκεί κοντά.

Όταν παραμένει ακόμη αδιευκρίνιστο το τι συνέβη πριν και μετά το ατύχημα του Rochester, είναι πάντα καλή συμβουλή για τους ταξιδιώτες να παραμένουν σε εγρήγορση και να έχουν αίσθηση του περιβάλλοντός τους! Ακόμη αυτό σημαίνει να κόψουν το τελευταίο ποτό ή ακόμη και τα δύο τελευταία.

Ακόμη και τα ανώμαλα πεζοδρόμια στην Ελλάδα μπορούν να ρίξουν κάτω έναν εύθυμο τουρίστα.

Η ιατρική περίθαλψη για τραύματα, μπορεί να είναι καλή στην Ελλάδα, αλλά δεν είναι πάντα κοντά. Γι'αυτό και μπορεί να υπάρξουν καθυστερήσεις για να τύχετε περίθαλψης, όταν ταξιδεύετε έξω από μεγάλες πόλεις.

Οποιοσδήποτε που οδηγεί στην Ελλάδα γνωρίζει ακόμα ότι το ασθενοφόρο δεν μπορεί να πάει γρήγορα στους σκοτεινούς δρόμους με τις πολλές στροφές.

• Ακολουθούν διευθύνσεις «links» με άρθρα εφημερίδων της Μεγάλης Βρετανίας γύρω από την υπόθεση Rochester.

Ένα παραμύθι για πολύ μικρά παιδιά, που όμως, συνεχίζει να προκαλεί τεράστια βλάβη στην Ελλάδα, τα αρμόδια υπουργεία της οποίας περί πολλά άλλα τυρβάζουν, όχι όμως και με τα πραγματικά προβλήματα.

ΠΩΛΟΥΝΤΑΙ

1) Μονοκατοικίες στην παραλία Ιαλυσού έναντι Βράχου 120, 140, 150, 170, 180, 200 τ.μ. σε μπετά ή τελειωμένες πολυτελούς κατασκευής, σε οικόπεδα αυτοτελή 400 - 700 τ.μ.

2) Καταστήματα και στούντιο των 50 τ.μ. επί της οδού Ιερού Λόχου Ιαλυσός, έναντι ξενοδοχείου Τσίκη.

Πληρ. Γ. Ιωαννίδης
Τηλ. 21714 ή 0932296983

ΠΩΛΟΥΝΤΑΙ

1) Οροφοδιαμερίσματα πολυτελούς κατασκευής εντός της πόλεως Ρόδου (όπισθεν παλαιού Νοσοκομείου) οδός Μεταξά των 136 τ.μ. με αποθήκη και θέση γκαράζ εσωτερική.
2) Διαμερίσματα σε μικρή πολυκατοικία πολυτελούς κατασκευής (με γκαράζ εσωτερικό) μέτρων 91, 98 και 136 τ.μ.
3) Μονοκατοικίες στην περιοχή Mira Mare διόροφες με υπόγειο γκαράζ των 140 τ.μ. και διαμερίσματα των 70 τ.μ.

Πληρ. Γ. Ιωαννίδης
Τηλ. 21714 ή 0932296983

ΔΙΕΘΝΕΣ ΚΕΝΤΡΟ ΛΟΓΟΤΕΧΝΩΝ ΚΑΙ ΜΕΤΑΦΡΑΣΤΩΝ ΡΟΔΟΥ

ΠΡΟΣΚΛΗΣΗ

Το **Διεθνές Κέντρο Λογοτεχνών και Μεταφραστών Ρόδου** έχει την τιμή να σας προσκαλέσει στην παρουσίαση του βιβλίου του **κ. Κωνσταντίνου Μηνά**, Καθηγητή Γλωσσολογίας στο Πανεπιστήμιο Αιγαίου

«Βίος και πολιτεία του αββά Συμεών του διά Χριστόν επονομασθέντος Σαλού»

την **Τετάρτη 30 Ιανουαρίου 2002 και ώρα 19.30** στην αίθουσα εκδηλώσεων του **«Ακταίον»**.
Το βιβλίο θα παρουσιάσει ο **κ. Γιώργος Παπαντωνάκης**, Λέκτορας στο Πανεπιστήμιο Αιγαίου.
Η εκδήλωση είναι ανοιχτή για το κοινό