η δημοκρατική της Ρόδου

στην υπηρεσία του δωδεκανησιακού λαού

Αρ. φύλλου 5878 - ΠΕΜΠΤΗ 31 ΙΑΝΟΥΑΡΙΟΥ 2002 - Τιμή 0,70 ΕΥΡΩ (238 δρχ.) - www.dimokratiki.gr

ΑΚΗΣ ΤΣΟΧΑΤΖΟΠΟΥΛΟΣ

«Αρση εμποδίων» για το νέο εργοστάσιο της ΔΕΗ στην Νότια Ρόδο

• ΣΕΛ. 21





ΜΕ ΑΠΟΦΑΣΗ ΠΟΥ ΕΛΑΒΕ ΧΘΕΣ Η ΔΗΜΑΡΧΙΑΚΗ ΕΠΙΤΡΟΠΗ

Ο ΔΗΜΟΣ ΡΟΔΙΩΝ ΠΡΟΣΦΕΥΓΕΙ ΣΤΟ Σ.τ.Ε.

για τις αντικειμενικές αξίες ακινήτων

Δεν χορηγήθηκαν νέες άδειες για «φρουτάκια» • Παρατείνονται οι άδειες μουσικής ως το τέλος του χρόνου • ΣΕΛ. 32

ΣΤΑ ΤΟΠΙΚΑ ΜΜΕ

Συνέντευξη του νομάρχη Σ. Καραγιάννη «εφ' όλης της ύλης»



• ΣΕΛ. 12

ΜΕΤΑ ΑΠΟ ΚΑΤΑΓΓΕΛΙΕΣ

Υποψίες στην ΔΕΥΑΡ για «ατασθαλίες» από υπαλλήλους

• ΣΕΛ. 7

ΔΙΑΧΩΡΙΖΕΙ ΤΗΝ ΘΕΣΗ ΤΟΥ

«Κυβερνητικό όργανο» χαρακτηρίζει την ΓΣΕΕ το ΕΚΡ

• ΣΕΛ. 5



ΣΕ «ΘΕΣΗ ΜΑΧΗΣ»

Πορεία εκπαιδευτικών προς το κέντρο της πόλεως

Κλιμακώνονται οι κινητοποιήσεις

• ΣΕΛ. 11

ΓΙΑ ΝΑ ΤΕΘΕΙ ΤΕΡΜΑ ΣΤΟ ΔΙΑΣΥΡΜΟ ΤΗΣ ΧΩΡΑΣ ΜΑΣ

ΕΞΕΤΑΣΗ DNA

κι εκταφή του πτώματος του Chris Rochester!





Κατατέθηκε σχετικό αίτημα από τον ιατροδικαστή

Η Κυβέρνηση περιμένει το εισαγγελικό πόρισμα για να καθορίσει την στάση της

- Είναι πολύ πιθανόν να υποβληθούν μηνύσεις από το υπουργείο Υγείας
- Νέο αποκαλυπτικό και συγκλονιστικό υπόμνημα του κ. Α. Στέφη ανατρέπει τους αστείους ισχυρισμούς των Αγγλων
- Η «δ» φέρνει στο φως και τα νέα στοιχεία

• ΣΕΛ. 6-7

ΥΠΕΒΛΗΘΗ ΣΧΕΤΙΚΟ ΑΙΤΗΜΑ ΣΤΟΝ ΥΠΠΟ

ΜΕ ΕΝΤΥΠΩΣΙΑΚΟ ΠΡΟΓΡΑΜΜΑ Ο ΔΗΜΟΣ ΔΙΕΚΔΙΚΕΙ

συμμετοχή στην «Πολιτιστική Ολυμπιάδα»

ΑΘΗΝΑ 2004

Υπόσχεται διοργάνωση υψηλών προδιαγραφών «εφάμιλλη των ολυμπιακών αγώνων»! • ΣΕΛ. 3

ΓΙΑ ΤΟΝ ΑΠΟΧΕΤΕΥΤΙΚΟ ΑΓΩΓΟ ΑΡΧΑΓΓΕΛΟΥ-ΒΟΔΙ

ΣΤΟ ΑΝΩΤΑΤΟ ΔΙΚΑΣΤΗΡΙΟ

προσφεύγει η Νομαρχία Δωδεκανήσου

Το θέμα σήμερα στο νομαρχιακό συμβούλιο μαζί με πρόταση για σύσταση ενιαίου φορέα διαχείρισης • ΣΕΛ. 4



«ΑΝΑΣΑ» ΜΕ ΤΟ INTERNET»

Το «timing» υποβολής των φορολογικών δηλώσεων

«Bonus» για καλοπληρωτές

• ΣΕΛ. 5



ΟΙ ΕΚΛΟΓΕΣ ΣΤΙΣ 24/2

Ποιοί είναι υποψήφιοι στον Δικηγορικό Σύλλογο

Ενα μόνο ψηφοδέλτιο

• ΣΕΛ. 11



ΕΠΙΚΑΙΡΟΤΗΤΑ

«Τα κουσούρια της Φυλής»

Αρθρο του κ. Γ. Χιωτάκη

• ΣΕΛ. 10

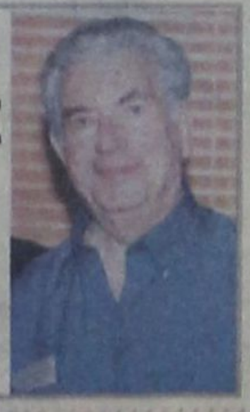

η άποψη της ημέρας

Της Ελλάδας τα... φρούτα!

Εγκλωβισμένη η κυβέρνηση και ολόκληρη η χώρα στα φαινόμενα σήψης και μαύρου χρήματος προσπαθεί δειλά – δειλά να βρει διέξοδο. Μια διέξοδο που απαιτεί πρώτιστα πολιτική βούληση και γενναιότητα. Όμως, η μέχρι τώρα στάση του πολιτικού κατεστημένου έχει φέρει τα αντίθετα αποτελέσματα. Τα τυχερά παιχνίδια, μετουσιωμένα σε «φρουτάκια» και άλλα συναφή ηλεκτρονικά μηχανήματα, αποτελούν τη σύγχρονη λαιμητόμο για χιλιάδες συμπολίτες μας.

Και παρά τις εκρηκτικές διαστάσεις που έχει λάβει το φαινόμενο, κάποιοι συνεχίζουν να σιωπούν και να κρύβονται καθημερινά πίσω από το μικρό τους δάχτυλο. Η λύση απαιτεί πολιτική βούληση, που σημαίνει την επιλογή ενός από τους δύο δρόμους: είτε την πλήρη νομιμοποίηση των παράνομων μηχανημάτων, υπό προϋποθέσεις, κάτι που ισχύει και σε άλλες ευρωπαϊκές χώρες, ή την πλήρη εξάλειψή τους, που σημαίνει λουκέτο για τα εν λόγω παράνομα καταστήματα.

Δεν μπορεί το κράτος να επιλέγει τη λογική της φορολόγησης και από την άλλη πλευρά να δηλώνει πως δεν γνωρίζει ότι χιλιάδες μηχανήματα λειτουργούν παράνομα μετατρεπόμενα από τους ιδιοκτήτες των καταστημάτων από τεχνικά σε τυχερά με το πάτημα ενός και μόνο κουμπιού.

Είναι απόλυτα σαφές πως τα τεχνικά παιχνίδια λειτουργούν με κέρματα. Κάτι το οποίο, βέβαια, δεν συμβαίνει στα τυχερά παιχνίδια, τα οποία τροφοδοτούνται μέσω μηχανισμού, αφού πληρώσει ο πελάτης με χαρτονομίσματα. Σίγουρα ξέρουν, όμως σιωπούν και παραβλέπουν. Διότι ως πρώτο στόχο έχουν την είσπραξη χρημάτων και όχι την προφύλαξη του κοινωνικού συνόλου.

Δεν μπορεί μαγαζιά με φωτεινές ταμπέλες, που λειτουργούν στα κεντρικότερα σημεία των μεγαλουπόλεων, να μην είναι ορατά για τις αρμόδιες υπηρεσίες. Δεν είναι, άλλωστε, η πρώτη φορά που ξεσπάει ένα σκάνδαλο με αφορμή τον ηλεκτρονικό τζόγο. Και στο πρόσφατο, αλλά και στο πιο μακρινό παρελθόν είχαμε παρόμοια φαινόμενα, με αποτέλεσμα μάλιστα σε κάποια συγκεκριμένη χρονική στιγμή το κράτος να αφανίσει για σύντομο χρονικό διάστημα την πλειονότητα αυτών των μηχανημάτων.

Όμως, στη χώρα μας τα θαύματα δεν διαρκούν περισσότερο από τρεις μέρες. Σύντομα οι επιτήδειοι προσέγγισαν ξανά τους αρμόδιους και φρόντισαν να προμηθευτούν νέα μηχανήματα, πλημμυρίζοντας αυτή τη φορά την αγορά απ'άκρου σε άκρον, φτάνοντας ακόμη και στο τελευταίο καφενείο και χωριό. Και μέσα σ'όλον αυτόν το ορυμαγδό των γεγονότων, επιχείρησαν να εγκαταστήσουν τον ηλεκτρονικό τζόγο ακόμη και σ'αυτόν τον ευαίσθητο χώρο των γυμναστηρίων.

Η πόλις εάλω, η Ελλάδα εάλω. Η χώρα μετατράπηκε εν μία νυκτί σε φρουτοπία, με τη σφραγίδα της ουτοπίας των κυβερνώντων ότι όλοι εμείς οι παροικούντες την Ιερουσαλήμ είμαστε αδαείς ή κάτοικοι από άλλον πλανήτη.

Και ξέρουμε και γνωρίζουμε. Και θα είμαστε εδώ πάντα, έτοιμοι να στηλιτεύσουμε μαζί με άλλους συναδέλφους τα κακώς κείμενα. Γιατί μπορεί όλοι εμείς να έχουμε τις αγνότερες των προθέσεων, όμως το μαχαίρι και το πεπόνι το'χουν αυτοί που κυβερνούν και οφείλουν να τιμούν την ψήφο μας και την εμπιστοσύνη μας.

ο καιρός

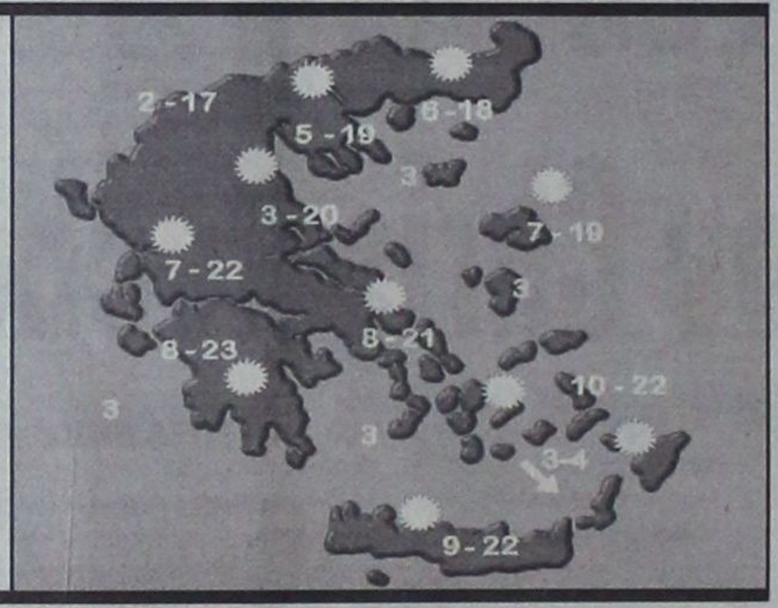

Γενική πρόγνωση για σήμερα Πέμπτη 31/1/2002
Σε όλη τη χώρα προβλέπεται γενικά αίθριος καιρός και μόνο στα δυτικά θα αναπτυχθούν τοπικές νεφώσεις. Τις πρωινές ώρες θα σημειωθούν τοπικές ομίχλες. Οι άνεμοι θα πνέουν από δυτικές διευθύνσεις ασθενείς μέχρι μέτριοι. Η θερμοκρασία θα κυμανθεί στα βόρεια από 2 έως 20 βαθμούς, στην υπόλοιπη ηπειρωτική χώρα από 7 έως 23 και στα νησιά από 9 έως 19 βαθμούς Κελσίου.

ΗΜΕΡΗΣΙΑ ΕΦΗΜΕΡΙΔΑ
η δημοκρατική της Ρόδου
Ετος ιδρύσεως 1982
Θεμ. Σοφούλη 77
Ταχ. Θυρίδα 339
85100 Ρόδος
Εκδότης - ιδιοκτήτης - διευθυντής:
ΒΑΣΙΛΗΣ Δ. ΑΘΑΝΑΣΙΟΥ
Τηλέφωνα:
28728, 34722, 76655,
37500, 26728, 27919
Telefax:37333

www.dimokratiki.gr
e-mail:contact@dimokratiki.gr



αναδρομή στο παρελθόν



Τετάρτη 31 Ιανουαρίου 1990

Τίποτα δεν πρόκειται να μείνει τελικά όρθιο σ'αυτήν την χώρα (αν υπάρχει ακόμα κάποιο πράγμα όρθιο) εξαιτίας των κλιμακούμενων απεργιακών κινητοποιήσεων που «ξαφνικά» έγιναν της μόδας! Το εκπληκτικό, όμως, είναι ότι «αρχιτέκτονες» των κινητοποιήσεων είναι ακριβώς οι άνθρωποι εκείνοι που επί 8 ολόκληρα χρόνια είχαν «ξεχάσει» τι σημαίνει «απεργιακό δικαίωμα» και έπνιγαν εν τη γενέσει της κάθε αντίδραση των εργαζομένων ακόμα και την πιο εύλογη και δίκαιη! Επόμενο «θύμα» των κινητοποιήσεων θα είναι ο τουρισμός μας, η μόνη δηλαδή πηγή αντλήσεως χρημάτων (πλην της ΕΟΚ) που απέμεινε για την χώρα μας.

Συγκεκριμένα δεν θα πετάξουν αεροπλάνα τις ημέρες των εορτών του Πάσχα, αλλά και των εκλογών ενώ κλιμακούμενες απεργιακές κινητοποιήσεις θα αρχίσουν από την προσεχή Δευτέρα, 5 Φεβρουαρίου.

Η είδηση προκάλεσε χθες σύγχυση και αμηχανία μεταξύ των τουριστικών επιχειρηματιών και παραγόντων που εξετάζουν το ενδεχόμενο θεαματικών παρεμβάσεων προς την πλευρά της κυβέρνησης.

Μεταξύ των άλλων αντιμετωπίζουν και πρόταση που τους κατατέθηκε για παράδοση των κλειδιών των επιχειρήσεων τους (ξενοδοχείων, πρακτορείων, μαγαζιών κ.λπ.) στην κυβέρνηση πράγμα που θα σήμαινε «μη άνοιγμα των ξενοδοχείων». Περιττό να σημειωθεί ότι έντονη ανησυχία για τις διαλυτικές τάσεις που επικρατούν στον κρατικό αερομεταφορέα έχει κυριεύσει και το ΕΒΕΔ με τον Εμπορικό Σύλλογο και τις λοιπές παραγωγικές τάξεις.

πριν 12 χρόνια

πληροφορίες

Η ΤΑΥΤΟΤΗΤΑ ΤΗΣ ΗΜΕΡΑΣ

ΠΕΜΠΤΗ 31 ΙΑΝΟΥΑΡΙΟΥ
ΚΥΡΟΥ ΚΑΙ ΙΩΑΝΝΟΥ ΑΝΑΡΓΥΡΩΝ, ΑΡΣΕΝΙΟΥ ΕΝ ΠΑΡΩ
Ανατολή ηλίου 7.31 Δύση ηλίου 5.47 ΣΕΛΗΝΗ 18 ΗΜΕΡ.

ΦΑΡΜΑΚΕΙΑ

ΣΗΜΕΡΑ: διημερεύει το φαρμακείο-ΜΠΙΚΟΥ ΜΙΝΑ., Μεγ. Κων/νου (δίπλα στο Σ/Μ ΣΠΑΝΟΣ), τηλ. 30404
ΣΗΜΕΡΑ: διανυκτερεύει το φαρμακείο ΙΩΑΝΝΙΔΗΣ Γ., ΑΜΕΡΙΚΗΣ 11 (έναντι Παντελαίου), τηλ. 35503

ΚΑΥΣΙΜΑ

ΣΗΜΕΡΑ: Διανυκτερεύουν τα πρατήρια καυσίμων **1)** Ριζόπουλος Νικ. **(ΒΡ Καναδά 1) 2)** Πασχαλίδης - Μοσχής ΟΕ **(ΒΡ 40 χλμ. Ρόδου - Λίνδου) 3)** Παναγιωτίδης **(ΕΚΟ Κρεμαστή) 4)** Πισσαδάκης **(SHELL Παραδείσι), 5)** Σαββάκης Μ. **(ΒΡ Θεολόγος), 6)** Διακοστεργάκης Γ. **(ΕΚΟ Μανδρικό), 7)** Δράκου Δρ. **(ΕΚΟ Αφάντου) 8)** Οίκουτας Μ. **(ΕΚΟ Αρχάγγελος) 9)** Αθανασάκη Π. **(ΕΚΟ Λάρδος)**

ΧΡΗΣΙΜΑ ΤΗΛΕΦΩΝΑ

Άμεση δράση	100	Πληρ. ΟΤΕ	131
Αμεση Επέμβαση		Ώρα	141
Πυροσβεστικής	199	Φαρμακεία (Διημ.-Διαν.)	107
Νοσοκομείο	80000	ΠΡΟ-ΠΟ • ΛΟΤΤΟ	111
Οδική Ασφάλεια:		ΡΟΔΑ	26300
EXRESS SERVICE	154	ΚΤΕΥΛ	27706
HELLAS SERVICE	1057	ΕΒΕΔ	22281
HOULIS SERVICE	30165	Δικηγορικός Σύλλογος	27469
ΑΦΟΙ Σιέχ	25776	Εμπορικός Σύλλογος	35255
Ράδιο Ταξί	64712	Ολυμπιακή - Κρατήσεις	24555
Αστυν. Διεύθυνση	27653	ΔΑΝΕ (πρακτορείο)	43150
Ασφάλεια	23294	ΙΚΑ	64912
Τμήμα Τάξης	23849	ΤΕΒΕ	22688-77034
Τροχαία	26480	ΤΑΞΥ	68701-3
Λιμεναρχείο	28888	ΟΑΕΔ	23265
Δασαρχείο	191	Εργατικό Κέντρο	24730
Τελωνείο	27703	Αρχαιολογία	34719
Υγειονομείο	26666	Περιφ. Δ/ντής	38174 - 38175
Μητρόπολη	23274	AIRGREECE	36095
Νομαρχία	74000	Aegean Airlins	98345
Δήμος Ρόδου	46200	ΔΗΜ. ΕΠΙΧ. ΚΑΘ. ΡΟΔΟΥ	77600
Βλάβες ΟΤΕ	121	ΥΠΗΡ. ΑΠΟΚΟΜΙΔΗΣ	61057
Βλάβες ΔΕΗ	125		

ΔΕΧΟΝΤΑΙ ΤΟ ΚΟΙΝΟ

- **ΠΕΡ/ΚΟΣ Δ/ΝΤΗΣ ΔΩΔ/ΣΟΥ** δέχεται Τρίτη & Πέμπτη 11:00 - 13:00
- **ΝΟΜΑΡΧΗΣ** δέχεται κάθε Τρίτη & Πέμπτη από 11.00 - 13.00
- **ΑΝΤΙΝΟΜΑΡΧΗΣ ΔΩΔ/ΣΟΥ** κ. Νικόλαος Τατάκης δέχεται το κοινό κάθε Τρίτη & Πέμπτη από 10.00 - 12.00
- **ΔΗΜΑΡΧΟΣ** Ρόδου κ. Γ. Γιαννόπουλος δέχεται ύστερα από συνεννόηση
- **ΑΝΤΙΔΗΜΑΡΧΟΣ** κ. Αντ. Αλαβέρας δέχεται καθημερινά
- **ΑΝΤΙΔΗΜΑΡΧΟΣ** κ. Μαν. Σαββής δέχεται κάθε Τρίτη και Πέμπτη 13.00-14.00
- **ΑΝΤΙΔΗΜΑΡΧΟΣ** Ρόδου Μανώλης Γλυνός δέχεται κάθε Τετάρτη από 12.00 - 14.00
- **ΔΗΜΑΡΧΟΣ** Πεταλούδων Μιχ. Κορδίνας δέχεται το κοινό: Δευτέρα 17.30 - 19.30, Τρίτη 11.00-13.00, Πέμπτη 11.00-13.00

ΑΚΤΟΠΛΟΙΚΑ ΔΡΟΜΟΛΟΓΙΑ

ΙΕΡΑΠΕΤΡΑ: Απόπλους **04.30** δια Χάλκην, Διαφάνι, Κάρπαθον, Κάσο, Σητείαν Αγ. Νικόλαο, Μήλο, Πειραιά **ΡΟΔΑΝΘΗ:** Απόπλους **16.00** δια Κω, Κάλυμνο, Λέρο, Πάτμο, Πειραιά **ΔΙΑΓΟΡΑΣ:** Απόπλους **18.00** δια Πειραιά.

ΑΕΡΟΠΟΡΙΚΑ ΔΡΟΜΟΛΟΓΙΑ

ΠΤΗΣΕΙΣ ΟΛΥΜΠΙΑΚΗΣ
ΡΟΔΟΣ - ΑΘΗΝΑ: Καθημερινά **07.20, 10.40, 14.25, 20.30, 22.50**
ΡΟΔΟΣ - ΚΑΡΠΑΘΟΣ: (Τρίτη, Σάββατο) **16.15** (Πέμπτη - Κυριακή)
ΡΟΔΟΣ - ΚΑΣΟΣ: (Τρίτη - Σάββατο) **16.15**
ΡΟΔΟΣ - ΗΡΑΚΛΕΙΟ: (Δευτέρα, Παρασκευή) **16.10** (Τετάρτη) **17.20**
ΡΟΔΟΣ - ΘΕΣΣΑΛΟΝΙΚΗ: (Δευτέρα, Παρασκευή) **18.40** (Τετάρτη) **17.20**
ΡΟΔΟΣ - ΜΕΓΙΣΤΗ: (Τετάρτη, Παρασκευή, Κυριακή) **07.20**
ΠΤΗΣΕΙΣ AIR GREECE
ΡΟΔΟΣ - ΑΘΗΝΑ: Καθημερινά **18.00**
ΡΟΔΟΣ - ΗΡΑΚΛΕΙΟ: Καθημερινά **21.30**
ΠΤΗΣΕΙΣ AEGEAN - CRONUS AIRLINES
ΡΟΔΟΣ - ΑΘΗΝΑ: Καθημερινά **08.45 - 14.30 - 18.30 - 22.10**
ΡΟΔΟΣ - ΗΡΑΚΛΕΙΟ: Καθημερινά **19.30**
ΡΟΔΟΣ - ΘΕΣΣΑΛΟΝΙΚΗ: Καθημερινά **11.20**

ΣΥΝΑΛΛΑΓΜΑ

ΠΟΣΟΤΗΤΑ ΝΟΜΙΣΜΑΤΟΣ ΑΝΑ 1 ΕΥΡΩ

ΔΟΛΛΑΡΙΟ Η.Π.Α	0,8642	ΛΑΤ ΛΕΤΟΝΙΑΣ	0,5575
ΓΙΕΝ ΙΑΠΩΝΙΑΣ	114,69	ΛΙΡΑ ΜΑΛΤΑΣ	0,3977
ΚΟΡΩΝΑ ΔΑΝΙΑΣ	7,4284	ΖΛΟΤΙ ΠΟΛΩΝΙΑΣ	3,5667
ΛΙΡΑ ΑΓΓΛΙΑΣ	0,611	ΛΕΙ ΡΟΥΜΑΝΙΑΣ	27883,0
ΚΟΡΩΝΑ ΣΟΥΗΔΙΑΣ	9,209	ΤΟΛΑΡ ΣΛΟΒΕΝΙΑΣ	221,9528
ΦΡΑΓΚΟ ΕΛΒΕΤΙΑΣ	1,4709	ΚΟΡΩΝΑ ΣΛΟΒΑΚΙΑΣ	42,35
ΚΟΡΩΝΑ ΙΣΛΑΝΔΙΑΣ	89,4	ΛΙΡΑ ΤΟΥΡΚΙΑΣ	1149000,0
ΚΟΡΩΝΑ ΝΟΡΒΗΓΙΑΣ	7,8535	ΔΟΛ. ΑΥΣΤΡΑΛΙΑΣ	1,7074
ΛΕΒΑ ΒΟΥΛΓΑΡΙΑΣ	1,9516	ΔΟΛ. ΚΑΝΑΔΑ	1,3712
ΛΙΡΑ ΚΥΠΡΟΥ	0,57667	ΔΟΛ. ΧΟΝΓΚ-ΚΟΝΓΚ	6,7401
ΚΟΡΩΝΑ ΤΣΕΧΙΑΣ	31,936	ΔΟΛ. ΝΕΑΣ ΖΗΛΑΝΔΙΑΣ	2,0832
ΚΟΡΩΝΑ ΕΣΘΟΝΙΑΣ	15,6466	ΔΟΛΛ. ΣΙΓΚΑΠΟΥΡΗΣ	1,5852
ΦΟΡΙΝΤ ΟΥΓΓΑΡΙΑΣ	243,49	ΓΟΥΟΝ Ν. ΚΟΡΕΑΣ	1132,97
ΛΙΤΑ ΛΙΘΟΥΑΝΙΑΣ	3,4551	ΡΑΝΤ Ν. ΑΦΡΙΚΗΣ	9,8908

ΑΘΗΝΑ 2004

ΥΠΕΒΛΗΘΗ ΣΧΕΤΙΚΟ ΑΙΤΗΜΑ ΣΤΟΝ ΥΠΠΟ

Με εντυπωσιακό πρόγραμμα ο Δήμος διεκδικεί συμμετοχή στην «Πολιτιστική Ολυμπιάδα»!

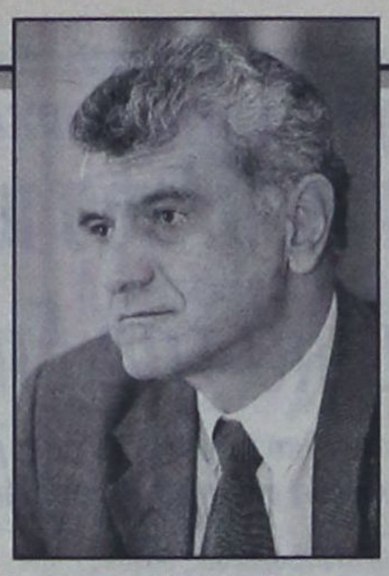

Υπόσχεται διοργάνωση υψηλών προδιαγραφών «εφάμιλλη των Ολυμπιακών Αγώνων»

Ολοκληρώθηκε και απεστάλη στο Υπουργείο Πολιτισμού η πρόταση του Δήμου Ροδίων για την ένταξη του 7ου Συμποσίου του Οργανισμού Πόλεων Παγκόσμιας Πολιτιστικής Κληρονομιάς, που θα διεξαχθεί στην Ρόδο το καλοκαίρι του 2003, στο πρόγραμμα της Πολιτιστικής Ολυμπιάδας 2001 - 2003.

Ο Δήμος Ροδίων αφού κατάρτισε το πρόγραμμα του συνεδρίου το οποίο και κοινοποίησε στον Υπουργό κ. Ευαγ. Βενιζέλο ζητεί να χρηματοδοτηθεί με το ποσό των 600.000 ευρώ για την κάλυψη των εξόδων.

Στο σχετικό έγγραφο του Δήμου Ροδίων προς το ΥΠΠΟ αναφέρονται μεταξύ άλλων και τα εξής:

Η πρόταση του Δήμου Ροδίων για την ένταξη του 7ου Συμποσίου του Οργανισμού Πόλεων Παγκόσμιας Πολιτιστικής Κληρονομιάς στην Πολιτιστική Ολυμπιάδα στηρίζεται στο φιλοσοφικό πλαίσιο και στις αρχές που διέπουν την λειτουργία της Πολιτιστικής Ολυμπιάδας 2001 -2004, καθώς το βασικό της μήνυμα αφορά την οικουμενικότητα του Πολιτισμού ως το θεματοφύλακα των ιδεωδών της παγκόσμιας ειρήνης και της κοινωνικής συνοχής. Με δεδομένο το φιλοσοφικό υπόβαθρο που διέπει τη λειτουργία του Οργανισμού Πόλεων Παγκόσμιας Πολιτιστικής Κληρονομιάς που είναι η προστασία της πολιτιστικής κληρονομιάς των λαών και η προάσπιση της ειρήνης και της κοινωνικής συνοχής των λαών, θεωρούμε πως ένα τόσο κορυφαίο γεγονός όπως είναι το 7ο Συμπόσιο του O.W.H.C. που θα φιλοξενηθεί από μία ελληνική πόλη με μακραίωνη ιστορία και πολιτισμό, τη Ρόδο θα πρέπει να ενταχθεί στο πλούσιο πρόγραμμα της Πολιτιστικής Ολυμπιάδας 2001-2004 και να αποτελέσει άλλη μία συνιστώσα της.

Οργανωτικά το 7ο Συμπόσιο θα αποτελείται από δύο μεγάλες ενότητες:

α) Τη διεξαγωγή του Συνεδρίου με θέμα: «Εξειδικευμένη εκπαίδευση σε θέματα συντήρησης, προβολής και διαχείρισης της πολιτιστικής κληρονομιάς».

β) Το διεθνές φεστιβάλ, το οποίο θα λειτουργεί παράλληλα με το Συνέδριο και θα πλαισιωθεί με πολιτιστικές εκδηλώσεις διεθνούς χαρακτήρα που θα αντιπροσωπεύουν διαφορετικές κουλτούρες και πολιτισμούς, καθώς το ζητούμενο είναι η ανάδειξη του διαπολιτισμικού χαρακτήρα του Συμποσίου.



Ειδικότερα το Συνέδριο του 7ου Συμποσίου του Οργανισμού Πόλεων Παγκόσμιας Πολιτιστικής Κληρονομιάς (O.W.H.C.) ως προς την οργανωτική του δομή θα αποτελείται από 3 παράλληλες συνεδρίες:

➢ Στην πρώτη συνεδρία θα αναπτυχθεί το θέμα του συνεδρίου υπό το πρίσμα της επιστημονικής του διάστασης και της καθημερινής του πρακτικής όπου θα κατατεθούν προτάσεις για ευρύτερη συνεργασία των πόλεων του Συμποσίου του Οργανισμού Πόλεων Παγκόσμιας Πολιτιστικής Κληρονομιάς (O.W.H.C.) με βάση γεωγραφικά και ιστορικά κριτήρια. Στη συνεδρία αυτή θα συμμετέχουν επιστήμονες και τεχνοκράτες που ασχολούνται με θέματα συντήρησης, προβολής και διαχείρισης της πολιτιστικής κληρονομιάς και η διοργάνωσή του ως προς τη θεματολογία και τους εισηγητές της είναι υπό την εποπτεία της επιστημονικής επιτροπής του συνεδρίου.

➢ Η δεύτερη συνεδρία χωρίζεται σε δύο ενότητες:

α) η πρώτη αφορά την ενημέρωση των υπευθύνων λήψης αποφάσεων - πολιτικοί και υψηλόβαθμα υπηρεσιακά στελέχη - σε θέματα που αφορούν την πολιτιστική κληρονομιά και την καλύτερη διατήρηση, προβολή και διαχείρισή της. Η διοργάνωση της πρώτης ενότητας θα είναι υπό την αιγίδα του ICCROM (International Centre for the Study of the Preservation and Restoration of Cultural Property) της UNESCO.

β) η δεύτερη αφορά την πολιτική λειτουργία του οργανισμού που εκφράζεται με τη Γενική Συνέλευση, το κορυφαίο όργανο λήψης αποφάσεων για τη λειτουργία του οργανισμού, όπου η θεματολογία της καθορίζεται από το Διοικητικό Συμβούλιο και περιλαμβάνει εκτός των άλλων την εκλογή νέων μελών στο ΔΣ., καθώς και τη διαδικασία ψηφοφορίας της επόμενης πόλης που θα φιλοξενήσει το 8ο Συμπόσιο του οργανισμού το 2005.

➢ η τρίτη συνεδρία θα διοργανωθεί υπό την αιγίδα της UNESCO στα πλαίσια του προγράμματος «Young's People's Heritage Project» και θα αναφέρεται στους νέους ανθρώπους που ασχολούνται με θέματα, εκπαίδευσης και διαχείρισης της πολιτιστικής κληρονομιάς του τόπου τους.

Παράλληλα με τη διεξαγωγή του Συνεδρίου, θα υπάρξουν πολιτιστικές εκδηλώσεις που θα διεξάγονται καθημερινά σε σημεία της Μεσαιωνικής πόλης της Ρόδου, όπου τόσο οι κάτοικοι, όσο και οι επισκέπτες του νησιού θα έχουν τη δυνατότητα να έλθουν σε επαφή με την κουλτούρα και τον πολιτισμό άλλων χωρών. Οι εκδηλώσεις αυτές δεν θα έχουν αποσπασματικό χαρακτήρα και ο σχεδιασμός τους που θα γίνει από καλλιτεχνική επιτροπή θα έχει φεστιβαλικό χαρακτήρα.

Ενα πολύ σημαντικό σημείο για το 7ο Συμπόσιο του Οργανισμού Πόλεων Παγκόσμιας Πολιτιστικής Κληρονομιάς είναι το γεγονός του εορτασμού των 10 χρόνων του Οργανισμού με εκδηλώσεις που θα έχουν πανηγυρικό χαρακτήρα και θα συμμετέχουν σε αυτές ο Πρόεδρος και υψηλόβαθμα στελέχη της UNESCO και άλλων διεθνών οργανισμών.

Τέλος, για την πραγματοποίηση όλων των δραστηριοτήτων του 7ου Συμποσίου που θα διαρκέσει συνολικά 5 μέρες πέρα από τη στενή συνεργασία που έχουμε με τη Γραμματεία και το Προεδρείο του Οργανισμού, έχουμε ήδη ξεκινήσει επαφές και συνεργασία με εθνικούς, ευρωπαϊκούς και διεθνείς φορείς αποσκοπώντας σε μία διοργάνωση υψηλών προδιαγραφών, εφάμιλλης με τους Ολυμπιακούς Αγώνες.

Ενα άλλο σημαντικό στοιχείο που θα αναδειχθεί μέσα από το 7ο Συμπόσιο είναι η ενεργοποίηση των πολιτών μέσα από την εθελοντική συμμετοχή τους για την αρτιότερη διεξαγωγή των εκδηλώσεων του Συμποσίου. Το στοιχείο του εθελοντισμού λειτούργησε πάρα πολύ κατά τη διεξαγωγή του 6ου Συμποσίου που έγινε στην πόλη Puebla του Μεξικό, όπου ο αριθμός των εθελοντών ξεπέρασε τα 300 άτομα.

2η ΕΚΘΕΣΗ COREXPO

ΤΟΥΡΙΣΤΙΚΩΝ ΕΙΔΩΝ - ΛΑΪΚΗΣ ΤΕΧΝΗΣ - ΕΝΔΥΣΕΩΣ - ΔΩΡΟΥ & ΑΡΓΥΡΟΧΡΥΣΟΧΟΪΑΣ

2, 3 & 4 ΦΕΒΡΟΥΑΡΙΟΥ 2002

ΣΤΟ GRAND HOTEL ΤΗΣ ΡΟΔΟΥ

Ι ΦΕΒΡΟΥΑΡΙΟΥ ΚΑΙ ΩΡΑ 19.00
ΕΠΙΣΗΜΑ ΕΓΚΑΙΝΙΑ,
ΜΕ ΕΠΙΔΕΙΞΗ ΜΟΔΑΣ
ΚΑΙ ΜΠΟΥΦΕ
ΑΠΟ ΤΗΝ
Τ.Ε.Ε.Σ.Τ.Ε. ΡΟΔΟΥ

ΕΙΣΟΔΟΣ ΜΟΝΟΝ ΓΙΑ ΕΜΠΟΡΟΥΣ
ΑΠΟ ΤΙΣ 10.00 ΕΩΣ 22.00

Διοργανωτής:
ΑΛΕΞΑΝΔΡΟΣ ΒΕΡΓΗΣ
Τηλ: 0661-23444. 43544 κινητό 0932-623487

GR
Grand Hotel Rhodes
*****

Day & Night

Naiades by the Pool

Στήν ήσυχη και άνετη ατμόσφαιρα της μεγάλης πισίνας του Grand Hotel, το Ναιάδες άρχισε να λειτουργεί με ανανεωμένο Μενού ως Μπάρ-Ουζερί (12:30 - 16:30)



Piano Bar

Το γνωστό σημείο συνάντησης στο κέντρο της Πόλης.

Ο Τάκης Τσώνης κάθε βράδυ* στο πιάνο. (20:30 - 01:00)



A Member of
MITSIS HOTELS

* Εκτός Τρίτης

ΓΙΑ ΤΟΝ ΑΠΟΧΕΤΕΥΤΙΚΟ ΑΓΩΓΟ ΑΡΧΑΓΓΕΛΟΥ - ΒΟΔΙ

Η Νομαρχία Δωδ/σου προσφεύγει στο Συμβούλιο της Επικρατείας

Το θέμα σήμερα στο νομαρχιακό συμβούλιο μαζί με πρόταση για σύσταση φορέα σε συνεργασία με τους Δήμους Αφάντου και Αρχαγγέλου

Να προσφύγει στο Συμβούλιο της Επικρατείας η Νομαρχία Δωδεκανήσου κατά της αποφάσεως της Επιτροπής του άρθρου 7 του Ν. 2839/00, με την οποίαν ακυρώθηκε η απόφαση δημιουργίας ενιαίου φορέα διαχειρίσεως του αποχετευτικού αγωγού Αρχαγγέλου - Βόδι, εισηγείται προς το νομαρχιακό συμβούλιο, το οποίο συνεδριάζει σήμερα, ο νομικός σύμβουλος της Νομαρχιακής Αυτοδιοίκησης Δωδεκανήσου κ. Γ. Φιλιππάκος.

Ο κ. Γ. Φιλιππάκος θεωρεί πιο συγκεκριμένα ότι η απόφαση της επιτροπής ελήφθη αβασάνιστα και ότι δεν βρίσκει κάλυψη στο νόμο.

Ταυτόχρονα εισηγείται την λήψη αποφάσεως για την σύσταση φορέα λειτουργίας και διαχείρισης του έργου «Αποχετευτικός Κεντρικός Αγωγός Αρχάγγελος - Βόδι, στον οποίον θα συμμετέχουν η Νομαρχία και οι Δήμοι Αφάντου και Αρχαγγέλου.

Αναλυτικά η εισήγηση του κ. Γ. Φιλιππάκου:

Θέμα: Σύσταση Φορέα Λειτουργίας και Διαχείρισης Κεντρικού Αποχετευτικού Αγωγού Αρχάγγελος - Βόδι.

Μετά την απόφαση 26/28-12-2001 (θέμα 1ο) της Επιτροπής του άρθρου 7 Ν.2539/00 που ακύρωσε - για τους σ'αυτή αναφερόμενους λόγους - την υπ' αριθμ. 136/2001 απόφαση του Ν.Σ. της ΝΑΔ επανέρχεται προς συζητηση και λήψη απόφασης το ίδιο θέμα στο ΝΣ της ΝΑΔ.



Η Επιτροπή αυτή σύμφωνα με την διάταξη του άρθρου 68 του ΚΝΑ (Π.Δ. 30/96) όπως ισχύει σήμερα επιλαμβάνεται:

α) επί αιτιολογημένης παραπομπής από τον Γ. Γραμματέα της Περιφέρειας και

β) μετά από προσφυγή οποιουδήποτε έχει έννομο συμφέρον για **παράβαση νόμου αποκλειστικά** και αποφασίζει (στην περίπτωση της προσφυγής) **επί της προσφυγής.**

Από τα παραπάνω σαφώς συνάγεται ότι η Επιτροπή οφείλει να προσδιορίσει την παράβαση νόμου, δηλαδή να αναφέρει σε ποια διάταξη νόμου ανιχνεύεται η τυχόν παράβαση που επιφέρει την ακυρότητα της απόφασης της ΝΑΔ αφενός και να αποφασίσει μέσα στα όρια και το πλαίσιο των λόγων της προσφυγής αφετέρου.

Στην προκειμένη περίπτωση από την ανάγνωση και μόνο της απόφασης διαπιστώνεται ότι:

1. Η Επιτροπή δεν αναφέρει ποιά ή ποιές διατάξεις νόμου έχουν παραβιασθεί με την απόφαση του Ν.Σ. που ακυρώθηκε. Είχε νόμιμη υποχρέωση και οφείλει να παραθέσει η Επιτροπή το νομικό πλαίσιο του οποίου την παράβαση εντόπισε στην απόφαση του Ν.Σ.

2. Η επιτροπή παρακάμπτοντας τη βασική μας θέση ότι το έργο αυτό εκφεύγει των «τοπικών υποθέσεων» για τις οποίες είναι αρμόδιοι οι ΟΤΑ α' βαθμού, θέση την οποία άλλωστε δεν αμφισβητεί η ΝΑΔ στο ΝΣ της, αλλά και στο Δικαστικό Γραφείο Ρόδου, απεφάνθη ότι η ΝΑΔ στερείται εξουσιοδοτικών προς τούτο αποφάσεων των εμπλεκομένων ΟΤΑ και ΝΠ αυτών και επομένως εμμέσως πλην σαφώς αποφαίνεται ότι το έργο αυτό αποτελεί «τοπική υπόθεση», απόφαση που όπως όλοι αντιλαμβάνεστε δεν βρίσκει κανένα νομικό ή λογικό έρεισμα.

3. Η Επιτροπή χωρίς να υπάρχει λόγος προσφυγής αλλά κυρίως ενώ η Επιτροπή και μόνο οφείλει να εντοπίσει ποιά διάταξη νόμου επέβαλε στην ΝΑΔ και στο ΝΣ της, τον προσδιορισμό της νομικής φύσης του συνιστώμενου φορέα αντέστρεψε την υποχρέωση της αυτή και την επέβαλε στην ΝΑΔ.

Μετά από τα παρακάτω εισηγούμαι στο Ν.Σ:

1. Την άσκηση αίτησης ακύρωσης στο Σ.τ.Ε της παραπάνω απόφασης της Επιτροπή, αφού πλέον μετά το νόμο 2839/00 δεν προβλέπεται προσφυγή κατά αυτής ενώπιον του Υπουργού Εσωτερικών.

2. Την λήψη απόφασης για τη σύσταση του Φορέα Λειτουργίας και Διαχείρισης του Εργου «Αποχετευτικός Κεντρικός Αγωγός Αρχάγγελος - Βόδι» στον οποίο μετέχουν οι ΝΑΔ, ο Δήμος Αφάντου, ο Δήμος Αρχαγγέλου, έργο του οποίου κύριος και φορέας υλοποίησης είναι η ΝΑΔ.

- Αντικείμενο του φορέα είναι η εν γένει λειτουργία και διαχείριση του Κεντρικού Αποχετευτικού Αγωγού, Αρχάγγελος - Βόδι μετά των τοπικών δικτύων των ΟΤΑ αυτών που συνδέονται με αυτόν και συμμετέχουν στον φορέα τόσο κατά το σημερινό στάδιο (ένταξη του έργου στο Γ' ΚΠΣ υλοποίηση και ολοκλήρωση της κατασκευής του όλου έργου) όσο και στη διαχείριση του έργου μετά την ολοκλήρωσή του.

Η μελλοντική συμμετοχή και άλλων ΟΤΑ α' βαθμού που επιθυμούν να συνδέσουν τα τοπικά τους δίκτυα με τον Κεντρικό Αγωγό προϋποθέτει την αποδοχή των όρων του φορέα που συστήνεται με την παρούσα απόφαση και την σχετική προγραμματική σύμβαση.

Μετά την ένταξη κατασκευής και ολοκλήρωσης του έργου η εν γένει διαχείριση και εκμετάλλευσή του θα περιέλθει αποκλειστικά στους ΟΤΑ α' βαθμού και στις επιχειρήσεις τους που συμμετέχουν ή θα συμμετάσχουν στον φορέα αυτό.

Το νομικό πλαίσιο που διέπει τη σύσταση και λειτουργία του Φορέα είναι αυτό: α) των διατάξεων των άρθρων 8 του Π.Δ. 30/96 (ΚΝΑ) περί αρμοδιοτήτων των ΝΑ στη διοίκηση τοπικών υποθέσεων Νομαρχιακού επιπέδου, και β) του άρθρου 25 του νόμου 2738/99 που αντικατέστησε το άρθρο 35 του ΔΚΚ αναφορικά με τη δυνατότητα μελέτης, εκτέλεσης έργων και προγραμμάτων ανάπτυξης μιας περιοχής και για την παροχή υπηρεσιών κάθε είδους από τις ΝΑ και τους ΟΤΑ α' βαθμού καθώς και επιχειρήσεων ύδρευσης και αποχέτευσης καθώς επίσης και του φορέα στον οποίο ανατίθεται η διαχείριση, εκμετάλλευση και συντήρηση του έργου μετά και την ολοκλήρωσή του.

Να εξουσιοδοτηθεί ο κύριος Νομάρχης για την υπογραφή της σχετικής σύμβασης

Ο Νομικός Σύμβουλος της ΝΑΔ
Γεώργιος Φιλιππάκος

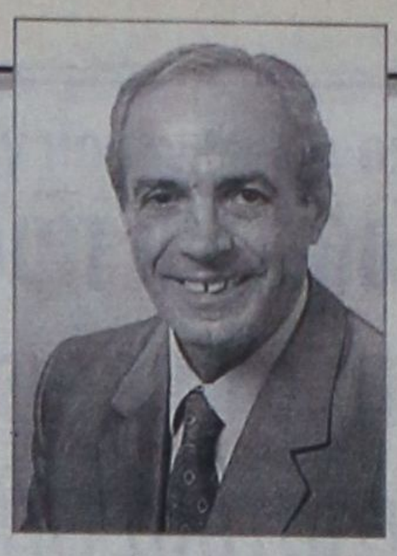

στε ΔΕΧΘΗΚΕ η πρόεδρος της Επιτροπής και μόνη έχουσα νομική παιδεία και εμπειρία - ως πρόεδρος του ΝΣ Δικαστικού Γραφείου Ρόδου - απεφάνθη

Συλλήψεις για κατοχή ναρκωτικών ουσιών

Από άνδρες του Τμήματος Δίωξης Ναρκωτικών Ρόδου συνελήφθη κι απεστάλη αρμοδίως για τα περαιτέρω ο Δημήτριος Δημόπουλος του Ευαγγέλου, ετών 20, κάτοικος Αθηνών, στρατιώτης, γιατί σε έλεγχο που του έγινε βρέθηκε, κρυμμένη μέσα στα εσώρουχά του μια αυτοσχέδια πλαστική συσκευασία, η οποία περιείχε ποσότητα 8 γραμμ. ακατέργαστης ινδικής κάνναβης.

• Από άνδρες του Αστυνομικού Τμήματος Αεροδρομίου Ρόδου συνελήφθη κι απεστάλη αρμοδίως για τα περαιτέρω, ο Απόστολος Τσαγκλής του Χρήστου, ετών 18, κάτοικος Αθηνών, ιδιωτικός υπάλληλος, γιατί σε έλεγχο που του έγινε βρέθηκε να κατέχει μία νάυλον συσκευασία που περιείχε ποσότητα 3 γραμμ. ακατέργαστης ινδικής κάνναβης.



Alfa 156

Αποκτήστε το όνειρό σας.

2+ Χρόνια

Alfa 156. Απόλυτη ασφάλεια, άνεση και τέλεια οδική συμπεριφορά. Ανεπανόληπτο στυλ που γοητεύει, τεχνολογία αιχμής και επιδόσεις που συναρπάζουν: από 120 έως 192 HP. Ποιότητα που ξεχωρίζει. Alfa 156. Αποκτήστε την αμεσα με προνομιακή χρηματοδότηση.

Ολοκληρωμένο Συγκρότημα Alfa Romeo

AUTO CENTER

Μανώλης Κωστάκης Α.Ε.Β.Ε.

Ολοκληρωμένο συγκρότημα:

FIAT - ALFA ROMEO - LANCIA

14οχλμ Ρόδου - Αεροδρομίου 85106, Παραδείσι, Ρόδος, Τηλ.: (0241) 82000

Alfa Romeo CREDIT

€ 12.000 (4.088.400 δρχ) σε 36 άτοκες δόσεις.

Μέγιστο Χρηματοδοτούμενο Κεφάλαιο: € 12.000 (4.088.400 δρχ). Ονομαστικό Επιτόκιο 0,00%, 36 Μηνιαίες Δόσεις: € 333,33 (113.566 δρχ). Δεν συμπεριλαμβάνονται: Εξοδα Φακέλου: € 135 (45.994 δρχ). Ε.Π.Ε.: 0.0074. Η χρηματοδότηση χορηγείται εφόσον πληρούνται οι απαραίτητες προϋποθέσεις. Το πρώτο εξάμηνο της Ασφάλειας και 3 χρόνια Οδική Βοήθεια είναι ήδη πληρωμένα.

Cuore Sportivo

ΜΙΚΡΗ ΑΝΑΣΑ ΜΕ ΤΟ INTERNET

ΤΟ «TIMING» ΥΠΟΒΟΛΗΣ των φορολογικών δηλώσεων



«BONUS» για τους... καλοπληρωτές

Έκπτωση φόρου 2,5% (ή ως 40.000 δρχ.) θα έχουν οι φορολογούμενοι, φυσικά πρόσωπα και επιχειρήσεις, υποβάλλοντας εφέτος τις φορολογικές τους δηλώσεις μέσω του Internet. Οι φορολογούμενοι που θα επιλέξουν το Διαδίκτυο για το ετήσιο ραντεβού τους με την Εφορία θα απαλλαγούν από τη διαδικασία υποβολής των δικαιολογητικών τα οποία θα πρέπει να φυλάξουν για έναν χρόνο στο σπίτι τους για το ενδεχόμενο ελέγχου ή διόρθωσης κάποιου λάθους.

«Τέρμα η χαρτούρα – τέρμα στην ταλαιπωρία» είναι ο στόχος του μέτρου που ανακοίνωσε ο υπουργός Οικονομικών κ. Ν. Χριστοδουλάκης, ο οποίος επίσης ανακοίνωσε την επέκταση της μείωσης του φόρου κατά 2,5% για τους φορολογουμένους που θα πληρώσουν εφ'άπαξ τον φόρο που θα προκύψει από την εκκαθάριση της δήλωσης τους. Ως πέρυσι η έκπτωση ίσχυε για όσους κατέβαλλαν τον φόρο ως την 1η Αυγούστου, ενώ έχαναν το δικαίωμα όσοι δεν είχαν λάβει το εκκαθαριστικό. Ακόμη ο κ. Χριστοδουλάκης ανακοίνωσε σειρά μέτρων για τη διευκόλυνση της υποβολής των φορολογικών δηλώσεων του 2002. Όπως είπε, από αύριο θα λειτουργούν σε όλες τις ΔΟΥ γραφεία ενημέρωσης και συμβουλών για τη συμπλήρωση των δηλώσεων όλων των κατηγοριών.

Για να μη δημιουργηθεί συνωστισμός στις Εφορίες το υπουργείο Οικονομικών αποφάσισε οι δηλώσεις του Φόρου Μεγάλης Ακίνητης Περιουσίας (ΦΜΑΠ) να υποβληθούν τον Ιούνιο, μετά το πέρας της διαδικασίας υποβολής των δηλώσεων φορολογίας εισοδήματος, που θα διαρκέσει πέντε μήνες.

Οι προθεσμίες υποβολής των δηλώσεων

Όσοι έχουν εισοδήματα από ακίνητα ή κινητές αξίες, από την άσκηση κυρίως ατομικής εμπορικής επιχείρησης ή ελευθέρου επαγγέλματος που δεν τηρεί βιβλία ή τηρεί Α' ή Β' κατηγορίας, καθώς και εισοδήματα από συμμετοχή σε ΕΠΕ ή εμπίπτουν στο «πόθεν έσχες» θα υποβάλουν τις δηλώσεις τους σύμφωνα με το εξής πρόγραμμα:

• Ως την 1η Μαρτίου, αν ο ΑΦΜ τους λήγει στο 1.
• Ως τις 4 Μαρτίου, αν ο ΑΦΜ τους λήγει στο 2.
• Ως τις 5 Μαρτίου, αν ο ΑΦΜ τους λήγει στο 3.
• Ως τις 6 Μαρτίου, αν ο ΑΦΜ τους λήγει στο 4.
• Ως τις 7 Μαρτίου, αν ο ΑΦΜ τους λήγει στο 5.
• Ως τις 8 Μαρτίου, αν ο ΑΦΜ τους λήγει στο 6.
• Ως τις 11 Μαρτίου, αν ο ΑΦΜ τους λήγει στο 7.
• Ως τις 12 Μαρτίου, αν ο ΑΦΜ τους λήγει στο 8.
• Ως τις 13 Μαρτίου, αν ο ΑΦΜ τους λήγει στο 9.
• Ως τις 14 Μαρτίου, αν ο ΑΦΜ τους λήγει στο 10, 20, 30, 40 και 50.

Για όσους αποκτούν γεωργικό εισόδημα ή εισόδημα από εκμίσθωση ή δωρεάν παραχώρηση γεωργικής γης η περίοδος των καταληκτικών προθεσμιών διαρκεί από την 1η ως και τις 15 Απριλίου 2002 και έχει ως εξής:

• Ως την 1η Απριλίου, αν ο ΑΦΜ τους λήγει στο 1.
• Ως τις 2 Απριλίου, αν ο ΑΦΜ τους λήγει στο 2.
• Ως τις 3 Απριλίου, αν ο ΑΦΜ τους λήγει στο 3.
• Ως τις 4 Απριλίου, αν ο ΑΦΜ τους λήγει στο 4.
• Ως τις 5 Απριλίου, αν ο ΑΦΜ τους λήγει στο 5.
• Ως τις 8 Απριλίου, αν ο ΑΦΜ τους λήγει στο 6.
• Ως τις 9 Απριλίου, αν ο ΑΦΜ τους λήγει στο 7.
• Ως τις 10 Απριλίου, αν ο ΑΦΜ τους λήγει στο 8.
• Ως τις 11 Απριλίου, αν ο ΑΦΜ τους λήγει στο 9.
• Ως τις 12 Απριλίου, αν ο ΑΦΜ τους λήγει στο 10, 20, 30, 40 και 50.
• Ως τις 15 Απριλίου, αν ο ΑΦΜ τους λήγει στο 60, 70, 80, 90 και 00 και αν δεν έχουν ΑΦΜ.

Όσοι έχουν αποκτήσει κέρδη από ατομική εμπορική επιχείρηση ή από την άσκηση ελεύθερου επαγγέλματος όταν τηρούν βιβλία Γ' κατηγορίας του ΚΒΣ θα υποβάλουν τις δηλώσεις τους ως εξής:

• Ως τις 16 Απριλίου, αν ο ΑΦΜ τους λήγει στο 1.
• Ως τις 17 Απριλίου, αν ο ΑΦΜ τους λήγει στο 2.
• Ως τις 18 Απριλίου, αν ο ΑΦΜ τους λήγει στο 3.
• Ως τις 19 Απριλίου, αν ο ΑΦΜ τους λήγει στο 4.
• Ως τις 22 Απριλίου, αν ο ΑΦΜ τους λήγει στο 5.
• Ως τις 23 Απριλίου, αν ο ΑΦΜ τους λήγει στο 6.
• Ως τις 24 Απριλίου, αν ο ΑΦΜ τους λήγει στο 7.
• Ως τις 25 Απριλίου, αν ο ΑΦΜ τους λήγει στο 8.
• Ως τις 26 Απριλίου, αν ο ΑΦΜ τους λήγει στο 9.
• Ως τις 29 Απριλίου, αν ο ΑΦΜ τους λήγει στο 10, 20, 30, 40 και 50.
• Ως τις 30 Απριλίου, αν ο ΑΦΜ τους λήγει στο 60, 70, 80, 90 και 00 και αν δεν έχουν ΑΦΜ.

Οι αντιπρόσωποι ή πράκτορες ασφαλιστικών εταιρειών ή ασφαλειομεσίτες ή πράκτορες και αντιπρόσωποι τραπεζών ή συγγραφείς και μισθωτοί των οποίων το σύνολο ή ένα τμήμα των αμοιβών τους υπολογίζονται σε ποσοστό πάνω στα κέρδη επιχειρήσεων και οι εφημεριδοπώλες θα υποβάλουν τη δήλωσή τους ως τις 2 Μαΐου αν ο ΑΦΜ τους λήγει στο 1 και από τις 7 Μαΐου ως τις 20 Μαΐου με τη σειρά αν ο ΑΦΜ τους λήγει στο 2 ή τα επόμενα νούμερα.

Οι προθεσμίες για τους μισθωτούς

Όσοι έχουν αποκτήσει εισοδήματα από μισθωτές υπηρεσίες και εισοδήματα τα οποία έχουν προκύψει στην αλλοδαπή, από αμοιβές ως πληρώματα εμπορικών πλοίων μπορούν να υποβάλουν τη δήλωση τους από τις 7 Μαΐου ως τις 14 Ιουνίου, ανάλογα με το τελευταίο ψηφίο του ΑΦΜ.

• Ως τις 7 Μαΐου, αν ο ΑΦΜ τους λήγει στο 1.
• Ως τις 9 Μαΐου, αν ο ΑΦΜ τους λήγει στο 2.
• Ως τις 13 Μαΐου, αν ο ΑΦΜ τους λήγει στο 3.
• Ως τις 15 Μαΐου, αν ο ΑΦΜ τους λήγει στο 4.
• Ως τις 17 Μαΐου, αν ο ΑΦΜ τους λήγει στο 5.
• Ως τις 21 Μαΐου, αν ο ΑΦΜ τους λήγει στο 6.
• Ως τις 23 Μαΐου, αν ο ΑΦΜ τους λήγει στο 7.
• Ως τις 27 Μαΐου, αν ο ΑΦΜ τους λήγει στο 8.
• Ως τις 29 Μαΐου, αν ο ΑΦΜ τους λήγει στο 9.
• Ως τις 31 Μαΐου, αν ο ΑΦΜ τους λήγει στο 10, 20, 30, 40 και 50.

Ως τις 4 Ιουνίου, αν ο ΑΦΜ τους λήγει στο 60, 70, 80, 90 και 00 και αν δεν έχουν ΑΦΜ.

ΤΗΝ ΧΑΡΑΚΤΗΡΙΖΕΙ «ΚΥΒΕΡΝΗΤΙΚΟ ΟΡΓΑΝΟ»

ΤΟ ΕΡΓΑΤΙΚΟ ΚΕΝΤΡΟ ΡΟΔΟΥ διαχωρίζει την θέση του από την ΓΣΕΕ



Πραγματοποιεί αύριο Βράδυ συγκέντρωση συνδικαλιστών - εργαζομένων

Το Εργατικό Κέντρο Ρόδου διαφωνεί και μάλιστα «καθέτως» με την πολιτική και τακτική που ακολουθεί η ΓΣΕΕ πάνω στα «καυτά» θέματα που απασχολούν τους εργαζομένους γι αυτό και διαχωρίζει την θέση του.

Αύριο Βράδυ μάλιστα θα πραγματοποιήσει στο ΕΚΡ συγκέντρωση συνδικαλιστών και εργαζομένων, προκειμένου να ληφθούν αποφάσεις περί του πρακτέου

Σχετικά εκδόθηκε χθες από το ΕΚΡ, η ακόλουθη ενημερωτική ανακοίνωση:

Η Διοίκηση του ΕΚΡ τελευταία συνεδρίασή της εξέτασε την κατάσταση που διαμορφώθηκε αναφορικά με τα αιτήματα των εργαζομένων της περιοχής μας, τα οποία διαβίβασε στα αρμόδια κυβερνητικά όργανα καθώς και στη ΓΣΕΕ.

Εκτιμήθηκε, ύστερα από την αδιαφορία που επέδειξαν οι κυβερνητικοί παράγοντες, καθώς σε κανένα από τα αιτήματα που υπέβαλε η διοίκηση του ΕΚΡ δεν υπήρξε ανταπόκριση, πως θα πρέπει άμεσα και καθολικά να αντιδράσει το συνδικαλιστικό κίνημα της περιοχής. Ιδιαίτερα μετά και από τη διαμόρφωση του πλαισίου διεκδικήσεων της ΓΣΕΕ, το οποίο περιγράφεται στο εξώδικο που απέστειλε προς τους εργοδοτικούς φορείς, στο οποίο δεν περιέχεται σχεδόν κανένα από τα βασικά αιτήματα του ΕΚΡ, αυτή η αντίδραση πρέπει να πάρει γενικευμένο χαρακτήρα.

Αιτήματα αιχμής του ΕΚΡ, όπως κατώτερο μεροκάματο 12.000 δρχ, κατώτερος μισθός 300.000 δρχ, κατώτερη σύνταξη 240.000 δρχ, επίδομα ανεργίας ίσο με το 80% του βασικού μισθού, δεν περιλαμβάνονται στους στόχους της ΓΣΕΕ. Την ίδια στιγμή, στα πλαίσια του περιβόητου «κοινωνικού διαλόγου» η ΓΣΕΕ στηρίζοντας τις κυβερνητικές μεθοδεύσεις σε βάρος της Κοινωνικής Ασφάλισης, συμπλέοντας με τη μεγαλοεργοδοσία, προετοιμάζεται το μεγάλο χτύπημα για την αφαίρεση ασφαλιστικών και συνταξιοδοτικών δικαιωμάτων της εργατικής τάξης.

Για όλους αυτούς τους λόγους η διοίκηση του ΕΚΡ συγκαλεί συγκέντρωση συνδικαλιστικών στελεχών αλλά και εργαζομένων την Πέμπτη 31/1/01, στις 5:30, μμ, στην αίθουσα εκδηλώσεών του, Στεφάνου Καζούλη 30.

Καλούνται τα σωματεία του ΕΚΡ αλλά και όλοι οι εργαζόμενοι να πάρουν μέρος στην εκδήλωση και στη συζήτηση που θα γίνει.

Η ΔΙΟΙΚΗΣΗ ΤΟΥ ΕΚΡ

Ιπτάμενα Δελφίνια Δωδεκανήσου
ΚΥΡΙΑΚΟΥΛΗΣ MARITIME
Χειμερινό Πρόγραμμα 2001 - 2002

Γνωρίζουμε στο επιβατικό κοινό ότι τα δρομολόγια μας συνεχίζονται και τον χειμώνα Προς Κω - Κάλυμνο - Λέρο - Πάτμο και Σάμο

ΜΑΡΜΑΡΙΣ (Τουρκία)
ΚΑΘΕ ΠΑΡΑΣΚΕΥΗ ΣΤΙΣ 8:30
(με επιστροφή το Απόγευμα)

Επίσης διαθέτουμε τα δελφίνια προς ναύλωση για ποδοσφαιρικές ομάδες, συλλόγους - εκδρομές και βαπτίσεις.

Τηλέφωνα πληροφοριών - Κρατήσεων
78052 και 78053 κινητό 0938666121
Πλατεία Νεωρίου 6

KYROS SHOPS
Γ. ΜΑΡΙΕΤΤΟΣ
Η ολοκληρωμένη λύση για τον επαγγελματικό σας χώρο
ΜΟΚΕΤΕΣ - ΧΑΛΙΑ - ΔΑΠΕΔΑ - ΕΠΙΠΛΑ - ΥΦΑΣΜΑΤΑ - ΕΠΙΠΛΩΣΕΙΣ - ΚΟΥΡΤΙΝΕΣ - ΤΑΠΕΤΣΑΡΙΕΣ ΤΟΙΧΟΥ - ΛΕΥΚΑ ΕΙΔΗ - ΣΤΟΡ


Z2

S 124

ΚΛΙΝΟΣΚΕΠΑΣΜΑΤΑ


P95A
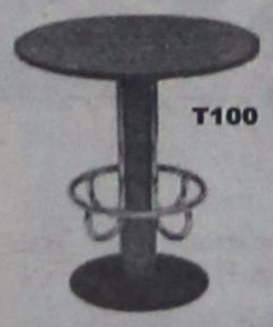
T100

ΥΦΑΣΜΑΤΑ

ΜΟΚΕΤΕΣ
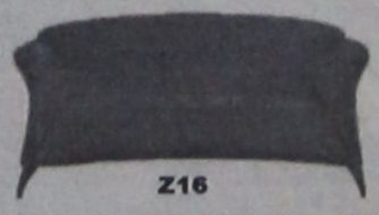
Z16

Kyros group
ΕΠΑΓΓΕΛΜΑΤΙΚΟΣ ΕΞΟΠΛΙΣΜΟΣ
ΞΕΝΟΔΟΧΕΙΑ - ΕΣΤΙΑΤΟΡΙΑ - ΚΑΤΑΣΤΗΜΑΤΑ - ΓΗΠΕΔΑ - ΚΑΤΑΣΚΕΥΑΣΤΙΚΕΣ ΕΤΑΙΡΕΙΕΣ - ΔΗΜΟΣΙΟΙ ΧΩΡΟΙ
ΚΕΝΤΡΙΚΟ: Μ. ΚΩΝ/ΝΟΥ 27 ΡΟΔΟΣ 85100 - ΤΗΛ. 30090, 26590, FAX: 30079
ΥΠΟΚ/ΜΑ: 4ο χλμ ΡΟΔΟΥ - ΛΙΝΔΟΥ ΤΗΛ. 68838

ΓΙΑ ΝΑ ΤΕΘΕΙ ΟΡΙΣΤΙΚΟ ΤΕΡΜΑ ΣΤΟΝ ΔΙΑΣΥΡΜΟ ΤΗΣ ΧΩΡΑΣ ΜΑΣ...

Εξετάσεις DNA και εκταφή του πτώματος του Rochester ζητεί ο ιατροδικαστής!

✓ Η κυβέρνηση αναμένει το εισαγγελικό πόρισμα για να καθορίσει την στάση της ✓ Νέο αποκαλυπτικό υπόμνημα του κ. Αν. Στέφη

Η Ελλάδα δεν πρόκειται να μείνει αδιάφορη απέναντι στην κλιμακούμενη προσπάθεια των Αγγλων, να την εμφανίσουν ως χώρα «δολίων», αλλά θα λάβει όλα τα επιβαλλόμενα μέτρα για την προστασία «της τιμής και αξιοπρέπειάς της». Αυτά δηλώθηκαν χθές από αρμόδια πηγή προς την «δ» με αφορμή το χθεσινό αποκαλυπτικό ρεπορτάζ της ότι ανοίχθηκε ιστοσελίδα στο Internet μέσω τις οποίας διαδίδονται διάφορα ψεύδη και αθλιότητες, με αφορμή τον θάνατο του Christopher Rochester και τους ισχυρισμούς που ακολούθησαν, για δήθεν «κλοπή» του νεφρού του, στο νοσοκομείο Ρόδου. Η ίδια πηγή διευκρίνισε ότι προ πάσης ενεργείας η Ελλάδα αναμένει το πόρισμα της προκαταρκτικής εξετάσεως την οποία διέταξε η εισαγγελική αρχή Ρόδου.

Στο μεταξύ, όμως, και ο διευθυντής του Παθολογοανατομικού Εργαστηρίου του Π.Γ.Ν Ρόδου κ. Αναστ. Στέφης, του οποίου το όνομα ενεπλάκη άμεσα από τους Αγγλους στην όλη υπόθεση, με αναφορά του προς την πρόεδρο του δ.σ. του ΠΕΣΥ κ. Ιωάννα Αρσενοπούλου την οποίαν κοινοποίησε και στις εισαγγελικές αρχές, προτείνει την εκταφή του πτώματος του Chris Rochester και την σύγκριση DNA του νεφρού με τα μπλοκ παραφίνης που φυλάσσονται στο Νοσοκομείο.

Η αναφορά του κ. Αν. Στέφη έχει, ως εξής:

Κυρία Πρόεδρε,

Οπως έγινε κατανοητό, μετά την εμπεριστατωμένη ενημέρωσή σας, στις 12/12/2001, κατόπιν αποδοχής του ανάλογου αιτήματος μου (βλέπε αναφορά), το Παθολογοανατομικό εργαστήριο του Νοσοκομείου Ρόδου διαθέτει αδιάσειστα επιστημονικά δεδομένα για την κατάρριψη των ισχυρισμών της οικογένειας του Chris Rochester για την γνωστή υπόθεση περί «νεφρού».

Ως εκ τούτου σας παρακαλώ, να εισηγηθείτε στον Υπουργό Υγείας και τους Νομικούς Συμβούλους του Υπουργείου, να προχωρήσει περαιτέρω η έρευνα (εκταφή Chris Rochester και σύγκριση DNA του νεκρού με τα μπλόκ παραφίνης του νεφρού του, που διαθέτει το Παθολογοανατομικό εργαστήριο του Νοσοκομείου Ρόδου).

Είναι αυτονόητο ότι από πλευράς Υπουργείου θα πρέπει να διορισθούν για την ανωτέρω διαδικασία, επιστήμονες υψηλής επιστημονικής κατάρτισης και με γνώση της Αγγλικής.

Ως τέτοιοι προτείνονται:

Α. **Ο Καθηγητής Ιατροδικαστικής του Πανεπιστημίου Κρήτης Εμμανουήλ Μιχαλοδημητράκης.**

Β. **Η Μοριακή Βιολόγος της Εγκληματολογικής Υπηρεσίας Αθηνών, τμήματος DNA, Ιουλία Σκίτσα.**

ΝΕΟ ΥΠΟΜΝΗΜΑ

Στο νέο, εμπεριστατωμένο υπόμνημά του εξάλλου ο κ. Αν. Στέφης, αναφέρει τα εξής εκπληκτικά και αποκαλυπτικά:

Θέμα: Παροχή στοιχείων για τον Christopher Rochester

Σας παραθέτω πλήρη στοιχεία για την υπόθεση του θανάτου του Christopher Rochester:

Ο εν λόγω νέος διεκομίσθη στα επείγοντα περιστατικά χειρουργικού τομέα του Νοσοκομείου Ρόδου 03.45 της 11-6-00, λόγω αναφερομένης πτώσεως εξ ύψους. Μετά την παροχή πρώτων βοηθειών και την εκτίμηση της κατάστασής του, εισήχθη στην ορθοπεδική κλινική όπου και απεβίωσε στις 06.30 της ιδίας ημέρας. Μετά το θάνατό του το πτώμα τοποθετήθηκε στα ψυγεία του νεκροθαλάμου του Νοσοκομείου Ρόδου.

Ενημερώθηκα από την αρμόδια αστυνομική αρχή (αστυνομικός σταθμός Αφάντου Ρόδου) η οποία επιλήφθηκε της προανακριτικής διαδικασίας για τις συνθήκες του θανάσιμου τραυματισμού του συγκεκριμένου ατόμου. Με βάση την παραγγελία της αρμόδιας αστυνομικής αρχής (Α.Π 1019/10/24α της 11-6-2000 βλ. σχετικό έγγραφο) προβήκαμε σε νεκροτομή του Rochester δύο πραγματογνώμονες: 1. Αναστάσιος Στέφης Παθολογοανατόμος, κατ' ανάθεση ιατροδικαστής Ρόδου. 2. Γεώργιος Πετρωνιάτης, χειρουργός, πραγματογνώμονας της λίστας πραγματογνωμόνων της Εισαγγελίας Πλημμελειοδικών Ρόδου.



Τονίζεται ότι η νεκροτομή πραγματοποιήθηκε την επόμενη μέρα του θανάτου, δηλαδή την Δευτέρα 12.30 της 12-6-00, που σημαίνει ότι το πτώμα του νεκρού παρέμεινε στα ψυγεία του νεκροθαλάμου περισσότερο από 24 ώρες (βλ. λεπτομερή ιατροδικαστική έκθεση όπου εμφαίνεται η ημερομηνία τέλεσης της νεκροτομής). Σας διασαφηνίζω ότι κανένα όργανο νεκρού, πλην κερατοειδούς οφθαλμού δεν δύναται για παράδειγμα να μεταμοσχευθεί λόγω βιωσιμότητας των οργάνων, πόσο μάλλον ενός νεκρού που παρέμεινε άλλες 30 ώρες περίπου εντός ψυγείου. Σας υπενθυμίζω ότι για μεταμοσχευτικές διαδικασίες νεφρού απαιτείται ειδική μονάδα μεταμοσχεύσεων με εξειδικευμένη υποδομή που στερείται η Ρόδος, ενώ η όλη διαδικασία μεταμόσχευσης απαιτεί ο δότης και ο λήπτης να είναι εν ζωή.

Ο λόγος που η νεκροτομή πραγματοποιήθηκε μια μέρα αργότερα είναι διότι ήθελα να συλλέξω το maximum κλινικών και προανακριτικών πληροφοριών πριν εκτελέσω την νεκροτομή πράγμα που δεν μπορούσε να γίνει την Κυριακή ημέρα θανάτου.

Με τον συμπραγματογνώμονα εκτελέσαμε με σχολαστικό και προσεκτικό τρόπο την νεκροτομή η οποία περιελάμβανε και extra εξετάσεις λόγω του ιδιάζοντος περιστατικού. Οι εξετάσεις αυτές περιελάμβαναν και ακτινογραφικό έλεγχο επί της νεκροτομικής τράπεζας. Για τοξικολογική εξέταση απαστείλαμε στο τοξικολογικό εργαστήριο της ιατροδικαστικής σχολής του Πανεπιστημίου Αθηνών και βιολογικά υγρά και ιστοτεμάχια και μάλιστα το αποτέλεσμα της οποίας μας απεστάλη αργότερα κατέδειξαν υψηλά επίπεδα αλκοόλης.

Λόγω της εκτεταμένης εσωτερικής αιμορραγίας στον οπισθοπεριτοναϊκό χώρο η προέλευση της οποίας φαινόταν να προέρχεται από τον αποκολλημένο και αιμορραγικά διαποτισμένο αριστερό νεφρό για την ενδελεχή σε δεύτερο χρόνο μακροσκοπική και ιστολογική εξέταση του νεφρού τοποθετήθηκε μέσα σε φορμόλη και απεστάλη εντός στο παθολογοανατομικό εργαστήριο. Η διαδικασία τοποθέτησης της φορμόλης έγινε παρουσία του τεχνικού νεκροτομών και των δύο πραγματογνωμόνων.

Αμέσως μετά το πέρας της νεκροτομής συνετάχθη το ιατρικό πιστοποιητικό θανάτου που είναι ληξιαρχικό έγγραφο που συνοδεύει το νεκρό για τη ταφή του (βλ. αντίγραφο) ενώ συγχρόνως έγινε και ταρίχευση. Τις επόμενες μέρες από το αρμόδιο γραφείο τελετών η σορός απεστάλη στην Αγγλία. Οπως εμφαίνεται από την επισυναπτόμενη βιβλιογραφία ο ιατροδικαστής πραγματογνώμονας είναι επιβεβλημένο να λαμβάνει οποιοδήποτε ιστό ή βιολογικό υγρό προκειμένου να στοιχειοθετήσει και να τεκμηριώσει με αδιαμφισβήτητο τρόπο την διάγνωσή του.

Η διερεύνηση του περιστατικού δεν σταμάτησε με το πέρας της νεκροτομής καθότι για το συγκεκριμένο περιστατικό και λόγω του νεαρού της ηλικίας αλλά και λόγω των συνθηκών θανάτου, έπρεπε να τεκμηριώσουμε με κατηγορηματικό τρόπο που να μην επιδέχεται αμφισβήτηση την ακριβή αιτία θανάτου. Στα πλαίσια αυτά τις επόμενες μέρες προέβην και μάλιστα ζήτησα την βοήθεια του έμπειρου διευθυντή της ουρολογικής κλινικής κ. Παναγιώτη Καλαφάτη στην εκτίμηση του αγγειακού μίσχου του νεφρού απ' όπου προήλθε και η θανατηφόρος εσωτερική αιμορραγία. Επιπρόσθετα ελήφθησαν και φωτογραφίες μέρος των οποίων σας αποστέλλω. Ο ως άνω σχολαστικός έλεγχος του νεφρού σε δεύτερο χρόνο θεωρήθηκε σκόπιμος και δεν μπορούσε να γίνει κατά την διάρκεια της νεκροτομής γι' αυτό και κρατήθηκε εντός φορμόλης για μακροσκοπική παθολογοανατομική εξέταση και για να καταγραφούν με λεπτομερή τρόπο οι διατομές των νεφρικών αγγείων από την τρώση των οποίων αλλά και από την τρώση της κάτω μεσεντερίου αρτηρίας (όπως περιγράφουμε λεπτομερώς στην ιατροδικαστική εξέταση) προήλθε ο θάνατος του άτυχου νέου. Στην συνέχεια έγινε και ιστολογική μελέ-

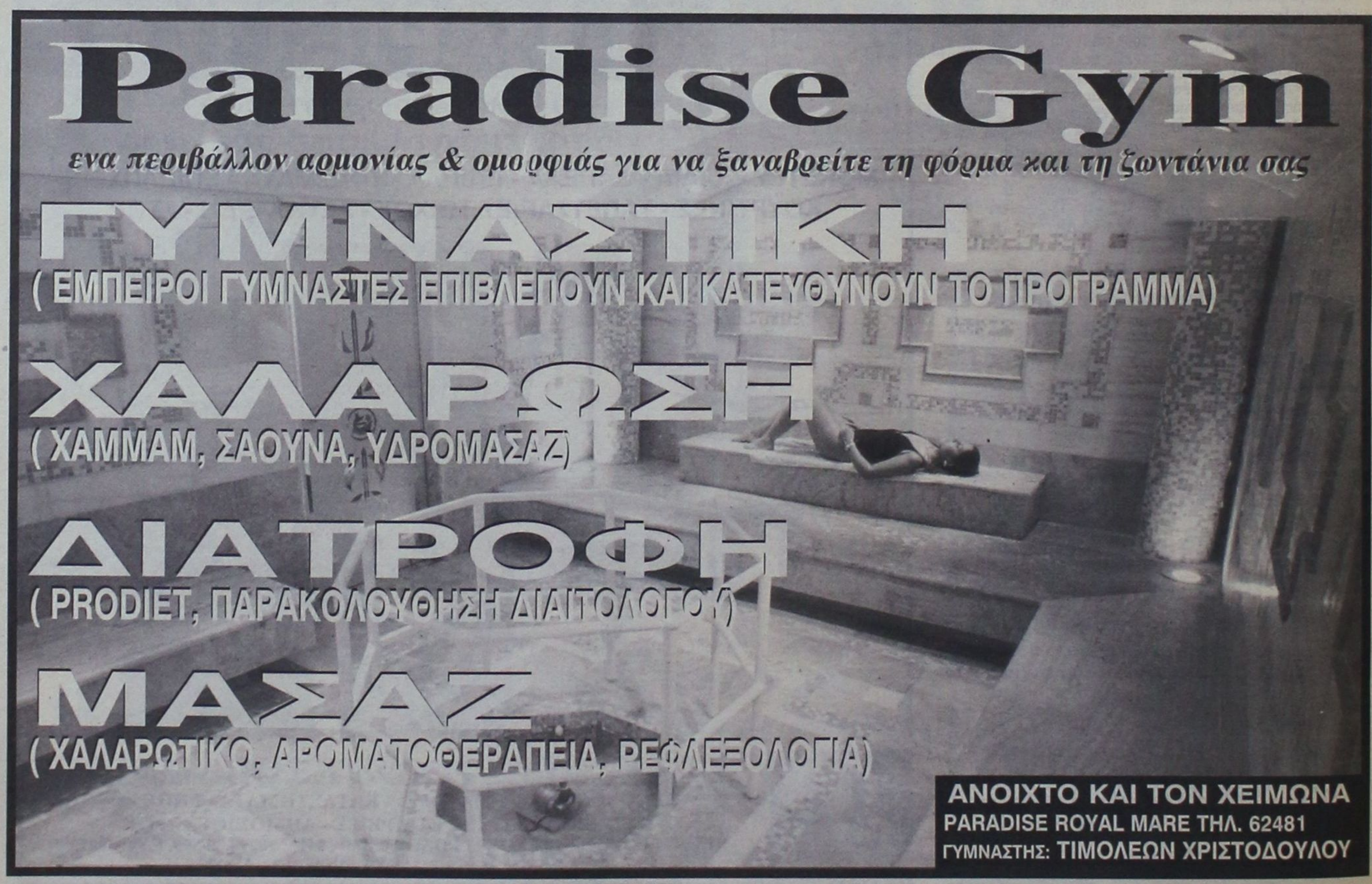





τη νεφρού, αγγείων, ουρητήρα και περινεφρικού λίπους για την ακόμη μεγαλύτερη ισχυροποίηση των ευρημάτων μου.

Ο νεφρός εντός φορμόλης παραδόθηκε με επίσημο πρωτόκολλο παράδοσης - παραλαβής στην πρόξενο του αγγλικού προξενείου Ρόδου κ. Δημητριάδη στις 10-8-00 ενώπιον της παρασκευαστρίας του παθολογοανατομικού εργαστηρίου κ. Λουλουδάκη Φωτεινής. Από την μέχρι τούδε πολύχρονη εμπειρία μου ως παθολογοανατόμου και ως ιατροδικαστή και απ' ότι γνωρίζω και από άλλους συναδέλφους ιατροδικαστές ουδέποτε στο παρελθόν έτυχε οι οικείοι θανόντων να ζητούν πίσω όργανα τα οποία πάντοτε τοποθετούνται σε φορμόλη και δεν μπορούν να χρησιμεύσουν για τίποτε ούτε φυσικά για μεταμόσχευση. (Για παράδειγμα σας αναφέρω ότι για να αποδείξουμε μια υπερτροφική μυοκαρδιοπάθεια κρατάμε την καρδιά για ιστολογική μελέτη, για να αποδείξουμε ένα ισχαιμικό έμφρακτο εγκεφάλου κρατάμε τον εγκέφαλο κ.ο.κ.). Χώρια που στη συγκεκριμένη περίπτωση ο νεφρός του άτυχου Βρετανού λόγω της πτώσεως είχε αποκοληθεί και λόγω της ρήξεως του αγγειακού μίσχου του περιβαλλόταν πανταχόθεν από αιμορραγικές διαποτίσεις που καθιστούσαν τον συγκεκριμένο νεφρό μη βιώσιμο όπως δενκατέδειξε και η ιστολογική εξέταση που επακολούθησε ο νεφρός είχε υποστεί αυτολυτικές αλλοιώσεις που τον καθιστούν άχρηστο. Φυσικά όπως προανέφερα εμείς παραδώσαμε το νεφρό εντός φορμόλης. Για κάθε ενδιαφερόμενο τα ιστολογικά πλακίδια του νεφρού είναι διαθέσιμα.

Σημειωτέον ότι ο θόρυβος για «κλοπή» νεφρού είδε το φως της δημοσιότητας στις 8 Δεκεμβρίου 2000 από την εφημερίδα MIRROR ενώ ο ιατροδικαστής του North Durham προέβη σε νέα νεκροτομή αμέσως μόλις η σορός του Rochester έφθασε στην Αγγλία και συνεπώς τόσο οι οικείοι όσο και ο ιατροδικαστής γνώριζαν ότι ο νεφρός κρατήθηκε. Γι' αυτό και μόλις μας ζητήθηκε αρμοδίως ο νεφρός όπως προανέφερα παρεδόθη αμέσως στις 10-8-00 στην πρόξενο του εδώ προξενείου. Οπως δε με διαβεβαίωσε η κ. Δημητριάδου μέσα σε ξύλινη κατασκευή ο νεφρός απεστάλη άμεσα στους ενδιαφερόμενους. Είναι συνεπώς απορίας άξιον να αναγράφεται ψευδώς ότι ο νεφρός απεστάλη ύστερα από 5μηνη προσπάθεια της οικογένειας του άτυχου Βρετανού.

Οσον αφορά τα αναφερόμενα αποτελέσματα της έρευνας DNA που πραγματοποιήθηκαν στην Βρετανία που αποδεικνύουν ότι ο αποσταλείς νεφρός δεν ανήκει στον Rochester έχω να παρατηρήσω τα κάτωθι:

1. Δεν έχουν κοινοποιηθεί επισήμως τα ως άνω αποτελέσματα.

2. Με τι έγινε η σύγκριση του DNA του αποσταλέντος νεφρού;

3. Σε ποιό εργαστήριο έγινε η εξέταση DNA;

4. Σας δηλώνω ότι έχω στη διάθεσή μου μπλοκ παραφίνης του νεφρού που εξέτασα από τα οποία υπάρχει δυνατότητα να γίνει σύγκριση του DNA του νεφρού με το DNA του νεκρού όπως για παράδειγμα από τα οστά του και από τις τρίχες του εφόσον διατηρούνται.

5. Στην τελευταία περίπτωση απαιτείται εκταφή από αδιάβλητους και αντικειμενικούς ιατροδικαστές μέσα στους οποίους θα υπάρχει και Ελληνας. Εννοείται από μια τέτοια διαδικασία θα εξαιρεθώ εγώ που εκτέλεσα την πρώτη νεκροτομή αλλά θα εξαιρεθεί και ο ιατροδικαστής του North Durham για ευνόητους λόγους. Είναι απορίας άξιον γιατί ο εν λόγω ιατροδικαστής δεν μου ζήτησε όλες τις πληροφορίες (προανακριτικές πληροφορίες, επίσημη ιατροδικαστική έκθεση που κατατέθηκε στην αστυνομία, ακτινογραφίες που ελήφθησαν στο νεκρό, τοξικολογική απάντηση του Πανεπιστημίου Αθηνών, φωτογραφίες του νεφρού, ιστολογική εξέταση του νεφρού) όπως θα περίμενε κανείς να επισυμβεί με θεσμικό και επίσημο τρόπο και όπως μέχρι στιγμής συνέβη στο παρελθόν με άλλους ιατροδικαστές άλλων χωρών με τους οποίους υπήρξε απρόσκοπτη και σωστή συνεργασία. Απεναντίας η μέχρι στιγμή πληροφόρησή μου προέρχεται από δημοσιεύματα του τύπου. Ελπίζω ο νεφρός που απέστειλα να έχει κρατηθεί από τον ιατροδικαστή του North Durham.

6. Η σύγκριση του DNA των μπλοκ παραφίνης του νεφρού που υπάρχουν στο παθολογοανατομικό εργαστήριο του Νοσοκομείου Ρόδου προτείνω να συγκριθούν με DNA του νεκρού από υλικό που θα προέλθει από την εκταφή σε έγκριτα και αδιάβλητα εργαστήρια εκτός Ελλάδας και Βρετανίας.

7. Επιφυλάσσομαι για κάθε νόμιμο δικαίωμά μου.

Με τιμή
Αναστάσιος Στέφης
Δ/ντής Παθολογοανατομικού
Εργαστηρίου Π.Γ.Ν. Ρόδου
Κατ' ανάθεση
ιατροδικαστής Ρόδου

ΜΕΤΑ ΑΠΟ ΣΧΕΤΙΚΕΣ ΚΑΤΑΓΓΕΛΙΕΣ

ΥΠΟΨΙΕΣ ΣΤΗΝ ΔΕΥΑΡ για «ατασθαλίες» από πλευράς υπαλλήλων!

Ενας απομακρύνθηκε - Διετάχθη ΕΔΕ

Υπεξαίρεση ποσού 55.000 δρχ. με την μέθοδο της εισπράξεως χρέους λογαριασμού της ΔΕΥΑΡ από το σπίτι πελάτη, υπό την «απειλή» διακοπής της παροχής νερού ήρθε, χθες, στο φως της δημοσιότητας και στάθηκε αφορμή να απομακρυνθεί από τα καθήκοντά του, στο τμήμα διακοπών της επιχείρησης, συγκεκριμένος υπάλληλος. Παράλληλα ξεκίνησε η διενέργεια ένορκης διοικητικής εξέτασης (ΕΔΕ) «προς όλες τις κατευθύνσεις» για να εντοπισθούν και τυχόν άλλοι υπεύθυνοι για διαφυγόντα κέρδη εις βάρος της ΔΕΥΑΡ και απάτης εις βάρος πελατών.

Οπως έγινε ειδικότερα γνωστό ο διευθυντής της ΔΕΥΑΡ κ. Μανώλης Διακομανώλης διέταξε την διενέργεια ΕΔΕ εις βάρος του Χ.Τ. 38 ετών, υπαλλήλου της επιχείρησης στο τμήμα διακοπών επί 13 συναπτά έτη (!) αλλά και συναδέλφων του προκειμένου να διαπιστωθεί εάν πράγματι εισέπρατταν οφειλές πελατών κατά την άσκηση των καθηκόντων τους τις οποίες στην συνέχεια δεν απέδιδαν στην επιχείρηση αλλά ιδιοποιούντο.

Πελάτης της ΔΕΥΑΡ που συγκεκριμένα προσήλθε στα γραφεία της επιχείρησης διαμαρτυρόμενη για λογαριασμό ύψους 250.000 δρχ., ισχυριζόμενη μάλιστα ότι τους προηγούμενους μήνες υπάλληλος, το όνομα του οποίου δεν ενθυμόταν, πήγε σπίτι της για να «κόψει» το νερό και εκείνη του πλήρωσε 55.000 δρχ. για να τα αποδώσει στην επιχείρηση και να διατηρηθεί η σύνδεση ενεργή. Ο υπάλληλος της ΔΕΥΑΡ φέρεται να προσπάθησε να «ηρεμήσει τα πράγματα» με την εκνευρισμένη καταναλώτρια λέγοντάς της, «θα τα βρούμε», «θα τα καλύψω», ενώ πήγε και στο σπίτι της το ίδιο απόγευμα προκειμένου να την πείσει «να μην προβεί σε άλλες ενέργειες»!

Αξίζει να σημειωθεί ότι η γυναίκα δεν αναγνώρισε στο πρόσωπο του υπαλλήλου εκείνου το άτομο που εισέπραξε τις 55.000 δρχ., ωστόσο οι προϊστάμενοι της ΔΕΥΑΡ θεώρησαν ότι για να προσπαθεί επίμονα να την αποτρέψει πρέπει να έχει σχέση με την υπόθεση.

Ζήτησαν για τον λόγο αυτόν την παραίτηση του υπαλλήλου και όταν αυτός αρνήθηκε να την υποβάλει τον απομάκρυναν από το τμήμα διακοπών και τον τοποθέτησαν προσωρινά στον Βιολογικό έως ότου ολοκληρωθεί η ΕΔΕ.

Οπως τονίσθηκε αρμοδίως η ΕΔΕ κατευθύνεται προς όλους τους υπαλλήλους του τμήματος διακοπών της ΔΕΥΑΡ προκειμένου να διαπιστωθεί εάν υπάρχει κύκλωμα που προβαίνει σε απάτες τέτοιου είδους! Μάλιστα δεν πρόκειται να εξεταστεί μόνο η περίπτωση της συγκεκριμένης καταναλώτριας αλλά και άλλων αφού υπάρχουν υπόνοιες ότι παρόμοιες ενέργειες έχουν γίνει συχνά και στο παρελθόν.

ΔΗΛΩΣΗ ΔΗΜΑΡΧΟΥ

Ο Δήμαρχος Ροδίων κ. Γιώργος Γιαννόπουλος προέβη στην εξής ανακοίνωση:

Υπάρχει πράγματι κάποια αναφορά από συμπολίτη μας για ενδεχόμενη ανάμειξη υπαλλήλου της ΔΕΥΑΡ σε παράνομη συναλλαγή. Η συγκεκριμένη αναφορά έχει ήδη αντιμετωπιστεί, όπως και σε κάθε άλλη περίπτωση, με αμεσότητα και υπευθυνότητα, σύμφωνα με τις προβλεπόμενες από το νόμο διαδικασίες και με γνώμονα τη γνωστή ευαισθησία τόσο της ΔΕΑΥΡ όσο και των Υπηρεσιών, των Οργανισμών και των Επιχειρήσεων του Δήμου Ροδίων γενικότερα απέναντι στα συμφέροντα της πόλης και των πολιτών της.

Συγκεκριμένα, ήδη διατάχθηκε και έχει ξεκινήσει Ενορκη Διοικητική Εξέταση (ΕΔΕ) από τριμελή επιτροπή, την οποία απαρτίζουν οι κ.κ. Καμπούρης (Διευθυντής Οικονομικών της Επιχείρησης), Μαυρουδής (Προϊστάμενος Προσωπικού) και Ζαβόλας (Προϊστάμενος Υδρευσης). Η επιτροπή θα εξετάσει σε βάθος και προς όλες τις κατευθύνσεις την υπόθεση και στο βαθμό που θα διαπιστωθούν ευθύνες θα επιβληθούν πειθαρχικές κυρώσεις με την αυστηρότητα που ενδείκνυται και σε οποιοδήποτε επίπεδο χρειαστεί.

Σε κάθε περίπτωση, αξίζει να σημειωθεί ότι η ΔΕΥΑΡ διαθέτει τις ασφαλιστικές δικλείδες για την υπεράσπιση των συμφερόντων των καταναλωτών συμπολιτών μας και τη βούληση να το πράττει.



Συμφέρουσες λύσεις σε ασυναγώνιστες τιμές για επαγγελματική - οικιακή χρήση και για το αυτοκίνητό σας, με χρηματοδότηση έως 48 μήνες!!

dj equipment	car audio	home cinema
PIONEER CDJ 1000 ΤΙΜΗ: ~~500.000δρχ.~~ **395.000 δρχ.!!**	JVC car stereo KD-SH 99R(MP3) ΤΙΜΗ: ~~269.000δρχ.~~ **150.000δρχ.!!**	DVD PIONEER DV 444 ΤΙΜΗ : ~~149.000 δρχ.~~ **100.000 δρχ.!!**

ΕΛΕΥΘΕΡΙΟΣ ΒΟΥΛΓΑΡΗΣ
ΜΙΧ. ΠΕΤΡΙΔΗ 4 - 85100 - ΡΟΔΟΣ -ΤΗΛ.:39437



ΜΕ ΟΜΟΦΩΝΗ ΑΠΟΦΑΣΗ ΠΟΥ ΕΛΑΒΕ

Υπέρ του ενιαίου φορέα με την Ν.Α. το δημοτικό συμβούλιο Αφάντου

Για την διαχείριση του αποχετευτικού αγωγού «Αρχαγγέλου- Βόδι»



Με ομόφωνη απόφασή του το δημοτικό συμβούλιο Αφάντου που συνεδρίασε εκτάκτως προχθές το βράδυ, ενέκρινε εισήγηση του δημάρχου κ. Στ. Σταυρή για την δημιουργία φορέα λειτουργίας και διαχείρισης του έργου «Αποχετευτικός Κεντρικός αγωγός Αρχάγγελος – Βόδι», στον οποίον θα μετέχουν η Νομαρχιακή Αυτοδιοίκηση Δωδ/νήσου, ως κύριος φορέας υλοποίησης και οι Δήμοι Αφάντου και Αρχαγγέλου, με την σύναψη σχετικής προγραμματικής συμβάσεως. Το δημοτικό συμβούλιο Αφάντου εξουσιοδότησε ταυτόχρονα τον δήμαρχο κ. Στ. Σταυρή να υπογράψει την σχετική σύμβαση.

Παρόμοια απόφαση αναμενόταν να ληφθεί χθες βράδυ και από το δημοτικό συμβούλιο Αρχαγγέλου που συνεδρίασε εκτάκτως.

Η εισήγηση του δημάρχου Αφάντου κ. Στ. Σταυρή προς το δημοτικό συμβούλιο ήταν η εξής:

ΘΕΜΑ: Σύναψη προγραμματικής σύμβασης με την Ν.Α. Δωδ/σου για τη σύσταση φορέα λειτουργίας και διαχείρισης κεντρικού αποχετευτικού αγωγού Αρχαγγέλου – Βόδι.

Ως γνωστό, στο πλαίσιο πρόσκλησης υποβολής προτάσεων της Ειδικής Υπηρεσίας Διαχείρισης Περιφέρειας Νοτίου Αιγαίου 2000-2006 στο Μέτρο περιβάλλοντος, η Ν.Α. Δωδ/σου κατέθεσε Τεχνικό Δελτίο Έργου για την ένταξη του παραπάνω έργου.

Με έγγραφο της 28-9-2001 η Ειδική Υπηρεσία Διαχείρισης (υπογραφή Γ.Γ. Περιφέρειας) από την αξιολόγηση της πρότασης του συνολικού έργου (Α' και Β' φάση) γνώρισε στην Ν.Α. Δωδ/σου την ύπαρξη προβλημάτων, τα οποία θα πρέπει άμεσα να διευθετηθούν πριν την ένταξη του έργου στο ΠΕΠ Ν. Αιγαίου 2000-2006 ανάμεσα στα οποία την μη αναφορά στοιχείων του φορέα λειτουργίας του, η ίδρυση του οποίου αποτελεί αντικείμενο άμεσης προτεραιότητας το αμέσως χρονικό διάστημα και πριν την αποπεράτωση του έργου και πρότεινε με ευθύνη και συντονισμό (της Ν.Α. Δωδ/σου) και τη σύσκεψη όλων των εμπλεκομένων φορέων και άμεση επίλυση όλων των εκκρεμών θεμάτων προκειμένου τα έργα που υποβλήθηκαν στο πλαίσιο

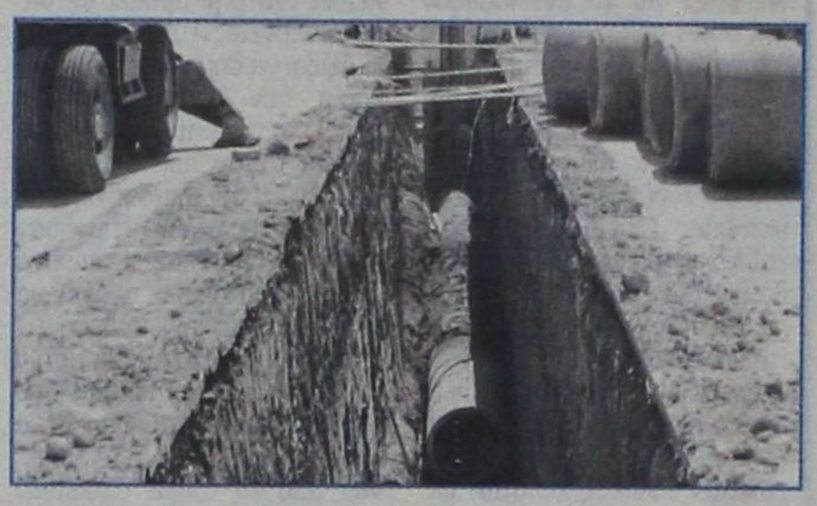

της πρόσκλησης να μπορέσουν να ενταχθούν.

Ύστερα από το παραπάνω έγγραφο και τις απαντήσεις που έδωσε η Ν.Α. Δωδ/σου σχετικά με τα παραπάνω ξεκίνησε μία συντονισμένη προσπάθεια όλων των εμπλεκόμενων φορέων για να προχωρήσει η διαδικασία σύστασης ενιαίου φορέα διαχείρισης σε συνάντηση στο Γραφείο του Αντινομάρχη (6-11-2001) και αποφασίσθηκαν δύο συναντήσεις μια τεχνική (8-11-2001) που εξέτασαν τους όρους λειτουργίας των αγωγών και άλλα συναφή τεχνικά θέματα και μια στις 9-11-2001 στα γραφεία της ΔΕΥΑΡ με την παρουσία Δημάρχων και Ορκωτών Λογιστών για την επεξεργασία των όρων συμμετοχής του κάθε δήμου στον ενιαίο φορέα.

Μετά την άρνηση του Δημάρχου Καλλιθέας για την υπογραφή και αποδοχή των παραπάνω, η Ν.Α. Δωδ/σου προχώρησε στην λήψη απόφασης του Νομαρχιακού συμβουλίου για «σύσταση ενιαίου φορέα διαχείρισης και λειτουργίας του Κεντρικού Αποχετευτικού αγωγού από Δήμο Αρχαγγέλου έως τις εγκαταστάσεις επεξεργασίας λυμάτων του Δήμου Ροδίων στη θέση Βόδι», η οποία ύστερα από προσφυγή του Δήμου Καλλιθέας, στην συζήτηση της οποίας ο Δήμος Αφάντου έκαμε πρόσθετη παρέμβαση υπέρ της Ν.Α. Δωδ/σου, όπως η επιτροπή του άρθρου 7 του Ν. 2839/00 ακύρωσε για τους λόγους που αναφέρονται σ'αυτή.

Ύστερα από τα παραπάνω προτείνεται:

1. Η λήψη απόφασης για τη σύσταση του φορέα λειτουργίας και διαχείρισης του έργου «Αποχετευτικός κεντρικός αγωγός Αρχαγγέλου – Βόδι» στον οποίο να μετέχουν η Ν.Α. Δωδ/σου, ως κύριος και φορέας υλοποίησης και οι Δήμοι Αφάντου – Αρχαγγέλου. Αντικείμενο του φορέα είναι η εν γένει λειτουργία και διαχείριση του Κεντρικού αγωγού Αρχαγγέλου – Βόδι μετά των τοπικών δικτύων των ΟΤΑ αυτών που συνδέονται με αυτόν και συμμετέχουν στον φορέα τόσο κατά το σημερινό στάδιο (ένταξη του έργου στο Γ' Κ.Π.Σ. υλοποίηση και ολοκλήρωση της κατασκευής του όλου έργου) όσο και στη διαχείριση του έργου μετά την ολοκλήρωσή του.

• Η μελλοντική συμμετοχή και άλλων ΟΤΑ α' βαθμού που επιθυμούν να συνδέσουν τα τοπικά τους δίκτυα με τον Κεντρικό αγωγό προϋποθέτει την αποδοχή των όρων του φορέα που συστήνεται με την παρούσα απόφαση και την σχετική προγραμματική σύμβαση.

• Μετά την ένταξη κατασκευής και ολοκλήρωσης του έργου η εν γένει διαχείριση και εκμετάλλευση του θα περιέλθει αποκλειστικά στους ΟΤΑ α' βαθμού και στις επιχειρήσεις τους που συμμετέχουν ή θα συμμετάσχουν στον φορέα αυτό.

• Το νομικό πλαίσιο που διέπει τη σύσταση και λειτουργία του Φορέα είναι αυτό του άρθρου 25 του Ν. 2738/99 που αντικατάστησε το άρθρο 35 του Δ.Κ.Κ. αναφορικά με τη δυνατότητα μελέτης, εκτέλεσης έργων και προγραμμάτων ανάπτυξης μιας περιοχής και για παροχή υπηρεσιών κάθε είδους από τις Ν.Α. και τους ΟΤΑ α'βαθμού καθώς και επιχειρήσεων ύδρευσης και αποχέτευσης καθώς επίσης και του φορέα στον οποίο ανατίθεται η διαχείριση, εκμετάλλευση και συντήρηση του έργου μετά την ολοκλήρωσή του.

2. Να εξουσιοδοτηθεί ο Δήμαρχος για την υπογραφή της σχετικής σύμβασης.

«ΟΥΔΕΝ ΠΡΟΒΛΗΜΑ» ΜΕ ΤΟ ΠΡΟΓΡΑΜΜΑ «Κοινωνία της Πληροφορίας»

Παράταση μέχρι τα τέλη Φεβρουαρίου ζήτησαν από την Περιφέρεια Νοτίου Αιγαίου οι τοπικοί φορείς προκειμένου να καταθέσουν τις προτάσεις τους για ένταξη δράσεων στο Εθνικό Επιχειρησιακό Πρόγραμμα «Κοινωνία της Πληροφορίας».

Το αίτημα υπεβλήθη από την Επιτροπή Κατάρτισης Νομού Δωδ/σου προς την κ. Παλαιολόγου, υπεύθυνη για το Ευρωπαϊκό Κοινωνικό Ταμείο, στην Περιφέρεια Νοτίου Αγαίου και αναμένεται να γίνει δεκτό. Σήμερα ή αύριο Παρασκευή θα συνέλθει η Επιτροπή Κατάρτισης, προκειμένου να ξεκινήσει η διαδικασία υποβολής προτάσεων στο πρόγραμμα «Κοινωνία της Πληροφορίας», από το οποίο διατίθενται στην Περιφέρεια Νοτίου Αιγαίου περί τα 2 δισ. δρχ. Η παράταση της αρχικής προθεσμίας που λήγει την ερχόμενη εβδομάδα κρίθηκε επιβεβλημένη, μετά την έντονη αντίδραση του ΕΒΕΔ, δια του προέδρου του κ. Ηλία Κωτιάδη, που, όπως έγραψε χθες η «δ», έστειλε ένα αυστηρό σε ύφος έγγραφο στον απερχόμενο Περιφερειάρχη κ. Παναγιώτη Σαλτούρο, τον οποίον εγκαλούσε για «ελλιπή ενημέρωση» σχετικά με το πρόγραμμα, και για το προσβλητικό και απαξιωτικό, προς τους τοπικούς φορείς, ύφος του υπεύθυνου του προγράμματος κ. Μπλέρη.

Απαντώντας στο έγγραφο του ΕΒΕΔ ο κ. Σαλτούρος δήλωσε χθες ότι δεν δικαιούνται να επικαλούνται άγνοια του θέματος, αφού συζήτηση για την «Κοινωνία της Πληροφορίας» έχει γίνει κατ' επανάληψη στις συνεδριάσεις του Περιφερειακού Συμβουλίου και ήδη η Διαχειριστική Αρχή του προγράμματος έχει στα χέρια της 8 προτάσεις από δήμους και άλλους φορείς της Δωδ/σου για αξιολόγηση.

Ο κ. Αντώνης Χατζηϊωάννου, μέλος της Επιτροπής Κατάρτισης του νομού, που έχει αναλάβει να συγκεντρώσει τις προτάσεις, με δηλώσεις του προς την «δ», επιβεβαίωσε ότι υπηρξε όντως ελλιπής και καθυστερημένη ενημέρωση, ήταν όμως κατηγορηματικός όσον αφορά την απορρόφιση των 2 δισ. δρχ. Ο κ. Χατζηϊωάννου εξήγησε ότι υπάρχουν ήδη ώριμες προτάσεις για ένταξη στο πρόγραμμα και είναι αυτές που δεν «χώρεσαν», στο ΠΕΠ Νοτίου Αιγαίου. Αυτές έχουν ήδη προωθηθεί για αξιολόγηση και θα ακολουθήσουν και άλλες μέσα στις επόμενες ημέρες.

«Είμαστε πανέτοιμοι. Δουλεύουμε εδώ και τρία χρόνια «ωριμάζοντας» έργα για χρηματοδότηση από Ευρωπαϊκά Προγράμματα. Δεν αρχίσαμε την τελευταία στιγμή, ούτε είμαστε αφελείς. Το δηλώνω κατηγορηματικά. Στο τέλος θα έχουμε περισσότερες προτάσεις ως νομός, απ' όσες χωρούν στην Κοινωνία της Πληροφορίας» είπε ο κ. Χατζηϊωάννου και τόνισε πως όχι μόνο δεν θα χαθούν τα 2 δισ. για την Δωδ/σο, αλλά, αντίθετα, θα αποδειχθούν ανεπαρκή για να καλύψουν τις προτάσεις των τοπικών φορέων

RODOGAZ

Στη Ρόδο από το 1963



✓ Διανομή φιαλών υγραερίου κατ' οίκον
τηλέφωνα παραγγελιών: 64409 - 094-4-528212

✓ Διανομή χύμα υγραερίου

✓ Πώληση καυστήρων και λεβήτων υγραερίου για κεντρικά συστήματα θέρμανσης

✓ Θερμαντικά σώματα



Διεύθυνση εργοστασίου: Καναμάτ Ρόδου • τηλ. 62649

Διεύθυνση πρατηρίου: Αυστραλίας 50 • τηλ. 34244-5

ΑΚΡΙΤΙΚΑ

κουβεντούλες με κάποιο νόημα

Θάρσει· λέγων τ' αληθές ου σφαλεί ποτέ
ΣΟΦΟΚΛΗΣ

ΠΥΘΜΕΝΟ ΘΡΑΣΟΣ

Χρειάζεται απύθμενο θράσος για να βγαίνεις σε... εθνικό δίκτυο, την ώρα που βρίσκεσαι με την πλάτη κολλημένη στον τοίχο και να πουλάς φύκια για μεταξωτές κορδέλες... αλλά φαίνεται ότι ο τζογαδόρος βουλευτής έχει εντρυφήσει για τα καλά στις πλέον... ένδοξες ΠΑΣΟΚικές παραδόσεις και έχει την άνεση να παριστάνει τον τιμητή... Βοηθούν βέβαια και τα κανάλια μας που μυρίστηκαν... ψητό και έσπευσαν σε αγαστή σύμπνοια να του προσφέρουν τη δυνατότητα να μας ενημερώσει για τη ...βαθιά συγκίνηση που νιώθει.

Δεν ξέρω αν μπορεί να υπάρξει σε οποιαδήποτε άλλη χώρα του κόσμου ανάλογη συμπεριφορά από βουλευτή... Να έχεις πιαστεί δηλαδή στα... πράσα ενώ παίζεις παράνομο τζόγο, να προσπαθείς να εξαγοράσεις το... γενικό εισαγγελέα Μάκη καρφώνοντας άλλους συναδέλφους σου και να βγαίνεις μετά να μιλάς για ηθική και για... κίνημα εξυγίανσης. Με φόντο μάλιστα τις φωτογραφίες Ανδρέα και Σημίτη, να έχεις το θράσος να κηρύσσεις ανένδοτο αγώνα κατά των διαπλεκομένων και να προσπαθείς να πείσεις ότι είσαι και εσύ θύμα κυκλωμάτων.

Αυτά μόνο στην Ελλάδα μπορούν να συμβαίνουν και να θεωρούνται λίγο – πολύ φυσιολογικά. Γιατί, για να λέμε τα πράγματα με το όνομά τους, δεν ήταν μόνο θλιβερό το χθεσινό θέαμα του τζογαδόρου βουλευτή να εξαπολύει μύδρους... Ήταν και η κατάμεστη αίθουσα του ξενοδοχείου, με κάποιους εκατοντάδες οπαδούς του να τον χειροκροτούν, προφανώς για το ήθος και τη συνέπειά του... Μια εικόνα που σίγουρα δεν αποδεικνύει ότι ο λαός έχει πάντα δίκιο...

ΑΛΛΑ ΦΡΟΥΤΑ

Ενώ διευρύνεται ο κύκλος των προσκαλεσμένων στον «χορό των μπιζελιών» του Εισαγγελέα του έθνους, (ο οποίος έχει πάρει τη φόρα και μέρα – νύχτα κυκλοφορεί από παράθυρο σε παράθυρο, κραδαίνοντας την τρομερή ρομφαία της δικαιοσύνης του κι αλίμονο σε όποιον του αντιμιλήσει), η κυβέρνηση παριστάνει πως δεν την αφορά το όλο θέμα και προσπαθεί να συμμαζέψει ό,τι μπορεί από τα ανοικτά μέτωπα.

«ΕΥΑΙΣΘΗΣΙΑ»

Έσπευσε ωστόσο να επιδείξει την «ευαισθησία» της, αναγγέλλοντας το νέο θεσμικό πλαίσιο για τη λειτουργία και τον έλεγχο των ηλεκτρονικών παιχνιδιών. Μάλλον όμως δεν το έπιασαν καλά το νόημα στα επιτελεία. Το ζήτημα δεν είναι η λειτουργία των παιχνιδιών, αλλά του κρατικού μηχανισμού και κυρίως της αστυνομίας. Ή δεν το κατάλαβαν ακόμη;

ΤΟ ΣΠΙΤΙ ΤΟΥ ΧΟΤΖΑ

Η κατάσταση είναι μάλλον τραγελαφική. Το υπουργείο Οικονομικών ανακοίνωσε τις αντικειμενικές αξίες των ακινήτων τον Μάρτιο του 2001. Εναντίον των τιμών αυτών έγιναν ενστάσεις από 28 δήμους. Για τιμωρία το υπουργείο ανακοίνωσε σχεδόν διπλασιασμό. Μετά τον θόρυβο και την κατακραυγή, χθες το υπουργείο ανακοίνωσε τις νέες τιμές που είναι οι ίδιες του Μαρτίου. Ουφ, ανακουφιστήκανε, οι δήμοι. Την ιστορία του Χότζα δεν σας θυμίζει;

(Και ύστερα σου λένε, πως στην Ελλάδα δεν έχει δίκιο όποιος φωνάζει περισσότερο).

ΤΟΝ ΤΑΥΡΟ ΑΠΟ ΤΑ ΚΕΡΑΤΑ

Η κυβέρνηση, αντί να καταργήσει οριστικά και αμετάκλητα τα δήθεν αθώα ηλεκτρονικά «φρουτάκια», βάζει την εφορία (ΣΔΟΕ) να παίρνει γκανιότα από τις οικογένειες που καταστρέφονται από το πάθος για τον παράνομο τζόγο.

Σ'αυτό οδηγεί, ουσιαστικά, η απόφαση που ανακοίνωσε ο υπουργός Οικονομικών, για την εγκατάσταση, σε κάθε «φρουτάκι», μηχανισμού καταγραφής των εσόδων.

Άλλωστε, περίπου το ομολογεί και ο ίδιος ο Ν. Χριστοδουλάκης, καθώς υποστήριξε ότι αν τα πρόσθετα «μέτρα» (;) πάταξης του παράνομου τζόγου δεν αποδώσουν, τότε «θα» εξετασθεί και η λύση της οριστικής απαγόρευσης αυτού του τύπου ηλεκτρονικών παιγνιδιών τα οποία εύκολα μετατρέπονται σε τυχερά.

Η κυβέρνηση, αντί να ξεριζώσει τη ρίζα της διαφθοράς, αφήνει ελεύθερο το πεδίο στους επιτήδειους να φυτεύουν ένα «μικρό καζίνο» σε κάθε γειτονιά.

Και από κάθε «μικρό καζίνο» θα εισπράττει «μέρισμα». Οι επιτήδειοι θα συνεχίσουν να μετατρέπουν τα «φρουτάκια» σε κουλοχέρηδες.

Αν... συλληφθούν, τότε θα «πληρώσουν» με... προσωρινό κλείσιμο της επιχείρησής τους. Με τα νέα μέτρα θα προβλέπεται και οριστικό κλείσιμο. Μόνο που ο νόμος δεν απαγορεύει να ξανανοίξει ο «ναός» του παράνομου τζόγου στο όνομα άλλου...

Όλα αυτά είναι ημίμετρα, ημίμετρα επικίνδυνα, καθώς διαιωνίζουν το σοβαρότατο οικονομικό, ηθικό και κοινωνικό πρόβλημα.

Γιατί η κυβέρνηση δεν τολμά να καταργήσει τα «φρούτα των κουλοχέρηδων»; Η κοινωνία θα τη στηρίξει σύσσωμη (ίσως πλην των... «δικών μας παιδιών») σε μια τέτοια κίνηση.

ΜΑΤΕΣΙ: ΤΙ ΣΟΥ ΘΥΜΙΖΕΙ ΔΗΜΑΡΧΕ;





Όπως πληροφορηθήκαμε στη μακρινή Βενεζουέλα πέθανε σε βαθύ γήρας ο πατριώτης μας και ένας εκ των ιδρυτών του Συλλόγου μας «απομένουν ακόμα δύο» ο μπάρμπα Φώτης Γιαννόπουλος ο οποίος πολλά είχε προσφέρει στον Σύνδεσμό μας και ήταν υποδειγματικό μέλος του.

Κάπου σκάλιζα κάποια περιοδικά που μου έδωσε φίλος για «διεύρυνση της ενημέρωσης».

Στάθηκα με ιδιαίτερη προσοχή σε μια σειρά περιοδικών με τίτλο «Μάτεσι».

Και σκαλίζοντας ανακάλυψα ότι από το ομώνυμο χωριό «Μάτεσι Πελοποννήσου» κατάγεται η οικογένεια του δημάρχου μας Γ. Γιαννόπουλου (εκ πατρός Πέτρου).

Κάποιο σπιτάκι κίνησε περισσότερο την περιέργεια (σου θυμίζει κάτι, κύριε δήμαρχε;). Αλλά και η αναγγελία θανάτου του θείου Φώτη είναι αξιοπρόσεκτη «Ζωντανές μνήμες» δήμαρχε! Δεν νομίζεις;

ΔΙΑΦΗΜΙΣΤΙΚΑ

Αφιερώστε λίγο χρόνο να δείτε τα τηλεοπτικά σποτάκια για την Ελλάδα που άρχισαν να προβάλλονται σε ορισμένα διεθνή δορυφορικά δίκτυα. Στο CNN, όπου η Ελλάδα εμφανίζεται ως χορηγός του βασικού δελτίου καιρού, εδώ και μερικές μέρες, η προβολή δεν είναι στατική, ούτε επαναλαμβανόμενη.

Πρόσεξα τουλάχιστον τρεις παραλλαγές, μία για το καθιερωμένο μας προϊόν «ήλιος και θάλασσα», μία για την ενδοχώρα και την «άγνωστη» εν πολλοίς Ελλάδα «χώρα ζεστασιάς και φιλοξενίας» και μία για τον πολιτισμό και τις υποδομές για μία Ελλάδα «πέρα από τις λέξεις» (σε ελεύθερη απόδοση του Greece beyond words).

Δεν θέλω να προϊδεάσω κανέναν, αλλά αξίζει τον χρόνο να τα παρακολουθήσετε...

«ΑΡΧΑΙΟΛΟΓΙΚΑ»

Έχω μια ...αφελέστατη απορία:

Την είχα εκφράσει και παλαιότερα όπως θα θυμάστε; Λοιπόν, ξέρουν τελικά τι τους γίνεται κατά Αρχαιολογία μεριά;

Αδιάβαστοι και εν πλήρη συγχύσει πιάστηκαν **και** στην περίπτωση της συλλογής Ιωαννίδη **και** στην περίπτωση της συλλογής Σολούνια. Αδιάβαστοι αποδείχθηκαν (ως συνήθως) και πολλοί άλλοι, αλλά αυτοί απαλλάσσονται λόγω... κεκτημένης ταχύτητας και συνήθειας. «Κλέβουν» μονίμως έτοιμες ειδήσεις της «δ» και τις κάνουν σίριαλ φωνασκούντες για να παραστήσουν τους «ενήμερους» και ολίγον τους... δημοσιογράφους! Ατεμη δημοσιογραφία!

ΠΕΡΙ ...ΑΛΛΑΓΗΣ

Ωρύεται το καλό παιδί της Πάτρας, ο σταρ των ημερών, βουλευτής Αλέκος Χρυσανθακόπουλος:

- Αυτοί που θέλουν να αλλάξουν το ΠΑΣΟΚ δεν θα τα καταφέρουν!

- Το ξέρουμε, σύντροφε. Οι παιδικές ασθένειες, δύσκολα καταπολεμούνται!

ΤΗΣ... ΤΗΛΕΘΕΑΣΗΣ

Ο Big Brother κατέρριψε τα ρεκόρ τηλεθέασης.

Ο Μάκης Τριανταφυλλόπουλος, το ίδιο.

Η Τζένη Χειλουδάκη, ανάρπαστη κι αυτή.

Αυτός είναι, αγαπητοί μου, ο ελληνικός λαός.

Δώστου κουτσομπολιό, δώστου ροζ ιστορίες και πάρτου την ψυχή του.

Αυτή η κοινωνική μπόχα θα φέρει κακό σ'αυτήν την χώρα, μεγάλο κακό, θυμηθείτε το!

ΟΙ ΠΡΟΒΛΕΨΕΙΣ ΤΟΥ ΠΙΤ

Πιστεύουμε ή δεν πιστεύουμε στις προβλέψεις, μιά είναι η αλήθεια. Ο διάσημος αστρολόγος Πιτ Παπαδάκος, στις προβλέψεις που έκανε για το 2002, για λογαριασμό της «δ», πέτυχε ήδη δύο: τον μεγάλο σεισμό στο Νότιο Αιγαίο και το ξέσπασμα μεγάλων σκανδάλων (ΕΤΒΑ, φρουτάκια και πάει, λέγοντας).

Ελπίζουμε να μην βγει σωστός στα υπόλοιπα.

Γιατί, κλάφτα Χαράλαμπε!

ΚΑΤΑΘΕΤΕΙ ΜΗΝΥΣΕΙΣ

Μηνύσεις καταθέτει, όπως μαθαίνω, ο δικηγόρος του Νώντα Σολούνια κ. Φούσσας για παράβαση καθήκοντος, συκοφαντική δυσφήμιση κ.λπ. κατά αρχαιολόγων, δικαστικών επιμελητών κ.λπ. κ.λπ., για την συλλογή που βρέθηκε στην «βίλα» του και τα σίριαλ που ακολούθησαν. Αν αληθεύουν αυτά που ακούστηκαν, τότε η όλη ιστορία θα έχει μεγάλο ενδιαφέρον...

ΜΟΝΟ... ΧΑΛΚΙΝΟ;

Τελικά πως τα καταφέραμε να... ξεπέσουμε τόσο πολύ; Να περιοριστούμε μόνο στο χάλκινο μετάλλιο και να μην διεκδικήσουμε το χρυσό; Κάτι δεν πάει καλά σ'αυτήν την χώρα. Τρίτη, λέει η Ελλάδα στην πορνεία ανηλίκων στην Ευρώπη, μετά την Αυστρία και την Βοσνία!

Μήπως πρέπει να... ανησυχούμε και να... προβληματιζόμαστε;

Υ.Τ.Υ.

ΕΠΙΚΑΙΡΟ ΑΡΘΡΟ ΤΟΥ κ. ΓΙΩΡΓΟΥ ΧΙΩΤΑΚΗ

Τα «κουσούρια» της φυλής!

Πρέπει να γίνουμε όλοι «σωστοί πολίτες»



Ασφαλώς όλοι θέλουμε καλές Υπηρεσίες Υγείας, καλές Υπηρεσίες Παιδείας καλές Υπηρεσίες Πρόνοιας, καλές πηρεσίες αστυνόμευσης και ασφάλειας, καλές διοικητικές υπηρεσίες εξυπηρέτησης του πολίτη κλπ.

Ασφαλώς όλοι θέλουμε υποδομές και μεγάλα δημόσια έργα (Νοσοκομεία,, Σχολεία, λιμάνια, αεροδρόμια, δρόμους, γεφύρια, γκόλφ, μαρίνες, αποχετεύσεις)κλπ. Για όλα αυτά, βέβαια, όλοι το ξέρουμε, χρειάζονται χρήματα, πολλά χρήματα, αλλά όλοι εμείς θέλουμε να μην πληρώνουμε... φόρους! Ολοι προσπαθούμε να «κλέψουμε» την Εφορία, όλοι προσπαθούμε να κάνουμε την... «δουλειά» μας παραβιάζοντας τους Νόμους ή «λαδώνοντας» δημοσίους υπαλλήλους, τους οποίους όλοι καταδικάζουμε, όταν τα «παίρνουν», αλλά όταν τους τα «προσφέρουμε» εμείς, είναι...«άλλο πράγμα» γιατί το κάνουμε για το δικό μας το...συμφέρον!! Ετσι «λαδώνουμε» γιατρούς, για να πάρουμε την θέση κάποιου άλλου, «λαδώνουμε» καθηγητές για να βάλει καλούς βαθμούς στα παιδιά μας (!), «λαδώνουμε» τους μηχανικούς για να μας βγάλουν παράνομες άδειες (!) «λαδώνουμε» οικονομικούς υπαλλήλους για να μας βοηθήσουν να κλέψουμε τους φόρους!! «λαδώνουμε» αστυνομικούς για να μην μας μηνύσουν!

Και ύστερα όλοι παραπονιόμαστε!! **Είναι βέβαια γνωστό πως ο Ελληνας είνια ατομικιστής, ότι είναι ανυπόμονος, ότι είναι εγωϊστής και αυταρχικός! Οταν έχει «δύναμη» ή κάποια «θέση» ή κάποιο «αξίωμα» θέλει να κάνει «το δικό»του και αδιαφορεί για τους άλλους! Μπροστά στο δικό του «βόλεμα» στο δικό του συμφέρον, δεν υπάρχουν Νόμοι, δεν υπάρχουν περιορισμοί, δεν υπάρχουν κανονισμοί! Αυτός θα κάνει ό,τι τον βολεύει. θα παρκάρει το αυτοκίνητο στο πεζοδρόμιο, θα περάσει με το κόκκινο κι όποιον πάρει ο Χάρος, θα προσπεράσει αντικανονικά, θα τρέξει, θα διασχίσει με το αυτοκίνητο ή το μοτοποδήλατό του τον πεζόδρομο, θα τρομάξει τα παιδιά και τους διαβάτες και αν κάποιος τολμήσει να τον σταματήσει ή να του κάνει παρατήρηση, θα βρει τον μπελά του και θα του σύρει τα «εξ αμάξης»!! Ολοι κατηγορούμε τους άλλους, αλλά κάνουμε κι εμείς τα ίδια και σχεδόν κανένας από τους «κατηγόρους» δεν σέβεται τους άλλους, δεν σέβεται τους Νόμους και κανένας δεν αναλαμβάνει τις ευθύνες του και όλοι είναι ανεύθυνοι, όταν πρόκειται να εφαρμοσθεί ο Νόμος! Ακόμη και οι διωκτικές Αρχές «φοβούνται» να εφαρμόσουν τους Νόμους ή αδιαφορούν για την εφαρμογή τους!! Δεν «φοβούνται» τους προϊσταμένους. Οχι!! «Φοβούνται» τις αντιδράσεις των παραβατών, γιατί δεν θέλουν να φαίνονται «κακοί» δηλ. δεν θέλουν να κάνουν το καθήκον τους για το οποίο τους πληρώνουμε όλοι!!**

Οταν δεν υπάρχουν αποχετεύσεις, όταν τα ακάθαρτα ύδατα χύνονται στις θάλασσες και στα λιμάνια, όλοι παραπονιόμαστε, και πολύ δικαίως, γιατί «βρωμάει», γιατί δυσφημίζετια ο τουρισμός μας, γιατί υπάρχει κίνδυνος για μολύνσεις!... Πολύ σωστά! Οταν όμως σκάβονται οι δρόμοι για να γίνει το αποχετευτικό (έργο τεράστιο) τότε όλοι παραπονούνται, γιατί ταλαιπωρούνται κλπ!! Οταν η ανάθεση των έργων γίνεται γρήγορα, τότε πολλοί θα ψιθυρίσουν ότι γίνονται «κομπίνες», όταν αργήσει τότε έχομε... αδράνεια! Αν μας ταλαιπωρήσει το σκάψιμο ή τα έργα τότε θα φωνάζουμε, θα διαμαρτυρόμαστε, θα υβρίζομε... **Ολα υπερβολικά! Μας λείπει το «μέτρο». Οι Αρχαίοι Πρόγονοι μας εδίδασκαν στον Κόσμο: «Παν μέτρον άριστον». Το πήραν το μάθημα οι άλλοι «πολιτισμένοι» Λαοί και εμείς οι άμεσοι κληρονόμοι των Αρχαίων ούτε το θέλομε το «μέτρον» ούτε το χρησιμοποιούμε ούτε και το εφαρμόζουμε! Και όμως είναι καιρός να γίνομε κι εμείς «πολιτισμένοι»! Είναι καιρός να σταματήσει το κακό! Ο κάθε Ελληνας πρέπει να γίνει Πολίτης (με Π κεφαλαίο). Να γίνει σωστός και υπεύθυνος πολίτης, να είναι νομοταγής και συνειδητός πολίτης: Να ενεργεί σωστά, με μέτρο, να σέβεται και να εφαρμόζει τους Νόμους, να διεκδικεί τα νόμιμα δικαιώματά του, να αναγνωρίζει ίσα δικαιώματα και στους άλλους πολίτες και να απαιτεί από όλους τους άλλους να κάνουν και αυτοί τα ίδια δηλ. να σέβονται τους Νόμους!! Θα μου πείτε, γιατί κουράζεσαι; Αφού «φωνή βοώντος εν τη ερήμω» ή ακόμη: «στου κουφού (του Ελληνα) την πόρτα, όσο θέλεις βρόντα» ή ακόμα: «άδικα κοπιάζεις, άδικα αγωνιάς αφού «τον αράπη σαπουνίζεις, το σαπούνι, μόνο χάνεις», διότι ο Ελληνας δεν αλλάζει!**

Και όμως είμαι αισιόδοξος! Ελπίζω ότι ο Ελληνας μπορεί να αλλάξει, να γίνει «πολιτισμένος», γιατί μαζί με τα εγωιστικά, αλαζονικά, αυταρχικά και καμιά φορά, παρανοϊκά αισθήματα, έχει και πολλά προτερήματα: Είναι έξυπνος! Είναι φιλότιμος! Είναι φιλεύσπλαχνος! Γι' αυτό δύο σοβαρά μέτρα χρειάζονται επειγόντως: 1) Ολοι οι πολιτικοί και κοινωνικοί ταγοί, βουλευτές, υπουργοί, περιφερειάρχες, νομάρχες, δήμαρχοι, σύμβουλοι, πρόεδροι Σωματείων και Οργανισμών, επιστήμονες κλπ. πρέπει ΟΛΟΙ να δίνουν ΚΑΘΗΜΕΡΙΝΑ μάθημα «καλής συμπεριφοράς», να δείχνουν τον σεβασμό τους προς τους Νόμους, προς τους πολίτες, προς τους θεσμούς, προς τις παραδόσεις του λαού και 2) Ολοι οι γονείς, πατέρας και μητέρα, πρέπει να γίνουν σωστοί πολίτες και πρέπει να λένε κάθε πρωί, κάθε μέρα, στα παιδιά τους, μικρά και μεγάλα, φεύγοντας από το σπίτι, πως για να είναι καλοί Ελληνες και καλοί πολίτες πρέπει να σέβονται τους δασκάλους τους και όλους τους ανθρώπους, μικρούς και μεγάλους, πως πρέπει να σέβονται τους Νόμους και τους κανονισμούς, τα πράγματα και τις εγκαταστάσεις του σχολείου κλπ. Αλλά και οι δάσκαλοι πρέπει καθημερινά με λόγους και με το παράδειγμά τους να διδάσκουν τα παιδιά και την κοινωνία, τον αυτοσεβασμό, την αλληλοεκτίμηση και την προσήλωση όλων στους Νόμους της Πατρίδας!

Είναι αλήθεια πως υπάρχει κοινωνικό χάος! όμως μέσα στο χάος αυτό, ένα μικρό, ένα ασήμαντο γεγονός, με κάνει να αισιοδοξώ:

Ο Ελληνας αρχίζει, σεβόμενος τον άλλο, να μπαίνει στην ουρά, να περιμένει την σειρά του και πολλοί οδηγοί, αρχίζουν να σέβονται τους πεζούς και σταματούν στις διαβάσεις για να περάσουν οι πεζοί πολίτες!! Είναι μια αρχή! Είναι μία πρόοδος!!

Γι'αυτό δεν χάνω την αισιοδοξία μου. Ισως, ποιός ξέρει, με το καλό σαπούνι (ίσως) μπορεί να ασπρίσει ο... αράπης, ή μπορεί να ακούσει ο.... «κουφός» Ελληνας και να γίνει πολιτισμένος πολίτης της Ελλάδας, της Ευρώπης και του Κόσμου, όπως ήταν κάποτε, διότι, παρ' όλα τα ελαττώματά του ο Ελληνας εξακολουθεί να είναι έξυπνος, ικανός, φιλότιμος και πατριώτης! Αξίζει να γίνει και πάλι πρώτος «πολιτισμένος» πολίτης της Οικουμένης, όπως στους Αρχαίους χρόνους! Αρκεί να θελήσει και να το δείξει!! Και βέβαια και πρώτα απ'όλους τους άλλους πολίτες, οι Ελληνες δημόσιοι, δημοτικοί, νομαρχιακοί κ.λπ. υπάλληλοι, πρέπει επιτέλους να αντιληφθούν και να το «χωνέψουν» ότι είναι υπάλληλοι του Ελληνα πολίτη, ότι πλήρώνονται για να εκτελούν με προθυμία την δουλειά τους, που είναι η εξυπηρέτηση των νόμιμων αιτημάτων του Ελληνικού Λαού, ότι, τέλος πάντων, οι ίδιοι οι υπάλληλοι αποτελούν την βιτρίνα, τον κορμό, τον μοχλό και το όργανο της Ελληνικής Πολιτείας για την επίτευξη των σκοπών της που είναι η πρόοδος και η ευημερία του Ελληνικού Λαού! Αυτής της πολιτείας που όλοι θέλουμε να είναι στην κορυφή των Κρατών της Ευρώπης και της Οικουμένης για το παρελθόν της, για το παρόν της και για το μέλλον της! Αλλά για να είναι, πρέπει και να είναι και να το δείχνει!

Γεώργιος Λογ. Χιωτάκης
τ. Βουλευτής Δωδ/σου

DINORIS 1967 RHODES - HELLAS

ΨΑΡΟΤΑΒΕΡΝΑ «ΝΤΙΝΟΡΗΣ»

στην Παλιά Πόλη (Πλατεία Μουσείου)

Ευχόμαστε σε όλους
ΧΡΟΝΙΑ ΠΟΛΛΑ ΚΑΙ ΚΑΛΗ ΧΡΟΝΙΑ
και σας ανακοινώνουμε ότι θα είμαστε και πάλι μαζί σας
από την **ΠΑΡΑΣΚΕΥΗ 1 ΦΕΒΡΟΥΑΡΙΟΥ**
για να σας προσφέρουμε αυτό
που χρειάζεστε και απαιτείτε:
Αριστη κουζίνα, φρέσκα ψάρια και θαλασσινά,
τους γνωστούς - νόστιμους μεζέδες και
τις άλλες ποικιλίες και λιχουδιές μας

«ΝΤΙΝΟΡΗΣ»
Η ΠΑΡΑΔΟΣΙΑΚΗ ΨΑΡΟΤΑΒΕΡΝΑ ΤΗΣ ΡΟΔΟΥ
στην είσοδο της Μεσαιωνικής Πόλης
Για κρατήσεις: Τηλ.: 02410-25824

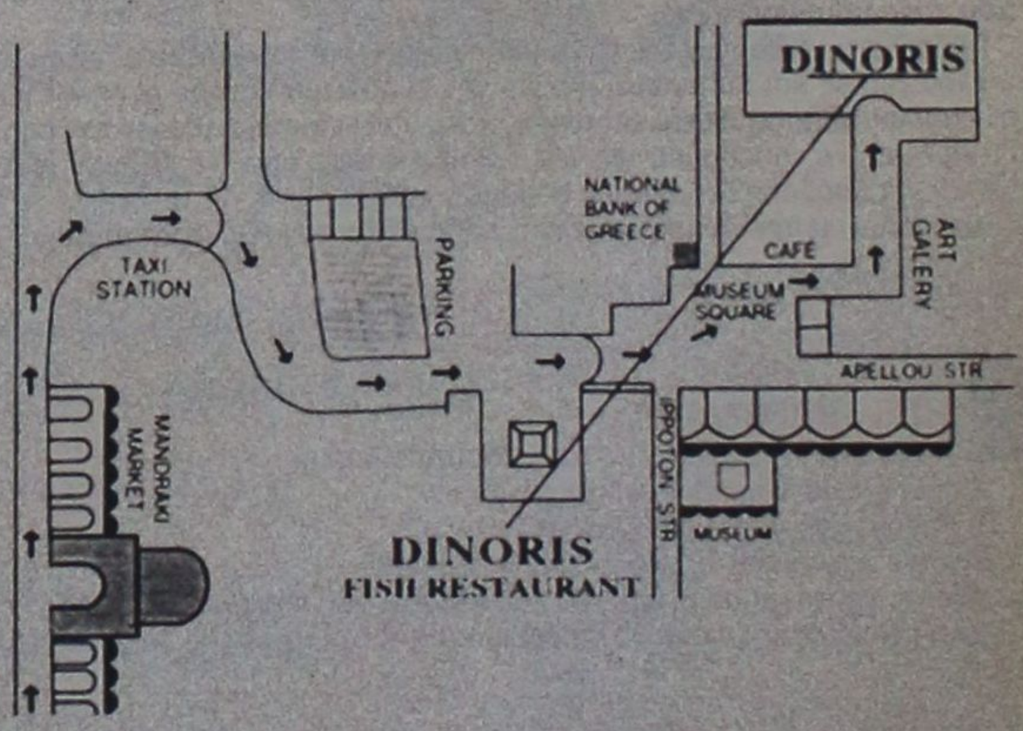

14, MUSEUM SQUARE - OLD TOWN TEL: 0241025824, 35530 - FAX: 35530 http://www.rodosnet.gr/ dinoris

ΣΕ «ΘΕΣΗ ΜΑΧΗΣ» ΟΙ ΑΝΑΠΛΗΡΩΤΕΣ

ΠΟΡΕΙΑ ΕΚΠΑΙΔΕΥΤΙΚΩΝ προς το κέντρο της πόλεως

Κλιμακώνονται οι κινητοποιήσεις



Πορεία διαμαρτυρίας στο κέντρο της πόλεως Ρόδου πραγματοποίησαν χθές το μεσημέρι οι αναπληρωτές καθηγητές της περιοχής, ζητώντας την μονιμοποίησή τους και δικαιότερη μεταχείριση από τους αρμοδίους και την Πολιτεία, καθώς ο πρόσφατος νόμος 2942/01 για την πρόσληψή τους «κινδυνεύει να αποδειχθεί μέτρο αποσπασματικό, που οδηγείται νομοτελειακά σε εκφυλισμό». Σημειώνεται ότι μεγάλος αριθμός αναπληρωτών μετέβη στην Αθήνα για να μετάσχει στην κεντρική - πανελλαδική κινητοποίηση.

Στην Δωδεκάνησο, το ποσοστό των αναπληρωτών καθηγητών είναι πράγματι εντυπωσιακά υψηλό. Πρόκειται για 727 που αντιστοιχούν στο 40% του συνόλου των εκπαιδευτικών στο νομό, την ίδια ώρα που έχει το μεγαλύτερο ποσοστό κενών θέσεων εκπαιδευτικών σε ολόκληρη την χώρα!

Η πορεία των αναπληρωτών καθηγητών κατέληξε στην Πλατεία Δημαρχείου, όπου το προεδρείο του Περιφερειακού Τμήματος Δωδεκανήσου της Πανελλήνιας Ενωσης Αναπληρωτών μαζί με το Προεδρείο της Α' ΕΛΜΕ Δωδεκανήσου επέδωσαν υπόμνημα με τα αιτήματά τους στον δήμαρχο Ροδίων κ. Γιώργο Γιαννόπουλο και τον νομάρχη Δωδεκανήσου κ. Σάββα Καραγιάννη, σε διαδοχικές συναντήσεις που είχαν μαζί τους. Εκ μέρους των αναπληρωτών καθηγητών, το υπόμνημα επέδωσαν οι κ.κ. Νικόλαος Ταψής και Κων/νος Γούλας, πρόεδρος και γραμματέας αντίστοιχα του τοπικού παραρτήματος της ΠΕΑ. Το διεκδικητικό πλαίσιο που οι αναπληρωτές καθηγητές έχουν καταθέσει στην πολιτική ηγεσία του υπουργείου Παιδείας έχει ως εξής:

Α) Να προβλέπεται η επαγγελματική εξέλιξη και ο μόνιμος διορισμός των αναπληρωτών μέσα από ένα νέο αξιόπιστο σύστημα επιλογής εκπαιδευτικών, που θα έχει ως κριτήριο την προϋπηρεσία εκάστου στη Δημόσια Εκπαίδευση.

Β) Να ολοκληρωθεί ο διορισμός των αναπληρωτών σε κενές οργανικές θέσεις της Δημόσιας Εκπαίδευσης εντός του 2003 σύμφωνα με τις δεσμεύσεις της κυβέρνησης.

Γ) Να αναγνωρίζονται και στους αναπληρωτές, στη βάση της ισονομίας, θεμελιώδη εργασιακά δικαιώματα.

ΕΤΟΙΜΟΙ ΓΙΑ ΚΙΝΗΤΟΠΟΙΗΣΕΙΣ

Εν όψει της προγραμματισμένης 24ωρης απεργιακής κινητοποίησης των καθηγητών δευτεροβάθμιας εκπαίδευσης σε όλη την χώρα, που θα γίνει την Παρασκευή 8 Φεβρουαρίου, το προεδρείο της Α' ΕΛΜΕ Δωδεκανήσου (Βασίλης Καραγιάννης, πρόεδρος και Μηνάς Νικολάου, γενικός γραμματέας) ενημέρωσαν χθες τον νομάρχη και τον δήμαρχο για τα αιτήματά τους, καθώς και για τα προβλήματα που εντοπίζονται στην λειτουργία των ΤΕΕ της Δωδεκανήσου.

Με την απεργία τους οι εκπαιδευτικοί διεκδικούν: • Οικονομική αναβάθμιση του εκπαιδευτικού. • Κατάργηση του νόμου για την Αξιολόγηση, Επιμόρφωση, Διοικητική Αναδιάρθρωση και του Π.Δ. Επιλογής Στελεχών Εκπαίδευσης. • Μαζικούς διορισμούς που να ανταποκρίνονται στις ανάγκες των σχολείων. • Καμία αντιασφαλιστική, αντισυνταξιοδοτική ρύθμιση. Κατάργηση του θεσμικού πλαισίου της διετίας 90-92.

ΤΑ ΤΕΕ

Ειδικότερα, σε ό,τι αφορά τα Τεχνικά Επαγγελματικά Εκπαιδευτήρια, η Α' ΕΛΜΕ Δωδεκανήσου απαιτεί την αναβάθμισή τους ώστε να αποτελέσουν μια ελκυστική εναλλακτική πρόταση για τον μαθητή και αποδοτική επένδυση για την τεχνική αναβάθμιση της χώρας, σε αντίθεση με την λογική του υπουργείου, που όπως καταγγέλλουν οι εκπαιδευτικοί, ενεργεί με μόνο κριτήριο την συρρίκνωση του κόστους λειτουργίας τους.

Συγκεκριμένα η Α' ΑΛΜΕ Δωδεκανήσου ζητεί:

• Αμεση και ουσιαστική αναβάθμιση της ΤΕΕ με στόχο και προοπτική την ισότιμη ένταξή της στη Λυκειακή Βαθμίδα. • Κάλυψη όλων των κενών με πρόσληψη μονίμου εκπαιδευτικού προσωπικού. • Αλλαγές στα ωρολόγια και αναλυτικά προγράμματα με στόχο να αποκτήσει ο μαθητής στέρεες γνώσεις γενικής παιδείας και βασική κατάρτιση και όχι φτηνή, εφήμερη και τελικά απαξιωμένη κατάρτιση.

ΟΙ ΕΚΛΟΓΕΣ ΣΤΙΣ 24 ΦΕΒΡΟΥΑΡΙΟΥ

Λήγει σήμερα η προθεσμία *για υποψηφιότητες στον ΔΣΡ*

Ποιοί δικηγόροι φέρονται να είναι υποψήφιοι



Λήγει σήμερα το μεσημέρι η προθεσμία για την κατάθεση δηλώσεως υποψηφιότητας στον Δικηγορικό Σύλλογο Ρόδου, ο οποίος έχει προκηρύξει την διενέργεια εκλογών για την 24η Φεβρουαρίου. Πιο συγκεκριμένα θα εκλεγούν (σε χωριστή κάλπη) πρόεδρος και οκτώ μέλη για το δ.σ. καθώς και ελεγκτική επιτροπή.

Μέχρι και χθες το απόγευμα η πληροφορία που υπήρχε ήταν ότι μόνο ο κ. Κώστας Σαρρής (σημερινός πρόεδρος) θα είναι και πάλι υποψήφιος πρόεδρος. Να εμφανισθεί «νέα κίνηση» την τελευταία στιγμή θα πρέπει, μάλλον, να αποκλείεται. Αλλωστε, η υπό τον κ. Κ. Σαρρή διοίκηση έχει να επιδείξει τεράστιο έργο και οι δικηγόροι της Ρόδου δεν βλέπουν «λόγους αλλαγής».

Σύμφωνα με τις πληροφορίες, μέχρι και χθές ενδιαφέρον για την συμμετοχή τους στις εκλογές, διεκδικώντας μια θέση στο διοικητικό συμβούλιο, φέρονται να εξεδήλωσαν και οι εξής δικηγόροι: Νάνσυ Πάππου, Ασημίνα Βεργή, Γρηγόρης Μοράρης, Ιωάννης Κουμπιάδης, Σταύρος Τριανταφυλλίδης, Στράτος Καρίκης, Γ. Καρατζαφέρης, Χάρης Βασιλειάδης, Γ. Μαυρομμάτης, Γ. Φλεβάρης, Κ. Σάββενας, Αν. Χαμουζάς, Αν. Διάκος, Κ. Μερκουρίου κ.α.

Σήμερα το μεσημέρι, βεβαίως, το τοπίο θα ξεκαθαρίσει οριστικά.

«Στοπ αυξήσεων» σε ακίνητα του Βακούφ

Ανεστάλη σιωπηρώς η εφαρμογή του άρθρου 7 παρ. 19 του Νόμου 2741/99 που αφορά αυξήσεις μισθωμάτων καταστημάτων που ανήκουν σε Νομικά Πρόσωπα Δημοσίου και Ιδιωτικού Δικαίου με βάση τις αντικειμενικές αξίες και συγκεκριμένα σε ό,τι αφορά τα ενοίκια ιδιοκτησίας Βακούφ μετά από παρέμβαση προς την Περιφέρεια Νοτίου Αιγαίου της διοίκησης του Εμπορικού και Βιομηχανικού Επιμελητηρίου Δωδεκανήσου (ΕΒΕΔ).

Οπως έγινε χθες ειδικότερα γνωστό αποφασίσθηκε η αναστολή της εφαρμογής του άρθρου για έναν μήνα ως ότου διευκρινισθεί και αποσαφηνισθεί από το υπουργείο Οικονομικών «τι μέλλει γενέσθαι» με τις αντικειμενικές αξίες των ακινήτων μετά μάλιστα και την προχθεσινή απόφαση του υπουργού Οικονομικών κ. Ν. Χριστοδουλάκη να «παγώσει» τις αυξήσεις σε 28 Δήμους. Αξίζει να σημειωθεί ότι η αύξηση των μισθωμάτων σε κτίρια του Βακούφ θα ήταν 10%.

Την απόφαση κοινοποίησαν χθες προφορικά οι κ.κ. Γ. Πόκιας και Ειρ. Μαντικού σε συνεννόηση με τον Περιφερειάρχη κ. Παν. Σαλτούρο, στον κ. Ε. Μπόνη μέλος του δ.σ. του ΕΒΕΔ.

Στο έγγραφο του ΕΒΕΔ προς την περιφέρεια Νοτίου Αιγαίου που είχε σταλεί στις 29 Ιανουαρίου αναφέρονται τα εξής:

ΘΕΜΑ: Αναστολή Εφαρμογής του άρθρου 7 παρ. 19 του Νόμου 2741/99

Κύριε Γενικέ,

Οπως γνωρίζετε το Επιμελητήριο Δωδεκανήσου εδώ και δύο χρόνια, ασχολείται με το πρόβλημα της τροποποίησης του άρθρου 7 παρ. 19 του Ν. 2741/1999, που αφορά τον υπολογισμό των μισθωμάτων καταστημάτων που ανήκουν σε Νομικά Πρόσωπα Δημοσίου και Ιδιωτικού δικαίου.

Εν αναμονή της μείωσης των αντικειμενικών αξιών και της τροποποίησης του παρακαλούμε όπως αναστείλετε άμεσα την εφαρμογή του άρθρου αυτού το οποίο αποδεδειγμένα είναι άδικο και κατά τη γνώμη μας θα δημιουργήσει αρνητικές παρενέργειες στην τοπική οικονομία μας. Είμαστε στην διάθεσή σας για κάθε διευκρίνιση.



δημοκρατικά
ΥΠΑΡΧΕΙ ΑΝΤΙΚΕΙΜΕΝΙΚΗ ΠΡΑΓΜΑΤΙΚΟΤΗΤΑ Η ΟΠΟΙΑ ΔΙΝΕΙ ΤΟ ΜΕΤΡΟ ΤΗΣ ΑΛΗΘΕΙΑΣ (ΑΡΙΣΤΟΤΕΛΗΣ)

ΣΚΗΝΙΚΟ ΚΡΙΣΗΣ «εντός των τειχών»

Άσχημα άρχισε για την κυβέρνηση η νέα χρονιά, η οποία είναι προεκλογική.

Δεν πρόλαβε να κλείσει ο μήνας και συνέβησαν τρία απανωτά γεγονότα: Η αποτυχία συνένωσης της Εθνικής με την ALPHA BANK, η παραίτηση Ζαφειρόπουλου και μόλις πρόσφατα η αντίδραση 45 βουλευτών του ΠΑΣΟΚ για το Ασφαλιστικό.

Ο πρώην υφυπουργός Εξωτερικών εκδήλωσε την αντίθεσή του σε θέματα βαλκανικής οικονομικής πολιτικής και ουσιαστικά διαφώνησε με τον υπουργό Εξωτερικών. Ορισμένες πληροφορίες λένε, πάντως, ότι κατήγγειλε στον κ. Σημίτη την ύπαρξη προσωπικού μηχανισμού στο υπουργείο, ο οποίος λειτουργεί για την προβολή του κ. Παπανδρέου στο παιχνίδι της διαδοχολογίας.

«ΣΤΟ ΠΑΣΟΚ, ΕΧΟΥΝ ΚΑΙ ΠΑΛΙ ΑΡΧΙΣΕΙ ΝΑ ΕΚΔΗΛΩΝΟΝΤΑΙ ΦΑΙΝΟΜΕΝΑ «ΕΣΩΣΤΡΕΦΕΙΑΣ». ΟΥΤΕ Η ΓΡΑΜΜΗ ΤΗΣ ΜΕΤΩΠΙΚΗΣ ΑΝΤΙΠΑΡΑΘΕΣΗΣ ΠΡΟΣ ΤΗ ΝΔ, ΠΟΥ ΕΧΕΙ ΕΠΙΛΕΞΕΙ ΝΑ ΑΚΟΛΟΥΘΗΣΕΙ Ο ΝΕΟΣ ΓΡΑΜΜΑΤΕΑΣ ΤΟΥ ΚΟΜΜΑΤΟΣ, Κ. ΛΑΛΙΩΤΗΣ, ΔΕΝ ΕΙΝΑΙ ΙΚΑΝΗ - ΟΠΩΣ ΟΛΑ ΔΕΙΧΝΟΥΝ - ΝΑ ΤΑ ΑΠΟΤΡΕΨΕΙ»

Στην περίπτωση του Ασφαλιστικού, στο Μέγαρο Μαξίμου θεωρούν ως «εγκέφαλο» της κίνησης αυτής, τον άλλοτε στενό συνεργάτη του κ. Σημίτη, το γνωστό με το παρατσούκλι «στρατηγός» τον Θεόδωρο Τσουκάτο. Ο τελευταίος, βεβαίως, υποστήριξε ότι η ενέργεια του αυτή θα συμβάλει στη νικηφόρα πορεία του κυβερνώντος κόμματος, αλλά στο Μαξίμου πιστεύουν ότι με τέτοιου είδους κινήσεις επιβαρύνεται το πολιτικό κλίμα.

Κυβερνητικές πηγές απέδιδαν στον κ. Τσουκάτο δύο ατοπήματα: Ότι, ενώ υπάρχει απόφαση της Κεντρικής Επιτροπής για το Ασφαλιστικό, προχώρησε σε κίνηση πίεσης προς την κυβέρνηση, λίγο διάστημα πριν ανακοινωθούν οι αποφάσεις από τον κ. Ρέππα και ότι θέτει το θέμα της τριμερούς χρηματοδότησης, το οποίο γνωρίζει ότι δεν μπορεί να επιτευχθεί.

Αξίζει να σημειωθεί ότι στο Μέγαρο Μαξίμου, όπως και στη Χαρ. Τρικούπη ξεχωρίζουν τον κ. Θ. Τσουκάτο από τους υπόλοιπους 44 βουλευτές που υπογράφουν, χαρακτηρίζοντάς τον ως επικεφαλής των υπολοίπων, εν αντιθέσει με τους υπόλοιπους στους οποίους απέδιδαν, απλώς, πρόθεση να είναι μέσω της υπογραφής τους στην επικαιρότητα, γεγονός, βεβαίως, που μάλλον δεν τους... τιμά! Ενώ, σύμφωνα με πληροφορίες, ενοχλημένος από την εξέλιξη φέρεται και ο πρόεδρος της ΓΣΕΕ και μέλος της ΚΕ του ΠΑΣΟΚ Χρ. Πολυζωγόπουλος.

Ωστόσο, η νέα πρωτοβουλία Τσουκάτου, ο οποίος – σύμφωνα με τις πληροφορίες – έχει από καιρό επαφές με 15 τουλάχιστον βουλευτές, θέτει ένα γενικότερο θέμα, καθώς η ηγεσία της κοινοβουλευτικής ομάδας για μία ακόμη φορά άργησε να αντιληφθεί την πρωτοβουλία του «στρατηγού» και, συνεπώς, να την παρεμποδίσει. Άλλωστε, οι υπογραφές ήταν 45, μόνο και μόνο επειδή οι επικεφαλής της πρωτοβουλίας έκριναν σκόπιμο ότι μεγαλύτερος αριθμός δεν θα διευκόλυνε τις επιδιώξεις τους!

Ας σημειωθεί ότι δεν είναι η πρώτη φορά που ο κ. Τσουκάτος δημιουργεί πρόβλημα στον Πρωθυπουργό. Πριν από λίγους μήνες ανέλαβε πρωτοβουλία για την κατοχύρωση του ελαχίστου εγγυημένου εισοδήματος. Το Μέγαρο Μαξίμου δεν έκρυψε την οργή του και αντέδρασε σε πολύ υψηλούς τόνους. Με αυτή την αντίδραση, όμως, η πρωτοβουλία απέκτησε μεγαλύτερη σημασία.

Προ ημερών, επίσης, ένας άλλοτε υπουργός, που επανειλημμένα στήριξε τον κ. Σημιτη σε εσωκομματικές μάχες, ο κ. θεόδωρος πάγκαλος προέβλεψε ήττα του ΠΑΣΟΚ στις επόμενες εκλογές, επικρίνοντας ευθέως την πολιτική που ακολουθεί η κυβέρνηση.

Ετσι, λοιπόν πριν «στεγνώσουν» οι υπογραφές του τελευταίου συνεδρίου του ΠΑΣΟΚ, έχουν και πάλι αρχίσει να εκδηλώνονται τα λεγόμενα φαινόμενα «εσωστρέφειας».

Ούτε η γραμμή της μετωπικής αντιπαράθεσης προς τη ΝΔ, που έχει επιλέξει να ακολουθήσει ο νέος γραμματέας του κόμματος, Κ. Λαλιώτης, δεν είναι ικανή – όπως όλα δείχνουν – να τα αποτρέψει.

Αυτό, που έχει, όμως, μεγαλύτερη σημασία για το Μαξίμου, είναι μία διάχυτη ανησυχία ότι οι «εντός των τειχών» αντίπαλοι του κ. Σημίτη προσπαθούν να προετοιμάσουν σκηνικό κρίσης, προκειμένου να απαλλαγούν από την παρουσία του ύστερα από μία ενδεχόμενη ήττα στις εκλογές.

Οπωσδήποτε η λέξη πολιτική κρίση δεν μπορεί να αποδώσει με ακρίβεια τέτοιου είδους φαινόμενα. Και ίσως να μην ανταποκρίνεται στη, σημερινή πραγματικότητα. Όσο, όμως αυτές οι ενέργειες πυκνώνουν – εν όψει εκλογών – τόσο μεγαλύτερη σημασία θα αποκτούν.

ΑΠΑΝΤΗΣΕΙΣ ΣΕ «ΚΑΥΤΑ» ΘΕΜΑΤΑ

Συνέντευξη του νομάρχη «εφ' όλης της ύλης»

Το υγειονομικό πάρκο - Το ΙΚΑ - Το υδάτινο δυναμικό - Ο αποχετευτικός αγωγός - Το συνέδριο της παράταξης - Τα κρέατα από την .. Αργεντινή

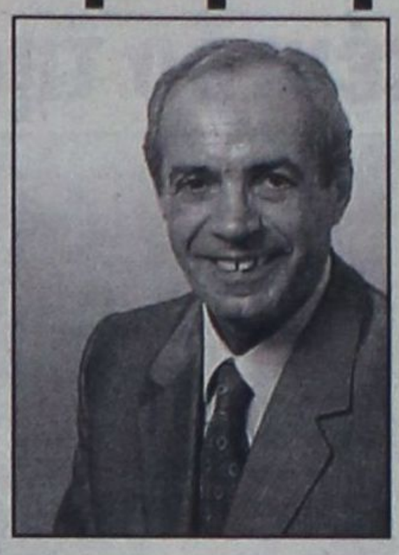

Συνέντευξη Τύπου «εφ' όλης της ύλης» έδωσε χθες ο νομάρχης κ. Σάββας Καραγιάννης ενημερώνοντας τους δημοσιογράφους για τις τελευταίες εξελίξεις πάνω σε τρέχοντα ζητήματα, όπως η μεταφορά του ΙΚΑ στο κτιριακό συγκρότημα του παλιού νοσοκομείου, η διαμόρφωσή του σε υγειονομικό πάρκο, το συνέδριο της παράταξης του «Νομαρχιακή Αναγέννηση» που ξεκινά αύριο το απόγευμα, η σημερινή συνεδρίαση του Νομαρχιακού Συμβουλίου και οι φήμες για την δήθην διάθεση στην τοπική αγορά κρεάτων που εισάγονται από την Αργεντινή.

ΤΟ ΙΚΑ

Με αφορμή την προχθεσινή κατάληψη του υποκαταστήματος του ΙΚΑ Ρόδου από εργαζομένους και το ΕΚΡ, λόγω των οξυμένων προβλημάτων που αντιμετωπίζουν προσωπικό και ασφαλισμένοι, ο νομάρχης κατάφερε να επικοινωνήσει αργά προχθές το βράδυ με τον Υπουργό Υγείας κ. Αλέκο Παπαδόπουλο, από τον οποίο ζήτησε «να δείξει κατανόηση στην δέσμευση του ΙΚΑ, όπως περιγράφεται στον ιδρυτικό του νόμο, να μην μπορεί να επενδύσει σε ακίνητα των οποίων δεν έχει την κυριότητα» και να «ξεμπλοκάρει» την διαδικασία μετατροπής του κτιρίου του παλιού νοσοκομείου σε υγειονομικό πάρκο, ώστε το ΙΚΑ να ξεκινήσει άμεσα την διαδικασία μετεγκατάστασής του. Η εμπλοκή προήλθε από εισηγήσεις που δέχθηκε ο Υπουργός όπως ο ίδιος απεκάλυψε στον κ. Σ. Καραγιάννη, χωρίς όμως να κατονομάσει ποιοί ήταν αυτοί που εγγράφως ζητούσαν να μην γίνει δεκτή η κοινή απόφαση των τοπικών φορέων για την αξιοποίηση του παλιού νοσοκομείου!

Μετά από απαίτηση του κ. Αλέκου Παπαδόπουλου, ο νομάρχης δεσμεύθηκε για την επανυποβολή της προτάσεως «για υπενθύμιση», προκειμένου ο υπουργός να εκτιμήσει την κοινή απόφαση και την γενικότερη αντίληψη για την καλύτερη εξυπηρέτηση του πολίτη πάνω στην οποίαν στηρίζεται και να δώσει «πράσινο φως» για την εγκατάσταση των διαφόρων υπηρεσιών υγείας στο κτίριο του παλιού νοσοκομείου, ανεξαρτήτως του ιδιοκτησιακού καθεστώτος (ανήκει στο Υπουργείο Υγείας).





ΥΔΑΤΙΝΟ ΔΥΝΑΜΙΚΟ

Αναφερόμενος στην σημερινή συνεδρίαση του νομαρχιακού συμβουλίου ο νομάρχης είπε ότι θα συζητηθούν δύο πολύ σημαντικά θέματα, η έγκριση της διαχειριστικής μελέτης του έργου «Ολοκληρωμένο Σύστημα Διαχείρισης Υδάτινων Πόρων νομού Δωδ/σου», που έγινε σε συνεργασία με το Εθνικό Μετσόβειο Πολυτεχνείο και η λήψη απόφασης για την σύσταση φορέα διαχείρισης του αποχετευτικού αγωγού «Αρχάγγελος - Βόδι» (επί του θέματος αυτού, βλέπε και σελ. 4 και 8). Σχολιάζοντας τις αντιρρήσεις που για μία ακόμη φορά διατυπώθηκαν σχετικά με τον τρόπο με τον οποίον η νομαρχιακή αρχή προωθεί την λύση του προβλήματος υδροδότησης των νησιών, ο κ. Σ. Καραγιάννης είπε ότι «τρία χρόνια τώρα δεν ακούστηκε καμία εναλλακτική πρόταση από αυτούς που αντιδρούν».

ΤΟ ΣΥΝΕΔΡΙΟ ΤΗΣ ΠΑΡΑΤΑΞΗΣ

Το απόγευμα της Παρασκευής 1η Φεβρουαρίου ξεκινούν οι εργασίες του τριήμερου συνεδρίου της παράταξης του κ. Σάββα Καραγιάννη «Νομαρχιακή Αναγέννηση» με την πολιτική ομιλία του νομάρχη (σημ: το συνέδριο θα γίνει στο ξενοδοχείο «Capsis»). Η έναρξη θα γίνει στις 18.30 και θα είναι ανοιχτή για το κοινό, πέραν των φίλων και υποστηρικτών της παράταξης. Ερωτηθείς ο κ. Καραγιάννης αν θα ανακοινώσει στο συνέδριο την απόφασή του να διεκδικήσει εκ νέου τον νομαρχιακό θώκο απάντησε πως η πολιτική εισήγηση που θα κάνει θα θέσει πολλά ερωτήματα για τις προκλήσεις του μέλλοντος, όσον αφορά το νομό. «Είναι ερωτηματικά στα οποία δεν είναι σωστό να απαντήσει ένας άνθρωπος μόνο» είπε και άφησε να εννοηθεί πως η υποψηφιότητά του θα είναι ένα από τα συμπεράσματα στα οποία θα καταλήξει το συνέδριο.

Η ΔΗΜΟΣΙΑ ΥΓΕΙΑ

Ο νομάρχης σχολίασε χθες και την φημολογία των τελευταίων ημερών ότι εισάγονται στην Ρόδο κρέατα Αργεντινής και διατίθενται στην αγορά ως ντόπια. Υπογράμμισε ότι τα σχόλια που έγιναν με αφορμή το συγκεκριμένο θέμα από όποιους κι αν έγιναν, δεν έπρεπε να γίνουν, αφού δεν ανταποκρίνονται στην πραγματικότητα. (να σημειωθεί πάντως ότι επρόκειτο για φήμες και δημοσιεύματα ανυπόστατα, αφού ο αντινομάρχης κ. Ν. Τατάκης διαβεβαιώσε ότι εισαγωγές ζώων - και όχι κρεάτων - γίνονται μόνο από χώρες της ΕΕ, σφάζονται στα σφαγεία της Ρόδου και υπόκεινται σε κρεοσκοπικό έλεγχο).

Ο κ. Καραγιάννης διαβεβαίωσε τους καταναλωτές ότι η Νομαρχιακή Αυτοδιοίκηση με πολύ μεγάλη σοβαρότητα και υπευθυνότητα προασπίζει την δημόσια υγεία και δίνει αγώνα για να προωθήσει θέματα που σχετίζονται με την υγιεινή διατροφή και τόνισε πως «αυτός ο αγώνας δεν επιτρέπεται να υπονομεύεται ή να μην γίνεται σεβαστός από τους εμπλεκόμενους», χωρίς να κατονομάσει ποιούς ακριβώς εννοεί.

ΓΡΑΦΕΙΟ ΤΕΛΕΤΩΝ & ΜΝΗΜΟΣΥΝΩΝ ΡΟΔΟΥ
ΣΤΕΦΑΝΑ - ΣΤΟΛΙΣΜΟΙ
«ΑΜΕΡΙΚΑΝΟΥ»
Αμεση εξυπηρέτηση
ΟΛΟ ΤΟ 24ΩΡΟ
Αναλαμβάνουμε την τελετή
και με τα έξοδα
που χορηγούν τα ταμεία
χωρίς καμία επιβάρυνση
ΙΚΑ, ΤΕΒΕ, ΤΑΞΥ, ΔΗΜΟΣΙΟΥ,
ΛΙΜΕΝΙΚΩΝ, ΟΓΑ
και λοιπά ταμεία.
Τους ΑΠΟΡΟΥΣ ΔΩΡΕΑΝ
Πλατεία Βρούχου στη Μητρόπολη
Τηλέφωνα: 28901 - 33400

ΝΤΕΤΕΚΤΙΒΣ
30 ΧΡΟΝΙΑ ΜΟΝΙΜΑ
ΚΑΙ ΣΤΗ ΡΟΔΟ
35354
ΠΛΑΤΕΙΑ ΑΓΙΟΥ ΙΩΑΝΝΟΥ
Η ΛΥΣΗ!!!
ΣΕ ΚΑΘΕ ΣΑΣ ΠΡΟΒΛΗΜΑ
EXPRESS SECURITY

ευθέως & πλαγίως



με τη γραφίδα της ΡΕΝΑΣ ΔΙΑΚΙΔΗ

RENAD@RHO.FORTHNET.GR.

ΤΟ ΤΙΜΗΜΑ ΤΟΥ ΡΙΣΚΟΥ



Ολα τελικώς έχουν ένα τίμημα. Και αναλόγως των επιλογών τους καλούνται οι ενδιαφερόμενοι να το πληρώσουν.

Αυτό έγινε και στην περίπτωση των δύο δήμων Αφάντου και Αρχαγγέλου. Στην προσπάθειά τους να κατοχυρώσουν την κατασκευή του αποχετευτικού αγωγού «Αρχάγγελος - Βόδι» αποδεχόμενοι την σύναψη προγραμματικών συμβάσεων με την Νομαρχιακή Αυτοδιοίκηση Δωδεκανήσου για την σύσταση φορέα λειτουργίας και διαχείρισής του, έκαναν την Νομαρχία **συνδιαχειριστή.** Μέχρι εκείνη τη στιγμή, ο ρόλος της Νομαρχιακής Αυτοδιοίκησης περιοριζόταν στην ευθύνη κατασκευής του έργου.

Το γνωρίζουν αυτό οι δήμαρχοι **κ.κ. Σταύρος Σταυρής** και **Θεοδόσης Κολιάδης** πιστεύουν όμως ότι δεν είχαν άλλη επιλογή, ενώ τις ευθύνες επιρρίπτουν στους συναδέλφους τους των υπολοίπων οκτώ δήμων του νησιού της Ρόδου, που στην απόφαση για την μεταξύ τους συνεργασία, απέφυγαν να αναλάβουν την δέσμευση για την κατασκευή του αγωγού. Τα αποτελέσματα αυτής της **«αυτονόμησης»** των δύο, θα φανούν σύντομα, αν υπάρχουν κερδισμένοι και χαμένοι απ' όλο αυτό το «σήριαλ» που παρακολουθούμε εδώ και τρείς μήνες.

ΕΥΣΗΜΑ ΚΕΝΑ ΠΕΡΙΕΧΟΜΕΝΟΥ

Αλλη μιά πρωτιά για την Τοπική Αυτοδιοίκηση της Δωδεκανήσου. Η πρώτη απόφαση που κοινοποιήθηκε στο υπουργείο Εσωτερικών για την σύσταση Συμπολιτείας ήταν η απόφαση που έλαβαν οι δήμοι των νησιών της Ρόδου, Καρπάθου, Καστελλορίζου, Σύμης, Χάλκης και Τήλου.

Παραδόθηκε μάλιστα «χέρι με χέρι» στον υπουργό Εσωτερικών **Κώστα Σκανδαλίδη** από δύο εκπροσώπους της ΤΕΔΚΔ που τον επισκέφθηκαν, τον γραμματέα **κ. Στέλιο Ρηνιού** και το μέλος κ. **Αντώνη Χατζηιωάννου.**

Δεν είναι η πρώτη φορά που η Δωδεκάνησος και οι εκπρόσωποί της αποσπούν τα «εύσημα» των κυβερνητικών παραγόντων για την πρωτοπορία τους, για τις πρωτοβουλίες τους, που συχνά ξεκινούν από εδώ για να μετεξελιχθούν σ'ένα συνολικό θεσμικό πλαίσιο, αφού αποδεικνύονται τεκμηριωμένες και επιτυχημένες.

Αντί λοιπόν να παίρνουν μονίμως, να **απομυζούν** την Δωδεκάνησο σε επίπεδο ιδεών, θεσμικών παρεμβάσεων, πιλοτικών εφαρμογών, εσόδων κ.λπ κ.λπ. και να περιορίζονται, ως αντάλλαγμα, να εκφράζουν την ικανοποίησή τους, καλό θα ήταν να δείξουν εμπράκτως την αναγνώρισή τους στην προσφορά αυτού του τόπου, που υφίσταται συνεχώς την εχθρική, στην καλύτερη περίπτωση επιπόλαιη, συμπεριφορά των εκάστοτε κρατούντων, που έχουν βάλει σκοπό να μην αφήσουν τίποτε όρθιο, αποψιλώνοντάς την διαρκώς από τα κάθε λογής «προνόμια». **Τα αποκαλούν «προνόμια», όταν δεν είναι τίποτε περισσότερο από τα οφειλόμενα σε μια περιοχή με τόσες ιδιαιτερότητες.**

ΟΙ ΚΑΤΗΓΟΡΙΕΣ ΤΩΝ ΥΠΟΨΗΦΙΩΝ ΠΑΣΟΚ

Θα έχει σίγουρα πολύ μεγάλο ενδιαφέρον η σύσκεψη που θα γίνει την Κυριακή στο ΠΑΣΟΚ, παρουσία του κλιμακίου της Κεντρικής Επιτροπής. Ο υπεύθυνος του Τομέα Αυτοδιοίκησης **κ. Ν. Σαλαγιάννης,** είναι προφανές ότι θα προσπαθήσει να τους πείσει ότι πρέπει να υπάρξει ένας υποψήφιος σε κάθε δήμο κι εδώ είναι τα δύσκολα. Στους περισσότερους δήμους οι υποψήφιοι από το ΠΑΣΟΚ είναι **περισσότεροι του ενός.** Οι περισσότεροι εξ' αυτών δεν θέλουν χρίσμα ή στήριξη - όπως κι αν αποκαλείται τέλος πάντων - και αυτό πρακτικά σημαίνει ότι σκοπεύουν να κατέβουν στις εκλογές ούτως ή άλλως.

Υπάρχουν βέβαια και αυτοί που προϋποθέτουν για την κάθοδό τους την επίσημη στήριξη του ΠΑΣΟΚ, την παροχή βοήθειας από τον κομματικό μηχανισμό και την στελέχωση του ψηφοδελτίου τους με κομματικά στελέχη. Αν τα έχουν όλα αυτά, έχει καλώς, αν όχι δεν αποκλείεται να υποχωρήσουν. Αυτή η «κατηγορία» υποψηφίων είναι όμως και η πιό μικρή. Ακόμη κι αν οι κομματικά νομιμόφρονες ακολουθήσουν τις βουλές του κόμματος δεν είναι τόσοι πολλοί για να λύσουν το πρόβλημα του ΠΑΣΟΚ που βαδίζει σταθερά στον δρόμο που χάραξαν οι εκλογές του 1998. Κατά βάθος το γνωρίζουν, γι'αυτό κατέβασαν τον πήχυ στο... χώμα.

ΑΚΟΜΑ ΨΑΧΝΟΥΝ

Οχι δεν ξεχάστηκε η δημοσκόπηση που έκανε πρόσφατα **η ALCO** για τους υποψηφίους στον **Δήμο Ροδίων.** Απεναντίας. Κάποιοι ψάχνουν επισταμένως να μάθουν τα αποτελέσματά της για να επιβεβαιώσουν τα προγνωστικά τους.

ΟΙ ΥΠΟΠΤΕΣ ΕΙΣΗΓΗΣΕΙΣ

Σε τηλεφωνική επικοινωνία με τον νομάρχη κ. **Σάββα Καραγιάννη,** ο υπουργός Υγείας **κ. Αλέκος Παπαδόπουλος** (είχαμε σχηματίσει την εντύπωση ότι ήταν καλές οι διαπροσωπικές σχέσεις των δύο ανδρών) απεκάλυψε ότι δέχθηκε εισηγήσεις να μην αποδεχθεί την κοινή πρόταση όλων των τοπικών φορέων για την δημιουργία **Υγειονομικού Πάρκου** στους χώρους του παλιού νοσοκομείου της Ρόδου, την οποία αρχικά είχε κάνει αποδεκτή μετ' επαίνων.

Είναι χαρακτηριστικό ότι δεν επικαλέσθηκε «πιέσεις» αλλά «εισηγήσεις», άρα πρόκειται για **επίσημα έγγραφα.**

Δεν είναι δύσκολο να υποθέσει κανένας ποιοί θα μπορούσαν να είναι αυτοί οι φορείς οι «εισηγήσεις» των οποίων θα μπορούσαν να έχουν τέτοια βαρύτητα, που να κάνουν τον υπουργό να μπλοκάρει την διαδικασία και να αγνοήσει μια συλλογική απόφαση **ΝΑΔ, ΤΕΔΚΔ, ΙΚΑ, ΕΚΡ, Συλλόγων κ.λπ.**

Οπως δεν είναι καθόλου δύσκολο να αντιληφθεί κανένας και την σκοπιμότητα αυτών των παρεμβάσεων.

ΠΕΡΙ «ΦΡΟΥΤΑΚΙΩΝ»

Στον απόηχο του θορύβου περί ...«φρουτακίων» συνεδρίασε χθές η Δημαρχιακή Επιτροπή - και με την λήξη της ο αντιδήμαρχος **κ. Μανώλης Σαββής** έδωσε στην δημοσιότητα συγκεκριμένα στοιχεία.

Αυτή τη στιγμή υπάρχουν στη Ρόδο **47** καταστήματα με ηλεκτρονικά παιχνίδια, **288** μηχανήματα αυτού του είδους και **41** τραπέζια (τσόχες) για χαρτοπαίγνια.

Αυτά είναι τα νόμιμα. Διευκρίνισε επίσης ότι δεν υπάρχει νόμιμο κατάστημα με ηλεκτρονικά παιχνίδια «τζόγου». Οπου υπάρχουν, έχουν μετατραπεί παράνομα, καθώς είναι πολύ εύκολη η μετατροπή τους σε τυχερά.

Ο κ. Σαββής παραδέχθηκε ότι δεν υπάρχουν ακριβή στοιχεία για τον αριθμό των «κουλοχέρηδων» που υπάρχουν στην πόλη της Ρόδου. Μέχρι στιγμής από τους ελέγχους του **ΣΔΟΕ** και της **Δημοτικής Αστυνομίας** έχουν κατασχεθεί μόνο **25** αριθμός μάλλον μικρός, που καθιστά επιτακτική την εντατικοποίηση των ελέγχων.

Όταν ένα κατάστημα μπορεί
και προσφέρει μόδα, design,
λύσεις για όλα τα θέματα
και πάντα νέες προτάσεις
για το μπάνιο και το δάπεδο,
γιατί να μη μπορεί να σας κάνει δώρο...

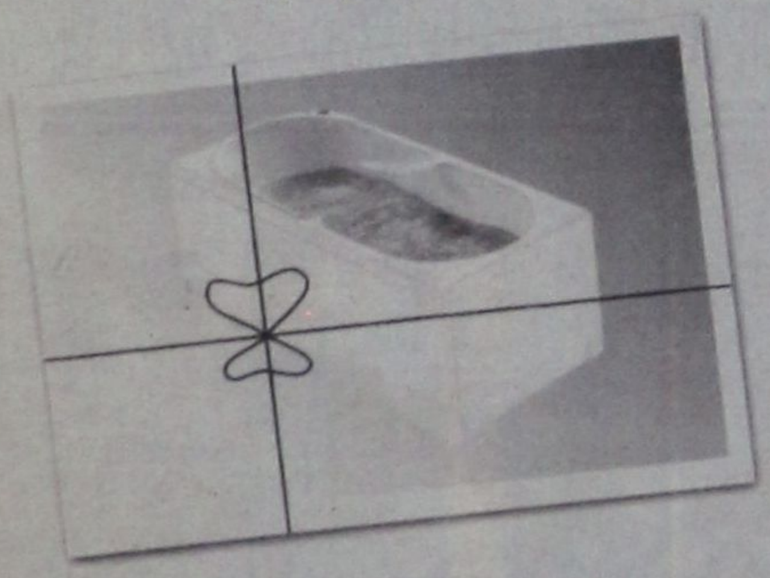

...και μία μπανιέρα- υδρομασάζ ?

Ελάτε σήμερα στο TSELIOS BAGNO και ανακαλύψτε ό,τι νεότερο κυκλοφορεί στον κόσμο του μπάνιου. Ενημερωθείτε για τις νέες τάσεις της μόδας και του design, αλλά και πως θα αποκτήσετε μία μπανιέρα υδρομασάζ της Idroform εντελώς ΔΩΡΕΑΝ.
Η προσφορά ισχύει μέχρι τέλος Σεπτεμβρίου

tselios bagno

Λεωφ. Ρόδου - Λίνδου 230, Ρόδος, Τηλ.: (0241) 64458 - 65498

ARISTON

ΤΑ ΠΑΝΤΑ ΑΡΙΣΤΑ

Ευκολίες πληρωμής από 10 μέχρι
και 48 μήνες χωρίς προκαταβολή

ΕΚΠΤΩΣΕΙΣ ΑΠΟ 15 ΕΩΣ 30%

ARISTON ΙΤΑΛΙΑΣ:

ΚΟΥΖΙΝΕΣ ΚΑΙ ΦΟΥΡΝΟΙ ΠΑΝΤΟΣ ΤΥΠΟΥ - ΕΣΤΙΕΣ ΚΕΡΑΜΙΚΕΣ ΚΑΙ ΑΠΛΕΣ
- ΨΥΓΕΙΑ - ΚΑΤΑΨΥΚΤΕΣ- ΨΥΓΕΙΟΚΑΤΑΨΥΚΤΕΣ -
ΠΛΥΝΤΗΡΙΑ ΡΟΥΧΩΝ ΚΑΙ ΠΙΑΤΩΝ - ΘΕΡΜΟΣΙΦΩΝΕΣ ΓΙΑΛΙΟΥ
ΑΠΟΡΡΟΦΗΤΗΡΕΣ ΚΟΥΖΙΝΑΣ ΠΑΝΤΟΣ ΤΥΠΟΥ
απλά και εντοιχιζόμενα σε ποικιλία χρωμάτων

ΚΑΙ ΤΩΡΑ ΑΠΛΑ - ΕΝΤΟΙΧΙΖΟΜΕΝΑ

ΠΛΥΝΤΗΡΙΑ - ΨΥΓΕΙΑ - ΚΟΥΖΙΝΕΣ ΚΑΙ ΜΙΚΡΟΣΥΣΚΕΥΕΣ CANDY - ZANNUSI - ELKO -
ΕΣΚΙΜΟ - GENERAL - BOSCH - SIEMENS (ΜΠΟΣ - ΣΙΜΕΝΣ) ΣΤΙΣ ΧΑΜΗΛΟΤΕΡΕΣ
ΤΙΜΕΣ ΤΗΣ ΑΓΟΡΑΣ ΠΡΟΪΟΝΤΑ PHILIPS - SONY - PANASONIC - PIONEER - AIWA - HITACHI
- SAMSUNG - TECHNICS - WESTINGHOUSE - MITSUBISCHI - ZOPPAS - INDESIT κ.λ.π.

Επισκεφθείτε μας
για να βεβαιωθείτε για
τις ΧΑΜΗΛΕΣ ΤΙΜΕΣ μας!
ΚΑΙ ΤΙΣ ΜΕΓΑΛΕΣ ΕΥΚΟΛΙΕΣ

Εισάγουμε και
γι' αυτό πουλάμε
φθηνότερα

ARISTON Η ΠΡΟΗΓΜΕΝΗ ΤΕΧΝΟΛΟΓΙΑ

ΤΗΛΕΟΡΑΣΕΙΣ - ΒΙΝΤΕΟ - ΒΙΝΤΕΟΚΑΜΕΡΕΣ - ΒΙΝΤΕΟΤΗΛΕΟΡΑΣΕΙΣ -
ΜΙΚΡΟΣΥΣΚΕΥΕΣ - FAX - ΣΤΕΡΕΟ - ΤΗΛΕΦΩΝΑ - C.D. - ΣΚΟΥΠΕΣ
ΟΛΕΣ ΟΙ ΜΑΡΚΕΣ ΣΕ ΠΟΙΚΙΛΙΑ ΤΥΠΩΝ

Αντιπρόσωποι - Εισαγωγείς ΔΩΔΕΚΑΝΗΣΟΥ από το 1960

ΑΔΕΛΦΟΙ ΣΤΕΦΑΝΟΥ Ο.Ε.

ΝΕΑ ΚΑΤΑΣΤΗΜΑΤΑ ΣΤΕΛΙΟΥ ΚΩΤΙΑΔΗ 3
FAX 22568, ΤΗΛ.: 22568 - 22695

υπόθεση: Πολιτισμός



υπογραφή: Δέσποινα Διαμαντή

ΜΙΑ ΠΑΡΟΥΣΙΑΣΗ...

Γεγονός και πρόσωπα

Παρουσιάστηκε χθές στο «Ακταίον» με ευθύνη της διοργάνωσης, από το κέντρο Λογοτεχνών και Μεταφραστών Ρόδου το βιβλίο του **Λεοντίου Νεαπόλεως** «βίος και πολιτεία του Αββά Συμεών του δια Χριστόν επονομασθέντος Σαλού» σε μετάφραση του Καθηγητή γλωσσολογίας του Πανεπιστημίου Αιγαίου κ. **Κωνσταντίνου Μηνά.**

Ο Κων/νος Μηνάς είναι γνωστός μελετητής της Ελληνικής γλώσσας και των διαλέκτων της.

Σπούδασε στη Θεσ/νίκη και υπηρέτησε για εννιά χρόνια στη Μέση Εκπαίδευση.

Το κύριο έργο του είναι τόσο διδακτικό όσο και ερευνητικό - συγγραφικό.

Δίδαξε για αρκετά χρόνια στη Φιλοσοφική Σχολή του Πανεπιστημίου Ιωαννίνων και από το 1989 έως σήμερα είναι καθηγητής της Νεοελληνικής γλώσσας στο Π.Τ.Δ.Ε. του Πανεπιστημίου Αιγαίου.

Είναι συγγραφέας πολλών ερευνητικών βιβλίων και πολλών επιστημονικών άρθρων. Ενα βιβλίο του μάλιστα βραβεύτηκε και εκδόθηκε από την Ακαδημία Αθηνών.

Είναι μέλος επιστημονικών εταιρειών, πρόεδρος και ιδρυτικό μέλος, της «εταιρείας Νεοελληνικής διαλεκτολογίας», πρόεδρος της Στέγης Γραμμάτων και Τεχνών Δωδεκανήσου και του Κέντρου Καρπαθιακών Ερευνών Ρόδου.

Η μετάφραση του βιβλίου «Βίος και Πολιτεία του Αββα Συμεών του δια Χριστόν επονομασθέντος Σαλού» παρουσιάστηκε αναλυτικά και διεξοδικά από τον κ. **Γιώργο Παπαντωνάκη** Λέκτορα του Πανεπιστημίου Αιγαίου

Η δράση του Κέντρου

Το Διεθνές Κέντρο Λογοτεχνών και Μεταφραστών με το βιβλίο αυτό κάνει την εμφάνισή του στο χώρο της μετάφρασης, στα Ελληνικά Γράμματα.

Η μετάφραση του Αγιολογικού χαρακτήρα κειμένου τον Λεοντίου Νεαπόλεως από τον Κων/νο Μηνά εγκαινιάζει μια σειρά, την οποία ήδη έχουν εμπλουτίσει και μεταφράσεις άλλων συγγραφέων, (έχει μεταφραστεί με πρωτοβουλία του Κέντρου ο Ρόδιος ποιητής **Παντελής Ευθυμίου** στα Τουρκικά, ενώ ένας Τούρκος ποιητής έχει μεταφραστεί στα Ελληνικά). Ακόμα ετοιμάζεται η έκδοση από το Κέντρο, η ιστορία του **Παναγιώτη του Ρόδιου** γνωστού βέβαια ως όνομα, αφού για να τον τιμήσει ο Δήμος Ροδίων εδώ και χρόνια έχει δώσει το όνομά του, σε δρόμο της πόλης μας, αγνώστου όμως εν πολλοίς, ως προς τον ρόλο του στην επανάσταση του 1821.

Η Μετάφραση

Οπως ανέφερε στην παρουσίαση του βιβλίου ο **κ. Γιώργος Παπαντωνάκης:** «Για να μπορέσει κανείς να κρίνει τη μετάφραση, θα πρέπει να τη συγκρίνει με το πρωτότυπο κείμενο, ... υφολογικά και νοηματικά», ενώ επισημαίνει: «Το πρωτότυπο κείμενο διακρίνεται για την απλότητα, τη φυσικότητα, την αμεσότητά του... Τις αρετές αυτές του κειμένου φρόντισε ο μεταφραστής να τις διατηρήσει και να τις προβάλει με την εύστοχη μετάφρασή του».

Ο παρουσιαστής μάλιστα φρόντισε να γνωστοποιήσει το γεγονός, ότι το μεταφραστικό αποτέλεσμα, κέρδισε κολακευτικά σχόλια από τον **κ. Εμμανουήλ Κριαρά,** καθηγητή του Κων/νου Μηνά στον οποίο αφιερώνεται και η προσπάθειά του ενώ διαβάστηκε και η επιστολή του κ. Κριαρά με την οποία γνωστοποιεί αυτά τα σχόλια. Ο κ. Παπαντωνάκης αναφέρθηκε στην συνέχεια στα οφέλη από τη μετάφραση και νοηματικά, αλλά και γλωσσικά καταλήγοντας:

«Το μόνο που μένει είναι να θυμηθούμε ξανά τον Ελύτη, που κι' αυτός, πέρα από τις ποιητικές του εμπνεύσεις, είχε τις δικές του γλωσσικές ανησυχίες. **Τη γλώσσα μου έδωσαν Ελληνική / το σπίτι φτωχικό στις αμμουδιές του Ομήρου...** Τούτη τη συνέχεια της γλώσσας έχουμε την ευκαιρία να απολαύσουμε με τη μετάφραση που μας έδωσε ως θείο δώρο ο Κων/νος Μηνάς και μας δίνει τις γλωσσικές του ανησυχίες και αναζητήσεις, όπως ο Σολωμός, που συνοψίζονται στη φράση «Μήγαρις έχω άλλο στο νου μου, πάρεξ ελευθερία και γλώσσα». Να, το γλωσσικό στίγμα του Κ. Μηνά, που ανθίσταται στις παρεμβολές, ανησυχώντας όπως ο Σεφέρης για τη γλώσσα, την οποία προστατεύει με την περισσή φρονίδα, αναγνωρίζοντας ότι «Ο Θεός μας χάρισε μια γλώσσα ζωντανή, εύρωστη, πεισματάρα, και χαριτωμένη, που αντέχει ακόμα, μολονότι έχουμε εξαπολύσει όλα τα θεριά να τη φάνε». Εφαγαν όση μπόρεσαν, αλλά απομένει μαγιά. Και αυτή η μαγιά γίνεται ζυμάρι με τη μετάφραση που έχουμε στα χέρια μας. Ζυμάρι και ψωμί. Κι αυτό τρώμε όλοι μας. Και για να μεταλάβουμε το σώμα της γλώσσας. Της δικής μας γλώσσας. Λέει ο Ελύτης στον «Κήπο με τις αυταπάτες» (σελ. 27». Ενα καλά γραμμένο συνθετικό ποιητικό έργο δεν διαφέρει και τόσο από ένα σωστά στρωμένο τραπέζι. Το ίδιο ορθογώνιο σχήμα, οι ίδιες επιφάνειες που λάμπουν όπως το ασήμι, οι ίδιες στιγμές αυτοσυνείδησης που τρέμουν μες στα ποτήρια. Μια περίπτωση που σου ανοίγει την όρεξη να φας ως και το χαρτί όπου γράφεις και να μεταβληθείς σ' έναν παχύσαρκο των γραμμάτων...». Το ίδιο ακριβώς συμβαίνει και με την μετάφραση αυτή. Είναι ένα καλοστρωμένο νεοελληνικό τραπέζι λέξεων και φράσεων με ρίζες που φτάνουν ως το Μεσαίωνα και πιο βαθιά στο χρόνο ακόμα. Ενα μεταφραστικό τραπέζι με όλα τα λεκτικά εδέσματα μιας γλώσσας που ξεχειλίζει από χάρη και φυσικότητα που οδηγεί σε στιγμές γλωσσικής και πολιτισμικής εθνικής αυτοσυνειδησίας».

ΛΥΚΕΙΟ ΤΩΝ ΕΛΛΗΝΙΔΩΝ: ΚΑΛΥΜΝΟΣ

Οταν πήραμε στα χέρια μας αυτό το διπλό CD, σταθήκαμε κατ' αρχήν στη φωτογραφία του εξωφύλλου. Δεσπόζει η μορφή μιάς νέας κοπέλλας που συμμετέχει, με την καλυμνιακή φορεσιά, σ'ένα «κυκλωτικό» χορό όπως δείχνουν τα χέρια της και κοιτάζει κατ' ευθείαν στο φακό. Λιτή μορφή, Ελληνική ομορφιά και μια περηφάνια στα μάτια που δένει με τον τίτλο που συνοδεύει αυτή τη μουσική έκδοση: ΚΑΛΥΜΝΟΣ: Πολύστιχα - τραγούδια - χοροί - δίστιχα.

Αναζητώντας περισσότερες λεπτομέρειες καταφύγαμε στο βιβλίο διαστάσεων 14,5x14 με 195 σελίδες που συνοδεύει τους δίσκους ή καλύτερα περιέχει τους δίσκους.



Σ'αυτό βρίσκει κανείς εκτός από τα κατατοπιστικά για κάθε τραγούδι ή χορό κείμενα και πολλές ωραίες και σπάνιες φωτογραφίες από τη ζωή του νησιού των σφουγγαράδων.

Πρόκειται συνολικά για μία εξαιρετική και επιμελημένη έκδοση που φέρει την υπογραφή και την τέχνη του **Λευτέρη Δρανδάκη.**

Το ηχητικό μέρος μας έφερε αντιμέτωπους με 48 τραγούδια και χορούς, ηχογραφημένα επί τόπου.

Τραγούδια του γάμου, νανουρίσματα, αποκριάτικα και αυτοσχέδια δίστιχα, παιδικά τραγούδια, κάλαντα καθώς και ένα σπάνιο σήμερα μοιρολόϊ.

Το ιστορικό της έκδοσης αναφέρει ότι πρόκειται για επανέκδοση σε ψηφιακούς δίσκους των ιστορικών ηχογραφήσεων που πραγματοποίησε το Λυκειο Ελληνίδων και κυκλοφόρησαν για πρώτη φορά το 1982 σε δίσκους CD Βινιλίου.

Οι εγγραφές αυτές ήταν οι πρώτες της Ελληνικής δισκογραφίας που αποτύπωσαν μέρος της μουσικοχορευτικής παράδοσης ενός μόνο μικρού γεωγραφικά χώρου. θεματολογία τους, τραγούδια από ολόκληρο τον κύκλο της ζωής.

Εχοντας από καιρό εξαντληθεί αυτό το υλικό δισκογραφικά αποφασίστηκε η επανέκδοσή τους, με την σύγχρονη ψηφιακή τεχνολογία.

Η επανέκδοση έγινε με τη συνεργασία του **παραρτήματος του Λυκείου των Ελληνίδων στην Κάλυμνο** και τη χορηγία του **Υπουργείου Αιγαίου,** ενώ περιλαμβάνει και ένα μέρος (17 κομμάτια) από το αρχειακό υλικό της καταγραφής, που δεν είχε περιληφθεί στην πρώτη έκδοση.

Συμπερασματικά πρόκειται για μια μουσική έκδοση από εκείνες που στο περιεχόμενό τους, διατηρούν πολύτιμα κομμάτια της παράδοσής μας και τα φέρνουν με αξιοπρέπεια στο σήμερα.

ΜΙΧΑΗΛ Π. ΜΑΡΚΑΚΙΟΥ
ΕΚΘΕΣΙΑΚΟΣ ΧΩΡΟΣ- ΟΔΟΣ ΘΕΣ/ΝΙΚΗΣ 14 ΕΝΑΝΤΙ ΕΜΠΟΡΙΚΟΥ ΚΕΝΤΡΟΥ ΜΗΔΙΑ- ΤΗΛ: 67500, 20327-FAX: 94162



ΑΝΑΚΑΙΝΙΣΘΗΚΑΜΕ ΠΛΗΡΩΣ

ΜΕ ΤΗ ΣΤΗΡΙΞΗ ΣΑΣ, ΔΗΜΙΟΥΡΓΗΣΑΜΕ ΕΝΑ ΠΡΟΤΥΠΟ ΣΤΟΥΝΤΙΟ ΕΠΙΠΛΩΝ ΚΟΥΖΙΝΑΣ ΙΤΑΛΙΑΣ, ΤΕΛΕΙΟ ΣΤΗΝ ΠΑΡΑΜΙΚΡΗ ΤΟΥ ΛΕΠΤΟΜΕΡΕΙΑ, ΠΟΥ ΜΕ ΙΔΙΑΙΤΕΡΗ ΧΑΡΑ ΚΑΙ ΥΠΕΡΗΦΑΝΕΙΑ ΣΑΣ ΠΕΡΙΜΕΝΟΥΜΕ ΓΙΑ ΝΑ ΣΑΣ ΞΕΝΑΓΗΣΟΥΜΕ ΣΤΟΥΣ ΧΩΡΟΥΣ ΤΟΥ. ΟΙ ΤΡΕΙΣ ΜΕΓΑΛΥΤΕΡΟΙ ΟΙΚΟΙ SCAVOLINI, ERNESTO MEDA ΚΑΙ B&E ΠΑΡΟΥΣΙΑΖΟΥΝ ΠΕΝΤΕ ΟΛΟΚΛΗΡΩΜΕΝΑ ΠΡΟΓΡΑΜΜΑΤΑ FLUTE, BRERRA, EDENIA, GALA ΚΑΙ MADISON ΚΑΘΩΣ ΚΑΙ ΤΑ ΤΕΛΕΥΤΑΙΑ ΤΟΥΣ ΜΟΝΤΕΛΑ ΣΕ ΕΝΑ ΔΥΝΑΜΙΚΟ ΣΥΝΟΛΟ ΙΚΑΝΟ ΝΑ ΙΚΑΝΟΠΟΙΗΣΕΙ ΚΑΙ ΤΙΣ ΥΨΗΛΟΤΕΡΕΣ ΑΠΑΙΤΗΣΕΙΣ. ΤΟ ΕΙΔΙΚΕΥΜΕΝΟ ΜΕ ΑΡΙΣΤΕΣ ΓΝΩΣΕΙΣ ΚΑΙ ΚΑΤΑΡΤΙΣΗ ΠΡΟΣΩΠΙΚΟ ΜΑΣ ΣΧΕΔΙΑΖΕΙ ΓΙΑ ΤΟ ΧΩΡΟ ΣΑΣ ΤΕΛΕΙΟ DESIGN, ΜΕ ΑΠΕΡΙΤΤΗ ΕΡΓΟΝΟΜΙΑ ΣΕ ΦΑΝΤΑΣΤΙΚΟΥΣ ΣΥΝΔΥΑΣΜΟΥΣ ΚΑΙ ΠΡΟΣΦΕΡΕΙ ΤΙΣ ΚΑΛΥΤΕΡΕΣ ΤΙΜΕΣ ΤΗΣ ΑΓΟΡΑΣ ΣΕ ΕΝΑ ΔΙΑΚΑΝΟΝΙΣΜΟ ΤΗΣ ΑΡΕΣΚΕΙΑΣ ΣΑΣ.
ΣΑΣ ΕΥΧΑΡΙΣΤΟΥΜΕ ΓΙΑ ΤΑ 15 ΧΡΟΝΙΑ ΠΟΥ ΜΑΣ ΔΕΙΧΝΕΤΕ ΤΗΝ ΑΓΑΠΗ ΣΑΣ ΚΑΙ ΣΑΣ ΠΕΡΙΜΕΝΟΥΜΕ.
ΜΙΧΑΗΛ Π. ΜΑΡΚΑΚΙΟΥ & ΥΙΟΙ

sports

Επιμέλεια: Ηλίας Λοΐζος - Μάγδα Σούγγαρη

✔ Στον τελικό η Α.Ε Κως Σελ.16-17
✔ Πλούσια αγωνιστική Σελ.16-17
✔ Ξεχωριστοί αγώνες στίβου Σελ.18



Δεν προπονήθηκε χθες ο Ρ. Μαΐλης

➤ Σύντομα η διοίκηση πρέπει να του εξασφαλίσει άδεια για τις προπονήσεις ➤ Μπιγκό - Ανιάγκμπε δεν υπολογίζονται για την Κυριακή λόγω τιμωρίας

Χωρίς προβλήματα συνεχίσθηκε και χθες η προετοιμασία των ποδοσφαιριστών της Ρόδου για το Κυριακάτικο παιχνίδι με αντίπαλο τον Ολυμπιακό Χερσονήσου. Μετά την διπλή προχθεσινή προπόνηση πρωϊ - απόγευμα, ο **Δημήτρης Σκούνας** με παρόντες όλους τους ποδοσφαιριστές του έκανε οικογενειακό διπλό και ασχολήθηκε με την τακτική που θα ακολουθήσει η ομάδα την Κυριακή. Ο **Ρεΐσης Μαΐλης** που κατάφερε να εξασφαλίσει άδεια από την μονάδα του δεν προπονήθηκε. Σύντομα η διοίκηση της Ρόδου πρέπει να προβεί στις κατάλληλες ενέργειες, ώστε να παρέχεται η απαραίτητη διευκόλυνση στον ποδοσφαιριστή και να συμμετέχει στις προπονήσεις της ομάδας καθημερινά. Από τον αγώνα του Εθνικού Σταδίου με την Χερσόνησο θα απουσιάσει ο **Εμίλ Μπιγκό** που στο ματς με τον Απόλλωνα Καλ. συμπλήρωσε τρεις κίτρινες κάρτες ενώ γι' αλλη μια αγωνιστική ο Ανιάγκμπε δεν υπολογίζεται από τον **κ. Σκούνα** αφού η τιμωρία του τελειώνει μετά το παραπάνω παιχνίδι

Εθνική Ερασιτεχνική

Ορίσθηκαν οι διαιτητές της 18ης αγωνιστικής

ΚΕΔ/ΕΠΟ ανακοίνωσε τα ονόματα των διαιτητών που κληρώθηκαν να διευθύνουν τους αγώνες της 18ης αγωνιστικής

Ατσαλένιος - Αιολικός
Διαιτητές: Τσέκερης, Μάνταλος, Γλαβάς (Αθήνας)
4ος διαιτητής: Λουτσέτης (Λασιθίου)
Παρατ. Διαιτησίας: Δεδότσης (Χανίων)

ΑΟ Μάνης - Χαλκίδα
Διαιτητές: Τριάντος, Ηλίας, Τίκας (Αθήνας)
4ος Διαιτητής: Πινωτής (Κορίνθου)
Παρατ. Διαιτησίας: Μαυρής (Σάμου)

Λεβαδειακός - Ιάλυσος
Διαιτητές: Ζερβός - Σεριάν, Μέρδης (Αθήνας)
4ος διαιτητής: Τζωτρζάκος (Αθήνας)
Παρατ. Διατησίας: Γεωργακόπουλος (Αχαΐας)

Κερατσίνι - Απόλλων Καλ.
Διαιτητές: Ντάτης, Αναστασιάδης, Μαθιουδής (Χίου)
4ος διαιτητής: Κολυμπίρης (Αθήνας)
Παρατ. Διαιτησίας: Πλέσσας (Αρκαδίας)

Ερμής Κορυδ. Βύζας Μ.
Διαιτητές: Λαγογιάννης, Μουγγός, Γιανναράκης (Πειραιά)
4ος διαιτητής: Φουρναράκης (Πειραιάς)
Παρατ. Διαιτησίας: Λιώρης (Βοιωτίας)

Ρόδος - Χερσόνησος
Διαιτητές: Δελφάκης, Κύριος, Γεωργόπουλος (Αρκαδίας)
4ος διαιτητής: Δημογέροντας (Αρκαδίας)
Παρατ. Διαιτησίας: Σταματάκης (Δωδεκανήσου)

Ατρόμητος Π. - Επαμεινώνδας
Διαιτητές: Παπακέμπος, Τσιούλης, Γελαδάρης (Τρικάλων)
4ος διαιτητής: Καρσιώτης (Κορίνθου)
Παρατ. Διαιτησίας: Μάπης (Αθήνας)

Κισσαμικός - Εργοτέλης
Διαιτητές: Φιλιππίδης, Χατζηδημητρίου, Παππάς (Αθήνας)
4ος διαιτητής: Βοσκάκης
Παρατ. Διαιτησίας: Κοντογιάννης (Ρεθύμνου)

Η σύνθεση του νέου δ.σ. στον ΑΝΤΑΓΟΡΑ

Μετά τις εκλογές που έγιναν το Σάββατο 26 Ιανουαρίου και την συνεδρίαση που ακολούθησε την Δευτέρα 28-01-2002 η νέα σύνθεση του Δ.Σ. του ΠΑΣ Ανταγόρα έχει ως εξής.

Πρόεδρος:
Δρόσος Αθανάσιος
Αντιπρόεδρος:
Κυρτίδης Μύρων
Γ. Γραμματέας: Κανελλόπουλος Ευάγγελος
Ταμίας:
Κώστογλου Μιχαήλ
Ειδικός Γραμματέας:
Ιωάννου Αναστάσιος
Γενικός Αρχηγός ποδοσφαίρου:
Χαραπάς Εμμανουήλ
Εφοροι ποδοσφαίρου:
Δρόσος Μιχαήλ, Χατζηφούντας Γεώργιος, Ιωάννου Αναστάσιος
Εφοροι Ακαδημίας ποδοσφαίρου: Κυρτίδης Μύρων, Σάνος Μιχαήλ, Τσουλφάς Θεόδωρος
Εφορος Αρσης Βαρών: Ευάγγελος Κανελλόπουλος
Δημόσιες σχέσεις: Κώστογλου Μιχαήλ, Χατζημιχαήλ Μηνάς

Υπεύθυνος τύπου:
Κώστογλου Μιχαήλ



Εφηβικό πρωτάθλημα Κω

Η ομάδα του Ασκληπειού προηγείται με τέσσερις νίκες σε ισάριθμα παιχνίδια

Χωρίς προβλήματα διεξάγεται στο νησί του Ιπποκράτη το εφηβικό πρωτάθλημα στο οποίο συμμετέχουν οι εξής ομάδες. Σύμφωνα με τα στοιχεία της ΕΠΣΔ απομένουν ακόμη πέντε παιχνίδια για να ολοκληρωθεί ο πρώτος γύρος του πρωταθλήματος.

Τα αποτελέσματα των αγώνων που έχουν γίνει μέχρι σήμερα είναι:

Δόξα Καρδ. - Νικαγόρας 2-3
Ασκληπειός - Αντίμαχος 4-0
Αναγέννηση Ασφ. - Ανταγόρας 2-1
Νικαγόρας - Ασκληπειός 0-1
Αντίμαχος - Ανταγόρας 1-0
Νικαγόρας - Αναγέννηση Ασφ. 1-1
Αντίμαχος - Δόξα Καρδ. 1-0
Δόξα Καρδ. - Ασκληπειός 0-4
Αντίμαχος - Νικαγόρας 1-2
Ασκληπειός - Αναγέννηση Ασφ. 5-0

Για την λήξη του Α γύρου απομένουν ακόμη τα παιχνίδια: Αναγέννηση Ασφ. - Δόξα Καρδ. Ασκληπειός - Ανταγόρας, Αναγέννηση Ασφ. - Αντίμαχος, Ανταγόρας - Νικαγόρας, Ανταγόρας - Δόξα Καρδ.

Η ΒΑΘΜΟΛΟΓΙΑ

	ΑΓΩΝΕΣ	ΤΕΡΜ.	ΒΑΘΜΟΙ
1. Ασκληπειός	4 αγ.	14-0	12
2. Νικαγόρας	4	6-5	7
3. Αντίμαχος	4	3-6	6
4. Αναγέννηση Ασφ.	3	3-7	4
5. Ανταγόρας	2	1-3	0
6. Δόξα Καρδ.	3	2-8	0

Ελεύθερος ο Αρχοντούλης

Αγώνας δρόμου για να εκδοθεί το δελτίο του άμεσα από την ΕΠΟ

Ενισχυμένος θα αγωνισθεί την Κυριακή κόντρα στο Κερατσίνι, ο Απόλλωνας Καλυθιών. Ο **Γιάννης Αρχοντούλης** που εδώ και ένα μήνα περίπου προπονείται με τις οδηγίες του **Γιώργου Τανίδη,** έμεινε ελεύθερος μετά την εκδίκαση της διαφοράς που είχε με την Προοδευτική. Σύμφωνα με πληροφορίες ο ποδοσφαιριστής έχει λαμβάνειν από την ομάδα του Κορυδαλλού περίπου 5.700 ευρώ. Στο μεταξύ αγώνας δρόμου έχει ξεκινήσειι για τους παράγοντες του Απόλλωνα, ώστε η ΕΠΟ μέχρι την Παρασκευή να εκδώσει το δελτίο του Αρχοντούλη και ο ποδοσφαιριστής να τεθεί στην διάθεση του προπονητή του για το δύσκολο εκτός έδρας παιχνίδι με το Κερατσίνι.



Η ΕΙΚΟΝΑ ΤΟΥ ΚΥΠΕΛΛΟΥ
ΟΜΙΛΟΣ ΡΟΔΟΥ
Α΄ ΦΑΣΗ

Διγενής - Φοίβος	4-1
Κατταβιά - Ασκληπειό	3-1
Δαμάγητος - Ηρακλής Μ.	0-3
Πετρώνας - ΑΕΡΑ	1-3
Θύελλα - Αρης	0-0 κ.α., 1-1 παρ., 8-7 πεν.
Κλεόβουλος - Ιάλυσος	3-0
Δόξα Ψ. - Κλεάνθης	1-3
Διαγόρας - Αστέρας Π.	11-0
Ευαγόρας - Αστέρας Μ.	1-0
Αγ. Γεώργιος - Ροδιακός	4-0
Ορφέας - Απόλλων Απ.	0-1
Απόλλων Κ. - Ρόδος	4-1
Διαγόρας Β. - Ευκλής	6-0
Αναγέννηση Εμπ. - Δήμητρα	2-2 κ.α. και παρ., 4-3 πεν.
Σταυρός - Ζευς	0-6
Ερμής - Ασπίδα Απ.	3-1
Εθνικός - Ηλιος	4-0
Ατρόμητος - Αρχάγγελος	4-1
Γ.Σ. Διαγόρας - Αλθαμαίνης	2-0

Β΄ ΦΑΣΗ

Απόλλων Απ. - ΑΕΡΑ	4-0
Κατταβιά - Διαγόρας	0-2
Θύελλα - Ηρακλής Μ.	4-4 κ.α., 5-5 παρ. 4-2 πεν.
Διγενής - Κλεόβουλος	5-1
Κλεάνθης - Απόλλων Κ.	1-1 κ.α., 2-1 παρ.
Διαγόρας Β. - Εθνικός	3-0
Ευαγόρας - Ερμής	1-1 κ.α., 1-2 παρ.
Αγ. Γεώργιος - Αναγέννηση Εμπ.	1-3
Ζευς - Ατρόμητος	1-0

Ο Γ.Σ. Διαγόρας πέρασε άνευ αγώνος στην επόμενη φάση

ΣΤΟΝ ΤΕΛΙΚΟ Η Α.Ε. ΚΩΣ


Δύο γκολ πέτυχε χθες ο Γεράσιμος Μποϊλής.

• Νίκησε χθες τον Καλυμνιακό στον τελικό των νήσων με 3-0 και πήρε την μεγάλη πρόκριση για τις 7 Μαρτίου

Η ΕΙΚΟΝΑ ΤΟΥ ΚΥΠΕΛΛΟΥ
ΟΜΙΛΟΣ ΡΟΔΟΥ
Γ΄ ΦΑΣΗ

Ερμής - Θύελλα	1-0
Αναγέννηση Εμπ. - Διαγόρας	1-0
Διγενής - Κλεάνθης	3-1
Διαγόρας Β. - Απόλλων Απ.	2-1
Γ.Σ. Διαγόρας - Ζευς	0-1
Διαγόρας Β. - Αναγέννηση Εμπ.	3-1

Ομιλος νήσων
Υποόμιλος Κω
Α΄ φάση

ΠΑΟ Κω - ΑΕ Κως	0-2 α.α.
Ανταγόρας - Νικαγόρας	6-1
Ασκληπειός - Αντίμαχος	1-2
Πυλί - Δόξα Κ.	2-3
Πολυβώτης - Αναγέννηση Ασφ.	6-0

Β΄ φάση

Α.Ε. Κως - Πολυβώτης	4-1
Αντίμαχος - Δόξα Κ.	1-1 κ.α., 2-1 παρ.

Ο Ανταγόρας περνάει άνευ αγώνος

Γ΄ φάση

Αντίμαχος - Ανταγόρας	0-0 κ.α. -παρ. 0-3 πεν.

Η Α.Ε Κως περνάει άνευ αγώνος

Τελικός

Α.Ε. Κως - Ανταγόρας	2-0

Υποόμιλος Καλύμνου
Α΄ φάση

Ολυμπιακός - Καλυμνιακός	2-4
Καλυμνιακός - Βαθύ	5-3

Υποόμιλος Λέρου
ΑΕΛ
Τελικός Καλύμνου - Λέρου

Καλυμνιακός - ΑΕΛ	1-1 κ.α., παρ. 4-2 πεν.

Τελικός Νήσων

Καλυμνιακός - Α.Ε. Κως	0-3

Κύπελλο Δωδ/σου

Την πρόκρισή της στον τελικό του Κυπέλλου Δωδεκανήσου «ΠΩΛΗΣΕΙΣ ΑΚΙΝΗΤΩΝ - Κ. ΔΙΑΚΟΓΕΩΡΓΙΟΥ» εξασφάλισε χθες η περυσινή «φιναλίστ» ομάδα της Α.Ε. ΚΩΣ που κέρδισε στην Κάλυμνο με 3-0 τον Καλυμνιακό.

Οι φιλοξενούμενοι ήταν οι κυρίαρχοι του παιχνιδιού, αφού από την αρχή επέβαλαν τον ρυθμό τους και κατά την διάρκεια του πρώτου ημιχρόνου έχασαν σωρεία ευκαιριών για ν' ανοίξουν το σκορ με αποτέλεσμα το σφύριγμα της λήξης του πρώτου μέρους να βρει τις δύο ομάδες ισόπαλες 0-0.

Στην επανάληψη οι ποδοσφαιριστές του **Χρήστου Αρβανίτη** απέβαλαν το άγχος και κατάφεραν να πετύχουν τρία γκολ παίρνοντας την νίκη και την πρόκριση.

Οι γηπεδούχοι από την πλευρά τους, με τα γνωστά προβλήματα, κατάφεραν να κρατήσουν ανέπαφη την εστία του Λελέκη στο πρώτο ημίχρονο και προσπαθούσαν με αντιπιθέσεις να φθάσουν στο γκολ.

Στο δεύτερο ημίχρονο ήλθε η κόπωση και φυσιολογικά υποτάχθηκαν στην ανωτερότητα των φιλοξενουμένων.

Αξίζει να σημειωθεί ότι γι' άλλη μια φορά, χθες, στην φετινή περίοδο ο 56χρονος προπονητής του Καλυμνιακού κ. **Γλυκοκάλαμος** προπονητής χρειάσθηκε να προσφέρει τις υπηρεσίες του στην ομάδα και έτσι στο 46' φόρεσε τα ποδοσφαιρικά του παπούτσια και αγωνίσθηκε σ' ολόκληρο το Β' ημίχρονο.

Τα γκολ

50' από πάσα του **Δρόσου Δ.,** ο **Γ. Μποϊλής** με σουτ πέτυχε το 0-1.

65' ο ίδιος παίκτης με πλασέ σημείωσε το 0-2.

89' ο **Πάμπρης** με κοντινό σουτ διαμόρφωσε το τελικό 0-3.

Από τους γηπεδούχους άρεσαν **Λελέκης, Λαμπρινός, Γλυκοκάλαμος Ι.** και από την Α.Ε. ΚΩΣ οι **Θαλασσινός, Δρόσος Δ.Μ., Λουλουργάς.**

Αριστη και χωρίς προβλήματα η διαιτησία των κ.κ. **Ξιάρχου - Πανάτου - Αλαχιώτη.**

Καλυμνιακός

Λελέκης, Λιάς, Σισαλώης, Βρεττός, Σισώης, Γλυκοκάλαμος Ι., Ρήγας, Μακαρούνας, Λαμπρινός, Χατζησμάλης, Λάμπρος (30' Πετρίδης 46' Γλυκοκάλαμος).

Α.Ε. ΚΩΣ

Σπαθάρας, Θεοδώρου (8 Αρβανιτογιάννης), Θαλασσινός, Δρόσος Δ.Μ., Λουλουργάς, Μάμμης (76' Πάμπρης), Γούλας, Δρόσος Δ. (82' Κουτσικάς), Γ. Μποϊλής, Στεφαδούρος, Καραγιάννης.

• Ο Απόλλων Απολλώνων κέρδισε χθες με 1-0 τον Ποσειδώνα Καρπάθου και πλησίασε περισσότερο στην κορυφή.
• Το μοναδικό γκολ της συνάντησης πέτυχε ο Γρηγόρης Γιαννακόπουλος.

Η ΒΑΘΜΟΛΟΓΙΑ
Α' ΚΑΤΗΓΟΡΙΑ 2001-2002

ΟΜΑΔΕΣ	ΒΑΘΜ.	ΑΓ.	ΤΕΡΜ.	Ν	Ι	Η
1. Αρης	36	15	41-70	12	0	3
2. Κλεόβουλος	34	15	37-7	10	4	1
3. Απόλλων Απ.	31	15	25-14	10	1	4
4. Ασπίδα Απ.	31	15	22-21	11	1	4
5. Αντίμαχος	30	15	26-12	10	0	5
6. Δόξα Κ.	26	15	47-24	8	2	5
7. Νικαγόρας	23	16	21-22	7	2	7
8. Πυλί	21	15	23-22	6	3	6
9. Κατταβιά	20	15	21-22	5	5	5
10. Εθνικός	20	16	20-37	6	2	8
11. Τήλος	18	15	26-43	6	0	9
12. Αστέρας Μ.	17	15	11-15	5	2	8
13. Ζεύς	16	15	20-27	4	4	7
14. Ποσειδών Κ.	11	15	9-13	2	5	8
15. Ξάνθος	11	15	19-35	2	5	8
16. Ολυμπιακός	-	-	-	-	-	-

Ο Ολυμπιακός έχει αποβληθεί

Η Επόμενη Αγωνιστική
Αρης - Δόξα Κ.
Τήλος - Αντίμαχος
Κλεόβουλος - Ποσειδών Κ.
Κατταβιά - Ξάνθος
Απόλλων Απ. - Ολυμπιακός
Ασπίδα Απ. - Πυλί
Αστέρας Μ. - Ζεύς



Δύσκολη επικράτηση

Με τους τρεις πολύτιμους βαθμούς της νίκης επέστρεψε χθες το απόγευμα στην Ρόδο ο Απόλλων Απολλώνων όπου στο γήπεδο της Βωλάδας κέρδισε δύσκολα με 1-0 τον πολύ καλό Ποσειδώνα Καρπάθου.

Οι γηπεδούχοι με νέα πρόσωπα στην εντεκάδα τους δυσκόλεψαν τους Απολλωνιστές δημιούργησαν δύο καλές ευκαιρίες για γκολ όμως στην τελική προσπάθεια οι επιθετικοί του Ποσειδώνα δεν κατάφεραν να βρουν δίχτυα.

Η ελαφρά υπεροχή που είχαν κατά την διάρκεια του πρώτου 45' δεν ήταν αρκετή ώστε να πάνε στα αποδυτήρια προηγούμενοι στο σκορ. Οι Απολλωνστές βρέθηκαν απέναντι σε ένα διαφορετικό Ποσειδώνα Καρπ. απ' αυτόν που γνώριζαν και λογικά πρόσεξαν περισσότερο την άμυνα τους.

Στο δεύτερο μέρος οι ποδοσφαιριστές του παίκτη - προπονητή Καλλιγά πήραν τα ηνία του αγώνα έγιναν πιο επιθετικοί και δημιούργησαν τις κατάλληλες προϋποθέσεις για να πετύχουν γκολ.

Σε δύο - τρεις περιπτώσεις μιμήθηκαν τους παίκτες του Ποσειδώνα Καρπ. και από ευνοϊκή θέση δεν κατάφεραν να στείλουν την μπάλα στα δίχτυα του Οικονόμου.

Την λύτρωση για τον Απόλλωνα έδωσε στο 70' ο **Γρηγόρης Γιαννακόπουλος** που πέτυχε το μοναδικό γκολ της συνάντησης δίνοντας την νίκη κα τους τρεις πολύτιμους βαθμούς στην ομάδα του.

Τον αγώνα που έγινε στο γήπεδο της Βωλάδας παρακολούθησαν περίπου 60-70 θεατές. Από τους γηπεδούχους άρεσαν οι **Πανάρετος, Χριστοδούλου, Καραμηνάς, Μηνακάκης** και από τον Απόλλωνα Απ. οι **Γρ. Γιαννακόπουλος, Νισύριος, Κελέσογλου, Λυκάκης.**

Χωρίς προβλήματα ήταν η διαιτησία των κ.κ. **Τσαούση - Ζανεττίδη - Βασιλαράκη.**

Ποσειδών Καρπ.

Οικονόμου, Παππάς (80' Μάνος), Φουντής, Ορφανός, Καραμηνάς, Φουντής Μ., Γερατερίτης (50' Σακελλάρης), Χριστοδούλου, Πανάρετος, Χιώτης, Μηνακάκης.

Απόλλων Απ.

Ανδριγιαννάκης, Κελέσογλου, Λυκάκης, Νισύριος, Πανάγος (43' λ. Τ. Σεντονάς), Γιαννακόπουλος, Μακαρούνας (70' Καραμανώλης), Παντέρης, Καλλιγάς, Γρ. Γιαννακόπουλος, Αμπελάς.

Πλούσια αγωνιστική



ΤΟΠΙΚΟ ΜΠΑΣΚΕΤ

• Δεκαοχτώ αγώνες ορίστηκαν για το τριήμερο που ακολουθεί με αρκετή δραστηριότητα και στους ομίλους των νησιών

Αγώνες για όλα τα γούστα περιλαμβάνει το πρόγραμμα των τοπικών πρωταθλημάτων μπάσκετ που ξεκινά από αύριο το απόγευμα και ολοκληρώνεται το βράδυ της Κυριακής. Στην Α' κατηγορία ανδρών, ο Διγενής υποδέχεται στα Κοσκινού τον Παντηλιακό και ο Διαγόρας το Δωριέα στο κλειστό. Ο Ιβίσκος έχει ρεπό ενώ ο Ηρακλής Λάρδου παίρνει τη νίκη στα χαρτιά επί της αποβληθείσας Σύμης. Αγώνες για τη Β' κατηγορία δεν ορίστηκαν από την Τ.Ε. ΕΟΚ Δωδ/σου.

Για το εφηβικό πρωτάθλημα θα διεξαχθούν οι τρεις από τις τέσσερις αναμετρήσεις της 10ης αγωνιστικής ενώ θα γίνουν και παιχνίδια στην Κω.

Στον Α' όμιλο των παίδων, ορίστηκε το ματς Αγιος Νικόλαος - Ιβίσκος που είχε αναβληθεί το περασμένο Σάββατο. Επίσης θα πραγματοποιηθεί και το παιχνίδι που εκκρεμεί από την 8η αγωνιστική, Δωριέας - Ηρακλής Λάρδου.

Η αυλαία του δεύτερου γύρου του γυναικείου πρωταθλήματος ανοίγει αύριο στην Κάλυμνο όπου η ΕΑΚΑ αντιμετωπίζει τον Εύελπι Ψίνθου.

Πλήρης δράση στις κορασίδες, με την τέταρτη αγωνιστική στον όμιλο Ρόδου και την πρώτη στον όμιλο νήσων.

Τέλος, οι νεανίδες δίνουν το δεύτερο ματς της χρονιάς.

Αναλυτικά το πρόγραμμα:

Α' κατηγορία ανδρών
11η αγωνιστική
Αύριο

• Κοσκινού (17.00) Διγενής - Παντηλιακός
Γυμν/ρχος: Κατσικανταής

Σάββατο 2/2

• Διαγόρα (20.00) Διαγόρας - Δωριέας
Γυμν/ρχος: Κατσικανταής

Εφηβικό
10η αγωνιστική
Σάββατο 2/2

• Βενετόκλειο (18.00) Κολοσσός - Ηρακλής Λάρδου
Γυμν/ρχος: Κανέλης

Κυριακή 3/2

• Βενετόκλειο (18.00) Δωριέας - Διαγόρας
Γυμν/ρχος: Κάτσικας
• Βενετόκλειο (20.00) Ιβίσκος - Παντηλιακός
Γυμν/ρχος: Μούτης

Ομιλος Νήσων
Αύριο

• Πυλί (17.00) ΑΕ Δικαίου - Ιπποκράτης

Κυριακή 3/2

• Καρδάμαινα (17.00) Ηρακλής 2000 - ΑΕ Δικαίου

Παιδικό
Α' όμιλος - 9η αγωνιστική
Σάββατο 2/2

• Κρεμαστή (19.30) Αγιος Νικόλαος - Ιβίσκος
• Βενετόκλειο (19.30) Δωριέας - Ηρακλής Λάρδου (για την 8η αγωνιστική)

Γ' όμιλος - 7η αγωνιστική
Σάββατο 2/2

• Κάλυμνος (12.00) ΕΑΚΑ - Ιπποκράτης
• Πυλί (17.00) ΑΕ Δικαίου - Ηρακλής 2000

Γυναικείο
6η αγωνιστική
Αύριο

• Κάλυμνος (20.30) ΕΑΚΑ - Εύελπις

Κορασίδες
4η αγωνιστική
Κυριακή 3/2

• Βενετόκλειο (16.00) Ιβίσκος - Εύελπις
• Διαγόρα (18.00) Διαγόρας - Νίκη Ρόδου
• Ιαλυσός (19.00) Ηλιος - Ιάλυσος

Ομιλος Νήσων
Κυριακή 3/2

• Κ.Γ. Κω (14.00) Ιπποκράτης - ΑΕ Δικαίου

Νεάνιδες
2η αγωνιστική
Σάββατο 2/2

• Βενετόκλειο (14.00) Ιβίσκος - Δωριέας
• Διαγόρα (14.30) Διαγόρας - Ιάλυσος

Πρώτη νίκη για τον Ηλιο

Η ομάδα της Ιαλυσού κατέκτησε το πρώτο ροζ φύλλο αγώνα της φετινής σεζόν επικρατώντας του Σταυρού Καλυθιών με 36-43

Το βράδυ της Τρίτης έπεσε η αυλαία της όγδοης αγωνιστικής του πρωταθλήματος μπάσκετ για τη Β' κατηγορία ανδρών. Στο κλειστό της Ιαλυσού, ο Ηλιος αγωνίστηκε ως φιλοξενούμνος κόντρα στο Σταυρό Καλυθιών και πήρε τη νίκη με σκορ 36-43. Πρόκειται για την πρώτη φετινή επιτυχία της ομάδας του Δημήτρη Δοξάκη. Σαλάκας Γ. και Παπαχριστοδούλου ξεχώρισαν από τους νικητές ενώ από τους γηπεδούχους, Πήλος και Ρουσάκης σημείωσαν από δέκα πόντους.

Δεκάλεπτα: 5-6, 17-26 (ημιχρ.), 26-35, 36-43

Διαιτητές: Μυροφόρος - Κουνελλές Ν.

Σταυρός (Κιότος Η.): Κασταμούλας 2, Πήλος 10 (1), Τσακίρης 8, Τσίγκος 2, Ρουσάκης 10, Κιότος 4.

Ηλιος (Δοξάκης): Νάτσικος, Σαλάκας Δ. 9 (1), Τζωρτζής, Κάζος 6, Σαλάκας Γ. 16 (1), Τζαβάρας, Παπαχριστοδούλου 12 (2).

Βαθμολογία

1. Αγ. Νικόλαος 583-381 16
2. Εύελπις 490-487 14
3. Κλεόβουλος 499-392 13
4. Σταυρός 371-458 10
5. Αρχάγγελος 428-451 10
6. Ηλιος 349-551 9

Διεξάγεται σήμερα στο κλειστό της Ιαλυσού, στις **20.30** το παιχνίδι **Ιάλυσος - Διαγόρας** για την τρίτη αγωνιστική του πρωταθλήματος **κορασίδων.** Διαιτητές θα είναι οι **Ευσταθίου - Γαλανός.**

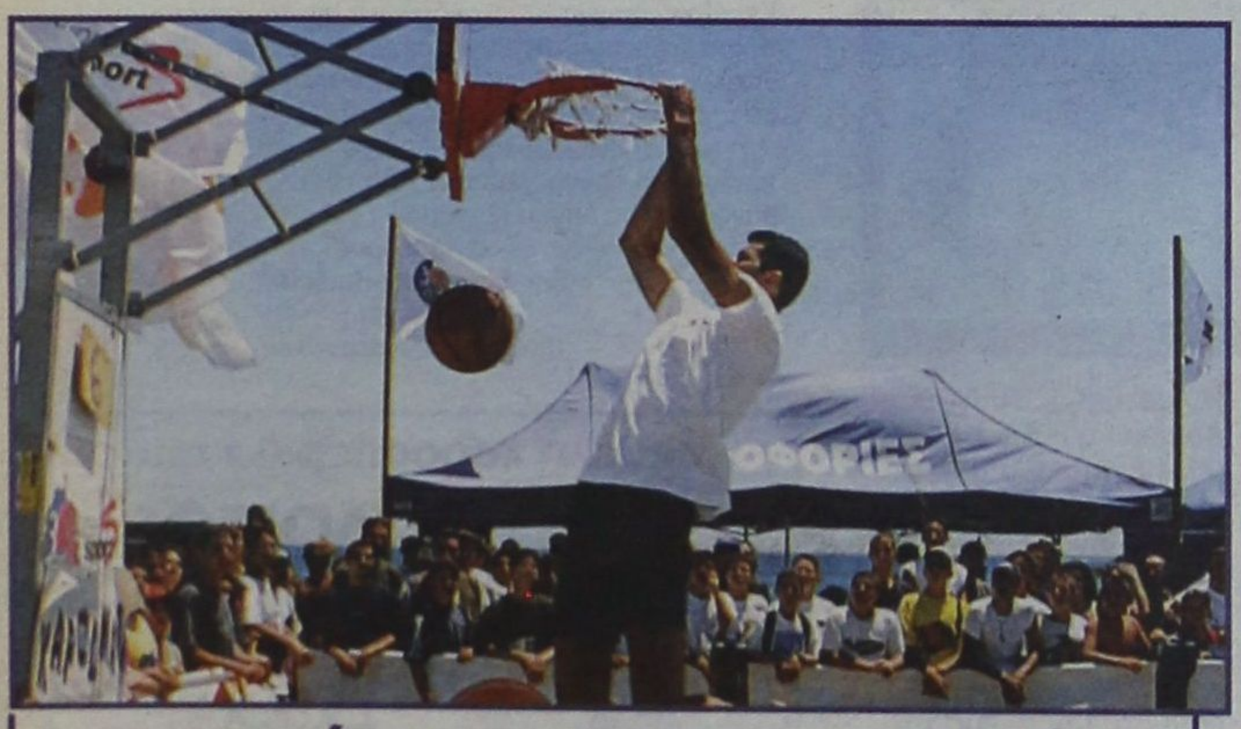

Τουρνουά «3 on 3» στις Πεταλούδες

Μία ακόμη μεγάλη γιορτή του μπάσκετ ετοιμάζει η Τοπική Επιτροπή ΕΟΚ Δωδεκανήσου. Στα πλαίσια του Αναπτυξιακού προγράμματος της ΕΟΚ, το Σαββατοκύριακο **11 και 12 Μαΐου 2002** θα διεξαχθεί στο Δήμο Πεταλούδων και συγκεκριμένα, στο Δημοτικό Διαμέρισμα της Κρεμαστής **τουρνουά «3 με 3».**

Η επιλογή του χώρου διεξαγωγής του τουρνουά, έγινε μετά από επιθυμία του ΔΟΝΑ Πεταλούδων.

Εξάλλου, η διοίκηση της Τοπικής Επιτροπής θα διερευνήσει την πιθανότητα να διεξαχθεί τουρνουά «3 με 3» στο νησί της Καλύμνου, το μήνα Ιούνιο. Σκοπός αυτών των αγώνων, πέραν από την ευκαιρία που δίνεται στους νεαρούς αθλητές να παίξουν μπάσκετ και να ψυχαγωγηθούν είναι και η ανεύρεση ταλέντων που θα ενισχύσουν στο μέλλον τα εθνικά μας συγκροτήματα.

• Ξεκίνησαν στην Κω οι αγώνες του Αναπτυξιακού προγράμματος παμπαίδων - παίδων, που διοργανώνει η ΤΕ ΕΟΚ Δωδεκανήσου, προκειμένου να συγκροτήσει τις Μικτές της ομάδες.

• Υπενθυμίζεται στα σωματεία του Βορείου συγκροτήματος ότι η ΤΕ ΕΟΚ θα κόψει την πίτα τους το Σάββατο 9 Φεβρουαρίου 2002 στην Κω.

• Αποφασίστηκε να μηδενιστεί η παιδική ομάδα του Δωριέα, που δεν αγωνίστηκε στον αγώνα της με το Διαγόρα, το Σάββατο 26/1/2002 στο κλειστό γυμναστήριο του Διαγόρα. Ετσι, το παιχνίδι κερδίζει με 20-0 χωρίς αγώνα η ομάδα του Διαγόρα, ενώ στην ομάδα του Δωριέα δεν προστίθεται ο ένας βαθμός της ήττας.

Οι αγώνες του αναπτυξιακού

Το Σαββατοκύριακο θα πραγματοποιηθεί η πέμπτη αγωνιστική της α' φάσης του αναπτυξιακού προγράμματος της ΕΟΚ.

Το πρόγραμμα:

Α' όμιλος παμπαίδων
Σάββατο 2/2 (Κ.Γ. Ιαλυσού)

• (10.00) ΔΟΑ Αρχαγγέλου - ΔΟΝΑ Λινδίων
• (11.30) ΔΟΑΝ Καλλιθέας - Νότια Ρόδος
• (13.00) ΔΟΝΑ Πεταλούδων - ΔΟΝΑ Αφάντου
ρεπό: ΔΟΑΝ Ιαλυσού

Β' όμιλος παμπαίδων
Κυριακή 3/2 (Κ.Γ. Διαγόρα)

• (10.00) Ιβίσκος - Διαγόρας
• (11.30) Παντηλιακός - Δωριέας
• (13.00) Ζέφυρος - Κολοσσός

Α' όμιλος παίδων
Κυριακή 3/2 (Κ.Γ. Κρεμαστής)

• (10.00) ΔΟΑ Αρχαγγέλου - ΔΟΝΑ Πεταλούδων
• (11.30) ΔΟΑΝ Ιαλυσού - ΔΟΝΑ Αφάντου
• (13.00) Νότια Ρόδος - ΔΟΝΑ Λινδίων

Ευχαριστήριο των παικτών

Οι καλαθοσφαιριστές του Κολοσσού ευχαριστούν το Δήμαρχο Ροδίων Γιώργο Γιαννόπουλο, τον πρόεδρο του ΔΟΝΑ Κάλλιστο Διακογεωργίου και τα μέλη του για την αμέριστη συμπαράστασή τους στην προσπάθεια που γίνεται για την άνοδο στη Β' εθνική.

Υποσχόμαστε να συνεχίσουμε τις προσπάθειές μας μέχρι την υλοποίηση του στόχου, δίνοντας τον καλύτερό μας εαυτό.

Για τους καλαθοσφαιριστές
Ο αρχηγός Παντελής Κουγιός

Τρίτο μάτι

• Ναυαγούν η μία μετά την άλλη οι προσπάθειες των σκορπιών για ενίσχυση της ομάδας.

• Ολα τα παλληκάρια στα οποία έχουν γίνει κρούσεις στρίβουν στην γωνία μόλις βλέπουν σε ποιά βαθμολογική θέση βρίσκονται οι σκορπιοί. Το ρίσκο είναι μεγάλο για το όνομά τους αλλά και για την τσέπη τους.

• Απλά ο Τσιβγό θα τραβήξει τον Γολγοθά του με τους ποδοσφαιριστές που έχει και στο τέλος θα κάνει προσωπικό ταμείο αλλά και ομαδικό

• Το έχω ξαναγράψει και άλλες φορές. Αυτές οι μεταγραφές έπρεπε να είχαν γίνει αν όχι από το καλοκαίρι τουλάχιστον Οκτώβρη με Νοέμβρη. Πολύ αργά για να βρεθούν παίκτες - σωσίβια.

• Πανηγύρια στα Καλυθενάκια. Ο Γιάννης έμεινε ελεύθερος και τώρα αρχίζουν τα σπρίντ από τους αργοκίνητους διοικούντες. Πρέπει μέχρι αύριο να εκδοθεί το δελτίο του, για να τον έχει ο Τανί μαζί του στον Πειραιά.

• Σήμερα ή αύριο θα φανεί πόση αξία έχει το τελεσίγραφο που έδωσε ο Χαρλαβάνης στις σφυρίχτρες. Ολες θα περάσουν από τα νησιά χωρίς εξαίρεση. Αυτά τους είπε την Δευτέρα στην συγκέντρωση. Οποια δεν συμμορφωθεί έχει και τιμωρία.

• Να δούμε τι είδους κωλύματα θα δοθούν για να γλυτώσουν οι πονηρές σφυρίχτες τις «Κρουαζιέρες».

ΗΛΙΑΣ Κ.

Ξυλουργικές εργασίες
Παπακαλοδούκας Νικόλαος
Τηλ. 0241026947

Ξεχωριστοί αγώνες στίβου



➦ Μέσα στο Φεβρουάριο, ο ΓΑΣ Υγεία διοργανώνει αγώνες για παιδιά κατηχητικών σχολείων και για αθλητές των ενόπλων δυνάμεων του νομού Δωδεκανήσου

Μια αρκετά αξιέπαινη πρωτοβουλία πήρε ο ΓΑΣ Ρόδου «Η Υγεία» και διοργανώνει μέσα στο Φεβρουάριο δύο ξεχωριστές αθλητικές συναντήσεις.

Σύμφωνα με πληροφορίες, στις 9 του μήνα θα διεξαχθούν αγώνες κλασσικού αθλητισμού για τα παιδιά των κατηχητικών σχολείων των οποίων ο αριθμός είναι σημαντικός.

Λίγες εβδομάδες αργότερα, στις 23 Φεβρουαρίου, θα πραγματοποιηθεί ο «γύρος του Μόντε Σμιθ» ένας αγώνας ανωμάλου δρόμου για τους αθλητές των ενόπλων δυνάμεων του νομού Δωδεκανήσου.

Πρόκειται για εκδηλώσεις στίβου με διαφορετική χροιά από αυτές που έχουμε συνηθίσει, δεν υστερούν όμως σε καμμία περίπτωση ενδιαφέροντος. Ο ΓΑΣ Υγεία, σε συνεργασία με αρμόδιους φορείς, προσφέρει τη δυνατότητα στους νέους αυτούς να επιδείξουν τα αθλητικά τους προσόντα, να ξεφύγουν από την καθημερινότητα και να ανοίξουν τους ορίζοντές τους. Ενα παράδειγμα προς μίμηση για να το ακολουθήσουν και οι υπόλοιποι.

➦ *Το Σάββατο ο Δημοτικός Οργανισμός Αθλησης Αρχαγγέλου διοργανώνει στο «Χωλ» Μαλώνας εορταστική βραδιά προς τιμήν πολλών πρωταγωνιστών στους αθλητικούς κύκλους*

Η «ΓΙΟΡΤΗ ΤΟΥ ΑΘΛΗΤΗ»



Ο ΔΟΑ Αρχαγγέλου με τη λήξη του έτους 2001, διοργανώνει όπως και κάθε χρόνο άλλωστε, την «Γιορτή του Αθλητή». Μια γιορτή που εκτός από την προβολή του έργου του ΔΟΑΑ και την βράβευση των Αθλητών του Δήμου μας, σκοπό έχει να προσκαλέσει και να ωθήσει όσο το δυνατόν περισσότερο κόσμο στον αθλητισμό.

Ολοι πλέον ξέρουν ότι τα παιδιά μας πρέπει να τα απομακρύνουμε από τις βλαπτικές συνήθειες της καθημερινότητας και ο μόνος τρόπος είναι ο ΑΘΛΗΤΙΣΜΟΣ.

Ο ΔΟΑΑ πιστεύει ότι όλοι όσοι ασχολούνται με τον αθλητισμό πρέπει να τιμηθούν. Από τον πρώτο αθλητή έως και τον τελευταίο παράγοντα, αλλά και υπάλληλο που βρίσκεται όλη την ημέρα στα γήπεδα.

Ομως όπως καταλαβαίνετε αυτό δεν είναι εφικτό να γίνει. Ετσι το Δ.Σ. του ΔΟΑΑ αποφάσισε για τον χρόνο που μας πέρασε να τιμήσει ενδεικτικά κάποια άτομα, για την προσφορά τους στον Αθλητισμό.

Το πρόγραμμα έχει ως εξής:

Εναρξη εορτής 02/02/2002 ημέρα Σάββατο και ώρα 19.00

α) Χαιρετισμός Επισήμων προσκεκλημένων.

β) Σύντομη αναδρομή, από τον Δήμαρχο και Πρόεδρο του ΔΟΑ Αρχαγγέλου κ. Κολιάδη Θεοδόση, από την έναρξη του ΔΟΑΑ έως σήμερα.

γ) Ανασκόπηση πεπραγμένων έτους 2001.

δ) Τιμητικές διακρίσεις.

Προσκαλούνται λοιπόν να παρευρίσκονται στο χώρο της εκδήλωσηςς οι παρακάτω:

α) Δράκος Μ. επίτιμος προσκεκλημένος, προπονητής ποδοσφαίρου των μικτών Ομάδων του Νησιού μας.

β) Χατζηνικόλας Ν. διατελέσας προπονητής και στα Δ. Διαμ/τα του Δήμου (Αρχάγγελο, Μαλώνα, Μάσαρι).

γ) Ομάδες ποδοσφαίρου Μαλώνας και Μασάρων για την κατάκτηση της πρώτης θέσης στις κατηγορίες τους.

δ) Σχολική ομάδα Βόλεϊ Μασάρων για την κατάκτηση της πρώτης θέσης στους Σχολικούς Αγώνες Δωδεκανήσου και,

ε) Οι Αθλητές:

1. Καραγιάννης Δημήτρης, Ποδοσφαιριστής
2. Λαμπρανός Νίκος, Ποδοσφαιριστής
3. Σκούμπρος Νικήτας, Αθλητής Στίβου
4. Νικηταράς Πέτρος, Αθλητής Στίβου
5. Κοβιός Θεοδόσης, Αθλητής Στίβου
6. Μπάκας Φώτης, Αθλητής Στίβου
7. Στρατηνάκης Γεώργιος, Αθλητής Στίβου
8. Σταυριανού Μαριάνθη, Αθλήτρια Στίβου
9. Τσακίρης Βασίλης, Αθλητής Στίβου
10. Σερμπής Γρηγόρης, Αθλήτρια Στίβου
11. Μόσχου Σύλβια, Αθλήτρια Στίβου
12. Παλλοιάνης Τσαμπίκος, Αθλητής Στίβου
13. Σκούμπρου Δέσποινα, Αθλήτρια Στίβου
14. Φιλίτση Κατερίνα, Αθλήτρια Στίβου
15. Παρδαλού Μοσχούλα, Αθλήτρια Στίβου
16. Παρδαλού Μαρία, Αθλήτρια Στίβου
17. Παρδαλού Ειρήνη, Αθλήτρια Στίβου
18. Κουμούλλη-Τσαμπίκα, Αθλήτρια Στίβου

Στ) Θα χορηγηθούν οικονομικές ενισχύσεις σε όλα τα **Σχολεία του Δήμου Αρχαγγέλου** (Δημοτικά, Γυμνάσια, Λύκεια και Τ.Ε.Ε.)

Μιλήσαμε για αθλητισμό σε όλες τις ηλικίες και εύλογα πολλοί θα αναρωτηθούν που είναι οι **Βετεράνοι Αθλητές και οι Παράγοντες.**

Πρέπει να σημειώσω εδώ ότι, την ημέρα της εκδήλωσης θα απαντηθεί από τον Δήμαρχο και Πρόεδρο του ΔΟΑΑ κ. **Κολιάδη Θεοδόση** και θα είναι η **έκπληξη της εκδήλωσης.**

Ετσι λοιπόν σας περιμένουμε όλους στην «Γιορτή μας».

Επίσημοι, έχουν κληθεί όλοι οι φορείς της Δωδεκανήσου και όλα τα ΜΜΕ.

Ευχαριστώ
Ο Δήμαρχος
& Πρόεδρος
ΔΟΑ Αρχαγγέλου
Κολιάδης Θεοδόσης

Οι αγώνες του βόλεϊ

Ολοκληρώνεται το Σάββατο το πρωτάθλημα των ανδρών με τη διεξαγωγή της 6ης και τελευταίας αγωνιστικής. Εκτός των δύο αγώνων για τους άνδρες ορίστηκε και ένα παιχνίδι για τους έφηβους, επίσης το Σάββατο

Το πρόγραμμα:
Σάββατο 2 Φεβρουαρίου
Πρωτάθλημα ανδρών
6η αγωνιστική
- Διαγόρα (16.30) Ροδιακός - Διαγόρας
- Κρεμαστή (18.00) Κλεάνθης - Ηλιος

Πρωτάθλημα Εφήβων
3η αγωνιστική
- Διαγόρα (18.00) Διαγόρας - Ροδιακός

Κοπή πίτας στην Κάμειρο

Η Δημοτική Επιτροπή Παιδείας και Αθλησης του Δήμου Καμείρου διοργανώνει εκδήλωση για τη κοπή της πρωτοχρονιάτικης πίτας των τμημάτων της Γυμναστικής Γυναικών, την **Παρασκευή 1 Φεβρουαρίου 2002** και ώρα 6μ.μ. στα γραφεία του Δ.Δ. Διμυλιάς.

Στην εκδήλωση θα παρευρεθούν γυναίκες που συμμετέχουν στο πρόγραμμα απο όλα τα Δ.Δ., καθώς και παράγοντες του Δήμου Καμείρου.

Ο Πρόεδρος
Της Επιτροπής Παιδείας
& Αθλησης
Θωμάτος Κωνσταντίνος

Μεγάλη χοροσπερίδα του
Α.Ο. ΚΟΛΟΣΣΟΣ
Επιστροφή στα 60's & 70's με
Δάκη & Idols





Παρασκευή 8 Φεβρουαρίου
και ώρα 21.30 στο Castello Rosso
Κρατήσεις κος Κωσταρίδης τηλ. 0241078577
κος Γιαννάς τηλ.0241024653

Συνεδριάζει το δημοτικό *συμβούλιο Πεταλούδων*

Την προσεχή Παρασκευή, 1 Φεβρουαρίου, θα συνέλθει σε συνεδρίαση το δημοτικό συμβούλιο Πεταλούδων με τα ακόλουθα θέματα στην ημερήσιά του διάταξη:

ΕΝΗΜΕΡΩΣΗ ΔΗΜΑΡΧΟΥ

ΘΕΜΑ 1ο: Ορισμός μελών επιτροπής παραλαβής προμηθειών (αρθ. 67 Π.Δ. 28/80 και αρ. 28 ΕΚΠΟΤΑ) για το έτος 2002.

ΘΕΜΑ 2ο: Ορισμός μελών επιτροπής παραλαβής έργων αξίας μεγαλύτερης των 2.000.000 δρχ. ή 5.869 ευρώ (αρθρ. 63 παρ. 2,3 Ν. 28/1980) για το έτος 2002.

ΘΕΜΑ 3ο: Ορισμός μελών επιτροπής παραλαβής έργων αξίας μικρότερης των 2.000.000 δρχ. ή 5.869 ευρώ (αρθρ. 63 παρ. 2,3 Ν. 28/1980) για το έτος 2002.

ΘΕΜΑ 4ο: Ορισμός μελών επιτροπής συμβιβαστικής επίλυσης φορολογικών διαφορών και αμφισβητήσεων (Ν. 2307 ΦΕΚ 113/95 τεύχος Α άρθρο 7 παρ. 8.2 α) για το έτος 2002.

ΘΕΜΑ 5ο: Ορισμός μελών επιτροπής άρθρ. 248, 252, 254 του Π.Δ. 410/95 για την εκποίηση και εκμίσθωση και αγορά κινητών και ακινήτων πραγμάτων για το 2002.

ΘΕΜΑ 6ο: Ορισμός μελών επιτροπής καταρτισμού ετήσιου Μητρώου Αρρένων (άρθρ. 18 παρ. 2 Ν. 2119/93 για το έτος 2002.

ΘΕΜΑ 7ο: Ορισμός μελών κοινής επιτροπής προγραμματικών συμβάσεων για το έτος 2002.

ΘΕΜΑ 8ο: Ορισμός μελών επιτροπής εισήγησης ανάθεσης δημοπρατούμενων έργων.

ΘΕΜΑ 9ο: Ορισμός μελών επιτροπής πολεοδομικών θεμάτων για το έτος 2002.

ΘΕΜΑ 10ο: Ορισμός μελών επιτροπής παραλαβής εργασιών επισκευής αυτοκινήτων του Δήμου.

ΘΕΜΑ 11ο: Αποδοχή επιχορήγησης – κατανομή πιστώσεων για λειτουργικές δαπάνες διδακτηρίων Δ' τριμήνου 2001.

ΘΕΜΑ 12ο: Αποδοχή επιχορήγησης για λειτουργικές δαπάνες και συντηρήσεις βρεφονηπιακών – παιδικών σταθμών του δήμου.

ΘΕΜΑ 13ο: Οριστικοποίηση πίνακα έργων του Δήμου μας χρηματοδοτούμενων από πρόγραμμα ΕΠΤΑ.

ΘΕΜΑ 14ο: Έγκριση αριθ. 3/2002 μελέτης και καθορισμός όρων δημοπράτησης του έργου «Κατασκευή Πνευματικού Κέντρου Κρεμαστής».

ΘΕΜΑ 15ο: Έγκριση μελέτης του έργου «Κατασκευή Μίνι γηπέδου Ποδοσφαίρου 5x5 στο Δ.Δ. Παστίδας». (Πρόγραμμα «Αθήνα 2004»).

ΘΕΜΑ 16ο: Έγκριση μελέτης του έργου «Κατασκευή Μίνι γηπέδου Ποδοσφαίρου 5x5 στο Δ.Δ. Μαριτσών. (Πρόγραμμα Αθήνα 2004»).

ΘΕΜΑ 17ο: Εξέταση αιτήματος για οικονομική ενίσχυση μαθητών 1ης Λυκείου Κρεμαστής.

ΘΕΜΑ 18ο: Εξέταση αιτήματος για οικονομική ενίσχυση της Μαθητικής Κοινότητας ΤΕΕ Παραδεισίου.

ΘΕΜΑ 19ο: Εξέταση αιτήματος για οικονομική ενίσχυση της Μαθητικής Κοινότητας Γυμνασίου Κρεμαστής

ΘΕΜΑ 20ο: Εξέταση αιτήματος Ιωάννη Κίκα για κατεδάφιση παλαιάς δεξαμενής στο Δημοτικό Διαμέρισμα Μαριτσών.

ΘΕΜΑ 21ο: Έγκριση απολογισμού Δημοτικής Επιχείρησης Πεταλούδων οικονομικού έτους 2000.

ΘΕΜΑ 22ο: Έγκριση προϋπολογισμού Δημοτικού Οργανισμού Νεολαίας και Άθλησης οικονομικού έτους 2002.

ΘΕΜΑ 23ο: Αναστολή εφαρμογής αριθμ. 37/2001 απόφασης του Δημοτικού Συμβουλίου «Περί εγκρίσεως τιμολογιακής πολιτικής ΔΕΥΑΠ» (Αναφορικά με τα τέλη ύδρευσης).

ΘΕΜΑ 24ο: Μείωση τελών ύδρευσης πολυτέκνων.

ΟΡΙΣΤΙΚΟΠΟΙΗΘΗΚΕ Η ΗΜΕΡΟΜΗΝΙΑ

ΤΟ ΣΑΒΒΑΤΟ ΤΑ ΕΓΚΑΙΝΙΑ των γραφείων της Τ.Ε. της Ν.Δ.

Θα παραστεί αντιπροσωπεία της «Ρηγίλλης»

Το Σάββατο βράδυ θα γίνουντα εγκαίνια των νέων γραφείων της Τοπικής Επιτροπής Πόλεως Ρόδου, της Νέας Δημοκρατίας. Σχετικά εκδόθηκε χθες η ακόλουθη ενημερωτική ανακοίνωση:

Το Σάββατο 2 Φεβρουαρίου και ώρα 17.00 θα πραγματοποιηθούν τα εγκαίνια των νέων γραφείων της Τοπικής Επιτροπής Νέας Δημοκρατίας πόλεως Ρόδου, επί της οδού Δημοκρατίας 9 (πλησίον Κιν/φου «ΠΑΛΛΑΣ»).

Στην εκδήλωση θα παραβρεθούν ο βουλευτής Αιτωλ/νίας και τομεάρχης Ολυμπιακών Αγώνων της Ν.Δ. κ. Σαλμάς Μάριος καθώς και στελέχη της Κεντρικής Διοίκησης.

Ο πρόεδρος της Τ.Ε. Θανάσης Παπαμιχαήλ δήλωσε:

«Τα εγκαίνια των νέων γραφείων σηματοδοτούν το νέο ξεκίνημα των στελεχών της οργάνωσης στη Ρόδο και προσκλητήριο προς όλους τους πολίτες οι οποίοι έχουν στηρίξει τις ελπίδες τους στην Νέα Δημοκρατία για να απαλλαγεί ο νομός και η χώρας από τα κοινωνικά και οικονομικά αδιέξοδα τα οποία δημιούργησε η κυβέρνηση του ΠΑ.ΣΟ.Κ. με την καθεστωτική της πολιτική.

Από το Γραφείο Τύπου της Τ.Ε.

Ο ΟΤΕ αποσύρει τους «Δείκτες Τελών»

Από τον ΟΤΕ - Ρόδου εκδόθηκε χθες η ακόλουθη ενημερωτική ανακοίνωση:

«Ο ΟΤΕ ενημερώνει όσους διαθέτουν «Δείκτες Τελών» - εγκατεστημένους σε περίπτερα, καφενεία κλπ. - ότι, εξαιτίας της μετάβασης στο ευρώ, θα προχωρήσει στην απόσυρσή τους μέχρι τις 28-02-2002. Μετά από αίτηση των ενδιαφερομένων, οι «Δείκτες Τελών» θα μπορούν να αντικατασταθούν με καρτοτηλέφωνα.

Περισσότερες πληροφορίες δίνονται στα Εμπορικά Καταστήματα του ΟΤΕ πανελλαδικά».

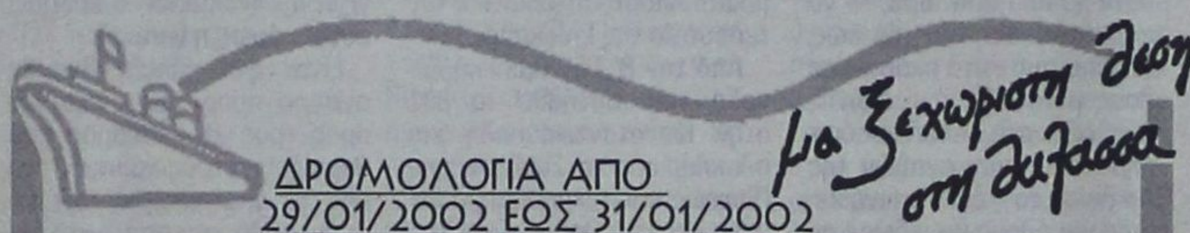

ΔΡΟΜΟΛΟΓΙΑ ΑΠΟ 29/01/2002 ΕΩΣ 31/01/2002

ΗΜ/ΝΙΑ		ΠΛΟΙΟ	ΩΡΑ	ΠΡΟΟΡΙΣΜΟΣ
ΑΝΑΧΩΡΗΣΗ ΑΠΟ ΡΟΔΟ				
29.01	ΤΡΙΤΗ	ΔΙΑΓΟΡΑΣ	18.00	ΚΩ - ΠΕΙΡΑΙΑ
30.01	ΤΕΤΑΡΤΗ	ΠΑΤΜΟΣ	15.00	ΣΥΜΗ - ΤΗΛΟ - ΚΩ - ΚΑΛΥΜΝΟ - ΛΕΡΟ - ΠΑΤΜΟ - ΠΕΙΡΑΙΑ
31.01	ΠΕΜΠΤΗ	ΔΙΑΓΟΡΑΣ	18.00	ΠΕΙΡΑΙΑ
ΑΝΑΧΩΡΗΣΗ ΑΠΟ ΠΕΙΡΑΙΑ				
29.01	ΤΡΙΤΗ	ΠΑΤΜΟΣ	16.00	ΠΑΤΜΟ - ΛΕΡΟ - ΚΑΛΥΜΝΟ - ΚΩ - ΤΗΛΟ - ΣΥΜΗ - ΡΟΔΟ
30.01	ΤΕΤΑΡΤΗ	ΔΙΑΓΟΡΑΣ	19.00	ΡΟΔΟ
31.01	ΠΕΜΠΤΗ	ΠΑΤΜΟΣ	16.00	ΠΑΤΜΟ - ΛΕΡΟ - ΚΑΛΥΜΝΟ - ΚΩ - ΡΟΔΟ

Κεντρικό Πρακτορείο ΔΑΝΕ SEA LINE Αυστραλίας 92
Ωρες λειτουργίας 08.00 - 20.00 ΤΗΛ. 43150 (10 γραμμές)

Δ-Α-Ν-Ε- SEA LINE

ΔΩΔΕΚΑΝΗΣΙΑΚΗ ΑΝΩΝΥΜΗ ΝΑΥΤΙΛΙΑΚΗ ΕΤΑΙΡΙΑ



Η ταυτότητα της Εκκλησίας

Του ηγούμενου της Ι.Μ. θαρρίου Αμφιλοχίου Τσούκου

Πιστεύουμε και ομολογούμε το Σύμβολο της πίστεώς μας, ότι ανήκουμε στη μία Αγία, Καθολική και Αποστολική Εκκλησία.

Είναι μία η Εκκλησία διότι από μία κεφαλή, από τον ένα Χριστό εξαρτάται. Από το ένα Αγιο Πνεύμα ζωοποιείται. Ενα βάπτισμα έχει. Μία Θεία Ευχαριστία. Μία είναι η πίστη και η ελπίδα των μελών της. Ενας είναι ο σύνδεσμος της ειρήνης και της αγάπης, που συνδέει τα μέλη της. Οπως λέγει ο Ιερός Χρυσόστομος, ο ένας θεός μας εκάλεσε όλους να μας χαρίσει τα ίδια πράγματα.

Το να έχουμε τον Θεό Πατέρα, το να μετέχουμε όλοι στο ίδιο Αγιο Πνεύμα, το να δεχόμαστε το ίδιο βάπτισμα, το να σωζόμαστε δια της πίστεως, και πέρα από αυτά εχάρισε σε όλους αθανασία, ζωή αιώνια, δόξα αθάνατη, αδελφοσύνη, κληρονομιά των αγαθών της Βασιλείας του, έγινε κοινή κεφαλή για όλους και έδωσε σε όλους την ίδια τιμή.

Είναι Αγία η Εκκλησία διότι όλο το αόρατο στοιχείο της είναι άγιο.

Δηλαδή ο Θεός που κατοικεί σ' αυτήν ο ιδρυτής της ο Χριστός, το Αγιο Πνεύμα που την ζωοποιεί, η Θεία Χάρη που αγιάζει αυτήν και τα μέλη της, η αγία προσευχή και η λατρεία της, τα Μυστήρια της τα άγια, και τα μέλη της που καλούνται να γίνουν άγια και αγωνίζονται να αποκτήσουν την αγιότητα. Τα πάντα είναι άγια και άγια γίνονται μέσα στην Εκκλησία και δια της Εκκλησίας.

Είναι Καθολική η Εκκλησία σύμφωνα με τους λόγους του αγίου Κυρίλλου Πατριάρχου των Ιεροσολύμων. Καθολική επειδή εκτείνεται σε όλη την Οικουμένη, από περάτων έως περάτων της γης, και διδάσκει καθολικώς και ανελλιπώς όλα εκείνα που πρέπει να γνωρίζουν οι άνθρωποι για να αποκτήσουν την αληθινή θεογνωσία και σωτηρία, δεχόμενη στους κόλπους της όλους άρχοντες και αρχομένους, λογίους και ιδιώτες.

Τέλος, η Εκκλησία του Χριστού είναι Αποστολική, επειδή στηρίζεται στα θεμέλια των Αποστόλων και διατηρεί αδιάσπαστη την διαδοχή στην πίστη και στα πρόσωπα, από τον πρώτο Απόστολο μέχρι και τον τελευταίο της Επίσκοπο.

Από την Β' Οικουμενική Σύνοδο, που συνήλθε το 381 στην Κωνσταντινούπολη και ολοκλήρωσε το Σύμβολο της Πίστεως και μέχρι σήμερα γενεές γενεών Ορθόδοξων Χριστιανών, ακούοντας ή προσφέροντας τα τέσσερα αυτά γνωρίσματα της Εκκλησίας σταυροκοπιόμαστε και νιώθουμε υπερήφανοι γιατί ανήκουμε στην μία Αγία, καθολική, και Αποστολική Εκκλησία.

Πέρα όμως από αυτά τα γνωρίσματα η Εκκλησία είναι θεσμός αιώνιος, που αντέχει στα παλαίσματα των καιρών. Εζησε τις περιπέτειες των αιώνων, αποβλέπει στους αιώνες και ετοιμάζει τα μέλη της για την αιωνιότητα.

Είναι η Εκκλησία «στρατευόμενη» χθες, σήμερα και σε κάθε στιγμή. Αντέχει, όπως λέγει ο άγιος Ιωάννης ο Χρυσόστομος δεν γερνά και δεν πέφτει κι όταν φαίνεται να κλονίζεται.

Είναι η Εκκλησία θεσμός παραδόσεων. Συνεχίζει μια πορεία προδιαγεγραμμένη, σαφή, τίμια, ακέραιη, ανεπίληπτη και υπολήψιμη. Παρέλαβε την Αποστολική σκυτάλη και δια χειρών μαρτύρων, διδασκάλων και ομολογητών, πατέρων και ασκητών, αγίων ανδρών και γυναικών, επιφανών και αφανών προσώπων, την μεταβίβασε μέχρι εμάς και την μεταβιβάζει δι ημών στις επερχόμενες γενεές. Παράδοσις λέγεται αυτό το πράγμα, μακρά και ιερά πορεία εκ παραδόσεως τίμια και ευλογημένη. Ανώμαλος ο δρόμος, ευθεία όμως η γραμμή.

Είναι η Εκκλησία θεσμός αγάπης προς τους έσω και προς τους έξω. Θεσμός που περικλείει στους κόλπους του όλα τα εκατομμύρια των πιστών, αλλά που απλώνει χέρι φιλίας προς όλους, εκείνους, που με ειλικρίνεια και εμπιστοσύνη τον πλησιάζουν.

Είναι η Εκκλησία μας θεσμός καρτερίας, που με σιωπή και παραδειγματική αξιοπρέπεια δέχεται τα πάντα. Θεσμός ελπίδας και προσευχής. Ελπίζει και δεν διαψεύδεται στις ελπίδες της. Προσεύχεται και εισακούεται από τον θεό.

Είναι η Εκκλησία η Κιβωτός της σωτηρίας, ο Ουρανός και η βασιλεία του θεού στη γη, «Ο Χριστός παρατεινόμενος στους αιώνες » (Ιερός Αυγουστίνος).

Στο δρόμο προς τη Χάγη

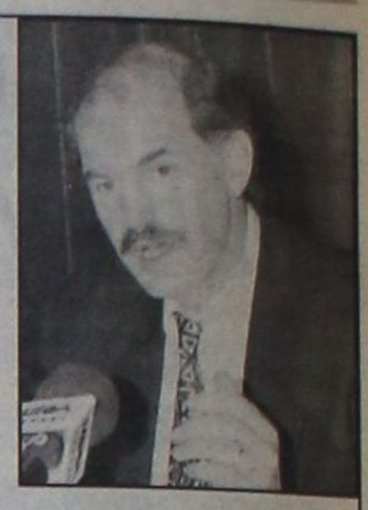

Σε νέα φάση εισέρχεται η ελληνοτουρκική προσέγγιση, καθώς μετά τα θέματα «χαμηλής πολιτικής» στο τραπέζι τίθεται και το ζήτημα της υφαλοκρηπίδας. Την ερχόμενη εβδομάδα ξεκινούν διερευνητικές επαφές μεταξύ Αθήνας και Αγκυρας, σε επίπεδο ανώτατων διπλωματών, με σκοπό την παραπομπή του ζητήματος στο Διεθνές Δικαστήριο της Χάγης.

«Δεν διαπραγματευόμαστε κυριαρχικά δικαιώματα της Ελλάδας» δήλωσε κατηγορηματικά ο υπουργός Εξωτερικών Γιώργος Παπανδρέου σε συνέντευξή του στον Flash 9.61 και υποστήριξε πως στην περίπτωση που ο διάλογος αποτύχει, «η Τουρκία θα έχει συγκεκριμένες συνέπειες στην ευρωπαϊκή της πορεία, ενώ εμείς θα είμαστε εν δικαίω». Στη συνέχεια πρόσθεσε: «Δεν κατανοώ το φόβο ότι μπαίνουμε σε περιπέτειες, αυτό συμβαίνει όταν δεν γίνεται διάλογος», ενώ σημείωσε ότι υπάρχει μίνιμουμ συνεργασίας με τα κόμματα για την έναρξη του διαλόγου.

Οσον αφορά το ενδεχόμενο να τεθούν από την τουρκική πλευρά ζητήματα προς διαπραγμάτευση, για τα οποία η Ελλάδα δεν συμφωνεί, τότε επισήμανε ο κ. Παπανδρέου, «θα τους λέμε, υπάρχει ο δρόμος της Χάγης». Στο σημείο αυτό, ο υπουργός υπενθύμισε ότι η Ελλάδα έχει δεχθεί τη γενική δικαιοδοσία του δικαστηρίου της Χάγης, σε αντίθεση με την Τουρκία, και τόνισε πως μια χώρα που δεν έχει δεχθεί τη δικαιοδοσία του δικαστηρίου, μπορεί μεν να προσφύγει για ένα ή δύο ζητήματα, αλλά αν θέσει περισσότερα εναντίον μιας χώρας, τότε η απάντηση είναι «δεν μπορείτε εσείς, χωρίς να έχετε δεχθεί τη δικαιοδοσία, να υποβάλλετε ενστάσεις». Τέλος, ο υπουργός Εξωτερικών αναφερόμενος στη διαδοχολογία, τη χαρακτήρισε «άκρως αρνητική», δήλωσε πως δεν θα εμπλακεί και τόνισε ότι θα είναι ιδιαίτερα βλαπτικό κάποιοι να υπονομεύουν την εξωτερική πολιτική λόγω εσωτερικών ή αντιπολιτευτικών κινήσεων. Την Τρίτη ο Γιώργος Παπανδρέου ενημέρωσε την Επιτροπή Εξωτερικών της Βουλής. Αναλυτικά.

Οι κ.κ. Παπανδρέου και Τζεμ θα συναντηθούν αυτή την Παρασκευή στη Νέα Υόρκη και στις 12 Φεβρουαρίου στην Κωνσταντινούπολη, στο περιθώριο διεθνών συνόδων.

Κυβερνητικός εκπρόσωπος

Ο Χ. Πρωτόπαπας αναφερόμενος, την Τετάρτη, στον ελληνοτουρκικό διάλογο, δήλωσε ότι αυτός είναι δυνατό να προχωρήσει. «Αν παρουσιαστούν προβλήματα ή διεκδικήσεις, υπάρχει και το ελληνικό όχι» είπε ο κυβερνητικός εκπρόσωπος.

Η αντιπολίτευση

Η Συνονίστρια Εξωτερικών και Αμυνας της ΝΔ, Ντόρα Μπακογιάννη σημείωσε ότι προϋποθέσεις για την διεξαγωγή διαλόγου είναι ο σεβασμός των κυριαρχικών δικαιωμάτων, του διεθνούς δικαίου και των διμερών συμφωνιών. Ο πρόεδρος του Συνασπισμού, Νίκος Κωνσταντόπουλος, αφού σημείωσε ότι το κόμμα του είναι υπερ του διαλόγου για την επίλυση προβλημάτων, παρατήρησε ότι το θέμα είναι πώς διεξάγεται, το πλαίσιο και το περιεχόμενό του. Κατηγόρησε, επίσης, την κυβέρνηση ότι δεν ενημερώνει την αντιπολίτευση. Για νομιμοποίηση μακροχρόνιων διεκδικήσεων της Αγκυρας, έκανε λόγο ο Δημήτρης Τσοβόλας, «μονόδρομος για την ειρήνη και τη σταθερότητα στην περιοχή ο διάλογος», λέει η ΑΕΚΑ.

Πρωτόπαπας για παράνομα παιχνίδια

Η κυβέρνηση θα πάρει συγκεκριμένα μέτρα για την αντιμετώπιση των παράνομων παιγνίων, τόνισε ο κ. Πρωτόπαπας παραπέμποντας και σε σχετικές χθεσινές ανακοινώσεις του κ. Νίκου Χριστοδουλάκη. Πρωτίστως επιζητείται, προσέθεσε ο κ. Πρωτόπαπας, η τήρηση της νομιμότητας, αν όμως διαπιστωθεί η ανάγκη θα επιβληθούν και απαγορεύσεις. Ως προς τους εργαζόμενους που απασχολούνται σε επιχειρήσεις με παρόμοιες δραστηριότητες ο κ. Πρωτόπαπας τόνισε πως η προστασία του κοινωνικού συνόλου είναι μια σύνθετη μέριμνα που λαμβάνει η κυβέρνηση και αυτή η αντίληψη δεν αντιστρατεύεται με την πρόθεση θέσπισης διαδικασιών ελέγχου για την προστασία της κοινωνίας.

Προκλητική πάλι η Τουρκία

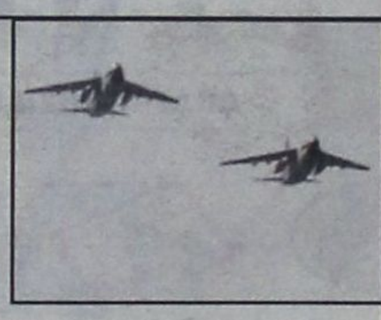

Ιδιαίτερα προκλητικά ήταν χθες τα τουρκικά μαχητικά πάνω από το Αιγαίο. 34 F-16 πραγματοποίησαν συνολικά 17 παραβάσεις των κανόνων εναέριας κυκλοφορίας και παραβίασαν 22 φορές τον εθνικό εναέριο χώρο. 4 φορές ενεπλάκησαν σε εικονικές αερομαχίες τα ελληνικά μαχητικά που αναχαίτιζαν τα τουρκικά, 7 από τα οποία πετούσαν οπλισμένα.

Την ίδια ώρα η κυβέρνηση καταλήγει στο συμπέρασμα ότι είναι προτιμότερο να μην προχωρήσει σε άμεσες αντιδράσεις προς την Τουρκία στο θέμα των προκλητικών αμφισβητήσεων εκ μέρους της Αγκυρας των αεροδιαδρόμων G18 και R19 στο Αιγαίο.

ΑΓΓΕΛΙΑ ΓΙΑ ΠΡΟΣΩΠΙΚΟ

Το ξενοδοχείο **IRENE PALACE** στα Κολύμπια, ζητά συνεργάτες όλων των ειδικοτήτων.

Οι συνεργάτες μας εκπαιδεύονται δημιουργικά και ενθαρρύνονται στο περιβάλλον εργασίας μας να αναπτύξουν πρωτοβουλίες για να εξασφαλίσουν την μεγαλύτερη ικανοποίηση των πελατών μας αλλά ταυτόχρονα την ικανοποίηση και ανάπτυξη των ιδίων.

Η γνώση ξένων γλωσσών, πτυχίων Τουριστικής Σχολής και εμπειρία συνεκτιμώνται.

Ικανοποιητική Αμοιβή.

Αιτήσεις, πληροφορίες: κος Παπαβασιλείου, τηλ. 0241 056246, fax 0241 056262

Indian Star

γνήσιες παραδοσιακές γεύσεις από την Ινδία

FAST FOOD

HOME DELIVERY

ΔΩΡΕΑΝ ΠΑΡΑΔΟΣΗ

ΤΗΛ. 75100

Αλ. Διάκου 24 (στοα)

ΔΗΛΩΣΕΙΣ ΤΣΟΧΑΤΖΟΠΟΥΛΟΥ

«ΑΡΣΗ ΕΜΠΟΔΙΩΝ» ΓΙΑ ΤΟ ΝΕΟ εργοστάσιο της ΔΕΗ στην Ρόδο

«Στις άγονες και ευαίσθητες περιοχές η ΔΕΗ δεν λειτουργεί ως επιχείρηση»

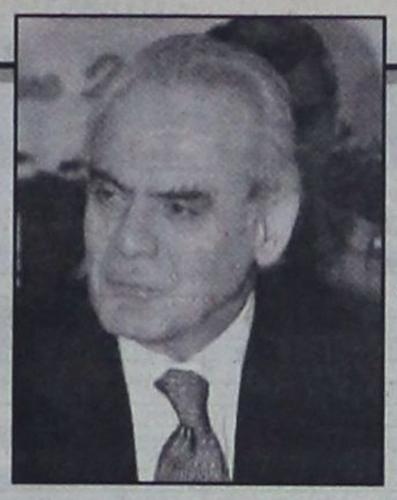

ΑΘΗΝΑ, 30 (ΑΠΕ)

Σε φάση έντονης εξωστρέφειας έχει εισέλθει η ΔΕΗ, η οποία αποδίδει αυτή την περίοδο ιδιαίτερη βαρύτητα στην ανάπτυξη των διεθνών σχέσεων και συνεργασιών. Στο πλαίσιο αυτό, η παραγωγή ενέργειας στην Ελλάδα μέσω της ΔΕΗ αναδεικνύεται για την προσεχή δεκαετία σε βασικό ρυθμιστικό παράγοντα τόσο σε ό,τι αφορά στη διαμόρφωση της αγοράς ενέργειας στη Νοτιοανατολική Ευρώπη όσο και σε σχέση με την επίτευξη επιμέρους διμερών συμφωνιών για την υποστήριξη του εκσυγχρονισμού των σχετικών υποδομών στις χώρες της περιοχής (σταθμοί παραγωγής, δίκτυα διανομής, συστήματα μεταφοράς).

Μάλιστα, όπως ανακοίνωσε σήμερα ο υπουργός Ανάπτυξης Α. Τσοχατζόπουλος σε συνέντευξη Τύπου στα γραφεία της ΔΕΗ, μετά από σύσκεψη με τη διοίκηση, υπάρχουν προτάσεις συνεργασίας από τους αρμόδιους οργανισμούς από όλες σχεδόν τις χώρες των Βαλκανίων. Στο πλαίσιο αυτό η ΔΕΗ, με την υποστήριξη του υπουργείου Ανάπτυξης, έχει σε εξέλιξη μελέτη, η οποία θα υποδείξει τις βέλτιστες δυνατές συνεργασίας, με στρατηγικό στόχο την ανάδειξη της Ελλάδας σε ενεργειακό κόμβο μεταφοράς ηλεκτρικής ενέργειας των διευρωπαϊκών δικτύων, βάσει του υφιστάμενου ευρωπαϊκού σχεδιασμού για την ολοκληρωμένη διασύνδεση όλων των ευρωπαϊκών κρατών.

Όπως σχολίασε ο κ. Τσοχατζόπουλος, προς αυτή την κατεύθυνση υπάρχουν ήδη ώριμες σκέψεις, που σύντομα θα οδηγήσουν σε απτά αποτελέσματα για την υλοποίηση αυτών των συνεργασιών. Περαιτέρω, η ΔΕΗ κατά προτεραιότητα προσανατολίζεται στην ολοκλήρωση της διασύνδεσης του ηλεκτρικού της δικτύου προς την Ιταλία, όπου έχει ολοκληρωθεί η κατασκευή του υποβρυχίου αγωγού και επίκειται η υπογραφή των συμβάσεων, για να ενεργοποιηθεί και η εμπορική συνεργασία, αλλά και προς την Τουρκία. Παράλληλα, η ΔΕΗ προωθεί συνεργασίες με χώρες όπως η Κροατία και η Βοσνία-Ερζεγοβίνη, προκειμένου να υποστηρίξει την ανακαίνιση των συστημάτων μεταφοράς ενέργειας, που υπέστησαν ζημιές στη δεκαετία του 90, με στόχο το ταχύτερο δυνατό να αποκατασταθεί η σύνδεση με τα ευρωπαϊκά δίκτυα. Εξάλλου, υπάρχει προοπτική συνεργασίας με Βουλγαρία και Ρουμανία, για να αποκατασταθεί το σύστημα μεταφοράς προς το Βορρά με ικανοποιητικό τρόπο.

Οι παραπάνω κινήσεις βρίσκονται σε πλήρη εξέλιξη και περιλαμβάνονται ήδη στην επενδυτική προοπτική της ΔΕΗ. Εξάλλου, μεγάλη βαρύτητα αποδίδει η ΔΕΗ, σύμφωνα με τον υπουργό Ανάπτυξης, και στην προοπτική ανασυγκρότησης των δικτύων διανομής και του συστήματος μεταφοράς ηλεκτρικής ενέργειας στην Ελλάδα, όπου ΔΕΗ και ΔΕΣΜΥΕ έχουν την ευθύνη για το πρόγραμμα αυτό, μέσω της οποίας θα ρυθμιστούν επιμέρους προβλήματα και εκκρεμότητες που υφίστανται στα δίκτυα διανομής και τα συστήματα μεταφοράς. Ανάλογης υψίστης προτεραιότητας ζήτημα είναι και η δημιουργία νέων σταθμών παραγωγής ιδιαίτερα στη νησιωτική Ελλάδα, με αιχμή του δόρατος την Κρήτη και τη Ρόδο, όπου πρόκειται άμεσα, σε συνεργασία με τους αρμόδιους φορείς και την τοπική ανάλυση, να ρυθμιστούν οι όποιες δυσχέρειες στο σύστημα τροφοδοσίας. «Σε τελική ανάλυση η κάλυψη και παροχή της αναγκαίας ποσότητας ηλεκτρισμού δεν είναι μια κερδοσκοπική δραστηριότητα της ΔΕΗ, αλλά απάντηση για την κάλυψη μιας κοινωνικής ανάγκης, είναι κοινωνικό αγαθό.

Αυτό είναι καλό να μην το ξεχνά κανείς και ιδιαίτερα κάποιοι που δια οποιονδήποτε άλλων μορφών 'ευαισθησίας', επιχειρούν να αντιστρατευτούν τη διάθεση επαρκούς ηλεκτρικής ενέργειας. Για τις μικρές, άγονες και ευαίσθητες περιοχές της χώρας η ΔΕΗ δεν λειτουργεί ως επιχείρηση, με βάση το κέρδος. Ούτως ή άλλως η διάθεση επαρκούς ηλεκτρικής ενέργειας είναι ζημιογόνα.

Ο κοινωνικός ρόλος της επιχείρησης συνίσταται στο γεγονός ότι ανεξάρτητα του όποιου κόστους οφείλει να εξασφαλίσει την ασφαλή τροφοδοσία όλων των Ελλήνων ανά την Ελλάδα. Και αυτό είναι ένα πολύ κρίσιμο πολιτικό θέμα. Επί όλων αυτών θα μου δοθεί η δυνατότητα να μιλήσω στη Βουλή, απαντώντας σε ερωτήσεις συναδέλφων, οι οποίες ξεκινούν από κάποιας μορφής αντιπαράθεση με τη ΔΕΗ, και κάνουν λόγο είτε για καθυστερήσεις, για τις οποίες δεν ευθύνεται η εταιρεία, αλλά παρεμβάσεις φορέων, που επιχειρούν να ακυρώσουν την ομαλή τροφοδοσία ενέργειας, προβάλλοντας διάφορες ευαισθησίες. Είναι σεβαστές οι ευαισθησίες.

Από εκεί και πέρα απαιτούνται αποφάσεις, που από κοινού θα στηρίξουν τη λήψη αποφάσεων. Στο μεταξύ, ερωτηθείς για το εάν η ΔΕΗ προγραμματίζει τη δημιουργία νέων μονάδων παραγωγής, ο υπουργός τόνισε ότι ήδη υπάρχει προγραμματισμός, όπως για παράδειγμα η δημιουργία του φράγματος της Μεσοχώρας, καθώς και για επενδύσεις συνέχειες των υφισταμένων, όπως στην Κομοτηνή, στη Φλώρινα, στο Λαύριο.

Οι εν λόγω επενδύσεις καλύπτουν τις ανάγκες της προσεχούς . πενταετίας. Εξάλλου, αναφορικά με την επάρκεια ενέργειας ενόψει των αυξημένων αναγκών του 2004, ο υπουργός σημείωσε ότι σε συνεργασία με τον Αθήνα 2004 υπάρχει απόφαση για συγχρηματοδότηση των πέντε νέων υποσταθμών, που προβλέπεται να εγκατασταθούν στην Αττική, στα Βριλήσσια, στο Ολυμπιακό Χωριό, στο Ελληνικό και τη Νίκαια, για την πλήρη κάλυψη των αναγκών που θα προκύψουν. Στο πλαίσιο αυτό, είπε, η ΔΕΗ αναλαμβάνει την ευθύνη να φέρει εις πέρας όλες αυτές τις επενδύσεις. Για τον ΑΗΣ Αγίου Δημητρίου στη διάρκεια της συνέντευξης Τύπου, ο κ. Τσοχατζόπουλος αναφέρθηκε και στο ατύχημα στον ΑΗΣ Αγίου Δημητρίου στην Κοζάνη, σημειώνοντας ότι η μονάδα θα τεθεί σε πλήρη λειτουργία το πρώτο δεκαπενθήμερο του Ιουνίου. Εξάλλου, βάσει των ερευνών που διενεργήθηκαν το κόστος για την αποκατάσταση των ζημιών θα ανέλθει σε 18 εκατ.ευρώ (6 δισ.δρχ. περίπου). Παράλληλα, όπως είπε ο υπουργός η αρμόδια Επιτροπή, που μελετά τις πιθανές συνέπειες από το ατύχημα, συνεχίζει το έργο της, ενώ μέχρι στιγμής δεν έχει διαπιστωθεί κάποιο πρόβλημα.

Αναφερόμενος τέλος στις μελλοντικές προοπτικές της ΔΕΗ ο υπουργός Ανάπτυξης σχολίασε: «Βρισκόμαστε σε μια κρίσιμη φάση για την αναβάθμιση και την περαιτέρω πορεία ανανέωσης των ικανοτήτων, της παραγωγής και της προοπτικής της ΔΕΗ. Αυτό ευθυγραμμίζεται και με το γεγονός ότι προχωρά με γοργά βήματα μιας ενιαίας ευρωπαϊκής αγοράς ενέργειας, γεγονός που είναι φέτος στην ημερήσια διάταξη σε πρώτη προτεραιότητα. Η Ελλάδα διεκδικεί τη δική της θέση σε αυτό το νέο τοπίο. Στο πλαίσιο αυτό διαμορφώνει τις απαραίτητες προϋποθέσεις, ώστε να μπορέσει να συμμετάσχει σε αυτή την ενιαία αγορά με τους ευνοϊκότερους όρους.

Η ένταξη σε αυτό το νέο περιβάλλον θα οδηγήσει σε πλεονεκτήματα, όπως η μείωση του κόστους κατανάλωσης ενέργειας, την εξασφάλιση ίδιας ποιότητας ενέργειας για όλους τους Ευρωπαίους πολίτες και τη μέγιστη δυνατή ασφάλεια τροφοδοσίας σε ενέργεια.

RODOS PRINCESS
BEACH HOTEL
PRINCESS SUN hotel

Τα ξενοδοχεία RODOS PRINCESS και PRINCESS SUN
της "Ι.&Ε. Χατζηλαζάρου Α.Ε"
επιθυμούν να προσλάβουν τους παρακάτω συνεργάτες

ΜΑΙΤΡ
με ικανή προυπηρεσία σε ξενοδοχεία Α' κατ.
και γνώσεις Αγγλικών και Γερμανικών ή Ιταλικών

ΥΠΑΛΛΗΛΟΥΣ ΥΠΟΔΟΧΗΣ
Receptionists, Τηλεφωνήτριες και Γκρουμς

BARMEN

ΣΕΡΒΙΤΟΡΟΥΣ & ΒΟΗΘΟΥΣ

ΜΑΓΕΙΡΑ Α'
Με ικανή εμπειρία σε κρύα κουζίνα

ΜΑΓΕΙΡΑ Β'

ΣΥΝΤΗΡΗΤΕΣ

Για πληροφορίες, υποβολή Βιογραφικών Σημειωμάτων & Αιτήσεων Εργασίας, οι ενδιαφερόμενοι/-ες μπορούν να επικοινωνήσουν με τον κ. Αποστόλη Καραγιάννη, καθημερινά Δευτέρα έως Σάββατο 10:00 – 15:00 στο τηλέφωνο 02440 47144 ή μέσω του φαξ 02440 47267

ΚΕΣΙΣΟΓΛΟΥ
ΚΑΤΑΣΤΗΜΑΤΑ

Η ΛΕΣΧΗ ΣΥΛΛΕΚΤΩΝ

SWAROVKI:

Οπως κάθε χρόνο έτσι και φέτος
παρουσιάζει το ετήσιο
αριστούργημά της.
Ενα ακόμα πρωτότυπο
σχέδιο της SCS:



Ο Αρλεκίνος, αστραφτερός
και πολυεδρικός,
η τρίτη φιγούρα
της τριλογίας
Μασκαράτα
1999 - 2001

ΣΤΟΑ ΚΙΟΣΟΓΛΟΥ - ΕΘΕΛΟΝΤΩΝ ΔΩΔΕΚΑΝΗΣΙΩΝ 31, ΡΟΔΟΣ - ΤΗΛ.:(0241) 24238
Λειτουργεί και το δεύτερο κατάστημά μας στην οδό Καναδά 15 - ΤΗΛ. 22875

ΧΡΗΜΑΤΙΣΤΗΡΙΟ

ΣΥΝΕΔΡΙΑΣΗ ΤΗΣ 30ης Ιανουαρίου 2002

ΤΡΑΠΕΖΕΣ	ΤΙΜΗ	%	ΕΛΑΧ.	ΜΕΓ.	ΤΕΜ
ΑΤΤΙΚΗΣ (ΚΟ)	7.46	-1.84	7.30	7.56	9 580
ΓΕΝΙΚΗ ΤΡΑΠΕΖΑ ΤΗΣ ΕΛΛ.	10.86	1.50	10.70	11.00	95 640
ΕΘΝΙΚΗ ΤΡΑΠΕΖΑ ΤΗΣ ΕΛΛ.	26.78	-1.11	26.58	27.08	131 304
ΕΤΕΒΑ (ΚΟ)	7.54	-1.31	7.40	7.60	13 280
ΕΛΛΑΔΟΣ (ΚΟ	83.90	-1.81	83.40	85.45	6 637
ΕΜΠΟΡΙΚΗ ΤΡΑΠΕΖΑ ΤΗΣ ΕΛΛ.	36.88	-1.44	36.44	37.32	42 570
EUROBANK ERGASIAS	15.00	-1.06	14.80	15.12	46 082
ΠΕΙΡΑΙΩΣ (ΚΟ)	9.22	-2.54	9.16	9.46	83 763
ALPHA ΤΡΑΠΕΖΑ ΠΙΣΤΕΩΣ	19.32	-1.43	19.14	19.58	211 415
ΕΓΝΑΤΙΑ ΤΡΑΠΕΖΑ (ΚΟ)	3.84	0.52	3.74	3.90	59 337
ΕΓΝΑΤΙΑ ΤΡΑΠΕΖΑ (ΠΟ)	3.24	0.00	3.24	3.24	700
ASPIS BANK	5.48	-0.36	5.32	5.48	18 065
ETBA BANK	4.32	-1.82	4.30	4.38	20 444
ΤΡΑΠΕΖΑ ΚΥΠΡΟΥ	3.28	-1.80	3.26	3.32	19 816
ΑΓΡΟΤΙΚΗ ΤΡΑΠΕΖΑ	7.96	0.00	7.96	7.98	25 650
ΤΕΛΕΣΤΕ ΤΡΑΠΕΖΑ ΕΠΕΝΔΥΣΕΩΝ	6.50	-2.11	6.42	6.52	9 760
ΑΣΦΑΛΕΙΕΣ					
ΕΘΝΙΚΗ ΑΣΦ.	9.56	-2.05	9.50	9.72	44 147
ΑΣΠΙΣ ΠΡΟΝΟΙΑ (ΚΟ)	3.74	1.08	3.54	3.74	6 665
ΦΟΙΝΙΞ ΓΕΝ. ΑΣΦ.	19.40	0.31	18.92	19.40	175
ΕΥΡΩΠΑΪΚΗ ΠΙΣΤΗ ΑΕ (ΚΟ)	2.30	0.00	2.21	2.30	5 798
ΕΥΡΩΠΑΪΚΗ ΠΙΣΤΗ ΑΕ (ΠΟ)	1.64	0.00	0.00	0.00	0
ΑΓΡΟΤΙΚΗ Α.Ε. ΓΕΝ. ΑΣΦΑΛ. (ΚΟ)	23.00	-1.63	22.70	23.30	390
INTERAMERICAN (ΚΟ)	0.00	0.00	0.00	0.00	0
ΑΓΡΟΤΙΚΗ ΖΩΗΣ	7.38	-0.27	7.14	7.40	340
METROLIFE ΕΜΠΟΡΙΚΗ	2.66	-1.48	2.62	2.67	44 120
ΕΤΑΙΡΙΕΣ ΕΠΕΝΔΥΣΕΩΝ					
ΕΘΝΙΚΗ ΕΤ. ΕΠΕΝΔ.ΧΑΡΤ.	1.71	-0.58	1.69	1.79	47 420
ΕΛΛΗΝΙΚΗ ΕΤ. ΕΠΕΝΔ. (ΚΑ)	1.81	-1.09	1.80	1.82	28 230
ΕΠΕΝΔ. ΕΡΓΑΣΙΑΣ (ΚΑ)	1.54	-1.28	1.54	1.56	25 160
ΕΠΕΝΔ. ΑΝΑΠΤΥΞΕΩΣ (ΚΑ)	1.89	-1.05	1.88	1.91	22 780
ALPHA ΕΠΕΝΔΥΣΕΩΝ (ΚΑ)	3.20	-1.23	3.18	3.26	26 130
ΠΕΙΡΑΙΩΣ ΕΠΕΝΔΥΤΙΚΗ	2.06	0.00	2.00	2.06	16 350
ΠΡΟΟΔΟΣ ΕΛΛ.ΕΠΕΝΔ.	3.18	0.00	3.14	3.20	21 090
INTERINVEST - ΔΙΕΘ. ΕΠΕΝΔ.	1.53	3.77	1.51	1.60	68 380
ΕΞΕΛΙΞΗ Α.Ε.Ε.Χ. (ΚΑ)	0.77	0.00	0.76	0.78	78 860
ΔΙΑΣ Α.Ε.Ε.Χ (ΚΑ)	1.22	-2.40	1.21	1.25	21 930
ΑΙΟΛΙΚΗ Α.Ε.Ε.Χ. (ΚΑ)	1.73	0.00	1.66	1.73	34 860
ΕΜΠΟΡΙΚΗ ΕΠΕΝΔΥΤΙΚΗ (ΚΑ)	2.60	0.00	2.56	2.60	1 490
MARFIN Α.Ε.Ε.Χ.	1.39	-1.42	1.36	1.40	165 052
ΟΡΙΟΝ Δ.Α.Ε.Ε.Χ (ΚΑ)	1.73	0.00	1.68	1.74	9 070
ΑΣΠΙΣ ΕΠΕΝΔΥΤΙΚΗ (ΚΑ)	1.30	-3.70	1.30	1.32	9 820
ALPHA TRUST ASSET M. (ΚΟ)	3.12	-1.27	3.02	3.14	380
ΑΚΤΙΒ ΕΠΕΝΔΥΤΙΚΗ Α.Ε.Ε.Χ.	1.44	-3.36	1.42	1.46	22 625
ΕΥΡΩΔΥΝΑΜΙΚΗ	2.49	-0.40	2.43	2.51	47 250
DOMUS Α.Ε.Ε.Χ.	5.24	0.38	5	5.32	33 760
ΑΝΔΡΟΜΕΔΑ Α.Ε.Ε.Χ.	2.38	-0.83	2.35	2.39	7 040
ARROW Α.Ε.Ε.Χ.	1.86	-2.11	1.85	1.89	183 780
NEXUS Α.Ε.Ε.Χ.	2.01	-3.37	1.99	2.08	99 190
ΕΤ. ΧΡΗΜ/ΚΗΣ ΜΙΣΘΩΣΗΣ					
ETBA ΛΗΖΙΝΓΚ (ΚΟ)	2.76	-1.43	2.74	2.79	9 096
ALPHA LEASING (ΚΟ)	8.32	-2.58	8.30	8.48	3 677
ΠΕΙΡΑΙΩΣ ΧΡΗΜ/ΚΕΣ ΜΙΣΘΩΣΕΙΣ	8.62	-1.37	8.38	8.64	1 910
ΕΤΑΙΡΕΣ ΣΥΜΜΕΤΟΧΩΝ					
ALBIO Α.Ε. ΣΥΜΜΕΤΟΧΩΝ (ΚΟ)	2.60	0.00	2.52	2.61	16 470
ΜΠΟΥΤΑΡΗΣ (ΚΑ)	2.05	-1.91	2.04	2.08	54 640
ΜΠΟΥΤΑΡΗΣ (ΠΑ)	1.86	-10.58	1.86	1.86	350
ΚΕΡΑΝΗΣ (Κ)	1.22	0.83	1.21	1.22	15 160
ΚΕΡΑΝΗΣ (Π)	1.06	-4.50	1.06	1.06	400
ΕΠΙΧΕΙΡΗΣΕΙΣ ΑΤΤΙΚΗΣ (Κ)	4.84	-1.63	4.80	4.92	46 996
ΟΜΙΛΟΣ ΙΝΤΕΑΛ (ΚΟ)	2.79	-3.13	2.76	2.90	71 354
ΟΜΙΛΟΣ ΙΝΤΕΑΛ (ΠΟ)	3.86	0.00	0.00	0.00	0
ΚΛΩΝΑΤΕΞ (ΚΑ)	4.64	3.57	4.32	4.80	1 634 460
ΚΛΩΝΑΤΕΞ (ΠΑ)	5.46	10.98	4.82	5.50	1 403 575
ΒΙΟΧΑΛΚΟ (ΚΑ)	9.30	-1.27	9.24	9.56	21 593
ΕΛΛΗΝΙΚΑ ΧΡΗΜΑΤΙΣΤΗΡΙΑ (ΚΟ)	6.70	-0.59	6.56	6.72	38 410
ΔΕΛΤΑ ΣΥΜΜΕΤΟΧΩΝ (Κ)	8.26	-0.72	8.00	8.30	5 522
ΔΕΛΤΑ ΣΥΜΜΕΤΟΧΩΝ (Π)	7.82	1.30	7.60	7.82	4 705
NOTOS COM	2.05	-1.44	2.03	2.08	61 173
ΧΑΤΖΗΙΩΑΝΝΟΥ Α.Ε. (ΚΟ)	2.70	1.82	2.69	2.73	20 150
AXON Α.Ε. (ΚΟ)	2.58	0.00	2.51	2.59	85 579
SANYO HELLAS A.E.B.E.	1.87	-1.06	1.82	1.89	105 277
ΚΟΥΜΠΑΣ Α.Ε.	3.52	0.57	3.44	3.54	260 100
ALPHA ΑΡΘΑ ΣΥΜΜΕΤΟΧΕΣ	2.79	-1.41	2.74	2.82	97 120
ΠΑΡΝΑΣΣΟΣ ΕΠΙΧΕΙΡΗΣΕΙΣ	1.06	0.95	1.02	1.06	6 225
ΦΟΥΡΛΗΣ Α.Ε. ΣΥΜΜΕΤΟΧΩΝ	4.44	-1.33	4.40	4.48	10 180
ΜΗΤΡΟΣ ΣΥΜΜΕΤΟΧΙΚΗ	3.36	-1.18	3.26	3.40	4 926
ΑΘΗΝΑΪΚΕΣ ΣΥΜΜΕΤΟΧΕΣ	1.73	-1.14	1.70	1.75	116 330
ΜΕΛΓΑ Α.Ε. ΣΥΜΜΕΤΟΧΩΝ (ΚΑ)	2.87	-1.37	2.81	2.92	52 520
ELBISCO AE ΣΥΜΜΕΤΟΧΩΝ	4.66	-0.85	4.56	4.66	710
LAMDA DEVELOPMENT	11.00	-1.79	10.78	11.20	760
ΜΠΑΛΑΦΑΣ Α.Ε. (ΚΟ)	3.78	-1.05	3.70	3.80	51 770
ΔΙΑΧΕΙΡΙΣΗ ΑΚΙΝΗΤΗΣ ΠΕΡΙΟΥΣΙΑΣ					
ΚΕΚΡΟΨ	46.30	-1.87	46.00	47.26	1 190
ΕΡΜΗΣ Α.Ε.	4.76	-2.06	4.70	4.82	53 670
ΙΟΝΙΚΗ	8.90	-2.20	8.56	9.00	450
ALPHA ΑΣΤΙΚΑ ΑΚΙΝΗΤΑ	7.16	-0.56	7.04	7.18	2 890
ΒΟΒΟΣ (ΚΟ)	19.24	0.3128	19.18	19.28	87 660
STABILTON (ΚΑ)	0.73	-2.67	0.72	0.74	237 210
STABILTON (ΠΑ)	0.87	4.82	0.77	0.87	220
ΕΝΟΙΚΙΑΣΕΙΣ ΜΕΤΑΦΟΡΙΚΩΝ ΜΕΣΩΝ					
ΒΕΡΝΙΚΟΣ-ΚΟΤΤΕΡΑ	3.28	-2.38	3.24	3.32	2 360
AUTOHELLAS A.E.	7.02	-0.28	6.92	7.16	8 990
ΚΥΡΙΑΚΟΥΛΗΣ Μ.Κ.Ν.	2.33	-2.10	2.26	2.34	3 400
ΕΥΡΩΣΥΜΒΟΥΛΟΙ	13.42	-3.73	13.30	14.10	140 240
ΠΛΗΡΟΦΟΡΙΚΗ					
BYTE COMPUTER (ΚΟ)	5.00	0.00	4.88	5.02	29 920
INTRALOT (ΚΟ)	18.86	-1.57	18.70	19.00	42 770
QUALITY & RELIABILITY	10.40	0.58	10.10	10.40	6 240
INFORMER	8.20	-0.49	8.14	8.22	45 740
FORTHnet (ΚΟ)	10.22	-1.73	10.06	10.30	28 039
LOGIC D.I.S.	2.86	-0.69	2.80	2.87	66 639
SINGULAR	4.54	1.34	4.36	4.58	102 271
UNIBRAIN SA	14.48	-1.90	14.30	14.72	18 900
MLS ΠΛΗΡΟΦΟΡΙΚΗ (ΚΟ)	8.76	-1.13	8.56	8.80	134 400
SPACE ΕΛΛΑΣ	18.94	-6.24	18.90	21.20	74 980
DATAMEDIA (ΚΟ)	3.70	-2.63	3.66	3.80	43 410
UNISYSTEMS (ΚΟ)	4.44	0.91	4.30	4.46	33 970
RAINBOW COMPUTERS	26.46	-17.78	26.4	33	129520
ΔΙΑΦΗΜΙΣΗ					
ΑΤΕΡΜΟΝ ΔΥΝΑΜΙΚΗ (ΚΟ)	3.08	-2.53	3.04	3.16	53 065
ΥΓΕΙΑ					
ΙΑΤΡΙΚΟ ΑΘΗΝΩΝ (ΚΟ)	4.04	-0.49	3.96	4.10	87 310
ΙΑΣΩ (ΚΟ)	6.68	2.62	6.66	6.68	1 680
ΔΑΝΕΙΗΛΙΔΗΣ	4.54	2.99	4.54	4.60	16 950
ΤΗΛΕΟΡΑΣΗ-ΨΥΧΑΓΩΓΙΑ					
ΤΗΛΕΤΥΠΟΣ (ΚΟ)	4.54	-1.30	4.44	4.56	53 813
HYATT REGENCY	5.84	-0.34	5.72	5.86	65 000
ΕΛΕΥΘΕΡΗ ΤΗΛΕΟΡΑΣΗ (ΚΟ)	5.02	-1.18	4.84	5.02	2 830
ΟΠΑΠ ΑΕ (ΚΟ)	8.70	0.00	8.50	8.70	69 425
ΓΕΩΡΓΙΑ					
ΙΠΠΟΤΟΥΡ (Κ)	3.80	-2.06	3.74	3.80	4 125
ΚΤΗΝΟΤΡΟΦΕΙΑ					
ΚΤΗΝΟΤΡΟΦΕΙΑ ΣΕΛΟΝΤΑ (ΚΑ)	2.06	-2.37	2.05	2.09	54 771
ΝΗΡΕΥΣ	3.44	-2.27	3.40	3.50	5 910
SEAFARM	1.77	1.14	1.68	1.77	146 170
ΕΛΛΗΝΙΚΑΙ ΚΤΗΝΟΚΑΛΛΙΕΡΓΕΙΑΙ	10.46	-2.61	10.14	10.82	860
ΟΡΥΧΕΙΑ					
ΑΡΓΥΡΟΜΕΤ/ΤΟΝ & ΒΑΡΥΤΙΝΗΣ	8.24	-1.20	8.20	8.32	7 040
ΜΕΤΑΦΟΡΕΣ					
ΙΜΠΕΡΙΟ	4.60	-6.12	4.50	4.90	14 170
ΕΠΙΒΑΤΗΓΟΙ ΝΑΥΤΙΛΙΑ					
ΓΡΑΜΜΕΣ ΣΤΡΙΝΤΖΗ (ΚΑ)	1.67	-1.76	1.65	1.70	45 990
ΝΑΥΤΙΛΙΑΚΗ ΕΤΑΙΡΕΙΑ ΛΕΣΒΟΥ	1.45	-2.03	1.44	1.48	16 735
ΑΝΕΚ (ΚΟ)	2.00	-3.85	1.99	2.08	76 509
ΑΝΕΚ (ΠΟ)	2.52	-3.08	2.42	2.55	110
ΜΑΚΕΔΟΝΙΚΕΣ ΓΡΑΜΜΕΣ	2.42	0.41	2.36	2.42	54 665
ΒΟΗΘΗΤΙΚΕΣ ΠΡΟΣ ΜΕΤΑΦΟΡΕΣ ΔΡΑΣΤΗΡΙΟΤΗΤΕΣ					
ΕΘΝΙΚΗ ΑΕΙΟΠ. ΑΚΙΝ.ΒΕΒΙΟΜ/ΤΕΟΣ	5.40	-1.82	5.38	5.50	11 790
ΟΛΘ	6.22	1.27	6.16	6.26	12 858
ΤΗΛΕΠΙΚΟΙΝΩΝΙΕΣ					
ΟΤΕ (ΚΟ)	18.30	* 1.08	18.20	18.44	161 051
ΠΑΝΑΦΟΝ ΑΕΕ (ΚΟ)	6.54	-1.80	6.48	6.58	986 847
COSMOTE (ΚΟ)	11.64	1.36	11.56	11.80	194 817
ΞΕΝΟΔΟΧΕΙΑ ΚΑΙ ΑΘΛΙΑ ΚΑΤΑΛΥΜΑΤΑ					
ΑΣΤΗΡ PALACE	6.86	0.29	6.70	6.92	6 760
ΓΕΚΕ Α.Ε.	5.26	-1.13	5.26	5.40	520
ΛΑΜΨΑ	4.38	-0.45	4.30	4.46	30 300
ΝΙΚΟΣ ΓΚΑΛΗΣ	5.16	0.00	5.08	5.18	4 830

ΣΤΕΓΑΣΤΗΡΙΑ	ΤΙΜΗ	%	ΕΛΑΧ.	ΜΕΓ.	ΤΕΜ
OLYMPIC CATERING A.E.	4.66	1.27	4.66	4.72	1 480
ΓΡΗΓΟΡΗΣ ΜΙΚΡΟΓΕΥΜΑΤΑ (ΚΟ)	15.26	0.66	15.16	15.26	5 490
EVEREST	3.32	-1.19	3.24	3.32	23 716
GOODYS A.E. (ΚΑ)	14.60	0.27	14.30	14.60	1 140
ΚΑΘΕΤΟΥΦΑΝΤΟΥΡΓΙΚΕΣ					
ΕΛΛΗΝ. ΥΦΑΝΤΟΥΡΓΙΑ (ΚΑ)	8.12	0.49	8.02	8.16	17 130
ΤΡΙΑ ΑΛΦΑ (ΚΟ)	36.14	4.64	35.70	37.40	860
ΚΑΛΟΓΡ. ΝΑΟΥΣΗΣ (ΚΑ)	2.76	1.10	2.64	2.82	1 143 857
ΦΙΝΤΕΞΠΟΡΤ (ΚΟ)	2.88	-0.69	2.80	2.88	700
ΕΛΒΙΡΚΟ (ΚΟ)	4.64	0.00	4.52	4.66	1 267
ΕΠΙΛΕΚΤΟΣ ΚΑΛΟΓ/ΡΓΙΑ	2.10	-0.94	2.06	2.10	9 410
ΚΑΛΟΓ. ΝΑΥΠΑΚΤΟΥ	2.61	-0.38	2.59	2.62	3 100
ΒΑΡΒΑΡΕΣΟΣ	7.80	-1.02	7.76	7.88	1 910
ΤΕΧΑΠΡΕΤ	3.18	0.63	3.12	3.20	27 360
ΓΙΑΝΝΗΣ ΓΙΑΝΝΟΥΣΗΣ	16.20	0.12	15.78	16.36	35 490
ΚΑΛΟΓ. ΚΟΡΙΝΘΟΥ (ΚΟ)	3.44	0.00	3.32	3.44	23 830
ΚΑΛΟΓ. ΚΟΡΙΝΘΟΥ (ΠΟ)	3.1	0.00	0	0	0
ΜΟΥΖΑΚΗΣ (ΚΑ)	3.04	-1.94	3.04	3.10	2 450
ΜΟΥΖΑΚΗΣ (ΠΑ)	2.9	-3.33	2.90	3.02	1 060
ΠΛΑΣΤΙΚΑ ΘΡΑΚΗΣ (ΚΑ)	2.05	-0.49	2.01	2.06	15 477
ΜΑΣΤΙΧ-ΠΕΡΤΣΙΝΙΔΗΣ (ΚΑ)	1.65	-1.79	1.64	1.67	27 050
M. & A. KARATZIS HELLAS NET	2.54	-3.05	2.54	2.64	6 140
ΦΙΕΡΑΤΕΙ ΑΦΟΙ ΑΝΕΖΟΥΛΑΚΗ	3.26	2.40	3.20	3.30	46 130
ΛΑΝΑΚΑΜ (ΚΟ)	3.52	-0.56	3.36	3.54	320
ΛΑΝΑΚΑΜ (ΠΟ)	3.60	0.00	3.38	3.64	203
ΤΡΟΦΙΜΑ-ΠΟΤΑ					
ΚΥΛΙΝΔΡΟΜΥΛΟΙ ΛΟΥΛΗ	3.80	-1.04	3.76	3.84	5 000
ΕΛΛ. ΒΙΟΜ. ΖΑΧΑΡΗΣ (ΚΑ)	8.48	-0.93	8.36	8.56	4 416
ΕΛΑΪΣ	17.70	0.00	17.30	17.70	640
ΚΑΤΣΕΛΗΣ (ΚΟ)	6.50	2.85	6.48	6.56	510
Π.Γ. ΝΙΚΑΣ (ΚΟ)	3.56	-2.20	3.54	3.72	9 900
CHIPITA (ΚΑ)	8.66	0.00	8.60	8.66	1 510
ΚΥΛΙΝ/ΛΟΙ ΣΑΡΑΝΤΟΠΟΥΛΟΣ	6.56	-0.61	6.40	6.56	1 253
ΣΦΗΡΑΣ (ΚΑ)	3.18	-1.85	3.04	3.20	245 626
ΣΦΗΡΑΣ (ΠΑ)	4.04	3.59	3.72	4.04	248
ΚΡΕΚΑ	6.64	3.11	6.30	6.90	376 500
ΠΑΥΛΙΔΗΣ (ΠΟ)	14.50	0.00	0.00	0.00	0
ΜΠΑΡΜΠΑ ΣΤΑΘΗΣ (Κ)	5.16	1.90	4.92	5.18	3 185
ΜΠΑΡΜΠΑ ΣΤΑΘΗΣ (Π)	5.50	0.00	0.00	0.00	0.00
COCA COLA E.E.E.	15.82	-1.86	15.74	15.96	89 874
ΜΥΛΟΙ ΚΕΠΕΝΟΥ ΑΒΕΕ	5.96	2.93	5.92	6.18	83 240
ΠΑΡΑΓΩΓΗ ΚΑΙ ΕΜΠΟΡΙΑ ΠΡΟΪΟΝΤΩΝ ΚΑΠΝΟΥ					
ΚΑΠΝΟΒΙΟΜΗΧΑΝΙΑ ΚΑΡΕΛΙΑ	49	-2.97	49.00	49.00	10
ΠΑΠΑΣΤΡΑΤΟΣ	14.80	-0.67	14.70	14.82	12 270
ΕΙΔΗ ΕΝΔΥΜΑΣΙΑΣ					
ΜΙΝΕΡΒΑ (ΚΑ)	2.74	0.00	2.46	2.78	2 560
SEX FORM	7.02	0.29	6.80	7.06	148 040
ΕΛΒΕ-ΕΝΔΥΜΑΤΩΝ	2.53	-3.80	2.52	2.61	6 700
FANCO A.E.	8.78	-0.23	8.56	9.08	29 115
ΠΡΟΪΟΝΤΑ ΣΥΛΟΥ & ΞΥΛΟΥ					
ΒΑΛΚΑΝ (ΚΟ)	0.47	-2.08	0.46	0.47	132 200
ΑΚΡΙΤΑΣ (ΚΟ)	3.84	1.03	3.74	3.84	2 790
ΣΕΛΜΑΝ (ΚΟ)	2.47	1.23	2.39	2.48	17 050
ΠΡΟΪΟΝΤΑ ΧΑΡΤΟΥ					
ΒΙΣ (ΚΟ)	4.94	-0.80	4.86	5.00	1 040
ΒΙΣ (ΠΟ)	5.08	0.00	0.00	0.00	0
PAPERPACK-ΤΣΟΥΚΑΡΙΔΗΣ	10.54	-2.41	10.32	10.60	140
ΕΚΔΟΣΕΙΣ					
INFORM ΛΥΚΟΣ (ΚΟ)	10.14	-2.50	10.10	10.38	8 360
ΕΚΔΟΣΕΙΣ ΛΥΜΠΕΡΗ	3.76	-2.59	3.74	3.86	40 090
ΙΜΑΚΟ ΜΗΝΤΙΑ NET ΓΚΡΟΥΠ	2.24	-2.18	2.22	2.29	15 260
ΧΑΪΔΕΜΕΝΟΣ (ΚΟ)	4.76	-2.06	4.64	4.80	8 950
ΤΕΧΝΙΚΕΣ ΕΚΔΟΣΕΙΣ	4.44	-2.63	4.4	4.56	2 140
ΧΗΜΙΚΕΣ					
ΕΤΜΑ (ΚΟ)	2.12	-2.30	2.07	2.15	68 190
ΕΤΜΑ (ΠΟ)	1.69	-1.74	1.68	1.75	1 730
RIKEN	13.2	-2.08	13.1	13.38	21 330
ΕΛΛΑΤΕΞ ΣΥΝΘΕΤΙΚΕΣ ΙΝΕΣ	2.14	-2.73	2.11	2.16	12 640
ΕΛΑΣΤΙΚΑ-ΠΛΑΣΤΙΚΑ					
ΠΕΤΖΕΤΑΚΗΣ (ΚΑ)	4.84	-2.02	4.76	4.90	14 390
ΠΕΤΖΕΤΑΚΗΣ (ΠΑ)	4.44	0.00	4.14	4.44	375
ΠΛΑΣΤΙΚΑ ΚΡΗΤΗΣ (ΚΑ)	7.7	-2.04	7.60	7.84	2 660
EURODRIP	3.56	-0.56	3.52	3.56	2 195
ΔΑΪΟΣ ΠΛΑΣΤΙΚΑ	4.16	-2.35	4.12	4.20	4 800
ΠΑΪΡΗΣ Α.Β.Ε.Ε. ΠΛΑΣΤΙΚΩΝ	5.18	-2.63	5.04	5.40	52 390
FLEXOPACK A.E.B.E.Π.	8.64	5.37	8.06	8.78	68 385
ΠΛΑΣΤΙΚΑ ΜΑΚΕΔΟΝΙΑΣ (ΚΑ)	2.67	-2.91	2.66	2.74	10 880
ΜΗ ΜΕΤΑΛΛΙΚΑ ΟΡΥΚΤΑ-ΤΣΙΜΕΝΤΑ					
ΕΣΚΑ (ΚΑ)	19.68	-2.96	19.60	20.28	10 130
ΧΑΛΥΨ (ΚΟ)	6.24	-2.19	6.18	6.26	850
ΧΑΛΥΨ (ΠΟ)	6.00	-7.98	6.00	6.00	50
ΒΙΤΩΝΙΟΣ	6.18	0.00	6.10	6.24	49 226
ΜΑΘΙΟΣ ΠΥΡΙΜΑΧΑ	6.00	-2.91	5.98	6.32	2 720
ΚΥΡΙΑΚΙΔΗΣ ΜΑΡΜΑΡΑ	4.92	-0.40	4.78	4.96	10 327
ΚΕΡΑΜΕΙΑ-ΑΛΛΑΤΙΝΗ	6.76	-2.03	6.68	6.96	7 230
ΗΡΑΚΛΗΣ	11.62	-2.35	11.58	11.84	13 062
TITAN (ΚΟ)	39.94	-0.50	39.80	40.00	28 962
TITAN (ΠΟ)	33.98	0.00	33.42	34.04	1 810
ΒΕΤΑΝΕΤ (ΚΟ)	5.08	7.63	4.62	5.22	466 680
ΒΑΣΙΚΑ ΜΕΤΑΛΛΑ					
ΑΛΟΥΜΙΝΙΟ ΤΗΣ ΕΛΛΑΔΟΣ	34.86	0.06	34.68	35.00	3 814
ΜΑΪΛΗΣ Α.Ε.Β.Ε. (ΚΟ)	4.98	-0.80	4.94	5.02	90 360
ΧΑΛΚΟΡ	4.38	-1.35	4.36	4.44	1 492
ΑΛΟΥΜΥΛ ΜΥΛΟΙΝΑΣ	6.60	-0.60	6.50	6.64	3 210
ΣΙΔΗΡΟΥΡΓΕΙΑ ΚΟΡΙΝΘΟΥ	3.28	0.61	3.22	3.28	3 660
ΑΛΚΟ ΕΛΛΑΣ (ΚΟ)	1.95	-2.50	1.92	1.98	148 027
ΣΩΛΗΝ. ΤΣΙΡΑΚΙΑΝ ΠΡΟΦΙΛ	2.13	0.00	0.00	0.00	0
ΕΛΒΑΛ Α.Ε.	3.54	1.67	3.50	3.62	17 660
ΣΙΔΕΝΟΡ (ΚΑ)	4.22	0.00	4.14	4.22	7 650
ETEM A.E. (Κ)	2.99	2.29	2.98	3.02	8 000
FITCO A.E. (ΚΟ)	7.14	-0.28	7.00	7.20	21 460
ΜΕΤΑΛΛΙΚΑ ΠΡΟΪΟΝΤΑ					
ΒΙΟΣΟΛ (ΚΟ)	0.70	0.00	0.68	0.70	31 040
ΒΙΟΣΟΛ (ΠΟ)	0.90	0.00	0.90	0.90	2 000
SPIDER	2.55	-1.54	2.50	2.60	365 130
MEVACO (ΚΟ)	2.66	-0.37	2.56	2.67	12 335
HELLAS CAN (Κ)	7.30	2.53	7.06	7.32	23 540
ΧΑΛΥΒΔΟΦΥΛΛΩΝ (ΚΟ)	1.14	-0.87	1.12	1.15	18 380
ΜΕΤΑΛ. ΑΡΚΑΔΙΑΣ ΡΟΚΑΣ (ΚΟ)	8.00	1.72	7.96	8.10	12 290
ΜΕΤΑΛ. ΑΡΚΑΔΙΑΣ ΡΟΚΑΣ (ΠΟ)	6.00	2.60	6.00	6.00	150
ΜΕΤΚΑ (ΚΟ)	5.34	-0.37	5.22	5.36	22 610
ΔΑΡΕΙΚ & ΣΙΑ	3.86	2.03	3.82	3.94	172 390
ΛΕΒΕΝΤΕΡΗΣ (Κ)	2.09	-1.88	2.04	2.09	8 500
ΛΕΒΕΝΤΕΡΗΣ (Π)	1.68	1.75	1.68	1.68	10
**ΜΗΧΑΝ/ΤΑ & ΕΙΔΗ ΕΞΟΠΛΙ

ΠΑΡΟΥΣΙΑΣΤΗΚΕ ΑΠΟ ΤΟΝ Ν. ΧΡΙΣΤΟΔΟΥΛΑΚΗ ΑΠΟ ΤΟ ΒΗΜΑ ΤΟΥ 3ου VENTURE CAPITAL

ΣΧΕΔΙΟ ΜΕ ΟΚΤΩ ΜΕΤΡΑ ΓΙΑ την τόνωση της επιχειρηματικότητας

Απαραίτητη η ταχεία δραστηριοποίηση του ιδιωτικού τομέα για να εξασφαλιστούν οι αναγκαίες πηγές χρηματοδότησης



Ο υπουργός Οικονομίας και Οικονομικών Ν. Χριστοδουλάκης παρουσίασε ένα σχέδιο 8 σημείων για την ελληνική οικονομία

Κυβερνητικό σχέδιο οκτώ σημείων ικανό να απελευθερώσει το ανεκμετάλλευτο αναπτυξιακό απόθεμα της ελληνικής οικονομίας περιέγραψε ο υπουργός Οικονομίας και Οικονομικών από το βήμα του 3ου Venture Capital Forum που διοργανώνεται από το Ταμείο Ανάπτυξης Νέας Οικονομίας και από το Ελληνικό Κέντρο Επενδύσεων. Σύμφωνα με τον κ. Χριστοδουλάκη, αυτήν τη στιγμή η οικονομία έχει σημειώσει καλές μακροοικονομικές επιδόσεις, αποδεικνύοντας σε σειρά περιστάσεων την ορθότητα των επιλογών της οικονομικής πολιτικής των τελευταίων χρόνων.

Παρ'όλα αυτά εξακολουθεί να υπάρχει σειρά στρεβλώσεων που πρέπει να αρθούν όσο το δυνατόν συντομότερα, προκειμένου να τονωθεί η επιχειρηματικότητα και η ανταγωνιστικότητα της ελληνικής οικονομίας. Οι αναγκαίες κινήσεις συνοψίστηκαν από τον υπουργό στα οκτώ βασικά σημεία του κυβερνητικού σχεδίου που προωθείται:

- Απελευθέρωση αγορών σε κρίσιμους τομείς.
- Εμβάθυνση και επέκταση των αποκρατικοποιήσεων και των ιδιωτικοποιήσεων.
- Δημιουργία ισχυρών επιχειρηματικών μονάδων. Η διαδικασία αναβάθμισης των επιχειρήσεων είναι «αδήριτη ανάγκη» και θα προχωρήσει με τα σωστά κίνητρα από την πλευρά του κράτους.
- Προσέλκυση ξένων επενδύσεων, μέσα από τη δημιουργία του κατάλληλου επιχειρηματικού περιβάλλοντος.
- Φορολογική μεταρρύθμιση που ολοκληρώνεται εντός του 2002.
- Αξιοποίηση των πόρων του Γ΄ ΚΠΣ
- Αναθεώρηση αναπτυξιακού νόμου.
- Επίλυση ασφαλιστικού.

Σε κάθε περίπτωση υπογράμμισε ο κ. Χριστοδουλάκης καταλυτικά στην όλη προσπάθεια εκμετάλλευσης των ευκαιριών που ανοίγονται, είναι η ταχεία δραστηριοποίηση του ιδιωτικού τομέα, δηλαδή των ελληνικών επιχειρήσεων αλλά και του τραπεζικού συστήματος, προκειμένου να εξασφαλιστούν οι αναγκαίες πηγές χρηματοδότησης.

Κλειδί για την ανάπτυξη της νέας επιχειρηματικότητας που θα αποτελέσει το αναπτυξιακό υπόβαθρο των επόμενων χρόνων είναι η εξασφάλιση μίας ώριμης αγοράς κεφαλαίων. Την πόρτα για την ανάπτυξη μιας τέτοιας αγοράς, υπογράμμισε ο υπουργός Οικονομίας και Οικονομικών, ανοίγει η δραστηριοποίηση των εταιρειών Venture Capital, οι οποίες μπορούν πλέον να λειτουργήσουν ευκολότερα από κάθε άλλη φορά για την ελληνική πραγματικότητα στο νέο περιβάλλον χαμηλών επιτοκίων.

Δύο πρωτοβουλίες

Προς την κατεύθυνση ενίσχυσης του θεσμού ο κ. Χριστοδουλάκης αναφέρθηκε στις δύο βασικές πρωτοβουλίες της ελληνικής κυβέρνησης: στην αναμόρφωση του θεσμικού και φορολογικού πλαισίου και στη δραστηριοποίηση του ΤΑΝΕΟ και του ΚΕΣΥΤ.

Ειδικά ως προς το ΤΑΝΕΟ ο κ. Χριστοδουλάκης υπογράμμισε τη σημασία της ιδιωτικοποίησης του, που σηματοδοτεί γενικότερη σταδιακή αλλαγή στις πολιτικές ενισχύσεις των επιχειρήσεων, που θα στηριχθούν εφεξής λιγότερο στις απευθείας ενισχύσεις και περισσότερο σε έμμεσα μέτρα και στη δημιουργία ευνοϊκότερου φορολογικού περιβάλλοντος.

Ο κ. Χριστοδουλάκης ανακοίνωσε ότι η δημοσίευση της σχετικής πρόσκλησης για υποβολή προσφορών από επενδυτές στο ΤΑΝΕΟ θα γίνει εντός του Φεβρουαρίου, ενώ εντός των ημερών θα ανακοινωθεί και το όνομα του χρηματοοικονομικού συμβούλου του Ταμείου.

Ως προς το Πρόγραμμα Κοινωνία της Πληροφορίας, το οποίο είναι σήμερα το μεγαλύτερο πρόγραμμα του είδους στην Ευρώπη αξιοποιώντας περίπου 2,8 δισ. ευρώ για την προσεχή επταετία, προβλέπεται ότι μέχρι το καλοκαίρι οι εντάξεις έργων στο πρόγραμμα θα φτάσουν το 40% του προϋπολογισμού και οι δαπάνες το 10% του συνόλου. Κατά τον τρόπο αυτό η Ελλάδα εκτιμάται ότι θα βρεθεί μπροστά από το χρονοδιάγραμμα υλοποίησης που έχει θέσει στην Ευρωπαϊκή Επιτροπή.

Από την πλευρά του υπουργείου Ανάπτυξης εκτιμάται ότι έως τον Απρίλιο θα έχουν εγκριθεί και εκταμιευθεί οι πρώτες οικονομικές χρηματοδοτήσεις από το Γ ΚΠΣ για την υλοποίηση δράσεων που εντάσσονται στο πρόγραμμα ανταγωνιστικότητας του ΥΠΑΝ. Τα παραπάνω εκτίμησε από το βήμα του συνεδρίου ο υπουργός Ανάπτυξης Α. Τσοχατζόπουλος, ο οποίος επεσήμανε ότι προχωρούν και οι εργασίες του νέου αντίστοιχου του ΤΑΝΕΟ, Ταμείου Εγγυοδοσίας Μικρομεσαίων επιχειρήσεων, τη σύσταση του οποίου προωθεί το ΥΠΑΝ. Οι εργασίες του 3ου Venture Capital Forum που ολοκληρώνονται σήμερα, φιλοξένησαν εκπροσώπους από το σύνολο των ελληνικών εταιρειών επιχειρηματικών συμμετοχών μεταξύ άλλων της Εθνικής Επιχειρηματικών Συμμετοχών, της Global Finance, της Εμπορικής Κεφαλαίου και της Alpha Ventures) καθώς και εκπροσώπους σημαντικών funds του εξωτερικού.

ΤΑ ΑΝΑΓΚΑΙΑ ΒΗΜΑΤΑ

ΠΡΟΣΕΛΚΥΣΗ εμπειρότερων funds

Οι σύνεδροι στο σύνολό τους εντόπισαν τις αδυναμίες, αλλά και τις ευκαιρίες που ανοίγονται πλέον για την ελληνική αγορά επιχειρηματικών συμμετοχών, ενώ βασικό συμπέρασμα ήταν μεν η βελτίωση των πλαισίων που διέπουν την εγχώρια λειτουργία των VC, αλλά κυρίως η ανάγκη περαιτέρω συντονισμένων βημάτων, προκειμένου να καταστεί δυνατή και ελκυστικότερη η προσέλευση στην ελληνική αγορά ξένων και εμπειρότερων funds. Στα αναγκαία αυτά βήματα συγκαταλέγονται η εξασφάλιση και διατήρηση δυναμικού με αυξημένη τεχνογνωσία, η επίλυση όλων των ζητημάτων σχετικών με το εταιρικό και νομικό πλαίσιο λειτουργίας των εταιρειών Venture Capital, αλλά και η ύπαρξη πλήρους υποστηρικτικού για τους νέους επιχειρηματίες δικτύου (συμβούλων, δικηγόρων, λογιστών).

ΜΑΘΗΜΑΤΙΚΑ ΓΙΑ ΤΟ ΛΥΚΕΙΟ

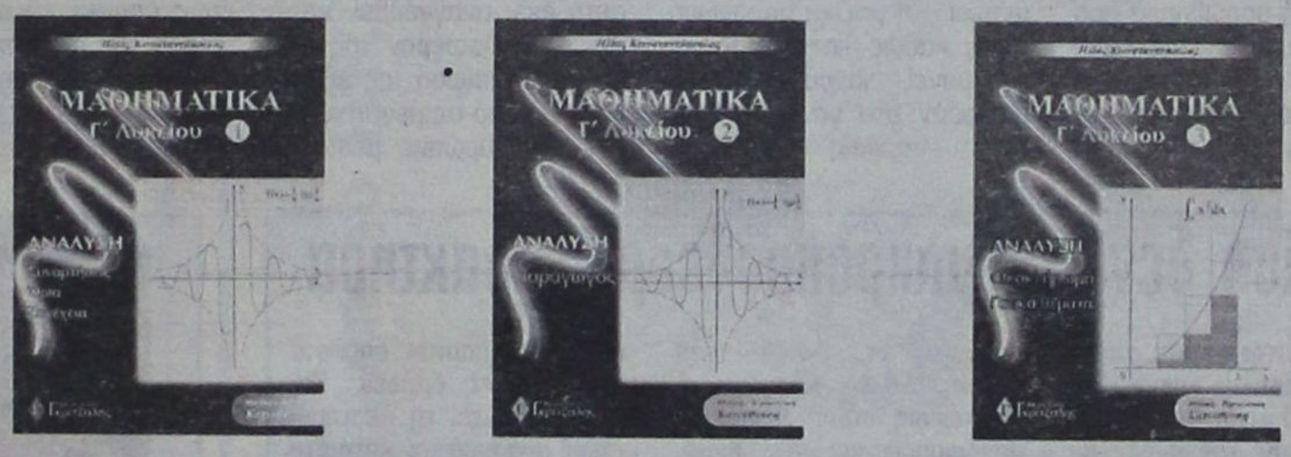

Τα **τρία βιβλία της Ανάλυσης** είναι "λίγο" διαφορετικά από τα συνηθισμένα διότι:
- Χρησιμοποιούν πολύ το σχήμα για την κατανόηση των εννοιών.
- Περιέχουν πλήρη ανάπτυξη της θεωρίας και επεξήγηση των εννοιών σε βάθος.
- Περιέχουν λυμένες ασκήσεις όλων των τύπων.
- Τα κριτήρια αξιολόγησης είναι σύμφωνα με το ισχύον προεδρικό διάταγμα.

Συγκεκριμένα περιέχουν:
- Στοιχεία μαθηματικής λογικής
- Πλήρη ανάπτυξη της θεωρίας με αποδείξεις
- 650 σχήματα
- 400 παραδείγματα
- 700 ασκήσεις λυμένες
- 800 ασκήσεις για λύση με υποδείξεις
- 100 Γενικά θέματα
- 15 πλήρη κριτήρια αξιολόγησης (των 4 ζητημάτων το καθένα) με τις λύσεις τους

ΜΑΘΗΜΑΤΙΚΑ ΓΙΑ ΤΟ ΓΥΜΝΑΣΙΟ



ΠΕΡΙΕΧΟΥΝ:
- Αναλυτική παρουσίαση της θεωρίας
- Υποδειγματική λύση επιλεγμένων ασκήσεων των σχολικών βιβλίων
- Αναλυτικά λυμένες ασκήσεις διαφόρων τύπων
- Επιλεγμένες ασκήσεις προς λύση για την πλήρη εμπέδοση του μαθήματος
- Επαναληπτικά διαγωνίσματα στο τέλος κάθε κεφαλαίου

ΕΚΔΟΣΕΙΣ Γκρίτζαλης
17ης Νοεμβρίου 10, Μελίσσια Τ.Κ. 151 27
Τηλ. 81 04 804 - 61 23 595, Fax 81 04 885

Μια άλλη πρόταση στο σωστό βιβλίο

ΝΤΕΤΕΚΤΙΒΣ

Συνταξιούχος Αστυνομικός Ασφάλειας
ΑΝΑΛΑΜΒΑΝΟΥΜΕ
Υποθέσεις ανηλίκων, οικογενειακές, προσωπικές κ.τλ.
ΔΙΑΘΕΤΟΥΜΕ ΤΑ ΠΛΕΟΝ ΣΥΓΧΡΟΝΑ ΟΠΤΙΚΟΑΚΟΥΣΤΙΚΑ ΣΥΣΤΗΜΑΤΑ
100% ΕΧΕΜΥΘΕΙΑ
ΡΩΜΗΣ 22 - ΡΟΔΙΝΙ • ΤΗΛ. 0241 0 68985
Κιν. 094 6997967

ΕΥΑΓΓΕΛΟΥ: Πολύ σημαντικός ο ρόλος των ναυλωμένων πτήσεων για την τουριστική ανάπτυξη της περιφέρειας

Ο πρόεδρος του Συνδέσμου Τουριστικών και Ταξιδιωτικών Γραφείων Ελλάδας (ΗΑΤΤΑ), κ. Γιάννης Ευαγγέλου στην ομιλία του στο διήμερο συνέδριο με θέμα 'Οι αερομεταφορές στην Ελλάδα στο πλαίσιο της νέας διεθνούς πραγματικότητας' που έγινε στα πλαίσια της τουριστικής έκθεσης xenia 2002 τόνισε μεταξύ άλλων την μέγιστη σημασία των αεροπορικών εταιριών στην τουριστική ανάπτυξη της χώρας μας και ιδίως αυτών που προσφέρουν ναυλωμένες πτήσεις.

Όπως χαρακτηριστικά είπε 'οι αεροπορικές εταιρίες που κύριο έργο τους έχουν τις πτήσεις τσάρτερ διαδραματίζουν ένα καθοριστικό ρόλο στην τουριστική ανάπτυξη των περιοχών. Κάθε μικρός τουριστικός προορισμός γνωρίζει ότι η αναπτυξιακή του πορεία εξαρτάται -εάν όχι καθορίζεται- από την ύπαρξη πτήσεων τσάρτερ'.

'Οι πτήσεις αυτές σε ευρωπαϊκό επίπεδο ελέγχονται κατά κύριο λόγο από τους μεγάλους tour operators του εξωτερικού και εξαρτώνται από την πολιτική προώθησης προορισμών που αυτοί έχουν αποφασίσει. Τα τελευταία χρόνια, ακόμα περισσότερο από πριν, οι μεγάλοι tour operators στρέφονται σε μεγάλα τουριστικά θέρετρα, τα οποία έχουν την δυνατότητα να προσφέρουν ποικιλία ποιοτικών και οικονομικών λύσεων σε επίπεδο καταλυμάτων, καλύπτοντας μια ευρεία γκάμα τουριστικών προϊόντων και τουριστικής ζήτησης που επιτρέπει στον tour operator να έχει σημαντικές οικονομίες κλίμακας. Ως γνωστόν, τα μεγάλα γκρουπς έχουν συγκεντρώσει στον έλεγχό τους tour operators από διάφορες χώρες της Ε.Ε. Οι διαμορφούμενες τάσεις δείχνουν ότι η προώθηση και η πώληση των μικρών τουριστικών προορισμών τους θα περιοριστεί σημαντικά στους μικρούς η σπέσιαλιστ tour operators'.

Στη συνέχεια ο κ. Ευαγγέλου ανέφερε το χαρακτηριστικό παράδειγμα των Κυκλάδων, που το τελευταίο χρόνο διακινούνται κυρίως από μικρούς tour operators και μάλιστα με πακέτα ολιγοήμερων διακοπών, τύπου Island hopping, δηλ. από νησί σε νησί.

'Γενικότερα' ανέφερε ο κ. Ευαγγέλου 'είδαμε ότι προσελκύουν τουρισμό που δεν ανήκει στη μαζική παραγωγή. Αυτό, καθώς καταλαβαίνετε, εγκυμονεί κινδύνους που αφορούν στο να μην υπάρξουν επαρκείς διαθέσιμες πτήσεις προς αυτούς τους προορισμούς. Υπό αυτό το πρίσμα η ύπαρξη μιας ελληνικών συμφερόντων αεροπορικής εταιρείας τσάρτερ η οποία θα επενδύσει όμως και προς αυτή την κατεύθυνση και όχι μόνο σε τακτικές πτήσεις, είναι καθοριστικής σημασίας και χρειάζεται ιδιαίτερη προσοχή, ενώ θα έπρεπε να μελετηθεί η μορφή των κινήτρων που θα εξασφάλιζε την ύπαρξη σχετικών δρομολογίων. Να σημειωθεί ότι η Aegean έχει ήδη ασχοληθεί με πτήσεις τσάρτερ -όπως και η Axon, η οποία, δυστυχώς, ανεξάρτητα από τους λόγους, ανέστειλε τη δραστηριότητά της- μέσω των οποίων πτήσεων τσάρτερ εξυπηρετεί ανεξάρτητους, ελληνικών συμφερόντων Tour Operators. Στο ίδιο πλαίσιο εντάσσονται και πτήσεις που πραγματοποιούνται κατά τον χειμώνα από μακρινούς προορισμούς.'

Τελειώνοντας ο κ. Ευαγγέλου ανέφερε ότι 'πέρα των μικρών τουριστικών προορισμών όμως και η γενικότερη τουριστική πολιτική της χώρας μας - όπως τουλάχιστον αυτή έχει αναγγελθεί- εστιάζει το ενδιαφέρον της στην σταδιακή μείωση της εξάρτησής μας από τις μεγάλες αγορές της Ευρώπης μέσω της προώθησης του ελληνικού τουριστικού προϊόντος και της προσπάθειας προσέλκυσης τουριστών από νέες αγορές και από χώρες με μικρή παραγωγή τουριστών. Αυτές οι αγορές για να αναπτυχθούν χρειάζονται απαραίτητα τις πτήσεις τσάρτερ και αυτό οφείλουμε να το έχουμε στο μυαλό μας και να το εντάξουμε στο σχεδιασμό της προσπάθειας για άνοιγμα νέων αγορών. Επί του παρόντος, όμως, η μεταφορά γίνεται με κανονικές πτήσεις, άρα το ζητούμενο είναι η προσέλκυση αεροπορικών εταιριών, οι οποίες θα προσεγγίζουν το αεροδρόμιο της Αθήνας αλλά και άλλα διεθνή αεροδρόμια της χώρας'.

Σε ότι αφορά τις τακτικές πτήσεις ο κ. Ευαγγέλου τόνισε ότι 'η σύνδεση της περιφέρειας τουλάχιστον με κεντρικές πόλεις της Ελλάδας αλλά και της Ε.Ε. με προγραμματισμένες πτήσεις είναι ιδιαίτερης κοινωνικοπολιτικής σημασίας και η εξασφάλισή της θα πρέπει να αποτελέσει πρωταρχικό μέλημα της κυβέρνησης, ανεξάρτητα από την έκβαση των όποιων εξελίξεων στον τομέα της πώλησης της Ολυμπιακής που, σήμερα, έχει επωμιστεί στο μεγαλύτερο βαθμό το έργο αυτό'.

BRITISH AIRWAYS: ΜΕΤΑ ΤΗΝ ΚΑΤΑΡΡΕΥΣΗ ΤΗΣ ΣΥΜΜΑΧΙΑΣ με την American Airlines ακολουθεί η KLM

Μετά την επικείμενη κατάρρευση των σχεδίων συνεργασίας της British Airways με την American Airlines, κυκλοφορούν πολύ έντονες φήμες για νέες προσπάθειες συγχώνευσης με την KLM παρά την άκαρπη προσπάθεια που είχε γίνει το 2000.

Την προηγούμενη εβδομάδα British Airways και KLM ανακοίνωσαν βραχυπρόθεσμη συμμαχία που αφορά δρομολόγια προς τη Μέση Ανατολή, αν και επέστησαν την προσοχή ότι δεν έχουν επιστρέψει στο τραπέζι των διαπραγματεύσεων, εξετάζοντας την προοπτική συγχώνευσης.

Όσον αφορά στα σχέδια συγχώνευσης της British Airways και της American Airlines, όροι που έχουν τεθεί από τις αμερικανικές ρυθμιστικές αρχές είναι πολύ αυστηροί, με αποτέλεσμα τα σχέδια να βρίσκονται στο στάδιο της κατάρρευσης.

Το αμερικανικό υπουργείο Μεταφορών επέτρεψε την ολοκλήρωση της συμφωνίας British Airways - American Airlines, με την προϋπόθεση όμως ότι οι δύο αεροπορικές εταιρίες θα παραδώσουν μεγάλο μέρος των δικαιωμάτων τους προσγείωσης και απογείωσης στο αεροδρόμιο του Heathrow. Οι δύο αερομεταφορείς είχαν επισημάνει ότι δεν θα προχωρούσαν στην υλοποίηση των σχεδίων συνεργασίας τους, εάν το "τίμημα" που ζητούσαν οι ρυθμιστικές αρχές ήταν πολύ υψηλό.

"Δυστυχώς, από ό,τι αποδείχθηκε βρεθήκαμε αντιμέτωποι με αυτή την περίπτωση", επισήμαναν σε κοινή δήλωσή τους ο Ροντ Εντιγκτον, διευθύνων σύμβουλος της BA, και ο Ντον Κάρτι, πρόεδρος της American Airlines.

Η κρίση δεν έχει μακροπρόθεσμο χαρακτήρα

Ποιά είναι η τάση για την τουριστική κίνηση του 2002; αυτό είναι το κυρίαρχο ερώτημα της τρέχουσας περιόδου, στο οποίο ειλικρινά, πειστική απάντηση είναι δύσκολο να υπάρξει καθ'όσον ακόμη και οι εκτιμήσεις που γίνονται στηρίζονται σε σειρά ευμετάβλητων παραδοχών. Είναι γεγονός ότι δύσκολα θα αμφισβητείτο μία πρόβλεψη για ανοδική πορεία του ελληνικού τουρισμού, εάν δεν είχαν συμβεί τα γεγονότα της 11ης Σεπτεμβρίου. Δεν θα πρέπει, βέβαια, να παραβλέπεται το γεγονός της επιβράδυνσης της διεθνούς οικονομίας, η οποία προϋπήρχε της 11ης Σεπτεμβρίου και της οποίας η επίδραση θα ήταν προφανής στις προβλέψεις για το 2002. Από τις στήλες της ΤΟΥΡΙΣΤΙΚΗΣ ΑΓΟΡΑΣ έχουμε κατ'επανάληψη υπογραμμίσει ότι τα πράγματα κάθε άλλο παρά «μαύρα» είναι για τον ελληνικό τουρισμό.

Σήμερα, τρεις και πλέον μήνες μετά την 11η Σεπτεμβρίου, έχουν καταγραφεί σοβαρές απώλειες για τον παγκόσμιο τουρισμό, ενώ η αρχική έντονη κρίση στη διεθνή οικονομία έχει αρχίσει να αποκλιμακώνεται, χωρίς να παραβλέπουμε τις βαθύτερες αιτίες της οικονομικής επιβράδυνσης, οι οποίες προβλέπεται ότι θα είναι παρούσες τουλάχιστον και για το πρώτο εξάμηνο του 2002. Σε ό,τι αφορά, τώρα, τη διεθνή τουριστική κατάσταση, οι αρνητικές επιπτώσεις αφορούν κατά κύριο λόγο στους μακρινούς προορισμούς και στους προορισμούς υψηλής επικινδυνότητας. Η κρίση στη διεθνή αεροπορική βιομηχανία είναι έντονη, ενώ θετικές είναι οι επιπτώσεις στους κοντινούς προορισμούς και στον εσωτερικό τουρισμό. Είναι μάλλον ασφαλής η πρόβλεψη, σύμφωνα με την οποία οι αρνητικές επιπτώσεις στις ανωτέρω δύο κατηγορίες προορισμών θα διατηρηθούν μεσοπρόθεσμα και θα επηρεάσουν την τουριστική κίνηση του επόμενου έτους. Βασική προϋπόθεση, η οποία θα κρίνει την εξέλιξη των πραγμάτων, είναι η αποφασιστικότητα και η αποτελεσματικότητα με τις οποίες η παγκόσμια κοινότητα θα αντιμετωπίσει το φαινόμενο της τρομοκρατίας. Η βελτίωση του κλίματος και η αποκατάσταση αισθήματος ασφαλείας είναι δυνατόν να προσλάβουν ταχύτατο χαρακτήρα, εφόσον το συγκεκριμένο συμβάν απομονωθεί, δεν υπάρξουν δηλαδή άλλα γεγονότα, και η προσπάθεια πάταξης της τρομοκρατίας αποκλιμακώσει τα αισθήματα ανησυχίας που κυριαρχούν στη συλλογική μνήμη των πολιτών της Δύσης και κυρίως των Αμερικανών. Τα ανωτέρω οδηγούν στο συμπέρασμα ότι η κρίση δεν θα έχει μακροπρόθεσμο χαρακτήρα.

Στην περίπτωση της χώρας μας, εκτός των προϋποθέσεων και των παραμέτρων οι οποίες θα κρίνουν το γενικό κλίμα, λειτουργούν συγκυριακοί λόγοι, οι οποίοι τη φέρνουν σε πλεονεκτική θέση, τουλάχιστον μεσοπρόθεσμα. οι λόγοι αυτοί σχετίζονται με την εκτόνωση των ανταγωνιστικών πιέσεων που είχαν διαμορφωθεί τα τελευταία χρόνια από γειτονικούς προορισμούς. Η αξιοποίηση αυτής της συγκυριακής πλεονεκτικής θέσης απαιτεί απόλυτα συγκεκριμένες δράσεις. Καταρχήν, απαιτεί τη λεπτομερειακή ανάλυση της κατάστασης και τη συνεχή παρακολούθηση των εξελίξεων.

Σε μία περίοδο με ειδικά χαρακτηριστικά απαιτείται προσαρμογή της στρατηγικής και ανάδειξη των συγκριτικών πλεονεκτημάτων της χώρας πέραν των συνήθως προβαλλομένων. Η ασφάλεια εντός των ορίων της χώρας συνιστά ένα πρόσθετο και συνάμα καθοριστικό ποιοτικό στοιχείο. Η προβολή της χώρας ως τουριστικού προορισμού πρέπει να ενισχυθεί κατακόρυφα και να αποκτήσει νέα χαρακτηριστικά. Η ξενοδοχειακή επιχειρηματική κοινότητα πρέπει να αντισταθεί στην πίεση για περαιτέρω συμπίεση των τιμών. Τούτο διότι η παρούσα κρίση αξιοποιείται από τους διεθνείς τουριστικούς οργανισμούς για δραστική μείωση των τιμών, ενώ τα χαρακτηριστικά της κρίσης σχετίζονται με το αίσθημα ασφάλειας κατά κύριο λόγο, κάτι το οποίο με κανένα τρόπο δεν συνδέεται με το κόστος. Άλλωστε, εάν το βασικό ζητούμενο ήταν το κόστος, τότε προορισμοί χαμηλού κόστους με υψηλή επικινδυνότητα δεν θα είχαν πρόβλημα. Το ζητούμενο, όμως, είναι η αύξηση των εισροών τουριστών για το 2002 να είναι ουσιαστική, να συνοδεύεται δηλαδή και από αύξηση εισροής συναλλάγματος. Το τελευταίο είναι εφικτό και θα συμβεί εφόσον όλοι οι παράγοντες του τουρισμού, με πρώτη την πολιτεία, αντιμετωπίσουν το ζήτημα με υπευθυνότητα και αποτελεσματικότητα.







ΔΗΜ. ΧΑΤΖΗΠΕΤΡΟΣ

ΖΑΝΤΕΣ - ΕΛΑΣΤΙΚΑ
ΑΜΟΡΤΙΣΕΡ - ΕΛΑΤΗΡΙΑ

GOODYEAR
BRIDGESTONE
MICHELIN
PIRELLI
YELLOW
DUNLOP

ΕΙΔΙΚΕΣ ΤΙΜΕΣ
ΓΙΑ ΑΜΟΡΤΙΣΕΡ
ΚΑΙ ΕΛΑΤΗΡΙΑ
τοποθέτηση,
ευθυγράμμιση δωρεάν

ΕΙΔΙΚΕΣ ΤΙΜΕΣ
ΓΙΑ ΤΑΞΙ

Με μηδέν
προκαταβολή
έως και 36 δόσεις

Οδός Μιχ. Πετρίδη 30 - Τηλ. 38889

ΣΤΙΣ 21.000 ΕΦΘΑΣΑΝ ΟΙ ΕΚΚΡΕΜΕΙΣ ΔΙΚΑΣΤΙΚΕΣ ΥΠΟΘΕΣΕΙΣ

ΤΡΙΠΛΟ ΜΠΑΪ-ΠΑΣ ΣΤΟ έμφραγμα των δικαστηρίων

Αποποινικοποίηση σειράς παραβάσεων - Περιορισμός του αριθμού των αναβολών - Αλλαγή του συστήματος διώξεων

Σημαντικές νομοθετικές αλλαγές και σοβαρά μέτρα υποδομής για όλο τον τομέα της δικαιοσύνης πρόκειται να προωθήσει σύντομα ο υπουργός Δικαιοσύνης Φ. Πετσάλνικος.

Οι μεταρρυθμίσεις σε νομοθετικό επίπεδο θα προσπαθήσουν να δώσουν λύση στις μεγάλες εκκρεμότητες και καθυστερήσεις που υπάρχουν στην απονομή της ποινικής δικαιοσύνης (όπου παρατηρείται και άμεσος κίνδυνος παραγραφής σοβαρών αδικημάτων) ενώ πρόκειται να αντιμετωπιστεί και η «υπερφόρτωση» της διοικητικής δικαιοσύνης.

Οι υποδομές αφορούν την ανάπτυξη της μηχανοργάνωσης σε όλα τα δικαστήρια της χώρας, την ανέγερση νέων δικαστικών μεγάρων την παράδοση νέων αιθουσών ακροατηρίων, την ανέγερση νέων φυλακών κ.λπ.

Την ίδια στιγμή ο υπουργός Δικαιοσύνης προτίθεται να πάρει πολύ σύντομα και κάποια σημαντικά μέτρα οικονομικής φύσης προκειμένου να ικανοποιήσει αιτήματα που έχουν επανειλημμένα προβάλει ο πρόεδρος του Αρείου Πάγου Στ. Ματθίας και του Συμβουλίου της Επικρατείας Χρ. Γεραρής, προκειμένου να μπορούν τα δικαστήρια να αντιμετωπίζουν άμεσα διάφορα έξοδα και να αποφεύγονται σοβαρά λειτουργικά προβλήματα.

Προκαταβολές

Ο Φ. Πετσάλνικος υιοθετώντας ένα μέρος των θέσεων των ανωτάτων δικαστηρίων θα προχωρήσει στη σύσταση παγίων προκαταβολών, για να διευκολυνθούν στην αντιμετώπιση διαφόρων δαπανών, χωρίς κάθε φορά να απαιτείται η έγκριση από το υπουργείο (π.χ. ακόμα και για τους ηλεκτρονικούς υπολογιστές, το χαρτικό υλικό για το fax, τη γραφική ύλη κ.λπ.).

Στον τομέα της ποινικής δικονομίας πρόκειται να δοθούν νομοθετικές λύσεις από ειδική νομοπαρασκευαστική ομάδα, η οποία διαμορφώνει τα κατάλληλα μέτρα που θα σχετίζονται με όλο το φάσμα της ποινικής διαδικασίας, από την άσκηση της ποινικής δίωξης μέχρι την έκδοση αμετάκλητης απόφασης. Με δεδομένο ότι στην Εισαγγελία Αθηνών υποβλήθηκαν πέρσι περίπου 200.000 μηνύσεις και στο Εφετείο Αθήνας οι εκκρεμείς ποινικές υποθέσεις αγγίζουν τις 21.000, ο σχεδιασμός των νομοθετικών μέτρων, σύμφωνα με τον υπουργό, περιλαμβάνει:

• Την αλλαγή του συστήματος διώξεων, έτσι ώστε να γίνεται πλέον ενδελεχής έλεγχος για την ουσιαστική και νομική βασιμότητα των μηνύσεων. Στόχος θα είναι τόσο να περιοριστεί η υπερφόρτωση των δικαστηρίων με αβάσιμες καταγγελίες, όσο και να προστατευθούν οι πολίτες από το διασυρμό και την ταλαιπωρία μιάς άδικης δίωξης.


Φ. Πετσάλνικος

• Τον περιορισμό του αριθμού των αναβολών που θα επιτρέπονται για μια ποινική δίκη, αλλά και τον περιορισμό των ενδίκων μέσων, που θα χρειάζονται μέχρι την παραπομπή ή απαλλαγή ενός κατηγορουμένου. Σήμερα ο αριθμός τους θεωρείται από το υπουργείο υπερβολικός και εκτιμάται ότι δεν συμβάλλουν στην ορθή διάγνωση, αλλά αντίθετα προκαλούν αδικαιολόγητη επιμήκυνση του χρόνου εκδίκασης. Ετσι, προσανατολίζεται να περιοριστούν σε 1 τα βουλεύματα για πλημμελήματα και σε 2 για κακουργήματα.

• Την αποποινικοποίηση, διαφόρων παραβάσεων και την τιμωρία τους με διοικητικές κυρώσεις, όπως πρόστιμα, αναστολή της άδειας λειτουργίας κ.λπ. που πιστεύεται ότι στην πράξη μπορεί να αποδειχθούν αποτελεσματικότερες. Τις ρυθμίσεις για αποποινικοποίηση (και επιβολή διοικητικών κυρώσεων) εξετάζονται διάφορα πταίσματα, όπως η διατάραξη κοινής ησυχίας, η υπέρβαση ωραρίου, η παράνομη άσκηση επαγγέλματος, οι παραβιάσεις διατάξεων οικονομικών και σχετικών με την καθαριότητα κ.λπ.

• Βέβαια οι ρυθμίσεις αυτές θα απαιτήσουν μια «γενναία» αύξηση του αριθμού των διοικητικών δικαστών, αφού ο υποθέσεις αυτές θα χρειαστεί να μεταφερθούν στα διοικητικά δικαστήρια τα οποία είναι ήδη υπερφορτωμένα με χιλιάδες εκκρεμείς υποθέσεις και έχουν δεχθεί κι ένα νέο κύκλο υποθέσεων με την μεταφορά αρμοδιοτήτων από το ΣτΕ.

Συνταγματικά

Το υπουργείο σκοπεύει πάντως να προωθήσει στη Βουλή και το σχέδιο που συνέταξε για τη διοικητική δικονομία επιτροπή υπό τον αντιπρόεδρο ΣτΕ Μ. Βροντάκη, ευελπιστώντας ότι θα συνδράμει στην επιτάχυνση των σχετικών διαδικασιών. Μεταξύ άλλων, το σχέδιο προβλέπει τη δυνατότητα παραπομπής των υποθέσεων που εξετάζουν ζητήματα συνταγματικότητας νόμων, διαταγμάτων κ.λπ., απευθείας στην Ολομέλεια ΣτΕ, προκειμένου να επισπεύδεται η επίλυση παρόμοιων θεμάτων που απασχολούν πολλά δικαστήρια και να προκύπτει σύντομα αν μπορεί να εφαρμοστεί ο νόμος.

Για τη ρύθμιση αυτή έχει πάντως διατυπωθεί και σοβαρός επιστημονικός αντίλογος, καθώς πολλά προβλήματα συνταγματικής φύσης δεν προέκυψαν αμέσως σε αρκετές περιπτώσεις νόμων, αλλά ύστερα από μακρόχρονη εφαρμογή τους (π.χ. μεταφορά συντελεστή δόμησης κ.λπ.).

ΨΑΡΙΑ ΑΙΓΑΙΟΥ
Ολόφρεσκα ψάρια από τις θάλασσές μας
ΚΛΑΥΔΙΟΥ ΠΕΠΠΕΡ 1 - ΤΗΛ.: 0241/39097 FAX: 32391
AEGEAN FISH


ΤΣΑΓΚΑΡΗΣ TRAVEL
CAN A FERRIES
ΠΡΟΓΡΑΜΜΑ ΔΡΟΜΟΛΟΓΙΩΝ
ΚΑΘΗΜΕΡΙΝΑ ΑΠΟ ΝΗΣΙΑ ΠΡΟΣ ΠΕΙΡΑΙΑ

ΠΕΜΠΤΗ	31.01.02	ΡΟΔΑΝΘΗ	16:00	ΚΩ-ΚΑΛΥΜΝΟ-ΛΕΡΟ-ΠΑΤΜΟ-ΠΕΙΡΑΙΑ
ΠΑΡΑΣΚΕΥΗ	01.02.02	ΔΗΜΗΤΡΟΥΛΑ	21.00	ΣΥΜΗ - ΤΗΛΟ - ΝΙΣΥΡΟ - ΚΩ - ΚΑΛΥΜΝΟ - ΑΣΤΥΠΑΛΑΙΑ - ΝΑΞΟ - ΠΑΡΟ - ΣΥΡΟ - ΠΕΙΡΑΙΑ
ΣΑΒΒΑΤΟ	02.02.02	ΡΟΔΑΝΘΗ	07.30	ΚΑΣΤΕΛΛΟΡΙΖΟ
		ΡΟΔΑΝΘΗ	18.00	ΚΩ - ΚΑΛΥΜΝΟ - ΠΕΙΡΑΙΑ
ΚΥΡΙΑΚΗ	03.02.02	.....	.....	.....
ΔΕΥΤΕΡΑ	04.02.02	ΔΗΜΗΤΡΟΥΛΑ	16.00	ΣΥΜΗ - ΤΗΛΟ - ΝΙΣΥΡΟ - ΚΩ - ΚΑΛΥΜΝΟ - ΛΕΡΟ - ΠΑΤΜΟ - ΠΕΙΡΑΙΑ
ΤΡΙΤΗ	05.02.02	ΡΟΔΑΝΘΗ	16.00	ΚΩ - ΚΑΛΥΜΝΟ - ΛΕΡΟ - ΠΑΤΜΟ - ΠΕΙΡΑΙΑ
ΤΕΤΑΡΤΗ	06.02.02	ΔΗΜΗΤΡΟΥΛΑ	11.30	ΚΑΣΤΕΛΛΟΡΙΖΟ
		ΔΗΜΗΤΡΟΥΛΑ	21.00	ΚΩ - ΚΑΛΥΜΝΟ - ΑΣΤΥΠΑΛΑΙΑ - ΑΙΓΙΑΛΗ - ΚΑΤΑΠΟΛΑ - ΠΕΙΡΑΙΑ
ΠΕΜΠΤΗ	07.02.02	ΡΟΔΑΝΘΗ	16.00	ΚΩ - ΚΑΛΥΜΝΟ - ΛΕΡΟ - ΠΑΤΜΟ - ΠΕΙΡΑΙΑ
ΠΑΡΑΣΚΕΥΗ	08.02.02	ΔΗΜΗΤΡΟΥΛΑ	21.00	ΣΥΜΗ - ΤΗΛΟ - ΝΙΣΥΡΟ - ΚΩ - ΚΑΛΥΜΝΟ - ΑΣΤΥΠΑΛΑΙΑ - ΝΑΞΟ - ΠΑΡΟ - ΣΥΡΟ - ΠΕΙΡΑΙΑ
ΣΑΒΒΑΤΟ	09.02.02	ΡΟΔΑΝΘΗ	07.30	ΚΑΣΤΕΛΛΟΡΙΖΟ
		ΡΟΔΑΝΘΗ	18.00	ΚΩ - ΚΑΛΥΜΝΟ - ΠΕΙΡΑΙΑ
ΚΥΡΙΑΚΗ	10.02.02	.....	.....	.....

ΑΡΧΩΝ ΣΑΜΑΡΤΖΗΣ
Από το 1980
20 ΧΡΟΝΙΑ ΣΧΕΣΕΙΣ ΜΟΝΩΣΕΙΣ

ΜΟΝΩΣΕΙΣ ΤΑΡΑΤΣΩΝ
RicofOn
ΓΙΑ ΤΕΛΕΙΑ ΑΚΟΥΣΤΙΚΗ ΣΤΟΥΣ ΧΩΡΟΥΣ ΕΡΓΑΣΙΑΣ ΚΑΙ ΔΙΑΣΚΕΔΑΣΗΣ

Τοποθετώντας το κατάλληλο προϊόν RICOFON έχετε μια αίθουσα με άριστη ακουστική και συγχρόνως ένα τέλειο διακοσμητικό αποτέλεσμα.
ΔΙΑΘΕΣΗ: ΑΡΧΩΝ ΣΑΜΑΡΤΖΗΣ
ΜΟΝΩΤΙΚΑ ΥΛΙΚΑ - ΜΟΝΩΣΕΙΣ
Τηλ. 23030, 32054, 67790
1) Ερυθρού Σταυρού 21 2) Κέντρο Μόνωσης Ρόδου: Μιχαήλ Πετρίδη 69

Μικρές αγγελίες

δωρεάν στη «δ» τηλ: 0241-37500 fax: 0241-37333

ΕΝΟΙΚΙΑΣΕΙΣ

ΠΩΛΟΥΝΤΑΙ ή ενοικιάζονται δύο αποθήκες 160 τ.μ. το σε οικοδομή που ανεγείρεται στ'Ασγούρου (καταστήματα Μανουσέλη). Πληρ. 24118 ώρες 10-2 μ.μ.

ΕΝΟΙΚΙΑΖΕΤΑΙ αποθήκη 20 Μ2 με ενοίκιο 40.000 δρχ. Πληροφορίες τηλ. 30635 - 22309 - 024522126 Από 9π.μ.-2μ.μ., 6μ.μ. - 8μ.μ.

ΕΝΟΙΚΙΑΖΕΤΑΙ διαμέρισμα επιπλωμένο ή μη, με 2 υπνοδωμάτια, σαλόνι, εντοιχισμένη κουζίνα, με καθιστικό, θέρμανση και ψύξη στην οδό Καζαντζάκη 11. Πληρ. τηλ. 0241093783, 0241098242, 0241043134

ΕΝΟΙΚΙΑΖΕΤΑΙ γκαρσονιέρα 2 δωματίων με μπάνιο, επιπλωμένη επί της οδού Μεγ. Κωνσταντίνου 30, 2ος όροφος. Πληρ. τηλ. 0241029504 ή 0932941980

ΕΝΟΙΚΙΑΖΕΤΑΙ δυάρι διαμέρισμα 50 τ.μ. ισόγειο αποτελούμενο από Σαλόνι, Κουζίνα, Υπνοδωμάτιο, μπάνιο και αποθήκη με μεγάλο πατάρι, ευάερο και ευήλιο, επί της οδού Σάββα Διάκου 8 Ανάληψη. Τηλ. 0241 - 0 - 65471.

ΕΝΟΙΚΙΑΖΕΤΑΙ δωμάτιο επιπλωμένο που επι πλέον διαθέτει ψυγείο, ατομικό μπάνιο και βεράντα με θέα στη θάλασσα, στο κέντρο της πόλης. Πληροφορίες στα τηλ.: 0241020012 & 0241024242 (Ωρες: 9.30 - 15 & 18-21.30).

ΕΝΟΙΚΙΑΖΕΤΑΙ διόροφη οικία στην Κρεμαστή (Παπαγιάννη 49) κατάλληλη για σοβαρή οικογένεια ή ανδρόγυνο, με 2 υπνοδωμάτια, 2 σαλόνια και υπόγειο. Πληρ. τηλ. 22377, 61285 κ. Σπύρο

ΕΝΟΙΚΙΑΖΕΤΑΙ
Ή ΠΩΛΕΙΤΑΙ
επιχείρηση καφέ - μπάρ πλήρως εξοπλισμένη στην Μεσαιωνική πόλη. Δεκτές μόνο σοβαρές προτάσεις. Πληροφορίες στο τηλέφωνο 0938874586 από 10.00 π.μ. έως 21.00 μ.μ. καθημερινά

ΕΝΟΙΚΙΑΖΕΤΑΙ Κατάστημα 105m2 με πατάρι 25m2 με ανεξάρτητη αποθήκη 135m2 επί της οδού Αθηνών 10 και Φλωρίνης γωνία. Τηλ. 37127 μετά τις 2.30 μ.μ.

ΕΝΟΙΚΙΑΖΕΤΑΙ μεζονέτα με τρία υπνοδωμάτια, σαλόνι, κουζίνα, δύο μπάνια, αποθήκη στην περιοχή Δασκάλων. Πληρ. τηλ. 0944326320

ΕΝΟΙΚΙΑΖΕΤΑΙ ισόγειο δυάρι στο Ανω Ροδίνι, Βαρσοβίας 12. Πληροφορίες στο τηλ. 26003.

ΠΩΛΕΙΤΑΙ ή
ΕΝΟΙΚΙΑΖΕΤΑΙ
από τον ιδιοκτήτη
το ξενοδοχείο «ΦΟΙΒΟΣ»
στον Αρχάγγελο,
16 δωματίων, με μπαρ - κουζίνα - σαλόνι - πάρκιν χτισμένο μέσα σε δενδρόκηπο 2.800τ.μ.
Τηλ. 0241/27578 - 0244/22600

ΕΝΟΙΚΙΑΖΟΝΤΑΙ δύο γκαρσονιέρες μονόχωρες 40 και 30 τ.μ. αντίστοιχα ευάερες, ευήλιες με θέμα τη θάλασσα. Οδός Αυστραλίας 74. Πληρ. τηλ. 0241030165, 0241030977

ΕΝΟΙΚΙΑΖΕΤΑΙ διαμέρισμα, επί της οδού Εμμ. Ζαννή, διαμπερές με δύο υπνοδωμάτια, σαλοτραπεζαρία, κουζίνα, τριφασικό ρεύμα, με ηλιακό θερμοσίφωνα και θερμοπομπούς, τηλ. 0241022060.

ΕΝΟΙΚΙΑΖΕΤΑΙ Στην Κρεμαστή οικία κατάλληλη για ανδρόγυνο ή ολιγομελή οικογένεια. Τηλ. 22377, 61285 κ. Σπύρο

ΕΝΟΙΚΙΑΖΟΝΤΑΙ στούντιος πολυτελούς κατασκευής, για ένα άτομο κατά προτίμηση στρατιωτικό, για όλο το χρόνο. Τιμή 80.000 δρχ. μαζί με κοινόχρηστα και νερό στην οδό Παπαναστάση. Πληρ. τηλ. 77216 - 31708 κ. Βασίλη.

ΕΝΟΙΚΙΑΖΕΤΑΙ αποθήκη 135 τ.μ. επί της οδού Αθηνών και Φλώρινας γωνία. Πληρ. τηλ. 37127

ΕΝΟΙΚΙΑΖΟΝΤΑΙ δύο συνεχόμενα, ενοποιημένα, διαμπερή γραφεία συνολικού εμβαδού 32 τ.μ. στον Α' όροφο οικοδομής επί της οδού Δημ. Θεοδωράκη 34 (δίπλα στην Πλ. Κύπρου). Πληροφορίες τηλ. 32008 ή 0973-289273

ΕΝΟΙΚΙΑΖΕΤΑΙ διαμέρισμα πολυτελούς κατασκευής, επιπλωμένο 3 υπνοδωματίων 140 τ.μ., δύο μπάνια, εντοιχισμένη κουζίνα, αυτόνομη θέρμανση. Τηλ. 0937403140

ΕΝΟΙΚΙΑΖΕΤΑΙ κατάστημα επί της Ερνεστ Μπεβιν και Ξάνθου γωνία 35 τ.μ. Πληρ. Τηλ. 34229

ΕΝΟΙΚΙΑΖΕΤΑΙ μικρό επιπλωμένο διαμέρισμα περιοχή Ροδίνι. Πληρ. τηλ. 65025, 0977645567

ΕΝΟΙΚΙΑΖΟΝΤΑΙ Μια γκαρσονιέρα ευρύχωρη με μεγάλη βεράντα επιπλωμένη, και ένα δωμάτιο, στην οδό Αγ. Αναργύρων 20. Πληρ. Τηλ. 28710 από 10 π.μ. έως 2 μ.μ.

ΕΝΟΙΚΙΑΖΕΤΑΙ διαμέρισμα 140 τ.μ., ανακαινισμένο και επιπλωμένο επί της οδού Β. Ηπείρου. Μόνο σοβαρές προτάσεις. Πληρ. τηλ. 0945236060, 64060

ΕΝΟΙΚΙΑΖΟΝΤΑΙ στην Ιαλυσό πλάι στο ξενοδοχείο Ηλέκτρα, επιπλωμένα δίχωρα και μονόχωρα διαμερίσματα με θέρμανση. Πληροφορίες Τηλ. 22050 - 33441

ΕΝΟΙΚΙΑΖΟΝΤΑΙ στην Κρεμαστή, 60.000 ολοκαίνουργια STUDIOS 27 M^2 πλήρης επίπλωση, πολυκουζίνα, σκεύη, ηλιακός, Βεράντες, διαμπερή. Τηλ. κ. Μάνος 81478 και 0937168238

ΕΝΟΙΚΙΑΖΕΤΑΙ υπερυψωμένη αποθήκη με ράμπα 200 τ.μ. πλησίον Αννης Μαρίας (έναντι BAZAR) τηλ. 25363, 0977/886163.

ΠΡΟΣΦΕΡΕΤΑΙ για ενοικίαση χώρος 114 τ.μ. ιδανικός για ιατρείο ή για γραφείο. Περισσότερες πληροφορίες τηλ. 24060, 094433202 μετά τις 10.00

ΖΗΤΟΥΝΤΑΙ στο κέντρο της πόλης 20 studios για αρχηγούς τουριστικού Οργανισμού. Πληροφορίες: τηλ. 89502 - 70926.

ΕΝΟΙΚΙΑΖΟΝΤΑΙ 2 τουριστικά λεωφορεία 303 υπερυψωμένα σε άριστη κατάσταση με ή χωρίς οδηγούς για την καλοκαιρινή σεζόν. Μόνο σοβαρές προτάσεις. Τηλ. 0945-593404 - 32142227

ΕΝΟΙΚΙΑΖΕΤΑΙ διαμέρισμα 1 υπνοδωμάτιο - Σαλόνι - κουζίνα - βεράντες. Γρηγορίου Ε 18, 2ος όροφος, περιοχή 7 Βαγιές. Τιμή 85.000 Δεν έχει κοινόχρηστα. Πληροφορίες: 0244 51269 από τις 3 μ.μ - 9 το βράδι

ΕΝΟΙΚΙΑΖΕΤΑΙ μαγαζί στα Κολύμπια, δίπλα στα κεραμικά ΚΩΣΤΑΣ. Τηλ. 56217, 56578 όλη μέρα.

ΣΕ ΕΝΑ ΜΕΓΑΛΟ ΚΗΠΟ με parking στην περιοχή Ιξιά - Κανδηλί **ενοικιάζονται:** 1) Διαμέρισμα τριάρι λούξ. 2) Επιπλωμένο, διαμέρισμα διάρι με: τηλέφωνο, κεντρική θέρμανση, ανεμιστήρες οροφής, αερόθερμο μπάνιου, ηλιακό και ηλεκτρικό θερμοσίφωνο, σίτες στα παράθυρα κ.λπ. Πληροφορίες 92714

ΕΝΟΙΚΙΑΖΕΤΑΙ διαμέρισμα 15 τ.μ. στο Νιοχώρι, για ένα άτομο, καινούργιο, πλήρως επιπλωμένο, με πολυκουζινάκι, air condition, πληρ. Τηλ. 0944-420919.

ΕΝΟΙΚΙΑΖΕΤΑΙ χώρος ιδανικός για ιατρείο ή γραφείο επί της οδού Β. Ηπείρου. Πληρ. τηλ. 0945236060, 64060

ΕΝΟΙΚΙΑΖΕΤΑΙ εστιατόριον - μπαρ 100 τ.μ. με ιδιόκτητο κήπο 500 τ.μ. και πισίνα στην Ιαλυσό επί της οδού Ιερού Λόχου αριθ. 10. Πληροφορίες τηλ. 31006.

ΕΝΟΙΚΙΑΖΕΤΑΙ κατάστημα 50 m2 επί της Βενετοκλέων 3. Πληροφορίες τηλ. 74188 9.30π.μ. έως 1.00 μ.μ. και 6.00μ.μ. έως 10.00 μ.μ.

ΕΝΟΙΚΙΑΖΕΤΑΙ στα Κολύμπια γνωστό κατάστημα, εστιατόριο/πιτσαρία με έτοιμη πελατεία και πλήρη εξοπλισμό ή χωρίς. Πληροφορίες: 0974498100

ΕΝΟΙΚΙΑΖΟΝΤΑΙ 3 studios, πλήρως επιπλωμένα, ηλιακός, πολυκουζίνα, άριστη κατασκευή σαν μονοκατοικίες. Πληρ.: κ. Μάνος τηλ.: 0938626179 και 81478.

ΕΝΟΙΚΙΑΖΟΝΤΑΙ επιπλωμένα δίχωρα και διπλά μονόχωρα διαμερίσματα όπισθεν ξενοδοχείου BELVEDERE περιοχή Ψαροπούλα. Πληροφορίες Τηλ. 22050- 33441

ΕΝΟΙΚΙΑΖΕΤΑΙ στην οδό Αγίων Αναργύρων 20 ένα δυάρι επιπλωμένο πλήρως διαμέρισμα. Πληρ. τηλ. 28710 - 0244 43458

ΕΝΟΙΚΙΑΖΕΤΑΙ μέχρι τέλος Ιουνίου επιπλωμένο δωμάτιο με κουζίνα και λουτρό κοινής χρήσης με άλλο δωμάτιο, σε πρώτο όροφο, επί της οδού Θεμ. Σοφούλη, πλησίον Πανεπιστημίου Αιγαίου, κατάλληλο μόνο για φοιτήτριες η δασκάλες. Πληρ. Τηλ. 73631

ΖΗΤΕΙΤΑΙ σχετικά καινούργιο διαμέρισμα εντός Ρόδου ή μέχρι Ιξιά για μεγάλο χρονικό διάστημα με 2 υπνοδωμάτια, μπάνιο, κουζίνα σαλόνι. Πληροφορίες: 0937 459060, 0977 072244.

ΚΡΕΜΑΣΤΗ, Ενοικιάζεται τέλη Οκτωβρίου μαιζονέτα μονοκατοικία, 5 δωματια 140m^2, εντελώς καινούργια, 150m^2 βεράντες, τζάκι, εντοιχιζόμενη κουζίνα, ηλιακός, θέρμανση. Πληρ.: κ. Μάνος τηλ.: 0938626179 και 81478, σοβαρές προτάσεις.

ΖΗΤΟΥΝ ΠΡΟΣΩΠΙΚΟ

ΒΟΥΛΓΑΡΑ ζητεί εσωτερική εργασία ως οικιακή βοηθός ή για φροντίδα παιδιών, απογευματινές ώρες από 4μμ ως 9μμ. Πληρ. Τηλ. 29859 9πμ ως 3μμ.

ΖΗΤΟΥΝΤΑΙ τεχνίτες, μαστόροι σοβατζήδες & χτιστάδες επίσης εργάτης Να γνωρίζει από πρέσα τηλ. 0946322473

ΚΥΡΙΑ ηθικών αρχών Ελληνογαλλίδα επιθυμεί να έχει τη φύλαξη μικρών παιδιών στο σπίτι της στην Ιαλυσό. Πληρ. τηλ. 0946821559 κυρία Ροζέτ.

ΖΗΤΕΙΤΑΙ εσωτερική οικιακή βοηθός για να προσέχει δύο μικρά παιδιά. Πληροφορίες τηλ. 0937343297

ΝΕΑΡΗ κοπέλα διατίθεται για βραδινές ώρες για την φύλαξη παιδιών προσχολικής και σχολικής ηλικίας με προηγούμενη εμπειρία. Πληρ. τηλ. 0944576916

ΖΗΤΕΙΤΑΙ αντιπρόσωπος πεπειραμένος ζητείται από εισαγωγική εταιρεία για την προώθηση και πώληση γερμανικής μπύρας στην Ρόδο. Πληρ. τηλ. 0944463598

ΖΗΤΟΥΝΤΑΙ ΝΕΟΙ
Από μεγάλη Εμπορική Εταιρεία ζητούναι νέοι, δραστήριοι, οργανωτικοί και φιλόδοξοι για το τμήμα των πωλήσων (Πωλητές/Merchandisers). Πτυχίο Οικονομικού κλάδου - Marketing ή προϋπηρεσία στο χώρο των πωλήσεων, θα θεωρηθούν επιπλέον προσόντα. Αποδοχές ικανοποιητικές, bonus, σύγχρονο περιβάλλον εργασίας και προοπτικές εξέλιξης στο χώρο των πωλήσεων. Πληροφορίες τηλ. 61434

ΓΥΜΝΑΣΤΑΙ, αισθητικοί, Φυσιοθεραπευτές ζητούνται από ΔΙΕΘΝΗ ΕΤΑΙΡΕΙΑ για πλήρη ή μερική απασχόληση με υψηλές μηνιαίες αμοιβές, σταθερή συνεργασία και κυρίως σοβαρή ευκαιρία σταδιοδρομίας Πληρ. 010 - 8832883 Αθήνα

ΑΠΟ θεατρική εταιρεία ζητούνται συνεργάτες για ειδικότητες ζογκλέρ, Παντομίμα, παραμυθά κουκλοπαίχτη animater. Τηλ. 38873, 66477, 0972847299

ΖΗΤΕΙΤΑΙ τεχνικός εγκαταστάτης κεραιών για μόνιμη ή μερική απασχόληση, με άδεια οδήγησης και προϋπηρεσία. Τηλ. 66026 - 66092 ώρες καταστημάτων.

ΖΗΤΕΙΤΑΙ συνεργάτης αντιπρόσωπος για μεγάλη εταιρεία promosion για την ΡΟΔΟ και την ΚΩ ΠΛΗΡ. κ. Διονύση Νιτστα Τηλ. 019412325, 0947567176

ΖΗΤΕΙΤΑΙ Υπάλληλος για την θέση διευθυντού (OPERATION MANAGER) Πρακτορείου Γενικού Τουρισμού. Ο ενδιαφερόμενος παρακαλείται να στείλει βιογραφικό σημείωμα στην διεύθυνση - Ταχ. θυρίδα 33 Ρόδος.

ΖΗΤΕΙΤΑΙ ΟΔΗΓΟΣ
Από μεγάλη Βιομηχανική και Εμπορική Εταιρεία, ζητείται οδηγός - πωλητής, για διανομή προϊόντων. Πληροφορίες τηλ. 61434.

ΖΗΤΟΥΝΤΑΙ για το Φράγμα Κρητηνίας Ρόδου **1)** Χειριστές μηχανημάτων **2)** Οδηγοί χωματουργικών φορτηγών **3)** ηλεκτροσυγκολλητής **4)** μηχανικός μηχανημάτων Πληροφορίες τηλ. 0246 - 31130 κος Γιάννης και 0938753664 κος Ηλίας

ΑΠΟ διαφημιστική εταιρεία ζητούνται νέες έως 35 ετών με αυτ/το για καθημερινή απασχόληση ως merchandises Τηλ. 7780700 fax. 7788665

ΑΠΟ θεατρική εταιρεία ζητούνται ηθοποιοί με τα παρακάτω προσόντα: 1. Εμφάνιση 2. Μουσικές και Ακροβατικές ικανότητες. Πληροφορίες: τηλ.: 38873, 66477. Κιν.: 0972847299.

ΖΗΤΕΙΤΑΙ υπάλληλος για λογιστικό γραφείο. Πληρ. κ. Κυριάκο τηλ. 20472 ώρες γραφείου.

ΖΗΤΟΥΝΤΑΙ άτομα όλων των ηλικιών για εργασία στο χώρο τους. Ωράριο ελεύθερο. Πληρ. τηλ. 0937982563

ΖΗΤΟΥΝΤΑΙ ΝΗΠΙΑΓΩΓΟΙ
Νηπιαγωγείο στη Λευκωσία προσφέρει συμβόλαιο εργασίας, για τουλάχιστον δύο χρόνια, σε νηπιαγωγούς αποφοίτους πανεπιστημίου.Μισθός πολύ υψηλός. Δωρεάν διαμονή. Για πληροφορίες τηλ. 00357 -2-350480 ή 00357- 9- 424459

ΑΥΤΟΚΙΝΗΤΑ

ΠΩΛΕΙΤΑΙ VIRAGO YAMAHA 400άρα. Σε άριστη κατάσταση με πολλά extra τιμή 1.000.000 δρχ. και ένα αυτοκίνητο MITSUBISI 1600 σε άριστη κατάσταση με 75.000 χλμ. Τιμή 950.000 δρχ. Πληρ. Τηλ. 73782 και 30073

ΠΩΛΕΙΤΑΙ PEGEUOT 406 μοντέλο 6/97 σε άριστη κατάσταση με κλιματισμό, αερόσακους και ράδιο - Cd (τηλ. 64458 -65498)

ΠΩΛΕΙΤΑΙ: 1993 ALFA ROMEO (1.4 TS) σε άριστη κατάσταση. Τιμή ευκαιρίας - Τηλ.: 62063

ΠΩΛΕΙΤΑΙ YAMAHA VIRAGO 250 c.c. σε άριστη κατάσταση. Πληρ. τηλ. 76325.

ΠΩΛΕΙΤΑΙ MEGANE COUPE 1.600 cc με 40.000 χιλ. με full - xtra Πληρ. ώρες 1200 έως 2000 τηλ: 0241 69888 κ. Γιώργος

ΠΩΛΕΙΤΑΙ ΜΗΧΑΝΗ KAWASAKI KLR 250 κυβ. σε άριστη κατάσταση από γενική ανακατασκευή, δεκτός κάθε έλεγχος. Τιμή 700.000. Τηλ. 0932376357.

ΠΩΛΕΙΤΑΙ αυτοκίνητο μάρκας Γκολφ V.W. σε καλή κατάσταση. Τιμή 1.300.000 Πληρ. τηλ. 0944714785 απογευματινές ώρες.

ΠΩΛΕΙΤΑΙ μηχανή YAMAHA XT 250 cc μοντέλο '90 σε πολύ καλή κατάσταση. Τιμή: 450.000. Πληρ. τηλ. 0241-63298

ΠΩΛΕΙΤΑΙ αυτοκίνητο BMW 316I καταλυτικό, μοντέλο 4/1992, ατρακάριστο, γερμανικών προδιαγραφών, σε άριστη κατάσταση, σε γκαράζ, με Extra, 80.000χλμ. Δεκτός διακανονισμός. Πληρ. τηλ. 65807-38811

ΠΩΛΕΙΤΑΙ αυτοκίνητο ALPHA ROMEO σε άριστη κατάσταση με ηλιοροφή και ηλεκτρικά τζάμια. Τιμή 600.000 δρχ. Τηλέφωνα επικοινωνίας: (0246) - 44212 44270 κινητό: 0974926872

ΠΩΛΕΙΤΑΙ JIMNY 4X4 CAMBIO χρώμα κόκκινο (αγρατσούνιστο) Με 1.400 χιλιόμετρα εντελώς καινούργιο έχει πρώτο SERVIS. Τιμή 600.000 χιλ. κάτω αντιπροσωπείας και FZR 250 c CENESIS. (μαύρος, χρυσός) 400.000 δρχ. Κος Νίκος τηλ. 0247, 31529 όλες τις ώρες.

ΠΩΛΟΥΝΤΑΙ από ιδιώτη: α) Κλούβα NISSAN 1.500 cc δρχ. 500.000 β) Επιβατικό NISSAN BLUE BIRD 1.600 cc δρχ. 1.000.000 Πληροφορίες στα τηλ.: 95046 - 37920

ΠΩΛΕΙΤΑΙ Πεζώ 106 1000 cc σε τιμή ευκαιρίας και σε άριστη κατάσταση. Πληροφορίες στο τηλ. 0946647570 κ. Σκαρτάδο θ.

ΠΩΛΕΙΤΑΙ
Μοναδικό μοντέλο Mercedes 124 Cabrio sport με Full extra. 5θέσιο. 2200 cc, έτους '93 - 5 χρόνια σε γκαράζ. Αριστη κατάσταση. Τιμή 16.000.000 δρχ. κανονική τιμή άνω των 34.000.000. Πληρ. εργάσιμες ημέρες πρωί 9-13.00 τηλ. 94786 Κο Κώστα

ΖΗΤΟΥΝΤΑΙ ΥΠΑΛΛΗΛΟΙ
Ζητούνται υπαλλήλοι να εργασθούν εποχιακά για την καλοκαιρινή περίοδο σε Super Market - τουριστικό κατάστημα στην περιοχή Ξενοδ. Blue Bay στην Κρεμαστή. Απαραίτητη τουλάχιστον η γνώση της Αγγλικής. Πληροφορίες τηλ.: 90850, 0946 - 284882, κ. ΓΙΩΡΓΟΣ.

ΖΗΤΕΙΤΑΙ ΤΕΧΝΙΚΟΣ
Από μεγάλη Βιομηχανική και Εμπορική Εταιρεία, ζητείται τεχνικός για το τμήμα Παραγωγής. Ηλικίας μεχρι 35 ετών. Θα προτιμηθούν πτυχία τεχνικών σχολών. Πληροφορίες τηλ. 61434.

ΕΝΟΙΚΙΑΖΕΤΑΙ
Κατάστημα 150 τ.μ. επί της Λεωφ. Ηρακλειδών, δίπλα από το κατάστημα Γεωργικών ειδών Α. Παρασκευά στην Ιαλυσό. Πληρ. 46549 & 93217

ΕΝΟΙΚΙΑΖΟΝΤΑΙ ΓΡΑΦΕΙΑ
ΕΝΟΙΚΙΑΖΟΝΤΑΙ δυο γραφεία επιφανείας 60 τ.μ. το καθένα, πολυτελούς κατασκευής, στην οδό Ι. Καζούλλη (πάνω από το «Καβαλιέρε»). Πληρ. τηλ. 75023 - 22932

ΕΝΟΙΚΙΑΖΟΝΤΑΙ
Διαμερίσματα επιπλωμένα λουξ κατασκευής σε καινούργια οικοδομή καθώς και γραφεία, στην οδό Κων/νίδη περιοχή ΖΕΦΥΡΟΣ δίπλα από το ξενοδοχείο LOMENIZ Πληρ. στα τηλ. 0972551300, 69633, 64569, 61220, 61347

ΔΙΑΦΟΡΑ

ΠΩΛΕΙΤΑΙ Φούσκα εστιατορίου 2 μέτρων με κανάλια και απορροφητήρα. Πληρ. τηλ. 34.100

ABACK 1) φυτικό σπρέι - κρέμα στύσης Κίνας, 2) Veggran Αμερικής, σπρέι - κρέμα καθυστερήσεως 3) Sud 100 - Retardin, σπρέι - κρέμα στύσης, 4) Magnaphall κρέμα μεγεθυντική, 5) Vibrator ηλεκτρονική συσκευή τριπλών μεγεθυντικών επιτευγμάτων, όχι αεροπιέσεων, οργάνου επιτευγμάτων εγγυημένης απόδοσης, 6) όργανα, δονητές, σιλικόνης, λατέξ 7) Συλλογή διεγερτικών. «ΚΟΝΤΙΝΕΝΤΑΑ Α.Ε.» Ομόνοια, 3ης Σεπτεμβρίου - Καποδιστρίου 42, όροφος 6ος, 9 π.μ. - 2 μ.μ. Παραδόσεις παραγγελιών αυθημερόν, 2 μ.μ. - 8 μ.μ. Τηλ. 5230932, 09777072048, φωτοτιμοκατάλογος δωρεάν.

ΜΕΛΙΣΣΙΑ και παραφυάδες υγιέστατα και εγγυημένα πωλούνται από τη Μεσισσοκομία ΤΣΙΜΙΝΗ. Δυνατότητα μεταφοράς με δικά μας μέσα και ευθύνη, στο δικό σας τόπο. Χορηγούμε τιμολόγιο (Νέοι Αγρότες, προγράμματα βελτίωσης κ.λπ.). Πληρ. Τηλ. 0295 0 97098 info@melisokomia.gr

ΚΗΠΟΥΡΟΣ αναλαμβάνει κήπους - κλάδεμα - γκαζόν - ψέκασμα και κάθε δουλειά αγροτικής φύσεως Πληρ: τηλ: 28189

ΠΩΛΕΙΤΑΙ βιτρίνα ψυγείου με τζάμι πομπέ σε άριστη κατάσταση. Πληροφορίες 0944314724

ΠΩΛΟΥΝΤΑΙ καρέκλες και τραπέζια, εστιατορίου ξενοδοχείου σε καλή κατάσταση, λόγω ανακαίνισης. Πληροφορίες στα τηλέφωνα: 89928 - 89926

ΠΩΛΟΥΝΤΑΙ μετοχές της ΔΑΝΕ ως και 52.000 κομμάτια στην τιμή των 200 δρχ. Τηλ. 0944 876619

ΛΟΓΟΘΕΡΑΠΕΥΤΡΙΑ απόφοιτος Πανεπιστημίου Πατρών αναλαμβάνει Παιδιά με προβλήματα: • Αρθρωση • Μαθησιακές Δυσκολίες • Δυσλεξία • Νοητική υστέρηση • Βαρυκοΐα • Εγκεφαλική πάρεση • Τραυλισμός • Σύνδρομο Down. Πληροφορίες στο τηλέφωνο 61184, κινητό 0932920345

ΠΩΛΕΙΤΑΙ μοτοποδήλατο PIACCIO 50 κυβ. NRS ένερζυ - Μία τηλεόραση SONY με ενσωματωμένο βίντεο 21 ιντσών - Ένα πλήρες παράθυρο αλουμινένιο με εξωτερική ασφάλεια - 5 καρέκλες - 2 τραπέζια το ένα αλουμινένιο - 1 ψυγείο παλιό - 2 κρεβάτια το 1 σιδερένιο - βιβλία. Τηλ. 32985 κιν. 0946 559539

ΠΩΛΟΥΝΤΑΙ μετοχές της ΔΑΝΕ. Πληρ. τηλ. 0944876619.

ΠΩΛΕΙΤΑΙ αερόθερμο με δύο μοτέρ turbo και ένα καλοριφέρ λαδιού. Πληρ. τηλ. 0945 141701

ΠΩΛΕΙΤΑΙ μηχανή singer ραψίματος σχεδόν καινούργια τηλ. 27823 Κα Ειρήνη Γεωργαλή

ΠΩΛΟΥΝΤΑΙ λόγω ανακαίνισης εσωτερικές πόρτες με κάσα και ψευτόκασα και ξύλινα παράθυρα σε πολύ καλή κατάσταση. Πληροφορίες τηλ. 91454.

ΛΟΓΙΣΤΗΣ - ΦΟΡΟΤΕΧΝΙΚΟΣ με άδεια λογιστή Α' Αναλαμβάνει την τήρηση βιβλίων Β & Γ κατηγορίας. Χειρόγραφα & μηχανογραφικά. Τηλ. 0944377300.

ΠΩΛΕΙΤΑΙ μόνο κρεβάτι με στρώμα κομοδίνο και συρταριέρα ιδανικό για φοιτητές ή εργένηδες πλ. τηλ. 0944377300

ΠΩΛΕΙΤΑΙ φουσκωτό σκάφος DROMOR 9m 2x225 MERCURY OPTI MAX, RADAR - GPS - VHF Βυθόμετρο, Τιμή 16.500.000 τηλ. 76258, 0944307217

ΠΩΛΕΙΤΑΙ εξοπλισμός καφετέριας σε άριστη κατάσταση και σε τιμή ευκαιρίας λόγω αλλαγής χρήσης. Για πληρ. τηλ. 61263 και 0945973701 κ. Γιώργο.

ΠΩΛΕΙΤΑΙ ποδήλατο B.M.X. παιδικό μοντέλο για παιδιά από 5-10 ετών σε πολύ καλή κατάσταση. Τιμή 20.000. Πληρ. στο τηλέφωνο 24667 από 9:00 π.μ. - 2 μ.μ. και 6 μ.μ. - 11 μ.μ.

ΠΩΛΟΥΝΤΑΙ μεταχειρισμένα καθίσματα και τραπέζια εστιατορίου και μια βιτρίνα ψυγείο ψαριού με συρτάρια σχεδόν καινούργια. Πληρ. τηλ. 0944636141

ΠΩΛΟΥΝΤΑΙ δύο μηχανές κινηματογράφου καθώς και πλήρες σύστημα Dolby. Τιμή ευκαιρίας τηλ. 0932 - 654414 ή 01 8236611

ΠΩΛΕΙΤΑΙ κινητό τηλέφωνο ERICSON T10s σε άριστη κατάσταση σχεδόν καινούργιο. Τιμή 20.000. Πληροφορίες στο 24667 από 10.00 π.μ. - 3.00 μ.μ. και 6.00 μ.μ. - 11 μ.μ. και στο 0944372789 τις ίδιες ώρες.

ΠΩΛΟΥΝΤΑΙ Α): Ντουλάπια κουζίνας πλήρη, με νεροχύτη και μπαταρία (Βρύση). **Β)** Ηλεκτρική κουζίνα μάρκας SIEMENS με κεραμική πλάκα. Πληροφορίες Τηλ.: 27577.

ΠΩΛΟΥΝΤΑΙ ξύλα ελιάς για τζάκι ή σόμπα. Τηλ. 0246 98257, 0946063418, 0246 98104, 0937698176

ΖΗΤΕΙΤΑΙ αντιπρόσωπος στην Ρόδο από Εκδοτική Εταιρεία ταξιδιωτικών οδηγών με έδρα την Αθήνα. Βιογραφικό: Αιγιαλείας 52, Μαρούσι 15125, Τηλ. 01-6856093, 0945 - 859939, Fax: 6856095

ΠΩΛΟΥΝΤΑΙ έπιπλα και ηλεκτρικά σκεύη, λόγω αναχώρησης. Παρακαλούμε επικοινωνήστε αμέσως. Αναχώρηση σε 5 ημέρες. Τηλ. 29527 κ. Ρίνα.

ΠΩΛΕΙΤΑΙ κινητό τηλέφωνο NOKIA 3210 στην τιμή των 20.000 δρχ. σε άριστη κατάσταση, σχεδόν καινούργιο. Πληρ. τηλ. 24667- 0944747443

ΖΗΤΕΙΤΑΙ συνεργάτης - συνεταίρος σε κερδοφόρα επιχείρηση για την ανάπτυξη νέου τομέα. Δεκτές μόνον σοβαρές προτάσεις. Τηλ: 0945 922566 από 9.00 έως 21.00.

ΠΩΛΟΥΝΤΑΙ 2 ανατομικά στρώματα σε άριστη κατάσταση λόγω μετακόμισης. 20.000 το καθένα. Πληρ. στο τηλέφωνο 24667 από 9:00 π.μ. - 2 μ.μ. και 6 μ.μ. - 11 μ.μ.

ΠΩΛΕΙΤΑΙ σκύλος γνήσιος Ντόπερμαν 5 μηνών από Γιουγκοσλαβία με όλα τα πιστοποιητικά. Τηλ. 28810 11 π.μ. ως 11 μ.μ.

ΠΩΛΕΙΤΑΙ Equaliser YAMAHA EQ-630 με τηλεχειριστήριο, τιμή 75.000, Διπλό Deck Technics RS-TR S15 80.000, Tuner YAMAHA TX-500 τιμή 60.000, Ενισχυτής YAMAHA AX-550 2X80, Τιμή 100.000 (με τηλεχειριστήριο) Ηχεία Bose 400W 701 Τιμή 250.000, VCR Sony SLV-486 EE (Mono), ελαφρώς μεταχειρισμένα. Τηλ.: 73548, 0937 - 515880 Βαγγέλης

ΠΩΛΟΥΝΤΑΙ σε τιμή ευκαιρίας καρέκλες μπαμπού, μια τοστιέρα διπλή, μία ψησταριέρα Σιλέξ και μία μηχανή καφέ φίλτρου Κάνον. Τηλ. 92203 και 94223

ΠΩΛΟΥΝΤΑΙ τίτλοι CD GAMES σε τιμή ευκαιρίας. Πληροφορίες τηλ., 78887 πρωινές ώρες.

ΠΩΛΗΣΕΙΣ ΑΚΙΝΗΤΩΝ

ΖΗΤΩ να αγοράσω γκαρσονιέρα. Πληρώνω της μετρητής. Τηλ. 69467

ΠΩΛΕΙΤΑΙ στην Παστίδα αγροτεμάχιο 4 στρέμματα προς 17.000.000 δρχ. Επίσης 5 στρέμματα με αποθηκευτικούς χώρους 500 τ.μ. 25.000.000 δρχ. Τηλ. 0944796767 ή 67361.

ΠΩΛΕΙΤΑΙ οικόπεδο στο Γεννάδι εκτάσεως 2.000 τ.μ. κοντά στους Μύλους, στην τιμή των 6.000.000 δρχ. Τηλεφ. 27838, καθημερινά από 14:00 έως 21:00. Κυρία Χριστίνα

ΖΗΤΩ ν' αγοράσω γκαρσονιέρα ή δυάρι. Τηλ. 0977793374, 0241030810

ΠΩΛΕΙΤΑΙ κατάστημα ανταλλακτικών αυτοκινήτων σε κεντρικό σημείο (Κόβα) γεμάτο ανταλλακτικά και πολλή πελατεία για λόγους υγείας. Ελέγχος δεκτός. Τιμή πολύ καλή. Τηλ. 34800

ΕΥΚΑΙΡΙΑ πωλείται ακίνητο 300τ.μ. μαζί με το υπόγειο κατάλληλο για οποιαδήποτε χρήση πρώην εστιατόριο «13» επί της Αρτεμισίας στην Κω τηλ. 0242 28705 ή 0945227465

ΠΩΛΕΙΤΑΙ αποθήκη 348 τ.μ. υπόγεια εντός Ρόδου κατάλληλη και για κατοικία. Ανταλλάσσεται και με ακίνητο στην Αθήνα. Λόγω αναχώρησης. Τηλεφ. 32985 κιν. 0946 559539.

ΠΩΛΕΙΤΑΙ στούντιο 50 τ.μ. στην Ιαλυσό με πανοραμική θέα 300 μέτρα από την θάλασσα τιμή 16.000.000 δρχ. πληρ. Τηλ. 0944542877

ΠΩΛΟΥΝΤΑΙ στην Κάρπαθο ισόγειοι χώροι των 44 τ.μ. (γωνιακός χώρος), 62 τ.μ. ή και οι δύο μαζί. Υπάρχουν και υπόγεια του ίδιου μεγέθους κατάλληλα για καταστήματα, τράπεζα, γραφεία σε κεντρικό δρόμο. Πληρ. τηλ. 0245-22147.

ΠΩΛΕΙΤΑΙ κατάστημα 60 τ.μ. στην οδό Καποδιστρίου Πληρ. τηλ. 21741 και ώρες 2-4 μ.μ.

ΣΤΑ ΚΟΛΥΜΠΙΑ ΠΩΛΕΙΤΑΙ ΟΙΚΟΠΕΔΟ 5,30 στρέμματα προνομιούχο κοντά στο βουνό 20.000.000 δρχ. Τηλ. 22142 - 0945668060.

ΠΩΛΕΙΤΑΙ κατάστημα ελεύθερο μ.τ. 40 απέναντι στο Πανεπιστήμιο σε νεόδομητη οικοδομή επί της ΑΓ. ΙΩΑΝΝΟΥ, πλησίον Ξενοδοχείων τιμή ευκαιρίας τηλ. 01-9959847 και (0241) 27823.

ΠΩΛΟΥΝΤΑΙ: 1) Κατάστημα με δύο αποθήκες στην οδό Βερολίνου 23. 2) Καρά - Γιαπί 160 τ.μ. σε τρίτο όροφο οικοδομής. 3)Αγρόκτημα 4.500 τ.μ. στον Αρχάγγελο επί της Εθνικής οδού Ρόδου - Λίνδου, με φως, νερό και τηλέφωνο. Πληροφορίες: 0244 - 51391 και 51184

ΠΩΛΕΙΤΑΙ

Από ιδιοκτήτες οικόπεδο στη «Μέγγαβλη» προνομιούχο, εφαπτόμενο σε δύο δρόμους (οδός προς Τρεις και Κ. Ουράνη) έκτασης 9.000 τ.μ. κατάλληλο για καταστήματα, αποθήκες, βιοτεχνίες, βιομηχανίες, γήπεδα 5x5 κ.λπ. Υπάρχει φάκελος με τοπογραφικά και όρους δόμησης κατά περίπτωση. Πληροφ. κ. Φανούρη τηλ. 22527 και κ. Σπύρο τηλ. 51781.

ΠΩΛΕΙΤΑΙ 1) κτήμα στην περιοχή ΜΑΡΙΤΣΑ 40στ. Χ 1500 τ.μ. 2) κτήμα στα ΜΑΡΙΤΣΑ στο δρόμο προς ΔΑΜΑΤΡΙΑ 8 στρ. Χ 2 χιλ. 3) Κτήμα στα ΜΑΡΙΤΣΑ εντός σχεδίου 5,5 στρ. Χ15 χιλ. τ.μ. 4) κτήμα στα ΜΑΡΙΤΣΑ Φανταστική θέα στη θάλασσα εντός ζώνης 4.000 τ.μ. τιμή 36.000.000 δρχ. Τηλ. FAX 0241 22142, κιν. 0945 668060

ΜΑΘΗΜΑΤΑ

ΓΕΡΜΑΝΙΚΑ παραδίδονται ιδιαίτερα μαθήματα γερμανικής γλώσσας όλων των επιπέδων. Τηλ. 73387, 097799224

ΠΤΥΧΙΟΥΧΟΣ κλασικής φιλολογίας του πανεπιστημίου Αθηνών παραδίδει Μαθήματα σε μαθητές δημοτικού, γυμνασίου, λυκείου μεταδοτικότητα και οργανωμένες σημειώσεις πληρ. τηλ. 0945182682

ΚΑΘΗΓΗΤΡΙΑ πτυχιούχος πανεπιστημίου παραδίδει ιδιαίτερα μαθήματα μουσικής για όλα τα επίπεδα σε παιδιά, πιάνου, αρμονίου και θεωρίας. Τιμές προσιτές. Τηλ. 32-805 κ. Ελένη.

ΓΕΡΜΑΝΙΚΑ παραδίδονται από πτυχιούχο γερμανικής φιλολογίας τηλ. 36811

ΚΑΘΗΓΗΤΡΙΑ αγγλικών με πείρα επιθυμεί εργασία σε φροντιστήριο. Κάτοχος Cambridge Proficiency. Πληρ. τηλ. 67078, 67239 κ. Ζηνοβία Κοντού.

ΔΙΠΛΩΜΑΤΟΥΧΟΣ γερμανικής γλώσσας παραδίδει ιδιαίτερα μαθήματα σε αρχάριους και προχωρημένους. Πληρ. τηλ. 70867

ΑΠΟΦΟΙΤΟΣ του Πανεπιστημίου Αιγαίου αναλαμβάνει τη μελέτη των μαθημάτων παιδιών δημοτικού και γυμνασίου τηλ. επικοινωνίας: 0977677766

ΜΑΘΗΜΑΤΙΚΑ - Φυσική - Χημεία - Φιλολογικά και Οικονομικά για μαθητές Γυμνασίου - Ενιαίου Λυκείου - ΤΕΕ. Εναρξη 3 Σεπτεμβρίου. Υπεύθυνα, μεθοδικά και σε χαμηλές τιμές. Πληρ. τηλ. 28053.

ΠΩΛΟΥΝΤΑΙ ΘΕΡΜΟΣΥΣΣΩΡΕΥΤΕΣ BAUCHNECHT

Πωλούνται 8 θερμοσυσσωρευτές σε άριστη κατάταση 2, 3 και 4 Kwatt σε τιμή ευκαιρίας.
Πληρ. τηλ. 76655 - 27919

ΓΙΑΝΝΗΣ ΝΙΚΟΛΙΔΑΚΗΣ
ΜΗΧΑΝΟΛΟΓΟΣ ΜΗΧΑΝΙΚΟΣ
ΓΑΛΛΙΑΣ 12 ΡΟΔΟΣ ΤΗΛ.: 22291 - 35103

ΠΩΛΟΥΝΤΑΙ

Επί της οδού Αναστασιάδη (περιοχή Δασκάλων) διαμ/τα πολυτελούς κατασκευής με υπόγειο χώρο στάθμευσης και αυτόνομη θέρμανση 67 τ.μ., 114 τ.μ., 88 τ.μ., 59,50 τ.μ., 90 τ.μ., 98 τ.μ., 117 τ.μ., 132 τ.μ.

ΠΩΛΕΙΤΑΙ ΕΞΟΠΛΙΣΜΟΣ

Πωλούνται λόγω ανακαίνισης μεγάλης Ξενοδοχειακής μονάδας στο Φαληράκι πωλείται εξοπλισμός δωματίων σε πολύ καλή τιμή (με δώρο έκπληξη). Για πληροφορίες Δευτέρα έως & Σάββατο από 09.00 - 15.00 τηλέφωνο 85502.

ΑΝΑΣΤΑΣΙΟΣ ΑΤΣΙΔΗΣ
ΟΙΚΟΔΟΜΙΚΕΣ ΕΠΙΧΕΙΡΗΣΕΙΣ
ΠΩΛΟΥΝΤΑΙ

Α) Στην οδό Ιωάννη Μεταξά και Ανθούλας Ζερβού, στο Νιοχώρι:
- Οροφοδιαμερίσματα, αρίστης κατασκευής, των 136 τ.μ. με θέση στάθμευσης και υπόγεια αποθήκη 12 τ.μ., με κεντρική θέρμανση με αυτονομία
- Διαμερίσματα 138, 105, 97, 91, 81, 63, 55 τ.μ. με θέση στάθμευσης, κεντρική θέρμανση με αυτονομία.
- Καταστήματα των 140 και 70 τ.μ.

Β) Στην οδό Αποστόλου Παύλου, Ανάληψη
- Διαμερίσματα ετοιμοπαράδοτα, 116, 112, 88, 93 και 73 τ.μ., με θέση στάθμευσης και κεντρική θέρμανση

Γ) Μονοκατοικίες στην Ιαλυσό, οδός Δημοκρατίας, πανταχόθεν ελεύθερες, από 119 τ.μ., έως 184 τ.μ., διόροφες χωρίς υπόγειο, με οικόπεδο από 250 έως 360 τ.μ., πολυτελούς κατασκευής.

ΠΛΗΡΟΦΟΡΙΕΣ: ΣΤΕΦΑΝΟΥ ΚΑΖΟΥΛΛΗ 74 - ΡΟΔΟΣ
Τηλ. 28616-37848

ΟΙΚΟΔΟΜΙΚΕΣ ΕΠΙΧΕΙΡΗΣΕΙΣ
ΔΙΑΚΟΓΕΩΡΓΙΟΥ ΚΑΛΛΙΣΤΟΣ

ΠΩΛΗΣΕΙΣ ΔΙΑΜΕΡΙΣΜΑΤΩΝ
ΚΑΤΑΣΤΗΜΑΤΑ - ΑΠΟΘΗΚΕΣ
ΑΝΤΑΛΛΑΓΕΣ ΑΚΙΝΗΤΩΝ
ΑΓΟΡΕΣ ΟΙΚΟΠΕΔΩΝ
ΑΝΑΛΑΜΒΑΝΟΥΜΕ ΑΝΤΙΠΑΡΟΧΕΣ
ΔΙΕΥΘ. ΕΘΝ. ΑΝΤΙΣΤΑΣΕΩΣ 11
(ΠΡΩΗΝ ΑΝΝΗΣ ΜΑΡΙΑΣ) ΤΗΛ: 78501- 78502- 29318

1) Πωλούνται διαμερίσματα λουξ κατασκευής με απεριόριστη θέα. Τα διαμερίσματα διαθέτουν θωρακισμένες πόρτες - εντοιχισμένες κουζίνες - ντουλάπες - εντοιχισμένο νιπτήρα με ντουλάπι - κεντρική θέρμανση αυτόνομη - ανοιγόμενα ανακλινόμενα κουφώματα με διπλά τζάμια - σίτες - ρολά - υδραυλικό ασανσέρ - τριφασικό ρεύμα. Ολοι οι χώροι σπατουλαριστοί - εσωτερικές πόρτες M.D.F. με σχέδιο.

2) Διαμερίσματα
επί της οδού Μεγ. Κων/νου - Κων/νου Παλαιολόγο
50 τ.μ. δυάρια
85 τ.μ. τριάρια } ανά όροφο
110 τ.μ. τεσσάρια

3) Επί της Κων/νου Υδραίου - Στ. Κωτιάδη
70 τ.μ. τριάρια
90 τ.μ. τριάρια - τεσσάρια
110 τ.μ. τεσσάρια } ανά όροφο με μεγάλες βεράντες
130 τ.μ. τεσσάρια-πεντάρια φανταστική θέα

4) Επί της Λεωφ. Καλλιθέας - Καρακόνερο
50 τ.μ. δυάρια
85 τ.μ. τριάρια } ανά όροφο με μεγάλες βεράντες
110 τ.μ. τεσσάρια απεριόριστη θέα

5) Καταστήματα
50 τ.μ.
100 τ.μ. } επί της Λεωφ. Καλλιθέας Καρακόνερο
150 τ.μ.

6) Ιατρεία - Γραφεία
50 τ.μ.
100 τ.μ. } Επί της Μεγ. Κων/νου και Κων. Παλαιολόγου } Φώκιαλ
150 τ.μ.

Δάνεια όλων των ταμείων και όλων των τραπεζών

ΠΛΗΡΟΦΟΡΙΕΣ:
ΔΙΑΚΟΓΕΩΡΓΙΟΥ ΚΑΛΛΙΣΤΟΣ
ΤΗΛΕΦΩΝΟ: 78501 - 78502 29318

ΠΑΡΑΝΤΑΪΣ ΠΕΥΚΟΙ ΛΙΝΔΟΣ Α.Ε.
ΠΕΥΚΟΙ - ΛΙΝΔΟΣ

ΖΗΤΟΥΝΤΑΙ

Από το ξενοδοχείο **«PEFKI ISLANDS RESORT»** στους Πεύκους ζητούνται για την σαιζόν 2002 (01/05/2002 - 31/10/2002) οι ακόλουθες ειδικότητες:

1. **Βραδινός υποδοχής**
2. **Μπάρμαν**
3. **Βοηθός Σερβιτόρου**
4. **Κηπουρός**
5. **Καμαριέρες**

Οι ενδιαφερόμενοι θα πρέπει να έχουν καλή γνώση της Αγγλικής Γλώσσας και προϋπηρεσία το λιγότερο 2 χρόνια.

Για την συμπλήρωση των αιτήσεων θα πρέπει ο/η ενδιαφερόμενος/η να περάσει από το ξενοδοχείο πρωινές ώρα από 09.00 έως 15.00 (έως τις 31/10/2001) ή να στείλει το βιογραφικό του στο fax 0244-48184.

Τηλέφωνο για πληροφορίες 0244/48181-83 από 09.00 έως 15.00 κ. Λάκη.

ΚΤΗΜΑΤΟΜΕΣΙΤΙΚΟ ΓΡΑΦΕΙΟ

ΓΕΩΡΓΙΟΣ Ν. ΔΡΑΚΟΣ

Ιωάννη Δενδρινού 40 Ρόδος 85 100
τηλ. 26805, 5 1024 κιν. 0945 406562
Αφάντου - τηλ. - fax: 5 1077

Στον κεντρικό δρόμο **Αεροδρομίου** σε οικόπεδο 1.500 τ.μ. με άδεια οικοδομής 120 τ.μ. συν. γκαράζ 12.000.000
Στον κεντρικό δρόμο **Καντύλι Τριαντών**
2 στρέμματα με οικοδομή 40 τ.μ. 33.000.000
Ασγούρου: 1 στρέμμα με άδεια οικοδομής 140 τ.μ. συν. γκαράζ 18.000.000
Αφάντου: οικόπεδο 1.200 τ.μ. με άδεια οικοδομής 120 τ.μ. συν. γκαράζ και σε απόσταση 800 μ. από τη θάλασσα 12.000.000
Οικία: στους Δασκάλους 100 τ.μ. 30.000.000
Παστίδα: μονοκατοικία 70 τ.μ. 12.000.000
Αφάντου: 18 στρ. 10.000.000
Αφάντου: 5.600 στρ. 8.000.000

ΤΖΑΚΙΑ

ΤΖΑΚΙΑ ΤΖΟΤΖΟΛΗΣ ΤΑΣΟΣ

ΤΖΑΚΙΑ
ΜΑΝΤΕΜΕΝΙΑ ΑΠΛΑ: ΑΕΡΟΘΕΡΜΑ:
ΜΕ ΤΖΑΜΙΑ: ΚΑΙ ΠΟΡΤΕΣ:
ΜΕ ΠΥΡΟΤΟΥΒΛΑ

ΣΟΜΠΕΣ ΜΕ ΞΥΛΑ
ΜΕΓΑΛΗ ΠΟΙΚΙΛΙΑ ΜΟΝΤΕΛΩΝ

ΑΞΕΣΟΥΑΡ ΤΖΑΚΙΩΝ
ΣΚΑΡΕΣ: ΣΙΤΕΣ: ΚΡΕΜΑΝΤΑΛΑΔΕΣ

ΦΟΥΡΝΑΚΙΑ
και ΨΗΣΤΑΡΙΕΣ
ΣΕ ΠΟΛΛΑ ΣΧΕΔΙΑ ΚΑΙ ΜΕΓΕΘΗ

ΚΑΘΑΡΙΣΜΟΙ ΚΑΙ
ΣΕΡΒΙΣ ΤΖΑΚΙΩΝ

ΚΟΛΥΜΠΙΑ: ΕΝΑΝΤΙ ΚΑΙ
ΠΑΡΑΠΛΕΥΡΩΣ ΙΔΡΥΜΑΤΟΣ

ΚΥΡΙΑΚΕΣ
ΑΝΟΙΚΤΑ 11-4

ΤΗΛ.: 0241 - 56275 FAX: 56317
ΚΙΝ.: 0942-25 - 58 - 48

ΤΟ ΚΑΤΑΣΤΗΜΑ

KYROS SHOPS

ΡΟΔΟΥ
ΖΗΤΑ

Για άμεση πρόσληψη νέα με τα ακόλουθα προσόντα.

- **Πολύ καλή χρήση Η/Υ προγράμματος EUROFASMA της SINGULAR.**
- **Άνεση επικοινωνίας, ευχέρεια λόγου, ευχάριστη προσωπικότητα, οργανωτικές ικανότητες.**
- **Προϋπηρεσία θα ληφθεί υπ' όψιν.**

Προσφέρουμε άριστο και σύγχρονο περιβάλλον εργασίας καθώς και ανταγωνιστικό πακέτο αποδοχών.

Αποστολή βιογραφικού σημειώματος ή επίσκεψη στον χώρο μας Μεγ. Κων/νου 27 Ρόδος.

Τηλ. 30090 70685
υπόψη κου ΜΑΡΙΕΤΤΟΥ

RODIAN
BEACH RESORT
RHODES GREECE
Managed by Amathus

Το ξενοδοχείο **RODIAN BEACH RESORT**, ζητά για την σεζόν του 2002 άτομα για τις ακόλουθες ειδικότητες:

- **Φούρναρης**
- **Μάγειρας Α**
- **Μάγειρας Β**
- **Μάγειρας στην Κρύα Κουζίνα**
- **Σερβιτόρες πισίνας**
- **Υπάλληλοι Υποδοχής** οι οποίοι να μιλάνε τουλάχιστον 2 γλώσσες άπταιστα (Αγγλικά - Γερμανικά) και αν είναι δυνατόν μία από τις ακόλουθες Γλώσσες:
  - Γαλλικά
  - Ιταλικά
  - Ολλανδικά

Οι ενδιαφερόμενοι καλούνται να απευθυνθούν στο γραφείο προσωπικού του ξενοδοχείου (κα Αρτεμη Χριστοδούλου), προσκομίζοντας βιογραφικό με πρόσφατη φωτογραφία.

RODIAN BEACH RESORT
Λεωφόρος Ηρακλειδών 100,
85101 Ιξιά, Ρόδος
Τηλ.: (0241) -89928, Φαξ: (0241) -89901

TOP PROPERTIES

GEORGIOS S. PIPINOS
ΓΕΩΡΓΙΟΣ Σ. ΠΙΠΙΝΟΣ
ΣΥΜΒΟΥΛΟΣ ΚΑΙ ΕΚΤΙΜΗΤΗΣ ΑΚΙΝΗΤΩΝ
REAL ESTATE AGENT - MEMBER OF F.I.A.B.C.I. - N.A.E.A. - C.E.I. - Σ.Ε.Κ.

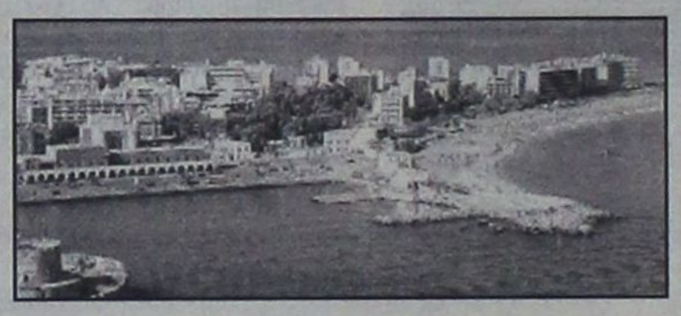

Η "TOP PROPERTIES" είναι ατομική επιχείρηση και ανήκει εξ ολοκλήρου στον κ. Γεώργιο Σ. Πιπίνο, που από το 1971 ασχολείται αποκλειστικά και μόνο με επενδύσεις και REAL ESTATE, στο νησί της Ρόδου, καθώς και στην ευρύτερη περιοχή της Δωδεκανήσου.

ΑΠΕΥΘΥΝΟΜΑΣΤΕ: Στους **σοβαρούς, απαιτητικούς και επιλεκτικούς** επενδυτές - επιχειρηματίες - ελεύθερους επαγγελματίες, Έλληνες και ξένους, υψηλού εισοδηματικού επιπέδου, που ενδιαφέρονται να κάνουν μια σοβαρή επένδυση **προβολής** στο νησί της Ρόδου.

ΠΡΟΣΦΕΡΟΥΜΕ: Α) Υπηρεσίες και πληροφορίες που γίνονται σε προσωπικό επίπεδο με **εχεμύθεια, διακριτικότητα και σοβαρότητα.**
Β) Μεγάλη **γκάμα** υψηλής ποιότητας ακινήτων, όπως: 1) Ξενοδοχεία Α' και Β' κατηγορίας των 600 - 500 - 350 - 300 κλινών 2) Κεντρικά αστικά ακίνητα κατάλληλα για Τράπεζες - καταστήματα - γραφεία 3) Παραλιακές εκτάσεις, κατάλληλες για τουριστικές επενδύσεις των 150.000 - 100.000 - 70.000 - 50.000 - 36.000 τ.μ. και 4) Διαμερίσματα και μαιζονέτες **προβολής.**

ΣΤΟΧΟΣ ΜΑΣ ΕΙΝΑΙ: Να προσφέρουμε στο αγοραστικό μας κοινό **υψηλής ποιότητας ακίνητα** και **ευκαιρίες** στο νησί της Ρόδου. Η τριακονταετής και πλέον πείρα μας στον τομέα αυτό αποτελεί εγγύηση.

ΣΥΝΘΗΜΑ ΜΑΣ ΕΙΝΑΙ: Επενδύστε στην ΡΟΔΟ ΤΩΡΑ, σε ακίνητα που **ΑΝΤΕΧΟΥΝ ΣΤΟ ΧΡΟΝΟ.**

Γεώργιος Σ. Πιπίνος
ΜΕΣΙΤΗΣ ΑΣΤΙΚΩΝ ΣΥΜΒΑΣΕΩΝ
Γιατί εμείς γνωρίζουμε καλύτερα!

TOP PROPERTIES is a private concern and Mr George S. Pipinos, its owner, has carved, over the years, a reputation for integrity and excellence in the world of Real Estate in the Dodecanese.

At Top Properties we try hard to attract important and selective investors: high calibre businessmen/women and discerning professional people, both Greek and foreign, who wish to acquire substantial and valuable property on Rhodes.

We offer our expertise and advice privately, discreetly and in strict confidence.

We keep a compehensive list of real estate of the highest specifications:

a. A' and B' class hotels (600, 500, 350, 300 beds capacity).
b. Centrally situated office buildings and other business premises.
c. Seaside land, ideal for development (hotels, holiday resorts, etc.), of 150.000, 100.000, 70.000, 50.000, 36.000 sq.m.
d. Luxury appartments, maisonettes, detached, semi - detached and terraced houses.

Our aim is to give our clients the opportunity to acquire value for money, first class real estate on Rhodes. Our 30- year - old experience in Real Estate is our warranty.

Our moto is: Invest in Rhodes. Invest in property. It stands the test of time.



TOP PROPERTIES
and
George S. Pipinos
Because we Know best

ΚΕΝΝΕΝΤΥ 38, ΡΟΔΟΣ, 85 100, ΤΗΛ. (0241) 23895, 38243 και 0944-676003. FAX: (0241) 20883
38 KENNEDY STR., RHODES, 85 100, TEL. (0241) 23895, 38243, and 094 - 676003. FAX: (0241) 20883

ΕΛΛΗΝΙΚΗ ΔΗΜΟΚΡΑΤΙΑ
ΠΕΡΙΦΕΡΕΙΑ ΝΟΤΙΟΥ ΑΙΓΑΙΟΥ
ΝΟΜΟΣ ΔΩΔΕΚΑΝΗΣΟΥ
ΔΗΜΟΣ ΝΟΤΙΑΣ ΡΟΔΟΥ
ΑΝΑΚΟΙΝΩΣΗ

Ο Δήμος Νότιας Ρόδου έχοντας υπόψη το με αριθμό 1067/11-1-2002 έγγραφο του Υπουργείου Εσωτερικών Δημόσιας Διοίκησης και Αποκέντρωσης, ανακοινώνει τα εξής:

Σας γνωρίζουμε ότι, η ετήσια αναθεώρηση των Εκλογικών Καταλόγων της Χώρας θα πραγματοποιηθεί και φέτος και η προθεσμία αυτής λήγει την 31η Μαρτίου 2002, σύμφωνα με τις διατάξεις του Π.Δ. 55/1999 και τούτο ανεξάρτητα αν έχει ξεκινήσει η διαδικασία της ανασύνταξης των εκλογικών καταλόγων σύμφωνα με τις διατάξεις του Ν. 2623/1998.

Σύμφωνα με την Εκλογική Νομοθεσία παρέχεται το δικαίωμα ψήφου, σε όσους έχουν γεννηθεί μέχρι και του έτους 1984 συμπεριλαμβανομένου, ανεξάρτητα από το μήνα γεννήσεώς τους.

Οσοι έχουν μεταδημοτεύσει στο Δήμο Νότιας Ρόδου ή έχουν εγγραφεί για πρώτη φορά αδήλωτοι θα πρέπει να καταθέσουν τα απαραίτητα δικαιολογητικά στο αρμόδιο γραφείο της Νομαρχιακής Αυτοδιοίκησης Δωδεκανήσου για την εγγραφή τους στους εκλογικούς καταλόγους μέχρι και 31 Μαρτίου 2002.

Τα σχετικά δικαιολογητικά για την έκδοση εκλογικού βιβλιαρίου είναι: α) Πιστοποιητικό γέννησης, β) 2 φωτογραφίες, γ) Δελτίο Αστυνομικής Ταυτότητας και δ) για όσους έχουν μεταδημοτεύσει, το παλιό εκλογικό βιβλιάριο.

Δικαίωμα εγγραφής στους εκλογικούς καταλόγους για την άσκηση του δικαιώματος του εκλέγειν και εκλέγεσθαι κατά τις Δημοτικές και Κοινοτικές εκλογές έχουν και οι πολίτες της Ευρωπαϊκής Ενωσης που κατοικούν στην Ελλάδα και δεν είναι Ελληνες Πολίτες, σύμφωνα με τις Διατάξεις του Π.Δ. 320/1999.

Επισημαίνεται ότι, μετά το πρώτο δίμηνο του έτους 2002, θα συντελεστεί και η πρώτη αναθεώρηση των νέων εκλογικών καταλόγων, σύμφωνα με τις διατάξεις των παρ. 11 και 12 του άρθρου 1 του Ν. 2623/1998, που θα αφορά τους νέους εκλογείς που αποκτούν το δικαίωμα του εκλέγειν από 1-1-2002 καθώς και τις μεταβολές που έχουν επέλθει στα Δημοτολόγια λόγω μεταδημότευσης, διόρθωσης στοιχείων κ.τ.λ.

Για τον παραπάνω λόγο α) καλούμε όλους τους δημότες μας που έχουν γεννηθεί το έτος 1984 ανεξάρτητα από το μήνα γεννήσεως τους, να προσέλθουν στο Δήμο μας (Γραφείο Δημοτολογίου, Υπεύθυνη: Κα Μάτση Αλεξάνδρα) και να δηλώσουν σε ποιο εκλογικό διαμέρισμα επιθυμούν να εγγραφούν. Αν δεν υποβληθεί τέτοια δήλωση, η κατάταξή τους θα γίνεται στο εκλογικό Διαμέρισμα όπου ο Δήμος επιλέξει με βάση τα υπάρχοντα στοιχεία, β) Θα πρέπει επίσης, όσοι μόνιμοι κάτοικοι του Δήμου μας πρόκειται να μεταδημοτεύσουν στο Δήμο Νότιας Ρόδου, να επισπεύσουν τη διαδικασία της μεταδημότευσης μέχρι την 28η Φεβρουαρίου 2002, προκειμένου να συμπεριληφθούν στην πρώτη αναθεώρηση των νέων πλέον εκλογικών καταλόγων σύμφωνα με τις διατάξεις του άρθρου 1 του Ν. 2623/1998.

Ο ΔΗΜΑΡΧΟΣ ΝΟΤΙΑΣ ΡΟΔΟΥ
ΤΟΟΥΛΟΥ ΙΩΑΝΝΗΣ

ΠΡΟΚΗΡΥΞΗ
ΥΠΟΥΡΓΕΙΟ ΥΓΕΙΑΣ & ΠΡΟΝΟΙΑΣ
ΠΕΡΙΦΕΡΕΙΑΚΟ ΓΕΝΙΚΟ ΝΟΣΟΚΟΜΕΙΟ ΡΟΔΟΥ

Το ΠΕΡΙΦΕΡΕΙΑΚΟ ΓΕΝΙΚΟ ΝΟΣΟΚΟΜΕΙΟ ΡΟΔΟΥ προκηρύσσει τον διαγωνισμό με θέμα: «**ΑΝΑΘΕΣΗ ΤΗΣ ΚΑΘΑΡΙΟΤΗΤΑΣ ΤΟΥ ΝΟΣΟΚΟΜΕΙΟΥ ΣΕ ΙΔΙΩΤΙΚΟ ΣΥΝΕΡΓΕΙΟ ΓΙΑ ΕΝΑ (1) ΕΤΟΣ**»

Και είδος διαγωνισμού:
ΑΝΟΙΚΤΟΣ ΔΗΜΟΣΙΟΣ ΕΠΑΝΑΛΗΠΤΙΚΟΣ ΤΑΚΤΙΚΟΣ ΕΤΗΣΙΟΣ

Με κριτήριο κατακύρωσης τη: **ΧΑΜΗΛΟΤΕΡΗ ΤΙΜΗ**

Προϋπολογισμό: **498.840,79 ευρώ**

Ο διαγωνισμός θα γίνει την 15-2-2002 ημέρα Παρασκευή και ώρα 12:00 π.μ. ενώπιον αρμοδίας επιτροπής.

Λήξη κατάθεσης προσφορών στις 14-02-2002.

Πληροφορίες και διακήρυξη για όσους ενδιαφέρονται θα δίνονται από το Λογιστήριο του Νοσοκομείου (υπεύθυνος κ. Μπούρχας Λεωνίδας τηλ. 0241 - 80163 και fax 0241 - 80026) κατά τις εργάσιμες ημέρες και ώρες.

Τα τεύχη των διακηρύξεων θα διατίθεται από το προαναφερόμενο γραφείο έναντι απόδειξης ή αντικαταβολής (για όσες διακηρύξεις θα στέλνονται ταχυδρομικά), με την καταβολή του ποσού 8 ευρώ.

Ρόδος 30-1-2002
ΚΟΛΑΪΝΗΣ ΙΑΚΩΒΟΣ
ΠΡΟΕΔΡΟΣ Δ.Σ.
ΠΕΡΙΦ. ΓΕΝ. ΝΟΣΟΚΟΜΕΙΟΥ ΡΟΔΟΥ

ΠΕΡΙΛΗΨΗ ΑΠΟΦΑΣΗΣ

Ενώπιον του Ειρηνοδικείου Ρόδου ασκήθηκε η από 8-2-1996 και με αριθμό κατάθεσης 223/1996 αγωγή του Ιμπραήμ Νταουσατζή του Μεχμέτ, κατοίκου Καναμάτ Ρόδου αρ. 87 ΚΑΤΑ των: 1) Μινιβέρ συζ. Μεχμέτ Σαρρή Μουσταφά, το γένος Ιμπραήμ Νταουσατζή. 2) Χαλίλ Ταουσατζή, 3) Νουρενχιάν συζ. Κεμάλ Τιράκ, το γένος Χιαμπάν Τσιγκίρ, 4) Αϊσέ συζ. Σαμπαχίτ Τανίν το γένος Χιαμπάν Τσιγκίρ, 5) Νασλή συζ. Φεριντούν, το γένος Χιαμπάν Τσιγκίρ και 6) Ζεχράς συζ. Χαλίλ Νασληγκούς, το γένος Μεχμέτ Νταουσατζή, κατοίκων Τουρκίας.

Για την αγωγή αυτή, που συζητήθηκε δημόσια στο κατάστημα του Ειρηνοδικείου Ρόδου στις 17 Μαρτίου 1998 εκδόθηκε ερήμην των εναγομένων η με αριθ. 725/1998 απόφαση του Ειρηνοδικείου Ρόδου, με την οποία αναγνωρίζεται ότι στο πρόσωπο του ενάγοντα Ιμπραήμ Νταουσατζή του Μεχμέτ, συμπληρώθηκε ο νόμιμος χρόνος κτητικής παραγραφής για την απόκτηση κυριότητας ενός αγρού έκτασης 5.120 τ.μ., που βρίσκεται στη θέση «Καναμάτ» της κτηματικής περιφέρειας ΡΟΔΟΥ, με κτηματολογικά στοιχεία: Τόμος 4, Φύλλο 57, Μερίδα 199 και Φάκελλος 755 Γαιών ΡΟΔΟΥ νομικής φύσεως «αρζί - μιρί».

Ρόδος 14 Ιανουαρίου 2002
Ο Πληρεξούσιος Δικηγόρος
ΙΩΑΝΝΗΣ ΣΑΒΒΕΝΑΣ
ΔΙΚΗΓΟΡΟΣ

ΕΛΛΗΝΙΚΗ ΔΗΜΟΚΡΑΤΙΑ
ΔΗΜΟΣ ΡΟΔΟΥ
ΕΠΑΡΧΙΑ ΡΟΔΟΥ
ΝΟΜΟΣ ΔΩΔΕΚΑΝΗΣΟΥ
ΓΝΩΣΤΟΠΟΙΗΣΗ ΓΑΜΟΥ

Γνωστοποιείται σύμφωνα με το άρθρο 1369 του Αστικού Κώδικα, όπως τροποποιήθηκε με το Ν. 1250/1982, ότι:

Η Βασιλική Λάϊου του Γεωργίου και της Παναγιώτας που γεννήθηκε στο Βάτβιλ της Ελβετίας και κατοικεί στην Ρόδο του Νομού Δωδ/σου επαγγέλματος ξενοδοχοϋπάλληλος και ο Αθανάσιος Κοκκίνης του Κωνσταντίνου και της Πολυξένης που γεννήθηκε στην Ρόδο του Νομού Δωδ/σου και κατοικεί στην Ρόδο επαγγέλματος Ελεύθερος Επαγγελματίας πρόκειται να παντρευθούν στο Δημαρχείο του Δήμου Ροδίων.

Ρόδος 29/1/2002
Ο Δήμαρχος
Γεώργιος Γιαννόπουλος



ΜΝΗΜΟΣΥΝΟ

Τον κάλεσε κοντά Του την ημέρα
της γέννησης του Υιού Του.
Ισως γιατί τον αγαπούσε, όπως τόσο πολύ
τον αγαπούσαμε όλοι. Μόνη μας παρηγοριά,
η φιλεύσπλαχνη αγκαλιά Του
που τον αγκάλιασε και τον πήρε
από κοντά μας ήσυχα και γλυκά όπως του άξιζε.
Δεν πήρε όμως από την καρδιά μας τις όμορφες στιγμές
τις πράξεις και τα έργα του
και πιό πολύ την γλυκειά και αγαπημένη του μορφή.
Ξέρουμε ότι θα είσαι πάντα κάπου δίπλα μας λατρεμένε μας
σύζυγε, πατέρα, παππού, αδελφέ, θείε και φίλε

ΖΑΧΑΡΙΑ ΚΑΡΥΔΑΚΗ

Το Σάββατο στις 2/2/2002 στις 8.30 π.μ. θα τελέσουμε
40ήμερο μνημόσυνο για την ανάπαυση της ψυχής του,
στον Ιερό Ναό της Αγ. Ειρήνης του Ορφανοτροφείου Θηλέων.

Η σύζυγος: Φρύνη
Τα παιδιά: Γιώργος - Κούλα, Παναγιώτης - Βίκυ, Βασιλική.
Τα πολυαγαπημένα του εγγόνια: Γιάννης - Χάρης, Στέφανος, Χάρης - Μενέλαος
Τα αδέλφια, τα ανήψια και οι λοιποί συγγενείς.

Royal Treatment
RT Rodos Tours S.A

ΖΗΤΕΙΤΑΙ

Υπάλληλος για το γραφείο κινήσεως.
Απαραίτητη προϋπόθεση η άριστη γνώση
της Αγγλικής γλώσσας και η άριστη γνώση Η/Υ
Γνώση δεύτερης γλώσσας θα εκτιμηθή.
Μισθός ικανοποιητικός
Πληροφορίες τηλ. 02410 21010,
κ. Κώτσιας Ηλίας
Φαξ για αποστολή βιογραφικών 02410 74025

Δ.Α.Ν.Ε. SEA LINE
ΔΩΔΕΚΑΝΗΣΙΑΚΗ ΑΝΩΝΥΜΗ ΝΑΥΤΙΛΙΑΚΗ ΕΤΑΙΡΙΑ

ΑΓΓΕΛΙΑ

Από τη Δ.Α.Ν.Ε. SEA LINE ζητείται υπάλληλος μηχανογράφησης. Ο υποψήφιος θα πρέπει να κατέχει την επιστήμη των Η/Υ που θα αποδεικνύεται από σχετικά πτυχία ανώτερης ή ανώτατης σχολής και από βεβαιώσεις προϋπηρεσίας. Θα πρέπει να έχει διάθεση για δουλειά, καλή επικοινωνία και διάθεση για συνεργασία. Για τους άνδρες υποψηφίους θα πρέπει να έχουν εκπληρώσει τις στρατιωτικές τους υποχρεώσεις.

Οι αιτήσεις των ενδιαφερομένων συνοδευόμενες από Βιογραφικό Σημείωμα θα κατατίθενται μέχρι 11/2/02 στα κεντρικά Γραφεία της Δ.Α.Ν.Ε. SEA LINE, Αυστραλίας 92, Ρόδος. Πληροφορίες: τηλ. 02410 43110 και 43112.

ΔΕΗ

ΑΝΑΚΟΙΝΩΣΗ

Ειδοποιούνται οι κάτοικοι των παρακάτω περιοχών ότι για να εκτελεστούν απαραίτητες τεχνικές εργασίες της ΔΕΗ, θα γίνει διακοπή στις 1-2-02 ημέρα Παρασκευή ως εξής:

Από ώρας 07:30 μέχρι 13:30 στις περιοχές:

Από πλατεία ΙΑΛΥΣΟΥ και εκατέρωθεν της Λεωφόρου προς ΚΡΕΜΑΣΤΗ μέχρι το Κέντρο διασκεδάσεως MELODY.

Αν οι εργασίες τελειώσουν νωρίτερα το ρεύμα θα ξαναδοθεί πριν από τον χρόνο λήξης της διακοπής που αναφέρουμε πιο πάνω.

Γι'αυτό το λόγο οι ηλεκτρικές εγκαταστάσεις και τα δίκτυα της ΔΕΗ θα πρέπει να θεωρούνται ότι έχουν συνέχεια ρεύμα.

Ετσι για λόγους ασφαλείας απαγορεύεται η προσέγγιση σε αγωγούς ή άλλα στοιχεία του δικτύου και αν βρίσκονται καταγής γιατί υπάρχει σοβαρός κίνδυνος ατυχήματος.

ΑΠΟ ΤΗΝ ΔΕΗ

ΖΗΤΕΙΤΑΙ ΜΟΝΟΚΑΤΟΙΚΙΑ

Από το Γενικό Προξενείο Τουρκίας στη Ρόδο ζητείται
προς ενοικίαση κατά προτίμηση μονοκατοικία
εμβαδού 250 τ.μ. περίπου με κλειστό γκαράζ, κήπο
ή και διαμέρισμα ευρύχωρο εμβαδού
όπως παραπάνω, με μεγάλες βεράντες.
Εάν υπάρξει οποιαδήποτε δυνατότητα μπορείτε
να επικοινωνήσετε με τα τηλέφωνα:
0 241 0233 62 (Εργάσιμες μέρες και ώρες)
0 241 0943 71 (Λοιπές ώρες στα Αγγλικά)
0 945 37 34 00 (Λοιπές ώρες στα Αγγλικά)

TUI HELLAS

ΖΗΤΑ

Υπαλλήλους για την σαιζόν 2002
με γνώσεις της γερμανικής
και αγγλικής γλώσσας
καθώς και γνώσεις υπολογιστού,
για όλα τα τμήματα
(τουριστικό και λογιστικό τμήμα).

Πληροφορίες
στο τηλ. (0241) 89501,
Δευτέρα - Παρασκευή:
από 10.00 έως 14.00 η ώρα.

The WATER PARK

Το Υδροπάρκο αναψυχής
«The Waterpark - Faliraki - Rodos»
επιθυμεί να προσλάβει συνεργάτες για όλα τα τμήματα λειτουργίας του:

- Ταμίες
- Ρεσεψιονίστ
- Υπαλλήλους τουριστικού καταστήματος
- Ταμπλίστες
- Μάγειρες - Ψήστες
- Μπάρμεν
- Ναυαγοσώστες
- Καθαρίστριες
- Προσωπικό Διαφόρων Ειδικοτήτων

Για πληροφορίες και συμπλήρωση αιτήσεων
(απαιτείται πρόσφατη φωτογραφία)
οι ενδιαφερόμενοι μπορούν να επικοινωνούν
καθημερινά από 09.00 - 15.00
στα τηλέφωνα: 0241 - 084404 & 0241 - 084300.
Email: info@water-park.gr

CASINO RODOS

ΖΗΤΟΥΝΤΑΙ

Το πολυτελέστατο Grande Albergo delle Rose, 5 αστέρων, ιδιοκτησίας της ΚΑΖΙΝΟ ΡΟΔΟΥ Α.Ε. θα ξεκινήσει τη λειτουργία του τον Φεβρουάριο. Γιά τη στελέχωσή του η εταιρεία επιθυμεί να προσλάβει ικανούς συνεργάτες, με προοπτική δωδεκάμηνης απασχόλησης, στις παρακάτω ειδικότητες:

- Υπάλληλοι Υποδοχής
Απαραίτητη η εμπειρία στο σύστημα FIDELIO
- Σερβιτόρες
- Μάγειρες Β'

Απαραίτητη η πολύ καλή γνώση των αγγλικών ενώ η γνώση μίας άλλης γλώσσας καθώς και η προϋπηρεσία σε ξενοδοχεία πολυτελείας ή Α' κατηγορίας θα ληφθεί υπόψη.

Πληροφορίες - Αιτήσεις
με πρόσφατη φωτογραφία:
ΚΑΖΙΝΟ ΡΟΔΟΥ Α.Ε. Διεύθυνση Προσωπικού
Παπανικολάου 4, ΔΕΥΤΕΡΑ έως ΠΑΡΑΣΚΕΥΗ

CASINO RODOS



ΜΕΤΡΟΠΟΛ
ALPHA ODEON
Πρόγραμμα εβδομάδας από 25/1/2002 έως 31/1/2002
Πληροφορίες - Κρατήσεις :
20241-028400/1, από 3:30 μμ


Μια κωμωδία του Νίκου Περάκη
Γιατί όλα στην Ζωή είναι απλό μια....
ΦΟΥΣΚΑ
Κάθε μέρα στις 6:00, 8:15 και 10:30 μμ
Αίθουσα 1


Αλεξάνδρεια
Ένας έρωτας έχει σβύσει, ένας άλλος μόλις γεννιέται...
Κάθε μέρα 10:15 μμ
Αίθουσα 3
Αλεξάνδρεια


Άνοιξε το μυαλό σου και δέξου το απρόσμενο...
Με τους Κέβιν Σπέισι και Τζεφ Μπρίτζες
Κάθε μέρα 10:00 μμ
Αίθουσα 2
K - PAX


Αίθουσα 2
5 χρόνια προετοιμασία:, 3 χρόνια γυρισμάτων!
Μια ανεπανάληπτη κινηματογραφική εμπειρία!
Κάθε μέρα 5:30 και 7:30 μμ
ΤΑΞΙΔΙΑΡΙΚΑ ΠΟΥΛΙΑ


Α΄ Πανελλήνια προβολή!
Μια κωμωδία για τα λάθη μιας ζωής...
Με τη Ντρου Μπάριμορ
Κάθε μέρα 5:45 και 8:00 μμ
Αίθουσα 3
ΤΑ ΑΓΟΡΙΑ ΤΗΣ ΖΩΗΣ ΜΟΥ
RIDING IN CARS WITH BOYS

ATLANTIS
Στα ελληνικά
Σάββατο και Κυριακή στις 4:00 μμ
Αίθουσα 1


ΠΑΛΛΑΣ 5 CINEMAS CENTER
ΠΡΟΓΡΑΜΜΑ ΕΒΔΟΜΑΔΑΣ
25/01/2002 - 31/01/2002
Για κρατήσεις: 24475 και70670
www.cinemapallas.gr

ΑΙΘΟΥΣΑ 5 & 3
VANILLA SKY
ΠΡΩΤΑΓΩΝΙΣΤΟΥΝ: TOM CRUISE, PENELOPE CRUZ, KURT RUSSELL, KAMERON DIAZ


ΑΙΘΟΥΣΑ 5 Ώρες Έναρξης: 17:00, 19:50, 22:30
ΑΙΘΟΥΣΑ 3 Ώρες Έναρξης: 18:25, 21:15

ΑΙΘΟΥΣΑ 1 & 2


Η ΣΥΜΜΟΡΙΑ ΤΩΝ 11 / OCEANS 11
ΣΕ ΠΡΩΤΗ ΠΑΝΕΛΛΗΝΙΑ ΠΡΟΒΟΛΗ!
ΠΡΩΤΑΓΩΝΙΣΤΟΥΝ: GEORGE CLOONEY, BRAD PITT, MATT DAMON, ANDY GARCIA, JULIA ROBERTS
ΑΙΘΟΥΣΑ 1 Ώρες Έναρξης: 17:20, 20:00, 22:40
ΑΙΘΟΥΣΑ 2 Ώρες Έναρξης: 18:40, 21:20

ΑΙΘΟΥΣΑ 4
Ο ΧΑΡΥ ΠΟΤΕΡ & Η ΦΙΛΟΣΟΦΙΚΗ ΛΙΘΟΣ
HARRY POTTER & THE SORCERER'S STONE
ΠΡΩΤΑΓΩΝΙΣΤΟΥΝ: RUPERT GRINT, DANIEL RADCLIFFE

ΜΕΤΑΓΛΩΤΤΙΣΜΕΝΟ Ώρες Έναρξης: 16:50

ΑΙΘΟΥΣΑ 4


THE LORD OF THE RINGS:
THE FELLOWSHIP OF THE RING
Ο ΑΡΧΟΝΤΑΣ ΤΩΝ ΔΑΧΤΥΛΙΔΙΩΝ:
Η ΣΥΝΤΡΟΦΙΑ ΤΟΥ ΔΑΧΤΥΛΙΔΙΟΥ
Ώρες Έναρξης: 19:20
[Λόγω μεγάλης διάρκειας τιμή εισιτηρίου €7,05]

ΑΙΘΟΥΣΑ 4
D-TOX
ΠΡΩΤΑΓΩΝΙΣΤΟΥΝ: SYLVESTER STALLONE, DINA MEYER


Ώρες Έναρξης: 22:45

ΧΟΡΗΓΟΙ
ΠΑΛΙΟΥΡΗΣ • HAPPYLAND ΚΟΥΖΕΙΝ • ΕΥΡΩΓΝΩΣΗ • NEOTEX
ΣΠΑΝΟΣ SALA DA BAGNO • ΜΙΚΡΟ ΚΑΦΕ • LUNA D'ORO ΧΡΥΣΟ ΦΕΓΓΑΡΙ
ΕΡΜΗΣ COURIER • BERLONI • CAFE SWEDCO • CHINESE BURGER
ΟΝΕΙΡΟ ΕΣΩΡΟΥΧΑ • STRIKE BOWLING CLUB

ΤΥ πρόγραμμα

ΕΤ 1

06.45 ΛΕΟ, Ο ΒΑΣΙΛΙΑΣ ΤΗΣ ΖΟΥΓΚΛΑΣ
07.15 ΞΥΠΝΗΣΤΕ...
08.00 ΜΕΛΙ ΓΑΛΑ
10.00 ΑΡΩΜΑ ΣΑΠΟΥΝΙΟΥ
10.05 ΑΝΝΑ Η ΚΥΡΙΑΡΧΟΣ ΤΟΥ ΠΑΙΧΝΙΔΙΟΥ
11.00 ΜΑΡΙΑΝΝΑ ΕΝΑΣ ΑΓΝΟΣ ΕΡΩΤΑΣ
12.00 ΕΙΣΑΙ ΤΟ ΠΕΠΡΩΜΕΝΟ ΜΟΥ
13.00 ΟΙ ΑΤΑΙΡΙΑΣΤΟΙ
13.50 **ΕΙΔΗΣΕΙΣ**
15.00 ΟΥΡΑΝΙΟ ΤΟΞΟ
15.05 ΤΟ ΓΑΤΟΣΚΥΛΟ
15.30 ΟΙ ΑΤΡΟΜΗΤΟΙ
16.30 ΠΟΠ ΚΑΙ ΠΑΜΕ
17.00 **ΕΙΔΗΣΕΙΣ**
17.30 ΥΓΙΑΙΝΕΤΕ
17.35 WWW. ΑΝΘΡΩΠΟΙ.GR.
19.35 ΚΑΛΥΤΕΡΗ ΖΩΗ
19.40 ΠΑΜΕ ΓΙΑ ΧΙΟΝΙΑ
20.00 ΚΛΗΡΩΣΗ ΛΟΤΤΟ
20.10 Η ΑΛΕΠΟΥ ΚΑΙ Ο ΜΠΟΥΦΟΣ
20.40 ΣΥΝΕΙΚΟΝΕΣ
20.45 ΣΤΑ ΦΤΕΡΑ ΤΟΥ ΕΡΩΤΑ
21.15 ΤΑ ΧΑΪΔΕΜΕΝΑ ΠΑΙΔΙΑ
22.00 ΜΕΧΡΙ ΝΑ ΣΥΝΑΝΤΗΘΟΥΜΕ
23.00 **ΕΙΔΗΣΕΙΣ**
23.35 ΞΕΝΗ ΤΑΙΝΙΑ: ΤΟ ΜΑΤΙ ΤΗΣ ΒΕΛΟΝΑΣ
01.50 ΣΤΗ ΖΩΝΗ ΤΟΥ ΛΥΚΟΦΩΤΟΣ
02.00 ΠΑΜΕ ΣΤΟΙΧΗΜΑ
02.10 ΟΙ ΑΤΑΙΡΙΑΣΤΟΙ
03.50 WWW.ΑΝΘΡΩΠΟΙ.GR

NET

06.00 ΕΤΣΙ ΕΧΟΥΝ ΤΑ ΠΡΑΓΜΑΤΑ
07.00 ΠΡΩΤΗ ΜΑΤΙΑ
10.00 ΜΕΝΤΙΤΕΡΑΝΕΟ
11.00 ΣΠΟΡ ΚΑΙ ΑΝΤΟΧΗ
11.30 Η ΑΓΝΩΣΤΗ ΑΦΡΙΚΗ
12.00 ΤΕΛΕΥΤΑΙΟΙ ΠΑΡΑΔΕΙΣΟΙ
13.00 **ΕΙΔΗΣΕΙΣ**
13.45 ΦΥΣΗ ΚΑΙ ΠΡΩΤΑΘΛΗΤΕΣ
14.00 ΤΕΧΝΟΛΟΓΙΑ
15.00 **ΕΙΔΗΣΕΙΣ**
16.00 ΣΥΝ ΚΑΙ ΠΛΗΝ
18.00 **ΕΙΔΗΣΕΙΣ**
19.00 ΕΠΟΧΕΣ ΚΑΙ ΣΥΓΓΡΑΦΕΙΣ
20.30 ΙΧΝΗΛΑΤΕΣ
20.35 ΟΙ ΘΗΣΑΥΡΟΙ ΤΟΥ ΚΟΣΜΟΥ
21.00 **ΕΙΔΗΣΕΙΣ**
22.00 ΠΡΩΤΑΓΩΝΙΣΤΕΣ
23.00 ΡΕΠΟΡΤΑΖ ΧΩΡΙΣ ΣΥΝΟΡΑ
24.00 **ΕΙΔΗΣΕΙΣ**
00.30 Η ΕΠΟΧΗ ΤΟΥ ΥΔΡΟΧΟΟΥ

ΕΤ 3

08.01 ΤΟ ΜΟΥΣΕΙΟ ΤΟΥ ΛΟΥΒΡΟΥ
08.30 8 1/2
11.00 Ο ΚΟΣΜΟΣ ΣΤΟ ΕΠΙΚΕΝΤΡΟ
11.30 ΧΗΜΙΚΕΣ ΙΣΟΡΡΟΠΙΕΣ
12.00 ΤΟ ΑΞΙΟΝ ΕΣΤΙ ΣΤΗ ΘΕΣΣΑΛΟΝΙΚΗ
13.00 Η ΙΣΤΟΡΙΑ ΤΗΣ ΓΑΛΛΙΚΗΣ ΕΠΑΝΑΣΤΑΣΗΣ
14.00 ΑΛΗΘΙΝΑ ΣΕΝΑΡΙΑ
15.00 **ΕΙΔΗΣΕΙΣ**
15.25 ΜΑΚΡΙΝΕΣ ΦΙΛΙΕΣ
15.30 ΜΕ ΜΙΑ ΤΡΙΤΗ ΜΑΤΙΑ
17.00 ΤΕΡΜΙΝΑΛ 3
18.00 Η ΑΔΡΕΝΑΛΙΝΗ ΣΤΑ ΥΨΗ
18.30 ΑΘΛΗΤΙΚΟ ΗΜΙΩΡΟ
19.00 ΠΕΡΙΜΕΤΡΟΣ
19.30 ΣΤΗΝ ΥΔΡΟΓΕΙΟ
20.00 ΔΙΚΑΙΩΜΑΤΑ ΚΑΙ ΑΔΙΚΙΕΣ
20.30 **ΕΙΔΗΣΕΙΣ**
21.30 ΜΑΚΡΙΝΕΣ ΦΙΛΙΕΣ
21.35 ΣΙΝΕΜΑΝΙΑ
22.30 ΓΙΑΦΑ ΛΑ ΜΙΕΝ
23.30 ΣΤΥΛ ΚΑΦΕ
24.00 **ΕΙΔΗΣΕΙΣ**
00.10 ΠΟΔΟΣΦΑΙΡΟ: ΠΡΕΣΤΟΝ ΝΟΡΘ ΕΝΤ - ΓΟΥΟΤΦΟΡΝΤ
02.00 ΜΕ ΜΙΑ ΤΡΙΤΗ ΜΑΤΙΑ
03.30 ΤΕΡΜΙΝΑΛ 3

MEGA

05.55 **ΕΙΔΗΣΕΙΣ ΣΤΗΝ ΝΟΗΜΑΤΙΚΗ ΓΛΩΣΣΑ**
06.00 ΠΡΩΤΗ ΕΚΔΟΣΗ
07.00 ΣΗΜΕΡΑ ΜΕ ΤΗΝ ΑΝΝΑ
10.00 ΣΑΝ ΣΤΟ ΣΠΙΤΙ ΣΑΣ
13.10 ΑΛΛΗ ΤΟ ΠΡΩΙ ΑΛΛΗ ΤΟ ΒΡΑΔΥ
14.00 **ΕΙΔΗΣΕΙΣ**
15.00 ΣΤΗΝ ΚΟΥΖΙΝΑ ΟΛΟΤΑΧΩΣ
15.45 Η ΖΩΗ ΜΑΣ ΜΙΑ ΒΟΛΤΑ
17.00 **ΕΙΔΗΣΕΙΣ**
17.10 ΓΙΑ ΜΙΑ ΘΕΣΗ ΣΤΟΝ ΗΛΙΟ
17.50 ΑΠΑΓΟΡΕΥΜΕΝΗ ΑΓΑΠΗ
18.40 ΠΟΙΟΣ ΘΕΛΕΙ ΝΑ ΓΙΝΕΙ ΕΚΑΤΟΜΜΥΡΙΟΥΧΟΣ
19.30 **ΕΙΔΗΣΕΙΣ**
21.00 Σ'ΑΓΑΠΩ Μ'ΑΓΑΠΑΣ
21.40 ΠΕΡΙ ΑΝΕΜΩΝ ΚΑΙ ΥΔΑΤΩΝ
22.40 ΕΠΙΦΑΝΕΙΑ
23.40 ΑΝΑΤΡΟΠΗ
00.15 **ΕΙΔΗΣΕΙΣ**
01.00 ΞΕΝΗ ΤΑΙΝΙΑ: ΕΡ ΑΜΕΡΙΚΑ
02.00 ΕΝΑΣ ΜΙΚΡΟΣ ΜΠΡΟΥΣ ΛΙ
02.30 ΤΗΛΕΜΑΡΚΕΤΙΝΓΚ
03.00 FASHION TV

ANT 1

06.10 ΤΖΑΚ ΠΟΤ
06.45 ΠΡΙΝ ΤΟ ΣΧΟΛΕΙΟ
06.55 **ΕΙΔΗΣΕΙΣ ΣΤΗΝ ΝΟΗΜΑΤΙΚΗ ΓΛΩΣΣΑ**
07.00 ΚΑΛΗΜΕΡΑ ΕΛΛΑΔΑ
09.55 Ο ΚΑΙΡΟΣ ΤΗΣ ΕΒΔΟΜΑΔΑΣ
10.00 ΠΡΩΪΝΟΣ ΚΑΦΕΣ
13.10 SUPER GAME
13.15 ΣΟΦΙΑ ΟΡΘΗ
14.00 **ΕΙΔΗΣΕΙΣ**
14.50 ΧΡΗΜΑ ΚΑΙ ΧΡΗΜΑΤΙΣΤΗΡΙΟ
15.00 ΚΑΙ ΟΙ ΠΑΝΤΡΕΜΕΝΟΙ ΕΧΟΥΝ ΨΥΧΗ
16.00 SUPER GAME
16.05 ΕΓΚΛΗΜΑΤΑ
16.55 SUPER GAME
17.00 ΚΑΛΗΜΕΡΑ ΖΩΗ
17.45 Ο ΚΑΙΡΟΣ ΤΗΣ ΕΒΔΟΜΑΔΑΣ
17.55 **ΕΙΔΗΣΕΙΣ**
18.00 ΘΗΣΑΥΡΟΦΥΛΑΚΙΟ
18.45 Η ΛΑΜΨΗ
19.30 **ΕΙΔΗΣΕΙΣ**
21.00 ΒΟΤΚΑ ΠΟΡΤΟΚΑΛΙ
22.00 ΓΙΑ ΜΙΑ ΓΥΝΑΙΚΑ ΚΑΙ ΕΝΑ ΑΥΤΟΚΙΝΗΤΟ
22.55 **ΕΙΔΗΣΕΙΣ**
23.00 ΤΣΙΛΙ
23.45 ΕΞΩΓΗΙΝΗ ΑΠΕΙΛΗ
24.00 **ΕΙΔΗΣΕΙΣ**
01.10 ΑΝΑΤΟΜΙΑ ΕΝΟΣ ΕΓΚΛΗΜΑΤΟΣ
02.10 ΞΕΝΗ ΤΑΙΝΙΑ: ΤΟ ΦΟΡΤΗΓΑΚΙ
04.00 ΤΗΛΕΜΑΡΚΕΤΙΝΓΚ - ΤΗΛΕΑΓΟΡΑ
04.20 ΟΙ ΔΥΟ ΟΡΦΑΝΕΣ
05.20 ΣΤΗ ΣΚΙΑ ΤΟΥ ΧΡΗΜΑΤΟΣ

ALPHA

06.00 ΠΡΩΤΟ ΔΕΛΤΙΟ
07.00 ΠΑΝΟΡΑΜΑ
10.00 ΚΑΛΩΣ ΤΟΥΣ
13.00 ΟΛΑ ΓΙΑ ΤΗΝ ΑΓΑΠΗ
14.00 **ΕΙΔΗΣΕΙΣ**
15.00 LIFE STYLE NEWS
15.30 ΑΠ'ΕΥΘΕΙΑΣ
16.45 ΜΠΟΡΩ
18.45 ΚΑΤΩ ΑΠΟ ΤΗΝ ΑΚΡΟΠΟΛΗ
19.30 **ΕΙΔΗΣΕΙΣ**
21.00 ΕΛΛΗΝΙΚΗ ΤΑΙΝΙΑ: ΜΙΚΡΟΙ ΚΑΙ ΜΕΓΑΛΟΙ ΕΝ ΔΡΑΣΕΙ
23.00 ΖΟΥΓΚΛΑ
01.00 **ΕΙΔΗΣΕΙΣ**
02.30 ΟΛΑ!!
04.00 ΚΟΛΑΣΗ ΣΤΟΝ ΠΑΡΑΔΕΙΣΟ
05.00 ΠΑΚΙΤΑ

STAR

06.05 ΠΑΙΔΙΚΟ ΠΡΟΓΡΑΜΜΑ
07.57 **ΕΙΔΗΣΕΙΣ ΣΤΗ ΝΟΗΜΑΤΙΚΗ ΓΛΩΣΣΑ**
08.00 ΜΕΡΑ ΜΕ ΤΗ ΜΕΡΑ
10.00 ΛΟΓΙΑ ΣΤΑΡΑΤΑ
11.55 Ο ΚΟΣΜΟΣ ΤΟΥ ΠΑΙΔΙΟΥ
12.00 ΔΙΑΠΛΕΚΟΜΕΝΟΙ ΑΕ
13.00 **ΕΙΔΗΣΕΙΣ**
14.00 ΒΑΘΥ ΚΟΚΚΙΝΟ
15.00 ΑΙΜΙΛΙΑ, ΜΙΑ ΑΚΑΤΑΜΑΧΗΤΗ ΓΥΝΑΙΚΑ
16.00 ΑΓΑΠΗ ΚΑΙ ΑΙΜΑ
17.00 ΣΑΜΠΡΙΝΑ, ΤΟ ΚΟΡΙΤΣΙ ΤΗΣ ΑΓΑΠΗΣ
18.00 **ΕΙΔΗΣΕΙΣ**
19.15 ΜΕΤΡΟ
20.00 ΣΙΚΟΥΕΣΤ
21.00 ΞΕΝΗ ΤΑΙΝΙΑ: ΑΛΗΘΙΝΑ ΕΓΚΛΗΜΑΤΑ
23.30 ΞΕΝΗ ΤΑΙΝΙΑ: ΣΕ ΚΑΤΑΣΤΑΣΗ ΟΜΗΡΙΑΣ
24.00 **ΕΙΔΗΣΕΙΣ**
01.45 ΑΝΑΜΕΣΑ ΜΑΣ
03.00 ΞΕΝΗ ΤΑΙΝΙΑ: ΤΖΟΥΝΤ
05.30 ΑΣΤΕΡΙΑ ΣΤΟ ΠΕΝΤΑΓΡΑΜΜΟ

FILMNET

05.05 ΜΑΧΗΤΕΣ ΧΩΡΙΣ ΑΙΤΙΑ
06.45 ΧΩΡΙΣ ΑΛΛΟΘΙ
08.20 ΤΑΚΕΡ: Ο ΑΝΘΡΩΠΟΣ ΚΑΙ ΤΟ ΟΝΕΙΡΟ ΤΟΥΙ
10.15 ΦΛΙΝΣΤΟΟΥΝΣ: ΒΙΒΑ ΡΟΚ ΒΕΓΚΑΣ
11.50 ΤΟ ΚΑΣΤΡΟ ΤΟΥ ΝΤΑΡΙΛ
13.20 Η ΚΛΟΠΗ
14.45 THE MOVIE SHOW
15.20 ΟΜΟΡΦΟΣ ΤΖΟ
17.00 28 ΗΜΕΡΕΣ
18.50 ΧΟΡΕΥΟΝΤΑΣ ΣΤΗ ΛΟΥΝΑΣΑ
20.30 ENTERTENMENT
21.00 ΚΥΝΗΓΟΙ ΔΙΑΜΑΝΤΙΩΝ
22.40 ΑΠΟ ΠΟΙΟΝ ΠΛΑΝΗΤΗ ΚΑΤΕΒΗΚΕΣ
00.30 ΤΑ ΜΥΣΤΙΚΑ ΤΗΣ ΓΥΝΑΙΚΑΣ
02.15 ΚΑΚΟΣ ΜΠΕΛΑΣ

TEMPO

06.00 Ο,ΤΙ ΞΗΜΕΡΩΣΕΙ
08.00 ΠΡΩΤΗ ΥΛΗ
10.00 TEMPO CLUB
13.00 **ΕΙΔΗΣΕΙΣ**
14.15 ΓΛΥΚΙΑ ΛΟΥΤΣΙΑ
15.00 ΑΠΟΧΡΩΣΕΙΣ
16.15 ΕΛΛΗΝΙΚΗ ΤΑΙΝΙΑ: Ο ΑΝΘΡΩΠΟΣ ΠΟΥ ΓΥΡΙΣΕ ΑΠΟ ΤΟΝ ΠΟΝΟ
18.10 ΑΓΝΩΣΤΕΣ ΛΕΞΕΙΣ
19.25 **ΕΙΔΗΣΕΙΣ**
21.00 ΞΕΝΗ ΤΑΙΝΙΑ: ΡΕΚΒΙΕΜ ΓΙΑ ΕΝΑΝ ΔΟΛΟΦΟΝΟ
22.45 ΞΕΝΗ ΤΑΙΝΙΑ: Η ΕΞΑΙΡΕΣΗ ΣΤΟΝ ΚΑΝΟΝΑ
00.45 **ΕΙΔΗΣΕΙΣ**
01.15 ΞΕΝΗ ΤΑΙΝΙΑ: ΚΛΙΚ: ΦΟΡ ΔΕ ΛΟΒ ΟΦ ΚΛΙΚ
03.00 ΜΟΥΣΙΚΕΣ ΕΠΙΛΟΓΕΣ
04.45 ΑΠΟΧΡΩΣΕΙΣ

ΠΟΛΙΤΙΣΤΙΚΟΣ ΟΡΓΑΝΙΣΜΟΣ ΔΗΜΟΥ ΡΟΔΙΩΝ
Κιν/κή Εταιρεία Ρόδου «ΘΕΑΣΙΣ»
ΚΙΝ/ΦΟΣ ΔΗΜΟΤΙΚΟ
ΒΡΑΔΙΕΣ ΚΙΝΗΜΑΤΟΓΡΑΦΟΥ
Πέμπτη 31 Ιανουαρίου 2002
Τίτλος έργου:
«Ο ΘΕΙΟΣ ΜΟΥ ΑΠΟ ΤΗΝ ΑΜΕΡΙΚΗ»
Αλέν Ρενέ «Mon oncle d' Amerique»
Ωρα προβολής: 9:00 μ.μ.

ΡΟΣΚΟΠΙΟ

ΚΡΙΟΣ:
21 ΜΑΡΤΙΟΥ - 19 ΑΠΡΙΛΙΟΥ

Μια τεταμένη ατμόσφαιρα φαίνεται να επικρατεί στον εργασιακό σας χώρο λόγω των πολλών εκκρεμοτήτων που υπάρχουν. Εξετάστε σε βάθος τα συναισθήματά σας και φροντίστε να αναλάβετε μόνο όσα μπορείτε να διεκπεραιώσετε, προκειμένου να αποφύγετε κάποια ψυχοσωματικά προβλήματα.

ΤΑΥΡΟΣ
20 ΑΠΡΙΛΙΟΥ - 20 ΜΑΪΟΥ

Δεν είναι η κατάλληλη στιγμή για συναισθηματικές «επενδύσεις» έστω κι αν νιώθετε την ανάγκη για ανανέωση, για φλερτ και για έρωτα. Αρκεστείτε στις παλιές δοκιμασμένες σχέσεις που θα σας προφυλάξουν από νευρικές υπερεντάσεις.

ΔΙΔΥΜΟΙ
21 ΜΑΪΟΥ - 21 ΙΟΥΝΙΟΥ

Όσο κι αν νιώθετε κουρασμένοι από τις απαιτήσεις των δικών σας ανθρώπων, προσπαθήστε να ανταποκριθείτε στις ανάγκες τους, χωρίς φυσικά να τους επιτρέπετε πάντα να εκμεταλλεύονται την καλή σας προαίρεση.

ΚΑΡΚΙΝΟΣ
22 ΙΟΥΝΙΟΥ - 22 ΙΟΥΛΙΟΥ

Μην επιτρέψετε στην ένταση των συναισθημάτων σας να σας οδηγήσει σε εκρήξεις στη διάρκεια της σημερινής ημέρας. Κρατήστε την ψυχραιμία και την αυτοκυριαρχία σας, έστω κι αν οι απόψεις των άλλων σας χαλούν τη διάθεση.

ΛΕΩΝ
23 ΙΟΥΛΙΟΥ - 22 ΑΥΓΟΥΣΤΟΥ

Προσοχή και επιμέλεια χρειάζεται η διαχείριση των οικονομικών σας, μην εμπιστεύεστε προτάσεις και ευκαιρίες για γρήγορα και εύκολα κέρδη που θα μπορούσαν να σας μπλέξουν σε περιπέτειες. Φροντίστε με τον καλύτερο τρόπο τις οικονομικές σας διεκδικήσεις.

ΠΑΡΘΕΝΟΣ
23 ΑΥΓΟΥΣΤΟΥ - 23 ΣΕΠΤΕΜΒΡΙΟΥ

Η διέλευση της Σελήνης από το δικό σας ζώδιο σήμερα σας βοηθά να αναδιοργανωθείτε πρακτικά αλλά και ψυχολογικά, προκειμένου να αντιμετωπίσετε τις εξελίξεις των γεγονότων, αλλά και κάποια αιφνίδια περιστατικά που θα χρειαστούν άμεση επίλυση.

ΖΥΓΟΣ:
24 ΣΕΠΤΕΜΒΡΙΟΥ - 23 ΟΚΤΩΒΡΙΟΥ

Μην επιτρέπετε στην κυκλοθυμική σας διάθεση να σας κάνει απαισιόδοξους, ασχοληθείτε με τις καθημερινές σας υποχρεώσεις χωρίς να φθείρεστε ψυχικά και σωματικά. Είναι απαραίτητο να φροντίσετε με περισσότερη επιμέλεια την ηρεμία και την ξεκούρασή σας.

ΣΚΟΡΠΙΟΣ:
24 ΟΚΤΩΒΡΙΟΥ - 22 ΝΟΕΜΒΡΙΟΥ

Κάντε αισθητή την παρουσία σας στο φιλικό και κοινωνικό σας περιβάλλον, απευθυνθείτε σε ανθρώπους που σας καταλαβαίνουν και σας αγαπούν και φυσικά έχουν τη διάθεση να σας βοηθήσουν στην επίτευξη των στόχων σας.

ΤΟΞΟΤΗΣ:
23 ΝΟΕΜΒΡΙΟΥ - 21 ΔΕΚΕΜΒΡΙΟΥ

Έμφαση σε επαγγελματικά θέματα φέρνουν οι πλανητικοί συνδυασμοί της ημέρας, η μεθοδευμένη και επίμονη δουλειά σας λοιπόν θα συμβάλει αποφασιστικά στις θετικές εξελίξεις που έρχονται, παρά τις δυσκολίες που υπάρχουν προς το παρόν.

ΑΙΓΟΚΕΡΩΣ:
22 ΔΕΚΕΜΒΡΙΟΥ - 19 ΙΑΝΟΥΑΡΙΟΥ

Μην αφήνετε στην τύχη κάποιες εκκρεμότητες με το Δημόσιο ή νομικής φύσεως αν υπάρχουν, χρειάζονται γρήγορη και μεθοδευμένη επίλυση. Κάποιες επαφές με το εξωτερικό θα δημιουργήσουν τις προϋποθέσεις για την επίτευξη των στόχων σας, έστω κι αν δεν έχουν άμεση ανταπόκριση

ΥΔΡΟΧΟΟΣ
20 ΙΑΝΟΥΑΡΙΟΥ - 19 ΦΕΒΡΟΥΑΡΙΟΥ

Αν τα πράγματα δεν έρχονται έτσι ακριβώς όπως τα έχετε προγραμματίσει, μη χάνετε το θάρρος σας, προσαρμοστείτε προς το παρόν στο κλίμα που επικρατεί και ζήστε μερικές ευχάριστες στιγμές, μην ξεχνάτε πως έχετε κι εσείς το δικαίωμα να ξεκουραστείτε λίγο.

ΙΧΘΥΕΣ:
19 ΦΕΒΡΟΥΑΡΙΟΥ - 20 ΜΑΡΤΙΟΥ

Προσπαθήστε να αφήσετε πίσω σας ό,τι σας έχει πικράνει στις σχέσεις σας με τον σύντροφο ή κάποιον από τους συνεργάτες σας και δοκιμάστε να βρείτε κάποιες λύσεις προκειμένου να δημιουργήσετε τις νέες «βάσεις» ασφαλείας που ζητάτε.



«Μαυρίζω» - «Τους μαυρίσανε»

Κάθε «κάλπη», στην παλιότερη εποχή, που ήταν διαφορετικά τα συστήματα της ψηφοφορίας ήταν χωρισμένη σε δύο μέρη, το δεξιό που ήταν βαμμένο άσπρο και το αριστερό που ήταν βαμμένο με μαύρο χρώμα.

Η τρύπα της «κάλπης» όπου έμπαινε το χέρι ήταν μία, ώστε να μην καταλαβαίνει ο άλλος, που θα σε έβλεπε, αν ψηφίζεις προς το άσπρο ή προς το μαύρο. Ετσι, ο ψηφοφόρος, βάζοντας το χέρι, έριχνε ψήφο δεξιά ή αριστερά, αν ήθελε να καταψηφίσει (προς το μαύρο).

Σε κάθε εκλογικό κέντρο υπήρχαν τόσες κάλπες, όσοι και οι υποψήφιοι. Οι κάλπες ήταν ορθογώνια μεταλλικά κουτιά, σαν τους γκαζοτενεκέδες. Ηταν κλειστά απ' όλες τις πλευρές εκτός από μία τρύπα στην οποία υπήρχε ένας χοανωτός σωλήνας. Μέσα σ' αυτό το σωλήνα, που είχε διάμετρο 12 εκατοστών, ο ψηφοφόρος έβαζε το χέρι του και έριχνε το σφαιρίδιο. Εσωτερικά, η κάλπη ήταν χωρισμένη στα δύο. Στο ένα μέρος να δέχεται τα καλά σφαιρίδια, τις θετικές ψήφους για κάθε υποψήφιο και το άλλο μέρος να δέχεται τις ψήφους αποδοκιμασίας, τα μαύρα σφαιρίδια. Ηταν και βαμμένη μισή άσπρη και μισή μαύρη. Απ' αυτόν το χαρακτηρισμό μαύρο - άσπρο ξεκινάνε και οι παροιμιώδεις εκφράσεις για τους αποτυχόντες υποψηφίους: «Τους μαυρίσανε» ή «αυτός έφαγε μαύρο» και άλλοι ανάλογοι χαρακτηρισμοί της εκλογικής αποτυχίας.

«Μαύρο και δαγκωτό»

Πολλοί ψηφοφόροι που είχαν ιδιαίτερο λόγο να φαίνεται η ψήφος τους, δάγκωναν τοι σφαιρίδιο, πριν το ρίξουν λέγοντας: «Να, μαύρο και δαγκωτό», δηλαδή μαύρισε τον τάδε υποψήφιο. Αλλοι, πάλι, έριχναν σφαιρίδια με το όνομά τους ή και επιχρυσωμένα και έτσι έβαζαν σε μπελάδες τις εφορευτικές επιτροπές, που μάλωναν, αν τα σφαρίδια αυτού του τύπου ήταν έγκυρα ή άκυρα.

«Μαφία» - «Μαφιόζος»

Λέξη που σημαίνει μια μυστική συνεννόηση για κακό, την κλίκα, κλπ. Προέρχεται απο τη γνωστή σικελική μυστική οργάνωση Mafia (Maffia),που το καταστατικό της λέει, πως τα μέλη της αποφασίζουν για τη δικαστική ή εκτελεστική εξουσία. Είναι ανάλογη με τη Ναπολιτάνικη «Καμόρρα». Το μέλος ονομάζεται μαφιόζος.



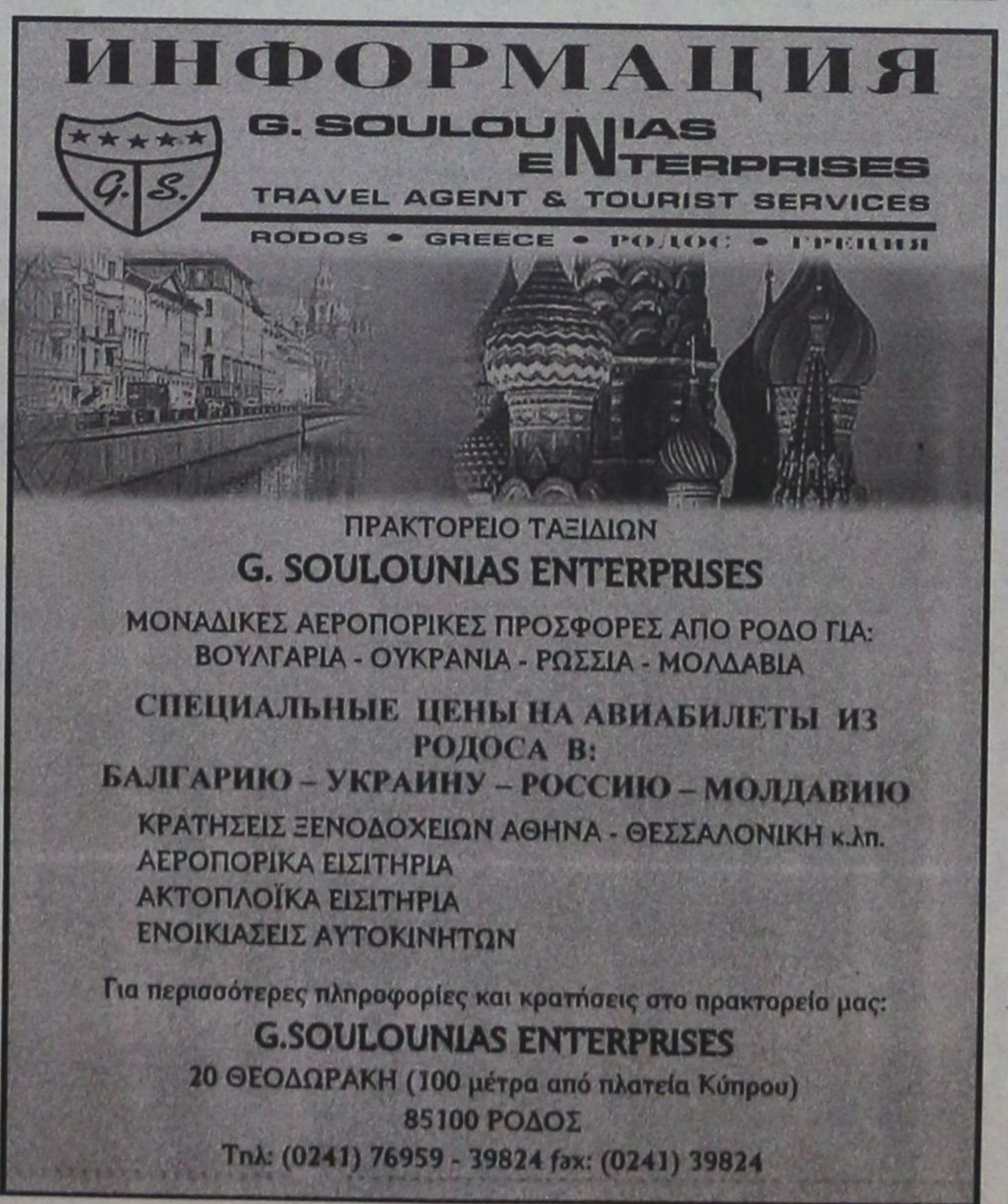

ΜΕ ΑΠΟΦΑΣΗ ΠΟΥ ΕΛΑΒΕ ΧΘΕΣ Η ΔΗΜΑΡΧΙΑΚΗ ΕΠΙΤΡΟΠΗ

Ο ΔΗΜΟΣ ΡΟΔΙΩΝ ΠΡΟΣΦΕΥΓΕΙ στο Συμβούλιο της Επικρατείας για τις αντικειμενικές αξίες



Δεν χορηγήθηκαν νέες άδειες για «φρουτάκια» **Παρατείνονται οι άδειες μουσικής ως το τέλος του χρόνου**

Σημαντικές αποφάσεις έλαβε χθες το πρωί η Δημαρχιακή Επιτροπή Ρόδου, που συνεδρίασε υπό την προεδρία του αντιδήμαρχου κ. Μανώλη Σαββή, πρωτίστως σε ό,τι αφορά τις αντικειμενικές αξίες των ακινήτων, τις άδειες λειτουργίας των κέντρων υγειονομικού ενδιαφέροντος, τις άδειες για εκμετάλλευση ηλεκτρονικών παιχνιδιών («φρουτάκια») και την ανάθεση έργων υποδομής.

Ομοφώνως, η Δημαρχιακή Επιτροπή Ρόδου απεφάσισε χθες να προσφύγει, στο Συμβούλιο, της Επικρατείας (εξουσιοδότησε σχετικώς τους νομικούς συμβούλους του Δήμου κκ Θ. Φραράκη και Θ. Παπαγεωργίου) καταθέτοντας αίτηση ακυρώσεως και αναστολής ενώπιον των αρμοδίων Τμημάτων, κατά της υπ' αριθ. 1110826/5147/ΟΟΤΗ/Δ19/12/01 ΠΟΛ 1355 αποφάσεως του υπουργού Οικονομικών με την οποίαν απερρίφθη αίτημα του Δήμου και του ΕΒΕΔ για μείωση των αντικειμενικών αξιών (μάλιστα το υπουργείο απέρριψε και σχετική εισήγηση της Δευτεροβάθμιας Επιτροπής)

Η Δημαρχιακή Επιτροπή απεφάσισε επίσης την παράταση ισχύος όλων των αδειών μουσικής που είχαν χορηγηθεί μέσα στο 2001 (σημ: είναι ετήσιας διάρκειας οι άδειες αυτές), μέχρι



και την 31 Δεκ. 2002, με μόνη την έκδοση σχετικής διαπιστωτικής πράξεως από τον προϊστάμενο της Δημοτικής Πολεοδομίας. Απαραίτητη προς τούτο προϋπόθεση είναι, όμως, η διενέργεια ελέγχου από τον οποίον να προκύπτει ότι το κατάστημα (υγειονομικού ενδιαφέροντος) εκπληροί τις νόμιμες προϋποθέσεις, η γνωμοδότηση, επ' αυτού του Τμήματος Υγείας και η κατάθεση δημοτικής φορολογικής ενημερότητας .

Σε ό,τι αφορά τα περίφημα πλέον «φρουτάκια», η Δημαρχιακή Επιτροπή ανέβαλε την συζήτηση σχετικού θέματος που είχε περιληφθεί στην ημερήσια διάταξη, για την χορήγηση νέων αδειών (ύστερα από αίτηση των κκ Γ. Καματερού, Κλήμη Ηρωνία και Μιχ. Παστρικού) αφ' ενός μεν για να μην ρίξει «λάδι στην φωτιά», λόγω του συνεχιζόμενου σάλου στην χώρα μας και αφ' ετέρου (όπως αναφέρεται και



σε σχετική ανακοίνωση) για να ξεκαθαρίσει το νομικό πλαίσιο. Εν πάση περιπτώσει ρητώς δηλώθηκε ότι εφεξής η Δημαρχιακή Επιτροπή «θα εξετάζει όλες τις παραμέτρους και θα εξαντλεί, κάθε αυστηρότητα για την χορήγηση σχετικών αδειών στηριζόμενη στους νόμους, αλλά και στις ειδικές συνθήκες κάθε περιοχής»

Η Δημαρχιακή Επιτροπή προέβη εξάλλου **στην ανάθεση των ακολούθων έργων υποδομής,** με βάση τους διαγωνισμούς που έγιναν:

1) Το έργο «επισκευή και συντήρηση οδικού δικτύου και διάνοιξη νέων δρόμων», ανετέθη στον εργολάβο Κυρ. Παπαπέτρου, που προσέφερε 76.633,90 ευρώ και χορήγηθηκε έκπτωση 1%

2) Το έργο «περάτωση εργασιών και διαμόρφωση αύλειου χώρου Εκκλησίας Αγίων Αναργύρων και παρόδων» ανετέθη στην Κοινοπραξία Θ. Καμπαστάνας - Β. Σταυριανός, που προσέφερε 90.095,38 ευρώ και χορήγησε έκπτωση 19,21%.

Η Δημαρχιακή Επιτροπή, τέλος, δεν προχώρησε στην ανάκληση των αδειών ίδρυσης και λειτουργίας καταστημάτων υγειονομικού ενδιαφέροντος από τους α) Χρυσοχού Αλεξάνδρα β) Παυλάκη Σοφία γ) Γιανακούρου Παναγιώτα δ) Πανοπούλου Ειρήνη ε) Μαντούκου .Εμμανουήλ στ) Χαλκιά Νεκταρία ζ) Πάττα Γεώργια η) Κιούση Παρασκευή θ) Πεζουβανάκη Δέσποινα i) Δανελλάκη Ευάγγελο ια) JAKAI AGOSTIN ιβ) Κεχαγιά Θεόδωρο ιγ) Τριομμάτη Δέσποινα ιδ) Βασιλείου Ανδρέα αλλά αποφάσισε να τους αποστείλει επιστολή με την οποίαν θα τους καλεί να συμμορφωθούν προς τις υποχρεώσεις που απορρέουν από την άδειά τους μέσα σε τακτή προθεσμία. Αν η προθεσμία αυτή παρέλθει χωρίς συμμόρφωση, θα ανακληθούν οι άδειες.

ΠΩΛΟΥΝΤΑΙ

1) Μονοκατοικίες στην παραλία Ιαλυσού έναντι Βράχου 120, 140, 150, 170, 180, 200 τ.μ. σε μπετά ή τελειωμένες πολυτελούς κατασκευής, σε οικόπεδα αυτοτελή 400 - 700 τ.μ.
2) Καταστήματα και στούντιο των 50 τ.μ. επί της οδού Ιερού Λόχου Ιαλυσός, έναντι ξενοδοχείου Τσίκη.

Πληρ. Γ. Ιωαννίδης
Τηλ. 21714 ή 0932296983

ΠΩΛΟΥΝΤΑΙ

1) Οροφοδιαμερίσματα πολυτελούς κατασκευής εντός της πόλεως Ρόδου (όπισθεν παλαιού Νοσοκομείου) οδός Μεταξά των 136 τ.μ. με αποθήκη και θέση γκαράζ εσωτερική.
2) Διαμερίσματα σε μικρή πολυκατοικία πολυτελούς κατασκευής (με γκαράζ εσωτερικό) μέτρων 91, 98 και 136 τ.μ.
3) Μονοκατοικίες στην περιοχή Mira Mare διόροφες με υπόγειο γκαράζ των 140 τ.μ. και διαμερίσματα των 70 τ.μ.

Πληρ. Γ. Ιωαννίδης
Τηλ. 21714 ή 0932296983

Μεζεδοπωλείο



ΑΝΟΙΧΤΑ ΑΠΟ ΤΙΣ 9:00 ΜΕΧΡΙ ΤΙΣ 24:00 -
ΟΔΟΣ ΝΙΚΟΛΑΟΥ ΣΑΒΒΑ 3 - ΠΑΡΑΛΙΑ ΕΛΛΗ - ΡΟΔΟΣ - ΤΗΛ: 32755
ΑΝΟΙΞΑΜΕ ΚΑΙ ΣΑΣ ΠΕΡΙΜΕΝΟΥΜΕ