η δημοκρατική της Ρόδου

στην υπηρεσία του δωδεκανησιακού λαού

Αρ. φύλλου 5881 - ΚΥΡΙΑΚΗ 3 ΦΕΒΡΟΥΑΡΙΟΥ 2002 - Τιμή 0,70 ΕΥΡΩ (238 δρχ.) - www.dimokratiki.gr



ΣΥΜΦΩΝΑ ΚΑΙ ΜΕ ΤΙΣ ΝΕΩΤΕΡΕΣ ΠΛΗΡΟΦΟΡΙΕΣ ΤΗΣ «δ»

ΔΕΝ ΘΑ ΓΙΝΟΥΝ ΔΙΑΔΙΚΑΣΙΕΣ ΣΤΟ ΠΑ.ΣΟ.Κ.

για την επιλογή των υποψηφίων

Με δημοσκόπηση η επιλογή υποψήφιου νομάρχη • «Χλιαρή» στάση στους Δήμους με «αποκέντρωση» της ευθύνης στις τοπικές κοινωνίες

• ΣΕΛ. 40

Κ. ΣΚΑΝΔΑΛΙΔΗΣ

Νέο εκλογικό σύστημα για τις δημοτικές εκλογές

Ποιές αλλαγές προωθούνται

• ΣΕΛ. 16



ΕΠΙΣΗΜΗ, ΠΛΕΟΝ, ΔΗΛΩΣΗ

Ο κ. Β. Σταυριανός θα είναι οριστικά υποψήφιος δήμαρχος στον Δήμο Πεταλούδων



• ΣΕΛ. 4-5

ΙΣΩΣ, ΝΑ ΕΙΝΑΙ ΥΠΟΨΗΦΙΟΣ

Γ. ΠΟΚΚΙΑΣ: Είναι υπόθεση των πολλών η ανάπτυξη της Νότιας Ρόδου



• ΣΕΛ. 14-15

ΤΗΝ ΠΡΟΣΕΧΗ ΠΕΜΠΤΗ

Τοποθετούνται αρχιτέκτονες στο υπουργείο Αιγαίου και στην Περιφέρεια ως γενικοί γραμματείς





• ΣΕΛ. 3

ΠΡΟΣΚΛΗΣΗ

ΝΟΜΑΡΧΙΑΚΗ ΑΝΑΓΕΝΝΗΣΗ

Η οργανωτική επιτροπή σας προσκαλεί στις εργασίες του Τακτικού Συνεδρίου της ΝΟΜΑΡΧΙΑΚΗΣ ΑΝΑΓΕΝΝΗΣΗΣ που ξεκινά την Παρασκευή 1 Φεβρουαρίου 2002 και ώρα 18:00, στο Συνεδριακό Κέντρο του ξενοδοχείου «SOFITEL ΚΑΨΗΣ».

Από την Οργανωτική Επιτροπή

«ΚΑΥΤΗ» ΣΥΝΕΝΤΕΥΞΗ ΠΡΟΣ ΤΗΝ «ΔΗΜΟΚΡΑΤΙΚΗ»

Β. ΚΕΔΙΚΟΓΛΟΥ: «Εμμένω στις θέσεις για τον Δ. Κρεμαστινό»!!





«Αν δεν ζητούσα την έκπτωσή του με τα στοιχεία που έχω στα χέρια μου, θα γινόμουνα συνένοχος σε πράξεις παραβίασης του Συντάγματος»

Θεωρεί ως «πρώτο πατριωτικό καθήκον» την απομάκρυνση της σημερινής Κυβέρνησης από την εξουσία ο Πιστεύει ότι ο κ. Κ. Καραμανλής οδεύει προς εκλογική νίκη ο Πιστεύει ότι σήμερα καταξιώνονται κοινωνικώς μόνον όσοι παρέχουν χαμηλές υπηρεσίες από ένα μπαρ ως την πορνεία και την ληστεία των μικροεπενδυτών στο Χρηματιστήριο ο Κατηγορεί την Κυβέρνηση Σημίτη ότι αποσταθεροποιεί, αν δεν αποσαθρώνει τον εθνικό παραγωγικό ιστό

• ΣΕΛ. 6,7,8



ΣΕ ΣΥΝΕΝΤΕΥΞΗ ΤΗΣ ΠΡΟΣ ΤΗΝ «δ»

ΜΙΑ «ΣΤΑΡ ΕΛΛΑΣ» ΑΝΟΙΓΕΙ ΤΗΝ ΚΑΡΔΙΑ ΤΗΣ και ξεδιπλώνει τις μνήμες της

Η πανέμορφη μέχρι σήμερα και πάντα γοητευτική και ελκυστική Χριστιάννα Λατάνη αποδεικνύεται και καλή πρέσβειρα της Ρόδου

• ΣΕΛ. 12-13

ΤΡΙΜΕΛΕΣ ΕΦΕΤΕΙΟ

«Αναβιώνουν μνήμες» για διάφορα κακουργήματα

• ΣΕΛ. 8



ΠΡΑΓΜΑΤΙΚΗ ΤΡΑΓΩΔΙΑ

«Φυτό» στο νοσοκομείο και ο σπουδαστής Δ. Καρύδης (ατύχημα Μ. Βαλσάμη)

• ΣΕΛ. 3

ΜΕ ΕΓΓΡΑΦΟ ΠΟΥ ΔΗΜΟΣΙΟΠΟΙΗΣΕ Η ΠΡΟΕΔΡΟΣ ΤΟΥ Β' ΠΕΣΥ

ΔΙΕΥΚΡΙΝΙΣΕΙΣ ΤΟΥ ΥΠΟΥΡΓΕΙΟΥ ΥΓΕΙΑΣ για το κτίριο του παλαιού Νοσοκομείου

Ανήκει στο Ελληνικό Δημόσιο • Θα αξιοποιηθεί με πρόγραμμα και σωστό σχεδιασμό

• ΣΕΛ. 24



η άποψη της ημέρας

Υποκρισίας το ανάγνωσμα

Και ξαφνικά όλοι ανακάλυψαν ότι υπάρχει παράνομος τζόγος. Απογοητευμένοι από τα όνειρα που επιτρέπει η ελληνική οικονομία, κάποιοι αναζητούν την τύχη τους στους βαλέδες και τα «φρουτάκια». Στο κύκλωμα εμπλέκουν κρατικούς αξιωματούχους και λειτουργούς. Ακόμα και τον Πρόεδρο της Δημοκρατίας. Ποιός θα το έλεγε, σε μια κατά τα άλλα ανθούσα και ευημερούσα ελληνική οικονομία. Αμ το άλλο; Τηλε-παρουσιαστές να χρησιμοποιούν κρυφές κάμερες. Πού θα φθάσει πλέον η δικτατορία της τηλεόρασης;

Υποκρισίας το ανάγνωσμα. Σε μια κοινωνία όπου ο νόμιμος τζόγος διαφημίζεται διαρκώς. Οπου το ίδιο το κράτος βασίζεται στα έσοδα από κάθε είδους τυχερά παιχνίδια. Οπου η παραβίαση της προσωπικής ζωής επιβλήθηκε ως η λαοφιλέστερη ψυχαγωγία. Οπου η αξιολόγηση των τηλεοπτικών προγραμμάτων ξεκινά και καταλήγει στα μηχανάκια της AGB. Οπου οι τηλεθεατές υποβάλλονται καθημερινά σε τηλεοπτική πλύση εγκεφάλου «γκλαμουριάς». Σε αυτή την άψογη κοινωνία μια «χούφτα» διεφθαρμένοι προσπαθούν να παρασύρουν τους αγνούς πολίτες. Και μια μικρή ομάδα δημοσιογράφων έσπευσε να επωφεληθεί της κατάστασης, μη διστάζοντας ακόμα και να βάλει κατά του ανώτατου πολιτειακού άρχοντα.

Οι θεσμοί, όμως αντέχουν. Σύσσωμη η πολιτική ηγεσία πρόταξε τα στήθη της κατά όσων τόλμησαν να επιτεθούν στη Δημοκρατία. Το «πραξικόπημα» ηττήθηκε εν τη γενέσει του. Ο παράνομος τζόγος μπήκε στο «στόχαστρο» και θα καταπολεμηθεί. Οι πολίτες ας κοιμούνται ήσυχοι. Δεν θα μείνει ανοικτό ούτε ένα καφενείο με «πράσινη τσόχα». Ούτε μία καφετέρια με «πειραγμένα μηχανήματα». Αλλωστε, το κράτος δεν πρόκειται να ανεχθεί την ύπαρξη τζόγου που το ίδιο δεν ελέγχει.

Από τον οποίο δηλαδή το ίδιο δεν τα «παίρνει». Και οι απόγονοι του «big brother» ετοιμάζονται πυρετωδώς. Μπορεί ως ευνομούμενη πολιτεία να μην φιμώνουμε την ελευθεροτυπία, όμως έχουμε μια αποτελεσματικότερη λύση: Θα προσφέρουμε στον πολίτη μια ποιοτική εναλλακτική λύση. Την ώρα των δικών τους εκπομπών τα άλλα κανάλια θα προβάλλουν «big brother»!

ο καιρός

Γενική πρόγνωση για σήμερα Κυριακή 3 Φεβρουαρίου 2002. Σε όλη τη χώρα προβλέπονται λίγες νεφώσεις, που στα ανατολικά και νότια θα είναι αυξημένες και θα σημειωθούν ασθενείς βροχές στα νοτιοδυτικά, κυρίως τις πρωινές ώρες. Οι άνεμοι θα πνέουν στα δυτικά από ανατολικές διευθύνσεις ασθενείς μέχρι μέτριοι καισ τα ανατολικά βόρειοι, βορειοανατολικοί, μέτριοι μέχρι ισχυροί και τοπικά στο Αιγαίο πολύ ισχυροί με μικρή εξασθένηση από το βράδυ. Η θερμοκρασία θα κυμανθεί στα βόρεια από μηδέν (0) έως 12 βαθμούς Κελσίου. Στην υπόλοιπη ηπειρωτική χώρα και το Ιόνιο από 4 έως 15 και στα νησιά του Αιγαίου από 8 έως 14 βαθμούς Κελσίου.

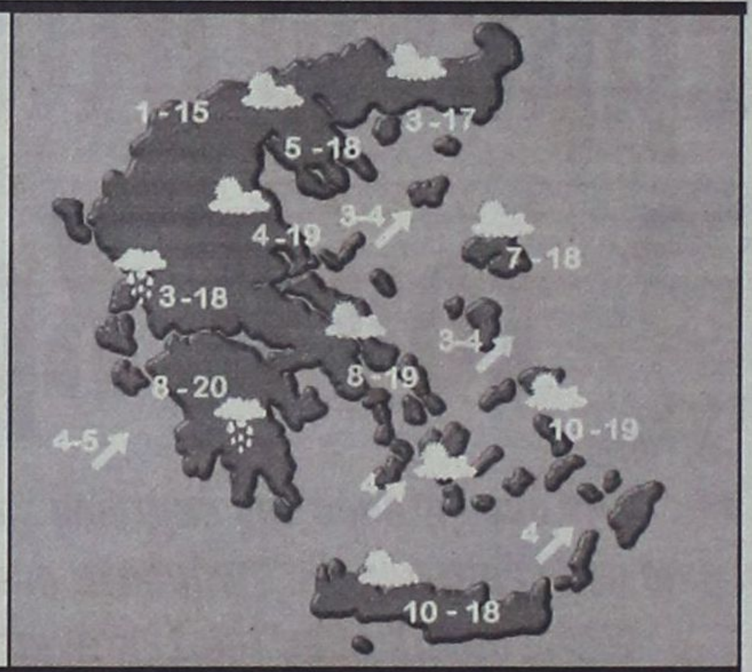

ΗΜΕΡΗΣΙΑ ΕΦΗΜΕΡΙΔΑ
η δημοκρατική
της Ρόδου
Ετος ιδρύσεως 1982
Θεμ. Σοφούλη 77
Ταχ. Θυρίδα 339
85100 Ρόδος
Εκδότης - ιδιοκτήτης - διευθυντής:
ΒΑΣΙΛΗΣ Δ. ΑΘΑΝΑΣΙΟΥ
Τηλέφωνα:
28728, 34722, 76655,
37500, 26728, 27919
Telefax:37333

www.dimokratiki.gr
e-mail:contact@dimokratiki.gr





Σοβαρές εξελίξεις σημειώθηκαν χθες στην Αθήνα και την Ρόδο σχετικά με την απόφαση της νομάρχη, με βάση σχέδιο του δημάρχου Σ. Καραγιάννη, για την παραχώρηση 36 δημοσίων ακινήτων στο Δήμο Ρόδου. Αναστατώθηκαν συγκεκριμένα τα αρμόδια υπουργεία (σημ.: στο μεταξύ η κ. Νόρα Απέργη βρίσκεται στην Αθήνα, περιμένοντας να ορκισθεί ως περιφερειάρχης Νοτίου Αιγαίου), που ζήτησαν επειγόντως την απόφαση, προκειμένου να αποφανθούν. Σύμφωνα με τις πληροφορίες ιδιαιτέρως ενοχλημένος ήταν ο υπουργός Οικονομικών κ. Γ. Σουφλιάς, που αναμένεται να στείλει ακυρωτικό της αποφάσεως τέλεξ, προκειμένου να ακολουθήσουν οι νόμιμες διαδικασίες.

Υπενθυμίζεται ότι η απόφαση που συντάχθηκε στο Δημαρχείο και απλώς δόθηκε στην νομάρχη για υπογραφή (παρά τις διαφωνίες των αρμοδίων υπηρεσιών, λόγω νομιμότητας), πάρθηκαν «εν κρυπτώ» χωρίς δηλαδή προηγούμενη ενημέρωση των αρμόδιων υπουργών, αν και αξία των 36 ακινήτων υπερβαίνει τα 45 δισ.! Οι πληροφορίες προσθέτουν ότι προέκυψε γενικά σοβαρό πρόβλημα στην Κυβέρνηση επειδή δημιουργείται ένα κακό προηγούμενο με την παράκαμψη της νόμιμης οδού. Δεν είναι υπερβολή αν σημειωθεί ότι η απόφαση «άναψε φωτιές». Ηθικός αυτουργός ο δήμαρχος Σ. Καραγιάννης προκειμένου να καρπωθεί προσωπικά προεκλογικά ωφέλη, παίζοντας με τον «πόνο», και τα δίκαια αιτήματα του ροδιακού λαού, δείχνει αποφασισμένος να φτάσει στα άκρα.

Σε ανακοίνωση που εξέδωσε χθες ο Δήμος Ρόδου αναφέρεται μεταξύ άλλων: «Ο Δήμος Ρόδου πιστεύοντας ότι η καταπατημένη από τους Ιταλούς κατακτητές ροδίτικη γη με την απελευθέρωση περιήλθε στον ΟΔΑΠΔ αρχικά και στο Ελληνικό Δημόσιο στην συνέχεια, επιβάλλεται να επανέλθει στο ροδιακό λαό για την ικανοποίηση ζωτικών κοινωνικών αναγκών θα συνεχίσει τον αγώνα του για να του περιέλθουν κι άλλα δημόσια ακίνητα στην περιφέρεια του Δήμου Ρόδου».

πριν 12 χρόνια

πληροφορίες

Η ΤΑΥΤΟΤΗΤΑ ΤΗΣ ΗΜΕΡΑΣ

ΚΥΡΙΑΚΗ 3 ΦΕΒΡΟΥΑΡΙΟΥ

ΙΕ' ΜΑΤΘΑΙΟΥ, ΣΥΜΕΩΝ ΘΕΟΔΟΧΟΥ, ΑΝΝΗΣ ΠΡΟΦΗΤ.
Ανατολή ηλίου 7.28 Δύση ηλίου 5.50 ΣΕΛΗΝΗ 21 ΗΜΕΡ.

ΦΑΡΜΑΚΕΙΑ

ΣΗΜΕΡΑ: διημερεύει το φαρμακείο ΓΡΕΒΕΝΙΩΤΟΥ ΒΑΣΙΛΙΚΗ, Ηρώων Πολυτεχνείου 21, Ακαδημία, τηλ. 70300
ΣΗΜΕΡΑ διανυκτερεύει το φαρμακείο ΠΟΛΙΤΟΥ ΣΤΑΥΡΑ Ε. Γράμμου και Βασ. Ηρακλείου (γωνία) Αγ. Ανάργυροι τηλ. 36291

ΚΑΥΣΙΜΑ

ΣΗΜΕΡΑ: Διανυκτερεύουν τα πρατήρια καυσίμων **1)** Σταυριανάκης Αθ. **(ΕΚΟ Ν. Αγορά) 2)** Χατζημανώλης Ε. **(ΕΚΟ Ασγούρου) 3)** Τοδουλάκης Γ. **(ΒΡ Ιαλυσός) 4)** Κοντομανώλης Ε. **(SHELL Κρεμαστή) 5)** Αρφαράς Ν. **(JET OIL Φάνες) 6)** Θεουλάκης Ι. **(ΕΚΟ Εμπωνα) 7)** Μάστορης Α. **(Τσαΐρι) 8)** Αναστασιάδης Α. **(ΕΚΟ Κάλαθος) 9)** Παπαστεφάνου Α. **(ΕΚΟ Λάρδος)**

ΧΡΗΣΙΜΑ ΤΗΛΕΦΩΝΑ

Άμεση δράση	100	Ώρα	141
Πυροσβεστική	23333	Φαρμακεία (Διημ.-Διαν.)	107
Νοσοκομείο	80000	ΠΡΟ-ΠΟ • ΛΟΤΤΟ	111
Οδική Ασφάλεια:		ΡΟΔΑ	26300
EXRESS SERVICE	154	ΚΤΕΥΛ	27706
HELLAS SERVICE	157	ΕΒΕΔ	22281
HOULIS SERVICE	30165	Δικηγορικός Σύλλογος	27469
Ράδιο Ταξί	64712	Εμπορικός Σύλλογος	35255
Αστυν. Διεύθυνση	27653	Ολυμπιακή - Κρατήσεις	24555
Ασφάλεια	23294	ΔΑΝΕ	77070
Τμήμα Τάξης	23849	ΙΚΑ	64912
Τροχαία	26480	ΤΕΒΕ	22688-77034
Λιμεναρχείο	28888	ΤΑΞΥ	68701-3
Δασαρχείο	191	ΟΑΕΔ	23265
Τελωνείο	27703	Εργατικό Κέντρο	24730
Υγειονομείο	26666	Αρχαιολογία	34719
Μητρόπολη	23274	Περιφ. Δ/ντής	38174 - 38175
Νομαρχία	74000	AIRGREECE	36095
Δήμος Ρόδου	46200	Aegean Airlins	98345
Βλάβες ΟΤΕ	121	ΔΗΜ. ΕΠΙΧ. ΚΑΘ. ΡΟΔΟΥ	77600
Βλάβες ΔΕΗ	125	ΥΠΗΡ. ΑΠΟΚΟΜΙΔΗΣ	61057
Πληρ. ΟΤΕ	131		

ΔΕΧΟΝΤΑΙ ΤΟ ΚΟΙΝΟ

- **ΠΕΡ/ΚΟΣ Δ/ΝΤΗΣ ΔΩΔ/ΣΟΥ** δέχεται Τρίτη & Πέμπτη 11:00 - 13:00
- **ΝΟΜΑΡΧΗΣ** δέχεται κάθε Τρίτη & Πέμπτη από 11.00 - 13.00
- **ΑΝΤΙΝΟΜΑΡΧΗΣ ΔΩΔ/ΣΟΥ** κ. Νικόλαος Τατάκης δέχεται το κοινό κάθε Τρίτη & Πέμπτη από 10.00 - 12.00
- **ΔΗΜΑΡΧΟΣ** Ρόδου κ. Γ. Γιαννόπουλος δέχεται ύστερα από συνεννόηση
- **ΑΝΤΙΔΗΜΑΡΧΟΣ** κ. Αντ. Αλαβέρας δέχεται καθημερινά
- **ΑΝΤΙΔΗΜΑΡΧΟΣ** κ. Μαν. Σαββής δέχεται κάθε Τρίτη και Πέμπτη 13.00-14.00
- **ΑΝΤΙΔΗΜΑΡΧΟΣ** Ρόδου Μανώλης Γλυνός δέχεται κάθε Τετάρτη από 12.00 - 14.00
- **ΔΗΜΑΡΧΟΣ** Πεταλούδων Μιχ. Κορδίνας δέχεται το κοινό: Δευτέρα 17.30 - 19.30, Τρίτη 11.00-13.00, Πέμπτη 11.00-13.00

ΑΚΤΟΠΛΟΙΚΑ ΔΡΟΜΟΛΟΓΙΑ

ΙΕΡΑΠΕΤΡΑ: Απόπλους **04:30** για Χάλκη, Διαφάνι, Κάρπαθος, Κάσο, Σητεία, Αγ. Νικόλαο, Μήλο, Πειραιά
ΠΑΤΜΟΣ: Απόπλους **15:00** για Κω, Κάλυμνο, Λέρο, Πάτμο, Πειραιά

ΑΕΡΟΠΟΡΙΚΑ ΔΡΟΜΟΛΟΓΙΑ

ΠΤΗΣΕΙΣ ΟΛΥΜΠΙΑΚΗΣ

ΡΟΔΟΣ - ΑΘΗΝΑ: Καθημερινά **07.20, 10.40, 14.25, 20.30, 22.50**
ΡΟΔΟΣ - ΚΑΡΠΑΘΟΣ: (Τρίτη, Πέμπτη, Σάββατο) **09.45** (Δευτέρα, Τετάρτη, Παρασκευή) **10.30** (Δευτέρα, Κυριακή) **12.40**
ΡΟΔΟΣ - ΚΑΣΟΣ: (Δευτέρα, Παρασκευή, Κυριακή) **12.40**
ΡΟΔΟΣ - ΗΡΑΚΛΕΙΟ: (Δευτέρα, Τετάρτη, Παρασκευή) **16.10** Καθημερινά μέσω Αθηνών
ΡΟΔΟΣ - ΘΕΣΣΑΛΟΝΙΚΗ: (Δευτέρα, Τετάρτη, Παρασκευή) **18.40** Καθημερινά μέσω Αθηνών
ΡΟΔΟΣ - ΣΑΝΤΟΡΙΝΗ: (Δευτέρα, Σάββατο) **20.55**
ΡΟΔΟΣ - ΜΕΓΙΣΤΗ: (Τετάρτη, Παρασκευή, Κυριακή) **08.10**

ΠΤΗΣΕΙΣ AIR GREECE

ΡΟΔΟΣ - ΑΘΗΝΑ: Καθημερινά **18.00**
ΡΟΔΟΣ - ΗΡΑΚΛΕΙΟ: Καθημερινά **21.30**

ΠΤΗΣΕΙΣ AEGEAN - CRONUS AIRLINES

ΡΟΔΟΣ - ΑΘΗΝΑ: Καθημερινά **08.45 - 14.30 - 18.30 - 22.10**
ΡΟΔΟΣ - ΗΡΑΚΛΕΙΟ: Καθημερινά **19.30**
ΡΟΔΟΣ - ΘΕΣΣΑΛΟΝΙΚΗ: Καθημερινά **11.20**

ΣΥΝΑΛΛΑΓΜΑ

ΠΟΣΟΤΗΤΑ ΝΟΜΙΣΜΑΤΟΣ ΑΝΑ 1 ΕΥΡΩ

ΔΟΛΛΑΡΙΟ Η.Π.Α	0,8632	ΛΑΤ ΛΕΤΟΝΙΑΣ	0,5546
ΓΙΕΝ ΙΑΠΩΝΙΑΣ	115,66	ΛΙΡΑ ΜΑΛΤΑΣ	0,3975
ΚΟΡΩΝΑ ΔΑΝΙΑΣ	7,4282	ΖΛΟΤΙ ΠΟΛΩΝΙΑΣ	3,585
ΛΙΡΑ ΑΓΓΛΙΑΣ	0,61	ΛΕΙ ΡΟΥΜΑΝΙΑΣ	27700,0
ΚΟΡΩΝΑ ΣΟΥΗΔΙΑΣ	9,188	ΤΟΛΑΡ ΣΛΟΒΕΝΙΑΣ	222,5979
ΦΡΑΓΚΟ ΕΛΒΕΤΙΑΣ	1,4781	ΚΟΡΩΝΑ ΣΛΟΒΑΚΙΑΣ	42,47
ΚΟΡΩΝΑ ΙΣΛΑΝΔΙΑΣ	88,65	ΛΙΡΑ ΤΟΥΡΚΙΑΣ	1133000,0
ΚΟΡΩΝΑ ΝΟΡΒΗΓΙΑΣ	7,8405	ΔΟΛ. ΑΥΣΤΡΑΛΙΑΣ	1,6933
ΛΕΒΑ ΒΟΥΛΓΑΡΙΑΣ	1,951	ΔΟΛ. ΚΑΝΑΔΑ	1,3709
ΛΙΡΑ ΚΥΠΡΟΥ	0,57647	ΔΟΛ. ΧΟΝΓΚ-ΚΟΝΓΚ	6,7324
ΚΟΡΩΝΑ ΤΣΕΧΙΑΣ	31,91	ΔΟΛ. ΝΕΑΣ ΖΗΛΑΝΔΙΑΣ	2,068
ΚΟΡΩΝΑ ΕΣΘΟΝΙΑΣ	15,6466	ΔΟΛ. ΣΙΓΚΑΠΟΥΡΗΣ	1,5845
ΦΟΡΙΝΤ ΟΥΓΓΑΡΙΑΣ	243,0	ΓΟΥΟΝ Ν. ΚΟΡΕΑΣ	1133,04
ΛΙΤΑ ΛΙΘΟΥΑΝΙΑΣ	3,4528	ΡΑΝΤ Ν. ΑΦΡΙΚΗΣ	9,9311

ΤΗΝ ΠΡΟΣΕΧΗ ΠΕΜΠΤΗ, 7 ΦΕΒΡΟΥΑΡΙΟΥ

ΤΟΠΟΘΕΤΟΥΝΤΑΙ ΑΡΧΙΤΕΚΤΟΝΕΣ στην Περιφέρεια και στο Αιγαίου

Η κ. Μ. Σημαντώνη στην Περιφέρεια Νοτίου Αιγαίου και ο κ. Δ. Γεροντίκος στο υπουργείο Αιγαίου σε αντικατάσταση των κ.κ. Παν. Σαλτούρου και Γ. Μαχαιρίδη



Εκτός σοβαρού απροόπτου, την προσεχή Πέμπτη, 7 Φεβρουαρίου, θα καλυφθούν με αποφάσεις του υπουργικού συμβουλίου, ύστερα από σχετικές εισηγήσεις των αρμοδίων υπουργών, οι κενές θέσεις του γενικού γραμματέα της Περιφέρειας Νοτίου Αιγαίου και του γενικού γραμματέα του υπουργείου Αιγαίου μετά τις παραιτήσεις από τις αντίστοιχες θέσεις, των κ.κ. Παν. Σαλτούρου και Γιάννη Μαχαιρίδη. Ως γνωστόν, ο κ. Παν. Σαλτούρος προτίθεται να διεκδικήσει την δημαρχία Ξάνθης και ο κ. Γ. Μαχαιρίδης το χρίσμα του ΠΑΣΟΚ για την Νομαρχία Δωδ/νήσου.

Σύμφωνα με πληροφορίες της «δ», για την Περιφέρεια Νοτίου Αιγαίου προορίζεται η αρχιτέκτων Μ. Σημαντώνη, πρόεδρος του Κέντρου Ανανεώσιμων Πηγών Ενέργειας (ΚΑΠΕ), η οποία στις τελευταίες εκλογές ήταν υποψήφια βουλευτής στον Πειραιά, αλλά δεν μπόρεσε να εκλεγεί.

Η κ. Σημαντώνη φέρεται να είναι του κλίματος του Μαξίμου. Σημειώνεται ότι από το υπουργείο Εσωτερικών είχε προταθεί αρχικώς ο κ. Θ. Ράλλης από την Ηλεία, αλλά η πρόταση απερρίφθη από το Πρωθυπουργικό Γραφείο.

Για την γενική γραμματεία του υπουργείου Αιγαίου φέρεται να προορίζεται ο αρχιτέκτων κ. Δ. Γεροντίκος, χωρίς όμως και να αποκλείεται κάποιος άλλος, μεταξύ των πέντε φερομένων ως υποψηφίων. Φαίνεται, όμως, ότι θα προτιμηθεί και πάλι αρχιτέκτονας για να υλοποιήσει σειράν αποφάσεων σχετιζόμενων με παραδοσιακούς οικισμούς, με νέες πολεοδομικές ρυθμίσεις κ.α. Οι νέοι γραμματείς θα αναλάβουν αμέσως καθήκοντα.

Ο κ. Παν. Σαλτούρος θα επισκεφθεί την Ρόδο μάλλον στα τέλη της εβδομάδας για να αποχαιρετήσει τις τοπικές αρχές και τους υπαλλήλους της Περιφερειακής Διοίκησης Δωδ/νήσου.

Ομολόγησαν σωρεία κλοπών

Σωρεία κλοπών και διαρρήξεων ομολόγησαν οι κρατούμενοι στην Ασφάλεια (θα οδηγηθούν αύριο στον ανακριτή με την κατηγορία της ληστείας) από προχθές για διάρρηξη του μίνι μάρκετ της Αθανασίας Σφυρίου του Σπάθα, από το οποίο αφαίρεσαν διάφορα είδη, συνολικής αξίας 350.000 δρχ, και κτύπησαν τον οικοδόμο Χρήστο Σαρρή του Πέτρου, που τους αντιλήφθηκε.

Πιο συγκεκριμένα ομολόγησαν ότι...

- Προ 20ημέρου διέρρηξαν το κατάστημα ηλεκτρονικών ειδών της Νικολίνας Τσώρλου στην οδό Αλεξ. Διάκου 50 και αφαίρεσαν ένα φορητό P.C., μία κεντρική μονάδα υπολογιστή, ένα Video Games, ένα Play Station και διάφορα άλλα είδη, συνολικής αξίας 2,5 εκ. δρχ.
- Την 12-1-2002 διέρρηξαν την ψησταριά του Ευθύμιου Μιχελάκη, στην οδό Δενδρινού 59 και αφαίρεσαν χρηματικό ποσό 10.000 δρχ. κι ένα κινητό τηλέφωνο Alcatel.
- Στο ίδιο διάστημα διέρρηξαν στην Παστίδα το μίνι μάρκετ της Μοσχούλας Τριανταφύλλου και αφαίρεσαν 80 κούτες τσιγάρα, 4 κιβώτια ουίσκυ και διάφορα άλλα αντικείμενα, συνολικής αξίας πλέον του 1εκ. δρχ.
- Πριν από δύο μήνες διέρρηξαν στον Θεολόγο το σούπερ μάρκετ της Δέσποινας Σπάρταλη του Γεωργίου και αφαίρεσαν κούτες τσιγάρα και χρηματικό ποσό.

«ΦΥΤΟ» Ο ΣΠΟΥΔΑΣΤΗΣ ΔΗΜ. ΚΑΡΥΔΗΣ

Πραγματική τραγωδία το τροχαίο στην Αθήνα *με τους δύο Ροδίτες!*

Είχε χάσει την ζωή του ο Μ. Βαλσάμης



Ο 20χρονος Ροδίτης σπουδαστής Δημήτρης Καρύδης του Χρήστου, που διαμένει στον Κολωνό της Αττικής και ήταν στην παρέα του 19χρονου Μιχάλη Βαλσάμη του Σάββα, που βρήκε τραγικό θάνατο, σε τροχαίο ατύχημα, το μοιραίο πρωινό της Κυριακής, 20 Ιανουαρίου 2002, συνεχίζει να νοσηλεύεται, σύμφωνα με τις πληροφορίες στο νοσοκομείο «Γιώργος Γεννηματάς» σε απελπιστική κατάσταση, στην κυριολεξία «φυτό». Πιο συγκεκριμένα φέρει πολλαπλά τραύματα στο κεφάλι, ενώ έχασε και το άλλο μάτι του (είχε χάσει παλαιότερα το ένα και πάλι σε τροχαίο ατύχημα, με μηχανάκι).

Πρόκειται δηλαδή για τραγωδία, που δύσκολα περιγράφεται. Απεναντίας εκτός κινδύνου βρίσκεται η φοιτήτρια Κωνσταντίνα Βουκετσιάνου του Νικολάου, ετών 19, κάτοικος Νέου Ψυχικού, που βρισκόταν στην ίδια παρέα, κινούμενη ομοίως κανονικά επί του πεζοδρομίου, ενώ τύχη βουνό είχε, όπως αποδείχθηκε, ένα τέταρτο άτομο, το οποίο την συγκεκριμένη στιγμή είχε απομακρυνθεί από την παρέα για να απαντήσει σε κλήση που δέχθηκε στο κινητό τηλέφωνο που κρατούσε.

Θυμίζουμε ότι το τραγικό ατύχημα συνέβη κάτω από τις ακόλουθες συνθήκες: ΙΧΕ αυτοκίνητο, με αριθ. κυκλ. ΥΗΜ 3211, μάρκας VW Golf, το οποίο οδηγούσε ο Γεώργιος Δαβλάς του Ευσταθίου, ετών 28, κάτοικος Πατησίων Αθηνών, έμπορος, με υπερβολική ταχύτητα, αλλά και υπό την επήρρεια αλκοόλ, κινούμενος επί της λεωφόρου Συγγρού (στην αριστερή λωρίδα) με κατεύθυνση προς το κέντρο της Αθήνας, έχασε τον έλεγχο στο ύψος της Συγγρού με την Καλλιρόης (Νέος Κόσμος), παρεξέκκλινε δεξιά, προσέκρουσε στο σιδερένιο προστατευτικό κιγκλίδωμα, ανέβηκε στο πεζοδρόμιο και παρέσυρε τους τρεις νέους που εκινούντο κανονικά και αμέριμνοι, τραυματίζοντας τον Βαλσάμη θανάσιμα και τους δύο άλλους βαριά.

Ελαφρά τραυματίσθηκε εξάλλου ο οδηγός του μοιραίου αυτοκινήτου και δύο άλλα άτομα που επέβαιναν σ'αυτό.

2η ΕΚΘΕΣΗ COREXPO

ΤΟΥΡΙΣΤΙΚΩΝ ΕΙΔΩΝ - ΛΑΪΚΗΣ ΤΕΧΝΗΣ - ΕΝΔΥΣΕΩΣ - ΔΩΡΟΥ & ΑΡΓΥΡΟΧΡΥΣΟΧΟΪΑΣ

2, 3 & 4 ΦΕΒΡΟΥΑΡΙΟΥ 2002
ΣΤΟ GRAND HOTEL ΤΗΣ ΡΟΔΟΥ

1 ΦΕΒΡΟΥΑΡΙΟΥ ΚΑΙ ΩΡΑ 19.00
ΕΠΙΣΗΜΑ ΕΓΚΑΙΝΙΑ,
ΜΕ ΕΠΙΔΕΙΞΗ ΜΟΔΑΣ
ΚΑΙ ΜΠΟΥΦΕ
ΑΠΟ ΤΗΝ
Τ.Ε.Ε.Σ.Τ.Ε. ΡΟΔΟΥ

ΕΙΣΟΔΟΣ ΜΟΝΟΝ ΓΙΑ ΕΜΠΟΡΟΥΣ
ΑΠΟ ΤΙΣ 10.00 ΕΩΣ 22.00

Διοργανωτής:
ΑΛΕΞΑΝΔΡΟΣ ΒΕΡΓΗΣ
Τηλ: 0661-23444. 43544 κινητό 0932-623487

GR
Grand Hotel Rhodes
*****

Day & Night

Naiades by the Pool

Στήν ήσυχη και άνετη ατμόσφαιρα της μεγάλης πισίνας του Grand Hotel, το Ναιάδες άρχισε να λειτουργεί με ανανεωμένο Μενού ως Μπάρ-Ουζερί (12:30 - 16:30)



A Member of
MITSIS HOTELS

Piano Bar

Το γνωστό σημείο συνάντησης στο κέντρο της Πόλης.

Ο Τάκης Τσώνης κάθε βράδυ* στο πιάνο. (20:30 - 01:00)



* Εκτός Τρίτης

ΕΠΙΣΗΜΗ ΑΝΑΚΟΙΝΩΣΗ ΣΕ ΣΥΝΕΝΤΕΥΞΗ ΤΟΥ ΠΡΟΣ ΤΗΝ «δ»

Ο κ. Βασίλης Σταυριανός θα είναι οριστικά υποψήφιος δήμαρχος στον Δήμο Πεταλούδων!

Για ποιούς λόγους απεφάσισε να ηγηθεί ανεξάρτητου συνδυασμού - Σκληρή επίθεση κατά του δημάρχου κ. Μιχ. Κορδίνα και της πολιτικής του



«Οκύβος ερρίφθη» για τον κ. Βασίλη Σταυριανό που μέσω της «δ» ανακοινώνει την οριστική απόφασή του να διεκδικήσει την δημαρχία του Δήμου Πεταλούδων στις δημοτικές εκλογές του προσεχούς Οκτωβρίου. Ο κ. Σταυριανός, προβεβλημένο στέλεχος του ΠΑΣΟΚ στην Δωδ/σο, με μακρά πορεία και προσφορά μέσα από τα κομματικά όργανα και τις ηγετικές θέσεις που βρέθηκε, για πρώτη φορά αποσαφηνίζει το πολιτικό κομματικό στίγμα της υποψηφιότητάς του και οριοθετεί σαφώς τις σχέσεις του με το ΠΑΣΟΚ, ως υποψήφιος δήμαρχος.

Συνέντευξη στην Ρένα Διακίδη

Πιστεύει ότι η πρωτοβουλία του καλύπτεται πλήρως από τις αποφάσεις της Κεντρικής Επιτροπής ότι δεν διχοτομεί το ΠΑΣΟΚ, ούτε τον κάνει «λιγότερο ΠΑΣΟΚ». Υπογραμμίζει όμως ότι αυτό δεν σημαίνει ότι επιθυμεί ή επιδιώκει κομματικό χρίσμα, αφού η υποψηφιότητα του είναι υπερκομματική με στόχο να ενώσει όλες τις υγειείς δυνάμεις της τοπικής κοινωνίας προς την οποία απευθύνεται.

Ο κ. Β. Σταυριανός:

Εκθέτει τις απόψεις του *για τον ρόλο που πρέπει να διαδραματίζει μια δημοτική αρχή και διαπιστώνει ότι βρίσκεται σε πλήρη συμφωνία με τις αρχές που θέτει το ΠΑΣΟΚ στις αποφάσεις των κορυφαίων καθοδηγητικών οργάνων του.*

Πιστεύει ότι οι συνδημότες του *είναι οι μόνοι αρμόδιοι να κρίνουν αν είναι «λιγότερο ή περισσότερο ΠΑΣΟΚ» και όχι τα κομματικά όργανα, τα οποία καλεί* ***να τον διαγράψουν*** *αν διαφωνούν με τα δικά του επιχειρήματα, τις θέσεις και την πολιτική πρόταση που έχει για την Αυτοδιοίκηση.*

Ασκεί σκληρή κριτική *στην σημερινή δημοτική αρχή υπό τον κ. Μιχάλη Κορδίνα στον οποίον καταλογίζει «ηθική κατάπτωση, αδιαφάνεια στην οικονομική διαχείριση και στην λήψη αποφάσεων, έλλειψη δημοκρατικότητας και αξιοκρατίας και αυταρχική συμπεριφορά», αφήνει δε να εννοηθεί ότι θα επανέλθει εν καιρώ με συγκεκριμένα παραδείγματα που θα τεκμηριώνουν την κριτική του.*

Αιτιολογεί γιατί ο Μιχάλης Κορδίνας *δεν μπορεί να ανταποκριθεί πλέον τις προδιαγραφές που θέτει το ΠΑΣΟΚ για τους δημάρχους που θα στηρίξει.*

Εκτιμά ότι θα αποδώσουν *στον μέγιστο βαθμό οι επαφές με τα στελέχη που έχουν διαφοροποιηθεί από την σημερινή δημοτική αρχή καθώς και με άλλα πρόσωπα της αυτοδιοίκησης, με σκοπό το σχηματισμό ενός ισχυρού συνδυασμού στον Δήμο Πεταλούδων.*

Χαρακτηρίζει ως πεμπτουσία *της πολιτικής πρότασης, που σύντομα θα θέσει στην κρίση της τοπικής κοινωνίας,* ***την ενεργοποίηση των πολιτών*** *και την συμμετοχή τους στα δρώμενα και τις αποφάσεις της δημοτικής αρχής, με όρους δημοκρατικότητας, αξιοκρατίας και συλλογικότητας.*

Η ΣΥΝΕΝΤΕΥΞΗ ΑΝΑΛΥΤΙΚΑ

• Κύριε Σταυριανέ, είναι οριστική η απόφασή σας να είστε υποψήφιος δήμαρχος και γιατί αποφασίσατε να διεκδικήσετε τον Δήμο Πεταλούδων;

«Είναι αλήθεια ότι έχει αναπτυχθεί έντονος προβληματισμός για την πορεία του Δήμου μας και για τον τρόπο με τον οποίο η Τοπική Αυτοδιοίκηση θα μπορούσε να αποκτήσει έναν χαρακτήρα ευρύτερης, συνολικής παρέμβασης στα αναπτυξιακά ζητήματα και στην ποιότητα ζωής, χωρίς να περιορίζεται στον συντονιστικό και διαχειριστικό της ρόλο.

Ο Δήμος Πεταλούδων, ως ο μεγαλύτερος Καποδιστριακός Δήμος του νησιού της Ρόδου, εδώ και τρία χρόνια βρίσκεται αντιμέτωπος με την μεγάλη πρόκληση της ανάπτυξης, με βάση τα νέα δεδομένα που έχουν δημιουργηθεί και ταυτόχρονα με τα προβλήματα που συνεπάγεται αυτή η περίοδος προσαρμογής στο νέο διοικητικό μοντέλο.

Είναι, λοιπόν απαραίτητο, περισσότερο από ποτέ, να διατυπωθεί μια σαφής και ξεκάθαρη πολιτική θέση επί της ουσίας της αναπτυξιακής πρότασης του Δήμου, που θα δίνει συγκεκριμένες απαντήσεις σε όλα τα τοπικά προβλήματα, που θα αποτελέσουν τομή για την περιοχή μας και κυρίως θα ενεργοποιήσει τους ίδιους τους πολίτες για την συμμετοχή τους στη διαμόρφωση των προτάσεων και στη λήψη των αποφάσεων».

Αυτός λοιπόν ο προβληματισμός για όσα θα μπορούσαν να γίνουν και δεν έγιναν, για όσα θα πρέπει να γίνουν στο μέλλον, με οδήγησε στην λήψη αυτής της απόφασης, να διεκδικήσω δηλαδή την θέση του δημάρχου στο Δήμο Πεταλούδων».

• Κύριε Σταυριανέ, ο υπεύθυνος του Τομέα Αυτοδιοίκησης της Κ.Ε. κ. Ν. Σαλαγιάννης δήλωσε προ ημερών ότι οι εν ενεργεία δήμαρχοι του ΠΑΣΟΚ θα είναι κατά τεκμήριο και πάλι υποψήφιοι. Η στήριξη, λοιπόν, του κ. Μιχάλη Κορδίνα θα πρέπει να θεωρείται δεδομένη; Αλλάζει αυτό τα δικά σας σχέδια;

• Σε όλα τα ζητήματα, που έχουν σχέση με το κόμμα, δίνουν απαντήσεις οι αποφάσεις και του Εκτελεστικού Γραφείου και της Κεντρικής Επιτροπής. Η απόφαση αναφέρει κατ' αρχήν ότι στηρίζουμε χωρίς αξιολόγηση τους υπάρχοντες δημάρχους, οι οποίοι έχουν το τεκμήριο της ικανότητας και της επανεκλογής, εκτός κι αν υπάρχουν άλλοι σοβαροί λόγοι για να μην τους στηρίξουμε».

• Συνεπώς εσείς αμφισβητείτε το τεκμήριο της ικανότητας και της δυνατότητας επανεκλογής του σημερινού δημάρχου Πεταλούδων. Για ποιούς λόγους;

«Κατ' αρχήν, υπάρχουν δύο δημοτικοί σύμβουλοι που είναι και μέλη της Νομαρχιακής Επιτροπής του ΠΑΣΟΚ και ήδη έχουν διαφοροποιηθεί από την παρούσα δημοτική αρχή, ως μέλη της πλειοψηφίας. Εκτός αυτού, όλα τα ικανότατα στελέχη του ΠΑΣΟΚ στην περιοχή, που ήταν σύμβουλοι του Μιχάλη Κορδίνα ήδη έχουν διαφοροποιηθεί και δεν τον ακολουθούν. Αρα, λοιπόν, υπάρχει σοβαρό πρόβλημα διοίκησης, όσον αφορά τον σημερινό δήμαρχο».

• Θα μπορούσε, όμως, να ισχυρισθεί κάποιος ότι αυτές οι διαφοροποιήσεις μπορεί να έχουν προσωπικά κίνητρα και αυτά να ευθύνονται για τις ενδοπαραταξιακές τριβές. Η τοπική κοινωνία έχει την ίδια άποψη για τον κ. Κορδίνα;

«Βεβαίως. Υπάρχει και η απόφαση της Τοπικής Οργάνωσης Παραδεισίου η οποία λέει ομόφωνα ότι ο δήμαρχος κατά την διάρκεια της θητείας του δεν την ικανοποίησε σαν λειτουργία και ότι δεν θα τον στηρίξει στην νέα τετραετία. Είναι ξεκάθαρο. Εκτός αυτού, δεν είναι δυνατόν και δεν συνάδει με μέλος του ΠΑΣΟΚ να βγαίνει στο δημοτικό συμβούλιο και να αποπέμπει δημοτικό σύμβουλο της πλειοψηφίας, λέγοντας «εγώ είμαι η παράταξη, εγώ αποφασίζω», χωρίς να συγκληθούν τα αρμόδια όργανα για να αποφασίσουν σχετικά. Αν αυτή είναι συμπεριφορά που αρμόζει σ' ένα μέλος του ΠΑΣΟΚ, τότε ας τον χαίρονται. Εν πάση περιπτώσει, εγώ έχω αποφασίσει να είμαι υποψήφιος. Αν είμαι ΠΑΣΟΚ ή όχι, αυτό ας το κρίνουν οι συνδημότες μου. Αλλωστε και η απόφαση της Κεντρικής Επιτροπής να αναφέρει ξεκάθαρα. «Πρέπει να γίνει απολύτως σαφές ότι σε καμία περίπτωση δεν επιθυμούμε να λειτουργήσουμε ως όργανα υποβολής υποψηφιοτήτων, αλλά να συμβάλουμε στην σύνθεση των προτάσεων και στην ενίσχυση της βούλησης των τοπικών κοινωνιών». Αυτό σημαίνει ότι αφήνεται στις τοπικές κοινωνίες η διακριτική ευχέρεια να αποφασίσουν ποιός θα είναι υποψήφιος, άσχετα αν είναι ή δεν είναι εν ενεργεία δήμαρχος. Κι όλα αυτά είναι αποφάσεις της Κεντρικής Επιτροπής. Δεν είναι δικές μας θεωρίες».

• Σε περίπτωση που στην συζήτηση που θα γίνει την Κυριακή (σήμερα) με το κλιμάκιο της Κ.Ε. που θα βρίσκεται στην Ρόδο, σας ζητηθεί, ως στέλεχος του ΠΑΣΟΚ με πολύ μεγάλη προσφορά και παρουσία στα



Συμφέρουσες λύσεις σε ασυναγώνιστες τιμές για επαγγελματική - οικιακή χρήση και για το αυτοκίνητό σας, με χρηματοδότηση έως 48 μήνες!!

dj equipment

PIONEER CDJ 1000
ΤΙΜΗ: ~~500.000δρχ.~~
395.000 δρχ.!!

car audio

JVC car stereo KD-SH 99R(MP3)
ΤΙΜΗ: ~~269.000δρχ.~~
150.000δρχ.!!

home cinema

DVD PIONEER DV 444
ΤΙΜΗ : ~~149.000 δρχ.~~
100.000 δρχ.!!

ΕΛΕΥΘΕΡΙΟΣ ΒΟΥΛΓΑΡΗΣ
ΜΙΧ. ΠΕΤΡΙΔΗ 4 - 85100 - ΡΟΔΟΣ -ΤΗΛ.:39437

RODOS PRINCESS
BEACH HOTEL

PRINCESS SUN hotel

Τα ξενοδοχεία RODOS PRINCESS και PRINCESS SUN
της "Ι.&Ε. Χατζηλαζάρου Α.Ε"
επιθυμούν να προσλάβουν τους παρακάτω συνεργάτες

ΜΑΙΤΡ
με ικανή προυπηρεσία σε ξενοδοχεία Α' κατ.
και γνώσεις Αγγλικών και Γερμανικών ή Ιταλικών

ΥΠΑΛΛΗΛΟΥΣ ΥΠΟΔΟΧΗΣ
Receptionists, Τηλεφωνήτριες και Γκρουμς

BARMEN

ΣΕΡΒΙΤΟΡΟΥΣ & ΒΟΗΘΟΥΣ

ΜΑΓΕΙΡΑ Α'
Με ικανή εμπειρία σε κρύα κουζίνα

ΜΑΓΕΙΡΑ Β'

ΣΥΝΤΗΡΗΤΕΣ

Για πληροφορίες, υποβολή Βιογραφικών Σημειωμάτων & Αιτήσεων Εργασίας, οι ενδιαφερόμενοι/-ες μπορούν να επικοινωνήσουν με τον κ. Αποστόλη Καραγιάννη,
καθημερινά Δευτέρα έως Σάββατο 10:00 – 15:00
στο τηλέφωνο 02440 47144 ή μέσω του φαξ 02440 47267



κομματικά όργανα, να υποχωρήσετε χάριν της ενότητας του κινήματος, τι θα κάνετε;

«Η ενότητα του κόμματος θα υπήρχαν λόγοι για να διαταραχθεί μόνο αν υπήρχαν και άλλοι υποψήφιοι στην περιοχή. Από την στιγμή που υπάρχουν δύο υποψήφιοι που ανήκουν στην ίδια παράταξη δεν νομίζω ότι υπάρχει πρόβλημα. Αυτό βέβαια δεν θα πρέπει να αναιρεί την πάγια θέση μου. Εγώ δεν επιθυμώ και δεν επιδιώκω κομματικό χρίσμα. Η υποψηφιότητά μου είναι υπερκομματική και στόχος μου είναι μέσα από αυτήν την διαδικασία να συστρατευθούν όλες οι υγιείς δυνάμεις του τόπου μας, να ενεργοποιηθούν και να αναλάβουν πρωτοβουλίες όλοι οι πολίτες, προκειμένου ο Δήμος μας να απαιτήσει μια άλλη αντίληψη, έναν άλλο ρόλο και μια άλλη θέση στα δρώμενα της περιοχής. Για τον λόγο αυτόν, λοιπόν, επειδή στον συνδυασμό μας θα συμμετέχουν άνθρωποι όλων των κομματικών αποχρώσεων, δεν επιδιώκω και δεν επιθυμώ κομματικό χρίσμα. Αν θεωρούν ότι με την πράξη μου αυτήν δεν είμαι ΠΑΣΟΚ, ας μου το πουν και ας με διαγράψουν. Δεν έχω καμία αντίρρηση».

• Θα επανέλθω, λοιπόν, στο αρχικό μου ερώτημα για να σας ζητήσω να αποσαφηνίσετε περισσότερο τους λόγους που σας οδήγησαν στην απόφαση να είστε υποψήφιος δήμαρχος.

«Υπάρχει κατ' αρχήν μια θλιβερή διαπίστωση. Δυστυχώς, στον δήμο μας οι θεσμοί έχουν πέσει σε χαμηλό επίπεδο από τους διοικούντες, χωρίς βεβαίως να ευθύνονται οι πολίτες. Θεωρούμε ότι όλα αυτά τα έχουν συνειδητοποιήσει οι δημότες μας, οι οποίοι βλέπουν την ανεπάρκεια της σημερινής δημοτικής αρχής. Η ενότητα δεν θωρακίζεται με ξόρκια. Ούτε με απειλές, ούτε με ηγεμονισμούς, ούτε - από την άλλη - με την σιωπή των αμνών. Θωρακίζεται με **συλλογικότητα,** με **διάλογο,** με **πολιτικές σύνθεσης** με την λογική ότι όλοι πρέπει να έχουν **λόγο** και **ρόλο.** Με την **κατανόηση** και την **ανοχή** της άλλης άποψης, ακόμη και των θεμιτών φιλοδοξιών. Με μια **ευρεία ενδοπαραταξιακή συνεννόηση** και όχι με ανασφάλειες, ούτε με την λογική των «κολλητών» που για να δικαιολογήσουν την παρουσία τους και το διαμεσολαβητικό ρόλο τους, κατασκευάζουν εσωκομματικούς αντιπάλους και συνωμοσίες, ακόμη κι αν δεν υπάρχουν. Αυτές είναι οι βασικές αρχές που στηρίζεται η απόφασή μου να είμαι υποψήφιος, επιδιώκοντας η πολιτική πρότασή μας να δίνει συγκεκριμένες απαντήσεις σε όλα τα τοπικά προβλήματα, αναδεικνύοντας και προβάλλοντας ένα ολοκληρωμένο όραμα για την περιοχή. Σκοπός μας είναι να ενώσουμε τις σκόρπιες δυνάμεις της κοινωνίας μας, στην οποία απευθυνόμαστε ανοιχτά και να διαμορφώσουμε όρους πραγματικής συμμετοχής των πολιτών. Η συμμετοχή των πολιτών είναι κατά την άποψή μας η πεμπτουσία της πολιτικής μας πρότασης για τον Δήμο Πεταλούδων».

• Ωστόσο κ. Σταυριανέ στις προηγούμενες εκλογές είχατε στηρίξει τον κ. Μιχάλη Κορδίνα ως υποψήφιο δήμαρχο. Τώρα υπάρχει χάσμα μεταξύ σας. Αναγνωρίζετε ότι ήταν μια ατυχής επιλογή από μέρους σας;

«Πράγματι, στις προηγούμενες εκλογές είχα στηρίξει με όλες μου τις δυνάμεις την παρούσα δημοτική αρχή γιατί θεωρούσα ότι όλα όσα περιέγραψα λίγο πριν, θα μπορούσαν να γίνουν πράξη. Αυτό αποδείχθηκε μια λάθος εκτίμηση. Τις ίδιες απόψεις με εμένα διατυπώνουν πολλοί ακόμα άνθρωποι που δεν δέχονται την συγκεκριμένη πολιτική της σημερινής δημοτικής αρχής. Μια πολιτική που οδηγεί στην μιζέρια, στην υποβάθμιση του ατόμου, σ' ένα δήμο όπου οι θεσμοί έχουν πέσει στα χαμηλότερα δυνατά επίπεδα. Αυτήν την στιγμή μιλάμε για ένα δήμο όπου η διαφάνεια και η αξιοκρατία έχουν πάει... περίπατο».



• Αρκετές φορές έχετε κάνει αναφορά σε ζητήματα «ηθικής τάξεως» της δημοτικής αρχής Πεταλούδων. Σε τι ακριβώς αναφέρεσθε; Δεν θα έπρεπε να γνωρίζει ο κόσμος τι συμβαίνει;

«Κατ' αρχήν θα πω ότι υπάρχει αδιαφάνεια στην λήψη των αποφάσεων, αδιαφάνεια στην οικονομική διαχείριση, ανηθικότητα στην πολιτική, έλλειψη δημοκρατικότητας και αυταρχική συμπεριφορά εκ μέρους του δημάρχου. Θα μπορούσα να αναφερθώ ακόμα στην λειτουργία του δήμου σαν «εργοδότη» που με το πρόσχημα του δήθεν χτυπήματος της ανεργίας, ουσιαστικά δεν είναι παρά ένας μηχανισμός ομηρίας των δημοτών για την διαιώνιση της εξουσίας. Κάποιοι ωφελήθηκαν από αυτόν τον τρόπο εξουσίας, ενώ κάποιοι άλλοι έμειναν στο περιθώριο.

Δεν είναι νομίζω η ώρα να πω περισσότερα πράγματα. Θα τα πούμε εν καιρώ. Αλλωστε, οι δημότες μας γνωρίζουν πολύ καλά τι συμβαίνει γύρω τους. Κι ένας σύγχρονος δήμος δεν μπορεί να προχωρήσει μπροστά χωρίς συντεταγμένα θεσμικά όργανα, που θα έχουν τον σεβασμό, την αναγνώριση και την στήριξη των δημοτών».

• Σε ποιό σημείο έχουν προχωρήσει οι επαφές σας με τα άλλα πρόσωπα που έχουν εκδηλώσει τον ενδιαφέρον τους για τις δημοτικές εκλογές με τον έναν ή τον άλλο τρόπο, όπως ο κ. Αρφαράς για παράδειγμα, ο κ. Παμπάκας και ο κ. Κουκιάς ενδεχομένως;

«Επαφές έχουν γίνει με όλους όσους θέλουν να ασχοληθούν με την αυτοδιοίκηση στο δήμο μας. Ολοι έχουμε τις ίδιες απόψεις, για όλα τα θέματα, είτε αυτά έχουν σχέση με την διοίκηση του σημερινού δημάρχου, είτε με τις προοπτικές για την ερχόμενη τετραετία. Εχουμε ταυτόσημες απόψεις και θεωρώ ότι όλα αυτά τα άτομα θα είναι μαζί μου, προκειμένου να μπορέσουμε να κάνουμε κάτι καλύτερο γι' αυτόν τον δήμο».

• Εννοείτε ότι και οι τρεις που προανέφερα θα είναι μαζί σας;

«Προσέξτε, δεν θέλω να μπω προς το παρόν στην διαδικασία των ονομάτων. Πάντως υπάρχει πλειάδα ικανών ανθρώπων που αυτήν την στιγμή βρίσκονται δίπλα μας, προκειμένου όλοι μαζί, ενωμένοι, να προχωρήσουμε προς αυτήν την κατεύθυνση».

• Είναι μαζί σας και τα στελέχη που διαφοροποιήθηκαν από την παράταξη της σημερινής πλειοψηφίας;

«Σας είπα ότι επαφές και συζητήσεις έχουν γίνει με όλους και τα αποτελέσματα είναι απολύτως ικανοποιητικά. Εν καιρώ θα μιλήσουμε και για τα πρόσωπα. Εκείνο που θα ήθελα να πω στους πολίτες, κλείνοντας αυτήν την συζήτηση είναι πως σκοπός μας είναι να δημιουργήσουμε μια παράταξη ενωμένη, μεγάλη και ισχυρή που θα λειτουργεί συλλογικά και δημοκρατικά, που θα τολμήσει ριζικές αλλαγές στην οργάνωση του δήμου, αλλά κυρίως στην αντίληψη διακυβέρνησής του. Ελπίζουμε να μας περιβάλλει με την εμπιστοσύνη του».

DINORIS 19 67 RHODES - HELLAS

ΨΑΡΟΤΑΒΕΡΝΑ «ΝΤΙΝΟΡΗΣ»

στην Παλιά Πόλη (Πλατεία Μουσείου)

Ευχόμαστε σε όλους
ΧΡΟΝΙΑ ΠΟΛΛΑ ΚΑΙ ΚΑΛΗ ΧΡΟΝΙΑ
και σας ανακοινώνουμε ότι είμαστε και πάλι μαζί σας από
την ΠΑΡΑΣΚΕΥΗ 1 ΦΕΒΡΟΥΑΡΙΟΥ
για να σας προσφέρουμε αυτό
που χρειάζεστε και απαιτείτε:
Αριστη κουζίνα, φρέσκα ψάρια και θαλασσινά,
τους γνωστούς - νόστιμους μεζέδες και
τις άλλες ποικιλίες και λιχουδιές μας

«ΝΤΙΝΟΡΗΣ»

Η ΠΑΡΑΔΟΣΙΑΚΗ ΨΑΡΟΤΑΒΕΡΝΑ ΤΗΣ ΡΟΔΟΥ
στην είσοδο της Μεσαιωνικής Πόλης
Για κρατήσεις: Τηλ.: 02410-25824

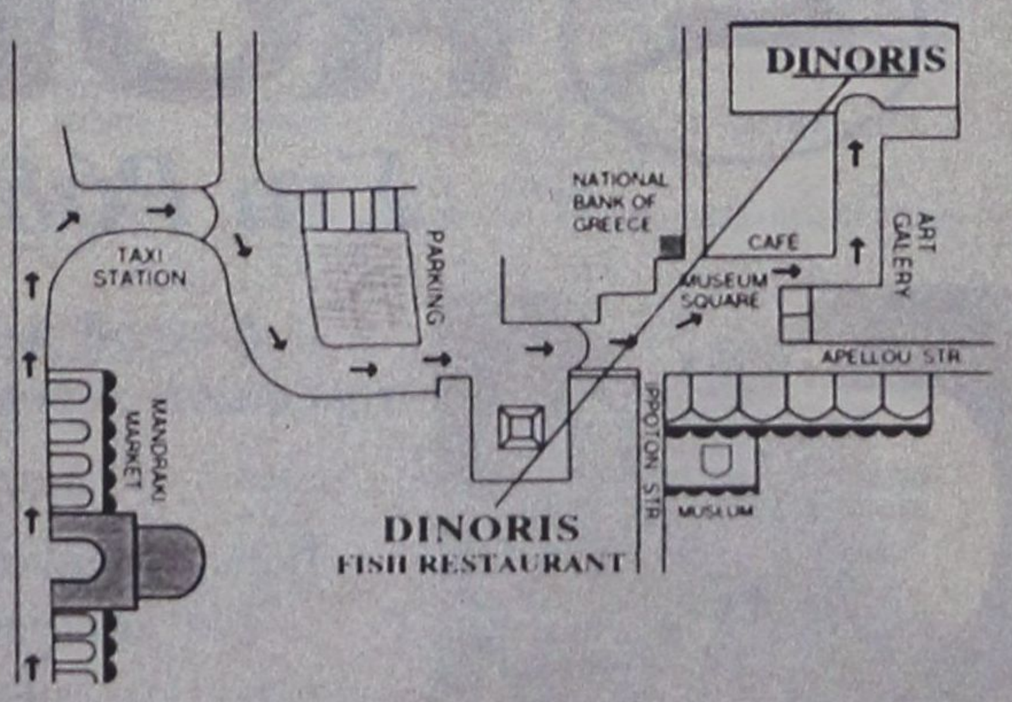

14, MUSEUM SQUARE - OLD TOWN TEL: 0241025824, 35530 - FAX: 35530 http://www.rodosnet.gr/ dinoris



«ΚΑΥΤΗ» ΣΥΝΕΝΤΕΥΞΗ ΠΡΟΣ ΤΗΝ «δημοκρατική»

ΒΑΣ. ΚΕΔΙΚΟΓΛΟΥ: Εμμένω στις θέσεις για τον Δ. Κρεμαστινό!!



«Αν δεν ζητούσα την έκπτωσή του με τα στοιχεία που έχω εις χείρας μου, θα γινόμουν συνένοχος σε πράξεις παραβίασης του Συντάγματος»• θεωρεί ως «πρώτο πατριωτικό καθήκον» την απομάκρυνση της σημερινής Κυβερνήσεως από την εξουσία • Πιστεύει ότι ο κ. Κ. Καραμανλής οδεύει προς εκλογική νίκη • Πιστεύει ότι σήμερα καταξιώνονται κοινωνικώς μόνο όσοι παρέχουν χαμηλές υπηρεσίες από ένα μπαρ ως την πορνεία και την ληστεία των μικροεπενδυτών στο Χρηματιστήριο • Κατηγορεί την Κυβέρνηση Σημίτη ότι αποσταθεροποιεί, αν δεν αποσαθρώνει τον εθνικό παραγωγικό ιστό

Ο ανεξάρτητος πλέον βουλευτής Ευβοίας, μετά την διαγραφή του από το ΠΑΣΟΚ, κ. Βασίλης Κεδίκογλου, εμμένει στις καταγγελίες του εις βάρος του συμπατριώτη μας βουλευτή και καθηγητή καρδιολογίας κ. Δημ. Κρεμαστινού, σε συνέντευξή του προς την «δ», όπου του τέθηκαν «σκληρές» στην κυριολεξία, ερωτήσεις.

Μάλιστα επανέρχεται και σε παρόμοιες καταγγελίες που είχε κάνει το 1996, τις οποίες δεν παίρνει πίσω, επιμένοντας ότι ο κ. Δημ. Κρεμαστινός «είχε κώλυμα εκλογής», ότι «χρησιμοποίησε τον Ανδρέα Παπανδρέου», ότι «τον εισήγαγε στο Ωνάσειο χωρίς να πρέπει, απλώς για να διασφαλίσει την εκλογή του ως καθηγητή» και άλλα πολλά.

Ο κ. Β. Κεδίκογλου δεν αποδέχεται την άποψη ότι αδικεί τον κ. Δημ. Κρεμαστινό, λέγοντας: «Δεν αντιλήφθηκα και δεν αντιλαμβάνομαι γιατί η απαίτηση εναρμόνισης της συμπεριφοράς μας προς τον καταστατικό χάρτη της χώρας, αποτελεί επίθεση ακόμη δε περισσότερο, αδικία». Πιο πέρα αρνείται, και μάλιστα με τρόπο κατηγορηματικό ότι έχει «προσωπικά» με τον κ. Κρεμαστινό, ενώ για την αίτηση εκπτώσεως του κ. Κρεμαστινού από το βουλευτικό αξίωμα, που κατέθεσε στο Εκλογοδικείο, λέει: «Αν δεν ζητούσα την έκπτωσή του με τα στοιχεία που έχω εις χείρας μου, θα γινόμουν συνένοχος σε πράξεις παραβίασης του Συντάγματος και θα ήμουν ανάξιος εκπρόσωπος του λαού».

Στην ίδια «καυτή», πραγματικά, συνέντευξη, που σίγουρα θα αποτελέσει θέμα συζητήσεως σε πανελλαδικό επίπεδο, ο κ. Βασίλης Κεδίκογλου:

• **Θεωρεί πρώτο πατριωτικό καθήκον** την απομάκρυνση της σημερινής παρέας, που ως κυβέρνηση θεωρεί το ΠΑΣΟΚ ανώνυμη εταιρεία και λειτουργεί ως διοικητικό συμβούλιο.

• **Πιστεύει ότι ο κ. Καραμανλής** οδεύει πλησίστιος προς την εκλογική νίκη.

• **Αναλύει τα αίτια που προκάλεσαν** και προκαλούν αναταραχή στο εσωτερικό του ΠΑΣΟΚ και τονίζει ότι το κόμμα έχει απομακρυνθεί από τους αρχικούς στόχους και τις κατευθύνσεις του.

• **Επισημαίνει και μάλιστα με έμφαση** ότι σήμερα καταξιώνονται κοινωνικώς μόνον όσοι παρέχουν χαμηλές υπηρεσίες από ένα μπαρ ως την πορνεία και την ληστεία των μικροεπενδυτών στο Χρηματιστήριο

• **Κατηγορεί την Κυβέρνηση Σημίτη** ότι αποσταθεροποιεί αν δεν αποσαθρώνει τον εθνικό παραγωγικό ιστό και ότι η δράση της αυτή γίνεται αργά αλλά σταθερά αντιληπτή, ιδίως στα εθνικά θέματα.

• **Διαπιστώνει ότι η κοινωνία μας** κινείται «αρόδο» χωρίς σχεδιασμό, ιεράρχηση ή πρόγραμμα και ότι στην χώρα καλλιεργείται «ό,τι επιδοτείται» ή «ό,τι έχει μπαχτσίσι».

• **Πιστεύει ακόμα ότι η δημόσια διοίκηση** έχει καταστραφεί στο όνομα κάποιων «δημοκρατικών αρχών» της «αυτοδιάθεσης των στελεχών» ή της στήριξης του «συνδικαλιστικού κινήματος».

Αναλυτικά η συνέντευξη του κ. Βασ. Κεδίκογλου:

• **Κύριε Κεδίκογλου, τι σας έκανε να στραφείτε με τόσο «μένος» κατά του βουλευτή Δωδ/νήσου - Καθηγητή Καρδιολογίας κ. Δ. Κρεμαστινού;**

Δεν μπορώ να αντιληφθώ **που βλέπετε το «μένος».** Η αλήθεια όμως είναι φιλτέρα του κ. Δ. Κρεμαστινού, άλλωστε με αφορμή την εκλογή του ως Επικούρου υπέβαλα τροπολογία στην Βουλή η οποία άλλαξε το απαιτούμενο ποσοστό πλειοψηφίας των 2/3 σε 50,1% των εκλεκτόρων **και εξελέγη, Επίκουρος Καθηγητής.**

Προ της τροποποιήσεως αυτής για την εκλογή σε Πανεπιστημιακή βαθμίδα απαιτούντο τα 2/3 των ψήφων των εκλεκτόρων καθηγητών. Αρκετοί καθηγητές δεν παρουσιάζονταν στις ψηφοφορίες και οι διαδικασίες εκλογές δεν μπορούσαν να προχωρήσουν.

Μετά την τροποποίηση που εζήτησα και ενέκρινε η **Βουλή, με αφορμή, επαναλαμβάνω, τον κ. Δ. Κρεμαστινό**, προχώρησε η εκλογή του και άλλων για τους οποίους παρουσιάζονταν εκλέκτορες προς ψηφοφορία πλέον του 50% αλλά κάτω των 2/3.

• **Ο κ. Κρεμαστινός αναδείχθηκε πρώτος βουλευτής στο νομό Δωδ/σου και είναι και αναγνωρισμένος καθηγητής. Δεν νομίζετε ότι η επίθεση που δέχεται από σας τον αδικεί;**

Δεν αντιλήφθηκα και δεν αντιλαμβάνομαι γιατί η απαίτηση εναρμόνισης της συμπεριφοράς μας προς τον καταστατικό χάρτη της χώρας **αποτελεί επίθεση ακόμη δε περισσότερο αδικία.**

• **Γιατί προσφύγατε στο Εκλογοδικείο; Πιστεύετε πραγματικά ότι υπάρχει ασυμβίβαστο; Ο κ. Κρεμαστινός έδωσε στην δημοσιότητα γνωμάτευση του νομικού συμβούλου του «Ωνασείου» Άρη Χαραλαμπάκη, σύμφωνα με την οποίαν δεν είχε κώλυμα.**

Δεν πιστεύω απλώς αλλά είμαι βέβαιος για το ασυμβίβαστο. Το έγγραφο του κ. Χαραλαμπάκη, αν μπορεί να θεωρηθεί γνωμάτευση, δεν απαντά στα ερωτήματα που θέτει η αίτησή μου, έκπτωσης. Υπάρχει Νομολογία του Ανωτάτου Ειδικού Δικαστηρίου την οποία δεν έχει λάβει υπ'όψιν του και επιπλέον η Γενική Αρχή του Δικαίου ότι δεν μπορεί ο ελέγχων εν προκειμένω (ο βουλευτής τον Υπουργό) να είναι και ελεγχόμενος (δηλ. υφιστάμενος, του Υπουργού Υγείας ο οποίος έχει την Ανωτάτη εξουσία στο ΩΝΑΣΕΙΟ). Ο κ. Χαραλαμπάκης **παρέλειψε ν'αναφερθεί σε αρκετά**, όπως π.χ. ότι «κατά πάγια νομολογία του Ειδικού Δικαστηρίου, Ν.Π.Ι.Δ. που ιδρύθηκε με νόμο, λειτουργεί με σκοπό την εξυπηρέτηση του Δημοσίου συμφέροντος, τελεί υπό την εποπτεία του Κράτους, επιχορηγείται από αυτό, αποτελεί επιχείρηση και μάλιστα δημόσια και η άσκηση Δ/νσης σ'αυτό είναι ασυμβίβαστη με τα καθήκοντα του βουλευτή κ.λ.π. Λ.χ. το νπιδ ΕΛΚΕΠΑ, το νπιδ ΕΟΜΜΕΧ αποτελούν Δημόσιες επιχειρήσεις κατά το άρθρο 56 παρ. 3 του Συντάγματος». (Ε.Δ. 46, 90 - 33, 40, 41, 42/91 - 30, 39/95 - 32, 71, 82, 86, 89/97) **καθώς και το μείζον πρόβλημα της άμεσης και έμμεσης (μέσω συμβάσεων) επιχορήγησης του Ω.Κ.Κ. από το Δημόσιο.**

• **Θέσατε θέμα «ηθικής τάξεως», επειδή, όντας υπουργός, διεκδίκησε θέση καθηγητή. Δηλαδή αμφισβητείτε το δικαίωμα σε κάποιον να είναι υπουργός και να θέλει να γίνει καθηγητής ή να είναι καθηγητής και να θέλει να γίνει υπουργός; Είναι ο μόνος και ο πρώτος στην Ελλάδα;**

Ουδείς αρνείται σε έναν καθηγητή τη θέλησή του να γίνει και Υπουργός αλλά οπωσδήποτε δεν περιποιεί τιμήν αν ως Υπουργός Υγείας, που εξ αντικειμένου είμαι προϊστάμενος, των Δ/ντών όλων των κλινικών ζητούσε από τους Δ/ντές αυτούς (οι καθηγητές είναι Δ/ντές Πανεπιστημιακών κλινικών) να τον ψηφίσουν και να τον εκλέξουν καθηγητή. Πρωτότυπο γεγονός στην παγκόσμια ιστορία.

• **Μήπως έχετε, κύριε Κεδίκογλου, «προσωπικά» με τον κ. Κρεμαστινό;**

Με κανένα άνθρωπο στον κόσμο δεν έχω «προσωπικά». Πολιτικές είναι οι θέσεις μου και έπραξα αυτό που θα έπραττε οιοσδήποτε βουλευτής που θα είχε την πεποίθησή μου. Αν δεν εζητούσα την έκπτωση του περί ου ο λόγος με τα στοιχεία που έχω εις χείρας μου, θα γινόμουν συνένοχος σε πράξεις παραβίασης του Συντάγματος και θα ήμουν ανάξιος εκπρόσωπός του λαού.

• **Που στηρίζεστε και ισχυρίζεσθε με τόση ευκολία ότι ο κ. Κρεμαστινός «χρησιμοποίησε» τον Ανδρέα Παπανδρέου;**

Αναφέρεται στην ανακοίνωση μου εις απάντηση των δηλώσεών του ότι ο Ανδρέας Παπανδρέου ήταν ένας **χρονίως και συνθέτως πάσχων ασθενής**. Είχε σύνθετο πρόβλημα καρδιάς - πνευμόνων - νεφρών. Δεν είχε καρδιοχειρουργικό πρόβλημα. Αντί να εισαχθεί σε ένα μεγάλο Γενικό Νοσοκομείο, από τα περίφημα που έχουμε στην χώρα μας εισήχθη σε ένα εξειδικευμένο Καρδιοχειρουργικό Κέντρο που ούτε αξονικό τομογράφο διέθετε. Στο μεγάλο Νοσοκομείο όμως, δεν θα μπορούσε να **«χρησιμοποιήσει»** τους καθηγητές σε ένα ιατρικό συμβούλιο προσφέροντάς τους **«διαφημιστική υπηρεσία»** ώστε να έχει την ψήφο τους στην σχεδιασθείσα και παραμένουσα τότε κενή βαθμίδα Τακτικού Καθηγητή, για το Νοσοκομείο Αλεξάνδρα. (Αυτά είχαν ανακοινωθεί με Δελτίο Τύπου του Γραφείου μου στις 15-1-1996 απόσπασμα του οποίου σας επισυνάπτω και ο κ. Δ. Κρεμαστινός μετά 2-3 ημέρες παραιτήθη).

Τον ισχυρισμό και την άποψή **μου νομίζω ότι παρεδέχθη εμμέσως πλην σαφώς και ο ίδιος όταν μιλώντας στην συνέντευξη της κ. Τρέμη για τον Ανδρέα Παπανδρέου, απάντησε πως στο ΩΝΑΣΕΙΟ εισήχθη «ως Πρωθυπουργός»** δηλ. επειδή ήταν Πρωθυπουργός και όχι επειδή ήταν το καταλληλότερο νοσοκομείο. Δεν υπερασπίστηκε ιατρικώς την πράξη του, ότι το ΩΝΑΣΕΙΟ είχε ικανότητα να αντιμετωπίσει ένα τόσο σύνθετο πρόβλημα.

Ο Ανδρέας Παπανδρέου είχε ειπεί: **«Στη ζωή και στο θάνατο όλοι οι άνθρωποι είναι ίσοι».** Το «κατάλληλος» ερμηνεύθηκε κατά το δοκούν από τον κ. Δ. Κρεμαστινό και όχι σύμφωνα με τις αρχές που ο Ανδρέας Παπανδρέου διακήρυξε.

• **Ισχυρισθήκατε ότι δεν έπρεπε να μπει στο «Ωνάσειο» ο Ανδρέας αλλά σε άλλο νοσοκομείο. Είσθε γιατρός για να βγάζετε τέτοια συμπεράσματα;**

Αν ανατρέξετε στον τύπο εκείνων των ημερών του 1996 αλλά και τώρα στις γνώμες των ειδικών θα λάβετε απάντηση. Πολλοί, εξόχως ειδικοί είχαν ασπαστεί τότε την άποψή μου. Το δέχεται και η παραπάνω απάντηση, **«εισήχθη ως Πρωθυπουργός»**. Οι πολιτικοί δεν μπορούν να γνωρίζουν τα πάντα αλλά οφείλουν να έχουν συμβούλους ώστε να **έχουν πρόσβαση στα πάντα**. Ο νοών νοείτω.

RODOGAZ

Στη Ρόδο από το 1963



✓ Διανομή φιαλών υγραερίου κατ' οίκον
τηλέφωνα παραγγελιών: 64409 - 094-4-528212
✓ Διανομή χύμα υγραερίου
✓ Πώληση καυστήρων και λεβήτων υγραερίου για κεντρικά συστήματα θέρμανσης
✓ Θερμαντικά σώματα



Διεύθυνση εργοστασίου: Καναμάτ Ρόδου • τηλ. 62649
Διεύθυνση πρατηρίου: Αυστραλίας 50 • τηλ. 34244-5

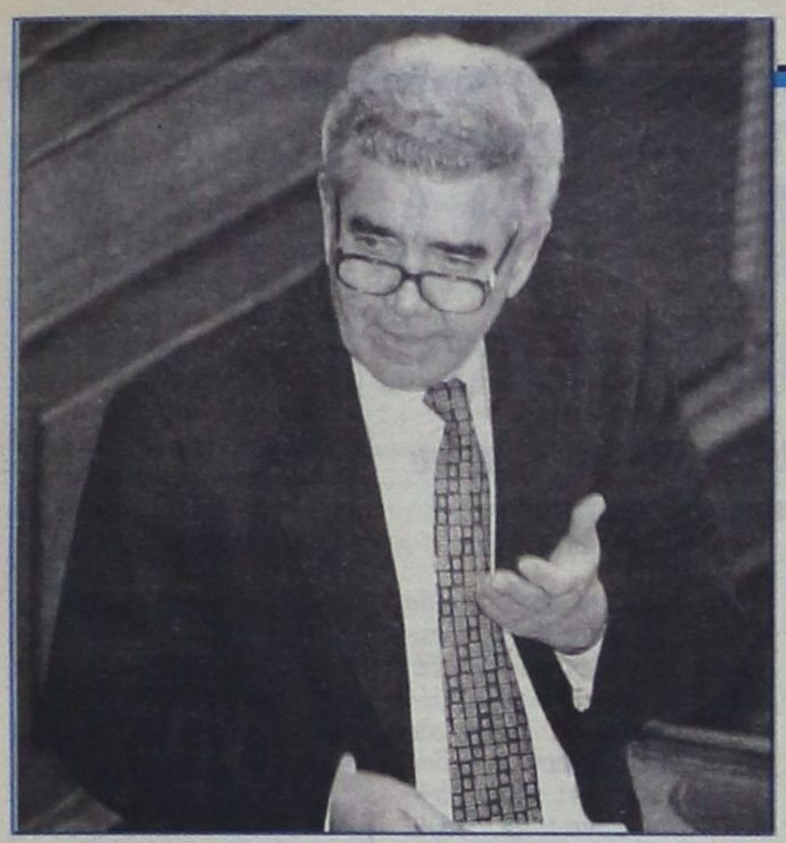

• Που βρίσκεται, κύριε Κεδίκογλου, σήμερα το ΠΑΣΟΚ και προς τα που βαδίζει; Βλέπετε να έρχεται η εκλογική ήττα;

Μετά την ιταμή και άθλια απέναντί μου συμπεριφορά του Προέδρου και Πρωθυπουργού, του εντιμοτάτου καθηγητού του Εμπορικού Δικαίου κ. Κ. Σημίτη, ο οποίος ενήργησε όπως **η Ηρωδιάς** προ και κατά την εκλογική περίοδο, με ενέργεια την οποία εξέφρασε **η Σαλώμη** του ΠΑΣΟΚ, απεχώρησα από το ΠΑΣΟΚ.

(ο εντιμότατος καθηγητής κ. Κ. Σημίτης ετόλμησε να με διαγράψει από την Κοινοβουλευτική Ομάδα του ΠΑΣΟΚ και να με... παραπέμψει στην Επιτροπή Δεοντολογίας με το ερώτημα της διαγραφής, **για μη πολιτικούς λόγους**, διότι είχα και έχω συγκεκριμένη άποψη για μέλος μεν του ΠΑΣΟΚ, όμως προσωπικό του φίλο. **Κανένα ιδρυτικό μέλος του ΠΑΣΟΚ δεν θα αναγνώριζε στον εντιμότατο καθηγητή αυτό το δικαίωμα).**

Την απομάκρυνση της σημερινής παρέας που ως Κυβέρνηση θεωρεί το ΠΑΣΟΚ ανώνυμη εταιρεία και λειτουργεί ως Διοικητικό Συμβούλιο αυτής με Πρόεδρο και Διευθύνοντα Σύμβουλο τον εντιμότατο καθηγητή **θεωρώ πρώτο πατριωτικό καθήκον.** Τα μέλη της κοινωνίας οφείλουν να παρατηρήσουν ότι ο εντιμότατος εμεθόδευσε διαδικασίες οι οποίες τον καθιστούν ακλόνητο στην ηγεσία του κόμματος, τέτοιες ώστε να έχει **και το πάνω χέρι στην διαχείριση και της ήττας**, όχι μόνο της τρεχούσης καταστάσεως. Ως εκ τούτου δυστυχώς η απομάκρυνση δεν μπορεί να γίνει παρά μόνον με ήττα του ΠΑΣΟΚ σε Κοινοβουλευτικές εκλογές.

Ο Κώστας Καραμανλής φαίνεται να οδεύει πλησίστιος προς την εκλογική νίκη, έχει ανυψωθεί σημαντικά ως προς τα στελέχη του, είναι πολυσυλλεκτικός ώστε εσωτερικά προβλήματα στην πορεία του να μην φαίνονται ικανά να ορθωθούν.

• Ειδικότερα, που αποδίδετε τον νέο κύκλο αναταραχής στο εσωτερικό του ΠΑΣΟΚ;

Σε πολλά, κυρίως **όμως στην πλήρη απεμπόληση των αρχών του ΠΑΣΟΚ στο όνομα δήθεν της οικονομίας της αγοράς και τάχα των απαιτήσεων της Ευρωπαϊκής Ενωσης** και στην ουσιαστική κατάργηση του κόμματος. **Σήμερα κόμμα ΠΑΣΟΚ δεν υπάρχει.** Είναι γνωστό σε όλους ότι το ΠΑΣΟΚ υπήρξε ιδιαίτερα προσεκτικό σε αρχές και θέσεις ώστε αυτές να μην επηρεάζονται από οικονομικά συστήματα.

Εν τούτοις στο όνομα δήθεν Ευρωπαϊκών δεσμεύσεων δεν προχωρεί τίποτε, ενώ διαρκώς ορθώνονται αντιλαϊκά μέτρα.

Με την πολιτική της η Κυβέρνηση **έχει απαξιώσει την εθνική παραγωγή και την παραγωγική δομή των επιχειρήσεων,** με την απαξίωση κοινωνικώς της χειρωνακτικής εργασίας που για το ΠΑΣΟΚ ήταν η βάση της Κοινωνικής Απελευθέρωσης.

Όπως είναι γνωστό, το ΠΑΣΟΚ είχε διακηρύξει την ίση κοινωνική αξία χειρωνακτικής και πνευματικής εργασίας, ως προϋπόθεση της κοινωνικής απελευθέρωσης. Οι αγρότες, γεωργοί και δασεργάτες, οι τεχνίτες, **όσοι χρησιμοποιούν τα τιμημένα και δοξασμένα χέρια της δουλειάς και παράγουν την υλική παραγωγή,** την βάση της Κοινωνικής ευημερίας έχουν αναχθεί σε πολίτες Β' κατηγορίας από την σημερινή ηγεσία του ΠΑΣΟΚ. Καταξιώνονται κοινωνικώς μόνον όσοι παρέχουν χαμηλές υπηρεσίες από ένα μπαρ έως την πορνεία και την ληστεία των μικροεπενδυτών στο Χρηματιστήριο. Οι παραγωγοί καταφρονούνται. Μετά το Γ' Κοινοτικό Πλαίσιο Στήριξης οι επιχειρήσεις μας θα βρεθούν χωρίς ελληνικά στελέχη εφαρμογής. **Είμαστε Γεωργική χώρα και ο κύριος όγκος των εισαγωγών μας είναι προϊόντα πρωτογενούς, γεωργικής παραγωγής.** Αυξάνονται οι εισαγωγές και η ανεργία **και ένα Ι.Ε.Κ. Γεωργικής ή άλλου χειρωνακτικού επαγγέλματος** δεν υπάρχει. Η κατ' εξοχήν παραγωγική απασχόληση έχει απεμποληθεί. Αναμένονται χιλιάδες Βόρειοι Ευρωπαίοι και Νοτιοασιάτες παραγωγοί εφαρμογής για τις ανάγκες του Γ' Κ.Π.Σ. Όλες οι χώρες διαφυλάσσουν ως κόρη οφθαλμού την εγχώρια δομή στην εθνική παραγωγή τους. Δεν γνωρίζω Έλληνα μετανάστη που να εργάστηκε **στη γεωργία τις Βόρειες Χώρες ή να είχε πρώτο ρόλο σε βιομηχανία ή εργοτάξιο. Εκεί ο τεχνίτης είναι υψηλής υπόληψης, πρόσωπο, με πτυχίο.**

Η Κυβέρνηση Σημίτη αποσταθεροποιεί **αν δεν αποσαθρώνει τον εθνικό παραγωγικό** κοινωνικό ιστό και η δράση αυτή γίνεται αργά αλλά σταθερά αντιληπτή, ιδίως στα Εθνικά θέματα. Η Εθνική υπεροχή φανέρωσε αυτοτιτρώσκεται. **Αλλά και σε τομείς υπηρεσιών, όπως Τουρισμού, Επικοινωνιών, Banking, όπου φύσει και θέσει διαθέτουμε συγκριτικά πλεονεκτήματα η κοινωνία μας** κινείται «αρόδο» χωρίς σχεδιασμό, ιεράρχηση ή πρόγραμμα. Στη χώρα καλλιεργείται **«ό,τι επιδοτείται»**, ό,τι **«έχει μπαχτσίσι»** ώστε κάποιοι να εισπράττουν, και δεν ευνοούνται αυτά στα οποία έχουμε συγκριτικά πλεονεκτήματα και μας συμφέρουν ως χώρα. Αυτά είναι μερικά από τα θεμέλια του ΠΑΣΟΚ τα οποία υπονομεύτηκαν. Φυσικά είναι και τα προβλήματα της ασφάλισης, ιδίως της υγείας, όπου ένας Υπουργός ο κ. Παπαδόπουλος, έχει μια πολιτική – υιοθετημένη από το Υπουργικό Συμβούλιο - την οποία όμως υπονομεύουν **οι πάντες με τον Πρωθυπουργό να κρατά το «ίσο».**

• Που οφείλονται η μεγάλη διαφθορά και σήψη που παρατηρούνται στην χώρα μας, κύριε Κεδίκογλου, κατά την γνώμη σας;



Κύρια αιτία είναι ο τρόπος διακυβέρνησης. Η Κυβέρνηση έχει την αίσθηση ότι διαχειρίζεται μια ανώνυμη εταιρεία με υποκαταστήματα. Η Δημόσια Διοίκηση έχει καταστραφεί, στο όνομα κάποιων «δημοκρατικών αρχών», της «αυτοδιάθεσης των στελεχών» ή της στήριξης του «συνδικαλιστικού Κινήματος». Η εσωτερική δομή, η ιεραρχία, η πειθαρχία δεν υπάρχουν. **Ο εσωτερικός έλεγχος και αυτοέλεγχος των διαδικασιών είναι ανύπαρκτος. Θεωρείται αστυνόμευση.** Έλεγχος είναι και σημαίνει **την εκδήλωση του ενδιαφέροντος αν κάτι λειτουργεί νομίμως, εποικοδομητικώς και κοινωφελώς.**

Η Κυβέρνηση έχει περάσει την άποψη ότι ο έλεγχος είναι αστυνόμευση. Έγινε κάποια προσπάθεια διαφοροποίησης, να δημιουργηθούν, αντί αυτοελεγχομένων διαδικασιών, έστω εσωτερικά ελεγκτικά όργανα αλλά και επικεφαλής αυτών μετά την απομάκρυνση του κ. Παπαδόπουλου από το ΥΠ.ΕΣ.Δ.Α. **ετέθησαν πολιτικά πρόσωπα. Οταν ο επικεφαλής ελεγκτικών οργάνων είναι πολιτικά πρόσωπα ο έλεγχος είναι φαλκιδευμένος.**

Όλοι οι οργανισμοί Δήμοι, Νοσοκομεία και Δημόσιο και τα Νομικά Πρόσωπα εξακολουθούν να εργάζονται με απλογραφικό λογιστικό σύστημα. Αυτό είναι αρκετό για τεράστια οικονομικά ανοίγματα. Το **διπλογραφικό λογιστικό σύστημα** έχει νομοθετηθεί αλλά... για τα μάτια. Δέστε την Τ.Α., τους Δήμους, το διπλογραφικό σύστημα **είναι σπανιότατο**. Οι δήμαρχοι έχουν καταντήσει ελέγχοντες **και ελεγχόμενοι!...**

ΤΟ ΔΕΛΤΙΟ ΤΥΠΟΥ ΤΗΣ 15 ΙΑΝ. 1996

Θέμα: «Πολιτικός βίος και πολιτεία του κ. Δ. Κρεμαστινού»

Με ανακοίνωση, του γραφείου τύπου του, ο κ. Δ. Κρεμαστινός προσπαθεί να ανορθώσει τα εκπεσμένα:

Ο κ. Κρεμαστινός διορίστηκε Υπουργός Υγείας με μοναδικό προσόν τη σχέση ιατρού προς ασθενή που είχε με τον Πρωθυπουργό μας. Δεν υπήρξε ούτε πολιτικός ούτε τεχνοκράτης. Ενας εξωκοινοβουλευτικός θα μπορούσε εφ'όσον έλειπαν κοινοβουλευτικοί να διοριστεί Υπουργός Υγείας αν προηγουμένως είχε ασχοληθεί γενικότερα με την δημόσια υγεία, την οργάνωση νοσοκομείων, την υγειονομική περίθαλψη.

1. Ο κ. Κρεμαστινός είναι ιατρικώς ασυνεπής (όρκος του Ιπποκράτη). Ο Ανδρέας Παπανδρέου είναι ένας χρονίως και συνθέτως πάσχων ασθενής. Εχει σύνθετο πρόβλημα καρδιάς – πνευμόνων – νεφρών. Δεν είχε καρδιοχειρουργικό πρόβλημα. Αντί να εισαχθεί σε ένα μεγάλο Γενικό Νοσοκομείο, από τα περίφημα που έχουμε στην χώρα μας εισήχθη σε ένα εξειδικευμένο Καρδιοχειρουργικό Κέντρο που ούτε αξονικό τομογράφο διέθετε. Στο μεγάλο Νοσοκομείο όμως, δεν θα μπορούσε να «χρησιμοποιήσει» τους καθηγητές σε ένα ιατρικό συμβούλιο προσφέροντάς τους «διαφημιστική υπηρεσία» ώστε να έχει την ψήφο τους στην σχεδιασθείσα και αναμένουσα τότε κενή βαθμίδα Τακτικού Καθηγητή, για το Νοσοκομείο Αλεξάνδρα.

ΣΥΝΕΧΕΙΑ ΣΤΗΝ ΣΕΛ. 8

ΨΑΡΙΑ ΑΙΓΑΙΟΥ

Ολόφρεσκα ψάρια από τις θάλασσές μας

ΚΛΑΥΔΙΟΥ ΠΕΠΠΕΡ 1 - ΤΗΛ.: 0241/39097 FAX: 32391

AEGEAN FISH



Μια Ξεχωριστή Δεση στη Θαλασσα

ΔΡΟΜΟΛΟΓΙΑ ΑΠΟ 03/02/2002 ΕΩΣ 15/02/2002

ΗΜ/ΝΙΑ		ΠΛΟΙΟ	ΩΡΑ	ΠΡΟΟΡΙΣΜΟΣ
ΑΝΑΧΩΡΗΣΗ ΑΠΟ ΡΟΔΟ				
03.02	ΚΥΡΙΑΚΗ	ΠΑΤΜΟΣ	15.00	ΚΩ - ΚΑΛΥΜΝΟ - ΛΕΡΟ - ΠΑΤΜΟ - ΠΕΙΡΑΙΑ
04.02	ΔΕΥΤΕΡΑ	.....	.....	.....
05.02	ΤΡΙΤΗ	ΔΙΑΓΟΡΑΣ	18.00	ΚΩ - ΠΕΙΡΑΙΑ
06.02	ΤΕΤΑΡΤΗ	ΠΑΤΜΟΣ	15.00	ΣΥΜΗ - ΤΗΛΟ - ΚΩ - ΚΑΛΥΜΝΟ - ΛΕΡΟ - ΠΑΤΜΟ - ΠΕΙΡΑΙΑ
07.02	ΠΕΜΠΤΗ	ΔΙΑΓΟΡΑΣ	18.00	ΠΕΙΡΑΙΑ
08.02	ΠΑΡΑΣΚΕΥΗ	ΠΑΤΜΟΣ	15.00	ΚΩ - ΚΑΛΥΜΝΟ - ΛΕΡΟ - ΠΑΤΜΟ - ΠΕΙΡΑΙΑ
09.02	ΣΑΒΒΑΤΟ	ΔΙΑΓΟΡΑΣ	15.00	ΚΩ - ΚΑΛΥΜΝΟ - ΛΕΡΟ - ΠΑΤΜΟ - ΠΕΙΡΑΙΑ
10.02	ΚΥΡΙΑΚΗ	ΠΑΤΜΟΣ	15.00	ΚΩ - ΚΑΛΥΜΝΟ - ΛΕΡΟ - ΠΑΤΜΟ - ΠΕΙΡΑΙΑ
11.02	ΔΕΥΤΕΡΑ	.....	.....	.....
12.02	ΤΡΙΤΗ	ΔΙΑΓΟΡΑΣ	18.00	ΚΩ - ΠΕΙΡΑΙΑ
13.02	ΤΕΤΑΡΤΗ	ΠΑΤΜΟΣ	15.00	ΣΥΜΗ - ΤΗΛΟ - ΚΩ - ΚΑΛΥΜΝΟ - ΛΕΡΟ - ΠΑΤΜΟ - ΠΕΙΡΑΙΑ
14.02	ΠΕΜΠΤΗ	ΔΙΑΓΟΡΑΣ	18.00	ΠΕΙΡΑΙΑ
15.02	ΠΑΡΑΣΚΕΥΗ	ΠΑΤΜΟΣ	15.00	ΚΩ - ΚΑΛΥΜΝΟ - ΛΕΡΟ - ΠΑΤΜΟ - ΠΕΙΡΑΙΑ
ΑΝΑΧΩΡΗΣΗ ΑΠΟ ΠΕΙΡΑΙΑ				
03.02	ΚΥΡΙΑΚΗ	.....	.....	.....
04.02	ΔΕΥΤΕΡΑ	ΔΙΑΓΟΡΑΣ	19.00	ΚΩ - ΡΟΔΟ
05.02	ΤΡΙΤΗ	ΠΑΤΜΟΣ	16.00	ΠΑΤΜΟ - ΛΕΡΟ - ΚΑΛΥΜΝΟ - ΚΩ - ΤΗΛΟ - ΣΥΜΗ - ΡΟΔΟ
06.02	ΤΕΤΑΡΤΗ	ΔΙΑΓΟΡΑΣ	19.00	ΡΟΔΟ
07.02	ΠΕΜΠΤΗ	ΠΑΤΜΟΣ	16.00	ΠΑΤΜΟ - ΛΕΡΟ- ΚΑΛΥΜΝΟ - ΚΩ - ΡΟΔΟ
08.02	ΠΑΡΑΣΚΕΥΗ	ΔΙΑΓΟΡΑΣ	15.00	ΠΑΤΜΟ - ΛΕΡΟ- ΚΑΛΥΜΝΟ - ΚΩ - ΡΟΔΟ
09.02	ΣΑΒΒΑΤΟ	ΠΑΤΜΟΣ	16.00	ΠΑΤΜΟ - ΛΕΡΟ- ΚΑΛΥΜΝΟ - ΚΩ - ΡΟΔΟ
10.02	ΚΥΡΙΑΚΗ	.....	.....	.....
11.02	ΔΕΥΤΕΡΑ	ΔΙΑΓΟΡΑΣ	19.00	ΚΩ - ΡΟΔΟ
12.02	ΤΡΙΤΗ	ΠΑΤΜΟΣ	16.00	ΠΑΤΜΟ - ΛΕΡΟ - ΚΑΛΥΜΝΟ - ΚΩ - ΤΗΛΟ - ΣΥΜΗ - ΡΟΔΟ
13.02	ΤΕΤΑΡΤΗ	ΔΙΑΓΟΡΑΣ	19.00	ΡΟΔΟ
14.02	ΠΕΜΠΤΗ	ΠΑΤΜΟΣ	16.00	ΠΑΤΜΟ - ΛΕΡΟ- ΚΑΛΥΜΝΟ - ΚΩ - ΡΟΔΟ
15.02	ΠΑΡΑΣΚΕΥΗ	ΔΙΑΓΟΡΑΣ	15.00	ΠΑΤΜΟ - ΛΕΡΟ- ΚΑΛΥΜΝΟ - ΚΩ - ΡΟΔΟ

Κεντρικό Πρακτορείο ΔΑΝΕ SEA LINE Λυσιτελείας 92
Ωρες λειτουργίας 08.00 - 20.00 ΤΗΛ. 43150 (10 γραμμές)

D-A-N-E- SEA LINE

ΔΩΔΕΚΑΝΗΣΙΑΚΗ ΑΝΩΝΥΜΗ ΝΑΥΤΙΛΙΑΚΗ ΕΤΑΙΡΙΑ

ΒΑΣ. ΚΕΔΙΚΟΓΛΟΥ: Εμμένω στις θέσεις για τον Δ. Κρεμαστινό!!

ΣΥΝΕΧΕΙΑ ΑΠΟ ΣΕΛ. 6-7

Ο Ανδρέας Παπανδρέου έχανε τελευταίως κάθε μήνα ένα κιλό βάρους, ξεπερνώντας τα είκοσι (20) και ο κ. Κρεμαστινός παριστάνοντας τον πανιατρό ουδέν έπραξε γι'αυτό που όλοι οι Ελληνες έβλεπαν: τον Πρωθυπουργό μας να απισχνείται, να λιώνει σαν το κερί... Αυτό το μέγιστο γεγονός δεν παρεπέμφθη σε συμβούλιο, διότι ο κ. Κρεμαστινός ήθελε τον Ανδρέα αδύνατο, προς εκμετάλλευση, υποχείριο της βούλησής του. Ιατροί περιωπής λέγουν: εκατοντάδες Ανδρες Διευθύνοντες στον δημόσιο και ιδιωτικό τομέα κλπ. ζουν και δρουν με Τεχνητή αιμοκάθαρση.....

2. Ο κ. Κρεμαστινός είναι ιδεολογικώς ασυνεπής: Η αξιοπιστία του Ανδρέα Παπανδρέου απέναντι στον Ελληνικό λαό ουδέποτε τον απασχόλησε.

2.1. Ο Ανδρέας Παπανδρέου προεκλογικώς υποσχόταν την αναστήλωση του ΕΣΥ που είχε καταστρέψει η Ν.Δ., **εισάγοντας την μερική απασχόληση**. Ο πρώτος του σύμβουλος όμως, ο ιατρός και αυριανός Υπουργός του είχε εγκαταλείψει το ΕΣΥ, την πλήρη και αποκλειστική απασχόληση. Είχε λακίσει. **Οικειοθελώς εντάχθηκε στην μερική απασχόληση** (Απρίλιος 1994) για να καταλάβει την θέση **στο ΩΝΑΣΕΙΟ**, χωρίς όμως να εγκαταλείψει και την θέση του Διευθυντού στο Γενικό Κρατικό... και χωρίς όμως να εγκαταλείψει και την θέση του Διευθυντού στο Γενικό Κρατικό... και τον θεό και τον **Μαμωνά**..... για να υπηρετήσει την επιστήμη, πράγμα που δεν έκαμε όταν, ζητώντας την θέση του αναπληρωτή καθηγητή από το 1988, πριν γίνει Υπουργός, το Πανεπιστήμιο του είπε: **«και διευθυντής του ΕΣΥ και καθηγητής β' δεν γίνεται**. Δεν εισάγεται το αίτημά σου προς κρίση αν δεν γίνεις αμιγώς Πανεπιστημιακός παραιτούμενος του ΕΣΥ. Τότε δεν τον ενδιέφερε η επιστήμη, επεκράτησε η ιδεολογία, το ΕΣΥ γιατί συνέβαινε να έχει και προοπτική και χρήματα..... Τώρα τα χρήματα είναι στο ΩΝΑΣΕΙΟ.

2.2. Με τις νομοθετικές ρυθμίσεις που εισήγαγε έσπειρε τα ζιζάνια της διάβρωσης και της συναλλαγής στις Ιατρικές κοινότητες και του Ε.Σ.Υ. και των Πανεπιστημίων, προς μελλοντικό προσωπικό του όφελος. Εισήγατε την αρχή: δίδω ίνα δίδεις – Do ur des, Ν. 2188, άρθρο 1.10.

3. Ο κ. Κρεμαστινός είναι αδίστακτος. 3.1. Εξηπάτησε Ιατρική Σχολή. Πρυτανεία και Υπουργείο Παιδείας δηλώνοντας ότι δεν ασκεί επαγγελματική δραστηριότητα ως Υπουργός, όπως επιβάλλει το Σύνταγμα, ενώ αναγγελία διακοπής επαγγέλματος στον Ιατρικό Σύλλογο Αθηνών **δεν είχε κάμει,** όπως οι κ.κ. Μ. Κουτσίκου – Γιαννάκου, Ι. Φλώρος κ.λπ. Η επαγγελματική του δραστηριότητα βεβαιώνεται και από επιστολή του ΩΝΑΣΕΙΟΥ τη αιτήσει του προς εμέ. Η επιστολή του Καθηγητή της Νομικής έλεγε ότι το σύνταγμα δεν αναστέλλει την ιδιότητα του ιατρού και μπορεί να προχωρήσει η διαδικασία κρίσης, αν αρκεί μόνον η ιδιότητα και **αν τηρούνται οι άλλες προϋποθέσεις δηλ. εφ'όσον δεν ασκεί επάγγελμα, πράγμα που βεβαιώνεται μόνον από τον Ιατρικό Σύλλογο Αθηνών και τέτοια βεβαίωση δεν υπάρχει.**

3.2. Εξαπατά το κοινό διαδίδοντας ότι εξελέγη και είναι καθηγητής, ενώ δεν πρόκειται περί εκλογής εξ υπαρχής, αλλά περί εξελίξεως από επίκουρος καθηγητής σε Αναπληρωτή Καθηγητή. Παραποιεί και τον τίτλο αυτοαποκαλούμενος «καθηγητής» ενώ ο τίτλος του είναι **«Αναπληρωτής Καθηγητής».**

Ταυτοχρόνως παρενόμησε: Σύμφωνα με την εισηγητική έκθεση των καθηγητών ένας από τους όρους που αιτιολογούν την πρόταση μετεξέλιξης του σε **αναπληρωτή καθηγητή** είναι, η επαγγελματική του δραστηριότητα: και ζητεί την κρίση του για την άσκηση αυτής σε ανώτερο επίπεδο, ιδίως στο ΩΝΑΣΕΙΟ. Η επαγγελματική δραστηριότητα όμως βάσει του συντάγματος έχει ανασταλεί!!!

5. Επέβαλε στο Δ.Σ. του ΩΝΑΣΕΙΟΥ και ενέκρινε με απόφασή του την αλλαγή του κανονισμού για να δημιουργηθεί δεύτερη κλινική γι'αυτόν. Η απόφαση του ΩΝΑΣΕΙΟΥ, αριθμ. 55, ελήφθη την 18.11.93 δηλ. ένα μήνα μετά την ορκωμοσία του.

Την απόφασή του φαίνεται ότι δεν υπέγραψε ή ότι αρνήθηκε να συντάξει ο εισηγητής, ο κατώτερος υπάλληλος. Η θέση ΕΙΣΗΓΗΤΗΣ... στο πρωτότυπο είναι κενή, χωρίς υπογραφή.

Του απονέμω δημόσια έπαινο διότι η απόφαση στερείται ουσιαστικής αιτιολόγησης.

Μπορούμε να ελπίζουμε στους νέους, είναι παρήγορο!!!

6. Από έγγραφο του ΩΝΑΣΕΙΟΥ βεβαιώνεται ότι, καθημερινώς, σχεδόν, εγκαταλείπει το Υπουργείο, την Υγεία 10 εκατ. Ελλήνων για να ασκήσει επαγγελματική δραστηριότητα..... δωρεάν..... για να συντηρήσει και ν'αυξήσει την πελατεία του και προς χάριν της. Οι ιδιοκτήτες των Εγχωρίων και Διεθνών Διαγνωστικών Εργαστηρίων θα μπορούσαν να αναφέρουν ποικίλους τρόπους αμοιβών.....

7. Είναι ο μόνος – Υπουργός Υγείας που διέκοψε την επαγγελματική του δραστηριότητα ως Υπουργός όπως οι κ.κ. Φλώρος, Κουτσίκου και ο Γενικός Γραμματέας Αναστασίου.

8. Υπουργός, ων κάποιος, ανακηρύχθηκε καθηγητής μόνον κατά την δικτατορία Μεταξά. Τότε οι έδρες εδίδοντο και ως προίκα για να ανεκδοτολογεί ο αείμνηστος καθηγητής Φουρκιώτης: «διαλυομένου του γάμου η προίκα επιστρέφεται εκτός εάν είναι καθηγητική έδρα», υπονοώντας τον γαμβρό του Μεταξά Ματζούφα. Βλέπετε είναι βαθύς μελετητής του Φουρκιώτη ο «εντιμότατος» κ. Κρεμαστινός.

ΣΤΗΝ ΔΙΚΑΣΙΜΟ ΤΗΣ 7ης ΦΕΒΡΟΥΑΡΙΟΥ

«ΖΕΣΤΑΙΝΟΝΤΑΙ ΜΝΗΜΕΣ» για διάφορα κακουργήματα

Ποιές υποθέσεις περιλαμβάνει το πινάκιο του Τριμελούς Εφετείου επί κακουργημάτων



Στο εδώλιο του Τριμελούς Εφετείου επί κακουργημάτων πρόκειται να «καθίσει» η περίφημη συμμορία παραχαρακτών ελληνικών χαρτονομισμάτων που συγκλόνισε την κοινή γνώμη του νησιού της Κώ τον Μάϊο του 2001.

Πρόκειται για τους Βρετανούς Fowkes Sean -Tony, Foote Robert- Thomas και Hunter Koal - Patrik που θα μεταφερθούν την 7 Φεβρουαρίου του 2002 στο νησί μας από τις φυλακές Κορυδαλλού όπου κρατούνται για να αντιμετωπίσουν την βαρύτατη κατηγορία της παραχάραξης από κοινού και της απόπειρας απάτης.

Ηταν 27 Μαΐου 2001 όταν η προσπάθειά τους, να πληρώσουν σε κέντρο αναψυχής με πλαστό 10χίλιαρο απέβη μοιραία. Ο επιχειρηματίας διαπίστωσε ότι το χαρτονόμισμα δεν ήταν γνήσιο και με προσεκτικές κινήσεις κάλεσε το τμήμα Ασφαλείας που προέβη αμέσως στην σύλληψή τους.

Σε έλεγχο που διενεργήθηκε εξάλλου στο δωμάτιο του ξενοδοχείου στο οποίο διέμεναν, βρέθηκαν ακόμη 135 (!) πλαστά 10χίλιαρα ενώ πιθανολογείται ότι η συμμορία κατόρθωσε να διοχετεύσει μεγάλη ποσότητα στην αγορά του νησιού την περίοδο εκείνη.

Στην ίδια συνεδρίαση του Κακουργιοδικείου θα συζητηθούν επίσης 8 υποθέσεις ναρκωτικών.

Αναλυτικά το έκθεμα του Τριμελούς Εφετείου περιλαμβάνει τις ακόλουθες υποθέσεις:

• Διακεκριμένη περίπτωση κλοπής κατα συρροή στο διάστημα 25-4-2001 έως 15-5-2001. Δικάζονται οι David Oppenheim και Shellie - Amanda Hughes που κρατούνται στις φυλακές Κώ και Κορυδαλλού αντίστοιχα.

• Αγορά ναρκωτικής ουσίας στο πρώτο 20ήμερο του Σεπτεμβρίου. Δικάζονται οι Σπυρίδων Σκούρτης και Αντώνιος Βασιλαράς γνωστοί για την δράση τους στο νησί.

Ο Σκούρτης είναι κατηγορούμενος εξάλλου και σε άλλη δίκη την ίδια ημέρα όταν με συνεργό τον Εμμανουήλ Ιωάννου προσπάθησαν να εισάγουν ναρκωτικά στο νησί της Ρόδου την 5-7-2001.

• Για υπεξαίρεση στην υπηρεσία την 1-11-1991 και 4-5-1993 θα δικασθεί ο Τιμολέων Σακελλαρίδης.

• Διακεκριμένη περίπτωση κλοπής την 5-8-1997 με κατηγορούμενο τον Ιωάννη Καζέρο.

• Αγορά ναρκωτικής ουσίας και προμήθεια την 18-1-2000 με κατηγορούμενους τον Νικόλαο Καραντάνη, Ιφιγένεια Κοσσυβάτη και Παναγιώτη Κατή.

• Αγορά ναρκωτικών ουσιών την 15-5-2000. Δικάζεται ο Liambi Zyberly.

• Υπεξαίρεση ποσού μεγάλης αξίας την 1-1-1994 και 31-7-1995. Δικάζεται ο Νικόλαος Θαρρενός.

• Καλλιέργεια κάνναβης από κοινού την 16-11-2000 με κατηγορούμενους τους Ιωάννη Χατζηνικόλα και Ειρήνη Οίκουτα.

• Πώληση ναρκωτικών ουσιών κατ' εξακολούθηση στο διάστημα 20 έως 21 Μαρτίου του 2000 με κατηγορούμενους τους Διονύσιο Αριστόπουλο, Αλέξανδρο Καραγιαννόπουλο και Νικόλαο Σακελλάρη.

• Διακεκριμένες περιπτώσεις κλοπής κατ' εξακολούθηση τον 4ο και 5ο μήνα του 2000. Δικάζονται ο Ευάγγελος Αθανασίου και ο Παναγιώτης Χειμωνέτος.

• Αγορά ναρκωτικών ουσιών κατοχή και διάθεση όπλου τον 8ο μήνα του 2000. Δικάζεται ο Νεκτάριος Μπαρπαντώνης και ο ΑΚΙΜ.

• Αγορά ναρκωτικών ουσιών και πώληση το Πάσχα του 2000 Δικάζονται οι Γεώργιος Παντιλιέρης και Llambi Zybevly

ΑΓΓΕΛΙΑ ΓΙΑ ΠΡΟΣΩΠΙΚΟ

Το ξενοδοχείο **IRENE PALACE** στα Κολύμπια, ζητά συνεργάτες όλων των ειδικοτήτων.

Οι συνεργάτες μας εκπαιδεύονται δημιουργικά και ενθαρρύνονται στο περιβάλλον εργασίας μας να αναπτύξουν πρωτοβουλίες για να εξασφαλίσουν την μεγαλύτερη ικανοποίηση των πελατών μας αλλά ταυτόχρονα την ικανοποίηση και ανάπτυξη των ιδίων.

Η γνώση ξένων γλωσσών, πτυχίων Τουριστικής Σχολής και εμπειρία συνεκτιμώνται.

Ικανοποιητική Αμοιβή.

Αιτήσεις, πληροφορίες: κος Παπαβασιλείου, τηλ. 0241 056246, fax 0241 056262



ΑΚΡΙΤΙΚΑ

κουβεντούλες με κάποιο νόημα

Θάρσει· λέγων τ' αληθές σου σφαλεί ποτέ
ΣΟΦΟΚΛΗΣ

ΔΙ ΑΣΗΜΑΝΤΟΝ ΑΦΟΡΜΗΝ!

Η Ιστορία έχει καταχωρήσει στα αρχεία της αρκετές περιπτώσεις που δι' «ασήμαντον» - ή και φαινομενικώς άσχετη - αφορμήν οι πολιτικές εξελίξεις έγιναν ραγδαίες και βγήκαν εκτός ελέγχου. Ο φόβος ότι κάτι τέτοιο μπορεί να επαναληφθεί και κατά την τρέχουσα πολιτική περίοδο είναι διάχυτος εδώ και αρκετές εβδομάδες στο κυβερνητικό στρατόπεδο - η εμπλοκή του ονόματος του Κ. Στεφανόπουλου στην υπόθεση με τα «φρουτάκια» της Πάτρας ήρθε απλώς να τον επιτείνει, τα τελευταία εικοσιτετράωρα, κατά τρόπο δραματικό.

Στο εσωτερικό του ΠΑΣΟΚ εδραιώνεται πλέον η εντύπωση ότι οι εξελίξεις θα «τρέξουν» με ιδιαίτερα ταχείς ρυθμούς, ενδεχομένως και αρκετά πριν από τις δημοτικές εκλογές του Οκτωβρίου. Αυτό εξηγεί και τη μεγάλη προσέλευση βουλευτών σε δείπνα όπως αυτό του Σ. Βαλυράκη, που σημειολογικά και μόνο δημιουργούν κλίμα συσπείρωσης περί τον Γ. Παπανδρέου. Πληροφορίες αναφέρουν ότι στο προσεχές διάστημα αναμένεται να πυκνώσουν οι συναντήσεις - φανερές και μη - στελεχών των διαφόρων τάσεων με αντικείμενο την «επόμενη μέρα».

Συμπέρασμα: Το πιθανότερο είναι να μην πάει το ΠΑΣΟΚ στις εκλογές με Σημίτη. Δεν μπορεί δηλαδή να υπάρχει καπνός χωρίς φωτιά.

ΗΚΑΡΔΙΑ ΣΤΗΝ.... ΘΕΣΗ ΤΗΣ

Πολύς κόσμος ανησύχησε προχθές βράδυ με την έναρξη του Συνεδρίου της «Νομαρχιακής Αναγέννησης» του κ. Σάββα Καραγιάννη γιατί ο κόσμος ήταν λίγος, πολύ λίγος.

Σιγά - σιγά, όμως, η αίθουσα γέμισε και έτσι η καρδιά όλων επανήλθε στην θέση της από την... Κούλουρη, όπου είχε πάει...

Τα χαμόγελα επίσης επανήλθαν, μαζί με την αισιοδοξία.

Σταμάτησαν τα σενάρια και οι... προβλέψεις.

ΑΝΗΣΥΧΗΤΙΚΑ ΣΥΜΠΕΡΑΣΜΑΤΑ

Καμμία κυβέρνηση δεν εμπιστεύονται οι πολίτες για την πάταξη της διαφθοράς....

Πρόκειται για το πλέον ανησυχητικό συμπέρασμα που προκύπτει από δημοσκόπηση της V-PRC την οποία παρουσίασε χθές η «Η». Ομολογούν επιπροσθέτως οι πολίτες, πως η αδιαφορία των ίδιων των πολιτών είναι η πρώτη αιτία της εξάπλωσης των φαινομένων της διαφθοράς!

Τα ευρήματα της έρευνας αναδεικνύουν ένα υφέρποντα συμβιβασμό με τη μεγάλη πληγή της διαφθοράς, γεγονός που αποκαλύπτει πως οι παρενέργειες αγγίζουν την ίδια την ηθική της κοινωνίας και προειδοποιούν για το χειρότερο όλων: Τη σταδιακή εξοικείωση με την ανηθικότητα στη δημόσια ζωή.

Η έρευνα αποτελεί ένα ηχηρό ράπισμα για την κυβέρνηση, η οποία με αδικαιολόγητα μεγάλη καθυστέρηση και υπό την ασφυκτική πίεση των τελευταίων εξελίξεων ανήγγειλε σύσκεψη την Τετάρτη με θέμα την πάταξη της διαφθοράς. Για άλλη μία φορά συλλαμβάνεται ως παρακολουθητής των εξελίξεων και όχι ως διαμορφωτής τους.

Είναι δυνατόν - έστω και μετά από τόσο μεγάλη καθυστέρηση - να προσδοκούμε σε μέτρα και πολιτικές που θα αποκαθιστούν το κλίμα εμπιστοσύνης των πολιτών; Θα φανεί.

ΗΜΟΝΗ ΕΛΠΙΔΑ

Αφού μετατρέψαμε τη Δημοκρατία και τους θεσμούς μας σε τηλεδημοκρατία και τηλεθεσμούς, τώρα καλά να πάθουμε. Αφού επί χρόνια αφήναμε τα φαινόμενα της τηλεζούγκλας να ανθίζουν παρατηρώντας τα από την κλειδαρότρυπα του καθωσπρεπισμού μας, τώρα πρέπει να φάμε όλα τα φρούτα αυτού του περιβολιού.

Πόσες αλήθεια ψυχές, υπολήψεις, ζωήες έχει αλέσει όλα αυτά τα χρόνια ο μύλος της τηλεοπτικής ελευθεριότητας; Πολλές. Τι έκαναν τα θεσμοθετημένα όργανα για να τους προστατέψουν από τους διάφορους αλητήριους λαϊκιστές που στο όνομα της δημοσιογραφίας, τους κατασπάραξαν; Τίποτα. Απλοί θεατές. Τι κάνουμε όλοι εμείς οι κατά τα άλλα σκεπτόμενοι και με άποψη για τον πολιτισμό της κοινωνίας μας; Τίποτα. Αντίθετα μάλιστα προσθέταμε και προσθέτουμε τηλεθέαση σε όλους αυτούς τους τηλεοπτικούς εισαγγελίσκους που ανέλαβαν αυτόκλητα και εργολαβικά την «ηθική διαπαιδαγώγηση του Εθνους». Ολοι δε οι παροικούντες την Ιερουσαλήμ γνωρίζουν ότι οι ίδιοι οι «εξυγιαντές» στις περισσότερες των περιπτώσεων είναι απατεώνες του κοινού ποινικού δικαίου. Αλλά αυτοί, αφού βρίσκουν γήπεδο για να παίξουν το παιγνίδι τους καλά κάνουν. Ποιοί όμως είναι αυτοί που τους δίνουν τις ευκαιρίες να θέσουν σε λειτουργία τα βρώμικα σχέδιά τους;

Από τη μια εμείς οι θεατές, και από την άλλη τα αφεντικά τους που διαθέτουν τα Μέσα. Συνυπεύθυνοι κι εμείς που δεν αφήνουμε τον άκοπο ρόλο του θεατή και να γυρίσουμε την πλάτη σε ό,τι αυτοί απεργάζονται.

Κι έπρεπε ο βόρβορος να φθάσει στον Πρόεδρο για να σταθούν ομόθυμα απέναντι όλα τα κόμματα. Επρεπε να βγει στον αέρα η ύψιστη αλητεία για να μιλήσουν οι εθνικοί μας ταγοί για όρια στην ασυδοσία.

Και τώρα τί; Εκτός από τα θεωρητικά πρέπει, της θωράκισης των αξιών του δημοκρατικού μας πολιτεύματος, τι θα γίνει επί του πρακτέου;

Πώς θα σταματήσει το κακό εδώ;

Ποιος θα σηκώσει στους ώμους του το βαρύ φορτίο της τηλεζούγκλας και να το πετάξει από τα παράθυρα στο πυρ το εξώτερον;

Μάλλον κανείς. Αν χυθεί το γάλα, δύσκολα μαζεύεται, όσοι νόμοι κι αν ψηφισθούν, όσοι κανόνες δεοντολογίας κι αν συνταχθούν.

Η μόνη ελπίδα είμαστε εμείς οι πολλοί. Να πάψουμε να είμαστε άβουλοι θεατές και να γίνουμε πρωταγωνιστές, παίρνοντας τη χαμένη μας ζωή ξανά στα χέρια μας. Ενεργοποιώντας το αποκοιμισμένο μας μυαλό από τα χαζοκούτια κι αναπτύσσοντας ξανά δική μας κρίση και άποψη. Επιλέγοντας τον δύσκολο και κουραστικό τρόπο της ενημέρωσης. Το διάβασμα των εφημερίδων που μας αντιπροσωπεύουν. Μόνο έτσι έχουμε επιλογές.

ΕΚΑΝΕ ΕΝΤΥΠΩΣΗ

Μεγάλη εντύπωση προκάλεσε στο ακροατήριο η οξύτατη επίθεση που εξαπέλυσε και μάλιστα με τόνους «μη γνώριμους» ως τώρα, κατά της κεντρικής εξουσίας κι άλλων πολλών και μη εξαιρετέων, ο νομάρχης Σ. Καραγιάννης. Οι μεμυημένοι, ωστόσο, στην πολιτική τέχνη δεν εξεπλάγησαν. Είναι προφανές ότι η επίθεση εξυπηρετούσε περισσότερο «εσωτερικές ανάγκες» παρά αντικειμενικές. Ο κ. Καραγιάννης απευθυνόταν πολύ περισσότερο προς τους οπαδούς της ΝΔ και λιγότερο προς το «αθηναϊκό Κράτος», προσπαθώντας να τους συσπειρώσει ενόψει των εκλογών.

Αν τα κατάφερε θα φανεί στην πορεία....

ΟΙ ΔΥΟ ΠΟΡΤΕΣ

Αγωνιούν οι φορείς της τουριστικής βιομηχανίας ότι ο υπουργός Εθνικής Οικονομίας θα «ανταποκριθεί» στο αίτημα για τροποποίηση του αναπτυξιακού νόμου για τουριστικές επενδύσεις (το οποίο όταν ήταν υπουργός Ανάπτυξης το είχε υποστηρίξει) όπως και με το επίδομα των υπαλλήλων του ΕΟΤ. Τι είχε συμβεί τότε; Ο κ. Ν. Χριστοδουλάκης όταν ήταν υπουργός Ανάπτυξης είχε υποστηρίξει θερμά το αίτημα των υπαλλήλων του ΕΟΤ να πάρουν το επίδομα που δικαιούνταν. Σήμερα το αίτημα αυτό που είχε κάνει ως υπουργός Ανάπτυξης δεν το υπογράφει ως υπουργός Εθνικής Οικονομίας. Αλλο Μιχαλακοπούλου και άλλο Πλατεία Συντάγματος.

ΤΟΥ.... ΜΑΚΗ

Αν ο Μάκης δεν είναι δημοσιογράφος - μαϊμού γιατί δεν ξεκολλάει από τη Ζούγκλα;

- Αν ο Χρυσανθακόπουλος είναι «γνήσιος» και όχι μαϊμού - ΠΑΣΟΚ πώς εξηγεί αυτή του τη μονομανία με τα φρουτάκια και, μάλιστα με τις μπανάνες.

- Κακία ότι οι καλεσμένοι στις εκπομπές του Μάκη είναι «γλάστρες».

- Οπωροφόρα είναι.

ΤΗΣ ΑΝΕΚ

Ιδιαίτερο ενδιαφέρον παρουσιάζει τις τελευταίες ημέρες η εμπορευσιμότητα της κοινής μετοχής της ΑΝΕΚ. Εντελώς ξαφνικά μόνο τις δύο τελευταίες ημέρες άλλαξαν χέρια 459.628 μετοχές, χωρίς ωστόσο να παρουσιασθεί σημαντική διακύμανση στην τιμή της μετοχής της. Η κινητικότητα αυτή των μετοχών της ΑΝΕΚ τροφοδότησε και πάλι διάφορα σενάρια που έχουν σχέση για συγκέντρωση των μετοχών της από συγκεκριμένα μεγάλα χρηματιστηριακά γραφεία, χωρίς να γίνει γνωστό ποιοί έχουν δώσει εντολή αγοράς των μετοχών.

Είναι γνωστό ότι η πολυμετοχική εταιρεία των Χανίων βρίσκεται σε φάση επαναδιαπραγμάτευσης των δανείων της, ενώ είναι σε εξέλιξη σχέδιο επανακαθορισμού των σχέσεων της με τις θυγατρικές εταιρείες, Ναυτιλιακή Εταιρεία Λέσβου, ΔΑΝΕ, ΛΑΝΕ και ΑΝΕΝ.

Φουντώνουν στο μεταξύ οι φήμες ότι η ΑΝΕΚ ενδιαφέρεται να «ξεφορτωθεί» και τις μετοχές της ΔΑΝΕ, καθώς μάλιστα διαπιστώνει ότι το πείραμα απέτυχε.

ΤΟ ΚΡΕΑΣ, ΨΑΡΙ!

Αυτή δεν είναι η χώρα. Είναι φρουτ - παντς.

Και δεν μου λες, Μάκη μου.. Είχε αγοράσει ένα διαμέρισμα ο προπάππος μου στην Αμερική από κατασκευαστική εταιρεία του Αλ Καπόνε. Πρέπει να πάω κι εγώ στο Σινγκ - Σινγκ;

Και τι συνέβη δηλαδή που μετατρέπανε τα φρουτάκια σε τζόγο; Μήπως και οι καλόγεροι δεν βαφτίζανε το κρέας ψάρι;

Θα πείς, αυτοί δεν κερδίζανε τίποτα...

ΗΔΗΜΟΚΡΑΤΙΑ ΤΗΣ ΣΥΓΚΙΝΗΣΗΣ

Κάποια χρόνια σαν αυτές τις ημέρες - Υμια και Οτσαλάν. Δύο πρόσφατα «εθνικά» γεγονότα που δημιούργησαν σημαντικές αντιθέσεις και διαιρέσεις στο πολιτικό σύστημα Ε, τις αντιεκσυγχρονιστικές και εκσυγχρονιστικές τάσεις που δημιουργήθηκαν τότε από τα θέματα αυτά στο πολιτικό σύστημα, εξετάζει στο βιβλίο του «Η δημοκρατία της συγκίνησης», ο Ανδρέας Πανταζόπουλος. Ενα βιβλίο αρκετά επίκαιρο, καθώς οι αντιθέσεις αυτές θα επαναληφθούν με τις εξελίξεις στο Κυπριακό, τα εθνικά θέματα, αλλά και τις συζητήσεις για το μέλλον της Ευρώπης, που θα χωρίσουν οριζόντια το πολιτικό σύστημα.

«ΑΡΜΑΓΕΔΔΩΝ»

Φραγμό στην ανεξέλεγκτη κυκλοφορία των ηλεκτρονικών και άλλων παιχνιδιών καθώς και προϊόντων που «τραυματίζουν» την ψυχική υγεία των παιδιών επιχειρεί να βάλει το Υπουργείο Ανάπτυξης με νομοθετική διάταξη η οποία θα συμπληρώνει τον νόμο περί προστασίας καταναλωτή.

Σύμφωνα με τις πληροφορίες με τη διάταξη θεσπίζεται η υποχρεωτική επισήμανση των ηλεκτρονικών παιχνιδιών σε ό,τι αφορά την ηλικία των χρηστών, συστήνεται επιστημονική επιτροπή που θα «τεστάρει» τα παιχνίδια ακόμη και πριν από την κυκλοφορία τους, ενώ δίνεται και το δικαίωμα στον υπουργό Ανάπτυξης να δεσμεύει τα επικίνδυνα για τους λιλιπούτειους καταναλωτές παιχνίδια.

Το νομοθετικό κείμενο είναι έτοιμο εδώ και περίπου δύο χρόνια και κάθε φορά που άνοιγε ζήτημα με την κυκλοφορία επικίνδυνου παιχνιδιού (π.χ. παρθενόμετρο, Αρμαγεδδών κ.α.) ανασυρόταν από τα συρτάρια αλλά ύστερα από λίγο καιρό έμπαινε ξανά σε αυτά.

Ως γνωστόν, για να ληφθούν τα όποια μέτρα στην Ελλάδα ακόμα και τα πιο αυτονόητα θα πρέπει προηγουμένως να θρηνήσουμε θύματα.

«ΝΟΜΑΡΧΙΑΚΑ» ΚΑΙ Ν.Δ.

Σε εύκολες, ζόρικες και δύσκολες, έχει κατατάξει η Νέα Δημοκρατία τις Νομαρχίες της χώρας εν' όψει των νομαρχιακών εκλογών.

Την Νομαρχία Δωδεκανήσου φέρεται να έχει κατατάξει στις δύσκολες, αν και στις προηγούμενες εκλογές ο κ. Σ. Καραγιάννης «σάρωσε». Τότε, όμως, είχε απέναντί του τον Γιάννη Παρασκευά, που είχε γίνει «κόκκινο πανί» για κόμματα, φορείς - τάξεις και πολίτες.

Η Ν.Δ. φαίνεται ότι έχει επίγνωση των νέων δεδομένων και φυλάγεται.

Αλλωστε, το αποτέλεσμα των εκλογών δεν θα εξαρτηθεί απ' αυτήν αλλά από το ΠΑΣΟΚ

«ΑΝΩΝΥΜΕΣ ΕΤΑΙΡΕΙΕΣ»

Αναρωτιέται πολύς κόσμος γιατί ξοδεύονται τα «συγκοινωνούντα δοχεία» της τοπικής «δημοσιογραφίας» πληρώνοντας διπλούς μισθούς και δεν συγχωνεύονται! Αλλωστε, ο νέος αναπτυξιακός νόμος, προσφέρει προς τούτο πολλά κίνητρα.

Οσον αφορά την ονομασία της νέας ..... πολυμετοχικής εταιρείας είναι απλά τα πράγματα. Θα μπορούσε π.χ. ο νέος Ομιλος να ονομασθεί «Ροδιακαί και Χουντικαί Γραφικαί Τέχναι Α.Ε».

Σε... παγκοσμιοποιημένη οικονομία ζούμε, ο ιδιότυπος αραβώνας κάλλιστα μπορεί να οδηγήσει σε γάμο.

Α «ΚΑΕΙ» Ο ΝΟΜΟΣ

Δεν υπάρχει η παραμικρή αμφιβολία ότι οι πιο σκληρές και αδελφοκτόνες μάχες στις εκλογές, σ'όλη την Ελλάδα, θα γίνουν στο νομό Δωδεκανήσου όπου θα χάνει - στην κυριολεξία - η μάνα το παιδί και το παιδί την μάνα.

Μεγάλος «χαμός» αναμένεται να γίνει στην Νομαρχία και στους Δήμους Ροδίων, Πεταλούδων, Αρχαγγέλου, Νότιας Ρόδου, Κω, Καρπάθου και Καλύμνου.

Ο ... θάνατος του ενός θα είναι η ζωή του άλλου.

Και οι τρίτοι θα το απολαμβάνουν!

Υ.Τ.Υ.

δημοκρατικά
ΥΠΑΡΧΕΙ ΑΝΤΙΚΕΙΜΕΝΙΚΗ ΠΡΑΓΜΑΤΙΚΟΤΗΤΑ Η ΟΠΟΙΑ ΔΙΝΕΙ ΤΟ ΜΕΤΡΟ ΤΗΣ ΑΛΗΘΕΙΑΣ (ΑΡΙΣΤΟΤΕΛΗΣ)

Γιατί το κλίμα βάρυνε για τον Πρωθυπουργό

Του Γιάννη Λούλη Πολιτικού Αναλυτή

Το πολιτικό κλίμα επιβαρύνθηκε και πάλι για την κυβέρνηση Σημίτη. Η επιβάρυνση ήταν αναμενόμενη. Το μόνο που χρειαζόταν ήταν ο σπινθήρας για την ανάφλεξη. Το εύφλεκτο υλικό ήταν δεδομένο, δηλαδή οι άκρως ανησυχητικές δημοσκοπήσεις του τελευταίου διαστήματος.

Οι σπινθήρες που προκάλεσαν την ανάφλεξη ήταν δευτερεύουσας πολιτικής σημασίας. Ενώ λάδι στην φωτιά έριξαν οι αντιδράσεις του πρωθυπουργού μέσω του κυβερνητικού εκπροσώπου. Ο πρώτος σπινθήρας ήταν η πολιτικά ασήμαντη παραίτηση του υφυπουργού Εξωτερικών και η δελφινολογία που ακολούθησε με τις άστοχες δηλώσεις του κυβερνητικού εκπροσώπου ότι το ΠΑΣΟΚ θα πορευτεί στις εκλογές με αρχηγό τον Κώστα Σημίτη. Ο δεύτερος σπινθήρας ήταν η πρόταση Τσουκάτου περί το ασφαλιστικό. Και εδώ η εκδήλωση έντονης πρωθυπουργικής ενόχλησης μετέτρεψε ένα πολιτικά περιφερειακό ζήτημα, σε κεντρικό.

«ΤΟ ΠΑΣΟΚ ΚΑΤΑΣΠΑΤΑΛΗΣΕ ΔΥΟ ΔΥΝΗΤΙΚΑ ΟΠΛΑ: ΤΟ ΣΥΝΕΔΡΙΟ ΚΑΙ ΤΟΝ ΠΡΩΘΥΠΟΥΡΓΟ»

Το συνολικό κλίμα αποτυπώνεται στα ΜΜΕ είναι ένα κλίμα δελφινολογίας, εσωστρέφειας, αντιπαραθέσεων στο πλαίσιο της «εκσυγχρονιστικής» πτέρυγας, και γενικής αίσθησης ότι το ΠΑΣΟΚ ξαναγύρισε εκεί ακριβώς που ξεκίνησε τον Σεπτέμβριο με μια ουσιαστική διαφορά: Στην πορεία κατασπατάλησε δύο δυνητικά όπλα που διέθετε ο πρωθυπουργός, δηλαδή το Συνέδριο και τον ανασχηματισμό. Οπλα που δεν του περίσσευαν.

Η πορεία του κυβερνώντος κόμματος από το Συνέδριό του μέχρι σήμερα κρίθηκε στο κομβικό στάδιο του ανασχηματισμού της κυβέρνησης. Ο κ. Σημίτης ήταν ο ίδιος που συνέδεσε το Συνέδριο με τον ανασχηματισμό, καθώς η ενίσχυσή του εντός του κόμματός θα τον διευκόλυνε στη διαμόρφωση ενός ριζικά νέου κυβερνητικού σχήματος. Διότι βεβαίως, η κοινωνία ανέμενε να κρίνει το κυβερνών κόμμα, όχι από την συνεδριακή, αλλά την κυβερνητική του εικόνα.

Η ανακοίνωση της σύνθεσης της νέας κυβέρνησης έβαλε ουσιαστικά τέλος στο όποιο «νέο ξεκίνημα» του ΠΑΣΟΚ. Η κοινωνία έθετε ένα επίμονο ερώτημα: Γιατί έγινε ο ανασχηματισμός αυτός; Για να υπάρξει περιφορά των ίδιων προσώπων. Συνυφασμένη με τα ερωτήματα αυτά ήταν μια εξαιρετικά επικίνδυνη (για το κυβερνών κόμμα) διαπίστωση στην οποία άρχισε να καταλήγει η κοινή γνώμη: Δηλαδή το ΠΑΣΟΚ (ένα κόμμα με εντυπωσιακά ανακλαστικά στο παρελθόν, ιδίως απέναντι σε ένα αποστεωμένο αντίπαλο) δεν είχε πλέον δυνάμεις για την αυτο-ανανέωση και επιβίωσή του. Περισσότερο από οτιδήποτε άλλο, ο ανασχηματισμός ρουτίνας επιβεβαίωσε πως το ΠΑΣΟΚ είναι πλέον όντως κουρασμένο».

Η πραγματικότητα αυτή αποτυπώθηκε σε όλες τις δημοσκοπήσεις, που, ουσιαστικά, ήταν χειρότερες από εκείνες του περασμένου Ιουνίου, όταν το ΠΑΣΟΚ (λόγω ασφαλιστικού) ήταν στο ναδίρ της δημοτικότητάς του. Ετσι, στις πιο πρόσφατες δημοσκοπήσεις ναι μεν το ΠΑΣΟΚ (λόγω αυξημένης συσπείρωσης) είχε μειώσει την απόστασή του από τη ΝΔ., αλλά οι διαρροές του προς αυτήν είχαν αυξηθεί. Με δύο λόγια «τυπικά» μεν κέρδιζε κάποιο έδαφος, ουσιαστικά όμως έχανε κι άλλο έδαφος στον μεσαίο χώρο, όπου και θα κριθούν οι εκλογές. Ταυτόχρονα, όλες οι δημοσκοπήσεις κατέγραφαν τη χειρότερη κοινωνική εικόνα του της εικοσαετίας. Αυτές τις ρεαλιστικές επισημάνσεις έκανε άλλωστε και το άρθρο Πάγκαλου, με αιχμή του δόρατος την υποχώρηση του ΠΑΣΟΚ στον «μεσαίο χώρο». Την ίδια ώρα το κυβερνών κόμμα έχει αυτο-παγιδευθεί σε μια πολωτική στρατηγική η οποία διώχνει, αντί να ελκύει, τους ψηφοφόρους του χώρου αυτού

Μέσα στο δυσμενές αυτό κλίμα έκρηξη του νέου γύρου εσωστρέφειας ήταν αναπόφευκτη. Ενώ οι πρωθυπουργικές αντιδράσεις την ενέτειναν, αντί να την υποβαθμίσουν. Το ΠΑΣΟΚ πορεύεται λοιπόν στο ίδιο βαρύ κλίμα των προηγούμενων μηνών έχοντας απωλέσει τα όπλα του Συνεδρίου και του ανασχηματισμού: Δηλαδή, χάνοντας το «παράθυρο ευκαιρίας» κάποιου «νέου ξεκινήματος».

Χωρίς όμως νέα εικόνα και νέο ξεκίνημα πως θα μπορέσει το κυβερνών κόμμα να αναστρέψει τη δυσμενή πολιτική συγκυρία;

ΟΠΩΣ ΠΡΟΚΥΠΤΕΙ ΑΠΟ ΤΑ ΣΤΑΤΙΣΤΙΚΑ ΣΤΟΙΧΕΙΑ

Πολύ μεγάλη κίνηση παρουσίασε *το λιμάνι της Κω το έτος 2001*

Στο νησί εισήλθαν 1449 λαθρομετανάστες



Πολύ μεγάλη κίνηση παρουσίασε το έτος 2001 το λιμάνι της Κω σύμφωνα με τα στοιχεία του Λιμεναρχείου, που δόθηκαν στην δημοσιότητα. Οπως προκύπτει πιο συγκεκριμένα από τα στοιχεία αυτά, στο λιμάνι της Κω κατέπλευσαν 947 πλοία, αποβιβάσθηκαν 238.174 επιβάτες και εκφορτώθηκαν 12462 φορτηγά, 12.723 Ι.Χ. και 6.674 δίκυκλα. Στην γραμμή εξάλλου Κω - Αλικαρνασσού, εκτελέσθηκαν 723 δρομολόγια από ελληνικά πλοί, επιβιβάσθηκαν 97.423 επιβάτες και αποβιβάσθηκαν 42.121.

Εντυπωσιακά είναι τα στοιχεία και σε ό,τι αφορά την είσοδο λαθρομεταναστών στο νησί. Συγκεκριμένα συνελήφθησαν 1449 αλλοδαποί γιατί εισήλθαν παρανόμως στην χώρα μας.

Αναλυτικά τα στοιχεία που έδωσε στην δημοσιότητα το Λιμεναρχείο Κω:

Α. ΓΡΑΦΕΙΟ ΔΙΚΑΣΤΙΚΟΥ

1. Εκδόθηκαν 305 αποφάσεις επιβολής προστίμων για παραβάσεις των Γενικών Κανονισμών Λιμένα και επιβλήθηκαν συνολικά πρόστιμα ύψους (71.694,79 ΕΥΡΩ).

2. Εκδόθηκαν 04 αποφάσεις επιβολής προστίμων για αλιευτικές παραβάσεις και επιβλήθηκαν συνολικά πρόστιμα ύψους (2.201,03 ΕΥΡΩ).

3. Εκδόθηκαν 02 αποφάσεις επιβολής προστίμων για παραβάσεις του Νόμου περί Αιγιαλού και Παραλίας και επιβλήθηκαν συνολικά πρόστιμα ύψους (5.869,41 ΕΥΡΩ).

ΣΥΝΟΛΙΚΟ ΥΨΟΣ ΕΠΙΒΛΗΘΕΝΤΩΝ ΠΡΟΣΤΙΜΩΝ: (79.763,23 ΕΥΡΩ)

Β. ΓΡΑΦΕΙΟ ΤΟΥΡΙΣΤΙΚΗΣ ΑΣΤΥΝΟΜΙΑΣ

1. Βεβαιώθηκαν 546 παραβάσεις Κ.Ο.Κ. και επιβλήθηκαν συνολικά πρόστιμα ύψους (16.064,56 ΕΥΡΩ).

2. Εκδόθηκαν 57 άδειες χειριστών ταχυπλόων σκαφών.

3. Εκδόθηκαν - ανανεώθηκαν 20 άδειες εκμίσθωσης θαλάσσιων μέσων αναψυχής.

Γ. ΓΡΑΦΕΙΟ ΕΠΙΘΕΩΡΗΣΗΣ ΠΛΟΙΩΝ

1. Διενεργήθηκαν σε πλοία 39 τακτικές επιθεωρήσεις, 148 έκτακτες επιθεωρήσεις, 20 επιθεωρήσεις λόγω βλαβών, 82 επιθεωρήσεις για αποκατάσταση ελλείψεων εξοπλισμού σε Ελληνικά και υπό ξένης σημαίας πλοία.

2. Εκδόθηκαν συνολικά 05 Πρωτόκολλα Γενικής Επιθεώρησης πλοίων.

Δ. ΓΡΑΦΕΙΟ ΑΣΦΑΛΕΙΑΣ

1. Συνελήφθησαν 1.449 αλλοδαποί (1.214 άνδρες - 105 γυναίκες - 130 παιδιά), οι οποίοι στερούνταν αδειών εισόδου και παραμονής στη χώρα μας. Οι ανωτέρω παραδόθηκαν στο Τμήμα Ασφαλείας Κω για τα περαιτέρω.

2. Στη γραμμή Κω - Αλικαρνασσού Τουρκίας εκτελέσθηκαν συνολικά 723 δρομολόγια από Ελληνικά πλοία, επιβιβάσθηκαν 97.423 επιβάτες και αποβιβάσθηκαν 42.121 επιβάτες.

3. Διενεργήθηκαν 77 αγορανομικοί και υγειονομικοί έλεγχοι σε Ε/Γ-Τ/Ρ πλοία και καταστήματα περιοχής δικαιοδοσίας μας.

Ε. ΓΡΑΦΕΙΟ ΑΝΑΚΡΙΣΗΣ

1. Σχηματίσθηκαν και υποβλήθηκαν στην κα Εισαγγελέα Πρω/κών Κω διακόσιες δέκα (210) δικογραφίες που αφορούσαν αδικήματα του Ποινικού Κώδικα, ναυτικά ατυχήματα και αδικήματα του Κώδικα Δημοσίου Ναυτικού Δικαίου, παραβάσεις της νομοθεσίας «Περί αιγιαλού και παραλίας».

2. Σχηματίσθηκαν από την Υπηρεσία μας 03 φάκελλοι δικογραφιών για υποθέσεις ναρκωτικών και κατασχέθησαν 371 γραμμάτια Ινδικής Κάνναβης.

Οι συλληφθέντες οδηγήθηκαν στην Κα Εισαγγελέα Πρωτ/κών Κω με την διαδικασία του αυτοφώρου.

ΣΤ. ΤΜΗΜΑ ΝΑΥΤΟΛΟΓΙΑΣ

1. Κατέπλευσαν 947 επιβατηγά ακτοπλοϊκά, αποβιβάσθηκαν 238.174 επιβάτες, εκφορτώθηκαν 12.462 φορτηγά, 12.723 Ι.Χ. και 6.674 δίκυκλα. Επιβιβάσθηκαν 220.165 επιβάτες και φορτώθηκαν 9.689 φορτηγά, 10981 Ι.Χ. και 4.766 δίκυκλα.

2. Κατέπλευσαν 96 Δ/Ξ μεταφέροντας 98.311 τόνους καυσίμων και 2.700 τόνους υγραερίων.

3. Κατέπλευσαν 46 Κ/Ζ με ξένη και Ελληνική σημαία.

4. Κατέπλευσαν 372 φορτηγά πλοία μεταφέροντας 75.632 τόνους διαφόρων φορτίων.

5. Κατέπλευσαν 2.576 Θ/Γ με Ελληνική και ξένη σημαία.

Ζ. ΓΡΑΦΕΙΟ ΝΗΟΛΟΓΙΩΝ ΚΑΙ ΝΑΥΤΙΚΩΝ ΥΠΟΘΗΚΟΛΟΓΙΩΝ

Διενεργήθηκαν 01 νηολόγηση πλοίου, 01 νηολόγηση πλοιαρίου, 03 μεταβιβάσεις κυριότητας πλοίου, 01 μεταβίβαση κυριότητας πλοιαρίου και 04 μετανηολογήσεις.

Η. ΓΡΑΦΕΙΟ ΑΛΙΕΙΑΣ

Εκδόθηκαν οι εξής κατηγορίες αδειών:

1. Ερασιτεχνικής αλιείας ατομικές: 29

2. Επαγγελματικής αλιείας ατομικές: 03

3. Ερασιτεχνικής αλιείας σκάφους: 76

4. Επαγγελματικής αλιείας σκάφους: 03

5. Εγγράφηκαν στα ΒΕΜΣ: 12 σκάφη (στο Α' Μέρος) και 20 σκάφη (στο Β' Μέρος)

6. Μεταβιβάσεις ερασιτεχνικών σκαφών: 55

7. Ανανεώσεις ατομικών ερασιτεχνικών αδειών: 42

8. Ανανεώσεις ατομικών επαγγελματικών αδειών: 40

Θ. ΓΡΑΦΕΙΟ ΠΡΟΣΤΑΣΙΑΣ ΘΑΛΑΣΣΙΟΥ ΠΕΡΙΒΑΛΛΟΝΤΟΣ

Διενεργήθηκαν 38 έλεγχοι σε πλοία και σε εγκαταστάσεις ξηράς για θέματα προστασίας θαλασσίου περιβάλλοντος.

Ι. ΔΡΑΣΤΗΡΙΟΤΗΤΑ ΠΛΩΤΩΝ ΜΕΣΩΝ

1. Στα πλαίσια επιτήρησης θαλασσίων συνόρων εκτελέσθηκαν περιπολίες καθ' όλο το εικοσιτετράωρο από περιπολικά σκάφη της Υπηρεσίας μας. Αντιμετωπίσθηκαν συνολικά 184 περιστατικά αποβίβασης λαθρομεταναστών. Σε έντεκα 11 περιπτώσεις συμβάντων λαθρομεταναστών, σε συνεργασία με τις έναντι Τουρκικές ακτές, τα δουλεμπορικά σκάφη με τους επιβαίνοντες αυτών, επέστρεψαν στους λιμένες Τουρκίας από τους οποίους είχαν αποπλεύσει.

2. Συνελήφθησαν είκοσι πέντε 25 διακινητές - δουλέμποροι, οι οποίοι μετέφεραν παράνομα στην περιοχή μας 1.449 λαθρομετανάστες, ενώ τα μεταφορικά μέσα που χρησιμοποιήθηκαν (05 ταχύπλοα - 23 αλιευτικά - 72 λέμβοι), κατασχέθηκαν.

3. Τέλος, γνωστοποιείται ότι εκτός των ανωτέρω δραστηριοτήτων της Υπηρεσίας μας (οι οποίες θα ενταθούν κατά το έτος 2002), ήδη διενεργούνται αιφνιδιαστικοί έλεγχοι κάθε κατηγορίας πλοίων από Αξιωματικούς - Επιθεωρητές Λ/Χ Κω, σε θέματα ασφάλειας ναυσιπλοΐας καθώς και σωστής λειτουργίας - χρήσης των σωστικών και πυροσβεστικών μέσων.

ΑΝΑΚΟΙΝΩΣΗ

Ειδοποιούνται οι κάτοικοι των παρακάτω περιοχών ότι για να εκτελεστούν απαραίτητες τεχνικές εργασίες της ΔΕΗ, θα γίνει διακοπή στις 4-2-02 ημέρα Δευτέρα ως εξής:

1) Από ώρας 08:00 μέχρι 09:30 στις περιοχές:
ΘΕΟΛΟΓΟΣ - ΑΝΩ ΚΑΛΑΜΩΝΑΣ και ΚΑΤΩ ΚΑΛΑΜΩΝΑΣ

2) Από ώρας 10:00 μέχρι 12:00 στις περιοχές:
ΘΕΟΛΟΓΟΣ - Ξεν. Αλεξ. Ξεν. Ντορέτα - Παραδείσι μέχρι την Βάρη.

Αν οι εργασίες τελειώσουν νωρίτερα το ρεύμα θα ξαναδοθεί πριν από τον χρόνο λήξης της διακοπής που αναφέρουμε πιο πάνω.

Γι'αυτό το λόγο οι ηλεκτρικές εγκαταστάσεις και τα δίκτυα της ΔΕΗ θα πρέπει να θεωρούνται ότι έχουν συνέχεια ρεύμα.

Ετσι για λόγους ασφαλείας απαγορεύεται η προσέγγιση σε αγωγούς ή άλλα στοιχεία του δικτύου και αν βρίσκονται καταγής γιατί υπάρχει σοβαρός κίνδυνος ατυχήματος.

ΑΠΟ ΤΗΝ ΔΕΗ

ΠΡΟΣΚΛΗΣΗ ΕΝΔΙΑΦΕΡΟΝΤΟΣ

Η Αναπτυξιακή Δωδεκανήσου (ΑΝ.ΔΩ. Α.Ε.) ενδιαφέρεται να συνεργαστεί με Διπλωματούχους Μηχανικούς με αντικείμενο την Τεχνική Υποστήριξη Ο.Τ.Α. του Νομού.

Οι ενδιαφερόμενοι πρέπει να είναι γνώστες της διαδικασίας παραγωγής και διαχείρισης δημοσίων έργων καθώς και χρήστες Η/Υ. Αιτήσεις θα γίνονται δεκτές μέχρι τις 15 Φεβρουαρίου στα γραφεία της εταιρείας 28ης Οκτωβρίου 72 τις εργάσιμες ημέρες και ώρες. Οι ενδιαφερόμενοι μαζί με την αίτηση πρέπει να προσκομίσουν:

α) Αντίγραφο του πτυχίου τους β) Σύντομο βιογραφικό σημείωμα και γ) Στοιχεία με τα οποία θ'αποδεικνύεται η εμπειρία.

Για πληροφορίες στα τηλ. 0241-0-75323 & 0241-0-78230.

Για την ΑΝ.ΔΩ. Α.Ε.
Ο Πρόεδρος
Στέφανος Δημητράς

ευθέως & πλαγίως



με τη γραφίδα της ΡΕΝΑΣ ΔΙΑΚΙΔΗ

RENAD@RHO.FORTHNET.GR.

ΤΑ ΕΡΩΤΗΜΑΤΑ ΤΩΝ ΥΠΟΨΗΦΙΩΝ ΔΗΜΑΡΧΩΝ

Οι όροι του «παιχνιδιού» όπως τους θέτει το ΠΑΣΟΚ είναι ξεκάθαροι. Στην εφαρμογή τους θολώνει το όλο ζήτημα. Περί της απόφασης της Συνόδου της Κεντρικής Επιτροπής ο λόγος. Ζητούμενο ένας υποψήφιος ανά δήμο (και νομαρχία) που θα συσπειρώνει το ΠΑΣΟΚ κι εκεί όπου υπάρχουν εν ενεργεία δήμαρχοι του ΠΑΣΟΚ θα είναι κατά τεκμήριο και πάλι υποψήφιοι.

Από του σημείου αυτού αρχίζουν τα δύσκολα.

Με το 99% των δημάρχων σήμερα στην Δωδεκάνησο να είναι ΠΑΣΟΚ (χρισμένοι ή «αντάρτες», με την απομάκρυνση από την κάλπη, ελάχιστη σημασία ή διαφορά έχει τώρα πια), **μάλλον τα κομματικά όργανα δεν θα έπρεπε να ασχοληθούν καν με τις δημοτικές εκλογές! Αφού έχουν ήδη υποψηφίους δημάρχους.** Αρα, δεν είναι τόσο απλά τα πράγματα. Ποιός είναι αυτός που θα **απαγορεύσει** σε άλλα στελέχη του ΠΑΣΟΚ να παραιτηθούν από την καθ' όλα θεμιτή φιλοδοξία τους να διεκδικήσουν τη δημαρχία;

Ποιός είναι αυτός που θα τους **κατηγορήσει** για «αντάρτες» τη στιγμή που η μοναδική ευκαιρία που έχουν να αναμετρηθούν με τον εν ενεργεία δήμαρχο είναι απευθείας η κάλπη των δημοτικών εκλογών; Αυτό στην ουσία θα συμβεί όταν η εν προκειμένω στήριξη των σημερινών δημάρχων δεν δημιουργεί προϋποθέσεις διενέργειας προκριματικών εκλογών, αφού το κόμμα έχει ήδη αποφασίσει (πλην εξαιρετικών περιπτώσεων) ποιούς θα στηρίξει. Με ποιά επιχειρήματα άραγε **θα πεισθούν** οι κ.κ. **Κυρίτσης** στην Κω, **Ρούσσος** στην Κάλυμνο, **Σταυριανός** στις Πεταλούδες και πόσοι άλλοι ακόμη να υποχωρήσουν «για να μην διασπάσουν το ΠΑΣΟΚ»; Βέβαια, οι τρεις προαναφερθείσες περιπτώσεις ίσως να **μην** είναι απολύτως ενδεικτικές λόγω της απουσίας τρίτου υποψηφίου από άλλο κομματικό χώρο, που θα μπορούσε να εισπράξει τα ωφέλη ενός διχοτομημένου ΠΑΣΟΚ. Ισως σ' αυτές τις περιπτώσεις να κάνουν και λίγο «τα στραβά μάτια» σκεπτόμενοι ότι **«όποιος κι αν κερδίσει τις εκλογές πάλι ΠΑΣΟΚ θα είναι».**

Στις υπόλοιπες όμως;

Με ενδιαφέρον θα ακούσουμε τις απαντήσεις που ο υπεύθυνος του Τομέα Αυτοδιοίκησης της Κεντρικής Επιτροπής του ΠΑΣΟΚ **κ. Νίκος Σαλαγιάννης** θα δώσει στη σημερινή σύσκεψη στα γραφεία του κόμματος στη Ρόδο. Σίγουρα θα έχει ν' ακούσει πολλά από τους ίδιους τους υποψηφίους που έχουν τα δικά τους επιχειρήματα για να τεκμηριώσουν τις αποφάσεις τους, προς την μία ή την άλλη κατεύθυνση.

ΑΠΟ ΤΗΝ ΟΠΤΙΚΗ ΤΟΥ ΓΙΑΤΡΟΥ

Στη Ρόδο βρέθηκε χθες ο βουλευτής της Νέας Δημοκρατίας κ. **Μάριος Σαλμάς,** Τομεάρχης Ολυμπιακών Αγώνων, για να παραστεί στα εγκαίνια των νέων γραφείων της Τοπικής Επιτροπής πόλεως Ρόδου του κόμματος. Στο πρόγραμμά του περιέλαβε και επίσκεψη στο **Νοσοκομείο** της Ρόδου χθες το πρωί, όπου συναντήθηκε με το ιατρικό και το νοσηλευτικό προσωπικό.

Εύλογο να διερωτηθεί κάποιος γιατί στο Νοσοκομείο μόνο και όχι και κάπου αλλού. Ο ίδιος εξήγησε ότι είναι γιατρός στο επάγγελμα, συνεπώς έχει ιδιαίτερο ενδιαφέρον και ευαισθησία για τα θέματα της υγείας. Μετά την επίσκεψή του διατύπωσε την ικανοποίησή του που το Νότιο Αιγαίο διαθέτει ένα σύγχρονο Νοσοκομείο αλλά, δυστυχώς, δεν μπορεί να το αξιοποιήσει όσο θα μπορούσε. **«Δεν μπορούμε να τα μηδενίζουμε όλα. Το Νοσοκομείο λειτουργεί, όμως δεν λειτουργεί έτσι όπως θα έπρεπε»** μας είπε χθες, αφού διαπίστωσε την έλλειψη προσωπικού. Αυτός είναι κατά τον κ. Σαλμά ο λόγος που δεν υπάρχει μονάδα εντατικής θεραπείας, που δεν λειτουργούν τα 6 από τα 8 συνολικά υπερσύγχρονα χειρουργεία. Σημείωσε ότι δεν είναι τυχαίο το γεγονός ότι δεν γίνονται προσλήψεις στα νοσηλευτικά ιδρύματα, όπως δεν είναι τυχαία και η καθυστέρηση στον διορισμό των managers. Ολα εντάσσονται στο πλαίσιο της περικοπής των δαπανών για την υγεία και οι καθυστερήσεις αυτές «γλυτώνουν» την κυβέρνηση από την δαπάνη αρκετών δισ.

ΣΙΝΕ-ΝΕΑ ΔΗΜΟΚΡΑΤΙΑ

Δίπλα στον κινηματογράφο **«Παλλάς»** επί της οδού Δημοκρατίας είναι τα νέα γραφεία της Τοπικής Επιτροπής πόλεως Ρόδου της Νέας Δημοκρατίας που εγκαινιάσθηκαν χθες το απόγευμα.

- **Να μια καλή ευκαιρία να γίνουν οι νεοδημοκράτες «σινεφίλ»** είπαμε χθες, χαριτολογώντας, στον **Μανώλη Κουνάκη,** στέλεχος του κόμματος και φαν της στήλης, παρά το γεγονός ότι συχνά περνά (η στήλη) γενεές δεκατέσσερις τη Νέα Δημοκρατία.

- **Ή να γίνουν όλοι οι «σινεφίλ» μέλη του κόμματος απάντησε εκείνος!**

Ονειρα... χειμερινής νυκτός φίλτατε Μανώλη. Θα μπορούσε ίσως να ήταν **σενάριο** πολιτικής φαντασίας

ΣΕ ΑΠΟΓΝΩΣΗ ΟΙ ΥΠΟΨΗΦΙΟΙ



Αναδρομικά οι υποψήφιοι δήμαρχοι βρίζουν την τέως Υπουργό Εσωτερικών **Βάσω Παπανδρέου** λόγω της περίφημης εκείνης ρύθμισης, η οποία προβλέπει ότι τα ψηφοδέλτια που δεν περιέχουν **30% γυναίκες** θα είναι άκυρα. Τώρα που η διαδικασία συγκρότησης ψηφοδελτίων βρίσκεται σε εξέλιξη φαίνεται ξεκάθαρα το μέγεθος του προβλήματος, ιδίως στους Καποδιστριακούς δήμους λόγω τοπικών συμβουλίων κλπ. Είναι ενδεικτικό ότι ενώ για τον **Δήμο Ροδίων με 27.000** εγγεγραμμένους ψηφοφόρους απαιτούνται **11** υποψήφιες γυναίκες στον καθένα συνδυασμό, για τον **Δήμο Νότιας** Ρόδου απαιτούνται **26,** με **3.500** εγγεγραμμένους. Παρά τις εκκλήσεις χιλιάδων ενδιαφερομένων η ρύθμιση αυτή δεν πρόκειται να αλλάξει καθώς εκτιμάται ότι συμβάλλει στην δημοκρατικότερη εκπροσώπηση των δύο φύλων. Τα σοβαρότερα προβλήματα εντοπίζονται στις μικρές τοπικές κοινωνίες όπου η ενασχόληση των γυναικών με την πολιτική αποτελεί **ταμπού.** Η Βάσω Παπανδρέου ως υπουργός Εσωτερικών είχε αρνηθεί να υποκύψει σε πιέσεις, τονίζοντας ότι **«οι γυναίκες δεν έχουν γεννηθεί για να ειναι κλεισμένες στα σπίτια τους».**

Από την άλλη πλευρά όμως, των υποψηφίων, δημάρχων, υπάρχει ένα ακόμη πρόβλημα εκτός της δυσκολίας να βρουν υποψήφιες . Υποστηρίζουν ότι αναγκάζονται να αφήσουν εκτός ψηφοδελτίων ικανούς άνδρες, προκειμένου να εναρμονισθούν με το νόμο.

Όταν ένα κατάστημα μπορεί
και προσφέρει μόδα, design,
λύσεις για όλα τα θέματα
και πάντα νέες προτάσεις
για το μπάνιο και το δάπεδο,
γιατί να μη μπορεί να σας κάνει δώρο...

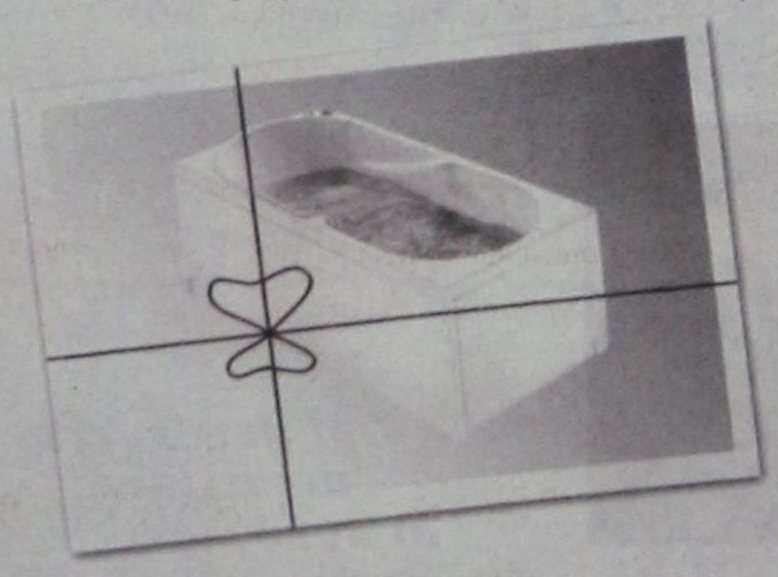

...και μία μπανιέρα- υδρομασάζ ?

Ελάτε σήμερα στο TSELIOS BAGNO και ανακαλύψτε ό,τι νεότερο κυκλοφορεί στον κόσμο του μπάνιου. Ενημερωθείτε για τις νέες τάσεις της μόδας και του design, αλλά και πως θα αποκτήσετε μία μπανιέρα υδρομασάζ της Idroform εντελώς ΔΩΡΕΑΝ.
Η προσφορά ισχύει μέχρι τέλος Σεπτεμβρίου

tselios bagno

Λεωφ. Ρόδου - Λίνδου 230, Ρόδος. Τηλ.: (0241) 64458 - 65498

ARISTON
ΤΑ ΠΑΝΤΑ ΑΡΙΣΤΑ
Ευκολίες πληρωμής από 10 μέχρι και 48 μήνες χωρίς προκαταβολή
ΕΚΠΤΩΣΕΙΣ ΑΠΟ 15 ΕΩΣ 30%
ARISTON ΙΤΑΛΙΑΣ:
ΚΟΥΖΙΝΕΣ ΚΑΙ ΦΟΥΡΝΟΙ ΠΑΝΤΟΣ ΤΥΠΟΥ - ΕΣΤΙΕΣ ΚΕΡΑΜΙΚΕΣ ΚΑΙ ΑΠΛΕΣ - ΨΥΓΕΙΑ - ΚΑΤΑΨΥΚΤΕΣ- ΨΥΓΕΙΟΚΑΤΑΨΥΚΤΕΣ - ΠΛΥΝΤΗΡΙΑ ΡΟΥΧΩΝ ΚΑΙ ΠΙΑΤΩΝ - ΘΕΡΜΟΣΙΦΩΝΕΣ ΓΙΑΛΙΟΥ ΑΠΟΡΡΟΦΗΤΗΡΕΣ ΚΟΥΖΙΝΑΣ ΠΑΝΤΟΣ ΤΥΠΟΥ
απλά και εντοιχιζόμενα σε ποικιλία χρωμάτων
ΚΑΙ ΤΩΡΑ ΑΠΛΑ - ΕΝΤΟΙΧΙΖΟΜΕΝΑ
ΠΛΥΝΤΗΡΙΑ - ΨΥΓΕΙΑ - ΚΟΥΖΙΝΕΣ ΚΑΙ ΜΙΚΡΟΣΥΣΚΕΥΕΣ CANDY - ZANNUSI - ELKO - ΕΣΚΙΜΟ - GENERAL - BOSCH - SIEMENS (ΜΠΟΣ - ΣΙΜΕΝΣ) ΣΤΙΣ ΧΑΜΗΛΟΤΕΡΕΣ ΤΙΜΕΣ ΤΗΣ ΑΓΟΡΑΣ ΠΡΟΪΟΝΤΑ PHILIPS - SONY - PANASONIC - PIONEER - AIWA - HITACHI - SAMSUNG - TECHNICS - WESTINGHOUSE - MITSUBISCHI - ZOPPAS - INDESIT κ.λ.π.
Επισκεφθείτε μας για να βεβαιωθείτε για τις ΧΑΜΗΛΕΣ ΤΙΜΕΣ μας! ΚΑΙ ΤΙΣ ΜΕΓΑΛΕΣ ΕΥΚΟΛΙΕΣ
Εισάγουμε και γι' αυτό πουλάμε φθηνότερα
ARISTON Η ΠΡΟΗΓΜΕΝΗ ΤΕΧΝΟΛΟΓΙΑ
ΤΗΛΕΟΡΑΣΕΙΣ - ΒΙΝΤΕΟ - ΒΙΝΤΕΟΚΑΜΕΡΕΣ - ΒΙΝΤΕΟΤΗΛΕΟΡΑΣΕΙΣ - ΜΙΚΡΟΣΥΣΚΕΥΕΣ - FAX - ΣΤΕΡΕΟ - ΤΗΛΕΦΩΝΑ - C.D. - ΣΚΟΥΠΕΣ
ΟΛΕΣ ΟΙ ΜΑΡΚΕΣ ΣΕ ΠΟΙΚΙΛΙΑ ΤΥΠΩΝ
Αντιπρόσωποι - Εισαγωγείς ΔΩΔΕΚΑΝΗΣΟΥ από το 1960
ΑΔΕΛΦΟΙ ΣΤΕΦΑΝΟΥ Ο.Ε.
ΝΕΑ ΚΑΤΑΣΤΗΜΑΤΑ ΣΤΕΛΙΟΥ ΚΩΤΙΑΔΗ 3
FAX 22568, ΤΗΛ.: 22568 - 22695

ΣΕ ΣΥΝΕΝΤΕΥΞΗ ΤΗΣ ΠΡΟΣ ΤΗΝ «δημοκρατική»

ΜΙΑ «ΣΤΑΡ ΕΛΛΑΣ» ΑΝΟΙΓΕΙ ΤΗΝ ΚΑΡΔΙΑ ΤΗΣ και ξεδιπλώνει τις μνήμες της!

Η πανέμορφη μέχρι σήμερα και πάντα γοητευτική και ελκυστική Χριστιάννα Λατάνη αποδεικνύεται και καλή πρέσβειρα της Ρόδου



Δευτέρα 27 Μαρτίου 1989: Στο ξενοδοχείο «Intercontinental» στήθηκε η πασαρέλα για την ανάδειξη της κάλλιστης. Διάχυτη η χλιδή, ανάκατη με τις βαρύτιμες μυρωδιές που αφήνουν στο διάβα τους οι καλοντυμένες κυρίες. Ο κόσμος προσηλωμένος στις οθόνες της κρατικής τηλεόρασης αναμένει εναγωνίως να παρακολουθήσει το κοσμικότερο γεγονός της χρονιάς, τον διαγωνισμό ομορφιάς για την ανάδειξη της «Star Hellas». Βλέπετε τότε δεν υπήρχε ιδιωτική τηλεόραση ούτε και σύγχρονο star system...

Στην παρουσίαση η Αριάνα Δημητροπούλου και στην επιτροπή ο Γιάννης Σκλιάς, ο Ανδρέας Φουστάνος, ο Τίμης Παρίσης, η Ολια Στεφανίδου και ο Τάκης Κουβελιώτης και μαζί τους, μετά από αρκετή ώρα αγωνίας, 12 πανέμορφα, σχεδόν αμήχανα κορίτσια, finalist, αγωνίζονται για τον τίτλο ομορφιάς.

Η Χριστιάννα Λατάνη στέφεται τελικά «Star Hellas» για το 1989. Ο χρόνος όμως, ο χειρότερος εχθρός του γυναικείου φύλου, φαίνεται να προσπέρασε την Χριστιάννα. Το ίδιο όμορφη, φινετσάτη και κοσμική εξακολουθεί να ασχολείται με αυτό που γνωρίζει να κάνει καλύτερα, το modelling, αν και στα σχέδια της είναι η ενασχόληση με τα κοινά, η συμμετοχή της στις δημοτικές εκλογές.

Η «δ» μίλησε με την πασίγνωστη καλλονή, που είπε πολλά και ενδιαφέροντα πράγματα.

• Κυρία Λατάνη να μιλήσουμε πρώτα για τον σκοπό της επίσκεψής σας στην Ρόδο.

Ο σκοπός που είμαστε στην Ρόδο και χαιρόμαστε ιδιαίτερα για αυτό, αφού είναι ένα πανέμορφο νησί, περνάω καλά εδώ, έχω πολλούς φίλους, είναι η έκθεση Corexpo που γίνεται φέτος για δεύτερη χρονιά. Είναι μια έκθεση τουριστικών ειδών λαϊκής τέχνης, νομίζω ότι αναβαθμίζει και τον τόπο και εξυπηρετεί τους εμπόρους που ασχολούνται με αυτό το χώρο, αυτό τον κλάδο και τους ενδιαφέρει να δουν συγκεκριμένα προϊόντα απο όλη την Ελλάδα. Εμείς έχουμε αναλάβει να κάνουμε τον κόσμο στα εγκαίνια να αισθανθεί ακόμα πιο όμορφα προσφέροντας ένα ωραίο θέαμα, με μαγιό αυτήν την φορά, εν αναμονή της καλοκαιρινής σαιζόν.

• Star Hellas το 1989, συνεχίζετε ακόμη το modelling;

Συνεχίζω, ωστόσο διοργανώνω και κάποιες εκδηλώσεις, παρουσιάσεις, που έχουν θέμα την μόδα. Δεν άφησα τον χώρο όλα αυτά τα χρόνια.

• Καλλιστεία 1989: Τι θυμάστε από εκείνο το διαγωνισμό;

Ηταν διαφορετικά τα πράγματα από ότι είναι τώρα. Τώρα ίσως είναι ένα πολύ ωραίο show, πολύ ωραία παραγωγή, τότε ήταν περισσότερο κοσμικό γεγονός, μια μεγάλη πασαρέλλα.

• Πιστεύετε δηλαδή ότι με τον καιρό οι διαγωνισμοί ομορφιάς έχουν υποβαθμιστεί, ότι δεν αποτελούν πλέον το σπουδαίο κοσμικό γεγονός που περιμένει ο κόσμος;

Θα το έλεγα αυτό. Εχει χάσει την αίγλη του. Πίστευα ότι με την ιδιωτική τηλεόραση θα αναβαθμιζόταν πάρα πολύ ο θεσμός, θα βλέπαμε καινούργια πράγματα. Αυτό όμως που ακολούθησε ήταν ένα show λίγο διαφορετικό, τίποτα το ιδιαίτερο. Δεν μπορούμε να φτάσουμε τα καλλιστεία του εξωτερικού, μιλάω για την Αμερική, γιατί εγώ εκεί συμμετείχα στο «Miss Universe».

Ο κόσμος δείχνει να χάνει το ενδιαφέρον του για να τα παρακολουθήσει.

Το μόνο θετικό στα τελευταία χρόνια είναι η υποστήριξη που δίνεται στις «εστεμμένες». Είναι πλέον πιό εύκολο επαγγελματικά για τα κορίτσια να αξιοποιήσουν τον τίτλο τους. Από εμάς χρειάστηκε πολύ μεγάλη προσπάθεια.

Εγώ όμως ήμουν τυχερή αφού τα έντυπα μέσα ενημέρωσης με βοήθησαν πολύ, ίσως μάλιστα περισσότερο από τις άλλες κοπέλες τις εποχής μου.

• Πόσο δύσκολο θεωρείτε ότι ήταν τότε για μια κοπέλα να προκριθεί σε ένα διαγωνισμό ομορφιάς και πόσο τώρα;

Ο βαθμός δυσκολίας εξακολουθεί να είναι ο ίδιος.

• Θα μπορούσατε να μας περιγράψετε την πορεία της καριέρας σας από τότε μέχρι και σήμερα; Νομίζετε ότι το στέμμα σας βοήθησε ουσιαστικά;

Ο τίτλος σίγουρα βοηθάει, σίγουρα με συνοδεύει μέχρι και σήμερα, απόδειξη και η σημερινή μας συνέντευξη, ωστόσο η προσπάθεια ήταν από μέρους μου. Ο αγώνας μου, η δουλειά μου, δεν είναι τυχαίο ότι είμαι τόσα χρόνια στο χώρο και δουλεύω ουσιαστικά, εκεί που λίγες μόνο κοπέλες έχουν δουλέψει τόσα πολλά χρόνια. Συνήθως 1-2 χρόνια ανατέλλει το άστρο τους και μετά δύει...

Είχα την τιμή και την τύχη να δουλέψω με πολύ μεγάλα ονόματα και στην Ελλάδα και στην Ευρώπη. Εχω συνεργαστεί με ESCADA, Λουί Φερέ, Νίκο Τάκη, Μαυρόπουλο, Μαΐλη, Ασλάνη, σχεδόν με όλους.



Α. ΓΚΑΓΚΟΣ & ΥΙΟΣ Ο.Ε

BUILD

ΧΡΩΜΑΤΑ • ΜΟΝΩΤΙΚΑ • ΝΑΥΤΙΛΙΑΚΑ • ΣΙΔΗΡΙΚΑ • ΕΡΓΑΛΕΙΑ • ΑΝΟΞΕΙΔΩΤΑ

BLACK&DECKER

BOSCH

ΗΛΕΚΤΡΙΚΑ ΕΡΓΑΛΕΙΑ & ΕΞΑΡΤΗΜΑΤΑ



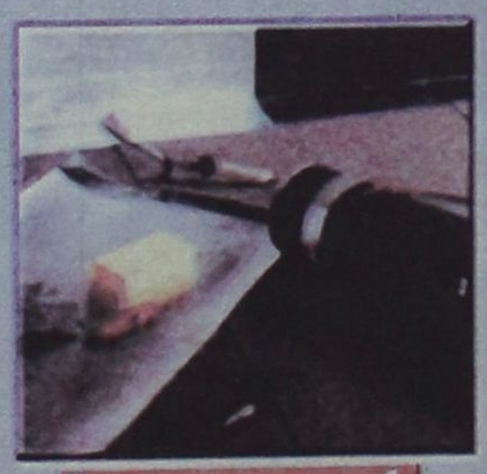

Και στα δύο καταστήματά μας έως 72 μήνες εξώφληση σε όλα μας τα είδη

✓ Η μεγαλύτερη ποικιλία και οι καλύτερες τιμές σε όλα μας τα είδη

isomat ποιότητα στη δόμηση

DeWALT Υψηλής Απόδοσης Επαγγελματικά Εργαλεία & Εξαρτήματα



ΑΣΦΑΛΤΟΠΑΝΑ ΨΗΦΙΔΑΣ - ΑΛΟΥΜΙΝΙΟΥ

ΑΣΦΑΛΤΙΚΑ ΥΛΙΚΑ

ΣΤΕΓΑΝΩΤΙΚΕΣ ΜΕΜΒΡΑΝΕΣ

ΠΡΟΣΜΙΚΤΑ - ΡΗΤΙΝΕΣ ΚΟΝΙΑΜΑΤΑ - ΚΟΛΕΣ



ΥΠΟΚ/ΜΑ: Λ. ΡΟΔΟΥ - ΚΑΛΛΙΘΕΑΣ, ΚΑΛΛΙΠΑΤΕΙΡΑΣ 2 • ΤΗΛ: (0241) 63494 • FAX: 69767 ΡΟΔΟΣ • ΚΕΝΤΡΙΚΟ: ΣΤΕΛΙΟΥ ΚΩΤΙΑΔΗ 37 • ΡΟΔΟΣ 85100



Η Star Hellas Χριστιάννα Λατάνη, με την τέως Miss Young 2 Αμαλιώτη και την Miss Κύπρος Μ. Στυλιανού στην έκθεση Corexpo

Εχω εργασθεί σε πρωινές εκπομπές ιδιωτικές, σε πολλά defile πολλές παρουσιάσεις, εκθέσεις, φωτογραφίσει. Αμερική, Αγγλία, Γερμανία έχω κάνει φωτογραφίσεις, υψηλή ραπτική ανά τον κόσμο. Εχω επίσης κάνει τηλεόραση και είχα δική μου εκπομπή στην Κύπρο για δύο χρόνια περίπου.

• Εχετε κατά νούν κάποιο ρόλο στον κινηματογράφο;

Συζητάω διάφορα πράγματα, αλλά δεν είναι επί του παρόντος να σας πω. Εν καιρώ θα το μάθουμε και αυτό.

Σκέφτομαι, όμως να ασχοληθώ και με τις δημοτικές εκλογές σαν δημοτική σύμβουλος, δεν θα σας πω, όμως, ακόμη που και πως.

• Θα μπορούσατε να μας δώσετε ορισμένες συμβουλές ομορφιάς;

Σωστή διατροφή, υγιεινή ζωή για να κρατηθούν περισσότερα χρόνια, γιατί πιστεύω ότι η δουλειά δεν έχει όρια ηλικίας. Μόνες μας βλέπουμε πόσο αντέχουμε και πόσο μας κρατάει η αγορά.

Λίγα ξενύχτια, γιατί τώρα οι νέες κοπέλες ξενυχτάνε πολύ, καπνίζουν πολύ, πίνουν πολύ, εγώ ευτυχώς το τσιγάρο, που ήταν η μόνη μου αμαρτία, το έκοψα και νιώθω πολύ χαρούμενη για αυτό.

Χρειάζεται βέβαια και γυμναστική, ενέργεια, νεύρο, δύναμη και διάθεση.

• Ποιά είναι τα μανεκέν που θαυμάζετε στην Ελλάδα;

Από τις νέες κοπέλες μου αρέσει η Βίκυ Καγιά, η Αντζελα Ευρυπίδη, η Κάτια Ζυγούλη, αλλά το «νούμερο ένα» για μένα είναι η Ειρήνη Σκλίβα, έχει πολύ αριστοκρατική και φινετσάτη ομορφιά.

Από άνδρες μου αρέσει πολύ ο Νίκος ο Παπαδάκης, είναι φίλος και καταπληκτικό παιδί, έχει ένα ύφος μοναδικό και μια ποιότητα. Είναι ο μόνος που ξεχωρίζω.

Τα πρότυπα ομορφιάς είναι τελείως διαφορετικά για εμένα μου αρέσει κάτι το κλασσικό, το κυριλέ έχω ένα άλλο στύλ.

• Ποιές είναι οι εντυπώσεις σας από το νησί μας;

Ερχομαι συχνά εδώ για διακοπές, μάλλον θα έρθω και φέτος. Εγώ και η παρέα μου κάνουμε αρκετό Surf οπότε επιλέγουμε την Ιαλυσό. Το νησί προσφέρει πολλές προτάσεις για διασκέδαση, καλύπτει όλα τα γούστα, έχει ωραία κουζίνα, ζεστούς ανθρώπους, υπέροχες θάλασσες, δεν το συζητάω.

Ωστόσο πρέπει να ομολογήσω ότι επειδή δουλεύω πάρα πολύ το χειμώνα στις διακοπές είμαι λίγο καλομαθημένη. Επιλέγω να πάω σε ένα μέρος, να καθήσω εκεί, να είμαι αραχτή, έχω λίγο χρόνο διαθέσιμο και θέλω να υπάρχει μια καλύτερη εξυπηρέτηση, ένα καλύτερο σέρβις και θα έλεγα ότι οι άνθρωποι δείχνουν λίγο κουρασμένοι στο θέμα της εξυπηρέτησης. Ορισμένες εποχές δεν βρίσκεις στην Ρόδο την ηρεμία που θέλεις, το σέρβις το μοναδικό.

Θαυμάστρια, λοιπόν, της Ρόδου η μέχρι σήμερα πανέμορφη και ελκυστική, η αγέρωχη και αγέραστη Χριστιάννα. Μια κόρη που την αγάπησε και την αγαπάει ακόμα όλη η Ελλάδα, μικροί και μεγάλοι.

Μαζί με τις ευχές μας για άνετη παραμονή στο νησί και για ένα επανιδείν, και μια άλλη: Να μείνει καλόκαρδη και προσγειωμένη όπως ήταν και είναι μέχρι σήμερα.

Για να συνεχίσει να την περιβάλλει με αγάπη, ζεστασιά και θαυμασμό το κοινό. Το δικό της κοινό.









ΦΥΤΩΡΙΑ ΚΑΡΑΒΟΛΙΑ

Καλλωπιστικά φυτά
εσωτερικού και εξωτερικού χώρου
ιδίας παραγωγής και εισαγωγής.
Ξυνόδεντρα και ελαιόδεντρα
Γλάστρες πλαστικές και πήλινες

ΦΥΤΩΡΙΑ ΚΑΡΑΒΟΛΙΑ

Τα φυτώρια που εμπνέουν εμπιστοσύνη

25ο χλμ Ε.Ο. Ρόδου - Καμείρου πριν την γέφυρα των Φανών
Τηλέφωνα: 0241-42257/0932527092

ΕΞΕΤΑΖΕΙ ΤΟ ΕΝΔΕΧΟΜΕΝΟ ΝΑ ΕΙΝΑΙ ΥΠΟΨΗΦΙΟΣ ΔΗΜΑΡΧΟΣ

Γ. ΠΟΚΚΙΑΣ: ΕΙΝΑΙ ΥΠΟΘΕΣΗ των πολλών η ανάπτυξη της Νότιας Ρόδου

«Μπορώ να προσφέρω και από την θέση του στρατηγού και από την θέση του στρατιώτη»

«Μπορώ να υπηρετήσω τον τόπο μου και από την θέση του στρατηγού και από την θέση του στρατιώτη», δηλώνει ο κ. Γιώργος Πόκκιας, σε συνέντευξή του προς την «δ» επιβεβαιώνοντας την απόφασή του να είναι «παρών» στις δημοτικές εκλογές του προσεχούς Οκτωβρίου και συγκεκριμένα στον Δήμο Νότιας Ρόδου.

Επιφυλάσσεται, ωστόσο, να ανακοινώσει εν ευθέτω χρόνω αν θα ηγηθεί συνδυασμού ως υποψήφιος δήμαρχος ή αν θα μετάσχει σε ένα ευρύτερο σχήμα, απόφαση που δεν την θεωρεί προσωπική, αλλά προϊόν συναπόφασης και συλλογικών προσπαθειών, για την επίτευξη της μεγαλύτερης δυνατής συσπείρωσης και συμμετοχής σε έναν συνδυασμό.



Συνέντευξη στην Ρένα Διακίδη

- ***Ο κ. Γ. Πόκκιας δηλώνει*** *ότι υπάρχουν πολλά κοινά σημεία μεταξύ του ιδίου και των κ.κ. Βασίλη Σοφού και Φιλήμονα Ζαννετίδη στις συζητήσεις για πιθανή συνεργασία και εμφανίζεται αισιόδοξος για το αποτέλεσμα, δεν συμβαίνει όμως το ίδιο και με τον κ. Μανώλη Σαββή, η υποψηφιότητα του οποίου είναι βεβαία.*
- ***Ο κ. Γ. Πόκκιας εξηγεί τους λόγους*** *για τους οποίους δεν απέδωσαν οι μέχρι τώρα συζητήσεις για κοινή συστράτευση. Πιστεύει ότι ο κ. Σαββής ξεκίνησε νωρίς ν'ασχολείται με τις εκλογές και ότι πλαισιώνεται από ανθρώπους με ανύπαρκτη προσφορά, αλλά με μερίδιο ευθύνης για την σημερινή κατάσταση στον Δήμο Νότιας Ρόδου.*
- ***Αφήνει να εννοηθεί ότι*** *η στήριξη της υποψηφιότητάς του από το ΠΑΣΟΚ θα είναι καταλυτική για τις οριστικές του αποφάσεις, δεν αποκλείει όμως και την συνεργασία με ανθρώπους από άλλους κομματικούς χώρους.*
- ***Αναλύει τους λόγους*** *για τους οποίους ο Δήμος Νότιας Ρόδου παρουσίασε τα σοβαρά προβλήματα των τελευταίων ετών.*
- ***Πιστεύει ότι η ανάπτυξη*** *του Δήμου πρέπει να «δένει» με το φυσικό κάλλος της περιοχής, ενώ κρίσιμο και κομβικό σημείο είναι η αύξηση και ανάπτυξη του ανθρώπινου δυναμικού.*
- ***Χαρακτηρίζει το Πρασονήσι*** *«προμετωπίδα για την ανάπτυξη της περιοχής και του νησιού ολόκληρου» και καταλογίζει ατυχείς ενέργειες τόσο από πλευράς της ΚΕΔ για την εκποίησή του, όσο και από πλευράς όλων όσων κινητοποιήθηκαν κατά της αξιοποίησής του και τονίζει ότι η Νότια Ρόδος πρέπει να πάψει να αποτελεί «μουσειακό χώρο».*

Η ΣΥΝΕΝΤΕΥΞΗ ΑΝΑΛΥΤΙΚΑ

• Κύριε Πόκκια το όνομά σας είναι μεταξύ των ενδιαφερομένων να διεκδικήσουν τον Δήμο Νότιας Ρόδου. Έχετε λάβει τις οριστικές σας αποφάσεις;

« Το ενδιαφέρον μου για τη Νότια Ρόδο, τόπο καταγωγής μου, είναι ιδιαίτερο, έντονο και συνεχές. Ξέρετε, όσο πιο μικρός είναι ο τόπος καταγωγής σου, τόσο πιο μεγάλη είναι η αγάπη και το πάθος για αυτόν. Απ' αυτή την πλευρά, όπως όλοι οι Νοτιοροδίτες έτσι κι εγώ, νιώθω έντονο το χρέος για τη συμμετοχή μου στην ανάπτυξη και την προκοπή αυτού του τόπου. Ενός τόπου, που έχει όλες τις δυνατότητες και τις προοπτικές να γίνει το **κέντρο βάρους** του νησιού της Ρόδου μετά από 5-10 χρόνια. Η Νότια Ρόδος είναι ένας παρθένος τόπος που με την κατάλληλη προσπάθεια και τη συστηματική δουλειά μπορεί να γίνει μοντέλο ανάπτυξης και προόδου. Είναι αλήθεια, ότι σήμερα έχει μείνει πίσω σε βασικές υποδομές όσο και σε συνθήκες διαβίωσης και υψηλού επιπέδου ζωής. Το σημαντικότερο δε, όλων πρόβλημα είναι η ερήμωση και υγιούς ανθρώπινου δυναμικού. Και αυτό είναι το μεγαλύτερο στοίχημα γι' αυτούς που θα αναλάβουν τις τύχες του Δήμου το επόμενο διάστημα.

Όσον' αφορά αυτή, καθεαυτή την ερώτησή σας, για μένα σημασία δεν έχει τι θα αποφασίσω εγώ. Σημασία έχει τι θα αποφασίσουν όλοι ή οι περισσότεροι γιατί το πιο πάνω στοίχημα της ανάπτυξης της Νότιας Ρόδου δεν είναι υπόθεση ενός που θα εμφανιστεί ως σωτήρας. Είναι υπόθεση πολλών ανθρώπων που θα συναποφασίσουν να διαθέσουν χρόνο, δύναμη, κουράγιο, όνειρα, υπομονή, επίμονη και σχέδια για το μέλλον αυτού του τόπου. Εγώ θα υπηρετήσω από οποιοδήποτε μετερίζι τον τόπο μου, όπου συναποφασιστεί. Είναι γνωστό ότι εδώ και κάποιους μήνες γίνονται σημαντικές συζητήσεις για τη σύνθεση των απόψεων και την όσο το δυνατόν ευρύτερη συσπείρωση για τις επερχόμενες δημοτικές εκλογές. Όσο διαρκούν αυτές οι συζητήσεις, καταλαβαίνετε ότι είναι άκομψο και άκαιρο να δηλώνεται ότι ο τάδε ή ο δείνα θα είναι σίγουρα υποψήφιος δήμαρχος. Πιστεύω ότι θα επιτευχθεί η μεγαλύτερη δυνατή συσπείρωση και η συμμετοχή σ' ένα συνδυασμό, όσο το δυνατόν, περισσότερων συμπατριωτών που θα έχουν τις πιο πάνω προϋποθέσεις και οράματα. Επιφυλάσσομαι λοιπόν να σας ανακοινώσω τι θα ακολουθήσω όταν θα ολοκληρωθούν αυτές οι συζητήσεις».



• Κάτω από ποιές προϋποθέσεις θα είσαστε υποψήφιος για τον θώκο του δημάρχου;

«Νομίζω ότι ανέφερα παραπάνω τις προϋποθέσεις για την ενεργό συμμετοχή μου στα κοινά της Νότιας Ρόδου. Για μένα, και νομίζω ότι και ο περισσότερος κόσμος που με γνωρίζει το ξέρει, καμία θέση δεν είναι ούτε αυτοσκοπός, ούτε στόχος. Νομίζω ότι μπορώ να προσφέρω και από τη θέση του στρατηγού και από τη θέση του στρατιώτη για την ανάπτυξη και την πρόοδο του τόπου μου. Συνεργασία, Κοινά Οράματα, Πολύ Δουλειά και όσο το δυνατόν Μεγαλύτερη Συσπείρωση, είναι οι προϋποθέσεις στις οποίες αναφέρεστε».

• Πληροφορίες αναφέρουν ότι έχετε έλθει σε επαφή με τους κ.κ. Σοφό και Ζαννετίδη για κοινό ψηφοδέλτιο. Τι έχει προκύψει από αυτές;

«Είναι αλήθεια ότι με τους αγαπητούς συμπατριώτες και φίλους Βασίλη Σοφό και Φιλήμονα Ζαννετίδη έχουμε συζητήσει εκτεταμένα για το μέλλον και τις προοπτικές της Νότιας Ρόδου. Δεν σας κρύβω ότι σε αρκετά σημεία συμφωνούμε. Υπάρχουν βέβαια ακόμα σημεία στα οποία πρέπει να συμφωνήσουμε και δεν πρέπει να περιορίζουμε τον αριθμό των συνομιλητών. Υπάρχουν πολλοί ακόμη συμπατριώτες μας ενεργοί, με ιδέες και διάθεση προσφοράς με τους οποίους συζητάμε και προσπαθούμε να συμφωνήσουμε. Οι ανάγκες του τόπου απαιτούν συστράτευση όλων και ο κόσμος της Νότιας Ρόδου είμαι σίγουρος ότι αυτή τη φορά θα την επιβάλλει».

• Μέχρι στιγμής δεδομένη θεωρείται μόνο η υποψηφιότητα του Μανώλη Σαββή. Ποιές είναι οι σχέσεις σας μαζί του; Έχετε συζητήσει πιθανή σύμπραξή σας; Που καταλήξατε;

«Ο κ. Σαββής είναι επίσης ένας φίλος και συμπατριώτης με τον οποίο έχω συζητήσει αρκετές φορές και πιστεύω ότι θα συνεχιστεί. Μεταξύ μας υπάρχει ταύτιση σε μια σειρά θεμάτων, υπάρχουν όμως και σημαντικές διαφορές. Θεωρώ ότι είναι από τους ανθρώπους που επίσης μπορούν να βοηθήσουν για την ανάπτυξη της Νότιας Ρόδου. Παρεπιπτόντως, μας συνδέει και μια φιλία χρόνων η οποία είμαι σίγουρος ότι υπό οποιεσδήποτε συνθήκες θα υπάρξει και στο μέλλον. Δεν έχει προκύψει μέχρι τώρα κάτι ουσιαστικό για κοινή συστράτευση μαζί του και αυτό οφείλεται κυρίως σε δύο λόγους. Πρώτον θεωρώ ότι ξεκίνησε πάρα πολύ νωρίς να ασχολείται με τις δημοτικές εκλογές και μάλιστα σε μια περίοδο που είχαμε αλλαγή στην ηγεσία του δήμου με την παραίτηση του κ. Φ. Αντωναρά και την εκλογή του κ. Γ. Τόουλου και εκτιμώ ότι έπρεπε να δοθεί ένα εύλογο χρονικό διάστημα στη νέα αρχή να δείξει τις δυνατότητές της. Επί τη ευκαιρία, θεωρώ ότι η παρούσα δημοτική αρχή έχει πετύχει κάποια σημαντικά θέματα και κυρίως έχει «νοικοκυρέψει» όσο μπορούσε το δήμο. Ο δεύτερος λόγος είναι ότι τον κ. Σαββή έχουν πλαισιώσει κάποιοι άνθρωποι που η έως τώρα προσφορά τους στο δήμο είναι από μηδαμινή έως ανύπαρκτη. Άνθρωποι που έχουν ευθύνες για το που βρίσκεται σήμερα η ανάπτυξη του δήμου. Ευελπιστώ

ΑΠΟ ΝΑΥΤΙΛΙΑΚΗ ΕΤΑΙΡΕΙΑ

ΖΗΤΕΙΤΑΙ

Για άμεση πρόσληψη βοηθός λογιστηρίου με τα ακόλουθα προσόντα:

1) Πτυχίο Πανεπιστημίου ή ΤΕΙ στη λογιστική ή άλλης λογιστικής σχολής
2) Προϋπηρεσία τριών ετών τουλάχιστον σε λογιστήριο
3) Πολύ καλή γνώση της πληροφορικής και χειρισμός Η/Υ
4) Καλή γνώση της Αγγλικής γλώσσας
5) Ηλικία 26-40 ετών
6) Εκπληρωμένες τις στρατιωτικές υποχρεώσεις, (για νέους)

Πρόκειται για δωδεκάμηνη απασχόληση και παρακαλούμε όπως αποστείλετε βιογραφικό σημείωμα με αντίγραφα των τίτλων σπουδών σας, με πρόσφατη φωτογραφία καθώς, τόπο διαμονής και το τηλέφωνό σας, για να επικοινωνήσουμε μαζί σας.

Αποστολή βιογραφικού: κ. Φ. Θεοδοσίου, Ταχ. Θυρίδα 149 Ρόδος

Τεχνική εταιρεία με ειδίκευση στα Δημόσια & Ιδιωτικά έργα, ζητεί για την στελέχωση του τμήματος επισκευών στη Ρόδο:

- **Ηλεκτροσυγκολλητή**
- **Τεχνίτη οχημάτων - μηχανημάτων**

Οι υποψήφιοι θα πρέπει να έχουν εκπληρώσει την στρατιωτική τους θητεία και να έχουν ικανοποιητική εμπειρία.

Πληροφορίες στο 02410- 62323 (Κος Γιάννης) 08.00 - 14.00 εκτός Σαββάτου & Κυριακής

ΠΑΡΑΝΤΑΪΣ ΠΕΥΚΟΙ ΛΙΝΔΟΣ Α.Ε.
ΠΕΥΚΟΙ - ΛΙΝΔΟΣ

ΖΗΤΟΥΝΤΑΙ

Από το ξενοδοχείο **«PEFKI ISLANDS RESORT»** στους Πεύκους ζητούνται για την σαιζόν 2002 (01/05/2002 - 31/10/2002) οι ακόλουθες ειδικότητες:

1. **Βραδινός υποδοχής**
2. **Μπάρμαν**
3. **Βοηθός Σερβιτόρου**
4. **Κηπουρός**
5. **Καμαριέρες**

Οι ενδιαφερόμενοι θα πρέπει να έχουν καλή γνώση της Αγγλικής Γλώσσας και προϋπηρεσία το λιγότερο 2 χρόνια.

Για την συμπλήρωση των αιτήσεων θα πρέπει ο/η ενδιαφερόμενος/η να περάσει από το ξενοδοχείο πρωινές ώρα από 09.00 έως 15.00 (έως τις 31/10/2001) ή να στείλει το βιογραφικό του στο fax 0244-48184.

Τηλέφωνο για πληροφορίες 0244/48181-83 από 09.00 έως 15.00 κ. Λάκη.



και ευαγγελίζομαι, κα. Διακίδη, μια πλατεία συστράτευση ανθρώπων που έχουν διάθεση για προσφορά και συνδυάζουν εμπειρία και ενθουσιασμό. Πρέπει να γίνει μια ποιοτική επιλογή των ανθρώπων που θα αναλάβουν τις τύχες του δήμου τη νέα τετραετία. Πιστεύω πάντως ότι θα καταφέρουμε να ομονοήσουμε σ' ένα ισχυρό, ποιοτικό και προοπτικό συνδυασμό».

• Κύριε Πόκκια, ως στέλεχος του ΠΑΣΟΚ με έντονη παρουσία και προσφορά στο κόμμα πως σχολιάζετε την χαλαρή γραμμή που φαίνεται να ακολουθεί το ΠΑΣΟΚ ως προς την ανάδειξη υποψηφίων, κυρίως στους Καποδιστριακούς δήμους;

«Δεν θεωρώ ότι υπάρχει χαλαρή γραμμή όπως λέτε. Ο στόχος «κάθε νομαρχία και δήμος – ένας συνδυασμός» δεν δείχνει κάτι τέτοιο. Από την άλλη πλευρά όμως πιστεύω ότι οι τοπικές κοινωνίες επιθυμούν στις δημοτικές και νομαρχιακές εκλογές μεικτά σχήματα με ανθρώπους που μπορεί να ανήκουν σε διαφορετικά κόμματα αλλά έχουν ομοιογενείς θέσεις για την αυτοδιοίκηση και τη διαχείριση των τοπικών θεμάτων. Γι' αυτό τα πολιτικά κόμματα είναι υποχρεωμένα να ακολουθήσουν αυτές τις επιταγές της κοινωνίας. Σε κάθε περίπτωση πάντως, το κύριο βάρος τέτοιων σχημάτων πρέπει να έχουν άτομα που ιδεολογικά πιστεύουν στην ανάπτυξη και τον εκσυγχρονισμό της ανάπτυξης και της κοινωνίας».

• Είναι η στήριξη του ΠΑΣΟΚ καθοριστικής σημασίας για την δική σας υποψηφιότητα; Θα την ζητήσετε ή θα εμφανισθείτε υπερκομματικός, αν αποφασίσετε τελικώς την κάθοδό σας;

«Από τα πιο πάνω φαίνεται ότι έχει σημασία για μένα η στήριξη του ΠΑΣΟΚ, δηλαδή του κόμματος που σαν κυβέρνηση έχει δώσει ουσιαστικό περιεχόμενο στην αυτοδιοίκηση χωρίς όμως να αποκλείεται η συνεργασία με ανθρώπους που ναι μεν ανήκουν σε άλλα κόμματα, έχουμε δε κοινούς στόχους και οράματα για την ανάπτυξη και το μέλλον του τόπου μας».

• Εκτός της πρωτοβάθμιας αυτοδιοίκησης θα εξετάζατε την συμμετοχή σας στον Β' βαθμό;

«Όπως γνωρίζετε ήμουνα υποψήφιος στο Β' βαθμό αυτοδιοίκησης και το 1994 και το 1998. Η νομαρχιακή αυτοδιοίκηση είναι ένας θεσμός στον οποίο επίσης πιστεύω ότι μπορεί να προσφέρει πολλά στον τόπο εάν η άνθρωποι που την υπηρετούν ξεφύγουν απ' την μιζέρια και την κακοδαιμονία που πολλές φορές μας χαρακτηρίζει, και κατορθώσουν να δώσουν το δικό τους όραμα για την πρόοδο και την προκοπή. Για μένα πάντως η συμμετοχή στη Β'βάθμια αυτοδιοίκηση είναι κάτι που δεν με απασχολεί».

• Την περασμένη τετραετία υπήρξατε από τους υποστηρικτές της υποψηφιότητας του κ. Αντωναρά, ως κομματικού υποψηφίου του ΠΑΣΟΚ. Η περίοδος αυτή δεν ήταν και ότι καλύτερο για την Νότια Ρόδο. Θα επανεξετάζατε σήμερα τη σχέση κομμάτων Αυτοδιοίκησης;

«Πράγματι, υπήρξαν πολλά προβλήματα στην προηγούμενη δημαρχιακή θητεία, κάτι που αποκρυσταλλώνεται στο γεγονός ότι η ανάπτυξη της περιοχής παρέμεινε στάσιμη Πρέπει βέβαια να πούμε ότι αυτή ήταν η πρώτη περίοδος του νέου θεσμού, του Καποδιστριακού δήμου, το θεσμικό πλαίσιο στο οποίο εκινείτο ήταν θολό έως συγκεχυμένο και τα προβλήματα προσαρμογής, στη νέα μορφή αυτοδιοίκησης πολλά. Εξειδικευμένο δεν υπήρχε, η νοοτροπία των περισσότερων δημοτικών αρχόντων δεν είχε προσαρμοστεί στα νέα δεδομένα και η κακυποψία των πολιτών ήταν πολύ μεγάλη από την αρχή. Όλα αυτά τα αρνητικά επιβαρύνθηκαν και από τα προβλήματα υγείας του κ. Αντωναρά, με αποτέλεσμα να αποπνέεται μια άσχημα εικόνα και κατάσταση. Βέβαια παρόμοια προβλήματα υπήρξαν και σε άλλους δήμους και ίσως εξακολουθούν να υπάρχουν και μέχρι σήμερα. Λόγω της κρισιμότητας όμως του δήμου Νότιας Ρόδου, στη γενικότερη ανάπτυξη της Ρόδου και της Δωδεκανήσου, ο φακός στα προβλήματά της ήταν μεγεθυντικός με αποτέλεσμα αυτά να μεγαλοποιούνται. Όσον αφορά τη σχέση κομμάτων – αυτοδιοίκησης, δε νομίζω ότι αλλάζει κάτι, γιατί ούτε ο συνδυασμός του φίλου μου κ. Αντωναρά, ούτε ο συνδυασμός του φίλου μου κ. Ζανετούλη ήταν αμιγώς κομματικοί συνδυασμοί».

• Η Νότια Ρόδος είναι από τις περιοχές που έχουν ιδιαιτερότητες. Η πιο υποανάπτυκτη αλλά και ταυτόχρονα με τις μεγαλύτερες προοπτικές, σε όλο το νησί. Ποιοί είναι οι βασικοί άξονες που θα πρέπει να κινηθεί η μελλοντική ανάπτυξή της;

«Θα πρέπει να υπάρξει ένα ολοκληρωμένο πρόγραμμα που θα δίνει απάντηση σ' όλα τα προβλήματα που αντιμετωπίζει η περιοχή και σε όλα τα μέσα που θα χρειαστούν για την ανάπτυξή της, αυτό δε το πρόγραμμα θα τηρηθεί με θρησκευτική ευλάβεια σαν αυτόματος πιλότος. Η περιοχή έχει την εδαφική άνεση να προγραμματιστούν πολλές μορφές ανάπτυξης. Μορφές όμως εξειδικευμένες και συμβατές στο περιβάλλον και στο γενικότερο χώρο. Μπορούν να οριοθετηθούν περιοχές ανάπτυξης ειδικών μορφών τουρισμού, από τον αγροτοτουρισμό μέχρι τον αθλητικό και συνεδριακό τουρισμό. Εξειδικευμένες μορφές στην αγροτική οικονομία, από την παραγωγή μέχρι την τυποποίηση, την προώθηση και την εμπορία των αγροτικών προϊόντων. Υπάρχει ο χώρος για την ανάπτυξη σύγχρονων μορφών κτηνοτροφίας, αλιείας, μελισσοκομίας κτλ με εξειδικευμένη μορφή και σύγχρονα μέσα. Κλάδοι βιοτεχνίας συνυφασμένοι με την παράδοση και την ιστορία του τόπου συνολικά και των δέκα χωριών που αποτελούν το δήμο ξεχωριστά. Από την άλλη πλευρά, πρέπει να σχεδιαστεί η κατασκευή βασικών εγκαταστάσεων του νησιού, όπως το εργοστάσιο της ΔΕΗ, κατασκευή αεροδρομίου, λιμανιού και μαρίνας και όχι αποκλειστικά με τον παραδοσιακό και συνήθως χρονοβόρο και ανεπαρκή τρόπο της κατασκευής τους από το κράτος αλλά και με τη συνδρομή ιδιωτών. Υπάρχει δυνατότητα κατασκευής εγκαταστάσεων που θα παρέχουν ήπιας μορφής ενέργεια (αιολικά πάρκα).

Κρίσιμο και κομβικό σημείο για την ανάπτυξη της περιοχής είναι αυτή η ανάπτυξη να δένει με το φυσικό κάλλος και το γενικότερο περιβάλλον της. Και βέβαια η μεγαλύτερη πρόκληση είναι η αύξηση και η ανάπτυξη του ανθρώπινου δυναμικού της περιοχής».

• Η άποψή σας για την υπόθεση του Πρασονησίου ποιά είναι; Καλώς ή κακώς μπλοκαρίσθηκε η εκποίηση;

«Το Πρασονήσι, πίστευα και πιστεύω ότι μπορεί να αποτελέσει την προμετωπίδα για την ανάπτυξη όχι μόνο της περιοχής αλλά και του νησιού γενικότερα. Η αξιοποίησή του, μέσα από ένα ολοκληρωμένο και συμβατό με το περιβάλλον, πρόγραμμα, είναι μονόδρομος. Εκτιμώ όμως ότι υπήρξε βιασύνη και προχειρότητα απ' την πλευρά της ΚΕΔ, που εύχομαι να μην την πληρώσει ο τόπος. Είναι επίσης άτυχη και άστοχη απ' την άλλη πλευρά, η κινητοποίηση διαφόρων δυνάμεων, κατά της οποιασδήποτε αξιοποίησής του. Η δικαστική εμπλοκή, ελπίζω να μην οδηγήσει στο να παραμείνει όπως είναι σήμερα. Πρέπει, το Πρασονήσι και γενικότερα η Νότια Ρόδος να πάψει να αποτελεί μουσειακό χώρο και τόπο ολιγόωρης επίσκεψης των επισκεπτών του βόρειου τριγώνου του νησιού, αν θέλουμε ο τουρισμός να συνεχίσει να έχει μέλλον και προοπτική στον τόπο μας».

ΑΣΤΥΠΑΛΑΙΑ

Πνίγηκε 3χρονο κοριτσάκι

Μπροστά στα μάτια του πατέρα της και των θαμώνων ενός καφενείου πνίγηκε στη θάλασσα ένα κοριτσάκι 3 ετών.

Το τραγικό περιστατικό σημειώθηκε προχθές, στις 12 το μεσημέρι, στον όρμο Βαθύ της Αστυπάλαιας. Ο 41χρονος Γιώργος Πετρινόλης καθόταν σε παραλιακό καφενείο, έχοντας μαζί την κορούλα του Μαρία - Χριστίνα. Κάποια στιγμή, το κοριτσάκι απομακρύνθηκε χωρίς να γίνει αντιληπτό, με αποτέλεσμα να πέσει στη θάλασσα.

Το άψυχο κορμάκι της Μαρίας - Χριστίνας ανασύρθηκε λίγο αργότερα.

ΜΙΧΑΗΛ Π. ΜΑΡΚΑΚΙΟΥ

ΕΚΘΕΣΙΑΚΟΣ ΧΩΡΟΣ- ΟΔΟΣ ΘΕΣ/ΝΙΚΗΣ 14 ΕΝΑΝΤΙ ΕΜΠΟΡΙΚΟΥ ΚΕΝΤΡΟΥ ΜΗΔΙΑ- ΤΗΛ: 67500, 20327-FAX: 94162



ΑΝΑΚΑΙΝΙΣΘΗΚΑΜΕ ΠΛΗΡΩΣ

ΜΕ ΤΗ ΣΤΗΡΙΞΗ ΣΑΣ, ΔΗΜΙΟΥΡΓΗΣΑΜΕ ΕΝΑ ΠΡΟΤΥΠΟ ΣΤΟΥΝΤΙΟ ΕΠΙΠΛΩΝ ΚΟΥΖΙΝΑΣ ΙΤΑΛΙΑΣ, ΤΕΛΕΙΟ ΣΤΗΝ ΠΑΡΑΜΙΚΡΗ ΤΟΥ ΛΕΠΤΟΜΕΡΕΙΑ, ΠΟΥ ΜΕ ΙΔΙΑΙΤΕΡΗ ΧΑΡΑ ΚΑΙ ΥΠΕΡΗΦΑΝΕΙΑ ΣΑΣ ΠΕΡΙΜΕΝΟΥΜΕ ΓΙΑ ΝΑ ΣΑΣ ΞΕΝΑΓΗΣΟΥΜΕ ΣΤΟΥΣ ΧΩΡΟΥΣ ΤΟΥ. ΟΙ ΤΡΕΙΣ ΜΕΓΑΛΥΤΕΡΟΙ ΟΙΚΟΙ SCAVOLINI, ERNESTO MEDA ΚΑΙ B&E ΠΑΡΟΥΣΙΑΖΟΥΝ ΠΕΝΤΕ ΟΛΟΚΛΗΡΩΜΕΝΑ ΠΡΟΓΡΑΜΜΑΤΑ FLUTE, BRERRA, EDENIA, GALA ΚΑΙ MADISON ΚΑΘΩΣ ΚΑΙ ΤΑ ΤΕΛΕΥΤΑΙΑ ΤΟΥΣ ΜΟΝΤΕΛΑ ΣΕ ΕΝΑ ΔΥΝΑΜΙΚΟ ΣΥΝΟΛΟ ΙΚΑΝΟ ΝΑ ΙΚΑΝΟΠΟΙΗΣΕΙ ΚΑΙ ΤΙΣ ΥΨΗΛΟΤΕΡΕΣ ΑΠΑΙΤΗΣΕΙΣ. ΤΟ ΕΙΔΙΚΕΥΜΕΝΟ ΜΕ ΑΡΙΣΤΕΣ ΓΝΩΣΕΙΣ ΚΑΙ ΚΑΤΑΡΤΙΣΗ ΠΡΟΣΩΠΙΚΟ ΜΑΣ ΣΧΕΔΙΑΖΕΙ ΓΙΑ ΤΟ ΧΩΡΟ ΣΑΣ ΤΕΛΕΙΟ DESIGN, ΜΕ ΑΠΕΡΙΤΤΗ ΕΡΓΟΝΟΜΙΑ ΣΕ ΦΑΝΤΑΣΤΙΚΟΥΣ ΣΥΝΔΥΑΣΜΟΥΣ ΚΑΙ ΠΡΟΣΦΕΡΕΙ ΤΙΣ ΚΑΛΥΤΕΡΕΣ ΤΙΜΕΣ ΤΗΣ ΑΓΟΡΑΣ ΣΕ ΕΝΑ ΔΙΑΚΑΝΟΝΙΣΜΟ ΤΗΣ ΑΡΕΣΚΕΙΑΣ ΣΑΣ.

ΣΑΣ ΕΥΧΑΡΙΣΤΟΥΜΕ ΓΙΑ ΤΑ 15 ΧΡΟΝΙΑ ΠΟΥ ΜΑΣ ΔΕΙΧΝΕΤΕ ΤΗΝ ΑΓΑΠΗ ΣΑΣ ΚΑΙ ΣΑΣ ΠΕΡΙΜΕΝΟΥΜΕ.

ΜΙΧΑΗΛ Π. ΜΑΡΚΑΚΙΟΥ & ΥΙΟΙ

Νέο εκλογικό σύστημα για τις δημοτικές

Ποιές αλλαγές δρομολογούνται από το υπουργείο Εσωτερικών στην Τοπική Αυτοδιοίκηση

Αλλαγές στο εκλογικό σύστημα, ενόψει των δημοτικών και νομαρχιακών εκλογών επεξεργάζεται η πολιτική ηγεσία του υπουργείου Εσωτερικών. Σύμφωνα με τις πληροφορίες αφορμή για τις αλλαγές που προωθούνται είναι τα τοπικά συμβούλια και ο τρόπος που θα εκλέγονται οι εκπρόσωποι των πρώην κοινοτήτων στο δημοτικό συμβούλιο. Στο τραπέζι των συζητήσεων έχει «πέσει» μεταξύ άλλων και η πρόταση για μείωση του ποσοστού που θα εκλέγονται οι δήμαρχοι από την πρώτη Κυριακή. Σε ό,τι αφορά το θέμα των Τοπικών Συμβουλίων η πλειονότητα των δημάρχων ζητεί πιεστικά να αλλάξει ο τρόπος εκλογής των προέδρων τους. Με το υφιστάμενο σύστημα η εκλογή των προέδρων γίνεται απευθείας από τους δημότες. Αυτό έχει ως αποτέλεσμα σε αρκετές περιπτώσεις ο πρόεδρος ενός τοπικού συμβουλίου να μην είναι της ίδιας παράταξης με τον δήμαρχο. Συνέπεια; Η συνεργασία τους σε τοπικά προβλήματα να είναι από δύσκολη έως αδύνατη. Για το λόγο αυτό η λύση που προκρίνεται είναι οι πρόεδροι των τοπικών συμβουλίων να μην μπαίνουν στη διαδικασία εκλογής, αλλά να καθορίζονται με βάση την πλειοψηφία του συνδυασμού που εκπροσωπούν. Με απλά δηλαδή λόγια, οι πρόεδροι όλων των Τοπικών Συμβουλίων (πρώην κοινοτήτων), να προέρχονται από την παράταξη των δημάρχων. Αυτό εκτιμάται ότι θα λειτουργήσει θετικά, όχι τόσο σε επίπεδο δημοκρατικής εκπρόσωπησης των τοπικών κοινωνιών, αλλά σε επίπεδο αγαστής συνεργασίας με τη δημοτική επίλυση σημαντικών προβλημάτων. Επίσης, οι μέχρι τώρα κόντρες και έριδες που αναπτύσσονταν, δεν επέτρεπαν να πραγματοποιηθούν έργα τοπικού χαρακτήρα.



Εντονος ο προβληματισμός για αλλαγή στον τρόπο εκλογής των προέδρων των Τοπικών Συμβουλίων

Εν τω μεταξύ σε ό,τι αφορά το ζήτημα της μείωσης του ποσοστού που θα χρειάζεται να λάβει ένας υποψήφιος για να εκλεγεί δήμαρχος από την πρώτη Κυριακή, οι ενδείξεις δεν είναι και τόσο θετικές. Αν και κατά γενική ομολογία εκτιμάται ότι θα ήταν καλύτερο να υιοθετηθεί παλαιότερη πρόταση της Ν.Δ. που έκανε λόγο για μείωση του ποσοστού από 50 σε 40%, οι επιφυλάξεις που εκφράζονται είναι αρκετά ισχυρές. Ο βασικός λόγος έχει να κάνει με την πολιτική των συνεργασιών. Ο κομματικός μηχανισμός του ΠΑΣΟΚ εκτιμά ότι μια τέτοια ρύθμιση θα βοηθούσε το κόμμα που έχει τη μικρότερη συλλεκτικότητα. Αυτός άλλωστε θεωρείται ότι ήταν και ένας από τους λόγους που είχε προτείνει παλαιότερα η Ν.Δ. να μειωθεί το ποσοστό. (Είχε διαπιστώσει ότι ένα μεγάλο μέρος των υποψηφίων της, τη δεύτερη Κυριακή από πρώτοι βρισκόταν δεύτεροι, καθώς τα υπόλοιπα κόμματα επέλεγαν να στηρίξουν έναν μη δεξιό δήμαρχο).

Τέλος μια άλλη πρόταση που έχει κατατεθεί από πολλούς βουλευτές αφορά τη διαδικασία αντικατάστασης των δημάρχων σε περίπτωση που παραιτηθούν από το αξίωμά τους για να διεκδικήσουν μια θέση στη Βουλή. Εκείνο που προτείνεται είναι η επανεκλογή δημάρχου όχι από την πλειοψηφούσα παράταξη, αλλά απευθείας από τους δημότες. Αυτό εκτιμάται ότι θα λειτουργούσε αποτρεπτικά για όλες εκείνες τις περιπτώσεις των υποψηφίων που θα ακολουθούσαν την πορεία από τη Βουλή στο δήμο και αντίστροφα.

Πάντως όπως επισημαίνεται από εκείνους που γνωρίζουν το θέμα, οι αλλαγές που θα γίνουν θα είναι περιορισμένες, χωρίς αυτό να σημαίνει ότι δεν πρέπει να αλλάξουν μια σειρά από διαδικασίες. Οι ουσιαστικές αλλαγές, όπως έχει ανακοινώσει και ο υπουργός Εσωτερικών Κώστας Σκανδαλίδης, αναμένεται να γίνουν μετά τις εκλογές. Θα αφορούν τόσο τον τρόπο εκλογής του δημάρχου όσο και των δημοτικών συμβούλων.



Απορρίπτεται η πρόταση για μείωση του ποσοστού εκλογής δημάρχου και νομάρχη από την πρώτη Κυριακή

ΠΟΝΟΚΕΦΑΛΟΣ ΟΙ ΓΥΝΑΙΚΕΣ

Την «οργή και απόγνωση» στους υποψήφιους δημάρχους αρκετών περιοχών της Ελλάδας έχει προκαλέσει η ρύθμιση της Βάσως Παπανδρέου, η οποία προβλέπει ότι τα ψηφοδέλτια που δεν περιέχουν 30% γυναίκες θα είναι άκυρα. Παρά τις εκκλήσεις χιλιάδων ενδιαφερομένων η ρύθμιση αυτή δεν πρόκειται να αλλάξει καθώς εκτιμάται ότι συμβάλει στη δημοκρατικότερη εκπροσώπηση του ασθενούς φύλου. Τα σημαντικότερα προβλήματα εντοπίζονται σε τοπικές κοινωνίες όπου η ενασχόληση των γυναικών με την πολιτική αποτελεί ταμπού. Πέρα όμως από το κοινωνικό ταμπού, υπάρχει και το θρησκευτικό πρόβλημα. Οι μουσουλμάνοι της Θράκης δεν έχουν σταματήσει στιγμή να επαναλαμβάνουν το αίτημά τους να εξαιρεθούν από τη ρύθμιση. Πάντως σε μία από τις τελευταίες επισκέψεις που είχε κάνει στην περιοχή η Βάσω Παπανδρέου, ως υπουργός Εσωτερικών, τους είχε καταστήσει σαφές ότι δεν πρόκειται να υποχωρήσει σε τέτοιου είδους πιέσεις τονίζοντας τους παράλληλα ότι οι γυναίκες δεν έχουν γεννηθεί για να είναι κλεισμένες στα σπίτια τους.

Πέρα όμως από εκείνους που επικαλούνται θρησκευτικούς λόγους, υπάρχουν και αυτοί που υποστηρίζουν ότι αναγκάζονται να αφήσουν εκτός ψηφοδελτίου ικανούς άνδρες προκειμένου να εναρμονιστούν με το νόμο.

ΑΡΧΩΝ ΣΑΜΑΡΤΖΗΣ

Από το 1980

20 ΧΡΟΝΙΑ ΜΟΝΩΣΕΙΣ

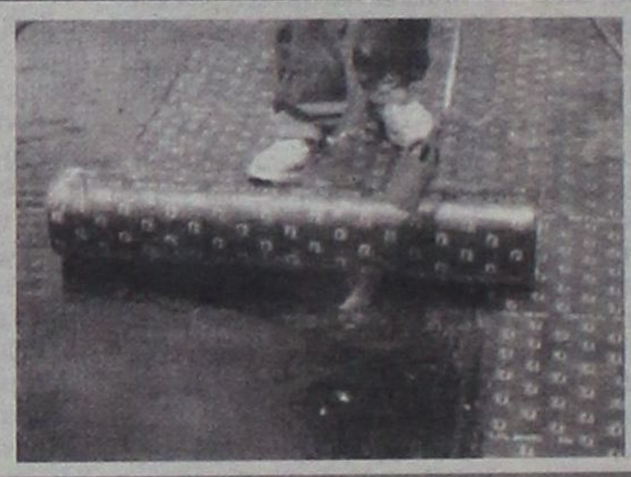

ΜΟΝΩΣΕΙΣ ΤΑΡΑΤΣΩΝ

RicofOn

ΓΙΑ ΤΕΛΕΙΑ ΑΚΟΥΣΤΙΚΗ ΣΤΟΥΣ ΧΩΡΟΥΣ ΕΡΓΑΣΙΑΣ ΚΑΙ ΔΙΑΣΚΕΔΑΣΗΣ



Τοποθετώντας το κατάλληλο προϊόν RICOFON έχετε μια αίθουσα με άριστη ακουστική και συγχρόνως ένα τέλειο διακοσμητικό αποτέλεσμα.

ΔΙΑΘΕΣΗ: ΑΡΧΩΝ ΣΑΜΑΡΤΖΗΣ
ΜΟΝΩΤΙΚΑ ΥΛΙΚΑ - ΜΟΝΩΣΕΙΣ
Τηλ. 23030, 32054, 67790
1) Ερυθρού Σταυρού 21 2) Κέντρο Μόνωσης Ρόδου: Μιχαήλ Πετρίδη 69

Lindos Princess Beach Hotel

Το νέο ξενοδοχείο, 4 αστέρων, της "Ιωάννης Χατζηλαζάρου Α.Ε" δυναμικότητας 1150 κλινών θα λειτουργήσει την ερχόμενη τουριστική περίοδο, στη θέση "Πεύκοι" του Δήμου Λινδίων.

Για την στελέχωση του, η εταιρεία επιθυμεί να προσλάβει ικανούς συνεργάτες με

Προοπτική εξέλιξης & πραγματοποίησης καριέρας στον Ξενοδοχειακό χώρο

Barmen A & Barmen B

Σερβιτόρος Α & Σερβιτόρος Β

Συντηρητής Ηλεκτρολόγος

Συντηρητής Υδραυλικός

Κατά περίπτωση παρέχονται οι δυνατότητες: Οκτάμηνης απασχόλησης, Στέγης, και Μεταφοράς.

Για πληροφορίες, υποβολή Βιογραφικών Σημειωμάτων & Αιτήσεων Εργασίας, οι ενδιαφερόμενοι/-ες μπορούν να επικοινωνήσουν με το Γραφείο Προσωπικού, καθημερινά 10:00 – 15:00 στο τηλέφωνο 0244 29230 ή μέσω του φαξ 0244 29231

δsports

ΕΠΙΜΕΛΕΙΑ:
Ηλίας Λοϊζος
Μάγδα Σούγγαρη

Γ' ΕΘΝΙΚΗ ΜΠΑΣΚΕΤ

ΙΑΛΥΣΟΣ: Με «έκτο παίκτη» κόντρα στον Κένταυρο

Σελ. 19





ΚΟΛΟΣΣΟΣ: Αποστολή στον Κρόνο

Σελ. 19

- Τοπικό Μπάσκετ
- Αναπτυξιακό
- Τένις

Σελ. 20

ΕΘΝΙΚΗ

ΕΡΑΣΙΤΕΧΝΙΚΗ Απόλλων Καλυθιών

• Με ελλείψεις για το θετικό αποτέλεσμα

Σελ. 18

ΙΑΛΥΣΟΣ



• Εκτος αποστολής ο Γιώργος Ράϊος

Σελ. 18

Γυναικείο Ποδόσφαιρο

• Την Αναγέννηση Πετρούπολης υποδέχεται ο Σταυρός Καλυθιών

Σελ. 20

Οσα... δεν είδατε

Σελ. 21

ΝΙΚΗ για να αισθάνεται σίγουρη



• Χωρίς Ανιάγκμπε - Μπιγκό η Ρόδος απέναντι στην Χερσόνησο

Σελ. 18



ΜΙΚΤΕΣ ΕΠΣΔ

❒ Τελευταία προπόνηση για Παίδες - Νέους

❒ Την Πέμπτη 7/2/2002 οι αγώνες με την ΕΠΣ Χανίων

Σελ. 18

Α.Ο. ΛΕΙΨΙΩΤΩΝ

❒ Δηλώνει παρών στον αθλητισμό η ομάδα του ακριτικού μας νησιού

❒ Επιβάλλεται να προβληματισθούν ΕΠΣΔ και σύνδεσμος διαιτητών

Σελ. 22

Νίκη για να αισθάνεται σίγουρη

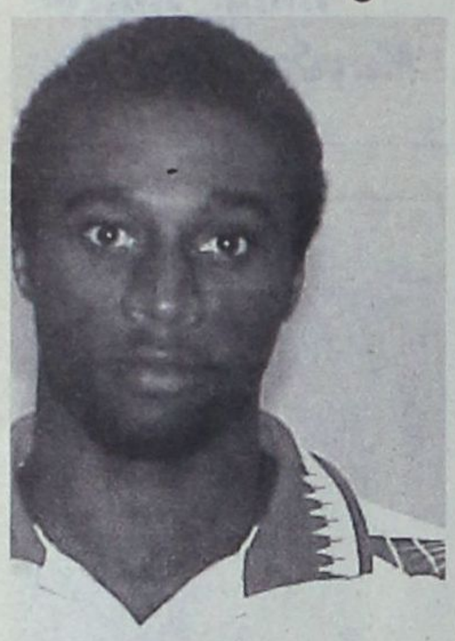

• Η Ρόδος χωρίς Ανιάγκμπε - Μπιγκό αντιμετωπίζει στο Εθνικό στάδιο την Α.Ε. Χερσονήσου.

Γι' άλλη μία φορά ο **Δημήτρης Σκούνας** θα παρατάξει την ομάδα του στον αγωνιστικό χώρο με απουσίες αφού δεν θα έχει στην διάθεση του τους τιμωρημένους **Ανιάγκμπε - Μπιγκό.**

Ο πρώτος εκτίει σήμερα την τιμωρία του, δεύτερη αγωνιστική, και θα είναι στην διάθεση του προπονητή του στον εκτός έδρας αγώνα με τον Κισσαμικό την επόμενη Κυριακή. Ο Μπιγκό δεν αγωνίζεται αφού στο ματς με τον Απόλλωνα Καλ. συμπλήρωσε τρείς κίτρινες κάρτες. Οι υπόλοιποι ποδοσφαιριστές θα βρίσκονται στην διάθεση του **κ. Σκούνα**, οι οποίοι κλήθηκαν στα αποδυτήρια για το δύσκολο παιχνίδι με την Α.Ε. Χερσονήσου στο Εθνικό στάδιο. Ο έμπειρος τεχνικός στην διάρκεια της εβδομάδας συνέστησε ιδιαίτερη σοβαρότητα από τους ποδοσφαιριστές του για τον σημερινό αντίπαλο και να ξεχάσουν το νικηφόρο αποτέλεσμα του πρώτου γύρου στην Κρήτη.

Η νίκη είναι μονόδρομος για την αγαπημένη - μισητή ομάδα των φιλάθλων του νησιού μας, αφού με την κατάκτηση των τριών πολύτιμων βαθμών η ομάδα θα παραμείνει μέσα στους στόχους που έβαλε από την αρχή του πρωταθλήματος.

Οι φίλαθλοι της Ρόδου θα συμπαρασταθούν και πάλι με τον τρόπο που γνωρίζουν στους ποδοσφαιριστές, ώστε χωρίς άγχος να φθάσουν στην πολύτιμη νίκη. Ο αγώνας θα ξεκινήσει στις 3.00 το απόγευμα με διαιτητή τον **κ. Δελφάκη** και βοηθούς τους **κ.κ. Τασσιγιαννάκη - Γεωργόπουλο** του συνδέσμου Αρκαδίας. Παρατηρητής διαιτησίας θα είναι ο **κ. Δ. Σταματάκης** ενώ παρατηρητής αγώνα ο κ. Ι. Κασέρης.



Με ελλείψεις για το θετικό αποτέλεσμα



Εκτός δεκαοχτάδας Αρχοντούλης - Κυπριώτης - Κοσκινιάτης για διαφορετικούς λόγους

Ενα από τα κρισιμότερα παιχνίδια στο πρωτάθλημα δίνει σήμερα στις 12.30 εκτός έδρας ο Απόλλωνας Καλυθιών με αντίπαλο το Κερατσίνι.

Παρά τα αγωνιστικά προβλήματα που αντιμετωπίζει ο έμπειρος τεχνικός της ομάδας **Γιώργος Τανίδης** οι Απολλωνιστές είναι αισιόδοξοι για το θετικό αποτέλεσμα που θα τους δώσει το δικαίωμα να κοιτάξουν απο διαφορετική σκοπιά πλέον την συνέχεια του πρωταθλήματος. Ο κ. Τανίδης δεν θα έχει μαζί του τον έμπειρο μέσο **Μιχάλη Κυπριώτη** που συμπλήρωσε τρείς κίτρινες κάρτες στο ματς με την Ρόδο





όπως και τον **Γιάννη Αρχοντούλη** που είναι τραυματίας. Ακόμη εκτός αποστολής βρίσκεται και ο νεαρός **Γιάννης Κοσκινιάτης** που στρατεύθηκε πρόσφατα.

Αντίθετα στην αποστολή περιλήφθηκε ο **Τάσος Καβουσανάκης** που αποθεραπεύτηκε και τέθηκε στην διάθεση του προπονητή του.

Οι Απολλωνιστές αναχώρησαν χθές το μεσημέρι στις 2.00 και θα επιστρέψουν στο νησί μας σήμερα αφού το παιχνίδι με το Κερατσίνι θα ξεκινήσει στις 12.30. Διαιτητής του αγώνα θα είναι ο **κ. Ντάτης** με βοηθούς τους **κ.κ. Αναστασιάδη** - Μαθιούδη του συνδέσμου Χίου.

Εκτός αποστολής ο Γιώργος Ράϊος



• Ο έμπειρος παίχτης δεν ξεπέρασε τον τραυματισμό του και έμεινε στην Ρόδο

Με δεκαεπτά ποδοσφαιριστές ταξίδεψε για την Λειβαδιά χθές το μεσημέρι η ομάδα του Ιάλυσου.

Ο **Δημήτρης Τσιβγούλης** απέκλεισε από την αποστολή τον έμπειρο μέσο **Γιώργο Ράϊο** ο οποίος δεν είχε αποθεραπευτεί πλήρης και έτσι έμεινε στο νησί μας.

Ωστόσο στην αποστολή βρίσκεται ο **Μιχάλης Κυριαζής** που κατάφερε να εξασφαλίσει άδεια από την μονάδα του και όπως δείχνουν τα πράγματα θα ξεκινήσει τον αγώνα.

Επίσης στην Ρόδο έμειναν τα νέα μεταγραφικά αποκτήματα του Ιάλυσου **Σρίντιτς** και **Ράδης** των οποίων τα δελτία δεν ήταν δυνατά να εκδοθούν σε μια μέρα.

Η συγκρατημένη αισιοδοξία που υπάρχει στο στρατόπεδο του Ιάλυσου για την έκβαση του σημερινού αγώνα με αντίπαλο τον Λεβαδειακό, πηγάζει από την δυναμικότητα του αντιπάλου που εντός και εκτός αγωνιστικών χώρων έχει το προβάδισμα για την κατάκτηση των βαθμών της νίκης. Το παιχνίδι θα ξεκινήσει στις 11.00 το πρωί και θα το διευθύνει ο κ. **Ζερβός** με βοηθούς τους κ.κ. **Σεριάν - Μέρδη** του συνδέσμου Αθήνας.

Τελευταία προπόνηση για Παίδες - Νέους

• Την προσεχή Πέμπτη 7 Φεβρουαρίου τα παιχνίδια με την ΕΠΣ Χανίων

Αύριο στο Εθνικό στάδιο Ρόδου ολοκληρώνεται η προετοιμασία των Μικτών μας ομάδων Παίδων και Νέων για τα παιχνίδια με τις αντίστοιχες ομάδες της ΕΠΣ Χανίων.

Οι Ενωσιακοί προπονητές κ.κ. **Δράκος - Μποσγανάς** καλούν για την αυριανή προπόνηση τους παρακάτω ποδοσφαιριστές.

ΠΑΙΔΕΣ ΩΡΑ 14.30

Καρίκης Παναγίωτης - Γκάϊδας Δημήτρης (Κλεάνθης), Νικολός Στέργος (Απόλλων Καλλυθιών), Πλάτσης Στέργος - Τσαγκαράκης (Απόλλων Απολ.) Πιζήμολας Στέργος, (Πασ. Ασκληπειού), Αθανασίου Παντελής, Τσοπανάκης Λουκάς (ΠΑΟ Διαγόρας), Παστρικός Χάρης, Αγγελάκης Γιώργος, Καλημέρης Κων/νος, Αναστασάκης Αντ., Καρπαθάκης Φαν., (Διαγόρας Βατ.) Κασσανής, Αρκουλής Χρήστος (Αστέρας Παστ.) Πετριδέ-

ΜΙΚΤΕΣ ΕΠΣΔ

νας Σαβ., Τσαλώλης Νίκος, Αγγελόπουλος Παν. (Ηρακλής Παν.), Κότσος Γιώργος, Κοσμάς Στέργος, (Ν. Ρόδος), Κατσιδώνης Μιχ., Καππάκας Αντώνης, Μπακίρης Μιχάλης (Ιάλυσος 97), Τριπολίτης Ελευθ. (Ζεύς), Πεταυράκης Μιχ. (Ασπίδα Σαλάκου) Χατζημανώλης Κων. (Αρης Αρχ.) Παπαοικονόμου Δημ. (Πετρώνας) Χατζημανώλης (Ποσειδώνας Καρπ.).

Οι ποδ/στές Τσαγκαράκης / Απόλλων Απολ./, Χατζηνικόλας Κων/αρης. Αρχ./, Παπαοικονόμου Δημ./Πετρώνας/ και Δουμουκτσής / Ανταγόρα πρέπει να έχουν μαζί και τα δελτία αθλητικής ιδιότητας

ΝΕΟΙ ΩΡΑ 15.30

Νικολός Νίκος (Ερμής Καλ.), Μπαρμπαντώνης Γιάννης (Απόλλων Καλ.) Πέρος Κυριάκος (Αστέρας Μασ.) Βαρκάδος Νίκος, Διακοναστάσης Σάββας, Φρατζής Νίκος, Παναγιώτου Β. (Ευαγόρας), Χωρίτης Χρ. (Διαγόρας Βατίου), Κεφάλας (Ν. Ρόδος), Μαχλής Μιχ. (Διγενής), Λιάνη Γκίκας, Μαυρής Μηνάς, Καρτάλης, Πατρός (ΓΑΣ Ιάλυσος), Μακρηδημήτρης Διόν., Μαθιός Παν., Πλακέντης Γ. (ΑΣ Ρόδος) Αρφαράς Νίκος, Μήτρου Νεκτ., Καρύδης Λάμπρος, Φλεβάρης Μιχ. (Φοίβος), Μαριάς Κυριάκος, (Δόξα Ψίνθου), Παπαδημήτρης Μανώλης, (Ηρακλής Μαριτσών), Αμπελάς Σταμάτης, Δημ., Φράγκος Νίκος (ΠΑΟ Διαγόρας), Διακίδης Γιώργος (ΑΕΡΑ), Μιχαλάκης Χρ. (Απόλλων Απολ.) και Μοσχού (Πολύστρατος) Φυλακούρης (Α.Ε.Λ.), Γλυκοκάλαμος (Καλυμνιακός), Σολονικιός (Ζεύς), Κεφαλιανός (Ασκληπειός Κω).

Οι ποδ/στές Καρτάλης και Πατρός /ΓΑΣ Ιαλυσού/, Φλεβάρης Μιχ./Φοίβου/,Γλυκοκάλαμος/Καλυμνιακού/Σολονικιός/Ζεύς/Κεφαλιανός/Ασκληπειός Κω/Παπασεβαστός/Νικαγόρας/Σάββενας και Σκουλούδης/Ασπίδας Απολ/ πρέπει να έχουν μαζί τους και τα Δελτία Αθλητικής Ιδιότητας.



Με «έκτο παίκτη» κόντρα στον Κένταυρο

Την «καυτή» του έδρα θέλει να εκμεταλλευτεί ο Ιάλυσος στην αναμέτρηση με την ομάδα της Δάφνης • Στις πέντε ξεκινάει το σπουδαίο αυτό παιχνίδι.

Η νίκη επί της Αγίας Παρασκευής την περασμένη αγωνιστική ήταν η κρισιμότερη... μέχρι την επόμενη. Ετσι θα συνεχίσει η κατάσταση για τον Ιάλυσο ως το τέλος. Κάθε επιτυχία έχει τη δική της ξεχωριστή σημασά και είναι υπερπολύτιμη για την προσπάθεια που καταβάλλουν οι «ερυθροκίτρινοι» να παραμείνουν στην κατηγορία.

Μετά την Αγία Παρασκευή, έχει σειρά ο Κένταυρος. Ο Ιάλυσος υποδέχεται την ομάδα της Δάφνης σήμερα το απόγευμα στις πέντε στο κλειστό των Τριαντών.

Οι παίκτες του Γιώργου Διάνα έχουν προετοιμαστεί με τον καλύτερο δυνατό τρόπο όλη την προηγούμενη εβδομαδα. Από τις προπονήσεις δεν έλειψε κανείς και ο προπονητής των «ερυθροκίτρινων» είχε την ευκαιρία να δουλέψει όπως θα ήθελε από το ξεκίνημα της χρονιάς. Εδωσε έμφαση στην τακτική και μελέτησε με την ομάδα τον αντίπαλο. Απουσίες δεν θα έχει σήμερα. Ολοι είναι πανέτοιμοι να προσφέρουν αυτό που μπορούν και ξέρουν καλά ώστε μετά τη λήξη να είναι εκείνοι που θα χαμογελούν. Κανονικά το «παρών» θα δώσει και ο Χρήστος Μπίλιας ο οποίος δεν θα εγκατέλειπε τους συμπαίκτες τους σε ένα τόσο καθοριστικό ματς. Θα σφίξει τα δόντια, θ' αγωνιστεί και με τις ενοχλήσεις στο γόνατο θ' ασχοληθεί από αύριο.

Το κλειστό της Ιαλυσού αναμένεται να γεμίσει από φιλάθλους που θέλουν να συμπαρασταθούν στην ομάδα και να τη στηρίξουν κυρίως ψυχολογικά. Οι «ερυθροκίτρινοι» έχουν ανάγκη από τον κόσμο τους και τους καλούν όλους να πάνε στο γήπεδο και να γίνουν ο «έκτος παίκτης» που θα λυγίσει την αντίσταση του πολύ επικίνδυνου Κένταυρου.

Ο Ιάλυσος θα έχει σίγουρα και τις ευχές του Κολοσσού αφού η ενδεχόμενη νίκη των γηπεδούχων θα απλουστεύσει ακόμη περισσότερο το πρωτάθλημα για τον πρωτοπόρο. Ο Ιάλυσος όμως θέλει τους βαθμούς για το δικό του καλό, να ξεφύγει ακόμη περισσότερο από τη ζώνη του υποβιβασμού και να σταθεροποιηθεί στη μέση του βαθμολογικού πίνακα.

Γ' Εθνική - 2ος Ομιλος Νότου

17η αγωνιστική

• Στρέφη (16.00) Αστέρας Εξαρχείων - Χανιά
Διαιτητές: Μπούσιας - Παναγιώτου
• Ρεθύμνου (16.00) Ρέθυμνο - Αγιος Θωμάς
Διαιτητές: Σολεϊμετζίδης - Αναστασόπουλος
• Νέο κλ. Αγ. Δημητρίου (16.00) Κρόνος - Κολοσσός
Διαιτητές: Μιχελίδης - Αχαμνός
• 1ο Ηλιούπολης (17.00) Ηλιούπολη - Αίας Ταύρου
Διαιτητές: Μαγκλογιάννης - Τραγάκης
• Ιαλυσού (17.00) Ιάλυσος - Κένταυρος Δάφνης
Διαιτητές: Μίγδας - Τσώνος Β.
• Γλυφάδας (18.00) Γλυφάδα - ΓΣ Χαλκίδας
ρεπό: Αγία Παρασκευή

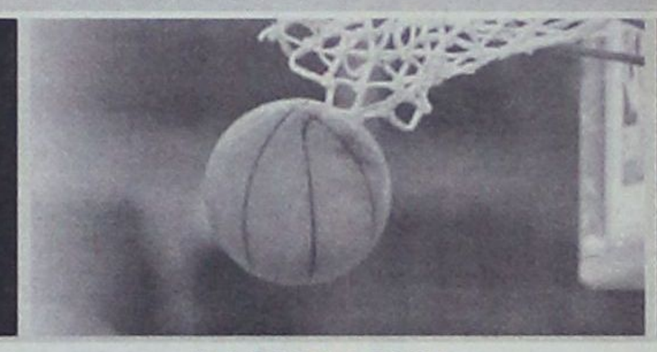

ΒΑΘΜΟΛΟΓΙΑ

1. Κολοσσός	**1170-937**	**29**
2. Κένταυρος Δ.	1117-980	27
3. Ρέθυμνο	1117-1051	24
4. Κρόνος	1060-982	24
5. ΓΣ Χαλκίδας	1145-1088	23
6. Αγ. Παρασκευή	1119-1087	23
7. Ιάλυσος	**1052-1116**	**22**
8. Αστέρας Εξ.	1058-1029	21
9. Αγ. Θωμάς	962-970	21
10. Ηλιούπολη	907-953	19
11. Χανιά	1021-1309	19
12. Αίας Ταύρου	972-1068	19
13. Γλυφάδα	941-1101	17

• Ηλιούπολη, Γλυφάδα και Αστέρας Εξ. έχουν εκτίσει το ρεπό τους.



ΑΠΟΣΤΟΛΗ ΣΤΟΝ ΚΡΟΝΟ

Ο Κολοσσός θέλει σήμερα τη νίκη για να μην... εκτροχιαστεί από την πορεία του προς τον τίτλο

Μόλις μπήκαμε στο Φεβρουάριο και το πρωτάθλημα τελειώνει σε δύο μήνες. Απομένουν δηλαδή άλλες ενέα αγωνιστικές για να μπορούμε να μιλάμε εκ του ασφαλούς. Αυτά θα μπορούσαν να είναι μερικές από τις ατάκες του Χάρη Παπάζογλου προς τους παίκτες του στ' αποδυτήρια πριν το παιχνίδι με τον Κρόνο. Τίποτα δεν έχει κριθεί ακόμα και γι' αυτό οι «θαλασσί» πρέπει να συνεχίσουν με την ίδια συνέπεια και αποφασιστικότητα τις υποχρεώσεις τους.

Μετά το «ξεκαθάρισμα λογαριασμών» με τον Κένταυρο Δάφνης, το πρόγραμμα «ταξιδεύει» τον Κολοσσό στην Αθήνα και το κλειστό γυμναστήριο του Αγ. Δημητρίου όπου κατοικοεδρεύει ο Κρόνος. Εκείνη η ισχυρή, φιλόδοξη, νεανική και επικίνδυνη ομάδα του Μάκη Ποτόσογλου που δυσκόλεψε όσο κανείς τους Ροδίτες μέσα στο «σπίτι» τους και που τώρα βρίσκεται σε «κινούμενη άμμο» και πασχίζει να βγει από τη δύσκολη θέση. Η αποστολή του Κολοσσού δεν είναι εύκολη. Οι τωρινές συνθήκες κάνουν τον Κρόνο ακόμη πιο επικίνδυνο αφού δε θέλει να μπει σε περιπέτειες. Οι τρεις συνεχόμενες ήττες από Χαλκίδα, Ταύρο και Αγιο Θωμά έχουν φέρει τα πάνω-κάτω καθώς δεν βγήκε μόνο εκτός διεκδίκησης του τίτλου αλλά «πέφτει» στη βαθμολογία και οι ομάδες που βρίσκονται στη μέση έχουν ελάχιστη απόσταση πια.

Οι «θαλασσί» δεν πρόκειται να μπουν αδιάφοροι στον αγωνιστικό χώρο με τη λογική ότι αν χάσουν, δεν... «χάνονται»

Είναι υποχρεωμένοι να παλέψουν για τη νίκη, τουλάχιστον έως ότου και μαθηματικά εξασφαλίσουν την άνοδο. Η προετοιμασία τους την εβδομάδα που έφυγε ήταν «κομμένη και ραμμένη» για επικράτηση εκτός έδρας.

Η ομάδα είναι πλήρης και πάει να «χτηπήσει» τη νίκη μέσα στον Κρόνο. Αλλωστε την Παρασκευή είναι και η χοροεσπερίδα και η ατμόσφαιρα δεν πρέπει να χαλάσει από μια ενδεχόμενη ήττα.

Μεγάλη χοροσπερίδα του
Α.Ο. ΚΟΛΟΣΣΟΣ
Επιστροφή στα 60's & 70's με Δάκη & Idols





Παρασκευή 8 Φεβρουαρίου
και ώρα 21.30 στο Castello Rosso
Κρατήσεις κος Κωσταρίδης τηλ. 0241078577
κος Γιαννάς τηλ.0241024653

ΝΙΚΗ ΧΩΡΙΣ ΑΝΤΙΚΡΥΣΜΑ



• Ο Διγενής επιβλήθηκε του Παντηλιακού με 71-61 αλλά τίποτα δεν άλλαξε στην ουρά

Την αυλαία της ενδέκατης αγωνιστικής άνοιξαν την Παρασκευή Διγενής και Παντηλιακός. Οι δύο ομάδες θ' αγωνίζονται το χρόνου στη Β' κατηγορία ανδρών αφού βρίσκονται στις τελευταίες θέσεις του βαθμολογικού πίνακα της Α' κατηγορίας και το όποιο αποτέλεσμα στο μεταξύ τους παιχνίδι δεν θ' άλλαζε το παραμικρό.

Για την ιστορία, ο Διγενής πήρε το ροζ φύλλο αγώνος με σκορ 71-61 και με κορυφαίο παίκτη τον Φλιτζανίδη. Από τον Παντηλιακό ξεχώρισε ο Σταμάτης Τριανταφυλλίδης.

Οι διαιτητές Ξανθόπ και Καραχανής ήταν αρκετά καλοί και μάλι στα ο πρόεδρος της φι λοξενούμενης ομάδας κ. Ηλίας Κάτρης τους συγχαίρει για τα σφυ ρίγματα και τη διαιτη σία τους στο συγκεκρι μένο παιχνίδι.



Στο Βελιγράδι ο Πέππας

Και οι τραυματισμοί είναι μέσα στο πρόγραμμα του κάθε αθλητή. Ο Σόλων Πέππας αγωνιζόταν σε διεθνές τουρνουά futures 15.000 δολαρίων στα Ηνωμένα Αραβικά Εμιράτα, είχε περάσει στο β' γύρο του κυρίως ταμπλό αλλά η ατυχία του χτύπησε την πόρτα. Τραυματίστηκε και δεν μπορούσε ν' αγωνιστεί.

Ωστόσο, ο τραυματισμός αυτός φάνηκε να είναι επιπόλαιος αφού ο Ροδίτης τενίστας σχεδιάζει τη συμμετοχή του στο Τσάλεντζερ 25.000 δολαρίων που θα διεξαχθεί στο Βελιγράδι την ερχόμενη εβδομάδα.

Γυναίκες - Κορασίδες σημειώσατε 1



Οπως ήταν φυσιολογικό, η γυναικεία ομάδα της ΕΑ Καλύμνου επικράτησε μέσα στην έδρα. της των κορασίδων του Εύελπι με 92-16.

Ηταν αγώνας για το πρωτάθλημα γυναικών ωστόσο η ομάδα της Ψίνθου είναι πολύ νεανική και αποτελείται από τον βασικό κορμό των κορασίδων.

Τα σχόλια περιττεύουν σ' ό,τι αφορά τον αγώνα. Τα κοριτσάκια του Εύελπι ταξίδεψαν στην Κάλυμνο την Παρασκευή το βράδυ, αγωνίστηκαν και γύρισαν πίσω ξημερώματα Σαββάτου.

Δεκάλεπτα: 21-7, 51-9 (ημιχρ.), 68-12, 92-16

Διαιτητές: Ζαμάγιας - Μαρμαρινός

ΕΑΚΑ (Κουντούρη): *Βαρδάρη 10, Αναπλιώτη 9, Σισώη 25, Χαλιπίλια 10, Κανα-Βούρη 6, Καληδόνη 8, Μελίσα 13, Ζωγραφάκη 3, Ντούνια 8*

Εύελπις (Κιότου): *Καντιδενού 2, Κωστομοίρη 2, Καλούδη, Πασσάλη 9, Καρίκη, Κηρύκου, Κιόττου, Ποτήρη 3.*

Τοπικό Μπάσκετ

Εφηβοι και κορασίδες έχουν σήμερα την «τιμητική» τους.

Στο Βενετόκλειο διεξάγονται δύο αγώνες για την δέκατη αγωνιστική του εφηβικού πρωταθλήματος στον όμιλο Ρόδου ενώ στα νησιά και συγκεκριμένα στην Καρδάμαινα θα γίνει ένα ακόμη παιχνίδι με τις εφηβικές ομάδες του Ηρακλή 2000 και της ΑΕ Δικαίου.

Τα υπόλοιπα τέσσερα ματς της ημέρας είναι για τις κορασίδες, τόσο στα γήπεδα της Ρόδου όσο και στο κλειστό της Κω.

Αναλυτικά:

• Κλειστό Κω (14.00) **Ιπποκράτης - ΑΕ Δικαίου** (Κ)

• Βενετόκλειο (16.00) **Ιβίσκος - Εύλπις** (Κ)

• Καρδάμαινα (17.00) **Ηρακλής 2000 - ΑΕ Δικαίου** (Ε)

• Βενετόκλειο (18.00) **Δωριέας - Διαγόρας** (Ε)

Γυμν/ρχος: Κάτσικας

• Διαγόρα (18.00) **Διαγόρας - Νίκη Ρόδου** (Κ)

• Ιαλυσός (19.00) **Ηλιος - Ιάλυσος** (Κ)

• Βενετόκλειο (20.00) **Ιβίσκος - Παντηλιακός** (Ε)

Γυμν/ρχος: Μούτης

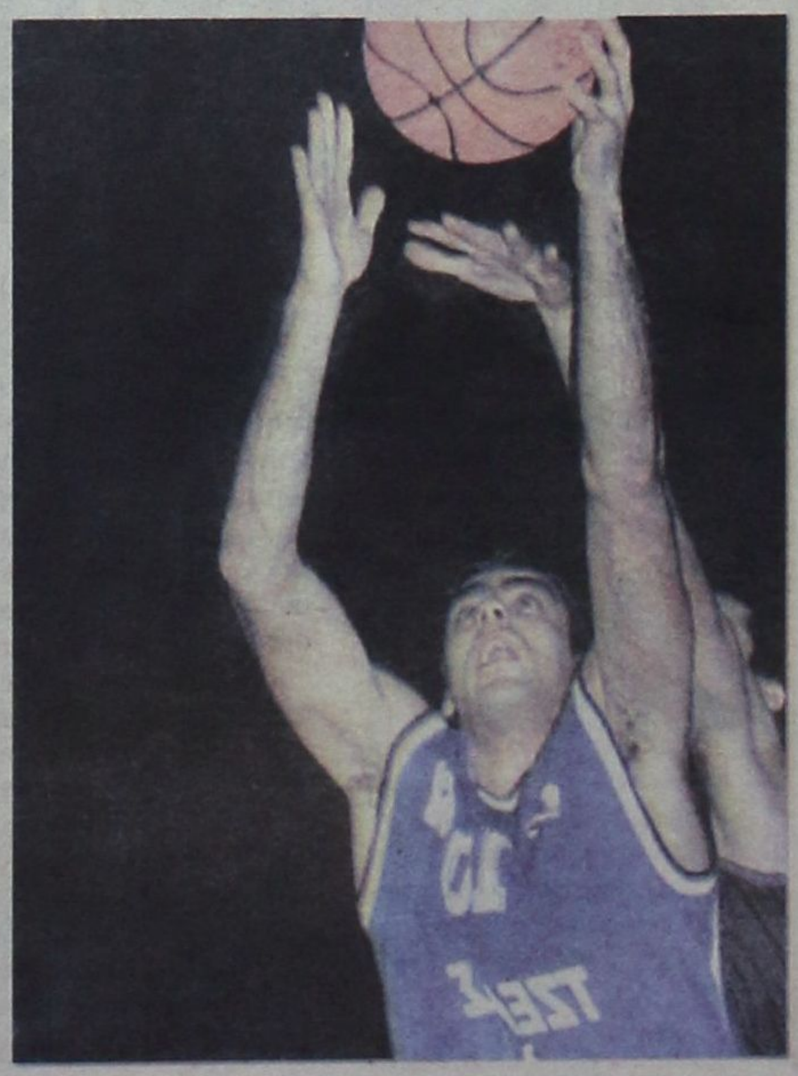

Γυναικείο Ποδόσφαιρο

Στις Καλυθιές αγωνίζεται σήμερα ο Σταυρός με την Αναγέννηση Πετρούπολης για το Περιφερειακό Πρωτάθλημα Γυναικείου Ποδοσφαίρου.

Ο αγώνας θα ξεκινήσει στις 15.00 και θα τον διευθύνουν οι κ.κ. Κατσιδώνης, Μίχας, Λάμπρου του συνδέσμου Δωδεκανήσου. Παρατηρητής ορίστηκε η κ. Δέσποινα Δελαπόρτα.

ΑΝΑΠΤΥΞΙΑΚΟ

Κανονικά διεξάγεται σήμερα η πέμπτη αγωνιστική της πρώτης φάσης του αναπτυξιακού προγράμματος της ΕΟΚ σε παίδες και παμπαίδες:

- Α' όμιλος παίδων
(κλ. γυμν. Κρεμαστής)

• (10.00) ΔΟΑ Αρχαγγέλου - ΔΟΝΑ Πεταλούδων
• (11.30) ΔΟΑΝ Ιαλυσού - ΔΟΝΑ Αφάντου
• (13.00) Νότια Ρόδος - ΔΟΝΑ Λινδίων

- Β' όμιλος παμπαίδων
(κλ. γυμν. Διαγόρα)

• (10.00) Ιβίσκος - Διαγόρας
• (11.30) Παντηλιακός - Δωριέας
• (13.00) Ζέφυρος - Κολοσσός



Δεν χάνει ματς του Διγενή ο Μανώλης με τον κολλητό του.



Γκολτζής με χαμηλούς τόνους ο Χατζηγεωργίου.

Το Φωτορεπορτάζ της Κυριακής



Με συγκίνηση πήρε την τιμητική πλακέττα από τον Δήμαρχο ο Αντ. Γεωργιάδης.



Συμβουλές Δημάρχου στην κορυφή της διαιτησίας.



«Μάτσες» τα ΕΥΡΩ στα Κοσκινού.



Συγχαρητήρια στους παλαίμαχους για την εκδήλωσή τους.



Παρών και με κέφι στην εκδήλωση των πρώην συμπαικτών του ο Γιάννης Διακονικολάου.



Επιστροφή του Μανώλη στα γήπεδα με ουσία.



Οτι είπε ο Ηλ. Κατσαράς στην γιορτή των παλαιμάχων τα είπε συγκινημένος.



Λέλης - Ευγένιος οι στυλοβάτες του Ερμή.



Σε πρώτο πλάνο ο Σάββας και σε δεύτερο ο Σωτήρης.

Τρίτο μάτι

• Πάντα οι ανατροπές των καθεστώτων άρεσαν σε πολλούς. Ομως η ανατροπή ενός τέτοιου για προσωπική φιλοδοξία και μόνο ενός ατόμου και όχι για το καλό του συνόλου ποτέ δεν με έβρισκε σύμφωνο.

• Κάτι ανάλογο μαγειρεύεται εδώ και πολλές μέρες τώρα που έχει στόχο την ανατροπή της κυβέρνησης του Μεγάρου Κοδριγκτώνος.

• Αυτό που δεν καταλαβαίνω όμως είναι ότι πριν λίγο καιρό έγιναν εκλογές αλλά είδα μόνο μια παράταξη να διεκδικεί την ανάληψη διοίκησης του Μεγάρου.

• Γιατί τότε δεν έγιναν αυτές οι κινήσεις και να διαφοροποιηθούν οι κύριοι που τώρα θέλουν να δημιουργήσουν νέο καθεστώς;

• Γιατί ο κύριος που κινεί τα νήματα για προσωπικό του όφελος και όχι του ποδοσφαίρου, δεν κίνησε τις διαδικασίες να κατεβάσει δικό του ελεγχόμενο συνδυασμό με πρόεδρο πρόσωπο της αρεσκείας του;

• Απλή είναι η εξήγηση για τον νομικό που έχει για μαριονέττες του υπουργούς της νυν κυβέρνησης Κοδριγκτώνος και έξω απ' αυτή με χαρτοφυλάκιο.

• Τότε δεν του είχανε υποσχεθεί καρέκλα στην Συγγρού και δεν τον ενδιέφερε το καλό του Δωδεκανησιακού ποδοσφαίρου.

• Οι μαριονέττες του Μεγάρου είχαν πολλές συναντήσεις μαζί του. Κάποιοι συμφώνησαν με τις απόψεις του και ορισμένοι τις σκέφτονται.

• Στο ύπουλο και βρώμικο αυτό παιχνίδι βρίσκονται και άνθρωποι του τοπικού τύπου που μάλλον ο νομικός τους έχει υποσχεθεί λαγούς με πετραχείλια.

• Το φάγωμα του ωρυλά από την Συγγρού έχει γίνει αυτοσκοπός του νομικού και των μαριονεττών του πολλές από τις οποίες ευεργετήθηκαν από τον ωρυλά.

• Καλημέρα στους συνωμότες του Κατιλίνα. Την Τρίτη περισσότερα για όλους και για όλα.

ΗΛΙΑΣ Κ.

Ξυλουργικές εργασίες
Παπακαλοδούκας Νικόλαος
Τηλ. 0241026947

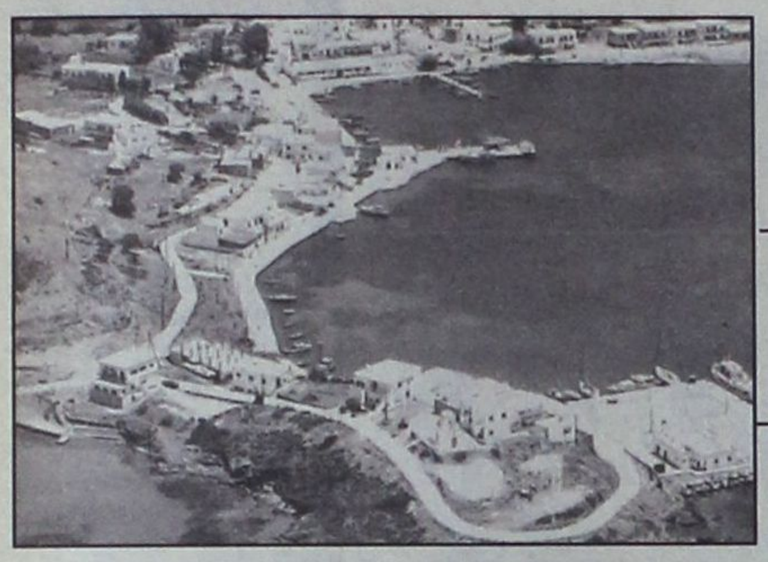

Α.Ο. ΛΕΙΨΙΩΤΩΝ

Περιστατικά που χρειάζονται σοβαρή αντιμετώπιση από την ΕΠΣΔ και τον σύνδεσμο διαιτητών αναφέρει σε επιστολή διαμαρτυρίας ο πρόεδρος του συλλόγου και Δήμαρχος του νησιού Μπενέτος Σπύρου

Η επιστολή διαμαρτυρίας που απέστειλε ο Δήμαρχος του ακριτικού νησιού **κ. Μπενέτος Σπύρου** πρέπει να απασχολήσει μια κοινή συνεδρίαση ΕΠΣΔ, και Συνδέσμου διαιτητών Δωδεκανήσου με απεριόριστο χρόνο. Απλά και δίχως λεξιλόγιο εντυπωσιασμού ο κ. Σπύρου ούτε λίγο-ούτε πολύ δίνει το στίγμα στο οποίο βρίσκεται το Δωδεκανησιακό ποδόσφαιρο.

«Αξιότιμοι κύριοι

Επειδή σαν χώρα βρισκόμαστε σε μια περίοδο πολύ ευαίσθητη που έχει σχέση να κάνει με την υποχρέωσή μας να διοργανώσουμε τους Ολυμπιακούς Αγώνες του 2004 και πολύ κουβέντα γίνεται σ' όλα τα επίπεδα στην ελληνική κοινωνία, νομίζουμε ότι κάποια γεγονότα που συμβαίνουν έστω και σε μικρά κομμάτια των κοινωνιών της πατρίδας μας δε μπορούν να περνούν απαρατήρητα.

Στο μικρό νησί μας ξεκινήσαμε πριν λίγα χρόνια, δειλά-δειλά, να βάλουμε τις βάσεις οργάνωσης αυτών των μικρών κοινωνιών με απώτερο στόχο τη συγκράτηση του κόσμου στα νησιά μας και την απομυθοποίηση «του αρρωστημένου μοντέλου των Αθηνών».

Σ' αυτή τη βάση και λογική θελήσαμε εκτός των άλλων - και είναι πλέον γνωστή η παρουσία μας σα νησί στα τεκταινόμενα της Δωδεκανήσου - να συμμετάσχουμε πιο ενεργά και στον τομέα του αθλητισμού.

Σε πρώτη φάση λόγω της μεγάλης απήχησης και ανταπόκρισης από τον κόσμο στο ποδόσφαιρο και σιγά-σιγά σε άλλους τομείς όπως μπάσκετ, στίβος κλπ. Πολύ γρήγορα καταλάβαμε όλοι μας ότι η παρουσία της Τοπικής Αυτοδιοίκησης, σε ένα μικρό νησί, είναι καταλυτική για την πολύπλευρη και σαφώς δύσκολη αυτή προσπάθεια να παίξεις κάποιο ενεργό ρόλο στην ευρύτερη περιοχή, σαν μικρό νησί. Ζητήθηκε κοιπόν η συμβολή της από όλες τις υγιείς δυνάμεις του νησιού μας και ιδιαίτερα από τους ίδιους τους νέους για αποτελεσματικότερη προσπάθεια.

Σ' αυτά τα δύο χρόνια, όμως, που συμμετέχουμε σαν μικρός Δήμος στις πρωτοβουλίες και δραστηριότητές του σημαντικού ποσοστού νέων παιδιών, που υπάρχουν στο νησί μας - σημειωτέον ότι υπάρχουν 135 παιδιά στα τρία σχολεία του νησιού σε μια κοινωνία 700 κατοίκων - δυστυχώς οι πρώτες εκτιμήσεις είναι απογοητευτικές χωρίς αυτό να σημαίνει ότι εμείς θα εγκαταλείψουμε, γιατί περισσότερο από τη λογική και νοοτροπία διαφόρων «πονηρών» παραγόντων που ακόμα αναρωτιόμαστε για το αποτέλεσμα αυτό που εμάς μας ενδιαφέρει είναι αυτό που αρχικά προλογίζοντας είπαμε: **«να κρατήσουμε ζωντανό τον κόσμο στο νησί μας, αξιοπρεπή και έτοιμο να συνεχίσει να φυλάει θερμοπύλες χωρίς να αισθάνεται «μειονεκτικά» ούτε απέναντι στο αρρωστημένο μοντέλο των Αθηνών, αλλά ούτε και σ' αυτούς που πολύ πρόχειρα το ζήλεψαν και το ακολουθούν.**

Αυτό όμως που μας πονάει περισσότερο, αλλά και μας εξαγριώνει, είναι το γεγονός ότι αυτά συμβαίνουν σε μια χώρα σαν την πατρίδα μας, που γέννησε την ιδέα του Ολυμπισμού και των Ολυμπιακών αγώνων, γενεές πολλές προσπάθησαν να διεκδικήσουν την εκτέλεσή τους και μάλιστα μόνιμα στη χώρα μας και ακόμα περισσότερο προωθούμε και πολύ σωστά, «μάθημα Ολυμπιακής εκπαίδευσης» στα σχολεία μας με στόχο την υγιή, αυθεντική, και αποτελεσματική, εκτέλεσή τους, που δεν ήταν άλλη την περίοδο της σύλληψής τους από την ευγενή άμιλλα, τη συναδέλφωση, καλή γειτονία και συνεχή εκγύμναση σώματος και νου για καλύτερη ζωή των ανθρώπων.

Επειδή όμως, όπως μονολεκτικά ανέφερα πριν, με το γεγονός που συνέβη πρότινος, που μας ανάγκασε σε ένδειξη διαμαρτυρίας να αποχωρήσουμε από έναν αγώνα ποδοσφαίρου δύο λεπτά πριν την ΚΑΝΟΝΙΚΗ λήξη... κανονική διάρκεια» και να παρουσιαστούμε στην έδρα μας χωρίς δελτία παίζοντας φιλικό αγώνα με τη συμπαθή ομάδα του Βαθιού της Καλύμνου συνεχίζοντας τη διαμαρτυρία μας θέλαμε ακριβώς να δώσουμε το στίγμα αυτών που ανέφερα προηγουμένως, δηλαδή περισσότερο από το αποτέλεσμα του αγώνα να αποχωρήσουμε με τη χαρά του παχνιδιού, του ταξιδιού, της αλλαγής εικόνων πηγαίνοντας σε ένα άλλο γειτονικό νησί, διαμορφώνοντας νέες σχέσεις και νέες εικόνες για την ολοκλήρωση των χαρακτήρων μας, εμπεδώνοντας ένα πνεύμα ευγενούς άμιλλας και ελπίδας γιατί σ' αυτόν τον ευλογημένο χώρο του Αιγαίου που τα γονίδια του είναι πολύ ισχυρά, όλα έχουν μια δυναμική εξέλιξη και όπως το Καστελλόριζο της πρώτης δεκαετίας του προηγούμενου αιώνα των 13 χιλιάδων, μπορούν να ξαναγίνουν ζωντανά κύτταρα οργανωμένων κοινωνιών που στηρίζονται επάνω στη βαριά κληρονομιά και ιστορία αυτής της «παγκοσμιοποίησης», όπως κάποιοι πρέπει να εκμηδενίσουν, να απομονώσουν και να εμποδίσουν με δυναμικές και αποφασιστικές κινήσεις να εξαπλωθούν.

Εμείς δεν ζητήσαμε ειδική μεταχείριση, ούτε μας ενδιαφέρει ο πρωταθλητισμός όπως κάποιοι τον εννοούν. Γι' αυτό όταν θα έρθετε στο νησί μας, όταν θα αντιληφθείτε τις προτάσεις που κάνουμε σε στενό ή ευρύ περιφερειακό επίπεδο, την προώθηση ιδεών εδώ και 15 χρόνια στα πλαίσια των διαδημοτικών, διανησιωτικών, συνεργασιών, η φιλοσοφία κατασκευής του αθλητικού χώρου δίπλα στο σχολείο, η προσπάθεια τοποθέτησης, άμεσα, φωτισμού για να συγκροτήσουμε τους νέους σε ένα οργανωμένο αθλητικό χώρο και να τους αποτρέψουμε απο τη «μάστιγα» της εποχής μας, και μια σειρά άλλες παρεμβάσεις που μόνο όταν μας επισκεφθείτε θα καταλάβετε, ότι ο στόχος μας δεν ήταν και δεν είναι να αναδειχτούμε μέσω γραφειοκρατικών ή άλλων διαδικασιών σόουμαν στην περιοχή.

Οταν όμως κύριοι περιστατικά όπως στον αγώνα πέρυσι Πυλή-ΑΟ Λειψών με την απρεπή στάση της αντίπαλης ομάδας και των διαιτητών, δεδομένων των ηλιακιακών αναλογιών που δε λαμβάνουμε υπόψη και της τρομοκρατίας που επικράτησε που αντί να έχουμε την «προστασία» των διαιτητών (π.χ. Βασιλείου πρώην διαιτητής μεγάλης κατηγορίας) τελικά κινδυνεύουμε να επιστρέψουμε στο νησί μας και στη συνέχεια με πολύ δύσκολες συγκοινωνιακές καταστάσεις (αυτό είναι σκληρή μομφή στην πολιτεία για το χάλι το συγκοινωνιακό στην εποχή του ευρώ) στο τέλος στη μνήμη και στην εικόνα των ευαίσθητων λόγω ηλικίας μικρών αθλητών μας μένουν κάποια φιλμ αμερικάνικης

Δηλώνει παρών στον αθλητισμό η ομάδα του ακριτικού μας νησιού

προέλευσης που βάζουν μετά τις 12 τη νύχτα οι τηλεοράσεις.

Οταν στον αγώνα Δόξα Λέρου-Λειψοί με διαιτητή τον κύριο Μαχαίρα και όταν το σκορ ήταν 1-0 υπέρ του ΑΟ Λειψιωτών με 8λέπτη... καθυστέρηση στο τελευταίο λεπτό του αγώνα με την καθυστέρηση με ανύπαρκτο πέναλτι κλέβουν οτον αγώνα μη δίνοντας «για τους τύπους» στα παιδιά του ΑΟ Λειψιωτών να κάνουν για τα μάτια του κόσμου σέντρα, σφυρίζει τη λήξη του αγώνα επιδεικνύοντας ταυτόχρονα και δύο κόκκινες κάρτες. **Οταν στον αγώνα Λειψοί-ΑΣΕΛ ενώ υπήρχε μεταφορικό μέσο (με αυτό ήρθε η ομάδα) δε μετακινήθηκε ο διαιτητής Καλανδράνης δίνοντας εντολή να παίξει οποιοσδήποτε πολίτης σαν διαιτητής, στέλνοντάς του μετά τη λήξη του αγώνα το φύλλο αγώναος στο σπίτι του, όταν εμείς όπως ανέφερα και πριν χρησιμοποιούμε δύο και ίσως στον αγώνα της Νισύρου και τρία μέσα με ένα σημαντικό κόστος που δε θα καλύψει κανείς...**

Οταν στον αγώνα ΠΑΟ Κω-Λειψοί με διαιτητή τον ΚΥΡΙΟ!!! ΠΑΝΑΤΟ και βοηθό του τον εξίσου σημαντικό ΚΥΡΙΟ!!!ΒΑΣΙΛΕΙΟΥ που λόγω της μεγαλοπρέπειάς του διαιτητεύει τα παιχνίδια αυτής της κατηγορίας με τις επιλεγμένες μη αθλητικές εμφανίσεις της αρεσκείας του, ο αγώνας εξελίχθηκε σε ένα γνωστό σε μας σενάριο... 10λεπτη καθυστέρηση ενώ το σκορ ήταν 2-2 και στο τέλος του δεκαλέπτου της καθυστέρησης σφυρίχθηκε ανύπαρκτο πέναλτι, που μετά την εκτέλεσή του προχωρώντας προς τη σέντρα με τις εύλογες διαμαρτυρίες των παιδιών του ΑΟ Λειψιωτών, έβγαλε όπως μας είναι πολύ γνωστό δύο κόκκινες κάρτες πάλι αποβάλλοντας ξανά δύο παίκτες δημιουργώντας όπως ήταν φυσικά αντιδράσεις που κατέληξαν στην αποχώρηση από τον αγώνα, δημιουργώντας για άλλη μια φορά ένα μεγάλο ερωτηματικό σ' αυτά τα παιδιά: «τελικά έχει νόημα να ταξιδεύουμε τόσες ώρες από νησί σε νησί, να χάνουμε τις δουλειές μας, για όσους εργάζονται, τα σχολεία μας, την ψυχική μας ηρεμία και να μένουμε στο τέλος με την πίκρα της κλοπής ενός αποτελέσματος χωρίς το έντιμο δικαίωμα της διεκδίκησής του μέσα στον στον αγωνιστικό χώρο;».

Κύριοι της ΕΠΣΔ και κύριε πρόεδρε του Σωματείου των διαιτητών για να αποφασίσω να γράψω αυτή την επιστολή προβληματίστηκα πάρα πολύ. Αλλά επειδή μου επανήλθαν εικόνες στη μνήμη μου όταν για πρώτη φορά έπαιξα 14 χρόνων σαν μαθητής τότε του Γυμνασίου της Καλύμνου με τον «Καλυμνιακό» μιας και δεν υπήρχε βλέπετε Γυμνάσιο στο νησί μου αλλά μου είχαν μείνει ανεξίτηλες οι μνήμες της βαρβαρότητας και της βιαιότητας των περιστατικών που έζησα τότε, αναρωτιέμαι μετά από 30 χρόνια περίπου τελικά τι έχει αλλάξει σ' αυτόν τον τόπο.

Και εντάξει εγώ έχω μέσα από τη διαδρομή μου, που δεν ήταν πολύ ευχάριστη μέχρι σήμερα σκληραγωγηθεί και αντιμετωπίζω παρά τις πικρίες μου τα γεγονότα ψύχραιμα.

Σ' αυτά τα νέα παιδιά που ταχθήκαμε δήθεν όλοι να βοηθήσουμε για να δουν αυτή τη ζωή με περισσότερη αισιοδοξία και με πνεύμα συνεργασίας, αλληλεγγύης και κατανόησης τι λέμε;

Εμείς δεν έχουμε να εκφράσουμε κανένα παράπονο προς τους αθλητές της κατηγορίας μας εκτός ολίγων εξαιρέσεων που και πάλι θα τους πούμε να το ξανασκεφτούν, αλλά αυτή η παρέλα διαφόρων προβληματικών παραγόντων, που οδηγεί;

Φοβόμαστε σίγουρα ότι δεν οδηγεί σ' αυτό που στην αρχή αναφέραμε και με πάρα πολύ πόνο και εμείς παλεύουμε.

Στη διαμόρφωση και ανάπτυξη της ΟΛΥΜΠΙΑΚΗΣ ΙΔΕΑΣ στη χώρα της γέννησής της.

Καλοπροαίρετα και με διάθεση διαλόγου και συνεργασίας σε όλα τα επίπεδα για όλους όσους ασχολούνται στο νησί μας με τον αθλητισμό

Ο ΠΡΟΕΔΡΟΣ
ΤΟΥ Α.Ο. ΛΕΙΨΙΩΤΩΝ
ΜΠΕΝΕΤΟΣ ΣΠΥΡΟΥ
ΔΗΜΑΡΧΟΣ ΛΕΙΨΩΝ

• Η επιστολή κοινοποιήθηκε σε:

1. Υπουργό Πολιτισμού
2. Υπουργό Παιδείας
3. Υφυπουργό Αθλητισμού
4. Νομαρχιακό Αθλητικό Οργανισμό.

ΝΑΥΤΙΚΟΣ ΟΜΙΛΟΣ ΡΟΔΟΥ

Το Δ.Σ. του ΝΟΡ σε έκτακτη συνεδρίασή του στις εγκαταστάσεις του ομίλου μας σήμερα 02-02-2002 σχετικά με το θέμα που δημιουργήθηκε με τη δημοσίευση στον τοπικό τύπο επιστολής ορισμένων μελών του συλλόγου μας με αποτέλεσμα να δημιουργηθεί σύγχυση και πολλά μέλη του Ν.Ο.Ρ. να μη γνωρίζουν πότε θα προσέλθουν για Γ.Σ. αποφάσισε ομόφωνα να αναβάλει την Γενικη Συνέλευση που είχε οριοθεί για την 3η Φεβρουαρίου 2002 ημέρα Κυριακή.

Νέα ημερομηνία διεξαγωγής της Γ.Σ. ορίστηκε η 3η Μαρτίου 2002 ημέρα Κυριακή και ώρα 09.30 στις εγκαταστάσεις του Ομίλου. Σε περίπτωση μη απαρτίας η Γ.Σ. θα επαναληφθεί στον ίδιο χώρο στις 10.30 την ίδια ημέρα με θέματα:

1. Διοικητικός και Οικονομικός Απολογισμός
2. Εκλογή Εφορευτικής Επιτροπής
3 Αρχαιρεσίες

Για το Δ.Σ. του Ν.Ο.Ρ.

Ο Πρόεδρος — **Καστρήσιος Γιώργος**

Ο Γεν. Γραμματέας — **Μιχαηλίδης Τάκης**



Ολοκληρωμενες Προτασεις Επαγγελματικης Επιπλωσης με την Αξιοπιστια της Gautier

Η Gautier Contract Business, είναι το ειδικό τμήμα της παγκοσμίου φήμης Γαλλικής εταιρείας επίπλων Gautier, που ασχολείται αποκλειστικά με την ολοκληρωμένη κάλυψη των αναγκών των ξενοδοχειακών επιχειρήσεων & επαγγελματικών χώρων σε έπιπλα, συναφή είδη εξοπλισμού και διακοσμητικά αξεσουάρ. Με παρουσία σε 35 χώρες, τρία εργοστάσια στη Γαλλία & εξιδικευμένους συνεργάτες ανά τον κόσμο για συμπληρωματικά προιόντα, η Gautier εφαρμόζει κάθετη παραγωγή, ελέγχοντας έτσι κάθε στάδιο της δημιουργίας του προιόντος μέσα στα εργοστάσια της, με ποιότητα πιστοποιημένη κατά ISO 9001.
Τώρα και στη Ρόδο, σε ένα νέο πενταόροφο κατάστημα 2,000 τμ, οι επαγγελματίες έχουν τη δυνατότητα να αξιολογήσουν:

* 20 έτοιμες, ολοκληρωμένες προτάσεις για δωμάτια, family room, σουίτες, & ενοικιαζόμενα δωμάτια
* Επιπλα για το Lobby, το Εστιατόριο, το Bar, το Pool Restaurant, τις πισίνες & κήπους, τα γραφεία στελεχών και τους συνεδριακούς χώρους.
* Επαγγελματικά ορθοπεδικά στρώματα & υποστρώματα
* Κουρτίνες
* Κλινοσκεπάσματα
* Φωτιστικά
* Διακοσμητικούς πίνακες
* Επαγγελματικά δάπεδα & πλακάκια εισαγωγής

Βασικό σημείο διαφοροποίησης της Gautier είναι ότι δεν διαθέτει μόνο τα έπιπλα, αλλά με βάση τη διεθνή εμπειρία της δημιουργεί ένα πλήρες και ομοιογενές σε αισθητική σύνολο προτάσεων & προιόντων που σκοπό έχουν την απόλυτη αρμονία και την αισθητική ομοιογένεια.

Ανάμεσα στις πρωτοποριακές ΔΩΡΕΑΝ υπηρεσίες της Gautier Contract Business περιλαμβάνονται:

* Η πλήρης διακοσμητική μελέτη των υπο διαμόρφωση χώρων από την ομάδα διακοσμητών της Gautier

* Η δυνατότητα διαμόρφωσης δωματίου-πιλότου, στην περίπτωση παραγγελίας ικανών ποσοτήτων

* Η υλοποίηση προτάσεων του αρχιτέκτονα - διακοσμητή της επιχείρησης σας, στην περίπτωση κατά την οποία οι ποσότητες προς παραγγελία το επιτρέπουν, έτσι ώστε να επιτευχθούν οικονομίες κλίμακας.

* Εξασφαλισμένη συνεχής υποστήριξη & παρακαταθήκη.

* Διακανονισμό ανάλογα με τις ανάγκες του πελάτη.

* Δωρεάν συντήρηση για πέντε χρόνια



Η Εσπέρια Α.Ε. για το ξενοδοχείο Esperides Beach Hotel ανάθεσε στη Gautier τη διακοσμητική μελέτη & την προμήθεια επίπλων και διακοσμητικών αξεσουάρ για την ανακαίνιση 220 δωματίων.

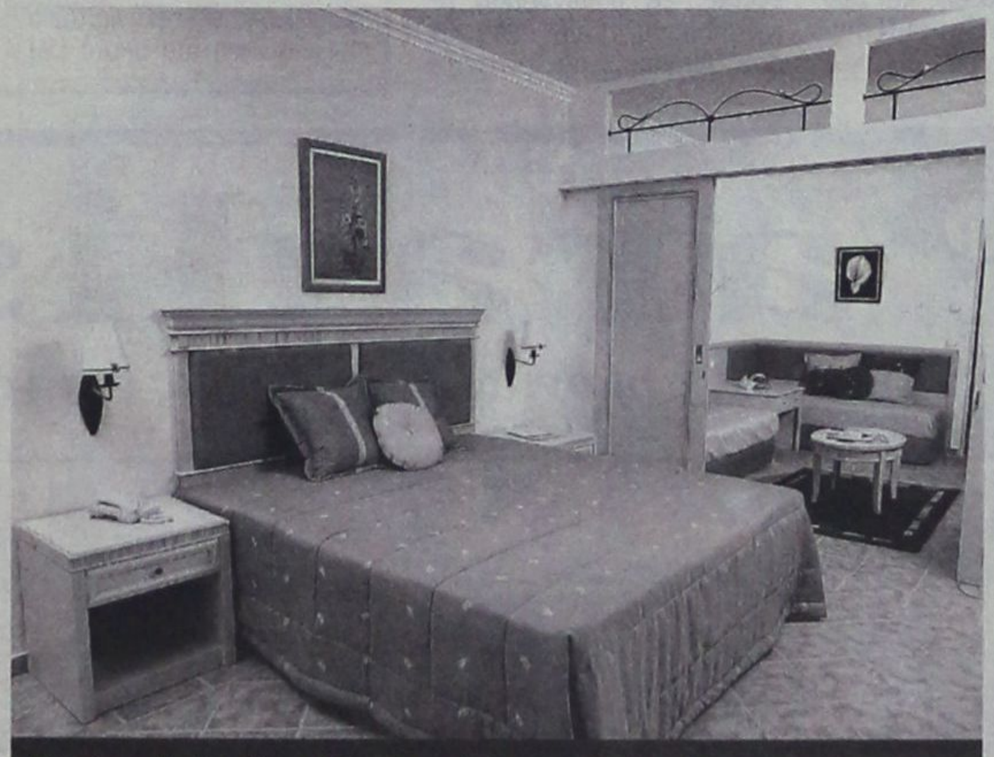

Η Ιωάννης Χατζηλαζάρου Α.Ε., για το νέο ξενοδοχείο Lindos Princess ανάθεσε στη Gautier την προμήθεια των διακοσμητικών αξεσουάρ για το σύνολο των δωματίων και την προμήθεια των επίπλων για 172 δωμάτια βάσει μελέτης & επίβλεψης του αρχιτεκτονικού γραφείου Κωνσταντινίδης-Χατζηκωνσταντίνου.

Market Plan + Τσιρίκας

Ξενοδοχεία και self catered apartments της Αττικής, της Ρόδου, της Κώ, της Ζακύνθου και της Κρήτης έχουν ήδη εμπιστευθεί το όνομα και την συνέπεια της Gautier. Ανάμεσα στις επιχειρήσεις της Ρόδου συμπεριλαμβάνονται οι παρακάτω: Lindos Princess, Esperides Beach, Rodos Palladium, Doreta Beach, Sun Beach, Forum Hotel, Pefki Hotel, Emerald Apartments, Memphis Hotel, Fotiou Apartments.



Λεωφ. Καλιθέας 1,
851 00 Ρόδος, Τηλ./Fax: 02410 20187

GAUTIER
CONTRACT BUSINESS



ΜΕ ΕΓΓΡΑΦΟ ΤΟΥ ΥΠΟΥΡΓΕΙΟΥ ΣΤΟ ΝΟΜΑΡΧΗ ΚΑΙ ΤΟ ΔΗΜΑΡΧΟ ΡΟΔΟΥ

Η ΠΡΟΕΔΡΟΣ ΤΟΥ Β' ΠΕΣΥ

ξεκαθαρίζει ζητήματα χρήσεως και κυριότητας του παλαιού Νοσοκομείου

Το κτίριο ανήκει στο Ελληνικό Δημόσιο. Θα αξιοποιηθεί με πρόγραμμα και σωστό σχεδιασμό



Με έγγραφο που απέστειλε προχθές στον Νομάρχη Δωδ/σου κ. Σ. Καραγιάννης και τον Δήμαρχο Ρόδου κ. Γ. Γιαννόπουλο ο γενικός γραμματέας του Υπουργείου Υγείας και Πρόνοιας κ Χαρ. Σοφιανός και δημοσιοποίησε η Πρόεδρος και γενική Διευθύντρια του Β' ΠΕΣΥ Νοτίου Αιγαίου κ Ιωάννα Αρσενοπούλου δίδονται διευκρινίσεις γύρω από θέματα σχετικά με τη χρήση και την κυριότητα των χώρων του παλαιού Νοσοκομείου Ρόδου.

Με δελτίο τύπου που απέστειλε εξάλλου χθες στα ΜΜΕ η κ. Αρσενοπούλου τονίζει επιπλέον τα εξής:

«πρέπει να γνωρίζετε ότι η Πρόεδρος - Γενική Διευθύντρια του Β' ΠΕΣΥ Νοτίου Αιγαίου, ως Δημόσια Λειτουργός, ενεργεί σύμφωνα με τις εντολές της εποπτεύουσας αρχής, που είναι το Υπουργείο Υγείας & Πρόνοιας, την πολιτική του οποίου εφαρμόζει».

Στο έγγραφο του κ. Σοφιανού αναφέρονται αναλυτικά τα εξής:

Κύριε Νομάρχη/ Κύριε Δήμαρχε,

Σχετικά με το θέμα αξιοποίησης της έκτασης και των παλαιών κτιρίων του Γ.Ν. Ρόδου αλλά και τη δημοσιότητα που έχει λάβει στα τοπικά ΜΜΕ, θέλω να σας γνωρίσω τα εξής:

1. Σύμφωνα με τα στοιχεία του Υπουργείου Υγείας και Πρόνοιας που αφορούν το ιδιοκτησιακό καθεστώς, το υπόψη ακίνητο μεταβιβάστηκε τον Ιούνιο του 1948 από το Ιταλικό Δημόσιο στο Ελληνικό Δημόσιο με βάση τη συνθήκη της συνθηκολόγησης και στη συνέχεια, τον Ιανουάριο του 1995 μεταβιβάστηκε με δωρεά από το Ελληνικό Δημόσιο στο Κρατικό Νοσοκομείο Ρόδου.

2. Το Υπουργείο Υγείας κα Πρόνοιας, μετά τη μετεγκατάσταση του παλαιού νοσοκομείου στο νέο κτίριο, αντιμετωπίζει την αξιοποίηση των παλαιών εγκαταστάσεων με πρόγραμμα και σωστό σχεδιασμό.

3. Στο πλαίσιο αυτό, θεωρούμε ότι δεν θα πρέπει να γίνει η διάθεση του χώρου σε νέες χρήσεις, με αποσπασματικό τρόπο.

Πρώτη προτεραιότητα για το Υπουργείο Υγείας και Πρόνοιας, αποτελεί η ανάπτυξη στο διαθέσιμο χώρο Κέντρου Υγείας Αστικού Τύπου, που θα καλύψει τις ανάγκες της Πρωτοβάθμιας Φροντίδας Υγείας. Σε συνεννόηση με την Διοίκηση του Β' ΠεΣΥ Νοτίου Αγαίου έχει ανατεθεί στη ΔΕΠΟΣ ΑΕ Η εκπόνηση master-plan για το χώρο του παλαιού Νοσοκομείου, προκειμένου να αναδειχθούν οι ανάγκες και να διαμορφωθούν οι προτάσεις για την αξιοποίηση του χώρου στον τομέα της Υγείας και της Πρόνοιας αλλά και άλλες κοινωνικές χρήσεις, προς όφελος του πολίτη της Ρόδου και θα πρέπει όλοι να συνδράμουμε στην προσπάθεια αυτή χωρίς άγονες αντιπαραθέσεις.

4. Στην παραπάνω διαδικασία, όπως έχει υποσχεθεί και ο κ. Υπουργός Υγείας Πρόνοιας, θα συμμετάσχει τόσο η τοπική όσο η Νομαρχιακή Αυτοδιοίκηση, ώστε να υπάρξει το καλύτερο δυνατό αποτέλεσμα.

5. Η Πρόεδρος του Β' ΠεΣΥ Νοτίου Αιγαίου κ. Ι. Αρσενοπούλου συνεργάζεται με την πολιτική ηγεσία του Υπουργείου Υγείας και Πρόνοιας για το παραπάνω θέμα και θα συνεργαστεί και μαζί σας για την αρτιότερη εκπόνηση του master-plan.

Τέλος, είμαι στη διάθεσής σας για οποιαδήποτε πρόσθετη πληροφορία.

Ο Γενικός Γραμματέας
Χαρ. Σοφιανός

ΕΛΛΗΝΙΚΗ ΔΗΜΟΚΡΑΤΙΑ
ΚΕΝΤΡΟ ΠΑΙΔΙΚΗΣ ΜΕΡΙΜΝΑΣ ΘΗΛΕΩΝ ΡΟΔΟΥ
Ρόδος 1/2/2002
Αρθ. πρωτ. 470
ΠΡΟΚΗΡΥΞΗ ΔΙΑΓΩΝΙΣΜΟΥ

Το Κέντρο Παιδικής Μέριμνας Θηλέων Ρόδου ύστερα από την 1/31-01-2002 απόφαση του Δ. Συμβουλίου του ΠΡΟΚΗΡΥΣΣΕΙ ΕΠΑΝΑΛΗΠΤΙΚΟ μειοδοτικό διαγωνισμό για την ανάδειξη προμηθευτών των πιο κάτω ειδών οικ. Ετους 2002: Είδη παντοπωλείου, κρεοπωλείου, ιχθυοπωλείου και αρτοποιείου με κριτήριο την έκπτωση στα εκατό (%) επί της τιμής του τιμολογίου κατά την ημέρα της αγοράς.

Ο διαγωνισμός θα γίνει στις 12/02/2002, ημέρα Τρίτη και ώρα 12.00 το μεσημέρι στο γραφείο του Ιδρύματος ενώπιον Επιτροπής, όπου οι ενδιαφερόμενοι θα καταθέσουν τις προσφορές τους με τα σχετικά δικαιολογητικά.

Υπεύθυνος υπάλληλος για πληροφορίες Μ. Κοκκίνη ή Σ. Πέτρου κατά τις εργάσιμες ημέρες και ώρες, τηλέφ. 0241027335 και 0241021583.

Ο ΠΡΟΕΔΡΟΣ
Δ. ΣΥΜΒΟΥΛΙΟΥ
ΙΩΑΝΝΗΣ ΖΕΡΒΟΣ
ΔΙΚΗΓΟΡΟΣ

ΑΠΟ ΤΟ ΥΠΟΥΡΓΕΙΟ ΓΕΩΡΓΙΑΣ

ΠΕΡΙΟΡΙΣΤΙΚΑ ΜΕΤΡΑ ΣΤΗΝ αλιεία με τράτα ή βιτζότρατα

Τι προβλέπει η σχετική απόφαση



Πρόσθετα περιοριστικά μέτρα στην Αλιεία με ΤΡΑΤΑ ή ΒΙΤΖΟΤΡΑΤΑ και κατά τους μήνες Απρίλιο και Μάϊο, τίθενται με απόφαση που υπέγραψε ο υπουργός Γεωργίας κ. Γιώργος Δρυς, στο πλαίσιο των διατάξεων του Καν. (ΕΚ) 2550/2000.

Ειδικότερα, τα πρόσθετα μέτρα που προβλέπει η σχετική απόφαση αφορούν:

1. Στη διεύρυνση της χρονικής απαγόρευσης για Αλιεία με το συγκεκριμένο αλιευτικό εργαλείο και κατά τους μήνες Απρίλιο και Μάιο.

2. Στον καθορισμό περιορισμένου μήκους σχοινιών αλιείας που δεν θα πρέπει να υπερβαίνει τα 700 μέτρα.

Η θέσπιση των παραπάνω μέτρων πραγματοποιήθηκε βάσει των πρόσφατων διευκρινίσεων της Ευρωπαϊκής Επιτροπής σύμφωνα με τις οποίες το αλιευτικό εργαλείο «τράτα ή βιτζότρατα» δεν υπάγεται στα αλιευτικά εργαλεία που θα έπαυαν οριστικά την λειτουργία τους μετά την 1/1/2002, σύμφωνα με τον Καν. (ΕΚ) 1626/94, άρθρο 2 (3).

Το συγκεκριμένο εργαλείο εντάσσεται στα «συρόμενα» αλιευτικά εργαλεία, σύμφωνα με το άρθρο 3 του Καν. (ΕΚ) 1626/94 για τα οποία προβλέπεται η λήψη πρόσθετων περιοριστικών μέτρων, προκειμένου να συνεχίσουν την εργασία τους κατά την διάρκεια του έτους 2002.

Στο πλαίσιο αυτό το Υπουργείο Γεωργίας προέβη στην λήψη των παραπάνω μέτρων αφού προηγουμένως ελήφθησαν υπόψη και τα στοιχεία της εκπονηθείσας από το Εθνικό Κέντρο Θαλασσίων Ερευνών (ΕΚΘΕ) επιστημονικής μελέτης, στην οποία ορίζεται ότι το αλιευτικό εργαλείο «τράτα», μπορεί να συνεχίσει την εργασία του με περιοριστικά μέτρα, καθώς η τυχόν κατάργησή του μπορεί να σημαίνει σημαντική απώλεια αλιευμάτων από είδη που δεν έχουν πρόβλημα υπεραλίευσης.

Ήδη, η σχετική απόφαση του Υπουργού Γεωργίας κ. Γ. Δρυ έχει αποσταλεί σε όλες τις Νομαρχιακές Αυτοδιοικήσεις (Υπηρεσίες Αλιείας) καθώς και τις Λιμενικές Αρχές για την εφαρμογή των ανωτέρω διατάξεων.



ΑΝΤΙΚΕΙΜΕΝΙΚΑ ΚΡΙΤΗΡΙΑ: ΥΠΕΡΟΓΚΑ ΠΟΣΑ ΦΟΡΟΥ ΓΙΑ ΧΙΛΙΑΔΕΣ ΕΠΙΧΕΙΡΗΣΕΙΣ

ΠΟΙΟΥΣ ΜΙΚΡΟΜΕΣΑΙΟΥΣ «πιάνουν» τα τεκμήρια ΦΠΑ

Το νέο σύστημα των αντικειμενικών κριτηρίων θα εφαρμοστεί πρώτη φορά φέτος για την τριετία 1999-2001

Σε «καρμανιόλα» για εκατοντάδες χιλιάδες μικρομεσαίες επιχειρήσεις αναμένεται να εξελιχθεί φέτος η επαναφορά των αντικειμενικών κριτηρίων που έγινε από το υπουργείο Οικονομίας και Οικονομικών για τον εκ νέου υπολογισμό του οφειλόμενου ΦΠΑ της τριετίας 1999-2001. Τα πρόσθετα ποσά ΦΠΑ που θα κληθούν να πληρώσουν εφάπαξ θα είναι υπέρογκα.

Το υπουργείο Οικονομικών καθιέρωσε, με το άρθρο 6 του νόμου 2753/1999, ένα νέο σύστημα αντικειμενικών κριτηρίων για τον επαναπροσδιορισμό των ακαθάριστων εσόδων όλων των επιχειρήσεων με βιβλία β' κατηγορίας. Σύμφωνα, ειδικότερα με τη διάταξη αυτή, τα ακαθάριστα έσοδα κάθε επιχείρησης εμπορίας και παραγωγής αγαθών που τηρεί βιβλία β' κατηγορίας ή προαιρετικά γ' κατηγορίας, καθώς και κάθε επιχείρησης παροχής υπηρεσιών που τηρεί βιβλία β' κατηγορίας ή προεραιτικά γ' κατηγορίας επαναπροσδιορίζονται ανά τριετία με βάση τέσσερα αντικειμενικά κριτήρια που είναι τα ακόλουθα:

1. Το κόστος εμπορεύσιμων αγαθών που πωλήθηκαν και των πρώτων και βοηθητικών υλών που αναλώθηκαν μέσα στη χρήση. Στο ποσό των δαπανών της επιχείρησης για αγορές εμπορεύσιμων αγαθών, πρώτων και βοηθητικών υλών θα προστεθεί η αξία των αποθεμάτων που είχε η επιχείρηση στο τέλος της προηγούμενης (η αξία των αποθεμάτων έναρξης). Από το άθροισμα που θα προκύψει μετά την προαναφερθείσα πρόσθεση, θα αφαιρεθεί, στη συνέχεια, το ποσό που αντιστοιχεί στην αξία των αποθεμάτων τα οποία είχε η επιχείρηση στη λήξη της χρήσης (η αξία των αποθεμάτων λήξης). Το αποτέλεσμα της αφαίρεσης αυτής θα προσδιορίσει το «κόστος των πρώτων υλών που αναλώθηκαν και των εμπορεύσιμων αγαθών που πωλήθηκαν». Αν η επιχείρηση δεν υποχρεούται, με βάση τον κώδικα βιβλίων και στοιχείων, να διενεργεί απογραφή αποθεμάτων, τότε ως «αξία αποθεμάτων έναρξης» θα ληφθεί υπόψη ποσοστό 10% επί των αγορών της προηγούμενης χρήσης, ενώ ως «αξία αποθεμάτων λήξης» θα ληφθεί υπόψη ποσοστό 10% επί των αγορών που πραγματοποιήθηκαν μέσα στην κρινόμενη χρήση. Στις δαπάνες της επιχείρησης για αγορές υλικών δεν πρέπει να συνυπολογισθούν οι δαπάνες για αγορές παγίων, καθώς επίσης και η αξία των υλικών που καταστράφηκαν ή απωλέσθηκαν. Ωστόσο, πρέπει να συνυπολογισθεί η αξία των υλικών που τυχόν εκλάπησαν!

2. Οι πραγματικές λειτουργικές δαπάνες της επιχείρησης (μισθοί, ενοίκια, εργοδοτικές εισφορές, ασφάλιστρα, λογαριασμοί ΔΕΗ, σταθερής και κινητής τηλεφωνίας, τόκοι δανείων κ.λπ). Από τις δαπάνες αυτές, όμως, δεν επιτρέπεται να αφαιρεθούν τα χρηματικά ποσά που έχει λάβει η επιχείρηση ως δάνεια για κεφάλαια κίνησης, παρά το γεγονός ότι με τα δάνεια αυτά μια επιχείρηση καλύπτει συνήθως τις λειτουργικές της δαπάνες! Στις δαπάνες αυτές, εξάλλου, πρέπει να συνυπολογισθούν ακόμη και έξοδα τα οποία δεν αναγνωρίζονται για έκπτωση από τα ακαθάριστα έσοδα, σύμφωνα με τις διατάξεις για τη φορολογία εισοδήματος.

3. Οι αναλογούσες στη χρήση αποσβέσεις παγίων στοιχείων. Αντί των αποσβέσεων παρέχεται η δυνατότητα να λαμβάνεται υπόψη το 1% του αθροίσματος των ανωτέρω δύο παραγόντων (αγορές συν λειτουργικές δαπάνες), προκειμένου για εμπορικές επιχειρήσεις και 3%, προκειμένου για μεταποιητικές.

5. Τα καθαρά κέρδη που αναλογούν στο άθροισμα των τριών προαναφερόμενων στοιχείων με την εφαρμογή του μοναδικού συντελεστή καθαρού κέρδους. Για επιχειρήσεις που εφαρμόζουν περισσότερους από έναν μοναδικούς συντελεστές καθαρού κέρδους θα λαμβάνεται υπόψη ο μέσος σταθμικός συντελεστής. Ο συντελεστής αυτός θα προκύπτει ως εξής: Τα συνολικά καθαρά κέρδη που προκύπτουν με την εφαρμογή του μ.σ.κ.κ. κατά κατηγορία ακαθάριστων εσόδων θα διαιρούνται με τα συνολικά δηλωθέντα ακαθάριστα έσοδα της χρήσης.

Εσοδα

Εφόσον τα ακαθάριστα έσοδα, τα οποία προκύπτουν από το άθροισμα των παραπάνω τεσσάρων αντικειμενικών κριτηρίων είναι μεγαλύτερα από τα δηλωθέντα ακαθάριστα έσοδα μέσα στην τριετία, τότε η επιχείρηση οφείλει ΦΠΑ επί της διαφοράς! Το νέο αυτό σύστημα των αντικειμενικών κριτηρίων θα εφαρμοστεί πρώτη φορά φέτος για την τριετία 1999-2001.

Με απόφαση που υπέγραψε στις 19 Οκτωβρίου 2001 ο υφυπουργός Οικονομίας και Οικονομικών, Α. Φωτιάδης, εξαιρέθηκαν ορισμένες κατηγορίες επιχειρήσεων από την υποχρέωση αυτή. Συγκεκριμένα απαλλάχθηκαν:

α) Οι τεχνικές επιχειρήσεις, για τα ακαθάριστα έσοδα που πραγματοποιούν από την εκτέλεση δημοσίων έργων.

β) Οι επιχειρήσεις που εντός της τριετίας τήρησαν εκτός από βιβλία β' κατηγορίας και βιβλιά α' κατηγορίας.

γ) Οι επιχειρήσεις που διέκοψαν τη δραστηριότητά τους πριν από την έναρξη της τρίτης διαχειριστικής περιόδου, δηλαδή πριν από την έναρξη του 2001.

δ) Οι επιχειρήσεις που ήταν σε αδράνεια καθ' όλη τη διάρκεια της τριετίας.

ε) Οι επιχειρήσεις παροχής υπηρεσιών, οι οποίες, έστω και για μία χρήση εντός της τριετίας, πραγματοποίησαν ακαθάριστα έσοδα μεγαλύτερα από 20.000.000δρχ.

στ) Οι μικτές επιχειρήσεις, οι οποίες από τον κλάδο παροχής υπηρεσιών πραγματοποίησαν ακαθάριστα έσοδα άνω των 20.000.000 δραχμών.

Σύμφωνα με την ίδια υπουργική απόφαση, όποιες από τις επιχειρήσεις που υποχρεούνται να υπολογίσουν τα ακαθάριστα έσοδα της τριετίας 1999-2001 με βάση τα 4 αντικειμενικά κριτήρια διαπιστώσουν ότι πράγματι τα τεκμαρτά ακαθάριστα έσοδά τους είναι μεγαλύτερα από τα δηλωθέντα μέσα στην ίδια τριετία πρέπει να υποβάλουν στις 25 Φεβρουαρίου 2002 - μαζί με τις εκκαθαριστικές δηλώσεις ΦΠΑ - και «ειδικά σημειώματα» για τον υπολογισμό του ΦΠΑ της τριετίας 1999-2001, σύμφωνα με τη νέα αυτή μέθοδο των τεσσάρων αντικειμενικών κριτηρίων. Από τα σημειώματα αυτά θα προκύπτει ακριβώς ο πρόσθετος ΦΠΑ επί της διαφοράς των ακαθάριστων εσόδων. Το ποσό του πρόσθετου αυτού φόρου οι επιχειρήσεις θα πρέπει να το πληρώσουν εφάπαξ με την υποβολή των ειδικών σημειωμάτων.

ΠΑΡΑΔΕΙΓΜΑ ΥΠΟΛΟΓΙΣΜΟΥ ΤΟΥ ΦΠΑ ΤΗΣ ΤΡΙΕΤΙΑΣ 1999-2001 ΜΕ ΤΑ ΝΕΑ ΑΝΤΙΚΕΙΜΕΝΙΚΑ ΚΡΙΤΗΡΙΑ

Εμπορος παιδικών παιχνιδιών δήλωσε ακαθάριστα έσοδα 95.000.000 δρχ. για τη χρήση 1999, 101.052.941 δρχ. για τη χρήση 2000 και 122.252.941 δρχ. για τη χρήση 2001. Για τις ίδιες χρήσεις πραγματοποίησε αγορές ύφους 72.523.000 δρχ., 77.601.000 δρχ. και 119.876.000 δρχ. αντίστοιχα και λοιπές δαπάνες 9.138.200 δρχ., 10.633.000 δρχ. και 17.228.800 δρχ. αντίστοιχα. Η επιχείρηση διενήργησε απογραφές και στις 3 χρήσεις. Ο μ.σ.κ.κ. που αντιστοιχεί στη δραστηριότητα της επιχείρησης είναι 15%.

ΕΙΔΙΚΟ ΣΗΜΕΙΩΜΑ ΥΠΟΛΟΓΙΣΜΟΥ ΦΠΑ
(ΣΥΜΦΩΝΑ ΜΕ ΤΟ ΑΡΘΡΟ 6 ΤΟΥ Ν. 2753/99)

ΠΡΟΣΔΙΟΡΙΣΤΙΚΟΙ ΠΑΡΑΓΟΝΤΕΣ	ΔΙΑΧΕΙΡΙΣΤΙΚΑ ΕΤΗ 1999	2000	2001
α) Αγορές που πωλήθηκαν ή αναλώθηκαν μέσα στη χρήση	65.269.800	69.838.200	107.882.000
β) Πραγματικές δαπάνες	9.138.200	10.633.000	17.228.800
γ) Αποσβέσεις διενεργηθείσες ή (α+β) Χ 1% ή 3%	429.760	459.840	710.400
δ) Καθαρά κέρδη Μερικό σύνολο (α+β+γ) ➤	74.837.760	80.931.040	125.831.200
Χ Μ.Σ.Κ.Κ. 15% = ➤	11.225.664	12.189.656	18.874.680
ΣΥΝΟΛΟ (α+β+γ+δ)	86.063.424	93.070.696	144.705.880
Ι. Δηλωθέντα ακαθάριστα έσοδα	95.000.000	101.052.941	122.252.941
Διαφορά	-8.936.576	-7.982.245	+21.452.939
Συνολική διαφορά (1+2+3) ➤ +5.534.118			
Η ετήσια κατανομή της συνολ. διαφοράς κατά 1/3	1.844.706	1.844.706	1.844.706
Ακαθάριστα έσοδα (Ι+ΙΙ)	96.844.706	102.897.647	124.097.647

ΕΠΙΜΕΡΙΣΜΟΣ ΤΩΝ ΑΚΑΘΑΡΙΣΤΩΝ ΚΑΙ ΥΠΟΛΟΓΙΣΜΟΣ ΦΟΡΟΥ

ΚΑΤΗΓΟΡΙΑ ΕΚΡΟΩΝ	1999 Εκροές	1999 Φόρος εκροών	2000 Εκροές	2000 Φόρ. εκρ.	2001 Εκροές	2001 Φόρ. εκρ.
Εκροές φορολογ. 18%	96.844.706	17.432.047	102.897.647	18.521.576	124.097.647	22.337.576
ΣΥΝΟΛΑ	96.844.706	17.432.047	102.897.647	18.521.576	124.097.647	22.337.576

	1999*	2000*	2001*
Καταβληθέντα κατ' έτος ποσά	17.100.000	18.189.529	22.005.529
Χρεωστικό ή πιστωτικό υπόλοιπο	332.047	332.047	332.047

*Φόρος εκροών

Τελικό ποσό για καταβολή
Αθροισμα χρεωστικών ποσών [(α)+(β)+(γ)] 996.141 δρχ. : 340.750= 2.923,38 ευρώ

ИНФОРМАЦИЯ

G. SOULOUNIAS ENTERPRISES

TRAVEL AGENT & TOURIST SERVICES

RODOS • GREECE • РОДОС • ГРЕЦИЯ



ΠΡΑΚΤΟΡΕΙΟ ΤΑΞΙΔΙΩΝ

G. SOULOUNIAS ENTERPRISES

ΜΟΝΑΔΙΚΕΣ ΑΕΡΟΠΟΡΙΚΕΣ ΠΡΟΣΦΟΡΕΣ ΑΠΟ ΡΟΔΟ ΓΙΑ:
ΒΟΥΛΓΑΡΙΑ - ΟΥΚΡΑΝΙΑ - ΡΩΣΣΙΑ - ΜΟΛΔΑΒΙΑ

**СПЕЦИАЛЬНЫЕ ЦЕНЫ НА АВИАБИЛЕТЫ ИЗ РОДОСА В:
БАЛГАРИЮ – УКРАИНУ – РОССИЮ – МОЛДАВИЮ**

ΚΡΑΤΗΣΕΙΣ ΞΕΝΟΔΟΧΕΙΩΝ ΑΘΗΝΑ - ΘΕΣΣΑΛΟΝΙΚΗ κ.λπ.
ΑΕΡΟΠΟΡΙΚΑ ΕΙΣΙΤΗΡΙΑ
ΑΚΤΟΠΛΟΪΚΑ ΕΙΣΙΤΗΡΙΑ
ΕΝΟΙΚΙΑΣΕΙΣ ΑΥΤΟΚΙΝΗΤΩΝ

Για περισσότερες πληροφορίες και κρατήσεις στο πρακτορείο μας:

G.SOULOUNIAS ENTERPRISES
20 ΘΕΟΔΩΡΑΚΗ (100 μέτρα από πλατεία Κύπρου)
85100 ΡΟΔΟΣ
Τηλ: (0241) 76959 - 39824 fax: (0241) 39824











ΔΗΜ. ΧΑΤΖΗΠΕΤΡΟΣ

ΖΑΝΤΕΣ - ΕΛΑΣΤΙΚΑ
ΑΜΟΡΤΙΣΕΡ - ΕΛΑΤΗΡΙΑ

GOODYEAR
BRIDGESTONE
MICHELIN
PIRELLI
YELLOW
DUNLOP

ΕΙΔΙΚΕΣ ΤΙΜΕΣ
ΓΙΑ ΑΜΟΡΤΙΣΕΡ
ΚΑΙ ΕΛΑΤΗΡΙΑ
τοποθέτηση,
ευθυγράμμιση δωρεάν

ΕΙΔΙΚΕΣ ΤΙΜΕΣ
ΓΙΑ ΤΑΞΙ

Με μηδέν
προκαταβολή
έως και 36 δόσεις

Οδός Μιχ. Πετρίδη 30 - Τηλ. 38889

«ΦΟΡΤΩΜΕΝΟ» ΚΑΙ ΠΑΛΙ ΤΟ ΠΙΝΑΚΙΟ

Ενδιαφέρουσες υποθέσεις *την Τρίτη, στο Εφετείο*

Επανακρίνονται οι κατηγορούμενοι για απάτες στο ΤΑΞΥ και οι «νονοί της νύχτας»

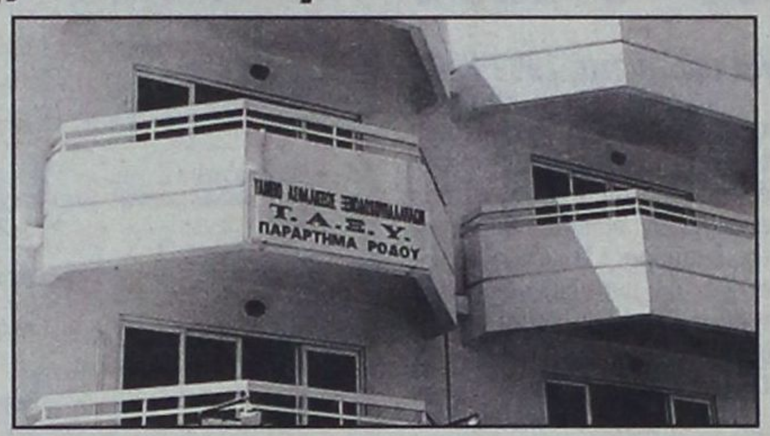

Ιατροί και Φαρμακοποιοί του ΤΑΞΥ «καθίζουν» στο εδώλιο του Τριμελούς Εφετείου Δωδεκανήσου την 5η Φεβρουαρίου 2002 αντιμέτωποι με τις βαρύτατες κατηγορίες της απάτης απο κοινού κατ' εξακολούθηση και της πλαστογραφίας από κοινού κατ' εξακολούθηση προκειμένου να «ελαφρύνουν» την πρωτόδικη ποινή φυλακίσεως, 10 μηνών στον καθένα με 3ετή αναστολή, που τους είχε επιβληθεί.

Πρόκειται για την περιβόητη υπόθεση απάτης με κατηγορούμενους τους Ιωάννη Γιαλλούση, Σπυρίδωνα Μαρτίνη, Παναγιώτη Παπαντωνίου, Ευανθία Γιαννούλη, Σάββα Ευαγγελίδη, Εμμανουήλ Καραλά και Ιωάννη Παναγιώτου που φέρεται να διεπράχθη τον 9ο μήνα του 1996 και τον 10ο του 1997. Οι παραπάνω πλαστογραφώντας συνταγές και ενεργώντας από κοινού, κατόρθωσαν να εισπράττουν το αντίτιμο της πωλήσεως των φαρμάκων από το ασφαλιστικό ταμείο του ΤΑΞΥ.

• Την ίδια μέρα, εξάλλου, θα συζητηθεί και η επανεξέταση της πρωτόδικης ποινής του πρωταθλητή του body building Ιωάννη Γκινή για απόπειρα εκβίασης από κοινού με τους Σπυρίδωνα Σκούρτη, Ιωάννη Πετσάλνικο και Νικόλαο Σπλήνα, που είχε προγραμματισθεί για την 6 Νοεμβρίου του 2001 αλλά ανεβλήθη.

Οι παραπάνω είχαν καταδικασθεί σε ποινή φυλάκισης 7 μηνών ο καθένας για απόπειρα εκβίασης από κοινού την 31 Δεκεμβρίου 1994 καταστηματάρχη νυχτερινού κέντρου.

Πιο συγκεκριμένα:

Παραμονή Πρωτοχρονιάς του 1994 οι τέσσερις «νονοί της νύχτας» όπως τότε τους χαρακτήρισαν, προκάλεσαν φθορές στο «Κολύμπια μπαρ» ιδιοκτησίας της Σοφίας Γερολύμου γιατί αρνήθηκε να τους καταβάλλει το ποσό των 10.000 δρχ. σε καθημερινή βάση, για «προστασία».

Ειδοποιήθηκε η αστυνομία και ακολούθησε καταδίωξη και πυροβολισμοί με αποτέλεσμα την σύλληψή τους αλλά και τον τραυματισμό του Σπλήνα στο μηρό από σφαίρα υπηρεσιακού όπλου του αστυνόμου Δημ. Θεοδωρουγλάκη. Ακολούθησε μακρά ανάκριση γύρω από την δράση της «συμμορίας» στην οποία κατέθεσαν πλέον των 10 ιδιοκτητών μπαρ, νυχτερινών κέντρων αλλά και οίκων ανοχής οι οποίοι «αγόραζαν» προστασία. Προέκυψε εξάλλου και η σχέση τους με το εμπόριο ναρκωτικών.

Τον Σεπτέμβριο του 1995 το Εφετείο Δωδεκανήσου επί Κακουργημάτων τιμώρησε με ποινή 5 ετών για εκβιασμό, 10 μηνών για σύσταση συμμορίας, 6 μηνών για φθορές, 2 μηνών για δόλια αποδοχή παροχών, 8 για οπλοκατοχή και 5 για κατοχή, προμήθεια ναρκωτικών τον Ιωάννη Πετσάλνικο, σε 5 έτη φυλάκιση για εκβιασμό, 10 μήνες για σύσταση συμμορίας, 6 για φθορές, 2 για δόλια αποδοχή παροχών, 4 για απειλή και 8 για οπλοκατοχή του Σπυρ. Σκούρτη, σε 5 έτη φυλάκιση για εκβίαση, 10 μήνες για σύσταση συμμορίας 8 για φθορές, 2 για δόλια αποδοχή παροχών, 4 για απειλή και 8 μήνες φυλάκιση για κάθε μία από τις παραπάνω κατηγορίες τον Νικόλαο Σπλήνα. Ο Ιωάννης Γκινής τιμωρήθηκε τότε σε δύο έτη φυλάκισης για εκβίαση, 10 μήνες για σύσταση συμμορίας και ένα μήνα για δόλια αποδοχή παροχής υπηρεσιών.

Στην ίδια συνεδρίαση του Τριμελούς Εφετείου θα συζητηθούν επίσης οι ακόλουθες υποθέσεις:

• Για παράβαση του νόμου Ν. 998/79 την 3-7-1996 ο Νικόλαος Κούτελας. Πρωτοδίκως καταδικάστηκε με ποινή φυλάκισης 4 μηνών εξαγοράσιμη προς 1500 δρχ. ημερησίως.

• Για μεταβολή αιγιαλού και παραλίας την 18-4-1996 οι Γ. Μαντάλης και Ν. Λούτσιος που καταδικάστηκαν σε φυλάκιση 4 μηνών με 3ετή αναστολή πρωτοδίκως.

• Για απλή σωματική βλάβη από πρόθεση και αντίσταση κατά της αρχής την 13-10-1996 οι Δημήτριος Κουλιανός και Αγαπητός Γιωργαλλής που καταδικάστηκαν σε φυλάκιση 13 μηνών με 3ετή αναστολή πρωτοδίκως.

• Για προμήθεια και κατοχή μικροποσότητας ναρκωτικής ουσίας για προσωπική χρήση την 14-6-1996 ο Αθανάσιος Καραγιώργης που καταδικάστηκε σε φυλάκιση 2 μηνών πρωτοδίκως.

• Για ανθρωποκτονία από αμέλεια την 15-6-1996 ο Κωνσταντίνος Διακογιάννης που καταδικάστηκε σε φυλάκιση 18 μηνών πρωτοδίκως.

• Για παράβαση του Α.Ν. 1539/38 το Νοέμβριο του 1996 η Μαρία Πύργου που καταδικάστηκε σε φυλάκιση 15 μηνών πρωτοδίκως.

• Για κλοπή ηλεκτρικής ενέργειας κατ' εξακολούθηση την 21-8-1996 η Παναγιώτα Χιωτάκη που κρίθηκε αθώα πρωτοδίκως.

• Για μή καταβολή χρεών στο Δημόσιο την 30-4-1996 ο Αντώνιος Τσακίρης που καταδικάστηκε σε φυλάκιση 1 έτους πρωτοδίκως.

• Για επικίνδυνη σωματική βλάβη κατά συρροή την 16-6-1996 και 24-6-1996 ο Κωνσταντίνος Παστρικός που καταδικάστηκε σε φυλάκιση 2 ετών και 11 μηνών πρωτοδίκως.

• Για κοινώς επικίνδυνη βλάβη την 18-10-19996 ο Παντελής Χαπίπης που καταδικάστηκε σε φυλάκιση 5 μηνών με 3ετή αναστολή πρωτοδίκως.

• Για συκοφαντική δυσφήμηση την 26-10-1996 ο Αναστάσιος Μαλανδρής που καταδικάστηκε σε φυλάκιση 5 μηνών με 3ετή αναστολή πρωτοδίκως.

• Για σωματική βλάβη από αμέλεια την 26-7-1996 ο Ιωάννης Φλεβάρης που καταδικάστηκε σε φυλάκιση 5 μηνών με 3ετή αναστολή πρωτοδικώς,.

• Για προμήθεια μικροποσότητας ναρκωτικών την 21-11-2000 ο Ιωάννης Κολυβάς που καταδικάστηκε σε ποινή φυλάκισης 4 μηνών πρωτοδίκως.

• Για παράβαση του ΝΔ 420/77 την 28-11-1999 οι Χαλίλ Ζαμαντάκης, Ευθύμιος Βολανάκης και Ευθύμιος Σαββάκης που καταδικάστηκαν σε φυλάκιση 12 μηνών και χρηματικο πρόσημο 600.000 δρχ. πρωτοδίκως.

• Για παράβαση του Ν.2170/93 ΤΗ 17-6-1999 ο Αγγελος Χρηστίδης που καταδικάστηκε σε φυλάκιση 5 μηνών με 3ετή αναστολή πρωτοδίκως.

• Για κλοπή την 2-10-2000 Αλέξανδρος Καραγιαννόπουλος που καταδικάστηκε σε φυλάκιση 5 μηνών πρωτοδίκως.

• Για κλοπή κατά συναυτουργία την 21-6-1999 ο Παναγιώτης Κατσαρής που καταδικάστηκε σε φυλάκιση 7 μηνών πρωτοδίκως.

• Για αντίσταση την 8-3-2001 ο Κων/νος Ματσίκος που καταδικάστηκε σε φυλάκιση 4 μηνών πρωτοδίκως.

Το Ευαγγέλιο της Κυριακής

Γράφει ο Πρωτοσύγκελος της ΙΜΡ κ. Παΐσιος



Τω καιρώ εκείνω – ένας νομοδιδάσκαλος για να φέρει σε δύσκολη θέση – τον Κύριο -, του έκανε το εξής ερώτημα. Διδάσκαλε, ποιά είναι η πιό μεγάλη εντολή στο νόμο; Κι αυτός του είπε. Να αγαπάς τον Κύριο το Θεό σου μ'όλη την καρδιά σου και μ'όλη την ψυχή σου και μ'όλο τον νου σου. Αυτή είναι η πρώτη και πιο μεγάλη εντολή. Και δεύτερη, το ίδιο σπουδαία μ'αυτή ν'αγαπάς τον πλησίον σου όπως τον εαυτό σου. Σ'αυτές τις δύο εντολές συνοψίζεται όλος ο νόμος και οι προφήτες. «Συνηγμένων των Φαρισαίων». Εκεί που ήταν συγκεντρωμένοι οι Φαρισαίοι, τους ρώτησε ο Ιησούς «Τι νομίζετε για το Μεσσία, Ποιανού είναι απόγονος. Του απαντούν του Δαβίδ. Τους λέγει, - Πώς τότε ο Δαβίδ, οδηγούμενος από το Πνεύμα, τον ονομάζει Κύριο;

Γιατί λέει, ο Κύριος είπε στον Κύριό μου κάθισε στα δεξιά μου, ώσπου να υποτάξω τους εχθρούς σου κάτω από τα πόδια σου.

Αν λοιπόν ο Δαβίδ τον ονομάζει – Κύριο, πως είναι απόγονός του;

Κανένας δεν μπορούσε να του απαντήσει, ούτε τόλμησε πια κανείς από εκείνη την ημέρα να του θέσει ερωτήματα.

Η πρώτη και σπουδαία εντολή που καταγράφεται στο νόμο, στην πεντάτευχο είναι η αγάπη προς τον θεό – αγαπήσεις Κύριον τον Θεόν σου εν όλη τη καρδία σου, και εν όλη τη ψυχή σου, και εν όλη τη διανοία σου – αυτή εστί πρώτη και μεγάλη εντολή.

Η δεύτερη ομοιάζει με την πρώτη – αγαπήσεις τον πλησίον σου ως σεαυτόν.

Η αγάπη προς τον θεό και η αγάπη προς τον πλησίον είναι οι βασικές εντολές του νόμου που καταγράφονται στην πεντάτευχο και καλείται ο άνθρωπος, ο άνθρωπος της κάθε εποχής να τις εφαρμόσει εάν θέλει να ζη την κατά Χριστό ζωή. Ο άνθρωπος της κάθε εποχή εάν κατανοήσει ότι η αγάπη προς τον θεό και η αγάπη προς τον πλησίον συνοψίζουν το περιεχόμενο του νόμου και των προφητών της Παλαιάς Διαθήκης, τότε θα δύναται να κατανοήσει και την παρουσία του στον κόσμο αυτό, που σκοπό έχει την τελείωσή του και την ένωσή του με τον θεό, στην Καινή Διαθήκη. Ο άνθρωπος καλείται να αγαπήσει τον θεό πλήρως και ολοκληρωτικώς. Η αγάπη προς τον θεό πρέπει να συνέχει τον όλο άνθρωπο και να κατευθύνει την ζωή του εντός του κόσμου. Ο άνθρωπος καλείται να τοποθετηθή έναντι του θεού με τέτοιο τρόπο, που να πράττη τα πάντα δια την αγάπη του. Τότε πραγματικά ο άνθρωπος καθίσταται κατά χάριν Υιός του θεού Πατρός. Τότε ο άνθρωπος κατά τους Πατέρας της Εκκλησίας μας φθάνει την θέωσι, φωτίζεται από το θαβώριο Φως.

Φίλες και φίλοι, η αγάπη είναι η πρώτη εντολή του θεού, η βάσις και το θεμέλιο των χριστιανικών αρετών και η ζωή του χριστιανικού νόμου. Χωρίς την αγάπη του Χριστού δεν υπάρχει αληθής και καθαρή αρετή.

Ο θεάνθρωπος Ιησούς αποκαλύπτει νέες αλήθειες, νέες αρχές και επαναφέρει τον άνθρωπο στην φυσική του κατάστασι και τον οδηγεί στον δρόμο της σωτηρίας του. Νομοθετεί την αγάπη, η οποία είναι νέα, είναι η ζωή και η ουσία του νέου νόμου της χάριτος και της σωτηρίας.

Ο Υψυπετής αετός της αγάπης ο ευαγγελιστής Ιωάννης μας λέγει «Ο θεός αγάπη εστί, και ο μένων εν τη αγάπη εν τω θεώ μένει και ο θεός εν αυτώ».

Το νέο δ.σ. της ΧΕΝ

Μετά τις αρχαιρεσίες της 22ας Ιανουαρίου συγκροτήθηκε σε σώμα το νέο Δ.Σ. της ΧΕΝ με την εξής σύνθεση.

Για το Δ.Σ.

1. Πρόεδρος, Μαρία Γεωργιάδου - Μαριά 2. Αντιπρόεδρος, Αικατερίνη Κουμέντου 3. Γραμματέας α' Καλλιόπη Κακά 4. Γραμματέας β' Δωροθέα Σαρίκα 5. Ταμίας, Ιφιγένεια Αφεντούλη 6. Εφορος α' Αριάδνη Παπαϊωάννου 7. Εφορος β' Μαργαρίτα Λεβιεράτου 8. Σύμβουλος, Χάρις Μελισσουργού 9. Σύμβουλος, Σταματία Βασιλάκη

Για το Πανελλήνιο Συμβούλιο

1. Γαλλιουδάκη Αθηνά 2. Θαρρενού Νίνα 3. Σωκιανού Μαριλένα

Για την εξελεγκτική επιτροπή

1. Παζαΐτου Αναστασία 2. Πράντη Χρυσούλα

ΓΕΝΙΚΗ ΤΕΧΝΙΚΗ Α.Ε.
Αρκαδίου 2, 85 100 Ρόδος

Η ΓΕΝΙΚΗ ΤΕΧΝΙΚΗ Α.Ε. ζητεί να ενισχύσει το τμήμα των οικοδομικών της υπηρεσιών με

ΒΟΗΘΟ ΛΟΓΙΣΤΗ

Για να αντεπεξέλθει ικανοποιητικά τις απαιτήσεις της θέσης ο υποψήφιος που θα προσληφθεί πρέπει να διαθέτει:
- Γνώσεις προγραμμάτων μισθοδοσίας και μηχανογραφημένου λογιστηρίου (κατά προτίμηση προγράμματος ΚΕΦΑΛΑΙΟ), φορολογικών θεμάτων, εργατικής νομοθεσίας.
- Εξοικείωση με τη χρήση υπολογιστών (γνώσεις MS Office).
- Προηγούμενη εμπειρία σε ξενοδοχειακές επιχειρήσεις θα εκτιμηθεί ιδιαιτέρως.
- Χαρακτήρα ήρεμο, χαμηλών τόνων με συνέπεια και υπευθυνότητα και πάνω από όλα όρεξη για δουλειά.

Προσφέρονται ελκυστικές αποδοχές και εξαιρετικές προοπτικές καριέρας σε ένα σύγχρονο Όμιλο Επιχειρήσεων με υψηλούς ρυθμούς ανάπτυξης.

Βιογραφικά σημειώματα και πληροφορίες:
κ. Π. Νταβέλης, τηλ.: 010 8254100, 0946 333461, fax: 010 6254220
κ. Κ. Τσιώνας, τηλ.: 0241 022186, fax: 0241033021

ΤΣΑΓΚΑΡΗΣ TRAVEL
CAN A FERRIES
ΠΡΟΓΡΑΜΜΑ ΔΡΟΜΟΛΟΓΙΩΝ

ΚΑΘΗΜΕΡΙΝΑ ΑΠΟ ΝΗΣΙΑ ΠΡΟΣ ΠΕΙΡΑΙΑ

ΠΕΜΠΤΗ	31.01.02	ΡΟΔΑΝΘΗ	16:00	ΚΩ-ΚΑΛΥΜΝΟ-ΛΕΡΟ-ΠΑΤΜΟ-ΠΕΙΡΑΙΑ
ΠΑΡΑΣΚΕΥΗ	01.02.02	ΔΗΜΗΤΡΟΥΛΑ	21.00	ΣΥΜΗ - ΤΗΛΟ - ΝΙΣΥΡΟ - ΚΩ - ΚΑΛΥΜΝΟ - ΑΣΤΥΠΑΛΑΙΑ - ΝΑΞΟ - ΠΑΡΟ - ΣΥΡΟ - ΠΕΙΡΑΙΑ
ΣΑΒΒΑΤΟ	02.02.02	ΡΟΔΑΝΘΗ	07.30	ΚΑΣΤΕΛΛΟΡΙΖΟ
		ΡΟΔΑΝΘΗ	18.00	ΚΩ - ΚΑΛΥΜΝΟ - ΠΕΙΡΑΙΑ
ΚΥΡΙΑΚΗ	03.02.02	.....	.....	.....
ΔΕΥΤΕΡΑ	04.02.02	ΔΗΜΗΤΡΟΥΛΑ	16.00	ΣΥΜΗ - ΤΗΛΟ - ΝΙΣΥΡΟ - ΚΩ - ΚΑΛΥΜΝΟ - ΛΕΡΟ - ΠΑΤΜΟ - ΠΕΙΡΑΙΑ
ΤΡΙΤΗ	05.02.02	ΡΟΔΑΝΘΗ	16.00	ΚΩ - ΚΑΛΥΜΝΟ - ΛΕΡΟ - ΠΑΤΜΟ - ΠΕΙΡΑΙΑ
ΤΕΤΑΡΤΗ	06.02.02	ΔΗΜΗΤΡΟΥΛΑ	11.30	ΚΑΣΤΕΛΛΟΡΙΖΟ
		ΔΗΜΗΤΡΟΥΛΑ	21.00	ΚΩ - ΚΑΛΥΜΝΟ - ΑΣΤΥΠΑΛΑΙΑ - ΑΙΓΙΑΛΗ - ΚΑΤΑΠΟΛΑ - ΠΕΙΡΑΙΑ
ΠΕΜΠΤΗ	07.02.02	ΡΟΔΑΝΘΗ	16.00	ΚΩ - ΚΑΛΥΜΝΟ - ΛΕΡΟ - ΠΑΤΜΟ - ΠΕΙΡΑΙΑ
ΠΑΡΑΣΚΕΥΗ	08.02.02	ΔΗΜΗΤΡΟΥΛΑ	21.00	ΣΥΜΗ - ΤΗΛΟ - ΝΙΣΥΡΟ - ΚΩ - ΚΑΛΥΜΝΟ - ΑΣΤΥΠΑΛΑΙΑ - ΝΑΞΟ - ΠΑΡΟ - ΣΥΡΟ - ΠΕΙΡΑΙΑ
ΣΑΒΒΑΤΟ	09.02.02	ΡΟΔΑΝΘΗ	07.30	ΚΑΣΤΕΛΛΟΡΙΖΟ
		ΡΟΔΑΝΘΗ	18.00	ΚΩ - ΚΑΛΥΜΝΟ - ΠΕΙΡΑΙΑ
ΚΥΡΙΑΚΗ	10.02.02	.....	.....	.....

ΥΠ. ΟΙΚΟΝΟΜΙΚΩΝ: ΤΙ ΑΛΛΑΖΕΙ ΣΤΑ ΕΝΤΥΠΑ ΚΑΙ ΤΗ ΔΙΑΔΙΚΑΣΙΑ ΥΠΟΒΟΛΗΣ ΤΟΥΣ

Τα 10 «SOS» για τη φετινή φορολογική δήλωση

Δέκα σημαντικές αλλαγές που επέρχονται φέτος στα έντυπα των δηλώσεων φόρου εισοδήματος, στη διαδικασία υποβολής τους και στη φορολογική νομοθεσία, πρέπει να προσέξουν φέτος οι πολίτες. Τις αλλαγές αυτές επισημαίνει το ίδιο το υπουργείο Οικονομικών σε εγκύκλιο που απέστειλε σε όλες τις εφορίες της χώρας.

Σύμφωνα με την εγκύκλιο του υπουργείου, οι 10 αλλαγές που πρέπει να προσεχθούν ιδιαίτερα από τους φορολογούμενους είναι οι εξής:

1. Από φέτος όσοι πολίτες επιλέξουν να υποβάλουν τις δηλώσεις φόρου εισοδήματος μέσω του Ιντερνετ θα απαλλαγούν από την υποχρέωση να αποστείλουν ταχυδρομικά στις εφορίες όλα τα δικαιολογητικά έγγραφα που συνυποβάλλονται με τις δηλώσεις. Πρέπει όμως να τα κρατήσουν ώστε να τα προσκομίσουν στην εφορία εφόσον τους ζητηθούν για έλεγχο.

2. Η πρόσθετη έκπτωση 2,5% επί του οφειλόμενου φόρου, η οποία ισχύει στην περίπτωση της ηλεκτρονικής υποβολής της δήλωσης, θα μπορεί να φθάσει φέτος μέχρι τις 40.000 δρχ. ενώ πέρυσι έφθανε μέχρι τις 25.000 δρχ.

3. Το έντυπο Ε1Α, το οποίο είναι μια πιο απλή παραλλαγή του βασικού εντύπου της φορολογικής δήλωσης, του γνωστού Ε1, θα υποβληθεί φέτος μόνο από μισθωτους και συνταξιούχους που δεν έχουν εισοδήματα από άλλες πηγές ή έχουν να δηλώσουν και τεκμαρτό εισόδημα από ιδιοκατοίκηση κύριας ή δευτερεύουσας κατοικίας. Επιπλέον θα το υποβάλλουν και οι μισθωτοί - συνταξιούχοι των προηγούμενων περιπτώσεων οι οποίοι βαρύνονται με τεκμήρια απόκτησης περιουσιακών στοιχείων.

4. Στους κωδικούς αριθμούς 709-710 του πίνακα 6 της φορολογικής δήλωσης θα πρέπει να αναγραφεί ποσό τεκμηρίου διαβίωσης, εφόσον πρόκειται για επιβατικό αυτοκίνητο Ι.Χ. μέχρι και 14 φορολογήσιμων ίππων, το οποίο ανήκει στην κυριότητα ή κατοχή πολυτέκνου με τρία τουλάχιστον τέκνα που τον βαρύνουν. Οι οικογενειάρχες αυτοί απαλλάσσονται φέτος από το τεκμήριο διαβίωσης για ένα Ι.Χ. αυτοκίνητο μέχρι 14 φορολογήσιμους ίππους.

5. Απέναντι από τον καινούργιο κωδικό 767 του πίνακα 6 πρέπει ο φορολογούμενος να αναγράψει το μεγαλύτερο ποσό τεκμηρίου από τα επιμέρους ποσά τεκμηρίων που πρόκειται να ληφθούν υπόψη για τον υπολογισμό του συνολικού τεκμαρτού εισοδήματος. Η αναγραφή του μεγαλύτερου ποσού του τεκμηρίου είναι αναγκαία φέτος, επειδή με νέα διάταξη που ισχύει για πρώτη φορά για τα εισοδήματα του 2001 η προσαύξηση των τεκμηρίων κατά 10% για κάθε στοιχείο τεκμηρίου να υπερβεί, ως ποσό, το διπλάσιο του μεγαλύτερου ποσού τεκμηρίου που βαρύνει το φορολογούμενο.

Οσοι φορολογούμενοι υποβάλλουν τις δηλώσεις τους μέσω Ιντερνετ δεν θα χρειαστεί να ταχυδρομήσουν τα δικαιολογητικά στις εφορίες

6. Το ποσό της ετήσιας δαπάνης που κατέβαλε ο φορολογούμενος το 2001 για την εξόφληση υποχρεώσεων από τη χρήση πιστωτικών καρτών ή καρτών πληρωμών, εφόσον το ποσό αυτό αφορά αγορές καταναλωτικών αγαθών, δεν πρέπει φέτος να γραφεί σε κανέναν κωδικό της δήλωσης δεδομένου ότι το τεκμήριο αυτό έχει ήδη καταργηθεί.

7. Κατά τη συμπλήρωση των κωδικών 735-736 του πίνακα 6 που αναφέρονται στο τεκμήριο για την αγορά ακινήτου και των κωδικών 737-738 που αναφέρονται στο τεκμήριο για την ανέγερση οικοδομής, ο φορολογούμενος πρέπει να γνωρίζει πως δεν θεωρείται ότι αποκτιέται πρώτη κατοικία και συνεπώς δεν ισχύει απαλλαγή από το τεκμήριο, αν ο ίδιος ο φορολογούμενος, ο άλλος σύζυγος και τα τέκνα που τους βαρύνουν έχουν δικαίωμα πλήρους κυριότητας σε άλλη οικία ή οικίες, που το άθροισμα της συνολικής επιφάνειας τους υπερβαίνει τα 35 τετραγωνικά μέτρα, προκειμένου για άγαμο, διαζευγμένο ή χήρο και τα 35 τετραγωνικά μέτρα προκειμένου για έγγαμο. Η επιφάνεια αυτή προσαυξάνεται κατά 20 τετραγωνικά μέτρα για κάθε τέκνο που βαρύνει τον υπόχρεο ή τον άλλο σύζυγο αντί για 15 τετραγωνικά μέτρα που ίσχυε μέχρι πέρυσι.

8. Απέναντι από τους κωδικούς 067-068 του πίνακα 8 πρέπει να γραφεί για πρώτη φορά φέτος από το φορολογούμενο το ποσό της ετήσιας δαπάνης που κατέβαλε το 2001 για την αγορά συσκευής ηλεκτρονικού υπολογιστή, των περιφερειακών συσκευών που αποτελεούν ενιαίο σύνολο μ' αυτόν καθώς και για την πρόσβαση στο Διαδίκτυο (internet). Η δαπάνη αυτή αφαιρείται φέτος από το δηλωθέν εισόδημα κατά το 100% εφόσον δεν υπερβεί τις 150.000 δρχ. ή κατά το 40% εφόσον υπερβεί τις 150.000 δρχ. Στην περίπτωση πάντως που η δαπάνη υπερέβη τις 150.000 δρχ. το ποσό αυτής που θα αφαιρεθεί από το εισόδημα δεν μπορεί να είναι μικρότερο των 150.000 δραχμών αλλά ούτε και μεγαλύτερο των 250.000 δραχμών.

9. Οσες από τις οικογένειες με ένα ή περισσότερα παιδιά ιδιοκατοίκησαν το 2001, σε κατοικίες με εμβαδόν μεγαλύτερο των 150 τετραγωνικών μέτρων έχουν, όσον αφορά στα εισοδήματα από ιδιοκατοίκηση του έτους 2001, πρόσθετο αφορολόγητο εμβαδόν 20 τ.μ. για κάθε ένα από τα δύο πρώτα παιδιά και 30 τ.μ. για κάθε παιδί πάνω από το τρίτο. Στον πίνακα 4Ε της δήλωσης, στην παράγραφο 3, όπου συμπληρώνονται οι ενδείξεις για τον προσδιορισμό του τεκμαρτού εισοδήματος από ιδιοκατοίκηση, οι φορολογούμενοι αυτοί δεν πρέπει να αναγράψουν την τιμή ζώνης ή την τιμή εκκίνησης ανά τετραγωνικό μέτρο καθώς επίσης και το έτος έκδοσης της οικοδομικής άδειας για κάθε κατοικία που θα δηλώσουν.

10. Επεκτείνεται σε όλους ανεξαιρέτως τους φορολογούμενους η έκπτωση του 2,5% στον οφειλόμενο φόρο σε περίπτωση εφάπαξ εξόφλησης. Από φέτος δηλαδή κάθε φορολογούμενος που θα εξοφλεί εφάπαξ το φόρο εισοδήματος θα δικαιούται έκπτωσης 2,5% ανεξαρτήτως του εάν ο φόρος βεβαιώνεται σε μία ή περισσότερες δόσεις.

ΟΙ ΠΡΟΘΕΣΜΙΕΣ ΥΠΟΒΟΛΗΣ ΤΩΝ ΔΗΛΩΣΕΩΝ ΦΟΡΟΥ ΕΙΣΟΔΗΜΑΤΟΣ

Τελευταία ψηφία ΑΦΜ	Εισοδηματίες. ατομικές εμπορικές επιχειρήσεις και ελεύθεροι επαγγελματίες που τηρούν βιβλία α΄ ή β΄ κατηγορίας	Φορολογούμενοι με γεωργικό εισόδημα ή εισόδημα από εκμίσθωση ή δωρεάν παραχώρηση γεωργικής γης	Ατομικές εμπορικές επιχειρήσεις και ελεύθεροι επαγγελματίες που τηρούν βιβλία γ΄ κατηγορίας
1	1 Μαρτίου	1 Απριλίου	16 Απριλίου
2	4 Μαρτίου	2 Απριλίου	17 Απριλίου
3	5 Μαρτίου	3 Απριλίου	18 Απριλίου
4	6 Μαρτίου	4 Απριλίου	19 Απριλίου
5	7 Μαρτίου	5 Απριλίου	22 Απριλίου
6	8 Μαρτίου	8 Απριλίου	23 Απριλίου
7	11 Μαρτίου	9 Απριλίου	24 Απριλίου
8	12 Μαρτίου	10 Απριλίου	25 Απριλίου
9	13 Μαρτίου	11 Απριλίου	26 Απριλίου
10.20.30.40.50	14 Μαρτίου	12 Απριλίου	29 Απριλίου
60.70.80.90.00	15 Μαρτίου	15 Απριλίου	30 Απριλίου
Χωρίς ΑΦΜ	15 Μαρτίου	15 Απριλίου	30 Απριλίου

Τελευταία ψηφία ΑΦΜ	Εισοδήματα από συμμετοχή σε εταιρία (Ο.Ε., Ε.Ε., κοινοπραξία κ.λπ.) αντιπρόσωποι, ασφαλιστές, συγγραφείς	Μισθωτοί, συνταξιούχοι και ναυτικοί	Κάτοικοι εξωτερικού για εισοδήματα που απέκτησαν στην Ελλάδα
1	2 Μαΐου	7 Μαΐου	7 Μαΐου
2	7 Μαΐου	9 Μαΐου	9 Μαΐου
3	8 Μαΐου	13 Μαΐου	13 Μαΐου
4	9 Μαΐου	15 Μαΐου	15 Μαΐου
5	10 Μαΐου	17 Μαΐου	17 Μαΐου
6	13 Μαΐου	21 Μαΐου	21 Μαΐου
7	14 Μαΐου	23 Μαΐου	23 Μαΐου
8	15 Μαΐου	27 Μαΐου	27 Μαΐου
9	16 Μαΐου	29 Μαΐου	29 Μαΐου
10.20.30.40.50	17 Μαΐου	31 Μαΐου	31 Μαΐου
60.70.80.90.00	20 Μαΐου	4 Ιουνίου	4 Ιουνίου
Χωρίς ΑΦΜ	20 Μαΐου	4 Ιουνίου	4 Ιουνίου



Alfa 156

Αποκτήστε το όνειρό σας.

2+ Δύο χρόνια

Alfa 156. Απόλυτη ασφάλεια, όνεση και τέλεια οδική συμπεριφορά. Ανεπανόληπτο στυλ που γοητεύει, τεχνολογία αιχμής και επιδόσεις που συναρπάζουν: από 120 έως 192 HP. Ποιότητα που ξεχωρίζει. Alfa 156. Αποκτήστε την όμεσα με προνομιακή χρηματοδότηση.

Ολοκληρωμένο Συγκρότημα Alfa Romeo

AUTO CENTER

Μανώλης Κωστάκης Α.Ε.Β.Ε.

Ολοκληρωμένο συγκρότημα:

FIAT - ALFA ROMEO - LANCIA

14οχλμ Ρόδου - Αεροδρομίου 85106, Παραδείσι, Ρόδος, Τηλ.: (0241) 82000

Alfa Romeo CREDIT

€ 12.000 (4.088.400 δρχ) σε 36 άτοκες δόσεις.

Μέγιστο Χρηματοδοτούμενο Κεφάλαιο: € 12.000 (4.088.400 δρχ). Ονομαστικό Επιτόκιο 0,00%, 36 Μηνιαίες Δόσεις: € 333,33 (113.566 δρχ). Δεν συμπεριλαμβάνονται: Εξοδα Φακέλου: € 135 (45.994 δρχ). Ε.Π.Ε.: 0,0074. Η χρηματοδότηση χορηγείται εφόσον πληρούνται οι απαραίτητες προϋποθέσεις. Το πρώτο εξάμηνο της Ασφάλειας και 3 χρόνια Οδική Βοήθεια είναι ήδη πληρωμένα.

ALFA ROMEO

Cuore Sportivo



η Βαθμολογία της εβδομάδας

Περίοδος δείπνων αυτή που διανύουμε, ολίγες μόνον ημέρες πριν από τις αποκριές και τις καμουζέλες.

Το μεγάλο φαγοπότι, φαίνεται ότι έγινε, για άλλη μια φορά κατά Βιλανόβα μεριά! Όχι, όμως, με μάγειρα, το Catering του «στιλέτου», ήγουν, το «Castello Rosso» αλλά την Έφη.



Είκοσι διαφορετικές μάσες, λέγεται, ότι παρέθεσε μαζί με κάτι άλλα παραλειπόμενα, για να ηρεμήσουν τα «μεγάλα προσώπατα» στομαχικώς και να κατεβάσουν ιδέες... κεφαλικώς, για το «δέον γενέσθαι» του Βιλανοβιάτη Basile Stavriano, που η... γριά το βαροχείμωνο, δημαρχιλίκι εθυμήθη!!

Και όπως όλα δείχνουν ή πάει ως πρόβατον επί σφαγήν, ή ως μαινόμενος ταύρος εν υαλοπωλείω! Σημείωση, για την εξαγωγή πολύτιμων και διαφωτιστικών συμπερασμάτων: Ήταν εκεί και η Βενιανάκενα από τας Κρήτας, που έσπευσε να κρυφτεί για ευνόητους λόγους, πίσω από την καράφλα του ηλεκτρολόγου.

Στην Έφη για την απίθανη κουζίνα ΔΕΚΑ (10) άριστα, έστω κι αν χρειάζεται 3.000 δείπνα για να κάνει δήμαρχο τον άνδρα της.

Η άλλη... μεγάλη σοσιαλιστική μάσα φαίνεται ότι έγινε κατά οδό 25ης Μαρτίου, όπου εδρεύει ο της Ρόδου Δικηγορικός Σύλλογος.

Ήταν εκεί όλα τα καλά παιδιά, άσπιλα, αμόλυντα, αγνά και... άβγαλτα στο κουρμπέτι!



Κατά πως δείχνει μάλιστα το πράμα, η φωτο είναι η μισή.

Πρέπει να'φαγαν οι μισοί δικηγόροι και κάτι παραπάνω.

Το ερώτημα, πάντως, παραμένει. Η μάσα έγινε «επί τη συμπληρώσει» του Συνδυασμού του κ. Κώστα Σαρρή ή... ίνα εορτασθεί η ονομαστική του Γρηγορίου Μοραρίου, εκ Σύμης υφαλοκρηπίδος ορμωμένου;

Τον λογαριασμό πλήρωσε, κατά πως λένε, ο Γρηγόρης, άρα, τα συμπεράσματα δικά σας και η βαθμολογία δική μου:

ΔΕΚΑ (10) άριστα, γιατί το χρήμα και ο (προεκλογικός) βήχας, δεν κρύβονται.

Δείπνον, αλλά... περιορισμένης σοσιαλιστικής εμβέλειας και συνθέσεως, προφανώς για να θολώσει τα νερά και να οδηγήσει έτσι «ανοξομολόγητους» στο κρεματόριο όλους τους περίεργους, για την «απήχηση που έχουν εις τας τοπικάς κοινωνίας», ως εντέλλεται η... τροποποιημένη διακήρυξη της 3ης του Σεπτέμβρη, έδωσε και ο εκ Καρπάθου, Πελοποννήσου και Αβυσσηνίας έλκων την καταγωγήν, Γεώργιος Γιαννόπουλος.



Δείχνει, μάλιστα, έτοιμος να... ορμήσει, ωσάν κάποιος να τον πείραξε! Έτοιμη, για τον υπερ πίστεως και πατρίδος αγώνα δείχνει και το έτερον ήμισυ, που χωρίς αυτό η ζωή μας θα ήταν κενή περιεχομένου.

Στην πετσέτα, που ιδρώνει, αμυνόμενη στις... στραγγαλιστικές τάσεις του Γιαννόπουλου, ΔΕΚΑ (10) άριστα.

Αμ, ο ...άλλος; Ο από την Κω ελθών, για κακή τύχη του Ροδιακού λαού, Antonio Alan Veron ή εν συντομία Alaveras;

Τον παππού ήθελε να παίξει, αλλά όταν ο Πελαργός έφερε τρία εγγόνια, απλώς φωτογραφήθηκε μαζί τους στην κλινική!

Τα βάρη τα... αποκέντρωσε στην άτυχη την Κική που τα κάνει βόλτα στους δρόμους, τεμαχίσασα τον χρόνο εις τρία.

Και μετά σου λέει το ΠΑΣΟΚ ότι η γυναίκα έχει ίσα δικαιώματα με τον άνδρα! Εκτός κι αν ο Alaveras δεν πιστεύει στο ΠΑΣΟΚ αλλά μόνο στον Γιαννόπουλο για να εξασφαλίσει ένα ακόμα αντιδημαρχιλίκι.



Σε όλους τους Αλαβέρηδες που καταπιέζουν τις γυναίκες τους, εν έτει σωτηρίω 2002, λίαν επιεικώς ένα ΜΗΔΕΝΙΚΟ (0).

Η φωτο αυτή εστάλη ανωνύμως με COURIER στην εφημερίδα, «για τις ανάγκες της στήλης», όπως αναφέρεται σε σχετικό συνοδευτικό σημείωμα.

Και επειδή «ανάγκες» δεν έχει η στήλη (έχει πάνω από 3.000 φωτο στην διάθεσή της) αλλά, μάλλον, άλλοι, αναρωτιόμαστε αν πρόκειται για... μπλόφα ή αν βρισκόμαστε μπροστά σε πολιτικό και προεκλογικό γεγονός... μεγάλης, αν όχι, καταλυτικής σημασίας. Το τι ακριβώς συμβαίνει θα το δείξει το γκάλοπ της Kappa Research που διενεργείται για λογαριασμό του Γρηγόρη.

Ή θα έχουμε... στρίβειν, και μάλιστα ουχί διά του αρραβώνος ή θα έχουμε βουτιά στα βαθειά νερά και «ο σώζων εαυτόν, σωθήτω».

Μέχρι τότε στον Γρηγόρη, τον Βασίλη, τον Αντώνη και τον Φώτη, απλώς και μόνο για το... ορθοτενές κορμί και το πονηρό βλέμμα, ΔΕΚΑ (10) άριστα.

Που πας... λεωφορειάκι με τέτοιο καιρό;

Μέχρι τους Αρκειούς έφτασε η χάρη τους!



Καραγιάννης, Καμπουρόπουλος, Τριομμάτης και άλλαι ...δημοκρατικαί δυνάμαι, επιθεωρούν τον... καιρό ελλείψει άλλου αντικειμένου.

Είναι το... στεριανό «Δελφίνι της Ζωής και της Ελπίδας» που χωρίς αυτό η ζωή των ακριτών θα ήταν... μαρτύριο!

Στην τελευταία αναμνηστική φωτογραφία (είναι αυτό που λένε στην... καθαρεύουσα «τελευταίαι ημέραι της Πομπηίας), πριν την Δύση του Ηλίου, ΔΕΚΑ (10) άριστα.

Αεροπόρος θα γενώ, την γη να μην αγγίζω, να βρίσκομαι στον ουρανό, τα σύννεφα να... σκίτζω!

Η... εκ Γαλλίας κυρία με τας καμελίας και τα... παριζιάνικα καπέλα, απαχθείσα από τους Τρώες, ήγουν τέσσερις... γαμπρούς, ετοιμάζεται να πάρει μαθήματα πιλότου για να οδηγήσει εκ του... ανασφαλούς σε υπήνεμο όρμο το κλυδωνιζόμενο... υδροπλάνο του Κουνήματος!



Βέβαια, το υδροπλάνο δεν φαίνεται, φαίνεται μόνο το δελφίνι των γαμπρών αλλά μήπως φαίνεται πουθενά και το... Κούνημα; Μύθος ήταν και τέλειωσε...

Στους δύο εξ'αριστερών και τους δύο εκ δεξιών... ριψοκίνδυνους, που έτσι και τους αρχίσει στις... μπουνιές η Ρένα, τέρμα η πρόσοψη της υφαλοκρηπίδας (και τρέχα μετά στην... Χάγη να βρεις το δίκιο σου!) και ζήτω οι γκρίζες ζώνες, ΜΗΔΕΝ (0) εις το πηλίκον.

Όλα τα'χε η... Μαριορή, ο φερετζές της έλειπε! Ο νομίατρος εκ Σιαννών και επίδοξος υποψήφιος δήμαρχος Ατταβύρου και λοιπών οροσειρών, Παντελής Διακογεωργίου, σε ρόλο τραγουδιστή και δασκάλου πιάνου, στο γλέντι που ακολούθησε προχθές το βράδυ, την... εκπληκτική συγκέντρωση – συνέδριο του Σάββα.



Όπως έγινε γνωστό, τραγούδησε το μελαγχολικό άσμα, «μια φορά κι έναν καιρό, ένας γάτος πονηρός...»!

Και ως ήταν φυσικό, απέσπασε τα θερμά συλλυπητήρια του... φιλοθεάμονος εκλογικού σώματος γιατί, ήταν... φάλτσος!

Από μας ο... λυπητερός λογαριασμός: ΜΗΔΕΝ (0) και κάτι...

Ας ήτανε αληθινό, το όνειρο τ'αποψινό...!



Δεν ξέρουμε αν είναι γνήσια ή μαϊμού η φωτο που μας εστάλη μέσω διαδικτύου, και που παριστάνει τον κ. Σάββα Καραγιάννη σε ρόλο προφεσόρου – ψαρά, μία είναι, όμως η αλήθεια: Πώς τα ψάρια είναι γνήσια και από τα νερά του Αιγαίου...

Στα παραγάδια πρέπει να'ναι καλός ο εξ Αφάντου και θεολόγου ορμώμενος Σάββας, στο ψαροντούφεκο όμως, πρέπει να'ναι ο αδύναμος κρίκος, αφού λόγω βάρους δύσκολα μπορεί να φθάσει σε βαθειά νερά.

Εν πάση περιπτώσει, και όπως και να λέγεται το είδος της ψαρικής που ασκεί στην στεριά, για τους 5 ψάρουκλους ΔΕΚΑ (10) άριστα.

Εν τη ενώσει η δύναμη, υπονοεί η τελευταία εγκύκλιος του ΠΑΣΟΚ με σύνθημα «ένας υποψήφιος σε κάθε Δήμο και Νομαρχία», το οποίο βρίσκει την πλήρη έκφρασή του και στην αποκαλυπτική φωτο. Μαχαιρίδης και Κωστόπουλος, ενώνουν... νοερώς και δια της εις άτοπον απαγωγής τις δυνάμεις τους, ενόψει των «προκριματικών εκλογών», που αν γίνουν, η στήλη θα γίνει... αεροπόρος!



Παρατήρηση: Η φωτο έχει και... σημειολογική σημασία καθώς ελήφθη επί της οριογραμμής, άνωθεν της αμφισβητούμενης υφαλοκρηπίδος, εξ'ου και η προσφυγή σε γκάλοπ.

Για τα... καθέκαστα της «επόμενης ημέρας», στους δύο... διπλομάχους, ΔΕΚΑ (10) άριστα.



Ποιός την έχει, τελικά... μεγαλύτερη και πιο μυώδη, την... γλώσσα, το λιοντάρι ή η γνωστή και μη εξαιρετέα γλωσσού της Ρόδου, που έτσι και σε βάλει στο... στόμα της, δεν σε ξεπλένουν ούτε οι... καταρράκτες του Νιαγάρα; Βαθύ λαρύγγι η άτεμη, από το πρωί ως το βράδυ.

Τύφλα να'χει η τρύπα του όζοντος.

Στο λιοντάρι, που δίνει άνιση μάχη με το πιο άγριο θηλυκό θεριό της Ρόδου και είναι καταδικασμένο σε... γλωσσορύπανση, από οίκτο ΔΕΚΑ (10) άριστα.



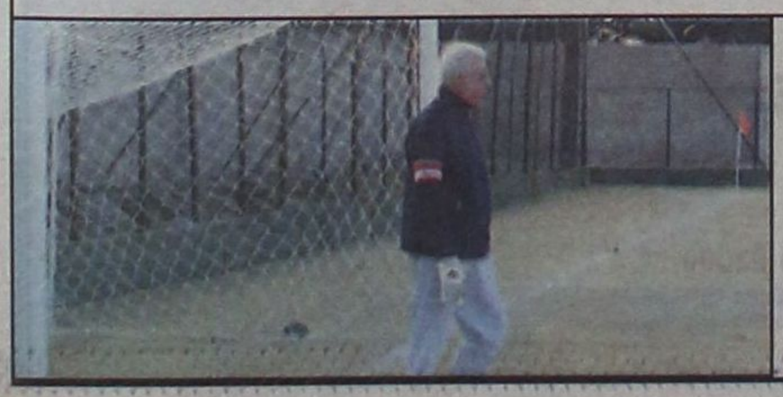

Μόλις διαπίστωσε ότι ο Γιώργος Γιαννόπουλος από τερματοφύλακας αναδείχθηκε δήμαρχος, ο Giovanni Tsigaro, από τ'Απόλλωνα, i gusto perfeto, εζήλωσεν την δόξαν, και στήθηκε κάτω από τα δοκάρια (αριστερά) περιμένοντας σουτ για να ξεδιπλώσει τις... πλοζονικές αρετές του.

Και πρέπει να πέτυχε το τεστ, αφού... καταδέχθηκαν να φωτογραφηθούν μαζί του μεγάλες προσωπικότητες, όπως... (δεξιά).

Στον διάδοχο του Γιαννόπουλου στο Δήμο Ροδίων Γιάννη Τσιγάρο, ΔΕΚΑ (10) άριστα και άσε τον Γρηγόρη Μοράρη να πλάθει όνειρα.



PAPARAZZI

beautiful people




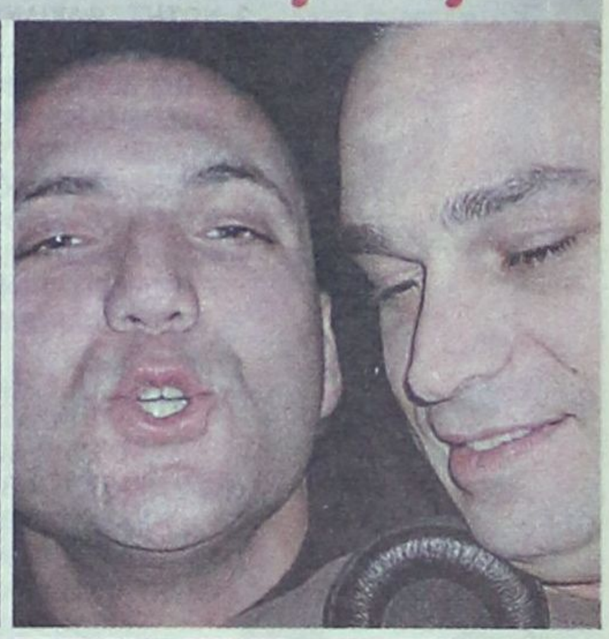


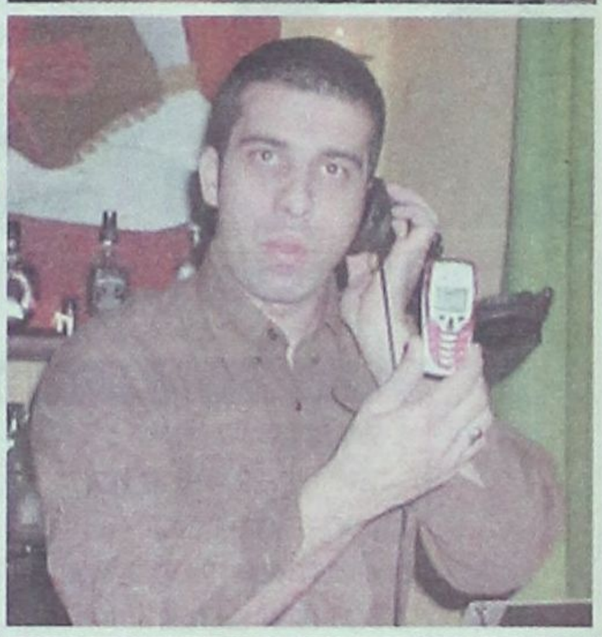



• Η νύχτα έχει έρθει και η πόλη ξυπνά: αιθέριες υπάρξεις λικνίζονται υπό τον ήχο του house και της νεολαϊκής ελληνικής μουσικής, ενώ τα «σφηνάκια» ακολουθούν τους... ρυθμούς του κεφιού και καταναλώνονται μανιωδώς. Ο μπάρμαν κερνάει τους πελάτες του και περιποιείται ιδιαίτερα αυτούς που ανεβάζουν το κέφι του μαγαζιού στα ύψη. Και ακολουθεί η επόμενη ημέρα. Το πρωινό ξύπνημα συνοδεύεται από επώδυνο πονοκέφαλο, ενώ το υπόλοιπο σώμα φαίνεται να... συμπάσχει. Ο «ασθενής» της προηγούμενης βραδιάς ευλόγως αναρωτιέται ποιά είναι τα αίτια της άσχημης διάθεσής του, καθώς φρόντισε να πιει μόνο ένα ποτό και το σφηνάκι που κέρασε ο μπάρμαν, αφού είχε προηγουμένως προσφερθεί να αναλάβει τον ρόλο του σωφέρ της παρέας....





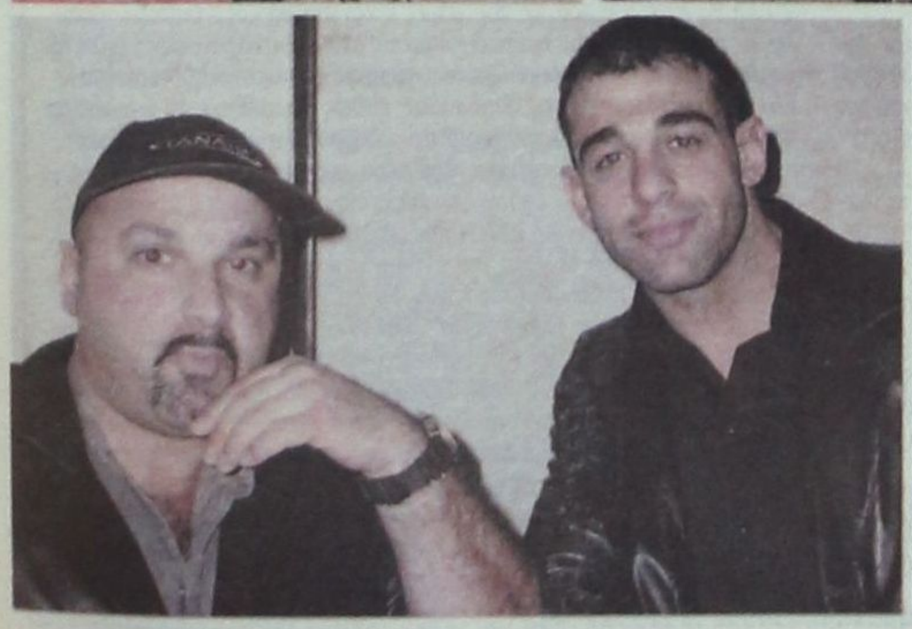



ο ρυθμός της πόλης

τα τελευταία μουσικά νέα



Μουσικές Ειδήσεις

TOP CD SINGLES

1. ΑΝΤΩΝΗΣ ΡΕΜΟΣ-ΟΛΟΣ Ο ΚΟΣΜΟΣ ΕΙΣΑΙ ΕΣΥ
2. ΝΟΤΗΣ ΣΦΑΚΙΑΝΑΚΗΣ-ΤΕΛΟΣ...ΔΙΧΩΣ ΤΕΛΟΣ!
3. ΣΑΚΗΣ ΡΟΥΒΑΣ - DISCO GIRL
4. ANNA ΒΙΣΣΗ-Η ΜΟΥΣΙΚΗ ΤΟΥ ΑΝΕΜΟΥ
5. ETSI DE-ΣΤΡΟΦΗ ΣΤΟ ΛΑΪΚΟ
6. SHAKIRA-WHENEVER,WHEREVER
7. KYLIE MINOGUE-CAN'T GET YOU OUT OF MY HEAD
8. ANASTACIA-PAID MY DUES
9. ROBBIE WILILAMS-NICOLE KIDMAN-SOMETHIN'S STUPID
10. BLIND GUARDIAN-AND THEN THERE WAS SILENCE

• ΝΕΕΣ ΚΥΚΛΟΦΟΡΙΕΣ - ΝΕΕΣ ΠΑΡΑΛΑΒΕΣ
• VARIOUS-BUDDHA BAR PRESENTS AMNESTY INTERNATIONAL-40th ANNIVERSAL
• VARIOUS-«BACK TO BREAKS»
• VARIOUS-«FENETIK MUSIC-VOL.2».
• VARIOUS-«SPLINTER 4»
• VARIOUS-«MINISTRY OF HOUSE 3»
• VARIOUS-«SLINKY WORLD CLASS».
• VARIOUS-«RESPONSE»
• VARIOUS-«CLUBBED-MIXED BY JUDGE JULES»
• VARIOUS-«CLUBMIX 2002»
• VARIOUS-«RELOADED».

Ελληνικό Top 10	Ξένο Top 10
1. ΔΕΣΠΟΙΝΑ ΒΑΝΔΗ - ΓΕΙΑ	1. VARIOUS-DANCE DOMINATION
2. ΚΑΙΤΗ ΓΑΡΜΠΗ - ΑΠΛΑ ΤΑ ΠΡΑΓΜΑΤΑ	2. VARIOUS-SMACH HITS 2002
3. ΑΝΤΩΝΗΣ ΡΕΜΟΣ - ΜΙΑ ΝΥΧΤΑ ΜΟΝΟ	3. SHAKIRA-LAUNDRY SERVICE
4. ΝΙΚΟΣ ΠΟΡΤΟΚΑΛΟΓΛΟΥ-BRAZILERO	4. BRITNEY SPEARS - BRITNEY
5. ΓΙΑΝΝΗΣ ΠΛΟΥΤΑΡΧΟΣ-ΜΙΚΡΕΣ ΦΩΤΟΓΡΑΦΙΕΣ	5. ANASTACIA-FREAK OF NATURE
6. ΑΝΤΖΥ ΣΑΜΙΟΥ-ΑΝΤΖΥ	6. VARIOUS-PRIVELEGE-WINTER MUSIC SENSATIONS
7. ΔΙΟΝΥΣΗΣ ΣΧΟΙΝΑΣ-ΤΑ ΑΠΟΛΥΤΩΣ ΑΠΑΡΑΙΤΗΤΑ	7. MARIAH CAREY-GLITTER
8. ΓΙΩΡΓΟΣ ΑΛΚΑΙΟΣ-ΟΞΥΓΟΝΟ	8. JULIO IGLESIAS-AO MEU BRASIL
9. ΒΑΣΙΛΗΣ ΚΑΖΟΥΛΗΣ-ΡΑΝΤΕΒΟΥ ΣΤΗΝ ΕΘΝΙΚΗ	9. SILVER-CHANCES
10. ΧΑΡΗΣ & ΠΑΝΟΣ ΚΑΤΣΙΜΙΧΑΣ-20 ΧΡΟΝΙΑ LIVE	10. GREGORIAN-MASTERS OF CHANT-CHAPTER

Επιμέλεια
ΓΙΩΡΓΟΣ
ΚΙΟΥΚΙΟΥΚΑΛΗΣ
RYTHMOS MUSIC STORE

Rythmos Music Store - Αλεξάνδρου Διάκου 50 - Τηλ: 0241 37046

top top top top top top top top top top

airplay top 20

1. SHAKIRA - WHENEVER,WHEREVER
2. ZUCHERO-BAILA
3. ANASTACIA- PAID MY DUES
4. KOSHEEN-CATCH
5. KIM WILDE-LOVED
6. AURA-YOU CAME
7. EROS-ENAMORADA
8. SARAH CONNOR-FROM SARAH WITH LOVE
9. MARY J BLIGE-FAMILY AFFAIR
10. FRIDA SNELL-LUCKY DAY
11. MARY J BLIGE-DANCE FOR ME
12. DIDO-DON'T THINK OF ME
13. BUMBA VICTIMS-SEXY EYES
14. KYLIE MINOGUE-IN YOUR EYES
15. JAKATTA-EVER SO LONELY
16. NO DOUBT-HEY BABY
17. BRITNEY SPEARS-OVERPROTECTED
18. JOHNNY LOGAN-HOLD ME NOW (DANCE MIX 2002)
19. GROOVE ARMANDA MY FRIEND
20. DARREN HAYES-INSATIABLE

dance top 20

1. GOLDTRIX feat ANDREA BROWN-IT'S LOVE (TRIPPIN)
2. IN GRID-TU ES FOUTU
3. GOOSEBUMP feat ROMINA JOHNSON-NEVER CONNA DO
4. ZERO 7-DESTINY (PHOTEK 2001 RMX)
5. DB BOULEVARD-POINT OF VIEW
6. BROWN & BROWN-COODLIFE
7. PURETONE-ADDICTED TO BASS
8. PPK-RESURECTION
9. BAZ-SMILE TO SHINE
10. JAKATTA-EVER SO LONELY
11. DAJAE & FULL INTENTION-WHAT DO YOU WANT
12. LEVITATION-MORE THAN EVER PEOPLE (2001 RMX)
13. LIVE ELEMENTS BE FREE
14. PSYCHED WALTONS ft ROISIN MURPHY-WONDERLAND
15. GALLEON-SO I BEGIN
16. SMURF & PERRY-LOVING YOU (REMIX)
17. ORKIDEA-UNITY
18. TIEFSCHWARZ feat OEZLEM-NEVER
19. DJ HANS-ARABIC DANCE 2001
20. WEEKEND PLAYERS-INTO THE SUN

Radio1 88 FM
Life's Original Soundtrack
WWW.RADIO1.gr • e-mail: fm88@radio1.gr • tel:0241 69888

Internet news



Διαθέσιμοι στο Internet 512.000 αριθμοί πιστωτικών καρτών από την Αυστραλία

Το προηγμένο σύστημα πληρωμής διοδίων της CityLink χτύπησαν κακόβουλοι χρήστες

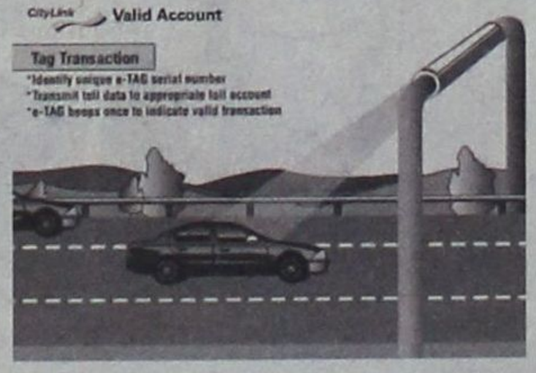

Μελβούρνη: Εκατοντάδες χιλιάδες αριθμοί πιστωτικών καρτών Αυστραλών δημοσιοποιήθηκαν στο Internet, όπως αποκαλύφθηκε χθες, Τετάρτη. Πρόκειται για τις πιστωτικές κάρτες που ανήκουνσε πελάτες της ιδιωτικής εταιρείας Transurban CityLink, η οποία επιτρέπει στους οδηγούς να χρησιμοποιούν την πιστωτική τους κάρτα για να εκδώσουν ειδικές ηλεκτρονικές κάρτες με τις οποίες καταβάλλουν αυτόματα το κόμιστρο για τα διόδια σε κεντρικούς οδικούς άξονες της Αυστραλίας. Η αστυνομία πιστεύει ότι 512.000 αριθμοί πιστωτικών καρτών έχουν δημοσιευθεί στο Διαδίκτυο και η πληροφορία για την ακριβή θέση τους διαδίδεται από στόμα σε στόμα, έως ότου κάποιοι τολμήσουν να τους χρησιμοποιήσουν για να κάνουν αγορές. Ήδη ορισμένοι αριθμοί πιστωτικών καρτών - άγνωστο προς το παρόν πόσοι- έχουν χρησιμοποιηθεί για να γίνουν αγορές χιλιάδων δολαρίων. Η αστυνομία επιχειρεί τώρα να διαλευκάνει το μυστήριο. Εικάζεται ότι οι αριθμοί δημοσιοποιήθηκαν αφού σχετικό έγγραφο κλάπηκε εκ των έσω, εξαιτίας του ανεπαρκούς συστήματος ασφαλείας του σχετικού προγράμματος που χρησιμοποιούσε η εταιρεία. Ήδη έχει ασκηθεί δίωξη σε δύο άνδρες, στον 22χρονο Μάικλ Γουίλκοξ και τον 24χρονο Μπέντζαμιν Ομπερχάουζερ, οι οποίοι συνελήφθησαν και αφέθηκαν προσωρινά ελεύθεροι με εγγύηση.

Στα δικαστήρια ξανά Ετοιμοπόλεμος δηλώνει πρωταγωνιστής στην υπόθεση των «χάκερ των DVD»

Το 2600.org έχει ξεκινήσει καμπάνια κατά της Αμερικανικής Ένωσης Κινηματογραφικών

Νέα Υόρκη: Αποφασισμένος να πολεμήσει την αμφιλεγόμενη νομοθετική πράξη στην οποία βασίστηκε η καταδίκη του για την παραπομπή σε πρόγραμμα που σπάει το κλείδωμα των DVD εμφανίστηκε την Τετάρτη ο Έρικ Κόρλεϊ, ιδιοκτήτης του διαδικτυακού περιοδικού 2600.org.
Οι συνήγοροι του Κόρλεϊ υπέβαλλαν στις 14 Ιανουαρίου αίτημα για επανεξέταση της υπόθεσης στο Δεύτερο Περιφερειακό Εφετείο της Νέας Υόρκης. Το τριμελές εφετείο αποφάσισε τον περασμένο Νοέμβριο ότι η πράξη του θα εμφανιστούν σε δικαστήριο της Μελβούρνης στις 23 και 28 Φεβρουαρίου αντίστοιχα.
Πριν από ένα περίπου χρόνο είχε συλληφθεί με την κατηγορία της απάτης ένας υπάλληλος της Transurban, ο οποίος καταδικάστηκε σε τέσσερις μήνες φυλάκιση.
Η Transurban έχει προσωρινά διακόψει την παροχή των υπηρεσιών της και έχει προσλάβει ειδικό σε θέματα ασφάλειας για να διαπιστώσει πού οφείλεται το γεγονός.
Εκπρόσωπος της Ένωσης Τραπεζών στην Αυστραλία τόνισε ότι οι κάτοχοι πιστωτικών καρτών που έπεσαν θύμα απάτης δεν θα κληθούν να πληρώσουν τα ποσά που τους χρέωσαν οι παραβάτες-εφόσον βέβαια διαπιστωθεί κάτι τέτοιο.

Κόρλεϊ -η παραπομπή στο πρόγραμμα DeCSS- δεν καλύπτεται από τη νομοθεσία περί ελευθερίας του λόγου -το βασικό αντεπιχείρημα του εναγόμενου. Η απόφαση χαρακτηρίστηκε μεγάλη νίκη των κινηματογραφικών στούντιο, όπως η Universal, η Paramount και η Disney -και αυτό διότι σήμαινε ότι το δικαστήριο αποφάσισε πως η νομοθετική πράξη DMCA (Digital Millennium Copyright Act) δεν είναι αντισυνταγματική.
Η νομοθετική αυτή πράξη ψηφίστηκε το 1998 και τέθηκε σε ισχύ μόλις το 2000. Με αυτή θεωρούνται παράνομες η κατασκευή και η διανομή τεχνολογίας ή υπηρεσιών που παρακάμπτουν τις μεθόδους προστασίας έργων τα οποία καλύπτονται από δικαιώματα πνευματικής ιδιοκτησίας (copyright). Είχε δε προκαλέσει έντονες αντιδράσεις, καθώς θεωρήθηκε ότι φιμώνει το στόμα όλων εκείνων που πιστεύουν ότι η δημοσίευση των μεθόδων παράκαμψης της όποιας προστασίας ψηφιακού περιεχομένου τελικά αποδεικνύεται εποικοδομητική (οδηγεί στη βελτίωση της μεθόδου προστασίας) και αποτελεί επιστημονική γνώση που πρέπει να διαδίδεται. Έτσι, η DMCA χαρακτηρίστηκε από πολλούς και αντισυνταγματική, ως περιοριστική του δικαιώματος της ελευθερίας του λόγου. Το DeCSS θα έπρεπε να προστατεύεται, υποστηρίζουν, ως «έργο λόγου». Εάν το Εφετείο της Νέας Υόρκης αρνηθεί το αίτημα του Κόρλεϊ, τότε εκείνος είναι αποφασισμένος να φτάσει και στο Ανώτατο Δικαστήριο. Ο Τσακ Σιμς, εκπρόσωπος των στούντιο του Χόλιγουντ, δήλωσε στο Reuters ότι δεν έχει ζητηθεί από τα στούντιο να απαντήσει και αυτό ήταν «καλό σημάδι» (ότι το εφετείο θα απορρίψει το αίτημα). Εξάλλου, τόνισε, με τη δικαστική απόφαση του Νοεμβρίου δικαιώθηκε το δικαίωμα των παραγωγών κινηματογραφικών ταινιών να προστατεύουν την πνευματική τους ιδιοκτησία και να περιοριστεί σταδιακά η διανομή πειρατικών αντιγράφων ταινιών μέσω Διαδικτύου.

υπόθεση: Πολιτισμός



υπογραφή: Δέσποινα Διαμαντή

ΜΕ ΠΙΑΝΟΥΝ ΟΙ ΕΥΑΙΣΘΗΣΙΕΣ ΜΟΥ...



Τι έγινε παιδιά
μας κόπηκε η μαγκιά ξαφνικά;

Συνειδητοποιούμε **τώρα** τη δύναμη του μέσου και της πληροφορίας;

Περσινά, ξινά σταφύλια!

Γέμισαν αυτές τις μέρες τα τηλεοπτικά παράθυρα, από ανησυχούντες για το μέλλον, τύπου BIG BROTHER, που μας ετοιμάζει το τηλεοπτικό τοπίο και ο ρόλος των δημοσιογράφων;

Εδώ κι αν μιλάμε για το απόλυτα θολό τοπίο!

Η ορολογία έχει ως εξής:

- Ερευνητική δημοσιογραφία.
- Εισαγγελική δημοσιογραφία.
- Δημοσιογραφία γνώμης.
- Δημοσιογραφία «κρυφής κάμερας» κ.ο.κ.
- Τα ερωτήματα πέφτουν αδυσώπητα και οι απαντήσεις διευκολύνουν ακόμα περισσότερο τα πράγματα.
- Μέσα σ'αυτή τη γενικευμένη αμφιβολία, βρίσκουνε έδαφος οι ψευδοπροφήτες.

Άκου τους! Δίνουν καθημερινά παραστάσεις στο τσίρκο των Media – σώζουν έθνη, ταράζουν συνειδήσεις, αποκαθιστούν αλήθειες, αποκαλύπτουν σκάνδαλα, κόπτονται (που να κοπούν!).

Τα λόγια τους πέφτουν σαν ομίχλη από τον άμβωνα της μικρής οθόνης για να κρύψουν τις αναίδειες των έργων τους. Γενικώς μια κοινωνία που «μοιρολογεί εθνικώς, αλλά κάνει τη δουλίτσα της ατομικώς».

Μέσα στην απέραντη εισαγγελία των media (μην εκνευρίζεσθε, αυτό είναι κατά βάθος η δημοσιογραφία γνώμης: μιά δημόσια κατηγορία) δεν διενεργείται τελικώς η παραμικρή ανταλλαγή.

Το κοινό εισπράττει, καταναλώνει, χορταίνει και μετά ξαναπεινάει, θέλει κι άλλο...

Μην έχετε καμία αμφιβολία ότι θα του το δώσουν και πάλι. Θα είναι εξ'ίσου εντυπωσιακό, γαργαλιστικό και αποκαλυπτικό!

Ετσι θα γεμίσει ο χρόνος – τηλεοπτικός και πραγματικός - αλλά δεν θα γεμίσει η λακκούβα στο δρόμο και την ψυχή μας.

Όταν θα πέσουμε μέσα, μπορεί και να ταρακουνηθούμε, να ξεφύγουμε από αυτήν την «αλλήθωρη» κατάσταση, και να στρέψουμε το βλέμμα ολόκληρο, στην πραγματική ζωή, να αναζητήσουμε την ποιότητα και την καλαισθησία της.

Τα «φρούτα» της εποχής, όσα δεν «φαγωθούν» θα σαπίσουν.

Όσο για την δημοσιογραφία, αυτή υποτίθεται ότι πρέπει να καθρεφτίζει με ακρίβεια, απόσταση και αντικειμενικότητα τα γεγονότα. Στην αντίθετη περίπτωση ο αναγνώστης – θεατής – ακροατής μπορεί να επικαλεστεί το άρθρο 10 της Ευρωπαϊκής σύμβασης για τα δικαιώματα του ανθρώπου, είτε το άρθρο 19 της οικουμενικής διακήρυξης του ΟΗΕ – σύμφωνα με τα οποία ο πολίτης, έχει **δικαίωμα** στην καθολική και αντικειμενική ενημέρωση.

Είναι όμως αμφίβολο αν μπορεί να **διεκδικήσει** αυτήν την ενημέρωση και με ποιό τρόπο.

Τότε γιατί το κάνουμε θέμα;

Ίσως γιατί, μερικές φορές, **το να θέτεις θέμα, ισοδυναμεί με τη μισή λύση του.**



Η ΑΤΖΕΝΤΑ ΤΗΣ ΕΒΔΟΜΑΔΑΣ

ΤΑΙΝΙΑ: «Αστερίξ και Οβελίξ, αποστολή Κλεοπάτρα» (ΜΕΤΡΟΠΟΛ) Σε Πανευρωπαϊκή πρεμιέρα άρχισε να προβάλλεται και στη Ρόδο από την Παρασκευή η ταινία που συνεχίζοντας την προηγούμενη συνταγή φέρνει το γνωστό κόμικ και πάλι στο σελιλόιντ.

Οι παραγωγοί, μετά την επιτυχία της πρώτης ταινίας του είδους συνεχίζουν με ελάχιστες διαφορές, ποντάροντας ωστόσο σ'ένα υπέροχο θηλυκό πλάσμα. Ναι, είναι γεγονός ότι την Κλεοπάτρα, ενσαρκώνει η **Μόνικα Μπελούτσι,** ενώ δίπλα της ως Αστερίξ και Οβελίξ στέκονται οι παλαίμαχοι του πρώτου φιλμ, **Κριστιάν Κλαβιέ** και **Ζεράρ Ντεπαρντιέ**.

ΣΥΝΑΥΛΙΑ: ΜΕΛΙΝΑ ΚΑΝΑ, ΕΘΝΙΚΟ ΘΕΑΤΡΟ 4/2

Η εβδομάδα ξεκινάει με τη **Μελίνα Κανά** προσκεκλημένη της «Πολιτισμικής Αύρας» με τη στήριξη του Πολιτιστικού Οργανισμού του Δήμου Ρόδου.

Η τραγουδίστρια πλαισιωμένη από οκτώ εξαίρετους μουσικούς θα μας ταξιδέψει με τη φωνή της, στα τραγούδια του **Θανάση Παπακωνσταντίνου**, του **Σωκράτη Μάλαμα**, παρέα με λαϊκά και δημοτικά, αλλά και αναφορές στο νέο ήχο που «δοκιμάζει» η Μελίνα Κανά με την νέα δισκογραφική της παρουσία.

Μαζί της, δύο νέοι καλλιτέχνες: ο τραγουδιστής **Δημήτρης Σταματέλος** και ο τραγουδοποιός **Βασίλης Γκάντζος.**



EX-TRA

* Μια καινοτομία υπάρχει στην φετινή κεντρική παραγωγή του ΔΗ.ΠΕ.ΘΕ. Ρόδου.

Το έργο «Με δύναμη από την Κηφισιά» ανεβαίνει μεν στο Εθνικό Θέατρο, αλλά και οι θεατές ανεβαίνουν στη Σκηνή.

«ΕΠΙ ΣΚΗΝΗΣ» ονομάστηκε η ιδέα του Καλλιτεχνικού διευθυντή του ΔΗΠΕΘΕ **Μιχάλη Σδούγκου.**

Το ήδη στημένο HIGH – TEC σκηνικό φτιαγμένο από τον ίδιο θα «αγκαλιαστεί» από τα 70 καθίσματα της παράστασης, για τους θεατές που θα έχουν έτσι την ευκαιρία, να ζεστάνουν με την ανάσα τους ηθοποιούς στη δράση του έργου.

Το τεράστιο Εθνικό θέατρο – κάτω από τη σκηνή – παραμένει σκοτεινό, δημιουργώντας την αίσθηση ενός μικρότερου και πιο ζεστού χώρου.

* Τον 3ο Μαθητικό διαγωνισμό προκήρυξε η Ενωση Γυναικών Ελλάδας – Παράρτημα Κω.

Θέμα: **Ονειρεύομαι την πόλη μου** και αποδέκτες οι μαθητές και οι Μαθήτριες της ΣΤ' Τάξης Δημοτικού και όλων των τάξεων Γυμνασίου – Λυκείου.

Οι διαγωνιζόμενοι θα έχουν την ευκαιρία, μέσα από σχόλια, ποιήματα και σκίτσα να αποτυπώσουν τις σκέψεις, τους προβληματισμούς, τις ιδέες και τις προτάσεις τους, για τον τόπο τους και την ποιότητα ζωής που επιθυμούν όπως και για το μέλλον που ονειρεύονται.

Η προθεσμία για τη συμμετοχή στο διαγωνισμό λήγει στις 15 Φεβρουαρίου και οι εργασίες αποστέλλονται προς την Ενωση Γυναικών Ελλάδας – Παράρτημα Κω, οδός Γ. Ιωαννίδη 6 Κως.

4 ΓΥΝΑΙΚΕΣ ΚΙ'ΕΓΩ

Η Παράσταση του ΔΗ.ΠΕ.ΘΕ. Ρόδου μετράει πια αντίστροφα τον χρόνο μέχρι την πρεμιέρα.

Το έργο του **Δημήτρη Κεχαϊδη** και της **Ελένης Χαβιαρά** «ΜΕ ΔΥΝΑΜΗ ΑΠΟ ΤΗΝ ΚΗΦΙΣΙΑ» ανεβαίνει στο Εθνικό θέατρο την Πέμπτη 7 Φεβρουαρίου στις 8.00 το βράδυ.

Κάτω από την σκηνοθετική μπαγκέτα του **Γιάννη Διαμαντόπουλου**, τέσσερις γυναίκες μοιράζονται τους Ρόλους της παράστασης.

Με αφορμή τους συγκεκριμένους ρόλους η συνάντηση μαζί τους φωτίζει το έργο και αποκαλύπτει τις πτυχές του.

ΜΑΡΙΑ ΦΙΛΙΠΠΟΥ: Η Μάρω

Για το έργο: «Είναι ένα πολύ σημερινό έργο, ένα καταπληκτικό έργο στη γραφή του, που σαν ηθοποιός προσπαθώ να παίξω και να δείξω αυτά που δεν λέγονται μέσα από το έργο και που διαβάζοντας τα είναι τόσο φανερά. Είναι ένα έργο που παίζουν γυναίκες αλλά πρέπει να το δουν όχι μόνο γυναίκες αλλά και άνδρες. Για μένα είναι κατ'εξοχήν ανδρικό έργο, είναι η αιώνια πάλη του θηλυκού με το αρσενικό.

Ο άνδρας απουσιάζει, σωματικώς μόνο απ'την παράσταση αλλά είναι εκεί... αυτές τις ακραίες καταστάσεις που ζουν ο ηρωίδες, τις προκαλούν τα αρσενικά.

Για το ρόλο της: «Η Μάρω είναι η ρομαντική της παρέας, αυτή που παραδέχεται την απόλυτη ανάγκη της, για την αντρική συντροφιά και αγκαλιά.

Προσπαθεί να πείσει τις φίλες της να κάνουν αυτό που θα ήθελε αυτή να γίνει».

ΗΡΩ ΜΟΥΚΙΟΥ: Η Φωτεινή

Για το έργο: «Είναι ένα έργο που πραγματεύεται το μεταφεμινιστικό άγχος της γυναίκας.

Η γυναίκα αφού κατάφερε να ισορροπήσει με τη δουλειά της και να κατακτήσει την οικονομική ανεξαρτησία, δεν κατάφερε να απαλλαγεί από τον «δυνάστη άνδρα» και τώρα επανέρχεται μ'ένα νέο πρόσωπο, αυτό της χειραφετημένης γυναίκας που όμως δεν μπορεί να ξεφύγει από αυτό που λέγεται **φύση.**

Και η φύση της γυναίκας είναι να «δυναστεύεται» από το αρσενικό. Αρκεί να κοιτάξει κανείς τα ζώα, τα φυτά, τα πουλιά, τα ψάρια... παντού αυτό συμβαίνει. Ανατομικά η γυναίκα φαίνεται ότι «δυναστεύεται», πνευματικά όμως «δυναστεύει».

Αυτό είναι και το άγχος των γυναικών του έργου.

Για το ρόλο της: «Η γυναίκα που υποδύομαι είναι ίσως η μόνη από την παρέα η οποία καταφέρνει να απαλλαγεί – έστω και προσωρινά – από ένα συγκεκριμένο άντρα και να φύγει για ένα ταξίδι που από την αρχή σχεδίαζε...

Είναι ίσως η πιο δυναμική παρουσία στο έργο, μέσα από μια υστερία βέβαια, γιατί αυτές οι καταστάσεις την οδηγούν σε υστερία.

Είναι κατά του γάμου – τουλάχιστον μ'ένα συγκεκριμένο άνθρωπο – και αυτό το λέει και το δείχνει και το κάνει δυναμικά. Είναι η μόνη από την παρέα που καταφέρει να κρατήσει μια γραμμή από την αρχή μέχρι το τέλος του έργου, δηλαδή έχει ταχθεί υπέρ ενός ταξιδιού για να ξεφύγει από τη σχέση της και το πραγματοποιεί με νύχια και με δόντια αυτό το ταξίδι.

Η «Φωτεινή» είναι η πιο ξεκάθαρη σαν χαρακτήρας, δεν έχει πάνω – κάτω, δεν έχει συναισθηματικά πισωγυρίσματα».

ΕΙΡΗΝΗ ΜΠΑΛΤΑ: Η Ηλέκτρα

Για το έργο: «Το έργο με εντυπωσίασε με την ειλικρίνειά του. Οι συγγραφείς με την άποψή τους, ότι εμείς οι γυναίκες δεν μπορούμε να «αποχωριστούμε» τελικά τους άνδρες βοήθησαν και στη δική μου συνειδητοποίηση και ωρίμανση.

Όσο κι αν το πολεμάμε εμείς οι γυναίκες, όσο κι'αν θέλουμε να ανεξαρτητοποιηθούμε το καταφέρνουμε μόνο σε πρακτικό επίπεδο, στον συναισθηματικό τομέα τελικά ανακαλύπτουμε ότι είναι πάρα πολύ δύσκολο.

Οι γυναίκες του έργου χαίρονται τον έρωτα, έχουν ανάγκη την ανταλλαγή των συναισθημάτων, το δόσιμο και την ψυχική επαφή.

Οι Γυναίκες του έργου, δεν έχουν ανάγκη τους άνδρες μόνο και μόνο για να καλυφθούν στα πρακτικά θέματα, έχουν ανάγκη την συναισθηματική επαφή...».

Για το ρόλο της: «Ο ρόλος που υποδύομαι, είναι η κόρη μιας εκ της παρέας. Είμαι η μικρότερη σε ηλικία και ως εκ τούτου δεν έχω διαμορφωμένη άποψη για τις σχέσεις με το άλλο φύλο.

Είναι το κορίτσι που ακόμα είναι στα σπάργανα όσον αφορά τον έρωτα, έχει ένα δεσμό... και παρακολουθώντας την διαπιστώνουμε ότι σιγά – σιγά ακολουθεί – με τον δικό της τρόπο – την πορεία των υπολοίπων γυναικών της παρέας. Πάντα να «μάχονται» και πάντα να «θέλουν» το άλλο φύλο.

ΝΙΚΟΛΕΤΑ ΒΛΑΒΙΑΝΟΥ: Η Αλέκα

Για το έργο: «Εγώ θα σταθώ στη γυναικεία παρέα που υπάρχει σ'αυτό το έργο. Είναι κάτι που μου άρεσε ιδιαίτερα, και είναι κάτι που το βλέπω να συμβαίνει και δίπλα μου.

Είναι παρέες που αποτελούνται από διαφορετικά στοιχεία, που έχει ανάγκη η μια την άλλη και που τελικά τους αρέσει πάρα πολύ να ασχολούνται με το αντρικό φύλο, αλλά μόνο θεωρητικά, δηλαδή τους αρέσει να πονάνε, να μιλάνε γι'αυτούς να τους επιθυμούν αλλά δεν ξέρω κατά πόσο θα τους ήθελαν μέσα σ'ένα σπίτι.

Οι γυναίκες του έργου «τη βρίσκουν» μεταξύ τους σαν παρέα και οι άνδρες έρχονται... όχι σε μια δεύτερη μοίρα, απλά είναι το αγαπημένο τους θέμα προς συζήτηση και εξέταση.

Για το ρόλο της: «Εγώ είμαι μια χωρισμένη μητέρα με μία κόρη που τη μεγαλώνω μόνη μου.

Ο Χαρακτήρας που υποδύομαι έχει έντονο το στοιχείο της υπερβολής. Η Αλέκα είναι ερωτευμένη μ'ένα τενόρο και όλες της οι αντιδράσεις είναι υπερβολικές.

Υπερβολικά τον αγαπάει, υπερβολικά το δείχνει, υπερβολικά πονάει γι'αυτόν...».

ΡΟΣΚΟΠΙΟ

ΚΡΙΟΣ:
21 ΜΑΡ. - 19 ΑΠΡ.

Ούτε κι εσάς φαίνεται ν' αφήνει ανέγγιχτους η σημερινή έκλειψη Ηλίου. Κινηθείτε, λοιπόν, με ευελιξία κλείνοντας ανοιχτές υποθέσεις με δημόσιες υπηρεσίες ή οργανισμούς και τακτοποιήστε τις εκκρεμότητες που υπάρχουν. Αποφύγετε οποιαδήποτε παραβίαση του νόμου, γιατί θα υποστείτε τις συνέπειες.

ΤΑΥΡΟΣ
20 ΑΠΡ. - 20 ΜΑΪ.

Τα πρακτικά καθήκοντα απορροφούν τον περισσότερο χρόνο σας, και ίσως υπάρξουν γκρίνιες και παράπονα δυσανάλογα σε σχέση με τα πραγματικά γεγονότα. Αντιμετωπίστε ψύχραιμα τις αντιδράσεις που υπάρχουν από το περιβάλλον σας. Αλλωστε, καινούργιες προοπτικές πρόοδου στον ορίζοντα δεν θα αργήσουν να έρθουν.

ΔΙΔΥΜΟΙ
21 ΜΑΪ. - 21 ΙΟΥΝ.

Αντιθέσεις σκέψεων και απόψεων φέρνει στο φως η σημερινή έκλειψη Ηλίου, που επηρεάζει τον τομέα των σχέσεων. Αν μη τι άλλο, συμφωνείτε ότι δεν είναι δυνατόν να συνεχίσετε με τις ίδιες συνθήκες, είναι απαραίτητο να ανακαλύψετε νέους τρόπους αρμονικής συνύπαρξης.

ΚΑΡΚΙΝΟΣ
22 ΙΟΥΝ. - 22 ΙΟΥΛ.

Η σημερινή Νέα Σελήνη που συνοδεύεται από την έκλειψη Ηλίου επηρεάζει την ψυχοσωματική σας κατάσταση, μειώνει τη φυσική αντίσταση του οργανισμού σας και σας χαλά το κέφι. Μην κλείνεστε στον εαυτό σας και μην καταβάλλεστε από τις απόψεις των άλλων, σύντομα θα επιβάλετε δυναμικά τους όρους σας.

ΛΕΩΝ
23 ΙΟΥΛ. - 22 ΑΥΓ.

Η αυξημένη σας δημοτικότητα σε συνδυασμό με τις κοινωνικές προκλήσεις που δέχεστε ενεργοποιεί τον φόβο, τη ζήλια και την κτητικότητα των δικών σας ανθρώπων, υπό τη φόρτιση της έκλειψης Ηλίου που πραγματοποιείται σήμερα. Συνεχίστε τις νέες δραστηριότητές σας με στόχο την προσωπική σας άνοδο σύντομα οι συνθήκες θα είναι πολύ καλύτερες.

ΠΑΡΘΕΝΟΣ
23 ΑΥΓ. - 23 ΣΕΠΤ.

Οι απαιτήσεις που έχουν από σας τα υπόλοιπα μέλη της οικογένειας είναι παράλογες αυτό το διάστημα. Αφιερώστε, όμως, λίγο από τον χρόνο σας στους δικούς σας ανθρώπους, γιατί μας χρειάζονται όσο ποτέ άλλοτε.

ΖΥΓΟΣ:
24 ΣΕΠΤ. - 23 ΟΚΤ.

Περιφρονήστε την αξιοπρέπειά σας απέναντι στις προκλήσεις που δέχεστε από το φιλικό και συγγενικό σας περιβάλλον. Είναι, βέβαια, δύσκολο να μεριμνήσετε για τη στάση των άλλων, μπορείτε, όμως, να προκαθορίσετε τη δική σας στάση.

ΣΚΟΡΠΙΟΣ:
24 ΟΚΤ. - 22 ΝΟΕ.

Δύσκολες για τα οικονομικά και τα επαγγελματικά σας φαίνεται να είναι αυτές οι μέρες, και γι' αυτό ευθύνεται η έκλειψη Ηλίου που πραγματοποιείται σήμερα. Αυτό που προέχει είναι να μην κάνετε λαθεμένους χειρισμούς και κυρίως να μην παρασυρθείτε σε επιλογές που δεν θα σας αποδώσουν οφέλη.

ΤΟΞΟΤΗΣ:
23 ΝΟΕ. - 21 ΔΕΚ

Στο δικό σας ζώδιο με τη Νέα Σελήνη του μήνα πραγματοποιείται και η έκλειψη Ηλίου, δημιουργώντας σας μιαν αίσθηση πίεσης. Αποφύγετε, λοιπόν, να πιέσετε κι εσείς ανθρώπους, καταστάσεις καθώς και τον χρόνο, και μην πανικοβάλλεστε όταν δεν καταφέρνετε να καλύψετε όλες σας τις υποχρεώσεις.

ΑΙΓΟΚΕΡΩΣ:
22 ΔΕΚ. - 19 ΙΑΝ.

Τον βαθύτερο ψυχισμό σας φαίνεται να επηρεάζει η σημερινή έκλειψη Ηλίου, κι εσείς το καλύτερο που έχετε να κάνετε είναι να συνειδητοποιήσετε πότε περιορίζεστε λόγω αδυναμιών ή άλλων εξωτερικών παραγόντων και πότε περιορίζετε εσείς οι ίδιοι τον εαυτό σας με τις υποχρεώσεις που αναλαμβάνετε.

ΥΔΡΟΧΟΟΣ
20 ΙΑΝ. - 18 ΦΕΒΡ.

Μια έντονη ατμόσφαιρα στον φιλικό και κοινωνικό περίγυρο ενδέχεται να φέρει η έκλειψη Ηλίου που πραγματοποιείται σήμερα. Δεν χρειάζεται να απομονωθείτε από φίλους και γνωστούς, αρκεί να μειώσετε την ένταση που υπάρχει αποφεύγοντας κάποιες συζητήσεις.

ΙΧΘΥΕΣ:
19 ΦΕΒΡ.-20 ΜΑΡ.

Την επαγγελματική σας συμπεριφορά έρχεται να επηρεάσει η Νέα Σελήνη τον μήνα που συνοδεύεται από την έκλειψη Ηλίου. Προσπαθήστε, λοιπόν, με όλες σας τις δυνάμεις να μη χάσετε τον έλεγχο των επαγγελματικών και των οικονομικών σας, γιατί όλα εξαρτώνται από τη σωστή ή μη εκτίμηση των συνθηκών.

ΣΚΑΝΔΙΝΑΒΙΚΟ ΣΤΑΥΡΟΛΕΞΟ



ΤΟ ΟΝΟΜΑΤΕΠΩΝΥΜΟ ΤΗΣ ΕΙΚΟΝΙΖΟΜΕΝΗΣ. ΤΟ ΧΡΗΜΑ ΑΛΛΙΩΣ (Πληθ.			ΔΡΑΣΤΙΚΟ ΔΗΛΗΤΗΡΙΟ ΓΑΛΛΟΣ.. ΦΙΛΟΣ	ΑΚΡΟ ΤΟΥ ΣΩΜΑΤΟΣ ΜΙΚΡΟΙ ΣΕ ΗΛΙΚΙΑ ΣΥΝΕΧΟΜΕΝΑ ΜΙΑΣ ΣΕΙΡΑΣ			ΣΧΟΛΙΚΟΣ ΟΡΓΑΝΙΣΜΟΣ (αρχικά) ΕΡΗΜΙΤΕΣ ΠΟΥ ΑΓΙΑΣΑΝ				
						ΜΙΣΗ .. ΟΔΟΣ ΕΙΔΟΣ ΨΑΡΙΟΥ			ΙΡΛΑΝΔΟΣ ΘΕΑΤΡΙΚΟΣ ΣΥΓΓΡΑΦΕΑΣ	
ΠΕΠΡΩΜΕΝΟ.. ΑΝΑΤΟΛΙΤΗ ΑΡΧΙΚΑ ΣΧΟΛΩΝ ΑΡΝΗΤΙΚΟ ΜΟΡΙΟ				ΑΡΧΑΙΑ ΠΟΛΗ ΤΗΣ ΚΙΛΙΚΙΑΣ ΒΑΡΕΤΟΙ, ΠΛΗΚΤΙΚΟΙ						ΑΥΤΟΣ ΜΠΟΡΕΙ ΝΑ ΠΡΑΓΜΑΤΟΠΟΙ ΗΘΕΙ	
			ΜΑΡΚΑ ΙΑΠΩΝΙΚΩΝ ΣΤΕΡΕΟΦΩΝΙΚΩΝ					ΑΡΨΥΧΙΚΑ ΕΤΑΙΡΙΚΑ ΤΡΟΠΙΚΟ ΕΠΙΡΡΗΜΑ			
									ΣΚΕΥΟΣΕ ΓΙΑ ΦΑΓΗΤΟ		
ΜΟΝΑΣΤΙΚΗ ΠΟΛΙΤΕΙΑ ΠΑΡΑ ΕΝΑ.. ΑΚΑΙΑ ΜΙΑ ΠΡΟΘΕΣΗ (καθ.)					ΣΚΕΛΕΤΟΣ ΟΙΚΟΔΟΜΗΣ ΓΑΛΛΙΚΗ ΟΜΑΔΑ ΠΟΔΟΣΦΑΙΡΟΥ						
			ΣΤΑΦΙΔΙΚΟΣ ΟΡΓΑΝΙΣΜΟΣ (αρχικά) «... ΝΤΙΑΒΟΛΟ»: ΟΠΕΡΑ ΤΟΥ ΟΜΠΕΡ				...ΝΟΛΑΤΕ: ΗΘΟΠΟΙΟΣ Η ΚΕΝΤΡΙΚΗ ΕΝΝΟΙΑ ΤΗΣ ΣΙΝΙΚΗΣ ΘΡΗΣΚΕΙΑΣ			
		ΡΟΜΠΕΡΤ... ΑΜΕΡΙΚΑΝΟΣ ΠΟΙΗΤΗΣ ΑΡΧΙΚΑ ΤΙΤΛΟΥ ΚΛΗΡΙΚΩΝ						ΒΕΛΓΙΚΗ ΠΟΛΗ ΑΗΧΗ... ΛΥΡΑ		
ΓΑΛΛΙΚΟ «Μ» ΚΥΚΛΑΔΙΤΙΚΟ ΝΗΣΙ ΚΑΤΩΤΕΡΟΣ ΑΞΙΩΜΑΤΙΚΟΣ ΤΟΥ ΝΑΥΤΙΚΟΥ						ΕΓΧΟΡΔΟ ΜΟΥΣΙΚΟ ΟΡΓΑΝΟ					



ΓΕΛΑΣΤΕ

- Γιατί δεν έφτιαξες το χάρτη της Αφρικής εσύ, Αννούλα; ρωτάει η δασκάλα.

- Περιμένω, κυρία, να τον σχεδιάσει πρώτα ο ΟΗΕ.

.....

Η μαμά ,για να καταφέρει το Μίμη να πάρει καθάρσιο, του λέει:

- Κλείσε τα μάτια σου, Μίμη, πες πως είναι πορτοκαλάδα και πιες το...

- Μαμά δε μου δίνεις να πιω την πορτοκαλάδα και να σκέφτομαι πως είναι καθάρσιο, δίχως να κλείσω τα μάτια μου;

.....

- Ποιος είναι μεγαλύτερος, εσύ ή ο αδερφός σου;

Και η Λιλή:

- Ο αδερφός μου, αλλά σε δύο χρόνια θα τον φτάσω!

.....

Εξι η ώρα το πρωί σ' ένα στρατόπεδο. Ολοι κοιμούνται. Ο λοχίας μπαίνει στο θάλαμο φωνάζοντας:

- Ξυπνήστε όλοι! Σε 30 δευτερόλεπτα να είστε όλοι όρθιοι!

- Με συγχωρείτε, λοχία μου, λέει ένας νεοσύλλεκτος, αν είμαι νωρίτερα όρθιος, θα φάω καμιά τιμωρία;



ΜΕΤΡΟΠΟΛ
ALPHA ODEON
Πρόγραμμα εβδομάδας από 1/2/2002 έως 7/2/2002
Πληροφορίες - Κρατήσεις : 02410-28400, από 3:30 μμ

ΕΠΙΧΕΙΡΗΣΗ ΚΛΕΟΠΑΤΡΑ
Η νέα απίθανη κωμική περιπέτεια των δύο θεότρελων Γαλατών.....
Κάθε μέρα 6, 8:15 και 10:30 μμ
ΕΙΔΙΚΗ ΠΡΟΒΟΛΗ ΣΑΒΒΑΤΟ-ΚΥΡΙΑΚΗ ΩΡΑ 4:00





Α' Πανελλήνια προβολή!
Μια περιπέτεια καταιγιστικής δράσης..! Με τον Τζετ Λι
Κάθε μέρα 6:00, 8:00 και 10:00 μμ
ΕΝΑΣ ΚΑΙ ΜΟΝΑΔΙΚΟΣ
THE ONE



Μια κωμωδία του Νίκου Περάκη
Γιατί άλλα στην ζωή είναι απλά μια....
ΦΟΥΣΚΑ
Κάθε μέρα στις 10:15 μμ
Αίθουσα 2



Αίθουσα 2
5 χρόνια προετοιμασίας!
3 χρόνια γυρισμάτων!
Μια ανεπανάληπτη κινηματογραφική εμπειρία!
Κάθε μέρα 5:45 και 7:45 μμ
ΤΑΞΙΔΙΑΡΙΚΑ ΠΟΥΛΙΑ
ΕΙΔΙΚΗ ΠΡΟΒΟΛΗ ΣΑΒΒΑΤΟ-ΚΥΡΙΑΚΗ ΩΡΑ 4:00

Και.. Η ΧΑΜΕΝΗ ΑΤΛΑΝΤΙΔΑ
Αίθουσα 3
Σάββατο και Κυριακή στις 4:00 μμ
Στα ελληνικά

ΠΑΛΛΑΣ 5 CINEMAS CENTER
ΠΡΟΓΡΑΜΜΑ ΕΒΔΟΜΑΔΑΣ
01/02/2002 - 07/02/2002
Για κρατήσεις: 24475 και70670
www.cinemapallas.gr

ΑΙΘΟΥΣΑ 5 & 3
ΣΕ ΕΧΘΡΙΚΟ ΕΔΑΦΟΣ / BEHIND ENEMY LINES
Πρώτη Πανελλήνια Προβολή!
ΠΡΩΤΑΓΩΝΙΣΤΟΥΝ: GENE HACKMAN, OWEN WILSON
ΑΙΘΟΥΣΑ 5 Ώρες Έναρξης: 18:00, 20:20, 22:40
ΑΙΘΟΥΣΑ 3 Ώρες Έναρξης: 19:10, 21:30



ΑΙΘΟΥΣΑ 3
Ο ΧΑΡΥ ΠΟΤΕΡ & Η ΦΙΛΟΣΟΦΙΚΗ ΛΙΘΟΣ
HARRY POTTER & THE SORCERER'S STONE
ΠΡΩΤΑΓΩΝΙΣΤΟΥΝ: RUPERT GRINT, DANIEL RADCLIFFE



ΜΕΤΑΓΛΩΤΤΙΣΜΕΝΟ Ώρες Έναρξης: *16:30
Έκτακτη προβολή μόνο κάθε Παρ/Σάβ/Κυρ

ΑΙΘΟΥΣΑ 2 & 4
Η ΣΥΜΜΟΡΙΑ ΤΩΝ 11 / OCEANS 11
ΠΡΩΤΑΓΩΝΙΣΤΟΥΝ: GEORGE CLOONEY, BRAD PITT, MATT DAMON, ANDY GARCIA, JjulIA ROBERTS



ΑΙΘΟΥΣΑ 2 Ώρες Έναρξης: 17:20, 20:00, 22:40
ΑΙΘΟΥΣΑ 4 Ώρες Έναρξης: 21:20

ΑΙΘΟΥΣΑ 1 & 4
VANILLA SKY
ΠΡΩΤΑΓΩΝΙΣΤΟΥΝ: TOM CRUISE, PENELOPE CRUZ, KURT RUSSELL, KAMERON DIAZ



ΑΙΘΟΥΣΑ 1 Ώρες Έναρξης: 17:00, 19:50, 22:30
ΑΙΘΟΥΣΑ 4 Ώρες Έναρξης: 18:25

Κάθε Παρασκευή, Σάββατο και Κυριακή στις 19:00, διασκεδάστε υπό τους ήχους της μουσικήστου guest dj από το Club Prince!

ΧΟΡΗΓΟΙ
ΠΑΛΙΟΥΡΗΣ • HAPPYLAND ΚΟΥΖΕΙΝ • ΕΥΡΩΓΝΩΣΗ • NEOTEX
ΣΠΑΝΟΣ SALA DA BAGNO • ΜΙΚΡΟ ΚΑΦΕ • LUNA D'ORO ΧΡΥΣΟ ΦΕΓΓΑΡΙ
ΕΡΜΗΣ COURIER • BERLONI • CAFE SWEDCO • CHINESE BURGER
ΟΝΕΙΡΟ ΕΣΩΡΟΥΧΑ • STRIKE BOWLING CLUB

Το Πρόγραμμα

ΕΤ 1

05.00 ΜΕΛΙ ΓΑΛΑ
07.00 ΚΛΑΣΙΚΗ ΜΟΥΣΙΚΗ
08.00 ΘΕΙΑ ΛΕΙΤΟΥΡΓΙΑ
10.15 ΑΡΧΟΝΤΑΡΙΚΙ
11.15 ΜΟΥΣΙΚΗ ΠΑΡΑΔΟΣΗ
11.45 ΜΟΥΣΙΚΗ ΚΑΙ ΜΟΥΣΙΚΟΙ
12.45 ΟΠΩΣΔΗΠΟΤΕ ΤΗΝ ΚΥΡΙΑΚΗ
13.50 ΕΙΔΗΣΕΙΣ
14.00 ΣΑΝ ΠΑΛΙΟ ΣΙΝΕΜΑ
14.15 ΕΛΛΗΝΙΚΗ ΤΑΙΝΙΑ: ΜΠΕΤΟΒΕΝ ΚΑΙ ΜΠΟΥΖΟΥΚΙ
16.00 ΕΛΛΗΝΟΜΑΝΙΑ
17.00 ΕΙΔΗΣΕΙΣ
17.15 ΟΛΥΜΠΙΑΚΕΣ ΔΙΑΔΡΟΜΕΣ
18.00 ΣΤΑ ΦΤΕΡΑ ΤΟΥ ΕΡΩΤΑ
20.00 ΚΛΗΡΩΣΗ ΠΡΟΤΟ-ΤΖΟΚΕΡ
20.10 Η ΑΛΛΗ ΜΕΡΙΑ ΤΟΥ ΦΕΓΓΑΡΙΟΥ
21.00 ΞΕΝΗ ΤΑΙΝΙΑ: ΚΑΥΤΟ ΠΑΡΙΣΙ
23.00 ΕΙΔΗΣΕΙΣ
23.35 ΟΙ ΑΝΤΙΖΗΛΟΙ
00.30 Ο ΑΓΙΟΣ
01.30 ΕΛΛΗΝΟΜΑΝΙΑ

NET

08.00 ΑΓΡΟΤΙΚΗ ΕΝΗΜΕΡΩΣΗ
08.30 Η ΤΕΧΝΗ ΤΟΥ ΠΙΑΝΟΥ
09.30 MEDITERRANEO
10.00 ΜΕ ΤΗ ΒΟΥΛΗ ΤΩΝ ΕΛΛΗΝΩΝ
11.00 ΣΤΟΝ ΚΟΣΜΟ ΤΗΣ ΟΙΚΟΝΟΜΙΑΣ
12.00 ΕΒΔΟΜΗ ΜΕΡΑ
13.00 ΣΠΟΡ ΙΣΤΟΡΙΕΣ
14.00 Η ΣΥΝΑΝΤΗΣΗ ΤΗΣ ΚΥΡΙΑΚΗΣ
15.00 ΕΙΔΗΣΕΙΣ
15.15 ΤΑΞΙΔΕΥΟΝΤΑΣ ΣΤΗΝ ΕΛΛΑΔΑ
16.15 ART NET
17.00 ΓΙΑ ΜΙΑ ΘΕΣΗ ΣΤΟ ΡΑΦΙ
18.00 ΕΙΔΗΣΕΙΣ
18.15 Η ΕΠΟΧΗ ΤΟΥ ΥΔΡΟΧΟΟΥ
19.15 Η ΙΣΤΟΡΙΑ ΤΗΣ ΠΟΠ
20.15 ΤΑΞΙΔΕΥΟΝΤΑΣ ΜΕ ΤΟ ΑΥΡΙΟ
21.00 ΕΙΔΗΣΕΙΣ
22.00 ΟΙ ΕΛΛΗΝΕΣ
23.00 ΜΠΛΕ ΠΛΑΝΗΤΗΣ
24.00 ΕΙΔΗΣΕΙΣ
00.15 ΜΙΚΡΟΦΙΛΜ: MONDAY
00.45 ΞΕΝΗ ΤΑΙΝΙΑ: ΤΟ ΠΑΡΑΛΙΑΚΟ ΚΑΦΕ

ΕΤ 3

08.30 ΘΕΙΑ ΛΕΙΤΟΥΡΓΙΑ
10.00 ΙΣΤΟΡΙΚΕΣ ΕΠΟΧΕΣ ΣΤΗ ΜΑΚΕΔΟΝΙΑ Α'
10.30 ΜΟΥΣΙΚΟ ΣΥΜΠΟΣΙΟ
11.30 ΒΟΛΕΪ ΓΥΝΑΙΚΩΝ Α1
13.30 ΡΕΠΟ
15.00 ΕΙΔΗΣΕΙΣ
15.30 ΧΡΟΝΙΚΑ
16.00 ΞΕΝΗ ΤΑΙΝΙΑ: ΤΕΛΕΥΤΑΙΑ ΠΤΗΣΗ
17.30 ΤΟ ΜΑΝΙΦΕΣΤΟ ΤΟΥ ΓΟΥΕΙΝ
18.00 ΕΠΙ ΤΡΟΧΩΝ
19.00 DESIGN FOREVER
19.30 ΣΧΕΔΙΑΣΜΟΣ ΚΑΙ ΠΑΡΑΓΩΓΗ
19.45 ΤΟ ΣΧΕΔΙΟ ΣΤΗΝ ΚΑΘΗΜΕΡΙΝΗ ΖΩΗ
20.15 Α' ΚΑΤΗΓΟΡΙΑ ΑΓΓΛΙΑΣ
21.00 ΕΙΔΗΣΕΙΣ
22.30 ΣΠΟΡ ΣΤΟ 3
24.00 ΕΙΔΗΣΕΙΣ
00.10 ΟΠΕΡΑ

MEGA

06.00 ΣΤΗ ΣΚΙΑ ΤΟΥ ΠΟΛΕΜΟΥ
07.00 ΣΤΗΝ ΚΟΨΗ ΤΟΥ ΞΥΡΑΦΙΟΥ
08.00 Η ΔΙΚΑΙΟΣΥΝΗ ΕΧΕΙ ΚΕΦΙΑ...
08.30 ΟΙ ΠΕΡΙΠΕΤΕΙΕΣ ΤΟΥ ΗΡΑΚΛΗ
09.00 ΦΛΙΝΣΤΟΟΥΝΣ
09.30 DISNEY CLUB
11.00 ΣΙΝΑ, Η ΒΑΣΙΛΙΣΣΑ ΤΗΣ ΖΟΥΓΚΛΑΣ
12.00 ΓΙΑ ΜΙΑ ΚΑΙΝΟΥΡΓΙΑ ΖΩΗ
13.00 ΕΥΡΩ
14.00 ΕΙΔΗΣΕΙΣ
14.10 ΟΣΑ ΦΕΡΝΕΙ Η ΩΡΑ
15.20 ΞΕΝΗ ΤΑΙΝΙΑ: Ο ΤΕΛΕΥΤΑΙΟΣ ΠΟΛΕΜΑΡΧΟΣ
17.15 ΕΙΔΗΣΕΙΣ
17.20 ΔΕΝ ΤΟ ΠΙΣΤΕΥΩ
18.20 Ο ΠΙΟ ΑΔΥΝΑΜΟΣ ΚΡΙΚΟΣ
19.30 ΕΙΔΗΣΕΙΣ
21.00 ΝΑ Η ΕΥΚΑΙΡΙΑ
23.00 ΞΕΝΗ ΤΑΙΝΙΑ: ΔΡΑΚΟΥΛΑΣ
00.15 ΕΙΔΗΣΕΙΣ
00.30 ΞΕΝΗ ΤΑΙΝΙΑ ΣΥΝ.
02.00 V.I.P.
03.00 ΞΕΝΗ ΤΑΙΝΙΑ: Ο ΠΙΟ ΜΕΓΑΛΟΣ ΡΟΛΟΣ ΣΤΗ ΖΩΗ ΜΟΥ
05.00 ΤΗΛΕΜΑΡΚΕΤΙΝΓΚ
05.30 FASHION TV

ΑΝΤ 1

06.10 ΤΖΑΚ ΠΟΤ
06.45 ΤΗΛΕΜΑΡΚΕΤΙΓΝΚ - ΤΗΛΕΑΓΟΡΑ
07.00 ΣΤΟΥΝΤΙΟ ΜΕ ΘΕΑ
10.00 ΠΑΙΔΙΚΟ ΠΡΟΓΡΑΜΜΑ
12.30 ΟΛΑ ΤΟΥ ΓΑΜΟΥ ΔΥΣΚΟΛΑ
12.55 SUPER GAME
13.00 2004 ΠΛΗΝ 2
14.00 ΕΙΔΗΣΕΙΣ
14.15 ΕΛΛΗΝΙΚΗ ΤΑΙΝΙΑ: ΣΑΝΤΑ ΤΣΙΚΙΤΑ
16.10 ΣΤΟ ΣΚΟΤΑΔΙ
16.50 ΞΕΝΗ ΤΑΙΝΙΑ: Ο ΜΠΑΤΜΑΝ ΕΠΙΣΤΡΕΦΕΙ
18.00 ΕΙΔΗΣΕΙΣ
18.10 ΞΕΝΗ ΤΑΙΝΙΑ ΣΥΝ.
19.30 ΕΙΔΗΣΕΙΣ
21.00 ΞΕΝΗ ΤΑΙΝΙΑ: THE X-FILES: ΠΟΛΕΜΩΝΤΑΣ ΤΟ ΑΥΡΙΟ
23.30 BIG BROTHER
00.20 ΕΙΔΗΣΕΙΣ
00.40 THE X-FILES
01.40 ΑΝΑΤΟΜΙΑ ΕΝΟΣ ΕΓΚΛΗΜΑΤΟΣ
02.40 ΞΕΝΗ ΤΑΙΝΙΑ: ΤΖΟΝ ΣΙΛΒΕΡ, Ο ΠΕΙΡΑΤΗΣ
04.40 ΤΗΛΕΜΑΡΚΕΤΙΝΓΚ
05.20 ΟΙ ΔΥΟ ΟΡΦΑΝΕΣ

ALPHA

06.00 7 ΗΜΕΡΕΣ ALPHA
07.00 ΠΡΩΙΝΕΣ ΔΙΑΔΡΟΜΕΣ
10.00 ΤΟ ΠΡΟΣΩΠΟ ΤΗΣ ΚΥΡΙΑΚΗΣ
11.00 ΜΕΤΑΙΧΜΙΟ
12.00 ΕΛΛΗΝΙΚΗ ΤΑΙΝΙΑ: Η ΜΠΕΤΥ ΠΑΝΤΡΕΥΤΑΙ
14.00 ΕΙΔΗΣΕΙΣ
15.00 ΞΕΝΗ ΤΑΙΝΙΑ: Ο ΜΥΘΟΣ ΤΟΥ ΤΥΜΒΟΥ
17.15 ΕΛΛΗΝΙΚΗ ΤΑΙΝΙΑ: ΓΚΑΡΣΟΝΙΕΡΑ ΓΙΑ ΔΕΚΑ
19.30 ΕΙΔΗΣΕΙΣ
21.00 ΓΚΟΛ
22.00 ΥΠΑΣΤΥΝΟΜΟΣ ΡΕΞ
23.00 ΚΙΤΡΙΝΟΣ ΤΥΠΟΣ
01.00 ΕΙΔΗΣΕΙΣ
01.15 ΚΙΤΡΙΝΟΣ ΤΥΠΟΣ
02.30 ΜΕ ΟΔΗΓΟ ΤΑ ΑΣΤΕΡΙΑ
04.00 ΚΟΛΑΣΗ ΣΤΟΝ ΠΑΡΑΔΕΙΣΟ
05.00 ΠΑΚΙΤΑ

STAR

06.00 ΠΑΙΔΙΚΟ ΠΡΟΓΡΑΜΜΑ
12.00 ΝΙΚΙ
12.30 ΚΥΡΙΑΚΗ ΜΕ ΤΟΝ ΤΕΡΕΝΣ ΚΟΥΙΚ
14.00 ΗΡΑΚΛΗΣ
15.00 ΖΙΝΑ
16.00 ΟΙ ΠΕΡΙΠΕΤΕΙΕΣ ΤΟΥ ΣΙΝΤΝΕΪ ΦΟΞ
17.00 Ο ΑΟΡΑΤΟΣ ΑΝΘΡΩΠΟΣ
18.00 ΕΙΔΗΣΕΙΣ
19.30 ΛΟΪΣ ΚΑΙ ΚΛΑΡΚ
20.30 ΤΑ ΦΙΛΑΡΑΚΙΑ
21.00 ΕΛΛΗΝΙΚΗ ΤΑΙΝΙΑ: Ο ΑΝΘΡΩΠΟΣ ΠΟΥ ΓΥΡΙΣΕ ΑΠΟ ΤΗ ΖΕΣΤΗ
23.00 ΠΑΓΚΟΣΜΙΟ ΠΡΩΤΑΘΜΗΜΑ ΡΑΛΙ 2002
23.30 ΞΕΝΗ ΤΑΙΝΙΑ: ΣΕΞΙ ΚΑΤΑΔΙΚΟΣ
01.30 ΕΙΔΗΣΕΙΣ
01.45 ΞΕΝΗ ΤΑΙΝΙΑ: ΟΙ ΓΥΠΕΣ ΠΕΤΟΥΝ ΧΑΜΗΛΑ
03.45 ΠΡΟΦΑΪΛΕΡ
05.00 ΑΣΤΕΡΙΑ ΣΤΟ ΠΕΝΤΑΓΡΑΜΜΟ

FILMNET

05.00 ΙΕΡΟΣ ΚΑΠΝΟΣ
06.55 ΕΝΑΣ ΑΝΤΡΑΣ ΜΕ ΤΙΜΗ
08.30 ΝΥΦΕΣ ΑΠΟ ΤΗΝ ΑΜΕΡΙΚΗ
10.05 ΕΝΑ ΣΠΙΤΙ ΤΟΥ ΜΕΛΛΟΝΤΟΣ
11.55 ΟΛΑ ΓΙΑ ΤΗΝ ΑΓΑΠΗ
13.30 ΕΠΙΣΤΡΟΦΗ ΣΤΟ ΠΑΡΕΛΘΟΝ
15.30 ΧΟΡΕΥΟΝΤΑΣ ΣΤΗ ΛΟΥΝΑΣΑ
17.10 Ο ΜΥΘΟΣ ΤΟΥ ΑΚΕΦΑΛΟΥ ΚΑΒΑΛΑΡΗ
19.00 ΑΛΙ ΜΑΚΜΠΙΛ
20.00 MAD ON FILMNET
20.30 Η ΜΕΓΑΛΗ ΟΘΟΝΗ
21.00 ΑΟΡΑΤΟ ΑΓΓΙΓΜΑ
23.00 Ο ΤΑΛΑΝΤΟΥΧΟΣ ΚΥΡΙΟΣ ΡΙΠΛΕΪ
01.20 ΠΑΡΑΚΟΛΟΥΘΩΝΤΑΣ ΤΗΝ ΚΛΟΝΤΙΑ
03.15 ΜΕΤΑΛ ΤΖΑΚΕΤ

ΤΕΜΡΟ

07.15 ΚΙΝΟΥΜΕΝΑ ΣΧΕΔΙΑ
10.00 ΞΕΝΗ ΤΑΙΝΙΑ: Ο ΘΡΥΛΟΣ ΤΟΥ ΛΥΚΟΥ
11.30 ΚΙΝΟΥΜΕΝΑ ΣΧΕΔΙΑ
12.00 ΙΒΑΝΟΗΣ
13.00 BLACK SCORPION
14.00 ΕΙΔΗΣΕΙΣ
14.45 ΤΕΜΡΟ POWER
15.30 ΕΛΛΗΝΙΚΗ ΤΑΙΝΙΑ: Ο ΚΩΤΣΟΣ ΕΞΩ ΑΠΟ ΤΟ ΝΑΤΟ
17.15 ΤΑ ΠΑΡΑΤΡΑΓΟΥΔΑ
19.20 ΕΙΔΗΣΕΙΣ
21.00 ΕΛΛΗΝΙΚΗ ΤΑΙΝΙΑ: ΒΑΣΙΚΑ, ΚΑΛΗΣΠΕΡΑ ΣΑΣ
22.45 ΨΗΛΑ ΤΑ ΧΕΡΙΑ
00.00 ΕΙΔΗΣΕΙΣ
00.30 ΞΕΝΗ ΤΑΙΝΙΑ: ΦΩΤΙΑ ΣΤΟ ΣΚΟΤΑΔΙ

ΠΟΛΙΤΙΣΤΙΚΟΣ ΟΡΓΑΝΙΣΜΟΣ ΔΗΜΟΥ ΡΟΔΙΩΝ
Κιν/κή Εταιρεία Ρόδου «ΘΕΑΣΙΣ»
ΚΙΝ/ΦΟΣ ΔΗΜΟΤΙΚΟ
ΒΡΑΔΙΕΣ ΚΙΝΗΜΑΤΟΓΡΑΦΟΥ
Πέμπτη 31 Ιανουαρίου 2002
Τίτλος έργου:
«Ο ΘΕΙΟΣ ΜΟΥ ΑΠΟ ΤΗΝ ΑΜΕΡΙΚΗ»
Αλέν Ρενέ «Mon oncle d' Amerique»
Ωρα προβολής: 9:00 μ.μ.

ΑΔΥΝΑΤΕΙ Ο ΕΟΤ ΝΑ ΕΦΑΡΜΟΣΕΙ οποιαδήποτε πολιτική!

Ανίκανος ο Οργανισμός να θεσπίσει προδιαγραφές για Αθλητικό Τουρισμό και Τουρισμό Υγείας

Στον αέρα κινδύνευε μέχρι πρότινος να βρεθεί το πολυδιαφημισμένο πρόγραμμα του ΕΟΤ για την προσέλκυση τουριστών τη χειμερινή περίοδο, μέσω της επιδότησης των τουρ οπερέϊτορ με 40 ευρώ ανά τουρίστα. Και τούτο διότι η Ευρωπαϊκή Επιτροπή γνωστοποίησε ότι δεν χρηματοδοτεί το συγκεκριμένο μέτρο του επιχειρησιακού προγράμματος του υπουργείου Ανάπτυξης στο Γ' ΚΠΣ και ζήτησε τη σχετική αναμόρφωσή του. Υπενθυμίζεται ότι αρχικώς με πρωτοβουλία του Ελληνικού Οργανισμού Τουρισμού επιχειρήθηκε η ενίσχυση της συγκεκριμένης πρωτοβουλίας μέσω του Επιχειρησιακού Προγράμματος με πρωτοβουλία των υπηρεσιών του ΕΟΤ. Σύμφωνα με τις εκτιμήσεις, για την τριετή εφαρμογή του προγράμματος θα απαιτηθούν γύρω στα 4,5 δισ. δρχ. για τις επιδοτήσεις των τουρ οπερέιτορ, και επομένως, εφόσον οριστικοποιηθεί η άρνηση της κοινότητας, τα χρήματα αυτά θα καλυφθούν από εθνικούς πόρους. Ανάλογη δέσμευση ανέλαβε πρόσφατα ο υπουργός Ανάπτυξης κ. Ακης Τσοχατζόπουλος υπογραμμίζοντας μάλιστα ότι το ποσό θα καλυφθεί από το ετήσιο πρόγραμμα της καμπάνιας της Ελλάδας στο εξωτερικό, προβολή που φέτος μολονότι ξεκίνησε καθυστερημένα εμφανίζεται σημαντικά - όσον αφορά τα κονδύλια - ενισχυμένη.

Οπως υπογραμμίζουν, πάντως, γνώστες των κοινοτικών πραγμάτων, αφμισβητείται ακόμη και η δυνατότητα χρηματοδότησης από εθνικούς πόρους τέτοιων πρωτοβουλιών, με το επιχείρημα ότι αντίκειται στους κανόνες του ελεύθερου ανταγωνισμού. Για το λόγο αυτό, οι παράγοντες του κυπριακού τουρισμού, που σκέφθηκαν να αντιγράψουν το... ελληνικό μοντέλο για την ενίσχυση του χειμερινού τους τουρισμού, εγκατέλειψαν αυτήν την ιδέα και θέσπισαν τελικά ως κίνητρο την κατάργηση των τελών στα αεροδρόμια για επιβάτες και αεροπλάνα για την χειμερινή περίοδο. Σύμφωνα με εκτίμηση του ΕΟΤ, η πρώτη χειμερινή περίοδο (15 Οκτωβρίου 2001 - τέλη Απριλίου 2002) του τριετούς προγράμματος για την επιμήκυνση της τουριστικής περιόδου θα «κλείσει» με την άφιξη 110.000 τουριστών. Εξ αυτών, οι 55.000 αφίξεις είχαν προγραμματιστεί για το φθινόπωρο του 2001, 20.000 αναμένονται το χειμερινό τρίμηνο (Δεκέμβριος - Φεβρουάριος) και 35.000 τους πρώτους μήνες της άνοιξης. Εφόσον οι χειμερινές αφίξεις κινηθούν στα ως άνω νούμερα κατά την τριετία, ο ΕΟΤ υπολογίζει ότι αυτές θα δώσουν κατά μέσο όρο 1.000.000 επιπλέον διανυκτερεύσεις σε ετήσια βάση στον ελληνικό τουρισμό.

ΜΠΛΟΚΑΡΟΥΝ ΕΠΕΝΔΥΣΕΙΣ

Βεβαίως οι «γκάφες» του Ελληνικού Οργανισμού Τουρισμού δεν σταματούν εδώ, γεγονός που εν μέρει δικαιολογεί την επιχειρούμενη συρρίκνωση των δραστηριοτήτων του. Η παθογένεια που χαρακτηρίζει τον Οργανισμό δείχνει να μην έχει τελειωμό, μολονότι το έργο του συρρικνώνεται πλέον δραματικά. Ειδικότερα στο Β' Κοινοτικό Πλαίσιο Στήριξης και ειδικότερα στο Επιχειρησιακό Πρόγραμμα Τουρισμός - Πολιτισμός (Υποπρόγραμμα Τουρισμός) συμπεριλαμβανόταν σε ειδικό μέτρο η επιδότηση project θεραπευτικού τουρισμού και δημιουργίας Κέντρων Υγείας. Ομως όποιος επιχειρηματίας είχε την ατυχή ιδέα να πραγματοποιήσει μια τέτοιου είδους επένδυση απογοητευόταν.

Και αυτό γιατί, προκειμένου να μπορέσει κάποιος να επιδοτηθεί μέσω του αναπτυξιακού νόμου, έπρεπε πρωτίστως να υπάρχουν οι σχετικές προδιαγραφές από τον ΕΟΤ. Ο Οργανισμός μετά από περίπου 6 έτη εφαρμογής του Επιχειρησιακού Προγράμματος δεν κατόρθωσε σε συνεργασία με το υπουργείο Υγείας να ολοκληρώσει τη μελέτη δημιουργίας των σχετικών προδιαγραφών. Το Γ' Κοινοτικό Πλαίσιο Στήριξης ήδη έχει ξεκινήσει. Δυστυχώς, για τους ελάχιστους - ίσως -ενδιαφερόμενους αλλά και για τον τουρισμό, οι εν λόγω προδιαγραφές ακόμη δεν έχουν ολοκληρωθεί...

Ομως ειδήμονες του κλάδου ακόμη ομιλούν για την ανάπτυξη ειδικών μορφών τουρισμού, ορισμένοι δε επιμένουν για την αναβάθμιση του προσφερόμενου τουριστικού προϊόντος, ενώ οι κεφαλές του τουρισμού της χώρας συνεχίζουν



να κάνουν λόγο και για το στόχο του ποιοτικού τουρισμού. Βέβαια τα δεινά για τον υποψήφιο επενδυτή δεν έχουν ακόμη σταματήσει. Μάλιστα για εκείνον που έχει στόχο να πραγματοποιήσει επενδύσεις στο χώρο του αθλητικού τουρισμού, τα προβλήματα όπως φαίνεται δεν σταματούν μόνο στα παραπάνω. Ο ΕΟΤ δεν έχει ολοκληρώσει τις προδιαγραφές για τη δημιουργία Κέντρων Αθλητικού Τουρισμού με αποτέλεσμα κανένας επιχειρηματίας να μην μπορεί να αντλήσει κονδύλια μέσω του Γ' ΚΠΣ.

Τέλος, αρνητική εικόνα έχει προκαλέσει η αδυναμία του Οργανισμού να εκδίδει σε βραχύ χρονικό διάστημα τα τουριστικά αποτελέσματα κάθε έτους (αφίξεις - αναχωρήσεις).

Γ' ΚΠΣ

Το Γ' Κοινοτικό Πλαίσιο Στήριξης ήδη έχει ξεκινήσει. Δυστυχώς, για τους ελάχιστους - ίσως - ενδιαφερόμενους, αλλά και για τον τουρισμό, οι εν λόγω προδιαγραφές ακόμη δεν έχουν ολοκληρωθεί... Ομως ειδήμονες του κλάδου ακόμη ομιλούν για την ανάπτυξη ειδικών μορφών τουρισμού, ορισμένοι δε επιμένουν για την αναβάθμιση του προσφερόμενου τουριστικού προϊόντος, ενώ οι κεφαλές του τουρισμού της χώρας συνεχίζουν να κάνουν λόγο και για το στόχο του ποιοτικού τουρισμού. Βέβαια τα δεινά για τον υποψήφιο επενδυτή δεν έχουν ακόμη σταματήσει.

ΝΤΕΤΕΚΤΙΒΣ
30 ΧΡΟΝΙΑ ΜΟΝΙΜΑ
ΚΑΙ ΣΤΗ ΡΟΔΟ
35354
ΠΛΑΤΕΙΑ ΑΓΙΟΥ ΙΩΑΝΝΟΥ
Η ΛΥΣΗ!!!
ΣΕ ΚΑΘΕ ΣΑΣ ΠΡΟΒΛΗΜΑ
EXPRESS SECURITY

KYROS SHOPS
Γ. ΜΑΡΙΕΤΤΟΣ
Η ολοκληρωμένη λύση
για τον επαγγελματικό σας χώρο
ΜΟΚΕΤΕΣ - ΧΑΛΙΑ - ΔΑΠΕΔΑ - ΕΠΙΠΛΑ - ΥΦΑΣΜΑΤΑ - ΕΠΙΠΛΩΣΕΙΣ -
ΚΟΥΡΤΙΝΕΣ - ΤΑΠΕΤΣΑΡΙΕΣ ΤΟΙΧΟΥ - ΛΕΥΚΑ ΕΙΔΗ - ΣΤΟΡ


ΕΠΑΓΓΕΛΜΑΤΙΚΟΣ ΕΞΟΠΛΙΣΜΟΣ
ΞΕΝΟΔΟΧΕΙΑ - ΕΣΤΙΑΤΟΡΙΑ - ΚΑΤΑΣΤΗΜΑΤΑ - ΓΗΠΕΔΑ -
ΚΑΤΑΣΚΕΥΑΣΤΙΚΕΣ ΕΤΑΙΡΕΙΕΣ - ΔΗΜΟΣΙΟΙ ΧΩΡΟΙ
ΚΕΝΤΡΙΚΟ: Μ. ΚΩΝ/ΝΟΥ 27 ΡΟΔΟΣ 85100 - ΤΗΛ. 30090, 26590, FAX: 30079
ΥΠΟΚ/ΜΑ: 4ο χλμ ΡΟΔΟΥ - ΛΙΝΔΟΥ ΤΗΛ. 68838
Kyros group

ΝΕΑ ΤΟΥ ΡΟΤΑΡΙΑΝΟΥ ΟΜΙΛΟΥ ΡΟΔΟΥ, κατά τον μήνα Ιανουάριο





Την 30η Δεκεμβρίου 2001, αντιπροσωπεία του Διοικητικού Συμβουλίου, αποτελούμενη από τους Προ-Προέδρους Στάμο Παπασταματίου, Νίκο Βρούχο, τον αντιπρόεδρο Κυριάκο Αρχοντάκη, τον ταμία Νίκο Οικονόμου, τον κοσμήτορα Ηλία Καθοπούλη και τον Πρόεδρο του Ομίλου Παναγιώτη Δαλιάνη, κατόπιν συνεννοήσεως με τον Στρατηγό της 95 ΑΔΤΕ, Διονύσιο Κωσταντόπουλο, επισκέφτηκε δύο φυλάκια του νησιού μας, μοιράζοντας δώρα και ευχές στους φαντάρους και αξιωματικούς.

Αρχικά επισκέφτηκε το φυλάκιο των Ασωμάτων, πριν το αεροδρόμιο, όπου δώρισε ένα πλυντήριο ρούχων. Οι αξιωματικοί και οπλίτες, πρόσφεραν γλυκά και αναψυκτικά, που μαζί με την θερμή υποδοχή που επιφύλαξαν, δεν άργησε να δημιουργηθεί μια ζεστή και χαρούμενη ατμόσφαιρα, που μόνο στο στρατό συναντά κανείς.

Στη συνέχεια, με την συνοδεία αξιωματικού, επισκέφτηκε το απομακρυσμένο φυλάκιο στην Κρητηνία, δωρίζοντας ένα στερεοφωνικό Ράδιο-Κασετόφωνο και μια τηλεόραση.

Η Ροταριανή αντιπροσωπεία, αποχαιρέτισε τους φαντάρους, ευχόμενη, καλή χρονιά και καλοί πολίτες. Ο Ροταριανός Όμιλος Ρόδου, ανταποκρινόμενος στην προσπάθεια που καταβάλει ο Ροταριανός Όμιλος του Rajkot της Ινδίας, να εμπλουτίσει το Midtown Doll Museum με κούκλες με τοπικές ενδυμασίες των κυριοτέρων πόλεων του πλανήτη μας, έστειλε την 4η Ιανουαρίου δυο κούκλες με τοπικές ενδυμασίες της Ρόδου μας.

Το Μουσείο αυτό επισκέπτονται χιλιάδες φτωχά παιδιά, σε μία πόλη που αριθμεί ένα εκατομμύριο κατοίκους.

Εξαιρετική επιτυχία είχε η ομιλία του Βοηθού Διοικητή Ροταριανού Μανώλη Καρυδάκη, που έγινε την 10η Ιανουαρίου, σε αίθουσα του ξενοδοχείου Rodos Park, με θέμα: Ευρώ, το νέο μας νόμισμα.

Ο ομιλητής αφού έκανε μια σύντομη αναδρομή της γέννησης του Ευρώ, των επιπτώσεων που θα έχει στον τόπο μας, τα γενικά χαρακτηριστικά των νέων κερμάτων και χαρτονομισμάτων, απάντησε σε απορίες και προβληματισμούς που προέκυψαν από την πρώτη μας επαφή με το νέο νόμισμα.

Επίσης μεγάλη επιτυχία σημείωσε η πανηγυρική συνεστίαση της 26ης Ιανουαρίου στο πολυτελές ξενοδοχείο Rodos Park, κατά την διάρκεια της οποίας ο Όμιλος έκοψε την παραδοσιακή βασιλόπιτα.

Παρευρέθησαν οι αρχές της πόλεως Ρόδου, καθώς και πλήθος προσκεκλημένων.

Η παρουσία του Νομάρχου Δωδεκανήσου Κου Σάββα Καραγιάννη με την σύζυγό του, του Δημάρχου Ροδίων Κου Γιώργου Γιαννόπουλου με την σύζυγό του, του εκπροσώπου του Διοικητή της 95 ΑΔΤΕ Συνταγματάρχη Πεζικού Κου Ανδρέα Βιδάλη με την σύζυγό του, του εκπροσώπου του Αστυνομικού Διευθυντή, Αστυνομικού Υποδιευθυντή Κου Αριστείδη Καρτάνου, του Κεντρικού Λιμενάρχη Ρόδου Κου Παναγιώτη Γαλάνη, καθώς και της Σημαιοφόρου Κας Σκιαδά, λάμπρυναν με την ξεχωριστή αυτή Ροταριανή εκδήλωση.

Τυχερή της βραδιάς ήταν η Κα Νομάρχου, στην οποία έτυχε το φλουρί του Ομίλου, το οποίο φιλοτέχνησε και πρόσφερε στον Όμιλο, ο Ροταριανός χρυσοχόος Κώστας Λουιζίδης.

Στον ίδιο χώρο έκοψε την πίτα του και ο Όμιλος Rotaract, το δε φλουρί έτυχε στον Προ-Πρόεδρο Θανάση Σέρβο.

Το δεύτερο γεγονός που χάρισε ξεχωριστή αίγλη στην βραδιά, ήταν η εισδοχή τεσσάρων νέων μελών. Μεταξύ των άλλων ο πρόεδρος του ομίλου Κος Παναγιώτης Δαλιάνης είπε : Ένας άνθρωπος μπορεί να κατέχει μια αλήθεια...Μπορεί να παράγει ένα τέλειο προϊόν...Μπορεί να κάνει μια μεγάλη ανακάλυψη. Όμως αν πεθάνει και δεν ωφεληθεί κανείς, θα είναι γιατί δεν τα μοιράστηκε με κανένα.

Σήμερα είμαστε εδώ, για να μοιραστούμε αυτά τα ιδεώδη, που και μας άλλοι μας εμπιστεύτηκαν, με τέσσερις νέους ανθρώπους. Σήμερα φυτεύουμε τέσσερα νέα δένδρα και ελπίζουμε οι συνθήκες του περιβάλλοντος να είναι κατάλληλες, για να μεγαλώσουν και να χαρίσουν κι αυτοί με την σειρά τους, την σκιά του δέντρου τους, σε άλλους συνανθρώπους μας.

Με αλφαβητική σειρά οι τέσσερις νέοι Ροταριανοί είναι : ο Κος Μιχάλης Κοκκινίδης, επιχειρηματίας. Ο Κος Σωτήρης Μανδρακός, τεχνικός τηλεφωνικών κέντρων. Ο Κος Νίκος Μπόνης, έμπορος επίπλων. Και τέλος, ο Κος Μανώλης Νικολιδάκης, αντιπρόσωπος και ιδιοκτήτης καφετέριας.

Στη συνέχεια, σε ένδειξη αναγνώρισης της φροντίδας και της περιποιήσεως που έτυχε ο Ροταριανός Όμιλος στο ξενοδοχείο Rodos Park, μαζί με τις ευχαριστίες του, απένειμε πλακέτα στην διεύθυνση του ξενοδοχείου.

Η βραδιά έκλεισε με χορό, που διήρκεσε μέχρι αργά το βράδυ.

Την 31η Ιανουαρίου, ο καθηγητής του πανεπιστημίου Αιγαίου, κος Γιάννης Λυριτζής γοήτευσε και συνάρπασε το ακροατήριο με την ομιλία του σχετικά με την Αρχαιομετρία, δηλαδή την επιστημονική χρονολόγηση του παρελθόντος.

Στο διάλογο που ακολούθησε μεταξύ του ομιλητή και των ακροατών, δόθηκαν απαντήσεις στις απορίες τους και έτσι έγινε πιο κατανοητό το δύσκολο αλλά ενδιαφέρον αυτό θέμα.

Ο πρόεδρος του Ομίλου
Παναγιώτης Δαλιάνης



ΓΡΑΦΕΙΟ ΤΕΛΕΤΩΝ & ΜΝΗΜΟΣΥΝΩΝ ΡΟΔΟΥ
ΣΤΕΦΑΝΑ - ΣΤΟΛΙΣΜΟΙ
«ΑΜΕΡΙΚΑΝΟΥ»
Αμεση εξυπηρέτηση
ΟΛΟ ΤΟ 24ΩΡΟ
Αναλαμβάνουμε την τελετή
και με τα έξοδα
που χορηγούν τα ταμεία
χωρίς καμία επιβάρυνση
ΙΚΑ, ΤΕΒΕ, ΤΑΞΥ, ΔΗΜΟΣΙΟΥ,
ΛΙΜΕΝΙΚΩΝ, ΟΓΑ
και λοιπά ταμεία.
Τους ΑΠΟΡΟΥΣ ΔΩΡΕΑΝ
Πλατεία Βρούχου στη Μητρόπολη
Τηλέφωνα: 28901 - 33400

ΝΤΕΤΕΚΤΙΒΣ
Συνταξιούχος Αστυνομικός Ασφάλειας
ΑΝΑΛΑΜΒΑΝΟΥΜΕ
Υποθέσεις ανηλίκων,
οικογενειακές,προσωπικές κ.τλ.
ΔΙΑΘΕΤΟΥΜΕ ΤΑ ΠΛΕΟΝ
ΣΥΓΧΡΟΝΑ ΟΠΤΙΚΟΑΚΟΥΣΤΙΚΑ
ΣΥΣΤΗΜΑΤΑ
100% ΕΧΕΜΥΘΕΙΑ
ΡΩΜΗΣ 22 - ΡΟΔΙΝΙ - ΤΗΛ. 0241 0 68985
Κιν. 094 6097967

ΜΑΘΗΜΑΤΙΚΑ ΓΙΑ ΤΟ ΛΥΚΕΙΟ

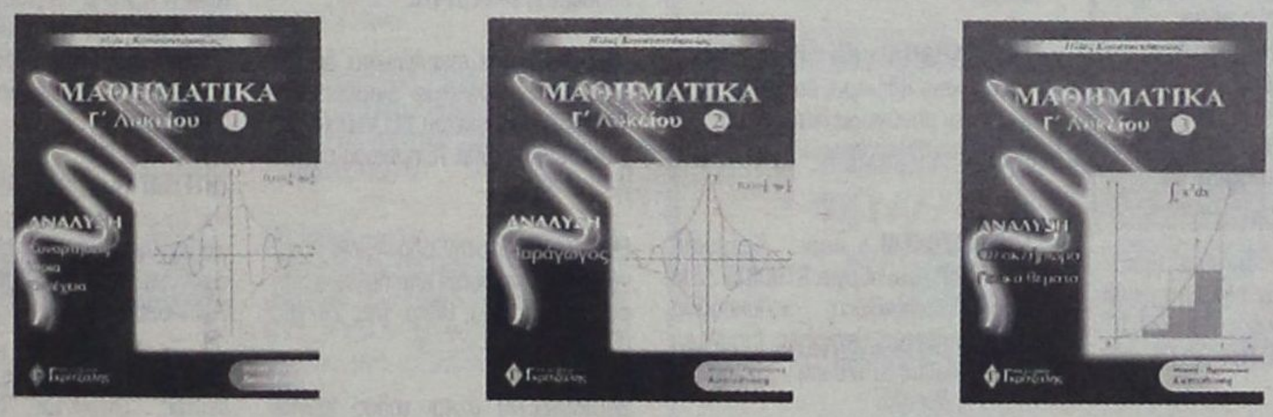

Τα **τρία βιβλία της Ανάλυσης** είναι "λίγο" διαφορετικά από τα συνηθισμένα διότι:
- Χρησιμοποιούν πολύ το σχήμα για την κατανόηση των εννοιών.
- Περιέχουν πλήρη ανάπτυξη της θεωρίας και επεξήγηση των εννοιών σε βάθος.
- Περιέχουν λυμένες ασκήσεις όλων των τύπων.
- Τα κριτήρια αξιολόγησης είναι σύμφωνα με το ισχύον προεδρικό διάταγμα.

Συγκεκριμένα περιέχουν:
- Στοιχεία μαθηματικής λογικής
- Πλήρη ανάπτυξη της θεωρίας με αποδείξεις
- 650 σχήματα
- 400 παραδείγματα
- 700 ασκήσεις λυμένες
- 800 ασκήσεις για λύση με υποδείξεις
- 100 Γενικά θέματα
- 15 πλήρη κριτήρια αξιολόγησης (των 4 ζητημάτων το καθένα) με τις λύσεις τους

ΜΑΘΗΜΑΤΙΚΑ ΓΙΑ ΤΟ ΓΥΜΝΑΣΙΟ

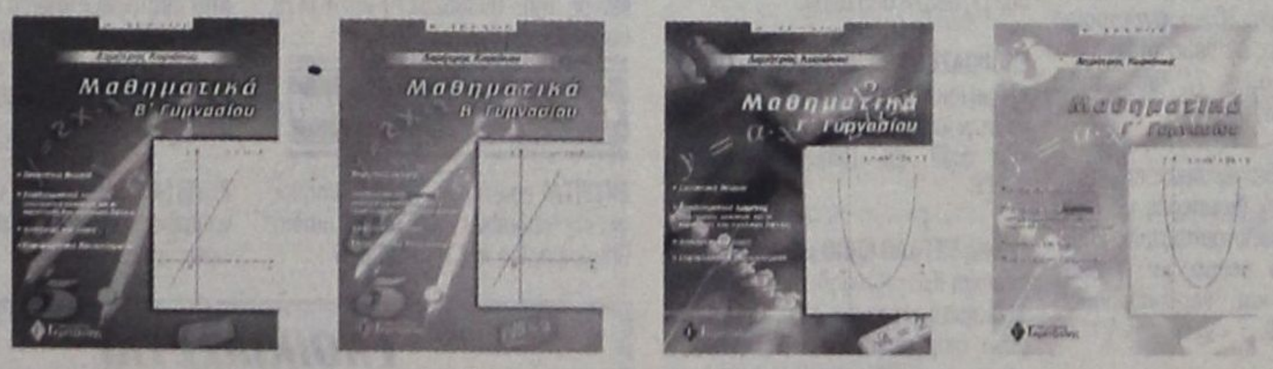

ΠΕΡΙΕΧΟΥΝ:
- Αναλυτική παρουσίαση της θεωρίας
- Υποδειγματική λύση επιλεγμένων ασκήσεων των σχολικών βιβλίων
- Αναλυτικά λυμένες ασκήσεις διαφόρων τύπων
- Επιλεγμένες ασκήσεις προς λύση για την πλήρη εμπέδωση του μαθήματος
- Επαναληπτικά διαγωνίσματα στο τέλος κάθε κεφαλαίου

ΕΚΔΟΣΕΙΣ Γκρίτζαλης
17ης Νοεμβρίου 10, Μελίσσια Τ.Κ. 151 27
Τηλ.: 81.04.004 - 61.23.795, Fax: 81.04.005

Μια άλλη πρόταση στο σωστό βιβλίο

Μικρές αγγελίες

δωρεάν στη «δ» τηλ: 0241-37500 fax: 0241-37333

ΕΝΟΙΚΙΑΣΕΙΣ

ΠΩΛΟΥΝΤΑΙ ή ενοικιάζονται δύο αποθήκες 160 τ.μ. το σε οικοδομή που ανεγείρεται στ'Ασγούρου (καταστήματα Μανουσέλη). Πληρ. 24118 ώρες 10-2 μ.μ.

ΕΝΟΙΚΙΑΖΕΤΑΙ αποθήκη 20 Μ2 με ενοίκιο 40.000 δρχ. Πληροφορίες τηλ. 30635 - 22309 - 024522126 Από 9π.μ.-2μ.μ., 6μ.μ. - 8μ.μ.

ΕΝΟΙΚΙΑΖΕΤΑΙ διαμέρισμα επιπλωμένο ή μη, με 2 υπνοδωμάτια, σαλόνι, εντοιχισμένη κουζίνα, με καθιστικό, θέρμανση και ψύξη στην οδό Καζαντζάκη 11. Πληρ. τηλ. 0241093783, 0241098242, 0241043134

ΕΝΟΙΚΙΑΖΕΤΑΙ γκαρσονιέρα 2 δωματίων με μπάνιο, επιπλωμένη επί της οδού Μεγ. Κωνσταντίνου 30, 2ος όροφος. Πληρ. τηλ. 0241029504 ή 0932941980

ΕΝΟΙΚΙΑΖΕΤΑΙ δωμάτιο επιπλωμένο που επι πλέον διαθέτει ψυγείο, ατομικό μπάνιο και βεράντα με θέα στη θάλασσα, στο κέντρο της πόλης. Πληροφορίες στα τηλ.: 0241020012 & 0241024242 (Ωρες: 9.30 - 15 & 18-21.30).

ΕΝΟΙΚΙΑΖΕΤΑΙ διόροφη οικία στην Κρεμαστή (Παπαγιάννη 49) κατάλληλη για σοβαρή οικογένεια ή ανδρόγυνο, με 2 υπνοδωμάτια, 2 σαλόνια και υπόγειο. Πληρ. τηλ. 22377, 61285 κ. Σπύρο

ΕΝΟΙΚΙΑΖΕΤΑΙ
Ή ΠΩΛΕΙΤΑΙ
επιχείρηση καφέ - μπάρ πλήρως εξοπλισμένη στην Μεσαιωνική πόλη. Δεκτές μόνο
• σοβαρές προτάσεις. Πληροφορίες στο τηλέφωνο 0938874586 από 10.00 π.μ. έως 21.00 μ.μ. καθημερινά

ΕΝΟΙΚΙΑΖΕΤΑΙ Κατάστημα 105m2 με πατάρι 25m2 με ανεξάρτητη αποθήκη 135m2 επί της οδού Αθηνών 10 και Φλωρίνης γωνία. Τηλ. 37127 μετά τις 2.30 μ.μ.

ΕΝΟΙΚΙΑΖΕΤΑΙ ισόγειο δυάρι στο Ανω Ροδίνι, Βαρσοβίας 12. Πληροφορίες στο τηλ. 26003.

ΠΩΛΕΙΤΑΙ ή
ΕΝΟΙΚΙΑΖΕΤΑΙ
από τον ιδιοκτήτη το ξενοδοχείο **«ΦΟΙΒΟΣ»** στον Αρχάγγελο, 16 δωματίων, με μπαρ - κουζίνα - σαλόνι - πάρκιν χτισμένο μέσα σε δενδρόκηπο 2.800τ.μ. Τηλ. 0241/27578 - 0244/22600

ΕΝΟΙΚΙΑΖΟΝΤΑΙ δύο γκαρσονιέρες μονόχωρες 40 και 30 τ.μ. αντίστοιχα ευάερες, ευήλιες με θέμα τη θάλασσα. Οδός Αυστραλίας 74. Πληρ. τηλ. 0241030165, 0241030977

ΕΝΟΙΚΙΑΖΕΤΑΙ διαμέρισμα, επί της οδού Εμμ. Ζαννή, διαμπερές με δύο υπνοδωμάτια, σαλοτραπεζαρία, κουζίνα, τριφασικό ρεύμα, με ηλιακό θερμοσίφωνα και θερμοπομπούς, τηλ. 0241022060.

ΕΝΟΙΚΙΑΖΕΤΑΙ διαμέρισμα πολυτελούς κατασκευής, επιπλωμένο 3 υπνοδωματίων 140 τ.μ., δύο μπάνια, εντοιχισμένη κουζίνα, αυτόνομη θέρμανση. Τηλ. 0937403140

ΕΝΟΙΚΙΑΖΕΤΑΙ μεζονέτα με τρία υπνοδωμάτια, σαλόνι, κουζίνα, δύο μπάνια, αποθήκη στην περιοχή Δασκάλων. Πληρ. τηλ. 0944326320

ΕΝΟΙΚΙΑΖΕΤΑΙ Στην Κρεμαστή οικία κατάλληλη για ανδρόγυνο ή ολιγομελή οικογένεια. Τηλ. 22377, 61285 κ. Σπύρο

ΕΝΟΙΚΙΑΖΟΝΤΑΙ στούντιος πολυτελούς κατασκευής, για ένα άτομο κατά προτίμηση στρατιωτικό, για όλο το χρόνο. Τιμή 80.000 δρχ. μαζί με κοινόχρηστα και νερό στην οδό Παπανστάση. Πληρ. τηλ. 77216 - 31708 κ. Βασίλη.

ΕΝΟΙΚΙΑΖΕΤΑΙ αποθήκη 135 τ.μ. επί της οδού Αθηνών και Φλώρινας γωνία. Πληρ. τηλ. 37127

ΕΝΟΙΚΙΑΖΟΝΤΑΙ δύο συνεχόμενα, ενοποιημένα, διαμπερή γραφεία συνολικού εμβαδού 32 τ.μ. στον Α' όροφο οικοδομής επί της οδού Δημ. Θεοδωράκη 34 (δίπλα στην Πλ. Κύπρου). Πληροφορίες τηλ. 32008 ή 0973-289273

ΕΝΟΙΚΙΑΖΕΤΑΙ κατάστημα επί της Ερνεστ Μπεβιν και Ξάνθου γωνία 35 τ.μ. Πληρ. Τηλ. 34229

ΕΝΟΙΚΙΑΖΕΤΑΙ μικρό επιπλωμένο διαμέρισμα περιοχή Ροδίνι. Πληρ. τηλ. 65025, 0977645567

ΕΝΟΙΚΙΑΖΟΝΤΑΙ Μια γκαρσονιέρα ευρύχωρη με μεγάλη βεράντα επιπλωμένη, και ένα δωμάτιο, στην οδό Αγ. Αναργύρων 20. Πληρ. Τηλ. 28710 από 10 π.μ. έως 2 μ.μ.

ΕΝΟΙΚΙΑΖΕΤΑΙ διαμέρισμα 140 τ.μ, ανακαινισμένο και επιπλωμένο επί της οδού Β. Ηπείρου. Μόνο σοβαρές προτάσεις. Πληρ. τηλ. 0945236060, 64060

ΕΝΟΙΚΙΑΖΟΝΤΑΙ στην Ιαλυσό πλάι στο ξενοδοχείο Ηλέκτρα, επιπλωμένα δίχωρα και μονόχωρα διαμερίσματα με θέρμανση. Πληροφορίες Τηλ. 22050 - 33441

ΕΝΟΙΚΙΑΖΟΝΤΑΙ στην Κρεμαστή, 60.000 ολοκαίνουργια STUDIOS 27 M^2 πλήρης επίπλωση, πολυκουζίνα, σκεύη, ηλιακός, βεράντες, διαμπερή. Τηλ. κ. Μάνος 81478 και 0937168238

ΕΝΟΙΚΙΑΖΕΤΑΙ υπερυψωμένη αποθήκη με ράμπα 200 τ.μ. πλησίον Αννης Μαρίας (έναντι BAZAR) τηλ. 25363, 0977/886163.

ΠΡΟΣΦΕΡΕΤΑΙ για ενοικίαση χώρος 114 τ.μ. ιδανικός για ιατρείο ή για γραφείο. Περισσότερες πληροφορίες τηλ. 24060, 094433202 μετά τις 10.00

ΖΗΤΟΥΝΤΑΙ στο κέντρο της πόλης 20 studios για αρχηγούς τουριστικού Οργανισμού. Πληροφορίες: τηλ. 89502 - 70926.

ΕΝΟΙΚΙΑΖΕΤΑΙ μαγαζί στα Κολύμπια, δίπλα στα κεραμικά ΚΩΣΤΑΣ. Τηλ. 56217, 56578 όλη μέρα.

ΕΝΟΙΚΙΑΖΕΤΑΙ εστιατόριον - μπαρ 100 τ.μ. με ιδιόκτητο κήπο 500 τ.μ. και πισίνα στην Ιαλυσό επί της οδού Ιερού Λόχου αριθ. 10. Πληροφορίες τηλ. 31006

ΣΕ ΕΝΑ ΜΕΓΑΛΟ ΚΗΠΟ με parking στην περιοχή Ιξιά - Κανδηλί **ενοικιάζονται:** 1) Διαμέρισμα τριάρι λούξ. 2) Επιπλωμένο, διαμέρισμα διάρι με: τηλέφωνο, κεντρική θέρμανση, ανεμιστήρες οροφής, αερόθερμο μπάνιου, ηλιακό και ηλεκτρικό θερμοσίφωνο, σίτες στα παράθυρα κ.λπ. Πληροφορίες 92714

ΕΝΟΙΚΙΑΖΟΝΤΑΙ 2 τουριστικά λεωφορεία 303 υπερυψωμένα σε άριστη κατάσταση με ή χωρίς οδηγούς για την καλοκαιρινή σεζόν. Μόνο σοβαρές προτάσεις. Τηλ. 0945-593404 - 32142227

ΕΝΟΙΚΙΑΖΕΤΑΙ διαμέρισμα 1 υπνοδωμάτιο - Σαλόνι - κουζίνα - βεράντες. Γρηγορίου Ε 18, 2ος όροφος, περιοχή 7 Βαγιές. Τιμή 85.000 Δεν έχει κοινόχρηστα. Πληροφορίες: 0244 51269 από τις 3 μ.μ. - 9 το βράδι

ΕΝΟΙΚΙΑΖΕΤΑΙ διαμέρισμα 15 τ.μ. στο Νιοχώρι, για ένα άτομο, καινούργιο, πλήρως επιπλωμένο, με πολυκουζινάκι, air condition, πληρ. Τηλ. 0944-420919.

ΕΝΟΙΚΙΑΖΕΤΑΙ χώρος ιδανικός για ιατρείο ή γραφείο επί της οδού Β. Ηπείρου. Πληρ. τηλ. 0945236060, 64060.

ΕΝΟΙΚΙΑΖΕΤΑΙ κατάστημα 50 m2 επί της Βενετοκλέων 3. Πληροφορίες τηλ. 74188 9.30π.μ. έως 1.00 μ.μ. και 6.00μ.μ. έως 10.00 μ.μ.

ΕΝΟΙΚΙΑΖΕΤΑΙ στα Κολύμπια γνωστό κατάστημα, εστιατόριο/πιτσαρία με έτοιμη πελατεία και πλήρη εξοπλισμό ή χωρίς. Πληροφορίες: 0974498100

ΕΝΟΙΚΙΑΖΟΝΤΑΙ 3 studios, πλήρως επιπλωμένα, ηλιακός, πολυκουζίνα, άριστη κατασκευή σαν μονοκατοικίες. Πληρ.: κ. Μάνος τηλ.: 0938626179 και 81478.

ΕΝΟΙΚΙΑΖΟΝΤΑΙ επιπλωμένα δίχωρα και διπλά μονόχωρα διαμερίσματα όπισθεν ξενοδοχείου BELVEDERE περιοχή Ψαροπούλα. Πληροφορίες Τηλ. 22050- 33441

ΕΝΟΙΚΙΑΖΕΤΑΙ στην οδό Αγίων Αναργύρων 20 ένα δυάρι επιπλωμένο πλήρως διαμέρισμα. Πληρ. τηλ. 28710 - 0244 43458

ΕΝΟΙΚΙΑΖΕΤΑΙ μέχρι τέλος Ιουνίου επιπλωμένο δωμάτιο με κουζίνα και λουτρό κοινής χρήσης με άλλο δωμάτιο, σε πρώτο όροφο, επί της οδού Θεμ. Σοφούλη, πλησίον Πανεπιστημίου Αιγαίου, κατάλληλο μόνο για φοιτήτριες η δασκάλες. Πληρ. Τηλ. 73631

ΖΗΤΕΙΤΑΙ σχετικά καινούργιο διαμέρισμα εντός Ρόδου ή μέχρι Ιξιά για μεγάλο χρονικό διάστημα με 2 υπνοδωμάτια, μπάνιο, κουζίνα σαλόνι. Πληροφορίες: 0937 459060, 0977 072244.

ΚΡΕΜΑΣΤΗ, Ενοικιάζεται τέλη Οκτωβρίου μαιζονέτα μονοκατοικία, 5 δωματια 140m^2, εντελώς καινούργια, 150m^2 βεράντες, τζάκι, εντοιχιζόμενη κουζίνα, ηλιακός, θέρμανση. Πληρ.: κ. Μάνος τηλ.: 0938626179 και 81478, σοβαρές προτάσεις.

ΖΗΤΟΥΝ ΠΡΟΣΩΠΙΚΟ

ΖΗΤΕΙΤΑΙ εσωτερική οικιακή βοηθός για να προσέχει δύο μικρά παιδιά. Πληροφορίες τηλ. 0937343297

ΒΟΥΛΓΑΡΑ ζητεί εσωτερική εργασία ως οικιακή βοηθός ή για φροντίδα παιδιών, απογευματινές ώρες από 4μμ ως 9μμ. Πληρ. Τηλ. 29859 9πμ ως 3μμ.

ΖΗΤΟΥΝΤΑΙ τεχνίτες, μαστόροι σοβατζήδες & χτιστάδες επίσης εργάτης Να γνωρίζει από πρέσα τηλ. 0946322473

ΖΗΤΟΥΝΤΑΙ ΝΕΟΙ
Από μεγάλη Εμπορική Εταιρεία ζητούναι νέοι, δραστήριοι, οργανωτικοί και φιλόδοξοι για το τμήμα των πωλήσων (Πωλητές/Merchandisers). Πτυχίο Οικονομικού κλάδου - Marketing ή προϋπηρεσία στο χώρο των πωλήσεων, θα θεωρηθούν επιπλέον προσόντα. Αποδοχές ικανοποιητικές, bonus, σύγχρονο περιβάλλον εργασίας και προοπτικές εξέλιξης στο χώρο των πωλήσεων. Πληροφορίες τηλ. 61434

ΚΥΡΙΑ ηθικών αρχών Ελληνογαλλίδα επιθυμεί να έχει τη φύλαξη μικρών παιδιών στο σπίτι της στην Ιαλυσό. Πληρ. τηλ. 0946821559 κυρία Ροζέτ.

ΝΕΑΡΗ κοπέλα διατίθεται για βραδινές ώρες για την φύλαξη παιδιών προσχολικής και σχολικής ηλικίας με προηγούμενη εμπειρία. Πληρ. τηλ. 0944576916

ΖΗΤΕΙΤΑΙ αντιπρόσωπος πεπειραμένος ζητείται από εισαγωγική εταιρεία για την προώθηση και πώληση γερμανικής μπύρας στην Ρόδο. Πληρ. τηλ. 0944463598

ΓΥΜΝΑΣΤΑΙ, αισθητικοί, Φυσιοθεραπευτές ζητούνται από ΔΙΕΘΝΗ ΕΤΑΙΡΕΙΑ για πλήρη ή μερική απασχόληση με υψηλές μηνιαίες αμοιβές, σταθερή συνεργασία και κυρίως σοβαρή ευκαιρία σταδιοδρομίας Πληρ. 010 - 8832883 Αθήνα

ΖΗΤΕΙΤΑΙ ΟΔΗΓΟΣ
Από μεγάλη Βιομηχανική και Εμπορική Εταιρεία, ζητείται οδηγός - πωλητής, για διανομή προϊόντων. Πληροφορίες τηλ. 61434.

ΑΠΟ θεατρική εταιρεία ζητούνται συνεργάτες για ειδικότητες ζογκλέρ, Παντομίμα, παραμυθά κουκλοπαίχτη animater. Τηλ. 38873, 66477, 0972847299

ΖΗΤΕΙΤΑΙ υπάλληλος για λογιστικό γραφείο. Πληρ. κ. Κυριάκο τηλ. 20472 ώρες γραφείου.

ΖΗΤΕΙΤΑΙ τεχνικός εγκαταστάτης κεραιών για μόνιμη ή μερική απασχόληση, με άδεια οδήγησης και προϋπηρεσία. Τηλ. 66026 - 66092 ώρες καταστημάτων.

ΖΗΤΕΙΤΑΙ Υπάλληλος για την θέση διευθυντού (OPERATION MANAGER) Πρακτορείου Γενικού Τουρισμού. Ο ενδιαφερόμενος παρακαλείται να στείλει βιογραφικό σημείωμα στην διεύθυνση - Ταχ. Θυρίδα 33 Ρόδος.

ΖΗΤΕΙΤΑΙ συνεργάτης αντιπρόσωπος για μεγάλη εταιρεία promosion για την ΡΟΔΟ και την ΚΩ ΠΛΗΡ. κ. Διονύση Νιτστα Τηλ. 019412325, 0947567176

ΖΗΤΟΥΝΤΑΙ για το Φράγμα Κρητηνίας Ρόδου **1)** Χειριστές μηχανημάτων **2)** Οδηγοί χωματουργικών φορτηγών **3)** ηλεκτροσυγκολλητής **4)** μηχανικός μηχανημάτων Πληροφορίες τηλ. 0246 - 31130 κος Γιάννης και 0938753664 κος Ηλίας

ΑΠΟ διαφημιστική εταιρεία ζητούνται νέες έως 35 ετών με αυτ/το για καθημερινή απασχόληση ως merchandises Τηλ. 7780700 fax. 7788665

ΑΠΟ θεατρική εταιρεία ζητούνται ηθοποιοί με τα παρακάτω προσόντα: 1. Εμφάνιση 2. Μουσικές και Ακροβατικές ικανότητες. Πληροφορίες: τηλ.: 38873, 66477. Κιν.: 0972847299.

ΖΗΤΟΥΝΤΑΙ άτομα όλων των ηλικιών για εργασία στο χώρο τους. Ωράριο ελεύθερο. Πληρ. τηλ. 0937982563

ΖΗΤΟΥΝΤΑΙ ΝΗΠΙΑΓΩΓΟΙ
Νηπιαγωγείο στη Λευκωσία προσφέρει συμβόλαιο εργασίας, για τουλάχιστον δύο χρόνια, σε νηπιαγωγούς αποφοίτους πανεπιστημίου.Μισθός πολύ υψηλός. Δωρεάν διαμονή. Για πληροφορίες τηλ. 00357 -2-350480 ή 00357- 9- 424459

ΑΥΤΟΚΙΝΗΤΑ

ΠΩΛΕΙΤΑΙ: 1993 ALFA ROMEO (1.4 TS) σε άριστη κατάσταση. Τιμή ευκαιρίας - Τηλ.: 62063

ΠΩΛΕΙΤΑΙ: VIRAGO YAMAXA 500cc. Σε άριστη κατάσταση με full extra Τιμή: 1.000.000 Τηλ: 74763 - 0932470714

ΠΩΛΕΙΤΑΙ YAMAHA VIRAGO 250 c.c. σε άριστη κατάσταση. Πληρ. τηλ. 76325.

ΠΩΛΕΙΤΑΙ VIRAGO YAMAHA 400άρα. Σε άριστη κατάσταση με πολλά extra τιμή 1.000.000 δρχ. και ένα αυτοκίνητο MITSUBISI 1600 σε άριστη κατάσταση με 75.000 χλμ. Τιμή 950.000 δρχ. Πληρ. Τηλ. 73782 και 30073

ΠΩΛΕΙΤΑΙ PEGEUOT 406 μοντέλο 6/97 σε άριστη κατάσταση με κλιματισμό, αερόσακους και ράδιο - Cd (τηλ. 64458 -65498)

ΠΩΛΕΙΤΑΙ MEGANE COUPE 1.600 cc με 40.000 χιλ. με full - xtra Πληρ. ώρες 1200 έως 2000 τηλ: 0241 69888 κ. Γιώργος

ΠΩΛΕΙΤΑΙ ΜΗΧΑΝΗ KAWASAKI KLR 250 κυβ. σε άριστη κατάσταση από γενική ανακατασκευή, δεκτός κάθε έλεγχος. Τιμή 700.000. Τηλ. 0932376357.

ΠΩΛΕΙΤΑΙ αυτοκίνητο μάρκας Γκολφ V.W. σε καλή κατάσταση. Τιμή 1.300.000 Πληρ. τηλ. 0944714785 απογευματινές ώρες.

ΠΩΛΕΙΤΑΙ μηχανή YAMAHA XT 250 cc μοντέλο '90 σε πολύ καλή κατάσταση. Τιμή: 450.000. Πληρ. τηλ. 0241-63298

ΠΩΛΕΙΤΑΙ αυτοκίνητο BMW 316I καταλυτικό, μοντέλο 4/1992, ατρακάριστο, γερμανικών προδιαγραφών, σε άριστη κατάσταση, σε γκαράζ, με Extra, 80.000χλμ. Δεκτός διακανονισμός. Πληρ. τηλ. 65807-38811

ΠΩΛΕΙΤΑΙ αυτοκίνητο ALPHA ROMEO σε άριστη κατάσταση με ηλιοροφή και ηλεκτρικά τζάμια. Τιμή 600.000 δρχ. Τηλέφωνα επικοινωνίας: (0246) - 44212 44270 κινητό: 0974926872

ΠΩΛΕΙΤΑΙ JIMNY 4X4 CAMBIO χρώμα κόκκινο (αγρατσούνιστο) Με 1.400 χιλιόμετρα εντελώς καινούργιο έχει πρώτο SERVIS. Τιμή 600.000 χιλ. κάτω αντιπροσωπείας και FZR 250 c CENESIS. (μαύρος, χρυσός) 400.000 δρχ. Κος Νίκος τηλ. 0247, 31529 όλες τις ώρες.

ΠΩΛΟΥΝΤΑΙ από ιδιώτη: α) Κλούβα NISSAN 1.500 cc δρχ. 500.000 β) Επιβατικό NISSAN BLUE BIRD 1.600 cc δρχ. 1.000.000 Πληροφορίες στα τηλ.: 95046 - 37920

ΠΩΛΕΙΤΑΙ Πεζώ 106 1000 cc σε τιμή ευκαιρίας και σε άριστη κατάσταση. Πληροφορίες στο τηλ. 0946647570 κ. Σκαρτάδο θ.

ΠΩΛΕΙΤΑΙ
Μοναδικό μοντέλο Mercedes 124 Cabrio sport με Full extra. 5θέσιο. 2200 cc, έτους '93 - 5 χρόνια σε γκαράζ. Αριστη κατάσταση. Τιμή 16.000.000 δρχ. κανονική τιμή άνω των 34.000.000. Πληρ. εργάσιμες ημέρες πρωί 9-13.00 τηλ. 94786 Κο Κώστα

ΖΗΤΟΥΝΤΑΙ ΥΠΑΛΛΗΛΟΙ
Ζητούνται υπαλλήλοι να εργασθούν εποχιακά για την καλοκαιρινή περίοδο σε Super Market - τουριστικό κατάστημα στην περιοχή Ξενοδ. Blue Bay στην Κρεμαστή. Απαραίτητη τουλάχιστον η γνώση της Αγγλικής. Πληροφορίες τηλ.: 90850, 0946 - 284882, κ. ΓΙΩΡΓΟΣ.

ΖΗΤΕΙΤΑΙ ΤΕΧΝΙΚΟΣ
Από μεγάλη Βιομηχανική και Εμπορική Εταιρεία, ζητείται τεχνικός για το τμήμα Παραγωγής. Ηλικίας μεχρι 35 ετών. Θα προτιμηθούν πτυχία τεχνικών σχολών. Πληροφορίες τηλ. 61434.

ΕΝΟΙΚΙΑΖΟΝΤΑΙ
Διαμερίσματα επιπλωμένα λουξ κατασκευής σε καινούργια οικοδομή καθώς και γραφεία, στην οδό Κων/νίδη περιοχή ΖΕΦΥΡΟΣ δίπλα από το ξενοδοχείο LOMENIZ Πληρ. στα τηλ. 0972551300, 69633, 64569, 61220, 61347

ΕΝΟΙΚΙΑΖΕΤΑΙ
Κατάστημα 150 τ.μ. επί της Λεωφ. Ηρακλειδών, δίπλα από το κατάστημα Γεωργικών ειδών Α. Παρασκευά στην Ιαλυσό. Πληρ. 46549 & 93217

ΕΝΟΙΚΙΑΖΟΝΤΑΙ ΓΡΑΦΕΙΑ
ΕΝΟΙΚΙΑΖΟΝΤΑΙ δυο γραφεία επιφανείας 60 τ.μ. το καθένα, πολυτελούς κατασκευής, στην οδό Ι. Καζούλλη (πάνω από το «Καβαλιέρε»). Πληρ. τηλ. 75023 - 22932

ΔΙΑΦΟΡΑ

ΠΩΛΕΙΤΑΙ Φούσκα εστιατορίου 2 μέτρων με κανάλια και απορροφητήρα. Πληρ. τηλ. 34.100

ABACK 1) φυτικό σπρέι - κρέμα στύσης Κίνας, 2) Veggran Αμερικής, σπρέι - κρέμα καθυστερήσεως 3) Sud 100 - Retardin, σπρέι - κρέμα στύσης, 4) Magnaphall κρέμα μεγεθυντική, 5) Vibrator ηλεκτρονική συσκευή τριπλών μεγεθυντικών επιτευγμάτων, όχι αεροπιέσεων, οργάνου επιτευγμάτων εγγυημένης απόδοσης, 6) όργανα, δονητές, σιλικόνης, λατέξ 7) Συλλογή διεγερτικών. «ΚΟΝΤΙΝΕΝΤΑΛ Α.Ε.» Ομόνοια, 3ης Σεπτεμβρίου - Καποδιστρίου 42, όροφος 6ος, 9 π.μ. - 2 μ.μ. Παραδόσεις παραγγελιών αυθημερόν, 2 μ.μ. - 8 μ.μ. Τηλ. 5230932, 097/7072048, φωτοτμοκατάλογος δωρεάν.

ΜΕΛΙΣΣΙΑ και παραφυάδες υγιέστατα και εγγυημένα πωλούνται από τη Μεσισσοκομία ΤΣΙΜΙΝΗ. Δυνατότητα μεταφοράς με δικά μας μέσα και ευθύνη, στο δικό σας τόπο. Χορηγούμε τιμολόγιο (Νέοι Αγρότες, προγράμματα βελτίωσης κ.λπ.). Πληρ. Τηλ. 0295 0 97098 info@melisokomia.gr

ΚΗΠΟΥΡΟΣ αναλαμβάνει κήπους - κλάδεμα - γκαζόν - ψέκασμα και κάθε δουλειά αγροτικής φύσεως Πληρ: τηλ: 28189

ΠΩΛΕΙΤΑΙ βιτρίνα ψυγείου με τζάμι πομπέ σε άριστη κατάσταση. Πληροφορίες 0944314724

ΠΩΛΟΥΝΤΑΙ καρέκλες και τραπέζια, εστιατορίου ξενοδοχείου σε καλή κατάσταση, λόγω ανακαίνισης. Πληροφορίες στα τηλέφωνα: 89928 - 89926

ΠΩΛΟΥΝΤΑΙ μετοχές της ΔΑΝΕ ως και 52.000 κομμάτια στην τιμή των 200 δρχ. Τηλ. 0944 876619

ΛΟΓΟΘΕΡΑΠΕΥΤΡΙΑ απόφοιτος Πανεπιστημίου Πατρών αναλαμβάνει Παιδιά με προβλήματα: • Αρθρωση • Μαθησιακές Δυσκολίες • Δυσλεξία • Νοητική υστέρηση • Βαρυκοΐα • Εγκεφαλική πάρεση • Τραυλισμός • Σύνδρομο Down. Πληροφορίες στο τηλέφωνο 61184, κινητό 0932920345

ΠΩΛΕΙΤΑΙ μοτοποδήλατο PIACCIO 50 κυβ. NRS ένερζυ - Μία τηλεόραση SONY με ενσωματωμένο βίντεο 21 ιντσών - Ενα πλήρες παράθυρο αλουμινένιο με εξωτερική ασφάλεια - 5 καρέκλες - 2 τραπέζια το ένα αλουμινένιο - 1 ψυγείο παλιό - 2 κρεβάτια το 1 σιδερένιο - βιβλία. Τηλ. 32985 κιν. 0946 559539

ΠΩΛΟΥΝΤΑΙ μετοχές της ΔΑΝΕ. Πληρ. τηλ. 0944876619.

ΠΩΛΕΙΤΑΙ αερόθερμο με δύο μοτέρ turbo και ένα καλοριφέρ λαδιού. Πληρ. τηλ. 0945 141701

ΠΩΛΕΙΤΑΙ μηχανή singer ραψίματος σχεδόν καινούργια τηλ. 27823 Κα Ειρήνη Γεωργαλή

ΠΩΛΟΥΝΤΑΙ λόγω ανακαίνισης εσωτερικές πόρτες με κάσα και ψευτόκασα και ξύλινα παράθυρα σε πολύ καλή κατάσταση. Πληροφορίες τηλ. 91454.

ΛΟΓΙΣΤΗΣ - ΦΟΡΟΤΕΧΝΙΚΟΣ με άδεια λογιστή Α' Αναλαμβάνει την τήρηση βιβλίων Β & Γ κατηγορίας. Χειρόγραφα & μηχανογραφικά. Τηλ. 0944377300.

ΠΩΛΕΙΤΑΙ μόνο κρεβάτι με στρώμα κομοδίνο και συρταριέρα ιδανικό για φοιτητές ή εργένηδες πλ. τηλ. 0944377300

ΠΩΛΕΙΤΑΙ φουσκωτό σκάφος DROMOR 9m 2x225 MERCURY OPTI MAX, RADAR - GPS - VHF Βυθόμετρο, Τιμή 16.500.000 τηλ. 76258, 0944307217

ΠΩΛΕΙΤΑΙ εξοπλισμός καφετέριας σε άριστη κατάσταση και σε τιμή ευκαιρίας λόγω αλλαγής χρήσης. Για πληρ. τηλ. 61263 και 0945973701 κ. Γιώργο.

ΠΩΛΕΙΤΑΙ ποδήλατο B.M.X. παιδικό μοντέλο για παιδιά από 5-10 ετών σε πολύ καλή κατάσταση. Τιμή 20.000. Πληρ. στο τηλέφωνο 24667 από 9:00 π.μ. - 2 μ.μ. και 6 μ.μ. - 11 μ.μ.

ΠΩΛΟΥΝΤΑΙ μεταχειρισμένα καθίσματα και τραπέζια εστιατορίου και μια βιτρίνα ψυγείο ψαριού με συρτάρια σχεδόν καινούργια. Πληρ. τηλ. 0944636141

ΠΩΛΟΥΝΤΑΙ δύο μηχανές κινηματογράφου καθώς και πλήρες σύστημα Dolby. Τιμή ευκαιρίας τηλ. 0932 - 654414 ή 01 8236611

ΠΩΛΕΙΤΑΙ κινητό τηλέφωνο ERICSON T10s σε άριστη κατάσταση σχεδόν καινούργιο. Τιμή 20.000. Πληροφορίες στο 24667 από 10.00 π.μ. - 3.00 μ.μ. και 6.00 μ.μ. - 11 μ.μ. και στο 0944372789 τις ίδιες ώρες.

ΠΩΛΟΥΝΤΑΙ Α): Ντουλάπια κουζίνας πλήρη, με νεροχύτη και μπαταρία (Βρύση). **Β)** Ηλεκτρική κουζίνα μάρκας SIEMENS με κεραμική πλάκα. Πληροφορίες Τηλ.: 27577.

ΠΩΛΟΥΝΤΑΙ ξύλα ελιάς για τζάκι ή σόμπα. Τηλ. 0246 98257, 0946063418, 0246 98104, 0937698176

ΖΗΤΕΙΤΑΙ αντιπρόσωπος στην Ρόδο από Εκδοτική Εταιρεία ταξιδιωτικών οδηγών με έδρα την Αθήνα. Βιογραφικό: Αιγιαλείας 52, Μαρούσι 15125, Τηλ. 01-6856093, 0945 - 859939, Fax: 6856095

ΠΩΛΟΥΝΤΑΙ έπιπλα και ηλεκτρικά σκεύη, λόγω ανακώρησης. Παρακαλούμε επικοινωνήστε αμέσως. Ανακώρηση σε 5 ημέρες. Τηλ. 29527 κ. Ρίνα.

ΠΩΛΕΙΤΑΙ κινητό τηλέφωνο NOKIA 3210 στην τιμή των 20.000 δρχ. σε άριστη κατάσταση, σχεδόν καινούργιο. Πληρ. τηλ. 24667- 0944747443

ΖΗΤΕΙΤΑΙ συνεργάτης - συνεταίρος σε κερδοφόρα επιχείρηση για την ανάπτυξη νέου τομέα. Δεκτές μόνον σοβαρές προτάσεις. Τηλ: 0945 922566 από 9.00 έως 21.00.

ΠΩΛΟΥΝΤΑΙ 2 ανατομικά στρώματα σε άριστη κατάσταση λόγω μετακόμισης. 20.000 το καθένα. Πληρ. στο τηλέφωνο 24667 από 9:00 π.μ. - 2 μ.μ. και 6 μ.μ. - 11 μ.μ.

ΠΩΛΕΙΤΑΙ σκύλος γνήσιος Ντόπερμαν 5 μηνών από Γιουγκοσλαβία με όλα τα πιστοποιητικά. Τηλ. 28810 11 π.μ. ως 11 μ.μ.

ΠΩΛΕΙΤΑΙ Equaliser YAMAHA EQ-630 με τηλεχειριστήριο, τιμή 75.000, Διπλό Deck Technics RS-TR S15 80.000, Tuner YAMAHA TX-500 τιμή 60.000, Ενισχυτής YAMAHA AX-550 2X80, Τιμή 100.000 (με τηλεχειριστήριο) Ηχεία Bose 400W 701 Τιμή 250.000, VCR Sony SLV-486 EE (Mono), ελαφρώς μεταχειρισμένα. Τηλ.: 73548, 0937 - 515880 Βαγγέλης

ΠΩΛΟΥΝΤΑΙ σε τιμή ευκαιρίας καρέκλες μπαμπού, μια τοστιέρα διπλή, μία ψηστιέρα Σιλέξ και μία μηχανή καφέ φίλτρου Κάνον. Τηλ. 92203 και 94223

ΠΩΛΟΥΝΤΑΙ τίτλοι CD GAMES σε τιμή ευκαιρίας. Πληροφορίες τηλ., 78887 πρωινές ώρες.

ΠΩΛΗΣΕΙΣ ΑΚΙΝΗΤΩΝ

ΖΗΤΩ να αγοράσω γκαρσονιέρα. Πληρώνω της μετρητής. Τηλ. 69467

ΠΩΛΕΙΤΑΙ στην Παστίδα αγροτεμάχιο 4 στρέμματα προς 17.000.000 δρχ. Επίσης 5 στρέμματα με αποθηκευτικούς χώρους 500 τ.μ. 25.000.000 δρχ. Τηλ. 0944796767 ή 67361.

ΠΩΛΕΙΤΑΙ οικόπεδο στο Γεννάδι εκτάσεως 2.000 τ.μ. κοντά στους Μύλους, στην τιμή των 6.000.000 δρχ. Τηλεφ. 27838, καθημερινά από 14:00 έως 21:00. Κυρία Χριστίνα

ΖΗΤΩ ν' αγοράσω γκαρσονιέρα ή δυάρι. Τηλ. 0977793374, 0241030810

ΠΩΛΕΙΤΑΙ κατάστημα ανταλλακτικών αυτοκινήτων σε κεντρικό σημείο (Κόβα) γεμάτο ανταλλακτικά και πολλή πελατεία για λόγους υγείας. Ελέγχος δεκτός. Τιμή πολύ καλή. Τηλ. 34800

ΕΥΚΑΙΡΙΑ πωλείται ακίνητο 300τ.μ. μαζί με το υπόγειο κατάλληλο για οποιαδήποτε χρήση πρώην εστιατόριο «13» επί της Αρτεμισίας στην Κω τηλ. 0242 28705 ή 0945227465

ΠΩΛΕΙΤΑΙ αποθήκη 348 τ.μ. υπόγεια εντός Ρόδου κατάλληλη και για κατοικία. Ανταλλάσσεται και με ακίνητο στην Αθήνα. Λόγω αναχώρησης. Τηλεφ. 32985 κιν. 0946 559539.

ΠΩΛΕΙΤΑΙ στούντιο 50 τ.μ. στην Ιαλυσό με πανοραμική θέα 300 μέτρα από την θάλασσα τιμή 16.000.000 δρχ. πληρ. Τηλ. 0944542877

ΠΩΛΟΥΝΤΑΙ στην Κάρπαθο ισόγειοι χώροι των 44 τ.μ. (γωνιακός χώρος), 62 τ.μ. ή και οι δύο μαζί. Υπάρχουν και υπόγεια του ίδιου μεγέθους κατάλληλα για καταστήματα, τράπεζα, γραφεία σε κεντρικό δρόμο. Πληρ. τηλ. 0245-22147.

ΠΩΛΕΙΤΑΙ κατάστημα 60 τ.μ. στην οδό Καποδιστρίου Πληρ. τηλ. 21741 και ώρες 2-4 μ.μ.

ΣΤΑ ΚΟΛΥΜΠΙΑ ΠΩΛΕΙΤΑΙ ΟΙΚΟΠΕΔΟ 5,30 στρέμματα προνομιούχο κοντά στο Βουνό 20.000.000 δρχ. Τηλ. 22142 - 0945668060.

ΠΩΛΕΙΤΑΙ κατάστημα ελεύθερο μ.τ. 40 απέναντι στο Πανεπιστήμιο σε νεόδομητη οικοδομή επί της ΑΓ. ΙΩΑΝΝΟΥ, πλησίον Ξενοδοχείων τιμή ευκαιρίας τηλ. 01-9959847 και (0241) 27823.

ΠΩΛΟΥΝΤΑΙ: 1) Κατάστημα με δύο αποθήκες στην οδό Βερολίνου 23. 2) Καρά - Γιαπί 160 τ.μ. σε τρίτο όροφο οικοδομής. 3)Αγρόκτημα 4.500 τ.μ. στον Αρχάγγελο επί της Εθνικής οδού Ρόδου - Λίνδου, με φως, νερό και τηλέφωνο. Πληροφορίες: 0244 - 51391 και 51184

ΠΩΛΕΙΤΑΙ

Από ιδιοκτήτες οικόπεδο στη «Μέγγαβλη» προνομιούχο, εφαπτόμενο σε δύο δρόμους (οδός προς Τρεις και Κ. Ουράνη) έκτασης 9.000 τ.μ. κατάλληλο για καταστήματα, αποθήκες, βιοτεχνίες, βιομηχανίες, γήπεδα 5x5 κ.λπ. Υπάρχει φάκελος με τοπογραφικά και όρους δόμησης κατά περίπτωση. Πληροφ. κ. Φανούρη τηλ. 22527 και κ. Σπύρο τηλ. 51781.

ΠΩΛΕΙΤΑΙ 1) κτήμα στην περιοχή ΜΑΡΙΤΣΑ 40στ. Χ 1500 τ.μ. 2) κτήμα στα ΜΑΡΙΤΣΑ στο δρόμο προς ΔΑΜΑΤΡΙΑ 8 στρ. Χ 2 χιλ. 3) Κτήμα στα ΜΑΡΙΤΣΑ εντός σχεδίου 5,5 στρ. Χ15 χιλ. τ.μ. 4) κτήμα στα ΜΑΡΙΤΣΑ Φανταστική θέα στη θάλασσα εντός ζώνης 4.000 τ.μ. τιμή 36.000.000 δρχ. Τηλ. FAX 0241 22142, κιν. 0945 668060

ΜΑΘΗΜΑΤΑ

ΓΕΡΜΑΝΙΚΑ παραδίδονται ιδιαίτερα μαθήματα γερμανικής γλώσσας όλων των επιπέδων. Τηλ. 73387, 097799224

ΠΤΥΧΙΟΥΧΟΣ κλασικής φιλολογίας του πανεπιστημίου Αθηνών παραδίδει Μαθήματα σε μαθητές δημοτικού, γυμνασίου, λυκείου μεταδοτικότητα και οργανωμένες σημειώσεις πληρ. τηλ. 0945182682

ΚΑΘΗΓΗΤΡΙΑ πτυχιούχος πανεπιστημίου παραδίδει ιδιαίτερα μαθήματα μουσικής για όλα τα επίπεδα σε παιδιά, πιάνου, αρμονίου και θεωρίας. Τιμές προσιτές. Τηλ. 32-805 κ. Ελένη.

ΓΕΡΜΑΝΙΚΑ παραδίδονται από πτυχιούχο γερμανικής φιλολογίας τηλ. 36811

ΚΑΘΗΓΗΤΡΙΑ αγγλικών με πείρα επιθυμεί εργασία σε φροντιστήριο. Κάτοχος Cambridge Proficiency. Πληρ. τηλ. 67078, 67239 κ. Ζηνοβία Κοντού.

ΔΙΠΛΩΜΑΤΟΥΧΟΣ γερμανικής γλώσσας παραδίδει ιδιαίτερα μαθήματα σε αρχάριους και προχωρημένους. Πληρ. τηλ. 70867

ΑΠΟΦΟΙΤΟΣ του Πανεπιστημίου Αιγαίου αναλαμβάνει τη μελέτη των μαθημάτων παιδιών δημοτικού και γυμνασίου τηλ. επικοινωνίας: 0977677766

ΜΑΘΗΜΑΤΙΚΑ - Φυσική - Χημεία - Φιλολογικά και Οικονομικά για μαθητές Γυμνασίου - Ενιαίου Λυκείου - ΤΕΕ. Εναρξη 3 Σεπτεμβρίου. Υπεύθυνα, μεθοδικά και σε χαμηλές τιμές. Πληρ. τηλ. 28053.

ΠΩΛΟΥΝΤΑΙ ΘΕΡΜΟΣΥΣΣΩΡΕΥΤΕΣ BAUCHNECHT

Πωλούνται 8 θερμοσυσσωρευτές σε άριστη κατάταση 2, 3 και 4 Kwatt σε τιμή ευκαιρίας. Πληρ. τηλ. 76655 - 27919

ΓΙΑΝΝΗΣ ΝΙΚΟΛΙΔΑΚΗΣ
ΜΗΧΑΝΟΛΟΓΟΣ ΜΗΧΑΝΙΚΟΣ
ΓΑΛΛΙΑΣ 12 ΡΟΔΟΣ ΤΗΛ.: 22291 - 35103

ΠΩΛΟΥΝΤΑΙ

Επί της οδού Αναστασιάδη (περιοχή Δασκάλων) διαμ/τα πολυτελούς κατασκευής με υπόγειο χώρο στάθμευσης και αυτόνομη θέρμανση 67 τ.μ., 114 τ.μ., 88 τ.μ., 59,50 τ.μ., 90 τ.μ., 98 τ.μ., 117 τ.μ., 132 τ.μ.

ΠΩΛΕΙΤΑΙ ΕΞΟΠΛΙΣΜΟΣ

Πωλούνται λόγω ανακαίνισης μεγάλης Ξενοδοχειακής μονάδας στο Φαληράκι πωλείται εξοπλισμός δωματίων σε πολύ καλή τιμή (με δώρο έκπληξη). Για πληροφορίες Δευτέρα έως & Σάββατο από 09.00 - 15.00 τηλέφωνο 85502.

ΑΝΑΣΤΑΣΙΟΣ ΑΤΣΙΔΗΣ
ΟΙΚΟΔΟΜΙΚΕΣ ΕΠΙΧΕΙΡΗΣΕΙΣ

ΠΩΛΟΥΝΤΑΙ

Α) Στην οδό Ιωάννη Μεταξά και Ανθούλας Ζερβού, στο Νιοχώρι:
- Οροφοδιαμερίσματα, αρίστης κατασκευής, των 136 τ.μ. με θέση στάθμευσης και υπόγεια αποθήκη 12 τ.μ., με κεντρική θέρμανση με αυτονομία
- Διαμερίσματα 138, 105, 97, 91, 81, 63, 55 τ.μ. με θέση στάθμευσης, κεντρική θέρμανση με αυτονομία.
- Καταστήματα των 140 και 70 τ.μ.

Β) Στην οδό Αποστόλου Παύλου, Ανάληψη
- Διαμερίσματα ετοιμοπαράδοτα, 116, 112, 88, 93 και 73 τ.μ., με θέση στάθμευσης και κεντρική θέρμανση

Γ) Μονοκατοικίες στην Ιαλυσό, οδός Δημοκρατίας, πανταχόθεν ελεύθερες, από 119 τ.μ., έως 184 τ.μ., διόροφες χωρίς υπόγειο, με οικόπεδο από 250 έως 360 τ.μ., πολυτελούς κατασκευής.

ΠΛΗΡΟΦΟΡΙΕΣ: ΣΤΕΦΑΝΟΥ ΚΑΖΟΥΛΛΗ 74 - ΡΟΔΟΣ
Τηλ. 28616-37848

ΟΙΚΟΔΟΜΙΚΕΣ ΕΠΙΧΕΙΡΗΣΕΙΣ ΔΙΑΚΟΓΕΩΡΓΙΟΥ ΚΑΛΛΙΣΤΟΣ

ΠΩΛΗΣΕΙΣ ΔΙΑΜΕΡΙΣΜΑΤΩΝ ΚΑΤΑΣΤΗΜΑΤΑ - ΑΠΟΘΗΚΕΣ ΑΝΤΑΛΛΑΓΕΣ ΑΚΙΝΗΤΩΝ ΑΓΟΡΕΣ ΟΙΚΟΠΕΔΩΝ ΑΝΑΛΑΜΒΑΝΟΥΜΕ ΑΝΤΙΠΑΡΟΧΕΣ

ΔΙΕΥΘ. ΕΘΝ. ΑΝΤΙΣΤΑΣΕΩΣ 11

(ΠΡΟΗΝ ΑΝΝΗΣ ΜΑΡΙΑΣ) ΤΗΛ: 78501- 78502- 29318

1) Πωλούνται διαμερίσματα λουξ κατασκευής με απεριόριστη θέα. Τα διαμερίσματα διαθέτουν θωρακισμένες πόρτες - εντοιχισμένες κουζίνες - ντουλάπες - εντοιχισμένο νιπτήρα με ντουλάπι - κεντρική θέρμανση αυτόνομη - ανοιγόμενα ανακλινόμενα κουφώματα με διπλά τζάμια - σίτες - ρολά - υδραυλικό ασανσέρ - τριφασικό ρεύμα. Ολοι οι χώροι σπατουλαριστοί - εσωτερικές πόρτες M.D.F. με σχέδιο.

2) Διαμερίσματα
επί της οδού Μεγ. Κων/νου - Κων/νου Παλαιολόγου
50 τ.μ. δυάρια
85 τ.μ. τριάρια } ανά όροφο
110 τ.μ. τεσσάρια

3) Επί της Κων/νου Υδραίου - Στ. Κωτιάδη
70 τ.μ. τριάρια
90 τ.μ. τριάρια - τεσσάρια } ανά όροφο με μεγάλες βεράντες
110 τ.μ. τεσσάρια
130 τ.μ. τεσσάρια-πεντάρια } φανταστική θέα

4) Επί της Λεωφ. Καλλιθέας - Καρακόνερο
50 τ.μ. δυάρια
85 τ.μ. τριάρια } ανά όροφο με μεγάλες βεράντες
110 τ.μ. τεσσάρια απεριόριστη θέα

5) Καταστήματα
50 τ.μ.
100 τ.μ. } επί της Λεωφ. Καλλιθέας Καρακόνερο
150 τ.μ.

6) Ιατρεία - Γραφεία
50 τ.μ.
100 τ.μ. } Επί της Μεγ. Κων/νου και Κων. Παλαιολόγου } Φώκιαλ
150 τ.μ.

Δάνεια όλων των ταμείων και όλων των τραπεζών

ΠΛΗΡΟΦΟΡΙΕΣ:
ΔΙΑΚΟΓΕΩΡΓΙΟΥ ΚΑΛΛΙΣΤΟΣ
ΤΗΛΕΦΩΝΟ: 78501 - 78502 29318

Royal Treatment
RT Rodos Tours S.A

ΖΗΤΕΙΤΑΙ

Υπάλληλος για το γραφείο κινήσεως.
Απαραίτητη προϋπόθεση η άριστη γνώση της Αγγλικής γλώσσας και η άριστη γνώση Η/Υ
Γνώση δεύτερης γλώσσας θα εκτιμηθή.
Μισθός ικανοποιητικός
Πληροφορίες τηλ. 02410 21010,
κ. Κώτσιας Ηλίας
Φαξ για αποστολή βιογραφικών 02410 74025

RODIAN
BEACH · RESORT
RHODES · GREECE
Managed by Amathus

Το ξενοδοχείο **RODIAN BEACH RESORT**, ζητά για την σεζόν του 2002 άτομα για τις ακόλουθες ειδικότητες:

- **Φούρναρης**
- **Μάγειρας Α**
- **Μάγειρας Β**
- **Μάγειρας στην Κρύα Κουζίνα**
- **Σερβιτόρες πισίνας**
- **Υπάλληλοι Υποδοχής** οι οποίοι να μιλάνε τουλάχιστον 2 γλώσσες άπταιστα (Αγγλικά - Γερμανικά) και αν είναι δυνατόν μία από τις ακόλουθες Γλώσσες:
  - Γαλλικά
  - Ιταλικά
  - Ολλανδικά

Οι ενδιαφερόμενοι καλούνται να απευθυνθούν στο γραφείο προσωπικού του ξενοδοχείου (κα Αρτεμη Χριστοδούλου), προσκομίζοντας βιογραφικό με πρόσφατη φωτογραφία.

RODIAN BEACH RESORT
Λεωφόρος Ηρακλειδών 100,
85101 Ιξιά, Ρόδος
Τηλ.: (0241) -89928, Φαξ: (0241) -89901

ΒΙΟΜΗΧΑΝΙΑ ΜΩΣΑΪΚΩΝ
ΠΛΑΚΕΣ ΠΕΖΟΔΡΟΜΙΟΥ

«ΠΛΑΚΑΓΕ»

ΕΜΠΟΡΙΑ
ΕΙΔΩΝ ΥΓΙΕΙΝΗΣ
- ΠΛΑΚΙΔΙΩΝ

ΑΞΕΣΟΥΑΡ ΜΠΑΝΙΟΥ
- ΥΔΡΟΜΑΣΑΖ

ΛΙΝΔΟΥ 136 - ΤΗΛ. 62688 - 63604,
Τ.Θ. 206 FAX: 62729 -
TLX: 292594
GE AR - 85100 ΡΟΔΟΣ

ΤΟ ΚΑΤΑΣΤΗΜΑ

KYROS SHOPS

ΡΟΔΟΥ
ΖΗΤΑ

Για άμεση πρόσληψη νέα με τα ακόλουθα προσόντα.

- **Πολύ καλή χρήση Η/Υ προγράμματος EUROFASMA της SINGULAR.**
- **Ανεση επικοινωνίας, ευχέρεια λόγου, ευχάριστη προσωπικότητα, οργανωτικές ικανότητες.**
- **Προϋπηρεσία θα ληφθεί υπ' όψιν.**

Προσφέρουμε άριστο και σύγχρονο περιβάλλον εργασίας καθώς και ανταγωνιστικό πακέτο αποδοχών.

Αποστολή βιογραφικού σημειώματος ή επίσκεψη στον χώρο μας Μεγ. Κων/νου 27 Ρόδος.

Τηλ. 30090 70685 υπόψη κου ΜΑΡΙΕΤΤΟΥ

ΤΖΑΚΙΑ

ΤΖΑΚΙΑ ΤΖΟΤΖΟΛΗΣ ΤΑΣΟΣ

ΤΖΑΚΙΑ
ΜΑΝΤΕΜΕΝΙΑ ΑΠΛΑ: ΑΕΡΟΘΕΡΜΑ:
ΜΕ ΤΖΑΜΙΑ: ΚΑΙ ΠΟΡΤΕΣ:
ΜΕ ΠΥΡΟΤΟΥΒΛΑ
ΣΟΜΠΕΣ ΜΕ ΞΥΛΑ
ΜΕΓΑΛΗ ΠΟΙΚΙΛΙΑ ΜΟΝΤΕΛΩΝ
ΑΞΕΣΟΥΑΡ ΤΖΑΚΙΩΝ
ΣΚΑΡΕΣ: ΣΙΤΕΣ: ΚΡΕΜΑΝΤΑΛΑΔΕΣ
ΦΟΥΡΝΑΚΙΑ και ΨΗΣΤΑΡΙΕΣ
ΣΕ ΠΟΛΛΑ ΣΧΕΔΙΑ ΚΑΙ ΜΕΓΕΘΗ
ΚΑΘΑΡΙΣΜΟΙ ΚΑΙ ΣΕΡΒΙΣ ΤΖΑΚΙΩΝ
ΚΟΛΥΜΠΙΑ: ΕΝΑΝΤΙ ΚΑΙ ΠΑΡΑΠΛΕΥΡΩΣ ΙΔΡΥΜΑΤΟΣ
ΚΥΡΙΑΚΕΣ ΑΝΟΙΚΤΑ 11-4
ΤΗΛ.: 0241 - 56275 FAX: 56317
ΚΙΝ.: 0942-25 - 58 - 48

TOP PROPERTIES

GEORGIOS S. PIPINOS
ΓΕΩΡΓΙΟΣ Σ. ΠΙΠΙΝΟΣ
ΣΥΜΒΟΥΛΟΣ ΚΑΙ ΕΚΤΙΜΗΤΗΣ ΑΚΙΝΗΤΩΝ
REAL ESTATE AGENT - MEMBER OF F.I.A.B.C.I. - N.A.E.A.
- C.E.I. - Σ.Ε.Κ.

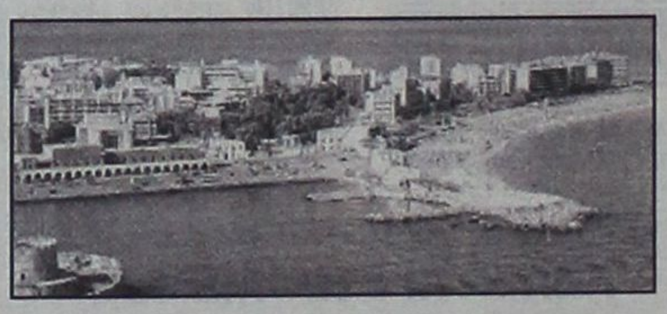

Η "TOP PROPERTIES" είναι ατομική επιχείρηση και ανήκει εξ ολοκλήρου στον κ. Γεώργιο Σ. Πιπίνο, που από το 1971 ασχολείται αποκλειστικά και μόνο με επενδύσεις και REAL ESTATE, στο νησί της Ρόδου, καθώς και στην ευρύτερη περιοχή της Δωδεκανήσου.

ΑΠΕΥΘΥΝΟΜΑΣΤΕ: Στους **σοβαρούς, απαιτητικούς και επιλεκτικούς** επενδυτές - επιχειρηματίες - ελεύθερους επαγγελματίες, Ελληνες και ξένους, υψηλού εισοδηματικού επιπέδου, που ενδιαφέρονται να κάνουν μια σοβαρή επένδυση **προβολής** στο νησί της Ρόδου.

ΠΡΟΣΦΕΡΟΥΜΕ: Α) Υπηρεσίες και πληροφορίες που γίνονται σε προσωπικό επίπεδο με **εχεμύθεια, διακριτικότητα και σοβαρότητα.**
Β) Μεγάλη **γκάμα** υψηλής ποιότητας ακινήτων, όπως: 1) Ξενοδοχεία Α' και Β' κατηγορίας των 600 - 500 - 350 - 300 κλινών 2) Κεντρικά αστικά ακίνητα κατάλληλα για Τράπεζες - καταστήματα - γραφεία 3) Παραλιακές εκτάσεις, κατάλληλες για τουριστικές επενδύσεις των 150.000 - 100.000 - 70.000 - 50.000 - 36.000 τ.μ. και 4) Διαμερίσματα και μαιζονέτες **προβολής.**

ΣΤΟΧΟΣ ΜΑΣ ΕΙΝΑΙ: Να προσφέρουμε στο αγοραστικό μας κοινό **υψηλής ποιότητας ακίνητα και ευκαιρίες** στο νησί της Ρόδου. Η τριακονταετής και πλέον πείρα μας στον τομέα αυτό αποτελεί εγγύηση.

ΣΥΝΘΗΜΑ ΜΑΣ ΕΙΝΑΙ: Επενδύστε στην ΡΟΔΟ ΤΩΡΑ, σε ακίνητα που **ΑΝΤΕΧΟΥΝ ΣΤΟ ΧΡΟΝΟ.**

Γεώργιος Σ. Πιπίνος
ΜΕΣΙΤΗΣ ΑΣΤΙΚΩΝ ΣΥΜΒΑΣΕΩΝ
Γιατί εμείς γνωρίζουμε καλύτερα!

TOP PROPERTIES is a private concern and Mr George S. Pipinos, its owner, has carved, over the years, a reputation for integrity and excellence in the world of Real Estate in the Dodecanese.

At Top Properties we try hard to attract important and selective investors: high calibre businessmen/women and discerning professional people, both Greek and foreign, who wish to acquire substantial and valuable property on Rhodes.

We offer our expertise and advice privately, discreetly and in strict confidence.

We keep a compehensive list of real estate of the highest specifications:

a. A' and B' class hotels (600, 500, 350, 300 beds capacity).
b. Centrally situated office buildings and other business premises.
c. Seaside land, ideal for development (hotels, holiday resorts, etc.), of 150.000, 100.000, 70.000, 50.000, 36.000 sq.m.
d. Luxury appartments, maisonettes, detached, semi - detached and terraced houses.

Our aim is to give our clients the opportunity to acquire value for money, first class real estate on Rhodes. Our 30- year - old experience in Real Estate is our warranty.

Our moto is: Invest in Rhodes. Invest in property. It stands the test of time.



TOP PROPERTIES
and
George S. Pipinos
Because we Know best

KENNENTY 38, ΡΟΔΟΣ, 85 100, ΤΗΛ. (0241) 23895, 38243 και 0944-676003. FAX: (0241) 20883
38 KENNEDY STR., RHODES, 85 100, TEL. (0241) 23895, 38243, and 094 - 676003. FAX: (0241) 20883

ΕΛΛΗΝΙΚΗ ΔΗΜΟΚΡΑΤΙΑ
ΠΑΝΕΠΙΣΤΗΜΙΟ ΠΕΙΡΑΙΩΣ
Μ. Καραολή και Α. Δημητρίου 80
Πειραιάς 185 34
Πειραιάς: 29/1/2002
ΑΝΑΚΟΙΝΩΣΗ
ΠΡΟΚΗΡΥΞΗΣ ΘΕΣΕΩΝ Ε.Ε.ΔΙ.Π.

Το Πανεπιστήμιο Πειραιώς ανακοινώνει ότι στο ΦΕΚ 12/τ. Π/18-1-2002, δημοσιεύθηκε η προκήρυξη πέντε (5) θέσεων Ειδικού και Εργαστηριακού Διδακτικού Προσωπικού (Ε.Ε.ΔΙ.Π.) κλάδου Εργαστηριακού Διδακτικού Προσωπικού (κλάδος ΙΙ), σύμφωνα με τις διατάξεις του άρθρ. 21 του Ν. 1268/82 όπως τροποποιήθηκε με τι διατάξεις του αρθρ. 13 του Ν. 2817/2000, τις διατάξεις του Π.Δ. 394/83 (ΦΕΚ 145/τ.Α'/11-10-83), τις διατάξεις του Π.Δ. 107/86 (ΦΕΚ 40/τ.Α'/9-4-86), και τις διατάξεις του Π.Δ. 134/99 (ΦΕΚ 132/τ.Α'/29-6-99.

Καλούνται οι ενδιαφερόμενοι για τις ανωτέρω θέσεις να υποβάλουν τα δικαιολογητικά τους στο Τμήμα Προσωπικού του Πανεπιστημίου μέσα σε αποκλειστική προθεσμία τριάντα ημερών από την ημέρα της τελευταίας δημοσίευσης της προκήρυξης στον ημερήσιο τύπο.

Οι προϋποθέσεις για την πλήρωση των θέσεων είναι:

1. Κατοχή πτυχίου Α.Ε.Ι. της ημεδαπής ή ισότιμο αναγνωρισμένων από το ΔΙΚΑΤΣΑ σχολών της αλλοδαπής. Η κατοχή πτυχίου Α.Ε.Ι. πρέπει απαραιτήτως να συνοδεύεται από τριετή τουλάχιστον επαγγελματική ή εκπαιδευτική προϋπηρεσία στα πεδία:
   α. τεχνολογίες Internet και Web ή/και
   β. πληροφοριακά συστήματα ή/και
   γ. βάσεις δεδομένων ή/και
   δ. δίκτυα υπολογιστών

   Θα θεωρηθεί πρόσθετο προσόν η κατοχή μεταπτυχιακών τίτλων σπουδών και η γνώση μιας ξένης γλώσσας τουλάχιστον, κατά προτίμηση Αγγλικής.

   Ανώτατο όριο ηλικίας διορισμού ορίζεται το τεσσαρακοστό (45ο) έτος. Το όριο τούτο αυξάνεται μέχρι και το πεντηκοστό πέμπτο (55ο) έτος της ηλικίας κατά ίσο αριθμό ετών, όσα και τα χρόνια προϋπηρεσίας του υποψηφίου, μετά την κτήση του πτυχίου, στο δημόσιο ή τα νομικά πρόσωπα δημοσίου δικαίου ή τους οργανισμούς τοπικής αυτοδιοίκησης.

   Ο τρόπος διαπίστωσης της συνδρομής των ανωτέρω προϋποθέσεων θα γίνει με συνέντευξη από τριμελή επιτροπή.

Δικαιολογητικά υποβολής υποψηφιότητας:

1. Αίτηση
2. Βιογραφικό σημείωμα
3. Αντίγραφο των πτυχίων και των τίτλων σπουδών. Στην περίπτωση που οι τίτλοι σπουδών είναι από πανεπιστήμιο του εξωτερικού υποβάλλεται και βεβαίωση ΔΙΚΑΤΣΑ.

Προκειμένου για πολίτες κρατών - μελών της Ευρωπαϊκής Ένωσης οφείλουν να υποβάλουν, εκτός των πιο πάνω δικαιολογητικών και πτυχίο ή μεταπτυχιακό τίτλο σπουδών Ελληνικού Α.Ε.Ι. ή απολυτήριο Ελληνικού Λυκείου ή εξαταξίου Γυμνασίου ή πιστοποιητικό ελληνομάθειας Δ' επιπέδου από το κέντρο Ελληνικής Γλώσσας, από το οποίο θα αποδεικνύεται η πλήρης γνώση και άνετη χρήση της Ελληνικής γλώσσας.

4. Πιστοποιητικό του αρμόδιου Δημάρχου ή Προέδρου Κοινότητας στο οποίο θα αναγράφεται ο τρόπος και ο χρόνος αποκτήσεως της Ελληνικής Ιθαγένειας.

Προκειμένου για πολίτες κρατών - μελών της Ευρωπαϊκής Ένωσης, πιστοποιητικό της αρμόδιας αρχής του κράτους την ιθαγένεια του οποίου έχει ο υποψήφιος.

5. Πλήρες αντίγραφο (τύπου Α') Ποινικού μητρώου
6. Πιστοποιητικό Υγείας και φυσικής καταλληλότητας από πρωτοβάθμια υγειονομική επιτροπή.
7. Πιστοποιητικό τύπου Α' του αρμόδιου στρατολογικού γραφείου από το οποίο να προκύπτει ότι ο ενδιαφερόμενος δεν έχει στρατολογική ή χρηματική υποχρέωση.

Το κώλυμα της μη εκπλήρωσης των στρατιωτικών υποχρεώσεων δεν ισχύει για πολίτες κράτους - μέλους της Ευρωπαϊκής Ένωσης, στο οποίο δεν προβλέπεται όμοιο κώλυμα διορισμού.

Τα δικαιολογητικά 4, 5, 6, θα κατατεθούν μόνο από τους υποψήφιους που θα επιλεγούν.

Οι ενδιαφερόμενοι μπορούν να παραλαμβάνουν σχετικά έντυπα αιτήσεων από το Τμήμα Προσωπικού του Πανεπιστημίου Πειραιώς (Καραολή & Δημητρίου 80 4ος όροφος, Γραφείο 415) ή από την ηλεκτρονική διεύθυνση **http//www.unipi.gr**. Πληροφορίες στο τηλέφωνο 010.414.22.17.

Ο Πρύτανης
Καθηγητής
Βασίλειος Κιμ. Μπένος

ΕΛΛΗΝΙΚΗ ΔΗΜΟΚΡΑΤΙΑ
ΠΑΝΕΠΙΣΤΗΜΙΟ ΠΕΙΡΑΙΩΣ
Μ. Καραολή και Α. Δημητρίου 80
Πειραιάς 185 34
Πειραιάς: 29/1/2002
ΑΝΑΚΟΙΝΩΣΗ
ΠΡΟΚΗΡΥΞΗΣ ΘΕΣΕΩΝ Ε.Τ.Ε.Π.

Το Πανεπιστήμιο Πειραιώς ανακοινώνει ότι στο ΦΕΚ 12/τ. Π/18-1-2002, δημοσιεύθηκε η προκήρυξη τριών (3) θέσεων Ειδικού Τεχνικού Εργαστηριακού Προσωπικού (Ε.Τ.Ε.Π.) κατηγορίας ΠΕ, σύμφωνα με τις διατάξεις του άρθρου 20 του Ν. 1268/82 όπως αντικαταστάθηκαν με τις διατάξεις του άρθρ. 13 του Ν. 2817/2000, τις διατάξεις του Π.Δ. 509/83 (ΦΕΚ 195/τ.Α'/30-12-83), τις διατάξεις του Π.Δ. 134/99 (ΦΕΚ 132/τ.Α'/29-6-99), και τις διατάξεις του Π.Δ. 50/τ.Α'/5-3-2001.

Καλούνται οι ενδιαφερόμενοι για τις ανωτέρω θέσεις να υποβάλουν τα δικαιολογητικά τους στο Τμήμα Προσωπικού του Πανεπιστημίου μέσα σε αποκλειστική προθεσμία τριάντα ημερών από την ημέρα της τελευταίας δημοσίευσης της προκήρυξης στον ημερήσιο τύπο.

Οι προϋποθέσεις για την πλήρωση των θέσεων είναι:

1. Κατοχή πτυχίου Α.Ε.Ι. Τμημάτων Πληροφορικής ή Τηλεπικοινωνιών της ημεδαπής ή ισότιμο αντίστοιχης ειδικότητας αναγνωρισμένων από το ΔΙΚΑΤΣΑ σχολών της αλλοδαπής.
2. Γνώση μιας ξένης γλώσσας τουλάχιστον, κατά προτίμηση Αγγλικής.
3. Εξειδίκευση:
   α. Στο σχεδιασμό και εγκατάσταση δικτύων επικοινωνιών ολοκληρωμένων υπηρεσιών (π.χ. φωνή, εικόνα, video) ή/και
   β. Στην ανάπτυξη και εγκατάσταση προηγμένων δικτυακών υπηρεσιών και εφαρμογών ή/και
   γ. Στην ανάπτυξη δικτυοκεντρικών πληροφοριακών συστημάτων και εφαρμογή Web ή/και
   δ. Στη διοίκηση έργων υλοποίησης δικτύων φωνής και δεδομένων ή/και
   ε. Στη διαχείριση δικτύων και σε αντίστοιχα συστήματα (NMS)

   η οποία αποδεικνύεται είτε από σχετικές σπουδές είτε από ανάλογη επιμόρφωση ή από επαγγελματική ερευνητική πείρα ή από συνδυασμό αυτών.

   Ο τρόπος διαπίστωσης της συνδρομής των ανωτέρω προϋποθέσεων θα γίνει με συνέντευξη από τριμελή επιτροπή.

   Ανώτατο όριο ηλικίας διορισμού ορίζεται το τεσσαρακοστό (40ο) έτος

Δικαιολογητικά υποβολής υποψηφιότητας:

1. Αίτηση
2. Βιογραφικό σημείωμα
3. Τίτλοι σπουδών

Προκειμένου για πολίτες κρατών - μελών της Ευρωπαϊκής Ένωσης πιστοποιητικό ελληνομάθειας Δ' επιπέδου από το κέντρο Ελληνικής Γλώσσας, από το οποίο θα αποδεικνύεται η πλήρης γνώση και άνετη χρήση της Ελληνικής γλώσσας.

4. Πιστοποιητικό του αρμόδιου Δημάρχου ή Προέδρου Κοινότητας στο οποίο θα αναγράφεται ο τρόπος και ο χρόνος αποκτήσεως της Ελληνικής Ιθαγένειας.

Προκειμένου για πολίτες κρατών - μελών της Ευρωπαϊκής Ένωσης, πιστοποιητικό της αρμόδιας αρχής του κράτους την ιθαγένεια του οποίου έχει ο υποψήφιος.

5. Πλήρες αντίγραφο (τύπου Α') Ποινικού μητρώου
6. Πιστοποιητικό Υγείας και φυσικής καταλληλότητας από πρωτοβάθμια υγειονομική επιτροπή.
7. Πιστοποιητικό τύπου Α' του αρμόδιου στρατολογικού γραφείου από το οποίο να προκύπτει ότι ο ενδιαφερόμενος δεν έχει στρατολογική ή χρηματική υποχρέωση.

Το κώλυμα της μη εκπλήρωσης των στρατιωτικών υποχρεώσεων δεν ισχύει για πολίτες κράτους - μέλους της Ευρωπαϊκής Ένωσης, στο οποίο δεν προβλέπεται όμοιο κώλυμα διορισμού.

Τα δικαιολογητικά 4, 5, 6, θα κατατεθούν μόνο από τους υποψήφιους που θα επιλεγούν.

Οι ενδιαφερόμενοι μπορούν να παραλαμβάνουν σχετικά έντυπα αιτήσεων από το Τμήμα Προσωπικού του Πανεπιστημίου Πειραιώς (Καραολή & Δημητρίου 80 4ος όροφος, Γραφείο 415) ή από την ηλεκτρονική διεύθυνση **http//www.unipi.gr**. Πληροφορίες στο τηλέφωνο 010.414.22.17.

Ο Πρύτανης
Καθηγητής
Βασίλειος Κιμ. Μπένος

ΕΛΛΗΝΙΚΗ ΔΗΜΟΚΡΑΤΙΑ
ΠΑΝΕΠΙΣΤΗΜΙΟ ΠΕΙΡΑΙΩΣ
Μ. Καραολή και Α. Δημητρίου 80
Πειραιάς 185 34
Πειραιάς: 29/1/2002
ΑΝΑΚΟΙΝΩΣΗ
ΠΡΟΚΗΡΥΞΗΣ ΘΕΣΕΩΝ Ε.Τ.Ε.Π.

Το Πανεπιστήμιο Πειραιώς ανακοινώνει ότι στο ΦΕΚ 18/τ. Π/22-1-2002, δημοσιεύθηκε η προκήρυξη δύο (2) θέσεων Ειδικού Τεχνικού Εργαστηριακού Προσωπικού (Ε.Τ.Ε.Π.) κατηγορίας ΠΕ, σύμφωνα με τις διατάξεις του άρθρου 20 του Ν. 1268/82 όπως αντικαταστάθηκαν με τις διατάξεις του άρθρ. 13 του Ν. 2817/2000, τις διατάξεις του Π.Δ. 509/83 (ΦΕΚ 195/τ.Α'/30-12-83), τις διατάξεις του Π.Δ. 134/99 (ΦΕΚ 132/τ.Α'/29-6-99), και τις διατάξεις του Π.Δ. 50/τ.Α'/5-3-2001.

Καλούνται οι ενδιαφερόμενοι για τις ανωτέρω θέσεις να υποβάλουν τα δικαιολογητικά τους στο Τμήμα Προσωπικού του Πανεπιστημίου μέσα σε αποκλειστική προθεσμία τριάντα ημερών από την ημέρα της τελευταίας δημοσίευσης της προκήρυξης στον ημερήσιο τύπο.

Οι προϋποθέσεις για την πλήρωση των θέσεων είναι:

1. Κατοχή πτυχίου Α.Ε.Ι. Τμημάτων Πληροφορικής της ημεδαπής ή ισότιμο αντίστοιχης ειδικότητας αναγνωρισμένων από το ΔΙΚΑΤΣΑ σχολών της αλλοδαπής.
2. Γνώση μιας ξένης γλώσσας τουλάχιστον, κατά προτίμηση Αγγλικής.
3. Εξειδίκευση:
   α. σε πληροφοριακά συστήματα
   β. σε σχεσιακά συστήματα βάσεων δεδομένων,

   η οποία αποδεικνύεται είτε από σχετικές σπουδές είτε από ανάλογη επιμόρφωση ή από επαγγελματική ερευνητική πείρα ή από συνδυασμό αυτών.

   Ο τρόπος διαπίστωσης της συνδρομής των ανωτέρω προϋποθέσεων θα γίνει με συνέντευξη από τριμελή επιτροπή.

   Ανώτατο όριο ηλικίας διορισμού ορίζεται το τεσσαρακοστό (40ο) έτος

Δικαιολογητικά υποβολής υποψηφιότητας:

1. Αίτηση
2. Βιογραφικό σημείωμα
3. Τίτλοι σπουδών

Προκειμένου για πολίτες κρατών - μελών της Ευρωπαϊκής Ένωσης πιστοποιητικό ελληνομάθειας Δ' επιπέδου από το κέντρο Ελληνικής Γλώσσας, από το οποίο θα αποδεικνύεται η πλήρης γνώση και άνετη χρήση της Ελληνικής γλώσσας.

4. Πιστοποιητικό του αρμόδιου Δημάρχου ή Προέδρου Κοινότητας στο οποίο θα αναγράφεται ο τρόπος και ο χρόνος αποκτήσεως της Ελληνικής Ιθαγένειας.

Προκειμένου για πολίτες κρατών - μελών της Ευρωπαϊκής Ένωσης, πιστοποιητικό της αρμόδιας αρχής του κράτους την ιθαγένεια του οποίου έχει ο υποψήφιος.

5. Πλήρες αντίγραφο (τύπου Α') Ποινικού μητρώου
6. Πιστοποιητικό Υγείας και φυσικής καταλληλότητας από πρωτοβάθμια υγειονομική επιτροπή.
7. Πιστοποιητικό τύπου Α' του αρμόδιου στρατολογικού γραφείου από το οποίο να προκύπτει ότι ο ενδιαφερόμενος δεν έχει στρατολογική ή χρηματική υποχρέωση.

Το κώλυμα της μη εκπλήρωσης των στρατιωτικών υποχρεώσεων δεν ισχύει για πολίτες κράτους - μέλους της Ευρωπαϊκής Ένωσης, στο οποίο δεν προβλέπεται όμοιο κώλυμα διορισμού.

Τα δικαιολογητικά 4, 5, 6, θα κατατεθούν μόνο από τους υποψήφιους που θα επιλεγούν.

Οι ενδιαφερόμενοι μπορούν να παραλαμβάνουν σχετικά έντυπα αιτήσεων από το Τμήμα Προσωπικού του Πανεπιστημίου Πειραιώς (Καραολή & Δημητρίου 80 4ος όροφος, Γραφείο 415) ή από την ηλεκτρονική διεύθυνση **http//www.unipi.gr**. Πληροφορίες στο τηλέφωνο 010.414.22.17.

Ο Πρύτανης
Καθηγητής
Βασίλειος Κιμ. Μπένος

ΖΗΤΕΙΤΑΙ ΜΟΝΟΚΑΤΟΙΚΙΑ

Από το Γενικό Προξενείο Τουρκίας στη Ρόδο ζητείται προς ενοικίαση κατά προτίμηση μονοκατοικία εμβαδού 250 τ.μ. περίπου με κλειστό γκαράζ, κήπο ή και διαμέρισμα ευρύχωρο εμβαδού όπως παραπάνω, με μεγάλες βεράντες.
Εάν υπάρξει οποιαδήποτε δυνατότητα μπορείτε να επικοινωνήσετε με τα τηλέφωνα:
0 241 0233 62 (Εργάσιμες μέρες και ώρες)
0 241 0943 71 (Λοιπές ώρες στα Αγγλικά)
0 945 37 34 00 (Λοιπές ώρες στα Αγγλικά)

The WATER PARK
Faliraki - Rodos HELLAS

Το Υδροπάρκο αναψυχής
«The Waterpark - Faliraki - Rodos»
επιθυμεί να προσλάβει συνεργάτες για όλα τα τμήματα λειτουργίας του:
- Ταμίες
- Ρεσεψιονίστ
- Υπαλλήλους τουριστικού καταστήματος
- Ταμπλίστες
- Μάγειρες - Ψήστες
- Μπάρμεν
- Ναυαγοσώστες
- Καθαρίστριες
- Προσωπικό Διαφόρων Ειδικοτήτων

Για πληροφορίες και συμπλήρωση αιτήσεων (απαιτείται πρόσφατη φωτογραφία) οι ενδιαφερόμενοι μπορούν να επικοινωνούν καθημερινά από 09.00 - 15.00 στα τηλέφωνα: 0241 - 084404 & 0241 - 084300.
Email: info@water-park.gr

R
RODIAN
BEACH RESORT
RHODES GREECE
Managed by Amathus
AMATHUSIA
CENTRE
INDOOR POOL
HEALTH & FITNESS CLUB

Ζητεί για το νέο Health & Recreation Club, που θα λειτουργήσει με την νέα σαιζόν, άτομο πλήρους απασχόλησης, που να αναλάβει το κέντρο και να κατέχει γνώσεις μασάζ

Classic Swedish
Back massage
Face Massage
Aromatherapy
Keflexology
Indian Head massage

Απαραίτητη γνώση αγγλικής γλώσσας

Οι ενδιαφερόμενοι καλούνται να απευθυνθούν στην κα Αρτεμη Χριστοδούλου τηλέφωνο 02410 -89928

CASINO RODOS

ΖΗΤΟΥΝΤΑΙ

Το πολυτελέστατο Grande Albergo delle Rose, 5 αστέρων, ιδιοκτησίας της ΚΑΖΙΝΟ ΡΟΔΟΥ Α.Ε. θα ξεκινήσει τη λειτουργία του τον Φεβρουάριο. Γιά τη στελέχωσή του η εταιρεία επιθυμεί να προσλάβει ικανούς συνεργάτες, με προοπτική δωδεκάμηνης απασχόλησης, στις παρακάτω ειδικότητες:

- **Υπάλληλοι Υποδοχής**
  Απαραίτητη η εμπειρία στο σύστημα FIDELIO
- **Σερβιτόρες**
- **Μάγειρες Β'**

Απαραίτητη η πολύ καλή γνώση των αγγλικών ενώ η γνώση μίας άλλης γλώσσας καθώς και η προϋπηρεσία σε ξενοδοχεία πολυτελείας ή Α' κατηγορίας θα ληφθεί υπόψη.

Πληροφορίες - Αιτήσεις
με πρόσφατη φωτογραφία:
ΚΑΖΙΝΟ ΡΟΔΟΥ Α.Ε. Διεύθυνση Προσωπικού
Παπανικολάου 4, ΔΕΥΤΕΡΑ έως ΠΑΡΑΣΚΕΥΗ

CASINO RODOS

ΣΥΜΦΩΝΑ ΚΑΙ ΜΕ ΤΙΣ ΝΕΩΤΕΡΕΣ ΠΛΗΡΟΦΟΡΙΕΣ ΤΗΣ «δ»

ΔΕΝ ΘΑ ΓΙΝΟΥΝ «ΔΙΑΔΙΚΑΣΙΕΣ» στο ΠΑΣΟΚ για την επιλογή υποψηφίων

- ***Με δημοσκόπηση η επιλογή του υποψηφίου νομάρχη***
- ***«Χλιαρή» στάση στους δήμους, με «αποκέντρωση» της ευθύνης στις τοπικές κοινωνίες***
- ***Κομματικές συνάξεις σήμερα στην Ρόδο και Κω***





Τα μέλη των νομαρχιακών και τοπικών επιτροπών του ΠΑΣΟΚ, τόσο στο βόρειο, όσο και στο νότιο συγκρότημα Δωδ/νήσου συνέρχονται σήμερα σε (χωριστή) συνεδρίαση, προκειμένου να προβούν σε εξειδίκευση της πρόσφατης εγκυκλίου του Οργανωτικού Γραφείου του ΠΑΣΟΚ (που έφερε στο φως η «δ») που αφορά την επιλογή υποψηφίων νομαρχών και δημάρχων, αλλά και θέματα στρατηγικής και τακτικής στον δρόμο προς τις εκλογές του Οκτωβρίου. Και στις δύο συνεδριάσεις θα παραστούν εκπρόσωποι της Κεντρικής καθοδήγησης του κόμματος, στην Ρόδο οι κ.κ. Νίκος Σαλαγιάννης και Θ. Δούρος και στην Κω η κ. Σούλα Ευθυμίου. Συγκλίνουσες πληροφορίες αναφέρουν ότι στις συνεδριάσεις αυτές δεν θα προσκληθούν τελικά για να παραστούν ο υποψήφιοι δήμαρχοι και νομάρχες του ΠΑΣΟΚ για να αποφευχθούν τυχόν οξύτητες.

Είναι προφανές ότι θα γίνει και μια πρώτη αναφορά στους υποψηφίους δημάρχους των «Καποδιστριακών Δήμων», χωρίς και να ληφθούν όμως αποφάσεις, αφού το ΠΑΣΟΚ «αποκεντρώνει» τις σχετικές ευθύνες στις τοπικές κοινωνίες. Στο Δήμο Ρόδου τα πράγματα είναι ξεκάθαρα, όπως κατ'επανάληψη έχουν διευκρινίσει κορυφαία στελέχη του ΠΑΣΟΚ, τοπικά και κεντρικά, υποψήφιος θα είναι δηλαδή ο σημερινός δήμαρχος κ. Γιώργος Γιαννόπουλος.

Είναι σαφεστάτη εξάλλου και η παρακάτω δήλωση του κ. Ν. Σαλαγιάννη (σχετικά έγραψε χθες η «δ»), υπευθύνου του τομέα Τοπικής Αυτοδιοίκησης της Κεντρικής Επιτροπής του ΠΑΣΟΚ:

«Όπου υπάρχει σήμερα εν ενεργεία δήμαρχος του ΠΑΣΟΚ θα είναι κατά τεκμήριον και πάλι υποψήφιος. Δεν θα μπει στην «προκρούστεια κλίνη» για να τον κατακρεουργήσουμε».

Σαφής είναι επίσης και η δήλωση Σαλαγιάννη σχετικά με τον σεβασμό, από πλευράς υποψηφίων, των (όποιων) κομματικών διαδικασιών και αποφάσεων. Επ'αυτού συγκεκριμένα δήλωσε:

«Αν πιστεύει κάποιος ότι μπορεί να θέσει το ΠΑΣΟΚ στην δική του προσωπική στρατηγική, θα πρέπει να γνωρίζει ότι θα μείνει στο τέλος μόνος του».

Στο μεταξύ, όμως, επιβεβαιώνονται από διάφορες πλευρές οι πληροφορίες της «δ» ότι το ΠΑΣΟΚ προτίθεται να παρακάμψει τις περίφημες «εσωκομματικές διαδικασίες», αφ'ενός μεν για να αποφύγει τις συγκρούσεις, σε περίοδο μάλιστα κρίσιμη για το κόμμα και την Κυβέρνηση και αφ'ετέρου γιατί δεν αποτελούν «αναμφισβήτητο κριτήριο», ούτε καν, «αντιπροσωπευτικό δείγμα» για την επιρροή και αποδοχή του υποψήφιου από μια τοπική κοινωνία. Και αυτό έχει αποδειχθεί και στο παρελθόν, ξέχωρα από το γεγονός ότι τις περισσότερες φορές, αν όχι όλες, οι διαδικασίες αυτές ήταν «στημένες» και «χειραγωγημένες» με ρυθμιστές τα λεγόμενα μέλη «μιάς χρήσεως».



Ισχυροποιείται η άποψη ότι η επιλογή των υποψηφίων νομαρχών (στα μεγάλα αστικά κέντρα, ενδεχομένως και των δημάρχων) θα πρέπει να στηριχθεί σε δημοσκοπήσεις, οι οποίες **θα πρέπει να δημοσιοποιηθούν για να μην υπάρξουν αμφισβητήσεις ως προς την γνησιότητά τους, αλλά και για να αποτραπούν οι διαφοροποιήσεις κάτω και από την πίεση των τοπικών κοινωνιών.**

Φέρεται να κερδίζει επίσης έδαφος η άποψη ότι πριν τις δημοσκοπήσεις αλλά και μετά θα πρέπει να κληθούν στην Χαριλάου Τρικούπη οι υποψήφιοι νομάρχες **για να καταθέσουν δήλωση αποδοχής των αποτελεσμάτων** και ότι δεν θα θελήσουν να οδηγήσουν το κόμμα και τους εαυτούς τους σε περιπέτειες. Είναι προφανές κι αυτό το έχει επισημάνει η «δ» πολλές φορές ως τώρα ότι το ΠΑΣΟΚ θα δώσει ιδιαίτερη έμφαση στις νομαρχιακές εκλογές, ενώ θα τηρήσει «χλιαρή στάση» στους Δήμους, επιτρέποντας στην ανάγκη και τις διπλές υποψηφιότητες, αλλά με την σθεναρή επιδίωξη «να παιχθεί παιχνίδι» στον β! γύρο.

Στο νομό Δωδ/νήσου διαπιστώνονται ήδη πολλές τέτοιες περιπτώσεις π.χ. στην Κω (Μιλτ. Φάκκος - Γ. Κυρίτσης), στην Κάλυμνο (Δημ. Διακομιχάλης - Γ. Ρούσσος), στο Δήμο Πεταλούδων (Μιχ., Κορδίνας - Βασ. Σταυριανός, κι ενδεχομένως και Σωτ. Παμπάκας), στον Δήμο Αρχαγγέλου (Θ. Κολιάδης - Αλ. Παπουράς - Στέργος Λαμπριανός) κι ενδεχομένως και σε άλλους δήμους.

Διπλή υποψηφιότητα ενδέχεται να υπάρξει για το ΠΑΣΟΚ και στον Δήμο Ροδίων, αν τα αποτελέσματα δημοσκοπήσεως που διενεργεί τις τελευταίες ημέρες η εταιρεία δημοσκοπήσεων Kappa Research είναι ευνοϊκά για τον κ. Γρηγόρη Μοράρη, αφήνουν δηλαδή περιθώρια προκρίσεως στον β! γύρο (σημ.: η δημοσκόπηση αυτή διενεργείται για λογαριασμό του κ. Γρ. Μοράρη).

Η ΧΕΝ ΡΟΔΟΥ

Καλεί τις φίλες και τα μέλη της
στην ομιλία
της κ. Πόπης Σκευοφύλακα,
τ. προέδρου της ΧΕΝ
που θα πραγματοποιηθεί
στην αίθουσα της ΧΕΝ
στην οδό Ιπποτών
την Τρίτη 5 Φεβρουαρίου στις 5.30 μμ

ΘΕΜΑ:
«ΟΔΟΙΠΟΡΙΚΟ
ΣΤΑ ΕΛΛΗΝΟΦΩΝΑ
ΧΩΡΙΑ ΤΗΣ ΚΑΤΩ ΙΤΑΛΙΑΣ»

Το Δ.Σ. της ΧΕΝ

ΑΘΛΗΤΙΚΟΣ ΣΥΛΛΟΓΟΣ ΙΣΤΙΟΠΛΟΩΝ ΑΝΟΙΚΤΗΣ ΘΑΛΑΣΣΑΣ ΡΟΔΟΥ

ΠΡΟΣΚΛΗΣΗ

Το Δ.Σ. του Α.Σ.Ι.Α.Θ. Ρόδου καλεί όλα τα μέλη του συλλόγου να παραστούν στην ετήσια τακτική γενική συνέλευση του που θα γίνει στις 10-2-2002, ημέρα Κυριακή, και ώρα 9.00 π.μ. στο ξενοδοχείο «MEDITERANEAN» της πόλης της Ρόδου (οδός Κω αρ. 35).

Σε περίπτωση με απαρτίας η γενική συνέλευση θα πραγματοποιηθεί την ίδια ημέρα (10-2-2002) και ώρα 11.00 π.μ. στο ξενοδοχείο «MEDITEPANEAN», με θέματα ημερήσιας διάταξης:

1. Έγκριση διοικητικού και οικονομικού απολογισμού,
2. Έγκριση προϋπολογισμού 2002.
2. Απαλλαγή του Δ.Σ. και της Ελεγκτικής Επιτροπής από κάθε ευθύνη.
3. Τροποποίηση και συμπλήρωση των άρθρων 3 παρ. δ, 4 και 18, και κατάργηση των άρθρων 3 παρ. ε, 5 παρ. γ του από 27-2-2000 καταστατικού του συλλόγου.
4. Εκλογή τριμελούς εφορευτικής επιτροπής,
5. Εκλογή μελών για το νέο διοικητικό συμβούλιο και τη νέα ελεγκτική επιτροπή, και
5. Διάφορα.

Όσοι από τα μέλη του συλλόγου επιθυμούν να υποβάλουν υποψηφιότητα για την εκλογή τους στο νέο Δ.Σ. ή στην Ελεγκτική Επιτροπή δικαιούνται να υποβάλουν σχετική αίτηση μέχρι την έναρξη της ψηφοφορίας σύμφωνα με το άρθρο 19 του καταστατικού του συλλόγου μας.

Δικαίωμα υποβολής υποψηφιότητας και συμμετοχής στη ψηφοφορία έχουν όλα τα μέλη του συλλόγου που έχουν συμπληρώσει ένα έτος από την εγγραφή τους και είναι ταμειακώς εντάξει.

Παρακαλούνται όλα τα μέλη του συλλόγου να μετάσχουν ενεργά στις εργασίες της Γενικής Συνέλευσης όπως άλλωστε πάντοτε πράττουν προς περαιτέρω ανάπτυξη των αθλητικών και λοιπών δραστηριοτήτων του συλλόγου μας.

Ρόδος 25-1-2002.

ΠΩΛΟΥΝΤΑΙ

1) Μονοκατοικίες στην παραλία Ιαλυσού
έναντι Βράχου 120, 140, 150, 170,
180, 200 τ.μ. σε μπετά
ή τελειωμένες πολυτελούς κατασκευής,
σε οικόπεδα αυτοτελή 400 - 700 τ.μ.

2) Καταστήματα και στούντιο των 50 τ.μ.
επί της οδού Ιερού Λόχου Ιαλυσός,
έναντι ξενοδοχείου Τσίκη.

Πληρ. Γ. Ιωαννίδης
Τηλ. 21714 ή 0932296983

ΠΩΛΟΥΝΤΑΙ

1) Οροφοδιαμερίσματα πολυτελούς κατασκευής εντός της πόλεως Ρόδου (όπισθεν παλαιού Νοσοκομείου) οδός Μεταξά των 136 τ.μ. με αποθήκη και θέση γκαράζ εσωτερική.
2) Διαμερίσματα σε μικρή πολυκατοικία πολυτελούς κατασκευής (με γκαράζ εσωτερικό) μέτρων 91, 98 και 136 τ.μ.
3) Μονοκατοικίες στην περιοχή Mira Mare διόροφες με υπόγειο γκαράζ των 140 τ.μ. και διαμερίσματα των 70 τ.μ.

Πληρ. Γ. Ιωαννίδης
Τηλ. 21714 ή 0932296983

Ιπτάμενα Δελφίνια Δωδεκανήσου
ΚΥΡΙΑΚΟΥΛΗΣ MARITIME
Χειμερινό Πρόγραμμα 2001 - 2002

Γνωρίζουμε στο επιβατικό κοινό
ότι τα δρομολόγια μας
συνεχίζονται και τον χειμώνα
Προς Κω - Κάλυμνο -
Λέρο - Πάτμο και Σάμο

ΜΑΡΜΑΡΙΣ (Τουρκία)
ΚΑΘΕ ΠΑΡΑΣΚΕΥΗ ΣΤΙΣ 8:30
(με επιστροφή το Απόγευμα)

Επίσης διαθέτουμε τα δελφίνια
προς ναύλωση
για ποδοσφαιρικές ομάδες,
συλλόγους - εκδρομές και βαπτίσεις.

Τηλέφωνα πληροφοριών - Κρατήσεων
78052 και 78053 κινητό 0938666121
Πλατεία Νεωρίου 6