13

η δημοκρατική της Ρόδου

στην υπηρεσία του δωδεκανησιακού λαού

Αρ. φύλλου 5888 - ΤΡΙΤΗ 12 ΦΕΒΡΟΥΑΡΙΟΥ 2002 - Τιμή 0,70 ΕΥΡΩ (238 δρχ.) - www.dimokratiki.gr

ΕΤΟΙΜΑΣΤΕΙΤΕ
ΕΡΧΕΤΑΙ ...



ΣΕ ΑΠΟΚΛΕΙΣΤΙΚΗ ΣΥΝΕΝΤΕΥΞΗ ΤΗΣ ΠΡΟΣ ΤΗΝ «δ»

ΤΖΕΝΗ ΧΕΙΛΟΥΔΑΚΗ: Είχα σχέσεις στην Ρόδο και με επώνυμους!

• ΣΕΛ. 6-7

Τι λέει για την ζωή της, το πέρασμά της από το νησί μας, τον εισαγγελέα Γ. Σακελλαρόπουλο, για το βιβλίο που εκδίδει, την ταινία που θα γυρίσει και γενικά για τους Ροδίτες

ΑΠΟ ΤΟΝ ΕΙΣΑΓΓΕΛΕΑ Γ. ΟΙΚΟΝΟΜΟΥ

Προκαταρκτική εξέταση για τα εκκλησιαστικά κτήματα στα Κοσκινού



• ΣΕΛ. 3

ΣΥΝΕΝΤΕΥΞΗ ΕΦ' ΟΛΗΣ ΤΗΣ ΥΛΗΣ

Τι λέει ο πρόεδρος του ΕΟΤ Γ. Πατέλλης για την πορεία του ελληνικού τουρισμού

• ΣΕΛ. 10-11



ΑΜΦΙΣΒΗΤΕΙΤΑΙ ΑΠΟ ΠΟΛΛΟΥΣ

«Αναψε φωτιές» στην Ρόδο το γκάλοπ για τον Δήμο

Τι λέει η ALCO

• ΣΕΛ. 20-21

ΑΠΟ ΤΟ ΜΙΚΤΟ ΟΡΚΩΤΟ

16,5 χρόνια κάθειρξη για την δολοφονία του δόκιμου αστυφύλακα

• ΣΕΛ. 4

ΟΠΩΣ ΠΡΟΚΥΠΤΕΙ ΑΠΟ ΔΗΛΩΣΕΙΣ ΤΗΣ ΠΡΟΞΕΝΟΥ

ΤΟ ΤΟΥΡΚΙΚΟ ΠΡΟΞΕΝΕΙΟ καλύπτει εμμέσως την «Αδελφοσύνη»



Διέψευσε ότι το Προξενείο είχε ανάμειξη και δήλωσε άγνοια για την παρουσία του γραμματέα • Δεν τίθεται θέμα μειονότητας, είναι κάτι που ερμηνεύθηκε λανθασμένα • Τα τζαμιά πρέπει να προστατεύονται όπως οι εκκλησίες κι άλλα ιστορικά κτίρια • Το ΒΑΚΟΥΦ δεν προσέχει τα κτίρια • Ολα τα κτίρια στην Ρόδο βρίσκονται σε άθλια κατάσταση • Εκπρόσωπος του ΒΑΚΟΥΦ επισκέφθηκε τον Εισαγγελέα

• ΣΕΛ. 12

«Είναι φυσιολογικό για έναν πολιτιστικό σύλλογο να προσπαθεί να προστατεύσει την πολιτιστική του κληρονομιά και τα τζαμιά»

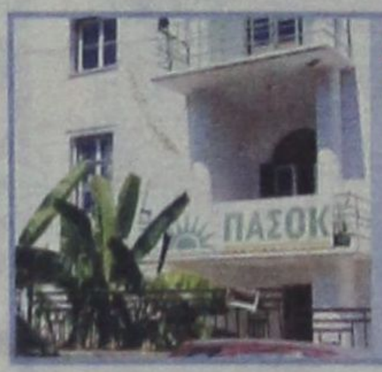

ΑΠΟ ΤΟΥΣ ΥΠΟΨΗΦΙΟΥΣ ΝΟΜΑΡΧΕΣ ΚΑΙ ΑΠΟ «ΔΙΑΙΤΗΤΕΣ»

ΥΠΕΓΡΑΦΗ ΣΤΟ ΤΟΠΙΚΟ ΠΑ.ΣΟ.Κ.

ένα είδος «gentlemen agreement»

Αντί να απλουστευθούν οι διαδικασίες όσο πάει περιπλέκονται όλο και περισσότερο

• ΣΕΛ. 32

ΠΙΑΣΤΗΚΕ ΕΠ' ΑΥΤΟΦΩΡΩ

Εντοπίστηκε ο δράστης που έκλεβε από σπίτια γυναικεία εσώρουχα

• ΣΕΛ. 3



ΣΥΜΦΩΝΑ ΜΕ ΣΤΟΙΧΕΙΑ ΤΗΣ «ΟΑ»

Αυξημένες θα είναι οι πτήσεις τον Απρίλιο έναντι του 2001

• ΣΕΛ. 5

AEGEAN FISH

ΨΑΡΙΑ ΑΙΓΑΙΟΥ

Ολόφρεσκα ψάρια από τις θάλασσές μας

ΕΙΔΙΚΗ ΠΡΟΣΦΟΡΑ:

Τσιπούρες, 1000 δρχ. το κιλό!

Ψάρια Αιγαίου: Κλαυδίου Πέπερ 1 • Τηλ. 0241039097 - Fax 0241032391

η άποψη της ημέρας

Περίεργο «πράμα» οι προστάτες!!

Ανέκαθεν ο γράφων, βασανίζεται από ένα ερώτημα στο οποίο (δυστυχώς) κανένας μέχρι σήμερα δεν κατάφερε να δώσει αξιόπιστη απάντηση.

Και όταν λέμε αξιόπιστη, εννοούμε τεκμηριωμένη κατά τέτοιο τρόπο ώστε να μην μπορεί κανένας, όσο και κακοπροαίρετος να είναι, να την ανατρέψει ή, ενδεχομένως, να την ακυρώσει.

Το ερώτημα λοιπόν είναι: Φταίει ο δημοσιογράφος που δημοσιοποιεί ό,τι τυχόν υποπίπτει στην αντίληψή του, ή φταίει αυτός που ο βίος και η πολιτεία του επιτρέπει και τροφοδοτεί την αντίληψη του δημοσιογράφου;

Και ακόμα παραπέρα, όταν λέμε «προστασία από τυχόν αυθαιρεσίες των οργάνων των ΜΜΕ» (τους γνωστούς παρακεντέδες όπως τους ονόμασε ο κ. Πρόεδρος της Βουλής), τι εννοούμε ακριβώς; τη γνωστή προστασία των νυκτερινών κέντρων, ας πούμε, ή την άλλη «προστασία» που – συνήθως – επιβάλλουν τα απολυταρχικού τύπου μοντέλα διακυβέρνησης μιας χώρας;

Όταν λέμε ότι ο υπουργός Τύπου παρενέβη σε ιδιοκτήτη (φίλα προσκείμενό προς το κυβερνών κόμμα) και ζήτησε να κοπεί μια κάποια εκπομπή, αυτό νοείται στο πλαίσιο της προστασίας του Τύπου που προαναφέραμε, ή κάτι άλλο; Όταν βουλευτής καθυβρίζει εφημερίδα επειδή δημοσιεύει ειδήσεις χωρίς να τις «εγκρίνει» τι είναι αυτό;

Δυστυχώς τα ερωτήματα και τα ερωτηματικά έχουν την ιδιότητα να έλκουν το ένα το άλλο, σχηματίζοντας έτσι μια αρκετά οδυνηρή αλυσίδα, η οποία καθίσταται πλέον δυσβάσταχτη για τον φέροντα το βάρος των απαντήσεων. Ετσι, δίκαια και απολύτως φυσιολογικά θα λέγαμε, προκύπτει ένα άλλο ερώτημα. Όταν ο γνωστός «φρουτοβουλευτής» του ΠΑΣΟΚ, μέσα στον ορυμαγδό των αποκαλύψεων, ανέφερε και κάποιες ατιμίες στο διαγωνισμό του ΑΣΕΠ (για τους εκπαιδευτικούς μιλούσε, αν δεν κάνουμε και πάλι λάθος), γιατί αυτές αποσιωπήθηκαν πλήρως και... «ξεχάστηκαν» από τους πάσης φύσεως τιμητές και προστάτες της δημοκρατίας και του πολιτεύματος;

Μήπως η προστασία, με τον ένα ή τον άλλο τρόπο (εξαρτάται πως την εννοεί κανείς, ή πως την αντιλαμβάνονται οι αυτόκλητοι προστάτες της), ακολουθεί κάποιο είδος διαβάθμισης, κατά τα πρότυπα του «καθόλου, ελαχίστως, ολίγον, αρκετά, έγκυος»;

Τέλος, το αμείλικτο ερώτημα που έρχεται δίκην καταπέλτη επί των κεφαλών των αυτόκλητων υπερασπιστών (κοινώς προστατών) αφορά το βαθμό εγρήγορσης και αφύπνισης της ιδιοσυγκρασίας, της ευθιξίας, αλλά και της αγωνίας περί την «προστασία» του πολιτεύματος και των θεσμών, η οποία προ του ορυμαγδού, της διάλυσης, της πλήρους κατάλυσης των πάσης φύσεως αξιών, ακόμα και αυτής της ανθρώπινης υπόστασης, καθεύδει ή, μάλλον, τελεί σε πλήρη καταστολή.

Για να αρθεί αίφνης, υπερήφανος ως τιμωρός, μόλις κάποιος, κάπου, κάποτε, τολμήσει (κατά την αντίληψη των προστατών πάντα), να θίξει τα «ιερά και όσια»!

Τα οποία βέβαια, εντελώς συμπτωματικά, οι ίδιοι προστάτες έχουν εν τω μεταξύ, υποσκάψει, διασύρει και τορπιλίσει με κάθε θεμιτό (κυρίως δε) και αθέμιτο τρόπο.

Περίεργο, λοιπόν, «πράμα» οι προστάτες! Κυρίως αυτοί που λάβροι επιτίθενται ωσάν νέοι «δονκιχώτηδες» έτοιμοι να αντιπαλεύσουν ανεμόμυλους...

Και είναι εξαιρετικά αφελής όποιος πιστεύει κάτι τέτοιο γι'αυτούς. Ιδίως το τελευταίο...

ο καιρός

Γενική πρόγνωση για σήμερα Τρίτη 12/2/2002.Στην ανατολική και τη νότια Ελλάδα προβλέπονται πρόσκαιρες νεφώσεις με τοπικές βροχές τις πρώτες πρωινές ώρες στην Κρήτη και τα Δωδεκάννησα.Γρήγορα όμως ο καιρός θα βελτιωθεί.Στην υπόλοιπη χώρα προβλέπεται γενικά αίθριος καιρός. Οι άνεμοι θα πνέουν βόρειοι βορειοδυτικοί στα δυτικά μέτριοι και τοπικά στο Ιόνιο ισχυροί,στα ανατολικά πολύ ισχυροί εως θυελλώδεις και στο νοτιοανατολικό Αιγαίο πρόσκαιρα πολύ θυελλώδεις με σταδιακή εξασθένηση. Η θερμοκρασία θα κυμανθεί στα βόρεια απο 0 εως 11 βαθμούς,στα δυτικά απο 3 εως 16 βαθμούς και στην υπόλοιπη Ελλάδα απο 5 εως 14 βαθμούς Κελσίου.

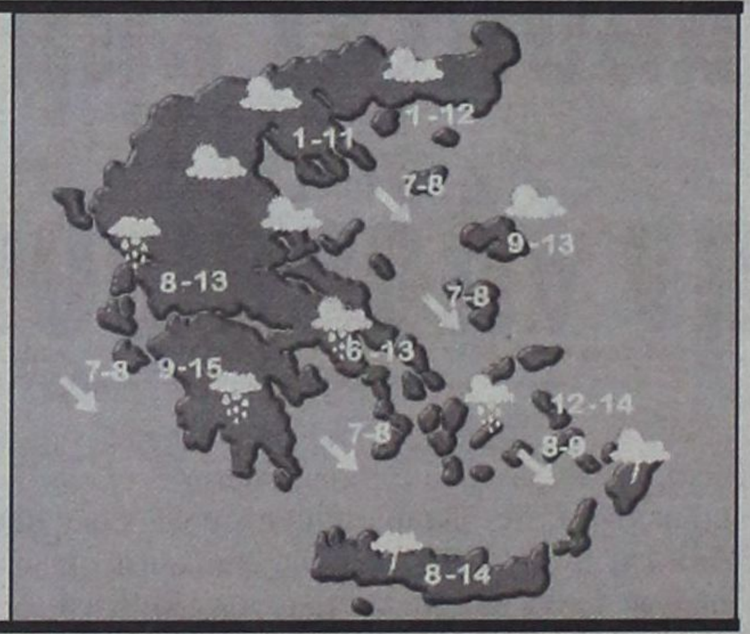

ΗΜΕΡΗΣΙΑ ΕΦΗΜΕΡΙΔΑ
η δημοκρατική
της Ρόδου
Ετος ιδρύσεως 1982
Θεμ. Σοφούλη 77
Ταχ. Θυρίδα 339
85100 Ρόδος
Εκδότης - ιδιοκτήτης - διευθυντής:
ΒΑΣΙΛΗΣ Δ. ΑΘΑΝΑΣΙΟΥ
Τηλέφωνα:
28728, 34722, 76655,
37500, 26728, 27919
Telefax:37333
www.dimokratiki.gr
e-mail:contact@dimokratiki.gr



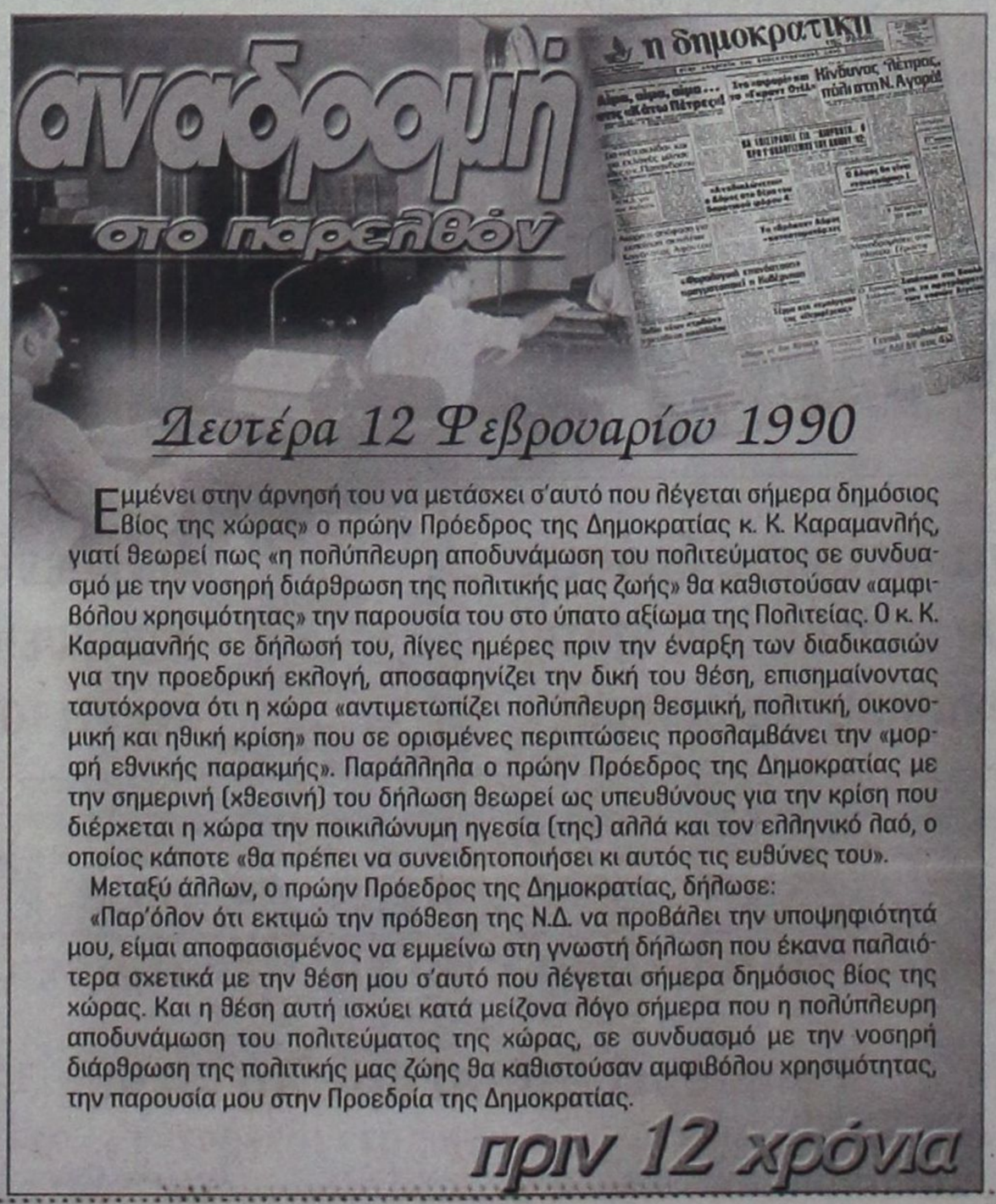

Δευτέρα 12 Φεβρουαρίου 1990

Εμμένει στην άρνησή του να μετάσχει σ'αυτό που λέγεται σήμερα δημόσιος βίος της χώρας» ο πρώην Πρόεδρος της Δημοκρατίας κ. Κ. Καραμανλής, γιατί θεωρεί πως «η πολύπλευρη αποδυνάμωση του πολιτεύματος σε συνδυασμό με την νοσηρή διάρθρωση της πολιτικής μας ζωής» θα καθιστούσαν «αμφιβόλου χρησιμότητας» την παρουσία του στο ύπατο αξίωμα της Πολιτείας. Ο κ. Κ. Καραμανλής σε δήλωσή του, λίγες ημέρες πριν την έναρξη των διαδικασιών για την προεδρική εκλογή, αποσαφηνίζει την δική του θέση, επισημαίνοντας ταυτόχρονα ότι η χώρα «αντιμετωπίζει πολύπλευρη θεσμική, πολιτική, οικονομική και ηθική κρίση» που σε ορισμένες περιπτώσεις προσλαμβάνει την «μορφή εθνικής παρακμής». Παράλληλα ο πρώην Πρόεδρος της Δημοκρατίας με την σημερινή (χθεσινή) του δήλωση θεωρεί ως υπευθύνους για την κρίση που διέρχεται η χώρα την ποικιλώνυμη ηγεσία (της) αλλά και τον ελληνικό λαό, ο οποίος κάποτε «θα πρέπει να συνειδητοποιήσει κι αυτός τις ευθύνες του».

Μεταξύ άλλων, ο πρώην Πρόεδρος της Δημοκρατίας, δήλωσε:

«Παρ'όλον ότι εκτιμώ την πρόθεση της Ν.Δ. να προβάλει την υποψηφιότητά μου, είμαι αποφασισμένος να εμμείνω στη γνωστή δήλωση που έκανα παλαιότερα σχετικά με την θέση μου σ'αυτό που λέγεται σήμερα δημόσιος βίος της χώρας. Και η θέση αυτή ισχύει κατά μείζονα λόγο σήμερα που η πολύπλευρη αποδυνάμωση του πολιτεύματος της χώρας, σε συνδυασμό με την νοσηρή διάρθρωση της πολιτικής μας ζωής θα καθιστούσαν αμφιβόλου χρησιμότητας, την παρουσία μου στην Προεδρία της Δημοκρατίας.

πριν 12 χρόνια

πληροφορίες

Η ΤΑΥΤΟΤΗΤΑ ΤΗΣ ΗΜΕΡΑΣ

ΤΡΙΤΗ 12 ΦΕΒΡΟΥΑΡΙΟΥ
ΜΕΛΕΤΙΟΥ ΑΝΤΙΟΧ. ΑΝΤΩΝΙΟΥ ΚΩΝ/ΟΠΟΛΕΩΣ
Ανατολή ηλίου 7.19 Δύση ηλίου 6.00 ΝΕΑ ΣΕΛΗΝΗ

ΦΑΡΜΑΚΕΙΑ

ΣΗΜΕΡΑ: διημερεύει το φαρμακείο ΕΥΣΤΑΘΙΟΥ ΡΟΥΣΑ, Στ. Καζούλη 22 τηλ. 22229
ΣΗΜΕΡΑ: διανυκτερεύει το φαρμακείο ΜΑΥΡΙΚΙΟΥ ΜΑΡΙΑ, Ηρώων Πολυτεχνείου 1γ, (πλησίον ξεν. Ρόδων), τηλ. 28858

ΚΑΥΣΙΜΑ

ΣΗΜΕΡΑ: Διανυκτερεύουν τα πρατήρια καυσίμων **1)** Γκινάκης Αλ. **(SHELL Αυστραλίας) 2)** Σαμουράκης Α. **(JET OIL Καλλιθέας) 3)** Παναγιωτίδης **(ΕΚΟ Κρεμαστής) 4)** Πισσαδάκη **(SHELL Παραδείσι), 5)** Νικολίτσης Αικ. **(ΒΡ Φάνες), 6)** Διακοστεργάκης Γ. **(ΕΚΟ Μανδρικό), 7)** Δράκου Δρ. **(ΕΚΟ Αφάντου) 8)** Καλλιθενός Π. **(ΕΚΟ Αρχάγγελος) 9)** Παπαντωνίου Π. **(SHELL Κατταβιά)**

ΧΡΗΣΙΜΑ ΤΗΛΕΦΩΝΑ

Άμεση δράση	100	Πληρ. ΟΤΕ	131
Άμεση Επέμβαση		Ώρα	141
Πυροσβεστικής	199	Φαρμακεία (Διημ.-Διαν.)	107
Νοσοκομείο	80000	ΠΡΟ-ΠΟ • ΛΟΤΤΟ	111
Οδική Ασφάλεια:		ΡΟΔΑ	26300
EXRESS SERVICE	154	ΚΤΕΥΛ	27706
HELLAS SERVICE	1057	ΕΒΕΔ	22281
HOULIS SERVICE	30165	Δικηγορικός Σύλλογος	27469
ΑΦΟΙ Σιέχ	25776	Εμπορικός Σύλλογος	35255
Ράδιο Ταξί	64712	Ολυμπιακή - Κρατήσεις	24555
Αστυν. Διεύθυνση	27653	ΔΑΝΕ (πρακτορείο)	43150
Ασφάλεια	23294	ΙΚΑ	64912
Τμήμα Τάξης	23849	ΤΕΒΕ	22688-77034
Τροχαία	26480	ΤΑΞΥ	68701-3
Λιμεναρχείο	28888	ΟΑΕΔ	23265
Δασαρχείο	191	Εργατικό Κέντρο	24730
Τελωνείο	27703	Αρχαιολογία	34719
Υγειονομείο	26666	Περιφ. Δ/ντής	38174 - 38175
Μητρόπολη	23274	AIRGREECE	36095
Νομαρχία	74000	Aegean Airlins	98345
Δήμος Ρόδου	46200	ΔΗΜ. ΕΠΙΧ. ΚΑΘ. ΡΟΔΟΥ	77600
Βλάβες ΟΤΕ	121	ΥΠΗΡ. ΑΠΟΚΟΜΙΔΗΣ	61057
Βλάβες ΔΕΗ	125		

ΔΕΧΟΝΤΑΙ ΤΟ ΚΟΙΝΟ

- **ΠΕΡ/ΚΟΣ Δ/ΝΤΗΣ ΔΩΔ/ΣΟΥ** δέχεται Τρίτη & Πέμπτη 11:00 - 13:00
- **ΝΟΜΑΡΧΗΣ** δέχεται κάθε Τρίτη & Πέμπτη από 11.00 - 13.00
- **ΑΝΤΙΝΟΜΑΡΧΗΣ ΔΩΔ/ΣΟΥ** κ. Νικόλαος Τατάκης δέχεται το κοινό κάθε Τρίτη & Πέμπτη από 10.00 - 12.00
- **ΔΗΜΑΡΧΟΣ** Ρόδου κ. Γ. Γιαννόπουλος δέχεται ύστερα από συνεννόηση
- **ΑΝΤΙΔΗΜΑΡΧΟΣ** κ. Αντ. Αλαβέρας δέχεται καθημερινά
- **ΑΝΤΙΔΗΜΑΡΧΟΣ** κ. Μαν. Σαββής δέχεται κάθε Τρίτη και Πέμπτη 13.00-14.00
- **ΑΝΤΙΔΗΜΑΡΧΟΣ** Ρόδου Μανώλης Γλυνός δέχεται κάθε Τετάρτη από 12.00 - 14.00
- **ΔΗΜΑΡΧΟΣ** Πεταλούδων Μιχ. Κορδίνας δέχεται το κοινό: Δευτέρα 17.30 - 19.30, Τρίτη 11.00-13.00, Πέμπτη 11.00-13.00

ΑΚΤΟΠΛΟΙΚΑ ΔΡΟΜΟΛΟΓΙΑ

ΡΟΔΑΝΘΗ: Απόπλους **16.00** δια Κω, Κάλυμνο, Λέρο, Πάτμο, Πειραιά **ΔΙΑΓΟΡΑΣ:** Απόπλους **18.00** δια Κω, Πειραιά

ΑΕΡΟΠΟΡΙΚΑ ΔΡΟΜΟΛΟΓΙΑ

ΠΤΗΣΕΙΣ ΟΛΥΜΠΙΑΚΗΣ

ΡΟΔΟΣ - ΑΘΗΝΑ: Καθημερινά 07.20, 10.40, 14.25, 20.30, 22.50
ΡΟΔΟΣ - ΚΑΡΠΑΘΟΣ: (Τρίτη, Σάββατο) 16.15 (Πέμπτη - Κυριακή)
ΡΟΔΟΣ - ΚΑΣΟΣ: (Τρίτη - Σάββατο) 16.15
ΡΟΔΟΣ - ΗΡΑΚΛΕΙΟ: (Δευτέρα, Παρασκευή) 16.10 (Τετάρτη) 17.20
ΡΟΔΟΣ - ΘΕΣΣΑΛΟΝΙΚΗ: (Δευτέρα, Παρασκευή) 18.40 (Τετάρτη) 17.20
ΡΟΔΟΣ - ΜΕΓΙΣΤΗ: (Τετάρτη, Παρασκευή, Κυριακή) 07.20

ΠΤΗΣΕΙΣ AIR GREECE

ΡΟΔΟΣ - ΑΘΗΝΑ: Καθημερινά 18.00
ΡΟΔΟΣ - ΗΡΑΚΛΕΙΟ: Καθημερινά 21.30

ΠΤΗΣΕΙΣ AEGEAN - CRONUS AIRLINES

ΡΟΔΟΣ - ΑΘΗΝΑ: Καθημερινά 08.25 - 14.10 - 18.45 (Τρίτη, Πέμπτη, Παρασκευή, Κυριακή) 15.50
ΡΟΔΟΣ - ΗΡΑΚΛΕΙΟ: Κάθε Δευτέρα, Τετάρτη, Παρασκευή, Κυριακή 19.00
ΡΟΔΟΣ - ΘΕΣΣΑΛΟΝΙΚΗ: Κάθε Τρίτη, Πέμπτη, Παρασκευή, Κυριακή 11.40

ΣΥΝΑΛΛΑΓΜΑ

ΠΟΣΟΤΗΤΑ ΝΟΜΙΣΜΑΤΟΣ ΑΝΑ 1 ΕΥΡΩ

ΔΟΛΛΑΡΙΟ Η.Π.Α	0,8794	ΛΑΤ ΛΕΤΟΝΙΑΣ	0,5635
ΓΙΕΝ ΙΑΠΩΝΙΑΣ	117,76	ΛΙΡΑ ΜΑΛΤΑΣ	0,4005
ΚΟΡΩΝΑ ΔΑΝΙΑΣ	7,4293	ΖΛΟΤΙ ΠΟΛΩΝΙΑΣ	3,674
ΛΙΡΑ ΑΓΓΛΙΑΣ	0,6176	ΛΕΙ ΡΟΥΜΑΝΙΑΣ	28207,0
ΚΟΡΩΝΑ ΣΟΥΗΔΙΑΣ	9,2598	ΤΟΛΑΡ ΣΛΟΒΕΝΙΑΣ	222,5116
ΦΡΑΓΚΟ ΕΛΒΕΤΙΑΣ	1,4781	ΚΟΡΩΝΑ ΣΛΟΒΑΚΙΑΣ	42,528
ΚΟΡΩΝΑ ΙΣΛΑΝΔΙΑΣ	88,93	ΛΙΡΑ ΤΟΥΡΚΙΑΣ	1217000,0
ΚΟΡΩΝΑ ΝΟΡΒΗΓΙΑΣ	7,836	ΔΟΛ. ΑΥΣΤΡΑΛΙΑΣ	1,7141
ΛΕΒΑ ΒΟΥΛΓΑΡΙΑΣ	1,948	ΔΟΛ. ΚΑΝΑΔΑ	1,4015
ΛΙΡΑ ΚΥΠΡΟΥ	0,57584	ΔΟΛ. ΧΟΝΓΚ-ΚΟΝΓΚ	6,8589
ΚΟΡΩΝΑ ΤΣΕΧΙΑΣ	31,743	ΔΟΛ. ΝΕΑΣ ΖΗΛΑΝΔΙΑΣ	2,0871
ΚΟΡΩΝΑ ΕΣΘΟΝΙΑΣ	15,6466	ΔΟΛ. ΣΙΓΚΑΠΟΥΡΗΣ	1,6115
ΦΟΡΙΝΤ ΟΥΓΓΑΡΙΑΣ	243,45	ΓΟΥΟΝ Ν. ΚΟΡΕΑ	1160,81
ΛΙΤΑ ΛΙΘΟΥΑΝΙΑΣ	3,453	ΡΑΝΤ Ν. ΑΦΡΙΚΗΣ	10,0955

ΑΠΟ ΤΟΝ ΕΙΣΑΓΓΕΛΕΑ κ. Γ. ΟΙΚΟΝΟΜΟΥ

ΠΡΟΚΑΤΑΡΚΤΙΚΗ ΕΞΕΤΑΣΗ ΓΙΑ ΤΑ ΕΚΚΛΗΣΙΑΣΤΙΚΑ κτήματα της περιοχής Κοσκινού

Θα κληθούν για να καταθέσουν πάρα πολλοί άνθρωποι

Την διενέργεια προκαταρκτικής εξετάσεως της οποίας μάλιστα θα επιληφθεί ο ίδιος, απεφάσισε χθες, σύμφωνα με δημοσιογραφικές πληροφορίες, αφού μελέτησε την επιστολή της εκκλησιαστικής επιτροπής Κοσκινού που απευθύνεται προς τον πατριαρχικό επίτροπο κ.κ. Ιωακείμ (και η οποία δημοσιεύθηκε την περασμένη Παρασκευή, 3 Φεβρουαρίου στην «δημοκρατική») και αφορά τα εκκλησιαστικά κτήματα της περιοχής, ο Εισαγγελέας Πλημμελειοδικών Ρόδου κ. Γ. Οικονόμου.

Καθώς η επιστολή αυτή είναι εξόχως αποκαλυπτική, αφήνοντας μάλιστα και πολλά υπονοούμενα, ο κ. Γ. Οικονόμου, θα διερευνήσει αν διεπράχθησαν αξιόποινες πράξεις και ειδικότερα αν πωλήθηκαν παρανόμως κτήματα ή έγιναν εκβιασμοί και από ποιούς, προκειμένου να ασκήσει τις προβλεπόμενες από το νόμο ποινικές διώξεις.

Πιο συγκεκριμένα ο κ. Οικονόμου προτίθεται να καλέσει στο γραφείο του την προσεχή Πέμπτη, 14 Φεβρουαρίου τα μέλη της εκκλησιαστικής επιτροπής, τα μέλη της επιτροπής διαχειρίσεως της εκκλησιαστικής περιουσίας του Ιερού Ναού Εισοδίων της Θεοτόκου, που είχαν ορισθεί από τον μητροπολίτη Ρόδου κ. Απόστολο (στο μεταξύ, όμως, όπως έγραψε η «δ», η επιτροπή ανεκλήθη), προκειμένου να ενημερωθεί διεξοδικώς επί του θέματος, ενώ στην πορεία θα καλέσει επίσης για κατάθεση, τον αρχιμανδρίτη κ. Ελπίδιο Βαγιανάκη, τον ιερέα κ. Παντελεήμονα Σπανό, τα μέλη της εκκλησιαστικής επιτροπής κ.κ. Απόστολο Βλαστό, Σταύρο Πινή και Γ. Ρεντόπουλο που συνέταξαν κι απέστειλαν την επιστολή προς τον Αγιο Χαλκηδόνος, τον δήμαρχο Καλλιθέας κ. Γ. Ιατρίδη, τον αντιδήμαρχο κ. Περικλή Μαντάλη και αν χρειασθεί και τον μητροπολίτη κ. Απόστολο και τον πρωτοσύγκελλο κ. Παΐσιο.

Είναι προφανές ότι ο Εισαγγελέας Πλημμελειοδικών Ρόδου κ. Γ. Οικονόμου φέρεται αποφασισμένος να διευλευκάνει την όλη υπόθεση.

ΑΝΑΜΕΝΕΤΑΙ ΔΙΟΡΙΣΜΟΣ manager στο Νοσοκομείο



Εντός της εβδομάδας αναμένεται να ανακοινωθεί ο νέος manager του Περιφερειακού Γενικού Νοσοκομείου Ρόδου σύμφωνα με δημοσιογραφικές πληροφορίες.

Το θέμα του διορισμού του νέου manager συζητήθηκε σε ευρεία σύσκεψη που πραγματοποιήθηκε την Παρασκευή στο Υπουργείο Υγείας στην οποία πέρασαν από «κόσκινο» όλα τα πρόσωπα που υπέβαλαν σχετική αίτηση διορισμού σε κάποιο νοσοκομείο της Δωδεκανήσου.

Οπως έγινε γνωστό ο Υπουργός Υγείας κ. Αλ. Παπαδόπουλος απέρριψε το ενδεχόμενο τοποθέτησης του κ. Γ. θαλασσινού ως manager στο νοσοκομείο της Ρόδου λόγω εντοπιότητας και εξέτασε άλλες αιτήσεις υποψηφίων εκτός Δωδεκανήσων. Διευκρινίσθηκε μάλιστα ότι κανένας Δωδεκανήσιος δεν θα διορισθεί manager σε νοσοκομείο του νομού.

ΤΟΝ ΕΠΙΑΣΕ ΕΠ' ΑΥΤΟΦΩΡΩ ΜΙΑ ΓΥΝΑΙΚΑ

Εντοπίσθηκε ο δράστης που έκλεβε από σπίτια *γυναικεία εσώρουχα!!*

Είναι ένας παντρεμένος μεσήλικας

Εντοπίσθηκε, σύμφωνα με δημοσιογραφικές πληροφορίες το άτομο εκείνο, το οποίο έκλεβε συστηματικά από αυλές σπιτιών (όπου ήταν απλωμένα) εσώρουχα γυναικών, προφανώς για «σεξουαλική ικανοποίηση».

Το θέμα έφερε προ μηνός περίπου στην δημοσιότητα η «δ», με αφορμή τα απανωτά κρούσματα εξαφανίσεως γυναικείων εσωρούχων απο σπίτια της οδού Κοδριγκτώνος αλλά και άλλων γειτονικών δρόμων, τα οποία μάλιστα στην περίπτωση συγκεκριμένης γυναίκας είχαν προσλάβει τον χαρακτήρα χιονοστιβάδας.

Οπως ήταν φυσικό προκλήθηκε ανησυχία και αναστάτωση με αποτέλεσμα να ενημερωθεί η αστυνομία αλλά και να στήσουν καρτέρι πολλά μέλη οικογενειών (που άπλωναν ρούχα), περιμένοντας να ξανακτυπήσει ο απίθανος τύπος, που έδειχνε να ικανοποιείτο, αγγίζοντας γυναικεία εσώρουχα.

Τελικά ένα από τα θύματα και πιο συγκεκριμένα η πολλαπλώς και ποικιλοτρόπως θιγείσα εντόπισε τον δράστη και φέρεται να ενημέρωσε ήδη τον Εισαγγελέα και την αστυνομία, ως χθες το απόγευμα παρέμενε, ωστόσο, άγνωστο αν υπέβαλε και σχετική μήνυση κι αν, συνελήφθη ο δράστης.

Λέγεται, πάντως, ότι ο δράστης συνελήφθη επ' αυτοφώρω, αλλά αρνήθηκε να επιστρέψει τα κλεμμένα εσώρουχα!! Κατά μια πληροφορία μάλιστα ο «ανώμαλος» αυτός δράστης φέρεται να έκλεψε από μια και μόνο γυναίκα 26 τεμάχια (!) εσωρούχων, με αποτέλεσμα να μην προλαβαίνει να αγοράζει καινούργια



Σύμφωνα πάντα με τις πληροφορίες πρόκειται για έναν μεσήλικα άνδρα, παντρεμένο, αλλά χωρίς παιδιά που εργάζεται σε ζαχαροπλαστείο, όπου εργάζεται κι ένα από τα θύματά του

Δεν αποκλείεται τελικά ο επίλογος να παιχθεί στα Δικαστήρια.

CHINA VILLAGE

KINEZIKO & BIETNAMEZIKO ESTIATORIO

Γιορτάζουμε την κινέζικη πρωτοχρονιά μας στις 12/2/2002 και επί τη ευκαιρία προσθέτουμε καινούργιες γευστικές βιετναμέζικες λιχουδιές στο μενού μας.

Φέτος γιορτάζει το ζώδιο του αλόγου γι' αυτό όσοι από εσάς είσαστε γεννημένοι στο έτος 1999, 1978,1966,1954 κλπ χρόνια σας πολλά.

Ολα μας τα είδη και σε πακέτο με δωρεάν διανομή κατ' οίκον.

CHINA VILLAGE

Κ.Ν. Κωνσταντινίδη 8 στην περιοχή Ζέφυρος

Ωρες λειτουργίας 5:00 μμ 12:00
Κυριακές 12:00 πμ ως 12:00μμ
Τηλ. 0241021063

GR Grand Hotel Rhodes *****

Day & Night

Naiades by the Pool

Στήν ήσυχη και άνετη ατμόσφαιρα της μεγάλης πισίνας του Grand Hotel, το Ναιάδες άρχισε να λειτουργεί με ανανεωμένο Μενού ως Μπάρ-Ουζερί (12:30 - 16:30)



Piano Bar

Το γνωστό σημείο συνάντησης στο κέντρο της Πόλης.

Ο Τάκης Τσώνης κάθε βράδυ* στο πιάνο. (20:30 - 01:00)

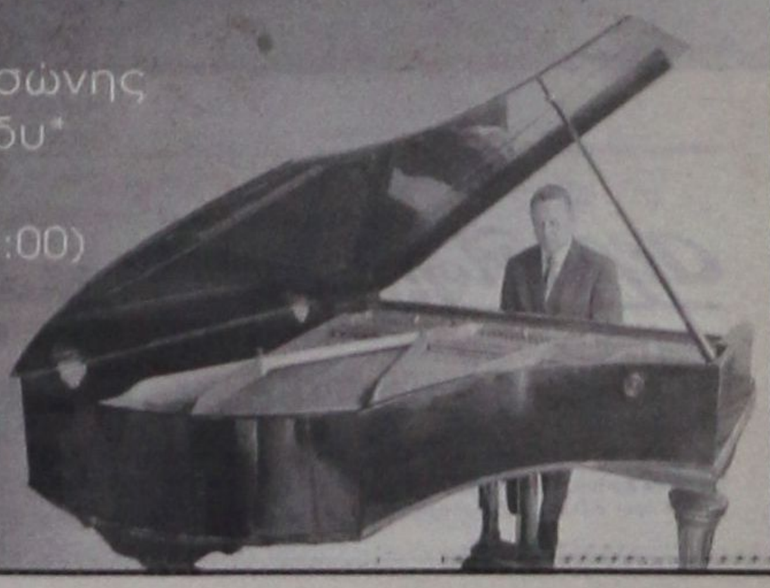

A Member of MITSIS HOTELS

* Εκτός Τρίτης

ΑΠΟ ΤΟ ΔΕΥΤΕΡΟΒΑΘΜΙΟ ΜΙΚΤΟ ΟΡΚΩΤΟ

16,5 ΧΡΟΝΙΑ ΚΑΘΕΙΡΞΗ

για το φόνο του δόκιμου αστυφύλακα

Στον φίλο και συνάδελφο του Γ. Κωστίδη

Ποινή καθείρξεως 16,5 χρόνων επέβαλε χθες το δευτεροβάθμιο μικτό ορκωτό δικαστήριο Ρόδου στον Γεώργιο Κωστίδη του Σάββα, 21 ετών, από την Θεσσαλονίκη, δόκιμο αστυνομικό της ΕΛΑΣ για την δολοφονία από πρόθεση του συναδέλφου και φίλου του επί σειρά ετών Ιωάννη Βλάχου του Αντωνίου, την 28η Μαΐου 1998 σε δωμάτιο του ξενοδοχείου «Valia Village» στο Παραδείσι, όπου διέμεναν έχοντας υπηρεσία στο αεροδρόμιο.

Το μικτό ορκωτό δικαστήριο απεφάσισε την μείωση της πρωτόδικης ποινής του Κωστίδη από 18 χρόνια και 6 μήνες σε 16 χρόνια και 6 μήνες αποδεχόμενο την πρόταση των ενόρκων για αναγνώριση και του ελαφρυντικού του έντιμου πρότερου βίου πέραν του ελαφρυντικού της μετεφηβικής ηλικίας που του είχε αναγνωρίσει το πρωτόδικο δικαστήριο (πρωτοβάθμιο μικτό ορκωτό). Αξίζει να σημειωθεί ότι ο εισαγγελέας της έδρας κ. Παν. Θάνος πρότεινε στο Δικαστήριο να διατηρηθεί η πρωτόδικη ποινή.

Τα γεγονότα σύμφωνα με το κατηγορητήριο διαδραματίσθηκαν ως εξής:

Την Πέμπτη 28 Μαΐου 1998, σε δωμάτιο του ξενοδοχείου «Valia Village» του Παραδεισίου, το οποίο είχε μισθωθεί από την αστυνομία, για να στεγασθούν δόκιμοι αστυνομικοί που υπηρετούσαν στο αεροδρόμιο Ρόδου, ο Γεώργιος Κωστίδης του Σάββα 21 ετών από την Θεσσαλονίκη πυροβόλησε με το υπηρεσιακό του περίστροφο τον Ιωάννη Βλάχο του Αντωνίου και τον τραυμάτισε θανάσιμα. Οι δύο αστυνομικοί περί ώραν 3.20 της ημέρας εκείνης συνεπλάκησαν όταν ο Κωστίδης ενοχλήθηκε διότι ο Βλάχος προτίμησε να ακούσει μουσική και τον ενοχλούσε!! Ο Κωστίδης πυροβόλησε αρχικά τον Βλάχο με το ατομικό του περίστροφο στο μάτι τραυματίζοντας τον σοβαρά. Εξακολούθησε ωστόσο να έχει τις αισθήσεις του και συνεπλάκη με τον Κωστίδη.

Συμπλεκόμενοι εξήλθαν του δωματίου τους στον προαύλειο χώρο του Α' ορόφου του ξενοδοχείου όπου ο Κωστίδης πυροβόλησε για δεύτερη φορά τον Βλάχο τραυματίζοντας τον θανάσιμα.

Στην ανάκριση που ακολούθησε και στην δίκη ο Κωστίδης υποστήριξε αρχικώς ότι επρόκειτο για αυτοκτονία, μετά ότι ήταν ατύχημα και τέλος ότι «έπαιζαν» μεταξύ τους «ρώσικη ρουλέτα».

Κατά την χθεσινή διαδικασία ο Κωστίδης και η υπεράσπισή του αποδέχθηκαν το έγκλημα εγκαταλείποντας τους αρχικούς ισχυρισμούς περί «αυτοκτονίας» και τονίζοντας ότι τα επεισόδια άρχισαν όταν το θύμα επιτέθηκε στον μετέπειτα δολοφόνο του.

Ισχυρίσθηκαν επίσης ότι ο πρώτος πυροβολισμός που τραυμάτισε το θύμα προήλθε από βλάβη του «κόκκορα» του υπηρεσιακού περιστρόφου του και ότι δεν υπήρχε πρόθεση να τον σκοτώσει. Οταν αμέσως μετά τον πρώτο πυροβολισμό συνεπλάκησαν τα πράγματα ξέφυγαν του ελέγχου και ο Κωστίδης πυροβόλησε για δεύτερη φορά χωρίς να το θέλει.

Η πολιτική αγωγή ωστόσο έκανε λόγο για προσχεδιασμένο έγκλημα από πρόθεση. Η σφαίρα ανήκε στον Κωστίδη και το περίστροφο στο θύμα όπως προέκυψε από την εξέταση των στοιχείων πράγμα που απέδειξε κατά την υπεράσπιση ότι υπήρχε προσχεδιασμένο έγκλημα το οποίο θα επιχειρούσε ο Κωστίδης να εμφανίσει σαν «αυτοκτονία».

«ΧΤΥΠΗΜΑ» Κ. ΣΚΑΝΔΑΛΙΔΗ

στην κακοδιαχείριση του Δημοσίου



Αφετηρία αλλαγών στο Δημόσιο επιθυμεί ο υπουργός Εσωτερικών, Κώστας Σκανδαλίδης, να αποτελέσει το Εθνικό Συμβούλιο Διοικητικής Μεταρρύθμισης που συγκαλεί την προσεχή Τετάρτη στο Ζάππειο, εξασφαλίζοντας τη συναίνεση όλων των εμπλεκόμενων φορέων των κομμάτων, και πρωτίστως των ίδιων των δημοσίων υπαλλήλων μέσω της ΑΔΕΔΥ.

Το κλίμα των τελευταίων ημερών που έφερε στο προσκήνιο το θέμα της διαφθοράς αναμένεται να αφήσει τα ίχνη του, καθώς προωθούνται μέτρα για τη διαφάνεια στη διοίκηση. Αποφεύγοντας την ισοπεδωτική προσέγγιση «μην πυροβολείτε τον υπάλληλο», τονίζει ο κύριος Σκανδαλίδης, ο υπουργός θα επιδιώξει την ευαισθητοποίηση και δραστηριοποίηση και των ίδιων των δημοσίων υπαλλήλων για την πάταξη των φαινομένων κακοδιοίκησης και διαφθοράς που στιγματίζουν το χώρο τους.

Οι δημόσιοι υπάλληλοι άλλωστε είναι αυτοί που στελεχώνουν τους ελεγκτικούς μηχανισμούς που πρόκειται να ενισχυθούν, αφού έχει διαπιστωθεί ότι η λειτουργία τους μέχρι τώρα δεν είναι αποτελεσματική.

Το «πακέτο» που θα παρουσιάσει ο κύριος Σκανδαλίδης στο Εθνικό Συμβούλιο Διοικητικής Μεταρρύθμισης περιλαμβάνει όλα τα μεγάλα ζητήματα που αφορούν το Δημόσιο. Το νέο σύστημα αμοιβών που θα εκφραστεί μέσα από το νέο μισθολόγιο των δημοσίων υπαλλήλων δρομολογείται ήδη στο πλαίσιο αρμόδιας επιτροπής, με σκοπό να άρει τις ανισότητες και τις αδικίες που επικρατούν σήμερα στο μισθολογικό καθεστώς των δημοσίων υπαλλήλων.

Το νέο σύστημα αξιολόγησης των δημοσίων υπαλλήλων σε μία διοίκηση με στόχους είναι υπό κατάρτιση και αποσκοπεί στην εξασφάλιση της εξέλιξης των δημοσίων υπαλλήλων στην ιεραρχία με βάση τα προσόντα τους αλλά και τη συμβολή τους στην επίτευξη των στόχων που τίθενται για την υπηρεσία τους. Το «πόθεν έσχες» των δημοσίων υπαλλήλων πρόκειται να αναμορφωθεί και η υποβολή του για δεύτερη φορά να γίνει με νέα διαδικασία. Δεν θα αφορά το σύνολο των δημοσίων υπαλλήλων αλλά τις κατηγορίες εκείνες που κατέχουν υψηλές θέσεις ή έχουν οικονομικό αντικείμενο όπως οι εφοριακοί.

Καίριο χτύπημα στην κακοδιοίκηση και τη διαφθορά αναμένεται να επιφέρει η λειτουργία των Κέντρων Εξυπηρέτησης πολιτών, τα οποία θα εξασφαλίσουν τις συναλλαγές κράτους – πολίτη, χωρίς να απαιτείται η προσωπική επαφή των πολιτών με τις υπηρεσίες. Ετσι, όπως εκτιμούν οι αρμόδιοι, θα καταργηθεί στην πράξη το πεδίο που άφηνε περιθώρια για συναλλαγή αλλά και για επιλεκτικές σχέσεις μεταξύ υπηρεσιών και υπαλλήλων.

Η εφημερίδα «Εθνος» παρουσιάζει στο «Ακταίον» την «Πατριδογνωσία»

Η εφημερίδα «Εθνος της Κυριακής» θα παρουσιάσει το απόγευμα του προσεχούς Σαββάτου, 16 Φεβρουαρίου (ώρα ενάρξεως 19.00), στην αίθουσα του Ακταίον», την ιστορική έκδοσή του με τίτλο «Πατριδογνωσία», η οποία θα ξεκινήσει την Κυριακή, 17 Φεβρουαρίου

Οπως διευκρινίσθηκε, η έκδοση θα έχει την μορφή περιοδικών τευχών τα οποία θα διατίθενται εντελώς δωρεάν, κάθε Κυριακή, μαζί με την εφημερίδα. Στους αναγνώστες συλλέκτες μάλιστα των τευχών θα δίνεται η ευκαιρία της βιβλιοδεσίας σε πολυτελείς τόμους. Με την ολοκλήρωση της έκδοσης θα έχει δημιουργηθεί μία πλήρης ιστορική σειρά 10 πολυτελών τόμων, η οποία θα περιέχει την ιστορία όλων των νομών της πατρίδας μας, από τα προϊστορικά χρόνια, μέχρι τις ημέρες μας. Το έργο θα εικονογραφείται από 5000 σπάνιες φωτογραφίες και από 200 ιστορικούς και γεωπολιτικούς χάρτες.

Το «Εθνος της Κυριακής» απεφάσισε να ξεκινήσει την έκδοση αυτήν «τιμής ένεκεν» απο το νομό Δωδ/νήσου.

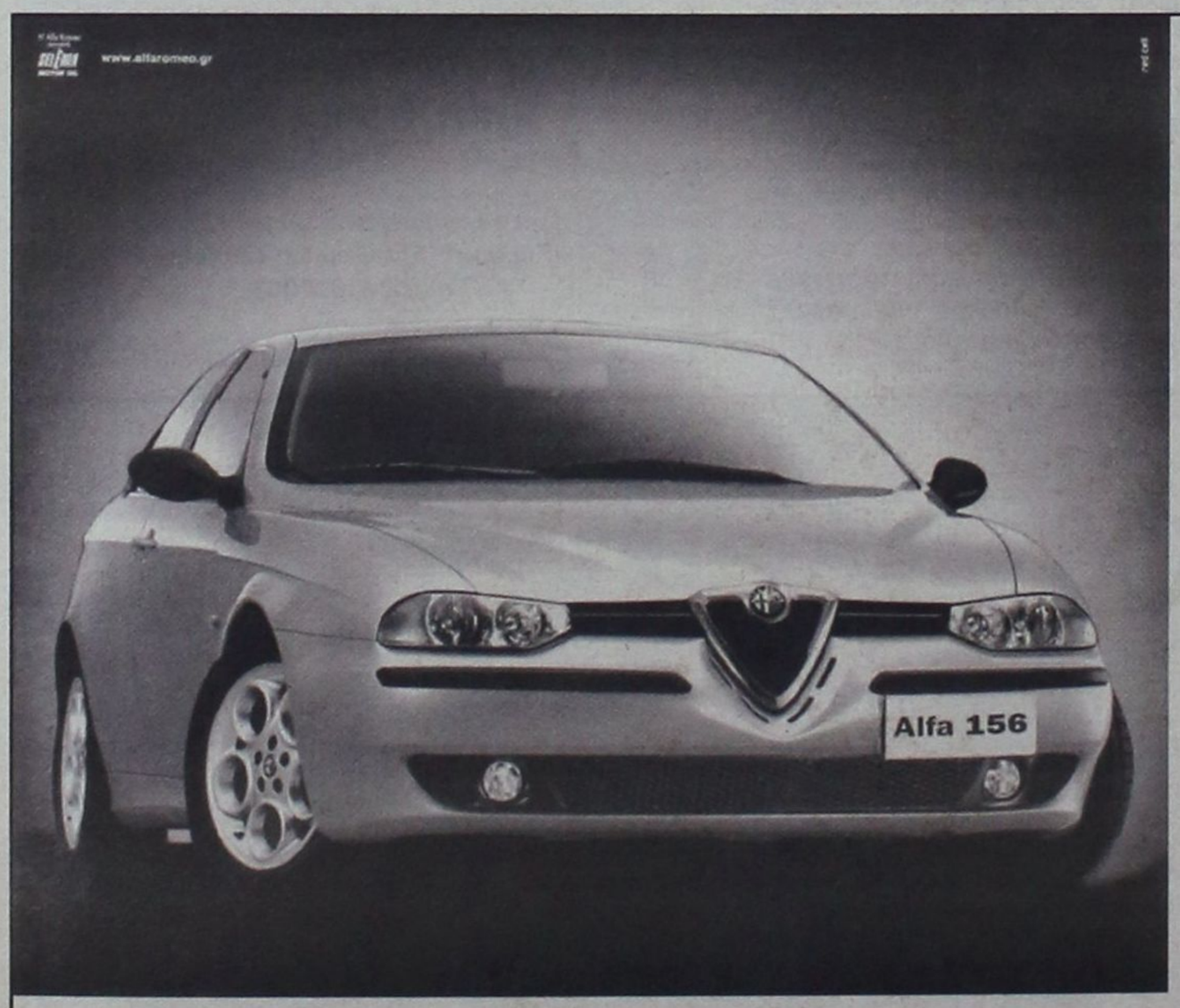

Alfa 156

Αποκτήστε το όνειρό σας.

Alfa 156. Απόλυτη ασφάλεια, άνεση και τέλειο οδική συμπεριφορά. Ανεπανόληπτο στυλ που γοητεύει, τεχνολογία αιχμής και επιδόσεις που συναρπάζουν: από 120 έως 192 HP. Ποιότητα που ξεχωρίζει. Alfa 156. Αποκτήστε την άμεσα με προνομιακή χρηματοδότηση.

Ολοκληρωμένο Συγκρότημα Alfa Romeo

AUTO CENTER

Μανώλης Κωστάκης Α.Ε.Β.Ε.

Ολοκληρωμένο συγκρότημα:

FIAT - ALFA ROMEO - LANCIA

14οχλμ Ρόδου - Αεροδρομίου 85106, Παραδείσι, Ρόδος, Τηλ.: (0241) 82000

Alfa Romeo CREDIT

€ 12.000 (4.088.400 δρχ) σε 36 άτοκες δόσεις.

Μέγιστο Χρηματοδοτούμενο Κεφάλαιο: € 12.000 (4.088.400 δρχ). Ονομαστικό Επιτόκιο 0,00%, 36 Μηνιαίες Δόσεις: € 333,33 (113.566 δρχ). Δεν συμπεριλαμβάνονται: Εξοδα Φακέλου: € 135 (45.994 δρχ). Ε.Π.Ε.: 0.0074. Η χρηματοδότηση χορηγείται εφόσον πληρούνται οι απαραίτητες προϋποθέσεις. Το πρώτο εξάμηνο της Ασφάλειας και 3 χρόνια Οδική Βοήθεια είναι ήδη πληρωμένα.

ALFA ROMEO

Cuore Sportivo

ΣΥΜΦΩΝΑ ΜΕ ΣΤΟΙΧΕΙΑ ΤΗΣ «ΟΑ»

ΑΥΞΗΜΕΝΕΣ ΟΙ ΠΤΗΣΕΙΣ τον μήνα Απρίλιο 2002

Καλύτερα θα πάει εφέτος ο τουρισμός



Αν και είναι πολύ ενωρίς ακόμα για ασφαλείς προβλέψεις σχετικά με την εξέλιξη και εν συνεχεία την έκβαση της τουριστικής σαιζόν (άξια λόγου στοιχεία για τις κρατήσεις αναμένεται να υπάρξουν στις αρχές του προσεχούς μηνός), εντούτοις πιο κοντά στην πραγματικότητα πιστεύεται ότι είναι όσοι υποστηρίζουν ότι εφέτος θα είναι τα πράγματα καλύτερα από πέρσι, παρά χειρότερα.

Το τοπίο απλώς συνεχίζει να είναι «θολό» γιατί οι κρατήσεις πήγαν λιγάκι πίσω για πολλούς και διάφορους λόγους έχοντας, όμως, πάντα ως σημείο αναφοράς τα γεγονότα της 11ης Σεπτεμβρίου 2001 (τρομοκρατικό κτύπημα κατά των ΗΠΑ) και τις πολεμικές επιχειρήσεις κατά του Αφγανιστάν.



Εν πάση περιπτώσει οι κρατήσεις στην Αγγλία και την Αυστρία πάνε πολύ καλά ενώ στην Γερμανία είναι καθηλωμένες, επειδή οι ρυθμοί ανάπτυξης της χώρας δεν συμβαδίζουν με τις προβλέψεις. Ολοι, ωστόσο, οι τουρ οπερέιτορς πιστεύουν ότι είναι ζήτημα χρόνου η ανάκαμψη καθώς μάλιστα η Ομοσπονδιακή Κυβέρνηση φέρεται αποφασισμένη να πάρει μέτρα προς την κατεύθυνση της εντάσεως των ρυθμών ανάπτυξης (ίσως και μέσα στον προσεχή Μάρτιο).

Σύμφωνα με τα στοιχεία που έχει στην διάθεσή της η Ολυμπιακή Αεροπορία και τα οποία επιβεβαίωσε χθες, ομιλώντας προς την «δ», ο προϊστάμενος του αεροδρομίου κ. Φιλ. Μανουσάκης, ο αριθμός των πτήσεων π.χ. για τον προσεχή Απρίλιο είναι κατά πολύ αυξημένος σε σχέση με τον αντίστοιχο περσινό μήνα. Πιο συγκεκριμένα έχουν ήδη ανακοινωθεί 760 πτήσεις εξωτερικού και εσωτερικού (μη συμπεριλαμβανομένων των πτήσεων για μεταφορά εκδρομέων μαθητών, που ούτως ή αλλέως δεν έκλεισαν) έναντι 650 συνολικά του Απριλίου 2001. Η αύξηση δηλαδή είναι εντυπωσιακή και δεν συμβαδίζει με τις «προβλέψεις» για δήθεν άσχημη σαιζόν γεγονός το οποίο επεσήμανε και ο κ. Φ. Μανουσάκης.

Αγνωστες παραμένουν ακόμη και οι ακριβείς ημερομηνίες ενάρξεως εφέτος των πτήσεων, καθώς δεν υπάρχει επισήμως δηλωμένη καμία πτήση πλην μιάς, της νέας αεροπορικής εταιρείας, της αγγλικής Cross - Chanell, για την 20η Απριλίου. Μια πτήση εξάλλου της γερμανικής Condor, που είχε προαναγγελθεί για την 15η Μαρτίου, ακυρώθηκε.

ΕΝΑ ΑΠΛΟ ΜΗΝΥΜΑ ΜΕ ΑΠΟΔΕΚΤΕΣ

Η ανεμπόδιστη και ελεύθερη ενημέρωση είναι κοινωνικό αγαθό. Υπεύθυνος πολίτης είναι ο ενημερωμένος πολίτης. Η δημοκρατική κοινωνία δεν υφίσταται λογοκρισία και δεν υπόκειται σε αυτολογοκρισία...

Πόσο μεγαλύτερη αξία θα είχαν οι τρεις ακλόνητες αυτές αρχές, αν στη σημερινή Ελλάδα τα πράγματα ήταν διαφορετικά. Αν τα Μέσα Μαζικής Ενημέρωσης ασκούσαν συνολικά το ρόλο τους σαν τέταρτη ελεγκτική εξουσία των τριών πρώτων (νομοθετικής, εκτελεστικής και δικαστικής) και αν το κοινωνικό σώμα ήταν λιγότερο, ή καθόλου εθισμένο σε φαινόμενα κιτρινισμού, εντυπωσιασμού και ρυπαρολογίας.

Και όμως η κατάσταση δεν είναι έτσι. Είναι τελείως διαφορετική.

Κάποιοι προσπαθούν μέσω των οργάνων ενημέρωσης (κυρίως την τηλεοπτικών) να «κλέψουν» εντυπώσεις, προκειμένου να κερδίσουν τη μερίδα του λέοντος στο διαφημιστικό προϊόν. Και κάποιοι άλλοι προσπαθούν να ασκήσουν πίεση στην πολιτική ηγεσία προς ίδιον όφελος για ένα καλύτερο μερίδιο στην κάθε φορά αναδιανεμόμενη κρατική ή κοινοτική πίτα.

Οι τάσεις αυτές έχουν άμεση συνέπεια στο λειτούργημα του δημοσιογράφου. Τον αναγκάζουν (εφόσον φυσικά το θέλει και ο ίδιος) να προσαρμόζει τη γραφή του και την ελεγκτική του διάθεση κατά το δοκούν. Και από την άλλη, τον καθιστούν κυνηγό της εντυπωσιοθηρίας, τον κάνουν από οθόνης δικαστή, τον σπρώχνουν να γίνει «εισβολέας» στο απαραβίαστο της ιδιωτικής ζωής άλλων πολιτών.

Και αυτά δεν λέγονται για όσους συναισθάνονται πόσο κόστος μπορεί να έχει για ένα σύγχρονο δημοκρατικό πολίτευμα αυτός ο ιδιότυπος κανιβαλισμός. Γράφονται για όσους θεωρούν την (κατά κύριο λόγο) τηλεοπτική ρυπαρογραφία κάτι σαν «λαϊκό ηρωισμό», αλλά και για όσους θεωρούν την «κρυφή κάμερα» σαν μέσον «αποκάλυψης» και «εκδίκησης» ορισμένων επιτυχημένων.

Ίσως οι συμπολίτες μας αυτοί να μην γνωρίζουν τον εκβιασμό, που έχουν υποστεί άλλοι πολίτες για να βγουν τέτοιου είδους εκπομπές ή δημοσιεύματα, τις απίθανες ιστορίες χρηματισμού των – από τηλεοπτικού «άμβωνος» - «Αποστόλων», πολλοί – δυστυχώς – εκ των οποίων έχουν γίνει συνομιλητές και της επίσημης εξουσίας, έτοιμοι έναντι αδρής αμοιβής να «εκτελέσουν» κάθε σχέδιο.

Αυτή η βρώμικη διαδικασία συναλλαγής δεν είναι δημοσιογραφία. Ούτε αποτελεί έλεγχο για κανένα. Τα κυκλώματα αυτά, που σήμερα έφθασαν ακόμα και στο σημείο της συκοφάντησης του Προέδρου της Δημοκρατίας, είχαν σε άλλες περιπτώσεις κλείσει σπίτια, έστειλαν ανθρώπους στην αυτοκτονία και κατηγόρησαν άδικα άλλους, για τους οποίους δεν είχαν ούτε το στοιχειώδες θάρρος να ζητήσουν συγγνώμη, όταν οι συκοφαντίες τους έπεσαν στο κενό.

Σε ένα άλλο επίπεδο, (στα γνωστά «δελτία ειδήσεων») δεν μπορεί να θεωρείται και ούτε είναι πρώτο θέμα, μία οικογενειακή τραγωδία, ο πόνος, ή ο χαμός συνανθρώπων μας, που κάποιοι «εμπορεύονται» με τον πιο χυδαίο τρόπο, όταν οι ίδιοι έχουν την ευθύνη αποδυνάμωσης, ή και απόκρυψης σημαντικών εσωτερικών ή διεθνών γεγονότων της πολιτικής, οικονομικής και κοινωνικής ζωής.

Η Ελλάδα δεν είναι φυσικά ο επίγειος παράδεισος, αλλά δεν είναι και η χώρα του πληρους ξεχαρβαλώματος, όπως επιδιώκουν να την παρουσιάσουν οι «έμποροι» της ενημέρωσης. Και κανένα κόμμα ή κοινωνική ομάδα δεν επιτρέπεται πλέον να υιοθετεί ασύστολες και εν πολλοίς αναπόδεικτες κατηγορίες, που αντί να σταλούν στον εισαγγελέα «δικάζονται» (λόγω και της αδράνειας πολλών αρμοδίων) από το «γυαλί».

Εχει ευθύνη η πολιτεία, που όχι μόνον ανέχθηκε, αλλά και φλερτάρισε, κατά καιρούς, με αυτά τα φαινόμενα.

Εχουμε ευθύνη και εμείς οι δημοσιογράφοι και τα συλλογικά μας όργανα που δεν πιέσαμε για την απομόνωση αυτών των 10-20 δήθεν συναδέλφων, οι οποίοι έχουν εκθέσει το λειτούργημα.

Και έχει ευθύνη και μία μερίδα του κόσμου, που θέλγεται από τις λεγόμενες εκπομπές του «αίματος και του σπέρματος». Και που αρέσκεται να κοιτάζει τις εμπορεύσιμες δήθεν κοινωνικές ατέλειες από την τηλεοπτική παραμορφωτική «κλειδαρότρυπα».

Δεν θα γράφαμε αυτές τις πικρόχολες σκέψεις, αν το ζήτημα ήταν περιορισμένο, όπως σε άλλες χώρες.

Ούτε θα θέλαμε να πούμε, ότι η έκτασή του στην Ελλάδα του 2002 αποτελεί στοιχείο ανωριμότητας.

Όμως, πρέπει να υπάρξει ο αντίλογος και πολύ σύντομα. Πρέπει πριν απ'όλα να υπάρξει η ίδια η αντίδραση ημών των δημοσιογράφων, χωρίς κυβερνητικές, η άλλες κομματικές παρεμβάσεις.

Υπάρχει και Κώδικας Δεοντολογίας και κανόνες αυτοελέγχου, που δεν εφαρμόσθηκαν με τη δέουσα αυστηρότητα.

Επιτέλους, να κατανοήσουμε, ότι η επικίνδυνη αυτή ασυδοσία έχει φθάσει στο απροχώρητο, όταν κοντεύει από άλλοτε περιθωριακό να γίνει πολιτικό φαινόμενο.

Ελπίζουμε να έχουμε γίνει αντιληπτοί.

Καθυστέρηση από το ΕΚΑΒ

Καθυστέρηση που έφθασε και τις 6μισυ ώρες σημειώθηκε στην αεροδιακομιδή ασθενούς από τη Λέρο. Πρόκειται για τον Μιχάλη Καστή 64 ετών, ο οποίος υπέστη κρανιοεγκεφαλικές κακώσεις όταν έπεσε από το ποδήλατο. Το ΕΚΑΒ που κλήθηκε να τον μεταφέρει με ελικόπτερο στο νοσοκομείο, δεν μπόρεσε να ανταποκριθεί άμεσα, αφού το ελικόπτερο είχε σταλεί για άλλη αεροδιακομιδή και ήταν το μοναδικό διαθέσιμο. Και αυτό γιατί -όπως εξήγησε η υπεύθυνη του ΕΚΑΒ- υπήρχε έλλειψη προσωπικού αφού ήταν βράδυ Σαββάτου

ΝΤΕΤΕΚΤΙΒΣ

Συνταξιούχος Αστυνομικός Ασφάλειας

ΑΝΑΛΑΜΒΑΝΟΥΜΕ

Υποθέσεις ανηλίκων, οικογενειακές, προσωπικές κ.τλ.

ΔΙΑΘΕΤΟΥΜΕ ΤΑ ΠΛΕΟΝ ΣΥΓΧΡΟΝΑ ΟΠΤΙΚΟΑΚΟΥΣΤΙΚΑ ΣΥΣΤΗΜΑΤΑ

100% ΕΧΕΜΥΘΕΙΑ

ΡΩΜΗΣ 22 - ΡΟΔΙΝΙ • ΤΗΛ. 0241 0 68985

Κιν. 094 6997967

KYROS SHOPS

Γ. ΜΑΡΙΕΤΤΟΣ

Η ολοκληρωμένη λύση για τον επαγγελματικό σας χώρο

ΜΟΚΕΤΕΣ - ΧΑΛΙΑ - ΔΑΠΕΔΑ - ΕΠΙΠΛΑ - ΥΦΑΣΜΑΤΑ - ΕΠΙΠΛΩΣΕΙΣ - ΚΟΥΡΤΙΝΕΣ - ΤΑΠΕΤΣΑΡΙΕΣ ΤΟΙΧΟΥ - ΛΕΥΚΑ ΕΙΔΗ - ΣΤΟΡ

ΕΠΑΓΓΕΛΜΑΤΙΚΟΣ ΕΞΟΠΛΙΣΜΟΣ

ΞΕΝΟΔΟΧΕΙΑ - ΕΣΤΙΑΤΟΡΙΑ - ΚΑΤΑΣΤΗΜΑΤΑ - ΓΗΠΕΔΑ - ΚΑΤΑΣΚΕΥΑΣΤΙΚΕΣ ΕΤΑΙΡΕΙΕΣ - ΔΗΜΟΣΙΟΙ ΧΩΡΟΙ

ΚΕΝΤΡΙΚΟ: Μ. ΚΩΝ/ΝΟΥ 27 ΡΟΔΟΣ 85100 - ΤΗΛ. 30090, 26590, FAX: 30079

ΥΠΟΚ/ΜΑ: 4ο χλμ ΡΟΔΟΥ - ΛΙΝΔΟΥ ΤΗΛ. 68838

Kyros group



ΣΕ ΑΠΟΚΛΕΙΣΤΙΚΗ ΣΥΝΕΝΤΕΥΞΗ ΤΗΣ ΠΡΟΣ ΤΗΝ «δ»

ΤΖΕΝΗ ΧΕΙΛΟΥΔΑΚΗ: Είχα σχέσεις στην Ρόδο και με επώνυμους!

✓ *Τι λέει για την ζωή της, το πέρασμά της από το νησί μας, τον εισαγγελέα Γ. Σακελλαρόπουλο, για το βιβλίο που εκδίδει , την ταινία που θα γυρίσει και γενικά για τους Ροδίτες*

✓ *Είχε σχέσεις και με δωδ/σιο πολιτικό - Την πίεζε αστυνομικός, της ζητούσαν να γίνει «χαφιές»*

✓ *Μια συνέντευξη που θα προκαλέσει πάταγο κι εκτός των ορίων της δωδ/νήσου*

Ας πάμε λίγα χρόνια πίσω: Όταν ένας εισαγγελέας και μια διάσημη τρανσέξουαλ συνάπτουν δεσμό, κυκλοφορούν δημόσια και δηλώνουν ότι σκοπεύουν να παντρευτούν, το θέμα σίγουρα δεν μπορεί να περάσει απαρατήρητο!

Όταν μάλιστα εκείνος είναι ήδη παντρεμένος και κατέχει περίοπτη θέση, ενώ βρίσκεται να χάνει την θέση του λόγω αυτής ακριβώς της σχέσης με μια εξ αλλαγής φύλου γυναίκα το θέμα αποκτά εθνικές, κοινωνικές και ακόμα πολιτικές διαστάσεις. Τα πρωτοσέλιδα στις εφημερίδες και τα περιοδικά καθώς και οι εμφανίσεις του Γιώργου Σακελλαρόπουλου και της Τζένης Χειλουδάκη στα δελτία ειδήσεων καθημερινά και τουλάχιστον για 2 μήνες. Το 1997 ανακηρύσσονται ζευγάρι της χρονιάς και πλήθος πολιτικών δημοσιογράφων, δικαστικών, απλών πολιτών, επωνύμων ανθρώπων εκφράζουν την άποψή τους για το σκάνδαλο που συγκλόνισε το πανελλήνιο. Τα σκανδαλοθηρικά περιοδικά τρίβουν τα χέρια τους μιάς και οι πωλήσεις τους έχουν ανέβει κατακόρυφα, αλλά και οι τηλεοπτικοί σταθμοί δηλώνουν ευχαριστημένοι, μιάς και κάθε εμφάνιση της Τζένης και του Γιώργου χτυπά 50% ακροαματικότητα. Σε δελτίο ειδήσεων του ΣΚΑΙ κι ενώ γίνεται δημοψήφισμα, ένα 82% τάσσεται υπέρ της σχέσης και κατηγορεί το δικαστικό σώμα για την αποπομπή του Σακελλαρόπουλου ως ρατσιστές, υποκριτές και φαρισαίοι. Η Μαλβίνα Κάραλη δηλώνει «Ξαναγυρνάμε στο κυνήγι μαγισσών» ενώ ο Συνασπισμός, το ΠΑΣΟΚ και ανθρωπιστικές οργανώσεις βρίσκονται στο πλευρό τους, προκαλώντας τον εισαγγελέα να διεκδικήσει την θέση του μέσω του δικαστηρίου των Ανθρωπίνων Δικαιωμάτων στην Χάγη. Η Τζένη δίνει συνέντευξη στο CNN στο Associated press, κι από εκεί σε ολόκληρο τον κόσμο. Καθημερινά γκάλοπ την ανακηρύσσουν Ηγέρια των σκανδάλων, πρώτη κυρία, ενώ σε γκάλοπ μεταξύ της χήρας του Ανδρέα Παπανδρέου, Δήμητρας Λιάνη, η Τζένη φυσικά παίρνει την πρωτιά. Σε άλλο γκάλοπ της εφημερίδας ΕΞΟΥΣΙΑ μεταξύ της διάσημης DANA International πάλι η Τζένη κατακτά τα σκήπτρα. Οι θαυμαστές της αυξάνουν, οι φωτογραφίσεις και οι εμφανίσεις πολλαπλασιάζονται ενθρονίζοντας την Τζένη σαν Celebrity και γυναίκα του 2000.

Από τότε πέρασαν τα χρόνια και κάποια πράγματα ξεχάστηκαν. Αλλά...

Η Τζένη επανέρχεται και πάλι στην δημοσιότητα και μάλιστα δριμύτερη μετά την αποκάλυψη ότι το υπό έκδοση βιβλίο της περιλαμβάνει ιστορίες της «κλειδαρότρυπας» με επώνυμους πέραν πάσης υποψίας.

Μετά το τέλος της επίδειξης μόδας που έλαβε χώρα το Σάββατο στην Ρόδο με μέριμνα της «fm Promotions» και του «club chaplins» και την οποίαν παρουσίασε η Τζένη, η διάσημη Τρανσέξουαλ μίλησε σε συντάκτη της «δ» και «άνοιξε» τα χαρτιά της.

Σε συνέντευξή της προς την «δ» η Τζένη μεταξύ των άλλων αποκαλύπτει:

• Σχέση με πολιτικό της Δωδεκανήσου, με διάσημο τραγουδιστή από την Ρόδο και γόνο τοπικού άρχοντα.

• Το παρασκήνιο του έρωτά της με τον Γ. Σακελλαρόπουλο και το ρόλο κάποιου αστυνομικού στον οποίο αρνήθηκε να «ενδώσει».

• Τα σχέδια της για το μέλλον, για το βιβλίο της και τέλος για τους... Ροδίτες.

Αναλυτικά η συνέντευξη, η οποία σίγουρα θα προκαλέσει σάλο, αν όχι «σεισμικές δονήσεις» αν και η «δ» δεν αναφέρει ονόματα για να αποφευχθεί η πρόκληση κοινωνικών σκανδάλων.

• Τζένη με τι ασχολείσαι αυτόν τον καιρό;

Βρίσκομαι σε διαρκή εγρήγορση λόγω της προετοιμασίας του βιβλίου μου που είναι υπό έκδοση. Σύμφωνα με τα συμβόλαιά μου και τους όρους που θέτω, σε αυτά, ο εκδοτικός οίκος «ΟΜΒΡΟΣ» είναι υποχρεωμένος να το εκδώσει και να βρίσκεται στις προθήκες των βιβλιοπωλείων μέχρι το τέλος Απριλίου.

Ο τίτλος του βιβλίου μου είναι «Οι άγγελοι δεν έχουν φύλο». Είναι η αυτοβιογραφία μου, όσα έχω βιώσει στην ζωή μου. Μια καταγραφή γεγονότων από την παιδική μου ηλικία, καθώς επίσης διάφορα σκάνδαλα, το modelling, οι επώνυμοι που έτυχε κατά διαστήματα να βρίσκονται στο κρεβάτι μου και ομολογουμένως ήταν πολλοί, ο Σακελλαρόπουλος και άλλα πολλά.

• Έχεις μια ιδιαίτερη σχέση με την Ρόδο με τους κατοίκους του νησιού...

Στην Ρόδο έχω περάσει ένα μεγάλο κομμάτι της ζωής μου, δέκα ολόκληρα χρόνια και πρέπει να δηλώσω ότι εγώ για να μείνω δέκα χρόνια σε έναν τόπο, πέρα από τα φραγκάκια, πρέπει να υπάρχει και μια εκτίμηση για τον κόσμο που με φιλοξενεί. Θεωρώ και αισθάνομαι την Ρόδο σαν μια δεύτερη πατρίδα μου. Έκανα φοβερές φιλίες με τους Ροδίτες που κρατούν μέχρι και σήμερα. Οι Ροδίτες είναι ανοικτόμυαλοι άνθρωποι, κι όσο κι αν σας φαίνεται περίεργο με δέχθηκαν με τόσο ανοικτές αγκάλες που ακόμη και εγώ παραξενεύτηκα. Υπήρξαν εποχές που θεωρήθηκα η μασκώτ της Ρόδου. Δεν υπερβάλλω, κυριολεκτώ.

Ας μην ξεχνάμε ότι τον Γιώργο Σακελλαρόπουλο τον γνώρισα στην Ρόδο. Στο βιβλίο μου αναφέρω πράγματα που παίχτηκαν και πριν το σκάνδαλο και μετά καθώς και παρασκήνια για ανθρώπους οι οποίοι ήταν φιλικοί απέναντι σε μένα και στον Γιώργο αλλά μόλις ξέσπασε το σκάνδαλο έπεσε τέτοια υποκρισία που οι ίδιοι άνθρωποι τον έκαψαν. Ήταν εισαγγελείς, μέλη του Δικηγορικού Συλλόγου ακόμα και φίλοι αστυνομικοί που κυκλοφορούσαν μαζί και μετά το σκάνδαλο παρίσταναν τους... ηθικολόγους και πήγαν να τον φάνε.

• Μέχρι στιγμής μιλούσες σε συνεντεύξεις σου για την σχέση αυτήν καθεαυτήν. Τώρα στο βιβλίο σου αποκαλύπτεις όλες τις λεπτομέρειες με τους τρίτους που εμπλέκονται στην ιστορία σου με τον εισαγγελέα;

Ναι, και το αποκαλύπτω σε σας. Ότι μετά από συνεννόηση με τους νομικούς συμβούλους της εκδοτικής εταιρείας του «ΟΜΒΡΟΥ» θα προσπαθήσω να εντάξω στο βιβλίο τα χαρτιά της ένορκης διοικητικής εξέτασης που φαίνονται οι άνθρωποι που έκαψαν τον Γιώργο. Θα είναι το κομμάτι εκείνο του βιβλίου που θα αποκαλύπτονται όλα, επωνύμως.

Δεν μπορώ να ξεχάσω ότι ενώ κυκλοφορούσαμε σε όλη την Ρόδο με τον Γιώργο Σακελλαρόπουλο, ήταν ένα κοινό μυστικό που στην ουσία δεν ήταν και μυστικό, αφού κάποια στιγμή που ταξίδεψα στην Ελβετία με τον Γιώργο έτυχε στο αεροδρόμιο να είναι όλος ο Δικηγορικός Σύλλογος στο ίδιο αεροπλάνο με μας και ο εισαγγελέας ο κ. Τσαγκουρνής, ο οποίος μετά θεώρησε ότι επειδή ακριβώς ακουγόταν για κάποιον εισαγγελέα, νομίζοντας ο κόσμος ότι είναι αυτός, πίστεψε ότι προσεβλήθη ηθικά και κοινωνικά και ήταν ο πρώτος που έστειλε στον Άρειο Πάγο μια αναφορά για όσα συνέβησαν.

• Να παρατηρήσω ότι ενώ είπες πως οι Ροδίτες είναι ανοικτόμυαλοι τώρα τους φωτογραφίζεις ως... ολίγον υποκριτές;

Είναι ανοικτόμυαλοι μέσα σε κλειστές πόρτες που μπορούν να συμβούν τα πάντα αλλά όταν τα πράγματα αρχίζουν να γίνονται πιο σοβαρά εκεί μπορούν να βγουν και να σε φάνε.

Δεν θα ξεχάσω κάτι άλλο και αυτό είναι έντονο που σας καταθέτω τώρα ότι ένας αστυνομικός «κολλητός», από την... (σημ. αναφέρει την υπηρεσία), πριν γνωρίσω τον Γιώργο Σακελλαρόπουλο μου την είχε «πέσει» για σχέση και μου είχε ζητήσει να γίνω και «καρφί» της Ασφάλειας! Έκτοτε έγινε και ένα μεγάλο σκάνδαλο με τον συγκεκριμένο γιατί όπως θυμάμαι, είχε δείρει έναν τοξικομανή δεν ξέρω τι ακριβώς, και τον ξηλώσαν τον συγκεκριμένο. Αυτός, λοιπόν, μου την «έπεσε» για να έχουμε σχέση και έπειτα όταν ο Γιώργος τα έφτιαξε μαζί μου δεν μου ξαναμίλησε. Δεν τον ήθελα για σύντροφό μου και τρελάθηκε.

• Τι ήταν αυτό που «πείραξε» τον κόσμο στην σχέση σου με τον εισαγγελέα;

Ότι, ναι μεν εκτέθηκε αυτός ο άνθρωπος, ο δικαστικός, που είχε σχέση με μια πόρνη, που είναι και τρανσέξουαλ, αλλά συγχρόνως ότι σαν κοινός θνητός δήλωσε ότι αγάπησε αυτόν τον άνθρωπο και αυτό πείραξε. Για τον κόσμο ήταν αδιανόητο.

• Αυτό που είχε απασχολήσει πολύ την κοινή γνώμη ήταν κατά πόσο για σένα η σχέση αυτή ήταν αληθινή ή πόσο την

ΜΙΧΑΗΛ Π. ΜΑΡΚΑΚΙΟΥ

ΕΚΘΕΣΙΑΚΟΣ ΧΩΡΟΣ - ΟΔΟΣ ΘΕΣ/ΝΙΚΗΣ 14
ΕΝΑΝΤΙ ΕΜΠΟΡΙΚΟΥ ΚΕΝΤΡΟΥ ΜΗΔΕΙΑ - ΤΗΛ.: 0241 - 67500, 20327 - ΦΑΧ: 94162 ΡΟΔΟΣ

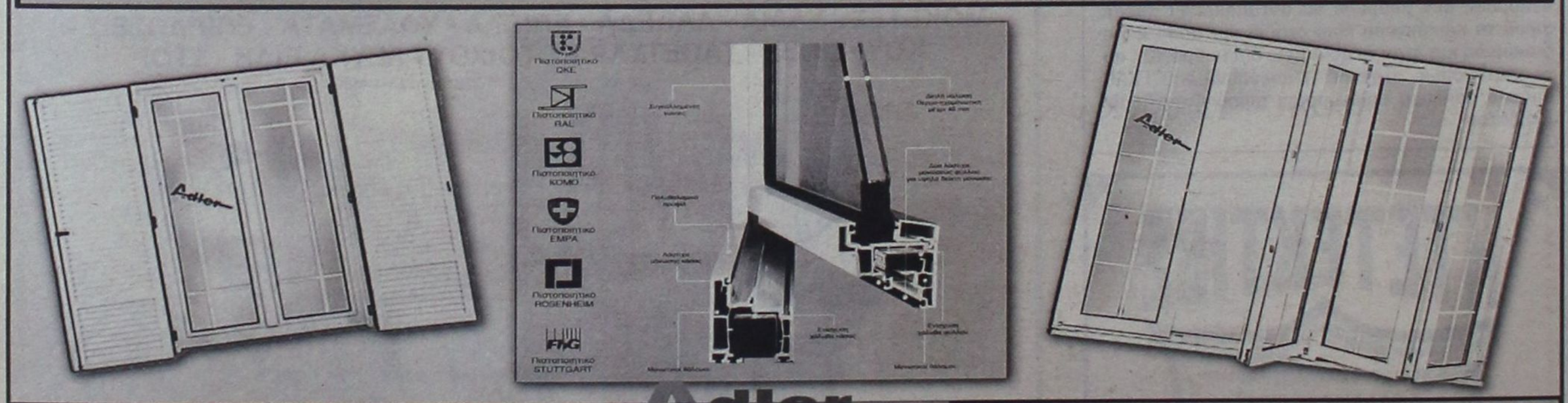

Adler
ΣΥΣΤΗΜΑΤΑ ΓΕΡΜΑΝΙΚΩΝ ΚΟΥΦΩΜΑΤΩΝ

ΞΕΚΙΝΗΣΑΜΕ ΠΡΩΤΟΙ - ΠΡΙΝ ΑΠΟ 15 ΧΡΟΝΙΑ - ΝΑ ΝΤΥΝΟΥΜΕ ΤΑ ΣΠΙΤΙΑ ΣΑΣ ΜΕ ΠΟΡΤΕΣ - ΠΑΡΑΘΥΡΑ P.V.C. ΑΛΟΥΜΙΝΙΟΥ ΚΑΙ ΞΥΛΟΥ.
ΠΑΡΑΜΕΙΝΑΜΕ ΠΡΩΤΟΙ ΧΑΡΙΣ ΣΤΗΝ ΕΜΠΙΣΤΟΣΥΝΗ ΜΕ ΤΗΝ ΟΠΟΙΑ ΜΑΣ ΣΤΗΡΙΞΑΤΕ. ΦΙΛΟΔΟΞΟΥΜΕ ΝΑ ΕΙΜΑΣΤΕ ΠΑΝΤΑ ΠΡΩΤΟΙ ΜΕ ΣΥΝΕΠΕΙΑ ΣΤΗΝ ΠΑΡΑΔΟΣΗ, ΤΟΠΟΘΕΤΗΣΗ ΑΠΟ ΤΕΧΝΙΤΕΣ ΠΟΥ ΕΙΔΙΚΕΥΘΗΚΑΝ ΣΤΗΝ ΓΕΡΜΑΝΙΑ ΚΑΙ ΧΑΡΑΚΤΗΡΙΣΤΙΚΟ ΜΑΣ Η ΕΝΤΟΝΗ ΠΡΟΣΠΑΘΕΙΑ ΓΙΑ ΤΗΝ ΙΚΑΝΟΠΟΙΗΣΗ ΤΟΥ ΠΕΛΑΤΗ

Adler
Δύναμη ποιότητας Δύναμη τεχνολογίας

ΕΛΑΤΕ ΣΤΟΝ ΑΝΑΚΑΙΝΙΣΜΕΝΟ ΕΚΘΕΣΙΑΚΟ ΜΑΣ ΧΩΡΟ ΝΑ ΔΕΙΤΕ ΑΠΟ ΚΟΝΤΑ ΤΑ ΚΟΥΦΩΜΑΤΑ ΤΗΣ ΠΙΟ ΝΕΑΣ ΤΕΧΝΟΛΟΓΙΑΣ ΚΑΙ ΝΑ ΣΥΖΗΤΗΣΟΥΜΕ ΓΙΑ Ο,ΤΙ ΕΝΔΙΑΦΕΡΕΣΤΕ.
ΑΛΛΑΖΟΥΜΕ ΤΑ ΠΑΛΙΑ ΣΑΣ ΚΟΥΦΩΜΑΤΑ ΑΥΘΗΜΕΡΟΝ ΚΑΙ ΤΟΠΟΘΕΤΟΥΜΕ ΝΕΑ ΑΣΠΡΑ Ή ΧΡΩΜΑΤΙΣΤΑ ΔΙΚΗΣ ΣΑΣ ΕΠΙΘΥΜΙΑΣ ΚΑΙ ΜΕ ΔΙΑΚΑΝΟΝΙΣΜΟ ΤΗΣ ΑΡΕΣΚΕΙΑΣ ΣΑΣ

Ευχαριστούμε
Μιχαήλ Π. Μαρκακιού και Υιοί



εκμεταλλεύθηκες για προσωπική προβολή;

Σου καταθέτω το εξής, άσχετα αν αγάπησα ή όχι τον Γιώργο, άσχετα αν τον αγάπησα γιατί ήταν πλούσιος, άσχετα γιατί με συνέφερε, γιατί έγινε αυτό το BIG BANG. Νομίζω ότι έπρεπε να παίξει αυτό στα ΜΜΕ για να καταλάβει ο κόσμος ότι όλα συμβαίνουν. Ναι, και ένας εισαγγελέας είναι ένας κοινός θνητός και μπορεί να αγαπήσει κάποιον άνθρωπο που αγγίζει την ψυχή του.

Η προσωπική ζωή του καθενός του ανήκει και εν πάση περιπτώσει πέρασαν από την ζωή μου χιλιάδες άνθρωποι σε ανώτερες θέσεις από τον εισαγγελέα αλλά επειδή δεν βγήκε στην δημοσιότητα... δεν έγινε γνωστό.

Έπρεπε αυτά τα μηνύματα να περάσουν. Νομίζω ότι πέτυχα αποτελούν πια περιθώριο γιατί δεν μιλάμε για πέντε ανθρώπους αλλά για μια μάζα μεγάλη.

Αυτήν την στιγμή 20 Τρανσέξουαλ στην Ελλάδα είναι παντρεμένες και με θρησκευτικό γάμο. Οταν γίνεται μια αλλαγή φύλου μας δίνονται όλα τα σχετικά έγγραφα από την πολιτεία που δείχνουν ότι είμαστε γυναίκες. Εμένα βέβαια δεν θα μου επέτρεπαν να παντρευτώ γιατί ακριβώς είμαι η επώνυμη, η διάσημη τρανσέξουαλ.

Αν ποτέ θελήσω να παντρευτώ και η εκκλησία μου το αρνηθεί, τότε πρέπει η πολιτεία να με προστατεύσει αφού με έχει ήδη χαρακτηρίσει γυναίκα ενώ θα γίνει σάλος από τις μηνύσεις που θα ακολουθήσουν.

• Στο βιβλίο σου λέγεται ότι αποκαλύπτεις πολλά... για επώνυμους, για πτυχές της ζωής σου, για πράγματα που δεν έχουν βγει στην επιφάνεια. Γιατί επέλεξες αυτήν την τακτική;

Καταγράφοντας κάποιος την βιογραφία του πρέπει να καταθέσει αληθινά πράγματα πρωτίστως και κατά δεύτερο λόγο όλα όσα του έχουν συμβεί, αφού αυτός είναι ο σκοπός της αυτοβιογραφίας.

Εγώ δεν φταίω αν στην ζωή μου πέρασα έντονες στιγμές με ανθρώπους που έτυχε να είναι επώνυμοι ή ήταν κάποτε άσημοι και μετά έγιναν επώνυμοι.

Πρέπει επίσης να πω ότι στο βιβλίο δεν καταγράφω μόνο πράγματα που έχουν να κάνουν με την σεξουαλική ζωή ορισμένων. Είναι ακόμη και πράγματα τα οποία γνωρίζω π.χ. για εμπορία όπλων για λαθρεμπόριο, και για μαύρο χρήμα, πράγματα που ξέρω και θα καταθέσω.

• Περιλαμβάνει και πτυχές της ζωής σου από την Ρόδο, πράγματα που δεν γνωρίζουμε;

Καταγράφω όλα όσα μου έχουν συμβεί και γνωρίζετε και άλλα... που θα βγούν.

Π.χ. για γνωστό τραγουδιστή ο οποίος κατάγεται από την Ρόδο και με επισκεπτόταν και είχα σχέση μαζί του.

Για πολιτικό της Ρόδου, για ανθρώπους που κρατούν ισχυρές θέσεις στην Ρόδο, για γόνο τοπικού άρχοντα.

Γράφω λεπτομέρειες οι οποίες είναι αδύνατον εγώ να γνωρίζω αν τα έβγαλα από την φαντασία μου.

• Δηλαδή υπάρχει και πολιτικός από τα Δωδεκάνησα που είχε σχέση μαζί σου;

Βέβαια, άτομο ο οποίος έστελνε τους σεκιουριτάδες του να με παίρνουν και βρισκόμασταν σε μέρη που δεν μας έβλεπε κανένας.

• Που βρίσκεσαι, που κατοικείς αυτόν τον καιρό;

Είμαι στα Χανιά. Είχα ένα χρόνο δεσμό με έναν υπαξιωματικό του ναυτικού, έναν δύτη στο σταθμό της Σούδας για τον οποίο έγινε και για αυτόν σάλος για την σχέση μας.

• Να μας πεις λίγο και για την επίδειξη μόδας που παρουσίασες στην Ρόδο το Σάββατο;

Προσκεκλημένη του κ. Γ. Ευγενικού και της Fm Promotions, του Chaplins, αυτού του φοβερού club στο Φαληράκι, παρουσίασα μια επίδειξη μόδας που θεωρώ ότι ήταν πολύ επιτυχημένη με πάρα πολύ κόσμο, από όλες τις κοινωνικές τάξεις.

Από μικρά παιδιά μέχρι οικογένειες και παντρεμένες κυρίες με τους συζύγους και τα μικρά παιδιά τους, καθώς και ηλικιωμένους.

Εισέπραξα για ακόμη μια φορά άλλη μια ηθική απολαβή.

Όταν η παντρεμένη γυναίκα με τον σύζυγό της μου φέρνει τα παιδάκια της να με δουν, όταν το κοριτσάκι των 15 χρόνων μου ζητά αυτόγραφο παρέα με την μητέρα του, αυτό είναι για μένα ό,τι καλύτερο. Από μια τρανσέξουαλ ήρθε να πάρει αυτόγραφο. Βλέπω επίσης ότι το όνομά μου «πουλάει» και αυτό με ευχαριστεί. Είτε σαν σκάνδαλο, είτε σαν «ιδιαίτερη» τα μηνύματα μου μπορώ να τα περάσω. Πρέπει να σας πω ακόμη και να τονίσω ότι στην σχέση μου με τα media έχω ως κανόνα:

«Ας τους να γράφουν ότι θέλουν αρκεί να γράφουν σωστά το όνομά μου». Οποιαδήποτε δημοσιότητα είναι καλή σε τελευταία ανάλυση.

• Είχες μια μεγάλη πορεία στο modelling. Όμως δεν σε βλέπουμε πια σε μεγάλες παρελάδες της Αθήνας.

Μην ξεχνάς ότι είμαι μια... μεγαλοκοπέλα, τέλος πάντων! Όταν θεωρείς ότι έχεις κάνει ένα θόρυβο φοβερά ηχηρό ότι έχεις ασχοληθεί με τα μεγαλύτερα ονόματα στο χώρο της μόδας όχι μόνο με ελληνίδες δικές μας αλλά με την Claudia Schiffer και με μια Sophia Lauren στο πλευρό σου, (Όλα αυτά υπάρχουν στο site μου στο Internet στην διεύθυνση www.jennyx.gr) όταν έχεις κάνει τον κύκλο σου πρέπει να απομακρύνεσαι και να ασχολείσαι με άλλα.

Βγαίνει το βιβλίο μου και υπάρχει νέα εξέλιξη στην ζωή μου.

• Θεωρείς ότι το βιβλίο κλείνει έναν κύκλο και ανοίγει έναν άλλο ή ότι είναι το επιστέγασμα;

Όχι, είναι μια καινούργια αρχή, θα είναι μια αρχή σε άλλο επίπεδο. Είναι η πρώτη φορά που το αποκαλύπτω: Ο Νίκος ο Περάκης ήρθε σε επαφή με τον εκδοτικό μου οίκο και θέλει να αγοράσει από τώρα τα δικαιώματα του βιβλίου, να γίνει και ταινία.

Με ικανοποιεί επίσης το γεγονός ότι ο εκδότης μου, ο Μιχάλης ο Κόκκινος από τις εκδόσεις «ΟΜΒΡΟΣ» μου λέει ότι μπορώ να γράφω, ότι η γραφή σου είναι λίγο πρωτόγονη αλλά αυτό είναι που θα περάσει στον κόσμο. Επίσης πιστεύει ότι θα έχουμε επιτυχία και ότι μπορώ να συνεχίσω να γράφω.



DINORIS 1967 RHODES - HELLAS

ΨΑΡΟΤΑΒΕΡΝΑ «ΝΤΙΝΟΡΗΣ»

στην Παλιά Πόλη (Πλατεία Μουσείου)

Ευχόμαστε σε όλους

ΧΡΟΝΙΑ ΠΟΛΛΑ ΚΑΙ ΚΑΛΗ ΧΡΟΝΙΑ

και σας ανακοινώνουμε ότι είμαστε και πάλι μαζί σας
για να σας προσφέρουμε αυτό
που χρειάζεστε και απαιτείτε:
Αριστη κουζίνα, φρέσκα ψάρια και θαλασσινά,
τους γνωστούς - νόστιμους μεζέδες και
τις άλλες ποικιλίες και λιχουδιές μας

«ΝΤΙΝΟΡΗΣ»

Η ΠΑΡΑΔΟΣΙΑΚΗ ΨΑΡΟΤΑΒΕΡΝΑ ΤΗΣ ΡΟΔΟΥ
στην είσοδο της Μεσαιωνικής Πόλης
Για κρατήσεις: Τηλ.: 02410-25824

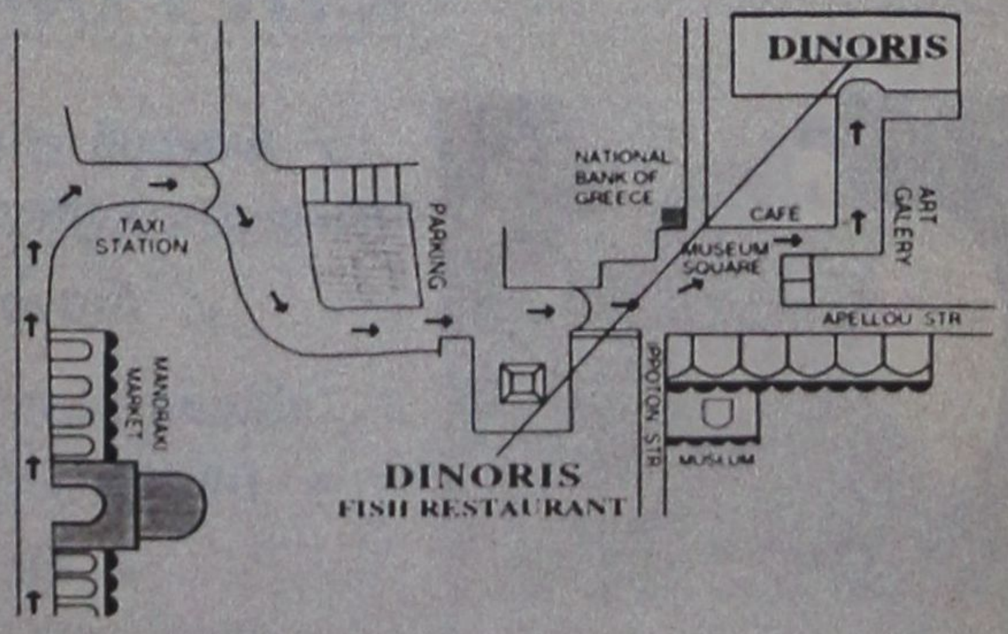

14, MUSEUM SQUARE - OLD TOWN TEL: 0241025824, 35530 - FAX: 35530 http://www.rodosnet.gr/ dinoris

ΑΝΕΛΑΒΕ Ο ΝΕΟΣ ΓΕΝΙΚΟΣ ΓΡΑΜΜΑΤΕΑΣ

Εγινε η «αλλαγή σκυτάλης» στο υπουργείο Αιγαίου

Τι δήλωσαν Σηφουνάκης - Μαχαιρίδης και Ερηνάκης

Ανέλαβε επίσημα χθές Δευτέρα 11 Φεβρουαρίου τα καθήκοντα του στη Μυτιλήνη, έδρα του Υπουργείου Αιγαίου, ο νέος Γενικός Γραμματέας του Υπουργείου Δημήτρης Ερηνάκης.

Στην τελετή που πραγματοποιήθηκε παρουσία του απερχόμενου Γενικού κ. Γιάννη Μαχαιρίδη και της Γενικής Γραμματέως της Περιφέρειας Βορείου Αιγαίου Μαρίας Σκέμπερη, ο Υπουργός Αιγαίου υποδέχθηκε τον κ. Ερηνάκη σημειώνοντας τη σημαντική ως τα τώρα συμβολή του στο ΥΠΕΧΩΔΕ ως επιστήμονα - αρχιτέκτονα αλλά και ως πολιτικού στην διατήρηση της αρχιτεκτονικής κληρονομιάς σε όλο τον ελλαδικό χώρο.

«Εχουμε, τόνισε ο κ. Σηφουνάκης, να δουλέψουμε με ένα ιδιαίτερο κομμάτι της πατρίδας μας που είναι το Αιγαίο με πολλά και ειδικά προβλήματα αλλά και είναι μοναδικό παγκόσμια για τον πολιτισμό του και για το περιβάλλον του. Το φυσικό και το δομημένο». Ο κ. Σηφουνάκης αναφέρθηκε στην προσπάθεια δύο σχεδόν χρόνων μαζί με τον απερχόμενο Γενικό Γραμματέα του οποίου τη συμβολή ιδιαίτερα τόνισε. «Εχουμε πλέον, σημείωσε, ένα δρομολογημένο νέο ρόλο του Υπουργείου. Η συμβολή του Γιάννη Μαχαιρίδη στην κατεύθυνση αυτή ήταν σημαντική. Τον ευχαριστούμε γι'αυτό και θα τον θυμόμαστε πάντα».

Για την μοναδικότητα του Υπουργείου Αιγαίου, «του πολυυπουργείου των νησιωτών» όπως χαρακτηριστικά το ονόμασε μίλησε ο κ. Μαχαιρίδης. «Είμαστε περήφανοι, είπε, για όσα κάναμε στο Αιγαίο. Για τα ξενύχτια, για τη βοήθεια που προσφέραμε όπου προσφέραμε, για τους καυγάδες, μας χάρη των νησιωτών, για το ότι περισσότερο από το 50% των νησιωτών δε μετακινείται πλέον για μια δουλειά της».

Στην «πρόκληση» που ακούει στο όνομα «Αιγαίο» αναφέρθηκε ο κ. Ερηνάκης αναλαμβάνοντας τα καθήκοντά του. «Στο Αιγαίο που δεν είναι αυτό των τουριστικών αφισών, ούτε των διακοπών μας. Είναι το Αιγαίο που καλούμαστε να υπηρετήσουμε». Ιδιαίτερη αναφορά ο κ. Ερηνάκης έκανε στη «μοναδική προσπάθεια προστασίας του δομημένου και φυσικού Αιγαιοπελαγίτικου περιβάλλοντος. Σε όλο τον κόσμο είπε δεν ξέρουν μοναδικής επίσης ομορφιάς τοπία της Ελλάδας. Ξέρουν το Αιγαίο. Ως πολιτισμό και ως φύση. Αυτή την ιδιαιτερότητα καλούμαστε να υπερασπίσουμε και θα τα καταφέρουμε».

Ποιός είναι ο νέος γενικός γραμματέας του Υπουργείου Αιγαίου

Ο νέος Γενικός Γραμματέας του Υπουργείου Αιγαίου Δημήτρης Ερηνάκης γεννήθηκε το 1954. Σπούδασε αρχιτεκτονική στο Πολυτεχνείο του Μιλάνου της Ιταλίας και εργάστηκε στο ΥΠΕΧΩΔΕ από το 1985 ως το 2000 παράλληλα της ζωγραφικής την οποία ασκεί επαγγελματικά με εργαστήριο ζωγραφικής στην Αθήνα.

Από το 1993 ως το τέλος του 2000 άσκησε καθήκοντα συμβούλου, αρχικά του Γενικού Γραμματέα και στη συνέχεια του Υπουργού ΠΕΧΩΔΕ, σε θέματα διοίκησης και οργάνωσης του Υπουργείου και των παραδοσιακών οικισμών. Ας σημειωθεί ότι είχε την ευθύνη της μετεγκατάστασης του ΥΠΕΧΩΔΕ.

Είναι μέλος του τεχνικού Επιμελητηρίου Ελλάδας, του Συλλόγου Αρχιτεκτόνων (ΣΑΔΑΣ ΠΕΑ) του οποίου μέλος του Διοικητικού Συμβουλίου ήταν από το 1988 ως το 1990 και από το 1992 έως το 1994, του Επιμελητηρίου Εικαστικών Τεχνών Ελλάδας και του Ελληνικού τμήματος της ICOMOS. Υπήρξε πρόεδρος του Διοικητικού Συμβουλίου του Συλλόγου των εργαζομένων στο ΥΠΕΧΩΔΕ από το 1990 ως το 1995 και εκπρόσωπος των εργαζομένων στο Υπηρεσιακό Συμβούλιο του ΥΠΕΧΩΔΕ ως το 1998.

Με πλούσια συμμετοχή σε εθελοντικές κοινωνικές οργανώσεις, ο Δημήτρης Ερηνάκης είναι μέλος του ΠΑΣΟΚ από το 1974.

Σύλληψη για κατοχή ναρκωτικών ουσιών

Από άνδρες του Αστυνομικού Τμήματος Αεροδρομίου Ρόδου συνελήφθη χθές το πρωί, μετά την άφιξή του από την Αθήνα και παραδόθηκε στην Στρατονομία για τα περαιτέρω, ο Παναγιώτης Φαρμάκης του Ιωάννη, ετών 21 κάτοικος Περιστερίου Αττικής, στρατιώτης, γιατί σε έλεγχο που του έγινε βρέθηκε να κατέχει δύο νάυλον συσκευασίες που περιείχαν ποσότητα 5 γραμμ. ακατέργασης ινδικής κάνναβης.

ΣΕ ΣΥΝΑΝΤΗΣΗ ΠΟΥ ΕΙΧΑΝ ΜΕ ΤΟΝ ΔΗΜΑΡΧΟ

ΟΙ ΕΣΤΙΑΤΟΡΕΣ ΤΗΣ ΡΟΔΟΥ έθεσαν τα προβλήματά τους

Μείζον πρόβλημα ο υπερεπαγγελματισμός

Με τον δήμαρχο Ροδίων κ. Γιώργο Γιαννόπουλο συναντήθηκαν χθες το πρωί τα μέλη του δ.σ. του Σωματείου Εστιατόρων Ρόδου, και του εξέθεσαν τα προβλήματα του κλάδου, αλλά και γενικότερα ζητήματα τα οποία έχουν αντίκτυπο στην λειτουργία του.

Ενα από τα κυριότερα προβλήματα των εστιατόρων είναι ο υπερεπαγγελματισμός γιαυτό και ζήτησαν από τον δήμαρχο να χαρακτηρισθεί, κατά το δυνατόν, η Μεσαιωνική Πόλη ως κορεσμένη περιοχή καθώς και η ευρύτερη περιοχή του Νεοχωρίου.

Ζήτησαν επίσης να μην καταβάλλουν το τέλος παρεπιδημούντων 2% κατά τους χειμερινούς μήνες καθώς και την μείωση της τιμής του νερού που καταναλώνουν. Τα μέλη του δ.σ. του Σωματείου Εστιατόρων έθεσαν επίσης το πρόβλημα της υπέρβασης των αδειών και των κραχτών και ζήτησαν την πάταξη του φαινομένου, προσφέροντας μάλιστα, όπως είπαν, και την δική τους βοήθεια προς αυτήν την κατεύθυνση. Εκτός των συγκεκριμένων προβλημάτων που αντιμετωπίζει ο κλάδος, οι εστιάτορες έθεσαν και γενικότερα ζητήματα τουριστικής υποδομής, όπως η μαρίνα και το λιμάνι της Ρόδου. Οπως δήλωσε ο πρόεδρος των εστιατόρων κ. Σ. Μητσινιώτης «το Σωματείο μας συμπαρίσταται και αν χρειαστεί θα πρωτοστατήσει, ακόμα και με κλείσιμο των μαγαζιών μας, αν μας το ζητήσει ο δήμαρχος, για να μπορέσουμε να φέρουμε ένα αποτέλεσμα από το οποίο θα ωφεληθεί όλη η Ρόδος».

Ο κ. Μητσινιώτης δήλωσε ιδιαίτερα, ικανοποιημένος από την ανταπόκριση του δημάρχου στα αιτήματα που έθεσε το Σωματείο και ανέφερε ότι συμφωνήθηκε να καθιερωθούν ανάλογες συναντήσεις σε τακτά χρονικά διαστήματα του προέδρου του Σωματείου με μέλη του δημοτικού συμβουλίου, για την προώθηση διαφόρων θεμάτων.

Στα σχέδια άμεσης προτεραιότητας του Σωματείου εστιατόρων είναι και η διεξαγωγή ενός συνεδρίου κατά τους προσεχείς μήνες, όπου θα παρουσιασθούν και θα ταξινομηθούν όλα τα προβλήματα του κλάδου.

Στην χθεσινή συνάντηση παρόντες ήταν επίσης ο αντιδήμαχος κ. Αντώνης Αλαβέρας, ο αντιπρόεδρος του Σωματείου Εστιατόρων κ. Κώστας Καλογερής και τα μέλη του δ.σ. κ κ. Ντινόρης και Σαρρής, υπεύθυνοι στους τομείς των δημοσίων σχέσεων και της αξιολόγησης νέων μελών.

RODOGAZ

Στη Ρόδο από το 1963



✓ Διανομή φιαλών υγραερίου κατ' οίκον
τηλέφωνα παραγγελιών: 64409 - 094-4-528212

✓ Διανομή χύμα υγραερίου

✓ Πώληση καυστήρων και λεβήτων υγραερίου για κεντρικά συστήματα θέρμανσης

✓ Θερμαντικά σώματα



Διεύθυνση εργοστασίου: Καναμάτ Ρόδου • τηλ. 62649
Διεύθυνση πρατηρίου: Αυστραλίας 50 • τηλ. 34244-5

ΑΚΡΙΤΙΚΑ

κουβεντούλες με κάποιο νόημα

Θάρσει· λέγων τ' αληθές σου σφαλεί ποτέ
ΣΟΦΟΚΛΗΣ

ΕΠΙΚΙΝΔΥΝΟΣ ΕΦΗΣΥΧΑΣΜΟΣ

Με την οικονομία να επιβραδύνει, τις πληθωριστικές πιέσεις να αυξάνονται, τη χρηματιστηριακή αγορά να παραπαίει, τους ξένους επενδυτές να αποστασιοποιούνται και τη σκιά της διαφθοράς να βαραίνει στα πολιτικά πράγματα της χώρας, θα περίμενε κανείς οι προσπάθειες της οικονομικής πολιτικής στο μέτωπο των μεταρρυθμίσεων να μετρώνται με έργα και όχι με σχεδιασμούς ή εξαγγελίες. Δυστυχώς, η εικόνα που μεταδίδουν οι ιθύνοντες είναι αυτή της αναζήτησης λύσεων, των συσκέψεων και του σκεπτικισμού, με συνέπεια νέες αναβολές και καθυστερήσεις και την απογοήτευση των παραγωγικών τάξεων και της αγοράς. Ο διάλογος επί του ασφαλιστικού μετατίθεται μέχρι νεωτέρας, η υπόθεση της Ολυμπιακής σχεδόν ξεχάστηκε, τις εργασιακές σχέσεις ούτε που διανοείται η κυβέρνηση να επανεξετάσει, ενώ το θέμα της διαφθοράς αντιμετωπίζεται ως ζήτημα συγκρότησης νέων ελεγκτικών οργάνων, απλοποίησης των διαδικασιών επιβολής ποινών και αυστηροποίησης αυτών και όχι ως συνολικό θέμα μεταρρύθμισης της δημόσιας διοίκησης και απελευθέρωσης – ρύθμισης των αγορών.

Επιπλέον, η κυβέρνηση φαίνεται ικανοποιημένη από το γεγονός ότι η οικονομία διατηρεί ακόμη υψηλούς ρυθμούς ανάπτυξης και επενδύσεων (βλ. ικανοποιητική απορρόφηση Γ' ΚΠΣ) και θεωρεί ότι η ανταγωνιστικότητα μας τελευταία έχει βελτιωθεί, υποβιβάζοντας έτσι το γεγονός ότι παράλληλα με την αύξηση του εξωτερικού ελλείμματος και τη διατήρηση αμείωτης της ανεργίας σε υψηλά επίπεδα, η Ελλάδα είναι η μόνη χώρα στον ΟΟΣΑ στην οποία μειώθηκαν οι ξένες άμεσες επενδύσεις στη διάρκεια της δεκαετίας του '90 τόσο σε απόλυτους αριθμούς όσο και ως μερίδιο στο παγκόσμιο σύνολο.

Το χειρότερο, όμως, δεν είναι ο κυβερνητικός εφησυχασμός και η διστακτικότητα ή αναβλητικότητα στη λήψη των κρίσιμων αποφάσεων για τις μεταρρυθμίσεις, αλλά το γεγονός ότι οι εγγενείς στη γραφειοκρατική νοοτροπία τάσεις αυτές ισχυροποιούνται υπό την επίδραση των κοινωνικών αντιδράσεων και συντεχνιακών πιέσεων που στην τρέχουσα συγκυρία βρίσκονται σε πλήρη ανάπτυξη. Στις συνθήκες αυτές, οι πιέσεις στον κρατικό προϋπολογισμό εντείνονται και τα πολιτικά περιθώρια ελιγμών της κυβέρνησης στην προώθηση των μεταρρυθμίσεων περιορίζονται δραματικά. Με κίνδυνο το 2002 να χάσει και αυτό το τρένο των μεταρρυθμίσεων.

ΝΑ ΓΚΑΛΟΠ... ΑΛΛΙΩΤΙΚΟ ΑΠΟ ΤΑ ΑΛΛΑ

ΡΟΔΟΣ
Η «κάλπη» της Ρόδου δίνει προβάδισμα στον νυν δήμαρχο, που ανήκει στο ΠΑΣΟΚ, ωστόσο η επικείμενη «συμμαχία» μεταξύ Ν.Δ. και στελέχους του ΠΑΣΟΚ (Μωράρη) αλλάζει τις ισορροπίες.

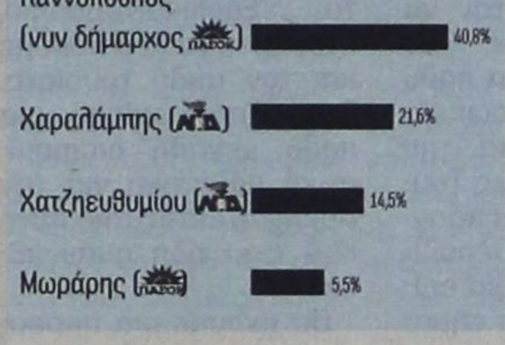

Αυτό το γκάλοπ, που αφορά τον Δήμο Ροδίων, δημοσιεύθηκε την Κυριακή στον «Ε.Τ.» και αποδίδεται στην Alco.

Για το γκάλοπ αυτό είχε γράψει κατ'επανάληψη η «δ», αλλά το «διέψευσαν» όλες οι Νέες Δημοκρατίες και όλα τα ΜΜΕ!! Ξαφνικά, προχθές, άρχισαν να το προαναγγέλλουν οι... διαψεύσαντες επειδή τους είπε ότι έρχεται ο Νίκος! Γελοιοποιούνται μονίμως όσοι διαψεύδουν την «δ». Εμείς, πάντως, έχουμε επιφυλάξεις για το περιεχόμενο.

ΤΑΥΤΑ ΕΦΗ ΠΑΓΚΑΛΟΣ

Η χώρα δεν κυβερνάται. Στο χώρο των ΜΜΕ δεν θα γίνει τίποτε, όπως τίποτε δεν γίνεται σε κανέναν τομέα. Έχουμε κυβέρνηση χωρίς ευαισθησία, που δεν ακούει τα λαϊκά αιτήματα. Ο πρωθυπουργός ενοχλείτο όταν, κάποτε, μιλούσαμε για διαφθορά. Ο Κωνσταντόπουλος θέλει χάος μεταξύ ΠΑΣΟΚ και ΣΥΝ για να υπάρχει χωριστό κόμμα και να είναι ο ίδιος ηγέτης. Αυτές οι φράσεις είναι ένα μικρό απάνθισμα των διαπιστώσεων - καταγγελιών του Θ. Πάγκαλου σε συνέντευξή του προς την «Κ.Ε.». Αχρείαστα να'ναι, λοιπόν, τα κόμματα της αντιπολίτευσης.

ΛΕΡΝΑΙΑ ΥΔΡΑ

Η εσωκομματική αντιπολίτευση του ΠΑΣΟΚ μοιάζει με τη Λερναία Ύδρα. Ένα κεφάλι της κόβεις... δέκα ξεφυτρώνουν. Στην κατά μέτωπο επίθεση που εξαπολύει κάθε τρεις και λίγο ο Θ. Πάγκαλος, στη σκληρή κριτική των πρώην και νυν αντισημιτικών έρχεται να προστεθεί και η αποστροφή όλων των παλαιοκομματικών βουλευτών για το δικομματισμό! Αντίθετοι στη συντονισμένη και πανικοβλημένη αντίδραση σύσσωμου του πολιτικού κόσμου απέναντι στην επίθεση που δέχθηκε ο Κ. Στεφανόπουλος εμφανίστηκαν πολλοί βουλευτές του ΠΑΣΟΚ, όπως ο Π. Κρητικός, που αρχίζουν να βλέπουν με καλό μάτι πιθανή συγκυβέρνηση μικρών κομμάτων.

ΟΥΒΕΝΤΑ ΝΑ ΓΙΝΕΤΑΙ

Πολυδιαφήμισαν κυβερνητική σύσκεψη για να ληφθούν μέτρα εναντίον της διαφθοράς. Συνεδρίασαν οι υπουργοί και κατέληξαν στη βαρυσήμαντη απόφαση:

- Θα συνέλθουμε να εξετάσουμε το θέμα της διαφθοράς μετά από 10 μέρες!

Αυτές οι συνεδριάσεις ξέρετε πως ονομάζονται:

- Αεροκοπανίσματα στρογγυλής τραπέζης...

ΗΔΙΑΦΘΟΡΑ

Ειρωνικά σχόλια, ακόμα και μεταξύ των κυβερνητικών βουλευτών, προκάλεσε η απόφαση να εξετασθεί το θέμα της διαφθοράς μετά από 10 ημέρες. Βουλευτής δικαιολόγησε την αναβολή:

- Είπαμε να αφήσουμε τους διεφθαρμένους να ζήσουνε ακόμα δέκα μέρες.

ΤΑ ΕΞ ΑΜΑΞΗΣ

Ο απερχόμενος πρόεδρος της Νεολαίας του ΠΑΣΟΚ τα έψαλε:

- Εφέτος το ΠΑΣΟΚ έγινε 27 ετών και από αυτά, τα 20 είναι στην εξουσία. Και ο κόσμος βαρέθηκε να βλέπει καρικατούρα του μεσήλικου ΠΑΣΟΚ να χαϊδεύει την κοιλιά του.

- Αν δεν αλλάξουμε, δεν πρόκειται να ξαναβγούμε.

Ετσι εύκολα αλλάζουνε μυαλά;

Στο ΠΑΣΟΚ η διαπίστωση της νόσου ήταν πάντα εύκολη. Στην θεραπεία τα κάνει μονίμως μούσκεμα.

ΠΕΡΙΘΩΡΙΟ

Η άρνηση του Σημίτη να ορίσει στη Διακυβερνητική τον Θόδωρο Πάγκαλο που θεωρείται και ο καταλληλότερος για ευρωπαϊκές υποθέσεις, προκάλεσε συντροφικούς σχολιασμούς:

- Ο Σημίτης φαίνεται προσπαθεί να θέσει τον Πάγκαλο στο περιθώριο. Άδικο έχει τώρα ο Θόδωρος να ρίχνει... μολότοφ σαν... περιθωριακός;

ΤΙ ΕΠΙΔΙΩΚΟΥΝ

Για το θέμα αυτό ο Θόδωρος Πάγκαλος λέει:

- Θέλουν να τα βροντήξω και να φύγω. Αλλά δεν θα τους κάνω το χατίρι.

Και προσθέτει:

- Μέχρι στιγμής μιλάω με το σταγονόμετρο. Και η σταγόνα ξεχείλισε το ποτήρι...

ΤΟ ΚΑΚΕΚΤΥΠΟ

Το χουντικό γελοίο και βρώμικο κακέκτυπο που και να το αγγίξεις ακόμα παθαίνεις λέπρα (πολύ δε περισσότερο να το διαβάσεις) ύστερα από πολλές ενέσεις κατάφερε να ξεμεθύσει από την μπόχα που εκπέμπει και να διαπιστώσει πανηγυρικά την Κυριακή ότι τελικά επρόκειτο για «συκοφαντίες Κεδίκογλου» και όχι για «λιβελλογράφημα» της «δ». Είχαν κτυπήσει, βεβαίως, και κάποια καμπανάκια και σου λέει... σκούρα είναι τα πράγματα, ας βγάλω για το καλό μου τον σκασμό και τον έβγαλε.

ΑΝΑΒΟΛΗ

Έτοιμα ήταν όλα για να αρχίσει ο διάλογος για το ασφαλιστικό, όπως άφηναν από το Μαξίμου να εννοηθεί, αλλά ξαφνικά φώναξαν:

- Καίει η πατάτα.

- Αφήστε τη να κρυώσει.

Και αμέσως ανακοινώθηκε:

- Ο διάλογος για το ασφαλιστικό θα αρχίσει μετά τις 20 Μαρτίου.

- Γιατί τότε;

- Γιατί είναι εύκολο να τον αναβάλουμε πάλι λόγω της 25ης Μαρτίου.

ΑΝΤΟΥΡΙΣΤΙΚΗ ΑΠΕΡΓΙΑ

Παντουριστική συνάντηση παραγόντων του χώρου που αναμένεται να εξελιχθεί σε απεργιακή κινητοποίηση και στάσεις εργασίας – πρωτοφανές γεγονός για τα τουριστικά δεδομένα στη χώρα μας – γίνεται μέσα στην επόμενη εβδομάδα. Τουριστικοί πράκτορες, ιδιοκτήτες πούλμαν και εργαζόμενοι στον τουρισμό γενικότερα διαμαρτύρονται για τα προβλήματα που αντιμετωπίζει ο κλάδος τους.

Και αυτοί ζητάνε λύσεις, μόνο που δεν αναφέρονται σε συγκεκριμένο ποσό και αφήνουν την κυβέρνηση να το αποφασίσει...

ΤΙ ΜΑΣ ΦΤΑΙΕΙ;

Οι λύσεις στα μεγάλα προβλήματα μπορούν να βρεθούν στο πλαίσιο υπερεθνικών ενώσεων και όχι μέσα στο εθνικό κράτος εκτιμούν, οι μισοί Έλληνες, σύμφωνα με τη δημοσκόπηση της «Metron Analisis» για λογαριασμό της «Η». Και επιπλέον πως τα βάρη του ελληνικού πολιτικού συστήματος είναι οι οικονομικές διασυνδέσεις, οι διαπλοκές των πολιτικών με τα ΜΜΕ και τα λοιπά.

«ΤΟΝ ΑΛΕΚΟ» Η ΚΥΒΕΡΝΗΣΗ

Την Κυριακή των συνεντεύξεων βγήκαν πάλι πολλοί στο μεϊντάνι και ανακάτεψαν, για μια ακόμη φορά, το καζάνι με την κυβερνητική σούπα. Ο Θ. Πάγκαλος, καυστικός, όπως πάντα, εκτιμά πως αυτή η κυβέρνηση δεν κυβερνά τη χώρα και ειρωνεύεται (κι εδώ που τα λέμε, όχι άδικα) την κυβερνητική εκστρατεία κατά της διαφθοράς. Και πρωτίστως τον πρωθυπουργό. Τι θα κάνει το ΠΑΣΟΚ; «Τον Αλέκο»;...

ΕΙΠΑΝ, ΞΕΧΑΣΑΝ

Όπως «τον Αλέκο» έχει κάνει η κυβέρνηση και σε μια σειρά δικές της εξαγγελίες και για πράγματα πιο χειροπιαστά από εκείνο το «θα πατάξουμε τη διαφθορά». Που ανακοινώθηκαν με τυμπανοκρουσίες και πορεύτηκαν στη σιωπή και την αδράνεια. Το δίκτυο κατά της φτώχειας, φερ'ειπείν, το σχέδιο για την ανασυγκρότηση των Βαλκανίων, η κατάργηση των κλειστών επαγγελμάτων...

ΓΙΑ ΜΙΑ ΤΙΜΗ

Με τους αγρότες, πάντως, τα βόλεψε η κυβέρνηση. Τα τρακτέρ αποχώρησαν και τα μπλόκα δεν απειλούν την εθνική κυκλοφορία και την κυβερνητική πολιτική. Ίσως κατέβουν σε συλλαλητήριο στην Αθήνα.

Όχι για την τιμή του μπαμπακιού, μα για την τιμή των όπλων.

ΜΕ ΣΚΟΠΟ

Η Ευρωπαϊκή Επιτροπή πάντως κατηγορεί, στο ευρωπαϊκό δικαστήριο, την κυβέρνηση ότι δεν δίνει ολόκληρο το ποσό των κοινοτικών ενισχύσεων στους αγρότες, διοχετεύοντας το παρακρατούμενο ποσό σε συνεταιριστικές αγροτικές οργανώσεις. Λέτε να έχει κακό σκοπό;

Υ.Τ.Υ.



Ο κ. Γιάννης Πατέλλης νέος πρόεδρος του ΕΟΤ.

Ο κ. ΓΙΑΝΝΗΣ ΠΑΤΕΛΛΗΣ ΣΕ ΜΙΑ ΣΥΝΕΝΤΕΥΞΗ ΕΦ' ΟΛΗΣ ΥΛΗΣ

«ΣΩΣΤΟ ΤΟ TIMING ΤΗΣ ΦΕΤΙΝΗΣ καμπάνιας του ΕΟΤ στο εξωτερικό»

Οι αφίξεις θα κυμανθούν στα περσινά επίπεδα

Τον Απρίλιο του 2002 αναμένεται να έχει ολοκληρωθεί η διαδικασία ανάθεσης του διαφημιστικού προγράμματος για το 2003, ενώ το timing της φετινής διαφημιστικής καμπάνιας του Ελληνικού Οργανισμού Τουρισμού ήταν απόλυτα σωστό. Οπως αναφέρει ο πρόεδρος του ΕΟΤ κ. Γ. Πατέλλης, στην πρώτη του συνέντευξη στη «Ν» η χρονιά του 2002 θα κυμανθεί στα ίδια επίπεδα με την περυσινή, ενώ, όπως ανακοίνωσε ο πρόεδρος του Οργανισμού, στο πλαίσιο της προώθησης του συνεδριακού τουρισμού, διαμορφώθηκε και κατατέθηκε το καταστατικό λειτουργίας του convention bureau της Αττικής, σύμφωνα με το οποίο η συμμετοχή είναι «ανοιχτή». Για τις προοπτικές της νέας χρονιάς ο κ. Πατέλλης, υποστηρίζει ότι «είναι μια από τις χρονιές που έχει χαρακτηρισθεί από τα γεγονότα της 11ης Σεπτεμβρίου του 2001 και από μια οικονομική ύφεση που υπάρχει στη Γερμανία, η οποία έχει προκαλέσει 4,5 με 5 εκατομμύρια ανέργους. Τα δύο αυτά σημαντικά γεγονότα έχουν κάποιες επιδράσεις επάνω στην τουριστική κίνηση του 2002 από την Αμερική και τη Γερμανία».

Η ΚΙΝΗΣΗ

Οσον αφορά στους αριθμούς, της τουριστικής κίνησης, τα πρόσφατα στοιχεία εμφανίζουν μια χρονιά σαν την προηγούμενη, παρόλες τις κακές ενδείξεις μέχρι σήμερα. Απλώς έχει μετατεθεί ο χρόνος που γίνονται οι κρατήσεις. Ενώ παλιά ήταν ο Δεκέμβριος, αυτή τη στιγμή έχουν «ξεθαρρέψει» όλοι και πραγματοποιούν τις κρατήσεις τους Φεβρουάριο και Μάρτιο. Ευελπιστούμε ότι θα είναι μια κανονική χρονιά. Από την Αγγλία π.χ. έχουμε συνέχεια ενδείξεις ότι θα ξεπεράσει τα περυσινά νούμερα. Από την Αυστρία το ίδιο. Από τις υπόλοιπες αγορές έχουμε μια θετική εικόνα. Από εκείνες τις αγορές που έχουμε μια εικόνα, αυτή τη στιγμή λίγο μη ενθαρρυντική, είναι η Γερμανία και η Ολλανδία.

Γι' αυτό, λοιπόν στη μεν Γερμανία πρόκειται να συμμετέχουμε ως ΕΟΤ και θα έχουμε μια πολύ μεγάλη αντιπροσωπεία κατά τη διάρκεια της Διεθνούς Εκθέσεως Τουρισμού ITB' 02 που πραγματοποιείται στο Βερολίνο. Στη δε, Ολλανδία επίσης έχουμε κάνει σημαντικές ενέργειες και ενδιαφέρουσες προκειμένου να κάνουμε αισθητή την παρουσία της Ελλάδας στο εξωτερικό. Ετσι, έχουμε στείλει σε όλους τους Ολλανδούς Ευρωβουλευτές, το διαφημιστικό υλικό της χώρας και επίσης θα έχουμε μια παρουσία στο Ευρωκοινοβούλιο. Εχουμε μια πολύ καλή συνεργασία με τον επικεφαλής της επιτροπής Τουρισμού του Ευρωκοινοβουλίου τον κ. Κ. Χατζηγάκη, με τον οποίο θα συζητήσουμε τις λεπτομέρειες σχετικά με την έκθεση που προετοιμάζουμε για το Ευρωκοινοβούλιο. Ετσι ώστε να κερδίσουμε και τον απλό τουρίστα. Ετοιμάζεται επίσης, μια πολύ μεγάλη διαφημιστική καμπάνια για την Αμερική, εκτός από αυτή που έχει ήδη αναγγελθεί.

Θα έχουμε μια παρουσία στο Λος Αντζελες και στην έκθεση που πραγματοποιείται, στο «Travel Show». «Βγαίνει» μια καμπάνια στην εφημερίδα «Los Angeles Times», μια καμπάνια στους «New York Times» και φυσικά μην ξεχνάμε και τη συνεργασία μας με το CNN. Η ολοκληρωμένη διαφημιστική καμπάνια έχει ήδη ξεκινήσει και οι παραπάνω ενέργειες δεν περιλαμβάνονται στο πακέτο.

Αναφορικά με τους προβληματισμούς των τουριστικών παραγόντων για μια άσχημη τουριστική χρονιά το 2002 ο πρόεδρος του Οργανισμού κ. Γ. Πατέλλης, τονίζει ότι «δεν είναι σωστό να γενικεύουμε όλα τα προβλήματα. Υπάρχουν μικροί, μεσαίοι, μεγάλοι tour operators. Υπάρχει μια μεγάλη γκάμα επιχειρηματιών. Οπωσδήποτε οι κρουαζιέρες αλλά και ο συνεδριακός τουρισμός υπέστησαν τις μεγαλύτερες συνέπειες της κρίσης.

Ηδη όμως, τα σημάδια για τις κρουαζιέρες αρχίζουν να δείχνουν ενθαρρυντικά. Στο συνεδριακό τουρισμού το «σοκ» έχει αρχίσει να μειώνεται αισθητά. Τα μεγάλα και ποιοτικά ξενοδοχεία δεν αισθάνονται τόσο έντονα το «σοκ». Τα ξενοδοχεία της Αττικής, όμως το αισθάνονται. Οπότε, δεν μπορεί κανένας να γενικεύσει την εικόνα. Οι «μικροί» δεν έχουν εισπράξει τις προκαταβολές που θα έπρεπε. Πρέπει να γίνει αντιληπτό ότι όλο αυτό το φάσμα του τουρισμού είναι μεγάλο, όπου ορισμένοι κλάδοι έχουν ομαλοποιηθεί άλλοι όχι. Την κρίση, φυσικά δεν μπορούμε να τη γενικεύσουμε. Και λογικό είναι ορισμένοι επιχειρηματίες να βλέπουν τα πράγματα αισιόδοξα και άλλοι απαισιόδοξα.

ΠΟΙΟΤΙΚΗ ΠΡΟΒΟΛΗ

Απαντώντας στους φορείς που διαμαρτύρονται για την καθυστέρηση της διαφημιστικής προβολής της Ελλάδας στο εξωτερικό ο πρόεδρος του ΕΟΤ υπογραμμίζει ότι «όλη η προβολή που έκαναν τα υπόλοιπα κράτη, νωρίς, έπεσε στο κενό. Γιατί το «σοκ» της 11ης Σεπτεμβρίου 2001 δεν πέρασε. Και όλοι που βγήκαν πολύ νωρίς, δηλαδή τα Χριστούγεννα ή την Πρωτοχρονιά, δεν είχαν τα αναμενόμενα αποτελέσματα. Η διαφημιστική καμπάνια της Ελλάδας ευελπιστούμε ότι θα αποδώσει πολλά περισσότερα. Το timing της παρουσίας της δικής μας διαφημιστικής καμπάνιας ήταν, λόγω των γνωστών γεγονότων, το καλύτερο. Η φετινή χρονιά, απέδειξε ότι Δεκέμβριο και Νοέμβριο δεν είχε ξεπεραστεί το «σοκ», οπότε και δεν υπάρχαν κρατήσεις. Επίσης, είναι πολύ ποιοτικά αναβαθμισμένη η καμπάνια. Γεγονός που σημαίνει ότι «ψάχνουμε» για ποιοτικούς τουρίστες και όχι «μαζικούς» τουρίστες. Γι' αυτό και η καμπάνια βασίζεται σε λέξεις ελληνικές που χρησιμοποιούν οι τουρίστες στο λεξιλόγιο τους και απευθύνεται στο ανώτερο - κατώτερο - μέσο εισόδημα. Επίσης, υπάρχει μια έντονη συμμετοχή του ΕΟΤ σε όλες τις εκδηλώσεις για την κουζίνα παγκοσμίως. Ο

Μια Ξεχωριστή Θεση στη Θαλασσα

ΔΡΟΜΟΛΟΓΙΑ ΑΠΟ
12/02/2002 ΕΩΣ 28/02/2002

ΗΜ/ΝΙΑ	ΠΛΟΙΟ	ΩΡΑ	ΠΡΟΟΡΙΣΜΟΣ
ΑΝΑΧΩΡΗΣΗ ΑΠΟ ΡΟΔΟ			
12.02 ΤΡΙΤΗ	ΔΙΑΓΟΡΑΣ	18.00	ΚΩ - ΠΕΙΡΑΙΑ
13.02 ΤΕΤΑΡΤΗ	ΠΑΤΜΟΣ	15.00	ΣΥΜΗ - ΤΗΛΟ - ΚΩ - ΚΑΛΥΜΝΟ - ΛΕΡΟ - - ΠΑΤΜΟ - ΠΕΙΡΑΙΑ
14.02 ΠΕΜΠΤΗ	ΔΙΑΓΟΡΑΣ	18.00	ΠΕΙΡΑΙΑ
15.02 ΠΑΡΑΣΚΕΥΗ	ΠΑΤΜΟΣ	15.00	ΚΩ - ΚΑΛΥΜΝΟ - ΛΕΡΟ - ΠΑΤΜΟ - ΠΕΙΡΑΙΑ
16.02 ΣΑΒΒΑΤΟ	ΔΙΑΓΟΡΑΣ	15.00	ΚΩ - ΚΑΛΥΜΝΟ - ΛΕΡΟ - ΠΑΤΜΟ - ΠΕΙΡΑΙΑ
17.02 ΚΥΡΙΑΚΗ	ΠΑΤΜΟΣ	15.00	ΚΩ - ΚΑΛΥΜΝΟ - ΛΕΡΟ - ΠΑΤΜΟ - ΠΕΙΡΑΙΑ
18.02 ΔΕΥΤΕΡΑ	.....	.....	.....
19.02 ΤΡΙΤΗ	ΔΙΑΓΟΡΑΣ	18.00	ΚΩ - ΠΕΙΡΑΙΑ
20.02 ΤΕΤΑΡΤΗ	ΠΑΤΜΟΣ	15.00	ΣΥΜΗ - ΤΗΛΟ - ΚΩ - ΚΑΛΥΜΝΟ - ΛΕΡΟ - - ΠΑΤΜΟ - ΠΕΙΡΑΙΑ
21.02 ΠΕΜΠΤΗ	ΔΙΑΓΟΡΑΣ	18.00	ΠΕΙΡΑΙΑ
22.02 ΠΑΡΑΣΚΕΥΗ	ΠΑΤΜΟΣ	15.00	ΚΩ - ΚΑΛΥΜΝΟ - ΛΕΡΟ - ΠΑΤΜΟ - ΠΕΙΡΑΙΑ
23.02 ΣΑΒΒΑΤΟ	ΔΙΑΓΟΡΑΣ	15.00	ΚΩ - ΚΑΛΥΜΝΟ - ΛΕΡΟ - ΠΑΤΜΟ - ΠΕΙΡΑΙΑ
24.02 ΚΥΡΙΑΚΗ	ΠΑΤΜΟΣ	15.00	ΚΩ - ΚΑΛΥΜΝΟ - ΛΕΡΟ - ΠΑΤΜΟ - ΠΕΙΡΑΙΑ
25.02 ΔΕΥΤΕΡΑ	.....	.....	.....
26.02 ΤΡΙΤΗ	ΔΙΑΓΟΡΑΣ	18.00	ΚΩ - ΠΕΙΡΑΙΑ
27.02 ΤΕΤΑΡΤΗ	ΠΑΤΜΟΣ	15.00	ΣΥΜΗ - ΤΗΛΟ - ΚΩ - ΚΑΛΥΜΝΟ - ΛΕΡΟ - - ΠΑΤΜΟ - ΠΕΙΡΑΙΑ
28.02 ΠΕΜΠΤΗ	ΔΙΑΓΟΡΑΣ	18.00	ΠΕΙΡΑΙΑ
ΑΝΑΧΩΡΗΣΗ ΑΠΟ ΠΕΙΡΑΙΑ			
12.02 ΤΡΙΤΗ	ΠΑΤΜΟΣ	16.00	ΠΑΤΜΟ - ΛΕΡΟ - ΚΑΛΥΜΝΟ - ΚΩ - - ΤΗΛΟ - ΣΥΜΗ - ΡΟΔΟ
13.02 ΤΕΤΑΡΤΗ	ΔΙΑΓΟΡΑΣ	19.00	ΡΟΔΟ
14.02 ΠΕΜΠΤΗ	ΠΑΤΜΟΣ	16.00	ΠΑΤΜΟ - ΛΕΡΟ- ΚΑΛΥΜΝΟ - ΚΩ - ΡΟΔΟ
15.02 ΠΑΡΑΣΚΕΥΗ	ΔΙΑΓΟΡΑΣ	15.00	ΠΑΤΜΟ - ΛΕΡΟ- ΚΑΛΥΜΝΟ - ΚΩ - ΡΟΔΟ
16.02 ΣΑΒΒΑΤΟ	ΠΑΤΜΟΣ	16.00	ΠΑΤΜΟ - ΛΕΡΟ- ΚΑΛΥΜΝΟ - ΚΩ - ΡΟΔΟ
17.00 ΚΥΡΙΑΚΗ	.....	.....	.....
18.02 ΔΕΥΤΕΡΑ	ΔΙΑΓΟΡΑΣ	19.00	ΚΩ - ΡΟΔΟ
19.02 ΤΡΙΤΗ	ΠΑΤΜΟΣ	16.00	ΠΑΤΜΟ - ΛΕΡΟ - ΚΑΛΥΜΝΟ - ΚΩ - ΤΗΛΟ - ΣΥΜΗ - ΡΟΔΟ
20.02 ΤΕΤΑΡΤΗ	ΔΙΑΓΟΡΑΣ	19.00	ΡΟΔΟ
21.02 ΠΕΜΠΤΗ	ΠΑΤΜΟΣ	16.00	ΠΑΤΜΟ - ΛΕΡΟ- ΚΑΛΥΜΝΟ - ΚΩ - ΡΟΔΟ
22.02 ΠΑΡΑΣΚΕΥΗ	ΔΙΑΓΟΡΑΣ	15.00	ΠΑΤΜΟ - ΛΕΡΟ- ΚΑΛΥΜΝΟ - ΚΩ - ΡΟΔΟ
23.02 ΣΑΒΒΑΤΟ	ΠΑΤΜΟΣ	16.00	ΠΑΤΜΟ - ΛΕΡΟ- ΚΑΛΥΜΝΟ - ΚΩ - ΡΟΔΟ
24.02 ΚΥΡΙΑΚΗ	.....	.....	.....
25.02 ΔΕΥΤΕΡΑ	ΔΙΑΓΟΡΑΣ	19.00	ΚΩ - ΡΟΔΟ
26.02 ΤΡΙΤΗ	ΠΑΤΜΟΣ	16.00	ΠΑΤΜΟ - ΛΕΡΟ - ΚΑΛΥΜΝΟ - ΚΩ - ΤΗΛΟ - - ΣΥΜΗ - ΡΟΔΟ
27.02 ΤΕΤΑΡΤΗ	ΔΙΑΓΟΡΑΣ	19.00	ΡΟΔΟ
28.02 ΠΕΜΠΤΗ	ΠΑΤΜΟΣ	16.00	ΠΑΤΜΟ - ΛΕΡΟ - ΚΑΛΥΜΝΟ - ΚΩ - ΡΟΔΟ

Κεντρικό Πρακτορείο ΔΑΝΕ SEA LINE Αυστραλίας 92
Ωρες λειτουργίας 08.00 - 20.00 ΤΗΛ. 43150 (10 γραμμές)

D-A-N-E- SEA LINE

ΔΩΔΕΚΑΝΗΣΙΑΚΗ ΑΝΩΝΥΜΗ ΝΑΥΤΙΛΙΑΚΗ ΕΤΑΙΡΙΑ

ΤΣΑΓΚΑΡΗΣ TRAVEL

A.N FERRIES

ΠΡΟΓΡΑΜΜΑ ΔΡΟΜΟΛΟΓΙΩΝ

ΚΑΘΗΜΕΡΙΝΑ ΑΠΟ ΝΗΣΙΑ ΠΡΟΣ ΠΕΙΡΑΙΑ

ΠΕΜΠΤΗ	31.01.02	ΡΟΔΑΝΘΗ	16:00	ΚΩ-ΚΑΛΥΜΝΟ-ΛΕΡΟ-ΠΑΤΜΟ-ΠΕΙΡΑΙΑ
ΠΑΡΑΣΚΕΥΗ	01.02.02	ΔΗΜΗΤΡΟΥΛΑ	21.00	ΣΥΜΗ - ΤΗΛΟ - ΝΙΣΥΡΟ - ΚΩ - ΚΑΛΥΜΝΟ - ΑΣΤΥΠΑΛΑΙΑ - ΝΑΞΟ - ΠΑΡΟ - ΣΥΡΟ - ΠΕΙΡΑΙΑ
ΣΑΒΒΑΤΟ	02.02.02	ΡΟΔΑΝΘΗ	07.30	ΚΑΣΤΕΛΛΟΡΙΖΟ
		ΡΟΔΑΝΘΗ	18.00	ΚΩ - ΚΑΛΥΜΝΟ - ΠΕΙΡΑΙΑ
ΚΥΡΙΑΚΗ	03.02.02	.....	.....	.....
ΔΕΥΤΕΡΑ	04.02.02	ΔΗΜΗΤΡΟΥΛΑ	16.00	ΣΥΜΗ - ΤΗΛΟ - ΝΙΣΥΡΟ - ΚΩ - ΚΑΛΥΜΝΟ - ΛΕΡΟ - ΠΑΤΜΟ - ΠΕΙΡΑΙΑ
ΤΡΙΤΗ	05.02.02	ΡΟΔΑΝΘΗ	16.00	ΚΩ - ΚΑΛΥΜΝΟ - ΛΕΡΟ - ΠΑΤΜΟ - ΠΕΙΡΑΙΑ
ΤΕΤΑΡΤΗ	06.02.02	ΔΗΜΗΤΡΟΥΛΑ	11.30	ΚΑΣΤΕΛΛΟΡΙΖΟ
		ΔΗΜΗΤΡΟΥΛΑ	21.00	ΚΩ - ΚΑΛΥΜΝΟ - ΑΣΤΥΠΑΛΑΙΑ - ΑΙΓΙΑΛΗ - ΚΑΤΑΠΟΛΑ - ΠΕΙΡΑΙΑ
ΠΕΜΠΤΗ	07.02.02	ΡΟΔΑΝΘΗ	16.00	ΚΩ - ΚΑΛΥΜΝΟ - ΛΕΡΟ - ΠΑΤΜΟ - ΠΕΙΡΑΙΑ
ΠΑΡΑΣΚΕΥΗ	08.02.02	ΔΗΜΗΤΡΟΥΛΑ	21.00	ΣΥΜΗ - ΤΗΛΟ - ΝΙΣΥΡΟ - ΚΩ - ΚΑΛΥΜΝΟ - ΑΣΤΥΠΑΛΑΙΑ - ΝΑΞΟ - ΠΑΡΟ - ΣΥΡΟ - ΠΕΙΡΑΙΑ
ΣΑΒΒΑΤΟ	09.02.02	ΡΟΔΑΝΘΗ	07.30	ΚΑΣΤΕΛΛΟΡΙΖΟ
		ΡΟΔΑΝΘΗ	18.00	ΚΩ - ΚΑΛΥΜΝΟ - ΠΕΙΡΑΙΑ
ΚΥΡΙΑΚΗ	10.02.02	.....	.....	.....
ΤΡΙΤΗ	12.02.02	ΡΟΔΑΝΘΗ	16.00	ΚΩ - ΚΑΛΥΜΝΟ - ΛΕΡΟ - ΠΑΤΜΟ - ΠΕΙΡΑΙΑ

ΕΟΤ έχει μια αρκετά μεγάλη τεχνογνωσία σε πολλά θέματα. Αυτή τη στιγμή υπάρχει μια αντιπροσωπεία μας στην Εσθονία μεταφέροντας τις εμπειρίες μας στον εκεί τουριστικό τομέα. Πρόσφατα, βραβεύθηκε ο ΕΟΤ στην τουριστική έκθεση της Σλοβακίας, ως ο πιο αγαπητός τουριστικός προορισμός αλλά και για το εκθεσιακό μας περίπτερο. Επίσης, στις καινούργιες διαφημιστικές αγορές όπως στην Κίνα, θα υπάρχει μια μετάφραση των κειμένων των διαφημιστικών στα κινέζικα και θα υπάρξει γενικότερα μια προσπάθεια κάλυψης όλων των γλωσσών, ώστε να μην χάσουμε κανένα τουρίστα».

ΤΡΙΑ ΒΑΣΙΚΑ ΣΤΟΙΧΕΙΑ

Αναλύοντας τη διαφημιστική καμπάνια του ΕΟΤ ο κ. Πατέλλης, αναφέρει ότι «υπάρχουν τρία στοιχεία που συνθέτουν τη φετινή διαφημιστική καμπάνια. Οι Ολυμπιακοί Αγώνες του 2004, η Ελληνική Προεδρία το 2003 και οι Παραολυμπιακοί Αγώνες το 2003. Αρα αυτή τη στιγμή η Ελλάδα φιγουράρει παντού. Δεν είναι μόνο ο ΕΟΤ που κάνει διαφήμιση. Αλλά είναι και ο «Αθήνα 2004», είναι το υπουργείο Πολιτισμού. Η χρονιά 2002-2004 θα θεωρείται ως το μεγαλύτερο χρονικό διάστημα που έχει διαφημιστεί τόσο πολύ η Ελλάδα στο εξωτερικό.

Υπάρχει και ειδικό πακέτο διαφήμισης για την Αττική 2002-2004 και ειδικό πακέτο διαφήμισης για τη Θεσσαλονίκη, όπου θα γίνει η Ευρωπαϊκή Σύνοδος. Οπότε, ας μην είμαστε επικριτικοί και «παραπονιάρηδες».

Αναφερόμενος στις ειδικές μορφές τουρισμού που προωθούνται από τον ΕΟΤ ο πρόεδρος τονίζει ότι «υπάρχει φέτος το έτος οικοτουρισμού. Η μορφή αυτή θα αναπτυχθεί περισσότερο το 2002. Αυτό είναι σε διεθνές επίπεδο.

Σε ένα δεύτερο διεθνές επίπεδο που θα εμφανισθεί η Ελλάδα είναι το πολιτικό επίπεδο. Για το θέμα αυτό συνομίλησα με τον Ελληνα Πρέσβη κ. Βασιλικό, για να δούμε πως θα μπορέσουμε ως χώρα να εμφανισθούμε στον τομέα του πολιτιστικού τουρισμού το 2002, ο οποίος τελεί υπό την αίγιδα της UNESCO. Και αυτό μας ενδιαφέρει ιδιαίτερα, γιατί έχουμε να αναπτύξουμε τα ανταγωνιστικά μας πλεονεκτήματα, όπως αυτά είναι η πολιτιστική μας κληρονομιά.

Προετοιμαζόμαστε και για διαφημιστικές καμπάνιες για ειδικές μορφές τουρισμού στους Παραολυμπιακούς».

ΤΟ 2003

Για την καμπάνια του 2003 αναφέρθηκε ο κ. Πατέλλης, υποστηρίζοντας ότι «ήδη αυτή τη στιγμή προετοιμαζόμαστε για την καμπάνια του 2003. Στην καμπάνια αυτή στόχος είναι ο συνεδριακός τουρισμός και ο τουρισμός της κρουαζιέρας, η Αττική και παράλληλα, θα συνεχίσουμε τα θέματα της Παραολυμπιάδας και ενδεχομένως να υπάρξει και μια εξειδικευμένη καμπάνια για τον θρησκευτικό τουρισμό. Φυσικά θα συνεχισθεί η διαφημιστική προβολή της Ελλάδας στην Αμερική. Ο καινούργιος διαγωνισμός για το 2003 θα έχει ολοκληρωθεί έως τον Απρίλιο του 2002 έτσι ώστε να ολοκληρωθεί το πρόγραμμα εντός του καλοκαιριού, οπότε να «βγούμε» νωρίτερα από φέτος, το 2003. Την υπογραφή του καταστατικού έναρξης και λειτουργίας του convention bureau ανακοίνωσε, ο κ. Πατέλλης, τονίζοντας ότι «για το συνεδριακό τουρισμό, υπάρχουν σημάδια ανάκαμψης. Για το λόγο αυτό, θα συμμετάσχουμε σε διεθνή έκθεση συνεδριακού τουρισμού που θα πραγματοποιηθεί στο Λονδίνο, στην οποία δεν συμμετείχε ποτέ η Ελλάδα.

ΤΑ ΣΥΝΕΔΡΙΑ

Οσον αφορά στις δυνατότητες που έχουμε για την πραγματοποίηση συνεδρίων και συνεδρίων incentives, στην Ελλάδα, δεν νομίζω ότι αντιμετωπίζουμε πρόβλημα και ιδιαίτερα στο άμεσο μέλλον, οπότε και θα κατασκευασθεί το συνεδριακό κέντρο της Αθήνας. Τα συνέδρια όμως, δεν είναι μόνο αυτά των 5.000 ατόμων. Το κύριο στοιχείο του τομέα αυτού είναι τα σχετικώς μικρά συνέδρια, των 1.000-1.500 ατόμων, τα οποία και μπορούν άνετα να φιλοξενηθούν από όλα τα ξενοδοχεία της Αττικής. Ο συνεδριακός τζίρος είναι τα μικρά και μεσαία συνέδρια. Τα βλέμματα όλων μας έχουν επικεντρωθεί στο συνεδριακό κέντρο των Αθηνών, χωρίς όμως να υπάρχει ένα convention bureau. Αυτό, λοιπόν το convention bureau της Αττικής που δεν υπάρχει προσπαθήσαμε με όλους τους εμπλεκόμενους φορείς να το δημιουργήσουμε.

Ηδη έχει κατατεθεί το καταστατικό δημιουργίας του και εντός των ημερών θα μπορέσουμε μαζί με τους φορείς που ήδη έχουν συμμετάσχει να αναγγείλουμε τη δημιουργία του.

Τονίζεται ότι η συμμετοχή και άλλων φορέων είναι ανοιχτή. Οσοι περισσότεροι φορείς συμμετέχουν τόση μεγαλύτερη αξιοπιστία αποκτά. Φυσικά, μετά η επόμενη κίνηση θα πρέπει να γίνει στην επαρχία, όπου θα πρέπει να δημιουργηθεί convention bureau στην περιφέρεια.



« Ερως: Ο Ελληνας θεός του έρωτα. Μας χάρισε τη λέξη «ερωτικός». Εκανε τους... θνητούς να ερωτεύονται χρησιμοποιώντας μερικά βέλη αλλά και τα πιο ρομαντικά νησιά της Μεσογείου». Αυτά αναφέρει η νέα αφίσα του ΕΟΤ η οποία θυμίζει επίσης ότι το 2004 οι Ολυμπιακοί Αγώνες επιστρέφουν εκεί που γεννήθηκαν»

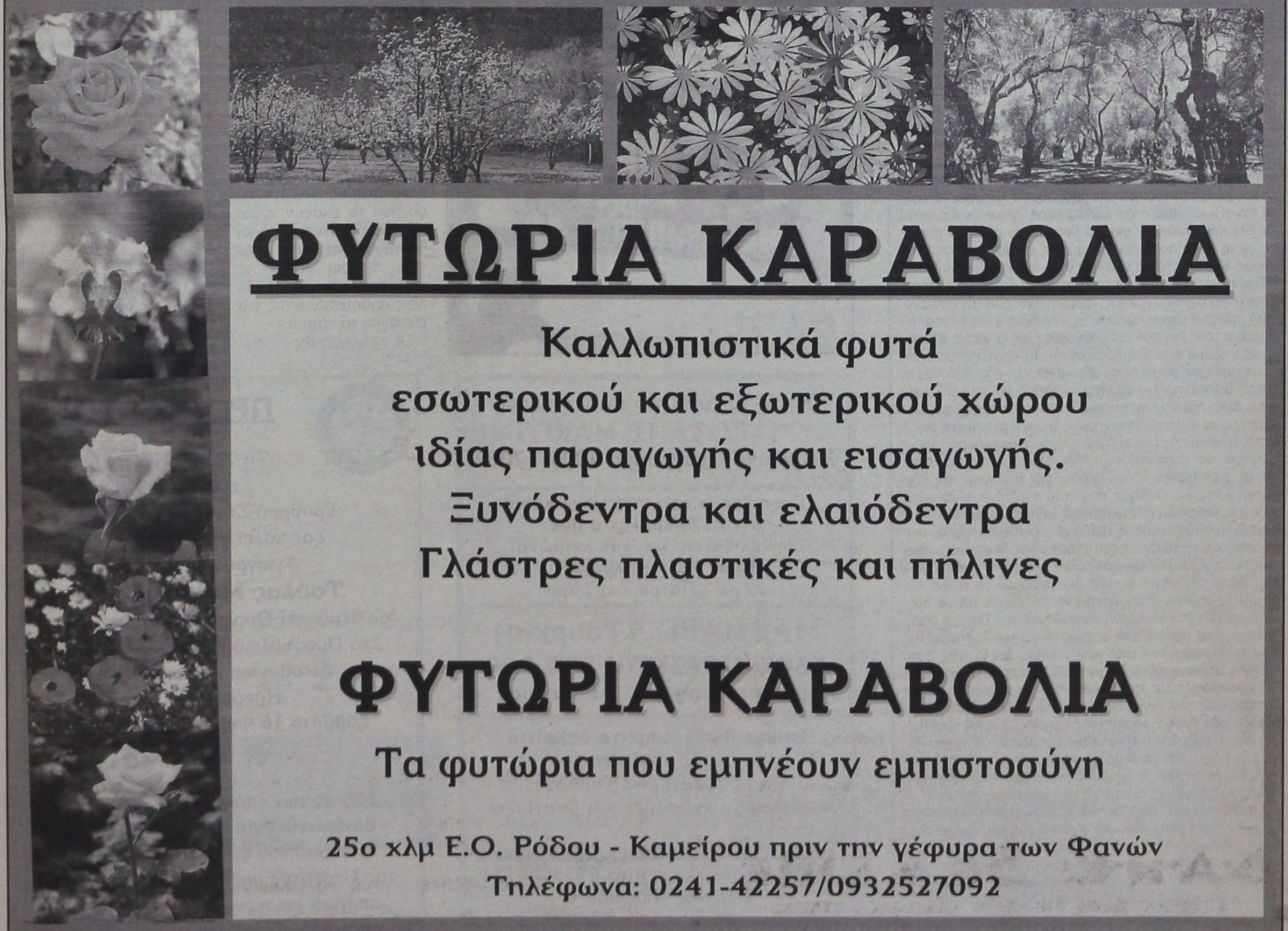

δημοκρατικά

ΥΠΑΡΧΕΙ ΑΝΤΙΚΕΙΜΕΝΙΚΗ ΠΡΑΓΜΑΤΙΚΟΤΗΤΑ Η ΟΠΟΙΑ ΔΙΝΕΙ ΤΟ ΜΕΤΡΟ ΤΗΣ ΑΛΗΘΕΙΑΣ (ΑΡΙΣΤΟΤΕΛΗΣ)

Η αδυναμία των κομμάτων στο σύγχρονο περιβάλλον

Πολύς λόγος γίνεται τα τελευταία χρόνια για το αδιέξοδο των σύγχρονων πολιτικών κομμάτων και την αδυναμία τους να ανταποκριθούν στις ανάγκες της κοινωνίας και των πολιτών της. Ορισμένοι, όπως ο δήμαρχος Αθηναίων Δημήτρης Αβραμόπουλος, αποδίδουν την κατάσταση αυτή στο ότι έκλεισε ο βιολογικός κύκλος των κομμάτων που προέκυψε από τη μεταπολίτευση. Κι εκ των πραγμάτων πιστεύουν ότι χρειάζεται να υπάρξουν διάδοχα σχήματα της Ν.Δ. και του ΠΑΣΟΚ, τα οποία ούτως ή άλλως έχουν ολοκληρώσει την όποια προσφορά τους στο πολιτικό και κοινωνικό γίγνεσθαι της πατρίδας μας. Η άποψη αυτή είναι μόνον εν μέρει σωστή. Κι αυτό αποδεικνύεται από τη διαφαινόμενη αποτυχία του κόμματος Αβραμόπουλου.

Στην πραγματικότητα το πρόβλημα είναι ευρύτερο. Κι αφορά στη γενικότερη παρουσία των κομμάτων στη σύγχρονη περίοδο. Σε μια εποχή που η κοινωνία του 21ου αιώνα αλλάζει με γοργούς, πρωτόγνωρους για την ανθρωπότητα ρυθμούς, ποιά αξία μπορεί να έχουν οι ισχύοντες πολιτικοί και κομματικοί θεσμοί που είναι δημιουργήματα του 19ου αιώνα; Το πρόβλημα φυσικά δεν είναι μόνο ελληνικό. Είναι διεθνές. Τα ίδια εν πολλοίς προβλήματα αντιμετωπίζουν κραταιές πολιτικά χώρες, όπως η Μεγάλη Βρετανία, η Γαλλία, ή οι ΗΠΑ. Έστω και αν εκεί οι επιπτώσεις τους δεν είναι τόσο έντονες όσο στην Ελλάδα εξαιτίας του ότι εκεί υφίστανται μια πολύ ισχυρότερη δημοκρατική παράδοση, που καθιστά ηπιότερες τις αντιδράσεις. Στη χώρα μας όμως το όλο ζήτημα είναι ευρύτερο. Και φυσικά δεν έχει να κάνει μόνο με τη μεταπολίτευση. Ο κύκλος της οποίας μπορεί να έκλεισε. Αλλά μαζί της έκλεισε, ή τουλάχιστον κλείνει, ο κύκλος του δημοκρατικού μας συστήματος όπως διαμορφώθηκε τις τελευταίες δεκαετίες και τούτο διότι εκ των πραγμάτων ξεπερνιέται από τα γεγονότα που αλλάζουν άρδην τη μορφή της ανθρωπότητας και μοιραία και της Ελλάδος. Η πρωτοφανής, ραγδαία μεταβολή αυτή είναι μοιραίο να προκαλέσει ανασφάλεια στο μέσο άνθρωπο που δεν μπορεί να παρακολουθήσει τις εξελίξεις. Και σε αυτό το τόσο μεταβαλλόμενο περιβάλλον να επιζητεί καθοδήγηση και κάποιου είδους παροχή ασφάλειας από τους πολιτικούς του ταγούς, όπως συνήθως συνέβαινε τα παλαιότερα χρόνια. Όμως στην εποχή μας οι πολιτικοί και τα κόμματα δείχνουν να μην μπορούν να προσφέρουν αυτή την εξασφάλιση ή την καθοδήγηση. Δείχνουν και αυτοί το ίδιο πελαγωμένοι, σαν να βρίσκονται μέσα σε μια κινούμενη άμμο που απειλεί να τους «ρουφήξει» και τους ίδιους. Κι έτσι αντί να τίθενται στην πρωτοπορία των εξελίξεων και να εμπνέουν τους πολίτες, βρίσκονται συχνά στην ουρά των πραγμάτων, τρομαγμένοι από την ανικανότητά τους να αφομοιώσουν τις αλλαγές που γίνονται εν απουσία τους και από την αδυναμία τους να κατανοήσουν το νέο κόσμο που διαμορφώνεται. Το αποτέλεσμα είναι ότι οι πολιτικοί υποχρεώνονται να κάνουν δημοσκοπήσεις για να δουν τι πρέπει να γίνει, τι πρέπει να πουν στον κόσμο, πως πρέπει να κολακεύσουν τους ψηφοφόρους τους για να εξασφαλίσουν την επανεκλογή τους σε αξιώματα, τα οποία εκ των πραγμάτων είναι μικρότερης σημασίας από ότι ήταν στο παρελθόν. Όμως αυτός δεν είναι και ούτε μπορεί να είναι ο ρόλος της πολιτικής στη σύγχρονη κοινωνία. Ο λόγος που αυτό συμβαίνει είναι ακριβώς η ανεπάρκεια των πολιτικών να αναμορφώσουν τους δημοκρατικούς θεσμούς, που δημιουργήθηκαν για να ικανοποιήσουν τις ανάγκες του 19ου αιώνα. Όταν ανερχόταν η αστική τάξη και το εθνικό κράτος βρισκόταν στο απόγειό του. Αυτοί οι θεσμοί φυσικά δεν μπορούν να έχουν την ίδια αξία σήμερα. Χρειάζονται να αλλάξουν και να προσαρμοσθούν στη σύγχρονη πραγματικότητα. Όμως η συζήτηση γι'αυτή την αλλαγή, κυρίως λόγω της ανεπάρκειας των πολιτικών, δεν είχε καν ανοίξει. Εμείς εδώ στην Ελλάδα το διαπιστώνουμε με κάθε ευκαιρία. Όπως συνέβη προσφάτως με την υπερβολή που χαρακτήρισε τις αντιδράσεις του συνόλου του πολιτικού κόσμου όσον αφορά στις όποιες κατηγορίες κάποιου, μικρής εμβέλειας, μέσου ενημέρωσης κατά του Προέδρου της Δημοκρατίας. Κι όπως συμβαίνει με την καθημερινή υποκατάσταση των κυβερνητικών ή άλλων λειτουργιών από ορισμένα μέσα και ορισμένες εκπομπές που δρουν ανεξέλεγκτα.

> «ΕΜΕΙΣ ΕΔΩ ΣΤΗΝ ΕΛΛΑΔΑ ΤΟ ΔΙΑΠΙΣΤΩΝΟΥΜΕ ΜΕ ΚΑΘΕ ΕΥΚΑΙΡΙΑ. ΟΠΩΣ ΣΥΝΕΒΗ ΠΡΟΣΦΑΤΩΣ ΜΕ ΤΗΝ ΥΠΕΡΒΟΛΗ ΠΟΥ ΧΑΡΑΚΤΗΡΙΣΕ ΤΙΣ ΑΝΤΙΔΡΑΣΕΙΣ ΤΟΥ ΣΥΝΟΛΟΥ ΤΟΥ ΠΟΛΙΤΙΚΟΥ ΚΟΣΜΟΥ ΟΣΟΝ ΑΦΟΡΑ ΣΤΙΣ ΟΠΟΙΕΣ ΚΑΤΗΓΟΡΙΕΣ ΚΑΠΟΙΟΥ, ΜΙΚΡΗΣ ΕΜΒΕΛΕΙΑΣ, ΜΕΣΟΥ ΕΝΗΜΕΡΩΣΗΣ ΚΑΤΑ ΤΟΥ ΠΡΟΕΔΡΟΥ ΤΗΣ ΔΗΜΟΚΡΑΤΙΑΣ»

Ετσι λοιπόν ο πολίτης διαπιστώνει ότι οι πολιτικοί και τα κόμματα εγκλωβισμένοι στις αγκυλώσεις του πρόσφατου παρελθόντος δεν μπορούν να ξεπεράσουν τις αδυναμίες τους και να τεθούν στην πρωτοπορία της κοινωνίας μας. Κι όσο συμβαίνει αυτό, τόσο θα συνεχίζεται η αμφισβήτησή τους και το πολιτικό μας σύστημα θα κλυδωνίζεται.

ΕΠΕΙΔΗ ΠΡΟΑΣΠΙΖΕΤΑΙ ΤΗΝ «ΠΟΛΙΤΙΣΤΙΚΗ ΚΛΗΡΟΝΟΜΙΑ»

ΤΟ ΤΟΥΡΚΙΚΟ ΠΡΟΞΕΝΕΙΟ καλύπτει την «Αδελφοσύνη»

Δηλώσεις της Προξένου της Τουρκίας: «Δεν τίθεται θέμα μειονότητας - Το Βακούφ δεν προσέχει τα κτίρια - Στην Ρόδο τα κτίρια βρίσκονται σε αθλία κατάσταση»



Η Πρόξενος της Τουρκίας κ. Ζεζάρ Φεϊζογλου

Σοβαρές διαστάσεις απειλεί να προσλάβει το πρόβλημα που δημιουργήθηκε με το τζαμί στα Κρητικά (όπως εγράφη ήδη χθές) καθώς αναβιώνουν οι παλιές φήμες (σχετικά, είχε γράψει η «δ» και μάλιστα κατ' επανάληψη) για α) «ενεργοποίηση ομάδας Μουσουλμάνων με απώτερους στόχους», υπό την κάλυψη ενός Πολιτιστικού Συλλόγου, της «Αδελφοσύνης» και β) οξύτερη ρήξη του Συλλόγου αυτού, που στηρίζεται και από το Τουρκικό Προξενείο στην Ρόδο και του Βακούφ, με σκοπό την «δημιουργία κλίματος».

Αφορμή έδωσε το σπάσιμο της κλειδαριάς του τζαμιού, υπό το πρόσχημα της συντηρήσεώς του. Οι πραγματικοί λόγοι όμως είναι άλλοι, και σ'αυτούς αναφέρθηκε κατά καιρούς η «δ»: «Η Αδελφοσύνη» διεκδικεί την ηγεσία του Βακούφ, ώστε να ελέγξει και την περιουσία του. Δυστυχώς και κάποια δικά μας δημόσια πρόσωπα στο παρελθόν ενίσχυσαν τις προσπάθειες αυτές για δικούς τους λόγους με αποτέλεσμα να φθάσουμε εκεί που φθάσαμε.

Σύμφωνα με τις πληροφορίες εκπρόσωποι του Βακούφ συνοδευόμενοι και από δικηγόρους, επισκέφθηκαν χθές το μεσημέρι την Εισαγγελία Πλημμελειοδικών και την ενημέρωσαν για τα τελευταία γεγονότα, τα οποία παρακολουθούν και οι αρμόδιες αρχές.

Από την πλευρά της η πρόξενος της Τουρκίας στην Ρόδο κ. Ζεζάρ Φεϊζογλου εξάλλου, υπεραμύνθηκε χθές του δικαιώματος των μελών του Πολιτιστικού Συλλόγου «Η Αδελφοσύνη» να ενδιαφέρονται για τα τζαμιά, διέψευσε όμως κάθε ανάμειξη του Προξενείου στα επεισόδια. Ορισμένες πηγές αναφέρουν ότι συμμετείχε ο γραμματέας του Προξενείου κ. Σελτζούκ, ο ίδιος, όμως, το διέψευσε.

Πιο συγκεκριμένα, η πρόξενος της Τουρκίας στη Ρόδο απαντώντας σε ερώτηση συντάκτη της «δ» αν είχε ανάμειξη το Προξενείο στα γεγονότα των Κρητικών, δήλωσε χθές:

«Το έμαθα κι εγώ από τα ΜΜΕ σήμερα το πρωί και πιστεύω ότι είναι απολύτως φυσιολογικό για έναν πολιτιστικό σύλλογο να προσπαθεί να προστατεύσει την πολιτιστική του κληρονομιά και τα τζαμιά. Δεν καταλαβαίνω τον λόγο που το έκαναν, αλλά, αν άλλοι άνθρωποι χρησιμοποιούν ένα παλιό τζαμί, τότε θεωρώ λογικό να προστατεύεται. Οι εκκλησίες προστατεύονται, γιατί όχι και τα τζαμιά;»

Σε ερώτηση αν αναμείχθηκε το Προξενείο απάντησε ότι κάτι τέτοιο είναι αναληθές, ενώ στο ερώτημα, αν παρευρίσκετο ο γραμματέας του Προξενείου κ. Σελτζούκ, απάντησε:

«Δεν το γνωρίζω αυτό, δεν έχω τέτοια πληροφορία, δεν μου είπε τίποτα».

Αναφερόμενη στα περί ανακινήσεως «θέματος μειονότητας», η κ. Φεϊζογλου, είπε:

«Δεν νομίζω ότι ευσταθούν αυτά που λέγονται για μειονότητα μουσουλμάνων. Το μόνο που ήθελαν τα άτομα αυτά ήταν η προστασία του τζαμιού. Τα παλιά μουσουλμανικά κτίρια βρίσκονται σε αθλία κατάσταση κι αυτό είναι κάτι που απασχολεί τους μουσουλμάνους, εδώ στην Ρόδο. Είναι ελληνική πολιτιστική κληρονομιά και πρέπει να προστατευθεί. Νομίζω ότι έχουν δίκιο. Δεν τίθεται θέμα μειονότητας. Είναι κάτι που ερμηνεύθηκε λανθασμένα. Είναι άτομα που ανήκουν στην κοινωνία της Ρόδου, έχουν την πολιτιστική τους κληρονομιά. Τα τζαμιά πρέπει να προστατεύονται, όπως οι εκκλησίες και άλλα ιστορικά κτίρια»

Στο ερώτημα αν πιστεύει ότι το Βακούφ δεν προστατεύει επαρκώς τα κτίρια αυτά η πρόξενος απάντησε:

«Οταν κυκλοφορώ στην Ρόδο βλέπω ότι όλα τα κτίρια βρίσκονται σε αθλία κατάσταση. Οταν όμως τα δίνουν στο Δήμο, αυτός τα προσέχει. Φαίνεται, όμως, ότι Βακούφ δεν προσέχει τα κτίρια. Ακόμα και το έργο αναπαλαίωσης του τζαμιού στην Μεσαιωνική πόλη έγινε από τον Δήμο Ροδίων»

Τέλος, στο ερώτημα, αν το Προξενείο συζήτησε όλα τα θέματα αυτά με το Βακούφ, η απάντηση, ήταν:

«Δεν είχαμε καμία σχέση με το Βακούφ, καμία επαφή στα τελευταία είκοσι χρόνια».

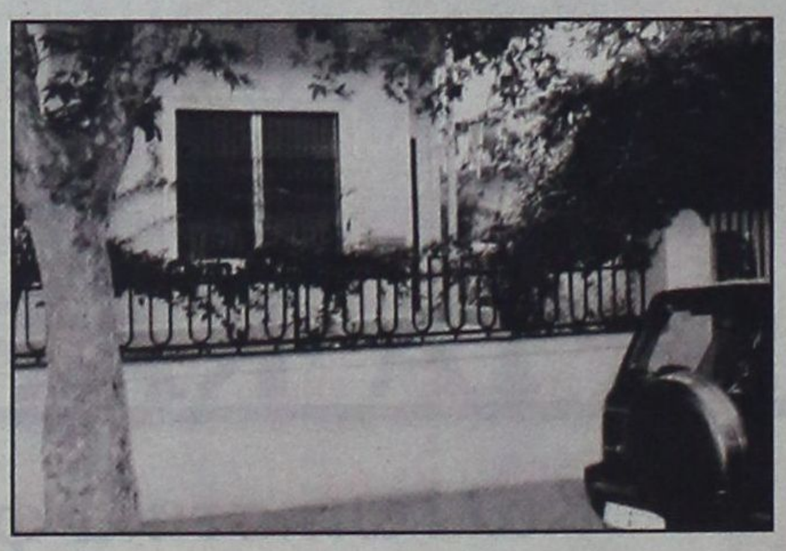

Ιπτάμενα Δελφίνια Δωδεκανήσου
ΚΥΡΙΑΚΟΥΛΗΣ MARITIME
Χειμερινό Πρόγραμμα 2001 - 2002

Γνωρίζουμε στο επιβατικό κοινό ότι τα δρομολόγια μας συνεχίζονται και τον χειμώνα Προς Κω - Κάλυμνο - Λέρο - Πάτμο και Σάμο

ΜΑΡΜΑΡΙΣ (Τουρκία)
ΚΑΘΕ ΠΑΡΑΣΚΕΥΗ ΣΤΙΣ 8:30
(με επιστροφή το Απόγευμα)

Επίσης διαθέτουμε τα δελφίνια προς ναύλωση για ποδοσφαιρικές ομάδες, συλλόγους - εκδρομές και βαπτίσεις.

Τηλέφωνα πληροφοριών - Κρατήσεων
78052 και 78053 κινητό 0938666121
Πλατεία Νεωρίου 6

ΝΕΟΤΗΤΑ ΕΛΛΗΝΙΚΟΥ ΕΡΥΘΡΟΥ ΣΤΑΥΡΟΥ

ΠΡΟΣΚΛΗΣΗ

Το Τμήμα Νεότητας
του Ελληνικού
Ερυθρού Σταυρού Ρόδου
Σας καλεί στην έκθεση
Αγιογραφίας της
Τούλας Μιχαηλίδου
Με θέμα: «Η Θρησκεία στη Ζωή μας»
Στο Προσχολικό Κέντρο «Πινόκιο»
Διεύθυνση: Λεμεσού 39
Ημερομηνία:
Σάββατο 16 Φεβρουαρίου 2002
Ωρα: 5-9 μ.μ.

Μέρος των εσόδων θα διατεθεί για την ενίσχυση του έργου της Νεότητας υπέρ των απόρων οικογενειών



ευθέως & ωλαγίως



με τη γραφίδα της ΡΕΝΑΣ ΔΙΑΚΙΔΗ

RENAD@RHO.FORTHNET.GR.

ΔΕΝ ΚΡΥΒΕΤΑΙ Η ΑΝΑΣΦΑΛΕΙΑ ΤΗΣ ΝΔ



Αίσθηση προκάλεσε η απουσία του δημάρχου κ. Γιώργου Γιαννόπουλου από την εκδήλωση κοπής της πίττας της Νέας Δημοκρατίας το περασμένο Σάββατο στο Ρόδος Παλάς.

Σε ερώτηση που δέχθηκε για το θέμα ο πρόεδρος της ΝΟΔΕ κ. Δημήτρης Καραχάλιος είπε ότι **επρόκειτο για μια συνειδητή επιλογή της Νομαρχιακής Επιτροπής, η οποία ήθελε μια** πιο στενά κομματική εκδήλωση. Επί της εξήγησης που δόθηκε δύο-τρεις παρατηρήσεις:

Ο δήμαρχος μιάς πόλης δεν είναι κομματικός παράγων και είναι ζήτημα σεβασμού πρωτίστως προς τον θεσμό-και κατ' επέκτασιν στο πρόσωπο-η πρόσκλησή του σε μία τέτοια εκδήλωση. Εδώ μέχρι και η Νέα Δημοκρατία κεντρικά όταν έκοψε την πίττα της κάλεσε τον **Δημήτρη Αβραμόπουλο.** Ως δήμαρχο Αθηναίων φυσικά.

Αν η εκδήλωση ήταν καθαρά κομματική τότε γιατί προσκλήθηκε ο νομάρχης **κ. Σάββας Καραγιάννης**;

Εκτός κι αν δεχθούμε ότι δεν εκλήθη ως νομάρχης, αλλά ως νομάρχης που στηρίχθηκε απο τη Νέα Δημοκρατία. Σε αντίθετη περίπτωση θα είχε αγνοηθεί και αυτός, ως θεσμός.

Ολα αυτά είναι παρατραβηγμένα φαινόμενα ανασφάλειας και εσωστρέφειας ενός κόμματος που -κατά τα λοιπά-διεκδικεί την εξουσία, όταν δεν ξέρει ακόμη πως να χειριστεί το πρωτόκολλο, αγνοεί τα στοιχειώδη ενός πολιτικού sanoir-vivre.

Ασφαλώς δεν υπάρχει κανένας που να μην αντιλαμβάνεται τους πραγματικούς λόγους της πρόσκλησης του δημάρχου στην εκδήλωση. **Για να μην επαναληφθούν τα περυσινά ευτράπελα, που παρ' ολίγον να ... αποσταθεροποιηθεί ολόκληρη η Νέα Δημοκρατία από την παρουσία του κ. Γιαννόπουλου στο Mediterranean!** Θα μου πείτε, εδώ δημιουργήθηκε μείζον θέμα από την παρουσία του **κ. Παναγιώτη Σακελλαρίου τον** περασμένο Αύγουστο στην εκδήλωση του Αβραμόπουλου στη Ροδιακή Επαυλη με τον Γιαννόπουλο δεν θα γινόταν;

ΤΑ ΠΡΟΣΩΠΑ ΤΗΣ ΒΡΑΔΥΑΣ







Επιτυχημένη η χοροεσπερίδα του Συλλόγου των Μονίμων Υπαλλήλων του Δήμου Ροδίων που έγινε το περασμένο Σάββατο στο Grand Hotel. Την παράσταση έκλεψαν κατά γενικήν ομολογία τρείς εκ της ηγεσίας του Δήμου.

Οι αντιδήμαρχος **κ.κ. Αντώνης Αλαβέρας** και **Μανώλης Σαββής** και ο πρόεδρος του δημοτικού συμβουλίου **κ. Γιάννης Τσιγάρος.** Από σόλο ζεϊμπέκικο, μέχρι συρτό, κρητικό, σούστα (και τα συναφή) ξέφυγαν από τα καθημερινά και τετριμμένα και επιδόθηκαν στο χορό - μια στις τόσες χρειάζεται.

Οσον αφορά τις τραγουδιστικές επιδόσεις, εκεί ξεχώρισε και με διαφορά η **κ. Φωφώ Τσιμπιδάκη.** Πήρε το μικρόφωνο και συνόδευσε το ζεϊμπέκικο του προέδρου. Ολοι μαζί απέσπασαν θερμά, θερμότατα χειροκροτήματα και πολλές ευχές. «Και του χρόνου πάλι εδώ, όλοι μαζί»..

Στις ίδιες ή σε άλλες θέσεις; Θα το αποφασίσει ο κυρίαρχος Ροδιακός λαός. Το γεγονός πάντως ότι ήταν η τελευταία χοροεσπερίδα της παρούσας δημαρχιακής θητείας, είχε προσδώσει στην εκδήλωση την σχετική συναισθηματική φόρτιση.

ΣΥΜΠΑΘΕΙΕΣ

Με θερμά λόγια ο εφοπλιστής κ. **Γεράσιμος Αγούδημος** μίλησε χθές για τον υπουργό Εμπορικής Ναυτιλίας **κ. Γιώργο Ανωμερίτη,** και αυτό είναι σίγουρα είδηση για έναν άνθρωπο που συνήθως δεν έχει ενδοιασμούς να χρησιμοποιήσει όχι και τόσο κολακευτικούς χαρακτηρισμούς. Τον χαρακτήρισε εντιμότατο, σώφρωνα, σωστό και λογικό άνθρωπο, και διατύπωσε την ελπίδα ότι σε συνεργασία με εφοπλιστές και ναυτεργάτες θα διορθώσουν τα κακώς κείμενα του νόμου Παπουτσή για την απελευθέρωση της ακτοπλοΐας.

Ο κ. Αγούδημος είπε χαρακτηριστικά ότι ο κ. Ανωμερίτης κληρονόμησε τον τσαρλατανισμό και τον φανφαρονισμό του γυναικολόγου Σταύρου Σουμάκη και του ευρωπαϊστή Χρήστου Παπουτσή που υπηρέτησαν την πολιτική του «πηγαίνετε κολυμπώντας».

Επέρριψε ευθύνες για την σημερινή κατάσταση και στους δημάρχους αλλά και στον πρώην υπουργό Εμπορικής Ναυτιλίας κ. Αριστοτέλη Παυλίδη ο οποίος δεν απελευθέρωσε νωρίτερα την ακτοπλοΐα.

ΣΤΟΥΣ ΡΥΘΜΟΥΣ ΤΗΣ ALKO

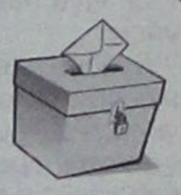

Πολυσυζητήθηκε η δημοσκόπηση της ALKO που δημοσιεύθηκε την Κυριακή στον «Ελεύθερο Τύπο». Πολυσυζητήθηκε όπως γίνεται σε κάθε τέτοια περίπτωση και οι κρίσεις ήταν ανάλογες της θέσης από την οποίαν μιλά ο καθένας και που πρόσκειται.

Ως συνήθως δεν έλειψαν κι εκείνοι που έθεσαν θέμα εγκυρότητάς της και ήταν οι ίδιοι που δεν έδειξαν την ίδια ευαισθησία για μια άλλη πρόσφατη δημοσκόπηση, της **ΚΑΠΑ-Research** που είναι κοινό μυστικό πια ότι παρουσιάσθηκε η μισή! Τέλος πάντων, τέτοια θα δούμε ακόμη πολλά και θ' ακούσουμε ακόμη περισσότερα. Ο γενικός διευθυντής της **ALKO** κ. **Κωνσταντίνος Παναγόπουλος** επιβεβαίωσε χθες τα όσα είδαν το φως της δημοσιότητας μην αφήνοντας κάποιο θολό στοιχείο που θα μπορούσε να λειτουργήσει ως **άλλοθι για** κάποιους, πέραν βεβαίως της σχετικότητας μιάς μέτρησης που καταγράφει τις τάσεις της κοινής γνώμης σε μια δεδομένη στιγμή και δεν μπορεί να είναι σε καμία περίπτωση στατική και μονολιθική.

Κατά τα λοιπά έγινε γνωστό ποιός παρήγγειλε την δημοσκόπηση (φορέας και όχι πρόσωπο) και πότε έγινε (22 έως 25 Ιανουαρίου) και εξηγήθηκαν κάποιες από τις πολιτικές κινήσεις των τελευταίων ημερών, συμμαχίες, συνεργασίες κλπ. Οι αντιδράσεις ανάλογες του πόσο ικανοποιήθηκαν οι ενδιαφερόμενοι. Από το περιβάλλον του δημάρχου η δημοσκόπηση της ALKO αντιμετωπίσθηκα ως κάτι το αναμενόμενο και φυσιολογικό, και καμία δήλωση δεν έγινε. Αλλωστε ο κ. **Γιώργος Γιαννόπουλος** το έχει πει ότι θα ήταν ο τελευταίος που θα έμπαινε στην λογική της προεκλογικής περιόδου.

Ο κ. **Νίκος Χαραλάμπης,** ο δεύτερος αισθάνεται δικαιωμένος αλλά δηλώνει και πάλι αδικημένος από τα ποσοστά του, που πιστεύει ότι είναι μεγαλύτερα στην πραγματικότητα. Το μόνο βέβαιο είναι ότι τώρα εμφανίζεται ως ο **ρυθμιστής του** παιχνιδιού. Δεν αποκλείει τις συνεργασίες, αλλά τώρα πια με τους δικούς του όρους. **«Οποιος θέλει ας έλθει μαζί μου».**

Ο κ. **Χατζής Χατζηευθυμίου,** αμφισβητεί την εγκυρότητα της μέτρησης και απειλεί να... «ξεμπροστιάσει» την ALKO, ενώ προαναγγέλλει την δική του δημοσκόπηση. Ηταν να μην μάθουμε τις δημοσκοπήσεις. Τώρα που τις μάθαμε, ποιός μας πιάνει!

Όταν ένα κατάστημα μπορεί
και προσφέρει μόδα, design,
λύσεις για όλα τα θέματα
και πάντα νέες προτάσεις
για το μπάνιο και το δάπεδο,
γιατί να μη μπορεί να σας κάνει δώρο...

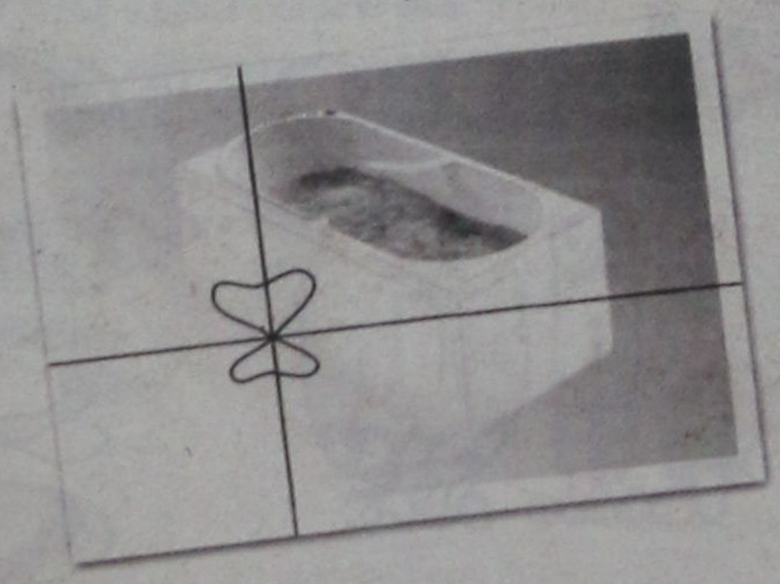

...και μία μπανιέρα- υδρομασάζ ?

Ελάτε σήμερα στο TSELIOS BAGNO και ανακαλύψτε ό,τι νεότερο κυκλοφορεί στον κόσμο του μπάνιου. Ενημερωθείτε για τις νέες τάσεις της μόδας και του design, αλλά και πως θα αποκτήσετε μία μπανιέρα υδρομασάζ της Idroform εντελώς ΔΩΡΕΑΝ. Η προσφορά ισχύει μέχρι τέλος Σεπτεμβρίου

tselios bagno

Λεωφ. Ρόδου - Λίνδου 230, Ρόδος, Τηλ.: (0241) 64458 - 65498

ARISTON

ΤΑ ΠΑΝΤΑ ΑΡΙΣΤΑ

Ευκολίες πληρωμής από 10 μέχρι και 48 μήνες χωρίς προκαταβολή

ΕΚΠΤΩΣΕΙΣ ΑΠΟ 15 ΕΩΣ 30%

ARISTON ΙΤΑΛΙΑΣ:

ΚΟΥΖΙΝΕΣ ΚΑΙ ΦΟΥΡΝΟΙ ΠΑΝΤΟΣ ΤΥΠΟΥ - ΕΣΤΙΕΣ ΚΕΡΑΜΙΚΕΣ ΚΑΙ ΑΠΛΕΣ - ΨΥΓΕΙΑ - ΚΑΤΑΨΥΚΤΕΣ- ΨΥΓΕΙΟΚΑΤΑΨΥΚΤΕΣ - ΠΛΥΝΤΗΡΙΑ ΡΟΥΧΩΝ ΚΑΙ ΠΙΑΤΩΝ - ΘΕΡΜΟΣΙΦΩΝΕΣ ΓΙΑΛΙΟΥ ΑΠΟΡΡΟΦΗΤΗΡΕΣ ΚΟΥΖΙΝΑΣ ΠΑΝΤΟΣ ΤΥΠΟΥ
απλά και εντοιχιζόμενα σε ποικιλία χρωμάτων

ΚΑΙ ΤΩΡΑ ΑΠΛΑ - ΕΝΤΟΙΧΙΖΟΜΕΝΑ

ΠΛΥΝΤΗΡΙΑ - ΨΥΓΕΙΑ - ΚΟΥΖΙΝΕΣ ΚΑΙ ΜΙΚΡΟΣΥΣΚΕΥΕΣ CANDY - ZANNUSI - ELKO - ΕΣΚΙΜΟ - GENERAL - BOSCH - SIEMENS (ΜΠΟΣ - ΣΙΜΕΝΣ) ΣΤΙΣ ΧΑΜΗΛΟΤΕΡΕΣ ΤΙΜΕΣ ΤΗΣ ΑΓΟΡΑΣ ΠΡΟΪΟΝΤΑ PHILIPS - SONY - PANASONIC - PIONEER - AIWA - HITACHI - SAMSUNG - TECHNICS - WESTINGHOUSE - MITSUBISCHI - ZOPPAS - INDESIT κ.λ.π.

Επισκεφθείτε μας
για να βεβαιωθείτε για
τις ΧΑΜΗΛΕΣ ΤΙΜΕΣ μας!
ΚΑΙ ΤΙΣ ΜΕΓΑΛΕΣ ΕΥΚΟΛΙΕΣ

Εισάγουμε και γι' αυτό πουλάμε φθηνότερα

ARISTON Η ΠΡΟΗΓΜΕΝΗ ΤΕΧΝΟΛΟΓΙΑ

ΤΗΛΕΟΡΑΣΕΙΣ - ΒΙΝΤΕΟ - ΒΙΝΤΕΟΚΑΜΕΡΕΣ - ΒΙΝΤΕΟΤΗΛΕΟΡΑΣΕΙΣ - ΜΙΚΡΟΣΥΣΚΕΥΕΣ - FAX - ΣΤΕΡΕΟ - ΤΗΛΕΦΩΝΑ - C.D. - ΣΚΟΥΠΕΣ ΟΛΕΣ ΟΙ ΜΑΡΚΕΣ ΣΕ ΠΟΙΚΙΛΙΑ ΤΥΠΩΝ

Αντιπρόσωποι - Εισαγωγείς ΔΩΔΕΚΑΝΗΣΟΥ από το 1960

ΑΔΕΛΦΟΙ ΣΤΕΦΑΝΟΥ Ο.Ε.

ΝΕΑ ΚΑΤΑΣΤΗΜΑΤΑ ΣΤΕΛΙΟΥ ΚΩΤΙΑΔΗ 3
FAX 22568, ΤΗΛ.: 22568 - 22695

υπόθεση: Πολιτισμός



υπογραφή: Δέσποινα Διαμαντή

ΠΗΓΑΜΕ....

Στην παράσταση του ΔΗ.ΠΕ.ΘΕ ΡΟΔΟΥ «Με δύναμη από την Κηφισιά»

Σάββατο βράδυ και η κίνηση στο Μαντράκι είναι σε λογικά πλαίσια. Ο πανικός της ημέρας έδωσε τη θέση του, σε αρκετές θέσεις parking.

Ακολουθώντας τις οδηγίες, έχουμε κλείσει από νωρίς θέσεις για την παράσταση καθ' ότι - σύμφωνα με το δελτίο τύπου ο αριθμός τους είναι περιορισμένος.

Λίγο πριν τις 8.00 το βράδυ, περνάμε την είσοδο του Εθνικού και οι λιγοστές και ήρεμες φωνές που ακούγονται μας προειδοποιούν ότι οι θεατές δεν συνωστίζονται για την παράσταση.

Σε λίγα λεπτά βρισκόμαστε «επί σκηνής».



Ογδόντα αριθμημένες θέσεις αγκαλιάζουν το σκηνικό του Μιχάλη Σδούγκου. Φουτουριστικά φωτιστικά κρέμονται στην οροφή, μαξιλάρια στο πάτωμα, ένα πιάνο στη γωνία, ένα ποδήλατο γυμναστικής και ένα κόκκινο ψυγείο, συνθέτουν τον χώρο της δράσης, μπροστά από τα «στόρια« που απομονώνουν το σκηνικό από τον υπόλοιπο χώρο της σκηνής του Εθνικού.

Τελικά η ιδέα είναι καλή!

Σε λίγα λεπτά ξεχνάς ότι το Εθνικό Θέατρο «χάσκει» άδειο πίσω σου και επικεντρώνεσαι σ' αυτά που διαδραματίζονται τόσο κοντά σου.

«Είναι σαν να βλέπεις τηλεόραση», σχολιάζει η φίλη μου.

Στο τρίτο κουδούνι, υπάρχουν τόσοι θεατές όσοι για να ζεστάνει ο χώρος της σκηνής, μπροστά αλλά και πλάγια, γεμίζουν τις 80 καρέκλες, αφήνοντας μόνο ένα μικρό κενό 10 θέσεων περίπου.

«Λίγοι και καλοί», σχολιάζει κάποιος.

Το χειροκρότημα είναι ζεστό, στο ξεκίνημα της παράστασης και σε λίγα λεπτά, το στίγμα του έργου μας είναι πολύ γνωστό.

Επιτέλους κάτι ζωντανό, κάτι σημερινό, αναγνωρίσιμες κινήσεις και καταστάσεις, έξυπνοι διάλογοι και γέλιο...

Ναι! Γελάσαμε στη διάρκεια της παράστασης, γελάσαμε αβίαστα, όπως γελάμε στις παλιές καλές ελληνικές ταινίες που βλέπουμε στην τηλεόραση.

Η μικρή απόσταση από το χώρο δράσης, βοήθησε στο να νοιώθουμε τα συναισθήματα των ηθοποιών, να «πιάνουμε» τις εκφράσεις τους, να συμπάσχουμε με τα παθήματά τους.

Τέσσερις γυναίκες σχεδιάζουν ένα εξωτικό ταξίδι στην Ταϋλάνδη. Η Μαρία Φιλίππου, η Ηρώ Μουκίου, η Νικολέτα Βλαβιανού και η Ειρήνη Μπαλτά είναι πρόσωπα γνωστά από την τηλεόραση, και γι' αυτό οικεία.

Όλες θέλουν αυτό το ταξίδι που θα τις λυτρώσει οριστικά από τους «άνδρες της ζωής τους».

Στην εξέλιξη του έργου, που από σκηνή, σε σκηνή διακόπτεται μόνο από μικρές «μουσικές γέφυρες» που παίζουν από σουξέ της εποχής (καλύτερα οι δυό μας!) έως σύγχρονα κλασσικά κομμάτια, αρκούν λίγες μέρες, και μερικές συμπτώσεις για να παραδοθούν και πάλι.

Αμαχητί!

Το έργο δεν αναλύει, δεν προχωράει σε κοινωνιολογικές εμβαθύνσεις, δεν μιλάει για το παρελθόν, μιλάει - επιτέλους - για το σήμερα. Μια αληθινή κωμωδία και μια πικρή γεύση στο τέλος για τον γυναικείο - κυρίως - ουρανίσκο.

ΔΕΙΓΜΑΤΑ ΠΟΛΙΤΙΣΜΟΥ

• ΤΡΑΓΟΥΔΙΑ ΚΑΙ ΧΟΡΟΙ ΤΗΣ ΡΟΔΟΥ

Ενα ακόμα CD που πραγματεύεται την Δημοτική μας παράδοση?

Οχι, αν υπογράφει το ΑΡΧΕΙΟ ΕΛΛΗΝΙΚΗΣ ΜΟΥΣΙΚΗΣ. Πρόκειται για ένα δίσκο που εντάσσεται στη σειρά **«Δωδεκάνησα»**, η οποία πρόκειται να ολοκληρωθεί σε 8 CD που θα εκδοθούν τα προσεχή δύο χρόνια.

Στο δίσκο της Ρόδου συμμετέχουν οι **Γιάννης Κλαδάκης**: Τραγούδι και Λύρα και ο Θεοδόσης Περσελής: Λαούτο.

Τα ονόματα των μουσικών γνωστά και καταξιωμένα, διατηρούν στο ακέραιο το αυθεντικό παραδοσιακό ύφος της ροδίτικης μουσικής.

Στο δίσκο περιλαμβάνονται πολύστιχα τραγούδια, σκοποί και χαρακτηριστικοί χοροί της Ρόδου.

Ανάμεσα σε άλλα ακούγονται, ο Αρχαγγελίτικος σκοπός, το δυοσμαράκι, ο σκοπός της Αυγής, του Αη Γιωργιού, ο τούρκικος χορός και η σούστα της Εμπωνας, ο Κρητικός κ.α.

Το συνοδευτικό φυλλάδιο αποτελείται από 36 έγχρωμες σελίδες και περιέχει σε δύο γλώσσες (Ελληνικά - Αγγλικά) πολλές πληροφορίες για τα τραγούδια του δίσκου και γενικότερα για τη μουσική της Ρόδου, καθώς και πλούσιο οπτικό υλικό στο οποίο περιλαμβάνονται και πολλές σπάνιες φωτογραφίες.

• Το εργαστήρι Γλυπτικής και Καλλιτεχνικής Κεραμικής του ΠΟΔΡ διοργανώνει έκθεση έργων των μαθητών του, κάθε ηλικίας.

Αξίζει να σημειωθεί ότι συμμετέχουν στο εργαστήρι από παιδιά του Δημοτικού μέχρι και άτομα τρίτης ηλικίας.

Η έκθεση θα λειτουργήσει από τις 13 έως τις 23 Φεβρουαρίου στο κτίριο της Ακαδημίας, από τις 11.00 π.μ. μέχρι τις 2.30 μ.μ. και από τις 5.00μ.μ. έως τις 10.00 μ.μ.

Τα εγκαίνια της έκθεσης θα γίνουν αύριο στις 6.00 το απόγευμα.

• «Το τερπνόν μετά του ωφελίμου»

Φιλανθρωπικό χαρακτήρα έχουν οι εκδηλώσεις, που θα πραγματοποιήσει η Φιλαρμονική και η Big Band του Δήμου Ροδίων, υπό την διεύθυνση του **Θέμου Μέξη**.

Μ' ένα πρόγραμμα που κινείται, από εμβατήρια και τον Ηπειρώτικο χορό του Νίκου Σκαλκώτα έως τραγούδια του Puke Elington, Ed Wilson και E. Grieg.

Τα έσοδα των δύο συναυλιών που θα γίνουν, Τετάρτη 13 και Πέμπτη 14 Φεβρουαρίου στις 8.00 μ.μ. στο Εθνικό Θέατρο Ρόδου, θα διατεθούν για την ενίσχυση των ιδρυμάτων Αγιος Ανδρέας, Γηροκομείο, Ιδρυμα Κολυμπίων και Ορφανοτροφείο Θηλέων.

Τιμή εισιτηρίου 6 ευρώ.

• ΠΑΤΡΙΔΟΓΝΩΣΙΑ

Με το Νομό Δωδεκανήσου ξεκινάει η φιλόδοξη έκδοση της εφημερίδας «ΕΘΝΟΣ» και «ΕΘΝΟΣ της Κυριακής».

Η έκδοση θα έχει τη μορφή περιοδικών τευχών, τα οποία θα διατίθενται εντελώς δωρεάν κάθε Κυριακή, με την εφημερίδα.

Με την ολοκλήρωση της έκδοσης θα έχει δημιουργηθεί μια πλήρης ιστορική σειρά 10 πολυτελών τόμων, η οποία θα περιέχει την ιστορία όλων των νομών της πατρίδας μας.

Το έργο θα εικονογραφείται από 5.000 σπάνιες φωτογραφίες και από 200 ιστορικούς και γεωπολιτικούς χάρτες.

Η παρουσίασή του θα γίνει το Σάββατο 16 Φεβρουαρίου στις 7.00 μ.μ. στο «ΑΚΤΑΙΟΝ».

Προσχολικό Κεντρο
Παιδικός σταθμός
• Νηπιαγωγείο
Εύη και Θέτις Χιωτάκη
Λεμεσού 37 & Α. Μαρίας, Ρόδος τηλ: 20996

✔ Κυριάρχησαν οι γηπεδούχοι
✔ ΔΕΥΤΕΡΟΣ Ο ΓΙΑΛΛΟΥΡΑΚΗΣ Σελ.16-17
✔ ΔΙΟΡΓΑΝΩΣΗ ΜΕ ΥΠΟΣΧΕΣΕΙΣ Σελ.18

8ος Διεθνής Ποδηλατικός γύρος Ρόδου



• Στο νησί μας βρίσκεται από την Κυριακή το βράδυ η αποστολή της Εθνικής Ελλάδας
• Σήμερα αναμένεται στην Ρόδο η Πολωνική ομάδα «MROZ».

Στην τελική ευθεία βρίσκονται οι προετοιμασίες του 8ου ποδηλατικού γύρου Ρόδου, ο οποίος θα διεξαχθεί 20-24 Φεβρουαρίου, και διοργανώνουν από κοινού ο Οργανισμός Προώθησης Ροδιακού Τουρισμού ο δήμος Ροδίων, ΔΟΝΑ και ο ποδηλατικός όμιλος «Ιβίσκος»

Ηδη στο «σμαραγδένιο νησί» έχουν αρχίσει να φθάνουν οι πρώτες αποστολές των 20 ομάδων (15 επαγγελματικές, 5 εθνικές), με σκοπό να προετοιμαστούν όσο το δυνατόν καλύτερα για την διοργάνωση. Από το βράδυ της Κυριακής βρίσκεται στη Ρόδο η ελληνική αποστολή, η οποία απαρτίζεται από 20 αθλητές (αντοχής μάουντεν μπάικ, δρόμου, πίστας). Μέσα στις επόμενες μέρες ο ομοσπονδιακός τεχνικός **Γιώργος Λεβεντάκης** θα επιλέξει τους δώδεκα, που θα συγκροτήσουν την εθνική ομάδα.

«Ο γύρος Ρόδου είναι μια από τις καλύτερες ποδηλατικές διοργανώσεις στον κόσμο. Η ελληνική ομάδα θα έχει ν' αντιμετωπίσει επαγγελματίες αθλητές και γι' αυτό το λόγο θέλουμε να έχουμε το καλύτερο δυνατό αποτέλεσμα. Αναμφίβολα είναι ένα γερό τεστ ενόψει των διεθνών μας υποχρεώσεων» υποστήριξε ο κ. **Γιώργος Λεβεντάκης**

Σήμερα Τρίτη, εξάλλου, αναμένεται να φθάσει και η αποστολή της **Πολωνικής «Mroz», Β! κατηγορίας.**

Το κοινωνικό μήνυμα της διοργάνωσης έστειλε ο πρόεδρος του ΔΟΝΑ κ. **Κάλλιστος Διακόγεωργίου.** «Απώτερος σκοπός μας είναι να φέρουμε την νεολαία κοντά στον αθλητισμό και πολύ περισσότερο στην ποδηλασία, η οποία μπορεί να χαρακτηριστεί και παραδοσιακό άθλημα στο νησί. Οταν το 1996 γινόταν ο πρώτος γύρος Ρόδου είχαμε στόχο να γίνει θεσμός και ν' ανέβει κατηγορία. Το καταφέραμε. Αλλωστε, στις μεγάλες αθλητικές διοργανώσεις ο δήμος Ροδίων περνάει με άριστα τις εξετάσεις», επισήμανε ο κ. Διακογεωργίου.

«Βρισκόμαστε σε καλό αγωνιστικό δρόμο»

Ικανοποιημένος ο τεχνικός του Ιάλυσου Δημήτρης Τσιβγούλης από τις προσπάθειες των ποδοσφαιριστών του

Μπορεί η νίκη που πέτυχε προχθές ο Ιάλυσος επί του Ατσαλένιου να έφερε τα πανηγύρια στα αποδυτήρια, όπως ο έμπειρος τεχνικός **Δημήτρης Τσιβγούλης** προσγείωσε στην χθεσινή προπόνηση τους ποδοσφαιριστές του τονίζοντάς τους ότι με σοβαρότητα, σκληρή δουλειά και αυτοσυγκέντρωση πρέπει να συνεχίσουν την ανοδική πορεία. Ολοι οι ποδοσφαιρισές ήταν παρόντες στην προπόνηση με την οποία ουσιαστικά ξεκίνησε η προετοιμασία της ομάδας για το επόμενο παιχνίδι που θα γίνει και αυτό στο «Οικονομίδειο» με αντίπαλο τον Αιολικό. Ο ποδοσφαιριστής που απουσίασε και χθες ήταν ο **Τάσος Χατζηκαλημέρης** ο οποίος υποβάλλεται σε εντατικές θεραπείες για να ξεπεράσει το βαρύ διάστρεμμα που έχει υποστεί. Στην διάθεσή του για το ματς με τον Αιολικό, ο κ. **Τσιβγούλης** θα έχει και τον **Γιώργο Δανά** που την Κυριακή στον αγώνα με τον Ατσαλένιο εξέτισε την ποινή του . Ωστόσο χαλαρά προπονήθηκε χθες ο **Γιώργος Πετράκης** που δέχτηκε αρκετά χτυπήματα στον αγώνα της Κυριακής με πιο επώδυνο αυτό στον αστράγαλο. Επίσης χαλαρά έτρεξε και ο **Βαγγέλης Ράϊος** που ένιωσε ενοχλήσεις στον αχίλλειο τένοντα.

Στο μεταξύ σχετικά για την νίκη που πέτυχε ο Ιάλυσος προχθές στο «Οικονομίδειο» ο έμπειρος

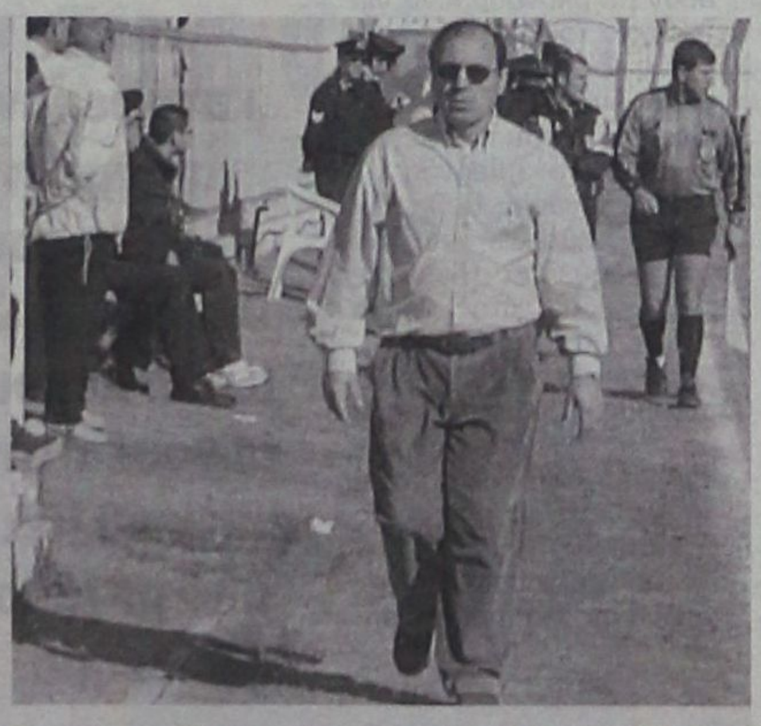

τεχνικός **Δ. Τσιβγούλης** δήλωσε στην «δσπορ» τα εξής:

«Εμείς απλώς είμαστε ικανοποιημένοι πρώτον για την προσέλευση του κόσμου και την αγωνιστική ανάταση της ομάδας. Η νίκη, η οποία είναι το επισφράγισμα των δύο προηγούμενων προσφορών, έδειξε ότι βρισκόμαστε σε ένα καλό αγωνιστικό δρόμο. Ο Ιάλυσος μετά την νίκη αυτή, η οποία θύμησε στιγμές παρελθόντος, δίνει σε όλους μας την δυνατότητα αλλά παράλληλα και την ευθύνη να δουλέψουμε ακόμη περισσότερο στο μέλλον, για να συνεχίσουμε την ανοδική μας πορεία προς τον στόχο μας. Και για να πάμε στο διά ταύτα χρειάζεται σοβαρότητα, σκληρή δουλειά και αυτοσυγκέντρωση στα θέματα που απασχολούν την ομάδα. Κλείνοντας, θέλω να ευχαριστήσω τον Δήμαρχο, τους φιλάθλους μας και τους ποδοσφαιριστές μου, για την ωραία εικόνα που παρουσιάσαμε».

Εθνική Ερασιτεχνική κατηγορία

Τριπλή επιτυχία για Απόλλωνα Καλ., Ιάλυσο και Ρόδο

Κάτι παραπάνω από θετική ήταν η συγκομιδή βαθμών και από τους τρεις εκπροσώπους του νησιού μας στο πλαίσιο της 19ης αγωνιστικής του πρωταθλήματος της Εθνικής Ερασιτεχνικής κατηγορίας. Ο Απόλλων Καλυθιών μετά την νίκη που πέτυχε με 2-0 επί ενός όχι και τόσο ευκαταφρόνητου του αντιπάλου ψήλωσε περισσότερο στην βαθμολογία και θα πάει την Κυριακή στην Χαλκίδα με μεγαλύτερη αυτοπεποίθηση για το θετικό αποτέλεσμα. Νέες ελπίδες για τον Ιάλυσο, αφού με την κατάκτηση των τριών πολύτιμων βαθμών από την συνάντηση με τον Ατσαλένιο, μείωσε την διαφορά που τον χώριζε εδώ και πέντε μήνες από τις ομάδες και πλέον κάτι αρχίζει να φαίνεται στο βάθος του τούνελ που βρίσκεται η ομάδα του Ιάλυσου. Επίσης με τους τρεις βαθμούς της νίκης επέστρεψε από την Κρήτη η Ρόδος που κέρδισε με 5-0 τον Κισσαμικό και συνεχίζει να παραμένει στους στόχους που έχει βάλει από την αρχή του πρωταθλήματος.

Τα αποτελέσματα της 19ης αγωνιστικής

Αιολικός - Χαλκίδα	1-2
Ιάλυσος - Ατσαλένιος	**2-1**
Απόλλων Καλ. - ΑΟ Μάνης	**2-0**
Βύζας Μεγάρων - Λεβαδειακός	2-1
ΑΟ Χερσονήσου - Κερατσίνι	0-0
Επαμεινώνδας - Ερμής	0-0
Κισσαμικός - ΑΣ Ρόδος	**0-5**
Εργοτέλης - Ατρόμητος	2-0

Η επόμενη αγωνιστική
Ιάλυσος - Αιολικός
Χαλκίδα - Απόλλων Καλυθιών
Ατσάλενιος - Βύζας Μεγάρων
ΑΟ Μάνης - Χερσονήσου
Λεβαδειακός - Επαμεινώνδας
Κερατσίνι - Κισσαμικός
Ερμής - Εργοτέλης
Ατρόμητος Πειραιά - ΑΣ Ρόδος

ΒΑΘΜΟΛΟΓΙΑ

ΕΘΝΙΚΗ ΕΡΑΣΙΤΕΧΝΙΚΗ

ΟΜΑΔΕΣ	ΒΑΘ.	ΑΓ.	ΤΕΡΜ.	Ν	Ι	Η
1. Εργοτέλης	46	19	38-14	15	1	3
2. Βύζας Μεγ.	43	19	28-14	14	1	4
3. Λεβαδειακός	42	19	34-12	13	3	3
4. Ρόδος	41	19	40-12	13	2	4
5. Χαλκίδα	34	19	21-10	9	7	3
6. ΑΕ Χερσονήσου	27	19	23-19	7	6	6
7. Ατσαλένιος	26	19	28-21	7	5	7
8. Επαμεινώνδας	25	19	25-24	7	4	8
9. Αιολικός	25	19	23-26	7	4	8
10. Μάνη	23	19	23-31	6	5	8
11. Απόλλων Κ.	22	19	19-24	7	1	11
12. Ατρόμητος Π.	21	19	22-25	5	6	8
13. Ερμής Κορ.	20	19	13-24	5	5	9
14. Κερατσίνι	16	19	16-30	3	7	9
15. Ιάλυσος	13	19	10-31	3	4	12
16. Κισσαμικός	1	19	9-57	0	1	18

Κλήσεις σε απολογία

Βάσει των πειθαρχικών άρθρων 29 και 30 του ΚΑΠ και σύμφωνα με τα οικεία ΦΑ και τις εκθέσεις των παρατηρητών καλούνται σε έγγραφη απολογία για σήμερα Τρίτη 12-02-2002 και ώρα 15.00

ΑΡΗΣ ΑΡΧ. - ΔΟΞΑ ΚΑΡΔ.
Το Σωματείο ΑΡΗΣ ΑΡΧ.
Β.- ΦΛΕΒΑΡΗΣ ΚΩΣΤΑΣ / πρόεδρος ΑΡΗΣ ΑΡΧ./
ΔΟΞΑ ΨΙΝΘΟΥ - ΔΗΜΗΤΡΑ ΔΑΜ
Το σωματείο ΔΟΞΑ ΨΙΝΘΟΥ

Κυριάρχησαν οι γηπεδούχοι



Ο ΠΙΝΑΚΑΣ ΤΩΝ ΣΚΟΡΕΡ

Οι δύο πρώτοι σκόρερ του πρωταθλήματος της Α΄ κατηγορίας **Π. Γεωργαλλής και Παν. Αγγελόπουλος** πέτυχαν γκόλ και στην 19η αγωνιστική μεγαλώνοντας έτσι την διαφορά από τους υπόλοιπους.

Η κατάσταση δείχνει ότι οι παραπάνω δύο ποδοσφαιριστές θα είναι αυτοί που θα διεκδικήσουν τον τίτλο του πρώτου σκόρερ μέχρι την λήξη του πρωταθλήματος.

23 γκόλ: **Γεωργαλλής** (Διαγόρας)
21 γκόλ: **Αγγελόπουλος** (Διγενής)
16 γκόλ: **Μόσχου** (Διαγόρας)
14 γκόλ: **Ξύπας** (Αναγέννηση), **Κατρουνής** (Διγενής)
12 γκόλ: **Βαβλάς** (Καλυμνιακός), **Σακκάς** (Διαγόρας)
11 γκόλ: **Ι. Καμπούρης** (Διαγόρας Β.)
10 γκόλ: **Καραγιάννης** (ΑΕ Κως), **Σπανός** (Φοίβος)
9 γκόλ: **Μάμμης** (Α.Ε. Κως), Καλογήρου (ΑΕΡΑ)
8 γκόλ: **Αρβανιτογιάννης** (Α.Ε Κως), Καλούδης **(Ευαγόρας)**
7 γκόλ: **Κουφομανώλης** (Διαγόρας), **Ζαχαρίας** (Ευαγόρας), **Γ. Μποϊλής** (Α.Ε. Κως), **Δράκος** (Φοίβος), **Ζουρούδης** (Φοίβος), **Ορφανίδης** (Φοίβος), **Δρόσος Δ.Ε.** (Α.Ε. (Κως)

ΑΥΤΟΓΚΟΛ

1 γκόλ: **Χ"θεοδωράκης** (Κλεάνθης) **Μ. Γιαννουκάς** (ΑΕΡΑ), **Αθανασίου Π.** (Ηρακλής), **Πιτσουρδάκης** (Διαγόρας), **Καλαϊτζής** (Ανταγόρας), **Ηλίας** (ΑΕΛ), **Αριζάνης** (ΑΕΡΑ).

Ξεχωριστή θεωρήθηκε η 19η αγωνιστική του πρωταθλήματος της Α' κατηγορίας «ΠΩΛΗΣΕΙΣ ΑΚΙΝΗΤΩΝ - Κ. ΔΙΑΚΟΓΕΩΡΓΙΟΥ», αφού στα οχτώ παιχνίδια που είχε το πρόγραμμα οι γηπεδούχες ομάδες πέτυχαν ισάριθμες νίκες.

Οι ομάδες που βρίσκονται στην πρώτη τετράδα της βαθμολογίας και θεωρούνται αναμφισβήτητα οι κυριότεροι μνηστήρες του τίτλου πρόσθεσαν ακόμη τρεις βαθμούς στο ενεργητικό τους με αποτέλεσμα η κατάσταση να παραμείνει η ίδια.

Ο πρωτοπόρος «γηραιός» νίκησε με 2-0 στο Εθνικό στάδιο τον Ηρακλή Μ. και συνεχίζει να οδηγεί την κούρσα του πρωταθλήματος.

Ο Διγενής συνέτριψε στην έδρα του, χωρίς να «φορτσάρει» ιδιαίτερα, τον Ανταγόρα με 5-0.

Στο νησί του Ιπποκράτη η Α.Ε. ΚΩΣ κουράσθηκε πολύ για να πάρει την νίκη με 1-0 από τον Ευαγόρα που αμφισβήτησε έντονα τον τρόπο (πέναλτυ) με τον οποίο ηττήθηκε.

Ο τέταρτος της παρέας Φοίβος με πολλές και σοβαρές ελλείψεις στην εντεκάδα του κατάφερε στο ουδέτερο γήπεδο των Αγ. Απόστολων να κερδίσει με 3-2 τον ΑΕΡΑ Αφάντου.

Στο νησί των «σφουγγαράδων» ο Καλυμνιακός πέτυχε ακόμη μία νίκη στο γήπεδο του αυτή την φορά επί της Αναγέννησης Εμπωνας με 2-1 και τους φιλοξενούμενους να μιλούν με υπονοούμενα για την ήττα τους.

Στις νίκες μετά από μεγάλο διάστημα επέστρεψε η ΑΕ Λέρου που κέρδισε με 2-1 τον Κλεάνθη.

Νίκη μεγάλης βαθμολογικής σημασίας πέτυχε και η Θύελλα Πυλώνας που κέρδισε στο γήπεδο της με 1-0 τον Διαγόρα Β.

Τέλος στους Αγ. Αποστόλους ο Ορφέας νίκησε με 3-0 τον Αγ. Γεώργιο προσθέτοντας στο ενεργητικό του ακόμη τρεις πολύτιμους βαθμούς που θα του χρειασθούν για την συνέχεια στο πρωτάθλημα.

• Πέτυχαν οχτώ νίκες σε ισάριθμα παιχνίδια στο πλαίσιο των αγώνων της 19ης αγωνιστικής.

• Πολύτιμες νίκες κατάφεραν να πάρουν Θύελλα και Ορφέας ενώ η Α.Ε. Λέρου έφθασε στην επιτυχία μετά από μεγάλο διάστημα.

Τα αποτελέσματα της 19ης αγωνιστικής

Φοίβος - ΑΕΡΑ	**3-2**
9' 45' Τζήμας, 41' (αυτογκ.) Αριζάνης, 42', 87' Καλογήρου	
Α.Ε. Κως - Ευαγόρας	**1-0**
29' (πεν.) Δρόσος Δ.Ε.	
ΑΕΛ - Κλεάνθης	**2-1**
7' Λιακάκης, 73' Τσάτσος	
45' (πεν.) Σπάρταλης	
Διαγόρας - Ηρακλής	**2-0**
4' Σακκάς, 69' Γεωργαλλής	
Θύελλα - Διαγόρας Β.	**1-0**
42' (πεν.) Οίκουτας	
Καλυμνιακός - Αναγέννηση	**2-1**
26' (πεν.) Λελέκης, 52' Ν. Βούης, 45' Κάβουρας	
Ορφέας - Αγ. Γεώργιος	**3-0**
39' Βαγιανάκης, 60' Μ. Μαθιός, 61' Κωστάκης	
Διγενής - Ανταγόρας	**5-0**
7', 43' (πεν.) Αγγελόπουλος, 17', 60' Καστρουνής, 72' Γκιζλής	

Η Επόμενη Αγωνιστική (15η)

Διαγόρας - Θύελλα
Διαγόρας Β. - Καλυμνιακός
Ηρακλής - Α.Ε. Κως
Αναγέννηση - Διγενής
Ευαγόρας - Ορφέας
Ανταγόρας - ΑΕΛ
Αγ. Γεώργιος Φοίβος
ΑΕΡΑ - Κλεάνθης

ΒΑΘΜΟΛΟΓΙΑ

ΟΜΑΔΕΣ	ΒΑΘΜ.	ΑΓ.	ΤΕΡΜ.	Ν	Ι	Η
1. Διαγόρας	51	19	67-16	16	3	0
2. Διγενής	49	19	52-9	16	1	2
3. Α.Ε Κως	49	19	50-14	16	1	2
4. Φοίβος	47	19	55-20	15	2	2
5. Κρόνος	29	19	26-19	9	5	5
6. Αναγέννηση	28	19	29-32	9	1	9
7. Καλυμνιακός	24	19	31-34	9	3	7
8. Διαγόρας Β.	22	19	31-35	5	7	7
9. ΑΕΛ	22	19	20-28	6	4	9
10. Κλεάνθης	19	19	31-34	6	1	12
11. ΑΕΡΑ	19	19	23-35	5	4	10
12. Θύελλα	18	19	13-36	5	3	11
13. Ορφέας	17	19	23-41	5	2	12
14. Ευαγόρας	15	19	23-56	4	3	12
15. Αγ. Γεώργιος	10	19	13-46	3	1	15
16. Ανταγόρας	9	19	14-47	2	3	14

• Ο Καλυμνιακός έχει δύο μηδενισμούς και -6 βαθμούς

Οι αγώνες της Παρασκευής 15/2/2002

Σύμφωνα με την απόφαση που πήρε στην προηγούμενη συνεδρίαση του το Δ.Σ. της ΕΠΣΔ, μετά από αίτημα της Τ.Ε.Δ., την προσεχή Παρασκευή 15 Φεβρουαρίου θα γίνουν τα παρακάτω παιχνίδια.

Α' κατηγορία

Γήπεδο Εθνικό στάδιο: ΠΑΟ Διαγόρας - Θύελλα Πυλ.

Γ' κατηγορία

Γήπεδο Λυκείου Ιαλυσού: Ηλιος Ιαλ. - Γ.Σ. Διαγόρας
Γήπεδο Ε.Α.Κ.: Ροδιακός - Ατρόμητος Διμ.

Προεπιλογή ποδοσφαιριστών στο γήπεδο Αφάντου

ΜΙΚΤΕΣ ΕΠΣΔ

• Αφορά ποδοσφαιριστές που προέρχονται από ομάδες της ανατολικής πλευράς του νησιού μας

Σήμερα το απόγευμα στις 3.00 στο γήπεδο Αφάντου θα γίνει προπόνηση για ποδοσφαιριστές που πρόκειται να στελεχώσουν την Μικτή ομάδα Προπαίδων της Ε.Π.Σ.Δ. η οποία θα λάβερι μέρος στο διενωσιακό πρωτάθλημα που θα διοργανώσει η Ε.Π.Ο.

Οι Ενωσιακοί προπονητές κ.κ. **Δράκος - Μποσγανάς** θα έχουν την ευκαιρία να περάσουν γι' άλλη μια φορά από το «μικροσκόπιο» τους, τους νεαρούς ποδοσφαιριστές που προέρχονται από τις ομάδες της ανατολικής πλευράς του νησιού μας και έχουν γεννηθεί τα έτη **1988-1989.**

Βεβαίως στην σημερινή προπόνηση μπορούν να λάβουν μέρος και παιδιά που την προηγούμενη φορά για ορισμένους λόγους δεν μπόρεσαν να παραβρεθούν. Γι' αυτό το λόγο παρακαλούνται οι προπονητές των παιδικών ομάδων που βρίσκονται στην ανατολική πλευρά του νησιού μας να πάρουν τους νεαρούς ποδοσφαιριστές τους στο γήπεδο Αφάντου, ώστε οι Ενωσιακοί προπονητές να έχουν μεγαλύτερες και καλύτερες επιλογές για την στελέχωση της Μικτής Προπαίδων.

Κύπελλο Δωδεκανήσου

• Αύριο στο γήπεδο Βατίου ο δεύτερος ημιτελικός

Την πρόκριση τους στον μεγάλο τελικό του κυπέλλου Δωδεκανήσου «ΠΩΛΗΣΕΙΣ ΑΚΙΝΗΤΩΝ - Κ. ΔΙΑΚΟΓΕΩΡΓΙΟΥ» θα διεκδικήσουν αύριο στο γήπεδο Βατίου ο τοπικός Διαγόρας και ο Διγενής.

Οπως είναι γνωστό ο νικητής του παραπάνω αγώνα θα αντιμετωπίσει στις 7 Μαρτίου 2002 στο γήπεδο «Ανταγόρας» της Κω την Α.Ε. ΚΩΣ που πήρε το εισιτήριο στον τελικό του ομίλου των νήσων από τον Καλυμνιακό.

Αύριο

Γήπεδο Βατίου Ωρα 14.30 Διαγόρας Β. - Διγενής
Παρατηρητής: Χουρδάς



• Ο δεκαθλητής του ΓΑΣ Υγεία ήρθε δεύτερος στην τελική κατάταξη στο έπταθλο στους Πανελλήνιους Αγώνες Σύνθετων Αγωνισμάτων. • Ικανοποιητική η παρουσία των Δωδεκανήσιων αθλητών στο Πανελλήνιο Πρωτάθλημα ανωμάλου δρόμου.

ΔΕΥΤΕΡΟΣ Ο ΓΙΑΛΛΟΥΡΑΚΗΣ

Το Σαββατοκύριακο διεξήχθη στο Στάδιο Ειρήνης και Φιλίας το **Πανελλήνιο Πρωτάθλημα Συνθέτων Αγωνισμάτων** κλειστού στίβου ανδρών - γυναικών.

Τη Δωδεκάνησο εκπροσώπησε ο **Νεκτάριος Γιαλλουράκης** του ΓΑΣ Υγεία Ρόδου ο οποίος κατέκτησε τη δεύτερη θέση στο έπταθλο με 5.347 βαθμούς τερματίζοντας πίσω από τον Παύλο Κουρομιχαλάκη του ΠΑΟΚ (5.757 βαθμ.).

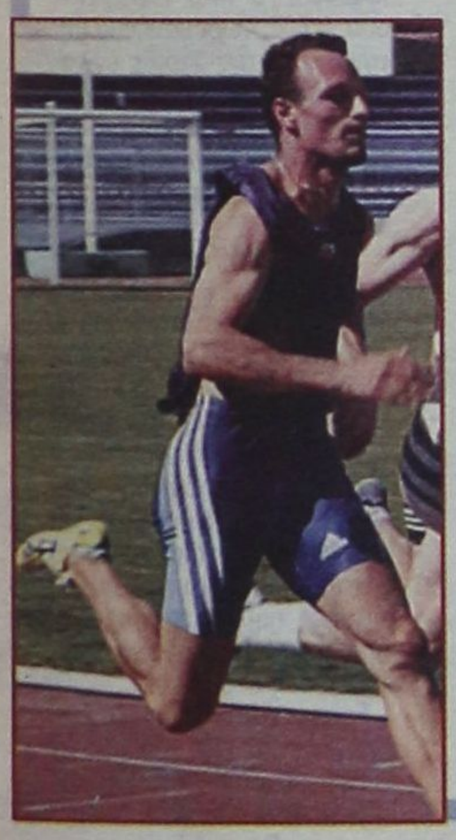

Στα **60μ.** ήρθε πρώτος με 7.21, στα **60μ. εμπόδια** δεύτερος με 8.35, πρώτος στο **μήκος** με 7.25μ, τρίτος στο **ύψος** με 1.94μ, τρίτος στη **σφαιροβολία** με 12.80μ, τέταρτος στο **επί κοντώ** με 4.40μ. και έμεινε εκτός πεντάδας στα **1.000μ.** Οι μεγάλες αποστάσεις είναι η «αχίλλειος πτέρνα» του αθλητή.

Καλή αρχή έκανε και ο **Ηλίας Κέλης** (με τα χρώματα του ΑΟ ΣΥΜΗΣ), στην ημερίδα Κλειστού Στίβου στα **200μ.** Πέτυχε χρόνο 21''85 (5ος) και έδειξε ότι βρίσκεται σε καλή κατάσταση. Φετινός του στόχος να κλείσει την αγωνιστική περίοδο γύρω στα 21''00 (στα 200μ.) στον ανοικτό στίβο.

Στα Τρίκαλα

Ευχάριστα χαρακτηρίζονται τα αποτελέσματα των Δωδ/σίων αθλητών-τριών του Στίβου στις πρώτες εκδηλώσεις Πανελλήνιας εμβέλειας.

Σε σωματειακό επίπεδο ο **ΑΣ ΙΠΠΟΚΡΑΤΗΣ Κω** με τον **ΑΣ ΚΑΖΩΝΗΣ Καλύμνου,** απέκτησαν προβάδισμα αφού κατάφεραν να πάρουν τους πρώτους σημαντικούς βαθμούς σε Πανελλήνιο Πρωτάθλημα. Κερδισμένος φέρεται και ο **ΑΟ ΚΑΡΠΑΘΟΥ,** αφού πήρε αρκετούς βαθμούς, για πρώτη φορά στην ιστορία του σωματείου, σε Πανελλήνιο πρωτ/μα.

Συγκεκριμένα αναφερόμαστε στο **Πανελλήνιο Πρωτ/μα Δρόμου** σε **Ανώμαλο έδαφος,** που έγινε στα Τρίκαλα την Κυριακή (10/2) όπου διότι αθλήτριες μας από το νέο αίμα του Δωδ/κού Στίβου πήραν αντίστοιχα την πρώτη και δεύτερη θέση στο αγώνισμα των **2.000μ. Παγκορασίδων Α'.** Το αγώνισμα αυτό εξελίχθηκε σε μονομαχία μεταξύ της **Ειρήνης Κουλιανού** (ΙΠΠΟΚΡΑΤΗΣ) και της **Μαρίας Ζωίδη** (ΚΑΖΩΝΗΣ), με νικήτρια την αθλήτρια του ΙΠΠΟΚΡΑΤΗ Κω.

Από εκεί και πέρα είχαμε καλά πλασαρίσματα στις 12αδες με ορισμένους αθλητές και αθλήτριες. Ανάμεσά τους η **Κων/να Καλογεροπούλου** (ΚΑΖΩΝΗ) που τερμάτισε 7η στα 4.000μ. Νεανίδων, η **Τουμπατζή Ταμάρα** (ΙΠΠΟΚΡΑΤΗ) 9η στα 2.000μ. ΠΚ Α', ο **Ανδρέας Καζηλιέρης** (ΚΑΡΠΑΘΟΣ), που τερμάτισε 11ος στα 3.000μ. Παμπαίδων Α' και ο **Αραπ. Χαϊδαράκης** (ΙΠΠΟΚΡΑΤΗΣ) που τερμάτισε 12ος στα 8.000μ. Ανδρών Β'.

Γ' ΕΘΝΙΚΗ - 2ος ΟΜΙΛΟΣ ΝΟΤΟΥ

Αποτελέσματα 18ης αγωνιστικής

Ο Κολοσσός χωρίς να πιάσει καμιά σπουδαία απόδοση, πέτυχε την «ουσία» που δεν είναι άλλη από τους βαθμούς της νίκης και «ξεπλήρωσε» την ήττα στην Κρήτη επικρατώντας του Ρεθύμνου με 77-73. Ο Γιώργος Βαλαβανίδης ήταν ο κορυφαίος παίκτης των «θαλασσί».

ΓΣ Χαλκίδας - Αστέρας Εξαρχείων	84-70
Αίας Ταύρου - Γλυφάδα	82-55
Αγιος Θωμάς - Ηλιούπολη	αναβλ.
Κολοσσός - Ρέθυμνο	**77-73**
Κένταυρος - Κρόνος	αναβλ.
Χανιά - Αγία Παρασκευή	58-88
Ρεπό: Ιάλυσος	

ΒΑΘΜΟΛΟΓΙΑ

1. Κολοσσός	**1309-1063**	**33**
2. Κένταυρος Δ.	1184-1053	28
3. Γ.Σ. Χαλκίδας	1317-1227	27
4. Ρέθυμνο	1264-1197	27
5. Κρόνος	1113-1044	25
6. Αγία Παρασκευή	1207-1145	25
7. Αστέρας Εξ.	1242-1187	24
8. Ιάλυσος	**1125-1183**	**24**
9. Αίας Ταύρου	1128-1178	23
10. Αγ. Θωμάς	1031-1044	22
11. Χανιά	1153-1511	21
12. Ηλιούπολη	962-1027	20
13. Γλυφάδα	1065-1271	19

• Εκκρεμούν τα παιχνίδια Αγ. Θωμάς - Ηλιούπολη και Κένταυρος - Κρόνος

*• Ηλιούπολη, Γλυφάδα, Αστέρας Εξ., Αγ. Παρασκευή και **Ιάλυσος** έχουν εκτίσει το ρεπό τους.*

Επόμενη Αγωνιστική (19η)

Αστέρας Εξαρχείων - Αίας Ταύρου
Γλυφάδα - Αγιος Θωμάς
Ηλιούπολη - Κολοσσός
Ρέθυμνο - Κένταυρος
Ιάλυσος - Κρόνος
Αγία Παρασκευή - Γ.Σ. Χαλκίδας
ρεπό: Χανιά

Ξεκίνησε η φιέστα



• Οι εικοσιτέσσερις ομάδες που συμμετείχαν στο πανελλήνιο τουρνουά 5Χ5 ξεκίνησαν την Παρασκευή τις υποχρεώσεις τους

Ολοκληρώθηκε η πρώτη αγωνιστική του Πανελλήνιου πρωταθλήματος 5Χ5 ανεξαρτήτων ομάδων «Soccer Time» που φιλοξενείται στις εγκαταστάσεις του Κέντρου Μίνι Ποδοσφαίρου «Βιτζηλαίος».

Για τον Α' όμιλο:

ΕΡΜΗΣ - ΚΑΝΤΗΣ ΠΛΑΚΑΚΙΑ 4-4

ΣΚΟΥΠΙΔΙΑ - ΔΟΝΑ ΡΟΔΟΥ 2-2 Για τους γηπεδούχους δύο γκολ σημείωσε ο Χατζηιωαννίδης και για τους φιλοξενούμενους σκόραρε ο Αρμάντο και ο Καρίπης.

GOOD FELLOWS - ΣΤΑΥΡΟΣ ΚΑΛ. 6-3 Για τους νικητές τέσσερα γκολ πέτυχε ο Λευτέρης και δύο ο Κρίγκας. Από πλευράς Σταυρού από ένα τέρμα πέτυχαν οι Νικηφορίδης, Παππαδιός και Π. Σωτηρίου.

ΠΑΡΤΙΖΑΝΟΙ - ΜΑΝΤΣΕΣΤΕΡ 6-3 Δύο γκολ πέτυχε ο Μάλε και Μπρίνκα και από ένα οι Δράμης και Κιάρι. Από τους φιλοξενούμνους δύο φορές σκόραρε ο Γεωργαλλής και ένα ο Μαθιός.

ΝΟΤΙΑ ΡΟΔΟΣ - ΣΚΙΕΣ 3-6 Από τους γηπεδούχους πέτυχαν από ένα γκολ οι Τσ. Κρητικός, Κατσαρός και Φαφουτάκης. Για τους νικητές σκόραρε τρεις φορές οι Αργυρού, δύο ο Γιακουμάκης και μια ο Αργυρίου.

ΣΚΟΥΑΤΡΑ ΑΤΖΟΥΡΑ - Κ.Λ. ΡΟΔΟΥ 1-4 Το μοναδικό γκολ των ηττημένων σημείωσε ο Τσομάνι. Για τους νικητές σκόραραν οι Συκιανάκης (3) και Σιδηρόπουλος.

Βαθμολογία

1. Good Fellows	(6-3)	2
2. Παρτιζάνοι	(6-3)	2
3. Σκιές	(6-3)	2
4. Κ.Π. Ρόδου	(4-1)	2
5. ΔΟΝΑ Ρόδου	(2-2)	1
6. Σκουπίδια	(2-2)	1
7. Ερμής	(4-4)	1
8. Καντής Πλακάκια	(4-4)	1
9. Σταυρός Καλ.	(3-6)	0
10. Μάντσεστερ	(3-6)	11
11. Νότια Ρόδος	(3-6)	0
12. Σκουάτρα Ατζούρα	(1-4)	0.

Σκόρερ

Προπορεύεται ο Λευτέρης (GOOD FELLOWS) με 4 γκολ.

Για τον Β' όμιλο:

FAMOUS - OPANIE 9-2 Τρία γκολ πέτυχε ο Γαλουζής, από δύοι οι Αμπελάς και Καψαλάκης και ένα οι Αχιολάς και Μοσχής. Και τα δύο γκολ των ηττημένων σημείωσε ο Διακοναστάσης.

ΚΟΥΡΣΑΡΟΙ - ΝΤΙΕΓΚΟ ΣΑΝΣ 6-4 Τρία γκολ σημείωσε ο Κόκας, δύο ο Κουτσουμπάρης και ένα ο Γκιάτα. Για τους ηττημένους σκόραραν οι Θεοδοσίου, Φλέσσας, Οικονόμου και Κατσάνος.

LIONS - ΑΝΩΝΥΜΟΙ 14-2 Εξι γκολ πέτυχε ο Κώστα, από τέσσερα οι Βαγ. Σταματίου και Κουλούρας και ένα ο Σαρίκας. Για τους Ανώνυμους σκόραραν οι Χ. Ταραπόσος και Μουκάνης.

ΟΜΑΔΑ G - ΑΝΤΕ ΓΕΙΑ 14-5 Για τους νικητές τέσερα γκολ πέτυχαν οι Αναστασόπουλος και Κωστίδης, τρία ο Κρανάς και από ένα οι Χατζηνικόλας και Καζάνας. Από τους φιλοξενούμενους σκόραραν οι Χατζής (2), Χατζηδημητρίου (2) και Φοίτος.

ΦΡΑΠΟΥΤΣΙΝΟ - ΠΑΛΙΑ ΠΟΛΗ 7-10 Τέσσερα γκολ πέτυχε ο Κάτσος και τρία ο Ζουρούδης. Από την ομάδα της Παλιάς Πόλης πέτυχε έξι γκολ ο Ν. Διαμαντέας, τέσσερα ο Κοτσιφός και ένα ο Μανωλάκης.

Ρ.Ο.Κ.Τ.Α. - ΣΤΙΛΒΗ 6-4 Τα γκολ των νικητών πέτυχαν οι Γ. Στάππας (5) και Α. Βρανάς. Από τους ηττημένους σκόραραν οι Ροδίτης, Κώστας και Διβάνης.

Βαθμολογία

1. LIONS	(14-2)	2
2. Ομάδα G.	(14-5)	2
3. FAMOUS	(9-2)	2
4. Παλιά Πόλη	10-7)	2
5. P.O.K.T.A.	(6-4)	2
6. Κουρσάροι	(6-4)	2
7. Στίλβη	(4-6)	0
8. Ντιέγκο Σανς	(4-6)	0
9. Φραπουτσίνο	(7-10)	0
10. Οράνιε	(2-9)	0
11. Αντε γεια	(5-14)	0
12. Ανώνυμοι	(2-14)	0

Σκόρερς

Προηγούνται με έξι γκολ οι Κώστα (LIONS) και Διαμαντέας Ν. (Παλιά Πόλη).

Τρίτο μάτι

• Πάντα οι κατέχοντες τις καρέκλες, που τους δίνουν δύναμη, γνωρίζουν να ελίσσονται.

• Υπάρχουν όμως και κάποιοι που δεν θέλουν να ελίσσονται αλλά προτιμούν να φορέσουν μάσκα που κάνει το πρόσωπο τους γλυκό.

• Προχθές η φάτσα του Γκάγκα ήταν πολύ γλυκιά ακόμη και όταν του καταλόγισαν το φάγωμα του Χάτζι.

• Το συμπέρασμα που βγήκε από την συνάντηση με το ντόπιο ποδοσφαιρικό στοιχείο είναι ότι είναι διατεθειμένος μαζί με τον κολλητό του τον ωρυλά να βοηθήσουν το Δωδεκανησιακό ποδόσφαιρο.

• Για να μην τα μηδενίσουμε όλα κάτι έχουν κάνει, όμως περιμένουμε περισσότερα γιατί το απαιτούμε. Αυτό σίγουρα το κατάλαβε πολύ καλά.

• Το χωράφι του Μπάρι θα γίνει προπονητήριο με την συμβολή της Συγγρού και αν τους δώσουμε ακόμη λίγα στρέμματα θα γίνει αθλητικό κέντρο, όπως αυτά που έχουν ξεκινήσει και αλλού.

• Αυτά που είδα σε διάφορα πηγαδάκια είναι ότι για το φάγωμα του ρολογά και του μπαρίστα φταίνε και ντόπιες σφυρίχτρες.

• Αν δεν τα βρείτε μεταξύ σας το καλύτερο ταλέντο να τους στείλετε θα του κλείσουν την πόρτα.

• Αυριο η ομάδα «Ντι Πιέτρο» θα βάλει θέμα καταψήφισης του απολογισμού της Συγγρού. Η αγωνία στο κατακόρυφο.

ΗΛΙΑΣ Κ.

Ξυλουργικές εργασίες
Παπακαλοδούκας Νικόλαος
Τηλ. 0241026947

ΔΙΟΡΓΑΝΩΣΗ ΜΕ ΥΠΟΣΧΕΣΕΙΣ



Ο υπεύθυνος των κατηχητικών σχολείων Πατήρ Μάξιμος με τους νικητές των αγώνων στίβου και τον πρόεδρο του ΓΑΣ Υγεία Λευτέρη Καστρουνή

Τους **Αγώνες στίβου των κατηχητικών Σχολείων** καθιέρωσε ο **ΓΑΣ Ρόδου «Η Υγεία»** με τη διεξαγωγή της πρώτης διοργάνωσης που έγινε το περασμένο Σάββατο (9 Φεβρουαρίου) στο στάδιο στίβου «Διαγόρας». Ηταν μια αξιέπαινη πρωτοβουλία του συλλόγου με συνδιοργανωτή τον **Νομαρχιακό Αθλητικό Οργανισμό Δωδεκανήσου** την στήριξη της **ΕΑΣ ΣΕΓΑΣ** υπό την αιγίδα της **Ιεράς Μητρόπολης Ρόδου.**

Τετρακόσια τριάντα πέντε (435) παιδιά πλημμύρισαν το στάδιο και θύμισαν σε πολλούς παρευρισκόμενους τις παλιές καλές σχολικές εποχές.

Η πρώτη επαφή των παιδιών με το στίβο, η δίψα τους για διάκριση έδειξε για άλλη μια φορά ότι η Ρόδος είναι πηγή Αθλητισμού και Ολυμπισμού.

Το κύπελλο που αθλοθέτησε η **Ιερά Μητρόπολη Ρόδου** για την μεγαλύτερη συμμετοχή παιδιών, κατέκτησε το **κατηχητικό σχολείο Ανάληψης** με εβδομήντα οκτώ (78)!! συμμετοχές.

Παρακάτω αναφέρονται οι τρείς πρώτοι νικητές ανά αγώνισμα:

ΜΑΘΗΤΕΣ ΔΗΜΟΤΙΚΩΝ ΣΧΟΛΕΙΩΝ

60 Μ. ΚΟΡΑΣΙΔΩΝ
1η Παπά Ειρήνη - Κατηχητικό - Μάσσαρι - Καλάθου
2η Καστρουνή Μαρία- Κατηχητικό - Αγ. Γεωργίου Κάτω
3η Παρδαλού Στέλλα - Κατηχητικό - Ανάληψης

ΜΗΚΟΣ ΚΟΡΑΣΙΔΩΝ
1η Κόκκα Χριστίνα - Κατηχητικό - Αγ. Αναργύρων
2η Φτάκλα Ζωή - Κατηχητικό - Αγ. Ιωάννου
3η Αντώνογλου Χριστίνα - Κατηχητικό - Αγ. Αναργύρων

ΜΠΑΛΑΚΙ ΚΟΡΑΣΙΔΩΝ
1η Πηλάτου Μιχαλίτσα - Κατηχητικό - Αγ. Δημητρίου
2η Σαή Χρύσα - Κατηχητικό - Ιαλυσού
3η Αρφαρά Αννα - Κατηχητικό - Σορωνής

300 Μ. ΚΟΡΑΣΙΔΩΝ
1η Πρωτόπαπα Αρχοντούλα - Κατηχητικό -
2η Χατζηαντωνίου Αναστασία - Κατηχητικό - Ανάληψης
3η Σαμίου Μαρία - Κατηχητικό - Φανερωμένης

600 Μ. ΚΟΡΑΣΙΔΩΝ
1η Μαρκοπούλου Ελευθερία - Κατηχητικό - Αγ. Δημητρίου
2η Ανδρεαδάκη Πόπη - Κατηχητικό - Μάσσαρι - Καλάθου
3η Τσαγκάρη Νικολέτα - Κατηχητικό - Φανερωμένης

60 Μ. ΠΑΙΔΩΝ
1ος Παθιάκης Εμμανουήλ - Κατηχητικό - Μητροπόλεως
2ος Κουκουβάης Γεώργιος - Κατηχητικό - Λάρδου
3ος Τσαγκάρης Τάσος - Κατηχητικό - Αγ. Δημητρίου

ΜΗΚΟΣ ΠΑΙΔΩΝ
1ος Ξεπαπαδάκης Σωτήρης - Κατηχητικό - Αγ. Ιωάννου
2ος Αρφαράς Σπύρος - Κατηχητικό - Αγ. Αναργύρων
3ος Βατενός Μιχαήλ - Κατηχητικό - Αγ. Αναρτύρων

ΜΠΑΛΑΚΙ ΠΑΙΔΩΝ
1ος Μάστορης Γεώργιος - Κατηχητικό - Αγ. Αναργύρων
2ος Σούλης Σπύρος - Κατηχητικό - Αγ. Γεωργίου Κάτω
3ος Ξεπαπαδάκης Απόστολος - Κατηχητικό - Αγ. Ιωάννου

300 Μ. ΠΑΙΔΩΝ
1ος Βιτσέτζος Γεώργιος - Κατηχητικό - Καλυθιών
2ος Βαλλας Αθανάσιος - Κατηχητικό - Φανερωμένης
3ος Κωσταράς Αρης - Κατηχητικό - Λάρδου

600 Μ. ΠΑΙΔΩΝ
1ος Σκαρτάδος Κων/νος - Κατηχητικό - Μητροπόλεως
2ος Κυριαζής Γεώργιος - Κατηχητικό - Καλυθιών
3ος Παπαγεωργίου Νίκος - Κατηχητικό - Καλυθιών

ΜΑΘΗΤΕΣ ΓΥΜΝΑΣΙΩΝ

80 Μ. ΚΟΡΑΣΙΔΩΝ
1η Πατούνα Αφροδίτη - Κατηχητικό - Ανάληψης
2η Διακολουκά Βασιλεία - Κατηχητικό - Λάρδου
3η Καλιβούρη Κατερίνα - Κατηχητικό - Διμυλιάς

ΜΗΚΟΣ ΚΟΡΑΣΙΔΩΝ
1η Νοβακίδου Σουζάνα - Κατηχητικό - Ανάληψης

ΣΦΑΙΡΑ ΚΟΡΑΣΙΔΩΝ
1η Σκούμπρου Δέσποινα - Κατηχητικό - Μάσσαρι - Καλάθου
2η Μαγκούφη Ματίνα - Κατηχητικό - Παραδεισίου
3η Σαή Αγάπη - Κατηχητικό - Ιαλυσού

300 Μ. ΚΟΡΑΣΙΔΩΝ
1η Αντώνογλου Βαλεντίνα - Κατηχητικό - Αγ. Γεωργίου Κάτω
2η Ιβανίδου Στέλλα - Κατηχητικό - Παραδεισίου
3η Αγκά Γεωργία - Κατηχητικό - Σορωνής

1000 Μ. ΚΟΡΑΣΙΔΩΝ
1η Μαυρομμάτη Κατερίνα - Κατηχητικό - Αγ. Δημητρίου
2η Παρανίδου Ολγα - Κατηχητικό - Παραδεισίου

80 Μ. ΠΑΙΔΩΝ
1ος Γεωργάς Βασίλης - Κατηχητικό -
2ος Ριζόπουλος Ιωάννης - Κατηχητικό - Ανάληψης
3ος Κουλέπης Νικόλαος - Κατηχητικό - Παραδεισίου

➦ Πολλά αισιόδοξα και θετικά μηνύματα άφησαν οι αγώνες στίβου για τα παιδιά των κατηχητικών σχολείων

ΜΗΚΟΣ ΠΑΙΔΩΝ
1ος Κουτσάγιας Μιχαήλ - Κατηχητικό - Αγ. Νικολάου
2ος Γεωργάς Σταύρος - Κατηχητικό - Μάσσαρι - Καλάθου
3ος Ποτιτσόπουλος Αριστείδης - Κατηχητικό - Αγ. Γεωργίου Κάτω

ΣΦΑΙΡΑ ΠΑΙΔΩΝ
1ος Φτάκλας Αναστάσιος - Κατηχητικό - Αγ. Ιωάννου
2ος Γιακουμάκης Ιωάννης - Κατηχητικό - Ανάληψης
30ς Μπιλίτσας Ιωάννης - Κατηχητικό - Αγ. Γεωργίου Κάτω

300 Μ. ΠΑΙΔΩΝ
1ος Ζαχαρίου Ζαχαρίας - Κατηχητικό - Αγ. Γεωργίου Κάτω
2ος Καλίτσης Πανορμίτης - Κατηχητικό - Ανάληψης
3ος Γκρίζης Βασίλης - Κατηχητικό - Ανάληψης

1000 Μ. ΠΑΙΔΩΝ
1ος Κουρμαδιάς Ευάγγελος - Κατηχητικό - Μάσσαρι - Καλάθου
2ος Πρωτόπαπας Μανώλης - Κατηχητικό - Αγ. Νικολάου
3ος Λυριστής Δημήτριος - Κατηχητικό - Ανάληψης

Στην μεγάλη αυτή αθλητική επιτυχία συνέβαλε, η έγκριση της Ιεράς Μητρόπολης Ρόδου, ο υπεύθυνος των Κατηχητικών σχολείων Πατήρ ΜΑΞΙΜΟΣ ο ΝΑΟ Δωδεκανήσου, η ΕΑΣ Δωδεκανήσου υπό την αιγίδα της οποίας έγιναν οι αγώνες και οι ελάχιστοι κριτές που πήραν στα χέρια τους το βάρος όλων των αγώνων και τα κατάφεραν με επιτυχία.

Ολους τους ανωτέρω φορείς, τους μαθητές και τις Καθηγήτριες των Κατηχητικών και τους γονείς των παιδιών, ο ΓΑΣ Ρόδου «Η ΥΓΕΙΑ» τους ΕΥΧΑΡΙΣΤΕΙ τους ΣΥΓΧΑΙΡΕΙ και Εύχεται - Υπόσχεται η επόμενη διοργάνωση (2οι Αγώνες Κατηχητικών Σχολείων) να πραγματοποιηθούν με μεγαλύτερη επιτυχία, περισσότερες συμμετοχές και μεγαλύτερη στήριξη από τους αρμόδιους οι φορείς.

Επίσης για την στήριξη των αγώνων, ο ΓΑΣ Ρόδου «Η ΥΓΕΙΑ» ευχαριστεί και τα ζαχαροπλαστεία ΣΤΑΝΗ.

Για το Δ.Σ.
Ο Πρόεδρος
Ελ. Καστρουνής
Ο Γ. Γραμματέας
Νικ. Τσάτσος

Εχασε την πρόκριση ο «Υγρός Στίβος Ρόδου»

Ξεκίνησαν την Παρασκευή τα πρωταθλήματα υποδομής στην υδατοσφαίριση και στην κατηγορία νέων γυναικών (νεανίδων) πολλές ομάδες χωρισμένες σε πέντε ομίλους θα διεκδικούσαν το εισιτήριο για την τελική φάση καθώς οι αγώνες ήταν για τους προκριματικούς. Στον τελευταίο όμιλο συμμετείχε και ο **«Υγρός Στίβος Ρόδου»** μαζί με τη **Βουλιαγμένη** (φαβορί), τη **Χίο**, τον **Ιωνικό** την **Ιτέα** και τη **Γλυφάδα.** Οι τρείς πρώτες θέσεις οδηγούσαν στους τελικούς. Ο «Υ.Σ. Ρόδου» κατετάγη τέταρτος ισοβαθμώντας με τον Ιωνικό. Στη συγκομιδή του είχε μία νίκη και τέσσερις ήττες ωστόσο υπάρχουν πολλά παράπονα από το σύλλογο για τη διαιτησία στους αγώνες. Συγκεκριμένα, αναφέρονται λεπτομερώς οι αφορμές των παραπόνων στην ανακοίνωση που εξέδωσε.

Σύμφωνα με τους ανθρώπους του «Υ.Σ.Ρ.» ένα ανεκδιήγητο διαιτητικό δίδυμο, που πρώτα εφάρμοσε υποχρεωτικά κανονισμούς



«pressing» και μετά μέσα στο παιχνίδι, επέτρεψε επιλεκτικά «ζώνη άμυνας», τίναξε στον αέρα το παιχνίδι με τον Ιωνικό.

Οι αλλοπρόσαλλες αποφάσεις προκάλεσαν τις αντιδράσεις του Ρόδιου προπονητή που τελικά απεβλήθη όπως και δύο αθλήτριες για ανύπαρκτους λόγους. Ο **Ιωνικός** επικράτησε και ισοβαθμίσανε στην τέταρτη θέση.

Είχε προηγηθεί εύκολη νίκη επί της **Ιτέας** με 13-3 και ήττες από **Γλυφάδα, Χίο** και **Βουλιαγμένη.** Στην τελική βαθμολογία η **Βουλιαγμένη ήταν πρώτη με 10 β, δεύτερη η Γλυφάδα με 8 β, η Χίος τρίτη με 6β και δύο βαθμούς συγκέντρωσαν «Υγρός Στίβος Ρόδου», Ιωνικός και Ιτέα.**

Οι άνθρωποι του συλλόγου συνεχίζουν όμως να διαμαρτύρονται για τους διαιτητές. Αν είχε τηρηθεί η προκήρυξη που επέτρεπε όλα τα συστήματα η ροδίτικη ομάδα θα είχε πάρει την πρόκριση και θα «χτυπούσε» το ματς με **Χίο** και **Γλυφάδα**.

Σ'ό,τι αφορά την αποβολή του προπονητή, ήταν τόσο ανεξήγητη που η ίδια η Γραμματεία και ο Αλυτάρχης επέτρεψαν να καθοδηγήσει την ομάδα στο επόμενο παιχνίδι, παρά την αυτόματη ποινή, από την εξέδρα ανταποδίδοντας κατά κάποιο τρόπο στα διαιτητικά σφάλματα τα οποία δεν ήταν προκατειλημμένα αλλά «μαρτυρούσαν» ανικανότητα και έλλειψη γνώσεων.

➦ Οι νεάνιδες του Πόλο τερμάτισαν στην τέταρτη θέση αλλά υπάρχουν πολλά παράπονα για τη διαιτησία στο καθοριστικό παιχνίδι με τον Ιωνικό

Για τον «Υ.Σ.Ρ. αγωνίστηκαν: **Φαφούλα Ιωάννα (MUP της ομάδας), Περίν Παναγιώτα, Μαρκιού Ανίτα, Κολιάδη Αντελα, Παπαχριστοδούλου Κατερίνα, Αφαντενού Κατερίνα, Ιουλίου Γαβριέλα, Σαχίνη Ματίνα, Καμπέρη Αλίκη, Παρασκευά Ελίνα, Καμπέρη Νεφέλη, Μηναΐδη Ευδοξία.** Συνοδός τους ήταν η έφορος κ. **Σ. Μαρκιού.**



Τουρνουά μπάσκετ στην Κάμειρο

Διεξήχθη με επιτυχία το πρώτο φιλικό τουρνουά μπάσκετ που διοργάνωσε η Δημοτική Επιτροπή Παιδείας & Αθλησης του Δήμου Καμείρου, για τις ομάδες των Δ.Δ. του Δήμου Καμείρου που συμμετέχουν στο πρόγραμμα εκμάθησης μπάσκετ της Επιτροπής.

Το τουρνουά πραγματοποιήθηκε τη Κυριακή 10 Φεβρουαρίου 2002 υπό την επίβλεψη του προπονητή μπάσκετ του Δήμου κ. Καρυοφυλλάκη Βαγγέλη και τη διαιτησία του κ. Καρυοφυλλάκη Κων/νου.

Νικήτρια ομάδα ανακηρύχθηκε η ομάδα του Δ.Δ. Φανών, 2η η ομάδα του Δ.Δ. Σορωνής και 3η η ομάδα του Δ.Δ. Απολλώνων. Ελαβαν μέρος 45 περίπου αθλητές και αθλήτριες στους οποίους απονεμήθηκαν αναμνηστικά διπλώματα ενώ στις νικήτριες ομάδες απονεμήθηκαν κύπελλα.

Η Επιτροπή ευχαριστεί το Δήμαρχο Ιαλυσού κ. Στάγκα Γ. και το Δ/ντή του ΔΟΑΝ Ιαλυσού κ. Χατζηκαλημέρη για τη παραχώρηση των κινητών μπασκετών για τη διεξαγωγή του τουρνουά.

Ο Πρόεδρος
Της Επιτροπής Παιδείας
& Αθλησης
Θωμάτος Κωνσταντίνος

ΑΝΑΤΕΘΗΚΕ ΣΤΗΝ ΔΕΠΟΣ

ΠΡΟΚΑΤΑΡΚΤΙΚΗ ΜΕΛΕΤΗ για το παλιό νοσοκομείο

Τι λέει η αρχιτέκτων Ι. Σταϊκου



Ανατέθηκε με εντολή του Υπουργείου Υγείας η σύνταξη προκαταρκτικής μελέτης για την αξιοποίηση των εγκαταστάσεων του παλαιού νοσοκομείου Ρόδου στην εταιρεία «ΔΕΠΟΣ» και σύμφωνα με την σύμβαση που υπεγράφη θα ολοκληρωθεί περί τα τέλη Φεβρουαρίου 2002

Η αρχιτέκτων - μηχανικός της ΔΕΠΟΣ κ. Ιωάννα Στάϊκου που ανέλαβε την σύνταξη της μελέτης επισκέφθηκε προ τριημέρου τις εγκαταστάσεις του παλαιού νοσοκομείου και ξεκίνησε να συλλέγει στοιχεία αλλά και τις προτάσεις των τοπικών αρχών και φορέων για την αξιοποίηση του χώρου σε συνεργασία με την πρόεδρο του Β' ΠΕΣΥ Δωδεκανήσου κ. Ιωάννα Αρσενοπούλου

Με δηλώσεις της χθες σε συντάκτη της «δ» η κ. Στάϊκου διευκρίνισε:

«Με έγγραφό μου θα ζητήσω επισήμως από τον Δήμο Ροδίων και άλλους τοπικούς φορείς και το ΠΕΣΥ να μου υποβάλουν τις προτάσεις τους για την αξιοποίηση του κτιρίου οι οποίες βέβαια θα ληφθούν υπόψη στην σύνταξη της μελέτης».

Τόνισε επίσης ότι «το κτίριο είναι σε πολύ καλή κατάσταση όπως διεπίστωσα από έλεγχο που πραγματοποίησα στις εγκαταστάσεις του»

Σε απάντηση εωτήσεως του συντάκτη της «δ», εάν είναι εφικτή η στέγαση των ασφαλιστικών ταμείων στους χώρους του παλαιού νοσοκομείου η κ. Στάϊκου απάντησε:

«Είναι πολύ νωρίς να πω με ακρίβεια αν κάτι τέτοιο είναι εφικτό ή όχι. Πρέπει βέβαια να γνωρίζετε ότι εκκρεμούν σοβαρά θέματα από πλευράς Υπουργείου, υπάρχουν αστάθμητοι παράγοντες όπως για παράδειγμα η ψήφιση του νομοσχεδίου για την ενοποίηση των ταμείων. Είναι θέματα τα οποία οφείλουμε να λάβουμε σοβαρά υπόψη μας».

Η προκαταρκτική μελέτη αξιοποίησης του παλαιού Νοσοκομείου αποτελεί ένα master plan ένα γενικό σχέδιο για την εκμετάλλευση των χώρων στο οποίο θα καταγράφονται οι ανάγκες και το κόστος εργασιών.

Κληθείσα εξάλλου, η κ. Αρσενοπούλου να σχολιάσει τις δηλώσεις της κ. Στάϊκου, τόνισε:

«Είναι προφανές ότι εν τέλει δεν έχουμε... άλλα σχέδια. Είναι κακοήθειες όσα μας καταλογίζουν. Εμπλουτίζουμε την μελέτη συνεχώς με νέες προτάσεις και θα τις υπολογίσουμε στην τελική πρόταση της ΔΕΠΟΣ».

Μαχαιρώματα μεταξύ Αλβανών

Δι' ασήμαντον αφορμήν και μετά από λογομαχία και μόνο σε αίθουσα «μπιλιαρδάδικου» ξέσπασε καυγάς τρικούβερτος μεταξύ Αλβανών υπηκόων που τελικά κατέληξε σε μαχαιρώματα...

Ενώπιον του αυτόφωρου δικαστηρίου οδηγήθηκε χθές ο Zulali Veledin του Sadisi και καταδικάστηκε σε ποινή φυλακίσεως 8 μηνών και 10 ημερών διότι μαχαίρωσε στην αριστερή θωρακική χώρα του ομοεθνή του Lamaj Elion του Jorg το βράδυ της 9ης Φεβρουαρίου.

Θύτης και θύμα διασκέδαζαν με φίλους τους σε μπιλιαρδάδικο όταν για ασήμαντη αιτία άρχισαν να λογομαχούν εντός του αναψυκτηρίου. Ο ιδιοκτήτης τους ζήτησε να φύγουν και πράγματι απομακρύθηκαν μαζί με τους φίλους τους σε παρακείμενη περιοχή για να... παίξουν ξύλο.

Αυτό όμως δεν τους αρκούσε και αφού χωρίστηκαν ο μεν Zulali με τον συγκάτοικό του πήγαν στο σπίτι τους, στην Αννης Μαρίας, ενώ ο Lomaj τηλεφώνησε σε φίλο του για να πάνε... για εκδίκηση.

Οπερ και εγένετο! Ο Lomaj πήγε στο σπίτι του Zulali μαζί με τον φίλο του για να ζητήσουν τον λόγο αλλά για μεγάλη τους λύπη ο Zulali κρατούσε μαχαίρι και το χρησιμοποίησε! Το έσκασε και συνελήφθη το πρωί στις 05.00 της 10ης Φεβρουαρίου και οδηγήθηκε στο αυτόφωρο.

Ο Lomaj νοσηλεύεται στο νοσοκομείο εκτός κινδύνου. Ο Zulali άσκησε έφεσε και αφέθηκε ελεύθερος.

ΓΙΑ ΤΑ ΓΝΩΣΤΑ ΧΡΕΗ ΤΟΥ

Σε αδιέξοδα οι σχέσεις ΔΑΝΕ - Καλογηράτου!

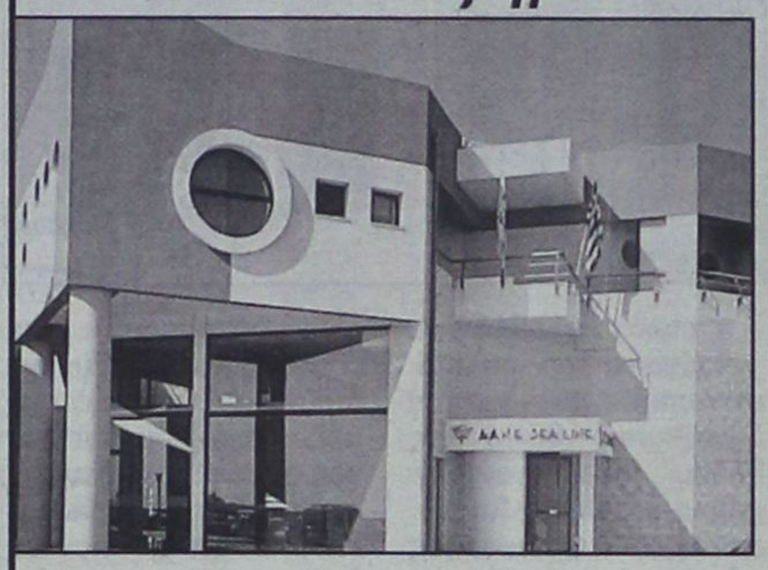

Η υπόθεση στα δικαστήρια

Λίγες μόνο ημέρες προθεσμία έχει ο Γερ. Καλογηράτος να επιστρέψει στην ΔΑΝΕ τα χρήματα που οφείλει και τα οποία αρνείται επιμόνως να καταθέσει, προβάλλοντας διάφορα επιχειρήματα.

Η σχετική προθεσμία λήγει στα τέλη της εβδομάδας σύμφωνα με απόφαση που έλαβε χθές το δ.σ. της εταιρείας, το οποίο συνεδρίασε στην Ρόδο επί δωρο! Μεγάλο μέρος ωστόσο του χρόνου αφιερώθηκε στην συζήτηση της ασφαλιστικής καλύψεως των πλοίων, για την οποία βρέθηκε λύση και κατεβλήθη ήδη χθές το ποσό των 100.000 δολαρίων ΗΠΑ.

Το ποσό που διεκδικεί η ΔΑΝΕ από τον Καλογηράτο ανέρχεται σε 60-63 εκ. δρχ. (θα οριστικοποιηθεί σήμερα). Οπως απεφάσισε το δ.σ. πρώτα θα τελειώσει αυτή η εκκρεμότητα και μετά θα συζητηθούν όλα τα υπόλοιπα θέματα, των προσημειώσεων (του Καλογηράτου), τους Μύλους, συμπεριλαμβανομένων.

Είναι πάντως ήδη προφανές ότι η υπόθεση θα καταλήξει στα Δικαστήρια.

Αξίζει να σημειωθεί ότι από τα 19 θέματα της ημερησίας διατάξεως μόνο αυτά τα δύο συζητήθηκαν. Η συνεδρίαση θα επαναληφθεί την προσεχή εβδομάδα, σε χώρο και χρόνο που θα καθορισθεί.

Στην χθεσινή συνεδρίαση δεν μετείχαν οι κ.κ. Γερ. Καλογηράτος, Στ. Ζαμπετάκης και Σήφης Βαρδινογιάννης.

Paradise Gym

ενα περιβάλλον αρμονίας & ομορφιάς για να ξαναβρείτε τη φόρμα και τη ζωντάνια σας

ΓΥΜΝΑΣΤΙΚΗ
(ΕΜΠΕΙΡΟΙ ΓΥΜΝΑΣΤΕΣ ΕΠΙΒΛΕΠΟΥΝ ΚΑΙ ΚΑΤΕΥΘΥΝΟΥΝ ΤΟ ΠΡΟΓΡΑΜΜΑ)

ΧΑΛΑΡΩΣΗ
(ΧΑΜΜΑΜ, ΣΑΟΥΝΑ, ΥΔΡΟΜΑΣΑΖ)

ΔΙΑΤΡΟΦΗ
(PRODIET, ΠΑΡΑΚΟΛΟΥΘΗΣΗ ΔΙΑΙΤΟΛΟΓΟΥ)

ΜΑΣΑΖ
(ΧΑΛΑΡΩΤΙΚΟ, ΑΡΩΜΑΤΟΘΕΡΑΠΕΙΑ, ΡΕΦΛΕΞΟΛΟΓΙΑ)

ΑΝΟΙΧΤΟ ΚΑΙ ΤΟΝ ΧΕΙΜΩΝΑ
PARADISE ROYAL MARE ΤΗΛ. 62481
ΓΥΜΝΑΣΤΗΣ: ΤΙΜΟΛΕΩΝ ΧΡΙΣΤΟΔΟΥΛΟΥ



ΑΜΦΙΣΒΗΤΕΙΤΑΙ ΑΠΟ ΠΟΛΛΕΣ ΠΛΕΥΡΕΣ

«Αναψε φωτιές» στην Ρόδο η δημοσκόπηση της ALKO

✓ Δηλώσεις του γενικού διευθυντή Κ. Παναγόπουλου ✓ Ν. ΧΑΡΑΛΑΜΠΗΣ: «Μας αδικεί το γκάλοπ»! ✓ ΚΥΡ. ΑΡΧΟΝΤΑΚΗΣ: «Ανέκδοτο κυκλοφορεί ως γκαλοπ»

Σαφές προβάδισμα έναντι των υπολοίπων υποψηφίων για τον δήμαρχιακό θώκο της Ρόδου, δίνει στον δήμαρχο κ. Γιώργο Γιαννόπουλο, δημοσκόπηση που διενήργησε η εταιρεία ALKO πριν από λίγες ημέρες, τα αποτελέσματα της οποίας, όσον αφορά την πρόθεση ψήφου είδαν το φως της δημοσιότητας την περασμένη Κυριακή από την εφημερίδα «Ελεύθερος Τύπος». (σημειώνεται ότι στην δημοσκόπηση αυτήν, είχε κάνει αναφορά η «δ», αλλά... διαψεύσθηκε ότι είχε γίνει!!)

Σύμφωνα με όσα έγιναν γνωστά, την δημοσκόπηση παρήγγειλε η Νέα Δημοκρατία, όπως επιβεβαίωσε εμμέσως πλην σαφώς ο γενικός διευθυντής της ALKO κ. Κων/νος Παναγόπουλος, επιβεβαιώνοντας με τον τρόπο αυτό σχετικά δημοσιεύματα της «δ».

Ο κ. Παναγόπουλος επιβεβαίωσε και την εγκυρότητα των στοιχείων που είδαν το φως της δημοσιότητας, τα οποία λίγο πριν είχε αμφισβητήσει ο υποψήφιος δήμαρχος κ. Χατζής Χατζηευθυμίου, αφήνοντας σαφείς αιχμές, ότι «ορισμένοι επιχειρούν να ποδηγετήσουν την κοινή γνώμη» και προαναγγέλλοντας δική του δημοσκόπηση, μόλις η παράταξή του εκλέξει τον επικεφαλής της και υποψήφιο δήμαρχο.

Σύμφωνα με τα στοιχεία του γκάλοπ της ALKO, ο δήμαρχος Ροδίων κ. Γιώργος Γιαννόπουλος συγκεντρώνει ποσοστό 40,8%, ο κ. Νίκος Χαραλάμπης 21,6%, ο κ. Χατζής Χατζηευθυμίου 14,5% και ο κ. Γρηγόρης Μοράρης ποσοστό 5,5%.

ΤΙ ΛΕΕΙ Η ALKO

Ο γενικός διευθυντής της ALKO κ. Κων/νος Παναγόπουλος με δηλώσεις του χθες στον Ρ/Σ Fm12 αλλά και στον «Αιγαίο Antenna» είπε ότι η δημοσκόπηση έγινε στο διάστημα **από 22 έως 25 Ιανουαρίου** (στις 23 Ιανουαρίου ο κ. Χατζής Χατζηευθυμίου είχε ανακοινώσει την ίδρυση της παράταξής του «ΠΡΩΤΑ Η ΡΟΔΟΣ» στο Εθνικό Θέατρο) σε δείγμα **400 δημοτών** της πόλεως Ρόδου με την μέθοδο των **προσωπικών συνεντεύξεων** και την **χρήση κάλπης** για την πρόθεση ψήφου. Διευκρίνισε επίσης ότι έγινε για λογαριασμό **Νομικού Προσώπου Ιδιωτικού Δικαίου** και όχι για λογαριασμό κάποιου φυσικού προσώπου, καθώς επίσης ότι ο ίδιος φορέας είναι αυτός που παρήγγειλε και τις υπόλοιπες δημοσκοπήσεις για τους άλλους δήμους της χώρας, που είδαν το φως της δημοσιότητας την Κυριακή καθώς και άλλες που δεν δημοσιοποιήθηκαν, μεταξύ αυτών και για τον Δήμο Καλυμνίων.

Ο κ. Παναγόπουλος εξήγησε ότι τα αποτελέσματα των δημοσκοπήσεων δόθηκαν στην αθηναϊκή εφημερίδα από τον παραγγέλλοντα, του οποίου αποτελεί πνευματική ιδιοκτησία και πως η συντάκτης του άρθρου πριν τα δημοσιεύσει, είχε επικοινωνήσει με την ALKO για να διασταυρώσει την ορθότητα των στοιχείων που της δόθηκαν.

Η δημοσκόπηση που έγινε στην Ρόδο δεν περιορίσθηκε ασφαλώς στην πρόθεση ψήφου αλλά επεκτάθηκε και στα **καθημερινά προβλήματα** της πόλης, μέσα από μια λίστα **12 διαφορετικών ερωτημάτων**. Ο γενικός διευθυντής της ALKO είπε ακόμα ότι οι απαντήσεις στα ερωτήματα αυτά βρίσκονται **σε αντιστοιχία με την πρόθεση** ψήφου, όπως αυτή καταγράφηκε. Εκτιμά ότι η ψαλίδα» των 20 ποσοστιαίων μονάδων που χωρίζει τον πρώτο από τον δεύτερο **«είναι μαθηματικά πολύ δύσκολο** να κλείσει μέχρι τον Οκτώβριο, πολιτικά όμως τίποτα δεν αποκλείεται», πρόσθεσε. Τέλος, διευκρίνισε ότι η εκτίμηση ότι η «επικείμενη συμμαχία μεταξύ ΝΔ (Χ. Χατζηευθυμίου) και στελέχους του ΠΑΣΟΚ (Γρ. Μοράρη) αλλάζει τις ισορροπίες» δεν είναι εκτίμηση της ALKO, αλλά του συντάκτη του άρθρου στην αθηναϊκή εφημερίδα.

Ο κ. Χ. ΧΑΤΖΗΕΥΘΥΜΙΟΥ

Λίγο πριν ο κ. Κων/νος Παναγόπουλος ομιλήσει δημοσίως για την έρευνα της ALKO, επιβεβαιώνοντας τα όσα είδαν το φως της δημοσιότητας, ο υποψήφιος δήμαρχος κ. Χατζής Χατζηευθυμίου, με δηλώσεις του στον ίδιο Ρ/Σ είχε αμφισβητήσει τα αποτελέσματά της. **«Λείπει η σοβαρότητα. Οι εκτιμήσεις της δημοσκόπησης ανατρέπουν τα συμπεράσματά της** «δήλωσε χαρακτηριστικά ο κ. Χατζηευθυμίου, ο οποίος εξέλαβε ως εκτίμηση της ALKO και όχι του συντάκτη του άρθρου, το ότι η σύμπραξη του με τον κ. Μοράρη μπορεί να ανατρέψει τα μέχρι σήμερα δεδομένα.

Ανέφερε επίσης ότι σκοπεύει να στείλει επιστολή προς την ALKO ζητώντας επισήμως επιβεβαίωση των αποτελεσμάτων της έρευνας και σημείωσε: **«θα το κρατήσουμε αυτό το έγγραφο για να επιβεβαιωθεί ή να διαψευσθεί πανελληνίως η ALKO για τις δημοσκοπήσεις που κάνει. Μπορεί να ακούγεται σκληρό, όμως εμείς θα πληρώσουμε καταχωρημένες ανακοινώσεις σε όλες τις εφημερίδες μετά τις εκλογές, για να δούμε ποιά θα είναι τα αποτελέσματα των εκλογών και ποιά είναι αυτά που δίνει η ALKO σήμερα, για να πάψει αυτή η ιστορία με τους ανθρώπους που πιστεύουν ότι μπορούν να ποδηγετούν και να καθοδηγούν τους δημότες να παίρνουν αποφάσεις που αυτοί διοχετεύουν στην αγορά μέσω των εφημερίδων».** Κατά τα λεγόμενα του κ. Χατζηευθυμίου, η μέτρηση κοινής γνώμης της ALKO έγινε στις αρχές Ιανουαρίου, πολύ πριν ο ίδιος ανακοινώσει την παρουσία της παράταξής του στις δημοτικές εκλογές.

Ο κ. Ν. ΧΑΡΑΛΜΠΗΣ

«Πιστεύω ότι η δημοσκόπηση της ALKO μας αδικεί» αναφέρει σε γραπτή δήλωσή του ο υποψήφιος δήμαρχος κ. Νίκος Χαραλάμπης. Συγκεκριμένα, αναφέρει:

«Πιστεύω ότι η δημοσκόπηση μας αδικεί, η ανταπόκριση που έχουμε από τον κόσμο είναι πολύ καλύτερη, εμείς ετοιμαζόμαστε όλα αυτά τα χρόνια και πιστεύω ότι είμαστε καλύτερα από ότι μας δείχνουν, επίσης μην ξεχνάτε ότι η δημοσκόπηση έγινε σε μια περίοδο που εμάς μας αδικεί τελείως, αφού τα μέσα μαζικής ενημέρωσης εκείνες της μέρες ήταν στραμμένα πάνω στον κύριο

RODIAN
BEACH RESORT
RHODES GREECE
Managed by Amathus
AMATHUSIA
CENTRE
INDOOR POOL
HEALTH & FITNESS CLUB

Ζητεί για το νέο Health & Recreation Club,
που θα λειτουργήσει με την νέα σαιζόν,
άτομο πλήρους απασχόλησης,
που να αναλάβει το κέντρο
και να κατέχει γνώσεις μασάζ

Classic Swedish
Back massage
Face Massage
Aromatherapy
Keflexology
Indian Head massage

Απαραίτητη γνώση αγγλικής γλώσσας

Οι ενδιαφερόμενοι καλούνται
να απευθυνθούν
στην κα Αρτεμη Χριστοδούλου
τηλέφωνο 02410 -89928

ΑΝΑΚΟΙΝΩΣΗ

Ανακοινώνεται ότι την 28 Φεβρουαρίου 2002 και από ώρα 07.30 μέχρι 22.00, θα εκτελεστούν Βολές Βαρέων Οπλων Πεζικού στο Πεδίο Βολής και Ασκήσεων ΚΑΤΤΑΒΙΑΣ.

Επικίνδυνη περιοχή η περικλειόμενη μεταξύ των οδών ΚΑΤΤΑΒΙΑΣ - ΠΛΗΜΜΥΡΙΟΥ και ΚΑΤΤΑΒΙΑΣ - ΠΡΑΣΟΝΗΣΙΟΥ, καθώς και η θαλάσια περιοχή που εκτείνεται σε βάθος 15-20 χιλιομέτρων από την ακτή του Πεδίου Βολής.

Κατά τις παραπάνω ημερομηνίες και ώρες **ΑΠΑΓΟΡΕΥΕΤΑΙ** κάθε κίνηση πεζών, τροχοφόρων, αλιέων, λεμβούχων στην παραπάνω περιοχή, προς αποφυγή ατυχημάτων.

ΕΚ ΤΗΣ ΣΤΡΑΤΙΩΤΙΚΗΣ ΥΠΗΡΕΣΙΑΣ

RODIAN
BEACH RESORT
RHODES GREECE
Managed by Amathus
AMATHUSIA
CENTRE
INDOOR POOL
HEALTH & FITNESS CLUB

Ζητεί για το νέο Health & Recreation Club,
που θα λειτουργήσει με την νέα σαιζόν,
άτομο πλήρους απασχόλησης με ειδικότητα:

αισθητικού

Απαραίτητη γνώση αγγλικής γλώσσας.

Οι ενδιαφερόμενες καλούνται να απευθυνθούν
στην κα Αρτεμη Χριστοδούλου
τηλέφωνο 02410-89928

ΠΩΛΟΥΝΤΑΙ

1) Μονοκατοικίες στην παραλία Ιαλυσού έναντι Βράχου 120, 140, 150, 170, 180, 200 τ.μ. σε μπετά ή τελειωμένες πολυτελούς κατασκευής, σε οικόπεδα αυτοτελή 400 - 700 τ.μ.
2) Καταστήματα και στούντιο των 50 τ.μ. επί της οδού Ιερού Λόχου Ιαλυσός, έναντι ξενοδοχείου Τσίκη.

Πληρ. Γ. Ιωαννίδης
Τηλ. 21714 ή 0932296983

ΠΩΛΟΥΝΤΑΙ

1) Οροφοδιαμερίσματα πολυτελούς κατασκευής εντός της πόλεως Ρόδου (όπισθεν παλαιού Νοσοκομείου) οδός Μεταξά των 136 τ.μ. με αποθήκη και θέση γκαράζ εσωτερική.
2) Διαμερίσματα σε μικρή πολυκατοικία πολυτελούς κατασκευής(με γκαράζ εσωτερικό) μέτρων 91, 98 και 136 τ.μ.
3) Μονοκατοικίες στην περιοχή Mira Mare διόροφες με υπόγειο γκαράζ των 140 τ.μ. και διαμερίσματα των 70 τ.μ.

Πληρ. Γ. Ιωαννίδης
Τηλ. 21714 ή 0932296983

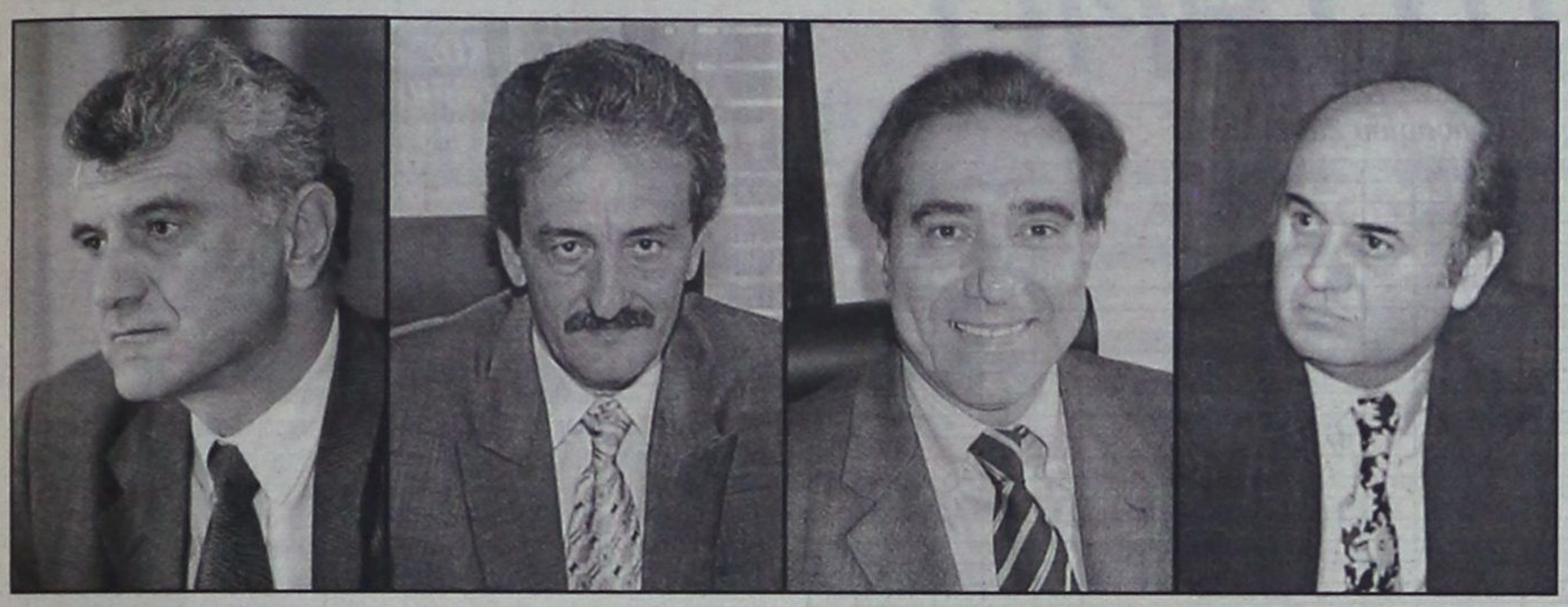

Χατζηευθυμίου.

Αλλά και εάν ακόμη δεχτούμε ότι είναι, έτσι, δεν πρέπει να ξεχνάτε ότι εμείς δεν έχουμε ξεκινήσει καν τον προεκλογικό αγώνα, δεν μας προβάλλουν μετά μανίας τα μέσα μαζικής ενημέρωσης, δεν είναι η φωτογραφία μας πρωτοσέλιδα εδώ και 6-7 μήνες. Δεν περιφερόμαστε από σταθμό σε σταθμό ότι ενωνόμαστε δεν ενωνόμαστε, παντρευόμαστε ή αρραβωνιαζόμαστε, όλα αυτά είναι προβολή, εσκεμμένη ή όχι είναι όμως προβολή.

Δεν περιμέναμε επαναλαμβάνω μια δημοσκόπηση για να μάθουμε που βρισκόμαστε αλίμονο στους πολιτικούς που δεν μπορούν να εκτιμήσουν την δύναμη τους».

Ερωτηθείς ο κ. Χαραλάμπης εάν υπάρχει περίπτωση να συνεργασθεί ο ίδιος είτε με τον κ. Γιαννόπουλο είτε με τους κ.κ. Χατζηευθυμίου και Μοράρη απάντησε: «**Το εάν θα συμπράξουν ή όχι κάποιοι μαζί μας, αυτό θα φανεί στο μέλλον».** Τέλος, σε ερώτηση αν μετά την συνεργασία Χατζηευθυμίου – Μοράρη ενισχύεται η δική του υποψηφιότητα ως ο πόλος που θα εκφράσει τον κόσμο της Ν.Δ. , ο κ. Χαραλάμπης απάντησε:

«Υπάρχει ένα τοπίο ξεκάθαρο, η παράταξη του Δημάρχου που ανήκει σε μεγάλο ποσοστό στο ΠΑΣΟΚ και ψηφίζεται και από την ΝΔ., από την παράταξη των κυρίων Μοράρη Χατζηευθυμίου που δεν γνωρίζουμε που θα καταλήξει και κανένας δεν ξέρει εάν είναι πιο πολύ ΠΑΣΟΚ ή πιο πολύ Νέα Δημοκρατία, και η δική μας παράταξη που έχει σχέση κυρίως με την Νέα Δημοκρατία αλλά είμαστε ανεξάρτητοι, σήμερα βέβαια την λέξη ανεξάρτητος την χρησιμοποιούν όλοι.

Για την συνεργασία ας περιμένουμε τα τελικά αποτελέσματα και μετά να βγάλουμε συμπεράσματα.»

Ο κ. Δ. ΚΑΡΑΧΑΛΙΟΣ

Ο Πρόεδρος της ΝΟΔΕ Δωδ/σου κ. Δημήτρης Καραχάλιος αμφισβήτησε, με δηλώσεις του την εγκυρότητα των αποτελεσμάτων της δημοσκόπησης της ALKO, αφήνοντας αιχμές για την επιλογή των περιοχών τις οποίες επισκέφθηκαν οι εκπρόσωποί της.

Πρόσθεσε ότι δεν του προκαλεί εντύπωση το ποσοστό 21,6% που συγκεντρώνει ο κ. Νίκος Χαραλάμπης, αλλά το 40,8% του κ. Γιώργου Γιαννόπουλου, που το θεωρεί ότι δεν ανταποκρίνεται στην πραγματικότητα.

Ο κ. ΚΥΡ. ΑΡΧΟΝΤΑΚΗΣ ΡΑΔΙΟΦΩΝΙΚΗ ΣΥΝΟΜΙΛΙΑ ΤΗΣ 11/2/2002 ΣΤΟΝ Ρ/Σ ΑΙΓΑΙΟ ΑΝΤΕΝΑ

Μεταξύ του κ. Κυριάκου Αρχοντάκη και του κ. Κ. Παναγόπουλου - ALCO

Δημοσιογράφος: Πώς εκτιμάτε τα αποτελέσματα της δημοσκόπησης;

Κ.Αρχοντάκης: Πρόκειται περί ανεκδότου που κυκλοφορεί ως gallop ή στην καλύτερη περίπτωση για gallop που κυκλοφορεί ως ανέκδοτο!!

Είναι προφανής η αγωνία του εντολέα να διαμορφώσει, με όρους στατιστικής τεχνικής ,ερωτήσεις που θα ανταποκρινόταν σε προκατασκευασμένες απαντήσεις, ως αληθοφανές έρεισμα υπονόμευσης της διαπραγματευτικής θέσης της ομάδας Χατζηευθυμίου, αλλά και της δυναμικής της σύμπραξης Χατζηευθυμίου-Μοράρη.-

Αμφισβητώ ευθέως την μεθοδολογική προσέγγιση της δημοσκόπησης ,δεδομένου ότι παρά την επίφαση της argumentum ad hominem (εστίασης στο άτομο),υιοθετεί με την απλή παράθεση ονομάτων ,την παραπλανητική τεχνική της στοχοθέτησης συγκροτημένων ομάδων εξουσίας με αναγνωρισιμότητα συνόλου (Γ. Γιαννόπουλος - Δημοτική Αρχή) στην ατομικότητα προσώπων που κατά τον χρόνο διενέργειας της έρευνας δεν είχαν καν εκφράσει πρόθεση διεκδίκησης ψήφου (Γ.Μοράρης). Αλλωστε η περιφορά των αποτελεσμάτων, δίκην feuille volante, πρίν δέκα ημέρες από επίδοξους χρήστες ,παραπέμπει ευθέως στο σύνδρομο της irrational Exuberance (παράλογης ευφορίας) και αναδεικνύει τα συμπτώματα πανικού μιας ετερόκλητης επαρχιακής παρεούλας πού βλέποντας να έρχεται η νέα εποχή αντιστέκεται, απαγκιστρωμένη στα κεκτημένα που επί σειράν ετών διαμόρφωσε ως επικυρίαρχος του πολιτικού και κοινωνικού συστήματος.-Είναι αυτονόητο και ρητά επισημαίνεται ,ότι δεν αναφέρομαι στην Δημοτική Αρχή, της οποίας η δημοκρατική νομιμοποίηση από το εκλογικό σώμα παραμένει αδιαμφισβήτητη. -Επι πλέον ,η παραδοχή από τον κ. Παναγόπουλο της τεχνικής μεθόδου «κάλπης» ως ουσιαστικά μιας «εικονικότητας» (virtual reality), αναιρεί και τα τελευταία ψήγματα πολιτικής αξιοπιστίας των αποτελεσμάτων,και αξιολογείται ως aberratio ictus(αστόχημα βολής) και ένα ακόμη εγχείρημα λαθραίας μετάβασης από την πραγματικότητα στον κόσμο των παραισθήσεων.-

Σε ένα δεύτερο επίπεδο ανάγνωσης, το gallop αποκαλύπτει τον προβοκατόρικο και διαλυτικό ρόλο που μόνιμα διεκπεραιώνουν στις παρυφές της Νέας Δημοκρατίας, καιροσκόποι και ανεγκέφαλοι πολιτικάντηδες ,σε μια προσπάθεια μόνιμης χειραγώγησης του χώρου.- Φαίνεται όμως ότι η υπερβαση των ορίων είναι τέτοια που οι καθ υποτροπήν δράστες αφύπνισαν ακόμη και τα πιο βαθιά αντανακλαστικά της κοινωνίας μας ,που θα απαντήσει καταλυτικά με την ψήφο της, στίς προσπάθειες πολιορκίας και ομηρίας της.-

Lindos Princess Beach Hotel

Το νέο ξενοδοχείο, 4 αστέρων, της "Ιωάννης Χατζηλαζάρου Α.Ε" δυναμικότητας 1150 κλινών θα λειτουργήσει την ερχόμενη τουριστική περίοδο, στη θέση "Πεύκοι" του Δήμου Λινδίων.

Για την στελέχωση του, η εταιρεία επιθυμεί να προσλάβει ικανούς συνεργάτες με

Προοπτική εξέλιξης & πραγματοποίησης καριέρας στον Ξενοδοχειακό χώρο

Barmen A & Barmen B

Σερβιτόρος Α & Σερβιτόρος Β

Συντηρητής Ηλεκτρολόγος

Συντηρητής Υδραυλικός

Κατά περίπτωση παρέχονται οι δυνατότητες: Οκτάμηνης απασχόλησης, Στέγης, και Μεταφοράς.

Για πληροφορίες, υποβολή Βιογραφικών Σημειωμάτων & Αιτήσεων Εργασίας, οι ενδιαφερόμενοι/-ες μπορούν να επικοινωνήσουν με το Γραφείο Προσωπικού, καθημερινά 10:00 – 15:00 στο τηλέφωνο 0244 29230 ή μέσω του φαξ 0244 29231



ΧΡΗΜΑΤΙΣΤΗΡΙΟ

ΣΥΝΕΔΡΙΑΣΗ ΤΗΣ 11ης Φεβρουαρίου 2002

ΤΡΑΠΕΖΕΣ	ΤΙΜΗ	%	ΕΛΑΧ	ΜΕΓ.	ΤΕΜ
ΑΤΤΙΚΗΣ (ΚΟ)	7.66	-0.78	7.50	7.72	9 348
ΓΕΝΙΚΗ ΤΡΑΠΕΖΑ ΤΗΣ ΕΛΛ.	10.90	0.00	10.86	11.08	77 490
ΕΘΝΙΚΗ ΤΡΑΠΕΖΑ ΤΗΣ ΕΛΛ.	25.50	0.24	25.40	25.84	63 771
ΕΤΕΒΑ (ΚΟ)	7.14	-0.83	7.12	7.30	7 005
ΕΛΛΑΔΟΣ (ΚΟ	82.10	-0.06	81.80	83.50	2 286
ΕΜΠΟΡΙΚΗ ΤΡΑΠΕΖΑ ΤΗΣ ΕΛΛ.	36.30	0.78	35.86	36.58	15 237
EUROBANK ERGASIAS	14.56	0.55	14.42	14.94	51 502
ΠΕΙΡΑΙΩΣ (ΚΟ)	9.08	0.22	8.98	9.10	102 767
ALPHA ΤΡΑΠΕΖΑ ΠΙΣΤΕΩΣ	18.90	0.53	18.80	19.28	126 828
ΕΤΝΑΤΙΑ ΤΡΑΠΕΖΑ (ΚΟ)	3.80	-1.04	3.78	3.88	9 132
ΕΤΝΑΤΙΑ ΤΡΑΠΕΖΑ (ΠΟ)	3.20	-1.23	3.18	3.28	1 155
ASPIS BANK	5.48	0.00	5.36	5.50	8 161
ETBA BANK	4.12	0.00	4.08	4.14	45 870
ΤΡΑΠΕΖΑ ΚΥΠΡΟΥ	3.28	0.00	3.20	3.28	8 822
ΑΓΡΟΤΙΚΗ ΤΡΑΠΕΖΑ	7.96	0.00	7.96	7.98	144 845
ΤΕΛΕΣΙΣ ΤΡΑΠΕΖΑ ΕΠΕΝΔΥΣΕΩΝ	6.34	-0.31	6.18	6.36	15 160
ΑΣΦΑΛΕΙΕΣ					
ΕΘΝΙΚΗ ΑΣΦ.	9.02	-1.31	8.98	9.30	2 100
ΑΣΠΙΣ ΠΡΟΝΟΙΑ (ΚΟ)	3.58	-0.56	3.48	3.62	820
ΦΟΙΝΙΞ ΓΕΝ. ΑΣΦ.	20.02	0.00	0.00	0.00	0
ΕΥΡΩΠΑΪΚΗ ΠΙΣΤΗ ΑΕ (ΚΟ)	2.41	0.84	2.28	2.42	32 522
ΕΥΡΩΠΑΪΚΗ ΠΙΣΤΗ ΑΕ (ΠΟ)	1.59	3.05	1.56	1.59	170
ΑΓΡΟΤΙΚΗ Α.Ε. ΓΕΝ. ΑΣΦΑΛ. (ΚΟ)	22.50	0.63	22.36	22.50	780
INTERAMERICAN (ΚΟ)	0.00	0.00	0.00	0.00	0
ΑΓΡΟΤΙΚΗ ΖΩΗΣ	6.98	-1.13	6.88	7.04	800 690
METROLIFE ΕΜΠΟΡΙΚΗ	2.60	-1.14	2.60	2.66	35 830
ΕΤΑΙΡΙΕΣ ΕΠΕΝΔΥΣΕΩΝ					
ΕΘΝΙΚΗ ΕΤ. ΕΠΕΝΔ.ΧΑΡΤ.	1.62	-0.61	1.62	1.67	12 055
ΕΛΛΗΝΙΚΗ ΕΤ. ΕΠΕΝΔ. (ΚΑ)	1.71	-1.16	1.71	1.77	11 370
ΕΠΕΝΔ. ΕΡΓΑΣΙΑΣ (ΚΑ)	1.49	0.68	1.47	1.50	39 290
ΕΠΕΝΔ. ΑΝΑΠΤΥΞΕΩΣ (ΚΑ)	1.83	-0.54	1.81	1.85	4 530
ALPHA ΕΠΕΝΔΥΣΕΩΝ (ΚΑ)	3.16	-0.63	3.16	3.20	16 200
ΠΕΙΡΑΙΩΣ ΕΠΕΝΔΥΤΙΚΗ	2.00	-0.99	1.99	2.00	7 951
ΠΡΟΟΔΟΣ ΕΛΛ.ΕΠΕΝΔ.	3.10	-0.64	3.04	3.12	73 889
INTERINVEST - ΔΙΕΘ. ΕΠΕΝΔ.	1.55	3.33	1.47	1.56	7 230
ΕΤΕΑΝΤΗ Α.Ε.Ε.Χ. (ΚΑ)	0.73	-1.35	0.73	0.75	83 780
ΔΙΑΣ Α.Ε.Ε.Χ (ΚΑ)	1.18	-1.67	1.18	1.21	43 760
ΑΙΟΛΙΚΗ Α.Ε.Ε.Χ. (ΚΑ)	1.68	0.00	1.65	1.68	13 600
ΕΜΠΟΡΙΚΗ ΕΠΕΝΔΥΤΙΚΗ (ΚΑ)	2.61	0.38	2.59	2.62	5 420
MARFIN Α.Ε.Ε.Χ.	1.41	-2.08	1.41	1.44	37 179
ΟΡΙΟΝ Δ.Α.Ε.Ε.Χ (ΚΑ)	1.74	0.58	1.72	1.79	22 280
ΑΣΠΙΣ ΕΠΕΝΔΥΤΙΚΗ (ΚΑ)	1.27	0.00	1.27	1.35	7 500
ALPHA TRUST ASSET M. (ΚΟ)	3.02	0.67	2.95	3.02	1 070
ΑΚΤΙΒ ΕΠΕΝΔΥΤΙΚΗ Α.Ε.Ε.Χ.	1.40	0.00	1.38	1.41	2 950
ΕΥΡΩΔΥΝΑΜΙΚΗ	2.38	-1.65	2.35	2.44	20 730
DOMUS Α.Ε.Ε.Χ.	5.3	-0.38	5.2	5.32	5 560
ΑΝΔΡΟΜΕΔΑ Α.Ε.Ε.Χ.	2.42	0.41	2.39	2.44	20 280
ARROW Α.Ε.Ε.Χ.	1.80	-1.64	1.79	1.86	84 360
NEXUS Α.Ε.Ε.Χ.	1.80	-2.17	1.80	1.86	34 740
ΕΤ. ΧΡΗΜ/ΚΗΣ ΜΙΣΘΩΣΗΣ					
ETBA ΛΗΖΙΝΓΚ (ΚΟ)	2.66	0.38	2.66	2.72	8 560
ALPHA LEASING (ΚΟ)	8.12	-0.49	8.10	8.36	2 040
ΠΕΙΡΑΙΩΣ ΧΡΗΜ/ΚΕΣ ΜΙΣΘΩΣΕΙΣ	8.36	0.97	8.08	8.36	150
ΕΤΑΙΡΙΕΣ ΣΥΜΜΕΤΟΧΩΝ					
ALBIO Α.Ε. ΣΥΜΜΕΤΟΧΩΝ (ΚΟ)	2.50	0.00	2.48	2.56	23 670
ΜΠΟΥΤΑΡΗΣ (ΚΑ)	2.01	0.50	1.95	2.04	23 710
ΜΠΟΥΤΑΡΗΣ (ΠΑ)	1.80	-2.70	1.76	1.80	1 600
ΚΕΡΑΝΗΣ (Κ)	1.20	-1.64	1.20	1.25	20 750
ΚΕΡΑΝΗΣ (Π)	1.03	-0.96	1.03	1.03	150
ΕΠΙΧΕΙΡΗΣΕΩΣ ΑΤΤΙΚΗΣ (Κ)	4.52	-3.00	4.52	4.72	29 264
ΟΜΙΛΟΣ ΙΝΤΕΑΛ (ΚΟ)	2.75	-0.72	2.69	2.80	70 700
ΟΜΙΛΟΣ ΙΝΤΕΑΛ (ΠΟ)	4.84	8.04	4.80	4.84	60
ΚΛΩΝΑΤΕΞ (ΚΑ)	3.90	-2.99	3.88	4.12	277 900
ΚΛΩΝΑΤΕΞ (ΠΑ)	3.70	0.00	3.66	3.82	440 580
ΒΙΟΧΑΛΚΟ (ΚΑ)	9.00	0.44	8.98	9.20	8 930
ΕΛΛΗΝΙΚΑ ΧΡΗΜΑΤΙΣΤΗΡΙΑ (ΚΟ)	6.60	-0.60	6.48	6.70	15 530
ΔΕΛΤΑ ΣΥΜΜΕΤΟΧΩΝ (Κ)	8.02	-0.74	7.96	8.06	3 162
ΔΕΛΤΑ ΣΥΜΜΕΤΟΧΩΝ (Π)	7.56	-1.05	7.22	7.70	5 970
NOTOS COM	2.01	-0.99	2.00	2.05	48 673
ΧΑΤΖΗΙΩΑΝΝΟΥ Α.Ε. (ΚΟ)	2.61	-1.51	2.60	2.66	14 200
AXON Α.Ε. (ΚΟ)	2.38	-3.64	2.37	2.51	122 094
SANYO HELLAS A.E.B.E.	1.77	-1.12	1.76	1.83	71 592
ΚΟΥΜΠΑΣ Α.Ε.	3.42	-1.72	3.40	3.56	201 230
ALPHA ΑΡΕΛΑ ΣΥΜΜΕΤΟΧΕΣ	2.69	-1.10	2.69	2.75	73 910
ΠΑΡΝΑΣΣΟΣ ΕΠΙΧΕΙΡΗΣΕΙΣ	1.20	1.69	1.20	1.28	6 692
ΦΟΥΡΛΗΣ Α.Ε. ΣΥΜΜΕΤΟΧΩΝ	4.34	-1.36	4.30	4.46	13 024
ΜΠΗΤΡΟΣ ΣΥΜΜΕΤΟΧΙΚΗ	3.16	0.00	3.12	3.26	3 596
ΑΘΗΝΑΪΚΕΣ ΣΥΜΜΕΤΟΧΕΣ	1.68	0.00	1.68	1.72	50 000
ΜΕΑΓΑ Α.Ε. ΣΥΜΜΕΤΟΧΩΝ (ΚΑ)	2.65	-1.85	2.65	2.75	42 150
ELBISCO AE ΣΥΜΜΕΤΟΧΩΝ	4.70	0.86	4.58	4.72	3 500
LAMDA DEVELOPMENT	10.86	-0.37	10.76	10.98	1 220
ΜΠΑΛΑΦΑΣ Α.Ε. (ΚΟ)	4.00	6.38	3.76	4.12	291 160
ΔΙΑΧΕΙΡΙΣΗ ΑΚΙΝΗΤΗΣ ΠΕΡΙΟΥΣΙΑΣ					
ΚΕΚΡΟΨ	51.02	-3.92	50.66	53.30	4 360
ΕΡΜΗΣ Α.Ε.	4.48	-0.88	4.44	4.58	31 510
ΙΟΝΙΚΗ	8.88	5.71	8.88	8.88	30
ALPHA ΑΣΤΙΚΑ ΑΚΙΝΗΤΑ	7.18	-1.37	7.16	7.46	7 550
ΒΟΒΟΣ (ΚΟ)	18.88	-0.106	18.62	19.04	31 970
STABILTON (ΚΑ)	0.70	0.00	0.69	0.72	252 210
STABILTON (ΠΑ)	0.85	-3.41	0.79	0.85	520
ΕΝΟΙΚΙΑΣΕΙΣ ΜΕΤΑΦΟΡΙΚΩΝ ΜΕΣΩΝ					
ΒΕΡΝΙΚΟΣ-ΚΟΤΤΕΡΑ	3.20	0.00	3.18	3.26	14 780
AUTOHELLAS Α.Ε.	6.92	-0.86	6.80	7.00	2 600
ΚΥΡΙΑΚΟΥΛΗΣ Μ.Κ.Ν.	2.24	-1.32	2.24	2.33	970
ΕΥΡΟΣΥΜΒΟΥΛΟΙ	12.66	-0.47	12.54	13.04	10 590
ΠΛΗΡΟΦΟΡΙΚΗ					
BYTE COMPUTER (ΚΟ)	4.98	0.00	4.96	5.08	9 790
INTRALOT (ΚΟ)	18.36	-0.54	18.30	18.62	7 929
QUALITY & RELIABILITY	11.18	2.76	10.88	11.22	18 660
INFORMER	8.20	-0.97	8.18	8.36	24 880
FORTHnet (ΚΟ)	11.24	2.94	11.22	11.70	25 715
LOGIC D.I.S.	2.76	-0.36	2.71	2.80	50 946
SINGULAR	4.26	0.47	4.22	4.32	531 744
UNIBRAIN S.A.	15.26	-0.13	15.08	15.54	35 110
MLS ΠΛΗΡΟΦΟΡΙΚΗ (ΚΟ)	8.66	-1.37	8.60	8.84	26 570
SPACE ΕΛΛΑΣ	19.72	-0.40	19.60	20.18	35 740
DATAMEDIA (ΚΟ)	3.50	-1.69	3.48	3.58	16 310
UNISYSTEMS (ΚΟ)	4.68	-1.27	4.60	4.82	43 920
RAINBOW COMPUTERS	28.54	-0.07	27.82	30.2	1520
ΔΙΑΦΗΜΙΣΗ					
ΑΤΕΡΜΟΝ ΔΥΝΑΜΙΚΗ (ΚΟ)	3.18	-0.63	3.12	3.24	101 000
ΥΓΕΙΑ					
ΙΑΤΡΙΚΟ ΑΘΗΝΩΝ (ΚΟ)	3.94	-1.99	3.94	4.06	33 009
ΙΑΣΩ (ΚΟ)	6.60	0.00	6.48	6.60	7 230
ΔΑΝΙΗΛΙΔΗΣ	4.00	-1.96	4.00	4.18	36 120
ΤΗΛΕΟΡΑΣΗ-ΨΥΧΑΓΩΓΙΑ					
ΤΗΛΕΤΥΠΟΣ (ΚΟ)	4.56	-0.87	4.48	4.68	7 807
HYATT REGENCY	5.48	-1.08	5.46	5.60	84 800
ΕΛΕΥΘΕΡΗ ΤΗΛΕΟΡΑΣΗ (ΚΟ)	4.90	-0.41	4.84	4.98	3 330
ΟΠΑΠ ΑΕ (ΚΟ)	8.62	0.23	8.56	8.66	26 787
ΓΕΩΡΓΙΑ					
ΙΠΠΟΤΟΥΡ (Κ)	3.98	0.00	3.86	4.06	2 280
ΚΤΗΝΟΤΡΟΦΕΙΑ					
ΚΤΗΝΟΤΡΟΦΕΙΑ ΣΕΛΟΝΤΑ (ΚΑ)	2.00	1.52	1.98	2.00	12 166
ΝΗΡΕΥΣ	3.26	-0.61	3.26	3.36	2 100
ΘΕΑΓΑΡΜ	1.67	0.00	1.62	1.69	13 110
ΕΛΛΗΝΙΚΑΙ ΚΤΗΝΟΚΑΛΛΙΕΡΓΕΙΑΙ	10.18	-0.78	9.88	10.18	100
ΟΡΥΧΕΙΑ					
ΑΡΓΥΡΟΜΕΤ/ΤΩΝ & ΒΑΡΥΤΙΝΗΣ	7.66	-1.54	7.64	7.90	3 400
ΜΕΤΑΦΟΡΕΣ					
ΙΜΠΕΡΙΟ	4.58	1.78	4.38	4.60	13 160
ΕΠΙΒΑΤΗΓΟΣ ΝΑΥΤΙΛΙΑ					
ΓΡΑΜΜΕΣ ΣΤΡΙΝΤΖΗ (ΚΑ)	1.62	2.41	1.61	1.68	28 880
ΝΑΥΤΙΛΙΑΚΗ ΕΤΑΙΡΕΙΑ ΛΕΣΒΟΥ	1.44	0.69	1.44	1.45	8 940
ΑΝΕΚ (ΚΟ)	2.22	0.45	2.20	2.29	76 220
ΑΝΕΚ (ΠΟ)	2.56	0.00	2.56	2.57	80
ΜΙΝΩΙΚΕΣ ΓΡΑΜΜΕΣ	2.49	2.35	2.47	2.59	41 277
ΕΠΙΒΑΤΗΓΟΣ ΠΡΟΣ ΜΕΤΑΦΟΡΕΣ ΔΡΑΣΤΗΡΙΟΤΗΤΕΣ					
ΕΘΝΙΚΗ ΑΣΦΟΠ. ΑΚΙΝ.ΕΚΜ/ΤΕΣΩ	5.12	-1.54	5.12	5.26	15 070
ΟΛΘ	6.58	0.30	6.5	6.7	3 620
ΤΗΛΕΠΙΚΟΙΝΩΝΙΕΣ					
ΟΤΕ (ΚΟ)	17.42	-1.47	17.38	17.90	630 214
ΠΑΝΑΦΟΝ ΑΕΕ (ΚΟ)	6.08	-1.94	6.06	6.28	272 880
COSMOTE (ΚΟ)	11.40	0.35	11.38	11.52	11 011
ΞΕΝΟΔΟΧΕΙΑ ΚΑΙ ΑΘΛΑ ΚΑΤΑΛΥΜΑΤΑ					
ΑΣΤΗΡ PALACE	6.52	2.40	6.52	6.70	1 260
ΓΕΚΕ Α.Ε.	5.50	3.17	5.22	5.62	890
ΛΑΜΨΑ	4.26	0.00	4.20	4.40	12 175
ΝΙΚΟΣ ΤΣΑΛΗΣ	5.08	0.40	5.06	5.18	5 130

ΕΣΤΙΑΤΟΡΙΑ	ΤΙΜΗ	%	ΕΛΑΧ.	ΜΕΓ.	ΤΕΜ
OLYMPIC CATERING A.E.	4.58	0.00	4.50	4.58	990
ΓΡΗΓΟΡΗΣ ΜΙΚΡΟΕΥΜΑΤΑ (ΚΟ)	13.94	-1.69	13.80	14.18	13 504
EVEREST	3.22	-0.62	3.14	3.26	19 690
GOODYS A.E. (ΚΑ)	13.76	-3.64	13.72	14.38	780
ΚΑΛΩΣ ΤΟΥΡΑΝΤΟΥΡΓΙΚΕΣ					
ΕΛΛΗΝ. ΥΦΑΝΤΟΥΡΓΙΑ (ΚΑ)	7.98	0.00	7.90	8.26	9 410
ΤΡΙΑ ΑΛΦΑ (ΚΟ)	35.00	-6.67	34.92	37.46	125
ΚΑΛΟΓ. ΝΑΟΥΣΗΣ (ΚΑ)	2.60	-1.52	2.60	2.69	224 262
ΦΙΝΤΕΞΠΟΡΤ (ΚΟ)	2.8	-4.44	2.79	2.94	3 300
ΕΛΦΙΚΟ (ΚΟ)	4.50	-5.86	4.50	4.68	122
ΕΠΙΛΕΚΤΟΣ ΚΑΛΟΓ/ΡΙΑ	2.06	0.00	2.01	2.06	15 350
ΚΑΛΟΓ. ΝΑΥΠΑΚΤΟΥ	2.62	-2.24	2.60	2.68	3 870
ΒΑΡΒΑΡΕΣΟΣ	8.52	-0.47	8.48	8.64	25 400
ΤΕΤΑΠΡΕΤ	3.16	-2.47	3.16	3.32	28 430
ΓΙΑΝΝΗΣ ΓΙΑΝΝΟΥΣΗΣ	17.26	-0.23	17.20	18.20	119 020
ΚΑΛΟΓ. ΚΟΡΙΝΘΟΥ (ΚΟ)	3.30	-1.79	3.28	3.40	14 500
ΚΑΛΟΓ. ΚΟΡΙΝΘΟΥ (ΠΟ)	3	-6.76	2.49	3	150
ΕΙΔΗ ΕΝΔΥΜΑΣΙΑΣ					
ΜΙΝΕΡΒΑ (ΚΑ)	2.53	-4.17	2.52	2.67	2 480
SEX FORM	6.94	0.29	6.86	7.04	79 210
ΕΛΒΕ-ΕΝΔΥΜΑΤΩΝ	2.44	-4.31	2.42	2.54	3 220
FANCO A.E.	8.54	-1.16	8.52	8.88	26 940
ΠΡΟΪΟΝΤΑ ΣΥΛΟΥ & ΞΥΛΕΙΟΥ					
ΒΑΛΚΑΝ (ΚΟ)	0.46	0.00	0.45	0.47	154 530
ΑΚΡΙΤΑΣ (ΚΟ)	3.80	-0.52	3.68	3.80	560
ΣΕΛΜΑΝ (ΚΟ)	2.35	-0.42	2.33	2.44	51 720
ΠΡΟΪΟΝΤΑ ΧΑΡΤΟΥ					
ΒΙΣ (ΚΟ)	4.88	0.00	4.70	4.88	1 060
ΒΙΣ (ΠΟ)	4.58	10.63	4.58	4.58	240
PAPERPACK-ΤΣΟΥΚΑΡΙΔΗΣ	10.10	-1.17	9.82	10.34	280
ΕΚΔΟΣΕΙΣ					
INFORM ΛΥΚΟΣ (ΚΟ)	9.50	0.85	9.14	9.60	18 160
ΕΤΜΑ (ΚΟ)	2.02	-1.46	2.01	2.08	33 610
ΕΤΜΑ (ΠΟ)	1.67	-2.91	1.67	1.72	3 420
RILKEN	12.58	-1.72	12.56	12.92	6 300
ΕΛΛΑΤΕΞ ΣΥΝΘΕΤΙΚΕΣ ΙΝΕΣ	2.03	-0.98	2.03	2.1	23 170
ΕΛΑΣΤΙΚΑ-ΠΛΑΣΤΙΚΑ					
ΠΕΤΖΕΤΑΚΗΣ (ΚΑ)	4.74	-2.47	4.74	4.82	10 943
ΠΕΤΖΕΤΑΚΗΣ (ΠΑ)	4.22	-0.94	4.22	4.24	175
ΠΛΑΣΤΙΚΑ ΚΡΗΤΗΣ (ΚΑ)	7.7	0.26	7.50	7.70	2 040
EURODRIP	3.62	-1.63	3.60	3.74	5 075
ΔΑΪΟΣ ΠΛΑΣΤΙΚΑ	3.76	-2.08	3.76	3.90	5 840
ΠΑΪΡΗΣ Α.Β.Ε.Ε. ΠΛΑΣΤΙΚΩΝ	4.74	-2.47	4.72	4.96	15 160
FLEXOPACK A.E.B.E.Π.	8.04	0.25	8.02	8.30	1 250
ΠΛΑΣΤΙΚΑ ΜΑΚΕΔΟΝΙΑΣ (ΚΑ)	2.59	-1.15	2.59	2.67	9 080
ΜΗ ΜΕΤΑΛΛΙΚΑ ΟΡΥΚΤΑ-ΣΙΜΕΝΤΑ					
ΕΣΚΑ (ΚΑ)	21.38	1.81	21.10	21.50	13 970
ΧΑΛΥΨ (ΚΟ)	6.38	-0.93	6.14	6.48	594
ΧΑΛΥΨ (ΠΟ)	6.20	0.00	0.00	0.00	0
ΙΚΤΙΝΟΣ	5.96	-2.61	5.82	6.22	40 400
ΜΑΒΙΟΣ ΠΥΡΙΜΑΧΑ	6.00	0.67	5.72	6.00	280
ΚΥΡΙΑΚΙΔΗΣ ΜΑΡΜΑΡΑ	4.80	0.42	4.68	4.80	8 560
ΚΕΡΑΜΕΙΑ-ΑΛΛΑΤΙΝΗ	6.84	-0.87	6.70	7.06	16 390
ΗΡΑΚΛΗΣ	11.78	0.51	11.74	11.92	19 161
TITAN (ΚΟ)	39.18	-0.86	39.00	40.20	3 060
TITAN (ΠΟ)	33.68	0.06	33.00	33.70	2 060
BETANET (ΚΟ)	5.00	-1.96	4.98	5.18	105 420
ΒΑΣΙΚΑ ΜΕΤΑΛΛΑ					
ΑΛΟΥΜΙΝΙΟ ΤΗΣ ΕΛΛΑΔΟΣ	34.12	0.12	34.06	34.32	8 840
ΜΑΪΛΗΣ Α.Ε.Β.Ε. (ΚΟ)	5.12	-0.78	5.10	5.22	46 770
ΧΑΛΚΟΡ	4.18	0.48	4.14	4.20	1 690
ΑΛΟΥΜΥΛ ΜΥΛΟΝΑΣ	6.52	0.93	6.18	6.52	410
ΣΩΛΗΝΟΥΡΓΕΙΑ ΚΟΡΙΝΘΟΥ	3.24	-1.22	3.22	3.30	6 380
ΑΛΚΟ ΕΛΛΑΣ (ΚΟ)	1.89	-1.05	1.87	1.94	48 663
ΣΩΛΗΝ. ΤΖΙΡΑΚΙΑΝ ΠΡΟΦΙΛ	2.05	0.00	1.98	2.05	3 030
ΕΛΒΑΛ. Α.Ε.	3.46	-1.14	3.46	3.50	10 010
ΣΙΔΕΝΟΡ (ΚΑ)	4.12	0.00	4.12	4.20	670
ΕΤΕΜ Α.Ε. (Κ)	3.08	0.00	3.04	3.14	10 006
FITCO A.E. (ΚΟ)	7.12	-3.26	7.06	7.46	12 820
ΜΕΤΑΛΛΙΚΑ ΠΡΟΪΟΝΤΑ					
ΒΙΟΣΩΛ (ΚΟ)	0.66	1.54	0.65	0.66	10 700
ΒΙΟΣΩΛ (ΠΟ)	0.90	5.88	0.90	0.90	2 500
SPIDER	2.46	0.00	2.43	2.57	434 690
MEVACO (ΚΟ)	2.57	-1.53	2.56	2.65	8 060
HELLAS CAN (Κ)	7.18	-1.91	7.16	7.30	1 640
ΧΑΛΥΒΔΟΦΥΛΛΩΝ (ΚΟ)	1.12	-1.75	1.10	1.13	10 490
ΜΕΤΑΛ. ΑΡΚΑΔΙΑΣ ΡΟΚΑΣ (ΚΟ)	7.82	-2.25	7.82	7.86	5 700
ΜΕΤΑΛ. ΑΡΚΑΔΙΑΣ ΡΟΚΑΣ (ΠΟ)	5.84	0.34	5.84	5.84	200
ΜΕΤΚΑ (ΚΟ)	5.06	-0.78	5.02	5.12	9 210
ΔΑΡΙΤΚ & ΣΙΑ	3.72	-1.06	3.70	3.84	89 420
ΛΕΒΕΝΤΕΡΙΣ (Κ)	1.98	-1.00	1.97	2.00	2 500
ΛΕΒΕΝΤΕΡΙΣ (Π)	1.6	-1.23	1.59	1.60	980
ΜΗΧΑΝ/ΤΑ & ΕΙΔΗ ΕΞΟΠΛΙΣΜΟΥ					
KLEEMAN HELLAS	6.78	0.30	6.72	6.78	1 530
FRIGOGLASS (ΚΟ)	4.76	0.42	4.62	4.76	19 010
ΚΑΛΩΔΙΑ					
NEXANS ELLAS	7.48	1.08	7.36	7.76	120
ΕΛΛΗΝΙΚΑ ΚΑΛΩΔΙΑ	3.64	2.25	3.52	3.64	220
ΗΛΕΚΤΡΟΝΙΚΟΣ ΕΞΟΠΛΙΣΜΟΣ					
INTRACOM (ΚΟ)	12.50	-1.57	12.44	12.86	117 970

ΚΑΤΑΣΚΕΥΗ ΟΧΗΜΑΤΩΝ					
ΠΕΤΡΟΠΟΥΛΟΣ	5.30	0.00	5.30	5.32	130
ΝΑΥΠΗΓΕΙΑ					
ΝΕΩΡΙΟΝ ΝΑΥΠΗΓΕΙΑ ΣΥΡΟΥ	6.82	-0.87	6.70	6.84	1 160
ΒΙΟΜΗΧΑΝΙΑ ΕΠΙΠΛΩΝ					
SATO (ΚΟ)	1.78	-1.11	1.76	1.82	12 330
ΒΑΡΑΓΚΗΣ	2.78	-2.11	2.78	2.84	2 826
ΔΡΟΜΕΑΣ	7.00	-0.85	6.9	7.18	4 380
ΚΑΤΑΣΚΕΥΗ ΚΟΣΜΗΜΑΤΩΝ					
FOLLI - FOLLIE	21.00	0.38	20.96	21.2	16 356
ΔΙΥΛΙΣΤΗΡΙΑ					
ΕΛΛΗΝΙΚΑ ΠΕΤΡΕΛΑΙΑ	6.52	-0.91	6.50	6.66	28 703
ΜΟΤΟΡ ΟΙΛ ΕΛΛΑΣ	7.68	-0.26	7.66	7.74	5 500
ΠΕΤΡΟΛΑ ΕΛΛΑΣ ΑΒΕΕ	4.72	-1.67	4.70	4.80	5 120
ΗΛΕΚΤΡΙΚΗ ΕΝΕΡΓΕΙΑ					
Δ.Ε.Η.	12.96	0.15	12.92	13.00	57 910
ΕΜΠΟΡΙΟ,ΕΠΙΣΚ. ΟΙΚ/ΤΩΝ	**ΤΙΜΗ**	**%**	**ΕΛΑΧ.**	**ΜΕΓ.**	**ΤΕΜ**
ΣΦΑΚΙΑΝΑΚΗΣ	2.26	0.44	2.21	2.26	2 590
ΧΟΝΔΡΙΚΟ ΕΜΠΟΡΙΟ					
ΑΛΛΑΤΙΝΗ (Κ)	2.78	0.72	2.68	2.80	15 030
ΣΑΡΑΝΤΗΣ (ΚΟ)	3.00	-1.32	2.99	3.08	61 956
LAVIPHARM (ΚΟ)	2.69	0.37	2.66	2.74	46 395
ΜΠΕΝΡΟΥΜΠΗΣ & ΥΙΟΣ (ΚΟ)	5.84	1.68	5.84	6.02	2 470
ΖΑΜΠΑ (Κ)	38.60	1.05	37.50	38.94	925
ΕΣΚΙΜΟ (ΚΟ)	2.26	-0.44	2.25	2.36	168 830
ΕΣΚΙΜΟ (ΠΟ)	2.78	0.00	0.00	0.00	0
ΕΜΠΟΡΙΚΟΣ ΔΕΣΜΟΣ (ΚΟ)	1.13	0.00	1.13	1.22	80 770
ΕΜΠΟΡΙΚΟΣ ΔΕΣΜΟΣ (ΠΟ)	1.42	10.94	1.42	1.43	4 760
ΕΛΤΡΑΚ (Κ)	2.92	-2.67

ΠΕΡΙΟΔΟΣ ΕΝΤΑΣΗΣ

Τέλος Μαρτίου ξεκαθαρίζει *η οικονομική πολιτική*

Πυρετός προετοιμασίας της νέας φορολογικής και αναπτυξιακής πολιτικής

Η υλοποίηση της φορολογικής μεταρρύθμισης, η αντιμετώπιση της ανεργίας και η θεσμοθέτηση ρυθμίσεων που θα προάγουν το επιχειρηματικό γίγνεσθαι, μαζί με τις απελευθερώσεις αγορών και την «εμβάθυνση» των ιδιωτικοποιήσεων, είναι οι πρώτες προτεραιότητες στην ατζέντα του υπουργού Οικονομίας και Οικονομικών Ν. Χριστοδουλάκη. Ο χρόνος πιέζει και, κατά την έκφραση του υπουργού, «δεν είναι σύμμαχος της κυβέρνησης».

Αυτό λέγεται, όπως επισημαίνεται από παράγοντες του οικονομικού επιτελείου, με την έννοια ότι τα μέτρα πρέπει να αποδώσουν άμεσα, κυρίως λόγω της οξύτητας των προβλημάτων. Στο βάθος όμως διακρίνονται οι δημοτικές εκλογές του Οκτωβρίου και ο εκλογικός κύκλος που αρχίζει με αυτές. Η περίοδος χάριτος που δίνει στον εαυτό του το οικονομικό επιτελείο, ή ακριβέστερα η περίοδος επώασης των οικονομικών μέτρων, δεν μπορεί σε καμία περίπτωση να είναι μεγαλύτερη από πέντε μήνες.

Ένας φόρος στα ακίνητα

Σύμφωνα με πληροφορίες, ο κ. Χριστοδουλάκης έχει δώσει εντολή στις επιτροπές που μελετούν τη φορολογική μεταρρύθμιση να έχουν έτοιμες τις προτάσεις τους στα τέλη Φεβρουαρίου. Η κυβέρνηση θα ανακοινώσει τις αποφάσεις της εντός του Μαρτίου. Η μεγαλύτερη ανατροπή στην ισχύουσα φορολογική νομοθεσία γίνεται στη φορολογία ακινήτων. Οι γνωστοί φόροι που επιβάλλονται στην καθ'οιονδήποτε τρόπο μεταβίβαση της κυριότητας ενός ακινήτου καταργούνται (φόρος μεταβίβασης, φόρος δωρεών, γονικών παροχών και κληρονομιών). Ένας νέος φόρος, ο φόρος κατοχής της ακίνητης περιουσίας, θα καταβάλλεται κάθε χρόνο, ενώ ο φόρος μεταβίβασης καταβαλλόταν εφάπαξ και η φορολογική υποχρέωση τελείωνε στην καταβολή του. Πληροφορίες αναφέρουν ότι από το φόρο αυτό θα υπάρξουν απαλλαγές για την πρώτη κατοικία, τα αγροτικά ακίνητα και τα βιομηχανικά και εμπορικά ακίνητα που εξυπηρετούν τη λειτουργία της επιχείρησης.

Η τάση μείωσης της φορολογίας εισοδήματος φυσικών και νομικών προσώπων θα συνεχιστεί. Αλλά οι μειώσεις θα γίνουν με το σταγονόμετρο. Μάλλον θα αυξηθεί το σημερινό αφορολόγητο όριο των 2,8 εκατ. δρχ. (συζητείται μέχρι και τα 3,3 εκατ. δρχ.), αν και υπάρχουν σοβαροί ενδοιασμοί για την αξία ύπαρξης πλέον του φόρου εισοδήματος. Με το σημερινό αφορολόγητο όριο, το 60% των φορολογουμένων δεν θα καταβάλλει καθόλου φόρο. Αν το αφορολόγητο διαμορφωθεί στα 3,3 εκατ. δρχ., το ποσοστό φτάνει στο 75%. Αποκλείεται ένα μεγάλο σοκ στη φορολογία των επιχειρήσεων με τη δραστική μείωση του συντελεστή 35% επειδή, κατά την κυβέρνηση, το πραγματικό φορολογικό βάρος των επιχειρήσεων είναι στην Ελλάδα το 20% των καθαρών κερδών, ενώ στην Ευρώπη είναι 28% (το μικρότερο βάρος διαμορφώνεται εξαιτίας των πολλαπλών φορολογικών κινήτρων και απαλλαγών). Μάλλον επιλέγεται η μείωση του συντελεστή στο 30%, σταδιακά σε δύο χρόνια (2,5%+2,5%). Αντίθετα, με το νομοσχέδιο για την επιχειρηματικότητα (δίνεται μεθαύριο στη δημοσιότητα) ο φόρος μειώνεται κατά 10 ολόκληρες μονάδες και επί δύο χρόνια για τις επιχειρήσεις που συγχωνεύονται.

Η μείωση της ανεργίας στα επίπεδα της ευρωζώνης (8,5% έναντι 11% στην Ελλάδα) είναι ο πιο δύσκολος στόχος. Η κυβέρνηση, μέχρι στιγμής, έχει επιλέξει τα φορολογικά κίνητρα και την αξιοποίηση του Γ' Κοινοτικού Πλαισίου Στήριξης.

150.000 θέσεις εργασίας

Με τα μέτρα που θα ανακοινωθούν σε 15 περίπου ημέρες το οικονομικό επιτελείο πιστεύει ότι θα δημιουργηθούν περί τις 150.000 θέσεις εργασίας, που θα μειώσουν την ανεργία κατά 2-3 ποσοστιαίες μονάδες. Φυσικά στην κυβέρνηση εμφανίζονται ισχυρότατες τάσεις για τη δημιουργία θέσεων εργασίας στον κοινωνικό τομέα και με κρατικές πρωτοβουλίες. Είναι λάθος, υποστηρίζεται, να αναμένουμε από την ιδιωτική πρωτοβουλία να ανταποκριθεί στα μέτρα που θεσπίζουμε. Ιδιαίτερα όταν μας συνέχει το άγχος της περάτωσης των έργων που σχετίζονται με τους Ολυμπιακούς Αγώνες. Με το άγχος αυτό, παρατηρούν, θα είναι πολύ δύσκολο να επιβάλουμε, εκτός από την επιτάχυνση των έργων, και την υποχρέωση πρόσληψης συγκεκριμένου αριθμού εργαζομένων. Ο κ. Χριστοδουλάκης εξακολουθεί, παρά τη δυσμενή πολιτική συγκυρία, να πιστεύει στην «οικονομική προέλαση». Προγραμματίζει τη νέα σειρά των ιδιωτικοποιήσεων με τα καζίνο, τα ΕΛΠΕ, τις μαρίνες, την Ολυμπιακή (πήρε παράταση) και τα ναυπηγεία (μετατρέπεται σε μεγάλο αγκάθι).

Αλλά και γι'αυτά δέχεται την κριτική εκ των ένδον. Πώς θα πειστεί ο απλός κόσμος που ακολουθεί το ΠΑΣΟΚ ότι κάποτε οι ιδιωτικοποιήσεις και οι αναδιαρθρώσεις θα τον ωφελήσουν; Είναι το κριτικό ερώτημα που τίθεται στον Ν. Χριστοδουλάκη. Και συνοδεύεται από τους ομοϊδεάτες του με τη σκληρή παρατήρηση ότι «το ΠΑΣΟΚ δεν μπορεί να μετουσιωθεί σε εκκλησία. Δεν μπορεί να υπόσχεται παραδείσους για το άγνωστο μέλλον όταν στο παρόν δίνονται ψίχουλα αυξήσεων στους συνταξιούχους».



Συμφέρουσες λύσεις σε ασυναγώνιστες τιμές για επαγγελματική - οικιακή χρήση και για το αυτοκίνητό σας, με χρηματοδότηση έως 48 μήνες!!

dj equipment



PIONEER CDJ 1000
ΤΙΜΗ: ~~500.000δρχ.~~
395.000 δρχ.!!

car audio



JVC car stereo KD-SH 99R(MP3)
ΤΙΜΗ: ~~269.000δρχ.~~
150.000δρχ.!!

home cinema

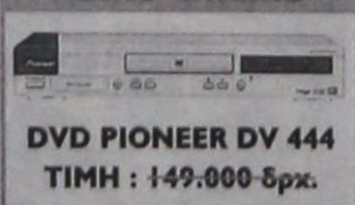

DVD PIONEER DV 444
ΤΙΜΗ : ~~149.000 δρχ.~~
100.000 δρχ.!!

ΕΛΕΥΘΕΡΙΟΣ ΒΟΥΛΓΑΡΗΣ
ΜΙΧ. ΠΕΤΡΙΔΗ 4 - 85100 - ΡΟΔΟΣ -ΤΗΛ.:39437

ΑΡΧΩΝ ΣΑΜΑΡΤΖΗΣ

Από το 1980



20 ΧΡΟΝΙΑ ΜΟΝΩΣΕΙΣ

ΜΟΝΩΣΕΙΣ ΤΑΡΑΤΣΩΝ

Ricofon

ΓΙΑ ΤΕΛΕΙΑ ΑΚΟΥΣΤΙΚΗ ΣΤΟΥΣ ΧΩΡΟΥΣ ΕΡΓΑΣΙΑΣ ΚΑΙ ΔΙΑΣΚΕΔΑΣΗΣ



Τοποθετώντας το κατάλληλο προϊόν RICOFON έχετε μια αίθουσα με άριστη ακουστική και συγχρόνως ένα τέλειο διακοσμητικό αποτέλεσμα.

ΔΙΑΘΕΣΗ: ΑΡΧΩΝ ΣΑΜΑΡΤΖΗΣ
ΜΟΝΩΤΙΚΑ ΥΛΙΚΑ - ΜΟΝΩΣΕΙΣ
Τηλ. 23030, 32054, 67790
1) Ερυθρού Σταυρού 21 2) Κέντρο Μόνωσης Ρόδου: Μιχαήλ Πετρίδη 69

ΠΑΡΑΤΗΡΗΣΕΙΣ ΤΟΥ ΣτΕ ΣΕ ΣΧΕΔΙΟ Π.Δ. ΓΙΑ ΤΑ «ΑΣΤΕΡΙΑ»

ΥΠΟ ΟΡΟΥΣ Η ΑΝΕΓΕΡΣΗ - επέκταση ξενοδοχείων



Ρεπορτάζ: Παν. Τσιμπούκης

Φραγμούς στην ασύδοτη ανέγερση ξενοδοχείων, στην έμμεση νομιμοποίηση αυθαιρέτων κτισμάτων ξενοδοχειακών μονάδων και στην παράνομη επέκταση των ήδη υφισταμένων, όπως και στην εκτός ουσιαστικών κριτηρίων μετάταξη κατηγορίας των ξενοδοχείων, θέτει το Συμβούλιο της Επικρατείας, με αφορμή την επιχειρούμενη κατάταξη των ξενοδοχείων σε κατηγορίες με το σύστημα των «αστέρων».

Ειδικότερα, το Ε' Τμήμα του ΣτΕ επεξεργάσθηκε σχέδιο Προεδρικού Διατάγματος για «την κατάταξη των κύριων ξενοδοχειακών καταλυμάτων σε κατηγορίες με σύστημα αστέρων». Παράλληλα, όμως, με το εν λόγω σχέδιο διατάγματος θεσπίζονται οι τεχνικές προδιαγραφές για την ανέγερση ξενοδοχείων.

Το ΣτΕ με το υπ'αριθ. 678/2001 πρακτικό του (που δημοσιεύθηκε τώρα), κάνει αρκετές παρατηρήσεις, ενώ άλλες διατάξεις του τις κρίνει παράνομες και άλλες διαγραπτέες.

Κατ'αρχάς, το σχέδιο αναφέρει ότι «γίνεται αυτοδίκαια αποδεκτό» ότι τα υφιστάμενα ξενοδοχεία διαθέτουν τις τεχνικές προδιαγραφές της κατηγορίας αστέρων, στην οποία αντιστοιχεί το σήμα λειτουργίας που ήδη κατέχουν» από τον ΕΟΤ.

Υπογραμμίζει, όμως, το ΣτΕ ότι η εν λόγω διάταξη του σχεδίου Π.Δ. είναι νόμιμη υπό δύο προϋποθέσεις. Πρώτη είναι ότι οι υπάρχουσες ξενοδοχειακές μονάδες πληρούν πράγματι όλες τις τεχνικές προδιαγραφές που προβλέπονται. Δεύτερη είναι ότι η ανακατάταξη προϋποθέτει νομίμως υφιστάμενες ξενοδοχειακές μονάδες και «δεν μπορεί σε καμιά περίπτωση να οδηγήσει σε νομιμοποίηση τυχόν αυθαίρετων ή παράνομων ξενοδοχειακών καταλυμάτων».

Διαγραπτέα θεωρεί το ΣτΕ βασική διάταξη του σχεδίου Π.Δ., που αναφέρει ότι «οι επεκτάσεις λειτουργούντων ξενοδοχείων γίνονται με τις τεχνικές προδιαγραφές της περιόδου ίδρυσης του ξενοδοχείου».

Παράλληλα, το ΣτΕ έκρινε ότι είναι διαγραπτέα η διάταξη του σχεδίου που αναφέρει ότι ως υφιστάμενο ξενοδοχείο θεωρείται αυτό «το οποίο έχει λάβει έγκριση αρχιτεκτονικών σχεδίων του ΕΟΤ μέχρι την έναρξη του σχεδίου Π.Δ.».

Διαγραπτέα κρίθηκε ακόμα η διάταξη, που αφορά την ίδρυση ξενοδοχειακών μονάδων. Αναλυτικότερα, υπογραμμίζει το ΣτΕ ότι διάταξη του σχεδίου Π.Δ. αναφέρει ότι «το ξενοδοχείο κλασικού τύπου είναι δυνατόν να βρίσκεται σε περιοχές εντός σχεδίου πόλης, εντός πόλεων ή οικισμών με εγκεκριμένο σχέδιο, εντός οριοθετημένων οικισμών χωρίς σχέδιο, εκτός σχεδίου αλλά εντός ΖΟΕ (εφόσον η ΖΟΕ προβλέπει τη συγκεκριμένη χρήση) ή εκτός σχεδίου. Όμως, υπογραμμίζει το ΣτΕ ότι η δυνητική αυτή διατύπωση δεν προσήκει σε κανονιστικό κείμενο, με το οποίο επιχειρείται η θέσπιση συγκεκριμένων προδιαγραφών για την ίδρυση ξενοδοχειακών μονάδων.

Περαιτέρω, η εντός παρενθέσεως επιφύλαξη υπέρ των κειμένων διατάξεων περί επιτρεπόμενων χρήσεων μόνο για τις ΖΟΕ «δίδει την εσφαλμένη εντύπωση» ότι στις λοιπές περιοχές η ίδρυση ξενοδοχείων είναι κατ'αρχήν ελεύθερη. Τούτο, όμως, δεν ισχύει γιατί εκτός του ότι έρχεται σε αντίθεση με τα οριζόμενα στο Παράρτημα Α του σχεδίου Π.Δ., το ζήτημα του επιτρεπτού της χ ρήσεως ξενοδοχειακών καταλυμάτων ρυθμίζεται από τις κείμενες πολεοδομικές διατάξεις, γενικές και ειδικές, κατά περιοχή. Επομένως, πρέπει να διαγραφεί η εντός παρενθέσεως επιφύλαξη για τις ΖΟΕ και να αναδιατυπωθεί το εδάφιο ως εξής: «Τα ξενοδοχεία κλασικού τύπου ιδρύονται εφόσον η σχετική χρήση επιτρέπεται από τις κείμενες διατάξεις, εντός σχεδίου πόλης κ.λπ.».

Εξάλλου, το ΣτΕ επισημαίνει ότι από την ισχύουσα νομοθεσία προκύπτει ότι, προκειμένου περί ανεγέρσεως νέων (ή περί εκσυγχρονισμού η επεκτάσεως υπαρχόντων) κυρίων ξενοδοχειακών καταλυμάτων εκτός σχεδίου πόλεως, εντός σχεδίου (υπό ορισμένες προϋποθέσεις) ή εντός παραδοσιακών οικισμών ή ιστορικών κέντρων πόλεων, απαιτείται προέγκριση χωροθετήσεως και έγκριση περιβαλλοντικών όρων, κατόπιν συντάξεως περιβαλλοντικής μελέτης.

Περαιτέρω, ειδικώς προκειμένου περί χωροθετήσεως ξενοδοχειακών καταλυμάτων σε περιοχές εκτός σχεδίου πόλεως, οι οποίες προορίζονται, καταρχήν για αγροτική εκμετάλλευση, δασοπονία και αναψυχή, εφαρμοστέες είναι και οι διατάξεις του άρθρου 8 του Π.Δ. της 6/17.10.1978 περί δομήσεως εκτός σχεδίων πόλεων, οι οποίες προβλέπουν, πλην της προηγούμενης χωροθετήσεως, και ειδικούς όρους δομήσεως.

Ως εκ τούτου, θα πρέπει στο άρθρο 1 του σχεδίου να προστεθεί παράγραφος 6 η οποία θα ορίζει:

«Για την ανέγερση νέων και τον εκσυγχρονισμό ή την επέκταση υπαρχόντων κυρίων ξενοδοχειακών καταλυμάτων εφαρμόζονται ο διατάξεις της κοινής υπουργικής αποφάσεως 69269/5387/1990, όπως εκάστοτε ισχύει. Ειδικά, για την ανέγερση ξενοδοχειακών καταλυμάτων εκτός σχεδίου πόλεως, εφαρμόζονται και οι διατάξεις του άρθρου 8 του Π.Δ. της 6/17.10.1978».

Παράνομη κρίθηκε ακόμα η διάταξη του σχεδίου Π.Δ., η οποία προβλέπει ότι σε περίπτωση που από την ξενοδοχειακή μονάδα περνάει ρέμα, μπορεί αυτό να γεφυρωθεί. Υπογραμμίζει το ΣτΕ ότι ο χώρος που καταλαμβάνει ρέμα (μετά την οριοθέτησή του) δεν μπορεί να χαρακτηρισθεί ως οικοδομήσιμος, αλλά αποκλειστικά ως κοινόχρηστος χώρος, αποκλειομένης κάθε εργασίας επιχώσεως ή καλύψεώς του.

Ετσι, το ΣτΕ αναδιατυπώνει την επίμαχη παράγραφο ως εξής:

Σε περίπτωση που το γήπεδο (σ.σ. οικόπεδο) γειτνιάζει με ρέμα ή διασχίζεται από ρέμα, προϋπόθεση για τη χορήγηση άδειας καταλληλότητας οικοπέδου και την εκτέλεση οποιωνδήποτε εργασιών στο οικόπεδο, είναι η προηγούμενη οριοθέτησή του».

ΒΕΝΙΖΕΛΟΣ ΠΡΟΣ ΡΟΓΚ

Επιλύεται το πρόβλημα της «φιλοξενίας»

Την πρόθεση της κυβέρνησης να επιλύσει μέχρι τα τέλη του μήνα το πρόβλημα του ελλείμματος των περίπου 2.800 κλινών που υπολείπονται να δεσμευτούν για τη φιλοξενία της ολυμπιακής οικογένειας μετέφερε στον πρόεδρο της ΔΟΕ Ζακ Ρογκ ο υπουργός πολιτισμού Ευάγγελος Βενιζέλος, κατά τη συνάντηση τους στην έδρα των χειμερινών Ολυμπιακών Αγώνων στο Satl Lake. «Αυτή η προσέγγιση φάνηκε στον κ. Ρογκ, νομίζω πάρα πολύ ενδιαφέρουσα και ελπίζω ότι μέχρι το τέλος Φεβρουαρίου θα είμαστε σε θέση να έχουμε δώσει την τελική απάντηση τόσο του υπουργείου Ανάπτυξης και του ΕΟΤ και για την ολυμπιακή οικογένεια και για την τουριστική πολιτική» εξήγησε στις δηλώσεις του ο κ. Βενιζέλος, ενώ για το δεύτερο μεγάλο θέμα, που συζητήθηκε, την ακύρωση των δύο από τους τρεις ανισόπεδους κόμβους που προγραμματίζονταν για τη λεωφόρο Κηφισίας, ο κ. Βενιζέλος είπε:

«Πρέπει πάντοτε να δίνουμε λιγότερες υποσχέσεις – και αυτό κάνουμε με την κ. Παπανδρέου – από αυτά που μπορούμε να κάνουμε. Είναι προτιμότερο να λέμε ότι στην Κηφισίας θα κατασκευαστεί ένας κόμβος και στη συνέχεια θα μπορέσουμε να κατασκευάσουμε και τον δεύτερο, εφόσον υπάρχει αυτή η τεχνική δυνατότητα και η συμφωνία των δήμων και των κατοίκων και δεν έχουμε δικαστικά προβλήματα, παρά το αντίστροφο».

Στ. Κρ.





ΑΝΔΡΕΑΣ ΠΑΠΑΝΔΡΕΟΥ - ΚΩΣΤΑΣ ΣΗΜΙΤΗΣ

Στην ίδια θέση με άλλες συνταγές



Στη δεκαετία του '80, ο τότε παντοδύναμος Ανδρέας Παπανδρέου, συνήθιζε να καλεί στην οικία του στο Καστρί τους βουλευτές που συνέθεταν την κοινοβουλευτική ομάδα του ΠΑΣΟΚ και να συζητά μαζί τους τα τρέχοντα ζητήματα. Για την ακρίβεια, τους καλούσε ανά δεκάδα και επί της ουσίας δεν συζητούσαν. Απλώς, του εξέθεταν τις απόψεις τους και κατόπιν αποχωρούσαν... Είναι χαρακτηριστικό το ενστανταné, όπως μας το περιέγραψε παλαιός βουλευτής και υφυπουργός, ο οποίος απεχώρησε πρόσφατα από την πολιτική ζωή: «... Καθόταν ήρεμος στο γραφείο του, κάπνιζε την πίπα του και το βλέμμα του ήταν καρφωμένο πάνω μας. Δεν σχολίαζε, παρά μόνο όταν ήθελε κάποια εξήγηση. θυμάμαι πως εκείνες τις στιγμές μας κατελάμβανε δέος, που – όπως το εξηγώ σήμερα – προερχόταν από την ισχυρή του προσωπικότητα. Αισθανόμασταν σαν αδιάβαστοι μαθητές μπροστά σε έναν αυστηρό δάσκαλο. Στο τέλος, μας έδινε με τον τρόπο του να καταλάβουμε ότι η επαφή μας πήρε τέλος...».

Ουδείς μπορεί να γνωρίζει εάν οι επαφές που εγκαινίασε την περασμένη Τετάρτη ο Κώστας Σημίτης με ομάδες βουλευτών από την Πελοπόννησο – θα συνεχισθούν και με συναδέλφους τους από όλες τις περιφέρειες – πραγματοποιούνται με απώτερο στόχο την εκτίμηση τους γύρω από τα πολιτικά δρώμενα και την αίσθησή τους για το πώς μπορεί να διαμορφωθεί η στρατηγική του κόμματος στα θέματα που απασχολούν την κοινή γνώμη και χρήζουν άμεσων λύσεων. Είναι το πλέον πιθανό, ωστόσο υπάρχουν και εκείνοι που ισχυρίζονται πως ο πρωθυπουργός ξεκίνησε τη σειρά επαφών προκειμένου να διερευνήσει τη συνολικά διαμορφούμενη ατμόσφαιρα στα εσωτερικά του κυβερνώντος κόμματος, πολύ περισσότερο έπειτα από τα τελευταία κρούσματα «απειθαρχίας» η «ύφανσης σεναρίων διαδοχής»...

Ίσως ο κ. Σημίτης να έχει διαισθανθεί ότι, όπως έχει εξελιχθεί η μάχη στο εσωκομματικό πεδίο, αφήνει προνομιακό περιθώριο στους αντιπάλους του να δημιουργούν την ατμόσφαιρα που επιθυμούν. Και τούτο, πέραν του ότι ασφαλώς δεν είναι στον ίδιο αρεστό, εγκυμονεί και πλήθος κινδύνων διατάραξης του εφησυχασμού του. Ενός εφησυχασμού ο οποίος είχε διαρρεύσει στην περιρρέουσα ατμόσφαιρα αμέσως μετά την επανεκλογή του στην ηγεσία του κόμματος, κατά τη διάρκεια του πρόσφατου Συνεδρίου.

Το περίφημο δείπνο των «45» προκάλεσε έναν ακόμη πονοκέφαλο στο επιτελείο του πρωθυπουργού, μόνο που οι στενοί του συνεργάτες είναι βέβαιο πως δεν μπορούν να παρακολουθήσουν τις εξελίξεις στον εσωτερικό μανδύα της παράταξης. Οι κ.κ. Χωρέμης, Γρηγοράκος, Θωμόπουλος και Γιαννακόπουλος, παρευρέθησαν στη συνάντηση με τον κ. Σημίτη, γεγονός που δεν θα είχε ιδιαίτερη σημασία, εάν δεν περιελαμβάνοντο στους «45» του μυστικού δείπνου... Και παρ'ότι επί της ουσίας δεν «απάντησαν» για το σκοπό της σύναξης, βρήκαν την ευκαιρία να τον διαβεβαιώσουν ότι «δεν είχαμε κανένα σκοπό και ούτε υπονομεύσαμε το κυβερνητικό έργο...». Μα, εάν υπήρχε έστω και η παραμικρή αμφιβολία περί αυτού, σήμερα υποτίθεται ότι οι δεκάδες συνδαιτημόνες του κ. Βαλυράκη δεν θα ήταν μέλη της κοινοβουλευτικής ομάδας και φυσικά θα πορευόμασταν προς εκλογές... ο Κώστας Σημίτης, δίχως να υπάρχει – ουσιαστικός λόγος, ανέφερε ότι ουδέποτε σκέφτηκε, ή έστω υπόθεσε, πως υπήρξε υπονομευτικό σχέδιο και ζήτησε τέτοιου είδους πρωτοβουλίες, στο εξής, να γίνονται με ιδιαίτερη προσοχή. Διότι αλείφουν με βούτυρο το ψωμί των αντιπάλων του ΠΑΣΟΚ...

Γνωστό το ρεπορτάζ. Γνωστό ότι και όλα όσα ελέχθησαν, διέρρευσαν αμέσως μετά την έξοδο των βουλευτών από το πρωθυπουργικό γραφείο. Θέλοντας και μη, ωστόσο, οι μη εκσυγχρονιστές, προβαίνουν σε σύγκριση μεταξύ πρωθυπουργών, τουλάχιστον σε ό,τι αφορά στην πυγμή και στην επίδειξη δύναμης εναντίον εκείνων οι οποίοι πραγματοποιούν «μυστικά δείπνα με κάμερες» και κατόπιν δηλώνουν το αυτονόητο: «Δεν επιθυμούμε πτώση της κυβέρνησης!...».

Αλήθεια, ποιός μπορεί να φανταστεί τον Κώστα Σημίτη απέναντι από τους βουλευτές του, να τους αφήνει να ομιλούν και κάποια στιγμή με ένα νεύμα του να τους δηλώνει ότι «η ευχάριστη παρέα μας κάπου εδώ πρέπει να λάβει τέλος;». Πράγματι, ολίγον τι απολυταρχικό, υπέρ το δέον «αρχηγικό», αλλά ίσως πιο αποτελεσματικό απέναντι στους εχθρούς του. «Εσωτερικούς και εξωτερικούς», τους οποίους πάντως ο ίδιος δημιούργησε...

ΓΡΑΦΕΙΟ ΤΕΛΕΤΩΝ & ΜΝΗΜΟΣΥΝΩΝ ΡΟΔΟΥ
ΣΤΕΦΑΝΑ - ΣΤΟΛΙΣΜΟΙ
«ΑΜΕΡΙΚΑΝΟΥ»
Αμεση εξυπηρέτηση
ΟΛΟ ΤΟ 24ΩΡΟ
Αναλαμβάνουμε την τελετή
και με τα έξοδα
που χορηγούν τα ταμεία
χωρίς καμία επιβάρυνση
ΙΚΑ, ΤΕΒΕ, ΤΑΞΥ, ΔΗΜΟΣΙΟΥ,
ΛΙΜΕΝΙΚΩΝ, ΟΓΑ
και λοιπά ταμεία.
Τους ΑΠΟΡΟΥΣ ΔΩΡΕΑΝ
Πλατεία Βρούχου στη Μητρόπολη
Τηλέφωνα: 28901 - 33400

ΝΤΕΤΕΚΤΙΒΣ
30 ΧΡΟΝΙΑ ΜΟΝΙΜΑ
ΚΑΙ ΣΤΗ ΡΟΔΟ
35354
ΠΛΑΤΕΙΑ ΑΓΙΟΥ ΙΩΑΝΝΟΥ
Η ΛΥΣΗ!!!
ΣΕ ΚΑΘΕ ΣΑΣ ΠΡΟΒΛΗΜΑ
EXPRESS SECURITY

ΜΑΘΗΜΑΤΙΚΑ ΓΙΑ ΤΟ ΛΥΚΕΙΟ

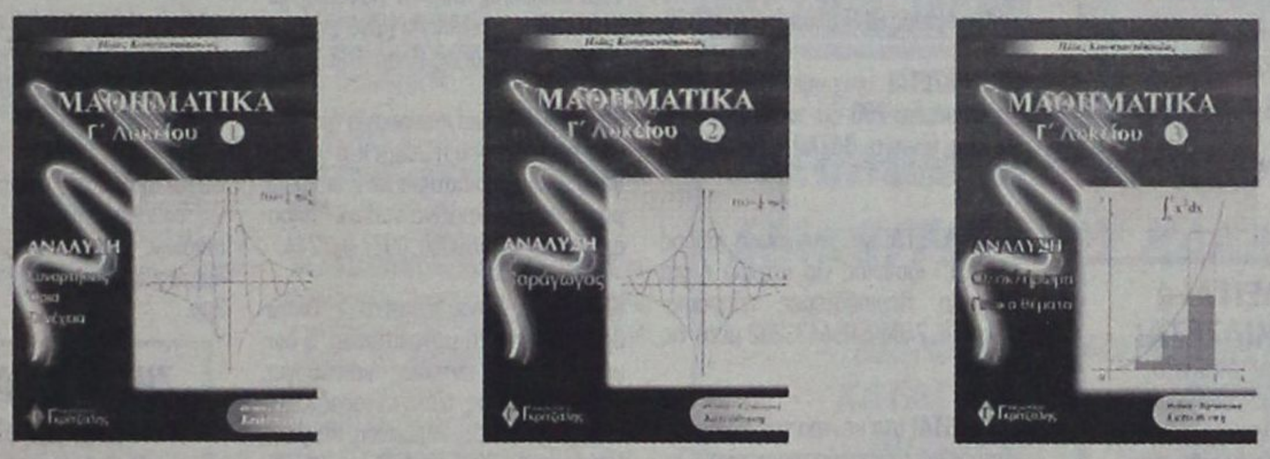

Τα **τρία βιβλία της Ανάλυσης** είναι "λίγο" διαφορετικά από τα συνηθισμένα διότι:
- Χρησιμοποιούν πολύ το σχήμα για την κατανόηση των εννοιών.
- Περιέχουν πλήρη ανάπτυξη της θεωρίας και επεξήγηση των εννοιών σε βάθος.
- Περιέχουν λυμένες ασκήσεις όλων των τύπων.
- Τα κριτήρια αξιολόγησης είναι σύμφωνα με το ισχύον προεδρικό διάταγμα.

Συγκεκριμένα περιέχουν:
- Στοιχεία μαθηματικής λογικής
- Πλήρη ανάπτυξη της θεωρίας με αποδείξεις
- 650 σχήματα
- 400 παραδείγματα
- 700 ασκήσεις λυμένες
- 800 ασκήσεις για λύση με υποδείξεις
- 100 Γενικά θέματα
- 15 πλήρη κριτήρια αξιολόγησης (των 4 ζητημάτων το καθένα) με τις λύσεις τους

ΜΑΘΗΜΑΤΙΚΑ ΓΙΑ ΤΟ ΓΥΜΝΑΣΙΟ

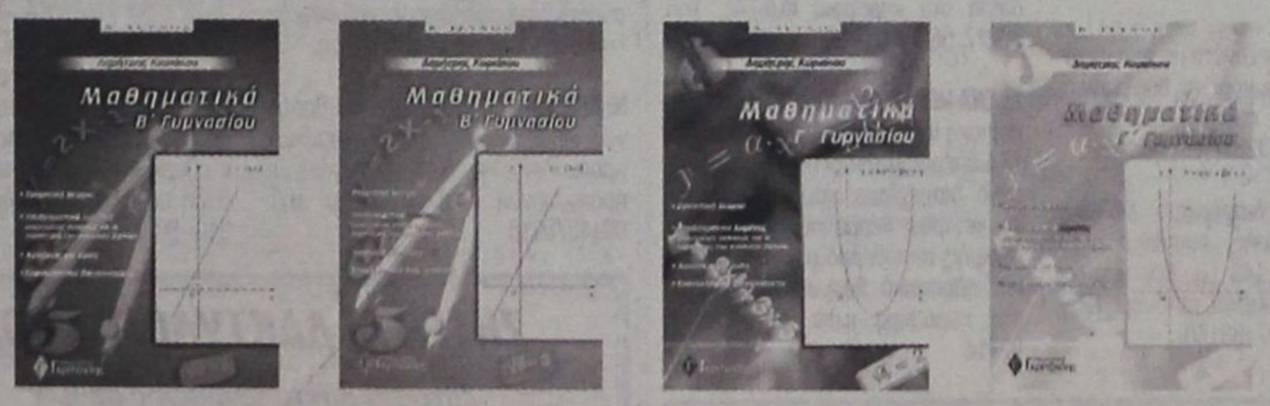

ΠΕΡΙΕΧΟΥΝ:
- Αναλυτική παρουσίαση της θεωρίας
- Υποδειγματική λύση επιλεγμένων ασκήσεων των σχολικών βιβλίων
- Αναλυτικά λυμένες ασκήσεις διαφόρων τύπων
- Επιλεγμένες ασκήσεις προς λύση για την πλήρη εμπέδοση του μαθήματος
- Επαναληπτικά διαγωνίσματα στο τέλος κάθε κεφαλαίου

ΕΚΔΟΣΕΙΣ Γκρίτζαλης
17ης Νοεμβρίου 10, Μελίσσια Τ.Κ. 151 27
Τηλ.: 81.04.004 - 61.23.795, Fax: 81.04.005

Μια άλλη πρόταση στο σωστό βιβλίο

Μικρές αγγελίες

δωρεάν στη «δ» τηλ: 0241-37500 fax: 0241-37333

ΕΝΟΙΚΙΑΣΕΙΣ

ΠΩΛΟΥΝΤΑΙ ή ενοικιάζονται δύο αποθήκες 160 τ.μ. το σε οικοδομή που ανεγείρεται στ'Ασγούρου (καταστήματα Μανουσέλη). Πληρ. 24118 ώρες 10-2 μ.μ.

ΕΝΟΙΚΙΑΖΕΤΑΙ αποθήκη 20 Μ2 με ενοίκιο 40.000 δρχ. Πληροφορίες τηλ. 30635 - 22309 - 024522126 Από 9π.μ.-2μ.μ., 6μ.μ. - 8μ.μ.

ΕΝΟΙΚΙΑΖΕΤΑΙ δωμάτιο επιπλωμένο που επι πλέον διαθέτει ψυγείο, ατομικό μπάνιο και βεράντα με θέα στη θάλασσα, στο κέντρο της πόλης. Πληροφορίες στα τηλ.: 0241020012 & 0241024242 (Ωρες: 9.30 - 15 & 18-21.30).

ΕΝΟΙΚΙΑΖΕΤΑΙ διόροφη οικία στην Κρεμαστή (Παπαγιάννη 49) κατάλληλη για σοβαρή οικογένεια ή ανδρόγυνο, με 2 υπνοδωμάτια, 2 σαλόνια και υπόγειο. Πληρ. τηλ. 22377, 61285 κ. Σπύρο

ΕΝΟΙΚΙΑΖΕΤΑΙ
Ή ΠΩΛΕΙΤΑΙ
επιχείρηση καφέ - μπάρ πλήρως εξοπλισμένη στην Μεσαιωνική πόλη. Δεκτές μόνο σοβαρές προτάσεις. Πληροφορίες στο τηλέφωνο 0938874586 από 10.00 π.μ. έως 21.00 μ.μ. καθημερινά

ΕΝΟΙΚΙΑΖΕΤΑΙ Κατάστημα 105m2 με πατάρι 25m2 με ανεξάρτητη αποθήκη 135m2 επί της οδού Αθηνών 10 και Φλωρίνης γωνία. Τηλ. 37127 μετά τις 2.30 μ.μ.

ΠΩΛΕΙΤΑΙ ή
ΕΝΟΙΚΙΑΖΕΤΑΙ
από τον ιδιοκτήτη
το ξενοδοχείο «**ΦΟΙΒΟΣ**»
στον Αρχάγγελο,
16 δωματίων, με μπαρ -
κουζίνα - σαλόνι -
πάρκιν χτισμένο μέσα σε
δενδρόκηπο 2.800τ.μ.
Τηλ. 0241/27578 -
0244/22600

ΕΝΟΙΚΙΑΖΟΝΤΑΙ δύο γκαρσονιέρες μονόχωρες 40 και 30 τ.μ. αντίστοιχα ευάερες, ευήλιες με θέμα τη θάλασσα. Οδός Αυστραλίας 74. Πληρ. τηλ. 0241030165, 0241030977

ΕΝΟΙΚΙΑΖΟΝΤΑΙ στούντιος πολυτελούς κατασκευής, για ένα άτομο κατά προτίμηση στρατιωτικό, για όλο το χρόνο. Τιμή 80.000 δρχ. μαζί με κοινόχρηστα και νερό στην οδό Παπαναστάση. Πληρ. τηλ. 77216 - 31708 κ. Βασίλη.

ΕΝΟΙΚΙΑΖΕΤΑΙ μεζονέτα με τρία υπνοδωμάτια, σαλόνι, κουζίνα, δύο μπάνια, αποθήκη στην περιοχή Δασκάλων. Πληρ. τηλ. 0944326320

ΕΝΟΙΚΙΑΖΕΤΑΙ διαμέρισμα πολυτελούς κατασκευής, επιπλωμένο 3 υπνοδωματίων 140 τ.μ., δύο μπάνια, εντοιχισμένη κουζίνα, αυτόνομη θέρμανση. Τηλ. 0937403140

ΕΝΟΙΚΙΑΖΕΤΑΙ ισόγειο δυάρι στο Ανω Ροδίνι, Βαρσοβίας 12. Πληροφορίες στο τηλ. 26003.

ΕΝΟΙΚΙΑΖΕΤΑΙ αποθήκη 135 τ.μ. επί της οδού Αθηνών και Φλώρινας γωνία. Πληρ. τηλ. 37127

ΕΝΟΙΚΙΑΖΟΝΤΑΙ δύο συνεχόμενα, ενοποιημένα, διαμπερή γραφεία συνολικού εμβαδού 32 τ.μ. στον Α' όροφο οικοδομής επί της οδού Δημ. Θεοδωράκη 34 (δίπλα στην Πλ. Κύπρου). Πληροφορίες τηλ. 32008 ή 0973-289273

ΕΝΟΙΚΙΑΖΕΤΑΙ κατάστημα επί της Ερνεστ Μπεβιν και Ξάνθου γωνία 35 τ.μ. Πληρ. Τηλ. 34229

ΕΝΟΙΚΙΑΖΟΝΤΑΙ Μια γκαρσονιέρα ευρύχωρη με μεγάλη βεράντα επιπλωμένη, και ένα δωμάτιο, στην οδό Αγ. Αναργύρων 20. Πληρ. Τηλ. 28710 από 10 π.μ. έως 2 μ.μ.

ΕΝΟΙΚΙΑΖΕΤΑΙ διαμέρισμα 140 τ.μ, ανακαινισμένο και επιπλωμένο επί της οδού Β. Ηπείρου. Μόνο σοβαρές προτάσεις. Πληρ. τηλ. 0945236060, 64060

ΕΝΟΙΚΙΑΖΟΝΤΑΙ στην Ιαλυσό πλάι στο ξενοδοχείο Ηλέκτρα, επιπλωμένα δίχωρα και μονόχωρα διαμερίσματα με θέρμανση. Πληροφορίες Τηλ. 22050 - 33441

ΕΝΟΙΚΙΑΖΟΝΤΑΙ στην Κρεμαστή, 60.000 ολοκαίνουργια STUDIOS 27 M^2 πλήρης επίπλωση, πολυκουζίνα, σκεύη, ηλιακός, βεράντες, διαμπερή. Τηλ. κ. Μάνος 81478 και 0937168238

ΕΝΟΙΚΙΑΖΕΤΑΙ υπερυψωμένη αποθήκη με ράμπα 200 τ.μ. πλησίον Αννης Μαρίας (έναντι BAZAR) τηλ. 25363, 0977/886163.

ΠΡΟΣΦΕΡΕΤΑΙ για ενοικίαση χώρος 114 τ.μ. ιδανικός για ιατρείο ή για γραφείο. Περισσότερες πληροφορίες τηλ. 24060, 094433202 μετά τις 10.00

ΖΗΤΟΥΝΤΑΙ στο κέντρο της πόλης 20 studios για αρχηγούς τουριστικού Οργανισμού. Πληροφορίες: τηλ. 89502 - 70926.

ΕΝΟΙΚΙΑΖΕΤΑΙ εστιατόριον - μπαρ 100 τ.μ. με ιδιόκτητο κήπο 500 τ.μ. και πισίνα στην Ιαλυσό επί της οδού Ιερού Λόχου αριθ. 10. Πληροφορίες τηλ. 31006

ΕΝΟΙΚΙΑΖΕΤΑΙ κατάστημα 50 m2 επί της Βενετοκλέων 3. Πληροφορίες τηλ. 74188 9.30π.μ. έως 1.00 μ.μ. και 6.00μ.μ. έως 10.00 μ.μ.

ΕΝΟΙΚΙΑΖΕΤΑΙ στην οδό Αγίων Αναργύρων 20 ένα δυάρι επιπλωμένο πλήρως διαμέρισμα. Πληρ. τηλ. 28710 - 0244 43458

ΕΝΟΙΚΙΑΖΕΤΑΙ μαγαζί στά Κολύμπια, δίπλα στα κεραμικά ΚΩΣΤΑΣ. Τηλ. 56217, 56578 όλη μέρα.

ΣΕ ΕΝΑ ΜΕΓΑΛΟ ΚΗΠΟ με parking στην περιοχή Ιξιά - Κανδηλί **ενοικιάζονται:** 1) Διαμέρισμα τριάρι λούξ. 2) Επιπλωμένο, διαμέρισμα διάρι με: τηλέφωνο, κεντρική θέρμανση, ανεμιστήρες οροφής, αερόθερμο μπάνιου, ηλιακό και ηλεκτρικό θερμοσίφωνο, σίτες στα παράθυρα κ.λπ. Πληροφορίες 92714

ΕΝΟΙΚΙΑΖΕΤΑΙ διαμέρισμα 15 τ.μ. στο Νιοχώρι, για ένα άτομο, καινούργιο, πλήρως επιπλωμένο, με πολυκουζινάκι, air condition, πληρ. Τηλ. 0944-420919.

ΕΝΟΙΚΙΑΖΕΤΑΙ χώρος ιδανικός για ιατρείο ή γραφείο επί της οδού Β. Ηπείρου. Πληρ. τηλ. 0945236060, 64060.

ΕΝΟΙΚΙΑΖΕΤΑΙ στα Κολύμπια γνωστό κατάστημα, εστιατόριο/πιτσαρία με έτοιμη πελατεία και πλήρη εξοπλισμό ή χωρίς. Πληροφορίες: 0974498100

ΕΝΟΙΚΙΑΖΟΝΤΑΙ 3 studios, πλήρως επιπλωμένα, ηλιακός, πολυκουζίνα, άριστη κατασκευή σαν μονοκατοικίες. Πληρ.: κ. Μάνος τηλ.: 0938626179 και 81478.

ΕΝΟΙΚΙΑΖΟΝΤΑΙ επιπλωμένα δίχωρα και διπλά μονόχωρα διαμερίσματα όπισθεν ξενοδοχείου BELVEDERE περιοχή Ψαροπούλα. Πληροφορίες Τηλ. 22050- 33441

ΕΝΟΙΚΙΑΖΕΤΑΙ μέχρι τέλος Ιουνίου επιπλωμένο δωμάτιο με κουζίνα και λουτρό κοινής χρήσης με άλλο δωμάτιο, σε πρώτο όροφο, επί της οδού Θεμ. Σοφούλη, πλησίον Πανεπιστημίου Αιγαίου, κατάλληλο μόνο για φοιτήτριες η δασκάλες. Πληρ. Τηλ. 73631

ΖΗΤΕΙΤΑΙ σχετικά καινούργιο διαμέρισμα εντός Ρόδου ή μέχρι Ιξιά για μεγάλο χρονικό διάστημα με 2 υπνοδωμάτια, μπάνιο, κουζίνα σαλόνι. Πληροφορίες: 0937 459060, 0977 072244.

ΚΡΕΜΑΣΤΗ, Ενοικιάζεται τέλη Οκτωβρίου μαιζονέτα μονοκατοικία, 5 δωματια 140m^2, εντελώς καινούργια, 150m^2 βεράντες, τζάκι, εντοιχιζόμενη κουζίνα, ηλιακός, θέρμανση. Πληρ.: κ. Μάνος τηλ.: 0938626179 και 81478, σοβαρές προτάσεις.

ΖΗΤΟΥΝ ΠΡΟΣΩΠΙΚΟ

ΖΗΤΕΙΤΑΙ αντιπρόσωπος πεπειραμένος ζητείται από εισαγωγική εταιρεία για την προώθηση και πώληση γερμανικής μπύρας στην Ρόδο. Πληρ. τηλ. 0944463598

ΖΗΤΕΙΤΑΙ υπάλληλος για λογιστικό γραφείο. Πληρ. κ. Κυριάκο τηλ. 20472 ώρες γραφείου.

ΖΗΤΕΙΤΑΙ Υπάλληλος για την θέση διευθυντού (OPERATION MANAGER) Πρακτορείου Γενικού Τουρισμού. Ο ενδιαφερόμενος παρακαλείται να στείλει βιογραφικό σημείωμα στην διεύθυνση - Ταχ. θυρίδα 33 Ρόδος.

ΝΕΑΡΗ κοπέλα διατίθεται για βραδινές ώρες για την φύλαξη παιδιών προσχολικής και σχολικής ηλικίας με προηγούμενη εμπειρία. Πληρ. τηλ. 0944576916

ΖΗΤΕΙΤΑΙ ΝΕΟΙ

Από μεγάλη Εμπορική Εταιρεία ζητούνται νέοι, δραστήριοι, οργανωτικοί και φιλόδοξοι για το τμήμα των πωλήσων (Πωλητές/Merchandisers). Πτυχίο Οικονομικού κλάδου - Marketing ή προϋπηρεσία στο χώρο των πωλήσεων, θα θεωρηθούν επιπλέον προσόντα. Αποδοχές ικανοποιητικές, bonus, σύγχρονο περιβάλλον εργασίας και προοπτικές εξέλιξης στο χώρο των πωλήσεων. Πληροφορίες τηλ. 61434

ΖΗΤΕΙΤΑΙ εσωτερική οικιακή βοηθός για να προσέχει δύο μικρά παιδιά. Πληροφορίες τηλ. 0937343297

ΚΥΡΙΑ ηθικών αρχών Ελληνογαλλίδα επιθυμεί να έχει τη φύλαξη μικρών παιδιών στο σπίτι της στην Ιαλυσό. Πληρ. τηλ. 0946821559 κυρία Ροζέτ.

ΑΠΟ την εταιρεία «SALONICA» Ε. Κουκουλή ζητούνται συνεργάτες για εξωτερική εργασία, τηλ: (0310) 521 521, (0310) 537 537

ΒΟΥΛΓΑΡΑ ζητεί εσωτερική εργασία ως οικιακή βοηθός ή για φροντίδα παιδιών, απογευματινές ώρες από 4μμ ως 9μμ. Πληρ. Τηλ. 29859 9πμ ως 3μμ.

ΖΗΤΕΙΤΑΙ ΟΔΗΓΟΣ

Από μεγάλη Βιομηχανική και Εμπορική Εταιρεία, ζητείται οδηγός - πωλητής, για διανομή προϊόντων. Πληροφορίες τηλ. 61434.

ΖΗΤΟΥΝΤΑΙ τεχνίτες, μαστόροι σοβατζήδες & χτιστάδες επίσης εργάτης Να γνωρίζει από πρέσα τηλ. 0946322473

ΖΗΤΟΥΝΤΑΙ για το Φράγμα Κρητηνίας Ρόδου **1)** Χειριστές μηχανημάτων **2)** Οδηγοί χωματουργικών φορτηγών **3)** ηλεκτροσυγκολλητής **4)** μηχανικός μηχανημάτων Πληροφορίες τηλ. 0246 - 31130 κος Γιάννης και 0938753664 κος Ηλίας

ΓΥΜΝΑΣΤΑΙ, αισθητικοί, Φυσιοθεραπευτές ζητούνται από ΔΙΕΘΝΗ ΕΤΑΙΡΕΙΑ για πλήρη ή μερική απασχόληση με υψηλές μηνιαίες αμοιβές, σταθερή συνεργασία και κυρίως σοβαρή ευκαιρία σταδιοδρομίας Πληρ. 010 - 8832883 Αθήνα

ΑΠΟ θεατρική εταιρεία ζητούνται συνεργάτες για ειδικότητες ζογκλέρ, Παντομίμα, παραμυθά κουκλοπαίχτη animater. Τηλ. 38873, 66477, 0972847299

ΠΩΛΗΤΗΣ Ή ΠΩΛΗΤΡΙΑ Εξαιρετική ευκαιρία για ένα άτομο να συνεργαστεί με μεγάλο οικονομικό οργανισμό εισηγμένο στο Χρηματιστήριο. Εκπαιδευτικό πρόγραμμα στον επιτυχημένο υποψήφιο στα κεντρικά γραφεία. Ο υποψήφιος πρέπει να είναι μόνιμος κάτοικος Ρόδου. Τουλάχιστον δύο χρόνια ανώτερης παιδείας, προτιμούνται πτυχιούχοι. Απαιτείται εξαιρετική προσωπικότητα και ικανότητα να συναντά υψηλά ιστάμενους επαγγελματίες. Μισθός συν προμήθειες. Τηλεφωνείστε ή αποστείλατε βιογραφικό Τηλέφωνο και διεύθυνση τα εξής: Τηλ. 77979, Διεύθυνση Τ.Θ. 427 ΡΟΔΟΣ «Υπ' όψιν κ. Μαργωμένου Μανώλη» 9.00 - 14.00

ΖΗΤΕΙΤΑΙ τεχνικός εγκαταστάτης κεραιών για μόνιμη ή μερική απασχόληση, με άδεια οδήγησης και προϋπηρεσία. Τηλ. 66026 - 66092 ώρες καταστημάτων.

ΖΗΤΕΙΤΑΙ συνεργάτης αντιπρόσωπος για μεγάλη εταιρεία promosion για την ΡΟΔΟ και την ΚΩ ΠΛΗΡ. κ. Διονύση Νιτστα Τηλ. 019412325, 0947567176

ΑΠΟ διαφημιστική εταιρεία ζητούνται νέες έως 35 ετών με αυτ/το για καθημερινή απασχόληση ως merchandises Τηλ. 7780700 fax. 7788665

ΑΠΟ θεατρική εταιρεία ζητούνται ηθοποιοί με τα παρακάτω προσόντα: 1. Εμφάνιση 2. Μουσικές και Ακροβατικές ικανότητες. Πληροφορίες: τηλ.: 38873, 66477. Κιν.: 0972847299.

ΖΗΤΟΥΝΤΑΙ ΝΗΠΙΑΓΩΓΟΙ
Νηπιαγωγείο στη Λευκωσία προσφέρει συμβόλαιο εργασίας, για τουλάχιστον δύο χρόνια, σε νηπιαγωγούς αποφοίτους πανεπιστημίου.Μισθός πολύ υψηλός. Δωρεάν διαμονή. Για πληροφορίες τηλ. 00357 -2-350480 ή 00357- 9- 424459

ΑΥΤΟΚΙΝΗΤΑ

ΠΩΛΕΙΤΑΙ αυτοκίνητο ALPHA ROMEO σε άριστη κατάσταση με ηλιοροφή και ηλεκτρικά τζάμια. Τιμή 600.000 δρχ. Τηλέφωνα επικοινωνίας: (0246) - 44212 44270 κινητό: 0974926872

ΠΩΛΕΙΤΑΙ: 1993 ALFA ROMEO (1.4 TS) σε άριστη κατάσταση. Τιμή ευκαιρίας - Τηλ.: 62063

ΠΩΛΕΙΤΑΙ VIRAGO YAMAHA 400άρα. Σε άριστη κατάσταση με πολλά extra τιμή 1.000.000 δρχ. και ένα αυτοκίνητο MITSUBISI 1600 σε άριστη κατάσταση με 75.000 χλμ. Τιμή 950.000 δρχ. Πληρ. Τηλ. 73782 και 30073

ΠΩΛΕΙΤΑΙ PEGEUOT 406 μοντέλο 6/97 σε άριστη κατάσταση με κλιματισμό, αερόσακους και ράδιο - Cd (τηλ. 64458 -65498)

ΠΩΛΕΙΤΑΙ YAMAHA VIRAGO 250 c.c. σε άριστη κατάσταση. Πληρ. τηλ. 76325.

ΠΩΛΕΙΤΑΙ MEGANE COUPE 1.600 cc με 40.000 χιλ. με full - xtra Πληρ. ώρες 1200 έως 2000 τηλ: 0241 69888 κ. Γιώργος

ΠΩΛΕΙΤΑΙ: VIRAGO YAMAXA 500cc. Σε άριστη κατάσταση με full extra Τιμή: 1.000.000 Τηλ: 74763 - 0932470714

ΠΩΛΕΙΤΑΙ ΜΗΧΑΝΗ KAWASAKI KLR 250 κυβ. σε άριστη κατάσταση από γενική ανακατασκευή, δεκτός κάθε έλεγχος. Τιμή 700.000. Τηλ. 0932376357.

ΠΩΛΕΙΤΑΙ αυτοκίνητο μάρκας Γκολφ V.W. σε καλή κατάσταση. Τιμή 1.300.000 Πληρ. τηλ. 0944714785 απογευματινές ώρες.

ΠΩΛΕΙΤΑΙ μηχανή YAMAHA XT 250 cc μοντέλο '90 σε πολύ καλή κατάσταση. Τιμή: 450.000. Πληρ. τηλ. 0241-63298

ΠΩΛΕΙΤΑΙ αυτοκίνητο BMW 316I καταλυτικό, μοντέλο 4/1992, ατρακάριστο, γερμανικών προδιαγραφών, σε άριστη κατάσταση, σε γκαράζ, με Extra, 80.000χλμ. Δεκτός διακανονισμός. Πληρ. τηλ. 65807-38811

ΠΩΛΕΙΤΑΙ JIMNY 4X4 CAMBIO χρώμα κόκκινο (αγρατσούνιστο) Με 1.400 χιλιόμετρα εντελώς καινούργιο έχει πρώτο SERVIS. Τιμή 600.000 χιλ. κάτω αντιπροσωπείας και FZR 250 c CENESIS. (μαύρος, χρυσός) 400.000 δρχ. Κος Νίκος τηλ. 0247, 31529 όλες τις ώρες.

ΠΩΛΟΥΝΤΑΙ από ιδιώτη: α) Κλούβα NISSAN 1.500 cc δρχ. 500.000 β) Επιβατικό NISSAN BLUE BIRD 1.600 cc δρχ. 1.000.000 Πληροφορίες στα τηλ.: 95046 - 37920

ΠΩΛΕΙΤΑΙ

Μοναδικό μοντέλο Mercedes 124 Cabrio sport με Full extra. 5θέσιο. 2200 cc, έτους '93 - 5 χρόνια σε γκαράζ. Αριστη κατάσταση. Τιμή 16.000.000 δρχ. κανονική τιμή άνω των 34.000.000. Πληρ. εργάσιμες ημέρες πρωί 9-13.00 τηλ. 94786 Κο Κώστα

ΖΗΤΕΙΤΑΙ ΔΑΚΤΥΛΟΓΡΑΦΟΣ

Ζητείται δακτυλογράφος σε Η/Υ (τυφλό σύστημα) για απογευματινή μόνιμη απασχόληση σε υγιές περιβάλλον (ώρες απασχόλησης: 14.00 - 20.30) Αμεση πρόσληψη. Πληρ. τηλ. 02410 - 76655 (ώρες γραφείου).

ΕΝΟΙΚΙΑΖΕΤΑΙ

Κατάστημα 150 τ.μ. επί της Λεωφ. Ηρακλειδών, δίπλα από το κατάστημα Γεωργικών ειδών Α. Παρασκευά στην Ιαλυσό. Πληρ. 46549 & 93217

ΕΝΟΙΚΙΑΖΟΝΤΑΙ

Διαμερίσματα επιπλωμένα λουξ κατασκευής σε καινούργια οικοδομή καθώς και γραφεία, στην οδό Κων/νίδη περιοχή ΖΕΦΥΡΟΣ δίπλα από το ξενοδοχείο LOMENIZ Πληρ. στα τηλ. 0972551300, 69633, 64569, 61220, 61347

ΕΝΟΙΚΙΑΖΟΝΤΑΙ ΓΡΑΦΕΙΑ

ΕΝΟΙΚΙΑΖΟΝΤΑΙ δυο γραφεία επιφανείας 60 τ.μ. το καθένα, πολυτελούς κατασκευής, στην οδό Ι. Καζούλλη (πάνω από το «Καβαλιέρε»). Πληρ. τηλ. 75023 - 22932

ΖΗΤΟΥΝΤΑΙ ΥΠΑΛΛΗΛΟΙ

Ζητούνται υπαλλήλοι να εργασθούν εποχιακά για την καλοκαιρινή περίοδο σε Super Market - τουριστικό κατάστημα στην περιοχή Ξενοδ. Blue Bay στην Κρεμαστή. Απαραίτητη τουλάχιστον η γνώση της Αγγλικής. Πληροφορίες τηλ.: 90850, 0946 - 284882, κ. ΓΙΩΡΓΟΣ.

ΖΗΤΕΙΤΑΙ ΤΕΧΝΙΚΟΣ

Από μεγάλη Βιομηχανική και Εμπορική Εταιρεία, ζητείται τεχνικός για το τμήμα Παραγωγής. Ηλικίας μεχρι 35 ετών. Θα προτιμηθούν πτυχία τεχνικών σχολών. Πληροφορίες τηλ. 61434.

ΔΙΑΦΟΡΑ

ΠΩΛΕΙΤΑΙ Φούσκα εστιατορίου 2 μέτρων με κανάλια και απορροφητήρα. Πληρ. τηλ. 34100

ABACK 1) φυτικό σπρέι - κρέμα στύσης Κίνας, 2) Veggran Αμερικής, σπρέι - κρέμα καθυστερήσεως 3) Sud 100 - Retardin, σπρέι - κρέμα στύσης, 4) Magnaphall κρέμα μεγεθυντική, 5) Vibrator ηλεκτρονική συσκευή τριπλών μεγεθυντικών επιτευγμάτων, όχι αεροπιέσεων, οργάνου επιτευγμάτων εγγυημένης απόδοσης, 6) όργανα, δονητές, σιλικόνης, λατέξ 7) Συλλογή διεγερτικών. «ΚΟΝΤΙΝΕΝΤΑΛ Α.Ε.» Ομόνοια, 3ης Σεπτεμβρίου - Καποδιστρίου 42, όροφος 6ος, 9 π.μ. - 2 μ.μ. Παραδόσεις παραγγελιών αυθημερόν, 2 μ.μ. - 8 μ.μ. Τηλ. 5230932, 097/7072048, φωτοτιμοκατάλογος δωρεάν.

ΜΕΛΙΣΣΙΑ και παραφυάδες υγιέστατα και εγγυημένα πωλούνται από τη Μελισσοκομία ΤΣΙΜΙΝΗ. Δυνατότητα μεταφοράς με δικά μας μέσα και ευθύνη, στο δικό σας τόπο. Χορηγούμε τιμολόγιο (Νέοι Αγρότες, προγράμματα βελτίωσης κ.λπ.). Πληρ. Τηλ. 0295 0 97098 info@melisokomia.gr

ΚΗΠΟΥΡΟΣ αναλαμβάνει κήπους - κλάδεμα - γκαζόν - ψέκασμα και κάθε δουλειά αγροτικής φύσεως Πληρ: τηλ: 28189

ΠΩΛΟΥΝΤΑΙ καρέκλες και τραπέζια, εστιατορίου ξενοδοχείου σε καλή κατάσταση, λόγω ανακαίνισης. Πληροφορίες στα τηλέφωνα: 89928 - 89926

ΑΙΣΘΗΤΙΚΟΣ με άδεια ασκήσεως επαγγέλματος ζητεί συνεργασία. Τηλ. 0945585253

ΠΩΛΟΥΝΤΑΙ μετοχές της ΔΑΝΕ ως και 52.000 κομμάτια στην τιμή των 200 δρχ. Τηλ. 0944 876619

ΛΟΓΟΘΕΡΑΠΕΥΤΡΙΑ απόφοιτος Πανεπιστημίου Πατρών αναλαμβάνει Παιδιά με προβλήματα: • Αρθρωση • Μαθησιακές Δυσκολίες • Δυσλεξία • Νοητική υστέρηση • Βαρυκοΐα • Εγκεφαλική πάρεση • Τραυλισμός • Σύνδρομο Down. Πληροφορίες στο τηλέφωνο 61184, κινητό 0932920345

ΠΩΛΕΙΤΑΙ ποδήλατο B.M.X. παιδικό μοντέλο για παιδιά από 5-10 ετών σε πολύ καλή κατάσταση. Τιμή 20.000. Πληρ. στο τηλέφωνο 24667 από 9:00 π.μ. - 2 μ.μ. και 6 μ.μ. - 11 μ.μ.

ΠΩΛΕΙΤΑΙ κρεβατοκάμαρα. Πληρ. κ. Μαρία 0977869161, 0241038117

ΠΩΛΕΙΤΑΙ μοτοποδήλατο PIACCIO 50 κυβ. NRS ένερζυ - Μία τηλεόραση SONY με ενσωματωμένο βίντεο 21 ιντσών - Ενα πλήρες παράθυρο αλουμινένιο με εξωτερική ασφάλεια - 5 καρέκλες - 2 τραπέζια το ένα αλουμινένιο - 1 ψυγείο παλιό - 2 κρεβάτια το 1 σιδερένιο - βιβλία. Τηλ. 32985 κιν. 0946 559539

ΠΩΛΕΙΤΑΙ βιτρίνα ψυγείου με τζάμι πομπέ σε άριστη κατάσταση. Πληροφορίες 0944314724

ΠΩΛΕΙΤΑΙ αερόθερμο με δύο μοτέρ turbo και ένα καλοριφέρ λαδιού. Πληρ. τηλ. 0945 141701

ΠΩΛΕΙΤΑΙ μηχανή singer ραψίματος σχεδόν καινούργια τηλ. 27823 Κα Ειρήνη Γεωργαλή

ΠΩΛΟΥΝΤΑΙ λόγω ανακαίνισης εσωτερικές πόρτες με κάσα και ψευτόκασα και ξύλινα παράθυρα σε πολύ καλή κατάσταση. Πληροφορίες τηλ. 91454.

ΛΟΓΙΣΤΗΣ - ΦΟΡΟΤΕΧΝΙΚΟΣ με άδεια λογιστή Α' Αναλαμβάνει την τήρηση βιβλίων Β & Γ κατηγορίας. Χειρόγραφα & μηχανογραφικά. Τηλ. 0944377300.

ΠΩΛΕΙΤΑΙ μόνο κρεβάτι με στρώμα κομοδίνο και συρταριέρα ιδανικό για φοιτητές ή εργένηδες πλ. τηλ. 0944377300

ΠΩΛΕΙΤΑΙ φουσκωτό σκάφος DROMOR 9m 2x225 MERCURY OPTI MAX, RADAR - GPS - VHF Βυθόμετρο, Τιμή 16.500.000 τηλ. 76258, 0944307217

ΠΩΛΕΙΤΑΙ εξοπλισμός καφετέριας σε άριστη κατάσταση και σε τιμή ευκαιρίας λόγω αλλαγής χρήσης. Για πληρ. τηλ. 61263 και 0945973701 κ. Γιώργο.

ΠΩΛΟΥΝΤΑΙ Α): Ντουλάπια κουζίνας πλήρη, με νεροχύτη και μπαταρία (βρύση). **Β)** Ηλεκτρική κουζίνα μάρκας SIEMENS με κεραμική πλάκα. Πληροφορίες Τηλ.: 27577.

ΠΩΛΟΥΝΤΑΙ ξύλα ελιάς για τζάκι ή σόμπα. Τηλ. 0246 98257, 0946063418, 0246 98104, 0937698176

ΠΩΛΕΙΤΑΙ κινητό τηλέφωνο ERICSON T10s σε άριστη κατάσταση σχεδόν καινούργιο. Τιμή 20.000. Πληροφορίες στο 24667 από 10.00 π.μ. - 3.00 μ.μ. και 6.00 μ.μ. - 11 μ.μ. και στο 0944372789 τις ίδιες ώρες.

ΠΩΛΟΥΝΤΑΙ μεταχειρισμένα καθίσματα και τραπέζια εστιατορίου και μια βιτρίνα ψυγείο ψαριού με συρτάρια σχεδόν καινούργια. Πληρ. τηλ. 0944636141

ΠΩΛΟΥΝΤΑΙ δύο μηχανές κινηματογράφου καθώς και πλήρες σύστημα Dolby. Τιμή ευκαιρίας τηλ. 0932 - 654414 ή 01 8236611

ΖΗΤΕΙΤΑΙ αντιπρόσωπος στην Ρόδο από Εκδοτική Εταιρεία ταξιδιωτικών οδηγών με έδρα την Αθήνα. Βιογραφικό: Αιγιαλείας 52, Μαρούσι 15125, Τηλ. 01-6856093, 0945 - 859939, Fax: 6856095

ΠΩΛΟΥΝΤΑΙ έπιπλα και ηλεκτρικά σκεύη, λόγω αναχώρησης. Παρακαλούμε επικοινωνήστε αμέσως. Αναχώρηση σε 5 ημέρες. Τηλ. 29527 κ. Ρίνα.

ΠΩΛΕΙΤΑΙ κινητό τηλέφωνο NOKIA 3210 στην τιμή των 20.000 δρχ. σε άριστη κατάσταση, σχεδόν καινούργιο. Πληρ. τηλ. 24667- 0944747443

ΖΗΤΕΙΤΑΙ συνεργάτης - συνεταίρος σε κερδοφόρα επιχείρηση για την ανάπτυξη νέου τομέα. Δεκτές μόνον σοβαρές προτάσεις. Τηλ: 0945 922566 από 9.00 έως 21.00.

ΠΩΛΟΥΝΤΑΙ 2 ανατομικά στρώματα σε άριστη κατάσταση λόγω μετακόμισης. 20.000 το καθένα. Πληρ. στο τηλέφωνο 24667 από 9:00 π.μ. - 2 μ.μ. και 6 μ.μ. - 11 μ.μ.

ΠΩΛΕΙΤΑΙ Equaliser YAMAHA EQ-630 με τηλεχειριστήριο, τιμή 75.000, Διπλό Deck Technics RS-TR S15 80.000, Tuner YAMAHA TX-500 τιμή 60.000, Ενισχυτής YAMAHA AX-550 2X80, Τιμή 100.000 (με τηλεχειριστήριο) Ηχεία Bose 400W 701 Τιμή 250.000, VCR Sony SLV-486 EE (Mono), ελαφρώς μεταχειρισμένα. Τηλ.: 73548, 0937 - 515880 Βαγγέλης

ΠΩΛΟΥΝΤΑΙ σε τιμή ευκαιρίας καρέκλες μπαμπού, μια τοστιέρα διπλή, μία ψηστιέρα Σιλέξ και μία μηχανή καφέ φίλτρου Κάνον. Τηλ. 92203 και 94223

ΠΩΛΕΙΤΑΙ σκύλος γνήσιος Ντόπερμαν 5 μηνών από Γιουγκοσλαβία με όλα τα πιστοποιητικά. Τηλ. 28810 11 π.μ. ως 11 μ.μ.

ΠΩΛΟΥΝΤΑΙ τίτλοι CD GAMES σε τιμή ευκαιρίας. Πληροφορίες τηλ., 78887 πρωινές ώρες.

ΠΩΛΗΣΕΙΣ ΑΚΙΝΗΤΩΝ

ΖΗΤΩ να αγοράσω γκαρσονιέρα. Πληρώνω της μετρητής. Τηλ. 69467

ΠΩΛΕΙΤΑΙ στην Παστίδα αγροτεμάχιο 4 στρέμματα προς 17.000.000 δρχ. Επίσης 5 στρέμματα με αποθηκευτικούς χώρους 500 τ.μ. 25.000.000 δρχ. Τηλ. 0944796767 ή 67361.

ΠΩΛΕΙΤΑΙ οικόπεδο στο Γεννάδι εκτάσεως 2.000 τ.μ. κοντά στους Μύλους, στην τιμή των 6.000.000 δρχ. Τηλεφ. 27838, καθημερινά από 14:00 έως 21:00. Κυρία Χριστίνα

ΖΗΤΩ ν' αγοράσω γκαρσονιέρα ή δυάρι. Τηλ. 0977793374, 0241030810

ΠΩΛΕΙΤΑΙ κατάστημα ανταλλακτικών αυτοκινήτων σε κεντρικό σημείο (Κόβα) γεμάτο ανταλλακτικά και πολλή πελατεία για λόγους υγείας. Ελέγχος δεκτός. Τιμή πολύ καλή. Τηλ. 34800

ΕΥΚΑΙΡΙΑ πωλείται ακίνητο 300τ.μ. μαζί με το υπόγειο κατάλληλο για οποιαδήποτε χρήση πρώην εστιατόριο «13» επί της Αρτεμισίας στην Κω τηλ. 0242 28705 ή 0945227465

ΠΩΛΕΙΤΑΙ κατάστημα 60 τ.μ. στην οδό Καποδιστρίου Πληρ. τηλ. 21741 και ώρες 2-4 μ.μ.

ΣΤΑ ΚΟΛΥΜΠΙΑ ΠΩΛΕΙΤΑΙ ΟΙΚΟΠΕΔΟ 5,30 στρέμματα προνομιούχο κοντά στο βουνό 20.000.000 δρχ. Τηλ. 22142 - 0945668060.

ΠΩΛΕΙΤΑΙ στούντιο 50 τ.μ. στην Ιαλυσό με πανοραμική θέα 300 μέτρα από την θάλασσα τιμή 16.000.000 δρχ. πληρ. Τηλ. 0944542877

ΠΩΛΕΙΤΑΙ κατάστημα ελεύθερο μ.τ. 40 απέναντι στο Πανεπιστήμιο σε νεόδομητη οικοδομή επί της ΑΓ. ΙΩΑΝΝΟΥ, πλησίον Ξενοδοχείων τιμή ευκαιρίας τηλ. 01-9959847 και (0241) 27823.

ΠΩΛΟΥΝΤΑΙ: 1) Κατάστημα με δύο αποθήκες στην οδό Βερολίνου 23. 2) Καρά - Γιαπί 160 τ.μ. σε τρίτο όροφο οικοδομής. 3)Αγρόκτημα 4.500 τ.μ. στον Αρχάγγελο επί της Εθνικής οδού Ρόδου - Λίνδου, με φως, νερό και τηλέφωνο. Πληροφορίες: 0244 - 51391 και 51184

ΠΩΛΕΙΤΑΙ αποθήκη 348 τ.μ. υπόγεια εντός Ρόδου κατάλληλη και για κατοικία. Ανταλλάσσεται και με ακίνητο στην Αθήνα. Λόγω αναχώρησης. Τηλεφ. 32985 κιν. 0946 559539.

ΠΩΛΟΥΝΤΑΙ στην Κάρπαθο ισόγειοι χώροι των 44 τ.μ. (γωνιακός χώρος), 62 τ.μ. ή και οι δύο μαζί. Υπάρχουν και υπόγεια του ίδιου μεγέθους κατάλληλα για καταστήματα, τράπεζα, γραφεία σε κεντρικό δρόμο. Πληρ. τηλ. 0245-22147.

ΠΩΛΕΙΤΑΙ 1) κτήμα στην περιοχή ΜΑΡΙΤΣΑ 40στ. Χ 1500 τ.μ. 2) κτήμα στα ΜΑΡΙΤΣΑ στο δρόμο προς ΔΑΜΑΤΡΙΑ 8 στρ. Χ 2 χιλ. 3) Κτήμα στα ΜΑΡΙΤΣΑ εντός σχεδίου 5,5 στρ. Χ15 χιλ. τ.μ. 4) κτήμα στα ΜΑΡΙΤΣΑ Φανταστική θέα στη θάλασσα εντός ζώνης 4.000 τ.μ. τιμή 36.000.000 δρχ. Τηλ. FAX 0241 22142, κιν. 0945 668060

ΜΑΘΗΜΑΤΑ

ΓΕΡΜΑΝΙΚΑ παραδίδονται ιδιαίτερα μαθήματα γερμανικής γλώσσας όλων των επιπέδων. Τηλ. 73387, 097799224

ΠΤΥΧΙΟΥΧΟΣ κλασικής φιλολογίας του πανεπιστημίου Αθηνών παραδίδει Μαθήματα σε μαθητές δημοτικού, γυμνασίου, λυκείου μεταδοτικότητα και οργανωμένες σημειώσεις πληρ. τηλ. 0945182682

ΚΑΘΗΓΗΤΡΙΑ πτυχιούχος πανεπιστημίου παραδίδει ιδιαίτερα μαθήματα μουσικής για όλα τα επίπεδα σε παιδιά, πιάνου, αρμονίου και θεωρίας. Τιμές προσιτές. Τηλ. 32-805 κ. Ελένη.

ΓΕΡΜΑΝΙΚΑ παραδίδονται από πτυχιούχο γερμανικής φιλολογίας τηλ. 36811

ΚΑΘΗΓΗΤΡΙΑ αγγλικών με πείρα επιθυμεί εργασία σε φροντιστήριο. Κάτοχος Cambridge Proficiency. Πληρ. τηλ. 67078, 67239 κ. Ζηνοβία Κοντού.

ΔΙΠΛΩΜΑΤΟΥΧΟΣ γερμανικής γλώσσας παραδίδει ιδιαίτερα μαθήματα σε αρχάριους και προχωρημένους. Πληρ. τηλ. 70867

ΑΠΟΦΟΙΤΟΣ του Πανεπιστημίου Αιγαίου αναλαμβάνει τη μελέτη των μαθημάτων παιδιών δημοτικού και γυμνασίου τηλ. επικοινωνίας: 0977677766

ΜΑΘΗΜΑΤΙΚΑ - Φυσική - Χημεία - Φιλολογικά και Οικονομικά για μαθητές Γυμνασίου - Ενιαίου Λυκείου - ΤΕΕ. Εναρξη 3 Σεπτεμβρίου. Υπεύθυνα, μεθοδικά και σε χαμηλές τιμές. Πληρ. τηλ. 28053.

ΠΩΛΕΙΤΑΙ

Μεζονέττα από ιδιοκτήτη στο Καρακόνερο, περιοχή Φιλερήμου, με πανοραμική θέα τη θάλασσα. Διόροφη με επιπλέον σοφίτα, 140 τ.μ. (χωρίς την αποθήκη στο υπόγειό) με κήπο, τζάκι, αυτόνομη θέρμανση (καλοριφέρ), εντοιχιζόμενη κουζίνα, ηλιακό θερμοσίφωνο. Πληροφορίες τηλ. 0977- 717444

ΠΩΛΟΥΝΤΑΙ ΘΕΡΜΟΣΥΣΣΩΡΕΥΤΕΣ BAUCHNECHT

Πωλούνται 8 θερμοσυσσωρευτές σε άριστη κατάταση 2, 3 και 4 Kwatt σε τιμή ευκαιρίας. Πληρ. τηλ. 76655 - 27919

ΓΙΑΝΝΗΣ ΝΙΚΟΛΙΔΑΚΗΣ

ΜΗΧΑΝΟΛΟΓΟΣ ΜΗΧΑΝΙΚΟΣ

ΓΑΛΛΙΑΣ 12 ΡΟΔΟΣ ΤΗΛ.: 22291 - 35103

ΠΩΛΟΥΝΤΑΙ

Επί της οδού Αναστασιάδη (περιοχή Δασκάλων) διαμ/τα πολυτελούς κατασκευής με υπόγειο χώρο στάθμευσης και αυτόνομη θέρμανση 67 τ.μ., 114 τ.μ., 88 τ.μ., 59,50 τ.μ., 90 τ.μ., 98 τ.μ., 117 τ.μ., 132 τ.μ.

ΑΝΑΣΤΑΣΙΟΣ ΑΤΣΙΔΗΣ

ΟΙΚΟΔΟΜΙΚΕΣ ΕΠΙΧΕΙΡΗΣΕΙΣ

ΠΩΛΟΥΝΤΑΙ

Α) Στην οδό Ιωάννη Μεταξά και Ανθούλας Ζερβού, στο Νιοχώρι:

- Οροφοδιαμερίσματα, αρίστης κατασκευής, των 136 τ.μ. με θέση στάθμευσης και υπόγεια αποθήκη 12 τ.μ., με κεντρική θέρμανση με αυτονομία
- Διαμερίσματα 138, 105, 97, 91, 81, 63, 55 τ.μ. με θέση στάθμευσης, κεντρική θέρμανση με αυτονομία.
- Καταστήματα των 140 και 70 τ.μ.

Β) Στην οδό Αποστόλου Παύλου, Ανάληψη

- Διαμερίσματα ετοιμοπαράδοτα, 116, 112, 88, 93 και 73 τ.μ., με θέση στάθμευσης και κεντρική θέρμανση

Γ) Μονοκατοικίες στην Ιαλυσό, οδός Δημοκρατίας, πανταχόθεν ελεύθερες, από 119 τ.μ., έως 184 τ.μ., διόροφες χωρίς υπόγειο, με οικόπεδο από 250 έως 360 τ.μ., πολυτελούς κατασκευής.

ΠΛΗΡΟΦΟΡΙΕΣ: ΣΤΕΦΑΝΟΥ ΚΑΖΟΥΛΛΗ 74 - ΡΟΔΟΣ
Τηλ. 28616-37848

ΟΙΚΟΔΟΜΙΚΕΣ ΕΠΙΧΕΙΡΗΣΕΙΣ
ΔΙΑΚΟΓΕΩΡΓΙΟΥ ΚΑΛΛΙΣΤΟΣ

ΠΩΛΗΣΕΙΣ ΔΙΑΜΕΡΙΣΜΑΤΩΝ
ΚΑΤΑΣΤΗΜΑΤΑ - ΑΠΟΘΗΚΕΣ
ΑΝΤΑΛΛΑΓΕΣ ΑΚΙΝΗΤΩΝ
ΑΓΟΡΕΣ ΟΙΚΟΠΕΔΩΝ
ΑΝΑΛΑΜΒΑΝΟΥΜΕ ΑΝΤΙΠΑΡΟΧΕΣ

ΔΙΕΥΘ. ΕΘΝ. ΑΝΤΙΣΤΑΣΕΩΣ 11
(ΠΡΩΗΝ ΑΝΝΗΣ ΜΑΡΙΑΣ) ΤΗΛ: 78501- 78502- 29318

1) Πωλούνται διαμερίσματα λουξ κατασκευής μ απεριόριστη θέα. Τα διαμερίσματα διαθέτουν θωρακ σμένες πόρτες - εντοιχισμένες κουζίνες - ντουλάπε - εντοιχισμένο νιπτήρα με ντουλάπι - κεντρική θέ μανση αυτόνομη - ανοιγόμενα ανακλινόμενα κουφ ματα με διπλά τζάμια - σίτες - ρολά - υδραυλικό ασα σέρ - τριφασικό ρεύμα. Ολοι οι χώροι σπατουλαριστ - εσωτερικές πόρτες M.D.F. με σχέδιο.

2) Διαμερίσματα
επί της οδού Μεγ. Κων/νου - Κων/νου Παλαιολόγ
50 τ.μ. δυάρια
85 τ.μ. τριάρια } ανά όροφο
110 τ.μ. τεσσάρια

3) Επί της Κων/νου Υδραίου - Στ. Κωτιάδη
70 τ.μ. τριάρια
90 τ.μ. τριάρια - τεσσάρια } ανά όροφο με
110 τ.μ. τεσσάρια } μεγάλες βεράντε
130 τ.μ. τεσσάρια-πεντάρια } φανταστική θέα

4) Επί της Λεωφ. Καλλιθέας - Καρακόνερο
50 τ.μ. δυάρια
85 τ.μ. τριάρια } ανά όροφο με μεγάλες βεράντες
110 τ.μ. τεσσάρια απεριόριστη θέα

5) Καταστήματα
50 τ.μ.
100 τ.μ. } επί της Λεωφ. Καλλιθέας Καρακόνερο
150 τ.μ.

6) Ιατρεία - Γραφεία
50 τ.μ.
100 τ.μ. } Επί της Μεγ. Κων/νου και Κων. Παλαιολόγου } Φώκιαι
150 τ.μ.

Δάνεια όλων των ταμείων και όλων των τραπεζώ

ΠΛΗΡΟΦΟΡΙΕΣ:
ΔΙΑΚΟΓΕΩΡΓΙΟΥ ΚΑΛΛΙΣΤΟΣ
ΤΗΛΕΦΩΝΟ: 78501 - 78502 29318

ΖΗΤΕΙΤΑΙ ΜΟΝΟΚΑΤΟΙΚΙΑ

Από το Γενικό Προξενείο Τουρκίας στη Ρόδο ζητείται προς ενοικίαση κατά προτίμηση μονοκατοικία εμβαδού 250 τ.μ. περίπου με κλειστό γκαράζ, κήπο ή και διαμέρισμα ευρύχωρο εμβαδού όπως παραπάνω, με μεγάλες βεράντες.
Εάν υπάρξει οποιαδήποτε δυνατότητα μπορείτε να επικοινωνήσετε με τα τηλέφωνα:
0 241 0233 62 (Εργάσιμες μέρες και ώρες)
0 241 0943 71 (Λοιπές ώρες στα Αγγλικά)
0 945 37 34 00 (Λοιπές ώρες στα Αγγλικά)

RODIAN
BEACH · RESORT
RHODES · GREECE
Managed by Amathus

Το ξενοδοχείο **RODIAN BEACH RESORT**, ζητά για την σεζόν του 2002 άτομα για τις ακόλουθες ειδικότητες:

- **Φούρναρης**
- **Μάγειρας Α**
- **Μάγειρας Β**
- **Μάγειρας στην Κρύα Κουζίνα**
- **Σερβιτόρες πισίνας**
- **Υπάλληλοι Υποδοχής** οι οποίοι να μιλάνε τουλάχιστον 2 γλώσσες άπταιστα (Αγγλικά - Γερμανικά) και αν είναι δυνατόν μία από τις ακόλουθες Γλώσσες:
  - Γαλλικά
  - Ιταλικά
  - Ολλανδικά

Οι ενδιαφερόμενοι καλούνται να απευθυνθούν στο γραφείο προσωπικού του ξενοδοχείου (κα Αρτεμη Χριστοδούλου), προσκομίζοντας βιογραφικό με πρόσφατη φωτογραφία.

RODIAN BEACH RESORT
Λεωφόρος Ηρακλειδών 100,
85101 Ιξιά, Ρόδος
Τηλ.: (0241) -89928, Φαξ: (0241) -89901

ΒΙΟΜΗΧΑΝΙΑ ΜΩΣΑΪΚΩΝ ΠΛΑΚΕΣ ΠΕΖΟΔΡΟΜΙΟΥ

«ΠΛΑΚΑΓΕ»

ΕΜΠΟΡΙΑ
ΕΙΔΩΝ ΥΓΙΕΙΝΗΣ
- ΠΛΑΚΙΔΙΩΝ

ΑΞΕΣΟΥΑΡ ΜΠΑΝΙΟΥ
- ΥΔΡΟΜΑΣΑΖ

ΛΙΝΔΟΥ 136 - ΤΗΛ. 62688 - 63604,
Τ.Θ. 206 FAX: 62729 -
TLX: 292594
GE AR - 85100 ΡΟΔΟΣ

ΤΟ ΚΑΤΑΣΤΗΜΑ

KYROS SHOPS

ΡΟΔΟΥ ΖΗΤΑ

Για άμεση πρόσληψη νέα με τα ακόλουθα προσόντα.

- **Πολύ καλή χρήση Η/Υ προγράμματος EUROFASMA της SINGULAR.**
- **Ανεση επικοινωνίας, ευχέρεια λόγου, ευχάριστη προσωπικότητα, οργανωτικές ικανότητες.**
- **Προϋπηρεσία θα ληφθεί υπ' όψιν.**

Προσφέρουμε άριστο και σύγχρονο περιβάλλον εργασίας καθώς και ανταγωνιστικό πακέτο αποδοχών.

Αποστολή βιογραφικού σημειώματος ή επίσκεψη στον χώρο μας Μεγ. Κων/νου 27 Ρόδος.

Τηλ. 30090 70685 υπόψη κου ΜΑΡΙΕΤΤΟΥ

ΤΖΑΚΙΑ

ΤΖΑΚΙΑ ΤΖΟΤΖΟΛΗΣ ΤΑΣΟΣ

ΤΖΑΚΙΑ
ΜΑΝΤΕΜΕΝΙΑ ΑΠΛΑ: ΑΕΡΟΘΕΡΜΑ:
ΜΕ ΤΖΑΜΙΑ: ΚΑΙ ΠΟΡΤΕΣ:
ΜΕ ΠΥΡΟΤΟΥΒΛΑ

ΣΟΜΠΕΣ ΜΕ ΞΥΛΑ
ΜΕΓΑΛΗ ΠΟΙΚΙΛΙΑ ΜΟΝΤΕΛΩΝ

ΑΞΕΣΟΥΑΡ ΤΖΑΚΙΩΝ
ΣΚΑΡΕΣ: ΣΙΤΕΣ: ΚΡΕΜΑΝΤΑΛΑΔΕΣ

ΦΟΥΡΝΑΚΙΑ και ΨΗΣΤΑΡΙΕΣ
ΣΕ ΠΟΛΛΑ ΣΧΕΔΙΑ ΚΑΙ ΜΕΓΕΘΗ

ΚΑΘΑΡΙΣΜΟΙ ΚΑΙ ΣΕΡΒΙΣ ΤΖΑΚΙΩΝ
ΚΟΛΥΜΠΙΑ: ΕΝΑΝΤΙ ΚΑΙ
ΠΑΡΑΠΛΕΥΡΩΣ ΙΔΡΥΜΑΤΟΣ

ΚΥΡΙΑΚΕΣ ΑΝΟΙΚΤΑ 11-4

ΤΗΛ.: 0241 - 56275 FAX: 56317
ΚΙΝ.: 0942-25 - 58 - 48

TOP PROPERTIES
GEORGIOS S. PIPINOS
ΓΕΩΡΓΙΟΣ Σ. ΠΙΠΙΝΟΣ

ΣΥΜΒΟΥΛΟΣ ΚΑΙ ΕΚΤΙΜΗΤΗΣ ΑΚΙΝΗΤΩΝ
REAL ESTATE AGENT - MEMBER OF F.I.A.B.C.I. - N.A.E.A. - C.E.I. - Σ.Ε.Κ.



Η "TOP PROPERTIES" είναι ατομική επιχείρηση και ανήκει εξ ολοκλήρου στον κ. Γεώργιο Σ. Πιπίνο, που από το 1971 ασχολείται αποκλειστικά και μόνο με επενδύσεις και REAL ESTATE, στο νησί της Ρόδου, καθώς και στην ευρύτερη περιοχή της Δωδεκανήσου.

ΑΠΕΥΘΥΝΟΜΑΣΤΕ: Στους **σοβαρούς, απαιτητικούς και επιλεκτικούς** επενδυτές - επιχειρηματίες - ελεύθερους επαγγελματίες, Ελληνες και ξένους, υψηλού εισοδηματικού επιπέδου, που ενδιαφέρονται να κάνουν μια σοβαρή επένδυση **προβολής** στο νησί της Ρόδου.

ΠΡΟΣΦΕΡΟΥΜΕ: Α) Υπηρεσίες και πληροφορίες που γίνονται σε προσωπικό επίπεδο με **εχεμύθεια, διακριτικότητα και σοβαρότητα.**
Β) Μεγάλη **γκάμα** υψηλής ποιότητας ακινήτων, όπως: 1) Ξενοδοχεία Α' και Β' κατηγορίας των 600 - 500 - 350 - 300 κλινών 2) Κεντρικά αστικά ακίνητα κατάλληλα για Τράπεζες - καταστήματα - γραφεία 3) Παραλιακές εκτάσεις, κατάλληλες για τουριστικές επενδύσεις των 150.000 - 100.000 - 70.000 - 50.000 - 36.000 τ.μ. και 4) Διαμερίσματα και μαιζονέτες **προβολής**.

ΣΤΟΧΟΣ ΜΑΣ ΕΙΝΑΙ: Να προσφέρουμε στο αγοραστικό μας κοινό **υψηλής ποιότητας ακίνητα και ευκαιρίες** στο νησί της Ρόδου. Η τριακονταετής και πλέον πείρα μας στον τομέα αυτό αποτελεί εγγύηση.

ΣΥΝΘΗΜΑ ΜΑΣ ΕΙΝΑΙ: Επενδύστε στην ΡΟΔΟ ΤΩΡΑ, σε ακίνητα που **ΑΝΤΕΧΟΥΝ ΣΤΟ ΧΡΟΝΟ.**

Γεώργιος Σ. Πιπίνος
ΜΕΣΙΤΗΣ ΑΣΤΙΚΩΝ ΣΥΜΒΑΣΕΩΝ
Γιατί εμείς γνωρίζουμε καλύτερα!

TOP PROPERTIES is a private concern and Mr George S. Pipinos, its owner, has carved, over the years, a reputation for integrity and excellence in the world of Real Estate in the Dodecanese.

At Top Properties we try hard to attract important and selective investors: high calibre businessmen/women and discerning professional people, both Greek and foreign, who wish to acquire substantial and valuable property on Rhodes.

We offer our expertise and advice privately, discreetly and in strict confidence.

We keep a compehensive list of real estate of the highest specifications:

a. A' and B' class hotels (600, 500, 350, 300 beds capacity).
b. Centrally situated office buildings and other business premises.
c. Seaside land, ideal for development (hotels, holiday resorts, etc.), of 150.000, 100.000, 70.000, 50.000, 36.000 sq.m.
d. Luxury appartments, maisonettes, detached, semi - detached and terraced houses.

Our aim is to give our clients the opportunity to acquire value for money, first class real estate on Rhodes. Our 30- year - old experience in Real Estate is our warranty.

Our moto is: Invest in Rhodes. Invest in property. It stands the test of time.

TOP PROPERTIES
and
George S. Pipinos
Because we Know best



ΚΕΝΝΕΝΤΥ 38, ΡΟΔΟΣ, 85 100, ΤΗΛ. (0241) 23895, 38243 και 0944-676003. FAX: (0241) 20883
38 KENNEDY STR., RHODES, 85 100, TEL. (0241) 23895, 38243, and 094 - 676003. FAX: (0241) 20883

ΕΛΛΗΝΙΚΗ ΔΗΜΟΚΡΑΤΙΑ
ΠΑΝΕΠΙΣΤΗΜΙΟ ΠΕΙΡΑΙΩΣ
Μ. Καραολή και Α. Δημητρίου 80
Πειραιάς 185 34
Πειραιάς: 29/1/2002
ΑΝΑΚΟΙΝΩΣΗ
ΠΡΟΚΗΡΥΞΗΣ ΘΕΣΕΩΝ Ε.Ε.ΔΙ.Π.

Το Πανεπιστήμιο Πειραιώς ανακοινώνει ότι στο ΦΕΚ 12/τ. Π/18-1-2002, δημοσιεύθηκε η προκήρυξη πέντε (5) θέσεων Ειδικού και Εργαστηριακού Διδακτικού Προσωπικού (Ε.Ε.ΔΙ.Π.) κλάδου Εργαστηριακού Διδακτικού Προσωπικού (κλάδος ΙΙ), σύμφωνα με τις διατάξεις του άρθρ. 21 του Ν. 1268/82 όπως τροποποιήθηκε με τι διατάξεις του αρθρ. 13 του Ν. 2817/2000, τις διατάξεις του Π.Δ. 394/83 (ΦΕΚ 145/τ.Α'/11-10-83), τις διατάξεις του Π.Δ. 107/86 (ΦΕΚ 40/τ.Α'/9-4-86), και τις διατάξεις του Π.Δ. 134/99 (ΦΕΚ 132/τ.Α'/29-6-99.

Καλούνται οι ενδιαφερόμενοι για τις ανωτέρω θέσεις να υποβάλουν τα δικαιολογητικά τους στο Τμήμα Προσωπικού του Πανεπιστημίου μέσα σε αποκλειστική προθεσμία τριάντα ημερών από την ημέρα της τελευταίας δημοσίευσης της προκήρυξης στον ημερήσιο τύπο.

Οι προϋποθέσεις για την πλήρωση των θέσεων είναι:

1. Κατοχή πτυχίου Α.Ε.Ι. της ημεδαπής ή ισότιμο αναγνωρισμένων από το ΔΙΚΑΤΣΑ σχολών της αλλοδαπής. Η κατοχή πτυχίου Α.Ε.Ι. πρέπει απαραιτήτως να συνοδεύεται από τριετή τουλάχιστον επαγγελματική ή εκπαιδευτική προϋπηρεσία στα πεδία:

α. τεχνολογίες Internet και Web ή/και

β. πληροφοριακά συστήματα ή/και

γ. βάσεις δεδομένων ή/και

δ. δίκτυα υπολογιστών

Θα θεωρηθεί πρόσθετο προσόν η κατοχή μεταπτυχιακών τίτλων σπουδών και η γνώση μιας ξένης γλώσσας τουλάχιστον, κατά προτίμηση Αγγλικής.

Ανώτατο όριο ηλικίας διορισμού ορίζεται το τεσσαρακοστό (45ο) έτος. Το όριο τούτο αυξάνεται μέχρι και το πεντηκοστό πέμπτο (55ο) έτος της ηλικίας κατά ίσο αριθμό ετών, όσα και τα χρόνια προϋπηρεσίας του υποψηφίου, μετά την κτήση του πτυχίου, στο δημόσιο ή τα νομικά πρόσωπα δημοσίου δικαίου ή τους οργανισμούς τοπικής αυτοδιοίκησης.

Ο τρόπος διαπίστωσης της συνδρομής των ανωτέρω προϋποθέσεων θα γίνει με συνέντευξη από τριμελή επιτροπή.

Δικαιολογητικά υποβολής υποψηφιότητας:

1. Αίτηση
2. Βιογραφικό σημείωμα
3. Αντίγραφο των πτυχίων και των τίτλων σπουδών. Στην περίπτωση που οι τίτλοι σπουδών είναι από πανεπιστήμιο του εξωτερικού υποβάλλεται και βεβαίωση ΔΙΚΑΤΣΑ.

Προκειμένου για πολίτες κρατών - μελών της Ευρωπαϊκής Ένωσης οφείλουν να υποβάλουν, εκτός των πιο πάνω δικαιολογητικών και πτυχίο ή μεταπτυχιακό τίτλο σπουδών Ελληνικού Α.Ε.Ι. ή απολυτήριο Ελληνικού Λυκείου ή εξαταξίου Γυμνασίου ή πιστοποιητικό ελληνομάθειας Δ' επιπέδου από το κέντρο Ελληνικής Γλώσσας, από το οποίο θα αποδεικνύεται η πλήρης γνώση και άνετη χρήση της Ελληνικής γλώσσας.

4. Πιστοποιητικό του αρμόδιου Δημάρχου ή Προέδρου Κοινότητας στο οποίο θα αναγράφεται ο τρόπος και ο χρόνος αποκτήσεως της Ελληνικής Ιθαγένειας.

Προκειμένου για πολίτες κρατών - μελών της Ευρωπαϊκής Ένωσης, πιστοποιητικό της αρμόδιας αρχής του κράτους την ιθαγένεια του οποίου έχει ο υποψήφιος.

5. Πλήρες αντίγραφο (τύπου Α') Ποινικού μητρώου

6. Πιστοποιητικό Υγείας και φυσικής καταλληλότητας από πρωτοβάθμια υγειονομική επιτροπή.

7. Πιστοποιητικό τύπου Α' του αρμόδιου στρατολογικού γραφείου από το οποίο να προκύπτει ότι ο ενδιαφερόμενος δεν έχει στρατολογική ή χρηματική υποχρέωση.

Το κώλυμα της μη εκπλήρωσης των στρατιωτικών υποχρεώσεων δεν ισχύει για πολίτες κράτους - μέλους της Ευρωπαϊκής Ένωσης, στο οποίο δεν προβλέπεται όμοιο κώλυμα διορισμού.

Τα δικαιολογητικά 4, 5, 6, θα κατατεθούν μόνο από τους υποψήφιους που θα επιλεγούν.

Οι ενδιαφερόμενοι μπορούν να παραλαμβάνουν σχετικά έντυπα αιτήσεων από το Τμήμα Προσωπικού του Πανεπιστημίου Πειραιώς (Καραολή & Δημητρίου 80 4ος όροφος, Γραφείο 415) ή από την ηλεκτρονική διεύθυνση **http//www.unipi.gr**. Πληροφορίες στο τηλέφωνο 010.414.22.17.

Ο Πρύτανης
Καθηγητής
Βασίλειος Κιμ. Μπένος

ΕΛΛΗΝΙΚΗ ΔΗΜΟΚΡΑΤΙΑ
ΠΑΝΕΠΙΣΤΗΜΙΟ ΠΕΙΡΑΙΩΣ
Μ. Καραολή και Α. Δημητρίου 80
Πειραιάς 185 34
Πειραιάς: 29/1/2002
ΑΝΑΚΟΙΝΩΣΗ
ΠΡΟΚΗΡΥΞΗΣ ΘΕΣΕΩΝ Ε.Τ.Ε.Π.

Το Πανεπιστήμιο Πειραιώς ανακοινώνει ότι στο ΦΕΚ 12/τ. Π/18-1-2002, δημοσιεύθηκε η προκήρυξη τριών (3) θέσεων Ειδικού Τεχνικού Εργαστηριακού Προσωπικού (Ε.Τ.Ε.Π.) κατηγορίας ΠΕ, σύμφωνα με τις διατάξεις του άρθρου 20 του Ν. 1268/82 όπως αντικαταστάθηκαν με τις διατάξεις του άρθρ. 13 του Ν. 2817/2000, τις διατάξεις του Π.Δ. 509/83 (ΦΕΚ 195/τ.Α'/30-12-83), τις διατάξεις του Π.Δ. 134/99 (ΦΕΚ 132/τ.Α'/29-6-99), και τις διατάξεις του Π.Δ. 50/τ.Α'/5-3-2001.

Καλούνται οι ενδιαφερόμενοι για τις ανωτέρω θέσεις να υποβάλουν τα δικαιολογητικά τους στο Τμήμα Προσωπικού του Πανεπιστημίου μέσα σε αποκλειστική προθεσμία τριάντα ημερών από την ημέρα της τελευταίας δημοσίευσης της προκήρυξης στον ημερήσιο τύπο.

Οι προϋποθέσεις για την πλήρωση των θέσεων είναι:

1. Κατοχή πτυχίου Α.Ε.Ι. Τμημάτων Πληροφορικής ή Τηλεπικοινωνιών της ημεδαπής ή ισότιμο αντίστοιχης ειδικότητας αναγνωρισμένων από το ΔΙΚΑΤΣΑ σχολών της αλλοδαπής.

2. Γνώση μιας ξένης γλώσσας τουλάχιστον, κατά προτίμηση Αγγλικής.

3. Εξειδίκευση:

α. Στο σχεδιασμό και εγκατάσταση δικτύων επικοινωνιών ολοκληρωμένων υπηρεσιών (π.χ. φωνή, εικόνα, video) ή/και

β. Στην ανάπτυξη και εγκατάσταση προηγμένων δικτυακών υπηρεσιών και εφαρμογών ή/και

γ. Στην ανάπτυξη δικτυοκεντρικών πληροφοριακών συστημάτων και εφαρμογή Web ή/και

δ. Στη διοίκηση έργων υλοποίησης δικτύων φωνής και δεδομένων ή/και

ε. Στη διαχείριση δικτύων και σε αντίστοιχα συστήματα (NMS)

η οποία αποδεικνύεται είτε από σχετικές σπουδές είτε από ανάλογη επιμόρφωση ή από επαγγελματική ερευνητική πείρα ή από συνδυασμό αυτών.

Ο τρόπος διαπίστωσης της συνδρομής των ανωτέρω προϋποθέσεων θα γίνει με συνέντευξη από τριμελή επιτροπή.

Ανώτατο όριο ηλικίας διορισμού ορίζεται το τεσσαρακοστό (40ο) έτος

Δικαιολογητικά υποβολής υποψηφιότητας:

1. Αίτηση
2. Βιογραφικό σημείωμα
3. Τίτλοι σπουδών

Προκειμένου για πολίτες κρατών - μελών της Ευρωπαϊκής Ένωσης πιστοποιητικό ελληνομάθειας Δ' επιπέδου από το κέντρο Ελληνικής Γλώσσας, από το οποίο θα αποδεικνύεται η πλήρης γνώση και άνετη χρήση της Ελληνικής γλώσσας.

4. Πιστοποιητικό του αρμόδιου Δημάρχου ή Προέδρου Κοινότητας στο οποίο θα αναγράφεται ο τρόπος και ο χρόνος αποκτήσεως της Ελληνικής Ιθαγένειας.

Προκειμένου για πολίτες κρατών - μελών της Ευρωπαϊκής Ένωσης, πιστοποιητικό της αρμόδιας αρχής του κράτους την ιθαγένεια του οποίου έχει ο υποψήφιος.

5. Πλήρες αντίγραφο (τύπου Α') Ποινικού μητρώου

6. Πιστοποιητικό Υγείας και φυσικής καταλληλότητας από πρωτοβάθμια υγειονομική επιτροπή.

7. Πιστοποιητικό τύπου Α' του αρμόδιου στρατολογικού γραφείου από το οποίο να προκύπτει ότι ο ενδιαφερόμενος δεν έχει στρατολογική ή χρηματική υποχρέωση.

Το κώλυμα της μη εκπλήρωσης των στρατιωτικών υποχρεώσεων δεν ισχύει για πολίτες κράτους - μέλους της Ευρωπαϊκής Ένωσης, στο οποίο δεν προβλέπεται όμοιο κώλυμα διορισμού.

Τα δικαιολογητικά 4, 5, 6, θα κατατεθούν μόνο από τους υποψήφιους που θα επιλεγούν.

Οι ενδιαφερόμενοι μπορούν να παραλαμβάνουν σχετικά έντυπα αιτήσεων από το Τμήμα Προσωπικού του Πανεπιστημίου Πειραιώς (Καραολή & Δημητρίου 80 4ος όροφος, Γραφείο 415) ή από την ηλεκτρονική διεύθυνση **http//www.unipi.gr**. Πληροφορίες στο τηλέφωνο 010.414.22.17.

Ο Πρύτανης
Καθηγητής
Βασίλειος Κιμ. Μπένος

ΕΛΛΗΝΙΚΗ ΔΗΜΟΚΡΑΤΙΑ
ΠΑΝΕΠΙΣΤΗΜΙΟ ΠΕΙΡΑΙΩΣ
Μ. Καραολή και Α. Δημητρίου 80
Πειραιάς 185 34
Πειραιάς: 29/1/2002
ΑΝΑΚΟΙΝΩΣΗ
ΠΡΟΚΗΡΥΞΗΣ ΘΕΣΕΩΝ Ε.Τ.Ε.Π.

Το Πανεπιστήμιο Πειραιώς ανακοινώνει ότι στο ΦΕΚ 18/τ. Π/22-1-2002, δημοσιεύθηκε η προκήρυξη δύο (2) θέσεων Ειδικού Τεχνικού Εργαστηριακού Προσωπικού (Ε.Τ.Ε.Π.) κατηγορίας ΠΕ, σύμφωνα με τις διατάξεις του άρθρου 20 του Ν. 1268/82 όπως αντικαταστάθηκαν με τις διατάξεις του άρθρ. 13 του Ν. 2817/2000, τις διατάξεις του Π.Δ. 509/83 (ΦΕΚ 195/τ.Α'/30-12-83), τις διατάξεις του Π.Δ. 134/99 (ΦΕΚ 132/τ.Α'/29-6-99), και τις διατάξεις του Π.Δ. 50/τ.Α'/5-3-2001.

Καλούνται οι ενδιαφερόμενοι για τις ανωτέρω θέσεις να υποβάλουν τα δικαιολογητικά τους στο Τμήμα Προσωπικού του Πανεπιστημίου μέσα σε αποκλειστική προθεσμία τριάντα ημερών από την ημέρα της τελευταίας δημοσίευσης της προκήρυξης στον ημερήσιο τύπο.

Οι προϋποθέσεις για την πλήρωση των θέσεων είναι:

1. Κατοχή πτυχίου Α.Ε.Ι. Τμημάτων Πληροφορικής της ημεδαπής ή ισότιμο αντίστοιχης ειδικότητας αναγνωρισμένων από το ΔΙΚΑΤΣΑ σχολών της αλλοδαπής.

2. Γνώση μιας ξένης γλώσσας τουλάχιστον, κατά προτίμηση Αγγλικής.

3. Εξειδίκευση:

α. σε πληροφοριακά συστήματα

β. σε σχεσιακά συστήματα βάσεων δεδομένων,

η οποία αποδεικνύεται είτε από σχετικές σπουδές είτε από ανάλογη επιμόρφωση ή από επαγγελματική ερευνητική πείρα ή από συνδυασμό αυτών.

Ο τρόπος διαπίστωσης της συνδρομής των ανωτέρω προϋποθέσεων θα γίνει με συνέντευξη από τριμελή επιτροπή.

Ανώτατο όριο ηλικίας διορισμού ορίζεται το τεσσαρακοστό (40ο) έτος

Δικαιολογητικά υποβολής υποψηφιότητας:

1. Αίτηση
2. Βιογραφικό σημείωμα
3. Τίτλοι σπουδών

Προκειμένου για πολίτες κρατών - μελών της Ευρωπαϊκής Ένωσης πιστοποιητικό ελληνομάθειας Δ' επιπέδου από το κέντρο Ελληνικής Γλώσσας, από το οποίο θα αποδεικνύεται η πλήρης γνώση και άνετη χρήση της Ελληνικής γλώσσας.

4. Πιστοποιητικό του αρμόδιου Δημάρχου ή Προέδρου Κοινότητας στο οποίο θα αναγράφεται ο τρόπος και ο χρόνος αποκτήσεως της Ελληνικής Ιθαγένειας.

Προκειμένου για πολίτες κρατών - μελών της Ευρωπαϊκής Ένωσης, πιστοποιητικό της αρμόδιας αρχής του κράτους την ιθαγένεια του οποίου έχει ο υποψήφιος.

5. Πλήρες αντίγραφο (τύπου Α') Ποινικού μητρώου

6. Πιστοποιητικό Υγείας και φυσικής καταλληλότητας από πρωτοβάθμια υγειονομική επιτροπή.

7. Πιστοποιητικό τύπου Α' του αρμόδιου στρατολογικού γραφείου από το οποίο να προκύπτει ότι ο ενδιαφερόμενος δεν έχει στρατολογική ή χρηματική υποχρέωση.

Το κώλυμα της μη εκπλήρωσης των στρατιωτικών υποχρεώσεων δεν ισχύει για πολίτες κράτους - μέλους της Ευρωπαϊκής Ένωσης, στο οποίο δεν προβλέπεται όμοιο κώλυμα διορισμού.

Τα δικαιολογητικά 4, 5, 6, θα κατατεθούν μόνο από τους υποψήφιους που θα επιλεγούν.

Οι ενδιαφερόμενοι μπορούν να παραλαμβάνουν σχετικά έντυπα αιτήσεων από το Τμήμα Προσωπικού του Πανεπιστημίου Πειραιώς (Καραολή & Δημητρίου 80 4ος όροφος, Γραφείο 415) ή από την ηλεκτρονική διεύθυνση **http//www.unipi.gr**. Πληροφορίες στο τηλέφωνο 010.414.22.17.

Ο Πρύτανης
Καθηγητής
Βασίλειος Κιμ. Μπένος

Το Ξενοδοχείο
ΗΛΕΚΤΡΑ ΠΑΛΑΣ
Πουλά
• Παλιά τραπέζια δωματίων
• Παλιές πολυθρόνες δωματίων
Σε πολύ καλές τιμές

Πληροφορίες
Κο Σπανούδη
Τηλ 0241-0-92521 (10.00-14.00)
Τηλ 0241-0-92333

WATER PARK
Faliraki - Rodos HELLAS

Το Υδροπάρκο αναψυχής
«The Waterpark - Faliraki - Rodos»
επιθυμεί να προσλάβει συνεργάτες για όλα τα τμήματα λειτουργίας του:

- Ταμίες
- Ρεσεψιονίστ
- Υπαλλήλους τουριστικού καταστήματος
- Ταμπλίστες
- Μάγειρες - Ψήστες
- Μπάρμεν
- Ναυαγοσώστες
- Καθαρίστριες
- Προσωπικό Διαφόρων Ειδικοτήτων

Για πληροφορίες και συμπλήρωση αιτήσεων (απαιτείται πρόσφατη φωτογραφία) οι ενδιαφερόμενοι μπορούν να επικοινωνούν καθημερινά από 09.00 - 15.00 στα τηλέφωνα: 0241 - 084404 & 0241 - 084300.
Email: info@water-park.gr

ΠΑΡΑΝΤΑΪΣ ΠΕΥΚΟΙ ΛΙΝΔΟΣ Α.Ε.
ΠΕΥΚΟΙ - ΛΙΝΔΟΣ

ΖΗΤΟΥΝΤΑΙ

Από το ξενοδοχείο «**PEFKI ISLANDS RESORT**» στους Πεύκους ζητούνται για την σαιζόν 2002 (01/05/2002 - 31/10/2002) οι ακόλουθες ειδικότητες:

1. **Βραδινός υποδοχής**
2. **Μπάρμαν**
3. **Βοηθός Σερβιτόρου**
4. **Κηπουρός**
5. **Καμαριέρες**

Οι ενδιαφερόμενοι θα πρέπει να έχουν καλή γνώση της Αγγλικής Γλώσσας και προϋπηρεσία το λιγότερο 2 χρόνια.

Για την συμπλήρωση των αιτήσεων θα πρέπει ο/η ενδιαφερόμενος/η να περάσει από το ξενοδοχείο πρωινές ώρα από 09.00 έως 15.00 (έως τις 31/10/2001) ή να στείλει το βιογραφικό του στο fax 0244-48184.

Τηλέφωνο για πληροφορίες 0244/48181-83 από 09.00 έως 15.00 κ. Λάκη.

---

rp
★★★★★
RODOS PALACE
Resort Hotel • Convention Center

Το μεγαλύτερο ξενοδοχειακό συγκρότημα της Ρόδου ζητεί το ακόλουθο προσωπικό:

- **Υπαλλήλους Υποδοχής**
  Γνώσεις Αγγλικών, Γερμανικών, με ανάλογη προϋπηρεσία
- **Προϊσταμένη Ορόφων**
  Με ανάλογη προϋπηρεσία σε ξενοδοχεία πολυτελείας

Οι ενδιαφερόμενοι για τις ανωτέρω θέσεις μπορούν να στείλουν ένα βιογραφικό τους σημείωμα με μία πρόσφατη φωτογραφία στην Διεύθυνση της εταιρείας υπ' όψιν Κου Π. Ρούμπη

Επίσης ζητούνται:
- Μάγειροι Α', Β' & βοηθοί
- Μπουφετζήδες Α' & Β'
- Σερβιτόροι & βοηθοί
- Μπάρμεν Α' & Β'
- Hostess
- Νυχτερινός Receptionist
- Γκρουμ
- Καμαριέρες
- Καθαρίστριες
- Κομμώτρια
- Θυρωρός
- Αποθηκάριος με ανάλογη προϋπηρεσία και γνώσεις Η/Υ
- Συντηρητές (Ηλεκτρολόγοι, Υδραυλικοί).

Για τις ανωτέρω ειδικότητες οι ενδιαφερόμενοι μπορούν να απευθύνονται καθημερινά από 09.00 - 15.00 στον προσωπάρχη του ξενοδοχείου και στη διεύθυνση:

Ξενοδοχείο Ρόδος Παλάς
Λεωφ. Ιαλυσού, Τ.Θ. 121, Ιξιά, Ρόδος
Τηλ. 02410 97235, Fax: 02410 25350



ΜΕΤΡΟΠΟΛ
ALPHA ODEON
Πρόγραμμα εβδομάδας από 8/2/2002 έως 14/2/2002
Πληροφορίες - Κρατήσεις : 02410-28400, από 3:30 μμ

ΕΠΙΧΕΙΡΗΣΗ ΚΛΕΟΠΑΤΡΑ
Η νέα απίθανη κωμική περιπέτεια των δύο θεότρελων Γαλατών.....
Κάθε μέρα 6, 8:15 και 10:30 μμ
ΕΙΔΙΚΗ ΠΡΟΒΟΛΗ ΣΑΒΒΑΤΟ-ΚΥΡΙΑΚΗ ΩΡΑ 4:00





Μια πανέξυπνη αστυνομική κωμωδία με τον Γούντι Άλεν!
Κάθε μέρα 5:45, 8:00 και 10:15 μμ
Αίθουσα 2
THE CURSE OF THE JADE SCORPION
Η ΚΑΤΑΡΑ ΤΟΥ ΠΡΑΣΙΝΟΥ ΣΚΟΡΠΙΟΥ



Α΄ Πανελλήνια προβολή!
Μια περιπέτεια καταιγιστικής δράσης..! Με τον Τζετ Λι
Κάθε μέρα 8:00 και 10:00 μμ
THE ONE
ΕΝΑΣ ΚΑΙ ΜΟΝΑΔΙΚΟΣ



Αίθουσα 3
5 χρόνια προετοιμασίας!
3 χρόνια γυρισμάτων!
Μια ανεπανάληπτη κινηματογραφική εμπειρία!
Κάθε μέρα 6:00 μμ
ΤΑΞΙΔΙΑΡΙΚΑ ΠΟΥΛΙΑ
ΕΙΔΙΚΗ ΠΡΟΒΟΛΗ ΣΑΒΒΑΤΟ-ΚΥΡΙΑΚΗ ΩΡΑ 4:00

Και.. Η ΧΑΜΕΝΗ ΑΤΛΑΝΤΙΔΑ
Αίθουσα 2
Σάββατο και Κυριακή στις 4:00 μμ
Στα ελληνικά

ΠΑΛΛΑΣ 5 CINEMAS CENTER
ΠΡΟΓΡΑΜΜΑ ΕΒΔΟΜΑΔΑΣ
08/02/2002 - 14/02/2002
Για κρατήσεις: 24475 και70670
www.cinemapallas.gr

ΑΙΘΟΥΣΑ 5 & 4
ΕΠΙΣΚΕΠΤΗΣ ΑΠΟ ΤΗ ΚΟΛΑΣΗ / FROM HELL
ΠΡΩΤΑΓΩΝΙΣΤΟΥΝ: JOHNNY DEPP, HEATHER GRAHAM
ΑΙΘΟΥΣΑ 5 Ώρες Έναρξης: 17:40, 20:10, 22:40
ΑΙΘΟΥΣΑ 4 Ώρες Έναρξης: *16:25
Έκτακτη προβολή μόνο κάθε Σάββατο & Κυριακή



ΑΙΘΟΥΣΑ 2
KATE & LEOPOLD
Σε Πρώτη Πανελλήνια Προβολή
ΠΡΩΤΑΓΩΝΙΣΤΟΥΝ: MEG RYAN, HUGH JACKMAN
Κάθε ημέρα / Ώρες Έναρξης: 17:20, 19:50, 22:20

ΑΙΘΟΥΣΑ 4
VANILLA SKY
ΠΡΩΤΑΓΩΝΙΣΤΟΥΝ: TOM CRUISE, PENELOPE CRUZ, KURT RUSSELL, KAMERON DIAZ
Κάθε ημέρα / Ώρες Έναρξης: 19:50, 22:30



ΑΙΘΟΥΣΑ 3
ΣΕ ΕΧΘΡΙΚΟ ΕΔΑΦΟΣ / BEHIND ENEMY LINES
ΠΡΩΤΑΓΩΝΙΣΤΟΥΝ: GENE HACKMAN, OWEN WILSON
Κάθε ημέρα / Ώρες Έναρξης: 18:00, 20:20, 22:40

ΑΙΘΟΥΣΑ 1
Η ΣΥΜΜΟΡΙΑ ΤΩΝ 11 / OCEANS 11
ΠΡΩΤΑΓΩΝΙΣΤΟΥΝ: GEORGE CLOONEY, BRAD PITT, MATT DAMON, ANDY GARCIA, JULIA ROBERTS
Κάθε ημέρα / Ώρες Έναρξης: 17:00, 19:40, 22:20



Κάθε Παρασκευή, Σάββατο και Κυριακή στις 19:00, διασκεδάστε υπό τους ήχους της μουσικήστου guest dj από το Club Prince!

ΧΟΡΗΓΟΙ
ΠΑΛΙΟΥΡΗΣ • HAPPYLAND ΚΟΥΖΕΙΝ • ΕΥΡΩΓΝΩΣΗ • NEOTEX
ΣΠΑΝΟΣ SALA DA BAGNO • ΜΙΚΡΟ ΚΑΦΕ • LUNA D'ORO ΧΡΥΣΟ ΦΕΓΓΑΡΙ
ΕΡΜΗΣ COURIER • BERLONI • CAFE SWEDCO • CHINESE BURGER
ΟΝΕΙΡΟ ΕΣΩΡΟΥΧΑ • STRIKE BOWLING CLUB

Τηλεπρόγραμμα

ΕΤ 1

06.45 ΠΙΝΟΚΙΟ
07.15 ΞΥΠΝΗΣΤΕ!
08.00 ΜΕΛΙ ΓΑΛΑ
10.00 ΑΡΩΜΑ ΣΑΠΟΥΝΙΟΥ
10.05 ΑΝΝΑ Η ΚΥΡΙΑΡΧΟΣ ΤΟΥ ΠΑΙΧΝΙΔΙΟΥ
11.00 ΜΑΡΙΑΝΝΑ, ΕΝΑΣ ΑΓΝΟΣ ΕΡΩΤΑΣ
12.00 ΕΙΣΑΙ ΤΟ ΠΕΠΡΩΜΕΝΟ ΜΟΥ
13.00 ΟΙ ΑΤΑΙΡΙΑΣΤΟΙ
13.50 **ΕΙΔΗΣΕΙΣ**
15.00 ΟΥΡΑΝΙΟ ΤΟΞΟ
15.05 ΤΟ ΓΑΤΟΣΚΥΛΟ
15.30 ΟΙ ΑΤΡΟΜΗΤΟΙ
16.30 ΠΟΠ ΚΑΙ ΠΑΜΕ
17.30 ΥΓΙΑΙΝΕΤΕ
17.35 WWW.ΑΝΘΡΩΠΟΙ.GR
19.00 ΚΛΗΡΩΣΗ ΛΑΪΚΟΥ ΛΑΧΕΙΟΥ
19.35 ...ΚΑΛΥΤΕΡΗ ΖΩΗ
19.40 Η ΑΛΕΠΟΥ ΚΙ Ο ΜΠΟΥΦΟΣ
20.20 ΣΥΝΕΙΚΟΝΕΣ
20.30 ΣΤΑ ΦΤΕΡΑ ΤΟΥ ΕΡΩΤΑ
21.00 ΧΕΙΜΕΡΙΝΟΙ ΟΛΥΜΠΙΑΚΟΙ ΑΓΩΝΕΣ
22.00 ΧΕΙΜΕΡΙΝΟΙ ΟΛΥΜΠΙΑΚΟΙ ΑΓΩΝΕΣ
23.00 **ΕΙΔΗΣΕΙΣ**
23.30 ΞΕΝΗ ΤΑΙΝΙΑ: Η ΚΟΡΗ ΤΟΥ ΣΤΡΑΤΙΩΤΗ ΔΕΝ ΚΛΑΙΕΙ ΠΟΤΕ
01.45 ΠΑΜΕ ΣΤΟΙΧΗΜΑ
02.00 ΧΕΙΜΕΡΙΝΟΙ ΟΛΥΜΠΙΑΚΟΙ ΑΓΩΝΕΣ
03.00 ΧΕΙΜΕΡΙΝΟΙ ΟΛΥΜΠΙΑΚΟΙ ΑΓΩΝΕΣ

NET

06.00 ΕΤΣΙ ΕΧΟΥΝ ΤΑ ΠΡΑΓΜΑΤΑ
07.00 ΠΡΩΤΗ ΜΑΤΙΑ
10.00 MEDITERRANEO
11.00 Ο ΚΟΣΜΟΣ ΤΟΥ ΠΛΟΥΤΟΥ
11.30 ΑΝΘΡΩΠΟΙ ΚΑΙ ΑΛΟΓΑ
12.00 ΕΡΑΣΤΕΣ ΤΗΣ ΠΕΡΙΠΕΤΕΙΑΣ
13.00 **ΕΙΔΗΣΕΙΣ**
13.45 ΦΥΣΗ ΚΑΙ ΠΡΩΤΑΘΛΗΤΕΣ
14.00 ΣΟΛΤ ΛΕΪΚ 2002
15.00 **ΕΙΔΗΣΕΙΣ**
16.00 ΣΥΝ ΚΑΙ ΠΛΗΝ
18.00 **ΕΙΔΗΣΕΙΣ**
19.00 ΠΑΜΕ ΣΤΟΙΧΗΜΑ;
19.05 ΧΕΙΜΕΡΙΝΟΙ ΟΛΥΜΠΙΑΚΟΙ ΑΓΩΝΕΣ 2002
20.30 ΧΕΙΜΕΡΙΝΟΙ ΟΛΥΜΠΙΑΚΟΙ ΑΓΩΝΕΣ 2002
21.00 **ΕΙΔΗΣΕΙΣ**
22.00 ΠΡΩΤΑΓΩΝΙΣΤΕΣ
23.00 ΤΟ ΜΕΛΛΟΝ ΤΟΥ ΠΛΑΝΗΤΗ
24.00 **ΕΙΔΗΣΕΙΣ**
00.30 ΜΕΓΑΛΕΣ ΚΑΤΑΣΚΕΥΕΣ

ΕΤ 3

08.01 ΤΑ ΜΙΟΥΖΙΚΑΛ ΤΟΥ ΧΟΛΙΓΟΥΝΤ
08.30 Ο ΚΟΣΜΟΣ ΣΤΟ ΕΠΙΚΕΝΤΡΟ
09.00 ΧΘΕΣ ΚΑΙ ΣΗΜΕΡΑ
09.30 Η ΑΛΛΗ ΜΕΡΑ
11.30 ΧΗΜΙΚΕΣ ΙΣΟΡΡΟΠΙΕΣ
12.00 ΠΡΟΚΛΗΣΗ
12.30 ΑΝΟΙΧΤΟΙ ΟΡΙΖΟΝΤΕΣ
13.00 ΕΞΑΠΑΤΟΥΝ ΟΙ ΕΠΙΣΤΗΜΟΝΕΣ;
14.00 ΑΝΘΡΩΠΩΝ ΕΡΓΑ
15.00 **ΕΙΔΗΣΕΙΣ**
15.30 ΜΕ ΜΙΑ ΤΡΙΤΗ ΜΑΤΙΑ
17.00 ΣΟΛΤ ΛΕΪΚ 2002 - ΧΕΙΜΕΡΙΝΟΙ ΟΛΥΜΠΙΑΚΟΙ ΑΓΩΝΕΣ
18.30 ΑΘΛΗΤΙΚΑ
19.00 ΠΕΡΙΜΕΤΡΟΣ
19.30 ΣΤΗΝ ΥΔΡΟΓΕΙΟ
20.00 ΔΙΚΑΙΩΜΑΤΑ ΚΑΙ ΑΔΙΚΙΕΣ
20.30 **ΕΙΔΗΣΕΙΣ**
21.30 ΔΕΞΙΩΣΗ
22.30 ΑΠΕΝΑΝΤΙ
23.30 ΞΕΝΗ ΤΑΙΝΙΑ
24.00 **ΕΙΔΗΣΕΙΣ**
02.00 ΜΕ ΜΙΑ ΤΡΙΤΗ ΜΑΤΙΑ
03.30 ΤΕΡΜΙΝΑΛ 3

MEGA

05.55 **ΔΕΛΤΙΟ ΕΙΔΗΣΕΩΝ ΣΤΗΝ ΝΟΗΜΑΤΙΚΗ ΓΛΩΣΣΑ**
06.00 ΠΡΩΤΗ ΕΚΔΟΣΗ
07.00 ΣΗΜΕΡΑ ΜΕ ΤΗΝ ΑΝΝΑ
10.00 ΣΑΝ ΣΤΟ ΣΠΙΤΙ ΣΑΣ
13.10 ΑΛΛΗ ΤΟ ΠΡΩΙ ΑΛΛΗ ΤΟ ΒΡΑΔΥ
14.00 **ΕΙΔΗΣΕΙΣ**
15.00 ΣΤΗΝ ΚΟΥΖΙΝΑ ΟΛΟΤΑΧΩΣ
15.45 Η ΖΩΗ ΜΑΣ ΜΙΑ ΒΟΛΤΑ
17.00 ΜΑΤΙΕΣ ΣΤΑ ΓΕΓΟΝΟΤΑ
17.10 ΓΙΑ ΜΙΑ ΘΕΣΗ ΣΤΟΝ ΗΛΙΟ
17.50 ΑΠΑΓΟΡΕΥΜΕΝΗ ΑΓΑΠΗ
18.40 ΠΟΙΟΣ ΘΕΛΕΙ ΝΑ ΓΙΝΕΙ ΕΚΑΤΟΜΜΥΡΙΟΥΧΟΣ;
19.30 **ΕΙΔΗΣΕΙΣ**
21.00 ΤΡΕΙΣ ΕΥΧΕΣ - ΠΩΣ ΓΥΡΙΣΤΗΚΕ Η ΤΑΙΝΙΑ
23.00 ΟΙ ΦΑΚΕΛΟΙ
00.15 **ΕΙΔΗΣΕΙΣ**
01.00 ΒΙ ΑΪ ΠΙ
02.00 ΣΠΙΤΙ ΜΟΥ, ΣΠΙΤΑΚΙ ΜΟΥ
02.30 ΤΟ ΜΟΥΤΡΟ ΤΟΥ ΜΠΕΒΕΡΛΙ ΧΙΛΣ
03.00 ΤΗΛΕΜΑΡΚΕΤΙΓΚ
03.30 FASHION TV

ANT 1

06.10 ΟΙ ΕΡΓΕΝΗΔΕΣ
06.45 ΠΡΙΝ ΤΟ ΣΧΟΛΕΙΟ
06.55 **ΕΙΔΗΣΕΙΣ ΣΤΗΝ ΝΟΗΜΑΤΙΚΗ ΓΛΩΣΣΑ**
07.00 ΚΑΛΗΜΕΡΑ, ΕΛΛΑΔΑ
10.00 ΠΡΩΪΝΟΣ ΚΑΦΕΣ
13.10 SUPER GAME
13.15 ΣΟΦΙΑ ΟΡΘΗ
14.00 **ΕΙΔΗΣΕΙΣ**
14.50 ΧΡΗΜΑ ΚΑΙ ΧΡΗΜΑΤΙΣΤΗΡΙΟ
15.00 ΚΑΙ ΟΙ ΠΑΝΤΡΕΜΕΝΟΙ ΕΧΟΥΝ ΨΥΧΗ
16.00 SUPER GAME
16.05 ΕΓΚΛΗΜΑΤΑ
16.55 SUPER GAME
17.00 ΚΑΛΗΜΕΡΑ ΖΩΗ
17.50 **ΕΙΔΗΣΕΙΣ**
18.00 ΘΗΣΑΥΡΟΦΥΛΑΚΙΟ
18.45 Η ΛΑΜΨΗ
19.30 ΤΑ ΝΕΑ ΤΟΥ ΑΝΤ1
21.00 Η ΣΕΙΡΗΝΑ ΚΑΙ Ο ΜΠΑΤΣΟΣ
21.45 ΟΣΟ ΥΠΑΡΧΕΙ ΑΓΑΠΗ
22.50 ΚΑΤΣΕ ΚΑΛΑ
23.40 ΞΕΝΗ ΤΑΙΝΙΑ: ΕΞΩΓΗΙΝΗ ΑΠΕΙΛΗ
24.00 **ΕΙΔΗΣΕΙΣ**
01.00 ΜΠΙ ΤΖΙΖ - ΜΟΥΣΙΚΟ ΑΦΙΕΡΩΜΑ
02.30 ΞΕΝΗ ΤΑΙΝΙΑ: ΕΠΙΘΕΣΗ ΣΤΟ ΟΧΥΡΟ
04.00 ΤΗΛΕΜΑΡΚΕΤΙΝΓΚ - ΤΗΛΕΑΓΟΡΑ
04.40 ΟΙ ΔΥΟ ΟΡΦΑΝΕΣ
05.20 ΣΤΗ ΣΚΙΑ ΤΟΥ ΧΡΗΜΑΤΟΣ

ALPHA

06.00 ΠΡΩΤΟ ΔΕΛΤΙΟ
07.00 ΠΑΝΟΡΑΜΑ
10.00 ΚΑΛΩΣ ΤΟΥΣ
13.00 ΟΛΑ ΓΙΑ ΤΗΝ ΑΓΑΠΗ
14.00 **ΕΙΔΗΣΕΙΣ**
15.00 LIFE STYLE NEWS
15.30 ΑΠ' ΕΥΘΕΙΑΣ
16.45 ΜΠΟΡΩ
18.45 ΚΑΤΩ ΑΠΟ ΤΗΝ ΑΚΡΟΠΟΛΗ
19.30 **ΕΙΔΗΣΕΙΣ**
21.00 ΣΤΟ ΔΡΟΜΟ ΤΗΣ ΚΑΡΔΙΑΣ
22.00 ΝΙΡΒΑΝΑ
23.00 ΚΟΚΚΙΝΟΣ ΚΥΚΛΟΣ
24.00 TALK SHOW
01.15 **ΕΙΔΗΣΕΙΣ**
01.30 ΞΕΝΗ ΤΑΙΝΙΑ: ΝΤΕΤΕΚΤΙΒ ΓΙΑ ΝΟΙΚΙΑΣΜΑ
03.00 ΕΞΑΝΤΑΣ
04.00 ΚΟΛΑΣΗ ΣΤΟΝ ΠΑΡΑΔΕΙΣΟ
05.00 ΠΑΚΙΤΑ

STAR

06.05 ΠΑΙΔΙΚΟ ΠΡΟΓΡΑΜΜΑ
07.57 **ΕΙΔΗΣΕΙΣ ΣΤΗ ΝΟΗΜΑΤΙΚΗ ΓΛΩΣΣΑ**
08.00 ΜΕΡΑ ΜΕ ΤΗ ΜΕΡΑ
10.00 ΛΟΓΙΑ STARATA
11.55 Ο ΚΟΣΜΟΣ ΤΟΥ ΠΑΙΔΙΟΥ
12.00 ΔΙΑΠΛΕΚΟΜΕΝΟΙ Α.Ε.
13.00 **ΕΙΔΗΣΕΙΣ**
14.00 ΒΑΘΥ ΚΟΚΚΙΝΟ
15.00 ΑΙΜΙΛΙΑ, ΜΙΑ ΑΚΑΤΑΜΑΧΗΤΗ ΓΥΝΑΙΚΑ
16.00 ΑΓΑΠΗ ΚΑΙ ΑΙΜΑ
17.00 ΣΑΜΠΡΙΝΑ ΤΟ ΚΟΡΙΤΣΙ ΤΗΣ ΑΓΑΠΗΣ
18.00 **ΕΙΔΗΣΕΙΣ**
19.15 ΜΕΤΡΟ
20.00 ΣΙΚΟΥΕΣΤ
21.00 ΞΕΝΗ ΤΑΙΝΙΑ: ΟΙ ΕΚΔΙΚΗΤΕΣ
23.00 Ο ΦΥΓΑΣ
24.00 ΣΗΜΕΙΟ ΑΝΑΦΟΡΑΣ
01.15 **ΕΙΔΗΣΕΙΣ**
01.30 ΞΕΝΗ ΤΑΙΝΙΑ: ΟΡΓΗ ΘΕΟΥ
03.30 ΞΕΝΗ ΤΑΙΝΙΑ: ΦΟΒΟΣ ΣΤΟ ΣΚΟΤΑΔΙ
05.30 ΑΣΤΕΡΙΑ ΣΤΟ ΠΕΝΤΑΓΡΑΜΜΟ

FILMNET

05.35 ΔΙΑΓΩΓΗ ΚΟΣΜΙΑ
07.00 ΚΟΥΡΣΑ ΕΝΑΝΤΙΑ ΣΤΟΝ ΧΡΟΝΟ
08.35 ΣΚΟΠΙΜΗ ΠΡΟΘΕΣΗ
10.05 ΕΝΑ ΑΣΤΕΡΙ ΣΒΗΝΕΙ
11.40 ΑΝΝΙ
13.15 ΠΑΜΠΤΩΧΟΙ Α.Ε.
14.45 ΔΙΑΣΚΕΔΑΣΗ ΤΩΡΑ
15.20 ΜΗ ΜΕ ΞΕΧΑΣΕΙΣ
16.55 ΟΡΓΙΣΜΕΝΗ ΚΑΤΑΔΙΩΞΗ
18.25 ΧΙΟΝΙ ΠΑΝΩ ΣΤΟΥΣ ΚΕΔΡΟΥΣ
20.30 ΕΝΤΕΡΤΕΪΝΜΕΝΤ
21.00 ΓΚΟΣΙΠ
22.35 ΞΑΝΑΓΥΡΙΣΕ ΚΟΝΤΑ ΜΟΥ
00.35 ΦΩΝΙΚΗ ΜΑΡΤΥΡΙΑ
02.15 ΙΩΑΝΝΑ ΤΗΣ ΛΟΡΕΝΗΣ

ΤΕΜΡΟ

06.00 Ο,ΤΙ ΞΗΜΕΡΩΣΕΙ
08.00 ΠΡΩΤΗ ΥΛΗ
10.00 ΑΠΟΧΡΩΣΕΙΣ
13.00 **ΕΙΔΗΣΕΙΣ**
14.00 ΓΛΥΚΙΑ ΛΟΥΤΣΙΑ
14.45 ΜΑΞΙΜΑΛΙΣΤΕΣ
15.15 ΑΓΝΩΣΤΕΣ ΛΕΞΕΙΣ
16.30 ΣΕΪΦ ΣΕΦ
17.30 ΕΛΛΗΝΙΚΗ ΤΑΙΝΙΑ: ΣΥΖΥΓΙΚΑ ΒΡΑΧΥΚΥΚΛΩΜΑΤΑ
19.00 **ΕΙΔΗΣΕΙΣ**
21.00 ΕΛΛΗΝΙΚΗ ΤΑΙΝΙΑ: ΟΛΟΙ ΟΙ ΑΝΔΡΕΣ ΕΙΝΑΙ ΙΔΙΟΙ
23.45 GLAM
23.45 **ΕΙΔΗΣΕΙΣ**
00.15 ΞΕΝΗ ΤΑΙΝΙΑ: ΤΟ ΑΓΓΙΓΜΑ ΤΟΥ ΚΑΚΟΥ
02.00 ΜΟΥΣΙΚΕΣ ΕΠΙΛΟΓΕΣ

ΩΡΟΣΚΟΠΙΟ

ΚΡΙΟΣ:
21 ΜΑΡΤΙΟΥ - 19 ΑΠΡΙΛΙΟΥ

Αν και λίγο επεισοδιακή η είσοδος αυτής της εβδομάδας με τον Άρη στο ζώδιό σας, σίγουρα θα υπάρχουν επαγγελματικές και κοινωνικές δραστηριότητες, έστω κι αν δεν πραγματοποιούνται πάντα με τον πιο εύκολο και ευχάριστο τρόπο.

ΤΑΥΡΟΣ
20 ΑΠΡΙΛΙΟΥ - 20 ΜΑΪΟΥ

Φανείτε προνοητικοί και συνεπείς στις υποχρεώσεις που έχετε αναλάβει απέναντι σε συναδέλφους και προϊσταμένους. Αν δώσετε τον καλύτερο εαυτό σας στον επαγγελματικό τομέα σίγουρα θα προωθήσετε με τον καλύτερο τρόπο τα συμφέροντά σας.

ΔΙΔΥΜΟΙ
21 ΜΑΪΟΥ - 21 ΙΟΥΝΙΟΥ

Δυναμικά και με πολλή δουλειά αρχίζει η εβδομάδα σας, ασχοληθείτε λοιπόν με υποθέσεις που αφορούν τρέχουσες συνεργασίες, εμπορικές δραστηριότητες, συναλλαγές με το Δημόσιο ή τον προγραμματισμό ενός επαγγελματικού ταξιδιού

ΚΑΡΚΙΝΟΣ
22 ΙΟΥΝΙΟΥ - 22 ΙΟΥΛΙΟΥ

Ίσως νιώθετε την επιθυμία να ασχοληθείτε περισσότερο με τον εαυτό σας και τις προσωπικές σας ανάγκες, όμως τα γεγονότα και οι καταστάσεις που τρέχουν δεν σας το επιτρέπουν. Κάντε υπομονή, σύντομα οι εντάσεις θα εξομαλυνθούν και θα ακολουθήσουν πιο ήπιες στιγμές.

ΛΕΩΝ
23 ΙΟΥΛΙΟΥ - 22 ΑΥΓΟΥΣΤΟΥ

Οι έντονοι πλανητικοί συνδυασμοί που επηρεάζουν τον τομέα των σχέσεων δεν σας δίνουν τη δυνατότητα να βάλετε κάποια όρια στις εξελίξεις που τρέχουν. Ακούστε με προσοχή τι ακριβώς σας ζητά ο σύντροφος και οι συνεργάτες σας, αν θέλετε να συμπορεύεστε αρμονικά.

ΠΑΡΘΕΝΟΣ
23 ΑΥΓΟΥΣΤΟΥ - 23 ΣΕΠΤΕΜΒΡΙΟΥ

Αν θέλετε να εξασφαλίσετε τόσο την ψυχική όσο και τη σωματική σας υγεία, είναι σκόπιμο να πάρετε σημαντικές αποφάσεις για τη δουλειά σας και την καθημερινή σας ζωή. Μην κάνετε καταχρήσεις για να μπορέσετε να αντιμετωπίσετε ένα κρυολόγημα ή κάποια άλλα μικροπροβλήματα που σας ταλαιπωρούν.

ΖΥΓΟΣ:
24 ΣΕΠΤΕΜΒΡΙΟΥ - 23 ΟΚΤΩΒΡΙΟΥ

Καθώς η Σύνοδος της Σελήνης με τον Ποσειδώνα ευνοεί τις δημιουργικές σας δραστηριότητες καιρός ν' ασχοληθείτε πέρα απ' τη δουλειά σας και με τα χόμπι και τις καλλιτεχνικές σας ανησυχίες. Όσοι από σας είστε γονείς, δείξτε με κάθε τρόπο πως βρίσκεστε κοντά στα παιδιά σας και για τις καλές και για τις δύσκολες στιγμές.

ΣΚΟΡΠΙΟΣ:
24 ΟΚΤΩΒΡΙΟΥ - 22 ΝΟΕΜΒΡΙΟΥ

Ήρθε η στιγμή να «ξεκαθαρίσετε» με τα άτομα του οικογενειακού σας περιβάλλοντος αυτά που σας απασχολούν και σας απομακρύνουν από τους δικούς σας ανθρώπους εδώ και καιρό. Δείξτε την αγάπη και τη φροντίδα σας κυρίως στα πιο ηλικιωμένα μέλη της οικογένειάς σας.

ΤΟΞΟΤΗΣ:
23 ΝΟΕΜΒΡΙΟΥ - 21 ΔΕΚΕΜΒΡΙΟΥ

Με την ευνοϊκή όψη του Άρη με τον Πλούτωνα στο ζώδιο σας αρχίζει αυτή η εβδομάδα, ανανεώσετε λοιπόν τις φιλικές και τις κοινωνικές σας σχέσεις, διευρύνετε τον κύκλο των γνωριμιών σας και να είστε σίγουροι πως θα έχετε τη βοήθεια και τη συμπαράσταση τους στην εκπλήρωση των στόχων σας.

ΑΙΓΟΚΕΡΩΣ:
22 ΔΕΚΕΜΒΡΙΟΥ - 19 ΙΑΝΟΥΑΡΙΟΥ

Σημαντικές αλλαγές στον οικονομικό τομέα φαίνεται να φέρνει αυτή η εβδομάδα που σας υπόσχεται απρόσμενες ευκαιρίες για κέρδη. Πριν οποιαδήποτε σημαντική απόφαση όμως φροντίστε να είστε σίγουροι πως τα πράγματα είναι τόσο θετικά όσο φαίνονται.

ΥΔΡΟΧΟΟΣ
20 ΙΑΝΟΥΑΡΙΟΥ - 19 ΦΕΒΡΟΥΑΡΙΟΥ

Με τους έντονους πλανητικούς συνδυασμούς που δέχεται η Σελήνη κατά τη διέλευσή της από το ζώδιό σας φαίνεται να έχει επεισοδιακό χαρακτήρα αυτή η εβδομάδα. Καθώς τόσο οι σχέσεις όσο και τα επαγγελματικά σας μπαίνουν στο «στόχαστρο», φροντίστε να είστε έτοιμοι για όλα.

ΙΧΘΥΕΣ:
19 ΦΕΒΡΟΥΑΡΙΟΥ - 20 ΜΑΡΤΙΟΥ

Έχετε πολλά να κάνετε στη διάρκεια αυτής της εβδομάδας, αφήστε πίσω σας κρίσεις και επικρίσεις και μην είστε απόλυτοι τόσο στις σχέσεις σας όσο και στις αποφάσεις σας. Οφείλετε να ελιχθείτε με διπλωματικό τρόπο για το δικό σας καλό.



«Μηδέν δίκην δικάσης»

Οι Αθηναίοι δικαστές πριν αναλάβουν τα καθήκοντά τους, έδιναν πανηγυρικό όρκο ότι θα τα εκτελούσαν ευσυνείδητα.

Μεταξύ άλλων, ο όρκος αυτός περιελάμβανε και την εξής περικοπή:

«Ακροάσομαι του τε κατηγόρου και του απολογουμένου ομοίως αμφοίν».

Κατά μια εκδοχή - που δεν έχουμε, όμως, γραπτά της κείμενα - η περικοπή αυτή αποτελούσε, τρόπον τινά, απάντηση στον ιερέα που όρκιζε, ο οποίος έλεγε προς τον ορκιζόμενο δικαστή:

«Μηδέν δίκην δικάσης, πριν αμφοίν μύθον ακούσης». Δηλαδή, δε θα εκδώσεις απόφαση, αν δεν ακούσεις την ιστορία και των δύο.

Την τελευταία αυτή φράση τη συναντάμε πάντως - με μικρές παραλλαγές - στα κείμενα πολλών αρχαίων Ελλήνων και Ρωμαίων συγγραφέων.

«Μη δώτε το άγιον τοις κυσί μηδέ βάλητε τους μαργαρίτας υμών έμπροσθεν των χοίρων»

Ματθ. Ζ' 6 «Προσέχετε να μη δώσητε το άγιον μυστήριον της πίστεως εις ανθρώπους που ως άλλοι κύνες ζουν βίον ασεβή και αναίσχυντον, ούτε να παραθέτε τε τους πολύτιμους μαργαρίτας της χριστιανικής αληθείας εμπρός εις ανθρώπους, οι οποίοι, ως άλλοι χοίροι ζουν εις τον βόρβορον των παθών» (Μετάφραση Π.Ν. Τρεμπέλα)

«Μη εν πολλοίς ολίγα λέγε, αλλ' εν ολίγοις πολλά»

Μη λες πολλά, χωρίς να έχουν σημασία, αλλά λίγα που να λένε πολλά. Είναι φράση που την είπε ο Πυθαγόρας (ΣΤ' π. Χ. αιώνας) (Κάτι παραπλήσιο το: «Ουκ εν των πολλώ το ευ»

«Μη θαρρείς πως παίζουμε τα κότσια» - «Μη νομίζεις...»

Οι αρχαίοι αλλά και οι Βυζαντινοί συνήθιζαν να παίζουν τους αστράγαλους, τα κοινά τότε «κόττια» και που σήμερα τα λέμε «κότσια». Γι' αυτό άλλωστε, λέμε «κρατάν τα κότσια σου» δηλαδή, είναι γεροί οι αστραγάλοι σου, άρα γερά τα πόδια σου. Το παίζω, λοιπόν, τυχερά παιχνίδια, λεγότανε «κοττίζω» και «κοττιστής», ο σημερινός, περίπου χαρτοπαίκτης και επειδή «εκόττιζον» όχι μόνο οι μεγάλοι αλλά και οι μικροί, γι' αυτό έμεινε μέχρι σήμερα η φράση «μη θαρρείς πως παίζουμε τα κότσια», δηλαδή, δε συμπεριφερόμαστε όπως τα παιδιά, δεν αστεϊζόμαστε, αλλά σοβαρολογούμε.

δημιουργίες cair

ΡΟΔΟΣ 2400 Λευκός Ξηρός ΟΠΑΠ
ΑΡΧΟΝΤΙΚΟ Ερυθρός Ξηρός
Δωδεκανησιακός τοπικός

Δύο αντιπροσωπευτικά κρασιά της ΚΑΪΡ Α.Ε., που αποδεικνύουν για άλλη μια φορά την αναμφισβήτητη ικανότητα της Δωδεκανησιακής Εταιρείας να παράγει υψηλής ποιότητας προϊόντα. Ικανότητα που επιβεβαιώνεται από την πρόσφατη παρουσίαση του μοναδικού στην ελληνική αγορά συλλεκτικού αφρώδους CAIR ROSE RESERVE 10 ετών, σε περιορισμένο αριθμό φιαλών και ποιότητα που συναντάται στην πλούσια γκάμα των διεθνώς αναγνωρισμένων προϊόντων της, όπως RODOS 2400 λευκό ξηρό, VQPRD (χρυσό στο Μιλάνο), ΜΟΣΧΑΤΟΣ ΡΟΔΟΥ ΟΠΕ (χρυσό στο Μιλάνο), MOULIN λευκό ξηρό (χρυσό στις Βρυξέλλες), MOULIN ροζέ ημίξηρο (χρυσό σε Μπορντό και Μιλάνο), CAIR φυσικός αφρώδης (χρυσά μετάλλια σε Μιλάνο και Monde Selection).

Εγγύηση
C·A·I·R
Επιλεγμένοι οίνοι ποιότητας

CAIR Δαβάκη - Πίνδου 65, Ν. Φάληρο, τηλ.: 4813876, 4813125 fax: 4814695.
2ο χλμ. Ρόδου - Λίνδου, Ρόδος τηλ.: 0241/68770-3 fax: 0241/62575.



ИНФОРМАЦИЯ
G. SOULOUNIAS ENTERPRISES
TRAVEL AGENT & TOURIST SERVICES
RODOS • GREECE • РОДОС • ГРЕЦИЯ



ПРАКТОРЕЙО ТАΞΙΔΙΩΝ
G. SOULOUNIAS ENTERPRISES
ΜΟΝΑΔΙΚΕΣ ΑΕΡΟΠΟΡΙΚΕΣ ΠΡΟΣΦΟΡΕΣ ΑΠΟ ΡΟΔΟ ΓΙΑ:
ΒΟΥΛΓΑΡΙΑ - ΟΥΚΡΑΝΙΑ - ΡΩΣΣΙΑ - ΜΟΛΔΑΒΙΑ
СПЕЦИАЛЬНЫЕ ЦЕНЫ НА АВИАБИЛЕТЫ ИЗ РОДОСА В:
БАЛГАРИЮ – УКРАИНУ – РОССИЮ – МОЛДАВИЮ
ΚΡΑΤΗΣΕΙΣ ΞΕΝΟΔΟΧΕΙΩΝ ΑΘΗΝΑ - ΘΕΣΣΑΛΟΝΙΚΗ κ.λπ.
ΑΕΡΟΠΟΡΙΚΑ ΕΙΣΙΤΗΡΙΑ
ΑΚΤΟΠΛΟΪΚΑ ΕΙΣΙΤΗΡΙΑ
ΕΝΟΙΚΙΑΣΕΙΣ ΑΥΤΟΚΙΝΗΤΩΝ
Για περισσότερες πληροφορίες και κρατήσεις στο πρακτορείο μας:
G.SOULOUNIAS ENTERPRISES
20 ΘΕΟΔΩΡΑΚΗ (100 μέτρα από πλατεία Κύπρου)
85100 ΡΟΔΟΣ
Τηλ: (0241) 76959 - 39824 fax: (0241) 39824

ΑΠΟ ΤΟΥΣ ΥΠΟΨΗΦΙΟΥΣ ΝΟΜΑΡΧΕΣ ΚΑΙ ΑΠΟ «ΔΙΑΙΤΗΤΕΣ»

ΥΠΕΓΡΑΦΗ ΣΤΟ ΠΑΣΟΚ ΕΝΑ είδος «gentlemen agreement»

Αντί να απλουστευθούν οι διαδικασίες, όσο πάει, περιπλέκονται και περισσότερο!



Ενα είδος «gentlemen agreement» (συμφωνία κυρίων) επιτεύχθηκε το βράδυ της Κυριακής, 10 Φεβρουαρίου, σε ειδική σύσκεψη που έγινε στα γραφεία της νομαρχιακής επιτροπής Νοτίου Δωδ/νήσου του ΠΑΣΟΚ μεταξύ των υποψηφίων για το χρίσμα του νομάρχη κκ Φ. Κωστόπουλου, Γ. Μαχαιρίδη και Στάθη Κουσουρνά το οποίο και υπεγράφη, με την προσθήκη και των υπογραφών των κκ Γ. Δούρου και Μ. Γουρνιεζάκη, εκπροσώπων της κεντρικής καθοδήγησης του κόμματος, Γιάννη και Τιμόθεου Παρασκευά (του πρώτου ως μέλους της ΚΕ, του δεύτερου ως γραμματέα της Ν.Ε.), Βασ. Πίτση (γραμματέα της ΝΕ του βορείου συγκροτήματος Δωδ/νήσου) και Δημ. Κρεμαστινού, βουλευτή Δωδ/νήσου (οι βουλευτές κκ Κ. Σφυρίου και Β. Παπανικόλας δεν μετείχαν στην βραδυνή σύσκεψη)

Το κείμενο το οποίο υπεγράφη και το οποίο συντάχθηκε εις απλούν «για να μη διαρρεύσει» (!), όπως ειπώθηκε, και το οποίο κρατήθηκε από τον κ Τιμ. Παρασκευά (φυσικά διέρρευσε, όπως άλλωστε αναμενόταν), έχει ως εξής:

Μετά από διεξοδική συζήτηση μεταξύ των πενταμελών γραμματειών των Νομαρχιακών Επιτροπών, των μελών της Κεντρικής Επιτροπής, των βουλευτών και του κλιμακίου της Κεντρικής Επιτροπής του τομέα οργανωτικής πολιτικής και των υποψηφίων Νομαρχών συμφωνήθηκαν:

1. Σεβασμός στις καταστατικές αρχές και τις διαδικασίες που προβλέπονται από το καταστατικό και την απόφαση της Κεντρικής Επιτροπής.

2. Αποδοχή εκ μέρους των υποψηφίων των τελικών πολιτικών αποφάσεων και την δέσμευση όλων για συστράτευση στο ενιαίο ψηφοδέλτιο με αντικειμενικό στόχο την νίκη στις επόμενες Νομαρχιακές εκλογές.

3. Εναρξη του προεκλογικού αγώνα με ανοιχτή πολιτική εκδήλωση που θα έχει θέμα: «Αυτοδιοίκηση - παρόν και μέλλον».

4. Ανοιχτές ολομέλειες με την συμμετοχή όλων των υποψηφίων Νομαρχών για την παρουσίαση των θέσεών τους και διάλογο με τα μέλη, φίλους, στελέχη και ψηφοφόρους του ΠΑΣΟΚ.

5. Νομαρχιακό Συμβούλιο για την τελική παρουσίαση των θέσεων των υποψηφίων και των θέσεων του ΠΑΣΟΚ για την Αυτοδιοίκηση και τις εκλογές.

6. Το Εκτελεστικό να προχωρήσει στην εντολή διεξαγωγής δημοσκόπησης για τον νομό μας, προκειμένου να υπάρξει πληρέστερη ενημέρωση των οργάνων για τις προθέσεις του εκλογικού σώματος, την αποδοχή των υποψηφίων, την άποψη για τον σημερινό νομάρχη και τις γενικότερες προθέσεις ψηφοφόρων. Η δημοσκόπηση θα πρέπει να ολοκληρωθεί πριν τις διαδικασίες.

7. Τα αποτελέσματα της δημοσκόπησης αφού γίνουν γνωστά στους υποφήφιους παραμένουν στον Γραμματέα της Κεντρικής Επιτροπής σ. Λαλιώτη Κώστα ο οποίος και θα εκτιμήσει την χρήση τους.

8. Σε κάθε περίπτωση οι διαδικασίες ανάδειξης του υποψήφιου που θα υποστηρίξει το κίνημα θα πρέπει να έχουν ολοκληρωθεί μέχρι τις 15 Μαρτίου.

Σύμφωνα με τις πληροφορίες το κείμενο συντάχθηκε το πρωί στο «Grand Hotel» από ομάδα στελεχών και κατατέθηκε το βράδυ προς ψήφιση και υπογραφή, υπέστη, όπως ορισμένες τροποποιήσεις ύστερα απο παρέμβαση του κ. Φ. Κωστόπουλου, όπως τουλάχιστον φημολογείται. Ο ίδιος φέρεται να ζήτησε και διευκρινίσεις και συγκεκριμένα, αν θα γίνει ή όχι δημοσκόπηση, αν θα γίνει, πριν ή μετά τις εσωκομματικές διαδικασίες και με ποιό τρόπο θα κατοχυρωθούν αυτές. Ο κ. Στ. Κουσουρνάς φέρεται να ετάχθη κατά των δημοσκοπήσεων και να υπερα-μύνθηκε, των εσωκομματικών διαδικασιών, ενώ ο κ. Γ. Μαχαιρίδης επανέλαβε ότι θέτει τον εαυτόν του εις την διάθεση του κόμματος.

Από τις αποφάσεις που ελήφθησαν με σαφήνεια προκύπτει αυτό που πολλές φορές ως τώρα έχει γράψει η «δ» και συγκεκριμένα ότι η οριστική απόφαση για την επιλογή του υποφήφιου νομάρχη του ΠΑΣΟΚ θα είναι ένα άθροισμα επιμέρους παραγόντων και συνιστωσών, εκτός και αν η δημοσκόπηση δεν αφήνει περιθώρια (αν δηλαδή προκύπτει σαφέστατο προβάδισμα ενός υποψηφίου)

Η ΝΟΜΑΡΧΙΑΚΗ

Σχετικά με την σύσκεψη της Κυριακής απο την ΝΕ Δωδ/σου του ΠΑΣΟΚ εκδόθηκε η ακόλουθη ενημερωτική ανακοίνωση:

Οι Νομαρχιακές Επιτροπές του βορείου και του νοτίου συγκροτήματος Δωδεκανήσων στην σημερινή κοινή τους συνεδρίαση με την συμμετοχή του κλιμακίου της Κεντρικής Επιτροπής και των βουλευτών αποφάσισε τα παρακάτω:

• Το ΠΑΣΟΚ ενωμένο διεκδικεί την νίκη στις επόμενες Νομαρχιακές εκλογές για την αλλαγή σελίδας στα τεκταινόμενα στον νομό μας και την κάλυψη των κενών που προέκυψαν απο την δυσλειτουργία και την ανικανότητα της σημερινής νομαρχιακής αρχής.

• Αδιαπραγμάτευτος στόχος είναι η νίκη στις επόμενες εκλογές με ένα ψηφοδέλτιο και με απόλυτη συστράτευση μελών, στελεχών, φίλων του Κινήματος και όλων που επιθυμούν μια άλλη πορεία στην νομαρχιακή αυτοδιοίκηση.

• Σήμερα ξεκινάει ο αγώνας για τις νομαρχιακές εκλογές με πρώτο βήμα την επιλογή απο το ΠΑΣΟΚ του υποψηφίου Νομάρχη ο οποίος θα ηγηθεί του ψηφοδελτίου της νίκης και της προοπτικής

• Το ΠΑΣΟΚ συντεταγμένο με απόλυτο σεβασμό στις καταστατικές του αρχές και παίρνοντας υπόψη του τους προβληματισμούς και τις ανάγκες της κοινωνίας θα προχωρήσει στην ολοκλήρωση των εσωκομματικών του διαδικασιών

• Το Κίνημα με απόλυτη συναίσθηση ευθύνης για την ενημέρωση της κοινωνίας, προγραμματίζει πλατύ πολιτικό διάλογο για τους θεσμούς της αυτοδιοίκησης για την προοπτική και το μέλλον τους και την εξειδίκευση των πολιτικών του προτάσεων για την ενδυνάμωση των θεσμών, την οικονομική τους αυτοδυναμία και την διοικητική τους αυτοτέλεια.

• Τα μέλη μας οι φίλοι και οι οπαδοί μας θα συμμετάσχουν με ανοιχτές διαδικασίες σε πολιτικό διάλογο με τους υποψήφιους νομάρχες μας.

• Τέλος κορύφωση των διαδικασιών θα είναι η σύγκληση του Νομαρχιακού Συμβουλίου όπου θα εγκριθούν οι προτάσεις και οι θέσεις για την αυτοδιοίκηση.

ΠΟΛΙΤΙΣΤΙΚΟΣ ΟΡΓΑΝΙΣΜΟΣ ΔΗΜΟΥ ΡΟΔΙΩΝ

Συναυλία **ΦΙΡΑΡΜΟΝΙΚΗΣ** και **BIG BAND** του Δήμου Ροδίων.
Διευθύνει ο **Θέμος Μέξης**
Τετάρτη 13 και Πέμπτη 14 Φεβρουαρίου 2002, ώρα 8 μ.μ.
ΕΘΝΙΚΟ ΘΕΑΤΡΟ ΡΟΔΟΥ

Τα έσοδα θα διατεθούν για την ενίσχυση των Ιδρυμάτων:
ΑΓΙΟΣ ΑΝΔΡΕΑΣ, ΓΗΡΟΚΟΜΕΙΟ ΧΑΡΑΛΑΜΠΕΙΟ, ΙΔΡΥΜΑ ΚΟΛΥΜΠΙΩΝ και ΟΡΦΑΝΟΤΡΟΦΕΙΟ ΘΗΛΕΩΝ.

ΚΚΕ — ΝΟΜΑΡΧΙΑΚΗ ΕΠΙΤΡΟΠΗ ΝΟΤΙΑΣ ΔΩΔ/ΣΟΥ

ΠΡΟΣΚΛΗΣΗ

Η Νομ. Επιτροπή Ν. Δωδ/σου του ΚΚΕ έχει την τιμή να σας προσκαλέσει στην εκδήλωση - συζήτηση που διοργανώνει και αφορά στο ρόλο της Τοπ. Αυτοδιοίκησης εν όψει των Δημοτικών & Νομαρχιακών Εκλογών.

Σε μια περίοδο που η συζήτηση επικεντρώνεται στα πρόσωπα, η Νομ. Επιτροπή του ΚΚΕ επιλέγει να κάνει μια συζήτηση επί της ουσίας, της πολιτικής.

Η εκδήλωση θα πραγματοποιηθεί την ΤΕΤΑΡΤΗ 13 ΦΛΕΒΑΡΗ και ώρα 6:30 στην αίθουσα του Δημοτικού Θεάτρου.

Εκτιμούμε, ότι, η παρουσία και η συμμετοχή σας από όποια σκοπιά και αν σας ενδιαφέρει το θέμα, θα είναι συμβολή στην ανάπτυξη του προβληματισμού για την προοπτική του θεσμού της Τοπ. Αυτοδιοίκησης.

Με εκτίμηση
Το Γραφείο της Νομ. Επιτροπής Ν. Δωδ/σου του ΚΚΕ

Ζωντανή Ελληνική Μουσική!!!

Πρόσκληση 14 Φεβρουαρίου **Taboo**
Αγίου Βαλεντίνου

Ολοι οι ερωτευμένοι να συναντηθούν στο Taboo γιατί γίνεται μεγάλο πάρτυ με τραγούδια ερωτικά και πολλά δώρα!!!

- 1 δώρο ένα ταξίδι στο Παρίσι (πόλη του έρωτα!!).
- 2 δώρο μια χρυσή καρδιά με μαργαριτάρι προσφορά Νίκος Gold.
- 3 δώρο μια χρυσή καρδιά με μπριγιάντ προσφορά Νίκος Gold.
- 4 δώρο μια καρδιά προσφορά Νίκος Gold.
- 5 δώρο ένα δείπνο για δύο προσφορά Angeli di Roma
- Και πολλές γλυκές εκπλήξεις από τα Mike's

Taboo

Τραγουδούν:
Αννυ Ρήγου
Αντώνης Ροδίτης
Νεκτάριος Βασιλάς
Τάκης Βυζαντινός
Λαμπρινή Σάντα

Taboo Taboo Taboo Taboo

Το Νίκος Gold βρίσκεται Σωκράτους 3 Παλιά Πόλη 25ης Μαρτίου 2 Τηλ. Reserve 02410 32632 - 76072

ΠΑΡΟΥΣΙΑΖΟΥΜΕ Την Τ.V. PLASMA της PHILIPS τον ΦΕΒΡΟΥΑΡΙΟ ΣΤΟ ΚΑΤΑΣΤΗΜΑ ΜΑΣ

EXPERT ΚΩΣΤΑΡΙΔΗΣ

ΟΙ... ΕΙΔΙΚΟΙ ΚΑΙ ΣΤΙΣ ΤΙΜΕΣ ΚΑΙ ΣΤΙΣ ΤΗΛΕΟΡΑΣΕΙΣ

ΚΑΝΑΔΑ 12 τηλ. 22325 - 22157