η δημοκρατική της Ρόδου

στην υπηρεσία του δωδεκανησιακού λαού

ΕΤΟΙΜΑΣΤΕΙΤΕ ΕΡΧΕΤΑΙ ...

Αρ. φύλλου 5891 - ΠΑΡΑΣΚΕΥΗ 15 ΦΕΒΡΟΥΑΡΙΟΥ 2002 - Τιμή 0,70 ΕΥΡΩ (238 δρχ.) - www.dimokratiki.gr



ΕΜΦΑΝΙΖΕΤΑΙ ΩΣ ΤΟΠΟΣ «ΑΝΩΜΑΛΩΝ»

ΚΑΙ ΝΕΟΣ «ΛΙΒΕΛΛΟΣ», ΚΑΤΑ του Φαληρακίου, μέσω διαδικτύου!

• ΣΕΛ. 32

Δεν υπάρχει κακό που να μην συμβαίνει στην παραλία των γυμνιστών

ΕΝΟΨΕΙ ΤΗΣ 20ης ΦΕΒΡΟΥΑΡΙΟΥ

Παρέμβαση του νομάρχη για το «ακτοπλοϊκό»

Ετοιμοι να ξεσηκωθούν οι Καλύμνιοι



• ΣΕΛ. 11

ΠΡΩΤΑΚΟΥΣΤΑ ΤΑ ΟΣΑ ΣΥΜΒΑΙΝΟΥΝ

Σε «ομηρία» η ΔΑΝΕ από τον Γερ. Καλογηράτο

Καλείται να επιστρέψει 1,3 δισ. δρχ.



• ΣΕΛ. 5

ΕΠΙΒΕΒΑΙΩΣΗ ΑΠΟ ΤΟ ΧΗΜΕΙΟ

Εχει πράγματι πρόβλημα το λάδι της Καρπάθου

Χρειάζεται προσοχή



• ΣΕΛ. 4

ΣΕ ΓΡΑΠΤΗ ΔΗΛΩΣΗ ΤΟΥ

«Εικονική πραγματικότητα» το έργο του κ. Μ. Κορδίνα λέει ο κ. Β. Σταυριανός



• ΣΕΛ. 8

ΕΝΕΡΓΟΠΟΙΟΥΝΤΑΙ ΠΑΛΙ ΤΑ «ΚΑΠΕΤΑΝΑΤΑ»

«ΜΕΙΖΟΝ ΘΕΜΑ» στη Νέα Δημοκρατία με τους υποψήφιους

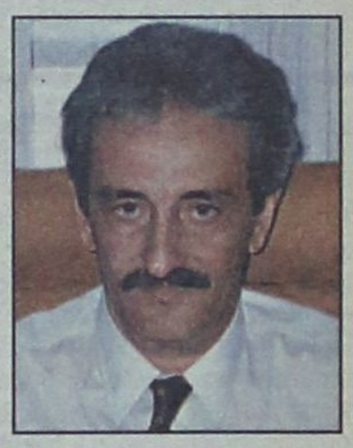



Η συνειδητή και θορυβώδης διαφοροποίηση πολλών επωνύμων στελεχών «τριχοτομεί» την εκλογική βάση • Τορπίλες στην συνεργασία Χ. Χατζηευθυμίου-Γρ. Μοράρη • «Πυρ και μανία» ο κ. Χατζηευθυμίου σπεύδει στην Αθήνα • Θα πρέπει να αναμένονται σοβαρές εξελίξεις • Νέος κύκλος αμφισβητήσεως του κ. Σ. Καραγιάννη • Ισως του τεθούν όροι από την Νέα Δημοκρατία

• ΣΕΛ. 7

Βρίσκεται ενώπιον ανυπέρβλητων διλημμάτων στον Δήμο Ροδίων και στην Νομαρχία

ΟΠΩΣ ΑΝΑΚΟΙΝΩΘΗΚΕ ΑΠΟ ΤΟΝ ΔΗΜΟ

Η ΠΟΛΗ ΤΗΣ ΡΟΔΟΥ *χωρίσθηκε σε 6 εκλογικά διαμερίσματα*

Θα προστεθούν και νέα εκλογικά τμήματα



• ΣΕΛ. 6

ΣΥΝΑΣΠΙΣΜΟΣ ΠΡΟΣ ΥΠΕΧΩΔΕ Β. ΠΑΠΑΝΔΡΕΟΥ

Πως χωροθετήθηκε μεγάλη ξενοδοχειακή μονάδα στη Νότια Ρόδο;

ΣΥΝΑΣΠΙΣΜΟΣ

Η υπουργός καλείται να απαντήσει σε μια σειρά ερωτημάτων

• ΣΕΛ. 5

Ο ΒΟΥΛΕΥΤΗΣ Α. ΠΑΥΛΙΔΗΣ

Κρούει τον κώδωνα του κινδύνου για το ενεργειακό πρόβλημα



• ΣΕΛ. 6

ΑΠΟ ΤΟΝ ΑΝΤ. ΝΙΚΟΛΗ

«Εκκολάπτεται» και τρίτος συνδυασμός στο Δήμο Αφάντου

• ΣΕΛ. 10

ΕΠΙΣΗΜΕΣ ΑΝΑΚΟΙΝΩΣΕΙΣ

Το ΚΚΕ δεν θα στηρίξει υποψήφιους του ΠΑΣΟΚ και της Νέας Δημοκρατίας

• ΣΕΛ. 4

η άποψη της ημέρας

Η εποχή της σύγχυσης

Η τηλεόραση και ο ρόλος που διαδραματίζει στην κοινωνία, αποτέλεσε μείζον πολιτικό θέμα τις τελευταίες ημέρες, με αφορμή την εμπλοκή στο συγκεκριμένο κανάλι του Προέδρου της Δημοκρατίας στο σκάνδαλο με τον παράνομο τζόγο. Όπως συμβαίνει σε όλες τις περιπτώσεις, όταν αποκαλύπτεται ένα αρνητικό γεγονός, η κυβέρνηση σπεύδει να εξαγγείλει νομοθετικές παρεμβάσεις για την αντιμετώπιση του προβλήματος, οι οποίες στην πλειονότητά τους αποτυγχάνουν, ακριβώς διότι ο σχεδιασμός δεν είναι ολοκληρωμένος, αφού γίνεται υπό την «πίεση» του γεγονότος.

Τις τελευταίες ημέρες υπήρξε σειρά κυβερνητικών τοποθετήσεων για τη λήψη μέτρων βελτίωσης της ποιότητας του ενημερωτικού προϊόντος της τηλεόρασης, και αλλεπάλληλες δηλώσεις πολιτικών, οι οποίοι διαπιστώνουν τους κινδύνους για το πολιτικό σύστημα και τη δημοκρατία από την «τηλεοπτική ασυδοσία», αγνοώντας, όμως, ότι οι ίδιοι συνετέλεσαν στη διαμόρφωση της σημερινής κατάστασης, την οποία νομιμοποιούν συνεχώς με την παρουσία τους στα τηλεοπτικά παράθυρα. Την ίδια στιγμή, δημοσιογράφοι και μη, οι οποίοι έχουν καθιερώσει τα σημερινά δελτία ειδήσεων στα ιδιωτικά κανάλια, εκφράζουν απόψεις περί της ποιότητας της ενημέρωσης και πώς αυτή μπορεί να βελτιωθεί.

Ζούμε στην εποχή της σύγχυσης και των εντυπώσεων και αυτό είναι το «άλλοθι» το οποίο «νομιμοποιεί» όλους να λένε ανούσια λόγια, τα οποία δεν έχουν καμία σχέση με την καθημερινή πρακτική. Μία ολική σύγχυση, η οποία δεν είναι δυνατόν να οδηγήσει στην εφαρμογή μίας συνεπούς πολιτικής για την αντιμετώπιση των προβλημάτων. Διότι:

• Πώς είναι δυνατόν η κυβέρνηση να δηλώνει ότι ήλθε η ώρα να ξεκαθαρίσει το τοπίο των συχνοτήτων των ραδιοφωνικών σταθμών, όταν επί τόσα χρόνια είναι κυριολεκτικά απούσα; Την προηγούμενη φορά που ετέθη θέμα συχνοτήτων των ραδιοφωνικών συχνοτήτων στη Αττική, ετέθη υπό την «πίεση» της λειτουργίας του αεροδρομίου στα Σπάτα. Μετά το θέμα ξεχάστηκε και επανήλθε τώρα με άλλη αφορμή.

• Πώς είναι δυνατόν να υπάρχει προβληματισμός για το ενημερωτικό προϊόν των ιδιωτικών καναλιών, όπου οι σημαντικότερες «ειδήσεις» είναι οι έρωτες και τα διαζύγια των καλλιτεχνών και η κυβέρνηση να «σπρώχνει» την κρατική τηλεόραση προς αυτήν την κατεύθυνση. Δεν είναι δυνατόν το κριτήριο της κρατικής τηλεόρασης να είναι μόνο τα μηχανάκια της τηλεθέασης. Είναι διαφορετικός ο ρόλος της, και γι'αυτό επιδοτείται από τον κρατικό προϋπολογισμό. Ούτε είναι δυνατό, η κρατική τηλεόραση να αποτελεί όργανο κυβερνητικής προπαγάνδας.

Το θολό τηλεοπτικό τοπίο δεν πρόκειται να μεταβληθεί εάν όλοι πολιτικοί, δημοσιογράφοι, επιχειρηματίες κ.λπ. δεν αποσαφηνίσουν τι επιδιώκουν. Την ενημέρωση του πολίτη ή την εξυπηρέτηση ατομικών σκοπιμοτήτων. Και επειδή οι ιδιώτες δεν μπορούν ή δεν θέλουν να το αποσαφηνίσουν τον ρόλο αυτό οφείλει να τον αναλάβει η κυβέρνηση. Η εκάστοτε κυβέρνηση. Μέσα από διάλογο με τους ενδιαφερόμενους να καταλήξει στο τι είναι επιθυμητό και με τι κανόνες αυτό θα επιτευχθεί. Όχι τίποτε άλλο, αλλά για να μη βαυκαλιζόμαστε κάθε φορά που μία τηλεοπτική εκπομπή ενοχλεί και μιλάμε για μέτρα και άλλα τοιαύτα, και ύστερα από μερικές ημέρες το ξεχνάμε. Ή μήπως δεν υπάρχει νόμος που απαγορεύει τη συμμετοχή ιδιοκτητών μέσων μαζικής ενημέρωσης σε δουλειές του Δημοσίου; Αλλά ποιός τον εφάρμοσε;

ο καιρός

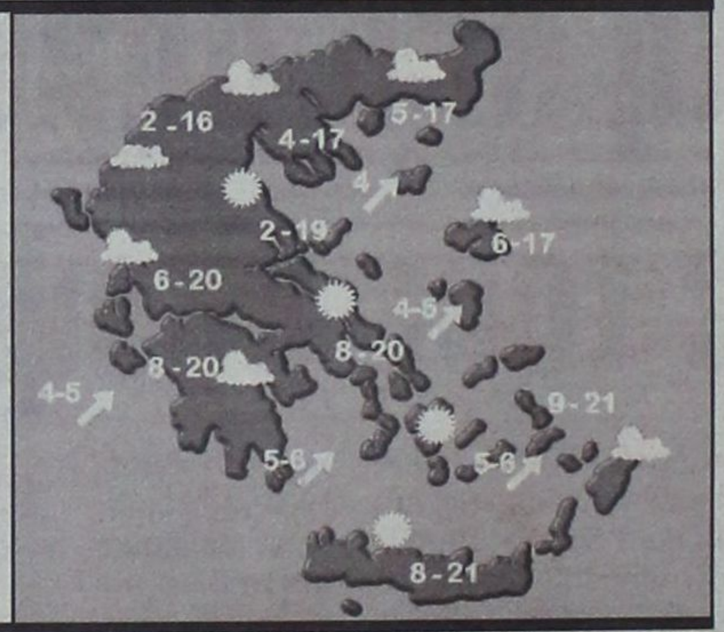

Γενική πρόγνωση για σήμερα Παρασκευή 15/2/2002. Στη δυτική, κεντρική και βόρεια Ελλάδα, καθώς και στα νησιά του ανατολικού Αιγαίου προβλέπονται λίγες νεφώσεις που βαθμιαία θα αυξηθούν και θα σημειωθούν ασθενείς βροχές μετά το μεσημέρι κυρίως στα κεντρικά και βόρεια.Πρόσκαιρες χιονοπτώσεις είναι πιθανό να σημειωθούν απο τις απογευματινές ώρες στα βόρεια ορεινά.Στην υπόλοιπη χώρα προβλέπονται λίγες τοπικές νεφώσεις.Τις πρωινές ώρες η ορατότητα θα είναι τοπικά περιορισμένη. Οι άνεμοι θα πνέουν στα δυτικά ανατολικοί, νοτιοανατολικοί, μέτριοι και αργότερα στο Ιόνιο ισχυροί.Στα κεντρικά και βόρεια βορειοανατολικοί, μέτριοι και αργότερα ισχυροί και στο Αιγαίο τοπικά πολύ ισχυροί.Στην υπόλοιπη χώρα οι άνεμοι θα πνέουν από νότιες διευθύνσεις ασθενείς μέχρι μέτριοι που το απόγευμα θα στραφούν σε βόρειους και θα ενισχυθούν. Η θερμοκρασία θα κυμανθεί στα βόρεια απο 4 εως 13 βαθμούς,στο Ιόνιο και τα υπόλοιπα ηπειρωτικά απο 6 εως 18 και στα νησιά απο 8 εως 17 βαθμούς Κελσίου.

ΗΜΕΡΗΣΙΑ ΕΦΗΜΕΡΙΔΑ
η δημοκρατική της Ρόδου
Ετος ιδρύσεως 1982
Θεμ. Σοφούλη 77
Ταχ. Θυρίδα 339
85100 Ρόδος
Εκδότης - ιδιοκτήτης - διευθυντής:
ΒΑΣΙΛΗΣ Δ. ΑΘΑΝΑΣΙΟΥ
Τηλέφωνα:
28728, 34722, 76655,
37500, 26728, 27919
Telefax:37333
www.dimokratiki.gr
e-mail:contact@dimokratiki.gr



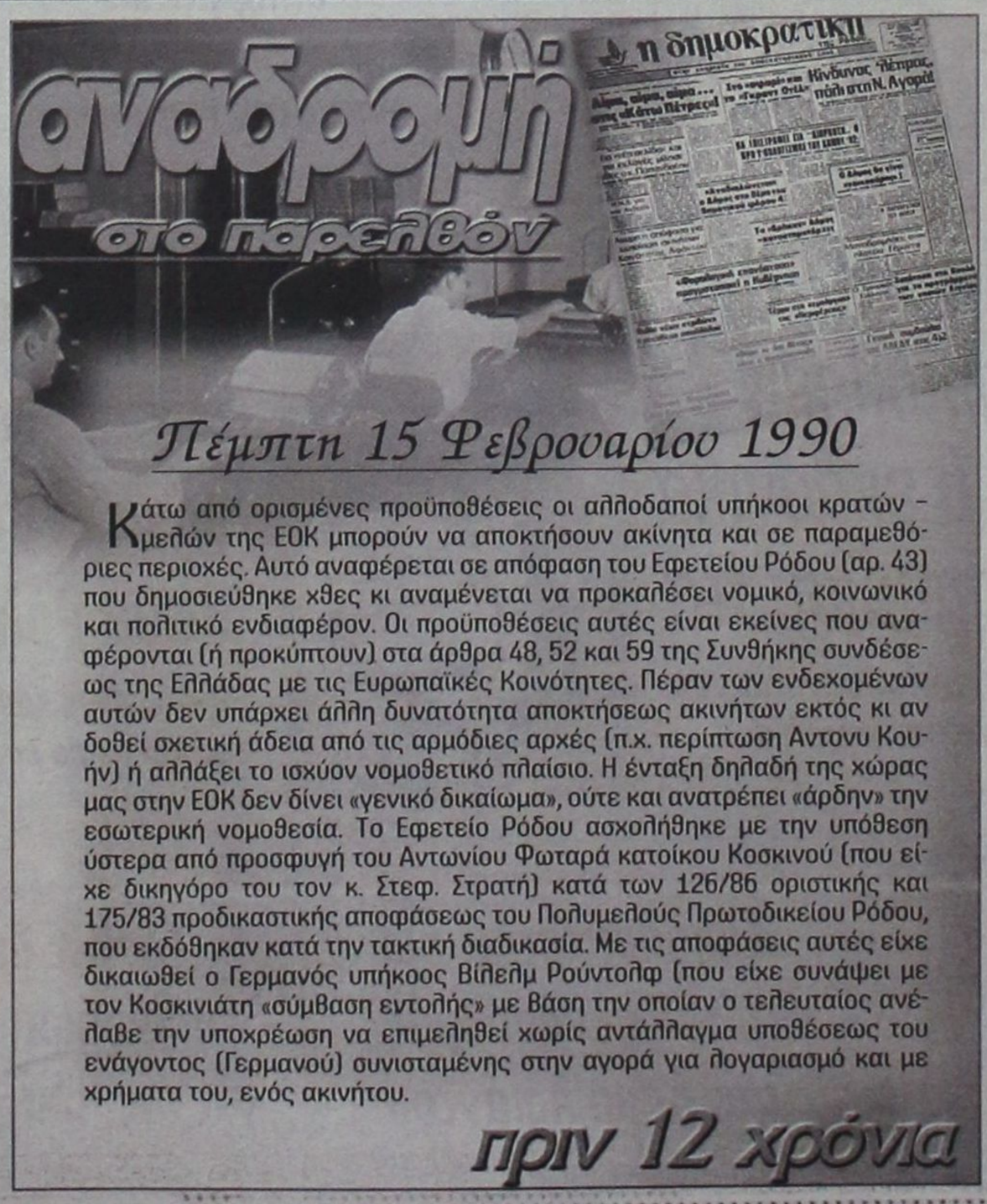

Κάτω από ορισμένες προϋποθέσεις οι αλλοδαποί υπήκοοι κρατών - μελών της ΕΟΚ μπορούν να αποκτήσουν ακίνητα και σε παραμεθόριες περιοχές. Αυτό αναφέρεται σε απόφαση του Εφετείου Ρόδου (αρ. 43) που δημοσιεύθηκε χθες κι αναμένεται να προκαλέσει νομικό, κοινωνικό και πολιτικό ενδιαφέρον. Οι προϋποθέσεις αυτές είναι εκείνες που αναφέρονται (ή προκύπτουν) στα άρθρα 48, 52 και 59 της Συνθήκης συνδέσεως της Ελλάδας με τις Ευρωπαϊκές Κοινότητες. Πέραν των ενδεχομένων αυτών δεν υπάρχει άλλη δυνατότητα αποκτήσεως ακινήτων εκτός κι αν δοθεί σχετική άδεια από τις αρμόδιες αρχές (π.χ. περίπτωση Αντονυ Κουήν) ή αλλάξει το ισχύον νομοθετικό πλαίσιο. Η ένταξη δηλαδή της χώρας μας στην ΕΟΚ δεν δίνει «γενικό δικαίωμα», ούτε και ανατρέπει «άρδην» την εσωτερική νομοθεσία. Το Εφετείο Ρόδου ασχολήθηκε με την υπόθεση ύστερα από προσφυγή του Αντωνίου Φωταρά κατοίκου Κοσκινού (που είχε δικηγόρο του τον κ. Στεφ. Στρατή) κατά των 126/86 οριστικής και 175/83 προδικαστικής αποφάσεως του Πολυμελούς Πρωτοδικείου Ρόδου, που εκδόθηκαν κατά την τακτική διαδικασία. Με τις αποφάσεις αυτές είχε δικαιωθεί ο Γερμανός υπήκοος Βίλελμ Ρούντολφ (που είχε συνάψει με τον Κοσκινιάτη «σύμβαση εντολής» με βάση την οποίαν ο τελευταίος ανέλαβε την υποχρέωση να επιμεληθεί χωρίς αντάλλαγμα υποθέσεως του ενάγοντος (Γερμανού) συνισταμένης στην αγορά για λογαριασμό και με χρήματα του, ενός ακινήτου.

πριν 12 χρόνια

πληροφορίες

Η ΤΑΥΤΟΤΗΤΑ ΤΗΣ ΗΜΕΡΑΣ

ΠΑΡΑΣΚΕΥΗ 15 ΦΕΒΡΟΥΑΡΙΟΥ
ΟΝΗΣΙΜΟΥ ΑΠΟΣΤ., ΕΥΣΕΒΙΟΥ ΟΣ., ΑΝΘΙΜΟΥ ΕΝ ΧΙΩ
Ανατολή ηλίου 7.16 Δύση ηλίου 6.04 ΣΕΛΗΝΗ 4 ΗΜΕΡ.

ΦΑΡΜΑΚΕΙΑ

ΣΗΜΕΡΑ: διημερεύει το φαρμακείο ΣΤΑΜΑΤΙΟΥ Α. Σεφέρη 80 (Εμπ. Κέντρο Μήδεια) τηλ. 64206
ΣΗΜΕΡΑ: διανυκτερεύει το φαρμακείο ΧΑΤΖΑΡΑ ΕΛΕΝΗ, Κ. Υδραίου 45 τηλ. 39936

ΚΑΥΣΙΜΑ

ΣΗΜΕΡΑ: Διανυκτερεύουν τα πρατήρια καυσίμων **1)** Ακρίτας ΕΠΕ **(Γ. Σεφέρη) 2)** Τσαγκαράκης - Σαλαμαστράκης **(ΒΡ Λ. Καλλιθέας) 3)** Τοδουλάκης Γ. **(ΒΡ Ιαλυσός) 4)** Κοντομανώλης Ε. **(SHELL Κρεμαστή), 5)** Πάππου Κ. **(ΕΚΟ Παραδείσι), 6)** Θεουλάκης Ι. **(ΕΚΟ Εμπωνα), 7)** Μάστορης Α. **(Τσαΐρι) 8)** Οίκουτας Μ. **(ΕΚΟ Αρχάγγελος) 9)** Αθανασάκη Π. **(ΕΚΟ Λάρδος)**

ΧΡΗΣΙΜΑ ΤΗΛΕΦΩΝΑ

Άμεση δράση	100	Πληρ. ΟΤΕ	131
Αμεση Επέμβαση		Ώρα	141
Πυροσβεστικής	199	Φαρμακεία (Διημ.-Διαν.)	107
Νοσοκομείο	80000	ΠΡΟ-ΠΟ • ΛΟΤΤΟ	111
Οδική Ασφάλεια:		ΡΟΔΑ	26300
EXRESS SERVICE	154	ΚΤΕΥΛ	27706
HELLAS SERVICE	1057	ΕΒΕΔ	22281
HOULIS SERVICE	30165	Δικηγορικός Σύλλογος	27469
ΑΦΟΙ Σιέκ	25776	Εμπορικός Σύλλογος	35255
Ράδιο Ταξί	64712	Ολυμπιακή - Κρατήσεις	24555
Αστυν. Διεύθυνση	27653	ΔΑΝΕ (πρακτορείο)	43150
Ασφάλεια	23294	ΙΚΑ	64912
Τμήμα Τάξης	23849	ΤΕΒΕ	22688-77034
Τροχαία	26480	ΤΑΞΥ	68701-3
Λιμεναρχείο	28888	ΟΑΕΔ	23265
Δασαρχείο	191	Εργατικό Κέντρο	24730
Τελωνείο	27703	Αρχαιολογία	34719
Υγειονομείο	26666	Περιφ. Δ/ντής	38174 - 38175
Μητρόπολη	23274	AIRGREECE	36095
Νομαρχία	74000	Aegean Airlins	98345
Δήμος Ρόδου	46200	ΔΗΜ. ΕΠΙΧ. ΚΑΘ. ΡΟΔΟΥ	77600
Βλάβες ΟΤΕ	121	ΥΠΗΡ. ΑΠΟΚΟΜΙΔΗΣ	61057
Βλάβες ΔΕΗ	125		

ΔΕΧΟΝΤΑΙ ΤΟ ΚΟΙΝΟ

- **ΠΕΡ/ΚΟΣ Δ/ΝΤΗΣ ΔΩΔ/ΣΟΥ** δέχεται Τρίτη & Πέμπτη 11:00 - 13:00
- **ΝΟΜΑΡΧΗΣ** δέχεται κάθε Τρίτη & Πέμπτη από 11.00 - 13.00
- **ΑΝΤΙΝΟΜΑΡΧΗΣ ΔΩΔ/ΣΟΥ** κ. Νικόλαος Τατάκης δέχεται το κοινό κάθε Τρίτη & Πέμπτη από 10.00 - 12.00
- **ΔΗΜΑΡΧΟΣ** Ρόδου κ. Γ. Γιαννόπουλος δέχεται ύστερα από συνεννόηση
- **ΑΝΤΙΔΗΜΑΡΧΟΣ** κ. Αντ. Αλαβέρας δέχεται καθημερινά
- **ΑΝΤΙΔΗΜΑΡΧΟΣ** κ. Μαν. Σαββής δέχεται κάθε Τρίτη και Πέμπτη 13.00-14.00
- **ΑΝΤΙΔΗΜΑΡΧΟΣ** Ρόδου Μανώλης Γλυνός δέχεται κάθε Τετάρτη από 12.00 - 14.00
- **ΔΗΜΑΡΧΟΣ** Πεταλούδων Μιχ. Κορδίνας δέχεται το κοινό: Δευτέρα 17.30 - 19.30, Τρίτη 11.00-13.00, Πέμπτη 11.00-13.00

ΑΚΤΟΠΛΟΙΚΑ ΔΡΟΜΟΛΟΓΙΑ

ΠΑΤΜΟΣ: Απόπλους **15.00** δια Κω, Κάλυμνο, Λέρο, Πάτμο, Πειραιά **ΔΗΜΗΤΡΟΥΛΑ:** Απόπλους **21.00** δια Σύμη, Τήλο, Νίσυρο, Κω, Κάλυμνο, Λέρο, Πάτμο, Νάξο, Πάρο, Σύρο, Πειραιά

ΑΕΡΟΠΟΡΙΚΑ ΔΡΟΜΟΛΟΓΙΑ

ΠΤΗΣΕΙΣ ΟΛΥΜΠΙΑΚΗΣ
ΡΟΔΟΣ - ΑΘΗΝΑ: Καθημερινά 07.20, 10.40, 14.25, 20.30, 22.50
ΡΟΔΟΣ - ΚΑΡΠΑΘΟΣ: (Τρίτη, Σάββατο) 16.15 (Πέμπτη - Κυριακή)
ΡΟΔΟΣ - ΚΑΣΟΣ: (Τρίτη - Σάββατο) 16.15
ΡΟΔΟΣ - ΗΡΑΚΛΕΙΟ: (Δευτέρα, Παρασκευή) 16.10
(Τετάρτη) 17.20
ΡΟΔΟΣ - ΘΕΣΣΑΛΟΝΙΚΗ: (Δευτέρα, Παρασκευή) 18.40
(Τετάρτη) 17.20
ΡΟΔΟΣ - ΜΕΓΙΣΤΗ: (Τετάρτη, Παρασκευή, Κυριακή) 07.20

ΠΤΗΣΕΙΣ AIR GREECE
ΡΟΔΟΣ - ΑΘΗΝΑ: Καθημερινά 18.00
ΡΟΔΟΣ - ΗΡΑΚΛΕΙΟ: Καθημερινά 21.30

ΠΤΗΣΕΙΣ AEGEAN - CRONUS AIRLINES
ΡΟΔΟΣ - ΑΘΗΝΑ: Καθημερινά 08.25 - 14.10 - 18.45
(Τρίτη, Πέμπτη, Παρασκευή, Κυριακή) 15.50
ΡΟΔΟΣ - ΗΡΑΚΛΕΙΟ: Κάθε Δευτέρα, Τετάρτη, Παρασκευή, Κυριακή 19.00
ΡΟΔΟΣ - ΘΕΣΣΑΛΟΝΙΚΗ: Κάθε Τρίτη, Πέμπτη, Παρασκευή, Κυριακή 11.40

ΣΥΝΑΛΛΑΓΜΑ

ΠΟΣΟΤΗΤΑ ΝΟΜΙΣΜΑΤΟΣ ΑΝΑ 1 ΕΥΡΩ

ΔΟΛΛΑΡΙΟ Η.Π.Α	0,8693	ΛΑΤ ΛΕΤΟΝΙΑΣ	0,5564
ΓΙΕΝ ΙΑΠΩΝΙΑΣ	114,91	ΛΙΡΑ ΜΑΛΤΑΣ	0,398
ΚΟΡΩΝΑ ΔΑΝΙΑΣ	7,4288	ΖΛΟΤΙ ΠΟΛΩΝΙΑΣ	3,635
ΛΙΡΑ ΑΓΓΛΙΑΣ	0,6093	ΛΕΙ ΡΟΥΜΑΝΙΑΣ	27907,0
ΚΟΡΩΝΑ ΣΟΥΗΔΙΑΣ	9,1915	ΤΟΛΑΡ ΣΛΟΒΕΝΙΑΣ	221,8263
ΦΡΑΓΚΟ ΕΛΒΕΤΙΑΣ	1,4828	ΚΟΡΩΝΑ ΣΛΟΒΑΚΙΑΣ	42,183
ΚΟΡΩΝΑ ΙΣΛΑΝΔΙΑΣ	87,87	ΛΙΡΑ ΤΟΥΡΚΙΑΣ	1166000,0
ΚΟΡΩΝΑ ΝΟΡΒΗΓΙΑΣ	7,7795	ΔΟΛ. ΑΥΣΤΡΑΛΙΑΣ	1,6864
ΛΕΒΑ ΒΟΥΛΓΑΡΙΑΣ	1,9476	ΔΟΛ. ΚΑΝΑΔΑ	1,3819
ΛΙΡΑ ΚΥΠΡΟΥ	0,5763	ΔΟΛ. ΧΟΝΓΚ-ΚΟΝΓΚ	6,7802
ΚΟΡΩΝΑ ΤΣΕΧΙΑΣ	31,67	ΔΟΛ. ΝΕΑΣ ΖΗΛΑΝΔΙΑΣ	2,0671
ΚΟΡΩΝΑ ΕΣΘΟΝΙΑΣ	15,6466	ΔΟΛ. ΣΙΓΚΑΠΟΥΡΗΣ	1,5879
ΦΟΡΙΝΤ ΟΥΓΓΑΡΙΑΣ	241,95	ΓΟΥΟΝ Ν. ΚΟΡΕΑΣ	1144,17
ΛΙΤΑ ΛΙΘΟΥΑΝΙΑΣ	3,4525	ΡΑΝΤ Ν. ΑΦΡΙΚΗΣ	10,0143

Ο ΓΕΩΛΟΓΟΣ - ΚΑΘΗΓΗΤΗΣ κ. Ε. ΛΕΚΚΑΣ

ΑΜΦΙΣΒΗΤΕΙ ΤΗΝ ΥΠΑΡΞΗ πετρελαίου στο Νότιο Αιγαίο

Ποιά επιχειρήματα επικαλείται

Μύθο αποτελούν οι ισχυρισμοί περί υπάρξεως κοιτασμάτων πετρελαίου στο Νοτιοανατολικό Αιγαίο, σύμφωνα με την άποψη που διατύπωσε ο Γεωλόγος κ. Ευθύμιος Λέκκας, με αφορμή το αποκαλυπτικό άρθρο που δημοσιεύθηκε στην ηλεκτρονική εφημερίδα «Aegean Times» και συσχετίζει ευθέως την ύπαρξη πετρελαίου με τις κλιμακούμενες προκλήσεις της γείτονος χώρας Τουρκίας, έναντι της Ελλάδας, εδώ και τρεις δεκαετίες.

«Η ύπαρξη κοιτασμάτων στο κεντρικό και νότιο Αιγαίο είναι ένας μύθος» δήλωσε ο κ. Ε. Λέκκας και εξήγησε: «Δεν υπάρχουν περιοχές τέτοιες που θα μπορούσαν να «φιλοξενήσουν» κοιτάσματα πετρελαίου. Το πετρέλαιο για να δημιουργηθεί απαιτείται ένα συγκεκριμένο γεωπεριβάλλον που δεν υπήρχε στο Αιγαίο στα τελευταία 10 εκατομμύρια χρόνια. Δεν υπήρχε θάλασσα στην περιοχή του Αιγαίου στα τελευταία 10 εκατ. χρόνια, ώστε να έχουμε την γένεση κοιτασμάτων πετρελαίου.

Ήταν μια χέρσα περιοχή και αποδεικνύεται αυτό από τα πετρώματα που βρίσκουμε σε όλο το χώρο του νοτιοανατολικού Αιγαίου. Με την πάροδο των χιλιετηρίδων, αυτή η ξηρά πολυδιασπάσθηκε και βυθίσθηκε. Η βύθιση έγινε τα τελευταία 1 εκατομμύριο χρόνια, διάστημα πολύ μικρό για να δημιουργηθεί πετρέλαιο σε εκμεταλλεύσιμες ποσότητες».



Ο κ. Ευθύμιος Λέκκας σημείωσε ότι η άποψη που εκφράζει ως επιστήμων – γεωλόγος δεν είναι προσωπική, αλλά «η κυρίαρχη επιστημονική άποψη την οποίαν ασπάζονται το 99,9% των επιστημόνων σε ολόκληρο τον κόσμο, μεταξύ αυτών και οι Τούρκοι επιστήμονες».

Το δεύτερο στοιχείο που επικαλέσθηκε ο κ. Λέκκας για να ενισχύσει την άποψή του είναι το ακόλουθο: «Ας υποθέσουμε ότι δημιουργήθηκε πετρέλαιο στο κεντρικό και νότιο Αιγαίο. Δεν υπάρχουν οι κατάλληλες υπόγειες δομές για να «φιλοξενήσουν» το πετρέλαιο. Όχι μόνο δεν υπάρχουν αλλά η ξηρά που βρισκόταν στο χώρο του Αιγαίου, πολυδιασπάσθηκε, ρηγματώθηκε σε απίστευτο σημείο, ώστε να ανακαλύπτουμε συνεχώς μεγάλα και μικρά ρήγματα κάθε ένα ή δύο χιλιόμετρα.

Αυτά τα ρήγματα θα προκαλούσαν το σπάσιμο των «ρεζερβουάρ» στο υπέδαφος, αν υποθέσουμε ότι υπήρχαν και αρχικά είχαν συγκεντρώσει ποσότητες πετρελαίου.

Η πολυδιάσπαση του Αιγαιακού χώρου αποδεικνύεται και από την υψηλή σεισμικότητα που υπάρχει στην περιοχή του Νοτιοανατολικού Αιγαίου, που κατά τον κ. Λέκκα είναι απόδειξη «μη ύπαρξης πετρελαίου». Ως παράδειγμα ανέφερε την Θάσο: «Στην Θάσο όπου έχουμε κοιτάσματα πετρελαίου, δεν έχουμε σεισμικότητα γιατί είναι ένας χώρος αδρανής που συγκεντρώθηκε το πετρέλαιο, με αποτέλεσμα να είναι ένας ήρεμος χώρος».

Το τρίτο στοιχείο που ανέφερε ο κ. Λέκκας ως «αντένδειξη» για την ύπαρξη πετρελαίου είναι η ηφαιστειότητα της περιοχής του κεντρικού και νοτιοανατολικού Αιγαίου για να καταλήξει λέγοντας χαρακτηριστικά: «Πετρέλαια δεν υπάρχουν. Πρέπει να το ξεχάσουμε».

ΒΑΡΘΟΛΟΜΑΙΟΣ

Σκληρή επιστολή προς Χριστόδουλο

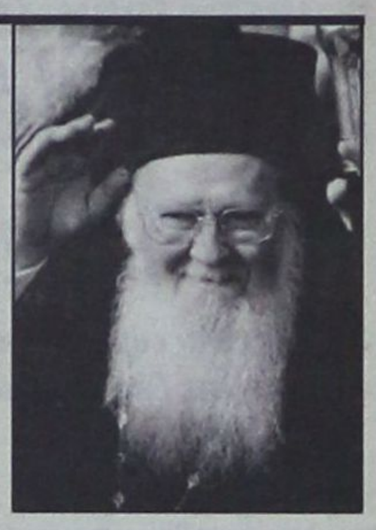

Σε νέα φάση έντασης εισέρχονται οι σχέσεις του Φαναρίου και της Ελλαδικής Εκκλησίας, ύστερα από τη σκληρή επιστολή που απέστειλε ο Οικουμενικός Πατριάρχης στην Ιερά Σύνοδο πριν από περίπου μία εβδομάδα.

Την μήνιν του κ. Βαρθολομαίου προκάλεσε η κίνηση του διακόνου του Αρχιεπισκόπου να μνημονεύσει ως «ποιμενάρχη» τον κ. Χριστόδουλο και όχι τον οικείο ιεράρχη, μητροπολίτη Θεσσαλονίκης Παντελεήμονα, στο συνέδριο του ΣΑΕ που πραγματοποιήθηκε στη Θεσσαλονίκη τον περασμένο Δεκέμβριο.

Σύμφωνα με πληροφορίες, ο Οικουμενικός Πατριάρχης στην τετρασέλιδη επιστολή θέτει προ των ευθυνών του τον Αρχιεπίσκοπο και του ζητεί να μην επαναληφθεί ποτέ ανάλογο περιστατικό.

Ο κ. Βαρθολομαίος υπογραμμίζει ότι «ποιμενάρχης» σε κάθε μητρόπολη είναι μόνο ένας και καλεί τον Αρχιεπίσκοπο να συστήσει στους μητροπολίτες των Νέων Χωρών μνημονεύουν «ως πρώτο» μόνο τον Οικουμενικό Πατριάρχη και έπειτα την Ιερά Σύνοδο της Ελλαδικής Εκκλησίας.

ΑΠΟ ΤΗΝ ΕΠΟΜΕΝΗ ΕΒΔΟΜΑΔΑ

Μέσω του ΔΙΑΣ οι πληρωμές εισφορών στο ΙΚΑ

Από την επόμενη εβδομάδα η πληρωμή των εργοδοτικών εισφορών για το ΙΚΑ θα γίνεται χωρίς γραφειοκρατία μέσω των τραπεζών που συνεργάζονται οι υπόχρεοι και μάλιστα με τη δυνατότητα χρησιμοποίησης εναλλακτικών δικτύων (ATMς, Internet, τηλεφωνικά, εντολή χρέωσης λογαριασμού).

Συγκεκριμένα, ο τράπεζες, σε συνεργασία με την εταιρεία ΔΙΑΣ, ανταποκρίθηκαν άμεσα σε παλαιότερο αίτημα του ΙΚΑ και έτσι από τη Δευτέρα 18 Φεβρουαρίου, όσοι εργοδότες έχουν εφοδιασθεί από το ΙΚΑ με τον νέο Αριθμό Μητρώου Εργοδότη, θα μπορούν να προσέρχονται στις τράπεζες με τις οποίες συνεργάζονται και έχουν συμβληθεί με το σύστημα DIASDEBIT, προκειμένου να καταβάλουν τις εργοδοτικές εισφορές τους που αφορούν το τρέχον έτος.

Τα στοιχεία τα οποία θα δηλώνει ο εργοδότης στην τράπεζα είναι τα εξής:

Αριθμός Μητρώου του εργοδότη, επωνυμία της επιχείρησης, το ΑΦΜΑ της επιχείρησης, το ποσό που καταβάλλεται και η μισθολογική περίοδος στην οποία αναφέρεται η καταβολή της εργοδοτικής εισφοράς. Η όλη διαδικασία χαρακτηρίζεται από την απλότητά της και λαμβάνοντας υπόψη ότι πολλές τράπεζες θα δώσουν στην πελατεία τους τη δυνατότητα να πληρώνουν τις εργοδοτικές εισφορές, όχι μόνο στα ταμεία, αλλά και με τη χρήση άλλων εναλλακτικών δικτύων, όπως το Internet, τα ATMς, εντολές χρέωσης λογαριασμών ή και μέσω τηλεφώνου, είναι ευνόητο ότι αναβαθμίζεται σημαντικά η ποιότητα της συνεργασίας του ΙΚΑ με τους εργοδότες.

GR
Grand Hotel Rhodes
*****

Day & Night

Naiades by the Pool

Στήν ήσυχη και άνετη ατμόσφαιρα
της μεγάλης πισίνας του Grand Hotel,
το Ναιάδες άρχισε να
λειτουργεί με
ανανεωμένο
Μενού ως
Μπάρ-Ουζερί
(12:30 - 16:30)



A Member of
MITSIS HOTELS

Piano Bar

Το γνωστό σημείο
συνάντησης στο
κέντρο της Πόλης.

Ο Τάκης Τσώνης
κάθε βράδυ*
στο πιάνο.
(20:30 - 01:00)



* Εκτός Τρίτης

ΕΠΙΒΕΒΑΙΩΣΗ ΑΠΟ ΤΟ ΓΕΝΙΚΟ ΧΗΜΕΙΟ

Εχει πράγματι πρόβλημα *το λάδι της Καρπάθου*

✓ «Δεν είναι σύμφωνο με τους όρους της ισχύουσας νομοθεσίας» ✓ Ευρεία σύσκεψη στο Επαρχείο με συμμετοχή παραγόντων του υπουργείου Γεωργίας

Ευρεία σύσκεψη με συμμετοχή του Επάρχου Καρπάθου, του Δημάρχου Καρπάθου, του κοινοτάρχη Ολύμπου, απεσταλμένου εκπροσώπου του Υπουργού Γεωργίας, του τομεάρχου γεωργίας και γεωπόνων της νήσου πραγματοποιήθηκε την Τρίτη το απόγευμα στο επαρχείο προκειμένου να συζητηθούν εκ νέου σε επιστημονικό επίπεδο τα νέα δεδομένα γύρω από τη σύσταση του λαδιού Ολύμπου που εκτιμήθηκε ότι έχει καρκινογόνο δράση λόγω κακής επεξεργασίας καθαρισμού του αλλά και για να αναζητηθούν λύσεις για την αποζημίωση των παραγωγών μετά την εκτέλεση απόφασης για απόσυρσή του από την αγορά. Οπως δήλωσε χθες σε συντάκτη της «δ» ο κοινοτάρχης Ολύμπου κ. Πρωτόπαππας.

«Μετά τις εξετάσεις που πραγματοποίησε σε δείγματα λαδιού που αποστείλαμε στο Γενικό Χημείο που Κράτους προέκυψε ότι εμπεριέχει σε ποσοστό 4,8% άκρως επικίνδυνη τοξική ουσία που προέρχεται από το φάρμακο ψεκασμού των ελαιοδένδρων Ροκορ.

Οπως προέκυψε εκ νέου από τη συζήτηση που είχαμε με τους αρμόδιους επί του θέματος ο καθαρισμός του λαδιού δεν έγινε σωστά, ακολουθήθηκε λάθος διαδικασία. Ζητήσαμε από τον απεσταλμένο του υπουργού Γεωργίας κ. Ρωμαίο να καταβληθούν με μέριμνα του υπουργείου αποζημιώσεις στους παραγωγούς και περιμένουμε απάντηση».

Πρόσθεσε στη συνέχεια ότι ο κ. Ρωμαίος εκτίμησε ότι

«Η περιεκτικότητα σε τόσο μεγάλη ποσότητα της τοξικής αυτής ουσίας δεν προκαλεί καρκίνο!»

Από τον γεωργικό συνεταιρισμό Ολύμπου Καρπάθου απεστάλησαν εξάλλου στο Υπουργείο Υγείας και Πρόνοιας τα αποτελέσματα των ελέγχων που διενεργήθηκαν στο λάδι.

Στο έγγραφο αναφέρονται τα εξής:

Προς
Υπουργείο Υγείας και Πρόνοιας
Περ. Νοσ. Ρόδου
Κ.Υ. Καρπάθου - Π.Ι. Ολύμπου
Κοιν.: Γ.Σ. Ολύμπου Καρπάθου «Ο Αγρότης»
Διεύθυνση Τροφίμων

ΘΕΜΑ: Προσδιορισμός υπολειμμάτων γεωργικών φαρμάκων σε δείγμα ελαιολάδου (No 2)

ΣΧΕΤΙΚΟ: Εγγραφό σας από 18/08/2001

Απαντώντας στο ανωτέρω σχετικό έγγραφό σας, με το οποίο μας στείλατε δείγμα ελαιολάδου (No2) για να αναλυθεί ως προς υπολείμματα γεωργικών φαρμάκων, σας γνωρίζουμε ότι το συγκεκριμένο δείγμα, σύμφωνα με τα αποτελέσματα της χημικής του εξέτασης, δεν είναι σύμφωνο με τους όρους της ισχύουσας νομοθεσίας.

Επισυνάπτεται η έκθεση εξέτασης του δείγματος.

Η Διευθύντρια
Μαρίνα Ζέρβα

Η ΕΚΘΕΣΗ ΕΞΕΤΑΣΗΣ

Αποστέλλουσα Αρχή	:Υπ. Υγείας - Πρόνοιας Περ. Νοσ. Ρόδου, Κ.Υ. Καρπάθου - Π.Ι. Ολύμπου
Αρ. πρωτοκόλλου εισερχομένου εγγράφου	:
Ημερομηνία	:18/08/01
Δειγματίσασα αρχή	:
Είδος δείγματος	:Ελαιόλαδο Γεωργικού Συνεταιρισμού Ολύμπου Καρπάθου
Αριθμός πρωτοκόλλου δειγματοληψίας:	
Ημερομηνία	:18/08/2001
Πρόσθετα στοιχεία δειγματοληψίας	:Δείγμα No 2, Παραγωγός Γ.Σ. «Ο ΑΓΡΟΤΗΣ»
Ημερομηνία παραλαβής:	27/08/2001
Ημερομηνία εξέτασης:	31/08-18/09/2001
Συσκευασία:	φιάλη δειγματοληψίας
Παρατηρήσεις σχετικά με την κατάσταση του δείγματος κατά την παραλαβή	:
Ενδείξεις συσκευασίας	:

ΑΠΟΤΕΛΕΣΜΑΤΑ ΕΞΕΤΑΣΗΣ ΠΡΟΣΚΟΜΙΣΘΕΝΤΟΣ ΔΕΙΓΜΑΤΟΣ

Είδος Εξέτασης:	Προσδιορισμός υπολειμμάτων οργανοφωσφορικών φυτοφαρμάκων	
Μέθοδος εξέτασης:	Κωδικός μεθόδου ΟΡ2 Κατανομή μεταξύ διαλυτών - Αέριος χρωματογραφία (GC/FPD, GG/NPD, FC/MSD) J. Agric, Food Chem 46 (2) 570-574, 1988	
Οργανοφωσφορικά φυτοφάρμακα	**Αποτελέσματα (mg/kg δείγματος)**	**Μέγιστα όρια (mg/kg δείγματος)/ Νομοθεσία**
Diazinon	Δ.Α.	0.5 mg/kg/ Οδηγία 96/32 ΕΚ (ελιές)
Dimethoate	Δ.Α.	0.05 mg/kg/ Codex Alimentarius 1998
Fanthion	0.069	
Fenthion - sulfone	0,652	
Fention - sulfoxide	3,84=0,67	

Η έκθεση δεν επιτρέπεται να αναπαραχθεί, παρά μόνο πλήρης χωρίς την έγγραφη αποδοχή του εργαστηρίου.
ΓΕΝΙΚΟ ΧΗΜΕΙΟ ΤΟΥ ΚΡΑΤΟΥΣ
ΤΙΤΛΟΣ ΕΝΤΥΠΟΥ: Σχέδιο έκθεσης εξέτασης *ΕΝΤΥΠΟ: ΕΝΤ 00 00 11 001/ Εκδοση 3/Δ34 ΤμΔ' 22-2-2000*

ΟΠΩΣ ΑΝΑΚΟΙΝΩΘΗΚΕ ΣΕ ΠΟΛΙΤΙΚΗ ΕΚΔΗΛΩΣΗ

Το ΚΚΕ δεν θα στηρίξει *συνδυασμούς ΠΑΣΟΚ ή Ν.Δ.*

Κριτική κατά της νομαρχιακής και δημοτικής αρχής

Σημαντική επιτυχία σημείωσε η εκδήλωση της νομαρχιακής επιτροπής Δωδ/σου του ΚΚΕ που πραγματοποιήθηκε προχθές το βράδυ στο Δημοτικό Θέατρο Ρόδου με θέμα συζήτησης «Ο ρόλος της Τοπικής Αυτοδιοίκησης ενόψει των δημοτικών και νομαρχιακών εκλογών».

Εκτός συγκεκριμένα των στελεχών και πολλών άλλων μελών του ΚΚΕ στην εκδήλωση παραβρέθηκαν και εκπρόσωποι όλων σχεδόν των κομμάτων αλλά και πολλοί υποψήφιοι δήμαρχοι, δημοτικοί σύμβουλοι και νομάρχες. Και αυτό ήταν αναμενόμενο, αφού σταδιακά εισέρχεται και η περιοχή σε προεκλογική περίοδο και η εκλογική δύναμη του ΚΚΕ (που συνήθως είναι «μπετόν αρμέ») είναι πάντα υπολογίσιμη, ιδιαιτέρως σε περιόδους πολιτικής αστάθειας και αμφίρροπων εκλογικών αναμετρήσεων.

Μεταξύ άλλων στην εκδήλωση παραβρέθηκαν οι κ.κ. Γ. Γιαννόπουλος, Χατζής Χατζηευθυμίου, Νικ. Χαραλάμπης, Γρηγ. Μοράρης, Καζ. Καζουλλάκης, Σακ. Καραγιάννης, Γ. Μαχαιρίδης, Θ. Σωτρίλλης, Στ. Κουσουρνάς, Εμμ. Καμπουρόπουλος, Νικ. Μανουσάκης, Παν. Κυριακούλης, Γ. Μαριεττής κ.α.

Εισηγητής εκ μέρους του ΚΚΕ ήταν ο γραμματέας της Ν.Ε. Γ. Γιαννέζος, ο οποίος ανέλυσε την κατάσταση που επικρατεί σήμερα στις τοπικές αυτοδιοικήσεις, κατέθεσε τις απόψεις του κόμματός του επί του προκειμένου και ανέλυσε την τακτική και στρατηγική που θα ακολουθήσει ενόψει των εκλογών, δηλώνοντας ευθέως και κατηγορηματικά ότι δεν πρόκειται να νομιμοποιηθούν οι πολιτικές των τριών κομμάτων (ΠΑΣΟΚ, Ν.Δ. και ΣΥΝ) ούτε να στηριχθούν συνδυασμοί τους στην τοπική και νομαρχιακή αυτοδιοίκηση. Κατηγόρησε ΠΑΣΟΚ και Ν.Δ. ότι είναι προσαρμοσμένα στην λογική της Ε.Ε., ιδιαιτέρως το ΠΑΣΟΚ για αυταρχική πολιτική και την Ν.Δ. για λαϊκισμό και κάλεσε το λαό να ανοίξει μια νέα σελίδα στην Τ.Α. συντασσόμενος με τις μαχόμενες κοινωνικές δυνάμεις. Αναφέρθηκε, τέλος, στα προβλήματα των νησιών και άσκησε κριτική για την εν γένει πολιτική του Δήμου Ροδίων και της Νομαρχίας.

Μεταξύ άλλων χαιρετισμό απηύθυναν, καταθέτοντας ταυτόχρονα τις απόψεις τους επί του θέματος, οι κ.κ. Γ. Μαχαιρίδης, Στ. Κουσουρνάς και Γ. Γιαννόπουλος.

Το κυρίαρχο ερώτημα που ετέθη, τόσο από πλευράς υποψηφίων δημάρχων ή νομαρχών που παραβρέθηκαν στην εκδήλωση, όσο και από ορισμένα μέλη του κόμματος, ήταν «γιατί το ΚΚΕ επιμένει στην δική του αυτόνομη πορεία και παρουσία στις εκλογές, με αποτέλεσμα να παραμένει εκτός των θεσμικών οργάνων της αυτοδιοίκησης και να μην έχει λόγο στις αποφάσεις που λαμβάνονται, από τον φόβο της αφομοίωσης από τις άλλες κομματικές δυνάμεις» όπως χαρακτηριστικά ελέχθη.

Στο σημείο αυτό ο κ. Γιαννέζος απάντησε ότι το ΚΚΕ δεν φοβάται τις συνεργασίες, δεν τρέφει όμως και αυταπάτες με το να πιστεύει ότι θα μπορέσει να επηρεάσει αποφάσεις οι οποίες λαμβάνονται από την πλειοψηφία, με δεδομένους τους συσχετισμούς των δυνάμεων στα όργανα της αυτοδιοίκησης.

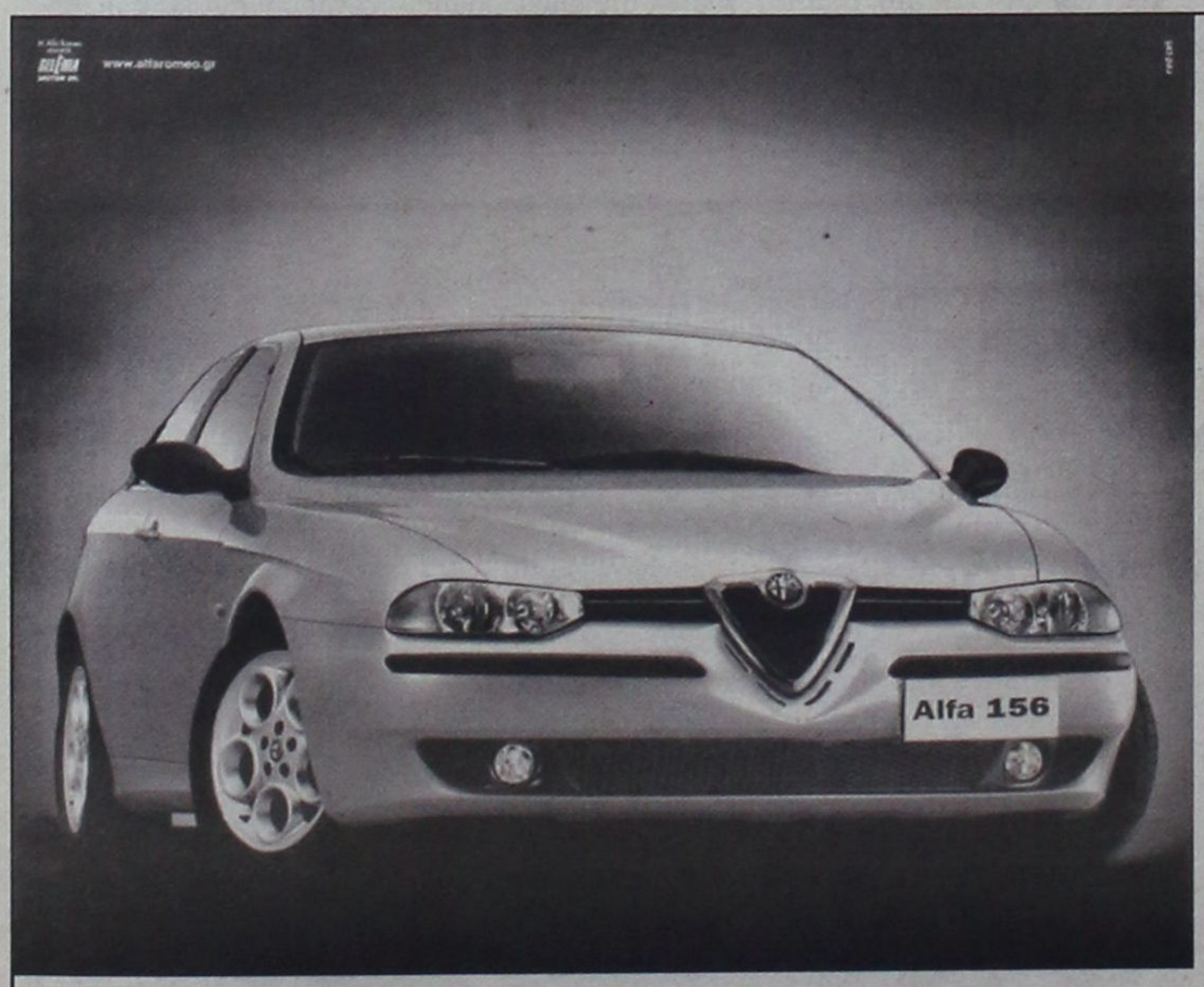

Alfa 156

Αποκτήστε το όνειρό σας.

2+

Alfa 156. Απόλυτη ασφάλεια, άνεση και τέλεια οδική συμπεριφορά. Ανεπανόληπτο στυλ που γοητεύει, τεχνολογία αιχμής και επιδόσεις που συναρπάζουν: από 120 έως 192 HP. Ποιότητα που ξεχωρίζει. Alfa 156. Αποκτήστε την όμεσα με προνομιακή χρηματοδότηση.

Ολοκληρωμένο Συγκρότημα Alfa Romeo

AUTO CENTER

Μανώλης Κωστάκης Α.Ε.Β.Ε.

Ολοκληρωμένο συγκρότημα:

FIAT - ALFA ROMEO - LANCIA

14οχλμ Ρόδου - Αεροδρομίου 85106, Παραδείσι, Ρόδος, Τηλ.: (0241) 82000

Alfa Romeo CREDIT

€ 12.000 (4.088.400 δρχ) σε 36 άτοκες δόσεις.

Μέγιστο Χρηματοδοτούμενο Κεφάλαιο: € 12.000 (4.088.400 δρχ). Ονομαστικό Επιτόκιο 0,00%, 36 Μηνιαίες Δόσεις: € 333,33 (113.566 δρχ). Δεν συμπεριλαμβάνονται: Εξοδα Φακέλου: € 135 (45.994 δρχ). Ε.Π.Ε.: 0,0074. Η χρηματοδότηση χορηγείται εφόσον πληρούνται οι απαραίτητες προϋποθέσεις. Το πρώτο εξάμηνο της Ασφάλειας και 3 χρόνια Οδική Βοήθεια είναι ήδη πληρωμένα.

ALFA ROMEO

Cuore Sportivo

ΠΡΩΤΑΚΟΥΣΤΑ ΤΑ ΟΣΑ ΣΥΜΒΑΙΝΟΥΝ

ΣΕ «ΟΜΗΡΙΑ» Η ΔΑΝΕ από τον Γερ. Καλογηράτο!

Καλείται να επιστρέψει ποσό 1,3 δισ. περίπου



Σε μία πάρα πολύ δύσκολη όσο και αποφασιστική φάση εισέρχονται τα διοικητικά (και οικονομικά) πράγματα της ΔΑΝΕ, ενώ η προσεχής Τετάρτη, 20 Φεβρουαρίου, θεωρείται «ορόσημο», αφού α) θα γίνει ένας νέος κύκλος συζητήσεων στο ΥΕΝ για τα δρομολόγια των πλοίων και β) λήγει η προθεσμία που έχει δοθεί στον κ. Γερ. Καλογηράτο για να τακτοποιήσει τις οικονομικές υποχρεώσεις του προς την εταιρεία.

Ενόψει αυτών των δύο γεγονότων, το δ.σ. της ΔΑΝΕ αναμένεται να συνεδριάσει το πρωί της προσεχούς Τετάρτης στον Πειραιά ενώ ταυτόχρονα θα συζητήσει και τα θέματα της ημερησίας διατάξεως τα οποία ανεβλήθησαν στην προηγούμενη συνεδρίαση.

Στο μεταξύ ο κ. Γερ. Καλογηράτος αντιμετωπίζει την Δαμόκλειο Σπάθη της Δικαιοσύνης, ενώπιον της οποίας απειλεί να προσφύγει η ΔΑΝΕ, αν μέχρι την προσεχή Τετάρτη δεν επιστρέψει στα ταμεία της εταιρείας ποσό 89 εκ. δρχ. περίπου που έχει παρακρατήσει από προεξοφλήσεις επιταγών και δώσει εξηγήσεις για τα τραπεζικά έξοδα που κατέβαλε.

Επίσης ο κ. Γερ. Καλογηράτος καλείται να επιστρέψει στην ΔΑΝΕ 1,2 δισ. δρχ. περίπου, που είναι προϊόν δύο επιταγών της ΔΑΝΕ που του παραδόθηκαν ως «εγγύηση» για τις υπεραξίες των μετοχών Σολούνια!! Δηλαδή ζήτησε και (δυστυχώς) πήρε δύο επιταγές των 100 εκ. δρχ. και 1,1 δισ. περίπου, ξέχωρα από τις υποθήκες που ενέγραψε σε διαφορά ακίνητα, των Μύλων συμπεριλαμβανομένων.

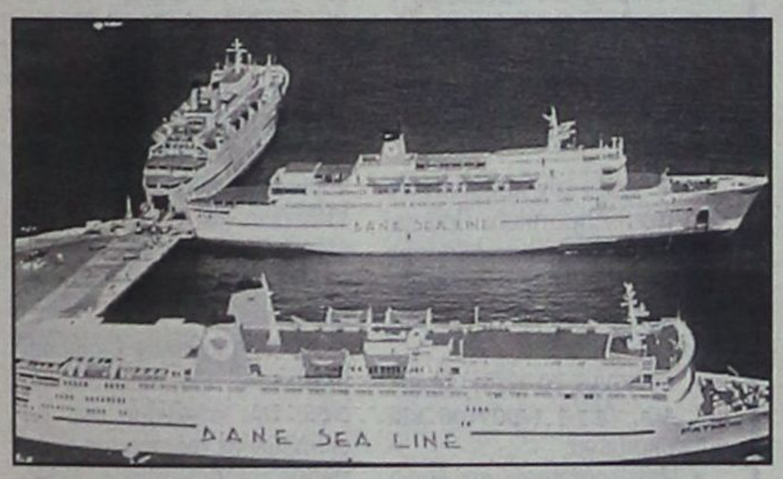

Σχετικές προειδοποιητικές επιστολές φέρεται να του απηύθυνε χθές η ΔΑΝΕ, επισημαίνοντας ταυτόχρονα ότι αν παρέλθει άπρακτη η προθεσμία θα προσφύγει στην Δικαιοσύνη. Στο μεταξύ ενισχύονται οι φήμες για πρωτοφανή περίπτωση τοκογλυφίας.

Είναι προφανές ότι την ώρα που η ΔΑΝΕ αντιμετωπίζει τεράστια προβλήματα και δεν μπορεί να πληρώσει το προσωπικό, υπάρχει «χορος εκατομμυρίων!! Υπ' αυτές τις συνθήκες κανένας δεν μπορεί να αισιοδοξεί για το μέλλον της άλλοτε κραταιάς ναυτιλιακής εταιρείας.

ΣΥΝΑΣΠΙΣΜΟΣ ΠΡΟΣ ΤΗΝ ΥΠΕΧΩΔΕ Β. ΠΑΠΑΝΔΡΕΟΥ

ΠΩΣ ΧΩΡΟΘΕΤΗΘΗΚΕ ΜΕΓΑΛΗ ΣΥΝΑΣΠΙΣΜΟΣ ξενοδοχειακή μονάδα στην Ν. Ρόδο;

Καλείται η υπουργός να απαντήσει σε μια σειρά ερωτημάτων

Μια σειρά ερωτημάτων προς την υπουργό ΠΕΧΩΔΕ κ. Βάσω Παπανδρέου θέτει η νομαρχιακή επιτροπή Νότιας Δωδ/νήσου του Συνασπισμού, με αφορμή την προέγκριση χωροθέτησης μιας μεγάλης ξενοδοχειακής μονάδας στην Νότια Ρόδο από τον γ.γ. της Περιφέρειας Ν. Αιγαίου κ. Παν. Σαλτούρο, διαδικασία που είχε απορριφθεί από τον προηγούμενο υπουργό (Κ. Λαλιώτη).

Η Ν.Ε. του ΣΥΝ τονίζει σε σχετικό υπόμνημά της ότι τάσσεται υπέρ της ανάπτυξης της Νότιας Ρόδου αρκεί αυτή να κινείται στα πλαίσια της σχεδιασμένης και βιώσιμης ανάπτυξης και όχι, είτε ξεπουλώντας προστατευόμενες περιοχές (βλ. «Πρασονήσι») είτε προωθώντας μονάδες που δεν σέβονται την οικολογική ισορροπία της περιοχής.

Αναλυτικά στο υπόμνημα του ΣΥΝ αναφέρονται τα εξής:

Κυρία Υπουργέ

Οπως θα γνωρίζετε το Υ.ΠΕ.ΧΩ.Δ.Ε. ανέθεσε πριν λίγα χρόνια τη σύνταξη Ειδικής Χωροταξικής Μελέτης νήσου Ρόδου (Ε.Χ.Μ.ν.Ρ)

Η μελέτη αυτή, που έτυχε γενικής αποδοχής από τους τοπικούς φορείς, όπως τελικά διαμορφώθηκε - ολοκληρώθηκε, εγκρίθηκε από τις αρμόδιες υπηρεσίες και όργανα του Υ.ΠΕ.ΧΩ.Δ.Ε.

Αυτό σημαίνει ότι όλες οι ενέργειες υπηρεσιών αλλά και αρμοδίων αρχών πρέπει να εναρμονίζονται με τις κατευθύνσεις και τις επιλογές της Ε.Χ.Μ.ν.Ρ.

Πρόσφατα όμως δημοσιεύτηκε στον τύπο μελέτη περιβαλλοντικών επιπτώσεων μεγάλης ξενοδοχειακής μονάδας με δυναμικότητα 500 και 250 κλινών στη θέση «ΠΛΗΜΜΥΡΙ» Δήμου Νότιας Ρόδου και ταυτόχρονα ο Γ. Γραμματέας Περιφέρειας Νοτίου Αιγαίου κοινοποίησε στις αρμόδιες υπηρεσίες δύο (2) αποφάσεις προέγκρισης χωροθέτησης.

Το πιο εκπληκτικό είναι ότι οι προεγκρίσεις αυτές προωθούνται όταν - πριν ένα (1) χρόνο - ο υπουργός ΠΕ.ΧΩ.Δ.Ε. ακύρωσε, και πολύ σωστά, δύο (2) ανάλογες προεγκρίσεις χωροθέτησης του Γ. Γραμματέα, που αφορούσαν την ίδια τουριστική μονάδα, επικαλούμενος σχετικές αρνητικές εισηγήσεις τοπικών υπηρεσιών και την εκπονούμενη τότε Ε.Χ.Μ.ν.Ρ.

Πράγματι η ευρύτερη περιοχή «ΠΛΗΜΜΥΡΙ» είναι ενδιαφέρουσα περιβαλλοντικά και αρχαιολογικά και προτείνεται ως ζώνη ειδικής προστασίας.

Παρακαλούμε την Κυρία Υπουργό Χωροταξίας

Α) να εκτιμήσει πως είναι δυνατό ένα θέμα που απορρίφθηκε απ' όλους τους αρμόδιους να επαναπροωθείται όταν τα ουσιαστικά δεδομένα της υπόθεσης δεν έχουν μεταβληθεί και ταυτόχρονα η Ε.Χ.Μ.ν. Ρ. έχει καταστεί δεσμευτική;

Β) να σχολιάσει τη σπουδή του Γ. Γραμματέα Ν. Αιγαίου - λίγες μέρες πριν την παραίτησή του - να προχωρήσει στην προέγκριση μιας υπόθεσης ιδιαίτερα επιβαρυμένης.

Γ) να εξηγήσει πως εκφράζεται η κυβερνητική πολιτική στα αναπτυξιακά και περιβαλλοντικά ζητήματα όταν ο εντεταλμένος Κυβερνητικός Εκπρόσωπος κρατάει τη συγκεκριμένη στάση

Δ) να ενημερώσει τι ενέργειες προτίθεται να κάνει για την αντιμετώπιση περαιτέρω του θέματος.

και τέλος

Ε) τις πρωτοβουλίες θα πάρει ως Κυβερνητικός παράγοντας ώστε να αποτραπεί η επανάληψη παρόμοιων περιστατικών που προσβάλλουν το δημόσιο αίσθημα και την αξιοπιστία της δημόσιας διοίκησης.

Η Ν.Ε. Νότιας Δωδεκανήσου του ΣΥΝΑΣΠΙΣΜΟΥ τάσσεται ασφαλώς υπέρ της ανάπτυξης της Νότιας Ρόδου, αρκεί αυτή να κινείται στα πλαίσια της σχεδιασμένης και βιώσιμης ανάπτυξης και όχι είτε ξεπουλώντας .προστατευόμενες περιοχές (βλ. ΠΡΑΣΟΝΗΣΙ) είτε προωθώντας μονάδες που δεν σέβονται την οικολογική ισορροπία της περιοχής.

Κοινοποίηση: 1) Υπουργό Εσωτερικών
2) Υπουργό Αιγαίου
3) Γ. Γραμ. Περιφ. Ν. Αιγαίου
4) Βουλευτές Ν. Δωδ/σου
5) Νομάρχη Δωδ/σου
6) ΠρόεδΡΟ Τ.Ε.Δ.Κ. Δωδ/σου
7) Τμήμα ΠΕ.ΧΩ. Δωδ/σου
8) Τ.Ε.Ε. Δωδ/σου
9) Μ.Μ.Ε.

Με τιμή
ΓΑΚΗΣ ΔΗΜΗΤΡΙΟΣ
Γραμματέας Ν.Ε. νότιας Δωδ/σου του ΣΥΝΑΣΠΙΣΜΟΥ



ΟΠΩΣ ΑΝΑΚΟΙΝΩΘΗΚΕ ΑΠΟ ΤΟΝ ΔΗΜΟ

Η πόλη της Ρόδου χωρίσθηκε *σε 6 εκλογικά διαμερίσματα*

Θα υπάρξουν νέα εκλογικά τμήματα

Οριστικοποιήθηκαν τα εκλογικά διαμερίσματα του Δήμου Ροδίων, τα οποία συνολικά, όπως και παλαιότερα είχε ανακοινωθεί, είναι έξι. Ο χωρισμός της πόλης σε 6 εκλογικά διαμερίσματα συνεπάγεται τη δημιουργία νέων εκλογικών τμημάτων σε συνοικίες όπου δεν είχαν λειτουργήσει μέχρι σήμερα, προκειμένου να εξυπηρετούνται οι εκλογείς. Το επόμενο στάδιο είναι η επιλογή των χώρων που θα στεγάσουν τα εκλογικά τμήματα, διαδικασία η οποία θα αρχίσει μετά την οριστικοποίηση των εκλογικών καταλόγων (η προθεσμία εγγραφής νέων εκλογέων, μεταδημοτεύσεων και διορθώσεων λήγει, ως γνωστόν, στις 31 Μαρτίου), οπότε και θα γίνει νέα ανακοίνωση.

Τα έξι εκλογικά διαμερίσματα του Δήμου Ροδίων είναι τα παρακάτω:

- **1ο Εκλ. Διαμέρισμα:** Ολόκληρη η Μεσαιωνική Πόλη, που περιβάλλεται από τα μεσαιωνικά τείχη, και εξωτερικά των τειχών από τις οδούς Βύρωνος - Φιλελλήνων - Δημοκρατίας - Γ. Αβέρωφ - Ακτή Σαχτούρη - Ακτή Προμηθέως.

- **2ο Εκλ. Διαμέρισμα:** Η περιοχή της πόλης που περικλείεται από τις οδούς 7ης Μαρτίου - Κω - Καλύμνου - Ακτή Μιαούλη - Ακτή Κανάρη - Λεωφ. Ιαλυσού (περιοχή Κρητικών) - νότια εφαπτομένων των ορίων του Δήμου Ρόδου και Ιαλυσού μέχρι διασταύρωση Μήδεια - Ησιόδου - Διογένους - Παρθενόπης - Θ. Σοφούλη - Βορείου Ηπείρου - Ρήγα Φεραίου - Ελ. Βενιζέλου - Γ. Αβέρωφ.

- **3ο Εκλ. Διαμέρισμα:** Η περιοχή της πόλης που περικλείεται από τις οδούς Θ. Σοφούλη - Εθν. Αντιστάσεως (πρώην Αννης Μαρίας) - Στ. Καζούλη - Δημοκρατίας - Ελ. Βενιζέλου - Ρήγα Φεραίου - Βορείου Ηπείρου.

- **4ο Εκλ. Διαμέρισμα:** Η περιοχή της πόλης που περικλείεται από τις οδούς Βύρωνος - Φιλελλήνων - Δημοκρατίας (μέρος) - Στ. Καζούλη - Λίνδου - Παν. Κανελλόπουλου - Γρηγορίου του Ε' - Κλ. Πέππερ - Αυστραλίας.

- **5ο Εκλ. Διαμέρισμα:** Η περιοχή της πόλης που περικλείεται από τις οδούς Εθν. Αντιστάσεως (πρώην Αννης Μαρίας) - Λίνδου - Λεωφ. Λίνδου μέχρι διασταύρωση Κοσκινού - Νότια των ορίων οικισμού Ασγούρου εφαπτομένων των ορίων Δήμου Καλλιθέας - Δυτικά των ορίων των εργατικών κατοικιών Αγιοι Απόστολοι και περιοχής Ανάληψης εφαπτομένων των ορίων Δήμου Ιαλυσού μέχρι διασταύρωση Μήδεια - Ησιόδου - Διογένους - Παρθενόπης.

- **6ο Εκλ. Διαμέρισμα:** Η περιοχή της πόλης που περικλείεται από τις οδούς Κλ. Πέππερ - Γρηγορίου Ε' - Π. Κανελλόπουλου - Λίνδου - Λεωφ. Λίνδου μέχρι διασταύρωση Ρόδου Κοσκινού - Νότια των ορίων Δήμου Ρόδου εφαπτομένων των ορίων Δήμου Καλλιθέας (πρώην κοινότητα Κοσκινού) - Ανατολικά των ορίων Δήμου Ρόδου με παραλιακή ζώνη μέχρι το τέλος της Κλ. Πέππερ.

Συνεδρίασε το δημοτικό *συμβούλιο Αφάντου*

Ποιές αποφάσεις ελήφθησαν

Συνεδρίασε προχθές το βράδυ το δημοτικό συμβούλιο Αφάντου και πήρε τις παρακάτω αποφάσεις:

1. Ψήφισε τον 3ετή προγραμματισμό προσλήψεων τακτικού - έκτακτου προσωπικού και συμβάσεις έργου και των ΝΠΔΔ που εποπτεύονται από το Δήμο σύμφωνα με τους ΟΕΥ και την ανάγκη κάλυψης θέσεων εξειδικευμένου προσωπικού.

2. Ψήφισε την πρόσληψη 12 εργατών για δίμηνη απασχόληση προκειμένου να καλυφθούν επείγουσες ανάγκες στις Υπηρεσίες άρδευσης - καθαριότητας και δενδροστοιχιών.

3. Ενέκρινε την υπερωριακή απασχόληση μόνιμου διοικητικού και εργατοτεχνικού προσωπικού κατά τις εξαιρέσιμες ημέρες εορτές και Κυριακές για το έτος 2002.

4. Ψήφισε τους απολογισμούς των 5 Σχολικών Επιτροπών.

5. Ψήφισε τον προϋπολογισμό της Δημοτικής Αναπτυξιακής Τεχνικής Επιχείρισης του Δήμου έτους 2002 συν. ύψους 876.619 Ε (299 περίπου εκ. δρχ.)

6. Ψήφισε τον προϋπολογισμό του Δημοτικού Οργανισμού Νεολαίας και Αθλησης έτους 2002 συν. .ύψους 247.624 Ε (85 περίπου εκ. δρχ.)

7. Ενέκρινε τα τέλη ύδρευσης της ΔΕΥΑ Αφάντου και συγκεκριμένα:

• Μετετράπησαν σε Ευρώ (στρογγυλοποίηση προς τα κάτω)

• Μειώθηκαν τα τέλη στα μικρά πτηνοτροφεία και για την κτηνοτροφική χρήση

• Προβλέφθηκε σταθερή χρέωση στις πολυκατοικίες

• Ειδικά για τους πολύτεκνους προβλέφθησαν μειωμένα τέλη

- για κατανάλωση από 1-50 κ.μ. 0,06Ε
- για κατανάλωση από 51-100 κ.μ. 0,10Ε
- για κατανάλωση από 101-150 κ.μ. 0,20Ε
- για κατανάλωση από 151 κ.μ. και άνω 0,50Ε.

8. Εγκρίθηκαν μελέτες της Τεχνικής Υπηρεσίας που αφορούν έργα επισκευών, διαμορφώσεων δρόμων, τσιμεντοστρώσεις αγροτικών δρόμων κ.α. στο δημοτικό διαμέρισμα Αρχίπολης και Αφάντου συν. πρ/σμού 46.881Ε (16 εκ. δρχ.) και ανατέθηκε η εκτέλεση τους στην Αναπτυξιακή - Τεχνική Επιχείρηση του Δήμου.

9. Εγκρίθηκε η μελέτη και εκτέλεση του έργου «Κατασκευή πεζοδρομίων οικισμού Κολυμπίων» συν. πρ/σμού 129.940Ε (45 εκ. δρχ. περίπου)

10. Ψηφίσθηκε η ρύθμιση οφειλών από τέλη εκδιδομένων λογαριασμών σύμφωνα με τις διατάξεις του Ν. 2819/2000 που θα ισχύσει για τρεις μήνες.

11. Εγινε τροποποίηση προϋπολογισμού έτους 2002 για την αποδοχή διαφόρων οικονομικών ενισχύσεων από ΥΠΕΣΔΔΑ και πρόβλεψη διαφόρων δαπανών που προέκυψαν μετά τη σύνταξη πρ/σμού.

12. Ψηφίσθηκαν διάφορες πιστώσεις που αφορούν κυρίως την κατανομή οικ. ενισχύσεων σε διάφορους αθλητικούς - πολιτιστικούς συλλόγους - επιχορηγήσεις και εισφορές στους Οργανισμούς και σχολικές Επιτροπές.

Πριν την ημερήσια διάταξη τοποθετήθηκα νέος Πρόεδρος του Οργανισμού Νεολαίας και Αθλησης ο δημ. σύμβουλος κ. Σάββας Σέντης.

ΓΙΑ ΤΟ ΕΝΕΡΓΕΙΑΚΟ

Ο κ. ΑΡ. ΠΑΥΛΙΔΗΣ ΚΡΟΥΕΙ τον κώδωνα του κινδύνου

Καταγγέλλει την κυβέρνηση για αδιαφορία

Από το πολιτικό γραφείο του βουλευτή κ. Αρ. Παυλίδη εκδόθηκε χθές η ακόλουθη ενημερωτική ανακοίνωση:

«Ο βουλευτής Α. Παυλίδης κατά την συζήτηση περί του ενεργειακού προβλήματος, ενώπιον της αρμόδιας Κοινοβουλευτικής Επιτροπής, παρόντος του Υπουργού Ανάπτυξης κ. Α. Τσοχατζόπουλου, έθεσε το ζήτημα της ανεπάρκειας ηλεκτροπαραγωγής από την ΔΕΗ για κάλυψη των αναγκών των νησιών.

Εζήτησε την άμεση επέμβαση για αντιμετώπιση του κρισίμου θέματος της υψηλής καταναλώσεως ηλεκτρικού ρεύματος κατά την τουριστική περίοδο.

Ετόνισε ότι η Κυβερνητική ολιγωρία είχε ως αποτέλεσμα την με βραδύ ρυθμό εξέλιξη των διαδικασιών επιλογής θέσεως για το νέο εργοστάσιο της ΔΕΗ στην Ρόδο, με όλα τα συνακόλουθα για το κόστος κατασκευής και τον χρόνο αποπερατώσεώς του.

Παρόμοια είναι η κατάσταση στην Κάρπαθο - Κάσο και στην Κω - Κάλυμνο - Λέρο.

Η Κυβέρνηση ομιλεί για ανάπτυξη και εμείς δεν έχουμε επάρκεια ηλεκτρικού ρεύματος και πληρότητα θαλασσίων συγκοινωνιών. Φθάσαμε στο σημείο τα 16 από τα 18 νησιά της Δωδεκανήσου να κηρύσσονται



άγονη γραμμή.

Ο κ. Α. Παυλίδης υπεγράμμισε:

«Το Υπουργείο Ανάπτυξης προβάλλει με ιδιαίτερη επιμονή την παραγωγή ηλεκτρικής ενέργειας από αιολική ενέργεια. Παρά την τεχνολογική πρόοδο οι δυνατότητες αποτελεσματικής πληρώσεως των ελλειμμάτων είναι περιορισμένες. Ακόμη υπάρχει μεγάλος κίνδυνος, εάν δεν προηγηθεί χωροταξική επιλογή των θέσεων όπου θα αναπτυχθούν τα αιολικά πάρκα, να έχουμε βίαιη προσβολή του ήπιου νησιωτικού περιβάλλοντος.

Είναι ανάγκη αδήριτος να προηγηθεί μελέτη επί της οποίας θα βασισθεί ο τελικός σχεδιασμός για την εγκατάσταση τέτοιων πάρκων. Διαφορετικά θα αντιμετωπίσουμε καταστάσεις παρόμοιες με αυτές των ιχθυοκαλλιεργειών. Αφού δηλαδή το κράτος επέτρεψε σε επιχειρηματίες να κάνουν επενδύσεις, λόγω αντιδράσεων των τοπικών πληθυσμών τους καταδιώκει.

Επισημαίνω τον κίνδυνο και συνιστώ προσοχή.

Τέλος, ο Υπουργός Ανάπτυξης οριστικά να δηλώσει τι σχεδιάζει το Υπουργείο του για την γεωθερμία στην Νίσυρο. Ας δηλώσει για ποιούς λόγους δεν προχωρούμε οριστικά στην αξιοποίησή της ή ότι επιλέγουμε άλλη τακτική. Οφείλει να ξεκαθαρίσει τα πράγματα».





ΕΝΕΡΓΟΠΟΙΟΥΝΤΑΙ ΠΑΛΙ ΤΑ «ΚΑΠΕΤΑΝΑΤΑ»

«Μείζον θέμα» στην Ν.Δ. *με τους υποψηφίους!*

✓ Βρίσκεται ενώπιον ανυπερβλήτων διλημμάτων στον Δήμο Ροδίων και στην Νομαρχία ✓ Αποκαλυπτικό ρεπορτάζ της «δ» για τις εξελίξεις



«Μείζον θέμα» έχει και πάλι δημουργηθεί στην Νέα Δημοκρατία (σύνηθες φαινόμενο, πάντως, σε κάθε εκλογική αναμέτρηση) σχετικά με τους υποψηφίους στην τοπική και νομαρχιακή αυτοδιοίκηση, ενώ το πρόβλημα με τον Δήμο Ροδίων δείχνει να προσλαμβάνει απρόβλεπτες διαστάσεις (προφανώς αυτός είναι και ο λόγος που πολλοί άρχισαν να υπαινίσσονται «δραματικές» εξελίξεις).

Το κλίμα επιδεινώθηκε ακόμα περισσότερο μετά την δημοσιοποίηση διαφόρων γκάλοπ, τα οποία μάλιστα από ορισμένες πλευρές χαρακτηρίσθηκαν «υποβολιμαία», την δημόσια διαφοροποίηση διαφόρων στελεχών, της ΝΔ από τα τεκταινόμενα (και παρασκηνιακώς και από ορισμένα στελέχη του ΠΑΣΟΚ) και την (νέα) διαπίστωση ότι «τριχοτομείται» η εκλογική βάση της ΝΔ τόσο για τις εκλογές στον Δήμο Ροδίων όσο και για τις εκλογές στην Νομαρχία (από πολλούς γίνεται πάντως λόγος για «τεχνητή διάσπαση»)

Πιο συγκεκριμένα στον Δήμο Ροδίων τα τοπικά στελέχη της ΝΔ φέρονται να μην ακολουθούν ενιαία γραμμή και τα μεν να συμπαρατάσσονται με τον δήμαρχο Γ. Γιαννόπουλο, τα δε με τον Νικ. Χαραλάμπη και άλλα με τον συνασπισμό Χατζή Χατζηευθυμίου - Γρηγ. Μοράρη. Ο πρόεδρος της ΝΕ της ΝΔ κ. Δημ. Καραχάλιος φέρεται να έχει δηλώσει ότι «η οργάνωση δεν μπορεί να ελέγξει τους ψηφοφόρους της», οι γνωρίζοντες όμως καλώς τα πράγματα πιστεύουν ότι η εκλογική βάση της ΝΔ «παρασύρεται» από διάφορες ομάδες στελεχών, που θέτουν υπεράνω όλων τα προσωπικά τους συμφέροντα και την προσωπική τους ανέλιξη

Δεν φαίνεται να είναι καλύτερη η κατάσταση στο χώρο της νομαρχιακής αυτοδιοίκησης, γεγονός που έχει οδηγήσει ήδη σε «φυγή» στελεχών, αλλά και σε δημόσιες αντιπαραθέσεις και διαφωνίες με αποτέλεσμα να είναι κι εκεί το τοπίο περισσότερο «θολό» αλλά και «ρευστό» από κάθε άλλη φορά

Μεγαλύτερο πρόβλημα, τουλάχιστον αυτήν την στιγμή φαίνεται ότι έχει ο συνασπισμός Χ. Χατζηευθυμίου - Γρηγ. Μοράρη, για πολλούς και διαφόρους λόγους. Ενήμερος προφανώς των παρασκηνιακών και των τεκταινομένων σε διάφορα κέντρα και παράκεντρα ο κ. Χ. Χατζηευθυμίου φέρεται να έχει σπεύσει στην Αθήνα, σε μια προσπάθεια πλήρους εξομαλύνσεως της καταστάσεως (για να ξέρει που βρίσκεται και προς τα που βαδίζει), ενώ στην Αθήνα φέρεται να έχει προσκληθεί και ο νομάρχης κ. Σ. Καραγιάννης, ο οποίος βρίσκεται και πάλι τις τελευταίες ημέρες στο στόχαστρο στελεχών και ομάδων της Ν.Δ.

Στις τάξεις του συνασπισμού Χ. Χατζηευθυμίου - Γρ. Μοράρη, (όπως τουλάχιστον, φημολογείται) επικρατεί η αίσθηση ότι επιχειρείται η διάσπασή του από διάφορες πλευρές με την προβολή και διαφόρων «πολιτικών λογικών», όπως π.χ. προς τον κ. Χατζηευθυμίου «να μην υποταχθεί στον Μοράρη» ή προς τον κ. Μοράρη «να μην υποταχθεί στον Χατζηευθυμίου», γιαυτό και οι δύο άνδρες φέρονται αποφασισμένοι να ξεκαθαρίσουν σήμερα ή το αργότερο αύριο τον ορίζοντα, για να σταματήσουν οι διαδόσεις, αλλά και για να ελεγχθεί η κατάσταση. Είναι προφανές ότι τις όποιες αποφάσεις τους θα επηρεάσει η συνολική εικόνα που σχημάτισε και οι εντυπώσεις που απεκόμισε από το ταξίδι του στην Αθήνα ο κ. Χατζηευθυμίου. Αν αυτά που φημολογούνται είναι αληθινά, τότε τρείς είναι οι εξελίξεις που θα πρέπει να αναμένονται: α) να βγεί ενισχυμένος και πιο συμπαγής ο συνασπισμός β) να διαλυθεί εις τα εξ' ων συνετέθη γ) να πορευθούν οι δύο άνδρες μεμονωμένα ή να αποχωρήσουν, καταγγέλλοντας παρασκήνια και μεθοδεύσεις. Φυσικά από μια τέτοια τυχόν εξέλιξη ζημιωμένη θα βγεί η ΝΔ ενώ θα ενισχυθεί τα μέγιστα ο κ. Γ. Γιαννόπουλος ο οποίος θα κάνει «περίπατο» στις εκλογές.

Τα πράγματα στο χώρο της νομαρχιακής αυτοδιοίκησης δείχνουν να είναι «πιο ξεκάθαρα», όμως κι εκεί τα προβλήματα παραμένουν, αφού ο κ. Σ. Καραγιάννης δεν έπαυσε να αμφισβητείται από διάφορες πλευρές. Βεβαίως η στήριξη της Ρηγίλλης είναι δεδομένη, όπως κατ' επανάληψη έχει γράψει η «δ» (μάλιστα φέρεται να αγωνίζεται «με νύχια και δόντια» για να κρατήσει την Νομαρχία), αλλά πιέζεται αφόρητα για να ξεκαθαρίσει τα πράγματα. Πιο συγκεκριμένα να αναληφθούν συγκεκριμένες δεσμεύσεις από τον κ. Σ. Καραγιάννη και σε περίπτωση αρνήσεως να αναζητηθούν άλλες λύσεις. Φαίνεται όμως, ότι όπως έχουν εξελιχθεί τα πράγματα για την ΝΔ ο κ. Σ. Καραγιάννης είναι μονόδρομος.

ΣΥΣΚΕΨΗ ΣΤΗΝ ΡΗΓΙΛΛΗΣ

Ευρεία σύσκεψη πραγματοποιήθηκε το μεσημέρι στη Ρηγίλλης υπό τον Κώστα Καραμανλή και τη συμμετοχή κορυφαίων στελεχών όπου έγινε αναλυτική συζήτηση, σύμφωνα με πληροφορίες, για το χρονοδιάγραμμα και τις διαδικασίες που θα ακολουθηθούν στις δημοτικές και νομαρχιακές εκλογές. Σύμφωνα με πληροφορίες ο πρώην πρωθυπουργός Τζανής Τζανετάκης, επικεφαλής της επιτροπής Εκλογικού Αγώνα, ανέλυσε όλα τα στοιχεία σύμφωνα με τα οποία σε πάρα πολύ μεγάλο ποσοστό έχουν προχωρήσει οι διαδικασίες και η αξιολόγηση των υποψηφίων. Κατά τεκμήριο οι νυν δήμαρχοι και νομάρχες που εξελέγησαν με την υποστήριξη του κόμματος θα είναι και πάλι υποψήφιοι, ενώ σε ορισμένες περιοχές θα συγκληθούν και τα κοινωνικά και πολιτικά συμβούλια προκειμένου να διατυπώσουν και οι τοπικές κοινωνίες την άποψή τους για τους υποψηφίους που θα προτείνει το κόμμα. Οπως εκτιμήθηκε στη σύσκεψη μέχρι τις 20 Μαρτίου θα έχουν ολοκληρωθεί οι διαδικασίες, ενώ θα εκδοθεί και σχετική εγκύκλιος που θα προσδιορίζει επακριβώς τα χρονοδιαγράμματα και τις συνεδριάσεις. Ολοι τόνισαν πάντως ότι στις πρωτεύουσες των νομών, ορισμένους μεγάλους δήμους και τις νομαρχίες η μάχη θα είναι πολιτική. Πάντως σύμφωνα με τις ίδιες πηγές δεν έγινε συζήτηση για ονόματα σε καμία περιοχή ούτε εθίγη το ζήτημα με το δήμο

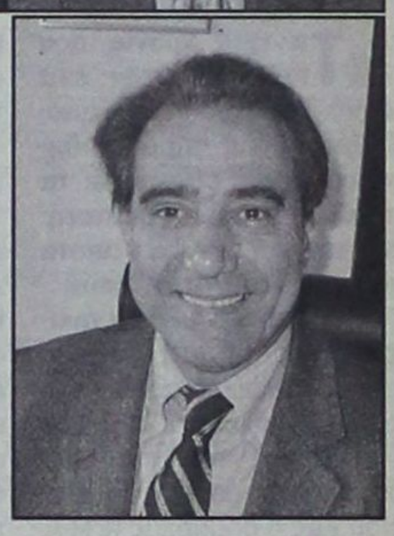

Αθηναίων και την υποψηφιότητα της Ντόρας Μπακογιάννη. Ακόμη ο γραμματέας του κόμματος Βαγγέλης Μεϊμαράκης είχε συνάντηση με δημοτικούς συμβούλους στο δήμο Αθηναίων που είναι στελέχη του κόμματος οι οποίοι ενδιαφέρονται να είναι και πάλι υποψήφιοι. Επίσης στη σύσκεψη έγινε συζήτηση για το βασικό μέτοχο και τους ιδιοκτήτες των ΜΜΕ όπου επαναβεβαιώθηκε η θέση του κόμματος για ονομαστικοποίηση των μετοχών μέχρι φυσικού προσώπου και το ασυμβίβαστο για τους μετόχους σε ΜΜΕ και εργολήπτες και προμηθευτές του δημοσίου. Στη σύσκεψη συμμετείχαν οι κκ Εβερτ , Τζανετάκης, Σουφλιάς, Μεϊμαράκης , Παυλόπουλος και Ρουσσόπουλος.

DINORIS 1967 RHODES - HELLAS

ΨΑΡΟΤΑΒΕΡΝΑ «ΝΤΙΝΟΡΗΣ»

στην Παλιά Πόλη (Πλατεία Μουσείου)

Ευχόμαστε σε όλους

ΧΡΟΝΙΑ ΠΟΛΛΑ ΚΑΙ ΚΑΛΗ ΧΡΟΝΙΑ

και σας ανακοινώνουμε ότι είμαστε και πάλι μαζί σας
για να σας προσφέρουμε αυτό
που χρειάζεστε και απαιτείτε:
Αριστη κουζίνα, φρέσκα ψάρια και θαλασσινά,
τους γνωστούς - νόστιμους μεζέδες και
τις άλλες ποικιλίες και λιχουδιές μας

«ΝΤΙΝΟΡΗΣ»

Η ΠΑΡΑΔΟΣΙΑΚΗ ΨΑΡΟΤΑΒΕΡΝΑ ΤΗΣ ΡΟΔΟΥ
στην είσοδο της Μεσαιωνικής Πόλης
Για κρατήσεις: Τηλ.: 02410-25824

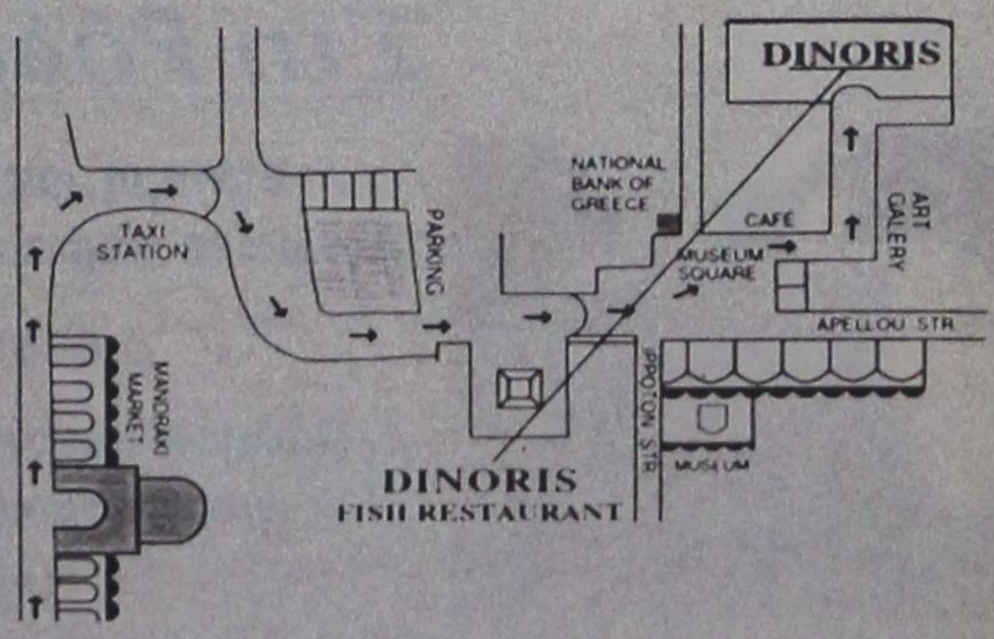

14, MUSEUM SQUARE - OLD TOWN TEL: 0241025824, 35530 - FAX: 35530 http://www.rodosnet.gr/ dinoris

ΣΕ ΓΡΑΠΤΗ ΔΗΛΩΣΗ ΤΟΥ

«Εικονική πραγματικότητα» το έργο του κ. Μιχ. Κορδίνα *λέει ο κ. Βασ. Σταυριανός!*

Ανεβαίνει ο πολιτικός υδράργυρος στο Δήμο Πεταλούδων





«Τα τρία χρόνια που πέρασαν ήταν ένα ικανό διάστημα για να αποδείξουν ότι η παρούσα δημοτική αρχή εξάντλησε τα περιθώρια των δυνατοτήτων της και δεν έχει τίποτα να προσφέρει στον τόπο».

Αυτά μεταξύ άλλων αναφέρει σε γραπτή δήλωσή του, ο υποψήφιος δήμαρχος Πεταλούδων κ. Βασ. Σταυριανός, σε απάντηση όσων ανέφερε στην εφημερίδα μας ο δήμαρχος κ. Μιχ. Κορδίνας, ο οποίος με την σειρά του είχε σχολιάσει συνέντευξη του κ. Βασ. Σταυριανού (προς την «δ»).

Ο κ. Βασ. Σταυριανός προσθέτει ότι «η λίστα των έργων που παραθέτει ο κ. Κορδίνας δεν αποδεικνύει τίποτα». Οπως τονίζει «πρόκειται για έργα, που ενώ έπρεπε να έχουν γίνει, είναι ακόμα στο στάδιο των μελετών και ο δρόμος της εκτέλεσής τους είναι ακόμα μακρύς».

Αναλυτικά η γραπτή δήλωση του κ. Β. Σταυριανού:

Σε απάντηση, όσον αφορά τα στοιχεία που ο δήμαρχος Πεταλούδων κ. Μιχ. Κορδίνας έδωσε στην δημοσιότητα, προσπαθώντας να αντικρούσει τα δικά μας επιχειρήματα όπως αποτυπώθηκαν σε συνέντευξη στην εφημερίδα «Δημοκρατική της Ρόδου» στις 3 Φεβρουαρίου 2002 έχουμε να παρατηρήσουμε τα εξής:

Συμφωνούμε ότι οι αριθμοί είναι αδιάψευστοι μάρτυρες, όχι του έργου που έχει γίνει, αλλά της αδιαφάνειας με την οποίαν εξακολουθεί να λειτουργεί η δημοτική αρχή. Αν ο κ. Δήμαρχος ήθελε πράγματι να αποτελέσουν οι αριθμοί την γλώσσα της αλήθειας, θα έπρεπε να δώσει στην δημοσιότητα τον απολογισμό των πεπραγμένων του τα έτη 2000 και 2001. Αντιλαμβανόμαστε βεβαίως ότι είναι υπερβολικό να απαιτούμε να δώσει τους απολογισμούς στην δημοσιότητα, όταν δεν τους έχει παρουσιάσει καν στο δημοτικό συμβούλιο!

Αντί αυτών προτίμησε να παραθέσει μια λίστα έργων που «θα» γίνουν και ένα σημείωμα για λογαριασμούς και τιμολόγια, από το οποίο ουσιαστικά δεν προκύπτει τίποτα. Αν έτσι αντιλαμβάνεται την έννοια της «διαφάνειας» ο κύριος Δήμαρχος, τότε μάλλον υποτιμά την νοημοσύνη των Δημοτών.

Παρέθεσε επίσης ο κ. Δήμαρχος κάποιους αριθμούς σχετικά με τον «πραγματικό» αριθμό των εργαζομένων στο Δήμο Πεταλούδων, ξέχασε όμως να αναφερθεί στους εργαζομένους των διαφόρων Οργανισμών και Επιχειρήσεων του Δήμου. Η παράλειψη αυτή, δύο πράγματα μπορεί να σημαίνει: Είτε ο πραγματικός αριθμός των εργαζομένων είναι πολλαπλάσιος, είτε πρόκειται για Οργανισμούς και Επιχειρήσεις ανύπαρκτες, που υπάρχουν μόνο ως «εικονική πραγματικότητα».

Ισχυρίζεται ο κ. Δήμαρχος ότι γι' αυτόν δεν έχει ξεκινήσει η προεκλογική περίοδος και πως εξακολουθεί να υπηρετεί την εντολή του λαού και της Τοπικής Αυτοδιοίκησης.

Δυστυχώς για τον Δήμο μας, ούτε ο θεσμός, ούτε και η εντολή του λαού υπηρετήθηκαν εδώ και τρία χρόνια. Ελπίζουμε να υπηρετηθεί τουλάχιστον στους δέκα προεκλογικούς μήνες που απέμειναν, μέχρι την λήξη της τετραετίας. Ας αποβούν τουλάχιστον αυτοί απ' ωφελεία του τόπου μας, έστω και την τελευταία στιγμή.

Υποστηρίζει ο κ. Δήμαρχος ότι «δεν αναγνωρίζει τον κ. Σταυριανό ως εκφραστή του τοπικού ΠΑΣΟΚ, ούτε ότι εκπροσωπεί καμία τοπική κοινωνία». Είναι προσωπικό θέμα του κ. Κορδίνα τι αναγνωρίζει και τι όχι. Την παράταξη μας και εμένα προσωπικά ενδιαφέρει μόνο το τι αναγνωρίζει η τοπική κοινωνία. Και είμαι βέβαιος ότι οι συνδημότες μας γνωρίζουν και αναγνωρίζουν ότι ποτέ δεν ζήτησα να εκφράσω κόμματα και κομματικές παρατάξεις, αλλά τους ίδιους και την αγωνία τους για την πρόοδο και ευημερία του Δήμου μας. Γιατί σύμφωνα με τα στοιχεία του κ. Δημάρχου «οι αριθμοί ευημερούν». Ο Δήμος όμως;

Η λίστα των έργων που παραθέτει δεν αποδεικνύει τίποτε. Πρόκειται για έργα που ενώ έπρεπε να έχουν γίνει, είναι ακόμα στο στάδιο των μελετών. Ο δρόμος της εκτέλεσής τους είναι ακόμα μακρύς.

Δεν είμαστε όμως μηδενιστές. Ασφαλώς ένα κάποιο έργο έχει παραχθεί. Αλίμονο αν τρία χρόνια είχαν περάσει χωρίς να αφήσουν τίποτε πίσω τους. Τρία χρόνια ήταν ικανό διάστημα για ν' αποδείξουν ότι η παρούσα δημοτική αρχή εξάντλησε τα περιθώρια των δυνατοτήτων της και δεν έχει τίποτε να προσφέρει στον τόπο.

ΜΕΤΑ ΤΙΜΗΣ
ΣΤΑΥΡΙΑΝΟΣ ΒΑΣΙΛΗΣ
Υποψήφιος Δήμαρχος
Δήμου Πεταλούδων

Ξενοδοχειακό Επιμελητήριο - Φορολογία επιχειρήσεων

Ζητά τροποποιήσεις όσον αφορά τις ρυθμίσεις για τις αποσβέσεις των ξενοδοχειακών επιχειρήσεων.

Ο πρόεδρος του Ξενοδοχειακού Επιμελητηρίου Ελλάδος (ΞΕΕ) Αριστοτέλης Διβάνης, με επιστολές που έστειλε στον υπουργό Οικονομίας Ν.Χριστοδουλάκη και στον υφυπουργό Α.Φωτιάδη, ζητά τροποποιήσεις όσον αφορά τις ρυθμίσεις για τις αποσβέσεις των ξενοδοχειακών επιχειρήσεων που περιλαμβάνονται στο πρόσφατα κατατεθέν στη Βουλή νομοσχέδιο με τα "κίνητρα για τις συγχωνεύσεις και φοροελαφρύνσεις για νέες προσλήψεις". Σύμφωνα με τον πρόεδρο του ΞΕΕ το καθοριζόμενο στο 4% ποσοστό απόσβεσης της αξίας των οικοδομών που χρησιμοποιούνται ως ξενοδοχεία, πλήττει τις υγιείς ξενοδοχειακές επιχειρήσεις. Το ΞΕΕ προτιμά ένα μικτό σύστημα σύμφωνα με το οποίο η κάθε επιχείρηση θα δεσμεύεται εξ αρχής για το ρυθμό απόσβεσης που επιθυμεί να ακολουθήσει τα επόμενα χρόνια. Σε περίπτωση που αυτό δεν γίνει δεκτό, ζητά να απαλειφθούν οι προτεινόμενες διατάξεις από το νομοσχέδιο και να συνεχίσει να ισχύει το τωρινό καθεστώς. Εξάλλου με άλλη ανακοίνωσή του, ο κ.Διβάνης αποστασιοποιείται από πρωτοβουλίες άλλων τουριστικών φορέων. "Η συνεχής έμφαση και προβολή μέσω συνεδρίων ή άλλων εκδηλώσεων της αρνητικής εικόνας της τουριστικής βιομηχανίας, όχι μόνο δεν προσφέρει καλές υπηρεσίες στον τουρισμό αλλά τον βλάπτει ανεπανόρθωτα", αναφέρει ο πρόεδρος του ΞΕΕ. Οπως επισημαίνει, "είναι γνωστό ότι ο τουρισμός διέρχεται σοβαρή κρίση, ιδιαίτερα μετά τα γεγονότα της 11ης Σεπτεμβρίου και για αυτό το λόγο απαιτείται περίσκεψη και σοβαρότητα εκ μέρους του τουριστικού τομέα και όχι αυτάρεσκη προβολή συνδικαλιστικών θέσεων".

Ο γιορτασμός της 7ης Μαρτίου

Με συμμετοχή του υπουργού Εσωτερικών και Δημόσιας Διοίκησης κ. Κ. Σκανδαλίδη, του υπουργού Αιγαίου κ. Ν. Σηφουνάκη και πιθανότατα του προέδρου της Δημοκρατίας κ. Κ. Στεφανόπουλου θα γιορτασθεί εφέτος η 7η Μαρτίου, επέτειος της Ενσωματώσεως της Δωδεκανήσου με την Ελλάδα.

Το υπουργείο Αιγαίου προγραμματίζει εξάλλου την παρουσίαση δύο βιβλίων στο Μοναστηριακό Συγκρότημα του Αγ. Γεωργίου (Χούρμαλη) στις 19.00.

• «Δωδεκάνησα στις αρχές του 20ου αιώνα» του Α.Σ. Μαϊλη

• «Ονοματολογική Ναυσιπλοΐα στο Ελληνικό Αιγαίο - Ο νησιωτικός μικρόκοσμος και μεγαλόκοσμος του Αιγαιακού Αρχιπελάους» του Μ.Ε. Σκανδαλίδη

RODOGAZ

Στη Ρόδο από το 1963



✓ Διανομή φιαλών υγραερίου κατ' οίκον
τηλέφωνα παραγγελιών: 64409 - 094-4-528212

✓ Διανομή χύμα υγραερίου

✓ Πώληση καυστήρων και λεβήτων υγραερίου για κεντρικά συστήματα θέρμανσης

✓ Θερμαντικά σώματα



Διεύθυνση εργοστασίου: Καναμάτ Ρόδου • τηλ. 62649
Διεύθυνση πρατηρίου: Αυστραλίας 50 • τηλ. 34244-5

ΑΚΡΙΤΙΚΑ

κουβεντούλες με κάποιο νόημα

Θάρσει· λέγων τ' αληθές συ σφαλεί ποτέ
ΣΟΦΟΚΛΗΣ

ΚΙΝΔΥΝΟΣ ΑΔΙΑΦΟ(Θ)ΡΙΑΣ

Οι αδιάφθοροι σούπερ, που θα ελέγχουν τους αδιάφθορους απλούς, οι οποίοι θα ελέγχουν τους άλλους απλούς που δουλεύουν στο Δημόσιο, ανακοινώθηκαν και επισήμως από τον υπουργό Εσωτερικών που παρουσίασε τα περιεχόμενα του νέου νόμου. Με τόσους αδιάφθορους να ελέγχουν, φοβάμαι πολύ πως θα ανέβουν οι τιμές.

ΕΛΕΥΘΕΡΙΑ ΠΡΟΣΛΗΨΕΩΝ

Ο υπουργός ομίλησε επίσης και για νέες εξαιρέσεις από τις διαδικασίες προσλήψεων στο δημόσιο μέσω του ΑΣΕΠ. Με την πρόταση έχουν συμφωνήσει και τα άλλα κόμματα, καθώς και τα συνδικάτα. Σουρωτήρι έχει γίνει ο νόμος του ΑΣΕΠ, αλλά, εδώ που τα λέμε, σε μια χώρα με τόσα επάλληλα στρώματα αδιάφθορων, τι χρείαν έχομεν αντικειμενικών διαδικασιών;

ΠΑΡΑΓΩΓΗ ΔΙΑΦΘΟΡΑΣ

Μια αλήθεια που την ξεχνούν όλοι, θύμισε χθες στον κ. Σκανδαλίδης ο Συνήγορος του Πολίτη, Ν. Διαμαντούρος: «Πρέπει να υπάρξει πολιτική βούληση για την εφαρμογή των υπαρχουσών διατάξεων νόμου», είπε, διαπιστώνοντας πως «υπάρχει εξαιρετικά υψηλού επιπέδου χαλάρωση» στην εφαρμογή του θεσμικού πλαισίου. «Και αυτό, διαμήνυσε, παράγει διαφθορά»...

ΚΙΝΔΥΝΟΣ ΓΙΑ ΤΟ ΑΙΓΑΙΟ

Την παρέμβαση της Ευρωπαϊκής Επιτροπής για τους κινδύνους μόλυνσης του Αιγαίου από τοξικές ουσίες που εγκυμονεί η λειτουργία διαλυτηρίου πλοίων στην περιοχή της Σμύρνης, ζήτησε με επιστολή του ο ευρωβουλευτής της Νέας Δημοκρατίας Σταύρος Ξαρχάκος. Στην επιστολή του ο Έλληνας ευρωβουλευτής εκφράζει τη διαμαρτυρία του και για τη σύλληψη ακτιβιστών της Greenpeace, οι οποίοι εξέφραζαν την αντίθεσή τους στη λειτουργία του διαλυτηρίου των πλοίων. Ο Σταύρος Ξαρχάκος ζητεί από την Επιτροπή να τοποθετηθεί ευθέως στο πρόβλημα και να θέσει το θέμα και στους Τούρκους αξιωματούχους, αφού από τη λειτουργία της βιομηχανίας υπάρχει κίνδυνος ρύπανσης των νερών του ελληνικού αρχιπελάγους.

ΤΙ ΓΙΝΕΤΑΙ ΜΕ ΤΟ ΓΚΟΛΦ;

Στ'αλήθεια, τι γίνεται με το Γκολφ, την Καλλιθέα, την Τσαμπίκα και όλα τα άλλα ακίνητα για τα οποία πλάθει όνειρα η ΕΤΑ Α.Ε. και έχει πληρώσει «ουκ ολίγα» για την σύνταξη μελετών (στην ιαπωνική Fuji);

Η παρουσίαση των μελετών και η οριστικοποίηση των μορφών αξιοποιήσεων έπρεπε να είχε γίνει πέρσι. Φεύγει και ο Φεβρουάριος αλλ'ούτε φωνή ούτε ακρόαση. Μήπως... δεν τους κάνουν τελικά οι μελέτες και σκέπτονται να αναθέσουν την εκπόνηση νέων; Γιατί τόσο σκοτάδι;

Τι κάνουν οι ενδιαφερόμενοι Δήμοι;

Κοιμούνται κι αυτοί τον ύπνον του Δικαίου;

ΤΟΥΡΙΣΤΙΚΑ ΣΧΕΔΙΑ

Αγώνα δρόμου έχουν ξεκινήσει ο υφυπουργός Ανάπτυξης κ. Γεωργακόπουλος και ο πρόεδρος του ΕΟΤ κ. Πατέλλης για να μην έχει «απώλειες» η φετινή τουριστική σεζόν σε ό,τι αφορά τις αφίξεις, αλλά και για να ενισχυθούν οι ειδικές μορφές τουρισμού.

Στο πλαίσιο αυτό εντάσσονται η επίσκεψη του κ. Πατέλλη στην Ιταλική Πρεσβεία αλλά και η συνάντησή του με τον πρόεδρο του Ελληνοϊταλικού Εμπορικού Επιμελητηρίου, καθώς υπάρχει ιδιαίτερο ενδιαφέρον από τους Ιταλούς επιχειρηματίες για την προώθηση του συνεδριακού τουρισμού.

Τα... έσοδα κόποις κτώνται...

ΤΗΣ... ΣΑΙΖΟΝ

Και μιας και μιλάμε ξανά για την εφετινή τουριστική σαιζόν, όλες οι ενδείξεις συνηγορούν προς την πρόβλεψη ότι αποκλείεται να είναι χειρότερη της περσινής. Εκτός κι αν σημειωθούν «τέρατα και σημεία».

Και φυσικά μιλάμε μόνο για τα νησιά μας και όχι και για την υπόλοιπη χώρα.

ΑΥΤΗ ΕΙΝΑΙ Η ΕΛΛΑΔΑ

Είπαμε «ναι» στην ανωτατοποίηση των ΤΕΙ, δεν θέλουμε όμως την ανωτατοποίηση των προσόντων όσων καθηγητών δεν διαθέτουν διδακτορικό δίπλωμα σύμφωνα με τον νόμο. Είπαμε «ναι» στη διατήρηση του ΕΣΥ, όμως δεν επιθυμούμε την αξιοκρατική μονιμοποίηση όσων συμβασιούχων ιατρών του ΙΚΑ έχει ανάγκη και μπορεί να απορροφήσει το δημόσιο σύστημα υγείας, αλλά του συνόλου αυτών.

Και επειδή το κράτος προσπαθεί να περιορίσει την αυθαιρεσία θεσπίζοντας κριτήρια και θέτοντας προϋποθέσεις για την κατάλληλη αξιολόγηση και επιλογή των εργαζομένων στους δύο αυτούς τομείς, οι θιγόμενοι αντιδρούν στο όνομα των κεκτημένων και παραλύουν τη λειτουργία ΤΕΙ και δημόσιων νοσοκομείων, ταλαιπωρώντας έτσι δεκάδες χιλιάδες οικογένειες (υπολογίστε πως στο ΙΚΑ είναι ασφαλισμένοι οι μισοί Έλληνες και στα ΤΕΙ φοιτούν πάνω από 50.000 σπουδαστές με το υστέρημα της οικογενείας τους).

Και οι μεν απεργούντες συμβασιούχοι γιατροί του ΙΚΑ ξεχνούν πως προσλήφθηκαν για συγκεκριμένο χρονικό διάστημα (συχνά ανανεούμενο) και προβάλλουν τα πολλά χρόνια θητείας τους ως βάση του αιτήματος μονιμοποίησής τους, μη αποδεχόμενοι διαγωνισμό αξιολόγησης ακόμη και με μοριοδότηση ώστε να συνυπολογίζονται τα δεδουλευμένα έτη. Οι δε απέχοντες καθηγητές, των οποίων ουδόλως κινδυνεύει η θέση απασχόλησης αλλά μόνον η δυνατότητα προαγωγής τους ως επικεφαλής εργαστηρίων εφόσον δεν διαθέτουν διδακτορικό, αρνούνται να εργασθούν κάτι παραπάνω και χωρίς χρονικό περιορισμό για να αποκτήσουν το απαιτούμενο δίπλωμα που θα τους εξομοιώσει με τους διδάκτορες συναδέλφους τους σε Ελλάδα και Ε.Ε.

Κοινός παρονομαστής απεργών ιατρών και απεχόντων (αλλά μισθοδοτούμενων) καθηγητών είναι η απροθυμία τους να αξιολογηθούν για να διατηρήσουν το καθεστώς εργασίας που επί μακρόν, είναι αλήθεια, απολάμβαναν. Και δεν επιχειρούν τη μεθόδευση του διαλόγου, αλλά ευθέως και εξ αρχής προσφεύγουν σε δυναμικό τρόπο επιβολής των απόψεών τους, γνωρίζοντας πως έτσι εκβιάζουν την κυβέρνηση με όμηρο την κοινωνία. Γιατί οι μεν ασθενείς μένουν χωρίς περίθαλψη, οι δε σπουδαστές κινδυνεύουν να απωλέσουν την εξεταστική περίοδο. Αν, όμως, τέτοια έλλειψη σεβασμού επιδεικνύουν στο δημόσιο λειτούργημα που επαγγελματικά διεκδικούν, τότε για ποιό λόγο η κοινωνία πρέπει να τους εμπιστευτεί;

ΤΑ... ΖΑΡΖΑΒΑΤΙΚΑ

Ξέρετε πως παρενέβη ο Εισαγγελέας στην πολύκροτη υπόθεση με την εξαφάνιση της συλλογής Ιωαννίδη;

«Ενημερώνει» γι'αυτό η φαιδρά πορτοκαλέα, που απευθύνεται μόνο σε... ζαρζαβατικά και... ρέγγες και μονίμως κοιμάται όρθια.

Μετά – λέει – την διενέργεια ΕΔΕ από τον Δήμο Ροδίων.

Και οι πέτρες όμως γνωρίζουν ότι η «δ» σκάλισε την υπόθεση και την έφερε στο φως. Όμως εκτός από ανόητη είναι και κομπλεξικιά. Και κατασκευάστρια ειδήσεων. Έχει αναγάγει την αθλιότητα σε τρόπο ζωής.

ΝΑΚΑΛΥΨΑΝ ΤΟ ΚΚΕ

Και ξαφνικά όλοι οι υποψήφιοι, είτε πρόκειται για νομάρχες είτε για δημάρχους, ανακάλυψαν το ΚΚΕ, ενόψει των εκλογών, όπως θα ανακαλύψουν στην πορεία και τα υπόλοιπα μικρά κόμματα, αφού κάθε ψήφος θεωρείται και είναι πράγματι πολύτιμη. Άλλωστε, σύμφωνα με τις δικές μας εκτιμήσεις οι εκλογές θα κριθούν στις «λεπτομέρειες» και για λίγες εκατοντάδες ψήφους. Ήταν, που λέτε, εκεί όλοι σχεδόν οι υποψήφιοι. Και φυσικά το ΚΚΕ άδραξε την ευκαιρία να τα πει «έξω από τα δόντια».

«ΤΟΥΡΙΣΤΙΚΑ»

Δεν άντεξαν άλλο οι τουριστικοί επιχειρηματίες και τα είπαν «χύμα και τσουβαλάτα» για την κατάσταση που επικρατεί στον τουρισμό και για την κρατική αδιαφορία, σε παντουριστική συνάθροιση που πραγματοποίησαν.

Τελικά, όπως αποδείχθηκε, είμασταν παγκοσμίως η πρώτη χώρα που διεκήρυξε την ανάγκη λήψεως μέτρων, μετά το τρομοκρατικό κτύπημα της 11ης Σεπτεμβρίου (άλλωστε, ζούμε βασικά από τον τουρισμό) αλλά **η μοναδική που δεν πήρε, έστω κι ένα μέτρο, για δείγμα.**

Είναι λυπηρό, αλλά η κυβέρνηση αυτή όχι μόνο την επαφή έχασε με την ζώσα πραγματικότητα, αλλά και με τα ανέκδοτα.

«ΒΑΘΕΙΕΣ ΤΟΜΕΣ»

Σ'αυτήν την χώρα, όλο... βαθειές τομές είμαστε στον χώρο της δημόσιας διοίκησης, της υγείας, της εκπαίδευσης της πρόνοιας και πάει, λέγοντας.

Όλο μέτρα παίρνουμε κατά της... διαφθοράς, όλο... μεταρρυθμίσεις και... εκσυγχρονισμούς κάνουμε, αλλά όλο στο παρελθόν μένουμε. Δεν μπορούμε να ξεφύγουμε.

Τις μόνες «τομές» που θα δούμε είναι αυτές που θα γίνουν στο ΓΙΚΠΣ όπως έγινε και στο Β!, όπως είχε γίνει και με τα ΜΟΠ! Τομές στα στομάχια και γέμισμα.

ΘΕΜΑ ΣΥΝΑΡΜΟΔΙΟΤΗΤΑΣ

«Το υπουργείο Εργασίας και Κοινωνικών Ασφαλίσεων έχει υποβάλει πολύ πριν από τον τελευταίο ανασχηματισμό της κυβέρνησης και εξακολουθεί να υποστηρίζει την πρόταση για τη σταδιακή μονιμοποίηση των γιατρών του ΙΚΑ και για την καταβολή επιδόματος», έλεγαν χθες εκπρόσωποι της ηγεσίας του υπουργείου δηλώνοντας την έκπληξή τους για το γεγονός ότι ο συναρμόδιος υπουργός Υγείας, Πρόνοιας Αλ. Παπαδόπουλος θεωρεί το υπουργείο Εργασίας και Κοινωνικών Ασφαλίσεων «υπεύθυνο» για την κατάσταση στο ΙΚΑ.

Οι ασφαλισμένοι, που εξακολουθούν να ταλαιπωρούνται, ποιόν «αρμόδιο» θα πρέπει να αναζητήσουν;

ΜΕ ΕΝΑΛΛΑΚΤΙΚΕΣ ΠΡΟΤΑΣΕΙΣ

Το ασφαλιστικό επανέρχεται στο προσκήνιο και οι κυβερνώντες ελπίζουν αυτή η φορά να είναι καλύτερη από την προηγούμενη. Ο βρετανικός οίκος που είχε αναλάβει, παρέδωσε στην ηγεσία του υπουργείου Εργασίας τις προτάσεις του, με εναλλακτικές εκδοχές. Για να μη την πατήσει όπως την άλλη φορά. Έτσι ο υπουργός των Οικονομιών δηλώνει, πως τέλος Μαρτίου θ'αρχίσει ο διάλογος και, ελπίζει, με λιγότερες πιέσεις.

Υ.Τ.Υ.

ΜΕ ΕΠΙΚΕΦΑΛΗΣ ΤΟΝ κ. ΑΝΤ. Β. ΝΙΚΟΛΗ

«ΕΚΚΟΛΑΠΤΕΤΑΙ» ΚΑΙ ΤΡΙΤΟΣ Συνδυασμός στο Δήμο Αφάντου

Εδωσε χθες στην δημοσιότητα την ιδρυτική του διακήρυξη

Μια ακόμα δημοτική παράταξη «εκκολάπτεται» στ' Αφάντου με επικεφαλής τον κ. Αντ. Β. Νικολή ο οποίος έδωσε χθες στην δημοσιότητα την ιδρυτική της διακήρυξη. Μάλιστα καταφέρεται με οξύτητα κατά της σημερινής δημοτικής αρχής την οποίαν κατηγορεί ότι οδήγησε τον Δήμο σε κατάσταση υπερδανεισμού και χρεοκοπίας εξαιτίας της σπατάλης και της κακοδιαχειρίσεως.

Σημειώνεται ότι μέχρι στιγμής υποψήφιοι δήμαρχοι στο Δήμο Αφάντου είναι, εκτός τον κ. Νικολή και οι κκ Στ. Σταυρής και Μ. Καραγιάννη.

Αναλυτικά η ιδρυτική διακήρυξη

Τ' Αφάντου πέρασε το κατώφλι της νέας χιλιετίας, μπαίνοντας στον 21ο αιώνα, χωρις προοπτικές και προτάσεις. Και ήδη διανύοντας το 2002 ο ΜΕΓΕΘΥΝΤΙΚΟΣ ΦΑΚΟΣ που συγκεντρώνει και μεγεθύνει όλες τις δυνατότητες αλλά και τα προβλήματα του τόπου καταγράφει ΠΡΑΓΜΑΤΙΚΑ αρνητική πρόοδο σ' όλα τα ζητήματα που τον αφορούν.

Μακριά από κάθε πράξη εκσυγχρονισμού, τεχνολογικής εξέλιξης και ανάπτυξης τ' Αφάντου τραβά το δρόμο του απομονωτισμού και της εγκατάλειψης, που στο τέρμα του το αναμένουν οι κίνδυνοι της ανεργίας και του κοινωνικού αποκλεισμού, της κοινωνικής ισοπέδωσης, της εξάντλησης των ορίων των ανθρώπων και των δυνατοτήτων της φύσης. Της έλλειψης νοήματος και περιεχομένου στην καθημερινότητα της ζωής.

Τ' Αφάντου δεν είναι το κέντρο της Ρόδου. Είναι όμως η καρδιά της και οφείλει να πάλλεται δυνατά. Οφείλει να είναι το κέντρο της μεγάλης φιλόδοξης προσπάθειας για την πορεία της επαρχίας στο επόμενο βήμα, της πολιτιστικής και αισθητικής ταυτότητας αντάξια του μόχθου των κατοίκων του και της λαμπρής προοπτικής του.

Οι Αφαντενοί, για το λόγο αυτό, οφείλουν να ανταποκριθούν σ' αυτές τις προκλήσεις χωρις να διχαστούν για μια άλλη φορά σε βόρειους και νότιους. Δίνοντας τη μάχη ενώνοντας τους πολίτες σε μία νέα σχέση με την τοπική και νομαρχιακή εξουσία.

Αυτό σημαίνει:

ΑΦΑΝΤΟΥ που επιτρέπει την κίνηση, την κυκλοφορία, την επικοινωνία.

Που συνδυάζει αρμονικά την κατοικία με τις εμπορικές, παραγωγικές και πολιτιστικές δραστηριότητες.

Που επιτρέπει στους πεζούς να περπατούν

Που διαθέτει επαρκείς δρόμους και χώρους στάθμευσης.

Λιγότερα σκουπίδια στους δρόμους.

Που αγαπά το πράσινο και διασώζει τους ελεύθερους χώρους που έχουν απομείνει.

Που προστατεύει τους ηλικιωμένους και τα άτομα με ειδικές ανάγκες.

Που θα μεριμνά για τα προβλήματα του καιρού μας.

Που θα δίνει διεξόδους για ψυχαγωγία με ενίσχυση των πρωτοβουλιών των ομίλων, συλλόγων, των συμπολιτών μας που ενδιαφέρονται, τους αθλητικούς συλλόγους που μπορούμε να ζωντανέψουμε.

Οι προτάσεις μας αυτές δεν είναι άθροισμα γενικών και αόριστων υποσχέσεων. Συνοδεύονται από ρεαλιστική αποτίμηση του κόστους για την πραγματοποίησή τους και από συγκεκριμένη πρόταση ανόρθωσης των οικονομικών του Δήμου που σήμερα βρίσκεται σε κατάσταση υπερδανεισμού και χρεοκοπίας εξ αιτίας της σπατάλης και της κακοδιαχείρισης.

Οι πολίτες γνωρίζουν ότι η κατάσταση είναι δύσκολη. Αλλωστε είναι ανάγκη να τονίσω ότι έχουμε όλοι και όλες ΕΥΘΥΝΗ για τ' Αφάντου που ζούμε. ΕΥΘΥΝΗ που είναι ανάγκη να την αναλάβουμε. ΕΥΘΥΝΗ που είναι ανάγκη να την αναλάβουν και όλοι οι εμπλεκόμενοι με τη διαχείριση του Δήμου μας φορείς.

Δεν θα γίνουν όλα από τη μια μέρα στην άλλη. Ομως είναι ανάγκη να σχεδιάσουμε με ρεαλισμό και αξιοπιστία, εξηγώντας στους πολίτες τι και πως πρέπει να συνεισφέρουν, τι μπορεί να γίνει σήμερα, τι θα γίνει αύριο.

Γι' αυτό θέλουμε τ' Αφάντου πιο κοντά στον πολίτη. Να οργανώσουμε μια νέα σχέση εκπροσώπησης του πολίτη από το Δήμο. Ενα νέο ρόλο για την Τοπική Αυτοδιοίκηση. Ο Δήμος οφείλει να εξυπηρετεί τον πολίτη. Η αναδιοργάνωση των υπηρεσιών του με την εφαρμογή επί τέλους της τεχνολογίας, η αξιοποίηση του προσωπικού του που σήμερα αδρανεί αποτελεί επιτακτική ανάγκη. Να γίνει αποκέντρωση, οφείλει να δώσει τη δυνατότητα πρωτοβουλιών στο δημοτικό διαμέρισμα της Αρχίπολης. Με την δραστηριοποίηση των πολιτών όχι μόνο κάθε τέσσερα χρόνια, όταν ψηφίζουν, αλλά με την έκφραση της γνώμης τους μέσα από διαύλους επικοινωνίας σε συνεχή βάση.

Ο Δήμος μας σήμερα πρέπει να αναπτύξει ένα καινούργιο ρόλο διεκδίκησης προς τις κρατικές υπηρεσίες, την περιφεριακή και νομαρχιακή διοίκηση. Από το πότε θα σκαφτούν και θα σκεπαστούν οι δρόμοι, μέχρι το ποιός διαχειρίζεται τους χώρους και την δημόσια ακίνητη περιουσία.

Τα τελευταία χρόνια η Δημοτική Αρχή κρατά καρφωμένο τ' Αφάντου στο τέλμα των προβλημάτων με μια αντίληψη μικρών οριζόντων. Με μια δραστηριότητα που επιδιώκει να συγκαλύψει την ουσία των προβλημάτων παρά να οδηγήσει στην ουσιαστική αντιμετώπιση.

Εδώ και τέσσερα χρόνια το όποιο έργο της Δημοτικής Αρχής αρκείται στον δικαστικό αγώνα κατά των αντιπάλων, στον επιδερμικό καλλωπισμό, χωρίς σχέδιο και προοπτική.

Η σημερινή Δημοτική Αρχή δεν επιθυμεί και αδυνατεί να εκμεταλλευθεί τις δυνατότητες που της δίνονται για να διεκδικήσει και να λύσει βασικά προβλήματα. Με μια αντίληψη (βαθιά συντηρητική) μεταθέτει τις ευθύνες στις πλάτες άλλων. Παραγνωρίζει τις δυνατότητες της συλλογικής προσπάθειας, αποτρέπει την ουσιαστική πρωτοβουλία., φοβάται τη δυναμική και τη δύναμη των πολιτών. Αυτή τη δύναμη των πολιτών, τη ΔΥΝΑΜΗ ΟΛΩΝ ΜΑΣ θέλουμε να αναδείξουμε.

Αυτές τις δυνάμεις θέλουμε να συνθέσουμε σε μια νέα πλειοψηφία που θα γυρίσει τη σελίδα στ' Αφάντου και την Αρχίπολη.

Η προσπάθεια αυτή χρειάζεται όλους και πρέπει να δουλέψουμε όλοι και όλες για να κάνουμε τον τόπο μας καλύτερο.

Μέσα σε συνθήκες ασφάλειας και ποιότητας στην καθημερινή τους ζωή. Με ορίζοντα και προοπτική.

Για αυτό απευθύνω σήμερα πρόσκληση για πανστρατιά στη δύσκολη και κοινή πορεία για τη συνένωση των κατ' ουσία προοδευτικών ομάδων των πολιτών που πιστεύουν με πάθος σε αυτή την προσπάθεια.

Καλώ δε όλους τους σκεπτόμενους συμπολίτες να δουλέψουμε μαζί για να κάνουμε πραγματικότητα αυτό που όλοι μας θέλουμε.

Συνεδριάζει το δημοτικό συμβούλιο Αρχαγγέλου

Την προσεχή Δευτέρα, 18 Φεβρουαρίου θα συνέλθει το δημοτικό συμβούλιο Αρχαγγέλου με τα ακόλουθα θέματα στην ημερήσιά του διάταξη:

Ενημέρωση κ. Δημάρχου και κκ Δημοτικών Συμβούλων.

1. Αποδοχή κατανομής πιστώσεων, για την κάλυψη λειτουργικών δαπανών των Σχολείων Δευτεροβάθμιας Εκπαίδευσης, για το Δ' τρίμηνο 2001.

2. Αποδοχή κατανομής πιστώσεων, ποσού 2.500.000 δρχ. για την κάλυψη λειτουργικών δαπανών των Δημοτικών Σχολείων και Νηπιαγωγείων του Δήμου μας, για το Δ' τρίμηνο 2001.

3. Ορισμός τριμελούς Επιτροπής Αξιολόγησης των τεχνικών στοιχείων των προσφορών, για: α). «Προμήθεια ενός λεωφορείου 40 θέσεων», ενδ. Προϋπ. 146.700 ευρώ, χωρίς Φ.Π.Α. 18%

β). «Προμήθεια τριών(03) πετρελειοκίνητων ημιφορτηγών αυτοκινήτων (4 4) ωφελ. Φορτίου 1,5 τόνου περίπου», ενδ. Προϋπ. 61.500 ευρώ, χωρίς Φ.Π.Α. 18%

γ). «Προμήθεια ενός αυτοκινήτου επιβατηγού τζιπ 4 4», ενδ. Προϋπ. 20.600 ευρώ, χωρίς Φ.Π.Α. 18%

4. Ορισμός μελών της Επιτροπής Συμβιβαστικής Επίλυσης Φορολογικών Διαφορών και Αμφισβητήσεων του Δήμου μας, για το έτος 2002.

5. Ορισμός μελών της Επιτροπής Καταρτισμού Ετήσιου Μητρώου Αρρένων, για το έτος 2002.

6. Ορισμός μελών της Επιτροπής Παραλαβής Υλικών και πάσης φύσεως εξοπλισμού, που ενσωματώνονται σε έργα, για το έτος 2002.

7. Ορισμός μελών της Επιτροπής Παραλαβής Υλικών και πάσης φύσεως εξοπλισμού, που δεν ενσωματώνονται σε έργα (ΕΚΠΟΤΑ), για το έτος 2002.

8. Ορισμός μελών της Επιτροπής του άρθρου 248, 252 & 254 του Δ.Κ.Κ. σχετικά με εκποίηση, αγορά και μίσθωση ακινήτων, πραγμάτων, για το έτος 2002

9. Ορισμός μελών της Επιτροπής παραλαβής Μικρών Εργων ή εργασιών συντήρησης, δαπάνης έως 2.000.000 δρχ, για το έτος 2002

10. Ορισμός μελών της Επιτροπής παραλαβής Μεγάλων Εργων, δαπάνης άνω των 2.000.000 δρχ, για το έτος 2002

11. Εγκριση απολογισμού έτους 2001, της Σχολικής Επιτροπής Α' και Β' Δημοτικού Σχολείου Αρχαγγέλου

12. Εγκριση προϋπολογισμού του Δημοτικού Παιδικού Σταθμού Αρχαγγέλου οικονομικού έτους 2002

13. Εγκριση του Οργανισμού Εσωτερικής Υπηρεσίας του Δημοτικού Παιδικού Σταθμού Αρχαγγέλου.

14. Επέκταση δικτύου Δημοτικού Φωτισμού στην περιοχή «Οβριακή» στο Δ.Δ. Μαλώνας.

15. Επέκταση δικτύου Δημοτικού Φωτισμού στην περιοχή Αλώνια του Δ.Δ. Μαλώνας, έως οικία Διμέλη.

16. Ηλεκτροδότηση δρόμου προς παραλία Τσαμπίκα.

17. Εξέταση αιτήματος αναδόχου του έργου: «Διαμόρφωση εσωτερικών και εξωτερικών χώρων Δημοτικού Καταστήματος Αρχαγγέλου».

18. Λήψη απόφασης σχετικά με την εισήγηση της Επιτροπής Παιδείας του Δήμου μας, για ανέγερση σχολικού συγκροτήματος στη Λειβάδα.

19. Λήψη απόφασης σχετικά με την εισήγηση της Επιτροπής Παιδείας του Δήμου μας, για αξιοποίηση της δωρηθείσας περιουσίας του κ. Κρυάδα.

20. Εγκατάσταση σταθμού και Κεραίας Κινητής τηλεφωνίας της Panafon - Vodafon στην περιοχή «Κουρέπης»

21. Εγκριση μελέτης και καθορισμός όρων δημοπράτησης του έργου:

«Κατασκευή αγωγού ομβρίων και ασφαλτόστρωσης δρόμου στον Σταλλό» προϋπολογισμού 48.109.00 ευρώ, (χωρίς ΦΠΑ 13%)

22. Λήψη απόφασης σχετικά με την γνωμοδότηση της Επιτροπής Αξιολόγησης των προσφορών που υποβλήθηκαν για τον «Διαγωνισμό ιδεών για το έμβλημα του Δήμου Αρχαγγέλου».

23. Ανάθεση μελέτης φωτεινών σηματοδοτών στην περιοχή του Δήμου μας.

24. Ενημέρωση για την πορεία των υπό εκτέλεση έργων (αναδόχου Τσακίρη Τσαμπίκου).





ΕΝΟΨΕΙ ΤΗΣ 20ης ΦΕΒΡΟΥΑΡΙΟΥ

ΠΑΡΕΜΒΑΣΗ ΤΟΥ ΝΟΜΑΡΧΗ για το «ακτοπλοϊκό»

Ετοιμοι να ξεσηκωθούν οι Καλύμνιοι

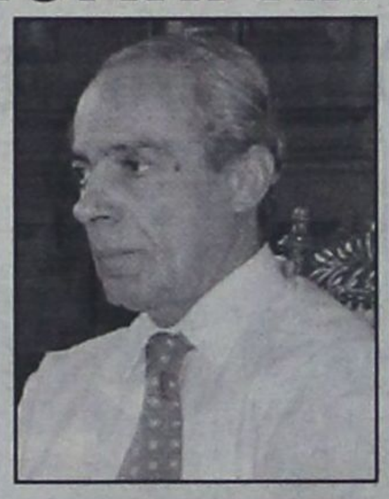

Την εκτίμηση ότι πολύ δύσκολα θα γίνουν δεκτές από τον υπουργό Εμπορικής Ναυτιλίας κ. Γιώργο Ανωμερίτη οι προτάσεις των εφοπλιστών προς την ΓΕΑΣ, οι οποίες αφορούν μόνο την γραμμή «φιλέτο» Πειραιά - Κω - Ρόδου, διατύπωσε ο νομάρχης κ. Σάββας Καραγιάννης, ομιλώντας προς την «δ», μετά την συνεργασία που είχε χθές με τον διευθυντή του υπουργείου κ. Γ. Φραγκίσκο.

Ο κ. Σ. Καραγιάννης, στο πλαίσιο των συνεργασιών του το τελευταίο διήμερο στην Αθήνα, με υψηλόβαθμα στελέχη διαφόρων υπουργείων για θέματα του νομού, συναντήθηκε χθές το μεσημέρι με τον διευθυντή του ΥΕΝ στον οποίον κατέθεσε υπόμνημα με τις παρατηρήσεις της Νομαρχιακής Αυτοδιοίκησης Δωδεκανήσου, σχετικά με τον «νόμο Παπουτσή» για την απελευθέρωση της ακτοπλοΐας που θα γίνει από την 1η Νοεμβρίου, επισημαίνοντας τον υπαρκτό κίνδυνο να μην καλυφθούν τα μεσαία και μικρότερα νησιά της Δωδεκανήσου. Παράλληλα μετέφερε τις έντονες αντιδράσεις, που ήδη έχουν εκδηλωθεί σε νησιά, όπως η Κάλυμνος, η Πάτμος και η Λέρος, τα οποία «εξομοιώθηκαν» με τα μικρότερα νησιά της λεγόμενης άγονης γραμμής, αφού καμία εταιρεία της ακτοπλοΐας δεν εξεδήλωσε ενδιαφέρον, περιοριζόμενες μόνο στην γραμμή «φιλέτο» Πειραιά - Κω - Ρόδου. Οπως έγραψε προ ημερών η «δ», όλες οι ακτοπλοϊκές εταιρείες που κατέθεσαν στην ΓΕΑΣ αίτηση δρομολόγησης πλοίων στις γραμμές που προκήρυξε το ΥΕΝ, στα πλαίσια του Εθνικού Δικτύου Θαλασσίων Μεταφορών, ενδιαφέρθηκαν αποκλειστικά και μόνο για την συγκεκριμένη γραμμή, γεγονός που εξόργισε τους νησιώτες.

Ο νομάρχης ωστόσο εμφανίσθηκε χθές αισιόδοξος και δήλωσε ότι ο διευθυντής του υπουργείου κ. Φραγκίσκος «είναι κατ' αρχήν θετικός» και «δείχνει να κατανοεί το πρόβλημα που δημιουργείται».

«Πιστεύω ότι εκφράζει την άποψη του υπουργού κ. Ανωμερίτη» είπε ο κ. Καραγιάννης, ο οποίος μεταθέτει τις όποιες ενέργειες μετά τις 20 Φεβρουαρίου. Σύμφωνα με το χρονοδιάγραμμα στις 20 Φεβρουαρίου, το ΥΕΝ θα αποφασίσει την έγκριση ή μη των αιτήσεων που κατετέθησαν από τους εφοπλιστές. Μέχρι τότε η Νομαρχιακή Αυτοδιοίκηση Αυτοδιοίκηση θα τηρήσει στάση αναμονής και ανάλογα με την απόφαση του ΥΕΝ θα κλιμακώσει τις ενέργειές της. Ο νομάρχης κατέστησε σαφές ότι μέχρι τότε δεν θα επιδιωχθεί άλλη συνάντηση με τον κ. Γ. Ανωμερίτη. Θεωρεί πάντως ως πιθανότερη εξέλιξη την μη έγκριση των αιτήσεων, οπότε οι ακτοπλοϊκές εταιρείες θα υποχρεωθούν να τις επανακαταθέσουν στην ΓΕΑΣ, περιλαμβάνοντας και άλλα νησιά πλην της Ρόδου και της Κω.

ΤΟ Δ.Σ. ΚΑΛΥΜΝΟΥ

Με την προοπτική μιάς συνάντησης με τον υπουργό Εμπορικής Ναυτιλίας μέχρι τις 20 Φεβρουαρίου συνεδρίασε εκτάκτως το βράδυ της Τετάρτης το δημοτικό συμβούλιο Καλύμνου, με αποκλειστικό θέμα συζήτησης το ακτοπλοϊκό. Ηταν από τις ελάχιστες μάλιστα περιπτώσεις που ελήφθη ομόφωνη απόφαση, με την μειοψηφία να υπερθεματίζει των προτάσεων που κατέθεσε ο δήμαρχος κ. Δημ. Διακομιχάλης. Συγκεκριμένα αποφασίσθηκε, να «νεκρώσουν» όλες οι δραστηριότητες στο νησί (καταστήματα, υπηρεσίες κ.λπ.) την ημέρα της συναντήσεως των εκπροσώπων του νομού με τον υπουργό Εμπορικής Ναυτιλίας, να ζητηθεί από τους βουλευτές του νομού, τους επάρχους και τους δημάρχους των μικρών νησιών να συνδράμουν σ'αυτήν την προσπάθεια και να ενισχύσουν με την παρουσία τους στο υπουργείο την φωνή του νομάρχη και των δημάρχων Καλύμνου, Λέρου και Πάτμου, να ζητηθεί και από τους υποψηφίους νομάρχες κ.κ. Φώτη Κωστόπουλο και Γιάννη Μαχαιρίδη, καθώς και από τον κ. Γιάννη Παρασκευά να συμμετάσχουν στην αντιπροσωπεία που θα επισκεφθεί το υπουργείο.

Ο κ. Δημ. Διακομιχάλης ανέλαβε να επικοινωνήσει τηλεφωνικά με τους προαναφερθέντες και να ζητήσει την βοήθειά τους. Αποφασίσθηκε, τέλος, να μεταβεί ο δήμαρχος Καλυμνίων στην Πάτμο, για να παραστεί στην συνεδρίαση του δημοτικού συμβουλίου, για το ίδιο θέμα, ώστε να προκύψει κοινός και συντονισμένος τρόπος αντίδρασης απέναντι στο υπουργείο Εμπορικής Ναυτιλίας.



Αφησε στο πλοίο την τελευταία πνοή του

Μέσα στο Ε/Γ - Ο/Γ «Πάτμος» το οποίο εκτελούσε το δρομολόγιο Ρόδου - Σύμης - Τήλου - Κω - Καλύμνου - Λέρου - Πάτμου - Πειραιά, άφησε την τελευταία πνοή του ο Νεοκλής Φιλίππου του Μηνά, ετών 70, κάτοικος Καλύμνου. Ο άτυχος γέροντας αισθάνθηκε αδιαθεσία και όταν το πλοίο κατέπλευσε στο λιμάνι της Τήλου μεταφέρθηκε στο ιατρικό κέντρο με ασθενοφόρο του ΕΚΑΒ αλλά ήταν ήδη αργά. Απλώς διαπιστώθηκε εκεί ο θάνατός του.

Συνεδρίασε η Επιτροπή Ανέγερσης *του Πατριαρχικού Κέντρου*

Συνεδρίασε χθες το μεσημέρι η Επιτροπή Ανέγερσης του Πατριαρχικού Κέντρου Ρόδου και ασχολήθηκε με την πορεία των εργασιών στο παλιό κτίριο, που βρίσκεται στο τελικό στάδιο διαμόρωσής του.

Στην συνεδρίαση έλαβαν μέρος ο Μητροπολίτης Ρόδου κ. Απόστολος, ο δήμαρχος Ροδίων κ. Γιώργος Γιαννόπουλος ο κ. Γιάννης Μαχαιρίδης, ο κ. Κυριάκος Παπασάββας, ο κ. Ιωάννης Χαρίτος και ο κ. Βασίλης Καμπουράκης.

Κατ' αρχάς έγινε απολογισμός των εργασιών στο παλιό κτίριο που θα αποτελέσει την κατοικία του Οικουμενικού Πατριάρχη. Το κτίριο υπολογίζεται να είναι έτοιμο το αργότερο σε δύο μήνες καθώς απομένει μόνο η τοποθέτηση των μαρμάρων και των ειδών υγιεινής. Ειδικότερα, όσον αφορά τα μάρμαρα, που θα είναι λευκά «Διονύσου» υπήρξε καθυστέρηση στην προμήθειά τους. Τελικά αναμένονται στην Ρόδο την προσεχή εβδομάδα και θ' αρχίσει η τοποθέτησή τους. Μέσα στις επόμενες ημέρες αναμένεται να κλείσει και τυπικά η Α' φάση των εργασιών με την πληρωμή και του τελευταίου λογαριασμού. Το κόστος ανάπλασης του παλιού κτιρίου ανήλθε στο ποσό των 210 εκατ. δρχ!

Η Επιτροπή Ανέγερσης του Πατριαρχικού Κέντρου θα συνεδριάσει εκ νέου την ερχόμενη εβδομάδα για να αποφασίσει εάν θα κάνει δεκτή την προσφορά της εταιρείας «Ergon» για την Β' φάση του έργου, ώστε να αρχίσουν οι εργασίες το συντομότερο δυνατόν. Σημειώνεται ότι το νέο κτίριο προβλέπεται να στεγάσει γραφεία, βιβλιοθήκη και ένα συνεδριακό κέντρο, ενώ στον αύλειο χώρο προβλέπεται η ανέγερση εκκλησίας.

ΕΟΤ - Τουριστική κίνηση 2002 - Ολλανδία

Περισσότεροι τουρίστες αναμένονται φέτος σε σχέση με πέρυσι, παρά την διεθνή κρίση-θετικές οι ενδείξεις και από την Ολλανδία.

Η εκτίμηση ότι η τουριστική κίνηση το 2002, όχι μόνο δεν θα υπολείπεται της αντίστοιχης περυσινής, αλλά θα είναι και βελτιωμένη, παρά την κρίση που σημειώθηκε τους προηγούμενους μήνες, επιβεβαιώνεται και από την Ολλανδία, όπως ανακοίνωσε ο Ελληνικός Οργανισμός Τουρισμού. Σύμφωνα με στοιχεία κρατήσεων του Συνδέσμου Ολλανδών πρακτόρων AMVR,σε συνεργασία με την Ολλανδική Στατιστική Υπηρεσία NIPO, η Ελλάδα απο μείωση 18% το Δεκέμβριο στα αεροπορικά πακέτα για το 2002 ανέκαμψε υπερκαλύπτοντας τη διαφορά και καταλήγοντας τον Ιανουάριο σε αύξηση 4%. Σύμφωνα με τα στοιχεία των κρατήσεων παρατηρείται σημαντική αύξηση όλων των "μικρών" ελληνικών προορισμών, σταθεροποίηση των "μεγάλων", ανάκαμψη της Σάμου φέτος (μετά τη σημαντική μείωση του 2001 λόγω των πυρκαγιών), ενώ η Κρήτη παραμένει στα ίδια επίπεδα με πέρυσι.

ΜΙΧΑΗΛ Π. ΜΑΡΚΑΚΙΟΥ

ΕΚΘΕΣΙΑΚΟΣ ΧΩΡΟΣ - ΟΔΟΣ ΘΕΣ/ΝΙΚΗΣ 14
ΕΝΑΝΤΙ ΕΜΠΟΡΙΚΟΥ ΚΕΝΤΡΟΥ ΜΗΔΕΙΑ - ΤΗΛ.: 0241 - 67500, 20327 - ΦΑΧ: 94162 ΡΟΔΟΣ

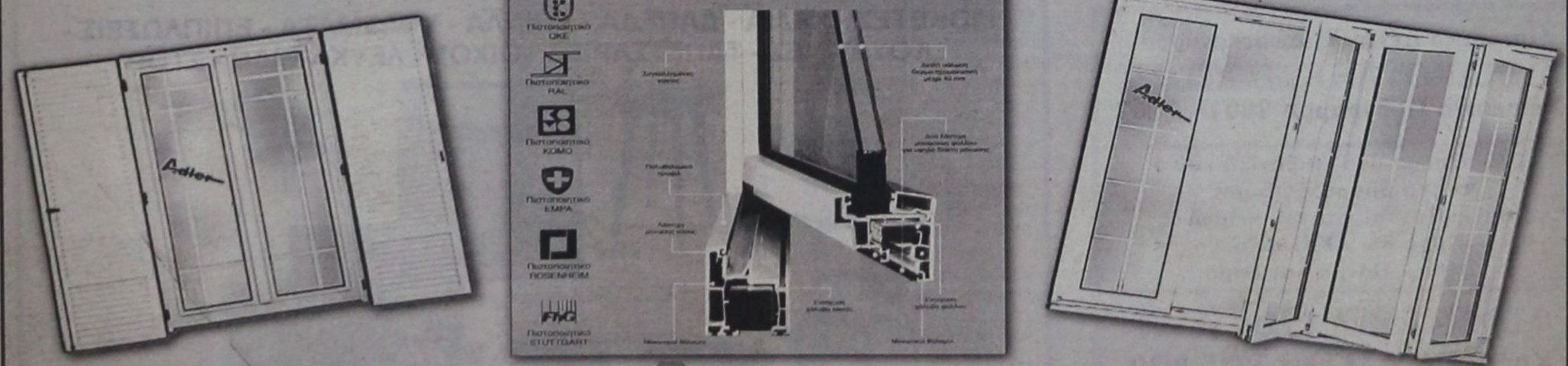

Adler
ΣΥΣΤΗΜΑΤΑ ΓΕΡΜΑΝΙΚΩΝ ΚΟΥΦΩΜΑΤΩΝ

ΞΕΚΙΝΗΣΑΜΕ ΠΡΩΤΟΙ - ΠΡΙΝ ΑΠΟ 15 ΧΡΟΝΙΑ - ΝΑ ΝΤΥΝΟΥΜΕ ΤΑ ΣΠΙΤΙΑ ΣΑΣ ΜΕ ΠΟΡΤΕΣ - ΠΑΡΑΘΥΡΑ P.V.C. ΑΛΟΥΜΙΝΙΟΥ ΚΑΙ ΞΥΛΟΥ.
ΠΑΡΑΜΕΙΝΑΜΕ ΠΡΩΤΟΙ ΧΑΡΙΣ ΣΤΗΝ ΕΜΠΙΣΤΟΣΥΝΗ ΜΕ ΤΗΝ ΟΠΟΙΑ ΜΑΣ ΣΤΗΡΙΞΑΤΕ. ΦΙΛΟΔΟΞΟΥΜΕ ΝΑ ΕΙΜΑΣΤΕ ΠΑΝΤΑ ΠΡΩΤΟΙ ΜΕ ΣΥΝΕΠΕΙΑ ΣΤΗΝ ΠΑΡΑΔΟΣΗ, ΤΟΠΟΘΕΤΗΣΗ ΑΠΟ ΤΕΧΝΙΤΕΣ ΠΟΥ ΕΙΔΙΚΕΥΘΗΚΑΝ ΣΤΗΝ ΓΕΡΜΑΝΙΑ ΚΑΙ ΧΑΡΑΚΤΗΡΙΣΤΙΚΟ ΜΑΣ Η ΕΝΤΟΝΗ ΠΡΟΣΠΑΘΕΙΑ ΓΙΑ ΤΗΝ ΙΚΑΝΟΠΟΙΗΣΗ ΤΟΥ ΠΕΛΑΤΗ

Adler
Δύναμη ποιότητας Δύναμη τεχνολογίας

ΕΛΑΤΕ ΣΤΟΝ ΑΝΑΚΑΙΝΙΣΜΕΝΟ ΕΚΘΕΣΙΑΚΟ ΜΑΣ ΧΩΡΟ ΝΑ ΔΕΙΤΕ ΑΠΟ ΚΟΝΤΑ ΤΑ ΚΟΥΦΩΜΑΤΑ ΤΗΣ ΠΙΟ ΝΕΑΣ ΤΕΧΝΟΛΟΓΙΑΣ ΚΑΙ ΝΑ ΣΥΖΗΤΗΣΟΥΜΕ ΓΙΑ Ο,ΤΙ ΕΝΔΙΑΦΕΡΕΣΤΕ.
ΑΛΛΑΖΟΥΜΕ ΤΑ ΠΑΛΙΑ ΣΑΣ ΚΟΥΦΩΜΑΤΑ ΑΥΘΗΜΕΡΟΝ ΚΑΙ ΤΟΠΟΘΕΤΟΥΜΕ ΝΕΑ ΑΣΠΡΑ Ή ΧΡΩΜΑΤΙΣΤΑ ΔΙΚΗΣ ΣΑΣ ΕΠΙΘΥΜΙΑΣ ΚΑΙ ΜΕ ΔΙΑΚΑΝΟΝΙΣΜΟ ΤΗΣ ΑΡΕΣΚΕΙΑΣ ΣΑΣ

Ευχαριστούμε
Μιχαήλ Π. Μαρκακιού και Υιοί

δημοκρατικά

ΥΠΑΡΧΕΙ ΑΝΤΙΚΕΙΜΕΝΙΚΗ ΠΡΑΓΜΑΤΙΚΟΤΗΤΑ Η ΟΠΟΙΑ ΔΙΝΕΙ ΤΟ ΜΕΤΡΟ ΤΗΣ ΑΛΗΘΕΙΑΣ (ΑΡΙΣΤΟΤΕΛΗΣ)

Η ΚΥΒΕΡΝΗΣΗ ΕΧΕΙ ΧΑΣΕΙ την επαφή με την οικονομία

Λίγες ημέρες μετά την ολοκλήρωση του συνεδρίου του ΠΑΣΟΚ τον Οκτώβριο πέρυσι, από την ίδια αυτή θέση γράφαμε ότι τα πολιτικά προβλήματα που υποχρέωσαν τον πρόεδρο του κυβερνώντος κόμματος και πρωθυπουργό Κώστα Σημίτη να συγκαλέσει το συνέδριο τότε, θα εμφανισθούν με την ίδια μορφή σύντομα. Και δυστυχώς, για τη χώρα και την οικονομία δεν πέσαμε έξω. Αυτή τη στιγμή, η εικόνα που δίνει η κυβέρνηση και η χώρα γενικότερα θυμίζει την αστάθεια του καλοκαιριού του προηγούμενου έτους. Διότι αν καλοεξετάσει κάποιος το πολιτικό σκηνικό τότε και τώρα, η εσωτερική αμφισβήτηση του πρωθυπουργού και η περιρρέουσα ατμόσφαιρα της διάλυσης δίνουν ακριβώς το ίδιο στίγμα. Και τότε και τώρα προβεβλημένα στελέχη του ΠΑΣΟΚ μιλούσαν για βέβαιη ήττα του κόμματος στις επόμενες εκλογές. Τότε και τώρα υπήρχε μία ατμόσφαιρα διαφθοράς στην κρατική διοίκηση, με άξονα μάλιστα το ίδιο θέμα, τον τζόγο. Ας μην ξεχνάμε ότι την προηγούμενη άνοιξη η κυβέρνηση αναγκάσθηκε να αποσύρει από τη Βουλή το νομοσχέδιο για το videoloto, μετά τις σκληρές αντιδράσεις της αντιπολίτευσης. Τότε και τώρα την κυβέρνηση απασχολούσε έντονα το ασφαλιστικό. Ειδικά για το τελευταίο αυτό θέμα, η λύση που θα δοθεί απαιτεί πολιτικό θάρρος και ισχυρή κυβέρνηση, δεδομένου του αντιλαϊκού χαρακτήρα που οπωσδήποτε θα έχουν ορισμένα από τα μέτρα. Και δυστυχώς, ούτε τότε ούτε τώρα η κυβέρνηση διαθέτει ή διέθετε ισχυρό προφίλ ή περισσό θάρρος. Ετσι, η πολιτική σκηνή βρίσκεται ακριβώς στην κατάσταση που ήταν το καλοκαίρι του 2001 και δυστυχώς αυτό έχει αρχίσει να έχει αρνητικό αντίκτυπο στην οικονομία.

«Η ΠΟΛΙΤΙΚΗ ΣΚΗΝΗ ΒΡΙΣΚΕΤΑΙ ΑΚΡΙΒΩΣ ΣΤΗΝ ΚΑΤΑΣΤΑΣΗ ΠΟΥ ΗΤΑΝ ΤΟ ΚΑΛΟΚΑΙΡΙ ΤΟΥ 2001 ΚΑΙ ΔΥΣΤΥΧΩΣ ΑΥΤΟ ΕΧΕΙ ΑΡΧΙΣΕΙ ΝΑ ΕΧΕΙ ΑΡΝΗΤΙΚΟ ΑΝΤΙΚΤΥΠΟ ΣΤΗΝ ΟΙΚΟΝΟΜΙΑ»

Ακόμα και το νομοσχέδιο για τη βελτίωση ανταγωνιστικότητας των επιχειρήσεων περιέχει τόσο πολλούς συμβιβασμούς, ώστε όχι απλώς δεν βοηθάει τις επιχειρήσεις να βελτιώσουν την ανταγωνιστικότητά τους, αλλά τις υποχρεώνει σε εισαγωγή νέων γραφειοκρατικών διαδικασιών, αν βέβαια επιθυμούν να χρησιμοποιήσουν το ευεργέτημα της μείωσης των φορολογικών συντελεστών επί των κερδών. Φυσικά, αν οι επιχειρήσεις αποφασίσουν να μη χρησιμοποιήσουν τις ευεργετικές διατάξεις για μειωμένη φορολογία, τότε ούτε γάτα ούτε ζημιά. Αλλά τότε, γιατί να ψηφίζονται τα νομοσχέδια και να γίνονται νόμοι αφού δεν εξυπηρετούν σε τίποτε την οικονομία; Στην προκειμένη περίπτωση, πρόκειται για κίνητρα μείωσης των φορολογικών συντελεστών, που χορηγούνται όμως προς τις επιχειρήσεις υπό την προϋπόθεση της αύξησης του απασχολούμενου προσωπικού, κάτι που έχει χαρακτηρισθεί ανεφάρμοστο από τους επιχειρηματικούς φορείς της χώρας. Είναι και αυτό ακόμα μία ένδειξη ότι η κυβέρνηση έχει χάσει την επαφή της με την ζώσα οικονομία, κάτι που ήδη ανησυχεί έντονα τον επιχειρηματικό κόσμο. Διότι το ευρύτερο πολιτικό περιβάλλον αποτελεί το υπόβαθρο πάνω στο οποίο στηρίζεται κάθε οικονομική δραστηριότητα. Αν το πολιτικό σκηνικό διαταραχθεί, ο πρώτος ζημιωμένος είναι η οικονομία. Και στις σημερινές συνθήκες δεν θα πληρώσει τα σπασμένα η ισοτιμία του νομίσματος αλλά κατευθείαν η απασχόληση και η παραγωγή. Είναι λοιπόν χρέος του πρωθυπουργού να αποκαταστήσει την εμπιστοσύνη της οικονομίας στο πολιτικό περιβάλλον.

ΣΤΟ ΔΗΜΑΡΧΙΑΚΟ ΜΕΓΑΡΟ ΡΟΔΟΥ

ΕΓΙΝΕ ΧΘΕΣ Η ΠΑΡΟΥΣΙΑΣΗ ενός σημαντικού περιοδικού

Θα δίνει ιδιαίτερη έμφαση στην πολιτιστική κληρονομιά της Δωδ/σου



Το πρώτο τεύχος του περιοδικού Mediterranean Archaeology and Archaeometry (Αρχαιολογία και Αρχαιομετρία της Μεσογείου) παρουσιάσθηκε χθες κατά την διάρκεια συνεντεύξεως Τύπου που έδωσαν οι «πρωτεργάτες» της έκδοσης η οποία φιλοδοξεί να γίνει ένας καλός πρεσβευτής όχι μόνο της Ρόδου και της Δωδ/σου, αλλά της χώρας ολόκληρης και του πολιτισμού της.

Πρόκειται για ένα διεθνές επιστημονικό περιοδικό που εκδίδεται από το Τμήμα Μεσογειακών Σπουδών του Πανεπιστημίου Αιγαίου και χρηματοδοτείται από την Τοπική Ενωση Δήμων και Κοινοτήτων, στο πλαίσιο της στενής συνεργασίας της Τοπικής Αυτοδιοίκησης και του Πανεπιστημίου Αιγαίου που έχει αναπτυχθεί τα τελευταία χρόνια.



Η συνέντευξη Τύπου δόθηκε χθες το μεσημέρι στο δημαρχιακό μέγαρο από τον γραμματέα της ΤΕΔΚ Δωδ/σου κ. Στέλιο Ρηνιού, τον Κοσμήτορα της Σχολής Ελληνικών και Μεσογειακών Σπουδών του Πανεπιστημίου Αιγαίου καθηγητή κ. Νικήτα Πολεμικό, τον εκδότη του περιοδικού καθηγητή κ. Ιωάννη Λυριτζή και τον αρχαιολόγο καθηγητή κ. Α. Σάμψων.

Ο κ. Στέλιος Ρηνιού, εξέφρασε την ικανοποίησή του για το επίπεδο της συνεργασίας της Αυτοδιοίκησης με το Πανεπιστήμιο Αιγαίου και δήλωσε την υπερηφάνειά του για το περιοδικό, υποσχόμενος ότι η ΤΕΔΚ θα παράσχει και στο μέλλον την οικονομική και τεχνική στήριξη για την έκδοσή του.

Από την πλευρά του ο Κοσμήτορας της Σχολής Ελληνικών και Μεσογειακών Σπουδών **κ. Νικήτας Πολεμικός** είπε πως «η παρουσίαση του πρώτου τεύχους του διεθνούς επιστημονικού περιοδικού «Αρχαιολογία και Αρχαιομετρία της Μεσογείου» αποτελεί σημαντικό εκδοτικό γεγονός με πολλαπλασιαστικές πνευματικές προεκτάσεις και παραμέτρους».

Μεταξύ άλλων υπογράμμισε:

«Η σημασία της έκδοσής του είναι τεράστια. Είναι ένα διεθνές περιοδικό υψηλών προδιαγραφών του οποίου η εμβέλεια ξεπερνά τα εθνικά μας σύνορα και αγκαλιάζει την υφήλιο μεταλαμπαδεύοντας την πολιτιστική μας κληρονομιά στους ενδιαφερόμενους μελετητές σε κάθε άκρη του πλανήτη μας. Το περιοδικό αυτό θα γίνει ένας καλός πρεσβευτής όχι μόνο της Ρόδου και της Δωδεκανήσου, όχι μόνο του Πανεπιστημίου Αιγαίου, αλλά της χώρας μας και του πολιτισμού της.

Είμαι σίγουρος ότι τοι περιοδικό πληροί τις προδιαγραφές ενός άριστου επιστημονικού περιοδικού και θέλω να πιστεύω ότι θα τύχει της αποδοχής που του αξίζει από τους ειδικούς επιστήμονες οι οποίοι θα «θεωρούν τιμή τους να δημοσιεύουν σ' αυτό τις ερευνητικές τους εργασίες.

Η απόφαση της ΤΕΔΚΔ να χρηματοδοτήσει την έκδοση του περιοδικού είναι σημαντική και άξια συγχαρητηρίων. Η ενέργεια αυτή του Προέδρου της ΤΕΔΚΔ δημάρχου Ροδίων κ. Γιώργου Γιαννόπουλου και του Διοικητικού της Συμβουλίου, εκτός από την οικονομική της σημασία, έχει και συμβολικό χαρακτήρα γιατί συνεπάγεται ότι η ΤΕΔΚΔ αναγνωρίζει και αποδέχεται τη σπουδαιότητα του εγχειρήματος και ότι παρέχει αμέριστη και την ηθική της συμπαράσταση.

Οι κ.κ. Ι. Λυριτζής και Α. Σάμψων παρουσίασαν την θεματολογία που θα φιλοξενείται στις σελίδες του περιοδικού που -σημειωτέον- θα εκδίδεται δύο φορές το χρόνο σε ηλεκτρονική και έντυπη μορφή, στην αγγλική γλώσσα, καθώς και την σκοπιμότητα της έκδοσης του.

Σκοποί του περιοδικού είναι: 1) να αναδείξει την πολιτισμική κληρονομιά της Μεσογείου με έμφαση στην Ελληνική και ιδιαίτερα τα Δωδεκάνησα, 2) να εφοδιάσει τους αρχαιολόγους, ιστορικούς τέχνης και φυσικούς επιστήμονες με πεδίο εφαρμογής την αρχαιολογία με πληροφορία χρήσιμη για τις μελέτες τους., 3) να προωθήσει διεθνείς συνεργασίες μεσ την ανάληψη κοινών επιστημονικών δραστηριοτήτων στην αρχαιολογία και αρχαιομετρία, 4) να προωθήσει νέες ιδέες και καινοτομίες στην έρευνα στη Μεσόγειο για την αποτελεσματικότερη μελέτη της Ευρωμεσογειακής πολιτιστικής κληρονομιάς, 5) να παρουσιάζει νέες τεχνικές και μεθοδολογίες στην αρτιότερη μελέτη και έρευνα ανασκαφικών δραστηριοτήτων στη Μεσόγειο, 6) να ενθαρρύνει διεθνή συζήτηση στην ζεύξη μεταξύ αρχαιολογίας και αρχαιομετρίας με την ευρύτερη έννοια, και να καθιερώσει διεθνή φόρουμ, για την καθιέρωση ευρέως αποδεκτών κριτηρίων ορθής προσέγγισης και επίλυσης συγκεκριμένων σύγχρονων και μελλοντικών αρχαιολογικών προβλημάτων.

Η Συντακτική Επιτροπή αποτελείται από 45 εξέχουσες προσωπικότητες πανεπιστημιακών κατά το 80% ξένων ιδρυμάτων (από τη ΝΑΣΑ, τη Βουλγαρία, ΗΠΑ, Αγγλία, Γαλλία, Μάλτα, Αίγυπτο, Ιταλία, Αυστρία, Ισραήλ, Γερμανία, Ελλάδα, Πολωνία, Δανία, Ιρλανδία). Ετσι δικαιολογείται και ο διεθνής χαρακτήρας του περιοδικού.

Ιπτάμενα Δελφίνια Δωδεκανήσου
ΚΥΡΙΑΚΟΥΛΗΣ MARITIME
Χειμερινό Πρόγραμμα 2001 - 2002

Γνωρίζουμε στο επιβατικό κοινό
ότι τα δρομολόγια μας
συνεχίζονται και τον χειμώνα
Προς Κω - Κάλυμνο -
Λέρο - Πάτμο και Σάμο

ΜΑΡΜΑΡΙΣ (Τουρκία)
ΚΑΘΕ ΠΑΡΑΣΚΕΥΗ ΣΤΙΣ 8:30
(με επιστροφή το Απόγευμα)

Επίσης διαθέτουμε τα δελφίνια
προς ναύλωση
για ποδοσφαιρικές ομάδες,
συλλόγους - εκδρομές και βαπτίσεις.

Τηλέφωνα πληροφοριών - Κρατήσεων
78052 και 78053 κινητό 0938666121
Πλατεία Νεωρίου 6

KYROS SHOPS
Γ. ΜΑΡΙΕΤΤΟΣ
Η ολοκληρωμένη λύση
για τον επαγγελματικό σας χώρο
ΜΟΚΕΤΕΣ - ΧΑΛΙΑ - ΔΑΠΕΔΑ - ΕΠΙΠΛΑ - ΥΦΑΣΜΑΤΑ - ΕΠΙΠΛΩΣΕΙΣ -
ΚΟΥΡΤΙΝΕΣ - ΤΑΠΕΤΣΑΡΙΕΣ ΤΟΙΧΟΥ - ΛΕΥΚΑ ΕΙΔΗ - ΣΤΟΡ



ΕΠΑΓΓΕΛΜΑΤΙΚΟΣ ΕΞΟΠΛΙΣΜΟΣ
ΞΕΝΟΔΟΧΕΙΑ - ΕΣΤΙΑΤΟΡΙΑ - ΚΑΤΑΣΤΗΜΑΤΑ - ΓΗΠΕΔΑ -
ΚΑΤΑΣΚΕΥΑΣΤΙΚΕΣ ΕΤΑΙΡΕΙΕΣ - ΔΗΜΟΣΙΟΙ ΧΩΡΟΙ
ΚΕΝΤΡΙΚΟ: Μ. ΚΩΝ/ΝΟΥ 27 ΡΟΔΟΣ 85100 - ΤΗΛ. 30090, 26590, FAX: 30079
ΥΠΟΚ/ΜΑ: 4ο χλμ ΡΟΔΟΥ - ΛΙΝΔΟΥ ΤΗΛ. 68838
Kyros group

ευθέως & ωλαγίως



με τη γραφίδα της ΡΕΝΑΣ ΔΙΑΚΙΔΗ

RENAD@RHO.FORTHNET.GR.

«ΟΧΙ» ΣΕ ΠΑΣΟΚ - ΝΔ

Την ίδια ώρα που η γραμματέας του ΚΚΕ κ. **Αλέκα Παπαρήγα** μιλούσε το βράδυ της Τετάρτης σε εκδήλωση του κόμματος στην Θεσσαλονίκη, στο δημοτικό θέατρο της Ρόδου, ανάλογη εκδήλωση βρισκόταν σε εξέλιξη, από την Νομαρχιακή Επιτροπή της Δωδ/σου.

Ο γραμματέας της ΝΕ **κ. Γιάννης Γιαννέζος** κατέστησε απολύτως σαφή τη γραμμή του κόμματός του, μη υποκύπτοντας στο δίλημμα που ορισμένοι εκ των παρόντων υποψηφίων δημάρχων και νομαρχών έθεσαν, ότι δηλαδή αν θέλει το ΚΚΕ να έχει λόγο στα τεκταινόμενα εντός των αυτοδιοικητικών οργάνων, θα πρέπει να προχωρήσει σε συνεργασίες.

«Το ΚΚΕ δεν πρόκειται να συνεργασθεί με κανένα από τα δύο μεγάλα κόμματα στις δημοτικές και νομαρχιακές εκλογές» είπε ο κ. Γιαννέζος και προφανώς εννοούσε ότι δεν πρόκειται να στηρίξει συνδυασμούς του ΠΑΣΟΚ ή της Ν.Δ. στον δεύτερο γύρο των εκλογών. Ωστόσο οι επαφές με τους υποψηφίους, όλους ανεξαιρέτως, δεν πρόκειται να αποκλεισθούν. Αντιθέτως, θα γίνουν για να διαπιστώσει το ΚΚΕ αν είναι διατεθειμένοι να αντισταθούν «**στη λαίλαπα των αντιλαϊκών επιλογών»**.

Ο κ. Γιαννέζος εκ προοιμίου απέκλεισε την δυνατότητα στήριξης των κεντροδεξιών και κεντροαριστερών συνδυασμών αφήνοντας ανοιχτό το ενδεχόμενο συνεργασίας με άλλους μικρότερους πολιτικούς σχηματισμούς και με όλες τις προοδευτικές φιλολαϊκές εκφάνσεις της κοινωνίας.

Η ΜΑΧΗ ΤΟΥ ΟΚΤΩΒΡΗ

Μάχη κομματικών ή αυτοδιοικητικών δυνάμεων η εκλογική αναμέτρηση του προσεχούς Οκτωβρίου; Οι δημοτικές και νομαρχιακές εκλογές δεν είναι πρόκριμα για τις βουλευτικές, έλεγε πρόσφατα **ο κ. Σημίτης**. Ομως οι υποψηφιότητες του **Χρήστου Παπουτσή** από το ΠΑΣΟΚ και της **Ντόρας Μπακογιάννη** από την ΝΔ τείνουν να δώσουν τον χαρακτήρα **καθαρής κομματικής αντιπαράθεσης** στις εκλογές. Δεν είναι λίγοι αυτοί που φοβούνται ότι το κλίμα που θα διαμορφωθεί κεντρικά, θα επηρεάσει και την περιφέρεια, όπου μέχρι τώρα τουλάχιστον τα κόμματα έδειξαν πως τρέχουν πίσω από τους υποψηφίους.

Οι δημοτικές εκλογές έχουν από τη φύση τους ιδιαίτερο και ευρύτερο χαρακτήρα, σαφώς πλατύτερο από αυτόν των βουλευτικών εκλογών. Κι αυτό ισχύει γενικώς όχι μόνο για τις μικρότερες πόλεις αλλά και τις μεγαλύτερες και τις μεγάλες. Οι πόλεις αυτές, αλλά και γενικότερα η Τοπική Αυτοδιοίκηση, ήταν παραδοσιακά προνομιακός χώρος για την Αριστερά και τις παραδοσιακές κεντρώες δυνάμεις, οι οποίες τα πρώτα χρόνια μετά τη μεταπολίτευση είχαν εκφραστεί από το ΠΑΣΟΚ και τα κόμματα που διαδοχικά έφεραν το Κέντρο στον τίτλο τους. Στην πορεία όμως οι μεγάλοι δήμοι (κι άλλοι μικρότεροι) πέρασαν στα χέρια της Δεξιάς ή της λεγόμενης Κεντροδεξιάς, πράγμα που αποδίδεται στον τρόπο διακυβέρνησης της χώρας από το ΠΑΣΟΚ.

Αυτό το επιχείρημα, σε συνδυασμό με την σημερινή συγκυρία οδηγούν πολλούς στο συμπέρασμα ότι η πολιτική μάχη του Οκτωβρίου θα είναι καθαρή μάχη μεταξύ των κομμάτων. Ο,τι δηλαδή οι υποψήφιοι πασχίζουν να αποφύγουν.

ΗΤΑΝ ΟΛΟΙ ΕΚΕΙ

Ηταν όλοι - ή σχεδόν όλοι - εκεί: **Μαχαιρίδης, Κουσουρνάς, Γιαννόπουλος, Χατζηευθυμίου, Μοράρης, Χαραλάμπης, Σαββής** και πολλοί ακόμη πήγαν στο Δημοτικό θέατρο το βράδυ της Τετάρτης για ν' ακούσουν τις θέσεις του ΚΚΕ για την Αυτοδιοίκηση και τη στρατηγική του προς τις δημοτικές και νομαρχιακές εκλογές.

Ισως πηγαίνοντας να έτρεφαν ελπίδες ότι μπορεί τελικά να καταφέρουν να πάρουν με το μέρος τους την συμπαγή ομάδα **του ΚΚΕ.** Με δεδομένη την κομματική προέλευση του καθενός εκ των προαναφερθέντων, οι ελπίδες θα πρέπει να εξανεμίσθηκαν, όταν άκουσαν την επίσημη θέση του κόμματος, δια στόματος του κ. **Γιάννη Γιαννέζου.** Εστω κι αν κατέβαλαν φιλότιμες προσπάθειες για να τον μεταπείσουν. Εδώ δεν τελεσφόρησε ούτε η πρόθεση του ΠΑΣΟΚ να στηρίξει υποψηφίους του ΚΚΕ στους δήμους Θεσσαλονίκης και Πάτρας!

ΤΩΡΑ ΑΡΧΙΖΟΥΝ ΤΑ ΔΥΣΚΟΛΑ

Τον προβληματισμό των υποψηφίων νομαρχών του ΠΑΣΟΚ έχει προκαλέσει η επικείμενη δημοσκόπηση που θα κάνει το Κίνημα, για να δει αν θα προχωρήσει τελικά σε διαδικασίες, και ποιόν θα στηρίξει, αναλόγως του αποτελέσματος και των επιδόσεων των τριών.

Διότι, μέχρι τώρα μπορεί να επικαλούντο κάποιες σκόρπιες και αδιευκρίνιστης προέλευσης δημοσκοπήσεις που εύκολα μπορούσε κανείς να τις απορρίψει ή να τις υιοθετήσει - αναλόγως - τώρα όμως τα ψέμματα τέλειωσαν. Την επίσημη δημοσκόπηση του ΠΑΣΟΚ ουδείς θα μπορέσει να αμφισβητήσει και γι'αυτό άρχισαν ν'ανησυχούν. Ο,τι γράψει δεν θα.... ξεγράψει. Απεναντίας, θα κρίνει την οριστική επιλογή του κόμματος.

Ετσι, τρέχουν τώρα για να προλάβουν να βελτιώσουν το image τους, εν όψει της έναρξης μέτρησης της κοινής γνώμης, με όποιον τρόπο μπορεί ο καθένας. Ψυχραιμία...

Η ΕΙΔΗΣΗ ΤΗΣ (ΧΘΕΣΙΝΗΣ) ΜΕΡΑΣ

Το ελιξήριο του έρωτα έτσι όπως το φαντάστηκε ο Ουίλιαμ Σαίξπ ηρ στο «Ονειρο Θερινής Νύχτας» κατάφεραν να παρασκευάσουν Βρετανοί επιστήμονες. Η βάση του ερωτικού φίλτρου που ήταν τα λουλούδια και αναφέρεται ως Φίλτρο του Ξωτικού, είχε καταδικάσει την Τιτάνια, τη βασίλισσα των νεράιδων, να ερωτευτεί το πρώτο πρόσωπο που θα έβλεπε.

Ο άγριος πανσές «η χαρά της καρδιάς» βάση του φίλτρου

Η Βρετανική Βασιλική Εταιρεία Χημείας μελέτησε το κείμενο του Σαίξπηρ και σήμερα ανακοίνωσε πως **βάση** του ελιξηρίου είναι ο άγριος πανσές, ένα λουλούδι που επονομάζεται «η χαρά της καρδιάς».

«Ηταν ένα **συναρπαστικό** πρόγραμμα εργασίας», τόνισε ο Ταρλς Σελ, διευθυντής του τμήματος οργανικής χημείας της Quest International, της εταιρείας που κατασκεύασε το ελιξήριο. «Βρίσκει κανείς πολλές αναφορές σε φυτά και χόρτα στον Σαίξπηρ, ο οποίος φαίνεται πως ήταν πολύ ενημερωμένος για τις πραγματικές και τις **μυθικές** ιδιότητες τους», πρόσθεσε:

Το φίλτρο **«δοκιμάζει»** τώρα ο Βασιλικός Σαιξπηρικός Θίασος, ο οποίος έχει ανεβάσει το έργο στη γενέτειρα του δραματουργού Στράτφορντ στην κεντρική Αγγλία.

Όταν ένα κατάστημα μπορεί
και προσφέρει μόδα, design,
λύσεις για όλα τα θέματα
και πάντα νέες προτάσεις
για το μπάνιο και το δάπεδο,
γιατί να μη μπορεί να σας κάνει δώρο...

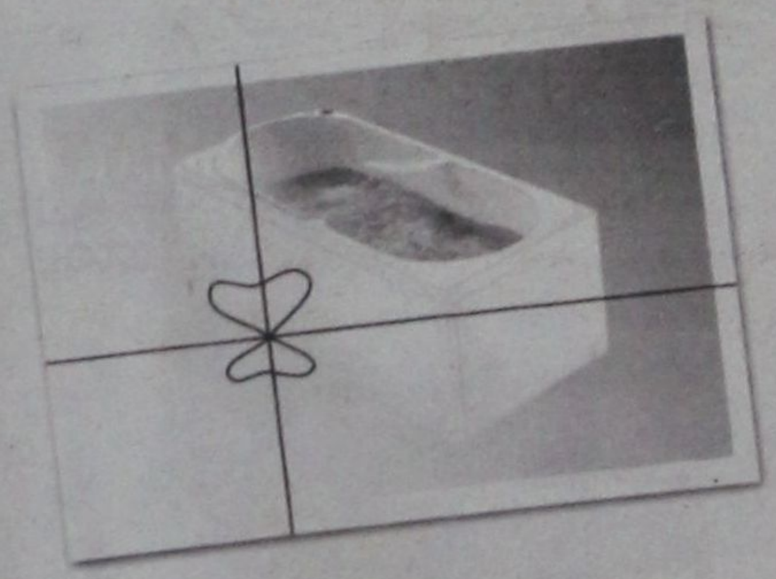

...και μία μπανιέρα- υδρομασάζ ?

Ελάτε σήμερα στο TSELIOS BAGNO και ανακαλύψτε ό,τι νεότερο κυκλοφορεί στον κόσμο του μπάνιου. Ενημερωθείτε για τις νέες τάσεις της μόδας και του design, αλλά και πως θα αποκτήσετε μία μπανιέρα υδρομασάζ της Idroform εντελώς ΔΩΡΕΑΝ.
Η προσφορά ισχύει μέχρι τέλος Σεπτεμβρίου

tselios bagno

Λεωφ. Ρόδου - Λίνδου 230, Ρόδος, Τηλ.: (0241) 64458 - 65498

ARISTON

ΤΑ ΠΑΝΤΑ ΑΡΙΣΤΑ

Ευκολίες πληρωμής από 10 μέχρι και 48 μήνες χωρίς προκαταβολή

ΕΚΠΤΩΣΕΙΣ ΑΠΟ 15 ΕΩΣ 30%

ARISTON ΙΤΑΛΙΑΣ:

ΚΟΥΖΙΝΕΣ ΚΑΙ ΦΟΥΡΝΟΙ ΠΑΝΤΟΣ ΤΥΠΟΥ - ΕΣΤΙΕΣ ΚΕΡΑΜΙΚΕΣ ΚΑΙ ΑΠΛΕΣ - ΨΥΓΕΙΑ - ΚΑΤΑΨΥΚΤΕΣ- ΨΥΓΕΙΟΚΑΤΑΨΥΚΤΕΣ - ΠΛΥΝΤΗΡΙΑ ΡΟΥΧΩΝ ΚΑΙ ΠΙΑΤΩΝ - ΘΕΡΜΟΣΙΦΩΝΕΣ ΓΙΑΛΙΟΥ ΑΠΟΡΡΟΦΗΤΗΡΕΣ ΚΟΥΖΙΝΑΣ ΠΑΝΤΟΣ ΤΥΠΟΥ
απλά και εντοιχιζόμενα σε ποικιλία χρωμάτων

ΚΑΙ ΤΩΡΑ ΑΠΛΑ - ΕΝΤΟΙΧΙΖΟΜΕΝΑ

ΠΛΥΝΤΗΡΙΑ - ΨΥΓΕΙΑ - ΚΟΥΖΙΝΕΣ ΚΑΙ ΜΙΚΡΟΣΥΣΚΕΥΕΣ CANDY - ZANNUSI - ELKO - ΕΣΚΙΜΟ - GENERAL - BOSCH - SIEMENS (ΜΠΟΣ - ΣΙΜΕΝΣ) ΣΤΙΣ ΧΑΜΗΛΟΤΕΡΕΣ ΤΙΜΕΣ ΤΗΣ ΑΓΟΡΑΣ ΠΡΟΪΟΝΤΑ PHILIPS - SONY - PANASONIC - PIONEER - AIWA - HITACHI - SAMSUNG - TECHNICS - WESTINGHOUSE - MITSUBISCHI - ZOPPAS - INDESIT κ.λ.π.

Επισκεφθείτε μας
για να βεβαιωθείτε για
τις ΧΑΜΗΛΕΣ ΤΙΜΕΣ μας!
ΚΑΙ ΤΙΣ ΜΕΓΑΛΕΣ ΕΥΚΟΛΙΕΣ

Εισάγουμε και γι' αυτό πουλάμε φθηνότερα

ARISTON Η ΠΡΟΗΓΜΕΝΗ ΤΕΧΝΟΛΟΓΙΑ

ΤΗΛΕΟΡΑΣΕΙΣ - ΒΙΝΤΕΟ - ΒΙΝΤΕΟΚΑΜΕΡΕΣ - ΒΙΝΤΕΟΤΗΛΕΟΡΑΣΕΙΣ - ΜΙΚΡΟΣΥΣΚΕΥΕΣ - FAX - ΣΤΕΡΕΟ - ΤΗΛΕΦΩΝΑ - C.D. - ΣΚΟΥΠΕΣ
ΟΛΕΣ ΟΙ ΜΑΡΚΕΣ ΣΕ ΠΟΙΚΙΛΙΑ ΤΥΠΩΝ

Αντιπρόσωποι - Εισαγωγείς ΔΩΔΕΚΑΝΗΣΟΥ από το 1960

ΑΔΕΛΦΟΙ ΣΤΕΦΑΝΟΥ Ο.Ε.

ΝΕΑ ΚΑΤΑΣΤΗΜΑΤΑ ΣΤΕΛΙΟΥ ΚΩΤΙΑΔΗ 3
FAX 22568, ΤΗΛ.: 22568 - 22695

ΑΛΛΑΖΟΥΝ ΚΑΙ ΤΑ ΕΝΤΥΠΑ ΠΟΥ ΠΡΟΣΑΡΜΟΖΟΝΤΑΙ ΣΤΙΣ ΕΠΙΤΑΓΕΣ ΤΗΣ ΣΕΓΚΕΝ

ΔΙΑΒΑΤΗΡΙΑ από την ΕΛ.ΑΣ.

Αποδεσμεύονται οι αστυνομικοί από φρούρηση φυλακών και μεταγωγές

Η αρμοδιότητα έκδοσης διαβατηρίων περιέρχεται πλέον στην αστυνομία, με νομοθετική διάταξη που κατατίθεται την επόμενη εβδομάδα στη Βουλή, ενώ αποδεσμεύονται οι αστυνομικοί από την εξωτερική φρούρηση των φυλακών και από τις μεταγωγές κρατουμένων.

Οι εξαγγελίες έγιναν από τον υπουργό Δημόσιας Τάξης Μιχάλη Χρυσοχοΐδη, σε εκδήλωση της Πανελλήνιας Ομοσπονδίας Αστυνομικών Υπαλλήλων (συνδικαλιστική ομοσπονδία των αστυνομικών), σε κεντρικό ξενοδοχείο της Αθήνας. Σύμφωνα με τα όσα εξήγγειλε ο υπουργός, θα δημιουργηθεί νέο και ασφαλές έντυπο διαβατηρίου, το οποίο, όπως είπε, έχει ανάγκη η χώρα ως μέλος του Σέγκεν.

Ενώ όμως τυπικά η αρμοδιότητα περιέρχεται στην αστυνομία την επόμενη εβδομάδα, η έκδοση διαβατηρίων από τις αστυνομικές υπηρεσίες θα αρχίσει να γίνεται μετά από μερικούς μήνες, όταν θα έχουν λυθεί ορισμένα τεχνικά και άλλα προβλήματα. Η αποδέσμευση των αστυνομικών από τη φρούρηση των φυλακών θα αρχίσει στις 20 Φεβρουαρίου σύμφωνα με τον υπουργό Δημόσιας Τάξης, ενώ μέχρι τον Ιούνιο θα έχουν αποδεσμευτεί οι αστυνομικοί και από τις μεταγωγές κρατουμένων. Τις αρμοδιότητες αυτές θα αναλάβει η νεοσύστατη Δικαστική Αστυνομία, η οποία θα εκπαιδευτεί από 50 αξιωματικούς της ΕΛ.ΑΣ. που θα παραμείνουν αποσπασμένοι στο υπουργείο Δικαιοσύνης. Ο υπουργός Δημόσιας Τάξης υποσχέθηκε χθες στους συνδικαλιστές αστυνομικούς, ότι θα λυθεί οριστικά και το θέμα της πληρωμής των αστυνομικών από τις ΠΑΕ, για την παρουσία τους στα γήπεδα κατά τη διάρκεια των ποδοσφαιρικών αγώνων. Απείλησε μάλιστα εμμέσως πλην σαφώς τους ποδοσφαιρικούς παράγοντες, με αποχή των αστυνομικών δυνάμεων από τα γήπεδα.



Θα λυθεί οριστικά και το θέμα της πληρωμής των αστυνομικών από τις ΠΑΕ, για την παρουσία τους στα γήπεδα κατά τη διάρκεια των ποδοσφαιρικών αγώνων

«Αν οι ΠΑΕ δεν θέλουν να πληρώσουν ένα συμβολικό τίμημα, μπορούν να δημιουργήσουν δική τους αστυνομία αν θέλουν» είπε ο κ. Χρυσοχοΐδης.

Ο υπουργός Δημόσιας Τάξης ανακοίνωσε επίσης, ότι ικανοποιείται το πάγιο αίτημα των συνδικαλιστών της αστυνομίας για τη θέσπιση νέου νόμου για το θέμα της οπλοχρησίας από αστυνομικούς και τόνισε ότι το ωράριο εργασίας τους θα τηρείται απαρέγκλιτα. Δήλωσε επίσης ότι οι Ειδικοί φρουροί και οι Συνοριακοί Φρουροί δεν θα ενταχθούν στο Σώμα της αστυνομίας και κάλεσε τους συνδικαλιστές να καταβάλουν όλες τις προσπάθειές τους για να κερδηθεί, όπως είπε, το στοίχημα του 2004.

Συνεδριάζει σήμερα *το Λιμενικό Ταμείο*

Σήμερα το μεσημέρι θα συνέλθει σε συνεδρίαση το δ.σ. του Λιμενικού Ταμείου Δωδ/νήσου με τα ακόλουθα θέματα στην ημερήσιά του διάταξη:

1. Ενημέρωση από κ. Πρόεδρο Λ.Τ.Δ.
2. Δαπάνη οδοιπορικών εξόδων υπαλλήλων του Λ.Τ.Δ.
3. Προμήθειες Ναυτικών Πρακτόρων
4. Δαπάνη προμηθευτών και εργασιών
5. Αιτήματα φορέων και ΟΤΑ
6. Διορισμός σε μόνιμες οργανικές θέσεις της Υπηρεσίας: (2) Δύο Πολ/κών Μηχ/κών ΠΕ, (1) Ενός Ηλεκ/γου Μηχ/κου ΤΕ, (1) Ενός Βοηθητικού Προσ/κού ΥΕ.
7. Απομάκρυνση του σκάφους WASSIM από το Λιμάνι Ακαντιάς Ρόδου.
8. Παραχώρηση χερσαίου λιμενικού χώρου στο Λακκί Λέρου, στην εταιρεία «ΚΥΡΙΑΚΟΥΛΗΣ MARITIME» για εγκατάσταση γερανού διαχείμανσης υδροπτερύγων.
9. Εγκριση 3ης πιστοποίησης του έργου «Συμπληρωματικά έργα Λιμένα Φρυ Κάσου (επίστρωση, δίκτυα υποδομής - επέκταση προσήνεμου μώλου), εργολαβίας «Κοινοπραξία ΟΛΟΜΗΧΑΝΙΚΗ ΡΟΔΟΥ ΕΠΕ ΕΚΑΤ - ΕΤΑΝ ΑΤΕ» Ποσού
10. Εγκριση 33ης (21ης) Πιστοποίησης του έργου «Εργασίες Κατασκευής Λιμένα Κάσου (Α' Φάση - Ολοκλήρωση προσήνεμου μώλου) εργολαβίας ΓΕΝΙΚΗ ΤΕΧΝΙΚΗ Α.Ε. ποσού 60826,30 Ευρώ (20.726.592 δρχ.)
11. Εγκριση 16ης τελικής πιστοποίησης του έργου «ΕΠΕΚΤΑΣΗ ΛΙΜΕΝΟΒΡΑΧΙΟΝΑ ΛΙΜΕΝΟΣ ΜΑΝΔΡΑΚΙΟΥ ΝΙΣΥΡΟΥ ΚΑΙ ΕΚΒΑΘΥΝΣΗ ΛΙΜΕΝΟΣ ΛΕΙΨΩΝ» εργολαβίας ΙΝΤΕΚΤΑ Α.Ε. ποσού 1.406 Ευρώ (479.049 δρχ.).
12. Εγκριση 1ης πιστοποίησης του έργου «Κατασκευή προστατευτικού τοιχείου στα Στεγνά Αρχαγγέλου, εργολαβίας Τσάκιρη Τσαμπίκου και ΣΙΑ Ε.Ε. ποσού 29.363 Ευρώ (10.005.313 δρχ.)
13. Εγκριση 5ης πιστοποίησης του έργου «Λιμάνι Καρδάμαινας Κω, βελτίωση λιμενικών έργων, Β' στάδιο έργων» εργολαβίας ΕΡΓΩ ΑΤΕ ποσού Ευρώ.
14. Εγκριση μελέτης και δημοπράτησης του έργου «Αντικατάσταση μονάδων τροφοδοσίας σκαφών στην Μαρίνα Μανδρακίου και Κολώνας λιμένος Ρόδου», ποσού 180.000 Ευρώ (61.335.000 δρχ.)
15. Εγκριση διαθέσης πίστωσης εκ. 1174 Ευρώ για την πληρωμή του δύτη ΓΛΥΝΑΤΣΗ Ι., που εκτέλεσε καταδυτικές εργασίας πόντισης μηχανημάτων καταγραφής ρευμάτων στις περιοχές ΦΑΝΩΝ και ΚΑΛΑΒΑΡΔΩΝ.
16. Διαμόρφωση κρηπιδωμάτων λιμενίσκου Φανών Ρόδου.

ΟΓΑ

Χωρίς θεώρηση στο εξής τα βιβλιάρια υγείας

Καταργείται η υποχρέωση θεώρησης των βιβλιαρίων υγείας για ένα μεγάλο αριθμό συνταξιούχων του ΟΓΑ, με πρόσφατη απόφαση της διοίκησης του Οργανισμού.

Το μέτρο αυτό αφορά συνταξιούχους γήρατος, ανασφάλιστους υπερήλικες (ή όσους λαμβάνουν σύνταξη αναπηρίας). Τα βιβλιάρια αυτών των συνταξιούχων δεν θα θεωρούνται πλέον ανά διετία, αλλά εφεξής θα ισχύουν εφόρου ζωής. Ταυτόχρονα, με την ίδια απόφαση του ΟΓΑ καταργούνται οι προθεσμίες θεώρησης των βιβλιαρίων υγείας για τις εξής κατηγορίες ασφαλισμένων: α) τους εγγεγραμμένους στον κλάδο Κύριας Ασφάλισης (εφόσον δεν οφείλουν ληξιπρόθεσμες εισφορές σύνταξης και ασθένειας), β) τους συνταξιούχους με προσωρινή αναπηρία, γ) τους συνταξιούχους χηρείας και ορφάνιας και δ) τα προστατευόμενα μέλη όλων αυτών των κατηγοριών.

Για τους δικαιούχους του μέτρου η θεώρηση των βιβλιαρίων υγείας θα γίνεται μέχρι τις 31 Δεκεμβρίου 2002.

Paradise Gym

ενα περιβάλλον αρμονίας & ομορφιάς για να ξαναβρείτε τη φόρμα και τη ζωντάνια σας

ΓΥΜΝΑΣΤΙΚΗ
(ΕΜΠΕΙΡΟΙ ΓΥΜΝΑΣΤΕΣ ΕΠΙΒΛΕΠΟΥΝ ΚΑΙ ΚΑΤΕΥΘΥΝΟΥΝ ΤΟ ΠΡΟΓΡΑΜΜΑ)

ΧΑΛΑΡΩΣΗ
(ΧΑΜΜΑΜ, ΣΑΟΥΝΑ, ΥΔΡΟΜΑΣΑΖ)

ΔΙΑΤΡΟΦΗ
(PRODIET, ΠΑΡΑΚΟΛΟΥΘΗΣΗ ΔΙΑΙΤΟΛΟΓΟΥ)

ΜΑΣΑΖ
(ΧΑΛΑΡΩΤΙΚΟ, ΑΡΩΜΑΤΟΘΕΡΑΠΕΙΑ, ΡΕΦΛΕΞΟΛΟΓΙΑ)

ΑΝΟΙΧΤΟ ΚΑΙ ΤΟΝ ΧΕΙΜΩΝΑ
PARADISE ROYAL MARE ΤΗΛ. 62481
ΓΥΜΝΑΣΤΗΣ: ΤΙΜΟΛΕΩΝ ΧΡΙΣΤΟΔΟΥΛΟΥ

δsports

Επιμέλεια: Ηλίας Λοϊζος - Μάγδα Σούγγαρη

✔ Σωσίβιο τα παιδικά πρωταθλήματα
✔ Αγώνες με σημασία Σελ.16-17
✔ «Τρίτωσαν» οι συναντήσεις Σελ.18

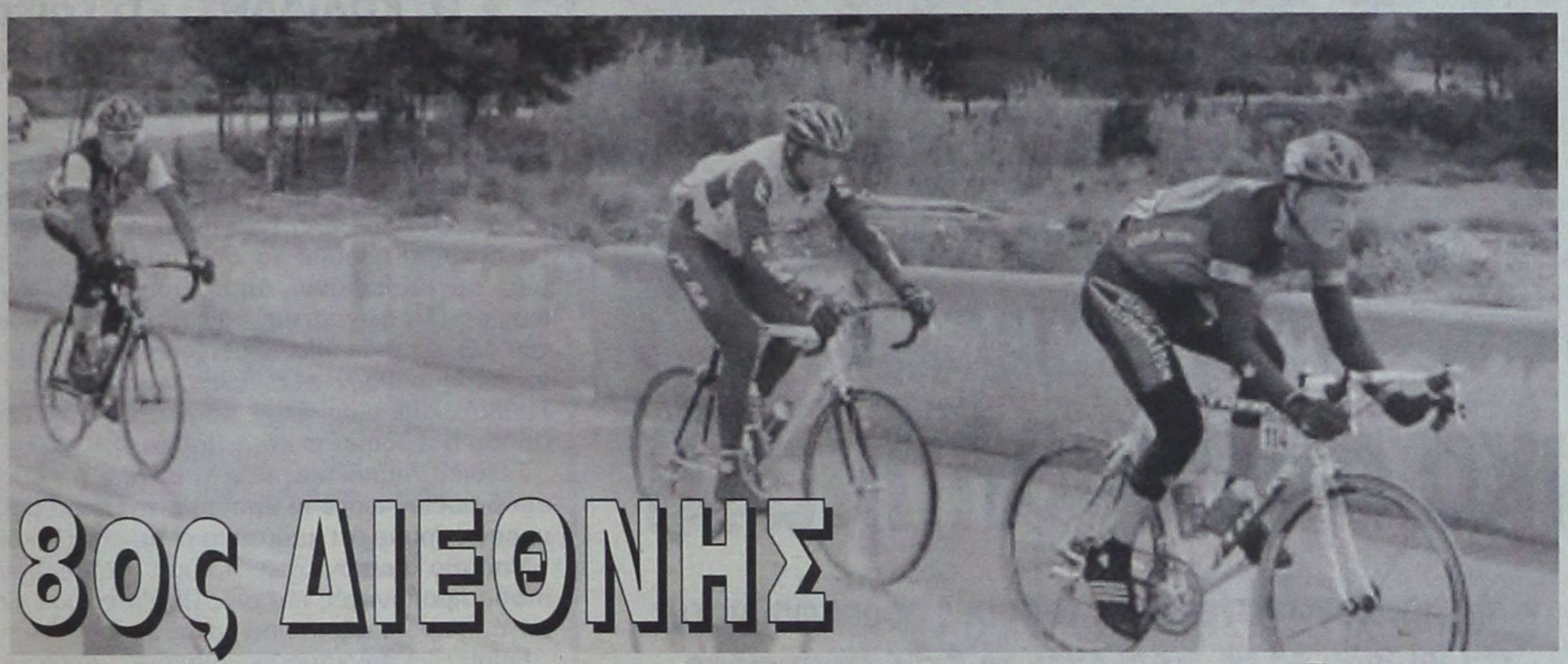

8ος ΔΙΕΘΝΗΣ

Ποδηλατικός γύρος Ρόδου

Στην τελική ευθεία μπήκε ο 8ος διεθνής ποδηλατικός γύρος Ρόδου, ο οποίος θα διεξαχθεί 20-24 Φεβρουαρίου και διοργανώνουν από κοινού, ο Οργανισμός Προώθησης Ροδιακού Τουρισμού, ο Δήμος Ροδίων - ΔΟΝΑ και ο Ποδηλατικός Ομιλος «Ιβίσκος».

Χθες (Πέμπτη), έφθασαν στα γραφεία της οργανωτικής επιτροπής και οι τελευταίες (δύο) επιβεβαιώσεις, με αποτέλεσμα να συμπληρωθούν όλα τα κομμάτια του παζλ των συμμετοχών, οι οποίες παραμένουν ως έχουν (20 ομάδες - 15 επαγγελματικές, 5 εθνικές)

Αυτό που αξίζει ν' αναφερθεί και δείχνει το τεράστιο ενδιαφέρον που δείχνουν οι επαγγελματικές ομάδες για το γύρο, είναι το γεγονός της έλευσης του **Νίκολα Μινάλι.** Ο Ιταλός ποδηλάτης της **Tacconi Sport - Vini Caldirola,** ο οποίος θεωρείται ένα από τα μεγαλύτερα ονόματα του χώρου, είναι εκπληκτικός σπρίντερ και η ομάδα του αποφάσισε να τον φέρει εσπευσμένα στο «σμαραγδένιο νησί», στην προσπάθεια που θα κάνει να βρεθεί στην κορυφή της βαθμολογίας. (στον περσινό γύρο είχε καταλάβει την δεύτερη θέση)

Οι ποδηλάτες ήδη έχουν δώσει μια ξεχωριστή νότα στο νησί. Βρίσκονται επί καθημερινής βάσης στους δρόμους, αφού έχουν μπει, πλέον, σε εντατικούς ρυθμούς προετοιμασίας. Πρόκειται για τους αθλητές της ελληνικής και της βρετανικής εθνικής ομάδας (έφθασε σήμερα), καθώς και της Πολωνικής «Μροζ». Εν τω μεταξύ, χθες το βράδυ, έγινε η συνάντηση του προέδρου του ΔΟΝΑ κ. **Κάλλιστου Διακογεωργίου** με τους εκπροσώπους των δήμων και των κοινοτήτων από όπου θα περάσει ο γύρος. Ολοι δήλωσαν πανέτοιμοι, ενώ το συμπέρασμα που βγήκε ήταν ότι οι πάντες έχουν κινητοποιηθεί και περιμένουν εναγωνίως την έναρξη του αγώνα.

Ο Ιταλός άσσος του Πεντάλ στα σπριντ Νίκολα Μινάλι φθάνει στο νησί μας εσπευσμένα για να λάβει μέρος στον ποδηλατικό γύρο

Αλλα λόγια ν' αγαπιόμαστε από την ΕΠΣ Δωδεκανήσου



Ο τέως αντιπρόεδρος της ΕΠΣΔ κ. Γ. Στράτος με τον Γ. Γραμματέα της ΕΠΟ κ. Γ. Οικονομίδη.

Οι κινήσεις και συναντήσεις που έκανε τελευταία στο νησί μας ο τέως αντιπρόεδρος της ΕΠΣΔ **κ. Γιώργος Στράτος,** με ορισμένα από τα σημερινά μέλη της Ενωσης, έχει αναφερθεί σ' αυτά η «δοπορ» με ρεπορτάζ, είχαν ως σκοπό να τους προτρέψει να θέσουν θέμα στο Δ.Σ. της ΕΠΣΔ, την καταψήφιση του απολογισμού της ΕΠΟ, εκ μέρους της ΕΠΣΔ, που θα γίνει στις 2 και 3 Μαρτίου. Βεβαίως εμμέσως πλην σαφώς η καταψήφιση, αυτήν την εποχή, του απολογισμού της ΕΠΟ θα είχε άμεσο αποδέκτη τον Δωδεκανήσιο Γενικό Γραμματέα της ΕΠΟ **κ. Γιάννη Οικονομίδη** από τον οποίο το Δωδεκανησιακό ποδόσφαιρο τελευταία έχει ωφεληθεί τόσα όσα του ήταν δυνατό να κάνει γι' αυτό. Με αφορμή λοιπόν τα όσα ελέχθησαν και διαδραματίστηκαν, τα μέλη του Δ.Σ. της ΕΠΣΔ ομόφωνα υπογράφουν την παρακάτω ανακοίνωση με την οποία «τυπικά» κλείνουν το θέμα.

ΤΕΡΜΑ ΣΤΟΥΣ ΨΙΘΥΡΟΥΣ

Το Διοικητικό Συμβούλιο της Ενωσης Ποδ/κών Σωματείων Δωδεκανήσου στη τελευταία του συνεδρίαση αποφάσισε να βάλει τέρμα στα σεναρία που εξυφάνθηκαν τις τελευταίες ημέρες, απο άτομα που νόμισαν ότι μπορούν να καταγούν θεσμούς και Νόμους που διέπουν μαι εννομούμενη κοινωνία.

Η ΕΠΣΔ έχει μια ιστορία και λειτουργεί δημοκρατικά στηριζόμενη στη δύναμη των Σωματείων της, που της εμπιστεύθηκαν την τύχη του ερασιτεχνικού ποδ/ρου. Ολα τα μέλη του Διοικητικού Συμβουλίου είναι άτομα αξιόλογα στην κοινωνία και στον χώρο του Αθλητισμού και στηρίζουν ανεπιφύλακτα τον πρόεδρό τους και επιτυχία στον τομέα που υπηρετούν.

Η ΕΠΣΔ παραμένει έξω από οποιοανδήποτε κέντρα που είναι αντίθετα στην ομαλή λειτουργία των θεσμών του ποδοσφαίρου. Η μόνη κυρίαρχος δύναμης, που μπορεί να ανατρέψει τα εκλεγμένα αιρετά όργανα, είναι τα Σωματεία που έχουν το δικαίωμα να ψηφίσουν η να καταψηφίσουν άτομα ή Ενώσεις.

Δηλώνουμε για μια άλλη φορά ότι η ΕΝΩΣΗ μας θα συνεχίσει να



εγάζεται και να λειτουργεί μέσα στα πλαίσια που τις δίδουν τα ανώτερα όργανα και θα πιέζει την προϊστάμενη Αρχή, ώστε να επιλυθούν τα πολλαπλά προβήματα που έχει λόγω της γεωγραφικής της θέσης.

Τα Μέλη του Δ.Σ. Ακολουθούν οι υπογραφές όλων των Μελών του Δ.Σ.

Κλήσεις σε απολογία

Βάσει των πειθαρχικών άρθρων 29 και 30 του ΚΑΠ και σύμφωνα με τα οικεία ΦΑ και τις εκθέσεις των παρατηρητών καλούνται σε έγγραφη απολογία για την Τρίτη 19-02-2002 και ώρα 15.00

ΦΑ Ο.Φ.Ι. - ΑΣΠΙΔΑ ΣΑΛ.
Το σωματείο ΟΦΙ ΙΣΤΡΙΟΥ
ΦΑ ΖΕΥΣ - ΑΠΟΛΛΩΝ ΑΠΟΛ.
Το σωματείο ΑΠΟΛΛΩΝ ΑΠΟΛ.
ΦΑ ΦΟΙΒΟΣ - ΑΕΡΑ
Το σωματείο Α.Ε.Ρ.Α.



ΣΩΣΙΒΙΟ

τα παιδικά πρωταθλήματα

• Με πρωταγωνιστές τους νεαρούς ποδοσφαιριστές στα γήπεδα θα περάσει αυτό το Σαββατοκύριακο.

Λόγω των πολλών κωλυμάτων των διαιτητών σε ένδειξη συμπαράστασης για τους τελευταίους ξυλοδαρμούς συναδέλφων τους η Διοίκηση της ΕΠΣΔ ανέβαλε όλους τους αγώνες της προσεχούς αγωνιστικής και στις τρεις κατηγορίες. Θα γίνουν μόνον οι αγώνες του παιδικού πρωταθλήματος και οι εξ αναβολής του εφηβικού.

Για τους φιλάθλους του νησιού μας, σωσίβιο, στην αγωνιστική απραξία του Σαββατοκύριακου, που μεταφράζεται, τοπικά πρωταθλήματα, θα είναι οι νεαροί ποδοσφαιριστές.

Σε αρκετές περιπτώσεις τα μικρά παιδιά ικανοποιούν σε μεγαλύτερο βαθμό τις καθαρά ποδοσφαιρικές απαιτήσεις των φιλάθλων με τις περίτεχνες ενέργειές τους απ' ότι οι ποδοσφαιριστές των μεγαλύτερων ηλικών.

Αναλυτικά το πρόγραμμα των αγώνων και οι διαιτητές.

ΕΦΗΒΙΚΟ ΠΡΩΤΑΘΛΗΜΑ
«ΠΩΛΗΣΕΙΣ ΑΚΙΝΗΤΩΝ Κ. ΔΙΑΚΟΓΕΩΡΓΙΟΥ»
Β' Ομιλος - Εξ' αναβολής
Σάββατο 16/2/2002

Γήπεδο Λύκειο Ιαλυσού. Ωρα 15.00 Ηλιος Ιαλ. - Κατταβιά
Διαιτητής: Γκιούντιτσε

Κυριακή 17/2/2002

Γήπεδο Αγ. Αποστόλων. Ωρα 11.00 ΖΕΥΣ - Αρης Αρχ.
Διαιτητής: Γκιούντιτσε

ΠΑΙΔΙΚΟ ΠΡΩΤΑΘΛΗΜΑ
«ΠΩΛΗΣΕΙΣ ΑΚΙΝΗΤΩΝ Κ. ΔΙΑΚΟΓΕΩΡΓΙΟΥ»
Α' Ομιλος
Σάββατο 16/2/2002

Γήπεδο Αγ. Αποστόλων. Ωρα 11.00 Ορφέας - Α.Σ. Ρόδος
Διαιτητής: Δοξάκης
Γήπεδο Αγ. Αποστόλων. Ωρα 12.30 ΖΕΥΣ - Ευαγόρας
Διαιτητής: Θεοδώρου
• Νήσος Ρόδος - Διαγόρας αποβλήθηκε η Ν. Ρόδος
Γήπεδο Σύμης: Α.Ο Σύμης - Νίκη Ρόδου

Β' όμιλος
Σάββατο 16/2/2002

Γήπεδο Παραδεισίου Ωρα 11.00 Κλεάνθης - Φοίβος
Διαιτητής: Παυλίδης Γ.

Κυριακή 17/2/2002

Γήπεδο Φανών. Ωρα 14.00 Ευκλής - Αναγέννηση Εμπ.
Διαιτητής: Σαββάκης
Γήπεδο Λύκειο Ιαλυσού. Ωρα 11.00 Ηλιος Ιαλ. - Αστέρας Παστ.
Διαιτητής: Λοΐζος Ηλ.
Γήπεδο Απολλώνων. Ωρα 11.00 Απόλλων Απ. - Ιάλυσος '97
Διαιτητής: Σεβδαλλάκης

Γ' Ομιλος
Κυριακή 17/2/2002

Γήπεδο Ασκληπειού. Ωρα 15.00 ΠΑΣ Ασκληπειού - Πετρώνας
Διαιτητής: Γκιούντιστε
• Αρχάγγελος Α.Ο - Διγενής αποβλήθηκε ο Αρχάγγελος
• Το παιχνίδι Σταυρός Καλ. - ΑΕΡΑ αναβλήθηκε.

Εύσημα σε Καραγιάννη - Λαμπριανό για την κλήση τους στην Εθνική

• Θ. ΚΟΛΙΑΔΗΣ: «Τέτοιες διακρίσεις μας γεμίζουν δύναμη και διάθεση»

Ο Δήμαρχος, το Διοικητικό Συμβούλιο και οι Συνεργάτες του ΔΟΑ Δήμου Αρχαγγέλου, αισθάνονται μεγάλη τιμή αλλά και υποχρέωση να ευχαριστήσουμε τα δύο παιδιά του Δήμου μας, τον **Καραγιάννη Δημήτριο** του Α.Σ. «Αγ. Γεώργιος» Μαλώνας και τον **Λαμπριανό Νικόλα** του Α.Ε. «Πετρώνας» Αρχαγγέλου που κλήθηκαν να παρευρεθούν στις προπονήσεις αυτού του Σαββατοκύριακου στην Αθήνα, με την Εθνική Ομάδα Ποδοσφαίρου των Παίδων.

Τέτοιες διακρίσεις μας γεμίζουν με δύναμη και διάθεση, ώστε κι εμείς με τη σειρά μας να προσφέρουμε ότι καλύτεορ σ' αυτά τα παιδιά.

Μπράβο λοιπόν στα παιδιά, στους γονείς, στους προπονητές και στις Ομάδας τους για τη μεγάλη προσπάθεια που καταβάλλουν.

Επίσης, να συγχαρούμε, σαν ΔΟΑ και να χαιρετίσουμε την όμορφη Κω και τον εκπρόσωπό της κ. **Χατζηφούντα** του Ασκληπειού - Κω.

Καλή συνέχεια
Ο Δήμαρχος & Πρόεδρος ΔΟΑ Αρχαγγέλου
Θ. Κολιάδης

Σεμινάρια ΕΠΣΔ - ΣΔΠΔ

Αρχίζουν το μεταπροσεχές Σάββατο 23 Φεβρουαρίου σεμινάρια σε θέματα ΚΑΠ διαιτησίας και πρόληψης της βίας στα γήπεδα με διοργανωτές τις Διοικήσεις της ΕΠΣΔ και του ΣΔΠΔ.

Τα σεμινάρια θα γίνουν σε όλους τους Δήμους, αρχής γενομένης από το Δήμο της Νότιας Ρόδου. Το Δημοτικό διαμέρισμα που θα γίνει το Σεμινάριο θα ανακοινωθεί προσεχώς.

Τιμωρίες ποδοσφαιριστών

• Τέλος το ποδόσφαιρο και στην νέα περίοδο για Καραγεωργίου και Αυγουστάκη του Ο.Φ. Ιστρίου

Με βάση τα φύλλα αγώνων η Επιτροπή Πρωταθλήματος επέβαλε τις παρακάτω ποινές ενώ οι ποδοσφαιριστές του Ο.Φ. Ιστρίου **Μιχ. Καραγεωργίου - Ν. Αυγουστάκης** πρέπει να ξεχάσουν και στην νέα περίοδο το ποδόσφαιρο για αρκετό διάστημα.

Στον ποδ/στή του ΕΥΚΛΗ ΚΑΡΑΠΑΝΟ ΑΘ. ποινή πέντε (5) αγων/κών.

Στον ποδ/στή του ΕΥΚΛΗ ΛΙΑΜΗ Μ. ποινή μιας (1) αγων/κής.

Στον ποδ/στή του ΡΟΔΙΑΚΟΥ ΔΟΛΑΠΛΗ Γ. ποινή τριών (3) αγων/κών.

Στον ποδ/στή του ΑΠΟΛΛΩΝ ΑΠΟΛΛΩΝΩΝ ΓΚΑΡΗ Σ. ποινή έξι (6) αγων/κών.

Στον ποδ/στή του ΑΠΟΛΛΩΝ ΑΠΟΛ. ΠΑΝΤΕΡΗ Δ. ποινή πέντε (5) αγων/κών.

Στον ποδ/στή του Ο.Φ. ΙΣΤΡΙΟΥ ΚΑΡΑΓΕΩΡΓΙΟΥ ΜΙΧ. ποινή τριάντα μία (31) αγων/κών.

Στον ποδ/στή του ΟΦΙ ΑΥΓΟΥΣΤΑΚΗ Ν. ποινή τριάντα (30) αγων/κών.

Στον ποδ/στή του ΑΝΤΙΜΑΧΟΥ ΑΤΣΑΛΑΚΗ ΖΑΧ. ποινή μιας (1) αγων/κής.

Στον ποδ/στή του ΔΙΑΓΟΡΑ ΒΑΤΙΟΥ ΓΙΑΛΛΟΥΣΗ Μ. ποινή δύο (2) αγων/κών.

Στον ποδ/στή του ΠΕΤΡΩΝΑ ΒΑΛΛΑ Β. ποινή μιας (1) αγων/κής.

Στον ποδ/στή του ΔΙΑΓΟΡΑ ΠΑΦΙΑΚΗ Σ. ποινή μιας (1) αγων/κής.

Στον ποδ/στή της ΑΝΑΓΕΝΝΗΣΗΣ ΑΣΦ. ΚΙΤΣΟ Η. ποινή τεσσάρων (4) αγων/κών.

Στον ποδ/στή του ΙΑΛΥΣΣΟΥ 97 ΚΩΤΣΟΥ Β. ποινή μιας (1) αγων/κής.

Οι προτάσεις της ΕΠΣΔ στην Γενική Συνέλευση της ΕΠΟ

• Τροποποιήσεις στον Κ.Α.Π και τον κανονισμό διαιτησίας θα προτείνει η Ενωση στις 2 και 3 Μαρτίου

Δύο προτάσεις που αφορούν τον Κ.Α.Π. και την διαιτησία πρόκειται να καταθέσει η Ε.Π.Σ.Δ. στην Γενική Συνέλευση της Ε.Π.Ο. που θα γίνει στις 2 και 3 Μαρτίου.

Συγκεκριμένα η Ενωση Δωδεκανήσου προτείνει:

Τροποποιήσεις ΚΑΠ

ΑΡΘΡΟ 19 παρ.3 εδαφ. Β.

Απαγορεύεται η συμμετοχή σε ομάδα ανδρών ποδ/στή που δεν έχει συμπληρώσει το 14ο έτος της ηλικίας του.

Συμπλήρωση: ο διαιτητής είναι υποχρεωμένος να μην επιτρέψει τη συμμετοχή του και να μη τελέσει τον αγώνα. Εάν παρα ταύτα ποδ/στής μετάσχει στον αγώνα, πέραν της αντικανονικής συμμετοχής του σε περίπτωση ένστασης, ο διαιτητής θα τιμωρείται από το αρμόδιο δικαιοδοτικό όργανο με ποινή απαγόρευσης διεύθυνσης αγώνων για τρεις (3) τουλάχιστον μήνες.

ΑΙΤΙΟΛΟΓΙΑ: Ορισμένα Σωματεία χρησιμοποιούν ποδ/στές κάτω των δεκατεσσάρων ετών σε αγώνες τους (ανδρών), φυσικά κατέχοντας Δελτία Ατομικών Στοιχείων και μεταβολών, μη ενδιαφερόμενα για ένσταση εφόσον τις περισσότερες φορές ηττώνται.

Είναι όμως δυσανάλογο να αγωνίζονται ποδ/στές δώδεκα και δεκατριών ετών με αντίστοιχους πολύ μεγαλύτερης ηλικίας καθότι υπάρχει μεγάλος κίνδυνος της Σωματικής τους ακεραιότητας.

ΑΡΘΡΟ 18

Να εξαλειφθεί η παρ.7 εφόσον βάσει του άρθρου 18 του Κανονισμού Εγγραφών Μετεγγραφών από 1.08.2001 οι ποδ/στές θα αγωνίζονται μόνο με τα Νέα Δελτία Ατομικών στοιχείων και Μεταβολών και ΟΧΙ με τα παλαιά δελτία Αθλητικής Ιδιότητος, επί ποινή αντικανονικής συμμετοχής σε περίπτωση ένστασης.

ΑΡΘΡΟ 22 παρ.3

Κάθε αγώνας που θεωρείται επαναληπτέος διεξάγεται μέσα σε 15 ημέρες από την τελεσίδικη απόφαση στο ίδιο γήπεδο που αρχικά είχε ορισθεί.

Η ανωτέρω πρόταση να συμπληρωθεί ως εξής:..... εκτός αν το γήπεδο αυτό στο νέο ορισμό είναι τιμωρημένο βάσει των πειθαρχικών άρθρων 29 και 30 του ΚΑΠ, όπου θα γίνει σε ουδέτερο γήπεδο.

ΑΙΤΙΟΛΟΓΙΑ: Με αυτό τον τρόπο δίνεται η δυνατότητα υπερίσχυσης των πειθαρχικών άρθρων 29 και 30 έναντι των υπολοίπων σχετικών άρθρων του ΚΑΠ.

ΚΑΝΟΝΙΣΜΟΙ ΔΙΑΙΤΗΣΙΑΣ

ΑΡΘΡΟ 26

Η παρ.δ να διατυπωθεί ως εξής: Να μην έχει υπερβεί το 41ο έτος της ηλικίας του κατά την πρώτη επιλογή του (Ημερομηνία γέννησης να λαμβάνεται η πρώτη του έτους).

ΑΙΤΙΟΛΟΓΙΑ: Με αυτό τον τρόπο δίνεται η δυνατότητα σε διαιτητές που διεκρίθησαν στις αγων/κές τους υποχρεώσεις να επιλεγούν στον πίνακα της Α Εθνικής Κατηγορίας κάτι που μέχρι τώρα δεν είχαν τη δυνατότητα λόγω του ορίου ηλικίας (38 ετών) και μη λήψης της ημερομηνίας γέννησης τους την 1η του έτους.

ΑΓΩΝΕΣ ΜΕ ΣΗΜΑΣΙΑ

• Καθοριστική η αναμέτρηση του Ιάλυσου με τον Κρόνο για την υπόθεση «παραμονή».
• Για να ξεμπερδεύει και μαθηματικά, ο Κολοσσός θέλει μόνο νίκη στην Ηλιούπολη.



Η 19η αγωνιστική του πρωταθλήματος της Γ' εθνικής έχει αρκετό ενδιαφέρον καθώς πολλά παιχνίδια έχουν κρίσιμη σημασία.

Ο Ιάλυσος υποδέχεται την Κυριακή στις 17.00 τον Κρόνο στο ντέρμπι της ημέρας. Οι στόχοι των «ερυθροκίτρινων» είναι γνωστοί. Για να γίνει πραγματικότητα το όνειρο της παραμονής οι νίκες εντός έδρας πρέπει να θεωρούνται δεδομένες και μέχρι τώρα κατακτώνται. Το ματς με τον Κρόνο έχει αποκτήσει όμως κάποιες ιδιαιτερότητες αφού και οι φιλοξενούμενοι έχουν μπει πλέον στο γκρουπ των ομάδων που παλεύουν για σωτηρία. Οι συνεχόμενες ήττες έχουν φέρει το άλλοτε φαβορί για άνοδο σε δυσχερή θέση οπότε η αποστολή του Ιάλυσου μόνο εύκολη δεν είναι. Αν σε αυτό, προσθέσουμε και τα προβλήματα προετοιμασίας, μέσα στην εβδομάδα, των «ερυθροκίτρινων» τότε μιλάμε για παιχνίδι χωρίς προγνωστικά. Οι προπονήσεις ήταν ελλιπέστατες, οι απουσίες έβαλαν φρένο στην ομαλή προετοιμασία και αυτό έχει δείξει στο παρελθόν ότι στοιχίζει στον Ιάλυσο. Μη ξεχνάμε και τη σίγουρη απώλεια του Μπίλια ο οποίος ακολουθεί πρόγραμμα αποθεραπείας μετά την αρθροσκόπηση. Ενοχλήσεις στον αχίλλειο τένοντα νιώθει και ο Κοκορόγιαννης ωστόσο ο έμπειρος παίκτης αναμένεται να τεθεί στη διάθεση του Γιώργου Διάνα.

Και μαθηματικά

Ο Κολοσσός περιμένει το τέλος των αγώνων για να πανηγυρίσει και επίσημα τον τίτλο και την άνοδο όμως προς το παρόν θέλει να τα εξασφαλίσει και μαθηματικά. Η Ηλιούπολη, όπως δείχνουν τα πράγματα, αποχαιρετά την κατηγορία αλλά αυτό δε σημαίνει πως επιτρέπεται ο εφησυχασμός. Αλλωστε οι «θαλασσί» δεν θέλουν να δώσουν και δικαιώματα για μουρμούρες και «τροφή» στους κακεντρεχείς. Οφείλουν να κάνουν το καθήκον τους και να παίξουν για το ροζ φύλλο του αγώνα.



Νίκες γηπεδούχων στα εξ αναβολής

Γ' ΕΘΝΙΚΗ ΜΠΑΣΚΕΤ

Κένταυρος Δάφνης και **Αγιος Θωμάς** επικράτησαν, στα εξ αναβολής παιχνίδια της 18ης αγωνιστικής, του Κρόνου και της Ηλιούπολης αντίστοιχα. Οι δύο συναντήσεις πραγματοποιήθηκαν το βράδυ της Τετάρτης στα κλειστά της Δάφνης και του Ζωγράφου.

• Κένταυρος - Κρόνος 78-71
Διαιτητές: Τσούλος - Κορομηλάς
Δεκάλεπτα: 10-26, 39-39 (ημιχρ.), 62-48, 78-71
Σκόρερ: Μιχαηλίδης 35 (4) - Λυγγερίδης 17
Το ματς διεκόπη για λίγο επειδή έφυγε από το γήπεδο η αστυνομία.

• Αγιος Θωμάς - Ηλιούπολη 60-47
Διαιτητές: Κότσιαλος - Τσουκαλάς
Δεκάλεπτα: 15-10, 30-22 (ημιχρ.), 42-32, 60-47
Σκόρερ: Καυκής 12 (1) - Ρούσσος 16 (4)

ΒΑΘΜΟΛΟΓΙΑ

1. Κολοσσός	**1309-1063**	**33**
2. Κένταυρος	1262-1124	30
3. Γ.Σ. Χαλκίδας	1317-1227	27
4. Ρέθυμνο	1264-1197	27
5. Κρόνος	1184-1122	26
6. Αγία Παρασκευή	1207-1145	25
7. Αστέρας ΕΞ.	1242-1187	24
8. Ιάλυσος	**1125-1183**	**24**
9. Αγ. Θωμάς	1091-1091	24
10. Αίας Ταύρου	1128-1178	23
11. Χανιά	1153-1511	21
12. Ηλιούπολη	1009-1087	21
13. Γλυφάδα	1065-1271	19

*• Ηλιούπολη, Γλυφάδα, Αστέρας ΕΞ., Αγ. Παρασκευή και **Ιάλυσος** έχουν εκτίσει το ρεπό τους.*

ΤΟΠΙΚΟ ΜΠΑΣΚΕΤ

• Δύο παιχνίδια διεξάγονται το απόγευμα. Για το ανδρικό, Ηρακλής Λάρδου - Παντηλιακός και για το εφηβικό, Ιπποκράτης - ΑΕ Δικαίου

Οπως έχουμε συνηθίσει, η αγωνιστική δραστηριότητα στο χώρο του μπάσκετ ξεκινάει από Παρασκευή. Ετσι και σήμερα, είναι προγραμματισμένα δύο παιχνίδια.

Για την α' κατηγορία ανδρών, ανοίγει σήμερα η αυλαία της 13ης αγωνιστικής στο κλειστό της Κρεμαστής. Ο Ηρακλής Λάρδου υποδέχεται τον Παντηλιακό, σ' ένα ματς που έχει βαθμολογικό ενδιαφέρον μόνο για τους γηπεδούχους καθώς θέλουν τους βαθμούς της νίκης ώστε να διατηρηθούν κοντά στη δεύτερη θέση του πρωταθλήματος. Ο Παντηλιακός είναι «καταδικασμένος» ν' αγωνίζεται από τη νέα σεζόν στη β' κατηγορία.

Στο άλλο παιχνίδι της ημέρας, οι έφηβοι του Ιπποκράτη φιλοξενούν στο κλειστό της Κω την ΑΕ Δικαίου.

Το πρόγραμμα:
• Κρεμαστή (18.00) Ηρακλής Λάρδου - Παντηλιακός (Α)
Γυμν/ρχος: Κανέλης
• Κλειστό Κω (18.00) Ιπποκράτης - ΑΕ Δικαίου (Ε)



Μηναΐδης για πρόκριση

• Ο αθλητής του «Υγρού Στίβου Ρόδου» θα κυνηγήσει το όριο για το Πανελλήνιο Πρωτάθλημα κολύμβησης

Με βασικό αντίπαλο το χρονόμετρο, ο πρωταθλητής στο πρόσθιο **Ηλίας Μηναΐδης** θα συμμετάσχει σε κολυμβητικούς αγώνες με στόχο το εισιτήριο για το Πανελλήνιο Πρωτάθλημα. Το Σάββατο στην Αθήνα και την Κυριακή στο Ηράκλειο, ο αθλητής του «Υγρού Στίβου Ρόδου» θέλει να πετύχει χρόνους πρόκρισης στα 100 και 200 μ. πρόσθιο. Η αγωνιστική του κατάσταση είναι αρκετά καλή και οι άνθρωποι του συλλόγου θεωρούν σίγουρη την πρόκρισή του.

Τρίτο μάτι

• Φαινομενικά υπάρχει ηρεμία στο Μέγαρο της Κοδριγκτώνος παρά τις υπογραφές που έβαλαν όλοι οι υπουργοί στο χαρτί για στήριξη του Κλεό.

• Το πρόβλημα δεν ήταν εκεί αλλά στο τι υποδεικνύει ο «Ντι Πιέτρο» στους δικούς του να περάσουν την γραμμή για καταψήφιση της Συγγρού.

• Σώνει και καλά να πάμε κόντρα στον ωρυλά για να πάρει την θέση του μελλοντικά ο «Ντι Πιέτρο».

• Αν ξαφνικά δείτε ντουέτο τον Βίκτωρα με τον ωρυλά στην Συγγρού μην πάθετε την πλάκα σας. Ολα είναι πιθανά και όλα γίνονται. Για ποιό λόγο λοιπόν τώρα να την βγείτε κόντρα για να μπει ο νομός μας στους ταραξίες; Δεν μπήκε τόσα χρόνια που τον έχουν πεταμένο στην γωνιά. Τώρα που ο ωρυλάς προσφέρει όσα μπορεί θέλετε να τα φάτε;

• Ξαφνικά σας έπιασε ο πόνος για τις σφυρίχτρες; Γιατί φίλε «Ντι Πιέτρο» δεν τα έσερνες στον ωρυλά τον καιρό που ήσουνα Α' Αντιπρού στο Μέγαρο και να μην τις φάνε από τους πίνακες;

• Στο φινάλε εσύ και οι κολλητοί σου σημερινοί υπουργοί του Μεγάρου, γιατί δεν σκεφτήκατε να ενώσεις τις δυνάμεις σου με τον ωρυλά και να έχουμε δίδυμο δυνατό στο κέντρο των αποφάσεων, για το καλό του Δωδεκανησιακού ποδοσφαίρου; Μήπως τελικά σε ενδιαφέρει η καρέκλα που σου έταξαν οι πρωτευουσιάνοι;

• Καλημέρα στους σωσίες του Δωδεκανησιακού ποδοσφαίρου.

ΗΛΙΑΣ Κ.

Ξυλουργικές εργασίες
Παπακαλοδάκας Νικόλαος
Τηλ. 0241026947

«Τρίτωσαν» οι συναντήσεις



➦ Οι εκπρόσωποι της ελληνικής και της τουρκικής ομοσπονδίας ποδοσφαίρου συναντήθηκαν και πάλι για να συζητήσουν εκ νέου τα θέματα της συνυποψηφιότητας του Euro 2008
➦ «Βρισκόμαστε σε καλό δρόμο αλλά πρέπει να δουλέψουμε με πιο γρήγορους ρυθμούς» τόνισε ο πρόεδρος της ΕΠΟ, Βασίλης Γκαγκάτσης ➦ Πρόβλημα με τη χωρητικότητα του Καυταντζογλείου

Euro 2008

Η τρίτη κατά σειρά συνάντηση των επιτροπών για την προετοιμασία του φακέλου υποψηφιότητας για συνδιοργάνωση του **Ευρωπαϊκού Πρωταθλήματος ποδοσφαίρου 2008,** που θα κατατεθεί από κοινού από Ελλάδα και Τουρκία στην ερχόμενη συνδιάσκεψη των υποψήφιων, έγινε την Τετάρτη στη **Θεσσαλονίκη.** Από τη συνάντηση αυτή προέκυψε η ταύτιση των απόψεων και η κοινή πεποίθηση ότι η υπόθεση του Euro 2008 **βαδίζει σε καλό δρόμο.**

Αυτή την άποψη εξέφρασαν οι επικεφαλής των αντιπροσωπειών της ΕΠΟ και της αντίστοιχης της Τουρκίας, **Βασίλης Γκαγκάτσης** και **Ατά Αγκτσού,** σε συνέντευξη Τύπου που παραχώρησαν μετά τη συνάντηση που είχαν. Ο πρόεδρος της ΕΠΟ δήλωσε: «Το συμπέρασμα που βγαίνει από τη σημερινή συζήτηση είναι ότι βρισκόμαστε σε καλό δρόμο.

Πρέπει όμως να εργαστούμε σε πιο γρήγορο ρυθμό ώστε να είμαστε έτοιμοι στις ημερομηνίες που πρέπει αλλά και να καταθέσουμε τον καλύτερο φάκελο απ' όλες τις χώρες που θέτουν υποψηφιότητα για συνδιοργάνωση του Euro 2008».

(σ.σ. η συνεδρίαση της ΟΥΕΦΑ θα γίνει στις 25 Απριλίου 2002 στη Στοκχόλμη και ο φάκελος πρέπει να ολοκληρωθεί μέχρι της 31 Μαΐου 2002, καταληκτική ημερομηνία κατάθεσής του).

ΤΟ ΠΡΟΒΛΗΜΑ

Οι δύο πλευρές στάθηκαν ιδιαίτερα στο πρόβλημα που υφίσταται με τη χωρητικότητα του Καυταντζογλείου, το οποίο επιλέχθηκε ως μία από τις δύο έδρες των ημιτελικών της διοργάνωσης. Η ΟΥΕΦΑ επιτάσσει οι ημιτελικοί να διεξάγονται σε στάδια 42.000 θέσεων τουλάχιστον ενώ το Καυταντζόγλειο χωράει μόλις 29.080 θεατές. αναζητείται λύση στο πρόβλημα ενώ υπάρχει η σκέψη να φιλοξενηθεί ο συγκεκριμένος αγώνας στην Τούμπα όπου μπορούν να γίνουν βελτιωτικά έργα και η χωρητικότητα των θεατών να φτάσει στον απαιτούμενο αριθμό.

Νίκη εκτός έδρας για την Αναγέννηση Νήσου Ρόδου 2-1 τον Α.Ο. Σύμης

Επεσε χθές η αυλαία της 13ης αγωνιστικής του Α' ομίλου της Γ' κατηγορίας «Πωλήσεις Ακινήτων Κάλλιστος Διακογεωργίου».

Η Αναγέννηση Νήσου Ρόδου επικράτησε εκτός έδρας του Α.Ο Σύμης με σκορ 1-2. Η νίκη αυτή έφερε την ομάδα της Αναγέννησης στην πέμπτη θέση με 23 βαθμούς ενώ η Σύμη έμεινε στους 4.

Παραπομπή Διαιτητή

Παρεπέμπεται στην ΤΕΔ ο διαιτητής του αγώνα Αρη Αρχ. - Δόξα Καρδ. Πάνος Κώστας λόγω απόκρυψης στοιχείων που επισείουν πειθαρχική ποινή σε Σωματείο και αναφέρονται στην έκθεση του παρατηρητή του αγώνα μέλους της ΕΠΣΔ κ. Νικολουδάκη.

ΟΡΙΣΜΟΙ ΑΓΩΝΩΝ Παρασκευής 22-2-2002

Υστερα από αίτημα της ΤΕΔ το Δ.Σ. της ΕΠΣΔ αποφάσισε να ορίσει την Παρασκευή 22-2-2002 και ώρα 15.15 τους πιο κάτω αγώνες /άρθρο 22 του του ΚΑΠ.

Γήπεδο Εθνικό: ΠΑΟ Διαγόρας - Θύελλα Πυλώνας

Γήπεδο: Λύκειο Ιαλ.: Ηλιος - ΓΣ Διαγόρας

Γήπεδο ΕΑΚ: Ροδιακός - Ατρόμητος Διμ.

Αποφάσεις επί απολογιών

1. ΦΑ Δόξα Ψίνθου - Δήμητρα Δαμ.
Απηλλάγη η Δόξα Ψίνθου

2. Αρης Αρχ. - Δόξα Καρδάμαινας
Η απολογία του Αρη και του προέδρου του Φλεβάρη Κων/νου θα εξετασθούν την Τετάρτη 20 Φεβρουαρίου και ώρα 18.00

Η μη εξέταση στην προχθεσινή συνεδρίαση κρίθηκε δικαιολογημένη.

ΤΟ ΠΡΟΓΡΑΜΜΑ ΤΟΥ ΒΟΛΕΙ

Κυριακή και Δευτέρα θα διεξαχθούν οι αγώνες των τοπικών πρωταθλημάτων πετοσφαίρισης. Ορίστηκαν δύο παιχνίδια των ανδρών, με σημαντικότερη την αναμέτρηση του Κλεάνθη με το Διαγόρα, και ένα για τις γυναίκες ανάμεσα στο Λύκειο Σορωνής και την ομάδα του Παραδεισίου.

Το πρόγραμμα:

Κυριακή 17/2
- Κρεμαστή (16.00') Λύκειο Σορωνής - Κλεάνθης (Γ)
- Διαγόρα (18.30') Ροδιακός - Ηλιος (Α)

Δευτέρα 18/2
- Κρεμαστή (17.30') Κλεάνθης - Διαγόρας (Α)

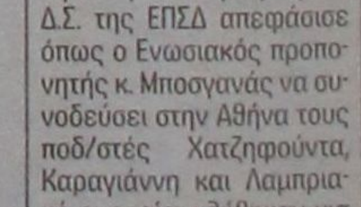

Νέο φιλικό ο Ηρακλής Μαριτσών

➦ Επικράτησε χθές του Απόλλωνα Απολ. με 3-2 και σήμερα παίζει με τον Αστέρα Παστίδας.

Ταχύτερος ο Ηρακλής και πιο πλήρης και στα δύο ημίχρονα επεβλήθη του Απόλλωνα με σκορ 3-2.

Ο Καλτσούλας με πλάγιο σουτ έξω από την περιοχή έγραψε το 1-0.

Στο 27 από κόρνερ του Τσαλίκη ο Παπαδημήτρης με κεφαλιά έκανε το 2-0 (σκορ ημίχρονου).

Στο 60' ο Καλτσούλας με σουτ έκανε το 3-0

Στο 70' ο Γιαννακόπουλος με σούτ έκανε το 3-1.

Και στο 82' ο Μιχαλάκης διαμόρφωσε το τελικό 3-2.

Σήμερα ο Ηρακλής θα δώσει νέο φιλικό παιχνίδι με τον **Αστέρα Παστίδας** στο γήπεδο Παστίδας. Στον αγώνα αυτό ο Β. Αθανασίου θα χρησιμοποιήσει νεαρά παιδιά της Εφηβικής ομάδας.

Το Σαββατοκύριακο οι ποδοσφαιριστές του Ηρακλή θα έχουν ρεπό. Οι προπονήσεις θα αρχίσουν κανονικά την Δευτέρα.



Δύο φορές σκόραρε ο Καλτσούλας για λογαριασμό του Ηρακλή Μαριτσών

Ευχαριστήριο της ΕΠΣΔ

Ο Πρόεδρος και τα μέλη του Δ.Σ. της ΕΠΣΔ αισθάνονται την υποχρέωση να ευχαριστήσουν τον Διευθυντή του Ξενοδοχείου «ΠΛΑΖΑ» κ. Λουκά Γεωργά για την δωρεάν Φιλοξενία που παρείχαν στον Πρόεδρο και τον Γεν. Γραμματέα της ΕΠΟ κατά την παραμονή τους στο νησί μας. Το Δ.Σ. της ΕΠΣΔ απεφάσισε όπως ο Ενωσιακός προπονητής κ. Μποσγανάς να συνοδεύσει στην Αθήνα τους ποδ/στές Χατζηφούντα, Καραγιάννη και Λαμπριανό οι οποίοι κλήθηκαν για προπόνηση στην Εθνική Παίδων το Σάββατο 16-02-2002.

ΒΟΥΛΗ - ΠΡΟΤΑΣΗ ΝΟΜΟΥ ΚΚΕ ΣΥΝ - Απλή αναλογική



Απορρίφθηκε από τα μέλη της κοινοβουλευτικής επιτροπής Δημόσιας Διοίκησης, Δημόσιας Τάξης και Δικαιοσύνης η κοινή πρόταση νόμου του ΚΚΕ και του ΣΥΝ «για την καθιέρωση της απλής αναλογικής ως εκλογικού συστήματος». Βασικό επιχείρημα για την καταψήφιση της πρότασης νόμου από τους βουλευτές του ΠΑΣΟΚ και της ΝΔ που τοποθετήθηκαν, ήταν ότι το εκλογικό σύστημα πρέπει να διασφαλίζει ισχυρές κυβερνήσεις.

Ο εκ των προτεινόντων βουλευτών Αντώνης Σκυλλάκος (Β' Αθηνών, ΚΚΕ), είπε ότι το παρόν σύστημα είναι καλπονοθευτικό και αφαιρεί έδρες από τα μειοψηφούντα κόμματα. Επίσης, δεν επιτρέπει την εκπροσώπηση όλων των πολιτικών δυνάμεων ενώ παράγει μια πλαστή κοινοβουλευτική πλειοψηφία. Σημείωσε μάλιστα ότι εάν οι τελευταίες γενικές εκλογές είχαν γίνει με το σύστημα της απλής αναλογικής, η δύναμη των κομμάτων θα ήταν ως εξής: ΚΟΜΜΑΤΑ ΕΔΡΕΣ που έλαβαν, ΕΔΡΕΣ που δικαιούνταν, ΔΙΑΦΟΡΑ ΠΑΣΟΚ 158 (131) +27 ΝΔ 125 (128) -3 ΚΚΕ 11 (17) -6 ΣΥΝ 6 (10) -4 ΔΗΚΚΙ 0 (8) -8 Δημ.Περιφ.Ένωση 0 (2) -2 Ένωση Κεντρώων 0 (1) -1 Έλληνες Οικολόγοι 0 (1) -1 Εθνική Συμμαχία 0 (1) -1 Πρώτη Γραμμή 0 (1) -1 ΣΥΝΟΛΟ 300 300 0 Στο επιχείρημα της «ακυβερνησίας» και το παράδειγμα των 48 ιταλικών κυβερνήσεων σε διάστημα 6 ετών, ο κ. Σκυλλάκος είπε ότι αυτό δεν εμπόδισε τη γειτονική χώρα να έχει καλύτερο επίπεδο οικονομικής ανάπτυξης από την Ελλάδα. Ο βουλευτής Β' Αθηνών του ΣΥΝ Φώτης Κουβέλης είπε ότι το σύστημα της απλής αναλογικής μπορεί να δώσει διέξοδο στο πολιτικό σύστημα και να δράσει εξυγιαντικά στην ανασύνθεσή του. Για το υπάρχον εκλογικό σύστημα είπε ότι είναι απαράδεκτο, και ότι αποτελεί σύλληψη ενός πολιτικά νοσηρού εγκεφάλου, σημείωσε ότι αποτελεί έργο της ΝΔ ωστόσο επέκρινε και την κυβέρνηση του ΠΑΣΟΚ που δεν το εξορθολόγισε καν. Ο εισηγητής του ΠΑΣΟΚ Λεωνίδας Τζανής (Μαγνησίας) χαρακτήρισε μεν ως καλοδουλεμένη την πρόταση νόμου αλλά ζήτησε να μην αγνοείται η ανάγκη διακυβέρνησης της χώρας.

Σημείωσε επίσης, ότι η πρόταση αυτή θα αποτελέσει χρήσιμο υλικό κατά τη συζήτηση για ένα νέο εκλογικό νόμο, που βάσει κυβερνητικής εξαγγελίας, θα διεξαχθεί μετά τις εκλογές του Οκτωβρίου για την ανάδειξη νέων δημάρχων και νομαρχών. Από τη ΝΔ ζητήθηκε η αλλαγή του εκλογικού νόμου να γίνει από την επόμενη Βουλή. Ο εισηγητής της ΝΔ Κωνσταντίνος Τασούλας (Ιωαννίνων) σημείωσε ότι η πρόταση νόμου συμπίπτει χρονικά με τη συνεδρίαση του υπουργικού συμβουλίου για το θέμα του «βασικού μετόχου» σε ΜΜΕ και επιχειρήσεις δημοσίων έργων. Μόνο ισχυρές κυβερνήσεις μπορούν να αντισταθούν σε πιέσεις εκδοτικών συμφερόντων είπε ο κ. Τασούλας. Εξάλλου, ο κοινοβουλευτικός εκπρόσωπος της ΝΔ Προκόπης Παυλόπουλος είπε ότι υπό τις σημερινές συνθήκες του πολιτικού συστήματος, η απλή αναλογική δεν βοηθά στη σύσταση ισχυρών και βιώσιμων κυβερνήσεων. Ανέφερε μάλιστα ως παράδειγμα το ενδεχόμενο να πρέπει να συνεργαστεί ένα από τα δύο μεγάλα κόμματα με το ΚΚΕ, γεγονός που θα σήμαινε απεμπόληση της ευρωπαϊκής προοπτικής από το ΠΑΣΟΚ και τη ΝΔ για χάρη ενός μικρού κόμματος.

Από τη ΝΔ επίσης, ο βουλευτής Επικρατείας Άρης Σπηλιωτόπουλος είπε ότι μπορεί το εκλογικό σύστημα να έχει αδυναμίες αλλά πρέπει να εξεταστούν παράμετροι όπως η αντικατάσταση της εκτελεστικής εξουσίας από την τηλεοπτική, η οποία «δικάζει, καταδικάζει και εκτελεί». Ο βουλευτής, πρόσθεσε, πρέπει να προστατεύεται για να κάνει τη δουλειά του και όχι να ευνουχίζεται όταν συγκρούεται με τα συμφέροντα, τα οποία μπορούν να τον εκτελούν πολιτικά και ηθικά. Ο βουλευτής Λασιθίου του ΠΑΣΟΚ Φοίβος Ιωαννίδης είπε ότι η απλή αναλογική απεικονίζει ορθότερα τη λαϊκή βούληση ωστόσο, υπό τις παρούσες συνθήκες, δημιουργεί τεράστια προβλήματα ακυβερνησίας. Ο βουλευτής Β' Αθηνών του ΠΑΣΟΚ Βαγγέλης Γιαννόπουλος είπε ότι η Ιταλία, παρά τους δυνατούς θεσμούς που έχει, κόντεψε να διαλυθεί σαν κράτος από τις συνεχείς εκλογές, ενώ άνοιξε ο δρόμος για ανθρώπους όπως ο ντι Πιέτρο και ο Μπερλουσκόνι. Τέλος, ο παριστάμενος υφυπουργός Εσωτερικών, Δημόσιας Διοίκησης &Αποκέντρωσης Λάμπρος Παπαδήμας είπε ότι η λαϊκή κυριαρχία δεν εκφράζεται μόνο από την ισότητα της ψήφου αλλά και από την δυνατότητα ύπαρξης ισχυρών κυβερνήσεων και ότι η απλή αναλογική θα μπορούσε να εφαρμοστεί όταν το πολιτικό σύστημα θα είναι ώριμο.

Ακριβότερα τα ΙΧ από τον Οκτώβριο!

Η Ελλάδα θα είναι, τελικά, η μόνη (ίσως και η Ιρλανδία) χώρα της Ευρωπαϊκής Ενωσης, όπου θα αυξηθούν αντί να μειωθούν οι τιμές λιανικής πώλησης των αυτοκινήτων, από τον ερχόμενο Οκτώβριο, οπότε θα ισχύσει ο νέος ευρωπαϊκός κανονισμός για το καθεστώς διανομής και εμπορίας των αυτοκινήτων και ανταλλακτικών αλλά και της λειτουργίας των συνεργείων.

Την εκτίμηση αυτή εξέφρασε, την Τετάρτη, κατά τη διάρκεια συνέντευξης Τύπου, και ο πρόεδρος του Συνδέσμου Εμπόρων Εισαγωγέων Αυτοκινήτων Ελλάδος (ΣΕΕΑΕ) Λουκάς Βασιλιάς, ο οποίος παρουσίασε τις θέσεις του κλάδου. Παράλληλα, δήλωσε ότι έρχεται και νέα κοινοτική καταδίκη για την Ελλάδα, αν δεν εξομοιωθούν με αυτούς των καινούργιων αυτοκινήτων οι φόροι (είναι διπλάσιοι) που επιβάλλονται από τη χώρα μας, στα εισαγόμενα από την ΕΕ μεταχειρισμένα.Η αύξηση των τιμών λιανικής --όπως εξήγησε ο κ. Βασιλιάς-- θα προέλθει από το ότι στο νέο σχέδιο κανονισμού προβλέπεται εξομοίωση των προ φόρων τιμών χονδρικής, των τιμών δηλαδή με τις οποίες τα εργοστάσια χρεώνουν τα αυτοκίνητα στους αντιπροσώπους των 15 χωρών-μελών της ΕΕ. Και επειδή στην Ελλάδα οι τιμές αυτές είναι χαμηλότερες 20% με 30% σε σχέση με τις τιμές που τα εργοστάσια πουλάνε τα αυτοκίνητά τους στους αντιπροσώπους των άλλων χωρών, η εξομοίωση των τιμών, που θα γίνει με τη λογική του μέσου όρου, για την Ελλάδα σημαίνει αυξήσεις. Αντίθετα, για τις άλλες χώρες της ΕΕ και κυρίως για Γερμανία, Αγγλία, Σουηδία, Δανία, Ολλανδία, Ισπανία, Γαλλία σηματοδοτεί (μικρές ή μεγάλες) μειώσεις.

Σύμφωνα με τις εκτιμήσεις του κ. Βασιλιά, οι αυξήσεις (οπωσδήποτε 10%) θα περάσουν σταδιακά στην κατανάλωση και είναι δυνατόν να αρχίσουν να επιβάλλονται και πριν από τον Οκτώβριο, ακριβώς για να είναι πιο ομαλή η προσαρμογή της αγοράς. Σχετικά με τα ανταλλακτικά, εκτιμά ότι θα υπάρξει --επίσης σταδιακά-- μείωση τιμών 10%-15%. Οι ρυθμίσεις του σχεδίου κανονισμού σχετικά με τη διάρθρωση των καταστημάτων λιανικής, πρόσθεσε, δεν ευνοούν τους εμπόρους και πολλοί θα αναγκαστούν να κλείσουν, δεδομένου ότι δεν τους αναγνωρίζονται δικαιώματα αλλά μόνο υποχρεώσεις.

Τα σούπερ μάρκετ δεν θα περάσουν στην λιανική πώληση πλην ορισμένων περιπτώσεων που αφορούν τύπους αυτοκινήτων που βγαίνουν σε προσφορά.

Τέλος, ο κ. Βασιλιάς επισήμανε ότι τα αρμόδια όργανα του υπουργείου Ανάπτυξης δεν υπέβαλαν στην Κομμισιόν, πριν καταρτιστεί το σχέδιο κανονισμού, έκθεση για τις ιδιαιτερότητες της ελληνικής αγοράς, κάτι που θα μπορούσε να είχε μετριάσει τις συνέπειες από την εξομοίωση των τιμών.

Διαψεύδει το ΥΠΕΠΘ

«Δεν ανταποκρίνεται στην πραγματικότητα» το δημοσίευμα για μείωση της εξεταστέας ύλης

Αθήνα: Διέψευσε το υπουργείο Παιδείας το δημοσίευμα εφημερίδας, περί μείωσης της εξεταστέας ύλης σε βασικά μαθήματα γενικής παιδείας και κατεύθυνσης της Β' και της Γ' Λυκείου.

«Το δημοσίευμα δεν ανταποκρίνεται στην πραγματικότητα» αναφέρεται σε ανακοίνωση που εξέδωσε το ΥΠΕΠΘ. Σύμφωνα με το πρωτοσέλιδο δημοσίευμα της εφημερίδας Ελευθεροτυπία την Τετάρτη, το υπουργείο Παιδείας προσανατολίζεται σε μείωση της ύλης σε βασικά μαθήματα γενικής παιδείας και κατεύθυνσης της Β΄και της Γ' Λυκείου, τα οποία εξετάζονται πανελλαδικά.

ΨΑΡΙΑ ΑΙΓΑΙΟΥ
Ολόφρεσκα ψάρια από τις θάλασσές μας
ΚΛΑΥΔΙΟΥ ΠΕΠΠΕΡ 1 - ΤΗΛ.: 0241/39097 FAX: 32391
AEGEAN FISH





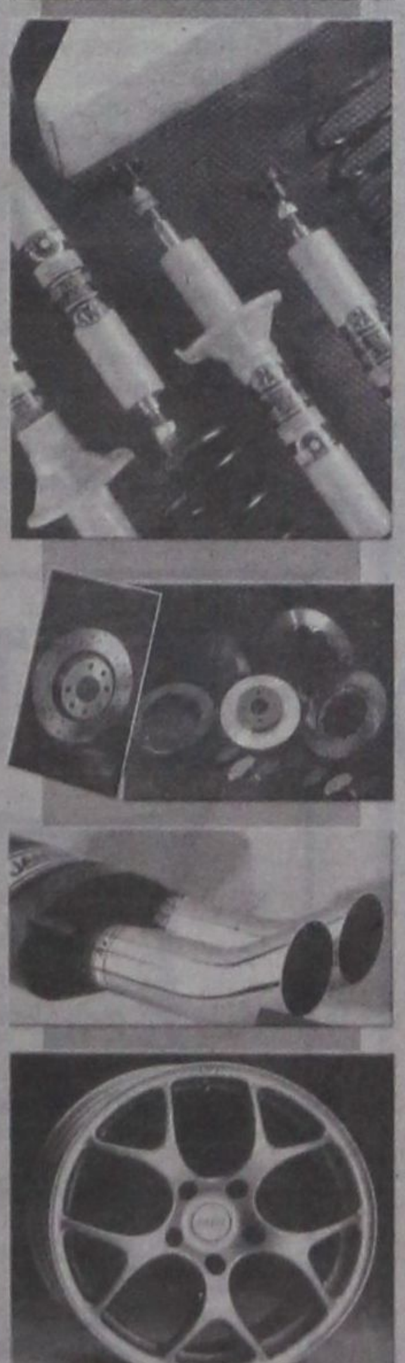

ΔΗΜ. ΧΑΤΖΗΠΕΤΡΟΣ
ΖΑΝΤΕΣ - ΕΛΑΣΤΙΚΑ
ΑΜΟΡΤΙΣΕΡ - ΕΛΑΤΗΡΙΑ
GOODYEAR
BRIDGESTONE
MICHELIN
YELLOW
PIRELLI
DUNLOP
ΕΙΔΙΚΕΣ ΤΙΜΕΣ
ΓΙΑ ΑΜΟΡΤΙΣΕΡ
ΚΑΙ ΕΛΑΤΗΡΙΑ
τοποθέτηση,
ευθυγράμμιση δωρεάν
ΕΙΔΙΚΕΣ ΤΙΜΕΣ
ΓΙΑ ΤΑΞΙ
Με μηδέν
προκαταβολή
έως και 36 δόσεις
Οδός Μιχ. Πετρίδη 30 - Τηλ. 38889

ΟΡΓΑΝΙΣΜΟΣ ΒΑΚΟΥΦ ΡΟΔΟΥ
ΠΕΡΙΛΗΨΗΣ ΔΙΑΚΗΡΥΞΕΩΣ

Το Δ.Σ. του Οργανισμού Βακούφ Ρόδου αποφασίζει την εκμίσθωση με τη διαδικασία του προφορικού πλειοδοτικού διαγωνισμού ενός ισογείου καταστήματος ιδιοκτησίας του, το οποίο βρίσκεται στη Μεσαιωνική πόλη της Ρόδου επί της οδού Σοφοκλέους αρ. 9, επιφάνειας 56 τ.μ. με όρους:

1) Η Δημοπρασία θα γίνει στα γραφεία του Οργανισμού Βακούφ Ρόδου στην οδό Θεοφιλίσκου & Παναιτίου τη Δευτέρα 25 Φεβρουαρίου 2002 και ώρα 12-13 μ.μ.

2) Ελάχιστο όριο πρώτης προσφοράς (μηνιαίο μίσθωμα) ορίζεται το ποσό των 800 ευρώ (Δρχ. 272.600), το οποίο αποτελεί το 6% της αντικειμενικής αξίας του ακινήτου σε ετήσια βάση.

3) Εγγύηση συμμετοχής στο διαγωνισμό ορίζεται το ποσόν 1.500 ευρώ (Δρχ. 511.125) για την οποία θα εκδοθεί εγγυητική επιστολή αξιόχρεης Τράπεζας υπέρ του Οργανισμού Βακούφ, η οποία θα κατατεθεί στην επιτροπή επί ποινή απαραδέκτου πριν από την έναρξη της διαδικασίας.

4) Αν κάποιος πλειοδοτεί για λογαριασμό άλλου οφείλει να είναι εφοδιασμένος με ειδικό πληρεξούσιο στο οποίο να αναφέρεται ρητά η εντολή πλειοδοτήσεως, κεκ. Αντίγραφο του πληρεξουσίου, πρέπει να κατατεθεί στην επιτροπή του διαγωνισμού πριν από την έναρξή του.

5) Ο μισθωτής υποχρεούται να υπογράψει το πρακτικό της δημοπρασίας και σε δέκα (10) μέρες από την κοινοποίηση του αποτελέσματος της δημοπρασίας να προσέλθει για τη σύνταξη και την υπογραφή του μισθωτηρίου συμβολαίου, διαφορετικά καταπίπτει άμεσα και αυτοδίκαια η εγγυητική επιστολή συμμετοχής στο διαγωνισμό υπέρ του Οργανισμού Βακούφ Ρόδου και γίνεται αναπλειστηριασμός εις βάρος του. Στην περίπτωση δε που επιτευχθεί μικρότερο μίσθωμα για τη νέα δημοπρασία ο προηγούμενος πλειοδότης ευθύνεται για τη διαφορά του μισθώματος.

6) Του διαγωνισμού αποκλείονται οι οφειλέτες του Οργανισμού Βακούφ Ρόδου, οι σύζυγοι και τα τέκνα αυτών εξ'αίματος και εξ'αγχιστείας.

7) Ο εκμισθωτής Οργανισμού Βακούφ έχει το δικαίωμα της ακύρωσης του διαγωνισμού μερικώς ή ολικώς για οποιοδήποτε λόγο κρίνει απαραίτητη την ακύρωσή του.

8) Η έγκριση του αποτελέσματος του διαγωνισμού εναπόκειται στην πλήρη διακριτή εξουσία του Δ.Σ. του Οργανισμού Βακούφ Ρόδου. Σε περίπτωση μη έγκρισης του αποτελέσματος για οποιοδήποτε λόγο ο τελικός πλειοδότης δεν αποκτά δικαίωμα αποζημίωσης ούτε οποιοδήποτε άλλο δικαίωμα έναντι του Οργανισμού.

9) Τα έξοδα δημοσίευσης στις τοπικές εφημερίδες βαρύνουν αποκλειστικά τον τελικό πλειοδότη και θα καταβληθούν σε μετρητά από αυτόν με την υπογραφή του μισθωτηρίου συμβολαίου.

10) Η χρήση του καταστήματος μπορεί να είναι οποιαδήποτε νόμιμη εμπορική πλην ιχθυοπωλείου ή μηχανουργείου.

11) Η συμμετοχή στο Διαγωνισμό αποτελεί πλήρη αποδοχή εκ μέρους του μετέχοντος όλων των όρων της διακήρυξης.

12) Οι ενδιαφερόμενοι μπορούν να παραλάβουν από τα γραφεία του Οργανισμού (οδός Θεοφιλίσκου και Παναιτίου) αντίγραφο της Διακήρυξης του πλειστηριασμού που περιλαμβάνει λεπτομερώς τους όρους της μίσθωσης, τις εργάσιμες μέρες και ώρες (πληροφ. Τηλ. 02410-24918).

ΣΩΜΑΤΕΙΟ ΞΕΝΟΔΟΧΟΫΠΑΛΛΗΛΩΝ ΚΑΙ ΨΥΧΑΓΩΓΙΚΩΝ ΚΕΝΤΡΩΝ ΡΟΔΟΥ
ΤΜΗΜΑ Γ.Σ.Ε.Ε. - Π.Ο.Ε.Ε.Υ.Τ.Ε. - Ε.Κ.Ρ.
ΤΗΛ. 20564 - ΡΟΔΟΣ
Αποφ. 2) 1947 Πρωτοδ. Ρόδου
Αρ. Πρωτ. 287

ΠΡΟΣΚΛΗΣΗ ΓΕΝΙΚΗΣ ΣΥΝΕΛΕΥΣΗΣ

ΠΡΟΣ
Ολα τα Μέλη του Σωματείου

Συνάδελφοι,

Η Διοίκηση του Σωματείου μας σας καλεί σε Γενική Συνέλευση στις 19/2/02 ημέρα ΤΡΙΤΗ και ώρα 4.30 στην αίθουσα του Εργατικού Κέντρου Ρόδου οδός Στεφάνου Καζούλη, αριθμ. 30 με τα παρακάτω θέματα:

1) Διοικητικός Απολογισμός από 9/5/01 μέχρι 31/12/01
2) Οικονομικός Απολογισμός (Ισολογισμός και έκθεση Ελεγκτικής Επιτροπής) χρονικής περιόδου από 9/5/01 μέχρι 31/12/01.
3) Οικονομικός προϋπολογισμός 2001
4) Ενημέρωση για θέματα ΤΑΞΥ, ΟΑΕΔ κ.τλ.
5) ΔΙΑΦΟΡΑ - ΣΥΜΒΑΣΗ ΕΡΓΑΣΙΑΣ

Επειδή τα θέματα είναι σοβαρά, παρακαλούμε να μη ναπουσιάσει κανένας από τη Συνέλευση.

Με συναδελφικούς χαιρετισμούς

Ο ΠΡΟΕΔΡΟΣ	Η ΓΕΝ. ΓΡΑΜΜΑΤΕΑΣ
ΒΡΑΤΣΑΛΗΣ ΑΝΤΩΝΙΟΣ	ΧΑΡΙΤΟΥ

ΕΛΛΗΝΙΚΗ ΔΗΜΟΚΡΑΤΙΑ
ΝΟΜΟΣ ΔΩΔΕΚΑΝΗΣΟΥ
ΔΗΜΟΣ ΝΟΤΙΑΣ ΡΟΔΟΥ
ΟΙΚΟΝΟΜΙΚΟ ΤΜΗΜΑ

ΚΑΤΑΣΤΑΣΗ ΤΕΛΩΝ ΚΑΙ ΔΙΚΑΙΩΜΑΤΩΝ ΔΗΜΟΥ ΝΟΤΙΑΣ ΡΟΔΟΥ

1. Τέλη και Δικαιώματα: Τέλη Καθαριότητας και Φωτισμού
Απόφαση Δ.Σ.: 31/1999
Εγκριση Περ. Αιγ.: 1924/05-03-1999
Περίληψη Απόφασης: Για οικίες 0,59 Ευρώ το τ.μ. Για επιχειρήσεις 1,32 Ευρώ το τ.μ.

2. Τέλη και Δικαιώματα: Τελος Ακίνητης Περιουσίας
Απόφαση Δ.Σ.: 116/2001
Εγκριση Περ. Αιγ.: 13515/26-11-2001
Περίληψη Απόφασης: Συντελεστής 0,35 τοις χιλίοις στα: Α) Πάσης φύσεως ακίνητα που βρίσκονται εντός οικισμού Β) Κάθε είδους κτίσματα που βρίσκονται εκτός οικισμού.

Οι τιμές ζώνης και για τα δέκα δημοτικά διαμερίσματα του δήμου ορίζονται σύμφωνα με τις αντικειμενικές αξίες της ΔΟΥ Ρόδου.

Η απόφαση αυτή έχει αναδρομική ισχύ από το 1999.

3. Τελη και Δικαιώματα: Τέλος επί των ακαθαρίστων Εσόδων
Απόφαση Δ.Σ.: 101/200
Εγκριση Περ. Αιγ.: 13375/27-11-2000
Περίληψη Απόφασης: Επιβάλλεται τέλος επί των ακαθαρίστων εσόδων εστιατορίων, ξενοδοχείων κ.λπ. όπως παρακάτω: σε ποσοστό 5% στα ακαθάριστα έσοδα σε νυκτερινά κέντρα αίθουσες χορού και άλλα καταστήματα με ποτά και θέαμα, καφωδεία, κέντρα διασκέδασης και χορευτικά κέντρα με μουσική ηλεκτροφώνου.

Σε ποσοστό 2% στα ακαθάριστα έσοδα των: α) κάθε είδους, μορφής και ονομασίας καταστημάτων, β) ζυθοπωλείων και μπάρ ανεξαρτήτου ιδιαίτερης ονομασίας και κατηγορίας γ) καντινών. Στο ανωτέρω τέλος υπάγονται και τα ξενοδοχεία καθώς και τα καταστήματα των πιο πάνω περιπτώσεων που λειτουργούν μέσα σε ξενοδοχειακές επιχειρήσεις κάθε λειτουργικής μορφής και κατηγορίας, τα οργανωμένα τμήματα των Super Markets στα οποία πωλούνται έτοιμα φαγητά.

Σε ποσοστό 2% στα ακαθάριστα έσοδα επιβάλλεται και στις παρακάτω κατηγορίες καταστημάτων: α) τουριστικών ειδών, β) ειδών λαϊκής τέχνης, θαλάσσιων ποδηλάτων, ιστιοσανίδων, ειδών χρησιμοποιουμένων στην παραλία, ε) ειδών που χρησιμοποιούνται στη θάλασσα από τους λουόμενους, στ) ειδών σπόρ σκί και ορειβασίας, ζ) σχολή εκμάθησης θαλάσσιων σπόρ και η) ενοικιαζόμενων αυτοκινήτων και μοτοποδηλάτων.

4. Τέλη και Δικαιώματα: Τέλος χρήσης Κοινόχρηστων χώρων
Απόφαση Δ.Σ.: 35/1999
Εγκριση Περ. Αιγ.: 1928/04-03-1999
Περίληψη Απόφασης: Επιβάλλεται τέλος χρήσης κοινοχρήστων χώρων, 11,74 Ευρώ το τ.μ. και η παράνομη κατοχή κοινόχρηστου χώρου θα επιβαρύνεται στο πενταπλάσιο.

Για στάσιμες καντίνες και κοινόχρηστους χώρους στις παραλίες 29,35 Ευρώ το τ.μ.

Για πλανόδιο εμπόριο σε πανηγύρια 5,87 Ευρώ το τ.μ.

5. Τέλη και Δικαιώματα: Φόρο7ς Ηλεκτροφωτισμού
Απόφαση Δ.Σ.: 115/2001
Εγκριση Περ. Αιγ.: 13768/28-11-2001
Περίληψη Απόφασης: Επιβάλλεται από 1-1-2002 φόρος ηλεκτροδοτούμενων χώρων οικιών και επιχειρήσεων ποσό 0,21 Ευρώ ανά τετραγωνικό μέτρο στεγασμένου ή μη χώρου σε όλα τα Δημοτικά Διαμερίσματα του Δήμου μας.

6.Τελη και Δικαιώματα: Τέλος Διαφήμισης
Απόφαση Δ.Σ.: 122/2001
Εγκριση Περ. Αιγ.: 15061/24-12-2001
Περίληψη Απόφασης: Επιβάλλεται τέλος διαφήμισης εκατόν είκοσι πέντε (125) δρχ. ή 0,37 Ευρώ εβδομαδιαίως το τετραγωνικό μέτρο για διαφημίσεις που αναγράφονται ή αναρτώνται ή επικολλούνται:

Α. Μέσα σε μόνιμα και σταθερά ή προσωρινά και κινητά πλαίσια, τα οποία τοποθετούνται σε πλατείες, οδούς, πεζοδρόμια, δημόσιους και κοινόχρηστους χώρους, που καθορίζονται με απόφαση του οικείου δημοτικού Συμβουλίου.

Β. Στις περιφράξεις ακάλυπτων χώρων και ανεγειρόμενων ή εγκαταλελειμμένων οικοδομών με συναίνεση του ιδιοκτήτη ή νομέα ή του διαχειριστή αυτών.

Γ. Σε χώρους σταδίων και γηπέδων

Δ. Μέσα σε καταστήματα, κινηματογράφους, θέατρα και άλλους δημόσιους χώρους και

Ε. Σε περίπτερα, στέγαστρα αφετηριών και στάσεων αναμονής επιβατών αστικών και υπεραστικών συγκοινωνιών.

Ο ΔΗΜΑΡΧΟΣ ΝΟΤΙΑΣ ΤΟΔΟΥ
ΤΟΟΥΛΟΥ ΙΩΑΝΝΗΣ

euro craft
tradition & innovation in european craft

ΧΕΙΡΟΤΕΧΝΙΚΟ ΚΕΝΤΡΟ ΡΟΔΟΥ
Γ. Σεφέρη 108 (Εμπορικό Κέντρο Πανάγου)
Τ.Κ. 85100 Ρόδος
Α.Φ.Μ: 090049500
Πληροφορίες: Ν. Κούσβος
Τηλ. (0241) 62990
Fax: (0241) 60068
Κιν.: 0945226 411
Email: handcrod@otenet.gr

ΑΝΑΚΟΙΝΩΣΗ

Το Χειροτεχνικό Κέντρο Ρόδου στα πλαίσια συμμετοχής του στο Σχέδιο EUROCRAFT (RECITE II) διοργανώνει Σεμινάριο Επιμόρφωσης Ξυλογλυπτικής διάρκειας 120 ωρών, το οποίο θα αρχίσει στα τέλη Φεβρουαρίου 2002.

Οσοι ενδιαφέρονται να παρακολουθήσουν το παραπάνω σεμινάριο να απευθύνονται στο Χειροτεχνικό Κέντρο Ρόδου οδός Γ. Σεφέρη 108 τηλ. 62990 καθημερινά και ώρες 09.00 - 15.00 μέχρι και τις 15-02-2002.

Εκ του Δ.Σ.

ΔΩΔΕΚΑΝΗΣΙΑΚΟΣ ΣΥΛΛΟΓΟΣ ΑΤΟΜΩΝ ΜΕ ΕΙΔΙΚΕΣ ΑΝΑΓΚΕΣ
Δαμασκηνού 102, 851 00 ΡΟΔΟΣ
Τηλ. (02410) 73109 & 38401 - fax. (02410) 33278
e-mail: amearod@otenet.gr

ΑΝΑΚΟΙΝΩΣΗ

Ο Δωδεκανησιακός Σύλλογος Ατόμων με Ειδικές Ανάγκες, ζητά:

- Κοινωνικούς Λειτουργούς
- Ψυχολόγους
- Κοινωνιολόγους
- Λογοθεραπευτές
- Επισκέπτες/ριες Υγείας και
- Στελέχη Συνοδευτικών Υποστηρικτικών Υπηρεσιών,

για συνεργασία σε προγράμματα που πραγματοποιεί ο Σύλλογος στο Νομό Δωδεκανήσου.

Τηλέφωνα επικοινωνίας: 02410 73109 και 02410 38401 κ. Βροντάκη.

Η παραπάνω ανακοίνωση ισχύει μέχρι 28/2/2002

Για το Διοικητικό Συμβούλιο

Ο Πρόεδρος	Ο Γεν. Γραμματέας
Ζηδιανάκης Εμμανουήλ	Χατζηδημητρίου Μιχαήλ

ΜΕΓΑΛΗ ΑΠΟΚΡΙΑΤΙΚΗ ΧΟΡΟΕΣΠΕΡΙΔΑ



Την **ΚΥΡΙΑΚΗ 17 Μαρτίου**
ο Σύλλογος Εθελοντών
Αιμοδοτών Αρχαγγέλου
«Η ΠΑΝΑΓΙΑ ΤΣΑΜΠΙΚΑ»
διοργανώνει για τα μέλη
και τους φίλους,
μεγάλη χοροεσπερίδα
στο ξενοδοχείο
ESPEROS VILLAGE στο Φαληράκι.
Πλούσιο menu μετά ποτού ή αναψυκτικού
Γλέντι με την ορχήστρα του Νικόλαου Κολλιού
Λαχειαγορά με πολλά και μεγάλα δώρα
Τιμή κατ' άτομο 21 ΕΥΡΩ
Για τους μικρούς μας φίλους 15 ΕΥΡΩ
ΕΛΑΤΕ ΟΛΟΙ ΓΙΑ ΜΙΑ ΑΞΕΧΑΣΤΗ ΒΡΑΔΥΑ

Εκ του Διοικητικού Συμβουλίου
Ο πρόεδρος
Τσαμπίκος Δ. ΜΑΓΚΟΣ

ΝΤΕΤΕΚΤΙΒΣ

Συνταξιούχος Αστυνομικός Ασφάλειας
ΑΝΑΛΑΜΒΑΝΟΥΜΕ
Υποθέσεις ανηλίκων, οικογενειακές, προσωπικές κ.τλ.
ΔΙΑΘΕΤΟΥΜΕ ΤΑ ΠΛΕΟΝ ΣΥΓΧΡΟΝΑ ΟΠΤΙΚΟΑΚΟΥΣΤΙΚΑ ΣΥΣΤΗΜΑΤΑ
100% ΕΧΕΜΥΘΕΙΑ
ΡΩΜΗΣ 22 - ΡΟΔΙΝΙ • ΤΗΛ. 0241 0 68985
Κιν. 094 6997967

ΕΛΛΗΝΙΚΗ ΔΗΜΟΚΡΑΤΙΑ
ΝΟΜΟΣ ΔΩΔΕΚΑΝΗΣΟΥ
ΔΗΜΟΣ ΑΤΑΒΥΡΟΥ
Ταχ. Δ/νση: Εμπωνας - Ρόδου
85108 ΚΡΗΤΗΝΙΑ
Τηλέφωνο: (0246) 41590, 70310
Φαξ: (0246) 41573
Εμπωνας 4/2/2002
Αριθ. Πρωτ. 147

ΑΝΑΚΟΙΝΩΣΗ

Ο Δήμος ΑΤΑΒΥΡΟΥ - ΡΟΔΟΥ, ύστερα από την αριθμ. 121/2001 απόφαση του Δημοτικού Συμβουλίου Αταβύρου, που νομιμοποιήθηκε με την αριθ. 1126/24-1-2002 απόφαση της Περιφέρειας Νοτίου Αιγαίου, Δ/νση Τοπικής Αυτ/σης και Δ/νσης Ν. Δωδεκανήσου, του Τμήματος Τοπικής Αυτοδιοίκησης και κατ' εφαρμογή των διατάξεων του άρθρου 18 του Ν. 2539/1997 ανακοινώνει ότι θα προσλάβει προσωπικό με σύμβαση εργασίας Ιδιωτικού Δικαίου Ορισμένου χρόνου, συνολικού αριθμού δύο (2) ατόμων για την κάλυψη παροδικών αναγκών των υπηρεσιών καθαριότητας και οδοποιίας του Δήμου μας, σύμφωνα με τις διατάξεις του άρθ. 21 Ν. 2190/1994, όπως ισχύει μετά τις τροποποιήσεις και συμπληρώσεις των Ν. 2225/94, 2247/94, 2266/94, 2349/95, 2527/97 2738/1999 και τις διατάξεις του Π.Δ. 22/1990 για τις εξής, κατά αριθμό ατόμων, ειδικότητες, με τα αντίστοιχα ειδικά τυπικά προσόντα και την αντίστοιχη χρονική περίοδο.

1. **Ειδικότητα**: ΥΕ 16 Εργάτης Καθαριότητας. **Αριθμός**: 1. **Ειδικά τυπ. Προσόντα**: -. **Χρον. διάρκεια**: οκτώ (8) μήνες

2. **Ειδικότητα**: ΔΕ28 Μηχανοδηγού - Χειριστή Μηχανημάτων εκτέλεσης Τεχνικών Έργων (Μηχάνημα Εκσκαφέας - Φορτωτής τύπου JCB 90 HP). **Αριθμός**: 1. **Ειδικά τυπ. Προσόντα**: Όπως αναλυτικά αναφέρονται παρακάτω. **Χρον. διάρκεια**: οκτώ (8) μήνες

ΕΙΔΙΚΑ ΤΥΠΙΚΑ ΠΡΟΣΟΝΤΑ κατηγορίας ΔΕ28:

1) Κύρια προσόντα:

α) άδεια μηχανοδηγού χειριστή ομάδας Β' τάξης Δ (Π.Δ. 31/1990 άρθρα 2 και 5) ή για άδειες παλαιότερες του 1990 δηλαδή εκδοθείσες σύμφωνα με το Π.Δ. 22/76 άδεια ομάδας μηχανημάτων Β' τάξης Δ πλέον αυτών και ισχύουσα άδεια ικανότητας οδηγού αυτοκινήτου επαγγελματική ή ερασιτεχνική (ΚΥΑ 34861/1979).

Β) Οποιοσδήποτε τίτλος ΙΕΚ ή απολυτήριος τίτλος σχολικών μονάδων δευτεροβάθμιας εκπαίδευσης της ημεδαπής ή ισότιμος τίτλος σχολών της αλλοδαπής βάσει του οποίου χορηγήθηκε η παραπάνω άδεια χειρισμού.

2) Επικουρικά προσόντα:

α) Σε περίπτωση που δεν κάθίσταται δυνατή η πλήρωση της θέσης από υποψηφίους με τα προαναφερόμενα προσόντα, επιτρέπεται ο διορισμός από κάτοχο άδειας εκ παραγράφου 1 (α) και με οποιοδήποτε τίτλο αναγνωρισμένης κατώτερης τεχνικής σχολής της ημεδαπής ή ισότιμο τίτλο σχολής της αλλοδαπής βάσει του οποίου χορηγήθηκε η παραπάνω άδεια.

β) Σε περίπτωση που δεν καθίσταται δυνατή η πλήρωση της θέσης ούτε από υποψηφίους με τα προαναφερόμενα προσόντα, επιτρέπεται ο διορισμός από κάτοχο της άδειας εκ παραγράφου 1 (α), άδεια οδήγησης ερασιτεχνική ή επαγγελματική και με απολυτήριο τίτλο τουλάχιστον υποχρεωτικής εκπαίδευσης της ημεδαπής ή ισότιμο τίτλο της αλλοδαπής και αντίστοιχη εμπειρία τουλάχιστον τριών (3) ετών μετά την απόκτηση της ανωτέρω άδειας μηχανημάτων. Ελλείψει εμπειρίας τριών (3) ετών μπορεί να γίνει πρόσληψη δύο (2) ή με ενός (1) έτους αντίστοιχη εμπειρία.

Οι υποψήφιοι πρέπει να έχουν ηλικία από 18 έως 65 ετών και δεν πρέπει να έχουν κώλυμα κατά το άρθρο 8 του Υπαλληλικού Κώδικα (καταδίκη, υποδικία, δικαστική συμπαράσταση), με επιφύλαξη των ειδικών διατάξεων του άρθρου 4 παρ. 6 του Ν. 2207/1994.

Γνωστοποιείται ότι μεταξύ των υποψηφίων έχουν πρώτη προτεραιότητα οι μακροχρονίως άνεργοι, εγγεγραμμένοι στον ΟΑΕΔ για διάστημα δώδεκα (12) τουλάχιστον συνεχών μηνών (άρθρο 9 Ν. 2434/1996) και έπονται οι λοιποί άνεργοι ή ανεπάγγελτοι.

Η σειρά κατάταξης των παραπάνω δύο κατηγοριών ανέργων υποψηφίων γίνεται από άποψη εντοπιότητας (κατοικία - δημοτικότητα) και κριτηρίων ως εξής:

Από άποψη εντοπιότητας:

Πρώτη προτεραιότητα πρόσληψης έχουν:

Α) Οι κάτοικοι και δημότες του Δήμου Αταβύρου στην περιοχή του οποίου θα παρασχεθούν οι Υπηρεσίες.

Β) Οι μόνιμοι κάτοικοι του Δήμου Αταβύρου.

Γ) Οι μόνιμοι κάτοικοι του πλησιέστερου Δήμου (Δήμος Καμείρου)

Δ) Οι μόνιμοι κάτοικοι των Δήμων και Κοινοτήτων του Νομού

Ε) Οι μόνιμοι κάτοικοι των Δήμων και Κοινοτήτων των Νομών της Περιφέρειας Νοτίου Αιγαίου και τέλος:

ΣΤ) Οι μόνιμοι κάτοικοι των υπολοίπων Νομών της Χώρας

Από άποψη κριτηρίων:

Η σειρά κατάταξης κάθε ομάδας εντοπιότητας γίνεται με βάση τα επόμενα κατά σειρά κριτήρια σε πέντε (5) κατηγορίες.

Για κάθε κατηγορία υποψηφίων αναλογεί το 20% των θέσεων που προκηρύσσονται.

Όταν οι θέσεις που προκηρύσσονται δεν επαρκούν για όλες τις κατηγορίες κατανέμονται ανά μία με την σειρά των κατηγοριών. Αν σε μια κατηγορία οι υποψήφιοι δεν καλύπτουν το σύνολο των θέσεων που αντιστοιχεί στο ποσοστό της, οι θέσεις που περισσεύουν κατανέμονται αναλογικά στις λοιπές κατηγορίες με την σειρά των κατηγοριών.

Κατά τον υπολογισμό των θέσεων βάσει του ποσοστού 20% κατά κατηγορία, οι θέσεις που τυχόν περισσεύουν, μετά την αρχική κατανομή, προστίθενται ανά μία κατά σειρά των κατηγοριών.

Α) Οι έχοντες ανήλικα τέκνα.

Β) Τα τέκνα πολυτέκνων οικογενειών, προτασσομένων των υποψηφίων μέχρι 25 ετών (ασχέτως αν αυτά είναι άγαμα ή έγγαμα) χωρίς να αποκλείονται τα μεγαλύτερης ηλικίας.

Γ) Όσοι συνοικούν και έχουν την επιμέλεια συζύγου ή ενήλικου τέκνου ή αδελφού με βαριά ηθικά ή ψυχοσωματικά προβλήματα με αναπηρία 67% και άνω.

Όσοι έχουν την επιμέλεια συζύγου, ή γονέα ή αδελφού μη δυνάμενου να αυτοεξυπηρετηθεί λόγω παθήσεως ή λόγω ηλικίας μεγαλύτερης των 78 ετών.

Δ) Οι νέοι ηλικίας 18 - 28 ετών.

Ε) Υπόλοιποι υποψήφιοι άνω των 28 ετών.

Επισημαίνεται ότι, στην τέταρτη και πέμπτη κατηγορία, κατατάσσονται κατά περίπτωση, βάσει της ημερομηνίας γέννησής τους, και οι πέρα του αριθμού των προσλαμβανομένων υποψήφιοι των τριών πρώτων κατηγοριών αντίστοιχης ηλικίας.

Σημειώνεται, ότι επί ίσων προϋποθέσεων, προτάσσονται υποψήφιοι με ορισμένες άλλες ιδιότητες οι οποίες ορίζονται συγκεκριμένα στην παρ. 11 του άρθρου 21 του Ν. 2190/1994 (ο άνεργος που έχει απολυθεί από συνεταιριστική οργάνωση που προήλθε από συγχώνευση αγροτικών συνεταιριστικών οργανώσεων της παραγρ. 2 του άρθρου 23 του Ν. 2538/1997 και εφόσον είχε συνεχή προϋπηρεσία δύο (2) τουλάχιστον ετών, ο άνεργος που έχει απολυθεί λόγω καταργήσεως υπηρεσιών του δημοσίου Ν.Π.Δ.Δ., Ο.Τ.Α. ή Ν.Π.Ι.Δ. της παρ. 1 του άρθρ. 147 του Ν. 2190/94 και εφόσον είχαν συνεχή υπηρεσία δύο (2) τουλάχιστον ετών, ο γονέας τέκνου, με βαριά, ηθικά ή ψυχοσωματικά προβλήματα ποσοστού αναπηρίας 67% και άνω, γονέας που βαρύνεται βάσει δικαστικής αποφάσεως ή συμβολαιογραφικής πράξεως με την διατροφή των ανηλίκων τέκνων, άλλως αυτός που έχει την επιμέλειά τους και είναι άγαμος, ή χήρος ή διαζευγμένος ή σε διάσταση, τα τέκνα θυμάτων πολέμου, τα τέκνα συνταξιοδοτούμενων αναπήρων πολέμου, τα τέκνα αναπήρων και θυμάτων πολέμου αμάχου πληθυσμού και τα τέκνα τραυματιών ή πολεμιστών της ζώνης των πρόσσω).

Οι μακροχρονίως άνεργοι υποψήφιοι προτάσσονται εντός της ομάδας εντοπιότητας και της κατηγορίας κριτηρίων που ανήκουν και προσλαμβάνονται εφόσον στην αντίστοιχη ομάδα εντοπιότητας και κατηγορία κριτηρίων αναλογεί θέση.

Οι ενδιαφερόμενοι μπορούν να υποβάλουν αίτηση στο Δημοτικό Κατάστημα Αταβύρου στον Έμπωνα και ειδικότερα στο Γραφείο Εξυπηρέτησης του πολίτης Δημοτολογίου (αρμόδιος Υπάλληλος Μισοδουλάκης Κυριαζής τηλ. 02460-70310 ή 41590), εντός προθεσμίας δέκα (10) ημερών, που αρχίζει από την επόμενη ημέρα της τελευταίας δημοσίευσης της παρούσας σε τοπικές εφημερίδες ή της ανάρτησής της στο κατάστημα της υπηρεσίας και στον χώρο ανακοινώσεων του Δημοτικού Καταστήματος, εφόσον η ανάρτησή της είναι τυχόν μεταγενέστερη της δημοσίευσης στις εφημερίδες.

Οι ενδιαφερόμενοι μαζί με την αίτησή τους πρέπει να υποβάλλουν υποχρεωτικώς τα εξής δικαιολογητικά:

1. Κυρωμένο φωτοαντίγραφο των δύο όψεων της αστυνομικής ταυτότητας

2. Κυρωμένο φωτοαντίγραφο του τίτλου των σπουδών τους (όπου απαιτείται).

3. Κυρωμένο φωτοαντίγραφο άδειας άσκησης επαγγέλματος (όπου απαιτείται).

4. Πιστοποιητικό εμπειρίας στο αντικείμενο της ειδικότητας (όπου απαιτείται) η οποία αποδεικνύεται ως εξής: α) Είτε με υπάρχουσα δικαστική απόφαση, από την οποία προκύπτει το είδος της παρασχεθείσης εργασίας και η χρονική διάρκεια της παροχής της, β) Είτε με ομοίου περιεχομένου βεβαίωση αρμόδιας, ελληνικής ή αλλοδαπής δημόσιας αρχής, γ) Είτε με όμοια βεβαίωση νομικού προσώπου του άρθρου 14 παρ. 1 Ν. 2190/94. δ) Είτε με όμοια βεβαίωση του οικείου ασφαλιστικού φορέα, ε) Εάν από την προσκομιζόμενη βεβαίωση του οικείου ασφαλιστικού φορέα δεν προκύπτει το είδος της παρεσχεθείσης εργασίας, τότε απαιτούνται πρόσθετη βεβαίωση του εργοδότη και υπεύθυνη δήλωση του υποψηφίου κατά το άρθρο 8 Ν. 1599/86, σε συνδυασμό πάντοτε και με το βιβλιάριο κύριας ασφαλίσεως.

5. Υπεύθυνη δήλωση του Ν. 1599/86, ότι δεν έχουν κώλυμα κατά το άρθρο 8 του Υπαλληλικού Κώδικα:

α) ότι δεν έχουν καταδικαστεί για κακούργημα και σε οποιαδήποτε κλοπή, υπεξαίρεση, β) ότι δεν έχουν καταδικαστεί για κλοπή, υπεξαίρεση, (κοινή και στην υπηρεσία) απάτη, εκβίαση, πλαστογραφία, απιστία δικηγόρου, δωροδοκία, καταπίεση, απιστία περί την υπηρεσία, παράβαση καθήκοντος καθ' υποτροπή, συκοφαντική δυσφήμιση, καθώς και για οποιοδήποτε έγκλημα κατά της γενετήσιας ελευθερίας ή οικονομικής εκμετάλλευσης της γενετήσιας ζωής, δεν έχουν λόγω καταδίκης, στερηθεί τα πολιτικά τους δικαιώματα, έστω και αν έχει λήξει ο χρόνος που ορίστηκε για την στέρηση,

β) ότι δεν είναι υπόδικοι και δεν έχουν παραπεμφθεί με τελεσίδικο βούλευμα για κακούργημα ή για πλημμέλημα της προηγούμενης περίπτωσης έστω και αν το αδίκημα παραγράφηκε,

γ) ότι δεν έχουν λόγω καταδίκης, στερηθεί τα πολιτικά τους δικαιώματα και για όσο χρόνο διαρκεί η στέρηση αυτή,

δ) ότι δεν τελούν υπό δικαστική συμπαράσταση.

6. Υπεύθυνη δήλωση του Ν. 1599/86 στην οποία να δηλώνουν αν το έτος 2001 - 2002, έχουν απασχοληθεί σε δημόσια υπηρεσία ή νομικό πρόσωπο του άρθρου 14 παρ. 1 του Ν. 2190/1994 με την ιδιότητα του εποχιακού υπαλλήλου ή για κάλυψη περιοδικών ή πρόσκαιρων αναγκών, ή όχι. Σε περίπτωση που έχουν απασχοληθεί να δηλώσουν την υπηρεσία στην οποία απασχολήθηκαν και την ακριβή χρονική διάρκεια της απασχόλησης (έναρξη και λήξη).

7. Πρόσφατη βεβαίωση του ΟΑΕΔ για την απόδειξη της μακροχρόνιας ανεργίας.

8. Υπεύθυνη δήλωση του Ν. 1599/86 ότι ο υποψήφιος είναι άνεργος ή ανεπάγγελτος.

9. Πιστοποιητικό οικογενειακής κατάστασης (όπου απαιτείται).

10. Πιστοποιητικό του οικείου Δήμου ή Κοινότητας για την μόνιμη κατοικία του υποψηφίου.

11. Προκειμένου για απολυμένους από αγροτικές συνεταιριστικές οργανώσεις σύμφωνα με την παρ. 2 του άρθρου 28 του Ν. 2538/97, βεβαίωση της νέας συνεταιριστικής οργάνωσης ότι έχουν συνεχή υπηρεσία δύο (2) τουλάχιστον ετών και πρόσφατη βεβαίωση του ΟΑΕΔ ότι είναι άνεργοι.

12) Κυρωμένο φωτοαντίγραφο άδειας οδήγησης αυτοκινήτου ερασιτεχνική ή επαγγελματική.

Τα δικαιολογητικά τα οποία πρέπει να υποβάλουν οι υποψήφιοι για υπαγωγή τους σε ομάδα εντοπιότητας και σε κατηγορίες κριτηρίων της παρ. 11 του άρθρου 21 του Ν. 2190/1994 αναφέρονται σε επεξηγηματικό σημείωμα (ΠΑΡΑΡΤΗΜΑ ΙΙ) που αποτελεί αναπόσπαστο μέρος της παρούσας ανακοίνωσης και ευρίσκεται αναρτημένο στο κατάστημα της υπηρεσίας και στον χώρο ανακοινώσεων του Δημοτικού ή Κοινοτικού Καταστήματος.

Περίληψη της παρούσας να δημοσιευθεί σε δύο (2) ημερήσιες ή εβδομαδιαίες τοπικές εφημερίδες της έδρας του Νομού και να αναρτηθεί ολόκληρη στο κατάστημα της υπηρεσίας και στον χώρο ανακοινώσεων του Δημοτικού καταστήματος.

Οι ενδιαφερόμενοι μπορούν να υποβάλουν στο ΑΣΕΠ ενστάσεις κατά των πινάκων κατάταξης μέσα σε αποκλειστική προθεσμία, η οποία λήγει μετά την πάροδο δέκα (10) ημερών από την ανάρτηση τους.

Για την υποβολή ένστασης απαιτείται η καταβολή στο δημόσιο ταμείο παραβόλου πέντε χιλιάδων (5.000) δραχμών.

Ο ΔΗΜΑΡΧΟΣ ΑΤΑΒΥΡΟΥ
ΠΑΝ. ΚΥΡΙΑΚΟΥΛΗΣ

ΕΛΛΗΝΙΚΗ ΔΗΜΟΚΡΑΤΙΑ
ΥΠΟΥΡΓΕΙΟ ΥΓΕΙΑΣ ΠΡΟΝΟΙΑΣ
Β' Πε.Σ.Υ. ΝΟΤΙΟΥ ΑΙΓΑΙΟΥ
Ρόδος 13/2/2002
Αριθμ. Πρωτ. 588

ΠΡΟΚΗΡΥΞΗ

Για την πλήρωση μίας (1) θέσης Δικηγόρου παρ' Αρείω Πάγω με πάγια αντιμισθία

Το Β' Πε.Σ.Υ. Νοτίου Αιγαίου με έδρα τη Ρόδο, Οδός Παπαλουκά, Τ.Κ. 85100

Έχοντας υπόψη:

1. Τις διατάξεις του άρθρου 3 του Ν. 2889/2001 (ΦΕΚ 37/2001 τ.Α')

2. Τις διατάξεις του άρθρου 12 του ΠΔ 357/2001 (ΦΕΚ 240/2001 τ.Α')

3. Τις διατάξεις του Ν. 1649/86, άρθρο 11 όπως τροποποιήθηκε με το άρθρο 18 του Ν. 1868/89

4. Την αριθμ. 2/19-9-2001 απόφαση Διοικητικού Συμβουλίου του Β' Πε.Σ.Υ. Νοτίου Αιγαίου.

5. Την αριθμ. Υ108/Γ.Π. οικ. 41060/10-12-2001 Απόφαση Υπουργού Υγείας - Πρόνοιας με την οποία εγκρίθηκε η πλήρωση (1) μιας θέσης Δικηγόρου παρ'Αρείω Πάγω με πάγια αντιμισθία.

ΠΡΟΚΗΡΥΣΣΕΙ

Την πλήρωση μίας (1) θέσης Δικηγόρου με πάγια αντιμισθία.

Οι υποψήφιοι πρέπει να υποβάλλουν μέσα στην προθεσμία προκήρυξης, αίτηση συνοδευόμενη από:

α) πιστοποιητικό ποινικού μητρώου

β) πιστοποιητικό του Δικηγορικού Συλλόγου Ρόδου, από το οποίο να προκύπτει ότι ο υποψήφιος δεν έχει τιμωρηθεί πειθαρχικά και ότι δεν κατέχει άλλη έμμισθη θέση

γ) υπεύθυνη δήλωση ότι ο υποψήφιος δεν παρέχει τις υπηρεσίες του αποκλειστικά ή συστηματικά με αμοιβή κατά υπόθεση σε άλλο νομικό πρόσωπο του δημόσιου τομέα

δ) πιστοποιητικό γέννησης ή φωτοαντίγραφο της αστυνομικής ταυτότητας

ε) βιογραφικό σημείωμα με τα στοιχεία της επιστημονικής και επαγγελματικής του δράσης

στ) άδεια άσκησης δικηγορίας στον Άρειο Πάγο

Δικηγόροι που κατέχουν άλλη έμμισθη θέση ή παρέχουν τις υπηρεσίες τους σε άλλο νομικό πρόσωπο του δημόσιου τομέα, μπορούν να εμφανισθούν ως υποψήφιοι αν συνυποβάλλουν υπεύθυνη δήλωση ότι εφόσον προσληφθούν θα παραιτηθούν από την άλλη έμμισθη θέση ή θα πάψουν να αναλαμβάνουν υποθέσεις άλλου νομικού προσώπου ή να λαμβάνουν πάγια περιοδική αμοιβή από νομικό πρόσωπο του δημόσιου τομέα. Στην περίπτωση αυτή δεν μπορούν να αναλάβουν υπηρεσία αν δεν προσκομίσουν βεβαίωση του νομικού προσώπου στο οποίο παρέχουν τις υπηρεσίες τους ότι παραιτήθηκαν από την έμμισθη θέση τους ή έπαψαν να αναλαμβάνουν υποθέσεις ή να λαμβάνουν περιοδική αμοιβή.

Το αντικείμενο απασχόλησης του δικηγόρου θα είναι η εκπροσώπηση του Β' Πε.Σ.Υ. Νοτίου Αιγαίου ενώπιον όλων των Δικαστηρίων κάθε βαθμού και δικαιοδοσίας, η παροχή των ζητούμενων από την υπηρεσία νομικών γνωμοδοτήσεων προς εξυπηρέτηση όλων των αναγκών του Β' Πε.Σ.Υ. Νοτίου Αιγαίου, ως και η παροχή νομικών συμβουλών επί θεμάτων που συζητούνται στις συνεδριάσεις του Διοικητικού Συμβουλίου και των λοιπών οργάνων του Πε.Σ.Υ.

Για την παροχή των ως άνω υπηρεσιών ο δικηγόρος θα αμείβεται με μηνιαία εντολή, όπως αυτή καθορίζεται με τις διατάξεις του Ν. 1816/1988 και 2470/1997 (αριθμ. 2026439/3480/0022/30-5-1997 Κοινή Υπουργική Απόφαση)

Η επιλογή γίνεται από πενταμελή επιτροπή που αποτελείται από:

Α. Έναν Πρόεδρο Πρωτοδικών του Πρωτοδικείου Ρόδου.

Β. Τρεις δικηγόρους, από τους οποίους ο ένας με 15ετή, τουλάχιστον, δικηγορική υπηρεσία, που ορίζονται από το Διοικητικό Συμβούλιο του Δικηγορικού Συλλόγου Ρόδου.

Γ. Από την Πρόεδρο και Γενική Διευθύντρια του Β' Πε.Σ.Υ. Νοτίου Αιγαίου.

Οι αιτήσεις με τα δικαιολογητικά των υποψηφίων θα γίνονται δεκτές από τη Γραμματεία του Β' Πε.Σ.Υ. Νοτίου Αιγαίου κατά τις εργάσιμες ημέρες και ώρες.

Προθεσμία υποβολής των αιτήσεων (30) ημέρες από την τελευταία δημοσίευση.

Ιωάννα Αρσενοπούλου
Πρόεδρος Δ.Σ. - Γενική Διευθύντρια
Β' Πε.Σ.Υ. Νοτίου Αιγαίου

ΠΡΟΣΚΛΗΣΗ

Το Τμήμα Νεότητας
του Ελληνικού
Ερυθρού Σταυρού Ρόδου
Σας καλεί στην έκθεση
Αγιογραφίας της
Τούλας Μιχαηλίδου
Με θέμα: «Η Θρησκεία στη Ζωή μας»
Στο Προσχολικό Κέντρο «Πινόκιο»
Διεύθυνση: Λεμεσού 39
Ημερομηνία:
Σάββατο 16 Φεβρουαρίου 2002
Ώρα: 5-9 μ.μ.

Μέρος των εσόδων θα διατεθεί για την ενίσχυση του έργου της Νεότητας υπέρ των απόρων οικογενειών



ΧΡΗΜΑΤΙΣΤΗΡΙΟ

ΣΥΝΕΔΡΙΑΣΗ ΤΗΣ 14ης Φεβρουαρίου 2002

ΤΡΑΠΕΖΕΣ	ΤΙΜΗ	%	ΕΛΑΧ	ΜΕΓ.	ΤΕΜ
ΑΤΤΙΚΗΣ (ΚΟ)	7.72	0.26	7.58	7.72	6 265
ΓΕΝΙΚΗ ΤΡΑΠΕΖΑ ΤΗΣ ΕΛΛ.	10.60	-0.56	10.54	10.66	13 971
ΕΘΝΙΚΗ ΤΡΑΠΕΖΑ ΤΗΣ ΕΛΛ.	25.16	0.00	25.10	25.40	98 129
ΕΤΕΒΑ (ΚΟ)	7.08	0.00	7.04	7.18	4 400
ΕΛΛΑΔΟΣ (ΚΟ	82.30	0.30	81.20	83.35	1 235
ΕΜΠΟΡΙΚΗ ΤΡΑΠΕΖΑ ΤΗΣ ΕΛΛ.	36.66	1.61	36.20	36.86	69 258
EUROBANK ERGASIAS	14.36	0.84	14.18	14.46	74 653
ΠΕΙΡΑΙΩΣ (ΚΟ)	8.98	-0.66	8.94	9.10	72 426
ALPHA ΤΡΑΠΕΖΑ ΠΙΣΤΕΩΣ	18.72	-0.43	18.66	18.96	147 813
ΕΓΝΑΤΙΑ ΤΡΑΠΕΖΑ (ΚΟ)	3.74	0.00	3.72	3.76	10 341
ΕΓΝΑΤΙΑ ΤΡΑΠΕΖΑ (ΠΟ)	3.08	-3.14	2.80	3.14	13 409
ASPIS BANK	5.50	0.00	5.38	5.50	6 707
ETBA BANK	4.10	0.49	4.06	4.12	26 859
ΤΡΑΠΕΖΑ ΚΥΠΡΟΥ	3.22	0.00	3.16	3.22	9 012
ΑΓΡΟΤΙΚΗ ΤΡΑΠΕΖΑ	7.96	0.00	7.96	7.98	88 497
ΤΕΛΕΣΙΣ ΤΡΑΠΕΖΑ ΕΠΕΝΔΥΣΕΩΝ	6.40	2.24	6.18	6.40	5 780
ΑΣΦΑΛΕΙΕΣ					
ΕΘΝΙΚΗ ΑΣΦ.	8.84	0.45	8.80	8.90	14 830
ΑΣΠΙΣ ΠΡΟΝΟΙΑ (ΚΟ)	3.48	0.58	3.44	3.52	2 455
ΦΟΙΝΙΞ ΓΕΝ. ΑΣΦ.	19.88	-1.09	19.22	20.10	550
ΕΥΡΩΠΑΪΚΗ ΠΙΣΤΗ ΑΕ (ΚΟ)	2.40	0.00	2.35	2.40	1 302
ΕΥΡΩΠΑΪΚΗ ΠΙΣΤΗ ΑΕ (ΠΟ)	1.78	0.00	0.00	0.00	0
ΑΓΡΟΤΙΚΗ Α.Ε. ΓΕΝ. ΑΣΦΑΛ. (ΚΟ)	22.02	-2.57	22.00	22.66	1 820
INTERAMERICAN (ΚΟ)	0.00	0.00	0.00	0.00	0
ΑΓΡΟΤΙΚΗ ΖΩΗΣ	6.90	0.00	6.72	6.90	850
METROLIFE ΕΜΠΟΡΙΚΗ	2.54	-1.93	2.54	2.61	91 120
ΕΤΑΙΡΙΕΣ ΕΠΕΝΔΥΣΕΩΝ					
ΕΘΝΙΚΗ ΕΤ. ΕΠΕΝΔ.ΧΑΡΤ.	1.61	-0.62	1.61	1.64	25 039
ΕΛΛΗΝΙΚΗ ΕΤ. ΕΠΕΝΔ. (ΚΑ)	1.74	1.75	1.69	1.76	22 540
ΕΠΕΝΔ. ΕΡΓΑΣΙΑΣ (ΚΑ)	1.48	0.00	1.48	1.50	29 865
ΕΠΕΝΔ. ΑΝΑΠΤΥΞΕΩΣ (ΚΑ)	1.83	0.55	1.83	1.88	5 480
ALPHA ΕΠΕΝΔΥΣΕΩΝ (ΚΑ)	3.14	1.29	3.10	3.14	8 520
ΠΕΙΡΑΙΩΣ ΕΠΕΝΔΥΤΙΚΗ	2.01	0.50	1.94	2.01	11 550
ΠΡΟΟΔΟΣ ΕΛΛ.ΕΠΕΝΔ.	3.10	0.00	3.08	3.12	3 939
INTERINVEST - ΔΙΕΘ. ΕΠΕΝΔ.	1.55	0.00	1.50	1.55	4 400
ΕΒΕΛΠΙΣ Α.Ε.Ε.Χ. (ΚΑ)	0.75	1.35	0.74	0.75	30 880
ΔΙΑΣ Α.Ε.Ε.Χ (ΚΑ)	1.18	0.00	1.18	1.21	34 110
ΑΙΟΛΙΚΗ Α.Ε.Ε.Χ. (ΚΑ)	1.66	0.00	1.61	1.66	17 510
ΕΜΠΟΡΙΚΗ ΕΠΕΝΔΥΤΙΚΗ (ΚΑ)	2.65	0.00	2.62	2.70	6 100
MARFIN Α.Ε.Ε.Χ	1.43	0.00	1.42	1.44	49 461
ΟΡΙΟΝ Δ.Α.Ε.Ε.Χ (ΚΑ)	1.70	0.59	1.67	1.70	9 640
ΑΣΠΙΣ ΕΠΕΝΔΥΤΙΚΗ (ΚΑ)	1.27	0.79	1.26	1.28	27 480
ALPHA TRUST ASSET M. (ΚΟ)	2.97	-0.67	2.93	2.99	6 390
ΑΚΤΙΒ ΕΠΕΝΔΥΤΙΚΗ Α.Ε.Ε.Χ.	1.30	0.00	1.30	1.38	13 219
ΕΥΡΩΔΥΝΑΜΙΚΗ	2.33	-2.10	2.32	2.41	31 920
ΟΟΜΟΣ Α.Ε.Ε.Χ	5.3	0.00	5.2	5.32	15 320
ΑΝΔΡΟΜΕΔΑ Α.Ε.Ε.Χ	2.35	-1.26	2.35	2.39	6 660
ARROW Α.Ε.Ε.Χ	1.79	-1.65	1.79	1.83	103 150
NEXUS Α.Ε.Ε.Χ.	1.80	-0.55	1.79	1.83	33 590
ΕΤ. ΧΡΗΜ/ΚΗΣ ΜΙΣΘΩΣΗΣ					
ETBA ΛΗΖΙΝΓΚ (ΚΟ)	2.72	1.49	2.68	2.74	5 530
ALPHA LEASING (ΚΟ)	7.96	-0.75	7.84	8.02	2 872
ΠΕΙΡΑΙΩΣ ΧΡΗΜ/ΚΕΣ ΜΙΣΘΩΣΕΙΣ	8.30	0.00	8.04	8.36	430
ΕΤΑΙΡΙΕΣ ΣΥΜΜΕΤΟΧΩΝ					
ALBIO Α.Ε. ΣΥΜΜΕΤΟΧΩΝ (ΚΟ)	2.54	1.60	2.50	2.55	16 120
ΜΠΟΥΤΑΡΗΣ (ΚΑ)	2.12	6.00	2.00	2.16	155 360
ΜΠΟΥΤΑΡΗΣ (ΠΑ)	1.86	3.33	1.80	2.01	2 020
ΚΕΡΑΝΗΣ (Κ)	1.20	1.69	1.20	1.21	19 450
ΚΕΡΑΝΗΣ (Π)	1.01	-0.98	1.01	1.03	5 710
ΕΠΙΧΕΙΡΗΣΕΙΣ ΑΤΤΙΚΗΣ (Κ)	4.42	0.45	4.36	4.48	35 045
ΟΜΙΛΟΣ ΙΝΤΕΑΛ (ΚΟ)	2.74	0.74	2.72	2.80	61 428
ΟΜΙΛΟΣ ΙΝΤΕΑΛ (ΠΟ)	4.30	0.00	4.30	4.78	160
ΚΛΩΝΑΤΕΞ (ΚΑ)	3.96	0.51	3.94	4.04	205 762
ΚΛΩΝΑΤΕΞ (ΠΑ)	3.56	3.78	3.54	3.78	598 700
ΒΙΟΧΑΛΚΟ (ΚΑ)	9.10	0.89	8.90	9.12	34 087
ΕΛΛΗΝΙΚΑ ΧΡΗΜΑΤΙΣΤΗΡΙΑ (ΚΟ)	6.48	-0.92	6.44	6.58	25 581
ΔΕΛΤΑ ΣΥΜΜΕΤΟΧΩΝ (Κ)	7.92	1.00	7.90	8.16	3 010
ΔΕΛΤΑ ΣΥΜΜΕΤΟΧΩΝ (Π)	7.48	-0.27	7.48	7.58	102
NOTOS COM	2.03	2.01	2.01	2.08	60 843
ΧΑΤΖΗΙΩΑΝΝΟΥ Α.Ε. (ΚΟ)	2.69	1.13	2.63	2.69	24 861
ΑΧΟΝ Α.Ε. (ΚΟ)	2.40	0.42	2.40	2.45	59 370
SANYO HELLAS A.E.B.E.	1.73	-1.70	1.73	1.79	96 072
ΚΟΥΜΠΑΣ Α.Ε.	3.40	0.59	3.36	3.48	169 880
ALPHA ΑΡΣΗΣ ΣΥΜΜΕΤΟΧΕΣ	2.72	-0.73	2.71	2.78	108 066
ΠΑΡΝΑΣΣΟΣ ΕΠΙΧΕΙΡΗΣΕΙΣ	1.16	0.87	1.16	1.18	4 244
ΦΟΥΡΛΗΣ Α.Ε. ΣΥΜΜΕΤΟΧΩΝ	4.32	0.47	4.30	4.44	19 970
ΜΠΗΤΡΟΣ ΣΥΜΜΕΤΟΧΙΚΗ	3.12	0.65	3.10	3.20	6 555
ΑΘΗΝΑΪΚΕΣ ΣΥΜΜΕΤΟΧΕΣ	1.72	-0.58	1.71	1.77	119 550
ΜΕΑΓΑ Α.Ε. ΣΥΜΜΕΤΟΧΩΝ (ΚΑ)	2.67	1.48	2.66	2.77	26 090
ELBISCO AE ΣΥΜΜΕΤΟΧΩΝ	4.68	0.00	4.64	4.68	650
LAMDA DEVELOPMENT	10.86	-0.18	10.50	10.86	370
ΜΠΑΛΑΦΑΣ Α.Ε. (ΚΟ)	4.22	4.98	4.00	4.24	362 870
ΔΙΑΧΕΙΡΙΣΗ ΑΚΙΝΗΤΗΣ ΠΕΡΙΟΥΣΙΑΣ					
ΚΕΚΡΟΡ	49.46	-2.37	49.40	52.00	3 781
ΕΡΜΗΣ Α.Ε.	4.46	0.45	4.44	4.54	21 230
ΙΟΝΙΚΗ	8.50	-1.16	8.40	8.70	1 310
ALPHA ΑΣΤΙΚΑ ΑΚΙΝΗΤΑ	7.10	-0.84	7.00	7.26	8 920
ΒΟΒΟΣ (ΚΟ)	18.98	0.2112	18.88	19	16 220
STABILTON (ΚΑ)	0.68	-1.45	0.68	0.70	292 980
STABILTON (ΠΑ)	0.88	2.33	0.88	0.88	20
ΕΝΟΙΚΙΑΣΕΙΣ ΜΕΤΑΦΟΡΙΚΩΝ ΜΕΣΩΝ					
ΒΕΡΝΙΚΟΣ-ΚΟΤΤΕΡΑ	3.14	1.29	3.10	3.16	6 970
AUTOHELLAS A.E.	6.92	0.00	6.76	6.96	420
ΚΥΡΙΑΚΟΥΛΗΣ Μ.Κ.Ν.	2.25	1.81	2.25	2.27	1 600
ΕΥΡΟΣΥΜΒΟΥΛΟΙ	12.34	-2.22	12.28	12.90	25 480
ΠΛΗΡΟΦΟΡΙΚΗ					
BYTE COMPUTER (ΚΟ)	5.04	0.80	4.98	5.10	25 770
INTRALOT (ΚΟ)	18.64	0.32	18.58	18.72	22 410
QUALITY & RELIABILITY	4.94	-6.44	4.86	5.32	80 660
INFORMER	8.18	0.49	8.06	8.20	13 880
FORTHnet (ΚΟ)	10.64	-2.03	10.62	11.00	16 140
LOGIC D.I.S.	2.58	0.39	2.56	2.62	96 228
SINGULAR	4.22	-0.47	4.22	4.30	40 346
UNIBRAIN SA	15.2	1.33	14.86	15.48	48 200
M.I.S ΠΛΗΡΟΦΟΡΙΚΗ (ΚΟ)	8.40	-0.24	8.08	8.44	166 080
SPACE ΕΛΛΑΣ	20.68	3.19	20.00	21.00	161 730
DATAMEDIA (ΚΟ)	3.46	0.00	3.44	3.56	17 440
UNISYSTEMS (ΚΟ)	4.66	0.43	4.60	4.68	21 070
RAINBOW COMPUTERS	31.06	3.5333	30	32.02	58450
ΔΙΑΦΗΜΙΣΗ					
ΑΤΕΡΜΟΝ ΔΥΝΑΜΙΚΗ (ΚΟ)	3.20	1.91	3.16	3.22	79 430
ΥΓΕΙΑ					
ΙΑΤΡΙΚΟ ΑΘΗΝΩΝ (ΚΟ)	3.90	-1.02	3.86	3.96	81 810
ΙΑΣΩ (ΚΟ)	6.68	1.52	6.50	6.68	66 011
ΔΑΝΙΗΛΙΔΗΣ	4.02	0.50	3.98	4.10	29 010
ΤΗΛΕΟΡΑΣΗ-ΨΥΧΑΓΩΓΙΑ					
ΤΗΛΕΤΥΠΟΣ (ΚΟ)	4.48	0.45	4.42	4.50	20 541
HYATT REGENCY	5.46	0.37	5.40	5.50	32 740
ΕΛΕΥΘΕΡΗ ΤΗΛΕΟΡΑΣΗ (ΚΟ)	4.68	-3.70	4.68	4.80	2 010
ΟΠΑΠ ΑΕ (ΚΟ)	8.62	0.00	8.52	8.70	44 990
ΓΕΩΡΓΙΑ					
ΙΠΠΟΤΟΥΡ (Κ)	4.08	3.03	3.90	4.08	5 350
ΔΟΒΥΟΤΡΟΦΕΙΑ					
ΔΟΒΥΟΤΡΟΦΕΙΑ ΣΕΛΟΝΤΑ (ΚΑ)	1.95	1.02	1.94	2.00	58 190
ΝΗΡΕΥΣ	3.48	0.00	0.00	0.00	0
SEAFARM	1.64	0.61	1.59	1.65	112 400
ΕΛΛΗΝΙΚΑΙ ΔΟΒΥΟΚΑΛΛΙΕΡΓΕΙΑΙ	10.00	0.00	9.96	10.00	60
ΟΡΥΞΕΙΑ					
ΑΡΕΥΡΟΜΕΤ/ΤΟΝ & ΒΑΡΥΤΙΝΗΣ	7.12	-2.20	7.10	7.36	14 120
ΜΕΤΑΦΟΡΕΣ					
ΙΜΠΕΡΙΟ	4.70	-2.08	4.70	4.86	3 420
ΕΠΙΒΑΤΗΓΟΣ ΝΑΥΤΙΛΙΑ					
ΓΡΑΜΜΕΣ ΣΤΡΙΝΤΖΗ (ΚΑ)	1.58	-0.63	1.57	1.62	59 385
ΝΑΥΤΙΛΙΑΚΗ ΕΤΑΙΡΕΙΑ ΛΕΣΒΟΥ	1.45	2.84	1.41	1.46	26 604
ΑΝΕΚ (ΚΟ)	2.09	-1.42	2.09	2.18	142 080
ΑΝΕΚ (ΠΟ)	2.60	0.39	2.60	2.60	10
ΜΙΝΩΙΚΕΣ ΓΡΑΜΜΕΣ	2.45	-1.21	2.45	2.54	53 474
ΒΟΗΘΗΤΙΚΕΣ ΠΡΟΣ ΜΕΤΑΦΟΡΕΣ ΔΡΑΣΤΗΡΙΟΤΗΤΕΣ					
ΕΘΝΙΚΗ ΑΣΦΟΠ. ΑΚΙΝ ΒΕΚΜ/ΣΕΟΣ	5.08	0.00	5.02	5.16	25 570
ΟΛΘ	6.62	1.53	6.52	6.68	13 322
ΤΗΛΕΠΙΚΟΙΝΩΝΙΕΣ					
ΟΤΕ (ΚΟ)	17.50	-0.57	17.42	17.72	509 965
ΠΑΝΑΦΟΝ ΑΕΕ (ΚΟ)	6.00	0.00	5.96	6.10	370 833
COSMOTE (ΚΟ)	10.98	-0.90	10.92	11.08	119 683
ΞΕΝΟΔΟΧΕΙΑ ΚΑΙ ΛΟΙΠΑ ΚΑΤΑΛΥΜΑΤΑ					
ΑΣΤΗΡ PALACE	6.68	0.60	6.54	6.72	950
ΤΕΚΕ Α.Ε.	5.50	0.00	5.44	5.52	490
ΛΑΜΨΑ	4.30	0.46	4.26	4.40	17 950
ΝΙΚΟΣ ΓΚΑΛΗΣ	5.12	0.39	5.10	5.22	2 620

ΣΤΕΓΑΣΤΗΡΙΑ	ΤΙΜΗ	%	ΕΛΑΧ.	ΜΕΓ.	ΤΕΜ
OLYMPIC CATERING A.E.	4.94	4.66	4.54	5.22	29 700
ΓΡΗΓΟΡΗΣ: ΜΙΚΡΟΓΕΥΜΑΤΑ (ΚΟ)	14.48	4.32	13.92	14.58	211 070
EVEREST	3.24	0.62	3.16	3.26	9 462
GOODYS A.E. (ΚΑ)	14.16	-0.56	13.74	14.22	295
ΚΑΘΕΤΟΎΦΑΝΤΟΥΡΓΙΚΕΣ					
ΕΛΛΗΝ. ΥΦΑΝΤΟΥΡΓΙΑ (ΚΑ)	8.02	-0.25	7.96	8.20	45 750
ΤΡΙΑ ΑΛΦΑ (ΚΟ)	36.26	0.00	0.00	0.00	0
ΚΑΛΟΣΤ. ΝΑΟΥΣΗΣ (ΚΑ)	2.62	0.00	2.61	2.67	270 784
ΦΙΝΤΕΞΠΟΡΤ (ΚΟ)	2.93	3.17	2.85	2.97	11 100
ΕΛΦΙΚΟ (ΚΟ)	4.68	0.00	0.00	0.00	0
ΕΠΙΛΕΚΤΟΣ ΚΑΛΟΣΤ/ΡΓΙΑ	2.04	2.00	2.02	2.05	19 790
ΚΑΛΟΣΤ. ΝΑΥΠΑΚΤΟΥ	2.62	0.38	2.56	2.66	4 120
ΒΑΡΒΑΡΕΣΟΣ	8.62	1.17	8.52	8.82	34 960
ΤΕΞΑΠΡΕΤ	3.16	0.00	3.16	3.28	24 180
ΓΙΑΝΝΗΣ ΓΙΑΝΝΟΥΣΗΣ	17.20	0.94	17.18	17.48	104 640
ΚΑΛΟΣΤ. ΚΟΡΙΝΘΟΥ (ΚΟ)	3.40	-1.80	3.38	3.46	15 020
ΚΑΛΟΣΤ. ΚΟΡΙΝΘΟΥ (ΠΟ)	3	3.45	3	3	100
ΜΟΥΖΑΚΗΣ (ΚΑ)	3.08	1.32	3.04	3.08	1 010
ΜΟΥΖΑΚΗΣ (ΠΑ)	2.9	0.00	2.90	2.90	130
ΠΛΑΣΤΙΚΑ ΘΡΑΚΗΣ (ΚΑ)	2.00	0.99	2.00	2.06	6 980
ΜΑΣΤΙΧ-ΠΕΡΤΣΙΝΙΔΗΣ (ΚΑ)	1.59	0.63	1.58	1.60	16 260
Μ. Β. Α. ΚΑΡΑΤΖΗ HELLAS NET	2.55	0.39	2.48	2.55	3 200
ΦΙΕΡΑΤΕΣ-ΑΦΟΙ ΑΝΕΖΟΥΛΑΚΗ	3.20	0.63	3.12	3.28	20 925
ΛΑΝΑΚΑΜ (ΚΟ)	3.64	1.68	3.40	3.72	9 920
ΛΑΝΑΚΑΜ (ΠΟ)	3.68	0.55	3.60	3.70	2 250
ΤΡΟΦΙΜΑ-ΠΟΤΑ					
ΚΥΛΙΝΔΡΟΜΥΛΟΙ ΛΟΥΛΗ	3.66	1.61	3.64	3.78	3 830
ΕΛΛ. ΒΙΟΜ. ΖΑΧΑΡΗΣ (ΚΑ)	8.20	2.24	8.04	8.20	1 010
ΕΛΑΪΣ	17.24	0.23	17.20	17.30	3 860
ΚΑΤΣΕΛΗΣ (ΚΟ)	6.36	-0.63	6.26	6.38	2 470
Π.Γ. ΝΙΚΑΣ (ΚΟ)	3.46	0.00	3.44	3.48	1 127
CHIPITA (ΚΑ)	8.90	0.00	8.50	8.90	25 480
ΚΥΛΙΝ/ΛΟΙ ΣΑΡΑΝΤΟΠΟΥΛΟΣ	6.42	0.63	6.30	6.42	750
ΕΒΡΟΦΑΡΜΑ (ΚΟ)	3.88	0.00	3.84	3.96	25 140
ΚΡΕΤΑ ΦΑΡΜ (ΚΟ)	18.92	1.07	18.66	18.98	6 600
ΚΤΗΜΑ ΛΑΖΑΡΙΔΗ (ΚΑ)	11.26	-0.53	11.00	11.36	2 800
ΑΛΕΥΡΟΒ/ΝΙΑ ΤΥΡΝΑΒΟΥ	5.92	5.71	5.92	5.92	20
ΚΑΡΑΜΟΛΕΓΚΟΣ	2.70	0.74	2.70	2.74	2 240
ΕΨΙΑΣ (ΚΑ)	3.00	0.33	2.99	3.06	153 700
ΕΨΙΑΣ (ΠΑ)	6.3	14.96	5.56	6.44	29 050
ΚΡΕΚΑ	6.04	1.68	6.00	6.18	42 535
ΠΑΥΛΙΔΗΣ (ΠΟ)	14.50	0.00	0.00	0.00	0
ΜΠΑΡΜΠΑ ΣΤΑΘΗΣ (Κ)	5.08	-0.39	5.08	5.08	250
ΜΠΑΡΜΠΑ ΣΤΑΘΗΣ (Π)	4.84	-12.00	4.84	4.84	10.00
COCA COLA E.E.E.	15.70	0.00	15.64	15.94	60 201
ΜΥΛΟΙ ΚΕΠΕΝΟΥ ΑΒΕΕ	6.02	2.03	5.94	6.14	102 260
ΠΑΡΑΓΩΓΗ ΚΑΙ ΕΜΠΟΡΙΑ ΠΡΟΪΟΝΤΩΝ ΚΑΠΝΟΥ					
ΚΑΠΝΟΒΙΟΜΗΧΑΝΙΑ ΚΑΡΕΛΙΑ	49.58	0.00	0.00	0.00	0
ΠΑΠΑΣΤΡΑΤΟΣ	14.68	0.96	14.56	14.78	9 500
ΕΙΔΗ ΕΝΔΥΜΑΣΙΑΣ					
ΜΙΝΕΡΒΑ (ΚΑ)	2.81	10.63	2.54	2.97	354 160
SEX FORM	7.64	3.52	7.40	7.66	615 880
ΕΛΒΕ-ΕΝΔΥΜΑΤΩΝ	2.36	-2.48	2.26	2.50	14 650
FANCO A.E.	8.60	0.94	8.54	8.74	16 590
ΠΡΟΪΟΝΤΑ ΣΥΛΟΥ & ΞΥΛΕΙΑΣ					
ΒΑΛΚΑΝ (ΚΟ)	0.45	0.00	0.44	0.46	391 530
ΑΚΡΙΤΑΣ (ΚΟ)	3.80	0.53	3.62	3.80	2 070
ΣΕΛΜΑΝ (ΚΟ)	2.36	0.85	2.33	2.38	5 110
ΠΡΟΪΟΝΤΑ ΧΑΡΤΟΥ					
ΒΙΣ (ΚΟ)	4.84	0.41	4.72	4.86	1 360
ΒΙΣ (ΠΟ)	5.30	-0.75	4.96	5.30	140
PAPERPACK-ΤΣΟΥΚΑΡΙΔΗΣ	10.08	-1.37	10.08	10.10	480
ΕΚΔΟΣΕΙΣ					
INFORM ΛΥΚΟΣ (ΚΟ)	9.22	0.22	9.16	9.38	6 660
ΕΚΔΟΣΕΙΣ ΛΥΜΠΕΡΗ	3.94	0.51	3.92	4.06	58 070
ΒΙΑΚΟ ΜΗΝΤΙΑ NET ΓΚΡΟΥΠ	2.21	-0.90	2.18	2.34	36 360
ΧΑΪΔΕΜΕΝΟΣ (ΚΟ)	4.86	-2.80	4.86	5.06	3 783
ΠΗΓΑΣΟΣ	2.55	2.00	2.46	2.55	18 510
ΔΗΜ/ΚΟΣ ΟΡΓ. ΛΑΜΠΡΑΚΗ	4.26	-1.39	4.26	4.38	39 660
ΑΤΤΙΚΕΣ ΕΚΔΟΣΕΙΣ	8.34	0.48	8.08	8.34	17 050
ΤΕΓΟΠΟΥΛΟΣ ΕΚΔΟΣΕΙΣ (ΚΟ)	1.88	-1.57	1.88	1.93	18 920
ΝΑΥΤΕΜΠΟΡΙΚΗ	2.22	-3.90	2.21	2.32	10 960
ΚΑΘΗΜΕΡΙΝΗ ΕΚΔΟΣΕΙΣ	5.10	0.00	5.02	5.14	1 710
ΤΕΧΝΙΚΕΣ ΕΚΔΟΣΕΙΣ	5.04	5.00	4.5	5.1	164 320
ΧΗΜΙΚΕΣ					
ΕΤΜΑ (ΚΟ)	2.08	0.48	2.07	2.1	16 557
ΕΤΜΑ (ΠΟ)	1.68	0.00	1.68	1.7	1 210
RILKEN	12.68	-0.94	12.64	13.08	11 770
ΕΛΛΑΤΕΞ ΣΥΝΘΕΤΙΚΕΣ ΙΝΕΣ.	2.06	0.49	2.06	2.1	18 885
ΕΛΑΣΤΙΚΑ-ΠΛΑΣΤΙΚΑ					
ΠΕΤΖΕΤΑΚΙΣ (ΚΑ)	4.76	0.42	4.74	4.84	11 875
ΠΕΤΖΕΤΑΚΙΣ (ΠΑ)	4.22	-0.94	4.12	4.28	72 900
ΠΛΑΣΤΙΚΑ ΚΡΗΤΗΣ (ΚΑ)	7.64	0.26	7.62	7.66	650
EURODRIP	3.8	2.15	3.74	3.92	58 955
ΔΑΪΟΣ ΠΛΑΣΤΙΚΑ	3.82	0.53	3.78	3.84	3 420
ΠΑΪΡΗΣ Α.Β.Ε.Ε. ΠΛΑΣΤΙΚΩΝ	4.76	0.42	4.74	4.82	3 170
FLEXOPACK A.E.B.E.Π.	8.40	3.70	7.88	8.40	6 200
ΠΛΑΣΤΙΚΑ ΜΑΚΕΔΟΝΙΑΣ (ΚΑ)	2.62	1.16	2.60	2.66	8 070
ΜΗ ΜΕΤΑΛ/ΚΑ ΟΡΥΚΤΑ-ΤΣΙΜΕΝΤΑ					
ΕΣΧΑ (ΚΑ)	22.18	-1.60	22.06	22.80	12 040
ΧΑΛΥΨ (ΚΟ)	6.62	-0.90	6.24	6.62	340
ΧΑΛΥΨ (ΠΟ)	6.60	0.00	0.00	0.00	0
ΙΚΤΙΝΟΣ	6.00	1.01	5.96	6.06	12 052
ΜΑΘΙΟΣ ΠΥΡΙΜΑΧΑ	5.84	0.69	5.82	6.00	170
ΚΥΡΙΑΚΙΔΗΣ ΜΑΡΜΑΡΑ	4.80	0.00	4.66	4.80	4 520
ΚΕΡΑΜΕΙΑ ΑΛΛΑΤΙΝΗ	7.80	0.52	7.40	7.98	153 110
ΗΡΑΚΛΗΣ	11.70	0.00	11.70	11.76	23 155
TITAN (ΚΟ)	39.62	1.07	39.20	40.14	30 890
TITAN (ΠΟ)	33.38	-0.42	33.38	33.38	170
ΒΕΤΑΝΕΤ (ΚΟ)	5.04	0.00	5.04	5.12	31 470
ΒΑΣΙΚΑ ΜΕΤΑΛΛΑ					
ΑΛΟΥΜΙΝΙΟ ΤΗΣ ΕΛΛΑΔΟΣ	34.16	0.47	34.10	34.30	4 532
ΜΑΪΛΛΗΣ Α.Ε.Β.Ε. (ΚΟ)	5.14	0.78	5.10	5.20	68 014
ΧΑΛΚΟΡ	4.18	0.00	4.14	4.20	3 000
ΑΛΟΥΜΥΛ ΜΥΛΩΝΑΣ	6.46	2.22	6.32	6.48	660
ΣΩΛΗΝΟΥΡΓΕΙΑ ΚΟΡΙΝΘΟΥ	3.24	0.00	3.22	3.26	4 100
ΑΛΚΟ ΕΛΛΑΣ (ΚΟ)	2.00	2.56	1.94	2.05	218 388
ΣΩΛΗΝ. ΤΖΙΡΑΚΙΑΝ ΠΡΟΦΙΛ	2.01	0.00	2.01	2.08	1 610
ΕΛΒΑΛ Α.Ε.	3.40	-0.58	3.40	3.46	16 280
ΣΙΔΕΝΟΡ (ΚΑ)	4.06	0.00	4.06	4.18	3 020
ΕΤΕΜ Α.Ε. (Κ)	3.02	0.67	2.97	3.06	13 944
FITCO A.E. (ΚΟ)	7.60	-0.26	7.52	7.80	37 250
**ΜΕΤΑΛΛΙΚΑ ΠΡΟΪ

ΠΑΡΑΤΑΣΗ ΜΕΧΡΙ 1η ΑΠΡΙΛΙΟΥ ΓΙΑ ΤΗΝ ΥΠΟΒΟΛΗ ΔΗΛΩΣΕΩΝ ΤΕΚΜΑΡΤΟΥ ΥΠΟΛΟΓΙΣΜΟΥ ΤΟΥ ΦΟΡΟΥ

ΣΕ 6 ΜΗΝΙΑΙΕΣ ΔΟΣΕΙΣ ΘΑ ΠΛΗΡΩΘΕΙ ο ΦΠΑ τριετίας 1999 - 2001

✓ Τέσσερα κριτήρια θα προσδιορίζουν τον ΦΠΑ της τελευταίας τριετίας ✓ Εξαιρούνται έξι κατηγορίες επιτηδευματιών ✓ Το ποσό της κάθε δόσης δεν μπορεί να είναι μικρότερο των 300 ευρώ, ενώ η πρώτη δόση καταβάλλεται με την υποβολή του «Ειδικού Σημειώματος υπολογισμού ΦΠΑ»



Ο υφυπουργός Οικονομικών Απόστολος Φωτιάδης

Σε 6 μηνιαίες δόσεις έχουν τη δυνατότητα να πληρώσουν οι μικρομεσαίες επιχειρήσεις τα ποσά ΦΠΑ της τριετίας 1999 – 2001, ενώ παρατείνεται μέχρι την 1η Απριλίου η προθεσμία υποβολής των δηλώσεων τεκμαρτού υπολογισμού του φόρου.

Τη σχετική απόφαση υπέγραψε ο υφυπουργός Οικονομικών, Απόστολος Φωτιάδης, σε μια προσπάθεια να διευκολύνει τους επιτηδευματίες που θα πρέπει να καταβάλουν στην εφορία σημαντικά ποσά ΦΠΑ. Σημειώνεται ότι η προθεσμία υποβολής των δηλώσεων για τον προσδιορισμό των ακαθαρίστων εσόδων για την τριετία 1999 – 2001 ως προς το ΦΠΑ (συνάφεια) έληγε κανονικά στις 25 Φεβρουαρίου. Σύμφωνα με την απόφαση, τα ποσά του ΦΠΑ αντί της εφάπαξ καταβολής τους μπορούν να καταβληθούν τμηματικά σε 6 μηνιαίες δόσεις. Το ποσό της κάθε δόσης δεν μπορεί να είναι μικρότερο των 300 ευρώ, ενώ η πρώτη δόση καταβάλλεται με την υποβολή του «Ειδικού Σημειώματος υπολογισμού ΦΠΑ».

Περισσότερες από 500.000 εμπορικές επιχειρήσεις που τηρούν βιβλία Β' κατηγορίας του ΚΒΣ και εταιρείες παροχής υπηρεσιών που έχουν ακαθάριστα έσοδα μέχρι 20.000.000 δρχ. καλούνται να συγκρίνουν τα ακαθάριστα έσοδα που πραγματοποίησαν την τριετία 1999 – 2001 με το άθροισμα 4 προσδιοριστικών παραγόντων. Αν δεν υπάρχει συνάφεια, δηλαδή αν τα δηλωθέντα έσοδα είναι μικρότερα από αυτά που προσδιορίζονται βάσει των 4 κριτηρίων επί της διαφοράς θα πληρώσουν ΦΠΑ χωρίς την επιβολή πρόσθετων φόρων και προστίμων.

Το υπουργείο Οικονομικών εξέδωσε χθες την εγκύκλιο με την οποία παρέχονται οδηγίες στις επιχειρήσεις για την παρακολούθηση των ακαθάριστων εσόδων τους. Για τον τεκμαρτό υπολογισμό του ΦΠΑ της τριετίας λαμβάνονται υπόψη οι εξής τέσσερις προσδιοριστικοί παράγοντες:

1. Οι αγορές. Ως αγορές θεωρούνται οι αγορές της χρήσης συν την απογραφή έναρξης μείον την απογραφής λήξης. Αν δεν υπάρχει απογραφή λαμβάνεται ως απογραφή έναρξης το 10% των αγορών της τρέχουσας χρήσης. Η προαιρετική απογραφή λαμβάνεται υπόψη, γεγονός που ευνοεί τις νέες επιχειρήσεις ή τις επιχειρήσεις με μεγάλα αποθέματα.

2. Οι πραγματικές δαπάνες και όχι οι τεκμαρτές (π.χ. ιδιόχρηση ακινήτων). Μεταξύ των δαπανών περιλαμβάνονται μισθοί, εργοδοτικές εισφορές, ενοίκια, ασφάλιστρα, λογαριασμοί ΔΕΗ, ύδρευσης, σταθερής – κινητής τηλεφωνίας, δεδουλευμένοι τόκοι κάθε είδους πιστώσεων, δαπάνες επισκευής και συντήρησης επαγγελματικών εγκαταστάσεων κ.λπ.

3. Οι αποσβέσεις που αναγράφονται στα βιβλία. Εάν αυτές είναι μεγάλες παρέχεται η ευχέρεια να λαμβάνεται υπόψη το 1% ή 3% επί των αγορών και των δαπανών.

4. Περιθώριο κέρδους, όπως προκύπτει από τον πολλαπλασιασμό του μοναδικού συντελεστή κέρδους με το άθροισμα των τριών προηγούμενων προσδιοριστικών παραγόντων. Για επιχειρήσεις που εφαρμόζουν περισσότερους του ενός Μ.Σ.Κ.Κ. ως μοναδικός συντελεστής θα λαμβάνεται ο μέσος σταθμικός συντελεστής.

Από το μέτρο αυτό εξαιρούνται:

• Οι τεχνικές επιχειρήσεις για τα ακαθάριστα έσοδα που πραγματοποιούν από την εκτέλεση δημοσίων έργων.

• Οι επιχειρήσεις που εντός της τριετίας τηρούν μεν για ορισμένους κλάδους ή δραστηριότητες βιβλία Β' κατηγορίας ή προαιρετικά για παροχή υπηρεσίας Γ' κατηγορίας του ΚΒΣ, συγχρόνως όμως για άλλους κλάδους ή δραστηριότητες τηρούν βιβλία Α' κατηγορίας (π.χ. πρατήρια υγρών καυσίμων με ταυτόχρονη εμπορία λιπαντικών και παροχή υπηρεσιών).

• Οι αμιγώς ελεύθεροι επαγγελματίες.

• Οι επιχειρήσεις που διέκοψαν τις εργασίας τους πριν από την έναρξη της τρίτης διαχειριστικής περιόδου.

• Οι επιχειρήσεις που καθ'όλο το διάστημα της τριετίας είναι σε αδράνεια.

• Οι επιχειρήσεις παροχής υπηρεσιών οι οποίες έστω και για μια διαχειριστική περίοδο εντός της τριετίας πραγματοποίησαν ακαθάριστα έσοδα μεγαλύτερα των 20.000.000 δρχ.

Ουσιαστικά πρόκειται για μια διαδικασία αυτοελέγχου των επιχειρήσεων, οι οποίες στην περίπτωση που υποβάλουν τη δήλωση τεκμαρτού υπολογισμού του ΦΠΑ απαλλάσσονται από τα πρόστιμα και τις προσαυξήσεις. Σε περίπτωση μη υποβολής της δήλωσης εφαρμόζονται τα πρόστιμα και οι προσαυξήσεις. Σύμφωνα με το ποινολόγιο της εφορίας, η προσαύξηση που καταλογίζεται σε περίπτωση ανακρίβειας είναι 4,5% για κάθε μήνα με ανώτατο όριο το 300%. Στο συμβιβασμό το όριο αυτό μειώνεται στα 3/5.

Ο ΦΠΑ υπολογίζεται και υποβάλλεται δήλωση μόνο στην περίπτωση που το σύνολο των δηλωθέντων ακαθαρίστων εσόδων της τριετίας υπολείπεται των προσδιοριστικών παραγόντων (αγορές + πραγματικές δαπάνες + αποσβέσεις + συντελεστής καθαρού κέρδους). Οι φορολογούμενοι των οποίων τα δηλωθέντα ακαθάριστα έσοδα είναι ίδια ή μεγαλύτερα των προσδιοριστικών παραγόντων δεν θα υποβάλουν τη σχετική δήλωση.

Εισόδημα

Ο τεκμαρτός προσδιορισμός του ΦΠΑ της τριετίας επεκτείνεται και στο εισόδημα. Το άρθρο 15 του νομοσχεδίου για τα μέτρα ενίσχυσης της κεφαλαιαγοράς και ανάπτυξης της επιχειρηματικότητας προβλέπει ότι τα τέσσερα κριτήρια για τον προσδιορισμό των ακαθάριστων εσόδων προκειμένου να υπολογιστεί ο ΦΠΑ της τελευταίας τριετίας θα λαμβάνονται υπόψη και για τον προσδιορισμό των ακαθάριστων εσόδων για τη φορολογία εισοδήματος.

Στην περίπτωση που ακαθάριστα έσοδα που υπολογίζονται με τεκμαρτό τρόπο είναι μεγαλύτερα από αυτά που δηλώθηκαν, οι επιχειρήσεις έχουν τη δυνατότητα να υποβάλουν στην εφορία συμπληρωματικές δηλώσεις εισοδήματος και να πληρώνουν τον φόρο που αναλογεί χωρίς να τους επιβληθούν πρόσθετοι φόροι και προσαυξήσεις.

ΝΤΕΤΕΚΤΙΒΣ
30 ΧΡΟΝΙΑ ΜΟΝΙΜΑ ΚΑΙ ΣΤΗ ΡΟΔΟ
35354
ΠΛΑΤΕΙΑ ΑΓΙΟΥ ΙΩΑΝΝΟΥ
Η ΛΥΣΗ!!!
ΣΕ ΚΑΘΕ ΣΑΣ ΠΡΟΒΛΗΜΑ
EXPRESS SECURITY

Προσχολικο Κεντρο
Αιγοκκιο
Παιδικός σταθμός
• Νηπιαγωγείο
Εύη και Θέτις Χιωτάκη
Λεμεσού 37 & Α. Μαρίας, Ρόδος τηλ: 20996

ΣΥΜΦΩΝΑ ΜΕ ΤΟΥΡΚΙΚΕΣ ΠΗΓΕΣ

Λιγότεροι Ελληνες στην Τουρκία

Μείωση της τάξης του 13,3% εμφάνισε ο αριθμός των αφίξεων Ελλήνων επισκεπτών στην Τουρκία κατά το 2001, καθώς ανήλθε σε 189.028 άτομα έναντι 218.092 ατόμων το 2000, σύμφωνα με στοιχεία που δημοσίευσε το Κρατικό Στατιστικό Ινστιτούτο της Τουρκίας (DIE).

Οι Έλληνες επισκέπτες το 2001 αντιπροσώπευαν μερίδιο 1,6% επί των συνολικών αφίξεων έναντι ποσοστού 2,1% το 2000. Η Ελλάδα ήταν ο 14ος καλύτερος πελάτης της Τουρκίας, θέση που κατείχε και το προηγούμενο έτος.

Συνολικά, κατά το 2001 η Τουρκία προσήλκυσε 11.619.909 επισκέπτες έναντι 10.428.153 ατόμων το 2000, σημειώνοντας αύξηση κατά 11,4%.

Ο αριθμός επισκεπτών από την Ελλάδα ακόμη δεν έχει ξεπεράσει το επίπεδο του έτους 1990 και παρατηρείται μία δυσαναλογία μεταξύ εμπορίου και τουρισμού. Ετσι, ενώ το εμπόριο Ελλάδας - Τουρκίας κατά τα τελευταία έτη σημείωσε αλματώδη άνοδο, η ροή επισκεπτών τουλάχιστον σε ό,τι αφορά τους Έλληνες επισκέπτες δεν σημείωσε ανάλογη πορεία.

Το 2001, το τουριστικό ρεύμα από την Ελλάδα σημείωσε πτώση η οποία είναι δυσεξήγητη υπό το πρίσμα της διαρκούς βελτιώσεως των ελληνοτουρκικών σχέσεων, την απουσία σημαντικών αιτιών εντάσεως μεταξύ των δύο χωρών κατά το 2001 και τη σημαντική άνοδο της συναλλαγματικής ισοτιμίας της δραχμής έναντι της τουρκικής λίρας. Υπ'αυτές τις συνθήκες, η λογική εξέλιξη θα ήταν μία αύξηση και όχι μείωση των αφίξεων Ελλήνων. Υπό αυτό το πρίσμα, φαντάζει μάλλον υπερβολική η εκτίμηση στελεχών του Συνδέσμου τουριστικών Γραφείων της Τουρκίας (TURSAB) ότι ο αριθμός των επισκεπτών από την Ελλάδα μπορεί τα αμέσως επόμενα χρόνια να φθάσει τις 400.000 - 450.000 αφίξεις.

Σύμφωνα με εκτιμήσεις των προξενικών μας αρχών στην Τουρκία, η διατήρηση του σχετικά χαμηλού τουριστικού ρεύματος από την Ελλάδα προς τη γειτονική χώρα πρέπει να αποδοθεί μάλλον σε ψυχολογικούς λόγους και αναμένεται ότι η περαιτέρω βελτίωση των ελληνοτουρκικών σχέσεων θα έχει στο μεσοπρόθεσμο μέλλον αντίκτυπο και στον αριθμό των Ελλήνων που επισκέπτονται την Τουρκία, ωθώντας τα στατιστικά μεγέθη προς τα επάνω.

Υπενθυμίζεται ότι το 2001 η Γερμανία με 2.881.443 αφίξεις κατέλαβε την πρώτη θέση μεταξύ των χωρών προελεύσεως με μερίδιο 24,8% επί του συνόλου και σημαντική αύξηση κατά 26,5% έναντι του προηγουμένου έτους. Τις επόμενες θέσεις κατέλαβαν η Μ. Βρετανία με 845.932 άτομα (μερίδιο 7,3%), η Ρωσία με 757.121 άτομα (μερίδιο 6,5%) και η Ολλανδία με 632.833 άτομα (μερίδιο 5,4%). Μεταξύ των αγορών που εμφάνισαν σημαντική πτώση σε σύγκριση με το 2000, πέραν της Ελλάδας, ήταν η Ρουμανία (-31,8%), οι ΗΠΑ (-16,7%) και το Ιράν (-14,1%).

ΑΦΙΞΕΙΣ ΤΟΥΡΙΣΤΩΝ ΣΤΗΝ ΤΟΥΡΚΙΑ

	2000			2001		
	ΑΦΙΞΕΙΣ	ΚΑΤΑΤΑΞΗ	ΜΕΡΙΔΙΟ (%)	ΑΦΙΞΕΙΣ	ΜΕΤΑΒΟΛΗ (%)	ΜΕΡΙΔΙΟ (%)
ΣΥΝΟΛΟ	10.428.153			11.619.009	11,4%	
1. ΓΕΡΜΑΝΙΑ	2.277.505	1	21,8%	2.881.443	26,5%	24,8%
2. ΒΡΕΤΑΝΙΑ	915.286	2	8,8%	845.932	-7,6%	7,3%
3. ΡΩΣΙΑ	677.152	3	6,5%	757.121	11,8%	6,5%
4. ΟΛΛΑΝΔΙΑ	439.819	6	4,2%	632.833	43,9%	5,4%
5. ΒΟΥΛΓΑΡΙΑ	381.545	7	3,7%	540.437	41,6%	4,7%
6. ΓΑΛΛΙΑ	449.727	5	4,3%	523.777	16,5%	4,5%
7. ΗΠΑ	515.284	4	4,9%	428.989	-16,7%	3,7%
8. ΑΥΣΤΡΙΑ	320.630	9	3,1%	360.145	12,3%	3,1%
9. ΙΡΑΝ	380.819	8	3,7%	327.067	-14,1%	2,8%
10. ΙΤΑΛΙΑ	218.768	13	2,1%	315.134	44,0%	2,7%
11. ΙΣΡΑΗΛ	312.301	10	3,0%	310.714	-0,5%	2,7%
12. ΒΕΛΓΙΟ	256.885	12	2,5%	310.512	20,9%	2,7%
13. ΣΟΥΗΔΙΑ	148.830	18	1,4%	200.760	34,9%	1,7%
14. ΕΛΛΑΔΑ	218.092	14	2,1%	189.028	-13,3%	1,6%
15. ΡΟΥΜΑΝΙΑ	265.128	11	2,5%	180.941	-31,8%	1,6%
16. ΑΖΕΡΜΠΑΪΤΖΑΝ	179.878	15	1,7%	178.861	-0,6%	1,5%
17. ΟΥΚΡΑΝΙΑ	173.551	17	1,7%	177.402	2,2%	1,5%
18. ΓΕΩΡΓΙΑ	179.563	16	1,7%	163.970	-8,7%	1,4%
19. ΠΟΛΩΝΙΑ	118.885	21	1,1%	150.993	27,8%	1,3%
20. ΕΛΒΕΤΙΑ	81.257	27	0,8%	126.545	55,7%	1,1%

ΑΦΙΞΕΙΣ ΕΛΛΗΝΩΝ ΕΠΙΣΚΕΠΤΩΝ ΣΤΗΝ ΤΟΥΡΚΙΑ

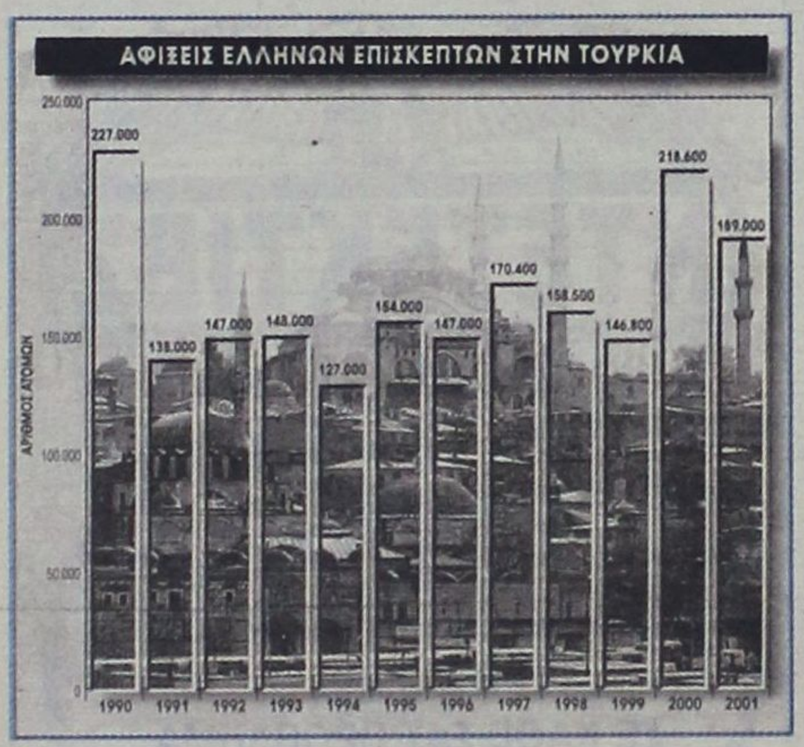

ΣΤΗΝ ΤΕΛΕΥΤΑΙΑ ΕΝΔΕΧΟΜΕΝΩΣ ΧΡΗΣΗ ΥΠΟ ΤΟ MANAGEMENT ΤΟΥ ΔΗΜΟΣΙΟΥ

Στα 17,13 δισ. έφτασαν τα κέρδη *της ΕΤΑ, αυξημένα κατά 65,2%*

Αύξηση κατά 65% εμφανίζουν τα κέρδη προ φόρων και αποσβέσεων της εταιρείας που ανήλθαν το 2001 στα 9,9 δισ. δρχ. από 6 δισ. δρχ. το 2000



Τη μερίδα του λέοντος στα οικονομικά μεγέθη της εταιρείας έχουν εκ των πραγμάτων το καζίνο και κυρίως τα καζίνο Πάρνηθας

Αυξημένα λειτουργικά κέρδη κατά 65,2% εμφάνισε το 2001 η ΕΤΑ ΑΕ, σύμφωνα με τα οικονομικά αποτελέσματα για την χρήση του περασμένου χρόνου που ανακοίνωσε η διοίκηση της εταιρείας.

Τα κέρδη από τη λειτουργία της εταιρείας, στην τελευταία ενδεχομένως χρήση υπό το management του Δημοσίου, ανήλθαν στα 17,13 δισ. δρχ. έναντι 10,910 δισ. δρχ. του 2000. Αντίστοιχη αύξηση κατά 65% εμφανίζουν τα κέρδη προ φόρων και αποσβέσεων που ανήλθαν το 2001 στα 9,9 δισ. δρχ. από 6 δισ. δρχ. το 2000.

Τζίρος 36,65 δισ. δρχ.

Η εταιρεία, που το 2001 έκλεισε την πρώτη ολοκληρωμένη χρήση διαχείρισης της περιουσίας του ΕΟΤ (την ανέλαβε τον Αύγουστο του 2000), είχε κύκλο εργασιών 36,65 δισ. δρχ. από τη διαχείριση του συνόλου των εγκαταστάσεων (καζίνο, μαρίνες, μισθώσεις, κ.λπ.) έναντι 27,95 δισ. δρχ. το 2000.

Τη μερίδα του λέοντος στα οικονομικά μεγέθη της εταιρείας έχουν εκ των πραγμάτων τα καζίνο και βέβαια το καζίνο Πάρνηθας.

Ενώ ο διαγωνισμός ιδιωτικοποίησης του καζίνο της Πάρνηθας είναι σε εξέλιξη και λίγο πριν από την έναρξη του δεύτερου γύρου των οικονομικών προσφορών, τα δύο κρατικά καζίνο (Πάρνηθας και Κέρκυρας) εμφάνισαν κύκλο εργασιών 26,050 δισ. δρχ. (71,1% στον κύκλο εργασιών της ΕΤΑ) έναντι 18,7 δισ. δρχ. το 2000 και λειτουργικά κέρδη 14,45 δισ. δρχ. (το 84,35% των λειτουργικών κερδών της ΕΤΑ). Τα έσοδα του Δημοσίου από τη λειτουργία των δύο καζίνο ανήλθαν για το 2001 στα 7,24 δισ. δρχ. έναντι 4,9 δισ. δρχ. του 2000.

Καζίνο Πάρνηθας

Το καζίνο της Πάρνηθας που «καλώς εχόντων των πραγμάτων» θα έχει μέχρι το καλοκαίρι συνέταιρο στο μετοχικό κεφάλαιο κατά 50% και ιδιωτικό management (μία εκ των Hyatt/Ελληνική Τεχνοδομική και Club Hotel Loutraki/ Τράπεζα Πειραιώς), είχε κύκλο εργασιών, το 2001, 24,25 δισ. δρχ. και κέρδη προ φόρων 7 δισ. δρχ. έναντι 15,9 δισ. δρχ. και 2,4 δισ. δρχ. αντίστοιχα το 2000. Για το 2001, η εταιρεία (Ελληνικό Καζίνο Πάρνηθας ΑΕ) αναμένει κύκλο εργασιών περίπου 29 δισ. δρχ. και κέρδη προ φόρων περίπου 8,5 δισ. δρχ.

ΑΡΧΩΝ ΣΑΜΑΡΤΖΗΣ
Από το 1980
20 ΧΡΟΝΙΑ ΜΟΝΟΣΕΙΣ

ΜΟΝΩΣΕΙΣ ΤΑΡΑΤΣΩΝ
RicofOn
ΓΙΑ ΤΕΛΕΙΑ ΑΚΟΥΣΤΙΚΗ ΣΤΟΥΣ ΧΩΡΟΥΣ ΕΡΓΑΣΙΑΣ ΚΑΙ ΔΙΑΣΚΕΔΑΣΗΣ

Τοποθετώντας το κατάλληλο προϊόν RICOFON έχετε μια αίθουσα με άριστη ακουστική και συγχρόνως ένα τέλειο διακοσμητικό αποτέλεσμα.
ΔΙΑΘΕΣΗ: ΑΡΧΩΝ ΣΑΜΑΡΤΖΗΣ
ΜΟΝΩΤΙΚΑ ΥΛΙΚΑ - ΜΟΝΩΣΕΙΣ
Τηλ. 23030, 32054, 67790
1) Ερυθρού Σταυρού 21 2) Κέντρο Μόνωσης Ρόδου: Μιχαήλ Πετρίδη 69

ΔΙΑΤΑΞΗ - ΒΟΜΒΑ: ΤΑ ΤΕΚΜΗΡΙΑ ΓΙΑ ΤΟ ΦΠΑ ΤΗΣ ΤΡΙΕΤΙΑΣ ΘΑ ΠΡΟΣΔΙΟΡΙΖΟΥΝ ΚΑΙ ΤΟ ΦΟΡΟ ΕΙΣΟΔΗΜΑΤΟΣ

Τα αντικειμενικά κριτήρια ενισχύονται

Με τη νέα διάταξη το υπουργείο Οικονομικών θα αναγκάσει χιλιάδες μικρομεσαίους να πληρώσουν επιπλέον φόρους εισοδήματος για την περίοδο 1999 - 2001

Διάταξη - βόμβα, με την οποία δίδεται η δυνατότητα στην εφορία να προσδιορίσει εκ νέου, με αντικειμενικά κριτήρια, τα φορολογητέα εισοδήματα των μικρομεσαίων επιχειρήσεων για την τριετία 1999-2001, συμπεριέλαβε ο υπουργός Οικονομίας και Οικονομικών Ν. Χριστοδουλάκης στο τελικό κείμενο του νομοσχεδίου για την... «ανάπτυξη της επιχειρηματικότητας».

Με τη διάταξη της παραγράφου 10 του άρθρου 15 του νομοσχεδίου ορίζεται ότι η μέθοδος των τεσσάρων αντικειμενικών κριτηρίων που θα εφαρμοσθεί φέτος στις επιχειρήσεις με βιβλία β' κατηγορίας, για να επαναπροσδιορισθούν τα ακαθάριστα έσοδα της τριετίας 1999 - 2001 και να υπολογισθεί εκ νέου ο οφειλόμενος ΦΠΑ, μπορεί να χρησιμοποιηθεί και για τον προσδιορισμό των καθαρών κερδών των επιχειρήσεων αυτών!

Σύμφωνα με τη νέα αυτή μέθοδο, τα ακαθάριστα έσοδα κάθε επιχείρησης εμπορίας και παραγωγής αγαθών που τηρεί βιβλία β' κατηγορίας καθώς και κάθε επιχείρησης παροχής υπηρεσιών που τηρεί βιβλία β' κατηγορίας επαναπροσδιορίζονται στο τέλος κάθε τριετίας - αρχής γενομένης από την τριετία 1999 - 2001 - με βάση τα ακόλουθα τέσσερα αντικειμενικά κριτήρια:

Δαπάνες

Α) Το κόστος εμπορεύσιμων αγαθών που πωλήθηκαν και των πρώτων και βοηθητικών υλών που αναλώθηκαν μέσα σε κάθε χρήση.

Β) Τις πραγματικές λειτουργικές δαπάνες της επιχείρησης (μισθούς, εργοδοτικές εισφορές, ασφάλιστρα, λογαριασμούς ΔΕΗ, σταθερής και κινητής τηλεφωνίας, τόκους δανείων κ.λπ.).

Γ) Τις αναλογούσες σε κάθε χρήση αποσβέσεις πάγιων στοιχείων. Αντί των αποσβέσεων παρέχεται η δυνατότητα να λαμβάνεται υπόψη το 1% του αθροίσματος των ανωτέρω δύο παραγόντων (αγορές συν λειτουργικές δαπάνες) προκειμένου για εμπορικές επιχειρήσεις και 3% προκειμένου για μεταποιητικές.

Δ) Τα καθαρά κέρδη που αναλογούν στο άθροισμα των τριών προαναφερόμενων στοιχείων, με την εφαρμογή του μοναδικού συντελεστή καθαρού κέρδους.

Η διάταξη του ν. 2753/1999 με την οποία καθιερώθηκε η παραπάνω μέθοδος προβλέπει ότι εφόσον τα συνολικά ακαθάριστα έσοδα που προκύπτουν, για την τριετία, από το άθροισμα των τεσσάρων αντικειμενικών κριτηρίων είναι μεγαλύτερα από τα δηλωθέντα ακαθάριστα έσοδα μέσα στην τριετία, τότε η επιχείρηση οφείλει ΦΠΑ επί της διαφοράς!

Οι επιχειρήσεις που θα διαπιστώσουν φέτος ότι τα τεκμαρτά ακαθάριστα έσοδα που προκύπτουν με την παραπάνω μέθοδο είναι μεγαλύτερα από τα δηλωθέντα ακαθάριστα έσοδά τους για την τριετία 1999 - 2001 πρέπει να υποβάλουν στις αρμόδιες ΔΟΥ, μέχρι τις 25/2/2002, ειδικά σημειώματα για τον υπολογισμό του ΦΠΑ επί της πρόσθετης αυτής διαφοράς φόρου. Ταυτόχρονα οφείλουν να πληρώσουν εφάπαξ το ποσό του πρόσθετου ΦΠΑ που προκύπτει, χωρίς πρόστιμα και προσαυξήσεις.

Καθαρό κέρδος

Σύμφωνα με τη νέα διάταξη που αποφάσισε να προωθήσει στη Βουλή ο κ. Χριστοδουλάκης, οι φορολογικές αρχές θα μπορούν να χρησιμοποιούν τα τεκμαρτά ακαθάριστα έσοδα, που θα προκύπτουν από την εφαρμογή της παραπάνω μεθόδου, για να προσδιορίζουν και τα καθαρά κέρδη των ίδιων επιχειρήσεων.

Θα εφαρμόζουν, δηλαδή, επί της πρόσθετης διαφοράς μεταξύ δηλωθέντων και τεκμαρτών ακαθαρίστων εσόδων το μοναδικό συντελεστή καθαρού κέρδους που αντιστοιχεί στη δραστηριότητα του κάθε υπόχρεου επιχειρηματία ή επιτηδευματία και θα υπολογίζουν πρόσθετη διαφορά καθαρών κερδών.

Όπως εξήγησε αρμόδιος παράγων του υπουργείου Οικονομικών, στις περιπτώσεις αυτές οι εφοριακοί δεν θα καταλογίζουν άμεσα πρόσθετους φόρους εισοδήματος αλλά θα προτείνουν στους υπόχρεους να υποβάλουν συμπληρωματικές δηλώσεις φόρου εισοδήματος για τις χρήσεις 1999, 2000 και 2001 προκειμένου να δηλώσουν τα επιπλέον καθαρά κέρδη που θα έχουν προκύψει με την αντικειμενική μέθοδο και να πληρώσουν τους αναλογούντες φόρους, χωρίς την επιβολή προστίμων ή προσαυξήσεων. Εφόσον οι υπόχρεοι θα δέχονται να υποβάλουν τις δηλώσεις και να πληρώσουν τους επιπλέον φόρους εισοδήματος, οι εφοριακοί θα τους... υπόσχονται ότι στο μέλλον δεν θα τους ελέγξουν για τις συγκεκριμένες χρήσεις!

Εφόσον όμως οι υπόχρεοι δεν θα δεχθούν να υποβάλουν τις συμπληρωματικές δηλώσεις και να πληρώσουν τους πρόσθετους φόρους εισοδήματος, θα μπαίνουν στο στόχαστρο των υπαλλήλων της εφορίας για τη διενέργεια εξονυχιστικών φορολογικών ελέγχων, από τους οποίους όμως οι όποιες φορολογικές διαφορές προκύπτουν θα επιβαρύνονται πλέον με υπέρογκα πρόστιμα και προσαυξήσεις!

Στην ουσία, το υπουργείο Οικονομικών με τη νέα αυτή διάταξη θα ασκήσει αφόρητες πιέσεις σε χιλιάδες μικρομεσαίες επιχειρήσεις να πληρώσουν επιπλέον φόρους εισοδήματος αναδρομικά για τα έτη 1999 - 2001 με βάση το νέο σύστημα των αντικειμενικών κριτηρίων που είχε καθιερώσει αρχικά μόνο για τον προσδιορισμό του ΦΠΑ.

Πρόκειται για μια κίνηση εκβιασμού εκατοντάδων χιλιάδων μικρομεσαίων επιχειρήσεων, η οποία βασίζεται στη λογική της επαναφοράς μεθόδων αντικειμενικού προσδιορισμού του εισοδήματος προκειμένου να καλυφθούν οι αδυναμίες των φορολογικών αρχών να διενεργήσουν ελέγχους σε όλες τις επιχειρήσεις.

ΠΑΡΑΔΕΙΓΜΑ ΥΠΟΛΟΓΙΣΜΟΥ ΤΩΝ ΑΚΑΘΑΡΙΣΤΩΝ ΕΣΟΔΩΝ ΤΗΣ ΤΡΙΕΤΙΑΣ 1999 - 2001 ΜΕ ΤΑ ΝΕΑ ΑΝΤΙΚΕΙΜΕΝΙΚΑ ΚΡΙΤΗΡΙΑ

Εμπορος παιδικών παιχνιδιών δήλωσε ακαθάριστα έσοδα 95.000.000 δρχ. για τη χρήση 1999, 101.052.941 δρχ. για τη χρήση 2000 και 122.252.941 δρχ. για τη χρήση 2001.

Για τις ίδιες χρήσεις πραγματοποίησε αγορές ύψους 72.523.000 δρχ. 77.601.000 δδρχ. και 119.876.000 δρχ. αντίστοιχδα και λοιπές δαπάνες 9.138.200 δρχ., 10.633.000 δρχ. και 17.228.800 δρχ. αντίστοιχα. Η επιχείρηση διενέργησε απογραφές και στις 3 χρήσεις. Ο μ.ο.κ.κ. που αντιστοιχεί στη δραστηριότητα της επιχείρησης είναι 15%.

ΠΡΟΣΔΙΟΡΙΣΤΙΚΟΙ ΠΑΡΑΓΟΝΤΕΣ	ΔΙΑΧΕΙΡΙΣΤΙΚΑ ΕΤΗ 1999	2000	2001
α) Αγορές που πωλήθηκαν ή αναλώθηκαν μέσα στη χρήση	65.269.800	69.838.200	107.882.000
β) Πραγματικές δαπάνες	9.138.200	10.633.000	17.228.800
γ) Αποσβέσεις διενεργηθείσες ή (α+β)Χ1% ή 3%	429.760	459.840	710.400
δ) Καθαρά κέρδη Μερικό σύνολο (α+β+γ)	74.837.760	80.931.040	125.831.200
Χ.Μ.Σ.Κ.Κ. 15%=	11.225.664	12.189.656	18.874.680
ΣΥΝΟΛΟ (α+β+γ+δ)	86.063.424	93.070.696	144.705.880
Ι. Δηλωθέντα ακαθάριστα έσοδα	95.000.000	101.052.941	122.252.941
Διαφορά	-8.936.576	-7.982.245	+21.452.939
Συνολική διαφορά (1+2+3) → +5.534.118			
Η ετήσια κατανομή της συνολ. διαφοράς κατά 1/3	1.844.706	1.844.706	1.844.706
Ακαθάριστα έσοδα (Ι+ΙΙ)	96.844.706	102.897.647	124.097.647

ΟΙΚΟΔΟΜΙΚΟΣ ΣΥΝΕΤΑΙΡΙΣΜΟΣ ΡΟΔΟΥ «Η ΑΥΤΟΣΤΕΓΑΣΙΣ»

ΠΡΟΣΚΛΗΣΗ

ΤΑΚΤΙΚΗΣ ΓΕΝΙΚΗΣ ΣΥΝΕΛΕΥΣΗΣ ΤΩΝ ΜΕΛΩΝ

Σύμφωνα με το Αρθρο 19 του καταστατικού μας και με απόφαση του δ.σ. καλούνται τα μέλη του Οικοδομικού Συνεταιρισμού Ρόδου «Η αυτοστέγασις» σε τακτική γενική συνέλευση.

Τόπος: Γραφεία οικοδ. συν/σμού: Μεσογείου 11- Ιφιγένειας 14-Ρόδος.

Χρονολογία: Κυριακή 17 Φεβρουαρίου 2002: ώρα 10.30 π.μ.

ΘΕΜΑΤΑ ΗΜΕΡΗΣΙΑΣ ΔΙΑΤΑΞΕΟΣ

1) ΕΡΓΑ ΥΠΟΔΟΜΗΣ - ΕΝΗΜΕΡΩΣΗ ΑΠΟ ΕΡΓΟΛΑΒΟ ΛΕΡΙΑ ΓΡΗΓΟΡΗ

2) ΕΓΚΡΙΣΗ ΠΡΟΣΘΕΤΩΝ ΕΡΓΑΣΙΩΝ ΕΡΓΩΝ ΥΠΟΔΟΜΗΣ - ΟΤΕ/ΤΗΛΕΦΩΝΑ κ.λπ.

3) ΕΚΘΕΣΗ ΠΕΠΡΑΓΜΕΝΩΝ ΑΠΕΡΧΟΜΕΝΟΥ ΔΙΟΙΚ. ΣΥΜΒΟΥΛΙΟΥ

4) ΑΠΑΛΛΑΓΗ ΕΥΘΥΝΩΝ ΔΙΟΙΚΗΤΙΚΟΥ ΚΑΙ ΕΠΟΠΤΙΚΟΥ ΣΥΜΒΟΥΛΙΩΝ

5) ΕΓΚΡΙΣΕΙΣ: 1) ΙΣΟΛΟΓΙΣΜΟΥ 2001, 2) ΑΠΟΛΟΓΙΣΜΟΥ 2001, 3) ΠΡΟΥΠΟΛΟΓΙΣΜΟΥ 2002

6) ΠΑΡΑΧΩΡΗΣΕΙΣ ΜΕΡΙΔΩΝ ΚΑΙ ΔΙΑΓΡΑΦΗ ΤΩΝ ΑΠΟΧΩΡΟΥΝΤΩΝ

7) ΕΓΓΡΑΦΗ ΝΕΩΝ ΜΕΛΩΝ

8) ΚΑΤΑΒΟΛΗ/ΕΞΟΦΛΗΣΗ ΑΠΟ ΟΛΑ ΤΑ ΜΕΛΗ ΟΛΩΝ ΤΩΝ ΤΑΚΤΙΚΩΝ ΚΑΙ ΕΚΤΑΚΤΩΝ ΕΙΣΦΟΡΩΝ ΚΑΙ ΟΡΙΣΜΟΣ ΤΡΟΠΟΥ ΚΑΙ ΗΜΕΡΟΜΗΝΙΑΣ ΚΛΗΡΩΣΗΣ ΚΑΙ ΜΕΤΑΒΙΒΑΣΗΣ ΤΩΝ ΟΙΚΟΠΕΔΩΝ

9) ΣΥΖΗΤΗΣΗ ΚΑΙ ΑΠΟΦΑΣΗ ΕΑΝ ΕΙΝΑΙ ΑΝΑΓΚΗ ΚΑΤΑΒΟΛΗΣ ΚΑΙ ΝΕΩΝ ΧΡΗΜΑΤΙΚΩΝ ΕΙΣΦΟΡΩΝ

10) ΕΚΛΟΓΗ ΤΡΙΜΕΛΟΥΣ ΕΦΟΡΕΥΤΙΚΗΣ ΕΠΙΤΡΟΠΗΣ

11) ΑΡΧΑΙΡΕΣΙΕΣ ΓΙΑ ΤΗΝ ΑΝΑΔΕΙΞΗ / ΕΚΛΟΓΗ ΝΕΩΝ: 1) ΔΙΟΙΚ. ΣΥΜΒΟΥΛΙΟΥ και 2) ΕΠΟΠΤΙΚΟΥ ΣΥΜΒΟΥΛΙΟΥ, ΤΡΙΕΤΟΥΣ ΘΗΤΕΙΑΣ

12) ΔΙΑΦΟΡΑ

Οι προτιθέμενοι να εκθέσουν υποψηφιότητα ΜΕΛΟΥΣ ΤΩΝ Δ.Σ. και Ε.Σ. ΟΦΕΙΛΟΥΝ να υποβάλουν σχετική ΕΓΓΡΑΦΗ ΑΙΤΗΣΗ, 5(πέντε) ΗΜΕΡΕΣ ΠΡΙΝ ΤΗ ΓΕΝΙΚΗ ΣΥΝΕΛΕΥΣΗ ως το ΑΡΘΡΟ 27, ΠΑΡ.2, του ΚΑΤΑΣΤΑΤΙΚΟΥ μας.

Σε περίπτωση κωλύματος τα Μέλη εκπροσωπούνται με ΑΝΤΙΠΡΟΣΩΠΟ που ορίζεται ΜΟΝΟ με ΣΥΜΒΟΛΑΙΟΓΡΑΦΙΚΟ ΠΛΗΡΕΞΟΥΣΙΟ. ΙΣΧΥΟΥΝ ΤΑ ΠΡΟΗΓΟΥΜΕΝΑ

ΕΑΝ ΔΕΝ ΔΙΑΠΙΣΤΩΘΕΙ Η ΝΟΜΙΜΗ ΑΠΑΡΤΙΑ, η ΓΕΝΙΚΗ ΣΥΝΕΛΕΥΣΗ θα συνέλθει και πάλιν, χωρίς νέα ΠΡΟΣΚΛΗΣΗ, την επόμενη ΚΥΡΙΑΚΗ 24 ΦΕΒΡΟΥΑΡΙΟΥ 2002 ΩΡΑ 10.30 Π.Μ.

ΙΔΙΟ ΤΟΠΟ ΚΑΙ ΜΕ ΤΑ ΙΔΙΑ ΘΕΜΑΤΑ ΗΜΕΡΗΣΙΑΣ ΔΙΑΤΑΞΕΟΣ

Ο ΠΡΟΕΔΡΟΣ ΤΟΥ Δ.Σ. **Ο ΓΕΝ. ΓΡΑΜΜΑΤΕΑΣ**

ΑΛΕΞΑΝΔΡΟΣ ΚΑΤΤΑΒΕΝΑΚΗΣ **ΧΡΙΣΤΟΔΟΥΛΟΣ ΓΕΩΡΓΙΑΔΗΣ**

ΜΑΘΗΜΑΤΙΚΑ ΓΙΑ ΤΟ ΛΥΚΕΙΟ



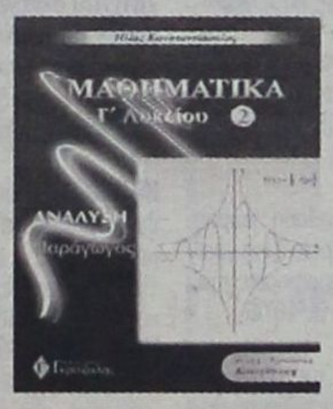



Τα **τρία βιβλία της Ανάλυσης** είναι "λίγο" διαφορετικά από τα συνηθισμένα διότι:
- Χρησιμοποιούν πολύ το σχήμα για την κατανόηση των εννοιών.
- Περιέχουν πλήρη ανάπτυξη της θεωρίας και επεξήγηση των εννοιών σε βάθος.
- Περιέχουν λυμένες ασκήσεις όλων των τύπων.
- Τα κριτήρια αξιολόγησης είναι σύμφωνα με το ισχύον προεδρικό διάταγμα.

Συγκεκριμένα περιέχουν:
- Στοιχεία μαθηματικής λογικής
- Πλήρη ανάπτυξη της θεωρίας με αποδείξεις
- 650 σχήματα
- 400 παραδείγματα
- 700 ασκήσεις λυμένες
- 800 ασκήσεις για λύση με υποδείξεις
- 100 Γενικά θέματα
- 15 πλήρη κριτήρια αξιολόγησης (των 4 ζητημάτων το καθένα) με τις λύσεις τους

ΜΑΘΗΜΑΤΙΚΑ ΓΙΑ ΤΟ ΓΥΜΝΑΣΙΟ









ΠΕΡΙΕΧΟΥΝ:
- Αναλυτική παρουσίαση της θεωρίας
- Υποδειγματική λύση επιλεγμένων ασκήσεων των σχολικών βιβλίων
- Αναλυτικά λυμένες ασκήσεις διαφόρων τύπων
- Επιλεγμένες ασκήσεις προς λύση για την πλήρη εμπέδωση του μαθήματος
- Επαναληπτικά διαγωνίσματα στο τέλος κάθε κεφαλαίου

ΕΚΔΟΣΕΙΣ Γκρίτζαλης

17ης Νοεμβρίου 10, Μελίσσια Τ.Κ. 151 27
Τηλ.: 81.04.004 - 61.23.795, Fax: 81.04.005

Μια άλλη πρόταση στο σωστό βιβλίο

Μικρές αγγελίες

δωρεάν στη «δ» τηλ: 0241-37500 fax: 0241-37333

ΕΝΟΙΚΙΑΣΕΙΣ

ΠΩΛΟΥΝΤΑΙ ή ενοικιάζονται δύο αποθήκες 160 τ.μ. το σε οικοδομή που ανεγείρεται στ'Ασγούρου (καταστήματα Μανουσέλη). Πληρ. 24118 ώρες 10-2 μ.μ.

ΕΝΟΙΚΙΑΖΕΤΑΙ αποθήκη 20 Μ2 με ενοίκιο 40.000 δρχ. Πληροφορίες τηλ. 30635 - 22309 - 024522126 Από 9π.μ.-2μ.μ., 6μ.μ. - 8μ.μ.

ΕΝΟΙΚΙΑΖΕΤΑΙ δωμάτιο επιπλωμένο που επι πλέον διαθέτει ψυγείο, ατομικό μπάνιο και βεράντα με θέα στη θάλασσα, στο κέντρο της πόλης. Πληροφορίες στα τηλ.: 0241020012 & 0241024242 (Ωρες: 9.30 - 15 & 18-21.30).

ΕΝΟΙΚΙΑΖΕΤΑΙ επιχείρηση 50 μέτρα από θάλασσα εστιατόριο 130 τ.μ. και 9 Δωμάτια με ψυγείο και ατομικό μπάνιο. Φοινίκη Κάρπαθος τηλ. 0937 111463

ΕΝΟΙΚΙΑΖΕΤΑΙ
Ή ΠΩΛΕΙΤΑΙ
επιχείρηση καφέ - μπάρ πλήρως εξοπλισμένη στην Μεσαιωνική πόλη. Δεκτές μόνο σοβαρές προτάσεις. Πληροφορίες στο τηλέφωνο 0938874586 από 10.00 π.μ. έως 21.00 μ.μ. καθημερινά

ΕΝΟΙΚΙΑΖΕΤΑΙ σπίτι με 3 υπνοδωμάτια με όλη την επίπλωση από Αμερική για όλο το χρόνο. Αρκάσα Κάρπαθος τηλ. 0937 111463

ΕΝΟΙΚΙΑΖΕΤΑΙ διόροφη οικία στην Κρεμαστή (Παπαγιάννη 49) κατάλληλη για σοβαρή οικογένεια ή ανδρόγυνο, με 2 υπνοδωμάτια, 2 σαλόνια και υπόγειο. Πληρ. τηλ. 22377, 61285 κ. Σπύρο

ΕΝΟΙΚΙΑΖΕΤΑΙ Κατάστημα 105m2 με πατάρι 25m2 με ανεξάρτητη αποθήκη 135m2 επί της οδού Αθηνών 10 και Φλωρίνης γωνία. Τηλ. 37127 μετά τις 2.30 μ.μ.

ΠΩΛΕΙΤΑΙ ή
ΕΝΟΙΚΙΑΖΕΤΑΙ
από τον ιδιοκτήτη
το ξενοδοχείο **«ΦΟΙΒΟΣ»**
στον Αρχάγγελο,
16 δωματίων, με μπαρ - κουζίνα - σαλόνι - πάρκιν χτισμένο μέσα σε δενδρόκηπο 2.800τ.μ.
Τηλ. 0241/27578 - 0244/22600

ΕΝΟΙΚΙΑΖΟΝΤΑΙ δύο γκαρσονιέρες μονόχωρες 40 και 30 τ.μ. αντίστοιχα ευάερες, ευήλιες με θέμα τη θάλασσα. Οδός Αυστραλίας 74. Πληρ. τηλ. 0241030165, 0241030977

ΕΝΟΙΚΙΑΖΕΤΑΙ μεζονέτα με τρία υπνοδωμάτια, σαλόνι, κουζίνα, δύο μπάνια, αποθήκη στην περιοχή Δασκάλων. Πληρ. τηλ. 0944326320

ΕΝΟΙΚΙΑΖΕΤΑΙ διαμέρισμα πολυτελούς κατασκευής, επιπλωμένο 3 υπνοδωματίων 140 τ.μ, δύο μπάνια, εντοιχισμένη κουζίνα, αυτόνομη θέρμανση. Τηλ. 0937403140

ΕΝΟΙΚΙΑΖΟΝΤΑΙ στούντιος πολυτελούς κατασκευής, για ένα άτομο κατά προτίμηση στρατιωτικό, για όλο το χρόνο. Τιμή 80.000 δρχ. μαζί με κοινόχρηστα και νερό στην οδό Παπαναστάση. Πληρ. τηλ. 77216 - 31708 κ. Βασίλη.

ΕΝΟΙΚΙΑΖΕΤΑΙ ισόγειο δυάρι στο Ανω Ροδίνι, Βαρσοβίας 12. Πληροφορίες στο τηλ. 26003.

ΕΝΟΙΚΙΑΖΕΤΑΙ αποθήκη 135 τ.μ. επί της οδού Αθηνών και Φλώρινας γωνία. Πληρ. τηλ. 37127

ΕΝΟΙΚΙΑΖΟΝΤΑΙ δύο συνεχόμενα, ενοποιημένα, διαμπερή γραφεία συνολικού εμβαδού 32 τ.μ. στον Α' όροφο οικοδομής επί της οδού Δημ. Θεοδωράκη 34 (δίπλα στην Πλ. Κύπρου). Πληροφορίες τηλ. 32008 ή 0973-289273

ΕΝΟΙΚΙΑΖΕΤΑΙ κατάστημα επί της Ερνεστ Μπεβιν και Ξάνθου γωνία 35 τ.μ. Πληρ. Τηλ. 34229

ΕΝΟΙΚΙΑΖΟΝΤΑΙ Μια γκαρσονιέρα ευρύχωρη με μεγάλη βεράντα επιπλωμένη, και ένα δωμάτιο, στην οδό Αγ. Αναργύρων 20. Πληρ. Τηλ. 28710 από 10 π.μ. έως 2 μ.μ.

ΕΝΟΙΚΙΑΖΕΤΑΙ διαμέρισμα 140 τ.μ., ανακαινισμένο και επιπλωμένο επί της οδού Β. Ηπείρου. Μόνο σοβαρές προτάσεις. Πληρ. τηλ. 0945236060, 64060

ΕΝΟΙΚΙΑΖΟΝΤΑΙ στην Ιαλυσό πλάι στο ξενοδοχείο Ηλέκτρα, επιπλωμένα δίχωρα και μονόχωρα διαμερίσματα με θέρμανση. Πληροφορίες Τηλ. 22050 - 33441

ΕΝΟΙΚΙΑΖΟΝΤΑΙ στην Κρεμαστή, 60.000 ολοκαίνουργια STUDIOS 27 M^2 πλήρης επίπλωση, πολυκουζίνα, σκεύη, ηλιακός, βεράντες, διαμπερή. Τηλ. κ. Μάνος 81478 και 0937168238

ΕΝΟΙΚΙΑΖΕΤΑΙ υπερυψωμένη αποθήκη με ράμπα 200 τ.μ. πλησίον Αννης Μαρίας (έναντι BAZAR) τηλ. 25363, 0977/886163.

ΠΡΟΣΦΕΡΕΤΑΙ για ενοικίαση χώρος 114 τ.μ. ιδανικός για ιατρείο ή για γραφείο. Περισσότερες πληροφορίες τηλ. 24060, 094433202 μετά τις 10.00

ΖΗΤΟΥΝΤΑΙ στο κέντρο της πόλης 20 studios για αρχηγούς τουριστικού Οργανισμού. Πληροφορίες: τηλ. 89502 - 70926.

ΕΝΟΙΚΙΑΖΕΤΑΙ εστιατόριον - μπαρ 100 τ.μ. με ιδιόκτητο κήπο 500 τ.μ. και πισίνα στην Ιαλυσό επί της οδού Ιερού Λόχου αριθ. 10. Πληροφορίες τηλ. 31006

ΕΝΟΙΚΙΑΖΕΤΑΙ κατάστημα 50 m2 επί της Βενετοκλέων 3. Πληροφορίες τηλ. 74188 9.30π.μ. έως 1.00 μ.μ. και 6.00μ.μ. έως 10.00 μ.μ.

ΕΝΟΙΚΙΑΖΕΤΑΙ στην οδό Αγίων Αναργύρων 20 ένα δυάρι επιπλωμένο πλήρως διαμέρισμα. Πληρ. τηλ. 28710 - 0244 43458

ΣΕ ΕΝΑ ΜΕΓΑΛΟ ΚΗΠΟ με parking στην περιοχή Ιξιά - Κανδηλί **ενοικιάζονται:** 1) Διαμέρισμα τριάρι λουξ 2) Επιπλωμένο, διαμέρισμα διάρι με: τηλέφωνο, κεντρική θέρμανση, ανεμιστήρες οροφής, αερόθερμο μπάνιου, ηλιακό και ηλεκτρικό θερμοσίφωνο, σίτες στα παράθυρα κ.λπ. Πληροφορίες 92714

ΕΝΟΙΚΙΑΖΕΤΑΙ μαγαζί στα Κολύμπια, δίπλα στα κεραμικά ΚΩΣΤΑΣ. Τηλ. 56217, 56578 όλη μέρα.

ΕΝΟΙΚΙΑΖΕΤΑΙ διαμέρισμα 15 τ.μ. στο Νιοχώρι, για ένα άτομο, καινούργιο, πλήρως επιπλωμένο, με πολυκουζινάκι, air condition, πληρ. Τηλ. 0944-420919.

ΕΝΟΙΚΙΑΖΕΤΑΙ χώρος ιδανικός για ιατρείο ή γραφείο επί της οδού Β. Ηπείρου. Πληρ. τηλ. 0945236060, 64060.

ΕΝΟΙΚΙΑΖΕΤΑΙ στα Κολύμπια γνωστό κατάστημα, εστιατόριο/πιτσαρία με έτοιμη πελατεία και πλήρη εξοπλισμό ή χωρίς. Πληροφορίες: 0974498100

ΕΝΟΙΚΙΑΖΟΝΤΑΙ 3 studios, πλήρως επιπλωμένα, ηλιακός, πολυκουζίνα, άριστη κατασκευή σαν μονοκατοικίες. Πληρ.: κ. Μάνος τηλ.: 0938626179 και 81478.

ΕΝΟΙΚΙΑΖΟΝΤΑΙ επιπλωμένα δίχωρα και διπλά μονόχωρα διαμερίσματα όπισθεν ξενοδοχείου BELVEDERE περιοχή Ψαροπούλα. Πληροφορίες Τηλ. 22050- 33441

ΕΝΟΙΚΙΑΖΕΤΑΙ μέχρι τέλος Ιουνίου επιπλωμένο δωμάτιο με κουζίνα και λουτρό κοινής χρήσης με άλλο δωμάτιο, σε πρώτο όροφο, επί της οδού Θεμ. Σοφούλη, πλησίον Πανεπιστημίου Αιγαίου, κατάλληλο μόνο για φοιτήτριες η δασκάλες. Πληρ. Τηλ. 73631

ΖΗΤΕΙΤΑΙ σχετικά καινούργιο διαμέρισμα εντός Ρόδου ή μέχρι Ιξιά για μεγάλο χρονικό διάστημα με 2 υπνοδωμάτια, μπάνιο, κουζίνα σαλόνι. Πληροφορίες: 0937 459060, 0977 072244.

ΚΡΕΜΑΣΤΗ, Ενοικιάζεται τέλη Οκτωβρίου μαιζονέτα μονοκατοικία, 5 δωματια 140m^2, εντελώς καινούργια, 150m^2 βεράντες, τζάκι, εντοιχιζόμενη κουζίνα, ηλιακός, θέρμανση. Πληρ.: κ. Μάνος τηλ.: 0938626179 και 81478, σοβαρές προτάσεις.

Ζητουν Προσωπικο

ΖΗΤΕΙΤΑΙ αντιπρόσωπος πεπειραμένος ζητείται από εισαγωγική εταιρεία για την προώθηση και πώληση γερμανικής μπύρας στην Ρόδο. Πληρ. τηλ. 0944463598

ΖΗΤΕΙΤΑΙ Υπάλληλος για την θέση διευθυντού (OPERATION MANAGER) Πρακτορείου Γενικού Τουρισμού. Ο ενδιαφερόμενος παρακαλείται να στείλει βιογραφικό σημείωμα στην διεύθυνση - Ταχ. θυρίδα 33 Ρόδος.

ΝΕΑΡΗ κοπέλα διατίθεται για βραδινές ώρες για την φύλαξη παιδιών προσχολικής και σχολικής ηλικίας με προηγούμενη εμπειρία. Πληρ. τηλ. 0944576916

ΖΗΤΕΙΤΑΙ υπάλληλος για λογιστικό γραφείο. Πληρ. κ. Κυριάκο τηλ. 20472 ώρες γραφείου.

ΖΗΤΟΥΝΤΑΙ ΝΕΟΙ
Από μεγάλη Εμπορική Εταιρεία ζητούνται νέοι, δραστήριοι, οργανωτικοί και φιλόδοξοι για το τμήμα των πωλήσων (Πωλητές/Merchandisers). Πτυχίο Οικονομικού κλάδου - Marketing ή προϋπηρεσία στο χώρο των πωλήσεων, θα θεωρηθούν επιπλέον προσόντα. Αποδοχές ικανοποιητικές, bonus, σύγχρονο περιβάλλον εργασίας και προοπτικές εξέλιξης στο χώρο των πωλήσεων. Πληροφορίες τηλ. 61434

ΖΗΤΕΙΤΑΙ εσωτερική οικιακή βοηθός για να προσέχει δύο μικρά παιδιά. Πληροφορίες τηλ. 0937343297

ΚΥΡΙΑ ηθικών αρχών Ελληνογαλλίδα επιθυμεί να έχει τη φύλαξη μικρών παιδιών στο σπίτι της στην Ιαλυσό. Πληρ. τηλ. 0946821559 κυρία Ροζέτ.

ΑΠΟ την εταιρεία «SALONICA» Ε. Κουκουλή ζητούνται συνεργάτες για εξωτερική εργασία, τηλ: (0310) 521 521, (0310) 537 537

ΒΟΥΛΓΑΡΑ ζητεί εσωτερική εργασία ως οικιακή βοηθός ή για φροντίδα παιδιών, απογευματινές ώρες από 4μμ ως 9μμ. Πληρ. Τηλ. 29859 9πμ ως 3μμ.

ΖΗΤΕΙΤΑΙ ΟΔΗΓΟΣ
Από μεγάλη Βιομηχανική και Εμπορική Εταιρεία, ζητείται οδηγός - πωλητής, για διανομή προϊόντων. Πληροφορίες τηλ. 61434.

ΖΗΤΟΥΝΤΑΙ τεχνίτες, μαστόροι σοβατζήδες & χτιστάδες επίσης εργάτης Να γνωρίζει από πρέσα τηλ. 0946322473

ΓΥΜΝΑΣΤΑΙ, αισθητικοί, Φυσιοθεραπευτές ζητούνται από ΔΙΕΘΝΗ ΕΤΑΙΡΕΙΑ για πλήρη ή μερική απασχόληση με υψηλές μηνιαίες αμοιβές, σταθερή συνεργασία και κυρίως σοβαρή ευκαιρία σταδιοδρομίας Πληρ. 010 - 8832883 Αθήνα

ΑΠΟ θεατρική εταιρεία ζητούνται συνεργάτες για ειδικότητες ζογκλέρ, Παντομίμα, παραμυθά κουκλοπαίχτη animater. Τηλ. 38873, 66477, 0972847299

ΖΗΤΟΥΝΤΑΙ για το Φράγμα Κρητηνίας Ρόδου **1)** Χειριστές μηχανημάτων **2)** Οδηγοί χωματουργικών φορτηγών **3)** ηλεκτροσυγκολλητής **4)** μηχανικός μηχανημάτων Πληροφορίες τηλ. 0246 - 31130 κος Γιάννης και 0938753664 κος Ηλίας

ΠΩΛΗΤΗΣ Ή ΠΩΛΗΤΡΙΑ Εξαιρετική ευκαιρία για ένα άτομο να συνεργαστεί με μεγάλο οικονομικό οργανισμό εισηγμένο στο Χρηματιστήριο. Εκπαιδευτικό πρόγραμμα στον επιτυχημένο υποψήφιο στα κεντρικά γραφεία. Ο υποψήφιος πρέπει να είναι μόνιμος κάτοικος Ρόδου. Τουλάχιστον δύο χρόνια ανώτερης παιδείας, προτιμούνται πτυχιούχοι. Απαιτείται εξαιρετική προσωπικότητα και ικανότητα να συναντά υψηλά ιστάμενους επαγγελματίες. Μισθός συν προμήθειες. Τηλεφωνείστε ή αποστείλατε βιογραφικό Τηλέφωνο και διεύθυνση τα εξής: Τηλ. 77979, Διεύθυνση Τ.Θ. 427 ΡΟΔΟΣ «Υπ' όψιν κ. Μαργωμένου Μανώλη» 9.00 - 14.00

ΖΗΤΕΙΤΑΙ τεχνικός εγκαταστάτης κεραιών για μόνιμη ή μερική απασχόληση, με άδεια οδήγησης και προϋπηρεσία. Τηλ. 66026 - 66092 ώρες καταστημάτων.

ΖΗΤΕΙΤΑΙ συνεργάτης αντιπρόσωπος για μεγάλη εταιρεία promosion για την ΡΟΔΟ και την ΚΩ ΠΛΗΡ. κ. Διονύση Νιτστα Τηλ. 019412325, 0947567176

ΑΠΟ διαφημιστική εταιρεία ζητούνται νέες έως 35 ετών με αυτ/το για καθημερινή απασχόληση ως merchandises Τηλ. 7780700 fax. 7788665

ΑΠΟ θεατρική εταιρεία ζητούνται ηθοποιοί με τα παρακάτω προσόντα: 1. Εμφάνιση 2. Μουσικές και Ακροβατικές ικανότητες. Πληροφορίες: τηλ.: 38873, 66477. Κιν.: 0972847299.

ΖΗΤΟΥΝΤΑΙ ΝΗΠΙΑΓΩΓΟΙ
Νηπιαγωγείο στη Λευκωσία προσφέρει συμβόλαιο εργασίας, για τουλάχιστον δύο χρόνια, σε νηπιαγωγούς αποφοίτους πανεπιστημίου.Μισθός πολύ υψηλός. Δωρεάν διαμονή. Για πληροφορίες τηλ. 00357 -2-350480 ή 00357-9- 424459

Αυτοκινητα

ΠΩΛΕΙΤΑΙ αυτοκίνητο ALPHA ROMEO σε άριστη κατάσταση με ηλιοροφή και ηλεκτρικά τζάμια. Τιμή 600.000 δρχ. Τηλέφωνα επικοινωνίας: (0246) - 44212 44270 κινητό: 0974926872

ΠΩΛΕΙΤΑΙ: 1993 ALFA ROMEO (1.4 TS) σε άριστη κατάσταση. Τιμή ευκαιρίας - Τηλ.: 62063

ΠΩΛΕΙΤΑΙ VIRAGO YAMAHA 400άρα. Σε άριστη κατάσταση με πολλά extra τιμή 1.000.000 δρχ. και ένα αυτοκίνητο MITSUBISI 1600 σε άριστη κατάσταση με 75.000 χλμ. Τιμή 950.000 δρχ. Πληρ. Τηλ. 73782 και 30073

ΠΩΛΕΙΤΑΙ PEGEUOT 406 μοντέλο 6/97 σε άριστη κατάσταση με κλιματισμό, αερόσακους και ράδιο - Cd (τηλ. 64458 -65498)

ΠΩΛΕΙΤΑΙ YAMAHA VIRAGO 250 c.c. σε άριστη κατάσταση. Πληρ. τηλ. 76325.

ΠΩΛΕΙΤΑΙ MEGANE COUPE 1.600 cc με 40.000 χιλ. με full - xtra Πληρ. ώρες 1200 έως 2000 τηλ: 0241 69888 κ. Γιώργος

ΠΩΛΕΙΤΑΙ: VIRAGO YAMAXA 500cc. Σε άριστη κατάσταση με full extra Τιμή: 1.000.000 Τηλ: 74763 - 0932470714

ΠΩΛΕΙΤΑΙ ΜΗΧΑΝΗ KAWASAKI KLR 250 κυβ. σε άριστη κατάσταση από γενική ανακατασκευή, δεκτός κάθε έλεγχος. Τιμή 700.000. Τηλ. 0932376357.

ΠΩΛΕΙΤΑΙ αυτοκίνητο μάρκας Γκολφ V.W. σε καλή κατάσταση. Τιμή 1.300.000 Πληρ. τηλ. 0944714785 απογευματινές ώρες.

ΠΩΛΕΙΤΑΙ μηχανή YAMAHA XT 250 cc μοντέλο '90 σε πολύ καλύ κατάσταση. Τιμή: 450.000. Πληρ. τηλ. 0241-63298

ΠΩΛΕΙΤΑΙ αυτοκίνητο BMW 316I καταλυτικό, μοντέλο 4/1992, ατρακάριστο, γερμανικών προδιαγραφών, σε άριστη κατάσταση, σε γκαράζ, με Extra, 80.000χλμ. Δεκτός διακανονισμός. Πληρ. τηλ. 65807-38811

ΠΩΛΕΙΤΑΙ JIMNY 4X4 CAMBIO χρώμα κόκκινο (αγρατσούνιστο) Με 1.400 χιλιόμετρα εντελώς καινούργιο έχει πρώτο SERVIS. Τιμή 600.000 χιλ. κάτω αντιπροσωπείας και FZR 250 c CENESIS. (μαύρος, χρυσός) 400.000 δρχ. Κος Νίκος τηλ. 0247, 31529 όλες τις ώρες.

ΠΩΛΟΥΝΤΑΙ από ιδιώτη: α) Κλούβα NISSAN 1.500 cc δρχ. 500.000 Β) Επιβατικό NISSAN BLUE BIRD 1.600 cc δρχ. 1.000.000 Πληροφορίες στα τηλ.: 95046 - 37920

ΠΩΛΕΙΤΑΙ
Μοναδικό μοντέλο Mercedes 124 Cabrio sport με Full extra. 5θέσιο. 2200 cc, έτους '93 - 5 χρόνια σε γκαράζ. Αριστη κατάσταση. Τιμή 16.000.000 δρχ. κανονική τιμή άνω των 34.000.000. Πληρ. εργάσιμες ημέρες πρωί 9-13.00 τηλ. 94786 Κο Κώστα

ΖΗΤΟΥΝΤΑΙ ΥΠΑΛΛΗΛΟΙ
Ζητούνται υπαλλήλοι να εργασθούν εποχιακά για την καλοκαιρινή περίοδο σε Super Market - τουριστικό κατάστημα στην περιοχή Ξενοδ. Blue Bay στην Κρεμαστή. Απαραίτητη τουλάχιστον η γνώση της Αγγλικής. Πληροφορίες τηλ.: 90850, 0946 - 284882, κ. ΓΙΩΡΓΟΣ.

ΖΗΤΕΙΤΑΙ ΤΕΧΝΙΚΟΣ
Από μεγάλη Βιομηχανική και Εμπορική Εταιρεία, ζητείται τεχνικός για το τμήμα Παραγωγής. Ηλικίας μεχρι 35 ετών. Θα προτιμηθούν πτυχία τεχνικών σχολών. Πληροφορίες τηλ. 61434.

ΕΝΟΙΚΙΑΖΕΤΑΙ
Κατάστημα 150 τ.μ. επί της Λεωφ. Ηρακλειδών, δίπλα από το κατάστημα Γεωργικών ειδών Α. Παρασκευά στην Ιαλυσό. Πληρ. 46549 & 93217

ΕΝΟΙΚΙΑΖΟΝΤΑΙ
Διαμερίσματα επιπλωμένα λουξ κατασκευής σε καινούργια οικοδομή καθώς και γραφεία, στην οδό Κων/νίδη περιοχή ΖΕΦΥΡΟΣ δίπλα από το ξενοδοχείο LOMENIZ Πληρ. στα τηλ. 0972551300, 69633, 64569, 61220, 61347

ΖΗΤΕΙΤΑΙ ΔΑΚΤΥΛΟΓΡΑΦΟΣ
Ζητείται δακτυλογράφος σε Η/Υ (τυφλό σύστημα) για απογευματινή μόνιμη απασχόληση σε υγιές περιβάλλον (ώρες απασχόλησης: 14.00 - 20.30) Αμεση πρόσληψη. Πληρ. τηλ. 02410 - 76655 (ώρες γραφείου).

ΕΝΟΙΚΙΑΖΟΝΤΑΙ ΓΡΑΦΕΙΑ
ΕΝΟΙΚΙΑΖΟΝΤΑΙ δυο γραφεία επιφανείας 60 τ.μ. το καθένα, πολυτελούς κατασκευής, στην οδό Ι. Καζούλλη (πάνω από το «Καβαλιέρε»). Πληρ. τηλ. 75023 - 22932

ΔΙΑΦΟΡΑ

ΠΩΛΕΙΤΑΙ Φούσκα εστιατορίου 2 μέτρων με κανάλια και απορροφητήρα. Πληρ. τηλ. 34.100

ΔΙΕΘΝΗΣ ΕΤΑΙΡΕΙΑ με παγκόσμια προϊόντα, ΖΗΤΑΕΙ για την εκπροσώπησή της στην περιοχή, άτομα ικανά, δραστήρια άνω των 30 ετών, συνδεόμενα έμμεσα ή άμεσα με τον κλάδο διατροφικών προϊόντων (εμπορικοί αντιπρόσωποι, γυμναστές, φυσιοθεραπευτές, ιατρικοί επισκέπτες κ.λπ.) με εξαιρετικούς όρους μόνιμης συνεργασίας. Αμοιβές, Προοπτικές, Σταδιοδρομία. Πληρ. 010-8259485. Fax 010 - 8832883 ΑΘΗΝΑΙ.

ABACK 1) φυτικό σπρέι - κρέμα στύσης Κίνας, 2) Veggran Αμερικής, σπρέι - κρέμα καθυστερήσεως 3) Sud 100 - Retardin, σπρέι - κρέμα στύσης, 4) Magnaphall κρέμα μεγεθυντική, 5) Vibrator ηλεκτρονική συσκευή τριπλών μεγεθυντικών επιτευγμάτων, όχι αεροπιέσεων, οργάνου επιτευγμάτων εγγυημένης απόδοσης, 6) όργανα, δονητές, σιλικόνης, λατέξ 7) Συλλογή διεγερτικών. «ΚΟΝΤΙΝΕΝΤΑΛ Α.Ε.» Ομόνοια, 3ης Σεπτεμβρίου - Καποδιστρίου 42, όροφος 6ος, 9 π.μ. - 2 μ.μ. Παραδόσεις παραγγελιών αυθημερόν, 2 μ.μ. - 8 μ.μ. Τηλ. 5230932, 097/7072048, φωτοτιμοκατάλογος δωρεάν.

ΠΩΛΕΙΤΑΙ Κλασική Επίπλωση, Σαλόνι - Τραπεζαρία, Τραπέζι Κουζίνας, Σκρίνιο, 0937 40 3140, Χειμάρρας 117, Ρόδος

ΜΕΛΙΣΣΙΑ και παραφυάδες υγιέστατα και εγγυημένα πωλούνται από τη Μεσισοκομία ΤΣΙΜΙΝΗ. Δυνατότητα μεταφοράς με δικά μας μέσα και ευθύνη, στο δικό σας τόπο. Χορηγούμε τιμολόγιο (Νέοι Αγρότες, προγράμματα βελτίωσης κ.λπ.). Πληρ. Τηλ. 0295 0 97098 info@melisokomia.gr

ΚΗΠΟΥΡΟΣ αναλαμβάνει κήπους - κλάδεμα - γκαζόν - ψέκασμα και κάθε δουλειά αγροτικής φύσεως Πληρ: τηλ: 28189

ΠΩΛΟΥΝΤΑΙ καρέκλες και τραπέζια, εστιατορίου ξενοδοχείου σε καλή κατάσταση, λόγω ανακαίνισης. Πληροφορίες στα τηλέφωνα: 89928 - 89926

ΑΙΣΘΗΤΙΚΟΣ με άδεια ασκήσεως επαγγέλματος ζητεί συνεργασία. Τηλ. 0945585253

ΠΩΛΟΥΝΤΑΙ μετοχές της ΔΑΝΕ ως και 52.000 κομμάτια στην τιμή των 200 δρχ. Τηλ. 0944 876619

ΛΟΓΟΘΕΡΑΠΕΥΤΡΙΑ απόφοιτος Πανεπιστημίου Πατρών αναλαμβάνει Παιδιά με προβλήματα: • Αρθρωση • Μαθησιακές Δυσκολίες • Δυσλεξία • Νοητική υστέρηση • Βαρυκοΐα • Εγκεφαλική πάρεση • Τραυλισμός • Σύνδρομο Down. Πληροφορίες στο τηλέφωνο 61184, κινητό 0932920345

ΠΩΛΕΙΤΑΙ αερόθερμο με δύο μοτέρ turbo και ένα καλοριφέρ λαδιού. Πληρ. τηλ. 0945 141701

ΠΩΛΕΙΤΑΙ ποδήλατο B.M.X. παιδικό μοντέλο για παιδιά από 5-10 ετών σε πολύ καλή κατάσταση. Τιμή 20.000. Πληρ. στο τηλέφωνο 24667 από 9:00 π.μ. - 2 μ.μ. και 6 μ.μ. - 11 μ.μ.

ΠΩΛΕΙΤΑΙ κρεβατοκάμαρα. Πληρ. κ. Μαρία 0977869161, 0241038117

ΠΩΛΕΙΤΑΙ μοτοποδήλατο PIACCIO 50 κυβ. NRS ένερζυ - Μία τηλεόραση SONY με ενσωματωμένο βίντεο 21 ιντσών - Ενα πλήρες παράθυρο αλουμινένιο με εξωτερική ασφάλεια - 5 καρέκλες - 2 τραπέζια το ένα αλουμινένιο - 1 ψυγείο παλιό - 2 κρεβάτια το 1 σιδερένιο - βιβλία. Τηλ. 32985 κιν. 0946 559539

ΠΩΛΕΙΤΑΙ βιτρίνα ψυγείου με τζάμι πομπέ σε άριστη κατάσταση. Πληροφορίες 0944314724

ΠΩΛΕΙΤΑΙ μηχανή singer ραψίματος σχεδόν καινούργια τηλ. 27823 Κα Ειρήνη Γεωργαλή

ΠΩΛΟΥΝΤΑΙ λόγω ανακαίνισης εσωτερικές πόρτες με κάσα και ψευτόκασα και ξύλινα παράθυρα σε πολύ καλή κατάσταση. Πληροφορίες τηλ. 91454.

ΛΟΓΙΣΤΗΣ - ΦΟΡΟΤΕΧΝΙΚΟΣ με άδεια λογιστή Α' Αναλαμβάνει την τήρηση βιβλίων Β & Γ κατηγορίας. Χειρόγραφα & μηχανογραφικά. Τηλ. 0944377300.

ΠΩΛΕΙΤΑΙ μόνο κρεβάτι με στρώμα κομοδίνο και συρταριέρα ιδανικό για φοιτητές ή εργένηδες πλ. τηλ. 0944377300

ΠΩΛΕΙΤΑΙ φουσκωτό σκάφος DROMOR 9m 2x225 MERCURY OPTI MAX, RADAR - GPS - VHF Βυθόμετρο, Τιμή 16.500.000 τηλ. 76258, 0944307217

ΠΩΛΕΙΤΑΙ εξοπλισμός καφετέριας σε άριστη κατάσταση και σε τιμή ευκαιρίας λόγω αλλαγής χρήσης. Για πληρ. τηλ. 61263 και 0945973701 κ. Γιώργο.

ΠΩΛΟΥΝΤΑΙ τίτλοι CD GAMES σε τιμή ευκαιρίας. Πληροφορίες τηλ., 78887 πρωινές ώρες.

ΠΩΛΟΥΝΤΑΙ Α): Ντουλάπια κουζίνας πλήρη, με νεροχύτη και μπαταρία (βρύση). **Β)** Ηλεκτρική κουζίνα μάρκας SIEMENS με κεραμική πλάκα. Πληροφορίες Τηλ.: 27577.

ΠΩΛΟΥΝΤΑΙ μεταχειρισμένα καθίσματα και τραπέζια εστιατορίου και μια βιτρίνα ψυγείο ψαριού με συρτάρια σχεδόν καινούργια. Πληρ. τηλ. 0944636141

ΠΩΛΕΙΤΑΙ κινητό τηλέφωνο ERICSON T10s σε άριστη κατάσταση σχεδόν καινούργιο. Τιμή 20.000. Πληροφορίες στο 24667 από 10.00 π.μ. - 3.00 μ.μ. και 6.00 μ.μ. - 11 μ.μ. και στο 0944372789 τις ίδιες ώρες.

ΖΗΤΕΙΤΑΙ αντιπρόσωπος στην Ρόδο από Εκδοτική Εταιρεία ταξιδιωτικών οδηγών με έδρα την Αθήνα. Βιογραφικό: Αιγιαλείας 52, Μαρούσι 15125, Τηλ. 01-6856093, 0945 - 859939, Fax: 6856095

ΠΩΛΟΥΝΤΑΙ έπιπλα και ηλεκτρικά σκεύη, λόγω ανακώρησης. Παρακαλούμε επικοινωνήστε αμέσως. Ανακώρηση σε 5 ημέρες. Τηλ. 29527 κ. Ρίνα.

ΠΩΛΕΙΤΑΙ κινητό τηλέφωνο NOKIA 3210 στην τιμή των 20.000 δρχ. σε άριστη κατάσταση, σχεδόν καινούργιο. Πληρ. τηλ. 24667- 0944747443

ΖΗΤΕΙΤΑΙ συνεργάτης - συνεταίρος σε κερδοφόρα επιχείρηση για την ανάπτυξη νέου τομέα. Δεκτές μόνον σοβαρές προτάσεις. Τηλ: 0945 922566 από 9.00 έως 21.00.

ΠΩΛΟΥΝΤΑΙ 2 ανατομικά στρώματα σε άριστη κατάσταση λόγω μετακόμισης. 20.000 το καθένα. Πληρ. στο τηλέφωνο 24667 από 9:00 π.μ. - 2 μ.μ. και 6 μ.μ. - 11 μ.μ.

ΠΩΛΕΙΤΑΙ Equaliser YAMAHA EQ-630 με τηλεχειριστήριο, τιμή 75.000, Διπλό Deck Technics RS-TR S15 80.000, Tuner YAMAHA TX-500 τιμή 60.000, Ενισχυτής YAMAHA AX-550 2X80, Τιμή 100.000 (με τηλεχειριστήριο) Ηχεία Bose 400W 701 Τιμή 250.000, VCR Sony SLV-486 EE (Mono), ελαφρώς μεταχειρισμένα. Τηλ.: 73548, 0937 - 515880 Βαγγέλης

ΠΩΛΟΥΝΤΑΙ σε τιμή ευκαιρίας καρέκλες μπαμπού, μια τοστιέρα διπλή, μία ψηστιέρα Σιλέξ και μία μηχανή καφέ φίλτρου Κάνον. Τηλ. 92203 και 94223

ΠΩΛΟΥΝΤΑΙ ξύλα ελιάς για τζάκι ή σόμπα. Τηλ. 0246 98257, 0946063418, 0246 98104, 0937698176

ΠΩΛΟΥΝΤΑΙ δύο μηχανές κινηματογράφου καθώς και πλήρες σύστημα Dolby. Τιμή ευκαιρίας τηλ. 0932 - 654414 ή 01 8236611

ΠΩΛΕΙΤΑΙ σκύλος γνήσιος Ντόπερμαν 5 μηνών από Γιουγκοσλαβία με όλα τα πιστοποιητικά. Τηλ. 28810 11 π.μ. ως 11 μ.μ.

ΠΩΛΗΣΕΙΣ ΑΚΙΝΗΤΩΝ

ΖΗΤΩ να αγοράσω γκαρσονιέρα. Πληρώνω της μετρητής. Τηλ. 69467

ΠΩΛΕΙΤΑΙ στην Παστίδα αγροτεμάχιο 4 στρέμματα προς 17.000.000 δρχ. Επίσης 5 στρέμματα με αποθηκευτικούς χώρους 500 τ.μ. 25.000.000 δρχ. Τηλ. 0944796767 ή 67361.

ΠΩΛΕΙΤΑΙ οικόπεδο στο Γεννάδι εκτάσεως 2.000 τ.μ. κοντά στους Μύλους, στην τιμή των 6.000.000 δρχ. Τηλεφ. 27838, καθημερινά από 14:00 έως 21:00. Κυρία Χριστίνα

ΖΗΤΩ ν' αγοράσω γκαρσονιέρα ή δυάρι. Τηλ. 0977793374, 0241030810

ΠΩΛΕΙΤΑΙ κατάστημα 60 τ.μ. στην οδό Καποδιστρίου Πληρ. τηλ. 21741 και ώρες 2-4 μ.μ.

ΣΤΑ ΚΟΛΥΜΠΙΑ ΠΩΛΕΙΤΑΙ ΟΙΚΟΠΕΔΟ 5,30 στρέμματα προνομιούχο κοντά στο βουνό 20.000.000 δρχ. Τηλ. 22142 - 0945668060.

ΠΩΛΕΙΤΑΙ κατάστημα ελεύθερο μ.τ. 40 απέναντι στο Πανεπιστήμιο σε νεόδομητη οικοδομή επί της ΑΓ. ΙΩΑΝΝΟΥ, πλησίον Ξενοδοχείων τιμή ευκαιρίας τηλ. 01-9959847 και (0241) 27823.

ΠΩΛΕΙΤΑΙ στούντιο 50 τ.μ. στην Ιαλυσό με πανοραμική θέα 300 μέτρα από την θάλασσα τιμή 16.000.000 δρχ. πληρ. Τηλ. 0944542877

ΠΩΛΟΥΝΤΑΙ: 1) Κατάστημα με δύο αποθήκες στην οδό Βερολίνου 23. 2) Καρά - Γιαπί 160 τ.μ. σε τρίτο όροφο οικοδομής. 3)Αγρόκτημα 4.500 τ.μ. στον Αρχάγγελο επί της Εθνικής οδού Ρόδου - Λίνδου, με φως, νερό και τηλέφωνο. Πληροφορίες: 0244 - 51391 και 51184

ΠΩΛΕΙΤΑΙ κατάστημα ανταλλακτικών αυτοκινήτων σε κεντρικό σημείο (Κόβα) γεμάτο ανταλλακτικά και πολλή πελατεία για λόγους υγείας. Ελέγχος δεκτός. Τιμή πολύ καλή. Τηλ. 34800

ΕΥΚΑΙΡΙΑ πωλείται ακίνητο 300τ.μ. μαζί με το υπόγειο κατάλληλο για οποιαδήποτε χρήση πρώην εστιατόριο «13» επί της Αρτεμισίας στην Κω τηλ. 0242 28705 ή 0945227465

ΠΩΛΕΙΤΑΙ αποθήκη 348 τ.μ. υπόγεια εντός Ρόδου κατάλληλη και για κατοικία. Ανταλλάσσεται και με ακίνητο στην Αθήνα. Λόγω αναχώρησης. Τηλεφ. 32985 κιν. 0946 559539.

ΠΩΛΟΥΝΤΑΙ στην Κάρπαθο ισόγειοι χώροι των 44 τ.μ. (γωνιακός χώρος), 62 τ.μ. ή και οι δύο μαζί. Υπάρχουν και υπόγεια του ίδιου μεγέθους κατάλληλα για καταστήματα, τράπεζα, γραφεία σε κεντρικό δρόμο. Πληρ. τηλ. 0245-22147.

ΠΩΛΕΙΤΑΙ 1) κτήμα στην περιοχή ΜΑΡΙΤΣΑ 40στ. Χ 1500 τ.μ. 2) κτήμα στα ΜΑΡΙΤΣΑ στο δρόμο προς ΔΑΜΑΤΡΙΑ 8 στρ. Χ 2 χιλ. 3) Κτήμα στα ΜΑΡΙΤΣΑ εντός σχεδίου 5,5 στρ. Χ15 χιλ. τ.μ. 4) κτήμα στα ΜΑΡΙΤΣΑ Φανταστική θέα στη θάλασσα εντός ζώνης 4.000 τ.μ. τιμή 36.000.000 δρχ. Τηλ. FAX 0241 22142, κιν. 0945 668060

ΜΑΘΗΜΑΤΑ

ΓΕΡΜΑΝΙΚΑ παραδίδονται από πτυχιούχο γερμανικής φιλολογίας τηλ. 36811

ΓΕΡΜΑΝΙΚΑ παραδίδονται ιδιαίτερα μαθήματα γερμανικής γλώσσας όλων των επιπέδων. Τηλ. 73387, 097799224

ΠΤΥΧΙΟΥΧΟΣ κλασικής φιλολογίας του πανεπιστημίου Αθηνών παραδίδει Μαθήματα σε μαθητές δημοτικού, γυμνασίου, λυκείου μεταδοτικότητα και οργανωμένες σημειώσεις πληρ. τηλ. 0945182682

ΚΑΘΗΓΗΤΡΙΑ πτυχιούχος πανεπιστημίου παραδίδει ιδιαίτερα μαθήματα μουσικής για όλα τα επίπεδα σε παιδιά, πιάνου, αρμονίου και θεωρίας. Τιμές προσιτές. Τηλ. 32-805 κ. Ελένη.

ΚΑΘΗΓΗΤΡΙΑ αγγλικών με πείρα επιθυμεί εργασία σε φροντιστήριο. Κάτοχος Cambridge Proficiency. Πληρ. τηλ. 67078, 67239 κ. Ζηνοβία Κοντού.

ΔΙΠΛΩΜΑΤΟΥΧΟΣ γερμανικής γλώσσας παραδίδει ιδιαίτερα μαθήματα σε αρχάριους και προχωρημένους. Πληρ. τηλ. 70867

ΑΠΟΦΟΙΤΟΣ του Πανεπιστημίου Αιγαίου αναλαμβάνει τη μελέτη των μαθημάτων παιδιών δημοτικού και γυμνασίου τηλ. επικοινωνίας: 0977677766

ΜΑΘΗΜΑΤΙΚΑ - Φυσική - Χημεία - Φιλολογικά και Οικονομικά για μαθητές Γυμνασίου - Ενιαίου Λυκείου - ΤΕΕ. Εναρξη 3 Σεπτεμβρίου. Υπεύθυνα, μεθοδικά και σε χαμηλές τιμές. Πληρ. τηλ. 28053.

ΠΩΛΟΥΝΤΑΙ
ΘΕΡΜΟΣΥΣΣΩΡΕΥΤΕΣ
BAUCHNECHT
Πωλούνται 8 θερμοσυσσωρευτές
σε άριστη κατάταση 2, 3 και 4 Kwatt
σε τιμή ευκαιρίας.
Πληρ. τηλ. 76655 - 27919

ΓΙΑΝΝΗΣ ΝΙΚΟΛΙΔΑΚΗΣ
ΜΗΧΑΝΟΛΟΓΟΣ ΜΗΧΑΝΙΚΟΣ
ΓΑΛΛΙΑΣ 12 ΡΟΔΟΣ ΤΗΛ.: 22291 - 35103
ΠΩΛΟΥΝΤΑΙ
Επί της οδού Αναστασιάδη (περιοχή Δασκάλων) διαμ/τα πολυτελούς κατασκευής με υπόγειο χώρο στάθμευσης και αυτόνομη θέρμανση 67 τ.μ., 114 τ.μ., 88 τ.μ., 59,50 τ.μ., 90 τ.μ., 98 τ.μ., 117 τ.μ., 132 τ.μ.

ΠΩΛΕΙΤΑΙ
Μεζονέττα από ιδιοκτήτη στο Καρακόνερο,
περιοχή Φιλερήμου, με πανοραμική θέα τη θάλασσα.
Διόροφη με επιπλέον σοφίτα, 140 τ.μ.
(χωρίς την αποθήκη στο υπόγειο)
με κήπο, τζάκι, αυτόνομη θέρμανση (καλοριφέρ),
εντοιχιζόμενη κουζίνα, ηλιακό θερμοσίφωνο.
Πληροφορίες τηλ. 0977- 717444

ΠΩΛΟΥΝΤΑΙ
ΑΠΟ ΤΟΝ
ΑΝΑΣΤΑΣΙΟ ΑΤΣΙΔΗ

1) Διαμερίσματα, σε νέα 4όροφη οικοδομή, 119 τ.μ. στην οδό Παρθενόπης, στο Αραπάκι
2) Διαμερίσματα 148 τ.μ. 98 τ.μ. 94 τ.μ. και 82.50 τ.μ. στην οδό Κωνσταντινίδη στον Ζέφυρο.
Τα παραπάνω διαμερίσματα είναι πολυτελούς κατασκευής και διαθέτουν θέση στάθμευσης, αποθήκη και αυτόνομη θέρμανση.
3) Μονοκατοικίες στην Ιαλυσό 140 τ.μ. οδός Μυκηνών.

ΠΛΗΡΟΦΟΡΙΕΣ: ΑΝΑΣΤΑΣΙΟΣ ΑΤΣΙΔΗΣ
ΣΤΕΦΑΝΟΥ ΚΑΖΟΥΛΛΗ 74 - ΡΟΔΟΣ
Τηλ. 0241028616

ΟΙΚΟΔΟΜΙΚΕΣ ΕΠΙΧΕΙΡΗΣΕΙΣ
ΔΙΑΚΟΓΕΩΡΓΙΟΥ ΚΑΛΛΙΣΤΟΣ

ΠΩΛΗΣΕΙΣ ΔΙΑΜΕΡΙΣΜΑΤΩΝ
ΚΑΤΑΣΤΗΜΑΤΑ - ΑΠΟΘΗΚΕΣ
ΑΝΤΑΛΛΑΓΕΣ ΑΚΙΝΗΤΩΝ
ΑΓΟΡΕΣ ΟΙΚΟΠΕΔΩΝ
ΑΝΑΛΑΜΒΑΝΟΥΜΕ ΑΝΤΙΠΑΡΟΧΕΣ
ΔΙΕΥΘ. ΕΘΝ. ΑΝΤΙΣΤΑΣΕΩΣ 11
(ΠΡΩΗΝ ΑΝΝΗΣ ΜΑΡΙΑΣ) ΤΗΛ: 78501- 78502- 29318

1) Πωλούνται διαμερίσματα λουξ κατασκευής μ απεριόριστη θέα. Τα διαμερίσματα διαθέτουν θωρακ σμένες πόρτες - εντοιχισμένες κουζίνες - ντουλάπε - εντοιχισμένο νιπτήρα με ντουλάπι - κεντρική θέ μανση αυτόνομη - ανοιγόμενα ανακλινόμενα κουφ ματα με διπλά τζάμια - σίτες - ρολά - υδραυλικό ασο σέρ - τριφασικό ρεύμα. Ολοι οι χώροι σπατουλαριστ - εσωτερικές πόρτες M.D.F. με σχέδιο.

2) Διαμερίσματα
επί της οδού Μεγ. Κων/νου - Κων/νου Παλαιολόγ
50 τ.μ. δυάρια
85 τ.μ. τριάρια } ανά όροφο
110 τ.μ. τεσσάρια

3) Επί της Κων/νου Υδραίου - Στ. Κωτιάδη
70 τ.μ. τριάρια
90 τ.μ. τριάρια - τεσσάρια } ανά όροφο με μεγάλες βεράντε
110 τ.μ. τεσσάρια φανταστική θέα
130 τ.μ. τεσσάρια-πεντάρια

4) Επί της Λεωφ. Καλλιθέας - Καρακόνερο
50 τ.μ. δυάρια } ανά όροφο με
85 τ.μ. τριάρια μεγάλες βεράντες
110 τ.μ. τεσσάρια απεριόριστη θέα

5) Καταστήματα
50 τ.μ. } επί της Λεωφ. Καλλιθέας
100 τ.μ. Καρακόνερο
150 τ.μ.

6) Ιατρεία - Γραφεία
50 τ.μ. } Επί της Μεγ. Κων/νου } Φώκια
100 τ.μ. και
150 τ.μ. Κων. Παλαιολόγου

Δάνεια όλων των ταμείων και όλων των τραπεζών

ΠΛΗΡΟΦΟΡΙΕΣ:
ΔΙΑΚΟΓΕΩΡΓΙΟΥ ΚΑΛΛΙΣΤΟΣ
ΤΗΛΕΦΩΝΟ: 78501 - 78502 29318

ΖΗΤΕΙΤΑΙ ΜΟΝΟΚΑΤΟΙΚΙΑ

Από το Γενικό Προξενείο Τουρκίας στη Ρόδο ζητείται προς ενοικίαση κατά προτίμηση μονοκατοικία εμβαδού 250 τ.μ. περίπου με κλειστό γκαράζ, κήπο ή και διαμέρισμα ευρύχωρο εμβαδού όπως παραπάνω, με μεγάλες βεράντες.
Εάν υπάρξει οποιαδήποτε δυνατότητα μπορείτε να επικοινωνήσετε με τα τηλέφωνα:
0 241 0233 62 (Εργάσιμες μέρες και ώρες)
0 241 0943 71 (Λοιπές ώρες στα Αγγλικά)
0 945 37 34 00 (Λοιπές ώρες στα Αγγλικά)

RODIAN
BEACH · RESORT
RHODES · GREECE
Managed by Amathus

Το ξενοδοχείο **RODIAN BEACH RESORT**, ζητά για την σεζόν του 2002 άτομα για τις ακόλουθες ειδικότητες:

- **Φούρναρης**
- **Μάγειρας Α**
- **Μάγειρας Β**
- **Μάγειρας στην Κρύα Κουζίνα**
- **Σερβιτόρες πισίνας**
- **Υπάλληλοι Υποδοχής** οι οποίοι να μιλάνε τουλάχιστον 2 γλώσσες άπταιστα (Αγγλικά - Γερμανικά) και αν είναι δυνατόν μία από τις ακόλουθες Γλώσσες:
  - Γαλλικά
  - Ιταλικά
  - Ολλανδικά

Οι ενδιαφερόμενοι καλούνται να απευθυνθούν στο γραφείο προσωπικού του ξενοδοχείου (κα Αρτεμη Χριστοδούλου), προσκομίζοντας βιογραφικό με πρόσφατη φωτογραφία.

RODIAN BEACH RESORT
Λεωφόρος Ηρακλειδών 100,
85101 Ιξιά, Ρόδος
Τηλ.: (0241) -89928, Φαξ: (0241) -89901



ΒΙΟΜΗΧΑΝΙΑ ΜΩΣΑΪΚΩΝ ΠΛΑΚΕΣ ΠΕΖΟΔΡΟΜΙΟΥ

«ΠΛΑΚΑΓΕ»

ΕΜΠΟΡΙΑ
ΕΙΔΩΝ ΥΓΙΕΙΝΗΣ
- ΠΛΑΚΙΔΙΩΝ

ΑΞΕΣΟΥΑΡ ΜΠΑΝΙΟΥ
- ΥΔΡΟΜΑΣΑΖ

ΛΙΝΔΟΥ 136 - ΤΗΛ. 62688 - 63604,
Τ.Θ. 206 FAX: 62729 -
TLX: 292594
GE AR - 85100 ΡΟΔΟΣ

ΤΟ ΚΑΤΑΣΤΗΜΑ

KYROS SHOPS

ΡΟΔΟΥ ΖΗΤΑ

Για άμεση πρόσληψη νέα με τα ακόλουθα προσόντα.

- **Πολύ καλή χρήση Η/Υ προγράμματος EUROFASMA της SINGULAR.**
- **Ανεση επικοινωνίας, ευχέρεια λόγου, ευχάριστη προσωπικότητα, οργανωτικές ικανότητες.**
- **Προϋπηρεσία θα ληφθεί υπ' όψιν.**

Προσφέρουμε άριστο και σύγχρονο περιβάλλον εργασίας καθώς και ανταγωνιστικό πακέτο αποδοχών.

Αποστολή βιογραφικού σημειώματος ή επίσκεψη στον χώρο μας Μεγ. Κων/νου 27 Ρόδος.

Τηλ. 30090 70685 υπόψη κου ΜΑΡΙΕΤΤΟΥ

ΤΖΑΚΙΑ

ΤΖΑΚΙΑ ΤΖΟΤΖΟΛΗΣ ΤΑΣΟΣ

ΤΖΑΚΙΑ
ΜΑΝΤΕΜΕΝΙΑ ΑΠΛΑ: ΑΕΡΟΘΕΡΜΑ:
ΜΕ ΤΖΑΜΙΑ: ΚΑΙ ΠΟΡΤΕΣ:
ΜΕ ΠΥΡΟΤΟΥΒΛΑ

ΣΟΜΠΕΣ ΜΕ ΞΥΛΑ
ΜΕΓΑΛΗ ΠΟΙΚΙΛΙΑ ΜΟΝΤΕΛΩΝ

ΑΞΕΣΟΥΑΡ ΤΖΑΚΙΩΝ
ΣΚΑΡΕΣ: ΣΙΤΕΣ: ΚΡΕΜΑΝΤΑΛΑΔΕΣ

ΦΟΥΡΝΑΚΙΑ και ΨΗΣΤΑΡΙΕΣ
ΣΕ ΠΟΛΛΑ ΣΧΕΔΙΑ ΚΑΙ ΜΕΓΕΘΗ

ΚΑΘΑΡΙΣΜΟΙ ΚΑΙ ΣΕΡΒΙΣ ΤΖΑΚΙΩΝ

ΚΟΛΥΜΠΙΑ: ΕΝΑΝΤΙ ΚΑΙ ΠΑΡΑΠΛΕΥΡΩΣ ΙΔΡΥΜΑΤΟΣ

ΚΥΡΙΑΚΕΣ ΑΝΟΙΚΤΑ 11-4

ΤΗΛ.: 0241 - 56275 FAX: 56317
ΚΙΝ.: 0942-25 - 58 - 48

TOP PROPERTIES
GEORGIOS S. PIPINOS
ΓΕΩΡΓΙΟΣ Σ. ΠΙΠΙΝΟΣ

ΣΥΜΒΟΥΛΟΣ ΚΑΙ ΕΚΤΙΜΗΤΗΣ ΑΚΙΝΗΤΩΝ
REAL ESTATE AGENT - MEMBER OF F.I.A.B.C.I. - N.A.E.A. - C.E.I. - Σ.Ε.Κ.



Η "TOP PROPERTIES" είναι ατομική επιχείρηση και ανήκει εξ ολοκλήρου στον κ. Γεώργιο Σ. Πιπίνο, που από το 1971 ασχολείται αποκλειστικά και μόνο με επενδύσεις και REAL ESTATE, στο νησί της Ρόδου, καθώς και στην ευρύτερη περιοχή της Δωδεκανήσου.

ΑΠΕΥΘΥΝΟΜΑΣΤΕ: Στους **σοβαρούς, απαιτητικούς και επιλεκτικούς** επενδυτές - επιχειρηματίες - ελεύθερους επαγγελματίες, Ελληνες και ξένους, υψηλού εισοδηματικού επιπέδου, που ενδιαφέρονται να κάνουν μια σοβαρή επένδυση **προβολής** στο νησί της Ρόδου.

ΠΡΟΣΦΕΡΟΥΜΕ: Α) Υπηρεσίες και πληροφορίες που γίνονται σε προσωπικό επίπεδο με **εχεμύθεια, διακριτικότητα και σοβαρότητα**.
Β) Μεγάλη **γκάμα** υψηλής ποιότητας ακινήτων, όπως: 1) Ξενοδοχεία Α' και Β' κατηγορίας των 600 - 500 - 350 - 300 κλινών 2) Κεντρικά αστικά ακίνητα κατάλληλα για Τράπεζες - καταστήματα - γραφεία 3) Παραλιακές εκτάσεις, κατάλληλες για τουριστικές επενδύσεις των 150.000 - 100.000 - 70.000 - 50.000 - 36.000 τ.μ. και 4) Διαμερίσματα και μαιζονέτες **προβολής**.

ΣΤΟΧΟΣ ΜΑΣ ΕΙΝΑΙ: Να προσφέρουμε στο αγοραστικό μας κοινό **υψηλής ποιότητας ακίνητα και ευκαιρίες** στο νησί της Ρόδου. Η τριακονταετής και πλέον πείρα μας στον τομέα αυτό αποτελεί εγγύηση.

ΣΥΝΘΗΜΑ ΜΑΣ ΕΙΝΑΙ: Επενδύστε στην ΡΟΔΟ ΤΩΡΑ, σε ακίνητα που **ΑΝΤΕΧΟΥΝ ΣΤΟ ΧΡΟΝΟ**.

Γεώργιος Σ. Πιπίνος
ΜΕΣΙΤΗΣ ΑΣΤΙΚΩΝ ΣΥΜΒΑΣΕΩΝ
Γιατί εμείς γνωρίζουμε καλύτερα!

TOP PROPERTIES is a private concern and Mr George S. Pipinos, its owner, has carved, over the years, a reputation for integrity and excellence in the world of Real Estate in the Dodecanese.

At Top Properties we try hard to attract important and selective investors: high calibre businessmen/women and discerning professional people, both Greek and foreign, who wish to acquire substantial and valuable property on Rhodes.

We offer our expertise and advice privately, discreetly and in strict confidence.

We keep a compehensive list of real estate of the highest specifications:

a. A' and B' class hotels (600, 500, 350, 300 beds capacity).
b. Centrally situated office buildings and other business premises.
c. Seaside land, ideal for development (hotels, holiday resorts, etc.), of 150.000, 100.000, 70.000, 50.000, 36.000 sq.m.
d. Luxury appartments, maisonettes, detached, semi - detached and terraced houses.

Our aim is to give our clients the opportunity to acquire value for money, first class real estate on Rhodes. Our 30- year - old experience in Real Estate is our warranty.

Our moto is: Invest in Rhodes. Invest in property. It stands the test of time.

TOP PROPERTIES
and
George S. Pipinos
Because we Know best



ΚΕΝΝΕΝΤΥ 38, ΡΟΔΟΣ, 85 100, ΤΗΛ. (0241) 23895, 38243 και 0944-676003. FAX: (0241) 20883
38 KENNEDY STR., RHODES, 85 100, TEL. (0241) 23895, 38243, and 094 - 676003. FAX: (0241) 20883

ΜΝΗΜΟΣΥΝΟ

Στις 16 Φεβρουαρίου 2002 ημέρα Σάββατο και ώρα 08.00 π.μ. στον Ιερό Ναό Αγίας Ειρήνης του Ορφανοτροφείου Ρόδου τελούμε 40ήμερο μνημόσυνο υπέρ αναπαύσεως της ψυχής του λατρευτού μας συζύγου, πατέρα, αδελφού, θείου

ΝΙΚΟΛΑΟΥ ΜΙΧΑΗΛ ΔΡΑΚΟΥ

Η σύζυγος: Βέρα
Τα παιδιά: Μιχάλης - Μαρία - Αργυρώ
Τα αδέλφια, τα ανήψια και οι λοιποί συγγενείς

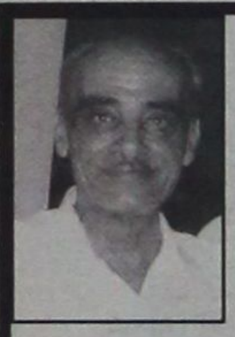

ΜΝΗΜΟΣΥΝΟ

Την 17η μηνός Φεβρουαρίου, ημέρα Κυριακή και ώρα 8.30 π.μ. εις τον Ιερό Ναό Αγίων Αναργύρων, τελούμεν 6μηνο μνημόσυνο υπέρ αναπαύσεως της ψυχής του λατρευτού μας συζύγου, πατέρα, παππού, αδελφού και θείου

ΣΠΥΡΙΔΩΝΟΣ ΕΜΜ. ΜΗΛΙΟΥ

Η σύζυγος: Δέσποινα
Τα τέκνα: Ευαγγελία,
Ειρήνη - Μιχάλης, Μαρία - Δημήτρης
Τα εγγόνια, τα αδέλφια,
τα ανήψια και οι λοιποί συγγενείς

ΓΡΑΦΕΙΟ ΤΕΛΕΤΩΝ & ΜΝΗΜΟΣΥΝΩΝ ΡΟΔΟΥ
ΣΤΕΦΑΝΑ - ΣΤΟΛΙΣΜΟΙ
«ΑΜΕΡΙΚΑΝΟΥ»

Αμεση εξυπηρέτηση
ΟΛΟ ΤΟ 24ΩΡΟ
Αναλαμβάνουμε την τελετή
και με τα έξοδα
που χορηγούν τα ταμεία
χωρίς καμία επιβάρυνση
ΙΚΑ, ΤΕΒΕ, ΤΑΞΥ, ΔΗΜΟΣΙΟΥ,
ΛΙΜΕΝΙΚΩΝ, ΟΓΑ
και λοιπά ταμεία.

Τους ΑΠΟΡΟΥΣ ΔΩΡΕΑΝ
Πλατεία Βρούχου στη Μητρόπολη
Τηλέφωνα: 28901 - 33400

ΣΩΜΑΤΕΙΟ ΕΡΓΑΤΟΤΕΧΝΙΤΩΝ ΟΙΚΟΔΟΜΩΝ & ΣΥΝΑΦΩΝ ΕΠΑΓΓΕΛΜΑΤΩΝ ΡΟΔΟΥ

ΠΡΟΣΚΛΗΣΗ

ΣΥΝΑΔΕΛΦΟΙ,
Η διοίκηση του Σωματείου μας σας καλεί σε Γενική Συνέλευση στις 20-2-02, ημέρα Τετάρτη και ώρα 6 μμ στην αίθουσα του Εργατ/κού Κέντρου Ρόδου (οδός Στεφάνου Καζούλη 30) με τα παρακάτω θέματα ημερήσιας διάταξης:

1. ΕΚΛΟΓΗ ΕΦΟΡΕΥΤΙΚΗΣ ΕΠΙΤΡΟΠΗΣ
2. ΕΠΙΛΟΓΗ ΕΚΠΡΟΣΩΠΗΣΗΣ
3. ΔΙΟΙΚΗΤΙΚΟΣ ΑΠΟΛΟΓΙΣΜΟΣ 2001
4. ΟΙΚΟΝΟΜΙΚΟΣ ΑΠΟΛΟΓΙΣΜΟΣ 2001
5. ΠΡΟΫΠΟΛΟΓΙΣΜΟΣ 2002
6. ΚΟΠΗ ΠΙΤΤΑΣ

Η παρουσία όλων είναι απαραίτητη!
Η ΔΙΟΙΚΗΣΗ ΤΟΥ ΣΩΜΑΤΕΙΟΥ

Το Ξενοδοχείο
ΗΛΕΚΤΡΑ ΠΑΛΑΣ
Πουλά
• Παλιά τραπέζια δωματίων
• Παλιές πολυθρόνες δωματίων
Σε πολύ καλές τιμές

Πληροφορίες
Κο Σπανούδη
Τηλ 0241-0-92521 (10.00-14.00)
Τηλ 0241-0-92333

ΕΛΛΗΝΙΚΗ ΔΗΜΟΚΡΑΤΙΑ
ΝΟΜΟΣ ΔΩΔΕΚΑΝΗΣΟΥ
ΔΗΜΟΣ ΠΕΤΑΛΟΥΔΩΝ
ΤΑΧ. Δ/ΝΣΗ: Λ. ΕΛΕΥΘΕΡΙΑΣ 51, 85104 ΚΡΕΜΑΣΤΗ
ΓΡΑΦΕΙΟ ΤΥΠΟΥ
Πληρ. Γ. Καψάλη - Χ. Λαδοπούλου
τηλ. (0241) 91998 FAX. (0241) 91325

ΑΝΑΚΟΙΝΩΣΗ

Από το Δήμο Πεταλούδων ανακοινώνεται ότι την ερχόμενη εβδομάδα θα ξεκινήσουν οι εργασίες για τα έργα:

• «Ανάπλαση δρόμων Οικισμού Θεολόγου», προϋπολογισμού 763.903 ευρώ/260.300.000 δρχ. και
• «Ανάπλαση Κεντρικής πλατείας και πλατείας Μακλωνάρι του οικισμού Θεολόγου», προϋπολογισμού 435.216 ευρώ/ 148.300.000 δρχ.

Τα παραπάνω έργα χρηματοδοτούνται από το Γ' Κοινοτικό Πλαίσιο Στήριξης.

Παρακαλούνται οι κάτοικοι του δημοτικού διαμερίσματος Θεολόγου, να διευκολύνουν τις εργασίες αφήνοντας τα οχήματά τους σε χώρους όπου δεν εμποδίζεται η διέλευση των οχημάτων των συνεργειών.

Ο Δήμαρχος Πεταλούδων ζητά την κατανόηση και την υπομονή των κατοίκων Θεολόγου για την τυχόν ταλαιπωρία που μπορεί να υποστούν μέχρι την ολοκλήρωση των εργασιών.

R
RODIAN
BEACH · RESORT
RHODES · GREECE
Managed by Amathus
AMATHUSIA
CENTRE
INDOOR POOL
HEALTH & FITNESS CLUB

Ζητεί για το νέο Health & Recreation Club,
που θα λειτουργήσει με την νέα σαιζόν,
άτομο πλήρους απασχόλησης με ειδικότητα:

αισθητικού

Απαραίτητη γνώση αγγλικής γλώσσας.

Οι ενδιαφερόμενες καλούνται να απευθυνθούν
στην κα Αρτεμη Χριστοδούλου
τηλέφωνο 02410-89928

R
RODIAN
BEACH · RESORT
RHODES · GREECE
Managed by Amathus
AMATHUSIA
CENTRE
INDOOR POOL
HEALTH & FITNESS CLUB

Ζητεί για το νέο Health & Recreation Club,
που θα λειτουργήσει με την νέα σαιζόν,
άτομο πλήρους απασχόλησης,
που να αναλάβει το κέντρο
και να κατέχει γνώσεις μασάζ

Classic Swedish
Back massage
Face Massage
Aromatherapy
Keflexology
Indian Head massage

Απαραίτητη γνώση αγγλικής γλώσσας

Οι ενδιαφερόμενοι καλούνται
να απευθυνθούν
στην κα Αρτεμη Χριστοδούλου
τηλέφωνο 02410 -89928

WATER PARK
Faliraki - Rodos HELLAS

Το Υδροπάρκο αναψυχής
«The Waterpark - Faliraki - Rodos»
επιθυμεί να προσλάβει συνεργάτες για όλα τα τμήματα λειτουργίας του:

- Ταμίες
- Ρεσεψιονίστ
- Υπαλλήλους τουριστικού καταστήματος
- Ταμπλίστες
- Μάγειρες - Ψήστες
- Μπάρμεν
- Ναυαγοσώστες
- Καθαρίστριες
- Προσωπικό Διαφόρων Ειδικοτήτων

Για πληροφορίες και συμπλήρωση αιτήσεων
(απαιτείται πρόσφατη φωτογραφία)
οι ενδιαφερόμενοι μπορούν να επικοινωνούν
καθημερινά από 09.00 - 15.00
στα τηλέφωνα: 0241 - 084404 & 0241 - 084300.
Email: info@water-park.gr

ΠΑΡΑΝΤΑΪΣ ΠΕΥΚΟΙ ΛΙΝΔΟΣ Α.Ε.
ΠΕΥΚΟΙ - ΛΙΝΔΟΣ

ΖΗΤΟΥΝΤΑΙ

Από το ξενοδοχείο **«PEFKI ISLANDS RESORT»** στους Πεύκους ζητούνται για την σαιζόν 2002 (01/05/2002 - 31/10/2002) οι ακόλουθες ειδικότητες:

1. **Βραδινός υποδοχής**
2. **Μπάρμαν**
3. **Βοηθός Σερβιτόρου**
4. **Κηπουρός**
5. **Καμαριέρες**

Οι ενδιαφερόμενοι θα πρέπει να έχουν καλή γνώση της Αγγλικής Γλώσσας και προϋπηρεσία το λιγότερο 2 χρόνια.

Για την συμπλήρωση των αιτήσεων θα πρέπει ο/η ενδιαφερόμενος/η να περάσει από το ξενοδοχείο πρωινές ώρα από 09.00 έως 15.00 (έως τις 31/10/2001) ή να στείλει το βιογραφικό του στο fax 0244-48184.

Τηλέφωνο για πληροφορίες 0244/48181-83 από 09.00 έως 15.00 κ. Λάκη.

rp
★★★★★
RODOS PALACE
Resort Hotel • Convention Center

Το μεγαλύτερο ξενοδοχειακό συγκρότημα της Ρόδου
ζητεί το ακόλουθο προσωπικό:

- **Υπαλλήλους Υποδοχής**
  Γνώσιες Αγγλικών, Γερμανικών, με ανάλογη προϋπηρεσία
- **Προϊσταμένη Ορόφων**
  Με ανάλογη προϋπηρεσία σε ξενοδοχεία πολυτελείας

Οι ενδιαφερόμενοι για τις ανωτέρω θέσεις μπορούν να στείλουν ένα βιογραφικό τους σημείωμα με μία πρόσφατη φωτογραφία στην Διεύθυνση της εταιρείας υπ' όψιν Κου Π. Ρούμπη

Επίσης ζητούνται:
- Μάγειροι Α', Β' & βοηθοί
- Μπουφετζήδες Α' & Β'
- Σερβιτόροι & βοηθοί
- Μπάρμεν Α' & Β'
- Hostess
- Νυχτερινός Receptionist
- Γκρουμ
- Καμαριέρες
- Καθαρίστριες
- Κομμώτρια
- Θυρωρός
- Αποθηκάριος με ανάλογη προϋπηρεσία και γνώσεις Η/Υ
- Συντηρητές (Ηλεκτρολόγοι, Υδραυλικοί).

Για τις ανωτέρω ειδικότητες οι ενδιαφερόμενοι μπορούν να απευθύνονται καθημερινά από 09.00 - 15.00 στον προσωπάρχη του ξενοδοχείου και στη διεύθυνση:

Ξενοδοχείο Ρόδος Παλάς
Λεωφ. Ιαλυσού, Τ.Θ. 121, Ιξιά, Ρόδος
Τηλ. 02410 97235, Fax: 02410 25350



ΜΕΤΡΟΠΟΛ
ALPHA ODEON
Πρόγραμμα εβδομάδας από 15/2/2002 έως 21/2/2002
Πληροφορίες - Κρατήσεις : 02410-28400, από 3:30 μμ

Αίθουσα 2
ΚΩΔΙΚΟΣ: ENIGMA

Το απόλυτο κατασκοπευτικό θρίλερ της χρονιάς με την Κέιτ Γουίνσλετ ("Τιτανικός")!
Κάθε μέρα 5:30, 8:00 και 10:30 μμ

ΕΠΙΧΕΙΡΗΣΗ ΚΛΕΟΠΑΤΡΑ
Η νέα απίθανη κωμική περιπέτεια των δύο θεότρελων Γαλατών.....
Κάθε μέρα 6, 8:15 και 10:30 μμ
ΕΙΔΙΚΗ ΠΡΟΒΟΛΗ ΣΑΒΒΑΤΟ-ΚΥΡΙΑΚΗ ΩΡΑ 4:00



Μια πανέξυπνη αστυνομική κωμωδία με τον Γούντι Άλεν!
Κάθε μέρα 8:00 και 10:15 μμ
Αίθουσα 3
Η ΚΑΤΑΡΑ ΤΟΥ ΠΡΑΣΙΝΟΥ ΣΚΟΡΠΙΟΥ


Μια ανεπανάληπτη κινηματογραφική εμπειρία !
Αίθουσα 3
Κάθε μέρα 6:00 μμ
ΤΑΞΙΔΙΑΡΙΚΑ ΠΟΥΛΙΑ
ΕΙΔΙΚΗ ΠΡΟΒΟΛΗ ΣΑΒΒΑΤΟ-ΚΥΡΙΑΚΗ ΩΡΑ 4:00

Και.. Η ΧΑΜΕΝΗ ΑΤΛΑΝΤΙΔΑ
Αίθουσα 2
Σάββατο και Κυριακή στις 4:00 μμ
Στα ελληνικά

ΠΑΛΛΑΣ 5 CINEMAS CENTER
ΠΡΟΓΡΑΜΜΑ ΕΒΔΟΜΑΔΑΣ
15/02/2002 - 21/02/2002
Για κρατήσεις: 24475 και70670
www.cinemapallas.gr

ΑΙΘΟΥΣΑ 5 & 2

ΠΑΙΧΝΙΔΙ ΚΑΤΑΣΚΟΠΩΝ / SPY GAME
Πρώτη Πανελλήνια Προβολή!
ΠΡΩΤΑΓΩΝΙΣΤΟΥΝ: BRAD PITT, ROBERT REDFORD
ΑΙΘΟΥΣΑ 5 Ώρες Έναρξης: 16:50, 19:50, 22:40
ΑΙΘΟΥΣΑ 2 Ώρες Έναρξης: 18:25, 21:15

ΑΙΘΟΥΣΑ 1
ΕΠΙΣΚΕΠΤΗΣ ΑΠΟ ΤΗ ΚΟΛΑΣΗ / FROM HELL
ΠΡΩΤΑΓΩΝΙΣΤΟΥΝ: JOHNNY DEPP, HEATHER GRAHAM

Κάθε ημέρα / Ώρες Έναρξης: 17:20, 19:50, 22:20

ΑΙΘΟΥΣΑ 3


Η ΣΥΜΜΟΡΙΑ ΤΩΝ 11 / OCEANS 11
ΠΡΩΤΑΓΩΝΙΣΤΟΥΝ: GEORGE CLOONEY, BRAD PITT, MATT DAMON, ANDY GARCIA, JULIA ROBERTS
Κάθε ημέρα / Ώρες Έναρξης: 17:10, 19:50

ΑΙΘΟΥΣΑ 3


VANILLA SKY
ΠΡΩΤΑΓΩΝΙΣΤΟΥΝ: TOM CRUISE, PENELOPE CRUZ, KURT RUSSELL, KAMERON DIAZ
Κάθε ημέρα / Ώρες Έναρξης: 22:30

ΑΙΘΟΥΣΑ 4

KATE & LEOPOLD
ΠΡΩΤΑΓΩΝΙΣΤΟΥΝ: MEG RYAN, HUGH JACKMAN
Κάθε ημέρα / Ώρες Έναρξης: 17:30, 20:00, 22:30

Κάθε Παρασκευή, Σάββατο και Κυριακή στις 19:00, διασκεδάστε υπό τους ήχους της μουσικήστου guest dj από το Club Prince!

ΧΟΡΗΓΟΙ
ΠΑΛΙΟΥΡΗΣ • HAPPYLAND ΚΟΥΖΕΙΝ • ΕΥΡΩΓΝΩΣΗ • NEOTEX
ΣΠΑΝΟΣ SALA DA BAGNO • ΜΙΚΡΟ ΚΑΦΕ • LUNA D'ORO ΧΡΥΣΟ ΦΕΓΓΑΡΙ
ΕΡΜΗΣ COURIER • BERLONI • CAFE SWEDCO • CHINESE BURGER
ΟΝΕΙΡΟ ΕΣΩΡΟΥΧΑ • STRIKE BOWLING CLUB

Τ Υπρόγραμμα

ΕΤ 1

06.45 ΛΕΟ, Ο ΒΑΣΙΛΙΑΣ ΤΗΣ ΖΟΥΓΚΛΑΣ
07.15 ΞΥΠΝΗΣΤΕ...
08.00 ΜΕΛΙ ΓΑΛΑ
10.00 ΑΡΩΜΑ ΣΑΠΟΥΝΙΟΥ
10.05 ΑΝΝΑ Η ΚΥΡΙΑΡΧΟΣ ΤΟΥ ΠΑΙΧΝΙΔΙΟΥ
11.00 ΜΑΡΙΑΝΝΑ ΕΝΑΣ ΑΓΝΟΣ ΕΡΩΤΑΣ
12.00 ΕΙΣΑΙ ΤΟ ΠΕΠΡΩΜΕΝΟ ΜΟΥ
13.00 ΚΛΗΡΩΣΗ EURO FOOT 2004
13.30 ΟΙ ΑΤΑΙΡΙΑΣΤΟΙ
13.50 **ΕΙΔΗΣΕΙΣ**
15.00 ΟΥΡΑΝΙΟ ΤΟΞΟ
15.10 ΓΙΟΧΟ ΑΧΟΪ
15.30 ΟΙ ΑΤΡΟΜΗΤΟΙ
16.30 ΠΟΠ ΚΑΙ ΠΑΜΕ
17.00 **ΕΙΔΗΣΕΙΣ**
17.30 ΥΓΙΑΙΝΕΤΕ
17.35 WWW. ΑΝΘΡΩΠΟΙ.GR.
19.35 ΚΑΛΥΤΕΡΗ ΖΩΗ
19.40 ΠΑΜΕ ΣΤΟΙΧΗΜΑ
19.45 Η ΑΛΕΠΟΥ ΚΑΙ Ο ΜΠΟΥΦΟΣ
20.20 ΣΥΝΕΙΚΟΝΕΣ
20.30 ΣΤΑ ΦΤΕΡΑ ΤΟΥ ΕΡΩΤΑ
21.00 ΧΕΙΜΕΡΙΝΟΙ ΟΛΥΜΠΙΑΚΟΙ ΑΓΩΝΕΣ
22.30 ΠΕΡΙΛΗΨΗ - ΔΙΑΦΟΡΑ ΣΠΟΡ
23.00 **ΕΙΔΗΣΕΙΣ**
23.30 ΞΕΝΗ ΤΑΙΝΙΑ: Η ΟΜΙΧΛΗ
02.00 ΧΕΙΜΕΡΙΝΟΙ ΟΛΥΜΠΙΑΚΟΙ ΑΓΩΝΕΣ
03.00 ΚΑΛΛΙΤΕΧΝΙΚΟ ΠΑΤΙΝΑΖ

NET

06.00 ΕΤΣΙ ΕΧΟΥΝ ΤΑ ΠΡΑΓΜΑΤΑ
07.00 ΠΡΩΤΗ ΜΑΤΙΑ
10.00 ΜΕΝΤΙΤΕΡΑΝΕΟ
11.00 ΜΟΔΑ: ΟΙ ΜΕΓΑΛΟΙ ΣΧΕΔΙΑΣΤΕΣ
11.30 ΔΙΑΚΟΣΜΗΣΗ ΜΕ ΣΤΙΛ
12.00 ΟΙ ΕΡΑΣΤΕΣ ΤΗΣ ΠΕΡΙΠΕΤΕΙΑΣ
13.00 **ΕΙΔΗΣΕΙΣ**
13.45 ΦΥΣΗ ΚΑΙ ΠΡΩΤΑΘΛΗΤΕΣ
14.00 ΝΕΑ ΕΚΠΟΜΠΗ
15.00 **ΕΙΔΗΣΕΙΣ**
16.00 ΣΥΝ ΚΑΙ ΠΛΗΝ
18.00 **ΕΙΔΗΣΕΙΣ**
19.00 ΧΕΙΜΕΡΙΝΟΙ ΟΛΥΜΠΙΑΚΟΙ ΑΓΩΝΕΣ
21.00 **ΕΙΔΗΣΕΙΣ**
22.00 ΕΠΙΛΟΓΟΣ
23.00 ΣΑΝ ΠΑΛΙΑ ΦΩΤΟΓΡΑΦΙΑ
24.00 **ΕΙΔΗΣΕΙΣ**
00.30 ΞΕΝΗ ΤΑΙΝΙΑ: ΛΟΧΑΓΟΣ ΚΟΝΑΝ: ΤΟ ΠΡΟΣΩΠΟ ΤΟΥ ΠΟΛΕΜΟΥ

ΕΤ 3

08.01 ΤΑ ΜΙΟΥΖΙΚΑΛ ΤΟΥ ΧΟΛΙΓΟΥΝΤ
08.30 Ο ΚΟΣΜΟΣ ΣΤΟ ΕΠΙΚΕΝΤΡΟ
09.00 ΧΘΕΣ ΚΑΙ ΣΗΜΕΡΑ
09.30 Η ΑΛΛΗ ΜΕΡΑ
11.00 ΒΙΟΓΡΑΦΙΕΣ
11.30 ΤΙΠΟΤΑ ΔΕΝ ΕΙΝΑΙ ΓΙΑ ΠΕΤΑΜΑ
12.00 ΤΟΠΟΙ ΖΩΗΣ
12.30 ΓΟΝΕΙΣ ΚΑΙ ΠΑΙΔΙΑ
13.30 Ο ΚΟΣΜΟΣ ΤΩΝ ΖΩΝΤΑΝΩΝ ΟΡΓΑΝΙΣΜΩΝ
13.45 ΜΙΣΕΛ ΜΕ ΜΠΕΣΑΜΕΛ
14.00 Η ΟΔΟΣ ΤΩΝ ΥΔΑΤΩΝ
15.00 **ΕΙΔΗΣΕΙΣ**
15.30 ΜΕ ΜΙΑ ΤΡΙΤΗ ΜΑΤΙΑ
17.00 ΟΛΑ ΚΑΛΑ
18.00 ΣΟΛΤ ΛΕΪΚ 2002
19.00 ΠΕΡΙΜΕΤΡΟΣ
19.30 ΣΤΗΝ ΥΔΡΟΓΕΙΟ
20.00 ΔΙΚΑΙΩΜΑΤΑ ΚΑΙ ΑΔΙΚΙΕΣ
20.30 **ΕΙΔΗΣΕΙΣ**
21.30 ΜΑΚΡΙΝΕΣ ΦΙΛΙΕΣ
21.35 ΤΟ ΠΟΤΑΜΙ ΤΗΣ ΕΛΠΙΔΑΣ
22.30 ΑΝΙΧΝΕΥΣΕΙΣ
24.00 **ΕΙΔΗΣΕΙΣ**
00.20 ΞΕΝΗ ΤΑΙΝΙΑ: ΜΟΛΙ ΚΑΙ ΤΖΙΝΑ
02.00 ΜΕ ΜΙΑ ΤΡΙΤΗ ΜΑΤΙΑ
03.30 Η ΑΛΛΗ ΜΕΡΑ

MEGA

05.55 **ΕΙΔΗΣΕΙΣ ΣΤΗΝ ΝΟΗΜΑΤΙΚΗ ΓΛΩΣΣΑ**
06.00 ΠΡΩΤΗ ΕΚΔΟΣΗ
07.00 ΣΗΜΕΡΑ ΜΕ ΤΗΝ ΑΝΝΑ
10.00 ΣΑΝ ΣΤΟ ΣΠΙΤΙ ΣΑΣ
13.10 Η ΓΥΝΑΙΚΑ ΣΗΜΕΡΑ
14.00 **ΕΙΔΗΣΕΙΣ**
15.00 ΣΤΗΝ ΚΟΥΖΙΝΑ ΟΛΟΤΑΧΩΣ
15.45 Η ΖΩΗ ΜΑΣ ΜΙΑ ΒΟΛΤΑ
17.00 **ΕΙΔΗΣΕΙΣ**
17.10 ΓΙΑ ΜΙΑ ΘΕΣΗ ΣΤΟΝ ΗΛΙΟ
17.50 ΑΠΑΓΟΡΕΥΜΕΝΗ ΑΓΑΠΗ
18.40 ΠΟΙΟΣ ΘΕΛΕΙ ΝΑ ΓΙΝΕΙ ΕΚΑΤΟΜΜΥΡΙΟΥΧΟΣ
19.30 **ΕΙΔΗΣΕΙΣ**
21.00 ΔΕΚΑ ΛΕΠΤΑ ΚΗΡΥΓΜΑ
21.50 ΑΕΡΙΝΕΣ ΣΙΩΠΕΣ
22.50 ΞΕΝΗ ΤΑΙΝΙΑ: ΦΛΕΓΟΜΕΝΗ ΓΗ
00.15 **ΕΙΔΗΣΕΙΣ**
01.15 ΞΕΝΗ ΤΑΙΝΙΑ: Ο ΔΡΑΚΟΥΛΑΣ ΤΟΥ ΣΑΛΕΜΣ ΛΟΤ ΕΠΙΣΤΡΕΦΕΙ
03.30 ΞΕΝΗ ΤΑΙΝΙΑ: ΑΘΩΕΣ ΚΙΝΗΣΕΙΣ
05.30 ΤΗΛΕΜΑΡΚΕΤΙΝΓΚ

ΑΝΤ 1

06.10 ΟΙ ΕΡΓΕΝΗΔΕΣ
06.45 ΠΡΙΝ ΤΟ ΣΧΟΛΕΙΟ
06.55 **ΕΙΔΗΣΕΙΣ ΣΤΗΝ ΝΟΗΜΑΤΙΚΗ ΓΛΩΣΣΑ**
07.00 ΚΑΛΗΜΕΡΑ ΕΛΛΑΔΑ
09.55 Ο ΚΑΙΡΟΣ ΤΗΣ ΕΒΔΟΜΑΔΑΣ
10.00 ΠΡΩΪΝΟΣ ΚΑΦΕΣ
13.10 SUPER GAME
13.15 ΣΟΦΙΑ ΟΡΘΗ
14.00 **ΕΙΔΗΣΕΙΣ**
14.50 ΧΡΗΜΑ ΚΑΙ ΧΡΗΜΑΤΙΣΤΗΡΙΟ
15.00 ΚΑΙ ΟΙ ΠΑΝΤΡΕΜΕΝΟΙ ΕΧΟΥΝ ΨΥΧΗ
16.00 SUPER GAME
16.05 ΕΓΚΛΗΜΑΤΑ
16.55 SUPER GAME
17.00 ΚΑΛΗΜΕΡΑ ΖΩΗ
17.45 Ο ΚΑΙΡΟΣ ΤΗΣ ΕΒΔΟΜΑΔΑΣ
17.45 **ΕΙΔΗΣΕΙΣ**
18.00 ΘΗΣΑΥΡΟΦΥΛΑΚΙΟ
18.45 Η ΛΑΜΨΗ
19.30 **ΕΙΔΗΣΕΙΣ**
21.00 ΛΙΦΤΙΝΓΚ
22.00 ΧΤΥΠΟΚΑΡΔΙΑ ΣΤΟ ΣΕΦΕΡΛΙ ΧΙΛΣ
22.45 **ΕΙΔΗΣΕΙΣ**
22.50 ΠΡΟΚΛΗΣΗ
23.50 BIG BROTHER
24.00 **ΕΙΔΗΣΕΙΣ**
01.10 ΞΕΝΗ ΤΑΙΝΙΑ: ΟΥΡΑΝΟΣ ΚΑΙ ΓΗ
04.00 ΤΗΛΕΜΑΡΚΕΤΙΝΓΚ - ΤΗΛΕΑΓΟΡΑ
04.40 ΞΕΝΗ ΤΑΙΝΙΑ: ΓΙΑ ΤΗΝ ΑΓΑΠΗ ΤΗΣ

ALPHA

06.00 ΠΡΩΤΟ ΔΕΛΤΙΟ
07.00 ΠΑΝΟΡΑΜΑ
10.00 ΚΑΛΩΣ ΤΟΥΣ!
13.00 ΟΛΑ ΓΙΑ ΤΗΝ ΑΓΑΠΗ
14.00 **ΕΙΔΗΣΕΙΣ**
15.00 LIFE STYLE NEWS
15.30 ΑΠ'ΕΥΘΕΙΑΣ
16.45 ΜΠΟΡΩ
18.45 ΚΑΤΩ ΑΠΟ ΤΗΝ ΑΚΡΟΠΟΛΗ
19.30 **ΕΙΔΗΣΕΙΣ**
21.00 ΞΕΝΗ ΤΑΙΝΙΑ: Η ΕΠΑΦΗ
23.45 ΑΠ... ΑΡΕΤΗ... ΤΩΣ ΜΕ ΤΟΛΜΗ
00.45 **ΕΙΔΗΣΕΙΣ**
13.00 ΟΛΑ
02.00 ΤΟΥΙΣΤ
03.00 ΜΠΟΡΩ
05.00 ΠΡΩΤΟΣΕΛΙΔΟΣ ΜΠΕΛΑΣ

STAR

06.05 ΠΑΙΔΙΚΟ ΠΡΟΓΡΑΜΜΑ
08.27 **ΕΙΔΗΣΕΙΣ ΣΤΗ ΝΟΗΜΑΤΙΚΗ ΓΛΩΣΣΑ**
08.00 ΜΕΡΑ ΜΕ ΤΗ ΜΕΡΑ
10.00 ΛΟΓΑ ΣΤΑΡΑΤΑ
11.55 Η ΥΓΕΙΑ ΚΤΙΖΕΤΑΙ ΚΑΘΕ ΜΕΡΑ
12.00 ΔΙΑΠΛΕΚΟΜΕΝΟΙ ΑΕ
13.00 **ΕΙΔΗΣΕΙΣ**
14.00 ΒΑΘΥ ΚΟΚΚΙΝΟ
15.00 ΑΙΜΙΛΙΑ, ΜΙΑ ΑΚΑΤΑΜΑΧΗΤΗ ΓΥΝΑΙΚΑ
16.00 ΑΓΑΠΗ ΚΑΙ ΑΙΜΑ
17.00 ΣΑΜΠΡΙΝΑ, ΤΟ ΚΟΡΙΤΣΙ ΤΗΣ ΑΓΑΠΗΣ
18.00 **ΕΙΔΗΣΕΙΣ**
19.15 ΜΕΤΡΟ
20.00 ΣΙΚΟΥΕΣΤ
21.00 ΞΕΝΗ ΤΑΙΝΙΑ: Ο ΤΕΛΕΥΤΑΙΟΣ ΔΡΑΚΟΣ
22.45 ΟΙ ΜΑΓΙΣΣΕΣ
23.45 **ΕΙΔΗΣΕΙΣ**
24.00 ΞΕΝΗ ΤΑΙΝΙΑ: ΑΠΟ ΤΟ ΣΟΥΡΟΥΠΟ ΩΣ ΤΗΝ ΑΥΓΗ 3
02.00 ΞΕΝΗ ΤΑΙΝΙΑ: ΟΙ ΕΝΟΧΟΙ
04.15 ΠΡΟΦΑΪΛΕΡ
05.30 ΑΣΤΕΡΙΑ ΣΤΟ ΠΕΝΤΑΓΡΑΜΜΟ

FILMNET

04.50 ΣΚΕΡΙ ΜΟΥΒΙ
06.30 ΤΟ ΔΟΛΩΜΑ
08.10 ENTERTEINMENT
08.30 ΔΕ ΣΤΡΕΙΤ ΣΤΟΡΙ
10.25 Η ΓΥΝΑΙΚΑ ΤΟΥ ΚΑΛΥΤΕΡΟΥ ΜΟΥ ΦΙΛΟΥ
12.05 ΑΜΛΕΤ
13.55 ΜΑΝΤ ΟΝ ΦΙΛΜΝΤ
14.30 ΓΡΗΓΟΡΟΣ ΣΑΝ ΤΥΦΩΝΑΣ
17.00 ΤΟ ΤΕΛΟΣ ΤΟΥ ΧΑΡΕΜΙΟΥ
18.55 ΑΠΕΛΠΙΣΜΕΝΗ ΚΙ ΑΤΥΧΗ
20.30 ENTERTEINMENT
21.00 ΣΟΥΠΕΡΝΟΒΑ
23.00 ΣΤΟΝ ΤΟΠΟ ΤΟΥ ΕΓΚΛΗΜΑΤΟΣ
23.55 ΤΥΧΑΙΑ ΣΥΝΑΝΤΗΣΗ
01.40 ΩΡΙΜΟ ΠΑΘΟΣ
03.20 Ο ΒΑΣΙΛΙΑΣ ΤΗΣ ΕΡΗΜΟΥ

TEMPO

06.00 Ο,ΤΙ ΞΗΜΕΡΩΣΕΙ
08.00 ΠΡΩΤΗ ΥΛΗ
10.00 ΑΠΟΧΡΩΣΕΙΣ
13.00 **ΕΙΔΗΣΕΙΣ**
14.00 ΓΛΥΚΙΑ ΛΟΥΤΣΙΑ
14.45 ΜΑΞΙΜΑΛΙΣΤΕΣ
15.15 ΑΓΝΩΣΤΕΣ ΛΕΞΕΙΣ
16.30 ΣΕΪΦ ΣΕΦ
17.45 ΕΛΛΗΝΙΚΗ ΤΑΙΝΙΑ: ΕΞΩ ΦΤΩΧΕΙΑ ΚΑΙ ΚΑΛΗ ΚΑΡΔΙΑ
19.25 **ΕΙΔΗΣΕΙΣ**
21.00 ΜΑΞΙΜΑΛΙΣΤΕΣ
21.30 ΕΛΛΗΝΙΚΗ ΤΑΙΝΙΑ: ΦΤΩΧΕΙΑ ΚΑΙ ΑΡΙΣΤΟΚΡΑΤΙΑ
23.15 ΕΛΛΗΝΙΚΗ ΤΑΙΝΙΑ: ΔΙΨΑ ΓΙΑ ΖΩΗ
24.00 **ΕΙΔΗΣΕΙΣ**
01.30 ΞΕΝΗ ΤΑΙΝΙΑ: Η ΙΔΙΩΤΙΚΗ ΜΟΥ ΖΩΗ
03.00 ΜΟΥΣΙΚΕΣ ΕΠΙΛΟΓΕΣ

ΠΟΛΙΤΙΣΤΙΚΟΣ ΟΡΓΑΝΙΣΜΟΣ ΔΗΜΟΥ ΡΟΔΙΩΝ
Κιν/κή Εταιρεία Ρόδου «ΘΕΑΣΙΣ»
ΚΙΝ/ΦΟΣ «ΔΗΜΟΤΙΚΟ»
ΒΡΑΔΙΕΣ ΚΙΝΗΜΑΤΟΓΡΑΦΟΥ
Πέμπτη 14 Φεβρουαρίου 2002
Τίτλος έργου:
Λουτσία (Lucia)
του Ουμπέρτο Σόλας
Ωρα προβολής: 9:00 μ.μ.

ΡΟΣΚΟΠΙΟ

ΚΡΙΟΣ:
21 ΜΑΡΤΙΟΥ - 19 ΑΠΡΙΛΙΟΥ

Έχετε πολλά να κάνετε, δεν είναι καιρός να αφήνεστε σε μια αδράνεια που θα μπορούσε να μειώσει την αποδοτικότητά σας. Ξεχάστε το παρελθόν και μην κλείνεστε στον εαυτό σας, μια κάθαρση κι ένα τέλος σίγουρα φέρνουν πάντα μια καινούργια αρχή.

ΤΑΥΡΟΣ
20 ΑΠΡΙΛΙΟΥ - 20 ΜΑΪΟΥ

Αν είστε προσεκτικοί και παρατηρητικοί και προχωρήσετε με αργά και σταθερά βήματα, θα δείτε σύντομα τις προσδοκίες σας να γίνονται πραγματικότητα, έστω κι αν χρειαστεί να προσπαθήσετε γι' αυτό. Το φιλικό και κοινωνικό σας περιβάλλον είναι στο πλευρό σας.

ΔΙΔΥΜΟΙ
21 ΜΑΪΟΥ - 21 ΙΟΥΝΙΟΥ

Μια αρκετά φορτωμένη επαγγελματική περίοδος γεμάτη υποχρεώσεις σάς περιμένει. Βάλτε λοιπόν τα πράγματα στη θέση τους και μη διστάζετε να κινηθείτε με ευελιξία και θάρρος διεκδικώντας τα δικαιώματά σας.

ΚΑΡΚΙΝΟΣ
22 ΙΟΥΝΙΟΥ - 22 ΙΟΥΛΙΟΥ

Η «δική» σας Σελήνη στο φιλικό ζώδιο των Ιχθύων σήμερα σας δίνει την ευκαιρία να προγραμματίσετε ένα ταξίδι, να συναντήσετε ενδιαφέροντα άτομα, ν' ανταλλάξετε ιδέες, γνώμες και απόψεις. Ευνοϊκή μέρα για την τακτοποίηση νομικών υποθέσεων, καθώς και επαφών με το Δημόσιο.

ΛΕΩΝ
23 ΙΟΥΛΙΟΥ - 22 ΑΥΓΟΥΣΤΟΥ

Ήρθε η στιγμή να τακτοποιήσετε περιουσιακά ή κληρονομικά θέματα, αν υπάρχουν. Μια σοβαρή συζήτηση με τα υπόλοιπα μέλη της οικογένειας θα μπορούσε να δώσει λύσεις σε υποθέσεις που αφορούν την αύξηση οικονομικών πόρων.

ΠΑΡΘΕΝΟΣ
23 ΑΥΓΟΥΣΤΟΥ - 23 ΣΕΠΤΕΜΒΡΙΟΥ

Ο τομέας των σχέσεων στο προσκήνιο στη διάρκεια της σημερινής μέρας. Μην περιμένετε λοιπόν παθητικά τις εξελίξεις τόσο σε προσωπικά όσο και σε επαγγελματικά θέματα. Υπάρχουν όλες οι δυνατότητες μιας θετικής συνύπαρξης, αρκεί να τολμήσετε να μοιραστείτε τα όνειρα και τους στόχους σας.

ΖΥΓΟΣ:
24 ΣΕΠΤΕΜΒΡΙΟΥ - 23 ΟΚΤΩΒΡΙΟΥ

Η παρουσία της Σελήνης στο ζώδιο των Ιχθύων σάς βάζει σιγά σιγά στους ρυθμούς της καθημερινής ζωής. Βάλτε προτεραιότητες στις υποχρεώσεις σας και μην υπερβάλλετε. Κρατήστε τις δυνάμεις και τη διάθεσή σας, γιατί σας περιμένει ένα διάστημα αρκετά φορτωμένο.

ΣΚΟΡΠΙΟΣ:
24 ΟΚΤΩΒΡΙΟΥ - 22 ΝΟΕΜΒΡΙΟΥ

Ήρθε νομίζω η στιγμή να δικαιωθείτε για την προσφορά σας, η υποστήριξη ατόμων που βρίσκονται κοντά σας είναι μεγάλη, αρκεί να βρείτε το κουράγιο να εκφράσετε δυναμικά τα συναισθήματα και τις απαιτήσεις σας.

ΤΟΞΟΤΗΣ:
23 ΝΟΕΜΒΡΙΟΥ - 21 ΔΕΚΕΜΒΡΙΟΥ

Παρ' όλο που ο Πλούτωνας στο ζώδιό σας δέχεται τη δυσαρμονική επίδραση της Σελήνης σήμερα, αν κάνετε μια εποικοδομητική συζήτηση με τα υπόλοιπα μέλη της οικογένειάς σας σύντομα θα διαπιστώσετε πως υπάρχουν λύσεις στα θέματα που σας απασχολούν και μάλλον μπορεί να είναι πρακτικές και συμφέρουσες για όλους σας.

ΑΙΓΟΚΕΡΩΣ:
22 ΔΕΚΕΜΒΡΙΟΥ - 19 ΙΑΝΟΥΑΡΙΟΥ

Ο προγραμματισμός ενός μικρού ταξιδιού θα μπορούσε να συνδυάσει τις επαγγελματικές σας υποχρεώσεις με ψυχαγωγία. Διαφορετικά, αποφασίστε μια βραδινή έξοδο και διασκεδάστε με τη συντροφιά φιλικών και συγγενικών ατόμων.

ΥΔΡΟΧΟΟΣ
20 ΙΑΝΟΥΑΡΙΟΥ - 19 ΦΕΒΡΟΥΑΡΙΟΥ

Έστω κι αν τα οικονομικά σας βρίσκονται σε καλή φάση αυτή την περίοδο, καλό θα ήταν να οργανωθούν περισσότερο, προκειμένου να αποδώσουν όσο το δυνατόν περισσότερο. Αποφύγετε παρορμητικές και απερίσκεπτες επαγγελματικές κινήσεις που υπόσχονται εύκολα κέρδη.

ΙΧΘΥΕΣ:
19 ΦΕΒΡΟΥΑΡΙΟΥ - 20 ΜΑΡΤΙΟΥ

Καθώς η Σελήνη βρίσκεται στο ζώδιό σας σήμερα επικοινωνήστε και συζητήστε με ανθρώπους που αγαπάτε, εμπιστευθείτε και εκφράστε τις ανάγκες και τις προθέσεις σας. Βρείτε το θάρρος και την αυτοπεποίθηση να είστε πιο εκφραστικοί και συναισθηματικοί.



«Μήνας του μέλιτος» - «Της Σελήνης»

Οι αρχαίοι Αθηναίοι όταν παντρεύονταν, επί έναν ολόκληρο μήνα δεν έκαναν καμιά δουλειά. Και όχι μονάχα οι άντρες, αλλά και οι γυναίκες. Αντίθετα, οι Σπαρτιάτες, ήταν αναγκασμένοι να παρευρίσκονται στα καθημερινά γυμνάσια.

Ο μεγάλος βασιλιάς του Αγης, μόλις παντρεύτηκε, υποχρεώθηκε να εγκαταλείψει τη γυναίκα του και να φύγει για τον πόλεμο. Δεν έμεινε, δηλαδή, μαζί της ούτε μισή ώρα. Οταν επέστρεψε πάλι από την εκστρατεία αυτή, που τόσο τον είχε δοξάσει, σαν μοναδική χάρη ζήτησε από τη Σύγκλητο να κοιμηθεί σπίτι του την πρώτη βραδιά του γυρισμού του. Αρνήθηκαν, όμως, και τον έστειλαν κατευθείαν στο στρατόπεδο.

Ωστόσο, οι Θράκες, αν και την εποχή εκείνη θεωρούνταν μάλλον βάρβαροι, είχαν διαφορετική αντίληψη για το γάμο. Οι πρώτες δεκαπέντε μέρες ήταν αφιερωμένες στη θεότητα της γονιμότητας και οι άλλες δεκαπέντε σε διάφορες διασκεδάσεις που τις οργάνωναν οι φίλοι και οι συγγενείς των νεονύμφων.

Οι Τεύτονες πάλι - λαός αρχαιότατος, που κατοικούσε στη βόρεια Γερμανία - συνήθιζαν να πίνουν υδρόμελι κάθε πρωί, μεσημέρι και βράδυ, τριάντα ολόκληρες μέρες συνέχεια. Ο Αττίλας, μάλιστα, τόσο πολύ ήπιε από το υδρόμελι αυτό, ώστε πέθανε. Ωστόσο, από το υδρόμελι, τη συνήθεια αυτή των Τευτόνων, να πίνουν υδρόμελι οι νιόπαντροι, επί ένα μήνα, έμεινε να λέμε τον πρώτο μήνα του γάμου: «Μήνα του μέλιτος».

«Μή μου τους κύκλους τάραττε»

Λέγεται πως αυτήν τη φράση την είπε ο μεγάλος μαθηματικός και μηχανικός της αρχαιότητας Αρχιμήδης, από τις Συρακούσες της Σικελίας, σ' έναν από τους Ρωμαίους στρατιώτες που είχαν καταλάβει τις Συρακούσες (212 π.Χ.) όταν τον είδε να μπαίνει στο μελετητήριο του την ώρα που ήταν βυθισμένος στις μαθηματικές μελέτες του, ίσως συγκεντρωμένος, για να βρει νέο μηχάνημα, για ν' αποκρούσει την πολιορκία της πατρίδας του. Λέγεται, όταν κάποιος μας εμποδίζει από σοβαρή εργασία.

«Μή ποιείτε τον οίκον του πατρός μου οίκον εμπορίου»

Λόγια του Ιησού όταν έδιωξε τους μικροπωλητές έξω από το ναό της Ιερουσαλήμ. Ευαγγ. Ιωάννη (Β'15-16)

δημιουργίες cair

ΡΟΔΟΣ 2400 Λευκός Ξηρός ΟΠΑΠ
ΑΡΧΟΝΤΙΚΟ Ερυθρός Ξηρός Δωδεκανησιακός τοπικός

Δύο αντιπροσωπευτικά κρασιά της ΚΑΪΡ Α.Ε., που αποδεικνύουν για άλλη μια φορά την αναμφισβήτητη ικανότητα της Δωδεκανησιακής Εταιρείας να παράγει υψηλής ποιότητας προϊόντα. Ικανότητα που επιβεβαιώνεται από την πρόσφατη παρουσίαση του μοναδικού στην ελληνική αγορά συλλεκτικού αφρώδους CAIR ROSE RESERVE 10 ετών, σε περιορισμένο αριθμό φιαλών και ποιότητα που συναντάται στην πλούσια γκάμα των διεθνώς αναγνωρισμένων προϊόντων της, όπως RODOS 2400 λευκό ξηρό, VQPRD (χρυσό στο Μιλάνο), ΜΟΣΧΑΤΟΣ ΡΟΔΟΥ ΟΠΕ (χρυσό στο Μιλάνο), MOULIN λευκό ξηρό (χρυσό στις Βρυξέλλες), MOULIN ροζέ ημίξηρο (χρυσό σε Μπορντό και Μιλάνο), CAIR φυσικός αφρώδης (χρυσά μετάλλια σε Μιλάνο και Monde Selection).

Εγγύηση
C·A·I·R
Επιλεγμένοι οίνοι ποιότητας

CAIR Δαβάκη - Πίνδου 65, Ν. Φάληρο, τηλ.: 4813876, 4813125 fax: 4814695.
2ο χλμ. Ρόδου - Λίνδου, Ρόδος τηλ.: 0241/68770-3 fax: 0241/62575.



ИНФОРМАЦИЯ

G. SOULOUNIAS ENTERPRISES
TRAVEL AGENT & TOURIST SERVICES
RODOS • GREECE • РОДОС • ГРЕЦИЯ



ΠΡΑΚΤΟΡΕΙΟ ΤΑΞΙΔΙΩΝ
G. SOULOUNIAS ENTERPRISES

ΜΟΝΑΔΙΚΕΣ ΑΕΡΟΠΟΡΙΚΕΣ ΠΡΟΣΦΟΡΕΣ ΑΠΟ ΡΟΔΟ ΓΙΑ:
ΒΟΥΛΓΑΡΙΑ - ΟΥΚΡΑΝΙΑ - ΡΩΣΣΙΑ - ΜΟΛΔΑΒΙΑ

СПЕЦИАЛЬНЫЕ ЦЕНЫ НА АВИАБИЛЕТЫ ИЗ РОДОСА В:
БАЛГАРИЮ – УКРАИНУ – РОССИЮ – МОЛДАВИЮ

ΚΡΑΤΗΣΕΙΣ ΞΕΝΟΔΟΧΕΙΩΝ ΑΘΗΝΑ - ΘΕΣΣΑΛΟΝΙΚΗ κ.λπ.
ΑΕΡΟΠΟΡΙΚΑ ΕΙΣΙΤΗΡΙΑ
ΑΚΤΟΠΛΟΪΚΑ ΕΙΣΙΤΗΡΙΑ
ΕΝΟΙΚΙΑΣΕΙΣ ΑΥΤΟΚΙΝΗΤΩΝ

Για περισσότερες πληροφορίες και κρατήσεις στο πρακτορείο μας:

G.SOULOUNIAS ENTERPRISES
20 ΘΕΟΔΩΡΑΚΗ (100 μέτρα από πλατεία Κύπρου)
85100 ΡΟΔΟΣ
Τηλ: (0241) 76959 - 39824 fax: (0241) 39824

ΕΜΦΑΝΙΖΕΤΑΙ ΩΣ ΤΟΠΟΣ «ΑΝΩΜΑΛΩΝ»

ΚΑΙ ΝΕΟΣ «ΛΙΒΕΛΛΟΣ» ΚΑΤΑ του Φαληρακίου μέσω του διαδικτύου!!

Ολα τα κακά συμβαίνουν στην παραλία των γυμνιστών

Δυσάρεστες είναι σε γενικές γραμμές οι εμπειρίες των γυμνιστών από όλο τον κόσμο, που επισκέπτονται το Φαληράκι.

Στον επίσημο διαδικτυακό τόπο του «καπετάνιου Ξυπόλυτου», του τόπου συνάντησης όλων των γυμνιστών του κόσμου, γίνονται συγκεκριμένα αναφορές γυμνιστών σε «ανώμαλους που αυνανίζονται και ενοχλούν» αλλά και σε ομοφυλόφιλους, που «δεν διστάζουν να ερωτοτροπούν μπροστά στα μάτια του κόσμου». Δυσαρέσκεια εκφράζεται όμως και για την καθαριότητα των παραλιών. «Αγγελος - προστάτης» των γυμνιστών ο φερόμενος ως υπάλληλος του Δήμου «Νίκος ο Ράμπο»!

Αναλυτικά το σχετικό ρεπορτάζ:

«Η μοναδική και πασίγνωστη παραλία για το γυμνισμό της βρίσκεται 3 χιλ. μακριά από το κέντρο του Φαληρακίου. Υπάρχει μια πινακίδα μετά το ξενοδοχείο «Μούσες» που σας δείχνει που να πάτε και αναφέρει «παραλία φυσιολατρών». Διαθέτει και πάρκινγκ.

Στην συνέχεια περιγράφεται αναλυτικά η τοποθεσία και δίνονται οδηγίες στους γυμνιστές πως θα φθάσουν εκεί.

Στο ρεπορτάζ,προστίθεται:

«Η παραλία είναι περίπου 100% για γυμνιστές. Εργένηδες, γυναίκες, ζευγάρια, οικογένειες με μικρά παιδιά. Η πλειοψηφία τους είναι Ελληνες, Γερμανοί, Αυστριακοί και επισκέπτες από την ανατολική Ευρώπη, καθώς και λίγοι Βρετανοί. Μας έχουν αναφέρει προβλήματα με φωτογράφους και «ματάκηδες» που βρίσκονται στον λόφο πίσω από την παραλία. Ο Νίκος, που τον φωνάζουν «Ράμπο», είναι ένας φιλικός αλλά δυνατός Ελληνας, που ανήκει στην ομάδα της παραλίας, μας πληροφόρησε ότι όλη η παραλία θα προστατευθεί με την τοποθέτηση μπαρών και συρματοπλεγμάτων για να μην ενοχλούν αυτοί οι περίεργοι».

Ορισμένα άσχημα νέα που έκαναν γνωστά γυμνιστές:

«Η γυναίκα μου και εγώ επισκεφθήκαμε την Ρόδο τις δύο τελευταίες εβδομάδες. Βρήκαμε το νότιο μέρος της παραλίας του Φαληρακίου και θα θέλαμε να προειδοποιήσουμε όλους τους επισκέπτες ότι το μέρος είναι βρώμικο. Είναι αλήθεια ότι 90% των επισκεπτών είναι γυμνιστές (ήταν περίπου 200 όταν είμασταν εκεί) αλλά περισσότεροι από το 50% είναι ομοφυλόφιλοι, ορισμένοι μάλιστα πολύ προκλητικοί. Επιπλέον είναι πολύ μοναχικοί άνδρες που κρυφοκοιτάζουν πίσω στους θάμνους και αυνανίζονται δημοσίως.

Δυστυχώς οι περισσότεροι από αυτούς ήταν Ελληνες διαφορετικών ηλικιών. Η παραλία είναι πολύ βρώμικη με πολλά αποτσίγαρα, χαρτιά, μπουκάλια και χρησιμοποιημένα προφυλακτικά, παντού.

Οι γυναίκες και τα παιδιά δεν μπορούν να αισθάνονται ασφαλείς γιατί ορισμένοι μοναχικοί άντρες είναι ιδιαίτερα επιθετικοί. ΝΑ ΜΗΝ ΠΑΤΕ ΕΚΕΙ εάν είστε αληθινοί γυμνιστές».

Σε ένα άλλο σημείο του ρεπορτάζ σημειώνονται τα εξής: «Υπάρχουν ματάκηδες στους λόφους και μάλιστα υπάρχει ένας ανώμαλος που είναι συχνός. Ματάκι όμως κάνουν και από την θάλασσα, ένα καραβάκι με το όνομα «Σοφία» που μεταφέρει ένα «λουκάνικο» με τουρίστες στην περιοχή χρησιμοποιώντας μας σαν αξιοθέατο. Είναι λυπηρό»



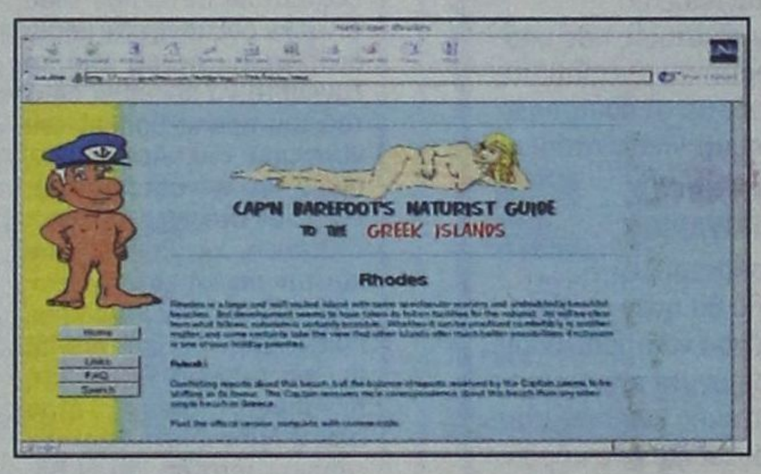

Ο «Captain Barefoot» καταχωρεί στην ιστοσελίδα του και την ακόλουθη αναφορά, από άλλο γυμνιστή

«Ντόπιοι ανώμαλοι κάνουν την ζωή των αληθινών φυσιολατρών δυσάρεστη. Βρίσκονται στους λόφους με κυάλια ή στους θάμνους και αυνανίζονται, φωνάζουν στους λουόμενους και ορισμένες φορές κάθονται ανάμεσά τους και ενοχλούν τα κορίτσια. Ακόμη αυνανίζονται δίπλα μας, στην παραλία!

Ο Νίκος, ο εργάτης του Δήμου στην παραλία μια φορά χρειάστηκε να χρησιμοποιήσει σιδερογροθιά. Αυτός ο άνθρωπος παίρνει την εργασία του πολύ σοβαρά και συμβουλεύω όποιος έχει κάποιο πρόβλημα να τον ενημερώνει!

Αυτός που μας πρόσβαλε έφυγε από την παραλία με νάρθηκα στο λαιμό και ο Νίκος του φώναζε!

Το νότιο μέρος της παραλίας είναι σίγουρα μια τοποθεσία που δεν θέλετε να πάτε εκτός και αν σας αρέσει να βλέπετε ομοφυλόφιλους να κάνουν στοματικό έρωτα ο ένας στον άλλον στους θάμνους και άνδρες να περνάνε από δίπλα σας κρατώντας τα γεννητικά τους όργανα και επιδεικνύοντάς τα σε άλλους!

Στην πολυσέλιδή του «έκθεση» ο Captain Bavefoot προτείνει για γυμνισμό την παραλία της Τσαμπίκας, του Αφάντου, τα Κολύμπια, την Αγάθη, το Χαράκι, την Κάλαθο, την Λίνδο, τους Πεύκους, την Γλύστρα, το Γεννάδι, το Πλημμύρι, το Πρασονήσι και το Κιοτάρι . Αφιερώνει , εξάλλου, ολόκληρη σελίδα για τον γυμνισμό στην Αστυπάλαια.

Villagio
ΟΛΟΗΜΕΡΕΣ ΓΕΥΣΕΙΣ
Πολυμορφική Κουζίνα

Ανοιχτά
από 12.00 έως 6.00 «Self Service»
6.00 - 12.00 «a la carte»

DELIVERY ΠΡΟΣΕΧΩΣ

Croissanterie • Coffee Bar • Εστιατόριο "a la carte"
Μεσημεριανό "self service" • Delivery • Take away

Εθνικής Αντίστασης 38 Α, 85100 Ρόδος
Delivery: 02410 77771
Κρατήσεις: 02410 77772

ΣΩΜΑ ΕΛΛΗΝΙΔΩΝ ΟΔΗΓΩΝ
ΟΜΑΔΑ ΣΥΝΕΡΓΑΣΙΑΣ ΡΟΔΟΥ

ΠΡΟΣΚΛΗΣΗ

Η **ΟΜΑΔΑ ΣΥΝΕΡΓΑΣΙΑΣ** του **Σ.Ε.Ο.** Ρόδου,
παρουσιάζει τον καθηγητή
της Ιατρικής και λογοτέχνη
κ. Γεράσιμο Ρηγάτο, που θα μιλήσει με θέμα:
«Μια φονική επιδημία στη Μεσαιωνική Ρόδο»
βασισμένο στο στιχούργημα
του Ρόδιου ποιητή **Εμ. Γεωργιλά.**
Η Διάλεξη παρουσιάζει μεγάλο ενδιαφέρον
γιατί θα αναφερθούν στοιχεία
για τη Μεσαιωνική Ρόδο και για την κατανόηση
των αντιλήψεων της εποχής για την ιατρική.

Η εκδήλωση είναι αφιερωμένη στον εορτασμό
της Παγκόσμιας Ημέρας Σκέψεως του Οδηγισμού
και θα πραγματοποιηθεί την **Δευτέρα 18/2/02**
στις 18:30 στην αίθουσα διαλέξεων
του Δικηγορικού Συλλόγου.
Η παρουσία σας θα μας τιμήσει

ΠΩΛΟΥΝΤΑΙ

1) Μονοκατοικίες στην παραλία Ιαλυσού έναντι Βράχου 120, 140, 150, 170, 180, 200 τ.μ. σε μπετά ή τελειωμένες πολυτελούς κατασκευής, σε οικόπεδα αυτοτελή 400 - 700 τ.μ.
2) Καταστήματα και στούντιο των 50 τ.μ. επί της οδού Ιερού Λόχου Ιαλυσός, έναντι ξενοδοχείου Τσίκη.

Πληρ. Γ. Ιωαννίδης
Τηλ. 21714 ή 0932296983

ΠΩΛΟΥΝΤΑΙ

1) Οροφοδιαμερίσματα πολυτελούς κατασκευής εντός της πόλεως Ρόδου (όπισθεν παλαιού Νοσοκομείου) οδός Μεταξά των 136 τ.μ. με αποθήκη και θέση γκαράζ εσωτερική.
2) Διαμερίσματα σε μικρή πολυκατοικία πολυτελούς κατασκευής(με γκαράζ εσωτερικό) μέτρων 91, 98 και 136 τ.μ.
3) Μονοκατοικίες στην περιοχή Mira Mare διόροφες με υπόγειο γκαράζ των 140 τ.μ. και διαμερίσματα των 70 τ.μ.

Πληρ. Γ. Ιωαννίδης
Τηλ. 21714 ή 0932296983

ΕΥΧΑΡΙΣΤΗΡΙΟ

Οι κάτοικοι του χωριού Κοσκινού, ευχαριστούν μέσα από τα βάθη της ψυχής τους τον πατέρα Αρχιμανδρίτη Ελπίδιο Βαγιανάκη για τις πολύτιμες υπηρεσίες που έχει προσφέρει εδώ και 4 μήνες μέχρι σήμερα στην Ενορία Εισοδίων Θεοτόκου Κοσκινού.

Τον ευχαριστούμε, για την ζωή που έδωσε στην εκκλησία μας, για την χαρά που έχει δώσει στα μικρά παιδιά και στην νεολαία μας, με το κατηχητικό που κάνει, τις εκδηλώσεις, την χορωδία του και το φιλανθρωπικό του έργο.

Στην δύσκολη αυτή περίοδο που περνά να ξέρει ότι οι κάτοικοι ενορίτες του θα είναι πάντα στο πλάι του.

Με απέραντη εκτίμηση και αγάπη και με ευχές γρήγορα όλα να ειρηνεύσουν.

Οι κάτοικοι του χωριού Κοσκινού.

ΠΡΟΣΚΛΗΣΗ

Το **Διεθνές Κέντρο Λογοτεχνών**
και **Μεταφραστών Ρόδου**
στα πλαίσια του προγράμματος **«Literary Access»**
έχει την τιμή να σας προσκαλέσει
την **Παρασκευή 15 Φεβρουαρίου 2002**
και ώρα **6.30 μ.μ.** στην αίθουσα του **«Ακταίον»**
σε εκδήλωση αφιερωμένη
στην **«Ελληνική και Βουλγαρική Λογοτεχνία».**
Στην εκδήλωση θα πάρουν μέρος
οι συμμετέχοντες του δεύτερου Εργαστηρίου
συλλογικής μετάφρασης, οι οποίοι είναι:
Christo Zaprianov, συγγραφέας
Zdravka Michailova, μεταφράστρια
από ελληνικά στα βουλγαρικά
Θεοφανώ Καλογιάννη, συγγραφέας
Κλειώ Μαυροειδάκου, μεταφράστρια
από ελληνικά στα γαλλικά
Πάνος Σταθόγιαννης, μεταφραστής
από βουλγαρικά στα ελληνικά.

Η εκδήλωση είναι ανοιχτή για το κοινό

ΠΑΡΟΥΣΙΑΖΟΥΜΕ Την T.V. PLASMA της PHILIPS τον ΦΕΒΡΟΥΑΡΙΟ ΣΤΟ ΚΑΤΑΣΤΗΜΑ ΜΑΣ

EXPERT ΚΩΣΤΑΡΙΔΗΣ

ΟΙ... ΕΙΔΙΚΟΙ ΚΑΙ ΣΤΙΣ ΤΙΜΕΣ ΚΑΙ ΣΤΙΣ ΤΗΛΕΟΡΑΣΕΙΣ

ΚΑΝΑΔΑ 12 τηλ. 22325 - 22157