η δημοκρατική της Ρόδου

στην υπηρεσία του δωδεκανησιακού λαού

ΕΤΟΙΜΑΣΤΕΙΤΕ
ΕΡΧΕΤΑΙ ...

Αρ. φύλλου 5893 - **ΚΥΡΙΑΚΗ 17 ΦΕΒΡΟΥΑΡΙΟΥ 2002** - Τιμή 0,70 ΕΥΡΩ (238 δρχ.) - **www.dimokratiki.gr**



ΜΙΑ ΠΟΛΙΤΙΚΗ ΑΛΛΑ ΚΑΙ ΑΝΘΡΩΠΙΝΗ ΣΥΝΕΝΤΕΥΞΗ

Ο ΠΕΡΙΦΕΡΕΙΑΡΧΗΣ Π. ΣΑΛΤΟΥΡΟΣ, ΦΕΥΓΕΙ: «Τελικά, τι αφήνει πίσω του»;

Ο απελθών γ.γ. της Περιφέρειας μη θέλοντας να αφήσει σκιές και κενά απαντά σε όλες τις κρίσεις και επικρίσεις

• ΣΕΛ. 12-13

ΓΙΑ ΤΑ ΕΚΚΛΗΣΙΑΣΤΙΚΑ

Σκληρή επιστολή Βαρθολομαίου προς Χριστόδουλο



• ΣΕΛ. 26

ΠΙΚΡΑΜΕΝΟΣ ΚΙ ΑΠΟΓΟΗΤΕΥΜΕΝΟΣ

Ανησυχεί ο κ. Μ. Κόκκινος για την πορεία των τοπικών πραγμάτων



• ΣΕΛ. 4-5

ΓΡΑΜΜΑΤΕΑΣ Ν.Ε. Β. ΠΙΤΣΗΣ

Το ΠΑ.ΣΟ.Κ. θα αυτοκτονήσει πολιτικά αν δεν σεβαστεί τις καταστατικές αρχές του



• ΣΕΛ. 15

ΜΑΡΙΑ ΚΑΡΑΓΙΑΝΝΗ

Μια δυναμική γυναίκα επιθυμεί να διοικήσει τον Δήμο Αφάντου



• ΣΕΛ. 14

ΑΠΟΚΑΛΥΠΤΙΚΗ ΣΥΖΗΤΗΣΗ ΣΤΗΝ ΒΟΥΛΗ

ΤΟΥΡΙΣΜΟΣ 2002: Ανυπαρξία πολιτικής- ανάγκη εγρήγορσης

Η κυβέρνηση κατηγορείται ότι δεν έχει στόχους, όραμα και πολιτική για τον πιο δυναμικό κλάδο της ελληνικής οικονομίας, τον τουρισμό • Ολοι οι φορείς του τουρισμού είναι έξαλλοι και στέλλουν τελεσίγραφα • Ποιές είναι οι θέσεις της κυβέρνησης και τι προγραμματίζει για το παρόν και το μέλλον

• ΣΕΛ. 6,7,8



Τι είπαν από το βήμα της Βουλής οι κ.κ. Αν. Λιάσκος, Αρ. Παυλίδης και Ακης Τσοχατζόπουλος



ΜΕ ΤΑ ΕΡΓΑ ΑΝΑΠΛΑΣΗΣ ΠΟΥ ΕΚΤΕΛΟΥΝΤΑΙ

ΑΛΛΑΖΕΙ ΡΙΖΙΚΑ Η ΑΙΣΘΗΤΙΚΗ ΚΑΙ ΛΕΙΤΟΥΡΓΙΚΗ ΕΙΚΟΝΑ του εμπορικού κέντρου της πόλεως Ρόδου

Σύντομα δημοπρατείται και η κατασκευή στεγασμένων χώρων πάρκινγκ

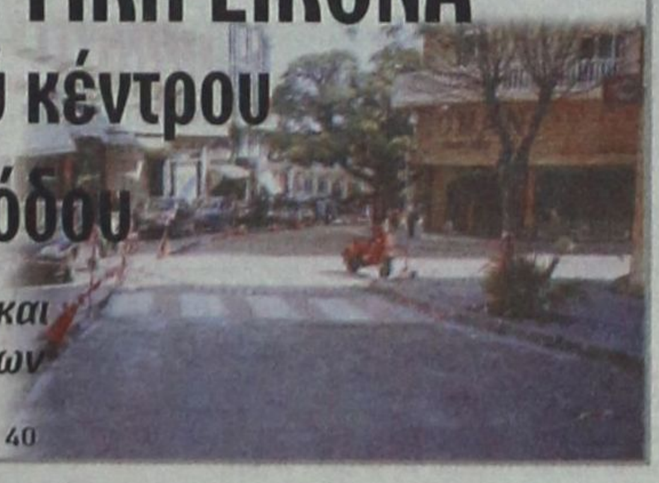

• ΣΕΛ. 40

ΟΠΩΣ ΠΡΟΚΥΠΤΕΙ ΑΠΟ ΣΧΕΤΙΚΗ ΕΡΕΥΝΑ

ΤΙΜΕΣ ΣΟΚ ΣΤΑ ΕΜΠΟΡΙΚΑ ΑΚΙΝΗΤΑ

Η μεγάλη ζήτηση έχει εκτοξεύσει στα ύψη τις τιμές στην Μεσαιωνική Πόλη

• ΣΕΛ. 10

ΣΥΝΕΤΑΙΡΙΣΤΙΚΗ ΤΡΑΠΕΖΑ ΔΩΔΕΚΑΝΗΣΟΥ
η δική μας τράπεζα

Καταναλωτικά Δάνεια έως 9.000 € (3.066.750 δρχ)
χωρίς αποδείξεις αγορών
μόνο από την ΤΡΑΠΕΖΑ ΔΩΔΕΚΑΝΗΣΟΥ
Με τελικό επιτόκιο 10,9 % χωρίς άλλα έξοδα
Ελάτε σήμερα σε ένα από τα 9 καταστήματά μας
ΡΟΔΟΣ - ΚΩΣ - ΚΑΛΥΜΝΟΣ - ΙΑΛΥΣΟΣ - ΑΡΧΑΓΓΕΛΟΣ - ΛΑΡΔΟΣ - ΣΟΡΩΝΗ - ΝΙΣΥΡΟΣ - ΚΑΡΠΑΘΟΣ

η άποψη της ημέρας

Ο Φ.Π.Α. της... «συνάφειας»

Με την υπουργική απόφαση και την εγκύκλιο για την εφαρμογή της περιβόητης «συνάφειας» του ΦΠΑ τα φορολογικά πράγματα της χώρας πηγαίνουν τουλάχιστον δεκαπέντε χρόνια πίσω. Να διευκρινίσουμε εδώ για όσους δεν το γνωρίζουν ακόμη ότι με την απόφαση αυτή θα συγκριθούν οι πραγματικές καταβολές ΦΠΑ της περιόδου 1999-2001 με το ποσό που προκύπτει από κάποια αντικειμενικά κριτήρια. Αν υπάρχει θετική διαφορά, οι φορολογούμενοι θα κληθούν να την καταβάλουν σε έξι δόσεις. Λέμε λοιπόν, ότι πήγαμε δεκαπέντε χρόνια πίσω, διότι έτσι επιστρέφουμε στην εποχή του υπουργού Οικονομικών κ. Δημήτρη Τσοβόλα με την εισαγωγή των αντικειμενικών κριτηρίων στη φορολογία των επιχειρήσεων. Και τότε μεν δεν διαφωνούσαμε με την εξέλιξη εκείνη, διότι πράγματα δεν υπήρχε άλλος τρόπος να εξασφαλίσει το κράτος αξιοπρεπή έσοδα για να χρηματοδοτήσει την υλοποίηση των έργων υποδομής των Κοινοτικών Πλαισίων Στήριξης. Από τότε έως τώρα, όμως, το Δημόσιο έχει ξοδέψει ένα σωρό λεφτά για το TAXIS, με το οποίο θεωρητικά τουλάχιστον δεν θα χρειαζόταν πλέον να μπαίνουν οι Ελληνες φορολογούμενοι στα «κοστούμια» των ΔΟΥ. Επιτέλους, η διαφάλιση της φορολογικής διαφάνειας είναι ευθύνη του κράτους και οι πολίτες δεν ευθύνονται για τις κρατικές ανεπάρκειες. Ετσι, η επιστροφή στα αντικειμενικά κριτήρια είναι μια ξεκάθαρη ομολογία της κυβέρνησης ότι είναι ανίκανη να ξοδέψει αποτελεσματικά τα χρήματα των φορολογουμένων για τα συστήματα πληροφορικής του υπουργείου Οικονομικών.

Δεν μας έφθανε, λοιπόν, που επιστρέψαμε στην «οικειοθελή» ένταξη στα αντικειμενικά κριτήρια για το εισόδημα των επιχειρήσεων, διάταξη που έχει ενταχθεί στο νομοσχέδιο για την ενίσχυση της ανταγωνιστικότητας των επιχειρήσεων του κ. Χριστοδουλάκη, τώρα έχουμε και τον αντικειμενικό ΦΠΑ της «συνάφειας». Και ας μην ξεχνάει κανείς ότι η εφαρμογή όλων αυτών των απίθανων αποφάσεων δεν απαλλάσσει τις εταιρείες από το κλείσιμο των εκκρεμών φοροϋποθέσεων μετά το 1993, διαδικασία από την οποία η κυβέρνηση λέει αδιάντροπα ότι περιμένει φέτος 1 τρις. Για ποιά συνταγματική διασφάλιση των πολιτών μιλάμε, απέναντι σε μία ακόρταγη εκτελεστική εξουσία, που καλεί τους ίδιους και τους ίδους να πληρώνουν τα σπασμένα των κρατικών ελλειμμάτων κάθε δέκα χρόνια με τη νοοτροπία του αποφασίζουμε και διατάσσουμε. Και εδώ αναφερόμαστε στο γεγονός ότι έγκριτοι φοροτέχνες και νομικοί βεβαιώνουν ότι η απόφαση για τη «συνάφεια» του ΦΠΑ είναι αντισυνταγματική. Είμαστε δε σίγουροι ότι αυτό το θέμα θα κριθεί τελικά από την ελληνική Δικαιοσύνη. Δυστυχώς, έως τότε το υπουργείο Οικονομικών θα εφαρμόσει τις αποφάσεις του και θα εισπράξει και τις σχετικές πρόσθετες καταβολές από τους φορολογούμενους.

Τελικά για ποιούς φορολογικούς συντελεστές μιλάμε; Αφού με την καταβολή του φόρου εισοδήματος - κερδών κάθε χρόνου απλώς αρχίζουν οι φορολογικές υποχρεώσεις των εταιρειών. Και στην ουσία δεν τελειώνουν ποτέ. Να, λοιπόν, γιατί δεν έρχονται οι ξένοι επενδυτές στην Ελλάδα. Μόλις ακούσουν τι συμβαίνει στο φορολογικό μέτωπο παίρνουν δρόμο και τρέχουν. Διότι θα πρέπει να δουλεύουν με τεράστιους συντελεστές καθαρών αποτελεσμάτων για να μπορούν να πληρώνουν φόρους για πολλά χρόνια μετά την πραγματοποίηση των αρχικών κερδών. Αυτά.

ο καιρός

Γενική πρόγνωση για σήμερα Κυριακή 17 Φεβρουαρίου 2002. Σε όλη τη χώρα προβλέπονται αραιές νεφώσεις που στο Ιόνιο και τα ηπειρωτικά θα είναι περισσότερες και είναι πιθανό να σημειωθούν ασθενείς τοπικές βροχές κυρίως στα κεντρικά και βόρεια. Οι άνεμοι θα πνέουν στα δυτικά νότιοι νοτιοανατολικοί μέτριοι μέχρι ισχυροί και στα ανατολικά βόρειοι βορειοανατολικοί ισχυροί μέχρι πολύ ισχυροί και πιθανώς στο Αιγαίο τοπικά θυελλώδεις.



ΗΜΕΡΗΣΙΑ ΕΦΗΜΕΡΙΔΑ
η δημοκρατική
της Ρόδου
Ετος ιδρύσεως 1982
Θεμ. Σοφούλη 77
Ταχ. Θυρίδα 339
85100 Ρόδος
Εκδότης - ιδιοκτήτης - διευθυντής:
ΒΑΣΙΛΗΣ Δ. ΑΘΑΝΑΣΙΟΥ
Τηλέφωνα:
28728, 34722, 76655,
37500, 26728, 27919
Telefax:37333

www.dimokratiki.gr
e-mail:contact@dimokratiki.gr



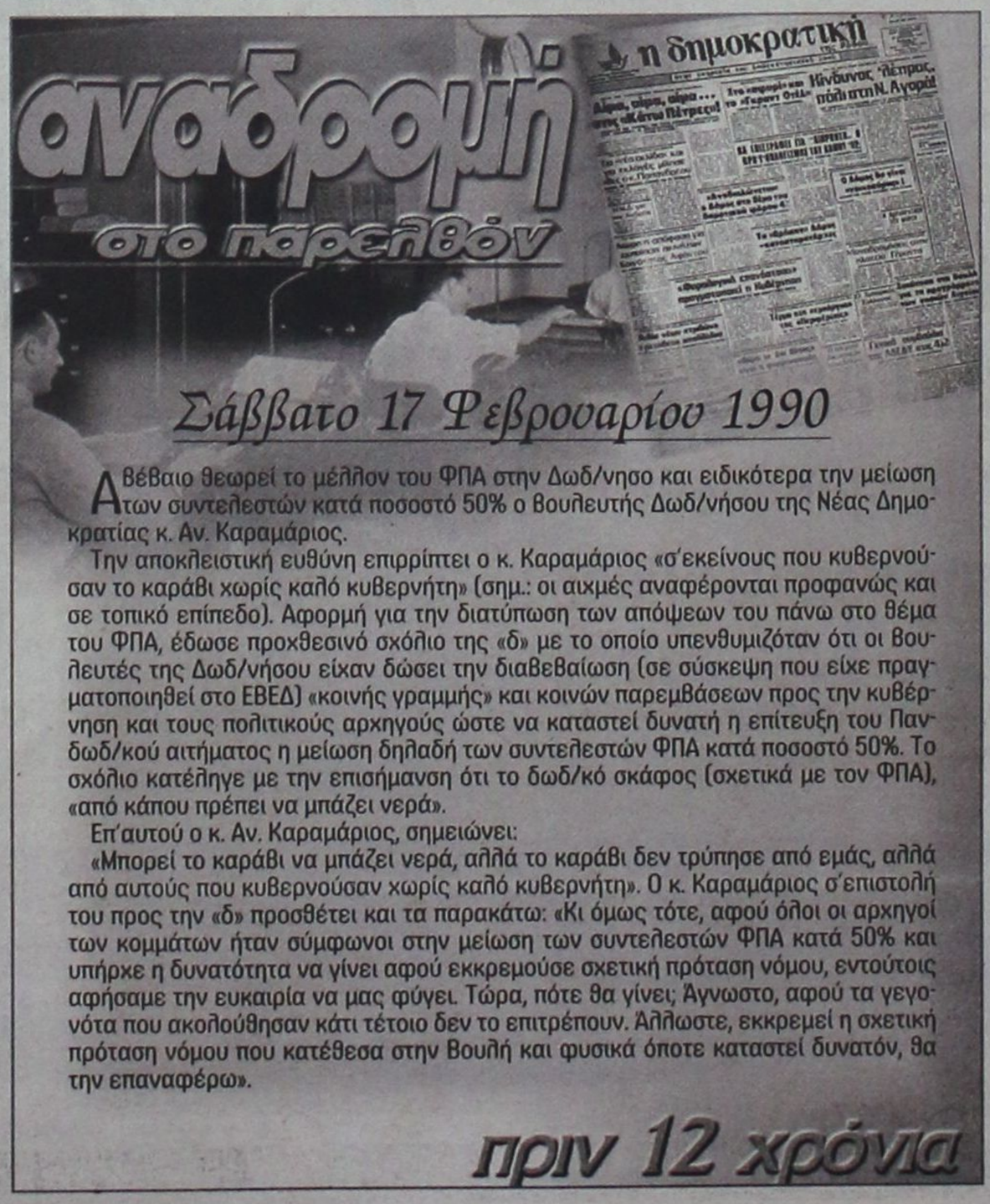

Σάββατο 17 Φεβρουαρίου 1990

Αβέβαιο θεωρεί το μέλλον του ΦΠΑ στην Δωδ/νησο και ειδικότερα την μείωση των συντελεστών κατά ποσοστό 50% ο βουλευτής Δωδ/νήσου της Νέας Δημοκρατίας κ. Αν. Καραμάριος.

Την αποκλειστική ευθύνη επιρρίπτει ο κ. Καραμάριος «σ'εκείνους που κυβερνούσαν το καράβι χωρίς καλό κυβερνήτη» (σημ.: οι αιχμές αναφέρονται προφανώς και σε τοπικό επίπεδο). Αφορμή για την διατύπωση των απόψεων του πάνω στο θέμα του ΦΠΑ, έδωσε προχθεσινό σχόλιο της «δ» με το οποίο υπενθυμιζόταν ότι οι βουλευτές της Δωδ/νήσου είχαν δώσει την διαβεβαίωση (σε σύσκεψη που είχε πραγματοποιηθεί στο ΕΒΕΔ) «κοινής γραμμής» και κοινών παρεμβάσεων προς την κυβέρνηση και τους πολιτικούς αρχηγούς ώστε να καταστεί δυνατή η επίτευξη του Παν-δωδ/κού αιτήματος η μείωση δηλαδή των συντελεστών ΦΠΑ κατά ποσοστό 50%. Το σχόλιο κατέληγε με την επισήμανση ότι το δωδ/κό σκάφος (σχετικά με τον ΦΠΑ), «από κάπου πρέπει να μπάζει νερά».

Επ'αυτού ο κ. Αν. Καραμάριος, σημειώνει:

«Μπορεί το καράβι να μπάζει νερά, αλλά το καράβι δεν τρύπησε από εμάς, αλλά από αυτούς που κυβερνούσαν χωρίς καλό κυβερνήτη». Ο κ. Καραμάριος σ'επιστολή του προς την «δ» προσθέτει και τα παρακάτω: «Κι όμως τότε, αφού όλοι οι αρχηγοί των κομμάτων ήταν σύμφωνοι στην μείωση των συντελεστών ΦΠΑ κατά 50% και υπήρχε η δυνατότητα να γίνει αφού εκκρεμούσε σχετική πρόταση νόμου, εντούτοις αφήσαμε την ευκαιρία να μας φύγει. Τώρα, πότε θα γίνει; Άγνωστο, αφού τα γεγονότα που ακολούθησαν κάτι τέτοιο δεν το επιτρέπουν. Άλλωστε, εκκρεμεί η σχετική πρόταση νόμου που κατέθεσα στην Βουλή και φυσικά όποτε καταστεί δυνατόν, θα την επαναφέρω».

πριν 12 χρόνια

πληροφορίες

Η ΤΑΥΤΟΤΗΤΑ ΤΗΣ ΗΜΕΡΑΣ

ΚΥΡΙΑΚΗ 17 ΦΕΒΡΟΥΑΡΙΟΥ
ΙΖ' ΜΑΤΘΑΙΟΥ, ΘΕΟΔΩΡΟΥ ΤΗΡΩΝΟΣ, ΜΑΡΚ. & ΠΟΥΛΧ.
Ανατολή ηλίου 7.13 Δύση ηλίου 18.06 ΣΕΛΗΝΗ 6 ΗΜΕΡ.

ΦΑΡΜΑΚΕΙΑ

ΣΗΜΕΡΑ: διημερεύει το φαρμακείο ΜΙΧΑΗΛΙΔΗΣ Θ. 28ης Οκτωβριου 44 (πλησίον ανθοπ. Νάρκισσος) τηλ. 34859
ΣΗΜΕΡΑ διανυκτερεύει το φαρμακείο ΠΑΝΑΣ ΑΡΤΕΜΙΟΣ, Αννης Μαρίας 82, τηλ. 30585

ΚΑΥΣΙΜΑ

ΣΗΜΕΡΑ: Διανυκτερεύουν τα πρατήρια καυσίμων **1)** Σταυριανάκης Π. **(SHELL Ψαροπούλα) 2)** Τζωρτζής Γ. **(BP Ροδίνι) 3)** Κορωναίος Δ. **(SHELL Ιαλυσός) 4)** Πισσαδάκης Δ. **(JET OIL Παραδείσι) 5)** Καραγιάννης Ε. **(SHELL Σορωνή) 6)** Φλόσκάκης Κ. **(JET OIL Εμπωνα) 7)** Κούτρης Δ. **(ΕΚΟ 17ο χλμ. Ρόδου - Λίνδου) 8)** Καλλιθενός Π. **(ΕΚΟ Αρχάγγελος) 9) Παπαντωνίου Π. (SHELL Κατταβιά)**

ΧΡΗΣΙΜΑ ΤΗΛΕΦΩΝΑ

Άμεση δράση	100	Ώρα	141
Πυροσβεστική	23333	Φαρμακεία (Διημ.-Διαν.)	107
Νοσοκομείο	80000	ΠΡΟ-ΠΟ • ΛΟΤΤΟ	111
Οδική Ασφάλεια:		ΡΟΔΑ	26300
EXRESS SERVICE	154	ΚΤΕΥΛ	27706
HELLAS SERVICE	157	ΕΒΕΔ	22281
HOULIS SERVICE	30165	Δικηγορικός Σύλλογος	27469
Ράδιο Ταξί	64712	Εμπορικός Σύλλογος	35255
Αστυν. Διεύθυνση	27653	Ολυμπιακή - Κρατήσεις	24555
Ασφάλεια	23294	ΔΑΝΕ	77070
Τμήμα Τάξης	23849	ΙΚΑ	64912
Τροχαία	26480	ΤΕΒΕ	22688-77034
Λιμεναρχείο	28888	ΤΑΞΥ	68701-3
Δασαρχείο	191	ΟΑΕΔ	23265
Τελωνείο	27703	Εργατικό Κέντρο	24730
Υγειονομείο	26666	Αρχαιολογία	34719
Μητρόπολη	23274	Περιφ. Δ/ντής	38174 - 38175
Νομαρχία	74000	AIRGREECE	36095
Δήμος Ρόδου	46200	Aegean Airlins	98345
Βλάβες ΟΤΕ	121	ΔΗΜ. ΕΠΙΧ. ΚΑΘ. ΡΟΔΟΥ	77600
Βλάβες ΔΕΗ	125	ΥΠΗΡ. ΑΠΟΚΟΜΙΔΗΣ	61057
Πληρ. ΟΤΕ	131		

ΔΕΧΟΝΤΑΙ ΤΟ ΚΟΙΝΟ

- **ΠΕΡ/ΚΟΣ Δ/ΝΤΗΣ ΔΩΔ/ΣΟΥ** δέχεται Τρίτη & Πέμπτη 11:00 - 13:00
- **ΝΟΜΑΡΧΗΣ** δέχεται κάθε Τρίτη & Πέμπτη από 11.00 - 13.00
- **ΑΝΤΙΝΟΜΑΡΧΗΣ ΔΩΔ/ΣΟΥ** κ. Νικόλαος Τατάκης δέχεται το κοινό κάθε Τρίτη & Πέμπτη από 10.00 - 12.00
- **ΔΗΜΑΡΧΟΣ** Ρόδου κ. Γ. Γιαννόπουλος δέχεται ύστερα από συνεννόηση
- **ΑΝΤΙΔΗΜΑΡΧΟΣ** κ. Αντ. Αλαβέρας δέχεται καθημερινά
- **ΑΝΤΙΔΗΜΑΡΧΟΣ** κ. Μαν. Σαββής δέχεται κάθε Τρίτη και Πέμπτη 13.00-14.00
- **ΑΝΤΙΔΗΜΑΡΧΟΣ** Ρόδου Μανώλης Γλυνός δέχεται κάθε Τετάρτη από 12.00 - 14.00
- **ΔΗΜΑΡΧΟΣ** Πεταλούδων Μιχ. Κορδίνας δέχεται το κοινό: Δευτέρα 17.30 - 19.30, Τρίτη 11.00-13.00, Πέμπτη 11.00-13.00

ΑΚΤΟΠΛΟΙΚΑ ΔΡΟΜΟΛΟΓΙΑ

ΙΕΡΑΠΕΤΡΑ: Απόπλους **04:30** για Χάλκη, Διαφάνι, Κάρπαθος, Κάσο, Σητεία, Αγ. Νικόλαο, Μήλο, Πειραιά **ΠΑΤΜΟΣ:** Απόπλους **15:00** για Κω, Κάλυμνο, Λέρο, Πάτμο, Πειραιά

ΑΕΡΟΠΟΡΙΚΑ ΔΡΟΜΟΛΟΓΙΑ

ΠΤΗΣΕΙΣ ΟΛΥΜΠΙΑΚΗΣ
ΡΟΔΟΣ - ΑΘΗΝΑ: Καθημερινά **07.20, 10.40, 14.25, 20.30, 22.50**
ΡΟΔΟΣ - ΚΑΡΠΑΘΟΣ: (Τρίτη, Πέμπτη, Σάββατο) **09.45** (Δευτέρα, Τετάρτη, Παρασκευή) **10.30** (Δευτέρα, Κυριακή) **12.40**
ΡΟΔΟΣ - ΚΑΣΟΣ: (Δευτέρα, Παρασκευή, Κυριακή) **12.40**
ΡΟΔΟΣ - ΗΡΑΚΛΕΙΟ: (Δευτέρα, Τετάρτη, Παρασκευή) **16.10** Καθημερινά μέσω Αθηνών
ΡΟΔΟΣ - ΘΕΣΣΑΛΟΝΙΚΗ: (Δευτέρα, Τετάρτη, Παρασκευή) **18.40** Καθημερινά μέσω Αθηνών
ΡΟΔΟΣ - ΣΑΝΤΟΡΙΝΗ: (Δευτέρα, Σάββατο) **20.55**
ΡΟΔΟΣ - ΜΕΓΙΣΤΗ: (Τετάρτη, Παρασκευή, Κυριακή) **08.10**
ΠΤΗΣΕΙΣ AIR GREECE
ΡΟΔΟΣ - ΑΘΗΝΑ: Καθημερινά **18.00**
ΡΟΔΟΣ - ΗΡΑΚΛΕΙΟ: Καθημερινά **21.30**
ΠΤΗΣΕΙΣ AEGEAN - CRONUS AIRLINES
ΡΟΔΟΣ - ΑΘΗΝΑ: Καθημερινά **08.45 - 14.30 - 18.30 - 22.10**
ΡΟΔΟΣ - ΗΡΑΚΛΕΙΟ: Καθημερινά **19.30**
ΡΟΔΟΣ - ΘΕΣΣΑΛΟΝΙΚΗ: Καθημερινά **11.20**

ΣΥΝΑΛΛΑΓΜΑ

ΠΟΣΟΤΗΤΑ ΝΟΜΙΣΜΑΤΟΣ ΑΝΑ 1 ΕΥΡΩ

Δολλάριο Η.Π.Α	0,8705	Λατ Λετονίας	0,557
Γιέν Ιαπωνίας	115,61	Λίρα Μάλτας	0,3983
Κορώνα Δανίας	7,4284	Ζλοτι Πολωνίας	3,6316
Λίρα Αγγλίας	0,6095	Λει Ρουμανίας	27938,0
Κορώνα Σουηδίας	9,1788	Τολαρ Σλοβενίας	222,4737
Φράγκο Ελβετίας	1,4813	Κορώνα Σλοβακίας	42,228
Κορώνα Ισλανδίας	87,92	Λίρα Τουρκίας	1169000,0
Κορώνα Νορβηγίας	7,764	Δολ. Αυστραλίας	1,6833
Λέβα Βουλγαρίας	1,9479	Δολ. Καναδά	1,3852
Λίρα Κύπρου	0,57624	Δολ. Χονγκ-Κονγκ	6,7893
Κορώνα Τσεχίας	31,65	Δολ. νέας Ζηλανδίας	2,066
Κορώνα Εσθονίας	15,6466	Δολ. Σιγκαπούρης	1,5894
Φορινγ Ουγγαρίας	240,55	Γουον Ν. Κορέας	1145,75
Λιτά Λιθουανίας	3,4525	Ραντ Ν.Αφρικής	10,002

ΑΠΑΣΧΟΛΗΣΑΝ ΤΗΝ ΝΟΜΑΡΧΙΑΚΗ ΕΠΙΤΡΟΠΗ

Ανω - κάτω η Νέα Δημοκρατία μετά τις δηλώσεις Καραμάριου

Τα μέλη της κατηγορούν τον τέως βουλευτή για ανέντιμη και διασπαστική συμπεριφορά



Μείζον θέμα προκάλεσαν στη Νέα Δημοκρατία οι τελευταίες δηλώσεις του κ. Αναστάσιου Καραμάριου στα τοπικά ΜΜΕ, οι θέσεις του οποίου αποτυπώθηκαν σε συνέντευξή του που δημοσιεύθηκε χθες στην «δ».

Η Νομαρχιακή Επιτροπή του κόμματος, ασχολήθηκε αποκλειστικά με το ζήτημα αυτό στην συνεδρίασή της το βράδυ της Παρασκευής. Σύμφωνα με τις πληροφορίες η συζήτηση έγινε σε υψηλούς τόνους, με τα μέλη της Ν.Ε. να κατηγορούν τον κ. Καραμάριο για «ανέντιμη» και «διασπαστική» συμπεριφορά εν όψει των δημοτικών εκλογών.

Συγκεκριμένα ο τέως βουλευτής της Ν.Δ. φέρεται να χαρακτήρισε την κομματική οργάνωση «σκορποχώρι» σε ραδιοφωνικές δηλώσεις του, ενώ η άποψη που διατύπωσε, ομιλώντας προς την «δ», είναι ότι η Νομαρχιακή Επιτροπή είναι «ανύπαρκτη», γεγονός που έπρεπε να προβληματίσει τη Ρηγίλλης ώστε να λάβει τα μέτρα της, πριν στελέχη του κόμματος προχωρήσουν σε ενέργειες που δημιουργούν τετελεσμένα, πίσω από τα οποία σύρεται αναγκαστικά η Νέα Δημοκρατία (αναφερόμενος τόσο στην ανακοίνωση της παράταξης του κ. Χατζηευθυμίου, όσο και στην απόφαση συνεργασίας του με τον κ. Γρ. Μοράρη, που διαφοροποίησε τα δεδομένα).

Οι πληροφορίες αναφέρουν ότι όλα ανεξαιρέτως τα μέλη της Ν.Ε. καταδίκασαν την στάση του κ. Καραμάριου και ότι διαφοροποιήσεις υπήρξαν μόνο ως προς την οξύτητα των τόνων. Επισημάνθηκε ότι είναι δικαίωμα του τέως βουλευτή να έχει την δική του άποψη για τα τεκταινόμενα στο χώρο της Νέας Δημοκρατίας, όμως την άποψη αυτή θα πρέπει να την διατυπώνει μέσα στα κομματικά όργανα. Το επιχείρημα που επικαλέστηκαν είναι ότι ουδέποτε ο κ. Καραμάριος συμμετείχε σε συνεδρίαση της Ν.Ε. αν και εκλήθη και ότι δεν είναι δυνατόν να ενημερώνονται τα μέλη της από τις εφημερίδες και τα ραδιόφωνα για τις απόψεις του.

Η Ν.Ε. φέρει βαρέως, όπως διεφάνη προχθές, την κριτική που δέχθηκε από τον κ. Καραμάριο, διότι θεωρεί ότι έτσι αποδυναμώνεται η προσπάθεια που καταβάλλεται από τα κομματικά στελέχη να επιτύχουν την ενότητα της παράταξης, εν όψει των δημοτικών εκλογών, σε μια περίοδο εξαιρετικά κρίσιμη για την Νέα Δημοκρατία, δεδομένης της ρευστότητας που έχει διαπιστωθεί.

Παράλληλα θεωρούν άδικη την κριτική που δέχονται από τον κ. Καραμάριο επειδή, όπως ανέφεραν, δεν έκαναν τίποτε άλλο παρά να ακολουθούν κατά γράμμα τις οδηγίες της Ρηγίλλης, που τους απαγόρευσε αυστηρά να προχωρήσουν σε διαδικασίες επιλογής των προσώπων που θα στηριχθούν.

Να σημειωθεί ότι η Νομαρχιακή Επιτροπή συνήλθε το βράδυ της Παρασκευής, με αφορμή την παρουσία στην Ρόδο του Τομεάρχη Υγείας της Ν.Δ. κ. Νικήτα Κακλαμάνη, ο οποίος τελικά δεν συμμετείχε, επικαλούμενος κάποιο κώλυμα.

Με την ευκαιρία, τα μέλη της, που είχαν συγκεντρωθεί στα γραφεία του κόμματος, ασχολήθηκαν με τις τελευταίες εξελίξεις και κυρίως τις δηλώσεις του κ. Καραμάριου. Δεν ήταν λίγοι δε αυτοί που στο τέλος δήλωσαν ιδιαίτερα απογοητευμένοι από την γενικότερη κατάσταση, που για μια ακόμη φορά διαμορφώνεται στο εσωτερικό της Νέας Δημοκρατίας, και μάλιστα σε προεκλογική περίοδο.



ΘΑ ΚΑΘΥΣΤΕΡΗΣΟΥΝ ΟΙ ΚΡΑΤΗΣΕΙΣ

ΑΝΗΣΥΧΗΤΙΚΑ ΤΑ ΣΥΜΠΕΡΑΣΜΑΤΑ τουριστικής έρευνας στην Αγγλία

Οι καταναλωτές περιμένουν εφέτος τις «ειδικές προσφορές»



Μήπως οι ταξιδιωτικοί πράκτορες κάνουν λάθος;

Το ερώτημα αυτό θέτει το τουριστικό περιοδικό TTG, στο τελευταίο του τεύχος, ενόψει της σαιζόν και ταυτόχρονα διαπιστώνει:

15% μείωση των μεγεθών

23% των καταναλωτών δεν θα προβούν σε κρατήσεις τουριστικών πακέτων

30% απ'αυτούς συνήθως κάνουν κρατήσεις καθυστερημένες.

45% θα κάνουν κράτηση αργότερα φέτος.

Μεγάλη έρευνα της αγοράς που έγινε στην Αγγλία καταλήγει στα εξής συμπεράσματα:

Οι ταξιδιωτικοί πράκτορες πρέπει να έχουν υπολογίσει λάθος την πτώση της ζήτησης για πακέτα διακοπών αυτό το καλοκαίρι και μπορεί να περιμένουν ματαιόδοξα για αλλαγές στις κρατήσεις.

Οι 4 μεγάλοι ταξιδιωτικοί πράκτορες μείωσαν την χωρητικότητα μεταξύ 10-15% συνολικά.

Η ζήτηση για πακέτα διακοπών αυτό το καλοκαίρι μπορεί να είναι 23% μικρότερη απ'ότι τον περσινό χρόνο και η συνολική μείωση μπορεί να οδηγήσει σε μεγάλη πίεση επί των τιμών.

Η έρευνα επίσης συμπεραίνει ότι περίπου οι μισοί από αυτούς που έχουν πρόθεση να αγοράσουν ένα πακέτο διακοπών θα το κάνουν πιο αργά.

Η έρευνα περιλαμβάνει 1000 Άγγλους καταναλωτές οι οποίοι έχουν αγοράσει ένα πακέτο διακοπών στα τελευταία δύο χρόνια.

Βρέθηκε ότι 23% των καταναλωτών που συνήθως κλείνουν ένα πακέτο δεν θα το κάνουν φέτος.

Από αυτούς που δήλωσαν ότι θα κάνουν κράτηση το 47% είπε ότι προγραμματίζει να το κάνει δύο μήνες πριν το ταξίδι και περισσότεροι από τα 3/4 είπαν ότι περιμένουν προσφορές.

Βρέθηκε επίσης ότι 30% των πελατών κλείνουν τις διακοπές τους αργά.

Ο Mark Bedlow διευθυντής των Price water house Coopers - γκρουπ ταξιδιωτικών γραφείων, είπε ότι η μετατόπιση στις κρατήσεις της τελευταίας στιγμής θα είναι το μεγαλύτερο πρόβλημα των πρακτόρων εφέτος.

«Ο καταναλωτής ο οποίος βρίσκεται στα χαμηλότερα οικονομικά επίπεδα της αγοράς και ενδιαφέρεται για την τιμή θα είναι το μεγαλύτερο τεστ για τους πράκτορες.

Η μείωση της ζήτησης θα δημιουργήσει πρόβλημα στις εταιρείες που δεν μπορούν να μειώσουν την χωρητικότητα. Η έρευνα προειδοποιεί ότι οι πράκτορες θα πρέπει να αναμένουν μεγάλες εκπτώσεις τον Απρίλιο και τον Μάιο».

Ο Mr Bedlow, δήλωσε

«Οι μεγάλοι τέσσερις θα πρέπει να καθίσουν στέρεα και να τρίξουν τα δόντια τους αντί να κατεβάσουν τις τιμές».

Ένας αναλυτής δήλωσε:

«Θα υπάρξουν μεγάλες προσφορές τον Μάιο και τον Ιούνιο. Θα αλλάξουν οι τιμές.

GR
Grand Hotel Rhodes
*****

Day & Night

Naiades by the Pool

Στήν ήσυχη και άνετη ατμόσφαιρα της μεγάλης πισίνας του Grand Hotel, το Ναιάδες άρχισε να λειτουργεί με ανανεωμένο Μενού ως Μπάρ-Ουζερί (12:30 - 16:30)



Piano Bar

Το γνωστό σημείο συνάντησης στο κέντρο της Πόλης.

Ο Τάκης Τσώνης κάθε βράδυ* στο πιάνο. (20:30 - 01:00)



A Member of
MITSIS HOTELS

* Εκτός Τρίτης

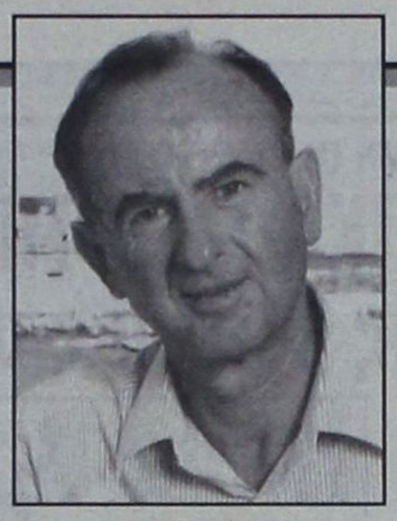

Οκτώβριο θα διεξαχθούν εκλογές στους ΟΤΑ για την ανάδειξη νέων δημοτικών συμβουλίων και δημάρχων. Πως κρίνετε το μέχρι τώρα έργο της δημοτικής αρχής Ρόδου;

Θα πρέπει να πω ότι ήταν ένα έργο όχι ικανοποιητικό απέναντι στις προκλήσεις, απέναντι στις ανάγκες της πόλεως. Θα μπορούσαν να γίνουν περισσότερα. Δεν είναι ένα έργο το οποίο τιμά αυτή την τετραετία ή την οκταετία όταν υπήρχαν προγράμματα σε εξέλιξη πάρα πολύ μεγάλα, προκλήσεις που έπρεπε να αξιοποιηθούν, δυνατότητες μεγάλες και χρηματοδοτήσεις μεγάλες. Απολογιστικά πρέπει να πούμε ότι το έργο δεν είναι αυτό που έπρεπε να είναι. Και αν ληφθεί ακόμα υπόψιν ότι έχουμε και σοβαρές εκκρεμότητες όπως είναι το θέμα της μαρίνας και το θέμα των 20 δισ., τότε.....

• Πώς κρίνετε από την άλλη πλευρά το έργο των μειοψηφιών στο δημοτικό συμβούλιο;

Η μειοψηφία λειτούργησε όπως έπρεπε να λειτουργήσει. Εκανε την κριτική της εκεί που έπρεπε να την κάνει, την καλόπιστη τοποθέτηση όταν έπρεπε, στήριξε την δημοτική αρχή εκεί που έπρεπε αλλά από εκεί και πέρα κατάγγειλε πάρα πολλά πράγματα. Καταδίκασε πολλά, μειοψήφισε όπου έπρεπε και

ΔΕΙΧΝΕΙ ΠΙΚΡΑΜΕΝΟΣ ΚΑΙ ΑΠΟΓΟΗΤΕΥΜΕΝΟΣ

Ανησυχεί έντονα ο κ. Μάνος Κόκκινος

για την πορεία των κοινών πραγμάτων

Δηλώνει «μάχιμος και παρών», αλλά δεν θα είναι υποψήφιος στις προσεχείς εκλογές

Μάχιμος και παρών στα κοινά πράγματα της πόλεως Ρόδου και γενικά του τόπου δηλώνει ο πρώην δήμαρχος και σήμερα αρχηγός της μείζονος μειοψηφίας κ. Μάνος Κόκκινος, χωρίς αυτό να σημαίνει, όμως, ότι θα είναι υποψήφιος και στις επόμενες εκλογές.

Πιέσεις δέχεται, αλλά δείχνει απογοητευμένος για όσα έζησε στις προηγούμενες εκλογές.

Εμμέσως πλην σαφώς πιστεύει ότι υπάρχει μια παγιωμένη κατάσταση που θα έπρεπε να ανατραπεί, αφήνει όμως να εννοηθεί ότι προς τούτο χρειάζεται σωστή οργάνωση και σύμπραξη πολλών.

Ως εκ τούτου, δεν αποκλείει το ενδεχόμενο, λόγω και συγκυριών, να γίνει ξανά δήμαρχος ο κ. Γ. Γιαννόπουλος. Κατά την γνώμη του μια τέτοια εξέλιξη δεν θα εξυπηρετούσε τα καλώς εννοούμενα συμφέροντα της πόλεως και των δημοτών γιαυτό κι εύχεται να επιτύχει το πείραμα Χατζηευθυμίου - Μοράρη.

Σε συνέντευξή του προς την «δ», που διακρίνεται από ρεαλισμό και αντικειμενικότητα ο κ. Μάνος Κόκκινος, έμπειρος και καταξιωμένος πολιτικός, μιλά ακόμα για το ΠΑΣΟΚ, για τις προοπτικές που προδιαγράφονται και για τις εκλογικές αναμετρήσεις και με ειλικρίνεια δηλώνει ότι δεν τον εκφράζουν πολλά πράγματα που συμβαίνουν γύρω μας.

Πιστεύει ακόμα ότι το ΠΑΣΟΚ οφείλει, έστω και τώρα, να επιστρέψει στις ρίζες του, στο κόμμα με κοινωνικό πρόσωπο, σαφή κατεύθυνση και στόχο.

ΑΝΑΛΥΤΙΚΑ Η ΣΥΝΕΝΤΕΥΞΗ

• Κύριε Κόκκινε τον προσεχή νομίζω ότι στα βασικά στοιχεία που έπρεπε να ασκήσει το έργο της δηλαδή κριτική αντικειμενική και εποικοδομητική, προτάσεις θετικές εκεί που έπρεπε να γίνουν τις έκανε.

Εγώ θεωρώ ότι το έργο της δικής μου παράταξης ήταν θετικό σαν μειοψηφία.

• Βέβαια το έχετε δηλώσει ήδη ότι αποφασίσατε να αποσυρθείτε από τα κοινά, αλλά θα ήθελα να ρωτήσω εάν υπάρχει για σας δρόμος επιστροφής και αν ναι, με ποιούς όρους και με ποιές προϋποθέσεις;

Δεν είναι θέμα ότι έφυγα και ότι επιστρέφω και πώς θα επιστρέψω. Απλά λέω ότι είμαι μάχιμος, ζωντανός και παρών με την έννοια ότι δεν υπάρχουν ούτε ημερομηνίες λήξης ούτε έχουμε υποβάλει χαρτιά για συνταξιοδότηση. Απλά και μόνο σε αυτήν την φάση δεν βλέπω ότι υπάρχουν εξελίξεις τέτοιες ή προοπτικές ή συνθήκες για να μπορεί κανείς να διεκδικήσει την ψήφο του Ροδιακού λαού αποτελεσματικά και σωστά.

• Μπορείτε να γίνετε πιο συγκεκριμένος;

Δεν υπάρχει στον προγραμματισμό μου κάτι συγκεκριμένο, έχω αποφασίσει να μην κατέβω στις εκλογές αυτό είναι βέβαιο, εάν γινόταν κάτι θα το είχα δηλώσει πολύ νωρίτερα.

Από το σημείο αυτό μέχρι να πώ ότι δεν θα είμαι ή δεν κατεβαίνω ή δεν αναμειγνύομαι είναι κάτι που δεν μπορώ να το πώ τώρα θα το δείξουν οι εξελίξεις, οι προθεσμίες.

Αυτό που θα κρίνει οποιαδήποτε στάση μου θα είναι οι ανάγκες του κόσμου και τα πολιτικά μηνύματα που λαμβάνουμε, κυρίως δε οι εξελίξεις, όπως θα διαμορφωθούν.

Τα μηνύματα δυστυχώς δεν είναι πάντα σωστά. Το μήνυμα είναι κατέβα, ο κόσμος σε θέλει, ότι καταδικάζει την δημοτική αρχή και από εκεί και πέρα μου ζητούν να ξανακατέβω.

Το μήνυμα αυτό στην πορεία αλλοιώνεται, όταν έρθει η στιγμή των εκλογών οι παρεμβάσεις που γίνονται, η δηλητηρίαση που γίνεται στο εκλογικό σώμα και οι όποιες συναλλαγές αλλοιώνουν αυτό το αποτέλεσμα και ξαφνικά βρίσκεσαι πολύ πίσω.

• Θεωρείτε ότι ο προεκλογικός αγώνας ξεκίνησε πρόωρα;

Οχι, παλαιότερα είχε αρχίσει νωρίτερα και αν ληφθεί υπόψιν ότι έχουμε μπροστά μας μόνο 8 μήνες για τις εκλογές και πρέπει να βγεί κανείς υπεύθυνα, να φανεί ότι έχει ωριμάσει μέσα του η σκέψη, να μπορεί να εξηγήσει το πρόγραμμά του στο Ροδιακό λαό να αρχίσει επαφές... είναι ίσως τελικά και αργά.

• Πώς κρίνετε την προσπάθεια συνασπίσεως των κ. Χ. Χατζηευθυμίου και Γρ. Μοράρη. Κινήθηκαν σωστά; Υπάρχει προοπτική;

Δεν είχα καμία ανάμειξη στο σχήμα αυτό ώστε να ξέρω με ποιές προϋποθέσεις ξεκινάει, ποιές είναι περίπου οι δομές με τις οποίες θα προχωρησει, ποιές οι συμφωνίες που έχουν γίνει.

• Ασχετα από το αν συμμετέχει ο κ. Μπαλάνος, πρωτεργάτης της παράταξης σας, εσείς δεν είχατε καμία ενημέρωση;

Ναι, πρέπει να πώ ότι κάθε νέο σχήμα το χαιρετίζω και κάθε νέα υποψηφιότητα την χαιρετίζω. Νομίζω ότι είναι μια παρουσία στη δημοκρατία, είναι μια παρουσία στον πλουραλισμό, είναι ευχάριστο να υπάρχουν ζωντανές δυνάμεις που θέλουν και διεκδικούν το Δήμο. Στην συγκεκριμένη περίπτωση νομίζω ότι είναι άνθρωποι που έχουν δώσει παρουσία στα πολιτικά πράγματα, έχουν πετύχει και έχουν συνεπώς το δικαίωμα να διεκδικούν.

Νομίζω ότι είναι κάτι το απαραίτητο, το θετικό.

• Αντιλαμβάνεστε βέβαια ότι οφείλω να ρωτήσω ποιά θα είναι η στάση του Μάνου Κόκκινου στις εκλογές

Η στάση του Μάνου Κόκκινου είναι συνάρτηση της θέσεώς μου ότι θα πρέπει να διαμορφωθεί η κατάσταση, να δώ προγράμματα και μετά. Κατ' αρχήν λέει κανείς ναι σε κάθε υποψηφιότητα, από εκεί και πέρα όμως θα πρέπει να διαμορφωθεί η κατάσταση ώστε να μπορώ να πάρω θέση. Γιατί σίγουρα πολιτικά όντα είμαστε και πολιτική θέση πρέπει να πάρουμε κάποια στιγμή.

• Εχετε δεί και ακούσει για τις πρόσφατες δημοσκοπήσεις. Γνωρίζετε και ο ίδιος πως κινείται το εκλογικό σώμα. Υπάρχει, λένε, η γενική εντύπωση ότι ο Γιαννόπουλος θα είναι δήμαρχος και για τρίτη τετραετία. Εσείς τι πιστεύετε;

Το έχω πει σε παλαιότερη συνέντευξη σε σας ότι μπορεί ο Γιαννόπουλος να ξαναβρεθεί δήμαρχος χωρίς μάλιστα να το δικαιούται. Δεν έχει κάνει έργο τόσο θετικό και τόσο μεγάλο ώστε πραγματικά να πεί κανείς ότι είναι ο δήμαρχος χωρίς αμφιβήτηση και πρέπει να τύχει μιάς νέας τετραετίας. Οταν οι συγκυρίες και οι συνθήκες είναι τέτοιες που τον ευνοούν, πιστεύω ότι μπορεί να έχουμε αυτήν την εξέλιξη.

• Πού αποδίδετε εσείς την ανταπόκριση αυτή του κόσμου στον κ. Γ. Γιαννόπουλο;

Κατ' αρχήν δεν γνωρίζω πόσο το κομματικό στοιχείο θα επηρεάσει αυτήν την κατάστα-



ΔΗΜ. ΧΑΤΖΗΠΕΤΡΟΣ

ΖΑΝΤΕΣ - ΕΛΑΣΤΙΚΑ
ΑΜΟΡΤΙΣΕΡ - ΕΛΑΤΗΡΙΑ



GOODYEAR
BRIDGESTONE
MICHELIN
YELLOW
PIRELLI
DUNLOP



ΕΙΔΙΚΕΣ ΤΙΜΕΣ
ΓΙΑ ΑΜΟΡΤΙΣΕΡ
ΚΑΙ ΕΛΑΤΗΡΙΑ
τοποθέτηση,
ευθυγράμμιση δωρεάν



ΕΙΔΙΚΕΣ ΤΙΜΕΣ
ΓΙΑ ΤΑΞΙ



Με μηδέν
προκαταβολή
έως και 36 δόσεις

Οδός Μιχ. Πετρίδη 30 - Τηλ. 38889





ση, κατά πόσον θα υπάρξει κομματική συσπείρωση, κατά πόσον το μήνυμα του Σημίτη για πολιτικές εκλογές, για πολιτική χροιά στις εκλογές αυτές, θα επηρεάσει.

Εάν ληφθεί υπ' όψιν ότι θα είναι ο μόνος υποψήφιος του ΠΑΣΟΚ οπωσδήποτε είναι ένα πρώτο θετικό στοιχείο.

Από την άλλη πλευρά πρέπει να πω ότι είναι γνωστό πλέον ότι σήμερα καλώς ή κακώς τα ΜΜΕ ελέγχονται από τον Γιαννόπουλο, τουλάχιστον σε ένα βαθμό μεγάλο. Αυτή η εντύπωση υπάρχει έξω. Εάν ληφθεί υπ' όψιν η Πανελλήνια άποψη ότι τα ΜΜΕ επηρεάζουν την κοινή γνώμη είναι ένα δεύτερο θετικό το οποίο έχει. Είναι θέμα, επομένως, των άλλων υποψηφίων πόσο υπεύθυνα θα μπορέσουν να αρθρώσουν προς τα έξω λόγο πολιτικό και να καθίσουν να καταγγείλουν τις όποιες παραλείψεις της δημοτικής αρχής τα όποια οφάλματά της, την όποια αδράνειά της, ώστε να μπορεί πραγματικά να πεί μια πρόταση καινούργια.

Γιατί πιστεύω ότι η Ρόδος μπορεί να πάει μπροστά.

• Υπάρχει γενικότερο πρόβλημα ανάδειξης νέων προσώπων;

Υπάρχει πραγματικά μια δυσκολία. Δεν είναι φαινόμενο ευχάριστο, είναι φαινόμενο της εποχής αυτής. Αυτή η φτώχεια σε στελέχη, σε υποψηφίους και σε ενδιαφέρον είναι κάτι που δεν τιμά την δημοκρατία και τον τόπο γενικότερα.

Η πολιτική ζωή δεν είναι πλέον τόσο καθαρή, τόσο αγνή τόσο γνήσια, ώστε να μπορεί τελικά να αναδεικνύει τους καλούς, τους ικανούς, ώστε να υπάρχουν σωστοί κανόνες στο παιχνίδι. Ο όποιος καλός, ο όποιος έντιμος, φοβάται να διεκδικήσει μια θέση. Είναι και αυτό ένα στοιχείο.

Η εντιμότητα και το ήθος δεν έχουν πλέον τόσο μεγάλη αξία, άλλοι παράγοντες επηρεάζουν την πολιτική ζωή, και διώχνουν πραγματικά ανθρώπους που επιθυμούν να δουλέψουν.

Η συναλλαγή που χαρακτηρίζει την δημόσια διοίκηση, την αυτοδιοίκηση, έχουν αποτρέψει υγιή στοιχεία της κοινωνίας. Δυστυχώς μονοπωλούν την πολιτική ζωή κάποια κατεστημένα, κάποιοι κύκλοι, κάποιες αυλές.

• Τι βλέπετε να γίνεται στην Νομαρχία; Μπορεί ο όποιος υποψήφιος του ΠΑΣΟΚ να κερδίσει της εκλογές;

Πιστεύω ότι θα πρέπει ο υποψήφιος του ΠΑΣΟΚ να διεκδικήσει την Νομαρχία. Ισως αυτές οι συγκυρίες να είναι κάτι το απαραίτητο, το θέμα όμως είναι ποιός θα είναι αυτός ο υποψήφιος. Νομίζω σαφώς ότι πρέπει να κατέβει με ένα υποψήφιο το ΠΑΣΟΚ χωρίς αυτό να σημαίνει ότι αν η επιλογή δεν είναι αυτή που πρέπει να είναι ότι θα πρέπει οι άλλοι οπωσδήποτε να πειθαρχήσουν.

Οσοι πιστεύουν και όσοι έχουν την δύναμή και όσοι μπορούν να έχουν στο λαό πρόσβαση και όσοι έχουν φιλοδοξία και υποδομή θα πρέπει να διεκδικήσουν την Νομαρχία.

• Πώς σχολιάζετε την σημερινή κατάσταση που επικρατεί στο ΠΑΣΟΚ;

Το ΠΑΣΟΚ παρουσιάζει φαινόμενα που δεν είναι καθόλου ευχάριστα. Το ό,τι έχει ξεφύγει από το κοινωνικό του πρόσωπο, το σοσιαλιστικό του πρόσωπο, είναι μια αλήθεια. Την έχουν ομολογήσει οι ίδιοι οι παράγοντες του ΠΑΣΟΚ. Δυστυχώς, λένε, ότι έχουμε κάνει ένα κόσμο κρατικοδίαιτο, κόσμο δημοσίων υπαλλήλων, υπάρχει αλαζονεία που ξεπέρασε κάθε όριο. Τέτοια φαινόμενα μας έχουν αλλοιώσει, μας έχουν αλλοτριώσει προς τις αρχές μας και νομίζω ότι καλό θα είναι να μπορέσουμε να γυρίσουμε στο παλιό μας πρόσωπο. Ο κόσμος μας ξέρει και μας ψήφισε και μας δέχτηκε σαν ένα κόμμα, ένα κίνημα, που ευαγγελιστήκαμε κάτι καινούριο. Και αυτό το καινούριο με τον Ανδρέα Παπανδρέου και με τον Σημίτη σε ένα βαθμό το αντικρύσαμε υπεύθυνα. Τώρα νομίζω ότι υπάρχουν εκφυλιστικά φαινόμενα, που πρέπει να εκλείψουν.

Το σημαντικό όμως είναι ότι σήμερα σαφώς κανείς δεν μπορεί να δώσει μια ψήφο εμπιστοσύνης απόλυτη στο ΠΑΣΟΚ. Αλλά δεν υπάρχει και η διάδοχη κατάσταση που να σου εμπνέει εμπιστοσύνη, που πραγματικά να σε κάνει να είσαι βέβαιος για κάτι άλλο. Εδώ είναι το λυπηρό ότι σε ένα ψηφοφόρο που μπορεί να έχει κάποιες επιφυλάξεις δεν υπάρχει εναλλακτική λύση.

• Στις βουλευτικές εκλογές τί βλέπετε να γίνεται;

Παρά την λεγόμενη ψαλίδα που υπάρχει ανάμεσα στα δύο μεγάλα κόμματα εγώ βλέπω ότι η ψαλίδα αυτή γρήγορα θα κλείσει, βλέπω ότι ο Ελληνικός λαός στην κρίσιμη ώρα της ψήφου θα μπει στο δίλημμα, ναι έχει κάνει σφάλματα ο Σημίτης, ναι το ΠΑΣΟΚ δεν δικαίωσε τις επαγγελίες του, αλλά από εκεί και πέρα που δίνουμε την κυβέρνηση, πόσο οι άλλοι είναι έτοιμοι, πόσο είναι έμπιστοι και πόσο ικανοί και πολύ φοβάμαι ότι στο δίλημμα, εκείνο που λέμε «το μη χείρον βέλτιστον» θα λειτουργήσει.

• Και μια τελευταία ερώτηση κύριε Κόκκινε ποιές φιλοδοξίες έχετε για το μέλλον;

Οράματα και φιλοδοξίες υπάρχουν, και όταν κανείς είναι ζωντανός και αγωνιά για τον τόπο και θέλει να προσφέρει είναι θετικό στοιχείο. Από την άλλη θέλω να πω ξανά ότι υπάρχουν τρομερές απογοητεύσεις, πικρίες τέτοιες, που αποδυναμώνουν όλο τον ενθουσιασμό, και στην δεδομένη στιγμή που πάει κανείς να δώσει μια μάχη, η πικρία που έχει μέσα του είναι τόσο έντονη που του κόβει τα φτερά.

ΕΧΟΥΝ ΚΑΝΕΙ «ΑΝΩ ΚΑΤΩ» ΤΗΝ ΑΡΧΙΠΟΛΗ

Την Δευτέρα στο Αυτόφωρο *οι Αλβανοί ταραξίες*

Οι Αρχές θα πρέπει να δουν σε βάθος την υπόθεση

Ως «συνήθη» εμφανίζονται σε δελτίο τύπου της Αστυνομικής Δ/νσης Δωδεκανήσου τα επεισόδια που σημειώθηκαν προχθές το βράδυ στο δημοτικό διαμέρισμα Αρχιπόλεως μεταξύ κατοίκων και Αλβανών, στα οποία αναφέρθηκε χθές η «δ», ύστερα από σχετικές καταγγελίες - αναφορές που της έγιναν.

Σύμφωνα με το αστυνομικό δελτίο, το απόγευμα (ωρα 17.30) της Παρασκευής, 15 Φεβρουαρίου, καταγγέλθηκε στον Αστυνομικό Σταθμό Αφάντου από τους Αρχιπολενούς α) Εμμανουήλ Χατζηγεωργίου του Δημητρίου, ετών 63, συνταξιούχο και β) Δημήτριο Χατζηγεωργίου του Εμμανουήλ, ετών 42, επιχειρηματία, ότι οι υπήκοοι Αλβανίας α) Aleksander Tollja του Mustafa, ετών 31 β) Gririm Tollja του Mustafa ετών 28 γ) Shaquir Tollja του Mustafa, ετών 33 δ) Vladimir Karaj του Gani, ετών 24 ε) Vladimir Hhakrosa του Duleiman, ετών 29 και στ) Κάποιος «Hasa», αγνώστων λοιπών στοιχείων, όλοι κάτοικοι Αρχιπόλεως ότι για ασήμαντη αφορμή (φραστικές αντεγκλήσεις) τους εξύβρισαν, τους απείλησαν και τους επιτέθηκαν με ξύλινα αντικείμενα προκαλώντας τους σωματικές βλάβες με αποτέλεσμα να τραυματισθεί ο Εμμ. Χατζηγεωργίου και να μεταφερθεί στο Κέντρο Υγείας Αρχαγγέλου, όπου του παρασχέθηκαν οι πρώτες βοήθειες (Σημειώνεται ότι ο πρώτος εκ των Αλβανών χαρακτηρίζεται γενικώς ως «νταής» και έχει δώσει ως τώρα πολλές αφορμές).

Ο Αλβανός Shaquir Tollja κατάγγειλε εξάλλου ότι οι Δημ. Χατζηγεωργίου, Ελευθ. Χατζηγεωργίου και Κων/νος Χατζηγεωργίου (αδέρφια) τον απείλησαν και του προξένησαν σωματική βλάβη. Οι συμπλακέντες οδηγήθηκαν στον Αστυνομικό Σταθμό Αφάντου πλην των Αλβανών α) και στ) που διέφυγαν, και συνελήφθησαν μετά την υποβολή αλληλομηνύσεων.

Χθές το μεσημέρι οδηγήθηκαν στην Εισαγγελέα υπηρεσίας κ. Βαρσάμου, η οποία παρέπεμψε τους Αλβανούς να δικαστούν στο Αυτόφωρο Τριμελές την Δευτέρα με τις κατηγορίες της απρόκλητης σωματικής βλάβης, της απειλής και της εξύβρισης.

Εν πάση περιπτώσει στην Αρχίπολη οι κάτοικοι καταγγέλλουν «τέρατα και σημεία» με τους Αλβανούς, αρχηγός των οποίων φέρεται να είναι ο Aleksander, ενώ χαρακτηρίζουν τουλάχιστον «περίεργη» την στάση της Αστυνομίας. Ο Αλβανός, αυτός κατασκευάζει τζάκια, αποτελεί στην περιοχή «φόβο και τρόμο» και πολλά φημολογούνται για τις σχέσεις του, που ίσως θα έπρεπε να «σκαλίσει» η εισαγγελική αρχή, καλώντας προς τούτο για κατάθεση κατοίκους της Αρχιπόλεως.

DINORIS 1967 RHODES - HELLAS

ΨΑΡΟΤΑΒΕΡΝΑ «ΝΤΙΝΟΡΗΣ»

στην Παλιά Πόλη (Πλατεία Μουσείου)

Ευχόμαστε σε όλους
ΧΡΟΝΙΑ ΠΟΛΛΑ ΚΑΙ ΚΑΛΗ ΧΡΟΝΙΑ
και σας ανακοινώνουμε ότι είμαστε και πάλι μαζί σας από
την ΠΑΡΑΣΚΕΥΗ 1 ΦΕΒΡΟΥΑΡΙΟΥ
για να σας προσφέρουμε αυτό
που χρειάζεστε και απαιτείτε:
Αριστη κουζίνα, φρέσκα ψάρια και θαλασσινά,
τους γνωστούς - νόστιμους μεζέδες και
τις άλλες ποικιλίες και λιχουδιές μας

«ΝΤΙΝΟΡΗΣ»
Η ΠΑΡΑΔΟΣΙΑΚΗ ΨΑΡΟΤΑΒΕΡΝΑ ΤΗΣ ΡΟΔΟΥ
στην είσοδο της Μεσαιωνικής Πόλης
Για κρατήσεις: Τηλ.: 02410-25824

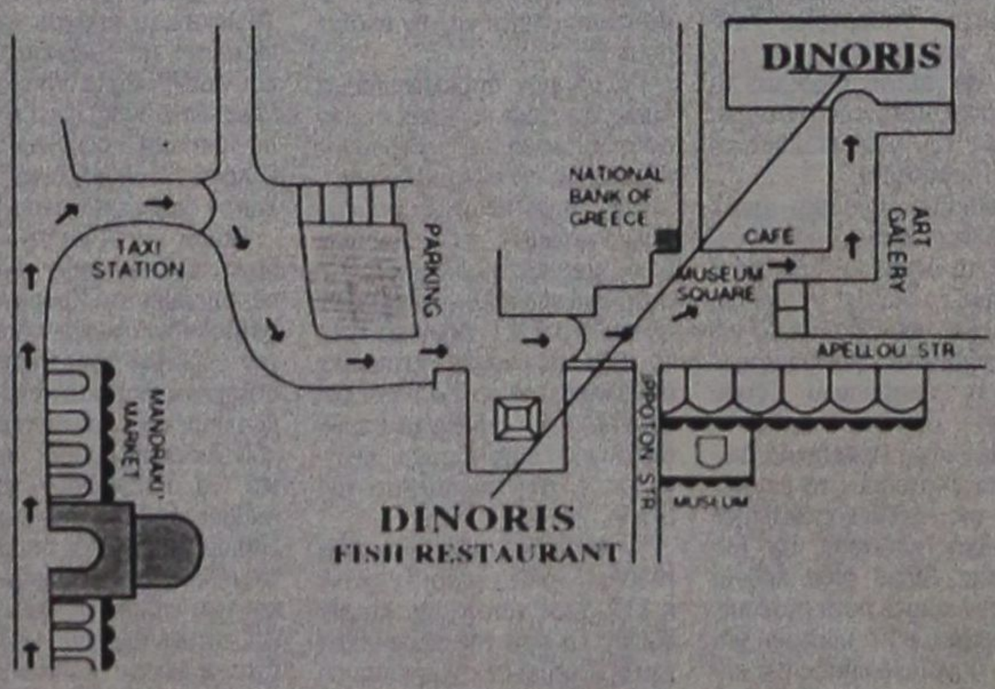

14, MUSEUM SQUARE - OLD TOWN TEL: 0241025824, 35530 - FAX: 35530 http://www.rodosnet.gr/ dinoris



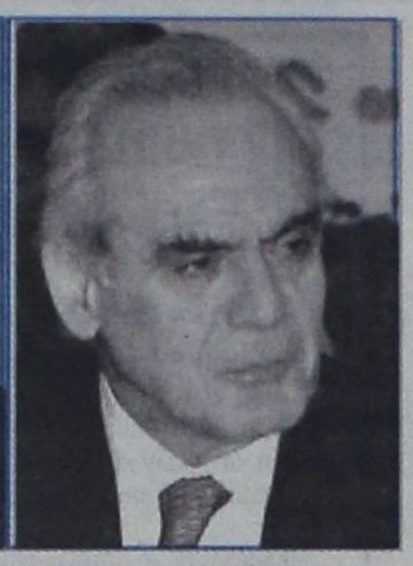

ΑΠΟΚΑΛΥΠΤΙΚΗ ΣΥΖΗΤΗΣΗ ΣΤΗΝ ΒΟΥΛΗ

ΤΟΥΡΙΣΜΟΣ 2002: Ανυπαρξία πολιτικής - ανάγκη εγρήγορσης

✓ Τι είπαν από το βήμα της Βουλής οι κ.κ. Αν. Λιάσκος, Αρ. Παυλίδης και Ακης Τσοχατζόπουλος ✓ Η κυβέρνηση κατηγορείται ότι δεν έχει στόχους, όραμα και πολιτική για τον πιο δυναμικό κλάδο της ελληνικής οικονομίας, τον τουρισμό ✓ Ολοι οι φορείς του τουρισμού είναι έξαλλοι και στέλλουν τελεσίγραφα ✓ Ποιές είναι οι θέσεις της Κυβέρνησης και τι προγραμματίζει για το παρόν και το μέλλον

Πολλά ενδιαφέροντα, όσο κι εκπληκτικά πράγματα ειπώθηκαν την Παρασκευή στην Βουλή κατά την συζήτηση επερωτήσεως 21 βουλευτών της ΝΔ, μεταξύ των οποίων και του Δωδ/νησίου κ. Αρ. Παυλίδη (αρμοδιότητας του υπουργείου Ανάπτυξης) σχετικώς με θέματα του ΕΟΤ και γενικά τουρισμού. Από την μια αποκαλύφθηκε για μια ακόμα φορά η «γύμνια» του τουρισμού μας και η ανυπαρξία τουριστικής πολιτικής, από την άλλη, όμως, και η ανάγκη «γενικού εγερτηρίου» και λήψεως μέτρων.

Επειδή η Δωδ/νησος και ιδιαιτέρως η Ρόδος και η Κως ζουν σχεδόν αποκλειστικά από τον τουρισμό και η συζήτηση που έγινε στην Βουλή είναι και κατατοπιστική και ενημερωτική η «δ» κρίνει σκόπιμο να δημοσιεύσει τις κυριότερες αγορεύσεις (Αν. Λιάσκου, Αρ. Παυλίδη, Ακη Τσοχατζόπουλου), όπως αυτές προκύπτουν από τα πρακτικά της Βουλής.

ΑΝΑΣΤΑΣΙΟΣ ΛΙΑΣΚΟΣ: Κύριοι συνάδελφοι, η Κυβέρνηση με τις επεμβάσεις της σταδιακής και μεθοδικής αποψίλωσης των αρμοδιοτήτων του Ελληνικού Οργανισμού Τουρισμού διαχρονικά, απαξίωσε και διέλυσε ουσιαστικά τον μοναδικό αυτό ειδικό φορέα σχεδιασμού, ανάπτυξης και υλοποίησης τουριστικής πολιτικής.

Από την άλλη πλευρά με την πολυδιάσπαση των τουριστικών αρμοδιοτήτων σε διάφορους άλλους φορείς, τη Γενική Γραμματεία, τις περιφέρειες, την ΕΤΑ, Υπουργείο Ανάπτυξης, Υπουργείο Γεωργίας, που κάνει και αυτό τουριστική πολιτική, είναι αδύνατον να υπάρξει ενιαία τουριστική πολιτική με στόχευση την κατανομή των δράσεων και το μακροχρόνιο στρατηγικό σχεδιασμό.

Στις 25 Σεπτεμβρίου 2001, δεκατέσσερις μόλις ημέρες μετά το τρομοκρατικό χτύπημα στις Η.Π.Α., που κατεδάφισε τους δίδυμους πύργους, η τότε ηγεσία του Υπουργείου Ανάπτυξης κατεδάφιζε και τον Ε.Ο.Τ. και μεταβίβαζε με το Προεδρικό Διάταγμα 313 αρμοδιότητές του στη νεοσύστατη Γενική Γραμματεία.

Δεκαπέντε ημέρες μετά, στις 11 Οκτωβρίου, δημοσιεύεται και το δεύτερο Προεδρικό Διάταγμα, το 343, με το οποίο η Κυβέρνηση ολοκλήρωνε το νομοθετικό πλαίσιο διάλυσης των κρατικών υπηρεσιών Τουρισμού.

Τα δύο αυτά Προεδρικά Διατάγματα αποτελούν το επιστέγασμα της «εκσυγχρονιστικής» τουριστικής πολιτικής της Κυβέρνησης. Αφού τόσα χρόνια τώρα δεν είχατε ούτε στόχους, ούτε όραμα, ούτε πολιτική για τον πιο δυναμικό κλάδο της ελληνικής οικονομίας, τον Τουρισμό, στο τέλος διαλύσατε και τη μοναδική κρατική υπηρεσία που υπήρχε με τις όποιες πιθανόν αδυναμίες της για να υποστηρίζει τον κλάδο.

Επειδή η Κυβέρνηση δεν είχε πολιτική και στρατηγική για τον Τουρισμό, εφαρμόζοντας την προσφιλή της τακτική φόρτωσε την ανυπαρξία και τις ευθύνες της στον «κακό Ε.Ο.Τ.» δημιουργώντας έτσι το άλλοθι που χρειάζεται. Δεν υπάρχει καμία αμφιβολία ότι το έλλειμμα λειτουργίας της Κυβέρνησης το πλήρωσε ο Ε.Ο.Τ. Γιατί αν πράγματι το πρόβλημα της ανύπαρκτης τουριστικής σας πολιτικής ήταν ο Οργανισμός, τόσα χρόνια τώρα θα είχατε προετοιμάσει ένα πιο αξιόπιστο σχήμα υποστήριξης του Ελληνικού Τουρισμού, το οποίο θα λειτουργούσε και θα εξυπηρετούσε τον κλάδο.

Το θέμα, όμως, δεν ήταν αυτό. Το θέμα ήταν να υπάρξει φταίχτης. Αυτό ήταν το μόνο που σας ενδιέφερε και γι' αυτό τις αρμοδιότητές του τις πήρατε και τις στείλατε κυριολεκτικά στο χάος. Έτσι πιστεύετε ότι καλλιεργείτε ξανά την ελπίδα στους τουριστικούς φορείς και παίρνετε πίστωση χρόνου για ό,τι δεν έχετε κάνει μέχρι τώρα. «Περιμένετε» είναι το μήνυμα στους απασχολούμενους με τον Τουρισμό. «Σε λίγο θα λειτουργούν η Γενική Γραμματεία, οι περιφέρειες, η αμαρτωλή ΕΤΑ, τα ινστιτούτα διαμόρφωσης τουριστικής στρατηγικής που θα φτιάξουμε, ο φορέας υλοποίησης του Γ' Κοινοτικού Πλαισίου Στήριξης που θα φτιάξουμε, οι σύμβουλοι που προσλάβαμε, οι μελετητές κλπ. και όλα τα άλλα που σχεδιάζουμε για να μας βοηθήσουν να χαράξουμε πολιτική για του Τουρισμό». Έτσι, λοιπόν, τους λέτε «περιμένετε, θα γίνουν αυτά».

Με αυτές σας τις ενέργειες πιστεύετε ότι παίρνετε πίστωση χρόνου; Αν έτσι νομίζετε, σας λέω ευθέως ότι με τη συμπεριφορά σας στρουθοκαμηλίζετε. Ο τουριστικός κόσμος ούτε άλλη πίστωση χρόνου σας δίνει, ούτε έχει άλλη υπομονή. Πόσα χρόνια χρειάζεται επιτέλους το ΠΑΣΟΚ για να δημιουργήσει τουριστική πολιτική; Ο τροχός ανακαλύφθηκε προ εκατομμυρίων ετών. Εσείς ακόμα προσπαθείτε να τον ανακαλύψετε;

Για να μην παρεξηγηθούμε, όμως, ότι τάχα κάνουμε στείρα αντιπολίτευση, ας εξετάσουμε βήμα-βήμα τις ενέργειές σας.

Από το 1998 μέχρι σήμερα επικεντρώσατε την προσπάθειά σας ως Κυβέρνηση στη σταδιακή αποψίλωση αρμοδιοτήτων του Ε.Ο.Τ. Δημιουργήσατε δύο ανώνυμες εταιρείες διαδοχικά, μία το 1998 και μία το 2000, με στόχο την αξιοποίηση, όπως βαρύγδουπα εξαγγέλλατε, της περιουσίας του Ε.Ο.Τ.

Τι πετύχατε μέχρι σήμερα, τέσσερα χρόνια μετά; Τι έκανε η ΕΤΑ προς αυτήν την κατεύθυνση; Το 70% της περιουσίας του ΕΟΤ τελεί σε αγρανάπαυση -σας τα γράφει ο Τύπος.

Πρώτη ενέργεια υποτιθέμενης αξιοποίησης είναι η εκχώρηση των πλαζ, που έχει να κάνει με την αλλαγή του αρχικού επιχειρηματικού σχήματος με αυθαίρετη αφαίρεση των τριών εταιρειών Μέσων Μαζικής Επικοινωνίας που συμμετείχαν αρχικά και σύμφωνα με τους όρους του διαγωνισμού και το πρωτοφανές γεγονός της απόφασης του Ραδιοτηλεοπτικού Συμβουλίου να μην αποφαίνεται για τη διαφάνεια του διαγωνισμού, όπως του ζητήθηκε από την ΕΤΑ, αλλά να παραπέμπει το θέμα στον Εισαγγελέα.

Εγείρεται λοιπόν ή όχι το καυτό ερώτημα της νομιμότητας του διαγωνισμού, εφόσον δεν πραγματοποιήθηκε με τους όρους και τις προϋποθέσεις της διακήρυξης που η ίδια η ΕΤΑ έθεσε και η ίδια στη συνέχεια καταστρατήγησε; Τα δημοσιεύματα σας τα λένε. Συνέχεια ο Τύπος ασχολείται με τον τουρισμό και με τα θέματα αυτά.

Δεύτερη ενέργεια επιχειρούμενης αξιοποίησης είναι η πώληση που βρίσκεται στα σκαριά του Καζίνο της Πάρνηθας με ένα διαγωνισμό που καταγγέλλεται ως διαβλητός από ολόκληρο σχεδόν τον Τύπο με



πηχυαίους τίτλους του τύπου: «Κόλπο Grosso» ή «Έτσι στήθηκε ο διαγωνισμός του Καζίνο της Πάρνηθας». Εδώ είναι τα δημοσιεύματα.

Με φωτογραφικούς όρους και αδιαφανείς διαδικασίες αποκλείσθηκαν τα τριάντα πέντε από τα τριάντα επτά επιχειρηματικά σχήματα από τη δεύτερη φάση του διαγωνισμού. Άλλωστε, με έμμεσο τρόπο εκφράσατε τις επιφυλάξεις σας και εσείς, κύριε Υπουργέ, ως νέος Υπουργός, γιατί η δρομολόγησή τους είχε γίνει από τον κ. Χριστοδουλάκη, όπως τουλάχιστον διαβάσαμε στον Τύπο.

Τέλος, η ΕΤΑ με εξωλογιστικούς ισολογισμούς φιλοδοξεί να εισέλθει στο Χρηματιστήριο με μοναδικό μέχρι τώρα έργο την πώληση προμετόχων με αυξημένο επιτόκιο κατά 0,20%, προκειμένου να εισπραχθούν 250 δισεκατομμύρια δραχμές για να καλυφθούν μερικώς μαύρες τρύπες του κρατικού ελλείμματος. Έτσι, υποθηκεύει το μέλλον των Ελλήνων, αλλά και των επόμενων κυβερνήσεων, στερώντας τους τη δυνατότητα άσκησης πολιτικής σύμφωνα με τη λαϊκή εντολή που θα έχουν.

(Στο σημείο αυτό την Προεδρική Έδρα καταλαμβάνει ο Γ' Αντιπρόεδρος της Βουλής κ. ΚΩΝΣΤΑΝΤΙΝΟΣ ΒΡΕΤΤΟΣ)

Αυτή είναι η πολιτική σας; Αφού κατασπαταλήσατε τους σημερινούς πόρους, τώρα παίρνετε έσοδα από το μέλλον μέσω μιας εταιρείας που δημιουργήσατε;

Πότε έχει ξαναγίνει αυτό; Ποιά κυβέρνηση στο παρελθόν το έχει κάνει;

Αντί λοιπόν να αποτιμήσετε τις αποτυχημένες σας ενέργειες, συνεχίζετε την ισοπέδωση. Τον Ιούλιο του 2001 πετάτε έξω από το Διοικητικό Συμβούλιο του ΕΟΤ τους φορείς του τουρισμού κάνοντας την πρώτη «αναδιάρθρωση». Στη συνέχεια, απαιτήσατε κατακαλόκαιρο, πάνω στην αιχμή τους τουριστικής περιόδου να μετατεθούν οι υποθέσεις που εκκρεμούσαν από τις διευθύνσεις του ΕΟΤ στις ανύπαρκτες περιφερειακές τουριστικές διευθύνσεις πριν ακόμα εκδοθούν τα προεδρικά διατάγματα με τα οποία μεταβιβάστηκαν οι αρμοδιότητες. Η αναρμοδιότητα υπογραφής αποφάσεων από τους περιφερειάρχες σε συνδυασμό με τη σύγχυση που επικράτησε, τελμάτωσαν όλες τις υποθέσεις με αποτέλεσμα το πήγαινε-έλα των φακέλων μεταξύ περιφερειών και ΕΟΤ. Δεκάδες επιχειρηματίες μας κατήγγειλαν ότι δεν γνώριζε κανείς που βρισκόταν ο φάκελός τους. Το αποκορύφωμα της προσπάθειάς σας για να εξυπηρετηθεί ο τουριστικός επιχειρηματίας, ήταν να φυλάσσονται οι φάκελοι σε κοντέϊνερ, στα τελωνεία, στα νοσοκομεία και πραγματικά δεν ξέρει κανείς που αλλού. Σας τα έγραφαν οι εφημερίδες.

Τώρα, ποιος ευθύνεται αν χαθούν εγγυητικές επιστολές, ή κατατεθειμένα δικαιολογητικά, ή αλλοιωθούν λόγω υγρασίας έγγραφα, ή τα φάνε τα ποντίκια, ένας θεός ξέρει. Αυτά είναι άλλου παπά ευαγγέλια. Δεν είναι της Κυβέρνησης.

Τίθεται το ερώτημα: Αφού η Κυβέρνηση προετοίμαζε τη διάλυση του ΕΟΤ και την έκδοση των προεδρικών διαταγμάτων από το 1998 με τον ν.2636, γιατί δεν προέβη στην οργάνωση των περιφερειακών υπηρεσιών; Δεν μπορούσε να το προβλέψει;

Στη συνέχεια, με τροπολογία σε άσχετο νομοσχέδιο, τον ν.2965, συνεχίζετε το αλαλούμ που δημιουργήσατε, φτιάχνοντας νόμο ότι εάν μια περιφέρεια δεν έχει την υποδομή να ασκήσει τις αρμοδιότητες που της δώσατε, μπορεί να τη στέλνει σε άλλη περιφέρεια. Ειδικά δε τις αρμοδιότητες των Κυκλάδων, τις ξαναγυρίζετε στον ΕΟΤ. Έτσι, ο Σαμιώτης επιχειρηματίας από την περιφέρειά του θα πηγαίνει στη Θεσσαλονίκη για να εξυπηρετεί, όπου μεταβιβάστηκαν οι αρμοδιότητες από την περιφέρεια Βορείου Αιγαίου, τα Ιόνια Νησιά και η Δυτική Ελλάδα στην Πελοπόνησο, η Δυτική Μακεδονία στην Κεντρική Μακεδονία κλπ.

Τι να πρωτοθαυμάσει κανείς; Αλήθεια, ποιο φωτεινό μυαλό έκανε τέτοια σύλληψη; Μήπως με το μέτρο αυτό η Κυβέρνηση σκόπευε να τονώσει τον εσωτερικό τουρισμό, εφόσον οι τουριστικοί φορείς θα περιδιαβαίνουν τη χώρα για να εξυπηρετηθούν;

Αφού η διάλυση συνετελέσθη, περί το τέλος Δεκεμβρίου του 2001, η νέα ηγεσία του Υπουργείου Ανάπτυξης εκφράζει τις επιφυλάξεις της για το νέο σχήμα και δηλώνει ότι πιθανόν να τεθεί θέμα επαναπροσδιορισμού του όλου μηχανισμού που, όπως φαίνεται, παρουσιάζει δυσκαμψία στην πράξη. Ο πολυκερματισμός, λέει ο κ.Γεωργακόπουλος, είναι το πρόβλημα. Και βέβαια συμφωνούμε. Αυτό λέμε και εμείς τόσο καιρό αλλά δεν μας ακούει κανείς. Η Κυβέρνηση όμως συνεχίζει να μπλέκεται στο γαϊτανάκι που η ίδια έφτιαξε.

Στις αρχές Ιανουαρίου ο κ. Τσοχατζόπουλος ανακοινώνει την ίδρυση τριών νέων μελετητικών ινστιτούτων για τη διαμόρφωση τουριστικής στρατηγικής για να καλυφθεί το κενό, όπως λέει. Ποιο κενό; Αυτό που δημιουργήσατε καταργώντας τον Ε.Ο.Τ.; Παράλληλα, ο κ. Γεωργακόπουλος απαντά σε ερώτησή μου για την έλλειψη τουριστικής πολιτικής, ότι περιμένει τις μελέτες που είχαν ανατεθεί από τον Ε.Ο.Τ. για την ανάπτυξη των περιφερειών για να μπορέσει να κάνει τον στρατηγικό σχεδιασμό μέχρι το 2006. Εν τω μεταξύ, από τον Ιούνιο του 2001 που βγήκε η απόφαση για την πρώτη μελετητική εταιρεία για την περιφέρεια Κρήτης, δόθηκε τελικά στις 12/2, προχθές, για να παραδοθεί θεού θέλοντος σε ένα εξάμηνο. Δηλαδή στρατηγική για τον τουρισμό θα αρχίσει να υλοποιεί το Υπουργείο Ανάπτυξης μετά το 2003;

Για να καταδείξουμε το μέγεθος της ζημιάς που προκαλέσατε με την επιπόλαιη κίνηση της μεταφοράς των αρμοδιοτήτων στις περιφέρειες, σας λέμε ότι καταργήσατε τον οργανισμό που πραγματοποίησε απορρόφηση στο Β' Κοινοτικό Πλαίσιο για υποδομές ύψους 98%. Και αναγκάζεστε τώρα να δημιουργήσετε άλλη υπηρεσία στο Υπουργείο Ανάπτυξης για τα έργα του Γ' Κοινοτικού Πλαισίου Στήριξης. Αυτό αναφέρεται στο πρόσφατο δελτίου τύπου που εκδώσατε στις 5/2.

Φτιάχνετε νέα υπηρεσία. Πότε θα δημιουργηθεί αυτή η νέα υπηρεσία; Πότε θα στελεχωθεί; Πότε θα αρχίσει την υλοποίηση των έργων και την απορρόφηση των χρημάτων από το Γ' Κοινοτικό Πλαίσιο;

.....Η επόμενη τουριστική περίοδος είναι προ των πυλών. Ίσως τα μέτρα θα τα πάρει τη μεθεπόμενη.

Όλοι ανεξαιρέτως οι φορείς του τουρισμού είναι έξαλλοι μαζί σας. Σας στέλνουν τελεσίγραφα. Δεν τα λαμβάνετε υπόψη;

Τέλος, στις ερωτήσεις που κάνουμε για την κατάταξη των ενοικιαζομένων δωματίων, για άλλα θέματα απαντάτε ότι καθυστερείτε επειδή ο ΕΟΤ διαλύθηκε και οι αρμοδιότητές του μεταφέρθηκαν στην περιφέρεια. Μου θυμίζετε εκείνο το ανέκδοτο με τον συγκεκριμένο που σκότωσε τον πατέρα του και ζητάει να τον λυπηθούν και να πάρει επίδομα, γιατί έμεινε ορφανός.

Στην επερώτηση που σας κάνουμε θέσαμε και ένα ηθικό θέμα. Είναι το θέμα του διορισμού στη θέση του προέδρου του ΕΟΤ του κ. Πατέλλη. Εν πρώτοις θέλω να ξεκαθαρίσω ότι δεν έχω τίποτα με τον κ. Πατέλλη ως άτομο. Τίθεται, όμως, ένα μείζον ζήτημα ηθικής τάξης, γιατί ο κ. Πατέλλης είχε στενή εμπλεκόμενη επαγγελματική σχέση με τον ΕΟΤ, είχε μελέτες, ήταν σύμβουλος διαχείρισης στο Β' Κοινοτικό Πλαίσιο Στήριξης και συγκεκριμένα έχει παραταθεί για το κλείσιμό του μέχρι τις 30-4-2002. Την έχω και επισήμως, κύριε Υπουργέ, εάν θέλετε να σας τη δείξω. Είχε πάρει ακόμα για την τουριστική ανάπτυξη των Ιονίων Νήσων, την οποία βέβαια την είχε κατοχυρώσει ο κ. Γιαννακόπουλος, τώρα ο κ. Πατέλλης έμαθα ότι δεν την αποδέχεται. Όμως υπάρχει ένα μείζον θέμα στην ελληνική κοινωνία ότι οι προμηθευτές, οι εργολάβοι, οι μελετητές δεν μπορούν να αναλαμβάνουν οργανισμούς με τους οποίους έχουν επαγγελματική σχέση. Αυτή είναι η δική μας άποψη. Τώρα είναι πιθανόν επειδή το διαβάσαμε και στις εφημερίδες, να υπάρχουν και προμηθευτές, οι οποίοι θέλουν να πάρουν τον οργανισμό που προμηθεύουν. Είναι ένα ζήτημα που πρέπει και οφείλω να το θίξω. Δεν μιλάω για την ηθική ή εάν θέλετε την όποια υπόσταση του κ. Πατέλλη, μιλάω για την πολιτική πράξη, η οποία προσωπικά με βρίσκει αντίθετο.

(Στο σημείο αυτό χτυπάει το κουδούνι λήξεως του χρόνου ομιλίας του κυρίου Βουλευτή)

Κλείνοντας την πρωτολογία μου θέλω να σας πω ότι ευθύνεστε γιατί δεν προετοιμάσατε ένα άλλο σχήμα από το 1998, έστω και αν θέλατε να κάνετε αυτές τις αλλαγές, κύριε Υπουργέ. Και βέβαια διαλύσατε τη μοναδική κρατική υπηρεσία με εμπειρία πενήντα και πλέον ετών στον τουρισμό, την περίοδο που η χώρα μας παρουσιάζει αδυναμίες στην προώθηση του ελληνικού τουριστικού προϊόντος ιδιαίτερα μετά το τρομοκρατικό χτύπημα.

Σας καλούμε πραγματικά έστω και τώρα να αντιληφθείτε ότι έτσι δεν μπορεί να ασκηθεί τουριστική πολιτική. Ευχαριστώ πολύ.



(Χειροκροτήματα από την πτέρυγα της Νέας Δημοκρατίας)

ΠΡΟΕΔΡΕΥΩΝ (Κωνσταντίνος Βρεττός): Ο κ. Παυλίδης έχει το λόγο.

ΑΡΙΣΤΟΤΕΛΗΣ ΠΑΥΛΙΔΗΣ: Κύριε Πρόεδρε, γιατί κάνουμε την επερώτηση που είναι και η δεύτερη σε σύντομο χρονικό διάστημα σε σχέση με την προηγούμενη, η οποία έγινε προ ολίγων μηνών και είχε θέμα αποκλειστικά και μόνο τον τουρισμό;

Κύριε Υπουργέ, κύριε Υφυπουργέ, σε λίγο αρχίζει επίσημα η τουριστική περίοδος, ατυχώς για τη χώρα μας. Θα έπρεπε όλη η χρονιά να είναι τουριστική περίοδος. Προσφέρεται η Ελλάς γι' αυτό το πράγμα. Εξαιτίας σας ελλείψει της πολιτικής σας, φθάσαμε στο σημείο να έχουμε τουριστική περίοδο μόλις και μετά βίας πέντε μηνών στην καλύτερη των περιπτώσεων. Κλείνει αυτή η παρατήρηση.

Σας ομιλώ σήμερα σαν μέλος του Ελληνικού Κοινοβουλίου προερχόμενο από τουριστική περιοχή. Σας ανακοινώνω επίσης ότι εξελέγην στις 24 Ιανουαρίου αντιπρόεδρος της Επιτροπής Τουρισμού του Συμβουλίου της Ευρώπης. Γιατί σας το ανακοινώνω αυτό; Όχι για να μου πείτε μπράβο. Οι πάντες ασχολούνται με τον τουρισμό ακόμη και οι μεγάλοι διεθνείς οργανισμοί. Στόχο έχουν να οργανώσουν τουριστική πολιτική. Αυτό είναι ανάγκη αδήριτος.

Και η χώρα μας η οποία αποζεί σε μεγάλο ποσοστό από τον τουρισμό, αυτό δεν το κατάφερε. Και δεν το κατάφερε προπαντός επί ημερών σας, αφού είσαστε 20 χρόνια Κυβέρνηση.

Συζητάμε περί ΕΟΤ. Ο ΕΟΤ απεβίωσε και μάλιστα μαρτυρικά στα χέρια της κυβέρνησης του ΠΑΣΟΚ. Τέλος, ο ΕΟΤ απεβίωσε μαρτυρικά και το μαρτύριο το ζούμε ακόμα και σήμερα. Ένας από τους λόγους που καταθέσαμε και συζητάμε την επερώτηση.

Ακούστε τώρα για τις ενέργειές σας εκ της διαλύσεως του ΕΟΤ ποιες είναι.

Εξεδόθη το διάταγμα 313/2001 το οποίο προέβλεψε τη μεταφορά των αρμοδιοτήτων. Περιέγραψαν οι προλαλήσαντες τι ζούμε σήμερα. Εγώ θα μιλήσω για τα Δωδεκάνησα, αυτό που ζω καθημερινά εγώ και οι συμπατριώτες μου.

Προβλέψαμε λοιπόν 48 θέσεις στην περιφέρεια Νοτίου Αιγαίου. Σήμερα μόλις και μετά βίας 17. Τρεις στη Σύρο, έδρα περιφέρειας και 14 στη Ρόδο, με πλήρεις αρμοδιότητες στα χαρτιά του ΕΟΤ. Πάω στις τεχνικές αρμοδιότητες για μηχανικούς που έχουν σχέση με εγκρίσεις καταλληλότητος οικοπέδων, αρχιτεκτονικά και άλλα παρόμοια. Ένας μηχανικός είναι στα Δωδεκάνησα. Αυτή είναι η τακτική σας και αυτή είναι η πρακτική σας. Προβλέψατε ακόμα γραφείο στη Ρόδο και γραφείο στην Πάτμο. Υπάλληλοι:

Μηδέν στο ένα νησί, μηδέν και στο άλλο. Είμαστε στο τέλος Φεβρουαρίου και σε λίγο αρχίζει επίσημα η τουριστική περίοδος, έστω και συρρικνωμένη.

Ευτυχώς και υπάρχουν πρωτοβουλίες της Τοπικής Αυτοδιοίκησης, πρωτοβάθμιας και δευτεροβάθμιας που έχουν οργανώσει έστω και υποτυπωδώς, κάποιους οργανισμούς, κάτι να κάνουν για προβολή, ενημέρωση και τα σχετικά αλλά περιορισμένα. Εσείς απόντες. Κάθε πρωϊ προσκλητήριο και ο ΕΟΤ είναι απών. Σκανδαλωδώς απών.

Πάμε τώρα στους ξενοδόχους. Έχουμε διαμαρτυρίες. Έχετε ακούσει καλή λέξη από ξενοδόχους; Η περίφημη επιμήκυνση της τουριστικής περιόδου τουλάχιστον εκεί που πρέπει να γίνει και μπορεί να γίνει, για σας πέρα βρέχει. Περάσατε μία διάταξη επιδοτήσεως καταλυμάτων για να λειτουργήσουν το χειμώνα καθ' όλη την επικράτεια. Μα αυτά μονάχα ένας ερασιτέχνης μπορεί να τα κάνει. Θα έρθει ο Αυστριακός χειμωνιάτικα στη Χαλκιδική; Σπίτι του θα καθίσει. Είναι ωραίος ο χειμώνας εκεί. Εκεί που πάνε και οι σοσιαλιστές οι δικοί σας που περνάνε τις μέρες τους εκεί, στα σαλέ της Ελβετίας και της Αυστρίας. Αυτά κάνατε. Και εκεί που πρέπει, στην Κρήτη, τη Ρόδο, την Κω το κλίμα βοηθάει -δέστε την Κύπρο. Εκεί τίποτα.

Πάμε τώρα στα ενοικιαζόμενα δωμάτια. Μα, δεν τους λυπάστε; Βασανιστήρια και εκεί. Η τελευταία εγκύκλιος με αριθμό Τ 963 της 30.1.2002 δεν απευθύνεται σε επιχειρηματίες. Έχουν οικογενειακή επιχείρηση και εσείς τους στέλνετε στην εταιρεία Άρθρουρ και Άντερσεν για να εφαρμόσουν την εγκύκλιό σας.

Όσο για τα σήματα παίρνουν ή δεν παίρνουν; Ξεκαθαρίστε το. Όσο για την ασφάλιση στο ΤΕΒΕ, υποχρεούνται ή όχι να έχουν; Όσο για το Γ' Κοινοτικό Πλαίσιο Στήριξης, απόντος του ΕΟΤ μηδεμιά από όλες αυτές τις δραστηριότητες. Όσο για το



τουριστικό λεωφορείο, τέτοια εξόντωση; Διωγμός.

Είναι τουριστική πολιτική αυτή;

Πάμε τώρα στα έργα υποδομής. Μην κάνετε το λάθος και πάτε στο Ρόδο κύριε Υπουργέ. Λάθος μέγα. Θα σας ρημάξουν με το γκόλφ. Απ' αυτή τη θέση ο κ Χριστοδουλάκης μου υποσχέθηκε ότι το 2002 σε 10 μέρες ο διαγωνισμός θα είναι στον αέρα και σε δύο μήνες θα κλείσει. Γιδότοπος έχει γίνει το γκόλφ στη Ρόδο. Η μαρίνα είναι νεκρή. Την πήραν τα κύματα και η θάλασσα και τρέχετε να βρείτε που είναι τα οικοδομικά υλικά.

Όσο για την Καλλιθέα την πουλήσατε δια των προμετόχων της ΕΤΑ. Το μνημείο είναι μέσα στα 300 δισεκατομμύρια που προεισέπραξε η κρατική αυτή εταιρεία για να φράξει κάποια μαύρη τρύπα δια του τουρισμού.

Και το τραγικό, εμείς όταν πουλάμε τουρισμό, πουλάμε και άλλες υπηρεσίες περιφερειακές. Μας λένε λοιπόν, στη Ρόδο αν κανείς πάθει κάτι έχει πού να αντιμετωπίσει σε πρώτη φάση το ότι συμβεί; Βεβαίως έχουμε νέο νοσοκομείο.

Είχε οκτώ χειρουργεία, λειτούργησαν τα τέσσερα, μετά έγιναν τρία και σήμερα που μιλάμε ένα χειρουργείο για τους 100.000 μονίμους κατοίκους και τους άλλους 100.000 τουρίστες που φιλοξενούμε να έχουμε όσο διαρκεί η τουριστική περίοδος επί μονίμου βάσεως κατά τη διάρκεια αυτής της περιόδου.

Τι κάνατε εσείς;

ΠΡΟΕΔΡΕΥΩΝ (Κωνσταντίνος Βρεττός): Προς το παρόν ολοκληρώστε κύριε συνάδελφε για να δώσω το λόγο στον κ. Φλωρίνη.

ΑΡΙΣΤΟΤΕΛΗΣ ΠΑΥΛΙΔΗΣ: Καταφέρατε να κηρύξετε άγονο γραμμή -αδιάφορο το Υπουργείο σας ανύπαρκτος ο ΕΟΤ- την Κάλυμνο, τη Λέρο, την Πάτμο το τουριστικότερο μέρος.

Και τέλος βαρηκοΐα στα πανωτόκια. Θα ζήσει ο τουρισμός με επιχειρήσεις που τις βγάζετε πάλι στο σφυρί; Αυτή είναι η πολιτική σας αυτές είναι οι συνέπειες διαλύσεως του ΕΟΤ χωρίς ύπαρξη συγκροτημένου υποκατάστατου και γι αυτό σας προκαλούμε έγκαιρα να λάβετε μέτρα τα όποια έστω και προσωρινά μέτρα.

(Χειροκροτήματα από την πτέρυγα της Νέας Δημοκρατίας)

ΠΡΟΕΔΡΕΥΩΝ (Κωνσταντίνος Βρεττός): Σας χάρισα κύριε Παυλίδη ένα λεπτό και στην πρωτολογία. Ξέχασα να βάλω το ειδοποιητήριο και το έβαλα μετά από ένα λεπτό.

ΑΡΙΣΤΟΤΕΛΗΣ ΠΑΥΛΙΔΗΣ: Μου κάνατε ρουσφέτι δηλαδή.

ΠΡΟΕΔΡΕΥΩΝ (Κωνσταντίνος Βρεττός): Εκ παραδρομής.

ΑΡΙΣΤΟΤΕΛΗΣ ΠΑΥΛΙΔΗΣ: Αφήστε τους Βουλευτές να μιλήσουν. Που θα πάει αυτή η ιστορία; Χρόνος εδώ, χρόνος εκεί!

ΠΡΟΕΔΡΕΥΩΝ (Κωνσταντίνος Βρεττός): Δεν σας έχουμε φιμώσει κιόλας!

ΔΗΜΗΤΡΙΟΣ ΓΕΩΡΓΑΚΟΠΟΥΛΟΣ (Υφυπουργός Ανάπτυξης): Τον Κανονισμό τον ψηφίσατε κύριε Παυλίδη.

ΠΡΟΕΔΡΕΥΩΝ (Κωνσταντίνος Βρεττός): Βεβαίως και είμαστε υποχρεωμένοι να τηρήσουμε τον Κανονισμό.

ΠΡΟΕΔΡΕΥΩΝ (Κωνσταντίνος Βρεττός): Ο Υπουργός Ανάπτυξης κ. Άκης Τσοχατζόπουλος έχει το λόγο. ΑΠΟΣΤΟΛΟΣ-ΑΘΑΝΑΣΙΟΣ ΤΣΟΧΑΤΖΟΠΟΥΛΟΣ (Υπουργός Ανάπτυξης): Κύριοι συνάδελφοι, χαίρομαι διότι ορισμένοι εκ των συναδέλφων προσδιόρισαν ως στόχο της επερώτησής τους την προσπάθεια να προωθηθεί για το κοινωνικό σύνολο της χώρας, η ανάπτυξη της τουριστικής πολιτικής, η επιτυχία της τουριστικής πολιτικής, με σκοπό να συμβάλουμε στην συνολική ανάπτυξη της χώρας.

Θα ήθελα να επισημάνω ότι η κυβέρνηση δεσμεύτηκε στη δεκαετία που ξεκίνησε να επιδιώξει ταχύτερους και υψηλότερους ρυθμούς ανάπτυξης. Το έχουμε ανάγκη γιατί εισερχόμαστε σε μια περίοδο όπου συνολικά οι ευρωπαϊκές χώρες κινούνται σε ένα πλέον οικονομικό και κοινωνικό περιβάλλον. Η αναγκαία υψηλότερη ανταγωνιστικότητα την οποία επιδιώκουν οι χώρες της Ευρωπαϊκής Ένωσης για να μπορέσουν να σταθούν στο παγκόσμιο ανταγωνισμό, αντιμετωπίζουν την ύφεση η οποία διεθνώς και ιδιαίτερα στις ΗΠΑ εμβαθύνει και έρχεται βέβαια και στην Ευρωπαϊκή Ένωση με το μόνο αποτελεσματικό τρόπο που υπάρχει, την ανάγκη κινητοποίησης των δυνάμεων, διεύρυνση της παραγωγής, της παραγωγικότητας, εξασφάλιση ανταγωνιστικότητας, ώστε τελικά οι χώρες της Ευρωπαϊκής οικονομίας να ακολουθήσουν το δικό τους αυτοτελή δρόμο σ' αυτή την πρώτη δεκαετία του νέου αιώνα.

Πρέπει όμως να επισημάνουμε ότι η ανάγκη προσαρμογής σε αλλαγές στη δομή του δημόσιου τομέα, στη διαμόρφωση των όρων της αγοράς -αγορά σε μία σειρά από προϊόντα, σε ενέργεια, σε τουρισμό, στην παραγωγική δραστηριότητα, στη βιομηχανία- είναι μια κατεύθυνση στην οποία πρέπει να προσαρμοστούμε. Και εδώ ο ρόλος του κράτους στη συγκεκριμένη αναπτυξιακή κατεύθυνση έχει να παίξει ένα σημαντικό ρόλο. Ξεφύγαμε οριστικά, η πλειοψηφία τουλάχιστον των ευρωπαϊκών χωρών, από τη λογική ότι οι αγορές θα μας λύσουν το πρόβλημα.

Απεναντίας αναδεικνύεται η ανάγκη το κράτος να παίξει ένα καθοδηγητικό, παρεμβατικό ρόλο, διαμορφώνοντας προϋποθέσεις για ομαλή λειτουργία της αγοράς, προωθώντας διαρθρωτικές αλλαγές, διασφαλίζοντας ισορροπία μεταξύ προσφοράς και ζήτησης, για να μπορέσει να λειτουργήσει το σύστημα.

Στην προκειμένη περίπτωση, κυρίες και κύριοι συνάδελφοι, πρέπει να πούμε ότι έχουμε μια νέα σχέση του κράτους πλέον με τους συμμετέχοντες στην παραγωγική διαδικασία, μια νέα σχέση του κράτους με τις επιχειρήσεις, μια νέα δημιουργική σχέση με τους εργαζόμενους. Σε τελική ανάλυση η αναπτυξιακή προσπάθεια έχει κοινωνικό, οικονομικό και περιβαλλοντικό χαρακτήρα.

ΣΥΝΕΧΕΙΑ ΣΤΗΝ ΣΕΛ. 8





ΤΟΥΡΙΣΜΟΣ 2002: Ανυπαρξία πολιτικής - ανάγκη εγρήγορσης

ΣΥΝΕΧΕΙΑ ΑΠΟ ΣΕΛ. 6-7

Κυρίες και κύριοι συνάδελφοι, αν συμφωνήσουμε ότι κοινός στόχος όλων μας είναι να αναπτύξουμε ουσιαστικά τη συμμετοχή της χώρας στην υλοποίηση μιας τουριστικής πολιτικής, τότε καταλαβαίνετε ότι η πολιτική της Κυβέρνησης που ακολουθούμε, η οποία έχει στόχους διεύρυνσης της χρονικής διάρκειας υλοποίησης μιας τουριστικής πολιτικής, είναι στη σωστή κατεύθυνση. Για να μπορέσουμε να πετύχουμε στη διεύρυνση της τουριστικής διάρκειας, χρειάζεται η ανάπτυξη πολλών μορφών τουρισμού. Δεν μπορούμε να μείνουμε στον καλοκαιρινό τουρισμό, που είναι η βάση ουσιαστικά όλα τα χρόνια που πέρασαν της δικιάς μας πολιτικής, δεν μπορούμε απλά να περιμένουμε και να λέμε, αυξάνοντας τους επισκέπτες του καλοκαιρινού τουρισμού σε ένα εκατομμύριο ή δύο εκατομμύρια - φθάσαμε αισίως να έχουμε έντεκα, δώδεκα εκατομμύρια αυτή την περίοδο....

ΔΗΜΗΤΡΙΟΣ ΓΕΩΡΓΑΚΟΠΟΥΛΟΣ (Υφυπουργός Ανάπτυξης): Δεκατρία εκατομμύρια.

ΑΠΟΣΤΟΛΟΣ-ΑΘΑΝΑΣΙΟΣ ΤΣΟΧΑΤΖΟΠΟΥΛΟΣ (Υπουργός Ανάπτυξης): Πόσο; Δεκατρία εκατομμύρια αυτή την περίοδο, αυτή την χρονιά που πέρασε. Στοχεύοντας σε μια αύξηση του αριθμού, δεν πρόκειται να λύσουμε το πρόβλημα. Η πολιτική μας οδηγεί στη διαμόρφωση επιπλέον μορφών αποτελεσματικού τουρισμού:

Τουρισμός για όλες τις εποχές, εναλλακτικός τουρισμός, οικολογικός τουρισμός, αθλητικός τουρισμός, θρησκευτικός τουρισμός, αξιοποίηση των σχέσεων με τον απόδημο ελληνισμό, με μια λέξη διεύρυνση των στόχων και των κλάδων ανάπτυξης της τουριστικής πολιτικής, έτσι ώστε συνολικά να αναβαθμιστεί και η διάρκεια της τουριστικής περιόδου, να διευρυνθεί, αλλά συγχρόνως να εξασφαλίσουμε και τη συμμετοχή πραγματικά ολόκληρης της επικράτειας στην παραγωγή του τουριστικού προϊόντος. Αυτό είναι ένα κρίσιμο θέμα. Μόνο μέσα από αυτή τη διασύνδεση και την ένταξη ολόκληρης της επικράτειας στην ανάπτυξη του τουριστικού προϊόντος, εξασφαλίζουμε και διεύρυνση του πλούτου και ανταγωνιστικότητα της οικονομίας μας, αλλά και της τουριστικής μας πολιτικής.

Και στην προκειμένη περίπτωση, επιτρέψτε μου να πω για όλα αυτά τα οποία εσείς μας καταμαρτυρείτε με την επερώτηση την οποία καταθέσατε, ότι ειλικρινά οι εξηγήσεις που δώσατε -προφορικά τουλάχιστον- υποστηρίζουν αυτή την τουριστική πολιτική την οποία σας ανέφερα προηγουμένως. Βέβαια εσείς υποστηρίζετε ότι υπέστη ζημία η ικανότητα της χώρας μας να υλοποιήσει την τουριστική πολιτική λόγω του ότι υπήρξαν αλλαγές. Μα, μόλις προηγουμένως σας εξήγησα ότι για να πετύχουμε σ' αυτή την ανταγωνιστικότατη εποχή και το περιβάλλον και να είμαστε αποτελεσματικοί, χρειαζόμαστε μια σειρά αλλαγών, διαρθρωτικές αλλαγές, αξιοποίηση νέων δυνατοτήτων, οργανωτικών.

Παραδείγματος χάρη στον τουρισμό, το internet, το διαδίκτυο δηλαδή, έχει αρχίσει να αναγορεύεται σε ένα εξαιρετικά σημαντικό κομμάτι επιρροής της τουριστικής αγοράς.

Κυρίες και κύριοι, σήμερα - πλέον- αρχίζει να μειώνεται ακόμα και ο παραδοσιακός ρόλος των κλασικών tour operators, διότι -βλέπετε- επιλέγεται και προωθείται η ατομική κράτηση, μέσα από τα διαδίκτυα -προσωπικά για τον καθένα από το σπίτι του- μέσω της δυνατότητας αξιοποίησης των ηλεκτρονικών δικτύων. Μάλιστα αυτό το ποσό διευρύνεται σε ανησυχητικό βαθμό και για την ικανότητα πλέον διαχείρισης των τουριστικών ρευμάτων από τις μεγάλες και διεθνείς τουριστικές επιχειρήσεις.

Σε συνδυασμό, λοιπόν, με αυτή την ευρύτερη ικανότητα του κάθε πολίτη της Ευρώπης να έχει πρόσβαση στο τουριστικό προϊόν και να το ρυθμίζει μόνος του, έρχεται η ανάγκη από μεριά της Ελλάδος -ως μιας χώρας που θέλει να διευρύνει, αν θέλετε, αυτή την πολλαπλότητα της τουριστικής κίνησης- να προωθήσει την περιφερειακή ανάπτυξη της χώρας που στηρίζεται στην τουριστική πολιτική.

Από την άλλη πλευρά θέλω να σας πω ότι κινούμαστε σε μια χρονιά, που υπήρξαν πολλές αμφιβολίες. Ακούσαμε πολλές κριτικές. Βεβαίως και υπήρξε παγκόσμια ζημία στην τουριστική κίνηση από τα τραγικά γεγονότα της 9ης Σεπτεμβρίου. Μάλιστα -τους τελευταίους μήνες αυτής της χρονιάς, Οκτώβριο, Νοέμβριο και Δεκέμβριο- αυτό εκφράστηκε από το γεγονός ότι οι παραδοσιακοί ρυθμοί κρατήσεων στο τουριστικό προϊόν έπεσαν. Και έπεσαν και 25% και 30% και 35%.

Όμως, η χρονιά που ξεκίνησε -βρισκόμαστε στο Φεβρουάριο- μας δείχνει ότι -βάσει της εξέλιξης, την οποία παίρνουμε από τα διάφορα τουριστικά γραφεία του ΕΟΤ στο εξωτερικό- με γρήγορους πλέον ρυθμούς μειώνεται αυτή η επιβράδυνση και σβήνει η μείωση. Υπολογίζουμε, δε, να αρχίσει ουσιαστικά μια δυναμική διαδικασία αύξησης της ζήτησης, η οποία και αυτή τη χρονιά πιστεύουμε ότι θα δώσει από τα καλύτερα τουριστικά αποτελέσματα για την ελληνική κοινωνία, το ελληνικό κράτος και τον ελληνικό λαό.

Με δεδομένη την εκτίμηση ότι πάμε και σε μια θετική χρονιά -κάτι το οποίο είναι χρήσιμο, διότι οι αλλαγές και οι μεταρρυθμίσεις, όταν γίνονται σε ένα ευνοϊκό περιβάλλον, είναι πάντοτε πιο εύκολες- και με δεδομένο ότι με την επιτροπή διαχείρισης της κρίσης -την οποία δημιουργήσαμε και που, όπως ξέρετε, λειτούργησε και προσφύγαμε σε μια σειρά από επιπρόσθετα μέτρα και πολιτικές- εντείνουμε την προσπάθεια μας να αξιοποιήσουμε αυτή τη θετική χρονιά προωθώντας τις απαραίτητες αλλαγές. Αυτές οι αλλαγές μετέπειτα θα δείχνουν συνολικά το σύστημα για να γίνει αποτελεσματικότερο.

Έρχομαι τώρα σε μια σειρά από ανησυχίες κατά πόσον οι αλλαγές που κάναμε στη δομή του τουρισμού θα έχουν κάποιο αντίκτυπο. Ειλικρινά, δεν σας καταλαβαίνω, όταν ο παραδοσιακός ΕΟΤ, έχοντας τη συνολική ευθύνη, παράλληλα με υπουργεία και υφυπουργεία, για την υλοποίηση της τουριστικής πολιτικής, είχε μια σειρά από μειονεκτήματα, τα οποία όλοι σας παραδέχεστε.

Μειονεκτήματα τα οποία δεν επέτρεπαν το συντονισμό της τουριστικής πολιτικής και βλέπετε ότι είχαμε αποτυχίες σε μια σειρά από επιχειρηματικές δραστηριότητες του ίδιου του ΕΟΤ.

Δεν καταλαβαίνω γιατί αντιδράτε από τη στιγμή που γίνεται η μεγάλη επιλογή να ανοίξει ο δρόμος, να περάσει η αξιοποίηση σε επιχειρηματική ιδιωτική δραστηριότητα -κοινωνική ή του δημοσίου, δεν έχει σημασία, αλλά επιχειρηματική δραστηριότητα ειδικών φορέων- και έτσι να απαλλαχθεί το κράτος από την ευθύνη διαχείρισης, είτε να κάνει τον ξενοδόχο μέσα από τα ΞΕΝΙΑ, είτε να έχει την ευθύνη να λειτουργήσει, αν θέλετε, σε μια αγορά η οποία εκ των πραγμάτων είναι μια ανταγωνιστικότατη τουριστική αγορά.

Αυτό δεν είναι δυνατόν να το υποστηρίξει κανείς. Δεν πιστεύω ότι εσείς θέλετε να μείνει ο ΕΟΤ, όπως ήταν. Απεναντίας πρέπει να παραδεχθείτε ότι αυτό που έχουμε κάνει εμείς -να οδηγήσουμε δηλαδή στην αποκέντρωση και τη μεταφορά στις κρατικές αρμοδιότητες και δικαιοδοσίες του κεντρικού, του περιφερειακού κράτους και της αυτοδιοίκησης την ευθύνη υλοποίησης της τουριστικής πολιτικής- είναι η σωστή πολιτική. Ο ΕΟΤ είναι ο σύμβουλος της πολιτείας πλέον για την υλοποίηση της τουριστικής πολιτικής, είναι εκείνος ο οποίος γνωμοδοτεί, είναι εκείνος ο οποίος ποιοτικά πλέον φροντίζει να υπάρξει η εξέλιξη της πολιτικής του τουρισμού, είναι εκείνος ο οποίος προβάλλει τον τουρισμό διεθνώς, είναι εκείνος ο οποίος φροντίζει να εξασφαλίσει τη συνοχή της προβαλλόμενης τουριστικής πολιτικής με την ποιότητα η οποία πρέπει να υπάρξει σε όλη την επικράτεια στο σύνολο των τουριστικών υποδομών και είναι εκείνος ο οποίος έχει την ευθύνη να ελέγξει την ποιότητα της διαδικασίας. Αναδεικνύουμε πλέον τον ΕΟΤ σε ένα νέο ρόλο καθοριστικό, ποιοτικά αναβαθμισμένο, αρμόδιο παντελώς και αναντικατάστατα για την πολιτική του τουρισμού συμβουλεύοντας την πολιτεία και δίνοντάς του τη δυνατότητα να στηρίξει ουσιαστικά, έμπρακτα την ποιοτική πλευρά της πολιτικής μας.

Από την άλλη πλευρά, το γεγονός ότι στο Υπουργείο υπάρχει Γενική Γραμματεία, η οποία έχει τη διοικητική ευθύνη συντονισμού υλοποίησης της τουριστικής πολιτικής, και παράλληλα υπάρχει το ίδιο το Υπουργείο Ανάπτυξης, που έχει την ευθύνη, σε τελική ανάλυση, της διαμόρφωσης της τουριστικής πολιτικής, δεν νομίζω ότι μπορεί κανείς να αμφισβητήσει ότι αυτό τουλάχιστον είναι η σωστή επιλογή. Μ' αυτόν τον τρόπο χωρίζουμε και τις ευθύνες, καθώς διαφορετική είναι η ευθύνη του συμβούλου που πρέπει -στο όνομα της πολιτείας και της τουριστικής πολιτικής- να ελέγξει τις διαδικασίες και να επιβάλει τα πρότυπα και διαφορετική είναι η ευθύνη της υλοποίησης -διοικητικά- της πολιτικής τουρισμού που γίνεται μέσα από το Υπουργείο, τη Γενική Γραμματεία και τις περιφερειακές και κρατικές υποδομές.

Κυρίες και κύριοι συνάδελφοι, μην ψάχνετε να βρείτε προβλήματα εκεί που δεν υπάρχουν. Πιστεύω ότι είναι μία σωστή επιλογή. Βεβαίως, υπάρχουν προβλήματα, διότι το πρόγραμμα είναι στη φάση υλοποίησης, αλλά αυτά τα αντιμετωπίζουμε με τη ρύθμιση των υποχρεώσεών μας απέναντι στους υπαλλήλους του ΕΟΤ, ώστε να κατοχυρωθεί το ασφαλιστικό καθεστώς. Έχουμε υπογράψει ήδη τροπολογία, την οποία έχουμε στείλει στο Υπουργείο Εθνικής Οικονομίας, ώστε να ενταχθεί και να ρυθμιστεί και αυτό το θέμα, το οποίο μας ενδιαφέρει, διότι υπάρχει ακόμα ένας μεγάλος αριθμός υπαλλήλων στον ΕΟΤ που δεν τους έχουμε αξιοποιήσει καταλλήλως. Θα το αντιμετωπίσουμε το πρόβλημα, καθώς είναι μέσα στα πρωτεύοντα που μας απασχολούν.

Εκείνο, όμως, που δεν μπορούμε να δεχτούμε είναι ότι η αποκέντρωση για την υλοποίηση της πολιτικής ανάπτυξης στον τουρισμό βλάπτει. Με βάση τα όσα σας είπα προηγουμένως, αν σκεφτείτε πόσο συμβάλλει καθοριστικά η περιφερειακή, ενδογενής και ολοκληρωμένη ανάπτυξη για τη συνολική πρόοδο της χώρας μας - στα πλαίσια της οποίας χρειαζόμαστε την υποστήριξη του τουρισμού, της τουριστικής δραστηριότητας και του τουριστικού προϊόντος- τότε, κυρίες και κύριοι συνάδελφοι, συμπεραίνετε πολύ εύκολα ότι τελικά αυτός είναι ο σωστός δρόμος και σ' αυτόν θα προχωρήσουμε.

Επομένως, θα καταβάλουμε κάθε προσπάθεια, ώστε να ξεπεράσουμε γρήγορα τα όποια προβλήματα, καθυστερήσεις ή ατέλειες υπάρχουν. Προπαντός επιθυμούμε να στηρίξουμε με όλα αυτά τα μέτρα μία αγορά που είναι πράγματι δυναμική και τις επιχειρήσεις οι οποίες πραγματικά παλεύουν μέσα σ' αυτό το ανταγωνιστικό πλαίσιο να εξασφαλίσουν για την ελληνική οικονομία τη δική τους συμβολή. Επιχειρούμε να διαμορφώσουμε όρους υποστήριξης αυτών των επιχειρήσεων, μέσα από τα χρηματοδοτικά πακέτα που σας ανέφερα προηγουμένως και να στηρίξουμε τους ίδιους τους ανθρώπους που εργάζονται στον τουρισμό, διότι η ικανότητα, η γνώση και η προσαρμογή του ανθρώπινου δυναμικού που απασχολείται στην τουριστική βιομηχανία είναι από τα βασικότερα εφόδια που έχουμε.

Στα πλαίσια αυτά, επίκειται να κατατεθεί σχέδιο νόμου που ολοκληρώνει το εκπαιδευτικό πλαίσιο των τουριστικών σχολών, ώστε να μπορέσουν οι τουριστικές εκπαιδευτικές επαγγελματικές σχολές, προσαρμοζόμενες στη σύγχρονη εποχή, να γίνουν το εργαλείο που θα στηρίξει το ανθρώπινο δυναμικό που κινείται σ' αυτό το χώρο.

RODOGAZ
Στη Ρόδο από το 1963

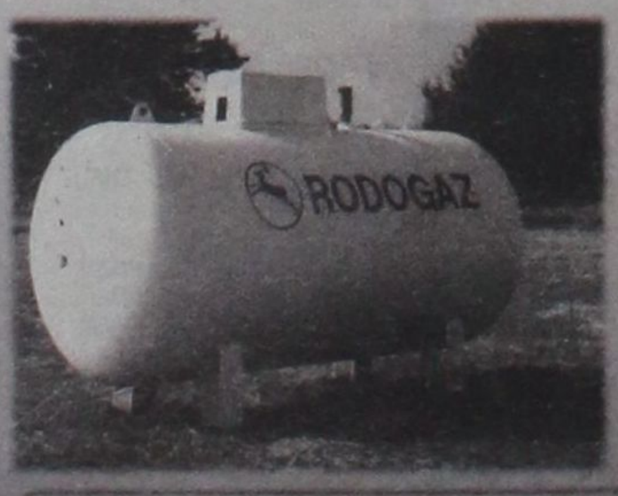

✓ Διανομή φιαλών υγραερίου κατ' οίκον
τηλέφωνα παραγγελιών: 64409 - 094-4-528212
✓ Διανομή χύμα υγραερίου
✓ Πώληση καυστήρων και λεβήτων υγραερίου για κεντρικά συστήματα θέρμανσης
✓ Θερμαντικά σώματα



Διεύθυνση εργοστασίου: Καναμάτ Ρόδου • τηλ. 62649
Διεύθυνση πρατηρίου: Αυστραλίας 50 • τηλ. 34244-5

ΑΚΡΙΤΙΚΑ

κουβεντούλες με κάποιο νόημα

Θ άρσει· λέγων τ' αληθές συ σφαλεί ποτέ
ΣΟΦΟΚΛΗΣ

ΤΟΥΡΙΣΜΟΣ 2002

Σήμερα η στήλη θα πρωτοτυπήσει. Θα ξεφύγει από τα σχόλια της καθημερινής επικαιρότητας και θα διαθέσει εξ' ολοκλήρου τον χώρο σε μια συζήτηση που έγινε την Παρασκευή στην Βουλή για τον τουρισμό (λεπτομέρειες δημοσιεύονται στις σελ. 6, 7 και 8) Είναι ενδιαφέρουσα και κατατοπιστική. Και καλύπτει τις ανάγκες της στήλης:

ΔΗΜΗΤΡΙΟΣ ΓΕΩΡΓΑΚΟΠΟΥΛΟΣ (Υφυπουργός Ανάπτυξης): Κύριοι συνάδελφοι, βέβαια νομίζω ότι τα στοιχεία που σας έδωσε ο κύριος Υπουργός ήταν πλήρη. Εγώ θα συμπληρώσω ορισμένα θέματα, τα οποία θεωρώ απαραίτητα προκειμένου να τα γνωρίζετε.

Μας κατηγορείτε ότι δεν έχουμε τουριστική πολιτική. Προφανώς δεν παρακολουθείτε την τελευταία περίοδο ότι αναπτύσσεται μια πολιτική στον τουρισμό που ποτέ άλλοτε δεν είχε αναπτυχθεί. Για πρώτη φορά γίνεται μετά την αναδιοργάνωση του ΕΟΤ -και θα επανέλθω σ' αυτό, γιατί κατηγορήσατε την Κυβέρνηση ότι τάχα διέλυσε τον ΕΟΤ- μία προσπάθεια για να μπούμε σε θέματα του τουρισμού που πριν δεν τα συζητούσε κανείς.

Εμείς αναδεικνύουμε αυτή τη στιγμή όλες τις εναλλακτικές μορφές τουρισμού, είτε αυτός λέγεται θρησκευτικός τουρισμός, πολιτιστικός τουρισμός, αθλητικός τουρισμός, εναλλακτικός τουρισμός, ορεινά καταφύγια, περίπλους κάστρων και μια σειρά άλλων μορφών τουρισμού που πριν ήταν ανύπαρκτοι. Και το κάνουμε αυτό ακριβώς, για να διευρύνουμε την τουριστική περίοδο η οποία πράγματι ήταν πάρα πολύ στενή.

Η τουριστική περίοδος δεν διευρύνεται μόνο με το να λέμε να αλλάξουμε το προϊόν χωρίς να κάνουμε ταυτόχρονα τίποτα. Διευρύνεται όταν δίνουμε διέξοδο στον επισκέπτη να μπορεί να δει άλλες μορφές τουρισμού για να έλθει και την άνοιξη, να έλθει και το φθινόπωρο, να έλθει και το χειμώνα στη χώρα μας.

Σας πληροφορώ δε ότι όλες αυτές οι μορφές τις οποίες σας είπα τώρα δεν είναι "θα γίνουν". Ήδη γίνονται. Ήδη υπάρχουν επιτροπές, οι οποίες κάνουν τις προδιαγραφές. Μιλήσατε για προδιαγραφές. Γίνονται οι προδιαγραφές.

Εαν δεν υπάρξουν προδιαγραφές δεν μπορούμε να προχωρήσουμε. Χθες έδωσα στον Ορειβατικό Σύνδεσμο Αθηνών το θέμα για τα ορεινά καταφύγια. Το είχα εξαγγείλει πριν από μερικές ημέρες σε μία συνέντευξη την οποία είχαμε δώσει. Και είχαμε πει ότι εντός των ημερών θα δώσουμε για τον ορεινό τουρισμό. Το δώσαμε. Μας ειρωνεύτηκε ο κ. Λιάσκος για τα τελεφερίκ ότι κάνουμε τις προδιαγραφές, τάχα.

Γνωρίζετε ότι αυτά λειτουργούσαν επί είκοσι πέντε χρόνια χωρίς προδιαγραφές, κύριοι συνάδελφοι;

ΑΡΙΣΤΟΤΕΛΗΣ ΠΑΥΛΙΔΗΣ: Εσείς το γνωρίζατε;

ΔΗΜΗΤΡΙΟΣ ΓΕΩΡΓΑΚΟΠΟΥΛΟΣ (Υφυπουργός Ανάπτυξης): Εσείς, κύριε συνάδελφε, όταν καθιερώθηκε ο νόμος γι' αυτά, δεν γνωρίζατε πριν ότι έπρεπε να έχουν προδιαγραφές και μετά να καθιερωθούν; Το γνωρίζατε αυτό;

ΑΡΙΣΤΟΤΕΛΗΣ ΠΑΥΛΙΔΗΣ: Είκοσι χρόνια Κυβέρνηση είστε! Σεβαστείτε μας!

ΠΡΟΕΔΡΕΥΟΥΣΑ (Άννα Μπενάκη-Ψαρούδα): Κύριε Παυλίδη, ηρεμία σας παρακαλώ!

ΑΝΑΣΤΑΣΙΟΣ ΛΙΑΣΚΟΣ: Καλά κάνατε, κύριε Υπουργέ. Έπρεπε να το κάνετε πιο πριν.

ΔΗΜΗΤΡΙΟΣ ΓΕΩΡΓΑΚΟΠΟΥΛΟΣ (Υφυπουργός Ανάπτυξης): Όχι, κύριε συνάδελφε.

Μας κατηγορείτε ακόμα ότι δεν υπάρχει θέμα τουριστικής αξιοποίησης της Αττικής με τους Ολυμπιακούς Αγώνες. Δεν έχετε διαβάσει επιτέλους ότι υπάρχει το master plan για την Αττική, ότι υπάρχουν 15 δισ. για τη διαφήμιση της Αττικής, η οποία θα ξεκινήσει και θα είναι τα δύο χρόνια πριν τους Ολυμπιακούς Αγώνες; Πόσες φορές έπρεπε να το πούμε αυτό, για να το καταλάβετε και να μην έρχεσθε κάθε φορά να μας βάζετε τα ίδια πράγματα;

ΓΕΩΡΓΙΟΣ ΣΑΛΑΓΚΟΥΔΗΣ: Για τα δωμάτια και την αναβάθμιση των ξενοδοχείων...

ΔΗΜΗΤΡΙΟΣ ΓΕΩΡΓΑΚΟΠΟΥΛΟΣ (Υφυπουργός Ανάπτυξης): Να πούμε και γι' αυτό, προλαβαίνουμε, μην στενοχωριέστε.

Το προεδρικό διάταγμα το οποίο είχαμε δώσει στο Συμβούλιο της Επικρατείας πριν το Νοέμβριο, το πήραμε μόλις προχθές από το Συμβούλιο της Επικρατείας.

Μήπως ευθυνόμεθα και για τις καθυστερήσεις του Συμβουλίου της Επικρατείας;

Παρ' όλα αυτά, βρισκόμαστε σήμερα σε προγραμματισμό τέτοιο, για να μην έχουμε καθυστερήσεις, να δούμε αν μπορούν να γίνουν άμεσα και γρήγορα αυτές οι οριοθετήσεις, έτσι ώστε να ξεκινήσει, για όσα ξενοδοχεία είναι έτοιμα.

Γιατί, επειδή βρισκόμαστε στην ανακαίνιση των ξενοδοχείων, μπορεί να πούμε, ναι, είμαστε έτοιμοι να ξεκινήσει η διαδικασία της αστεροποίησης και να έλθει το ΧΙΛΤΟΝ, ή η ΜΕΓΑΛΗ ΒΡΕΤΑΝΙΑ και να πει, όχι τώρα, σε ένα χρόνο θα έλθετε να μου κάνετε έλεγχο, γιατί εγώ κάνω τώρα ανακαίνιση του ξενοδοχείου, δεν μπορείτε να έλθετε τώρα.

Άρα οι καθυστερήσεις δεν είναι μόνο ότι δεν είμαστε έτοιμοι εμείς, είναι και από τους ίδιους τους ξενοδόχους, οι οποίοι έχουν καθυστερήσει την ανακαίνιση των ξενοδοχείων.

Μετά, είπατε για το ΤΕΒΕ. Κύριε συνάδελφε, γνωρίζετε, από το 1971 ισχύει ο νόμος που λέει ότι, όταν είναι πάνω από 2.000 κατοίκους, πρέπει υποχρεωτικά να είναι στο ΤΕΒΕ. Έγινε αυτό, ότι όσοι ήταν στον ΟΓΑ έμειναν μέχρι το '92 στον ΟΓΑ, αλλά από το '92 και μετά, με νόμο που ψήφισε η Νέα Δημοκρατία, υποχρεούνται να είναι όλοι στο ΤΕΒΕ. Τι μας κάνετε κριτική τώρα, γιατί τάχα μπαίνουν κάποιοι μικροί στο ΤΕΒΕ και πληρώνουν; Γιατί το κάνετε αυτό;

ΣΠΥΡΙΔΩΝ ΣΠΥΡΟΥ: Τα δωμάτια...

ΔΗΜΗΤΡΙΟΣ ΓΕΩΡΓΑΚΟΠΟΥΛΟΣ (Υφυπουργός Ανάπτυξης): Δεν είναι με τα δωμάτια, είναι με το πληθυσμιακό κριτήριο, κύριε συνάδελφε.

ΠΡΟΕΔΡΕΥΟΥΣΑ (Άννα Μπενάκη-Ψαρούδα): Κύριε Υπουργέ, παρακαλώ αποφύγετε τον άμεσο διάλογο.

ΔΗΜΗΤΡΙΟΣ ΓΕΩΡΓΑΚΟΠΟΥΛΟΣ (Υφυπουργός Ανάπτυξης): Απαντώ, κυρία Πρόεδρε, στα ερωτήματα που έθεσαν οι συνάδελφοι. (Θόρυβος από την πτέρυγα της Νέας Δημοκρατίας)

ΠΡΟΕΔΡΕΥΟΥΣΑ (Άννα Μπενάκη-Ψαρούδα): Κύριοι συνάδελφοι, παρακαλώ! Αφήστε τον κύριο Υπουργό να ολοκληρώσει. Θα μιλήσετε αμέσως μετά.

ΔΗΜΗΤΡΙΟΣ ΓΕΩΡΓΑΚΟΠΟΥΛΟΣ (Υφυπουργός Ανάπτυξης): Μας κάνατε κριτική για τη διαφήμιση, ότι άργησε και ότι δεν θα έχουμε κόσμο να έλθει στην Ελλάδα.

Σας πληροφορώ ότι φέτος το ότι καθυστερήσαμε τη διαφήμιση είναι υπέρ μας.

Γιατί υπάρχει μια οψιμότητα στο κλείσιμο των θέσεων. Και αυτό δεν είναι δική μου εφεύρεση για να δικαιολογήσω.

ΑΡΙΣΤΟΤΕΛΗΣ ΠΑΥΛΙΔΗΣ: Νέα θεωρία αυτή!

ΔΗΜΗΤΡΙΟΣ ΓΕΩΡΓΑΚΟΠΟΥΛΟΣ (Υφυπουργός Ανάπτυξης): Κάνετε λάθος, κύριε Παυλίδη. Μελέτες που έγιναν από πανεπιστήμια στην Αγγλία, δείχνουν ότι θα ταξιδέψουν μεν, αλλά θα αποφασίσουν την τελευταία στιγμή. Αυτή είναι η τάση της ευρωπαϊκής αγοράς σήμερα. (Θόρυβος από την πτέρυγα της Νέας Δημοκρατίας)

Βλέπετε ότι δεν φταίω εγώ, κυρία Πρόεδρε, οι συνάδελφοι με διακόπτουν.

Μιλάτε, κύριοι συνάδελφοι, για τσιγκουνιά στη διαφήμιση. Φέτος βρήκατε να το πείτε αυτό, που από 1,5 - 2 δισ. που ήταν η διαφήμιση, φέτος διαθέσαμε στη διαφήμιση και την προβολή 10,6 δισ.; Είναι πενταπλάσια τα χρήματα και μας λέτε φέτος για τσιγκουνιά; Ας το λέγατε άλλες χρονιές. Ή μήπως έχετε γραμμένη την επερώτηση από πέρσι; Δεν καταλαβαίνω γιατί το λέτε αυτό. (Θόρυβος από την πτέρυγα της Νέας Δημοκρατίας)

ΠΡΟΕΔΡΕΥΟΥΣΑ (Άννα Μπενάκη-Ψαρούδα): Τι θα γίνει, κύριοι συνάδελφοι; Θα μιλήσετε στην ώρα σας ή θα παρεμβαίνετε συνεχώς;

ΔΗΜΗΤΡΙΟΣ ΓΕΩΡΓΑΚΟΠΟΥΛΟΣ (Υφυπουργός Ανάπτυξης): Όσον αφορά τη διάλυση του Ε.Ο.Τ., προφανώς δεν έχετε κατανοήσει τι έγινε. Αυτή τη στιγμή ο Ε.Ο.Τ., όπως λειτουργούσε, ήταν αδύνατο να μπορέσει να προχωρήσει.

Ήρθε η Κυβέρνηση το 1998 και είπε ότι πρέπει ο ΕΟΤ να είναι ένα συμβουλευτικό όργανο που έχοντας την τεχνογνωσία του τουρισμού να κάνει μελέτες, να αναλύει, να προτείνει στην Κυβέρνηση. Και η Κυβέρνηση έχει την ευθύνη να αποφασίζει ποια είναι η πολιτική εκείνη την οποία θα εφαρμόσει.

Υπάρχουν και ορισμένοι τομείς τους οποίους αναθέτει να τους εφαρμόσει ο ΕΟΤ.

Όσον αφορά την περιουσία του ΕΟΤ, υπάρχει μια εταιρεία η ΕΤΑ η οποία λειτουργεί ως ανώνυμη εταιρεία. Έχει ακίνητα να τα αξιοποιήσει, έχουμε προσλάβει χρηματοοικονομικό σύμβουλο, για να κάνει το στρατηγικό σχέδιο αξιοποίησης. Ποτέ δεν είχαν γίνει αυτά. Και μιλούσαμε όλοι για μια περιουσία του ΕΟΤ, αλλά ξέρετε πού ήταν η περιουσία του ΕΟΤ; Δεν ήξερε ούτε ο ΕΟΤ. Κανείς δεν ήξερε πού ήταν η περιουσία. Πολύ περισσότερο δεν ήξερε τι του ανήκει, αν υπάρχουν τίτλοι, αν υπάρχουν διαγράμματα, τίποτα. Όλα αυτά τώρα έγιναν. Τώρα έγιναν πράξη και υπάρχει πραγματικά μια πλήρης καταγραφή της περιουσίας του ΕΟΤ, για να μπορέσουν να την αξιοποιήσουν και να την ξεμπερδέψουμε και από τα νομικά τερτίπια που μπορεί να έχει με δασαρχεία, αρχαιολογίες, καταπατήσεις και μια σειρά άλλων διαδικασιών...

ΠΡΟΕΔΡΕΥΟΥΣΑ (Άννα Μπενάκη-Ψαρούδα): Κύριε Υφυπουργέ, παρακαλώ ολοκληρώστε.

ΔΗΜΗΤΡΙΟΣ ΓΕΩΡΓΑΚΟΠΟΥΛΟΣ (Υφυπουργός Ανάπτυξης): Μάλιστα, κυρία Πρόεδρε.

Λέγαμε ότι είχαμε τουριστική περιουσία 3 τρισεκατομμυρίων δραχμών και ουσιαστικά δεν υπήρχε. Και ποια ήταν η αξιοποιήσιμη περιουσία του ΕΟΤ; Η αξιοποιήσιμη περιουσία του ΕΟΤ είναι πολύ λιγότερη και πολύ μικρότερη από αυτήν την οποία φανταζόμαστε όλοι ως περιουσία του ΕΟΤ.

Γίνεται λοιπόν ένα τεράστιο έργο, σας πληροφορώ, στον τομέα του τουρισμού και ως προς την ανάπτυξη νέων προϊόντων τουρισμού αλλά και ως προς την καλύτερη λειτουργία των υπηρεσιών. Εσείς ποτέ δεν πιστεύατε στην περιφερειακή αποκέντρωση. Και γι' αυτό σας ενοχλεί το ότι στείλαμε τις τουριστικές υπηρεσίες στην περιφέρεια.

ΠΡΟΕΔΡΕΥΟΥΣΑ (Άννα Μπενάκη-Ψαρούδα): Το λόγο έχει ο συνάδελφος κ. Λιάσκος.

ΑΝΑΣΤΑΣΙΟΣ ΛΙΑΣΚΟΣ: Πραγματικά, κύριε συνάδελφε, ακούσαμε από τον κύριο Υπουργό ένα γενικό πολιτικό λόγο που συμπεριέλαβε πάλι τα οράματά του για την ανάπτυξη κλπ. Αυτά τα έχουμε ξανακούσει όμως. Αποτελέσματα δεν βλέπουμε τόσο καιρό.

Και γι' αυτό βέβαια το λόγο κάνουμε συγκεκριμένα ερωτήματα και παίρνουμε γενικόλογες απαντήσεις, οραματισμούς, "πρέπει". Έχουμε και "πρέπει". Ακούμε ας πούμε, το είπε και ο κ. Τσοχατζόπουλος και ο κ. Γεωργακόπουλος: "Δεν μπορούμε να μείνουμε σε μια μόνο μορφή τουρισμού. Πρέπει να αναπτύξουμε νέες μορφές τουρισμού" κλπ.

ΔΗΜΗΤΡΙΟΣ ΓΕΩΡΓΑΚΟΠΟΥΛΟΣ (Υφυπουργός Ανάπτυξης): Τις αναπτύσσουμε.

ΑΝΑΣΤΑΣΙΟΣ ΛΙΑΣΚΟΣ: Το είπατε και εσείς. "Αναδεικνύουμε για πρώτη φορά, εμείς είμαστε εκείνοι". Λες και ήταν άλλοι πριν, εσείς κάνετε αυτά. Αυτά σας λέμε εμείς τόσα χρόνια τώρα. Και για να μην κάνω λάθος, εσείς δεν είστε η Κυβέρνηση; Μήπως είναι άλλος Κυβέρνηση ας πούμε και τα κάνετε εσείς σε σχέση με κάποιους άλλους που δεν τα είχαν κάνει πριν;

"Επειδή πρέπει να τα φτιάξουμε", λέτε. Αυτά σε ποιούς τα λέτε; Δεν σας έχουμε μιλήσει τόσο καιρό τώρα για τις εναλλακτικές και τις ειδικές μορφές τουρισμού; Δεκάδες ερωτήσεις σας έχουμε κάνει. Δεν σας έχουμε πει ότι πρέπει να αποκτήσετε στόχους και στρατηγική, ότι δεν γίνεται έτσι η ποιοτική αναβάθμιση και η ανάπτυξη. Δεν γίνονται έτσι.

Ποιοί είναι οι στόχοι, μια και μιλάμε για επιτελικό σχεδιασμό της τουριστικής σας πολιτικής; Τους έχετε προσδιορίσει; Τι τουρισμό θέλουμε;

Πόσο θέλουμε; Πού τον θέλουμε; Τώρα λέτε ότι ξεκινήσατε να τα φτιάξετε όλα αυτά, για να βρείτε τελικά πώς θα κάνετε και περιφερειακή ανάπτυξη, πού και σε ποιό συγκεκριμένο σημείο θα διατάξετε χωροταξικά το προϊόν;

Σημ.: Πιστεύουμε, αγαπητοί αναγνώστες, ότι γινήκατε... τουριστικώς σοφότεροι.

Καλή Κυριακή

Υ.Τ.Υ.

δημοκρατικά

ΥΠΑΡΧΕΙ ΑΝΤΙΚΕΙΜΕΝΙΚΗ ΠΡΑΓΜΑΤΙΚΟΤΗΤΑ Η ΟΠΟΙΑ ΔΙΝΕΙ ΤΟ ΜΕΤΡΟ ΤΗΣ ΑΛΗΘΕΙΑΣ (ΑΡΙΣΤΟΤΕΛΗΣ)

ΠΟΛΙΤΙΚΟΙ - ΜΜΕ:

Ποιός είναι σήμερα όμηρος, τίνος;

Στην Ελλάδα διαθέτουμε από τη «γέννηση» της ιδιωτικής τηλεόρασης το 1989 ένα εκτενές, λεπτομερειακό και σε πολλά σημεία αρκούντως «αυστηρό» θεσμικό πλαίσιο (νόμος 2328, 2644).

Πιστεύω ότι το «ζητούμενο» δεν είναι η θέσπιση ενός νέου νόμου που υποτίθεται ότι θα «ξεκαθαρίσει» τα πράγματα στον χώρο των ΜΜΕ. Νόμος υπάρχει αλλά δεν εφαρμόζεται. Θα πρέπει ωστόσο να επανακαθορίσουμε τη στάση μας ως μέλη της κοινωνίας, καθώς είμαστε όλοι υπεύθυνοι για την όποια κρίση επικροτώντας συχνά τις σημερινές εκτροπές. Πολιτικοί και πολιτικά κόμματα είναι υπεύθυνοι για την κατάσταση που επικρατεί από το 1989.

Πιστεύω όμως ότι εξίσου υπεύθυνοι είναι και οι εργαζόμενοι στα Μέσα - χωρίς να εξαιρώ και τους ερευνητές - καθώς δεν εμφανίζουν υψηλό βαθμό «αντίστασης». Η αλήθεια είναι ότι την τελευταία δεκαετία το δημοσιογραφικό πεδίο παράγει πλείστα σχετικά άρθρα περί κρίσης, δεοντολογίας, παραδημοσιογραφίας με διαφορετικά παραδείγματα κάθε φορά. Το επαναλαμβανόμενο «φαίνομενο» έχει αναμφίβολα την εξήγησή του: η ελληνική αγορά των Μέσων είναι μικρή και έχει να επιδείξει συγκεκριμένα μεγέθη και δυνατότητες, με αποτέλεσμα ο έντονος ανταγωνισμός να οδηγεί μοιραία στον «κανιβαλισμό». Από την άλλη πλευρά, η πολιτική εξουσία δεν έχει την ικανότητα και κυρίως την πολιτική βούληση να ανταποκριθεί με συνέπεια στην ανάγκη «τακτοποίησης» του χάους με συνέπεια το ερώτημα να αντιστρέφεται: «Ποιός είναι σήμερα όμηρος τίνος».

«ΔΕΝ ΕΧΟΥΝ ΕΦΑΡΜΟΣΤΕΙ ΑΛΛΕΣ ΠΙΟ ΑΝΩΔΥΝΕΣ ΔΙΑΤΑΞΕΙΣ, ΘΑ ΕΦΑΡΜΟΣΤΕΙ ΕΝΑΣ ΤΟΣΟ ΣΚΛΗΡΟΣ ΝΟΜΟΣ;»

Αναφορικά με τη ρύθμιση που προωθείται περί ασυμβίβαστου του τίτλου του εκδότη εφημερίδας ή ιδιοκτήτη ηλεκτρονικού μέσου με την ιδιότητα του εργολήπτη ή προμηθευτή του Δημοσίου (βασικός μέτοχος), γνώμη μου είναι ότι η συγκεκριμένη διάταξη δεν πρόκειται να εφαρμοστεί ποτέ. Δεν έχουν εφαρμοστεί άλλες-ανώδυνες για τους επιχειρηματίες-νομοθετικές διατάξεις, θα εφορμοστεί ένας τόσο σκληρός νόμος; θα θυμίσω τη γνωστή πίεση που ασκεί επί χρόνια κάθε πολιτικός ή επιχειρηματίας στην εκάστοτε κυβέρνηση: «Η μου δίνεις υπουργείο ή εκδίδω εφημερίδα». Σήμερα τα Μέσα έχουν πολλαπλασιαστεί άναρχα σε τέτοιον βαθμό που - κατά την ταπεινή μου γνώμη μου - χρειάζονται τους μεγάλους μετόχους, τους βασικούς μετόχους που επιχειρεί η κυβέρνηση να «εξαιρέσει» από τη συνδιαλλαγή τους με το Δημόσιο...

Στο «διά ταύτα» - πάντως - πιστεύω ότι είτε συμφωνούμε είτε διαφωνούμε με τη ρύθμιση αυτή (προσωπικά μπορεί και να συμφωνώ), θα πούμε στο τέλος ότι «χρειαζόμαστε τον βασικό μέτοχο».

Ενδεχομένως να κάνουμε στο μέλλον «έκκληση» να βρούμε τον βασικό μέτοχο να έρθει στα ΜΜΕ. Ας είμαστε ρεαλιστές. Καλώς ή κακώς δημιουργήθηκαν κάποιες επιχειρήσεις με σημαντικό αριθμό θέσεων εργασίας σε 20 εφημερίδες εθνικής κυκλοφορίας, 380 περιφερειακές ή τοπικές, 900 περιοδικά και 160 τηλεοπτικούς σταθμούς. Η αγορά δεν μπορεί να αντέξει τον αριθμό των μέσων αυτών, δεν έχει τη δυνατότητη να τα στηρίξει.

Πολύ απλά θέλω να πω ότι μια τέτοια ρύθμιση που προωθείται, θα οδηγήσει μοιραία πολύ κόσμο να χάσει τη δουλειά του. Το παιχνίδι που παίζει η εξουσία αυτή τη στιγμή είναι θέμα εντυπώσεων, το οποίο άρχισε με την τακτική των ελιγμών ήδη από το 1988 όταν άναρχα ξεκίνησε η ιδιωτική τηλεόραση στην **Ελλάδα.**

Η ΜΕΓΑΛΗ ΖΗΤΗΣΗ ΕΚΤΟΞΕΥΕΙ ΤΙΣ ΤΙΜΕΣ ΣΤΗΝ ΜΕΣΑΙΩΝΙΚΗ ΠΟΛΗ

Τιμές - σοκ στα εμπορικά ακίνητα της Ρόδου

Αμειωτο παραμένει το αγοραστικό ενδιαφέρον για τα ακίνητα της Ρόδου, αποτελώντας μία από τις παραδοσιακά «θερμές» περιοχές της ελληνικής κτηματαγοράς με υψηλό επίπεδο ασφάλειας επένδυσης. Σύμφωνα με τον κ. Σάββα Σαββαΐδη γενικό γραμματέα του Συνδέσμου Ελλήνων Κτηματομεσιτών (ΣΕΚ) ο οποίος έκανε σχετικές δηλώσεις στην «Ημερησία» του Σαββάτου ο ρυθμός αύξησης των τιμών των ακινήτων στη Ρόδο κυμαίνεται μεταξύ 6% και 12% ετησίως.

Η αγορά της νήσου ενισχύεται ακόμη περισσότερο καθώς σημαντικά έργα είτε έχουν ήδη ολοκληρωθεί είτε βρίσκονται σε εξέλιξη βελτιώνοντας σημαντικά την εικόνα της Ρόδου. «Η ολοκλήρωση μεγάλων έργων στο νησί (ήδη αποπερατώθηκε το νέο νοσοκομείο και η επέκταση του αεροδρομίου - σε εξέλιξη βρίσκονται η μαρίνα, το καρνάγιο, η επέκταση του εμπορικού λιμανιού) και σημαντικές ιδιωτικές επενδύσεις δισεκατομμυρίων που αφορούν στην αναβάθμιση του ξενοδοχειακού δυναμικού του νησιού (Rodos Park, Mediteranean, Grand Hotel, Mira Mare Wonderland κ.λπ) θα συμβάλλουν στην ενίσχυση της τοπικής οικονομίας συντηρώντας το πλαίσιο της οικονομικής σταθερότητας που απολαμβάνει το νησί τα τελευταία 35 χρόνια»»

Εμπορικά ακίνητα

Ιδιαίτερο ενδιαφέρον παρουσιάζει η αγορά των εμπορικών ακινήτων στη Ρόδο και κυρίως στο Ιστορικό Κέντρο της πόλης. Σύμφωνα με τον κ. Σαββαΐδη, η περιοχή που αποτελείται από την πλατεία Κύπρου και ακτινωτούς δρόμους: την οδό Γαλλίας, Εθν. Μακαρίου, Λαμπράκη, Αμερικής και Εθ. Δωδεκανησίων είναι η καρδιά του εμπορικού κέντρου της πόλης με τιμές που ποικίλλουν από 4.400 ευρώ ανά τ.μ. και μπορούν να φθάσουν τα 8.800 ευρώ ανά τ.μ.

Οι εκμισθώσεις κεντρικών καταστημάτων κυμαίνονται από 24-35 ευρώ ανά τ.μ. μηνιαίο μίσθωμα με αέρα ξεκινά από 587 και μπορεί να φθάσει έως και τα 1.467 ευρώ ανά τ.μ. Οσον αφορά στην αγορά των γραφειακών χώρων, στο κέντρο της πόλης υπάρχουν λίγα νεόδμητα κτίρια με σύγχρονες προδιαγραφές. Σε γενικές γραμμές οι τιμές τους κυμαίνονται από 1.467 - 1.760 ευρώ ανά τ.μ. και μηνιαίο μίσθωμα 6 έως 9 ευρώ ανά τ.μ. Τις υψηλότερες τιμές όμως φαίνεται ότι συγκεντρώνει η μεσαιωνική πόλη της Ρόδου την οποία επισκέπτονται 1.000.000 τουρίστες κάθε χρόνο, και θεωρείται ίσως η τουριστικότερη περιοχή της χώρας μας μετά την Ακρόπολη επισημαίνει ο κ. Σαββαΐδης, τονίζοντας ότι «οι συνθήκες χαμηλής προσφοράς και σταθερής ζήτηση χρόνιας τώρα ανεβάζουν τις τιμές έως και στα 11.739 ευρώ ανά τ.μ. Οσον αφορά στις εκμισθώσεις κεντρικών καταστημάτων αυτές ξεκινούν από 29 ευρώ το τετραγωνικό μέτρο και φθάνουν έως τα 44 ευρώ ανά τ.μ. ενώ ο αέρας κυμαίνεται από 2.348 έως 3.522 ευρώ ανά τ.μ. στους κεντρικούς δρόμους Σωκράτους και Αριστοτέλους. Εκτός του ιστορικού κέντρου της πόλης, σημαντικό επενδυτικό ενδιαφέρον παρουσιάζει η οδός Εθνικής Αντιστάσεως με παρουσία των περισσότερων υποκαταστημάτων τραπεζών και ηλεκτρονικών ειδών (Κορασίδης, Κωτσόβολος). Οι τιμές των καταστημάτων σε νεόδμητα καταστήματα σε αυτό το σημείο της πόλης μπορούν να φθάσουν τα 4.400 ευρώ και οι μισθώσεις 17 ευρώ ανά τ.μ.



Μεγάλα έργα ενισχύουν την αγορά ακινήτων στη Ρόδο και προσελκύουν το ενδιαφέρον ξένων επενδυτών

Ακίνητα στέγης

Ανοδικά κινείται η αγορά των διαμερισμάτων και μονοκατοικιών στην κτηματαγορά της Ρόδου. Η ανοδική ζήτηση που οφείλεται κυρίως στα χαμηλότοκα πλέον στεγαστικά δάνεια κυρίως όσον αφορά διαμερίσματα ποιοτικών προδιαγραφών έχει εντείνει τον ανταγωνισμό των κατασκευαστών - εργολάβων, αναφέρει ο κ. Σαββαΐδης.

Σήμερα τα νεόδμητα διαμερίσματα πωλούνται μεταξύ 1.145 και 1.614 ευρώ ανά τ.μ. συμπεριλαμβανομένων των κοινόχρηστων χώρων (μεικτά). Σε αντίστοιχες τιμές κυμαίνονται οι μονοκατοικίες στα προάστια Τριάντα και Κοσκινού. Ο ιδιαίτερος χαρακτήρας της Παλιάς Πόλης (μνημείο παγκόσμιας πολιτιστικής κληρονομιάς - UNESCO) τα σημαντικά έργα υποδομής καθώς και οι επεμβάσεις αναστηλώσεις και η ανάδειξη των σημαντικών μνημείων από το υπουργείο Πολιτισμού, που έχουν πραγματοποιηθεί έχουν αλλάξει σημαντικά τη μορφή της Μεσαιωνικής Πόλης τα τελευταία 15 χρόνια. Οι τιμές των κατοικιών κυμαίνονται μεταξύ 587 και 1.760 ευρώ το τετραγωνικό μέτρο ανάλογα με την κατάσταση.

Οσον αφορά στην εξοχική κατοικία, ο κ. Σαββαΐδης αναφέρει ότι η σποραδική μέχρι τώρα ζήτηση από αλλοδαπούς περιοριζόταν σε παραδοσιακά σπίτια στα χωριά του νησιού (Λίνδος, Αρχάγγελος, Αφάντου).

Η άρση της απαγόρευσης αγοράς ακινήτων για τους κατοίκους της Ευρωπαϊκής Ενωσης από το 1992, η απλούστευση της διαδικασία αγοράς από το 1999 και η εισαγωγή του ευρώ αλλάζουν πλέον τα δεδομένα στην τοπική αγορά της παραθεριστικής κατοικίας και ήδη βρίσκεται σε εξέλιξη η οικοδόμηση ενός πρότυπου παραθεριστικού συγκροτήματος 25 κατοικιών στην περιοχή της Λίνδου (White Houses of Lardos). Σε γενικές γραμμές οι τιμές πώλησης στην εξοχική κατοικία κυμαίνονται γύρω στα 1.760 ευρώ ανά τετραγωνικό μέτρο.

Αυξηση 12% ετησίως

Ακίνητα στη Ρόδο (τιμές σε ευρώ)

Εμπορικά ακίνητα	Αγορά	Ενοικίαση	«Αέρας»
- Ιστορικό κέντρο			
Κατάστηματα	4.400 - 8.800/τ.μ.	24-35/τ.μ.	587 - 1.467/τ.μ.
Γραφειακοί χώροι	1.467-1.760/τ.μ.	6-9/τ.μ.	
- Μεσαιωνική Πόλη			
Καταστήματα	έως και 11.739/τ.μ.	29-44/τ.μ.	2.348-3.522/τ.μ.
Νεόδμητα καταστήματα	έως και 4.400/τ.μ.		17/τ.μ.
Ακίνητα Στέγης			
- Νεόδμητα διαμερίσματα	1.145-1.614/τ.μ.		
Κατοικίες	587-1.760/τ.μ.		
Εξοχική κατοικία	περίπου 1.760/τ.μ.		
Οικόπεδα			
- εκτός σχεδίου	17-35/τ.μ.		
- εντός σχεδίου	245-528/τ.μ.		

Πηγή: Συνδεσμος Ελλήνων Κτηματομεσιτών (ΣΕΚ)

ΡΟΔΟΣ

Περιζήτητα τα παραλιακά οικόπεδα

Οι τιμές των οικοπέδων εντός πόλης κυμαίνονται μεταξύ 235 και 528 ευρώ για το μεγαλύτερο μέρος της πόλης με Σ.Δ. 0,8. Σε χαμηλότερα επίπεδα διαμορφώνονται οι τιμές των εκτός σχεδίου αγροτεμαχίων στα προάστια Ρόδου και Κοσκινού οι οποίες κυμαίνονται από 17 έως και 35 ευρώ το τετραγωνικό μέτρο. Τέλος, όσον αφορά στα παραλιακά αγροτεμάχια αυτά είναι ελάχιστα πλέον και οι τιμές τους φθάνουν τα 35 έως και 44 ευρώ ανά τ.μ. ανάλογα με την περιοχή στην οποία βρίσκονται.

ΓΡΑΦΕΙΟ ΤΕΛΕΤΩΝ & ΜΝΗΜΟΣΥΝΩΝ ΡΟΔΟΥ
ΣΤΕΦΑΝΑ - ΣΤΟΛΙΣΜΟΙ
«ΑΜΕΡΙΚΑΝΟΥ»
Αμεση εξυπηρέτηση
ΟΛΟ ΤΟ 24ΩΡΟ
Αναλαμβάνουμε την τελετή
και με τα έξοδα
που χορηγούν τα ταμεία
χωρίς καμία επιβάρυνση
ΙΚΑ, ΤΕΒΕ, ΤΑΞΥ, ΔΗΜΟΣΙΟΥ,
ΛΙΜΕΝΙΚΩΝ, ΟΓΑ
και λοιπά ταμεία.
Τους ΑΠΟΡΟΥΣ ΔΩΡΕΑΝ
Πλατεία Βρούχου στη Μητρόπολη
Τηλέφωνα: 28901 - 33400

ΔΩΔΕΚΑΝΗΣΙΑΚΟΣ ΣΥΛΛΟΓΟΣ ΑΤΟΜΩΝ ΜΕ ΕΙΔΙΚΕΣ ΑΝΑΓΚΕΣ

Δαμασκηνού 102, 851 00 ΡΟΔΟΣ
Τηλ. (02410) 73109 & 38401 - fax. (02410) 33278
e-mail: amearod@otenet.gr

ΑΝΑΚΟΙΝΩΣΗ

Ο Δωδεκανησιακός Σύλλογος Ατόμων με Ειδικές Ανάγκες, ζητά:

- Κοινωνικούς Λειτουργούς
- Ψυχολόγους
- Κοινωνιολόγους
- Λογοθεραπευτές
- Επισκέπτες/ριες Υγείας και
- Στελέχη Συνοδευτικών Υποστηρικτικών Υπηρεσιών,

για συνεργασία σε προγράμματα που πραγματοποιεί ο Σύλλογος στο Νομό Δωδεκανήσου.

Τηλέφωνα επικοινωνίας: 02410 73109 και 02410 38401 κ. Βροντάκη.

Η παραπάνω ανακοίνωση ισχύει μέχρι 28/2/2002

Για το Διοικητικό Συμβούλιο

Ο Πρόεδρος Ζηδιανάκης Εμμανουήλ

Ο Γεν. Γραμματέας Χατζηδημητρίου Μιχαήλ

ΑΠΟΚΕΝΤΡΩΣΗ

Κίνητρα για διαδημοτικές συνεργασίες

ΠΟΛΙΤΙΚΗ ΚΙΝΗΤΡΩΝ για συνεργασίες διαδημοτικού χαρακτήρα προωθεί το υπουργείο Εσωτερικών στο πλαίσιο της συνολικής αναδιάρθρωσης της διοίκησης, η οποία τονίζεται με κάθε ευκαιρία ότι περνά μέσα από την αποκέντρωση ώστε το κράτος να παραμείνει αυτό που πρέπει να είναι: Επιτελικό.

Μάλιστα, το μοντέλο οργάνωσης κοινών αρμοδιοτήτων που βρίσκεται υπό επεξεργασία για τις διαδημοτικές συνεργασίες είναι το ίδιο πάνω στο οποίο θα «πατήσει» και η οργάνωση των μητροπολιτικών περιοχών και αφορά στους τομείς της: Αστικής ανάπτυξης, του χωροταξιακού και πολεοδομικού σχεδιασμού, της παροχής κοινωνικών υπηρεσιών, του περιβάλλοντος, των μεταφορών και συγκοινωνιών, της αστικής αστυνόμευσης, της πολιτικής προστασίας και της πολιτικής για τη μετανάστευση. Σε αυτή την κατεύθυνση, το υπουργείο Εσωτερικών θέτει ως άμεση προτεραιότητα για το τρέχον έτος και για το 2003την εγκατάσταση ταμιακής υπηρεσίας και διπλογραφικού συστήματος σε όλους τους ΟΤΑ, την αναμόρφωση του ν. 1828 που διέπτει τα οικονομικά της αυτοδιοίκησης ώστε ο θεσμός να συνδεθεί με την φορολογική μεταρρύθμιση, την εξυγίανση και αναμόρφωση των δημοτικών επιχειρήσεων και την τελική διαμόρφωση της Χάρτας της Αυδιοίκησης.

ευθέως & ωλαγίως



με τη γραφίδα της ΡΕΝΑΣ ΔΙΑΚΙΔΗ

RENAD@RHO.FORTHNET.GR.

«ΒΑΦΤΙΣΙΑ» ΚΑΤΑ ΤΟ ΣΥΜΦΕΡΟΝ



Η στρατηγική που θα ακολουθήσει **η Νέα Δημοκρατία** για να αντιμετωπίσει την υποψηφιότητα του **κ. Γιώργου Γιαννόπουλου** στις δημοτικές εκλογές, αναλύθηκε από στελέχη του κόμματος σε ραδιοφωνική εκπομπή χθες το πρωί. Θα καταβληθεί είπαν κάθε δυνατή προσπάθεια να εμφανισθεί ως κομματικός υποψήφιος του **ΠΑΣΟΚ** και το επιχείρημα που θα προβάλει ιδιαίτερα η Νέα Δημοκρατία είναι η σπουδή που έδειξε εδώ και μήνες ο γραμματέας της Ν.Ε. του ΠΑΣΟΚ κ. **Τιμόθεος Παρασκευάς** να κλείσει το θέμα του υποψηφίου δημάρχου Ρόδου που θα στηρίξει το Κίνημα (που παρεμπιπτόντως, δεν χάνει ευκαιρία να το επαναλαμβάνει όπου βρεθεί κι όπου σταθεί).

Στο επιχείρημα της Νέας Δημοκρατίας, υπήρξε βεβαίως και ο αντίλογος. Η στρατηγική της προσκρούει σε δύο αντικειμενικές παραμέτρους, που δεν ελήφθησαν ίσως σοβαρά υπ' όψιν. Η πρώτη: Το κατά πόσον ο κ. Γιαννόπουλος υπήρξε και λειτούργησε επί 7 χρόνια ως κομματικός δήμαρχος του ΠΑΣΟΚ, είναι ένα ερώτημα στο οποίο μπορεί να απαντήσει και ο τελευταίος πολίτης αυτής της πόλης, που έχει την δική του κρίση και άποψη και προφανώς **δεν έχει ανάγκη ούτε τον κ. Τιμόθεο Παρασκευά, ούτε τη Νέα Δημοκρατία να «βαφτίσουν» ένα δήμαρχο «κομματικό» γιατί έτσι τους συμφέρει (για τους δικούς τους λόγους τον καθ' έναν).** Η δεύτερη παράμετρος: Ο συνδυασμός που ο κ. Γιαννόπουλος θα κατεβάσει στις εκλογές. Η σύνθεσή του θα είναι καθοριστική για το κομματικό στίγμα που θα λάβει τελικώς η υποψηφιότητά του.

Η Νέα Δημοκρατία ισχυρίζεται ότι με την κομματικοποίηση κρατά ένα ισχυρό χαρτί στα χέρια της. Η άλλη πλευρά υποστηρίζει ότι και τα δύο αυτά επιχειρήματα θα καταρριφθούν στην πορεία.

Γεγονός είναι ότι **το χαρτί της κομματικοποίησης που παίζει τώρα η Νέα Δημοκρατία στον Δήμο της Ρόδου ίσως γυρίσει μπούμεράανγκ** εναντίον της. Ποιός μπορεί να διαβεβαιώσει ότι η κομματικοποίηση θα λειτουργήσει μόνο όσον αφορά τα στελέχη της απέναντι στον υποψήφιο που θα στηρίξει το ΠΑΣΟΚ και δεν θα συμβεί και το αντίθετο, με τους νεοδημοκράτες να επιθυμούν έναν **νεοδημοκράτη υποψήφιο** δήμαρχο; Αν συμβεί αυτό, τότε με τα σημερινά δεδομένα η Ν.Δ. θα βρεθεί σε πάρα πολύ δύσκολη θέση.. Εάν δεν βρίσκεται ήδη..

ΤΟ ΤΕΛΕΥΤΑΙΟ ΑΝΤΙΟ



Δεν είναι το τελευταίο αντίο του **κ. Παναγιώτη Σαλτούρου** στα Δωδ/σα η συνέντευξή του που δημοσιεύει σήμερα η «δ». Σε λίγες ημέρες θα έλθει στη Ρόδο για να αποχαιρετίσει τους φορείς με τους οποίους συνεργάσθηκε τα τελευταία 2,5 χρόνια ως Γενικός Γραμματέας της Περιφέρειας Νοτίου Αιγαίου.

Η αλήθεια είναι ότι ο κ Σαλτούρος, παρά τις γκρίνιες και τις τριβές, πολλές από τις οποίες αποδόθηκαν στα πολιτικά κίνητρα, που υπέκρυπτε η στάση του και η συμπεριφορά του, έχει ένα πολύ σοβαρό επιχείρημα να αντιτάξει, που παράλληλα εξασφαλίζει και την υστεροφημία του περάσματός του απο το Νότιο Αιγαίο. **Την απορρόφηση σε ποσοστό 100% των πόρων του Β' ΚΠΣ, από την στιγμή μάλιστα που ανέλαβε σε μία εξαιρετικά δύσκολη περίοδο, στα τέλη του 1999.**

Ανάλογη τύχη δεν είχαν ούτε ο **κ. Γιάννης Γιωτάκης** ούτε - πολύ περισσότερο - ο κ. **Δημήτρης Καλουδιώτης.** Τα παραδείγματα αυτών των δύο επικαλέσθηκε ο κ. Σαλτούρος για να τεκμηριώσει τη θέση του ότι για τις διαφορές που προέκυψαν δεν μπορεί να ευθύνονται τα πρόσωπα: «Δεν μπορεί στο Νότιο Αιγαίο να τύχαιναν πάντα όλοι οι στραβοί και οι δύστροποι» είπε.

Γιατί τότε θα επρόκειτο περί σατανικής συμπτώσεως.

ΞΕΠΕΡΑΣΕ ΕΑΥΤΟΝ

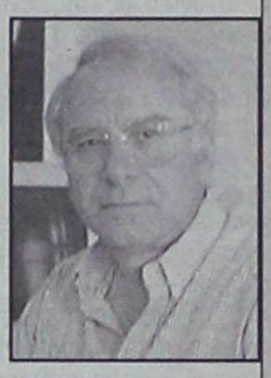

Αυτές πια δεν ήταν Αλκυονίδες ημέρες. Πρόκειται για μια δεύτερη άνοιξη μέσα στο χειμώνα. Η παρατεταμένη καλοκαιρία ήταν ό,τι καλύτερο μπορούσε να τύχει στο Δήμο Ροδίων που του δίνεται έτσι η ευκαιρία να «τρέξει» τα έργα στους δρόμους, στο κέντρο και τις συνοικίες της πόλης, έχοντας ανοίξει πολλά μέτωπα που προχωρούν ταυτόχρονα. Ο προϊστάμενος των Τεχνικών Υπηρεσιών του Δήμου κ. **Λευτέρης Κωστάντζος** επί μονίμου βάσεως βρίσκεται πάνω από τα έργα πρωί, μεσημέρι, βράδυ, Κυριακές και αργίες - έχοντας ξεπεράσει εαυτόν - παρακολουθεί την εξέλιξή τους, συζητά με καταστηματάρχες και κατοίκους. Κι όλοι μαζί εύχονται να κρατήσει όσο γίνεται περισσότερο η άνοιξη μεσ' το χειμώνα.

Ο ΝΟΝΟΣ

Από της Δωδεκανήσου άρξασθαι.

Ο λόγος για την ιστορική σειρά **«Πατριδογνωσία»** που από σήμερα και κάθε Κυριακή η εφημερίδα «ΕΘΝΟΣ της Κυριακής» θα χαρίζει στους αναγνώστες της σε τεύχη. Η επίσημη παρουσίασή τους έγινε χθες το απόγευμα στη Ρόδο, στο «Ακταίον» γιατί τα Δωδεκάνησα είναι το πρώτο γεωγραφικό διαμέρισμα του παρουσιάζεται μέσα από αυτό το έργο. Θα ακολουθήσουν και τα υπόλοιπα με αυστηρά αλφαβητική σειρά.

Μια ενδιαφέρουσα λεπτομέρεια είναι η εξής: **«Νονός» της έκδοσης είναι ο Υπουργός Εσωτερικών Κώστας Σκανδαλίδης, του οποίου ιδέα ήταν να πάρει η σειρά το όνομα «Πατριδογνωσία».**

Ενα όνομα που παραπέμπει στα μαθητικά μας χρόνια, στα πρώτα βήματα όλων μας να γνωρίσουμε την Ελλάδα μέσα από το μάθημα της «Πατριδογνωσίας» στις πρώτες τάξεις του δημοτικού.

Το «Εθνος της Κυριακής» δεν κρύβει την υπερηφάνειά του για το νέο του απόκτημα.

Οπως σημειώνουν οι συντελεστές της προσπάθειας αυτής, «η Πατριδογνωσία» δεν είναι μια ακόμη «Ιστορία της Ελλάδας». Δεν στοχεύει στην αναπαραγωγή, αλλά στη δημιουργία ενός έργου από την αρχή. Φιλοδοξεί να καταγράψει και να αναδείξει τις ξεχωριστές παραδόσεις και την ιστορία κάθε ελληνικού τόπου, κάθε διαμερίσματος, νομού, νησιού, περιοχής, πόλης στο διάβα των αιώνων, από την προϊστορία μέχρι σήμερα.

Αναμφισβήτητα πρόκειται για μια «τιτάνια» εκδοτική προσπάθεια που δικαιολογεί απολύτως τον τίτλο που τη συνοδεύει. Γιατί οι όροι «Πατρίδα» και «Γνώση» αποκτούν μια εντελώς διαφορετική χροιά και ένα νέο περιεχόμενο στο λυκαυγές του 21ου αιώνα, όταν έννοιες όπως «παγκοσμιοποίηση» και «διεθνοποίηση» χαρακτηρίζουν την παγκόσμια τάση.

Γι' αυτό ακριβώς τον λόγο η «Πατριδογνωσία» είναι ένα έργο που δεν φιλοδοξεί να γεμίσει την βιβλιοθήκη μας, αλλά να διαβαστεί και να προσφέρει πολύτιμες γνώσεις σε κάθε ελληνική οικογένεια».

Όταν ένα κατάστημα μπορεί
και προσφέρει μόδα, design,
λύσεις για όλα τα θέματα
και πάντα νέες προτάσεις
για το μπάνιο και το δάπεδο,
γιατί να μη μπορεί να σας κάνει δώρο...

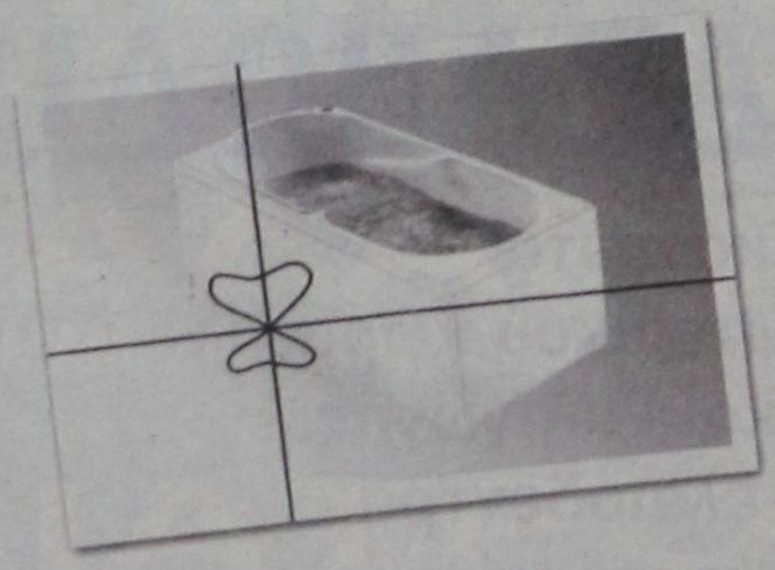

...και μία μπανιέρα- υδρομασάζ ?

Ελάτε σήμερα στο TSELIOS BAGNO και ανακαλύψτε ό,τι νεότερο κυκλοφορεί στον κόσμο του μπάνιου. Ενημερωθείτε για τις νέες τάσεις της μόδας και του design, αλλά και πως θα αποκτήσετε μία μπανιέρα υδρομασάζ της Idroform εντελώς ΔΩΡΕΑΝ.
Η προσφορά ισχύει μέχρι τέλος Σεπτεμβρίου

tselios bagno

Λεωφ. Ρόδου - Λίνδου 230, Ρόδος. Τηλ.: (0241) 64458 - 65498

ARISTON

ΤΑ ΠΑΝΤΑ ΑΡΙΣΤΑ

Ευκολίες πληρωμής από 10 μέχρι
και 48 μήνες χωρίς προκαταβολή

ΕΚΠΤΩΣΕΙΣ ΑΠΟ 15 ΕΩΣ 30%

ARISTON ΙΤΑΛΙΑΣ:

ΚΟΥΖΙΝΕΣ ΚΑΙ ΦΟΥΡΝΟΙ ΠΑΝΤΟΣ ΤΥΠΟΥ - ΕΣΤΙΕΣ ΚΕΡΑΜΙΚΕΣ ΚΑΙ ΑΠΛΕΣ - ΨΥΓΕΙΑ - ΚΑΤΑΨΥΚΤΕΣ- ΨΥΓΕΙΟΚΑΤΑΨΥΚΤΕΣ - ΠΛΥΝΤΗΡΙΑ ΡΟΥΧΩΝ ΚΑΙ ΠΙΑΤΩΝ - ΘΕΡΜΟΣΙΦΩΝΕΣ ΓΙΑΛΙΟΥ ΑΠΟΡΡΟΦΗΤΗΡΕΣ ΚΟΥΖΙΝΑΣ ΠΑΝΤΟΣ ΤΥΠΟΥ
απλά και εντοιχιζόμενα σε ποικιλία χρωμάτων

ΚΑΙ ΤΩΡΑ ΑΠΛΑ - ΕΝΤΟΙΧΙΖΟΜΕΝΑ

ΠΛΥΝΤΗΡΙΑ - ΨΥΓΕΙΑ - ΚΟΥΖΙΝΕΣ ΚΑΙ ΜΙΚΡΟΣΥΣΚΕΥΕΣ CANDY - ZANNUSI - ELKO - ΕΣΚΙΜΟ - GENERAL - BOSCH - SIEMENS (ΜΠΟΣ - ΣΙΜΕΝΣ) ΣΤΙΣ ΧΑΜΗΛΟΤΕΡΕΣ ΤΙΜΕΣ ΤΗΣ ΑΓΟΡΑΣ ΠΡΟΪΟΝΤΑ PHILIPS - SONY - PANASONIC - PIONEER - AIWA - HITACHI - SAMSUNG - TECHNICS - WESTINGHOUSE - MITSUBISCHI - ZOPPAS - INDESIT κ.λ.π.

Επισκεφθείτε μας
για να βεβαιωθείτε για
τις ΧΑΜΗΛΕΣ ΤΙΜΕΣ μας!
ΚΑΙ ΤΙΣ ΜΕΓΑΛΕΣ ΕΥΚΟΛΙΕΣ

Εισάγουμε και γι' αυτό πουλάμε φθηνότερα

ARISTON Η ΠΡΟΗΓΜΕΝΗ ΤΕΧΝΟΛΟΓΙΑ

ΤΗΛΕΟΡΑΣΕΙΣ - ΒΙΝΤΕΟ - ΒΙΝΤΕΟΚΑΜΕΡΕΣ - ΒΙΝΤΕΟΤΗΛΕΟΡΑΣΕΙΣ - ΜΙΚΡΟΣΥΣΚΕΥΕΣ - FAX - ΣΤΕΡΕΟ - ΤΗΛΕΦΩΝΑ - C.D. - ΣΚΟΥΠΕΣ
ΟΛΕΣ ΟΙ ΜΑΡΚΕΣ ΣΕ ΠΟΙΚΙΛΙΑ ΤΥΠΩΝ

Αντιπρόσωποι - Εισαγωγείς ΔΩΔΕΚΑΝΗΣΟΥ από το 1960

ΑΔΕΛΦΟΙ ΣΤΕΦΑΝΟΥ Ο.Ε.

ΝΕΑ ΚΑΤΑΣΤΗΜΑΤΑ ΣΤΕΛΙΟΥ ΚΩΤΙΑΔΗ 3
FAX 22568, ΤΗΛ.: 22568 - 22695

ΜΙΑ ΠΟΛΙΤΙΚΗ ΑΛΛΑ ΚΑΙ«ΑΝΘΡΩΠΙΝΗ» ΣΥΝΕΝΤΕΥΞΗ

Ο ΠΕΡΙΦΕΡΕΙΑΡΧΗΣ Π. ΣΑΛΤΟΥΡΟΣ, ΦΕΥΓΕΙ: «Τελικά, τι αφήνει πίσω του»;

Ο απελθών γ.γ. της Περιφέρειας, δεν αφήνει σκιές και κενά πίσω του, απαντά σε όλες τις κρίσεις και επικρίσεις

Εναν απολογισμό έργου αλλά και συναισθημάτων επιχειρεί ο απελθών πλέον Γ.Γ. της Περιφέρειας Νοτίου Αιγαίου κ. Παναγιώτης Σαλτούρος, με συνέντευξή του στην «δ» λίγες ώρες μετά την επίσημη ανακοίνωση του διορισμού της «διαδόχου» του.

• ***Ο κ. Σαλτούρος*** *θεωρεί την επί 2,5 χρόνια παραμονή του στο Νότιο Αιγαίο ως «την μεγαλύτερη εμπειρία από άποψη πολιτική και ανθρώπινη» που είχε ως τώρα και δηλώνει «επίτιμος δημότης» των νησιών.*

• ***Απορρίπτει*** *με τρόπο κατηγορηματικό ότι λειτούργησε μεροληπτικά υπέρ των Κυκλάδων και παραπέμπει στη μελέτη των αριθμών «για του λόγου το αληθές». Το ίδιο κατηγορηματικά αρνείται ότι λειτούργησε στην βάση «πολιτικών σκοπιμοτήτων».*

Συνέντευξη στην Ρένα Διακίδη

• ***Παραδέχεται*** *ότι το Β΄ ΚΠΣ απορροφήθηκε μεν σε ποσοστό 100% δεν ανταποκρίθηκε όμως στον συνολικό αναπτυξιακό σχεδιασμό και εξηγεί τους λόγους.*

• ***«Βαθμολογεί»*** *τους φορείς υλοποίησης της Δωδ/σου και χαρακτηρίζει άρτια οργανωμένο και με παραγωγή πολιτικής τον Δήμο Ροδίων. Για την Νομαρχιακή Αυτοδιοίκηση σημειώνει ότι «θέλει ακόμη πολλή δουλειά».*

• ***Ζητά*** *δημοσίως συγγνώμη από τον δήμαρχο Γιώργο Γιαννόπουλο και τους πολίτες της Ρόδου για την υπόθεση των μελετών και αποδίδει τον αποκλεισμό του Δήμου Ροδίων σε λανθασμένη ενημέρωσή του από τους υπηρεσιακούς παράγοντες της Περιφέρειας.*

• ***Δηλώνει ικανοποιημένος*** *από την απορρόφηση 100% των πόρων του Β΄ ΚΠΣ, όταν ήταν πολλοί αυτοί που έβαζαν στοίχημα ακόμη και τα πτυχία τους ότι θα χαθούν κονδύλια. «Είμασταν άοπλοι αλλά τα καφεράμε» σημειώνει.*



• ***Αναγνωρίζει*** *την διαρκώς αυξανόμενη δυναμική της Δωδ/σου και εκτιμά ότι με την ενίσχυση σε ανθρώπινο δυναμικό των φορέων υλοποίησης «θα είναι σε θέση να διεκδικεί και να μην χάνει καμία ευκαιρία».*

• ***Αποδίδει τις τριβές*** *σε αντικειμενικές δυσκολίες που δεν επέτρεψαν την ανάπτυξη ανθρώπινων σχέσεων μεταξύ των στελεχών της Περιφέρειας και των φορέων υλοποίησης. Πιστεύει όμως ότι είναι φυσιολογικό να εκδηλώνονται, όταν υπάρχει ζήλος, φιλοδοξία, ευγενής άμιλλα, ενδιαφέρον για τον τόπο και παραγωγή έργου από ανθρώπους που βρίσκονται μεν σε διαφορετικές θέσεις, έχουν όμως τον ίδιο σκοπό.*

Η ΣΥΝΕΝΤΕΥΞΗ ΣΑΛΤΟΥΡΟΥ ΑΝΑΛΥΤΙΚΑ

• Κύριε Σαλτούρο, τι σας άφησαν αυτά τα 2,5 χρόνια στην Περιφέρεια Νοτίου Αιγαίου;

«Πραγματικά, η παραμονή μου αυτό το διάστημα στην Περιφέρεια Νοτίου Αιγαίου, θεωρώ ότι ήταν για μένα η μεγαλύτερη εμπειρία από κάθε άποψη, πολιτική αλλά και ανθρώπινη. Μου δόθηκε η ευκαιρία να ζήσω στον ομορφότερο τόπο της Ελλάδας, να γνωρίσω αυτήν την θάλασσα, αυτά τα νησιά και κυρίως αυτούς τους ανθρώπους που γνώρισα. Θα είναι μια σημαντική ανάμνηση στην ζωή μου και δεν σας κρύβω ότι, συναισθηματικά, νιώθω σαν «επίτιμος δημότης» αυτών των νησιών».

• Ζήσατε και υπηρετήσατε μια περιοχή με πολλές ιδιαιτερότητες και προβλήματα που δεν αντιμετωπίζουν άλλες περιοχές της χώρας. Σήμερα, μέσα από την προσωπική σας εμπειρία, πως θα περιγράφατε το Νότιο Αιγαίο;

«Είναι γεγονός ότι η πολυδιάσπαση του χώρου από μόνη της, η απόσταση από το κέντρο, η έλλειψη κέντρου, με την ουσιαστική σημασία της έννοιας, για κάθε νομό του Αιγαίου, αποτελούν ανασταλτικούς παράγοντες για την ανάπτυξη των νησιών. Μολονότι ως προς το κατά κεφαλήν εισόδημα είναι δεύτερη Περιφέρεια στην Ελλάδα, εάν αφαιρέσουμε τέσσερα - πέντε νησιά, αμέσως μπορούμε να πούμε ότι φθάνουμε στην τελευταία. Αυτό σημαίνει ότι υπάρχουν μεγάλες ανισότητες, νησιά που χαρακτηρίζονται δεύτερης και τρίτης ταχύτητας και εκεί πρέπει να στραφεί το ενδιαφέρον, η μέριμνα, η φροντίδα της Πολιτείας για την ανάπτυξή τους, από εδώ και πέρα. Υπάρχουν οι προϋποθέσεις, υπάρχουν δεσμευμένοι πόροι, υπάρχουν οι δικλείδες ασφαλείας που μπορεί να γίνει αυτό».

• Πριν από λίγες ημέρες ανακοινώθηκε και επίσημα από το ΥΠΕΘΟ το «κλείσιμο» του Β΄ ΚΠΣ και όπως προκύπτει το Νότιο Αιγαίο κατόρθωσε να απορροφήσει τους πόρους σε ποσοστό 100%. Αξιοποιήθηκαν όπως θα έπρεπε αυτοί οι πόροι; Υπάρχει η άποψη ότι απορροφήθηκαν με τρόπο αποσπασματικό, χωρίς τα έργα που έγιναν να εντάσσονται σ΄ ένα συγκεκριμένο αναπτυξιακό πρόγραμμα.

«Αυτό έχει μια δόση αλήθειας. Πράγματι είχε γίνει ένας σχεδιασμός, ένας προγραμματισμός, είχε καταρτισθεί ένα πρόγραμμα με την διαδικασία του δημοκρατικού προγραμματισμού, το οποίο τέθηκε προς υλοποίηση. Στην διαδρομή του διαπιστώθηκε ότι πολλοί φορείς των έργων που είχαν επιλεγεί ως έργα προτεραιότητας για τις περιοχές τους, είτε αδυνατούσαν να τα ωριμάσουν, είτε δεν είχαν σε σύλληψη εκείνα που απαιτούσαν οι περιοχές αυτές, με αποτέλεσμα να υπάρχει παρέκκλιση από το αρχικό πρόγραμμα. Ενας ακόμη παράγων που έπαιξε ρόλο σ΄ αυτή την παρέκκλιση ήταν ότι φθάσαμε στο τελευταίο εξάμηνο του 1999, που ήταν το τελευταίο εξάμηνο που μπορούσε να γίνει νομική δέσμευση των πόρων, που έπρεπε να έχουν δημοπρατηθεί όλα τα έργα και να έχουν υπογραφεί οι συμβάσεις και υπολείποντο τα 2/5 του συνολικού προγράμματος. Σ΄ αυτήν την ανάγκη θα επείθοντο και οι θεοί ακόμη. Μας υποχρέωσε, πρώτα τους φορείς και μετά την Περιφέρεια να κάνει αυτό που περιγράψατε λίγο πριν. Οσα έργα ήταν έτοιμα τα δημοπρατήσαμε για να μην χαθούν πόροι. Αυτό βέβαια είχε σαν συνέπεια να τιναχθεί στον αέρα ο σχεδιασμός, να μην έχουμε τα «προϊόντα» που περιμέναμε και επιδιώκαμε να έχουμε μέσα από αυτήν την αναπτυξιακή διαδικασία. Τώρα, με το Γ΄ ΚΠΣ, πιστεύουμε απόλυτα ότι με την αυστηρότητα, την παρακολούθηση, τους ελέγχους και τις απαιτήσεις που έχει θεσπίσει η Ε.Ε. δεν θα ξανασυμβούν τέτοια φαινόμενα. Αυτά τα έργα που έχουν προγραμματισθεί και περιλαμβάνονται στον σχεδιασμό της Περιφέρειας κατόπιν δημοκρατικού προγραμματισμού, πιστεύω ότι θα γίνουν και από άποψη φυσικού και οικονομικού αντικειμένου και χρονοδιαγράμματος, όπως έχει καθορισθεί και με την παραγωγή των δεικτών που έχουμε στόχο να επιτύχουμε».

• Παρ' όλα αυτά, σε ποιό βαθμό συμπληρώθηκαν οι ελλείψεις σε βασικές υποδομές;

«Σίγουρα αυτό έγινε σε μεγάλο βαθμό, αλλά δεν μπορεί να πει κανείς ότι είμαστε ικανοποιημένοι. Χρειάζονται ακόμη υποδομές σε λιμάνια, μαρίνες, σε οδοποιΐα, σε σχολεία, σε αναπλάσεις χώρων, σε ανάδειξη ιστορικών μνημείων, που θα αποτελέσουν πόλο έλξης τουρισμού. Χρειάζεται να γίνουν ακόμη πολλά. Πόρους έχουμε, ευκαιρίες έχουμε, εάν είμαστε επιμελείς και επιδιώξουμε την ισόρροπη ανάπτυξη, όπως απαιτεί το πρόγραμμα, εάν κατορθώσουμε να «πιάσουμε» τους δείκτες που απαιτούνται και για τους δύο νομούς, τότε και μόνο θα έχουμε την ευκαιρία προσέλκυσης και νέων πόρων από το πρόγραμμα, οπότε θα ικανοποιηθούν όσο γίνεται περισσότερα προβλήματα της Περιφέρειας».





ΦΥΤΩΡΙΑ ΚΑΡΑΒΟΛΙΑ

Καλλωπιστικά φυτά
εσωτερικού και εξωτερικού χώρου
ιδίας παραγωγής και εισαγωγής.
Ξυνόδεντρα και ελαιόδεντρα
Γλάστρες πλαστικές και πήλινες

ΦΥΤΩΡΙΑ ΚΑΡΑΒΟΛΙΑ

Τα φυτώρια που εμπνέουν εμπιστοσύνη

25ο χλμ Ε.Ο. Ρόδου - Καμείρου πριν την γέφυρα των Φανών

Τηλέφωνα: 0241-42257/0932527092

• Είναι γεγονός όμως ότι οι φορείς υλοποίησης των έργων δεν βοηθήθηκαν όσο θα έπρεπε και όσο τους υποσχέθηκε η κεντρική διοίκηση ότι θα βοηθούσε. Για παράδειγμα, οι Ομάδες Κρούσης για τις οποίες πολύς λόγος έγινε, ότι θα βοηθούσαν κυρίως τους μικρούς ΟΤΑ να ωριμάσουν έργα, δεν λειτούργησαν ποτέ.

«Οι οποίες όμως είναι έτοιμες και πιστεύω ότι στις αρχές Μαρτίου θα είναι στη διάθεση της Περιφέρειας και περαιτέρω των μικρών δήμων και νησιών για να παρακολουθούν τα έργα είτε στο στάδιο της προετοιμασίας, είτε στο στάδιο της υλοποίησης. Πέρα από αυτό όμως πρέπει να σημειωθεί ότι έχει αρχίσει μια σημαντική στελέχωση όλων των φορέων, των τελικών δικαιούχων των έργων, όπως και της Περιφέρειας. Μπορώ να σας πω ότι στο τελευταίο δίμηνο έχουν έλθει στην Περιφέρεια πενήντα κανούργια στελέχη όλων των ειδικοτήτων, γιατί είναι ξεκάθαρο ότι με τα «όπλα» και τα «εργαλεία» που διαθέτουμε σήμερα δεν είναι δυνατόν να τελειώσουμε επιτυχώς το Γ΄ ΚΠΣ. Ας σημειωθεί εδώ ότι σχεδόν «άοπλοι» καταφέραμε να καλύψουμε σε ποσοστό 100% το Β΄ ΚΠΣ, όταν υπήρχαν άνθρωποι, μέσα από το Πρόγραμμα, διαχειριστές, αξιολογητές κλπ, που έβαζαν στοίχημα ακόμη και τα πτυχία τους ότι το Β΄ ΚΠΣ θα έκλεινε με απώλειες των 15 με 20 δισ. Ευτυχώς δεν χάσαμε δραχμή, μολονότι υπήρχαν αυτά τα ελαττώματα που προαναφέραμε».

• Στο διάστημα αυτό υπήρξαν τριβές ανάμεσα στην Περιφέρεια και τους φορείς υλοποίησης των έργων. Αν και δεν ήταν μόνο δικό σας «προνόμιο» αυτό, είχε συμβεί και με τους προκατόχους σας, πολλές φορές σας καταλόγισαν μεροληπτική συμπεριφορά υπέρ των Κυκλάδων, η οποία εκδηλωνόταν με διάφορους τρόπους κάθε φορά. Τι απαντάτε σ' αυτό;

«Πιστεύω κατ' αρχήν ότι οι τριβές που υπήρξαν οφείλονται κυρίως στην έλλειψη επικοινωνίας. Οταν αναπτύσσεται ανθρώπινη σχέση υπάρχει η δυνατότητα εξηγήσεων, η κατανόηση, η δυνατότητα να δεις από κοινού ένα πρόβλημα. Η απόσταση και κατά συνέπεια η έλλειψη επικοινωνίας δεν έδωσε την δυνατότητα να αναπτυχθούν τέτοιου είδους σχέσεις και αυτό λειτούργησε αρνητικά. Πιστεύω, λοιπόν, ότι αυτοί ήταν οι κυριότεροι λόγοι οι οποίοι υπήρχαν, υπάρχουν και θα υπάρχουν. Αυτό δείχνει και την διαχρονικότητα των αιτίων αυτών, λόγω αντικειμενικών δυσκολιών και καταστάσεων, γιατί δεν νομίζω όλοι οι... στραβοί και οι δύστροποι να έρχονται στο Νότιο Αιγαίο. Οσο για την μεροληπτική συμπεριφορά υπέρ των Κυκλάδων που αναφέρατε, δεν ανταποκρίνεται στην πραγματικότητα. Ως Περιφερειάρχης Νοτίου Αιγαίου, σας το έχω ξαναπεί, ήμουν υποχρεωμένος να λειτουργήσω ως θεματοφύλακας της δίκαιης κατανομής των πόρων μεταξύ των δύο νομών. Κανένας δεν μπορεί να ισχυριστεί ότι έχει αδικηθεί η Δωδεκάνησος. Το Β΄ ΚΠΣ έκλεισε με υπέρβαση της αναλογίας 55%-45% υπέρ της Δωδ/σου, με ποσοστά 57%-43%. Η αναλογία των πόρων του Γ΄ ΚΠΣ μέχρι σήμερα έχει διαμορφωθεί στο 80% υπέρ της Δωδ/σου και 20% μόνο για τις Κυκλάδες. Και η Δωδεκάνησος παρουσιάζει διαρκώς αυξανόμενη δυναμική απορρόφησης πόρων, που αν συνεχισθεί ανεξέλεγκτα, στο τέλος το Γ΄ ΚΠΣ θα κλείσει με μεγαλύτερο ακόμη άνοιγμα «ψαλίδας» μεταξύ των δύο νομών. Νομίζω, λοιπόν, ότι τα στοιχεία ομιλούν από μόνα τους και απαντούν αν και κατά πόσο λειτούργησα μεροληπτικά».

• Πολλές φορές αφέθηκαν αιχμές και για πολιτική σκοπιμότητα πίσω από κάποιες ενέργειες ή αποφάσεις σας.

«Δεν νομίζω ότι υπήρξε κάτι τέτοιο. Το πολιτικό κίνητρο λογικά θα ήταν υπέρ των ανθρώπων ή των φορέων που βρίσκονται στο ΠΑΣΟΚ. Ομως τα ίδια πράγματα ακούστηκαν και από ανθρώπους του ΠΑΣΟΚ, που είχαν παράπονα από την Περιφέρεια. Αρα, λοιπόν, δεν υπήρξε σκοπιμότητα και ούτε θα μπορούσε να υπάρξει για έναν σύγχρονο άνθρωπο που θέλω να πιστεύω ότι είμαι και που πέρα από την ανάπτυξη του τόπου δεν έβλεπα τίποτε άλλο. Κι αυτό σημαίνει πολλά, φτάνει να το πιστεύουν οι φορείς και να μην υποπτεύονται ότι πίσω από την άρνηση ενός Περιφερειάρχη σε κάποιο αίτημά τους, κρύβεται πάντα η σκοπιμότητα. Δεν κρύβεται καμία σκοπιμότητα. Το λέω ρητά και κατηγορηματικά».

• Με ποιούς από τους φορείς υλοποίησης συνεργασθήκατε καλύτερα και πιο αποτελεσματικά στο διάστημα αυτό;

«Θα σας μιλήσω ειλικρινά. Με όλους. Νομίζω ότι είναι παρονυχίδες οι διενέξεις μου με ορισμένους. Με όλους συνεργάσθηκα σε πλαίσια πολιτισμένα, σε πλαίσια ανθρώπων με διαφορετικούς ρόλους αλλά με κοινό σκοπό. Οπου υπάρχει ζωντάνια, όπου υπάρχει δουλειά, όπου υπάρχει παραγωγή και ενεργητικότητα, θα υπάρχουν διαφωνίες, διαξιφισμοί, αντιπαραθέσεις».

• Οσον αφορά την δυνατότητά τους να ανταπεξέλθουν στις απαιτήσεις προγραμμάτων όπως τα Κοινοτικά Πλαίσια Στήριξης, ποιοί φορείς ξεχωρίζουν;

«Κατ' αρχήν τα Δωδεκάνησα. Μεταξύ των δύο νομών υπάρχει μεγαλύτερη δυναμική στα Δωδεκάνησα που διευκολύνει τα πράγματα εκεί. Και μάλιστα αν στελεχωθούν ακόμη περισσότερο, όπως προβλέπεται, θα είναι μια περιοχή που θα μπορεί να διεκδικεί και να μην χάνει καμία ευκαιρία. Από εκεί και πέρα, ο Δήμος Ροδίων είναι ένας φορέας με άρτιες υπηρεσίες και με παραγωγή πολιτικής. Πήγε καλά, τα πηγαίνει καλά και θα τα πάει καλά. Υπάρχουν και άλλοι δήμοι όπως της Ιαλυσού, των Πεταλούδων και άλλοι ακόμα που δεν θα αναφέρω για να μην αδικήσω κάποιους».

• Διαπιστώνω ότι δεν αναφέρεσθε στην Νομαρχιακή Αυτοδιοίκηση Δωδ/σου.

«Η Νομαρχιακή Αυτοδιοίκηση θέλει δουλειά ακόμη...»

• Σχετικά με τον Δήμο Ροδίων

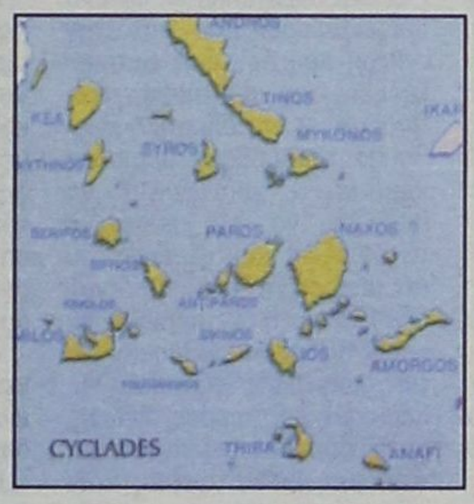

τίθεται ένα ζήτημα με τις μελέτες που δεν προωθήσατε για χρηματοδότηση. Κατηγορήσατε τον κ. Γιαννόπουλο για προεκλογικό εντυπωσιασμό, αλλά αποδείχθηκε ότι οι μελέτες που σας ζητούσε να προωθήσετε αφορούσαν έργα πρώτης προτεραιότητας, βάσει του δημοκρατικού προγραμματισμού.

«Πραγματικά. Ηταν ένα ζήτημα που προέκυψε από λάθος πληροφόρηση δική μου από την Διαχειριστική Αρχή. Ζητώ συγγνώμη και μου αρέσει να μου δίνεται η ευκαιρία να ζητώ συγγνώμη. Δείχνει ευθύτητα αυτό το πράγμα. Οταν το υποστήριζα, είχα αυτήν την διαβεβαίωση και αυτά τα στοιχεία από την Διαχειριστική Αρχή. Ανθρωποι είναι και αυτοί. Πάνω στην βιασύνη τους έκαναν αυτό το λάθος το οποίο αναπαρήγαγα εγώ μετά. Ζητώ συγγνώμη και από τον κόσμον τον οποίον πληροφορήσαμε αναληθώς και από τον ίδιο τον δήμαρχο».

• Αυτό σημαίνει ότι θα υπάξει τροποποίηση της πρότασής σας προς το ΥΠΕΘΟ για την χρηματοδότηση των μελετών;

«Δεν νομίζω ότι χρειάζεται να γίνει κάτι τέτοιο σ' αυτήν την απόφαση. Υπάρχουν άλλωστε περιθώρια. Δεν υπάρχει περίπτωση αποκλεισμού μελετών έργων που είναι σε προτεραιότητα, γι' αυτό δεν υπάρχει λόγος ανησυχίας».

• Πολλές φορές στους τελευταίους μήνες, από την έναρξη υλοποίησης του Γ΄ ΚΠΣ και ο κ. Γιαννόπουλος και άλλοι φορείς υλοποίησης έργων έχουν διατυπώσει την ανάγκη ενίσχυσης του κλιμακίου της Διαχειριστικής Αρχής στην Δωδ/σο. Επίσης διαπιστώνουν δημοκρατικό έλλειμμα στην υλοποίηση του Προγράμματος με τον Περιφερειάρχη και την Διαχειριστική Αρχή να λειτουργούν υπεράνω όλων. Η άποψή σας ποιά είναι;

«Στο πρώτο θέμα, θα σας πως ότι ήδη έχει ενισχυθεί με περισσότερα άτομα η Διαχειριστική Αρχή και νομίζω ότι τώρα πλέον μπορεί να ανταπεξέλθει στο έργο της. Οσο για το δεύτερο, πράγματι αυτό είναι ένα σημείο όπου συνήθως υπάρχουν διαφωνίες. Ενώ υπάρχουν περιθώρια δημοκρατικού προγραμματισμού, πολλές φορές, επειδή το ΠΕΠ υλοποιείται με την διαδικασία της προκήρυξης των μέτρων, έρχονται φορείς που προτείνουν έργα εκτός του προγράμματος. Εμείς παραμένουμε σταθεροί στα όσα έχουν αποφασισθεί από τα Περιφερειακά Συμβούλια, τις Επιτροπές Κατάρτισης και τα άλλα συλλογικά όργανα και εδώ έχουμε άλλη μια εστία παρεξηγήσεων. Εάν θέλουμε, μπορούμε να συνδυάσουμε την ελευθερία του προγράμματος με τον δημοκρατικό προγραμματισμό, αποτέλεσμα επίπονων διαδικασιών εδώ και τρία χρόνια».

• Εδώ και πολύ καιρό έχει αρχίσει έστω και άτυπα η συζήτηση για την διοικητική αναδιάρθρωση της χώρας. Πιστεύετε ότι θα υπάρξει αιρετή περιφέρεια στο μέλλον;

«Δεν το βλέπω...»

• Την επέκταση των Νομαρχιακών Αυτοδιοικήσεων στα όρια των Περιφερειών;

«Είμαι σίγουρος ότι θα υπάρξει διοικητική μεταρρύθμιση. Αλλά σε ποιά έκταση και ποιούς θα συμπεριλαμβάνει, δεν μπορώ να έχω γνώμη».

• Οι επόμενες κινήσεις σας ποιές θα είναι;

«Είναι νομίζω γνωστές. Εδώ και λίγες ώρες έχω πάψει να υπάρχω ως Περιφερειάρχης. Μένω μόνο για την υποδοχή της νέας Γενικής Γραμματέως. Για μένα, τα όνειρα και τα σχέδια μου είναι η Τοπική Αυτοδιοίκηση στην Ξάνθη».

• Κλείνοντας αυτήν την συζήτηση, θα ήθελα μια πρόβλεψη από σας για το μέλλον της Δωδ/σου μέσα από την εμπειρία σας.

«Λαμπρό και ευοίωνο. Ηδη έχουν συνειδητοποιήσει όλοι την ιδιαιτερότητα των νησιών. Ηδη θεσμικά συλλαμβάνουν ιδέες που θα βοηθήσουν στην επίλυση προβλημάτων που απορρέουν από αυτήν την ιδιαιτερότητα. Ηδη στο Υπουργείο Εσωτερικών είναι ένας άνθρωπος βαθύς γνώστης του χώρου και των προβλημάτων, ο Κώστας ο Σκανδαλίδης, υπάρχουν αξιόλογοι άνθρωποι στους φορείς υλοποίησης, υπάρχει ζήλος, ενδιαφέρον, φιλοδοξία και ευγενής άμιλλα των ανθρώπων που εκπροσωπούν τους φορείς της Δωδ/σου και αυτό δεν σημαίνει τίποτε άλλο παρά ότι το μέλλον προδιαγράφεται πραγματικά λαμπρό».



Η κ. ΜΑΡΙΑ ΚΑΡΑΓΙΑΝΝΗ ΚΟΝΤΑ ΣΤΗΝ ΥΠΟΨΗΦΙΟΤΗΤΑ

Μία δυναμική γυναίκα επιθυμεί *να διοικήσει τον Δήμο Αφάντου*

Πιστεύει ότι ο κ. Στ. Σταυρής απέτυχε και ότι δεν έχει να παρουσιάσει έργο



Η κ. Μαρία Καραγιάννη, δημοτική σύμβουλος Αφάντου (εξελέγη με την παράταξη του δημάρχου Στ. Σταυρή αλλά διεχώρισε στην πορεία την θέση της), φέρεται μεταξύ των υποψηφίων δημάρχων στις δημοτικές εκλογές του προσεχούς Οκτωβρίου.

Μέχρι στιγμής επισήμως την υποψηφιότητά τους ανακοίνωσαν ο σημερινός δήμαρχος κ. Στ. Σταυρής και ο κ. Αντ. Β. Νικολής.

Σε συνέντευξή της προς την «δ» η κ. Μ. Καραγιάννη δεν ανοίγει τελείως τα χαρτιά της, αφήνει όμως με σαφήνεια να εννοηθεί ότι βρίσκονται διεργασίες σε εξέλιξη προς την κατεύθυνση σχηματισμού ενός νέου ψηφοδελτίου.

Η κ. Μ. Καραγιάννη, εν πάση περιπτώσει, πιστεύει ότι επιβάλλεται η αλλαγή στα πράγματα του Δήμου Αφάντου, καθώς μάλιστα, κατά την γνώμη της και κατά την γνώμη των συμπατριωτών της ο κ. Στ. Σταυρής απέτυχε ως δήμαρχος και δεν έχει να παρουσιάσει έργο άξιο λόγου.

Με την ευκαιρία η κ. Μ. Καραγιάννη εξηγεί γιατί διεφώνησε με τον κ. Στ. Σταυρή, τον οποίον θεωρεί υπεύθυνο για την πόλωση που έχει δημιουργηθεί στις τάξεις του δημοτικού συμβουλίου.

Κατά την γνώμη της μάλιστα ο κ. Σταυρής επιδιώκει και συντηρεί την πόλωση για να κρατά ενωμένη την παράταξή του.

• Κυρία Καραγιάννη είναι οριστική η απόφασή σας να διεκδικήσετε την δημαρχία Αφάντου στις προσεχείς εκλογές;

Εδώ και παρά πολύ καιρό, έχω θέσει τον εαυτό μου στην υπηρεσία του κόσμου και ιδιαιτέρως των συνδημοτών μου. Αυτό το κάνω από οποιοδήποτε επαγγελματικό ή θεσμικό ρόλο κατέχω. Με την λογική αυτή έχω ταχθεί στην υπηρεσία των δημοτικών δραστηριοτήτων του δήμου Αφάντου, όποτε και όπου μου ζητήθηκε, ή θα μου ζητηθεί.

• Επειδή σπανίως στην χώρα μας μια γυναίκα τίθεται επικεφαλής συνδυασμού (κακώς, κάκιστα φυσικά) μπορείτε να μας πείτε ποιοί λόγοι σας οδήγησαν στη λήψη της απόφασης αυτής;

Αρχικά δεν βλέπω κάτι διαφορετικό στην υποψηφιότητα μιας γυναίκας από έναν άνδρα. Δεν θα πρέπει να γίνεται διαχωρισμός των φύλων στον τομέα αυτό. Και τα δυο φύλα απολαμβάνουν από κοινού τα αποτελέσματα της διοίκησης ενός τόπου, γι'αυτό και οφείλουν να συμμετέχουν ενεργά στη διοίκησή του. Δεν είναι τυχαίο ότι στις προσεχείς εκλογές ο νομοθέτης όρισε κατώτατο όριο υποψηφιοτήτων γυναικών σε ένα συνδυασμό. Όσον αφορά τον εαυτό μου, νοιώθω έντονα την ανάγκη να υπηρετώ τον τόπο μου, και να συνεισφέρω στα κοινά

• Για την ρήξη σας με τον κύριο Σταυρή πολλά φημολογούνται. Που βρίσκεται η αλήθεια;

Αρχικά πρέπει να ξεκαθαρίσω ότι δεν τίθεται θέμα ρήξεως ή προσωπικής διαμάχης με τον κύριο Σταυρή. Ο κύριος Σταυρής έχει εκλεγεί σε ένα θεσμικό ρόλο που κατα την άποψή μου δεν έχει αντεπεξέλθει στις απαιτήσεις του. Από μένα ως δημοτική σύμβουλο του δόθηκε περίοδος χάριτος 3 χρόνων για να μπορέσει να μας πείσει με τις πράξεις και τα έργα του ότι μπορεί να διοικήσει έναν δήμο. Σε αυτή την περίοδο είχαμε τις αντιπαραθέσεις και τις διαφωνίες μας που τις περισσότερες φορές, θεώρησα ότι έπρεπε να μείνουν μεταξύ μας. Άλλες φορές πάλι οι ανταπαραθέσεις αυτές εκφράστηκαν με αρνητική ψήφο επί συγκεκριμένων θεμάτων στο συμβούλιο, είτε, με παραίτησή μου από το προεδρείο της ΔΕΥΑΑ, ή το αντιπροεδρείο του ΠΟΔΑ, ή την αποχώρησή μου από το προεδρείο του ΔΟΝΑ, μετά από προσωπική απόφαση του δημάρχου. Στην πρώτη συνεδρίαση του νέου έτους ένιωσα την ανάγκη να ενημερώσω τους συναδέφους του δημοτικού συμβουλίου και τον κόσμο που έβλεπε από την δημοτική τηλεόραση για τις τοποθετήσεις μου στο συμβούλιο. Ξεκαθάρισα λοιπόν τότε ότι δεν μπορούσα πλέον να θεωρούμαι μέλος αυτής της δημοτικής πλειοψηφίας, εφόσον ο τρόπος διοίκησης της διοικούσης αρχής δεν με βρίσκει σύμφωνη. Γι`αυτό και διαχώρισα την θέση μου.

• Μπορείτε να σχολιάσετε το μέχρι τώρα έργο της σημερινής δημοτικής αρχής; Που πέτυχε και που απέτυχε κατά τη γνώμη σας;

Όλοι όσοι ζούμε στον δήμο Αφάντου, είτε στην έδρα του, είτε στην Αρχίπολη,είτε στα Κολύμπια είμαστε σε θέση να κρίνουμε και να αξιολογήσουμε το πενιχρό έργο αυτής της δημοτικής αρχής. Σίγουρα δεν χρειάζεται η δική μου ανάλυση επί του θέματος για να μπορέσει να το αξιολογήσει ο κόσμος.

• Πως σχολιάζετε τις συνεχείς διενέξεις που καταγράφονται στις συνεδριάσεις του δημοτικού συμβουλίου;

Οι αντιπαραθέσεις στο δημοτικό συμβούλιο είναι επιτρεπτές και καταγράφονται ως δημοκρατία. Οι διενέξεις όμως καταγράφονται ως απαξίωση της διοικούσης αρχής. Είναι γεγονός ότι υπάρχει κλίμα πόλωσης μεταξύ των μελών της πλειοψηφίας και της μειοψηφίας που αυτό δεν συμβάλλει στην επίλυση των συσσωρευμένων προβλημάτων. Στην επιδείνωση του προβλήματος πιστεύω ότι συμβάλλει ενεργά ο κ. Σταυρής εφόσον καλλιεργεί το κλίμα πόλωσης που υπάρχει. Θεωρώ ότι βασίζεται σ' αυτό έτσι ώστε να κρατά ενωμένους τους συνεργάτες του έναντι των υπολοίπων.

• Ποιό είναι το όραμά σας για τον δήμο Αφάντου;

Οραματίζομαι έναν δήμο όπου οι υπηρεσίες προς τον πολίτη θα είναι αυτονόητες και θα παρέχονται με απλή αίτηση προς το αρμόδιο γραφείο, (χωρίς να χρειάζεται πρώτα να παρέμβει κάποιος σύμβουλος ή ο δήμαρχος για τους γνωστούς λόγους) οραματίζομαι ένα δήμο όπου θα συνυπάρχει η εξέλιξη με την παράδοση και ο άνθρωπος με την φύση.

Ένα δήμο όπου οι υποδομές θα είναι τέτοιες που θα υποβοηθούν την καθημερινότητα των πολιτών. Ένα δήμο που οι σχέσεις μεταξύ πολιτών και πολιτικών θα βασίζονται στην ειλικρίνεια. Μια διοίκηση λειτουργική ευέλικτη, και αποδοτική όπου ο πολίτης θα συμβάλλει και θα συνεργάζεται για την επίλυση των προβλημάτων του δήμου.

• Για να επεκταθούμε λίγο περισσότερο, ποιές θα είναι οι βασικές κατευθύνσεις του προγράμματός σας;

Ως δημοτική σύμβουλος , ζω από κοντά τα προβλήματα του δήμου μας. Ξέρω που πρέπει να γίνουν παρεμβάσεις, τι πρέπει να αφεθεί ως έχει, και τι να αναβαθμιστεί. Όμως αυτό δεν είναι της στιγμής και θα ανακοινωθεί απο κοινού με τους ανθρώπους που συνεργάζομαι όταν έρθει η ώρα.

• Ποιες είναι ειδικότερα οι απόψεις σας σχετικά με την αξιοποίηση του γκολφ; Συμφωνείτε με τα μέχρι τώρα γνωστά σενάρια;

Πέρσι για πρώτη και τελευταία φορά μας δόθηκε η ευκαιρία μέσα από απόφαση δημοτικού συμβουλίου να καταγράψουμε τις απόψεις μας για το συγκεκριμένο θέμα. Η τοποθέτηση μου τότε ήταν ξεκάθαρη. Δεν έπρεπε απλά να συμφωνήσουμε ή να διαφωνήσουμε επί των προτάσεων της εταιρείας του ΕΟΤ αλλά θα έπρεπε να προτείνουμε νέες λύσεις προς αξιολόγηση. Λύσεις αξιοποίησης που δεν θα είχαν απαραίτητα ως στόχο την τουριστική ανάπτυξη όπως αυτή νοείται σήμερα. Παράδειγμα (Δημιουργία πανεπιστημιούπολης - δημιουργία κέντρων εναλλακτικού τουρισμού, ή τουριστική ανάπτυξη ήπιας μορφής). Ομως πάρθηκε η απόφαση τότε για σύμφωνη γνώμη με την πρόταση της εταιρείας η οποία προχώρησε, για να φτάσουμε σήμερα, που πριν μερικές μέρες δόθηκε η ανακοίνωση από τα τουριστικά ακίνητα στην δημοσιότητα για προκήρυξη νέου διαγωνισμού. Ελπίζουμε να ευοδωθεί για το καλό όλων μας.

• Πως σχολιάζουν οι Αφαντενοί την σημερινή δημοτική αρχή;

Η κρίση των Αφαντενών θα εκφραστεί στις επόμενες δημοτικές εκλογές. Ας έχουμε λίγη υπομονή και ξεκάθαρα θα έχουμε την άποψή τους.

• Τι άλλο θα θέλατε ενδεχομένως να προσθέσετε εσείς;

Θα ηθελα να διαβιβάσω στους συμπολίτες μου ότι υπάρχει και σωστός τρόπος διοίκησης και για αυτόν μπορούμε να αγωνιστούμε για να τον πετύχουμε. Το πρότυπο του προέδρου που στέκεται πάνω από μια βλάβη η του αντιδημάρχου που θα ορίσει (αντί της τεχνικής υπηρεσίας που θα περάσει ο δρόμος) έχει ξεπεραστεί. Οφείλουμε ένα καλύτερο μέλλον στον τόπο μας, όπου δεν θα είναι η επαγγελματική καταξίωση κάποιου, η υπαλληλική του σχέση με τον δήμο, αλλά η ανεξάρτητη επαγγελματική του πορεία μέσα σε ένα τόπο αναβαθμισμένο. Όμως αυτό δεν θα επιτευχθεί με την συμβολή μόνο κάποιων ανθρώπων που ενεργά ασχολούνται με τα κοινά, θα επιτευχθεί με την αλλαγή νοοτροπίας του καθενός από εμάς και την ενεργό συμμετοχή του.



ΔΗΛΩΣΗ ΤΟΥ ΓΡΑΜΜΑΤΕΑ ΤΗΣ Ν.Ε. κ. ΒΑΣ. ΠΙΤΣΗ

«Το ΠΑΣΟΚ θα αυτοκτονήσει πολιτικά αν δεν σεβαστεί τις καταστατικές του αρχές»

«θα πάει ενωμένο και με ένα υποψήφιο στις εκλογές και θα τις κερδίσει»



Την βεβαιότητά του ότι το ΠΑΣΟΚ θα πάει ενωμένο και με ένα ψηφοδέλτιο στις νομαρχιακές εκλογές του προσεχούς Οκτωβρίου και ότι θα τις κερδίσει, εκφράζει, σε «μίνι» - συνέντευξή του προς την «δ», ο γραμματέας της Ν.Ε. του ΠΑΣΟΚ, βορείου συγκροτήματος Δωδ/νήσου κ. Βασίλης Πίτσης.

Ως «εγγύηση» ότι το ΠΑΣΟΚ θα πάει στις εκλογές με έναν υποψήφιο αναφέρει την δέσμευση των υποψηφίων και το κεντρικό ΠΑΣΟΚ.

Η πίστη του για την νίκη πηγάζει και εκ του γεγονότος ότι τις εκλογές του 1998 δεν τις κέρδισε η ΝΔ με τον κ. Σ. Καραγιάννη αλλά τις έχασε το ΠΑΣΟΚ.

Πιο πέρα ο κ. Πίτσης πιστεύει και διακηρύσσει ότι το ΠΑΣΟΚ θα ανακηρύξει υποψήφιο νομάρχη σεβόμενο τις καταστατικές του αρχές, σε αντίθετη περίπτωση, «θα αυτοκτονήσει πολιτικά».

• Κύριε Πίτση, μπήκαν τελικά στο «αυλάκι» οι διαδικασίες για την επιλογή του υποψηφίου νομάρχη του ΠΑΣΟΚ, μετά την σύσκεψη του Σαββάτου, 9 Φεβρουαρίου;

Όπως γνωρίζετε στην κοινή συνεδρίαση των δύο Νομαρχιακών Επιτροπών στην Ρόδο στις 9 Φεβρουαρίου παρουσία και των τριών υποψηφίων και του κλιμακίου του Τομέα Οργανωτικής Πολιτικής επετεύχθη συμφωνία καθόδου στις εκλογές για την Νομαρχιακή Αυτοδιοίκηση με ένα ψηφοδέλτιο, και με διαδικασίες τέτοιες που να διασφαλίζεται η ενότητα του χώρου.

• Ποιά είναι τα ιδιαίτερα «μηνύματα» που έστειλε, αν έστειλε, η σύσκεψη αυτή;

Το μήνυμα που αυτή η συνάντηση έστειλε προς όλες τις κατευθύνσεις είναι ότι, για άλλη μια φορά διαψεύσθηκαν οι Κασσάνδρες που ήθελαν το ΠΑ.ΣΟ.Κ. να κατεβαίνει στις εκλογές με δύο ψηφοδέλτια. Η συμφωνία που έγινε επιβεβαίωσε με τον πλέον πανηγυρικό τρόπο την ενότητα που επικρατεί στον χώρο μας, στοιχείο που είναι απαραίτητο προκειμένου το ψηφοδέλτιο να είναι νικηφόρο.

• Υπάρχει δηλαδή βεβαιότητα ότι το ΠΑΣΟΚ θα πάει τελικά με έναν υποψήφιο στις εκλογές; Ποιός εγγυάται την πιστή εφαρμογή των διαδικασιών;

Η κάθοδος στις εκλογές με ένα ψηφοδέλτιο είναι γεγονός τετελεσμένο. Εγγύηση γι' αυτό αποτελεί η δημόσια δέσμευση των υποψηφίων καθώς και το Κεντρικό ΠΑ.ΣΟ.Κ.

• Επειδή στην πολιτική όλα είναι πιθανά, πως θα σχολιάζατε το εξής σενάριο; Να έρθει πρώτος στην δημοσκόπηση ο κ. Φ. Κωστόπουλος, πρώτος στις εσωκομματικές διαδικασίες ο κ. Στ. Κουσουρνάς και η Χαριλάου Τρικούπη να θέλει τον κ. Γ. Μαχαιρίδη για δικούς της λόγους; Πως «παντρεύονται» αυτά τα πράγματα;

Το σενάριο αυτό ανάγεται στην σφαίρα της επιστημονικής φαντασίας.Το ΠΑ.ΣΟ.Κ. θα ανακηρύξει υποψήφιο, σεβόμενο τις καταστατικές του αρχές και αφουγκραζόμενο τους προβληματισμούς και τις αγωνίες της κοινωνίας. Στην αντίθετη περίπτωση θα αυτοκτονήσει πολιτικά.

• Μπορείτε να μας αναπτύξετε την λογική με βάση την οποία πιστεύετε ότι το ΠΑΣΟΚ θα κερδίσει τις νομαρχιακές εκλογές; Εξ'αντιδιαστολής, πότε θα μπορούσε να τις χάσει;

Σύμφωνα με τις καταγραμμένες δυνάμεις, αλλά και την διεισδυτικότητα που αναπτύσσουν οι υποψήφιοι μας σε άλλους πολιτικούς χώρους καθώς και ότι το ΠΑ.ΣΟ.Κ. κατεβαίνει με ένα ψηφοδέλτιο είναι βέβαιο ότι θα είμαστε οι νικητές των εκλογών. Άλλωστε το 1998 τις εκλογές δεν τις κέρδισε η Ν.Δ. με τον κ Καραγιάννη αλλά τις έχασε το ΠΑ.ΣΟ.Κ., επειδή εμφανίστηκε με δύο ψηφοδέλτια. Ένας άλλος λόγος που καθιστά βέβαιο το γεγονός ότι θα κερδίσουμε τις εκλογές είναι ότι οι πολίτες της Δωδεκανήσου σε καμιά περίπτωση δεν επιθυμούν να ξαναδώσουν την Διοίκηση της Νομαρχίας σε μια ανίκανη Διοίκηση με συγκεντρωτική φιλοσοφία όπως είναι αυτής της Ν.Δ. που την στηρίζει και που εξαντλεί τις δραστηριότητες της μόνο σε κοινωνικές εκδηλώσεις και δεν διεκδικεί για το Νομό έργα πνοής και ανάπτυξης.

• Πώς σχολιάζετε κύριε Πίτση, την κατάσταση που επικρατεί σήμερα γενικώς στο ΠΑΣΟΚ; Με αυτές τις «διαλυτικές καταστάσεις» μπορούν να κερδηθούν οι βουλευτικές εκλογές;

Είναι γεγονός ότι στο ΠΑ.ΣΟ.Κ. το τελευταίο καιρό παρατηρούνται διασπαστικά φαινόμενα που μετά το 6ο Συνέδριο και τον ανασχηματισμό έχουν περιοριστεί χωρίς να έχουν εξαλειφθεί τελείως. Όσο όμως θα πλησιάζουμε στην περίοδο των Βουλευτικών εκλογών το κλίμα θα διαμορφώνεται, ώστε ενωμένο το ΠΑ.ΣΟ.Κ. να βαδίσει σε μια άλλη νικηφόρα εκλογική μάχη.

• Ο κ. Θ. Πάγκαλος έκανε λόγο για «ακυβερνησία» της χώρας. Συμμερίζεστε την άποψη αυτήν;

Ο κ. Πάγκαλος διακρίνεται για τον χειμαρρώδη και εκρηκτικό πολιτικό του λόγο και έτσι θα πρέπει να τον κρίνουμε. Είναι θετικό για την Δημοκρατία να ακούγονται διαφορετικές φωνές, ωφέλιμο όμως είναι για το κόμμα, αυτές οι φωνές να ακούγονται μέσα στα όργανα του κινήματος. Και βέβαια, ουδόλως συμμερίζομαι τις απόψεις του κ. Πάγκαλου για «ακυβερνησία».

• Τόσο στην Κω, όσο και στην Κάλυμνο το ΠΑΣΟΚ οδεύει προς τις δημοτικές εκλογές διχασμένο. Πώς σκοπεύετε να αντιμετωπίσετε την κατάσταση αυτήν;

Στην Κω και στην Κάλυμνο το ΠΑ.ΣΟ.Κ. κατέρχεται στις Δημοτικές εκλογές με διπλές υποψηφιότητες. Θα ήταν καλό για το κόμμα αυτό το φαινόμενο να μην υπήρχε. Το ΠΑ.ΣΟ.Κ. στηρίζει τους επιτυχημένους Δημάρχους. Ο τελικός κριτής όμως είναι ο λαός.

• Υπάρχει «κενό» κατά την γνώμη σας στο νομό, από την μη συμμετοχή του κ. Κ. Κάισερλη στην Κυβέρνηση;

Η ευθύνη για την σύνθεση της κυβέρνησης ανήκει αποκλειστικά στον Πρωθυπουργό. Βέβαια κάθε Νομός θα επιθυμούσε να εκπροσωπείται στην κυβέρνηση με «δικούς» του Βουλευτές.

• Τι προσδοκάτε από τον υπουργό Εσωτερικών κ. Κ. Σκανδαλίδη;

Ο συμπατριώτης μας Υπουργός Εσωτερικών μετά την πετυχημένη θητεία του ως Γραμματέας της Κ.Ε. επανήλθε στο γνώριμο σ' αυτόν Υπουργείο. Οι πολίτες περιμένουν να εφαρμοστούν οι νόμοι που ψήφισε η Ελληνική Βουλή, που αφορούν την Αυτοδιοίκηση. Καθώς επίσης να βάλει βαθιά το νυστέρι και να αφαιρέσει το απόστημα που παρουσιάζει η Δημόσια Διοίκηση.

ΜΙΧΑΗΛ Π. ΜΑΡΚΑΚΙΟΥ

ΕΚΘΕΣΙΑΚΟΣ ΧΩΡΟΣ- ΟΔΟΣ ΘΕΣ/ΝΙΚΗΣ 14 ΕΝΑΝΤΙ ΕΜΠΟΡΙΚΟΥ ΚΕΝΤΡΟΥ ΜΗΔΙΑ- ΤΗΛ: 67500, 20327-FAX: 94162



ΑΝΑΚΑΙΝΙΣΘΗΚΑΜΕ ΠΛΗΡΩΣ

ΜΕ ΤΗ ΣΤΗΡΙΞΗ ΣΑΣ, ΔΗΜΙΟΥΡΓΗΣΑΜΕ ΕΝΑ ΠΡΟΤΥΠΟ ΣΤΟΥΝΤΙΟ ΕΠΙΠΛΩΝ ΚΟΥΖΙΝΑΣ ΙΤΑΛΙΑΣ, ΤΕΛΕΙΟ ΣΤΗΝ ΠΑΡΑΜΙΚΡΗ ΤΟΥ ΛΕΠΤΟΜΕΡΕΙΑ, ΠΟΥ ΜΕ ΙΔΙΑΙΤΕΡΗ ΧΑΡΑ ΚΑΙ ΥΠΕΡΗΦΑΝΕΙΑ ΣΑΣ ΠΕΡΙΜΕΝΟΥΜΕ ΓΙΑ ΝΑ ΣΑΣ ΞΕΝΑΓΗΣΟΥΜΕ ΣΤΟΥΣ ΧΩΡΟΥΣ ΤΟΥ. ΟΙ ΤΡΕΙΣ ΜΕΓΑΛΥΤΕΡΟΙ ΟΙΚΟΙ SCAVOLINI, ERNESTO MEDA ΚΑΙ B&E ΠΑΡΟΥΣΙΑΖΟΥΝ ΠΕΝΤΕ ΟΛΟΚΛΗΡΩΜΕΝΑ ΠΡΟΓΡΑΜΜΑΤΑ FLUTE, BRERRA, EDENIA, GALA ΚΑΙ MADISON ΚΑΘΩΣ ΚΑΙ ΤΑ ΤΕΛΕΥΤΑΙΑ ΤΟΥΣ ΜΟΝΤΕΛΑ ΣΕ ΕΝΑ ΔΥΝΑΜΙΚΟ ΣΥΝΟΛΟ ΙΚΑΝΟ ΝΑ ΙΚΑΝΟΠΟΙΗΣΕΙ ΚΑΙ ΤΙΣ ΥΨΗΛΟΤΕΡΕΣ ΑΠΑΙΤΗΣΕΙΣ. ΤΟ ΕΙΔΙΚΕΥΜΕΝΟ ΜΕ ΑΡΙΣΤΕΣ ΓΝΩΣΕΙΣ ΚΑΙ ΚΑΤΑΡΤΙΣΗ ΠΡΟΣΩΠΙΚΟ ΜΑΣ ΣΧΕΔΙΑΖΕΙ ΓΙΑ ΤΟ ΧΩΡΟ ΣΑΣ ΤΕΛΕΙΟ DESIGN, ΜΕ ΑΠΕΡΙΤΤΗ ΕΡΓΟΝΟΜΙΑ ΣΕ ΦΑΝΤΑΣΤΙΚΟΥΣ ΣΥΝΔΥΑΣΜΟΥΣ ΚΑΙ ΠΡΟΣΦΕΡΕΙ ΤΙΣ ΚΑΛΥΤΕΡΕΣ ΤΙΜΕΣ ΤΗΣ ΑΓΟΡΑΣ ΣΕ ΕΝΑ ΔΙΑΚΑΝΟΝΙΣΜΟ ΤΗΣ ΑΡΕΣΚΕΙΑΣ ΣΑΣ.

ΣΑΣ ΕΥΧΑΡΙΣΤΟΥΜΕ ΓΙΑ ΤΑ 15 ΧΡΟΝΙΑ ΠΟΥ ΜΑΣ ΔΕΙΧΝΕΤΕ ΤΗΝ ΑΓΑΠΗ ΣΑΣ ΚΑΙ ΣΑΣ ΠΕΡΙΜΕΝΟΥΜΕ.

ΜΙΧΑΗΛ Π. ΜΑΡΚΑΚΙΟΥ & ΥΙΟΙ

ΣΥΝΕΝΤΕΥΞΗ ΤΟΥ Γ.Γ. ΤΟΥ ΥΠΕΣΔΔΑ κ. Γ. ΝΙΚΗΤΙΑΔΗ

«ΣΤΟΧΟΣ ΤΟΥ ΠΑΣΟΚ ΣΤΙΣ ΕΚΛΟΓΕΣ είναι να κερδίσει η Τοπική Αυτοδιοίκηση»

✓ «Θέλω να είναι πάντα πρώτο το ΠΑΣΟΚ» ✓ Οι στόχοι της διοικητικής μεταρρύθμισης



«Εγώ θέλω το ΠΑΣΟΚ να είναι πρώτο». Με αυτήν την κατηγορηματική σε τόνο και περιεχόμενο φράση, ο Γενικός Γραμματέας Δημόσιας Διοίκησης του Υπουργείου Εσωτερικών κ. Γιώργος Νικητιάδης, θέτει τον στόχο του κυβερνώντος κόμματος για τις δημοτικές και νομαρχιακές εκλογές του Οκτωβρίου, σε συνέντευξη που παρεχώρησε προς την «δ».

Συνέντευξη στην Ρένα Διακίδη

Δωδεκανήσιος στην καταγωγή (σημ.: κατάγεται από την Κω) εκ των στενών συνεργατών και φίλων του Υπουργού Εσωτερικών κ. Κώστα Σκανδαλίδη έχει μια μακρά παρουσία στο χώρο του ΠΑΣΟΚ, μέσα από διαφορετικές επιτροπές, που φανερώνει μια πολυεπίπεδη και ευρεία δραστηριότητα. Σήμερα ο κ. Γ. Νικητιάδης είναι μέλος της Κεντρικής Επιτροπής του ΠΑΣΟΚ, του Τομέα Διεθνών Σχέσεων και του Τομέα Συνδικαλισμού των Μαζικών χώρων του ΠΑΣΟΚ. Από τον περασμένο Νοέμβριο ανέλαβε καθήκοντα Γ.Γ. Δημόσιας Διοίκησης στο ΥΠΕΣΔΔΑ. Στο παρελθόν έχει συμμετάσχει σε πολιτικές επιτροπές του ΠΑΣΟΚ όπως:

- *Συντονιστική Επιτροπή «Οργάνωση Χώρου Δουλειάς Δικηγόρων» (Γραμματέας)*
- *Τομεακή Επιτροπή Νομικών Οικονομολόγων (Γραμματέας)*
- *Μέλος του Τομέα Επιστημόνων*
- *Μέλος του Τομέα Απόδημου Ελληνισμού*
- *Μέλος του Τομέα Συνδικαλισμού και Μαζικών Χώρων.*

Ο κ. Νικητιάδης, ομιλώντας προς την «δ»:

- ***Δηλώνει** πεπεισμένος ότι το ΠΑΣΟΚ θα δώσει την μάχη των νομαρχιακών εκλογών με ενότητα και με υπευθυνότητα και σημειώνει ότι «τα παθήματα γίνονται κάποτε μαθήματα».*

- ***Υπογραμμίζει** ότι στόχος του ΠΑΣΟΚ για τις εκλογές του Οκτωβρίου είναι να κερδίσει η ίδια η Τοπική Αυτοδιοίκηση και με βάση αυτόν τον στόχο θα γίνουν οι επιλογές των προσώπων.*

- ***Σημειώνει** ότι αντιπολίτευση στο ΠΑΣΟΚ είναι το ίδιο το ΠΑΣΟΚ, λόγω των πολλών και ικανών στελεχών. Γι'αυτό θα γίνουν δημοσκοπήσεις και εάν κριθεί σκόπιμο θα γνωστοποιηθούν στη βάση του Κινήματος.*

- ***Περιγράφει** τους στόχους που επιδιώκει η κυβέρνηση μέσα από τις πρόσφατες εξαγγελίες για την δημόσια διοίκηση και ζητά να σταματήσει η στείρα αντιπολιτευτική κριτική πάνω σε σημαντικά ζητήματα.*

- ***Εξηγεί** ποιοί είναι οι λόγοι που προκαλούν τις τριβές μεταξύ των διαφόρων βαθμίδων διοίκησης και αυτοδιοίκησης και πως μπορούν να εξαλειφθούν.*

Η ΣΥΝΕΝΤΕΥΞΗ ΝΙΚΗΤΙΑΔΗ αναλυτικά:

• Κύριε Νικητιάδη, τι επιδιώκει το Υπουργείο Εσωτερικών και ποιός είναι ο στόχος των τομών στην δημόσια διοίκηση που ανακοινώθηκαν προ ολίγων ημερών, από τον κ. Κ. Σκανδαλίδη;

«Βασική επιδίωξη του υπουργείου είναι να καθιερώσει εκείνες τις δομές και λειτουργίες που χαρακτηρίζουν μια σύγχρονη, ευέλικτη και αποτελεσματική δημόσια διοίκηση με βασικό στόχο την εξυπηρέτηση του πολίτη. Με γνώμονα τον πολίτη αποβλέπουμε σε:

Διοίκηση με **Στόχους και Αποτελέσματα**.

Διοίκηση με **Αξιολόγηση.**

Διοίκηση με **Αξιοκρατία.**

Διοίκηση με **Διαφάνεια.**

Διοίκηση με **Γνώση».**

• Τι απαντάτε σε όσους κατηγορούν την κυβέρνηση για προεκλογικού τύπου εξαγγελίες, κυρίως όσον αφορά τις προσλήψεις – εξπρές;

«Θα πρέπει κάποτε σ' αυτόν τον τόπο να σταματήσει η άσκηση κριτικής και τα σημαντικά ζητήματα ν' αντιμετωπίζονται με τη δέουσα σοβαρότητα. Αυτοί που σήμερα κατηγορούν την καθιέρωση πιο ευέλικτων διαδικασιών, παλαιότερα επέκριναν την δυσκαμψία του συστήματος. Οι τροποποιήσεις που δρομολογούνται και οι οποίες αφορούν στο σύστημα προσλήψεων του προσωπικού του δημοσίου συγκαταλέγονται στις βασικές προτεραιότητες της Κυβέρνησης για την επιτάχυνση των διαδικασιών προσλήψεων με παράλληλη καθιέρωση ενός νέου συστήματος αξιολογήσεως και ενός νέου βαθμολογίου».

• Ο μέχρι σήμερα τρόπος λειτουργίας των διαφόρων βαθμίδων διοίκησης και αυτοδιοίκησης προκάλεσε τριβές μεταξύ τους που έγιναν πιο εμφανείς στις σχέσεις Περιφέρειας από τη μια πλευρά, δήμων και νομαρχιών από την άλλη. Αυτό το πρόβλημα πώς θα μπορούσε να εξαλειφθεί;

«Υπήρξε πράγματι μια σύγχυση η οποία μάλλον οφείλεται στο μεταβατικό στάδιο αποκέντρωσης αρμοδιοτήτων παρά σε κάποιο ουσιαστικό πρόβλημα.

Θα πρέπει να γίνει κατανοητό από όλους, ασκούντες διοίκηση και πολίτες, ότι το κράτος είναι ένα και περιλαμβάνει διάφορα επίπεδα διοίκησης- το τοπικό, το περιφερειακό και το κεντρικό- τα οποία ούτε ανεξάρτητα ούτε αυτόνομα είναι, αλλά αποτελούν τους κρίκους της ίδιας αλυσίδας η οποία συνδέει την συντεταγμένη πολιτεία με τους πολίτες της».

• Πολλές φορές οι φορείς της αυτοδιοίκησης διαμαρτύρονται επειδή η Περιφέρεια δεν περιορίζεται στην άσκηση ελέγχου νομιμότητας, αλλά επεκτείνεται και στην σκοπιμότητα των πράξεών τους. Πώς μπορούν να κατοχυρωθούν οι αυτοδιοικητικοί φορείς;

«Οι αρμοδιότητες είναι συγκεκριμένες και ασφαλώς πρέπει να ασκούνται εντός του οριοθετημένου νομικού πλαισίου. Τα όποια προβλήματα εντοπίζονται, όπως ανέφερα προηγουμένως, στο μεταβατικό στάδιο μεταφοράς αρμοδιοτήτων.

Το υπουργείο μας επεξεργάζεται, και σύντομα θα είναι έτοιμη προς επικύρωση, η «Χάρτα της Τοπικής Αυτοδιοίκησης», στην οποία περιγράφονται οι άξονες στους οποίους πρέπει να κινηθεί τα επόμενα χρόνια η Πολιτεία και ειδικότερα ο Νομοθέτης για την καθιέρωση κανόνων σύγχρονης και αποτελεσματικής λειτουργίας, την αποσαφήνιση και την ανακατανομή των αρμοδιοτήτων, την συγκρότηση ενός αποτελεσματικότερου συστήματος διοίκησης των Οργανισμών Τοπικής Αυτοδιοίκησης».

• Ποιος είναι ο στόχος που θέτει το ΠΑΣΟΚ για τις εκλογές στην Αυτοδιοίκηση;

«Μοναδικός στόχος είναι να κερδίσει η ίδια η Τοπική Αυτοδιοίκηση».

• Πώς θα χρησιμοποιήσει το ΠΑΣΟΚ τις δημοσκοπήσεις που αφορούν στους υποψηφίους; Θα τις κρατήσει για «εσωτερική» χρήση στα κεντρικά όργανα ή θα κοινοποιηθούν στη βάση; Το ζήτημα αυτό ήδη προκαλεί τριβές, τουλάχιστο στην Δωδεκάνησο, καθώς υπάρχουν διϊστάμενες απόψεις.

«Στο ΠΑΣΟΚ, η Κεντρική Επιτροπή αποφάσισε να αντιμετωπίσει κάθε περίπτωση αναλόγως με τις ιδιαιτερότητές της. Όπου θα απαιτηθεί δημοσκόπηση, θα γίνει δημοσκόπηση. Βλέπετε έχουμε πολλά και ικανά στελέχη. Και υπενθυμίζω ότι κατά κανόνα η αντιπολίτευση στο ΠΑΣΟΚ, είναι το ίδιο το ΠΑΣΟΚ. Σαφέστατα εάν και όπου γίνουν γκάλοπ, αυτά θα πρέπει να γνωστοποιηθούν στη βάση του κινήματος, εάν αυτό κριθεί σκόπιμο».

• Σε επίπεδο Δωδεκανησιακό σε ποιούς δήμους θα ρίξει το βάρος του το ΠΑΣΟΚ;

«Δεν είναι θέμα βάρους. Όλοι οι Δήμοι έχουν την ίδια σημασία και σπουδαιότητα. Εγώ όμως θέλω το ΠΑΣΟΚ να είναι πρώτο. Νομίζω ότι τα παθήματα γίνονται κάποτε μαθήματα».

• Θα κατορθώσει τελικά το ΠΑΣΟΚ να αποφύγει την διάσπαση του 1998 στη Νομαρχία;

«Γενική εκτίμηση και πεποίθηση είναι ότι το ΠΑΣΟΚ θα δώσει την μάχη της αυτοδιοίκησης με ενότητα και υπευθυνότητα».



Συμφέρουσες λύσεις σε ασυναγώνιστες τιμές για επαγγελματική - οικιακή χρήση και για το αυτοκίνητό σας, με χρηματοδότηση έως 48 μήνες!!

dj equipment	car audio	home cinema
PIONEER CDJ 1000 ΤΙΜΗ: ~~500.000δρχ.~~ **395.000 δρχ.!!**	JVC car stereo KD-SH 99R(MP3) ΤΙΜΗ: ~~269.000δρχ.~~ **150.000δρχ.!!**	DVD PIONEER DV 444 ΤΙΜΗ : ~~149.000 δρχ.~~ **100.000 δρχ.!!**

ΕΛΕΥΘΕΡΙΟΣ ΒΟΥΛΓΑΡΗΣ
ΜΙΧ. ΠΕΤΡΙΔΗ 4 - 85100 - ΡΟΔΟΣ -ΤΗΛ.:39437

ΑΡΧΩΝ ΣΑΜΑΡΤΖΗΣ

Από το 1980



20 ΧΡΟΝΙΑ ΣΕΞΟΝΙΤΕ ΜΟΝΩΣΕΙΣ

ΜΟΝΩΣΕΙΣ ΤΑΡΑΤΣΩΝ

RicofOn

ΓΙΑ ΤΕΛΕΙΑ ΑΚΟΥΣΤΙΚΗ ΣΤΟΥΣ ΧΩΡΟΥΣ ΕΡΓΑΣΙΑΣ ΚΑΙ ΔΙΑΣΚΕΔΑΣΗΣ



Τοποθετώντας το κατάλληλο προϊόν RICOFON έχετε μια αίθουσα με άριστη ακουστική και συγχρόνως ένα τέλειο διακοσμητικό αποτέλεσμα.

ΔΙΑΘΕΣΗ: ΑΡΧΩΝ ΣΑΜΑΡΤΖΗΣ
ΜΟΝΩΤΙΚΑ ΥΛΙΚΑ - ΜΟΝΩΣΕΙΣ
Τηλ. 23030, 32054, 67790
1) Ερυθρού Σταυρού 21 2) Κέντρο Μόνωσης Ρόδου: Μιχαήλ Πετρίδη 69

sports

ΕΠΙΜΕΛΕΙΑ:
Ηλίας Λοϊζος
Μάγδα Σούγγαρη

Γ' ΕΘΝΙΚΗ ΜΠΑΣΚΕΤ

«Δίποντο» και στα δύο παιχνίδια

Σελ. 20





Τοπικό Μπάσκετ

Ημέρα των «μικρών»

Σελ. 20



❒ **Ν.Ο.Ρ**

Αποστολή στην Κρήτη με στόχο την πρόκριση

Σελ. 20

Εθνική Ερασιτεχνική

Α.Σ. ΡΟΔΟΣ



• **Χωρίς φόβο στο Ρέντη με αυτοπεποίθηση τα ελάφια κόντρα στον Ατρόμητο Π.**

Σελ. 18

Soccer Time 5X5

Ολοκληρώθηκε η 2η αγωνιστική

Σελ. 20

ΤΟΠΙΚΟ ΠΟΔΟΣΦΑΙΡΟ

Παιδικό Πρωτάθλημα

Σελ. 22



ΜΙΚΤΕΣ ΕΠΣΔ

Τετάρτη με το Λασίθι

❒ **Αύριο ολοκληρώνουν την προετοιμασία τους**

Σελ. 22

ΓΥΝΑΙΚΕΙΟ ΠΟΔΟΣΦΑΙΡΟ

❒ **Στις Καλυθιές ο Σταυρός**

Σελ. 19

Οσα... δεν είδατε Σελ. 21

Καυτή έδρα στο «Οικονομίδειο»



• **Με τον κόσμο στο πλευρό του ο Ιάλυσος στις 10.30 το πρωί αντιμετωπίζει τον Αιολικό**

Σελ. 18

ΔΙΑΙΤΗΣΙΑ ❒ **Εκτός αξιολόγησης οι κομμένοι** Σελ. 22



Απόλλων Καλυθιών

• **Με μισή ομάδα στη Χαλκίδα**

Σελ. 18

ΣΤΙΒΟΣ

❒ **Τα αστέρια του Δωδεκανησιακού στίβου**

Σελ. 19



Βόλεϊ

Με ντέρμπι πέφτει η αυλαία

Σελ. 19



Island Games

❒ **Οι επιχορηγήσεις του 2002**

Σελ. 19

NatWest Island Games COACHING SCHEME

ΧΩΡΙΣ ΦΟΒΟ ΣΤΟΥ ΡΕΝΤΗ

• Με αυτοπεποίθηση ρίχνεται στην μάχη η Ρόδος σήμερα στις 12.30 κόντρα στον Ατρόμητο Π. που καίγεται για βαθμούς



Με μηδέν αγωνιστικά προβλήματα θα παραταχθεί σήμερα το μεσημέρι η Ρόδος στο γήπεδο του Ρέντη απέναντι στον Ατρόμητο Πειραιά.

Ο **Δημήτρης Σκούνας** για πρώτη φορά θα έχει όλους τους ποδοσφαιριστές στην διάθεσή του και σίγουρα ο «πονοκέφαλος» για τον καταρτισμό της εντεκάδας είναι ευχάριστος. Οπωσδήποτε ο έμπειρος τεχνικός σ'αυτό το πολύ δύσκολο και κρίσιμο βαθμολογικά παιχνίδι θα συγκροτήσει την εντεκάδα στην οποία θα στηριχθεί, για να αποσπάσει το θετικό αποτέλεσμα που για την συνέχεια του πρωταθλήματος θα είναι πολυτιμότατο. Η ατμόσφαιρα στα αποδυτήρια όλη την εβδομάδα ήταν κάτι παραπάνω από άριστη ενώ η ψυχολογία των ποδοσφαιριστών βρίσκεται και αυτή σε άριστα επίπεδα. Ο κ. **Σκούνας** ολοκλήρωσε την προετοιμασία των ποδοσφαιριστών του χθές το μεσημέρι και στην συνέχεια η αποστολή πέταξε για την Αθήνα.

Σίγουρα η ώρα διεξαγωγής του αγώνα δεν είναι και η καλύτερη και αναγκαστικά θα λειτουργήσει ανασταλτικά στην απόδοση των ποδοσφαιριστών όχι μόνο της Ρόδου αλλά του Ατρόμητου Π. Επίσης μειονέκτημα για τους ποδοσφαιριστές της Ρόδου είναι ότι θα αγωνισθούν σε ξερό αγωνιστικό χώρο ενώ αντίθετα οι γηπεδούχοι έχουν αγωνισθεί αρκετές φορές σ'αυτό το γήπεδο παρά τις αρχικές αυστηρές ανακοινώσεις της διοργανώτριας που διαλαλούσε από την αρχή του πρωταθλήματος, ότι όλοι οι αγώνες της Δ' Εθνικής θα γίνονται σε χορτάρι.

Παρ'όλα αυτά οι ποδοσφαιριστές της Ρόδου είναι έτοιμοι να αντιπαρέλθουν και αυτό το εμπόδιο και το μόνο πράγμα που έχουν στο μυαλό τους είναι η κατάκτηση των βαθμών ή του βαθμού. Η Ρόδος έχει την αγωνιστική ικανότητα και δύναμη που χρειάζεται για να φθάσει στην νίκη, αφού όμως οι εξωγενείς και τριτογενείς παράγοντες την αφήσουν ν'αγωνισθεί όπως γνωρίζει να κάνει καλά και σωστά.

Η αυτοπεποίθηση και η αισιοδοξία είναι δύο στοιχεία που τα διαθέτουν οι ποδοσφαιριστές της Ρόδου και αν σ'αυτά προστεθούν το πάθος τους για την νίκη και οι ικανότητές τους τότε το θετικό αποτέλεσμα θα έλθει και η ομάδα θα συνεχίσει να βρίσκεται μέσα στους στόχους της.

Η αναμενόμενη εχθρική ατμόσφαιρα που θα αντιμετωπίσουν σήμερα στου Ρέντη τα ελάφια, δεν πρόκειται να επηρεάσει ούτε να φοβίσει τους ποδοσφαιριστές της Ρόδου, αφού έχουν την ανάλογη εμπειρία ότι όλα αυτά θα γίνουν από τους αντιπάλους για να επηρεάσουν την απόδοσή τους. Οπως αναφέρθηκε και πρίν ο αγώνας θα ξεκινήσει στις 12.30 το μεσημέρι και θα τον διευθύνει ο διαιτητής **κ. Ταμπάκης (Αργος)** με βοηθούς τους κ.κ. Γλαβά - Τίκα (Αθήνας).

Στο μεταξύ σύμφωνα με έγκυρες πληροφορίες την δική του συμπαράσταση, στις προσπάθειες των ποδοσφαιριστών της Ρόδου, θα δώσει σήμερα στο γήπεδο του Ρέντη ο πρόεδρος του ΔΟΝΑ και τέως πρόεδρος του συλλόγου κ. **Κάλλιστος Δικογεωργίου.**

Με μισή ομάδα στην Χαλκίδα



Με τον Δ. Σαλπιγκτίδη στην εντεκάδα ο Απόλλων αντιμετωπίζει την Χαλκίδα

• Στις 11.30 το πρωί ο Απόλλων Καλ. αντιμετωπίζει την ομώνυμη ομάδα χωρίς βασικούς ποδοσφαιριστές

Ούτε ένας - ούτε δύο είναι οι ποδοσφαιριστές που θα απουσιάσουν από την σημερινή αναμέτρηση του Απόλλωνα Καλυθιών με την Χαλκίδα.

Ο κ. **Γιώργος Τανίδης** δεν θα έχει στην διάθεση έξι ποδοσφαιριστές, οι οποίοι σχεδόν όλοι είναι βασικοί στην εντεκάδα.

Παρ' όλα αυτά οι Απολλωνιστές θα αγωνισθούν κόντρα στην δυνατή Χαλκίδα με στόχο το θετικό αποτέλεσμα που θα τους βοηθήσει στην συνέχεια του πρωταθλήματος.

Χθές το μεσημέρι στις 14.00 η αποστολή του Απόλλωνα αναχώρησε για την Αθήνα και στην συνέχεια για την Χαλκίδα με τους **Χατζησταμάτη, Σαλαμαστράκη** και **Χατζηπέτρο** να μένουν στο νησί μας επειδή δεν μπορούν ν'αγωνισθούν λόγω τιμωρίας.

Ακόμη εκτός αποστολής έμειναν ο **Γιάννης Αρχοντούλης** και ο **Κώστας Δημητριάδης** που είναι τραυματίας παρ' όλες τις προσπάθειες που έγιναν για να αποθεραπευτούν έγκαιρα.

Το έμψυχο δυναμικό που θα έχει σήμερα το πρωί στην διάθεσή του ο έμπειρος τεχνικός του Απόλωνα είναι ικανό, εάν αγωνισθεί σύμφωνα με τις δυνατότητες του, να πάρει το θετικό αποτέλεσμα που είναι και ο πρωταρχικός στόχος της ομάδας, απέναντι στην ισχυρή, στην έδρα της, Χαλκίδα.

Με τους γηπεδούχους δεν θ'αγωνισθεί ο **Μιλίνκοβιτς** του οποίου, σύμφωνα με πληροφορίες, η μπλέ κάρτα δεν έχει φθάσει από την Φινλανδία.

Οι ποδοσφαιριστές που θα βρίσκονται σήμερα στο γήπεδο της Χαλκίδας και θα είναι στην διάθεση του κ. Τανίδη είναι:

Αλεξανδρίδης, Κακλαμάνος, Καβουσανάκης, Ζούνης, Κυπριώτης, Αυλωνίτης, Ράντιτσιτς, Ισκάς, Σαλπιγκτίδης, Καντιμοίρης, Πολυχρονίου, Σωτηρόπουλος, Ξύπας, Στογιάνωφ, Μπεκιράς και Κώστας



Καυτή έδρα το «Οικονομίδειο»

• Με τον κόσμο στο πλευρό του ο Ιάλυσος στις 10.30 το πρωί αντιμετωπίζει τον Αιολικό • Στην διάθεση του Δημήτρη Τσιβγούλη όλοι οι ποδοσφαιριστές για την σημερινή μάχη

Με μοναδικό στόχο την κατάκτηση των τριών πολύτιμων βαθμών αντιμετωπίζει σήμερα ο Ιάλυσος στο «Οικονομίδειο» τον Αιολικό Μυτιλήνης.

Ο αγώνας θα ξεκινήσει στις 10.30 το πρωί και σίγουρα οι ποδοσφαιριστές του **Δημήτρη Τσιβγούλη** περιμένουν την δυναμική παρουσία των φιλάθλων της ομάδας και όχι μόνο, η οποία επιβάλλεται να είναι πληθωρική.

Οι «ερυθροκίτρινοι» είναι αποφασισμένοι γι'άλλη μία φορά να υπερβάλλουν τους εαυτούς τους για να φθάσουν στην νίκη, η οποία θα τους βάλει πλέον σε διαφορετική τροχιά όσο αφορά την συνέχεια στο πρωτάθλημα αλλά και την παραμονή της ομάδας στην Εθνική Ερασιτεχνική.

Στο σημείο που έχουν φέρει την ομάδα τόσο ο έμπειρος τεχνικός **Δημήτρης Τσιβγούλης** όσο και οι ποδοσφαιριστές από μόνη της γίνεται επιτακτική η ανάγκη της παρουσίας των φιλάθλων, οι οποίοι έστω και την ύστατη αυτή στιγμή πρέπει να βοηθήσουν την ομάδα τους. Οσο αφορά τώρα στον αγωνιστικό τομέα ο **κ. Τσιβγούλης** λίγο πρίν την έναρξη του αγώνα θα αποφασίσει για την αρχική εντεκάδα αφού διατηρεί κάποιες αμφιβολίες για κάποιους ποδοσφαιριστές. Ο έμπειρος τεχνικός ολοκλήρωσε χθές το πρωί την προετοιμασία των ποδοσφαιριστών του και μετά το τέλος της προπόνησης τους ενημέρωσε ότι όλοι σήμερα το πρωί πρέπει να βρίσκονται στ' αποδυτήρια.

Ο μοναδικός απών από το σημερινό παιχνίδι θα είναι **Γιάννης Ζωάννου** που είναι τιμωρημένος από κάρτες.

Τα αστέρια του Δωδεκανησιακού στίβου



Πολλά πανελλήνια ρεκόρ στον κλειστό στίβο έχουν δίπλα τους το όνομα αθλητή /τριας του νομού μας.

Με αφορμή το Πανελλήνιο Πρωτάθλημα κλειστού στίβου ανδρών γυναικών, που άνοιξε την αυλαία του χθες το Στάδιο Ειρήνης και Φιλίας και ολοκληρώνεται σήμερα, βγήκαν από το συρτάρι τα αρχεία των ρεκόρ για συγκρίσεις και στατιστικά.

Αυτό που ξεχωρίζει με την πρώτη ματιά είναι οι επιτυχίες των αθλητών και αθλητριών της επαρχίας, με τη Δωδεκάνησο να κυριαρχεί.

Ο **Σταμάτης Μάγος,** η **Χρυσοστομία Ιακώβου,** η **Νίκη Ξάνθου,** η **Γεωργία Κουμνάκη** μερικά από τα ονόματα που κατέχουν πανελλήνιο ρεκόρ στον κλειστό στίβο. Ακολουθεί αναλυτικός πίνακας σε όλα τα αγωνίσματα τουκλειστού στίβου:

ΤΑ ΠΑΝΕΛΛΗΝΙΑ ΡΕΚΟΡ ΣΤΟΝ ΚΛΕΙΣΤΟ ΣΤΙΒΟ

ΑΝΔΡΕΣ

60 μ.: Χάρης Παπαδιάς 6.50 07/03/1997
200 μ.: Αλέξης Αλεξόπουλος 20.62 11/02/1996
400 μ.: Κώστας Κεντέρης 46.36 13/02/1999
800 μ.: Παναγιώτης Στρουμπάκος 1.48.65 01/02/1998
1.500 μ.: Νότης Παπούλιας 3.39.63 01/02/1998
3.000 μ.: Νότης Παπούλιας 7.43.66 21/02/1998
60 μ. εμπ. Στέλιος Μπίσμπας 7.70 10/02/1996
ΣΤΑΜΑΤΗΣ ΜΑΓΟΣ 7.70 21/02/1998
Υψος: Λάμπρος Παπακώστας 2,35 μ. 12/03/1995
Επί Κοντώ: Χρήστος Παλλάκης 5,65 μ. 10/03/1995
Μήκος: Σπύρος Βασδέκης 8,10 μ. 22/02/1997
Τριπλούν: Χρήστος Μελέτογλου 16.70 μ. 17/01/1999
Σφαίρα: Δημήτρης Κουτσούκης 20.27 μ. 15/03/1986
4x400 μ.: Εθνική ομάδα 3.10.16 10/03/2001
(Οικονομίδης, Γιέπος, Ντούπης, Δημότσιος)

ΓΥΝΑΙΚΕΣ

60 μ.: Κατερίνα Θάνου 6.96 07/03/1999
200 μ.: Κατερίνα Κόφφα 22.71 21/0/1998
400 μ.: Χρυσ. Γκουντενούδη 53.18 24/02/2001
800 μ.: Γ. Παπαδοπούλου 2.05.96 26/01/02
1.500 μ.: **ΧΡΥΣΟΣΤΟΜΙΑ ΙΑΚΩΒΟΥ** 4.15.57 25/01/1998
3.000 μ: **ΧΡΥΣΟΣΤΟΜΙΑ ΙΑΚΩΒΟΥ** 8.55.20 04/02/1998
60 μ. εμπ.: Βούλα Πατουλίδου 8.08 04/03/1990
Υψος: Νίκη Μπακογιάννη 1,96 μ. 10/02/1996
Νίκη Μπακογιάννη 1,96 μ 10/03/1996
Επί Κοντώ: Γεωργία Τσιλιγκίρη 4,35 μ. 21/02/2001
Μήκος: **ΝΙΚΗ ΞΑΝΘΟΥ** 6,91 μ. 16/02/1997
Τριπλούν: Παρασκευή Τσιαμήτα 14,63 μ. 07/03/1997
Σφαίρα: Καλλιόπη Ουζούνη 19,03 μ. 22/01/2000
4x400 μ.: **ΠΑΟ ΔΙΑΓΟΡΑΣ ΡΟΔΟΥ** 3.52.91 20/02/2000
(Βασιλικής, Καρατζοπούλου, Κουμνάκη, Τσικούρη).

Σε σχέση με πέρσι

Στο Πανελλήνιο κλειστού στίβου πέρσι, ο **Περράκης** με χρόνο 6.73 ήρθε δεύτερος στα 60μ πίσω από τον Αγγελο Παυλακάκη.

Στα 60μ με εμπόδια ο **Σταμάτης Μάγος,** που κατέχει και το Π.Ρ., κατέκτησε τη δέυτερη θέση με 7.89

Στις γυναίκες, η **Νίκη Ξάνθου,** με άλμα στα 6.60 πήρε την πρωτιά. Το Π.Ρ. της ανήκει με 6.91 το 1997 ενώ είναι και πολυνίκης στους αγώνες με τα χρώματα του ΓΑΣ Υγεία Ρόδου και του Ολυμπιακού. Η **Τσικούρη** στα 400μ με χρόνο 55.65 ήταν τρίτη στην περσινή διοργάνωση.

Αυτές είναι ενδεικτικές διακρίσεις των Δωδεκανησίων αθλητών στον κλειστό στίβο το 2001.



ΟΙ ΕΠΙΧΟΡΗΓΗΣΕΙΣ ΤΟΥ 2002

NatWest Island Games
COACHING SCHEME

Ανακοινώθηκαν από την τράπεζα NATWEST οι επιχορηγήσεις του προπονητικού προγράμματος των Island Games για το 2002.

Τα νησιά που το 2002 λαμβάνουν επιχορήγηση είναι: (Τα ποσά είναι σε Αγγλικές λίρες) Aland για τη γυμναστική 1000 και το βόλεϊ 1000-Alderney για το στίβο 500 - Froya για το ποδόσφαιρο 1000 και την κολύμβηση 1000 - Gilbratar για όλα τα αθλήματα 2000

Gotland για 8 διαφορετικά αθλήματα 2000 - Guernsey για το βόλεϊ 600 Prince Edward Island για τη κολύμβηση 800 και την ποδηλασία 1000

ΡΟΔΟΣ για το μπάντμιντον 2000 - Shetland για το μπάντμιντον 1750

Να σημειώσουμε εδώ ότι η Ρόδος είναι φέτος το μοναδικό νησί με την υψηλότερη επιδότηση (2.000 Αγγλικές Λίρες) για ένα άθλημα. Η επιχορήγηση δόθηκε μετά από αίτημα - σχεδιασμό και κατατέθηκε από τον τοπικό οργανισμό και τον P.O.A

Τα χρήματα χορηγούνται από τη NATWEST ως μέρος της συνεχώς αυξανόμενης δέσμευσης της προς τα ISLAND GAMES. Η τράπεζα όχι μόνο είναι ο κύριος χορηγός της Διεθνούς Αθλητικής Ενωσης Νήσων αλλά διαθέτει επίσης ετησίως ένα ποσό για την ισοδύναμη ..... και ανάπτυξη των αθλημάτων στα νησιά.

Ο Πρόεδρος της ΔΑΕΝ κ. Bo Frykenstam είπε:

«Το Προπονητικό Πρόγραμμα της NatWest Island Games αποτελεί ένα σημαντικό κομμάτι της συμφωνίας χορηγίας μεταξύ της τράπεζας και IGA. Από το 1988 έως σήμερα έχει προσφέρει περίπου 50.000 για την ανάπτυξη των αθλημάτων στα νησιά.

Οι φετινές επιχορηγήσεις για μια ακόμη φορά θα δώσουν την δυνατότητα σε νέους αθλητές να έχουν στη διάθεσή τους μια πλούσια σειρά προγραμμάτων ιατρικής, ψυχολογικής και διατροφικής υποστήριξης.

Ο JAMES JOHNSTON, στέλεχος και υπεύθυνος του τμήματος χορηγιών του IGA δήλωσε:

«Οι περισσότερες αιτήσεις επιχορήγησης ήταν πολύ υψηλού επιπέδου. Για αυτό το λόγο προσπαθήσαμε να προκρίνουμε νησιά και αθλήματα που δεν είχαν επιχορηγηθεί στο παρελθόν, αλλά προπάντων, προπονητικά προγράμματα, που ο τρόπος παρουσίασης και το περιεχόμενό τους, διακρίνονται για την ποιότητά τους».

Οι επαναλπτικοί του 5x5

Οι παίδες και οι παμπαίδες του Σταυρού Καλυθιών υποδέχονται σήμερα τους αντίστοιχους της Νίκης Ρόδου για το πρωτάθλημα 5x5 σ' αυτές τις κατηγορίες. Στις 18.00' θα διεξαχθούν οι αγώνες των παμπαίδων και στις 19.30' των παίδων στο κλειστό της Κρεμαστής.

Οι αγώνες του βόλεϊ

Ενα παιχνίδι για το γυναικείο πρωτάθλημα και ένα για το ανδρικό αύριο με το ντέρμπι των ανδρών Κλεάνθης - Διαγόρας.

- Κρεμαστή (16.00') Λύκειο Σορωνής - Κλεάνθης (Γ)

Αύριο

- Κρεμαστή (17.30') Κλεάνθης - Διαγόρας (Α)

ΑΘΛΗΤΙΚΟΣ ΣΥΛΛΟΓΟΣ ΙΣΤΙΟΠΛΟΩΝ ΑΝΟΙΚΤΗΣ ΘΑΛΑΣΣΑΣ ΡΟΔΟΥ

Μετά από πρόσκληση του πλειοψηφίσαντος συμβούλου τις αρχαιρεσίες της 10ης Φεβρουαρίου 2002, του ΑΣΙΑΘ Ρόδου, κυρίου Σταμάτη Σταύρα, συνεδρίασε σήμερα Τρίτη 12 Φεβρουαρίου 2002 σε πλήρη σύνθεση το νεοκλεγέν Διοικητικό Συμβούλιο του συλλόγου με μοναδικό θέμα:

ΣΥΓΚΡΟΤΗΣΗ ΣΕ ΣΩΜΑ

Μετά από συζήτηση και ψηφοφορίες εξελέγησαν οι παρακάτω σύμβουλοι στις αντίστοιχες θέσεις:

Πρόεδρος: Σταύρας Σταμάτης
Αντιπρόεδρος & υπευθ. Τύπου: Κουμνάκης Νικόλαος
Γραμματέας: Φώτης Αναστάδιος
Ταμίας: Βογιατζής Αντώνης
Εφορος Αγώνων: Κουμπιάδης Αντώνης
Υπευθ. εκπαίδευσης: Κλείδωνας Γιάννης
Υπευθ. Μελών & Δημ. Σχέσεων: Παπαγαπητός Μιχάλης
Υπευθ. Γραφείου και υλικού: Ζωάννου Γιώργος
Υπευθ. Εκδηλώσεων: Τσιμέτας Σωτήρης

Ο πρόεδρος
Σταμάτης Σταύρας
Ο γραμματέας
Αναστάσιος Φώτης

Γυναικείο Ποδόσφαιρο

Στις Καλυθιές ο Σταυρός

Υποδέχεται τον Εθνικό Ελληνορώσων στις 15.00'

Μία ακόμη νίκη θέλει να προσθέσει στη φετινή του συγκομιδή ο Σταυρός Καλυθιών. Σήμερα αγωνίζεται εντός έδρας με τον Εθνικό Ελληνορώσων και υπόσχεται ανάλογη εμφάνιση με εκείνη της Χαλκίδας την περασμένη Κυριακή (όπου είχε επικρατήσει 2-7!)

Το παιχνίδι θα ξεκινήσει στις 15.00' και θα το διευθύνουν οι κκ Κατέρης - Φεσσάρας - Γιασιράνης (Δωδ/σου). Παρατηρητής θα είναι η κ. Δέσποινα Δελαπόρτα.

Πρόστιμο για τις αποβολές

Η Διοίκηση του Απόλλωνα Απολλώνων τιμώρησε με χρηματικό πρόστιμο τους ποδοσφαιριστές Γιαρή και Πατερή για τις κόκκινες κάρτες που αντίκρυσαν στον αγώνα Ζευς - Απόλλων Απολλώνων.

«ΔΙΠΟΝΤΟ» ΚΑΙ στα δύο παιχνίδια

Γ' Εθνική

• Μονόδρομος η νίκη στους αγώνες του Ιάλυσου με τον Κρόνο (17.00) και του Κολοσσού με την Ηλιούπολη (16.00) • Μπελάγιας και Μπίλιας οι απουσίες σε «θαλασσί» και «ερυθροκίτρινους».

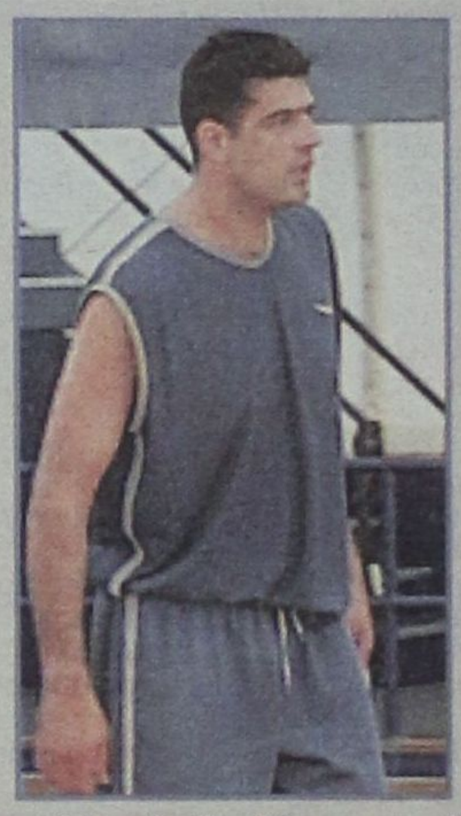

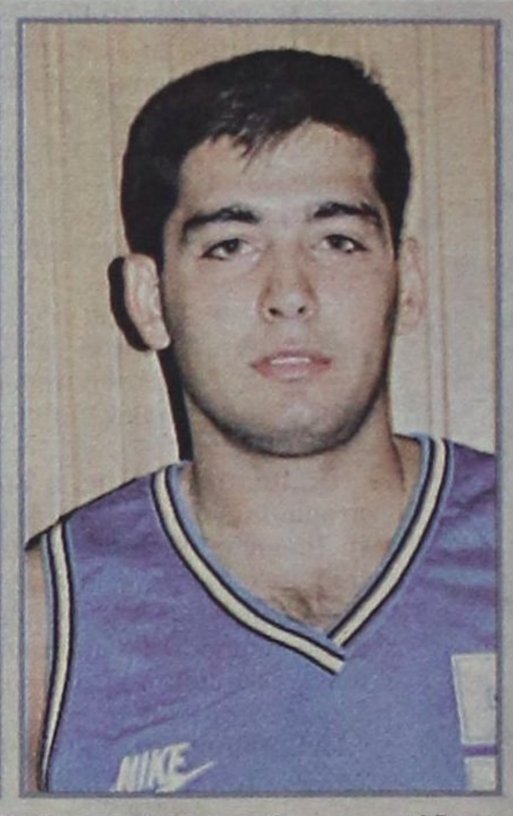

Ο Θωμάς Μπελάγιας και ο Χρήστος Μπίλιας είναι οι απώλειες του Κολοσσού και του Ιάλυσου αντίστοιχα στα σημερινά παιχνίδια.

Χωρίς τον Χρήστο Μπίλια, ο Ιάλυσος υποδέχεται σήμερα τον Κρόνο, σ' έναν αγώνα καθοριστικό για τη συνέχεια και για τις δύο ομάδες. Αμφότερες διεκδικούν τη νίκη που θα τους δώσει μια γερή δόση οξυγόνου σχετικά με τη σωτηρία τους.

Οι «ερυθροκίτρινοι» μπόρεσαν να προπονηθούν κατάλληλα τις τελευταίες δύο μέρες ενώ δεν αποκλείεται στον πάγκο να καθίσει και ο Γιώργος Μπάκας. Ο κόσμος θα είναι το μεγάλο «ατού» των γηπεδούχων αισιοδοξώντας ότι θα διατηρήσουν το νικηφόρο εντός έδρας σερί των τελευταίων μηνών.

Ο Κολοσσός

Στην Αθήνα βρίσκεται από χθες η αποστολή του Κολοσσού που αντιμετωπίζει σήμερα την Ηλιούπολη, ομάδα που αποχαιρέτησε την κατηγορία από νωρίς.

Μοναδική απουσία είναι αυτή του Θωμά Μπελάγια ωστόσο όλοι οι υπόλοιποι «θαλασσί» είναι προετοιμασμένοι για το ματς. Στο πλευρό τους θα έχουν και έναν «σύμμαχο». Ο πρόεδρος του ΔΟΝΑ Ρόδου κ. Κάλλιστος Διακογεωργίου θα παρακολουθήσει το παιχνίδι στο κλειστό της Ηλιούπολης.

Μετατέθηκε η κλήρωση

«Το Δ.Σ. του Κολοσσού ζητά την κατανόηση των φιλάθλων γιατί αναγκάζεται για δεύτερη φορά να ματαιώσει την κλήρωση της λαχειοφόρου αγοράς που είχε μετατεθεί για την Τρίτη 19 Φεβρουαρίου. Η κλήρωση, με δώρο ένα αυτοκίνητο FIAT προσφορά του κ. Κωστάκη, θα γίνει οριστικά και αμετάκλητα την Τρίτη 23 Φεβρουαρίου σύμφωνα με την κλήρωση του λαϊκού λαχείου.

Το Δ.Σ. του Κολοσσού ο πρόεδρος Κ. Κωσταρίδης».

Γ' Εθνική - 2ος Ομιλος Νότου

Το πρόγραμμα και οι διαιτητές της 19ης αγωνιστικής:

• 1ο Ηλιούπολης (16.00) Ηλιούπολη - Κολοσσός
Διαιτητές: Χαρίσης - Χουλιάρας
• Ρεθύμνου (16.00) Ρέθυμνο - Κένταυρος Δάφνης
Διαιτητές: Σολεϊμετζίδης - Μαυροειδής
• Ιαλυσού (17.00) Ιάλυσος - Κρόνος
Διαιτητές: Ρούσσος Τ. - Παντελίδης
• Στρέφη (18.00) Αστέρας Εξαρχείων - Αίας Ταύρου
Διαιτητές: Αποστολίδης Μ. - Κατσούλας
• Γλυφάδας (18.00) Γλυφάδα - Αγιος Θωμάς
Διαιτητές: Πόντας - Θεωνάς
• Κοντόπευκου (18.00) Αγία Παρασκευή - ΓΣ Χαλκίδας
Διαιτητές: Επιτροπάκης - Μακρής
ρεπό: ΑΟ Χανίων

Ενός λεπτού σιγή

Επειτα από απόφαση της Ελληνικής Ομοσπονδίας Καλαθοσφαίρισης, σε όλους τους αγώνες όλων των πρωταθλημάτων θα τηρηθεί ενός λεπτού σιγή στη μνήμη του Πλούταρχου Βυλλιώτη, του λεγόμενου «πατριάρχη» του συλλόγου του Περιστερίου.

Η δεύτερη αγωνιστική του Soccer Time

Ολοκληρώθηκε και η δεύτερη αγωνιστική του Πανελλήνιου Πρωταθλήματος 5Χ5 ανεξαρτήτων ομάδων που φιλοξενείται στις εγκαταστάσεις του Κέντρου Μίνι Ποδοσφαίρου «Βιτζηλαίος».

Αναλυτικά:

• Σκουάτρα Ατζούρα - Σκιές 4-4
Αλευρόπουλος (3), Τσομάνι /Μαχλής (2), Π. Αργυρίου, Γιακουμάκης
• Παρτιζάνοι - ΔΟΝΑ Ρόδου 4-4
Μάλε (3), Μπρουν /Γ. Καρίπλης, Καρπαθάκης, Απτόγλου, Στάρες
• Νότια Ρόδος - Μάντσεστερ 3-14
Αλεξίου (3) /Μαθιός (5), Διακαναστάσης (4), Γεωργαλλής (2), Θεοδοσίου, Φρατζής, Νεζίζ
• Σκουπίδια - Καντής 9-5
Φτάκλας (2), Χατζηαντωνιάδης (2), Κλαδάκης (2), Ορφανίδης Σ., Πολυχρόνης, Παλαιολόγου
• Σταυρός - Κ.Λ. Ρόδου 4-1
Νικηφορίδης (2), Παπαδιός, Καρύπης Χρ. /Σιδηρόπουλος
• GOOD FELLOWS - Ερμής 6-5
Μαυρομουστάκης (3), Κρίγκος, Δουμαράς (2) /Κατσανάκος (2), Ευαγγελόπουλος (2), Μουζής

Η ΒΑΘΜΟΛΟΓΙΑ Α' ΟΜΙΛΟΣ (Σε 2 αγώνες)

1. GOOD FELLOWS	12-8, 4
2. Σκουπίδια	11-7, 3
- Παρτιζάνοι	10-7, 3
- Σκιές	10-7, 3
5. Μάντσεστερ	17-9, 2
- Σταυρός Καλ.	7-7, 2
- ΔΟΝΑ Ρόδου	6-6, 2
8. Καντής	13-5, 1
- Κ.Λ. Ρόδου	3-6, 1
- Ερμής	9-10, 1
- Σκουάτρα Ατζούρα	5-9, 1
12. Νότια Ρόδος	6-20, 0

Β'όμιλος

• Φραπουτσίνο - Ντιέγκο Σανς 9-5
Μπιλιάς Ν. (4), Μαλλιάκας (3), Ζουρούδης, Γκάτσος/ Θεοδοσίου (2), Φλέσας, Κατσάνος, Οικονόμου
• Ομάδα Γ. - Παλιά Πόλη 2-4
Διαμαντέας Ν. (2), Μανωλάκης, Πατρός
• Ρ.Ο.Κ.Τ.Α. - Αντε γεια 10-2
Στάππας Γ. (5), Βρανάς Δ. (2), Βρανάς Μ., Κουρμαδιάς, Δημητράκης
• FAMOUS - LIONS 2-3
Γαλουζής (2) /Κανάκης (3)
• Οράνιε - Στίλβη 2-10
Ρούφας (2), Κατραμάδος (2), Κώστας (2), Ευσταθίου (3), Γιακουμής
• Κουρσάροι - Ανώνυμοι 7-4
Κόκας (2), Λιρίμ (2), Ηλιρ (2), Μαχλής /Ταραπόσου Χ. (2), Μουκάνης, Καλαμιώτης.

Η ΒΑΘΜΟΛΟΓΙΑ Β' ΟΜΙΛΟΣ (Σε 2 αγώνες)

1. LIONS	17-4, 4
- Ρ.Ο.Κ.Τ.Α	16-1, 4
- Κουρσάροι	13-8, 4
- Π. Πόλη	14-9, 4
5. FAMOUS	11-5, 4
- Ομάδα Γ.	16-9, 4
- Φραπουτσίνο	16-15, 2
8. Στίλβη	14-8, 0
- Ντιέγκο Σανς	9-15, 0
- Οράνιε	4-19, 0
- Αντε Γεια	7-24, 0
- Ανώνυμοι	6-21, 0

Αποστολή στην Κρήτη



➤ ...με στόχο την πρόκριση στους Πανελλήνιους Αγώνες κολύμβησης

Αναχώρησε για το Ηράκλειο της Κρήτης μέρος της αγωνιστικής ομάδας Κολύμβησης του ΝΟΡ για να λάβει μέρος στην ημερίδα ορίων. Στόχος της ομάδας είναι όσο το δυνατό περισσότεροι να περάσουν τα καθορισμένα όρια για να μπορούν να συμμετάσχουν στις επόμενες Πανελλήνιες διοργανώσεις.

Η προετοιμασία της ομάδας το τελευταίο τετράμηνο έγινε στην πισίνα του GRAND HOTEL που έχει μήκος 15m, ενώ οι αγώνες διεξάγονται σε πισίνα 50m και παρόλο που η ομάδα δεν βρίσκεται στο υψηλότερο βαθμό προετοιμασίας η συμμετοχή τους στους αγώνες βοηθάει στην βελτίωση του αγωνιστικού τους επιπέδου.

Στην αποστολή συμμετέχουν:
1) Τσακογιάννης Μανώλης Προπονητής
2) Κρίτσα Νικολέτα
3) Μπογδάνης Φλώρης
4) Μπογδάνη Ελενα
5) Πότσου Σάββας
6) Γρηγοριάδη Μαργαρίτα
7) Ντέτμαν Ελισάβετ
8) Κλαδίτης Κυριάκος
9) Μήτσης Ελευθέριος



➤ Η Κυριακή ανήκει αγωνιστικά στους «μικρούς» πρωταγωνιστές των γηπέδων μπάσκετ. ➤ Στο τζάμπολ νεάνιδες, έφηβοι, κορασίδες και παίδες

Τοπικό Μπάσκετ

Στον απόηχο του χθεσινοβραδινού ντέρμπι στους άνδρες, Διαγόρας - Ιβίσκος, δίνουν σήμερα τις δικές τους «μάχες» έφηβοι, παίδες, νεάνιδες και κορασίδες. Οι νεαροί αθλητές θα τραβήξουν πάνω τους το ενδιαφέρον των φιλάθλων.

Το σημερινό πρόγραμμα:

• Κάλυμνος (12.00) **ΕΑΚΑ - Αίολος (Π)**
• Βενετόκλειο (14.00) **Δωριέας - Ιάλυσος (Ν)**
Διαιτητές: Κουνελλές Η. - Κασταμούλας
• Κλειστό Κω (14.30) **Ιπποκράτης - Ηρακλής 2000 (Π)**
• Βενετόκλειο (16.00) **Ιβίσκος- Διαγόρας (Ν)**
Διαιτητές: Κουνελλές Η. - Μπακαλούμας
• Βενετόκλειο (18.00) **Δωριέας - Ιβίσκος (Ε)**
Διαιτητές: Ευσταθίου - Κουνελλές Κ.

• Ιαλυσός (19.00) **Ιάλυσος - Διαγόρας (Ε)**
Διαιτητές: Χριστοδούλου - Αρνάς
• Βενετόκλειο (20.00) **Νίκη Ρόδου - Ηλιος (Κ)**
Διαιτητές: Στάλας - Χατζηδάκης

Το Φωτορεπορτάζ της Κυριακής


«Ενεργή και δυναμική η συμπαράσταση του γυναικείου φύλου στον «ΖΕΥΣ».


«Σιδηρόπουλος, Κετσές, Διαμαντέας το νέο αίμα της διαιτησίας».


«Μιχάλη μου οι νεοσσοί παράγοντες του ποδοσφαίρου, δεν θα γίνουν ποτέ παράγοντες με ίντριγκες».


«Αλλάζουν τα πάντα στο γήπεδο με τις ιατρικές βοήθειες της κας Πολεμικού».


«Μετά τις φουρτούνες στην ΔΕΥΑΡ χαλάρωμα για τον Ιάκωβο (δεξιά) και τον Παναγιώτη (αριστερά)».


«Καλύτερα προπονητής στου γιου μου παρά παράγοντας στο ποδόσφαιρο».


«Ακόμη... λίγο θα περιμένει ο σύνδεσμος διαιτητών Δωδεκανήσου».


«Βαρέθηκε να μαζεύει... μπάλες ο Γιώργος».

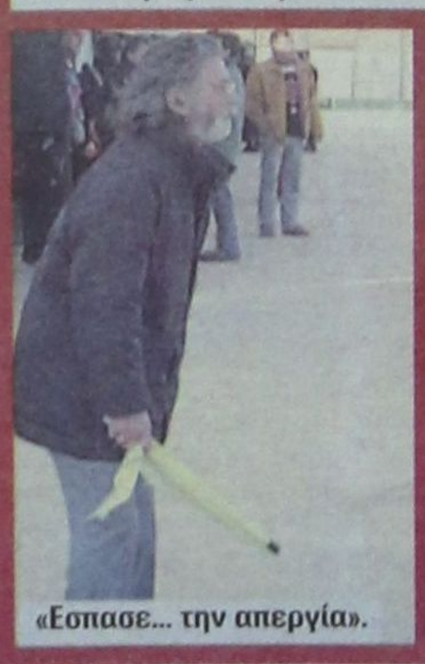
«Εσπασε... την απεργία».


«Ετσι θα κάθονται την επόμενη Κυριακή Πάλλας - Μαχραμάς στην μάχη των ομάδων τους».

Τρίτο μάτι

• Οι απαιτήσεις του κώουτς των θαλασσί σπάνε κόκκαλα με τα 13 εκατομμύρια που παίρνει τον μήνα.

• Εάν αυτό το ζήταγε ο μπρατσέρας κάτι μάγκες του γλυκού νερού θα το έκαναν πρωτοσέλιδο.

• Που λέτε ο κώουτς των θαλασσί όπως οι περισσότεροι μένει σε σπίτι, έχει άλλους που την βγάζουν σε δωμάτιο ξενοδοχείου 35m², και μάλιστα διαθέτει γραφείο. Του έλειπε λοιπόν η πολυθρόνα και δεν πήγε να την αγοράσει μόνος του. Ετρεξαν κάποιοι από το συμβούλιο των θαλασσί να του αγοράσουν μια αναπαυτική για να μπορεί να κάνει τα πλάνα του καλύτερα. Τα σχόλια δικά σας.

• Θα γεμίσει σκορπιούς σήμερα το «Οικονομίδειο» στο ματς με τους Μυτιληνιούς. Οσο πιο πολλά κεντριά τόσο καλύτερα. Σίγουρα ο Τσιβγό και τα παιδιά του όταν βλέπουν σκορπιούς στην εξέδρα ντοπάρονται. Αλλοι με το δηλητήριο πέφτουν ξεροί κάτω ενώ αυτοί γίνονται ταύροι. «Περίεργα πράγματα».

• Με μισή ομάδα θα περάσουν τον πορθμό του Ευρίπου οι Απολλωνιστές αλλά το τσίμπημα του βαθμού μπορούν να το κάνουν. Η παλλίροια και η άμπωτις είναι θαλασσινά φαινόμενα που θα τους ευνοήσουν στην απόδοσή τους.

• Πάμε και στα ελάφια. Πρώτη φορά θα παίζουν κυνηγητό όλα μαζί και ο μπρατσέρας τρίβει τα χέρια από την χαρά του. Προσοχή όμως στους ελαφοκυνηγούς γιατί παραμονεύουν αθέατοι, αφού θεωρούνται λαθροθήρες.

• Για κάτι συνεδριάσεις υπαίθριες άκουσα και δεν μου έκατσαν καλά στο στομάχι. Κάποιοι άλλοι όμως τις χώνεψαν πολύ γρήγορα χωρίς σόδα.

• Εχει και σήμερα ακόμη μερικές παιχνιδάρες στο παιδικό πρωτάθλημα αξίζουν να τις παρακολουθήσετε αφηνιασμένοι οπαδοί των μεγάλων.

• Καλημέρα στον υπουργό Κωστάκη και στον κοινό μας φίλο Αμερικάνο.

ΗΛΙΑΣ Κ.

Ξυλουργικές εργασίες
Παπακαλοδούκας Νικόλαος
Τηλ. 0241026947

Εκτός αξιολόγησης οι κομμένοι



➤ Αρχίζουν αύριο τα τεστ στο Ολυμπιακό στάδιο με την συμμετοχή 250 περίπου διαιτητών
➤ Σήμερα το πρωί 10.30 οι εξετάσεις για τους νέους διαιτητές του συνδέσμου Δωδεκανήσου

ΔΙΑΙΤΗΣΙΑ

Είναι οριστικό. Οι κομμένοι δεν πρόκειται να τρέξουν στα τεστ που αρχίζουν αύριο Δευτέρα στο Ολυμπιακό στάδιο. Η πίεση που ασκήθηκε από ορισμένους συνδέσμους δεν απέδωσε, αφού η ΚΕΔ στύλωσε τα πόδια και επέμενε να μην μπει τώρα σ'αυτή την διαδικασία. Δηλαδή να ασχοληθεί με διαιτητές που τουλάχιστον για τώρα δεν μπορεί να επαναφέρει. Οι μόνοι που μπορούν να τρέξουν είναι οι νέοι που επιθυμούν να μπουν στον πίνακα της Δ' εθνικής. Γι'αυτούς δεν υπάρχει κανένας περιορισμός και μπορούν να δοκιμάσουν είτε, στο ΟΑΚΑ, είτε στην Πάτρα την Τρίτη ή στην Θεσσαλονίκη την Πέμπτη.

Για την Δευτέρα στο Κ3 του Ολυμπιακού σταδίου θα περάσουν από αγωνιστικά τεστ, γύρω στους 250 διαιτητές και βοηθούς και είναι χαρακτηριστικό ότι ορισμένοι που περνούν τα 2800 μέτρα οριακά, έχουν δηλώσει κώλυμα αυτό το Σαββατοκύριακο. Ετσι η επιτροπή αναζητούσε τρόπους να καλύψει κάποια παιχνίδια στα οποία προέκυψε πρόβλημα.

Στο μεταξύ αποστάσεις συνεχίζει να κρατά ο υφυπουργός αθλητισμού **Γιάννης Κουράκης,** από την οργανωμένη διαιτησία και το κυριότερο να αγνοεί αρκετά μέλη της, τα οποία είναι σύντροφοι του, που βρίσκονται πολύ κοντά στην κυβερνώσα παράταξη.

Αποτέλεσμα των παραπάνω είναι να τους περάσει η αντίληψη ότι ο υφυπουργός και δεν γνωρίζει πολλά για την διαιτησία, αλλά και δεν θέλει να ανακατευθεί για να μην εκτεθεί όπως ο προκάτοχος του Γιώργος Φλωρίδης. Ο κ. Κουράκης δεν έγινε υπουργός για να βλεπει μόνο φίλους και ψηφοφόρους, αλλά για να τους συναντά όλους και εκτός από το να τους ακούει να δίνει λύσεις εκεί που διαπιστώνει πως χρειάζεται η δική του παρέμβαση.

Ηδη ο Ομοσπονδία διαιτητών του έχει ζητήσει τρείς φορές ραντεβού προκειμένου να συζητήσει μαζί του αλλά να είναι παρούσα και η επιτροπή που συγκροτήθηκε από την τελευταία γενική συνέλευση. Οι διαιτητές δεν έχουν πάρει όμως καμία απάντηση θετική ή αρνητική.

Τους αφήνει στο περίμενε, δημιουργώντας έτσι με την στάση του και την συμπεριφορά του καταστάσεις που είναι σε βάρος του. Ακόμη και στην Κρήτη οι σύνδεσμοι είναι δυσαρεστημένοι μαζί του για την αδιαφορία που δείχνει στα προβλήματά τους. Η γενική συνέλευση της ομοσπονδίας διαιτητών έγινε πρίν από δέκα ημέρες και ο κ. Κουράκης όφειλε να συναντηθεί μαζί με τους εκπροσώπους της.

Την μεθεπόμενη εβδομάδα η ομοσπονδία θα δώσει συνέντευξη τύπου σε κεντρικό ξενοδοχείο και θεωρείται σχεδόν σίγουρο ότι ο υφυπουργός δεν θα αποφύγει τα πυρά εναντίον του.

Σύμφωνα με πληροφορίες η Ο.Δ.Π.Ε έστειλε επιστολή στην Γ.Γ.Α με την οποία κατήγγειλε την ΕΠΟ ότι δεν εφαρμόζει τα όσα αναφέρει ο κανονισμός διαιτησίας ενώ ο κ. Κουράκης δεν μπήκε καν στον κόπο να ψάξει να μάθει αν στα όσα ισχυρίζονταν η ομοσπονδία διαιτητών υπήρχε έστω κάποια δόση αλήθειας. Αντίθετα η επιστολή προωθήθηκε στην ΕΠΟ, καρφώνοντας ουσιαστικά την Ο.Δ.Π.Ε. Ο διευθυντής του γραφείου του κ. Κουράρη απάντησε στην ομοσπονδία με λίγα λόγια, λέγοντας, ότι δόθηκαν απαντήσεις από την ΕΠΟ, οι οποίες κρίθηκαν ικανοποιητικές από την αθλητική ηγεσία, ανεξάρτητα από το γεγονός, ότι ο κανονισμός με την ψηφισθείσα τροπολογία από την Βουλή, έρχονταν σε αντίθεση και επιβάλλεται να γίνει τροποποίηση.

Σε γενικές γραμμές η επιτροπή μαζί με το προεδρείο της Ο.Δ.Π.Ε ετοίμασαν το προσχέδιο του κανονισμού και σ'αυτό προβλέπεται να ορίζεται ο αρχιδιαιτητής από την ΕΠΟ όμως τα υπόλοιπα τέσσερα μέλη να επιλέγονται από πίνακα έξι μή εν ενεργεία διαιτητών που θα αναδεικνύονται από την γενική συνέλευση της ομοσπονδίας διαιτητών.

Σήμερα οι εξετάσεις στον Σ.Δ.Π Δωδεκανήσου

Σήμερα Κυριακή 17 Φεβρουαρίου και ώρα 10.30 το πρωί θα πραγματοποιηθούν οι εξετάσεις στα γραφεία του Συνδέσμου των μαθητών που παρακαλούθησαν την τελευταία σχολή διαιτησίας που λειτούργησε ο Σύνδεσμος Δωδεκανήσου. Οι μαθητές που θα λάβουν μέρος στις εξετάσεις πρέπει να έχουν μαζί τους την αστυνομική τους ταυτότητα.

Τετάρτη με το Λασίθι

➤ *Αύριο στο Εθνικό στάδιο οι προπονήσεις Παίδων και Νέων*

Την τελευταία τους προπόνηση θα πραγματοποιήσουν αύριο το απόγευμα οι ποδοσφαιριστές των Μικτών μας ομάδων Παίδων και Νέων ενόψει των αγώνων που θα δώσουν την Τετάρτη 20 Φεβρουαρίου με τις αντίστοιχες ομάδες της ΕΠΣ Λασιθίου, στο πλαίσιο του διενωσιακού πρωταθλήματος. Οι Ενωσιακοί προπονητές **κ.κ. Δράκος - Μποσγανάς** θα περιμένουν τους ποδοσφαιριστές τους στο Εθνικό στάδιο Ρόδου με τους Παίδες να ξεκινούν στις 14.30 ενώ οι Νέοι στις 15.30. Οι ποδοσφαιριστές που καλούνται για την αυριανή προπόνηση είναι:

ΠΑΙΔΕΣ ΩΡΑ 14.30

Καρίκης Παναγιώτης, Γκάιδας Δημήτρης (Κλεάνθης), Νικολός Στέργος (Απόλλων Καλυθιών), Πλάτσης Στέργος, Τσαγκάρης (Απόλλων Απολ.) Πιζημόλας Στέργος, (ΠΑΣ Ασκληπειού), Αθανασίου Παντελής, Τσοπανάκης Λουκάς (ΠΑΟ Διαγόρας), Παστρικός Χάρης, Αγγελάκης Γιώργος, Καλημέρης Κων/νος, αναστασάκης Αντ., Καρπαθάκης Φαν., (Διαγόρας Βατ.) Κασσανής, Αρκούλης Χρήστος (Αστέρας Παστ.) Πετρίδενας Σαβ., Τσαλώλης Νίκος, Αγγελόπουλος Παν. (Ηρακλής Μαρ.) Κότσος Γιώργος, Κοσμάς Στέργος, (Ν.Ρόδος), Κατσιδώνης Δημήτρης (Αγ. Γεώργιος) Χατζηβαλσάμης Σταύρος (Ιαλυσός '97) Τριπολίτης Ελευθ. (ΖΕΥΣ), Πεταυράκης Μιχ. (Ασπίδα Σαλάκου), Χατζημανώλης Κων. (Αρης Αρχ.) Παπαοικονόμου Δημ. (Πετρώνας) Χατζημανώλης (Ποσειδώνας Καρπ.).

ΝΕΟΙ ΩΡΑ 15.30

Νικολός Νίκος (Ερμής Καλ.), Μπαρμπαντώνης Γιάννης (Απόλλων Καλ.) Πέρος Κυριάκος (Αστέρας Μασ.) Βαρκάδος Νίκος, Διακοναστάσης Σάββας, Φρατζής Νίκος, Παναγιώτου Β. (Ευαγόρας), Χωρίτης Χρ. (Διαγόρας Βατίου), Κεφάλας (Ν. Ρόδος), Μαχλής Μιχ. (Διγενής), Λιανή Γκίκας, Μαυρής Μηνάς, Καρτάλης, Πατρός (ΓΑΣ Ιάλυσος), Μακρηδημήτρης Διον., Μαθιός Παν. Πλακέντης Γ. (ΑΣ Ρόδος) Αρφαράς Νίκος, Μήτρου Νεκτ. Καρύδης Λάμπρος, Φλεβάρης Μιχ. (Φοίβος), Μαριάς Κυριάκος (Δόξα Ψίνθου), Παπαδημήτης Μανώλης, (Ηρακλής Μαριτσών) Αμπελάς Σταμάτης, Δημ., Φράγκος, Νίκος (ΠΑΟ Διαγόρας), Διακίδης Γιώργος (ΑΕΡΑ), Μιχαλάκης Χρ. (Απόλλων Απολ.) και Μόσχου (Πολύστρατος) Φυλακούρης (ΑΕΛ) Γλυκοκάλαμος (Καλυμνιακός), Σαλονικιός (ΖΕΥΣ), Κεφαλιανός (Ασκληπειός Κω).



ΜΙΚΤΕΣ ΕΠΣΔ

ΠΑΙΔΙΚΟ Πρωτάθλημα

Ολοκληρώνεται σήμερα με τα υπόλοιπα παιχνίδια το πρόγραμμα των αγώνων του παιδικού πρωταθλήματος στον Β' και Γ' όμιλο.

Αναλυτικά τα σημερινά παιχνίδια

Β' ΟΜΙΛΟΣ

Γήπεδο Φανών. Ωρα 14.00 Ευκλής - Αναγέννηση Εμπ.
Διαιτητής: Σαββάκης
Γήπεδο Λύκειο Ιαλυσού. Ωρα 15.00 Ηλιος Ιαλ. - Αστέρας Παστ.
Διαιτητής: Λοΐζος Ηλ.
Γήπεδο Απολλώνων. Ωρα 11.00 Απόλλων Απ. - Ιάλυσος '97
Διαιτητής: Σεβδαλλάκης

Γ' ΟΜΙΛΟΣ

Γήπεδο Ασκληπειού. Ωρα 15.00 ΠΑΣ Ασκληπειού - Πετρώνας
Διαιτητής: Γκιούντιστε

• Αρχάγγελος Α.Ο - Διγενής αποβλήθηκε ο Αρχάγγελος

• Το παιχνίδι Σταυρός Καλ. - ΑΕΡΑ αναβλήθηκε.

ΣΧΕΔΙΑΖΟΥΜΕ ΜΕ ΣΙΓΟΥΡΙΑ ΤΟ ΜΕΛΛΟΝ ΤΩΝ ΠΑΙΔΙΩΝ ΣΑΣ

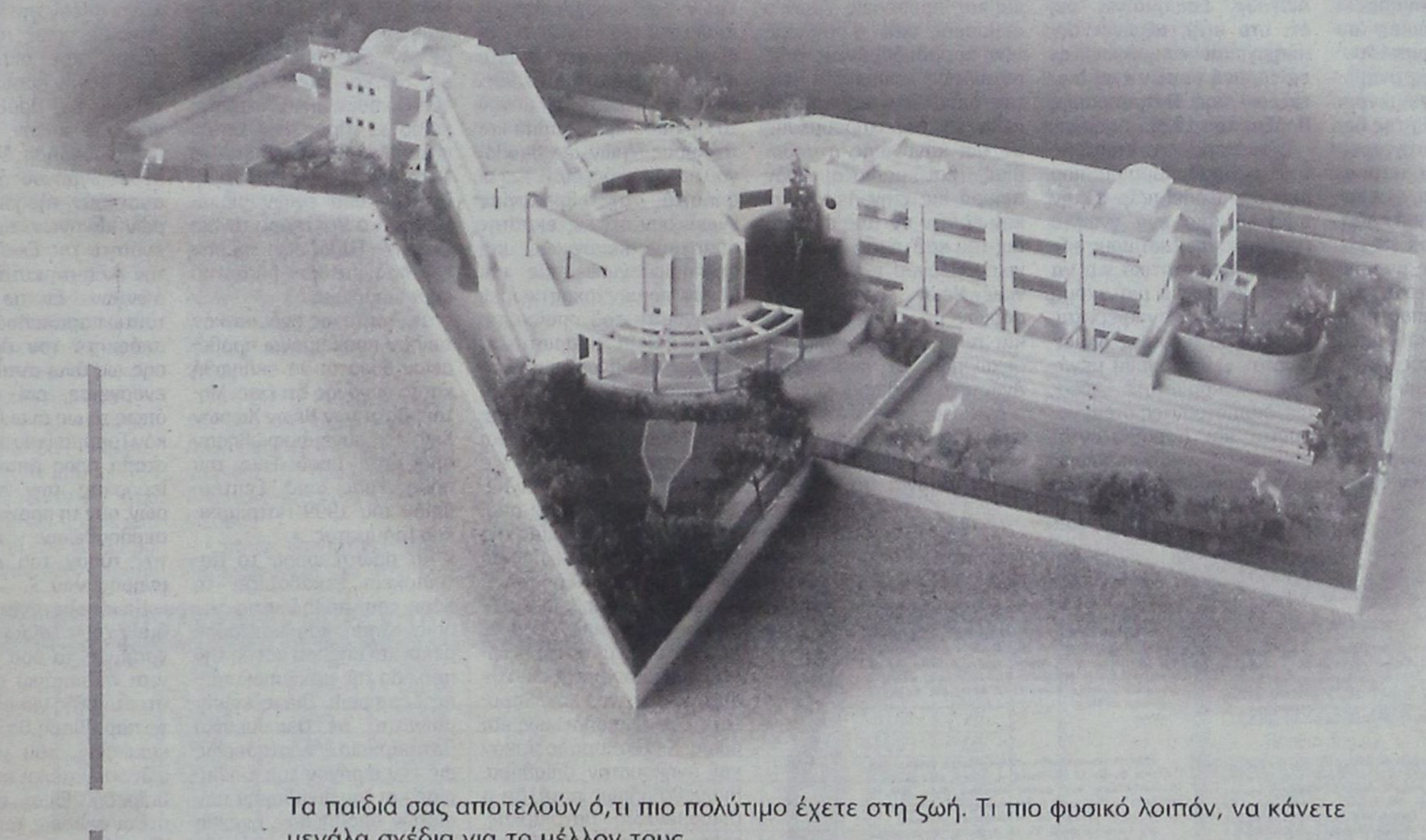

Τα παιδιά σας αποτελούν ό,τι πιο πολύτιμο έχετε στη ζωή. Τι πιο φυσικό λοιπόν, να κάνετε μεγάλα σχέδια για το μέλλον τους.

Όπως μεγάλα σχέδια κάνουμε κι εμείς. Μια ομάδα καταξιωμένων εκπαιδευτικών που σχεδιάσαμε και προχωράμε αποφασιστικά στη δημιουργία του σύγχρονου πρότυπου Εκπαιδευτηρίου **ΡΟΔΙΩΝ ΠΑΙΔΕΙΑ**.

Ενός έργου που έρχεται να δώσει ξεχωριστή πνοή και να προσφέρει τον πλούτο των γνώσεων στα παιδιά του νησιού μας. Να διαπλάσει με υπευθυνότητα και να αναδείξει τις αξίες και την προσωπικότητά τους.

ΡΟΔΙΩΝ ΠΑΙΔΕΙΑ, στην πόλη της Ρόδου.

3840m² στεγασμένων χώρων που περιλαμβάνουν αίθουσες διδασκαλίας Δημοτικού-Γυμνασίου - Λυκείου, εργαστήρια Φυσικής - Χημείας - Βιολογίας, Ηλεκτρονικών Υπολογιστών, Τεχνολογικού σχεδίου, Αισθητικής Αγωγής, Θεάτρου και Βιβλιοθήκη με Αναγνωστήριο.
2520m² ψυχαγωγίας και άθλησης.
5515m² αύλειων χώρων.
Πλήρης ανεξαρτησία χώρων (στεγασμένων και αύλειων) Δημοτικού και Γυμνασίου - Λυκείου.

ΡΟΔΙΩΝ ΠΑΙΔΕΙΑ: Δάσκαλοι και καθηγητές, με γνώσεις και υπευθυνότητα. Επαγγελματισμό και μεταδοτικότητα. Εμπειρία και ποιότητα διδασκαλίας. Έμπνευση και ευαισθησία.

Μα, πάνω απ' όλα, παιδαγωγοί, γεμάτοι αγάπη και όνειρα για το μέλλον των παιδιών σας.

ΡΟΔΙΩΝ ΠΑΙΔΕΙΑ: Μία προσπάθεια ξεχωριστή, που αξίζει και φιλοδοξεί να κερδίσει την εμπιστοσύνη σας.



ΡΟΔΙΩΝ ΠΑΙΔΕΙΑ
Αναδεικνύει αξίες

ΕΚΠΑΙΔΕΥΤΗΡΙΑ ΔΩΔΕΚΑΝΗΣΟΥ Α.Ε. • ΟΔΟΣ ΗΛΙΑ ΒΕΝΕΖΗ • ΗΛΙΟΥΠΟΛΗ • ΡΟΔΟΣ

ΑΜ 260

Ο ΒΑΡΘΟΛΟΜΑΙΟΣ ΠΕΡΙΟΡΙΖΕΙ στην Αθήνα τον Χριστόδουλο





• Το Φανάρι εγκαταλείπει την ανοχή και ζητεί αυστηρή εφαρμογή της Πατριαρχικής Πράξης του 1928 • Δύσκολες εφεξής οι σχέσεις Οικουμενικού Πατριαρχείου και Ελλαδικής Εκκλησίας

Του ΦΑΝΗ ΚΑΛΑΝΤΖΗ

Νέα επιστολή - κατα-πέλτη απέστειλε το Οικουμενικο Πατριαρχείο στον Αρχιεπίσκοπο, ο οποί-ος καλείται να αναλάβει πλέον τις προσωπικές του ευθύνες. Ο κ.Χριστόδου-λος, με αφορμή τη μνημό-μνευσή του ως «ποιμενάρ-χου» σε Μητρόπολη της βό-ρειας Ελλάδας, κατηγορεί-ται για επιμονή σε αντικα-νονική ατασθαλία, για βα-ρύτατο, εκκλησιολογικά, και ανήκουστο ολίσθημα. «Πλανάσθε», όπως αναφέ-ρεται χαρακτηριστικά, εάν νομίζετε ότι θα αποκτήσε-τε κανονικά δικαιώματα στις περιοχές αυτές. Αλλά όχι μόνο εκεί, αφού ο Αρ-χιεπίσκοπος - όπως σημει-ώνεται, με αφορμή την πα-ρερμηνεία του τίτλου «πά-σης Ελλάδος» - δεν είναι «ποιμενάρχης» ούτε των υπόλοιπων Μητροπόλεων της Ελλαδικής Εκκλησίας, παρά μόνον εντός των ορίων της Αρχιεπισκοπής Αθηνών. Επισημαίνει δε, ότι στο εξής αξιώνει την πλήρη και «ακριβέστατη» εφαρμογή πασών των δια-τάξεων της Πατριαρχικής Πράξης του 1928.

Ειδικότερα, η επιστολή του κ. Βαρθολομαίου που έχει αποσταλεί παίρνει την αφορμή από ένα γνωστό στους εκκλησιαστικούς κύ-κλους περιστατικό για να ξεκαθαρίσει για μια ακόμη φορά, όπως αναφέρεται, τα πράγματα. Οπως σημει-ώνεται, «...θλιβόμεθα μεγά-λως, Μακαριώτατε Αδελ-φέ, διαπιστούντες ότι αγνο-ούνται και παραβιάζονται ευθέως υφ' Υμών προσωπι-κώς θεμελιώδεις αρχαί του Κανονικού Δικαίου, επί προ-φανεί σκοπώ όπως δηλωθή δημοσίως, και δη και εν ώρα τελέσεως της θείας Λειτουργίας, ότι δεν ανήκει εις τας προθέσεις Υμών ο σεβασμός και η τήρησις των παραδεδομένων, αλλ' αντιθέτως επιμένετε εις την διαιώνισιν και επιδεί-νωσιν της παρατηρουμένης εν τισι κανονικής ατασθα-λίας, και μάλιστα όσον αφορά εις ττην λειτουργι-κήν πράξιν εν ταις επαρχί-αις του καθ' ημάς Οικουμε-νικού Θρόνου των λεγομέ-νων Νέων Χωρών, των οποίων μόνον η διοίκησις και αύτη επιτροπικώς πα-ρεχωρήθη τη καθ' Υμάς Αγιωτάτη Εκκλησία...».

Αναφερόμενο στην προ-σφώνηση ως «ποιμενάρ-χου» του κ. Χριστόδουλου σε λειτουργία στη Μητρό-πολη Νεαπόλεως, το Φανά-ρι σημειώνει χαρακτηριστι-κά:

«...Εάν νομίζητε ότι προ-στιθέμενοι εις την φήμην Υμών το «ποιμενάρχου» αποκτάτε εκεί μείζονα κα-νονικά δικαιώματα πλανά-σθε, Μακαριώτατε αδελφέ. Μάλλον εκτίθετε όχι μόνον το «φιλάδελφον», αλλά και το κύρος Υμών ως θεολό-γου και νομικού, διότι και οι φοιτηταί της θεολογίας γνωρίζουν ότι εις εκάστην επαρχίαν κανονικώς και εκκλησιολογικώς είς και μόνον ποιμενάρχης χωρεί, εν ονόματι του οποίου τε-λείται η Θεία Ευχαριστία...».

Οπως δε υπογραμμίζει το Πατριαρχείο, «... δέον να το-νισθεί συναφώς ότι η Υμετέρα Μακαριότης δεν είναι ποιμενάρχης του μόνου εις τας επαρχίας ημών των Νέ-ων Χωρών, αλλ' ούτε ακό-μη και εις τας επαρχίας της Αυτοκεφάλου Εκκλησίας της (παλαιάς) Ελλάδος... Προξενεί τη αληθεία κατά-πληξιν το γεγονός ότι ο Ιε-ράρχης του Υμετέρου αξιώ-ματος παρασύρεται εις τοι-ούτον αντικανονικόν, βαρύ-τατον εκκλησιολογικώς και όλως αντιπαραδοσιακόν και ανήκουστον ολίσθημα. Ηκούσθη μήπως ποτέ, ότι ο Οικουμενικός Πατριάρχης, εκτός των ορίων της Αρχιε-πισκοπής Κωνσταντινουπό-λεως;...».

Μήπως με όλα αυτά επι-διώκεται «να θεωρηθή ο εκάστοτε Αρχιεπίσκοπος Αθηνών και ως Αρχιεπίσκο-πος των συγκεκριμένων τούτων επαρχιών του Οι-κουμενικού θρόνου; Εάν τοιούτον τι συμβαίνη, δη-λούμεν ότι θα πρόκειται πε-ρί ανιέρου εισπηδήσεως εις τον κανονικόν έδαφος του Οικουμενικού Πατριαρ-χείου...». «Προς την αυτήν κατεύθυνσιν», προσθέτει το Πατριαρχείο, «...παρερμη-νεύεται υπό ενίων σκοπί-μως και ο Υμέτερος τίτλος «πάσης Ελλάδος», πέραν του πραγματικού δι' αυτού σημαινομένου.

Διά τούτο ως ενδεικτικόν των εν προκειμένω προθέ-σεων δύναται να εκληφθή και το γεγονός ότι ένιοι Μη-τροπολίται των Νέων Χωρών δεν συνεμορφώθησαν προς τας υποδείξεις του προς Υμάς από Σεπτέμ-βριον του 1999 Πατριαρχι-κού Γράμματος...».

Για πρώτη φορά το Πα-τριαρχείο ξεκαθαρίζει τη θέση του, αλλάζοντας την ήπια στάση που κρατούσε μέχρι και σήμερα και δη την περίοδο της αρχιεπισκοπεί-ας Σεραφείμ. Οπως επιση-μαίνεται, το Οικουμενικό Πατριαρχείο «...σταθερώς εις την ειρήνην της Εκκλη-σίας και την οικοδομήν των πιστών αποβλέπον, ηνέχθη προς καιρόν την υπό της Εκκλησίας της Ελλάδος κα-ταστρατήγησιν όρων τινών της Πατριαρχικής και Συνο-δικής Πράξεως του 1928.

Προειδοποιήσεις

Η εμφανής όμως αχαρα-κτήριστος τάσις περαιτέρω αυθαιρέτων πράξεων και καταστρατηγήσεων υπο-χρεοί πλέον την Μητέρα Εκ-κλησίαν όπως αξιώση την πλήρη και ακριβεστάτην εφαρμογήν πασών των δια-τάξεων της Πράξεως εκεί-νης, επί πλέον, δε, όπως περιφρουρήση διά παντός ενδεδειγμένου τρόπου την αυστηράν τήρησιν των ιε-ρών κανόνων, των εις την ενότητα της Εκκλησίας και την εν αυτή ευταξίαν αφο-ρώντων... Εν τω πνεύματι τούτω παρακαλούμεν όπως απόσχητε του λοιπού πά-σης ως άνω αντικανονικής ενεργείας, επί πλέον δε όπως το ως άνω Πατριαρχι-κόν Γράμμα (του 1999) απο-σταλή προς άπαντας τους Ιεράρχας των Νέων Χω-ρών, συν τη προτροπή όπως ακολουθώσιν αυστηρώς τον τύπον του κανονικού μνημοσύνου...».

Για όσους γνωρίζουν να διαβάζουν πίσω από τις γραμμές, τα όσα αναφέρο-νται παραπάνω σημαίνουν ότι στο εξής για οποιαδήπο-τε παραβίαση θα υπάρξουν κυρώσεις, που μπορεί να φθάσουν μέχρι και την κα-θαίρεση. Είναι αυτονόητο ότι οι σχέσεις των δύο Εκ-κλησιών εισέρχονται σε μία νέα φάση, με απρόβλεπτες συνέπειες, εφόσον η Ελλα-δική Εκκλησία εξακολουθή-σει να τηρεί την ίδια στάση.

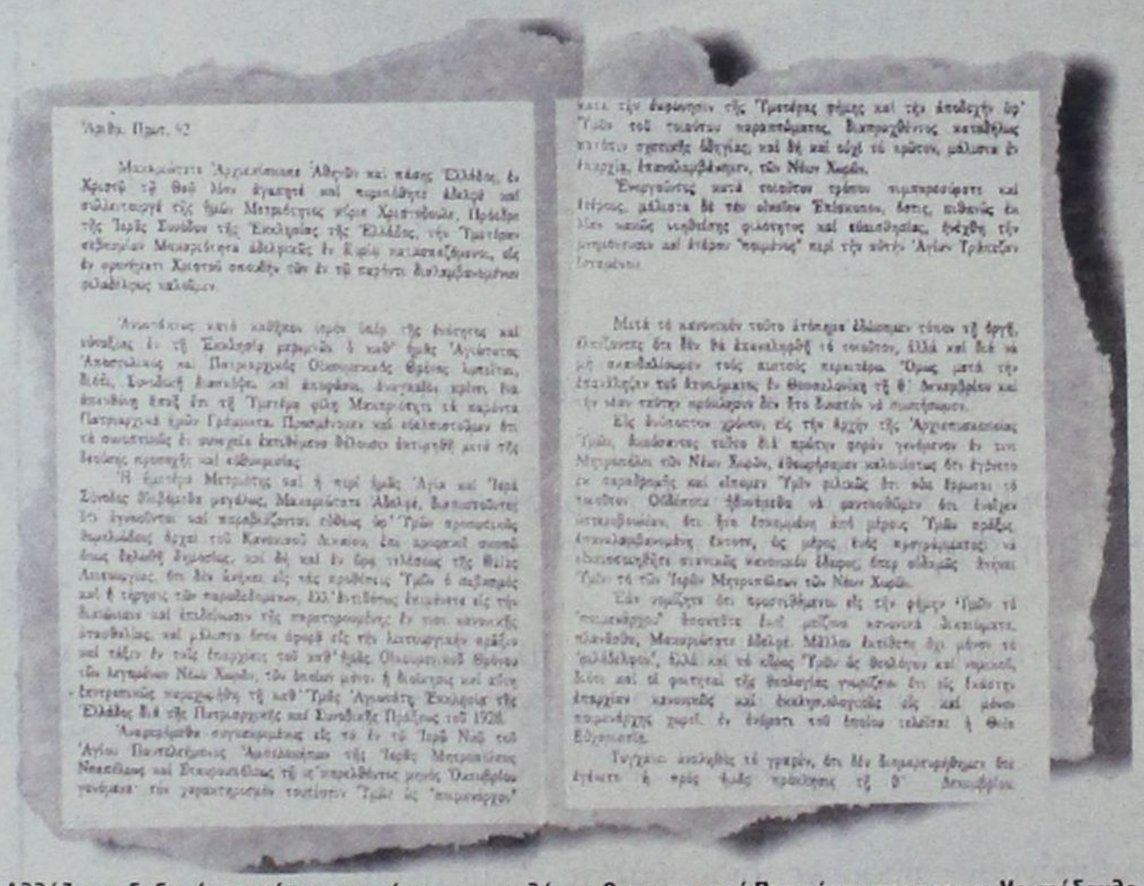

Αλλάζει τα δεδομένα η νέα, αυστηρότατη επιστολή του Οικουμενικού Πατριάρχη προς τον κ. Χριστόδουλο

ΤΣΑΓΚΑΡΗΣ TRAVEL

A.N FERRIES

ΠΡΟΓΡΑΜΜΑ ΔΡΟΜΟΛΟΓΙΩΝ

ΚΑΘΗΜΕΡΙΝΑ ΑΠΟ ΝΗΣΙΑ ΠΡΟΣ ΠΕΙΡΑΙΑ

ΣΑΒΒΑΤΟ	16.02.02	ΡΟΔΑΝΘΗ	18.00	ΚΩ - ΚΑΛΥΜΝΟ - ΠΕΙΡΑΙΑ
ΚΥΡΙΑΚΗ	17.02.02	.....	.....	.....
ΔΕΥΤΕΡΑ	18.02.02	ΔΗΜΗΤΡΟΥΛΑ	16.00	ΣΥΜΗ - ΤΗΛΟ - ΝΙΣΥΡΟ - ΚΩ - ΚΑΛΥΜΝΟ - ΛΕΡΟ - ΠΑΤΜΟ - ΠΕΙΡΑΙΑ
ΤΡΙΤΗ	19.02.02	ΡΟΔΑΝΘΗ	16.00	ΚΩ - ΚΑΛΥΜΝΟ - ΛΕΡΟ - ΠΑΤΜΟ-ΠΕΙΡΑΙΑ
ΤΕΤΑΡΤΗ	20.02.02	ΔΗΜΗΤΡΟΥΛΑ	11.30	ΚΑΣΤΕΛΛΟΡΙΖΟ
		ΔΗΜΗΤΡΟΥΛΑ	21.00	ΚΩ - ΚΑΛΥΜΝΟ - ΑΣΤΥΠΑΛΑΙΑ - ΑΙΓΙΑΛΗ - ΚΑΤΑΠΟΛΑ - ΠΕΙΡΑΙΑ
ΠΕΜΠΤΗ	21.02.02	ΡΟΔΑΝΘΗ	16.00	ΚΩ - ΚΑΛΥΜΝΟ - ΛΕΡΟ - ΠΑΤΜΟ-ΠΕΙΡΑΙΑ
ΠΑΡΑΣΚΕΥΗ	22.02.02	ΔΗΜΗΤΡΟΥΛΑ	21.00	ΣΥΜΗ - ΤΗΛΟ - ΝΙΣΥΡΟ - ΚΩ - ΚΑΛΥΜΝΟ - ΑΣΤΥΠΑΛΑΙΑ - ΝΑΞΟ - ΠΑΡΟ - ΣΥΡΟ - ΠΕΙΡΑΙΑ
ΣΑΒΒΑΤΟ	23.02.02	ΡΟΔΑΝΘΗ	07.30	ΚΑΣΤΕΛΛΟΡΙΖΟ
		ΡΟΔΑΝΘΗ	18.00	ΚΩ - ΚΑΛΥΜΝΟ - ΠΕΙΡΑΙΑ
ΚΥΡΙΑΚΗ	24.02.02	.....	.....	.....

ИНФОРМАЦИЯ

G. SOULOUNIAS ENTERPRISES

TRAVEL AGENT & TOURIST SERVICES

RODOS • GREECE • РОДОС • ГРЕЦИЯ



ΠΡΑΚΤΟΡΕΙΟ ΤΑΞΙΔΙΩΝ

G. SOULOUNIAS ENTERPRISES

ΜΟΝΑΔΙΚΕΣ ΑΕΡΟΠΟΡΙΚΕΣ ΠΡΟΣΦΟΡΕΣ ΑΠΟ ΡΟΔΟ ΓΙΑ:
ΒΟΥΛΓΑΡΙΑ - ΟΥΚΡΑΝΙΑ - ΡΩΣΣΙΑ - ΜΟΛΔΑΒΙΑ

СПЕЦИАЛЬНЫЕ ЦЕНЫ НА АВИАБИЛЕТЫ ИЗ РОДОСА В:
БАЛГАРИЮ – УКРАИНУ – РОССИЮ – МОЛДАВИЮ

ΚΡΑΤΗΣΕΙΣ ΞΕΝΟΔΟΧΕΙΩΝ ΑΘΗΝΑ - ΘΕΣΣΑΛΟΝΙΚΗ κ.λπ.
ΑΕΡΟΠΟΡΙΚΑ ΕΙΣΙΤΗΡΙΑ
ΑΚΤΟΠΛΟΪΚΑ ΕΙΣΙΤΗΡΙΑ
ΕΝΟΙΚΙΑΣΕΙΣ ΑΥΤΟΚΙΝΗΤΩΝ

Για περισσότερες πληροφορίες και κρατήσεις στο πρακτορείο μας:

G.SOULOUNIAS ENTERPRISES
20 ΘΕΟΔΩΡΑΚΗ (100 μέτρα από πλατεία Κύπρου)
85100 ΡΟΔΟΣ
Τηλ: (0241) 76959 - 39824 fax: (0241) 39824

ΟΜΙΛΕΙ ΠΡΟΣ ΤΗΝ «δ» Ο κ. ΣΤ. ΒΟΥΚΟΥΒΑΛΙΔΗΣ

Υπάρχει αισιοδοξία στην Κω *για το μέλλον του τουρισμού*

«Η πολιτεία δεν έχει προσέξει, πάντως, τον τουρισμό όσο θα έπρεπε»



Αισιόδοξος για το μέλλον του τουρισμού της Κω είναι ο κ. Σταμάτης Βουκουβαλίδης, κορυφαίος τουριστικός πράκτορας του νησιού, αντιπρόσωπος μεταξύ άλλων, της TUI και του Thomson.

Και η αισιοδοξία του αυτή πηγάζει από το γεγονός ότι η Κως έχει όλες τις προϋποθέσεις για να αναπτυχθεί περαιτέρω και να εδραιωθεί.

Αυτήν την στιγμή, πάντως, οι κρατήσεις παρουσιάζουν μείωση 5% από την Αγγλία και 25% από την Γερμανία, σε σύγκριση με την αντίστοιχη περσινή περίοδο.

Ο έμπειρος και καταξιωμένος πράκτορας σημειώνει, εκτός των άλλων, σε «μίνι» - συνέντευξή του προς την «δ» ότι η πολιτεία «δεν έχει δει τον τουρισμό, όσο θα έπρεπε, δεν έχουμε τουριστική ηγεσία».

Αναλυτικά οι θέσεις του κ. Στ. Βουκουβαλίδη:

• Κύριε Βουκουβαλίδη, πως έκλεισε για την Κω η σαιζόν 2001; Υπάρχουν συγκεντρωτικά στοιχεία και κατανομή αφίξεων κατά εθνικότητα;

Σας καταθέτω πίνακα με τις αφίξεις κατά Εθνικότητα. Μπορείτε να δείτε τις αυξομειώσεις σε σχέση με το 2000. (όρα πίνακα)

• Ποιός είναι ο «απολογισμός» της διακινήσεως επιβατών στην γραμμή Κω - Αλικαρνασσού - Κω για το 2001;

Το 2001 διακινήθηκαν 162.000 εκδρομείς από Κω Αλικαρνασσό για ημερήσια επίσκεψη. Η διακίνηση από Αλικαρνασσό στην Κω ήταν 95.000

• Ποιές προοπτικές προδιαγράφονται για την Κω εφέτος, με βάση τα μέχρι τώρα στοιχεία, τις ενδείξεις και τις πληροφορίες;

Υπάρχει μια διαφοροποίηση των προβλέψεων ανάλογα από ποιά χώρα γίνεται η διακίνηση. Από Ολλανδία φαίνεται αυξημένη σε σχέση με πέρυσι. Το ίδιο από Βέλγιο και Αυστρία. Επειδή όμως η αγορά της Κω εξαρτάται από την Αγγλία και την Γερμανία, αυτές καθορίζουν και τα ποσοστά. Η Αγγλία κυμαίνεται στο -5% ενώ η Γερμανία στο -25%. Φαίνεται δηλαδή ότι φέτος έχουμε την αναμενόμενη δυσκινητικότητα λόγω των γεγονότων του Σεπτεμβρίου και της οικονομικής κρίσης που ακολούθησε ιδίως στις Αεροπορικές εταιρείες.

• Ειδικά για την τόνωση του εσωτερικού τουρισμού και των μαθητικών εκδρομών ποιές προσπάθειες γίνονται;

Ο εσωτερικός Τουρισμός είναι μια υπόθεση που μας απασχολεί καθώς και ο μαθητικός Τουρισμός. Τροχοπέδη βέβαια είναι τα ακριβά εισιτήρια καθώς και τα πολύωρα Ακτοπλοϊκά ταξίδια.

Βέβαια ένα άλλο πρόβλημα το οποίο και μας απασχολεί είναι του ονόματος ή της προσωπικότητας της Κω στο εσωτερικό που δεν είναι του κύρους άλλων προορισμών.

• Είσθε αισιόδοξος για το μέλλον του τουρισμού της Κω και γενικά του Ελληνικού;

Ναι, είμαι αισιόδοξος. Η Κως έχει μέλλον. Ο συνεδριακός Τουρισμός ανεβαίνει. Κτίζονται ποιοτικά καλές μονάδες όπως το καινούργιο της Grecotel από τα καλύτερα της αλυσίδας, τα Neptunes ποιοτικά, πράγματι αξιόλογα και βέβαια δουλεύουμε σε νέες μορφές Τουρισμού.

• Ποιά είναι κατά την γνώμη σας τα βασικά προβλήματα που απασχολούν τον τουρισμό της περιοχής;

Μετά από τόσα χρόνια η πολιτεία δεν έχει δει τον Τουρισμό όπως πρέπει.

Δεν έχουμε ηγεσία στον Τουρισμό. Η αλλαγή των υπευθύνων είναι πολύ συχνή. Μέχρις ότου γίνει αυτό τα πάντα γίνονται με ιδιωτική πρωτοβουλία για αυτό θέλει πολύ δουλειά στη βάση. Υπευθυνότητα, συνείδηση από όλους και ιδίως συνεργασίες.

• Που βρίσκεται η προσπάθεια προσελκύσεως συνεδριακού τουρισμού στην Κω;

Ο Συνεδριακός Τουρισμός στην Κω κάθε χρονιά ανεβαίνει.

Διαθέτουμε αξιόλογα Συνεδριακά Κέντρα μεγάλων και μικρότερων μεγεθών με τέλειες εγκαταστάσεις. Τα Τουριστικά γραφεία εφ'όσον τώρα έχουμε την υποδομή δραστηριοποιούνται στο Συνεδριακό Τουρισμό. Φέτος θα έχουμε περίπου 20 μεγάλα Συνέδρια που είναι αξιόλογος αριθμός για την Κω.

• Τι γίνεται - αν γίνεται - στον τομέα προβολής και διαφήμισης; Ποιές είναι οι απόψεις σας επί του προκειμένου;

Στον τομέα της διαφήμισης η Κως τα τελευταία χρόνια έχει δώσει καλά δείγματα. Όχι όμως όπως και όσο θα έπρεπε.

Βέβαια μετά την ίδρυση του Ενιαίου Φορέα Τουρισμού που προέρχεται και από τους τρεις Δήμους του νησιού πιστεύω πως θα μπούμε σε καλύτερη πορεία. Θέλει όμως πολύ δουλειά και καινούργιες κατευθύνσεις και ιδέες για να ξεπεράσουμε την πίεση της διαφήμισης ανταγωνιστριών χωρών που γίνεται ακόμη πιο έντονη λόγω των τεράστιων ποσών που κρατικά διαθέτουν για την Τουριστική τους διαφήμιση.

ARRIVALS PER NATIONALITY/PER MONTH 2001

	APRIL	MAY	JUNE	JULY	AUGUST	SEPTEMBER	OCTOBER	TOTAL	%
ENGLISH	964	42363	42809	46839	51951	46588	26555	258069	16.37
DUTCH	4158	10348	8734	14520	12631	10731	4991	66163	2.76
SWISS	1246	5665	6141	10489	8156	8245	1957	44899	4.65
GERMAN	3954	25274	21998	23237	26405	24586	11543	136997	-4.83
FINNISH	447	1803	2056	1832	2018	2781	1768	12705	-29.27
BELGIAN	580	3226	2860	4006	3287	2971	1201	18211	17.38
SWEDISH	1652	3882	7769	5572	6936	6633	1196	33640	-4.73
AUSTRIAN	428	4362	8287	13255	11705	7753	567	47357	4.37
DANISH		2843	5617	6445	5957	4089	1817	26768	-9.94
NORWEGIAN		1944	5202	4082	4674	3529	429	19860	1.06
IRISH		568	1462	1661	1268	1201		6160	-6.93
CZECH	113	332	1022	1189	1042	1077		4775	
FRENCH		346	663	889	647	514		3059	
ITALIAN	1719	558	3680	4789	6669	1823		149238	58.87
HUNGARIAN	151	0	476	754	601	564		2546	
SRAELI		0		2854	2864	1463	192	7373	
POLE		0	763	636	733	558	146	2836	
LUXEMBERGIAN		405	645	1004	749	444	173	3420	
SLOBAKS			411	636	623	318			
CYPRIOTS					52				
MALTA								0	
SLOVENIAN			295	438	536	180		1449	
TOTAL	15412	103919	120940	145207	149504	126048	56535	717565	5.91

ΣΥΛΛΟΓΟΣ ΚΑΣΙΩΤΩΝ ΡΟΔΟΥ «Ο ΧΑΔΙΩΤΗΣ»

ΕΤΟΣ ΙΔΡΥΣΕΩΣ 1977
Παρθενόπης 7
ΤΗΛ. 0241-36090 FAX 0241-33812
85100 ΡΟΔΟΣ

ΠΡΟΣΚΛΗΣΗ

Ο Σύλλογος Κασιωτών Ρόδου «ο Χαδιώτης» θα κόψει την πίττα του την προσεχή Κυριακή 17 Φεβρουαρίου 2002 στις 7:30 στην αίθουσα του «Ακταίον» (1ος όροφος)

Κατά την εκδήλωση θα τιμηθεί ο καπετάν Μανώλης Φραγκιαδάκης της Εταιρείας ΛΑΝΕ για την προσφορά του στο νησί και η Ευγενία Στεφανάκη διευθύντρια του πρακτορείου «Ζορπίδης» για την προσφορά της στους Κασιώτες.

Θα τιμηθούν ακόμα μαθητές της Κασιώτικης παροικίας της Ρόδου για την εισαγωγή τους στα ΑΕΙ και ΤΕΙ της Χώρας.

Θα προηγηθεί η τακτική Γενική Συνέλευση του Συλλόγου κατά τη διάρκεια της οποίας θα διενεργηθούν εκλογές για την ανάδειξη νέου Διοικητικού Συμβουλίου και Εξελεγκτικής Επιτροπής.

Μιχ. Ερωτόκριτος

ΝΤΕΤΕΚΤΙΒΣ
30 ΧΡΟΝΙΑ ΜΟΝΙΜΑ ΚΑΙ ΣΤΗ ΡΟΔΟ
35354
ΠΛΑΤΕΙΑ ΑΓΙΟΥ ΙΩΑΝΝΟΥ
Η ΛΥΣΗ!!!
ΣΕ ΚΑΘΕ ΣΑΣ ΠΡΟΒΛΗΜΑ
EXPRESS SECURITY

ΜΕΓΑΛΗ ΑΠΟΚΡΙΑΤΙΚΗ ΧΟΡΟΕΣΠΕΡΙΔΑ



Την **ΚΥΡΙΑΚΗ 17 Μαρτίου**
ο Σύλλογος Εθελοντών
Αιμοδοτών Αρχαγγέλου
«Η ΠΑΝΑΓΙΑ ΤΣΑΜΠΙΚΑ»
διοργανώνει για τα μέλη
και τους φίλους,
μεγάλη χοροεσπερίδα
στο ξενοδοχείο
ESPEROS VILLAGE στο Φαληράκι.
Πλούσιο menu μετά ποτού ή αναψυκτικού
Γλέντι με την ορχήστρα του Νικόλαου Κολλιού
Λαχειαγορά με πολλά και μεγάλα δώρα
Τιμή κατ' άτομο 21 ΕΥΡΩ
Για τους μικρούς μας φίλους 15 ΕΥΡΩ
ΕΛΑΤΕ ΟΛΟΙ ΓΙΑ ΜΙΑ ΑΞΕΧΑΣΤΗ ΒΡΑΔΥΑ

Εκ του Διοικητικού Συμβουλίου
Ο πρόεδρος
Τσαμπίκος Δ. ΜΑΓΚΟΣ

Ιπτάμενα Δελφίνια Δωδεκανήσου
ΚΥΡΙΑΚΟΥΛΗΣ MARITIME
Χειμερινό Πρόγραμμα 2001 - 2002

Γνωρίζουμε στο επιβατικό κοινό
ότι τα δρομολόγια μας
συνεχίζονται και τον χειμώνα
Προς Κω - Κάλυμνο -
Λέρο - Πάτμο και Σάμο

ΜΑΡΜΑΡΙΣ (Τουρκία)
ΚΑΘΕ ΠΑΡΑΣΚΕΥΗ ΣΤΙΣ 8:30
(με επιστροφή το Απόγευμα)

Επίσης διαθέτουμε τα δελφίνια
προς ναύλωση
για ποδοσφαιρικές ομάδες,
συλλόγους - εκδρομές και βαπτίσεις.

Τηλέφωνα πληροφοριών - Κρατήσεων
78052 και 78053 κινητό 0938666121
Πλατεία Νεωρίου 6

Το Ευαγγέλιο της Κυριακής

Γράφει ο κ. Παΐσιος Αραβαντινός Πρωτοσύγκελλος της ΙΜΡ

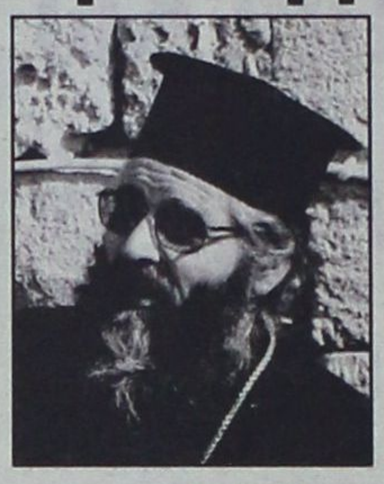

«Τω καιρώ εκείνω, εξήλθεν ο Ιησούς εις τα μέρη Τύρου και Σιδώνος».

Τότε μια γυναίκα Χαναναία βγήκε έξω από τα όρια της περιοχής αυτής και του φώναζε δυνατά. Ελέησέ με, Κύριε Υιέ του Δαβίδ. Η θυγατέρα μου βασανίζεται από δαιμόνιο. Αυτός δεν της απάντησε ούτε λέξη.

. Τον πλησίασαν τότε οι μαθητές του και τον παρακαλούσαν, Διώξε την, γιατί μας ακολουθεί και φωνάζει. Κι αυτός απεκρίθη «έχω αποσταλεί μόνο για τους πλεανωμένους Ισραηλίτες». Αυτή όμως ήρθε και τον προσεκύνησε λέγοντας, «Κύριε, βοήθησέ με». Τότε αυτός της αποκρίθηκε, «Δεν είναι σωστό να πάρει κανείς το ψωμί των παιδιών του και να τον πετάξει στα σκυλιά». Και αυτή είπε. «Ναι, Κύριε, αλλά και τα σκυλιά τρώνε από τα ψίχουλα που πέφτουν από το τραπέζι των κυρίων τους».

Τότε ο Ιησούς της απήντησε. «Μεγάλη είναι η πίστις σου, γυναίκα!

Ας γίνει όπως το θέλεις.

Και από εκείνη την ώρα γιατρεύτηκε η θυγατέρα της.

Ερχεται ο Κύριος στα μέρη Τύρου και Σιδώνος, μακριά από την κακία και τον φθόνο των Φαρισαίων τότε τον πλησιάζει μια Ελληνίδα γυναίκα, ειδωλολάτρις και τον παρακαλεί με θέρμη ψυχής να λυτρώση, να θεραπεύση την θυγατέρα της που βασανίζεται από το διάβολο.

Φωνάζει η γυναίκα «ελέησόν με, Υιέ Δαυίδ, η θυγάτηρ μου κακώς δαιμονίζεται». Ο Κύριος δεν της λέγει τίποτε και αυτή φωνάζει πιό δυνατά και ακολουθεί στην πορεία του τον Μέγα Λυτρωτή του ανθρωπίνου γένους. Οι μαθητές του Κυρίου των παρακαλούν λέγοντες «απόλυσον αυτήν, ότι κράζει όπισθεν ημών».

Αλλά και πάλιν ο Κύριος «εσιώπα αφήνει την γυναίκα να φωνάζει, να παρακαλεί, να επιμένει και να λέγει ελέησέ με, Κύριε Υιέ του Δαβίδ. Η θυγατέρα μου βασανίζεται από το δαιμόνιο.

Μεγάλη η δύναμις της πίστεως. «Θαυμαστή όμως και η δύναμις της προσευχής! Η ειδωλολάτρις γυναίκα εμπνεόμενη από θερμή πίστη στον Ιησού, τον Μέγα Ιατρό της ψυχής και του σώματος παρακαλεί, επιμένει και ακούει το «Ω γύναι, μεγάλη σου η πίστις γεννηθήτω σοι ως θέλεις».

Ο άνθρωπος είναι ασθενής και αδύνατος και πειράζεται από πολλούς και ποικίλους πειρασμούς. Τα πλούτη, η φτώχια, οι δόξες, οι δυστυχίες, οι φιλίες, οι έχθρες, οι κοινωνικές σχέσεις είναι τόσοι πειρασμοί και παγίδες που ρίπτουν τον άνθρωπο στην αμαρτία, η οποία μας απομακρύνει από τον Θεό, τον Πλάστη και Δημιουργό.

Δια τούτο ο άνθρωπος πάντοτε έχει απόλυτο ανάγκη της βοήθειας του Θεού, η οποία προέρχεται δια μέσου της προσευχής. Η προσευχή είναι ανάγκη της ανθρώπινης ψυχής, καθώς ο άνθρωπος δεν μπορεί να ζη χωρίς τον αέρα, έτσι και η ψυχή φθίνει χάνεται χωρίς την προσευχή την επικοινωνία με τον Θεό «αδιαλείπτως προσεύχεσθε ίνα μη εισέλθητε είς πειρασμόν, το μεν πνεύμα πρόθυμον η δε σάρξ ασθενής».

Ο Θεός παρέχει άφθονα τα αγαθά του και την Χάρι του σε όλους όσους προσεύχονται με πίστη, με ευλάβεια, και υπομονή. Πολλές φορές όμως ο άνθρωπος ζητά από τον Θεό όχι ωφέλιμα και πρέποντα, αλλά βλαβερά δια την αθάνατο ψυχή μας. Δεν ζητά ο άνθρωπος «όσα εστίν αληθή, όσα σεμνά, όσα δίκαια, όσα αγνά, όσα προσφιλή, όσα εύφημα, εί τις αρετή και ει τις έπαινος». Βεβαίως δεν εννοούμε ότι στις προσευχές μας δεν πρέπει να ζητούμε παρά του Θεού και επίγεια αγαθά και μάλιστα τα αναγκαία δια την συντήρηση του σώματός μας. Απεναντίας πρέπει να ζητούμε την χάρη και ευλογία του Θεού και να μας χαρίζει πλούσια τα αγαθά του.

Μόνο δια της προσευχής ο άνθρωπος εισακούεται από τον Θεό Πατέρα, αυτή δε έχει την δύναμη να μας φέρει κοντά στον Θεό και να ακούση τα αιτήματά μας.

Η προσευχή, φίλες και φίλοι μου, όπως είδαμε είναι ανάγκη της ανθρώπινης ψυχής, η οποία ανυψώνεται στους ουρανούς και καθαρίζεται με την χάρη του Πανάγιου Πνεύματος.

Η προσευχή είναι όπλο ισχυρό στα χέρια των πιστών. Δεν πρέπει όμως να είμαστε ανυπόμονοι και να περιμένουμε αμέσως την πλήρωση των αιτημάτων μας. Πολλάκις, ο Κύριος δοκιμάζει την πίστη μας και αργεί να δώση ότι εμείς ζητούμε και μάλιστα επίμονα, όπως και η γυναίκα Χαναναία της σημερινής ευαγγελικής περικοπής, εζητούσε εκραύγαζε «Ελέησον με, Κύριε, Υιέ Δαυίδ, η θυγάτηρ μου κακώς δαιμονίζεται». Και ο Κύριος εσιώπα. Αλλά η Χαναναία επέμενε κραυγάζουσα και παρακαλούσε μέχρι που άκουσε το «ω γύναι μεγάλη σου η πίστις, γεννηθήτω σοι ως θέλεις», και «ιάθη η θυγάτηρ αυτής από της ώρας εκείνης».

Ας ζητήσουμε λοιπόν την χάρη, το έλεος και την ευσπλαχνία του Πανοικτίρμονος Θεού αδιαλείπτως προσευχόμενοι λέγοντες – Πάτερ ημών ο εν τοις ουρανοίς αγιασθήτω το όνομα σου, Ελθέτω η Βασιλεία σου, Γεννηθήτω το θέλημα σου, ως εν ουρανώ και επί της γης Τον άρτον ημών τον επιούσιον δος ημίν σήμερον Και άφες ημίν τα οφειλήματα ημών, ως και ημείς αφίεμεν τοις οφειλέταις ημών. Και μη εισενέγκεις ημάς εις πειρασμόν, αλλά ρύσαι ημάς από του πονηρού

Η γλώσσα των εικόνων

Γράφει ο Αρχιμανδρίτης Αμφιλόχιος Τσούκος, Ηγούμενος Ι.Μ. Θαρρίου

Η αγία μας εκκλησία από τα πρώτα χρόνια της συστάσεως της εμπνεόμενη από το Άγιο Πνεύμα, εκτός από την ευαγγελική και λειτουργική γλώσσα, μεταχειρίστηκε και μια άλλη γλώσσα την «καινή γλώσσα», την γλώσσα των εικόνων.

Λέγει ο Μέγας Βασίλειος ότι οι εικόνες είναι τα βιβλία των αγράμματων. Είναι πολύ σωστό, αυτό, αυτό, διότι μας διδάσκουν όλους όχι μόνο τους αγράμματους, αλλά και τους εγγράμματους με απλό και κατανοητό τρόπο τα γεγονότα και τις αλήθειες της πίστεως μας και βοηθούν στην ανάβασή μας στον ουρανό.

Η ορθόδοξη εικόνα είναι:

α) **Γλώσσα ευαγγελική.** Είναι χαρακτηριστικό αυτά που λέγει η Έβδομη Οικουμενική Σύνοδος σχετικά με το θέμα αυτό: Οι αγιογράφοι δεν αναπαριστάνουν με την τέχνη τους έργα που είναι αντίθετα απ' όσα αναφέρονται στο Ευαγγέλιο, αλλά ότι αναφέρει η Γραφή αυτό παρουσιάζουν με την ζωγραφική τους τέχνη. Επομένως η εικόνα είναι η ζωγραφική γλώσσα του Ευαγγελίου και της Εκκλησιαστικής Παραδόσεως. Όπως ο λόγος της, λέγει ο Α. Ουσπένσκυ, είναι λεκτική εικόνα, έτσι και η εικόνα είναι ζωγραφισμένος ο ευαγγελικός λόγος.

β) Γλώσσα λειτουργική. Ότι είναι τα λειτουργικά κείμενα για την ακοή, το ίδιο είναι και η εικόνα, λέγουν ο ηγούμενος της Μονής Σταυρονικήτα Αρχιμ. Βασίλειος και ο θεολόγος Ευστάθιος Γιάννης. Η αγιογραφία αισθητοποιεί ότι τελείται μυστικά στη θεία λατρεία. Είναι θεολογία που υμνεί τον Κύριο και τους Αγίους «εν σιγή».

γ) Γλώσσα υμνογραφική. Είναι στενή η σχέση της εικόνας και της εκκλησιαστικής υμνογραφίας. Υπάρχουν εικονογραφημένες συνθέσεις που είναι ακριβείς αναπαραστάσεις ύμνων της Εκκλησίας μας.

Χαρακτηριστικό παράδειγμα είναι η ιστόρηση του Ακάθιστου Ύμνου με τις 24 εικονογραφημένες σκηνές του στην Τράπεζα της Ιεράς Μονής Σταυρονικήτα.

δ) Γλώσσα αγιολογική

Ο άγιος Γρηγόριος ο Νύσσης λέγει ότι η σιωπηλή αγιογραφία γνωρίζει να λαλεί και να ωφελεί τα μέγιστα φέρνοντας ως παράδειγμα την εικόνα του αγίου μάρτυρα Θεοδώρου την οποία βλέποντας οι πιστοί ωφελούντο και με πολλούς τρόπους οικοδομούντο.

ε) Γλώσσα δογματική. Οι εικόνες εκφράζουν πλήρως τα δόγματα της Εκκλησίας. Μπορεί από αυτές κάποιος να διδαχθεί Τριαδολογία, Χριστολογία, ανθρωπολόγία κ.λ.π. Λένε οι ειδικοί ότι θα μπορούσε κανείς να σπουδάσει θεολογία και μόνο με την μελέτη και ανάλυση της εικονογραφίας. Μπορεί να λεχθή λοιπόν, ότι η αγιογραφία είναι η «Θεολογία εικονογραφημένη»

στ) **Γλώσσα παιδαγωγική.** Οι άγιες εικόνες μας οδηγούν στο Χριστό και μορφώνουν μέσα μας τον Χριστό. Συναντάμε στα συναξάρια διηγήσεις από τις οποίες γίνεται φανερό ότι πολλοί αγίασαν εμπνεόμενοι από την θέα μιάς συγκεκριμένης εικόνας. Π.χ. ο Άγιος Δοσίθεος έφηβος ακόμα, επισκέφθηκε τους Αγίους Τόπους. Βλέποντας εκεί μια εικόνα που παρουσίαζε την Κόλαση ένιωσε τόση κατάνυξη και δέος ώστε μετανόησε, άλλαξε εντελώς ζωή έγινε μοναχός και αγίασε ζώντας μέσα στην υπακοή την άσκηση και την υπομονή. Οι εικόνες παιδαγωγούν τον πιστό στο να προσεύχεται και να αγαπά τον πλησίον του μέσω της προσευχής.

KYROS SHOPS

Γ. ΜΑΡΙΕΤΤΟΣ

Η ολοκληρωμένη λύση για τον επαγγελματικό σας χώρο

ΜΟΚΕΤΕΣ - ΧΑΛΙΑ - ΔΑΠΕΔΑ - ΕΠΙΠΛΑ - ΥΦΑΣΜΑΤΑ - ΕΠΙΠΛΩΣΕΙΣ - ΚΟΥΡΤΙΝΕΣ - ΤΑΠΕΤΣΑΡΙΕΣ ΤΟΙΧΟΥ - ΛΕΥΚΑ ΕΙΔΗ - ΣΤΟΡ



Kyros group

ΕΠΑΓΓΕΛΜΑΤΙΚΟΣ ΕΞΟΠΛΙΣΜΟΣ

ΞΕΝΟΔΟΧΕΙΑ - ΕΣΤΙΑΤΟΡΙΑ - ΚΑΤΑΣΤΗΜΑΤΑ - ΓΗΠΕΔΑ - ΚΑΤΑΣΚΕΥΑΣΤΙΚΕΣ ΕΤΑΙΡΕΙΕΣ - ΔΗΜΟΣΙΟΙ ΧΩΡΟΙ

ΚΕΝΤΡΙΚΟ: Μ. ΚΩΝ/ΝΟΥ 27 ΡΟΔΟΣ 85100 - ΤΗΛ. 30090, 26590, FAX: 30079

ΥΠΟΚ/ΜΑ: 4ο χλμ ΡΟΔΟΥ - ΛΙΝΔΟΥ ΤΗΛ. 68838

ΦΩΤΙΑΔΗΣ: ΕΝΑ ΒΗΜΑ ΠΙΣΩ ΓΙΑ ΤΟΝ ΑΝΑΔΡΟΜΙΚΟ ΦΠΑ ΜΕΤΑ ΤΙΣ ΑΝΤΙΔΡΑΣΕΙΣ ΧΙΛΙΑΔΩΝ ΜΙΚΡΟΜΕΣΑΙΩΝ

Προαιρετικά τα τεκμήρια
αλλά με απειλή ελέγχων

Υπό την πίεση των αντιδράσεων χιλιάδων μικρομεσαίων επιχειρήσεων για τα νέα αντικειμενικά κριτήρια υπολογισμού του ΦΠΑ, ο υφυπουργός Οικονομικών Α. Φωτιάδης υποχρεώθηκε χθες σε μερική αναδίπλωση, δηλώνοντας ότι δεν είναι υποχρεωτική η υποβολή των ειδικών σημειωμάτων υπολογισμού του ΦΠΑ της τριετίας 1999-2001 και η καταβολή των πρόσθετων ποσών φόρου!

Ο υφυπουργός διευκρίνισε, ωστόσο, ότι είναι προς το συμφέρον των επιχειρήσεων που θα διαπιστώσουν ότι τα δηλωθέντα ακαθάριστα έσοδά τους είναι χαμηλότερα από αυτά που προκύπτουν με βάση τους τέσσερις προσδιοριστικούς παράγοντες, να υποβάλουν τα ειδικά σημειωμάτα και να καταβάλουν την πρόσθετη διαφορά ΦΠΑ, διότι έτσι θα αποφύγουν τις προσαυξήσεις και τα πρόστιμα που προβλέπονται από τις διατάξεις για το ΦΠΑ.

Προειδοποίησε, δηλαδή, όσες επιχειρήσεις δεν υποβάλουν τα σημειώματα ότι θα ελεγχθούν από τις φορολογικές αρχές και τότε θα τους επιβληθούν οι κυρώσεις που προβλέπουν οι ισχύουσες διατάξεις ελέγχου του ΦΠΑ. Η προειδοποίηση αυτή δείχνει ότι στις προθέσεις της κυβέρνησης είναι πλέον να εκβιάσει χιλιάδες μικρομεσαίες επιχειρήσεις, ώστε να προσέλθουν τελικά για την υποβολή των ειδικών σημειωμάτων και να καταβάλουν τα υπέρογκα ποσά ΦΠΑ αναδρομικά για την τριετία 1999-2001.

Πέραν, όμως, των νέων κυβερνητικών εκβιασμών, ακόμη και η διαβεβαίωση του κ. Φωτιάδη ότι η υποβολή των ειδικών σημειωμάτων είναι προαιρετική δεν επαρκεί από μόνη της για να καλύψει νομικά όσες επιχειρήσεις δεν προσέλθουν για να καταθέσουν τα σημειώματα. Οι σχετικές διατάξεις, έτσι όπως ισχύουν τώρα, προβλέπουν κυρώσεις για όσους δεν τα υποβάλουν. Πρέπει συνεπώς η πολιτική ηγεσία του υπουργείου Οικονομικών να τροποποιήσει τις διατάξεις για τον υπολογισμό του ΦΠΑ της τριετίας 1999-2001, ώστε να υπάρχει ρητή διατύπωση σχετικά με το μη υποχρεωτικό της υποβολής.

Επισήμανση

Σχετική επισήμανση έκανε χθες ο υπεύθυνος του τομέα Οικονομικών της Νέας Δημοκρατίας Α. Ρεγκούζας. Ο τομεάρχης της Ν.Δ. επισήμανε συγκεκριμένα ότι «επειδή είναι πολύ πιθανό χιλιάδες μικρομεσαίοι να πέσουν θύματα παρανόησης, η Νέα Δημοκρατία καλεί την κυβέρνηση να αποσύρει την εγκύκλιο και να τροποποιήσει το νόμο 2753/1999».

Ο κ. Φωτιάδης, τόσο στην υπουργική απόφαση που είχε υπογράψει τον Οκτώβριο του 2001 όσο και στη διευκρινιστική εγκύκλιο που απέστειλε σε όλες τις εφορίες της χώρας, δεν άφηνε καμία αμφιβολία ότι η υποβολή των ειδικών σημειωμάτων υπολογισμού του ΦΠΑ της τριετίας 1999-2001 βάσει των τεσσάρων προσδιοριστικών παραγόντων είναι υποχρεωτική για όσες μικρομεσαίες επιχειρήσεις διαπιστώνουν ότι τα δηλωθέντα ακαθάριστα έσοδα της τριετίας είναι χαμηλότερα από αυτά που προκύπτουν με βάση τους τέσσερις προσδιοριστικούς παράγοντες. Επισήμαινε μάλιστα ότι σε περίπτωση εκπρόθεσμης υποβολής του ειδικού σημειώματος επιβάλλεται πρόσθετος φόρος, του οποίου το ποσοστό είναι ίδιο με αυτό της εκπρόθεσμης δήλωσης ΦΠΑ.



Μετά τις έντονες αντιδράσεις μικρομεσαίων, όπως η προχθεσινή κατάληψη της εφορίας στο Ηράκλειο, το υπ. Οικονομικών υποχώρησε μερικώς για το θέμα του τεκμαρτού ΦΠΑ.

Προχθές, όμως, στη Βουλή ο υφυπουργός Οικονομικών, απαντώντας σε ερώτηση του βουλευτή Αιτωλοακαρνανίας του ΠΑΣΟΚ Α. Μακρυπίδη σχετικά με το θέμα αυτό υπογράμμισε ότι η υποβολή των ειδικών σημειωμάτων υπολογισμού του ΦΠΑ της τριετίας δεν είναι υποχρεωτική! Η δήλωση αυτή του υφυπουργού έρχεται σε αντίθεση με τα όσα ορίζονται στην απόφαση που υπέγραψε, γεγονός που φανερώνει μερική υπαναχώρηση του υπουργείου Οικονομικών στο χειρισμό του συγκεκριμένου θέματος.

Νέα Δημοκρατία: Να αποσύρετε το φόρο!

Η απόφαση της κυβέρνησης να φορολογήσει για μια τριετία τις μικρομεσαίες επιχειρήσεις, ουσιαστικά τις στραγγαλίζει! Και μάλιστα αυτό συμβαίνει τη στιγμή που η κυβέρνηση ισχυρίζεται ότι επιθυμεί να ενισχύσει την επιχειρηματικότητα! Την επισήμανση αυτή έκανε ο βουλευτής Αθηνών της Ν.Δ. κ. Γ. Αλογοσκούφης, ενώ για το ίδιο θέμα ο αρμόδιος του Τομέα Ανάπτυξης για τις Μικρομεσαίες Επιχειρήσεις, βουλευτής Επικρατείας κ. Ιω. Παπαθαναιου, με ανακοίνωσή του καλεί την κυβέρνηση να πάρει πίσω τη φορομπηχτική διάταξη με την αναδρομική επιβολή ΦΠΑ για την τελευταία τριετία. Επίσης ο βουλευτής του ΣΥΝ κ. Παν.. Λαφαζάνης με επίκαιρη ερώτησή του στη Βουλή καλεί τον υπουργό Οικονομικών να δηλώσει στη Βουλή αν υπάρχει σκέψη να αναθεωρηθεί η συγκεκριμένη φορομπηχτική διάταξη ή να ανασταλεί. Ο κ. Αλογοσκούφης μεταξύ άλλων υπογράμμισε και τα εξής: «Η αναδρομική επιβολή τεκμαρτού ΦΠΑ είναι μια απόφαση που στραγγαλίζει τις μικρομεσαίες επιχειρήσεις, οι οποίες αποτελούν τη ραχοκοκαλιά της οικονομίας». Επίσης ο βουλευτής Ιω., Παπαθανασίου για την περίοδο 1999-2001, ελέγχεται για τη συνταγματικότητά της.



Ο τομεάρχης Οικονομικών της Ν.Δ. Γ. Αλογοσκούφης.



Alfa 156

Αποκτήστε το όνειρό σας.

2+

Alfa 156. Απόλυτη ασφάλεια, άνεση και τέλεια οδική συμπεριφορά. Ανεπανάληπτο στυλ που γοητεύει, τεχνολογία αιχμής και επιδόσεις που συναρπάζουν: από 120 έως 192 HP. Ποιότητα που ξεχωρίζει. Alfa 156. Αποκτήστε την άμεσα με προνομιακή χρηματοδότηση.

Ολοκληρωμένο Συγκρότημα Alfa Romeo

AUTO CENTER

Μανώλης Κωστάκης Α.Ε.Β.Ε.

Ολοκληρωμένο συγκρότημα:

FIAT - ALFA ROMEO - LANCIA

14οχλμ Ρόδου - Αεροδρομίου 85106, Παραδείσι, Ρόδος, Τηλ.: (0241) 82000

Alfa Romeo CREDIT

€ 12.000 (4.088.400 δρχ) σε 36 άτοκες δόσεις.

Μέγιστο Χρηματοδοτούμενο Κεφάλαιο: € 12.000 (4.088.400 δρχ). Ονομαστικό Επιτόκιο 0,00%, 36 Μηνιαίες Δόσεις: € 333,33 (113.566 δρχ). Δεν συμπεριλαμβάνονται: Εξοδα Φακέλου: € 135 (45.994 δρχ). Ε.Π.Ε.: 0,0074. Η χρηματοδότηση χορηγείται εφόσον πληρούνται οι απαραίτητες προϋποθέσεις. Το πρώτο εξάμηνο της Ασφάλειας και 3 χρόνια Οδική Βοήθεια είναι ήδη πληρωμένα.

Alfa Romeo Classic Sportline

η Βαθμολογία της εβδομάδας



Αφού ανέλυσαν, λοιπόν, την τρέχουσα κατάσταση, όπως αυτή περιγράφεται σε άλλο σημείο (σε πλαίσιο στο μέσον της σελίδας), οι δύο μεγάλοι άνδρες συμφώνησαν α) ότι ο τόπος αυτός είναι μικρός γι'αυτούς β) ότι δεν έχουν αντίπαλο και γ) ότι μαζί δεν κάνουνε και χώρια δεν μπορούνε.

Συμφώνησαν ακόμα ότι θα καταστρώσουν «σχέδιο δράσεως» για τις επικείμενες νομαρχιακές και δημοτικές εκλογές και όποιον πάρει... ο χάρος!

Άλλωστε, έχουν το θλιβερό, προνόμιο να μην μπορούν να σταυρώσουν νίκη ούτε στις εκλογές, ούτε στο σκάκι.

Στο άτεμο το μοίρα που τους κτυπά αλύπητα, χωρίς όμως και να τους νικάει, ένα ΜΗΔΕΝΙΚΟ (0).



Αφού ο Άρχων Κυριάκ συμφώνησε εφ'όλης της ύλης και επί παντός επιστητού με τον Λούη, τον Μαραθωνομάχο και έδεσε τον γάιδαρο του επί του πολιτικού θέματος, έσπευσε να συναντήσει τον άλλο μεγάλο άνδρα, τον Καράμπελα! Ο τελευταίος μετεκπαιδεύθηκε πρόσφατα παρά Τσολακίδη τω φιλοσόφω και είναι ο μόνος Δωδ/νήσιος που έχει αυτήν την στιγμή πλήρη ενημέρωση επί των επιτευγμάτων της σεξολογίας...

Μάλιστα φέρεται να έχει προταθεί από τη Σουηδική Ακαδημία για το Νόμπελ επειδή επιστημονικώς απέδειξε αυτό που οι αρχαίοι ημών πρόγονοι είχαν υπαινιχθεί ότι δηλαδή «έκαστος άνθρωπος δύο πύρας φέρει, την έμπροσθεν και την όπισθεν, και ότι «γέμει κακών εκατέρα».

Συγκινημένος ο Άρχων Κυριάκ από το μεγάλο αυτό επιστημονικό επίτευγμα αποφάσισε να προλογίσει το βιβλίο του Καράμπελα σε εκδήλωση που θα πραγματοποιηθεί στο Διεθνές Κέντρο Λογοτεχνών και Μεταφραστών Ρόδου, έχοντας δίπλα του τον Κώστα τον Τσολακίδη, για να τον... εμπνέει.

Στον Καράμπελα, που με την θεωρία του ανατρέπει τον νόμο του ηλεκτρισμού ότι τα ομώνυμα έλκονται και τα ετερώνυμα απωθούνται, ΔΕΚΑ (10) άριστα.



Συναντήθηκαν, που λέτε, σε κάποιο στέκι οι δύο αυτοί μεγάλοι άνδρες του πνεύματος, του σώματος και της ψυχής, και έκαναν τέτοιες φοβερές αναλύσεις, που θα μπορούσε να εκδοθεί ολόκληρο βιβλίο για τα ανώτατα εκπαιδευτικά ιδρύματα από



του στην καρέκλα, τέτοιες μικρολεπτομέρειες δεν έχουν και τόσο μεγάλη αξία...

Η πλάκα είναι να κερδίσει τις εκλογές ο Μοράρης, οπότε βλέπω τον δικό σου να σπέρνει κουκιά κατά Γεννάδι μεριά...

Σε όλους τους σκανδαλίζοντες και σκανδαλιζομένους ΔΕΚΑ (10) άριστα.

Χάρβαρντ και πάνω.

Αφού ο Κυριάκος ο Αρχοντάκης έπλεξε το εγκώμιο του Λούη Σορωνιάτη λέγοντας ότι κατέχει το παγκόσμιο ρεκόρ «να πτωχεύουν όλες οι εταιρείες με τις οποίες ασχολείται», είπε και τα εξής μακάβρια:

- Αν πεθάνω, δεν θέλω να εκφωνήσεις επικήδειο. Θα σου τον έχω έτοιμο για να είμαι σίγουρος. Τον δικό σου όμως θα τον εκφωνήσω εγώ...

Έπαθε ο άλλος την πλάκα του κι άρχισε να κτυπιέται...

Στο πιο ακτύπητο δίδυμο που γέννησε ο τόπος αυτός ΔΕΚΑ (10) άριστα.



Καλέ ποιάς μάνας είναι αυτά τα δίδυμα αγγελούδια;

Μιχάλη - Τσαμπίκο λεν τον γόη, Σοφία - Αθανασία, την γόησσα! Τρέχουν από τώρα τα πεθερικά να τα καπαρώσουν για τους γιους και τις κόρες τους.

Λέγεται ότι το DNA τους είναι τόσο ισχυρό, που επί της εφηβείας τους ήδη, θα έχει αλλάξει πορεία το τρένο της ιστορίας...

Εις τον πατέρα που τα εγέννησε και εις την μητέρα που τα έτεκεν, ΔΕΚΑ (10) άριστα.



Εάν εγώ παρέμενα εις το Σώμα και δεν απεστρατευόμην, γιατί δεν τους άρεσε το καθαρό κούτελό μου και το ανδρικό ανάστημά μου, θα είχα εξαρθρώσει πλήρως την «17Ν», την οποίαν, όχι απλώς είχα «αγγίξει», αλλά και επί τα ίχνη της βάδιζα. Ας όψονται, όμως...

Ταύτα διηγείται ο πιο μεγάλος που ανέδειξε ως τώρα η ΕΛΑΣ και η ΕΛΛΑΣ, Σπύρος Κόκκαλης, και είναι δύσκολο να συγκρατήσει κανείς τα δάκρυά του από την συγκίνηση...

Σε όσους έφτιαξαν την Ελλάδα στα μέτρα τους για να μην έχουν θέση οι καλοί και άξιοι, ένα ΜΗΔΕΝΙΚΟ (0).



Τέκνον μου, είναι τόσες πολλές και τόσο φοβερές οι αμαρτίες σου και τόσο ανειλικρινής η μετάνοιά σου, ώστε να μου απαγορεύεται από τας Αγίας Γραφάς να σου δώσω άφεσιν αμαρτιών και να σε συγχωρήσω...

Ούτε η Κολυμβήθρα του Σιλωάμ, τέκνον μου, ούτε ο Ιορδάνης ποταμός, μπορούν να σε σώσουν...

Αν μάλιστα τα βρουν όσοι προσπαθούν κατ'Αφάντου μεριά, τότε, λυπάμαι, αλλ'ούτε και δήμαρχο σε βλέπω...

Και ο Σταύρος Σταυρής, αποχωρεί βαρύς, ασήκωτος και περίλυπος, αναμένοντας την Δευτέρα Παρουσία και το άνοιγμα της κάλπης.

Σε όσους αμαρτάνουν αλλά δεν ζητούν ειλικρινή συγγνώμη κι άφεσιν αμαρτιών, ίνα έξουν ζωήν την αιώνιον και κερδίσουν και τις εκλογές, ένα ΜΗΔΕΝΙΚΟ (0).



Έμαθε ο Γιώργης ο Πόκκιας από τας Αρνίθας της ενδοχώρας ότι ο Μανιός ο Σαββής, εκτός από γαμπρός πάει και για δήμαρχος, εξελαύνων εξ'Απολακκιάς, γης προστατευομένης από υδάτινο φράγμα, και ότι παρήγγειλε και νέο κοστούμι, το οποίο φόρεσε στα γενέθλιά του προχθές (έκλεισε τα 40 κι έγινε 28!) προκαλώντας την ιδιαίτερη προσοχή του γυναικείου φύλου, και έσπευσε να αγοράσει από κεντρικό κατάστημα όλο το στοκ σε κουστούμια που διέθετε...

Και αλλάζει τρία την ημέρα, πρωί, μεσημέρι και βράδυ μετά το φαγητό για να μην τα λερώνει.

Λέγεται μάλιστα ότι εξαντλήθηκαν ήδη όλα τα κονδύλια του Γ' ΚΠΣ, που προορίζονταν για την Δωδ/νησο.

Στον Πόκκια, που αρχίζει, αργά αλλά σταθερά, να γίνεται πιο «σικάτος» από τον Σαββή, ΔΕΚΑ (10) άριστα.



Βρε Χαραλάμπη, παρίστανες τον μεγάλο ναυπηγό και τον μεγάλο καπετάνιο, δεν πάμε για κανένα ψάρι;

Εγώ, εν πλω, θα σου μάθω τα μυστικά της πολιτικής κι εσύ θα μου μάθεις τα μυστικά του Λιμενικού Ταμείου.

Κάπου στην μέση θα τα βρούμε...

ακούσθηκε να προτείνει ο Γ. Γιαννόπουλος στον Συμιακό που παρ'ολίγο το γκάλοπ να τον βγάλει δήμαρχο από τον πρώτο γύρο και με μεγάλη διαφορά...

Πήγαν στο ψάρεμα και γύρισαν φορτωμένοι, όπως τους βλέπετε.

Αν είναι τώρα γνήσια η φωτο, όπως και το γκάλοπ, δεν γνωρίζουμε. Τα ψάρια πάντως, είναι φρέσκα και όχι κατεψυγμένα...

Στο 2002, που ζηλεύει την δόξα του 1998 και ζητεί ιστορική δικαίωση και επανάληψη, ΔΕΚΑ (10) άριστα.



Αγώνας τάβλι μέχρι τελικής πτώσεως, με θεατή τον αρραβωνιαστικό του Λιμενικού Ταμείου Νίκο Ζωίδη, που έμεινε άφωνος και για τις ταβλικές ικανότητες του εκ Καλαμάτας ορμωμένου Γιώργου Χαραλαμπόπουλου, που έτσι και κατέβαινε στις εκλογές θα έκανε περίπατο...

Και μόνο ο καλοί ταβλαδόροι να τον ψήφιζαν - και από κάτι τέτοιους έχει ξεχειλίσει ο τόπος - η νίκη θα ήταν περιφανής.

Στους εκλογομάγειρες των παρασκηνίων που δεν έλαβαν υπ'όψιν τους την παράμετρο αυτήν και τώρα ανησυχούν για το εκλογικό αποτέλεσμα, ένα ΜΗΔΕΝΙΚΟ (0).

Ηγριά το βαρυχείμωνο καρέκλαν αναπαυτικήν, ταμεία και αντιδημαρχιλίκι εθυμήθη!

Σου λέει, αν ο Σαββής γίνει δήμαρχος στην Νότια Ρόδο και ο Μάρκος ο Κον Φου δεν πολιτευθεί, οπότε θα εδικαιούτο, λόγω επετηρίδας, το αντιδημαρχιλίκι επί των οικονομικών, ανοίγει διάπλατα ο δρόμος για μένα...

Στρογγυλοκάθισε, λοιπόν, ο Costa Scandalo από τώρα, για να μην μπορεί να τον κουνήσει μετεκλογικά κανένας! Καλού - κακού μάλιστα, κάρφωσε την καρέκλα στον πισινό του ή τον πισινό

Σκαλίζοντας η στήλη τα μυστικά αρχεία του Φόρρεϊν Οφφις, σκόνταψε πάνω σ'αυτήν την αποκαλυπτική φωτο, την οποίαν και σπεύδει να δημοσιοποιήσει, παρά τον κίνδυνο να κατηγορηθεί από την Σκώτλαντ Γυάρντ για «διπλός πράκτορας».

Ο πατριάρχης των προξένων και ακτύπητος διπλωμάτης Δημήτρης Δημητριάδης μετά της συζύγου Κορνηλίας (και στους δύο χρόνια πολλά για την γιορτή του Αγίου Βαλεντίνου), δίπλα στην πριγκίπισσα Μαργαρίτα, η οποία προσφάτως μας άφησε χρόνια...

Δεν απομένει πλέον παρά να πληροφορηθούμε ότι ο Sir Dimitriades, μετείχε ενεργά της Συσκέψεως της Γιάλτας και ότι συνυπέγραψε την γνωστή συνθήκη που άλλαξε τον ρουν της ιστορίας...

Σε όλους αυτούς του μεγάλους της φωτο που για πολύ μεγάλο χρονικό διάστημα καθόριζαν κρυφίως τις τύχες της ανθρωπότητας ΔΕΚΑ (10) άριστα.



PAPARAZZI

beautiful people









• Party με "Cutty Shark" την Παρασκευή στο club Desnuda... Ο καρχαρίας της κάλπης της Ρόδου κ Μαν. Γλυνός και ο καρχαρίας του τουρισμού κ Μπ. Παλογιαννίδης ήταν παρόντες μετά των συζύγων τους. • Με πολύ κόπο έπεισε η Τζένη το Σάκη να της επιτρέψει να τον ... ταίσει! Από τα χεράκια της Τζένης, μπουκίτσα - μπουκίτσα ο Σάκης χόρτασε στο Villagio. • Ένα νέο club τεραστίων διαστάσεων, υπερπολυτελές στήνεται στα... Απόλλωνα... Λεπτομέρειες την επόμενη εβδομάδα. •Το γνωστό Ελληνικό συγκρότημα ... ONE αναμένεται στο νησί • 3 Μαρτίου το πρώτο σχολείο στη Ρόδο.













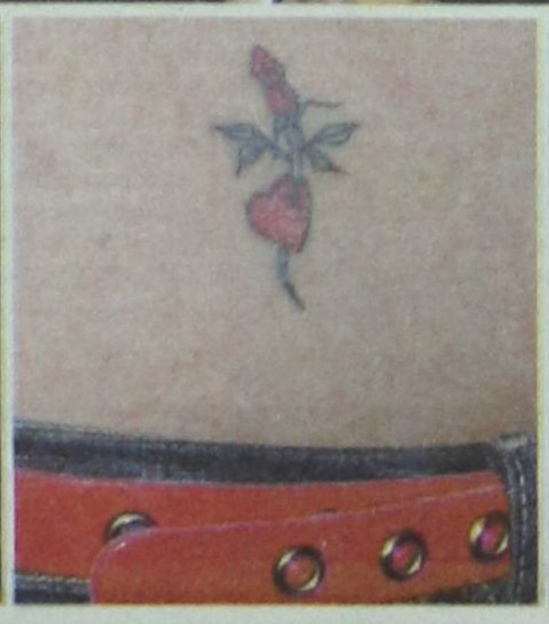



ο ρυθμός της πόλης

τα τελευταία μουσικά νέα



Μουσικές Ειδήσεις

TOP CD SINGLES

1. ΑΝΤΩΝΗΣ ΡΕΜΟΣ-ΟΛΟΣ Ο ΚΟΣΜΟΣ ΕΙΣΑΙ ΕΣΥ
2. ΣΑΚΗΣ ΡΟΥΒΑΣ-DISCO GIRL.
3. ΝΟΤΗΣ ΣΦΑΚΙΑΝΑΚΗΣ-ΤΕΛΟΣ...ΔΙΧΩΣ ΤΕΛΟΣ.
4. ΜΙΧΑΛΗΣ ΧΑΤΖΗΓΙΑΝΝΗΣ-ΔΕΝ ΕΧΩ ΧΡΟΝΟ.
5. ETSE DE-ΣΤΡΟΦΗ ΣΤΟ ΛΑΪΚΟ
6. ANNA ΒΙΣΣΗ-Η ΜΟΥΣΙΚΗ ΤΟΥ ΑΝΕΜΟΥ
7. SHAKIRA-WHENEVER,WHEREVER.
8. ANASTACIA-PAID MY DUES
9. KYLIE MINOGUE-CAN'T GET YOU OUT OF MY HEAD
10. ROBBIE WILLIAMS-NICOLE KIDMAN-SOMETHIN'S STUPID.

• ΝΕΕΣ ΚΥΚΛΟΦΟΡΙΕΣ - ΝΕΕΣ ΠΑΡΑΛΑΒΕΣ
• VARIOUS-THE BEST CLUB ANTHEMS 2002
• VARIOUS-POPSTARS
• VARIOUS-GOA TRANCE SPIRITS
• CUBANISMO-MARDI GRAS MAMBO
• VARIOUS–BRAZIL JAZZ PULSATION
• VARIOUS–LOVE (A COLLECTION OF EVERLASTING LOVE SONGS)
• VARIOUS-BEDROCK BREAKS
• VARIOUS-ENERGY TRANCE VOL. 12

Ελληνικό Top 10	Ξένο Top 10
1. ΔΕΣΠΟΙΝΑ ΒΑΝΔΗ - ΓΕΙΑ	1. SHAKIRA-LAUNDRY SERVICE
2. ΚΑΙΤΗ ΓΑΡΜΠΗ - ΑΠΛΑ ΤΑ ΠΡΑΓΜΑΤΑ	2. VARIOUS-DREAM DANCE 22
3. ΝΙΚΟΣ ΠΟΡΤΟΚΑΛΟΓΛΟΥ - ΜΠΡΑΖΙΛΕΡΟ	3. VARIOUS-DANCE DOMINATION
4. ΓΙΑΝΝΗΣ ΚΟΤΣΙΡΑΣ-LIVE	4. BRITNEY SPEARS-BRITNEY
5. ΣΤΕΛΙΟΣ ΡΟΚΚΟΣ-ΒΗΜΑΤΑ	5. N SYNC-CELEBRITY
6. ΑΝΤΩΝΗΣ ΡΕΜΟΣ-ΜΙΑ ΝΥΧΤΑ ΜΟΝΟ	6. VARIOUS-TOTAL EUPHORIA
7. ΓΙΑΝΝΗΣ ΠΑΡΙΟΣ-Ο ΕΡΩΤΙΚΟΣ ΘΕΟΔΩΡΑΚΗΣ -LIVE ΣΤΟ ΛΥΚΑΒΗΤΟ	7. VARIOUS-ΧΡΥΣΕΣ ΜΠΑΛΛΑΝΤΕΣ 8
8. ΔΙΑΦΟΡΟΙ-MEGA STAR-ΟΙ No 1 ΕΠΙΤΥΧΙΕΣ ΤΗΣ ΧΡΟΝΙΑΣ	8. OST-MOULIN ROUGE
9. ΛΕΥΤΕΡΗΣ ΠΑΝΤΑΖΗΣ-ΕΝΑ ΑΣΤΕΡΙ ΣΤ' ΑΣΤΕΡΙΑ	9. CYPRESS HILL-STONED PAIDERS
10. STAMATIS GONIDIS-ETSI	10. VARIOUS-PRIVELLEGE-WINTER MUSIC SENSTATIONS

Επιμέλεια
ΓΙΩΡΓΟΣ
ΚΙΟΥΚΙΟΥΚΑΛΗΣ
RYTHMOS MUSIC STORE

Rythmos Music Store - Αλεξάνδρου Διάκου 50 - Τηλ: 0241 37046

top top top top top top top top top top

airplay top 20

1. SHAKIRA - WHENEVER,WHEREVER
2. ZUCHERO-BAILA
3. ANASTACIA- PAID MY DUES
4. KOSHEEN-CATCH
5. KIM WILDE-LOVED
6. AURA-YOU CAME
7. EROS-ENAMORADA
8. SARAH CONNOR-FROM SARAH WITH LOVE
9. MARY J BLIGE-FAMILY AFFAIR
10. FRIDA SNELL-LUCKY DAY
11. MARY J BLIGE-DANCE FOR ME
12. DIDO-DON'T THINK OF ME
13. BUMBA VICTIMS-SEXY EYES
14. KYLIE MINOGUE-IN YOUR EYES
15. JAKATTA-EVER SO LONELY
16. NO DOUBT-HEY BABY
17. BRITNEY SPEARS-OVERPROTECTED
18. JOHNNY LOGAN-HOLD ME NOW (DANCE MIX 2002)
19. GROOVE ARMANDA - MY FRIEND
20. DARREN HAYES-INSATIABLE

dance top 20

1. GOLDTRIX feat ANDREA BROWN-IT'S LOVE (TRIPPIN)
2. IN GRID-TU ES FOUTU
3. GOOSEBUMP feat ROMINA JOHNSON-NEVER CONNA DO
4. ZERO 7-DESTINY (PHOTEK 2001 RMX)
5. DB BOULEVARD-POINT OF VIEW
6. BROWN & BROWN-COODLIFE
7. PURETONE-ADDICTED TO BASS
8. PPK-RESURECTION
9. BAZ-SMILE TO SHINE
10. JAKATTA-EVER SO LONELY
11. DAJAE & FULL INTENTION-WHAT DO YOU WANT
12. LEVITATION-MORE THAN EVER PEOPLE (2001 RMX)
13. LIVE ELEMENTS - BE FREE
14. PSYCHED WALTONS ft ROISIN MURPHY-WONDERLAND
15. GALLEON-SO I BEGIN
16. SMURF & PERRY-LOVING YOU (REMIX)
17. ORKIDEA-UNITY
18. TIEFSCHWARZ feat OEZLEM-NEVER
19. DJ HANS-ARABIC DANCE 2001
20. WEEKEND PLAYERS-INTO THE SUN

Radio1 88 FM
Life's Original Soundtrack
WWW.RADIO1.gr • e-mail: fm88@radio1.gr • tel:0241 69888

Internet news

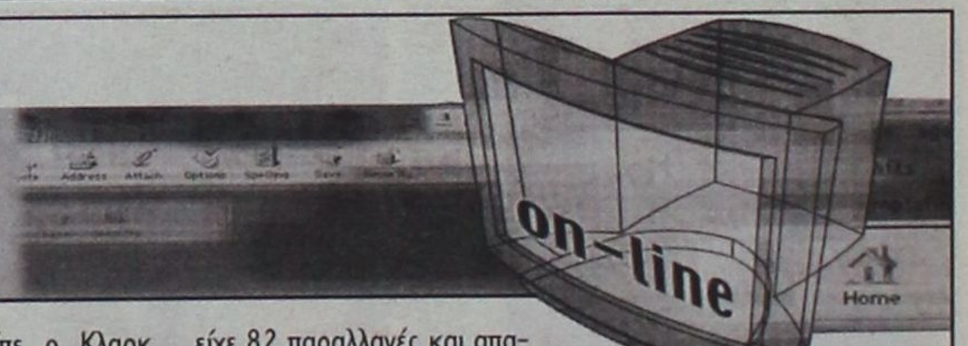

«Information warfare»

Το Internet όπλο στα χέρια της Αλ Κάιντα, υποστηρίζει η Ουάσινγκτον

Ουάσινγκτον: Στοιχεία που βρέθηκαν σε σπήλαια στο Αφγανιστάν υποδεικνύουν ότι η Αλ Κάιντα χρησιμοποίησε το Διαδίκτυο τουλάχιστον για «αναγνώριση εδάφους» των αμερικανικών στόχων της 11ης Σεπτεμβρίου. Αυτό είπε, μεταξύ άλλων, ο Ρίτσαρντ Κλαρκ, ανώτατος αξιωματούχος και σύμβουλος της κυβέρνησης Μπους σε θέματα ασφάλειας Internet.



Η συλλογή των στοιχείων αυτών έγινε από αμερικανικούς δικτυακούς τόπους -κανένα μεμονωμένο στοιχείο δεν ήταν απόρρητο, αλλά ο συνδυασμός τους θα έπρεπε, τόνισε ο Κλαρκ.

Πρόσθεσε όμως ότι οι ΗΠΑ δεν γνωρίζουν με βεβαιότητα πως δεν έχει γίνει παράνομη διείσδυση σε δίκτυα κρίσιμης σημασίας για τη χώρα, όπως μεταδίδει το PCWorld. Θα... στοιχημάτιζε, ωστόσο, ότι έχει ήδη συμβεί. Και συνέχισε λέγοντας: «Λογικές βόμβες, κερκόπορτες που θα μπορούσαν να προκαλέσουν όλεθρο στη βασική μας υποδομή ενδέχεται να υπάρχουν ήδη, επειδή είναι τόσο εύκολο να τοποθετηθούν». Τα αμερικανικά δίκτυα -ακόμα και το δίκτυο ηλεκτροδότησης, τα συστήματα ελέγχου της αεροπλοΐας και τα εργοστάσια πυρηνικής ενέργειας- δεν απειλούνται μόνο από τρομοκρατικές οργανώσεις. Το οργανωμένο έγκλημα, έφηβοι χάκερ, και κράτη όπως το Ιράν, το Ιράκ, η Κίνα, η Βόρεια Κορέα, και η Ρωσία έχουν συστήσει τμήματα διεξαγωγής ενός σύγχρονου πολέμου: ενός πολέμου μέσω των δικτύων μεταφοράς της πληροφορίας, είπε ο Κλαρκ. Εντούτοις, ο επικεφαλής του Κέντρου Προστασίας της Εθνικής Υποδομής τόνισε ότι οι αμερικανικές επιχειρήσεις όπως η Microsoft κάνουν ήδη τα απαιτούμενα βήματα για τη βελτίωση της ασφάλειας που παρέχουν τα προϊόντα τους. Η προσπάθεια αυτή είναι αφενός μια απάντηση στη δραματική επίθεση της 11ης Σεπτεμβρίου αφετέρου αποτέλεσμα των αμέτρητων εισβολών από ιούς κ.λπ. που κόστισαν στις επιχειρήσεις-πελάτες τους περίπου 12 δισεκατομμύρια δολάρια το περασμένο έτος. Έτσι, οι χρήστες αναρωτήθηκαν για ποιο λόγο πληρώνουν τόσα χρήματα για προϊόντα που δεν εγγυώνται την ασφάλεια του δικτύου της επιχείρησης. Το μήνυμα αυτό το έλαβαν τελικά οι κατασκευαστές, επισήμανε ο Κλαρκ. Οι ΗΠΑ δεν γνωρίζουν πόσο ετοιμοπόλεμες είναι οι πιθανές εχθρικές χώρες ώστε να ξεκινήσουν ένα διαδικτυακό πόλεμο. Εξάλλου, κατέληξε, «σε αντίθεση με τα φυσικά όπλα, δεν υπάρχει τίποτα να φωτογραφίσουν οι δορυφόροι μας»...

Ημέρα αγάπης, ημέρα ιών

Προφυλαχτείτε από τα ύποπτα e-mail της 14ης Φεβρουαρίου

Καλιφόρνια: Η ιστορία έχει δείξει ότι την 14η Φεβρουαρίου ευδοκιμούν οι ιοί που διαδίδονται μέσω e-mail. Κι αυτό επειδή οι περισσότεροι μπαίνουν στον πειρασμό να ανοίξουν το επισυναπτόμενο αρχείο σε e-mail που καταφθάνουν εσπευσμένα με θέμα «Be My Valentine», «LoveLetter» ή κάτι ανάλογο. Ο πιο διάσημος -και επικίνδυνος- ιός του είδους υπήρξε ο ιός ILoveYou, ο οποίος είχε 82 παραλλαγές και απασχόλησε τους χρήστες του Διαδικτύου από το Μάιο του 2000. Πέρυσι τέτοια μέρα, πολλοί έλαβαν τον ιό-«σκουλήκι» VBS.Valentine.A. Ο ιός γνωστός και ως VBS/Valentin@MM αντικαθιστά το περιεχόμενο ορισμένων αρχείων στο δίσκο C: με ένα μήνυμα, αφού ενεργοποιηθεί τέσσερις ημέρες του χρόνου. Επικίνδυνος αποδείχθηκε και ο ιός Valentine .2332, που μολύνει εκτελέσιμα αρχεία με κατάληξη .exe και διαγράφει αρχεία του συστήματος στον κατάλογο των Windows. Η 14η Φεβρουαρίου προσφέρεται επίσης για φάρσες (τα λεγόμενα «hoax»). Πριν λοιπόν αρχίσετε να σβήνετε αρχεία ή έστω ανησυχήσετε θυμηθείτε ότι τέτοια ημέρα κυκλοφορούν και e-mail που εσκεμμένα επιχειρούν να σας «τρομοκρατήσουν», ανακοινώνοντας ότι έχετε προσβληθεί από ιδιαίτερα επιζήμιο ιό -όπως το γνωστό Be My Valentine ή το Valentine Greeting. Τα e-mail αυτά δεν είναι επικίνδυνα, ωστόσο είναι αρκετά για να σας αναστατώσουν. Ακόμη, μην θεωρήσετε ότι οι ιοί καταφθάνουν από άγνωστους αποστολείς και ως εκ τούτου θα τα αναγνωρίσετε. Ιοί μπορούν να προσβάλλουν το σύστημά σας εάν ανοίξετε το επισυναπτόμενο αρχείο σε μηνύματα από γνωστούς και φίλους αφού εξαπλώνονται αποστέλλοντας εαυτόν σε όλους τους παραλήπτες που βρίσκονται στο βιβλίο διευθύνσεων του προγράμματος διαχείρισης ηλεκτρονικού ταχυδρομείου. Υποψίες πρέπει επίσης να κινούν και οι ηλεκτρονικές κάρτες (e-card) αγνώστου προελεύσεως, που εμφανίζονται στην ηλεκτρονική ταχυδρομική θυρίδα των χρηστών με αφορμή την επέτειο. Κατόπιν τούτων, μην ανοίξετε επισυναπτόμενα αρχεία σε τέτοια e-mail, ιδιαίτερα εάν κάτι τέτοιο σας προκαλεί έκπληξη.

υπόθεση: Πολιτισμός



υπογραφή: Δέσποινα Διαμαντή

ΖΗΤΟΥΝΤΑΙ ΓΥΝΑΙΚΕΣ ΔΙΨΑΣΜΕΝΕΣ ΓΙΑ...



Όχι! Δεν το ρίξαμε στις Ροζ Αγγελίες. Μια αναγκαιότητα των καιρών εκφράζουμε.

Το «άλλο μισό τ'ουρανού» βρίσκεται μπροστά στην μεγάλη πρόκληση της συμμετοχής στην εκλογική διαδικασία.

Η περίφημη ποσόστωση, πολύ σύντομα, θ'αναγκάσει τους υποψηφίους ν'αναζητήσουν τις γυναικείες παρουσίες που θα «κοσμήσουν» τα ψηφοδέλτια.

Κι εκεί είναι το μεγάλο στοίχημα.

Οι γυναίκες απλά θα «κοσμήσουν» τις λίστες των υποψηφίων ή θα επιδιώξουν και να εκλεγούν;

Το κουβάρι των παραγόντων που θα γείρουν την πλάστιγγα στην μια ή την άλλη περίπτωση είναι μεγάλο και προς το παρόν αξεδιάλυτο.

Τα στατιστικά στοιχεία αναφέρουν ότι το 93% των δημοτικών και νομαρχιακών συμβούλων, είναι άνδρες και μόλις το 7% γυναίκες.

Η ψυχρή αυθεντία των αριθμών δεν αφήνει περιθώρια για περισσή αισιοδοξία, ότι το κλίμα θ'ανατραπεί άρδην στις φετινές εκλογές.

Πολύ σύντομα κυρίες μου, θα βομβαρδιστείτε από spot και διαφημιστικά μηνύματα που θα σας καλούν να ξεπεράσετε προκαταλήψεις και εμπόδια και ν'ανοίξετε το δρόμο της ουσιαστικής συμμετοχής.

Κι εδώ είναι το στοίχημα.

Μπορούμε να καταθέσουμε την γυναικεία ευαισθησία και οπτική στο κοινωνικό σύνολο ή... ευχαριστώ δεν θα πάρω!.... «δεν έχω χρόνο» ....«αρκετά δεν μας φόρτωσαν;. .....«μου αρκεί να είμαι πίσω από ένα ισχυρό άνδρα» ....«έτσι όπως τα κατάφεραν, ας βγάλουν μόνοι τους το φίδι από την τρύπα»..... «Άσε αγάπη μου, έχω πιο σημαντικά πράγματα να κάνω»...

Στις περισσότερες των περιπτώσεων θα έχετε δίκιο, αλλά που να το βρείτε!

Κι'όσες γυναίκες βρήκαν διέξοδο στην διάθεσή τους για συμμετοχή, σε πολιτιστικές κινήσεις θα αποτελέσουν τον πρώτο στόχο της διαφημιστικής καμπάνιας και της ανάγκης των υποψηφίων να συμπληρώσουν το 1/3 του ψηφοδελτίου τους με γυναικεία ονόματα.

Η σκακιέρα έχει στηθεί, οι ρόλοι έχουν μπερδευτεί ανεπανόρθωτα και τίποτα πια γύρω μας δεν είναι άσπρο – μαύρο στις σχέσεις των δύο φύλων.

Ποιά είναι η σωστή κίνηση;

Το παιχνίδι είναι ακόμα στην αρχή, θέλει στρατηγική και προσεκτική επιλογή της σωστής θέσης.

Κοντά στο **ΜΑΤ** τα ξαναλέμε...

ΔΗ.ΠΕ.ΘΕ. ΡΟΔΟΥ: 17 ΧΡΟΝΙΑ... ΦΑΓΟΥΡΑ

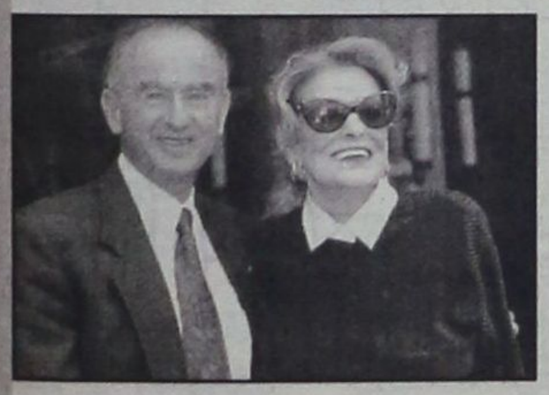

Ήταν το όραμα μιας γνήσιας θεατρίνας.

Η Αξέχαστη **Μελίνα Μερκούρη** σαν υπουργός Πολιτισμού «έστησε» τον θεσμό των ΔΗ.ΠΕ.ΘΕ., σε όλη την Ελλάδα με στόχο τη θεατρική αποκέντρωση.

Όλοι τότε χειροκρότησαν την πρωτοβουλία που θα έβαζε τέλος στο παράδοξο μιας χώρας που αριθμούσε πάνω από 150 θεατρικές σκηνές στην πρωτεύουσα της, και άφηνε «διψασμένη» θεατρικά την περιφέρεια.

Από τότε κύλησε πολύ νερό στο ποτάμι, τα ΔΗ.ΠΕ.ΘΕ. έκαναν τα παιδικά τους βήματα, αλλά φαίνεται να γερνούν πρόωρα.

Όλοι συμφωνούν ότι είναι ένας θεσμός που πρέπει να στηριχθεί αλλά και να επανεξεταστεί, να στηθεί σε άλλες βάσεις.

Το ΔΗΠΕΘΕ της Ρόδου δεν διαφοροποιείται από τη γενικότερη κρίση.

Από το 1985 που ιδρύθηκε σαν Δημοτικό Θέατρο Ρόδου δεν κατάφερε να προσεγγίσει τους στόχους του και βοηθήσει την πολιτιστική ανάπτυξη της περιοχής, φέρνοντας τη θεατρική τέχνη πιο κοντά στον κόσμο.

Το 1990 πήρε τη μορφή του Δημοτικού Περιφερειακού Θεάτρου, με καλλιτεχνικό διευθυντή τον Κώστα Νταλιάνη.

Μόνιμη στέγη του το ιστορικό κτίριο του Εθνικού Θεάτρου, ενώ το 1993 αξιοποιήθηκε ο εγκαταλελειμμένος χώρος του φουαγέ, σε μια φιλόδοξη προσπάθεια να φιλοξενηθούν εκεί πρωτοποριακές παραστάσεις και άλλες πνευματικές και καλλιτεχνικές εκδηλώσεις.

Η προσπάθεια δεν είχε δυστυχώς την ανάλογη ανταπόκριση και ο χώρος του φουαγιέ ξαναγύρισε στην εγκατάλειψή του.

Η Πρώτη παραγωγή του ΔΗΠΕΘΕ Ρόδου παρουσιάστηκε το 1985 με το έργο «Ο ασυλλόγιστος» του Μολιέρου σε σκηνοθεσία **Νίκου Χατζήπαπα**. Ακολούθησαν το ίδιο έτος, το «Κομμάτια και Θρύψαλα» του Γιώργου Σκούρτη, αλλά και το παιδικό έργο «Μιχάλης ο Σφυρίχτρας» του Λ. Φόλκερ σε σκηνοθεσία Τηλέμαχου Εμμανουήλ.

Η πρώτη παράσταση που έδωσε ως ΔΗΠΕΘΕ ήταν το 1990 με το έργο «Φωνάζει ο Κλέφτης» του **Δημήτρη Ψαθά**.

Στη διάρκεια της λειτουργίας του, έχουν παρουσιαστεί έργα ελληνικά και ξένα, από το κλασικό και σύγχρονο ρεπερτόριο. Μερικοί τίτλοι που θα ενεργοποιήσουν την μνήμη: «Ρωμαίος και Ιουλιέττα» του Σαίξπηρ (1988) «Το παιχνίδι της μοναξιάς» του Ο. Γκίμπσον (1989), «Η τύχη της Μαρούλας» του Δ. Κορομηλά (1989), «Λυσιστράτη» του Αριστοφάνη (1989) συμπαραγωγή με τον σύλλογο Συμιακών «Ο Γλαύκος»), «Οδυσσεβάχ. της Ξ. Καλογεροπούλου (1991), «Ο υπηρέτης των δύο Αφεντάδων» του Κ. Γκολντόνι (1992) «Το τάβλι» του Δ. Κεχαΐδη (1993), «Αλέξης Ζορμπάς» του Ν. Καζαντζάκη (1995), «Δεσποινίς Μαργαρίτα» του Ρ. Ατάυντε (1996), «Φιλουμένα Μαρτουράνο» του Ε. Ντε Φίλιππο (1996) κ.α.

Τα τελευταία χρόνια τα οικονομικά προβλήματα βαραίνουν το ΔΗΠΕΘΕ Ρόδου και το θεατρόφιλο κοινό – όσο υπάρχει – σπανίως αγκαλιάζει τις παραγωγές του.

- Χωρίς συνέπεια και χωρίς συνέχεια πια, στην παραγωγή των θεατρικών παραστάσεών του μοιάζει να παραπαίει ανάμεσα στην ανάγκη να υπάρξει και την αναγκαιότητα του στην τοπική κοινωνία.

- Χωρίς να καταφέρει να συσπειρώσει γύρω του ένα πυρήνα ανθρώπων που θα το στηρίζουν, και ένα φυτώριο νέων που θα το στελεχώνουν, προσπαθεί ενίοτε με «ηχηρά» ονόματα της τηλεοπτικής «πιάτσας» να προσελκύσει το ενδιαφέρον.

Η τελευταία του παραγωγή μ'ένα δυνατό ελληνικό έργο, τέσσερα γνωστά γυναικεία ονόματα και τους θεατές «επί σκηνής» δεν φαίνεται να ανατρέπει το κλίμα, και οι δυσαρέσκειες που συσσωρεύονται για το κόστος του ΔΗ.ΠΕ.ΘΕ. στο Ταμείο του Δήμου Ροδίων – που συμβάλλει οικονομικά μαζί με το Υπουργείο Πολιτισμού – δυσκολεύουν ακόμα περισσότερο την ήδη δύσκολη πορεία του. Οι παραστάσεις του έργου «Με δύναμη από την Κηφησιά» των Κεχαΐδη – Χαβιαρά, περιορίζονται κάθε Παρασκευή – Σάββατο – Κυριακή στο Εθνικό Θέατρο με προγραμματισμό διάρκειας έως το τέλος Μαρτίου.



E-MAIL



✉ Τα Δωδεκάνησα φαίνεται πως έχουν την τιμητική τους στην παραγωγή βιβλίων που τα αφορά.

Την ερχόμενη Πέμπτη 21/2 παρουσιάζεται στην πρωτεύουσα – στη ΣΤΟΑ του ΒΙΒΛΙΟΥ – το λεύκωμα «ΔΩΔΕΚΑΝΗΣΑ – ΣΤΙΣ ΑΡΧΕΣ ΤΟΥ 20ου ΑΙΩΝΑ» σε κείμενο του Α.Σ. Μαΐλλη.

Για το βιβλίο θα μιλήσουν οι κ.κ. Κώστας Σκανδαλίδης – Υπουργός Εσωτερικών, Α. Δεληβορριάς – Διευθυντής του Μουσείου Μπενάκη και ο Α. Ι. Μαΐλλης – Ιατρός Μικροβιολόγος.

✉ Με αφορμή το κόψιμο της πρωτοχρονιάτικης πίτας του, ο Σύλλογος Κασιωτών Ρόδου «ο Χαδιώτης» οργανώνει τιμητική εκδήλωση για τους: Καπετάν **Μανόλη Φραγκιαδάκη** της ΛΑΝΕ και **Ευγενία Στεφανάκη**, του Πρακτορείου «Ζορπίδης» για την προσφορά τους στο νησί και τους Κασιώτες.

Θα τιμηθούν επίσης – ως είθισται – και οι μαθητές της Κασιώτικης παροικίας της Ρόδου για την εισαγωγή τους στα ΑΕΙ και ΤΕΙ της χώρας.

✉ Οι βραδιές Κινηματογράφου της Κινηματογραφικής εταιρείας «Θέασις» συνεχίζοντας τις προβολές για τον Φεβρουάριο, μας επιφυλάσσουν δύο ταινίες – σταθμούς για το τέλος του.

Την «**Τελετή**» του **Ναγκίσα Οσίμα** (21/2) και το «Σολάρις» του Αντρεϊ Ταρκόφσκι (28/2).

Η «Τελετή» εντάσσεται στον Κύκλο «Στη χώρα του ανατέλλοντος ηλίου – πέντε Γιαπωνέζοι δημιουργοί», γυρίστηκε στην Ιαπωνία το 1971 και παρακολουθεί τη ζωή μιας οικογένειας, από το τέλος του πολέμου στη σύγχρονη εποχή.

Κινούμενο μεταξύ γάμων και θανάτων, αυτό το χρονικό περιγράφει την χαρακτηριστική για τη γιαπωνέζικη κουλτούρα σύγκρουση, των προσδοκιών των ατόμων και των κοινωνικών θεσμών, στους οποίους αυτά είναι υποταγμένα.

Ο Οσίμα ανακατώνει με μαεστρία τις εμμονές του με τα προβλήματα της χώρας του και της εποχής του.

Η ΣΥΝΑΥΛΙΑ ΤΗΣ ΕΒΔΟΜΑΔΑΣ Ο ΛΟΥΔΟΒΙΚΟΣ ΤΩΝ ΑΝΩΓΕΙΩΝ



Μπορεί ο συναυλιακός Φεβρουάριος να μας άφησε μέχρι στιγμής μια πικρή γεύση, με την αναβολή της πολυαναμενόμενης εμφάνισης των: Ελένης Τσαλιγοπούλου, Νίκου Πορτοκάλογλου και Γιώργου Ανδρέου, αλλά ο Λουδοβίκος των Ανωγείων δεν θα μας «στήσει». Το ραντεβού μαζί του είναι αύριο στο Εθνικό Θέατρο, στα πλαίσια των εκδηλώσεων της «Πολιτιστικής Αύρας», με την υποστήριξη του Π.Ο.Δ.Ρ και της Αδελφότητας Κρητών Ρόδου «Ο Ψηλορείτης».

Ο ίδιος έχει ένα μοναδικό τρόπο να συστήνεται:

«Γεννήθηκα στην Κρήτη, σ'ένα χωριό του Ψηλορείτη, τα Ανώγεια! Τον χειμώνα τον θυμάμαι λευκό. Θάλασσα είδα πρώτη φορά στα 11 μου χρόνια. Από τότε που θυμάμαι τον εαυτό μου κάνω ζωγραφική και άρχισα με τον πιο κατάλληλο τρόπο... σπουδάζοντας στην Α.Σ.Σ.Ο.Ε. οικονομικά. Έφτασα μεν στο πτυχίο, μα δε με καταδέχτηκε ποτέ! Το 1979 γνωρίζομαι με τον Μάνο Χατζιδάκι στα Ανώγεια, όπου είχε επιλέξει για τις Μουσικές γιορτές, που για μια σειρά ετών οργάνωνε. Μ'ακούει να τραγουδάω ένα βράδυ με το μαντολίνο με τους φίλους μου, και την άλλη μέρα, έδωσε του με το «Χατζηδάκης», γραμμένο με δύο «γιώτα».

Τον ρώτησα γιατί, και μου είπε πως τα «ήτα» τον παχαίνουν!

Εκείνος μ'έμαθε πως να κάνω ζωγραφική γράφοντας τραγούδια από τότε μέχρι σήμερα»!

Η Ελληνική δισκογραφία «υποδέχθηκε» το 1985 αυτόν τον ιδιότυπο τραγουδοποιό με τα «Μοιρολόγια» για να ακολουθήσει μέχρι σήμερα μια σειρά δίσκων και τραγουδιών που απέκτησαν το δικό τους πιστό κοινό.

1988/ Ο έρωτας στην Κρήτη είναι μελαγχολικός
1990/ Ο Χαΐνης
1993/ Το Μεϊντάνι
1997/ Η Πύλη της Άμμου
1999/ Το όχι αποκοιμήθηκε στην αγκαλιά του Ναι
2001/ Άνοιξα μανταρίνι και σε θυμήθηκα.

Ο Λουδοβίκος των Ανωγείων εμφανίζεται αύριο στο Εθνικό Θέατρο με τη **Λυέτα Καλημέρη**.

ΡΟΣΚΟΠΙΟ

ΚΡΙΟΣ:
21 ΜΑΡ. - 19 ΑΠΡ.

Αν και λίγο επεισοδιακή η είσοδος αυτής της εβδομάδας με τον Άρη στο ζώδιό σας, σίγουρα θα υπάρχουν επαγγελματικές και κοινωνικές δραστηριότητες, έστω κι αν δεν πραγματοποιούνται πάντα με τον πιο εύκολο και ευχάριστο τρόπο.

ΤΑΥΡΟΣ
20 ΑΠΡ. - 20 ΜΑΪ.

Φανείτε προνοητικοί και συνεπείς στις υποχρεώσεις που έχετε αναλάβει απέναντι σε συναδέλφους και προϊσταμένους. Αν δώσετε τον καλύτερο εαυτό σας στον επαγγελματικό τομέα σίγουρα θα προωθήσετε με τον καλύτερο τρόπο τα συμφέροντά σας.

ΔΙΔΥΜΟΙ
21 ΜΑΪ. - 21 ΙΟΥΝ.

Δυναμικά και με πολλή δουλειά αρχίζει η εβδομάδα σας, ασχοληθείτε λοιπόν με υποθέσεις που αφορούν τρέχουσες συνεργασίες, εμπορικές δραστηριότητες, συναλλαγές με το Δημόσιο ή τον προγραμματισμό ενός επαγγελματικού ταξιδιού

ΚΑΡΚΙΝΟΣ
22 ΙΟΥΝ. - 22 ΙΟΥΛ.

Ίσως νιώθετε την επιθυμία να ασχοληθείτε περισσότερο με τον εαυτό σας και τις προσωπικές σας ανάγκες, όμως τα γεγονότα και οι καταστάσεις που τρέχουν δεν σας το επιτρέπουν. Κάντε υπομονή, σύντομα οι εντάσεις θα εξομαλυνθούν και θα ακολουθήσουν πιο ήπιες στιγμές.

ΛΕΩΝ
23 ΙΟΥΛ. - 22 ΑΥΓ.

Οι έντονοι πλανητικοί συνδυασμοί που επηρεάζουν τον τομέα των σχέσεων δεν σας δίνουν τη δυνατότητα να βάλετε κάποια όρια στις εξελίξεις που τρέχουν. Ακούστε με προσοχή τι ακριβώς σας ζητά ο σύντροφος και οι συνεργάτες σας, αν θέλετε να συμπορεύεστε αρμονικά.

ΠΑΡΘΕΝΟΣ
23 ΑΥΓ. - 23 ΣΕΠΤ.

Αν θέλετε να εξασφαλίσετε τόσο την ψυχική όσο και τη σωματική σας υγεία, είναι σκόπιμο να πάρετε σημαντικές αποφάσεις για τη δουλειά σας και την καθημερινή σας ζωή. Μην κάνετε καταχρήσεις για να μπορέσετε να αντιμετωπίσετε ένα κρυολόγημα ή κάποια άλλα μικροπροβλήματα που σας ταλαιπωρούν.

ΖΥΓΟΣ:
24 ΣΕΠΤ. - 23 ΟΚΤ.

Καθώς η Σύνοδος της Σελήνης με τον Ποσειδώνα ευνοεί τις δημιουργικές σας δραστηριότητες καιρός ν' ασχοληθείτε πέρα απ' τη δουλειά σας και με τα χόμπι και τις καλλιτεχνικές σας ανησυχίες. Όσοι από σας είστε γονείς, δείξτε με κάθε τρόπο πως βρίσκεστε κοντά στα παιδιά σας και για τις καλές και για τις δύσκολες στιγμές. για σας.

ΣΚΟΡΠΙΟΣ:
24 ΟΚΤ. - 22 ΝΟΕ.

Ήρθε η στιγμή να «ξεκαθαρίσετε» με τα άτομα του οικογενειακού σας περιβάλλοντος αυτά που σας απασχολούν και σας απομακρύνουν από τους δικούς σας ανθρώπους εδώ και καιρό. Δείξτε την αγάπη και τη φροντίδα σας κυρίως στα πιο ηλικιωμένα μέλη της οικογένειάς σας.

ΤΟΞΟΤΗΣ:
23 ΝΟΕ. - 21 ΔΕΚ

Με την ευνοϊκή όψη του Άρη με τον Πλούτωνα στο ζώδιο σας αρχίζει.αυτή η εβδομάδα, ανανεώσετε λοιπόν τις φιλικές και τις κοινωνικές σας σχέσεις, διευρύνετε τον κύκλο των γνωριμιών σας και να είστε σίγουροι πως θα έχετε τη βοήθεια και τη συμπαράσταση τους στην εκπλήρωση των στόχων σας.

ΑΙΓΟΚΕΡΩΣ:
22 ΔΕΚ. - 19 ΙΑΝ.

Σημαντικές αλλαγές στον οικονομικό τομέα φαίνεται να φέρνει αυτή η εβδομάδα που σας υπόσχεται απρόσμενες ευκαιρίες για κέρδη. Πριν οποιαδήποτε σημαντική απόφαση όμως φροντίστε να είστε σίγουροι πως τα πράγματα είναι τόσο θετικά όσο φαίνονται.

ΥΔΡΟΧΟΟΣ
20 ΙΑΝ. - 18 ΦΕΒΡ.

Με τους έντονους πλανητικούς συνδυασμούς που δέχεται η Σελήνη κατά τη διέλευσή της από το ζώδιό σας φαίνεται να έχει επεισοδιακό χαρακτήρα αυτή η εβδομάδα. Καθώς τόσο οι σχέσεις όσο και τα επαγγελματικά σας μπαίνουν στο «στόχαστρο», φροντίστε να είστε έτοιμοι για όλα.

ΙΧΘΥΕΣ:
19 ΦΕΒΡ.-20 ΜΑΡ.

Έχετε πολλά να κάνετε στη διάρκεια αυτής της εβδομάδας, αφήστε πίσω σας κρίσεις και επικρίσεις και μην είστε απόλυτοι τόσο στις σχέσεις σας όσο και στις αποφάσεις σας. Οφείλετε να ειλιχθείτε με διπλωματικό τρόπο για το δικό σας καλό.

ΣΚΑΝΔΙΝΑΒΙΚΟ ΣΤΑΥΡΟΛΕΞΟ



	ΚΑΘΑΡΟΣ, ΔΙΑΥΓΗΣ ΚΑΠΕΤΑΝΙΟΣ		ΓΑΛΛΙΚΗ ΣΠΕΣΙΑΛΙΤΕ ΑΘΛΗΤΗΣ... ΤΑΧΥΤΗΤΑΣ		ΟΠΑΔΟΣ... ΙΤΑΛΙΚΑ ΑΤΜΟΠΛΟΙΑ		ΤΟ ΣΚΙΤΣΟ ΚΑΤΟ ΚΙ ΕΤΣΙ ΤΟ ΑΚΡΩΤΗΡΙ			ΛΙΓΟ... ΑΡΓΑ ΟΜΟΙΟ ΤΕΧΝΙΚΗ ΠΡΟΦΥΛΑΞΗΣ ΑΠΟ ΘΟΡΥΒΟΥΣ	
ΓΕΛΟΙΟΠΟΙΗΣΗ ΚΑΙ ΕΞΕΥΤΕΛΙΣΜΟΣ ΣΧΕΔΙΟ ΓΙΑ... ΟΡΑΜΑΤΙΣΗ	ΤΟ ΣΚΙΤΣΟ ΠΑΝΩ ΒΥΖΑΝΤΙΝΗ ΝΟΤΑ					ΑΚΡΗ... ΑΚΡΗΣ ΟΙΚΟΝΟΜΙΚΟΣ... ΘΕΡΜΟΣΙΦΩΝΑΣ			Ο ΑΡΙΘΜΟΣ 670 ΤΡΕΛΑ, ΠΑΛΑΒΑ		
											ΤΟ ΟΝΟΜΑ ΤΟΥ ΣΑΡΙΦ
ΣΤΟ ΤΑΒΛΙ ΔΥΟ, ΕΔΩ ΕΝΑ ΜΕ ΤΟ ΠΑ... ΜΟΥΣΧΕΜΑ				ΤΥΠΟΣ ΜΑΓΙΟ ΘΡΗΣΚΕΥΤΙΚΗ ΑΠΟΣΤΟΛΗ							
	ΣΥΖΥΓΟΣ ΤΗΣ ΙΣΙΔΑΣ (μ.υθ. καθ.) ΑΡΧΑΙΟΣ ΕΜΠΡΗΣΤΗΣ								ΠΟΤΑΜΙ ΤΗΣ ΒΟΥΛΓΑΡΙΑΣ ΓΑΜΠΡΟΣ ΤΟΥ ΜΟΥΣΟΛΙΝΙ			
ΑΞΙΟΠΟΙΗΝΗ ΠΡΑΞΗ ΓΕΡΜΑΝΟΣ... ΚΥΡΙΟΣ								ΛΙΜΝΗ ΤΗΣ ΑΦΡΙΚΗΣ ΑΚΑΤΑΤΟΠΙΣ ΤΟΣ				
		ΛΑΧΑΝΙΚΟ ΟΜΟΙΟ ΜΕ ΤΟ ΜΠΙΖΕΛΙ ΑΡΧΑΙΑ ΠΡΟΘΕΣΗ								ΒΙΒΛΙΚΟ ΒΟΥΝΟ ΔΕΝ ΛΕΙΠΕΙ ΚΑΝΕΝΑ		
ΗΤΑΝ Η ΜΥΘΙΚΗ ΚΑΛΛΙΟΠΗ ΦΟΙΤΗΤΙΚΗ ΠΟΛΙΤΙΚΗ ΠΑΡΑΤΑΞΗ (αρχικά					ΙΕΡΟΣ, ΣΕΠΤΟΣ ΠΟΛΗ ΤΗΣ ΙΤΑΛΙΑΣ						ΤΡΩΓΕΤΑΙ ΜΕ ΚΟΥΤΑΛΙ
			ΕΛΛΗΝΑΣ ΤΡΑΓΟΥΔΙΣΤΗΣ ΤΖΕΙΜΣ... ΑΜΕΡΙΚΑΝΟΣ ΗΘΟΠΟΙΟΣ								
ΔΙΟΤΙ (αρχ.)	ΠΡΟΙΟΝ ΚΕΦΑΛΑΙΟΥ ΑΡΧΑΙΟΣ ΙΝΔΟΣ ΑΥΤΟΚΡΑΤΟΡΑΣ					ΜΟΝΑΔΙΚΟ ΜΑΡΚΑ ΡΑΔΙΟΕΝΙΣΧΥΤΩΝ				ΜΑΡΚΑ ΑΠΟΡΡΥΠΑΝΤΙΚΟΥ	
		ΑΣΤΑΘΕΣ, ΕΥΜΕΤΑΒΛΗΤΟ Η ΠΡΩΤΕΥΟΥΣΑ ΤΟΥ ΘΙΒΕΤ							ΛΙΓΟ... ΡΥΖΙ ΜΠΑΣΤΟΥΝΙ ΤΡΑΠΟΥΛΑΣ		
ΝΟΣΤΙΜΟ ΚΙ Η ΡΟΚΑ ΘΕΡΑΠΕΥΤΙΚΟ ΦΥΤΟ								ΕΙΔΟΣ ΞΕΝΗΣ ΜΟΥΣΙΚΗΣ ΕΡΩΤΗΜΑΤΙΚΟ ΕΠΙΡΡΗΜΑ				
					ΑΓΝΑ, ΑΜΟΛΥΝΤΑ ΕΚΦΡΑΖΕΙ ΠΡΟΤΡΟΠΗ							
ΣΥΝΤΟΜΟΣ... ΚΥΡΙΟΣ ΚΡΕΟΠΩΛΗΣ			ΤΣΟΥ ΕΝ...: ΚΙΝΕΖΟΣ ΠΟΛΙΤΙΚΟΣ				ΣΥΝΤΟΜΟ ... ΟΚΕΙ				
						Η ΠΡΩΤΟΠΛΑΣΤΗ					



ΓΕΛΑΣΤΕ

Η μητέρα λέει στην κόρη της πώς να πάει στην κυρία Μαρία το γάλα:

- Θα πας ίσια ίσια, θα στρίψεις δεξιά, αριστερά, θα περάσεις του φουρνάρηδες, θα προσέξεις να μη σε δείρουν οι αλήτες, να μη σε πατήσουν τα αυτοκίνητα, θα πατήσεις το κουδούνι, θα βγει η κυρία Μαρία και θα της δώσεις το γάλα. Πες μου τώρα το δρόμο.

- Θα πάω ίσια, θα στρίψω δεξιά αριστερά, θα περάσω από τους φουρνάρηδες, θα προσέξω να μη δείρω τους αλήτες, να μην πατήσω τα αυτοκίνητα, θα πατήσω τη νοικοκυρά, θα βγει το κουδούνι και θα του δώσω το γάλα!

.....

- Ο φίλος μας πέθανε, πιστεύω ότι θα πας στην κηδεία του....

- Γιατί να πάω; Μήπως εκείνος θα έρθει στη δική μου;

.....

- Πώς; Είστε ο μόνος που γλιτώσατε απ' αυτό το ναυάγιο; Για φαντάσου. Σας παρακαλώ να μου το διηγηθείτε.

- Απλούστατα, δεν πρόλαβα το βαπόρι...



ΜΕΤΡΟΠΟΛ
ALPHA ODEON
Πρόγραμμα εβδομάδας από 15/2/2002 έως 21/2/2002
Πληροφορίες - Κρατήσεις : 02410-28400, από 3:30 μμ

Αίθουσα 2
ΚΩΔΙΚΟΣ: ENIGMA

Το απόλυτο κατασκοπευτικό θρίλερ της χρονιάς με την Κέιτ Γουίνσλετ ("Τιτανικός")!
Κάθε μέρα 5:30, 8:00 και 10:30 μμ

ΕΠΙΧΕΙΡΗΣΗ ΚΛΕΟΠΑΤΡΑ
Η νέα απίθανη κωμική περιπέτεια των δύο θεότρελων Γαλατών.....
Κάθε μέρα 6, 8:15 και 10:30 μμ
ΕΙΔΙΚΗ ΠΡΟΒΟΛΗ ΣΑΒΒΑΤΟ-ΚΥΡΙΑΚΗ ΩΡΑ 4:00



Μια πανέξυπνη αστυνομική κωμωδία με τον Γούντι Άλεν!
Κάθε μέρα 8:00 και 10:15 μμ
Αίθουσα 3
Η ΚΑΤΑΡΑ ΤΟΥ ΠΡΑΣΙΝΟΥ ΣΚΟΡΠΙΟΥ


Μια ανεπανάληπτη κινηματογραφική εμπειρία !
Αίθουσα 3
Κάθε μέρα 6:00 μμ
ΤΑΞΙΔΙΑΡΙΚΑ ΠΟΥΛΙΑ
ΕΙΔΙΚΗ ΠΡΟΒΟΛΗ ΣΑΒΒΑΤΟ-ΚΥΡΙΑΚΗ ΩΡΑ 4:00

Και.. Η ΧΑΜΕΝΗ ΑΤΛΑΝΤΙΔΑ
Αίθουσα 2
Σάββατο και Κυριακή στις 4:00 μμ
Στα ελληνικά

ΠΑΛΛΑΣ 5 CINEMAS CENTER
ΠΡΟΓΡΑΜΜΑ ΕΒΔΟΜΑΔΑΣ
15/02/2002 - 21/02/2002
Για κρατήσεις: 24475 και70670
www.cinemapallas.gr

ΑΙΘΟΥΣΑ 5 & 2

ΠΑΙΧΝΙΔΙ ΚΑΤΑΣΚΟΠΩΝ / SPY GAME
Πρώτη Πανελλήνια Προβολή!
ΠΡΩΤΑΓΩΝΙΣΤΟΥΝ: BRAD PITT, ROBERT REDFORD
ΑΙΘΟΥΣΑ 5 Ώρες Έναρξης: 16:50, 19:50, 22:40
ΑΙΘΟΥΣΑ 2 Ώρες Έναρξης: 18:25, 21:15

ΑΙΘΟΥΣΑ 1

ΕΠΙΣΚΕΠΤΗΣ ΑΠΟ ΤΗ ΚΟΛΑΣΗ / FROM HELL
ΠΡΩΤΑΓΩΝΙΣΤΟΥΝ: JOHNNY DEPP, HEATHER GRAHAM
Κάθε ημέρα / Ώρες Έναρξης: 17:20, 19:50, 22:20

ΑΙΘΟΥΣΑ 3

Η ΣΥΜΜΟΡΙΑ ΤΩΝ 11 / OCEANS 11
ΠΡΩΤΑΓΩΝΙΣΤΟΥΝ: GEORGE CLOONEY, BRAD PITT, MATT DAMON, ANDY GARCIA, JULIA ROBERTS
Κάθε ημέρα / Ώρες Έναρξης: 17:10, 19:50

ΑΙΘΟΥΣΑ 3

VANILLA SKY
ΠΡΩΤΑΓΩΝΙΣΤΟΥΝ: TOM CRUISE, PENELOPE CRUZ, KURT RUSSELL, KAMERON DIAZ
Κάθε ημέρα / Ώρες Έναρξης: 22:30

ΑΙΘΟΥΣΑ 4

KATE & LEOPOLD
ΠΡΩΤΑΓΩΝΙΣΤΟΥΝ: MEG RYAN, HUGH JACKMAN
Κάθε ημέρα / Ώρες Έναρξης: 17:30, 20:00, 22:30

Κάθε Παρασκευή, Σάββατο και Κυριακή στις 19:00, διασκεδάστε υπό τους ήχους της μουσικής του guest dj από το Club Prince!

ΧΟΡΗΓΟΙ
ΠΑΛΙΟΥΡΗΣ • HAPPYLAND ΚΟΥΖΕΙΝ • ΕΥΡΩΓΝΩΣΗ • NEOTEX
ΣΠΑΝΟΣ SALA DA BAGNO • ΜΙΚΡΟ ΚΑΦΕ • LUNA D'ORO ΧΡΥΣΟ ΦΕΓΓΑΡΙ
ΕΡΜΗΣ COURIER • BERLONI • CAFE SWEDCO • CHINESE BURGER
ΟΝΕΙΡΟ ΕΣΩΡΟΥΧΑ • STRIKE BOWLING CLUB

Το Πρόγραμμα

ΕΤ 1

05.00 ΜΕΛΙ ΓΑΛΑ
07.00 ΚΛΑΣΙΚΗ ΜΟΥΣΙΚΗ
08.00 ΘΕΙΑ ΛΕΙΤΟΥΡΓΙΑ
10.15 ΑΡΧΟΝΤΑΡΙΚΙ
11.15 ΜΟΥΣΙΚΗ ΠΑΡΑΔΟΣΗ
11.45 ΔΗΜΙΟΥΡΓΩΝΤΑΣ ΤΟ ΑΥΡΙΟ
12.45 ΟΠΩΣΔΗΠΟΤΕ ΤΗΝ ΚΥΡΙΑΚΗ
13.50 ΕΙΔΗΣΕΙΣ
14.00 ΣΑΝ ΠΑΛΙΟ ΣΙΝΕΜΑ
14.15 ΞΕΝΗ ΤΑΙΝΙΑ: ΤΟ ΝΗΣΙ ΤΩΝ ΓΕΝΝΑΙΩΝ
16.00 ΕΛΛΗΝΟΜΑΝΙΑ
17.00 ΕΙΔΗΣΕΙΣ
17.15 ΟΛΥΜΠΙΑΚΕΣ ΔΙΑΔΡΟΜΕΣ
18.00 ΣΤΑ ΦΤΕΡΑ ΤΟΥ ΕΡΩΤΑ
19.00 ΠΑΝΕΛΛΗΝΙΟ ΠΡΩΤΑΘΛΗΜΑ ΚΛΕΙΣΤΟΥ ΣΤΙΒΟΥ
20.00 ΚΛΗΡΩΣΗ ΠΡΟΤΟ-ΤΖΟΚΕΡ
20.10 ΠΑΝΕΛΛΗΝΙΟ ΠΡΩΤΑΘΛΗΜΑ ΚΛΕΙΣΤΟΥ ΣΤΙΒΟΥ
21.00 ΛΑΓΩΝΙΚΟ 24 ΚΑΡΑΤΙΩΝ
23.00 ΕΙΔΗΣΕΙΣ
23.30 ΟΙ ΑΝΤΙΖΗΛΟΙ
00.30 Ο ΑΓΙΟΣ
01.30 ΕΛΛΗΝΟΜΑΝΙΑ
02.35 19οι ΧΕΙΜΕΡΙΝΟΙ ΟΛΥΜΠΙΑΚΟΙ ΑΓΩΝΕΣ
06.00 ΤΑ ΛΕΠΤΑ

NET

07.30 ΑΓΡΟΤΙΚΗ ΕΝΗΜΕΡΩΣΗ
08.00 ΕΤΣΙ ΕΧΟΥΝ ΤΑ ΠΡΑΓΜΑΤΑ
10.00 ΜΕ ΤΗ ΒΟΥΛΗ ΤΩΝ ΕΛΛΗΝΩΝ
11.00 ΣΤΟΝ ΚΟΣΜΟ ΤΗΣ ΟΙΚΟΝΟΜΙΑΣ
12.00 ΕΒΔΟΜΗ ΜΕΡΑ
13.00 ΣΠΟΡ ΙΣΤΟΡΙΕΣ
14.00 Η ΣΥΝΑΝΤΗΣΗ ΤΗΣ ΚΥΡΙΑΚΗΣ
15.00 ΕΙΔΗΣΕΙΣ
15.15 ΤΑΞΙΔΕΥΟΝΤΑΣ ΣΤΗΝ ΕΛΛΑΔΑ
16.15 ART NET
17.00 ΓΙΑ ΜΙΑ ΘΕΣΗ ΣΤΟ ΡΑΦΙ
18.00 ΕΙΔΗΣΕΙΣ
18.15 ΣΤΑ ΟΡΙΑ ΤΗΣ ΑΝΤΟΧΗΣ
18.45 ΦΥΣΗ ΚΑΙ ΠΡΩΤΑΘΛΗΤΕΣ
19.00 19οι ΧΕΙΜΕΡΙΝΟΙ ΟΛΥΜΠΙΑΚΟΙ ΑΓΩΝΕΣ
20.00 ΧΕΙΜΕΡΙΝΟΙ ΟΛΥΜΠΙΑΚΟΙ ΑΓΩΝΕΣ
21.00 ΕΙΔΗΣΕΙΣ
22.00 ΟΙ ΕΛΛΗΝΕΣ
23.00 ΜΠΛΕ ΠΛΑΝΗΤΗΣ
24.00 ΕΙΔΗΣΕΙΣ
00.15 Β' ΕΞΩΣΤΗΣ: Ο ΑΝΘΡΩΠΟΣ ΠΟΥ ΠΕΡΠΑΤΟΥΣΕ ΣΤΟ ΧΙΟΝΙ

ΕΤ 3

08.00 ΝΤΟΚΙΜΑΝΤΕΡ
08.30 ΘΕΙΑ ΛΕΙΤΟΥΡΓΙΑ
10.00 ΝΤΟΚΙΜΑΝΤΕΡ
10.30 ΜΟΥΣΙΚΟ ΣΥΜΠΟΣΙΟ
11.30 SALT LAKE 2002
13.30 ΡΕΠΟ
15.00 ΕΙΔΗΣΕΙΣ
15.30 ΧΡΟΝΙΚΑ
16.00 ΑΓΩΝΑΣ ΧΑΝΤΟΜΠΟΛ
17.30 ΤΟ ΜΑΝΙΦΕΣΤΟ ΤΟΥ ΓΟΥΕΙΝ
18.00 ΕΠΙ ΤΡΟΧΩΝ
19.00 DESIGN FOREVER
19.30 ΝΤΟΚΙΜΑΝΤΕΡ
20.00 ΝΤΟΚΙΜΑΝΤΕΡ
20.30 ΕΙΔΗΣΕΙΣ
21.00 ΝΤΟΚΙΜΑΝΤΕΡ
22.30 ΣΠΟΡ ΣΤΟ 3
24.00 ΕΙΔΗΣΕΙΣ
00.10 ΟΠΕΡΑ
00.30 ΡΕΠΟ

MEGA

06.00 ΣΤΗ ΣΚΙΑ ΤΟΥ ΠΟΛΕΜΟΥ
07.00 ΣΤΗΝ ΚΟΨΗ ΤΟΥ ΞΥΡΑΦΙΟΥ
08.00 Η ΔΙΚΑΙΟΣΥΝΗ ΕΧΕΙ ΚΕΦΙΑ...
08.30 ΟΙ ΠΕΡΙΠΕΤΕΙΕΣ ΤΟΥ ΗΡΑΚΛΗ
09.00 ΦΛΙΝΣΤΟΟΥΝΣ
09.30 DISNEY CLUB
11.00 ΣΙΝΑ, Η ΒΑΣΙΛΙΣΣΑ ΤΗΣ ΖΟΥΓΚΛΑΣ
12.00 ΝΕΑΝΙΚΕΣ ΑΝΗΣΥΧΙΕΣ
13.00 ΕΥΡΩ
14.00 ΕΙΔΗΣΕΙΣ
14.10 ΟΣΑ ΦΕΡΝΕΙ Η ΩΡΑ
15.20 ΞΕΝΗ ΤΑΙΝΙΑ: ΚΑΡΑΤΕ ΚΙΝΤ: Η ΝΕΑ ΓΕΝΙΑ
17.15 ΕΙΔΗΣΕΙΣ
17.20 ΔΕΝ ΤΟ ΠΙΣΤΕΥΩ
18.20 Ο ΠΙΟ ΑΔΥΝΑΜΟΣ ΚΡΙΚΟΣ
19.30 ΕΙΔΗΣΕΙΣ
21.00 ΝΑ Η ΕΥΚΑΙΡΙΑ
23.00 ΞΕΝΗ ΤΑΙΝΙΑ: ΜΕΡΙ ΡΑΪΛΙ
00.15 ΕΙΔΗΣΕΙΣ
00.30 ΞΕΝΗ ΤΑΙΝΙΑ ΣΥΝ.
01.30 ΞΕΝΗ ΤΑΙΝΙΑ: ΑΝΤΙΠΑΛΕΣ ΚΑΡΔΙΕΣ
03.30 ΣΠΙΤΙ ΜΟΥ, ΣΠΙΤΑΚΙ ΜΟΥ
04.00 ΤΟ ΜΟΥΤΡΟ ΤΟΥ ΜΠΕΒΕΡΛΙ ΧΙΛΣ
04.30 ΤΗΛΕΜΑΡΚΕΤΙΝΓΚ
05.00 FASHION TV

ΑΝΤ 1

06.10 ΟΙ ΕΡΓΕΝΗΔΕΣ
06.45 ΤΗΛΕΜΑΡΚΕΤΙΓΝΚ - ΤΗΛΕΑΓΟΡΑ
07.00 ΣΤΟΥΝΤΙΟ ΜΕ ΘΕΑ
10.00 ΠΑΙΔΙΚΟ ΠΡΟΓΡΑΜΜΑ
12.30 ΟΛΑ ΤΟΥ ΓΑΜΟΥ ΔΥΣΚΟΛΑ
12.55 SUPER GAME
13.00 2004 ΠΛΗΝ 2
14.00 ΕΙΔΗΣΕΙΣ
14.15 ΕΛΛΗΝΙΚΗ ΤΑΙΝΙΑ: ΔΕΛΗΣΤΑΥΡΟΥ ΚΑΙ ΥΙΟΣ
16.10 ΕΛΛΗΝΙΚΗ ΣΕΙΡΑ
17.40 ΞΕΝΗ ΤΑΙΝΙΑ: ΕΛΕΥΘΕΡΩΣΤΕ ΤΟΝ ΓΟΥΙΛΙ No3
19.30 ΕΙΔΗΣΕΙΣ
21.00 ΞΕΝΗ ΤΑΙΝΙΑ: ΑΠΟΚΑΛΥΨΕΙΣ
23.30 ΞΕΝΗ ΤΑΙΝΙΑ: Η ΑΠΟΣΤΟΛΗ
24.00 ΕΙΔΗΣΕΙΣ
01.15 ΤΑΙΝΙΑ ΣΥΝ.
01.30 ΑΝΑΤΟΜΙΑ ΕΝΟΣ ΕΓΚΛΗΜΑΤΟΣ
02.30 ΞΕΝΗ ΤΑΙΝΙΑ: ΤΟ ΠΗΓΑΔΙ ΤΟΥ ΤΡΟΜΟΥ
04.10 ΤΗΛΕΜΑΡΚΕΤΙΝΓΚ
04.40 ΞΕΝΗ ΤΑΙΝΙΑ: ΜΟΙΡΑΙΑ ΣΥΝΑΝΤΗΣΗ

ALPHA

06.00 7 ΗΜΕΡΕΣ ALPHA
07.00 ΠΡΩΙΝΕΣ ΔΙΑΔΡΟΜΕΣ
10.00 ΤΟ ΠΡΟΣΩΠΟ ΤΗΣ ΚΥΡΙΑΚΗΣ
11.00 ΠΡΟΚΛΗΣΕΙΣ
12.00 ΕΛΛΗΝΙΚΗ ΤΑΙΝΙΑ: ΤΟ ΒΛΑΚΟΜΟΥΤΡΟ
14.00 ΕΙΔΗΣΕΙΣ
15.00 ΞΕΝΗ ΤΑΙΝΙΑ: ΜΕ ΤΑ ΛΕΦΤΑ ΤΩΝ ΑΛΛΩΝ
17.15 ΕΛΛΗΝΙΚΗ ΤΑΙΝΙΑ: ΕΣΕΝΑ ΜΟΝΟ ΑΓΑΠΩ
19.30 ΕΙΔΗΣΕΙΣ
21.00 ΓΚΟΛ
22.00 ΥΠΑΣΤΥΝΟΜΟΣ ΡΕΞ
23.00 ΚΙΤΡΙΝΟΣ ΤΥΠΟΣ
01.00 ΕΙΔΗΣΕΙΣ
01.00 ΚΙΤΡΙΝΟΣ ΤΥΠΟΣ
03.00 ΤΟ ΠΡΟΣΩΠΟ ΤΗΣ ΚΥΡΙΑΚΗΣ
04.00 ΚΟΛΑΣΗ ΣΤΟΝ ΠΑΡΑΔΕΙΣΟ
05.00 ΠΑΚΙΤΑ

STAR

06.00 ΠΑΙΔΙΚΟ ΠΡΟΓΡΑΜΜΑ
12.00 ΝΙΚΙ
12.30 ΚΥΡΙΑΚΗ ΜΕ ΤΟΝ ΤΕΡΕΝΣ ΚΟΥΙΚ
14.00 ΗΡΑΚΛΗΣ
15.00 ΖΙΝΑ
16.00 ΟΙ ΠΕΡΙΠΕΤΕΙΕΣ ΤΟΥ ΣΙΝΤΝΕΪ ΦΟΞ
17.00 Ο ΑΟΡΑΤΟΣ ΑΝΘΡΩΠΟΣ
18.00 ΕΙΔΗΣΕΙΣ
19.30 ΛΟΪΣ ΚΑΙ ΚΛΑΡΚ
20.30 ΤΑ ΦΙΛΑΡΑΚΙΑ
21.00 ΕΛΛΗΝΙΚΗ ΤΑΙΝΙΑ: ΚΑΤΙ ΚΟΥΡΑΣΜΕΝΑ ΠΑΛΙΚΑΡΙΑ
23.00 ΞΕΝΗ ΤΑΙΝΙΑ: Ο ΤΕΛΕΥΤΑΙΟΣ ΕΠΙΖΩΝ
01.00 ΕΙΔΗΣΕΙΣ
01.15 ΞΕΝΗ ΤΑΙΝΙΑ: ΕΝΑ ΛΕΠΤΟ ΠΡΟΘΕΣΜΙΑ
03.30 ΞΕΝΗ ΤΑΙΝΙΑ: ΓΡΑΜΜΗ ΦΟΝΩΝ
05.30 ΑΣΤΕΡΙΑ ΣΤΟ ΠΕΝΤΑΓΡΑΜΜΟ

FILMNET

05.45 ΚΑΛΠΑΖΟΝΤΑΣ ΜΕ ΤΟΝ ΔΙΑΒΟΛΟ
08.05 Ο ΑΓΑΠΗΜΕΝΟΣ ΜΟΥ ΑΡΕΙΑΝΟΣ
09.45 ΧΑΜΕΝΟΣ ΑΠΟ ΧΕΡΙ
11.50 ΜΗ ΜΕ ΞΕΧΑΣΕΙΣ
13.25 ΕΝΑΝΤΙΑ ΣΤΟΝ ΧΡΟΝΟ
15.25 ΠΑΜΠΤΩΧΟΙ Α.Ε.
17.00 Η ΠΟΛΗ ΤΟΥ ΠΑΘΟΥΣ
19.00 ΑΛΙ ΜΑΚΜΠΙΛ
20.00 MAD ON FILMNET
20.30 ΦΟΝΙΚΗ ΣΥΧΝΟΤΗΤΑ
23.00 ΤΖΕΪΜΣ ΜΠΟΝΤ 007, Ο ΚΟΣΜΟΣ ΔΕΝ ΕΙΝΑΙ ΑΡΚΕΤΟΣ
01.10 Η ΤΕΧΝΗ ΤΟΥ ΕΡΩΤΑ
02.55 ΚΟΥΡΣΑ ΕΝΑΝΤΙΑ ΣΤΟ ΧΡΟΝΟ

TEMPO

06.00 ΜΟΥΣΙΚΕΣ ΕΠΙΛΟΓΕΣ
06.45 ΑΓΡΙΑ ΦΥΣΗ
07.00 ΠΑΙΔΙΚΟ ΠΡΟΓΡΑΜΜΑ
12.00 ΙΒΑΝΟΗΣ
13.00 ΕΙΔΗΣΕΙΣ
14.00 BLACK SCORPION
14.45 TEMPO POWER
15.30 ΕΛΛΗΝΙΚΗ ΤΑΙΝΙΑ: ΕΝΑΣ ΛΑΘΡΕΠΙΒΑΤΗΣ ΣΤΗΝ ΚΑΡΔΙΑ ΜΟΥ
17.15 ΕΚΠΟΜΠΗ
19.20 ΕΙΔΗΣΕΙΣ
21.00 ΕΛΛΗΝΙΚΗ ΤΑΙΝΙΑ: ΜΑΓΙΚΗ ΠΟΛΗ
22.30 GLAM
23.30 ΕΙΔΗΣΕΙΣ
24.00 ΞΕΝΗ ΤΑΙΝΙΑ: Η ΠΙΟ ΜΙΚΡΗ ΜΕΡΑ
01.45 ΣΑΝ ΤΑ ΜΑΤΙΑ ΣΑΣ

ΠΟΛΙΤΙΣΤΙΚΟΣ ΟΡΓΑΝΙΣΜΟΣ ΔΗΜΟΥ ΡΟΔΙΩΝ
Κιν/κή Εταιρεία Ρόδου «ΘΕΑΣΙΣ»
ΚΙΝ/ΦΟΣ «ΔΗΜΟΤΙΚΟ»
ΒΡΑΔΙΕΣ ΚΙΝΗΜΑΤΟΓΡΑΦΟΥ
Πέμπτη 14 Φεβρουαρίου 2002
Τίτλος έργου:
Λουτσία (Lucia)
του Ουμπέρτο Σόλας
Ωρα προβολής: 9:00 μ.μ.

ΟΙ ΞΕΝΟΔΟΧΟΙ ΜΕ ΕΓΓΡΑΦΟ ΠΡΟΣ ΤΟ ΥΠΕΘΟ ΕΠΙΣΗΜΑΙΝΟΥΝ ΤΗΝ ΙΚΑΝΟΠΟΙΗΣΗ ΤΟΥΣ ΑΠΟ ΤΟ ΙΣΧΥΟΝ ΣΥΣΤΗΜΑ

ΑΝΤΙΘΕΤΟ ΤΟ ΞΕΕ ΣΕ ΘΕΣΠΙΣΗ αποσβέσεων 4% για ξενοδοχεία

Διαφωνία και για την πρόταση μείωσης στο ποσοστό απόσβεσης των ειδών εξοπλισμού από 30% στο 20%



Την εφαρμογή ενός μεικτού συστήματος απόσβεσης των ξενοδοχείων σύμφωνα με το οποίο η κάθε επιχείρηση θα δεσμευόταν εξ αρχής για τον ρυθμό της απόσβεσης που επιθυμεί να ακολουθήσει τα επόμενα χρόνια, προτείνει το Ξενοδοχειακό Επιμελητήριο Ελλάδος (ΞΕΕ), σε παρέμβασή του προς τον υπουργό και υφυπουργό Εθνικής Οικονομίας και Οικονομικών κ. κ. **Ν. Χριστοδούλακη** και **Α. Φωτιάδη** για το θέμα των αποσβέσεων που πραγματοποιούν οι ξενοδοχειακές επιχειρήσεις που περιλαμβάνονται στο υπό προώθηση **Σχέδιο Νόμου για την Επιχειρηματικότητα.**

Ειδικότερα ο πρόεδρος του **ΞΕΕ** κ. **Α. Λιβάνης** επανέρχεται στην αρχική του πρόταση για το θέμα των αποσβέσεων υποστηρίζοντας ότι η προωθούμενη νομοθετική ρύθμιση που ορίζει το **4%** ως ποσοστό απόσβεσης της αξίας των οικοδομών ή τμημάτων αυτών που χρησιμοποιούνται ως ξενοδοχεία, πλήττει τις υγιείς μονάδες και έρχεται σε αντίθεση με τις προτάσεις του κλάδου.

Στο σχετικό έγγραφο που απέστειλε το **ΞΕΕ** προς το υπουργείο Εθνικής Οικονομίας, επισημαίνεται ότι το ισχύον σύστημα (που ορίζει το ποσοστό απόσβεσης σε 8%) λειτουργεί ικανοποιητικά για τις επιχειρήσεις που δεν αντιμετωπίζουν οικονομικό προβλήματα, όμως προτείνεται να προβλεφθεί η εναλλακτική δυνατότητα για αυτές που βρίσκονται στο στάδιο της εξυγίανσης να έχουν μεγαλύτερο χρονικό ορίζοντα διενέργειας αποσβέσεων προκειμένου να βελτιώσουν τα οικονομικά τους αποτελέσματα.

Σε καμιά περίπτωση, υπογραμμίζεται στην ανακοίνωση του **ΞΕΕ** δεν επιθυμούμε τη θέσπιση διάταξης που να λειτουργεί σε βάρος των υγιών επιχειρήσεων.

Αυτό σημαίνει ότι αν δεν ικανοποιηθεί το αίτημα για μεικτό σύστημα τότε να διατηρηθεί ως έχει το ισχύον νομοθετικό καθεστώς.

Την ίδια άποψη εκφράζει ο πρόεδρος του **ΞΕΕ** και για το ποστοστό απόσβεσης των ειδών εξοπλισμού των ξενοδοχείων που με το σχέδιο νόμου προτείνεται να μειωθεί από το **30%** στο **20%.**

Α. ΔΙΒΑΝΗΣ

Σκληρή ανακοίνωση κατά ΣΕΤΕ

Αναθερμαίνεται η ένταση του ΞΕΕ με τον Σύνδεσμο Ελληνικών Τουριστικών Επιχειρήσεων (ΣΕΤΕ) τουλάχιστον από την πλευρά του Επιμελητηρίου.

Σε ανακοίνωσή του ο κ. Α. Διβάνης κατηγορεί τον ΣΕΤΕ για τη διοργάνωση του συνεδρίου στις 28 Φεβρουαρίου θεωρώντας ότι η έμφαση της αρνητικής εικόνας του τουρισμού δεν προσφέρει καλές υπηρεσίες στον κλάδο. Την αναγκαία ενημέρωση, επισημαίνει ο κ. Α. Διβάνης, την έκανε το ΞΕΕ προς κυβέρνηση και αντιπολίτευση. Επίσης στην ανακοίνωση χαρακτηρίζει τον ΣΕΤΕ ως μη αντιπροσωπευτικό φορέα και ότι οι ενέργειες του αφορούν αυτάρεσκη προβολή συνδικαλιστικών φιλοδοξιών.

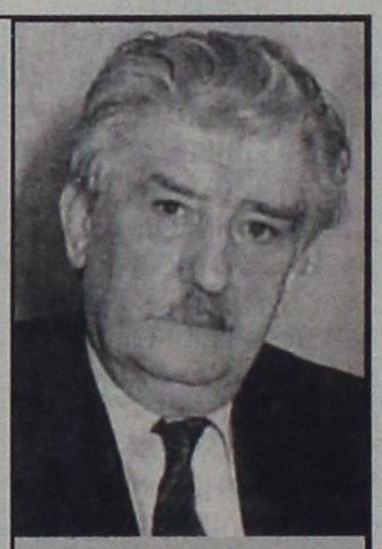

Α. Διβάνης

Οκτώ προβλήματα ζητούν άμεση λύση

Την ανάγκη άμεσης αντιμετώπισης των προβλημάτων που έχουν δημιουργηθεί στον χώρο της τουριστικής βιομηχανίας με τά το κτύπημα της 11/9 ζητούν οι εκπρόσωποι του κλάδου. Σε ειδική συνάντηση που πραγματοποιήθηκε πρόσφατα συμμετείχαν η **Πανελλήνια Ομοσπονδία Επιχειρήσεων Τουρισμού** (ΠΟΕΤ), ο **Σύνδεσμος των εν Ελλάδι Τουριστικών και Ταξιδιωτικών Γραφείων** (ΗΑΤΤΑ), η **Γενική Πανελλαδική Ομοσπονδία Πούλμαν** (ΓΠΟΠ), η **Ομοσπονδία Τουρισμού Βορείου Ελλάδος** (ΟΤΒΕ), **η Πανελλήνια Ενωση Ταξιδιωτικών Γραφείων Αερομεταφορών** (ΠΕΤΑΓΑ), ο **Σύνδεσμος Ελλήνων Επαγγελματιών Οργανωτών Συνεδρίων** (ΣΕΠΟΣ), κ.λπ.

Οι εκπρόσωποι των επαγγελματικών ενώσεων ζητούν:

- Παράταση απόδοσης **ΦΠΑ** και εισφορών **ΙΚΑ** και **ΤΑΝΠΥ,** καθώς και λοιπών δόσεων εισοδήματος και άλλων φορολογικών αντικειμένων.
- Επιδότηση της απασχόλησης εργασίας του υφιστάμενου προσωπικού, προκειμένου να αποφευχθούν απολύσεις, θέμα που δημιουργήθηκε μετά το κτύπημα της 11ης Σεπτεμβρίου 2001.
- Πρόβλεψη για την αντιμετώπιση των επισφαλειών από απαιτήσεις **ticketing & εξειδικευμένων μεγάλων απωλειών.**
- Νομοθετική κατοχύρωση των τουριστικών λεωφορείων με σοβαρές ενισχύσεις δεδομένου του αποκλεισμού των από το **Γ' ΚΠΣ** και τον αναπτυξιακό νόμο.
- Ιδρυση Διεύθυνσης των τουριστικών μεταφορών στο Υπουργείο Ανάπτυξης.
- Επανίδρυση κεντρικής Διεύθυνσης εποπτείας των τουριστικών γραφείων, για ο ίδιο μεταβατικό διάστημα που προβλέφτηκε αντίστοιχα για τα ξενοδοδεία.
- Μείωση των τελών ελλιμενισμού των σκαφών στις μαρίνες, η αύξηση των οποίων σε μια δεκαετία έχει φτάσει το ποσοστό **827%**
- Πάγωμα των τιμών εισόδου στα **Μουσεία** και τους **Αρχαιολογικούς χώρους,** που σε αντίθετη περίπτωση θα ανατρέψει τις συμφωνίες που ήδη έχουν υπογραφεί με τους tour operators του εξωτερικού.

GOOD YEAR ΚΑΣΑΠΗΣ



Μπαίνω μεσ' το αμάξι και φεύγω με σιγουριά
στο δρόμο είναι πρώτο, κρατήματα γερά
Πω, Πω!! Δες γκάζια, δες πως σταματά!
Που τα βρήκες, πες μας, τέτοια ελαστικά;
Σίγουρα στοιχίζουν κι ένα σωρό λεφτά!
ΦΙΛΕ ΜΟΥ, «ΚΑΣΑΠΗΣ» ΓΙΑ ΕΛΑΣΤΙΚΑ
Τα παίρνεις όλα τώρα και χωρίς λεφτά
χωρίς προκαταβολή, καθόλου μετρητά
ΚΑΣΑΠΗΣ, *για ζάντες και για ελαστικά,*
36 δόσεις και ούτε δραχμή μπροστά
Λάστιχα και ζάντες δίχως τα λεφτά,
όλοι τρέχουν για να μάθουν τα νέα τα φοβερά









ΚΑΣΑΠΗΣ
ΑΣΦΑΛΕΙΑ
ΣΤΗΝ ΟΔΗΓΗΣΗ
1ο: ΑΥΣΤΡΑΛΙΑΣ 2 - ΤΗΛ. 35367
• 2ο ΛΙΝΔΟΥ 237 - ΤΗΛ. 64025

GOODYEAR MICHELIN BRIDGESTONE DUNLOP BBS BORBET LEICHTMETALLRADER RENSTOCK Dynamics

ΓΕΜΙΖΟΥΝ ΤΑ ΣΑΒΒΑΤΟΚΥΡΙΑΚΑ ΤΑ ΝΟΣΟΚΟΜΕΙΑ ΑΠΟ ΠΑΙΔΙΑ ΠΟΥ ΕΧΟΥΝ ΠΙΕΙ ΠΟΤΑ - ΜΠΟΜΠΕΣ

Φονικά κοκτέιλ στέλνουν τους νέους στην Εντατική

• Τι αποκαλύπτουν διευθυντές νοσοκομείων και ο υπεύθυνος ατυχημάτων του ΕΚΑΒ • 1 στα 5 ποτά είναι νοθευμένο


Στα συνοικιακά στέκια των νέων, τα ποτά-μπόμπες διακινούνται ανεξέλεγκτα...

Φονικά κοκτέιλ, με ποτά - μπόμπες, αναμεμειγμένα με χημικές ουσίες, οδηγούν εφήβους και νέους στους Εντατικές Μονάδες Νοσηλείας των νοσοκομείων, σε κωματώδη κατάσταση. Οι επιστήμονες κρούουν τον κώδωνα του κινδύνου καθώς το ένα στα πέντε ποτά είναι νοθευμένα και μπορούν να οδηγήσουν μέχρι και σε θάνατο.

Το 94% των Ελληνόπουλων καταναλώνει συστηματικά οινοπνευματώδη ποτά σύμφωνα με μελέτη του Ελληνικού Κέντρου Μελέτης Αλκοόλ. Οπως επεσήμανε μάλιστα ο υπεύθυνος της Παγκόσμιας Οργάνωσης Υγείας Cees Goos η χώρα μας κατέχει την τρίτη θέση σε κατανάλωση οινοπνευματωδών ποτών από τους εφήβους μετά τη Δανία και τη Βρετανία.

Στα στέκια των νέων, στα συνοικιακά κυρίως μαγαζιά, η διακίνηση νοθευμένων ποτών, ανακατεμένων με φάρμακα, είναι ανεξέλεγκτη. Πριν από λίγες ημέρες επενέβη ο εισαγγελέας στη Θεσσαλονίκη για την πώληση τέτοιων ποτών σε ανηλίκους. Το θέμα έχει πάρει επικίνδυνες διαστάσεις, καθώς ένα νέος καθημερινά μεταφέρεται σε κατάσταση οξείας μέθης στο νοσοκομείο δηλητηριασμένος από αλκοόλ αναμεμειγμένο με χημικές ουσίες.

Φαρμακευτική δηλητηρίαση

«Υπολογίζεται ότι σε κάθε μεγάλο νοσοκομείο έχουμε κάθε μήνα δύο τουλάχιστον περιστατικά βαριάς μέθης, από αλκοόλ αναμεμειγμένο με χημικές ουσίες, που καταλήγουν στη Μονάδα Εντατικής Νοσηλείας» λέει ο διευθυντής της Μονάδας Εντατικής Θεραπείας του Ιπποκράτειου Γιώργος Γεωργιάδης, που επισημαίνει τα εξής:

«Τις περισσότερες φορές πρόκειται για νεαρά άτομα που μεταφέρονται από την παρέα τους, χωρίς οι γονείς τους να γνωρίζουν τίποτα. Συνήθως έρχονται με το ΕΚΑΒ σε κωματώδη κατάσταση, από φαρμακευτική δηλητηρίαση. Δεν μπορούμε βέβαια να γνωρίζουμε πόσα από αυτά τα περιστατικά οφείλονται σε νοθευμένο αλκοόλ και πόσα σε ανάμειξή του με τοξικές ουσίες.

Είναι πάντως γεγονός ότι τα περιστατικά που έρχονται σε εμάς είναι μόνο η κορυφή του παγόβουνου. Υπάρχουν πολλά περισσότερα που πεθαίνουν πριν φτάσουν στο νοσοκομείο...».

Στα υπόγεια πολυκατοικιών έχουν στηθεί τα εργαστήρια των επιτηδείων όπου γίνεται η παρασκευή αυτών των ποτών. Η παραγωγή τους είναι κυρίως σε ουίσκι, το οποίο παρασκευάζουν αναμειγνύοντας αιθυλική αλκοόλη και καραμέλα.

Υπάρχει όμως ο κίνδυνος για να εξοικονομήσουν χρήματα να χρησιμοποιήσουν την πολύ επικίνδυνη ουσία, μεθανόλη.

Χαρακτηριστική είναι η δήλωση του τ. υφυπουργού Οικονομικών Γεωργίου Δρυ στη Βουλή όταν ερωτήθηκε για τη λαθραία εισαγωγή αιγυπτιακού οινοπνεύματος υψηλής περιεκτικότητας σε μεθανόλη:

«Στο υπουργείο Οικονομικών εκτιμούν ότι πολλές διατρήσεις στομάχου, δηλητηριάσεις και άλλες βλάβες της υγείας των καταναλωτών προξενούνται εξαιτίας της διακίνησης αυτών των παράνομων και επιβλαβών για την υγεία αλκοολούχων ποτών.

Ο κίνδυνος τύφλωσης

Οι διαπιστώσεις του ιατρικού κόσμου περί του κινδύνου τύφλωσης από την πιθανή ύπαρξη μεθανόλης στα νοθευμένα ποστά καθιστούν το έγκλημα της παραγωγής τέτοιων προϊόντων όχι μόνο οικονομικό, αλλά κυρίως έγκλημα κατά της υγείας του καταναλωτικού κοινού με μη αναστρέψιμες επιπτώσεις».

Ο διευθυντής της ΜΕΘ του νοσοκομείου «Ερυθρός Σταυρός» Κώστας Μανδραγός εξηγεί ότι «όταν το οινόπνευμα αναμειχθεί με μεθυλική αλκοόλη, μετατρέπεται σε μυρμυγικό οξύ, το οποίο λειτουργεί σαν δηλητήριο μέσα στο κύτταρο. Είναι πολύ επικίνδυνο γιατί δεν φεύγει ποτέ αλλά μένει μόνιμα. Ο ασθενής έρχεται σε κωματώδη κατάσταση και είναι καταδικασμένος να πεθάνει».

Τα εξωτερικά ιατρεία του ΚΑΤ τη Δευτέρα τα ξημερώματα γέμισαν από δεκάδες μεθυσμένα νέα παιδιά. Μία παρέα από νεαρά άτομα καταφθάνουν τρεκλίζοντας, κουβαλώντας έναν 17χρονο που δεν μπορεί να σταθεί στα πόδια του.

«Ημασταν σ' ένα μπαρ και πίναμε, αλλά φαίνεται ότι το παρακάναμε. Ξαφνικά ο φίλος μου άρχισε να κάνει συνέχεια εμετό και λιποθύμησε. Φοβάμαι μήπως χρειαστεί να μείνει μέσα στο νοσοκομείο και δεν ξέρω τι θα πούμε στους γονείς του», λέει η συνομήλικη κοπέλα που τον συνοδεύει.

Ελλιπείς οι έλεγχοι

«Η διακίνηση των αυτοσχέδιων ποτών γίνεται κυρίως στα μικρομάγαζα που συχνάζουν τα νέα παιδιά που δεν μπορούν να εκτιμήσουν την ποιότητα του ουίσκι που πίνουν. Επειδή τον τελευταίο καιρό έχει αυξηθεί ο αριθμός αυτών των μαγιαζιών, ενώ οι έλεγχοι έχουν ατονήσει, έχουμε αρκετά περιστατικά νοθείας», καταγγέλλει ο χημικός Νίκος Κατσαρός, διευθυντής Ερευνών στο «Δημόκριτο».

Το ποσοστό των νεαρών κυρίως ατόμων που καταλήγουν στα εξωτερικά ιατρεία των νοσοκομείων μετά από ένα κακό μεθύσι από κάποιο νοθευμένο ποτό είναι μεγάλο, αλλά δεν έχει καταμετρηθεί επίσημα. Πολλές φορές οι γιατροί δεν μπορούν να διευκρινίσουν την ουσία που πήρε ο ασθενής μαζί με το αλκοόλ και παρουσίασε συμπτώματα φαρμακευτικής δηλητηριάσης. Μία προσπάθεια καταγραφής του προβλήματος κάνει το ΕΚΑΒ, όπως μας εξηγεί ο υπεύθυνος του Τομέα Πρόληψης Ατυχημάτων ο καθηγητής του Πανεπιστημίου Αθηνών Ιωάννης Παπαδόπουλος: «Μέχρι το τέλος του μήνα θα έχει ολοκληρωθεί σχετική μελέτη του ΕΚΑΒ, για τα περιστατικά βαριάς μέθης, που διακομίζει. Υπάρχουν αρκετά τέτοια περιστατικά που μεταφέρονται καθημερινά στα εφημερεύοντα νοσοκομεία, και πολλά περισσότερα που δεν καταγράφονται γιατί μεταφέρονται στο νοσοκομείο από κάποιον γνωστό τους. Δεν μπορούμε βέβαια να γνωρίζουμε πόσα από αυτά οφείλονται σε ποτά - μπόμπες... Εξάλλου και το μη νοθευμένο αλκοόλ μπορεί να οδηγήσει έναν άνθρωπο στον θάνατο. Αρκεί ν' αναλογιστούμε ότι μία ποσότητα αλκοόλ στον οργανισμό οχταπλάσια από αυτή που θεωρείται όριο στις μετρήσεις είναι αρκετή να σκοτώσει έναν άνθρωπο».

Ολέθρια μόδα

Η 17χρονη Μαρία μεταφέρθηκε πριν από λίγο καιρό σε κωματώδη κατάσταση σε Μονάδα Εντατικής Νοσηλείας. Οι γιατροί διέγνωσαν ότι είχε πιει αλκοόλ αναμεμειγμένο με κάποιο ηρεμηστικό. Η άτυχη κοπέλα δεν έκανε χρήση ναρκωτικών, ήταν το θύμα μιας ολέθριας μόδας στα στέκια της νεολαίας.

«Εχουμε αρκετά τέτοια περιστατικά, κυρίως νέων παιδιών, που έρχονται σε πολύ άσχημη κατάσταση, καθώς έχουν καταναλώσει αλκοόλ, αναμεμειγμένο με κάποιο φάρμακο, είτε ημερημιστικό είτε οπιούχο. Τα παιδιά αυτά εισάγονται στη μονάδα και πολλές φορές αφήνουν εκεί την τελευταία τους πνοή», λέει ο Γιώργος Μπαλτόπουλος, διευθυντής της Πανεπιστημιακής Μονάδας Εντατικής Νοσηλείας του νοσοκομείου ΚΑΤ.

ΜΑΘΗΜΑΤΙΚΑ ΓΙΑ ΤΟ ΛΥΚΕΙΟ

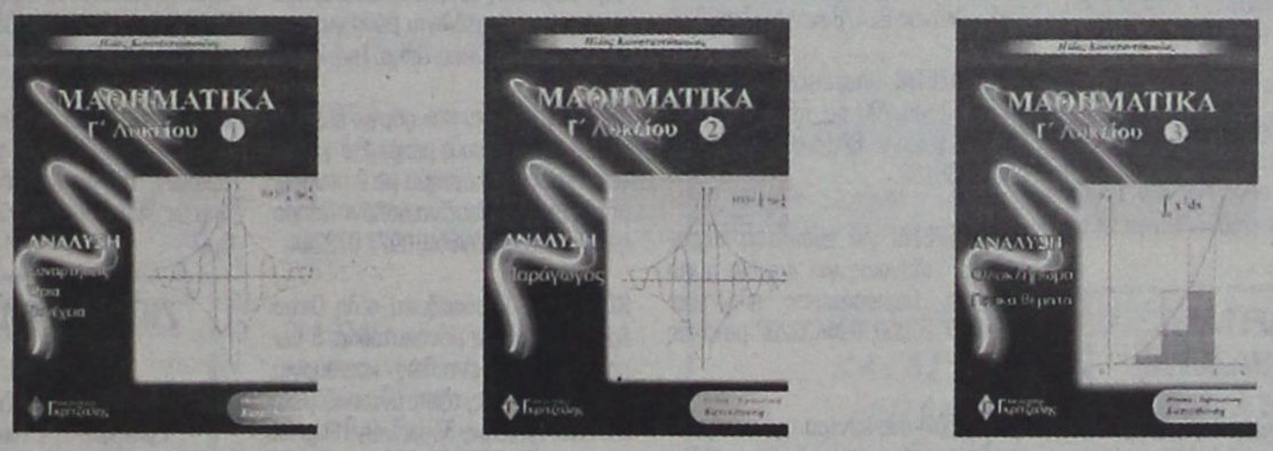

Τα **τρία βιβλία της Ανάλυσης** είναι "λίγο" διαφορετικά από τα συνηθισμένα διότι:
- Χρησιμοποιούν πολύ το σχήμα για την κατανόηση των εννοιών.
- Περιέχουν πλήρη ανάπτυξη της θεωρίας και επεξήγηση των εννοιών σε βάθος.
- Περιέχουν λυμένες ασκήσεις όλων των τύπων.
- Τα κριτήρια αξιολόγησης είναι σύμφωνα με το ισχύον προεδρικό διάταγμα.

Συγκεκριμένα περιέχουν:
- Στοιχεία μαθηματικής λογικής
- Πλήρη ανάπτυξη της θεωρίας με αποδείξεις
- 650 σχήματα
- 400 παραδείγματα
- 700 ασκήσεις λυμένες
- 800 ασκήσεις για λύση με υποδείξεις
- 100 Γενικά θέματα
- 15 πλήρη κριτήρια αξιολόγησης (των 4 ζητημάτων το καθένα) με τις λύσεις τους

ΜΑΘΗΜΑΤΙΚΑ ΓΙΑ ΤΟ ΓΥΜΝΑΣΙΟ



ΠΕΡΙΕΧΟΥΝ:
- Αναλυτική παρουσίαση της θεωρίας
- Υποδειγματική λύση επιλεγμένων ασκήσεων των σχολικών βιβλίων
- Αναλυτικά λυμένες ασκήσεις διαφόρων τύπων
- Επιλεγμένες ασκήσεις προς λύση για την πλήρη εμπέδοση του μαθήματος
- Επαναληπτικά διαγωνίσματα στο τέλος κάθε κεφαλαίου

ΕΚΔΟΣΕΙΣ Γκρίτζαλης

17ης Νοεμβρίου 10, Μελίσσια Τ.Κ. 151 27
Τηλ.: 81.04.004 • 61.23.795, Fax: 81.04.005

Μια άλλη πρόταση στο σωστό βιβλίο

ΝΤΕΤΕΚΤΙΒΣ

Συνταξιούχος Αστυνομικός Ασφάλειας
ΑΝΑΛΑΜΒΑΝΟΥΜΕ
Υποθέσεις ανηλίκων, οικογενειακές, προσωπικές κ.τ.λ.
ΔΙΑΘΕΤΟΥΜΕ ΤΑ ΠΛΕΟΝ ΣΥΓΧΡΟΝΑ ΟΠΤΙΚΟΑΚΟΥΣΤΙΚΑ ΣΥΣΤΗΜΑΤΑ
100% ΕΧΕΜΥΘΕΙΑ
ΡΟΔΟΥ 22 - ΡΟΔΙΝΙ • ΤΗΛ. 0241 0 68985
Κιν. 094 6997967

Μικρές αγγελίες

δωρεάν στη «δ» τηλ: 0241-37500 fax: 0241-37333

ΕΝΟΙΚΙΑΣΕΙΣ

ΠΩΛΟΥΝΤΑΙ ή ενοικιάζονται δύο αποθήκες 160 τ.μ. το σε οικοδομή που ανεγείρεται στ'Ασγούρου (καταστήματα Μανουσέλη). Πληρ. 24118 ώρες 10-2 μ.μ.

ΕΝΟΙΚΙΑΖΕΤΑΙ αποθήκη 20 Μ2 με ενοίκιο 40.000 δρχ. Πληροφορίες τηλ. 30635 - 22309 - 024522126 Από 9π.μ.-2μ.μ., 6μ.μ. - 8μ.μ.

ΕΝΟΙΚΙΑΖΕΤΑΙ επιχείρηση 50 μέτρα από θάλασσα εστιατόριο 130 τ.μ. και 9 Δωμάτια με ψυγείο και ατομικό μπάνιο. Φοινίκη Κάρπαθος τηλ. 0937 111463

ΕΝΟΙΚΙΑΖΕΤΑΙ Ή ΠΩΛΕΙΤΑΙ
επιχείρηση καφέ - μπάρ πλήρως εξοπλισμένη στην Μεσαιωνική πόλη. Δεκτές μόνο σοβαρές προτάσεις. Πληροφορίες στο τηλέφωνο 0938874586 από 10.00 π.μ. έως 21.00 μ.μ. καθημερινά

ΕΝΟΙΚΙΑΖΕΤΑΙ σπίτι με 3 υπνοδωμάτια με όλη την επίπλωση από Αμερική για όλο το χρόνο. Αρκάσα Κάρπαθος τηλ. 0937 111463

ΕΝΟΙΚΙΑΖΕΤΑΙ διόροφη οικία στην Κρεμαστή (Παπαγιάννη 49) κατάλληλη για σοβαρή-οικογένεια ή ανδρόγυνο, με 2 υπνοδωμάτια, 2 σαλόνια και υπόγειο. Πληρ. τηλ. 22377, 61285 κ. Σπύρο

ΕΝΟΙΚΙΑΖΕΤΑΙ Κατάστημα 105m2 με πατάρι 25m2 με ανεξάρτητη αποθήκη 135m2 επί της οδού Αθηνών 10 και Φλωρίνης γωνία. Τηλ. 37127 μετά τις 2.30 μ.μ.

ΠΩΛΕΙΤΑΙ ή ΕΝΟΙΚΙΑΖΕΤΑΙ
από τον ιδιοκτήτη το ξενοδοχείο **«ΦΟΙΒΟΣ»** στον Αρχάγγελο, 16 δωματίων, με μπαρ - κουζίνα - σαλόνι - πάρκιν χτισμένο μέσα σε δενδρόκηπο 2.800τ.μ. Τηλ. 0241/27578 - 0244/22600

ΕΝΟΙΚΙΑΖΟΝΤΑΙ δύο γκαρσονιέρες μονόχωρες 40 και 30 τ.μ. αντίστοιχα ευάερες, ευήλιες με θέμα τη θάλασσα. Οδός Αυστραλίας 74. Πληρ. τηλ. 0241030165, 0241030977

ΕΝΟΙΚΙΑΖΕΤΑΙ διαμέρισμα πολυτελούς κατασκευής, επιπλωμένο 3 υπνοδωματίων 140 τ.μ., δύο μπάνια, εντοιχισμένη κουζίνα, αυτόνομη θέρμανση. Τηλ. 0937403140

ΕΝΟΙΚΙΑΖΟΝΤΑΙ στούντιος πολυτελούς κατασκευής, για ένα άτομο κατά προτίμηση στρατιωτικό, για όλο το χρόνο. Τιμή 80.000 δρχ. μαζί με κοινόχρηστα και νερό στην οδό Παπαναστάση. Πληρ. τηλ. 77216 - 31708 κ. Βασίλη.

ΕΝΟΙΚΙΑΖΕΤΑΙ ισόγειο δυάρι στο Ανω Ροδίνι, Βαρσοβίας 12. Πληροφορίες στο τηλ. 26003.

ΕΝΟΙΚΙΑΖΕΤΑΙ μεζονέτα με τρία υπνοδωμάτια, σαλόνι, κουζίνα, δύο μπάνια, αποθήκη στην περιοχή Δασκάλων. Πληρ. τηλ. 0944326320

ΕΝΟΙΚΙΑΖΕΤΑΙ αποθήκη 135 τ.μ. επί της οδού Αθηνών και Φλώρινας γωνία. Πληρ. τηλ. 37127

ΕΝΟΙΚΙΑΖΟΝΤΑΙ δύο συνεχόμενα, ενοποιημένα, διαμπερή γραφεία συνολικού εμβαδού 32 τ.μ. στον Α' όροφο οικοδομής επί της οδού Δημ. Θεοδωράκη 34 (δίπλα στην Πλ. Κύπρου). Πληροφορίες τηλ. 32008 ή 0973-289273

ΕΝΟΙΚΙΑΖΕΤΑΙ κατάστημα επί της Ερνεστ Μπεβιν και Ξάνθου γωνία 35 τ.μ. Πληρ. Τηλ. 34229

ΕΝΟΙΚΙΑΖΟΝΤΑΙ Μια γκαρσονιέρα ευρύχωρη με μεγάλη βεράντα επιπλωμένη, και ένα δωμάτιο, στην οδό Αγ. Αναργύρων 20. Πληρ. Τηλ. 28710 από 10 π.μ. έως 2 μ.μ.

ΕΝΟΙΚΙΑΖΕΤΑΙ διαμέρισμα 140 τ.μ., ανακαινισμένο και επιπλωμένο επί της οδού Β. Ηπείρου. Μόνο σοβαρές προτάσεις. Πληρ. τηλ. 0945236060, 64060

ΕΝΟΙΚΙΑΖΟΝΤΑΙ στην Ιαλυσό πλάι στο ξενοδοχείο Ηλέκτρα, επιπλωμένα δίχωρα και μονόχωρα διαμερίσματα με θέρμανση. Πληροφορίες Τηλ. 22050 - 33441

ΕΝΟΙΚΙΑΖΟΝΤΑΙ στην Κρεμαστή, 60.000 ολοκαίνουργια STUDIOS 27 M^2 πλήρης επίπλωση, πολυκουζίνα, σκεύη, ηλιακός, Βεράντες, διαμπερή. Τηλ. κ. Μάνος 81478 και 0937168238

ΕΝΟΙΚΙΑΖΕΤΑΙ υπερυψωμένη αποθήκη με ράμπα 200 τ.μ. πλησίον Αννης Μαρίας (έναντι BAZAR) τηλ. 25363, 0977/886163.

ΠΡΟΣΦΕΡΕΤΑΙ για ενοικίαση χώρος 114 τ.μ. ιδανικός για ιατρείο ή για γραφείο. Περισσότερες πληροφορίες τηλ. 24060, 094433202 μετά τις 10.00

ΖΗΤΟΥΝΤΑΙ στο κέντρο της πόλης 20 studios για αρχηγούς τουριστικού Οργανισμού. Πληροφορίες: τηλ. 89502 - 70926.

ΕΝΟΙΚΙΑΖΕΤΑΙ εστιατόριον - μπαρ 100 τ.μ. με ιδιόκτητο κήπο 500 τ.μ. και πισίνα στην Ιαλυσό επί της οδού Ιερού Λόχου αριθ. 10. Πληροφορίες τηλ. 31006

ΕΝΟΙΚΙΑΖΕΤΑΙ κατάστημα 50 m2 επί της Βενετοκλέων 3. Πληροφορίες τηλ. 74188 9.30π.μ. έως 1.00 μ.μ. και 6.00μ.μ. έως 10.00 μ.μ.

ΕΝΟΙΚΙΑΖΕΤΑΙ στην οδό Αγίων Αναργύρων 20 ένα δυάρι επιπλωμένο πλήρως διαμέρισμα. Πληρ. τηλ. 28710 - 0244 43458

ΕΝΟΙΚΙΑΖΕΤΑΙ μαγαζί στα Κολύμπια, δίπλα στα κεραμικά ΚΩΣΤΑΣ. Τηλ. 56217, 56578 όλη μέρα.

ΕΝΟΙΚΙΑΖΕΤΑΙ χώρος ιδανικός για ιατρείο ή γραφείο επί της οδού Β. Ηπείρου. Πληρ. τηλ. 0945236060, 64060.

ΕΝΟΙΚΙΑΖΕΤΑΙ στα Κολύμπια γνωστό κατάστημα, εστιατόριο/πιτσαρία με έτοιμη πελατεία και πλήρη εξοπλισμό ή χωρίς. Πληροφορίες: 0974498100

ΕΝΟΙΚΙΑΖΕΤΑΙ διαμέρισμα 15 τ.μ. στο Νιοχώρι, για ένα άτομο, καινούργιο, πλήρως επιπλωμένο, με πολυκουζινάκι, air condition, πληρ. Τηλ. 0944-420919.

ΣΕ ΕΝΑ ΜΕΓΑΛΟ ΚΗΠΟ με parking στην περιοχή Ιξιά - Κανδηλί **ενοικιάζονται:** 1) Διαμέρισμα τριάρι λούξ. 2) Επιπλωμένο, διαμέρισμα διάρι με: τηλέφωνο, κεντρική θέρμανση, ανεμιστήρες οροφής, αερόθερμο μπάνιου, ηλιακό και ηλεκτρικό θερμοσίφωνο, σίτες στα παράθυρα κ.λπ. Πληροφορίες 92714

ΕΝΟΙΚΙΑΖΟΝΤΑΙ 3 studios, πλήρως επιπλωμένα, ηλιακός, πολυκουζίνα, άριστη κατασκευή σαν μονοκατοικίες. Πληρ.: κ. Μάνος τηλ.: 0938626179 και 81478.

ΕΝΟΙΚΙΑΖΟΝΤΑΙ επιπλωμένα δίχωρα και διπλά μονόχωρα διαμερίσματα όπισθεν ξενοδοχείου BELVEDERE περιοχή Ψαροπούλα. Πληροφορίες Τηλ. 22050- 33441

ΕΝΟΙΚΙΑΖΕΤΑΙ μέχρι τέλος Ιουνίου επιπλωμένο δωμάτιο με κουζίνα και λουτρό κοινής χρήσης με άλλο δωμάτιο, σε πρώτο όροφο, επί της οδού Θεμ. Σοφούλη, πλησίον Πανεπιστημίου Αιγαίου, κατάλληλο μόνο για φοιτήτριες η δασκάλες. Πληρ. Τηλ. 73631

ΖΗΤΕΙΤΑΙ σχετικά καινούργιο διαμέρισμα εντός Ρόδου ή μέχρι Ιξιά για μεγάλο χρονικό διάστημα με 2 υπνοδωμάτια, μπάνιο, κουζίνα σαλόνι. Πληροφορίες: 0937 459060, 0977 072244.

ΚΡΕΜΑΣΤΗ, Ενοικιάζεται τέλη Οκτωβρίου μαιζονέτα μονοκατοικία, 5 δωματια 140m^2, εντελώς καινούργια, 150m^2 βεράντες, τζάκι, εντοιχιζόμενη κουζίνα, ηλιακός, θέρμανση. Πληρ.: κ. Μάνος τηλ.: 0938626179 και 81478, σοβαρές προτάσεις.

ΖΗΤΟΥΝ ΠΡΟΣΩΠΙΚΟ

ΖΗΤΕΙΤΑΙ αντιπρόσωπος πεπειραμένος ζητείται από εισαγωγική εταιφεία για την προώθηση και πώληση γερμανικής μπύρας στην Ρόδο. Πληρ. τηλ. 0944463598

ΖΗΤΕΙΤΑΙ Υπάλληλος για την θέση διευθυντού (OPERATION MANAGER) Πρακτορείου Γενικού Τουρισμού. Ο ενδιαφερόμενος παρακαλείται να στείλει βιογραφικό σημείωμα στην διεύθυνση - Ταχ. Θυρίδα 33 Ρόδος.

ΝΕΑΡΗ κοπέλα διατίθεται για βραδινές ώρες για την φύλαξη παιδιών προσχολικής και σχολικής ηλικίας με προηγούμενη εμπειρία. Πληρ. τηλ. 0944576916

ΖΗΤΕΙΤΑΙ υπάλληλος για λογιστικό γραφείο. Πληρ. κ. Κυριάκο τηλ. 20472 ώρες γραφείου.

ΖΗΤΕΙΤΑΙ εσωτερική οικιακή βοηθός για να προσέχει δύο μικρά παιδιά. Πληροφορίες τηλ. 0937343297

ΖΗΤΟΥΝΤΑΙ ΝΕΟΙ
Από μεγάλη Εμπορική Εταιρεία ζητούναι νέοι, δραστήριοι, οργανωτικοί και φιλόδοξοι για το τμήμα των πωλήσεων (Πωλητές/Merchandisers). Πτυχίο Οικονομικού κλάδου - Marketing ή προϋπηρεσία στο χώρο των πωλήσεων, θα θεωρηθούν επιπλέον προσόντα. Αποδοχές ικανοποιητικές, bonus, σύγχρονο περιβάλλον εργασίας και προοπτικές εξέλιξης στο χώρο των πωλήσεων. Πληροφορίες τηλ. 61434

ΚΥΡΙΑ ηθικών αρχών Ελληνογαλλίδα επιθυμεί να έχει τη φύλαξη μικρών παιδιών στο σπίτι της στην Ιαλυσό. Πληρ. τηλ. 0946821559 κυρία Ροζέτ.

ΑΠΟ την εταιρεία «SALONICA» Ε. Κουκουλή ζητούνται συνεργάτες για εξωτερική εργασία, τηλ: (0310) 521 521, (0310) 537 537

ΒΟΥΛΓΑΡΑ ζητεί εσωτερική εργασία ως οικιακή βοηθός ή για φροντίδα παιδιών, απογευματινές ώρες από 4μμ ως 9μμ. Πληρ. Τηλ. 29859 9πμ ως 3μμ.

ΖΗΤΕΙΤΑΙ ΟΔΗΓΟΣ
Από μεγάλη Βιομηχανική και Εμπορική Εταιρεία, ζητείται οδηγός - πωλητής, για διανομή προϊόντων. Πληροφορίες τηλ. 61434.

ΖΗΤΟΥΝΤΑΙ για το Φράγμα Κρητηνίας Ρόδου **1)** Χειριστές μηχανημάτων **2)** Οδηγοί χωματουργικών φορτηγών **3)** ηλεκτροσυγκολλητής **4)** μηχανικός μηχανημάτων Πληροφορίες τηλ. 0246 - 31130 κος Γιάννης και 0938753664 κος Ηλίας

ΖΗΤΟΥΝΤΑΙ τεχνίτες, μαστόροι σοβατζήδες & χτιστάδες επίσης εργάτης Να γνωρίζει από πρέσα τηλ. 0946322473

ΓΥΜΝΑΣΤΑΙ, αισθητικοί, Φυσιοθεραπευτές ζητούνται από ΔΙΕΘΝΗ ΕΤΑΙΡΕΙΑ για πλήρη ή μερική απασχόληση με υψηλές μηνιαίες αμοιβές, σταθερή συνεργασία και κυρίως σοβαρή ευκαιρία σταδιοδρομίας Πληρ. 010 - 8832883 Αθήνα

ΑΠΟ θεατρική εταιρεία ζητούνται συνεργάτες για ειδικότητες ζογκλέρ, Παντομίμα, παραμυθά κουκλοπαίχτη animater. Τηλ. 38873, 66477, 0972847299

ΖΗΤΕΙΤΑΙ τεχνικός εγκαταστάτης κεραιών για μόνιμη ή μερική απασχόληση, με άδεια οδήγησης και προϋπηρεσία. Τηλ. 66026 - 66092 ώρες καταστημάτων.

ΠΩΛΗΤΗΣ Ή ΠΩΛΗΤΡΙΑ Εξαιρετική ευκαιρία για ένα άτομο να συνεργαστεί με μεγάλο οικονομικό οργανισμό εισηγμένο στο Χρηματιστήριο. Εκπαιδευτικό πρόγραμμα στον επιτυχημένο υποψήφιο στα κεντρικά γραφεία. Ο υποψήφιος πρέπει να είναι μόνιμος κάτοικος Ρόδου. Τουλάχιστον δύο χρόνια ανώτερης παιδείας, προτιμούνται πτυχιούχοι. Απαιτείται εξαιρετική προσωπικότητα και ικανότητα να συναντά υψηλά ιστάμενους επαγγελματίες. Μισθός συν προμήθειες. Τηλεφωνείστε ή αποστείλατε βιογραφικό Τηλέφωνο και διεύθυνση τα εξής: Τηλ. 77979, Διεύθυνση Τ.Θ. 427 ΡΟΔΟΣ «Υπ' όψιν κ. Μαργωμένου Μανώλη» 9.00 - 14.00

ΖΗΤΕΙΤΑΙ συνεργάτης αντιπρόσωπος για μεγάλη εταιρεία promosion για την ΡΟΔΟ και την ΚΩ ΠΛΗΡ. κ. Διονύση Νιτστα Τηλ. 019412325, 0947567176

ΑΠΟ διαφημιστική εταιρεία ζητούνται νέες έως 35 ετών με αυτ/το για καθημερινή απασχόληση ως merchandises Τηλ. 7780700 fax. 7788665

ΑΠΟ θεατρική εταιρεία ζητούνται ηθοποιοί με τα παρακάτω προσόντα: 1. Εμφάνιση 2. Μουσικές και Ακροβατικές ικανότητες. Πληροφορίες: τηλ.: 38873, 66477. Κιν.: 0972847299.

ΖΗΤΟΥΝΤΑΙ ΝΗΠΙΑΓΩΓΟΙ
Νηπιαγωγείο στη Λευκωσία προσφέρει συμβόλαιο εργασίας, για τουλάχιστον δύο χρόνια, σε νηπιαγωγούς αποφοίτους πανεπιστημίου.Μισθός πολύ υψηλός. Δωρεάν διαμονή. Για πληροφορίες τηλ. 00357 -2-350480 ή 00357- 9- 424459

ΑΥΤΟΚΙΝΗΤΑ

ΠΩΛΕΙΤΑΙ αυτοκίνητο ALPHA ROMEO σε άριστη κατάσταση με ηλιοροφή και ηλεκτρικά τζάμια. Τιμή 600.000 δρχ. Τηλέφωνα επικοινωνίας: (0246) - 44212 44270 κινητό: 0974926872

ΠΩΛΕΙΤΑΙ: 1993 ALFA ROMEO (1.4 TS) σε άριστη κατάσταση. Τιμή ευκαιρίας - Τηλ.: 62063

ΑΠΟ Εμπορική Επιχείρηση πωλούνται δύο αυτοκίνητα φορτηγά καί ένα ανυψωτικό μηχάνημα (κλάρκ) Πληροφορίες στο τηλ. 02410-78906 (09:00 - 15:00)

ΠΩΛΕΙΤΑΙ VIRAGO YAMAHA 400άρα. Σε άριστη κατάσταση με πολλά extra τιμή 1.000.000 δρχ. και ένα αυτοκίνητο MITSUBISI 1600 σε άριστη κατάσταση με 75.000 χλμ. Τιμή 950.000 δρχ. Πληρ. Τηλ. 73782 και 30073

ΠΩΛΕΙΤΑΙ PEGEUOT 406 μοντέλο 6/97 σε άριστη κατάσταση με κλιματισμό, αερόσακους και ράδιο - Cd (τηλ. 64458 -65498)

ΠΩΛΕΙΤΑΙ YAMAHA VIRAGO 250 c.c. σε άριστη κατάσταση. Πληρ. τηλ. 76325.

ΠΩΛΕΙΤΑΙ: VIRAGO YAMAXA 500cc. Σε άριστη κατάσταση με full extra Τιμή: 1.000.000 Τηλ: 74763 - 0932470714

ΠΩΛΕΙΤΑΙ ΜΗΧΑΝΗ KAWASAKI KLR 250 κυβ. σε άριστη κατάσταση από γενική ανακατασκευή, δεκτός κάθε έλεγχος. Τιμή 700.000. Τηλ. 0932376357.

ΠΩΛΕΙΤΑΙ αυτοκίνητο μάρκας Γκολφ V.W. σε καλή κατάσταση. Τιμή 1.300.000 Πληρ. τηλ. 0944714785 απογευματινές ώρες.

ΠΩΛΕΙΤΑΙ μηχανή YAMAHA XT 250 cc μοντέλο '90 σε πολύ καλύ κατάσταση. Τιμή: 450.000. Πληρ. τηλ. 0241-63298

ΠΩΛΕΙΤΑΙ αυτοκίνητο BMW 316I καταλυτικό, μοντέλο 4/1992, ατρακάριστο, γερμανικών προδιαγραφών, σε άριστη κατάσταση, σε γκαράζ, με Extra, 80.000χλμ. Δεκτός διακανονισμός. Πληρ. τηλ. 65807-38811

ΠΩΛΕΙΤΑΙ JIMNY 4X4 CAMBIO χρώμα κόκκινο (αγρατσούνιστο) Με 1.400 χιλιόμετρα εντελώς καινούργιο έχει πρώτο SERVIS. Τιμή 600.000 χιλ. κάτω αντιπροσωπείας και FZR 250 c CENESIS. (μαύρος, χρυσός) 400.000 δρχ. Κος Νίκος τηλ. 0247, 31529 όλες τις ώρες.

ΠΩΛΟΥΝΤΑΙ από ιδιώτη: α) Κλούβα NISSAN 1.500 cc δρχ. 500.000 β) Επιβατικό NISSAN BLUE BIRD 1.600 cc δρχ. 1.000.000 Πληροφορίες στα τηλ.: 95046 - 37920

ΠΩΛΕΙΤΑΙ
Μοναδικό μοντέλο Mercedes 124 Cabrio sport με Full extra. 5θέσιο. 2200 cc, έτους '93 - 5 χρόνια σε γκαράζ. Αριστη κατάσταση. Τιμή 16.000.000 δρχ. κανονική τιμή άνω των 34.000.000. Πληρ. εργάσιμες ημέρες πρωί 9-13.00 τηλ. 94786 Κο Κώστα

ΖΗΤΟΥΝΤΑΙ ΥΠΑΛΛΗΛΟΙ
Ζητούνται υπαλλήλοι να εργασθούν εποχιακά για την καλοκαιρινή περίοδο σε Super Market - τουριστικό κατάστημα στην περιοχή Ξενοδ. Blue Bay στην Κρεμαστή. Απαραίτητη τουλάχιστον η γνώση της Αγγλικής. Πληροφορίες τηλ.: 90850, 0946 - 284882, κ. ΓΙΩΡΓΟΣ.

ΖΗΤΕΙΤΑΙ ΤΕΧΝΙΚΟΣ
Από μεγάλη Βιομηχανική και Εμπορική Εταιρεία, ζητείται τεχνικός για το τμήμα Παραγωγής. Ηλικίας μεχρι 35 ετών. Θα προτιμηθούν πτυχία τεχνικών σχολών. Πληροφορίες τηλ. 61434.

ΕΝΟΙΚΙΑΖΕΤΑΙ
Κατάστημα 150 τ.μ. επί της Λεωφ. Ηρακλειδών, δίπλα από το κατάστημα Γεωργικών ειδών Α. Παρασκευά στην Ιαλυσό. Πληρ. 46549 & 93217

ΕΝΟΙΚΙΑΖΟΝΤΑΙ
Διαμερίσματα επιπλωμένα λουξ κατασκευής σε καινούργια οικοδομή καθώς και γραφεία, στην οδό Κων/νίδη περιοχή ΖΕΦΥΡΟΣ δίπλα από το ξενοδοχείο LOMENIZ Πληρ. στα τηλ. 0972551300, 69633, 64569, 61220, 61347

ΖΗΤΕΙΤΑΙ ΔΑΚΤΥΛΟΓΡΑΦΟΣ
Ζητείται δακτυλογράφος σε Η/Υ (τυφλό σύστημα) για απογευματινή μόνιμη απασχόληση σε υγιές περιβάλλον (ώρες απασχόλησης: 14.00 - 20.30) Αμεση πρόσληψη. Πληρ. τηλ. 02410 - 76655 (ώρες γραφείου).

ΕΝΟΙΚΙΑΖΟΝΤΑΙ ΓΡΑΦΕΙΑ
ΕΝΟΙΚΙΑΖΟΝΤΑΙ δυο γραφεία επιφανείας 60 τ.μ. το καθένα, πολυτελούς κατασκευής, στην οδό Ι. Καζούλλη (πάνω από το «Καβαλιέρε»). Πληρ. τηλ. 75023 - 22932

ΔΙΑΦΟΡΑ

ΠΩΛΕΙΤΑΙ Φούσκα εστιατορίου 2 μέτρων με κανάλια και απορροφητήρα. Πληρ. τηλ. 34.100

ΔΙΕΘΝΗΣ ΕΤΑΙΡΕΙΑ με παγκόσμια προϊόντα, ΖΗΤΑΕΙ για την εκπροσώπησή της στην περιοχή, άτομα ικανά, δραστήρια άνω των 30 ετών, συνδεόμενα έμμεσα ή άμεσα με τον κλάδο διατροφικών προϊόντων (εμπορικοί αντιπρόσωποι, γυμναστές, φυσιοθεραπευτές, ιατρικοί επισκέπτες κ.λπ.) με εξαιρετικούς όρους μόνιμης συνεργασίας. Αμοιβές, Προοπτικές, Σταδιοδρομία. Πληρ. 010-8259485. Fax 010 - 8832883 ΑΘΗΝΑΙ.

ABACK 1) φυτικό σπρέι - κρέμα στύσης Κίνας, 2) Veggran Αμερικής, σπρέι - κρέμα καθυστερήσεως 3) Sud 100 - Retardin, σπρέι - κρέμα στύσης, 4) Magnaphall κρέμα μεγεθυντική, 5) Vibrator ηλεκτρονική συσκευή τριπλών μεγεθυντικών επιτευγμάτων, όχι αεροπιέσεων, οργάνου επιτευγμάτων εγγυημένης απόδοσης, 6) όργανα, δονητές, σιλικόνης, λατέξ 7) Συλλογή διεγερτικών. «ΚΟΝΤΙΝΕΝΤΑΛ Α.Ε.» Ομόνοια, 3ης Σεπτεμβρίου - Καποδιστρίου 42, όροφος 6ος, 9 π.μ. - 2 μ.μ. Παραδόσεις παραγγελιών αυθημερόν, 2 μ.μ. - 8 μ.μ. Τηλ. 5230932, 097/7072048, φωτοτιμοκατάλογος δωρεάν.

ΠΩΛΕΙΤΑΙ Κλασική Επίπλωση, Σαλόνι - Τραπεζαρία, Τραπέζι Κουζίνας, Σκρίνιο, 0937 40 3140, Χειμάρρας 117, Ρόδος

ΜΕΛΙΣΣΙΑ και παραφυάδες υγιέστατα και εγγυημένα πωλούνται από τη Μελισσοκομία ΤΣΙΜΙΝΗ. Δυνατότητα μεταφοράς με δικά μας μέσα και ευθύνη, στο δικό σας τόπο. Χορηγούμε τιμολόγιο (Νέοι Αγρότες, προγράμματα βελτίωσης κ.λπ.). Πληρ. Τηλ. 0295 0 97098 info@melisokomia.gr

ΚΗΠΟΥΡΟΣ αναλαμβάνει κήπους - κλάδεμα - γκαζόν - ψέκασμα και κάθε δουλειά αγροτικής φύσεως Πληρ: τηλ: 28189

ΠΩΛΟΥΝΤΑΙ καρέκλες και τραπέζια, εστιατορίου ξενοδοχείου σε καλή κατάσταση, λόγω ανακαίνισης. Πληροφορίες στα τηλέφωνα: 89928 - 89926

ΑΙΣΘΗΤΙΚΟΣ με άδεια ασκήσεως επαγγέλματος ζητεί συνεργασία. Τηλ. 0945585253

ΠΩΛΟΥΝΤΑΙ μετοχές της ΔΑΝΕ ως και 52.000 κομμάτια στην τιμή των 200 δρχ. Τηλ. 0944 876619

ΛΟΓΟΘΕΡΑΠΕΥΤΡΙΑ απόφοιτος Πανεπιστημίου Πατρών αναλαμβάνει Παιδιά με προβλήματα: • Αρθρωση • Μαθησιακές Δυσκολίες • Δυσλεξία • Νοητική υστέρηση • Βαρυκοΐα • Εγκεφαλική πάρεση • Τραυλισμός • Σύνδρομο Down. Πληροφορίες στο τηλέφωνο 61184, κινητό 0932920345

ΠΩΛΕΙΤΑΙ αερόθερμο με δύο μοτέρ turbo και ένα καλοριφέρ λαδιού. Πληρ. τηλ. 0945 141701

ΠΩΛΕΙΤΑΙ ποδήλατο B.M.X. παιδικό μοντέλο για παιδιά από 5-10 ετών σε πολύ καλή κατάσταση. Τιμή 20.000. Πληρ. στο τηλέφωνο 24667 από 9:00 π.μ. - 2 μ.μ. και 6 μ.μ. - 11 μ.μ.

ΠΩΛΕΙΤΑΙ κρεβατοκάμαρα. Πληρ. κ. Μαρία 0977869161, 0241038117

ΠΩΛΕΙΤΑΙ μοτοποδήλατο PIACCIO 50 κυβ. NRS ένερζυ - Μία τηλεόραση SONY με ενσωματωμένο βίντεο 21 ιντσών - Ενα πλήρες παράθυρο αλουμινένιο με εξωτερική ασφάλεια - 5 καρέκλες - 2 τραπέζια το ένα αλουμινένιο - 1 ψυγείο παλιό - 2 κρεβάτια το 1 σιδερένιο - βιβλία. Τηλ. 32985 κιν. 0946 559539

ΠΩΛΕΙΤΑΙ βιτρίνα ψυγείου με τζάμι πομπέ σε άριστη κατάσταση. Πληροφορίες 0944314724

ΠΩΛΕΙΤΑΙ μηχανή singer ραψίματος σχεδόν καινούργια τηλ. 27823 Κα Ειρήνη Γεωργαλή

ΠΩΛΟΥΝΤΑΙ λόγω ανακαίνισης εσωτερικές πόρτες με κάσα και ψευτόκασα και ξύλινα παράθυρα σε πολύ καλή κατάσταση. Πληροφορίες τηλ. 91454.

ΛΟΓΙΣΤΗΣ - ΦΟΡΟΤΕΧΝΙΚΟΣ με άδεια λογιστή Α' Αναλαμβάνει την τήρηση βιβλίων β & Γ κατηγορίας. Χειρόγραφα & μηχανογραφικά. Τηλ. 0944377300.

ΠΩΛΕΙΤΑΙ μόνο κρεβάτι με στρώμα κομοδίνο και συρταριέρα ιδανικό για φοιτητές ή εργένηδες πλ. τηλ. 0944377300

ΠΩΛΕΙΤΑΙ φουσκωτό σκάφος DROMOR 9m 2x225 MERCURY OPTI MAX, RADAR - GPS - VHF Βυθόμετρο, Τιμή 16.500.000 τηλ. 76258, 0944307217

ΠΩΛΕΙΤΑΙ εξοπλισμός καφετέριας σε άριστη κατάσταση και σε τιμή ευκαιρίας λόγω αλλαγής χρήσης. Για πληρ. τηλ. 61263 και 0945973701 κ. Γιώργο.

ΠΩΛΟΥΝΤΑΙ τίτλοι CD GAMES σε τιμή ευκαιρίας. Πληροφορίες τηλ., 78887 πρωινές ώρες.

ΠΩΛΟΥΝΤΑΙ Α): Ντουλάπια κουζίνας πλήρη, με νεροχύτη και μπαταρία (βρύση). **Β)** Ηλεκτρική κουζίνα μάρκας SIEMENS με κεραμική πλάκα. Πληροφορίες Τηλ.: 27577.

ΠΩΛΟΥΝΤΑΙ μεταχειρισμένα καθίσματα και τραπέζια εστιατορίου και μια βιτρίνα ψυγείο ψαριού με συρτάρια σχεδόν καινούργια. Πληρ. τηλ. 0944636141

ΠΩΛΕΙΤΑΙ κινητό τηλέφωνο ERICSON T10s σε άριστη κατάσταση σχεδόν καινούργιο. Τιμή 20.000. Πληροφορίες στο 24667 από 10.00 π.μ. - 3.00 μ.μ. και 6.00 μ.μ. - 11 μ.μ. και στο 0944372789 τις ίδιες ώρες.

ΖΗΤΕΙΤΑΙ αντιπρόσωπος στην Ρόδο από Εκδοτική Εταιρεία ταξιδιωτικών οδηγών με έδρα την Αθήνα. Βιογραφικό: Αιγιαλείας 52, Μαρούσι 15125, Τηλ. 01-6856093, 0945 - 859939, Fax: 6856095

ΠΩΛΟΥΝΤΑΙ έπιπλα και ηλεκτρικά σκεύη, λόγω αναχώρησης. Παρακαλούμε επικοινωνήστε αμέσως. Αναχώρηση σε 5 ημέρες. Τηλ. 29527 κ. Ρίνα.

ΠΩΛΕΙΤΑΙ κινητό τηλέφωνο NOKIA 3210 στην τιμή των 20.000 δρχ. σε άριστη κατάσταση, σχεδόν καινούργιο. Πληρ. τηλ. 24667- 0944747443

ΖΗΤΕΙΤΑΙ συνεργάτης - συνεταίρος σε κερδοφόρα επιχείρηση για την ανάπτυξη νέου τομέα. Δεκτές μόνον σοβαρές προτάσεις. Τηλ: 0945 922566 από 9.00 έως 21.00.

ΠΩΛΟΥΝΤΑΙ 2 ανατομικά στρώματα σε άριστη κατάσταση λόγω μετακόμισης. 20.000 το καθένα. Πληρ. στο τηλέφωνο 24667 από 9:00 π.μ. - 2 μ.μ. και 6 μ.μ. - 11 μ.μ.

ΠΩΛΕΙΤΑΙ Equaliser YAMAHA EQ-630 με τηλεχειριστήριο, τιμή 75.000, Διπλό Deck Technics RS-TR S15 80.000, Tuner YAMAHA TX-500 τιμή 60.000, Ενισχυτής YAMAHA AX-550 2X80, Τιμή 100.000 (με τηλεχειριστήριο) Ηχεία Bose 400W 701 Τιμή 250.000, VCR Sony SLV-486 EE (Mono), ελαφρώς μεταχειρισμένα. Τηλ.: 73548, 0937 - 515880 Βαγγέλης

ΠΩΛΟΥΝΤΑΙ σε τιμή ευκαιρίας καρέκλες μπαμπού, μια τοστιέρα διπλή, μία ψηστιέρα Σιλέξ και μία μηχανή καφέ φίλτρου Κάνον. Τηλ. 92203 και 94223

ΠΩΛΟΥΝΤΑΙ ξύλα ελιάς για τζάκι ή σόμπα. Τηλ. 0246 98257, 0946063418, 0246 98104, 0937698176

ΠΩΛΟΥΝΤΑΙ δύο μηχανές κινηματογράφου καθώς και πλήρες σύστημα Dolby. Τιμή ευκαιρίας τηλ. 0932 - 654414 ή 01 8236611

ΠΩΛΕΙΤΑΙ σκύλος γνήσιος Ντόπερμαν 5 μηνών από Γιουγκοσλαβία με όλα τα πιστοποιητικά. Τηλ. 28810 11 π.μ. ως 11 μ.μ.

ΠΩΛΗΣΕΙΣ ΑΚΙΝΗΤΩΝ

ΖΗΤΩ να αγοράσω γκαρσονιέρα. Πληρώνω της μετρητής. Τηλ. 69467

ΠΩΛΕΙΤΑΙ στην Παστίδα αγροτεμάχιο 4 στρέμματα προς 17.000.000 δρχ. Επίσης 5 στρέμματα με αποθηκευτικούς χώρους 500 τ.μ. 25.000.000 δρχ. Τηλ. 0944796767 ή 67361.

ΠΩΛΕΙΤΑΙ οικόπεδο στο Γεννάδι εκτάσεως 2.000 τ.μ. κοντά στους Μύλους, στην τιμή των 6.000.000 δρχ. Τηλεφ. 27838, καθημερινά από 14:00 έως 21:00. Κυρία Χριστίνα

ΖΗΤΩ ν' αγοράσω γκαρσονιέρα ή δυάρι. Τηλ. 0977793374, 0241030810

ΠΩΛΕΙΤΑΙ κατάστημα 60 τ.μ. στην οδό Καποδιστρίου Πληρ. τηλ. 21741 και ώρες 2-4 μ.μ.

ΣΤΑ ΚΟΛΥΜΠΙΑ ΠΩΛΕΙΤΑΙ ΟΙΚΟΠΕΔΟ 5,30 στρέμματα προνομιούχο κοντά στο βουνό 20.000.000 δρχ. Τηλ. 22142 - 0945668060.

ΠΩΛΕΙΤΑΙ κατάστημα ελεύθερο μ.τ. 40 απέναντι στο Πανεπιστήμιο σε νεόδομητη οικοδομή επί της ΑΓ. ΙΩΑΝΝΟΥ, πλησίον Ξενοδοχείων τιμή ευκαιρίας τηλ. 01-9959847 και (0241) 27823.

ΠΩΛΕΙΤΑΙ στούντιο 50 τ.μ. στην Ιαλυσό με πανοραμική θέα 300 μέτρα από την θάλασσα τιμή 16.000.000 δρχ. πληρ. Τηλ. 0944542877

ΠΩΛΟΥΝΤΑΙ: 1) Κατάστημα με δύο αποθήκες στην οδό Βερολίνου 23. 2) Καρά - Γιαπί 160 τ.μ. σε τρίτο όροφο οικοδομής. 3)Αγρόκτημα 4.500 τ.μ. στον Αρχάγγελο επί της Εθνικής οδού Ρόδου - Λίνδου, με φως, νερό και τηλέφωνο. Πληροφορίες: 0244 - 51391 και 51184

ΠΩΛΕΙΤΑΙ κατάστημα ανταλλακτικών αυτοκινήτων σε κεντρικό σημείο (Κόβα) γεμάτο ανταλλακτικά και πολλή πελατεία για λόγους υγείας. Ελέγχος δεκτός. Τιμή πολύ καλή. Τηλ. 34800

ΕΥΚΑΙΡΙΑ πωλείται ακίνητο 300τ.μ. μαζί με το υπόγειο κατάλληλο για οποιαδήποτε χρήση πρώην εστιατόριο «13» επί της Αρτεμισίας στην Κω τηλ. 0242 28705 ή 0945227465

ΠΩΛΕΙΤΑΙ αποθήκη 348 τ.μ. υπόγεια εντός Ρόδου κατάλληλη και για κατοικία. Ανταλλάσσεται και με ακίνητο στην Αθήνα. Λόγω αναχώρησης. Τηλεφ. 32985 κιν. 0946 559539.

ΠΩΛΟΥΝΤΑΙ στην Κάρπαθο ισόγειοι χώροι των 44 τ.μ. (γωνιακός χώρος), 62 τ.μ. ή και οι δύο μαζί. Υπάρχουν και υπόγεια του ίδιου μεγέθους κατάλληλα για καταστήματα, τράπεζα, γραφεία σε κεντρικό δρόμο. Πληρ. τηλ. 0245-22147.

ΠΩΛΕΙΤΑΙ 1) κτήμα στην περιοχή ΜΑΡΙΤΣΑ 40στ. Χ 1500 τ.μ. 2) κτήμα στα ΜΑΡΙΤΣΑ στο δρόμο προς ΔΑΜΑΤΡΙΑ 8 στρ. Χ 2 χιλ. 3) Κτήμα στα ΜΑΡΙΤΣΑ εντός σχεδίου 5,5 στρ. Χ15 χιλ. τ.μ. 4) κτήμα στα ΜΑΡΙΤΣΑ Φανταστική θέα στη θάλασσα εντός ζώνης 4.000 τ.μ. τιμή 36.000.000 δρχ. Τηλ. FAX 0241 22142, κιν. 0945 668060

ΜΑΘΗΜΑΤΑ

ΓΕΡΜΑΝΙΚΑ παραδίδονται από πτυχιούχο γερμανικής φιλολογίας τηλ. 36811

ΓΕΡΜΑΝΙΚΑ παραδίδονται ιδιαίτερα μαθήματα γερμανικής γλώσσας όλων των επιπέδων. Τηλ. 73387, 097799224

ΠΤΥΧΙΟΥΧΟΣ κλασικής φιλολογίας του πανεπιστημίου Αθηνών παραδίδει Μαθήματα σε μαθητές δημοτικού, γυμνασίου, λυκείου μεταδοτικότητα και οργανωμένες σημειώσεις πληρ. τηλ. 0945182682

ΚΑΘΗΓΗΤΡΙΑ πτυχιούχος πανεπιστημίου παραδίδει ιδιαίτερα μαθήματα μουσικής για όλα τα επίπεδα σε παιδιά, πιάνου, αρμονίου και θεωρίας. Τιμές προσιτές. Τηλ. 32-805 κ. Ελένη.

ΚΑΘΗΓΗΤΡΙΑ αγγλικών με πείρα επιθυμεί εργασία σε φροντιστήριο. Κάτοχος Cambridge Proficiency. Πληρ. τηλ. 67078, 67239 κ. Ζηνοβία Κοντού.

ΔΙΠΛΩΜΑΤΟΥΧΟΣ γερμανικής γλώσσας παραδίδει ιδιαίτερα μαθήματα σε αρχάριους και προχωρημένους. Πληρ. τηλ. 70867

ΑΠΟΦΟΙΤΟΣ του Πανεπιστημίου Αιγαίου αναλαμβάνει τη μελέτη των μαθημάτων παιδιών δημοτικού και γυμνασίου τηλ. επικοινωνίας: 0977677766

ΜΑΘΗΜΑΤΙΚΑ - Φυσική - Χημεία - Φιλολογικά και Οικονομικά για μαθητές Γυμνασίου - Ενιαίου Λυκείου - ΤΕΕ. Εναρξη 3 Σεπτεμβρίου. Υπεύθυνα, μεθοδικά και σε χαμηλές τιμές. Πληρ. τηλ. 28053.

ΠΩΛΟΥΝΤΑΙ
ΘΕΡΜΟΣΥΣΣΩΡΕΥΤΕΣ
BAUCHNECHT
Πωλούνται 8 θερμοσυσσωρευτές
σε άριστη κατάταση 2, 3 και 4 Kwatt
σε τιμή ευκαιρίας.
Πληρ. τηλ. 76655 - 27919

ΓΙΑΝΝΗΣ ΝΙΚΟΛΙΔΑΚΗΣ
ΜΗΧΑΝΟΛΟΓΟΣ ΜΗΧΑΝΙΚΟΣ
ΓΑΛΛΙΑΣ 12 ΡΟΔΟΣ ΤΗΛ.: 22291 - 35103
ΠΩΛΟΥΝΤΑΙ
Επί της οδού Αναστασιάδη (περιοχή Δασκάλων) διαμ/τα πολυτελούς κατασκευής με υπόγειο χώρο στάθμευσης και αυτόνομη θέρμανση 67 τ.μ., 114 τ.μ., 88 τ.μ., 59,50 τ.μ., 90 τ.μ., 98 τ.μ., 117 τ.μ., 132 τ.μ.

ΠΩΛΕΙΤΑΙ
Μεζονέττα από ιδιοκτήτη στο Καρακόνερο,
περιοχή Φιλερήμου, με πανοραμική θέα τη θάλασσα.
Διόροφη με επιπλέον σοφίτα, 140 τ.μ.
(χωρίς την αποθήκη στο υπόγειο)
με κήπο, τζάκι, αυτόνομη θέρμανση (καλοριφέρ),
εντοιχιζόμενη κουζίνα, ηλιακό θερμοσίφωνο.
Πληροφορίες τηλ. 0977- 717444

ΠΩΛΟΥΝΤΑΙ
ΑΠΟ ΤΟΝ
ΑΝΑΣΤΑΣΙΟ ΑΤΣΙΔΗ

1) Διαμερίσματα, σε νέα 4όροφη οικοδομή, 119 τ.μ. στην οδό Παρθενόπης, στο Αραπάκι
2) Διαμερίσματα 148 τ.μ. 98 τ.μ. 94 τ.μ. και 82.50 τ.μ. στην οδό Κωνσταντινίδη στον Ζέφυρο.
Τα παραπάνω διαμερίσματα είναι πολυτελούς κατασκευής και διαθέτουν θέση στάθμευσης, αποθήκη και αυτόνομη θέρμανση.
3) Μονοκατοικίες στην Ιαλυσό 140 τ.μ. οδός Μυκηνών.

ΠΛΗΡΟΦΟΡΙΕΣ: ΑΝΑΣΤΑΣΙΟΣ ΑΤΣΙΔΗΣ
ΣΤΕΦΑΝΟΥ ΚΑΖΟΥΛΛΗ 74 - ΡΟΔΟΣ
Τηλ. 0241028616

ΟΙΚΟΔΟΜΙΚΕΣ ΕΠΙΧΕΙΡΗΣΕΙΣ
ΔΙΑΚΟΓΕΩΡΓΙΟΥ ΚΑΛΛΙΣΤΟΣ
ΠΩΛΗΣΕΙΣ ΔΙΑΜΕΡΙΣΜΑΤΩΝ
ΚΑΤΑΣΤΗΜΑΤΑ - ΑΠΟΘΗΚΕΣ
ΑΝΤΑΛΛΑΓΕΣ ΑΚΙΝΗΤΩΝ
ΑΓΟΡΕΣ ΟΙΚΟΠΕΔΩΝ
ΑΝΑΛΑΜΒΑΝΟΥΜΕ ΑΝΤΙΠΑΡΟΧΕΣ
ΔΙΕΥΘ. ΕΘΝ. ΑΝΤΙΣΤΑΣΕΩΣ 11
(ΠΡΩΗΝ ΑΝΝΗΣ ΜΑΡΙΑΣ) ΤΗΛ: 78501- 78502- 29318

1) Πωλούνται διαμερίσματα λουξ κατασκευής μ απεριόριστη θέα. Τα διαμερίσματα διαθέτουν θωρακ σμένες πόρτες - εντοιχισμένες κουζίνες - ντουλάπε - εντοιχισμένο νιπτήρα με ντουλάπι - κεντρική θέρ μανση αυτόνομη - ανοιγόμενα ανακλινόμενα κουφώ ματα με διπλά τζάμια - σίτες - ρολά - υδραυλικό ασα σέρ - τριφασικό ρεύμα. Ολοι οι χώροι σπατουλαριστ - εσωτερικές πόρτες M.D.F. με σχέδιο.

2) Διαμερίσματα
επί της οδού Μεγ. Κων/νου - Κων/νου Παλαιολόγο
50 τ.μ. δυάρια
85 τ.μ. τριάρια } ανά όροφο
110 τ.μ. τεσσάρια

3) Επί της Κων/νου Υδραίου - Στ. Κωτιάδη
70 τ.μ. τριάρια
90 τ.μ. τριάρια - τεσσάρια } ανά όροφο με
110 τ.μ. τεσσάρια } μεγάλες βεράντε
130 τ.μ. τεσσάρια-πεντάρια } φανταστική θέα

4) Επί της Λεωφ. Καλλιθέας - Καρακόνερο
50 τ.μ. δυάρια } ανά όροφο με
85 τ.μ. τριάρια } μεγάλες βεράντες
110 τ.μ. τεσσάρια } απεριόριστη θέα

5) Καταστήματα
50 τ.μ. } επί της Λεωφ. Καλλιθέας
100 τ.μ. } Καρακόνερο
150 τ.μ.

6) Ιατρεία - Γραφεία
50 τ.μ. } Επί της Μεγ. Κων/νου } Φώκιαί
100 τ.μ. } και } Φώκιαί
150 τ.μ. } Κων. Παλαιολόγου } Φώκιαί

Δάνεια όλων των ταμείων και όλων των τραπεζών

ΠΛΗΡΟΦΟΡΙΕΣ:
ΔΙΑΚΟΓΕΩΡΓΙΟΥ ΚΑΛΛΙΣΤΟΣ
ΤΗΛΕΦΩΝΟ: 78501 - 78502 29318

ΖΗΤΕΙΤΑΙ ΜΟΝΟΚΑΤΟΙΚΙΑ

Από το Γενικό Προξενείο Τουρκίας στη Ρόδο ζητείται προς ενοικίαση κατά προτίμηση μονοκατοικία εμβαδού 250 τ.μ. περίπου με κλειστό γκαράζ, κήπο ή και διαμέρισμα ευρύχωρο εμβαδού όπως παραπάνω, με μεγάλες βεράντες.
Εάν υπάρξει οποιαδήποτε δυνατότητα μπορείτε να επικοινωνήσετε με τα τηλέφωνα:
0 241 0233 62 (Εργάσιμες μέρες και ώρες)
0 241 0943 71 (Λοιπές ώρες στα Αγγλικά)
0 945 37 34 00 (Λοιπές ώρες στα Αγγλικά)

RODIAN BEACH · RESORT

RHODES · GREECE
Managed by Amalthus

Το ξενοδοχείο **RODIAN BEACH RESORT**, ζητά για την σεζόν του 2002 άτομα για τις ακόλουθες ειδικότητες:

- **Φούρναρης**
- **Μάγειρας Α**
- **Μάγειρας Β**
- **Μάγειρας στην Κρύα Κουζίνα**
- **Σερβιτόρες πισίνας**
- **Υπάλληλοι Υποδοχής** οι οποίοι να μιλάνε τουλάχιστον 2 γλώσσες άπταιστα (Αγγλικά - Γερμανικά) και αν είναι δυνατόν μία από τις ακόλουθες Γλώσσες:
  - Γαλλικά
  - Ιταλικά
  - Ολλανδικά

Οι ενδιαφερόμενοι καλούνται να απευθυνθούν στο γραφείο προσωπικού του ξενοδοχείου (κα Αρτεμη Χριστοδούλου), προσκομίζοντας βιογραφικό με πρόσφατη φωτογραφία.

RODIAN BEACH RESORT
Λεωφόρος Ηρακλειδών 100,
85101 Ιξιά, Ρόδος
Τηλ.: (0241) -89928, Φαξ: (0241) -89901

ΒΙΟΜΗΧΑΝΙΑ ΜΩΣΑΪΚΩΝ ΠΛΑΚΕΣ ΠΕΖΟΔΡΟΜΙΟΥ

«ΠΛΑΚΑΓΕ»

ΕΜΠΟΡΙΑ
ΕΙΔΩΝ ΥΓΙΕΙΝΗΣ
- ΠΛΑΚΙΔΙΩΝ

ΑΞΕΣΟΥΑΡ ΜΠΑΝΙΟΥ
- ΥΔΡΟΜΑΣΑΖ

ΛΙΝΔΟΥ 136 - ΤΗΛ. 62688 - 63604,
Τ.Θ. 206 FAX: 62729 -
TLX: 292594
GE AR - 85100 ΡΟΔΟΣ

ΤΟ ΚΑΤΑΣΤΗΜΑ

KYROS SHOPS

ΡΟΔΟΥ ΖΗΤΑ

Για άμεση πρόσληψη νέα με τα ακόλουθα προσόντα.

- **Πολύ καλή χρήση Η/Υ προγράμματος EUROFASMA της SINGULAR.**
- **Ανεση επικοινωνίας, ευχέρεια λόγου, ευχάριστη προσωπικότητα, οργανωτικές ικανότητες.**
- **Προϋπηρεσία θα ληφθεί υπ' όψιν.**

Προσφέρουμε άριστο και σύγχρονο περιβάλλον εργασίας καθώς και ανταγωνιστικό πακέτο αποδοχών.

Αποστολή βιογραφικού σημειώματος ή επίσκεψη στον χώρο μας Μεγ. Κων/νου 27 Ρόδος.

Τηλ. 30090 70685 υπόψη κου ΜΑΡΙΕΤΤΟΥ

ΤΖΑΚΙΑ

ΤΖΑΚΙΑ ΤΖΟΤΖΟΛΗΣ ΤΑΣΟΣ

ΤΖΑΚΙΑ
ΜΑΝΤΕΜΕΝΙΑ ΑΠΛΑ: ΑΕΡΟΘΕΡΜΑ:
ΜΕ ΤΖΑΜΙΑ: ΚΑΙ ΠΟΡΤΕΣ:
ΜΕ ΠΥΡΟΤΟΥΒΛΑ

ΣΟΜΠΕΣ ΜΕ ΞΥΛΑ
ΜΕΓΑΛΗ ΠΟΙΚΙΛΙΑ ΜΟΝΤΕΛΩΝ

ΑΞΕΣΟΥΑΡ ΤΖΑΚΙΩΝ
ΣΚΑΡΕΣ: ΣΙΤΕΣ: ΚΡΕΜΑΝΤΑΛΑΔΕΣ

ΦΟΥΡΝΑΚΙΑ και ΨΗΣΤΑΡΙΕΣ
ΣΕ ΠΟΛΛΑ ΣΧΕΔΙΑ ΚΑΙ ΜΕΓΕΘΗ

ΚΑΘΑΡΙΣΜΟΙ ΚΑΙ ΣΕΡΒΙΣ ΤΖΑΚΙΩΝ
ΚΟΛΥΜΠΙΑ: ΕΝΑΝΤΙ ΚΑΙ ΠΑΡΑΠΛΕΥΡΩΣ ΙΔΡΥΜΑΤΟΣ

ΚΥΡΙΑΚΕΣ ΑΝΟΙΚΤΑ 11-4

ΤΗΛ.: 0241 - 56275 FAX: 56317
ΚΙΝ.: 0942-25 - 58 - 48

TOP PROPERTIES

GEORGIOS S. PIPINOS
ΓΕΩΡΓΙΟΣ Σ. ΠΙΠΙΝΟΣ

ΣΥΜΒΟΥΛΟΣ ΚΑΙ ΕΚΤΙΜΗΤΗΣ ΑΚΙΝΗΤΩΝ
REAL ESTATE AGENT - MEMBER OF F.I.A.B.C.I. - N.A.E.A. - C.E.I. - Σ.Ε.Κ.



Η "TOP PROPERTIES" είναι ατομική επιχείρηση και ανήκει εξ ολοκλήρου στον κ. Γεώργιο Σ. Πιπίνο, που από το 1971 ασχολείται αποκλειστικά και μόνο με επενδύσεις και REAL ESTATE, στο νησί της Ρόδου, καθώς και στην ευρύτερη περιοχή της Δωδεκανήσου.

ΑΠΕΥΘΥΝΟΜΑΣΤΕ: Στους **σοβαρούς, απαιτητικούς και επιλεκτικούς** επενδυτές - επιχειρηματίες - ελεύθερους επαγγελματίες, Ελληνες και ξένους, υψηλού εισοδηματικού επιπέδου, που ενδιαφέρονται να κάνουν μια σοβαρή επένδυση **προβολής** στο νησί της Ρόδου.

ΠΡΟΣΦΕΡΟΥΜΕ: Α) Υπηρεσίες και πληροφορίες που γίνονται σε προσωπικό επίπεδο με **εχεμύθεια, διακριτικότητα και σοβαρότητα.**
Β) Μεγάλη γκάμα υψηλής ποιότητας ακινήτων, όπως: 1) Ξενοδοχεία Α' και Β' κατηγορίας των 600 - 500 - 350 - 300 κλινών 2) Κεντρικά αστικά ακίνητα κατάλληλα για Τράπεζες - καταστήματα - γραφεία 3) Παραλιακές εκτάσεις, κατάλληλες για τουριστικές επενδύσεις των 150.000 - 100.000 - 70.000 - 50.000 - 36.000 τ.μ. και 4) Διαμερίσματα και μαιζονέτες **προβολής.**

ΣΤΟΧΟΣ ΜΑΣ ΕΙΝΑΙ: Να προσφέρουμε στο αγοραστικό μας κοινό **υψηλής ποιότητας ακίνητα και ευκαιρίες** στο νησί της Ρόδου. Η τριακονταετής και πλέον πείρα μας στον τομέα αυτό αποτελεί εγγύηση.

ΣΥΝΘΗΜΑ ΜΑΣ ΕΙΝΑΙ: Επενδύστε στην ΡΟΔΟ ΤΩΡΑ, σε ακίνητα που **ΑΝΤΕΧΟΥΝ ΣΤΟ ΧΡΟΝΟ.**

Γεώργιος Σ. Πιπίνος
ΜΕΣΙΤΗΣ ΑΣΤΙΚΩΝ ΣΥΜΒΑΣΕΩΝ
Γιατί εμείς γνωρίζουμε καλύτερα!

TOP PROPERTIES is a private concern and Mr George S. Pipinos, its owner, has carved, over the years, a reputation for integrity and excellence in the world of Real Estate in the Dodecanese.

At Top Properties we try hard to attract important and selective investors: high calibre businessmen/women and discerning professional people, both Greek and foreign, who wish to acquire substantial and valuable property on Rhodes.

We offer our expertise and advice privately, discreetly and in strict confidence.

We keep a compehensive list of real estate of the highest specifications:

a. A' and B' class hotels (600, 500, 350, 300 beds capacity).
b. Centrally situated office buildings and other business premises.
c. Seaside land, ideal for development (hotels, holiday resorts, etc.), of 150.000, 100.000, 70.000, 50.000, 36.000 sq.m.
d. Luxury appartments, maisonettes, detached, semi - detached and terraced houses.

Our aim is to give our clients the opportunity to acquire value for money, first class real estate on Rhodes. Our 30- year - old experience in Real Estate is our warranty.

Our moto is: Invest in Rhodes. Invest in property. It stands the test of time.

TOP PROPERTIES
and
George S. Pipinos
Because we Know best



KENNENTY 38, ΡΟΔΟΣ, 85 100, ΤΗΛ. (0241) 23895, 38243 και 0944-676003. FAX: (0241) 20883
38 KENNEDY STR., RHODES, 85 100, TEL. (0241) 23895, 38243, and 094 - 676003. FAX: (0241) 20883

ΕΛΛΗΝΙΚΗ ΔΗΜΟΚΡΑΤΙΑ
ΝΟΜΟΣ ΔΩΔΕΚΑΝΗΣΟΥ
ΔΗΜΟΣ ΠΕΤΑΛΟΥΔΩΝ
ΤΑΧ. Δ/ΝΣΗ: Λ. ΕΛΕΥΘΕΡΙΑΣ 51, 85104 ΚΡΕΜΑΣΤΗ
ΓΡΑΦΕΙΟ ΤΥΠΟΥ
Πληρ. Γ. Καψάλη - Χ. Λαδοπούλου
τηλ. (0241) 91998 FAX. (0241) 91325

ΑΝΑΚΟΙΝΩΣΗ

Από το Δήμο Πεταλούδων ανακοινώνεται ότι την ερχόμενη εβδομάδα θα ξεκινήσουν οι εργασίες για τα έργα:

• «Ανάπλαση δρόμων Οικισμού Θεολόγου», προϋπολογισμού 763.903 ευρώ/260.300.000 δρχ. και

• «Ανάπλαση Κεντρικής πλατείας και πλατείας Μακλωνάρι του οικισμού Θεολόγου», προϋπολογισμού 435.216 ευρώ/ 148.300.000 δρχ.

Τα παραπάνω έργα χρηματοδοτούνται από το Γ' Κοινοτικό Πλαίσιο Στήριξης.

Παρακαλούνται οι κάτοικοι του δημοτικού διαμερίσματος Θεολόγου, να διευκολύνουν τις εργασίες αφήνοντας τα οχήματά τους σε χώρους όπου δεν εμποδίζεται η διέλευση των οχημάτων των συνεργειών.

Ο Δήμαρχος Πεταλούδων ζητά την κατανόηση και την υπομονή των κατοίκων Θεολόγου για την τυχόν ταλαιπωρία που μπορεί να υποστούν μέχρι την ολοκλήρωση των εργασιών.

ΣΩΜΑΤΕΙΟ ΞΕΝΟΔΟΧΟΫΠΑΛΛΗΛΩΝ
ΚΑΙ ΨΥΧΑΓΩΓΙΚΩΝ ΚΕΝΤΡΩΝ ΡΟΔΟΥ
ΤΜΗΜΑ Γ.Σ.Ε.Ε. - Π.Ο.Ε.Ε.Υ.Τ.Ε. - Ε.Κ.Ρ.
ΤΗΛ. 20564 - ΡΟΔΟΣ
Αποφ. 2) 1947 Πρωτοδ. Ρόδου
Αρ. Πρωτ. 287

ΠΡΟΣΚΛΗΣΗ ΓΕΝΙΚΗΣ ΣΥΝΕΛΕΥΣΗΣ

ΠΡΟΣ
Ολα τα Μέλη του Σωματείου

Συνάδελφοι,

Η Διοίκηση του Σωματείου μας σας καλεί σε Γενική Συνέλευση στις 19/2/02 ημέρα ΤΡΙΤΗ και ώρα 4.30 στην αίθουσα του Εργατικού Κέντρου Ρόδου οδός Στεφάνου Καζούλη, αριθμ. 30 με τα παρακάτω θέματα:

1) Διοικητικός Απολογισμός από 9/5/01 μέχρι 31/12/01
2) Οικονομικός Απολογισμός (Ισολογισμός και έκθεση Ελεγκτικής Επιτροπής) χρονικής περιόδου από 9/5/01 μέχρι 31/12/01.
3) Οικονομικός προϋπολογισμός 2001
4) Ενημέρωση για θέματα ΤΑΞΥ, ΟΑΕΔ κ.τλ.
5) ΔΙΑΦΟΡΑ - ΣΥΜΒΑΣΗ ΕΡΓΑΣΙΑΣ

Επειδή τα θέματα είναι σοβαρά, παρακαλούμε να μη ναπουσιάσει κανένας από τη Συνέλευση.

Με συναδελφικούς χαιρετισμούς
Ο ΠΡΟΕΔΡΟΣ **Η ΓΕΝ. ΓΡΑΜΜΑΤΕΑΣ**
ΒΡΑΤΣΑΛΗΣ ΑΝΤΩΝΙΟΣ **ΧΑΡΙΤΟΥ**

ΣΩΜΑΤΕΙΟ ΕΡΓΑΤΟΤΕΧΝΙΤΩΝ ΟΙΚΟΔΟΜΩΝ
& ΣΥΝΑΦΩΝ ΕΠΑΓΓΕΛΜΑΤΩΝ ΡΟΔΟΥ

ΠΡΟΣΚΛΗΣΗ

ΣΥΝΑΔΕΛΦΟΙ,

Η διοίκηση του Σωματείου μας σας καλεί σε Γενική Συνέλευση στις 20-2-02, ημέρα Τετάρτη και ώρα 6 μμ στην αίθουσα του Εργατ/κού Κέντρου Ρόδου (οδός Στεφάνου Καζούλη 30) με τα παρακάτω θέματα ημερήσιας διάταξης:

1. ΕΚΛΟΓΗ ΕΦΟΡΕΥΤΙΚΗΣ ΕΠΙΤΡΟΠΗΣ
2. ΕΠΙΛΟΓΗ ΕΚΠΡΟΣΩΠΗΣΗΣ
3. ΔΙΟΙΚΗΤΙΚΟΣ ΑΠΟΛΟΓΙΣΜΟΣ 2001
4. ΟΙΚΟΝΟΜΙΚΟΣ ΑΠΟΛΟΓΙΣΜΟΣ 2001
5. ΠΡΟΫΠΟΛΟΓΙΣΜΟΣ 2002
6. ΚΟΠΗ ΠΙΤΤΑΣ

Η παρουσία όλων είναι απαραίτητη!
Η ΔΙΟΙΚΗΣΗ ΤΟΥ ΣΩΜΑΤΕΙΟΥ

Το Ξενοδοχείο
ΗΛΕΚΤΡΑ ΠΑΛΑΣ
Πουλά
• Παλιά τραπέζια δωματίων
• Παλιές πολυθρόνες δωματίων
Σε πολύ καλές τιμές

Πληροφορίες
Κο Σπανούδη
Τηλ 0241-0-92521 (10.00-14.00)
Τηλ 0241-0-92333

euro craft
tradition & innovation in european craft

ΧΕΙΡΟΤΕΧΝΙΚΟ ΚΕΝΤΡΟ ΡΟΔΟΥ
Γ. Σεφέρη 108 (Εμπορικό Κέντρο Πανάγου)
Τ.Κ. 85100 Ρόδος
Α.Φ.Μ: 090049500
Πληροφορίες: Ν. Κούσβος
Τηλ. (0241) 62990
Fax: (0241) 60068
Κιν.: 0945226 411
Email: handcrod@otenet.gr

ΑΝΑΚΟΙΝΩΣΗ

Το Χειροτεχνικό Κέντρο Ρόδου στα πλαίσια συμμετοχής του στο Σχέδιο EUROCRAFT (RECITE II) διοργανώνει Σεμινάριο Επιμόρφωσης Ξυλογλυπτικής διάρκειας 120 ωρών, το οποίο θα αρχίσει στα τέλη Φεβρουαρίου 2002.

Οσοι ενδιαφέρονται να παρακολουθήσουν το παραπάνω σεμινάριο να απευθύνονται στο Χειροτεχνικό Κέντρο Ρόδου οδός Γ. Σεφέρη 108 τηλ. 62990 καθημερινά και ώρες 09.00 - 15.00 μέχρι και τις 15-02-2002.

Εκ του Δ.Σ.

RODIAN
BEACH RESORT
RHODES GREECE
Managed by Amathus
AMATHUSIA
CENTRE
INDOOR POOL
HEALTH & FITNESS CLUB

Ζητεί για το νέο Health & Recreation Club,
που θα λειτουργήσει με την νέα σαιζόν,
άτομο πλήρους απασχόλησης με ειδικότητα:

αισθητικού

Απαραίτητη γνώση αγγλικής γλώσσας.

Οι ενδιαφερόμενες καλούνται να απευθυνθούν
στην κα Αρτεμη Χριστοδούλου
τηλέφωνο 02410-89928

RODIAN
BEACH RESORT
RHODES GREECE
Managed by Amathus
AMATHUSIA
CENTRE
INDOOR POOL
HEALTH & FITNESS CLUB

Ζητεί για το νέο Health & Recreation Club,
που θα λειτουργήσει με την νέα σαιζόν,
άτομο πλήρους απασχόλησης,
που να αναλάβει το κέντρο
και να κατέχει γνώσεις μασάζ

Classic Swedish
Back massage
Face Massage
Aromatherapy
Keflexology
Indian Head massage

Απαραίτητη γνώση αγγλικής γλώσσας

Οι ενδιαφερόμενοι καλούνται
να απευθυνθούν
στην κα Αρτεμη Χριστοδούλου
τηλέφωνο 02410 -89928

WATER PARK
Faliraki - Rodos HELLAS

Το Υδροπάρκο αναψυχής
«The Waterpark - Faliraki - Rodos»
επιθυμεί να προσλάβει συνεργάτες για όλα τα τμήματα λειτουργίας του:

- **Ταμίες**
- **Ρεσεψιονίστ**
- **Υπαλλήλους τουριστικού καταστήματος**
- **Ταμπλίστες**
- **Μάγειρες - Ψήστες**
- **Μπάρμεν**
- **Ναυαγοσώστες**
- **Καθαρίστριες**
- **Προσωπικό Διαφόρων Ειδικοτήτων**

Για πληροφορίες και συμπλήρωση αιτήσεων
(απαιτείται πρόσφατη φωτογραφία)
οι ενδιαφερόμενοι μπορούν να επικοινωνούν
καθημερινά από 09.00 - 15.00
στα τηλέφωνα: 0241 - 084404 & 0241 - 084300.
Email: info@water-park.gr

ΠΑΡΑΝΤΑΪΣ ΠΕΥΚΟΙ ΛΙΝΔΟΣ Α.Ε.
ΠΕΥΚΟΙ - ΛΙΝΔΟΣ

ΖΗΤΟΥΝΤΑΙ

Από το ξενοδοχείο **«PEFKI ISLANDS RESORT»** στους Πεύκους ζητούνται για την σαιζόν 2002 (01/05/2002 - 31/10/2002) οι ακόλουθες ειδικότητες:

1. **Βραδινός υποδοχής**
2. **Μπάρμαν**
3. **Βοηθός Σερβιτόρου**
4. **Κηπουρός**
5. **Καμαριέρες**

Οι ενδιαφερόμενοι θα πρέπει να έχουν καλή γνώση της Αγγλικής Γλώσσας και προϋπηρεσία το λιγότερο 2 χρόνια.

Για την συμπλήρωση των αιτήσεων θα πρέπει ο/η ενδιαφερόμενος/η να περάσει από το ξενοδοχείο πρωινές ώρα από 09.00 έως 15.00 (έως τις 31/10/2001) ή να στείλει το βιογραφικό του στο fax 0244-48184.

Τηλέφωνο για πληροφορίες 0244/48181-83 από 09.00 έως 15.00 κ. Λάκη.

rp
★★★★★
RODOS PALACE
Resort Hotel • Convention Center

Το μεγαλύτερο ξενοδοχειακό συγκρότημα της Ρόδου ζητεί το ακόλουθο προσωπικό:

- **Υπαλλήλους Υποδοχής**
  Γνώσιες Αγγλικών, Γερμανικών, με ανάλογη προϋπηρεσία
- **Προϊσταμένη Ορόφων**
  Με ανάλογη προϋπηρεσία σε ξενοδοχεία πολυτελείας

Οι ενδιαφερόμενοι για τις ανωτέρω θέσεις μπορούν να στείλουν ένα βιογραφικό τους σημείωμα με μία πρόσφατη φωτογραφία στην Διεύθυνση της εταιρείας υπ' όψιν Κου Π. Ρούμπη

Επίσης ζητούνται:
- Μάγειροι Α', Β' & βοηθοί
- Μπουφετζήδες Α' & Β'
- Σερβιτόροι & βοηθοί
- Μπάρμεν Α' & Β'
- Hostess
- Νυχτερινός Receptionist
- Γκρουμ
- Καμαριέρες
- Καθαρίστριες
- Κομμώτρια
- Θυρωρός
- Αποθηκάριος με ανάλογη προϋπηρεσία και γνώσεις Η/Υ
- Συντηρητές (Ηλεκτρολόγοι, Υδραυλικοί)

Για τις ανωτέρω ειδικότητες οι ενδιαφερόμενοι μπορούν να απευθύνονται καθημερινά από 09.00 - 15.00 στον προσωπάρχη του ξενοδοχείου και στη διεύθυνση:

Ξενοδοχείο Ρόδος Παλάς
Λεωφ. Ιαλυσού, Τ.Θ. 121, Ιξιά, Ρόδος
Τηλ. 02410 97235, Fax: 02410 25350

ΜΕ ΤΑ ΕΡΓΑ ΑΝΑΠΛΑΣΗΣ ΠΟΥ ΕΚΤΕΛΟΥΝΤΑΙ

Αλλάζει ριζικά η αισθητική και λειτουργική εικόνα του εμπορικού κέντρου της πόλεως

Σύντομα δημοπρατείται και η κατασκευή στεγασμένων χώρων πάρκινγκ με την συνδρομή και του ιδιωτικού κεφαλαίου



«Η όλη αισθητική και λειτουργική εικόνα του εμπορικού κέντρου σε λίγες ημέρες θα αλλάξει προς το καλύτερο, τα αρχιτεκτονικά σχέδια και η ποικιλία των υλικών θα εντυπωσιάζουν, η κίνηση των οχημάτων θα γίνεται πιο οργανωμένη και σε νέα οδοστρώματα που είναι αποτρεπτικά για μεγάλες ταχύτητες, οι διαβάσεις πεζών, έτσι όπως κατασκευάζονται πιστεύουμε ότι θα επηρεάσουν τους οδηγούς στην παραχώρηση της προτεραιότητας στους πεζούς».

Αυτή είναι η άποψη του διευθυντή των τεχνικών υπηρεσιών του Δήμου Ροδίων κ. Λευτέρη Κωνστάντζου, ο οποίος είναι, μαζί με τον δήμαρχο κ. Γιώργο Γιαννόπουλο, οι αρχιτέκτονες της «ανασυγκροτήσεως» του κέντρου της πόλεως. Με την δημιουργία μάλιστα στεγασμένων χωρών στάθμευσης, με την συνδρομή και του ιδιωτικού κεφαλαίου, τα περισσότερα προβλήματα θα ξεπερασθούν.

Ειδικότερα στον κ. Κωνστάντζο τέθηκε από την «δ» το ακόλουθο ερώτημα:

• **Ποιοί είναι οι λόγοι που οδήγησαν τον Δήμο Ρόδου στην εκτέλεση του μεγάλου αναπτυξιακού έργου, της «αισθητικής και λειτουργικής ανάπλασης του εμπορικού κέντρου της πόλεως», ποιά η έκταση των εργασιών και τι προβλέπεται να κατασκευαστεί· πότε η αποπεράτωσή του και ποιό είναι το επόμενο αναπτυξιακό έργο που θα συμβάλει επίσης στην περαιτέρω ποιοτική αναβάθμιση του κέντρσυ της πόλης;**

Η πόλη της Ρόδου δεν αποτελείται μόνο από το νεώτερο ιστορικό κέντρο, τα «Μαράσια» και τη Μεσαιωνική πόλη όπου οι κατασκευές των δρόμων, πεζοδρομίων και εν γένει κοινοχρήστων χώρων αντιμετωπίζονται με ιδιαιτερότητα δηλαδή χρησιμοποιώντας υλικά για την κατασκευή των διαφορετικά της ασφάλτου και τσιμέντου, έχει παράλληλα και το εμπορικό της κέντρο το οποίο επίσης θα πρέπει να αντιμετωπισθεί με την ίδια προσοχή και ιδιαιτερότητα.

Η προσπάθεια για την ποιοτική αναβάθμιση του εμπορικού κέντρου άρχισε με την μετατροπή αρκετών δρόμων σε πεζόδρομους χρησιμοποιώντας διάφορα υλικά περισσότερο φιλικά με το περιβάλλον, προσπάθεια που κράτησε αρκετά χρόνια και συνεχίζεται ακόμα διότι έπρεπε να συνηθίσει πρώτα ο κόσμος και να γίνει τελικά αποδεκτή η έννοια και η χρήση του πεζόδρομου.

Πέραν όμως από τους πεζόδρομους στο εμπορικό μας κέντρο συμπεριλαμβάνονται και δρόμοι που είναι κύριοι οδικοί άξονες με στενά κατά κανόνα πεζοδρόμια· γι'αυτους λοιπόν τους δρόμους και τα πεζοδρόμια υπήρξε προβληματισμός που έγινε έντονος με την εκτέλεση των έργων υποδομής της ΔΕΥΑΡ.

Ο προβληματισμός έγκειται στον τρόπο αποκατάστασης των οδοστρωμάτων και πεζοδρομίων δηλαδή στη διατήρηση των υπαρχόντων δεδομένων (άσφαλτος, στενά πεζοδρόμια, ανεπαρκής φωτισμός και πράσινο κ.λπ) ή στην αλλαγή της νοοτροπίας μας ακολουθώντας τα παραδείγματα των εμπορικών κέντρων των Ευρωπαϊκών πόλεων. Πιλοτικά ξεκινήσαμε με την οδό Αμερικής και είδαμε (ανεξάρτητα από τα μικροκατασκευαστικά προβλήματα που προέκυψαν) ότι από την τοπική κοινωνία έγινε αποδεκτός ο νέος τρόπος ανακατασκευής των οδοστρωμάτων και πεζοδρομίων. Ετσι φτάσαμε στο σημερινό μας έργο που αγκαλιάζει όλους τους δρόμους που περικλείουν την πλατεία Κύπρου και ειδικότερα τις οδούς Αβέρωφ, Γαλλίας, Εθνάρχου Μακαρίου, Τάρπον Σπριγκς, Μπλέσσα, 25ης Μαρτίου, Εθελοντών Δωδεκανησίων, Λαμπράκη και Ιερού Λόχου.



Κατασκευαστικά η άσφαλτος αντικαθίσταται με κυβόλιθους βαρέος τύπου και σχιστόπλακες Λάρδου ανάλογα με την κύρια χρήση που θα έχουν οι δρόμοι· τα πεζοδρόμια διαπλατύνονται και ανακατασκευάζονται πλήρως χρησιμοποιώντας διάφορα υλικά (πλάκες Λάρδου, μάρμαρα, τσιμεντόπλακες, κυβόλιθους, βότσαλα, τσιμέντο κ.λπ) σε περίτεχνα αρχιτεκτονικά σχέδια.

Ο φωτισμός των δρόμων και πεζοδρομίων ανακατασκευάζεται και συμπληρώνεται, το πράσινο ανανεώνεται, εμπλουτίζεται και δημιουργούνται νέα παρτέρια καθιστικών και πρασίνου.

Τέλος ο υπαίθριος εξοπλισμός στους ανωτέρω δρόμους θα συμπληρώσει την ποιοτική, αισθητική και λειτουργική αναβάθμιση του εμπορικού μας κέντρου.

Μετά τη διακοπή των εργασιών λόγω των εορτών, αυτές ξανάρχισαν με εντατικούς ρυθμούς· η δύναμη του εργατοτεχνικού προσωπικού και των μηχανημάτων – οχημάτων είναι εντυπωσιακή και πρωτόγνωρη για τα κατασκευαστικά δεδομένα της πόλης μας, γι'αυτό ευελπιστούμε, αν δεν προκύψουν απρόοπτα, το κυρίως αντικείμενο να ολοκληρωθεί περί τα τέλη Μαρτίου.

Επί του προκειμένου θα πρέπει να τονισθεί, ότι παράλληλα με τα δικά μας συνεργεία εκτελούνται και εργασίες άκρως απαραίτητες και από τους τρεις οργανισμούς κοινής ωφέλειας (ΔΕΗ, ΔΕΥΑΡ, ΟΤΕ).

Η όλη αισθητική και λειτουργική εικόνα τού εμπορικού κέντρου σε λίγες ημέρες θ'αλλάξει προς το καλύτερο, τ'αρχιτεκτονικά σχέδια και η ποικιλία των υλικών θα εντυπωσιάζουν, η κίνηση των οχημάτων θα γίνεται πιο οργανωμένη και σε νέα οδοστρώματα που είναι αποτρεπτικά για μεγάλες ταχύτητες, οι διαβάσεις πεζών έτσι όπως κατασκευάζονται πιστεύουμε ότι θα επηρεάσουν τους οδηγούς στην παραχώρηση της προτεραιότητας στους πεζούς.

Τα πεζοδρόμια αποτελούν σχεδόν μία ενότητα με το οδόστρωμα και έτσι δίνεται η δυνατότητα χρησιμοποίησης όλου του εύρους του δρόμου για εκδηλώσεις, ή μετατροπής των σε πεζόδρομους με ωράριο λειτουργίας ή μη.

Η ανωτέρω παρέμβαση γίνεται λαμβάνοντας υπόψη τη λειτουργία που θα έχει η πόλη μας τα επόμενα χρόνια που αποβλέπει στην αισθητικότερη οργάνωση των θέσεων στάθμευσης· και στη μείωση της κίνησης των οχημάτων με ταυτόχρονη αύξηση της κίνησης των πεζών και δημιουργίας καθιστικών χώρων για μια καλύτερη ποιότητα ζωής των κατοίκων και επισκεπτών της.

Επόμενο λοιπόν βήμα μας είναι η δημιουργία στεγασμένων χώρων στάθμευσης· προς αυτή λοιπόν την κατεύθυνση κινούμεθα δυναμικά και σε σύντομο χρονικό διάστημα θα είμαστε έτοιμοι να δημοπρατήσουμε και να υλοποιήσουμε το μεγάλο όραμα της κατασκευής σταθμών αυτοκινήτων δημιουργώντας αρχικά τουλάχιστον 1.500 θέσεις στάθμευσης σε διάφορα καίρια σημεία της πόλης με τη συνδρομή του ιδιωτικού κεφαλαίου (αυτοχρηματοδότηση).

ΣΩΜΑ ΕΛΛΗΝΙΔΩΝ ΟΔΗΓΩΝ
ΟΜΑΔΑ ΣΥΝΕΡΓΑΣΙΑΣ ΡΟΔΟΥ

ΠΡΟΣΚΛΗΣΗ

Η **ΟΜΑΔΑ ΣΥΝΕΡΓΑΣΙΑΣ** του **Σ.Ε.Ο.** Ρόδου,
παρουσιάζει τον καθηγητή
της Ιατρικής και λογοτέχνη
κ. Γεράσιμο Ρηγάτο, που θα μιλήσει με θέμα:
«Μια φονική επιδημία στη Μεσαιωνική Ρόδο»
βασισμένο στο στιχούργημα
του Ρόδιου ποιητή **Εμ. Γεωργιλά.**
Η Διάλεξη παρουσιάζει μεγάλο ενδιαφέρον
γιατί θα αναφερθούν στοιχεία
για τη Μεσαιωνική Ρόδο και για την κατανόηση
των αντιλήψεων της εποχής για την ιατρική.

Η εκδήλωση είναι αφιερωμένη στον εορτασμό
της Παγκόσμιας Ημέρας Σκέψεως του Οδηγισμού
και θα πραγματοποιηθεί την **Δευτέρα 18/2/02**
στις 18:30 στην αίθουσα διαλέξεων
του Δικηγορικού Συλλόγου.
Η παρουσία σας θα μας τιμήσει

Villagio
ΟΛΟΗΜΕΡΕΣ ΓΕΥΣΕΙΣ
Πολυμορφική Κουζίνα
Ανοιχτά
από 12.00 έως 6.00 «Self Service»
6.00 - 12.00 «a la carte»
DELIVERY ΠΡΟΣΕΧΩΣ
Croissanterie • Coffee Bar • Εστιατόριο "a la carte"
Μεσημεριανό "self service" • Delivery • Take away
Εθνικής Αντίστασης 38 Α, 85100 Ρόδος
Delivery: 02410 77771
Κρατήσεις: 02410 77772

Πρόσκληση σε χορό!
Η Λέσχη Lions Ρόδου,
σας προσκαλεί στον ετήσιο χορό της,
με πλούσιο δείπνο, μουσική και χορό
από περασμένες αξέχαστες εποχές μέχρι και σήμερα
ΗΜΕΡΟΜΗΝΙΑ:
23 Φεβρουαρίου 2002 - ΩΡΑ: 21:00
ΞΕΝΟΔΟΧΕΙΟ: RODOS PALACE
ΕΝΔΥΜΑ: Βραδυνό
Τιμή κατ' άτομο 35 ευρώ
Το κρασί συμπεριλαμβάνεται στο μενού
Τα έσοδα της εκδήλωσης θα διατεθούν
για την κατασκευή του αγάλματος του ΔΙΑΓΟΡΑ
Σε κάθε κυρία δώρο - έκπληξη,
προσφορά της Εταιρείας Fresh Line

ΙΑΤΡΙΚΗ ΑΝΑΚΟΙΝΩΣΗ
Ο ιατρός
ΕΥΑΓΓΕΛΟΣ ΑΝΤ. ΑΓΓΕΛΟΥ
ΜΙΚΡΟΒΙΟΛΟΓΟΣ - ΒΙΟΠΑΘΟΛΟΓΟΣ
Δέχεται
Στο ιατρείο του ΙΕΡΟΥ ΛΟΧΟΥ 11
Δευτέρα - Παρασκευή
07.00 - 12.30 πμ και 5.30 - 7.30 μμ
Τηλ. ιατρείου 02410-43311 FAX 02410-43310

ΠΩΛΟΥΝΤΑΙ
1) Μονοκατοικίες στην παραλία Ιαλυσού έναντι Βράχου 120, 140, 150, 170, 180, 200 τ.μ. σε μπετά ή τελειωμένες πολυτελούς κατασκευής, σε οικόπεδα αυτοτελή 400 - 700 τ.μ.
2) Καταστήματα και στούντιο των 50 τ.μ. επί της οδού Ιερού Λόχου Ιαλυσός, έναντι ξενοδοχείου Τσίκη.
Πληρ. Γ. Ιωαννίδης
Τηλ. 21714 ή 0932296983

ΠΩΛΟΥΝΤΑΙ
1) Οροφοδιαμερίσματα πολυτελούς κατασκευής εντός της πόλεως Ρόδου (όπισθεν παλαιού Νοσοκομείου) οδός Μεταξά των 136 τ.μ. με αποθήκη και θέση γκαράζ εσωτερική.
2) Διαμερίσματα σε μικρή πολυκατοικία πολυτελούς κατασκευής(με γκαράζ εσωτερικό) μέτρων 91, 98 και 136 τ.μ.
3) Μονοκατοικίες στην περιοχή Mira Mare διόροφες με υπόγειο γκαράζ των 140 τ.μ. και διαμερίσματα των 70 τ.μ.
Πληρ. Γ. Ιωαννίδης
Τηλ. 21714 ή 0932296983