η δημοκρατική της Ρόδου

στην υπηρεσία του δωδεκανησιακού λαού

Αρ. φύλλου 5895 - **ΤΕΤΑΡΤΗ 20 ΦΕΒΡΟΥΑΡΙΟΥ 2002** - Τιμή 0,70 ΕΥΡΩ (238 δρχ.) - **www.dimokratiki.gr**

ΕΤΟΙΜΑΣΤΕΙΤΕ ΕΡΧΕΤΑΙ ...



ΕΙΣΑΓΓΕΛΙΚΗ «ΒΟΜΒΑ ΝΕΤΡΟΝΙΟΥ»

ΠΟΙΝΙΚΗ ΔΙΩΞΗ ΚΑΤΑ ΣΩΚΡΑΤΗ ΚΟΚΚΑΛΗ

για 4 κακουργήματα - 2 πλημμελήματα

Μεταξύ άλλων κατηγορείται και για κατασκοπεία για λογαριασμό της Στάζι

• ΣΕΛ. 12

ΜΕ ΚΟΡΥΦΑΙΑ ΣΤΕΛΕΧΗ

Ειδική σύσκεψη στην «Ρηγίλλης» για τις εκλογές στον Δήμο Ροδίων

• ΣΕΛ. 11

ΜΕ ΤΟΝ ΜΕΣΟΛΑΒΗΤΗ

Στις 14/3 η νέα συνάντηση ξενοδόχων-ξεν/λήλων



Νέες πιέσεις Τ.Ο.

• ΣΕΛ. 3

ΑΠΟ ΤΟ ΥΠΕΧΩΔΕ

θεσμοθετείται η ευθύνη και του μηχανικού για τις άδειες οικοδομής

• ΣΕΛ. 10

ΜΕΓΑΛΗ Η ΖΗΤΗΣΗ

Πρώτος προορισμός και φέτος η Ρόδος στις μαθητικές εκδρομές

• ΣΕΛ. 6



ΕΠΑΝΕΡΧΟΝΤΑΙ ΣΤΟ ΘΕΜΑ ΟΙ «AEGEAN TIMES»

ΚΙ ΟΜΩΣ ΥΠΑΡΧΕΙ πολύ πετρέλαιο στα Δωδεκάνησα!



Σε ποιές περιοχές έχει ανακαλυφθεί ως τώρα ο «μαύρος χρυσός» • Ποιοί επιβεβαιώνουν την ύπαρξη κοιτασμάτων • Ποιοί Ελληνες πολιτικοί επιβεβαιώνουν το γεγονός • Ποιός είναι ρόλος των πολυεθνικών εταιρειών • Γιατί οι Τούρκοι προκάλεσαν το επεισόδιο στα Υμια και γιατί ανακάλυψαν ξαφνικά τις «γκρίζες ζώνες»

• ΣΕΛ. 4, 5

Γιατί αμφισβητούν οι Ελληνες γεωλόγοι την ύπαρξη κοιτασμάτων στο Αιγαίο;

ΧΑΡΑΚΤΗΡΙΖΕΙ ΕΙΛΙΚΡΙΝΕΙΣ ΤΙΣ ΠΡΟΘΕΣΕΙΣ ΤΟΥ ΥΕΝ



ΝΕΑ ΔΙΑΦΩΝΙΑ ΤΟΥ ΝΟΜΑΡΧΗ Σ. ΚΑΡΑΓΙΑΝΝΗ

για το ακτοπλοϊκό και τις κινητοποιήσεις

Παρ' όλα αυτά θα μετάσχει στην αυριανή σύσκεψη που θα γίνει στο υπουργείο

• ΣΕΛ. 6-7

ΣΕ ΣΥΝΕΔΡΙΑΣΗ ΤΟΥ Δ.Σ. ΤΗΣ ΤΟΠΙΚΗΣ ΕΠΙΤΡΟΠΗΣ

ΚΑΤΑΙΓΙΣΜΟΣ ΚΑΤΑΓΓΕΛΙΩΝ

για την τοπική ποδηλασία

Χωρίς διαφάνεια και παραστατικά η διαχείριση κρατικών επιχορηγήσεων;

• ΣΕΛ. 32



ΟΞΥΝΟΝΤΑΙ ΤΑ ΠΡΟΒΛΗΜΑΤΑ

Εξαντλήθηκε η υπομονή των εργαζομένων στο Νοσοκομείο

Απειλούν με κινητοποιήσεις

• ΣΕΛ. 10



ΜΕΤΑΔΙΔΕΤΑΙ ΕΥΚΟΛΑ

Επιδημία στο νησί μας από ιό γαστρεντερίτιδας

Χρειάζεται προσοχή

• ΣΕΛ. 3



ΔΙΑΜΑΡΤΥΡΙΑ ΛΟΓΙΣΤΩΝ

Προβληματίζει η μετάβαση στο μηχανογραφικό σύστημα του ΙΚΑ

• ΣΕΛ. 8

η άποψη της ημέρας

Περί διαπλοκής και... δεοντολογίας

Το τελευταίο διάστημα έχει ξεσπάσει μια ατέλειωτη φιλολογία γύρω από τα ελληνικά ΜΜΕ, τους δημοσιογράφους, το ρόλο τους (καθαρό ή μη), την (αναζητούμενη) δεοντολογία του Τύπου, την πάταξη της διαπλοκής, τα μέτρα που θα πρέπει να λάβει η κυβέρνηση για να αντιμετωπίσει τα «φαινόμενα ασυδοσίας» που αμαυρώνουν το χώρο των μίντια.

Εμείς οι δημοσιογράφοι βρεθήκαμε να συζητάμε, να διαφωνούμε ή να συμφωνούμε συζητώντας για τους ίδιους μας τους εαυτούς, για την ίδια μας την (αδιαπραγμάτευτη) επαγγελματική αξιοπρέπεια και τον αυτοσεβασμό, που σε μια κοινωνία ιδανική και άψογα ευνομούμενη, θα έπρεπε να είναι στοιχεία εκ των ων ουκ άνευ για το ΛΕΙΤΟΥΡΓΟ του Τύπου. Το δημοσιογράφο, τον επαγγελματία εκείνο, που ως χρέος έχει (ή πρέπει να έχει) να τα βάζει με τους ισχυρούς για να φανερώνει την αλήθεια στον απλό πολίτη.

Όμως, κυρίες και κύριοι, δεν ζούμε σε μια χώρα όπου κατοικούν άγγελοι και την οποίαν ο θεός εναπόθεσε σε μια γωνιά του παραδείσου. Ζούμε σε έναν κόσμο σκληρό, αδυσώπητο, ολοένα και πιο ανταγωνιστικό, και – άρα – πιο ύπουλο και πιο βρώμικο. Αυτό δεν είναι άποψη. Είναι φυσικό επακόλουθο της σημερινής πραγματικότητας. Ας μην κρυβόμαστε, λοιπόν, πίσω από το δάχτυλό μας. Ο κάθε ένας από εμάς, τους σκεπτόμενους πολίτες, τους μη αφελείς, γνωρίζει πλέον καλά ότι οι κοινωνίες κυβερνώνται, ελέγχονται από τους ισχυρούς, ο ισχυροί παίζουν τα παιχνίδια τους στήνοντας οι ίδιοι τους κανόνες. Ο πιο ισχυρός από αυτούς θα επικροτήσει ή θα επιβάλλει συμμαχίες. Ο εξίσου ισχυρός θα διαπραγματευθεί μαζί τους και θα τα «βρει». Ο λιγότερο ισχυρός σε σχέση με αυτούς θα υποχωρήσει και θα παραχωρήσει. Θέτω το ακόλουθο ερώτημα και το αφήνω στην κρίση του αναγνώστη: Είναι η κυβέρνηση πιο ισχυρή από τις πιο ισχυρές οικονομικές δυνάμεις αυτής της χώρας; Η απάντηση θα έπρεπε να είναι ένα μεγάλο και ηχηρό «ναι». Και πολύ πιθανόν, να είναι καταφατική η απάντηση στο ερώτημα. Αυτό είναι το ευκταίο. Η πραγματικότητα θα φανερωθεί τώρα, που η ελληνική κυβέρνηση επιχειρεί να προωθήσει το νομοσχέδιο για τα ΜΜΕ, με γνώμονα το τρίπτυχο «διαφάνεια, νομιμότητα και ποιότητα».

Θα είναι ενδιαφέρον πραγματικά να παρακολουθήσουμε εμείς οι δημοσιογράφοι, που πραγματικά δίνουμε σημαντικό ρόλο στο σεβασμό του πολίτη, πόσο ιδανική και ισχυρή θα αποδειχθεί η ελληνική κοινωνία, έτσι ώστε να εξασφαλίσει στο επάγγελμά μας, εκείνα τα στοιχεία που θα έπρεπε ούτως ή άλλως να το χαρακτηρίζουν και να το καθιστούν ιδανικό και συνεπώς αξιόπιστο: Διάφανες διαδικασίες στην αναζήτηση της είδησης, απόλυτη νομιμότητα, υψηλή ποιότητα στην ενημέρωση του πολίτη.

ο καιρός

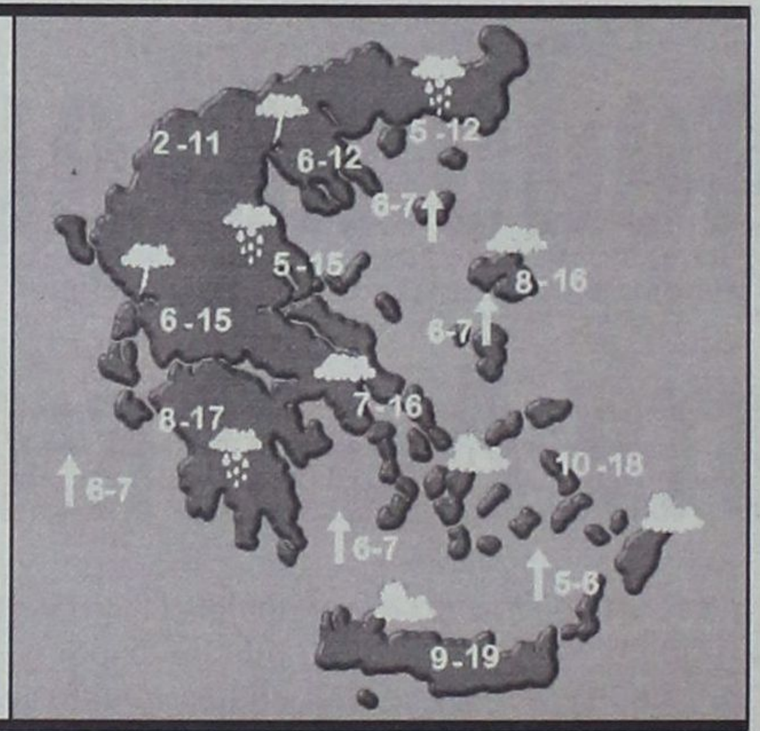

Γενική πρόγνωση για σήμερα Τετάρτη 20/2/2002. Στο Ιόνιο, την ηπειρωτική χώρα και το βόρειο Αιγαίο προβλέπονται νεφώσεις με βροχές και τοπικές καταιγίδες. Χιόνια θα πέσουν στα ορεινά της βόρειας Ελλάδας, αλλά μετά το μεσημέρι και από τα δυτικά ο καιρός θα παρουσιάσει πρόσκαιρη βελτίωση. Στην υπόλοιπη χώρα θα υπάρχουν λίγες νεφώσεις, που σταδιακά θα πυκνώσουν και το απόγευμα θα σημειωθούν τοπικές βροχές. Οι άνεμοι θα πνέουν από νότιες διευθύνσεις μέτριοι μέχρι ισχυροί, που γρήγορα στα δυτικά θα στραφούν σε δυτικούς, βορειοδυτικούς με την ίδια ένταση. Η θερμοκρασία θα κυμανθεί στα βόρεια απο 5 εως 10 βαθμούς,στο Ιόνιο και στα υπόλοιπα ηπειρωτικά απο 7 εως 15 και στα νησιά του Αιγαίου απο 10 εως 17 βαθμούς Κελσίου.

ΗΜΕΡΗΣΙΑ ΕΦΗΜΕΡΙΔΑ
η δημοκρατική
της Ρόδου
Ετος ιδρύσεως 1982
Θεμ. Σοφούλη 77
Ταχ. Θυρίδα 339
85100 Ρόδος
Εκδότης - ιδιοκτήτης - διευθυντής:
ΒΑΣΙΛΗΣ Δ. ΑΘΑΝΑΣΙΟΥ
Τηλέφωνα:
28728, 34722, 76655,
37500, 26728, 27919
Telefax:37333
www.dimokratiki.gr
e-mail:contact@dimokratiki.gr



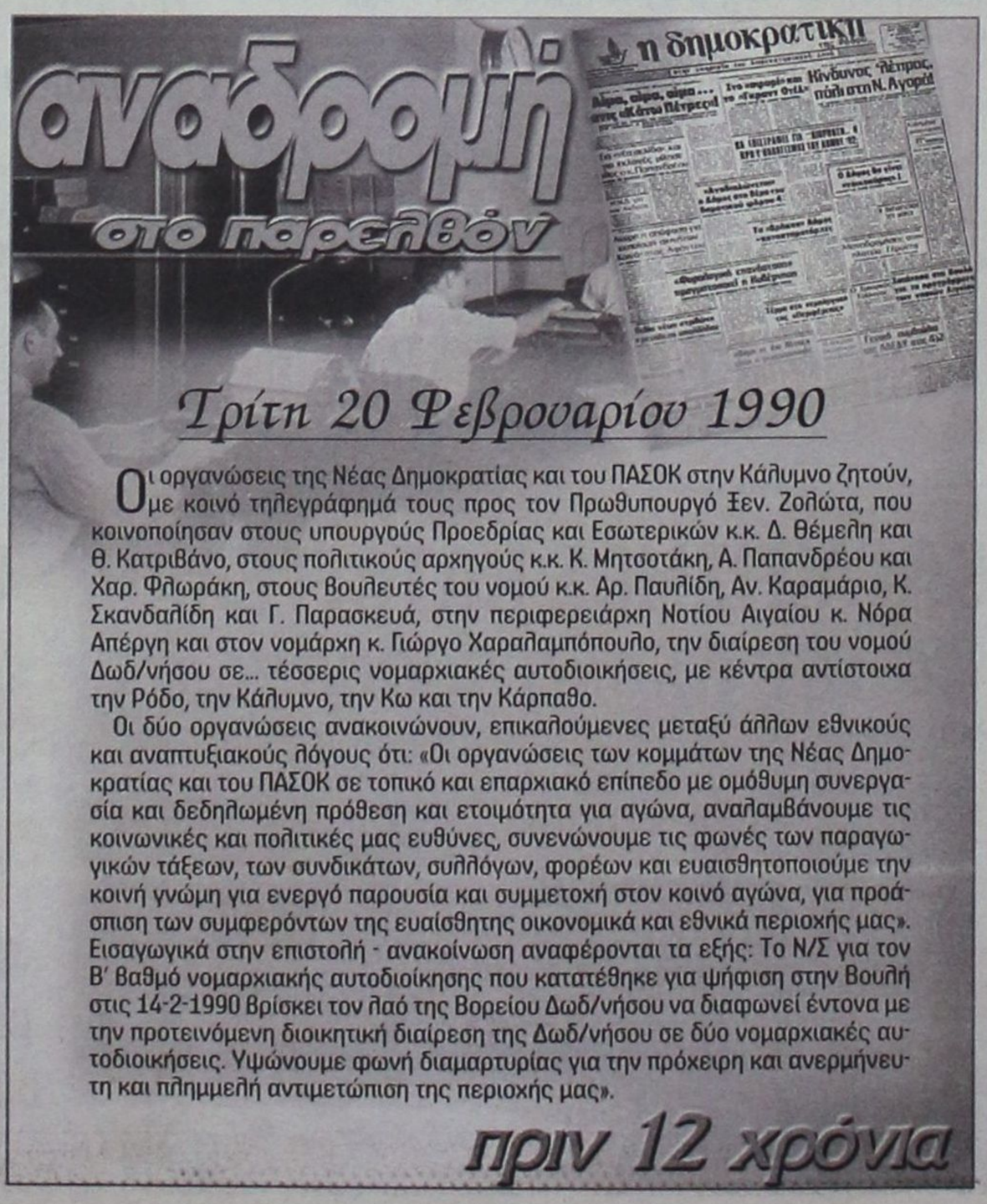

Οι οργανώσεις της Νέας Δημοκρατίας και του ΠΑΣΟΚ στην Κάλυμνο ζητούν, με κοινό τηλεγράφημά τους προς τον Πρωθυπουργό Ξεν. Ζολώτα, που κοινοποίησαν στους υπουργούς Προεδρίας και Εσωτερικών κ.κ. Δ. Θέμελη και Θ. Κατριβάνο, στους πολιτικούς αρχηγούς κ.κ. Κ. Μητσοτάκη, Α. Παπανδρέου και Χαρ. Φλωράκη, στους βουλευτές του νομού κ.κ. Αρ. Παυλίδη, Αν. Καραμάριο, Κ. Σκανδαλίδη και Γ. Παρασκευά, στην περιφερειάρχη Νοτίου Αιγαίου κ. Νόρα Απέργη και στον νομάρχη κ. Γιώργο Χαραλαμπόπουλο, την διαίρεση του νομού Δωδ/νήσου σε... τέσσερις νομαρχιακές αυτοδιοικήσεις, με κέντρα αντίστοιχα την Ρόδο, την Κάλυμνο, την Κω και την Κάρπαθο.

Οι δύο οργανώσεις ανακοινώνουν, επικαλούμενες μεταξύ άλλων εθνικούς και αναπτυξιακούς λόγους ότι: «Οι οργανώσεις των κομμάτων της Νέας Δημοκρατίας και του ΠΑΣΟΚ σε τοπικό και επαρχιακό επίπεδο με ομόθυμη συνεργασία και δεδηλωμένη πρόθεση και ετοιμότητα για αγώνα, αναλαμβάνουμε τις κοινωνικές και πολιτικές μας ευθύνες, συνενώνουμε τις φωνές των παραγωγικών τάξεων, των συνδικάτων, συλλόγων, φορέων και ευαισθητοποιούμε την κοινή γνώμη για ενεργό παρουσία και συμμετοχή στον κοινό αγώνα, για προάσπιση των συμφερόντων της ευαίσθητης οικονομικά και εθνικά περιοχής μας». Εισαγωγικά στην επιστολή - ανακοίνωση αναφέρονται τα εξής: Το Ν/Σ για τον Β' βαθμό νομαρχιακής αυτοδιοίκησης που κατατέθηκε για ψήφιση στην Βουλή στις 14-2-1990 βρίσκει τον λαό της Βορείου Δωδ/νήσου να διαφωνεί έντονα με την προτεινόμενη διοικητική διαίρεση της Δωδ/νήσου σε δύο νομαρχιακές αυτοδιοικήσεις. Υψώνουμε φωνή διαμαρτυρίας για την πρόχειρη και ανερμήνευτη και πλημμελή αντιμετώπιση της περιοχής μας».

πριν 12 χρόνια

πληροφορίες

Η ΤΑΥΤΟΤΗΤΑ ΤΗΣ ΗΜΕΡΑΣ

ΤΕΤΑΡΤΗ 20 ΦΕΒΡΟΥΑΡΙΟΥ

ΛΕΟΝΤΟΣ ΕΠ. ΚΑΤΑΝΗΣ, ΑΓΑΘΩΝΟΣ ΡΩΜΗΣ, ΣΑΔΩΝ ΙΕΡ.
Ανατολή ηλίου 7.09 Δύση ηλίου 6.09 ΠΡΩΤΟ ΤΕΤ.

ΦΑΡΜΑΚΕΙΑ

ΣΗΜΕΡΑ: διημερεύει το φαρμακείο ΑΡΦΑΡΑΣ Ι., Στέλιου Κωτιάδη 50, τηλ. 30008
ΣΗΜΕΡΑ: διανυκτερεύει το φαρμακείο ΦΩΤΑΚΗΣ Φ., Νέα Αγορά 20, τηλ. 24257

ΚΑΥΣΙΜΑ

ΣΗΜΕΡΑ: Διανυκτερεύουν τα πρατήρια καυσίμων **1)** Γκινάκης Αλ. **(SHELL Αυστραλίας) 2)** Σαμουράκης Α. **(JET OIL Λ. Καλλιθέας) 3)** Τζωρτζής **(BP Ιαλυσός) 4)** Κεφαλάς Στ. **(ΕΚΟ Κρεμαστή), 5)** Νικολίτση Αικ. **(BP Φάνες), 6)** Διακοστεργάκης Γ. **(ΕΚΟ Μανδρικό), 7)** Παπαοικονόμου Μ. **(ΕΚΟ Αφάντου) 8)** Οίκουτας Μ. **(ΕΚΟ Αρχάγγελος) 9)** Αθανασάκης Π. **(ΕΚΟ Λάρδος)**

ΧΡΗΣΙΜΑ ΤΗΛΕΦΩΝΑ

Άμεση δράση	100	Πληρ. ΟΤΕ	131
Άμεση Επέμβαση		Ώρα	141
Πυροσβεστικής	199	Φαρμακεία (Διημ.-Διαν.)	107
Νοσοκομείο	80000	ΠΡΟ-ΠΟ • ΛΟΤΤΟ	111
Οδική Ασφάλεια:		ΡΟΔΑ	26300
EXRESS SERVICE	154	ΚΤΕΥΛ	27706
HELLAS SERVICE	1057	ΕΒΕΔ	22281
HOULIS SERVICE	30165	Δικηγορικός Σύλλογος	27469
ΑΦΟΙ Σιέχ	25776	Εμπορικός Σύλλογος	35255
Ράδιο Ταξί	64712	Ολυμπιακή - Κρατήσεις	24555
Αστυν. Διεύθυνση	27653	ΔΑΝΕ (πρακτορείο)	43150
Ασφάλεια	23294	ΙΚΑ	64912
Τμήμα Τάξης	23849	ΤΕΒΕ	22688-77034
Τροχαία	26480	ΤΑΞΥ	68701-3
Λιμεναρχείο	28888	ΟΑΕΔ	23265
Δασαρχείο	191	Εργατικό Κέντρο	24730
Τελωνείο	27703	Αρχαιολογία	34719
Υγειονομείο	26666	Περιφ. Δ/ντής	38174 - 38175
Μητρόπολη	23274	AIRGREECE	36095
Νομαρχία	74000	Aegean Airlins	98345
Δήμος Ρόδου	46200	ΔΗΜ. ΕΠΙΧ. ΚΑΘ. ΡΟΔΟΥ	77600
Βλάβες ΟΤΕ	121	ΥΠΗΡ. ΑΠΟΚΟΜΙΔΗΣ	61057
Βλάβες ΔΕΗ	125		

ΔΕΧΟΝΤΑΙ ΤΟ ΚΟΙΝΟ

- **ΠΕΡ/ΚΟΣ Δ/ΝΤΗΣ ΔΩΔ/ΣΟΥ** δέχεται Τρίτη & Πέμπτη 11:00 - 13:00
- **ΝΟΜΑΡΧΗΣ** δέχεται κάθε Τρίτη & Πέμπτη από 11.00 - 13.00
- **ΑΝΤΙΝΟΜΑΡΧΗΣ ΔΩΔ/ΣΟΥ** κ. Νικόλαος Τατάκης δέχεται το κοινό κάθε Τρίτη & Πέμπτη από 10.00 - 12.00
- **ΔΗΜΑΡΧΟΣ** Ρόδου κ. Γ. Γιαννόπουλος δέχεται ύστερα από συνεννόηση
- **ΑΝΤΙΔΗΜΑΡΧΟΣ** κ. Αντ. Αλαβέρας δέχεται καθημερινά
- **ΑΝΤΙΔΗΜΑΡΧΟΣ** κ. Μαν. Σαββής δέχεται κάθε Τρίτη και Πέμπτη 13.00-14.00
- **ΑΝΤΙΔΗΜΑΡΧΟΣ** Ρόδου Μανώλης Γλυνός δέχεται κάθε Τετάρτη από 12.00 - 14.00
- **ΔΗΜΑΡΧΟΣ** Πεταλούδων Μιχ. Κορδίνας δέχεται το κοινό: Δευτέρα 17.30 - 19.30, Τρίτη 11.00-13.00, Πέμπτη 11.00-13.00

ΑΚΤΟΠΛΟΙΚΑ ΔΡΟΜΟΛΟΓΙΑ

ΙΕΡΑΠΕΤΡΑ: Απόπλους **04.30** δια Χάλκη, Διαφάνι, Κάρπαθο, Κάσο, Σητεία και επιστροφή **ΔΗΜΗΤΡΟΥΛΑ:** Απόπλους **11.30** δια Καστελλόριζο και επιστροφή **ΠΑΤΜΟΣ:** Απόπλους **15.00** δια Σύμη, Τήλο, Κω, Κάλυμνο, Λέρο, Πάτμο, Πειραιά **ΔΗΜΗΤΡΟΥΛΑ:** Απόπλους **21.00** δια Κω, Κάλυμνο, Αστυπάλαια, Αιγιάλη, Κατάπωλα, Πειραιά

ΑΕΡΟΠΟΡΙΚΑ ΔΡΟΜΟΛΟΓΙΑ

ΠΤΗΣΕΙΣ ΟΛΥΜΠΙΑΚΗΣ

ΡΟΔΟΣ - ΑΘΗΝΑ: Καθημερινά 07.20, 10.40, 14.25, 20.30, 22.50
ΡΟΔΟΣ - ΚΑΡΠΑΘΟΣ: (Τρίτη, Σάββατο) 16.15 (Πέμπτη - Κυριακή)
ΡΟΔΟΣ - ΚΑΣΟΣ: (Τρίτη - Σάββατο) 16.15
ΡΟΔΟΣ - ΗΡΑΚΛΕΙΟ: (Δευτέρα, Παρασκευή) 16.10 (Τετάρτη) 17.20
ΡΟΔΟΣ - ΘΕΣΣΑΛΟΝΙΚΗ: (Δευτέρα, Παρασκευή) 18.40 (Τετάρτη) 17.20
ΡΟΔΟΣ - ΜΕΓΙΣΤΗ: (Τετάρτη, Παρασκευή, Κυριακή) 07.20

ΠΤΗΣΕΙΣ AIR GREECE

ΡΟΔΟΣ - ΑΘΗΝΑ: Καθημερινά 18.00
ΡΟΔΟΣ - ΗΡΑΚΛΕΙΟ: Καθημερινά 21.30

ΠΤΗΣΕΙΣ AEGEAN - CRONUS AIRLINES

ΡΟΔΟΣ - ΑΘΗΝΑ: Καθημερινά 08.25 - 14.10 - 18.45 (Τρίτη, Πέμπτη, Παρασκευή, Κυριακή) 15.50
ΡΟΔΟΣ - ΗΡΑΚΛΕΙΟ: Κάθε Δευτέρα, Τετάρτη, Παρασκευή, Κυριακή 19.00
ΡΟΔΟΣ - ΘΕΣΣΑΛΟΝΙΚΗ: Κάθε Τρίτη, Πέμπτη, Παρασκευή, Κυριακή 11.40

ΣΥΝΑΛΛΑΓΜΑ

ΠΟΣΟΤΗΤΑ ΝΟΜΙΣΜΑΤΟΣ ΑΝΑ 1 ΕΥΡΩ

ΔΟΛΛΑΡΙΟ Η.Π.Α	0,8692	ΛΑΤ ΛΕΤΟΝΙΑΣ	0,5569
ΓΙΕΝ ΙΑΠΩΝΙΑΣ	116,3	ΛΙΡΑ ΜΑΛΤΑΣ	0,3982
ΚΟΡΩΝΑ ΔΑΝΙΑΣ	7,4301	ΖΛΟΤΙ ΠΟΛΩΝΙΑΣ	3,615
ΛΙΡΑ ΑΓΓΛΙΑΣ	0,6101	ΛΕΙ ΡΟΥΜΑΝΙΑΣ	27920,0
ΚΟΡΩΝΑ ΣΟΥΗΔΙΑΣ	9,1922	ΤΟΛΑΡ ΣΛΟΒΕΝΙΑΣ	223,1876
ΦΡΑΓΚΟ ΕΛΒΕΤΙΑΣ	1,4786	ΚΟΡΩΝΑ ΣΛΟΒΑΚΙΑΣ	42,171
ΚΟΡΩΝΑ ΙΣΛΑΝΔΙΑΣ	87,47	ΛΙΡΑ ΤΟΥΡΚΙΑΣ	1181000,0
ΚΟΡΩΝΑ ΝΟΡΒΗΓΙΑΣ	7,7485	ΔΟΛ. ΑΥΣΤΡΑΛΙΑΣ	1,683
ΛΕΒΑ ΒΟΥΛΓΑΡΙΑΣ	1,9476	ΔΟΛ. ΚΑΝΑΔΑ	1,3814
ΛΙΡΑ ΚΥΠΡΟΥ	0,57647	ΔΟΛ. ΧΟΝΓΚ-ΚΟΝΓΚ	6,7792
ΚΟΡΩΝΑ ΤΣΕΧΙΑΣ	31,838	ΔΟΛ. ΝΕΑΣ ΖΗΛΑΝΔΙΑΣ	2,068
ΚΟΡΩΝΑ ΕΣΘΟΝΙΑΣ	15,6466	ΔΟΛ. ΣΙΓΚΑΠΟΥΡΗΣ	1,5919
ΦΟΡΙΝΤ ΟΥΓΓΑΡΙΑΣ	243,07	ΓΟΥΟΝ Ν. ΚΟΡΕΑΣ	1147,34
ΛΙΤΑ ΛΙΘΟΥΑΝΙΑΣ	3,4525	ΡΑΝΤ Ν. ΑΦΡΙΚΗΣ	10,0392

ΜΕ ΤΟΝ ΜΕΣΟΛΑΒΗΤΗ κ. Δ. ΛΗΞΟΥΡΙΩΤΗ

ΣΤΙΣ 14/3 Η ΝΕΑ ΣΥΝΑΝΤΗΣΗ ξενοδόχων και ξεν/λήλων

Μείωση των τιμών ξενοδοχείων αξιώνουν τώρα και οι Γερμανοί τουρ οπερέιτορς



Μια πρώτη συνάντηση είχαν χθές το μεσημέρι με τον μεσολαβητή, κ. Δ. Ληξουριώτη, στα πλαίσια των προσπαθειών που καταβάλλονται για την αναζήτηση κοινώς αποδεκτής λύσεως στο πρόβλημα που προέκυψε με την υπογραφή της Πανελλήνιας Κλαδικής Συλλογικής Συμβάσεως Εργασίας, εκπρόσωποι της Πανελλήνιας Ομοσπονδίας Ξενοδόχων (Μηναΐδης, Πλεύρης) και της Πανελλήνιας Ομοσπονδίας Ξεν/λήλων (Κωλέτσης, Λαζαρίδης).

Σύμφωνα με τις πληροφορίες οι εκπρόσωποι των εργαζομένων έθεσαν τα θεσμικά και οικονομικά αιτήματά τους, όπως αυτά αναφέρονται στο σχέδιο συμβάσεως που ήδη κατατέθηκε, οι δε ξενοδόχοι επιφυλάχθηκαν για να απαντήσουν μετά την υπογραφή της Πανελλήνιας Συλλογικής Συμβάσεως Εργασίας μεταξύ της ΓΣΕΕ και του ΣΕΒ. Για το λόγο αυτόν αποφασίσθηκε να πραγματοποιηθεί μια δεύτερη συνάντηση την 14η Μαρτίου, μετά την οποίαν και θα λάβει τις αποφάσεις του ο μεσολαβητής.

ΠΙΕΖΟΥΝ ΟΙ Τ.Ο

Χθές το πρωί συνεδρίασε εξάλλου υπό την προεδρία του κ. Βασ. Μηναΐδη το δ.σ. της Πανελλήνιας Ομοσπονδίας Ξενοδόχων (ΠΟΞ) και μεταξύ άλλων συζήτησε και το πρόβλημα που προέκυψε με τις αξιώσεις (πιέσεις) τουρ οπερέιτορς για την μείωση των τιμών με το επιχείρημα ότι παρουσιάζεται μείωση στις κρατήσεις (βασικά ως συνέπεια του τρομοκρατικού κτυπήματος κατά των ΗΠΑ, την 11η Σεπτ. 2001).

Οπως επιβεβαιώθηκε, μετά τους Αγγλους τουρ οπερέιτορς, πιέσεις ασκούνται τώρα και από τους Γερμανούς και μάλιστα με μεγαλύτερη ένταση προς τους ξενοδόχους της Ρόδου και της Κρήτης, που είναι δύο εκ των βασικών προορισμών Γερμανών Τουριστών. Από τους Ροδίους ξενοδόχους ειδικότερα οι Γερμανοί αξιώνουν μείωση τιμών κατά ποσοστό 1-3%, όπως αυτές εμφανίζονται στα συμβόλαια που υπεγράφησαν πέρσι για την σαιζόν 2002 και από τους Κρήτες μείωση 3-8%.

Φαίνεται μάλιστα ότι περισσότερες πιέσεις ασκεί ο Nechermann επικαλούμενος, μεταξύ άλλων και το γεγονός ότι οι ΤΟ υποχρεώνονται σε «special offers» πριν την αναχώρηση των αεροπλάνων για να μπορέσουν να τα γεμίσουν.

Συγκλίνουσες πληροφορίες αναφέρουν ότι οι ξενοδόχοι επισήμως απορρίπτουν κάθε πρόταση «γενικής μειώσεως των τιμών», είναι όμως έτοιμοι να συζητήσουν το θέμα **κατά περίπτωση** και μεμονωμένα εφ' όσον στην πορεία διαπιστωθούν προβλήματα. Σημειώνεται ότι οι Αγγλοι τουρ οπερέϊτορς αξίωναν μείωση των τιμών συμβολαίων κατά ποσοστά 1-2%.



ΑΠΟ ΤΟ ΥΠΟΥΡΓΕΙΟ ΥΓΕΙΑΣ ΚΑΙ ΠΡΟΝΟΙΑΣ

Ερευνα στην Ρόδο για τα αίτια *των τροχαίων ατυχημάτων*

Ποιοί είναι οι στόχοι του ερευνητικού προγράμματος

Έρευνα για τις αιτίες αυξημένης συχνότητας τροχαίων ατυχημάτων στις τουριστικές περιοχές, κατά τους θερινούς μήνες, καθώς και των δυσχερειών για την αντιμετώπιση των τραυματιών εκ μέρους των υγειονομικών σχηματισμών, διενεργεί η Επιτροπή Οδικής Ασφάλειας του υπουργείου Υγείας και Πρόνοιας.

Η έρευνα η οποία διενεργείται στα πλαίσια του εθνικού σχεδίου για την μείωση των τροχαίων ατυχημάτων, που εφαρμόζει η Διυπουργική Επιτροπή, αναμένεται να ολοκληρωθεί στο τέλος Απριλίου 2002 ώστε να καταστεί δυνατή μέχρι το καλοκαίρι η λήψη ρεαλιστικών μέτρων για την αντιμετώπιση των ελλείψεων με σκοπό τον περιορισμό του φαινομένου, το οποίο στο νησί της Ρόδου έχει προ πολλού καταστεί οξύτατο. Γι'αυτό και η έρευνα που διεξάγεται στην Ρόδο αναμένεται με έκδηλο το ενδιαφέρον.

Η χρησιμότητα της έρευνας είναι προφανής καθώς εκτός από την ανάδειξη του γεωγραφικού χάρτη των τροχαίων ατυχημάτων στο νησιωτικό χώρο και τις περιοχές με υψηλό τουριστικό δείκτη θα επιτρέψει τη χρήση των δεδομένων που θα προκύψουν για την καλύτερη πολιτική πρόληψης καθώς και τη βελτίωση της αντιμετώπισης των τραυματισμών κάτω από τις ιδιόμορφες συνθήκες πολλών από αυτές τις περιοχές. Οι στόχοι του ερευνητικού αυτού προγράμματος είναι οι εξής:

• Να προσδιοριστεί το μέγεθος του προβλήματος των τραυματισμών από τροχαία ατυχήματα σε περιοχές μεγάλης τουριστικής κίνησης κατά τους θερινούς μήνες.

• Να προσδιορίσει το εύρος και το μέγεθος των ελλείψεων σε υποδομές και ανθρώπινο δυναμικό στους υφιστάμενους υγειονομικούς σχηματισμούς στην αντιμετώπιση και περίθαλψη των τραυματισμών.

• Να αναδείξει εάν κάποιοι τύποι ατυχημάτων παρουσιάζουν μεγαλύτερη συχνότητα από άλλους και ποιά είναι η κατάσταση των δρόμων στους οποίους συμβαίνουν.

• Να αναδείξει εάν υπάρχουν διαφορές στον αριθμό και τον τύπο τροχαίων ατυχημάτων μεταξύ μονίμων κατοίκων και τουριστών.

• Να διαμορφώσει προτάσεις πρόληψης, τόσο σε θέματα βελτίωσης της ασφάλειας του οδικού δικτύου, όσο και της αλλαγής συμπεριφοράς των οδηγών.

• Να διαμορφώσει προτάσεις για την βελτίωση της συνολικής αντιμετώπισης και περίθαλψης των τραυματιών στις εν λόγω περιοχές.

ΕΧΕΙ ΠΡΟΣΒΛΗΘΕΙ Ο ΜΙΣΟΣ ΠΛΗΘΥΣΜΟΣ

ΕΠΙΔΗΜΙΑ ΣΤΟ ΝΗΣΙ ΜΑΣ από ιό γαστρεντερίτιδας



Μεταδίδεται πάρα πολύ εύκολα

Μεγάλης εκτάσεως επιδημία με πολλαπλά συμπτώματα που θυμίζει γρίπη και οφείλεται σε ιο γαστρεντερίτιδας, έχει προσβάλει ενήλικες και παιδιά στο νησί της Ρόδου, με αποτέλεσμα την ταλαιπωρία τους.

Ο ιός προσβάλλει ξαφνικά τον οργανισμό ο οποίος εμφανίζει σταδιακά συμπτώματα πυρετού, ρίγους, κακουχίας, μυαλγιών, αθραλγιών, κεφαλαλγιών, και ζαλάδων, επίμονο βήχα, διάρροιες και εμετούς.

Μεταδίδεται εύκολα και οι γιατροί συνιστούν να αποφεύγεται το φτάρνισμα σε κλειστούς χώρους, η στενή επαφή με άτομα που παρουσιάζουν τα παραπάνω συμπτώματα, να μην συχνάζει κανείς σε χώρους με πολλά άτομα, και τέλος να μην γίνεται κοινή χρήση οικιακών σκευών με άτομα που έχουν προσβληθεί από τον ιό.

Η επώαση του ιού διαρκεί συνήθως 2-3 ημέρες, εκτός ορισμένων εξαιρετικών περιπτώσεων που διατηρείται για μεγαλύτερο διάστημα. Οσοι έχουν ήδη νοσήσει από τον ιό οφείλουν να προσέξουν επίσης την διατροφή τους αποφεύγοντας κυρίως τα γαλακτοκομικά προϊόντα ενώ συνιστάται και η αποφυγή χρήσεως φαρμάκων χωρίς ιατρική συνταγή.

Σε γενικές γραμμές οι γιατροί είναι πάντως καθησυχαστικοί και τονίζουν ότι ο πληθυσμός δεν θα πρέπει να ανησυχεί αν και τα συμπτώματα είναι επώδυνα. Πλην όμως προειδοποιούν ότι οφείλουν όλοι να επιδείξουν προσοχή λόγω της εύκολης και γρήγορης μετάδοσης της νόσου.

GR
Grand Hotel Rhodes
*****

Day & Night

Naiades by the Pool

Στήν ήσυχη και άνετη ατμόσφαιρα της μεγάλης πισίνας του Grand Hotel, το Ναιάδες άρχισε να λειτουργεί με ανανεωμένο Μενού ως Μπάρ-Ουζερί (12:30 - 16:30)



Piano Bar

Το γνωστό σημείο συνάντησης στο κέντρο της Πόλης.

Ο Τάκης Τσώνης κάθε βράδυ* στο πιάνο. (20:30 - 01:00)



A Member of
MITSIS HOTELS

* Εκτός Τρίτης



ΕΠΑΝΕΡΧΟΝΤΑΙ ΣΤΟ ΘΕΜΑ ΟΙ «AEGEAN TIMES»

Γιατί αμφισβητούν οι Ελληνες γεωλόγοι *την ύπαρξη κοιτασμάτων στο Αιγαίο;*

Που έχει ανακαλυφθεί πετρέλαιο; Ποιοί επιβεβαιώνουν την ύπαρξη κοιτασμάτων; Ποιοί Ελληνες πολιτικοί έχουν παραδεχθεί δημοσίως την ύπαρξη πετρελαίου στο Αιγαίο; Ποιός είναι ο ρόλος των πολυεθνικών εταιρειών;

ΤΟΥ ΓΙΩΡΓΟΥ Γ. ΑΔΑΛΗ

Μέχρι το 1999 είχαν πραγματοποιηθεί στην Ελλάδα 172 γεωτρήσεις και από αυτές μόνο οι 12 έγιναν στο Αιγαίο. Η πρώτη φορά που πραγματοποιήθηκε γεώτρηση στο Νότιο Αιγαίο ήταν κατά την περίοδο 1963-1965 όταν η εταιρία SAFORî πραγματοποίησε στη Ρόδο δυο χερσαίες γεωτρήσεις που απέβησαν άγονες.

Άλλη μια εταιρία επεχείρησε έρευνες στο Νότιο Αιγαίο ήταν η εταιρία OCEANIC, αμερικανικών συμφερόντων, κάνει έρευνες στο Αιγαίο αλλά χωρίς αποτέλεσμα. Με την ανατροπή της Χούντας η κυβέρνηση Καραμανλή κάνει σύμβαση μεταξύ της ελληνικής Δημόσιας Επιχείρησης Πετρελαίου (ΔΕΠ) και της DENISON CORPORATION, που είναι μια από τις δυο ισχυρότερες στην αγορά πετρελαιοειδών στον κόσμο.

Αυτή η σύμβαση Καραμανλή προέβλεπε γεωτρήσεις στη Θάσο και επέκτασή τους σε ολόκληρο το Αιγαίο.

Παρά το γεγονός ότι η Τουρκία έβγαλε το ωκεανογραφικό ΧΟΡΑ το 1976 οι έρευνες συνεχίστηκαν. Όταν ανέλαβε ο Ανδρέας Παπανδρέου οι έρευνες διενεργήθηκαν από το 1981 έως το 1986 με την διαφορά ότι στο παιχνίδι μπήκε τότε και η ARAMCO, η οποία μαζί με την DENISON διεκδικούσαν τα πετρέλαια στο Αιγαίο. Διευκρινίζουμε ότι η ARAMCO αποτελούσε τότε κοινοπραξία των εταιριών TEXACO, SOCAL, ESSO, MOBIL. Η DENISON ανήκε στην πολυεθνική OXYDENTAL (του Armand Hammer, ο οποίος είχε αναλάβει διαμεσολαβητικό ρόλο μεταξύ Ρήγκαν και Γκορμπατσόφ για να φθάσουν στη συμφωνία της Γιάλτας) και υποστηριζόταν από το Σταίητ Ντιπάρτμεντ.

Όταν η OXYDENTAL άρχισε να αισθάνεται την ασφυκτική πίεση της Αραβικής ARAMCO και την διάθεση του Παπανδρέου να δώσει το φιλέτο του «Μπάμπουρα» στους Άραβες ζήτησε την παρέμβαση του Στέιτ Ντιπάρτμεντ. Ακολούθησε το 1987 η ανοιχτή απειλή του Τούρκου πρωθυπουργού Τουργκούτ Οζάλ να απειλήσει με πόλεμο την Ελλάδα. Για όσους θυμούνται τότε ήταν η πρώτη φορά στην ιστορία που αμφισβητήθηκε ανοιχτά η ισορροπία 7 προς 10. Στις εφημερίδες της εποχής έκανε την εμφάνισή του ένα έγγραφο αυτό (με ημερομηνία 21 Μαρτίου 1987) το οποίο είχε την υπογραφή του τότε υπουργού Άμυνας της Αμερικής Κάσπαρ Ουάϊνμπεργκερ και απευθυνόταν στον αρχιστράτηγο του ΝΑΤΟ Ρίτσαρντ Περλ το οποίο έδωσε μια πρώτης τάξεως ευκαιρία στους Τούρκους να αμφισβητήσουν το νομικό καθεστώς της υφαλοκρηπίδας στο Αιγαίο.

Όταν το ωκεανογραφικό των Τούρκων ΣΙΣΜΙΚ κάνει την εμφάνιση του ανοικτά της Λέσβου συνοδευόμενο από αντιτορπιλικά και φρεγάτες, ενώ η 4η Αποβατική Στρατιά της Σμύρνης τίθεται σε πλήρη ετοιμότητα, η Ελλάδα και Τουρκία φθάνουν στα πρόθυρα πολέμου.

Προσέξτε τώρα! Ο Παπανδρέου κατανοώντας καλά την Αμερικανική Πολιτική κάνει μια κίνηση καλής θέλησης, βάζοντας τον τότε υπουργό Βιομηχανίας Αναστάσιο Πεπονή να δηλώσει ότι δεν τίθεται θέμα εξαγοράς μετοχών της DENISON από την ελληνική ΔΕΠ. Ετσι φθάσαμε στο Νταβός, όπου και επίσημα πλέον δέχθηκε η Ελλάδα ότι το ζήτημα των πετρελαίων του Αιγαίου αποτελεί διεθνή και όχι εσωτερική της υπόθεση. Εκεί λοιπόν Παπανδρέου και Οζάλ συμφώνησαν να σταματήσουν οι έρευνες για τα πετρέλαια στη Θάσο και να μπει στο ράφι το κυπριακό πρόβλημα.

Αργότερα, όπως είναι γνωστό, η Ελλάδα αποκήρυξε το Νταβός καθώς ο Ανδρέας Παπανδρέου είπε το περίφημο mea culpa «ήταν λάθος».

Το 1991 ο τότε πρωθυπουργός Κωνσταντίνος Μητσοτάκης συναντιέται στο Παρίσι με τον τότε πρωθυπουργό της Τουρκίας Μεσούτ Γιλμάζ με θέμα το Κυπριακό. Στο περιθώριο της συνάντησης έκαναν την εμφάνισή τους δύο χάρτες όπου καταγράφονταν οι εταιρίες στις οποίες έχουν ανατεθεί κατά καιρούς οι έρευνες ελληνικών πετρελαϊκών κοιτασμάτων τόσο στο Βόρειο όσο και στο Νότιο Αιγαίο.

Μέχρι τότε όλες οι αναθέσεις είχαν γίνει σύμφωνα με το νόμο 98/75. Στους χάρτες αυτούς υπήρχαν τα όρια της ελληνικής υφαλοκρηπίδας σχηματισμένα με μια μπλε γραμμή. Στον δεύτερο χάρτη υπήρχαν όλες οι αμφισβητούμενες περιοχές της ελληνικής υφαλοκρηπίδας που διεκδικούσε η Άγκυρα με κόκκινες διαγραμμίσεις. Κατά την περίοδο αυτή εισέρχεται στο παιχνίδι των ερευνών στο Αιγαίο και η Γαλλική εταιρία Beicip.

Το 1994 αρχίζει μια νέα φάση, που κατέληξε στην εκμετάλλευση του Πρίνου Το ίδιο διάστημα όμως συνέπεσε και η ένταση στις σχέσεις των δύο χωρών. Μέχρι αυτή την χρονιά οι Αμερικανικές εταιρίες σαφώς και γνώριζαν περισσότερα από τις Ελληνικές Κυβερνήσεις σχετικά με την ύπαρξη πετρελαίου στο Αιγαίο αλλά οι οικονομικές συγκυρίες ωθούσαν τις πετρελαϊκές εταιρείες στην μη εκμετάλλευση αυτών των κοιτασμάτων.

Από τότε πολλές εταιρίες έχουν αναλάβει την έρευνα για κοιτάσματα πετρελαίου. Το 1995 αποτέλεσε μια χρονιά «σταθμός» στην έρευνα που πραγματοποιήσαμε. Το Καλοκαίρι της χρονιάς αυτής ο τότε Πρωθυπουργός Ανδρέας Παπανδρέου, λαμβάνει ένα άκρως απόρρητο σήμα από την Εθνική Υπηρεσία Πληροφοριών. Στο έγγραφο αυτό σύμφωνα με απόλυτα εξακριβωμένες πληροφορίες ένας Αμερικανικός δορυφόρος υψηλότατης τεχνολογίας ανακάλυψε και φωτογράφισε κοιτάσματα πετρελαίου στο Νοτιοανατολικό Αιγαίο. Στην ενημέρωση της ΕΥΠ γινόταν λόγος για ένα κοίτασμα που ξεκινάει από τις βραχονησίδες Ύμια και κάνοντας ένα (tm)Sî και καταλήγει στη Γαύδο. Πολλά ΜΜΕ τότε έσπευσαν να γράψουν ότι η αποκάλυψη πετρελαίου στο Αιγαίο θα είχε γνωστοποιηθεί από τους Αμερικανούς και στις αρμόδιες Τουρκικές Υπηρεσίες. Ακολούθησαν η κρίση των Υμίων καθώς και η ανοιχτή αμφισβήτηση της Ελληνικότητας της Γαύδου.

1987: Η χρονιά που ανακαλύφθηκαν οι Γκρίζες Ζώνες

Στις 22 Σεπτεμβρίου του 1997 μια συνέντευξη στους FINANCIAL TIMES πυροδοτεί αλυσιδωτές αντιδράσεις στην Ελλάδα. Συγκεκριμένα, ο τότε διευθυντής πετρελαίων του Πρίνου στην Ελλάδα δήλωσε στους F.T. ότι «μετά τον Μάρτιο του 1987 καθιερώθηκαν ουσιαστικά στην περιοχή "γκρίζες" οικονομικά ζώνες και δεν επιτρέπονται από την Ελληνική Κυβέρνηση γεωτρήσεις πέραν των 6 μιλίων, αλλά πάνω από την ελληνική υφαλοκρηπίδα».

Μάλιστα ο ίδιος ο κυβερνητικός εκπρόσωπος κ. Ρέππας είχε παραδεχτεί ότι η γεώτρηση στην περιοχή είχε ακυρωθεί λέγοντας χαρακτηριστικά ότι «Το 1987 υπήρξε "χρονιά τομή". Θυμάστε τι έγινε τότε και γνωρίζετε πολύ καλά με ποιά συνέπεια η Ελληνική Κυβέρνηση υπερασπίστηκε τα συμφέροντα και τα δικαιώματα της χώρας. Δεν υπάρχει πρόοδος για το συγκεκριμένο θέμα, λόγω της στάσης που κρατάει η άλλη πλευρά. Βεβαίως, γνωρίζετε επίσης τις διαφωνίες οι οποίες διατυπώνονται από πολλές πλευρές για το εύρος, για την έκταση των θαλασσίων υδάτων, στα οποία έχει την κυριαρχία και την ασκεί κάθε χώρα. Εμείς έχουμε ξεκάθαρες θέσεις σ'αυτό. Και βεβαίως, το αρμόδιο υπουργείο αναλαμβάνει πρωτοβουλίες σε διάφορες περιοχές της Ελλάδας, προκειμένου να αξιοποιήσουμε τα κοιτάσματα που πιθανώς υπάρχουν. Για το συγκεκριμένο θέμα και τις σχετικές λεπτομέρειες, πιστεύω ότι όταν απευθυνθείτε αρμοδίως θα τις έχετε. Αυτό το οποίο κάνουμε είναι να διασφαλίζουμε τα συμφέροντά μας, αφού λάβουμε υπόψη μας γενικότερες συνθήκες και προϋποθέσεις οι οποίες πρέπει να υπάρχουν, ώστε να προωθούμε την πολιτική μας χωρίς να δημιουργούμε προβλήματα εκεί που δεν υπάρχουν. Με άλλα λόγια, να μη δημιουργούμε προβλήματα μόνοι μας, στον εαυτό μας.»

Στην καθιερωμένη ενημέρωση των συντακτών εκείνης της ημέρας έγινε ένας πολύ σημαντικός διάλογος ανάμεσα στους δημοσιογράφους και στον κ. Ρέππα ο οποίος παρατίθεται αυτούσιος:

ΜΑΡΔΑΣ: Από εδώ και πέρα. θέλω να ρωτήσω το ελληνικό κράτος διατηρεί το δικαίωμα να κάνει έρευνες πετρελαίου πάνω στην ελληνική υφαλοκρηπίδα, ανοιχτά της Θάσου;

ΡΕΠΠΑΣ: Το ελληνικό κράτος διατηρεί στο ακέραιο όλα τα δικαιώματα τα οποία έχει και προβλέπονται από τις ισχύουσες διατάξεις, από το νομικό πλαίσιο το οποίο υπάρχει γι` αυτά τα θέματα. Οι χειρισμοί οι οποίοι γίνονται, αυτό λαμβάνουν υπόψη τους, όπως και άλλα στοιχεία τα οποία δεν μπορούμε να αγνοήσουμε.

ΣΤΑΜΑΤΟΠΟΥΛΟΣ: Γιατί δεν κάνει τότε, κύριε Υπουργέ, γεωτρήσεις;

ΡΕΠΠΑΣ: Αυτό είναι κάτι για το οποίο δεν θα αποφασίσουμε εμείς εδώ. Είναι κάτι το οποίο το Υπουργείο που το χειρίζεται αρμοδίως ως αντικείμενο, θα το αντιμετωπίσει.

ΣΤΑΜΑΤΟΠΟΥΛΟΣ: Η Κυβέρνηση λέω, γιατί δεν κάνει;

ΡΕΠΠΑΣ: Ασφαλώς, η Κυβέρνηση θα κάνει αυτό το οποίο πρέπει να κάνει. Αλλά, δεν θα το κάνει υπό το βάρος των εντυπώσεων, αλλά υπό το πρίσμα της ευθύνης η οποία πρέπει να διακρίνει αυτές τις πρωτοβουλίες με γνώμονα το εθνικό συμφέρον, το συμφέρον του λαού μας. Να είστε σίγουροι ότι γίνεται το καλύτερο.

ΣΤΑΜΑΤΟΠΟΥΛΟΣ: Δηλαδή, το συμφέρον είναι να μην κάνει.

ΡΕΠΠΑΣ: Αυτό το λέτε εσείς.

ΣΤΑΜΑΤΟΠΟΥΛΟΣ: Όχι. Αυτό μας λέτε εσείς.

ΡΕΠΠΑΣ: Αυτό το λέτε εσείς. Γιατί αυτό το θέμα το οποίο -όπως είπε ο κ. Μαρδάς- εδώ και πάρα πολλά χρόνια είναι σε εκκρεμότητα (από τότε έχουν μεσολαβήσει πολλές κυβερνήσεις) μας έχει απασχολήσει και μας απασχολεί. Είναι θέμα που έχει κριθεί γιατί έχει κατ` επανάληψη συζητηθεί δημοσίως. Και έχει αποτελέσει, αν θέλετε, ένα στοιχείο το οποίο συνεκτίμησε ο ελληνικός λαός, προκειμένου να σταθμίσει την ψήφο του. Λοιπόν, είναι ένα θέμα το οποίο χειριζόμαστε πολύ υπεύθυνα.

ΠΟΥΛΙΔΟΥ: Θέλω να ρωτήσω, τι γίνεται με τη διαδικασία των Εμπειρογνωμόνων και αν έχει





στείλει η Αθήνα την απάντηση της στο δεύτερο τουρκικό υπόμνημα.

ΡΕΠΠΑΣ: Έχει ετοιμαστεί και σήμερα αποστέλλεται η απάντηση των Ελλήνων Εμπειρογνωμόνων.

ΠΟΥΛΙΔΟΥ: Κοινή συνάντηση προβλέπεται;

ΡΕΠΠΑΣ: Το θέμα αυτό της συνάντησης παραμένει ανοιχτό. Έχει "παγώσει" για την ώρα, επειδή ακριβώς θεωρούμε ότι δεν υπάρχουν οι προϋποθέσεις οι οποίες είναι απαραίτητες, δεν υπάρχει το κατάλληλο περιβάλλον.

Άρχισε η γεώτρηση στον «Πρίνο Γ»

Τον Σεπτέμβριο του 1998 αρχίζει η γεώτρηση στον «Πρίνο Γ», σε απόσταση 2,5-3 ναυτικών μιλίων από τα ήδη υπό εκμετάλλευση κοιτάσματα του Πρίνου, τα οποία βρίσκονται δυτικά της Θάσου. Η έρευνα στον «Πρίνο Γ» διενεργείται με γεωτρύπανο της αμερικανικής εταιρείας Thronton, ενώ στην περιοχή εκτελούσε έρευνες μέχρι το τέλος του έτους το ειδικό ωκεανογραφικό σκάφος Western Pride.

Ο Ε. Κουλουμπής παραδέχεται την ύπαρξη πετρελαίων στο Αιγαίο

Κατά την περίοδο αυτή η Ελληνική Κυβέρνηση δέχεται τα πυρά της αντιπολίτευσης σχετικά με το καθεστώς που επικρατεί στις υποθαλάσσιες έρευνες στο Αιγαίο. Η πρώτη επίσημη παραδοχή Έλληνα Πολιτικού ότι στο Αιγαίο υπάρχει πετρέλαιο έγινε την Δευτέρα 27 Νοεμβρίου του 2000 από τον τ. υπουργό Ευάγγελο Κουλουμπή ο οποίος δημοσίευσε ένα άρθρο στο οποίο γίνεται σαφέστατη αναφορά στα όσα αναφέραμε στο πρώτο μέρος της έρευνάς μας για την ύπαρξη πετρελαίων στο Αιγαίο.

Ο τ. υπουργός αναφέρει συγκεκριμένα: (tm) Εδώ και πολλά χρόνια Έλληνες και ξένοι επιστήμονες πίστευαν ότι υπάρχουν σημαντικά κοιτάσματα πετρελαίου στον Ελληνικό χώρο. Το μοναδικό όμως κοίτασμα που αξιοποιήθηκε μέχρι τώρα στην Ελλάδα είναι του Πρίνου στη θαλάσσια περιοχή της Θάσου. Ήταν ένα κοίτασμα σημαντικό που έδινε 30.000 βαρέλια και κάλυπτε περίπου το 10% των αναγκών της χώρας (τώρα βρίσκεται στο τέλος του).

Στη χώρα μας έχουν γίνει εκτεταμένες έρευνες που κάλυψαν μεγάλα τμήματα του Ελληνικού χώρου. Κυρίως στο Ιόνιο και στο Αιγαίο.

Στο Ιόνιο, παρόλο που υπήρχαν σοβαρές ενδείξεις για ύπαρξη κοιτασμάτων (Παξοί, Ζάκυνθος) μετά από πολλές και δαπανηρές ερευνητικές εργασίες, τελικά βρέθηκε το 1983 στη θαλάσσια περιοχή του Κατάκωλου ένα μικρό κοίτασμα με πολύ υψηλό όμως κόστος εξαγωγής (1000 βαρέλια την ημέρα με κόστος 40 δολάρια το βαρέλι).

Αντίθετα στο Αιγαίο μετά από έρευνες είμαστε πια σίγουροι ότι υπάρχει πετρέλαιο. Σε δύο περιοχές έχουμε βέβαιες ενδείξεις ότι υπάρχουν σοβαρά κοιτάσματα που μπορεί να καλύψουν ακόμη και μέχρι το σύνολο των αναγκών της χώρας.

Το κακό όμως είναι ότι και οι δύο αυτές περιοχές αμφισβητούνται από τους Τούρκους.

1. Περιοχή κοντά στη Λήμνο και τη Μυτιλήνη. Από έρευνες που έγιναν υπάρχουν σοβαρές ενδείξεις για ύπαρξη κοιτασμάτων πετρελαίου. Μάλιστα οι έρευνες που έγιναν από τη Γαλλική εταιρεία Beicip για λογαριασμό της ΔΕΠ δείχνουν εκτός από αυτή την περιοχή ότι υπάρχουν και άλλες πολύ ενδιαφέρουσες πετρελαϊκά περιοχές στο Νότιο Αιγαίο.

2. Περιοχή Μπάμπουρα ανατολικά της Θάσου. Είναι μια περιοχή που τμήματά της αμφισβητούνται από τους Τούρκους (βρίσκονται μεταξύ 6 και 12 μιλίων των Ελληνικών χωρικών υδάτων). Από έρευνες που έγιναν σε αυτήν τη περιοχή υπάρχει βεβαιότητα για πετρελαϊκό δυναμικό που κυμαίνεται από 120 έως 200 εκατομμύρια απολήψιμα βαρέλια, που θα μπορούσε να καλύψει το 40% περίπου των αναγκών της χώρας και για πολλά χρόνια.

Για τα κοιτάσματα πετρελαίου στον Μπάμπουρα απειλήθηκε ελληνοτουρκική σύρραξη. Στην πρόθεση της Ελλάδας να προχωρήσει σε εκμετάλλευση των κοιτασμάτων στη θέση Μπάμπουρα η Τουρκία έγινε απειλητική «υπενθυμίζοντας» τη «συμφωνία» της Βέρνης (1976 Καραμανλής - Ετσεβίτ) και αργότερα τη «συμφωνία» της Βουλιαγμένης (1988 Παπανδρέου - Οζάλ). Τις δύο αυτές «συμφωνίες» που αναφέρουν οι Τούρκοι, η Ελλάδα, από ό,τι τουλάχιστον γνωρίζω, δεν δέχεται την ύπαρξή τους.

Πάντως ανεξάρτητα αν υπάρχουν ή δεν υπάρχουν μπροστά στα νέα δεδομένα των σχέσεων της Τουρκίας και με την Ελλάδα και με την Ευρωπαϊκή Ένωση και τις προοπτικές που διανοίγονται, πιστεύω ότι ο Έλληνας Υπουργός των Εξωτερικών έχει χρέος να βάλει το θέμα στο τραπέζι των διαπραγματεύσεων. Και συγκεκριμένα στα Μέτρα Οικοδόμησης Εμπιστοσύνης.

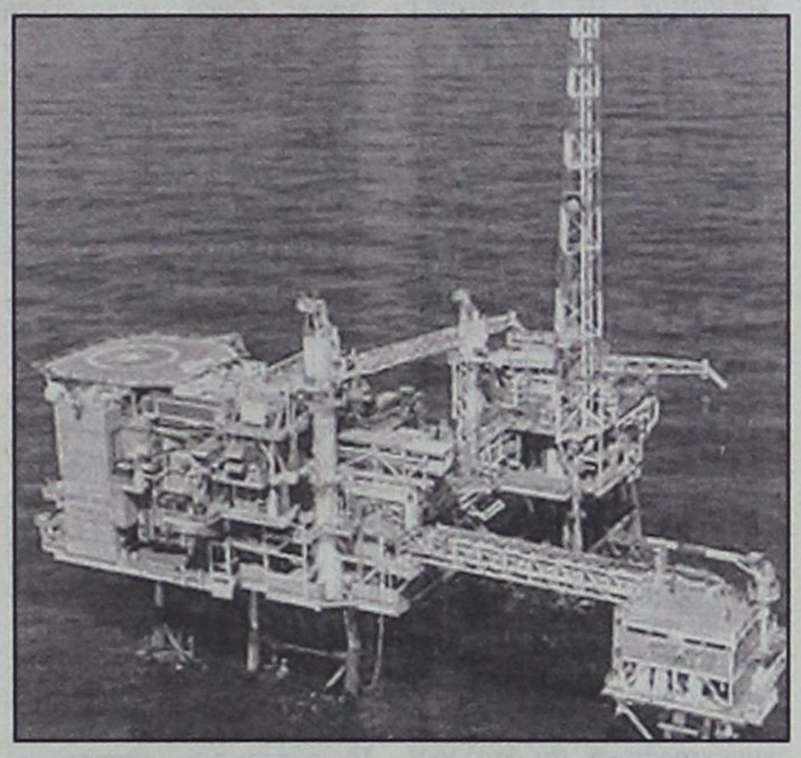

Λαφαζάνης: Γιατί δεν προχωρούμε σε εξορύξεις;

«Στη χώρα μας, σύμφωνα με όλες τις ενδείξεις, υπάρχουν σοβαρές δυνατότητες, κατόπιν συστηματικών και επίμονων προσπαθειών, να εξευρεθούν σημαντικά και προσοδοφόρα κοιτάσματα πετρελαίου που θα άνοιγαν νέους δρόμους για την ελληνική οικονομία. Τα τελευταία, όμως, χρόνια η έρευνα για την ανεύρεση κοιτασμάτων πετρελαίου, που από το 98 έχουν αναλάβει τα ΕΛΛΗΝΙΚΑ ΠΕΤΡΕΛΑΙΑ (ΕΛ.ΠΕ) στα οποία συγχωνεύθηκε η Δημόσια Επιχείρηση Πετρελαίου- Έρευνα και Εκμετάλλευση Υδρογονανθράκων (ΔΕΠ-ΕΚΥ), έχει υποβαθμιστεί απολύτως μέχρι πλήρους εγκαταλείψεως. Είναι χαρακτηριστικό γι αυτό ότι οι δαπάνες για έρευνα πετρελαίου ακολουθούν χρόνο με το χρόνο φθίνουσα πορεία ('98- 1,4 δις, '99- 0,5 δις) με αποτέλεσμα το 2000 να έχει διατεθεί το ασήμαντο ποσό των 300 εκ. δραχμών, ενώ το σχετικό ανθρώπινο ερευνητικό δυναμικό έχει μειωθεί από 269 εργαζόμενους σε μόλις 70 εργαζόμενους σήμερα.»

Φυσικά τα παραπάνω δεν θα είχαν ιδιαίτερη σημασία αν αποτελούσαν αποτέλεσμα κάποιας έρευνας δημοσιογραφικής.

Δυστυχώς όμως τα παραπάνω ανήκουν σε Έλληνα Βουλευτή και μάλιστα σε επερώτηση στη Βουλή. Πρόκειται για τον βουλευτή κ. Λαφαζάνη ο οποίος στις 29 Μαρτίου 2001 κατέθεσε την ερώτηση που αν μη τι άλλο αποδεικνύει ότι έρευνες στο Αιγαίο γινόντουσαν και μάλιστα με θετικά αποτελέσματα.

Οι εταιρίες στις οποίες είχε ανατεθεί από την Ελληνική κυβέρνηση η έρευνα πετρελαίων στο Αιγαίο είναι Πολυεθνικές. Πρόκειται για τις, TRITON, MOL, UNION TEXAS και όχι μόνο. Ειδικά για τις εταιρίες αυτές πιστεύεται ότι το Ελληνικό Δημόσιο δεν έχει σαφή εικόνα των αποτελεσμάτων των ερευνών που πραγματοποίησαν.

Στην Απογευματινή της 10/2/2002 δημοσιεύτηκε ένα άρθρο σχετικά με τα σημεία που θα συζητούσαν οι Παπανδρέου-Τζεμ στην Κων/λη στις 12/2. Ένα από αυτά τα θέματα σύμφωνα με την εφημερίδα ήταν και το πετρέλαιο!

Στον χάρτη που δημοσιεύουμε σήμερα φαίνονται καθαρά οι περιοχές στις οποίες η Γαλλική εταιρία Beicip εκτιμά ότι υπάρχουν κοιτάσματα πετρελαίου. Τέτοιοι χάρτες υπάρχουν αρκετοί. Σε πείσμα μάλιστα των Ελλήνων Γεωλόγων που υποστηρίζουν ότι στο Αιγαίο ΔΕΝ υπάρχουν πετρέλαια. Ο καθηγητής κ. Λέκκας, απέρριψε κάθε πιθανότητα ύπαρξης πετρελαίων στο Αιγαίο. Απορίας άξιο είναι όμως ότι απέρριψε την ύπαρξη ακόμη και του κοιτάσματος της θέσης «Μπάμπουρας» στο Β. Αιγαίο λέγοντας χαρακτηριστικά ότι ακόμη και αν υπάρχουν κοιτάσματα πετρελαίου στο Αιγαίο αυτά είναι αμελητέα αφού πριν 15 εκατομμύρια χρόνια η σημερινή Ελλάδα αποτελούσε μια χερσόνησο γης και πουθενά δεν υπήρχε θάλασσα που αποτελεί τον απαραίτητο παράγοντα για την δημιουργία πετρελαίου. Όμως η άποψή του αυτή έρχεται σε αντίθεση με αυτή του τ. Κοσμήτορα της Πολυτεχνικής Σχολής του ΑΠΘ κ. Παπαγεωργόπουλου ο οποίος έχει παραδεχτεί δημόσια την ύπαρξη του κοιτάσματος στη θέση «Μπάμπουρα» λέγοντας χαρακτηριστικά ότι με την τότε τεχνολογία η μέγιστη ποσότητα πετρελαίου που μπορεί να αντληθεί από αυτό το κοίτασμα φτάνει τα 200.000.000 βαρέλια, ποσότητα που αρκεί να καλύψει το 40% των εθνικών μας αναγκών για 25 χρόνια.

Φυσικά η άποψη του κ. Λέκκα για το Ν. Αιγαίο ελέγχεται αφού με βάση τις έρευνες που έχει κάνει η Γαλλική εταιρία Beicip έχουν πραγματοποιηθεί τουλάχιστον δύο διδακτορικά σε Γαλλικά Παν/μια που παραδέχονται την ύπαρξη πετρελαίων στο Καστελλόριζο και Δυτικά της Ρόδου.

Στα διδακτορικά αυτά αναφέρεται ότι μία από τις γεωλογικές προϋποθέσεις για την ύπαρξη κοιτασμάτων πετρελαίου είναι η ύπαρξη ιζηματογενών πετρωμάτων. Στην περίπτωση του Αιγαίου, τα πετρώματα αυτά άρχισαν να σχηματίζονται πριν 150 εκατομμύρια χρόνια, όταν στη θέση της Ελλάδος υπήρχε θάλασσα. Σταδιακά, μέχρι πριν 13 εκατομμύρια χρόνια, αναδύθηκε η Αιγαίδα, μια τεράστια χερσόνησος που ένωνε την Ελλάδα με τη Μικρά Ασία. Πριν από 5 εκατ χρόνια, λόγω των τεκτονικών ανακατατάξεων, η Μεσόγειος χώρισε τη γη στα δύο. Στο υπέδαφος του Αιγαίου λοιπόν υπάρχουν οι προϋποθέσεις (ιζηματογενή πετρώματα και ζωντανοί οργανισμοί) που εγκλωβίστηκαν στο υπέδαφος και μετά από εκατομμύρια χρόνια μετασχηματίσθηκαν σε υδρογονάνθρακες.

Στον επίλογο αυτής της έρευνας έχουμε να παρατηρήσουμε ότι αρκετοί ήταν αυτοί που πρότειναν την μη δημοσιοποίηση των στοιχείων της έρευνας επικαλούμενοι την αντίδραση των Τούρκων οι οποίοι εποφθαλμιούν τα κοιτάσματα πετρελαίου του Αιγαίου. Η απάντησή μας σε όλους αυτούς προέρχεται από το στόμα ανώτερου Κυβερνητικού παράγοντα ο οποίος δήλωσε «ΝΑ ΕΙΣΤΕ σίγουροι ότι ακόμη και αν δεν υπήρχαν τα πετρέλαια οι Τούρκοι θα έβρισκαν χίλιους λόγους για να προβάλλουν τις διεκδικήσεις τους». Μήπως τελικά σήμερα που οι Τούρκοι έχουν ρίξει το βάρος στα κοιτάσματα της Κασπίας είναι η καλύτερη περίοδος για να κάνουμε επιτέλους αυτό που επί 30 χρόνια καθυστερούμε;

Όσο γι αυτούς που πιστεύουν ότι στο Αιγαίο δεν υπάρχει πετρέλαιο ας ανατρέξουν στα αρχεία του τ. Υπουργείου Βιομηχανίας και θα διαπιστώσουν ότι σχεδόν το μισό Αιγαίο έχει δεσμευτεί από ξένες πολυεθνικές εταιρίες για αποκλειστική έρευνα και εκμετάλλευση υδρογονανθράκων. Αν η θεωρία του κ. Λέκκα ευσταθούσε δεν υπήρχε περίπτωση οι μεγαλύτερες εταιρίες πετρελαίου κυριολεκτικά να «σφάζονται» ποια θα αποκτήσει το αποκλειστικό δικαίωμα ερευνών από την Ελληνική Κυβέρνηση.

Villagio
ΟΛΟΗΜΕΡΕΣ ΓΕΥΣΕΙΣ
Πολυμορφική Κουζίνα
Ανοιχτά
από 12.00 έως 6.00 «Self Service»
6.00 - 12.00 «a la carte»
DELIVERY ΠΡΟΣΕΧΩΣ
Croissanterie • Coffee Bar • Εστιατόριο "a la carte"
Μεσημεριανό "self service" • Delivery • Take away
Εθνικής Αντίστασης 38 Α, 85100 Ρόδος
Delivery: 02410 77771
Κρατήσεις: 02410 77772



ΜΕΓΑΛΗ ΕΙΝΑΙ ΚΑΙ ΦΕΤΟΣ Η ΖΗΤΗΣΗ

ΠΡΩΤΟΣ ΠΡΟΟΡΙΣΜΟΣ Η ΡΟΔΟΣ για τους εκδρομείς - μαθητές



Στην Θεσσαλονίκη τα περισσότερα Λύκεια της Δωδ/νήσου

«Ποδαρικό» στην φετινή περίοδο του μαθητικού τουρισμού στη Ρόδο θα κάνει την 3η Μαρτίου 2002 Λύκειο από την Μυτιλήνη σύμφωνα με τον προγραμματισμό αφίξεων του ειδικού σε θέματα σχολικών εκδρομών τουριστικού πρακτορείου «Ζορπίδης».

Τον Μάρτιο, ειδικότερα, αναμένεται να αφιχθούν στο νησί στα πλαίσια της 5ήμερης εκδρομής τελειοφοίτων Λυκείου περίπου 200 μαθητές από 10 λύκεια της χώρας.

Η κίνηση θα κορυφωθεί στο χρονικό διάστημα 15-30 Απριλίου ενώ από την 25η Μαρτίου θα ξεκινήσουν να καταφθάνουν στο νησί μαθητές Λυκείων από όλη σχεδόν την χώρα.

Ο μεγάλος όγκος των μαθητών θα προέρχεται από Λύκεια της Θεσσαλονίκης και γενικά της Βόρειας Ελλάδας ενώ εξαιρετική είναι η ζήτηση και από Λύκεια του Λεκανοπεδίου Αττικής.

Εν τω μεταξύ, αναχώρησαν ήδη από τα Δωδεκάνησα μαθητές Λυκείων με προορισμό την Θεσσαλονίκη για την 5ήμερη εκδρομή τους, ενώ σε ό,τι αφορά τα Λύκεια της πόλεως Ρόδου οι εκδρομές των μαθητών θα ξεκινήσουν την 1η Μαρτίου και θα έχουν ολοκληρωθεί έως τις 20 Μαρτίου.

Αξίζει να σημειωθεί, ότι εφέτος οι εκδρομές των μαθητών προγραμματίστηκαν ενωρίτερα από άλλες χρονιές αφενός λόγω της ενάρξεως των διακοπών του Πάσχα την 29η Απριλίου και αφετέρου του προγραμματισμού των πανελλαδικών εξετάσεων από το Υπουργείο Παιδείας το τρίτο δεκαήμερο του Μαΐου.

ΧΑΡΑΚΤΗΡΙΖΕΙ ΕΙΛΙΚΡΙΝΕΙΣ ΤΙΣ ΠΡΟΘΕΣΕΙΣ ΤΟΥ ΥΕΝ

ΝΕΑ ΔΙΑΦΩΝΙΑ ΤΟΥ ΝΟΜΑΡΧΗ για το «ακτοπλοϊκό» και τις κινητοποιήσεις

✓ Θα μετάσχει, ωστόσο, στην αυριανή σύσκεψη ✓ Τι είπε για άλλα επίκαιρα θέματα

Αύριο Πέμπτη στις 14.00 θα γίνει τελικά η πολυσυζητημένη συνάντηση των εκπροσώπων της Δωδεκανήσου με τον υπουργό Εμπορικής Ναυτιλίας κ. Γιώργο Ανωμερίτη, την οποίαν επιμόνως επεδίωξαν τις τελευταίες ημέρες οι δήμαρχοι των νησιών της Επαρχίας Καλύμνου, με κύριο αίτημά τους την ακύρωση του νόμου 2932/2001 (νόμος Παπουτσή για την απελευθέρωση της ακτοπλοΐας) και την κατοχύρωση της γραμμής κορμού της Δωδεκανήσου, που θα συμπεριλαμβάνει τα νησιά Πάτμο, Λέρο, Κάλυμνο, Κω, Ρόδο (σχετικά έγραψε χθές η «δ»).

Την αυριανή συνάντηση επιβεβαίωσε ο νομάρχης κ. Σάββας Καραγιάννης, κατά την διάρκεια έκτακτης συνέντευξης τύπου, χθές το μεσημέρι όπου για μια ακόμη φορά διατύπωσε ευθέως την αντίθεσή του με τις αντιδράσεις των νησιωτών και το αίτημα για κατάργηση του νόμου, λέγοντας χαρακτηριστικά ότι «το ΥΕΝ βρίσκεται στην πρώτη φάση μιας διαδικασίας που κάποιοι θέλουν να εκτρέψουν από το στόχο της για τους δικούς τους λόγους».

Ο κ. Καραγιάννης, αν και διαφωνεί, θα συμμετάσχει στην αυριανή συνάντηση, στην οποία προσκλήθηκαν για να λάβουν μέρος οι βουλευτές του νομού, ο πρόεδρος ή εκπρόσωπος της ΤΕΔΚΔ, ο Επαρχος Καλύμνου και οι δήμαρχοι Καλύμνου, Λέρου και Πάτμου (στο μεταξύ έχει ανακοινωθεί για σήμερα γενική απεργία στα τρία νησιά που προαναφέρθησαν).

Να σημειωθεί ότι αφορμή για τον ξεσηκωμό των φορέων και των κατοίκων των τριών νησιών έδωσε η κατάθεση στην ΓΕΑΣ των αιτήσεων οκτώ ακτοπλοϊκών εταιρειών, στο πλαίσιο της προκήρυξης των γραμμών από το ΥΕΝ, οι οποίες περιορίσθηκαν αποκλειστικώς στη γραμμή express Πειραιάς - Κως - Ρόδος παρά το γεγονός ότι η συγκεκριμένη γραμμή δεν προκηρύχθηκε από το υπουργείο. Είναι ωστόσο κοινό μυστικό ότι ο συντονισμός των οκτώ ακτοπλοϊκών εταιρειών κάθε άλλο παρά «τυχαίος» ήταν. Ουσιαστικά αποτελεί έναν τρόπο εκβιασμού του ΥΕΝ για να επιτύχουν επιδοτήσεις και για τα δρομολόγια προς τα νησιά της Καλύμνου, της Λέρου και της Πάτμου, που σκοπίμως «βαφτίσθηκαν» άγονα, στην ίδια κατηγορία με νησιά μερικών δεκάδων κατοίκων. Το «κόλπο» των ακτοπλοϊκών εταιρειών είναι ασφαλώς σε γνώση του ΥΕΝ και σ'αυτό το γεγονός στηρίζεται προφανώς ο κ. Σάββας Καραγιάννης όταν δηλώνει κατ' επανάληψη τις τελευταίες ημέρες ότι «ο υπουργός δεν πρόκειται να υποκύψει στις πιέσεις των ακτοπλόων, ούτε θα αποδεχθεί προτάσεις που δεν ανταποκρίνονται προς τους όρους της προκήρυξης».

Είναι προφανές, κατόπιν αυτών, ότι ο νομάρχης μεταβαίνει αύριο στο ΥΕΝ κυριολεκτικά «με βαρειά καρδιά», αφού αναγνωρίζει ότι «ο νέος νόμος ικανοποιεί στο ακέραιον το αίτημα των νησιωτών για όσο το δυνατόν πληρέστερη ακτοπλοϊκή κάλυψη, που ξεπερνά ακόμη και τις πιο αισιόδοξες προσδοκίες». Συγκρινόμενος μάλιστα με τις προτάσεις που κατέθεσε πρόσφατα το Νομαρχιακό Συμβούλιο για γραμμές και δρομολόγια, καθιστά τις προτάσεις αυτές περισσότερο συντηρητικές. Για να τεκμηριώσει την διαφωνία και τις απόψεις του αυτές ο νομάρχης έδωσε χθες στην δημοσιότητα το νόμο 2932/2001 όπως δημοσιεύθηκε στο ΦΕΚ στις 28 Νοεμβρίου 2001, καθώς και την προκήρυξη των γραμμών από το ΥΕΝ στις 8 Φεβρουαρίου 2002.

Οι κύριες δρομολογιακές γραμμές που περιλαμβάνουν νησιά της Δωδεκανήσου, με την αντίστοιχη ελάχιστη συχνότητα κατά εβδομάδα, είναι οι εξής:

- Πειραιάς - Πάτμος - Λέρος - Κάλυμνος - Κως - Ρόδος (4).
- Πειραιάς - Κώς - Νίσυρος - Ρόδος (4) - Σύνδεση με Νίσυρο (2)
- Πειραιάς - Κώς - Τήλος - Ρόδος (4) - Σύνδεση με Τήλο (2)
- Πειραιάς - Σύρος - Κώς - Σύμη - Ρόδος (4) - Σύνδεση με Σύρο, Σύμη (2)
- Πειραιάς - Σύρος - Νάξος - Αστυπάλαια - Κάλυμνος - Κως (3) - Σύνδεση με Αστυπάλαια (2)
- Πειραιάς - Σύρος - Τήνος - Μύκονος - Κως - Ρόδος (2)
- Πειραιάς - Πάτμος - Λειψοί - Λέρος - Κάλυμνος - Κως (4) - Σύνδεση με Λειψούς (2), με Λέρο (3)
- Πειραιάς - Κως - Ρόδος - Καστελλόριζο (4) - Σύνδεση με Καστελλόριζο (2)

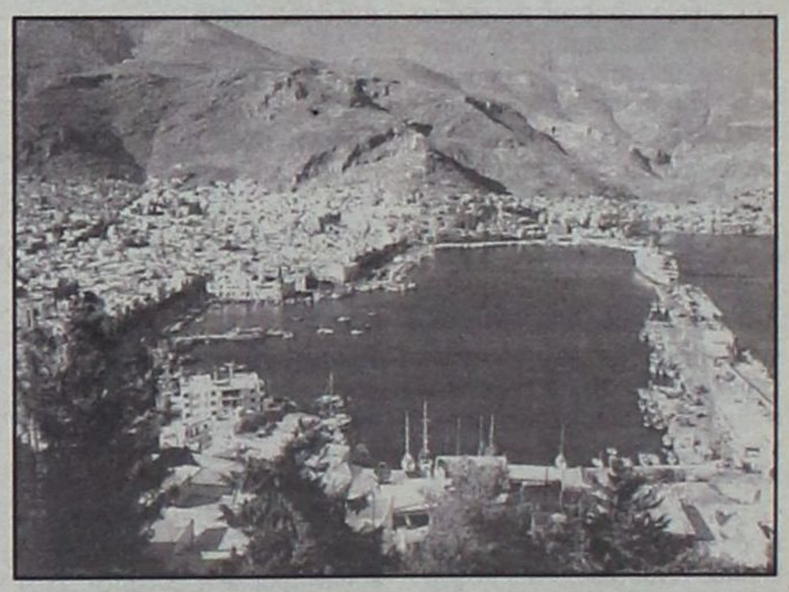

ΜΙΧΑΗΛ Π. ΜΑΡΚΑΚΙΟΥ

ΕΚΘΕΣΙΑΚΟΣ ΧΩΡΟΣ - ΟΔΟΣ ΘΕΣ/ΝΙΚΗΣ 14
ΕΝΑΝΤΙ ΕΜΠΟΡΙΚΟΥ ΚΕΝΤΡΟΥ ΜΗΔΕΙΑ - ΤΗΛ.: 0241 - 67500, 20327 - ΦΑΧ: 94162 ΡΟΔΟΣ

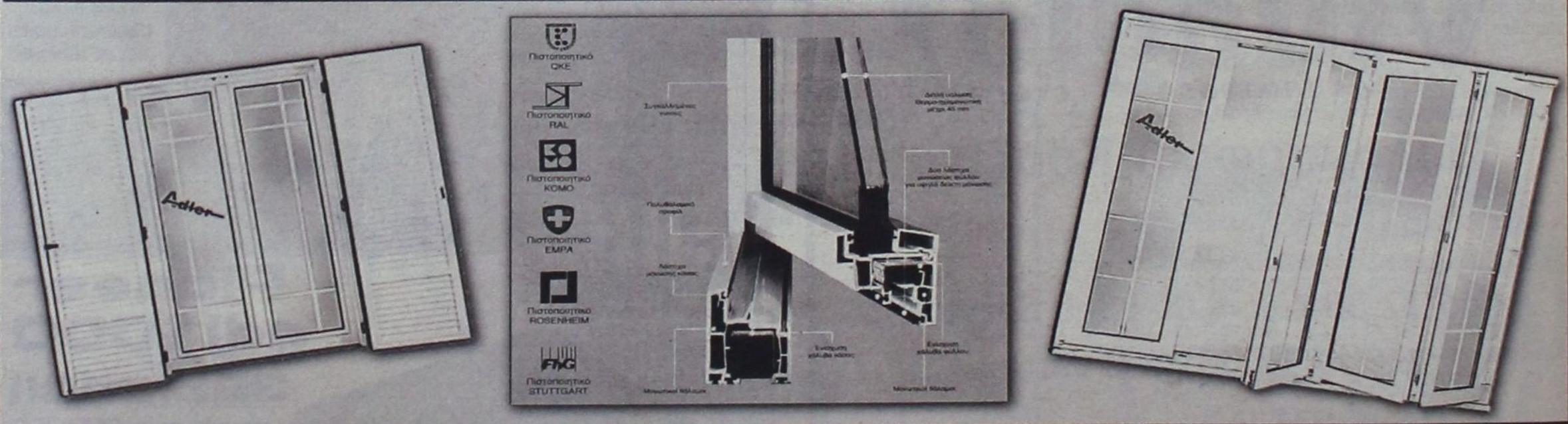

Adler
ΣΥΣΤΗΜΑΤΑ ΓΕΡΜΑΝΙΚΩΝ ΚΟΥΦΩΜΑΤΩΝ

ΞΕΚΙΝΗΣΑΜΕ ΠΡΩΤΟΙ - ΠΡΙΝ ΑΠΟ 15 ΧΡΟΝΙΑ - ΝΑ ΝΤΥΝΟΥΜΕ ΤΑ ΣΠΙΤΙΑ ΣΑΣ ΜΕ ΠΟΡΤΕΣ - ΠΑΡΑΘΥΡΑ P.V.C. ΑΛΟΥΜΙΝΙΟΥ ΚΑΙ ΞΥΛΟΥ.
ΠΑΡΑΜΕΙΝΑΜΕ ΠΡΩΤΟΙ ΧΑΡΙΣ ΣΤΗΝ ΕΜΠΙΣΤΟΣΥΝΗ ΜΕ ΤΗΝ ΟΠΟΙΑ ΜΑΣ ΣΤΗΡΙΞΑΤΕ. ΦΙΛΟΔΟΞΟΥΜΕ ΝΑ ΕΙΜΑΣΤΕ ΠΑΝΤΑ ΠΡΩΤΟΙ ΜΕ ΣΥΝΕΠΕΙΑ ΣΤΗΝ ΠΑΡΑΔΟΣΗ,
ΤΟΠΟΘΕΤΗΣΗ ΑΠΟ ΤΕΧΝΙΤΕΣ ΠΟΥ ΕΙΔΙΚΕΥΘΗΚΑΝ ΣΤΗΝ ΓΕΡΜΑΝΙΑ ΚΑΙ ΧΑΡΑΚΤΗΡΙΣΤΙΚΟ ΜΑΣ Η ΕΝΤΟΝΗ ΠΡΟΣΠΑΘΕΙΑ ΓΙΑ ΤΗΝ ΙΚΑΝΟΠΟΙΗΣΗ ΤΟΥ ΠΕΛΑΤΗ

Adler
Δύναμη ποιότητας Δύναμη τεχνολογίας

ΕΛΑΤΕ ΣΤΟΝ ΑΝΑΚΑΙΝΙΣΜΕΝΟ ΕΚΘΕΣΙΑΚΟ ΜΑΣ ΧΩΡΟ ΝΑ ΔΕΙΤΕ ΑΠΟ ΚΟΝΤΑ ΤΑ ΚΟΥΦΩΜΑΤΑ ΤΗΣ ΠΙΟ ΝΕΑΣ ΤΕΧΝΟΛΟΓΙΑΣ ΚΑΙ ΝΑ ΣΥΖΗΤΗΣΟΥΜΕ ΓΙΑ Ο,ΤΙ ΕΝΔΙΑΦΕΡΕΣΤΕ.
ΑΛΛΑΖΟΥΜΕ ΤΑ ΠΑΛΙΑ ΣΑΣ ΚΟΥΦΩΜΑΤΑ ΑΥΘΗΜΕΡΟΝ ΚΑΙ ΤΟΠΟΘΕΤΟΥΜΕ ΝΕΑ ΑΣΠΡΑ Ή ΧΡΩΜΑΤΙΣΤΑ ΔΙΚΗΣ ΣΑΣ ΕΠΙΘΥΜΙΑΣ ΚΑΙ ΜΕ ΔΙΑΚΑΝΟΝΙΣΜΟ ΤΗΣ ΑΡΕΣΚΕΙΑΣ ΣΑΣ

Ευχαριστούμε
Μιχαήλ Π. Μαρκακιού και Υιοί

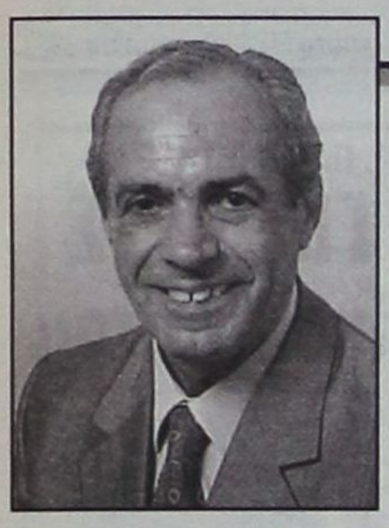

• Πειραιάς - Αστυπάλαια - Κώς - Νίσυρος - Τήλος - Σύμη - Ρόδος (2)
• Πειραιάς - Σύρος - Ηράκλειο - Κάσος - Κάρπαθος - Χάλκη - Ρόδος (2)
• Πειραιάς - Αμοργός - Αστυπάλαια - Κάλυμνος - Κως - Ρόδος (2)
• Πειραιάς - Ρόδος - Κάσος - Κάρπαθος (2)
• Λαύριο - Θήρα - Κως - Ρόδος (3)
• Ελευσίνα - Πάτμος - Λέρος - Κάλυμνος - Κως - Ρόδος (1)
• Σύρος - Νάξος - Αμοργός - Αστυπάλαια (1)
• Σύρος - Νάξος - Αμοργός - Αστυπάλαια - Κως - Ρόδος (2)
• Βόλος - Μυτιλήνη - Χίος - Σάμος - Πάτμος (1)
• Βόλος - Μυτιλήνη - Χίος - Σάμος - Ρόδος - Αγιος Νικόλαος (1)
• Θεσσαλονίκη - Χίος - Πάτμος - Ρόδος (1)
• Αλεξανδρούπολη - Λήμνος - Μυτιλήνη - Χίος - Κως - Ρόδος (1)
• Ρόδος - Κως - Κάλυμνος - Ικαρία - Σάμος (3)
• Ρόδος - Κως - Κάλυμνος - Λέρος - Πάτμος - Σάμος (3)
• Ρόδος - Χάλκη - Διαφάνι - Πηγάδια - Κάσος - Σητεία (2)
• Ρόδος - Σύμη - Τήλος - Νίσυρος - Κως - Κάλυμνος - Αστυπάλαια (2)
• Ρόδος - Κως - Σάμος - θεσσαλονίκη (2)
• Σάμος - Κως - Ρόδος (2)
• Πυθαγόρειο - Αγαθονήσι - Αρκιοί - Πάτμος - Λειψοί - Λέρος - Κάλυμνος (3)
• Πυθαγόρειο - Φούρνοι - Ικαρία - Πάτμος - Λειψοί - Λέρος - Κάλυμνος - Κως (2)
• Πυθαγόρειο - Πάτμος (3)

ΤΟΠΙΚΕΣ ΓΡΑΜΜΕΣ

• Θήρα - Ανάφη - Αστυπάλαια - Αμοργός - Θήρα (2)
• Ρόδος - Σύμη (3)
• Ρόδος - Καστελλόριζο (2)
• Ρόδος - Χάλκη (3)
• Ρόδος - Κάρπαθος - Κάσος (2)
• Ρόδος - Τήλος (2)
• Ρόδος - Κως - Κάλυμνος - Λέρος - Λειψοί - Πάτμος (2)
• Χάλκη - Κάμειρος Σκάλα (4)
• Κάρπαθος (Φοινίκι) - Κάσος (3)
• Διαφάνι - Πηγάδια (2)
• Κως (Καρδάμαινα) - Νίσυρος (3)
• Κάλυμνος - Αστυπάλαια (3)
• Κάλυμνος - Λέρος - Λειψοί - Πάτμος - Αγαθονήσι (2)
• Κάλυμνος - Ψέριμος (2)
• Κάλυμνος - Κως (Μαστιχάρι (14)
• Λέρος - Λειψοί - Αρκιοί - Αγαθονήσι - Φαρμακονήσι (1)
• Πάτμος - Λέβιθα (1)
• Πάτμος - Αρκιοί - Λειψοί (2)

Η ΔΙΑΔΙΚΑΣΙΑ

Η διαδικασία για την κάλυψη των παραπάνω γραμμών είναι η εξής, όπως προβλέπεται από την προκήρυξη:

Σύμφωνα με τις διατάξεις του Νόμου οι ενδιαφερόμενοι μέχρι 20 Φεβρουαρίου 2002 μπορούν να συμπληρώσουν, να τροποποιήσουν ή και να ανακαλέσουν τη δήλωση δρομολόγησης των πλοίων τους.

α) Τα δρομολόγια για τα οποία δεν θα εκδηλωθεί ενδιαφέρον θα προκηρυχθούν για δρομολόγηση πλοίων με δαπάνη των εταιρειών που θα ενδιαφερθούν και

β) Εάν πάλι παραμείνουν κενά, τα δρομολόγια θα επαναπροκηρυχθούν ως δημοσίου ενδιαφέροντος γραμμές με δημόσια δαπάνη.

Σε κάθε περίπτωση θα καλυφθούν με τον ένα ή τον άλλο τρόπο όλα τα νησιά με συγκεκριμένα δρομολόγια.

ΤΑ ΚΟΝΔΥΛΙΑ

Ο νομάρχης κ. Σάββας Καραγιάννης έδωσε χθές στην δημοσιότητα και τον πίνακα των χρηματοδοτήσεων της ΝΑΔ κατά την τριετία 1999-2001, «σε απάντηση των όσων λέγονται τελευταία» όπως είπε, υπαινισσόμενος προφανώς τις πρόσφατες δηλώσεις του υπουργού Εσωτερικών κ. Κώστα Σκανδαλίδη.

Κατά τον κ. Καραγιάννη, από τα στοιχεία αυτά προκύπτει ότι η ΝΑΔ επιχορηγήθηκε με 4 δισ. δρχ. λιγότερα από την προηγούμενη νομαρχιακή αρχή. Ενδεικτικά ανέφερε τις επιχορηγήσεις του υπουργείου Παιδείας για παρεμβάσεις σε σχολικά κτίρια, που στην τρέχουσα νομαρχιακή περίοδο περιορίσθηκαν στα 250 εκατ. δρχ. έναντι 1 δισ. δρχ. κατά την περίοδο της θητείας της προηγούμενης νομαρχιακής αρχής.

Ο νομάρχης συμπερασματικά τόνισε πως η πολιτική της κυβέρνησης αυτά τα τρία χρόνια έναντι της ΝΑΔ ήταν «περικοπή και μόνο περικοπή των κονδυλίων».

Η BELLAVIA

Ο κ. Καραγιάννης άφησε χθές να εννοηθεί ότι δεν έχει εγκαταλείψει τα σχέδια για την ίδρυση αεροπορικής εταιρείας, παρά το ναυάγιο της προσπάθειας που έγινε σε συνεργασία με την ιδιωτική αεροπορική εταιρεία «Bellavia», λέγοντας πως σύντομα θα γίνουν ανακοινώσεις. «Να μην βιάζεται κανένας. Οποιος σχεδιάζει το μέλλον σωστά, δεν απογοητεύεται» είπε και το μοναδικό σημείο που διευκρίνισε είναι ότι η νέα προσπάθεια της ΝΑΔ για την αεροπορική κάλυψη του νομού «θα έχει μια εντελώς διαφορετική μορφή». Ο κ. Καραγιάννης είπε ακόμα ότι οι ανάγκες θα γίνουν μεγαλύτερες στο μέλλον και προέβλεψε περικοπή των γραμμών της ΟΑ και κλείσιμο κι άλλων ιδιωτικών αεροπορικών εταιρειών, όπως συνέβη με την ΑΧΟΝ.

Ερωτηθείς για την προσφυγή της Bellavia στο ΣτΕ προκειμένου να προσβάλει τον διαγωνισμό του υπουργείου Μεταφορών για τις επιδοτούμενες αεροπορικές γραμμές του Αιγαίου, έχοντας ενδείξεις ότι είχε μεθοδευθεί υπέρ της Ολυμπιακής Αεροπλοΐας, ο νομάρχης είπε χθές ότι η προσφυγή της Bellavia - απερρίφθη (σημ: σχετικά έχει ήδη γράψει η «δ»).

Ο ΑΠΟΧΕΤΕΥΤΙΚΟΣ ΑΓΩΓΟΣ

«Αν η προσφυγή του Δήμου Καλλιθέας γίνει δεκτή, τότε θα έχει καταλυθεί κάθε έννοια λογικής και δικαίου». Με αυτήν την φράση ο κ. Σ. Καραγιάννης σχολίασε χθές την νέα προσφυγή που κατέθεσε ο Δήμος Καλλιθέας στην Επιτροπή του άρθρου 7 του νόμου 2839/2000 (που έφερε στο φως η «δ») ζητώντας την ακύρωση της απόφασης του Νομαρχιακού Συμβουλίου για την σύναψη προγραμματικής σύμβασης μεταξύ της ΝΑΔ και των δήμων Αρχαγγέλου και Αφάντου για την σύσταση φορέα διαχείρισης του αποχετευτικού αγώγου «Αρχάγγελος - Βόδι». Ο νομάρχης προέβλεψε ότι η προσφυγή αυτήν την φορά δεν θα έχει καμία τύχη.

ΤΟ ΥΕΝ

Σε συνάντηση την οποία είχε ο Υπουργός Εμπορικης Ναυτιλίας **κ. Γιώργος Ανωμερίτης με δημάρχους των Δωδεκανήσων** (Πάτμου κ. Μελιανό Ματθαίο, Λέρου κ. Αντάρτη Γ. και τον έπαρχο Καλύμνου κ. Ζερβό Σακελλάριο) **δήλωσε** τα ακόλουθα: «Για την περίοδο 2002, όπως γνωρίζετε, δεν έχει προκύψει κανένα θέμα εκτέλεσης δρομολογίων στα νησιά σας. Για την περίοδο 2002-2003, μετά την εκδήλωση ενδιαφέροντος των ακτοπλοϊκών εταιρειών καλύφθηκε το 92% των δρομολογίων και βρίσκεται σε διαδικασία σημπλήρωσης η διαπραγμάτευση, σύμφωνα με τον ισχύοντα νόμο, το σύνολο των λοιπών κρομολογίων. **Κανένα νησί** δεν **πρόκειται να μείνει συγκοινωνιακά ακάλυπτο.** Οι διαδικασίες θα ολοκληρωθούν σύμφωνα με το νόμο μέχρι τον Ιούνιο του 2002».

Για τα συνολικά θέματα των θαλασσίων συγκοινωνιών των Δωδεκανήσων θα γίνει στο Υπουργείο Εμπορικής Ναυτιλίας εντός της εβδομάδος ευρύτερη σύσκεψη με συμμετοχή και των βουλευτών του Νομού.

Δύο γάμοι και μία...κηδεία

Δύο γάμοι και μία κηδεία είναι το αποτέλεσμα των τελευταίων πολιτικών ζυμώσεων με την Αριστερά. Το κυβερνών κόμμα δια στόματος του Κώστα Λαλιώτη επιχείρησε να προσεταιριστεί τον Συνασπισμό, αλλά και να ρίξει ουσιαστικά δίχτυα και προς την πλευρά του ΔΗΚΚΙ. Το σκηνικό γνωστό. Πάγια προεκλογικά των παιδιών του ΠΑΣΟΚ που προσβλέπουν στα κουκιά της πιο πολύφερνης πολιτικά νύφης. Στο παιχνίδι αυτό, όμως, σφήνα μπήκε και ο αρχηγός της αξιωματικής αντιπολίτευσης ο οποίος επιχείρησε ένα νέο αριστερό άνοιγμα, χωρίς βέβαια από την πλευρά του να προχωρήσει σε συγκεκριμένες παραχωρήσεις. Το αποτέλεσμα όλων αυτών όμως των συνοικεσίων ήταν μια πολιτική... κηδεία γιατί η Αριστερά και ο Νίκος Κωνσταντόπουλος δήλωσαν πως δεν θέλουν, σε καμία περίπτωση, να παίξουν το ρόλο της... Κοκκινοσκουφίτσας. Δεν ήταν άλλωστε λίγες οι φορές όπου οι λύκοι της πολιτικής μπόρεσαν να «εξαπατήσουν» την αριστερή... Κοκκινοσκουφίτσα προκειμένου αυτοί να κατακτήσουν την εξουσία. Ομως το «δάσος» κρύβει πάντα κακοτοπιές για τους μικρούς και τους αδύναμους. Και η Αριστερά στη χώρα μας, ιδίως τα τελευταία χρόνια, όχι μόνο δεν αυξάνει τα κουκιά της, αλλά συρρικνώνει ολοένα και περισσότερο το μερίδιο που έχει στην πολιτική πίτα.

Είναι λοιπόν σαφές πως ο μαθών δεν μπορεί να είναι μονίμως και παθών. Γιατί η συνεργασία του '90 δεν έδωσε φτερά στην Αριστερά, παρά την έσπρωξε στο γνωστό κατακερματισμό της. Οχι μόνο δεν μπόρεσε να επιβάλει τις πολιτικές της απόψεις, αλλά και να περάσει το νόμο της απλής αναλογικής, για τον οποίο τόσο πολύ κόπτεται, αλλά έφθασε να χάσει και ένα μερίδιο των οπαδών της και συνάμα να οδηγηθεί σε εσωτερικές ρήξεις και συγκρούσεις. Η συνεργασία σε πολιτικό επίπεδο δεν μπορεί να στηρίζεται σε ταμπέλες, σε κορώνες και υποσχέσεις. Θέλει πράξεις που περνάνε μέσα από την επιλογή κοινών υποψηφίων, αλλά και την αποδοχή δέσμης ιδεών, προτάσεων και πολιτικών επιλογών. Είναι σίγουρο πως ο Συνασπισμός είναι κόμμα που διαθέτει τα χαρακτηριστικά της ενσωμάτωσης σε μία συλλογιστική συγκυβέρνησης. Κάτι το οποίο δεν έχει στο πρωτοκύτταρό του του κόμμα το ΚΚΕ. Ομως ο ΣΥΝ από την πλευρά του διαθέτει τη μορφή πολιτικού παζλ με τα κομμάτια του να έχουν διαφορετικές διαστάσεις και αποκλίσεις. Οταν, λοιπόν, δεν μπορούν να συμφωνήσουν πλείστες φορές μέσα στο ίδιο τους το μαγαζί, πώς ειναι δυνατόν να προχωρήσουν σε μία λογική σχεδίου Καποδίστρια...

Μπορεί λοιπόν σε επίπεδο Τοπικής Αυτοδιοίκησης ο Καποδίστριας να έχει κατά μεγάλο μέρος ήδη εφαρμοστεί, στο πολιτικό τοπίο της χώρας όμως δεν υπάρχουν τούτη την ώρα οι κατάλληλοι καταλύτες για να προκύψουν γάμοι με μακρά θητεία, παρά μόνον πολιτικά διαζύγια.

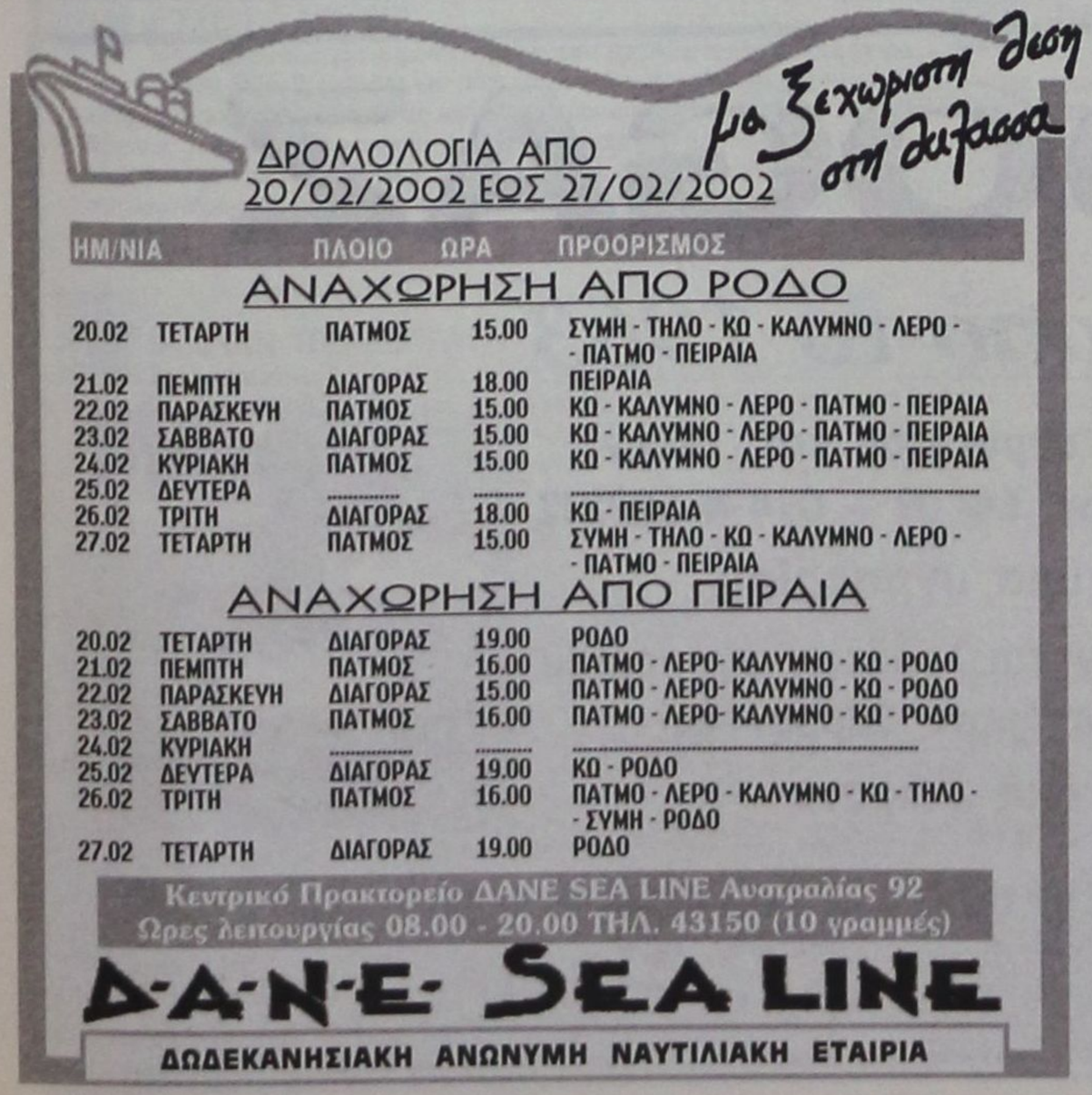

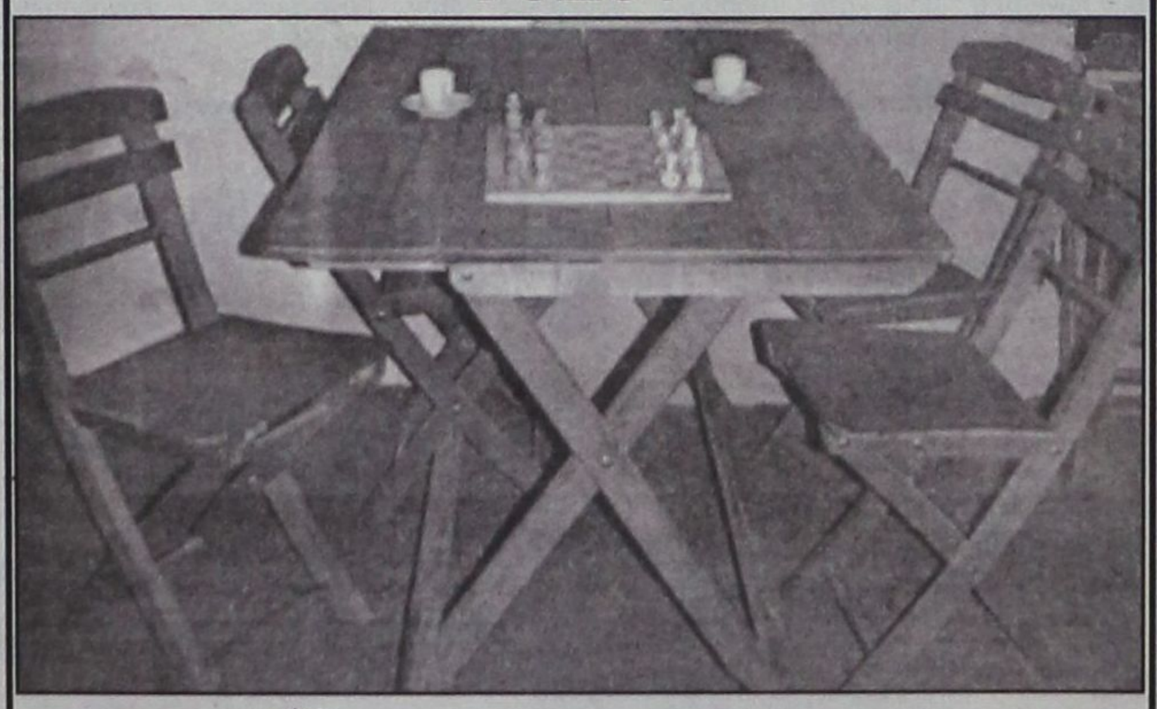

Προβληματίζει η μετάβαση στο νέο *μηχανογραφικό σύστημα του ΙΚΑ*

Διαμαρτύρονται οι λογιστές για τον ελάχιστο χρόνο προσαρμογής



Έντονες διαμαρτυρίες από την πλευρά των λογιστών έχει προκαλέσει το νέο μηχανογραφικό σύστημα του ΙΚΑ, καθώς τα προβλήματα προσαρμογής είναι πολλά και ο μεταβατικός χρόνος εφαρμογής του νέου συστήματος ελάχιστος.

Το θέμα προκάλεσε διάβημα της Πανελλήνιας Ομοσπονδίας Λογιστών στη διοίκηση του ΙΚΑ, η οποία επεσήμανε τις αδυναμίες του νέου συστήματος και σημείωσε ότι το μεταβατικό διάστημα θα έπρεπε να διαρκέσει τουλάχιστον ένα εξάμηνο.

Στο μεταξύ, το ΙΚΑ θα πρέπει να ολοκληρώσει το κωδικολόγιο, τους κωδικούς δηλαδή που αντιστοιχούν σε κάθε επάγγελμα, με τη συμμετοχή στην κατάρτισή του και των συνδικαλιστικών οργανώσεων.

Το υπόμνημα

Αναλυτικά, σε υπόμνημά της προς τα υπουργεία Εργασίας, Παιδείας, τα πολιτικά κόμματα, τα τμήματα λογιστών των ΤΕΙ και τις συνδικαλιστικές οργανώσεις, η Ομοσπονδία επισημαίνει ότι:

• Δεν έχει γίνει η αναγκαία ενημέρωση των υπαλλήλων του ΙΚΑ, αλλά ούτε και των λογιστών για το νέο σύστημα.

• Οι νέοι κωδικοί που έχουν δοθεί στους εργαζομένους είναι λανθασμένοι και επιπλέον έχουν γίνει αυθαίρετες ερμηνείες της ισχύουσας νομοθεσίας, αφού, π.χ., ως λογιστές χαρακτηρίζονται μόνο οι πτυχιούχοι ΑΕΙ, ενώ οι πτυχιούχοι ΤΕΙ, ΙΕΚ κ.λπ. χαρακτηρίζονται ως υπάλληλοι που τηρούν λογιστικά βιβλία, καταστρατηγώντας τη Συλλογική Σύμβαση των λογιστών.

Οι λογιστές εκτιμούν ότι έτσι φωτογραφίζονται αντιασφαλιστικές ρυθμίσεις που πρόκειται να έλθουν και να αφορούν στον αποχαρακτηρισμό βαρέων και ανθυγιεινών επαγγελμάτων ή αλλαγές των επικουρικών ταμείων.

• Διαχωρίζονται οι συνολικές αποδοχές για τις οποίες καταβάλλονται εισφορές (υπερωρίες, bonus κ.λπ.)

Για το σημείο αυτό οι λογιστές εκφράζουν φόβους ότι προοιωνίζεται περικοπή των συντάξεων, εισοδήματα επί των οποίων έχουν υπολογιστεί και καταβληθεί εισφορές, όπως συνέβη με τα δώρα Χριστουγέννων και Πάσχα.

• Διαχωρίζονται οι επιχειρήσεις σε βιομηχανικές και βιοτεχνικές, αυθαίρετα και χωρίς επιστημονικά κριτήρια, αφού ο διαχωρισμός γίνεται βάσει του αριθμού εργαζομένων.

Το αποτέλεσμα είναι εργαζόμενοι σε βιοτεχνίες με απασχόληση εξίσου επικίνδυνη αυτής των βιομηχανιών να εντάσσονται σε χαμηλότερο πακέτο ασφάλισης.

• Δεν προβλέπεται διαδικασία αυτόματης απόδοσης αριθμού μητρώου για τους νέους ασφαλισμένους με σοβαρές δυσκολίες στην υποβολή Αναλυτικών Περιοδικών Δηλώσεων (ΑΠΔ).

• Συντμήθηκαν ασφυκτικά οι ημερομηνίες υποβολής ΑΠΔ και είναι αδύνατον να παραδοθούν έγκαιρα από τις 21.2.2002, ύστερα από ολιγοήμερη παράταση.

• Ακόμη και μεγάλες επιχειρήσεις δεν κατάφεραν να πάρουν έγκαιρα το πρόγραμμα από την ιστοσελίδα του ΙΚΑ (λειτούργησε μόλις την τελευταία εβδομάδα) με αποτέλεσμα να μην υπάρχει εξοικείωση.

Εισφορές

Εξαιτίας των παραπάνω προβλημάτων η Ομοσπονδία Λογιστών ζήτησε να συνεχιστεί η καταβολή των εισφορών στις ημερομηνίες που ίσχυαν μέχρι σήμερα, όμως ο χρόνος υποβολής των ΑΠΔ να αρχίζει από τις 10 του μεθεπόμενου μήνα. Οι υπόχρεοι που απασχολούν μέχρι 50 εργαζομένους να έχουν δυνατότητα χειρόγραφης υποβολής των ΑΠΔ και να μην επιβληθούν πρόστιμα για τυπικούς λόγους και επουσιώδη λάθη.

Τέλος, κάλεσε το ΙΚΑ να εκδώσει κωδικολόγιο κατά ειδικότητα και να το αποστείλει στις δευτεροβάθμιες συνδικαλιστικές οργανώσεις, ώστε να αποφευχθούν λάθη και προστριβές μεταξύ εργαζομένων, εργοδοτών και ΙΚΑ.

ΥΣΤΕΡΑ ΑΠΟ ΕΡΩΤΗΣΗ ΣΤΗΝ ΒΟΥΛΗ ΤΟΥ κ. ΑΡ. ΠΑΥΛΙΔΗ

ΛΑΜΒΑΝΟΝΤΑΙ ΜΕΤΡΑ ΓΙΑ ΤΟΥΣ ασφαλισμένους στον Οίκο Ναύτου

Καλύπτονται όλες οι ιατρικές ειδικότητες



Ο Βουλευτής Δωδ/νήσου της ΝΔ κ. Αριστ. Παυλίδης κατέθεσε την 28 Ιαν. 2002 στην Βουλή για τον υπουργό Εμπορικής Ναυτιλίας την ακόλουθη ερώτηση σχετικά με την εγκατάλειψη στα νησιά μας των ασφαλισμένων στον Οίκο Ναύτου:

Σε δημοσίευμα της εφημερίδας Εθνος της 23/1/02 (σελ. 5 και 8), περιγράφεται η κατάστασις στην οποία έχουν περιέλθει περίπου 1500 οικογένειες ασφαλισμένων στο ΝΑΤ, εν ενεργεία ή συνταξιούχων ναυτικών των ακριτικών νησιών Τήλου, Χάλκης, Σύμης, Καστελλορίζου αλλά και της Ρόδου διότι ο Οίκος του Ναύτου διέκοψε τις συμβάσεις με δύο ιατρούς (οφθαλμίατρο και ωτορινολαρυγγολόγο) στην Ρόδο, οι οποίοι τους εκάλυπταν.

Ασχέτως της αιτίας η οποία οδήγησε τον Οίκο του Ναύτου σ'αυτήν την απόφαση, θεωρώ απαράδεκτη την τακτική του να εγκαταλείπονται χωρίς ιατροφαρμακευτική περίθαλψη οι απόμαχοι της θάλασσας, οι περισσότεροι ακόμη χαμηλοσυνταξιούχοι, αλλά και οι οικογένειές των εν ενεργεία ναυτικών μας.

Αποδεικνύει αυτό πλήρη αδιαφορία του ΥΕΝ προς αυτούς που συνάβαλλαν στην δημιουργία του θαύματος της Ελληνικής Εμπορικης Ναυτιλίας.

Για τους ανωτέρω λόγους

ΕΡΩΤΑΤΑΙ

Ο κ. Υπουργός Εμπορικής Ναυτιλίας:

1. Γιατί δεν προεβλέφθη υπογραφή νέων συμβάσεων προ της καταργήσεως των προηγουμένων

2. Γιατί βραδύνει να αντιμετωπίσει την δημιουργηθείσα απαράδεκτο κατάσταση.

ΑΠΑΝΤΗΣΗ ΤΟΥ ΥΠΟΥΡΓΟΥ

Ο υπουργός Εμπορικής Ναυτιλίας κ. Γ. Ανωμερίτης έδωσε στον κ. Αρ. Παυλίδη, μέσω της Βουλής, την ακόλουθη απάντηση:

1. Μετά από δειγματολογικό έλεγχο των Υπηρεσιών του Οίκου Ναύτου, διαπιστώθηκε αντισυμβατική συμπεριφορά ενός γιατρού ειδικότητας οφθαλμιάτρου και ενος ωτορινολαρυγγολόγου στη Ρόδο. Οπως έχει συμβεί και σε ανάλογες περιπτώσεις, ο Οίκος Ναύτου προχώρησε σε καταγγελία των δύο συμβάσεων και έδωσε εντολή στις τοπικές Υπηρεσίες του για αντικατάσταση των γιατρών αυτών με άλλους των ίδιων ειδικοτήτων, σε συνεργασία με τον ιατρικό σύλλογο της περιοχής. Παράλληλα, με στόχο την καλύτερη εξυπηρέτηση των ασφαλισμένων του, έχει υπογράψει σύμβαση με ορθοπεδικό (ειδικότητα που δεν υπήρχε στην περιοχή) και έναν ακόμα μικροβιολόγο καθώς και με δύο ωτορινολαρυγγολόγους αντί του ενός που υπηρετούσε μέχρι σήμερα στην Ρόδο. Αναμένεται η υπόδειξη οφθαλμίατρου από τον ιατρικό σύλλογο, αλλά και άλλων ειδικοτήτων από τις οποίες έχουν ανάγκη οι ασφαλισμένοι (αιματολόγο, ενδοκρινολόγο, ουρολόγο κα) του Οίκου Ναύτου.

2. Εκτός των προαναφερθέντων, ο Οίκος Ναύτου στη Ρόδο είναι συμβεβλημένος με είκοσι έναν ακόμη γιατρούς (δύο παθολόγους, δύο παιδιάτρους, δύο καρδιολόγους, δύο πνευμονολόγους, έναν γενικής ιατρικής, έναν άνευ ειδικότητας) για αριθμό ασφαλισμένων μαζί με τα γειτονικά μικρά νησιά περίπου 2000 ατόμων.

3. Ο Οίκος Ναύτου δε μπορεί να λειτουργήσει αυτοτελώς ως προς την κοστολόγηση των ιατρικών πράξεων, αλλά είναι υποχρεωμένος να εφαρμόζει το κρατικό τιμολόγιο που ορίζει το Υπουργείο Υγείας και Πρόνοιας. Με την αποζημίωση του κρατικού τιμολογίου, οι ασφαλιζόμενοι μπορούν να απευθύνονται σε όλα τα δημόσια νοσοκομεία ή κέντρα υγείας ή σε οποιονδήποτε ιδιώτη γιατρό για τις ειδικότητες που δεν υπάρχουν συμβεβλημένοι.

Κυκλοφοριακές αλλαγές στην πόλη

Από τις Τεχνικές Υπηρεσίες του Δήμου Ροδίων ανακοινώνεται ότι, τόσο λόγω του Διεθνούς Ποδηλατικού Γύρου, όσο και λόγω των συνεχιζομένων έργων που εκτελούνται στην περιοχή της πλατείας Κύπρου, προσωρινά η οδός Παπάγου αλλάζει κατεύθυνση και γίνεται άνοδος. Οι Τεχνικές Υπηρεσίες συνιστούν στους οδηγούς να επιδείξουν την ανάλογη προσοχή, για την αποφυγή δυσάρεστων καταστάσεων, και ενημερώνουν ότι, αναλόγως της πορείας των έργων και των αναγκών του Ποδηλατικού Γύρου, ενδέχεται να υπάρξουν και άλλες προσωρινές αλλαγές στις κυκλοφοριακές ρυθμίσεις των δρόμων του κέντρου.

RODOGAZ

Στη Ρόδο από το 1963



✓ Διανομή φιαλών υγραερίου κατ' οίκον
τηλέφωνα παραγγελιών: 64409 - 094-4-528212
✓ Διανομή χύμα υγραερίου
✓ Πώληση καυστήρων και λεβήτων υγραερίου για κεντρικά συστήματα θέρμανσης
✓ Θερμαντικά σώματα



Διεύθυνση εργοστασίου: Καναμάτ Ρόδου • τηλ. 62649
Διεύθυνση πρατηρίου: Αυστραλίας 50 • τηλ. 34244-5

ΑΚΡΙΤΙΚΑ

κουβεντούλες με κάποιο νόημα

Θάρσει· λέγων τ' αληθές ου σφαλεί ποτέ
ΣΟΦΟΚΛΗΣ

ΓΕΝΙΚΗ ΜΙΖΕΡΙΑ

Η εμμονή των ΜΜΕ και των πολιτικών στα μικρά, στα επουσιώδη, στη σκοπιμότητα χωρίς όρια, στη μικροπολιτική, στην καλλιέργεια του φθόνου, στην πρακτική της αντίδρασης για την αντίδραση, στην προβολή της αντίληψης «γιατί αυτοί και όχι εμείς», όλα αυτά και όχι μόνο τείνουν να διαμορφώσουν συμπεριφορές και καταστάσεις που αδικούν τους Έλληνες, ζημιώνουν ανεπανόρθωτα την εικόνα της χώρας και ναρκοθετούν τις προσπάθειες για επίτευξη υψηλότερου επιπέδου ευημερίας του λαού και ενεργητικότερης συμμετοχής της χώρας στη διαχείριση των ευρωπαϊκών υποθέσεων. Με όσα αρνητικά και με τρόπο εξαμβλωτικό προβάλλονται, γράφονται και λέγονται καθημερινά από τους εργολάβους της καταστροφολογίας για οτιδήποτε συμβαίνει στη χώρα, δεν είναι δύσκολο να ερμηνεύσει κανείς τα αισθήματα φοβίας, απαισιοδοξίας και ανασφάλειας που διακατέχουν τους Έλληνες και ιδιαίτερα τους νέους.

Σαν να μην έφθαναν όλα αυτά, τις τελευταίες μέρες, με θλίψη παρατηρούμε ότι το φαινόμενο της γενικευμένης μιζέριας «εμπλουτίζεται» επικίνδυνα με στοιχεία λασπώδους τηλεοπτικής δημοσιογραφίας, τα βέλη της οποίας στοχεύουν την ίδια τη δημοκρατική ομαλότητα και τους πολιτειακούς θεσμούς. Με αφορμή «συνήθη» περιστατικά που παρατηρούνται στον χώρο των ηλεκτρονικών τυχερών παιχνιδιών, εκτοξεύθηκε λάσπη στο σύνολο του πολιτικού κόσμου, η οποία άγγιξε ακόμα και τον Πρόεδρο της Δημοκρατίας! Αιδώς, Αργείοι. Φθάνει, υπάρχουν και όρια στη σκοπιμότητα, στην ιδιοτέλεια, στην ασυδοσία και στην εκμετάλλευση της ελευθερίας που σας παρέχει το δημοκρατικό πολίτευμα της χώρας. Είναι παρήγορο το γεγονός ότι το σύνολο σχεδόν του πολιτικού κόσμου, οι υπεύθυνοι άνθρωποι των ΜΜΕ (ιδιοκτήτες και δημοσιογράφοι) και πολλοί σοβαροί πολίτες καυτηρίασαν την επίθεση εναντίον των θεσμών και τη σπίλωση αθώων προσώπων από κέντρα και άτομα που κανένας δεν γνωρίζει τι εκφράζουν, ούτε τι συμφέροντα εξυπηρετούν.

Η δημοκρατία μας είναι ισχυρή. Αυτό δεν σημαίνει, ωστόσο, ότι πρέπει να μείνει στο έλεος εκείνων που την επιβουλεύονται για ίδιους σκοπούς χωρίς αιδώ και χωρίς μέτρο. Είναι χρέος των πολιτικών, των ιδιοκτητών των ΜΜΕ, των έντιμων δημοσιογράφων, των ανθρώπων της τέχνης και της επιστήμης, αλλά και των απλών πολιτών, να απομονώσουν τους εργολάβους της λασπολογίας, της διαφθοράς και της μηδενιστικής καταστροφολογίας, να προστατεύσουν τους θεσμούς και να στηρίξουν την πορεία της χώρας προς ένα καλύτερο μέλλον.

ΑΣ ΠΡΟΣΓΕΙΩΘΟΥΝ

Όλοι οι υποψήφιοι νομάρχες και δήμαρχοι, μηδενός εξαιρουμένου, θα πρέπει να προσγειωθούν στην πραγματικότητα, και μάλιστα το ταχύτερον δυνατόν, για να μην είναι αργότερα η προσγείωσή τους ανώμαλη και προφανώς και πολύ επώδυνη.

Όλοι πετάνε στα σύννεφα. Όλοι πιστεύουν ότι σ'αυτούς στηρίζεται η σωτηρία, όχι μόνον αυτού του τόπου, αλλά ολόκληρης της ανθρωπότητας. Πολλοί μάλιστα απ'αυτούς θεωρούν εαυτούς αδικημένους. Πιστεύουν ότι αν ήταν πρόεδροι των ΗΠΑ, θα κατηύθυναν το σκάφος της Πλανητάρχισας με περισσότερη επιτυχία και θα κατακτούσαν και το σύμπαν.

Ας σοβαρευθούν, γιατί ο κόσμος αρχίζει να γελάει.

Κανένας, μα ΚΑΝΕΝΑΣ, δεν έχει στο τσεπάκι του την νίκη. Τα αγαθά κόποις κτώνται. Κανένας ΔΕΝ θα κάνει περίπατο. Στην Νομαρχία μάλιστα δεν αποκλείεται να ζήσουμε νέα δράματα σαν εκείνο του Παρασκευά, αν δεν ανοίξουν μάτια και αυτιά όσοι τα'χουν κλειστά.

ΓΛΥΞΜΠΟΥΡΓΚ Ι

Μάλλον δεν είναι και τόσο απλή αυτή η ιστορία με τη λεγόμενη «βασιλική» περιουσία. Όχι μόνο γιατί το ελληνικό δημόσιο μπορεί να πληρώσει πολύ περισσότερα χρήματα από τα 40 δισ. που ανέφερε στο Υπουργικό Συμβούλιο, αλλά και γιατί, όπως όλα δείχνουν, υπάρχει γενικότερο σχέδιο από τον Γλύξμπουργκ. Ποιό; Διαβάστε παρακάτω...

ΓΛΥΞΜΠΟΥΡΓΚ ΙΙ

Ο τέως, λοιπόν, σχεδιάζει την παραμονή του στη χώρα, με χρονικό ορίζοντα το 2004 και τους Ολυμπιακούς Αγώνες. Γι'αυτό λοιπόν, θέλει γρήγορα την εκδίκαση της υπόθεσης για την «περιουσία του» από το Ευρωπαϊκό Δικαστήριο, ώστε, έως τότε, το νέο του έγκλημα να έχει «ξεχαστεί». Πολύ περισσότερο, που, σύμφωνα με τις πληροφορίες, ο Γλύξμπουργκ προγραμματίζει με τα λεφτά που θα του εκδικαστούν (με... ξένα κόλλυβα, δηλαδή) να κάνει και... κοινωνική πολιτική, αφού σχεδιάζει να δημιουργήσει Ίδρυμα που θα κάνει... χορηγίες! Τα περισσότερα χρήματα, βεβαίως, θα τα κρατήσει, ενώ εκμεταλλευόμενος και τον πλούσιο γάμο του γιου του, θα επιχειρήσει να... χωθεί στην ελληνική πολιτική σκηνή. Ο λύκος, βλέπετε, στην... αντάρα χαίρεται!

ΓΛΥΞΜΠΟΥΡΓΚ ΙΙΙ

Η σχέση εμπιστοσύνης που επικρατεί μεταξύ των υπουργών, πάντως, φάνηκε από τη στάση του κ. Γιαννίτση στο τελευταίο Υπουργικό Συμβούλιο. Παρεμβαίνοντας στη συζήτηση για τη λεγόμενη «βασιλική περιουσία», ο κ. Γιαννίτσης άφησε να εννοηθεί ότι χρειάζονται «πολιτικά μέτρα» για το Ευρωπαϊκό Δικαστήριο. «Αυτά, όμως, είπε, δεν συζητούνται σε ανοιχτές συνεδριάσεις». Ώστε, λοιπόν, «ανοιχτή συνεδρίαση» το Υπουργικό Συμβούλιο; Τέτοιο... σουρωτήρι;

ΕΡΙ... ΕΡΩΤΟΣ Ι

Είναι προφανές εδώ και αρκετό καιρό ότι και τα δύο κόμματα εξουσίας έχουν μπει στον αστερισμό του... έρωτα με την Αριστερά. Με πιο... αγαπησιάρικο φυσικά το ΠΑΣΟΚ λόγω συγγένειας, αλλά κυρίως λόγω απλών αριθμητικών υπολογισμών. Γιατί, ας μην τρέφουμε αυταπάτες, αυτό είναι το κρίσιμο σημείο. Σε μια εποχή που ιδεολογικά, αλλά και πολιτικά η απήχηση της Αριστεράς σε όλες της τις εκφάνσεις φθίνει, έχουμε το φαινόμενο να γίνεται περιζήτητη από τα κομματικά επιτελεία. Που δεν ανακάλυψαν φυσικά καθυστερημένα την πολιτική γοητεία της, αλλά τους οδηγεί εκεί το μέτρημα των κουκιών...

ΕΡΙ... ΕΡΩΤΟΣ ΙΙ

Το οριακό αποτέλεσμα των τελευταίων εκλογών και η διαρκής φθορά του ΠΑΣΟΚ οδηγούν την ηγεσία του με... μαθηματικό τρόπο στη γνωστή δεξαμενή των αριστερών ψηφοφόρων, αν θέλει να ελπίζει στις επόμενες εκλογικές αναμετρήσεις. Και βέβαια ο πιο κοντινός είναι ο Συνασπισμός, που και στις τελευταίες εκλογές ήταν ο σωτήριος αιμοδότης του κυβερνώντος κόμματος, αφού ο ένας στους τρεις ψηφοφόρους του μετανάστευσε στο ΠΑΣΟΚ. Στη μετανάστευση αυτή βοήθησαν φυσικά και οι επιλογές της ηγεσίας του ΣΥΝ, που δεν κατάφερε να πείσει το κομματικό ακροατήριο ότι αποτελεί μια πειστική εναλλακτική λύση.

ΕΡΙ... ΕΡΩΤΟΣ ΙΙΙ

Ετσι με προεξάρχοντα τον Κ. Λαλιώτη, που ξεκίνησε με επισκέψεις αβροφροσύνης και συνεχίζει με δέλεαρ την πίτα της εξουσίας, το ένα μετά το άλλο τα στελέχη του ΠΑΣΟΚ εκδηλώνουν δημοσίως την πίστη τους για την αναγκαιότητα ενός «ειλικρινούς διαλόγου» που θα διαμορφώσει τις προϋποθέσεις ακόμα και για μια κυβερνητική συνεργασία. Το σκηνικό, όπως προκύπτει και από τις αντιδράσεις των περισσότερων στελεχών του ΣΥΝ, δεν πείθει – και δικαιολογημένα – προς το παρόν. Φαίνεται όμως ότι οι δημοτικές εκλογές, αν το ΠΑΣΟΚ συνεχίσει την τακτική αυτή και δεν την ξεχάσει, θα αποτελέσουν εκ των πραγμάτων το πεδίο όπου θα διαφανεί αν μπορούν να ξεπεραστούν οι τραυματικές εμπειρίες του παρελθόντος.

ΑΡΙΣΤΕΡΕΣ ΑΓΑΠΕΣ

Τόσος συνωστισμός μπροστά στην πόρτα της Αριστεράς πρώτη φορά από το 1989. Όλοι θυμούνται και όλοι τάζουν. Και λαγούς και πετραχήλια. Μέχρι και συγκυβέρνηση. Κι ας έχουν κατ'επανάληψη ορκιστεί στο παρελθόν πως ο ρόλος της Αριστεράς έχει ιστορικά εξαντληθεί. Το αστείο (ή τραγικό, ανάλογα από πού κοιτάτε) είναι το πώς ξιπάζονται τα ίδια τα κόμματα της Αριστεράς και πιστεύουν πως βρίσκονται στο κέντρο των γεγονότων.

-ΠΑΓΚΑΛΟΣ

Στις καθιερωμένες συνεντεύξεις της Κυριακής κυριάρχησε ο ύμνος του Κ. Λαλιώτη προς την κεντροαριστερή συμμαχία που τη βλέπει μέχρι και να κυβερνήσει, ενώ άπατος πήγε ο Θ. Πάγκαλος, ο οποίος δεν βρήκε να πει τίποτα εναντίον της ηγεσίας του ΠΑΣΟΚ και της κυβέρνησης. Με διεθνείς αναλύσεις, όμως, δεν σε παίζουν τα κανάλια και δεν γίνεσαι θέμα...

ΣΤΗΝ ΑΓΟΡΑ

Κατά τ'άλλα, οι δημοτικές εκλογές έχουν εξάψει τη φαντασία. Οι δημοσκοπήσεις έχουν βγει στους δρόμους, κάθε δήμος και γκάλοπ, κάθε γειτονιά και γκαλοπατζής. Βάλτε τώρα που γυρίζει.

ΓΙΑ ΕΝΑΝ ΤΡΟΜΟΚΡΑΤΗ

Στο παρασκήνιο παίζεται και ένα άλλο, πολύ πιο χοντρό παιχνίδι. Που αφορά, τι άλλο, την υπόθεση της τρομοκρατίας. Κάθε τόσο κάτι λέγεται, κάτι δημοσιεύεται, κάτι «διαρρέει». Η αμερικανική πρεσβεία δεν έχει άλλη έγνοια απ'αυτή κι όπως λέγεται ασκεί ασφυκτικές πιέσεις για κάποιες συλλήψεις, αδιαφορώντας για τη γελοιοποίηση, από μια λάθος κίνηση.

ΜΙΑ ΚΕΡΔΙΖΕΙ, ΜΙΑ ΧΑΝΕΙ

Στα απεργιακά σημειώσατε Χ. Οι γιατροί του ΙΚΑ συνεχίζουν, επί πενθήμερο, από αύριο. Οι καθηγητές των ΤΕΙ μάλλον σταματάνε. Σήμερα έχουν συνελεύσεις που θα αποφασίσουν, με πρόταση αναστολής από την Ομοσπονδία.

ΠΕΣΑΝ ΤΑ ΦΤΕΡΑ ΤΗΣ

Αλλά η Ολυμπιακή δεν μπόρεσε να βρει τον αγοραστή της. Και μένει στον αέρα, πετώντας με τα εκατομμύρια των χρεών της πάνω από τα κεφάλια μας. Εδώ που τα λέμε, μ'αυτά και μ'αυτά, ξεχάσαμε πως φτάσαμε ως εδώ και με τίνος την ευθύνη. Και τώρα μπαίνει σε εφαρμογή το εφεδρικό σχέδιο, διαχωρισμός σε δύο εταιρείες, περικοπή ζημιογόνων γραμμών, αλλαγή συμβάσεων εργασίας κ.λπ.

ΜΕΤΕΩΡΗ ΓΗ

Οι οικοδομικοί συνεταιρισμοί είναι όμως κι αυτοί μετέωροι, διότι όπως αποδείχθηκε δεν πατάνε επί σταθερού εδάφους. Οι σχετικές γεωλογικές μελέτες διαπιστώνουν πως περίπου το ένα τέταρτο των συνεταιρισμών κατέχουν γαίες ακατάλληλες προς οικοδόμηση. Οπότε και οι οικιστές μένουν με τη χαρά της ιδιοκτησίας, αλλά όχι και με τη δυνατότητα μιας στέγης.

ΣΤΡΑΤΗΓΙΚΗ Ι

Σύμφωνα με όλες τις ενδείξεις, το ΠΑΣΟΚ έχει χάσει το στρατηγικό πλεονέκτημα και θα προσπαθήσει να ενισχύσει τη θέση του μέσα από κινήσεις τακτικής. Θα παρουσιάσει τη Ν.Δ. με ιδιαίτερα αρνητικό τρόπο, θα επιχειρήσει να γοητεύσει την Αριστερά, ιδιαίτερα το χώρο που καλύπτεται από το ΔΗΚΚΙ και το Συνασπισμό, θα αναζητήσει νέους συμμάχους στις δυνάμεις που ελέγχονται από τον Αβραμόπουλο, τον Μάνο, τον Σαμαρά. Το πρόβλημα του ΠΑΣΟΚ μεγάλωσε επειδή έπεσαν τα ιδεολογικά και πολιτικά τείχη που κατοχύρωναν το κεντροαριστερό πλεονέκτημα του.

ΣΤΡΑΤΗΓΙΚΗ ΙΙ

Θα προσαρμόσει λοιπόν την τακτική του στη νέα πραγματικότητα και θα απευθυνθεί, με διαφορετικό τρόπο, σε όλες τις πολιτικές δυνάμεις. Η Ν.Δ. είναι σε θέση να εξουδετερώσει τη στρατηγική του διπολισμού που θα επιχειρήσει να εφαρμόσει το ΠΑΣΟΚ. Πρώτον, έχει το εκλογικό πλεονέκτημα. Δεύτερον, κάνοντας αξιόπιστη κριτική στην κυβέρνηση θα κερδίσει τη μάχη της ουσίας και των εντυπώσεων από ένα ΠΑΣΟΚ το οποίο συχνά κακοποιεί την πραγματικότητα για να φθείρει τον αντίπαλό του. Τρίτον, η ηγεσία της Ν.Δ. έχει αρκετά καλό «προφίλ» μεταξύ των στελεχών και των ψηφοφόρων της Αριστεράς. Τέταρτον, υπάρχουν οι δυνατότητες για μια ειλικρινή συνεννόηση της Ν.Δ. με μικρότερες πολιτικές δυνάμεις που κινούνται στον κεντροδεξιό, κεντρώο πολιτικό χώρο.

Υ.Τ.Υ.



ΑΠΟ ΤΟ ΥΠΕΧΩΔΕ

ΟΙΚΟΔΟΜΙΚΕΣ ΑΔΕΙΕΣ

με ταχύτητα και απόλυτη διαφάνεια

Μετατροπή των υπηρεσιών πολεοδομίας σε ελεγκτικούς μηχανισμούς

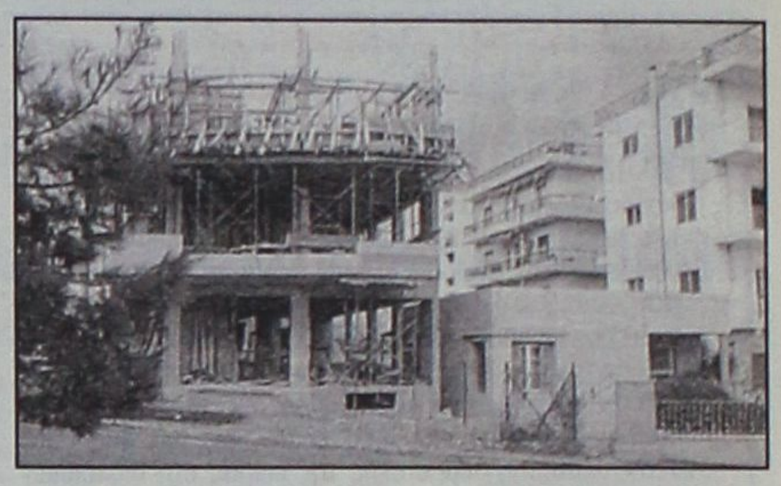

Αποφασισμένη για την πάταξη της διαφθοράς σε όλες τις υπηρεσίες και τους οργανισμούς ευθύνης της – με πρώτες τις πολεοδομίες ολόκληρης της χώρας, όπου παρατηρούνται και τα περισσότερα προβλήματα που ταλαιπωρούν τους πολίτες- εμφανίζεται η υπουργός ΠΕΧΩΔΕ Βάσω Παπανδρέου.

Στην κατεύθυνση αυτή, προωθεί μια σειρά σημαντικών αλλαγών, τόσο στη λειτουργία των πολεοδομικών γραφείων όλης της χώρας όσο και στον τρόπο έκδοσης των οικοδομικών αδειών, οι οποίες αποκλειστικό στόχο έχουν την απλοποίηση των διαδικασιών, με τη παράλληλη διασφάλιση της διαφάνειας για την καλύτερη εξυπηρέτηση των πολιτών. Οι αλλαγές αυτές θα θεσμοθετηθούν με νομοθετική ρύθμιση που προωθείται και υπολογίζεται ότι θα έχει ολοκληρωθεί μέχρι το καλοκαίρι, η οποία θα προβλέπει την καθιέρωση της ευθύνης του μηχανικού για τις οικοδομικές άδειες, ώστε οι πολεοδομικές υπηρεσίες να γίνουν ελεγκτικοί μηχανισμοί όπως συμβαίνει σε όλες τις άλλες ευρωπαϊκές χώρες.

Για το θέμα της καθιέρωσης της ευθύνης του μηχανικού αποκλειστικά στις οικοδομικές άδειες, οι αρμόδιες υπηρεσίες του ΥΠΕΧΩΔΕ βρίσκονται σε επαφές και συνεννοήσεις με τους εκπροσώπους των Συλλόγων Πολιτικών Μηχανικών Ελλάδος και Αρχιτεκτόνων. Παράλληλα, προωθείται η κωδικοποίηση της νομοθεσίας, η οποία - όπως ισχύει σήμερα – είναι πολύπλοκη, με επικαλύψεις και ασάφειες όπως τις χαρακτηρίζει η υπουργός ΠΕΧΩΔΕ, οι οποίες ταλαιπωρούν τους πολίτες.

Ετσι, παρότι οι πολεοδομίες, όπως είναι γνωστό ανήκουν στην αρμοδιότητα των δήμων και των νομαρχιών, αποφασίστηκε να προχωρήσει το ΥΠΕΧΩΔΕ –που έχει τη νομοθετική ευθύνη – στην κωδικοποίηση της νομοθεσίας ώστε να είναι σαφής και γνωστή στον κάθε πολίτη.

Ηδη, το 1998 είχε γίνει η ψηφιακοποίησή της και τώρα θα συσταθεί μια επιτροπή η οποία θα προχωρήσει στην κωδικοποίηση της νομοθεσίας, μέσα σε διάστημα έξι μηνών, ώστε να προωθηθεί στη συνέχεια στη Βουλή για ψήφιση ο νόμος, ο οποίος θα είναι απαλλαγμένος από επικαλύψεις και ασάφειες.

Επίσης, μέχρι το τέλος του χρόνου, θα έχει επεκταθεί η εφαρμογή σε όλες τις πολεοδομίες της χώρας του πιλοτικού προγράμματος που ισχύει σήμερα σε τρεις μόνο πολεοδομίες, σύμφωνα με το οποίο θα εκδίδονται όλες οι απλές οικοδομικές άδειες (δηλαδή αυτές που δεν έχουν σχέση με γεωργικές, δασικές, αρχαιολογικές εκτάσεις και άλλου είδους εκκρεμότητες), μέσα σε χρονικό διάστημα πέντε ημερών. Υπήρξαν περιπτώσεις που απλές οικοδομικές άδειες, με την εφαρμογή του πιλοτικού προγράμματος στις τρεις πολεοδομίες βγήκαν μέσα σε μία ημέρα.

Με την επέκταση της εφαρμογής του προγράμματος σε όλες τις πολεοδομίες των δήμων της χώρας και την ταυτόχρονη μηχανοργάνωση, για την οποία έχει ήδη εγκριθεί το απαραίτητο κονδύλι από το υπουργείο Εσωτερικών, ο πολίτης θα έχει άμεση πρόσβαση, ενώ θα υπάρχει απόλυτη διαφάνεια. Το σύνολο των μέτρων αυτών θα ολοκληρωθεί και θα τεθούν σε εφαρμογή μέχρι το τέλος του χρόνου, προκειμένου να απαλλαγεί ο πολίτης από την καθημερινή ταλαιπωρία. Στο σημείο αυτό, πρέπει να σημειωθεί ότι όπως προκύπτει από στοιχεία ερευνών, οι πολεοδομίες είναι ανάμεσα στους τέσσερις – πέντε πιο προβληματικούς τομείς, που ταλαιπωρούν τους πολίτες, και έχουν χαρακτηριστεί από την κ. Παπανδρέου «μία από τις πέντε πληγές της δημόσιας διοίκησης». Οι 7 στους 10 πολίτες θεωρούν ότι υπάρχει διαφθορά στις πολεοδομίες και προτείνουν σαν λύση την αφαίρεση της άδειας των μηχανικών που παρανομούν και την απόλυση των υπαλλήλων που ενέχονται σε υποθέσεις διαφθοράς. Τα παράπονα των πολιτών στις συναλλαγές τους με την τοπική αυτοδιοίκηση σχετίζονται, σε μεγάλο βαθμό με τις πολεοδομίες που εποπτεύονται από τους δήμους και τις κοινότητες.

ΔΕΝ ΔΙΝΟΝΤΑΙ ΛΥΣΕΙΣ ΣΤΑ ΠΡΟΒΛΗΜΑΤΑ

ΕΞΑΝΤΛΗΘΗΚΕ Η ΥΠΟΜΟΝΗ

των εργαζομένων στο Νοσοκομείο!

Απειλούν με απεργιακές κινητοποιήσεις



Με απεργιακές κινητοποιήσεις απειλούν οι εργαζόμενοι στο Περιφερειακό Γενικό Νοσοκομείο Ρόδου, μετά την διαπίστωση ότι δεν δίνονται λύσεις στα προβλήματά τους. Ηδη απέστειλαν σχετική εξώδικη διαμαρτυρία προς τον υπουργό Υγείας και προς το δ.σ. του Νοσοκομείου ενώ ταυτόχρονα καταγγέλλεται και η παράνομη παρακράτηση 7.830 ρεπό!!

Σχετικά με την κατάσταση αυτήν από το δ.σ. των εργαζομένων στο Νοσοκομείο Ρόδου εκδόθηκε χθες η ακόλουθη ανακοίνωση:

Το Δ.Σ. του Συλλόγου Εργαζομένων του Π.Γ.Ν. Ρόδου ενημερώνει το Ροδιακό λαό ότι το τελευταίο διάστημα, και έχοντας πια κουραστεί από τις γενικότερες και αόριστες υποσχέσεις της Διοίκησης του Νοσοκομείου για την αντιμετώπιση του προβλήματος της τεράστιας έλλειψης προσωπικού, έχει προβεί στις παρακάτω ενέργειες:

1. Επίδοση στις 8-2-2002 εξώδικης διαμαρτυρίας - πρόσκλησης (προς κάθε αρμόδιο δικαστήριο) προς τους:

α) Υπουργό Υγείας και Πρόνοιας κ. Αλέκο Παπαδόπουλο και

β) Περιφερειακό Γενικό Νοσοκομείο Ρόδου.

2. Κατάθεση αιτήσεων των μελών του Συλλόγου Εργαζομένων προς την Διοίκηση του Νοσοκομείου, με τις οποίες καταγγέλλεται η παράνομη παρακράτηση 7.830 ρεπό και ζητείται η άμεση καταβολή τους.

3. Προκήρυξη Εκτακτης Γενικής Συνέλευσης στις 28-2-2002 και ώρα 12η μεσημβρινή στο Αμφιθέατρο του Γ.Π.Ν. Ρόδου με θέμα την έναρξη κινητοποιήσεων για άμεση λύση των προβλημάτων τους.

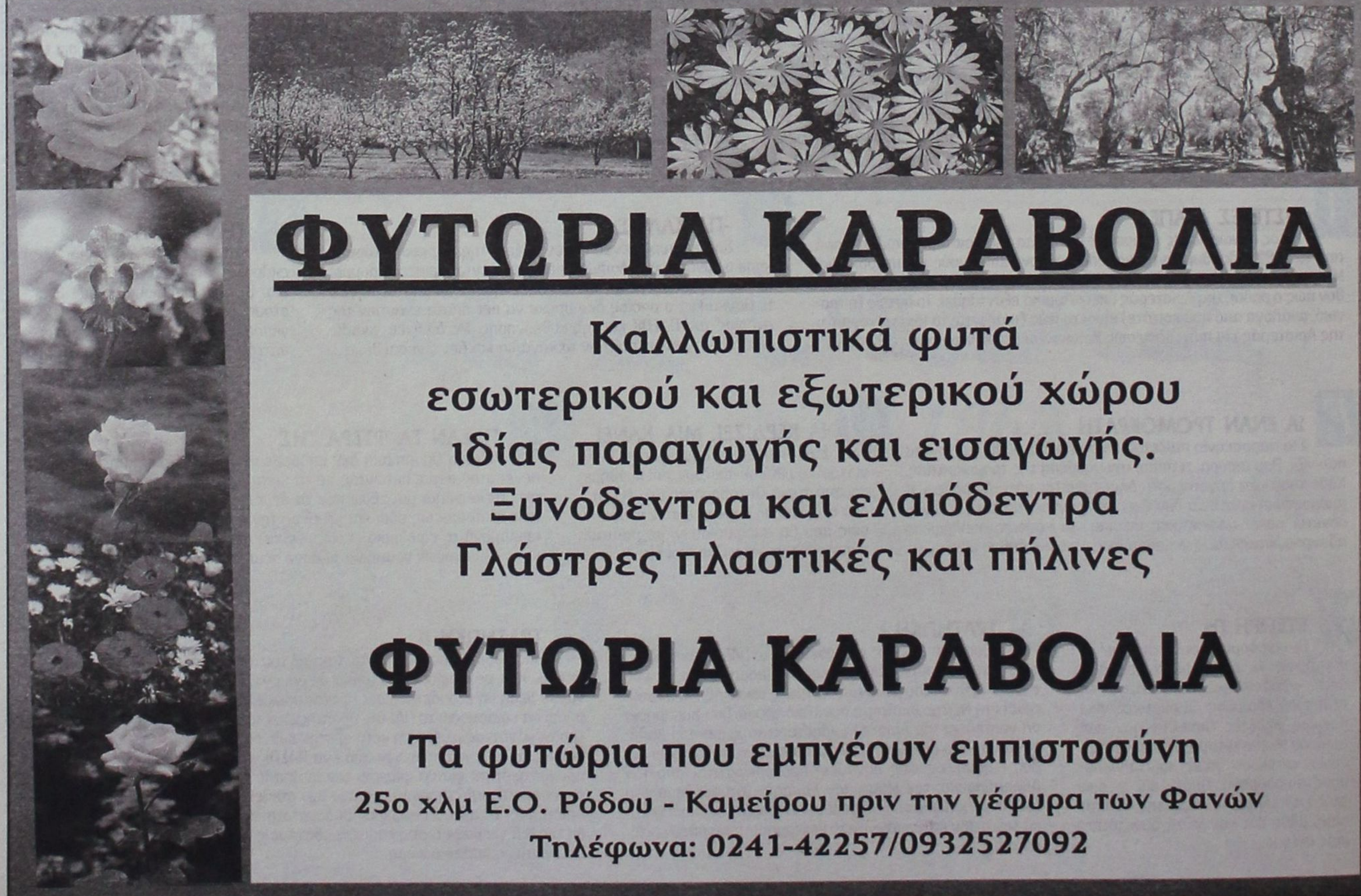

ΜΕ ΣΥΜΜΕΤΟΧΗ ΚΟΡΥΦΑΙΩΝ ΤΟΠΙΚΩΝ ΣΤΕΛΕΧΩΝ

ΕΙΔΙΚΗ ΣΥΣΚΕΨΗ ΣΤΗΝ ΡΗΓΙΛΛΗΣ για τις εκλογές στον Δήμο Ροδίων

Διίστανται οι απόψεις σχετικά με την απόφαση επιβολής κυρώσεων στους «αντάρτες» - Δηλώσεις Καραμάριου - Τριμμάτη







Διχάζει τα στελέχη της Νέας Δημοκρατίας σε τοπικό επίπεδο η (ομόφωνη) απόφαση της Κεντρικής Επιτροπής του κόμματος, η οποία προβλέπει την έκπτωση από το κομματικό αξίωμα όποιου στελέχους δεν πειθαρχήσει στηρίζοντας τους επίσημους υποψηφίους, που θα αναδειχθούν μέσα από τις κομματικές διαδικασίες, στις νομαρχιακές και τους μεγάλους δήμους, όπως έγραψε χθες η «δ».

Η απόφαση αυτή, που ελήφθη κατόπιν εισηγήσεως του γραμματέα της Κ.Ε. της Νέας Δημοκρατίας κ. Βαγγέλη Μεϊμαράκη, με προφανή σκοπό να περιορίσει τις διαρροές στελεχών προς άλλες παρατάξεις πλην εκείνων που θα στηρίξει το κόμμα, προβληματίζει έντονα μια σημαντική μερίδα στελεχών, τα οποία εκφράζουν φόβους ότι οι κυρώσεις που πιθανόν θα επιβληθούν μετά τις εκλογές του Οκτωβρίου, θα τραυματίσουν την ενότητα της Νέας Δημοκρατίας που βρίσκεται ante portas της εξουσίας, θέτοντας σε κίνδυνο την έκβαση των βουλευτικών εκλογών.

Τον ίδιο φόβο εκφράζει με δηλώσεις του προς την «δ» και ο τέως βουλευτής της Νέας Δημοκρατίας **κ. Τάσος Καραμάριος ο οποίος χαρακτηρίζει «ολέθριο λάθος»** την επιβολή κυρώσεων σε στελέχη του κόμματος, που ενδεχομένως δεν πειθαρχήσουν, διακυβεύοντας έτσι την νίκη στις βουλευτικές εκλογές, που αποτελούν το μέγιστο στόχο για το κόμμα της αξιωματικής αντιπολίτευσης.

Ο κ. Καραμάριος πιστεύει ακόμα ότι είναι λάθος η απόφαση του κόμματος της Νέας Δημοκρατίας να θέσει ζήτημα κυρώσεων πριν από την διεξαγωγή των εκλογών.

«Ούτε συζήτηση δεν πρέπει να γίνεται πριν από τις εκλογές» δήλωσε χαρακτηριστικά ο κ. Καραμάριος και πρόσθεσε ότι «αν συντρέχει πράγματι λόγος επιβολής κυρώσεων σε κάποια στελέχη, αυτό αποτελεί ένα ζήτημα που θα πρέπει να συνεκτιμηθεί από την Νέα Δημοκρατία μετά τις εκλογές και αναλόγως να πράξει **με γνώμονα πάντα το συμφέρον της παράταξης και την διασφάλιση της νίκης στις προσεχείς βουλευτικές εκλογές».**

Σύμφωνος με την απόφαση της Κ.Ε. της Νέας Δημοκρατίας δήλωσε ωστόσο χθές, ομιλώντας προς την «δ» ο αντιπρόεδρος της ΝΟΔΕ κ. **Τσαμπίκος Τριμμάτης,** διευκρινίζοντας ότι η απόφαση δεν αφορά διαγραφές στελεχών, αλλά έκπτωση από τα κομματικά αξιώματα όσων στηρίξουν αντίπαλους συνδυασμούς, είτε δια της συμμετοχής τους σε αυτούς είτε δια της δημόσιας τοποθέτησής τους υπέρ αυτών.

Ο κ. Τριμμάτης εκτιμά ότι πρόκειται για μια απόφαση που λειτουργεί ικανοποιητικά για τις κομματικές οργανώσεις ενώ αποφεύγεται η σύγχυση που δημιουργείται στη βάση του κόμματος, λόγω και της φύσεως των εκλογών στην αυτοδιοίκηση.

Ο αντιπρόεδρος της ΝΟΔΕ δήλωσε χαρακτηριστικά ότι **«κάποτε τα κόμματα πρέπει να τηρήσουν τις αρχές και το καταστατικό τους, διαφορετικά εξευτελίζονται αν υποχωρούν συνεχώς, μπροστά στον φόβο του πολιτικού κόστους των βουλευτικών εκλογών».** Κατά την άποψή του, το κόμμα της Νέας Δημοκρατίας **«τραυματίζεται περισσότερο όταν επικρατεί αλαλούμ και δεν γνωρίζει που πάει ο ένας και που πάει ο άλλος. Εκεί χάνουμε και την αξιοπιστία μας και σαν άτομα και σαν στελέχη».** Κατέληξε δε ο κ. Τριμμάτης λέγοντας ότι **«ομελέττα χωρίς να σπάσουν αυγά δεν γίνεται, κάτι πρέπει να κάνουμε για να μαζέψουμε τα πράγματα».**

ΣΥΣΚΕΨΗ ΣΤΗΝ ΡΗΓΙΛΛΗΣ

Στο μεταξύ, σύμφωνα με πληροφορίες της «δ», αναμενόταν να πραγματοποιηθεί χθες βράδυ στα γραφεία της «Ρηγίλλης», κατά πάσαν πιθανότητα υπό την προεδρία του πρώην Πρωθυπουργού και υπουργού κ. Τζαννή Τζανετάκη (δεν αποκλειόταν μάλιστα και η παρέμβαση του ιδίου του προέδρου του κόμματος κ. Κώστα Καραμανλή), ειδική σύσκεψη με αποκλειστικό θέμα συζητήσεως τις εκλογές στον Δήμο Ροδίων και την τακτική στρατηγική που θα πρέπει να ακολουθηθεί. Είναι προφανές ότι το κύριο βάρος της συζητήσεως θα επικεντρωνόταν στην επιλογή του υποψηφίου τον οποίον θα στηρίξει το κόμμα.

Πάντα σύμφωνα με τις πληροφορίες στην σύσκεψη αυτήν στην οποίαν αποδιδόταν μεγάλη σημασία, προσκλήθηκαν για να μετάσχουν ο βουλευτής κ. Αρ. Παυλίδης, ο τ. βουλευτής κ. Αν. Καραμάριος, ο πρόεδρος της ΝΟΔΕ κ. Δημ. Καραχάλιος και ο υποψήφιος δήμαρχος Ρόδου κ. Χ. Χατζηευθυμίου. Ο τελευταίος, όπως και χθες έγραψε η «δ» είχε συνάντηση με στελέχη της ΝΔ και την προηγούμενη εβδομάδα στην Ρηγίλλης, μετά την οποίαν είχε δηλώσει μάλιστα «απόλυτα ικανοποιημένος». Διαβουλεύσεις είχε όμως πριν από 15 περίπου ημέρες και ο κ. Νίκος Χαραλάμπης, που δεν αποκλείεται να προσκληθεί ξανά σε μια προσπάθεια αποφυγής της διασπάσεως της ΝΔ που δεν αποκλείεται να τους στοιχίσει και την νίκη στις δημοτικές εκλογές. Ο τελευταίος διέψευσε, πάντως, χθες ότι ανελήφθη προσπάθεια από τον κ. Αν. Καραμάριο για συνάντησή του με τον κ. Χατζή Χατζηευθυμίου με σκοπό την «εξομάλυνση της καταστάσεως». Ορισμένοι κύκλοι δεν απέκλειαν από την άλλη πλευρά και το ενδεχόμενο να προσκληθεί στην Αθήνα και ο κ. Γρ. Μοράρης.

Σύλληψη για κατοχή ναρκωτικών ουσιών

Από άνδρες του Αστυνομικού Τμήματος Λέρου συνελήφθη προχθές το μεσημέρι και με την δικογραφία που σχηματίσθηκε εις βάρος του απεστάλη αρμοδίως για τα περαιτέρω ο Αντώνης Καραντάνης του Μικέ, ετών 38, κάτοικος Λέρου, δημόσιος υπάλληλος γιατί σε έλεγχο που του έγινε, βρέθηκε να κατέχει μέσα στο Ι.Χ. αυτοκίνητο του ποσότητα 1,4 γραμμ. ακατέργαστης ινδικής κάνναβης.

Στην συνέχεια παρέδωσε ο ίδιος στους αστυνομικούς και ποσότητα 1265 γραμμ. της ίδιας ναρκωτικής ουσίας την οποίαν είχε κρύψει στην αποθήκη του σπιτιού του, μαζί με μια ηλεκτρονική ζυγαριά ακριβείας. Ναρκωτικά και ζυγαριά κατασχέθηκαν.





δημοκρατικά
ΥΠΑΡΧΕΙ ΑΝΤΙΚΕΙΜΕΝΙΚΗ ΠΡΑΓΜΑΤΙΚΟΤΗΤΑ Η ΟΠΟΙΑ ΔΙΝΕΙ ΤΟ ΜΕΤΡΟ ΤΗΣ ΑΛΗΘΕΙΑΣ (ΑΡΙΣΤΟΤΕΛΗΣ)

Το ΠΑΣΟΚ είναι σοβαρός *μηχανισμός εξουσίας*

Δεν πρέπει να υπάρχει καμία αμφιβολία, ότι η επιλογή του Χρ. Παπουτσή ως υποψηφίου του κυβερνώντος κόμματος για την δημαρχία της Αθήνας αποτελεί την παραδοχή μιας αξιοπρεπούς ήττας. Άλλωστε, αυτό υποδηλώνει ξεκάθαρα η δήλωση του γραμματέα του ΠΑΣΟΚ κ. Λαλιώτη, ότι η αναμέτρηση στις δημοτικές και νομαρχιακές δεν αποτελεί πρόκριμα για πολιτικές εξελίξεις, δηλαδή για αναγκαστικά πρόωρη προσφυγή σε κοινοβουλευτικές εκλογές.

Παρ'όλα αυτά η συγκεκριμένη επιλογή αποδεικνύει, ότι το ΠΑΣΟΚ είναι ένας σοβαρός μηχανισμός εξουσίας και ακόμη και ως αξιωματική αντιπολίτευση στο μέλλον θα είναι σε θέση να διεκδικήσει εκ νέου τη διακυβέρνηση της χώρας.

«ΤΟ ΚΟΜΜΑ ΒΛΕΠΕΙ ΤΗΝ ΕΞΟΥΣΙΑ ΩΣ ΤΟΝ ΠΡΩΤΑΡΧΙΚΟ ΣΤΟΧΟ ΚΑΙ ΣΥΝΤΟΝΙΖΕΙ ΤΗ ΔΡΑΣΗ ΤΟΥ ΣΕ ΤΑΚΤΙΚΕΣ ΠΟΥ ΘΑ ΤΟ ΦΕΡΟΥΝ ΠΙΟ ΚΟΝΤΑ Σ'ΑΥΤΗΝ»

Το γιατί η υποψηφιότητα αποτελεί ένδειξη σοβαρότητας της κυβερνητικής παράταξης φαίνεται από το ότι ο κ. Παπουτσής αποδέχθηκε αβίαστα τη σχετική πρόταση του Πρωθυπουργού, αν και γνωρίζει ότι θα χάσει. Και επίσης, ότι το ΠΑΣΟΚ προχώρησε εγκαίρως στη σχετική πρωτοβουλία, χωρίς να περιμένει ανάλογη κίνηση από τη ΝΔ, η οποία έχει κάθε λόγο να ευελπιστεί, ότι θα επιβάλλει τη δική της υποψήφια στον πρώτο δήμο της χώρας.

Όλα αυτά δείχνουν, ότι κορυφαία στελέχη δεν έχουν πρόβλημα να αλλάζουν ρόλους και να ρισκάρουν. Και αν πάρει κανείς υπόψιν, ότι ο κ. Παπουτσής από πολέμιος παλιότερα του κ. Σημίτη, δέχθηκε την πρόκληση αυτής της υποψηφιότητας, καταλήγει στο συμπέρασμα ότι στην κυβερνώσα παράταξη υπάρχουν πάντοτε αρκετά πλατειά περιθώρια για συνθέσεις και ότι οι προσωπικές αντιθέσεις δεν είναι ικανές να επηρεάσουν τη γενική πολιτική πορεία.

Όλα τα παραπάνω σε καμία περίπτωση δεν ισοδυναμούν με υποτίμηση των αρνητικών πτυχών του κυβερνητικού έργου, ούτε με ένα βεβιασμένο συμπέρασμα, ότι το ΠΑΣΟΚ θα εξακολουθήσει να κυβερνά. Άλλωστε, όλες οι ενδείξεις πείθουν, ότι επόμενη κυβέρνηση θα είναι το κόμμα της αξιωματικής αντιπολίτευσης.

Το σημερινό σημείωμα απλώς έχει σαν στόχο να αναδείξει άλλη μία πλευρά της αντοχής, που έδειξε το ΠΑΣΟΚ μετά το θάνατο του ιδρυτή του, του Ανδρέα Παπανδρέου, αλλά και να διαψεύσει αντιλήψεις, ότι ακόμη και μετά από ενδεχόμενη ήττα του δεν θα κρατήσει τη συνοχή του.

Θα θυμούνται άλλωστε, αρκετοί, τη σταδιακή εκτόνωση της ενδοκομματικής διαπάλης από το καλοκαίρι του 1998, όταν δεν ήταν λίγοι οι σχολιαστές που έβλεπαν στο ΠΑΣΟΚ μοιραία εσωτερική σύγκρουση, μέχρι τις εκλογές του 2000, στις οποίες το κόμμα εμφανίστηκε αρραγές και επικράτησε. Ενδείξεις, όμως, ήταν και η ησυχία των εσωτερικών αντιπάλων του κ. Σημίτη στο τελευταίο συνέδριο όπως και το γεγονός ότι ο τελευταίος εξακολουθεί να στηρίζεται, στις κρίσιμες ώρες, στη λεγόμενη ιστορική ηγεσία ή σε τμήμα της.

Απόδειξη γι'αυτό είναι η απόφαση του κ. Λαλιώτη να μεταπηδήσει στο κόμμα, αλλά και ο κομματικός ενθουσιασμός για τον Γ. Παπανδρέου, όχι φυσικά λόγω ταύτισης με την πολιτική του αντίληψη, αλλά λόγω της εκτίμησης ότι αυτός θα συγκέντρωνε, ίσως, τις μεγαλύτερες πιθανότητες να οδηγήσει την παράταξη σε επανεκλογή στο μέλλον. Όλα αυτά δεν σημαίνουν ότι οι εσωτερικές συγκρούσεις θα σταματήσουν ή ότι οι προσωπικές φιλοδοξίες θα υποχωρήσουν. Σημαίνουν, μόνον, ότι το κόμμα βλέπει την εξουσία ως τον πρωταρχικό στόχο και συντονίζει τη δράση του σε τακτικές που θα το φέρουν πιο κοντά σ'αυτήν προς ό,τι πιθανολογείται ότι θα την αποφέρει. Αν αυτό χαρακτηρίζεται από μία πλευρά ως αμοραλισμός ή ιδιοτέλεια, από μία άλλη δεν είναι παρά βαθιά αντίληψη της πολιτικής μάχης εξού, ίσως, και το γεγονός ότι οι εσωτερικές διαμάχες του ΠΑΣΟΚ παράγουν περισσότερη πολιτική σκέψη απ',τι οι έξωθεν βολές της αντιπολίτευσης.

Το ΠΑΣΟΚ είναι πολύ δύσκολο να επανεκλεγεί και το αντιλαμβάνεται. Πριν χάσει, όμως, θα έχει δοκιμάσει νέα σχήματα και θα έχει δημιουργήσει νέες εσωτερικές ισορροπίες.

ΕΙΣΑΓΓΕΛΙΚΗ «ΒΟΜΒΑ ΝΕΤΡΟΝΙΟΥ»

Ποινική δίωξη κατά Κόκκαλη για τέσσερα κακουργήματα *και δύο πλημμελήματα!*



Μεταξύ άλλων κατηγορείται και για κατασκοπεία για λογαριασμό της ΣΤΑΖΙ

ΑΘΗΝΑ 19

Ποινική δίωξη για τέσσερα κακουργήματα και δύο πλημμελήματα άσκησε ο Εισαγγελέας Πρωτοδικών Δημήτρης Παπαγγελόπουλος σε βάρος του επιχειρηματία Σωκράτη Κόκκαλη και κατά παντός άλλου υπευθύνου.

Η δίωξη αφορά τα αδικήματα της κατασκοπείας, της απάτης, της υπεξαίρεσης χρημάτων της νομιμοποίησης εσόδων από παράνομη δραστηριότητα (κακουργήματα) και της παθητικής και ενεργητικής δωροδοκίας (πλημμελήματα).

Ο κ.Παπαγγελόπουλος διενέργησε προκαταρκτική εξέταση από τον περασμένο Μάρτιο με αφορμή δηλώσεις του βουλευτή της ΝΔ Παναγιώτη Καμμένου σύμφωνα με τις οποίες ο κ.Κόκκαλης διενεργούσε κατασκοπεία για λογαριασμό της ΣΤΑΖΙ.

Ο Εισαγγελέας ερεύνησε επίσης και δημοσιεύματα της εφημερίδας ΚΑΘΗΜΕΡΙΝΗ σχετικά με την διοργάνωση του ρωσικού ΛΟΤΟ, την οποία είχε αναλάβει ο όμιλος του κ.Κόκκαλη.

Οι δύο δικογραφίες συνενώθηκαν λόγω συνάφειας και ο φάκελος που σχηματίσθηκε θα διαβιβαστεί σε τακτικό Ανακριτή για τη διενέργεια κύριας ανάκρισης. Σύμφωνα με τα στοιχεία που προσκομίστηκαν στον Εισαγγελέα και από αρχές της πρώην Ανατολικής Γερμανίας, ο κ.Κόκκαλης είχε προσληφθεί από την ΣΤΑΖΙ με σκοπό μέσω επιχειρηματικών δραστηριοτήτων του να υποκλέψει τεχνολογικά στοιχεία δυτικών χωρών για λογαριασμό χωρών του τότε ανατολικού μπλοκ.

Επίσης φέρεται να δωροδόκησε μέλος της Ολυμπιακής Επιτροπής της Ρωσίας με σκοπό εταιρεία του να αναλάβει τη διοργάνωση του ρωσικού ΛΟΤΟ.

Μετά τη γνωστοποίηση της δίωξης, η μετοχή της Intracom «κλείδωσε» στο limit down, ενώ η μετοχή της Intralot σημείωσε απώλειες έως και 11%. Η Intracom τελικά έκλεισε με απώλειες 16,16% στα 9,86 ευρώ και η Intralot βρέθηκε χαμηλότερα κατά 9,47% στα 16,82 ευρώ.

Η Ν.Δ.

Ο Εκπρόσωπος Τύπου της Νέας Δημοκρατίας κ. Θ. Ρουσόπουλος, για την άσκηση ποινικής δίωξης κατά του επιχειρηματία κ. Σ. Κόκκαλη, έκανε την ακόλουθη δήλωση: "Η Δικαιοσύνη καλείται να ερευνήσει μία υπόθεση, που αφορά την προάσπιση όχι μόνο του δημόσιου αλλά και του εθνικού συμφέροντος. Και όλοι, ιδίως δε η Κυβέρνηση, οφείλουν ν' αντιληφθούν ότι η Δικαιοσύνη πρέπει ν' αφεθεί, απερίσπαστη και ανεπηρέαστη, να πράξει το καθήκον της, με πλήρη σεβασμό της ανεξαρτησίας των λειτουργών της".

Ο ΣΥΝ

Με αφορμή τις διώξεις κατά του επιχειρηματία Σωκράτη Κόκκαλη το Γραφείο Τύπου του ΣΥΝ σχολίασε:

"Ο ΣΥΝ έχει πάγια θέση τον σεβασμό στις διαδικασίες που κινεί η Δικαιοσύνη. Η άποψή μας είναι σαφής και δεν εκφράζεται επιλεκτικά. Η Δικαιοσύνη να κάνει τη δουλειά της".

ΚΟΚΚΑΛΗΣ - ΔΙΩΞΗ - ΑΠΑΝΤΗΣΗ

Ο κ. Κόκκαλης απαντώντας κάνει λόγο για "κύκλους" πολιτικών προσώπων και εντύπων που τον πολεμούν, για αστήριχτες κατηγορίες και για σπίλωση του ίδιου και των επιχειρήσεών του.

Ο πρόεδρος της Intracom Σωκράτης Κόκκαλης με δήλωση του αρνείται κατηγορηματικά ότι έχει οποιαδήποτε ανάμειξη σε οποιουδήποτε είδους αξιόποινες πράξεις σχετικά με την ποινική δίωξη που άσκησε ο Εισαγγελέας Πρωτοδικών κ. Δ. Παπαγγελόπουλος. Παράλληλα τονίζει ότι η κατηγορία περί κατασκοπίας θίγει τον ίδιο βαθύτατα ως άνθρωπο και ως Ελληνα πολίτη. Η ακριβής δήλωση του κ. Κόκκαλη έχει ως εξής: "Για άλλη μία φορά οι γνωστοί κύκλοι, μέσω των ιδίων πολιτικών προσώπων, αλλά και εντύπων που "ειδικεύονται" σε έναν εντεταλμένο πόλεμο εναντίον μου, πρωταγωνιστούν, υπό τη μορφή δήθεν "πληροφοριοδοτών" και "ανιχνευτών" της αλήθειας, σε μία νέα ποινική δίωξη που ασκήθηκε για κατηγορίες παντελώς αστήριχτες. Είναι δε η πολλοστή φορά που το πράττουν, αφού έως σήμερα έχω κατηγορηθεί για παρόμοιες με τη σημερινή ποινική δίωξη πράξεις, κατόπιν ιδίου τύπου διώξεων εναντίον μου, οι οποίες όλες κατέρρευσαν ενώπιον της τακτικής Δικαιοσύνης. Δηλώνω προς πάσα κατεύθυνση ότι το ίδιο θα συμβεί και σε αυτήν την περίπτωση, διότι απλούστατα ουδεμία ανάμειξη είχα ή έχω σε οποιουδήποτε είδους αξιόποινες πράξεις. Δηλώνω επίσης, με αφορμή την κατηγορία περί δήθεν κατασκοπείας, η οποία με θίγει βαθύτατα ως άνθρωπο και ως Ελληνα πολίτη και βέβαια έχει ήδη εκτοξευθεί από τον ίδιο πολιτικό παλαιότερα και εξεταστεί από τις δικαστικές αρχές, ότι θα στραφώ κατά οποιουδήποτε προσώπου ευθύνεται για την, για άλλη μία φορά, σπίλωση του ονόματος και της τιμής μου, καθώς και για την επιγενόμενη βλάβη των επιχειρηματικών δραστηριοτήτων μου.

Ποιοί Γιατροί του ΙΚΑ δεν μετέχουν στην απεργία

Η Νομαρχιακή Μονάδα Υγείας ΙΚΑ Ρόδου για την εξυπηρέτηση των ασφαλισμένων της, γνωστοποιεί τους γιατρούς που δεν απεργούν:

Πομπός Μιχαήλ Παθολόγος Παράρ/μα Αρχαγγέλου 7.30-13.00, **Φράγκος Γεώργιος** Γυναικολόγος Παύλου Μελά 1, 8.00-13.30, **Κυριακοπούλου Ευτέρπη** Οδοντίατρος Εντός ΙΚΑ 7.30-13.00, **Αμαλος Γεώργιος** Ακτινολόγος Εντός ΙΚΑ 7.30-13.00, **Αρχαγγελίδης Σωτήριος** Ακτινολόγος Εντός ΙΚΑ 7.30-13.00, **Κουτράς Αριστείδης** Καρδιολόγος Αλεξ. Διάκου 11 14.30-19.30, **Τσουκαλάς Σπύρος** Ορθοπεδικός Αμαράντου 43 7.30-13.00, **Σωτήρης Γέροντας Σπύρος** Παιδίατρος Παρ/μα Αρχαγγέλου 7.30-13.00, **Γαλανός** Δημήτριος Ω.Ρ.Λ. Ι. Δραγούμη 23 πρωί-απόγευμα, **Κατσογριδάκης Γεώργιος** Νευρολόγος Στ. Καζούλη 49 7.30-13.00, **Τολίκας Κωνσταντίνος** Νευρολόγος Ι. Λόχου 7.30-13.00, **Καστελλοριζιός Κων/νος** Παιδίατρος Εντός ΙΚΑ 14.30-19.30, **Τόλιος Στέφανος** Οδοντίατρος Εντός ΙΚΑ 14.30-19.30, **Λεβέντης Δημήτριος** Παθολόγος Παρμ/μα Αρχαγγέλου πρωί-απόγευμα, **Ψαρός Κων/νος** Παθολόγος Λίνδος απόγευμα.

Το προσωπικό ασφαλείας εξυπηρετεί τα επείγοντα περιστατικά.

Ο ΔΙΕΥΘΥΝΤΗΣ
ΚΩΤΙΚΩΣΤΑΣ ΚΩΝ/ΝΟΣ

Φοιτήτρια θύμα τροχαίου ατυχήματος

Δίκυκλη μοτοσυκλέττα που οδηγούσε η Αναστασία Καζάνη του Χαραλάμπους, ετών 20, κάτοικος Λέρου, φοιτήτρια, προχθές το απόγευμα στο Λακκί Λέρου, λόγω κακού χειρισμού ανετράπη, με αποτέλεσμα να τραυματισθεί σοβαρά.

Μεταφέρθηκε στο Νοσοκομείο Λέρου, αλλά λόγω της σοβαρότητας της καταστάσεως της αποφασίσθηκε η διακομιδή της στην Αθήνα με ελικόπτερο του ΕΚΑΒ.

Εν πτήσει, ωστόσο, προς την Αθήνα άφησε (περί ώρα 17.45) την τελευταία πνοή της.

ΓΡΑΦΕΙΟ ΤΕΛΕΤΩΝ & ΜΝΗΜΟΣΥΝΩΝ ΡΟΔΟΥ
ΣΤΕΦΑΝΑ - ΣΤΟΛΙΣΜΟΙ
«ΑΜΕΡΙΚΑΝΟΥ»
Αμεση εξυπηρέτηση
ΟΛΟ ΤΟ 24ΩΡΟ
Αναλαμβάνουμε την τελετή
και με τα έξοδα
που χορηγούν τα ταμεία
χωρίς καμία επιβάρυνση
ΙΚΑ, ΤΕΒΕ, ΤΑΞΥ, ΔΗΜΟΣΙΟΥ,
ΛΙΜΕΝΙΚΩΝ, ΟΓΑ
και λοιπά ταμεία.
Τους ΑΠΟΡΟΥΣ ΔΩΡΕΑΝ
Πλατεία Βρούχου στη Μητρόπολη
Τηλέφωνα: 28901 - 33400

Ιπτάμενα Δελφίνια Δωδεκανήσου
ΚΥΡΙΑΚΟΥΛΗΣ MARITIME
Χειμερινό Πρόγραμμα 2001 - 2002
Γνωρίζουμε στο επιβατικό κοινό
ότι τα δρομολόγια μας
συνεχίζονται και τον χειμώνα
Προς Κω - Κάλυμνο -
Λέρο - Πάτμο και Σάμο
ΜΑΡΜΑΡΙΣ (Τουρκία)
ΚΑΘΕ ΠΑΡΑΣΚΕΥΗ ΣΤΙΣ 8:30
(με επιστροφή το Απόγευμα)
Επίσης διαθέτουμε τα δελφίνια
προς ναύλωση
για ποδοσφαιρικές ομάδες,
συλλόγους - εκδρομές και βαπτίσεις.
Τηλέφωνα πληροφοριών - Κρατήσεων
78052 και 78053 κινητό 0938666121
Πλατεία Νεωρίου 6

ΣΩΜΑΤΕΙΟ ΕΡΓΑΤΟΤΕΧΝΙΤΩΝ ΟΙΚΟΔΟΜΩΝ & ΣΥΝΑΦΩΝ ΕΠΑΓΓΕΛΜΑΤΩΝ ΡΟΔΟΥ

ΠΡΟΣΚΛΗΣΗ

ΣΥΝΑΔΕΛΦΟΙ,

Η διοίκηση του Σωματείου μας σας καλεί σε Γενική Συνέλευση στις 20-2-02, ημέρα Τετάρτη και ώρα 6 μμ στην αίθουσα του Εργατ/κού Κέντρου Ρόδου (οδός Στεφάνου Καζούλη 30) με τα παρακάτω θέματα ημερήσιας διάταξης:

1. ΕΚΛΟΓΗ ΕΦΟΡΕΥΤΙΚΗΣ ΕΠΙΤΡΟΠΗΣ
2. ΕΠΙΛΟΓΗ ΕΚΠΡΟΣΩΠΗΣΗΣ
3. ΔΙΟΙΚΗΤΙΚΟΣ ΑΠΟΛΟΓΙΣΜΟΣ 2001
4. ΟΙΚΟΝΟΜΙΚΟΣ ΑΠΟΛΟΓΙΣΜΟΣ 2001
5. ΠΡΟΫΠΟΛΟΓΙΣΜΟΣ 2002
6. ΚΟΠΗ ΠΙΤΤΑΣ

Η παρουσία όλων είναι απαραίτητη!

Η ΔΙΟΙΚΗΣΗ ΤΟΥ ΣΩΜΑΤΕΙΟΥ

ευθέως & πλαγίως



με τη γραφίδα της ΡΕΝΑΣ ΔΙΑΚΙΔΗ

RENAD@RHO.FORTHNET.GR.

Ο ΜΑΘΗΤΗΣ ΚΙ Ο ΔΑΣΚΑΛΟΣ





Μεταξύ δύο δήμων μοιράζεται αυτή την περίοδο **ο Μανώλης Σαββής.** Ανάμεσα στον **Δήμο Ροδίων** σ' ένα δύσκολο και απαιτητικό «πόστο», όπως είναι αυτό του αντιδημάρχου επί των Οικονομικών και τον **Δήμο Νότιας Ρόδου,** όπου προετοιμάζεται να διεκδικήσει το θώκο του δημάρχου στις εκλογές του Οκτωβρίου (δυστυχώς γι' αυτόν το 24ωρο δεν έχει 36 ώρες). Ο ίδιος πάντως δηλώνει ευτυχής που είχε την δυνατότητα να φοιτήσει «στο καλύτερο σχολείο», όπως χαρακτηρίζει το Δήμο Ροδίων. **«Είμαι σε καλό σχολείο αυτή τη στιγμή. Εκπαιδεύομαι σε καλό σχολείο για να μπορέσω να προσφέρω το καλύτερο δυνατό και στον Δήμο Νότιας Ρόδου. Η προσπάθειά μου εστιάζεται πως θα εκπαιδευτώ σ' αυτόν τον Δήμο (της Ρόδου) και αυτό θα καταθέσω και στον Δήμο Νότιας Ρόδου»** είπε χθες σε συνέντευξή του. Οταν ρωτήθηκε αν ο κ. Γιαννόπουλος γνωρίζει ότι δίπλα του ουσιαστικά εκπαιδεύεται, ο κ. Σαββής απάντησε: **«Είναι καλός δάσκαλος, ο καλύτερος μου δάσκαλος».**

Δεν μένει παρά να δούμε τι βαθμό θα του βάλει στο απολυτήριο.

Η ΔΗΛΩΣΗ

Τις σχέσεις του με τον ΣΥΝ οριοθέτησε και αποσαφήνισε χθες ο κ. **Μανώλης Σαββής,** στέλνοντας το μήνυμά προς κάθε ενδιαφερόμενο αποδέκτη: **«Εχω δηλώσει ότι η σχέση μου με το κόμμα στο οποίο ανήκω είναι σχέση ιδεολογίας και πολιτικής. Δεν είναι σχέση καθοδήγησης, ούτε εντολών για τον Δήμο Νότιας Ρόδου. Και όχι μόνο για τη Νότια Ρόδο. Και στον Δήμο Ρόδου νομίζω ότι έχω αποδείξει στους συμπολίτες μου ότι άφησα την κομματική μου ταυτότητα έξω από το δημαρχιακό μέγαρο».**

ΜΕ ΒΑΡΕΙΑ ΚΑΡΔΙΑ





Πριν από λίγες ημέρες ο νομάρχης Δωδ/σου **κ. Σάββας Καραγιάννης** εξαπέλυε σφοδρότατη επίθεση κατά της κυβέρνησης, υποστηρίζοντας ότι δεν στηρίχθηκε η ΝΑΔ επί των ημερών του, όσο θα έπρεπε και κάνοντας εκείνη την αλησμόνητη παρομοίωση με την προσπάθεια πάταξης της τρομοκρατίας.

Δεν πέρασε μεγάλο χρονικό διάστημα και ο νομάρχης εμφανίζεται με εντελώς διαφορετικό πρόσωπο απέναντι στον Υπουργό Εμπορικής Ναυτιλίας **κ. Γιώργο Ανωμερίτη,** ο οποίος φαίνεται να τον έχει πείσει για τις καλές προθέσεις του. Ορισμένοι έσπευσαν να αποδώσουν σε πολιτικά κίνητρα την στάση του κ. Καραγιάννη που από την αρχή δήλωσε αντίθετος στις κινητοποιήσεις των νησιών **της Επαρχίας Καλύμνου,** θεωρώντας τες υπερβολικές και αδικαιολόγητες, σ' αυτή την φάση τουλάχιστον. Ο ίδιος απαντά με επιχειρήματα.

«Οταν εγώ συνομιλούσα με τον Υπουργό, εσείς που είσασταν»;

είπε στους δημάρχους Καλύμνου και Λέρου που αν και τους το ζήτησε δεν πήγαν μαζί του στο ΥΕΝ την περασμένη εβδομάδα. Το δεύτερο επιχείρημα που αντέτεινε ο κ. Καραγιάννης είναι ο ίδιος ο νόμος Παπουτσή που προβλέπει και κατοχυρώνει δεκάδες γραμμές για τα Δωδ/σα, κύριες και δευτερεύουσες (δημοσιεύονται σε άλλες σελίδες της «δ») που **αν πράγματι εφαρμοσθεί ο νόμος δεν θα μείνει νησί που να μην έχει 3 και 4 καράβια ημερησίως!**

Με αυτά ως δεδομένα, είναι αυτονόητο ότι ο νομάρχης δεν θα πρέπει να αισθάνεται ιδιαίτερα ευτυχής, για την αυριανή επίσκεψη στο ΥΕΝ, γνωρίζοντας ότι ο κ. Ανωμερίτης έχει στα χέρια του όλα εκείνα τα στοιχεία που θα του επιτρέπουν να «αδειάσει» και τον ίδιο και την υπόλοιπη αντιπροσωπεία της Δωδ/σου. Πρώτο και καλύτερο στοιχείο η ίδια η πρόταση γραμμών και δρομολογίων που **το Νομαρχιακό Συμβούλιο** κατέθεσε στο ΥΕΝ. Μια πρόταση που ο ίδιος ο νομάρχης χαρακτήρισε χθες **«πιο συντηρητική»** σε σύγκριση με την αντίστοιχη πρόταση του Υπουργείου. **«Το ΥΕΝ όχι μόνο ικανοποιεί το αίτημά μας στο ακέραιον, αλλά ξεπερνά και τις προσδοκίες μας»** είπε χθες, την ίδια ώρα που οι Καλύμνιοι απειλούσαν να φθάσουν στα άκρα.

ΑΝΤΙΘΕΣΕΙΣ





Μπορεί να συμμερίσθηκε την ευαισθησία του κ. Κρεμαστινού για τα μεγάλα έργα, όχι όμως και την απαισιοδοξία του για την περαιτέρω πορεία τους.

Ερωτηθεις στην περασμένη Κυριακή ο Υπουργός Εσωτερικών Κώστας Σκανδαλίδης, στην συνέντευξη Τύπου που έδωσε στη Ρόδο όπου βρέθηκε, είπε ότι δεν πιστεύει πως τα πράγματα είναι τόσο άσχημα (για να φθάσει ένας βουλευτής να παραιτηθεί). Υποσχέθηκε ότι από εδώ και πέρα τα έργα θα προχωρήσουν πιο γρήγορα και ότι ο ίδιος θα κάνει ό,τι μπορεί από τη θέση του ως Υπουργού Εσωτερικών. Επικαλέσθηκε τις 30 δεσμεύσεις που το κυβερνητικό κλιμάκιο είχε αναλάβει όταν τον περασμένο Ιούνιο είχε έλθει στη Ρόδο και σε συνάρτηση με τα τότε υπεσχημένα αναφέρθηκε στο φράγμα του Γαδουρά που ξεκίνησε να κατασκευάζεται και στα έργα του αεροδρομίου.

Αξιοσημείωτη λεπτομέρεια: Εν τη ρύμη του λόγου του ανέφερε και την συμβολή της Νομαρχιακής Επιτροπής του ΠΑΣΟΚ.

Όταν ένα κατάστημα μπορεί
και προσφέρει μόδα, design,
λύσεις για όλα τα θέματα
και πάντα νέες προτάσεις
για το μπάνιο και το δάπεδο,
γιατί να μη μπορεί να σας κάνει δώρο...

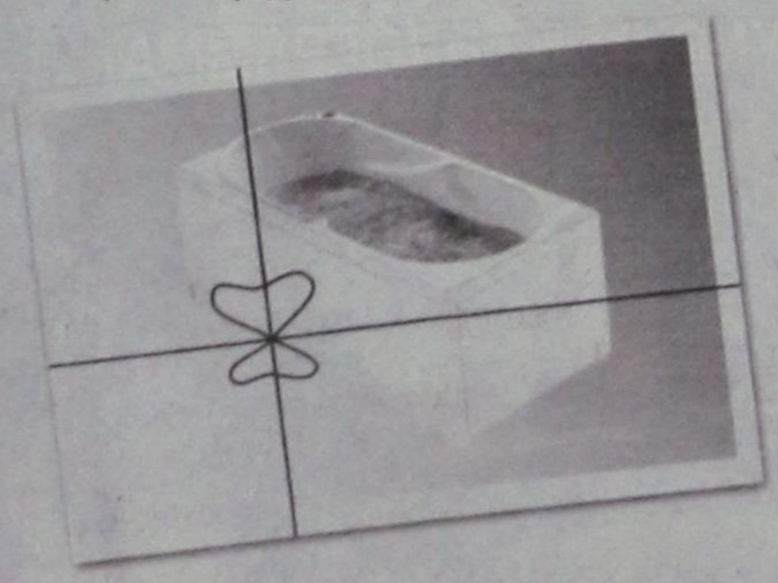

...και μία μπανιέρα- υδρομασάζ ?

Ελάτε σήμερα στο TSELIOS BAGNO και ανακαλύψτε ό,τι νεότερο κυκλοφορεί στον κόσμο του μπάνιου. Ενημερωθείτε για τις νέες τάσεις της μόδας και του design, αλλά και πως θα αποκτήσετε μία μπανιέρα υδρομασάζ της Idroform εντελώς ΔΩΡΕΑΝ.
Η προσφορά ισχύει μέχρι τέλος Σεπτεμβρίου

tselios bagno

Λεωφ. Ρόδου - Λίνδου 230, Ρόδος, Τηλ.: (0241) 64458 - 65498

ARISTON
ΤΑ ΠΑΝΤΑ ΑΡΙΣΤΑ

Ευκολίες πληρωμής από 10 μέχρι και 48 μήνες χωρίς προκαταβολή

ΕΚΠΤΩΣΕΙΣ ΑΠΟ 15 ΕΩΣ 30%
ARISTON ΙΤΑΛΙΑΣ:

ΚΟΥΖΙΝΕΣ ΚΑΙ ΦΟΥΡΝΟΙ ΠΑΝΤΟΣ ΤΥΠΟΥ - ΕΣΤΙΕΣ ΚΕΡΑΜΙΚΕΣ ΚΑΙ ΑΠΛΕΣ - ΨΥΓΕΙΑ - ΚΑΤΑΨΥΚΤΕΣ- ΨΥΓΕΙΟΚΑΤΑΨΥΚΤΕΣ - ΠΛΥΝΤΗΡΙΑ ΡΟΥΧΩΝ ΚΑΙ ΠΙΑΤΩΝ - ΘΕΡΜΟΣΙΦΩΝΕΣ ΓΙΑΛΙΟΥ ΑΠΟΡΡΟΦΗΤΗΡΕΣ ΚΟΥΖΙΝΑΣ ΠΑΝΤΟΣ ΤΥΠΟΥ
απλά και εντοιχιζόμενα σε ποικιλία χρωμάτων

ΚΑΙ ΤΩΡΑ ΑΠΛΑ - ΕΝΤΟΙΧΙΖΟΜΕΝΑ

ΠΛΥΝΤΗΡΙΑ - ΨΥΓΕΙΑ - ΚΟΥΖΙΝΕΣ ΚΑΙ ΜΙΚΡΟΣΥΣΚΕΥΕΣ CANDY - ZANNUSI - ELKO - ΕΣΚΙΜΟ - GENERAL - BOSCH - SIEMENS (ΜΠΟΣ - ΣΙΜΕΝΣ) ΣΤΙΣ ΧΑΜΗΛΟΤΕΡΕΣ ΤΙΜΕΣ ΤΗΣ ΑΓΟΡΑΣ ΠΡΟΪΟΝΤΑ PHILIPS - SONY - PANASONIC - PIONEER - AIWA - HITACHI - SAMSUNG - TECHNICS - WESTINGHOUSE - MITSUBISCHI - ZOPPAS - INDESIT κ.ά.π.

Επισκεφθείτε μας
για να βεβαιωθείτε για
τις ΧΑΜΗΛΕΣ ΤΙΜΕΣ μας!
ΚΑΙ ΤΙΣ ΜΕΓΑΛΕΣ ΕΥΚΟΛΙΕΣ

Εισάγουμε και γι' αυτό πουλάμε φθηνότερα

ARISTON Η ΠΡΟΗΓΜΕΝΗ ΤΕΧΝΟΛΟΓΙΑ

ΤΗΛΕΟΡΑΣΕΙΣ - ΒΙΝΤΕΟ - ΒΙΝΤΕΟΚΑΜΕΡΕΣ - ΒΙΝΤΕΟΤΗΛΕΟΡΑΣΕΙΣ - ΜΙΚΡΟΣΥΣΚΕΥΕΣ - FAX - ΣΤΕΡΕΟ - ΤΗΛΕΦΩΝΑ - C.D. - ΣΚΟΥΠΕΣ
ΟΛΕΣ ΟΙ ΜΑΡΚΕΣ ΣΕ ΠΟΙΚΙΛΙΑ ΤΥΠΩΝ

Αντιπρόσωποι - Εισαγωγείς ΔΩΔΕΚΑΝΗΣΟΥ από το 1960

ΑΔΕΛΦΟΙ ΣΤΕΦΑΝΟΥ Ο.Ε.
ΝΕΑ ΚΑΤΑΣΤΗΜΑΤΑ ΣΤΕΛΙΟΥ ΚΩΤΙΑΔΗ 3
FAX 22568, ΤΗΛ.: 22568 - 22695

ΟΙ ΑΝΑΠΡΟΣΑΡΜΟΓΕΣ ΑΠΟ ΤΟΝ ΙΟΥΛΙΟ, ΑΦΟΥ ΑΠΟ 1ης ΑΠΡΙΛΙΟΥ ΕΧΟΥΜΕ ΘΕΡΙΝΟ ΝΑΥΛΟΛΟΓΙΟ

ΕΙΣΗΓΗΣΕΙΣ ΓΙΑ ΑΥΞΗΣΕΙΣ 3 ΤΑΧΥΤΗΤΩΝ στους ακτοπλοϊκούς ναύλους



Αυξήσεις τριών ταχυτήτων στους ναύλους της ακτοπλοΐας προκρίνονται, σύμφωνα με πληροφορίες, από την ειδική επιτροπή που συνεδριάζει συνεχώς το τελευταίο διάστημα στο ΥΕΝ με τη συμμετοχή υπηρεσιακών του παραγόντων, πλοιοκτητών και εκπροσώπου του ΥΠΕΘΟ.

Οι αυξήσεις αυτές δεν πρόκειται να επιβληθούν άμεσα αλλά μετατίθενται για την έναρξη της θερινής κίνησης προς τα νησιά δηλαδή για τον Ιούλιο.

Μέχρι τότε δεν δίνεται, σύμφωνα με τις ίδιες πληροφορίες, καμία επιπλέον αύξηση, καθώς από την 1η Απριλίου τίθεται σε εφαρμογή το θερινό ναυλολόγιο που συνεπάγεται αυτόματη αναπροσαρμογή των εισιτηρίων της ακτοπλοΐας κατά 10% από την τιμή βάσης.

Η επιλογή αυτή επικρατεί στις εισηγήσεις των υπηρεσιακών παραγόντων, προκειμένου να μην επηρεαστεί περαιτέρω αρνητικά ο τιμάριθμος που για τον Ιανουάριο έκλεισε στο 4,4%.

Οι ίδιες πληροφορίες αναφέρουν ότι η επιτροπή καταλήγει στα εξής:

• Αύξηση των ναύλων τον Ιούλιο σε δύο στάδια. Το πρώτο αφορά την επαναδιαμόρφωση όλων των τιμών για όλες τις ακτοπλοϊκές γραμμές με βάση τη μιλιομετρική απόσταση. Για παράδειγμα οι αποκλίσεις που παρατηρούνται σήμερα μεταξύ Πάρου – Νάξου θα εξομαλυνθούν με βάση τα ισχύοντα για την Πάρο, δηλαδή προς τα πάνω. Μετά από αυτή τη διαδικασία εξομάλυνσης θα ανακοινωθεί το ποσοστό της ετήσιας αύξησης για την ακτοπλοΐα.

• Μεγαλύτερη αύξηση προβλέπεται ότι θα πρέπει να δοθεί για τα πλοία κάτω της δεκαετίας, με το σκεπτικό ότι έχουν αυξημένες υποχρεώσεις όσο αφορά τις αποσβέσεις τους, ενώ θεωρείται ότι αυτή η διαφοροποίηση θα αποτελέσει κίνητρο προς τους πλοιοκτήτες για νέες επενδύσεις.

• Μεταβάλλεται στις τοπικές γραμμές ο τρόπος υπολογισμού των ναύλων για τα φορτηγά και ευθυγραμμίζεται με ό,τι ισχύει στις κύριες και δευτερεύουσες.

Όσον αφορά τους ειδικούς ναύλους και τα ελευθέρας που ισχύουν για διάφορες κατηγορίες πολιτών φαίνεται ότι αναθεωρούνται, χωρίς όμως να θίγονται ειδικές κατηγορίες πολιτών, όπως π.χ. άτομα με ειδικές ανάγκες.

ΣΥΝΔΕΣΜΟΣ ΔΙΕΘΝΩΝ ΔΙΑΜΕΤΑΦΟΡΕΩΝ

ΤΑΥΤΟΧΡΟΝΕΣ ΑΥΞΗΣΕΙΣ 15% στις γραμμές Ελλάδας - Ιταλίας

Αυξήσεις 15% στους ναύλους κατά μέσο όρο ανακοίνωσαν ταυτόχρονα οι ναυτιλιακές εταιρείες που δραστηριοποιούνται μεταξύ Ελλάδας – Ιταλίας, αναφέρει σε ανακοίνωσή του ο Σύνδεσμος Διεθνών Διαμεταφορέων Ελλάδος. Ο Σύνδεσμος υποστηρίζει ότι αυτές επιβλήθηκαν σχεδόν ταυτόχρονα από τις εταιρείες που ελέγχουν το 95% της κίνησης, με αποτέλεσμα να μη λειτουργεί απόλυτα ο ανταγωνισμός και παρά το γεγονός ότι τους τελευταίους μήνες παρέμειναν αμετάβλητοι ορισμένοι συντελεστές κόστους όπως τα καύσιμα.

Η MILLENNIUM SEA CARRIES χάνει 17 από τα 18 πλοία της

Λίγες εβδομάδες μετά την κατάθεση αίτησης πτώχευσης, φαίνεται να ήρθε σε συμβιβασμό με τον μεγαλύτερο επενδυτή της για την πώληση σε δημοπρασία όλων των πλοίων του στόλου της πλην ενός!

Χάνει τον στόλο της η Millennium Seacarriers. Η εταιρεία, στην οποία εκπροσωπούνται ελληνικά συμφέροντα μέσω του Βασίλη Λιβανού λίγες μόλις εβδομάδες μετά την κατάθεση στα αμερικανικά δικαστήρια αίτησης πτώχευσης, φαίνεται να ήρθε σε συμβιβασμό με τον μεγαλύτερο επενδυτή της για την πώληση σε δημοπρασία όλων των πλοίων του στόλου της πλην ενός! Δηλαδή από τα 18 πλοία της χάνει τα 17 και διατηρεί στην κυριότητα της μόνο το 6.500 gt Millennium Jaguar.

Τα πλοία αναμένεται να αγοραστούν από την Waylland Investment η οποία κατείχε το μεγαλύτερο μέρος των μετοχών της Millennium Seacarriers. Η Wayland είναι θυγατρική της Cargill. Είναι η πρώτη φορά που ναυτιλιακή εταιρεία, η οποία προσφεύγει στις διατάξεις της αμερικανικής νομοθεσίας για να προστατευθεί ουσιαστικά από τους δανειστές της, τελικά επιλέγει να προχωρήσει σε μία άνευ όρων παράδοση. Συνήθως επιδιώκεται ένας διακανονισμός ώστε να αναδιοργανωθεί.

Εκτιμάται ότι τα 17 πλοία της Millennium θα πωληθούν en bloc στην τιμή των 30 με 35 εκατ. δολαρίων ενώ η αξία του μοναδικού πλοίου που θα της απομείνει εκτιμάται στα 2 εκατ. δολάρια.

Μετά από αυτή την εξέλιξη η Millennium θα παραμείνει σε λειτουργία και θα χρησιμοποιήσει το ποσό που θα εξασφαλίσει από την εκποίηση του στόλου της για την τακτοποίηση των χρεών της. Εκτιμάται ότι η εταιρεία χρωστάει περισσότερα από 7 εκατ. δολάρια περίπου σε 100 δανειστές της και φαίνεται γενικά ότι θα είναι δύσκολο να εκπληρώσει όλες τις υποχρεώσεις προς τους επενδυτές της. Η Millennium Seacarriers είχε εκδώσει στην αμερικανική αγορά ομολογίες ύψους 100 εκατ. δολαρίων. Τα αμερικανικά δικαστήρια αποφάσισαν να αναθέσουν στον χρηματοοικονομικό σύμβουλο Castalia να επιβλέψει τη διαχείριση της εταιρείας, η οποία όπως περιέγραψαν στην απόφασή τους βρίσκεται στα πρόθυρα της κατάρρευσης. Η Wayland που θα αναλάβει ως φαίνεται τον στόλο της Millennium έχει στα χέρια της το 85% των ομολογιών της τις οποίες αγόρασε πριν από δύο χρόνια.

Paradise Gym

ενα περιβάλλον αρμονίας & ομορφιάς για να ξαναβρείτε τη φόρμα και τη ζωντάνια σας

ΓΥΜΝΑΣΤΙΚΗ
(ΕΜΠΕΙΡΟΙ ΓΥΜΝΑΣΤΕΣ ΕΠΙΒΛΕΠΟΥΝ ΚΑΙ ΚΑΤΕΥΘΥΝΟΥΝ ΤΟ ΠΡΟΓΡΑΜΜΑ)

ΧΑΛΑΡΩΣΗ
(ΧΑΜΜΑΜ, ΣΑΟΥΝΑ, ΥΔΡΟΜΑΣΑΖ)

ΔΙΑΤΡΟΦΗ
(PRODIET, ΠΑΡΑΚΟΛΟΥΘΗΣΗ ΔΙΑΙΤΟΛΟΓΟΥ)

ΜΑΣΑΖ
(ΧΑΛΑΡΩΤΙΚΟ, ΑΡΩΜΑΤΟΘΕΡΑΠΕΙΑ, ΡΕΦΛΕΞΟΛΟΓΙΑ)

ΑΝΟΙΧΤΟ ΚΑΙ ΤΟΝ ΧΕΙΜΩΝΑ
PARADISE ROYAL MARE ΤΗΛ. 62481
ΓΥΜΝΑΣΤΗΣ: ΤΙΜΟΛΕΩΝ ΧΡΙΣΤΟΔΟΥΛΟΥ

✔ Για διπλή νίκη στον Αγ. Νικόλαο
✔ Κακός «συγχρονισμός» Σελ.16-17
✔ Τοπική Επιτροπή Μπάσκετ Σελ.18

8ος Διεθνής Ποδηλατικός γύρος Ρόδου



Στην γραμμή εκκίνησης οι άσσοι του πεντάλ • Σε επιφυλακή η Ρόδος για την πρεμιέρα του γύρου

Το άγχος της πρεμιέρας έχει καταβάλει αθλητές και διοργανωτές του 8ου διεθνή ποδηλατικού γύρου Ρόδου. Εκατόν είκοσι ποδηλάτες από 20, τελικά, ομάδες (η εθνική Ρωσίας «κόλλησε» στο αεροδρόμιο του Αμστερνταμ, λόγω αξεπέραστου προβλήματος με τις βίζες), θα στηθούν στην γραμμή εκκίνησης, έχοντας ανάμικτα συναισθήματα, αφού αντίπαλός τους θα είναι το... χρονόμετρο, στον σημερινό πρόλογο, ο οποίος ανοίγει και τυπικά την αυλαία της διοργάνωσης.

Ανάλογες συγκινήσεις υπάρχουν και στους διοργανωτές (Δήμος Ροδίων - ΔΟΝΑ, Οργανισμός Προώθησης Ροδιακού Τουρισμού - ΠΡΟΤΟΥΡ, Ποδηλατικός Ομιλος «Ιβίσκος»), οι οποίοι **κάτω από το άγρυπνο βλέμμα του αυστηρότατου κομισαρίου της παγκόσμιας, ομοσπονδίας, Σλοβένου Πήτερ Τζούντεζ,** θέλουν να είναι τακτοποιημένη και η τελευταία λεπτομέρεια.

Η εκκίνηση και ο τερματισμός του αγώνα της ατομικής χρονομέτρησης θα γίνει στο κέντρο της πόλης (Ακταίον), όπως και όλα τα ετάπ, ενώ οι ποδηλάτες θα πρέπει να καλύψουν μια απόσταση 3,4 χιλιομέτρων. Ο συναγωνισμός αναμένεται μεγάλος, αφού και στη φετινή διοργάνωση το επίπεδο είναι πολύ υψηλό, γεγονός που επιβεβαιώνεται από την παρουσία πολλών παγκόσμιων πρωταθλητών.

Κάτι, άλλωστε, που παραδέχθηκε και ο **Γιώργος Λεβεντάκης,** στο σχόλιό του για την παρουσία των δύο ελληνικών ομάδων (Ελλάς 1 και Ελλάς 2).

«Είναι πολύ υψηλό το επίπεδο του γύρου της Ρόδου. Περισσότερο θέλουμε να αποκομίσουμε εμπειρίες για τις διοργανώσεις που μας περιμένουν. Ευελπιστώ ότι θα κάνουμε μια αξιοπρεπή εμφάνιση. Οι αθλητές μας βρίσκονται σε καλό επίπεδο. Το κλίμα είναι αρκετά καλό», υποστήριξε ο εθνικός προπονητής, ο οποίος υπολογίζει ότι οι Βασίλης Αναστόπουλος, Γιάννης Ταμουρίδης και Γιώργος Νίνος μπορούν να φθάσουν σε κάποια ατομική διάκριση.

Σήμερα (Τετάρτη), αμέσως, μετά τις απονομές του προλόγου, ο δήμαρχος Ροδίων, κ. Γιώργος Γιαννόπουλος θ' αναφερθεί, σε συνέντευξη τύπου που θα δοθεί στο δημαρχιακό μέγαρο (13.00), στον γύρο Ρόδου, τις προετοιμασίες, τις προοπτικές του, αλλά και στα θετικά μηνύματα που στέλνει ο αθλητισμός στην κοινωνία.

Στο μεταξύ με δηλώσεις τους, στον συνεργάτη της «δσπορ» **Νικήτα Πουζουκάκη,** ο Γ.Γ. της ομοσπονδίας **κ. Καραπέτσος** και ο πρόεδρος του ΔΟΝΑ **κ. Διακογεωργίου** τόνισαν:

ΚΑΡΑΠΕΤΣΟΣ

«Είναι ένας μεγάλος αγώνας και η ομοσπονδία όσο μπορεί συνδράμει σ'αυτόν. Οπωσδήποτε τέτοιου επιπέδου αγώνες βοηθούν τόσο το νησί της Ρόδου όσο και την Ελλάδα.

Απόδειξη της μεγάλης σπουδαιότητας που έχει ο γύρος της Ρόδου είναι ότι φέραμε και τις δύο ομάδες της Εθνικής Ελλάδος για να αγωνισθούν».

ΔΙΑΚΟΓΕΩΡΓΙΟΥ

«Αυτό που ξεκίνησε ο ΔΟΝΑ Ρόδου από το 1995 έβγαλε από την αδράνεια την Ροδίτικη ποδηλασία.

Κατάφερε μέσα σ' αυτά τα χρόνια ο ποδηλατικός γύρος της Ρόδου να γίνει όχι μόνο θεσμός αλλά να πάρει και παγκόσμιες διαστάσεις.

Το αποτέλεσμα είναι να υπάρχει μεγάλη καμπάνια που βοηθά τον αθλητικό τουρισμό της Ρόδου και επίσης βοηθά στην προσέλευση της νεολαίας στον αθλητισμό και γενικότερα στην ποδηλασία που είναι αναπόσπαστο κομμάτι της Ρόδου.

Στην προσπάθεια αυτή μεγάλη είναι η συμβολή του ΠΡΟΤΟΥΡ και των κατοίκων όλου του νησιού».

Ζητείται κατανόηση από τους οδηγούς

Από το **Τμήμα Τροχαίας Ρόδου** και την **Δημοτική Αστυνομία Ρόδου** ανακοινώνεται ότι ο φετινός ποδηλατικός γύρος Ρόδου θα διεξαχθεί από 20 έως 24 Φεβρουαρίου.

• Οι ποδηλάτες θα έχουν ως αφετηρία και τερματισμό την παραλιακή λεωφόρο έξω από το ΑΚΤΑΙΟΝ.

• Κατά τη διάρκεια των αγώνων αναγκαστικά θα υπάρξουν διάφορες κυκλοφοριακές ρυθμίσεις ενώ σταδιακά θα απαγορεύεται η κυκλοφορία οχημάτων σε ορισμένους δρόμους.

• Παρακαλούνται οι φίλοι οδηγοί να δείξουν την απαραίτητη κατανόηση και να συνεργάζονται με τους Τροχονόμους, σεβόμενοι τα σήματα Τροχαίας για την αποφυγή ατυχημάτων.

Υποδοχή φιέστα στον Αρχάγγελο για τους ποδηλάτες του γύρου

Με αφορμή την διέλευση των μάσσων του πεντάλ, του 8ου διεθνή ποδηλατικού γύρου Ρόδου, αύριο από τον Δήμο Αρχαγγέλου, ο δήμαρχος και πρόεδρος του ΔΟΑ **κ. Θεοδόσης Κολιάδης** μαζί με τους συνεργάτες του ετοιμάζουν σπουδαία υποδοχή στους ποδηλάτες. Με το κάλεσμά του προτρέπει τους κατοίκους του Δήμου Αρχαγγέλου, να βρεθούν στην περιοχή Λειβάδα για να χειροκροτήσουν τις προσπάθειες των αθλητών. Η πρόσκληση του δημάρχου κ. Κολιάδη αναφέρει τα εξής:

«Ο ΔΟΑ Αρχαγγέλου, από την ημέρα της ίδρυσής του προσπαθεί να βρίσκεται όσο πιο κοντά γίνεται σε όλα τα αθλήματα, χωρίς διακρίσεις, αλλά και κοντά σε όλα τα αθλητικά γεγονότα, μικρά και μεγάλα που λαμβάνουν χώρα στο πανέμορφο νησί μας.

Ο Διεθνής ποδηλατικός γύρος Ρόδου, είναι σημαντικότατο αθλητικό γεγονός που παίρνουν μέρος ποδηλάτες παγκοσμίου κλάσεως και η Ρόδος θα βρεθεί στο επίκεντρο της παγκόσμιας ποδηλασίας.

Ο ΔΟΑ Αρχαγέλου σαν Οργανισμός που υπηρετεί τον αθλητισμό, δεν θα μπορούσε να μείνει αμέτοχος, σ' αυτό το μεγάλο αθλητικό γεγονός.

Συνεργασθήκαμε με όλους τους Διευθυντές των Δημοτικών Σχολείων του Δήμου μας και ετοιμάσαμε μια υποδοχή - φιέστα - γιορτή

Σκοπός μας είναι να υποδεχθούμε αυτούς τους παγκόσμιους αθλητές, να τους κάνουμε να νιώσουν την ελληνική φιλοξενία όσο πιο θερμά γίνεται, να καταλάβουν ότι σ' αυτό τον δύσκολο αγώνα τους, υπάρχουν άτομα γύρω τους που θα τους εμψυχώνουν και θα τους προτρέπουν.

Σκοπός μας επίσης είναι, τα δικά μας παιδιά να δουν από κοντά αυτό το πανέμορφο άθλημα που λέγεται ποδηλασία.

Καλούμε όλο τον κόσμο του Δήμου Αρχαγγέλου, **αύριο Πέμπτη 21-2-2002 και ώρα 9:15 να βρίσκεται στο προπονητήριο της Λειβάδας,** για να χειροκροτήσουμε όλοι μαζί τη μεγάλη αυτή προσπάθεια των αθλητών και να τους δείξουμε ότι είμαστε κοντά τους».



Ο Δήμαρχος & Πρόεδρος ΔΟΑ Αρχαγγέλου Κολιάδης Θεοδόσης

Για διπλή νίκη στον Αγ. Νικόλαο



• Με τις Μικτές ομάδες της Ε.Π.Σ. Λασιθίου αγωνίζονται σήμερα οι Μικτές μας

Στον Αγ. Νικόλαο Κρήτης βρίσκεται από χθες το βράδυ η αποστολή των Μικτών μας ομάδων για τα παιχνίδια που έχει να δώσει σήμερα το πρωί με αντιπάλους τις αντίστοιχες ομάδες της ΕΠΣ Λασιθίου, στο πλαίσιο της 7ης αγωνιστικής του διενωσιακού πρωταθλήματος που διοργανώνει η ΕΠΟ.

Οι αγώνες θα γίνουν στο γήπεδο του **Καλού Χωριού** που απέχει περίπου δέκα λεπτά από τον Αγ. Νικόλαο.

Το παιχνίδι των Παίδων θα ξεκινήσει στις 11.00 το πρωί και των Νέων στις 13.00.

Οπως είναι γνωστό στις συναντήσεις του πρώτου γύρου που είχαν γίνει στο Εθνικό στάδιο της πόλης μας η ομάδα των Παίδων είχε νικήσει με 4-0 και οι Νέοι με 5-1.

Σήμερα λοιπόν οι ομάδες μας είναι έτοιμες να επαναλάβουν τον διπλό θρίαμβο για να συνεχίσουν να βρίσκονται στο παιχνίδι της πρόκρισης της επόμενης φάσης.

Οι Ενωσιακοί προπονητές κ.κ. **Δράκος - Μποσγανάς** θα έχουν στην διάθεση τους τους παρακάτω ποδοσφαιριστές:

ΜΙΚΤΗ ΠΑΙΔΩΝ

Καραγιάννης Δημ., Αγγελάκης Γ., Διακίδης Γ., Αγγελόπουλος Π., Αθανασίου Παντ., Καππάκας Αντ., Κατσιδώνης Μιχ., Τσοπανάκης Λουκάς, Τριπολίτης Ελευθ., Τσαλώλης Νικ., Τσαγκαράκης Βασ., Χατζηνικόλας Κων/νος, Χατζηφούντας Χρ., Χατζημανώλης Ιωαν., Μπρουτούλης Ηροδ., Κασσανής Χρυσοβ., Γκάϊδας Δημ., Πετρίδενας Σαβ., Πιζημόλας Στεργ.

ΜΙΚΤΗ ΝΕΩΝ

Κεφάλας Μιχ., Κεφαλιανός Εμμ., Αμπελάς Γ., Διακοναστάσης Σαβ., Μαθιός Παναγ., Μαχλής Μιχ., Μαυρής Μην., Μαριάς Κυρ., Μήτρου Νεκτ., Καρτάλης Γεωργ., Παπαδημήτρης Εμμ., Φράγκος Νικ., Σάββενας Γ., Πλακέντης Γ., Φραντζής Νικ., Φλεβάρης Μιχ.

Εκτός από τους Ενωσιακούς προπονητές την αποστολή των Μικτών συνοδεύουν, ο φροντιστής κ. Σταυριανός Κ., ο γιατρός Καλαθενός Σ. και τα μέλη της ΕΠΣΔ κ.κ. Τσοπανάκης Δ., Σάββενας Παρ., Σαββάκης Αντ. και Δραγάτης Δ.

Τους αγώνες θα διευθύνουν οι διαιτητές κ.κ. **Κυριακάκης - Χανιωτάκης - Τζανακάκης** του συνδέσμου Ηρακλείου ενώ παρατηρητής διαιτησίας θα είναι ο κ. **Κοντογιάννης** του συνδέσμου Ρεθύμνου.

ΠΡΩΤΑΘΛΗΜΑ ΕΝΩΣΕΩΝ

ΝΕΟΙ

1η αγωνιστική

Λασίθι - Ηράκλειο	3-3
Χανιά - Δωδ/σος	0-1
Ρεπό το Ρέθυμνο	

2η αγωνιστική

Δωδ/σος - Λασίθι	5-1
Ηράκλειο - Ρέθυμνο	3-0
Ρεπό τα Χανιά	

3η αγωνιστική

Ρέθυμνο - Δωδ/σος	0-2
Λασίθι - Χανιά	0-3
Ρεπό το Ηράκλειο	

4η αγωνιστική

Χανιά - Ρέθυμνο	3-1
Δωδ/νησος - Ηράκλειο	0-0
Ρεπό το Λασίθι	

5η αγωνιστική

Ρέθυμνο - Λασίθι	0-3
Ηράκλειο - Χανιά	2-1
Ρεπό η Δωδ/σος	

6η αγωνιστική

Ηράκλειο - Λασίθι	2-1
Δωδ/σος - Χανιά	4-0
Ρεπό το Ρέθυμνο	

7η αγωνιστική σήμερα

Λασίθι - Δωδ/σος
Ρέθυμνο - Ηράκλειο
Ρεπό τα Χανιά

Η ΒΑΘΜΟΛΟΓΙΑ

ΟΜΑΔΕΣ	ΒΑΘΜ.	ΑΓ.	ΤΕΡΜ.
1. Δωδ/σος	13	5	12-1
2. Ηράκλειο	11	5	10-5
3. Χανιά	6	5	7-10
4. Λασίθι	4	5	8-13
5. Ρέθυμνο	0	4	1-11

ΠΑΙΔΕΣ

1η αγωνιστική

Λασίθι - Ηράκλειο	1-5
Χανιά - Δωδ/σος	1-1
Ρεπό το Ρέθυμνο	

2η αγωνιστική

Δωδ/σος - Λασίθι	4-0
Ηράκλειο - Ρέθυμνο	8-0
Ρεπό τα Χανιά	

3η αγωνιστική

Ρέθυμνο - Δωδ/σος	0-3
Λασίθι - Χανιά	1-5
Ρεπό το Ηράκλειο	

4η αγωνιστική (3/1)

Χανιά - Ρέθυμνο	1-2
Δωδ/νησος - Ηράκλειο	0-2
Ρεπό το Λασίθι	

5η αγωνιστική

Ρέθυμνο - Λασίθι	4-0
Ηράκλειο - Χανιά	3-1
Ρεπό η Δωδ/σος	

6η αγωνιστική

Ηράκλειο - Λασίθι	3-0
Δωδ/σος - Χανιά	1-3
Ρεπό το Ρέθυμνο	

7η αγωνιστική σήμερα

Λασίθι - Δωδ/σος
Ρέθυμνο - Ηράκλειο
Ρεπό τα Χανιά

Η ΒΑΘΜΟΛΟΓΙΑ

ΟΜΑΔΕΣ	ΒΑΘΜ.	ΑΓ.	ΤΕΡΜ.
1. Ηράκλειο	15	5	21-2
2. Δωδ/σος	7	5	9-6
3. Χανιά	7	5	11-8
4. Ρέθυμνο	6	4	6-12
5. Λασίθι	0	5	2-21

Δράση από την Παρασκευή σε τρία γήπεδα

Σύμφωνα με το άρθρο 22 του ΚΑΠ και ύστερα από αίτημα της Τοπικής Επιτροπής Διαιτησίας η ΕΠΣΔ αποφάσισε την διεξαγωγή τριών αγώνων μεθαύριο Παρασκευή 22 Φεβρουαρίου 2002. Τα παιχνίδια που ορίστηκαν είναι:

Α' Κατηγορία

Γήπεδο Εθνικό Ρόδου Π.Α.Ο. Διαγόρας - Θύελλα Πυλ.

Γ' Κατηγορία

Γήπεδο Λύκειο Ιαλυσού Ηλιος - Γ.Σ. Διαγόρας

Γήπεδο Ε.Α.Κ. Ροδιακός - Ατρόμητος Δ.

Σήμερα η απολογία του Αρη Αρχαγγέλου

• Δεν εξετάσθηκε στην προηγούμενη συνεδρίαση της Ε.Π.Σ.Δ.

Στην προηγούμενη συνεδρίαση του διοικητικού συμβουλίου της ΕΠΣΔ δεν εξετάσθηκε η περίπτωση της απολογίας του σωματείου του Αρη Αρχαγγέλου και του προέδρου του **Κωνσταντίνου Φλεβάρη.**

Σύμφωνα με ανακοίνωση της ΕΠΣΔ την περασμένη Πέμπτη η απολογία του Αρη και του προέδρου του θα εξετασθεί στην σημερινή συνεδρίαση της διοργανώτριας που θα αρχίσει στις 6.00 το απόγευμα.

Σεμινάριο για την ψυχική υγεία των νέων

Το Κέντρο Πρόληψης «Δημιουργία» στα πλαίσια των προγραμμάτων του που αφορούν στην Προαγωγή της Υγείας και σε συνεργασία με το Αθηναϊκό Κέντρο Μελέτης του Ανθρώπου (ΑΚΜΑ), πραγματοποιεί Σεμινάριο βιωματικού χαρακτήρα που απευθύνεται σε Επαγγελματίες από τον χώρο του Αθλητισμού (Γυμναστές, Προπονητές κ.α.).

Στόχος του Σεμιναρίου είναι η ενίσχυση του παιδαγωγικού ρόλου του Υπεύθυνου της φυσικής αγωγής, ώστε να προάγει όχι μόνο την σωματική αλλά και την Ψυχική Υγεία των νέων στους οποίους απευθύνεται.

Το Σεμινάριο θα διαρκέσει από τον Μάρτιο έως και τον Απρίλιο του 2002, διάστημα στο οποίο θα πραγματοποιηθούν δύο τετράωρες συναντήσεις με συχνότητα μία φορά τον μήνα, συνολικής διάρκειας οκτώ ωρών.

Οι ενδιαφερόμενοι μπορούν να δηλώσουν συμμετοχή στο **Κέντρο Πρόληψης «Δημιουργία»,** στην κ. **Πτηνοπούλου Σοφία** (Στέλεχος Πρόληψης), στο τηλέφωνο 0241077205 και fax 0241033857 από Δευτέρα έως Παρασκευή και ώρα 09.00-13.00.

• Δηλώσεις συμμετοχής θα γίνονται δεκτές μέχρι την Παρασκευή 15 Μαρτίου 2002

Οι δηλώσεις συμμετοχής θα γίνονται δεκτές μέχρι την Παρασκευή 15 Μαρτίου 2002.

• **Στην πιο κρίσιμη καμπή του πρωταθλήματος ο Ιάλυσος «μαστίζεται» από τραυματισμούς**

ΚΑΚΟΣ «ΣΥΓΧΡΟΝΙΣΜΟΣ»

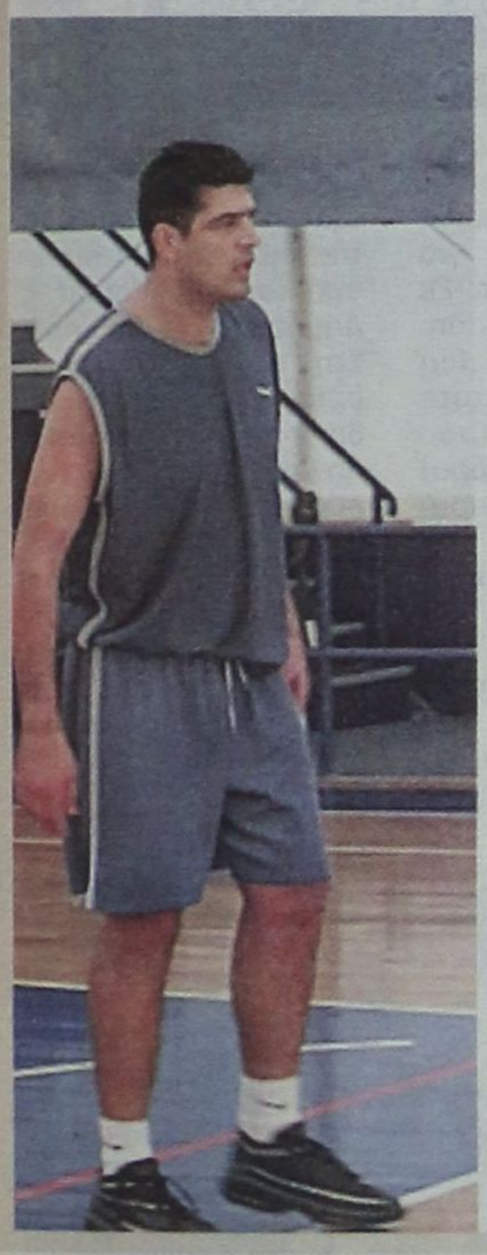

Εφτά αγωνιστικές πριν το τέλος, το πρωτάθλημα του δεύτερου ομίλου Νότου της Γ' εθνικής έχει πάρει «φωτιά», όχι στην κορυφή όπου ο Κολοσσός βρίσκεται και με τα δύο πόδια στην παραπάνω κατηγορία αλλά στη μέση του βαθμολογικού πίνακα. Οι ομάδες που αγωνίζονται για την παραμονή βρίσκονται πολύ κοντά η μία με την άλλη και κάθε αγώνας μοιάζει με τελικό. Ανάμεσά τους και ο Ιάλυσος ο οποίος βρίσκεται σε καλό δρόμο ωστόσο είναι υποχρεωμένος να συνεχίσει την προσπάθειά του όχι μόνο στα εντός έδρας αλλά και μακριά από τη Ρόδο.

Την Κυριακή οι «ερυθροκίτρινοι» θα βρίσκονται στην Κρήτη για να αντιμετωπίσουν τα Χανιά. Ο προσεχής αντίπαλος έχει χάσει το «τρένο» της σωτηρίας ωστόσο παραμένει ένα σύνολο που χρειάζεται ιδιαίτερη προσοχή ειδικά μέσα στο γήπεδό του όπου έχει σημειώσει και τις περισσότερες φετινές του επιτυχίες.

Είναι ένα ματς - «κλειδί» για τον Ιάλυσο και η ήττα θα του στοιχίσει αρκετά.

Ισως τα πράγματα να ήταν πιο αισιόδοξα αν οι τραυματισμοί δεν έρχονταν στην πιο ακατάλληλη στιγμή. Τώρα δηλαδή. Ο **Χρήστος Μπίλιας** είχε υποβληθεί σε αρθροσκόπηση πριν από περίπου δύο εβδομάδες, απουσίασε από το παιχνίδι με τον Κρόνο και γίνεται ένας αγώνας δρόμου να προλάβει το ματς της Κυριακής. Ωστόσο, τίποτα δεν είναι σίγουρο ακόμη.

Αμφίβολη και η συμμετοχή του **Παναγιώτη Παπακώστα.** Μετά το τέλος της αναμέτρησης με τον Κρόνο, έφυγε υποβασταζόμενος για τα αποδυτήρια. Ο πονεμένος και χιλιοταλαιπωρημένος του αστράγαλος «διαμαρτυρήθηκε» και χθες το βράδυ θα εξέταζε τον παίκτη γιατρός για να διαπιστωθεί αν οι πόνοι αφορούσαν συγκεκριμένα το σημείο στο οποίο είχε χειρουργηθεί.

Η προπόνηση ήταν και πάλι ελλειπέστατη. Τέσσερις μόλις παίκτες έδωσαν το «παρών». Σίγουρα, είναι μία κατάσταση που δεν μπορεί να διαιωνίζεται και μέχρι πριν λίγο καιρό θεωρούσαν όλοι πως είχε δοθεί οριστική λύση.





Και τώρα... η Γλυφάδα

➤ ***Δεύτερο συνεχόμενο παιχνίδι χαμηλής επικινδυνότητας για τον Κολοσσό***

Την ουραγό του πρωταθλήματος Γλυφάδα θα υποδεχτεί ο Κολοσσός την Κυριακή. Μετά την ακίνδυνη Ηλιούπολη, σειρά έχει μια εξίσου ακίνδυνη ομάδα που δεν θα προκαλέσει προβλήματα στους θαλασσί. Η προετοιμασία ξεκίνησε από χθες το πρωί σε κανονικούς ρυθμούς και προβλήματα αγωνιστικά δεν υπάρχουν.

Η εικόνα της Β' εθνικής

Μπάσκετ με καρότσι

Το Σαββατοκύριακο διεξήχθη η 11η αγωνιστική του πρωταθλήματος μπάσκετ με καρότσι της Β' εθνικής κατηγορίας. Η νεοφώτιστη Δωδεκάνησος ηττήθηκε στο Μαρούσι με 44-16 (ημιχρ. 22-8). Καρατζιάς και Χωραφίτης πέτυχαν από 6 πόντους, Τσιγκόλης και Μεταξενίου από 2 ενώ συμμετοχή είχαν και οι Στεφάνου - Καλούδης.

Από τους γηπεδούχους, ο Σταυρομήτρος (αρχηγός εθνικής ομάδας) σημείωσε τους 30 από τους 44 συνολικά.

Τα υπόλοιπα αποτελέσματα:

• Ιρις Καβάλα - ΠΑΟΚ 48-19

• Αστέρας Τρικάλων - Αετοί Κρήτης 35-25

• Φαέθων Καρδίτσας - Αετοί Κρήτης 17-35 (εξ αναβολής)

Βαθμολογία

1. Αστέρας Τρικάλων 17 (9)
2. Ιρις Καβάλα 16 (8)
3. Αετοί Κρήτης 15 (9)
4. Μαρούσι 14 (8)
5. **Δωδ/σος 13 (10)**
6. ΠΑΟΚ 12 (10)
7. Φαέθων Καρδίτσας 9 (9)

• Η ομάδα της Καρδίτσας έχει ένα μηδενισμό.



Την επόμενη αγωνιστική η Δωδ/σος υποδέχεται στο Βενετόκλειο την ομάδα της Καβάλας.

Τρίτο μάτι

• Ολα είναι έτοιμα για να δοθεί η εκκίνηση του γύρου. Ο πόλεμος όμως ανάμεσα στην ομοσπονδία και τους διοργανωτές συνεχίζεται αμείλικτος.

• Οπου όμως και αν σταθούν οι πρωτευουσιάνοι και μιλούν για τον γύρο φοβούνται να βάλουν στο στόμα τους την λέξη διεθνής.

• Ούτε χθές δεν πήραν ρευστό οι σκορπιοί. Την άλλη εβδομάδα τους στέλνουν να περάσουν από τον ταμία.

• Ετσι όμως δικαιώνεται ο Τσιβγό που βγήκε και είπε ότι όλο κάθε μέρα παρέπεμπαν τους παίκτες στην επομένη και ας είχαν μπροστά τους το κρίσιμο παιχνίδι με τους Μυτιληνιούς.

• Τον πόλεμο μπορούν να τον συνεχίσουν όμως το νησί μας να μην ζημιωθεί, γιατί τότε θα πάρει ανάποδες ο Καρπάθιος και μην τους είδατε. Δεν θα βρίσκουν μέρος να κρυφτούν.

• Χρήμα στις τσέπες των ελαφιών θα μπεί σήμερα και μάλιστα αρκετό. Τώρα λοιπόν είναι η ώρα τους να μιλήσουν στο γήπεδο με σπουδαίες αποδόσεις και νίκες.

• Βραδυνό θα γίνει το ματς μεταξύ Απολλωνιατών και Αρχιπολενών την Παρασκευή. Μετά την χθεσινή ατμόσφαιρα «Τσάμπιον - λίνγκ» που έζησαν θέλουν να δημιουργήσουν την ίδια ατμόσφαιρα με σεντόνι αστεράτο στην σέντρα.

• Για τις μπουνιές και τις σαχλαμάρες των ελαφιών αύριο.

ΗΛΙΑΣ Κ.

Ξυλουργικές εργασίες
Παπακαλοδούκας Νικόλαος
Τηλ. 0241026947

Τοπική Επιτροπή Μπάσκετ

➦ Θα επανεξεταστεί το θέμα της τιμωρίας του Μπέλη ➦ Αναφορά του διαιτητή Στάλα για το περιστατικό με τον γιατρό Καζουλάκη στο παιχνίδι των Εφήβων Δωριέας - Ιβίσκος ➦ Καταγγελία Κλεόβουλου για αντικανονική συμμετοχή αθλητών στον αγώνα Σταυρός - Εύελπις της Β' κατηγορίας ανδρών

Συνεδρίασε χθες το μεσημέρι η Τοπική Επιτροπή μπάσκετ στο κλειστό του Βενετοκλείου και η δουλειά της ήταν μπόλικη. Τα θέματα ήταν πολλά και μεγάλης σημασίας.

Τη «μερίδα του λέοντος» στη συζήτηση είχε η αναφορά στην τιμωρία του παίκτη του Διαγόρα Μπέλη όπως την όρισε η πειθαρχική επιτροπή. Να θυμίσουμε πως η ποινή ήταν μία αγωνιστική και η απόφαση κοινοποιήθηκε και στο σύνδεσμο διαιτητών. Ο πρόεδρος του συνδέσμου κ. Δημήτρης Κουνελλές είχε κάποιες ενστάσεις και παρεβρέθηκε στη συνεδρίαση. Τόνισε πως τα άρθρα των κανονισμών που επικαλούνται δεν αρμόζουν στην συγκεκριμένη περίπτωση. Ο παίκτης τιμωρήθηκε με μία αγωνιστική λόγω ανάρμοστης συμπεριφοράς ενώ το φύλλο αγώνος ανέφερε ξεκάθαρα πως εξύβρισε διαιτητή και πως υπάρχει ανάλογος κανονισμός που επισύρει σαφώς μεγαλύτερη ποινή. Μετά από ενστάσεις επί ενστάσεων και υποδείξεις επί υποδείξεων, το όλο θέμα θα επανεξεταστεί ως «λάθος» από αυτά που συμβαίνουν(!!!)

Αναφορά Στάλα

Στο παιχνίδι του Εφηβικού πρωταθλήματος Δωριέας - Ιβίσκος, κάποιος παίκτης τραυματίστηκε. Χρειάστηκε την επίβλεψη ενός γιατρού (ή εξειδικευμένου προσωπικού όπως ορίζει η προκήρυξη).

Στο φύλλο αγώνος δεν υπήρχε υπογραφή γιατρού αλλά του προπονητή Θωμίδη Βενέτη που ως καθηγητής φυσικής αγωγής γνωρίζει από πρώτες βοήθειες. Στο γήπεδο βρισκόταν και ο γιατρός κ. Καζουλάκης. Ο διαιτητής Στάλας έκανε μια αναφορά στην οποία ο κ. Καζουλάκης σηκώθηκε στη φάση του τραυματισμού και ο πρόεδρος του Ιβίσκου κ. Μελλίνης τον απέτρεψε απ' το να πλησιάσει.

Ωστόσο, ο κ. Καζουλάκης και ο κ Μελλίνης διαψεύδουν το γεγονός. Μάλιστα ο κ. Καζουλάκης είπε πως σηκώθηκε να δει το πόσο σοβαρό ήταν το πρόβλημα και αφού διαπίστωσε ότι δεν ήταν κάτι σημαντικό και μπορούσε να το αναλάβει ο υπογράφων ως υπεύθυνος στο ΦΑ, ξανακάθισε στη θέση του. Ζήτησε όμως τη διαγραφή στο σημείο που αναφερόταν ως γιατρός του αγώνα ο κ. Θωμίδης αλλά να σημειώνεται πως είναι ο υπεύθυνος στη θέση γιατρού διότι αποτελεί παραποίηση. Επίσης ζήτησε την ανάκληση της αναφοράς του Στάλα διότι θεώρησε πως θίγεται και θα προχωρούσε σε μήνυση. Βέβαια, του εξήγησαν πως κάτι τέτοιο δεν υφίσταται, πως η αναφορά δεν τον θίγει στο ελάχιστο.

Καταγγελία Κλεόβουλου

Στη Β' κατηγορία ανδρών, ο Αγιος Νικόλαος Παστίδας είναι η ομάδα που εξασφάλισε την άνοδό της. Για τη δεύτερη θέση που οδηγεί στα μπαράζ «μάχονται» Κλεόβουλος και Εύελπις Ψίνθου.

Ο σύλλογος της Λίνδου προέβη σε μια καταγγελία με έγγραφο προς την Τοπική Επιτροπή.

Στο παιχνίδι Σταυρός - Ευέλπις, συμμετείχαν αντικανονικά άτομα με δελτία άλλων αθλητών διότι δεν συμπλήρωσαν πεντάδα.

Η καταγγελία προκάλεσε έντονες αντιδράσεις στη συνεδρίαση και ζητήθηκε η παρουσία του πρώτου διαιτητή της συνάντησης κ. Μυροφόρου ο οποίος ήταν υπεύθυνος για την ταυτοπροσωπία. Σε περίπτωση που επαληθευθεί η καταγγελία του Κλεόβουλου, τότε τα δύο σωματεία (που έχουν ίδιο πρόεδρο) κινδυνεύουν με βαριά τιμωρία.

Απολογία Τσέρκη

Το επεισόδιο του Γιάννη Τσέρκη με τον διαιτητή Ηλία Κουνελλέ στον αγώνα του Ηρακλή Λάρδου με το Δωριέα είχε και «τρίτο ημίχρονο» το οποίο παίχθηκε και στα ερτζιανά με τον πατέρα του διαιτητή και πρόεδρο του συνδέσμου κ. Δημήτρη Κουνελλέ. Στην περασμένη συνεδρίαση, ο Τσέρκης κλήθηκε σε έγγραφη απολογία. Ο ίδιος ήταν παρών και δήλωσε ξανά πως ουδέποτε στα χρόνια που βρίσκεται στο χώρο του μπάσκετ δεν είχε προκαλέσει προβλήματα με τους διαιτητές και πως θα ήθελε το θέμα να λήξει εκεί.

Γυναικείο Ποδόσφαιρο

Εν αναμονή της διάγνωσης

➦ Εντός των ημερών θα εξεταστεί η Μπεκίρογλου για να διαπιστωθεί το μεγέθος της ζημιάς στο γόνατό της

Η νίκη του Σταυρού Καλυθιών με 4-0 επί του Εθνικού Ελληνορώσων θα'πρεπε υπό φυσιολογικές συνθήκες να συνοδευτεί από χαμόγελα. Ομως ο τραυματισμός των Μπεκίρογλου και Σιέχ μετρίασε τη χαρά της επιτυχίας.

Η Σιέχ διακομίστηκε στο νοσοκομείο με πόνους στη μέση και παρέμεινε όλες αυτές τις μέρες. Εξιτήριο αναμένεται να πάρει σήμερα.

Ωστόσο, το πρόβλημα της Μπεκίρογλου είναι πιο σοβαρό και οι άνθρωποι του Σταυρού φοβούνται τα χειρότερα.

Μια πρώτη εκτίμηση αναφέρει ρήξη χιαστών, ίσως και μηνίσκου. Ο γιατρός που παρακολουθεί την αθλήτρια περιμένει να υποχωρήσει το πρήξιμο στο πόδι της για να την εξετάσει και να μιλήσει με σιγουριά για το μέγεθος του τραυματισμού. Κάτι τέτοιο αναμένεται να συμβεί τις επόμενες μέρες.





ΕΠΙΜΕΝΟΥΝ οι ενοχλήσεις

Η Νίκη Ξάνθου ταλαιπωρείται από ένα πρόβλημα στο δικέφαλο

Προβληματισμένη είναι η Νίκη Ξάνθου όσον αφορά τις ενοχλήσεις που νιώθει στο δικέφαλο. Η Ροδίτισσα άλτρια του μήκους είναι σε πολύ καλή κατάσταση όμως το πρόβλημα αυτό αποτελεί τροχοπέδη στην προετοιμασία της για τους Πανευρωπαϊκούς Αγώνες της Βιέννης (1-3 Μαρτίου). Βέβαια η αθλήτρια του Ολυμπιακού δεν πρόκειται να δηλώσει συμμετοχή σε άλλο αγώνα μέχρι το μεγάλο ραντεβού του κλειστού στίβου. Αν οι ενοχλήσεις επιμείνουν τις επόμενες 4-5 μέρες τότε θα καταφύγει στη λύση της ένεσης προκειμένου να το ξεπεράσει εγκαίρως.

ΣΤΗΝ ΣΥΝΕΔΡΙΑΣΗ ΤΗΣ ΠΑΡΑΣΚΕΥΗΣ

ΑΔΕΙΕΣ ΛΕΙΤΟΥΡΓΙΑΣ ΚΑΤΑΣΤΗΜΑΤΩΝ θα ανακαλέσει η Δημαρχιακή Επιτροπή

Παρατείνονται οι άδειες μουσικής έτους 2001

Την ανάκληση 6 αδειών ίδρυσης και λειτουργίας καταστημάτων υγειονομικού ενδιαφέροντος για αυθαίρετη τροποποίηση υγειονομικών όρων λειτουργίας θα εξετάσει μεταξύ άλλων την Παρασκευή 22 Φεβρουαρίου σε συνεδρίασή της η Δημαρχιακή Επιτροπή του Δήμου Ροδίων.

Πρόκειται για τις άδειες των:

• Αννας Χατζημιχαήλ για λειτουργία 2 ψυγείων αναψυκτικών έξωθεν του κτιρίου.

• Χρήστου Κουλούρα για ανάπτυξη 80 τραπεζοκαθισμάτων αντί 50 στο ισόγειο και 50 αντί 30 στον α' όροφο της επιχείρησης.

• Νικολάου Καραβιώτη για λειτουργία 2 ψυγείων έξω από το κτίριο της επιχείρησης.

• Ειρήνης Μαστροβασίλη για μετατροπή σε μπαρ καταστήματος με άδεια παραδοσιακού καφενείου.

• Δικαίας Ζερβού για λειτουργία 3 ψυγείων έξω από το κτίριο της επιχείρησης.

• Ελευθερίου Μοντιάδη για πώληση ψωμιού σε οπωροπαντοπωλείο.

Σήμερα το βράδυ αναμένεται εξάλλου να συζητηθεί σε συνεδρίαση του δημοτικού συμβουλίου Ρόδου η έκδοση κανονιστικής απόφασης για παράταση ισχύος των αδειών μουσικής έτους 2001, μετά από σχετική εισήγηση της Δημαρχιακής Επιτροπής.

Στην συνεδρίαση της Παρασκευής η Δημαρχιακή Επιτροπή θα εξετάσει επίσης τα ακόλουθα θέματα:

• Χορηγήσεις αδειών ίδρυσης και λειτουργίας καταστημάτων υγειονομικού ενδιαφέροντος.

• Χορηγήσεις αδειών μουσικής.

• Ανάδειξη προμηθευτών για τις προμήθειες του έργου: «Επέκταση συντήρηση και βελτίωση ενημερωτικής και τροχαίας σήμανσης».



• Καταρτισμός όρων διακήρυξης για την εκτέλεση των έργων: α) Επισκευή και συντήρηση γυμναστηρίου κτιρίου προσκόπων β) Επισκευή και νέα διαρρύθμιση σε δημοτικά καταστήματα του οικισμού Αγ. Αποστόλων και γ) Εργασίες υπαίθριου εξοπλισμού πόλης.

• Λήψη απόφασης για τα καταστήματα αριθ. 16-17 Αγίων Αποστόλων Ανω

• Αίτημα Κοινωνίας Κληρονόμων Σταύρου Μπούρδα για προσδιορισμό ημερομηνίας αύξησης μισθώματος των υπ' αριθμ. 178-179 καταστημάτων της Ν.Αγοράς.

• Αφαίρεση ηλεκτρικού μετρητή από τα υπ' αριθ. 178-179 καταστήματα της Ν. Αγοράς.

• Καθορισμός δικαιολογητικών για χορήγηση άδειας στάσιμων μικροπωλητών και υπαιθρίων ζωγράφων.

• Ανάθεση μελέτης υλικών κατασκευής και παθολογίας του τεμένους Ρετζέπ Πασά.

Συνεδριάζει το δημοτικό συμβούλιο Καλλιθέας

Συνεδρίαζει την Παρασκευή 22 Φεβρουαρίου και ώρα 18.30 το Δημοτικό Συμβούλιο Καλλιθέας με τα εξής θέματα στην ημερήσια διάταξη:

Ενημέρωση Δημάρχου

Θέμα 1ο. Προτάσεις Τεχνικών Υπηρεσιών.

1) Εγκριση πρακτικών αξιολόγησης προσφορών προμήθεια ημιφορτηγού αυτοκινήτου. **2)** Εγκριση πρακτικων αξιολόγησης προσφορών προμήθειας Κάδων. **3)** Εγκριση μελέτης και όρων δημοπράτησης κατασκευής αρδευτικών δικτύων Δήμου (Ψίνθου). **4)** Εγκριση μελέτης και όρων δημοπράτησης σήμανσης κεντρικών οδών (ανακλαστήρων) **5)** Εγκριση μελέτης και όρων δημοπράτησης του έργου «Ασφαλτόστρωση δρόμων Καλυθιών». **6)** Εγκριση μελέτης και όρων δημοπράτησης του έργου «Ασφαλτόστρωση δρόμων Κοσκινού». **7)** Εγκριση μελέτης και όρων δημοπράτησης του έργου «Ασφαλτόστρωση δρόμων Ψίνθου». **8)** Εγκριση μελέτης και όρων δημοπράτησης του έργου παροχές σύνδεσης δικτύων πλατείας Καλυθιών. **9)** Εγκριση μελέτης και όρων δημοπράτησης του έργου «Τσιμεντόστρωση δρόμου περιοχής Αλώνια Ψίνθου». **10)** Πρόσκληση ενδιαφέροντος για την σύνταξη μελέτης (Ν.716) «Κατασκευή εξατάξιου Δημοτικού Σχολείου και Νηπιαγωγείου Καλυθιών». **11)** Εκχώρηση της δεξαμενής Κοσκινού (περιοχή ΠΕΖΟΥΛΑ) των εσωτερικών και εξωτερικών δικτύων καθώς επίσης και της γεώτρησης (περιοχή Λάγγωνα) Κοσκινού, στην ΔΕΥΑΚ. **12)** Σύσταση Επιτροπής για την αγορά ακινήτων. **13)** Εκφραση γνώμης επι της αιτήσεως του ιδιώτη (Φωταρά Βασιλείου) για αποχαρακτηρισμό τμήματος δρόμου. **14)** Εγκριση μελέτης και όρων δημοπράτησης του έργου «Πλακοστρώσεις Καλυθιών» **15)** Εγκριση 2ου λογαριασμού του έργου «Διαμόρφωση χώρου επίδειξης ψαριού Γκιζάνι στην Ψίνθο». **16)** Εγκριση 1ου ΑΠΕ, του έργου «Ασφαλτόστρωση δρόμων εκτός οικισμού Καλυθιών » Δήμου Καλλιθέας **17)** Καθορισμός χώρων διαφήμισης. **18)** Εγκριση πρακτικού επιτροπής για την προμήθεια ρούχων. **19)** Αξιολόγηση μελετητών για την σύνταξη μελέτης του Αθλητικού Κέντρου Φαληρακίου.

Θέμα 2ο Αποδοχή

1. 73.289.90 ευρώ από ΥΠΕΣΔΑ για αποκατάσταση ζημιών από πλημμύρες. **2.** 600.000 δρχ για Ν/Σ Κοσκινού. **3.** 600.000 δρχ για Ν/Σ Καλυθιών.

Θέμα 3ο Εγκριση απολογισμού Σχολικής Επιτροπής Γυμνασίου

Θέμα 4ο Ανάθεση στην Αστική μη κερδοσκοπικη εταιρεία

Α) Της συνέχισης των προγραμμάτων ECO - BUDGET, DESTINY, XENIOS

Β) Της συνέχισης των προγραμμάτων φύλαξης των παιδιών στους Παιδικούς Σταθμούς ΠΑΛΑΤΑΚΙ-ΟΥΡΑΝΙΟ ΤΟΞΟ, ΖΟΥΖΟΥΝΑΚΙΑ και ΓΕΛΑΣΤΟ ΠΟΡΤΟΚΑΛΙ

Θέμα 5ο Εγκριση πίστωσης για την κάλυψη δικαστικών εξόδων ως συνημμένα Πινάκια δικηγόρων Μ. Καταβενάκη-Ι. Κουμπιάδη.

Θέμα 6ο Εγκριση ποσού 350, 55 ευρώ για την κάλυψη της δαπάνης για την Εισαγωγική εκπαίδευση υπαλλήλων του Δήμου.

Θέμα 7ο Αίτημα του Α.Σ. ΑΣΜΑ ΙΚΑΡΟΣ για οικονομική ενίσχυση (αγώνες Μότο Κρος).

Θέμα 8ο Διοργάνωση ημερίδας για το Φαληράκι και την Τουριστική Ανάπτυξη του Δήμου.

Θέμα 9ο Αποστολή στην ΚΑΛΒΙΑ της Ισπανίας για την υπογραφή μνημονίου συνεργασίας.

ΔΙΕΥΘΥΝΣΗ ΔΑΣΩΝ ΔΩΔΕΚΑΝΗΣΟΥ

ΑΝΑΚΟΙΝΩΣΗ

Γνωστοποιείται κατά το άρθρο 14 του Ν. 998/79, η αποστολή για δημοσίευση στον Δήμο Καρπάθου η αριθμ. 8321/01/19-2-2002.

Πράξη χαρακτηρισμού έκτασης που εκδόθηκε από τον Δ/ντή Δασών Δωδ/σου. Η έκταση εμβαδού 11.033 τ.μ. που βρίσκεται στη θέση Βλυχοπόταμος Περιφέρειας Πυλών Νήσου Καρπάθου χαρακτηρίζεται ως γεωργική έκταση.

Ο Δ/ντής Δασών Δωδ/νήσου
Φίλιππος Κοντίτσης
Δασολόγος με Α' βαθμό

Συνεδριάζει το δημοτικό *συμβούλιο Καλλιθέας*

Την προσεχή Παρασκευή 22 Φεβρουαρίου θα συνέλθει σε συνεδρίαση το δημοτικό συμβούλιο Πεταλούδων με τα ακόλουθα θέματα στην ημερήσιά του διάταξη:

ΕΝΗΜΕΡΩΣΗ ΔΗΜΑΡΧΟΥ
Η ΩΡΑ ΤΟΥ ΣΥΜΒΟΥΛΟΥ

ΘΕΜΑ 1ο: Σύναψη προγραμματικής σύμβασης με την Επιχείρηση Πεταλούδων του Δήμου μας. **ΘΕΜΑ 2ο:** Καθορισμός τιμής εισιτηρίων εισόδου στην Κοιλάδα Πεταλούδων. **ΘΕΜΑ 3ο:** Ορισμός υπαλλήλου για την θεώρηση τιμοκαταλόγων ξενοδοχείων της περιφέρειας του Δήμου μας. **ΘΕΜΑ 4ο:** Έγκριση μελέτης «Γεωτεχνική μελέτη Βιολογικού Καθαρισμού Κρεμαστής Δήμου Πεταλούδων» **ΘΕΜΑ 5ο:** Οικονομική επιχορήγηση Νομικών προσώπων Δημοσίου Δικαίου του Δήμου μας. **ΘΕΜΑ 6ο:** Οικονομική ενίσχυση Συλλόγων και Σωματείων του Δήμου μας. **ΘΕΜΑ 7ο:** Ψήφιση πίστωσης για την φιλοξενία καθηγητών του Πανεπιστημίου Πατρών για σύνταξη μελέτης για την αξιοποίηση του κτήματος Καλαμώνα. **ΘΕΜΑ 8ο:** Έγκριση βασικών αξόνων – επιλογών και κατευθύνσεων για την σύνταξη κατάθεση της πρότασης και των τεχνικών δελτίων έργων και υποέργων για το επιχειρησιακό πρόγραμμα «ΠΕΡΙΒΑΛΛΟΝ» του ΥΠΕΧΩΔΕ. **ΘΕΜΑ 9ο:** Εξέταση αιτήματος Ιωάννη Κίκα για κατεδάφιση παλαιάς δεξαμενής στο Δημοτικό Διαμέρισμα Μαριτσών.

ΣΥΛΛΟΓΟΣ ΕΘΕΛΟΝΤΩΝ ΑΙΜΟΔΟΤΩΝ ΡΟΔΟΥ
——ΑΔΕΛΦΟΤΗΣ ΑΙΜΑΤΟΣ——

ΠΡΟΣΚΛΗΣΗ

Η παρουσία και συμμετοχή σας στην πρώτη ετήσια εορτή της αιμοδοσίς που συνδιοργανώνουμε με τον Δήμο Ροδίων την Κυριακή 24 Φεβρουαρίου 2002 αποτελεί τιμή και μεγάλη χαρά για εμάς και αναγνώριση της τεράστιας σημασίας της εθελοντικής αιμοδοσίας για την ζωή των πολιτών και για την κοινωνία.

ΤΟ ΠΡΟΓΡΑΜΜΑ

ΚΥΡΙΑΚΗ ΠΡΩΙ: Εκκλησιασμός και δοξολογία στον Ι. Ναό του Ευαγγελισμού

ΑΜΕΣΩΣ ΜΕΤΑ: Στο Εθνικό Θέατρο Ρόδου βράβευση αιμοδοτών με μεγάλη αιμοδοτική προσφορά

Για τους διοργανωτές
Το Δ.Σ. της
ΑΔΕΛΦΟΤΗΤΑΣ ΑΙΜΑΤΟΣ

ΕΛΛΗΝΙΚΗ ΔΗΜΟΚΡΑΤΙΑ
ΠΕΡΙΦΕΡΕΙΑ ΝΟΤ. ΑΙΓΑΙΟΥ
ΝΟΜΟΣ ΔΩΔΕΚΑΝΗΣΟΥ
ΔΗΜΟΣ ΠΕΤΑΛΟΥΔΩΝ

ΓΝΩΣΤΟΠΟΙΗΣΗ ΓΑΜΟΥ

Γνωστοποιείται σύμφωνα με το άρθρο 1369 του Αστικού Κώδικα, όπως τροποποιήθηκε με το Ν. 1250/1982, ότι:

Ο Χατζηγεωργίου Στέργος του Τσαμπίκου και της Ειρήνης, που γεννήθηκε στη Ρόδο και κατοικεί στην Γερμανία Επαγγέλματος Οπτικός - Οπτομέτρης και η Γκόλλνοβ Βικτώρια Τόνια Μπρίττ του Ρολφ Βάλτερ Χέλμουτ και της Γκούντρουν που γεννήθηκε στη Γερμανία και κατοικεί στη Γερμανία Επαγγέλματος Οπτικός - Οπτομέτρης πρόκειται να παντρευτούν στο Δημαρχείο Heidelberg της Γερμανίας.

Κρεμαστή 19-2-2002
Ο Δήμαρχος
Μιχάλης Κορδίνας

ΣΩΜΑΤΕΙΟ ΕΣΤΙΑΤΟΡΩΝ ΡΟΔΟΥ
« Η ΠΡΩΤΟΠΟΡΙΑ»

ΠΡΟΣΥΝΕΔΡΙΑΚΗ ΣΥΓΚΕΝΤΡΩΣΗ ΕΣΤΙΑΤΟΡΩΝ ΝΗΣΟΥ ΡΟΔΟΥ ΣΤΗΝ ΑΙΘΟΥΣΑ ΤΟΥ ΑΚΤΑΙΟΝ 25 ΦΕΒΡΟΥΑΡΙΟΥ 2002 ΗΜΕΡΑ ΔΕΥΤΕΡΑ ΚΑΙ ΩΡΑ 6 μ.μ.

Αγαπητοί συνάδελφοι εστιάτορες της νήσου Ρόδου.

Καλείσθε να παρευρεθείτε στην συγκέντρωση που διοργανώνουμε την Δευτέρα 25 Φεβρουαρίου 2002 και ώρα 6 μ.μ. στην αίθουσα του Ακταίον.

Θα μιλήσει ο πρόεδρος και το Δ.Σ. του Σωματείου μας.

ΕΠΙΒΑΛΛΕΤΑΙ η παρουσία σας για να δείξουμε όλοι μας την πραγματική μας δύναμη.

ΕΠΙΒΑΛΛΕΤΑΙ να μην λείψει κανείς για να προγραμματίσουμε το 1ο ΠΑΡΡΟΔΙΑΚΟ ΣΥΝΕΔΡΙΟ που θα γίνει στις 21 Μαρτίου 2002.

ΤΟ Δ.Σ.

ΠΡΑΚΤΟΡΕΙΟ ΠΡΟΠΟ ΛΥΡΙΣΤΗΣ ΤΑΣΟΣ

ΣΤ. ΚΩΤΙΑΔΗ 64 ΡΟΔΟΣ ΦΑΞ. 36407 ΤΗΛ.: 36407
ΛΑΪΚΟ ΛΑΧΕΙΟ. ΚΑΤΑΛΟΓΟΣ ΚΕΡΔΩΝ
ΚΛΗΡΩΣΗ 8η της 19ης Φεβρουαρίου 2002
ΚΕΡΔΗ ΤΡΙΔΥΜΟΥ ΛΑΧΝΟΥ 675.000 ΕΥΡΩ
ΚΥΚΛΟΦΟΡΗΣΑΝ ΣΕΙΡΕΣ: 10

		Σειρά	Αριθμός	Στοιχ.	Ευρώ	Φόρος	Καθ. Κέρδος
Α' Λαχνός τριδύμου	Μεγάλος Λαχνός	7η	17530	Γ	400.000	39.996	360.010
	Υπόλοιπα στοιχεία	7η	17530	Α+Β+Δ	75.000	7.470	67530
	Σύνολο			Α-Δ	475.000	47.460	427540
Β' Λαχνός τριδύμου		8η	17530	Α-Δ	100.000	9960	90040
Γ' Λαχνός τριδύμου		6η	17530	Α-Δ	100.000	9960	90040
Σε όλες τις άλλες σειρές			17530	Α-Δ	50.000	4960	45.040

ΚΕΡΔΗ ΠΟΥ ΦΟΡΟΛΟΓΟΥΝΤΑΙ

ΑΡΙΘ.	ΕΥΡΩ	ΦΟΡΟΣ	ΚΑΘ. ΚΕΡ.	ΑΡΙΘ.	ΕΥΡΩ	ΦΟΡΟΣ	ΚΑΘ. ΚΕΡ.
57427	6000	560	5.440	33400	600	20	580
73343	3000	260	2.740	40287	600	20	580
88	600	20	580	44504	600	20	580
5427	600	20	580	47653	600	20	580
9470	600	20	580	52960	600	20	580
12254	600	20	580	60328	600	20	580
22125	600	20	580	64574	600	20	580
26503	600	20	580	69336	600	20	580
28222	600	20	580				

ΚΕΡΔΗ ΑΦΟΡΟΛΟΓΗΤΑ

ΑΡΙΘ.	ΕΥΡΩ	ΑΡΙΘ.	ΕΥΡΩ	ΑΡΙΘ.	ΕΥΡΩ	ΑΡΙΘ.	ΕΥΡΩ	ΑΡΙΘ.	ΕΥΡΩ
88	φορ'ται	14538	200	30796	200	46666	200	63132	300
669	200	15306	300	31507	300	47653	φορ'ται	63883	200
1420	200	16169	200	32188	200	48424	200	64574	φορ'ται
2201	300	17520	200	32719	200	49205	200	65325	200
2722	200	17530	φορ'ται	33400	φορ'ται	49916	300	66206	200
2803	200	18280	200	34171	200	50577	200	66837	200
3084	200	19031	200	34982	200	51408	200	67448	300
3655	300	19782	300	35563	300	52209	200	68525	200
4486	200	20533	200	36454	200	52960	φορ'ται	69336	φορ'ται
5427	φορ'ται	21304	200	37235	300	53671	200	70197	200
5878	200	22125	φορ'ται	38022	200	54422	200	70528	200
6629	200	22916	200	38453	200	55153	200	71349	200
7360	300	23537	300	39164	300	55834	300	72160	300
7537	300	24488	200	39375	200	55885	200	72911	200
8298	200	25209	200	40046	200	57396	200	73343	φορ'ται
9009	200	25881	200	40287	φορ'ται	57427	φορ'ται	73472	200
9470	φορ'ται	26503	φορ'ται	41208	200	57574	200	73724	200
10191	200	26925	200	41759	200	58315	200	74195	200
10672	200	27517	200	42310	200	58886	300	74916	200
11343	200	27541	200	42721	300	59497	200	75577	300
12254	φορ'ται	28222	φορ'ται	43212	200	60328	φορ'ται	76328	200
12905	200	29013	200	43883	200	60869	200	77209	300
13376	200	29494	300	44504	φορ'ται	61600	200	77756	200
13987	300	30105	200	45425	200	62381	200	79517	200

Αριθμός πρόσθετης χρηματοδότησης μεγάλου λαχνού 28. Επίσης κερδίζουν: α) Από 24 Ευρώ όλοι οι αριθμοί που λήγουν σε 30 β) Από 12 Ευρώ όλοι οι αριθμοί που λήγουν σε 0 γ) Από 6 Ευρώ όλοι οι αριθμοί από 17000 έως 17999, 57000 έως 57999 και 73000 έως 73999. Τα παραπάνω κέρδη αντιστοιχούν σε ακέραια γραμμάτια των 6 Ευρώ. ΠΡΟΣΟΧΗ: Σε περίπτωση πολλαπλού κέρδους καταβάλλεται ΤΟ ΜΕΓΑΛΥΤΕΡΟ. Τα κέρδη παραγράφονται μετά ΤΕΤΡΑΜΗΝΟ.



ΟΠΩΣ ΚΑΤΑΓΓΕΛΟΥΝ ΟΙ ΕΡΓΑΖΟΜΕΝΟΙ

ΠΡΟΒΛΗΜΑΤΑ ΣΤΟΝ ΟΤΕ λόγω μαζικών απολύσεων

Δεν αποκλείονται απεργιακές κινητοποιήσεις διαρκείας!

Από το Τμήμα Δωδεκανήσου της Πανελλήνιας Ενωσης Τεχνικών ΟΤΕ απευθύνεται η παρακάτω ανοιχτή επιστολή προς κάθε τοπικό αρμόδιο και ενδιαφερόμενο, για τα προβλήματα λειτουργίας του ΟΤΕ Δωδεκανήσου και τις επιπτώσεις τους:

Κύριοι,

Η Τοπική Διοικούσα Επιτροπή της ΠΕΤ - ΟΤΕ Δωδεκανήσου πριν από επτά περίπου μήνες, με σειρά τεκμηριωμένων υπομνημάτων προσπάθησε να ενημερώσει κάθε αρμόδιο για βασικά προβληματα λειτουργίας του ΟΤΕ Δωδεκανήσου και για τις επιπτώσεις που έχουν αυτά σε επίπεδο παροχής υπηρεσιών στους πελάτες καθώς και για τις συνέπειές τους στο προσωπικό που εκπροσωπούμε.

Τα προβλήματα αυτά, δεν αφορούσαν μισθολογικές ή άλλες δικδικήσεις των μελών μας, αλλά αναφέρονταν στις τεράστιες ελλείψεις σε μόνιμο και έκτακτο προσωπικό, στα περιορισμένα μέσα μετακίνησης των συνεργείων μας, στην ανεπαρκή ασφάλεια των κτιρίων και των εγκαταστάσεών μας, και σε άλλα μικρότερης σημασίας ζητήματα.

Τα αιτήματα αυτά τα έχουμε ήδη κοινοποιήσει και στους κεντρικούς συνδικαλιστικούς μας φορείς (ΠΕΤ & ΟΜΕ - ΟΤΕ) επιδιώκοντας την παραπέρα προβολή και άσκηση πίεσης για επίλυσή τους.

Αν και παρήλθε αρκετός χρόνος από τότε, δυστυχώς υφίστανται τα ίδια προβλήματα με μεγαλύτερη ένταση στη Δωδεκάνησο, εξ' αιτίας του κατακερματισμού των εγκαταστάσεων, της μεγάλης διασποράς του προσωπικού και των ιδιόμορφων συνθηκών της περιοχής.

Θέλουμε με έμφαση να υπογραμμίσουμε το γεγονός, ότι κανένας από τους υπηρεσιακούς παράγοντες - παραλήπτες των υπομνημάτων μας, δεν μπήκε στον κόπο να τα μελετήσει και να μας απαντήσει με δύο λόγια, σχετικά με τις προθέσεις τους και για την όποια προοπτική επίλυσης αυτών των προβλημάτων.

Στο διάστημα που μεσολάβησε, συνειδητά αποφύγαμε οποιαδήποτε ένταση στις εργασιακές μας σχέσεις. Αποφύγαμε επίσης την δημοσιοποίηση των συγκεκριμένων και άλλων προβλημάτων, επειδή δεν ήταν στις προθέσεις μας να δημιουργήσουμε κλίμα ανησυχίας στους πελάτες μας, ειδικά κατά τη θερινή τουριστική περίοδο.

Θέλαμε επίσης να δώσουμε για μια ακόμη φορά πίστωση χρόνου στην ηγεσία του Οργανισμού (κεντρικά και τοπικά), μήπως και αντιληφθούν το μέγεθος των προβλημάτων, που είναι απόρροια της αδιέξοδης πολιτικής στον τομέα των προσλήψεων και όχι μόνο.

Παράλληλα την ίδια περίοδο, τα μέλη μας και όλοι οι εργαζόμενοι στον ΟΤΕ Δωδεκανήσου, υποχρεώθηκαν εκ των πραγμάτων να καταβάλουν τεράστιες σωματικές και πνευματικές δυνάμεις, ώστε με πολύ λιγότερο προσωπικό από πριν, να ανταποκριθούν στις συνεχώς μεγαλύτερες και αυξανόμενες απαιτήσεις των πελατών και της τοπικής αγοράς.

Σήμερα ο ΟΤΕ στη Δωδεκάνησο έχει δεκάδες χιλιάδες πελάτες, ενώ η θυγατρική του ομίλου Cosmote, εξυπηρετείται σε μεγάλο βαθμό από το δίκτυο πωλήσεων και το προσωπικό του Οργανισμού.

Είναι γνωστό ότι ο ΟΤΕ εκτός των βασικών υπηρεσιών σταθερής και κινητής τηλεφωνίας, παρέχει νέα προϊόντα και σύγχρονες υπηρεσίες. Επιπλέον εξυπηρετεί και τις ανάγκες των ενόπλων δυνάμεων, του κρατικού μηχανισμού, της ΥΠΑ, των τραπεζών, των υποδομών υγείας, των ΜΜΕ και εκατοντάδων άλλων μεγάλων πελατών σε όλους τους τομείς της οικονομικής δραστηριότητας, με αιχμή τις τουριστικές επιχειρήσεις στη Δωδεκάνησο, με αξιοπιστία και αποτελεσματικότητα.

Το πόσο καλά καταφέραμε να ανταποκριθούμε στις ανάγκες των πελατών μας, σε περιβάλλον σύγχρονης ψηφιακής τεχνολογίας που απαιτεί πρόσθετη γνώση και εξειδίκευση, αποδεικνύεται από τα αδιαμφισβήτητα στοιχεία του πίνακα 1, στον οποίο αναφέρονται ετήσιες κατασκευαστικές δραστηριότητες, δείκτες ποιότητας επικοινωνίας, τα κέρδη του Οργανισμού και το υπηρετούν κάθε φορά προσωπικό.

Βλέπε Πίνακα 1

Ανεξάρτητα από τα παραπάνω νούμερα, κρινόμαστε καθημερινά από τους χιλιάδες χρήστες σταθερής και κινητής τηλεφωνίας, ντόπιους και ξένους, για την ταχύτητα εξυπηρέτησης και την ποιότητα των υπηρεσιών που τους προσφέραμε άσχετα κάθε φορά από τα μέσα και τις δυνατότητες που διαθέταμε, και που σε τελική ανάλυση δεν ενδιαφέρουν τους πελάτες μας.

Κύριοι,

Οι εργαζόμενοι στον ΟΤΕ έδωσαν σκληρούς και μακροχρόνιους αγώνες, για να αποτρέψουν την ιδιωτικοποίηση του Οργανισμού, γιατί πίστευαν και εξακολουθούν να πιστεύουν, ότι επιχειρήσεις σε τομείς στρατηγικής σημασίας της οικονομίας, όπως οι τηλεπικοινωνίες, η ενέργεια, οι συγκοινωνίες, οι μεταφορές και άλλοι κοινωφελείς Οργανισμοί, θα πρέπει να βρίσκονται υπό την ευθύνη και τον έλεγχο του κράτους. Αυτό δεν σημαίνει ότι κανείς από εμάς επιθυμεί επιστροφή στο παρελθόν που γνωρίσαμε.

Ανεξάρτητα όμως από τα αποτελέσματα των αγώνων και τις όποιες επιθυμίες μας, υπάρχει η σημερινή εντελώς διαφορετική πραγματικότητα.

Ο ΟΤΕ δεν είναι πια Οργανισμός κοινής ωφέλειας, αλλά μια ανώνυμη εταιρεία, με τη συμμετοχή του Ελληνικού δημοσίου στο μετοχικό της κεφάλαιο κατά 42%. Οπως όλα δείχνουν, σε σύντομο χρονικό διάστημα, το ποσοστό αυτό θα μειωθεί ακόμα περισσότερο, φθάνοντας περίπου στο 33% και κανείς δεν γνωρίζει έως που θα φθάσει λόγω της αχαλίνωτης τάσης εκποίησης των πάντων. Η εξέλιξη αυτή καθορίζει πλέον τα πάντα στον ΟΤΕ, σε εντελώς διαφορετική βάση από πριν.

Για την ιστορία στον πίνακα 2 αναφέρονται οι τηλεπικοινωνιακοί οργανισμοί των 15 χωρών μελών της ΕΕ, με το αντίστοιχο ποσοστό κρατικής συμμετοχής σε αυτούς.

Βλέπε Πίνακα 2

Η σημερινή διοίκηση του Οργανισμού είναι σταθερά προσανατολισμένη στη μείωση του προσωπικού και του λειτουργικού κόστους. Κύρια επιδίωξη η αύξηση των κερδών της επιχείρησης, αδια-

Πίνακας 1

Ετη	ν.σ-μ.τ.φ. & λοιπές εντολές	Δα	ΔΒ1	Τζίρος σε Δισ δραχμές	Προσωπικο που υπηρετεί
1996	10.348	31,0	62,6	16	375
1997	12.212	36,6	66,1	18,5	352
1998	14.247	26,2	79,2	20,5	344
1999	15.387	15,8	84,3	21	336
2000	18.899	10,9	91,2	23	302
2001	17.467	10,9	87,9	24	267
2002	-	-	-	-	258

ν.σ.μ.τ.φ. & λοιπές εντολές= νέες τηλεφωνικές συνδέσεις, μεταφορές τηλεφωνικών συνδέσεων και διάφορες άλλες κατασκευές, σε ετήσια βάση.
Δα= πλήθος βλαβών ανά 100 τηλεφωνικές συνδέσεις.
ΔΒ1= ποσοστό βλαβών που αίρονται εντός 24 ωρών.

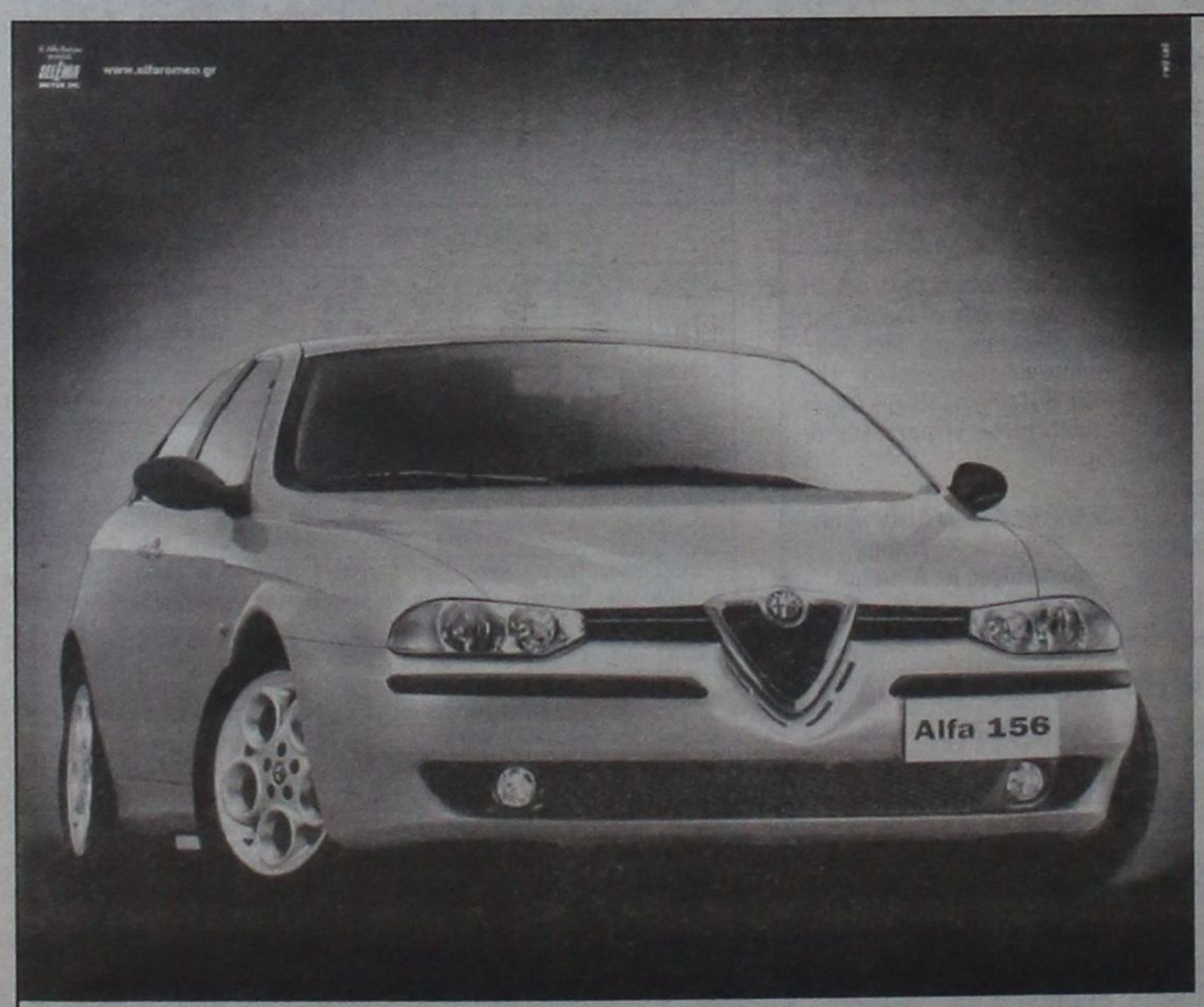

Alfa
156
Αποκτήστε
το όνειρό σας.
2+
Δύο χρόνια
Alfa 156. Απόλυτη ασφάλεια, άνεση και τέλεια οδική συμπεριφορά. Ανεπανάληπτο στυλ που γοητεύει, τεχνολογία αιχμής και επιδόσεις που συνορπάζουν: από 120 έως 192 HP. Ποιότητα που ξεχωρίζει. Alfa 156. Αποκτήστε την όμεσα με προνομιακη χρηματοδοτηση.

Ολοκληρωμένο Συγκρότημα Alfa Romeo
AUTO CENTER
Μανώλης Κωστάκης Α.Ε.Β.Ε.
Ολοκληρωμένο συγκρότημα:
FIAT - ALFA ROMEO - LANCIA
14οχλμ Ρόδου - Αεροδρομίου 85106, Παραδείσι, Ρόδος, Τηλ.: (0241) 82000
Alfa Romeo CREDIT
€ 12.000 (4.088.400 δρχ)
σε 36 άτοκες δόσεις.
Μέγιστο Χρηματοδοτούμενο Κεφάλαιο: € 12.000 (4.088.400 δρχ). Ονομαστικό Επιτόκιο 0,00%. 36 Μηνιαίες Δόσεις: € 333,33 (113.566 δρχ). Δεν συμπεριλαμβάνονται: Εξοδα Φακέλου: € 135 (45.994 δρχ). Ε.Π.Ε.: 0,0074. Η χρηματοδότηση χορηγείται εφόσον πληρούνται οι απαραίτητες προϋποθέσεις. Το πρώτο εξάμηνο της Ασφάλειας και 3 χρόνια Οδική Βοήθεια είναι ήδη πληρωμένα.
Cuore Sportivo

Πίνακας 2

α/α	Χώρα	Εταιρεία	Ποσοστό	α/α	Χώρα	Εταιρεία	Ποσοστό
1	Σουηδία	Telia	100%	9	Ελλάδα	ΟΤΕ	41,7%
2	Λουξ/ργο	-	100%	10	Πορτ/λία	-	10,5%
3	Αυστρία	-	75%	11	Ιταλία	-	5,7%
4	Γερμανία	Deuts.Tel	65%	12	Ισπανία	-	0,0%
5	Γαλλία	FranceTel	62%	13	Αγγλία	-	0,0%
6	Φινλανδία	Sonera	53,5%	14	Δανία	-	0,0%
7	Βέλγιο	-	50%	15	Ιρλανδία	-	0,0%
8	Ολλανδία	KPN	44%				

φορώντας σε πολλές περιπτώσεις ακόμα και για τη στοιχειώδη λειτουργία τμημάτων και υπηρεσιών, αλλά και για τις επιπτώσεις προς τους πελάτες και το προσωπικό.

Ηδη εμφανίζονται καθυστερήσεις και πτώση της ποιότητας σε όλες τις δραστηριότητες ενώ η εντατικοποίηση του προσωπικού έχει ξεπεράσει κάθε όριο ψυχικής και σωματικής αντοχής, κατάσταση την οποία δεν θα επιτρέψουμε να συνεχιστεί.

Τα αλλεπάλληλα πριμοδοτούμενα προγράμματα «εθελουσίας εξόδου» του προσώπου, απογύμνωσαν τον Οργανισμό τοπικά και πανελλαδικά από μόνιμο και έμπειρο προσωπικό, ικανό να ανταποκριθεί και να αντιμετωπίσει τα σύγχρονα προβλήματα που προκύπτουν, εφόσον τα κενά δεν αναπληρώνονται με προσλήψεις μονίμων και καταρτισμένων υπαλλήλων.

Αυτό μεταφράζεται σε κατάργηση πάνω από 100 θέσεων εργασίας στο νομό την τελευταία πενταετία σε κλείσιμο γραφείων, σε κατάργηση υπηρεσιών ή μετακίνηση της έδρας τους από τη Ρόδο σε μεγαλύτερα αστικά κέντρα.

Τα κενά που δημιουργήθηκαν προσπαθούν δήθεν να τα «καλύψουν» με έκτακτους ανειδίκευτους εργάτες ορισμένου χρόνου, δηλαδή με φθηνό μισθολογικά και άπειρο προσωπικό ή με πάσης φύσεως εργολαβίες.

Εφέτος, είναι η πρώτη χρονιά που δεν πραγματοποιήθηκαν ούτε αυτές οι προσλήψεις. Ούτε καν προκηρύχθηκαν οι εποχιακές θέσεις από το ΑΣΕΠ, όπως γίνονταν κάθε φθινόπωρο, ή έστω με άλλο τρόπο, πρόκειμένου να αναλάμβαναν εργασία οι επιλεχθέντες από την αρχή του χρόνου.

Τέλος, οι επιπτώσεις της πολιτικής των μαζικών απολύσεων χωρίς αναπλήρωση, εκτός των άλλων, έχουν τραγικές συνέπειες και στο ασφαλιστικό μας ταμείο το ΤΑΠ-ΟΤΕ, αφού η σχέση εργαζομένων και συνταξιούχων από 3 προς 1 που ήταν πριν, έφθασε να είναι σήμερα 0,8 εργαζόμενοι προς 1 συνταξιούχο.

Μετά από όλα αυτά αναρωτιόμαστε πού το πάει η κυβέρνηση με τη συγκεκριμένη πολιτική της σε έναν τεράστιο Οργανισμό διεθνούς κύρους όπως είναι ο ΟΤΕ, με καθαρά κέρδη 1 δισ. δρχ. την ημέρα;

Κύριοι,

Μετά την τοποθέτησή μας αυτή θέλουμε να ενημερώσουμε την κοινή γνώμη για την κατάσταση που επικρατεί στον ΟΤΕ Δωδ/σου, και να κρούσουμε τον κώδωνα του κινδύνου για ό,τι πρόκειται να συμβεί στους επόμενους μήνες εφόσον φυσικά η διοίκηση του Οργανισμού εξακολουθήσει την ίδια τακτική στα ζητήματα του προσωπικού.

Οι εργαζόμενοι στον ΟΤΕ κάτω από οποιεσδήποτε συνθήκες πάντα πράτταμε το καθήκον μας. Το ίδιο θα κάνουμε και τώρα, σεβόμενοι το κοινωνικό σύνολο και τις ανάγκες του.

Ομως οι μαζικές απολύσεις του πιο έμπειρου και παραγωγικού προσωπικού χωρίς αναπλήρωση, έρχονται να αποδυναμώσουν πλήρως το ρόλο μας και το ρόλο του συνδικαλιστικού μας κινήματος, που ίσως αποτελεί έναν από τους κυριότερους Κυβερνητικούς σκοπούς, για να ακολουθήσουν άλλες εξελίξεις στον Οργανισμό που για την ώρα τουλάχιστον δεν μπορούμε να τις προβλέψουμε.

Ας αναλάβουν πρωτοβουλίες όσοι αισθάνονται ευθύνη ή θίγονται από αυτήν την κατάσταση, πιέζοντας μαζί με εμάς, κάθε αρμόδιο στον ΟΤΕ και την Κυβέρνηση για αλλαγή πολιτικής.

Για την ΠΕΤ-ΟΤΕ Δωδ/σου
Ο Πρόεδρος
Δ. Μπεκρής
Ο Γ. Γραμματέας
Π. Κασάπης

ΕΠΙΣΤΟΛΗ ΠΡΟΣ ΤΟΥΣ ΑΡΜΟΔΙΟΥΣ

ΔΙΑΜΑΡΤΥΡΙΑ ΚΑΤΑ ΔΕΗ από τους κατοίκους Πάτμου

Το εργοστάσιο προκαλεί προβλήματα

Από κατοίκους και επαγγελματίες της περιοχής Νετιάς, Σκάλας Πάτμου, απεστάλη αρμοδίως η ακόλουθη επιστολή διαμαρτυρίας:

Προς Υπουργείο Ανάπτυξης
Μιχαλακοπούλου 80, 11528 Αθήνα
Υπουργείο Περιβάλλοντος Χωροταξίας και Δημοσίων Εργων
Αμαλιάδος 17, 11523 Αθήνα
Ελληνικό Οργανισμό Τουρισμού
Αμερικής 2, 10564 Αθήνα
Δημόσια Επιχείρηση Ηλεκτρισμού Α.Ε.
Χαλκοκονδύλη 30, 10432 Αθήνα
Δημόσια Επιχείρηση Ηλεκτρισμού Α.Ε.
Διεύθυνση Περιφέρειας Νήσων
Λεωφόρος Συγγρού 112, 11741
Δημόσια Επιχείρηση Ηλεκτρισμού Κω
Κως 85300
Νομαρχία Δωδεκανήσου Τμήμα Βιομηχανίας
Κ. Πέπερ 5, 85100 Ρόδος
Επαρχείο Καλύμνου
Συν. Χριστού, 85200 Κάλυμνος
Δημαρχείο Πάτμου
Χώρα, 85500 Πάτμος

Με την από 24 Απριλίου 2001 επιστολή μας, διαμαρτυρηθήκαμε έντονα για το οξύτατο πρόβλημα που αντιμετωπίζουμε, από τη λειτουργία του εργοστασίου της ΔΕΗ στην περιοχή μας.

Προς τιμήν του ο ΕΟΤ κινητοποιήθηκε πρώτος ζητώντας από τη ΔΕΗ να «ανταποκριθεί στις εκκλήσεις μας», λίγο αργότερα και το Υ.ΠΕ.ΧΩ.Δ.Ε (Γενική Διεύθυνση Περιβάλλοντος Δ/νση Ελέγχου Ατμ. Ρύπανσης & Θορύβου (Ε.Α.Ρ.Θ) Τμήμα καταπολέμησης θορύβου) μας κοινοποίησε την πρόθεσή του να αποστείλει κλιμάκιο υπαλλήλων για την πραγματοποίηση αυτοψίας.

Αντίθετα η Νομαρχία και το Επαρχείο μας αγνόησαν προκλητικά, μη ανταποκρινόμενοι στην επιστολή μας.

Μετά από τις παραπάνω ενέργειες, η ΔΕΗ Α.Ε. Δ/νση Περιφέρειας νήσων μας απάντησε μεταξύ άλλων ότι «θα καταβληθεί κάθε προσπάθεια να ελαχιστοποιηθεί η όχληση τόσο από τη λειτουργία του Σταθμού, όσο και από την ενδεχόμενη μεταφορά Η/Ζ (η οποία ήδη έγινε) για ενίσχυση του συστήματος».

Η ουσία είναι ότι ένα περίπου χρόνο μετά, το πρόβλημα παραμένει το ίδιο και χειρότερο με την μεταφορά τελικά, φορητού Η/Ζ. Δυστυχώς εκτός από υποσχέσεις και κάποια έργα καλλωπισμού καμία ουσιαστική βελτίωση δεν έγινε. Η κατάσταση εξακολουθεί να είναι αφόρητη και ενόψει της επικείμενης τουριστικής περιόδου είναι βέβαιο ότι θα αντιμετωπίσουμε πάλι τα ίδια προβλήματα. Για να μην μακρηγορούμε ισχύουν κατά γράμμα όσα αναφέρθηκαν στην από 24.4.2001 επιστολή μας.

Για το ίδιο θέμα προ ολίγων ημερών ο Δήμος της Πάτμου εξέδωσε έγγραφο προς τη ΔΕΗ Κω με το οποίο ζητεί να «δοθεί η απαιτούμενη λύση».

Παρακαλούμε τους αποδέκτες της παρούσας, να ενεργήσουν όσο το δυνατόν γρηγορότερα τα δέοντα για την εξάλειψη αυτής της θλιβερής και ανυπόφορης κατάστασης.

Μετά τιμής
Οι κάτοικοι και οι επαγγελματίες της περιοχή Νετιάς Σκάλας Πάτμου
Ο πληρεξούσιος Δικηγόρος
Εμμανουήλ Γκαβαΐσές



DINORIS 1967 RHODES - HELLAS

ΨΑΡΟΤΑΒΕΡΝΑ «ΝΤΙΝΟΡΗΣ»

στην Παλιά Πόλη (Πλατεία Μουσείου)

Ευχόμαστε σε όλους
ΧΡΟΝΙΑ ΠΟΛΛΑ ΚΑΙ ΚΑΛΗ ΧΡΟΝΙΑ
και σας ανακοινώνουμε ότι είμαστε και πάλι μαζί σας
για να σας προσφέρουμε αυτό
που χρειάζεστε και απαιτείτε:
Αριστη κουζίνα, φρέσκα ψάρια και θαλασσινά,
τους γνωστούς - νόστιμους μεζέδες και
τις άλλες ποικιλίες και λιχουδιές μας

«ΝΤΙΝΟΡΗΣ»

Η ΠΑΡΑΔΟΣΙΑΚΗ ΨΑΡΟΤΑΒΕΡΝΑ ΤΗΣ ΡΟΔΟΥ
στην είσοδο της Μεσαιωνικής Πόλης
Για κρατήσεις: Τηλ.: 02410-25824

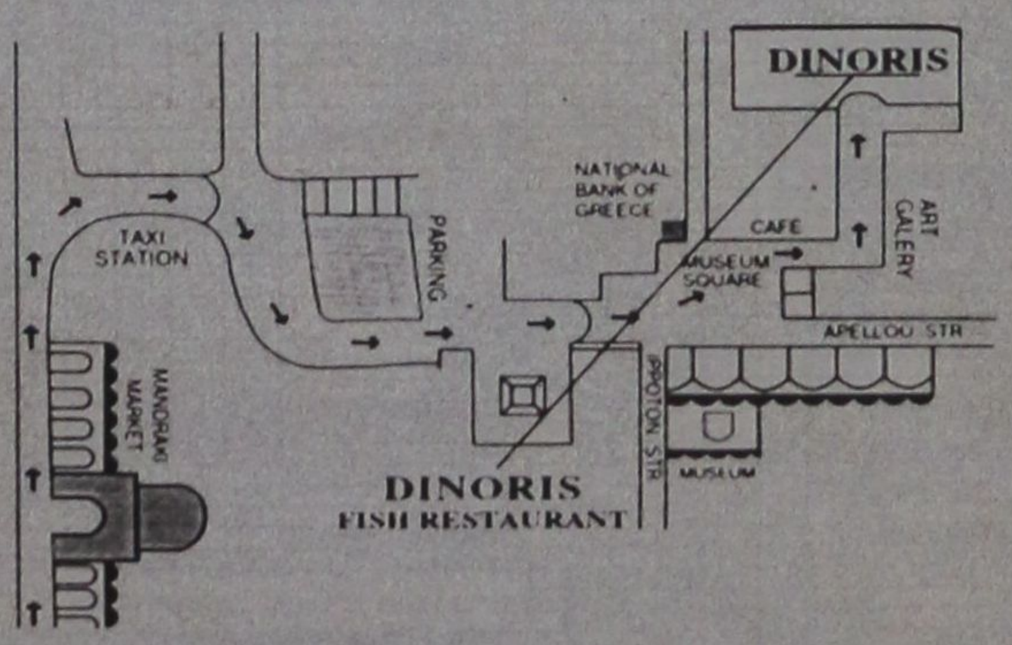

14, MUSEUM SQUARE - OLD TOWN TEL: 0241025824, 35530 - FAX: 35530 http://www.rodosnet.gr/ dinoris

ΧΡΗΜΑΤΙΣΤΗΡΙΟ

ΣΥΝΕΔΡΙΑΣΗ ΤΗΣ 19ης Φεβρουαρίου 2002

ΤΡΑΠΕΖΕΣ	ΤΙΜΗ	%	ΕΛΑΧ.	ΜΕΓ.	ΤΕΜ
ΑΤΤΙΚΗΣ (ΚΟ)	7.20	-3.49	7.10	7.46	11 853
ΓΕΝΙΚΗ ΤΡΑΠΕΖΑ ΤΗΣ ΕΛΛ.	10.20	-2.30	9.82	10.40	25 600
ΕΘΝΙΚΗ ΤΡΑΠΕΖΑ ΤΗΣ ΕΛΛ.	24.62	-0.49	24.50	24.88	168 959
ΕΤΕΒΑ (ΚΟ)	6.88	-1.71	6.80	7.02	22 307
ΕΛΛΑΔΟΣ (ΚΟ	84.45	-0.53	83.30	84.95	7 319
ΕΜΠΟΡΙΚΗ ΤΡΑΠΕΖΑ ΤΗΣ ΕΛΛ.	35.28	-0.68	35.04	35.38	56 663
EUROBANK ERGASIAS	14.20	-0.42	14.02	14.26	101 411
ΠΕΙΡΑΙΩΣ (ΚΟ)	8.88	-1.11	8.82	8.98	310 396
ALPHA ΤΡΑΠΕΖΑ ΠΙΣΤΕΩΣ	17.80	-2.73	17.74	18.30	443 501
ΕΓΝΑΤΙΑ ΤΡΑΠΕΖΑ (ΚΟ)	3.66	-1.61	3.62	3.72	26 762
ΕΓΝΑΤΙΑ ΤΡΑΠΕΖΑ (ΠΟ)	3.00	-1.96	3.00	3.00	3 652
ASPIS BANK	5.40	-2.17	5.26	5.44	32 806
ΕΤΒΑ BANK	4.00	-0.50	3.90	4.00	135 518
ΤΡΑΠΕΖΑ ΚΥΠΡΟΥ	3.14	-1.26	3.04	3.14	21 950
ΑΓΡΟΤΙΚΗ ΤΡΑΠΕΖΑ	7.96	0.00	7.96	7.98	88 524
ΤΕΛΕΣΙΣ ΤΡΑΠΕΖΑ ΕΠΕΝΔΥΣΕΩΝ	6.14	-1.92	6.02	6.26	15 570
ΑΣΦΑΛΕΙΕΣ					
ΕΘΝΙΚΗ ΑΣΦ.	8.46	-2.98	8.32	8.72	12 926
ΑΣΤΙΣ ΠΡΟΝΟΙΑ (ΚΟ)	3.42	-3.93	3.40	3.52	18 486
ΦΟΙΝΙΞ ΓΕΝ. ΑΣΦ.	19.58	-0.31	18.86	19.62	225
ΕΥΡΩΠΑΪΚΗ ΠΙΣΤΗ ΑΕ (ΚΟ)	2.41	-3.43	2.30	2.42	14 600
ΕΥΡΩΠΑΪΚΗ ΠΙΣΤΗ ΑΕ (ΠΟ)	1.74	0.00	0.00	0.00	0
ΑΓΡΟΤΙΚΗ Α.Ε. ΓΕΝ. ΑΣΦΑΛ. (ΚΟ)	22.18	0.82	22.10	22.18	180
INTERAMERICAN (ΚΟ)	0.00	0.00	0.00	0.00	0
ΑΓΡΟΤΙΚΗ ΖΩΗΣ	6.72	-0.59	6.12	6.80	650
METROLIFE ΕΜΠΟΡΙΚΗ	2.42	-2.81	2.40	2.51	70 621
ΕΤΑΙΡΙΕΣ ΕΠΕΝΔΥΣΕΩΝ					
ΕΘΝΙΚΗ ΕΤ. ΕΠΕΝΔ.ΧΑΡΤ.	1.64	0.00	1.61	1.64	14 255
ΕΛΛΗΝΙΚΗ ΕΤ. ΕΠΕΝΔ. (ΚΑ)	1.70	-1.16	1.69	1.72	31 873
ΕΠΕΝΔ. ΕΡΓΑΣΙΑΣ (ΚΑ)	1.45	-0.68	1.43	1.50	72 370
ΕΠΕΝΔ. ΑΝΑΠΤΥΞΕΩΣ (ΚΑ)	1.82	-0.55	1.79	1.83	42 820
ALPHA ΕΠΕΝΔΥΣΕΩΝ (ΚΑ)	3.06	-1.92	3.06	3.12	37 164
ΠΕΙΡΑΙΩΣ ΕΠΕΝΔΥΤΙΚΗ	1.98	0.51	1.96	1.99	21 309
ΠΡΟΟΔΟΣ ΕΛΛ.ΕΠΕΝΔ.	3.04	-0.65	3.00	3.06	31 160
INTERINVEST - ΔΙΕΘ. ΕΠΕΝΔ.	1.50	-2.60	1.47	1.55	5 550
ΕΠΙΛΟΓΗ Α.Ε.Ε.Χ. (ΚΑ)	0.71	-2.74	0.70	0.74	139 500
ΔΙΑΣ Α.Ε.Ε.Χ (ΚΑ)	1.17	-1.68	1.16	1.20	23 420
ΑΙΟΛΙΚΗ Α.Ε.Ε.Χ. (ΚΑ)	1.67	-0.60	1.63	1.67	24 560
ΕΜΠΟΡΙΚΗ ΕΠΕΝΔΥΤΙΚΗ (ΚΑ)	2.57	-1.91	2.57	2.58	900
MARFIN Α.Ε.Ε.Χ	1.38	-2.13	1.37	1.42	103 483
ΟΡΙΟΝ Δ.Α.Ε.Ε.Χ (ΚΑ)	1.69	-0.59	1.64	1.70	25 880
ΑΣΠΙΣ ΕΠΕΝΔΥΤΙΚΗ (ΚΑ)	1.26	-0.79	1.25	1.30	14 360
ALPHA TRUST ASSET M. (ΚΟ)	2.98	-0.67	2.94	2.98	5 100
ΑΚΤΙΒ ΕΠΕΝΔΥΤΙΚΗ Α.Ε.Ε.Χ.	1.25	-2.34	1.25	1.29	11 495
ΕΥΡΩΔΥΝΑΜΙΚΗ	2.21	-5.15	2.21	2.32	15 470
DOMUS Α.Ε.Ε.Χ	5.3	0.00	5.08	5.3	12 910
ΑΝΔΡΟΜΕΔΑ Α.Ε.Ε.Χ	2.29	-1.29	2.28	2.32	17 370
ARROW Α.Ε.Ε.Χ	1.75	-2.78	1.73	1.80	166 630
NEXUS Α.Ε.Ε.Χ.	1.76	-2.76	1.76	1.84	62 030
ΕΤ. ΧΡΗΜ/ΚΗΣ ΜΙΣΘΩΣΗΣ					
ΕΤΒΑ ΛΗΖΙΝΓΚ (ΚΟ)	2.61	-1.88	2.61	2.70	23 304
ALPHA LEASING (ΚΟ)	7.82	-1.26	7.80	7.90	4 915
ΠΕΙΡΑΙΩΣ ΧΡΗΜ/ΚΕΣ ΜΙΣΘΩΣΕΙΣ	7.98	-3.39	7.64	8.20	8 242
ΕΤΑΙΡΙΕΣ ΣΥΜΜΕΤΟΧΩΝ					
ALBIO Α.Ε. ΣΥΜΜΕΤΟΧΩΝ (ΚΟ)	2.47	-2.37	2.46	2.52	23 500
ΜΠΟΥΤΑΡΗΣ (ΚΑ)	2.12	-6.61	2.11	2.28	148 560
ΜΠΟΥΤΑΡΗΣ (ΠΑ)	1.92	-3.52	1.92	1.92	850
ΚΕΡΑΝΗΣ (Κ)	1.17	-1.68	1.17	1.20	24 050
ΚΕΡΑΝΗΣ (Π)	0.93	-5.10	0.93	1.00	8 820
ΕΠΙΧΕΙΡΗΣΕΙΣ ΑΤΤΙΚΗΣ (Κ)	4.18	-3.69	4.16	4.34	50 620
ΟΜΙΛΟΣ ΙΝΤΕΚΑ (ΚΟ)	2.67	-2.20	2.64	2.78	62 812
ΟΜΙΛΟΣ ΙΝΤΕΚΑ (ΠΟ)	4.18	0.00	0.00	0.00	0
ΚΛΩΝΑΤΕΞ (ΚΑ)	3.90	1.04	3.84	4.04	705 310
ΚΛΩΝΑΤΕΞ (ΠΑ)	3.40	-0.58	3.34	3.58	878 810
ΒΙΟΧΑΛΚΟ (ΚΑ)	8.64	-2.26	8.60	8.96	64 966
ΕΛΛΗΝΙΚΑ ΧΡΗΜΑΤΙΣΤΗΡΙΑ (ΚΟ)	6.20	-2.82	6.10	6.32	25 588
ΔΕΛΤΑ ΣΥΜΜΕΤΟΧΩΝ (Κ)	7.56	-1.56	7.54	7.68	105 596
ΔΕΛΤΑ ΣΥΜΜΕΤΟΧΩΝ (Π)	6.94	-3.88	6.82	7.22	6 260
NOTOS COM	1.95	-2.01	1.94	2.02	61 482
ΧΑΤΖΗΙΩΑΝΝΟΥ Α.Ε. (ΚΟ)	2.74	-3.18	2.70	2.85	51 580
AXON Α.Ε. (ΚΟ)	2.25	-4.66	2.24	2.38	83 790
SANYO HELLAS A.E.B.E.	1.64	-3.53	1.63	1.71	93 990
ΚΟΥΜΠΑΣ Α.Ε.	3.16	-3.66	3.10	3.32	286 530
ALPHA ΑΡΛΙΑ ΣΥΜΜΕΤΟΧΕΣ	2.62	-2.96	2.61	2.71	170 028
ΠΑΡΝΑΣΣΟΣ ΕΠΙΧΕΙΡΗΣΕΙΣ	1.10	-4.35	1.10	1.10	5 000
ΦΟΥΡΛΗΣ Α.Ε. ΣΥΜΜΕΤΟΧΩΝ	4.20	-1.87	4.16	4.34	31 038
ΜΠΗΤΡΟΣ ΣΥΜΜΕΤΟΧΙΚΗ	3.02	-2.58	2.78	3.14	14 185
ΑΘΗΝΑΪΚΕΣ ΣΥΜΜΕΤΟΧΕΣ	1.64	-2.38	1.62	1.71	94 490
ΜΕΑΓΑ HOLDINGS Α.Ε. (ΚΑ)	2.52	-3.82	2.47	2.66	60 990
ELBISCO AE ΣΥΜΜΕΤΟΧΩΝ	4.50	-3.02	4.50	4.72	4 150
LAMDA DEVELOPMENT	10.84	-0.55	10.70	10.84	1 590
ΜΠΑΛΑΦΑΣ Α.Ε. (ΚΟ)	3.86	-6.31	3.82	4.10	227 030
ΔΙΑΧΕΙΡΙΣΗ ΑΚΙΝΗΤΗΣ ΠΕΡΙΟΥΣΙΑΣ					
ΚΕΚΡΟΦ	44.80	-11.98	44.80	51.50	32 957
ΕΡΜΗΣ Α.Ε.	4.22	-2.31	4.18	4.34	44 524
ΙΟΝΙΚΗ	8.30	0.00	8.30	8.30	50
ALPHA ΑΣΤΙΚΑ ΑΚΙΝΗΤΑ	7.08	1.14	6.86	7.28	12 200
ΒΟΒΟΣ (ΚΟ)	18.92	-0.316	18.72	19	22 450
STABILTON (ΚΑ)	0.66	-2.94	0.66	0.89	410 760
STABILTON (ΠΑ)	0.82	-2.38	0.74	0.84	1 680
ΕΝΟΙΚΙΑΣΕΙΣ ΜΕΤΑΦΟΡΙΚΩΝ ΜΕΣΩΝ					
ΒΕΡΝΙΚΟΣ-ΚΟΤΤΕΡΑ	2.98	-1.97	2.96	3.10	5 740
AUTOHELLAS Α.Ε.	6.50	-5.52	6.50	6.76	4 300
ΚΥΡΙΑΚΟΥΛΗΣ Μ.Κ.Ν.	2.18	-1.36	2.15	2.29	5 590
ΕΥΡΩΣΥΜΒΟΥΛΟΙ	11.18	-4.61	11.12	12.04	45 620
ΠΛΗΡΟΦΟΡΙΚΗ					
BYTE COMPUTER (ΚΟ)	4.86	-2.80	4.82	5.02	9 170
INTRALOT (ΚΟ)	16.82	-9.47	16.36	18.82	557 968
QUALITY & RELIABILITY	4.86	-1.22	4.72	4.90	15 920
INFORMER	8.08	0.75	7.96	8.10	56 630
FORTHnet (ΚΟ)	10.84	-2.87	10.56	11.22	25 710
LOGIC D.I.S.	2.44	-2.79	2.38	2.53	156 102
SINGULAR	4.10	-2.38	4.06	4.22	228 255
UNIBRAIN SA	13.64	-8.09	13.06	14.90	100 380
MLS ΠΛΗΡΟΦΟΡΙΚΗ (ΚΟ)	8.22	-0.72	8.08	8.40	18 466
SPACE ΕΛΛΑΣ	19.48	-4.13	19.42	20.38	8 310
DATAMEDIA (ΚΟ)	3.40	-1.73	3.28	3.46	32 170
UNISYSTEMS (ΚΟ)	4.54	-2.16	4.48	4.64	22 490
RAINBOW COMPUTERS	29.36	-2.133	29.18	31.6	47220
ΔΙΑΦΗΜΙΣΗ					
ΑΤΕΡΜΟΝ ΔΥΝΑΜΙΚΗ (ΚΟ)	3.04	-3.18	3.00	3.16	78 510
ΥΓΕΙΑ					
ΙΑΤΡΙΚΟ ΑΘΗΝΩΝ (ΚΟ)	3.66	-2.66	3.64	3.78	89 617
ΙΑΣΩ (ΚΟ)	6.44	-1.23	6.34	6.48	6 435
ΔΑΝΕΛΙΑΔΗΣ	3.80	-2.06	3.74	3.90	25 980
ΠΑΛΕΟΡΑΣΗ-ΨΥΧΑΓΩΓΙΑ					
ΠΑΛΕΤΥΠΟΣ (ΚΟ)	4.30	-2.27	4.20	4.46	65 799
HYATT REGENCY	5.40	-1.46	5.38	5.56	70 704
ΕΛΕΥΘΕΡΗ ΠΑΛΕΟΡΑΣΗ (ΚΟ)	4.60	-2.95	4.46	4.68	1 510
ΟΠΑΠ ΑΕ (ΚΟ)	9.00	-1.75	8.94	9.16	119 976
ΓΕΩΡΓΙΑ					
ΙΠΠΟΤΟΥΡ (Κ)	3.98	-2.45	3.82	4.12	14 724
ΙΧΘΥΟΤΡΟΦΕΙΑ					
ΙΧΘΥΟΤΡΟΦΕΙΑ ΣΕΛΟΝΤΑ (ΚΑ)	1.94	0.00	0.00	0.00	0
ΝΗΡΕΥΣ (ΚΟ)	3.48	0.00	0.00	0.00	0
ΘΕΑΓΑΒΜ	1.57	3.68	1.51	1.63	68 670
ΕΛΛΗΝΙΚΑΙ ΙΧΘΥΟΚΑΛΛΙΕΡΓΕΙΑΙ	9.52	-4.00	9.32	10.00	980
ΔΙΑΣ ΙΧΘΥΟΚΑΛΛΙΕΡΓΕΙΕΣ	12.30	-4.06	11.80	13.90	615 760
ΟΡΥΧΕΙΑ					
ΑΡΓΥΡΟΜΕΤ/ΤΩΝ Β. ΒΑΡΥΤΙΝΗΣ	7.04	0.00	6.98	7.14	48 569
ΜΕΤΑΦΟΡΕΣ					
ΙΜΠΕΡΙΟ	4.50	3.02	4.22	4.56	5 930
ΕΠΙΒΑΤΗΓΟΣ ΝΑΥΤΙΛΙΑ					
ΓΡΑΜΜΕΣ ΣΤΡΙΝΤΖΗ (ΚΑ)	1.50	-1.96	1.49	1.55	109 520
ΝΑΥΤΙΛΙΑΚΗ ΕΤΑΙΡΕΙΑ ΛΕΣΒΟΥ	1.37	2.14	1.36	1.40	23 904
ΑΝΕΚ (ΚΟ)	1.95	2.50	1.93	2.05	97 920
ΑΝΕΚ (ΠΟ)	2.32	-10.77	2.29	2.55	239
ΜΙΝΩΙΚΕΣ ΓΡΑΜΜΕΣ	2.28	3.39	2.26	2.39	132 159
ΒΟΗΘΗΤΙΚΕΣ ΠΡΟΣ ΜΕΤΑΦΟΡΕΣ ΔΡΑΣΤΗΡΙΟΤΗΤΕΣ					
ΤΟΜΙΚΗ ΑΕΡΟΠ. ΑΚΙΝ. ΘΕΚΜ/ΣΕΩΣ	4.82	2.82	4.80	5.00	17 270
ΟΛΘ	6.42	-3.89	6.3	6.64	9 274
ΤΗΛΕΠΙΚΟΙΝΩΝΙΕΣ					
ΟΤΕ (ΚΟ)	17.02	0.00	16.88	17.22	440 670
ΠΑΝΑΦΟΝ ΑΕΕ (ΚΟ)	5.82	-4.28	5.74	6.02	930 775
COSMOTE (ΚΟ)	10.50	-2.42	10.48	10.76	129 807
ΞΕΝΟΔΟΧΕΙΑ ΚΑΙ ΛΟΙΠΑ ΚΑΤΑΛΥΜΑΤΑ					
ΑΣΤΗΡ PALACE	6.42	0.94	6.00	6.44	14 710
ΓΕΚΕ Α.Ε.	5.38	-2.18	5.38	5.40	420
ΛΑΜΨΑ	4.52	1.35	4.42	4.56	115 435
ΝΗΡΩΣ ΞΕΝΙΑ	5.12	-7.58	5.00	5.54	14 050

ΤΡΑΠΕΖΕΣ	ΤΙΜΗ	%	ΕΛΑΧ.	ΜΕΓ.	ΤΕΜ	ΕΣΤΙΑΤΟΡΙΑ	ΤΙΜΗ	%	ΕΛΑΧ.	ΜΕΓ.	ΤΕΜ
						OLYMPIC CATERING A.E.	4.40	-4.35	4.34	4.60	6 770
						ΓΡΗΓΟΡΗΣ ΜΙΚΡΟΓΕΥΜΑΤΑ (ΚΟ)	14.24	-0.97	14.14	14.40	5 690
						EVEREST	3.24	-1.22	3.08	3.30	57 096
						GOODYS A.E. (ΚΑ)	13.64	0.00	13.48	14.00	1 722
						ΚΑΟΣΤΟΥΦΑΝΤΟΥΡΓΙΚΕΣ					
						ΕΛΛΗΝ. ΥΦΑΝΤΟΥΡΓΙΑ (ΚΑ)	8.00	-1.48	7.90	8.24	69 323
						ΤΡΙΑ ΑΛΦΑ (ΚΟ)	34.84	-4.02	34.84	36.20	475
						ΚΑΟΣΤ. ΝΑΟΥΣΗΣ (ΚΑ)	2.50	-2.72	2.49	2.63	672 502
						ΦΙΝΤΕΞΠΟΡΤ (ΚΟ)	2.88	-1.71	2.80	2.88	4 400
						ΕΛΦΙΚΟ (ΚΟ)	4.54	0.00	4.38	4.54	935
						ΕΠΙΛΕΚΤΟΣ ΚΑΟΣΤ/ΡΓΙΑ	2.05	0.49	1.95	2.05	22 720
						ΚΑΟΣΤ. ΝΑΥΠΑΚΤΟΥ	2.56	-1.16	2.55	2.60	7 110
						ΒΑΡΒΑΡΕΣΟΣ	8.66	-2.70	8.58	8.98	23 150
						ΤΕΞΑΠΡΕΤ	3.08	-0.65	3.06	3.18	45 600
						ΓΙΑΝΝΗΣ ΓΙΑΝΝΟΥΣΗΣ	15.96	-2.09	15.82	16.72	94 780
						ΚΑΟΣΤ. ΚΟΡΙΝΘΟΥ (ΚΟ)	3.28	-1.20	3.22	3.40	26 930
						ΚΑΟΣΤ. ΚΟΡΙΝΘΟΥ (ΠΟ)	3	0.00	0	0	0
						ΤΡΟΦΙΜΑ-ΠΟΤΑ					
						ΚΥΛΙΝΔΡΟΜΥΛΟΙ ΛΟΥΛΗ	3.62	-2.69	3.58	3.68	2 720
						ΕΛΛ. ΒΙΟΜ. ΖΑΧΑΡΗΣ (ΚΑ)	8.00	-2.20	7.66	8.18	16 625
						ΕΛΒΙΣ	17.14	-0.70	17.00	17.18	1 115
						ΚΑΤΣΕΛΗΣ (ΚΟ)	6.36	-0.63	6.20	6.36	1 710
						ΠΑΤ. ΝΙΚΑΣ (ΚΟ)	3.36	-1.75	3.32	3.40	7 630
						CHIPITA (ΚΑ)	8.68	-0.69	8.66	8.74	4 566
						ΚΥΛΙΝΔΡΟΙ ΣΑΡΑΝΤΟΠΟΥΛΟΣ	6.38	-0.62	6.22	6.40	650
						ΕΒΡΟΦΑΡΜΑ (ΚΟ)	3.84	-1.03	3.72	3.98	13 280
						ΚΡΕΤΑ ΦΑΡΜ (ΚΟ)	18.70	0.21	18.42	19.00	11 950
						ΚΤΗΜΑ ΛΑΖΑΡΙΔΗ (ΚΑ)	10.98	0.18	10.10	11.20	13 370
						ΑΛΕΥΡΟΒ/ΝΙΑ ΤΥΡΝΑΒΟΥ	5.22	-9.69	5.22	5.76	1 330
						ΚΑΡΑΜΟΛΕΓΚΟΣ	2.78	1.09	2.69	2.78	2 110
						ΙΦΙΑΣ (ΚΑ)	3.00	-1.32	2.98	3.14	222 888
						ΙΦΙΑΣ (ΠΑ)	7.02	17.79	5.52	7.02	50 453
						ΚΡΕΚΑ	6.04	-1.63	5.94	6.28	83 620
						ΠΑΥΛΙΔΗΣ (ΠΟ)	14.50	0.00	0.00	0.00	0
						ΜΠΑΡΜΠΑ ΣΤΑΘΗΣ (Κ)	4.88	0.83	4.60	4.92	73 845
						ΜΠΑΡΜΠΑ ΣΤΑΘΗΣ (Π)	4.28	-2.73	4.20	4.28	29376.00
						COCA COLA E.E.E.	15.48	-0.39	15.46	15.54	112 229
						ΜΥΛΟΙ ΚΕΠΕΝΟΥ ΑΒΕΕ	5.54	-3.48	5.48	5.88	59 680
						ΠΑΡΑΓΩΓΗ ΚΑΙ ΕΜΠΟΡΙΑ ΠΡΟΪΟΝΤΩΝ ΚΑΠΝΟΥ					
						ΚΑΠΝΟΒΙΟΜΗΧΑΝΙΑ ΚΑΡΕΛΙΑ	46	-0.22	44.00	46.50	230
						ΠΑΠΑΣΤΡΑΤΟΣ	14.84	0.13	14.40	15.00	20 677
						ΕΙΔΗ ΕΝΔΥΜΑΣΙΑΣ					
						ΜΙΝΕΡΒΑ (ΚΑ)	2.71	-4.24	2.66	2.83	11 970
						SEX FORM	8.00	0.76	7.68	8.46	647 680
						ΕΛΒΕ-ΕΝΔΥΜΑΤΩΝ	2.48	-0.40	2.36	2.49	2 850
						FANCO A.E.	8.26	-3.28	8.22	8.68	26 690
						ΠΡΟΪΟΝΤΑ ΣΥΛΟΥ & ΦΕΛΛΟΥ					
						ΒΑΛΚΑΝ (ΚΟ)	0.46	2.22	0.44	0.46	560 310
						ΑΚΡΙΤΑΣ (ΚΟ)	3.58	-1.65	3.56	3.64	2 300
						ΣΕΛΜΑΝ (ΚΟ)	2.35	0.00	2.30	2.41	27 920
						ΠΡΟΪΟΝΤΑ ΧΑΡΤΟΥ					
						ΒΙΣ (ΚΟ)	4.70	0.43	4.60	4.82	2 232
						ΒΙΣ (ΠΟ)	5.98	-5.08	5.18	5.98	330
						PAPERPACK-ΤΣΟΥΚΑΡΙΔΗΣ	9.88	-1.20	9.46	10.00	2 310
						ΕΚΔΟΣΕΙΣ					
						INFORM ΛΥΚΟΣ (ΚΟ)	8.92	-2.62	8.84	9.14	11 587
						ΕΚΔΟΣΕΙΣ ΛΥΜΠΕΡΗ	3.58	-5.79	3.52	3.84	73 910
						ΙΜΑΚΟ ΜΗΝΤΙΑ ΝΕΤ ΓΚΡΟΥΠ	2.03	-3.79	2.01	2.14	70 150
						ΧΑΪΔΕΜΕΝΟΣ (ΚΟ)	4.84	1.68	4.58	4.86	4 752
						ΠΗΓΑΣΟΣ	2.48	-2.75	2.46	2.55	4 000
						ΔΗΜ/ΚΟΣ ΟΡΓ. ΛΑΜΠΡΑΚΗ	4.08	-4.67	4.02	4.28	68 379
						ΠΛΑΣΤΙΚΑ ΚΡΗΤΗΣ (ΚΑ)	7.76	1.57	7.76	7.76	100
						EURODRIP	3.48	-6.95	3.40	3.70	18 305
						ΔΑΪΟΣ ΠΛΑΣΤΙΚΑ	3.82	-4.02	3.66	4.06	26 540
						ΠΑΪΡΗΣ Α.Β.Ε.Ε. ΠΛΑΣΤΙΚΩΝ	4.66	-3.72	4.66	4.86	8 600
						FLEXOPACK A.E.B.E.Π.	8.10	0.00	7.92	8.14	3 070
						ΠΛΑΣΤΙΚΑ ΜΑΚΕΔΟΝΙΑΣ (ΚΑ)	2.48	-3.50	2.43	2.62	10 780
						ΜΗ ΜΕΤΑΛΛΙΚΑ ΟΡΥΚΤΑ-ΤΣΙΜΕΝΤΑ					
						ΕΣΚΑ (ΚΑ)	21.48	-2.98	20.72	22.40	16 830
						ΧΑΛΥΨ (ΚΟ)	6.40	0.00	6.32	6.40	350
						ΧΑΛΥΨ (ΠΟ)	6.60	0.00	0.00	0.00	0
						ΙΚΤΙΝΟΣ	5.98	-0.33	5.86	6.08	61 612
						ΜΑΒΙΟΣ ΠΥΡΙΜΑΧΑ	5.88	3.61	5.76	6.10	600
						ΚΥΡΙΑΚΙΔΗΣ ΜΑΡΜΑΡΑ	4.60	-2.54	4.60	4.72	8 150
						ΚΕΡΑΜΕΙΑ-ΑΛΛΑΤΙΝΗ	6.90	-1.43	6.76	7.18	18 550
						ΗΡΑΚΛΗΣ	11.50	-1.54	11.50	11.70	29 398
						TITAN (ΚΟ)	39.52	-0.55	39.22	39.80	30 127
						TITAN (ΠΟ)	33.62	1.88	32.50	33.74	4 760
						ΒΕΤΑΝΕΤ (ΚΟ)	5.06	0.80	4.98	5.14	139 500
						ΒΑΣΙΚΑ ΜΕΤΑΛΛΑ					
						ΑΛΟΥΜΙΝΙΟ ΤΗΣ ΕΛΛΑΔΟΣ	34.16	-0.64	34.00	34.66	8 150
						ΜΑΪΛΗΣ Α.Ε.Β.Ε. (ΚΟ)	5.02	1.18	4.90	5.14	81 719
						ΧΑΛΚΟΡ	4.12	-1.44	4.06	4.18	28 171
						ΑΛΟΥΜΥΛ ΜΥΛΟΙΝΑΣ	6.20	-4.02	6.20	6.46	5 380
						ΣΩΛΗΝΟΥΡΓΕΙΑ ΚΟΡΙΝΘΟΥ	3.20	-1.23	3.16	3.28	12 789
						ΑΛΚΟ ΕΛΛΑΣ (ΚΟ)	1.93	1.53	1.86	1.96	97 993
						ΣΩΛΗΝ. ΤΖΙΡΑΚΙΑΝ ΠΡΟΦΙΛ	1.98	-2.94	1.90	1.98	630
						ΕΛΒΑΛ Α.Ε.	3.34	0.00	3.28	3.38	54 362
						ΕΙΔΕΝΟΡ (ΚΑ)	4.02	-0.99	4.00	4.12	6 635
						ΕΤΕΜ Α.Ε. (Κ)	2.99	-0.33	2.96	3.00	24 200
						FITCO A.E. (ΚΟ)	7.06	-2.49	6.82	7.36	28 190
						ΜΕΤΑΛΛΙΚΑ ΠΡΟΪΟΝΤΑ					
						ΒΙΟΣΟΛ (ΚΟ)	0.62	4.62	0.62	0.64	48 025
						ΒΙΟΣΟΛ (ΠΟ)	0.91	0.00	0.00	0.00	0
						SPIDER	2.27	4.22	2.21	2.39	171 520
						MEVACO (ΚΟ)	2.66	-4.66	2.51	2.80	20 320
						HELLAS CAN (Κ)	7.12	-0.28	7.12	7.20	4 100
						ΧΑΛΥΒΔΟΦΥΛΛΩΝ (ΚΟ)	1.06	1.85	1.04	1.09	36 580
						ΜΕΤΑΛ. ΑΡΚΑΔΙΑΣ ΡΟΚΑΣ (ΚΟ)	7.18	3.49	7.12	7.40	10 490
						ΜΕΤΑΛ. ΑΡΚΑΔΙΑΣ ΡΟΚΑΣ (ΠΟ)	5.70	0.00	0.00	0.00	0
						ΜΕΤΚΑ (ΚΟ)	4.94	2.76	4.52	5.

ΤΙ ΠΡΟΒΛΕΠΟΥΝ ΟΙ ΕΠΤΑ ΠΡΟΤΑΣΕΙΣ ΤΗΣ ΕΠΙΤΡΟΠΗΣ ΓΙΑ ΤΗ ΦΟΡΟΛΟΓΙΚΗ ΜΕΤΑΡΡΥΘΜΙΣΗ

ΜΕΙΩΝΕΤΑΙ ΣΤΟ 30% Ο ΣΥΝΤΕΛΕΣΤΗΣ φορολογίας κερδών των επιχειρήσεων

Επτά ογκώδη κεφάλαια θα περιέχει η πρόταση της Επιτροπής Γεωργακόπουλου για τη φορολογική μεταρρύθμιση, ένα από τα σημαντικότερα κείμενα όσον αφορά το φορολογικό σύστημα.

Η κατάρτιση της πρότασης προχωρεί με ταχύτατους ρυθμούς και με στόχο την κατάθεσή της στην κυβέρνηση τις επόμενες εβδομάδες, το πιθανότερο μέχρι τα τέλη Μαρτίου.

Το σημαντικότερο στοιχείο είναι ότι από τη διαμόρφωση των σεναρίων των φορολογικών συντελεστών, η Επιτροπή καλείται να βγάλει μηδενικό αποτέλεσμα στους επόμενους προϋπολογισμούς.

Με απλά λόγια η ενδεχόμενη μείωση των συντελεστών, η κατάργηση φόρων, ή άλλης μορφής απελευθέρωσης εισοδημάτων (που ήταν και παραμένει το κύριο ζητούμενο από τήν πολιτική ηγεσία του ΥΠΕΘΟ), θα πρέπει να συνοδευτεί από αντικατάστασή τους από άλλες πηγές εσόδων.

Δεδομένης της δημοσιονομικής στενότητας – που δεν προβλέπεται να αλλάξει – για τα επόμενα χρόνια, καθώς και της αδυναμίας περικοπής δαπανών, προβάλλει πλέον η εναλλακτική λύση της αύξησης των έμμεσων φόρων όπως για παράδειγμα του ΦΠΑ ή των ειδικών φόρων κατανάλωσης.

Αυτό που θεωρείται βέβαιο είναι ότι η Ελλάδα δεν έχει την πολυτέλεια της δημοσιονομικής χαλάρωσης, αφού οι «συστάσεις» της Κομισιόν είναι ένα σπορ που βρίσκεται στη «μόδα» και μάλλον δεν θα ασκηθεί μόνο στη Γερμανία την Πορτογαλία, αλλά και κάθε άλλη χώρα που θα αποκλίνει από τους στόχους που έχει θέσει. Ένα τέτοιο σενάριο εκ Βρυξελλών θα ανέτρεπε λεπτές ισορροπίες στην Ελλάδα και θα διατάρασσε την πορεία της κεφαλαιαγοράς και – κυρίως – το γενικότερο κλίμα στην αγορά.

Σε κάθε περίπτωση και λόγω μεγέθους του εγχειρήματος, δεν αποκλείεται το «σπάσιμο» της μεταρρύθμισης σε περισσότερα τμήματα: Για παράδειγμα θα μπορούσε να προηγηθεί η αναμόρφωση του νέου ΚΒΣ και να ακολουθήσει η φορολογία των νομικών και φυσικών προσώπων.

Αναλυτικά τα επτά κεφάλαια που θα περιέχει το πόρισμα της Επιτροπής Γεωργακόπουλου είναι τα ακόλουθα:

1. Φόροι στο εισόδημα: Το συγκεκριμένο κεφάλαιο θα περιέχει δύο υποενότητες, τα φυσικά πρόσωπα (μισθωτούς – συνταξιούχους – επιτηδευματίες) και τα νομικά πρόσωπα (εταιρείες). Το επικρατέστερο σενάριο της μεταρρύθμισης θα προβλέπει σταδιακά μείωση των συντελεστών φορολογίας στα επίπεδα του 30% για τις επιχειρήσεις μέχρι το 2005, ενώ ο ανώτατος συντελεστής φορολογίας των φυσικών προσώπων προβλέπεται να μειωθεί στα επίπεδα του 35% από 40% που θα είναι για τα εισοδήματα του 2002.

Ειδικά για τα φυσικά πρόσωπα προβλέπεται η κατάθεση διαφορετικών σεναρίων για τις φορολογικές κλίμακες και της επιβάρυνσης για τον προϋπολογισμό σε κάθε περίπτωση. Στο κεφάλαιο αυτό θα υπάρχουν και προτάσεις για τη διαδικασία υποβολής φορολογικών δηλώσεων, τα πρόσωπα που θα υποχρεούνται στην υποβολή οι προθεσμίες και ημερομηνίες, κ.λπ.

2. Φόροι στην περιουσία: Και σε αυτό το κεφάλαιο θα περιέχονται δύο ενότητες, οι φορολογικοί συντελεστές και οι απαλλαγές. Στους συντελεστές θα υπάρχουν οι προτάσεις για την κατάργηση του πλέγματος των διάφορων φόρων που επιβάλλονται στα ακίνητα μεταξύ των οποίων ο φόρος μεταβίβασης, ο φόρος ιδιοκατοίκησης και η αντικατάστασή τους από τον ενιαίο φόρο κατοχής. Στις απαλλαγές θα υπάρχουν προτάσεις για τις περισσότερες από αυτές με στόχο την επίτευξη του κοινωνικού τους στόχου. θεωρείται ότι με τον τρόπο που είναι δομημένο το σύστημα των φοροαπαλλαγών (εκπτώσεις από το εισόδημα για τόκους στεγαστικών δανείων, νοσήλεια, δίδακτρα, ενοίκια, ασφάλιστρα, οικογενειακές δαπάνες κ.λπ.), ευνοούνται κυρίως τα μεγάλα εισοδήματα, αφού οι αφαιρέσεις από το εισόδημα γίνονται από κλιμάκια φόρου με υψηλό συντελεστή. θεωρείται βέβαιο ότι το σύστημα αυτό δεν θα διατηρηθεί και η έκπτωση δαπανών θα καταργηθεί για τα υψηλότερα εισοδήματα.



Ν. Χριστοδουλάκης



Απ. Φωτιάδης

3. Κωδικοποίηση – αλλαγές διαδικασιών: θα πρόκειται για το κεφάλαιο με το «ογκωδέστερο» περιεχόμενο. Θα υπάρχουν προτάσεις για την αναμόρφωση του Κώδικα Βιβλίων και Στοιχείων, του Κώδικα Εισπράξεων Δημοσίων Εσόδων, αλλά και την «τακτοποίηση» των διάσπαρτων φορολογικών διατάξεων που σε πολλές περιπτώσεις είναι αντικρουόμενες και δημιουργούν ανασφάλεια σε φορολογούμενους και επιχειρήσεις.

4. Έμμεσοι φόροι: Στο κεφάλαιο αυτό θα υπάρχουν οι προτάσεις για την ενδεχόμενη αύξηση των φόρων κατανάλωση,, σε περίπτωση που μειωθεί η επιβάρυνση των φόρων εργασίας.

Εκτιμάται ότι θα αναζητηθεί η «χρυσή τομή» μεταξύ της αύξησης των εσόδων και της εύρυθμης λειτουργίας της αγοράς. Αν τελικά επιλεγεί η λύση της αύξησης αυτή θα αφορά τον ΦΠΑ, τους φόρους κατανάλωσης βενζίνης, ποτών, καπνού κ.λπ. Επίσης στο κεφάλαιο θα περιλαμβάνεται και η πρόταση για τον τρόπο επιβολής του ΦΠΑ στις κατοικίες.

5. Εσωτερικοί έλεγχοι: Το φορολογικό σύστημα στο μέτρο που θα αποκτήσει σταθερότητα και «αυτονομία» θα έχει ανάγκη για ένα σύγχρονο σύστημα ελέγχου λειτουργίας.

Σε αυτό το κεφάλαιο θα ενταχθούν οι προτάσεις για το σύστημα «αυτοπροστασίας» από αστοχία, για την οργάνωση του ελεγκτικού μηχανισμού κ.λπ. Η κεντρική ιδέα της πρότασης θα είναι η διασφάλιση ενός αυστηρού πλαισίου ελέγχων, ώστε να μην υπάρχουν περιθώρια δοσοληψιών μεταξύ ελεγκτών και φορολογουμένων, αλλά και την άρση της αβεβαιότητας των φορολογουμένων, κατά τη διαδικασία των ελέγχων.

6. Διαδικασίες είσπραξης: Το κεφάλαιο θα αφορά την οργάνωση των εφοριών, το σύστημα των υπερημεριών, των σύγχρονων μεθόδων πληρωμών κ.λπ.

7. Φόροι υπέρ τρίτων: Ήδη έχει προχωρήσει η κατάργηση αρκετών κατηγοριών φόρων υπέρ τρίτων. Θεωρείται ότι η πρόταση της επιτροπής θα κινείται στην κατεύθυνση της σταδιακής κατάργησης όλων αυτών των επιβαρύνσεων.



Η διασφάλιση ενός αυστηρού πλαισίου ελέγχων, ώστε να μην υπάρχουν περιθώρια δοσοληψιών μεταξύ ελεγκτών και φορολογουμένων, αλλά και την άρση της αβεβαιότητας των φορολογουμένων, περιλαμβάνεται στις προτάσεις για τους εσωτερικούς ελέγχους

ΑΡΧΩΝ ΣΑΜΑΡΤΖΗΣ

Από το 1980

20 ΧΡΟΝΙΑ ΜΟΝΩΣΕΙΣ



ΜΟΝΩΣΕΙΣ ΤΑΡΑΤΣΩΝ

Ricofon

ΓΙΑ ΤΕΛΕΙΑ ΑΚΟΥΣΤΙΚΗ ΣΤΟΥΣ ΧΩΡΟΥΣ ΕΡΓΑΣΙΑΣ ΚΑΙ ΔΙΑΣΚΕΔΑΣΗΣ



Τοποθετώντας το κατάλληλο προϊόν RICOFON έχετε μια αίθουσα με άριστη ακουστική και συγχρόνως ένα τέλειο διακοσμητικό αποτέλεσμα.

ΔΙΑΘΕΣΗ: ΑΡΧΩΝ ΣΑΜΑΡΤΖΗΣ
ΜΟΝΩΤΙΚΑ ΥΛΙΚΑ - ΜΟΝΩΣΕΙΣ
Τηλ. 23030, 32054, 67790
1) Ερυθρού Σταυρού 21 2) Κέντρο Μόνωσης Ρόδου: Μιχαήλ Πετρίδη 69

ΨΑΡΙΑ ΑΙΓΑΙΟΥ
Ολόφρεσκα ψάρια από τις θάλασσές μας
ΚΛΑΥΔΙΟΥ ΠΕΠΠΕΡ 1 - ΤΗΛ.: 0241/39097 FAX: 32391

AEGEAN FISH



Η πτώση του τουρισμού αυξάνει τις πιέσεις για μείωση τιμών

Πιο έντονο το πρόβλημα στα ξενοδοχεία της πρωτεύουσας - Οι κρατήσεις της τελευταίας στιγμής θα δώσουν το στίγμα της τουριστικής κίνησης για τη φετινή σεζόν

Η διατύπωση οποιασδήποτε εκτίμησης στην παρούσα χρονική περίοδο για την εξέλιξη, συνολικά, της τουριστικής κίνησης την φετινή σεζόν στην χώρα μας είναι εντελώς παρακινδυνευμένη.

Την άποψη αυτή εξέφρασε στην «Ι» υψηλόβαθμο στέλεχος ελληνικής τουριστικής επιχείρησης τονίζοντας ότι οι ακραίες απόψεις που εκφράζονται από την μία ή την άλλη πλευρά περισσότερο εξυπηρετούν σκοπιμότητες παρά αποτυπώνουν την πραγματικότητα. Και αυτό γιατί η κίνηση κατά τη φετινή σεζόν περισσότερο από κάθε άλλη για όλους τους τουριστικούς προορισμούς θα εξαρτηθεί από τις κρατήσεις της τελευταίας στιγμής. Αυτό δυσχεραίνει την διατύπωση ασφαλών προβλέψεων τόσο νωρίς. Αυτή η τάση είχε αρχίσει να κερδίζει έδαφος τα τελευταία χρόνια όσον αφορά στο κλείσιμο των ταξιδιών από τις κύριες αγορές άντλησης τουριστών, φαίνεται δε ότι κυριαρχεί στη φετινή σεζόν μετά το τρομοκρατικό χτύπημα στις ΗΠΑ στις 11 Σεπτεμβρίου.

Ωστόσο, Έλληνες και ξένοι αναλυτές επιχειρώντας σε δεύτερο επίπεδο να προσδιορίσουν τις επιπτώσεις του τρομοκρατικού χτυπήματος, θεωρούν ότι εξαιρουμένων προβλημάτων που παρουσιάστηκαν βραχυπρόθεσμα στην ταξιδιωτική βιομηχανία αλλά και της αλλαγής στην συμπεριφορά των Αμερικανών τουριστών, απλά επιταχύνθηκαν εξελίξεις που ήδη είχαν δρομολογηθεί στην παγκόσμια τουριστική αγορά.

Καθοριστική για τις μελλοντικές εξελίξεις στο διεθνές τουριστικό σκηνικό θα πρέπει να θεωρείται η πορεία των οικονομιών. Μεγάλοι ξένοι τουριστικοί οργανισμοί θεωρούν ότι ακόμη και τον Μάιο μπορεί να υπάρχει σαφής εικόνα για την εξέλιξη της τουριστικής κίνησης ανά προορισμό.

Στην Ελλάδα οι κρατήσεις είναι μειωμένες σε σχέση με την αντίστοιχη περίοδο πέρυσι, εκτιμάται, δε ότι από τον Μάιο θα επιταχυνθούν οι ρυθμοί. Αυτός είναι ο λόγος που παρατηρούνται μειώσεις της τάξης του 20-25% από βασικές αγορές όπως για παράδειγμα η γερμανική. Αντιθέτως καλύτερη εμφανίζεται η πορεία των κρατήσεων για την χώρα μας από τη βρετανική αγορά.

Η όλη εικόνα συμπληρώνεται από τις πιέσεις που δέχονται πριν ακόμη ξεκινήσει η σεζόν οι Έλληνες ξενοδόχοι από τους ξένους για μειώσεις τιμών. Μάλιστα, μικρομεσαίες κυρίως ξενοδοχειακές επιχειρήσεις έχουν ήδη υποκύψει στις πιέσεις αυτές ενώ οι μεγαλύτερες ανθίστανται αναμένοντας την συγκέντρωση μεγαλύτερου αριθμού κρατήσεων προκειμένου να καθορίσουν την τιμολογιακή πολιτική που θα ακολουθήσουν. Εδώ θα πρέπει να επισημανθεί ότι ο μεγαλύτερος αριθμός των επισκεπτών δεν συνεπάγεται αυτομάτως και αύξηση των εσόδων των ξενοδοχειακών επιχειρήσεων ειδικά αν έχουν προηγηθεί μειώσεις και προσφορές στα τουριστικά πακέτα.

ΣΤΗΝ ΑΘΗΝΑ

Η αβεβαιότητα για την εξέλιξη της κίνησης το καλοκαίρι δεν υπάρχει για την ξενοδοχειακή αγορά της Αθήνας. Και αυτό επειδή οι κρατήσεις έχουν υποστεί καθίζηση στα ξενοδοχεία της Αθήνας μετά την τρομοκρατική επίθεση στις ΗΠΑ και μέχρι σήμερα όλα τα στοιχεία δείχνουν ότι η καθοδική πορεία δεν είναι αναστρέψιμη τουλάχιστον στο άμεσο μέλλον.

Η Ένωση Ξενοδόχων Αθηνών αναμένεται να δώσει συνέντευξη Τύπου την επόμενη εβδομάδα παραθέτοντας συγκεκριμένα στοιχεία για την κρίση που υπάρχει στην αθηναϊκή ξενοδοχειακή αγορά. Πληροφορίες αναφέρουν ότι η μείωση στις κρατήσεις το 2002 φθάνει έως και 20%. Σημαντικό ρόλο σ'αυτό έπαιξε η ακύρωση πολλών συνεδρίων. Και βέβαια η αρνητική εικόνα παραμένει παρά το γεγονός ότι η δυναμικότητα σε ξενοδοχειακές κλίνες έχει περιοριστεί στην Αθήνα με το κλείσιμο του Χίλτον, της Μεγάλης Βρετανίας και άλλων μονάδων για ανακαίνιση.

Οι ξενοδόχοι επισημαίνουν ότι δεν έχουν δημιουργηθεί οι προϋποθέσεις αύξησης της ζήτησης για ταξίδια στην Αθήνα. Επίσης, ασκούν κριτική στην κυβέρνηση καθώς πέραν της αύξησης των κονδυλίων για τη διαφήμιση του ελληνικού τουρισμού δεν ελήφθη κανένα ουσιαστικό μέτρο για την στήριξη των κλάδων εκείνων που υπέστησαν ζημιές μετά το τρομοκρατικό χτύπημα στις ΗΠΑ. Σκληρή κριτική για τον ίδιο λόγο ασκούν και οι εκπρόσωποι των τουριστικών γραφείων.

ΜΕΙΩΣΕΙΣ ΤΙΜΩΝ 20% - 30%

Όσον αφορά στα ξενοδοχεία της Αθήνας, από τον περασμένο Σεπτέμβριο ακολούθησαν διάφορες πολιτικές προκειμένου να αντιμετωπίσουν την μείωση των κρατήσεων. Για παράδειγμα, σε πολλές περιπτώσεις διατήρησαν στα ίδια χαμηλά επίπεδα τις τιμές των δωματίων (έως και 20%) με τον Ιούλιο, τον Αύγουστο και τις αρχές του φθινοπώρου. Παράλληλα, πρόσφεραν μειωμένες τιμές έως και 30% για να κλείσουν συνέδρια. Χαρακτηριστικό είναι το γεγονός ότι και στον κλάδο των συνεδρίων γίνονται όλο και περισσότερες κρατήσεις της τελευταίας στιγμής. Επίσης, πολλές ξενοδοχειακές επιχειρήσεις προκειμένου να συγκρατήσουν τις τιμές τους, χρέωναν το δωμάτιο ενώ για το πρωινό που συμπεριελάμβαναν στο πακέτο ζητούσαν ένα συμβολικό τίμημα.

Αναζητούν ρευστότητα στους τοκογλύφους

Η κρίση μαστίζει τον τουρισμό. Σε κίνδυνο βρίσκονται 10.000 θέσεις απασχόλησης

Πακέτο έκτακτων μέτρων στήριξης (εκ μέρους του υπ. Ανάπτυξης) που θα λειτουργήσουν ως «βαλβίδα» για να ελαττωθεί η υψηλή πίεση που ασκείται σε εκατοντάδες επιχειρήσεις εξαιτίας της κρίσης που πλήττει το διεθνή τουρισμό αναζητούν οι φορείς του ελληνικού τουρισμού.

Η οικονομική ασφυξία των επιχειρήσεων εντείνεται, καθώς οι κρατήσεις από το εξωτερικό εμφανίζονται να υστερούν από 10% έως 20% σε σχέση με πέρυσι. Είναι χαρακτηριστικό ότι η Γερμανία βρίσκεται στο -25% σε σχέση με πέρυσι, ενώ από την Αγγλία (από την οποία ο ΕΟΤ ευελπιστεί ότι τελικά θα υπάρξει αύξηση αφίξεων) οι κρατήσεις εμφανίζονται ακόμα με αρνητικό πρόσημο (έως και -10%), σύμφωνα με στελέχη του συνδέσμου ταξιδιωτικών γραφείων.

• **Ταξιδιωτικά γραφεία.** Το μεγαλύτερο πρόβλημα εμφανίζουν τα λεγόμενα «πακετάδικα» (οι οργανωτές ταξιδιών - πακέτων), ενώ τα γραφεία εξερχόμενου τουρισμού αναφέρουν μείωση 40-50%.

Στελέχη γνωστών ταξιδιωτικών γραφείων αναφέρουν ότι η πτώση της ζήτησης ομαδικών ταξιδιών (γκρουπ) από το εξωτερικό κυμαίνεται μεταξύ 15% και 20%, ενώ η μείωση κρατήσεων από μεμονωμένους ταξιδιώτες αγγίζει ακόμα και το 80%.

Στο συνεδριακό τουρισμό και τα ταξίδια κινήτρων (incentives) η πτώση είναι μεγάλη. Είναι χαρακτηριστικό ότι τα περισσότερα συνέδρια που επρόκειτο να πραγματοποιηθούν φέτος και του χρόνου στη χώρα μας είτε ακυρώθηκαν είτε θα έχουν συμμετοχή μειωμένη έως και 50%.

• **Ξενοδοχεία Αττικής.** Η ένωση των ξενοδόχων της Αθήνας αναφέρει μείωση κρατήσεων 25-30% σε σχέση με πέρυσι, ενώ εκτιμά ότι σε αυτό το ύψος θα κυμανθούν τελικά και οι απώλειες των ξενοδοχείων της Αθήνας φέτος, καθώς δεν υπάρχει ελπίδα ανάκαμψης, αφού τόσο τα συνέδρια όσο και οι κρουαζιέρες (παραδοσιακοί πελάτες) έχουν υποστεί ολική καθίζηση φέτος.

• **Θαλάσσιος τουρισμός.** Εικόνα «καμένης» γης εμφανίζουν οι κρατήσεις σκαφών με πλήρωμα: οι απώλειες αρχίζουν από 50% και φθάνουν 100% για τις πολυτελείς κρουαζιέρες.

Η οικονομική ασφυξία των τουριστικών επιχειρήσεων θέτει σε άμεσο κίνδυνο περίπου 10.000 θέσεις απασχόλησης. Σύμφωνα με τον πρόεδρο της ΕΞΑ Σπ. Διβάνη τα ξενοδοχεία της Αττικής και υπό την πίεση των εξαιρετικά χαμηλών πληροτήτων είναι πιθανό να μην επαναπροσλάβουν 4-5.000 εργαζόμενους (απασχολούνται κάθε χρόνο εποχικά 6 ή 7 μήνες) που αντιπροσωπεύουν το 15% του συνόλου του ανθρώπινου δυναμικού που απασχολούν την καλοκαιρινή περίοδο.

Στο θαλάσσιο τουρισμό ο πρόεδρος της ΕΠΕΣΤ Τρ. Βενετόπουλος εκτιμά ως πολύ πιθανό ότι δεν θα προσληφθούν φέτος περίπου 3.000 υπάλληλοι (αντιπροσωπεύουν το 30% - 40% του συνολικού προσωπικού τους στην αιχμή της τουριστικής περιόδου). Στα γραφεία ταξιδίων οι απολύσεις φθάνουν, ήδη, τους 1.500 - 2.000 υπαλλήλους (8% - 12% των απασχολούμενων).

Στο μεταξύ στην αγορά γίνεται «σφαγή» - σύμφωνα με γνωστό επιχειρηματία του χώρου - καθώς η οικονομική δυσπραγία εντείνει τον πόλεμο τιμών μεταξύ των γραφείων ενώ πληθαίνουν και τα «χτυπήματα κάτω από τη ζώνη». Πολλοί ιδιοκτήτες μειώνουν το ποσοστό κέρδους τους (από 10% πιο κάτω και από 5%-6% του τζίρου τους), αν και είναι γνωστό ότι, αν «κατέβουν» κάτω από το 8%, μπαίνουν «μέσα».

Σύμπτωμα της κρίσης αποτελεί το γεγονός ότι πολλοί ιδιοκτήτες γραφείων, όπως παραδέχεται και ο πρόεδρος του συνδέσμου ταξιδιωτικών γραφείων, Γ. Ευαγγέλου, αναζητούν «ενέσεις» ρευστότητας σε «παρατραπεζικές» πηγές (τοκογλύφους), με απρόβλεπτες συνέπειες.



ΠΑΡΑ ΤΗΝ ΑΥΞΗΣΗ ΤΩΝ ΑΦΟΡΟΛΟΓΗΤΩΝ ΟΡΙΩΝ ΓΙΑ ΤΗΝ ΕΠΙΒΟΛΗ ΤΟΥ

Εκτοξεύεται στα ύψη ο Φόρος Μεγάλης Ακίνητης Περιουσίας

✓ Αυστηρά πρόστιμα και κυρώσεις αντιμετωπίζουν όσοι δεν υποβάλουν τη δήλωση ΦΜΑΠ ή συμπλήρωσαν ανακριβή στοιχεία ✓ Αποκλειστικά σε ευρώ οι φετινές δηλώσεις ΦΜΑΠ ✓ Αυξημένα κατά 20% τα αφορολόγητα όρια

Διπλάσιους φόρους για την ακίνητη περιουσία τους θα κληθούν να πληρώσουν φέτος στην εφορία περισσότεροι από 40.000 μεγαλοϊδιοκτήτες ακινήτων και πάνω από 32.000 επιχειρήσεις.

Οι νέες αντικειμενικές αξίες που ισχύουν από τον περασμένο Μάρτιο και είναι αυξημένες μέχρι και 100% εκτοξεύουν στα ύψη τον Φόρο Μεγάλης Ακίνητης Περιουσίας και μάλιστα σε ορισμένες περιπτώσεις θα είναι υπερδιπλάσιος σε σχέση με αυτόν που καταβλήθηκε το 2001. Όπως προκύπτει από τη σύγκριση των στοιχείων, στις περιοχές που οι αντικειμενικές αξίες των ακινήτων αυξήθηκαν κατά 30%, ο ΦΜΑΠ για τα φυσικά πρόσωπα είναι μεγαλύτερος έως και 100%, ενώ σε όσες περιοχές ο νέες αντικειμενικές αξίες αυξήθηκαν πάνω από 50% ο φόρος ανεβαίνει ακόμη περισσότερο. Τα ποσά που θα πληρώσουν οι επιχειρήσεις για τα ακίνητά τους θα είναι αυξημένα από 30% έως 52%. Ετσι, παρά το γεγονός ότι ισχύουν αυξημένα αφορολόγητα όρια για την επιβολή του ΦΜΑΠ, η φορολογική επιβάρυνση που θα προκύψει για τους μεγαλοϊδιοκτήτες ακινήτων θα είναι ιδιαίτερα σημαντική, αφού το υπουργείο Οικονομικών τροποποίησε μόνο τα αφορολόγητα ποσά και όχι τα φορολογικά κλιμάκια με βάση τα οποία υπολογίζεται ο φόρος.

Οι δηλώσεις ΦΜΑΠ θα συμπληρωθούν φέτος σε ευρώ καθώς λαμβάνονται υπόψη οι αντικειμενικές αξίες που ισχύουν την 1η Ιανουαρίου κάθε έτους.

ΚΩΔΙΚΑΣ

Το υπουργείο Οικονομικών έδωσε χθες στη δημοσιότητα τον κώδικα των διατάξεων του Φόρου Μεγάλης Ακίνητης Περιουσίας ο οποίος μεταξύ άλλων περιλαμβάνει:

• Τα νέα αφορολόγητα όρια που ισχύουν εκφρασμένα σε ευρώ

• Τη φορολογική κλίμακα σε ευρώ

• Τα πρόστιμα και τις κυρώσεις που προβλέπονται για τους υπόχρεους που δεν θα υποβάλουν δήλωση ΦΜΑΠ ή θα δηλώσουν ανακριβή στοιχεία.

ΠΟΙΟΙ ΥΠΟΒΑΛΛΟΥΝ ΔΗΛΩΣΗ ΦΜΑΠ

Υπόχρεοι σε υποβολή δήλωσης ΦΜΑΠ είναι:

Φυσικά πρόσωπα: Κάθε φυσικό πρόσωπο που κατέχει ακίνητα των οποίων η αντικειμενική αξία υπερβαίνει το ποσό των 243.600 ευρώ για τον άγαμο. Για τον έγγαμο το αφορολόγητο όριο αυξάνεται στα 487.200 ευρώ και προσαυξάνεται κατά 61.650 ευρώ για κάθε ένα από τα δύο πρώτα ανήλικα παιδιά του και 73.400 ευρώ για κάθε ένα από τα επόμενα παιδιά του. Οι σύζυγοι έχουν τη δυνατότητα εφόσον το επιθυμούν, να υποβάλουν χωριστές δηλώσεις.

Νομικά πρόσωπα: Όλα τα νομικά πρόσωπα. Κατ'εξαίρεση, τα νομικά πρόσωπα που έχουν υποβάλει μία τουλάχιστον φορά δήλωση ΦΜΑΠ και δεν έχουν στην κυριότητά τους ακίνητα ή εμπράγματα δικαιώματα σε αυτά - εκτός υποθήκης - δεν υποχρεούνται σε υποβολή δήλωσης, εκτός αν μεταβληθεί η περιουσιακή τους κατάσταση.

Ημερομηνίες: Φέτος οι μεγαλοϊδιοκτήτες ακινήτων θα υποβάλουν τις δηλώσεις ΦΜΑΠ τον Ιούνιο, μόλις ολοκληρωθεί η αποστολή των δηλώσεων φορολογίας εισοδήματος. Συγκεκριμένα οι δηλώσεις ΦΜΑΠ θα υποβληθούν, ανάλογα με το τελευταίο ψηφίο του ΑΦΜ από τις 5 έως 19 Ιουνίου. Οι επιχειρήσεις θα υποβάλουν τις δηλώσεις στις εξής ημερομηνίες:

• Μέχρι 11 Μαρτίου τα νομικά πρόσωπα μη κερδοσκοπικού χαρακτήρα ιδιωτικού δικαίου (Ιδρύματα, Σωματεία, Σύλλογοι, κτλ).

• Μέχρι 15 Απριλίου οι ασφαλιστικές εταιρείες.

• Από 1 Απριλίου έως 15 Απριλίου και ανάλογα με το τελευταίο ψηφίο του ΑΦΜ οι Ομόρρυθμες, Ετερόρρυθμες εταιρίες και Κοινωνίες.

• Από 10 Μαΐου έως 24 Μαΐου οι ανώνυμες εταιρείες που ανήκουν στη ΦΑΕΕ Αθηνών, ΦΑΒΕ Αθηνών, ΦΑΕ Πειραιά και ΦΑΕ Θεσσαλονίκης.

• Μέχρι 10 Μαΐου οι υπόλοιπες ανώνυμες εταιρείες, ημεδαπές και αλλοδαπές, συνεταιρισμοί, ΕΠΕ, Δημοτικές και Κοινοτικές επιχειρήσεις κερδοσκοπικού χαρακτήρα. Η δήλωση υποβάλλεται σε ένα αντίτυπο και δεν χρειάζεται να συνοδεύεται από τα ειδικά φύλλα υπολογισμού της αξίας των ακινήτων, ούτε για τα φυσικά ούτε για τα νομικά πρόσωπα.

Ο φόρος που θα προκύψει από την εκκαθάριση της δήλωσης, πρέπει να καταβληθεί σε τρεις ίσες διμηνιαίες άτοκες δόσεις. Η πρώτη καταβάλλεται ταυτόχρονα με την υποβολή της δήλωσης, οι δε υπόλοιπες την τελευταία εργάσιμη για τις δημόσιες υπηρεσίες ημέρα, των διμήνων που ακολουθούν από την ημερομηνία υποβολής. Αν ο φορολογούμενος καταβάλει όλο το ποσό του φόρου εφάπαξ, μέχρι την προθεσμία καταβολής της πρώτης δόσης, του παρέχεται έκπτωση 2,5%.

Η κλίμακα του ΦΜΑΠ σε ευρώ

Κλιμάκιο	Φορολογικοί Συντελεστές (%)	Ποσό φόρου	Σύνολο φορολογητέας περιουσίας	Σύνολο φόρου
146.750	0,3	440,25	146.750	440,25
146.750	0,4	587,00	293.500	1027,25
146.750	0,5	733,75	440.250	1761,00
293.500	0,6	1761,00	733.750	3522,00
293.500	0,7	2054,50	1.027.250	5576,50
υπερβάλλον	0,8			

♦ Στα νομικά πρόσωπα επιβάλλεται συντελεστής 0,7% και για τα μη κερδοσκοπικού χαρακτήρα ο φορολογικός συντελεστής είναι 0,35%

Αφορολόγητα ποσά για φυσικά πρόσωπα

Οικογενειακή κατάσταση	Αφορολόγητο ποσό (σε ευρώ)
Αγαμος	243.600
Εγγαμος	487.200
Εγγαμος με 1 παιδί	578.850
Εγγαμος με 2 παιδιά	610.500
Εγγαμος με 3 παιδιά	683.900
Εγγαμος με 4 παιδιά	757.300

ΠΡΟΣΤΙΜΑ - ΚΥΡΩΣΕΙΣ

Σε περίπτωση μη υποβολής δήλωσης, επιβάλλεται πρόσθετος φόρος 3,5% επί του φόρου, την πληρωμή του οποίου θα απέφευγε ο υπόχρεος λόγω μη υποβολής της δήλωσης, για κάθε μήνα καθυστέρησης και μέχρι 300%.

Σε υποβολή ανακριβούς δήλωσης, ο πρόσθετος φόρος είναι 3% για κάθε μήνα καθυστέρησης και μέχρι 300%, ενώ σε υποβολή εκπρόθεσμης δήλωσης επιβάλλεται πρόσθετος φόρος 1,5% για κάθε μήνα καθυστέρησης και μέχρι ποσοστού 200%. Σε λοιπές παραβάσεις, στις οποίες δεν προβλέπεται επιβολή πρόσθετου φόρου ή δεν προκύπτει φόρος, επιβάλλεται πρόστιμο 40.000 έως 400.000 δρχ.

Επίσης, απαγορεύεται η σύνταξη συμβολαιογραφικού εγγράφου, με το οποίο μεταβιβάζεται με αντάλλαγμα ή με χαριστική αιτία η κυριότητα ενός ακινήτου ή μεταβιβάζονται ή δημιουργούνται εμπράγματα δικαιώματα σ'αυτό χωρίς την προσκόμιση πιστοποιητικού στο οποίο βεβαιώνεται ότι αυτός που μεταβιβάζει το ακίνητο υπέβαλε δήλωση για την ακίνητη περιουσία του που βρίσκεται στην Ελλάδα την 1η Ιανουαρίου του έτους που γίνεται η μεταβίβαση και ότι κατέβαλε ολόκληρο το ποσό φόρου το οποίο αναλογεί στην αξία του ακινήτου που μεταβιβάζεται.

ΜΑΘΗΜΑΤΙΚΑ ΓΙΑ ΤΟ ΛΥΚΕΙΟ

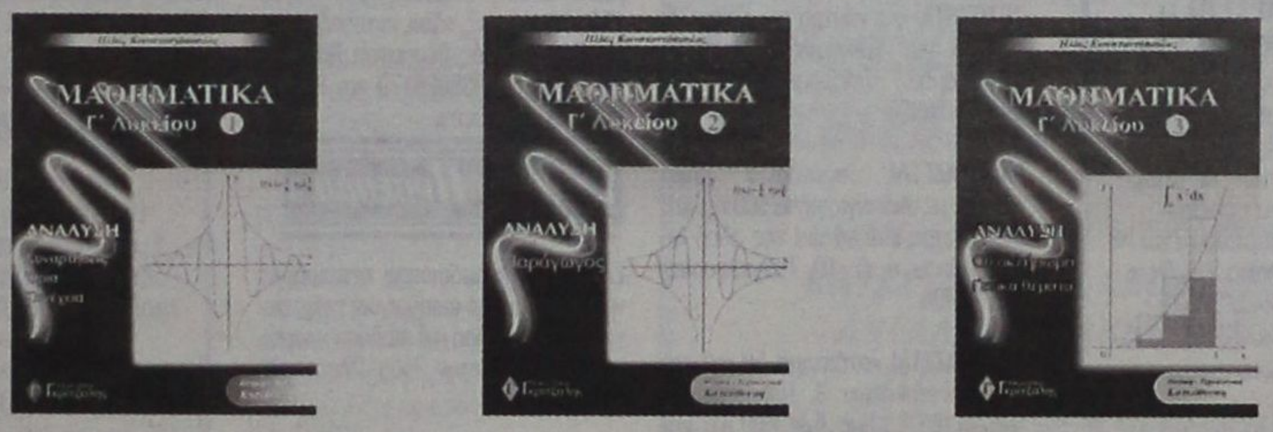

Τα **τρία βιβλία της Ανάλυσης** είναι "λίγο" διαφορετικά από τα συνηθισμένα διότι:
- Χρησιμοποιούν πολύ το σχήμα για την κατανόηση των εννοιών.
- Περιέχουν πλήρη ανάπτυξη της θεωρίας και επεξήγηση των εννοιών σε βάθος.
- Περιέχουν λυμένες ασκήσεις όλων των τύπων.
- Τα κριτήρια αξιολόγησης είναι σύμφωνα με το ισχύον προεδρικό διάταγμα.

Συγκεκριμένα περιέχουν:
- Στοιχεία μαθηματικής λογικής
- Πλήρη ανάπτυξη της θεωρίας με αποδείξεις
- 650 σχήματα
- 400 παραδείγματα
- 700 ασκήσεις λυμένες
- 800 ασκήσεις για λύση με υποδείξεις
- 100 Γενικά θέματα
- 15 πλήρη κριτήρια αξιολόγησης (των 4 ζητημάτων το καθένα) με τις λύσεις τους

ΜΑΘΗΜΑΤΙΚΑ ΓΙΑ ΤΟ ΓΥΜΝΑΣΙΟ

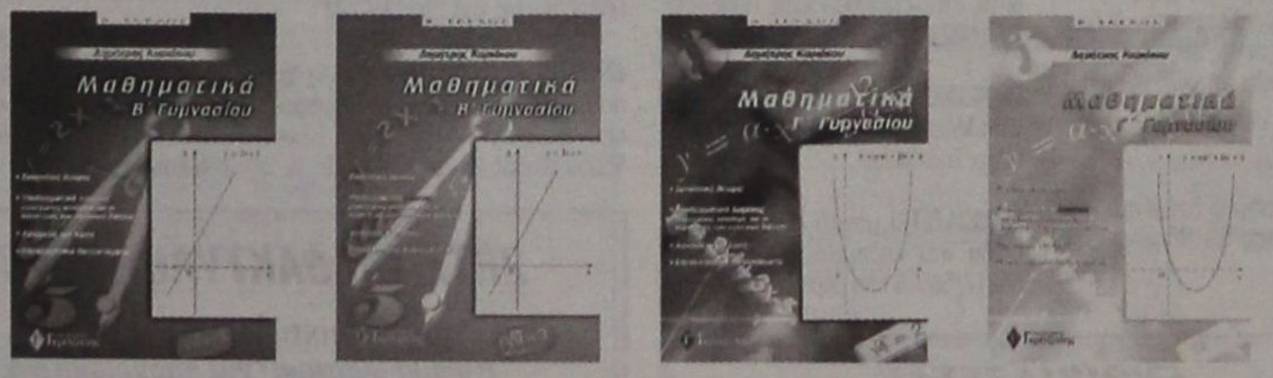

ΠΕΡΙΕΧΟΥΝ:
- Αναλυτική παρουσίαση της θεωρίας
- Υποδειγματική λύση επιλεγμένων ασκήσεων των σχολικών βιβλίων
- Αναλυτικά λυμένες ασκήσεις διαφόρων τύπων
- Επιλεγμένες ασκήσεις προς λύση για την πλήρη εμπέδωση του μαθήματος
- Επαναληπτικά διαγωνίσματα στο τέλος κάθε κεφαλαίου

ΕΚΔΟΣΕΙΣ Γκρίτζαλης
17ης Νοεμβρίου 10, Μαλάκασα Τ.Κ. 151 27
Τηλ.: 81.04.004 - 61.23.795, Fax: 81.04.005

Μια άλλη πρόταση στο σωστό βιβλίο

ΝΤΕΤΕΚΤΙΒΣ

Συνταξιούχος Αστυνομικός Ασφάλειας
ΑΝΑΛΑΜΒΑΝΟΥΜΕ
Υποθέσεις ανηλίκων, οικογενειακές, προσωπικές κ.τ.λ.
ΔΙΑΘΕΤΟΥΜΕ ΤΑ ΠΛΕΟΝ ΣΥΓΧΡΟΝΑ ΟΠΤΙΚΟΑΚΟΥΣΤΙΚΑ ΣΥΣΤΗΜΑΤΑ
100% ΕΧΕΜΥΘΕΙΑ
ΡΟΜΒΗΣ 22 - ΡΟΔΙΝΙ • ΤΗΛ. 0241 0 68985
Κιν. 094 6097967

Μικρές αγγελίες

δωρεάν στη «δ» τηλ: 0241-37500 fax: 0241-37333

ΕΝΟΙΚΙΑΣΕΙΣ

ΠΩΛΟΥΝΤΑΙ ή ενοικιάζονται δύο αποθήκες 160 τ.μ. το σε οικοδομή που ανεγείρεται στ'Ασγούρου (καταστήματα Μανουσέλη). Πληρ. 24118 ώρες 10-2 μ.μ.

ΕΝΟΙΚΙΑΖΕΤΑΙ αποθήκη 20 Μ2 με ενοίκιο 40.000 δρχ. Πληροφορίες τηλ. 30635 - 22309 - 024522126 Από 9π.μ.- 2μ.μ., 6μ.μ. - 8μ.μ.

ΕΝΟΙΚΙΑΖΕΤΑΙ επιχείρηση 50 μέτρα από θάλασσα εστιατόριο 130 τ.μ. και 9 Δωμάτια με ψυγείο και ατομικό μπάνιο. Φοινίκη Κάρπαθος τηλ. 0937 111463

ΕΝΟΙΚΙΑΖΕΤΑΙ Ή ΠΩΛΕΙΤΑΙ
επιχείρηση καφέ - μπάρ πλήρως εξοπλισμένη στην Μεσαιωνική πόλη. Δεκτές μόνο σοβαρές προτάσεις. Πληροφορίες στο τηλέφωνο 0938874586 από 10.00 π.μ. έως 21.00 μ.μ. καθημερινά

ΕΝΟΙΚΙΑΖΕΤΑΙ σπίτι με 3 υπνοδωμάτια με όλη την επίπλωση από Αμερική για όλο το χρόνο. Αρκάσα Κάρπαθος τηλ. 0937 111463

ΕΝΟΙΚΙΑΖΕΤΑΙ Κατάστημα 105m2 με πατάρι 25m2 με ανεξάρτητη αποθήκη 135m2 επί της οδού Αθηνών 10 και Φλωρίνης γωνία. Τηλ. 37127 μετά τις 2.30 μ.μ.

ΠΩΛΕΙΤΑΙ ή ΕΝΟΙΚΙΑΖΕΤΑΙ
από τον ιδιοκτήτη το ξενοδοχείο **«ΦΟΙΒΟΣ»** στον Αρχάγγελο, 16 δωματίων, με μπαρ - κουζίνα - σαλόνι - πάρκιν χτισμένο μέσα σε δενδρόκηπο 2.800τ.μ. Τηλ. 0241/27578 - 0244/22600

ΕΝΟΙΚΙΑΖΟΝΤΑΙ δύο γκαρσονιέρες μονόχωρες 40 και 30 τ.μ. αντίστοιχα ευάερες, ευήλιες με θέμα τη θάλασσα. Οδός Αυστραλίας 74. Πληρ. τηλ. 0241030165, 0241030977

ΕΝΟΙΚΙΑΖΕΤΑΙ διαμέρισμα πολυτελούς κατασκευής, επιπλωμένο 3 υπνοδωματίων 140 τ.μ., δύο μπάνια, εντοιχισμένη κουζίνα, αυτόνομη θέρμανση. Τηλ. 0937403140

ΕΝΟΙΚΙΑΖΕΤΑΙ διόροφη οικία στην Κρεμαστή (Παπαγιάννη 49) κατάλληλη για σοβαρή οικογένεια ή ανδρόγυνο, με 2 υπνοδωμάτια, 2 σαλόνια και υπόγειο. Πληρ. τηλ. 22377, 61285 κ. Σπύρο

ΕΝΟΙΚΙΑΖΟΝΤΑΙ δύο συνεχόμενα, ενοποιημένα, διαμπερή γραφεία συνολικού εμβαδού 32 τ.μ. στον Α' όροφο οικοδομής επί της οδού Δημ. Θεοδωράκη 34 (δίπλα στην Πλ. Κύπρου). Πληροφορίες τηλ. 32008 ή 0973-289273

ΕΝΟΙΚΙΑΖΕΤΑΙ ισόγειο δυάρι στο Ανω Ροδίνι, Βαρσοβίας 12. Πληροφορίες στο τηλ. 26003.

ΕΝΟΙΚΙΑΖΕΤΑΙ μεζονέτα με τρία υπνοδωμάτια, σαλόνι, κουζίνα, δύο μπάνια, αποθήκη στην περιοχή Δασκάλων. Πληρ. τηλ. 0944326320

ΕΝΟΙΚΙΑΖΕΤΑΙ αποθήκη 135 τ.μ. επί της οδού Αθηνών και Φλώρινας γωνία. Πληρ. τηλ. 37127

ΕΝΟΙΚΙΑΖΟΝΤΑΙ στούντιος πολυτελούς κατασκευής, για ένα άτομο κατά προτίμηση στρατιωτικό, για όλο το χρόνο. Τιμή 80.000 δρχ. μαζί με κοινόχρηστα και νερό στην οδό Παπαναστάση. Πληρ. τηλ. 77216 - 31708 κ. Βασίλη.

ΕΝΟΙΚΙΑΖΟΝΤΑΙ Μια γκαρσονιέρα ευρύχωρη με μεγάλη βεράντα επιπλωμένη, και ένα δωμάτιο, στην οδό Αγ. Αναργύρων 20. Πληρ. Τηλ. 28710 από 10 π.μ έως 2 μ.μ.

ΕΝΟΙΚΙΑΖΟΝΤΑΙ στην Ιαλυσό πλάι στο ξενοδοχείο Ηλέκτρα, επιπλωμένα δίχωρα και μονόχωρα διαμερίσματα με θέρμανση. Πληροφορίες Τηλ. 22050 - 33441

ΕΝΟΙΚΙΑΖΟΝΤΑΙ στην Κρεμαστή, 60.000 ολοκαίνουργια STUDIOS 27 M^2 πλήρης επίπλωση, πολυκουζίνα, σκεύη, ηλιακός, βεράντες, διαμπερή. Τηλ. κ. Μάνος 81478 και 0937168238

ΕΝΟΙΚΙΑΖΕΤΑΙ υπερυψωμένη αποθήκη με ράμπα 200 τ.μ. πλησίον Αννης Μαρίας (έναντι BAZAR) τηλ. 25363, 0977/886163.

ΠΡΟΣΦΕΡΕΤΑΙ για ενοικίαση χώρος 114 τ.μ. ιδανικός για ιατρείο ή για γραφείο. Περισσότερες πληροφορίες τηλ. 24060, 094433202 μετά τις 10.00

ΖΗΤΟΥΝΤΑΙ στο κέντρο της πόλης 20 studios για αρχηγούς τουριστικού Οργανισμού. Πληροφορίες: τηλ. 89502 - 70926.

ΕΝΟΙΚΙΑΖΕΤΑΙ εστιατόριον - μπαρ 100 τ.μ. με ιδιόκτητο κήπο 500 τ.μ. και πισίνα στην Ιαλυσό επί της οδού Ιερού Λόχου αριθ. 10. Πληροφορίες τηλ. 31006

ΕΝΟΙΚΙΑΖΕΤΑΙ κατάστημα 50 m2 επί της Βενετοκλέων 3. Πληροφορίες τηλ. 74188 9.30π.μ. έως 1.00 μ.μ. και 6.00μ.μ. έως 10.00 μ.μ.

ΕΝΟΙΚΙΑΖΕΤΑΙ στην οδό Αγίων Αναργύρων 20 ένα δυάρι επιπλωμένο πλήρως διαμέρισμα. Πληρ. τηλ. 28710 - 0244 43458

ΕΝΟΙΚΙΑΖΕΤΑΙ στα Κολύμπια γνωστό κατάστημα, εστιατόριο/πιτσαρία με έτοιμη πελατεία και πλήρη εξοπλισμό ή χωρίς. Πληροφορίες: 0974498100

ΣΕ ΕΝΑ ΜΕΓΑΛΟ ΚΗΠΟ με parking στην περιοχή Ιξιά - Κανδηλί **ενοικιάζονται:** 1) Διαμέρισμα τριάρι λουξ. 2) Επιπλωμένο, διαμέρισμα διάρι με: τηλέφωνο, κεντρική θέρμανση, ανεμιστήρες οροφής, αερόθερμο μπάνιου, ηλιακό και ηλεκτρικό θερμοσίφωνο, σίτες στα παράθυρα κ.λπ. Πληροφορίες 92714

ΕΝΟΙΚΙΑΖΕΤΑΙ κατάστημα επί της Ερνεστ Μπεβιν και Ξάνθου γωνία 35 τ.μ. Πληρ. Τηλ. 34229

ΕΝΟΙΚΙΑΖΕΤΑΙ μαγαζί στα Κολύμπια, δίπλα στα κεραμικά ΚΩΣΤΑΣ. Τηλ. 56217, 56578 όλη μέρα.

ΕΝΟΙΚΙΑΖΕΤΑΙ διαμέρισμα 15 τ.μ. στο Νιοχώρι, για ένα άτομο, καινούργιο, πλήρως επιπλωμένο, με πολυκουζινάκι, air condition, πληρ. Τηλ. 0944-420919.

ΕΝΟΙΚΙΑΖΟΝΤΑΙ 3 studios, πλήρως επιπλωμένα, ηλιακός, πολυκουζίνα, άριστη κατασκευή σαν μονοκατοικίες. Πληρ.: κ. Μάνος τηλ.: 0938626179 και 81478.

ΕΝΟΙΚΙΑΖΟΝΤΑΙ επιπλωμένα δίχωρα και διπλά μονόχωρα διαμερίσματα όπισθεν ξενοδοχείου BELVEDERE περιοχή Ψαροπούλα. Πληροφορίες Τηλ. 22050- 33441

ΕΝΟΙΚΙΑΖΕΤΑΙ μέχρι τέλος Ιουνίου επιπλωμένο δωμάτιο με κουζίνα και λουτρό κοινής χρήσης με άλλο δωμάτιο, σε πρώτο όροφο, επί της οδού Θεμ. Σοφούλη, πλησίον Πανεπιστημίου Αιγαίου, κατάλληλο μόνο για φοιτήτριες η δασκάλες. Πληρ. Τηλ. 73631

ΖΗΤΕΙΤΑΙ σχετικά καινούργιο διαμέρισμα εντός Ρόδου ή μέχρι Ιξιά για μεγάλο χρονικό διάστημα με 2 υπνοδωμάτια, μπάνιο, κουζίνα σαλόνι. Πληροφορίες: 0937 459060, 0977 072244.

ΚΡΕΜΑΣΤΗ, Ενοικιάζεται τέλη Οκτωβρίου μαιζονέτα μονοκατοικία, 5 δωματια 140m^2, εντελώς καινούργια, 150m^2 βεράντες, τζάκι, εντοιχιζόμενη κουζίνα, ηλιακός, θέρμανση. Πληρ.: κ. Μάνος τηλ.: 0938626179 και 81478, σοβαρές προτάσεις.

ΖΗΤΟΥΝ ΠΡΟΣΩΠΙΚΟ

ΖΗΤΕΙΤΑΙ αντιπρόσωπος πεπειραμένος ζητείται από εισαγωγική εταιρεία για την προώθηση και πώληση γερμανικής μπύρας στην Ρόδο. Πληρ. τηλ. 0944463598

ΖΗΤΕΙΤΑΙ Υπάλληλος για την θέση διευθυντού (OPERATION MANAGER) Πρακτορείου Γενικού Τουρισμού. Ο ενδιαφερόμενος παρακαλείται να στείλει βιογραφικό σημείωμα στην διεύθυνση - Ταχ. θυρίδα 33 Ρόδος.

ΝΕΑΡΗ κοπέλα διατίθεται για βραδινές ώρες για την φύλαξη παιδιών προσχολικής και σχολικής ηλικίας με προηγούμενη εμπειρία. Πληρ. τηλ. 0944576916

ΖΗΤΕΙΤΑΙ υπάλληλος για λογιστικό γραφείο. Πληρ. κ. Κυριάκο τηλ. 20472 ώρες γραφείου.

ΖΗΤΕΙΤΑΙ εσωτερική οικιακή βοηθός για να προσέχει δύο μικρά παιδιά. Πληροφορίες τηλ. 0937343297

ΖΗΤΕΙΤΑΙ κυρία έως 35 ετών για φύλαξη βρέφους 8 μηνών. Προϋπηρεσία επιθυμητή πληρ. τηλ. 02410 95058 10 έως 13 και 18 έως 20.

ΖΗΤΕΙΤΑΙ ΟΔΗΓΟΣ
Από μεγάλη Βιομηχανική και Εμπορική Εταιρεία, ζητείται οδηγός - πωλητής, για διανομή προϊόντων. Πληροφορίες τηλ. 61434.

ΖΗΤΟΥΝΤΑΙ για το Φράγμα Κρητηνίας Ρόδου **1)** Χειριστές μηχανημάτων **2)** Οδηγοί χωματουργικών φορτηγών **3)** ηλεκτροσυγκολλητής **4)** μηχανικός μηχανημάτων Πληροφορίες τηλ. 0246 - 31130 κος Γιάννης και 0938753664 κος Ηλίας

ΖΗΤΟΥΝΤΑΙ τεχνίτες, μαστόροι σοβατζήδες & χτιστάδες επίσης εργάτης Να γνωρίζει από πρέσα τηλ. 0946322473

ΑΠΟ θεατρική εταιρεία ζητούνται συνεργάτες για ειδικότητες ζογκλέρ, Παντομίμα, παραμυθά κουκλοπαίχτη animater. Τηλ. 38873, 66477, 0972847299

ΖΗΤΕΙΤΑΙ τεχνικός εγκαταστάτης κεραιών για μόνιμη ή μερική απασχόληση, με άδεια οδήγησης και προϋπηρεσία. Τηλ. 66026 - 66092 ώρες καταστημάτων.

ΖΗΤΟΥΝΤΑΙ ΝΕΟΙ
Από μεγάλη Εμπορική Εταιρεία ζητούναι νέοι, δραστήριοι, οργανωτικοί και φιλόδοξοι για το τμήμα των πωλήσων (Πωλητές/Merchandisers). Πτυχίο Οικονομικού κλάδου - Marketing ή προϋπηρεσία στο χώρο των πωλήσεων, θα θεωρηθούν επιπλέον προσόντα. Αποδοχές ικανοποιητικές, bonus, σύγχρονο περιβάλλον εργασίας και προοπτικές εξέλιξης στο χώρο των πωλήσεων. Πληροφορίες τηλ. 61434

ΚΥΡΙΑ ηθικών αρχών Ελληνογαλλίδα επιθυμεί να έχει τη φύλαξη μικρών παιδιών στο σπίτι της στην Ιαλυσό. Πληρ. τηλ. 0946821559 κυρία Ροζέτ.

ΑΠΟ την εταιρεία «SALONICA» Ε. Κουκουλή ζητούνται συνεργάτες για εξωτερική εργασία, τηλ: (0310) 521 521, (0310) 537 537

ΒΟΥΛΓΑΡΑ ζητεί εσωτερική εργασία ως οικιακή βοηθός ή για φροντίδα παιδιών, απογευματινές ώρες από 4μμ ως 9μμ. Πληρ. Τηλ. 29859 9πμ ως 3μ.μ.7

ΓΥΜΝΑΣΤΑΙ, αισθητικοί, Φυσιοθεραπευτές ζητούνται από ΔΙΕΘΝΗ ΕΤΑΙΡΕΙΑ για πλήρη ή μερική απασχόληση με υψηλές μηνιαίες αμοιβές, σταθερή συνεργασία και κυρίως σοβαρή ευκαιρία σταδιοδρομίας Πληρ. 010 - 8832883 Αθήνα

ΠΩΛΗΤΗΣ Ή ΠΩΛΗΤΡΙΑ Εξαιρετική ευκαιρία για ένα άτομο να συνεργαστεί με μεγάλο οικονομικό οργανισμό εισηγμένο στο Χρηματιστήριο. Εκπαιδευτικό πρόγραμμα στον επιτυχημένο υποψήφιο στα κεντρικά γραφεία. Ο υποψήφιος πρέπει να είναι μόνιμος κάτοικος Ρόδου. Τουλάχιστον δύο χρόνια ανώτερης παιδείας, προτιμούνται πτυχιούχοι. Απαιτείται εξαιρετική προσωπικότητα και ικανότητα να συναντά υψηλά ιστάμενους επαγγελματίες. Μισθός συν προμήθειες. Τηλεφωνείστε ή αποστείλατε βιογραφικό Τηλέφωνο και διεύθυνση τα εξής: Τηλ. 77979, Διεύθυνση Τ.Θ. 427 ΡΟΔΟΣ «Υπ' όψιν κ. Μαργωμένου Μανώλη» 9.00 - 14.00

ΖΗΤΕΙΤΑΙ συνεργάτης αντιπρόσωπος για μεγάλη εταιρεία promosion για την ΡΟΔΟ και την ΚΩ ΠΛΗΡ. κ. Διονύση Νιτστα Τηλ. 019412325, 0947567176

ΑΠΟ διαφημιστική εταιρεία ζητούνται νέες έως 35 ετών με αυτ/το για καθημερινή απασχόληση ως merchandises Τηλ. 7780700 fax. 7788665

ΑΠΟ θεατρική εταιρεία ζητούνται ηθοποιοί με τα παρακάτω προσόντα: 1. Εμφάνιση 2. Μουσικές και Ακροβατικές ικανότητες. Πληροφορίες: τηλ.: 38873, 66477. Κιν.: 0972847299.

ΖΗΤΟΥΝΤΑΙ ΝΗΠΙΑΓΩΓΟΙ
Νηπιαγωγείο στη Λευκωσία προσφέρει συμβόλαιο εργασίας, για τουλάχιστον δύο χρόνια, σε νηπιαγωγούς αποφοίτους πανεπιστημίου.Μισθός πολύ υψηλός. Δωρεάν διαμονή. Για πληροφορίες τηλ. 00357 -2-350480 ή 00357- 9- 424459

ΑΥΤΟΚΙΝΗΤΑ

ΠΩΛΕΙΤΑΙ αυτοκίνητο ALPHA ROMEO σε άριστη κατάσταση με ηλιοροφή και ηλεκτρικά τζάμια. Τιμή 600.000 δρχ. Τηλέφωνα επικοινωνίας: (0246) - 44212 44270 κινητό: 0974926872

ΠΩΛΕΙΤΑΙ: 1993 ALFA ROMEO (1.4 TS) σε άριστη κατάσταση. Τιμή ευκαιρίας - Τηλ.: 62063

ΑΠΟ Εμπορική Επιχείρηση πωλούνται δύο αυτοκίνητα φορτηγά και ένα ανυψωτικό μηχάνημα (κλάρκ) Πληροφορίες στο τηλ. 02410-78906 (09:00 - 15:00)

ΠΩΛΕΙΤΑΙ VIRAGO YAMAHA 400άρα. Σε άριστη κατάσταση με πολλά extra τιμή 1.000.000 δρχ. και ένα αυτοκίνητο MITSUBISI 1600 σε άριστη κατάσταση με 75.000 χλμ. Τιμή 950.000 δρχ. Πληρ. Τηλ. 73782 και 30073

ΠΩΛΕΙΤΑΙ PEGEUOT 406 μοντέλο 6/97 σε άριστη κατάσταση με κλιματισμό, αερόσακους και ράδιο - Cd (τηλ. 64458 -65498)

ΠΩΛΕΙΤΑΙ YAMAHA VIRAGO 250 c.c. σε άριστη κατάσταση. Πληρ. τηλ. 76325.

ΠΩΛΕΙΤΑΙ: VIRAGO YAMAXA 500cc. Σε άριστη κατάσταση με full extra Τιμή: 1.000.000 Τηλ: 74763 - 0932470714

ΠΩΛΕΙΤΑΙ ΜΗΧΑΝΗ KAWASAKI KLR 250 κυβ. σε άριστη κατάσταση από γενική ανακατασκευή, δεκτός κάθε έλεγχος. Τιμή 700.000. Τηλ. 0932376357.

ΠΩΛΕΙΤΑΙ αυτοκίνητο μάρκας Γκολφ V.W. σε καλή κατάσταση. Τιμή 1.300.000 Πληρ. τηλ. 0944714785 απογευματινές ώρες.

ΠΩΛΕΙΤΑΙ μηχανή YAMAHA XT 250 cc μοντέλο '90 σε πολύ καλή κατάσταση. Τιμή: 450.000. Πληρ. τηλ. 0241-63298

ΠΩΛΕΙΤΑΙ αυτοκίνητο BMW 316I καταλυτικό, μοντέλο 4/1992, ατρακάριστο, γερμανικών προδιαγραφών, σε άριστη κατάσταση, σε γκαράζ, με Extra, 80.000χλμ. Δεκτός διακανονισμός. Πληρ. τηλ. 65807-38811

ΠΩΛΕΙΤΑΙ JIMNY 4X4 CAMBIO χρώμα κόκκινο (αγρατσούνιστο) Με 1.400 χιλιόμετρα εντελώς καινούργιο έχει πρώτο SERVIS. Τιμή 600.000 χιλ. κάτω αντιπροσωπείας και FZR 250 c CENESIS. (μαύρος, χρυσός) 400.000 δρχ. Κος Νίκος τηλ. 0247, 31529 όλες τις ώρες.

ΠΩΛΟΥΝΤΑΙ από ιδιώτη: α) Κλούβα NISSAN 1.500 cc δρχ. 500.000 β) Επιβατικό NISSAN BLUE BIRD 1.600 cc δρχ. 1.000.000 Πληροφορίες στα τηλ.: 95046 - 37920

ΠΩΛΕΙΤΑΙ
Μοναδικό μοντέλο Mercedes 124 Cabrio sport με Full extra. 5θέσιο. 2200 cc, έτους '93 - 5 χρόνια σε γκαράζ. Αριστη κατάσταση. Τιμή 16.000.000 δρχ. κανονική τιμή άνω των 34.000.000. Πληρ. εργάσιμες ημέρες πρωί 9-13.00 τηλ. 94786 Κο Κώστα

ΖΗΤΟΥΝΤΑΙ ΥΠΑΛΛΗΛΟΙ
Ζητούνται υπαλλήλοι να εργασθούν εποχιακά για την καλοκαιρινή περίοδο σε Super Market - τουριστικό κατάστημα στην περιοχή Ξενοδ. Blue Bay στην Κρεμαστή. Απαραίτητη τουλάχιστον η γνώση της Αγγλικής. Πληροφορίες τηλ.: 90850, 0946 - 284882, κ. ΓΙΩΡΓΟΣ.

ΖΗΤΕΙΤΑΙ ΤΕΧΝΙΚΟΣ
Από μεγάλη Βιομηχανική και Εμπορική Εταιρεία, ζητείται τεχνικός για το τμήμα Παραγωγής. Ηλικίας μεχρι 35 ετών. Θα προτιμηθούν πτυχία τεχνικών σχολών. Πληροφορίες τηλ. 61434.

ΖΗΤΕΙΤΑΙ ΔΑΚΤΥΛΟΓΡΑΦΟΣ
Ζητείται δακτυλογράφος σε Η/Υ (τυφλό σύστημα) για απογευματινή μόνιμη απασχόληση σε υγιές περιβάλλον (ώρες απασχόλησης: 14.00 - 20.30) Αμεση πρόσληψη. Πληρ. τηλ. 02410 - 76655 (ώρες γραφείου).

ΕΝΟΙΚΙΑΖΕΤΑΙ
Κατάστημα 150 τ.μ. επί της Λεωφ. Ηρακλειδών, δίπλα από το κατάστημα Γεωργικών ειδών Α. Παρασκευά στην Ιαλυσό. Πληρ. 46549 & 93217

ΕΝΟΙΚΙΑΖΟΝΤΑΙ
Διαμερίσματα επιπλωμένα λουξ κατασκευής σε καινούργια οικοδομή καθώς και γραφεία, στην οδό Κων/νίδη περιοχή ΖΕΦΥΡΟΣ δίπλα από το ξενοδοχείο LOMENIZ Πληρ. στα τηλ. 0972551300, 69633, 64569, 61220, 61347

ΕΝΟΙΚΙΑΖΟΝΤΑΙ ΓΡΑΦΕΙΑ
ΕΝΟΙΚΙΑΖΟΝΤΑΙ δυο γραφεία επιφανείας 60 τ.μ. το καθένα, πολυτελούς κατασκευής, στην οδό Ι. Καζούλλη (πάνω από το «Καβαλιέρε»). Πληρ. τηλ. 75023 - 22932

ΔΙΑΦΟΡΑ

ΠΩΛΕΙΤΑΙ Φούσκα εστιατορίου 2 μέτρων με κανάλια και απορροφητήρα. Πληρ. τηλ. 34.100

ΔΙΕΘΝΗΣ ΕΤΑΙΡΕΙΑ με παγκόσμια προϊόντα, ΖΗΤΑΕΙ για την εκπροσώπησή της στην περιοχή, άτομα ικανά, δραστήρια άνω των 30 ετών, συνδεόμενα έμμεσα ή άμεσα με τον κλάδο διατροφικών προϊόντων (εμπορικοί αντιπρόσωποι, γυμναστές, φυσιοθεραπευτές, ιατρικοί επισκέπτες κλπ.) με εξαιρετικούς όρους μόνιμης συνεργασίας. Αμοιβές, Προοπτικές, Σταδιοδρομία. Πληρ. 010-8259485. Fax 010 - 8832883 ΑΘΗΝΑΙ.

ΑΠΟΓΕΙΩΘΕΙΤΕ οικονομικά με πρωτότυπη, σύγχρονη, συναρπαστική εργασία στον ελεύθερό σας χρόνο, με παροχή εντυπωσιακής MERCEDES SLK CABRIO SPORT Υπεύθυνος: Χριστοδούλου Τηλέφωνο: 0932 - 510488

ABACK 1) φυτικό σπρέι - κρέμα στύσης Κίνας, 2) Veggran Αμερικής, σπρέι - κρέμα καθυστερήσεως 3) Sud 100 - Retardin, σπρέι - κρέμα στύσης, 4) Magnaphall κρέμα μεγεθυντική, 5) Vibrator ηλεκτρονική συσκευή τριπλών μεγεθυντικών επιτευγμάτων, όχι αεροπιέσεων, οργάνου επιτευγμάτων εγγυημένης απόδοσης, 6) όργανα, δοντιές, σιλικόνης, λατέξ 7) Συλλογή διεγερτικών. «ΚΟΝΤΙΝΕΝΤΑΛ Α.Ε.» Ομόνοια, 3ης Σεπτεμβρίου - Καποδιστρίου 42, όροφος 6ος, 9 π.μ. - 2 μ.μ. Παραδόσεις παραγγελιών αυθημερόν, 2 μ.μ. - 8 μ.μ. Τηλ. 5230932, 09777072048, φωτοτιμοκατάλογος δωρεάν.

ΠΩΛΕΙΤΑΙ Κλασική Επίπλωση, Σαλόνι - Τραπεζαρία, Τραπέζι Κουζίνας, Σκρίνιο, 0937 40 3140, Χειμάρρας 117, Ρόδος

ΜΕΛΙΣΣΙΑ και παραφυάδες υγιέστατα και εγγυημένα πωλούνται από τη Μεσσοσκομία ΤΣΙΜΙΝΗ. Δυνατότητα μεταφοράς με δικά μας μέσα και ευθύνη, στο δικό σας τόπο. Χορηγούμε τιμολόγιο (Νέοι Αγρότες, προγράμματα βελτίωσης κ.λπ.). Πληρ. Τηλ. 0295 0 97098 info@melisokomia.gr

ΚΗΠΟΥΡΟΣ αναλαμβάνει κήπους - κλάδεμα - γκαζόν - ψέκασμα και κάθε δουλειά αγροτικής φύσεως Πληρ: τηλ: 28189

ΑΙΣΘΗΤΙΚΟΣ με άδεια ασκήσεως επαγγέλματος ζητεί συνεργασία. Τηλ. 0945585253

ΠΩΛΟΥΝΤΑΙ μετοχές της ΔΑΝΕ ως και 52.000 κομμάτια στην τιμή των 200 δρχ. Τηλ. 0944 876619

ΠΩΛΟΥΝΤΑΙ καρέκλες και τραπέζια, εστιατορίου ξενοδοχείου σε καλή κατάσταση, λόγω ανακαίνισης. Πληροφορίες στα τηλέφωνα: 89928 - 89926

ΛΟΓΟΘΕΡΑΠΕΥΤΡΙΑ απόφοιτος Πανεπιστημίου Πατρών αναλαμβάνει Παιδιά με προβλήματα: • Αρθρωση • Μαθησιακές Δυσκολίες • Δυσλεξία • Νοητική υστέρηση • Βαρυκοΐα • Εγκεφαλική πάρεση • Τραυλισμός • Σύνδρομο Down. Πληροφορίες στο τηλέφωνο 61184, κινητό 0932920345

ΠΩΛΕΙΤΑΙ αερόθερμο με δύο μοτέρ turbo και ένα καλοριφέρ λαδιού. Πληρ. τηλ. 0945 141701

ΠΩΛΕΙΤΑΙ ποδήλατο B.M.X. παιδικό μοντέλο για παιδιά από 5-10 ετών σε πολύ καλή κατάσταση. Τιμή 20.000. Πληρ. στο τηλέφωνο 24667 από 9:00 π.μ. - 2 μ.μ. και 6 μ.μ. - 11 μ.μ.

ΠΩΛΕΙΤΑΙ κρεβατοκάμαρα. Πληρ. κ. Μαρία 0977869161, 0241038117

ΠΩΛΕΙΤΑΙ μοτοποδήλατο PIACCIO 50 κυβ. NRS ένερζυ - Μία τηλεόραση SONY με ενσωματωμένο βίντεο 21 ιντσών - Ενα πλήρες παράθυρο αλουμινένιο με εξωτερική ασφάλεια - 5 καρέκλες - 2 τραπέζια το ένα αλουμινένιο - 1 ψυγείο παλιό - 2 κρεβάτια το 1 σιδερένιο - βιβλία. Τηλ. 32985 κιν. 0946 559539

ΠΩΛΕΙΤΑΙ βιτρίνα ψυγείου με τζάμι πομπέ σε άριστη κατάσταση. Πληροφορίες 0944314724

ΠΩΛΕΙΤΑΙ μηχανή singer ραψίματος σχεδόν καινούργια τηλ. 27823 Κα Ειρήνη Γεωργαλή

ΠΩΛΟΥΝΤΑΙ λόγω ανακαίνισης εσωτερικές πόρτες με κάσα και ψευτόκασα και ξύλινα παράθυρα σε πολύ καλή κατάσταση. Πληροφορίες τηλ. 91454.

ΛΟΓΙΣΤΗΣ - ΦΟΡΟΤΕΧΝΙΚΟΣ με άδεια λογιστή Α' Αναλαμβάνει την τήρηση βιβλίων Β & Γ κατηγορίας. Χειρόγραφα & μηχανογραφικά. Τηλ. 0944377300.

ΠΩΛΕΙΤΑΙ μόνο κρεβάτι με στρώμα κομοδίνο και συρταριέρα ιδανικό για φοιτητές ή εργένηδες πλ. τηλ. 0944377300

ΠΩΛΕΙΤΑΙ φουσκωτό σκάφος DROMOR 9m 2x225 MERCURY OPTI MAX, RADAR - GPS - VHF Βυθόμετρο, Τιμή 16.500.000 τηλ. 76258, 0944307217

ΠΩΛΟΥΝΤΑΙ τίτλοι CD GAMES σε τιμή ευκαιρίας. Πληροφορίες τηλ., 78887 πρωινές ώρες.

ΠΩΛΕΙΤΑΙ εξοπλισμός καφετέριας σε άριστη κατάσταση και σε τιμή ευκαιρίας λόγω αλλαγής χρήσης. Για πληρ. τηλ. 61263 και 0945973701 κ. Γιώργο.

ΠΩΛΟΥΝΤΑΙ Α): Ντουλάπια κουζίνας πλήρη, με νεροχύτη και μπαταρία (βρύση). **Β)** Ηλεκτρική κουζίνα μάρκας SIEMENS με κεραμική πλάκα. Πληροφορίες Τηλ.: 27577.

ΠΩΛΕΙΤΑΙ κινητό τηλέφωνο ERICSON T10s σε άριστη κατάσταση σχεδόν καινούργιο. Τιμή 20.000. Πληροφορίες στο 24667 από 10.00 π.μ - 3.00 μ.μ. και 6.00 μ.μ. - 11 μ.μ. και στο 0944372789 τις ίδιες ώρες.

ΖΗΤΕΙΤΑΙ αντιπρόσωπος στην Ρόδο από Εκδοτική Εταιρεία ταξιδιωτικών οδηγών με έδρα την Αθήνα. Βιογραφικό: Αιγιαλείας 52, Μαρούσι 15125, Τηλ. 01-6856093, 0945 - 859939, Fax: 6856095

ΠΩΛΟΥΝΤΑΙ έπιπλα και ηλεκτρικά σκεύη, λόγω αναχώρησης. Παρακαλούμε επικοινωνήστε αμέσως. Αναχώρηση σε 5 ημέρες. Τηλ. 29527 κ. Ρίνα.

ΠΩΛΕΙΤΑΙ κινητό τηλέφωνο NOKIA 3210 στην τιμή των 20.000 δρχ. σε άριστη κατάσταση, σχεδόν καινούργιο. Πληρ. τηλ. 24667- 0944747443

ΠΩΛΕΙΤΑΙ Equaliser YAMAHA EQ-630 με τηλεχειριστήριο, τιμή 75.000, Διπλό Deck Technics RS-TR S15 80.000, Tuner YAMAHA TX-500 τιμή 60.000, Ενισχυτής YAMAHA AX-550 2X80, Τιμή 100.000 (με τηλεχειριστήριο) Ηχεία Bose 400W 701 Τιμή 250.000, VCR Sony SLV-486 EE (Mono), ελαφρώς μεταχειρισμένα. Τηλ.: 73548, 0937 - 515880 Βαγγέλης

ΠΩΛΟΥΝΤΑΙ σε τιμή ευκαιρίας καρέκλες μπαμπού, μια τοστιέρα διπλή, μία ψηστιέρα Σιλέξ και μία μηχανή καφέ φίλτρου Κάνον. Τηλ. 92203 και 94223

ΠΩΛΟΥΝΤΑΙ ξύλα ελιάς για τζάκι ή σόμπα. Τηλ. 0246 98257, 0946063418, 0246 98104, 0937698176

ΠΩΛΟΥΝΤΑΙ δύο μηχανές κινηματογράφου καθώς και πλήρες σύστημα Dolby. Τιμή ευκαιρίας τηλ. 0932 - 654414 ή 01 8236611

ΠΩΛΕΙΤΑΙ ενυδρείο λόγω χώρου, επίσης ποδήλατο για παιδιά πάνω από 11 ετών. Τιμή ευκαιρίας Τηλ. 02410 87046 κ. Σοφία

ΠΩΛΕΙΤΑΙ σκύλος γνήσιος Ντόπερμαν 5 μηνών από Γιουγκοσλαβία με όλα τα πιστοποιητικά. Τηλ. 28810 11 π.μ. ως 11 μ.μ.

ΠΩΛΟΥΝΤΑΙ μεταχειρισμένα καθίσματα και τραπέζια εστιατορίου και μια βιτρίνα ψυγείο ψαριού με συρτάρια σχεδόν καινούργια. Πληρ. τηλ. 0944636141

ΖΗΤΕΙΤΑΙ συνεργάτης - συνεταίρος σε κερδοφόρα επιχείρηση για την ανάπτυξη νέου τομέα. Δεκτές μόνον σοβαρές προτάσεις. Τηλ: 0945 922566 από 9.00 έως 21.00.

ΠΩΛΟΥΝΤΑΙ 2 ανατομικά στρώματα σε άριστη κατάσταση λόγω μετακόμισης. 20.000 το καθένα. Πληρ. στο τηλέφωνο 24667 από 9:00 π.μ. - 2 μ.μ. και 6 μ.μ. - 11 μ.μ.

ΠΩΛΗΣΕΙΣ ΑΚΙΝΗΤΩΝ

ΖΗΤΩ να αγοράσω γκαρσονιέρα. Πληρώνω της μετρητής. Τηλ. 69467

ΠΩΛΕΙΤΑΙ στην Παστίδα αγροτεμάχιο 4 στρέμματα προς 17.000.000 δρχ. Επίσης 5 στρέμματα με αποθηκευτικούς χώρους 500 τ.μ. 25.000.000 δρχ. Τηλ. 0944796767 ή 67361.

ΠΩΛΕΙΤΑΙ οικόπεδο στο Γεννάδι εκτάσεως 2.000 τ.μ. κοντά στους Μύλους, στην τιμή των 6.000.000 δρχ. Τηλεφ. 27838, καθημερινά από 14:00 έως 21:00. Κυρία Χριστίνα

ΖΗΤΩ ν' αγοράσω γκαρσονιέρα ή δυάρι. Τηλ. 0977793374, 0241030810

ΠΩΛΕΙΤΑΙ κατάστημα 60 τ.μ. στην οδό Καποδιστρίου Πληρ. τηλ. 21741 και ώρες 2-4 μ.μ.

ΠΩΛΕΙΤΑΙ στούντιο 50 τ.μ. στην Ιαλυσό με πανοραμική θέα 300 μέτρα από την θάλασσα τιμή 16.000.000 δρχ. πληρ. Τηλ. 0944542877

ΠΩΛΟΥΝΤΑΙ: 1) Κατάστημα με δύο αποθήκες στην οδό Βερολίνου 23. 2) Καρά - Γιαπί 160 τ.μ. σε τρίτο όροφο οικοδομής. 3)Αγρόκτημα 4.500 τ.μ. στον Αρχάγγελο επί της Εθνικής οδού Ρόδου - Λίνδου, με φως, νερό και τηλέφωνο. Πληροφορίες: 0244 - 51391 και 51184

ΠΩΛΕΙΤΑΙ κατάστημα ελεύθερο μ.τ. 40 απέναντι στο Πανεπιστήμιο σε νεόδμητη οικοδομή επί της ΑΓ. ΙΩΑΝΝΟΥ, πλησίον Ξενοδοχείων τιμή ευκαιρίας τηλ. 01-9959847 και (0241) 27823.

ΣΤΑ ΚΟΛΥΜΠΙΑ ΠΩΛΕΙΤΑΙ ΟΙΚΟΠΕΔΟ 5,30 στρέμματα προνομιούχο κοντά στο βουνό 20.000.000 δρχ. Τηλ. 22142 - 0945668060.

ΠΩΛΕΙΤΑΙ κατάστημα ανταλλακτικών αυτοκινήτων σε κεντρικό σημείο (Κόβα) γεμάτο ανταλλακτικά και πολλή πελατεία για λόγους υγείας. Ελέγχος δεκτός. Τιμή πολύ καλή. Τηλ. 34800

ΕΥΚΑΙΡΙΑ πωλείται ακίνητο 300τ.μ. μαζί με το υπόγειο κατάλληλο για οποιαδήποτε χρήση πρώην εστιατόριο «13» επί της Αρτεμισίας στην Κω τηλ. 0242 28705 ή 0945227465

ΠΩΛΕΙΤΑΙ αποθήκη 348 τ.μ. υπόγεια εντός Ρόδου κατάλληλη και για κατοικία. Ανταλλάσσεται και με ακίνητο στην Αθήνα. Λόγω αναχώρησης. Τηλεφ. 32985 κιν. 0946 559539.

ΠΩΛΟΥΝΤΑΙ στην Κάρπαθο ισόγειοι χώροι των 44 τ.μ. (γωνιακός χώρος), 62 τ.μ. ή και οι δύο μαζί. Υπάρχουν και υπόγεια του ίδιου μεγέθους κατάλληλα για καταστήματα, τράπεζα, γραφεία σε κεντρικό δρόμο. Πληρ. τηλ. 0245-22147.

ΠΩΛΕΙΤΑΙ 1) κτήμα στην περιοχή ΜΑΡΙΤΣΑ 40στ. Χ 1500 τ.μ. 2) κτήμα στα ΜΑΡΙΤΣΑ στο δρόμο προς ΔΑΜΑΤΡΙΑ 8 στρ. Χ 2 χιλ. 3) Κτήμα στα ΜΑΡΙΤΣΑ εντός σχεδίου 5,5 στρ. Χ15 χιλ. τ.μ. 4) κτήμα στα ΜΑΡΙΤΣΑ Φανταστική θέα στη θάλασσα εντός ζώνης 4.000 τ.μ. τιμή 36.000.000 δρχ. Τηλ. FAX 0241 22142, κιν. 0945 668060

ΜΑΘΗΜΑΤΑ

ΓΕΡΜΑΝΙΚΑ παραδίδονται από πτυχιούχο γερμανικής φιλολογίας τηλ. 36811

ΓΕΡΜΑΝΙΚΑ παραδίδονται ιδιαίτερα μαθήματα γερμανικής γλώσσας όλων των επιπέδων. Τηλ. 73387, 097799224

ΠΤΥΧΙΟΥΧΟΣ κλασικής φιλολογίας του πανεπιστημίου Αθηνών παραδίδει Μαθήματα σε μαθητές δημοτικού, γυμνασίου, λυκείου μεταδοτικότητα και οργανωμένες σημειώσεις πληρ. τηλ. 0945182682

ΚΑΘΗΓΗΤΡΙΑ πτυχιούχος πανεπιστημίου παραδίδει ιδιαίτερα μαθήματα μουσικής για όλα τα επίπεδα σε παιδιά, πιάνου, αρμονίου και θεωρίας. Τιμές προσιτές. Τηλ. 32-805 κ. Ελένη.

ΚΑΘΗΓΗΤΡΙΑ αγγλικών με πείρα επιθυμεί εργασία σε φροντιστήριο. Κάτοχος Cambridge Proficiency. Πληρ. τηλ. 67078, 67239 κ. Ζηνοβία Κοντού.

ΔΙΠΛΩΜΑΤΟΥΧΟΣ γερμανικής γλώσσας παραδίδει ιδιαίτερα μαθήματα σε αρχάριους και προχωρημένους. Πληρ. τηλ. 70867

ΑΠΟΦΟΙΤΟΣ του Πανεπιστημίου Αιγαίου αναλαμβάνει τη μελέτη των μαθημάτων παιδιών δημοτικού και γυμνασίου τηλ. επικοινωνίας: 0977677766

ΜΑΘΗΜΑΤΙΚΑ - Φυσική - Χημεία - Φιλολογικά και Οικονομικά για μαθητές Γυμνασίου - Ενιαίου Λυκείου - ΤΕΕ. Εναρξη 3 Σεπτεμβρίου. Υπεύθυνα, μεθοδικά και σε χαμηλές τιμές. Πληρ. τηλ. 28053.

ΠΩΛΟΥΝΤΑΙ ΘΕΡΜΟΣΥΣΣΩΡΕΥΤΕΣ BAUCHNECHT

Πωλούνται 8 θερμοσυσσωρευτές σε άριστη κατάταση 2, 3 και 4 Kwatt σε τιμή ευκαιρίας. Πληρ. τηλ. 76655 - 27919

ΓΙΑΝΝΗΣ ΝΙΚΟΛΙΔΑΚΗΣ

ΜΗΧΑΝΟΛΟΓΟΣ ΜΗΧΑΝΙΚΟΣ

ΓΑΛΛΙΑΣ 12 ΡΟΔΟΣ ΤΗΛ.: 22291 - 35103

ΠΩΛΟΥΝΤΑΙ

Επί της οδού Αναστασιάδη (περιοχή Δασκάλων) διαμ/τα πολυτελούς κατασκευής με υπόγειο χώρο στάθμευσης και αυτόνομη θέρμανση 67 τ.μ., 114 τ.μ., 88 τ.μ., 59,50 τ.μ., 90 τ.μ., 98 τ.μ., 117 τ.μ., 132 τ.μ.

ΠΩΛΕΙΤΑΙ

Μεζονέττα από ιδιοκτήτη στο Καρακόνερο, περιοχή Φιλερήμου, με πανοραμική θέα τη θάλασσα. Διόροφη με επιπλέον σοφίτα, 140 τ.μ. (χωρίς την αποθήκη στο υπόγειο) με κήπο, τζάκι, αυτόνομη θέρμανση (καλοριφέρ), εντοιχιζόμενη κουζίνα, ηλιακό θερμοσίφωνο. Πληροφορίες τηλ. 0977- 717444

ΠΩΛΟΥΝΤΑΙ ΑΠΟ ΤΟΝ ΑΝΑΣΤΑΣΙΟ ΑΤΣΙΔΗ

1) Διαμερίσματα, σε νέα 4όροφη οικοδομή, 119 τ.μ. στην οδό Παρθενόπης, στο Αραπάκι

2) Διαμερίσματα 148 τ.μ. 98 τ.μ. 94 τ.μ. και 82.50 τ.μ. στην οδό Κωνσταντινίδη στον Ζέφυρο.

Τα παραπάνω διαμερίσματα είναι πολυτελούς κατασκευής και διαθέτουν θέση στάθμευσης, αποθήκη και αυτόνομη θέρμανση.

3) Μονοκατοικίες στην Ιαλυσό 140 τ.μ. οδός Μυκηνών.

ΠΛΗΡΟΦΟΡΙΕΣ: ΑΝΑΣΤΑΣΙΟΣ ΑΤΣΙΔΗΣ ΣΤΕΦΑΝΟΥ ΚΑΖΟΥΛΛΗ 74 - ΡΟΔΟΣ Τηλ. 0241028616

ΟΙΚΟΔΟΜΙΚΕΣ ΕΠΙΧΕΙΡΗΣΕΙΣ ΔΙΑΚΟΓΕΩΡΓΙΟΥ ΚΑΛΛΙΣΤΟΣ

ΠΩΛΗΣΕΙΣ ΔΙΑΜΕΡΙΣΜΑΤΩΝ ΚΑΤΑΣΤΗΜΑΤΑ - ΑΠΟΘΗΚΕΣ ΑΝΤΑΛΛΑΓΕΣ ΑΚΙΝΗΤΩΝ ΑΓΟΡΕΣ ΟΙΚΟΠΕΔΩΝ ΑΝΑΛΑΜΒΑΝΟΥΜΕ ΑΝΤΙΠΑΡΟΧΕΣ

ΔΙΕΥΘ. ΕΘΝ. ΑΝΤΙΣΤΑΣΕΩΣ 11

(ΠΡΩΗΝ ΑΝΝΗΣ ΜΑΡΙΑΣ) ΤΗΛ: 78501- 78502- 29318

1) Πωλούνται διαμερίσματα λουξ κατασκευής με απεριόριστη θέα. Τα διαμερίσματα διαθέτουν θωρακισμένες πόρτες - εντοιχισμένες κουζίνες - ντουλάπες - εντοιχισμένο νιπτήρα με ντουλάπι - κεντρική θέρμανση αυτόνομη - ανοιγόμενα ανακλινόμενα κουφώματα με διπλά τζάμια - σίτες - ρολά - υδραυλικό ασανσέρ - τριφασικό ρεύμα. Ολοι οι χώροι σπατουλαρισμένοι - εσωτερικές πόρτες M.D.F. με σχέδιο.

2) Διαμερίσματα
επί της οδού Μεγ. Κων/νου - Κων/νου Παλαιολόγο
50 τ.μ. δυάρια
85 τ.μ. τριάρια } ανά όροφο
110 τ.μ. τεσσάρια

3) Επί της Κων/νου Υδραίου - Στ. Κωτιάδη
70 τ.μ. τριάρια
90 τ.μ. τριάρια - τεσσάρια } ανά όροφο με μεγάλες βεράντες
110 τ.μ. τεσσάρια
130 τ.μ. τεσσάρια-πεντάρια } φανταστική θέα

4) Επί της Λεωφ. Καλλιθέας - Καρακόνερο
50 τ.μ. δυάρια } ανά όροφο με μεγάλες βεράντες
85 τ.μ. τριάρια
110 τ.μ. τεσσάρια } απεριόριστη θέα

5) Καταστήματα
50 τ.μ.
100 τ.μ. } επί της Λεωφ. Καλλιθέας Καρακόνερο
150 τ.μ.

6) Ιατρεία - Γραφεία
50 τ.μ.
100 τ.μ. } Επί της Μεγ. Κων/νου και Κων. Παλαιολόγου } Φώκιαλ
150 τ.μ.

Δάνεια όλων των ταμείων και όλων των τραπεζών

ΠΛΗΡΟΦΟΡΙΕΣ: ΔΙΑΚΟΓΕΩΡΓΙΟΥ ΚΑΛΛΙΣΤΟΣ ΤΗΛΕΦΩΝΟ: 78501 - 78502 29318

ΖΗΤΕΙΤΑΙ ΜΟΝΟΚΑΤΟΙΚΙΑ

Από το Γενικό Προξενείο Τουρκίας στη Ρόδο ζητείται προς ενοικίαση κατά προτίμηση μονοκατοικία εμβαδού 250 τ.μ. περίπου με κλειστό γκαράζ, κήπο ή και διαμέρισμα ευρύχωρο εμβαδού όπως παραπάνω, με μεγάλες βεράντες.
Εάν υπάρξει οποιαδήποτε δυνατότητα μπορείτε να επικοινωνήσετε με τα τηλέφωνα:
0 241 0233 62 (Εργάσιμες μέρες και ώρες)
0 241 0943 71 (Λοιπές ώρες στα Αγγλικά)
0 945 37 34 00 (Λοιπές ώρες στα Αγγλικά)

RODIAN
BEACH · RESORT
RHODES · GREECE
Managed by Amathus

Το ξενοδοχείο **RODIAN BEACH RESORT**, ζητά για την σεζόν του 2002 άτομα για τις ακόλουθες ειδικότητες:

- **Φούρναρης**
- **Μάγειρας Α**
- **Μάγειρας Β**
- **Μάγειρας στην Κρύα Κουζίνα**
- **Σερβιτόρες πισίνας**
- **Υπάλληλοι Υποδοχής** οι οποίοι να μιλάνε τουλάχιστον 2 γλώσσες άπταιστα (Αγγλικά - Γερμανικά) και αν είναι δυνατόν μία από τις ακόλουθες Γλώσσες:
  - Γαλλικά
  - Ιταλικά
  - Ολλανδικά

Οι ενδιαφερόμενοι καλούνται να απευθυνθούν στο γραφείο προσωπικού του ξενοδοχείου (κα Αρτεμη Χριστοδούλου), προσκομίζοντας βιογραφικό με πρόσφατη φωτογραφία.

RODIAN BEACH RESORT
Λεωφόρος Ηρακλειδών 100,
85101 Ιξιά, Ρόδος
Τηλ.: (0241) -89928, Φαξ: (0241) -89901

ΒΙΟΜΗΧΑΝΙΑ ΜΩΣΑΪΚΩΝ ΠΛΑΚΕΣ ΠΕΖΟΔΡΟΜΙΟΥ

«ΠΛΑΚΑΓΕ»

ΕΜΠΟΡΙΑ
ΕΙΔΩΝ ΥΓΙΕΙΝΗΣ
- ΠΛΑΚΙΔΙΩΝ
ΑΞΕΣΟΥΑΡ ΜΠΑΝΙΟΥ
- ΥΔΡΟΜΑΣΑΖ

ΛΙΝΔΟΥ 136 - ΤΗΛ. 62688 - 63604,
Τ.Θ. 206 FAX: 62729 -
TLX: 292594
GE AR - 85100 ΡΟΔΟΣ

ΤΟ ΚΑΤΑΣΤΗΜΑ
KYROS SHOPS

ΡΟΔΟΥ ΖΗΤΑ

Για άμεση πρόσληψη νέα με τα ακόλουθα προσόντα.

- **Πολύ καλή χρήση Η/Υ προγράμματος EUROFASMA της SINGULAR.**
- **Ανεση επικοινωνίας, ευχέρεια λόγου, ευχάριστη προσωπικότητα, οργανωτικές ικανότητες.**
- **Προϋπηρεσία θα ληφθεί υπ' όψιν.**

Προσφέρουμε άριστο και σύγχρονο περιβάλλον εργασίας καθώς και ανταγωνιστικό πακέτο αποδοχών.

Αποστολή βιογραφικού σημειώματος ή επίσκεψη στον χώρο μας Μεγ. Κων/νου 27 Ρόδος.

Τηλ. 30090 70685 υπόψη κου ΜΑΡΙΕΤΤΟΥ

ΤΖΑΚΙΑ

ΤΖΑΚΙΑ ΤΖΟΤΖΟΛΗΣ ΤΑΣΟΣ

ΤΖΑΚΙΑ
ΜΑΝΤΕΜΕΝΙΑ ΑΠΛΑ: ΑΕΡΟΘΕΡΜΑ:
ΜΕ ΤΖΑΜΙΑ: ΚΑΙ ΠΟΡΤΕΣ:
ΜΕ ΠΥΡΟΤΟΥΒΛΑ

ΣΟΜΠΕΣ ΜΕ ΞΥΛΑ
ΜΕΓΑΛΗ ΠΟΙΚΙΛΙΑ ΜΟΝΤΕΛΩΝ

ΑΞΕΣΟΥΑΡ ΤΖΑΚΙΩΝ
ΣΚΑΡΕΣ: ΣΙΤΕΣ: ΚΡΕΜΑΝΤΑΛΑΔΕΣ

ΦΟΥΡΝΑΚΙΑ και ΨΗΣΤΑΡΙΕΣ
ΣΕ ΠΟΛΛΑ ΣΧΕΔΙΑ ΚΑΙ ΜΕΓΕΘΗ

ΚΑΘΑΡΙΣΜΟΙ ΚΑΙ ΣΕΡΒΙΣ ΤΖΑΚΙΩΝ
ΚΟΛΥΜΠΙΑ: ΕΝΑΝΤΙ ΚΑΙ ΠΑΡΑΠΛΕΥΡΩΣ ΙΔΡΥΜΑΤΟΣ

ΚΥΡΙΑΚΕΣ ΑΝΟΙΚΤΑ 11-4

ΤΗΛ.: 0241 - 56275 FAX: 56317
ΚΙΝ.: 0942-25 - 58 - 48

TOP PROPERTIES
GEORGIOS S. PIPINOS
ΓΕΩΡΓΙΟΣ Σ. ΠΙΠΙΝΟΣ
ΣΥΜΒΟΥΛΟΣ ΚΑΙ ΕΚΤΙΜΗΤΗΣ ΑΚΙΝΗΤΩΝ
REAL ESTATE AGENT - MEMBER OF F.I.A.B.C.I. - N.A.E.A. - C.E.I. - Σ.Ε.Κ.



Η "TOP PROPERTIES" είναι ατομική επιχείρηση και ανήκει εξ ολοκλήρου στον κ. Γεώργιο Σ. Πιπίνο, που από το 1971 ασχολείται αποκλειστικά και μόνο με επενδύσεις και REAL ESTATE, στο νησί της Ρόδου, καθώς και στην ευρύτερη περιοχή της Δωδεκανήσου.

ΑΠΕΥΘΥΝΟΜΑΣΤΕ: Στους **σοβαρούς, απαιτητικούς και επιλεκτικούς** επενδυτές - επιχειρηματίες - ελεύθερους επαγγελματίες, Ελληνες και ξένους, υψηλού εισοδηματικού επιπέδου, που ενδιαφέρονται να κάνουν μια σοβαρή επένδυση **προβολής** στο νησί της Ρόδου.

ΠΡΟΣΦΕΡΟΥΜΕ: Α) Υπηρεσίες και πληροφορίες που γίνονται σε προσωπικό επίπεδο με **εχεμύθεια, διακριτικότητα και σοβαρότητα.**
Β) Μεγάλη **γκάμα** υψηλής ποιότητας ακινήτων, όπως:-1) Ξενοδοχεία Α' και Β' κατηγορίας των 600 - 500 - 350 - 300 κλινών 2) Κεντρικά αστικά ακίνητα κατάλληλα για Τράπεζες - καταστήματα - γραφεία 3) Παραλιακές εκτάσεις, κατάλληλες για τουριστικές επενδύσεις των 150.000 - 100.000 - 70.000 - 50.000 - 36.000 τ.μ. και 4) Διαμερίσματα και μαιζονέτες **προβολής.**

ΣΤΟΧΟΣ ΜΑΣ ΕΙΝΑΙ: Να προσφέρουμε στο αγοραστικό μας κοινό **υψηλής ποιότητας ακίνητα και ευκαιρίες** στο νησί της Ρόδου. Η τριακονταετής και πλέον πείρα μας στον τομέα αυτό αποτελεί εγγύηση.

ΣΥΝΘΗΜΑ ΜΑΣ ΕΙΝΑΙ: Επενδύστε στην ΡΟΔΟ ΤΩΡΑ, σε ακίνητα που **ΑΝΤΕΧΟΥΝ ΣΤΟ ΧΡΟΝΟ.**

Γεώργιος Σ. Πιπίνος
ΜΕΣΙΤΗΣ ΑΣΤΙΚΩΝ ΣΥΜΒΑΣΕΩΝ
Γιατί εμείς γνωρίζουμε καλύτερα!

TOP PROPERTIES is a private concern and Mr George S. Pipinos, its owner, has carved, over the years, a reputation for integrity and excellence in the world of Real Estate in the Dodecanese.

At Top Properties we try hard to attract important and selective investors: high calibre businessmen/women and discerning professional people, both Greek and foreign, who wish to acquire substantial and valuable property on Rhodes.

We offer our expertise and advice privately, discreetly and in strict confidence.

We keep a compehensive list of real estate of the highest specifications:

a. A' and B' class hotels (600, 500, 350, 300 beds capacity).
b. Centrally situated office buildings and other business premises.
c. Seaside land, ideal for development (hotels, holiday resorts, etc.), of 150.000, 100.000, 70.000, 50.000, 36.000 sq.m.
d. Luxury appartments, maisonettes, detached, semi - detached and terraced houses.

Our aim is to give our clients the opportunity to acquire value for money, first class real estate on Rhodes. Our 30- year - old experience in Real Estate is our warranty.

Our moto is: Invest in Rhodes. Invest in property. It stands the test of time.



TOP PROPERTIES
and
George S. Pipinos
Because we Know best

KENNENTY 38, ΡΟΔΟΣ, 85 100, ΤΗΛ. (0241) 23895, 38243 και 0944-676003. FAX: (0241) 20883
38 KENNEDY STR., RHODES, 85 100, TEL. (0241) 23895, 38243, and 094 - 676003. FAX: (0241) 20883

ΑΓΓΕΛΙΑ

Στην Κάρπαθο ενοικιάζεται σε τουριστική περιοχή του Δήμου Καρπάθου πάνω στην Επαρχιακή οδό και πάνω στην θάλασσα ολόκληρο διόροφο νεόκτιστο κτίριο (ισόγειο, 1ος όροφος και υπόγειο) επιφάνειας 500 τ.μ. περίπου κάθε όροφος, κατάλληλο για οποιαδήποτε χρήση Super Market, εστιατόριο, ζαχαροπλαστείο, Bar, κλπ. ή ενοικιάζεται και μεμονωμένα δηλαδή 2 καταστήματα ψηλοτάβανα προς τον δρόμο, επιφάνειας 78 τ.μ. το καθένα και 1 κατάστημα ψηλοτάβανο των 88 τ.μ. που διαθέτουν μπροστά τους πρασιά μήκους 26 τ.μ. και πλάτους 6 μ. καθώς και 2 καταστήματα ψηλοτάβανα με θέα την θάλασσα 182 τ.μ. και 86 τ.μ. αντίστοιχα το καθένα.

- Επίσης ενοικιάζεται μεμονωμένα, ολόκληρος ο 1ος όροφος επιφάνειας 500 τ.μ. με 4 W.C. και απεριόριστη θέα προς την θάλασσα κατάλληλο για καφετέρια, εστιατόριο κλπ. Το κτίριο διαθέτει ολόκληρο το υπόγειο για Parking.

Πληροφορίες τηλ. 0245 023329 καθημερινά, ώρες γραφείου.

R
RODIAN
BEACH · RESORT
RHODES · GREECE
Managed by Amathus
AMATHUSIA
CENTRE
INDOOR POOL
HEALTH & FITNESS CLUB

Ζητεί για το νέο Health & Recreation Club, που θα λειτουργήσει με την νέα σαιζόν, άτομο πλήρους απασχόλησης με ειδικότητα:

αισθητικού

Απαραίτητη γνώση αγγλικής γλώσσας.

Οι ενδιαφερόμενες καλούνται να απευθυνθούν στην κα Αρτεμη Χριστοδούλου τηλέφωνο 02410-89928

R
RODIAN
BEACH · RESORT
RHODES · GREECE
Managed by Amathus
AMATHUSIA
CENTRE
INDOOR POOL
HEALTH & FITNESS CLUB

Ζητεί για το νέο Health & Recreation Club, που θα λειτουργήσει με την νέα σαιζόν, άτομο πλήρους απασχόλησης, που να αναλάβει το κέντρο και να κατέχει γνώσεις μασάζ

Classic Swedish
Back massage
Face Massage
Aromatherapy
Keflexology
Indian Head massage

Απαραίτητη γνώση αγγλικής γλώσσας

Οι ενδιαφερόμενοι καλούνται να απευθυνθούν στην κα Αρτεμη Χριστοδούλου τηλέφωνο 02410 -89928

Το Ξενοδοχείο
ΗΛΕΚΤΡΑ ΠΑΛΑΣ
Πουλά
• Παλιά τραπέζια δωματίων
• Παλιές πολυθρόνες δωματίων
Σε πολύ καλές τιμές

Πληροφορίες
Κο Σπανούδη
Τηλ 0241-0-92521 (10.00-14.00)
Τηλ 0241-0-92333

ΠΑΡΑΝΤΑΪΣ ΠΕΥΚΟΙ ΛΙΝΔΟΣ Α.Ε.
ΠΕΥΚΟΙ - ΛΙΝΔΟΣ

ΖΗΤΟΥΝΤΑΙ

Από το ξενοδοχείο **«PEFKI ISLANDS RESORT»** στους Πεύκους ζητούνται για την σαιζόν 2002 (01/05/2002 - 31/10/2002) οι ακόλουθες ειδικότητες:

1. **Βραδινός υποδοχής**
2. **Μπάρμαν**
3. **Βοηθός Σερβιτόρου**
4. **Κηπουρός**
5. **Καμαριέρες**

Οι ενδιαφερόμενοι θα πρέπει να έχουν καλή γνώση της Αγγλικής Γλώσσας και προϋπηρεσία το λιγότερο 2 χρόνια.

Για την συμπλήρωση των αιτήσεων θα πρέπει ο/η ενδιαφερόμενος/η να περάσει από το ξενοδοχείο πρωινές ώρα από 09.00 έως 15.00 (έως τις 31/10/2001) ή να στείλει το βιογραφικό του στο fax 0244-48184.

Τηλέφωνο για πληροφορίες 0244/48181-83 από 09.00 έως 15.00 κ. Λάκη.

---

rp
★★★★★
RODOS PALACE
Resort Hotel • Convention Center

Το μεγαλύτερο ξενοδοχειακό συγκρότημα της Ρόδου ζητεί το ακόλουθο προσωπικό:

- **Υπαλλήλους Υποδοχής**
  Γνώσιες Αγγλικών, Γερμανικών, με ανάλογη προϋπηρεσία
- **Προϊσταμένη Ορόφων**
  Με ανάλογη προϋπηρεσία σε ξενοδοχεία πολυτελείας

Οι ενδιαφερόμενοι για τις ανωτέρω θέσεις μπορούν να στείλουν ένα βιογραφικό τους σημείωμα με μία πρόσφατη φωτογραφία στην Διεύθυνση της εταιρείας υπ' όψιν Κου Π. Ρούμπη

Επίσης ζητούνται:
- Μάγειροι Α', Β' & βοηθοί
- Μπουφετζήδες Α' & Β'
- Σερβιτόροι & βοηθοί
- Μπάρμεν Α' & Β'
- Hostess
- Νυχτερινός Receptionist
- Γκρουμ
- Καμαριέρες
- Καθαρίστριες
- Κομμώτρια
- Θυρωρός
- Αποθηκάριος με ανάλογη προϋπηρεσία και γνώσεις Η/Υ
- Συντηρητές (Ηλεκτρολόγοι, Υδραυλικοί)

Για τις ανωτέρω ειδικότητες οι ενδιαφερόμενοι μπορούν να απευθύνονται καθημερινά από 09.00 - 15.00 στον προσωπάρχη του ξενοδοχείου και στη διεύθυνση:

Ξενοδοχείο Ρόδος Παλάς
Λεωφ. Ιαλυσού, Τ.Θ. 121, Ιξιά, Ρόδος
Τηλ. 02410 97235, Fax: 02410 25350

ΠΡΕΠΕΙ ΝΑ ΠΑΕΙ ΣΤΗΝ ΑΜΕΡΙΚΗ

Προκειμένου να βοηθηθεί 5χρονο αγοράκι που πάσχει από στεφανιαία νόσο και ζει με βηματοδότη, ζητά βοήθεια να μεταβεί επειγόντως στην Αμερική για να κάνει επέμβαση. Το ποσό είναι πολύ μεγάλο και οι γονείς του που είναι Ροδίτες δεν μπορούν να ανταπεξέλθουν στα έξοδα γιατί έχουν άλλα δύο μικρά παιδιά. Βασιζόμενοι εις τα φιλανθρωπικά αισθήματά σας, παρακαλούμε για τον σκοπό αυτό έχει ανοιχθεί ειδικός λογαριασμός στην Εθνική Τράπεζα.

(Αρ. λογ. 383/494243-41 Οπου μπορείτε να καταθέσετε.

Ευχαριστούμε!

ΕΛΛΗΝΙΚΗ ΔΗΜΟΚΡΑΤΙΑ
ΥΠΟΥΡΓΕΙΟ ΥΓΕΙΑΣ - ΠΡΟΝΟΙΑΣ
ΘΕΡΑΠΕΥΤΗΡΙΟ Χ.Π. ΠΑΙΔΩΝ ΔΩΔ/ΣΟΥ
«Ο ΑΓΙΟΣ ΑΝΔΡΕΑΣ»
Ν.Π.Δ.Δ.
Δ/ΝΣΗ: ΒΑΡΗ - ΠΑΡΑΔΕΙΣΙ, Τ.Κ.: 85106
ΤΗΛΕΦΩΝΟ: (0241) 83295-81420, FAX: 81425
ΠΛΗΡΟΦΟΡΙΕΣ: ΦΡΟΥΜΗΣ ΤΣΑΜΠΙΚΟΣ

ΕΥΧΑΡΙΣΤΗΡΙΟ

Κατέθεσαν εις μνήμη Μιχαήλ Βαλσάμη του Σάββα τα παρακάτω ποσά οι:

1. Οικογένεια Παναγιώτη Παπασταμάτη 30 ΕΥΡΩ
2. Οικογένεια Μαντά Μιχαήλ 30 ΕΥΡΩ
3. Οικογένεια Κουντουδιού Σταύρου 88,041 ΕΥΡΩ
4. Οικογένεια Παπασταματίου Σεβαστή 58,694 ΕΥΡΩ
5. Οικογένεια Ειρήνης Αντωνή 20 ΕΥΡΩ
6. Οικογένεια Βλάχου Βλάση 50 ΕΥΡΩ
7. Οικογένεια Γιαννακάκη Νικολάου 40 ΕΥΡΩ
8. Οικογένεια Παπασταμάτη Παναγιώτη 70 ΕΥΡΩ
9. Οικογένεια Ειρήνης Βαλσάμη 50 ΕΥΡΩ
10. Οικογένεια Περικλή Ζερβάνου 44,02 ΕΥΡΩ
11. ΤΣΕΛΙΟΣ ΑΕ 60 ΕΥΡΩ
12. Οικογένεια Κ. Παλιούρη 60 ΕΥΡΩ
13. Οικογένεια Μιχαήλ Σκάρου 40 ΕΥΡΩ
14. Οικογένεια Βρούχου - Γλυνού - Μπρατιτζή 30 ΕΥΡΩ
15. Οικογένεια Κούκουλα 60 ΕΥΡΩ
16. Οικογένεια Γκοτζογιάννη Ελένης και Ειρήνης Παπασταμάτη 60 ΕΥΡΩ
17. Οικογένεια Λ. Κώτση 45 ΕΥΡΩ
18. Οικογένεια Καρανίκη Κώστα 100 ΕΥΡΩ
19. ΤΣΕΛΙΟΣ ΑΕ δωρεά 120 ΕΥΡΩ εις μνήμη Κορνηλίας Τσακμάκη και Εμμανουήλ Τριγένη
20. Οικογένεια Κ. Παλιούρη δωρεά 120 ΕΥΡΩ εις μνήμη Γεωργαλίδη Δημητρίου και Καλλιρόης Νικάνδρου
21. Εργαζόμενοι COCA-COLA δωρεά 88,041 ΕΥΡΩ εις μνήμη Μαλώτρα Μαρίας
22. Οικογένεια Ατσικνούδα Νικολάου δωρεά 430,43 εις μνήμη Νικολάου Χριστοφή
23. Υπάλληλοι Εμπορικής Τράπεζας δωρεά 65 ΕΥΡΩ
24. Σύνδεσμος διαιτητών καλαθοσφαίρισης Δωδ/σου δωρεά 117 ΕΥΡΩ εις μνήμη Νικολάου Τριανταφύλλου και Τσερώνη Γ.
25. Οικογένεια Τριγένη Τσαμπίκου και Αντώνη δωρεά 60 ΕΥΡΩ εις μνήμη Χριστίνας Αμπελά
26. Οικογένεια Ηλία Κωτιάδη δωρεά 60 ΕΥΡΩ εις μνήμη Γεωργαλλίδη Δημήτρη
27. Οικογένεια Μηνά Σκευοφύλακα δωρεά 30 ΕΥΡΩ εις μνήμη Καλλιρόης Παλιούρη - Νικάνδρου
28. Κατάστημα αφορολογήτων αεροδρομίου Ηρακλείου δωρεά 60 ΕΥΡΩ
29. Κατάστημα αφορολόγητων αεροδρομίου Σάμου δωρεά 60 ΕΥΡΩ
30. Κατάστημα αφορολόγητων αεροδρομίου Ρόδου δωρεά 300 ΕΥΡΩ
31. Οικογένεια Ευσταθίου Χαραλάμπους δωρεά 60 ΕΥΡΩ εις μνήμη Νικολάου Δράκου
32. Οικογένεια Σκουμπουρδή Δημητρίου δωρεά 29,35 ΕΥΡΩ εις μνήμη Θωμά Στίμμα
33. Οικογένεια Μελλίνη Μιχαήλ δωρεά 29,35 ΕΥΡΩ εις μνήμη Στίμμα
34. Οικογένεια Παμπάκα Σωτηρίου δωρεά 30 ΕΥΡΩ εις μνήμη Ευαγγελίας Μπιλιά
35. Σύλλογος υπαλλήλων Εθνικής Τράπεζας Δωδ/σου δωρεά 150 ΕΥΡΩ εις μνήμη Μαυροειδή Παναγιώτη
36. Οικογένεια Κωστάκη Εμμανουήλ δωρεά 60 ΕΥΡΩ εις μνήμη Δράκου Νικολάου
37. Οικογένεια Μοσχή Στέργου και Ευτυχίας δωρεά 117,38 ΕΥΡΩ εις μνήμη Μοσχή Μόσχου
38. Οικογένεια Αικατερίνης Χατζηγεωργίου δωρεά 293,47 ΕΥΡΩ εις μνήμη Παπανικολάου Κων/νου του Νικολάου
39. Οικογένεια Μαρίας Ιωαννίδου δωρεά 117,39 ΕΥΡΩ
40. Οικογένεια Βασιλείου Καραγιάννη δωρεά 586,941 ΕΥΡΩ εις μνήμη Σταύρου και Αγγελικής Αυγουστάκη
41. Α.Σ. ΚΟΛΟΣΣΟΥ Ρόδου δωρεά 440,21 ΕΥΡΩ
42. Οικογένεια Ευαγγελίας Αβδελή και Αννας Καριτσά δωρεά 557,59 ΕΥΡΩ εις μνήμη Αρχιμανδρίτου Κων/νου Αβδελή.
43. Σωματείο εργαζομένων COCA-COLA δωρεά 45 ΕΥΡΩ εις μνήμη Μώρου Μαρίνου.

Το Δ.Σ. και οι εργαζόμενοι του Θ.Χ.Π.Π. «Ο ΑΓΙΟΣ ΑΝΔΡΕΑΣ» ευχαριστεί θερμά τους παραπάνω δωρητές εκ μέρους των φιλοξενούμενων παιδιών του.

Ο ΠΡΟΕΔΡΟΣ Δ.Σ.
ΤΕΧΝΙΤΗΣ ΜΙΧΑΗΛ



ΜΕΤΡΟΠΟΛ
ALPHA ODEON
Πρόγραμμα εβδομάδας από 15/2/2002 έως 21/2/2002
Πληροφορίες - Κρατήσεις : 02410-28400, από 3:30 μμ

Αίθουσα 2
ΚΩΔΙΚΟΣ: ENIGMA

Το απόλυτο κατασκοπευτικό θρίλερ της χρονιάς με την Κέιτ Γουίνσλετ ("Τιτανικός")!
Κάθε μέρα 5:30, 8:00 και 10:30 μμ

ΕΠΙΧΕΙΡΗΣΗ ΚΛΕΟΠΑΤΡΑ
Η νέα απίθανη κωμική περιπέτεια των δύο θεότρελων Γαλατών.....
Κάθε μέρα 6, 8:15 και 10:30 μμ
ΕΙΔΙΚΗ ΠΡΟΒΟΛΗ ΣΑΒΒΑΤΟ-ΚΥΡΙΑΚΗ ΩΡΑ 4:00



Μια πανέξυπνη αστυνομική κωμωδία με τον Γούντι Άλεν!
Κάθε μέρα 8:00 και 10:15 μμ
Αίθουσα 3
Η ΚΑΤΑΡΑ ΤΟΥ ΠΡΑΣΙΝΟΥ ΣΚΟΡΠΙΟΥ


Μια ανεπανάληπτη κινηματογραφική εμπειρία !
Αίθουσα 3
Κάθε μέρα 6:00 μμ
ΤΑΞΙΔΙΑΡΙΚΑ ΠΟΥΛΙΑ
ΕΙΔΙΚΗ ΠΡΟΒΟΛΗ ΣΑΒΒΑΤΟ-ΚΥΡΙΑΚΗ ΩΡΑ 4:00

Και.. Η ΧΑΜΕΝΗ ΑΤΛΑΝΤΙΔΑ
Αίθουσα 2
Σάββατο και Κυριακή στις 4:00 μμ
Στα ελληνικά

ΠΑΛΛΑΣ 5 CINEMAS CENTER
ΠΡΟΓΡΑΜΜΑ ΕΒΔΟΜΑΔΑΣ
15/02/2002 - 21/02/2002
Για κρατήσεις: 24475 και70670
www.cinemapallas.gr

ΑΙΘΟΥΣΑ 5 & 2

ΠΑΙΧΝΙΔΙ ΚΑΤΑΣΚΟΠΩΝ / SPY GAME
Πρώτη Πανελλήνια Προβολή!
ΠΡΩΤΑΓΩΝΙΣΤΟΥΝ: BRAD PITT, ROBERT REDFORD
ΑΙΘΟΥΣΑ 5 Ώρες Έναρξης: 16:50, 19:50, 22:40
ΑΙΘΟΥΣΑ 2 Ώρες Έναρξης: 18:25, 21:15

ΑΙΘΟΥΣΑ 1

ΕΠΙΣΚΕΠΤΗΣ ΑΠΟ ΤΗ ΚΟΛΑΣΗ / FROM HELL
ΠΡΩΤΑΓΩΝΙΣΤΟΥΝ: JOHNNY DEPP, HEATHER GRAHAM
Κάθε ημέρα / Ώρες Έναρξης: 17:20, 19:50, 22:20

ΑΙΘΟΥΣΑ 3

Η ΣΥΜΜΟΡΙΑ ΤΩΝ 11 / OCEANS 11
ΠΡΩΤΑΓΩΝΙΣΤΟΥΝ: GEORGE CLOONEY, BRAD PITT, MATT DAMON, ANDY GARCIA, JULIA ROBERTS
Κάθε ημέρα / Ώρες Έναρξης: 17:10, 19:50

ΑΙΘΟΥΣΑ 3

VANILLA SKY
ΠΡΩΤΑΓΩΝΙΣΤΟΥΝ: TOM CRUISE, PENELOPE CRUZ, KURT RUSSELL, KAMERON DIAZ
Κάθε ημέρα / Ώρες Έναρξης: 22:30

ΑΙΘΟΥΣΑ 4

KATE & LEOPOLD
ΠΡΩΤΑΓΩΝΙΣΤΟΥΝ: MEG RYAN, HUGH JACKMAN
Κάθε ημέρα / Ώρες Έναρξης: 17:30, 20:00, 22:30

Κάθε Παρασκευή, Σάββατο και Κυριακή στις 19:00, διασκεδάστε υπό τους ήχους της μουσικήστου guest dj από το Club Prince!

ΧΟΡΗΓΟΙ
ΠΑΛΙΟΥΡΗΣ • HAPPYLAND ΚΟΥΖΕΙΝ • ΕΥΡΩΓΝΩΣΗ • NEOTEX
ΣΠΑΝΟΣ SALA DA BAGNO • ΜΙΚΡΟ ΚΑΦΕ • LUNA D'ORO ΧΡΥΣΟ ΦΕΓΓΑΡΙ
ΕΡΜΗΣ COURIER • BERLONI • CAFE SWEDCO • CHINESE BURGER
ΟΝΕΙΡΟ ΕΣΩΡΟΥΧΑ • STRIKE BOWLING CLUB

Τ Υ Πρόγραμμα

ΕΤ 1

06.45 ΠΙΝΟΚΙΟ
07.15 ΞΥΠΝΗΣΤΕ...
08.00 ΜΕΛΙ ΓΑΛΑ
10.00 ΑΡΩΜΑ ΣΑΠΟΥΝΙΟΥ
10.05 ΑΝΝΑ
Η ΚΥΡΙΑΡΧΟΣ ΤΟΥ ΠΑΙΧΝΙΔΙΟΥ
11.00 ΜΑΡΙΑΝΝΑ
ΕΝΑΣ ΑΓΝΟΣ ΕΡΩΤΑΣ
12.00 ΕΙΣΑΙ ΤΟ ΠΕΠΡΩΜΕΝΟ ΜΟΥ
13.00 ΟΙ ΑΤΑΙΡΙΑΣΤΟΙ
13.50 **ΕΙΔΗΣΕΙΣ**
15.00 ΟΥΡΑΝΙΟ ΤΟΞΟ
15.05 ΤΟ ΓΑΤΟΣΚΥΛΟ
15.30 ΟΙ ΑΤΡΟΜΗΤΟΙ
16.30 ΠΟΠ ΚΑΙ ΠΑΜΕ
17.00 **ΕΙΔΗΣΕΙΣ**
17.30 ΚΛΕΙΣΤΟΣ ΣΤΙΒΟΣ
20.15 ΚΛΗΡΩΣΗ ΛΟΤΤΟ
20.25 ΣΥΝΕΙΚΟΝΕΣ
20.30 ΣΤΑ ΦΤΕΡΑ ΤΟΥ ΕΡΩΤΑ
21.00 19οι ΧΕΙΜΕΡΙΝΟΙ ΟΛΥΜΠΙΑΚΟΙ ΑΓΩΝΕΣ
22.30 19οι ΧΕΙΜΕΡΙΝΟΙ ΟΛΥΜΠΙΑΚΟΙ ΑΓΩΝΕΣ
23.00 **ΕΙΔΗΣΕΙΣ**
23.30 ΞΕΝΗ ΤΑΙΝΙΑ: ΣΤΑΝΛΕΙ ΚΑΙ ΑΪΡΙΣ
01.15 ΣΤΗ ΖΩΝΗ ΤΟΥ ΛΥΚΟΦΩΤΟΣ
02.00 19οι ΧΕΙΜΕΡΙΝΟΙ ΟΛΥΜΠΙΑΚΟΙ ΑΓΩΝΕΣ
03.00 WWW.ΑΝΘΡΩΠΟΙ.GR

NET

06.00 ΕΤΣΙ ΕΧΟΥΝ ΤΑ ΠΡΑΓΜΑΤΑ
07.00 ΠΡΩΤΗ ΜΑΤΙΑ
10.00 ΜΕΝΤΙΤΕΡΑΝΕΟ
11.00 ΓΙΟΡΤΕΣ ΤΟΥ ΚΟΣΜΟΥ
11.30 Ο ΘΑΛΑΣΣΙΟΣ ΚΟΣΜΟΣ ΤΗΣ ΙΣΠΑΝΙΑΣ
12.00 ΑΠΟΣΤΟΛΕΣ
13.00 **ΕΙΔΗΣΕΙΣ**
13.45 ΦΥΣΗ ΚΑΙ ΠΡΩΤΑΘΛΗΤΕΣ
14.00 SOLT LAKE 2002
15.00 **ΕΙΔΗΣΕΙΣ**
16.00 ΣΥΝ ΚΑΙ ΠΛΗΝ
18.00 **ΕΙΔΗΣΕΙΣ**
19.00 19οι ΧΕΙΜΕΡΙΝΟΙ ΟΛΥΜΠΙΑΚΟΙ ΑΓΩΝΕΣ
21.00 **ΕΙΔΗΣΕΙΣ**
22.00 ΠΡΩΤΑΓΩΝΙΣΤΕΣ
23.00 ΟΙ ΜΟΥΣΙΚΟΙ ΤΟΥ ΚΟΣΜΟΥ
24.00 **ΕΙΔΗΣΕΙΣ**
00.30 ΚΤΙΡΙΑ, ΓΕΦΥΡΕΣ ΚΑΙ ΣΗΡΑΓΓΕΣ

ΕΤ 3

08.01 ΤΑ ΜΙΟΥΖΙΚΑΛ ΤΟΥ ΧΟΛΙΓΟΥΝΤ
08.30 Ο ΚΟΣΜΟΣ ΣΤΟ ΕΠΙΚΕΝΤΡΟ
09.00 ΧΘΕΣ ΚΑΙ ΣΗΜΕΡΑ
09.30 Η ΑΛΛΗ ΜΕΡΑ
11.00 ΣΤΗ ΧΩΡΑ ΤΩΝ ΘΑΥΜΑΤΩΝ
12.00 ΠΡΟΚΛΗΣΗ
12.30 ΠΑΣΙΦΙΚΑ
13.00 ΚΛΗΡΟΝΟΜΙΑ
13.30 Ο ΚΟΣΜΟΣ ΤΩΝ ΖΩΝΤΑΝΩΝ ΟΡΓΑΝΙΣΜΩΝ
13.45 ΜΙΣΕΛ ΜΕ ΜΠΕΣΑΜΕΛ
14.00 Η ΥΓΕΙΑ ΣΗΜΕΡΑ
14.30 DESIG FOREVER
15.00 **ΕΙΔΗΣΕΙΣ**
15.25 ΜΑΚΡΙΝΕΣ ΦΙΛΙΕΣ
15.30 ΜΕ ΜΙΑ ΤΡΙΤΗ ΜΑΤΙΑ
17.00 19οι ΧΕΙΜΕΡΙΝΟΙ ΟΛΥΜΠΙΑΚΟΙ ΑΓΩΝΕΣ
18.30 ΑΘΛΗΤΙΚΑ
19.00 **ΕΙΔΗΣΕΙΣ**
20.00 ΔΙΚΑΙΩΜΑΤΑ ΚΑΙ ΑΔΙΚΙΕΣ
20.30 **ΕΙΔΗΣΕΙΣ**
21.30 ΜΑΚΡΙΝΕΣ ΦΙΛΙΕΣ
21.35 Η ΟΔΟΣ ΤΩΝ ΥΔΑΤΩΝ
22.30 Η ΜΥΣΤΙΚΗ ΖΩΗ ΤΗΣ ΓΚΕΪΣΣΑΣ
23.00 ΑΛΗΘΙΝΑ ΣΕΝΑΡΙΑ
24.00 **ΕΙΔΗΣΕΙΣ**
00.20 ΞΕΝΗ ΤΑΙΝΙΑ: ΓΛΥΚΙΑ ΕΜΑ, ΑΓΑΠΗΜΕΝΗ ΜΠΕΜΠΕ
02.00 ΜΕ ΜΙΑ ΤΡΙΤΗ ΜΑΤΙΑ
03.30 Η ΑΛΛΗ ΜΕΡΑ

MEGA

05.55 **ΕΙΔΗΣΕΙΣ ΣΤΗΝ ΝΟΗΜΑΤΙΚΗ ΓΛΩΣΣΑ**
06.00 ΠΡΩΤΗ ΕΚΔΟΣΗ
07.00 ΣΗΜΕΡΑ ΜΕ ΤΗΝ ΑΝΝΑ
10.00 ΣΑΝ ΣΤΟ ΣΠΙΤΙ ΣΑΣ
13.10 ΣΕ ΠΡΩΤΟ ΠΛΑΝΟ
14.00 **ΕΙΔΗΣΕΙΣ**
15.00 ΣΤΗΝ ΚΟΥΖΙΝΑ ΟΛΟΤΑΧΩΣ
15.45 Η ΖΩΗ ΜΑΣ ΜΙΑ ΒΟΛΤΑ
17.00 **ΕΙΔΗΣΕΙΣ**
17.10 ΓΙΑ ΜΙΑ ΘΕΣΗ ΣΤΟΝ ΗΛΙΟ
17.50 ΑΠΑΓΟΡΕΥΜΕΝΗ ΑΓΑΠΗ
18.40 ΠΟΙΟΣ ΘΕΛΕΙ ΝΑ ΓΙΝΕΙ ΕΚΑΤΟΜΜΥΡΙΟΥΧΟΣ
19.30 **ΕΙΔΗΣΕΙΣ**
21.00 ΣΟΥΠΕΡ ΜΠΑΛΑ
21.45 ΠΟΔΟΣΦΑΙΡΟ: ΜΠΑΡΤΣΕΛΟΝΑ - ΡΟΜΑ
23.45 **ΕΙΔΗΣΕΙΣ**
23.50 ΣΟΥΠΕΡ ΜΠΑΛΑ
02.00 V.I.P.
03.00 ΣΠΙΤΙ ΜΟΥ, ΣΠΙΤΑΚΙ ΜΟΥ
03.45 ΤΗΛΕΜΑΡΚΕΤΙΝΓΚ
04.00 FASHION TV

ΑΝΤ 1

06.10 ΟΙ ΕΡΓΕΝΗΔΕΣ
06.45 ΠΡΙΝ ΤΟ ΣΧΟΛΕΙΟ
06.55 **ΕΙΔΗΣΕΙΣ ΣΤΗΝ ΝΟΗΜΑΤΙΚΗ ΓΛΩΣΣΑ**
07.00 ΚΑΛΗΜΕΡΑ ΕΛΛΑΔΑ
09.55 Ο ΚΑΙΡΟΣ ΤΗΣ ΕΒΔΟΜΑΔΑΣ
10.00 ΠΡΩΪΝΟΣ ΚΑΦΕΣ
13.10 SUPER GAME
13.15 ΣΟΦΙΑ ΟΡΘΗ
14.00 **ΕΙΔΗΣΕΙΣ**
14.50 ΧΡΗΜΑ ΚΑΙ ΧΡΗΜΑΤΙΣΤΗΡΙΟ
15.00 ΚΑΙ ΟΙ ΠΑΝΤΡΕΜΕΝΟΙ ΕΧΟΥΝ ΨΥΧΗ
16.00 SUPER GAME
16.05 ΕΓΚΛΗΜΑΤΑ
16.55 SUPER GAME
17.00 ΚΑΛΗΜΕΡΑ ΖΩΗ
17.45 Ο ΚΑΙΡΟΣ ΤΗΣ ΕΒΔΟΜΑΔΑΣ
17.50 **ΕΙΔΗΣΕΙΣ**
18.00 ΘΗΣΑΥΡΟΦΥΛΑΚΙΟ
18.45 Η ΛΑΜΨΗ
19.30 **ΕΙΔΗΣΕΙΣ**
21.00 ΜΠΑΜ
21.45 ΕΛΛΗΝΙΚΗ ΤΑΙΝΙΑ: ΤΟ ΠΙΟ ΛΑΜΠΡΟ ΜΠΟΥΖΟΥΚΙ
23.30 ΜΕ ΤΑ ΜΑΤΙΑ ΤΗΣ ΕΛΛΗΣ
00.50 **ΕΙΔΗΣΕΙΣ**
01.10 ΕΞΩΓΗΙΝΗ ΑΠΕΙΛΗ
02.10 ΑΝΑΤΟΜΙΑ ΕΝΟΣ ΕΓΚΛΗΜΑΤΟΣ
03.10 ΞΕΝΗ ΤΑΙΝΙΑ: ΤΟΥΛΣΑ
04.50 ΤΗΛΕΜΑΡΚΕΤΙΝΓΚ - ΤΗΛΕΑΓΟΡΑ
05.30 ΟΙ ΔΥΟ ΟΡΦΑΝΕΣ

ALPHA

06.00 ΠΡΩΤΗ ΕΝΗΜΕΡΩΣΗ
07.00 ΠΑΝΟΡΑΜΑ
10.00 ΚΑΛΩΣ ΤΟΥΣ
13.15 ΟΥ ΜΟΙΧΕΥΣΕΙΣ
14.00 **ΕΙΔΗΣΕΙΣ**
15.00 LIFE STYLE NEWS
15.45 ΑΠ'ΕΥΘΕΙΑΣ
16.45 ΜΠΟΡΩ
18.45 ΚΑΤΩ ΑΠΟ ΤΗΝ ΑΚΡΟΠΟΛΗ
19.30 **ΕΙΔΗΣΕΙΣ**
21.00 ΘΑ ΣΕ ΔΩ ΣΤΟ ΠΛΟΙΟ
22.00 ΤΟ ΚΟΡΟΪΔΑΚΙ ΤΗΣ ΔΕΣΠΟΙΝΙΔΟΣ
23.45 TWIST
01.00 **ΕΙΔΗΣΕΙΣ**
01.15 ΝΙΚΙΤΑ
02.15 ΜΠΟΡΩ
04.00 ΚΟΛΑΣΗ ΣΤΟΝ ΠΑΡΑΔΕΙΣΟ
05.00 ΠΑΚΙΤΑ

STAR

06.45 ΠΑΙΔΙΚΟ ΠΡΟΓΡΑΜΜΑ
07.57 **ΕΙΔΗΣΕΙΣ ΣΤΗ ΝΟΗΜΑΤΙΚΗ**
08.00 ΜΕΡΑ ΜΕ ΤΗ ΜΕΡΑ
10.00 ΛΟΓΙΑ
ΣΤΑΡΑΤΑ
11.55 Η ΥΓΕΙΑ ΚΤΙΖΕΤΑΙ ΚΑΘΕ ΜΕΡΑ
12.00 ΔΙΑΠΛΕΚΟΜΕΝΟΙ ΑΕ
13.00 **ΕΙΔΗΣΕΙΣ**
14.00 ΣΑΝ ΧΕΙΜΩΝΙΑΤΙΚΗ ΛΙΑΚΑΔΑ
15.00 ΑΙΜΙΛΙΑ, ΜΙΑ ΑΚΑΤΑΜΑΧΗΤΗ ΓΥΝΑΙΚΑ
16.00 ΑΓΑΠΗ ΚΑΙ ΑΙΜΑ
17.00 ΣΑΜΠΡΙΝΑ, ΤΟ ΚΟΡΙΤΣΙ ΤΗΣ ΑΓΑΠΗΣ
18.00 **ΕΙΔΗΣΕΙΣ**
19.15 ΣΙΚΟΥΕΣΤ
20.05 ΖΙΝΑ
21.00 ΔΡΟΣΟΥΛΙΤΕΣ
22.00 ΕΝ ΙΟΡΔΑΝΗ
23.00 ΞΕΝΗ ΤΑΙΝΙΑ: ΤΖΑΚΙ ΜΠΡΑΟΥΝ
24.00 **ΕΙΔΗΣΕΙΣ**
02.15 ΞΕΝΗ ΤΑΙΝΙΑ: ΠΡΩΤΑΡΗΣ ΣΤΟΝ ΕΡΩΤΑ
04.30 ΠΡΟΦΑΪΛΕΡ
05.30 ΑΣΤΕΡΙΑ ΣΤΟ ΠΕΝΤΑΓΡΑΜΜΟ

FILMNET

05.05 ΣΕΙΡΗΝΕΣ
06.45 ΕΝΑ ΣΠΙΤΙ ΤΟΥ ΜΕΛΛΟΝΤΟΣ
08.10 E! ENTERTAINMENT
08.25 ΤΑ ΑΣΤΕΡΙΑ ΤΗΣ ΠΟΛΗΣ
08.55 ΟΡΓΙΣΜΕΝΗ ΚΑΤΑΔΙΩΞΗ
10.25 ΕΝΑΣ ΑΝΔΡΑΣ ΜΕ ΤΙΜΗ
12.05 ΟΛΑ ΓΙΑ ΤΗΝ ΑΓΑΠΗ
13.35 ΣΤΑ ΠΑΡΑΣΚΗΝΙΑ ΤΟΥ ΧΟΛΙΓΟΥΝΤ
14.05 Ο ΑΝΘΡΩΠΟΣ ΤΩΝ ΔΥΟ ΑΙΩΝΩΝ
16.20 Ο ΗΓΕΤΗΣ
18.30 ΣΚΟΤΕΙΝΗ ΣΥΝΑΛΛΑΓΗ
20.00 Η ΜΕΓΑΛΗ ΟΘΟΝΗ
20.30 E! ENTERTAINMENT
21.00 Ο ΞΥΠΟΛΙΤΟΣ ΤΖΟ
23.00 SEX AND THE SITY
23.30 VIDEOFASHION
24.00 Η ΠΥΛΗ ΤΟΥ ΕΡΩΤΙΣΜΟΥ
02.00 Ο ΤΑΛΑΝΤΟΥΧΟΣ ΚΥΡΙΟΣ ΡΙΠΛΕΪ
04.20 ΚΟΡΜΑ ΣΕ ΔΡΑΣΗ

ΤΕΜΡΟ

06.00 Ο,ΤΙ ΞΗΜΕΡΩΣΕΙ
08.00 ΠΡΩΤΗ ΥΛΗ
10.00 ΑΠΟΧΡΩΣΕΙΣ
13.00 **ΕΙΔΗΣΕΙΣ**
14.00 ΓΛΥΚΙΑ ΛΟΥΤΣΙΑ
14.45 ΜΑΞΙΜΑΛΙΣΤΕΣ
15.15 ΑΓΝΩΣΤΕΣ ΛΕΞΕΙΣ
16.30 SAFE SHEF
18.00 ΕΛΛΗΝΙΚΗ ΤΑΙΝΙΑ: ΚΟΡΟΪΔΟ ΡΩΜΙΕ
19.25 **ΕΙΔΗΣΕΙΣ**
21.00 ΜΑΞΙΜΑΛΙΣΤΕΣ
21.30 ΞΕΝΗ ΤΑΙΝΙΑ: ΣΑΝ ΑΚΑΤΕΡΓΑΣΤΟ ΔΙΑΜΑΝΤΙ
23.15 ΞΕΝΗ ΤΑΙΝΙΑ: ΕΓΚΛΗΜΑΤΑ ΣΙΩΠΗΣ
24.00 **ΕΙΔΗΣΕΙΣ**
01.15 ΜΟΥΣΙΚΕΣ ΕΠΙΛΟΓΕΣ

ΠΟΛΙΤΙΣΤΙΚΟΣ ΟΡΓΑΝΙΣΜΟΣ ΔΗΜΟΥ ΡΟΔΙΩΝ
Κιν/κή Εταιρεία Ρόδου «ΘΕΑΣΙΣ»
ΚΙΝ/ΦΟΣ «ΔΗΜΟΤΙΚΟ»
ΒΡΑΔΙΕΣ ΚΙΝΗΜΑΤΟΓΡΑΦΟΥ
Πέμπτη 21 Φεβρουαρίου 2002
Τίτλος έργου:
Η τελετή (Gishiki)
του Ναγκίσα Οσίμα
Στα πλαίσια του αφιερώματος στους Γιαπωνέζους σκηνοθέτες.
Ώρα προβολής: 9:00 μ.μ.

ΡΟΣΚΟΠΙΟ

ΚΡΙΟΣ:
21 ΜΑΡΤΙΟΥ - 19 ΑΠΡΙΛΙΟΥ

Τολμήστε να εγκαταλείψετε τις συνήθειες που σας κρατούν δέσμιους του παρελθόντος καιρός να αντιδράσετε στις συμβατικότητες που σας τελματώνουν μέσα από έναν «απολογισμό των πεπραγμένων». Το παρόν είναι εδώ αισιόδοξο και το μέλλον έχει πολλά να σας υποσχεθεί.

ΤΑΥΡΟΣ
20 ΑΠΡΙΛΙΟΥ - 20 ΜΑΪΟΥ

Ο Ήλιος με το πέρασμά του από το φιλικό για σας ζώδιο των Ιχθύων ενεργοποιεί τον άξονα του ζωδίου σας που αφορά την υλοποίηση των στόχων και των προσδοκιών σας. Έχετε λοιπόν όλες τις δυνατότητες να πραγματοποιήσετε τα όνειρά σας, άλλωστε άτομα του φιλικού και του κοινωνικού περιβάλλοντος θα σας βοηθήσουν και θα σας συμπαρασταθούν.

ΔΙΔΥΜΟΙ
21 ΜΑΪΟΥ - 21 ΙΟΥΝΙΟΥ

Κάτω από τη λαμπερή επίδραση του Ήλιου θα δείτε σύντομα τις επαγγελματικές σας επιδιώξεις να πραγματοποιούνται και η αποδοχή προϊσταμένων και συνεργατών σας δίνει τη δυνατότητα να βάλετε σ' εφαρμογή όλα όσα σχεδιάζετε από καιρό, αρκεί να ενεργήσετε με σύνεση και υπομονή.

ΚΑΡΚΙΝΟΣ
22 ΙΟΥΝΙΟΥ - 22 ΙΟΥΛΙΟΥ

Πολύ θετική αυτή η περίοδος για να έλθετε σε επαφή με άτομα του εξωτερικού, τόσο για προσωπικούς όσο και για επαγγελματικούς λόγους. Οι νεώτεροι εκπρόσωποι του ζωδίου σας προγραμματίστε με επιμέλεια κάποιες λεπτομέρειες που αφορούν την ανώτερη μόρφωση ή την επιμόρφωσή σας.

ΛΕΩΝ
23 ΙΟΥΛΙΟΥ - 22 ΑΥΓΟΥΣΤΟΥ

Αν σας απασχολούν κάποια θέματα που έχουν να κάνουμε με την τακτοποίηση περιουσιακών θεμάτων ή την εκμετάλλευση των ακινήτων σας, καιρός ν' ασχοληθείτε πιο ουσιαστικά μαζί τους. Μια εποικοδομητική συζήτηση με τους δικούς σας θα δώσει λύσεις σε θέματα που χρονίζουν και αφορούν το συμφέρον όλων σας.

ΠΑΡΘΕΝΟΣ
23 ΑΥΓΟΥΣΤΟΥ - 23 ΣΕΠΤΕΜΒΡΙΟΥ

Καθώς ο Ήλιος με την είσοδό του στο ζώδιο του Ιχθύων έρχεται να φωτίσει τον τομέα των σχέσεων, μπορείτε άφοβα να προχωρήσετε στην υλοποίηση των σχεδίων σας μαζί με το αγαπημένο πρόσωπο ή τους συνεργάτες σας. Διώξτε τους αδικαιολόγητους φόβους και προχωρήστε με θάρρος αλλά και υπομονή.

ΖΥΓΟΣ:
24 ΣΕΠΤΕΜΒΡΙΟΥ - 23 ΟΚΤΩΒΡΙΟΥ

Τόσο ο Ήλιος όσο και η Αφροδίτη ενεργοποιούν τον τομέα της υγείας και της ομορφιάς. Ασχοληθείτε λοιπόν τόσο με την ψυχική όσο και τη σωματική σας υγεία, αλλά και τη βελτίωση της προσωπικής σας εικόνας και του παρουσιαστικού σας.

ΣΚΟΡΠΙΟΣ:
24 ΟΚΤΩΒΡΙΟΥ - 22 ΝΟΕΜΒΡΙΟΥ

Μειώστε τα «πρέπει» και αφήστε λίγο χώρο για ευχάριστες στιγμές και δημιουργικές δραστηριότητες. Τόσο ο Ήλιος όσο και η Αφροδίτη φέρνουν στην επιφάνεια τρυφερά αισθήματα για τους φίλους και τα παιδιά σας. Όσο για σας που ανήκετε στους αδέσμευτους, καιρός να χαρείτε τον έρωτα και τη ζωή.

ΤΟΞΟΤΗΣ:
23 ΝΟΕΜΒΡΙΟΥ - 21 ΔΕΚΕΜΒΡΙΟΥ

Ήρθε η στιγμή να ασχοληθείτε με την ανανέωση του προσωπικού σας χώρου ή του σπιτιού στο οποίο ζείτε. Έτσι θα νιώθετε πιο άνετα περνώντας πιο ευχάριστες τις λίγες ίσως δικές σας ώρες. Ο Ήλιος με το πέρασμα του από τους Ιχθύες αυτή την περίοδο βοηθάει στη σωστή επικοινωνία με τα υπόλοιπα μέλη της οικογένειας, που θα σας φέρει πιο κοντά.

ΑΙΓΟΚΕΡΩΣ:
22 ΔΕΚΕΜΒΡΙΟΥ - 19 ΙΑΝΟΥΑΡΙΟΥ

Η αρμονική επίδραση του Ήλιου στον τομέα της επικοινωνίας διευκολύνει την επαφή και τη συνεννόηση με άτομα του περιβάλλοντός σας, τους συγγενείς και τα αδέλφια σας. Ένα μικρό ταξίδι θα σας ανανεώσει ψυχικά και σωματικά.

ΥΔΡΟΧΟΟΣ
20 ΙΑΝΟΥΑΡΙΟΥ - 19 ΦΕΒΡΟΥΑΡΙΟΥ

Από σήμερα ο Ήλιος με την είσοδό του στο ζώδιο των Ιχθύων φέρνει στο προσκήνιο θέματα που αφορούν τη βελτίωση των οικονομικών σας. Έχετε όλες τις δυνατότητες εξέλιξης και μέσα από σωστές και προγραμματισμένες ενέργειες θα δείτε σίγουρα τα εισοδήματά σας να αυξάνονται.

ΙΧΘΥΕΣ:
19 ΦΕΒΡΟΥΑΡΙΟΥ - 20 ΜΑΡΤΙΟΥ

Την ετήσια διέλευσή του από το ζώδιό σας αρχίζει από σήμερα ο Ήλιος σηματοδοτώντας τον μήνα των γενεθλίων σας και σας δίνει τη δυνατότητα να βελτιώσετε την προσωπική σας ζωή και να προχωρήσετε στην υλοποίηση των στόχων σας. Προχωρήστε λοιπόν με την ευεργετική του ακτινοβολία, αλλά και τη δική σας συνειδητή συμμετοχή.



«Μία δε κλίνη κενή φέρεται εστρωμένη των αφανών»

Ο Θουκυδίδης στο 2ο βιβλίο της ιστορίας του (Β.34), αναφέρει τον τρόπο με τον οποίο οι Αθηναίοι έθαβαν τους νεκρούς τους κατά τον πόλεμο: «... Μία δέ κλίνη κενή φέρεται εστρωμένη των αφανών, οι άν μη ευρεθώσιν ες αναίρεσιν...» κλπ.

«Μιλάει σαν απο τρίποδος» - «Από τρίποδος λέγειν»

Στα αρχαία χρόνια ο τρίποδας ήταν σκεύος του σπιτιού. Αργότερα καθιερώθηκε σαν έπαθλο πολεμικής νίκης ή αγώνα. Επίσης, και οι νικητές για να ευχαριστήσουν τους θεούς, τους χάριζαν τρίποδες, που τους τοποθετούσαν πάνω σε βάσεις, που πολλές φορές ήταν ολόκληρα καλλιτεχνικά μνημεία. Σε τρίποδα ανέβαινε και η Πυθία στους Δελφούς και έλεγε το χρησμό. Έτσι η φράση μας «μιλάει από τρίποδος», θέλει να πει ότι εκείνο που λέει είναι αληθινό, αλάθητο σαν το χρησμό.

«Μιξοβάρβαρος» - «Μιξοπάρθενος»

Στους αρχαίους, μιξοβάρβαροι ήταν οι Ελληνες που είχαν από επιγαμία, βαρβαρικό αίμα, χωρίς να χάσουν την εθνικότητα τους. Μιξοβάρβαρη λεγότανε και η μη γνήσια Ελληνική γλώσσα. Τη λέξη τη συναντάμε στον Ευριπίδη, Πλάτωνα, Ξενοφώντα. Μιξοπάρθενος, αυτήπου παριστάνει την παρθένα, χωρίς να είναι.

«Μίτος της Αριάδνης»

Ο Λαβύρινθος της Κρήτης, όπου κατά τη μυθολογία κατοικούσε ο Μινώταυρος, ήταν τόσο μπερδεμένο πράγμα με το σχέδιό του, που όποιος έμπαινε σ' αυτόν δύσκολα πια έβγαινε. Το κατόρθωσε, όμως, ο ήρωας Θησέας γιατί του είχε δώσει η κόρη του βασιλιά Μίνωα ένα μίτο, ένα κουβάρι κλωστή. Ξετυλίγοντας ο Θησέας το κουβάρι της Αριάδνης, όταν μπήκε, μπόρεσε να βρει το δρόμο του γυρισμού. Κι έτσι, από τον καιρό εκείνο έμενε ως τα χρόνια μας η φράση «ο μίτος της Αριάδνης», που λέγεται για κάθε μέσο, που μας βοηθεί να βρούμε την έξοδο, τη λύση, τη σωτηρία.

«Μνήσθητί μου, κύριε, όταν έλθεις εν τη βασιλεία σου»

Να με θυμηθείς, Κύριε... Αυτά τα λόγια τα είπε στον Ιησού ένας από τους ληστές , που ήταν σταυρωμένος μαζί του (Λυκ. κγ-42). Τη φράση αυτή τη λέμε συχνά, όταν βρισκόμαστε σε ψυχική συγκέντρωση και πνευματική ανάταση ή κάποτε και όταν αισθανόμαστε κατάπληξη, βλέποντας κάτι που είναι πολύ παράξενο.

ΤΣΑΓΚΑΡΗΣ TRAVEL
CAN A FERRIES
ΠΡΟΓΡΑΜΜΑ ΔΡΟΜΟΛΟΓΙΩΝ
ΚΑΘΗΜΕΡΙΝΑ ΑΠΟ ΝΗΣΙΑ ΠΡΟΣ ΠΕΙΡΑΙΑ

ΣΑΒΒΑΤΟ	16.02.02	ΡΟΔΑΝΘΗ	18.00	ΚΩ - ΚΑΛΥΜΝΟ - ΠΕΙΡΑΙΑ
ΚΥΡΙΑΚΗ	17.02.02	.....	.....	.....
ΔΕΥΤΕΡΑ	18.02.02	ΔΗΜΗΤΡΟΥΛΑ	16.00	ΣΥΜΗ - ΤΗΛΟ - ΝΙΣΥΡΟ - ΚΩ - ΚΑΛΥΜΝΟ - ΛΕΡΟ - ΠΑΤΜΟ - ΠΕΙΡΑΙΑ
ΤΡΙΤΗ	19.02.02	ΡΟΔΑΝΘΗ	16.00	ΚΩ - ΚΑΛΥΜΝΟ - ΛΕΡΟ - ΠΑΤΜΟ - ΠΕΙΡΑΙΑ
ΤΕΤΑΡΤΗ	20.02.02	ΔΗΜΗΤΡΟΥΛΑ	11.30	ΚΑΣΤΕΛΛΟΡΙΖΟ
		ΔΗΜΗΤΡΟΥΛΑ	21.00	ΚΩ - ΚΑΛΥΜΝΟ - ΑΣΤΥΠΑΛΑΙΑ - ΑΙΓΙΑΛΗ - ΚΑΤΑΠΟΛΑ - ΠΕΙΡΑΙΑ
ΠΕΜΠΤΗ	21.02.02	ΡΟΔΑΝΘΗ	16.00	ΚΩ - ΚΑΛΥΜΝΟ - ΛΕΡΟ - ΠΑΤΜΟ - ΠΕΙΡΑΙΑ
ΠΑΡΑΣΚΕΥΗ	22.02.02	ΔΗΜΗΤΡΟΥΛΑ	21.00	ΣΥΜΗ - ΤΗΛΟ - ΝΙΣΥΡΟ - ΚΩ - ΚΑΛΥΜΝΟ - ΑΣΤΥΠΑΛΑΙΑ - ΝΑΞΟ - ΠΑΡΟ - ΣΥΡΟ - ΠΕΙΡΑΙΑ
ΣΑΒΒΑΤΟ	23.02.02	ΡΟΔΑΝΘΗ	07.30	ΚΑΣΤΕΛΛΟΡΙΖΟ
		ΡΟΔΑΝΘΗ	18.00	ΚΩ - ΚΑΛΥΜΝΟ - ΠΕΙΡΑΙΑ
ΚΥΡΙΑΚΗ	24.02.02	.....	.....	.....

ИНФОРМАЦИЯ
G. SOULOUNIAS ENTERPRISES
TRAVEL AGENT & TOURIST SERVICES
RODOS • GREECE • РОДОС • ГРЕЦИЯ



ΠΡΑΚΤΟΡΕΙΟ ΤΑΞΙΔΙΩΝ
G. SOULOUNIAS ENTERPRISES
ΜΟΝΑΔΙΚΕΣ ΑΕΡΟΠΟΡΙΚΕΣ ΠΡΟΣΦΟΡΕΣ ΑΠΟ ΡΟΔΟ ΓΙΑ:
ΒΟΥΛΓΑΡΙΑ - ΟΥΚΡΑΝΙΑ - ΡΩΣΣΙΑ - ΜΟΛΔΑΒΙΑ
СПЕЦИАЛЬНЫЕ ЦЕНЫ НА АВИАБИЛЕТЫ ИЗ РОДОСА В:
БАЛГАРИЮ – УКРАИНУ – РОССИЮ – МОЛДАВИЮ
ΚΡΑΤΗΣΕΙΣ ΞΕΝΟΔΟΧΕΙΩΝ ΑΘΗΝΑ - ΘΕΣΣΑΛΟΝΙΚΗ κ.λπ.
ΑΕΡΟΠΟΡΙΚΑ ΕΙΣΙΤΗΡΙΑ
ΑΚΤΟΠΛΟΪΚΑ ΕΙΣΙΤΗΡΙΑ
ΕΝΟΙΚΙΑΣΕΙΣ ΑΥΤΟΚΙΝΗΤΩΝ
Για περισσότερες πληροφορίες και κρατήσεις στο πρακτορείο μας:
G.SOULOUNIAS ENTERPRISES
20 ΘΕΟΔΩΡΑΚΗ (100 μέτρα από πλατεία Κύπρου)
85100 ΡΟΔΟΣ
Τηλ: (0241) 76959 - 39824 fax: (0241) 39824

ΣΕ ΣΥΝΕΔΡΙΑΣΗ ΤΟΥ Δ.Σ. ΤΗΣ ΤΟΠΙΚΗΣ ΕΠΙΤΡΟΠΗΣ

ΚΑΤΑΙΓΙΣΜΟΣ ΚΑΤΑΓΓΕΛΙΩΝ για την τοπική ποδηλασία

Χωρίς διάφανεια η διαχείριση των κρατικών επιχορηγήσεων;


Το δ.σ. της Τ.Ε. Ποδηλασίας

Αποφασισμένες να επιβάλουν την διαφάνεια στην οικονομική διαχείριση των σημαντικών κονδυλίων που προέρχονται από επιχορηγήσεις για την ανάδειξη και ανάπτυξη του αγωνίσματος της ποδηλασίας και να απαιτήσουν την πιστή εφαρμογή της υφιστάμενης νομοθεσίας είναι η Ελληνική Ομοσπονδία Ποδηλασίας και η Τοπική Επιτροπή του αθλήματος στα Δωδεκάνησα.

Απαρχή αποτελεί (όπως έγραψε και χθές η «δ») η ομόφωνη απόφαση του νέου δ.σ. της τοπικής επιτροπής κατά την προχθεσινοβραδυνή της συνεδρίαση, να ζητήσει άμεσα την διενέργεια τακτικού οικονομικού ελέγχου στην διαχείριση όλων των επιχορηγήσεων αλλά και των υλικών κατά την περίοδο 1998-2000, από ελεγκτές της Ομοσπονδίας, για να διαπιστωθεί που και πως δαπανήθηκαν και με ποιά αιτιολογία από την προηγούμενη διοίκηση.

Οπως τονίσθηκε από τα μέλη του δ.σ. της τοπικής επιτροπής δεν τηρήθηκαν βιβλία εσόδων - εξόδων και δεν υπάρχουν παραστατικά ενώ δεν είναι γνωστό πως διοχετεύονταν τα χρήματα σε διάφορα «κανάλια».

Εντύπωση επίσης προκαλεί το γεγονός ότι ούτε βιβλία υλικών τηρήθηκαν την τριετία που προαναφέραμε, με αποτέλεσμα να μην γνωρίζει κανείς τι παρελήφθη και τι έπρεπε να υπάρχει.

Ηδη η τοπική επιτροπή ενημέρωσε με έγγραφό της την Ομοσπονδία πως δεν προτίθεται να παραλάβει υλικά και οικονομικά της επιτροπής εάν δεν ξεκαθαρίσει το τοπίο.

Στην ίδια συνεδρίαση απφασίστηκε επίσης η αποστολή εγγράφου διαμαρτυρίας από την τοπική επιτροπή προς την Ομοσπονδία «για την αδικαιολόγητη, με βάση το πρωτόκολλο, αδιαφορία που επέδειξε σε ό,τι αφορά την ενημέρωση και την εμπλοκή της στην διεξαγωγή του ποδηλατικού γύρου της Ρόδου δεδομένου μάλιστα ότι συμμετέχει και η Εθνική Ομάδα Ποδηλασίας».

Εκφράστηκε εξάλλου η άποψη ότι διάφορα γεγονότα που έλαβαν χώρα στο τελευταίο χρονικό διάστημα κινδυνεύουν να τορπιλλίσουν την όλη προσπάθεια προβολής του νησιού και να οδηγήσουν στο αντίθετο αποτέλεσμα.

Ειπώθηκε πιο συγκεκριμένα μεταξύ άλλων ότι «για την άρνηση της οργανωτικής επιτροπής να πάρει μέρος στον γύρο ο πρωταθλητής Ελλάδας Β. Αναστόπουλος, μέλος της Αυστριακής ομάδας IDEAL που τρέχει με φανέλλα που διαφημίζει άλλη εταιρεία ποδηλάτων από αυτήν του οργανωτή, ενημερώθηκε ο κομισσάριος της Παγκόσμιας Ομοσπονδίας Ποδηλασίας με καταγγελία που έγινε και θα υπάρξουν συνέπειες».

Δεν είναι δυνατόν, όπως τονίσθηκε «τον γύρο της Ρόδου να έχουν αναλάβει δύο σωματεία «μαϊμού» που έχουν μόνο σφραγίδες και να μην εμπλέκεται νομίμως η τοπική επιτροπή».

Αξίζει να σημειωθεί ότι η οργανωτική επιτροπή του ποδηλατικού γύρου εξέφρασε την άποψη ότι ο Αναστόπουλος δεν δικαιούται για να πάρει μέρος στον αγώνα διότι η Αυστριακή ομάδα στην οποία ανήκει είναι κατά τα λεγόμενα Γ' κατηγορίας χωρίς ωστόσο να λάβει υπόψη της ότι ο αθλητής είναι πρωταθλητής Ελλάδας.

Εντύπωση προκάλεσε, εξάλλου, η αποκάλυψη που έγινε κατά την συνεδρίαση της τοπικής επιτροπής σύμφωνα με την οποία «26 αθλητές της Εθνικής Ελλάδας διαμένουν σε ξενοδοχείο β' κατηγορίας με έξοδα της Ομοσπονδίας, έναντι 12.000 - 13.000 δρχ. ημερησίως μετά από συνεννόηση του ιδιοκτήτη του Σωματείου «Ιβίσκος» με το ξενοδοχείο χωρίς να λάβει γνώση η Τοπική Επιτροπή και χωρίς να προηγηθεί διαγωνισμός για την επιλογή του ξενοδοχείου μιάς και τα χρήματα είναι του δημοσίου».

Ο πρόεδρος κ. Μιχ. Μέντος τόνισε μάλιστα επί του προκειμένου ότι «στο Grand Hotel θα τους κανονίζαμε να μείνουν με 9.000 δρχ. ημερησίως!».

Ηδη, όπως δηλώθηκε, αθλητές της Εθνικής «διαμαρτύρονται για τις συνθήκες διαμονής τους στο ξενοδοχείο αλλά και για την μη τήρηση του διαιτολογίου που δόθηκε με αποτέλεσμα να τους ταΐζουν τοματοχυμό!»

Ο κ. Αχ. Καραγιάννης Α' Αντιπρόεδρος της Τοπικής Επιτροπής ενημέρωσε το σώμα ότι η Ομοσπονδία προχώρησε σε ρύθμιση θεμάτων επιχορηγήσεων της και υποχρεώνει πλέον όλες τις επιτροπές να υποβάλλουν παραστατικά για δαπάνες κάθε τρίμηνο ενώ επίσης έβαλε πλαφόν με κωδικούς για κάθε είδος δαπάνης.

Επιπλέον τονίσθηκε ότι με νέο νόμο που ψηφίστηκε απαγορεύεται πλέον σε όποιον εμπλέκεται με εμπορία ειδών ποδηλάτου να συμμετέχει σε τεχνικές επιτροπές.



ΙΑΤΡΙΚΗ ΑΝΑΚΟΙΝΩΣΗ

Ο ιατρός
ΕΥΑΓΓΕΛΟΣ ΑΝΤ. ΑΓΓΕΛΟΥ
ΜΙΚΡΟΒΙΟΛΟΓΟΣ - ΒΙΟΠΑΘΟΛΟΓΟΣ
Δέχεται
Στο ιατρείο του ΙΕΡΟΥ ΛΟΧΟΥ 11
Δευτέρα - Παρασκευή
07.00 - 12.30 πμ και 5.30 - 7.30 μμ
Τηλ. ιατρείου 02410-43311
FAX 02410-43310

Πρόσκληση σε χορό!

Η Λέσχη Lions Ρόδου,
σας προσκαλεί στον ετήσιο χορό της,
με πλούσιο δείπνο, μουσική και χορό
από περασμένες αξέχαστες εποχές
μέχρι και σήμερα

ΗΜΕΡΟΜΗΝΙΑ:
23 Φεβρουαρίου 2002 - ΩΡΑ: 21:00
ΞΕΝΟΔΟΧΕΙΟ: RODOS PALACE
ΕΝΔΥΜΑ: Βραδυνό

Τιμή κατ' άτομο 35 ευρώ
Το κρασί συμπεριλαμβάνεται στο μενού

Τα έσοδα της εκδήλωσης
θα διατεθούν για την κατασκευή
του αγάλματος του ΔΙΑΓΟΡΑ

Σε κάθε κυρία δώρο - έκπληξη,
προσφορά της Εταιρείας Fresh Line

ΠΩΛΟΥΝΤΑΙ

1) Μονοκατοικίες στην παραλία
Ιαλυσού έναντι Βράχου
120, 140, 150, 170, 180, 200 τ.μ.
σε μπετά ή τελειωμένες πολυτελούς
κατασκευής, σε οικόπεδα
αυτοτελή 400 - 700 τ.μ.
2) Καταστήματα και στούντιο των 50 τ.μ.
επί της οδού Ιερού Λόχου Ιαλυσός,
έναντι ξενοδοχείου Τσίκη.

Πληρ. Γ. Ιωαννίδης
Τηλ. 21714 ή 0932296983

ΠΩΛΟΥΝΤΑΙ

1) Οροφοδιαμερίσματα πολυτελούς
κατασκευής εντός της πόλεως Ρόδου
(όπισθεν παλαιού Νοσοκομείου)
οδός Μεταξά των 136 τ.μ. με αποθήκη
και θέση γκαράζ εσωτερική.
2) Διαμερίσματα σε μικρή πολυκατοικία
πολυτελούς κατασκευής (με γκαράζ
εσωτερικό) μέτρων 91, 98 και 136 τ.μ.
3) Μονοκατοικίες στην περιοχή Mira Mare
διόροφες με υπόγειο γκαράζ των 140 τ.μ.
και διαμερίσματα των 70 τ.μ.

Πληρ. Γ. Ιωαννίδης
Τηλ. 21714 ή 0932296983