η δημοκρατική της Ρόδου

στην υπηρεσία του δωδεκανησιακού λαού

Η ΑΝΔΡΟΜΕΔΑ ΕΡΧΕΤΑΙ ...

Αρ. φύλλου 5898 - **ΣΑΒΒΑΤΟ 23 ΦΕΒΡΟΥΑΡΙΟΥ 2002** - Τιμή 0,70 ΕΥΡΩ (238 δρχ.) - **www.dimokratiki.gr**



ΣΕ ΣΥΝΕΝΤΕΥΞΗ ΤΟΥ ΠΡΟΣ ΤΗΝ «δημοκρατική»

ΜΙΛΤ. ΒΑΡΒΙΤΣΙΩΤΗΣ: Η Νέα Δημοκρατία διεκδικεί Νομαρχία και Δήμο Ροδίων

Πιστεύει ότι το ΠΑΣΟΚ δεν έχει την δυναμική αλλ' ούτε και νοιάζεται αν θα κερδίσει την Νομαρχία

• ΣΕΛ. 11

ΝΙΚΟΣ ΧΡΙΣΤΟΔΟΥΛΑΚΗΣ

Κλείνουν οι φορολογικές εκκρεμότητες με συνοπτικές διαδικασίες



• ΣΕΛ. 4

ΓΙΑ ΤΟ ΑΚΤΟΠΛΟΪΚΟ

Δυναμικές κινητοποιήσεις άρχισαν στην Κάλυμνο

Διχασμένη η τοπική πολιτική ηγεσία

• ΣΕΛ. 6-7



ΑΠΟ ΤΟ ΔΙΚΗΓΟΡΙΚΟ ΣΥΛΛΟΓΟ

Σημαντικά βήματα για την βελτίωση των συνθηκών απονομής δικαιοσύνης

• ΣΕΛ. 8

ΓΙΑ ΤΙΣ ΔΗΜΟΤΙΚΕΣ ΕΚΛΟΓΕΣ

«Διφορούμενες δηλώσεις» του προέδρου της Τ.Ε. της Ν.Δ. θ. Παπαμιχαήλ



• ΣΕΛ. 12

ΓΙΑ ΤΗΝ ΗΛΕΚΤΡΟΝΙΚΗ ΥΠΟΒΟΛΗ ΤΩΝ ΔΗΛΩΣΕΩΝ

ΟΙ ΦΟΡΟΛΟΓΟΥΜΕΝΟΙ στα πρόθυρα εκρήξεως από οργή και αγανάκτηση

Ούτε σε τριτοκοσμικές χώρες συμβαίνουν τέτοια πράγματα

Ανέτοιμο το υπουργείο Οικονομικών και οι υπηρεσίες του, ταλαιπωρούν και βασανίζουν τους πολίτες • Ο ένας τους στέλλει στον Αννα και ο άλλος στον Καϊάφα • Δεν δέχονται δηλώσεις ΦΠΑ και πληρωμές οι ΔΟΥ, ούτε όμως και οι Τράπεζες, αν δεν περάσει πολύς χρόνος • Παρ' όλα αυτά απειλούνται τα θύματα του ανύπαρκτου κράτους, με πρόστιμα • Τεράστια προβλήματα και με τις δηλώσεις του ΙΚΑ

• ΣΕΛ. 5



Η «δ» ΦΕΡΝΕΙ ΣΤΟ ΦΩΣ ΤΗΝ ΒΙΟΓΡΑΦΙΑ ΤΗΣ

Ποιά είναι η περιφερειάρχης Νοτίου Αιγαίου Μάρθα Σημαντώνη;

Αναμένεται να ορκισθεί μέσα στις επόμενες ημέρες και να αναλάβει αμέσως καθήκοντα



• ΣΕΛ. 3

ΕΑΡΙΝΕΣ ΑΥΞΗΣΕΙΣ ΣΤΙΣ ΑΝΤΙΚΕΙΜΕΝΙΚΕΣ ΑΞΙΕΣ ΓΗΣ

Ανατιμήσεις από 10 έως 50% για τα αγροτεμάχια σε όλη τη χώρα

Ποιές είναι οι νέες ρυθμίσεις που προωθούνται

• ΣΕΛ. 10

ΠΕΡΙΦΕΡΕΙΑ ΝΟΤΙΟΥ ΑΙΓΑΙΟΥ

Με ταχείς ρυθμούς συνεχίζεται η υλοποίηση του ΠΕΠ



• ΣΕΛ. 4

ΚΡΙΣΗ ΣΤΟΝ ΤΟΥΡΙΣΜΟ

Κόντρες με τουρ οπερέιτορς, «βουλιάζουν» οι κρουαζιέρες, στα ύψη τα ναύλα

• ΣΕΛ. 14



ΓΙΑ ΤΟ ΕΤΟΣ 2001

Πολύπλευρη η δραστηριότητα του Λιμεναρχείου

• ΣΕΛ. 20-21

η άποψη της ημέρας

Σατανάδες και τσαρλατάνοι

Το τηλεοπτικό ζάπινγκ προσφέρει στο κοινό δυνατές συγκινήσεις τελευταία. Το στοιχείο της υπερβολής, της παραδοξολογίας που διαποτίζει αυτές τις μέρες θεσμούς και πολιτικούς, ξεπερνά κάθε όριο όταν μπολιάζει τον ανύποπτο τηλεθεατή με απίστευτες «ειδήσεις».

Χθες το απόγευμα, τηλεοπτικό κανάλι διαφήμιζε μια κοσμογονική συνάντηση.

«Αύριο το ραντεβού με τον Σατανά στην Αθήνα» και μάλιστα σε απευθείας σύνδεση!

Υπερβολή; Για τους τρομοκρατημένους χριστιανούς, που πιθανόν να τρέμουν στην ιδέα της έλευσης του (τηλεοπτικού) Σατανά, υπάρχει το θαύμα του Περισσού. Ένας παπάς, για τον οποίο σκανδαλοθηρική εφημερίδα έγραψε ότι κάνει θαύματα, έγινε βασική είδηση σε πολλά τηλεοπτικά κανάλια.

Μάλιστα ο ιερεύς «εκτέλεσε» ένα θαύμα μπροστά στις κάμερες. Αφού ευλόγησε ένα βρέφος στην αγκαλιά μιας μητέρας, δήλωσε ευτυχής: «Αυτό το μωρό είχε δυσκοίλια και τώρα πάει καλύτερα».

Ο παπάς συνεχίζει να κάνει θαύματα, που αν τα τολμούσε ένας κοινός πολίτης θα τον δακτυλοδεικτούσαν όλοι ως τσαρλατάνο. Όμως τώρα έχει το φωτοστέφανο της τηλεοπτικής δόξας.

Ίσως και όσα να συμβαίνουν στην πολιτική σκηνή τελευταία να θεωρούν ορισμένοι ότι αποτελούν έργο του Σατανά. Πιθανόν και ο παπάς να φτάσει, μετά από τόση προβολή, να κάνει το θαύμα του για να ορθοποδήσει ο τόπος, με τόση ...δυστοκία.

Το θέμα είναι ότι αυτές οι «αποκαλύψεις» συνήθως προηγούνται τηλεοπτικά από μια παρέμβαση του Προέδρου της Δημοκρατίας ή μιας κυβερνητικής απόφασης για τα φρουτάκια. Και γεννάται το ερώτημα. Πως είναι δυνατόν να ξεχωρίσει κανείς το σοβαρό από το επουσιώδες; Μόνο με θαύμα...

ο καιρός

Γενική πρόγνωση για σήμερα Σάββατο 23/2/2002. Στο βόρειο Ιόνιο, την Ηπειρο, τη δυτική Στερεά, τη Θεσσαλία και τη Μακεδονία προβλέπονται πρόσκαιρες τοπικές νεφώσεις. Στην υπόλοιπη χώρα προβλέπονται νεφώσεις με τοπικές βροχές. Καταιγίδες που κατά τόπους θα είναι ισχυρές θα εκδηλωθούν στη νοτια Πελοπόννησο, την Κρήτη, τις Κυκλάδες, τα Δωδεκάνησα και τα νησιά του ανατολικού Αιγαίου. Πάντως από το απόγευμα τα φαινόμενα θα περιοριστούν στις ανατολικές νησιωτικές περιοχές. Οι άνεμοι θα πνέουν στα δυτικά και βόρεια βόρειοι μέτριοι και στην υπόλοιπη χώρα νότιοι μέτριοι μέχρι ισχυροί, αλλά τη νύχτα σταδιακά θα στραφούν σε βορειοδυτικούς μέτριους και στα νοτια πελάγη ισχυρούς. Η θερμοκρασία θα κυμανθεί στα βόρεια από 3 έως 14 βαθμούς, στο Ιονιο και στα υπόλοιπα ηπειρωτικά από 6 έως 15 και στα νησιά του Αιγαιου από 10 έως 16 βαθμούς Κελσίου.

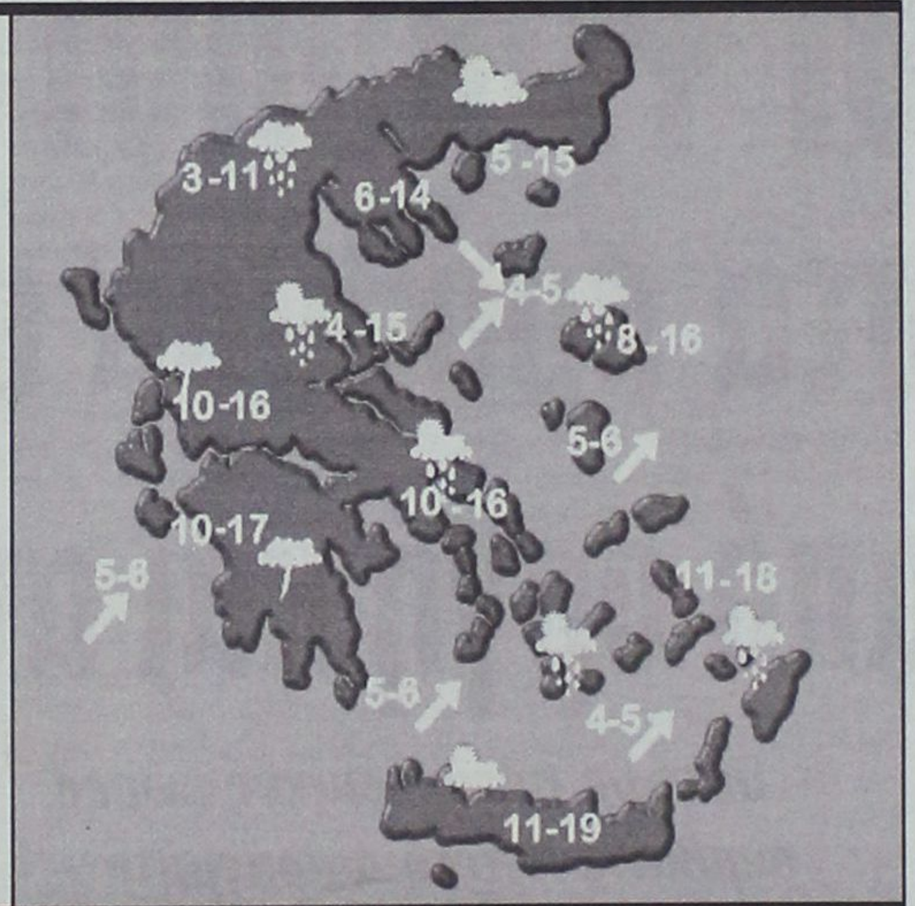

ΗΜΕΡΗΣΙΑ ΕΦΗΜΕΡΙΔΑ
η δημοκρατική της Ρόδου
Ετος ιδρύσεως 1982
Θεμ. Σοφούλη 77
Ταχ. Θυρίδα 339
85100 Ρόδος
Εκδότης - ιδιοκτήτης - διευθυντής:
ΒΑΣΙΛΗΣ Δ. ΑΘΑΝΑΣΙΟΥ
Τηλέφωνα:
34722, 76655, 37500,
26728, 27919
Telefax:37333

www.dimokratiki.gr
e-mail:contact@dimokratiki.gr



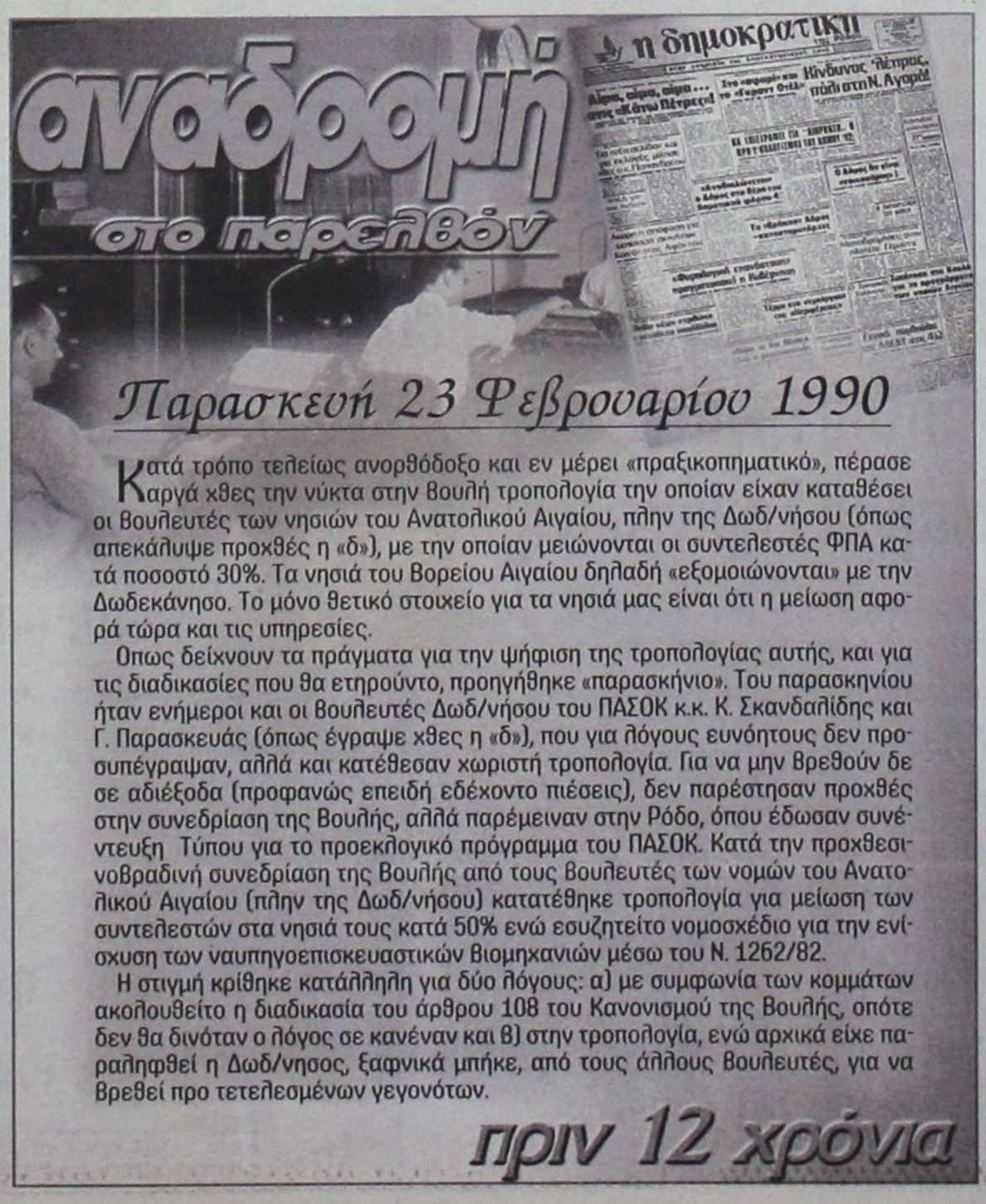

Παρασκευή 23 Φεβρουαρίου 1990

Κατά τρόπο τελείως ανορθόδοξο και εν μέρει «πραξικοπηματικό», πέρασε καργά χθες την νύκτα στην βουλή τροπολογία την οποίαν είχαν καταθέσει οι βουλευτές των νησιών του Ανατολικού Αιγαίου, πλην της Δωδ/νήσου (όπως απεκάλυψε προχθές η «δ»), με την οποίαν μειώνονται οι συντελεστές ΦΠΑ κατά ποσοστό 30%. Τα νησιά του Βορείου Αιγαίου δηλαδή «εξομοιώνονται» με την Δωδεκάνησο. Το μόνο θετικό στοιχείο για τα νησιά μας είναι ότι η μείωση αφορά τώρα και τις υπηρεσίες.

Οπως δείχνουν τα πράγματα για την ψήφιση της τροπολογίας αυτής, και για τις διαδικασίες που θα ετηρούντο, προηγήθηκε «παρασκήνιο». Του παρασκηνίου ήταν ενήμεροι και οι βουλευτές Δωδ/νήσου του ΠΑΣΟΚ κ.κ. Κ. Σκανδαλίδης και Γ. Παρασκευάς (όπως έγραψε χθες η «δ»), που για λόγους ευνόητους δεν προσυπέγραψαν, αλλά και κατέθεσαν χωριστή τροπολογία. Για να μην βρεθούν δε σε αδιέξοδα (προφανώς επειδή εδέχοντο πιέσεις), δεν παρέστησαν προχθές στην συνεδρίαση της Βουλής, αλλά παρέμειναν στην Ρόδο, όπου έδωσαν συνέντευξη Τύπου για το προεκλογικό πρόγραμμα του ΠΑΣΟΚ. Κατά την προχθεσινοβραδινή συνεδρίαση της Βουλής από τους βουλευτές των νομών του Ανατολικού Αιγαίου (πλην της Δωδ/νήσου) κατατέθηκε τροπολογία για μείωση των συντελεστών στα νησιά τους κατά 50% ενώ εσυζητείτο νομοσχέδιο για την ενίσχυση των ναυπηγοεπισκευαστικών βιομηχανιών μέσω του Ν. 1262/82.

Η στιγμή κρίθηκε κατάλληλη για δύο λόγους: α) με συμφωνία των κομμάτων ακολουθείτο η διαδικασία του άρθρου 108 του Κανονισμού της Βουλής, οπότε δεν θα δινόταν ο λόγος σε κανέναν και β) στην τροπολογία, ενώ αρχικά είχε παραληφθεί η Δωδ/νησος, ξαφνικά μπήκε, από τους άλλους βουλευτές, για να βρεθεί προ τετελεσμένων γεγονότων.

πριν 12 χρόνια

πληροφορίες

Η ΤΑΥΤΟΤΗΤΑ ΤΗΣ ΗΜΕΡΑΣ

ΣΑΒΒΑΤΟ 23 ΦΕΒΡΟΥΑΡΙΟΥ

ΠΟΛΥΚΑΡΠΟΥ ΣΜΥΡΝΗΣ ΙΕΡΟΜ., ΓΟΡΓΟΝΙΑΣ, ΔΑΜΙΑΝΟΥ

Ανατολή ηλίου 7.06 Δύση ηλίου 6.12 ΣΕΛΗΝΗ 12 ΗΜΕΡ.

ΦΑΡΜΑΚΕΙΑ

ΣΗΜΕΡΑ: διημερεύει το φαρμακείο ΠΕΣΤΛΙΚΗΣ ΗΛΙΑΣ, Αλεξάνδρου Διάκου 22-24 (100 μαγαζιά Πλατεία «θέρμαι») τηλ. 75331

ΣΗΜΕΡΑ: διανυκτερεύει το φαρμακείο ΣΤΑΜΑΤΙΟΥ Α. Σεφέρη 80 (Εμπ. Κέντρο Μήδεια) τηλ. 64206

ΚΑΥΣΙΜΑ

ΣΗΜΕΡΑ: Διανυκτερεύουν τα πρατήρια καυσίμων **1)** Ακρίτας ΕΚΟ **(Γ. Σεφέρη) 2)** Τσαγκαράκης - Σαλαμαστράκης **(ΒΡ Λ. Καλλιθέας) 3)** Κορωναίος Δ. **(SHELL Ιαλυσός) 4)** Πισσαδάκης Δ. **(JET OIL Παραδείσι), 5)** Πάππου Κ. **(ΕΚΟ Παραδείσι), 6)** Θεουλάκης Ι. **(ΕΚΟ Εμπωνα), 7)** Κούτρης Δ. **(ΕΚΟ 17ο χλμ. Ρόδου - Λίνδου) 8)** Αναστασιάδης Α. **(ΕΚΟ Κάλαθος) 9)** Παπαστεφάνου Α. **(ΕΚΟ Λάρδος)**

ΧΡΗΣΙΜΑ ΤΗΛΕΦΩΝΑ

Άμεση δράση	100	Πληρ. ΟΤΕ	131
Αμεση Επέμβαση		Ώρα	141
Πυροσβεστικής	199	Φαρμακεία (Διημ.-Διαν.)	107
Νοσοκομείο	80000	ΠΡΟ-ΠΟ • ΛΟΤΤΟ	111
Οδική Ασφάλεια:		ΡΟΔΑ	26300
EXRESS SERVICE	154	ΚΤΕΥΛ	27706
HELLAS SERVICE	1057	ΕΒΕΔ	22281
HOULIS SERVICE	30165	Δικηγορικός Σύλλογος	27469
ΑΦΟΙ Σιέκ	25776	Εμπορικός Σύλλογος	35255
Ράδιο Ταξί	64712	Ολυμπιακή - Κρατήσεις	24555
Αστυν. Διεύθυνση	27653	ΔΑΝΕ (πρακτορείο)	43150
Ασφάλεια	23294	ΙΚΑ	64912
Τμήμα Τάξης	23849	ΤΕΒΕ	22688-77034
Τροχαία	26480	ΤΑΞΥ	68701-3
Λιμεναρχείο	28888	ΟΑΕΔ	23265
Δασαρχείο	191	Εργατικό Κέντρο	24730
Τελωνείο	27703	Αρχαιολογία	34719
Υγειονομείο	26666	Περιφ. Δ/ντής	38174 - 38175
Μητρόπολη	23274	AIRGREECE	36095
Νομαρχία	74000	Aegean Airlins	98345
Δήμος Ρόδου	46200	ΔΗΜ. ΕΠΙΧ. ΚΑΘ. ΡΟΔΟΥ	77600
Βλάβες ΟΤΕ	121	ΥΠΗΡ. ΑΠΟΚΟΜΙΔΗΣ	61057
Βλάβες ΔΕΗ	125		

ΔΕΧΟΝΤΑΙ ΤΟ ΚΟΙΝΟ

- **ΠΕΡ/ΚΟΣ Δ/ΝΤΗΣ ΔΩΔ/ΣΟΥ** δέχεται Τρίτη & Πέμπτη 11:00 - 13:00
- **ΝΟΜΑΡΧΗΣ** δέχεται κάθε Τρίτη & Πέμπτη από 11.00 - 13.00
- **ΑΝΤΙΝΟΜΑΡΧΗΣ ΔΩΔ/ΣΟΥ** κ. Νικόλαος Τατάκης δέχεται το κοινό κάθε Τρίτη & Πέμπτη από 10.00 - 12.00
- **ΔΗΜΑΡΧΟΣ** Ρόδου κ. Γ. Γιαννόπουλος δέχεται ύστερα από συνεννόηση
- **ΑΝΤΙΔΗΜΑΡΧΟΣ** κ. Αντ. Αλαβέρας δέχεται καθημερινά
- **ΑΝΤΙΔΗΜΑΡΧΟΣ** κ. Μαν. Σαββής δέχεται κάθε Τρίτη και Πέμπτη 13.00-14.00
- **ΑΝΤΙΔΗΜΑΡΧΟΣ** Ρόδου Μανώλης Γλυνός δέχεται κάθε Τετάρτη από 12.00 - 14.00
- **ΔΗΜΑΡΧΟΣ** Πεταλούδων Μιχ. Κορδίνας δέχεται το κοινό: Δευτέρα 17.30 - 19.30, Τρίτη 11.00-13.00, Πέμπτη 11.00-13.00

ΑΚΤΟΠΛΟΙΚΑ ΔΡΟΜΟΛΟΓΙΑ

ΡΟΔΑΝΘΗ: Απόπλους **07.30** δια Καστελλόριζο και επιστροφή **ΔΙΑΓΟΡΑΣ:** Απόπλους **15.00** δια Κω, Κάλυμνο, Λέρο, Πάτμο, Πειραιά **ΡΟΔΑΝΘΗ:** Απόπλους **18.00** δια Κω, Κάλυμνο, Πειραιά

ΑΕΡΟΠΟΡΙΚΑ ΔΡΟΜΟΛΟΓΙΑ

ΠΤΗΣΕΙΣ ΟΛΥΜΠΙΑΚΗΣ

ΡΟΔΟΣ - ΑΘΗΝΑ: Καθημερινά 07.20, 10.40, 14.25, 20.30, 22.50
ΡΟΔΟΣ - ΚΑΡΠΑΘΟΣ: (Τρίτη, Σάββατο) 16.15 (Πέμπτη - Κυριακή)
ΡΟΔΟΣ - ΚΑΣΟΣ: (Τρίτη - Σάββατο) 16.15
ΡΟΔΟΣ - ΗΡΑΚΛΕΙΟ: (Δευτέρα, Παρασκευή) 16.10 (Τετάρτη) 17.20
ΡΟΔΟΣ - ΘΕΣΣΑΛΟΝΙΚΗ: (Δευτέρα, Παρασκευή) 18.40 (Τετάρτη) 17.20
ΡΟΔΟΣ - ΜΕΓΙΣΤΗ: (Τετάρτη, Παρασκευή, Κυριακή) 07.20

ΠΤΗΣΕΙΣ AIR GREECE

ΡΟΔΟΣ - ΑΘΗΝΑ: Καθημερινά 18.00
ΡΟΔΟΣ - ΗΡΑΚΛΕΙΟ: Καθημερινά 21.30

ΠΤΗΣΕΙΣ AEGEAN - CRONUS AIRLINES

ΡΟΔΟΣ - ΑΘΗΝΑ: Καθημερινά 08.25 - 14.10 - 18.45 (Τρίτη, Πέμπτη, Παρασκευή, Κυριακή) 15.50
ΡΟΔΟΣ - ΗΡΑΚΛΕΙΟ: Κάθε Δευτέρα, Τετάρτη, Παρασκευή, Κυριακή 19.00
ΡΟΔΟΣ - ΘΕΣΣΑΛΟΝΙΚΗ: Κάθε Τρίτη, Πέμπτη, Παρασκευή, Κυριακή 11.40

ΣΥΝΑΛΛΑΓΜΑ

ΠΟΣΟΤΗΤΑ ΝΟΜΙΣΜΑΤΟΣ ΑΝΑ 1 ΕΥΡΩ

ΔΟΛΛΑΡΙΟ Η.Π.Α	0,8747	ΛΑΤ ΛΕΤΟΝΙΑΣ	0,5587
ΓΙΕΝ ΙΑΠΩΝΙΑΣ	117,07	ΛΙΡΑ ΜΑΛΤΑΣ	0,3991
ΚΟΡΩΝΑ ΔΑΝΙΑΣ	7,4325	ΖΛΟΤΙ ΠΟΛΩΝΙΑΣ	3,6405
ΛΙΡΑ ΑΓΓΛΙΑΣ	0,6117	ΛΕΙ ΡΟΥΜΑΝΙΑΣ	28348,0
ΚΟΡΩΝΑ ΣΟΥΗΔΙΑΣ	9,1548	ΤΟΛΑΡ ΣΛΟΒΕΝΙΑΣ	223,3361
ΦΡΑΓΚΟ ΕΛΒΕΤΙΑΣ	1,4796	ΚΟΡΩΝΑ ΣΛΟΒΑΚΙΑΣ	41,93
ΚΟΡΩΝΑ ΙΣΛΑΝΔΙΑΣ	88,32	ΛΙΡΑ ΤΟΥΡΚΙΑΣ	1213000,0
ΚΟΡΩΝΑ ΝΟΡΒΗΓΙΑΣ	7,762	ΔΟΛ. ΑΥΣΤΡΑΛΙΑΣ	1,6975
ΛΕΒΑ ΒΟΥΛΓΑΡΙΑΣ	1,9485	ΔΟΛ. ΚΑΝΑΔΑ	1,3914
ΛΙΡΑ ΚΥΠΡΟΥ	0,5767	ΔΟΛ. ΧΟΝΓΚ-ΚΟΝΓΚ	6,8219
ΚΟΡΩΝΑ ΤΣΕΧΙΑΣ	31,72	ΔΟΛ. ΝΕΑΣ ΖΗΛΑΝΔΙΑΣ	2,0859
ΚΟΡΩΝΑ ΕΣΘΟΝΙΑΣ	15,6466	ΔΟΛ. ΣΙΓΚΑΠΟΥΡΗΣ	1,602
ΦΟΡΙΝΤ ΟΥΓΓΑΡΙΑΣ	243,75	ΓΟΥΟΝ Ν. ΚΟΡΕΑΣ	1156,35
ΛΙΤΑ ΛΙΘΟΥΑΝΙΑΣ	3,4525	ΡΑΝΤ Ν. ΑΦΡΙΚΗΣ	10,023

Η «δ» ΦΕΡΝΕΙ ΣΤΟ ΦΩΣ ΤΗΝ ΒΙΟΓΡΑΦΙΑ ΤΗΣ

ΠΟΙΑ ΕΙΝΑΙ Η ΠΕΡΙΦΕΡΕΙΑΡΧΗΣ Νοτίου Αιγαίου Μάρθα Σημαντώνη;

Αναμένεται να ορκισθεί μέσα τις επόμενες ημέρες και να αναλάβει αμέσως καθήκοντα



Στις αρχές της προσεχούς εβδομάδας, εκτός σοβαρού απροόπτου, θα ορκισθεί ενώπιον του υπουργού Εσωτερικών κ. Κώστα Σκανδαλίδη και θα αναλάβει αμέσως καθήκοντα, η νέα περιφερειάρχης Νοτίου Αιγαίου κ. Μάρθα Σημαντώνη, η οποία διορίσθηκε την προηγούμενη Πέμπτη (όπως είχε προαναγγείλει η «δ») με απόφαση του υπουργικού συμβουλίου.

Όπως προκύπτει και από το βιογραφικό της σημείωμα (το οποίο στην συνέχεια δημοσιεύει η «δ») η κ. Σημαντώνη έχει αξιοπρόσεκτη μόρφωση, αλλά και επαγγελματική - πολιτική σταδιοδρομία, στοιχεία ικανά για να εκφράσει κανείς αισιοδοξία για ένα επιτυχές πέρασμα και από την Περιφέρεια, με την πρόσθετη παρατήρηση, βεβαίως ότι όλοι κρίνονται από τα έργα τους.

Σε επικοινωνία που είχε η «δ» με την κ. Σημαντώνη η τελευταία εξέφρασε την χαρά και ικανοποίησή της γιατί θα υπηρετήσει σε μια ενδιαφέρουσα περιοχή, όπως είναι το Νότιο Αιγαίο, στο ερώτημα δε, «πως αισθάνεται που αναλαμβάνει την πιο δύσκολη Περιφέρεια της χώρας», σχολίασε με τρόπο διπλωματικό:

«Εσείς λέτε ότι είναι η πιο δύσκολη Περιφέρεια. Άλλοι υποστηρίζουν ότι είναι η πιο όμορφη. Προς το παρόν στέκομαι στο δεύτερο και αισθάνομαι πολύ καλά».

ΒΙΟΓΡΑΦΙΚΟ ΣΗΜΕΙΩΜΑ

ΤΟΠΟΣ ΚΑΤΑΓΩΓΗΣ: Αίγινα

ΟΙΚ. ΚΑΤΑΣΤΑΣΗ: Παντρεμένη με τον Γιάννη **Γκενάκο,** γεωλόγο.

Εχει 2 κόρες – την Εύα και τη Μελίνα – φοιτήτριες

ΣΠΟΥΔΕΣ

➢ Πτυχιούχος (αριστούχος) Φυσικομαθηματικής Σχολής του Πανεπιστημίου Αθηνών.

➢ Μεταπτυχιακές σπουδές: MASTER (MSc) στην Οικολογία και στην Προστασία του Περιβάλλοντος, στο Πανεπιστήμιο DURHAM Αγγλίας

➢ Ξένες Γλώσσες: Αγγλικά, Γαλλικά

ΣΤΑΔΙΟΔΡΟΜΙΑ

• Δίδαξε

➢ στο **Πανεπιστήμιο Αθηνών**

➢ στη Σχολή **«Μωραΐτη»**

➢ **στο Ινστιτούτο Διαρκούς Επιμόρφωσης** (ΙΔΕ) του Υπουργείου Προεδρίας και

➢ στη **Σχολή Ξεναγών του ΕΟΤ** σε θέματα Οικολογίας, Οικοανάπτυξης και Οικοτουρισμού.

• Εργάσθηκε

➢ **ως ελεύθερη επαγγελματίας** – περιβαλλοντολόγος μελετητής

➢ στο **ΥΠΕΧΩΔΕ,** ως στέλεχος της Διεύθυνσης Περιβαλλοντικού Σχεδιασμού και του ΠΕΡΠΑ, όπου ήταν υπεύθυνη για τα ΜΟΠ, τα Κοινοτικά Προγράμματα ΣΠΑ και ENVIREG, καθώς και για το χειρισμό θεμάτων, όπως προστασία του Φυσικού Περιβάλλοντος (Δαδιά, μνημεία Φύσης κλπ.) Υγροβιότοποι (Πρέσπες, Αμβρακικός κλπ.), Κοινοτικές Οδηγίες, Κανονισμοί και Διεθνείς Συμβάσεις, Κατάρτιση προδιαγραφών για ειδικές Περιβαλλοντικές Μελέτες, Καθορισμός Ζωνών Οικιστικού Ελέγχου (Ζ.Ο.Ε.). κ.ά. Επίσης, ήταν αρμόδια για χωροθετήσεις και εγκρίσεις Μελετών Περιβαλλοντικών Επιπτώσεων.

• Διετέλεσε

➢ **Νομάρχης Αργολίδας** (1987-1989)

➢ **Νομάρχης Δυτικής Αττικής** (1993-1995)

➢ **μέλος του Περιφερειακού Συμβουλίου Πελοποννήσου** (1987-1989) και

➢ **μέλος του Περιφερειακού Συμβουλίου Αττικής** (1993-1995)

➢ **Πρόεδρος επί τετραετία** του Διοικητικού Συμβουλίου του Κέντρου Ανανεώσιμων Πηγών Ενέργειας **(ΚΑΠΕ)** με καθήκοντα Γενικού Διευθυντή.

• Είναι Πρόεδρος του Διοικητικού Συμβουλίου της ΑΤΕ – Αξιοποίηση Ακινήτων.

• Εχει γράψει και δημοσιεύσει μελέτες και άρθρα σε θέματα προστασίας περιβάλλοντος και προβλήματα θαλάσσιας ρύπανσης.

• Εχει λάβει μέρος σε πολυάριθμα Συνέδρια και ημερίδες στη χώρα μας και στο εξωτερικό με ανακοινώσεις, παρεμβάσεις, εισηγήσεις σε θέματα, κυρίως, Περιβάλλοντος, Οικοτουρισμού, Τοπικής Αυτοδιοίκησης, Ανανεώσιμης Ενέργειας, Ενεργειακής Πολιτικής και Ενεργειακών Επενδύσεων και Ανάπτυξης.

ΑΛΛΕΣ ΔΡΑΣΤΗΡΙΟΤΗΤΕΣ

• Είναι μέλος του Ελληνικού Ομίλου για τις Ανανεώσιμες Πηγές (ELFORES) του οποίου διετέλεσε και Αντιπρόεδρος του Δ.Σ. μέχρι τον Δεκέμβριο του 1997.

Διετέλεσε επίσης:

• Μέλος του Ευρωπαϊκού Ενεργειακού Δικτύου (EnR) των Ευρωπαϊκών Ενεργειακών Κέντρων.

• Ιδρυτικό μέλος του Μεσογειακού Δικτύου για την Ενέργεια (.MEDENER)

• Μέλος του Διοικητικού Συμβουλίου του Ενδιάμεσου Φορέα Επιχειρησιακού Προγράμματος Ενέργειας (ΕΦΕΠΕ)

• Μέλος της Οργανωτικής Επιτροπής για την ΕΧΡΟ 2000, του **ΥΠΕΘΟ**

• Μέλος της Επιτροπής Παρακολούθησης της Ευρωπαϊκής Περιβαλλοντικής Πολιτικής και των Διεθνών Συμβάσεων για το Περιβάλλον, του **Υπουργείου Εξωτερικών.**

ΚΟΙΝΩΝΙΚΕΣ ΔΡΑΣΤΗΡΙΟΤΗΤΕΣ

• Υπήρξε μέλος της Συντακτικής Επιτροπής του περιοδικού «Οικολογία και Περιβάλλον»

• Είναι μέλος της Ενωσης Γυναικών Ελλάδας (ΕΓΕ)

• Του Συνδέσμου Ελληνίδων Επιστημόνων, του οποίου έχει διατελέσει και μέλος του Διοικητικού του Συμβουλίου.

• Της Ενωσης Φίλων Μουσείου Ακρόπολης

• Του Ομίλου Εθελοντών κατά του καρκίνου (Πειραιάς)

• Της Ενωσης των απανταχού Μανιατών «Η Μάνη»

• Είναι μέλος του Σωματείου «Οι Φίλοι του Αρχαιολογικού Μουσείου Πειραιά και των Αρχαιολογικών Χώρων και μνημείων Πειραιά».

• Είναι ενεργό μέλος του Αγροτικού Συνεταιρισμού Αίγινας από το 1976.

ΠΟΛΙΤΙΚΕΣ ΔΡΑΣΤΗΡΙΟΤΗΤΕΣ

• Ελαβε μέρος στα γεγονότα της Νομικής και του Πολυτεχνείου.

• Εντάχθηκε στο ΠΑΣΟΚ από την ίδρυση του συμμετέχοντας στις ομάδες πρωτοβουλίας στην Αθήνα και στην Αγγλία.

• Από το 1984 έως σήμερα είναι Μέλος του Τομέα Αυτοδιοίκησης και Θεσμών (πρώην ΕΑΤΟΠ) της Κεντρικής Επιτροπής του ΠΑΣΟΚ, του οποίου διετέλεσε Αναπληρωτής Γραμματέας από το 1990 έως το 1996. Επεξεργάστηκε θέματα σχετικά με τον α' και β' βαθμό της Τοπικής Αυτοδιοίκησης, τις Συνενώσεις α' βαθμού Τ.Α. , τη Συνταγματική Μεταρρύθμιση κλπ.

• Στο διάστημα 1990-1993 ως Μέλος του Τομέα Περιβάλλοντος και Ποιότητας Ζωής της Κεντρικής Επιτροπής του ΠΑΣΟΚ, επεξεργάστηκε τις θέσεις του Κινήματος σε ζωτικά περιβαλλοντικά προβλήματα της Αττικής όπως π.χ.

• Απορρίμματα, Νέφος,

• Κυκλοφοριακό,

• Αεροδρόμιο Σπάτων, Μετρό

• Ελαιώνας, Ελληνικό,

• Φυσικό Αέριο,

• Προεδρικό Διάταγμα 84/1984 κλπ.,

• Είναι Μέλος του Τομέα Ισότητας της Κεντρικής Επιτροπής του ΠΑΣΟΚ,

• Είναι Μέλος του Τομέα Οργανωτικής Πολιτικής του ΠΑΣΟΚ

• Ηταν Υποψήφια Βουλευτής του ΠΑΣΟΚ στη Α' Περιφέρεια Πειραιά και Νήσων στις εκλογές της 22ας Σεπτεμβρίου 1996 και της 9ης Απριλίου 2000

Villagio
ΟΛΟΗΜΕΡΕΣ ΓΕΥΣΕΙΣ
Πολυμορφική Κουζίνα
Ανοιχτά
από 12.00 έως 6.00 «Self Service»
6.00 - 12.00 «a la carte»
DELIVERY ΠΡΟΣΕΧΩΣ
Croissanterie • Coffee Bar • Εστιατόριο "a la carte"
Μεσημεριανό "self service" • Delivery • Take away
Εθνικής Αντίστασης 38 Α, 85100 Ρόδος
Delivery: 02410 77771
Κρατήσεις: 02410 77772



Συμφέρουσες λύσεις σε ασυναγώνιστες τιμές για επαγγελματική - οικιακή χρήση και για το αυτοκίνητό σας, με χρηματοδότηση έως 48 μήνες!!
ΕΛΕΥΘΕΡΙΟΣ ΒΟΥΛΓΑΡΗΣ
ΜΙΧ. ΠΕΤΡΙΔΗ 4 - 85100 - ΡΟΔΟΣ -ΤΗΛ.:39437

ΟΠΩΣ ΠΡΟΚΥΠΤΕΙ ΑΠΟ ΤΑ ΣΤΟΙΧΕΙΑ ΤΗΣ ΠΕΡΙΦΕΡΕΙΑΣ

ΜΕ ΤΑΧΕΙΣ ΡΥΘΜΟΥΣ ΣΥΝΕΧΙΖΕΤΑΙ η υλοποίηση του ΠΕΠ-Νοτίου Αιγαίου

Σε εξέλιξη οι διαδικασίες για 11 μέτρα με δημόσια χρηματοδότηση

Η υλοποίηση του Περιφερειακού Επιχειρησιακού Προγράμματος Νοτίου Αιγαίου 2000-2006 συνεχίζεται με ταχείς ρυθμούς. Σύμφωνα με τα πιο πρόσφατα στοιχεία της Ειδικής Υπηρεσίας Διαχείρισης του Προγράμματος από τα 496,3 εκ. Ευρώ (169 δισ. δρχ.) ποσό που αποτελεί τους εγκεκριμένους πόρους δημόσιας δαπάνης του ΠΕΠ έχουν ήδη προκηρυχθεί με αλλεπάλληλες προσκλήσεις για υποβολή προτάσεων προς τους τελικούς δικαιούχους τα 277,7 εκ. Ευρώ (94,6 δισ. δρχ.). Εχει δηλαδή «βγει στον αέρα» το 56% του Προγράμματος.

Μέχρι σήμερα έχουν ενταχθεί 34 έργα με συνολικό προϋπολογισμό 72 εκ. Ευρώ (24,8 δισ. δρχ.), η απορρόφηση των οποίων ανέρχεται σε 21,7 εκ. Ευρώ (7,4 δισ. δρχ.).

Αυτή τη στιγμή είναι σε εξέλιξη η διαδικασία υποβολής προτάσεων εκ μέρους των δυνητικών τελικών δικαιούχων σε 11 Μέτρα του Προγράμματος, για υλοποίηση έργων με δημόσια χρηματοδότηση 75% από τα Διαρθρωτικά Ταμεία της Ευρωπαϊκής Ενωσης, 25% από εθνικούς πόρους.

Για τις λεπτομέρειες των διαδικασιών υποβολής και αξιολόγησης των προτάσεων καθώς και για οποιαδήποτε πληροφορία σχετικά με τις προσκλήσεις αυτές οι ενδιαφερόμενοι μπορούν να απευθύνονται στην Ειδική Υπηρεσία Διαχείρισης του ΠΕΠ Νοτίου Αιγαίου στα τηλέφωνα 028179040, 0281079050 & 028107960, στο fax 0281085400), καθώς και στην ιστοσελίδα www.notioaigaio.gr και η στην ηλεκτρονική διεύθυνση notioaigaio@mou.gr

Αναλυτικότερα οι 11 προσκλήσεις που βρίσκονται αυτή τη στιγμή σε εξέλιξη είναι οι ακόλουθες:

Μέτρα: 4.7 «Ολοκληρωμένες παρεμβάσεις αστικής ανάπτυξης» & 4.8 «Ολοκληρωμένες παρεμβάσεις αστικής ανάπτυξης - ΕΚΤ»

Προθεσμία υποβολής προτάσεων: έως 30-4-2002

Η πρόσκληση αφορά: στην υποβολή συνοπτικών Επιχειρησιακών Σχεδίων προκειμένου να επιλεγούν οι περιοχές στις οποίες θα εφαρμοστούν Ολοκληρωμένες Παρεμβάσεις Αστικής Ανάπτυξης.

Μέτρο: 5.7 «Βασικές Υποδομές» αγροτικού τομέα

Προθεσμία υποβολής προτάσεων: έως 31-7-2002

Η πρόσκληση αφορά: σε Αποχετεύσεις και Εγκαταστάσεις επεξεργασίας και διάθεσης λυμάτων /Υποδομές συγκέντρωσης, αποθήκευσης, διανομής και επεξεργασίας νερού /Μικρά επιβατικά - εμπορικά λιμάνια /Οδοποιία τοπικής σημασίας /Υποδομές κοινωνικού χαρακτήρα (δημιουργία εγκαταστάσεων υγείας, πρόνοιας και εκπαίδευσης) /Υποδομές μεταφοράς, αποθήκευσης και διάθεσης καυσίμων /Ελικοδρόμια.

Μέτρο: 5.6 «Υποδομές και δράσεις για την Αλιεία»

Προθεσμία υποβολής προτάσεων: έως 31-7-2002

Η πρόσκληση αφορά στην κατασκευή αλιευτικών καταφυγίων /Λοιπές υποδομές για την αλιεία /Πιλοτικές μελέτες και εφαρμογές για ορθολογική διαχείριση αλιευτικών πεδίων.

Μέτρο: 5.2 «Διαχείριση Δασικών Πόρων»

Προθεσμία υποβολής προτάσεων: έως 31-7-2002

Η προσκληση αφορά: σε παρεμβάσεις σε δημόσια και δημοτικά δάση και δασικές εκτάσεις.

Μέτρο: 5.1 «Υποδομές Αγροτικής Παραγωγής».

Προθεσμία υποβολής προτάσεων: έως 31-7-2002

Η πρόσκληση αφορά σε βελτίωση υπαρχόντων δικτύων άρδευσης /κατασκευή νέων δικτύων άρδευσης σε εξαιρετικές και απόλυτα δικαιολογημένες περιπτώσεις (π.χ. εξασφάλιση της λειτουργικότητας ενός φράγματος ή μιας λιμνοδεξαμενής κλπ) /σύλληψη, συγκέντρωση και διαχείριση νερού για την άρδευση αγροτικών περιοχών /ανάσχεση ομβρίων και εμπλουτισμός του υπόγειου υδροφόρου ορίζοντα /Αγροτική οδοποιία /Αγροτικό εξηλεκτρισμό /Λοιπές αγροτικές υποδομές /Ερευνες και δράσεις βελτίωσης και αξιοποίησης γεωργικών γαιών /Εξοικονόμηση ενέργειας και υδάτινων πόρων στην αγροτική παραγωγή (συστήματα ανακύκλωσης, επαναχρησιμοποίησης νερού κλπ).

Μέτρο: 3.1 «Υποδομές Θαλάσσιου Τουρισμού»

Προθεσμία υποβολής προτάσεων: έως 31-7-2002

Η πρόσκληση αφορά: στη δημιουργία καταφυγίων τουριστικών σκαφών /Δημιουργία αγκυροβολίων τουριστικών σκαφών /Αναβάθμιση υφιστάμενων καταφυγίων και αγκυροβολίων τουριστικών σκαφών.

Μέτρο: 2.1 «Υποδομές Περιβάλλοντος»

Η πρόσκληση αφορά: σε Εργα αποθήκευσης και διανομής νερού /Μονάδες αφαλάτωσης και επεξεργασίας νερού /Δίκτυα αποχέτευσης /Εγκαταστάσεις επεξεργασίας λυμάτων /Χώροι Υγειονομικής Ταφής Απορριμάτων /Αποκαταστάσεις υφιστάμενων Χώρων Διάθεσης Απορριμάτων /Πιλοτικές εφαρμογές ανακύκλωσης.

Μέτρο: 1.3 «Χερσαίες Μεταφορές»

Προθεσμία υποβολής προτάσεων: έως 31-7-2002



Η πρόσκληση αφορά: σε Διανοίξεις δρόμων και βελτίωση υφιστάμενου οδικού δικτύου.

Μέτρο: 1.2 «Θαλάσσιες Μεταφορές»

Προθεσμία υποβολής προτάσεων: έως 31-7-2002

Η πρόσκληση αφορά: σε Εργα λιμενικών εγκαταστάσεων στα «κομβικά» λιμάνια και έργα βελτίωσης των λιμενικών εγκαταστάσεων στα «περιφερειακά λιμάνια» /Εργα οργάνωσης χερσαίας ζώνης (σταθμοί επιβατών, προσπελάσεις, στάθμευση, αποθήκευση κλπ) /Εξοπλισμός και υποδομή για την εφαρμογή νέων τεχνολογιών στη ναυσιπλοΐα και στις ακτοπλοϊκές μεταφορές /Μελέτες συντονισμού και οργάνωσης δρομολογίων και μέτρα ενίσχυσης των ενδοπεριφερειακών συνδέσμων /Ανάπτυξη συστημάτων ενημέρωσης του κοινού με τη χρήση εφαρμογών διαδικτύου και ηλεκτρονικών πινακίδων /Μελέτες διαχείρισης κομβικών λιμανιών.

Μέτρο: 1.1. «Εναέριες Μεταφορές»

Προθεσμία υποβολής προτάσεων: έως 31-7-2002

Η πρόσκληση αφορά: σε κατασκευή αεροδρομίων - ελικοδρομίων (δάπεδα - κτίρια - περιφράξεις - Η/Μ εγκαταστάσεις κλπ) /Συμπλήρωση και βελτίωση του εξοπλισμού των αεροδρομίων - ελικοδρομίων (σταθερός - κινητός εξοπλισμός).

ΑΝΑΚΟΙΝΩΣΕΙΣ ΤΟΥ ΥΠΟΥΡΓΟΥ ΟΙΚΟΝΟΜΙΚΩΝ

ΟΙ ΦΟΡΟΛΟΓΙΚΕΣ ΥΠΟΘΕΣΕΙΣ μικρομεσαίων επιχειρήσεων

Κλείνουν οι εκκρεμότητες με συνοπτικές διαδικασίες



ΑΘΗΝΑ 22

Με συνοπτικές διαδικασίες θα κλείσουν όλες οι εκκρεμείς φορολογικές υποθέσεις του παρελθόντος των μικρομεσαίων εμπόρων, βιοτεχνών και επαγγελματιών. Πρόκειται για πάνω απο 3.500 εκατ. εκκρεμείς φορολογικές υποθέσεις, που αφορούν στα έτη απο το 1993 μέχρι και το 2001. Αυτό προκύπτει απο τις σημερινές δηλώσεις του υπουργού Οικονομίας και Οικονομικών Νίκου Χριστοδουλάκη, ο οποίος ανακοίνωσε ότι όσοι επιτηδευματίες αποδεχθούν τον τεκμαρτό υπολογισμό του ΦΠΑ (το μέτρο της συνάφειας) και υποβάλουν δήλωση στην εφορία, καταβάλλοντας τον επιπλέον ΦΠΑ, θα κλείνουν αυτόματα οι υποθέσεις ΦΠΑ και εισοδήματος για την τριετία 1999-2001. Ο υπουργός ανακοίνωσε ακόμα ότι το υπουργείο Οικονομικών θα ανακοινώσει νέα ρύθμιση που θα ισχύσει σε ένα μήνα απο σήμερα και θα αφορά στο κλείσιμο των ανέλεγκτων υποθέσεων των ετών απο το 1993 μέχρι το 1998. Η ρύθμιση θα αφορά 700 χιλιάδες μικρομεσαίους επιχειρηματίες και ελεύθερους επαγγελματίες για τον έλεγχο των οποίων αρμόδιες είναι οι ΔΟΥ. Για τις μεγάλες και μεσαίες επιχειρήσεις, που ελέγχονται απο τα ελεγκτικά κέντρα, δεν θα ισχύσει η ρύθμιση.

Πρόκειται για ρύθμιση με την οποία θα καθιερώνονται ορισμένα κριτήρια για τον προσδιορισμό των ακαθάριστων εσόδων των επιχειρήσεων για τις χρήσεις απο το 1993 έως το 1998, με βάση τα οποία θα καλούνται να καταβάλουν ένα επιπλέον ποσό φόρου, προκειμένου να κλείσουν οι υποθέσεις τους. Παράλληλα, ο κ. Χριστοδουλάκης ανακοίνωσε ότι απο 1/1/2003 μειώνεται στην πενταετία απο 10 χρόνια που είναι σήμερα το χρονικό διάστημα παραγραφής των υποθέσεων των επιχειρήσεων. Οι υποθέσεις των επιχειρήσεων θα ελέγχονται σε διάστημα τριετίας και εφόσον προκύπτουν ενδείξεις φοροδιαφυγής ο έλεγχος θα παρατείνεται μέχρι και την πενταετία.

Ο υπουργός ανακοίνωσε ακόμη ότι σε κάθε εφορία θα τεθούν συγκεκριμένοι στόχοι για την αύξηση των εσόδων της και ότι με βάση αυτούς θα αξιολογείται η απόδοση των προϊσταμένων τους. Τις ανακοινώσεις αυτές έκανε ο κ. Χριστοδουλάκης σε ημερίδα που πραγματοποιήθηκε στην Γενική Γραμματεία Πληροφοριακών Συστημάτων του υπουργείου Οικονομικών, στην οποία συμμετείχαν όλοι οι έφοροι της χώρας και είχε αντικείμενο να δοθούν οδηγίες για την καλύτερη παραλαβή των φορολογικών δηλώσεων απο τους φορολογούμενους. Ο κ. Χριστοδουλάκης κάλεσε τους εφόρους προκειμένου να αυξήσουν τα έσοδα, να διεκπεραιώσουν όλες τις υποθέσεις κληρονομιών απο το παρελθόν. Οσον αφορά τη φορολογική μεταρρύθμιση του 2003 ο κ. Χριστοδουλάκης είπε ότι θα αποσκοπεί στο να γίνει το φορολογικό σύστημα ανταγωνιστικότερο, διαφανέστερο και αποτελεσματικότερο και να συγκλίνει με τα φορολογικά συστήματα των άλλων ανεπτυγμένων χωρών της Ευρωπαϊκής Ενωσης, προαναγγέλλοντας έτσι και μείωση των φορολογικών συντελεστών.

GR
Grand Hotel Rhodes
*****

Day & Night

Naiades by the Pool

Στήν ήσυχη και άνετη ατμόσφαιρα
της μεγάλης πισίνας του Grand Hotel,
το Ναιάδες άρχισε να
λειτουργεί με
ανανεωμένο
Μενού ως
Μπάρ-Ουζερί
(12:30 - 16:30)



A Member of
MITSIS HOTELS

Piano Bar

Το γνωστό σημείο
συνάντησης στο
κέντρο της Πόλης.

Ο Τάκης Τσώνης
κάθε βράδυ*
στο πιάνο.
(20:30 - 01:00)



* Εκτός Τρίτης

ΓΙΑ ΤΗΝ ΥΠΟΒΟΛΗ ΤΩΝ ΔΗΛΩΣΕΩΝ ΦΠΑ

ΣΤΑ ΠΡΟΘΥΡΑ ΕΚΡΗΞΕΩΣ (από οργή και αγανάκτηση) όλοι οι φορολογούμενοι!

✓ Ούτε σε τριτοκοσμικές χώρες τέτοιες αθλιότητες ✓ Ανέτοιμο το υπουργείο των Οικονομικών ✓ Τεράστια προβλήματα και στο ΙΚΑ

Όχι απλώς σε «βασανιστές» αλλά σε πραγματικούς «δυνάστες» των φορολογουμένων, τους οποίους ταλαιπωρούν αφάνταστα και κοροϊδεύουν, μέχρι ευτελισμού της ανθρώπινης αξιοπρέπειας, έχουν μεταβληθεί οι υπηρεσίες του υπουργείου Οικονομικών και όταν κανείς απελπισμένος διαμαρτύρεται τον παραπέμπουν από τον Άννα στον Καϊάφα.

Αυτό είναι το κράτος που έχουμε και αυτή η κυβέρνηση!

Να τους χαιρόμαστε όλους και να προσευχόμαστε να τους έχει καλά ο θεός για να μας ταλαιπωρούν ακόμα περισσότερο.

Ο λόγος για την υποβολή των δηλώσεων ΦΠΑ μέσω του Internet, όπου επικρατεί ένας φαύλος κύκλος και κανενός η δεξιά δεν γνωρίζει τι ποιεί η αριστερά. Ξέχωρα από το γεγονός ότι δεν έχουν όλοι οι φορολογούμενοι δυνατότητα προσβάσεως στο Internet (στην πράξη υποχρεώνονται να συνδεθούν εκόντες - άκοντες) ούτε και τραπεζικούς λογαριασμούς, το υπουργείο δεν έκρινε σκόπιμο να δώσει περιθώρια προσαρμογής στους φορολογούμενους. «Αποφασίζομεν και διατάσσομεν» και όποιος βρεθεί σε πραγματικά αδιέξοδα, θα έχει την «δαμόκλειον σπάθη» επί της κεφαλής του!! Αυτό λέγεται όμως «ΦΑΣΙΣΜΟΣ».

Το καλό μας υπουργείο ανακοίνωσε, ενόψει των προβλημάτων αυτών, ότι μέχρι διευθετήσεως όλων των προβλημάτων, οι φορολογούμενοι θα μπορούν να υποβάλλουν την δήλωση στις ΔΟΥ και να πληρώνουν εκεί. Η ΔΟΥ όμως, δεν δέχεται ούτε την υποβολή των δηλώσεων ούτε και τις πληρωμές. Για την υποβολή της δηλώσεως παραπέμπει στο Internet και για την πληρωμή υποχρεωτικά επίσης, στις Τράπεζες! Οι Τράπεζες όμως δεν είναι έτοιμες, και άλλες χρειάζονται προθεσμία ΕΝΟΣ ΜΗΝΟΣ ΑΚΟΜΗ για να εντάξουν τους πελάτες τους στο σύστημα. Όσον αφορά τους «μη πελάτες», προφανώς θα πρέπει να ανοίξουν λογαριασμούς και να περιμένουν...



Και αναρωτιέται κανείς: Ποιός κοροϊδεύει ποιόν, ποιός έδωσε το **δικαίωμα στο κράτος και στο υπουργείο να ταλαιπωρεί και να βασανίζει τους πολίτες και από πάνω να τους απειλεί με πρόστιμα και άλλες κυρώσεις, επειδή δεν λειτουργεί καλά το ίδιο και το τραπεζικό σύστημα.**

Πιο πέρα αναρωτιέται κανείς τι θα γίνει αν όλοι οι φορολογούμενοι ή έστω, μερικές χιλιάδες αρχίσουν να προσφεύγουν στην Δικαιοσύνη και να υποβάλλουν μηνύσεις.

Το πιο εκπληκτικό, όμως, είναι ότι ΚΑΝΕΝΑΣ δεν είναι σε θέση να ενημερώσει τους φορολογουμένους τι θα πρέπει να κάνουν.

Η έμμεση, πλην σαφής απάντηση είναι, «κόψτε το κεφάλι σας».

Επιτέλους, όμως, ας παρέμβει ο ίδιος ο πρωθυπουργός και ας θέσει τέρμα στην αθλιότητα και βαρβαρότητα αυτήν.

Ούτε τριτοκοσμική χώρα να είμασταν!

Δεν είναι, όμως, ολιγότερα τα προβλήματα που αντιμετωπίζουν οι πολίτες και με τις δηλώσεις του ΙΚΑ. Επιχειρηματίες, λογιστές και φοροτεχνικοί τα «έχουν παίξει» στην κυριολεξία, και δεν ξέρουν από που να αρχίσουν και που να τελειώσουν. Αυτή είναι δυστυχώς η κατάσταση με αποτέλεσμα να επικρατεί αγανάκτηση και αναβρασμός μεταξύ των φορολογουμένων και γενικώς των επιχειρηματιών, γιατί, όπως ξανά αποδεικνύεται τόσο το υπουργείο Οικονομικών όσο και το ΙΚΑ έβαλαν σε περιπέτειες τους Έλληνες, χωρίς να είναι τα ίδια έτοιμα για να ανταπεξέλθουν.

ΟΜΙΛΩΝΤΑΣ ΣΤΗΝ ΜΕΓΑΛΟΝΗΣΟ ΣΕ ΣΥΝΕΔΡΙΟ

ΑΡ. ΠΑΥΛΙΔΗΣ: Η Ελλάδα στηρίζει την Κύπρο στην Ε.Ε.

Απονομή διακρίσεως σήμερα στον επιχειρηματία Ν. Νικολαΐδη



«Η ευρωπαϊκή πορεία της Κύπρου στηρίζεται από το Ελληνικό Κοινοβούλιο στο οποίο η Νέα Δημοκρατία πρώτη δήλωσε ότι δεν πρόκειται να κυρώσει συμφωνία διευρύνσεως της Ευρωπαϊκής Ενωσης χωρίς την Κύπρο».

Αυτά, μεταξύ άλλων, τόνισε χθες ο βουλευτής Δωδ/νήσου της ΝΔ ομιλώντας σε συνέδριο που διεξήχθη στην Λεμεσό, με θέμα «Ενταξιακή Πορεία της Κύπρου προς την Ευρωπαϊκή Ενωση».

Σήμερα ο κ. Αρ. Παυλίδης θα μετάσχει σε εκδήλωση κατά την οποίαν ο Πρόεδρος της Κύπρου κ. Γλαύκος Κληρίδης θα απονείμει τιμητική διάκριση στον Κύπριο τουριστικό επιχειρηματία κ. Ν. Νικολαΐδη, ο οποίος δραστηριοποιείται και στην Ρόδο.

Σχετικά εκδόθηκε χθες από το πολιτικό γραφείο του κ. Αρ. Παυλίδη η ακόλουθη ενημερωτική ανακοίνωση:

Ο βουλευτής κ. Α. Παυλίδης, μετέβη στην Κύπρο όπου έλαβε μέρος σε συνέδριο που διεξήχθη στην Λεμεσό με θέμα την ενταξιακή πορεία της Κύπρου προς την Ευρωπαϊκή Ενωση.

Ο κ. Παυλίδης παρουσίασε απόψεις τόσον ΝΑΤΟϊκών παραγόντων όσο και της Ευρωπαϊκής Ενωσης τους οποίους συνάντησε κατά τις πρόσφατες επισκέψεις του σε Ουάσιγκτον και Βρυξέλλες.

Ο βουλευτής διετύπωσε την άποψη ότι η ένταξη της Κύπρου στην Ευρωπαϊκή Ενωση πιθανόν να μην ολοκληρωθεί με λελυμένο το «Κυπριακό», αλλά πάντως θα δώσει νέες προοπτικές για την αποδοχή από την Τουρκοκυπριακή πλευρά θέσεων οι οποίες σήμερα ούτε καν συζητούνται. Υπεγράμμισε επίσης ότι η ένταξη δεν πρέπει να αντιμετωπίζεται μόνο μέσα από πρίσμα οικονομιστικο αλλά κύρια μέσα από πολιτικό πρίσμα.

Ο κ. Παυλίδης σημείωσε:

«Το παράδειγμα της Ελλάδος είναι διδακτικό. Και εκείνοι που αντεπίθεντο στην ένταξη σήμερα είναι θιασώτες της Ενωμένης Ευρώπης, της οποίας μπορεί κάποιες απόψεις να μας δυσαρεστούν (και οι οποίες συνήθως διαμορφώνονται λόγω δικής μας ολιγωρίας) όμως φαντάζεται κανείς ποιές θα ήταν εάν απουσιάζαμε τελείως από την αίθουσα των συζητήσεων.

Η Ευρωπαϊκή πορεία της Κύπρου στηρίζεται από το Ελληνικό Κοινοβούλιο στο οποίο η Ν.Δ. πρώτη δήλωσε ότι δεν πρόκειται να κυρώσει συμφωνία διευρύνσεως της Ευρωπαϊκής Ενωσης χωρίς την Κύπρο».

Ο κ. Παυλίδης θα έχει επίσης συναντήσεις με κομματικούς και πολιτικούς παράγοντες της Μεγαλονήσου και θα μετάσχει, προσκεκλημένος της Κυπριακής Προεδρίας, σε εκδήλωση κατά την οποία ο Πρόεδρος κ. Γ. Κληρίδης θα απονείμει τιμητική διάκριση στον Κύπριο Τουριστικό επιχειρηματία κ. Ν. Νικολαΐδη για την προσφορά του στην Τουριστική συνεργασία Κύπρου - Ελλάδος.

Η παραλαβή των Νέων Δελτίων Ταυτότητας

Από την Αστυνομική Διεύθυνση Δωδεκανήσου εκδόθηκε η παρακάτω ενημερωτική ανακοίνωση:

• Παρακαλούνται, όσοι έχουν καταθέσει δικαιολογητικά για την έκδοση νέας ταυτότητας (από 18-09-2001 έως 6-02-2002), να προσέλθουν στην Υποδιεύθυνση Ασφαλείας Ρόδου (γραφείο ταυτοτήτων) ΓΙΑ ΝΑ ΥΠΟΓΡΑΨΟΥΝ τα δελτία ταυτότητας, προσκομίζοντας και την προσωρινή βεβαίωση κατάθεσης, που τους έχει δοθεί.

• Πληροφορίες στο τηλ. 0241-0-37655

Δευτέρα - Παρασκευή 08.00 - 13.00

ΔΙΑΧΡΟΝΙΚΕΣ
ΧΕΙΡΟΠΟΙΗΤΕΣ
ΛΕΙΤΟΥΡΓΙΚΕΣ
καρέκλες και τραπέζια
ΡΟΔΟΥ



Στα 46 χρόνια κατασκευαστές...

ΕΓΓΥΗΣΗ Ζωής σε χρώμα που εσείς προτιμάτε (ξύλου, μπλε, πράσινο κ.λπ.), από αθάνατο ξύλο οξιάς εισαγωγής για επαγγελματική και όχι μόνο χρήση. Σε τιμές εργοστασίου χωρίς μεσάζοντες

✆ 0932 410389, Βαγιανάκης Γιάννης
Σάλακος 02460-22237, 02460-22389

ΕΠΙΣΗΣ ΚΑΤΑΣΚΕΥΑΖΟΥΜΕ ΤΡΑΠΕΖΙΑ ΟΛΩΝ ΤΩΝ ΤΥΠΩΝ ΚΑΙ ΜΕΓΕΘΩΝ



ΑΠΟ ΤΟΥΣ ΕΡΓΑΖΟΜΕΝΟΥΣ

Πίστωση χρόνου για κάλυψη *των κενών του Νοσοκομείου*



Δεν ικανοποίησαν οι εξαγγελίες Σκανδαλίδη

Φουντώνουν οι φωνές διαμαρτυρίας του νοσηλευτικού προσωπικού του Γενικού Νοσοκομείου Ρόδου για την απαράδεκτη έλλειψη προσωπικού σε όλες τις κλινικές, ενώ, χθες, σε σύσκεψη που πραγματοποιήθηκε αποφασίστηκε να δοθεί «σιωπηρή» προθεσμία στους αρμόδιους επί της Υγείας έως την Πέμπτη 28 Φεβρουαρίου 2002, για την επίλυση των προβλημάτων προτού ξεκινήσουν οι μαζικές κινητοποιήσεις με στάσεις εργασίας και απεργίες.

Οπως έγινε, ειδικότερα, γνωστό το νοσηλευτικό προσωπικό του Νοσοκομείου πραγματοποίησε σύσκεψη με συμμετοχή των μελών του δ.σ. του Συλλόγου Ιατρών του Νοσοκομείου προκειμένου να αναζητήσει μέτρα για την ομαλοποίηση της λειτουργίας του αλλά και να αποφασίσει αν θα προχωρήσει άμεσα σε κινητοποιήσεις.

Εκφράστηκε η άποψη ότι οι πρόσφατες εξαγγελίες του Υπουργού Εσωτερικών κ. Κ. Σκανδαλίδη στην Ρόδο για άμεση πρόσληψη 128 εποχικών νοσηλευτών δεν ικανοποιεί τις απαιτήσεις του νοσοκομείου και ότι αποτελεί απλώς «προσωρινό μπάλωμα» του τεράστιου κενού σε προσωπικό που αγγίζει το 50% σύμφωνα με το οργανόγραμμα λειτουργίας του.

Επισημάνθηκε ακόμα με έμφαση ότι «οι εποχικοί νοσηλευτές δεν προλαβαίνουν στο διάστημα των 8 μηνών για το οποίο προσλαμβάνονται να αναλάβουν υποχρεώσεις και να εκπαιδευτούν κατάλληλα ώστε να βοηθήσουν ουσιαστικά»

Την Δευτέρα, 25 Φεβρουαρίου το δ.σ. του Συλλόγου Νοσοκομειακών Ιατρών και του Συλλόγου Νοσηλευτών θα επισκεφθούν τον πρόεδρο του Νοσοκομείου κ. Ιακ. Κολαϊνή και θα του καταθέσουν τις απόψεις τους ενώ θα ζητήσουν ενημέρωση και για το θέμα των προσλήψεων και για τις προθέσεις του Υπουργείου.

Την Πέμπτη 28 του μηνός στη γενική συνέλευση των εργαζομένων που θα ακολουθήσει, στο αμφιθέατρο του Νοσοκομείου, θα ληφθεί απόφαση για μαζικές κινητοποιήσεις ή όχι ανάλογα με τις εξελίξεις.

ΔΕΝ ΙΚΑΝΟΠΟΙΗΘΗΚΑΝ ΑΠΟ ΤΙΣ ΑΠΟΦΑΣΕΙΣ ΤΟΥ ΥΕΝ

Αρχισαν δυναμικές κινητοποιήσεις *στην Κάλυμνο για το «ακτοπλοϊκό»*

✓ Διχασμένη η τοπική πολιτική ηγεσία ✓ Οι απόψεις είναι συνάρτηση των προεκλογικών προσδοκιών

Σε «θέση μάχης» βρήκε τους φορείς και τους κατοίκους των νησιών της Επαρχίας Καλύμνου η «επόμενη μέρα» της συναντήσεως αντιπροσωπείας της Δωδ/σου με τον Υπουργό Εμπορικής Ναυτιλίας κ. Γιώργο Ανωμερίτη, που έγινε προχθές το μεσημέρι στο ΥΕΝ, με το αίτημα της διασφαλίσεως της γραμμής κορμού και μετά την άρση του καμποτάζ.

Το χορό των κινητοποιήσεων άνοιξε ήδη από χθες το πρωί η Κάλυμνος, ο δήμαρχος της οποίας, καθώς και οι λοιποί φορείς, δηλώνουν «μη ικανοποιημένοι» από τα αποτελέσματα της συναντήσεως, με το επιχείρημα ότι αν πράγματι ο Υπουργός ήθελε να δείξει τις αγαθές προθέσεις του «θα έπρεπε να δεσμευθεί άμεσα ότι θα συμπληρώσει τον υπάρχοντα νόμο με άρθρα που θα δεσμεύουν και τους μελλοντικούς υπουργούς Εμπορικής Ναυτιλίας, να περιλαμβάνουν οπωσδήποτε στις προκηρύξεις των γραμμών της Δωδ/σου και τη γραμμή κορμού», όπως δήλωσε χθες ο δήμαρχος Καλυμνίων κ. Δημ. Διακομιχάλης. Ηδη από χθες το πρωί τελούν υπό κατάληψη το Νικηφόρειο 1ο Γυμνάσιο της Καλύμνου και το 3ο Γυμνάσιο Χώρας. Οπως έγινε γνωστό, θα ακολουθήσουν μέσα στις επόμενες ημέρες το Λιμεναρχείο, η Εφορία και άλλες υπηρεσίες. Απόψε θα συνεδριάσει εξάλλου εκτάκτως το δημοτικό συμβούλιο Καλύμνου για να εκτιμήσει την κατάσταση,

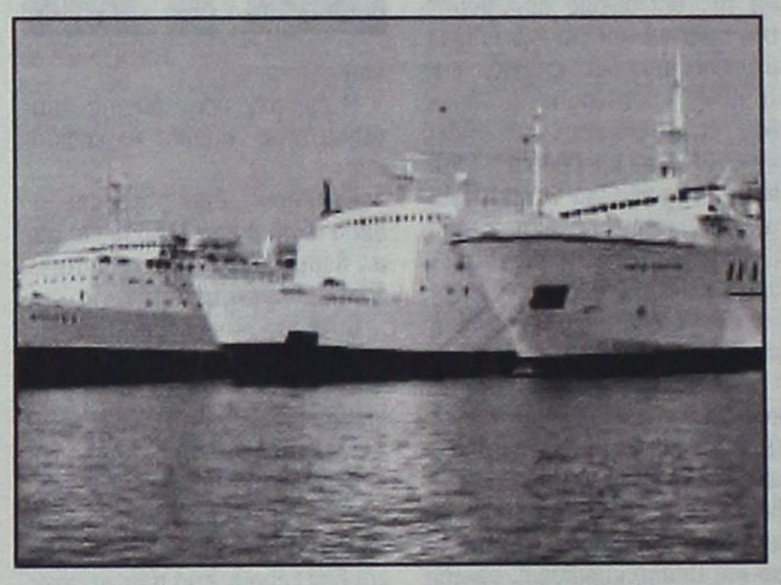

όπως αυτή διαμορφώθηκε μετά την συνάντηση με τον Υπουργό, να αποφασίσει τους τρόπους της περαιτέρω αντίδρασης, καθώς και τον συντονισμό των κινητοποιήσεων όλων των φορέων της Καλύμνου και των άλλων νησιών, οι οποίες προγραμματίζονται για τις αμέσως επόμενες ημέρες.

Αποστάσεις από τον νέο κύκλο κινητοποιήσεων που ετοιμάζονται έλαβαν, με δηλώσεις τους χθες, ο νομάρχης κ. Σάββας Καραγιάννης, ο έπαρχος Καλύμνου κ. Σάκης Ζερβός, ο βουλευτής κ. Κοσμάς Σφυρίου και ο τέως Γ.Γ. του Υπουργείου Αιγαίου κ. Γιάννης Μαχαιρίδης οι οποίοι θεωρούν ότι δεν συντρέχει λόγος γι' αυτές, μετά τις διαβεβαιώσεις που έδωσε ο κ. Ανωμερίτης. Αντιθέτως δικαιολογημένες θεωρούν τις αντιδράσεις ο Τομεάρχης Ναυτιλίας της Ν.Δ. βουλευτής κ. Μιλτιάδης Βαρβιτσιώτης, ο βουλευτής κ. Αριστοτέλης Παυλίδης, ο επικεφαλής της ελάσσονος μειοψηφίας του Ν.Σ. κ. Φώτης Κωστόπουλος και βεβαίως οι εκπρόσωποι της Καλύμνου.

Ο νομάρχης κ. Σάββας Καραγιάννης σε έκτακτη συνέντευξη Τύπου που έδωσε χθες το μεσημέρι δήλωσε: «Σήμερα ξεκίνησε μαζικότερη κινητοποίηση για κατάληψη δημοσίων υπηρεσιών στην Κάλυμνο. Με ξενίζει αυτό, γιατί δεν υπήρχε λόγος να γίνει κάνει τέτοιο. Ο υπουργός έδειξε ότι υπάρχει διάθεση να ικανοποιηθούν τα αιτήματα κάλυψης όλων των νησιών της Δωδ/σου». Ο κ. Καραγιάννης είπε ακόμη ότι έλαβε την διαβεβαίωση και του Αρχηγού του Λιμενικού Σώματος κ. Γ. Συρίγου ότι «πρώτα θα διασφαλισθούν τα δρομολόγια κορμού και μετά τα δρομολόγια express». Οσον αφορά τα κριτήρια με τα οποία θα βαθμολογηθούν τα καράβια που θα προταθούν από τις εταιρείες δεν θα είναι μόνο η ηλικία και η ταχύτητα, αλλά και η ποιότητα των παρεχομένων υπηρεσιών προς τους επιβάτες, όπως εξήγησε στον νομάρχη ο Αρχηγός του Λ.Σ.

Αξιοσημείωτη είναι η θέση την οποίαν έλαβε χθες, όσον αφορά τις νέες κινητοποιήσεις ο Επαρχος Καλύμνου κ. **Σάκης Ζερβός.**

ΜΙΧΑΗΛ Π. ΜΑΡΚΑΚΙΟΥ
ΕΚΘΕΣΙΑΚΟΣ ΧΩΡΟΣ - ΟΔΟΣ ΘΕΣ/ΝΙΚΗΣ 14
ΕΝΑΝΤΙ ΕΜΠΟΡΙΚΟΥ ΚΕΝΤΡΟΥ ΜΗΔΕΙΑ - ΤΗΛ.: 0241 - 67500, 20327 - ΦΑΧ: 94162 ΡΟΔΟΣ

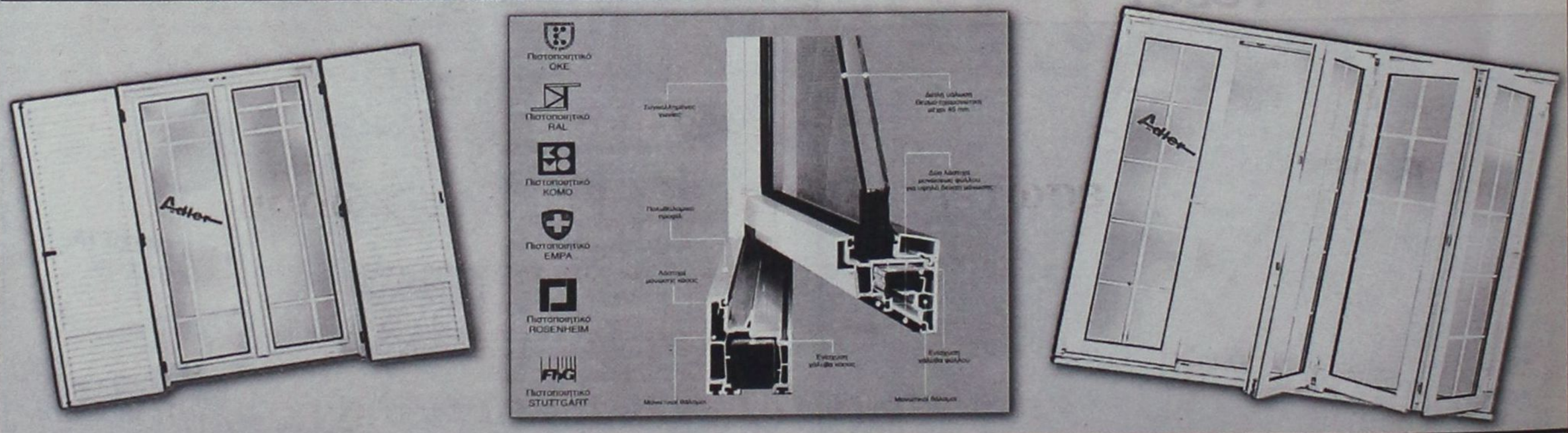

Adler
ΣΥΣΤΗΜΑΤΑ ΓΕΡΜΑΝΙΚΩΝ ΚΟΥΦΩΜΑΤΩΝ

ΞΕΚΙΝΗΣΑΜΕ ΠΡΩΤΟΙ - ΠΡΙΝ ΑΠΟ 15 ΧΡΟΝΙΑ - ΝΑ ΝΤΥΝΟΥΜΕ ΤΑ ΣΠΙΤΙΑ ΣΑΣ ΜΕ ΠΟΡΤΕΣ - ΠΑΡΑΘΥΡΑ P.V.C. ΑΛΟΥΜΙΝΙΟΥ ΚΑΙ ΞΥΛΟΥ.
ΠΑΡΑΜΕΙΝΑΜΕ ΠΡΩΤΟΙ ΧΑΡΙΣ ΣΤΗΝ ΕΜΠΙΣΤΟΣΥΝΗ ΜΕ ΤΗΝ ΟΠΟΙΑ ΜΑΣ ΣΤΗΡΙΞΑΤΕ. ΦΙΛΟΔΟΞΟΥΜΕ ΝΑ ΕΙΜΑΣΤΕ ΠΑΝΤΑ ΠΡΩΤΟΙ ΜΕ ΣΥΝΕΠΕΙΑ ΣΤΗΝ ΠΑΡΑΔΟΣΗ, ΤΟΠΟΘΕΤΗΣΗ ΑΠΟ ΤΕΧΝΙΤΕΣ ΠΟΥ ΕΙΔΙΚΕΥΘΗΚΑΝ ΣΤΗΝ ΓΕΡΜΑΝΙΑ ΚΑΙ ΧΑΡΑΚΤΗΡΙΣΤΙΚΟ ΜΑΣ Η ΕΝΤΟΝΗ ΠΡΟΣΠΑΘΕΙΑ ΓΙΑ ΤΗΝ ΙΚΑΝΟΠΟΙΗΣΗ ΤΟΥ ΠΕΛΑΤΗ

Adler
Δύναμη ποιότητας Δύναμη τεχνολογίας

ΕΛΑΤΕ ΣΤΟΝ ΑΝΑΚΑΙΝΙΣΜΕΝΟ ΕΚΘΕΣΙΑΚΟ ΜΑΣ ΧΩΡΟ ΝΑ ΔΕΙΤΕ ΑΠΟ ΚΟΝΤΑ ΤΑ ΚΟΥΦΩΜΑΤΑ ΤΗΣ ΠΙΟ ΝΕΑΣ ΤΕΧΝΟΛΟΓΙΑΣ ΚΑΙ ΝΑ ΣΥΖΗΤΗΣΟΥΜΕ ΓΙΑ Ο,ΤΙ ΕΝΔΙΑΦΕΡΕΣΤΕ.
ΑΛΛΑΖΟΥΜΕ ΤΑ ΠΑΛΙΑ ΣΑΣ ΚΟΥΦΩΜΑΤΑ ΑΥΘΗΜΕΡΟΝ ΚΑΙ ΤΟΠΟΘΕΤΟΥΜΕ ΝΕΑ ΑΣΠΡΑ Ή ΧΡΩΜΑΤΙΣΤΑ ΔΙΚΗΣ ΣΑΣ ΕΠΙΘΥΜΙΑΣ ΚΑΙ ΜΕ ΔΙΑΚΑΝΟΝΙΣΜΟ ΤΗΣ ΑΡΕΣΚΕΙΑΣ ΣΑΣ

Ευχαριστούμε
Μιχαήλ Π. Μαρκακιού και Υιοί

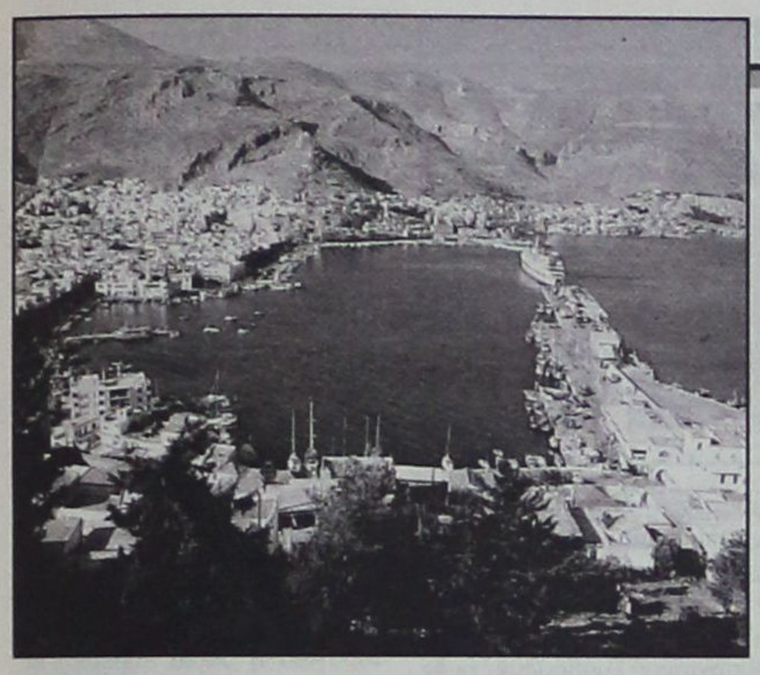

«Μένω έκπληκτος από την τροπή που παίρνουν τα πράγματα» δήλωσε και χαρακτήρισε «απαράδεκτες και παράλογες» τις κινητοποιήσεις που γίνονται για να εξυπηρετήσουν προεκλογικές σκοπιμότητες. «Μας γελοιοποιούν και μας υποτιμούν τέτοιες ενέργειες» σημείωσε και προειδοποίησε: «Αν δώσουμε λαβή να καταργηθεί ο νόμος, το μόνο που θα καταφέρουμε είναι να εξυπηρετήσουμε τα συμφέροντα των ακτοπλόων που για τους δικούς τους λόγους επιδιώκουν την κατάργησή του».

Ο γραμματέας της κοινοβουλευτικής ομάδας του ΠΑΣΟΚ κ. Κοσμάς Σφυρίου δήλωσε βέβαιος ότι το ΣΑΣ θα απορρίψει τις αιτήσεις που κατέθεσαν οι εταιρείες για τη γραμμή express. Ο κ. Σφυρίου τόνισε ότι στην προκήρυξη που το ΥΕΝ θα προχωρήσει τον προσεχή Μάρτιο, θα πρέπει να τεθούν όροι που να αίρουν τους φόβους των εταιρειών, ότι στο τέλος θα υπάρξουν εταιρείες που θα πάρουν μόνο το «φιλέτο». Απευθυνόμενος στους μαθητές που κινητοποιούνται τους είπε να δείξουν εμπιστοσύνη στις πολιτικές δεσμεύσεις του υπουργού.

«Μηδέν από το μηδέν, μηδέν» ήταν το σχόλιο του κ. Αρ. Παυλίδη για την προχθεσινή σύσκεψη, λέγοντας ότι ο Υπουργός είναι δέσμιος ενός νόμου ατελούς και ανεπαρκούς.

Την ανάγκη να ξεκινήσει άμεσα ένας διεξοδικός διάλογος για όλα τα προβλήματα που αφορούν την ακτοπλοΐα επεσήμανε ο υπεύθυνος του τομέα Ναυτιλίας της ΝΔ βουλευτής **κ. Μιλτιάδης Βαρβιτσιώτης.**

Επεσήμανε ότι είναι απαραίτητο τα προβλήματα που δημιουργούνται στη Δωδ/σο από τη μετάβαση στο νέο καθεστώς, να αντιμετωπισθούν με γνώμονα τις συγκοινωνιακές ανάγκες αλλά και την οικονομική βιωσιμότητα των επιχειρήσεων.

Ο κ. Βαρβιτσιώτης χαρακτήρισε λαϊκισμό τα όσα λέγονται περί της πολιτικής βούλησης του υπουργού Εμπορικής Ναυτιλίας, γιατί, όπως είπε, ο υπουργός δεν έχει δυνατότητα παρέμβασης στις αποφάσεις του ΣΑΣ.

Να αποβάλει την αντίληψη της «ημικρατικής νομαρχίας» κάλεσε τον νομάρχη ο κ. **Φώτης Κωστόπουλος** λέγοντας ότι λειτούργησε με τέτοιο τρόπο ώστε να δημιουργηθούν δύο μέτωπα, στο ακτοπλοϊκό ζήτημα». Η νομαρχία θα έπρεπε να εμφανισθεί πιο δυναμική, διεκδικητική, ακόμη και απειλητική απέναντι στο ΥΕΝ προκειμένου να αποκαταστήσει το αίσθημα της ασφάλειας στους νησιώτες», είπε ακόμη ο κ. Κωστόπουλος και δικαιολόγησε τις κινητοποιήσεις λόγω της δυσπιστίας «που είναι λογικό να υπάρχει απέναντι στις υπουργικές δεσμεύσεις. «Αυτή την ώρα ο κ. Καραγιάννης θα έπρεπε να βρίσκεται στην Κάλυμνο για να επιτύχει ένα συγκερασμό απόψεων» κατέληξε.

«Η γραμμή κορμού πρέπει να είναι καθημερινή, με καινούργια πλοία και αυτό είναι υποχρέωση της πολιτείας να το κατοχυρώσει» δήλωσε ο τέως Γ.Γ. του υπουργείου Αιγαίου κ. **Γιάννης Μαχαιρίδης** που σε αυτήν την φάση θεωρεί εντελώς αδικαιολόγητος τις κινητοποιήσεις των Καλυμνίων.

ΑΠΟ ΤΟ ΑΥΤΟΦΩΡΟ ΤΡΙΜΕΛΕΣ

4 ΜΗΝΕΣ ΦΥΛΑΚΙΣΗ ΓΙΑ επεισόδια με αστυνομικούς

Στον Βασ. Τηλεκεράντε

Σε 4 μήνες φυλάκιση καταδικάσθηκε, χθες, από το Αυτόφωρο Τριμελές Πλημμελειοδικείο Ρόδου ο Βασίλειος Τηλεκεράντε 21 ετών, κριθείς ένοχος των κατηγοριών σύρραξης και της απείθειας κατά της αρχής.

Ο Τηλεκεράντε παλαιός γνώριμος του Τμήματος Δίωξης Ναρκωτικών Ρόδου από υποθέσεις κλοπών και εμπορίας ναρκωτικών προσέβαλε με λόγο, σύμφωνα με το κατηγορητήριο την τιμή του τεταγμένου σε υπηρεσία αστυνομικού Γ. Ψυλλάκη την 20 Φεβρουαρίου 2002, όταν, την ώρα που επιχειρούσαν να τον υποβάλουν σε σωματικό έλεγχο στα πλαίσια τακτικών περιπολιών στην περιοχή «Λαϊκά» εξύβρισε χυδαία τους αστυνομικούς και ταυτόχρονα προσπάθησε να... αυτοτραυματισθεί!

Οι αστυνομικοί της Δίωξης πιο συγκεκριμένα μετά από έλεγχο της περιοχής των «Λαϊκών» όπου υπάρχουν πληροφορίες για εκτεταμένη χρήση και διακίνηση ναρκωτικών είδαν τον 21χρονο πάνω σε μηχανάκι να ομιλεί σε κινητό τηλέφωνο κοιτάζοντας προσεκτικά γύρω του, αν τον παρακολουθούν.

Οι αστυνομικοί γνωρίζοντας το παρελθόν του τον ήλεγξαν και τότε, όπως δηλώθηκε από τον Ψυλλάκη, άρχισε να φωνάζει...

«Μπάτσοι μουν... θα σας γαμ... ό,τι έχετε και δεν έχετε, γαμ... η αστυνομία, οι μπάτσοι οι ρουφιάνοι»

Αφού του τοποθέτησαν χειροπέδες άρχισε να χτυπάει το κεφάλι του στο περιπολικό αυτοκίνητο για να αυτοτραυματισθεί και να το κλωτσάει, ενώ συνέχισε τις ύβρεις. Προσπάθησε ταυτόχρονα να αποδεσμευθεί από τις χειροπέδες για να διαφύγει της σύλληψης.

Ο ίδιος αφού παραδέχθηκε ότι είχε προβεί σε χρήση νομίμως χορηγούμενης ναρκωτικής ουσίας «HIPNOSEDON» και ότι ομιλούσε στο κινητό, ισχυρίσθηκε ότι τον πλησίασαν οι αστυνομικοί, ότι του έβγαλαν το καπέλλο, ότι του πήραν το κινητό και ότι όταν τους το ζήτησε πίσω άρχισαν να τον χτυπούν.

«Με έριξαν κάτω, μου έβαλαν χειροπέδες, με κλωτσούσαν και μου πατούσαν το κεφάλι, μου τραβούσαν τα μαλλιά και μετά μου χτυπούσαν το κεφάλι στον τοίχο», κατέθεσε ο Τηλεκεράντε.

Συνεδρίασε χθες η δημαρχιακή επιτροπή

Συνεδρίασε χθες υπό την προεδρία του Αντιδημάρχου κ. Μανώλη Σαββή η Δημαρχιακή Επιτροπή του Δήμου Ροδίων και μεταξύ άλλων, έλαβε τις εξής αποφάσεις:

1) Ενέκρινε εισήγηση της Διεύθυνσης Μεσαιωνικής Πόλης για ανάθεση της μελέτης υλικών κατασκευής και παθολογίας του τεμένους του Ρετζέπ Πασά στο ΕΚΕΦΕ «Δημόκριτος» - Ινστιτούτο Επιστήμης Υλικών - Εργαστήριο Αρχαιομετρίας.

2) Χορήγησε νέες άδειες ίδρυσης καταστημάτων υγειονομικού ενδιαφέροντος, καθώς και άδειες μουσικής.

3) Αποφάσισε να στείλει αυστηρές επιστολές - προειδοποιήσεις σε καταστήματα, για τα οποία συντρέχουν λόγοι ανάκλησης των αδειών τους λόγω διαφόρων παραβάσεων.

4) Ενέκρινε τους όρους διακήρυξης για την εκτέλεση των έργων:

α) Επισκευή και συντήρηση γυμναστηρίου κτιρίου Προσκόπων

β) Επισκευή και νέα διαρρύθμιση σε δημοτικά καταστήματα του οικισμού Αγίων Αποστόλων

γ) Εργασίες συντήρησης υπαίθριου εξοπλισμού πόλης.

5) Καθόρισε τα δικαιολογητικά για την χορήγηση άδειας στάσιμων μικροπωλητών και υπαίθριων ζωγράφων. Με την ίδια απόφαση επαναβεβαιώνεται παλαιότερη για τις θέσεις των στάσιμων μικροπωλητών, οι οποίες έχουν ως εξής:

- Τουριστικά είδη και είδη λαϊκής τέχνης στα Πλατανάκια θέσεις 18
- Θαλασσίων σπόγγων στο πάρκο ΤΑΞΙ θέσεις 12
- Ξηρών καρπών θέσεις 6
- Φρούτων - αναψυκτικών θέσεις 2
- Καλαμπόκι - κάστανα - ξηροί καρποί θέση 1
- Πέτρες θαλάσσης και θαλάσσιες παραστάσεις θέση 1
- Εκτύπωση φωτογραφιών σε κούπες πορσελάνης θέση 1



ΦΥΤΩΡΙΑ ΚΑΡΑΒΟΛΙΑ

Καλλωπιστικά φυτά
εσωτερικού και εξωτερικού χώρου
ιδίας παραγωγής και εισαγωγής.
Ξυνόδεντρα και ελαιόδεντρα
Γλάστρες πλαστικές και πήλινες

ΦΥΤΩΡΙΑ ΚΑΡΑΒΟΛΙΑ

Τα φυτώρια που εμπνέουν εμπιστοσύνη

25ο χλμ Ε.Ο. Ρόδου - Καμείρου πριν την γέφυρα των Φανών
Τηλέφωνα: 0241-42257/0932527092

ΜΕ ΤΗΝ ΣΥΜΒΟΛΗ ΤΟΥ ΔΙΚΗΓΟΡΙΚΟΥ ΣΥΛΛΟΓΟΥ ΡΟΔΟΥ

ΣΗΜΑΝΤΙΚΑ ΒΗΜΑΤΑ ΓΙΑ ΤΗΝ ΒΕΛΤΙΩΣΗ των συνθηκών απονομής δικαιοσύνης

✓ Η επέκταση του Δικαστικού Μεγάρου θα λύσει πολλά προβλήματα ✓ Θα ελεγχθεί και η κατάσταση στο Κτηματολόγιο Ρόδου

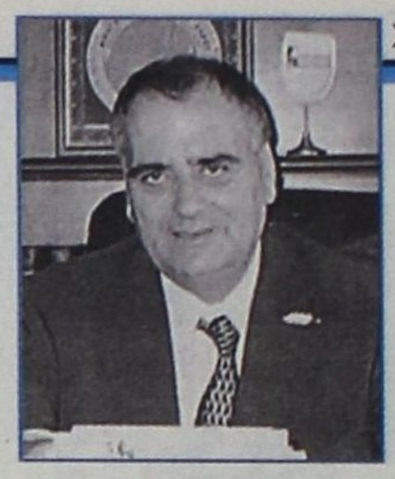

Αξιο ιδιαίτερης αναφοράς και επισημάνσεως είναι το έργο το οποίο επιτελέσθηκε την τελευταία τριετία από το δ.σ. του Δικηγορικού Συλλόγου Ρόδου υπό την προεδρία του κ. Κώστα Σαρρή, όπως προκύπτει από τον διοικητικό απολογισμό ο οποίος θα κατατεθεί αύριο ενώπιον των μελών, ενώ ταυτόχρονα θα διεξαχθούν αρχαιρεσίες για την ανάδειξη νέας διοικήσεως.

Η υπό τον κ. Κ. Σαρρή παράταξη «Νέα Πορεία» είχε δεσμευθεί ενώπιον των δικηγόρων της Ρόδου την 8η Ιανουαρίου 1999, αλλά και προηγουμένως με διακήρυξη της (3 Νοεμβρίου 1998) ότι θα επεδίωκε, μεταξύ άλλων και την εκπλήρωση των εξής στόχων:

- Να καταξιώσουμε το λειτούργημα του δικηγόρου και να αναδείξουμε το δικηγόρο σε οντότητα.
- Να στηρίξουμε καλύτερα τους νέους συναδέλφους.
- Να στηρίξουμε ηθικά και οικονομικά την συνάδελφο μητέρα.
- Να συμβάλουμε αποφασιστικά στην βελτίωση των συνθηκών απονομής της δικαιοσύνης.
- Να βρισκόμαστε κοντά σε κάθε συνάδελφο, παρέχοντας και δημοσίως την στήριξή μας.
- Να επιλύσουμε τα άμεσα καθημερινά προβλήματα κατά την άσκηση του λειτουργήματός μας.

Από τους παραπάνω στόχους του δ.σ. του ΔΣΡ εκείνος ασφαλώς που είχε μεγαλύτερο αντίκτυπο στην κοινωνία και ξέφυγε από τα «στενά όρια», τρόπον τινά, του επαγγέλματος, είναι η συνεχής προσπάθεια για την βελτίωση των συνθηκών απονομής δικαιοσύνης όπως με δημοσιεύματά της κατ' επανάληψη επεσήμανε η «δ».

Επί του θέματος αυτού ο πρόεδρος του ΔΣΡ κ. Κ. Σαρρής επισημαίνει στον απολογισμό του, τα ακόλουθα:

Με την συνεχή επαγρύπνηση του Συλλόγου έχουν καλυφθεί όλες οι προβλεπόμενες θέσεις των Δικαστών και Εισαγγελέων. Για τις θέσεις των Ειρηνοδικών έχουν καταβληθεί πολλαπλές προσπάθειες επιλύσεως του προβλήματος και ναι μεν η δοθείσα λύση μπορεί να μην είναι η ιδανική όμως μπορεί αναμφίβολα να λεχθεί ότι αριθμητικά τουλάχιστον είναι πολύ καλύτερη από την προηγούμενη. Δεν διστάσαμε σε καμιά περίπτωση να εκθέσουμε την άποψή μας για τους λειτουργούς της Δικαιοσύνης προς την ηγεσία του Αρείου Πάγου προσβλέποντες μόνο στην ιδέα της δικαιοσύνης και της ευρυθμότερης λειτουργικότητάς της, στηριζόμενοι πάντοτε σε αντικειμενικές εκτιμήσεις. Εχουμε πολλές φορές αντιμετωπίσει προβλήματα δυσλειτουργίας και έχουμε παρέμβει άμεσα ούτως ώστε να δοθούν οι δέουσες λύσεις. Απλή ένδειξη αποτελεί η δυναμική παρέμβαση μας στο θέμα των δικασίμων του Ειρηνοδικείου, στο θέμα των ποινικών δικασίμων και του ωραρίου τους και σ' όλα τα θέματα των διαδικασιών τα οποία παρουσιάζουν προβλήματα. Πρέπει επίσης ν' αναφερθεί ότι στην τακτική διαδικασία του Μονομελούς Πρωτοδικείου Ρόδου οι δικάζοντες δικαστές είναι ενημερωμένοι τουλάχιστον από την προηγούμενη επί των υποθέσεων τις οποίες πρόκειται να δικάσουν. Τουλάχιστον σ' αυτό μας έχει διαβεβαιώσει η διοίκηση του



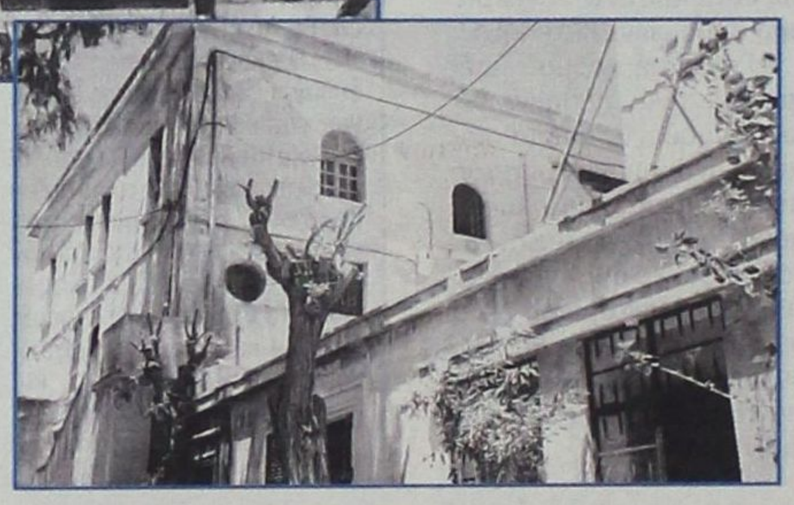

Πρωτοδικείου, στο πάγιο αίτημά μας περί ουσιαστικής συμμετοχής τους στην διαδικασία διεξαγωγής της δίκης. Εκεί όμως που κυριολεκτικά δώσαμε και δίδουμε τις μάχες μας είναι στο μείζον πρόβλημα της επεκτάσεως του δικαστικού μεγάρου στα παρακείμενα κτίρια της ΠΥΡ του Αστυνομικού Τμήματος και Τμήματος Ασφαλείας. Ο καθένας συνάδελφος πρέπει να πληροφορηθεί ότι η ανέγερση νέου δικαστικού μεγάρου είναι εκτός των άλλων και ανέφικτη. Απ' ότι μας έχει πληροφορήσει η ηγεσία του Υπουργείου Δικαιοσύνης για ν' ανεγερθεί ένα δικαστικό μέγαρο πρέπει κατ' αρχήν να υπάρχει κατάλληλο και διαθέσιμο οικόπεδο από πλευράς Δήμου. Στην συνέχεια η οποιαδήποτε ανέγερση θα διαρκέσει τουλάχιστον μία 15ετία με τα δεδομένα ότι οι πόροι του ΤΑΧΔΙΚ λόγω αυξήσεως του ορίου αναστολής των ποινών, αλλά και λόγω διαθέσεων ποσού δρχ. 60.000 μηνιαίως για έκαστο δικαστικό υπάλληλο, είναι περιορισμένοι. Ως εκ τούτου και για λόγους που συνδέονται με την ιστορία του τόπου, αλλά και την εξυπηρέτηση του κοινωνικού συνόλου αφού προβλέπεται ένας πραγματικά εξαίρετος πολεοδομικός σχεδιασμός, αλλά και εξυπηρετήσεως μεγάλου αριθμού συναδέλφων, επιβάλλεται η επέκταση του Δικαστικού Μεγάρου στους χώρους των παρακείμενων υπηρεσιών. Για τον σκοπό αυτό έχουμε καταβάλει υπεράνθρωπες προσπάθειες οι οποίες ενώ είχαν φτάσει σε άκρως ικανοποιητικό σημείο τελευταία υπήρξε μία εμπλοκή με την Νομαρχιακή Αυτοδιοίκηση, η οποία όμως πιστεύουμε ότι θα αρθεί σύντομα. Ηδη το θέμα της παραχωρήσεως της χρήσεως του κτιρίου της υπηρεσίας Εγγείων Βελτιώσεων προς την Πυροσβεστική Υπηρεσία σύντομα θα αποτελέσει θέμα συζητήσεως του Νομαρχιακού Συμβουλίου, οι δε προοπτικές επί του προκειμένου είναι θετικές. Σε τελική ανάλυση το θέμα του δικαστικού μεγάρου μας έχει απασχολήσει σοβαρά ίσως σοβαρότερα από κάθε άλλο πρόβλημα, αγωνιστήκαμε γι'αυτό κατά το μέτρο του δυνατού και πιστεύουμε ότι οι αρμόδιοι δεν έχουν άλλη επιλογή, από το να προβούν στην επίλυσή του σύντομα. Η τελευταία εξέλιξη για την οποία θα πρέπει να ενημερωθείτε είναι ότι προχώρησε η απόφαση μεταφοράς της 95 ΑΔΤΕ στις εγκαταστάσεις της Φωνής της Αμερικής. Σε μία όμως προσεχή σύσκεψη στην οποία θα κληθούν να μετάσχουν ο Νομάρχης, ο Δήμαρχος, ο Διοικητής της 95 ΑΔΤΕ, ο Αστυνομικός Διευθυντής, ο Διοικητής της ΠΥΡ και ο Σύλλογός μας πιστεύουμε ότι θα παρθεί η σωστή απόφαση.

Το πρόβλημα του Κτηματολογίου αποτελεί επίσης ένα τομέα στον οποίο δώσαμε ιδιαίτερη βαρύτητα και αναλώσαμε μέρος των δυνάμεών μας. Εκείνο όμως το οποίο βασικά επιτύχαμε είναι ότι κατ' αρχήν διασώσαμε το Κτηματολόγιο μας, παρά την επιχειρηθείσα αντίθετη προς τούτο προσπάθεια. Αφού επιτύχαμε αυτό στην συνέχεια προβάλαμε την ανάγκη ενημερώσεως και εκσυγχρονισμού του δια της μηχανοργανώσεώς του. Προβάλαμε τόσο στην ηγεσία του Υπουργείου Δικαιοσύνης όσο και του Αρείου Πάγου στην επικρατούσα στο Κτηματολόγιο απαράδεκτη κατάσταση, τους κινδύνους τους οποίους εγκυμονεί για την ασφάλεια των συναλλαγών και την υποχρέωση της Πολιτείας να διατηρήσει τον θεσμό σε σημείο αντάξιο της αποστολής του. Κατόπιν των ισχυρών μας πιέσεων διορίστηκε Δικαστής στο Κτηματολόγιο επί δμηνο πέραν των προβλεπομένων θέσεων δικαστών στο Πρωτοδικείο Ρόδου, η οποία θητεία ανανεώθηκε για έτερο δμηνο και πιστεύουμε ότι η τοποθέτηση αυτή θα εξακολουθήσει να υφίσταται μέχρι νομοθετικά να ρυθμιστεί το θέμα του κτηματολογικού δικαστή. Για πρώτη φορά μετά από πολλά χρόνια προκηρύχθηκε η θέση του Διευθυντή του Κτηματολογίου η οποία χήρευε επί σειράν ετών με αποτέλεσμα η δυσλειτουργία του να είναι εμφανής. Ηδη έχει διενεργηθεί ο διαγωνισμός και αναμένεται η τοποθέτηση του μόνου προσελθόντος στον διαγωνισμό συναδέλφου Νικ. Ματσάκη, πιστεύουμε δε ότι η πλήρωση της θέσεως αυτής θα είναι καθοριστικής σημασίας για την εν γένει λειτουργικότητα και αποδοτικότητα του Κτηματολογίου.

Επίσης μετά από έντονες πιέσεις προς το Υπουργείο Δικαιοσύνης έφτασε στην Ρόδο ο Γενικός Γραμματέας μετά την επίσκεψη του οποίου στο Κτηματολόγιο, έγιναν σημαντικά βήματα για την βελτίωση της λειτουργίας του και έχουν εγκριθεί σημαντικές πιστώσεις για την βελτίωση των χώρων του και την ταξινόμηση των πράξεων. Εκείνο το οποίο παραμένει σε εκκρεμότητα είναι η καταχώρηση των εκκρεμών πράξεων και η μηχανοργάνωσή του. Ηδη όμως δρομολογήθηκε η διαδικασία διενεργείας του σχετικού διαγωνισμού για την προμήθεια του μηχανήματος (Scaner) το οποίο αποτελεί την απαρχή μηχανογραφήσεως. Επίσης από την ΤΕΔΚ θα διατεθεί πίστωση ποσού δρχ. 50.000.000 για την προώθηση της καταχωρήσεως των εκκρεμών πράξεων. Στην διαδικασία αυτή στόχος μας είναι να χρησιμοποιηθούν επ' αμοιβή νέοι συνάδελφοι οι οποίοι και θα συντελέσουν στην διαδικασία καταχωρήσεως των πράξεων. Ηδη για τις 15 Φεβρουαρίου έχει εγκριθεί το ποσό των δρχ. 15.00.000 για την έναρξη της διαδικασίας καταχωρήσεως των πράξεων που εκκρεμούν στο Κτηματολόγιο.

RODOGAZ

Στη Ρόδο από το 1963



✓ Διανομή φιαλών υγραερίου κατ' οίκον
τηλέφωνα παραγγελιών: 64409 - 094-4-528212
✓ Διανομή χύμα υγραερίου
✓ Πώληση καυστήρων και λεβήτων υγραερίου για κεντρικά συστήματα θέρμανσης
✓ Θερμαντικά σώματα



Διεύθυνση εργοστασίου: Καναμάτ Ρόδου • τηλ. 62649
Διεύθυνση πρατηρίου: Αυστραλίας 50 • τηλ. 34244-5

ΑΚΡΙΤΙΚΑ

κουβεντούλες με κάποιο νόημα

Θάρσει· λέγων τ' αληθές συ σφαλεί ποτέ
ΣΟΦΟΚΛΗΣ

ΚΑΙ ΔΕΥΤΕΡΕΣ ΣΚΕΨΕΙΣ

Στην κυβέρνηση γνωρίζουν πολύ καλά ότι η απόφαση για την πλήρη κατάργηση των μηχανημάτων του παράνομου τζόγου - όπως και των λεγόμενων τεχνικών - θα παρουσιάσει προβλήματα στην εφαρμογή της. Συσκέψεις επί συσκέψεων έγιναν για τα νομικά κενά της απόφασης, αλλά σε αυτή τη δύσκολη φάση προείχε - όπως εξηγούν κυβερνητικά στελέχη - να σταλεί το πολιτικό μήνυμα. Η νομοθετική ρύθμιση που θα κατατεθεί σε περίπου δεκαπέντε ημέρες στη Βουλή ενδεχομένως να μην είναι και τόσο σκληρή, αφού υπάρχουν και δεύτερες σκέψεις.

ΚΑΤΕΣΤΗΜΕΝΟ

Ο Γιώργος Πανταγιάς έχει την άποψη ότι:

- Το ΠΑΣΟΚ τείνει να μετατραπεί σ'ένα πολιτικό κατεστημένο, τάση που αναστέλλει την αναγκαία αυτοανανέωση.

Όχι τείνει να μετατραπεί, σύντροφε, έχει μετατραπεί.

ΔΕΝ ΑΣΧΟΛΕΙΤΑΙ

Ρωτήθηκε ο γραμματέας του ΠΑΣΟΚ Κώστας Λαλιώτης για τον ισχυρισμό του Πανταγιά και παρατήρησε με αποστροφή:

- Κατ'αρχήν δεν θέλω να σχολιάσω τις δηλώσεις κανενός.

Και από μέσα του έλεγε, καθώς είναι γνωστή η αμοιβαία αντιπάθεια:

- Προ παντός δηλώσεις κάποιου Πανταγιά.

ΟΡΙΟΘΕΤΗΣΗ

Ο πρωθυπουργός καλύπτει πλήρως τον κ. Πασχαλίδη αλλά ο κ. Λαλιώτης είχε προλάβει να δηλώσει:

- Πίστευα και πιστεύω ότι εκτός από την αλληλεγγύη που εκφράζουν οι άλλοι για τον κάθε πολιτικό, πρέπει οι σχέσεις πολιτικών σε κάθε τοπική κοινωνία να είναι οριοθετημένες. Δηλαδή, κάποιοι πέρασαν τα όρια και ονόματα δεν λέμε.

ΩΦΕΛΟΥΝΤΑΙ ΤΑ ΚΑΖΙΝΑ

Τα καζίνα είναι οι μοναδικοί κερδισμένοι από την απόφαση της κυβέρνησης να απαγορεύσει όλα τα ηλεκτρονικά μηχανήματα.

Τα 150 δισ. δρχ. και πλέον που ήταν ο ετήσιος τζίρος του παράνομου ηλεκτρονικού τζόγου διεκδικούν πλέον με αξιώσεις τα καζίνα, κυρίως της Αττικής και Θεσσαλονίκης. Και όλα αυτά όταν η αρμόδια επιτροπή της Βουλής έχει προτείνει τη μερική νομιμοποίηση των τυχερών ηλεκτρονικών παιχνιδιών, με ταυτόχρονη on line σύνδεσή τους με τις ΔΟΥ, ώστε να σταματήσει οι οικονομική αφαίμαξη των πολιτών. Υπηρεσιακοί παράγοντες του ΣΔΟΕ και της Αστυνομίας εκτιμούν, πάντως, ότι θα υπάρξει και επιστροφή στις παραδοσιακές μορφές τζόγου, όπως τα «ζάρια» και η «πόκα». Οι ίδιοι παράγοντες και ιδιαίτερα οι ιδιοκτήτες καταστημάτων με ηλεκτρονικά παιχνίδια, πιστεύουν, επίσης, ότι νέα μορφή ηλεκτρονικού τζόγου θα κάνει την εμφάνισή της. Αυτή θα εφαρμοστεί στα εκατοντάδες Ιντερνετ - καφέ. Σε ό,τι αφορά τις παραδοσιακές μορφές τζόγου, οι παραπάνω παράγοντες εκτιμούν ότι σύντομα θα κάνουν και πάλι την εμφάνισή τους. Ειδικότερα, αρχίζουν και πάλι να παίζονται παράνομα χαρτοπαικτικά παιχνίδια όπως το «21», «31», «Σεμεν ντεφέρ» και «πόκα». Παράλληλα, θα ξεκινήσουν να παίζονται και «ζάρια». Ωστόσο, όλοι οι φορείς εκτιμούν ότι το μέτρο της κυβέρνησης είναι σωστό, αφού θα γλιτώσει από τη μάστιγα του τζόγου τουλάχιστον το 40% των ατόμων που μέχρι χθες έπαιζαν «φρουτάκια». Συγκεκριμένα, η νέα κατανομή στο «χάρτη» του τζόγου θα έχει ως εξής.

Ένα 20% από αυτούς που έπαιζαν «φρουτάκια» θα πηγαίνουν στα καζίνα τουλάχιστον μια φορά την εβδομάδα. Ένα ποσοστό 30% με 40% θα πάει στα καφενεία - λέσχες και το υπόλοιπο ποσοστό, στο οποίο περιλαμβάνεται κυρίως η νεολαία, θα λυτρωθεί. Οι παράγοντες εκτιμούν ότι το ποσοστό των παικτών που θα μεταφερθούν στα καζίνα θα κυμανθεί στο 20%. Και αυτό γιατί στα συγκεκριμένα μέρη δεν είναι εύκολη η πρόσβαση, ενώ οι παίκτες πρέπει να έχουν τουλάχιστον μαζί τους 50 ευρώ, καθώς θα πρέπει να πληρώσουν είσοδο και άλλα έξοδα κίνησης. Ωστόσο, αυτοί που θα επισκέπτονται τα καζίνα είναι και οι οικονομικά «δυνατότεροι» παίκτες. Αυτό θα έχει ως αποτέλεσμα το μεγαλύτερο ποσοστό του τζίρου των «φρούτων» να το αποσπάσουν οι ιδιοκτήτες των καζίνων με τις «ευλογίες» της κυβέρνησης.

ΚΑΤΙ ΣΑΝ ΤΑ ΜΑΛΑΚΑ...

Δεν είναι λίγοι οι εντός της κυβέρνησης που δεν βλέπουν με καλό μάτι την απόφαση της καθολικής απαγόρευσης των ηλεκτρονικών τεχνικών παιχνιδιών. Υπάρχουν φωνές που υποστηρίζουν ότι οι αποφάσεις δεν πρέπει να λαμβάνονται εν θερμώ, τασσόμενοι υπέρ μιας νηφάλιας αντιμετώπισης, κατόπιν μελέτης του θέματος. Οι έχοντες την άποψη αυτή, για μέλη της κυβέρνησης ο λόγος, την βασίζουν στην πεποίθηση πως ό,τι απαγορεύεται γίνεται και πιο ελκυστικό...

ΤΟΝ ΤΡΟΜΑΞΕ

Η συζήτηση αφορούσε τα πανωτόκια και ο βουλευτής του ΠΑΣΟΚ Γ. Βαθειάς υποστήριζε ότι λόγω της προτεραίας του ιδιότητας είναι σε θέση να γνωρίζει ότι δεν συμφέρει την Αγροτική Τράπεζα να προβαίνει σε πλειστηριασμούς ακινήτων των δανειοληπτών.

- Ποιά ήταν η προτεραία σας ιδιότητα; τον ρώτησε ο Αρ. Παυλίδης (ΝΔ).

- Τραπεζικός, απάντησε ψύχραιμα ο Γ. Βαθειάς.

- Παναγίτσα μου! απάντησε τρομοκρατημένος ο Αρ. Παυλίδης.

- Υπάλληλος. Αλλιώς θα ήμουν τραπεζίτης, κύριε Παυλίδη, τον καθησύχασε ο τελευταίος.

ΧΡΗΜΑΤΙΣΤΗΡΙΑΚΑ

Η πτώση διαρκείας στο Χρηματιστήριο προκαλεί αλυσιδωτές επιπτώσεις στη λειτουργία της εθνικής οικονομίας.

Οι μικρομέτοχοι έχουν χάσει το μεγαλύτερο τμήμα των κεφαλαίων που είχαν τοποθετήσει με προοπτική βελτίωσης της οικονομικής τους κατάστασης.

Οι εισηγμένες στη Σοφοκλέους επιχειρήσεις υφίστανται ισχυρές πιέσεις στα οικονομικά μεγέθη τους, εμφανίζουν προβλήματα ρευστότητας και αναγκάζονται να καλύψουν τις λειτουργικές τους ανάγκες με προσφυγή στον υψηλότοκο τραπεζικό δανεισμό. Αλλά και ο θεσμός του Χρηματιστηρίου έχει πάψει εδώ και καιρό να είναι για τις εταιρείες μηχανισμός άντλησης φθηνών κεφαλαίων με σκοπό την υλοποίηση επενδυτικών πρωτοβουλιών και κατ'επέκταση την ανάπτυξη της οικονομίας.

Επιπλέον, η απώλεια των κεφαλαίων των μικροεπενδυτών έχει προκαλέσει μείωση της κατανάλωσης και συνακόλουθα περιορισμό της ζήτησης με δυσμενείς επιπτώσεις στην επιχειρηματική δραστηριότητα και την απασχόληση. Μπροστά σε αυτές τις αρνητικές εξελίξεις η κυβέρνηση δείχνει αδύναμη να παρέμβει. Τα μεγάλα χρηματιστηριακά σκάνδαλα παραμένουν ατιμώρητα και η κάθαρση που είναι προαπαιτούμενο για την ανάκαμψη της χρηματιστηριακής αγοράς δεν φαίνεται να αποτελεί και επιδίωξη των αρμόδιων ελεγκτικών οργάνων.

Υπό αυτές τις συνθήκες δεν πρέπει να προκαλεί έκπληξη στους επενδυτές η εικόνα απαξίωσης του Χρηματιστηρίου με το Γενικό Δείκτη να κατρακυλά κάτω από τις 2.400 μονάδες.

ΑΠΑΓΟΡΕΥΣΗ

Μετά από σοβαρές δικογνωμίες κατέληξε χθες η κυβέρνηση στην απόφαση να απαγορευθούν όλα τα ηλεκτρονικά παιχνίδια:

Οι διαφωνούντες έλεγαν κατ'ιδίαν:

- Με τα ξερά ξύλα, κάψαμε και τα χλωρά.
- Πονάει μάτι, βγάζει μάτι, αυτό είναι κομπογιαννιτισμός.

ΠΟΙΟΣ ΘΑ ΠΛΗΡΩΣΕΙ

Συνταξιούχος, μόλις πληροφορήθηκε την απαγόρευση των ηλεκτρονικών παιχνιδιών πανικοβλήθηκε:

- Γιατί κάνεις έτσι, τζογαδόρος είσαι ή... φρουτοκαλλιεργητής;
- Συνταξιούχος είμαι, απάντησε.
- Τότε γιατί ταράχτηκες;
- Γιατί θα πληρώσω αυτά που θα χάσει το κράτος από τη φορολογία των ηλεκτρονικών παιχνιδιών!

ΑΠΡΑΞΙΑ

Τη στιγμή που το πρόβλημα της λειψυδρίας στη χώρα μας βαίνει ολοένα αυξανόμενο, η κυβέρνηση δυστυχώς εδώ και δύο δεκαετίες τουλάχιστον παραμένει στις διαπιστώσεις: «Το 50% των υδάτινων αποθεμάτων της Ελλάδας καταλήγει αναξιοποίητο στη θάλασσα, λόγω της σύγχυσης αρμοδιοτήτων που επικρατεί γύρω από τη διαχείριση του υδάτινου πλούτου της χώρας», όπως αποκάλυψε ο υπουργός Ανάπτυξης Άκης Τσοχατζόπουλος. Υπενθύμισε ότι το πρόβλημα δεν είναι σημερινό και ότι η πρώτη προσπάθεια για την αντιμετώπιση του έγινε το 1987 από τον τότε υπουργό βιομηχανίας Αν. Πεπονή με την ψήφιση από τη Βουλή σχετικού νόμου, που αντιμετώπιζε ουσιαστικά το θέμα!

Ουδέν σχόλιον.

ΑΝΑΦΟΡΑ ΣΤΗ ΔΙΑΦΘΟΡΑ

«Τα διάφανα τείχη» είναι το νέο πόνημα του συμβούλου του πρωθυπουργού Γιώργου Πανταγιά όπου ούτε λίγο ούτε πολύ κάνει λόγο για διαφθορά στον κρατικό μηχανισμό και αδιαφάνεια.

Στο ερώτημα τι κάνει η πολιτεία, απαντά ότι πρέπει και το ΠΑΣΟΚ ν'αλλάξει καθώς δεν μπορεί να πηγαίνει στη νέα εποχή με παλιές συνταγές.

Όσοι διαχειρίζονται εξουσία έχουν φθορά διαπιστώνει ο κ. Πανταγιάς και από κοινωνία πολιτών οδηγούμεθα σε κοινωνία κολλητών...

Σωστές διαπιστώσεις, δεν λέμε, αλλά είναι λίγο οξύμωρο να γίνονται για λογαριασμό ενός κόμματος που κυβερνά 20 περίπου χρόνια. Η απολογία έναντι των πολιτών είναι τι έκανε γι'αυτό, άσε που άμα η πολύχρονη εξουσία φθαρεί, οι συνειρμοί πάνε αλλού...

ΟΚΑΘΕΙΣ ΣΤΟ... ΕΙΔΟΣ ΤΟΥ

Κάθε κανάλι και τα δικά του φρούτα πλέον, με την Ελλάδα απ'άκρου σε άκρον μια απέραντη μπουτίκ φρούτων, με τους φουτο-κυνηγούς τηλεστάρ, σε μια απέλπιδα προσπάθεια στο δρόμο που χάραξε ο πρωτοπόρος Μάκης. Αποδεικνύοντας ότι, το χρήμα πολύ εμίσησαν, ενίοτε και το σοβαρό ρεπορτάζ... τα φρουτάκια όμως ουδείς... Η Ελλάδα της επικοινωνίας το αίσιον και ευτυχές 2002!

«ΠΑΡΑΘΥΡΑΚΙΑ»

Ευτυχής με τα μέτρα της κυβέρνησης για τον παράνομο τζόγο εμφανίστηκε ο υπουργός Εσωτερικών, Κ. Σκανδαλίδης.

«Τώρα θα ησυχάσουμε», ανέφερε. Κι αφού κατάργησε τα «φρουτάκια» βρήκε... λύση και για τους εκατοντάδες εργαζομένους που απασχολούνται στις συγκεκριμένες επιχειρήσεις. Θα τους πριμοδοτήσουμε με μόρια για να μπουν στο Δημόσιο, εξήγησε αστειευόμενος προφανώς.

Αν και με τόσα «παραθυράκια» που έχουν οι νέες ρυθμίσεις...

ΟΛΟΙ ΑΔΙΑΒΑΣΤΟΙ

Πολύς θόρυβος για το τίποτα. Όχι μόνο αυτό, αλλά από την σύσκεψη που έγινε στο ΥΕΝ για το ακτοπλοϊκό, χωρίς ιδιαίτερο πρόβλημα, συνάγονται και τα εξής συμπεράσματα: Πρώτον, ότι οι περισσότεροι πήγαν στην σύσκεψη τελείως αδιάβαστοι. Δεν γνώριζαν και τι λέει ο νόμος. Με αποτέλεσμα να τους αδειάσει τελείως ο υπουργός. Δεύτερον, ότι ορισμένοι άνθρωποι δεν διστάζουν, υπηρετώντας προσωπικά τους συμφέροντα ή προεκλογικές σκοπιμότητες να τα θυσιάζουν όλα στο βωμό των εντυπώσεων.

Και βεβαίως δικαιώθηκε, όπως άλλωστε αναμενόταν (η «δ» το είχε προεξοφλήσει από την Τετάρτη) ο νομάρχης Σ. Καραγιάννης.

Από τον τόπο αυτόν έλειπε πάντα και λείπει και σήμερα ο κοινός νους.

Υ.Τ.Υ.

ΕΦΟΡΙΑ: ΑΝΑΤΙΜΗΣΕΙΣ ΑΠΟ 10% ΕΩΣ 50% ΓΙΑ ΤΑ ΑΓΡΟΤΕΜΑΧΙΑ ΣΕ ΟΛΗ ΤΗ ΧΩΡΑ

ΕΑΡΙΝΕΣ ΑΥΞΗΣΕΙΣ ΣΤΙΣ αντικειμενικές αξίες γης

Με αυξημένους φόρους θα επιβαρύνονται από την άνοιξη οι μεταβιβάσεις αγροτεμαχίων και λοιπών εδαφικών εκτάσεων εκτός σχεδίου πόλης και οικισμών, στις περισσότερες περιοχές της χώρας





Το αργότερο μέχρι τα τέλη Μαρτίου ο υφυπουργός Οικονομικών, Απ. Φωτιάδης (φωτο) θα υπογράψει υπουργική απόφαση με την οποία θα αυξάνονται οι «αρχικές βασικές αξίες» και οι «αρχικές οικοπεδικές αξίες».

Το υπουργείο Οικονομικών θα αυξήσει σχεδόν σε όλους τους νομούς της χώρας τις αντικειμενικές αξίες με βάση τις οποίες η Εφορία υπολογίζει τους φόρους στις αγορές, στις γονικές παροχές, στις δωρεές και στις κληρονομιές κτημάτων ή άλλων εκτάσεων γης, σε περιοχές εκτός σχεδίου πόλης ή οικισμού.

Το αργότερο μέχρι τα τέλη Μαρτίου του τρέχοντος έτους, ο υφυπουργός Οικονομικών, Α. Φωτιάδης, θα υπογράψει Υπουργική Απόφαση με την οποία θα αυξάνονται οι«αρχικές βασικές αξίες» και οι «αρχικές οικοπεδικές αξίες», δηλαδή οι τιμές αφετηρίας ανά τετραγωνικό μέτρο γης που καθορίσθηκαν για πρώτη φορά το 1999 από το υπουργείο Οικονομικών σε όλους τους δήμους και τις κοινότητες της χώρας, προκειμένου να υπολογίζονται με αντικειμενικό σύστημα οι φορολογητέες αξίες των εδαφικών εκτάσεων σε περιοχές εκτός σχεδίου πόλης ή οικισμού. Οι αυξήσεις των τιμών αυτών θα κυμαίνονται από 10% έως 50% στις περισσότερες περιοχές της χώρας.

ΔΙΟΡΘΩΣΕΙΣ

Σε πολύ λιγότερες περιοχές, όπου διαπιστώθηκε ότι οι αντικειμενικές αξίες γης που ισχύουν είναι εξωπραγματικές, θα υπάρξουν διορθώσεις, δηλαδή μειώσεις τιμών, προκειμένου να αποκατασταθούν οι αδικίες που προκλήθηκαν σε βάρος των φορολογουμένων.

Η Γενική Διεύθυνση Δημόσιας Περιουσίας του υπουργείου Οικονομικών απέστειλε στις 25 Ιανουαρίου 2002 έγγραφο προς όλες τις Εφορίες της χώρας, με το οποίο ζητούσε την άμεση αποστολή στοιχείων για τις αξίες γης εκτός σχεδίου πόλης ή οικισμού, όπως είχαν προσδιοριστεί πριν το 1999 με βάση τα συγκριτικά στοιχεία που ελάμβαναν υπόψη τους τότε οι έφοροι.

Ζήτησε επίσης αντίστοιχες τιμές που ισχύουν σήμερα στην κτηματαγορά, για όλες τις περιοχές της αρμοδιότητας των Εφοριών.

Σύμφωνα με πληροφορίες, τα στοιχεία αυτά ζητήθηκαν από τη Γενική Διεύθυνση Δημόσιας Περιουσίας, προκειμένου να καταγραφούν οι αυξήσεις που σημειώθηκαν από τις αρχές του 1999 έως και σήμερα στις αγοραίες τιμές των αγροτικών και των λοιπών εδαφικών εκτάσεων εκτός σχεδίου πόλης ή οικισμού.

Τα ποσοστά των αυξήσεων στις πραγματικές τιμές των εκτάσεων γης εκτός σχεδίου θα αξιοποιηθούν από την πολιτική ηγεσία του υπουργείου Οικονομικών προκειμένου να αιτιολογηθούν οι μεγάλες αυξήσεις που προτίθεται να επιβάλει στις αντικειμενικές αξίες γης από τον προσεχή Μάρτιο.

Σύμφωνα με το σύστημα που ισχύει για τον αντικειμενικό προσδιορισμό της αξίας γης σε περιοχές εκτός σχεδίου πόλης ή οικισμού, η φορολογητέα αξία μιας οποιασδήποτε εδαφικής έκτασης υπολογίζεται κατ' αρχήν με πολλαπλασιασμό του αριθμού των τετραγωνικών μέτρων της επιφάνειας της, με την «αρχική βασική αξία ανά τετραγωνικό μέτρο», που έχει καθορισθεί από το υπουργείο Οικονομικών στα όρια του δήμου ή της κοινότητας στην οποία υπάγεται.

ΣΥΝΤΕΛΕΣΤΕΣ

Περαιτέρω, ανάλογα με την χρήση της εδαφικής έκτασης (αγροτική γη, βοσκότοπος, δασική έκταση, μεταλλευτική ή λατομική έκταση, χώρος στάθμευσης αυτοκινήτων, εκθεσιακός χώρος κ.λ.π.) και τα λοιπά ιδιαίτερα χαρακτηριστικά της (αρδευόμενη, μη αρδευόμενη, μονοετής ή πολυετής καλλιέργεια), το γινόμενο που προκύπτει από τον προηγούμενο πολλαπλασιασμό αυξάνεται ή μειώνεται.

Πολλαπλασιάζεται δηλαδή διαδοχικά με ειδικούς συντελεστές που έχουν επίσης καθορισθεί από το υπουργείο Οικονομικών και αντιπροσωπεύουν τα ιδιαίτερα χαρακτηριστικά γνωρίσματα του ακινήτου.

Εάν η εδαφική έκταση βρίσκεται δίπλα σε εθνική ή επαρχιακή οδό ή αν απέχει από την θάλασσα λιγότερα από 800 μέτρα, τότε ως βάση, για τον υπολογισμό της φορολογητέας αξίας της, χρησιμοποιείται η «ειδική βασική αξία» (Ε.Β.Α.), η οποία είναι διαφορετική από την «αρχική βασική αξία» και έχει καθορισθεί και αυτή από το υπουργείο Οικονομικών, ξεχωριστά για κάθε δήμο ή κοινότητα της χώρας.

Το τελικό γινόμενο που προκύπτει από τους πολλαπλασιασμούς με τους ειδικούς συντελεστές αποτελεί την τελική φορολογητέα αξία της εδαφικής έκτασης, η οποία ονομάζεται «βασική αξία».

Εάν στην εδαφική έκταση υπάρχει και κτίσμα με εμβαδό μεγαλύτερο των 15 τετραγωνικών μέτρων, τότε η Εφορία υπολογίζει και την αντικειμενική αξία του κτίσματος χρησιμοποιώντας ως τιμή αφετηρίας την «αρχική οικοπεδική αξία», δηλαδή μια άλλη ειδική τιμή ανά τετραγωνικό μέτρο που έχει επίσης καθορισθεί από το υπουργείο Οικονομικών ξεχωριστά για κάθε δήμο ή κοινότητα.

Η «αρχική οικοπεδική αξία» πολλαπλασιάζεται με τον αριθμό των τετραγωνικών μέτρων της επιφάνειας του κτίσματος και στη συνέχεια το γινόμενο που προκύπτει αυξάνεται ή μειώνεται ανάλογα με τα ιδιαίτερα χαρακτηριστικά του κτίσματος.

Πολλαπλασιάζεται δηλαδή διαδοχικά με ειδικούς συντελεστές, οι οποίοι δηλώνουν την χρήση και τις ειδικές συνθήκες κατασκευής του κτίσματος.

Το τελικό γινόμενο που προκύπτει αντιπροσωπεύει την πρόσθετη φορολογητέα αξία της εδαφικής έκτασης, η οποία ονομάζεται «οικοπεδική αξία».

Η «οικοπεδική αξία» προσαυξάνει δηλαδή την τελική φορολογητέα αξία του ακινήτου, καθώς προστίθεται στην «βασική αξία».

Αλλαγές και στο σύστημα υπολογισμού

Αξίζει να σημειωθεί ότι το υπουργείο Οικονομικών έχει δώσει από τον Ιούλιο του 2001 οδηγίες προς τις εφορίες να συντάξουν τις εισηγήσεις τους σχετικά με τις αναπροσαρμογές των αντικειμενικών αξιών γης λαμβάνοντας υπόψη και ορισμένες δυνατότητες για «βελτίωση» του αντικειμενικού αυτού συστήματος.

Οι δυνατότητες αυτές είναι:

1. Να ορισθούν περισσότερες από μια «αρχικές βασικές αξίες», εφόσον υπάρχουν περιοχές τα όρια των οποίων προσδιορίζονται με σαφήνεια.

2. Να ορίζεται «ειδική βασική αξία» για οποιαδήποτε οδό, ανεξάρτητα από το χαρακτηρισμό της (δημοτική, κοινοτική, λεωφόρος, αυτοκινητόδρομος, παραλιακή, καμπτήριος κ.λπ.).

3. Για όλα τα ακίνητα που έχουν πρόσωπο στις οδούς για τις οποίες έχει ορισθεί «ειδική βασική αξία» να υπολογίζεται και «οικοπεδική αξία» με τις προϋποθέσεις που ισχύουν για τα ακίνητα που έχουν πρόσωπο σε εθνική ή επαρχιακή οδό.

ΣΩΜΑΤΕΙΟ ΕΣΤΙΑΤΟΡΩΝ ΡΟΔΟΥ

«Η ΠΡΩΤΟΠΟΡΙΑ»

ΠΡΟΣΥΝΕΔΡΙΑΚΗ ΣΥΓΚΕΝΤΡΩΣΗ ΕΣΤΙΑΤΟΡΩΝ ΝΗΣΟΥ ΡΟΔΟΥ

ΣΤΗΝ ΑΙΘΟΥΣΑ ΤΟΥ ΑΚΤΑΙΟΝ

25 ΦΕΒΡΟΥΑΡΙΟΥ 2002 ΗΜΕΡΑ ΔΕΥΤΕΡΑ ΚΑΙ ΩΡΑ 6 μ.μ.

Αγαπητοί συνάδελφοι εστιάτορες της νήσου Ρόδου.
Καλείσθε να παρευρεθείτε στην συγκέντρωση που διοργανώνουμε
την Δευτέρα 25 Φεβρουαρίου 2002 και ώρα 6 μ.μ. στην αίθουσα του Ακταίον.
Θα μιλήσει ο πρόεδρος και το Δ.Σ. του Σωματείου μας.
ΕΠΙΒΑΛΛΕΤΑΙ η παρουσία σας για να δείξουμε όλοι μας την πραγματική μας δύναμη.
ΕΠΙΒΑΛΛΕΤΑΙ να μην λείψει κανείς για να προγραμματίσουμε
το 1ο ΠΑΡΡΟΔΙΑΚΟ ΣΥΝΕΔΡΙΟ που θα γίνει στις 21 Μαρτίου 2002.

ΤΟ Δ.Σ.

ΣΕ ΣΥΝΕΝΤΕΥΞΗ ΤΟΥ ΠΡΟΣ ΤΗΝ «δημοκρατική»

ΜΙΛΤ. ΒΑΡΒΙΤΣΙΩΤΗΣ: Η Νέα Δημοκρατία διεκδικεί Νομαρχία και Δήμο Ροδίων

Πιστεύει ότι το ΠΑΣΟΚ δεν έχει την δυναμική, αλλ' ούτε και νοιάζεται αν θα κερδίσει την Νομαρχία

Βαρύτητα στην διεκδίκηση του Δήμου Ρόδου θα δώσει η Νέα Δημοκρατία στις προσεχείς δημοτικές εκλογές, «όπου θα πρέπει να κινηθεί σοβαρά και πολύ μελετημένα», όπως δηλώνει σε συνέντευξή του προς στην «δ» ο κ. Μιλτιάδης Βαρβιτσιώτης, Τομεάρχης Ναυτιλίας και βουλευτής Β' Αθηνών του κόμματος της αξιωματικής αντιπολίτευσης.

Γνώστης των τοπικών πραγμάτων, προσώπων και πολιτικών συσχετισμών ο κ. Βαρβιτσιώτης βρέθηκε τις τελευταίες ημέρες στην Ρόδο για να ομιλήσει σε εκδήλωση του Ροταριανού Ομίλου.

Συνέντευξη στη Ρένα Διακίδη

Αναφερόμενος στην υποψηφιότητα του κ. Σάββα Καραγιάννη εκτιμά ότι έχει πολλές πιθανότητες να κερδίσει τις νομαρχιακές εκλογές, καθώς διαπιστώνει την γενικότερη διάλυση του ΠΑΣΟΚ και την υποτονική διεκδίκηση εκ μέρους του, της Νομαρχίας Δωδ/σου.

Οσον αφορά την σύμπραξη του κ. Χ. Χατζηευθυμίου με τον κ. Μοράρη, την εκλαμβάνει ως «δείγμα των πολιτικών ικανοτήτων του κ. Χατζηευθυμίου». Εκτιμά ότι η ΝΔ θα στηρίξει την παράταξή τους, ανεξαρτήτως ποιός θα αναδειχθεί επικεφαλής και πιστεύει ότι έχει την δυνατότητα να διεκδικήσει και να κερδίσει τον Δήμο της Ρόδου.

Κύριε Βαρβιτσιώτη συναντηθήκατε με τα τοπικά στελέχη της Νέας Δημοκρατίας, ευρισκόμενος στην Ρόδο;

«Αλίμονο, δεν ξεχνώνται έτσι εύκολα οι παλιές, καλές... αμαρτίες.

Βρισκόμαστε σε προεκλογικό έτος άλλωστε. Αισθάνομαι ότι κάναμε πάρα πολύ καλή δουλειά την προηγούμενη φορά. Αλλάξαμε τον χάρτη της Δωδεκανήσου, τον ξεβάψαμε από πράσινο, όπως συνηθίσαμε να τον βλέπουμε, τον βάψαμε μπλε στις προηγούμενες νομαρχιακές εκλογές. Καταφέραμε να αυξήσουμε σημαντικά το ποσοστό μας, τόσο στις Ευρωεκλογές, όσο και στις Εθνικές Εκλογές, όπου χάσαμε για μια χούφτα ψήφους την δεύτερη έδρα στο νομό, κάτι που παραμένει ο κύριος στόχος για την Νέα Δημοκρατία».

Ποια είναι η εκτίμησή σας για το γενικότερο πολιτικό κλίμα;

«Νομίζω ότι τα πράγματα βρίσκονται σε πάρα πολύ καλή κατεύθυνση.

Υπάρχει μια απαξίωση του κομματικού ιστού του ΠΑΣΟΚ που βρίσκεται σε διάλυση, βλέπουμε ότι οι αντάρτες, ο ένας μετά τον άλλο σηκώνουν παντιέρες. Από την πλευρά της Νέας Δημοκρατίας φαίνεται ότι υπάρχει ομόνοια και θα δουλέψουμε ακόμη περισσότερο για να την σφυρηλατήσουμε και να την ενισχύσουμε.

Στόχος μας σ' αυτές τις εκλογές θα πρέπει να είναι και πάλι βεβαίως η Νομαρχία της Δωδεκανήσου. Αλλά θα πρέπει να είναι και να γίνει πολύ πιο σοβαρά και μελετημένα-και η διεκδίκηση του Δήμου της Ρόδου».

Μιλήσατε για ομόνοια στην Νέα Δημοκρατία. Είναι συμπαγής, είναι ενωμένη Νέα Δημοκρατία σε τοπικό επίπεδο;

«Γενικότερα, σε όλη την Ελλάδα η Νέα Δημοκρατία έχει ξεπεράσει τα εσωτερικά της προβλήματα, έχει ξεπεράσει τις εσωτερικές κόντρες που μας έχουν βασανίσει στο παρελθόν, έχουν εγκαταλειφθεί οι προσωπικές στρατηγικές. Νομίζω ότι αυτό το μήνυμα έχει αρχίσει και φθάνει και στην Δωδ/σο, έχει αρχίσει να φθάνει τουλάχιστον στην πόλη της Ρόδου, όπως είχα την ευκαιρία να διαπιστώσω. Είδα ότι όλα τα στελέχη εκφράζουν έναν προβληματισμό για το πως θα γίνει καλύτερη αυτή η πορεία προς τις εκλογές».

Οσον αφορά τον υποψήφιο νομάρχη, η Νέα Δημοκρατία, αυτήν την φορά δεν πελαγοδρόμησε, αλλά πολύ γρήγορα ξεκαθάρισε την εκ νέου στήριξή της στο πρόσωπο του κ. Καραγιάννη. Που το αποδίδετε αυτό;

«Είχαμε την ευκαιρία να μιλήσουμε και πριν τα Χριστούγεννα για το ίδιο θέμα και σας είχα προαναγγείλει την στήριξη στο πρόσωπο του κ. Σάββα Καραγιάννη. Νομίζω ότι ήταν ένας «γάμος» που δεν υπήρχε λόγος να οδηγηθεί σε διαζύγιο όλοι οι γάμοι, άλλωστε, έχουν τα προβλήματά τους-και αυτό εκφράζεται από το σύνολο σχεδόν των στελεχών της Νέας Δημοκρατίας. Αυτό εμένα με χαροποιεί και νομίζω ότι δημουργεί τις προϋποθέσεις για να επαναδιεκδικηθεί και να κερδηθεί η Νομαρχία, με πάρα πολλές πιθανότητες».

Το θέμα της επαναδιεκδίκησης, συνεπώς, αποσαφηνίσθηκε γρήγορα. Το θέμα της νίκης όμως; Γνωρίζετε πολύ καλά ότι οι συνθήκες έχουν αλλάξει σημαντικά σε σχέση με το 1998. Ασχέτως αν το ΠΑΣΟΚ κατέλθει στις εκλογές με έναν ή δύο υποψηφίους, δεν υφίσταται πλέον η μεγάλη δυσαρέσκεια στο πρόσωπο του τότε νομάρχη κ. Γιάννη Παρασκευά κι αυτή είναι μια παράμετρος που ίσως δυσκολέψει τον κ. Καραγιάννη. Τι λέτε;

«Καμία εκλογική αναμέτρηση δεν είναι εύκολη. Καμία εκλογική μάχη, απ' όποιο σημείο κι αν την ξεκινήσεις. Το ΠΑΣΟΚ όμως βρίσκεται σε μια διαδικασία διάλυσης και δεν είναι ένα σύμπτωμα της Δωδ/σου, αλλά γενικότερο. Είναι η χειρότερη στιγμή σήμερα για να μπορέσεις να πεις ότι υπάρχει συγκολλητική ουσία στο ΠΑΣΟΚ. Αυτό που τόσα χρόνια παρατηρούσαμε, ότι τα στελέχη του ΠΑΣΟΚ μπορεί να σκοτώνονται μεταξύ τους είτε σε τοπικό είτε σε κεντρικό επίπεδο και μετά να τα βρίσκουν προεκλογικά, νομίζω ότι έχει εγκαταλειφθεί ως θέσφατο».

Εκτιμάτε δηλαδή ότι δεν θα λειτουργήσει αυτό στις προσεχείς εκλογές;

«Μα, ήδη δεν λειτουργεί. Και θα σας το πω πολύ απλά. Εγινε ένα συνέδριο για να μπορέσει το ΠΑΣΟΚ να ξαναβρεί την συγκολλητική του ουσία και να συνεχίσει την διακυβέρνηση της χώρας. Τρεις μήνες μετά το συνέδριο βλέπουμε ότι πάλι η κυβέρνηση και το ΠΑΣΟΚ γενικότερα, παρουσιάζουν μία εικόνα διάλυσης. Δεν νομίζω ότι αυτό το κλίμα μπορεί να αντιστραφεί στη Δωδεκάνησο και να αποτελέσει την εξαίρεση σε όλη την Ελλάδα».

• Κι όμως, στις τοπικές εκλογές υπεισέρχονται κι άλλες παράμετροι, πλην του γενικότερου πολιτικού κλίματος και κυρίως η προσωπικότητα των ίδιων των υποψηφίων που διεκδικούν την νομαρχία και η δυναμική τους.

«Αυτό είναι ένα δεύτερο πεδίο ανάλυσης. Νομίζω όμως ότι και η έλλειψη ηγεσίας σε Κοινοβουλευτικό επίπεδο, η μη ενασχόληση ενός παραδοσιακού στελέχους, όπως ο Κώστας Σκανδαλίδης, με τα της Δωδ/σου, δείχνει ακριβώς αυτό το πράγμα. Οτι έχει εγκαταλειφθεί ο στόχος να κερδίσει το ΠΑΣΟΚ την νομαρχία Δωδ/σου. Η τουλάχιστον δεν φαίνεται να χτυπά αυτόν τον στόχο με τον ίδιο δυναμισμό, όπως στο παρελθόν».

• Φαίνεται λοιπόν ότι το δύσκολο πεδίο για την Νέα Δημοκρατία αυτήν την περίοδο είναι ο Δήμος Ρόδου. Για πολλούς λόγους. Από την μία, η Ρόδος έχει έναν δήμαρχο που, αν μη τι άλλο, μπορεί να του καταλογίσει κάποιος μια ισχυρή προσωπικότητα και σοβαρές προσβάσεις στη Νέα Δημοκρατία και από την άλλη, τις τελευταίες εβδομάδες υπήρξαν απρόβλεπτες εξελίξεις όσον αφορά την υποψηφιότητα του κ. Χατζηευθυμίου. Η σύμπραξή του με τον κ. Γρηγόρη Μοράρη, ένα στέλεχος του ΠΑΣΟΚ, αλλάζει τα δεδομένα για την Νέα Δημοκρατία;



«Νομίζω ότι ο κ. Χατζηεθυμίου απέδειξε σε μένα αλλά και σε όλους τους άλλους που εμπιστεύονται το πρόσωπό του, τις πολιτικές του ικανότητες. Παρ' ότι είναι δεδηλωμένη η κομματική του τοποθέτηση, μπορεί να συνομιλεί επάξια και επί ίσοις όροις με όλους τους άλλους πολιτικούς χώρους. Αυτό βρίσκεται μέσα στα πλαίσια της πολιτικής της Νέας Δημοκρατίας που θέλει τον διάλογο με άλλους πολιτικούς χώρους. Νομίζω ότι είναι μια πολύ καλή εξέλιξη που δίνει έναν ιδιαίτερο δυναμισμό στην υποψηφιότητα του κ. Χατζηευθυμίου».

• Υπάρχει όμως και η άλλη πλευρά του ιδίου νομίσματος. Πολλά στελέχη της Νέας Δημοκρατίας υποστηρίζουν ότι, μετά από την καθ' όλα επιτυχημένη εμφάνιση του κ. Χατζηευθυμίου στο Εθνικό Θέατρο, δεν υπήρχε λόγος να θέσει υπό αίρεση την υποψηφιότητά του ως δημάρχου, που οι νεοδημοκράτες θεωρούσαν δεδομένη. Υποψήφιος δήμαρχος μπορεί να προκύψει τελικά ο κ. Μοράρης.

«Αυτό τον τιμά. Δείχνει ακριβώς ότι στη Νέα Δημοκρατία, πέρα από τις κομματικές φιλοδοξίες, μετρά η τελική απόφαση του κόμματος. Και αυτές οι αποφάσεις δεν λαμβάνονται εν κρυπτώ, ούτε μαγειρεύονται σε κάποιο γραφείο. Συνεκτιμώνται όλες οι ιδιότητες του κάθε υποψηφίου. Και η συνοχή που εξασφαλίζει στην παράταξή μας και η δυνατότητα διείσδυσης του σε άλλους κομματικούς χώρους. Αυτή η διαδικασία θα τελειώσει μέσα στο Μάρτιο».

• Πιστεύετε ότι οι απλοί νεοδημοκράτες σκέφτονται κατά τον ίδιο τρόπο; Δεν θα τους ενδιάφερε αν θα είναι ο κ. Χατζηευθυμίου ή ο κ. Μοράρης υποψήφιος δήμαρχος, αρκεί να έχει την στήριξη του κόμματος;

«Νομίζω ότι οι απλοί νεοδημοκράτες καίγονται να δουν την Νέα Δημοκρατία να έρχεται πάλι στα πράγματα. Θέλουν από την Νέα Δημοκρατία να βρεθεί ενωμένη σ' όλες τις εκλογικές αναμετρήσεις, να δημιουργεί μέτωπα και πάνω απ' όλα να σταματήσει να σκύβει το κεφάλι απέναντι σε λαϊκισμούς και πολιτικές καπηλείες.

Θέλουν από τη Νέα Δημοκρατία να ασκεί σκληρή αντιπολίτευση».

• Ολα αυτά περί σκληρής αντιπολίτευσης, μετώπων απέναντι στην κυβέρνηση κλπ. μπορεί να τα κάνει ένα στέλεχος του ΠΑΣΟΚ που στηρίζεται από την Νέα Δημοκρατία, να υποθέσουμε ότι επικεφαλής της δημοτικής παράταξης αναδειχθεί τελικά ο κ. Μοράρης;

«Το πρόσωπο δεν το γνωρίζω. Το τι είδους συμφωνία θα γίνει - αν γίνει - δεν την γνωρίζω, οπότε νομίζω ότι δεν μπορώ να σας απαντήσω».

Στην περίπτωση που υποψήφιος δήμαρχος αναδειχθεί ο κ. Μοράρης, θα στηριχθεί ο συνδυασμός από την Νέα Δημοκρατία;

«Νομίζω πως ναι, αν και δεν είμαι ο αρμόδιος να αποφασίσω. Είναι η προσωπική μου εκτίμηση. Νομίζω πως θα έχει πάρα πολλές πιθανότητες να κερδίσει το δήμο και εύχομαι πραγματικά αυτός ο συνδυασμός να τον διεκδικήσει και να τον κερδίσει».

Πριν από λίγες ημέρες ο κ. Τάσος Καραμάριος είχε πει ότι με την τακτική της η Νέα Δημοκρατία κατάφερε να σκοτώνονται μεταξύ τους τα στελέχη της ποιόν δήμαρχο του ΠΑΣΟΚ θα βγάλουν. Πως σχολιάζετε αυτή την άποψη.

«Θα μου επιτρέψετε, παρ' ότι σέβομαι τον κ. Καραμάριο, υπήρξε άριστος Κοινοβουλευτικός κι ένα στέλεχος που τιμά με την παρουσία του την Νέα Δημοκρατία, να διαφωνήσω γι' αυτήν την εκτίμηση».

Συμφωνείτε με την απόφαση της ΚΕ έκπτωσης από τα κομματικά αξιώματα των στελεχών που δεν θα πειθαρχήσουν στις επιλογές της Νέας Δημοκρατίας, όσον αφορά τα πρόσωπα;

«Οταν είσαι κομματικό στέλεχος, όταν είσαι πρόεδρος μιας τοπικής οργάνωσης, μέλος της ΝΕ δεν μπορείς σε καμία περίπτωση να αυτονομείσαι από τις επιλογές του κόμματος. Δεν μπορείς να έχεις δύο καρπούζια στην ίδια μασχάλη. Εδώ έχουν διαγραφεί από την Νέα Δημοκρατία σημαντικότατα στελέχη επειδή διαφώνησαν και θα ανεχθούμε την οποιαδήποτε αυτονόμηση σε τοπικό επίπεδο;»

Εικάζεται πάντως ότι η Τοπική Επιτροπή πόλεως Ρόδου διαφοροποιείται από τις επιλογές της Νομαρχιακής Επιτροπής, όσον αφορά τον Δήμο Ροδίων, ώστε πολλοί να μιλούν ήδη για δύο μέτωπα στην Νέα Δημοκρατία.

«Νομίζω ότι αρχίζουμε και μεγενθύνουμε καταστάσεις, προβλήματα και οικογενειακές προστριβές. Νομίζω ότι όλα αυτά ανήκουν στην σφαίρα του κουτσομπολιού και όχι στην σφαίρα της πολιτικής δραστηριότητας».

Ιταλία - ΕΟΤ - Εκσυγχρονισμός - Τουριστική κίνηση

Δ.Γεωργακόπουλος: Σε 18 μήνες θα έχει ολοκληρωθεί το νέο σύστημα των "αστεριών" στα ξενοδοχεία.

"Στις άμεσες προτεραιότητες είναι η βελτίωση και ο εκσυγχρονισμός του τουριστικού μας προϊόντος" δήλωσε στο Μιλάνο ο υφυπουργός Ανάπτυξης κ. Δ. Γεωργακόπουλος. Σε συνέντευξη που έδωσε στους δημοσιογράφους στο πλαίσιο της ΒΙΤ, της παγκόσμιας Εκθεσης Τουρισμού, υπογράμμισε ότι ο εκσυγχρονισμός των εγκαταστάσεων υποδομής και η βελτίωση και ο εμπλουτισμός του ελληνικού τουρισμού αποτελούν έναν από τους βασικούς στόχους.

Ανακοίνωσε επίσης ότι σε χρονικό διάστημα 18 μηνών θα έχει ολοκληρωθεί η διαδικασία ποιοτικού ελέγχου και κατάταξης όλων των ξενοδοχειακών καταλυμάτων στην Ελλάδα με το σύστημα των "αστέρων". Προτεραιότητα είπε πως θα δοθεί και στην ανάπτυξη του θαλάσσιου τουρισμού. Στο πλαίσιο αυτό, κάτι που αφορά άμεσα την ιταλική αγορά που ενδιαφέρεται ιδιαίτερα για το θαλάσσιο τουρισμό, προωθείται η δημιουργία δικτύου μαρινών στην Δυτική Ελλάδα από την Καλαμάτα μέχρι την Ηγουμενίτσα. Παράλληλα σημείωσε ότι θα προωθηθούν προγράμματα για τον θεραπευτικό τουρισμό (ιαματικές πηγές), τον θρησκευτικό τουρισμό και τη διάδοση της ελληνικής κουζίνας. Ο πρόεδρος του ΕΟΤ κ. Γ.Πατέλης εξέφρασε αισιοδοξία όσον αφορά την τουριστική κίνηση της φετινής περιόδου. Σχετικά με την Ιταλία δήλωσε ότι προβλέπεται μια αύξηση 6 - 7% και ότι αναμένεται οι Ιταλοί τουρίστες να ξεπεράσουν φέτος τις 800.000. Ο κ.Γεωργακόπουλος συναντήθηκε στο Μιλάνο με τον Ιταλό ομόλογο του Στέφανο Στεφάνι, τον πρόεδρο των Ιταλών Τουριστικών Πρακτόρων Τζουζέπε Μποσκοσκούρο κ.α.



δημοκρατικά

ΥΠΑΡΧΕΙ ΑΝΤΙΚΕΙΜΕΝΙΚΗ ΠΡΑΓΜΑΤΙΚΟΤΗΤΑ Η ΟΠΟΙΑ ΔΙΝΕΙ ΤΟ ΜΕΤΡΟ ΤΗΣ ΑΛΗΘΕΙΑΣ (ΑΡΙΣΤΟΤΕΛΗΣ)

Αποκαλύψεις, κανιβαλισμός και δυσωδία

Από την ημέρα που ένας βουλευτής πιάστηκε να παίζει «φρουτάκια», μια ατμόσφαιρα δυσωδίας, κατά την χθεσινή έκφραση του Κ. Στεφανόπουλου, καλύπτει την πολιτική ζωή της χώρας. Οι αποκαλύψεις (με ή χωρίς εισαγωγικά), οι καταγγελίες και οι φήμες κατέκλυσαν τα αγρίως ανταγωνιζόμενα τηλεοπτικά κανάλια, που έχουν επιδοθεί σε έναν εξοντωτικό πόλεμο προσέλκυσης κοινού και διαφήμισης, με όπλα τους «Μπιγκ Μπράδερ», τα «Μπαρ» και τα παντός είδους «φρούτα »και «άνθη». Που τελειώνει η αλήθεια και που αρχίζει το ψέμα, η υπερβολή, η προσβολή της νοημοσύνης; Δύσκολη η απάντηση γιατί δεν μπαίνουν όλα στο ίδιο τσουβάλι.

Αυτήν την ατμόσφαιρα περιέγραψε προχθές ο Πρόεδρος της Δημοκρατίας, θύμα της και ο ίδιος το τελευταίο διάστημα, κάνοντας έκκληση προς τις τηλεοράσεις να μην απαξιώνουν την πολιτική ζωή και συστήνοντας στους πολίτες να μην πιστεύουν εύκολα όσα ακούνε. Φοβάμαι ότι και ο Πρόεδρος θα αποτύχει. Διότι φρένο στον ξέφρενο τηλεοπτικό ανταγωνισμό δεν μπορεί να βάλει κανείς σήμερα. Και ο εθισμός (κάτι σαν μιθριδατισμός) σ' αυτού του είδους την ενημέρωση -ψυχαγωγία είναι τόσο μεγάλος, που η μεγάλη μάζα των τηλε-ανθρώπων είτε αδυνατεί είτε δεν ενδιαφέρεται να διακρίνει την αποκάλυψη από το κατάφωρο ψεύδος, το εύλογο συμπέρασμα από την καλυμμένη ή και απροκάλυπτη σκοπιμότητα, την αναζήτηση της αλήθειας από την υιοθέτηση κάθε φήμης και παρόλας. Η κατάσταση αυτή, επιμένουμε, δεν είναι θεραπεύσιμη. Σήμερα οδηγεί στην κυριαρχία μιας εικόνας σήψης και στην απαξίωση του παρόντος πολιτικού σκηνικού, όπου« όλοι είναι οι ίδιοι». Οταν ένας κυβερνητικός βουλευτής πιάνεται να παίζει «φρουτάκια» κι ένας της αντιπολίτευσης να έχει αγοράσει διαμέρισμα από τον «νονό» του τζόγου, αυτό το εύκολο συμπέρασμα δεν βγαίνει; Αύριο, αν κάποιοι πολιτικοί αντιδράσουν και βγουν στη φόρα κάποια άπλυτα της άλλης πλευράς, τότε το σύνθημα «αλήτες -ρουφιάνοι-δημοσιογράφοι» ίσως θα είναι ένα από τα πλέον «κόσμια» που έχουμε ακούσει. Και όμως, δεν μπαίνουν όλα στο ίδιο τσουβάλι. Η αποκάλυψη των διαστάσεων που έχει πάρει ο παράνομος τζόγος ήταν πραγματική. Και εδώ τα περί «κίτρινης» δημοσιογραφίας υποχωρούν. Ο,τι δεν κατάφεραν οι κυβερνήσεις, οι δημοτικοί άρχοντες, η Αστυνομία, το κατάφερε μια τηλεοπτική κάμερα που εισέβαλε σε ένα «φρουτάδικο» την ώρα που έπαιζε ένας βουλευτής. Και το απόστημα έσπασε. Διότι «κουλοχέρηδες» και «φρουτάκια» υπάρχουν σε πολλές γειτονιές. Δεν είναι , βέβαια, το μέγιστο κοινωνικό πρόβλημα (δεν ξημεροβραδιάζονται δα όλα τα Ελληνόπουλα μπροστά σ' αυτά τα μηχανήματα), αλλά η δημοσιογραφική υπερβολή εδώ δεν βλάπτει. Απόδειξη ότι η κυβέρνηση χθες υποχρεώθηκε να κλείσει αυτού του είδους τα μαγαζιά.



Του ΓΙΩΡΓΟΥ ΚΑΡΕΛΙΑ

Αυτή είναι η θετική πλευρά του τηλεοπτικού ανταγωνισμού. Ο κανιβαλισμός ξεκινάει από την στιγμή που αρχίζει η γενίκευση, ένα όργιο φημών κυριαρχεί και ο ανταγωνισμός μπαίνει στην σφαίρα της πολιτικής αξιοποίησης. Η απόπειρα εμπλοκής του Προέδρου της Δημοκρατίας είναι το χαρακτηριστικότερο παράδειγμα, αλλά όχι το μόνο. Ας δούμε ορισμένες αποχρώσεις τους:

1. Είναι χιλιοειπωμένο ότι στα δημοκρατικά καθεστώτα ουδείς είναι υπεράνω κριτικής. Και η αποκάλυψη ότι ένα κατάστημα ιδιοκτησίας του ανωτάτου άρχοντα ή συγγενικών του προσώπων χρησιμοποιείται ως «φρουτάδικο» έχει τη σημασία της. Αρκεί να υπάρχουν στοιχεία και να τεκμηριώνεται σχέση του άρχοντα αυτού με τον χρήστη του χώρου. Φυσικά, τέτοιο στοιχείο ποτέ δεν παρουσιάστηκε. Αντ' αυτού, με έντεχνες διαρροές και προαναγγελίες πριν από την αποκάλυψη και με ύφος χιλίων καρδιναλίων τη στιγμή που έγινε, υπερτονίστηκε η «βεβαιότητα» ότι «παραιτείται ο Πρόεδρος» και «η χώρα οδηγείται σε εκλογές». Για ποιά δημοσιογραφία μιλάμε;

Πάσχισαν τις επόμενες μέρες οι οργανωτές αυτής της ιστορίας και οι αβανταδόροι τους να μας πείσουν ότι ήταν μια... αθώα δημοσιογραφική εκπομπή, ότι σέβονται και τιμούν τον Πρόεδρο, ότι δεν έκαναν παρά το «αυτονόητο». Ορισμένοι μάλιστα από αυτούς παρέδωσαν και ολίγα μαθήματα δημοσιογραφίας στην ΕΣΗΕΑ και σε άλλους που αποδοκίμασαν την μέθοδό τους. Πρόκειται για αποθέωση του ψεύδους, του θράσους , της αλαζονείας και της βλακείας συγχρόνως. Ενας εσμός ανθρώπων που παριστάνουν τους δημοσιογράφους (υμνητές, εφαψίες και όργανα της χούντας, που παριστάνουν σήμερα τους «αντιστασιακούς» νομίζοντας ότι όλα ξεχνιούνται) γνώριμοι των μυστικών υπηρεσιών, μαϊντανοί των τηλεοπτικών παραθύρων, διώκτες της «διαπλοκής» που τ' αρπάζουν και το βουλώνουν. Μαζί τους συμφύρονται διάφοροι περίεργοι τύποι (αργόσχολοι, ξεπεσμένοι πολιτευτές, συνταξιούχοι καθηγητές κ.α.) για τη δόξα που δίνει το «γυαλί»

2. Εχει σημασία η «αποκάλυψη» ότι το εκλογικό κέντρο ενός υπουργού ή βουλευτή βρίσκεται στο ίδιο κτίριο με ένα «φρουτάδικο»; Εχει. Στον βαθμό που αποδεικνύεται η σχέση εξάρτησης με τον ιδιοκτήτη του. Αντιστοίχως το ίδιο συμβαίνει με την φωτογραφία ενός υπουργού στο γραφείο ενός επιχειρηματία. Από εκεί και πέρα αρχίζει ο κανιβαλισμός. Οι πάντες γνωρίζουν τις σχέσεις πολιτικών και επιχειρηματιών, ιδιαίτερα σε τοπικό επίπεδο. Δεν μπορεί να σταθεί βουλευτής ή πολιτευτής χωρίς σχέσεις με τον τοπικό τηλεοπτικό ή ραδιοφωνικό σταθμό ή την εφημερίδα. Είναι, όμως, άλλο αυτό και άλλο οι δηλητηριώδεις υπαινιγμοί ότι ο υπουργός ή ο βουλευτής ήξερε ότι πίσω από το γραφείο που επισκεπτόταν υπήρχαν όπλα, μαύρα χρήματα και Κύριος οίδε τι άλλο.

Το βάρος της απόδειξης το έχει ο εγκαλών, αλλιώς θα γίνουμε ζούγκλα, όπου ο καθένας θα λέει ό,τι θέλει, χωρίς να δίνει λογαριασμό σε κανέναν.

Φυσικά μεγάλη είναι στο σημείο αυτό η ευθύνη και των καταγγελόμενων πολιτικών, που δεν αντιδρούν αμέσως και με όλους τους τρόπους. Οποιος είναι καθαρός θα βρει την άκρη, έστω και με καθυστέρηση. Τα μισόλογα και οι περικοκλάδες σ' αυτές τις περιπτώσεις είναι θάνατος. Οσοι κλαψουρίζουν για την επιχειρούμενη απαξίωση της πολιτικής, δεν πρέπει να είναι συμμέτοχοι σ' αυτήν την επιχείρηση. Να προσέχουν πως συμπεριφέρονται, με ποιούς κάνουν παρέα, τι λένε και τι κάνουν. Αλλοιώς δίνουν τροφή σε κάθε είδους σκανδαλοθήρες και κίτρινους δημοσιογράφους.

ΣΤΗΝ ΠΟΡΕΙΑ ΠΡΟΣ ΤΙΣ ΔΗΜΟΤΙΚΕΣ ΕΚΛΟΓΕΣ

Διαφορετικούς δρόμους παίρνουν τοπικά στελέχη της Ν.Δ.!

«Αναψαν φωτιές» οι δηλώσεις του προέδρου της Τ.Ε. Θ. Παπαμιχαήλ



Διετάραξε τις εύθραυστες ισορροπίες της Νέας Δημοκρατίας, σε τοπικό επίπεδο, η παρουσία του προέδρου της Τ.Ε. πόλεως Ρόδου κ. Θανάση Παπαμιχαήλ, στην συνεδρίαση του δημοτικού συμβουλίου, προχθές το μεσημέρι και όχι μόνο η παρουσία του κ. Παπαμιχαήλ, αλλά και όσα είπε σε σύντομο χαιρετισμό του, ερμηνεύθηκαν ως έμμεση στήριξη είτε του δημάρχου κ. Γιώργου Γιαννόπουλου κατά την μία εκδοχή, είτε του υποψηφίου δημάρχου κ. Νίκου Χαραλάμπη κατά μία άλλη. Σε κάθε περίπτωση πάντως δεν απετέλεσε καλό οιωνό για την επίσημη επιλογή του υποψηφίου δημάρχου του κόμματος, που όπως όλα δείχνουν θα είναι ο επικεφαλής της σύμπραξης των κ.κ. Χατζηευθυμίου - Μοράρη, όποιος κι αν προκύψει μέσα από τις διαδικασίες των παρατάξεών τους.

Η επίσημη αντίδραση από πλευράς Νομαρχιακής Επιτροπής της Νέας Δημοκρατίας εκδηλώθηκε από τον αντιπρόεδρο της ΝΟΔΕ κ. Τσαμπίκο Τριομμάτη, ο οποίος σε ραδιοφωνικές δηλώσεις του χθές επαναδιατύπωσε την ανάγκη «μίας συγκροτημένης παρουσίας του κόμματος στις προσεχείς δημοτικές εκλογές», επισείοντας την απειλή των κυρώσεων που απεφάσισε πρόσφατα η Κεντρική Επιτροπή. «Τα πράγματα είναι ξεκάθαρα, όσοι δεν ακολουθήσουν τις αποφάσεις της Νέας Δημοκρατίας, θα εκπέσουν του κομματικού αξιώματός τους» δήλωσε ο κ. Τσαμπ. Τριομμάτης, αναφερόμενος προφανώς και στον κ. Θανάση Παπαμιχαήλ.

Ο πρόεδρος όμως της Τ.Ε. πόλεως Ρόδου της Ν.Δ. κ. Θανάσης Παπαμιχαήλ με δηλώσεις του προς την «δ», εμμέσως πλην σαφώς διεχώρισε την θέση του από την γραμμή που εκφράζεται από το προεδρείο της Ν.Ε. όσον αφορά τον υποψήφιο που θα στηρίξει η Ν.Δ. για τον Δήμο Ροδίων. **«Η Νέα Δημοκρατία θα πάει συντεταγμένη στις εκλογές, όταν δοθεί το πράσινο φως από την Ρηγίλλης και αναδειχθεί ο υποψήφιος δήμαρχος. Από εκεί και πέρα, δεν θα είμαι εγώ εκείνος που θα οδηγήσει την Νέα Δημοκρατία σε ήττα, επικροτώντας τις επιλογές των ολίγων»**, δήλωσε χαρακτηριστικά.

Οσον αφορά την απειλή των κυρώσεων που επέσεισε ο αντιπρόεδρος της ΝΟΔΕ, ο κ. Παπαμιχαήλ είπε ότι «η πρακτική αυτή δεν θα μπορέσει να αποδώσει στην πράξη, λόγω των βουλευτικών εκλογών που θα ακολουθήσουν, πολύ περισσότερο αν αυτές διενεργηθούν πριν την λήξη της τετραετίας». «Ακόμη κι αν κάποια στελέχη εκπέσουν των κομματικών αξιωμάτων τους, θα είναι αυτά τα ίδια στελέχη από τα οποία θα ζητηθεί να κινητοποιηθούν στις βουλευτικές εκλογές, που είναι το μεγάλο στοίχημα του κόμματός μας », παρατήρησε ο κ. Παπαμιχαήλ.

Ο κ. Παπαμιχαήλ εμφανίσθηκε υπέρμαχος των χαμηλών τόνων απέναντι στους υποψηφίους που ανήκουν στην Νέα Δημοκρατία, αλλά δεν θα έχουν την στήριξή της, εννοώντας προφανώς τον κ. Νίκο Χαραλάμπη: **«Ενας θα είναι ο υποψήφιος δήμαρχος Ρόδου, αν ζητηθεί και εφ' όσον δοθεί στήριξη από το κόμμα μας. Ομως δεν μπορούμε να κάνουμε εχθρούς τους άλλους υποψηφίους από τον κομματικό μας χώρο, όταν ακολουθούν βουλευτικές εκλογές».**

Κληθείς ο πρόεδρος της Τ.Ε. πόλεως Ρόδου της Ν.Δ. να αιτιολογήσει την παρουσία του στο δημοτικό συμβούλιο απάντησε: «Εχουμε υποχρέωση σαν πολιτικός φορέας να παρεμβαίνουμε στα τεκταινόμενα της πόλης με συγκεκριμένες προτάσεις. Εχουμε επίσης υποχρέωση να αντιπαρατιθέμεθα στην αυθαιρεσία όπου υπάρχει, αν υπάρχει. **Ομως δεν μπορούμε να παραγνωρίσουμε την ικανότητα και την δυνατότητα του δημοτικού συμβουλίου της Ρόδου να παράγει έργο ουσιαστικό και με περιεχόμενο.**

Λέμε όχι στην αντίληψη της ισοπέδωσης και της περιχαράκωσης». Ανάλογη τοποθέτηση είχε κάνει και στον χαιρετισμό του προς το δημοτικό συμβούλιο, προκαλώντας την δυσαρέσκεια της Νομαρχιακής Επιτροπής.

Να σημειωθεί ότι ο κ. Παπαμιχαήλ δεσμεύθηκε ενώπιον του δημοτικού συμβουλίου Ρόδου ότι στο εξής θα παρακολουθεί ανελλιπώς τις συνεδριάσεις του.



Δωδεκανησιακές διακρίσεις

Κατά την εφετινή Συνεστίαση και κοπή πίτας του Συλλόγου Συμαίων «Ο Πανορμίτης», στον Πειραιά, προσκλήθηκαν τιμητικά και έλαβαν ειδικό δίπλωμα τέσσερις Συμαίοι, ο Δήμαρχος Μιλτιάδης Σαρρής, ο γλύπτης - αρχιτέκτων Αντώνης Μαυρίκιος, η συγγραφέας Ευγενία Φακίνου, και ο καμπανοποιός Τάσος Αναστασιάδης.

Εξ' άλλου, στο «Δωδεκανησιακό Σπίτι» του Βασίλη Μοσκόβη στα Σεπόλια, που λειτουργεί από τον Δήμο Αθηναίων ως Μουσείο, έγινε η τελετή Απονομής του «Πανδωδεκανησιακού Βραβείου (εις μνήμην Βασίλη Μοσκόβη)», το οποίο χορηγεί ο Σύλλογος Συμαίων «Ο Πανορμίτης». Το βραβείο έλαβε ο εκπαιδευτικός και συγγραφέας Γιάννης Αντ. Χειλάς για το έργο του «Το έπος των Σφουγγαράδων της Καλύμνου».

KYROS SHOPS

Γ. ΜΑΡΙΕΤΤΟΣ

Η ολοκληρωμένη λύση για τον επαγγελματικό σας χώρο

ΜΟΚΕΤΕΣ - ΧΑΛΙΑ - ΔΑΠΕΔΑ - ΕΠΙΠΛΑ - ΥΦΑΣΜΑΤΑ - ΕΠΙΠΛΩΣΕΙΣ - ΚΟΥΡΤΙΝΕΣ - ΤΑΠΕΤΣΑΡΙΕΣ ΤΟΙΧΟΥ - ΛΕΥΚΑ ΕΙΔΗ - ΣΤΟΡ



ΕΠΑΓΓΕΛΜΑΤΙΚΟΣ ΕΞΟΠΛΙΣΜΟΣ

ΞΕΝΟΔΟΧΕΙΑ - ΕΣΤΙΑΤΟΡΙΑ - ΚΑΤΑΣΤΗΜΑΤΑ - ΓΗΠΕΔΑ - ΚΑΤΑΣΚΕΥΑΣΤΙΚΕΣ ΕΤΑΙΡΕΙΕΣ - ΔΗΜΟΣΙΟΙ ΧΩΡΟΙ

ΚΕΝΤΡΙΚΟ: Μ. ΚΩΝ/ΝΟΥ 27 ΡΟΔΟΣ 85100 - ΤΗΛ. 30090, 26590, FAX: 30079

ΥΠΟΚ/ΜΑ: 4ο χλμ ΡΟΔΟΥ - ΛΙΝΔΟΥ ΤΗΛ. 68838

Kyros group

ευθέως & ωλαχίως



με τη γραφίδα της ΡΕΝΑΣ ΔΙΑΚΙΔΗ

RENAD@RHO.FORTHNET.GR.

ΟΙ ΝΗΦΑΛΙΟΙ



Μέσα απ' όλη αυτή τη φασαρία για το ακτοπλοϊκό που προκλήθηκε τις τελευταίες ημέρες, προέκυψε και το εξής πρωτοφανές. Οι άνθρωποι που θα είχαν κάθε λόγο να στραφούν με δριμύτητα κατά του υπουργού Εμπορικής Ναυτιλίας, για λόγους καθαρά μικροπολιτικής και προεκλογικής εκμετάλλευσης, να είναι αυτοί που κράτησαν τόνους χαμηλούς και νηφάλιους απέναντι στην προσπάθεια της κυβέρνησης να απελευθερώσει μεν την ακτοπλοΐα, αλλά όχι στο βαθμό που θα εξυπηρετούσε τους πλοιοκτήτες.

Ο λόγος για τον νομάρχη **κ. Σάββα Καραγιάννη** και τον Επαρχο Καλύμνου **κ. Σάκη Ζερβό**.

Ο ένας είναι ο υποψήφιος που η Νέα Δημοκρατία θα στηρίξει στις εκλογές και ο άλλος στέλεχος επίσης της ΝΔ πιθανόν να διεκδικήσει τον Δήμο Καλυμνίων.

Ευλόγως λοιπόν διερωτάται κανείς τι εμπόδισε τον κ. Ζερβό να επιτεθεί κατά της κυβέρνησης και να ανεβάσει τις «μετοχές» του; Τι τον έπιασε στα καλά καθούμενα κι έγινε υποστηρικτής του κ. Ανωμερίτη;

Οχι βέβαια ότι τον έπιασε μανία αυτοκαταστροφής. Απεναντίας! Παρ' όλα αυτά, ορισμένα πράγματα είναι τόσο εξόφθαλμα, που όσο κι αν κλείσει κανείς τα μάτια του δεν μπορεί να κάνει ότι δεν τα βλέπει. Γι'αυτό δεν δίστασε να μιλήσει για **«απαράδεκτες και παράλογες κινητοποιήσεις που υπαγορεύονται από προεκλογικές σκοπιμότητες, ορισμένων, που οδηγούν στην γελοιοποίηση και την υποτίμηση των Δωδεκανησίων»**. Και το χειρότερο, μ'αυτό τον τρόπο, αν υποθέσουμε ότι καταργείται τελικά ο νόμος, ρίχνουν νερό στο μύλο των εφοπλιστών, που κι αυτοί το ίδιο θέλουν, αλλά για τους δικούς τους λόγους. Για να μην τους υποχρεώνει κανείς να πλησιάσουν νησί ούτε με τα ...κυάλια!

Η ΕΞΗΓΗΣΗ

Πως εξηγείται αυτή η αντίφαση που διαπιστώθηκε με αφορμή το ακτοπλοϊκό, οι προσκείμενοι στο ΠΑΣΟΚ να βάλλουν κατά της κυβέρνησης και του ΥΕΝ και οι προσκείμενοι - με τον ένα ή τον άλλο τρόπο - στη Νέα Δημοκρατία να κρατούν αποστάσεις;

Ο Τομεάρχης της Νέας Δημοκρατίας κ. Μιλτιάδης Βαρβιτσιώτης έδωσε την ακόλουθη εξήγηση: **«Μόνο μικροπολιτικά μπορώ να το σχολιάσω. Αυτή τη στιγμή το ΠΑΣΟΚ της Καλύμνου αισθάνεται ότι θα πρέπει να βρεθεί στην πρωτοπορία της αντίδρασης προς την κυβέρνηση, γράφοντας πόντους εν' όψει δημοτικών εκλογών».**

ΕΠΙΒΕΒΑΙΩΘΗΚΕ

Η προχθεσινή πολυσυζητημένη σύσκεψη στο Υπουργείο Εμπορικής Ναυτιλίας, έγινε ουσιαστικά για να επιβεβαιώσει τις προβλέψεις του νομάρχη **κ. Σάββα Καραγιάννη**.

Ο κ. Ανωμερίτης δεν προχώρησε ούτε βήμα παραπέρα από όσα είχε πει τις τελευταίες ημέρες, ότι δηλαδή θα περιμένει να ολοκληρωθούν οι διαδικασίες που συνοδεύουν την προκήρυξη των γραμμών και θα παρέμβει ο ίδιος εάν και εφ' όσον χρειασθεί μετά τις 15 Ιουνίου. Μέχρι τότε και πέραν τούτου ουδέν.

Ο κ. Καραγιάννης, απαντώντας στην σκληρή κριτική που δέχθηκε - **μέχρι ότι θα τον «μαυρίσουν» στις εκλογές οι Καλύμνιοι του είπαν** - είχε υπογραμμίσει ότι ο ίδιος ξέρει πολύ καλά μέχρι ποιού σημείου μπορούν να φθάσουν οι διεκδικήσεις στη δεδομένη στιγμή, γι'αυτό και δεν πτοήθηκε από τις επιθέσεις που δέχθηκε τις τελευταίες ημέρες.

Αντίθετα, μάλλον γλύτωσε τους εκπροσώπους της Δωδεκανήσου από μεγαλύτερο ρεζιλίκι (για γελοιοποίηση μίλησε ο Επαρχος της Καλύμνου) πείθοντας τους δημάρχους των νησιών να μην επιδώσουν κοινό ψήφισμα, με το οποίο «Κύριος οίδε» τι ακριβώς ζητούσαν.

Αν ο υπουργός υποψιάσθηκε ότι κάποιοι ούτε καν είχαν διαβάσει το νόμο, δεν ήταν ανάγκη να το επιβεβαιώσουν και γραπτώς.

Αλλωστε δεν δίστασαν ορισμενοι, που τις τελευταίες ημέρες ύψωσαν στεντόρεια τη φωνή κατά του ΥΕΝ να παραδεχθούν δημοσίως χθές στα ραδιόφωνα, ότι για πρώτη φορά άκουσαν προχθές από τον Ανωμερίτη τις γραμμές που προκηρύσσονται για την Δωδεκάνησο.

ΠΛΕΙΟΔΟΣΙΑ





Οταν μια διεκδίκηση λαμβάνει χώρα σε προεκλογική περίοδο, είναι αναμενόμενο ότι πολλοί θα είναι αυτοί που θα υπερβούν τα εσκαμμένα, στην προσπάθειά τους να πείσουν τους πολίτες πόσο διεκδικητικοί, πόσο μαχητικοί, πόσο αγωνιστές είναι, προκειμένου να λύσουν ένα πρόβλημα. «Πλειοδότησαν» λοιπόν για μια ακόμη φορά σε μεγαλοστομίες και αγωνιστικότητα αρκετοί, εκ του βορείου συγκροτήματος ορμώμενοι και συγκεκριμένα από το νησί της **Καλύμνου** με αφορμή το ακτοπλοϊκό. Φαίνεται πως πέραν αυτών ουδείς άλλος δικαιούται να κάνει παρέμβαση στο ΥΕΝ προφανώς για να μην μπορέσει να διεκδικήσει εκ των υστέρων μερίδιο στην πατρότητα ενδεχόμενης νίκης.

Αυτό έπαθε κι ο γραμματέας της ΝΕ του ΠΑΣΟΚ Βόρειας Δωδεκανήσου κ. **Βασίλης Πίτσης** που τόλμησε ο άνθρωπος να στείλει επιστολή προς τον κ. Ανωμερίτη στην οποίαν ανέφερε μεταξύ άλλων τα εξής:

«Λόγοι κομματικοί δεν μου επέτρεψαν να παραβρεθώ στη σημερινή συνάντησή σας με τους Δημάρχους, και γι'αυτό καταθέτω γραπτά την πρότασή μας.

Γνωρίζοντας ότι στην πρώτη φάση της εφαρμογής του νόμου δεν χωρεί παρέμβαση, γιατί αυτό θα αποτελούσε αναστολή της άρσης του καμποτάζ, για αυτό θα πρέπει στη δεύτερη φάση να επικεντρωθεί η προσοχή σας ώστε να προκηρυχθούν συγκεκριμένες δρομολογιακές γραμμές που θα καλύπτουν το σύνολο του υπολοίπου γεωγραφικού χώρου για χρονικό διάστημα τριών έως πέντε ετών, με πλοία σύγχρονων προδιαγραφών.

Σύντροφε Υπουργέ,

Εκτιμούμε ότι είναι μία ρεαλιστική προσέγγιση των πραγμάτων που μπορεί να επιτευχθεί με τροπολογία στη Βουλή».

Επειδή όμως κάθε νηφάλια προσέγγιση επί του θέματος ισοδυναμεί περίπου με εθνική μειοδοσία, ο κ. Πίτσης άκουσε τα εξ' αμάξης από τον δήμαρχο Καλυμνίων κ. Δημ. Διακομιχάλη, χαρακτηριστικό δείγμα των δηλώσεων του οποίου, ακολουθεί:

Λυπάμαι που ο Β. Πίτσης ρίχνει λάδι στη φωτιά. Καταρχήν είναι αδιάβαστος. Αυτό έχω να του πω και βέβαια δεν ξέρω πως έκανε αυτή την παρέμβαση, τι συμφέροντα εξυπηρετεί.

Ηρθε ως απρόσκλητος επισκέπτης να τινάξει στον αέρα με τις δηλώσεις του αυτές, μία προσπάθεια η οποία ξέρει ότι είναι αναστρέψιμη, ασφαλώς αυτή την ώρα την ιδιαίτερη πατρίδα του δεν την αγγίζει, αλλά, θα του θυμίσω αυτό που σας είπε ο βουλευτής Δωδεκανήσου της Ν.Δ. Α. Παυλίδης πως αν σήμερα το πρόβλημα αγγίζει την Κάλυμνο, Λέρο και Πάτμο αύριο θα αγγίζει και την Κω».

Αδυνατεί πάντως ο κοινός νους να αντιληφθεί σε τι διαφοροποιείται το αίτημα των Καλυμνίων, απ' αυτό που διατύπωσε στην επιστολή του ο κ. Πίτσης.

Όταν ένα κατάστημα μπορεί
και προσφέρει μόδα, design,
λύσεις για όλα τα θέματα
και πάντα νέες προτάσεις
για το μπάνιο και το δάπεδο,
γιατί να μη μπορεί να σας κάνει δώρο...

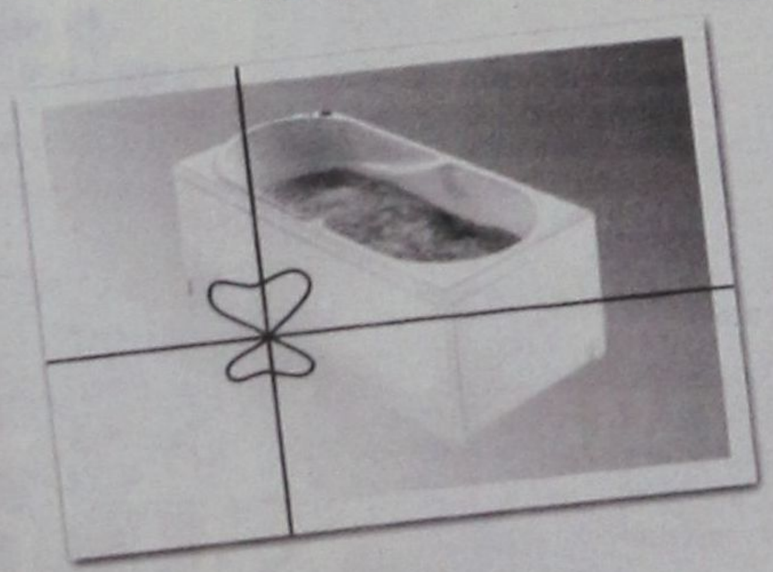

...και μία μπανιέρα- υδρομασάζ ?

Ελάτε σήμερα στο TSELIOS BAGNO και ανακαλύψτε ό,τι νεότερο κυκλοφορεί στον κόσμο του μπάνιου. Ενημερωθείτε για τις νέες τάσεις της μόδας και του design, αλλά και πως θα αποκτήσετε μία μπανιέρα υδρομασάζ της Idroform εντελώς ΔΩΡΕΑΝ.
Η προσφορά ισχύει μέχρι τέλος Σεπτεμβρίου

tselios bagno

Λεωφ. Ρόδου - Λίνδου 230, Ρόδος, Τηλ.: (0241) 64458 - 65498

ΣΥΝΕΤΑΙΡΙΣΤΙΚΗ ΤΡΑΠΕΖΑ ΔΩΔΕΚΑΝΗΣΟΥ ΣΥΝ. Π.Ε.

ΠΡΟΚΗΡΥΞΗ ΠΡΟΣΛΗΨΗΣ ΥΠΑΛΛΗΛΩΝ

Η Συνεταιριστική Τράπεζα Δωδεκανήσου ΣΥΝ.Π.Ε. ανακοινώνει ότι προκειμένου να προβεί στην πρόσληψη **4 υπαλλήλων,** για την στελέχωση των υπηρεσιών της στα Καταστήματα της στη Ρόδο, προσκαλεί τους ενδιαφερόμενους που διαθέτουν τα παρακάτω προσόντα να υποβάλουν τις σχετικές αιτήσεις, αφού προμηθευτούν από το Κεντρικό Κατάστημα της Τράπεζας (Πλατεία Ακαδημίας) την αναλυτική προκήρυξη του διαγωνισμού.

Προσόντα

ΘΕΣΕΙΣ Α & Β: Πτυχίο **ΑΕΙ Οικονομικής κατεύθυνσης.** Πολύ καλή γνώση μίας ξένης γλώσσας - Χρήση Η/Υ - Ηλικία έως 32 ετών - Επιθυμητή προϋπηρεσία σε Τράπεζες ή άλλους χρηματοπιστωτικούς Οργανισμούς.

ΘΕΣΗ Γ: Πτυχίο **ΑΕΙ ή ΤΕΙ Πληροφορικής** / Τηλεπικοινωνιών ή θετικής κατεύθυνσης με ειδίκευση στην Πληροφορική/Τηλεπικοινωνίες - Ηλικία έως 32 ετών. Επιθυμητή προϋπηρεσία σε Τράπεζες ή άλλους Χρηματοπιστωτικούς Οργανισμούς. Απαραίτητη η γνώση της Αγγλικής γλώσσας.

ΘΕΣΗ Δ: Πτυχίο **Ι.Ε.Κ.** Ιδιωτικού ή Δημοσίου με ειδίκευση στην **Πληροφορική** /Τηλεπικοινωνίες με ή χωρίς πιστοποίηση. Ηλικία έως 26 ετών. Επιθυμητή προϋπηρεσία σε Τράπεζες ή άλλους Χρηματοπιστωτικούς Οργανισμούς.

Οι αιτήσεις των υποψηφίων θα υποβάλλονται ή θα αποστέλλονται στο Κατάστημα της Συνεταιριστικής Τράπεζας στην Ρόδο (Πλατεία Ακαδημίας) κατά τις εργάσιμες ημέρες και ώρες. Προθεσμία υποβολής αιτήσεων μέχρι και Τετάρτη 27 Φεβρουαρίου 2002. Τυχόν αιτήσεις που έχουν υποβληθεί πριν την παρούσα δημοσίευση δεν θα ληφθούν υπόψη.

Για συμπληρωματικές πληροφορίες ή διευκρινίσεις οι ενδιαφερόμενοι μπορούν να απευθύνονται στους κ.κ. Γεωργάκη, Παπαποστόλου, Λουμάνη (02410-38600).

ΑΠΟ ΤΟ Δ.Σ.

Μωσαϊκό κρίσης στον τουρισμό

Στα ύψη τα ναύλα, κόντρες με τουρ οπερέιτορς, «βουλιάζουν» οι κρουαζιέρες

Σε κρίσιμη καμπή, με άμεσα και έμμεσα αρνητικά αποτελέσματα στην οικονομία της χώρας γενικότερα, βρίσκεται ο τουρισμός. Η σημαντικότερη «βιομηχανία» - αν μπορεί να χαρακτηριστεί έτσι - της Ελλάδας πλήττεται σφοδρά. Οι αεροπορικές εταιρείες αυξάνουν τους ναύλους τους στις πτήσεις εσωτερικού μέχρι και 10% σε μια περίοδο, ήδη, άσχημη για τον τουρισμό, οι κρουαζιέρες στη Μεσόγειο που πιάνουν και σε πολλά ελληνικά λιμάνια «ναυαγούν», οι άμεσα εμπλεκόμενοι φορείς (τουριστικοί πράκτορες, οι ιδιοκτήτες πούλμαν, κ.α.) ετοιμάζονται για δυναμικές απεργιακές κινητοποιήσεις, οι συγκρατημένες κρατήσεις από τουρ οπερέιτορς του εξωτερικού συνεχίζουν να προβληματίζουν τους ξενοδόχους, η διαφημιστική καμπάνια που πρόσφατα ξεκίνησε δεν έχει δώσει προς το παρόν καρπούς, η σεζόν που διανύουμε κινείται σε πολύ χαμηλά επίπεδα, όσον αφορά την τουριστική κίνηση.

Αυξήσεις 10%

Πιο αναλυτικά, λοιπόν, το μωσαϊκό στον τουριστικό κλάδο έχει ως εξής:

Από την 1η Μαρτίου θα ισχύουν νέες τιμές στους οικονομικούς ναύλους μετ'επιστροφής για Θεσσαλονίκη, Ρόδο και Κέρκυρα της αεροπορικής εταιρείας Aegean. Παρά την πρόσφατη κατάργηση των οικονομικών ναύλων που ίσχυαν στις πτήσεις του εσωτερικού, καθώς και των ναύλων κοινωνικής ευαισθησίας (νεότητας, τρίτης ηλικίας, κλπ.) που ίσχυαν ακόμη και στην υψηλή περίοδο και απέφεραν κέρδος στον επιβάτη περίπου 9.000 δρχ. κατά ταξίδι η εταιρεία προβαίνει σε αύξηση της τάξης του 10% (περίπου 4.000 δρχ. επιπλέον κατά ταξίδι). Παλιότερα οι όποιες αυξήσεις ξεκινούσαν από τον Απρίλιο (και αφορούσαν στην υψηλή περίοδο).

Φέτος άρχισαν από τον Μάρτιο, περίοδο χαμηλής τουριστικής κίνησης. Σε σχέση, μάλιστα, με πέρσι η συνολική αύξηση του εισιτηρίου φτάνει στο 47%, τη στιγμή που μειώνονται οι τιμές των καυσίμων και μερικές από τις χρεώσεις του αεροδρομίου Αθηνών. Ετσι, ο οικονομικότερος ναύλος από 1η Μαρτίου με επιστροφή για 2 πτήσεις 30 λεπτών θα ανέρχεται στις 54.530 δρχ., όταν την ίδια περίοδο με λιγότερο από 65.000 δρχ. συν φόρους αγοράζεις εισιτήριο με επιστροφή για την Ευρώπη με πτήσεις 2-4 ωρών.

Στο μεταξύ, σύμφωνα με πληροφορίες και κατά τη συνήθη τακτική, ανάλογη αύξηση στους ναύλους του εσωτερικού αναμένεται να κάνει και η Ολυμπιακή.

Αξίζει να σημειωθεί ότι στις πτήσεις του εσωτερικού μετακινούνται 5.000.000 - 6.000.000 Έλληνες και ξένοι ταξιδιώτες καλύπτοντας κοινωνικές, εμπορικές, συνεδριακές και τουριστικές ανάγκες.

60% μείωση

Τα ξένα κρουαζιερόπλοια που κινούνται στην περιοχή και «έπιαναν» και σε πολλά ελληνικά λιμάνια, έχουν μειωθεί κατά 60%, αφού οι Αμερικανοί τουρίστες, που αποτελούν τους εφτά στους δέκα επιβάτες, έχουν στραφεί στον Ατλαντικό.

Η αρνητική εικόνα που παρουσιάζει ο κλάδος δημιουργεί πρόβλημα στον τουρισμό γενικότερα, αφού ο τζίρος των κρουαζιέρων αγγίζει τα 500 δισ. δραχμές και αποτελεί το 12% περίπου του συνόλου (4,5 τρισ. δρχ.).



Οι τουριστικοί πράκτορες, για να αντιμετωπίσουν την κρίση στον κλάδο, ζητούν μεταξύ άλλων επιδότηση για εκπαίδευση προσωπικού από την κυβέρνηση.

Ειδικότερα για την ελληνική αγορά, ενώ τα ταξίδια με πλοίο την προηγούμενη δεκαετία κέρδιζαν όλο και περισσότερο έδαφος στις προτιμήσεις των Ελλήνων και ξένων τουριστών, τα τελευταία δύο χρόνια το ενδιαφέρον αρχίζει να μειώνεται, για να φθάσουμε στο 2001 που - όπως εκτιμούν οι άμεσα εμπλεκόμενοι - «έκλεισε» με μείωση αισθητή και με επιβάτες που δεν ξεπερνούσαν τα 110.000 άτομα.



Τα ξένα κρουαζιερόπλοια που κινούνταν στην περιοχή και «έπιαναν» και σε πολλά ελληνικά λιμάνια, έχουν μειωθεί κατά 60%, αφού οι Αμερικανοί τουρίστες, που αποτελούν τους εφτά στους δέκα επιβάτες, έχουν στραφεί στον Ατλαντικό. Οι κρατήσεις από Αμερικανούς έχουν μειωθεί κατά 75% μετά το τρομοκρατικό χτύπημα της 11ης Σεπτέμβρη και μέχρι σήμερα δεν φαίνεται να ανακάμπτουν.

Οι Αμερικανοί ψάχνουν άλλες πολιτείες

Οι άνθρωποι που περνούν τις διακοπές τους κάνοντας πολυήμερες κρουαζιέρες, (αποτελούν και το μεγαλύτερο ποσοστό των τουριστών πόλης) κυμαίνονται μεταξύ 120.000 και 130.000, ενώ αν υπολογίσουμε και όσους συμμετείχαν σε μονοήμερες, τότε αγγίζουμε τους 150.000. Στις ολιγοήμερες κρουαζιέρες, 3 με 4 μέρες, η πληρότητα φθάνει το 90%, ενώ στις 7ήμερες καλύπτει το 65% με 70%.

Το ποσοστό των τουριστών που κάνουν κρουαζιέρες παρέμενε σχεδόν σταθερό, τουλάχιστον μέχρι πριν από λίγους μήνες. Μειώθηκαν αρκετές πτήσεις από την Αμερική προς την Ελλάδα και εκεί που μέχρι πέρσι υπήρχαν 1.000 με 1.200 θέσεις για τους Αμερικανούς που επέλεγαν την Ελλάδα και τις γειτονικές της χώρες για κρουαζιέρα, τώρα πλέον υπάρχουν μόνο 400 με 450. Το 70% των ανθρώπων που επιλέγουν τις κρουαζιέρες, είναι Αμερικανοί.

ΤΑΞΙΔΙΩΤΙΚΑ ΓΡΑΦΕΙΑ

50 «ΛΟΥΚΕΤΑ» και 1.000 απολύσεις

Οι Ενώσεις των τουρ οπερέιτορς εισερχόμενου και εξερχόμενου τουρισμού, των ιδιοκτητών πούλμαν, των ναυτικών πρακτόρων και γιότινγκ των εργαζομένων στις κρατήσεις - εκδόσεις εισιτηρίων, με την σύμφωνη γνώμη των μελών τους, ετοιμάζονται να απεργήσουν, κλείνοντας τα ταξιδιωτικά γραφεία τους, σταματώντας τις κρατήσεις και εκδόσεις εισιτηρίων, μη μετέχοντας σε μεταφορές τουριστών και ακυρώνοντας πακέτα διακοπών.

Η άσχημη κατάσταση που αντιμετωπίζει μετά το χτύπημα της 11ης Σεπτεμβρίου ο κλάδος, έχει οδηγήσει πάνω από 50 ταξιδιωτικά γραφεία σε κλείσιμο και πάνω από 1.000 εργαζόμενους εκτός εργασιακού χώρου. Οι πράκτορες ζήτησαν βοήθεια από την κυβέρνηση εστιάζοντας κυρίως στην επιδοτούμενη εκπαίδευση του προσωπικού τους, την παράταση απόδοσης των φόρων που τους αναλογούν, μείωση των τελών ελλιμενισμού των σκαφών στις μαρίνες, «πάγωμα» των τιμών εισόδου στα μουσεία και τους αρχαιολογικούς χώρους και μια σειρά άλλων αιτημάτων, που δεν βρήκαν μέχρι τώρα ανταπόκριση. Ετσι, κάνουν ένα διάβημα προς τους αρμόδιους φορείς και δίνουν προθεσμία λίγων ημερών για την έμπρακτη συμπαράσταση του κράτους. Σε περίπτωση δε, που δεν βρεθεί κάποια λύση απεργούν. Κλείνουν τα γραφεία τους ακυρώνοντας πακέτα διακοπών, σταματούν τις κρατήσεις και την έκδοση εισιτηρίων και δεν μεταφέρουν τους τουρίστες με τα πούλμαν, είτε από το αεροδρόμιο στο ξενοδοχείο τους, είτε σε άλλες προγραμματισμένες εκδρομές.

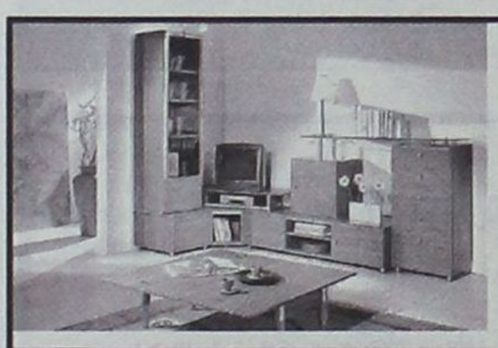





Η Gautier Αλλαξε τα δεδομένα στη Ροδίτικη αγορά επίπλου...

ΕΣΕΙΣ μπορείτε να αλλάξετε τη ζωή σας στο σπίτι!

«Δεν περιμέναμε τόσο μεγάλη ποικιλία επίπλων»

«Ηταν κάτι που έλλειπε από τη Ρόδο»

«Νομίζαμε ότι μόνο στην Αθήνα θα βρίσκαμε τέτοια ποικιλία & ποιότητα»

«Οι τιμές σας είναι πραγματικά προσιτές»

Αυτά είναι μερικά από τα σχόλια που ακούσαμε από πελάτες μας στον πρώτο μήνα λειτουργίας του νέου χώρου της Gautier στη Ρόδο.

Επισκευθείτε και εσείς τη νέα έκθεση επίπλων GAUTIER στη Λεωφόρο Καλλιθέας 1. Σε ένα χώρο 2,500 τμ σε πέντε ορόφους θα βρείτε τη μεγαλύτερη ποικιλία από πραγματικά ξεχωριστά έπιπλα & ολοκληρωμένες συνθέσεις για το καθιστικό, την τραπεζαρία, την κρεβατοκάμαρα, το παιδικό δωμάτιο, το γραφείο αλλά και τον επαγγελματικό χώρο.

Επιπλα μοντέρνα, νεοκλασσικά και κλασσικά, που έχουν την ικανότητα όχι απλά να ταιριάζουν σε χώρους ...αλλά να αλλάξουν τη ζωή σας!



ΝΕΕΣ ΠΡΟΣΦΟΡΕΣ ΓΝΩΡΙΜΙΑΣ ΕΩΣ ΚΑΙ -30%

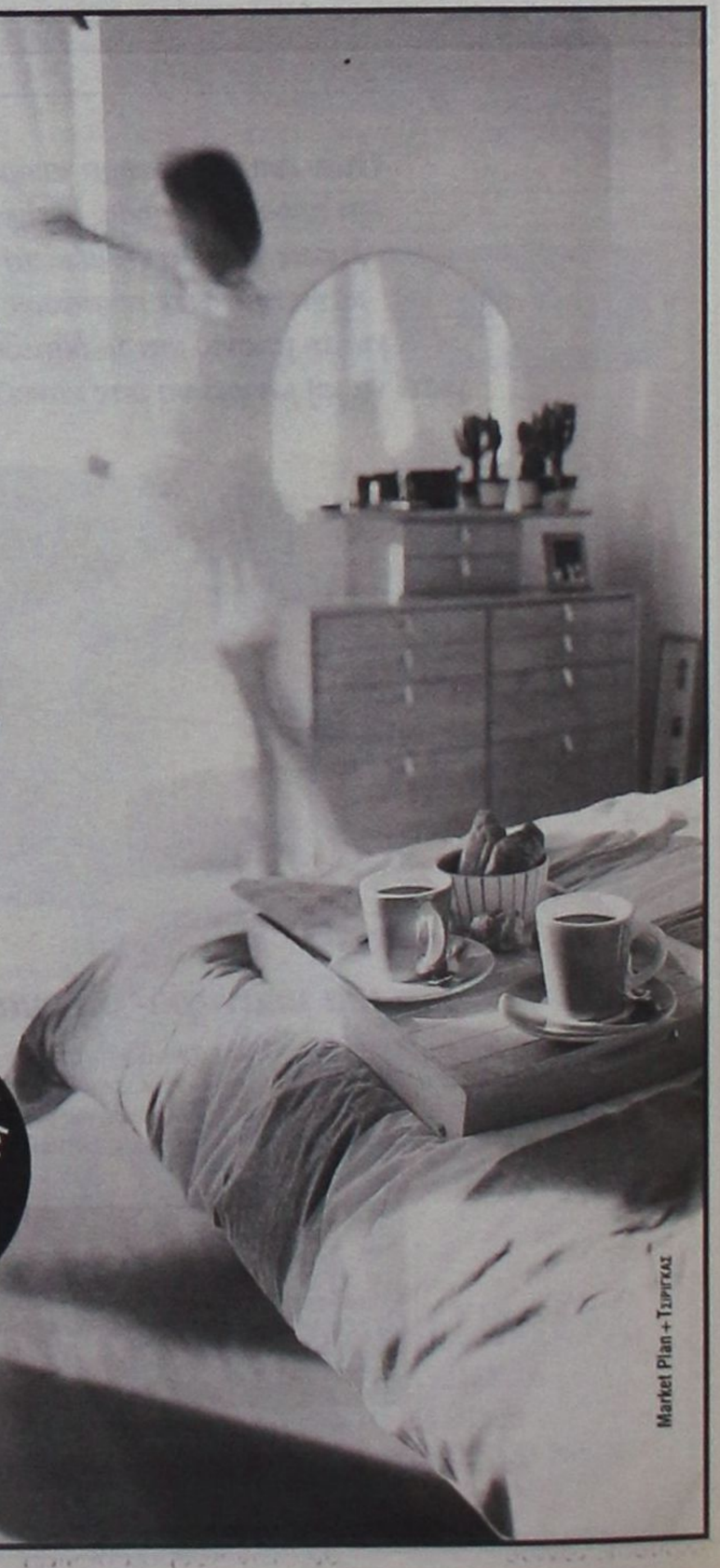

GAUTIER

ΕΠΩΝΥΜΟ ΕΠΙΠΛΟ

MADE IN FRANCE

Λεωφ. Καλιθέας 1, 851 00 Ρόδος, Τηλ./Fax: 20187

Market Plan+Τσιρίγκας

✔ Προπονούνται οι Μικτές
✔ Με Μπίλια στην αποστολή
Σελ.16-17
✔ Μαζικότητα στις εκλογές
του Ν.Ο Ρόδου
Σελ.18

Επιμέλεια: Ηλίας Λοϊζος - Μάγδα Σούγγαρη

8ος Διεθνής Ποδηλατικός Γύρος Ρόδου

Ελληνικό χρώμα είχε το χθεσινό δεύτερο ετάπ του 8ου ποδηλατικού γύρου Ρόδου, που διοργανώνουν από κοινού ο Δήμος Ροδίων - ΔΟΝΑ, ο Οργανισμός Προώθησης Ροδιακού Τουρισμού (ΠΡΟΤΟΥΡ) και ο Ποδηλατικός Ομιλος «Ιβίσκος».

Ο **Βασίλης Αναστόπουλος** κατέλαβε την τρίτη θέση, πραγματοποιώντας ένα θαυμάσιο σπριντ στα τελευταία μέτρα, με αποτέλεσμα να ξεπεράσει ικανότατους αθλητές και να βρεθεί λίγα εκατοστά του μέτρου από την κορυφή. Εκεί όπου βρέθηκε, για δεύτερη συνεχόμενη μέρα, ο Ιταλός **Νίκολα Μινάλι** (Tacconi Sport - Vini Caldirora) και ο συμπατριώτης του Σεμπαστάνο Σκότι (Alexia Alluminio), ο οποίος πήρε την δεύτερη θέση.

Οι έντονες συγκινήσεις δεν έλειψαν και από την χθεσινή μέρα. Ενα γκρουπ 113 αθλητών έδινε τη δική του μάχη με το χρονόμετρο και τελικά «έπεσαν» μαζί στην γραμμή του τερματισμού με χρόνο 2 ώρες 47/23''.

«Είναι η πρώτη φορά που παίρνω τρίτη θέση σ' ένα αγώνα 2,3. Η ελληνική ομάδα απέδειξε ότι είναι εδώ. Αύριο είναι το κρισιμότερο ετάπ. Πιστεύω ότι θα μπορέσω να κρατηθώ στο γκρουπ των πρώτων. Ο γύρος της Ρόδου μας δίνει την δυνατότητα να μετρήσουμε τις δυνάμεις μας απέναντι σε μεγάλους αθλητές», υποστήριξε ο Αναστόπουλος.

Στην δυσκολία του σημερινού τρίτου σημερινού ετάπ, η εκίνηση του οποίου θα δοθεί στις 09.30 και οι ποδηλάτες θα διανύσουν την απόσταση Ρόδος - Αγ. Ισίδωρος - Προφ. Ηλίας - Ρόδος (158χλμ) αναφέρθηκε στις δηλώσεις του και ο Μινάλι. «Θα υπάρχουν πολλές ανηφόρες και αυτό είναι μειονέκτημα για μένα. Θα προσπαθήσω να κρατηθώ μέσα στο πρώτο γκρουπ», τόνισε.

Εμφανώς στεναχωρημένος εμφανίστηκε στην καθιερωμένη συνέντευξη τύπου ο Σεμπαστιάνο Σκότι. «Δεν αισθάνομαι καλά αφού έχασα την πρωτιά για 25 εκατοστά. Η ομάδα μου αποτελείται από νέους επαγγελματίες και θα προσπαθήσουμε για ότι καλύτερο», ανέφερε ο Ιταλός.Στο πρώτο γκρουπ βρέθηκαν όλοι οι Ελληνες ποδηλάτες. Είναι οι Γιώργος Νίνος (32), Γιάννης Ταμουρίδης (36), Πελοπίδας Μαργαρώνης (63), Μηνάς Μαλάτος (78), Γιώργος Μαθιουλάκης (79), Γιάννης Τσακουρίδης (81), Μανώλης Κουτούλας (88), Γιώργος Τέντσος(111), Ελπιδοφόρος Ποτουρίδης (112) και Δημήτρης Δημητρακόπουλος (113).

Το πρώτο σπριντ ευθείας κέρδισε ο Βρετανός Ρότζερ Χάμμαντ (Palmams-Collstrop), το δεύτερο ο Βέλγος Στίβεν βαν Μαλντεργκεμ (Landbouwkrediet) και της ανάβασης ο Αυστραλός Κόρει Σουήτ (Bankgiroloterij-Batavus).

Στην εκκίνηση βρέθηκαν 118 ποδηλάτες οι οποίοι μέχρι το 90ο χιλιόμετρο ήταν όλοι μαζί. Στην συνέχεια οδήγησαν την κούρσα οι Μάλντεργκεμ (Βέλγιο), Σουήτ και Βαν Ντάικ (Βέλγιο).

Ακολούθως από το 93ο ξεκόλλησε ο Μάλντεργκεμ (ο οποίος ήταν επικεφαλής μέχρι το 105ο, όπου τον έφθασε το υπόλοιπο προπορευόμενο γκρουπ. Ωστόσο, στα τελευταία 12 χλμ όλοι οι αθλητές βρέθηκαν μαζί μέχρι τον τερματισμό.

Στην γενική κατάταξη προηγείται ο **Φαμπιάν Κανσελλάρα** και ακολουθούν ο **Αυστραλός Μάικλ Ρότζερς** της ίδιας ομάδας και **ο Βρετανός Κρις Νιούτον** (Εθνική Βρετανίας). **Πρώτος Ελληνας της γενικής παραμένει ο Τσακουρίδης (31), με δεύτερο τον Αναστόπουλο (36) και τρίτο τον Ταμουρίδη (42).**

Η κατάταξη των είκοσι πρώτων αθλητών που τερμάτισαν στο δεύτερο ετάπ είναι:

1. ITA MINALI Nicola TAC 2h47'23''
2. ITA SCOTTI Sebastiano ALA 2h47'23''
3. GRE ANASTOPOYLOS Vasilis HEL 2h47'23''
4. GER URBAN Malte COA 2h47'23''
5. BEL VAN DYCK Hendrik PAL 2h47'23''
6. GER WERNER Juergen NUR 2h47'23''
7. GER POITSCHKE Enrico WIE 2h47'23''
8. NED KEMNA Rudi BBT 2h47'23''
9. GER HENRIX Sascha COA 2h47'23''
10. BEL DESMET Tom MAR 2h47'23''
11. SUI CANCELLARA Fabian MQS 2h47'23''
12. ITA BATTISTON Marco ALA 2h47'23''
13. GER NIKOLAI Enrico WIE 2h47'23''
14. CRO ROGINA Radoslav PPK 2h47'23''
15. GER MULLER Dirk TCL 2h47'23''
16. SLO MRVAR Darko PPK 2h47'23''
17. GBR HAMMOND Roger PAL 2h47'23''
18. NOR ARVESEN Kurt-Asle FAK 2h47'23''
19. GBR NEWTON Chris GBR 2h47'23''
20. SWE EKSTROM Nicklas MAL 2h47'23''

Η γενική κατάταξη των αθλητών μετά το δεύτερο ετάπ έχει ως εξής:

1. SUI CANCELLARA Fabian MQS 7h4'54''
2. AUS ROGERS Michael MQS 7h15'00''
3. GBR NEWTON Chris GBR 7h15'01''
4. DEN SANDSTOD Michael CST 7h15'01''
5. GER SINDEWITZ Patrik MQS 7h15'02''
6. NOR ARVESEN Kurt-Alse FAK 7h15'03''
7. SWE BACKSTEDT Magnus FAK 7h15'03''
8. SWE LJUNGQVIST Marcus FAK 7h15'04''
9. GER MULLER Dirk TCL 7h15'06''
10. UKR BONDARIEW Bogdan MRO 7h15'07''
11. BEL ROESEMS Bert PAL 7h15'07''
12. BEL L'HOIR Manu FAK 7h15'08''
13. SLO BONCA Walter PPK 7h15'08''
14. SLO MAHORIC Mitja PPK 7h15'08''
15. BEL MATTOZZA Sebastien LAN 7h15'08''
16. GER WERNER Juergen NUR 7h15'08''
17. NED KEMNA Rudi BBT 7h15'08''
18. DEN JOHANSEN Allan FAK 7h15'09''
19. BEL VAN MALDERGHEM Steven LAN 7h15'09''
20. GER GLASNER Bjorn TCL 7h15'09''



➢ Συναρπαστικό και το δεύτερο ετάπ με τους ποδηλάτες να πέφτουν όλοι μαζί στην γραμμή τερματισμού
➢ Στην τρίτη θέση τερμάτισε χθες ο Ελληνας ποδηλάτης Βασίλης Αναστόπουλος
➢ Ο Φαμπιάν Κανσελλάρα προηγείται στην γενική κατάταξη





ΠΡΟΠΟΝΟΥΝΤΑΙ ΟΙ ΜΙΚΤΕΣ

Από τους Ενωσιακούς προπονητές Μιχ. Δράκο και Γ. Μποσγανά καλούνται οι κάτωθι ποδοσφαιριστές για προπόνηση.

Τη Δευτέρα 25-02-2002 στο Εθνικό Στάδιο Ρόδου.

Παίδες Ωρα 14.30

Καρίκης Παναγιώτης, Γκάϊδας Δημήτρης (Κλεάνθης), Νικολός Στέργος (Απόλλων Καλυθιών), Πλάτσης Στέργος, Τσαγκαράκης (Απόλλων Απολ.), Πιζήμολας Στέργος (ΠΛΣ Ασκληπειού), Αθανασίου Παντελής, Τσοπανάκης Λουκάς (ΠΑΟ Διαγόρας), Παστρικός Χάρης, Αγγελάκης Γιώργος, Καλημέρης Κων/νος, Αναστασάκης Αντ., Καρπαθάκης Φαν. (Διαγόρας Βατ.), Κασσανής, Αρκουλής Χρήστος (Αστέρας Παστ.), Πετρίδενας Σαβ., Τσαλώλης Νίκος, Αγγελόπουλος Παν. (Ηρακλής Μαρ.), Κότσος Γιώργος, Κοσμάς Στέργος (Ν. Ρόδος), Καραγιάννης Δημήτρης (Αγ. Γεώργιος), Χατζηβαλσάμης Σταύρος (Ιάλυσος '97), Τριπολίτης Ελευθ. (ΖΕΥΣ), Πεταυράκης Μιχ. (Ασπίδα Σαλάκου), Χατζημανώλης Κων. (Αρης Αρχ.), Παπαοικονόμου Δημ. (Πετρώνας), Χατζημανώλης (Ποσειδώνας Καρπ.).

Νέοι Ωρα 15.30

Νικολός Νίκος (Ερμής Καλ.), Μπαρμπαντώνης Γιάννης (Απόλλων Καλ.), Πέρος Κυριάκος (Αστέρας Μασ.), Βαρκάδος Νίκος, Διακοναστάσης Σάββας, Φραντζής Νίκος, Παναγιώτου Β. (Ευαγόρας), Χωρίτης Χρ. (Διαγόρας Βατ.), Κεφάλας (Ν. Ρόδος), Μαχλής Μιχ. (Διγενής), Λιάνη Γκίκας, Μαυρής, Μηνάς, Καρτάλης, Πατρός (ΓΑΣ Ιάλυσος), Μακρηδημήτρης Διον., Μαθιός Παν., Πλακέντης Γ. (ΑΣ Ρόδος), Αρφαράς Νίκος, Μήτρου Νεκτ., Καρύδης Λάμπρος, Φλεβάρης Μιχ. (Φοίβος), Μαριάς Κυριάκος (Δόξα Ψίνθου), Παπαδημήτρης Μανώλης (Ηρακλής Μαρ.), Αμπελάς Σταμάτης, Φράγκος Νίκος (ΠΑΟ Διαγόρας), Διακίδης Γιώργος (ΑΕΡΑ), Μιχαλάκης Χρ. (Απόλλων Απολ.), Μόσχου (Πολύστρατος), Φυλακούρης (Α.Ε.Λ.), Γλυκοκάλαμος (Καλυμνιακός), Σαλονικιός (ΖΕΥΣ), Κεφαλιανός (Ασκληπειός Κω).

• Την Δευτέρα το απόγευμα Παίδες και Νέοι στο Εθνικό στάδιο

Μιχαλάκης - Τσαγκάρης σε Εμπωνα - Μαριτσά

• Θα σφυρίξουν στα πιο ενδιαφέροντα παιχνίδια Αναγέννησης - Διγενή και Ηρακλή Μ. - Α.Ε. ΚΩΣ

Το παιχνίδι που συγκεντρώνει σήμερα το μεγαλύτερο ενδιαφέρον θα γίνει στον Εμπωνα με την Αναγέννηση να υποδέχεται τον Διγενή Κοσκινού.

Αύριο την παράσταση θα κλέψει ο αγώνας που θα γίνει στα Μαριτσά όπου ο Ηρακλής θα αντιμετωπίσει την ΑΕ ΚΩΣ.

Σύμφωνα με τους ορισμούς που έκανε η ΤΕΔ τα παιχνίδια θα τα διευθύνουν οι δύο κατά τεκμήριο καλύτεροι διαιτητές του νομού μας, ο **Παντ. Μιχαλάκης** και ο **Βασ. Τσαγκάρης.**

Αναλυτικά το πρόγραμμα των αγώνων του Σαββατοκύριακου και οι διαιτητές:

Α' ΚΑΤΗΓΟΡΙΑ
«ΠΩΛΗΣΕΙΣ ΑΚΙΝΗΤΩΝ Κ. ΔΙΑΚΟΓΕΩΡΓΙΟΥ»
20η αγωνιστική
Σάββατο 23/2/2002

Γήπεδο Εμπωνα Ωρα 15.00
Αναγέννηση Εμπ. - Διγενής
Διαιτητές: Μιχαλάκης - Τσαούσης - Ορφανός
Παρατηρητής: Κασέρης

Γήπεδο Αγ. Αποστόλων Ωρα 15.00 Ευαγόρας - Ορφέας
Διαιτητές: Ζαννετίδης - Πάνος - Παπαδόπουλος
Παρατηρητής: Παπαεμμανουήλ

Γήπεδο Μαλώνας Ωρα 15.00
Αγ. Γεώργιος - Φοίβος
Διαιτητές: Φραγκίνης - Κατσιδώνης Β. - Κατταβενός
Παρατηρητής: Παπαοικονόμου Κ.

Γήπεδο Αφάντου Ωρα 15.00
ΑΕΡΑ - Κλεάνθης
Διαιτητές: Παπανικολάου - Κατσιδώνης Π. - Γιαννούλης
Παρατηρητής: Νικολουδάκης

Κυριακή 24/2/2002

Γήπεδο Βατίου Ωρα 11.30
Διαγόρας Β. - Καλυμνιακός
Διαιτητές: Τσαούσης - Λάμπρου - Κατσιδώνης Π.
Παρατηρητής: Χουρδάς

Γήπεδο Μαριτσών Ωρα 11.30
Ηρακλής Μ. - Α.Ε. ΚΩΣ
Διαιτητές: Τσαγκάρης - Κατέρης - Παπανικολάου
Παρατηρητής: Σάββενας

Γήπεδο Κω Ωρα 13.00 Ανταγόρας - Α.Ε. Λέρου
Διαιτητές: Πανάτος - Πλάτσης - Κάκκιας
Παρατηρητής: Μανιάς

Β' ΚΑΤΗΓΟΡΙΑ
«ΠΩΛΗΣΕΙΣ ΑΚΙΝΗΤΩΝ Κ. ΔΙΑΚΟΓΕΩΡΓΙΟΥ»
18η αγωνιστική
Σάββατο 23/2/2002

Γήπεδο Καρπάθου Ωρα 15.00
Ποσειδών Καρπ. - Δόξα Καρδ.
Διαιτητές: Τατάς - Βασιλείου - Βασιλαράκης
Παρατηρητής: Σπανός

Γήπεδο Κατταβιάς Ωρα 11.30
Α.Ε. Κατταβιάς - Νικαγόρας
Διαιτητές: Κατσιδώνης Β. - Κατταβενός - Παπαδόπουλος
Παρατηρητής: Χουρδάς

Κυριακή 24/2/2002

Γήπεδο Τήλου Ωρα 12.00
Α.Σ. Τήλου - Α.Ο. Πυλίου
Διαιτητές: Γιοβάνι - Αλαχιώτης - Φουκαράς
Παρατηρητής: Κυπραίος Μ.

Γήπεδο Λίνδου Ωρα 15.00
Κλεόβουλος - ΖΕΥΣ
Διαιτητές: Παπαδόπουλος - Λάμπρου - Συμιακός
Παρατηρητής: Ντάκας Σ.

Γήπεδο Μασάρων Ωρα 15.00
Αστέρας Μασ. - Ασπίς Απολ.
Διαιτητές: Πάνος - Μιχαλάκης - Κόκκινος
Παρατηρητής: Παυλούς

• Το παιχνίδι Αντίμαχου - Ξάνθου δεν θα γίνει, επειδή αποβλήθηκε ο Ξάνθος.

• Το παιχνίδι Αρη Αρχ. - Ολυμπιακός Καλ. δεν θα γίνει, επειδή αποβλήθηκε ο Ολυμπιακός Καλ.

Τρίτη 26/2/2002
19η αγωνιστική

Γήπεδο Κεφάλου Ωρα 15.00
Νικαγόρας - Α.Σ. Τήλος
Παρατηρητής: Ιερομνήμων

Τετάρτη 27/2/2002

Γήπεδο Αγ. Αποστόλων Ωρα 15.15 ΖΕΥΣ - Αρης Αρχ.
Παρατηρητής: Κυπραίος

Γήπεδο Απολακκιάς Ωρα 15.15
Ασπίς Απολ. - Απόλλων Απ.
Παρατηρητής: Χουρδάς

Γήπεδο Μασάρων Ωρα 15.15
Αστέρας Μασ. - Α.Ε. Κατταβιάς
Παρατηρητής: Δημητράς

Γήπεδο Πυλίου Ωρα 15.15
Α.Ο. Πυλίου - Αντίμαχος
Παρατηρητής: Παριανός

Γήπεδο Αρχίπολις Ωρα 15.15
Εθνικός Αρχ. - Κλεόβουλος
Παρατηρητής: Κασέρης

Γ' ΚΑΤΗΓΟΡΙΑ
«ΠΩΛΗΣΕΙΣ ΑΚΙΝΗΤΩΝ Κ. ΔΙΑΚΟΓΕΩΡΓΙΟΥ»
14η αγωνιστική
Σάββατο 23/2/2002

Γήπεδο Αρχαγγέλου Ωρα 15.00
Αρχάγγελος Α.Ο. - Δαμάγητος
Διαιτητές: Κόκκινος - Βλαχάς - Συμιακός
Παρατηρητής: Δημητράς

Γήπεδο Καλάθου Ωρα 11.00 Ταξιάρχης - Α.Ο. Σύμης
Διαιτητές: Γυφτόπουλος - Γιοβάνι - Φουκαράς
Παρατηρητής: Σταυριανός

Κυριακή 24/2/2002

Γήπεδο Ε.Α.Κ. Ωρα 11.00
Αναγέννηση Ν. Ρόδου - Ερμής Καλ.
Διαιτητές: Ταράλης - Κατταβενός - Σάββενας
Παρατηρητής: Μπακαρής

Γήπεδο Σαλάκου Ωρα 15.00
Ασπίδα Σαλ. - Πετρώνας
Διαιτητές: Κατταβενός - Τσαγκάρης - Παπανικολάου
Παρατηρητής: Ντελάκης

• Ο αγώνας ΠΑΣ Ασκληπειού - Ο.Φ. Ιστρίου δεν θα γίνει, επειδή αποβλήθηκε ο Ο.Φ.Ι.

Β' Ομιλος - 15η αγων.
Σάββατο 23/2/2002

Γήπεδο Κοσκινού Ωρα 17.30
Νήσος Ρόδος - Δόξα Ψ.
Διαιτητές: Καραχανής - Σάββενας - Κετσές
Παρατηρητής: Βεργίδης

Κυριακή 24/2/2002

Γήπεδο Βατίου Ωρα 15.00 Α.Ε. Μεσαναγρού - Αστέρας Παστ.
Διαιτητές: Κατσιδώνης Π. - Τσαούσης - Ζαννετίδης
Παρατηρητής: Βεργωτής

Γήπεδο Λύκειο Ιαλυσού Ωρα 11.00
Ιάλυσος '97 - Δήμητρα Δαμ.
Διαιτητές: Κετσές - Ζανεττής - Συμιακός
Παρατηρητής: Κωνσταντίνου

Γήπεδο Λαέρμων Ωρα 15.00
Πολύστρατος - Αλθαιμένης
Διαιτητές: Ορφανός - Ταράλης - Σάββενας
Παρατηρητής: Σταυριανός

Γήπεδο Φανών Ωρα 11.00
Ευκλής - Δωριέας
Διαιτητές: Βλαχάς - Γιαννούλης - Πάνος
Παρατηρητής: Μαστρογιαννάκης

Γ' όμιλος νήσων
Αγώνες εξ αναβολής
Σάββατο 23/2/2002

Γήπεδο Κω Ωρα 12.00
ΠΑΟ ΚΩ - Δόξα Λ.
Διαιτητές: Διαμαντέας - Μαχαίρας - Αλαχιώτης
Παρατηρητής: Γεωργαράς

Κυριακή 24/2/2002

Γήπεδο Κω Ωρα 15.15
Ασκληπειός Κω - Δόξα Λ.
Διαιτητές: Γιαλλούρης - Κάκκιας - Πλάτσης
Παρατηρητής: Χατζηζαχαρίου

Γήπεδο Νισύρου Ωρα 13.00
Πολυβώτης - Α.Ο. Λειψοί
Διαιτητές: Μαχαίρας - Διαμαντέας - Γυφτόπουλος
Παρατηρητής: Φιλίππου

ΕΦΗΒΙΚΟ ΠΡΩΤΑΘΛΗΜΑ
Α' ΟΜΙΛΟΣ
Σάββατο 23/2/2002

Γήπεδο Ε.Α.Κ. Ωρα 11.00
Ρόδος - Φοίβος
Διαιτητής: Γκιούντιτσε

Γήπεδο Αφάντου Ωρα 12.45
ΑΕΡΑ - Κλεάνθης
Διαιτητής: Δραγάτης

Β' όμιλος
Σάββατο 23/2/2002

Γήπεδο Ψίνθου Ωρα 12.45
Σταυρός Καλ. - ΖΕΥΣ
Διαιτητής: Ανθούλας

• Το παιχνίδι Αστέρα Παστ. - Πετρώνα αναβάλλεται.

ΠΑΙΔΙΚΟ ΠΡΩΤΑΘΛΗΜΑ
Α' όμιλος
Σάββατο 23/2/2002

Γήπεδο Αγ. Αποστόλων Ωρα 11.00
Ορφέας - Α.Ο. Σύμης
Διαιτητής: Δραγάτης
Κυριακή 24/2/2002

Γήπεδο Ε.Α.Κ Ωρα 10.00 Ρόδος - Ευαγόρας

Γήπεδο Αγ. Αποστόλων Ωρα 13.00
Π.Α.Ο. Διαγόρας - ΖΕΥΣ
Διαιτητής: Ανθούλας

Β' όμιλος
Σάββατο 23/2/2002

Γήπεδο Λύκειο Ιαλυσού Ωρα 10.00
Ιάλυσος '97 - Ευκλής
Διαιτητής: Στέργου
Κυριακή 24/2/2002

Γήπεδο Κρεμαστής Ωρα 11.00
Φοίβος - Ηλιος Ιαλ.
Διαιτητής: Γκιούντιτσε

Γήπεδο Παραδεισίου Ωρα 13.00
Κλεάνθης - Απόλλων Απ.
Διαιτητής: Γκιούντιτσε

Γ' όμιλος
Αγώνας εξ αναβολής
Κυριακή 24/2/2002

Γήπεδο Καλυθιών Ωρα 13.00
Σταυρός Καλ. - Α.Ε.Ρ.Α.
Διαιτητής: Δραγάτης

ΠΑΡΑΙΤΗΘΗΚΕ η Νήσος Ρόδος...

• Από τα υπόλοιπα παιχνίδια του πρωταθλήματος εξαιτίας του Δημήτρη Τσοπανάκη

Απόφαση που πρέπει να προβληματίσει το διοικητικό συμβούλιο της ΕΠΣΔ είναι αυτή που πήραν οι υπεύθυνοι της ομάδας «Νήσος Ρόδος».

Σύμφωνα με ανακοίνωση του συλλόγου, η αιτία που παραιτείται των υπόλοιπων αγώνων του πρωταθλήματος της Γ' κατηγορίας είναι ο πρόεδρος της Τεχνικής Επιτροπής της Ε.Π.Σ.Δ. κ. **Δημήτρης Τσοπανάκης.** Σίγουρα τέτοια αντίδραση δεν έχει ξαναγίνει από σωματείο της ΕΠΣΔ και το οποίο κατονομάζει ως υπεύθυνο μέλος του Δ.Σ. της ΕΠΣΔ του ηγείται της Τεχνικής Επιτροπής.

Η ανακοίνωση της «Νήσος Ρόδος» αναφέρει τα εξής:

Προς
Το Δ.Σ. της ΕΠΣ ΔΩΔ/ΣΟΥ

Το Διοικητικό Συμβούλιο της ΝΗΣΟΥ ΡΟΔΟΥ με την παρουσία των αρχηγών των ποδ/στών ΚΩΤΣΟΣ Γ. και ΘΕΟΔΟΣΙΟΥ Α. απεφάσισε όσο είναι Πρόεδρος της ΤΕΧΝΙΚΗΣ ΕΠΙΤΡΟΠΗΣ της Ε.Π.Σ.Δ. ο κ. ΤΣΟΠΑΝΑΚΗΣ ΔΗΜ. να σταματήσει να συμμετέχει στους εναπομείναντες αγώνες του Πρωτ/τος της Γ' Κατηγορίας, διότι η στάση του ανωτέρω κυρίου προς την ομάδα μας είναι απαράδεκτη και μεροληπτική.

Η αρχή γίνεται από τον αυριανό αγώνα με αντίπαλο την ΔΟΞΑ ΨΙΝΘΟΥ στο γήπεδο ΚΟΣΚΙΝΟΥ.

Για το Δ.Σ.
Ο Πρόεδρος
Γιαν. Σταματίου
Ο Γεν. Γραμματέας
Μαργιέλλος Σταμάτης

Με Μπίλια στην αποστολή

• Ο Γιώργος Διάνας θα έχει στην διάθεσή του τον έμπειρο σέντερ αν χρειαστεί, στο παιχνίδι του Ιάλυσου με τα Χανιά. • Οριστικά απόντες Παπακώστας - Μυστιλόγλου.



Ο Χρήστος Μπίλιας θα ταξιδέψει με τους συμπαίκτες του στην Κρήτη.





Μυστιλόγλου και Παπακώστας έμειναν στη Ρόδο.

Μετά το νικηφόρο παιχνίδι του Ιάλυσου με τον Κένταυρο στα Τριάντα (3 Φεβρουαρίου) ο Χρήστος Μπίλιας ταξίδεψε στην Αθήνα για να υποβληθεί σε αρθροσκόπηση στο γόνατο.

Στις δεκαπέντε μέρες που απουσίασε από την ομάδα, έχασε μόνο ένα ματς (με τον Κρόνο) αφού το ένα Σαββατοκύριακο οι «ερυθροκίτρινοι» εξέτισαν το ρεπό τους. Οπως όλα δείχνουν, δεν θα χάσει κι άλλο. Η αποθεραπεία του έχει ολοκληρωθεί και έχει μπει σε ρυθμούς προπόνησης. Οσο να 'ναι όμως δεν είναι και απόλυτα έτοιμος. Ο Μπίλιας συμπεριλήφθηκε στην αποστολή για την Κρήτη και θα βοηθήσει τους συμπαίκτες του αν κριθεί αναγκαίο. Και μάλλον θα κριθεί αφού ο Ιάλυσος θα πάει στα Χανιά με μόλις εφτά παίκτες (οχτώ αν «επιστρατευτεί, τελικά ο Μπάκας) και είναι οι: Αβεκλούριος, Καραγιάννης, Μόδιαλης, Λυκογιάννης, Κοκορόγιαννης, Μοσχής και Μπίλιας.

Ο Παπακώστας, λόγω τραυματισμού, έμεινε εκτός αποστολής όπως και ο Μυστιλόγλου ο οποίος δεν μπορεί να βγει από τη μονάδα του στο στρατό.

Χωρίς τον Παπακώστα όλο το βάρος του «άσσου» θα πέσει στο Μόδιαλη ο οποίος θα έχει και τη βοήθεια του Αβεκλούριου.

Α.Σ.Κ. Ιβίσκος

Το Δ.Σ. του Ιβίσκου θα συνεδριάσει την ερχόμενη εβδομάδα (πιθανότατα τη Δευτέρα) για να συζητήσει την παραίτηση του προέδρου του συλλόγου Μιχάλη Μελλίνη και την αναφορά του διαιτητή Στάλα όπως την κατέθεσε στην Τοπική Επιτροπή ΕΟΚ Δωδ/σου. Σχετικά με την παραίτηση του κ. Μελλίνη, πολύ δύσκολα θα γίνει δεκτή καθώς κανένας δεν επιθυμεί την κίνηση αυτή.



ΕΚΚΛΗΣΗ ΣΤΟΝ ΚΟΣΜΟ

• Οι αθλητές της Δωδεκανήσου καλούν το φίλαθλο κοινο να σταθεί στο πλευρό τους σήμερα το μεσημέρι στο Βενετόκλειο

Α.Σ. ΑΜΕΑ Δωδ/σος

Την Ιριδα Καβάλας υποδέχεται σήμερα το μεσημέρι η Δωδεκάνησος για το πρωτάθλημα μπάσκετ με καρότσι της Β' εθνικής. Το παιχνίδια θα ξεκινήσει στις 15.00 και οι γηπεδούχοι θα ήθελαν την παρουσία του κόσμου στις εξέδρες.

Τα παιδιά θ' αγωνιστούν χωρίς άγχος σε αντίθεση με την ομάδα της Καβάλας που θέλει τους βαθμούς της νίκης για να σκαρφαλώσει στην κορυφή. Αυτό σημαίνει ότι το ματς θα είναι ανοιχτό και είναι αλήθεια πως όσοι έχουν παρεβρεθεί στους αγώνες της Δωδ/σου έχουν εντυπωσιαστεί από το θεάμα και συγκινηθεί από την αξιέπαινη προσπάθεια των παικτών. Είναι χαρακτηριστικό πως μετά το τέλος της αναμέτρησης το χειροκρότημα των φιλάθλων απευθύνεται και στις δύο ομάδες.





Ντέρμπι στο Βενετόκλειο

• Ιβίσκος και Ηρακλής Λάρδου, σήμερα στις 19.00' ρίχνουν την αυλαία της κανονικής διάρκειας του πρωταθλήματος της Α' κατηγορίας ανδρών με ένα παιχνίδι που θα κρίνει τη δυάδα των play-off από τον όμιλο Νοτίου Συγκροτήματος

14η αγωνιστική της Α' κατηγορίας ανδρών είναι η τελευταία της κανονικής διάρκειας και το πρόγραμμα περιλαμβάνει ένα ντέρμπι, το «κερασάκι στην τούρτα» σ' αυτό το πρωτάθλημα που είχε μεγαλύτερο ενδιαφέρον από άλλες χρονιές.

Ο Ιβίσκος υποδέχεται στο Βενετόκλειο του Ηρακλή Λάρδου.

Οι γηπεδούχοι παραμένουν πρώτοι στη βαθμολογία παρά την ήττα από το Διαγόρα και θέλουν να εξασφαλίσουν το εισιτήριο για τα play-off.Αγωνιστικά προβλήματα δεν υπάρχουν. Ολοι οι παίκτες θα είναι παρόντες στο κλειστό και θα τεθούν στη διάθεση του **Βασίλη Φουντουραδάκη.**

Ο προπονητής του Ιβίσκου μίλησε για το σημερινό ντέρμπι:

«Είναι ένα δύσκολο παιχνίδι και χρειάζεται προσοχή. Ο Ηρακλής είναι μια αξιόλογη ομάδα με έμπειρους παίκτες που μπορούν να εκμεταλλευτούν την ευκαιρία αν δείξουμε εμείς χαλαρότητα. Σαράντα λεπτά πρέπει να είμαστε συγκεντρωμένοι και να προσέξουμε την άμυνά μας».

Ο Ηρακλής Λάρδου παίζει το τελευταίο του «χαρτί» για την πρόκριση. Χρειάζεται νίκη άνω των δώδεκα πόντων για να αποκτήσει πλεονέκτημα στην τριπλή ισοβαθμία. Ο **Κυριάκος Μάγος** έχει περιορισμένες λύσεις στο χέρια του. Μόλις εφτά παίκτες είναι «ετοιμοπόλεμοι».

Ψαθάκης, Φλυτζάνης, Τσέρκης, Αθανασιάδης, Κυρτσούδης, Δούβαλης και Μητρίδης είναι τα εφτά «ατού» του προπονητή του Ηρακλή.

Ο κόουτς της ομάδας της Λάρδου τόνισε: «Εμείς θα παίξουμε χωρίς άγχος. Δεν έχουμε να χάσουμε τίποτα. Πάμε για ότι καλύτερο. Αποδείξαμε για φέτος ότι ανήκουμε στις δυνατές ομάδες».

Το παιχνίδι θα ξεκινήσει στις 19.00 και θα το διευθύνουν οι **Ηλίας Κουνελλές** και **Γιώργος Ξανθός.**

Το πρόγραμμα της ημέρας:

• Διαγόρα (13.00) **Διαγόρας - Ηλιος (Κ)**
• Κέφαλος (13.00) **Αίολος - Ιπποκράτης (Π)**
• Βενετόκλειο (13.00) **Νίκη Ρόδου - Ιβίσκος (Κ)**
• Διαγόρα (15.00) **Διαγόρας - Εύελπις (Γ)**
• Πυλί (16.00) **ΑΕ Δικαίου - ΕΑΚΑ (Π)**
• Κοσκινού (16.00) **Διγενής - Διαγόρας (Α)**
• Βενετόκλειο (19.00) **Ιβίσκος - Ηρακλής Λάρδου (Α)**

Γυμν/ρχος: Κατσικανταής

Τρίτο μάτι

• Οταν ο Καρπάθιος κάνει σούζα δεν μπορεί κανένας να του την βγεί στην κόντρα.

• Η πρωτευουσιάνικη πένα που άνοιξε την συζήτηση για λογαριασμό της ομοσπονδίας δεν κατάφερε μαζί με τον γ.γ. και τα άλλα μέλη να σταματήσουν την φόρα που πήρε ο Καρπάθιος.

• Ο γύρος, τους είπε, δεν είναι υπόθεση συνοικιακή αλλά τοπική. Αν δεν θέλετε να βοηθήσετε την υπόθεση που λέγεται διεθνής ποδηλατικός γύρος να μας το πείτε. Μπορούμε να τον κάνουμε μόνοι μας, χωρίς να θέλουμε να υποκαταστήσουμε κανένα.

• Η ομοσπονδία αντιμετωπίζει τον γύρο με κάποια αδικία. Είχαμε συμφωνήσει ότι θα υπάρχει συγκεκριμένη βοήθεια από την ομοσπονδία.

• «Θα μας βρείτε μπροστά σας για το καλό του αθλήματος» τους είπε ο στρατηγός και οι επτά της Τοπικής θα δουλέψουμε για την ποδηλασία.

• Τριγμούς θα φέρει στο Μέγαρο η αποχώρηση της ομάδα τους Αντάρτη από το πρωτάθλημα. Απ' όσο θυμάμαι ποτέ ομάδα δεν τα παράτησε επειδή της έφταιγε ένα μέλος της Κοδριγκτώνος και μάλιστα να είναι επικεφαλής της Τεχνικής Επιτροπής όπως είναι ο Τσόπ. Πείραξε πολύ το γεγονός ότι ο Τσόπ είπε καφενείο την ομάδα του Αντάρτη.

• Μπανανόφλουδα πάτησε χθές ο Μπάρι που δεν κατάλαβε μάλλον τι εκπροσωπεί αυτή την περίοδο.

Υπήρχαν χιλιάδες άλλοι προπονητές να πούν την γνώμη τους για τα συμβάντα του Εθνικού Σταδίου. Αλλο Κώουτς και άλλο πρόεδρος του ΝΑΟΔ.

Ακουσα ότι οι ομοσπονδίες ψάχνουν πως θα καταλήξουν οι δικοί τους ανθρώποι στις θέσεις του αθλητισμού για το 2004 σε συνεργασία με τον Ασημό.

Θα λειτουργήσει το σύστημα ή θα γίνει παράρτημα στην όλη υπόθεση.

ΗΛΙΑΣ Κ.

Ξυλουργικές εργασίες
Παπακαλοδούκας Νικόλαος
Τηλ. 0241026947

Μαζικότητα στις εκλογές του Ν.Ο Ρόδου



Από τα πρώτα αθλητικά στελέχη του ΝΟΡ: όρθιοι: Νίκος Πεζώνης, Παντελής Παντελίδης (τρίτος) και δυο μέλη της Ομοσπονδίας από την Αθήνα, (κάτω): Νίκος Κάσδαγλης, Βασίλης Αντωνιάδης, Γιώργος Βρούχος, Πάρις Χατζηδημητρίου, και Λευτέρης Βογιατζής (φωτ. 1950)

➦ 1700 μέλη του Ναυτικού Ομίλου Ρόδου καλούνται να καθορίσουν την πορεία του ιστορικού Ομίλου στις εκλογές της 3ης Μαρτίου 2002

Επιλέξαμε αυτόν τον τρόπο για να επικοινωνήσουμε μαζί σου προκειμένου να σε ενημερώσουμε για τις προθέσεις μας σχετικά με τα προβλήματα του Ναυτικού Ομίλου Ρόδου (ΝΟΡ) και την κάθοδό μας στις προσεχείς εκλογές στις 3 Μαρτίου 2002.

1. Αποτελούμε μια ομάδα πολιτών της πόλης μας που επιθυμεί να ασχοληθεί με τα προβλήματα του Ομίλου, τα οποία όπως φαίνεται είναι μεγάλα και επιζητούν άμεσες παρεμβάσεις και λύσεις, προκειμένου ο Ομιλος μας να βγεί το δρόμο του που στο παρελθόν συνδοδεύτηκε από ζωντάνια και επιτυχίες.

Η σύνθεση της Ομάδας αποτελείται από παλιούς έμπειρους ανθρώπους του ΝΟΡ αλλά και από νέους συμπολίτες μας, που αποφάσισαν να διαθέσουν το χρόνο και τις δυνάμεις τους για το καλό του Ομίλου.

Ολοι μας εμπνεόμαστε από την παράδοση και την προσφορά του ΝΟΡ στο Ναυταθλητισμό της Δωδεκανήσου, πιστεύοντας ότι η προσπάθεια αυτή θα πρέπει να συνεχιστεί και ο Ομιλος να αποτελέσει ένα κομμάτι της ζωής της πόλης μας, όπως αυτό συνέβαινε παλαιότερα.

2. Στοχεύουμε στην ισόρροπη ανάπτυξη όλων των αθλημάτων που προσδιορίζουν τις δραστηριότητες του Ομίλου, επιδιώκοντας τον προγραμματισμό του κάθε αθλήματος σε νέες βάσεις με την αναζήτηση όλων των κατάλληλων και πιο ιδανικών συνθηκών, μέσων και ανθρώπων που θα προκαλούν το ενδιαφέρον των παιδιών και γενικότερα των αθλητών και των μελών μας.

Το κολυμβητήριο, μοναδικό αθλητικό έργο υποδομής για την πόλη μας, που με τόσο ενθουσιασμό δέχθηκε η τοπική κοινωνία, πρέπει να αποτελέσει το σημείο αναφοράς για την ανάπτυξη όλων των αθλημάτων με όλες τις κατάλληλες εγκαταστάσεις και υποδομές, έτσι ώστε το Ναυταθλητικό μας Κέντρο να λειτουργήσει ολοκληρωμένα όπως από την αρχή είχαμε προβλέψει, όλοι όσοι συμμετείχαμε στην κατασκευή του.

3. Επιδιώκουμε εκτός από την αναδιοργάνωση των δομών και γενικότερα των αθλητικών τμημάτων του Ομίλου μας, τη σύσφιγξη των σχέσεων των μελών του ΝΟΡ, καθώς και την καθιέρωση του ιστορικού μας χώρου, σαν κέντρου συνάντησης ανταλλαγής απόψεων και ψυχαγωγίας, δίνοντας την αίσθηση ενός ζωντανού κοινωνικού και ανθρώπινου χώρου, που θα είναι παράδειγμα για την τοπική μας κοινωνία με την δημιουργία των κατάλληλων συνθηκών, για την ανάπτυξη και άλλων δραστηριοτήτων, κοινωνικού και πολιτιστικού ενδιαφέροντος, σε ένα σημείο της πόλης μας, χαρακτηριστό για την ιστορία και τις αναμνήσεις.

Η καλή λειτουργία λοιπόν όλων των αθλητικών τμημάτων, η σοβαρότητα στη διοίκηση, η υπευθυνότητα στη διατήρηση των καλών σχέσεων, η μεθοδικότητα στη δουλειά, αποτελούν για μας τα εχέγγυα της μεταξύ μας συνεργασίας, αλλά και την διάθεσή μας για προσφορά, απευθυνόμενοι προς εσάς ζητώντας τη δική σας βοήθεια και συμπαράσταση, προκειμένου να χαράξουμε την πορεία του Ομίλου μας, έτσι όπως την έχουμε σχεδιάσει.

Πιστεύουμε ότι θα μας δοθεί η ευκαιρία, να συζητήσουμε με όλους εσάς, μέλη, γονείς και αθλητές, για να σχηματίσουμε πιο ολοκληρωμένη άποψη για τα προβλήματα του Ομίλου. Αποψη που θα εμπλουτισθεί ακόμα περισσότερο με το διάλογο και τη συνεργασία, έτσι ώστε να μπορούμε να ισχυρισθούμε όλοι μαζί ότι είμαστε σε θέση να διαμορφώσουμε και ταυτόχρονα να επιτύχουμε ένα καλύτερο αύριο για το δικό μας Ναυτικό Ομιλο Ρόδου.

Με εκτίμηση, τα μέλη του ΝΟΡ

Αντωνιάδης Μίκης.
Βρατσάλης Μανώλης
Γιαννάς Σταύρος
Γκίκα Ρούλα
Καραβέλας Γιώργος
Κατσαράς Σωτήρης
Μπογδάνης Αριστοτέλης
Πανάγος Ηλίας
Σταυριανάκης Θανάσης
Χατζησταυρίδης Νίκος
Φωκάς Σωτήρης
Χρήστου Νίκος

Ευχές για όριο στους Βαλκανικούς

Ο ΓΑΣ Υγεία εύχεται στον αθλητή του Μιχάλη Περάκη να καταρρίψει και πάλι το ατομικό του ρεκόρ και να πάρει την πρόκριση για τη Βιέννη

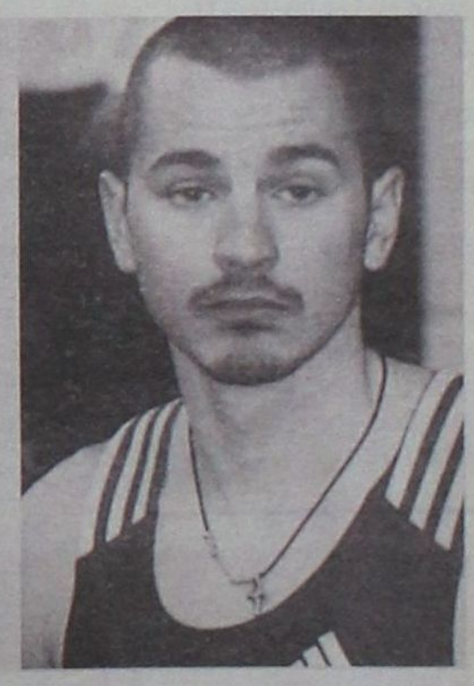

Ο Μιχάλης Περάκης, το ανερχόμενο ταλέντο του «ΥΓΕΙΑΣ» καταρρίπτει το ένα ρεκόρ του πίσω από το άλλο. Αυτό απέδειξε με τον χρόνο που έκανε (6"68) στο διεθνές μίτινγκ που έγινε την Τετάρτη 20-2-2002 από τον ΣΕΓΑΣ.

Δυστυχώς, παρ'όλες του τις προσπάθειες, για 3 εκατοστά ο αθλητής δεν έπιασε το όριο πρόκρισης για το πανευρωπαϊκό πρωτάθλημα κλειστού στίβου στη Βιέννη.

Ευχόμαστε όλοι στους Βαλκανικούς που θα γίνουν αυτό το Σαββατοκύριακο (σ.σ. σήμερα) να είναι γερός, δυνατός, να πιάσει το όριο και έτσι να πετύχει στους ευγενείς στόχους του.

Τον Περάκη προπονεί ο ομοσπονδιακός προπονητής κύριος Χρήστος Τζέκος. Προπονητής παράλληλα της Κατερίνας Θάνου και του Κεντέρη.

Ο Πρόεδρος
Ελ. Καστρουνής
Ο Γεν. Γραμματέας
Νικόλαος Τσάτσος

Αποφεύγει την ένεση η Ξάνθου

Οπως όλα δείχνουν η Νίκη Ξάνθου θα αποφύγει την ένεση στο δικέφαλο. Η αθλήτρια του Ολυμπιακού νιώθει καλύτερα και το πιό πιθανό είναι η θεραπευτική αγωγή που ακολούθησε να τη βοηθήσει να ξεπεράσει το πρόβλημα.

Στους δύο τελευταίους αγώνες η Ροδίτισσα άλτρια του μήκους είχε ενοχλήσεις στο πόδι, γεγονός που είχε ανησυχήσει τόσο την ίδια όσο και τον προπονητή της Δημήτρη Χατζόπουλο καθώς σε ελάχιστες μέρες διεξάγεται το Πανευρωπαϊκό Πρωτάθλημα κλειστού στίβου. Η Ξάνθου έχει πιάσει το όριο πρόκρισης (6.55μ.) από την πρώτη της φετινή εμφάνιση και θα πάει στη Βιέννη με καλύτερη επίδοση το 6.70μ. χωρίς να συμμετάσχει σε άλλο αγώνα μέχρι την 1η Μαρτίου που ξεκινά η ευρωπαϊκή διοργάνωση.

Η Ροδίτισσα άλτρια του μήκους αισθάνεται καλύτερα στο δικέφαλο



Τουρνουά 5Χ5 στο πλαίσιο της Ολυμπιακής Παιδείας

Στο πλαίσιο του προγράμματος Ολυμπιακής Παιδείας που υλοποιείται στα σχολεία της Πρωτοβάθμιας και Δευτεροβάθμιας Εκπαίδευσης ενόψει της διοργάνωσης των Ολυμπιακών Αγώνων το 2004 στην Αθήνα, διοργανώνεται αύριο Κυριακή 24 Φεβρουαρίου στις 10.30 π.μ.

ΤΟΥΡΝΟΥΑ FAIR PLAY 5Χ5, με τη συμμετοχή των παρακάτω σχολείων:

1ο Δημ. Σχολ. Ρόδου
2ο Δημ. Σχολ. Ρόδου
Δημ. Σχολ. Σγούρου
14ο Δημ. Σχολ. Ρόδου
16ο Δημ. Σχολ. Ρόδου

Τόπος διεγαγωγής του Τουρνουά: Προαύλιο 1ου Δημ. Σχολ. Ρόδου.

Στο τέλος του Τουρνουά θα απονεμηθούν αναμνηστικά διπλώματα στους μαθητές που θα συμμετέχουν.

Συλλυπητήριο της ΕΠΣΔ

Ο Πρόεδρος και τα μέλη του Δ.Σ. της ΕΠΣΔ Δωδεκανήσου συλλυπούνται τον ταμία του ΑΣ Ρόδου κ. Βασίλη Κατσαρά για τον θάνατο του πατέρα του Γεώργιου.

Για το Δ.Σ.

Ο Πρόεδρος — **Κλεοβ. Χατζηγεωργίου**
Ο Γεν. Γραμματέας — **Μιχάλης Βεργωτής**

ΣΚΛΗΡΗ ΓΛΩΣΣΑ ΑΠΟ ΓΣΕΒΕΕ ΚΑΤΑ ΧΡΙΣΤΟΔΟΥΛΑΚΗ ΓΙΑ «ΑΝΑΛΓΗΤΗ ΚΑΙ ΦΟΡΟΜΠΗΧΤΙΚΗ ΘΕΣΗ ΤΟΥ ΥΠΟΥΡΓΟΥ»

Ετοιμάζουν αποκλεισμούς των ΔΟΥ

οι μικρομεσαίοι για τον ΦΠΑ τριετίας

Πλήρης διάσταση απόψεων στη συνάντηση της Συνομοσπονδίας με τον υπουργό Οικονομίας και Οικονομικών



Να αρνηθούν όλοι, χωρίς καμιά εξαίρεση, να καταδώσουν τον ίδιο τους τον εαυτό στις φορολογικές αρχές και να μην υποβάλουν δηλώσεις ΦΠΑ τριετίας, καλεί τους ιδιοκτήτες μικρομεσαίων επιχειρήσεων η ΓΣΕΒΕΕ, κηρύσσοντας ταυτόχρονα τον κλάδο σε αγωνιστική ετοιμότητα για κινητοποιήσεις εντός του Μαρτίου.

Σε εγκύκλιό τους προς τις ομοσπονδίες μέλη της, η Συνομοσπονδία τις ενημερώνει ότι κατά τη συνάντηση με τον υπουργό Οικονομίας και Οικονομικών, Ν. Χριστοδουλάκη, «επήλθε πλήρης διάσταση απόψεων όσον αφορά τη λύση των φορολογικών προβλημάτων των ΜΜΕ».

Ασυνήθιστα σκληρή γλώσσα

Χρησιμοποιώντας μια ασυνήθιστα σκληρή γλώσσα η ΓΣΕΒΕΕ καταφέρεται προσωπικά κατά του κ. Χριστοδουλάκη, τονίζοντας ότι «η ανάλγητη και φορομπηχτική θέση του κ. υπουργού αποτελεί προσβολή και εμπαιγμό για 700.000 μικρομεσαίους επιχειρηματίες, που αγωνιούν για τις επιχειρήσεις τους και αφαιμάζονται κάθε μέρα από τη φορομπηχτική πολιτική της κυβέρνησης.

Κατόπιν όλων αυτών, μοναδικό όπλο όλων μας είναι η άμεση μαζική κινητοποίηση όλων των ΜΜΕ σε όλη την Ελλάδα, ώστε να εξαναγκάσουμε την κυβέρνηση να αλλάξει πολιτική».

Ο κ. Χριστοδουλάκης, τονίζεται στην εγκύκλιο, απέρριψε πλήρως όλες τις θέσεις της αντιπροσωπείας για κατάργηση του ΦΠΑ τριετίας και αυτόματο κλείσιμο των ανέλεγκτων χρήσεων παρελθόντων ετών.

Αντ'αυτού δήλωσε ότι κατέθεσε στη Βουλή, πριν ακόμη συναντηθεί με την αντιπροσωπεία, ένα σύστημα εφαρμογής του ΦΠΑ τριετίας που περιέχει την προαιρετική κατάθεσή του, την αυτοκαταγγελία (!!!) σε περίπτωση ασυνάφειας και την απειλή τακτικού ελέγχου με δυσβάστακτα πρόστιμα για όσους επιλέξουν με βάση την προαιρετικότητα να θεωρήσουν τον εαυτό τους απολύτως νόμιμο και δεν υποβάλουν δήλωση.

Όσο για το αυτόματο κλείσιμο των ανέλεγκτων υποθέσεων, την απέρριψε και δήλωσε προκλητικά ότι δεν πρόκειται να θέσει σε συζήτηση τέτοιο θέμα.

Πρόσκληση να μην υποβληθούν δηλώσεις

Η απόφαση της ΓΣΕΒΕΕ να καλέσει τις ΜΜΕ να μην υποβάλουν δηλώσεις ΦΠΑ τριετίας, ισχυροποιείται - υποστηρίζει το προεδρείο της Συνομοσπονδίας - από την αναξιόπιστη στάση του υπουργείου Οικονομικών και τη γνωστή κατάσταση σήψης και διαφθοράς που επικρατεί σε ορισμένους χώρους των ελεγκτικών οργάνων.

Ότι και αν δηλώσουμε, όσο ειλικρινείς και να είμαστε, οι φορολογικές αρχές μας θεωρούν εκ προοιμίου ανειλικρινείς και καμιά φορολογική μας υπόθεση δεν θεωρούν ότι έκλεισε.

Τις αμέσως επόμενες ημέρες θα συνεδριάσει εκτάκτως το προεδρείο της ΓΣΕΒΕΕ προκειμένου να λάβει αποφάσεις, ενώ θα αρχίσει επαφές με την Εθνική Συνομοσπονδία Ελληνικού Εμπορίου και την Κεντρική Ένωση Επιμελητηρίων για την οργάνωση κοινών κεντρικών και τοπικών κινητοποιήσεων.

Πιθανή κάθε μορφή κινητοποίησης

Τα στελέχη της δεν αποκλείουν καμία μορφή κινητοποίησης - θα αποφασίσουν οι τοπικές οργανώσεις σχετικά - όπως συγκεντρώσεις, αποκλεισμοί Δ.Ο.Υ., υπουργείων και άλλων δημόσιων υπηρεσιών, ακόμη και κλείσιμο καταστημάτων.

Ο Εμπορικός Σύλλογος Αθήνας, από την πλευρά του, σε έκτακτη συνεδρίασή του αποφάσισε να ζητήσει την έκτακτη σύγκληση του ΔΣ της ΕΣΕΕ, με σκοπό την ενημέρωση των εμπόρων και τη λήψη αποφάσεων για κινητοποιήσεις.



Η ΓΣΕΒΕΕ καλεί όλους τους μικρομεσαίους να μην υποβάλουν τις δηλώσεις για το ΦΠΑ τριετίας και να ετοιμάζονται για κινητοποιήσεις

Συνεδριάζει το δημοτικό συμβούλιο Ιαλυσού

Την προσεχή Τρίτη, 26 Φεβρουαρίου, θα συνέλθει σε συνεδρίαση το δημοτικό συμβούλιο Ιαλυσού με τα ακόλουθα θέματα στην ημερήσιάτου διάταξη:

1. Εισήγηση Οικονομικών Υπηρεσιών για διαγραφή Τελών Παρεπιδημούντων.
2. Εξέταση και λήψη απόφασης αιτήσεων πολιτών για κατανάλωση νερού.
3. Εγκριση μελέτης και ψήφιση πίστωσης για το έργο «Προμήθεια κάδων απορριμμάτων».
4. Εγκριση μελέτης και ψήφιση πίστωσης για το έργο «Ανάπλαση πλατείας Ράπτη».
5. Λήψη απόφασης για αποδοχή παραχώρησης ακινήτου της Νομαρχιακής Αυτοδιοίκησης Δωδεκανήσου (Φυτωρίου με κτηματολογικά στοιχεία Μερίς 356 Γαιών Τριαντών).
6. Αποδοχή χρηματοδότησης του Υπουργείου Αιγαίου για κατασκευή πεζοδρομίων (70.000.000 δρχ.).
7. Εγκριση υπερωριακής απασχόλησης προσωπικού (Μόνιμο - Εποχιακό).
8. Αποδοχή πιστώσεων για λειτουργικές δαπάνες σχολείων.
9. Ψήφιση πίστωσης για εξόφληση τιμολογίων προμηθειών και παροχής υπηρεσιών.
10. Ψήφιση πίστωσης για εξόφληση εξόδων παράστασης Δημοτικού Συμβουλίου.
11. Ψήφιση πίστωσης για μετακινήσεις εκτός έδρας Αιρετών - Διοικητικών Υπαλλήλων.
12. Αναμορφώσεις προϋπολογισμού για ενισχύσεις Κ.Α.
13. Λήψη απόφασης για Υποβολή Δήλωσης Παράστασης Πολιτικής Αγωγής στην εκκρεμούσα δίκη ενώπιον του 3μελούς Πλημμελειοδικείου Ρόδου της 27ης Φεβρουαρίου 2002.
14. Εγκριση προϋπολογισμών Οργανισμών του Δήμου (ΜΕΚΤΟ ΔΟΑΝ ΔΟΠΙ Δ. Βιβλιοθήκης).
15. Εξέταση αίτησης για μετατόπιση αγωγού.
16. Εξόφληση εξόδων παρελθούσης χρήσης ταφής απορριμμάτων.



Alfa 156

Αποκτήστε το όνειρό σας.

2+ Δύο χρόνια Οδική Βοήθεια

Alfa 156. Απόλυτη ασφάλεια, άνεση και τέλεια οδική συμπεριφορά. Ανεπανόληπτο στυλ που γοητεύει, τεχνολογία αιχμής και επιδόσεις που συναρπάζουν: από 120 έως 192 HP. Ποιότητα που ξεχωρίζει. Alfa 156. Αποκτήστε την άμεσα με προνομιακή χρηματοδότηση.

Ολοκληρωμένο Συγκρότημα Alfa Romeo

AUTO CENTER

Μανώλης Κωστάκης Α.Ε.Β.Ε.

Ολοκληρωμένο συγκρότημα:

FIAT - ALFA ROMEO - LANCIA

14οχλμ Ρόδου - Αεροδρομίου 85106, Παραδείσι, Ρόδος, Τηλ.: (0241) 82000

Alfa Romeo CREDIT

€ 12.000 (4.088.400 δρχ) σε 36 άτοκες δόσεις.

Μέγιστο Χρηματοδοτούμενο Κεφάλαιο: € 12.000 (4.088.400 δρχ). Ονομαστικό Επιτόκιο 0.00%. 36 Μηνιαίες Δόσεις: € 333,33 (113.566 δρχ). Δεν συμπεριλαμβάνονται: Εξοδα Φακέλου: € 135 (45.994 δρχ). Ε.Π.Ε.: 0.0074. Η χρηματοδότηση χορηγείται εφόσον πληρούνται οι απαραίτητες προϋποθέσεις. Το πρώτο εξάμηνο της Ασφάλειας και 3 χρόνια Οδική Βοήθεια είναι ήδη πληρωμένα.

Alfa Romeo Giulietta Sportiva

ΤΕΡΑΣΤΙΟ ΤΟ ΕΡΓΟ ΠΟΥ ΕΧΕΙ ΓΙΝΕΙ

Η ΔΡΑΣΤΗΡΙΟΤΗΤΑ ΚΕΝΤΡΙΚΟΥ Λιμεναρχείου Ρόδου για το έτος 2001

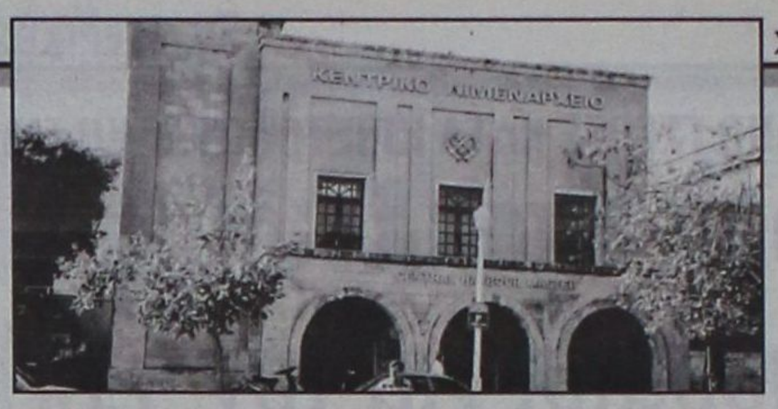

Ηταν πανταχού παρόν

Το Κεντρικό Λιμεναρχείο Ρόδου, στα πλαίσια της συνεχούς ενημέρωσης της κοινής γνώμης για το έργο που επιτελεί, με το παρόν Δελτίο Τύπου, παρέχει κατά Τομείς το σύνολο της δραστηριότητας που ανέπτυξε κατά το παρελθόν έτος 2001, για τα σημαντικότερα θέματα άσκησης των αρμοδιοτήτων του.

Α. ΤΟΜΕΑΣ ΛΙΜΕΝΙΚΗΣ ΑΣΤΥΝΟΜΙΑΣ & ΕΠΙΧΕΙΡΗΣΙΑΚΩΝ ΜΕΣΩΝ

Στα πλαίσια της προσπάθειας που καταβάλλεται για την τήρηση της δημόσιας τάξης και υγείας στους λιμένες και γενικά στους χώρους δικαιοδοσίας της Λιμενικής Αρχής και την παρακολούθηση της τήρησης των Κανονισμών Λιμένα:

1. Εκδόθηκαν 220 αποφάσεις επιβολής προστίμων για παραβάσεις των Γενικών Κανονισμών Λιμένα αλλά και του Κώδικα Δημοσίου Ναυτικού Δικαίου και επιβλήθηκαν συνολικά πρόστιμα ύψους 116.683,78 ευρώ.

2. Εκδόθηκαν 17 αποφάσεις επιβολής προστίμων για αλιευτικές παραβάσεις και επιβλήθηκαν συνολικά πρόστιμα ύψους 8.217,17 ευρώ.

3. Εκδόθηκαν 05 αποφάσεις επιβολής προστίμων για παραβάσεις του Νόμου περί Αιγιαλού και Παραλίας και επιβλήθηκαν συνολικά πρόστιμα ύψους 12.032,28 ευρώ.

4. Κατασχέθηκαν και καταστράφηκαν (45) κιλά κρέατος από Ε/Γ-Ο/Γ πλοίο.

ΣΥΝΟΛΙΚΟ ΥΨΟΣ ΕΠΙΒΛΗΘΕΝΤΩΝ ΠΡΟΣΤΙΜΩΝ: 136.933,23 ΕΥΡΩ

Β. ΓΡΑΦΕΙΟ ΘΑΛΑΣΣΙΟΥ ΤΟΥΡΙΣΜΟΥ

1. Βεβαιώθηκαν 1714 παραβάσεις κ.ο.κ. και επιβλήθηκαν συνολικά πρόστιμα ύψους 55.348,5 ευρώ

2. Εκδόθηκαν 102 Αδειες Χειριστών Ταχύπλοων Σκαφών.

3. Εκδόθηκαν - ανανεώθηκαν 68 άδειες εκμίσθωσης θαλάσσιων μέσων αναψυχής.

4. Εκδόθηκε μια (01) Αδεια Δύτου

5. Εκδόθηκαν (19) Αδειες Παραμονής και Κυκλοφορίας Ιδιωτικών Πλοίων αναψυχής.

6. Εκδόθηκαν (04) Αδειες Ναυτικών Πρακτόρων

7. Εκδόθηκαν (08) Αδειες Πηδαλιούχων

Γ. ΤΟΜΕΑΣ ΑΣΦΑΛΕΙΑΣ ΝΑΥΣΙΠΛΟΪΑΣ & ΕΠΙΘΕΩΡΗΣΗΣ ΠΛΟΙΩΝ

1. Από το Τοπικο Κλιμάκιο Επιθεώρησης Πλοίων του Κ.Λ.Ρ. διενεργήθηκαν σε πλοία:

- 71 τακτικές επιθεωρήσεις
- 129 έκτακτες επιθεωρήσεις
- 52 επιθεωρήσεις λόγω βλαβών
- 29 επιθεωρήσεις για αποκατάσταση ελλείψεων εξοπλισμού σε Ελληνικά πλοία και
- 20 επιθεωρήσεις σε πλοία υπό ξένη σημαία

2. Εκδόθηκαν συνολικά 47 Πρωτόκολλα Γενικής Επιθεώρησης πλοίων

Δ. ΓΡΑΦΕΙΟ ΑΣΦΑΛΕΙΑΣ

1. Από άνδρες του Κλιμακίου Ειδικών Αποστολών συνελήφθησαν 22 αλλοδαποί, οι οποίοι στερούνταν άδειες εισόδου και παραμονής στη χώρα μας. Οι ανωτέρω παραδόθηκαν στο Γραφείο Αλλοδαπών της Αστυνομικής Δ/νσης Δωδ/σου για τα περαιτέρω.

2. Στη γραμμή Ρόδου-Μαρμαρίς Τουρκίας εκτελέσθηκαν 852 δρομολόγια από Ελληνικά πλοία, επιβιβάσθηκαν 100.519 και αποβιβάσθηκαν 97.388 επιβάτες.

Επίσης εκτελέσθηκαν 297 δρομολόγια από πλοία σημαίας Τουρκίας επιβιβάσθηκαν 28.430 και αποβιβάσθηκαν 29.421 επιβάτες.

Ε. ΓΡΑΦΕΙΟ ΑΝΑΚΡΙΣΗΣ

1. Σχηματίσθηκαν και υποβλήθηκαν στον Κ. Εισαγγελέα Πρωτ/κών εκατόν είκοσι επτά (127) δικογραφίες που αφορούσαν αδικήματα του Ποινικού Κώδικα, ναυτικά ατυχήματα και αδικήματα του Κώδικα Δημοσίου Ναυτικού Διακαίου, παραβάσεις της νομοθεσίας «Περί αιγιαλού και παραλίας» και λοιπές περιπτώσεις που αφορούν θανάτους λουομένων από πνιγμό.

2. Σχηματίστηκαν από την Υπηρεσία μας 13 φάκελοι δικογραφιών για υποθέσεις ναρκωτικών. Οι συλληφθέντες οδηγήθηκαν στον κ. Εισαγγελέα Πρωτ/κών Ρόδου με την διαδικασία του αυτοφώρου.

ΣΤ. ΤΜΗΜΑ ΝΑΥΤΟΛΟΓΙΑΣ

1. **ΕΠΙΒΑΤΗΓΑ-ΑΚΤΟΠΛΟΪΚΑ ΠΛΟΙΑ:** Στο λιμάνι της Ρόδου κατέπλευσαν 1292 επιβατηγά ακτοπλοϊκά, αποβιβάστηκαν 230.413 επιβάτες, εκφορτώθηκαν 24.275 φορτηγά, 30.885 Ι.Χ και 7.133 δίκυκλα. Επιβιβάστηκαν 240.704 επιβάτες και φορτώθηκαν 21.267 φορτηγά, 27.365 Ι.Χ και 6.729 δίκυκλα.

2. **ΠΕΤΡΕΛΑΙΟΦΟΡΑ:** Κατέπλευσαν 156 δεξαμενόπλοια μεταφέροντας 209.740 τόνους καυσίμων και 768 τόνους υγραερίων.

3. **ΚΡΟΥΑΖΙΕΡΟΠΛΟΙΑ:** Κατέπλευσαν 768 κρουαζιερόπλοια με ελληνική και ξένη σημαία.

4. **ΦΟΡΤΗΓΑ ΠΛΟΙΑ:** Κατέπλευσαν 534 φορτηγά πλοία μεταφέροντας 92.350 τόνους διαφόρων φορτίων.

Ζ. ΤΟΜΕΑΣ ΝΗΟΛΟΓΙΩΝ-ΝΑΥΤΙΚΩΝ ΥΠΟΘΗΚΟΛΟΓΙΩΝ

Διενεργήθηκαν:

- 04 νηολογήσεις πλοίων
- 09 νηολογήσεις πλοιαρίων
- 10 μεταβιβάσεις κυριότητας-πλοίου
- 09 μεταβιβάσεις κυριότητας πλοιαρίων
- 09 διαγραφές
- 1 χορήγηση προσωρινών ναυτιλιακών εγγράφων και • 11 μετονομασίες

Η. ΓΡΑΦΕΙΟ ΑΛΙΕΙΑΣ

Εκδόθηκαν οι εξής κατηγορίες αδειών:

1. Εραστεχνικής αλιείας ατομικές: 495
2. Επαγγελματικής αλιείας ατομικές: 30
3. Ερασιτεχνικής αλιείας σκάφους: 228
4. Επαγγελματικής αλιείας σκάφους: 12
5. Λεμβολογήσεις: 157
6. Μεταβιβάσεις ερασιτεχνικών σκαφών: 135
7. Ανανεώσεις ατομικών ερασιτεχνικών αδειών: 1115
8. Ανανεώσεις ατομικών επαγγελματικών αδειών: 203

Θ. ΓΡΑΦΕΙΟ ΠΡΟΣΤΑΣΙΑΣ ΘΑΛΑΣΣΙΟΥ ΠΕΡΙΒΑΛΛΟΝΤΟΣ

1) Διενεργήθηκαν οι εξής έλεγχοι:

α) Σε βιολογικούς σταθμους πέντε (5) Ξενοδοχειακών μονάδων, όπου βεβαιώθηκαν τέσσερις (4) παραβάσεις, εκ των οποίων εκδόθηκε μια (01) Απόφαση επιβολής προστίμου ύψους 4.402 ευρώ και ευρίσκονται σε διαδικασία έκδοσης οι υπόλοιπες (03), β) Σε εννέα (9) παράκτιες εγκαταστάσεις διακίνησης πετρελαιοειδών όπου διαπιστώθηκε η ύπαρξη και η καλή κατάσταση των υλικών απορρύπανσης που πρέπει αυτές να διαθέτουν. γ) Σε οκτώ (8) ελαιοτριβεία.

2) Στα πλαίσια λειτουργίας του συστήματος των δεξαμενών λυμάτων στα Ε/Γ-Τ/Ρ πλοία (ημερόπλοια) που εκτελούν περιηγητικά ταξίδια στις ανατολικές ακτές νήσου Ρόδου, τοποθετήθηκαν μολυβοσφραγίδες στις δεξαμενές λυμάτων τους

3) Απάντληση καυσίμων (27 περίπου τόνοι) από το κατασχεμένο Φ/Γ «WASSIM» με αποτέλεσμα την προστασία του θαλασσίου περιβάλλοντος.

Ι. ΔΡΑΣΤΗΡΙΟΤΗΤΑ ΠΕΡΙΠΟΛΙΚΩΝ ΠΛΩΤΩΝ ΜΕΣΩΝ Π.Λ.Σ. 146

1. Συμμετοχή σε αποστολές αποτροπής παράνομης εισόδου λαθρομεταναστών: (148)
2. Συμμετοχή σε επιχειρήσεις «Έρευνας & Διάσωσης»: (07)
3. Συμμετοχή σε Μέτρα Τάξης: (01)
4. Φύλαξη πλοίων: (05)
5. Συμμετοχή σε αποστολές για εντοπισμό/περιγραφή ρύπανσης στο θαλάσσιο περιβάλλον: (01)
6. Συμμετοχή σε γυμνάσια Προστασίας του θαλάσσιου περιβάλλοντος: (01)
7. Μεταφορά προσώπων: (10)
8. Μεταφορά ασθενών/τραυματιών από νησιά ή παραλαβή ασθενών από πλοία: (09)
9. Διάφοροι έλεγχοι σε πλοία/σκάφη: (24)
0. Ελεγχοι για παράνομη αλιεία: (18)
11. **ΣΥΝΟΛΟ ΩΡΩΝ ΠΕΡΙΠΟΛΙΑΣ:** (776) ώρες
12. **ΣΥΝΟΛΟ ΔΙΑΝΥΘΕΝΤΩΝ ΝΑΥΤΙΚΩΝ ΜΙΛΙΩΝ:** (8.235) ν.μ.

Π.Λ.Σ. 116

1. Συμμετοχή σε αποστολές αποτροπής παράνομης εισόδου λαθρομεταναστών: 147
2. Ελεγχοι για παράνομη αλιεία: (23)
3. Συμμετοχή σε επιχειρήσεις «Ερευνας & Διάσωσης»: (06)
4. Ελέγχοι για καταγγελίες που αφορούσαν ρίψη φωτιστικών φωτοβολίδων: (02)
5. Συμμετοχή σε Μέτρα Τάξης: (12)
6. Μεταφορά ασθενών από νησιά: (02)
7. Ελεγχοι πλοίων: (11)
8. Διάφορες κινήσεις: (11)
9. **ΣΥΝΟΛΟ ΩΡΩΝ ΠΕΡΙΠΟΛΙΑΣ:** (400) ώρες
10. **ΣΥΝΟΛΟ ΔΙΑΝΥΘΕΝΤΩΝ ΝΑΥΤΙΚΩΝ ΜΙΛΙΩΝ: (3.761)** ν.μ.

ΙΑ ΝΑΥΑΓΟΣΩΣΤΙΚΟ 517 (Ν/Γ)

Το Ναυαγοσωστικό Σκάφος «Ν/Γ 517» ΤΟΥ Κ.Λ.Ρ. κατά τη διάρκεια του 2001, είχε την παρακάτω δραστηριότητα:

1. Συμμετοχή σε επιχειρήσεις «Ερευνας & Διάσωσης», οι οποίες αφορούσαν άτομα τα οποία κινδυνεύουν στη θάλασσα: (16) περιπτώσεις, εκ των οποίων (05) αφορούσαν αποστολές έρευνας «Ανθρωπος στη θάλασσα», ενώ περισυνελέγησαν σώοι τρεις (03) ναυαγοί.

2. Συμμετοχή σε περιπτώσεις ατυχημάτων σε πλοία: ακυβερνησίες πλοίων (03) - προσαράξεις (01) - συνοδείες πλοίων για προληπτικούς λόγους ασφάλειας ναυσιπλοΐας (03). Στα πλαίσια αυτά, εξασφαλίστηκε η ασφαλής αποβίβαση στην προβλήτα, των (68) επιβατών του Ε/Γ-Τ/Ρ «ΔΙΑΓΟΡΑΣ» (Ν.Ρ. 37) που προσάραξε εντός του λιμ. Μανδρακίου.

3. Αποστολές για έρευνα σε καταγγελίες που αφορούσαν ρίψη φωτοβολίδων στη θάλασσα: (11)

4. Αποστολές αποτροπής παράνομης εισόδου λαθρομεταναστών: (44)

5. Μεταφορές ασθενών/τραυματιών: (05), εκ των οποίων: (03) από ν. Σύμη, (01) από ν. Τήλο και (01) τραυματία από πλοίο.

6. Εκπαιδευτικές περιπολίες: (50)

7. Συμμετοχή σε καταγγελίες για ρύπανση του θαλασσίου περιβάλλοντος: (01)

11. Διάφορες αποστολές: (02)

12. **ΣΥΝΟΛΙΚΟΣ ΑΡΙΘΜΟΣ ΑΤΟΜΩΝ ΠΟΥ ΚΙΝΔΥΝΕΥΣΑΝ: (200)** άτομα.

13. **ΣΥΝΟΛΙΚΟΣ ΑΡΙΘΜΟΣ ΑΤΟΜΩΝ ΠΟΥ ΑΠΩΛΕΣΘΗΣΑΝ: (01)** άτομο.

14. **ΣΥΝΟΛΙΚΕΣ ΩΡΕΣ ΑΠΟΣΤΟΛΩΝ/ ΠΕΡΙΠΟΛΙΩΝ ΕΝ ΠΛΩ: (757)** ώρες

15. **ΣΥΝΟΛΙΚΟΣ ΑΡΙΘΜΟΣ ΔΙΑΝΥΘΕΝΤΩΝ ΝΑΥΤΙΚΩΝ ΜΙΛΙΩΝ: (7.775)** ν.μ.

ΙΒ ΔΙΑΦΟΡΑ ΘΕΜΑΤΑ

1. **ΑΥΤΟΜΑΤΟ ΗΛΕΚΤΡΟΝΙΚΟ ΣΥΣΤΗΜΑ ΕΝΗΜΕΡΩΣΗΣ ΔΡΟΜΟΛΟΓΙΩΝ ΜΕ ΔΙΕΠΙΛΟΓΗ**

Από τον Αύγουστο άρχισε να λειτουργεί το ανωτέρω σύστημα, το οποίο έχει τη δυνατότητα με τη χρήση των πλήκτρων της τηλεφωνικής συσκευής να παρέχει πληροφορίες που ενδιαφέρουν το κοινό, όπως: δρομολόγια πλοίων, τηλέφωνα ναυτικών πρακτορείων, κ.α. με σκοπό την καλύτερη και αμεσότερη εξυπηρέτηση του κοινού.

2. **ΕΚΔΟΣΗ ΔΕΛΤΙΩΝ ΤΥΠΟΥ ΤΟΥ Κ.Λ.Ρ.**

Καθ' όλη τη διάρκεια του έτους εκδόθηκαν (125) Δελτία Τύπου του Κεντρικού Λιμεναρχείου Ρόδου, προς τα τοπικά ΜΜΕ με σκοπό την άμεση και συνεχή ενημέρωση και πληροφόρηση της τοπικής κοινωνίας για την δραστηριότητα της Λιμενικής Αρχής.

3. **ΝΕΚΡΕΣ ΘΑΛΑΣΣΙΕΣ ΧΕΛΩΝΕΣ**

Ελήφθη μέριμνα, σε συνεργασία με τον Υδροβιολογικό Σταθμό Ρόδου για την υγειονομική ταφή πέντε (05) θαλασσίων χελωνών, ενός δελφινιού (01), ενώ εστάλη για περίθαλψη (01) τραυματισμένη χελώνα.

4. **ΚΕΝΤΡΟ ΕΛΕΓΧΟΥ & ΔΙΑΧΕΙΡΙΣΗΣ ΘΑΛΑΣΣΙΑΣ ΚΥΚΛΟΦΟΡΙΑΣ (V.T.M.I.S.)**

Από πλευράς ΥΕΝ σχεδιάζεται η επέκταση και στο νησί της Ρόδου, του Εθνικού Συστήματος Ελέγχου & Διαχείρισης Θαλάσσιας Κυκλοφορίας Πλοίων, το οποίο έχει ως βασικούς στόχους:

- Την διευκόλυνση της θαλάσσιας κυκλοφορίας
- Τη μείωση των ναυτικών ατυχημάτων
- Τη βελτίωση των παρεχόμενων υπηρεσιών έρευνας & διάσωσης
- Την προστασία του θαλάσσιου περιβάλλοντος

Ο ΚΕΝΤΡΙΚΟΣ ΛΙΜΕΝΑΡΧΗΣ ΠΛΟΙΑΡΧΟΣ Λ.Σ.
ΓΑΛΑΝΗΣ ΠΑΝΑΓΙΩΤΗΣ

ΝΤΕΤΕΚΤΙΒΣ
30 ΧΡΟΝΙΑ ΜΟΝΙΜΑ ΚΑΙ ΣΤΗ ΡΟΔΟ
35354
ΠΛΑΤΕΙΑ ΑΓΙΟΥ ΙΩΑΝΝΟΥ
Η ΛΥΣΗ!!!
ΣΕ ΚΑΘΕ ΣΑΣ ΠΡΟΒΛΗΜΑ
EXPRESS SECURITY

ΓΡΑΦΕΙΟ ΤΕΛΕΤΩΝ & ΜΝΗΜΟΣΥΝΩΝ ΡΟΔΟΥ
ΣΤΕΦΑΝΑ - ΣΤΟΛΙΣΜΟΙ
«ΑΜΕΡΙΚΑΝΟΥ»
Αμεση εξυπηρέτηση
ΟΛΟ ΤΟ 24ΩΡΟ
Αναλαμβάνουμε την τελετή και με τα έξοδα που χορηγούν τα ταμεία χωρίς καμία επιβάρυνση
ΙΚΑ, ΤΕΒΕ, ΤΑΞΥ, ΔΗΜΟΣΙΟΥ, ΛΙΜΕΝΙΚΩΝ, ΟΓΑ
και λοιπά ταμεία.
Τους ΑΠΟΡΟΥΣ ΔΩΡΕΑΝ
Πλατεία Βρούχου στη Μητρόπολη
Τηλέφωνα: 28901 - 33400

Ιπτάμενα Δελφίνια Δωδεκανήσου
ΚΥΡΙΑΚΟΥΛΗΣ MARITIME
Χειμερινό Πρόγραμμα 2001 - 2002
Γνωρίζουμε στο επιβατικό κοινό ότι τα δρομολόγια μας συνεχίζονται και τον χειμώνα
Προς Κω - Κάλυμνο - Λέρο - Πάτμο και Σάμο
ΜΑΡΜΑΡΙΣ (Τουρκία)
ΚΑΘΕ ΠΑΡΑΣΚΕΥΗ ΣΤΙΣ 8:30
(με επιστροφή το Απόγευμα)
Επίσης διαθέτουμε τα δελφίνια προς ναύλωση για ποδοσφαιρικές ομάδες, συλλόγους - εκδρομές και βαπτίσεις.
Τηλέφωνα πληροφοριών - Κρατήσεων
78052 και 78053 κινητό 0938666121
Πλατεία Νεωρίου 6

Απόσπασμα
Αριθμός 14/2002

Δικαστικός Επιμελητής: Τσαμπίκος Ι. Συντάγγελος
Επισπεύδων: Νικόλαος Χριστοδούλου
Οφειλέτης: Ψαρράς Ιωάννης του Θεοδοσίου
Ημερομηνία Πλειστηριασμού: 13 Μαρτίου 2002
Υπάλληλος: κ. Μαίρη Παπαδάκη
Τόπος: Δημοτικό κατάστημα Δήμου Ιαλυσού
1) Φορτηγό Ιδιωτικής χρήσης αυτοκίνητο με αριθμό κυκλοφορίας ΡΟΕ 2825, μάρκας VOLKS WAGEN 2L
Είναι βενζινοκίνητο 4 φορολογίσιμων ίππων (HP).
Είναι κλειστό μη ανατρεπόμενο
Εκτιμήθηκε: 3.000 ευρώ
2) Φορτηγό ιδιωτικής χρήσης αυτοκίνητο με αριθμό κυκλοφορίας ΡΟΑ 6215, μάρκας MERCEDES 1619. Είναι πετρελαιοκίνητο, 57 φορολογίσιμων ίππων (HP) έχει 2 θέσεις
Εκτιμήθηκε: 3.000 ευρώ
3) Φορτηγό ιδιωτικής χρήσης αυτοκίνητο με αριθμό κυκλοφορίας ΡΟΕ 8608, μάρκας FIAT VEICOLI 1703
Εκτιμήθηκε: 3.000 ευρώ.
Πρώτη προσφορά το μισό της εκτίμησης.
Σύνταξα την παρούσα, σήμερα στις 14.02.2002
Ο Δικαστικός Επιμελητής
ΤΣΑΜΠΙΚΟΣ ΣΥΝΤΑΓΓΕΛΟΣ

Απόσπασμα
Αριθμ. 8802/2002

Δικαστικός Επιμελητής: Μιχαήλ Στεφάνου Μελλίνης
Οφειλέτης: Νικήτας Νικολίτσης
Επισπεύδων: ALPHA BANK A.E
Συμβολαιογράφος: κ. .Μαίρη Παπαδάκη
Πλειστηριασμός: 13 Μαρτίου 2002
Υπάλληλος: κ. Μαίρη Παπαδάκη
Τόπος: Δημοτικό Κατάστημα ΔΟΝΑ Δήμου Ρόδου
Περιγραφή 1): Το ιδανικό της μερίδιο 1/2 ΑΔΙΑΙΡΕΤΑ ΠΟΣΟΣΤΑ σε διαμέρισμα στην οδό Εφέσου του Δήμου Ρόδου με στοιχείο πίνακα Υ 9Γ με αριθμό 17 επιφάνειας 47,80 τ.μ. περισσότερο με Κτηματολογικά στοιχεία Τόμος 47 γαιών Ρόδου, φύλλο 110 Μερίδα 284 Α/9 και Φάκελλος 4207/9 νομικής φύσης Μουλκ.
Εκτίμηση: (το ΙΔΑΝΙΚΟ ΤΗΣ ΜΕΡΙΔΙΟ 1/2) Ευρώ 14.673,51 (δρχ. 5.000.000) δραχμές.
2) Το ιδανικό της μερίδιο 1/2 ΑΔΙΑΙΡΕΤΑ ΠΟΣΟΣΤΑ σε διαμέρισμα (τύπου μαιζονέτα) στην οδό Εφέσου της κτηματικής περιφέρειας του Δήμου Ρόδου με στοιχείο πίνακα Ι 9Γ με αριθμό 22 της Γ οικοδομής αποτελούμενη από Ισόγειο + α' όροφο επιφάνειας του κάθε ορόφου 47,965 τ.μ. με Κτηματολογικά στοιχεία Τόμος 47 γαιών Ρόδου Φύλλο 111 Μερίδα 284 Α/10 και Φάκελλος 4207/10.
Ιδιοκτησία: Νικήτας Νικολίτσης ποσοστό 1/2 αδιαίρετα ποσοστά
Εκτίμηση: (το ΙΔΑΝΙΚΟ ΤΗΣ ΜΕΡΙΔΙΟ 1/2) Ευρώ 44.020,54 (δρχ. 15.000.000).
Πρώτη προσφορά: το μισό της εκτίμησης.
Σύνταξα την παρούσα σήμερα στις 24.01.2002.
Ο Δηλοποιών
Δικαστικός Επιμελητής
Μιχάλης Στεφάνου Μελλίνης

Απόσπασμα
Αριθμ 8766/2001

Δικαστικός Επιμελητής: Μιχάλης Στεφάνου Μελλίνης
Επισπεύδουσα: Τράπεζα Εργασίας ΑΕ νόμιμα εκπ/νη
Οφειλέτης: Βασιλική Μανωλάκη Κοψιά
Ημερομηνία πλειστηριασμού: 06 Μαρτίου 2002
Υπάλληλος: Μαίρη Παπαδάκη
Τόπος πλειστηριασμού: Δήμος Ρόδου ΔΟΝΑ Ρόδου
Εκτιμήθηκαν με την 1051/2001 ΑΠ. ΜΟΝ. ΠΡΩΤ. ΡΟΔΟΥ
1. Ενα κολλιέ-Περιλαίμιο με κωδικό Κ 15 από Λευκόχρυσο 18 καρατίων και με μπριγιάν, εκτιμήθηκε 1.300.000 δραχμές και όλων των άλλων ως αυτά περιγράφονται στην με τον ίδιο αριθμό περιγραφή αυτών.
Εκτιμήθηκαν συνολικά 8.900.000 δραχμές.
Πρώτη προσφορά το μισό για το καθένα από αυτά.
Σύνταξα την παρούσα, σήμερα στις 01.12.2001
Ο Δηλοποιών
Δικαστικός Επιμελητής
ΜΙΧΑΛΗΣ ΣΤΕΦΑΝΟΥ ΜΕΛΛΙΝΗΣ

ΑΠΟΣΠΑΣΜΑ
Αριθμ. 8798/2002

Δικαστικός επιμελητής: Μιχάλης Στεφάνου Μελλίνης
Επισπεύδουσα: Alpha BANK AE
Οφειλέτης: Κων/νος Ορφανός
Συμ/φος: Μ. Παπαδάκη
Ημερομηνία πλειστηριασμού: 13/03/2002
Τόπος: Αίθουσα ΔΟΝΑ Ρόδου
Το με αριθμό κυκλοφορίας ΡΟΚ 2008 φορτηγό ιδιωτικής χρήσεως αυτοκίνητο μάρκας MITSUBISHI φορ/ ισχύος 17 hp 2477cc σε καλή κατάσταση. Εκτιμήθηκε 1.600.000 δρχ.
Πρώτη προσφορά: το μισό.
Συνέταξα την παρούσα σήμερα στις 18-01-2002.
Ο Δηλοποιών
Δικαστικός Επιμελητής
Μιχάλης Στεφάνου

Απόσπασμα
Αριθμ. 8801/2002
Περίληψη

Δικαστικός Επιμελητής: Μιχαήλ Στεφάνου Μελλίνης
Οφειλέτης: Ελένη συζ. Νικήτα Νικολίτση
Επισπεύδων Δανειστής: ALPHA BANK AE
Συμβολαιογράφος: κ. Μαίρη Παπαδάκη
Πλειστηριασμός: 13 Μαρτίου 2002
Υπάλληλος: κ. Μαίρη Παπαδάκη
Τόπος: Δημοτικό Κατάστημα ΔΟΝΑ Δήμου Ρόδου
Περιγραφή 1): Το ιδανικό μερίδιο 1/2 ΑΔΙΑΙΡΕΤΑ ΠΟΣΟΣΤΑ σε διαμέρισμα στην οδό Εφέσου του Δήμου Ρόδου με στοιχείο πίνακα Υ 9Γ με αριθμό 17 επιφάνειας 47,80 τ.μ. περισσότερο με Κτηματολογικά στοιχεία Τόμος 47 γαιών Ρόδου φύλλο 110, Μερίδα 284 Α/9 και Φάκελλος 4207/9 νομικής φύσης Μούλκ.
Εκτίμηση: (το ΙΔΑΝΙΚΟ ΤΗΣ ΜΕΡΙΔΙΟ 1/2) Ευρώ 14.673,51 (δρχ. 5.000.000) δραχμές.
2) Το ιδανικό της μερίδιο 1/2 ΑΔΙΑΙΡΕΤΑ ΠΟΣΟΣΤΑ σε διαμέρισμα (τύπου μαιζονέττα) στην οδό Εφέσου της κτηματικής περιφέρειας του Δήμου Ρόδου με στοιχείο πίνακα Ι 9Γ με αριθμό 22 της Γ' οικοδομής αποτελούμενη από Ισόγειο + α' όροφο επιφάνειας του κάθε ορόφου 47,965 τ.μ. με Κτηματολογικά στοιχεία Τόμος 47 γαιών Ρόδου Φύλλο 111, Μερίδα 284 Α/10 και Φάκελλος 4207/10
Ιδιοκτησία: Ελένη συζ. Βασιλ. Νικολίτση με ποσοστό 1/2 αδιαίρετα ποσοστά ο καθένας τους.
Εκτίμηση: (το ΙΔΑΝΙΚΟ ΤΗΣ ΜΕΡΙΔΙΟ 1/2) Ευρώ 44.020,54 (δρχ. 15.000.000) πρώτη προσφορά το μισό της εκτίμησης.
Σύνταξα την παρούσα σήμερα στις 24.01.2002
Ο Δηλοποιών
Δικαστικός Επιμελητής
Μιχάλης Στεφάνου Μελλίνης

Απόσπασμα
Αριθμ. 221/2002

Δικαστικός επιμελητής: Γεώργιος Καλογήρου
Επισπεύδουσα: «ΔΗΜ. ΔΡΑΚΟΣ ΚΑΙ ΣΙΑ Ο.Ε.»
Οφειλέτης: Νεκτάριος Αρφαράς
Πλειστηριασμός: 6 Μαρτίου 2002
Υπάλληλος: Μαρία Παπαδάκη
Τόπος: Δημοτικό Κατάστημα Ρόδου, αίθουσα ΔΟΝΑ
Το με αριθμό κυκλοφορίας ΡΟΕ 4618 φορτηγό ιδιωτικής χρήσεως αυτοκίνητο μάρκας FIAT τύπος DUKATO. Είναι κλειστό, μη ανατρεπόμενο, μικτού βάρους 2575 Kg, πετρελαιοκίνητο, 1929 cc, 14 φορολογήσιμων ίππων.
Εκτίμηση: 3.000.000 δρχ. Ευρώ 8.804,10
Πρώτη προσφορά: το μισό της εκτίμησης
Σύνταξα την παρούσα σήμερα στις 31-01-2002
Ο Δηλοποιών
Δικαστικός Επιμελητής
Γεώργιος Στ. Καλογήρου

ΠΡΕΠΕΙ ΝΑ ΠΑΕΙ ΣΤΗΝ ΑΜΕΡΙΚΗ

Προκειμένου να βοηθηθεί 5χρονο αγοράκι που πάσχει από στεφανιαία νόσο και ζει με βηματοδότη, ζητά βοήθεια να μεταβεί επειγόντως στην Αμερική για να κάνει επέμβαση. Το ποσό είναι πολύ μεγάλο και οι γονείς του που είναι Ροδίτες δεν μπορούν να ανταπεξέλθουν στα έξοδα γιατί έχουν άλλα δύο μικρά παιδιά. Βασιζόμενοι εις τα φιλανθρωπικά αισθήματά σας, παρακαλούμε για τον σκοπό αυτό έχει ανοιχθεί ειδικός λογαριασμός στην Εθνική Τράπεζα.
(Αρ. λογ. 383/494243-41 Οπου μπορείτε να καταθέσετε.
Ευχαριστούμε!

FOTO - TSABIKOS

PHOTO SERVICE 1 ΩΡΑ HOUR

✓ Φιλμ 36άρι
εμφάνιση 10,28 Ευρώ
✓ Φιλμ 24άρι
εμφάνιση 7,34 Ευρώ.
✓ Και σε κάθε εμφάνιση
ένα φιλμ δωρεάν

FOTO - TSABIKOS
N. MANDILARA 12, τηλ. 20.679

DINORIS 19 67 RHODES - HELLAS

ΨΑΡΟΤΑΒΕΡΝΑ «ΝΤΙΝΟΡΗΣ»

στην Παλιά Πόλη (Πλατεία Μουσείου)

Ευχόμαστε σε όλους
ΧΡΟΝΙΑ ΠΟΛΛΑ ΚΑΙ ΚΑΛΗ ΧΡΟΝΙΑ
και σας ανακοινώνουμε ότι είμαστε και πάλι μαζί σας
για να σας προσφέρουμε αυτό
που χρειάζεστε και απαιτείτε:
Αριστη κουζίνα, φρέσκα ψάρια και θαλασσινά,
τους γνωστούς - νόστιμους μεζέδες και
τις άλλες ποικιλίες και λιχουδιές μας

«ΝΤΙΝΟΡΗΣ»
Η ΠΑΡΑΔΟΣΙΑΚΗ ΨΑΡΟΤΑΒΕΡΝΑ ΤΗΣ ΡΟΔΟΥ
στην είσοδο της Μεσαιωνικής Πόλης
Για κρατήσεις: Τηλ.: 02410-25824

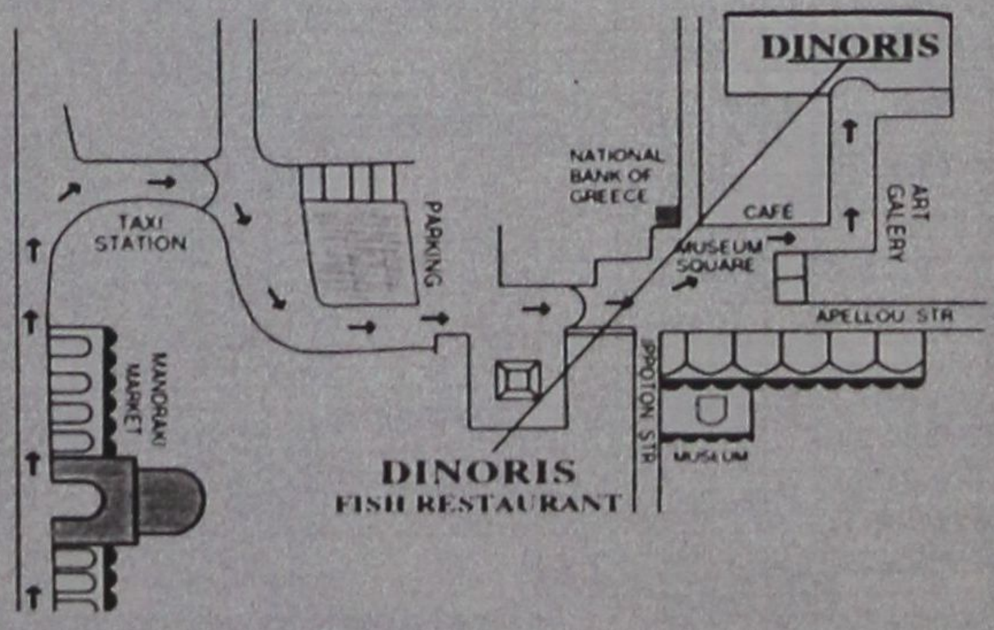

14, MUSEUM SQUARE - OLD TOWN TEL: 0241025824, 35530 - FAX: 35530 http://www.rodosnet.gr/ dinoris

ΧΡΗΜΑΤΙΣΤΗΡΙΟ

ΣΥΝΕΔΡΙΑΣΗ ΤΗΣ 22ης Φεβρουαρίου 2002

ΤΡΑΠΕΖΕΣ	ΤΙΜΗ	%	ΕΛΑΧ	ΜΕΓ.	ΤΕΜ
ΑΤΤΙΚΗΣ (ΚΟ)	6.90	-2.27	6.88	6.98	7 386
ΓΕΝΙΚΗ ΤΡΑΠΕΖΑ ΤΗΣ ΕΛΛ.	9.56	-2.85	9.40	9.68	20 690
ΕΘΝΙΚΗ ΤΡΑΠΕΖΑ ΤΗΣ ΕΛΛ.	24.12	-1.63	24.02	24.40	86 538
ΕΤΕΒΑ (ΚΟ)	6.48	-3.28	6.38	6.68	16 775
ΕΛΛΑΔΟΣ (ΚΟ	82.90	-1.13	82.15	83.70	1 731
ΕΜΠΟΡΙΚΗ ΤΡΑΠΕΖΑ ΤΗΣ ΕΛΛ.	33.22	-3.54	33.10	34.40	66 887
EUROBANK-ERGASIAS	13.76	-2.55	13.58	14.12	106 352
ΠΕΙΡΑΙΩΣ (ΚΟ)	8.50	-2.75	8.40	8.70	125 079
ALPHA ΤΡΑΠΕΖΑ ΠΙΣΤΕΩΣ	17.62	-0.68	17.40	17.86	466 180
ΕΓΝΑΤΙΑ ΤΡΑΠΕΖΑ (ΚΟ)	3.58	-0.56	3.50	3.60	193 702
ΕΓΝΑΤΙΑ ΤΡΑΠΕΖΑ (ΠΟ)	3.10	-4.91	3.02	3.14	3 030
ASPIS BANK	5.46	0.00	5.22	5.48	33 940
ETBA BANK	3.80	-3.06	3.80	3.90	54 395
ΤΡΑΠΕΖΑ ΚΥΠΡΟΥ	3.04	-1.30	3.02	3.12	14 540
ΑΓΡΟΤΙΚΗ ΤΡΑΠΕΖΑ	7.96	0.00	7.96	7.96	104 150
ΤΕΛΕΣΙΣ ΤΡΑΠΕΖΑ ΕΠΕΝΔΥΣΕΩΝ	5.96	-2.93	5.96	6.14	14 590
ΑΣΦΑΛΕΙΕΣ					
ΕΘΝΙΚΗ ΑΣΦ.	7.92	-2.22	7.86	8.10	5 830
ΑΣΤΙΣ ΠΡΟΝΟΙΑ (ΚΟ)	3.14	-5.99	3.10	3.30	10 065
ΦΟΙΝΙΞ ΓΕΝ. ΑΣΦ.	19.44	0.00	0.00	0.00	0
ΕΥΡΩΠΑΪΚΗ ΠΙΣΤΗ ΑΕ (ΚΟ)	2.35	-1.67	2.25	2.36	2 789
ΕΥΡΩΠΑΪΚΗ ΠΙΣΤΗ ΑΕ (ΠΟ)	1.61	-7.47	1.54	1.69	2 013
ΑΓΡΟΤΙΚΗ Α.Ε. ΓΕΝ. ΑΣΦΑΛ. (ΚΟ)	22.20	0.00	21.00	22.24	1 120
INTERAMERICAN (ΚΟ)	0.00	0.00	0.00	0.00	0
ΑΓΡΟΤΙΚΗ ΖΩΗΣ	6.50	-2.99	6.24	6.60	860
METROLIFE ΕΜΠΟΡΙΚΗ	2.39	-1.65	2.37	2.42	50 460
ΕΤΑΙΡΙΕΣ ΕΠΕΝΔΥΣΕΩΝ					
ΕΘΝΙΚΗ ΕΤ. ΕΠΕΝΔ.ΧΑΡΤ.	1.57	-4.27	1.56	1.64	12 950
ΕΛΛΗΝΙΚΗ ΕΤ. ΕΠΕΝΔ. (ΚΑ)	1.72	0.00	1.70	1.74	24 670
ΕΠΕΝΔ. ΕΡΓΑΣΙΑΣ (ΚΑ)	1.42	-2.07	1.40	1.43	74 520
ΕΠΕΝΔ. ΑΝΑΠΤΥΞΕΩΣ (ΚΑ)	1.79	-0.56	1.76	1.80	31 770
ALPHA ΕΠΕΝΔΥΣΕΩΝ (ΚΑ)	2.98	-0.67	2.92	3.02	80 345
ΠΕΙΡΑΙΩΣ ΕΠΕΝΔΥΤΙΚΗ	1.95	-1.52	1.86	1.96	20 995
ΠΡΟΟΔΟΣ ΕΛΛ.ΕΠΕΝΔ.	3.00	-0.66	2.98	3.04	33 362
INTERINVEST - ΔΙΕΘ. ΕΠΕΝΔ.	1.46	-1.35	1.46	1.52	18 960
ΕΠΕΛΠΙΣ Α.Ε.Ε.Χ. (ΚΑ)	0.71	-1.39	0.70	0.73	112 610
ΔΙΑΣ Α.Ε.Ε.Χ (ΚΑ)	1.16	0.00	1.14	1.18	40 950
ΑΙΟΛΙΚΗ Α.Ε.Ε.Χ. (ΚΑ)	1.66	-0.60	1.61	1.66	29 960
ΕΜΠΟΡΙΚΗ ΕΠΕΝΔΥΤΙΚΗ (ΚΑ)	2.59	-2.63	2.59	2.60	200
MARFIN Α.Ε.Ε.Χ	1.38	-1.43	1.37	1.39	123 317
ΟΡΙΟΝ Δ.Α.Ε.Ε.Χ (ΚΑ)	1.69	-0.59	1.66	1.70	15 830
ΑΣΤΙΣ ΕΠΕΝΔΥΤΙΚΗ (ΚΑ)	1.27	-2.31	1.26	1.28	7 670
ALPHA TRUST ASSET M. (ΚΟ)	2.95	-1.01	2.94	2.95	650
ΑΚΤΙΒ ΕΠΕΝΔΥΤΙΚΗ Α.Ε.Ε.Χ.	1.22	-3.17	1.21	1.28	11 016
ΕΥΡΩΔΥΝΑΜΙΚΗ	2.22	0.91	2.14	2.27	2 970
DOMUS Α.Ε.Ε.Χ	5.3	-1.49	5.2	5.3	3 000
ΑΝΔΡΟΜΕΔΑ Α.Ε.Ε.Χ	2.18	-3.54	2.18	2.24	24 500
ARROW Α.Ε.Ε.Χ	1.78	0.00	1.72	1.78	307 810
NEXUS Α.Ε.Ε.Χ.	1.66	-4.60	1.66	1.75	62 370
ΕΤ. ΧΡΗΜ/ΚΕΣ ΜΙΣΘΩΣΕΙΣ					
ΕΤΒΑ ΛΗΖΙΝΓΚ (ΚΟ)	2.50	-2.72	2.50	2.53	10 389
ALPHA LEASING (ΚΟ)	7.34	-4.68	7.30	7.50	8 573
ΠΕΙΡΑΙΩΣ ΧΡΗΜ/ΚΕΣ ΜΙΣΘΩΣΕΙΣ	7.78	-0.51	7.50	7.80	455
ΕΤΑΙΡΙΕΣ ΣΥΜΜΕΤΟΧΩΝ					
ALBIO Α.Ε. ΣΥΜΜΕΤΟΧΩΝ (ΚΟ)	2.37	-2.87	2.36	2.44	17 540
ΜΠΟΥΤΑΡΗΣ (ΚΑ)	2.10	-3.23	2.09	2.17	79 610
ΜΠΟΥΤΑΡΗΣ (ΠΑ)	1.83	0.00	0.00	0.00	0
ΚΕΡΑΝΗΣ (Κ)	1.18	0.00	1.17	1.18	46 070
ΚΕΡΑΝΗΣ (ΠΑ)	0.95	-1.04	0.95	0.99	1 080
ΕΠΙΧΕΙΡΗΣΕΙΣ ΑΤΤΙΚΗΣ (Κ)	3.96	-3.41	3.94	4.12	40 378
ΟΜΙΛΟΣ ΙΝΤΕΑΛ (ΚΟ)	2.67	-1.84	2.62	2.69	29 900
ΟΜΙΛΟΣ ΙΝΤΕΑΛ (ΠΟ)	4.20	0.00	0.00	0.00	0
ΚΛΩΝΑΤΕΞ (ΚΑ)	3.64	-4.71	3.62	3.82	177 840
ΚΛΩΝΑΤΕΞ (ΠΑ)	3.26	-4.12	3.24	3.44	451 910
ΒΙΟΧΑΛΚΟ (ΚΑ)	8.24	-2.83	8.22	8.46	20 148
ΕΛΛΗΝΙΚΑ ΧΡΗΜΑΤΙΣΤΗΡΙΑ (ΚΟ)	5.80	-3.33	5.78	6.00	18 100
ΔΕΛΤΑ ΣΥΜΜΕΤΟΧΩΝ (Κ)	7.54	-1.31	7.52	7.64	14 535
ΔΕΛΤΑ ΣΥΜΜΕΤΟΧΩΝ (Π)	7.16	-0.56	7.02	7.20	3 050
NOTOS COM	1.89	-2.58	1.86	1.93	119 416
ΧΑΤΖΗΙΩΑΝΝΟΥ Α.Ε. (ΚΟ)	2.64	-3.65	2.63	2.68	47 100
ΑΧΩΝ Α.Ε. (ΚΟ)	2.16	-5.26	2.14	2.28	187 280
SANYO HELLAS A.E.B.E.	1.58	-4.24	1.58	1.65	131 482
ΚΟΥΜΠΑΣ Α.Ε.	3.16	-1.86	3.16	3.28	304 550
ALPHA ALPHA ΣΥΜΜΕΤΟΧΕΣ	2.49	-4.23	2.49	2.58	240 530
ΠΑΡΝΑΣΣΟΣ ΕΠΙΧΕΙΡΗΣΕΙΣ	1.00	-8.26	1.00	1.09	8 758
ΦΟΥΡΛΗΣ Α.Ε. ΣΥΜΜΕΤΟΧΩΝ	4.14	-1.43	4.06	4.26	10 886
ΜΠΗΤΡΟΣ ΣΥΜΜΕΤΟΧΙΚΗ	2.88	-3.03	2.82	2.96	8 498
ΑΘΗΝΑΪΚΕΣ ΣΥΜΜΕΤΟΧΕΣ	1.57	-3.09	1.56	1.62	82 970
ΜΕΛΙΑ HOLDINGS Α.Ε. (ΚΑ)	2.36	-5.22	2.34	2.50	48 670
ELBISCO AE ΣΥΜΜΕΤΟΧΩΝ	4.60	0.00	4.46	4.6	370
LAMDA DEVELOPMENT	11.40	5.36	10.58	12.00	7 580
ΜΠΑΛΑΦΑΣ Α.Ε. (ΚΟ)	3.80	-1.04	3.66	3.84	436 810
ΔΙΑΧΕΙΡΙΣΗ ΑΚΙΝΗΤΗΣ ΠΕΡΙΟΥΣΙΑΣ					
ΚΕΚΡΟΨ	42.40	-2.89	41.70	43.10	12 890
ΕΡΜΗΣ Α.Ε.	4.06	-3.33	4.00	4.20	48 770
ΙΟΝΙΚΗ	8.10	-1.22	8.10	8.10	410
ALPHA ΑΣΤΙΚΑ ΑΚΙΝΗΤΑ	6.98	-1.69	6.88	7.06	4 390
ΒΟΒΟΣ (ΚΟ)	18.72	-0.637	18.6	18.86	45 230
STABILTON (ΚΑ)	0.65	-2.99	0.65	0.67	191 560
STABILTON (ΠΑ)	0.74	-11.90	0.74	0.83	260
ΕΚΜΙΣΘΩΣΕΙΣ ΜΕΤΑΦΟΡΙΚΩΝ ΜΕΣΩΝ					
ΒΕΡΝΙΚΟΣ-ΚΟΤΤΕΡΑ	2.90	-2.68	2.88	2.96	20 990
AUTOHELLAS Α.Ε.	6.58	-1.79	6.54	6.60	1 600
ΚΥΡΙΑΚΟΥΛΗΣ Μ.Κ.Ν.	2.19	-1.86	2.15	2.28	34 810
ΕΥΡΩΣΥΜΒΟΥΛΟΙ	11.06	-2.30	11.02	11.40	30 190
ΠΛΗΡΟΦΟΡΙΚΗ					
BYTE COMPUTER (ΚΟ)	4.74	-3.27	4.66	4.90	10 860
INTRALOT (ΚΟ)	17.28	-2.59	17.00	17.84	113 405
QUALITY & RELIABILITY	4.32	0.00	4.18	4.40	29 230
INFORMER	7.96	-2.21	7.82	8.04	32 360
FORTHnet (ΚΟ)	10.52	-3.13	10.52	10.70	13 270
LOGIC D.I.S.	2.36	-2.48	2.33	2.40	61 032
SINGULAR	3.94	-0.51	3.84	3.96	82 080
UNIBRAIN SA	13.48	-2.32	13.24	13.84	25 880
MLS ΠΛΗΡΟΦΟΡΙΚΗ (ΚΟ)	8.12	-0.49	7.92	8.12	13 180
SPACE ΕΛΛΑΣ	18.72	-1.47	18.02	18.98	14 480
DATAMEDIA (ΚΟ)	3.18	-5.92	3.14	3.38	21 060
UNISYSTEMS (ΚΟ)	4.54	-1.73	4.46	4.56	10 210
RAINBOW COMPUTERS	28.14	-4.221	28.12	29.34	3120
ΔΙΑΦΗΜΙΣΗ					
ΑΤΕΡΜΟΝ ΔΥΝΑΜΙΚΗ (ΚΟ)	3.02	-3.21	3.00	3.08	58 635
ΥΓΕΙΑ					
ΙΑΤΡΙΚΟ ΑΘΗΝΩΝ (ΚΟ)	3.60	-2.70	3.56	3.68	70 102
ΙΑΣΩ (ΚΟ)	6.00	0.66	5.90	6.06	16 590
ΔΑΝΕΙΑΔΗΣ	3.40	-6.59	3.40	3.56	39 184
ΤΗΛΕΟΡΑΣΗ-ΨΥΧΑΓΩΓΙΑ					
ΤΗΛΕΤΥΠΟΣ (ΚΟ)	4.34	-1.36	4.22	4.40	34 610
HYATT REGENCY	5.16	-4.44	5.12	5.46	132 570
ΕΛΕΥΘΕΡΗ ΤΗΛΕΟΡΑΣΗ (ΚΟ)	4.38	-4.78	4.32	4.52	1 270
ΟΠΑΠ ΑΕ (ΚΟ)	9.00	-0.88	8.80	9.10	62 640
ΓΕΩΡΓΙΑ					
ΙΠΠΟΤΟΥΡ (Κ)	3.84	1.05	3.68	4.00	9 350
ΚΤΗΝΟΤΡΟΦΙΑ					
ΚΤΗΝΟΤΡΟΦΙΑ ΣΕΛΟΝΤΑ (ΚΑ)	1.94	0.00	0.00	0.00	0
ΝΗΦΕΥΣ (ΚΟ)	3.28	1.80	3.16	3.28	3 620
SEAFARM	1.49	3.87	1.48	1.57	67 160
ΕΛΛΗΝΙΚΑΙ ΚΤΗΝΟΤΡΟΦΙΚΑΙΕΡΓΕΙΑΙ	9.48	2.60	9.00	9.48	320
ΔΙΑΣ ΚΤΗΝΟΤΡΟΦΙΚΑΙΕΡΓΕΙΕΣ	10.80	-9.09	10.62	12.00	80 870
ΟΡΥΧΕΙΑ					
ΑΡΕΥΡΩΜΕΤ/ΤΩΝ & ΒΑΡΥΤΙΝΗΣ	7.22	0.28	7.10	7.24	33 110
ΜΕΤΑΦΟΡΕΣ					
ΙΜΠΕΡΙΟ	4.26	1.84	4.26	4.34	1 590
ΕΠΙΒΑΤΗΓΟΣ ΝΑΥΤΙΛΙΑ					
ΓΡΑΜΜΕΣ ΣΤΡΙΝΤΖΗ (ΚΑ)	1.41	-4.08	1.40	1.46	160 696
ΝΑΥΤΙΛΙΑΚΗ ΕΤΑΙΡΕΙΑ ΛΕΣΒΟΥ	1.33	3.62	1.32	1.37	32 270
ΑΝΕΚ (ΚΟ)	1.95	2.50	1.91	2.00	88 565
ΑΝΕΚ (ΠΟ)	2.52	0.00	0.00	0.00	0
ΜΑΙΝΟΙΚΕΣ ΓΡΑΜΜΕΣ	2.22	3.06	2.21	2.29	117 446
ΒΟΗΘΗΤΙΚΕΣ ΠΡΟΣ ΜΕΤΑΦΟΡΕΣ ΔΡΑΣΤΗΡΙΟΤΗΤΕΣ					
ΕΘΝΙΚΗ ΑΕΡΟΠ. ΑΘΩΝ ΒΕΘΟΜ/ΣΕΩΣ	4.66	3.32	4.66	4.82	10 890
ΟΛΒ	6.14	3.46	6.1	6.24	10 740
ΤΗΛΕΠΙΚΟΙΝΩΝΙΕΣ					
ΟΤΕ (ΚΟ)	17.04	-0.35	16.94	17.10	273 520
ΠΑΝΑΦΟΝ ΑΕΕ (ΚΟ)	5.40	3.23	5.38	5.56	295 333
COSMOTE (ΚΟ)	10.00	1.77	9.98	10.16	149 410
ΞΕΝΟΔΟΧΕΙΑ ΚΑΙ ΑΘΛΑ ΚΑΤΑΛΥΜΑΤΑ					
ΑΣΤΗΡ PALACE	6.28	-0.95	6.14	6.28	3 070
ΓΕΚΕ Α.Ε	5.40	1.82	5.38	5.50	260
ΛΑΜΨΑ	4.60	0.00	4.54	4.66	79 750
ΝΙΚΑΣ ΤΚΑΛΙΑ	5.00	-1.96	4.90	5.10	7 340

ΤΡΑΠΕΖΕΣ	ΤΙΜΗ	%	ΕΛΑΧ	ΜΕΓ.	ΤΕΜ
ΕΣΤΙΑΤΟΡΙΑ					
OLYMPIC CATERING A.E.	4.30	-2.27	4.16	4.32	1 570
ΓΡΗΓΟΡΗΣ ΜΙΚΡΟΓΕΥΜΑΤΑ (ΚΟ)	14.04	-0.43	13.96	14.06	15 250
EVEREST	3.20	-0.62	3.14	3.22	72 784
GOODYS A.E. (ΚΑ)	13.36	-2.05	12.98	13.36	1 374
ΚΑΛΩΣΤΟΥΎΦΑΝΤΟΥΡΓΙΚΕΣ					
ΕΛΛΗΝ. ΥΦΑΝΤΟΥΡΓΙΑ (ΚΑ)	7.94	-0.75	7.84	8.00	31 433
ΤΡΙΑ ΑΛΦΑ (ΚΟ)	35.90	0.62	33.62	37.00	175
ΚΑΛΟΣΤ. ΝΑΟΥΣΗΣ (ΚΑ)	2.39	-3.24	2.38	2.47	443 284
ΦΙΝΤΕΞΠΟΡΤ (ΚΟ)	2.78	-0.36	2.70	2.79	2 614
ΕΛΦΙΚΟ (ΚΟ)	4.24	-1.40	4.08	4.24	600
ΚΑΛΟΣΤ. ΚΟΡΙΝΘΟΥ (ΚΟ)	3.16	-1.25	3.12	3.26	36 830
ΚΑΛΟΣΤ. ΚΟΡΙΝΘΟΥ (ΠΟ)	3	0.00	2.64	3.14	1 470
ΜΟΥΖΑΚΗΣ (ΚΑ)	2.96	2.07	2.96	2.96	100
ΜΟΥΖΑΚΗΣ (ΠΑ)	2.98	-0.67	2.98	2.98	3 000
ΜΑΞΙΜ-ΠΕΡΤΣΙΝΙΔΗΣ (ΚΑ)	1.49	-1.32	1.46	1.52	35 370
Μ. Β. Α. ΚΑΡΑΤΖΗ HELLAS NET	2.38	-1.65	2.35	2.40	6 160
ΦΙΕΡΑΤΕΞ-ΑΦΟΙ ΑΝΕΖΟΥΛΑΚΗ	3.16	-1.86	3.08	3.22	13 860
ΛΑΝΑΚΑΜ (ΚΟ)	3.46	-2.26	3.20	3.56	7 062
ΛΑΝΑΚΑΜ (ΠΟ)	3.74	0.54	3.74	3.74	50
ΤΡΟΦΙΜΑ-ΠΟΤΑ					
ΚΥΛΙΝΔΡΟΜΥΛΟΙ ΛΟΥΛΗ	3.70	0.00	3.54	3.70	5 210
ΕΛΛ. ΒΙΟΜ. ΖΑΧΑΡΗΣ (ΚΑ)	7.72	-1.28	7.52	7.74	2 290
ΕΛΑΪΣ	17.00	0.56	17.00	17.10	1 060
ΚΑΤΣΕΛΗΣ (ΚΟ)	6.16	1.32	6.10	6.18	380
Π.Γ. ΝΙΚΑΣ (ΚΟ)	3.30	-1.79	3.28	3.44	24 130
ΧΗΡΙΤΑ (ΚΑ)	8.68	0.23	8.50	8.72	19 120
ΚΥΛΙΝ/ΛΟΙ ΣΑΡΑΝΤΟΠΟΥΛΟΣ	6.04	-4.73	6.04	6.10	2 475
ΕΒΡΟΦΑΡΜΑ (ΚΟ)	3.64	-4.21	3.58	3.72	12 980
ΚΡΕΤΑ ΦΑΡΜ (ΚΟ)	18.90	-0.21	18.66	19.12	5 930
ΚΤΗΜΑ ΛΑΖΑΡΙΔΗ (ΚΑ)	10.42	-2.98	10.20	10.66	4 810
ΑΛΕΥΡΟΒ/ΝΙΑ ΤΥΡΝΑΒΟΥ	5.14	-4.10	5.14	5.36	800
ΚΑΡΑΜΟΛΕΓΚΟΣ	2.59	-3.00	2.53	2.63	940
ΙΦΙΑΣ (ΚΑ)	3.08	-0.65	3.06	3.16	229 436
ΙΦΙΑΣ (ΠΑ)	7.96	-5.24	7.76	8.3	12 360
ΚΡΕΚΑ	6.08	2.36	5.74	6.30	164 383
ΠΑΥΛΙΔΗΣ (ΠΟ)	14.50	0.00	14.50	14.50	100
ΜΠΑΡΜΠΑ ΣΤΑΘΗΣ (Κ)	5.02	-1.95	4.94	5.12	830
ΜΠΑΡΜΠΑ ΣΤΑΘΗΣ (Π)	4.96	11.71	4.96	4.96	20.00
COCA COLA E.E.E.	15.66	0.77	15.42	15.74	15 738
ΜΥΛΟΙ ΚΕΠΕΝΟΥ ΑΒΕΕ	5.12	-6.91	5.08	5.42	69 930
ΠΑΡΑΓΩΓΗ ΚΑΙ ΕΜΠΟΡΙΑ ΠΡΟΪΟΝΤΩΝ ΚΑΠΝΟΥ					
ΚΑΠΝΟΒΙΟΜΗΧΑΝΙΑ ΚΑΡΕΛΙΑ	48.98	0.12	46.00	48.98	30
ΠΑΠΑΣΤΡΑΤΟΣ	14.92	0.27	14.42	14.94	5 593
ΕΙΔΗ ΕΝΔΥΜΑΣΙΑΣ					
ΜΙΝΕΡΒΑ (ΚΑ)	2.65	-1.12	2.60	2.69	2 800
SEX FORM	7.50	-9.86	7.48	8.10	582 750
ΕΛΒΕ ΕΝΔΥΜΑΤΩΝ	2.42	-2.81	2.35	2.44	1 460
FANCO A.E.	7.94	-5.02	7.90	8.30	30 730
ΠΡΟΪΟΝΤΑ ΣΥΛΟΥ & ΦΕΛΛΟΥ					
ΒΑΛΚΑΝ (ΚΟ)	0.44	-2.22	0.43	0.45	680 340
ΑΚΡΙΤΑΣ (ΚΟ)	3.66	-2.14	3.60	3.72	1 620
ΣΕΛΜΑΝ (ΚΟ)	2.28	-2.15	2.25	2.33	30 490
ΠΡΟΪΟΝΤΑ ΧΑΡΤΟΥ					
ΒΙΣ (ΚΟ)	4.50	-4.26	4.46	4.66	2 760
ΒΙΣ. (ΠΟ)	5.98	0.00	0.00	0.00	0
PAPERPACK-ΤΣΟΥΚΑΡΙΔΗΣ	9.70	-1.02	9.20	9.76	1 780
ΕΚΔΟΣΕΙΣ					
INFORM ΛΥΚΟΣ (ΚΟ)	8.84	-0.67	8.70	8.86	6 470
ΕΚΔΟΣΕΙΣ ΑΥΜΠΕΡΗ	3.50	-3.31	3.48	3.62	44 010
ΙΜΑΚΟ ΜΗΝΤΙΑ ΝΕΤ ΓΚΡΟΥΠ	1.93	-6.76	1.92	2.02	30 800
ΧΑΪΔΕΜΕΝΟΣ (ΚΟ)	4.72	0.43	4.54	4.72	14 592
ΠΗΓΑΣΟΣ	2.39	-2.85	2.31	2.46	4 740
ΤΡΟΦΙΜΑ-ΠΟΤΑ					
ΚΥΛΙΝΔΡΟΜΥΛΟΙ ΛΟΥΛΗ	3.70	0.00	3.54	3.70	5 210
ΕΛΛ. ΒΙΟΜ. ΖΑΧΑΡΗΣ (ΚΑ)	7.72	-1.28	7.52	7.74	2 290
ΕΛΑΪΣ	17.00	0.56	17.00	17.10	1 060
ΚΑΤΣΕΛΗΣ (ΚΟ)	6.16	1.32	6.10	6.18	380
Π.Γ. ΝΙΚΑΣ (ΚΟ)	3.30	-1.79	3.28	3.44	24 130
ΧΗΡΙΤΑ (ΚΑ)	8.68	0.23	8.50	8.72	19 120
ΚΥΛΙΝ/ΛΟΙ ΣΑΡΑΝΤΟΠΟΥΛΟΣ	6.04	-4.73	6.04	6.10	2 475
ΕΒΡΟΦΑΡΜΑ (ΚΟ)	3.64	-4.21	3.58	3.72	12 980
ΚΡΕΤΑ ΦΑΡΜ (ΚΟ)	18.90	-0.21	18.66	19.12	5 930
ΚΤΗΜΑ ΛΑΖΑΡΙΔΗ (ΚΑ)	10.42	-2.98	10.20	10.66	4 810
ΑΛΕΥΡΟΒ/ΝΙΑ ΤΥΡΝΑΒΟΥ	5.14	-4.10	5.14	5.36	800
ΚΑΡΑΜΟΛΕΓΚΟΣ	2.59	-3.00	2.53	2.63	940
ΙΦΙΑΣ (ΚΑ)	3.08	-0.65	3.06	3.16	229 436
ΙΦΙΑΣ (ΠΑ)	7.96	-5.24	7.76	8.3	12 360
ΚΡΕΚΑ	6.08	2.36	5.74	6.30	164 383
ΠΑΥΛΙΔΗΣ (ΠΟ)	14.50	0.00	14.50	14.50	100
ΜΠΑΡΜΠΑ ΣΤΑΘΗΣ (Κ)	5.02	-1.95	4.94	5.12	830
ΜΠΑΡΜΠΑ ΣΤΑΘΗΣ (Π)	4.96	11.71	4.96	4.96	20.00
COCA COLA E.E.E.	15.66	0.77	15.42	15.74	15 738
ΜΥΛΟΙ ΚΕΠΕΝΟΥ ΑΒΕΕ	5.12	-6.91	5.08	5.42	69 930
ΠΑΡΑΓΩΓΗ ΚΑΙ ΕΜΠΟΡΙΑ ΠΡΟΪΟΝΤΩΝ ΚΑΠΝΟΥ					
ΚΑΠΝΟΒΙΟΜΗΧΑΝΙΑ ΚΑΡΕΛΙΑ	48.98	0.12	46.00	48.98	30
ΠΑΠΑΣΤΡΑΤΟΣ	14.92	0.27	14.42	14.94	5 593
ΕΙΔΗ ΕΝΔΥΜΑΣΙΑΣ					
ΜΙΝΕΡΒΑ (ΚΑ)	2.65	-1.12	2.60	2.69	2 800
SEX FORM	7.50	-9.86	7.48	8.10	582 750
ΕΛΒΕ ΕΝΔΥΜΑΤΩΝ	2.42	-2.81	2.35	2.44	1 460
FANCO A.E.	7.94	-5.02	7.90	8.30	30 730
ΠΡΟΪΟΝΤΑ ΣΥΛΟΥ & ΦΕΛΛΟΥ					
ΒΑΛΚΑΝ (ΚΟ)	0.44	-2.22	0.43	0.45	680 340
ΑΚΡΙΤΑΣ (ΚΟ)	3.66	-2.14	3.60	3.72	1 620
ΣΕΛΜΑΝ (ΚΟ)	2.28	-2.15	2.25	2.33	30 490
ΠΡΟΪΟΝΤΑ ΧΑΡΤΟΥ					
ΒΙΣ (ΚΟ)	4.50	-4.26	4.46	4.66	2 760
ΒΙΣ. (ΠΟ)	5.98	0.00	0.00	0.00	0
PAPERPACK-ΤΣΟΥΚΑΡΙΔΗΣ	9.70	-1.02	9.20	9.76	1 780
ΕΚΔΟΣΕΙΣ					
INFORM ΛΥΚΟΣ (ΚΟ)	8.84	-0.67	8.70	8.86	6 470
ΕΚΔΟΣΕΙΣ ΑΥΜΠΕΡΗ	3.50	-3.31	3.48	3.62	44 010
ΙΜΑΚΟ ΜΗΝΤΙΑ ΝΕΤ ΓΚΡΟΥΠ	1.93	-6.76	1.92	2.02	30 800
ΧΑΪΔΕΜΕΝΟΣ (ΚΟ)	4.72	0.43	4.54	4.72	14 592
ΠΗΓΑΣΟΣ	2.39	-2.85	2.31	2.46	4 740
ΔΗΜ/ΚΟΣ ΟΡΓ. ΛΑΜΠΡΑΚΗ	3.86	-3.50	3.84	4.02	54 287
ΑΤΤΙΚΕΣ ΕΚΔΟΣΕΙΣ	7.42	-0.80	7.04	7.68	13 130
ΤΕΓΟΠΟΥΛΟΣ ΕΚΔΟΣΕΙΣ (ΚΟ)	1.72	-3.37	1.72	1.79	25 770
ΝΑΥΤΕΜΠΟΡΙΚΗ	2.08	-5.02	2.07	2.15	4 210
ΚΑΘΗΜΕΡΙΝΗ ΕΚΔΟΣΕΙΣ	4.84	-3.97	4.74	4.98	5 850
ΤΕΧΝΙΚΕΣ ΕΚΔΟΣΕΙΣ	5.1	0.00	4.9	5.1	30 580
**Χ

ΤΟ ΧΡΗΜΑΤΟΔΟΤΙΚΟ ΠΡΟΓΡΑΜΜΑ ΤΗΣ TOYOTA ΓΙΑ ΤΗΝ COROLLA 1.6 5D

Αναβάθμιση σε χώρους και τιμή



Προκαταβολή %	Μήνες εξόφλησης	Ετήσιο επιτόκιο %
20	72	9,75*
*Σταθερό	**Κυμαινόμενο	10,75**

Για το χρηματοδοτικό πρόγραμμα με προκαταβολή από 20% και άνω και εξόφληση μέχρι 72 μήνες, το ετήσιο μηνιαίο επιτόκιο είναι 9,75% σταθερό ή 10,75% κυμαινόμενο (δεν συμπεριλαμβάνεται η εισφορά 0,6%). Έξοδα δανείου 1,8 ευρώ ανά δόση και έξοδα φακέλου 88 ευρώ.

Κανείς δεν μπορεί να ισχυριστεί ότι συνολικά η αισθητική της νέας Corolla έχει αλλάξει, αλλά οι βασικοί στόχοι έχουν επιτευχθεί. Το αυτοκίνητο καταφέρνει να δείχνει σύγχρονο, σαφώς μέσα στην κυρίαρχη τάση σχεδίασης, πιο ευρωπαϊκό παρά ποτέ, ισορροπημένο και δεν θυμίζει καθόλου το μοντέλο που αποσύρεται.

Τα καλά νέα δεν περιορίζονται μόνο στην εμφάνιση. Οι διαθέσιμοι χώροι, για παράδειγμα στην καμπίνα, είναι ένας από τους τομείς όπου η βελτίωση είναι εξίσου σημαντική. Βασικό ρόλο εδώ έχει παίξει η αύξηση των διαστάσεων, με το μεταξόνιο από τα 2.465 χιλιοστά της προηγούμενης έκδοσης να φτάνει πλέον τα 2.600 χιλιοστά και να δίνει το δικαίωμα στους πίσω επιβάτες να νιώθουν σαφώς πιο άνετα στον χώρο που έχουν για να βολέψουν τα πόδια τους. Επίσης, σημαντικό ως προς τον διαθέσιμο χώρο για το κεφάλι είναι η δραματική αύξηση του ύψους στα 1.470 από τα 1.390 χιλιοστά της προηγούμενης γενιάς. Αλλά, οι ουσιαστικότερες αλλαγές έχουν γίνει αυτήν τη φορά στο εσωτερικό. Η γραμμή σχεδίασης του ταμπλό είναι απλή αλλά μοντέρνα και φρέσκια σε αισθητική, ενώ τα πλαστικά που έχουν χρησιμοποιηθεί όχι μόνον είναι αλλά και δείχνουν ποιοτικά με βασικό τους πλεονέκτημα τη μαλακή τους υφή. Αν προσθέσει κανείς και την πολύ καλή συναρμογή, για την οποία η Toyota φημίζεται - καθόλου άδικα - τότε μπορεί να καταλάβει γιατί μείναμε απόλυτα ευχαριστημένοι.

Ωστόσο, δεν μπορούμε να ισχυριστούμε το ίδιο για κάποιες μικρές αλλά όχι ασήμαντες λεπτομέρειες. Για τις ρυθμίσεις του καθίσματος, για παράδειγμα, που σε αυτή την έκδοση (όπως και στη γρήγορη έκδοση TS) ελέγχονται από δύο μοχλούς, τους οποίους ο οδηγός καλείται να κινήσει κατ'επανάληψη για να φέρει την πλάτη και το συνολικό ύψος του καθίσματος εκεί που θέλει. Μια λογική που μπορεί να δίνει περισσότερες παραμέτρους, αλλά στην πράξη είναι σαφώς πιο δύσχρηστη σε σχέση με τον απλό μοχλό απασφάλισης της πλάτης. Άλλο ένα αρνητικό σημείο είναι η έλλειψη ρύθμισης του τιμονιού ως προς το διαμήκη άξονα, κάτι που πλέον συναντά κανείς στα περισσότερα μικρομεσαία. Η διάταξη πάντως των χειριστηρίων είναι τυπικά ιαπωνική, άρα πολύ καλή.

Ωστόσο, αν έχετε βαρεθεί μέχρι τώρα να ακούτε για το πόσο καλύτερη είναι η νέα Corolla σε σχέση με την προηγούμενη γενιά, ας δούμε και ένα σημείο που είναι ξεκάθαρα χειρότερη. Η Toyota επιβεβαιώνει το «τίποτα δεν δίνεται χωρίς το ανάλογο κόστος» με τον πλέον έκδηλο τρόπο, συνοδεύοντας το νέο της προϊόν με μία εξίσου «αναβαθμισμένη» τιμή. Κάτι που ισχύει για όλη την γκάμα του μοντέλου, αλλά που στην έκδοση των 1,6 λίτρων παίρνει ακόμη μεγαλύτερες διαστάσεις. Στην τιμή των 18.860 ευρώ (6.425.000 δρχ.), ακόμη και με το πλουσιότατο επίπεδο εξοπλισμού της έκδοσης Linea Sol, κανείς δεν μπορεί να ισχυριστεί ότι η Corolla είναι ευκαιρία. Η απουσία δε φτηνότερης έκδοσης (έστω και χωρίς τον εξοπλισμό) σε συνδυασμό με το γεγονός ότι στα 1.600 κ.εκ. ο ανταγωνισμός είναι ακόμη πιο ικανός από ό,τι στη μικρότερη υποκατηγορία, δυσκολεύει αρκετά τα πράγματα. Μία κατάσταση που θα γίνει ακόμη πιο δύσκολη με την αναμενόμενη έλευση των καινούργιων εκδόσεων του Astra και του Golf, τα οποία, όπως όλοι περιμένουμε, θα παρουσιάσουν με τη σειρά τους τη δικιά τους αναβάθμιση.



Η τσουχτερή τιμή καθιστά την Corolla 1.6 5d ιδιαίτερα ευάλωτη στον σκληρό ανταγωνισμό της κατηγορίας της.

ΙΚΑΝΟΠΟΙΕΙ χωρίς να συναρπάζει

Σημαντικό μέρος της αναβάθμισης της Corolla οφείλεται και στη νέα πλατφόρμα, με τη στρεπτική ακαμψία να είναι σε υψηλότερα επίπεδα, το επίπεδο των θορύβων μειωμένο και την ανάρτηση να απορροφά μεγαλύτερο τμήμα των ανωμαλιών του δρόμου, φτάνοντας πια τα ευρωπαϊκά στάνταρ. Με τη ρύθμιση σαφώς προσανατολισμένη προς την οικογενειακή κατεύθυνση, η ανάρτηση αφήνει το αμάξωμα να παίρνει σημαντικές κλίσεις, όταν ο οδηγός ανεβάσει τους ρυθμούς σε κλειστή διαδρομή, αλλά το θετικό είναι ότι οι ανεπιθύμητες αντιδράσεις στην απότομη μεταφορά φορτίου έχουν περιοριστεί. Ετσι κι αλλιώς και η όγδοη γενιά δεν ήταν τόσο προβληματική σε αυτό τον τομέα, αν τη συγκρίνει βέβαια κανείς με προηγούμενες - τις ακόμη παλαιότερες - εκδοχές του αυτοκινήτου. Συνολικά θα μπορούσε να πει κανείς ότι η νέα Corolla εκφράζει στο ακέραιο το δόγμα του απροβλημάτιστου και ευκολοδήγητου οχήματος, χωρίς ωστόσο να είναι σε θέση να συναρπάζει τον οδηγό της. Στο τελευταίο συμβάλλουν άμεσα τόσο το σύστημα διεύθυνσης - η καλύτερη μέχρι τώρα σε αίσθηση εφαρμογή της ηλεκτροϋδραυλικής υποβοήθησης - όσο και η αίσθηση του επιλογέα. Και στις δύο περιπτώσεις, αυτό που εισπράττει κανείς είναι σαφήνεια και καλή αίσθηση στους καθημερινούς ρυθμούς, αλλά και μικρούς δισταγμούς στις πιο ανήσυχες καταστάσεις.

Εδώ, βέβαια, σωστά κάποιος μπορεί να αναρωτηθεί για το αν είμαστε αυστηροί με την Corolla. Στο κάτω κάτω, το κυρίαρχο στοιχείο σε αυτήν την κατηγορία είναι η οικογενειακή κατεύθυνση. Και όμως, αν σκεφτεί κανείς τις δυνατότητες του κινητήρα αυτής της έκδοσης, θα καταλάβει γιατί λέμε ότι είναι κρίμα η Corolla να μην έχει την αίσθηση ενός Ford Focus.

Μιλάμε για το σύνολο των 1,6 λίτρων, το οποίο εκμεταλλευόμενο στο έπακρο το σύστημα VVT-I καταφέρνει να αποδίδει 110 ίππους, ενώ την ίδια στιγμή εμφανίζεται ιδιαίτερα δραστήριο και ελαστικό σε όλο το φάσμα των στροφών. Οι επιδόσεις μοιραία δεν είναι απλώς καλές, αλλά οι καλύτερες στην κατηγορία (το 10,5" για τα 0-100 χλμ./ώρα είναι χαρακτηριστικό), γεγονός που οφείλεται (κυρίως για τις ρεπρίζ) και στο σωστά κλιμακούμενο κιβώτιο. Το δυναμικό πακέτο συμπληρώνουν με τον καλύτερο τρόπο τα πολύ καλά φρένα, τόσο σε απόδοση (41 μέτρα για τα 100 χλμ./ώρα) όσο και σε αίσθηση.





ΝΕΟ ΦΑΡΜΑΚΟ ΣΩΖΕΙ ζωές από θρομβώσεις

Ενδείκνυται για την προφύλαξη ασθενών που υποβάλλονται σε σοβαρές ορθοπεδικές εγχειρήσεις

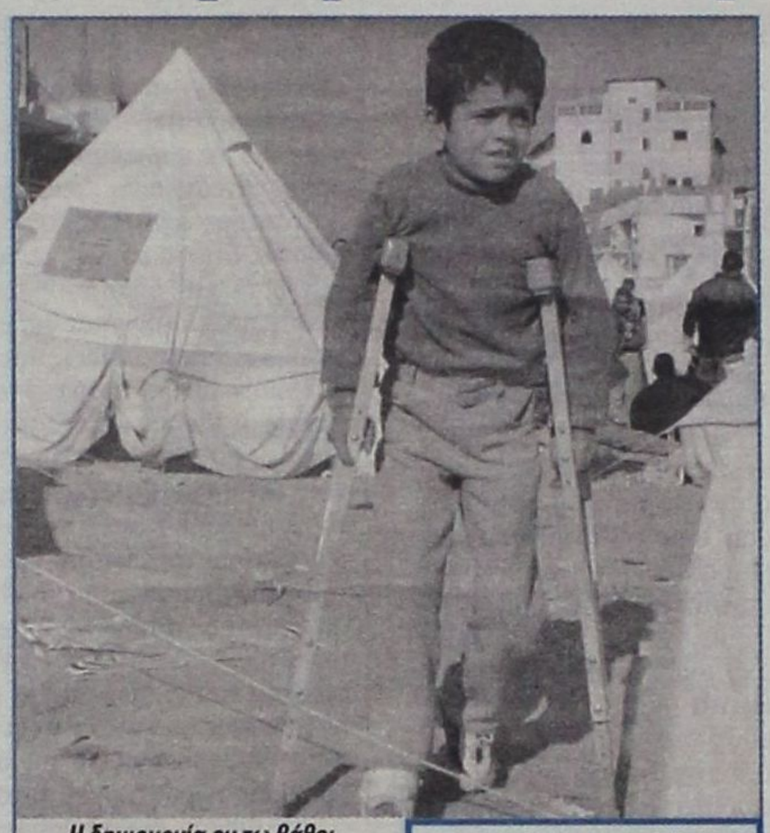

Η δημιουργία εν τω βάθει θρόμβων στα κάτω άκρα είναι μια πολύ επικίνδυνη μετεγχειρητική επιπλοκή, που μπορεί να απειλήσει τη ζωή του ασθενούς όταν ο θρόμβος μετακινηθεί προς τους πνεύμονες

Το πρώτο φάρμακο που προλαμβάνει τις εν τω βάθει φλεβικές θρομβώσεις κυκλοφόρησε πρόσφατα στις ΗΠΑ, ενώ στην Ευρώπη και στην Ελλάδα αναμένεται εντός του 2002. Το φάρμακο ονομάζεται Arixtra και η χρήση του ενδείκνυται για την προφύλαξη ασθενών που υποβάλλονται σε σοβαρές ορθοπεδικές εγχειρήσεις μετά από κάταγμα ισχίου και σε αρθροπλαστικές επεμβάσεις ισχίου και γόνατος.

Η δημιουργία εν τω βάθει θρόμβων στα κάτω άκρα είναι μια συνήθης επιπλοκή στις ορθοπεδικές επεμβάσεις αυτού του είδους. Πρόκειται για πολύ επικίνδυνη μετεγχειρητική επιπλοκή, που μπορεί να απειλήσει την ζωή του ασθενούς όταν ο θρόμβος μετακινηθεί προς τους πνεύμονες (πνευμονική εμβολή). Το Arixtra δρα αναστέλλοντας τη δράση του παράγοντα Xa, που θεωρείται κύρια αιτία δημιουργίας θρόμβων.

Η έγκριση κυκλοφορίας του νέου φαρμάκου έχει βασιστεί στα θετικά αποτελέσματα των κλινικών δοκιμών, στις οποίες πήραν μέρος περίπου 8.000 ασθενείς. Περίπου οι μισοί έλαβαν το φάρμακο μετά από επέμβαση, ενώ στους υπόλοιπους χορηγήθηκε εικονικό φάρμακο. Οι εθελοντές ασθενείς ήταν τόσο άντρες όσο και γυναίκες ηλικίας 17-97 ετών, με σωματικό βάρος που κυμαινόταν από 30 έως και 170 κιλά.

Οι παρενέργειες που εμφανίζονται μετά την λήψη του Arixtra αφορούν κυρίως την σοβαρή αιμορραγία. Γι' αυτό η χορήγηση του αντενδείκνυται σε ασθενείς που πάσχουν από νεφρική ανεπάρκεια σε άτομα που το σωματικό τους βάρος είναι μικρότερο από 50 κιλά, επειδή κινδυνεύουν να εκδηλώσουν αιμορραγίες και σε ηλικιωμένα άτομα, που έχουν περισσότερες πιθανότητες να παρουσιάσουν αιμορραγικά επεισόδια.

Πρέπει να σημειωθεί ακόμα ότι στο κουτί του νέου φαρμάκου εσωκλείεται ειδική προειδοποίηση προς τους γιατρούς, που αφορά τη χρήση του σε ασθενείς οι οποίοι υποβάλλονται σε αναισθησία για παρακέντηση νωτιαίου μυελού, καθώς υπάρχει κίνδυνος να προκληθεί θρόμβωση. Η δημιουργία θρόμβου στον νωτιαίο μυελό είναι πολύ επικίνδυνη, διότι μπορεί να προκαλέσει μόνιμη παράλυση στον ασθενή.

Το Arixtra εγκρίθηκε στις ΗΠΑ από τον Αμερικανικό Οργανισμό Τροφίμων και Φαρμάκων (FDA) στις 7 Δεκεμβρίου 2001 και η διάθεση του άρχισε στις 28 Ιανουαρίου 2002. Στην Ευρωπαϊκή Ένωση η αρμόδια επιτροπή φαρμακευτικών προϊόντων γνωμοδότησε θετικά για την έγκριση κυκλοφορίας του φαρμάκου στις 13 Δεκεμβρίου και η οποία αναμένεται εντός του πρώτου εξαμήνου του 2002. Το νέο φάρμακο ανακαλύφθηκε και αναπτύσσεται από κοινού από τις εταιρείες Sanofi-Synthilabo και Organon.

ΑΝΤΕΝΔΕΙΞΕΙΣ

- Σε ασθενείς που πάσχουν από νεφρική ανεπάρκεια
- Σε άτομα που το σωματικό τους βάρος είναι μικρότερο από 50 κιλά, επειδή κινδυνεύουν να εκδηλώσουν αιμορραγίες.
- Σε ηλικιωμένα άτομα που έχουν περισσότερες πιθανότητες να παρουσιάσουν αιμορραγικά επεισόδια.

ΚΑΡΚΙΝΟΣ

Τα καλά νέα...

Ένα πειραματικό εμβόλιο κατά του καρκίνου παρασκεύασαν πρόσφατα οι ερευνητές της εταιρείας Cancer Immune Inc, οι οποίοι παρουσίασαν την ανακάλυψη τους στο συνέδριο της Διεθνούς Εταιρείας Προληπτικής Ογκολογίας, που πραγματοποιήθηκε την περασμένη εβδομάδα στο Ινστιτούτο Παστέρ του Παρισιού.

Η χημική ουσία φέρει την ονομασία CAVAX (από τα αρχικά των λέξεων Cancer VACCine) και θεωρητικά μπορεί και μιμείται τις χημικές ουσίες που ενεργοποιούν την παραγωγή αυξημένων επιπέδων των αντισωμάτων που φυσιολογικά παράγει ο οργανισμός μας για να αμυνθεί έναντι του καρκίνου. Το εμβόλιο έχει ήδη αποδείξει και στην πράξη ότι μπορεί να ενεργοποιήσει την παραγωγή των αντισωμάτων αυτών σε δοκιμές του εμβολίου που έγιναν σε ζώα. Φυσικά όλα θα κριθούν στις δοκιμές που θα γίνουν σε ανθρώπους, που υπολογίζεται ότι θα ξεκινήσουν το 2003.

...και τα άσχημα

Απέτυχαν οι δοκιμές ενός νέου φαρμάκου, στόχος του οποίου ήταν να καταστρέφει όγκους του παχέος εντέρου με έναν πρωτότυπο τρόπο: οδηγώντας τους όγκους σε αστία! Τα τελευταία χρόνια έχει αναπτυχθεί νέα θεωρία με στόχο την καταπολέμηση του καρκίνου και αφορά την παρασκευή φαρμάκων που εμποδίζουν την ανάπτυξη αγγείων, μέσω των οποίων ουσιαστικά τρέφονται και αναπτύσσονται τα καρκινικά κύτταρα.

Την περασμένη Παρασκευή, όμως, η ελπιδοφόρα θεωρία δέχθηκε ισχυρό πλήγμα. Η εταιρεία Pharmacia ανακοίνωσε πως σταματά τις δοκιμές του φαρμάκου Semaxanib, καθώς τα μέχρι σήμερα αποτελέσματα έδειξαν ότι ο συνδυασμός του φαρμάκου με την χημειοθεραπεία δεν επέφερε καμία βελτίωση, σε σύγκριση με την χορήγηση μόνο χημειοθεραπείας σε ασθενείς με καρκίνο του παχέος εντέρου σε προχωρημένο στάδιο.

Οι εκπρόσωποι της εταιρείας πάντως δεν πτοήθηκαν. Αν και ξεκαθάρισαν ότι δεν πρόκειται να εξελίξουν το συγκεκριμένο φάρμακο, ανέφεραν πως θα αξιοποιήσουν την εμπειρία που αποκτήθηκε στην ανάπτυξη δύο άλλων χημικών ουσιών, που φαίνεται ότι έχουν επίσης τις ίδιες ιδιότητες. Γενικότερα, επίσης, οι ελπίδες δεν έχουν εξαλειφθεί. Αυτή την περίοδο περισσότερες από 200 φαρμακευτικές εταιρείες κάνουν δοκιμές 60 διαφορετικών φαρμάκων σε ανθρώπους, που δείχνουν ότι μπορούν να οδηγήσουν τον καρκίνο σε ασιτία!

ΑΡΧΩΝ ΣΑΜΑΡΤΖΗΣ

Από το 1980

20 ΧΡΟΝΙΑ ΜΟΝΩΣΕΙΣ



ΜΟΝΩΣΕΙΣ ΤΑΡΑΤΣΩΝ

Ricofon

ΓΙΑ ΤΕΛΕΙΑ ΑΚΟΥΣΤΙΚΗ ΣΤΟΥΣ ΧΩΡΟΥΣ ΕΡΓΑΣΙΑΣ ΚΑΙ ΔΙΑΣΚΕΔΑΣΗΣ



Τοποθετώντας το κατάλληλο προϊόν RICOFON έχετε μια αίθουσα με άριστη ακουστική και συγχρόνως ένα τέλειο διακοσμητικό αποτέλεσμα.

ΔΙΑΘΕΣΗ: ΑΡΧΩΝ ΣΑΜΑΡΤΖΗΣ
ΜΟΝΩΤΙΚΑ ΥΛΙΚΑ - ΜΟΝΩΣΕΙΣ
Τηλ. 23030, 32054, 67790
1) Ερυθρού Σταυρού 21 2) Κέντρο Μόνωσης Ρόδου: Μιχαήλ Πετρίδη 69

Μια ξεχωριστή διαδρομή στη θάλασσα

ΔΡΟΜΟΛΟΓΙΑ ΑΠΟ 23/02/2002 ΕΩΣ 27/02/2002

ΗΜΝΙΑ		ΠΛΟΙΟ	ΩΡΑ	ΠΡΟΟΡΙΣΜΟΣ
ΑΝΑΧΩΡΗΣΗ ΑΠΟ ΡΟΔΟ				
23.02	ΣΑΒΒΑΤΟ	ΔΙΑΓΟΡΑΣ	15.00	ΚΩ - ΚΑΛΥΜΝΟ - ΛΕΡΟ - ΠΑΤΜΟ - ΠΕΙΡΑΙΑ
24.02	ΚΥΡΙΑΚΗ	ΠΑΤΜΟΣ	15.00	ΚΩ - ΚΑΛΥΜΝΟ - ΛΕΡΟ - ΠΑΤΜΟ - ΠΕΙΡΑΙΑ
25.02	ΔΕΥΤΕΡΑ	.....	.....	.....
26.02	ΤΡΙΤΗ	ΔΙΑΓΟΡΑΣ	18.00	ΚΩ - ΠΕΙΡΑΙΑ
27.02	ΤΕΤΑΡΤΗ	ΠΑΤΜΟΣ	15.00	ΣΥΜΗ - ΤΗΛΟ - ΚΩ - ΚΑΛΥΜΝΟ - ΛΕΡΟ - ΠΑΤΜΟ - ΠΕΙΡΑΙΑ
28.02	ΠΕΜΠΤΗ	ΔΙΑΓΟΡΑΣ	18.00	ΠΕΙΡΑΙΑ
ΑΝΑΧΩΡΗΣΗ ΑΠΟ ΠΕΙΡΑΙΑ				
23.02	ΣΑΒΒΑΤΟ	ΠΑΤΜΟΣ	16.00	ΠΑΤΜΟ - ΛΕΡΟ- ΚΑΛΥΜΝΟ - ΚΩ - ΡΟΔΟ
24.02	ΚΥΡΙΑΚΗ	.....	.....	.....
25.02	ΔΕΥΤΕΡΑ	ΔΙΑΓΟΡΑΣ	19.00	ΚΩ - ΡΟΔΟ
26.02	ΤΡΙΤΗ	ΠΑΤΜΟΣ	16.00	ΠΑΤΜΟ - ΛΕΡΟ - ΚΑΛΥΜΝΟ - ΚΩ - ΤΗΛΟ - ΣΥΜΗ - ΡΟΔΟ
27.02	ΤΕΤΑΡΤΗ	ΔΙΑΓΟΡΑΣ	19.00	ΡΟΔΟ
28.02	ΠΕΜΠΤΗ	ΠΑΤΜΟΣ	16.00	ΠΑΤΜΟ - ΛΕΡΟ - ΚΑΛΥΜΝΟ - ΚΩ - ΡΟΔΟ

Κεντρικό Πρακτορείο ΔΑΝΕ SEA LINE Αυστραλίας 92
Ωρες λειτουργίας 08.00 - 20.00 ΤΗΛ. 43150 (10 γραμμές)

D-A-N-E- SEA LINE

ΔΩΔΕΚΑΝΗΣΙΑΚΗ ΑΝΩΝΥΜΗ ΝΑΥΤΙΛΙΑΚΗ ΕΤΑΙΡΙΑ

ΜΙΑ ΑΠΡΟΣΔΟΚΗΤΗ ΑΝΤΑΜΟΙΒΗ ΑΥΞΑΝΕΙ ΤΗΝ ΕΚΚΡΙΣΗ ΝΤΟΠΑΜΙΝΗΣ ΣΤΟΝ ΕΓΚΕΦΑΛΟ

Νευρώσεις που εθίζουν στον τζόγο!



Ορισμένοι άνθρωποι φαίνεται πως έχουν γεννηθεί με «ευάλωτο» σύστημα ντοπαμίνης, το οποίο επηρεάζεται πιο εύκολα απ'τις ανταμοιβές

Τι συνδέει τον εθισμό στα τυχερά παιχνίδια, την παρακολούθηση αθλητικών διοργανώσεων, τη «διασκέδαση» με τηλεφωνικές φάρσες και τις επενδύσεις στο χρηματιστήριο; τίποτα θα έλεγε κανείς – όμως Αμερικανοί ερευνητές φαίνεται ότι διαφωνούν. Σύμφωνα με μια νέα θεωρία, όλες αυτές οι συμπεριφορές έχουν κοινή βάση: ορισμένα δίκτυα νευρώνων του εγκεφάλου, τα οποία εξελίχθηκαν για να βοηθήσουν τα ζώα να εκτιμήσουν ποιές δραστηριότητες που συνοδεύονται από ανταμοιβή είναι απαραίτητες για την επιβίωσή τους, όπως το φαγητό και η συνουσία. Μάλιστα, αυτά τα δίκτυα του εγκεφάλου που εντοπίζουν και εκτιμούν τις ανταμοιβές θεωρείται πλέον ότι λειτουργούν ασυνείδητα, σε αντίθεση με την κοινή πεποίθηση ότι οι άνθρωποι επιλέγουν συνειδητά τι θέλουν και πως θα το αποκτήσουν.

Δύο βασικά ερωτήματα που απασχολούν τους επιστήμονες, οι οποίοι ασχολούνται με την ασυνείδητη επεξεργασία πληροφοριών είναι πως γνωρίζει ο εγκέφαλος που πρέπει να δώσει σημασία και πώς έφτασε στο σημείο να κάνει αυτή τη διάρκεια της εξελικτικής του πορείας. Ύστερα από πειράματα σε ζώα κι εθελοντές αποδείχθηκε ότι ο εγκέφαλος έχει εξελιχθεί, έτσι ώστε να διαμορφώνεται μόνος του ανάλογα με το τι συναντά στον εξωτερικό κόσμο.

Το μεγαλύτερο μέρος του κόσμου γύρω μας είναι προβλέψιμο: Τα κτίρια (συνήθως) μένουν στη θέση τους και η βαρύτητα αναγκάζει τα πάντα να πέφτουν προς τη Γη. Όταν ο εγκέφαλος δέχεται νέες πληροφορίες, αυτόματα τις συγκρίνει με τις ήδη καταγεγραμμένες. Αν αυτές δεν του προκαλέσουν καμία έκπληξη, τότε δεν τις «καταχωρίζει» συνειδητά. Εάν, όμως, του προκαλέσουν έκπληξη, τότε περνά σε μια νέα φάση της λειτουργίας του. Σε αυτή τη φάση συντελείται η έκκριση μιας χημικής ουσίας που ονομάζεται ντοπαμίνη. Οι επιστήμονες πιστεύουν ότι το σύστημα παραγωγής ντοπαμίνης καθορίζει τι αναμένει κάποιος όσον αφορά στην ανταμοιβή των δραστηριοτήτων του. Όταν κάποιος λάβει μια απροσδόκητη ανταμοιβή αυξάνεται η έκκριση ντοπαμίνης, ενώ όταν περιμένει ανταμοιβή και δεν λάβει καθόλου, ο εγκέφαλος του καταγράφει το γεγονός για να προσαρμόσει ανάλογα τη συμπεριφορά του στο μέλλον. Ορισμένοι άνθρωποι φαίνεται πως έχουν γεννηθεί με «ευάλωτο» σύστημα ντοπαμίνης, το οποίο επηρεάζεται πιο εύκολα απ'τις ανταμοιβές.



Όταν ο εγκέφαλος δέχεται νέες πληροφορίες, αυτόματα τις συγκρίνει με τις ήδη καταγεγραμμένες. Εάν του προκαλέσουν έκπληξη, τότε περνά σε μια νέα φάση της λειτουργίας του. Τότε παράγεται η ντοπαμίνη

Κερδίζουν, μένουν...

Έτσι εξηγείται το φαινόμενο του εθισμού στα τυχερά παιχνίδια: πολλοί επισκέπτονται ένα καζίνο, χάνουν χρήματα και δεν μπαίνουν στον πειρασμό να το ξαναεπισκεφθούν. Όμως, οι εθισμένοι σε αυτά έχουν ευάλωτο σύστημα ντοπαμίνης. Την πρώτη φορά που κερδίζουν, η παραγωγή της ουσίας είναι τόσο μεγάλη, ώστε το γεγονός αποτυπώνεται στη μνήμη τους. Συνεχίζουν να παίζουν και η περιστασιακή υπερέκκριση ντοπαμίνης υπερισχύει της συνειδητής τους γνώσης ότι, συνολικά, χάνουν χρήματα. Αντίστοιχα, τμήμα της γοητείας των αθλητικών διοργανώσεων είναι το απρόοπτο του αποτελέσματος τους. Όταν μπει ένα γκολ σε κάποιο ποδοσφαιρικό αγώνα, οι θεατές αισθάνονται την έκκριση της ντοπαμίνης και για τον λόγο αυτό σταδιακά «εθίζονται» στην παρακολούθηση παρόμοιων διοργανώσεων.

ΣΥΛΛΟΓΟΣ ΕΘΕΛΟΝΤΩΝ ΑΙΜΟΔΟΤΩΝ ΡΟΔΟΥ
ΑΔΕΛΦΟΤΗΣ ΑΙΜΑΤΟΣ

ΠΡΟΣΚΛΗΣΗ

Η παρουσία και συμμετοχή σας στην πρώτη ετήσια εορτή της αιμοδοσίς που συνδιοργανώνουμε με τον Δήμο Ροδίων την Κυριακή 24 Φεβρουαρίου 2002 αποτελεί τιμή και μεγάλη χαρά για εμάς και αναγνώριση της τεράστιας σημασίας της εθελοντικής αιμοδοσίας για την ζωή των πολιτών και για την κοινωνία.

ΤΟ ΠΡΟΓΡΑΜΜΑ

ΚΥΡΙΑΚΗ ΠΡΩΙ: Εκκλησιασμός και δοξολογία στον Ι. Ναό του Ευαγγελισμού
ΑΜΕΣΩΣ ΜΕΤΑ: Στο Εθνικό Θέατρο Ρόδου βράβευση αιμοδοτών με μεγάλη αιμοδοτική προσφορά

Για τους διοργανωτές
Το Δ.Σ. της
ΑΔΕΛΦΟΤΗΤΑΣ ΑΙΜΑΤΟΣ

ΜΑΘΗΜΑΤΙΚΑ ΓΙΑ ΤΟ ΛΥΚΕΙΟ

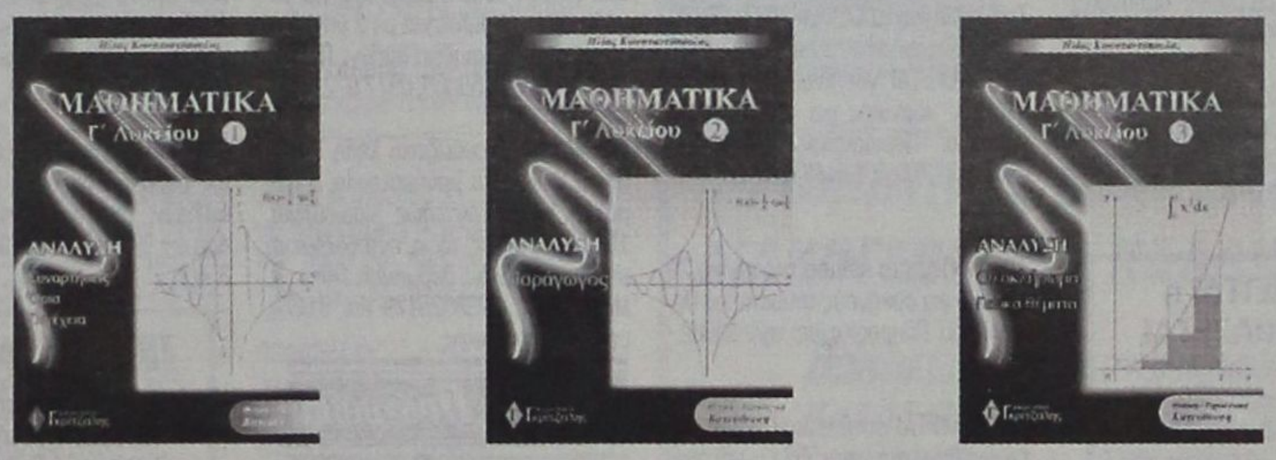

Τα **τρία βιβλία της Ανάλυσης** είναι "λίγο" διαφορετικά από τα συνηθισμένα διότι:
- Χρησιμοποιούν πολύ το σχήμα για την κατανόηση των εννοιών.
- Περιέχουν πλήρη ανάπτυξη της θεωρίας και επεξήγηση των εννοιών σε βάθος.
- Περιέχουν λυμένες ασκήσεις όλων των τύπων.
- Τα κριτήρια αξιολόγησης είναι σύμφωνα με το ισχύον προεδρικό διάταγμα.

Συγκεκριμένα περιέχουν:
- Στοιχεία μαθηματικής λογικής
- Πλήρη ανάπτυξη της θεωρίας με αποδείξεις
- 650 σχήματα
- 400 παραδείγματα
- 700 ασκήσεις λυμένες
- 800 ασκήσεις για λύση με υποδείξεις
- 100 Γενικά θέματα
- 15 πλήρη κριτήρια αξιολόγησης (των 4 ζητημάτων το καθένα) με τις λύσεις τους

ΜΑΘΗΜΑΤΙΚΑ ΓΙΑ ΤΟ ΓΥΜΝΑΣΙΟ

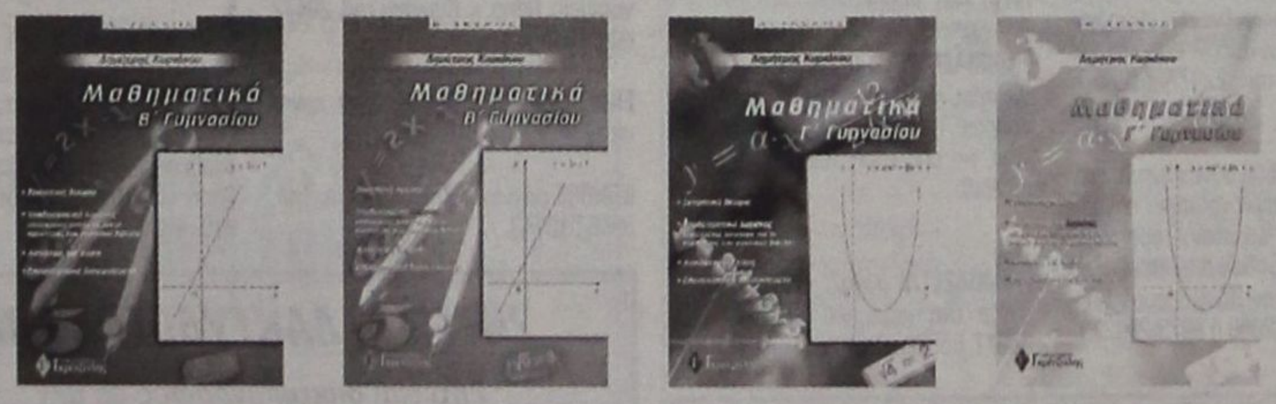

ΠΕΡΙΕΧΟΥΝ:
- Αναλυτική παρουσίαση της θεωρίας
- Υποδειγματική λύση επιλεγμένων ασκήσεων των σχολικών βιβλίων
- Αναλυτικά λυμένες ασκήσεις διαφόρων τύπων
- Επιλεγμένες ασκήσεις προς λύση για την πλήρη εμπέδοση του μαθήματος
- Επαναληπτικά διαγωνίσματα στο τέλος κάθε κεφαλαίου

ΕΚΔΟΣΕΙΣ Γκρίτζαλης
17ης Νοεμβρίου 10, Μελίσσια Τ.Κ. 151 27
Τηλ.: 81.04.004 - 61.23.795, Fax: 81.04.005

Μια άλλη πρόταση στο σωστό βιβλίο

ΝΤΕΤΕΚΤΙΒΣ

Συνταξιούχος Αστυνομικός Ασφάλειας
ΑΝΑΛΑΜΒΑΝΟΥΜΕ
Υποθέσεις ανηλίκων, οικογενειακές, προσωπικές κ.τ.λ.
ΔΙΑΘΕΤΟΥΜΕ ΤΑ ΠΛΕΟΝ ΣΥΓΧΡΟΝΑ ΟΠΤΙΚΟΑΚΟΥΣΤΙΚΑ ΣΥΣΤΗΜΑΤΑ
100% ΕΧΕΜΥΘΕΙΑ
ΡΩΜΗΣ 22 - ΡΟΔΙΝΙ • ΤΗΛ. 0241 0 68985
Κιν. 094 6997967

Μικρές αγγελίες

δωρεάν στη «δ» τηλ: 0241-37500 fax: 0241-37333

ΕΝΟΙΚΙΑΣΕΙΣ

ΠΩΛΟΥΝΤΑΙ ή ενοικιάζονται δύο αποθήκες 160 τ.μ. το σε οικοδομή που ανεγείρεται στ'Ασγούρου (καταστήματα Μανουσέλη). Πληρ. 24118 ώρες 10-2 μ.μ.

ΕΝΟΙΚΙΑΖΕΤΑΙ αποθήκη 20 Μ2 με ενοίκιο 40.000 δρχ. Πληροφορίες τηλ. 30635 - 22309 - 024522126 Από 9π.μ.-2μ.μ., 6μ.μ. - 8μ.μ.

ΕΝΟΙΚΙΑΖΕΤΑΙ επιχείρηση 50 μέτρα από θάλασσα εστιατόριο 130 τ.μ. και 9 Δωμάτια με ψυγείο και ατομικό μπάνιο. Φοινίκη Κάρπαθος τηλ. 0937 111463

ΕΝΟΙΚΙΑΖΕΤΑΙ Ή ΠΩΛΕΙΤΑΙ
επιχείρηση καφέ - μπάρ πλήρως εξοπλισμένη στην Μεσαιωνική πόλη. Δεκτές μόνο σοβαρές προτάσεις. Πληροφορίες στο τηλέφωνο 0938874586 από 10.00 π.μ. έως 21.00 μ.μ. καθημερινά

ΕΝΟΙΚΙΑΖΕΤΑΙ σπίτι με 3 υπνοδωμάτια με όλη την επίπλωση από Αμερική για όλο το χρόνο. Αρκάσα Κάρπαθος τηλ. 0937 111463

ΖΗΤΕΙΤΑΙ σε καινούργια οικοδομή εντός Ρόδου διαμέρισμα για νέο ζευγάρι με 2 δωμάτια μπάνιο σαλοκουζίνα. Πληρ. τηλ. 0977070451.

ΕΝΟΙΚΙΑΖΕΤΑΙ Κατάστημα 105m2 με πατάρι 25m2 με ανεξάρτητη αποθήκη 135m2 επί της οδού Αθηνών 10 και Φλωρίνης γωνία. Τηλ. 37127 μετά τις 2.30 μ.μ.

ΠΩΛΕΙΤΑΙ ή ΕΝΟΙΚΙΑΖΕΤΑΙ
από τον ιδιοκτήτη το ξενοδοχείο **«ΦΟΙΒΟΣ»** στον Αρχάγγελο, 16 δωματίων, με μπαρ - κουζίνα - σαλόνι - πάρκιν χτισμένο μέσα σε δενδρόκηπο 2.800τ.μ. Τηλ. 0241/27578 - 0244/22600

ΕΝΟΙΚΙΑΖΟΝΤΑΙ δύο γκαρσονιέρες μονόχωρες 40 και 30 τ.μ. αντίστοιχα ευάερες, ευήλιες με θέμα τη θάλασσα. Οδός Αυστραλίας 74. Πληρ. τηλ. 0241030165, 0241030977

ΕΝΟΙΚΙΑΖΕΤΑΙ διαμέρισμα πολυτελούς κατασκευής, επιπλωμένο 3 υπνοδωματίων 140 τ.μ., δύο μπάνια, εντοιχισμένη κουζίνα, αυτόνομη θέρμανση. Τηλ. 0937403140

ΕΝΟΙΚΙΑΖΕΤΑΙ διόροφη οικία στην Κρεμαστή (Παπαγιάννη 49) κατάλληλη για σοβαρή οικογένεια ή ανδρόγυνο, με 2 υπνοδωμάτια, 2 σαλόνια και υπόγειο. Πληρ. τηλ. 22377, 61285 κ. Σπύρο

ΕΝΟΙΚΙΑΖΟΝΤΑΙ δύο συνεχόμενα, ενοποιημένα, διαμπερή γραφεία συνολικού εμβαδού 32 τ.μ. στον Α' όροφο οικοδομής επί της οδού Δημ. Θεοδωράκη 34 (δίπλα στην Πλ. Κύπρου). Πληροφορίες τηλ. 32008 ή 0973-289273

ΕΝΟΙΚΙΑΖΕΤΑΙ υπερυψωμένη αποθήκη με ράμπα 200 τ.μ. πλησίον Αννης Μαρίας (έναντι BAZAR) τηλ. 25363, 0977/886163.

ΕΝΟΙΚΙΑΖΕΤΑΙ ισόγειο δυάρι στο Ανω Ροδίνι, Βαρσοβίας 12. Πληροφορίες στο τηλ. 26003.

ΕΝΟΙΚΙΑΖΕΤΑΙ μεζονέτα με τρία υπνοδωμάτια, σαλόνι, κουζίνα, δύο μπάνια, αποθήκη στην περιοχή Δασκάλων. Πληρ. τηλ. 0944326320

ΕΝΟΙΚΙΑΖΕΤΑΙ αποθήκη 135 τ.μ. επί της οδού Αθηνών και Φλώρινας γωνία. Πληρ. τηλ. 37127

ΕΝΟΙΚΙΑΖΟΝΤΑΙ στούντιος πολυτελούς κατασκευής, για ένα άτομο κατά προτίμηση στρατιωτικό, για όλο το χρόνο. Τιμή 80.000 δρχ. μαζί με κοινόχρηστα και νερό στην οδό Παπαναστάση. Πληρ. τηλ. 77216 - 31708 κ. Βασίλη.

ΕΝΟΙΚΙΑΖΟΝΤΑΙ Μια γκαρσονιέρα ευρύχωρη με μεγάλη βεράντα επιπλωμένη, και ένα δωμάτιο, στην οδό Αγ. Αναργύρων 20. Πληρ. Τηλ. 28710 από 10 π.μ. έως 2 μ.μ.

ΕΝΟΙΚΙΑΖΟΝΤΑΙ στην Ιαλυσό πλάι στο ξενοδοχείο Ηλέκτρα, επιπλωμένα δίχωρα και μονόχωρα διαμερίσματα με θέρμανση. Πληροφορίες Τηλ. 22050 - 33441

ΕΝΟΙΚΙΑΖΟΝΤΑΙ στην Κρεμαστή, 60.000 ολοκαίνουργια STUDIOS 27 M^2 πλήρης επίπλωση, πολυκουζίνα, σκεύη, ηλιακός, βεράντες, διαμπερή. Τηλ. κ. Μάνος 81478 και 0937168238

ΠΡΟΣΦΕΡΕΤΑΙ για ενοικίαση χώρος 114 τ.μ. ιδανικός για ιατρείο ή για γραφείο. Περισσότερες πληροφορίες τηλ. 24060, 094433202 μετά τις 10.00

ΖΗΤΟΥΝΤΑΙ στο κέντρο της πόλης 20 studios για αρχηγούς τουριστικού Οργανισμού. Πληροφορίες: τηλ. 89502 - 70926.

ΕΝΟΙΚΙΑΖΕΤΑΙ εστιατόριον - μπαρ 100 τ.μ. με ιδιόκτητο κήπο 500 τ.μ. και πισίνα στην Ιαλυσό επί της οδού Ιερού Λόχου αριθ. 10. Πληροφορίες τηλ. 31006

ΕΝΟΙΚΙΑΖΕΤΑΙ κατάστημα 50 m2 επί της Βενετοκλέων 3. Πληροφορίες τηλ. 74188 9.30π.μ. έως 1.00 μ.μ. και 6.00μ.μ. έως 10.00 μ.μ.

ΕΝΟΙΚΙΑΖΕΤΑΙ στην οδό Αγίων Αναργύρων 20 ένα δυάρι επιπλωμένο πλήρως διαμέρισμα. Πληρ. τηλ. 28710 - 0244 43458

ΕΝΟΙΚΙΑΖΕΤΑΙ στα Κολύμπια γνωστό κατάστημα, εστιατόριο/πιτσαρία με έτοιμη πελατεία και πλήρη εξοπλισμό ή χωρίς. Πληροφορίες: 0974498100

ΕΝΟΙΚΙΑΖΕΤΑΙ κατάστημα επί της Ερνεστ Μπεβιν και Ξάνθου γωνία 35 τ.μ. Πληρ. Τηλ. 34229

ΕΝΟΙΚΙΑΖΕΤΑΙ διαμέρισμα 15 τ.μ. στο Νιοχώρι, για ένα άτομο, καινούργιο, πλήρως επιπλωμένο, με πολυκουζινάκι, air condition, πληρ. Τηλ. 0944-420919.

ΕΝΟΙΚΙΑΖΕΤΑΙ μαγαζί στα Κολύμπια, δίπλα στα κεραμικά ΚΩΣΤΑΣ. Τηλ. 56217, 56578 όλη μέρα.

ΣΕ ΕΝΑ ΜΕΓΑΛΟ ΚΗΠΟ με parking στην περιοχή Ιξιά - Κανδηλί **ενοικιάζονται:** 1) Διαμέρισμα τριάρι λούξ. 2) Επιπλωμένο, διαμέρισμα διάρι με: τηλέφωνο, κεντρική θέρμανση, ανεμιστήρες οροφής, αερόθερμο μπάνιου, ηλιακό και ηλεκτρικό θερμοσίφωνο, σίτες στα παράθυρα κ.λπ. Πληροφορίες 92714

ΕΝΟΙΚΙΑΖΟΝΤΑΙ 3 studios, πλήρως επιπλωμένα, ηλιακός, πολυκουζίνα, άριστη κατασκευή σαν μονοκατοικίες. Πληρ.: κ. Μάνος τηλ.: 0938626179 και 81478.

ΕΝΟΙΚΙΑΖΟΝΤΑΙ επιπλωμένα δίχωρα και διπλά μονόχωρα διαμερίσματα όπισθεν ξενοδοχείου BELVEDERE περιοχή Ψαροπούλα. Πληροφορίες Τηλ. 22050- 33441

ΕΝΟΙΚΙΑΖΕΤΑΙ μέχρι τέλος Ιουνίου επιπλωμένο δωμάτιο με κουζίνα και λουτρό κοινής χρήσης με άλλο δωμάτιο, σε πρώτο όροφο, επί της οδού Θεμ. Σοφούλη, πλησίον Πανεπιστημίου Αιγαίου, κατάλληλο μόνο για φοιτήτριες η δασκάλες. Πληρ. Τηλ. 73631

ΖΗΤΕΙΤΑΙ σχετικά καινούργιο διαμέρισμα εντός Ρόδου ή μέχρι Ιξιά για μεγάλο χρονικό διάστημα με 2 υπνοδωμάτια, μπάνιο, κουζίνα σαλόνι. Πληροφορίες: 0937 459060, 0977 072244.

ΚΡΕΜΑΣΤΗ, Ενοικιάζεται τέλη Οκτωβρίου μαιζονέτα μονοκατοικία, 5 δωματια 140m^2, εντελώς καινούργια, 150m^2 βεράντες, τζάκι, εντοιχιζόμενη κουζίνα, ηλιακός, θέρμανση. Πληρ.: κ. Μάνος τηλ.: 0938626179 και 81478, σοβαρές προτάσεις.

Ζητουν Προσωπικο

ΖΗΤΕΙΤΑΙ αντιπρόσωπος πεπειραμένος ζητείται από εισαγωγική εταιρεία για την προώθηση και πώληση γερμανικής μπύρας στην Ρόδο. Πληρ. τηλ. 0944463598

ΖΗΤΕΙΤΑΙ Υπάλληλος για την θέση διευθυντού (OPERATION MANAGER) Πρακτορείου Γενικού Τουρισμού. Ο ενδιαφερόμενος παρακαλείται να στείλει βιογραφικό σημείωμα στην διεύθυνση - Ταχ. Θυρίδα 33 Ρόδος.

ΝΕΑΡΗ κοπέλα διατίθεται για βραδινές ώρες για την φύλαξη παιδιών προσχολικής και σχολικής ηλικίας με προηγούμενη εμπειρία. Πληρ. τηλ. 0944576916

ΖΗΤΕΙΤΑΙ υπάλληλος για λογιστικό γραφείο. Πληρ. κ. Κυριάκο τηλ. 20472 ώρες γραφείου.

ΕΠΑΓΓΕΛΜΑΤΙΑΣ οδηγός ζητά εργασία. Τηλ. 0945 510143

ΒΟΗΘΟΣ μαγείρου ζητά εργασία. Τηλ. 0945 510143

ΖΗΤΕΙΤΑΙ εσωτερική οικιακή βοηθός για να προσέχει δύο μικρά παιδιά. Πληροφορίες τηλ. 0937343297

ΖΗΤΟΥΝΤΑΙ ΝΕΟΙ
Από μεγάλη Εμπορική Εταιρεία ζητούνται νέοι, δραστήριοι, οργανωτικοί και φιλόδοξοι για το τμήμα των πωλήσων (Πωλητές/Merchandisers). Πτυχίο Οικονομικού κλάδου - Marketing ή προϋπηρεσία στο χώρο των πωλήσεων, θα θεωρηθούν επιπλέον προσόντα. Αποδοχές ικανοποιητικές, bonus, σύγχρονο περιβάλλον εργασίας και προοπτικές εξέλιξης στο χώρο των πωλήσεων. Πληροφορίες τηλ. 61434

ΚΥΡΙΑ ηθικών αρχών Ελληνογαλλίδα επιθυμεί να έχει τη φύλαξη μικρών παιδιών στο σπίτι της στην Ιαλυσό. Πληρ. τηλ. 0946821559 κυρία Ροζέτ.

ΑΠΟ την εταιρεία «SALONICA» Ε. Κουκουλή ζητούνται συνεργάτες για εξωτερική εργασία, τηλ: (0310) 521 521, (0310) 537 537

ΒΟΥΛΓΑΡΑ ζητεί εσωτερική εργασία ως οικιακή βοηθός ή για φροντίδα παιδιών, απογευματινές ώρες από 4μμ ως 9μμ. Πληρ. Τηλ. 29859 9πμ ως 3μμ.7

ΖΗΤΕΙΤΑΙ ΟΔΗΓΟΣ
Από μεγάλη Βιομηχανική και Εμπορική Εταιρεία, ζητείται οδηγός - πωλητής, για διανομή προϊόντων. Πληροφορίες τηλ. 61434.

ΖΗΤΟΥΝΤΑΙ για το Φράγμα Κρητηνίας Ρόδου **1)** Χειριστές μηχανημάτων **2)** Οδηγοί χωματουργικών φορτηγών **3)** ηλεκτροσυγκολλητής **4)** μηχανικός μηχανημάτων Πληροφορίες τηλ. 0246 - 31130 κος Γιάννης και 0938753664 κος Ηλίας

ΖΗΤΕΙΤΑΙ τεχνικός εγκαταστάτης κεραιών για μόνιμη ή μερική απασχόληση, με άδεια οδήγησης και προϋπηρεσία. Τηλ. 66026 - 66092 ώρες καταστημάτων.

ΓΥΜΝΑΣΤΑΙ, αισθητικοί, Φυσιοθεραπευτές ζητούνται από ΔΙΕΘΝΗ ΕΤΑΙΡΕΙΑ για πλήρη ή μερική απασχόληση με υψηλές μηνιαίες αμοιβές, σταθερή συνεργασία και κυρίως σοβαρή ευκαιρία σταδιοδρομίας Πληρ. 010 - 8832883 Αθήνα

ΖΗΤΟΥΝΤΑΙ τεχνίτες, μαστόροι σοβατζήδες & χτιστάδες επίσης εργάτης Να γνωρίζει από πρέσα τηλ. 0946322473

ΑΠΟ θεατρική εταιρεία ζητούνται συνεργάτες για ειδικότητες ζογκλέρ, Παντομίμα, παραμυθά κουκλοπαίχτη animater. Τηλ. 38873, 66477, 0972847299

ΠΩΛΗΤΗΣ Ή ΠΩΛΗΤΡΙΑ Εξαιρετική ευκαιρία για ένα άτομο να συνεργαστεί με μεγάλο οικονομικό οργανισμό εισηγμένο στο Χρηματιστήριο. Εκπαιδευτικό πρόγραμμα στον επιτυχημένο υποψήφιο στα κεντρικά γραφεία. Ο υποψήφιος πρέπει να είναι μόνιμος κάτοικος Ρόδου. Τουλάχιστον δύο χρόνια ανώτερης παιδείας, προτιμούνται πτυχιούχοι. Απαιτείται εξαιρετική προσωπικότητα και ικανότητα να συναντά υψηλά ιστάμενους επαγγελματίες. Μισθός συν προμήθειες. Τηλεφωνείστε ή αποστείλατε βιογραφικό Τηλέφωνο και διεύθυνση τα εξής: Τηλ. 77979, Διεύθυνση Τ.Θ. 427 ΡΟΔΟΣ «Υπ' όψιν κ. Μαργωμένου Μανώλη» 9.00 - 14.00

ΖΗΤΕΙΤΑΙ συνεργάτης αντιπρόσωπος για μεγάλη εταιρεία promosion για την ΡΟΔΟ και την ΚΩ ΠΛΗΡ. κ. Διονύση Νιτστα Τηλ. 019412325, 0947567176

ΑΠΟ διαφημιστική εταιρεία ζητούνται νέες έως 35 ετών με αυτ/το για καθημερινή απασχόληση ως merchandises Τηλ. 7780700 fax. 7788665

ΑΠΟ θεατρική εταιρεία ζητούνται ηθοποιοί με τα παρακάτω προσόντα: 1. Εμφάνιση 2. Μουσικές και Ακροβατικές ικανότητες. Πληροφορίες: τηλ.: 38873, 66477. Κιν.: 0972847299.

ΖΗΤΟΥΝΤΑΙ ΝΗΠΙΑΓΩΓΟΙ
Νηπιαγωγείο στη Λευκωσία προσφέρει συμβόλαιο εργασίας, για τουλάχιστον δύο χρόνια, σε νηπιαγωγούς αποφοίτους πανεπιστημίου.Μισθός πολύ υψηλός. Δωρεάν διαμονή. Για πληροφορίες τηλ. 00357 -2-350480 ή 00357- 9- 424459

Αυτοκινητα

ΠΩΛΕΙΤΑΙ αυτοκίνητο ALPHA ROMEO σε άριστη κατάσταση με ηλιοροφή και ηλεκτρικά τζάμια. Τιμή 600.000 δρχ. Τηλέφωνα επικοινωνίας: (0246) - 44212 44270 κινητό: 0974926872

ΠΩΛΕΙΤΑΙ: 1993 ALFA ROMEO (1.4 TS) σε άριστη κατάσταση. Τιμή ευκαιρίας - Τηλ.: 62063

ΑΠΟ Εμπορική Επιχείρηση πωλούνται δύο αυτοκίνητα φορτηγά και ένα ανυψωτικό μηχάνημα (κλάρκ) Πληροφορίες στο τηλ. 02410-78906 (09:00 - 15:00)

ΠΩΛΕΙΤΑΙ VIRAGO YAMAHA 400άρα. Σε άριστη κατάσταση με πολλά extra τιμή 1.000.000 δρχ. και ένα αυτοκίνητο MITSUBISI 1600 σε άριστη κατάσταση με 75.000 χλμ. Τιμή 950.000 δρχ. Πληρ. Τηλ. 73782 και 30073

ΠΩΛΕΙΤΑΙ PEGEUOT 406 μοντέλο 6/97 σε άριστη κατάσταση με κλιματισμό, αερόσακους και ράδιο - Cd (τηλ. 64458 -65498)

ΠΩΛΕΙΤΑΙ YAMAHA VIRAGO 250 c.c. σε άριστη κατάσταση. Πληρ. τηλ. 76325.

ΠΩΛΕΙΤΑΙ: VIRAGO YAMAXA 500cc. Σε άριστη κατάσταση με full extra Τιμή: 1.000.000 Τηλ: 74763 - 0932470714

ΠΩΛΕΙΤΑΙ ΜΗΧΑΝΗ KAWASAKI KLR 250 κυθ. σε άριστη κατάσταση από γενική ανακατασκευή, δεκτός κάθε έλεγχος. Τιμή 700.000. Τηλ. 0932376357.

ΠΩΛΕΙΤΑΙ αυτοκίνητο μάρκας Γκολφ V.W. σε καλή κατάσταση. Τιμή 1.300.000 Πληρ. τηλ. 0944714785 απογευματινές ώρες.

ΠΩΛΕΙΤΑΙ μηχανή YAMAHA XT 250 cc μοντέλο '90 σε πολύ καλύ κατάσταση. Τιμή: 450.000. Πληρ. τηλ. 0241-63298

ΠΩΛΕΙΤΑΙ αυτοκίνητο BMW 316I καταλυτικό, μοντέλο 4/1992, ατρακάριστο, γερμανικών προδιαγραφών, σε άριστη κατάσταση, σε γκαράζ, με Extra, 80.000χλμ. Δεκτός διακανονισμός. Πληρ. τηλ. 65807-38811

ΠΩΛΕΙΤΑΙ JIMNY 4X4 CAMBIO χρώμα κόκκινο (αγρατσούνιστο) Με 1.400 χιλιόμετρα εντελώς καινούργιο έχει πρώτο SERVIS. Τιμή 600.000 χιλ. κάτω αντιπροσωπείας και FZR 250 c CENESIS. (μαύρος, χρυσός) 400.000 δρχ. Κος Νίκος τηλ. 0247, 31529 όλες τις ώρες.

ΠΩΛΟΥΝΤΑΙ από ιδιώτη: α) Κλούβα NISSAN 1.500 cc δρχ. 500.000 Β) Επιβατικό NISSAN BLUE BIRD 1.600 cc δρχ. 1.000.000 Πληροφορίες στα τηλ.: 95046 - 37920

ΠΩΛΕΙΤΑΙ
Μοναδικό μοντέλο Mercedes 124 Cabrio sport με Full extra. 5θέσιο. 2200 cc, έτους '93 - 5 χρόνια σε γκαράζ. Αριστη κατάσταση. Τιμή 16.000.000 δρχ. κανονική τιμή άνω των 34.000.000. Πληρ. εργάσιμες ημέρες πρωί 9-13.00 τηλ. 94786 Κο Κώστα

ΖΗΤΟΥΝΤΑΙ ΥΠΑΛΛΗΛΟΙ
Ζητούνται υπαλλήλοι να εργασθούν εποχιακά για την καλοκαιρινή περίοδο σε Super Market - τουριστικό κατάστημα στην περιοχή Ξενοδ. Blue Bay στην Κρεμαστή. Απαραίτητη τουλάχιστον η γνώση της Αγγλικής. Πληροφορίες τηλ.: 90850, 0946 - 284882, κ. ΓΙΩΡΓΟΣ.

ΖΗΤΕΙΤΑΙ ΤΕΧΝΙΚΟΣ
Από μεγάλη Βιομηχανική και Εμπορική Εταιρεία, ζητείται τεχνικός για το τμήμα Παραγωγής. Ηλικίας μεχρι 35 ετών. Θα προτιμηθούν πτυχία τεχνικών σχολών. Πληροφορίες τηλ. 61434.

ΕΝΟΙΚΙΑΖΕΤΑΙ
Κατάστημα 150 τ.μ. επί της Λεωφ. Ηρακλειδών, δίπλα από το κατάστημα Γεωργικών ειδών Α. Παρασκευά στην Ιαλυσό. Πληρ. 46549 & 93217

ΕΝΟΙΚΙΑΖΟΝΤΑΙ
Διαμερίσματα επιπλωμένα λουξ κατασκευής σε καινούργια οικοδομή καθώς και γραφεία, στην οδό Κων/νίδη περιοχή ΖΕΦΥΡΟΣ δίπλα από το ξενοδοχείο LOMENIZ Πληρ. στα τηλ. 0972551300, 69633, 64569, 61220, 61347

ΖΗΤΕΙΤΑΙ ΔΑΚΤΥΛΟΓΡΑΦΟΣ
Ζητείται δακτυλογράφος σε Η/Υ (τυφλό σύστημα) για απογευματινή μόνιμη απασχόληση σε υγιές περιβάλλον (ώρες απασχόλησης: 14.00 - 20.30) Αμεση πρόσληψη. Πληρ. τηλ. 02410 - 76655 (ώρες γραφείου).

ΕΝΟΙΚΙΑΖΟΝΤΑΙ ΓΡΑΦΕΙΑ
ΕΝΟΙΚΙΑΖΟΝΤΑΙ δυο γραφεία επιφανείας 60 τ.μ. το καθένα, πολυτελούς κατασκευής, στην οδό Ι. Καζούλλη (πάνω από το «Καβαλιέρε»). Πληρ. τηλ. 75023 - 22932

ΔΙΑΦΟΡΑ

ΠΩΛΕΙΤΑΙ Φούσκα εστιατορίου 2 μέτρων με κανάλια και απορροφητήρα. Πληρ. τηλ. 34.100

ΔΙΕΘΝΗΣ ΕΤΑΙΡΕΙΑ με παγκόσμια προϊόντα, ΖΗΤΑΕΙ για την εκπροσώπησή της στην περιοχή, άτομα ικανά, δραστήρια άνω των 30 ετών, συνδεόμενα έμμεσα ή άμεσα με τον κλάδο διατροφικών προϊόντων (εμπορικοί αντιπρόσωποι, γυμναστές, φυσιοθεραπευτές, ιατρικοί επισκέπτες κ.λπ.) με εξαιρετικούς όρους μόνιμης συνεργασίας. Αμοιβές, Προοπτικές, Σταδιοδρομία. Πληρ. 010-8259485. Fax 010 - 8832883 ΑΘΗΝΑΙ.

ΑΠΟΓΕΙΩΘΕΙΤΕ οικονομικά με πρωτότυπη, σύγχρονη, συναρπαστική εργασία στον ελεύθερό σας χρόνο, με παροχή εντυπωσιακής MERCEDES SLK CABRIO SPORT Υπεύθυνος: Χριστοδούλου Τηλέφωνο: 0932 - 510488

ABACK 1) φυτικό σπρέι - κρέμα στύσης Κίνας, 2) Veggran Αμερικής, σπρέι - κρέμα καθυστερήσεως 3) Sud 100 - Retardin, σπρέι - κρέμα στύσης, 4) Magnaphall κρέμα μεγεθυντική, 5) Vibrator ηλεκτρονική συσκευή τριπλών μεγεθυντικών επιτευγμάτων, όχι αεροπιέσεων, οργάνου επιτευγμάτων εγγυημένης απόδοσης, 6) όργανα, δονητές, σιλικόνης, λατέξ 7) Συλλογή διεγερτικών. «ΚΟΝΤΙΝΕΝΤΑΛ Α.Ε.» Ομόνοια, 3ης Σεπτεμβρίου - Καποδιστρίου 42, όροφος 6ος, 9 π.μ. - 2 μ.μ. Παραδόσεις παραγγελιών αυθημερόν, 2 μ.μ. - 8 μ.μ. Τηλ. 5230932, 097/7072048, φωτοτιμοκατάλογος δωρεάν.

ΠΩΛΕΙΤΑΙ Κλασική Επίπλωση, Σαλόνι - Τραπεζαρία, Τραπέζι Κουζίνας, Σκρίνιο, 0937 40 3140, Χειμάρρας 117, Ρόδος

ΜΕΛΙΣΣΙΑ και παραφυάδες υγιέστατα και εγγυημένα πωλούνται από τη Μεισσοκομία ΤΣΙΜΙΝΗ. Δυνατότητα μεταφοράς με δικά μας μέσα και ευθύνη, στο δικό σας τόπο. Χορηγούμε τιμολόγιο (Νέοι Αγρότες, προγράμματα βελτίωσης κ.λπ.). Πληρ. Τηλ. 0295 0 97098 info@melisokomia.gr

ΚΗΠΟΥΡΟΣ αναλαμβάνει κήπους - κλάδεμα - γκαζόν - ψέκασμα και κάθε δουλειά αγροτικής φύσεως Πληρ: τηλ: 28189

ΑΙΣΘΗΤΙΚΟΣ με άδεια ασκήσεως επαγγέλματος ζητεί συνεργασία. Τηλ. 0945585253

ΠΩΛΟΥΝΤΑΙ μετοχές της ΔΑΝΕ ως και 52.000 κομμάτια στην τιμή των 200 δρχ. Τηλ. 0944 876619

ΠΩΛΟΥΝΤΑΙ καρέκλες και τραπέζια, εστιατορίου ξενοδοχείου σε καλή κατάσταση, λόγω ανακαίνισης. Πληροφορίες στα τηλέφωνα: 89928 - 89926

ΛΟΓΟΘΕΡΑΠΕΥΤΡΙΑ απόφοιτος Πανεπιστημίου Πατρών αναλαμβάνει Παιδιά με προβλήματα: • Αρθρωση • Μαθησιακές Δυσκολίες • Δυσλεξία • Νοητική υστέρηση • Βαρυκοΐα • Εγκεφαλική πάρεση • Τραυλισμός • Σύνδρομο Down. Πληροφορίες στο τηλέφωνο 61184, κινητό 0932920345

ΠΩΛΕΙΤΑΙ αερόθερμο με δύο μοτέρ turbo και ένα καλοριφέρ λαδιού. Πληρ. τηλ. 0945 141701

ΠΩΛΕΙΤΑΙ ποδήλατο B.M.X. παιδικό μοντέλο για παιδιά από 5-10 ετών σε πολύ καλή κατάσταση. Τιμή 20.000. Πληρ. στο τηλέφωνο 24667 από 9:00 π.μ. - 2 μ.μ. και 6 μ.μ. - 11 μ.μ.

ΠΩΛΕΙΤΑΙ κρεβατοκάμαρα. Πληρ. κ. Μαρία 0977869161, 0241038117

ΠΩΛΕΙΤΑΙ μοτοποδήλατο PIACCIO 50 κυβ. NRS ένερζυ - Μία τηλεόραση SONY με ενσωματωμένο βίντεο 21 ιντσών - Ενα πλήρες παράθυρο αλουμινένιο με εξωτερική ασφάλεια - 5 καρέκλες - 2 τραπέζια το ένα αλουμινένιο - 1 ψυγείο παλιό - 2 κρεβάτια το 1 σιδερένιο - βιβλία. Τηλ. 32985 κιν. 0946 559539

ΠΩΛΕΙΤΑΙ βιτρίνα ψυγείου με τζάμι πομπέ σε άριστη κατάσταση. Πληροφορίες 0944314724

ΠΩΛΕΙΤΑΙ μηχανή singer ραψίματος σχεδόν καινούργια τηλ. 27823 Κα Ειρήνη Γεωργαλή

ΠΩΛΟΥΝΤΑΙ λόγω ανακαίνισης εσωτερικές πόρτες με κάσα και ψευτόκασα και ξύλινα παράθυρα σε πολύ καλή κατάσταση. Πληροφορίες τηλ. 91454.

ΛΟΓΙΣΤΗΣ - ΦΟΡΟΤΕΧΝΙΚΟΣ με άδεια λογιστή Α' Αναλαμβάνει την τήρηση βιβλίων Β & Γ κατηγορίας. Χειρόγραφα & μηχανογραφικά. Τηλ. 0944377300.

ΠΩΛΕΙΤΑΙ μόνο κρεβάτι με στρώμα κομοδίνο και συρταριέρα ιδανικό για φοιτητές ή εργένηδες πλ. τηλ. 0944377300

ΠΩΛΕΙΤΑΙ φουσκωτό σκάφος DROMOR 9m 2x225 MERCURY OPTI MAX, RADAR - GPS - VHF Βυθόμετρο, Τιμή 16.500.000 τηλ. 76258, 0944307217

ΠΩΛΟΥΝΤΑΙ τίτλοι CD GAMES σε τιμή ευκαιρίας. Πληροφορίες τηλ., 78887 πρωινές ώρες.

ΠΩΛΕΙΤΑΙ εξοπλισμός καφετέριας σε άριστη κατάσταση και σε τιμή ευκαιρίας λόγω αλλαγής χρήσης. Για πληρ. τηλ. 61263 και 0945973701 κ. Γιώργο.

ΠΩΛΟΥΝΤΑΙ Α): Ντουλάπια κουζίνας πλήρη, με νεροχύτη και μπαταρία (βρύση). **Β)** Ηλεκτρική κουζίνα μάρκας SIEMENS με κεραμική πλάκα. Πληροφορίες Τηλ.: 27577.

ΠΩΛΕΙΤΑΙ κινητό τηλέφωνο ERICSON T10s σε άριστη κατάσταση σχεδόν καινούργιο. Τιμή 20.000. Πληροφορίες στο 24667 από 10.00 π.μ. - 3.00 μ.μ. και 6.00 μ.μ. - 11 μ.μ. και στο 0944372789 τις ίδιες ώρες.

ΖΗΤΕΙΤΑΙ αντιπρόσωπος στην Ρόδο από Εκδοτική Εταιρεία ταξιδιωτικών οδηγών με έδρα την Αθήνα. Βιογραφικό: Αιγιαλείας 52, Μαρούσι 15125, Τηλ. 01-6856093, 0945 - 859939, Fax: 6856095

ΠΩΛΟΥΝΤΑΙ έπιπλα και ηλεκτρικά σκεύη, λόγω αναχώρησης. Παρακαλούμε επικοινωνήστε αμέσως. Αναχώρηση σε 5 ημέρες. Τηλ. 29527 κ. Ρίνα.

ΠΩΛΕΙΤΑΙ κινητό τηλέφωνο NOKIA 3210 στην τιμή των 20.000 δρχ. σε άριστη κατάσταση, σχεδόν καινούργιο. Πληρ. τηλ. 24667- 0944747443

ΠΩΛΕΙΤΑΙ Equaliser YAMAHA EQ-630 με τηλεχειριστήριο, τιμή 75.000, Διπλό Deck Technics RS-TR S15 80.000, Tuner YAMAHA TX-500 τιμή 60.000, Ενισχυτής YAMAHA AX-550 2X80, Τιμή 100.000 (με τηλεχειριστήριο) Ηχεία Bose 400W 701 Τιμή 250.000, VCR Sony SLV-486 EE (Mono), ελαφρώς μεταχειρισμένα. Τηλ.: 73548, 0937 - 515880 Βαγγέλης

ΠΩΛΟΥΝΤΑΙ σε τιμή ευκαιρίας καρέκλες μπαμπού, μια τοστιέρα διπλή, μία ψηστιέρα Σιλέξ και μία μηχανή καφέ φίλτρου Κάνον. Τηλ. 92203 και 94223

ΠΩΛΟΥΝΤΑΙ ξύλα ελιάς για τζάκι ή σόμπα. Τηλ. 0246 98257, 0946063418, 0246 98104, 0937698176

ΠΩΛΟΥΝΤΑΙ δύο μηχανές κινηματογράφου καθώς και πλήρες σύστημα Dolby. Τιμή ευκαιρίας τηλ. 0932 - 654414 ή 01 8236611

ΠΩΛΕΙΤΑΙ ενυδρείο λόγω χώρου, επίσης ποδήλατο για παιδιά πάνω από 11 ετών. Τιμή ευκαιρίας Τηλ. 02410 87046 κ. Σοφία

ΠΩΛΗΣΕΙΣ ΑΚΙΝΗΤΩΝ

ΖΗΤΩ να αγοράσω γκαρσονιέρα. Πληρώνω της μετρητής. Τηλ. 69467

ΠΩΛΕΙΤΑΙ στην Παστίδα αγροτεμάχιο 4 στρέμματα προς 17.000.000 δρχ. Επίσης 5 στρέμματα με αποθηκευτικούς χώρους 500 τ.μ. 25.000.000 δρχ. Τηλ. 0944796767 ή 67361.

ΠΩΛΕΙΤΑΙ οικόπεδο στο Γεννάδι εκτάσεως 2.000 τ.μ. κοντά στους Μύλους, στην τιμή των 6.000.000 δρχ. Τηλεφ. 27838, καθημερινά από 14:00 έως 21:00. Κυρία Χριστίνα

ΖΗΤΩ ν' αγοράσω γκαρσονιέρα ή δυάρι. Τηλ. 0977793374, 0241030810

ΠΩΛΕΙΤΑΙ κατάστημα 60 τ.μ. στην οδό Καποδιστρίου Πληρ. τηλ. 21741 και ώρες 2-4 μ.μ.

ΠΩΛΕΙΤΑΙ στούντιο 50 τ.μ. στην Ιαλυσό με πανοραμική θέα 300 μέτρα από την θάλασσα τιμή 16.000.000 δρχ. πληρ. Τηλ. 0944542877

ΠΩΛΟΥΝΤΑΙ: 1) Κατάστημα με δύο αποθήκες στην οδό Βερολίνου 23. 2) Καρά - Γιαπί 160 τ.μ. σε τρίτο όροφο οικοδομής. 3)Αγρόκτημα 4.500 τ.μ. στον Αρχάγγελο επί της Εθνικής οδού Ρόδου - Λίνδου, με φως, νερό και τηλέφωνο. Πληροφορίες: 0244 - 51391 και 51184

ΠΩΛΕΙΤΑΙ κατάστημα ελεύθερο μ.τ. 40 απέναντι στο Πανεπιστήμιο σε νεόδμητη οικοδομή επί της ΑΓ. ΙΩΑΝΝΟΥ, πλησίον Ξενοδοχείων τιμή ευκαιρίας τηλ. 01-9959847 και (0241) 27823.

ΣΤΑ ΚΟΛΥΜΠΙΑ ΠΩΛΕΙΤΑΙ ΟΙΚΟΠΕΔΟ 5,30 στρέμματα προνομιούχο κοντά στο Βουνό 20.000.000 δρχ. Τηλ. 22142 - 0945668060.

ΠΩΛΕΙΤΑΙ κατάστημα ανταλλακτικών αυτοκινήτων σε κεντρικό σημείο (Κόβα) γεμάτο ανταλλακτικά και πολλή πελατεία για λόγους υγείας. Ελέγχος δεκτός. Τιμή πολύ καλή. Τηλ. 34800

ΕΥΚΑΙΡΙΑ πωλείται ακίνητο 300τ.μ. μαζί με το υπόγειο κατάλληλο για οποιαδήποτε χρήση πρώην εστιατόριο «13» επί της Αρτεμισίας στην Κω τηλ. 0242 28705 ή 0945227465

ΠΩΛΕΙΤΑΙ αποθήκη 348 τ.μ. υπόγεια εντός Ρόδου κατάλληλη και για κατοικία. Ανταλλάσσεται και με ακίνητο στην Αθήνα. Λόγω αναχώρησης. Τηλεφ. 32985 κιν. 0946 559539.

ΠΩΛΟΥΝΤΑΙ στην Κάρπαθο ισόγειοι χώροι των 44 τ.μ. (γωνιακός χώρος), 62 τ.μ. ή και οι δύο μαζί. Υπάρχουν και υπόγεια του ίδιου μεγέθους κατάλληλα για καταστήματα, τράπεζα, γραφεία σε κεντρικό δρόμο. Πληρ. τηλ. 0245-22147.

ΠΩΛΕΙΤΑΙ 1) κτήμα στην περιοχή ΜΑΡΙΤΣΑ 40στ. Χ 1500 τ.μ. 2) κτήμα στα ΜΑΡΙΤΣΑ στο δρόμο προς ΔΑΜΑΤΡΙΑ 8 στρ. Χ 2 χιλ. 3) Κτήμα στα ΜΑΡΙΤΣΑ εντός σχεδίου 5,5 στρ. Χ15 χιλ. τ.μ. 4) κτήμα στα ΜΑΡΙΤΣΑ Φανταστική θέα στη θάλασσα εντός ζώνης 4.000 τ.μ. τιμή 36.000.000 δρχ. Τηλ. FAX 0241 22142, κιν. 0945 668060

ΜΑΘΗΜΑΤΑ

ΓΕΡΜΑΝΙΚΑ παραδίδονται από πτυχιούχο γερμανικής φιλολογίας τηλ. 36811

ΓΕΡΜΑΝΙΚΑ παραδίδονται ιδιαίτερα μαθήματα γερμανικής γλώσσας όλων των επιπέδων. Τηλ. 73387, 097799224

ΠΤΥΧΙΟΥΧΟΣ κλασικής φιλολογίας του πανεπιστημίου Αθηνών παραδίδει Μαθήματα σε μαθητές δημοτικού, γυμνασίου,- λυκείου μεταδοτικότητα και οργανωμένες σημειώσεις πληρ. τηλ. 0945182682

ΚΑΘΗΓΗΤΡΙΑ πτυχιούχος πανεπιστημίου παραδίδει ιδιαίτερα μαθήματα μουσικής για όλα τα επίπεδα σε παιδιά, πιάνου, αρμονίου και θεωρίας. Τιμές προσιτές. Τηλ. 32-805 κ. Ελένη.

ΚΑΘΗΓΗΤΡΙΑ αγγλικών με πείρα επιθυμεί εργασία σε φροντιστήριο. Κάτοχος Cambridge Proficiency. Πληρ. τηλ. 67078, 67239 κ. Ζηνοβία Κοντού.

ΔΙΠΛΩΜΑΤΟΥΧΟΣ γερμανικής γλώσσας παραδίδει ιδιαίτερα μαθήματα σε αρχάριους και προχωρημένους. Πληρ. τηλ. 70867

ΑΠΟΦΟΙΤΟΣ του Πανεπιστημίου Αιγαίου αναλαμβάνει τη μελέτη των μαθημάτων παιδιών δημοτικού και γυμνασίου τηλ. επικοινωνίας: 0977677766

ΜΑΘΗΜΑΤΙΚΑ - Φυσική - Χημεία - Φιλολογικά και Οικονομικά για μαθητές Γυμνασίου - Ενιαίου Λυκείου - ΤΕΕ. Εναρξη 3 Σεπτεμβρίου. Υπεύθυνα, μεθοδικά και σε χαμηλές τιμές. Πληρ. τηλ. 28053.

ΠΩΛΟΥΝΤΑΙ ΘΕΡΜΟΣΥΣΣΩΡΕΥΤΕΣ BAUCHNECHT

Πωλούνται 8 θερμοσυσσωρευτές σε άριστη κατάταση 2, 3 και 4 Kwatt σε τιμή ευκαιρίας. Πληρ. τηλ. 76655 - 27919

ΓΙΑΝΝΗΣ ΝΙΚΟΛΙΔΑΚΗΣ
ΜΗΧΑΝΟΛΟΓΟΣ ΜΗΧΑΝΙΚΟΣ
ΓΑΛΛΙΑΣ 12 ΡΟΔΟΣ ΤΗΛ.: 22291 - 35103

ΠΩΛΟΥΝΤΑΙ

Επί της οδού Αναστασιάδη (περιοχή Δασκάλων) διαμ/τα πολυτελούς κατασκευής με υπόγειο χώρο στάθμευσης και αυτόνομη θέρμανση 67 τ.μ., 114 τ.μ., 88 τ.μ., 59,50 τ.μ., 90 τ.μ., 98 τ.μ., 117 τ.μ., 132 τ.μ.

ΠΩΛΕΙΤΑΙ

Μεζονέττα από ιδιοκτήτη στο Καρακόνερο, περιοχή Φιλερήμου, με πανοραμική θέα τη θάλασσα. Διόροφη με επιπλέον σοφίτα, 140 τ.μ. (χωρίς την αποθήκη στο υπόγειο) με κήπο, τζάκι, αυτόνομη θέρμανση (καλοριφέρ), εντοιχιζόμενη κουζίνα, ηλιακό θερμοσίφωνο. Πληροφορίες τηλ. 0977- 717444

ΠΩΛΟΥΝΤΑΙ
ΑΠΟ ΤΟΝ
ΑΝΑΣΤΑΣΙΟ ΑΤΣΙΔΗ

1) Διαμερίσματα, σε νέα 4όροφη οικοδομή, 119 τ.μ. στην οδό Παρθενόπης, στο Αραπάκι

2) Διαμερίσματα 148 τ.μ. 98 τ.μ. 94 τ.μ. και 82.50 τ.μ. στην οδό Κωνσταντινίδη στον Ζέφυρο.

Τα παραπάνω διαμερίσματα είναι πολυτελούς κατασκευής και διαθέτουν θέση στάθμευσης, αποθήκη και αυτόνομη θέρμανση.

3) Μονοκατοικίες στην Ιαλυσό 140 τ.μ. οδός Μυκηνών.

ΠΛΗΡΟΦΟΡΙΕΣ: ΑΝΑΣΤΑΣΙΟΣ ΑΤΣΙΔΗΣ
ΣΤΕΦΑΝΟΥ ΚΑΖΟΥΛΛΗ 74 - ΡΟΔΟΣ
Τηλ. 0241028616

ΟΙΚΟΔΟΜΙΚΕΣ ΕΠΙΧΕΙΡΗΣΕΙΣ
ΔΙΑΚΟΓΕΩΡΓΙΟΥ ΚΑΛΛΙΣΤΟΣ

ΠΩΛΗΣΕΙΣ ΔΙΑΜΕΡΙΣΜΑΤΩΝ
ΚΑΤΑΣΤΗΜΑΤΑ - ΑΠΟΘΗΚΕΣ
ΑΝΤΑΛΛΑΓΕΣ ΑΚΙΝΗΤΩΝ
ΑΓΟΡΕΣ ΟΙΚΟΠΕΔΩΝ
ΑΝΑΛΑΜΒΑΝΟΥΜΕ ΑΝΤΙΠΑΡΟΧΕΣ
ΔΙΕΥΘ. ΕΘΝ. ΑΝΤΙΣΤΑΣΕΩΣ 11
(ΠΡΩΗΝ ΑΝΝΗΣ ΜΑΡΙΑΣ) ΤΗΛ: 78501- 78502- 29318

1) Πωλούνται διαμερίσματα λουξ κατασκευής με απεριόριστη θέα. Τα διαμερίσματα διαθέτουν θωρακισμένες πόρτες - εντοιχισμένες κουζίνες - ντουλάπες - εντοιχισμένο νιπτήρα με ντουλάπι - κεντρική θέρμανση αυτόνομη - ανοιγόμενα ανακλινόμενα κουφώματα με διπλά τζάμια - σίτες - ρολά - υδραυλικό ασανσέρ - τριφασικό ρεύμα. Ολοι οι χώροι σπατουλαριστοί - εσωτερικές πόρτες M.D.F. με σχέδιο.

2) Διαμερίσματα
επί της οδού Μεγ. Κων/νου - Κων/νου Παλαιολόγου
50 τ.μ. δυάρια
85 τ.μ. τριάρια } ανά όροφο
110 τ.μ. τεσσάρια

3) Επί της Κων/νου Υδραίου - Στ. Κωτιάδη
70 τ.μ. τριάρια
90 τ.μ. τριάρια - τεσσάρια } ανά όροφο με μεγάλες βεράντες
110 τ.μ. τεσσάρια
130 τ.μ. τεσσάρια-πεντάρια } φανταστική θέα

4) Επί της Λεωφ. Καλλιθέας - Καρακόνερο
50 τ.μ. δυάρια
85 τ.μ. τριάρια } ανά όροφο με μεγάλες βεράντες
110 τ.μ. τεσσάρια } απεριόριστη θέα

5) Καταστήματα
50 τ.μ.
100 τ.μ. } επί της Λεωφ. Καλλιθέας Καρακόνερο
150 τ.μ.

6) Ιατρεία - Γραφεία
50 τ.μ.
100 τ.μ. } Επί της Μεγ. Κων/νου και Κων. Παλαιολόγου } Φώκιαλη
150 τ.μ.

Δάνεια όλων των ταμείων και όλων των τραπεζών

ΠΛΗΡΟΦΟΡΙΕΣ:
ΔΙΑΚΟΓΕΩΡΓΙΟΥ ΚΑΛΛΙΣΤΟΣ
ΤΗΛΕΦΩΝΟ: 78501 - 78502 29318

ΖΗΤΕΙΤΑΙ ΜΟΝΟΚΑΤΟΙΚΙΑ

Από το Γενικό Προξενείο Τουρκίας στη Ρόδο ζητείται προς ενοικίαση κατά προτίμηση μονοκατοικία εμβαδού 250 τ.μ. περίπου με κλειστό γκαράζ, κήπο ή και διαμέρισμα ευρύχωρο εμβαδού όπως παραπάνω, με μεγάλες βεράντες.
Εάν υπάρξει οποιαδήποτε δυνατότητα μπορείτε να επικοινωνήσετε με τα τηλέφωνα:
0 241 0233 62 (Εργάσιμες μέρες και ώρες)
0 241 0943 71 (Λοιπές ώρες στα Αγγλικά)
0 945 37 34 00 (Λοιπές ώρες στα Αγγλικά)

RODIAN
BEACH · RESORT
RHODES · GREECE
Managed by Amathus

Το ξενοδοχείο **RODIAN BEACH RESORT**, ζητά για την σεζόν του 2002 άτομα για τις ακόλουθες ειδικότητες:

- **Φούρναρης**
- **Μάγειρας Α**
- **Μάγειρας Β**
- **Μάγειρας στην Κρύα Κουζίνα**
- **Σερβιτόρες πισίνας**
- **Υπάλληλοι Υποδοχής** οι οποίοι να μιλάνε τουλάχιστον 2 γλώσσες άπταιστα (Αγγλικά - Γερμανικά) και αν είναι δυνατόν μία από τις ακόλουθες Γλώσσες:
  - Γαλλικά
  - Ιταλικά
  - Ολλανδικά

Οι ενδιαφερόμενοι καλούνται να απευθυνθούν στο γραφείο προσωπικού του ξενοδοχείου (κα Αρτεμη Χριστοδούλου), προσκομίζοντας βιογραφικό με πρόσφατη φωτογραφία.

RODIAN BEACH RESORT
Λεωφόρος Ηρακλειδών 100,
85101 Ιξιά, Ρόδος
Τηλ.: (0241) -89928, Φαξ: (0241) -89901



ΒΙΟΜΗΧΑΝΙΑ ΜΩΣΑΪΚΩΝ ΠΛΑΚΕΣ ΠΕΖΟΔΡΟΜΙΟΥ

«ΠΛΑΚΑΓΕ»

ΕΜΠΟΡΙΑ
ΕΙΔΩΝ ΥΓΙΕΙΝΗΣ
- ΠΛΑΚΙΔΙΩΝ

ΑΞΕΣΟΥΑΡ ΜΠΑΝΙΟΥ
- ΥΔΡΟΜΑΣΑΖ

ΛΙΝΔΟΥ 136 - ΤΗΛ. 62688 - 63604,
Τ.Θ. 206 FAX: 62729 -
TLX: 292594
GE AR - 85100 ΡΟΔΟΣ

ΤΟ ΚΑΤΑΣΤΗΜΑ

KYROS SHOPS

ΡΟΔΟΥ ΖΗΤΑ

Για άμεση πρόσληψη νέα με τα ακόλουθα προσόντα.

- **Πολύ καλή χρήση Η/Υ προγράμματος EUROFASMA της SINGULAR.**
- **Ανεση επικοινωνίας, ευχέρεια λόγου, ευχάριστη προσωπικότητα, οργανωτικές ικανότητες.**
- **Προϋπηρεσία θα ληφθεί υπ' όψιν.**

Προσφέρουμε άριστο και σύγχρονο περιβάλλον εργασίας καθώς και ανταγωνιστικό πακέτο αποδοχών.

Αποστολή βιογραφικού σημειώματος ή επίσκεψη στον χώρο μας Μεγ. Κων/νου 27 Ρόδος.

Τηλ. 30090 70685 υπόψη κου ΜΑΡΙΕΤΤΟΥ

ΤΖΑΚΙΑ

ΤΖΑΚΙΑ ΤΖΟΤΖΟΛΗΣ ΤΑΣΟΣ

ΤΖΑΚΙΑ
ΜΑΝΤΕΜΕΝΙΑ ΑΠΛΑ: ΑΕΡΟΘΕΡΜΑ:
ΜΕ ΤΖΑΜΙΑ: ΚΑΙ ΠΟΡΤΕΣ:
ΜΕ ΠΥΡΟΤΟΥΒΛΑ

ΣΟΜΠΕΣ ΜΕ ΞΥΛΑ
ΜΕΓΑΛΗ ΠΟΙΚΙΛΙΑ ΜΟΝΤΕΛΩΝ

ΑΞΕΣΟΥΑΡ ΤΖΑΚΙΩΝ
ΣΚΑΡΕΣ: ΣΙΤΕΣ: ΚΡΕΜΑΝΤΑΛΑΔΕΣ

ΦΟΥΡΝΑΚΙΑ και ΨΗΣΤΑΡΙΕΣ
ΣΕ ΠΟΛΛΑ ΣΧΕΔΙΑ ΚΑΙ ΜΕΓΕΘΗ

ΚΑΘΑΡΙΣΜΟΙ ΚΑΙ ΣΕΡΒΙΣ ΤΖΑΚΙΩΝ
ΚΟΛΥΜΠΙΑ: ΕΝΑΝΤΙ ΚΑΙ
ΠΑΡΑΠΛΕΥΡΩΣ ΙΔΡΥΜΑΤΟΣ

ΚΥΡΙΑΚΕΣ ΑΝΟΙΚΤΑ 11-4

ΤΗΛ.: 0241 - 56275 FAX: 56317
ΚΙΝ.: 0942-25 - 58 - 48

TOP PROPERTIES

GEORGIOS S. PIPINOS
ΓΕΩΡΓΙΟΣ Σ. ΠΙΠΙΝΟΣ

ΣΥΜΒΟΥΛΟΣ ΚΑΙ ΕΚΤΙΜΗΤΗΣ ΑΚΙΝΗΤΩΝ
REAL ESTATE AGENT - MEMBER OF F.I.A.B.C.I. - N.A.E.A. - C.E.I. - Σ.Ε.Κ.

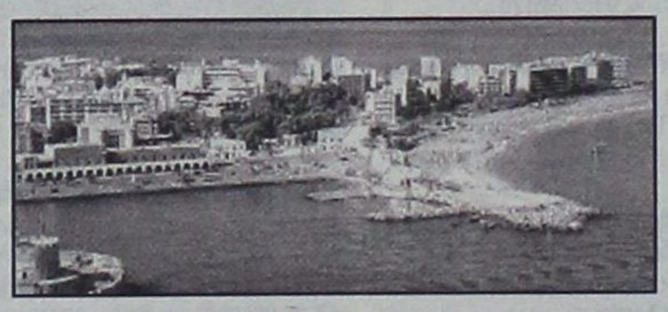

Η "TOP PROPERTIES" είναι ατομική επιχείρηση και ανήκει εξ ολοκλήρου στον κ. Γεώργιο Σ. Πιπίνο, που από το 1971 ασχολείται αποκλειστικά και μόνο με επενδύσεις και REAL ESTATE, στο νησί της Ρόδου, καθώς και στην ευρύτερη περιοχή της Δωδεκανήσου.

ΑΠΕΥΘΥΝΟΜΑΣΤΕ: Στους **σοβαρούς, απαιτητικούς και επιλεκτικούς** επενδυτές - επιχειρηματίες - ελεύθερους επαγγελματίες, Ελληνες και ξένους, υψηλού εισοδηματικού επιπέδου, που ενδιαφέρονται να κάνουν μια σοβαρή επένδυση **προβολής** στο νησί της Ρόδου.

ΠΡΟΣΦΕΡΟΥΜΕ: Α) Υπηρεσίες και πληροφορίες που γίνονται σε προσωπικό επίπεδο με **εχεμύθεια, διακριτικότητα και σοβαρότητα.**
Β) Μεγάλη **γκάμα** υψηλής ποιότητας ακινήτων, όπως: 1) Ξενοδοχεία Α' και Β' κατηγορίας των 600 - 500 - 350 - 300 κλινών 2) Κεντρικά αστικά ακίνητα κατάλληλα για Τράπεζες - καταστήματα - γραφεία 3) Παραλιακές εκτάσεις, κατάλληλες για τουριστικές επενδύσεις των 150.000 - 100.000 - 70.000 - 50.000 - 36.000 τ.μ. και 4) Διαμερίσματα και μαιζονέτες **προβολής.**

ΣΤΟΧΟΣ ΜΑΣ ΕΙΝΑΙ: Να προσφέρουμε στο αγοραστικό μας κοινό **υψηλής ποιότητας ακίνητα και ευκαιρίες** στο νησί της Ρόδου. Η τριακονταετής και πλέον πείρα μας στον τομέα αυτό αποτελεί εγγύηση.

ΣΥΝΘΗΜΑ ΜΑΣ ΕΙΝΑΙ: Επενδύστε στην ΡΟΔΟ ΤΩΡΑ, σε ακίνητα που **ΑΝΤΕΧΟΥΝ ΣΤΟ ΧΡΟΝΟ.**

Γεώργιος Σ. Πιπίνος
ΜΕΣΙΤΗΣ ΑΣΤΙΚΩΝ ΣΥΜΒΑΣΕΩΝ
Γιατί εμείς γνωρίζουμε καλύτερα!

TOP PROPERTIES is a private concern and Mr George S. Pipinos, its owner, has carved, over the years, a reputation for integrity and excellence in the world of Real Estate in the Dodecanese.

At Top Properties we try hard to attract important and selective investors: high calibre businessmen/women and discerning professional people, both Greek and foreign, who wish to acquire substantial and valuable property on Rhodes.

We offer our expertise and advice privately, discreetly and in strict confidence.

We keep a compehensive list of real estate of the highest specifications:

a. A' and B' class hotels (600, 500, 350, 300 beds capacity).
b. Centrally situated office buildings and other business premises.
c. Seaside land, ideal for development (hotels, holiday resorts, etc.), of 150.000, 100.000, 70.000, 50.000, 36.000 sq.m.
d. Luxury appartments, maisonettes, detached, semi - detached and terraced houses.

Our aim is to give our clients the opportunity to acquire value for money, first class real estate on Rhodes. Our 30- year - old experience in Real Estate is our warranty.

Our moto is: Invest in Rhodes. Invest in property. It stands the test of time.



TOP PROPERTIES
and
George S. Pipinos
Because we Know best

KENNENTY 38, ΡΟΔΟΣ, 85 100, ΤΗΛ. (0241) 23895, 38243 και 0944-676003. FAX: (0241) 20883
38 KENNEDY STR., RHODES, 85 100, TEL. (0241) 23895, 38243, and 094 - 676003. FAX: (0241) 20883



ΜΝΗΜΟΣΥΝΟ

Την 24η Μηνός Φεβρουρίου ημέρα Κυριακή και ώρα 8.30 π.μ. στον Ιερό Ναό Αγίου Δημητρίου Ροδου παλαιό νεκροταφείο τελούμεν 3ετές μνημόσυνο υπέρ αναπαύσεως της ψυχής του λατρευτού μας συζύγου, πατέρα, παππού, αδελφού και θείου

ΣΤΥΛΙΑΝΟΥ ΧΡΥΣ. ΨΕΛΛΑ

Ετών 82

Η σύζυγος Βαΐτσα
Τα παιδιά: Γραμματική, Αικατερίνη, Αναστασία - Παναγιώτης Πατινιώτης, Τσαμπίκα, Ιωάννης, Χρυσόστομος, Θεοφάνης - Αθηνά
Τα εγγόνια, τα αδέλφια, τα ανήψια και οι λοιποί συγγενείς

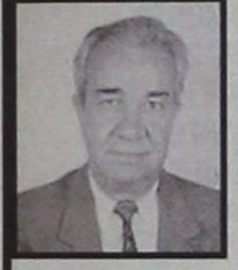

ΜΝΗΜΟΣΥΝΟ

Τελούμεν την Τετάρτη, 27 Φεβρουαρίου και ώραν 08.30 π.μ. εις τον Ιερό Ναό Αναλήψεως Ρόδου 40ήμερο μνημόσυνο υπέρ αναπαύσεως της ψυχής, του πολυαγαπημένου και αλησμόνητου συζύγου και πατέρα μας

ΓΡΗΓΟΡΙΟΥ ΠΕΛΛΟΥ

Ο σύζυγος: Διονυσία - Μιχαλία
Τα παιδιά: Ελευθερία - Θωμάς, Σάββας - Μαργαρίτα, Γιώργος - Χρυσοβαλάντα
Τα εγγόνια, τα αδέλφια και οι λοιποί συγγενείς

ΕΛΛΗΝΙΚΗ ΔΗΜΟΚΡΑΤΙΑ
ΠΕΡΙΦΕΡΕΙΑ ΝΟΤΙΟΥ ΑΙΓΑΙΟΥ
ΝΟΜΟΣ ΔΩΔΕΚΑΝΗΣΟΥ
ΔΗΜΟΣ ΡΟΔΙΩΝ
Διεύθυνση: Τεχν. Υπηρεσιών
Ταχ. Γραφείο: Οδοποιίας
Τηλέφωνο: 46.423

ΑΝΑΚΟΙΝΩΣΗ

Η Δ/νση Τεχνικών Υπηρεσιών του Δήμου Ροδίων συνεχίζοντας την ενημέρωση του κοινού

ΓΝΩΣΤΟΠΟΙΕΙ

ότι το προσεχές πενθήμερο θα εκτελεσθούν ασφαλτικές εργασίες στις οδούς Κυρά της Ρω και Ατταβύρου.

Ζητάμε εκ νέου την κατανόηση όλων και παρακαλούμε να επιδειχθεί η πρέπουσα προσοχή.

Ο Προϊστάμενος Δ/νσης Τεχνικών Υπηρεσιών.
Ελευθέριος Κωνστάντζος

ΣΩΜΑΤΕΙΟ ΕΡΓΑΤΟΤΕΧΝΙΤΩΝ ΜΑΓΕΙΡΩΝ ΚΑΙ ΒΟΗΘΩΝ ΜΑΓΕΙΡΩΝ ΡΟΔΟΥ

ΠΡΟΣΚΛΗΣΗ ΓΕΝΙΚΗΣ ΣΥΝΕΛΕΥΣΗΣ

Προς
Όλα τα μέλη του Σωματείου
Συνάδελφοι,

Η Διοίκηση του Σωματείου μας σας καλεί σε Γενική Συνέλευση στις 28/2/2002 ημέρα ΠΕΜΠΤΗ και ώρα 4.30 μ.μ. στην αίθουσα του Εργατοϋπαλληλικού Κέντρου Ρόδου, Στεφάνου Καζούλη 30, με τα παρακάτω θέματα:

1) Διοικητικός Απολογισμός από 1/1/2001 μέχρι 31/12/2001
2) Οικονομικός Απολογισμός (Ισολογισμός και Έκθεση Ελεγκτικής Επιτροπής) χρονικής περιόδου από 1/1/2001 μέχρι 31/12/2001
3) Προϋπολογισμός Οικον. έτους 2002
4) Ενημέρωση για θέματα: ΟΑΕΔ, ΤΑΞΥ
5) Σύμβαση εργασίας - Διάφορα

Επειδή τα θέματα είναι σοβαρά, παρακαλούμε να μην απουσιάσει κανένας από τη Συνέλευση.

Με συναδελφικούς χαιρετισμούς

Ο Πρόεδρος	Ο Γεν. Γραμματέας
Αγγελίδης Νίκος	Παττελάκη Τσαμ.

ΖΗΤΟΥΝΤΑΙ ΠΩΛΗΤΕΣ

Η Εταιρεία **Β.Α.Π. Π. ΚΟΥΓΙΟΣ ΑΒΕΕ,** ανακοινώνει την πρόσληψη πέντε Πωλητών /Merchandisers για τη σεζόν 2002. Οι υποψήφιοι πρέπει να έχουν:

Α. Απολυτήριο τουλάχιστον Λυκείου (πτυχίο ΙΕΚ, ΤΕΙ, ΑΕΙ θα θεωρηθεί επιπλέον προσόν).

Β. Ευχάριστη προσωπικότητα και δυνατότητα επικοινωνίας.

Γ. Ορεξη για δουλειά σε έναν ανταγωνιστικό κλάδο.

Δ. Προϋπηρεσία στις πωλήσεις δεν είναι απαραίτητη.

Προσφέρεται:

1. Υψηλός αρχικός μισθός.

2. Μεταφορικό μέσο της εταιρείας.

3. Πλήρης Ασφάλιση.

4. Δυνατότητα καριέρας στο χώρο των πωλήσεων.

Οι ενδιαφερόμενοι καλούνται να επικοινωνήσουν στο 0241 0 61435 με τον κ. Αντωνάτο ή την κ. Παπανδρέου από τις 8.00 μέχρι 15.00.

ΑΓΓΕΛΙΑ

Στην Κάρπαθο ενοικιάζεται σε τουριστική περιοχή του Δήμου Καρπάθου πάνω στην Επαρχιακή οδό και πάνω στην θάλασσα ολόκληρο διόροφο νεόκτιστο κτίριο (ισόγειο, 1ος όροφος και υπόγειο) επιφάνειας 500 τ.μ. περίπου κάθε όροφος, κατάλληλο για οποιαδήποτε χρήση Super Market, εστιατόριο, ζαχαροπλαστείο, Bar, κλπ. ή ενοικιάζεται και μεμονωμένα δηλαδή 2 καταστήματα ψηλοτάβανα προς τον δρόμο, επιφάνειας 78 τ.μ. το καθένα και 1 κατάστημα ψηλοτάβανο των 88 τ.μ. που διαθέτουν μπροστά τους πρασιά μήκους 26 τ.μ. και πλάτους 6 μ. καθώς και 2 καταστήματα ψηλοτάβανα με θέα την θάλασσα 182 τ.μ. και 86 τ.μ. αντίστοιχα το καθένα.

- Επίσης ενοικιάζεται μεμονωμένα, ολόκληρος ο 1ος όροφος επιφάνειας 500 τ.μ. με 4 W.C. και απεριόριστη θέα προς την θάλασσα κατάλληλο για καφετέρια, εστιατόριο κλπ. Το κτίριο διαθέτει ολόκληρο το υπόγειο για Parking.

Πληροφορίες τηλ. 0245 023329 καθημερινά, ώρες γραφείου.

RODIAN
BEACH · RESORT
RHODES · GREECE
Managed by Amathus
AMATHUSIA
CENTRE
INDOOR POOL
HEALTH & FITNESS CLUB

Ζητεί για το νέο Health & Recreation Club,
που θα λειτουργήσει με την νέα σαιζόν,
άτομο πλήρους απασχόλησης με ειδικότητα:

αισθητικού

Απαραίτητη γνώση αγγλικής γλώσσας.

Οι ενδιαφερόμενες καλούνται να απευθυνθούν στην κα Αρτεμη Χριστοδούλου τηλέφωνο 02410-89928

RODIAN
BEACH · RESORT
RHODES · GREECE
Managed by Amathus
AMATHUSIA
CENTRE
INDOOR POOL
HEALTH & FITNESS CLUB

Ζητεί για το νέο Health & Recreation Club, που θα λειτουργήσει με την νέα σαιζόν, άτομο πλήρους απασχόλησης, που να αναλάβει το κέντρο και να κατέχει γνώσεις μασάζ

Classic Swedish
Back massage
Face Massage
Aromatherapy
Keflexology
Indian Head massage

Απαραίτητη γνώση αγγλικής γλώσσας

Οι ενδιαφερόμενοι καλούνται να απευθυνθούν στην κα Αρτεμη Χριστοδούλου τηλέφωνο 02410 -89928

Το Ξενοδοχείο
ΗΛΕΚΤΡΑ ΠΑΛΑΣ
Πουλά
• Παλιά τραπέζια δωματίων
• Παλιές πολυθρόνες δωματίων
Σε πολύ καλές τιμές

Πληροφορίες
Κο Σπανούδη
Τηλ 0241-0-92521 (10.00-14.00)
Τηλ 0241-0-92333

ΠΑΡΑΝΤΑΪΣ ΠΕΥΚΟΙ ΛΙΝΔΟΣ Α.Ε.
ΠΕΥΚΟΙ - ΛΙΝΔΟΣ

ΖΗΤΟΥΝΤΑΙ

Από το ξενοδοχείο **«PEFKI ISLANDS RESORT»** στους Πεύκους ζητούνται για την σαιζόν 2002 (01/05/2002 - 31/10/2002) οι ακόλουθες ειδικότητες:

1. Βραδινός υποδοχής
2. Μπάρμαν
3. Βοηθός Σερβιτόρου
4. Κηπουρός
5. Καμαριέρες

Οι ενδιαφερόμενοι θα πρέπει να έχουν καλή γνώση της Αγγλικής Γλώσσας και προϋπηρεσία το λιγότερο 2 χρόνια.

Για την συμπλήρωση των αιτήσεων θα πρέπει ο/η ενδιαφερόμενος/η να περάσει από το ξενοδοχείο πρωινές ώρα από 09.00 έως 15.00 (έως τις 31/10/2001) ή να στείλει το βιογραφικό του στο fax 0244-48184.

Τηλέφωνο για πληροφορίες 0244/48181-83 από 09.00 έως 15.00 κ. Λάκη.

rp
RODOS PALACE
Resort Hotel • Convention Center

Το μεγαλύτερο ξενοδοχειακό συγκρότημα της Ρόδου ζητεί το ακόλουθο προσωπικό:

- **Υπαλλήλους Υποδοχής**
  Γνώσιες Αγγλικών, Γερμανικών, με ανάλογη προϋπηρεσία
- **Προϊσταμένη Ορόφων**
  Με ανάλογη προϋπηρεσία σε ξενοδοχεία πολυτελείας

Οι ενδιαφερόμενοι για τις ανωτέρω θέσεις μπορούν να στείλουν ένα βιογραφικό τους σημείωμα με μία πρόσφατη φωτογραφία στην Διεύθυνση της εταιρείας υπ' όψιν Κου Π. Ρούμπη

Επίσης ζητούνται:
- Μάγειροι Α', Β' & βοηθοί
- Μπουφετζήδες Α' & Β'
- Σερβιτόροι & βοηθοί
- Μπάρμεν Α' & Β'
- Hostess
- Νυχτερινός Receptionist
- Γκρουμ
- Καμαριέρες
- Καθαρίστριες
- Κομμώτρια
- Θυρωρός
- Αποθηκάριος με ανάλογη προϋπηρεσία και γνώσεις Η/Υ
- Συντηρητές (Ηλεκτρολόγοι, Υδραυλικοί) .

Για τις ανωτέρω ειδικότητες οι ενδιαφερόμενοι μπορούν να απευθύνονται καθημερινά από 09.00 - 15.00 στον προσωπάρχη του ξενοδοχείου και στη διεύθυνση:

Ξενοδοχείο Ρόδος Παλάς
Λεωφ. Ιαλυσού, Τ.Θ. 121, Ιξιά, Ρόδος
Τηλ. 02410 97235, Fax: 02410 25350



ΜΕΤΡΟΠΟΛ
ALPHA ODEON
Πρόγραμμα εβδομάδας από 22/2/2002 έως 28/2/2002
Πληροφορίες - Κρατήσεις : 02410-28400, από 3:30 μμ



Ο εχθρός είναι στο σπίτι...
Αίθουσα 3
Ένα συναρπαστικό θρίλερ με τον Τζον Τραβόλτα!
Α΄ Πανελλήνια προβολή!
Κάθε μέρα 6:15, 8:30 και 10:45 μμ

ΚΑΤ' ΟΙΚΟΝ ΠΑΡΕΝΟΧΛΗΣΗ

Η νέα ταινία του Κωνσταντίνου Γιάνναρη
Αίθουσα 1
Εκεί έξω, ένα θαύμα υπάρχει για όλους...
Κάθε μέρα 5:30, 7:45 και 10:15 μμ



ΔΕΚΑΠΕΝΤΑΥΓΟΥΣΤΟΣ

ΕΠΙΧΕΙΡΗΣΗ ΚΛΕΟΠΑΤΡΑ
Κάθε μέρα 6, 8:15 και 10:30 μμ
ΕΙΔΙΚΗ ΠΡΟΒΟΛΗ ΣΑΒΒΑΤΟ-ΚΥΡΙΑΚΗ ΩΡΑ 4:00



ΤΑΞΙΔΙΑΡΙΚΑ ΠΟΥΛΙΑ
Σάββατο και Κυριακή στις 4:00 μμ Αίθουσα 3

ΠΑΛΛΑΣ 5 CINEMAS CENTER
ΠΡΟΓΡΑΜΜΑ ΕΒΔΟΜΑΔΑΣ
22/02/2002 - 28/02/2002
Για κρατήσεις: 24475 και70670
www.cinemapallas.gr

ΑΙΘΟΥΣΑ 5 & 2



ΘΑΝΑΣΙΜΗ ΚΑΤΑΔΙΩΞΗ
COLLATERAL DAMAGE
Πρώτη Πανελλήνια Προβολή!
ΠΡΩΤΑΓΩΝΙΣΤΟΥΝ:
ARNOLD SCHWARZENEGGER, FRANCESCA NERI
ΑΙΘΟΥΣΑ 5 Ώρες Έναρξης: 17:30, 20:00, 22:30
ΑΙΘΟΥΣΑ 2 Ώρες Έναρξης: 18:45, 21:15

ΑΙΘΟΥΣΑ 1



ΠΑΙΧΝΙΔΙ ΚΑΤΑΣΚΟΠΩΝ / SPY GAME
ΠΡΩΤΑΓΩΝΙΣΤΟΥΝ: BRAD PITT, ROBERT REDFORD
Ώρες Έναρξης: 17:40, 20:10, 22:40

ΑΙΘΟΥΣΑ 3



KATE & LEOPOLD
ΠΡΩΤΑΓΩΝΙΣΤΟΥΝ: MEG RYAN, HUGH JACKMAN
Κάθε ημέρα / Ώρες Έναρξης: 17:10, 19:40, 22:10

ΑΙΘΟΥΣΑ 4



ΕΠΙΣΚΕΠΤΗΣ ΑΠΟ ΤΗ ΚΟΛΑΣΗ / FROM HELL
ΠΡΩΤΑΓΩΝΙΣΤΟΥΝ: JOHNNY DEPP, HEATHER GRAHAM
Κάθε ημέρα / Ώρες Έναρξης: 17:20, 19:50, 22:20

Κάθε Παρασκευή, Σάββατο και Κυριακή στις 19:00, διασκεδάστε υπό τους ήχους της μουσικής του guest dj από το Club Prince!

ΧΟΡΗΓΟΙ

ΠΑΛΙΟΥΡΗΣ • HAPPYLAND ΚΟΥΖΕΙΝ • NEOTEX • Villagio Ολοήμερες Γεύσεις
ΣΠΑΝΟΣ SALA DA BAGNO • LUNA D'ORO ΧΡΥΣΟ ΦΕΓΓΑΡΙ
ΕΡΜΗΣ COURIER • BERLONI • CAFE SWEDCO • CHINESE BURGER
ΟΝΕΙΡΟ ΕΣΩΡΟΥΧΑ • STRIKE BOWLING CLUB
ΑΠΟΣΠΕΡΙΤΗΣ Παραδοσιακο Καφενείο

Για κρατήσεις θέσεων 24475 και 70670 (16:00 - 20:00)
Dimokratias 13, 85100 Rhodes

Τ Νπρόγραμμα

ΕΤ 1

06.00 ΜΕΛΙ ΓΑΛΑ
08.30 ΤΣΑΚ Ο ΚΑΣΤΟΡΑΣ
09.00 ΓΙΟΧΟ ΑΧΟΪ
09.15 Ο ΚΥΡΙΟΣ ΠΙΓΚΟΥΙΝΟΣ
09.45 Ο ΜΙΚΡΟΣ ΜΠΙΛ
10.15 SYMPHOLLIES
10.30 ΕΜΕΙΣ ΕΙΜΑΣΤΕ
11.00 Η ΕΠΙΘΕΣΗ ΤΩΝ ΚΑΡΤΟΥΝΣ
12.00 ΝΤΡΙΝΣΤΟΠ
13.50 **ΕΙΔΗΣΕΙΣ**
14.00 ΕΛΛΗΝΙΚΗ ΤΑΙΝΙΑ: ΞΕΡΙΖΩΜΕΝΗ ΓΕΝΙΑ
17.00 **ΕΙΔΗΣΕΙΣ**
17.15 ΟΛΥΜΠΙΑΔΑ 2004... Η ΑΝΤΙΣΤΡΟΦΗ ΜΕΤΡΗΣΗ
18.00 ΚΛΕΙΣΤΟΣ ΣΤΙΒΟΣ
20.00 ΚΛΗΡΩΣΗ ΛΟΤΤΟ
20.15 ΟΙ ΚΑΛΥΤΕΡΕΣ ΛΗΨΕΙΣ ΣΤΑ ΝΤΟΚΙΜΑΝΤΕΡ ΦΥΣΗΣ
21.00 19οι ΧΕΙΜΕΡΙΝΟΙ ΟΛΥΜΠΙΑΚΟΙ ΑΓΩΝΕΣ
22.00 19οι ΧΕΙΜΕΡΙΝΟΙ ΟΛΥΜΠΙΑΚΟΙ ΑΓΩΝΕΣ
23.00 **ΕΙΔΗΣΕΙΣ**
23.30 ΧΡΥΣΟΙ ΣΚΟΥΦΟΙ
01.00 ΟΙ ΕΚΔΙΚΗΤΕΣ
02.00 19οι ΧΕΙΜΕΡΙΝΟΙ ΟΛΥΜΠΙΑΚΟΙ ΑΓΩΝΕΣ
03.00 ΚΑΙΝΟΥΡΓΙΑ ΖΩΗ
04.00 ΑΘΛΗΤΙΣΜΟΣ ΚΑΙ ΘΕΑΜΑ

NET

08.00 ΕΚΠΑΙΔΕΥΤΙΚΗ ΤΗΛΕΟΡΑΣΗ
11.00 ΚΙΝΔΥΝΟΣ ΣΤΗ ΘΑΛΑΣΣΑ
11.30 ΟΙ ΜΑΧΕΣ ΤΩΝ ΦΥΛΩΝ ΣΤΟ ΖΩΙΚΟ ΒΑΣΙΛΕΙΟ
12.00 ΚΑΥΤΗ ΑΜΜΟΣ
13.00 ΤΑΞΙΔΕΥΟΝΤΑΣ ΣΤΗΝ ΑΡΚΤΙΚΗ
13.30 ΜΕ ΑΡΕΤΗ ΚΑΙ ΤΟΛΜΗ
14.00 ΚΟΙΝΟΒΟΥΛΙΟ ΑΙΧΜΗΣ
15.00 **ΕΙΔΗΣΕΙΣ**
15.15 ΞΕΝΗ ΤΑΙΝΙΑ: ΚΑΛΠΑΣΜΟΣ ΠΡΟΣ ΤΗ ΝΙΚΗ
17.00 ΣΠΟΡ ΣΤΟΝ ΚΟΣΜΟ
17.30 ΜΙΑ ΧΩΡΑ - ΕΝΑΣ ΠΡΩΤΑΘΛΗΤΗΣ
18.00 **ΕΙΔΗΣΕΙΣ**
18.15 ΠΟΛΙΤΗΣ 2000
19.00 19οι ΧΕΙΜΕΡΙΝΟΙ ΟΛΥΜΠΙΑΚΟΙ ΑΓΩΝΕΣ
21.00 **ΕΙΔΗΣΕΙΣ**
22.00 ΞΕΝΗ ΤΑΙΝΙΑ: ΜΑΚΡΙΑ ΑΠΟ ΤΟ ΑΓΡΙΕΜΕΝΟ ΠΛΗΘΟΣ
24.00 **ΕΙΔΗΣΕΙΣ**
00.45 ΕΛΛΗΝΙΚΗ ΤΑΙΝΙΑ: ΧΩΜΑ ΚΑΙ ΝΕΡΟ

ΕΤ 3

08.00 ΟΙ ΤΡΕΙΣ ΣΩΜΑΤΟΦΥΛΑΚΕΣ
09.00 ΚΑΤΑΣΤΗΜΑ ΜΑΘΗΜΑΤΙΚΩΝ
09.30 RAT-A-TAT-TAT
10.00 ΧΟΝΔΡΟΣ - ΛΙΓΝΟΣ
11.00 ΞΕΝΗ ΤΑΙΝΙΑ: ΠΟΥ ΕΙΝΑΙ Η ΚΕΛΙ
12.30 ΤΣΙΡΚΟ ΤΟΥ ΚΟΣΜΟΥ
13.30 ΑΠΕΡΑΝΤΟΣ ΟΥΡΑΝΟΣ
14.30 ΕΛΛΗΝΙΚΑ ΤΟΠΙΑ
15.00 **ΕΙΔΗΣΕΙΣ**
15.30 ΝΟΣΤΟΣ
17.00 ΚΑΘΕ ΤΟΠΟΣ ΚΑΙ ΤΡΑΓΟΥΔΙ
17.30 ΑΝΘΡΩΠΩΝ ΕΡΓΑ
18.30 ΑΝΟΙΧΤΟΙ ΟΡΙΖΟΝΤΕΣ
19.00 DESIGN X-TREME
19.30 JAZZ ESSENTIALS
20.00 ΟΙΚΟΝΟΜΙΑ ΚΑΙ ΑΝΑΠΤΥΞΗ
20.30 **ΕΙΔΗΣΕΙΣ**
21.00 ΚΟΝΤΡΑΠΟΥΝΤΟ
22.00 LOU REED - A NIGHT WITH LOU REED
23.00 ΑΘΛΗΤΙΚΟ ΣΑΒΒΑΤΟΒΡΑΔΟ
24.00 **ΕΙΔΗΣΕΙΣ**
00.10 ΞΕΝΗ ΤΑΙΝΙΑ: ΦΩΝΟΣ ΣΤΟ ΛΑΣ ΒΕΓΚΑΣ
02.00 ΝΟΣΤΟΣ

MEGA

06.00 ΣΤΗ ΣΚΙΑ ΤΟΥ ΠΟΛΕΜΟΥ
07.00 ΣΤΗΝ ΚΟΨΗ ΤΟΥ ΞΥΡΑΦΙΟΥ
08.00 Ο ΣΟΝΙΚ ΣΕ ΝΕΕΣ ΠΕΡΙΠΕΤΕΙΕΣ
08.30 ΟΙ ΠΕΡΙΠΕΤΕΙΕΣ ΤΟΥ ΗΡΑΚΛΗ
09.00 ΦΛΙΝΤΣΤΟΟΥΝΣ
09.30 DISNEY CLUB
11.00 ΞΕΝΗ ΤΑΙΝΙΑ: ΟΙ ΠΕΡΙΠΕΤΕΙΕΣ ΤΟΥ ΜΠΕΝΤΖΙ ΣΤΗΝ ΕΛΛΑΔΑ
13.00 MEGA STAR
14.00 **ΕΙΔΗΣΕΙΣ**
14.20 MAZI
15.45 TRACTION
16.30 ΕΛΛΗΝΙΚΗ ΤΑΙΝΙΑ: ΔΥΟ ΠΟΔΙΑ ΣΕ ΕΝΑ ΠΑΠΟΥΤΣΙ
18.15 **ΕΙΔΗΣΕΙΣ**
18.20 Ο ΠΙΟ ΑΔΥΝΑΜΟΣ ΚΡΙΚΟΣ
19.30 **ΕΙΔΗΣΕΙΣ**
21.00 ΕΛΛΗΝΙΚΗ ΤΑΙΝΙΑ: Η ΑΜΑΡΤΙΑ ΤΗΣ ΟΜΟΡΦΙΑΣ
23.00 PRIVE
00.15 **ΕΙΔΗΣΕΙΣ**
00.30 ΞΕΝΗ ΤΑΙΝΙΑ: ΤΣΑΡΛΙ
03.00 ΞΕΝΗ ΤΑΙΝΙΑ: ΜΙΑ ΓΥΝΑΙΚΑ ΑΠΟ ΤΗ ΓΑΛΛΙΑ
05.00 ΖΙΦΚΡΙΝΤ ΚΑΙ ΡΟΥ

ANT 1

06.10 ΟΙ ΕΡΓΕΝΗΔΕΣ
06.45 ΤΗΛΕΜΑΡΚΕΤΙΝΓΚ - ΤΗΛΕΑΓΟΡΑ
07.00 ΣΤΟΥΝΤΙΟ ΜΕ ΘΕΑ
10.00 ΕΜΙΛΙ ΚΑΙ ΑΛΕΞΑΝΔΡΟΣ
10.30 ΠΑΝΔΩΡΑ ΚΑΙ ΠΛΑΤΩΝΑΣ
11.00 ΑΣΤΥΝΟΜΟΣ ΣΑΪΝΗΣ
11.30 ΝΤΡΑΓΚΟΝΜΠΟΛ
12.00 ΠΑΟΥΕΡ ΡΕΙΝΤΖΕΡΣ
12.30 ΑΛΙ ΜΑΚΜΠΙΛ
12.55 ΣΟΥΠΕΡ ΓΚΕΪΜ
13.00 ΣΟΥΠΕΡ ΣΑΒΒΑΤΟ
14.00 **ΕΙΔΗΣΕΙΣ**
14.15 ΕΛΛΗΝΙΚΗ ΣΕΙΡΑ
15.15 ΣΕ ΕΠΤΑ ΗΜΕΕΡΕΣ
16.15 ΕΛΛΗΝΙΚΗ ΣΕΙΡΑ
17.20 ΕΛΛΗΝΙΚΗ ΤΑΙΝΙΑ: ΕΝΑΣ ΤΡΕΛΟΣ ΑΕΡΟΠΕΙΡΑΤΗΣ
19.30 **ΕΙΔΗΣΕΙΣ**
21.00 ΕΛΛΗΝΙΚΗ ΤΑΙΝΙΑ: ΕΝΑΣ ΙΠΠΟΤΗΣ ΓΙΑ ΤΗ ΒΑΣΟΥΛΑ
23.10 ΘΕΑΤΡΟ: ΜΙΑ ΦΟΡΑ ΣΤΙΣ... ΔΕΚΑΠΕΝΤΕ
24.00 **ΕΙΔΗΣΕΙΣ**
01.15 ΑΝΑΤΟΜΙΑ ΕΝΟΣ ΕΓΚΛΗΜΑΤΟΣ
02.45 ΞΕΝΗ ΤΑΙΝΙΑ: ΟΥΡΑΝΙΑ ΑΠΕΙΛΗ
05.10 ΟΙ ΔΥΟ ΟΡΦΑΝΕΣ

ALPHA

06.00 ΠΕΡΑ ΑΠΟ ΤΟΝ ΟΡΙΖΟΝΤΑ
07.00 ΠΡΩΙΝΕΣ ΔΙΑΔΡΟΜΕΣ
10.00 7 ΗΜΕΡΕΣ ALPHA
11.00 ΕΚ ΤΟΥ ΣΥΝΕΓΓΥΣ
12.00 ΕΛΛΗΝΙΚΗ ΤΑΙΝΙΑ: ΓΙΑ ΤΗΝ ΑΓΑΠΗ ΤΟΥ ΠΑΙΔΙΟΥ ΜΟΥ
14.00 **ΕΙΔΗΣΕΙΣ**
15.00 ΝΙΡΒΑΝΑ
16.00 ΕΛΛΗΝΙΚΗ ΤΑΙΝΙΑ: ΔΙΨΑ ΓΙΑ ΖΩΗ
17.45 ΚΑΤΩ ΑΠΟ ΤΗΝ ΑΚΡΟΠΟΛΗ
19.30 **ΕΙΔΗΣΕΙΣ**
21.00 ΕΛΛΗΝΙΚΗ ΤΑΙΝΙΑ: ΘΑ ΣΕ ΚΑΝΩ ΒΑΣΙΛΙΣΣΑ
23.00 ΕΛΛΗΝΙΚΗ ΤΑΙΝΙΑ: ΚΟΥΑΡΤΕΤΟ ΣΕ ΤΕΣΣΕΡΙΣ ΚΙΝΗΣΕΙΣ
01.00 **ΕΙΔΗΣΕΙΣ**
01.15 ΞΕΝΗ ΤΑΙΝΙΑ: ΑΤΕΝΙΖΟΝΤΑΣ ΤΟ ΑΥΡΙΟ
03.15 TALK SHOW
04.15 ΠΕΡΑ ΑΠΟ ΤΟΝ ΟΡΙΖΟΝΤΑ
05.00 ΠΡΩΤΟΣΕΛΙΔΟΣ ΜΠΕΛΑΣ

STAR

06.00 ΠΑΙΔΙΚΟ ΠΡΟΓΡΑΜΜΑ
12.00 ΗΡΑΚΛΗΣ: ΟΙ ΠΡΩΤΕΣ ΠΕΡΙΠΕΤΕΙΕΣ
12.30 ΣΟΥΙΤ ΒΑΛΕΪ ΧΑΙ
13.00 ΣΤΗ ΛΕΩΦΟΡΟ ΤΟΥ ΜΕΛΡΟΟΥΖ
14.00 ΗΡΑΚΛΗΣ
15.00 ΖΙΝΑ
16.00 ΟΙ ΠΕΡΙΠΕΤΕΙΕΣ ΤΗΣ ΣΙΝΤΝΕΪ ΦΟΞ
17.00 Ο ΑΟΡΑΤΟΣ ΑΝΘΡΩΠΟΣ
18.00 **ΕΙΔΗΣΕΙΣ**
19.15 ΛΟΪΣ ΚΑΙ ΚΛΑΡΚ
20.15 ΤΑ ΦΙΛΑΡΑΚΙΑ
21.00 ΞΕΝΗ ΤΑΙΝΙΑ: ΓΚΡΕΪΣΤΟΟΥΚ: Ο ΘΡΥΛΟΣ ΤΟΥ ΤΑΡΖΑΝ, ΑΡΧΟΝΤΑ ΤΗΣ ΖΟΥΓΚΛΑΣ
23.00 ΛΑΡΓΚΟ ΓΟΥΙΝΤΣ
00.45 **ΕΙΔΗΣΕΙΣ**
01.00 ΞΕΝΗ ΤΑΙΝΙΑ: ΟΛΕΘΡΙΟΣ ΕΡΩΤΑΣ
02.45 ΞΕΝΗ ΤΑΙΝΙΑ: ΜΑΚΣΕΪΝ
04.30 ΠΡΟΦΑΪΛΕΡ
05.30 ΑΣΤΕΡΙΑ ΣΤΟ ΠΕΝΤΑΓΡΑΜΜΟ

FILMNET

05.30 GOSSIP
07.05 ΚΥΝΗΓΟΙ ΔΙΑΜΑΝΤΙΩΝ
10.20 ΑΝΝΙ
12.20 ΠΕΡΑ ΑΠΟ ΤΗΝ ΑΦΡΙΚΗ
15.30 ΑΜΛΕΤ
17.25 ΣΚΟΠΙΜΗ ΠΡΟΘΕΣΗ
19.00 ΤΑ ΦΙΛΑΡΑΚΙΑ
20.00 ΤΑ ΑΣΤΕΡΙΑ ΤΗΣ ΠΟΛΗΣ
20.30 THE MOVIE SHOW
21.00 ΕΤΟΙΜΗ ΓΙΑ ΠΑΛΗ
22.50 ΚΟΜΗΣ ΔΡΑΚΟΥΛΑΣ: ΦΥΓΗ ΑΠΟ ΤΑ ΚΑΡΠΑΘΙΑ
00.40 ΠΑΡΑΙΣΘΗΣΕΙΣ
02.20 ΑΟΡΑΤΟ ΑΓΓΙΓΜΑ
04.15 ΤΟ ΤΕΛΟΣ ΤΟΥ ΧΑΡΕΜΙΟΥ

TEMPO

06.00 ΜΟΥΣΙΚΕΣ ΕΠΙΛΟΓΕΣ
08.15 ΑΓΡΙΑ ΦΥΣΗ
08.45 ΡΩΣΙΚΑ ΠΑΡΑΜΥΘΙΑ
10.00 ΡΑΚΟΥΝΣ
10.30 ΝΤΑΚΟΥΛΑ
11.00 ΟΙ ΠΕΡΙΠΕΤΕΙΕΣ ΤΟΥ ΠΙΤΕΡ ΠΑΝ
11.30 ΙΖΝΟΓΚΟΥΝΤ
12.00 ΤΑΡΖΑΝ, Ο ΒΑΣΙΛΙΑΣ ΤΗΣ ΖΟΥΓΚΛΑΣ
13.00 **ΕΙΔΗΣΕΙΣ**
13.45 ΜΠΛΑΚ ΣΚΟΡΠΙΟΝ
14.45 7Χ ΤΕΜΡΟ
15.30 ΕΛΛΗΝΙΚΗ ΤΑΙΝΙΑ: Ο ΚΟΝΤΟΣ ΜΕ ΤΟ ΠΑΠΑΚΙ
17.15 ΣΑΝ ΤΑ ΜΑΤΙΑ ΜΑΣ
19.25 **ΕΙΔΗΣΕΙΣ**
21.00 ΞΕΝΗ ΤΑΙΝΙΑ: ΛΑΒΑ ΣΤΟΝ ΠΑΓΟ
22.45 ΨΗΛΑ ΤΑ ΧΕΡΙΑ
24.00 **ΕΙΔΗΣΕΙΣ**
00.30 ΞΕΝΗ ΤΑΙΝΙΑ: ΦΡΑΝΚΟ ΚΑΙ ΤΣΙΤΣΟ, ΕΠΙΧΕΙΡΗΣΗ ΣΑΦΑΡΙ

ΩΡΟΣΚΟΠΙΟ

ΚΡΙΟΣ:
21 ΜΑΡΤΙΟΥ - 19 ΑΠΡΙΛΙΟΥ

Οι πλανητικοί συνδυασμοί της ημέρας τονίζουν το έμφυτο χιούμορ και την εξυπνάδα σας κάντε, λοιπόν, δημόσιες σχέσεις, ενδιαφέρουσες επαφές και συζητήσεις. Πέρα από τις υποχρεώσεις που έχετε αναλάβει, μπορείτε να διασκεδάσετε, να ταξιδέψετε και να περάσετε χαρούμενες στιγμές.

ΤΑΥΡΟΣ
20 ΑΠΡΙΛΙΟΥ - 20 ΜΑΪΟΥ

Κάντε μια πιο σωστή διαχείριση στα οικονομικά σας και θα δείτε σύντομα η επαγγελματική σας ζωή να εξελίσσεται πολύ θετικά. Αρκεί μόνο να είστε ρεαλιστικές και μεθοδικοί στις υποχρεώσεις και στις εκκρεμότητες που υπάρχουν από το παρελθόν.

ΔΙΔΥΜΟΙ
21 ΜΑΪΟΥ - 21 ΙΟΥΝΙΟΥ

Έστω κι αν δεν ήρθε ακόμα η στιγμή να αποδείξετε τις ικανότητες που διαθέτετε κυρίως στον επαγγελματικό τομέα, δουλέψτε προς το παρόν δραστήρια και δημιουργικά, προκειμένου να καταστρώσετε τα πλάνα της άνοιξης που έρχεται με γοργό ρυθμό.

ΚΑΡΚΙΝΟΣ
22 ΙΟΥΝΙΟΥ - 22 ΙΟΥΛΙΟΥ

Επωφεληθείτε από τη θετική παρουσία της Σελήνης στο ζώδιό σας που δίνει μηνύματα και διεξόδους σε βασικούς τομείς της ζωής σας, αρκεί να σκεφτείτε καλά προτού αποφασίσετε ν' αρχίσετε ή να τελειώσετε μια αισθηματική ή επαγγελματική υπόθεση.

ΛΕΩΝ
23 ΙΟΥΛΙΟΥ - 22 ΑΥΓΟΥΣΤΟΥ

Δεν έχετε ίσως καταλάβει προς το παρόν τις αλλαγές που έρχονται στη ζωή σας αυτές, όμως, είναι μέσα στο πρόγραμμα ήδη δρομολογημένες από καιρό. Εσείς οφείλετε να μην αφήνετε σκέψεις και φόβους να σας αποδιοργανώνουν και κυρίως μην παρασύρεστε από υποσχέσεις που ακούγονται όμορφες.

ΠΑΡΘΕΝΟΣ
23 ΑΥΓΟΥΣΤΟΥ - 23 ΣΕΠΤΕΜΒΡΙΟΥ

Στηρίχτείτε, επιτέλους, στην έμπνευση αλλά και στη συμπαράσταση του αγαπημένου προσώπου ή κάποιου συνεργάτη σας, αφήστε και τους άλλους να πάρουν κάποιες πρωτοβουλίες. Καιρός να προσαρμοστείτε στις ανάγκες που απαιτούν οι καιροί.

ΖΥΓΟΣ:
24 ΣΕΠΤΕΜΒΡΙΟΥ - 23 ΟΚΤΩΒΡΙΟΥ

Οι πνευματικές σας αναζητήσεις εναλλάσσονται με τις πρακτικές υποχρεώσεις της καθημερινής σας ζωής. Σήμερα ευνοείται η ταυτοποίηση νομικών υποθέσεων, αν υπάρχουν. Ένα επιμορφωτικό σεμινάριο θα βοηθούσε στην καλύτερη εξέλιξη των επαγγελματικών σας δραστηριοτήτων.

ΣΚΟΡΠΙΟΣ:
24 ΟΚΤΩΒΡΙΟΥ - 22 ΝΟΕΜΒΡΙΟΥ

Έχετε και τις γνώσεις και την εμπειρία προκειμένου να πλησιάσετε άτομα κύρους που θα σας βοηθήσουν να υλοποιήσετε τους στόχους σας, οι δυναμικές αποφάσεις χρειάζεται να μπαίνουν γρήγορα σ' εφαρμογή. Η σημερινή μέρα ευνοεί επαφές με το εξωτερικό.

ΤΟΞΟΤΗΣ:
23 ΝΟΕΜΒΡΙΟΥ - 21 ΔΕΚΕΜΒΡΙΟΥ

Επιστρατεύστε τη δυναμικότητα, την ευελιξία και τη διπλωματικότητα που διαθέτετε σίγουρα, γιατί μόνο έτσι θα καταλάβετε τις προθέσεις των ανθρώπων που συναλλάσσεστε μαζί τους. Έτσι κι αλλιώς οι επαφές σας σήμερα θα σας βγουν σε καλό.

ΑΙΓΟΚΕΡΩΣ:
22 ΔΕΚΕΜΒΡΙΟΥ - 19 ΙΑΝΟΥΑΡΙΟΥ

Αν δεν ξέρετε ποια στάση πρέπει να κρατήσετε και βρίσκεστε σε δίλημμα αν θα πρέπει να μιλήσετε στο αγαπημένο σας πρόσωπο ή στους ανθρώπους που συνεργάζονται μαζί σας, καλύτερα να αφήσετε τη μέρα να περάσει διατηρώντας μια ήπια στάση. Αυτό σίγουρα δεν θα σας αγχώσει.

ΥΔΡΟΧΟΟΣ
20 ΙΑΝΟΥΑΡΙΟΥ - 19 ΦΕΒΡΟΥΑΡΙΟΥ

Σίγουρα ανήκετε στα κατ' εξοχήν κοινωνικά άτομα και συνήθως καταφέρνετε να επιβάλλετε αυτό που θέλετε. Η περίοδος αυτή, παρά τις δυσκολίες της, σας δίνει την ευκαιρία κοινωνικής καταξίωσης μη «θάβετε», λοιπόν, τα αισθήματά σας από φόβο ή από εγωισμό.

ΙΧΘΥΕΣ:
19 ΦΕΒΡΟΥΑΡΙΟΥ - 20 ΜΑΡΤΙΟΥ

Με διπλωματία και σωστές αποφασιστικές κινήσεις θα δείτε σύντομα τα σχέδιά σας να αναγνωρίζονται από τους ανθρώπους του περιβάλλοντός σας. Η αναγνώρισή σας οφείλεται, βέβαια, στην επίμονη δουλειά σας, αλλά και στη διακριτικότητα με την οποία χειρίζεστε τα θέματα που σας αφορούν.

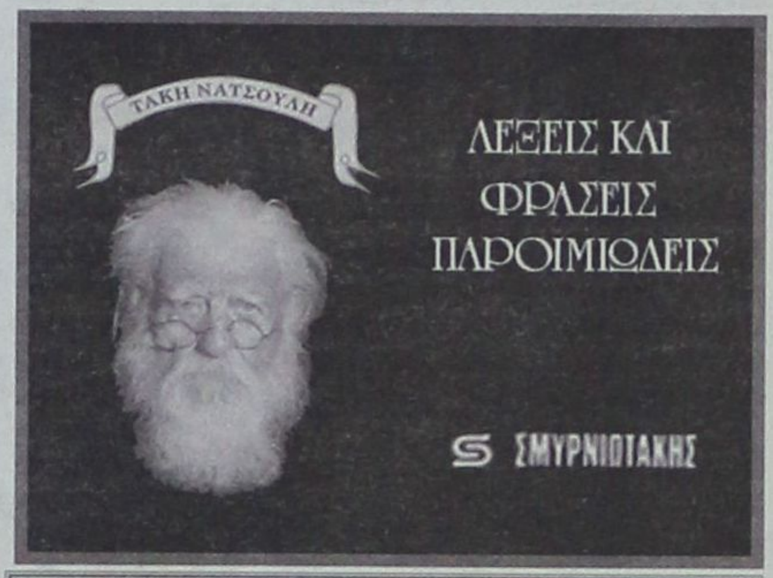

«Μου 'γινες στενός κορσές»

Τα παλιά τα χρόνια, οι γυναίκες για να δείξουν ότι έχουν ωραίο σώμα, το περιτριγύριζαν με έναν σφιχτό «κορσέ» (Λέξη γαλλική corcet, που παράγεται από την επίσης γαλλική - λατινική corps που θα πει σώμα).

Φαντασθείτε, λοιπόν, τι τραβούσαν οι κακόμοιρες οι γυναίκες αλλά «μπρος στα κάλλη, τι είναι ο πόνος».

Αφού διέθεταν και ειδικές γυναίκες για να τους «σφίγγουν τον κορσέ», το δε καλοκαίρι με τη ζέστη και το σφιγμένο κορσέ, τα πράγματα γινόντουσαν ακόμη χειρότερα.

Από αυτά και αυτά, ο λαός σκάρωσε τη φράση «μου 'γινες στενός κορσές» και που τη λέμε για πρόσωπα που μας ενοχλούν.

Για την ιστορία αναφέρουμε πως τον κορσέ τον κατάργησε πρώτη μία διάσημη ηθοποιός του γαλλικού θεάτρου, γύρω στα 1920, και από τότε άρχισαν με τη σειρά τους να τη μιμούνται όλες οι γυναίκες.

«Μου έγινες βραχνάς»

Συνηθισμένη φράση, που θα πει «με πιέζεις πολύ για κάτι που θέλεις». Η λέξη Βραχνάς είναι η κοινή ονομασία του εφιάλτη. Μου έγινε επίμονη, θλιβερή σκέψη κλπ.

«Μου έπηξες το συκώτι»

Τη φράση αυτή τη λέμε, όταν στενοχωρήσουμε κανέναν σε μεγάλο βαθμό. Οι επιστήμονες γιατροί παραδέχονται πως η στεναχώρια «διογκώνει το ήπαρ» και τούτο γνωρίζοντάς το ο λαός έβγαλε τη φράση. Βέβαια, η όλη ιστορία του συκωτιού - «ήπατο» είναι περίεργη. Οι αρχαίοι Ελληνες αγαπούσαν πολύ το «ήπαρ» τόσο, που έτρεφαν τα ζώα τους με σύκα, που κι αυτά τα λάτρευαν. Και τα ζώα αυτά όταν έτρωγαν πολλά σύκα, τους πρηζότανε το συκώτι. Εχουμε βέβαια και τις φράσεις «έβγαλε τα συκώτια του» (σε ακατάσχετο εμετό) και «μη χαλάς το συκώτι σου» (μη στεναχωριέσαι).

«Μου έφυγε το καφάσι»

Τούρκικα καφά - καφάς θα πει κεφάλι - κρανίο. Οταν, λοιπόν, η «καρπαζιά», που έριξα σε κάποιον είναι δυνατή λέμε: «του έφυγε το καφάσι», δηλαδή , του έφυγε το κεφάλι από τη δύναμη του χτυπήματος.Το ίδιο και όταν αντιληφθούμε κάτι σπουδαίο, λέμε «μου έφυγε το καφάσι», δηλαδή, μου έφυγε το κεφάλι από τη σπουδαιότητα.

ΤΣΑΓΚΑΡΗΣ TRAVEL
A.N FERRIES
ΠΡΟΓΡΑΜΜΑ ΔΡΟΜΟΛΟΓΙΩΝ
ΚΑΘΗΜΕΡΙΝΑ ΑΠΟ ΝΗΣΙΑ ΠΡΟΣ ΠΕΙΡΑΙΑ

ΣΑΒΒΑΤΟ	16.02.02	ΡΟΔΑΝΘΗ	18.00	ΚΩ - ΚΑΛΥΜΝΟ - ΠΕΙΡΑΙΑ
ΚΥΡΙΑΚΗ	17.02.02	.....	.....	.....
ΔΕΥΤΕΡΑ	18.02.02	ΔΗΜΗΤΡΟΥΛΑ	16.00	ΣΥΜΗ - ΤΗΛΟ - ΝΙΣΥΡΟ - ΚΩ - ΚΑΛΥΜΝΟ - ΛΕΡΟ - ΠΑΤΜΟ - ΠΕΙΡΑΙΑ
ΤΡΙΤΗ	19.02.02	ΡΟΔΑΝΘΗ	16.00	ΚΩ - ΚΑΛΥΜΝΟ - ΛΕΡΟ - ΠΑΤΜΟ-ΠΕΙΡΑΙΑ
ΤΕΤΑΡΤΗ	20.02.02	ΔΗΜΗΤΡΟΥΛΑ	11.30	ΚΑΣΤΕΛΛΟΡΙΖΟ
		ΔΗΜΗΤΡΟΥΛΑ	21.00	ΚΩ - ΚΑΛΥΜΝΟ - ΑΣΤΥΠΑΛΑΙΑ - ΑΙΓΙΑΛΗ - ΚΑΤΑΠΟΛΑ - ΠΕΙΡΑΙΑ
ΠΕΜΠΤΗ	21.02.02	ΡΟΔΑΝΘΗ	16.00	ΚΩ - ΚΑΛΥΜΝΟ - ΛΕΡΟ - ΠΑΤΜΟ-ΠΕΙΡΑΙΑ
ΠΑΡΑΣΚΕΥΗ	22.02.02	ΔΗΜΗΤΡΟΥΛΑ	21.00	ΣΥΜΗ - ΤΗΛΟ - ΝΙΣΥΡΟ - ΚΩ - ΚΑΛΥΜΝΟ - ΑΣΤΥΠΑΛΑΙΑ - ΝΑΞΟ - ΠΑΡΟ - ΣΥΡΟ - ΠΕΙΡΑΙΑ
ΣΑΒΒΑΤΟ	23.02.02	ΡΟΔΑΝΘΗ	07.30	ΚΑΣΤΕΛΛΟΡΙΖΟ
		ΡΟΔΑΝΘΗ	18.00	ΚΩ - ΚΑΛΥΜΝΟ - ΠΕΙΡΑΙΑ
ΚΥΡΙΑΚΗ	24.02.02	.....	.....	.....

ИНФОРМАЦИЯ
G. SOULOUNIAS ENTERPRISES
TRAVEL AGENT & TOURIST SERVICES
RODOS • GREECE • РОДОС • ГРЕЦИЯ



ΠΡΑΚΤΟΡΕΙΟ ΤΑΞΙΔΙΩΝ
G. SOULOUNIAS ENTERPRISES
ΜΟΝΑΔΙΚΕΣ ΑΕΡΟΠΟΡΙΚΕΣ ΠΡΟΣΦΟΡΕΣ ΑΠΟ ΡΟΔΟ ΓΙΑ:
ΒΟΥΛΓΑΡΙΑ - ΟΥΚΡΑΝΙΑ - ΡΩΣΣΙΑ - ΜΟΛΔΑΒΙΑ
СПЕЦИАЛЬНЫЕ ЦЕНЫ НА АВИАБИЛЕТЫ ИЗ РОДОСА В:
БАЛГАРИЮ – УКРАИНУ – РОССИЮ – МОЛДАВИЮ
ΚΡΑΤΗΣΕΙΣ ΞΕΝΟΔΟΧΕΙΩΝ ΑΘΗΝΑ - ΘΕΣΣΑΛΟΝΙΚΗ κ.λπ.
ΑΕΡΟΠΟΡΙΚΑ ΕΙΣΙΤΗΡΙΑ
ΑΚΤΟΠΛΟΪΚΑ ΕΙΣΙΤΗΡΙΑ
ΕΝΟΙΚΙΑΣΕΙΣ ΑΥΤΟΚΙΝΗΤΩΝ
Για περισσότερες πληροφορίες και κρατήσεις στο πρακτορείο μας:
G.SOULOUNIAS ENTERPRISES
20 ΘΕΟΔΩΡΑΚΗ (100 μέτρα από πλατεία Κύπρου)
85100 ΡΟΔΟΣ
Τηλ: (0241) 76959 - 39824 fax: (0241) 39824

διαβάστε...
στο Κυριακάτικο φύλλο
της δημοκρατικής...

Μια αποκλειστική συνέντευξη
του πρώην Πρωθυπουργού
και επίτιμου προέδρου της Ν.Δ.
κ. ΚΩΝ/ΝΟΥ ΜΗΤΣΟΤΑΚΗ
η οποία θα «ταράξει»
και πάλι τα νερά
Περιέχει μηνύματα
και προς τους Δωδ/νησίους





Μια αποκλειστική
και άκρως ενδιαφέρουσα συνέντευξη
του Προέδρου του ΔΗΚΚΙ
κ. ΔΗΜΗΤΡΗ ΤΣΟΒΟΛΑ
«εφ' όλης της ύλης»

Πολύ θα συζητηθεί επίσης
και η νέα αποκλειστική συνέντευξη
του τ. Βουλευτή
κ. ΤΑΣΟΥ ΚΑΡΑΜΑΡΙΟΥ
Θέτει ξανά τον
«δάκτυλον επί τον τύπον των ήλων»



Περιττό να επαναλάβουμε, αυτό που ΚΑΝΕΝΑΣ
πια δεν αμφισβητεί ότι δηλαδή, όποιος δεν διαβάζει
την «δημοκρατική» δεν πρόκειται
να έχει ποτέ του σωστή ενημέρωση

«δημοκρατική»
η καλύτερη εφημερίδα της ελληνικής επαρχίας

ΤΟ ΠΑΛΑΤΑΚΙ
παιδικός σταθμός νηπιαγωγείο

ΠΡΟΣΚΛΗΣΗ

Σας προσκαλούμε μικρούς και μεγάλους
στο αποκριάτικο πάρτι του σταθμού μας
στο ξενοδοχείο **Grand Hotel**
την **Κυριακή 24/02/2002** στις **06.30** μ.μ.
Μαζί μας θα είναι ο **Ντάμπο** το ελεφαντάκι
και ο δεινόσαυρος **Τζίνο,**
για να διασκεδάσουν τα παιδιά, με μουσικά
και ομαδικά παιχνίδια, παραστάσει
παντομίμας και διαγωνισμό χορού.



Πρόσκληση σε χορό!

Η Λέσχη Lions Ρόδου,
σας προσκαλεί στον ετήσιο χορό της,
με πλούσιο δείπνο, μουσική και χορό
από περασμένες αξέχαστες εποχές
μέχρι και σήμερα

ΗΜΕΡΟΜΗΝΙΑ:
23 Φεβρουαρίου 2002 - ΩΡΑ: 21:00
ΞΕΝΟΔΟΧΕΙΟ: RODOS PALACE
ΕΝΔΥΜΑ: Βραδυνό

Τιμή κατ' άτομο 35 ευρώ
Το κρασί συμπεριλαμβάνεται στο μενού

Τα έσοδα της εκδήλωσης
θα διατεθούν για την κατασκευή
του αγάλματος του ΔΙΑΓΟΡΑ

Σε κάθε κυρία δώρο - έκπληξη,
προσφορά της Εταιρείας Fresh Line

ΣΥΛΛΟΓΟΣ ΙΔΙΟΚΤΗΤΩΝ ΚΕΝΤΡΩΝ
ΞΕΝΩΝ ΓΛΩΣΣΩΝ ΔΩΔΕΚΑΝΗΣΟΥ

ΑΝΑΚΟΙΝΩΣΗ

Ο Σύλλογος Ιδιοκτητών Κέντρων Ξένων Γλωσσών Δωδεκανήσου, δέχεται συμμετοχές για τις εξετάσεις PALSO Μαΐου 2002, έως την **1η Μαρτίου 2002.**

Τα εξέταστρα έχουν ως εξής:
1. **Beginners (B senior): 30 Ευρώ**
2. **Elementary (C senior) - Elementare: 52 Ευρώ**
3. **Basic - Intermedio - Elementarstufe - Elementaire: 54 Ευρώ**
4. **Standard - Medio - Grundstufe: 56 Ευρώ**
5. **Higher - Superiore - Mittelstufe - Certificat: 58 Ευρώ**

Οι εξετάσεις θα διεξαχθούν στις:
ΙΤΑΛΙΚΑ - ΓΑΛΛΙΚΑ - ΓΕΡΜΑΝΙΚΑ:
Σάββατο, 18 Μαΐου 2002
(Ολα τα επίπεδα) απόγευμα από 15:00
ΑΓΓΛΙΚΑ: Κυριακή 19 Μαΐου 2002.

Για το Διοικητικό Συμβούλιο
Η Πρόεδρος **Η Γεν. Γραμματέας**
Αλακιώτου - Ανθοπούλου Μαριτάνα **Τυραδέλλη Αγγελική**

Διευθυνση:
Εργάνης Αθηνάς 26 Ρόδος
Τηλ.: 0241/36620 - 28475