η δημοκρατική της Ρόδου

στην υπηρεσία του δωδεκανησιακού λαού

Αρ. φύλλου 5926 - **ΚΥΡΙΑΚΗ 31 ΜΑΡΤΙΟΥ 2002** - Τιμή 0,70 ΕΥΡΩ (238 δρχ.) - **www.dimokratiki.gr**



ΝΕΑ ΑΔΙΚΗ ΘΥΣΙΑ ΣΤΟ ΜΟΛΩΧ ΤΗΣ ΑΣΦΑΛΤΟΥ

ΦΟΒΕΡΟ ΤΡΟΧΑΙΟ ΑΤΥΧΗΜΑ

με ένα νεκρό και ένα βαριά!

Πρόκειται για ένα από τα σοβαρότερα ατυχήματα που σημειώθηκαν ποτέ στο νησί μας!! • ΣΕΛ. 40

ΑΝΤ/ΓΟΣ Δ. ΣΠΥΡΙΔΩΝ

Δεν πρέπει να εμπιστευόμαστε τους Τούρκους πολιτικούς και στρατιωτικούς

• ΣΕΛ. 14-15



ΣΕ ΣΥΝΕΝΤΕΥΞΗ ΠΡΟΣ ΤΗΝ «δ»

Γ. ΤΣΙΓΑΡΟΣ: Υπάρχει προβάδισμα Γιαννόπουλου έναντι των αντιπάλων του

• ΣΕΛ. 12-13



ΔΗΜ. ΚΑΡΑΧΑΛΙΟΣ

Ως τα τέλη Απριλίου οι υποψήφιοι δήμαρχοι της Ν.Δ. στα Δωδ/νησα

• ΣΕΛ. 16



ΜΙΧ. ΑΛΑΧΟΥΖΟΣ

Διαφωνεί η βάση του ΠΑΣΟΚ με τις διαδικασίες επιλογής υποψηφίων

• ΣΕΛ. 4-5

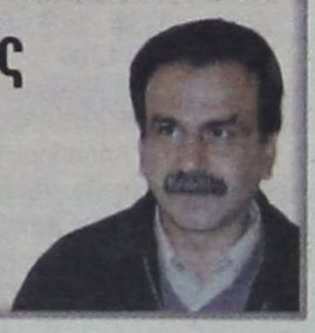

ΜΕ ΝΟΜΟΘΕΤΙΚΕΣ ΡΥΘΜΙΣΕΙΣ

ΒΑΘΕΙΕΣ ΤΟΜΕΣ για την απονομή της Δικαιοσύνης



Αποποινικοποιούνται πολλές αστικές διαφορές • Με εισαγγελικό έγγραφο η άσκηση ποινικής διώξεως • Τέλος στην εσφαλμένη εξίσωση μιας δίωξης για απλές ενδείξεις ενοχής με την καταδίκη του κατηγορουμένου • Πρόταση για θέσπιση νομοθετικών προστίμων σε βάρος των ψευδομηνυτών που μήνυσαν με δόλο ή βαριά αμέλεια, έτσι ώστε να τιμωρούνται σε περίπτωση που αρχειοθετηθεί μια υπόθεση • ΣΕΛ. 34-35

➤ *θα είναι υποχρεωτική πλέον η καθιέρωση της προκαταρκτικής εξετάσεως*

ΣΕ ΣΥΝΕΝΤΕΥΞΗ ΤΟΥ ΠΡΟΣ ΤΗΝ «δ»

Χ. ΧΑΤΖΗΕΥΘΥΜΙΟΥ: Η ΡΟΔΟΣ ΧΡΕΙΑΖΕΤΑΙ μια «άλλη» δημοτική αρχή

• ΣΕΛ. 6-7

Αισιοδοξεί για την πορεία και την έκβαση της εκλογικής αναμετρήσεως



ΑΝ ΕΚΔΙΩΧΘΟΥΝ

Με απεργίες και καταλήψεις απειλούν οι «ιερόδουλες» της Μεσαιωνικής Πόλης



• ΣΕΛ. 3

ΑΠΟΚΑΛΥΠΤΙΚΗ ΕΡΕΥΝΑ

Ντε φάκτο «κατωτατοποίηση» των ΤΕΙ από τους σπουδαστές

• ΣΕΛ. 25

McDonald's

ΔΥΟ ΚΑΤΑΣΤΗΜΑΤΑ ΣΤΗ ΡΟΔΟ

Τα McDonald's του νησιού μας γίνονται δύο.
Η πρωτοφανής επιτυχία του πρώτου μας καταστήματος (σταθερά πρώτο στην Ελλάδα από την πρώτη ημέρα λειτουργίας του), μας οδηγεί σε επέκταση.
Στα μέσα Απριλίου κάνουμε το επόμενό μας βήμα ανοίγοντας στο Φαληράκι δεύτερο κατάστημα.
Παράλληλα όμως μεγαλώνουν και οι ανάγκες μας σε συνεργάτες. Γι'αυτό ζητούμε προσωπικό και για τα δύο καταστήματα με βάση τις εξής ειδικότητες:

1. SWING MANAGERS
2. ΤΑΜΙΕΣ (με βασική γνώση Αγγλικών)
3. ΥΠΑΛΛΗΛΟΥΣ ΚΟΥΖΙΝΑΣ
4. ΚΑΘΑΡΙΣΤΡΙΕΣ

Η προϋπηρεσία δεν είναι προϋπόθεση για συνεργασία.

ΠΡΟΣΦΕΡΟΥΜΕ

- ΑΠΟΛΥΤΑ ΑΝΤΑΓΩΝΙΣΤΙΚΕΣ ΑΜΟΙΒΕΣ
- ΑΡΙΣΤΕΣ ΣΥΝΘΗΚΕΣ ΕΡΓΑΣΙΑΣ
- ΜΕΡΙΚΗ Ή ΠΛΗΡΗ ΑΠΑΣΧΟΛΗΣΗ
- ΕΥΕΛΙΞΙΑ ΩΡΑΡΙΟΥ
- ΣΥΝΕΡΓΑΣΙΑ ΣΕ ΕΤΗΣΙΑ Ή ΕΠΟΧΙΑΚΗ ΒΑΣΗ

Για περισσότερες πληροφορίες καθημερινά στο κατάστημα της Ρόδου από τις 10.00-1400 στον κο Κουτσουράκη, ή στο τηλ. 0241 - 07.07.77

ΑΝΑΚΟΙΝΩΣΗ

Το ασφαλιστικό γραφείο της **ALLIANZ** βρίσκεται στην ευχάριστη θέση να σας ανακοινώσει, μέσω της συνεργασίας της με την **EFG Eurobank Ergasias,** τη δυνατότητα χορήγησης

ΣΤΕΓΑΣΤΙΚΩΝ & ΕΠΑΓΓΕΛΜΑΤΙΚΩΝ
Δανείων καθώς και πιστωτικών καρτών **ALLIANZ VISA**, με ιδιαίτερα προνομιακά επιτόκια και όρους.

Για οποιαδήποτε πληροφορία παρακαλούμε επικοινωνήστε με το Γραφείο μας
(Γ. ΣΕΦΕΡΗ 80 ΜΗΔΙΑ)
στα τηλέφωνα 63570-63920
κ. ΚΟΚΚΑΡΗ ΝΙΚΟ.

η άποψη της ημέρας

Taxisnet: Ουά, ουά!!

Πέρασαν δύο εβδομάδες, από τότε που η πολιτική ηγεσία του υπουργείου Οικονομίας και Οικονομικών έβγαλε ουσιαστικά «άχρηστο» το πολυδιαφημισμένο σύστημα taxisnet, μέσω του οποίου υποβάλλονται ηλεκτρονικά οι δηλώσεις.

Ο υπουργός Νίκος Χριστοδουλάκης είχε δηλώσει, ότι φέτος το σύστημα έχει τη δυνατότητα να δεχθεί μόνο 300.000 ηλεκτρονικές δηλώσεις φορολογίας εισοδήματος, ενώ μερικές εβδομάδες νωρίτερα προέτρεπε όλους τους φορολογούμενους να σπεύσουν να εγγραφούν στην ηλεκτρονική υπηρεσία και θα κερδίσουν μεγαλύτερη έκπτωση φόρου.

Με την κίνηση αυτή, η ηγεσία του υπουργείου κατάφερε τα εξής:

• Να απογοητεύσει τους φορολογούμενους. Το ενδιαφέρον των πολιτών έπεσε κατακόρυφα και από 10.000 αιτήσεις που υποβάλλονταν καθημερινά στη Γενική Γραμματεία Πληροφορικών Συστημάτων για την απόκτηση κωδικών πρόσβασης, τις τελευταίες ημέρες ο αριθμός των αιτήσεων βρίσκεται κάτω από τις 3.000 ημερησίως.

• Να αποθαρρύνει τους φορολογούμενους από την ηλεκτρονική υποβολή των δηλώσεων. Πολλοί υποστηρίζουν ότι το σύστημα είναι αναξιόπιστο και προτιμούν αν και έχουν λάβει κωδικούς, να αποστείλουν τη δήλωσή τους στην εφορία. Μάλιστα, ορισμένοι υπολογίζουν ότι οι ηλεκτρονικές δηλώσεις φόρου εισοδήματος δεν θα ξεπεράσουν φέτος τις 200.000 έναντι 300.000 δηλώσεων που είναι ο στόχος του υπουργείου. Τον πρώτο μήνα παραγωγικής λειτουργίας η υπηρεσία έχει παραλάβει μόνο 15.500 δηλώσεις φορολογίας εισοδήματος.

• Να δημιουργήσει φορολογούμενους δύο ταχυτήτων. Οι πολίτες που έχουν ήδη εγγραφεί ή θα προλάβουν να εγγραφούν τις επόμενες ημέρες θα ωφεληθούν από την πρόσθετη έκπτωση 2,5% στο φόρο και μέχρι του ποσού των 40.000 δρχ. Οι υπόλοιποι φορολογούμενοι, περίπου 4,5 εκατομμύρια, θα πρέπει να στηθούν στην ουρά στην εφορία ή το ταχυδρομείο για να αποστείλουν τη φορολογική δήλωσή τους, χάνοντας την πρόσθετη έκπτωση.

• Να κάνει ένα βήμα πίσω στην απλοποίηση και τον εκσυγχρονισμό της διαδικασίας υποβολής των φορολογικών δηλώσεων.

Και σαν να μην έφθαναν όλα αυτά, προχθές ανώτερα στελέχη της Γ.Γ.Π.Σ. μεταξύ των οποίων και ο διευθυντής Εφαρμογών του συστήματος TAXIS «ξηλώθηκαν» από τη θέση τους και μετακινήθηκαν σε άλλα πόστα... Άραγε αυτοί ευθύνονται για το φιάσκο;

ο καιρός

Γενική πρόγνωση για σήμερα Κυριακή 31 Μαρτίου 2002. Στο Βόρειο Ιόνιο και την Ηπειρο προβλέπονται λίγες νεφώσεις. Στην υπόλοιπη χώρα προβλέπονται νεφώσεις με τοπικές βροχές. Χιόνια θα πέσουν στα ορεινά καθώς και σε περιοχές της Βόρειας Ελλάδας με χαμηλό υψόμετρο, ενώ σποραδικές καταιγίδες θα σημειωθούν κυρίως πάνω από τις θαλάσσιες περιοχές. Από το απόγευμα τα φαινόμενα θα εξασθενήσουν σε όλη τη δύτική και Βόρεια Ελλάδα. Οι άνεμοι θα πνέουν βορειοανατολικοί στα δυτικά μέτριοι, στα ανατολικά ισχυροί έως πολύ ισχυροί και τοπικά στο Αιγαίο θυελλώδεις. Η θερμοκρασία θα κυμανθεί σε χαμηλά για την εποχή επίπεδα.

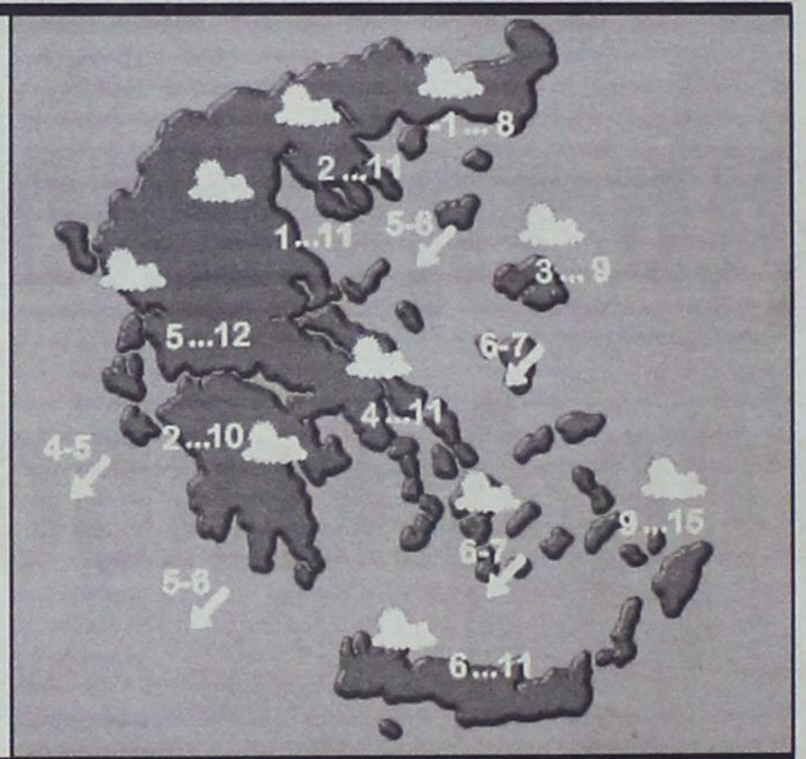

ΗΜΕΡΗΣΙΑ ΕΦΗΜΕΡΙΔΑ
η δημοκρατική της Ρόδου
Ετος ιδρύσεως 1982
Θεμ. Σοφούλη 77
Ταχ. Θυρίδα 339
85100 Ρόδος
Εκδότης - ιδιοκτήτης - διευθυντής:
ΒΑΣΙΛΗΣ Δ. ΑΘΑΝΑΣΙΟΥ
Τηλέφωνα:
28728, 34722, 76655,
37500, 26728, 27919
Telefax:37333
www.dimokratiki.gr
e-mail:contact@dimokratiki.gr



Σάββατο 31 Μαρτίου 1990

Ο Δήμος Ρόδου καταδικάσθηκε χθες από το Τριμελές Πλημμελειοδικείο Ρόδου σε φυλάκιση 5 μηνών, μετατρεπόμενη προς 400 δρχ. ημερησίως, κατηγορούμενος για εμπρησμό εξ'αμελείας. Η υπόθεση έχει το ιστορικό της στον Αύγουστο του 1987 όταν η φωτιά που εκδηλώθηκε στον σκουπιδότοπο, επεκτάθηκε στις γύρω περιοχές με αποτέλεσμα να καεί έκταση 115 στρεμμάτων από Πευκοδάσος και να κινδυνεύσει η κοινότητα Κοσκινού (σημ.: Το ό,τι η φωτιά προκλήθηκε από τον σκουπιδότοπο, είχε αποκαλύψει η «δ»).

Ασκήθηκε τότε ποινική δίωξη κατά του υπευθύνου του Δήμου Ι. Μανιά και κατά των κοινοταρχών Ιαλυσού, Κοσκινού και Καλυθιών, επειδή εναποθέτουν και οι κοινότητες τα σκουπίδια τους στην περιοχή, αλλά οι κοινοτάρχες αθωώθηκαν (σ.σ. ο κοινοτάρχης Καλυθιών δεν παρέστη). Όπως προέκυψε συγκεκριμένα από την ακροαματική διαδικασία, την αποκλειστική ευθύνη για την ασφάλεια, την περίφραξη και γενικά την φροντίδα του σκουπιδότοπου έχει ο Δήμος Ρόδου, που όμως δεν έλαβε τα επιβαλλόμενα μέτρα. Και τούτο, παρά το γεγονός ότι κατ'επανάληψη είχε τυλιχθεί η περιοχή στις φλόγες. Το δικαστήριο δέχθηκε ότι υπήρξε «πλημμελής φύλαξη» του σκουπιδότοπου και επειδή ο δήμος «έδειξε» ως υπεύθυνο τον υπάλληλο του Ι. Μανιά, «σήκωσε» αυτός το βάρος της ποινής. Ο καταδικασθείς άσκησε έφεση και αφέθηκε ελεύθερος. Αξίζει να σημειωθεί ότι την εκδίκαση της υποθέσεως παρακολούθησε πυκνό ακροατήριο.

πριν 12 χρόνια

πληροφορίες

Η ΤΑΥΤΟΤΗΤΑ ΤΗΣ ΗΜΕΡΑΣ

ΚΥΡΙΑΚΗ 31 ΜΑΡΤΙΟΥ
Β'ΝΗΣΤΕΙΩΝ, ΓΡΗΓΟΡΙΟΥ ΤΟΥ ΠΑΛΑΜΑ
Ανατολή ηλίου 6.12 Δύση ηλίου 18.47 ΣΕΛΗΝΗ 18 ΗΜΕΡ.

ΦΑΡΜΑΚΕΙΑ

ΣΗΜΕΡΑ: διημερεύει το φαρμακείο ΚΑΖΟΥΛΛΑΚΗΣ Ι., Ερ. Σταυρού και Αλ. Διάκου 61 (Νοσοκομείο) τηλ. 33038
ΣΗΜΕΡΑ διανυκτερεύει το φαρμακείο ΑΛΑΒΕΡΑ ΕΙΡΗΝΗ, Καναδά 107, τηλ. 39111

ΚΑΥΣΙΜΑ

ΣΗΜΕΡΑ: Διανυκτερεύουν τα πρατήρια καυσίμων **1)** Σταυριανάκης Αθ. **(ΕΚΟ Ν. Αγορά) 2)** Χατζημανώλης Ε. **(ΕΚΟ Ασγούρου) 3)** Κορωναίος Δ. **(SHELL Ιαλυσός) 4)** Πισσαδάκης Δ. **(JET OIL Παραδείσι) 5)** Νικολίτση Α. **(BP Φάνες) 6)** Θεουλάκης Ι. **(ΕΚΟ Εμπωνα) 7)** Κούτρης Δ. **(ΕΚΟ 17ο χλμ Ρόδου - Λίνδου) 8)** Λουκαράς Ε. **(SHELL Κάλαθος) 9)** Χαραλάμπους Σ. **(ΕΚΟ Κιοτάρι)**

ΧΡΗΣΙΜΑ ΤΗΛΕΦΩΝΑ

Άμεση δράση	100	Ώρα	141
Πυροσβεστική	23333	Φαρμακεία (Διημ.-Διαν.)	107
Νοσοκομείο	80000	ΠΡΟ-ΠΟ • ΛΟΤΤΟ	111
Οδική Ασφάλεια:		ΡΟΔΑ	26300
EXRESS SERVICE	154	ΚΤΕΥΛ	27706
HELLAS SERVICE	157	ΕΒΕΔ	22281
HOULIS SERVICE	30165	Δικηγορικός Σύλλογος	27469
Ράδιο Ταξί	64712	Εμπορικός Σύλλογος	35255
Αστυν. Διεύθυνση	27653	Ολυμπιακή - Κρατήσεις	24555
Ασφάλεια	23294	ΔΑΝΕ	77070
Τμήμα Τάξης	23849	ΙΚΑ	64912
Τροχαία	26480	ΤΕΒΕ	22688-77034
Λιμεναρχείο	28888	ΤΑΞΥ	68701-3
Δασαρχείο	191	ΟΑΕΔ	23265
Τελωνείο	27703	Εργατικό Κέντρο	24730
Υγειονομείο	26666	Αρχαιολογία	34719
Μητρόπολη	23274	Περιφ. Δ/ντής	38174 - 38175
Νομαρχία	74000	AIRGREECE	36095
Δήμος Ρόδου	46200	Aegean Airlins	98345
Βλάβες ΟΤΕ	121	ΔΗΜ. ΕΠΙΧ. ΚΑΘ. ΡΟΔΟΥ	77600
Βλάβες ΔΕΗ	125	ΥΠΗΡ. ΑΠΟΚΟΜΙΔΗΣ	61057
Πληρ. ΟΤΕ	131		

ΔΕΧΟΝΤΑΙ ΤΟ ΚΟΙΝΟ

- **ΠΕΡ/ΚΟΣ Δ/ΝΤΗΣ ΔΩΔ/ΣΟΥ** δέχεται Τρίτη & Πέμπτη 11:00 - 13:00
- **ΝΟΜΑΡΧΗΣ** δέχεται κάθε Τρίτη & Πέμπτη από 11.00 - 13.00
- **ΑΝΤΙΝΟΜΑΡΧΗΣ ΔΩΔ/ΣΟΥ** κ. Νικόλαος Τατάκης δέχεται το κοινό κάθε Τρίτη & Πέμπτη από 10.00 - 12.00
- **ΔΗΜΑΡΧΟΣ** Ρόδου κ. Γ. Γιαννόπουλος δέχεται ύστερα από συνεννόηση
- **ΑΝΤΙΔΗΜΑΡΧΟΣ** κ. Αντ. Αλαβέρας δέχεται καθημερινά
- **ΑΝΤΙΔΗΜΑΡΧΟΣ** κ. Μαν. Σαββής δέχεται κάθε Τρίτη και Πέμπτη 13.00-14.00
- **ΑΝΤΙΔΗΜΑΡΧΟΣ** Ρόδου Μανώλης Γλυνός δέχεται κάθε Τετάρτη από 12.00 - 14.00
- **ΔΗΜΑΡΧΟΣ** Πεταλούδων Μιχ. Κορδίνας δέχεται το κοινό: Δευτέρα 17.30 - 19.30, Τρίτη 11.00-13.00, Πέμπτη 11.00-13.00

ΑΚΤΟΠΛΟΙΚΑ ΔΡΟΜΟΛΟΓΙΑ

Β. ΚΟΡΝΑΡΟΣ: Απόπλους **04:30** για Χάλκη, Διαφάνι, Κάρπαθο, Κάσο, Σητεία, Αγ. Νικόλαο, Μήλο, Πειραιά **ΠΑΤΜΟΣ:** Απόπλους **15:00** για Κω, Κάλυμνο, Λέρο, Πάτμο, Πειραιά **ΡΟΔΑΝΘΗ:** Απόπλους **16:00** για Κω, Κάλυμνο, Λέρο, Πάτμο, Πειραιά

ΑΕΡΟΠΟΡΙΚΑ ΔΡΟΜΟΛΟΓΙΑ

ΠΤΗΣΕΙΣ ΟΛΥΜΠΙΑΚΗΣ
ΡΟΔΟΣ - ΑΘΗΝΑ: Καθημερινά **07.20, 10.40, 14.25, 20.30, 22.50**
ΡΟΔΟΣ - ΚΑΡΠΑΘΟΣ: (Τρίτη, Πέμπτη, Σάββατο) **09.45** (Δευτέρα, Τετάρτη, Παρασκευή) **10.30** (Δευτέρα, Κυριακή) **12.40**
ΡΟΔΟΣ - ΚΑΣΟΣ: (Δευτέρα, Παρασκευή, Κυριακή) **12.40**
ΡΟΔΟΣ - ΗΡΑΚΛΕΙΟ: (Δευτέρα, Τετάρτη, Παρασκευή) **16.10** Καθημερινά μέσω Αθηνών
ΡΟΔΟΣ - ΘΕΣΣΑΛΟΝΙΚΗ: (Δευτέρα, Τετάρτη, Παρασκευή) **18.40** Καθημερινά μέσω Αθηνών
ΡΟΔΟΣ - ΣΑΝΤΟΡΙΝΗ: (Δευτέρα, Σάββατο) **20.55**
ΡΟΔΟΣ - ΜΕΓΙΣΤΗ: (Τετάρτη, Παρασκευή, Κυριακή) **08.10**
ΠΤΗΣΕΙΣ AIR GREECE
ΡΟΔΟΣ - ΑΘΗΝΑ: Καθημερινά **18.00**
ΡΟΔΟΣ - ΗΡΑΚΛΕΙΟ: Καθημερινά **21.30**
ΠΤΗΣΕΙΣ AEGEAN - CRONUS AIRLINES
ΡΟΔΟΣ - ΑΘΗΝΑ: Καθημερινά **08.45 - 14.30 - 18.30 - 22.10**
ΡΟΔΟΣ - ΗΡΑΚΛΕΙΟ: Καθημερινά **19.30**
ΡΟΔΟΣ - ΘΕΣΣΑΛΟΝΙΚΗ: Καθημερινά **11.20**

ΣΥΝΑΛΛΑΓΜΑ

ΠΟΣΟΤΗΤΑ ΝΟΜΙΣΜΑΤΟΣ ΑΝΑ 1 ΕΥΡΩ

ΔΟΛΛΑΡΙΟ Η.Π.Α	0,8795	ΛΑΤ ΛΕΤΟΝΙΑΣ	0,5581
ΓΙΕΝ ΙΑΠΩΝΙΑΣ	116,76	ΛΙΡΑ ΜΑΛΤΑΣ	0,4004
ΚΟΡΩΝΑ ΔΑΝΙΑΣ	7,4339	ΖΛΟΤΙ ΠΟΛΩΝΙΑΣ	3,6198
ΛΙΡΑ ΑΓΓΛΙΑΣ	0,6169	ΛΕΙ ΡΟΥΜΑΝΙΑΣ	29047,0
ΚΟΡΩΝΑ ΣΟΥΗΔΙΑΣ	9,0175	ΤΟΛΑΡ ΣΛΟΒΕΝΙΑΣ	223,8733
ΦΡΑΓΚΟ ΕΛΒΕΤΙΑΣ	1,4602	ΚΟΡΩΝΑ ΣΛΟΒΑΚΙΑΣ	41,819
ΚΟΡΩΝΑ ΙΣΛΑΝΔΙΑΣ	87,93	ΛΙΡΑ ΤΟΥΡΚΙΑΣ	1180000,0
ΚΟΡΩΝΑ ΝΟΡΒΗΓΙΑΣ	7,693	ΔΟΛ. ΑΥΣΤΡΑΛΙΑΣ	1,6536
ΛΕΒΑ ΒΟΥΛΓΑΡΙΑΣ	1,9512	ΔΟΛ. ΚΑΝΑΔΑ	1,3859
ΛΙΡΑ ΚΥΠΡΟΥ	0,57525	ΔΟΛ. ΧΟΝΓΚ-ΚΟΝΓΚ	6,8598
ΚΟΡΩΝΑ ΤΣΕΧΙΑΣ	31,153	ΔΟΛ. ΝΕΑΣ ΖΗΛΑΝΔΙΑΣ	1,9989
ΚΟΡΩΝΑ ΕΣΘΟΝΙΑΣ	15,6466	ΔΟΛ. ΣΙΓΚΑΠΟΥΡΗΣ	1,6098
ΦΟΡΙΝΤ ΟΥΓΓΑΡΙΑΣ	244,25	ΓΟΥΟΝ Ν. ΚΟΡΕΑΣ	1168,33
ΛΙΤΑ ΛΙΘΟΥΑΝΙΑΣ	3,4522	ΡΑΝΤ Ν. ΑΦΡΙΚΗΣ	10,1714

ΑΝ ΕΚΔΙΩΧΘΟΥΝ ΑΠΟ ΤΗΝ ΟΔΟ ΑΓ. ΦΑΝΟΥΡΙΟΥ

ΜΕ ΑΠΕΡΓΙΕΣ ΚΑΙ ΚΑΤΑΛΗΨΕΙΣ ΑΠΕΙΛΟΥΝ οι «ιερόδουλες» της Μεσαιωνικής Πόλης!

Κατηγορούν τον Δήμο ότι δεν ενδιαφέρεται για τα προβλήματά τους



Με απεργιακές κινητοποιήσεις και «συμβολική» κατάληψη του δημαρχιακού μεγάρου Ρόδου απειλούν πλέον οι ιέρειες της Αφροδίτης που δραστηριοποιούνται στην συνοικία του Αγίου Φανουρίου, στην Μεσαιωνική Πόλη, μετά την «παράλογη και εξευτελιστική», όπως την χαρακτηρίζουν, απόφαση της αρμόδιας επιτροπής του Δήμου Ροδίων για πλήρη εφαρμογή των διατάξεων του Ν. 2734/99 και το τελεσίγραφο που τους επιδόθηκε, να προσκομίσουν έως την 15η Απριλίου 2002 τα απαραίτητα δικαιολογητικά που προβλέπει ο νόμος, τα οποία ωστόσο, αντικειμενικά δεν μπορούν να εξασφαλίσουν.

Ειδικότερα, έως την 15η Απριλίου οι ιερόδουλες οφείλουν να προσκομίσουν, μεταξύ άλλων:

• Βεβαίωση από το Υπουργείο Πολιτισμού ότι οι οίκοι ανοχής που διατηρούν δεν στεγάζονται σε διατηρητέα κτίρια.

• Πιστοποιητικό ποινικού μητρώου τύπου Β'

Η «αρχαιότερη» των ιερόδουλων της Μεσαιωνικής Πολης, που εργάζεται στο ίδιο πόστο επί 15 συνεχή χρόνια και είναι γνωστή με το όνομα «Μόνικα» μίλησε, χθες, σχετικά σε συντάκτη της «δ».

«Από τότε που την αρμοδιότητα για την λειτουργία και την έκδοση αδειών την πήρε ο Δήμος της Ρόδου δεν νοιάζεται κανείς για μας. Παλαιότερα με την αστυνομία ήταν καλύτερα. Οι αστυνομικοί θα έβλεπαν το πρόβλημά μας, θα περνούσαν από εδώ, θα μας προστάτευαν.Τώρα ο Δήμος μας αντιμετωπίζει περίεργα, λες και είμαστε «γάγγραινα»

Οταν ετέθη στην «Μόνικα» το ερώτημα αν τελικώς κατόρθωσε κάποια απο τις «κοπέλλες» να εξασφαλίσει τα απαραίτητα δικαιολογητικά εν όψει του τελεσίγραφου της 15ης Απριλίου, με έκπληξη δήλωσε:

«Κανείς μα κανείς δεν μας ενημέρωσε ότι έχουμε προθεσμία έως τις 15 Απριλίου. Εγώ τους πήρα αντίγραφο ποινικού μητρώου τύπου Α, αλλά μου είπαν ότι δεν τους κάνει. Ζήτησα ύστερα απ' αυτό από το Πρωτοδικείο να μου χορηγήσει μητρώο τύπου Β.

Το Πρωτοδικείο δεν χορηγεί βέβαια το πιστοποιητικό αυτό. Είναι φυσικό καμία από τις κοπέλλες να μην έχει λευκό ποινικό μητρώο. Αλλες έχουν δικαστεί για ναρκωτικά άλλες για μαστρωπείες, άλλες για διευκόλυνση αλλότριας ακολασίας και για άλλα πράγματα».

Σε ερώτηση σχετικά με την βεβαίωση του Υπουργείου Πολιτισμού που απαιτείται, η «Μόνικα» απόρησε:

«Πως μπορούμε να πάρουμε αυτό το χαρτί; Μιλάμε για αρχαία παραδοσιακά σπίτια, όταν όλοι ξέρουν ότι εάν δεν μέναμε εμείς εδώ και δεν ξοδεύαμε εκατομμύρια για την συντήρησή τους θα είχαν αφεθεί στο έλεος του θεού και θα ήταν ερείπια. Ρίξτε μια ματιά λίγο πιο κάτω...

Οι οίκοι ανοχής δεν είναι δίπλα στην εκκλησία είναι ψέμα αυτό όπως ψέμα είναι ότι οι γείτονες έχουν πρόβλημα με μας και ότι δεν μας θέλουν. Εδώ και 15 χρόνια που εργάζομαι εγώ εδώ κανείς δεν μου έχει πει για πρόβλημα. Εχουμε μάλιστα καλές σχέσεις με τους μόνιμους κατοίκους της περιοχής.

Για όλα όμως αυτά φταίει ο Ηλίας ο Κούτρας, ο πρόεδρος των κατοίκων της Μεσαιωνικής Πόλης.

Εάν μας διώξουν από εδώ θα πάμε να ενοικιάσουμε σπίτι δίπλα στο δικό του.

Και σας ρωτάω, που να πάμε; Στις γειτονιές δεν μας θέλουν, ας μας φτιάξει σπίτια ο Δήμος έξω από την Παλιά Πόλη, για να πάμε»

Η κ. «Μόνικα» προειδοποιεί:

«Εμείς, όπως και οι κοπέλλες στην Αθήνα θα κάνουμε απεργία, θα εγκατασταθούμε στο Δημαρχείο και θα απαιτήσουμε να δουν σοβαρά το ζήτημά μας».



Ενα από τα «σπίτια» της Παλιάς Πόλης

Αλλάζει η ώρα το πρωί της Κυριακής

Την Κυριακή 31 Μαρτίου θα αρχίσει, εφέτος, η εφαρμογή της θερινής ώρας σε κάθε κράτος - μέλος της ΕΕ, βάση της Οδηγίας 2000/84 του Ευρωπαϊκού Κοινοβουλίου.

Ετσι, στις 3:00 το πρωί της Κυριακής 31 Μαρτίου (σήμερα) οι δείκτες των ρολογιών θα μετακινηθούν μια ώρα μπροστά, δηλαδή στις 4:00. Η θερινή ώρα θα ισχύσει μέχρι την τελευταία Κυριακή του Οκτωβρίου

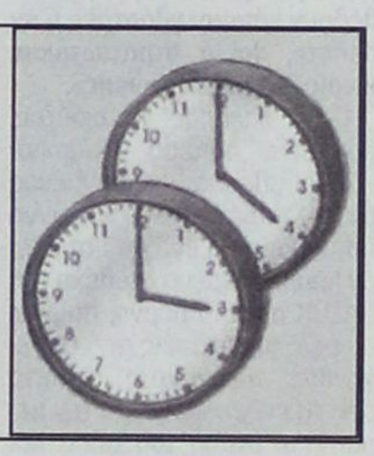

ΠΑΡΑΔΟΣΙΑΚΕΣ
ΧΕΙΡΟΠΟΙΗΤΕΣ
ΛΕΙΤΟΥΡΓΙΚΕΣ
καρέκλες και τραπέζια
ΡΟΔΟΥ

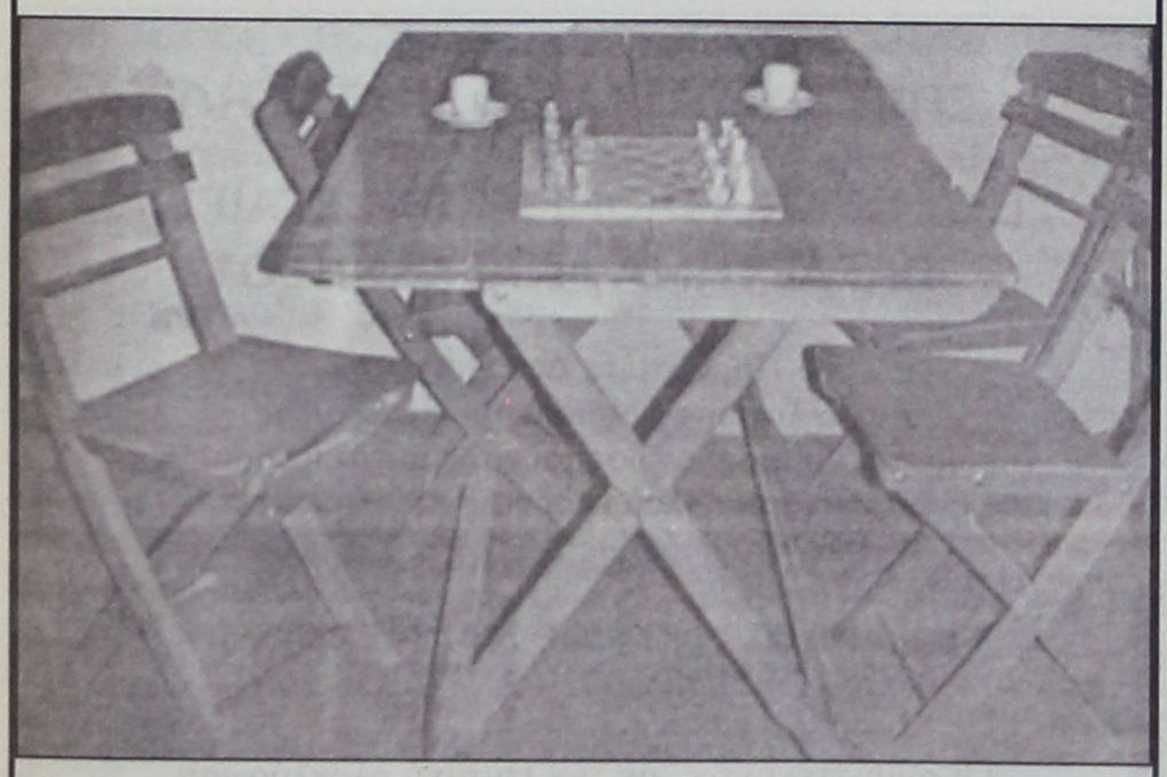

Στα 46 χρόνια κατασκευαστές...

ΕΓΓΥΗΣΗ Ζωής σε χρώμα που εσείς προτιμάτε (ξύλου, μπλε, πράσινο κ.λπ.), από αθάνατο ξύλο οξιάς εισαγωγής για επαγγελματική και όχι μόνο χρήση. Σε τιμές εργοστασίου χωρίς μεσάζοντες

✆ 0932 410389, Βαγιανάκης Γιάννης
Σάλακος 02460-22237, 02460-22389

ΕΠΙΣΗΣ ΚΑΤΑΣΚΕΥΑΖΟΥΜΕ ΤΡΑΠΕΖΙΑ ΟΛΩΝ ΤΩΝ ΤΥΠΩΝ ΚΑΙ ΜΕΓΕΘΩΝ

F.A.S.
Rhodos Pilots Academy



Οι μαθητές της πρώτης σειράς σας προσκαλούν και επιβεβαιώνουν την επιτυχή εκτέλεση του εκπαιδευτικού προγράμματος!

Η νέα σειρά ξεκινάει!!! Έλα και εσύ στη σχολή και σπούδασε ΠΙΛΟΤΟΣ αεροπλάνων! Νιώσε την απόλαυση της ελευθερίας πετώντας... με τα δικά σου φτερά ... με το δικό σου αεροπλάνο!

Προϋποθέσεις:
Απολυτήριο ΓΥΜΝΑΣΙΟΥ, ηλικία 16 ετών, καλή υγεία, και στοιχειώδης γνώση της Αγγλικής γλώσσας!

Μην διστάσεις!
Ενημερώσου για τα ειδικά προγράμματα και διευκολύνσεις!

Εγγραφές νέας σειράς έως 30 Μαρτίου 2002!

Πληροφορίες / Εγγραφές
Αεροδρόμιο Ρόδου, ΤΚ 85106 Παραδείσι
Τηλ: 02410 81000, Κιν: 09369 81000, www.fas.gr

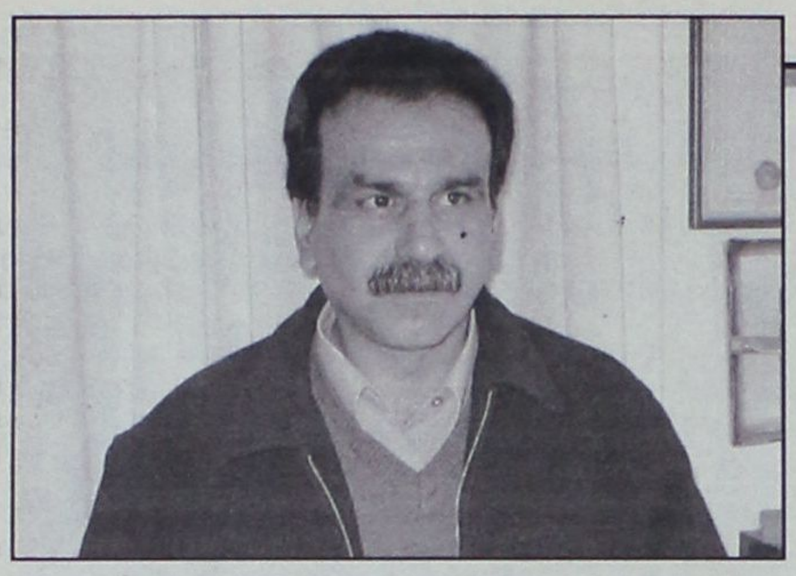

ΣΥΝΕΝΤΕΥΞΗ - ΦΩΤΙΑ ΤΟΥ κ. ΜΙΧ. ΑΛΑΧΟΥΖΟΥ, ΓΡΑΜΜΑΤΕΑ Τ.Ο. ΚΑΛΥΜΝΟΥ ΤΟΥ ΠΑΣΟΚ

«ΔΙΑΦΩΝΕΙ Η ΒΑΣΗ ΤΟΥ ΠΑΣΟΚ με τις διαδικασίες επιλογής υποψηφίων»

✓ «Οταν δεν λαμβάνουμε υπ' όψιν μας το λαό, μας τιμωρεί» ✓ Πιστεύει ότι ο κ. Γ. Παρασκευάς, με την παράταξη του οποίου έχει εκλεγεί νομαρχιακός σύμβουλος, θα πρέπει να συμμετάσχει στο ψηφοδέλτιο Μαχαιρίδη

Διαφωνεί, και μάλιστα με τρόπο κατηγορηματικό και απόλυτο, ο γραμματέας της συντονιστικής Επιτροπής της Τοπικής Οργάνωσης- Χώρας Καλύμνου του ΠΑΣΟΚ κ. Μιχάλης Αλαχούζος με την διαδικασία αναδείξεως του κομματικού υποψήφιου νομάρχη. Πιστεύει ότι αυτό θα έπρεπε να ήταν έργο των τοπικών κοινωνιών, που ήταν και η διακηρυγμένη θέση του κόμματος και όχι μιάς ομάδας ανθρώπων.

Επικρίνει μάλιστα την νοοτροπία και τακτική αυτήν, δηλώνοντας: **«θεωρώ αρνητικό το φαινόμενο αυτό, αφού έμμεσα πλην σαφώς τα οργανωμένα μέλη των κομμάτων τα θέλουν κάποιοι γλάστρες ή αν θέλετε, λαϊκά στρατιωτάκια, χωρίς δικαίωμα γνώμης».**

Ο κ. Μιχάλης Αλαχούζος, που είναι σήμερα νομαρχιακός σύμβουλος, εκλεγμένος με την παράταξη του κ. Γιάννη Παρασκευά, κι ένα από τα πλέον προβεβλημένα στελέχη του ΠΑΣΟΚ στην Κάλυμνο, παίρνει σαφείς αποστάσεις από τα γεγονότα, αφήνοντας ανοικτά όλα τα ενδεχόμενα για την περαιτέρω στάση του αλλά και για την νομαρχιακή παράταξη με την οποίαν θα συνεργασθεί στις προσεχείς εκλογές. Όπως αφήνει με σαφήνεια να εννοηθεί, οι τοπικές κοινωνίες θα είναι αυτές που θα του υπαγορεύσουν τις αποφάσεις του.

Ομιλώντας προς την «δ» ο κ. Μιχάλης Αλαχούζος τονίζει πιο πέρα ότι η τακτική της απομονώσεως της λαϊκής βάσης που ακολουθούν τα κορυφαία στελέχη του ΠΑΣΟΚ (τα οποία χαρακτηρίζει μάλιστα «Πόντιους Πιλάτους») θα επηρεάσει αρνητικά τις εξελίξεις αλλά και το εκλογικό αποτέλεσμα.

«Όταν δεν λαμβάνουμε υπόψη μας αυτό το λαό, μας τιμωρεί», λέει χαρακτηριστικά, για να προσθέσει: **«Η κοινωνία εκδικείται, αρνούμενη».**

Αναφερόμενος στην στάση που τηρεί ο κ. Γ. Παρασκευάς, μετά την επιλογή του υποψηφίου νομάρχη του ΠΑΣΟΚ, λέει:

«Αφού υποστήριξε την υποψηφιότητα του κ. Μαχαιρίδη, οφείλει πρώτα ο κ. Γ. Παρασκευάς και στη συνέχεια οι υπόλοιποι κύριοι Φ. Κωστόπουλος και Στ. Κουσουρνάς, να μετάσχουν στο ψηφοδέλτιο του κ. Μαχαιρίδη». Και συμπεραίνει: **«Αν αυτό δεν γίνει, θα σημαίνει ότι κάτι άλλο συμβαίνει».**

Αναφερόμενος στα συσσωρευμένα προβλήματα της Καλύμνου και στις προτεραιότητες που θα πρέπει να έχει ο επόμενος νομάρχης, ο κ. Μιχ. Αλαχούζος αφού τα εξειδικεύει, αφήνει αιχμές και υπονοούμενα κατά εργολάβων και πολιτικών και τονίζει ότι «αυτός που δεν ωφελήθηκε είναι ο λαός της Καλύμνου». Σπεύδει μάλιστα να προσθέσει: «Ο Καλυμνιακός λαός υποφέρει, την στιγμή που κάποιοι κάνουν περιουσίες και δεν ελέγχονται από κανέναν».

Αναλυτικά η συνέντευξη:

• Κύριε Αλαχούζο οι υποψήφιοι νομάρχες για την Δωδ/σο, του ΠΑΣΟΚ και της Ν.Δ., είναι πλέον δεδομένοι. Πως σχολιάζετε τις επιλογές αυτές;

Εκτιμώ ότι οι υποψήφιοι Νομάρχες θα είναι τρείς και όχι δύο που προαναφέρατε και εννοώ τον υποψήφιο του ΚΚΕ. Το αναφέρω απλά για να αναλύουμε επ' ακριβώς τα πραγματικά δεδομένα. Θεωρώ ότι πλην του υποψηφίου του ΚΚΕ, δεν ισχύει για τους άλλους δύο σχηματισμούς το αμιγές των στελεχών σε ότι αφορά την ιδεολογία και την κοινή πολιτική θέση στα διάφορα προβλήματα. Δηλαδή, θεωρώ παραπλανητικό ότι η Ν.Δ. θεωρεί υποψήφιό της τον κ. Καραγιάννη και το ΠΑΣΟΚ τον κ. Μαχαιρίδη. Ισχύει το εξής κατ' εμέ: η Ν.Δ. ποντάρει στον κ. Καραγιάννη και το ΠΑΣΟΚ στον κ. Μαχαιρίδη, γεγονός που πρέπει να βάλει σε περίσκεψη όλους μας, αφού πλέον η πράξη δείχνει ότι όταν ποντάρεις, «ποδοσφαιροποιείς» την πολιτική χωρίς κοινωνικό θετικό αποτέλεσμα. Και για να γίνω πιο σαφής, η ανάλυση των προηγούμενων Νομαρχιακών εκλογών, απέδειξε ότι η σύνθεση των ψηφοδελτίων ήταν πολυσυλλεκτική και ειδικότερα:

Στελέχη Συνδυασμού Παρασκευά: ΠΑΣΟΚ - Ν.Δ.

Στελέχη Συνδυασμού Καραγιάννη: Ν.Δ. - Συνασπισμός - ΠΑΣΟΚ

Αυτό λοιπόν πρέπει να γίνει σαφές ότι τα Μεγάλα κόμματα τρέχουν να χρωματίσουν τις επερχόμενες Νομαρχιακές. Εκλογές που σημαίνει ότι. ξανακομματικοποιούν τα δεδομένα με ολέθριο κατά την άποψή μου. αποτέλεσμα για τα Νησιά μας, αφού δεν αφήνουν τις τοπικές κοινωνίες να εκφραστούν. Άρα οι επιλογές των κομμάτων ΠΑΣΟΚ - Ν.Δ., πρέπει να μας προβληματίσουν μόνο αν τολμήσουν να κατεβάσουν στο Λαό Πολιτικό Πρόγραμμα με λέξεις Λαϊκές και όχι διφορούμενες όπως πράττουν συνήθως στις Βουλευτικές εκλογές.

• Τι λένε γενικά στην Κάλυμνο, και ποιές αντιδράσεις υπάρχουν στα άλλα νησιά, αν γνωρίζετε.

Νομίζω ότι η σύγχυση είναι δεδομένη, αφού έστω και μέσω του Γκάλοπ εκφράστηκε αυτός ο Λαός υπέρ ενός συγκεκριμένου υποψηφίου και αυτή του η έκφραση δεν έγινε αποδεκτή. Σε επίπεδο δε οργανωμένων στελεχών, υπάρχει προβληματισμός για τον παραγκωνισμό της Βάσης, αφού για άλλη μια φορά απέδειξαν κάποιοι ότι μπορούν να εκφράζουν τη βάση χωρίς αυτήν. Επικουρικά δε, χρησιμοποιούν τη μέθοδο του Πόντιου Πιλάτου για να μην τους αποδοθούν ποτέ ευθύνες γι' αυτό που πράττουν. Αναφορικά με τα υπόλοιπα νησιά εκτιμώ ότι υπάρχει σύγχυση και αναφέρομαι στις κοινωνίες και όχι αποκλειστικά και μόνο στις μικρότερες εκφράσεις αυτής όπως είναι οι Οργανώσεις των κομμάτων.

• Πως σχολιάζετε την απόρριψη της υποψηφιότητας Κωστόπουλου όχι από την οργανωμένη βάση του ΠΑΣΟΚ ή την κοινωνία, αλλά από έναν περιορισμένο κύκλο ανθρώπων;

Θεωρώ αρνητικό το φαινόμενο αυτό αφού έμμεσα πλην σαφώς τα οργανωμένα μέλη των κομμάτων τα θέλουν κάποιοι γλάστρες ή αν θέλετε λαϊκά, στρατιωτάκια χωρίς δικαίωμα γνώμης. Αυτό και μόνο είναι αρκετό για να μας προβληματίσει όλους σε ένα επίπεδο τέτοιο που να απαντά στο ερώτημα το πώς χαράζονται πολιτικές σήμερα για το «καλό» του Λαού. Αυτό το επίπεδο πολιτικού προβληματισμού απαντά στο δίλημμα ποιο είναι σωστό και ποιο λάθος. Επιτρέψτε μου να θεωρήσω ως δικλείδα ασφαλείας την μεγαλύτερη συμμετοχή διότι, αυτή χαρακτηρίζεται από τα ολιγότερα λάθη. Ευθέως για την περίπτωση του κ. Κωστόπουλου, όφειλε η Οργάνωση να πάρει θέση αφού ήταν κοινή συμφωνία των Οργανώσεων και των τριών υποψηφίων, γιατί εκτιμόταν τότε ότι με αυτή τη διαδικασία θα διασφαλιζόταν το καλύτερο δυνατόν.

• Πιστεύετε ότι η απόφαση αυτή θα επηρεάσει τις εξελίξεις και σε τελευταία ανάλυση το εκλογικό αποτέλεσμα; Πως εκτιμάτε, θα αντιδράσει το εκλογικό σώμα στην Κάλυμνο;

Εκτιμώ πως ναι, διότι ο Λαός μας σε καθημερινή βάση μας κρίνει και έτσι πρέπει να γίνεται. Όταν δεν λαμβάνομε υπ' όψιν μας αυτό το Λαό, αυτός τιμωρεί. Στο σημείο όμως αυτό, επιτρέψτε μου να σχολιάσω την σημερινή κοινωνικοπολιτική κατάσταση η οποία αναγάγει ως πρώτιστο θέμα το μεγάλο ποσοστό αδράνειας της κοινωνίας μας και προπάντων της νεολαίας μας, η οποία αμήχανα παρακολουθεί τα δρώμενα που εξελίσσονται ερήμην της. Ο προβληματισμός αυτός δεν αφαιρεί το δικαίωμα της κοινωνίας, να μας περιμένει αν θέλετε στις κάλπες όταν με τα διάφορα πολιτικά τεχνάσματα απομονώνεται αυτή και χρησιμοποιείται κάθε τέσσερα (4) χρόνια. Συμπερασματικά «εκδικείται αρνούμενη». Σε αυτή την πραγματικότητα δεν μπορεί να είναι διαφορετική η εκτίμηση της Καλυμνιακής κοινωνίας. Θέλει ειλικρίνεια για να την πείσεις τώρα για όλα αυτά που συνέβησαν και συμβαίνουν και το ερώτημα που τίθεται είναι: υπάρχει η ψυχική δύναμη για να το πράξει κανείς; Ας βγούμε λοιπόν στη κοινωνία και ας αφήσουν κάποιοι τα πολυτελή τους γραφεία διότι τίποτα στην πολιτική δεν έρχεται από μόνο του.

• Εσείς προσωπικά έχετε πάρει τις αποφάσεις σας; Θα είστε ξανά υποψήφιος; Προς ποιά παράταξη προσανατολίζεστε αν επιτρέπεται;

Βεβαίως θα είμαι ξανά υποψήφιος και αυτό διότι: όταν σε επιλέγει και σε τιμά ο Λαός με την ψήφο του, δεν έχεις δικαίωμα προσωπικής επιλογής ανάλογα των προσωπικών σου δεδομένων. Οφείλεις να ξανακριθείς από αυτόν γιατί μόνον αυτός μπορεί να καταδικάσει την πολιτική σου στάση στέλνοντάς σε στην οικογένειά σου. Αλίμονο αν συνεχίσει το πολιτικό καρτέρι αναλόγως των συγκυριών. Για το λόγο αυτό φρονώ ότι η κοινωνία εκτιμά αυτούς που παλεύουν και απορρίπτει τις έτοιμες συνταγές που της προσφέρουν. Υπάρχουν ακόμη άνθρωποι που εκτιμούν ότι αυτός ο Λαός δεν έχει κρίση δημιουργώντας

ΤΣΑΓΚΑΡΗΣ TRAVEL

A.N FERRIES

ΠΡΟΓΡΑΜΜΑ ΔΡΟΜΟΛΟΓΙΩΝ

ΚΑΘΗΜΕΡΙΝΑ ΑΠΟ ΝΗΣΙΑ ΠΡΟΣ ΠΕΙΡΑΙΑ

ΠΑΡΑΣΚΕΥΗ	22.03.02	ΡΟΔΑΝΘΗ	16.00	ΣΥΜΗ - ΤΗΛΟ - ΝΙΣΥΡΟ - ΚΩ - ΚΑΛΥΜΝΟ - ΑΣΤΥΠΑΛΑΙΑ - ΝΑΞΟ ΠΑΡΟ - ΣΥΡΟ - ΠΕΙΡΑΙΑ - ΚΑΣΤΕΛΛΟΡΙΖΟ
ΣΑΒΒΑΤΟ	23.03.02	ΜΑΡΙΝΑ	07.30	
		ΜΑΡΙΝΑ	18.00	ΚΩ - ΚΑΛΥΜΝΟ - ΠΕΙΡΑΙΑ
ΚΥΡΙΑΚΗ	24.03.02	ΡΟΔΑΝΘΗ	16.00	ΚΩ - ΚΑΛΥΜΝΟ - ΛΕΡΟ - ΠΑΤΜΟ - ΠΕΙΡΑΙΑ
ΠΑΡΑΣΚΕΥΗ	29.03.02	ΡΟΔΑΝΘΗ	16.00	ΣΥΜΗ - ΤΗΛΟ - ΝΙΣΥΡΟ - ΚΩ - ΚΑΛΥΜΝΟ - ΑΣΤΥΠΑΛΑΙΑ - ΝΑΞΟ - ΠΑΡΟ - ΣΥΡΟ - ΠΕΙΡΑΙΑ
ΣΑΒΒΑΤΟ	30.03.02	ΜΑΡΙΝΑ	07.30	ΚΑΣΤΕΛΛΟΡΙΖΟ
		ΜΑΡΙΝΑ	18.00	ΚΩ - ΚΑΛΥΜΝΟ - ΠΕΙΡΑΙΑ
ΚΥΡΙΑΚΗ	31.03.02	ΡΟΔΑΝΘΗ	16.00	ΚΩ - ΚΑΛΥΜΝΟ - ΛΕΡΟ - ΠΑΤΜΟ - ΠΕΙΡΑΙΑ

ΕΠΙΜΟΡΦΩΤΙΚΑ ΣΕΜΙΝΑΡΙΑ Η/Υ

ΕΛΛΗΝΙΚΗ ΜΑΘΗΜΑΤΙΚΗ ΕΤΑΙΡΕΙΑ
ΠΑΡΑΡΤΗΜΑ ΔΩΔΕΚΑΝΗΣΟΥ

Το Παράρτημα Δωδεκανήσου
της Ελληνικής Μαθηματικής Εταιρείας
πρόκειται να διοργανώσει αυτοχρηματοδοτούμενα
σεμινάρια Πληροφορικής 400 ωρών
για Πτυχιούχους Α.Ε.Ι. και Τ.Ε.Ι.

1. ΜΑΡΤΙΟΣ - ΙΟΥΝΙΟΣ 2002 (ταχύρυθμο)
2. ΟΚΤΩΒΡΙΟΣ 2002 - ΑΠΡΙΛΙΟΣ 2003

Οι συμμετέχοντες, με την επιτυχή ολοκλήρωση
των σεμιναρίων θα έχουν τη δυνατότητα
να εργαστούν ως αναπληρωτές
ή ωρομίσθιοι καθηγητές πληροφορικής.

Ελάχιστος αριθμός επιμορφούμενων
για τη δημιουργία τμήματος είναι τα 15 άτομα.

Για πληροφορίες και εκδήλωση ενδιαφέροντος
επικοινωνήστε με τα μέλη του Παραρτήματος
στα τηλέφωνα (02410) 87335 και 29653.

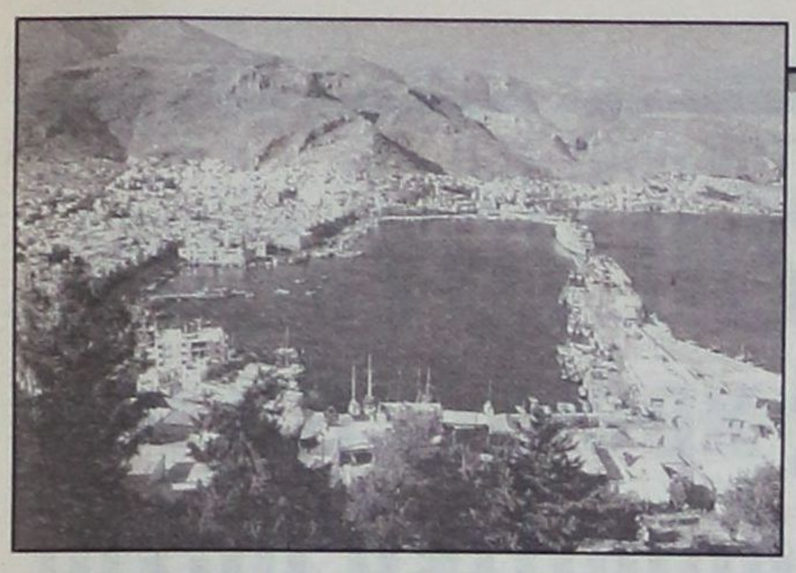

παράλληλα διάττοντες πολιτικούς αστέρες που στόχο έχουν την εξυπηρέτηση των προσωπικών τους και μόνο πολιτικών ή μη δεδομένων. Σε ότι αφορά με ποια παράταξη θα είμαι υποψήφιος, κατηγορηματικά επιμένω σε αυτά που προανέφερα: δηλαδή αυτή η κοινωνία έχει και πρέπει να έχει λόγο και αυτή θα καθορίσει και την δική μου στάση. Σε αυτή την κοινωνία θα πρέπει να απευθυνθώ και εδώ επιτρέψτε μου να σας ευχαριστήσω για άλλη μια φορά γι' αυτή την ευκαιρία που μου δώσατε να ενημερώσω τον λαό της Δωδεκανήσου, ότι επιθυμώ να προβληματιστώ μαζί του για κάτι καλύτερο, ήδη έχω προγραμματίσει επισκέψεις μου στα νησιά μας. Παράλληλα, ξεκίνησε μία διαδικασία από την. Σ.Ε. της Τ.Ο. ΠΑΣΟΚ Χώρας Καλύμνου η οποία καλεί και τους τρεις υποψηφίους του ΠΑΣΟΚ κ.κ. Κουσουρνά, Κωστόπουλο, Μαχαιρίδη, να ενημερώσουν τα μέλη και ανάλογα να ληφθεί η όποια πολιτική απόφαση έστω και τώρα γι' αυτό που έχει ήδη γίνει. Κοντολογίς, ανοιχτά όλα. Οι τοπικές μας κοινωνίες αποτέλεσαν για μας και αποτελούν εκείνο το πολιτικό κριτήριο επιλογής της όποιας πρόθεσης σε συνδυασμό πάντα με την εξειδίκευση των προεκλογικών Προγραμμάτων. Ο στόχος πρέπει να είναι η διαμορφούμενη πολιτική, να ασχολείται με τον άνθρωπο και τα προβλήματά του.

• Μέχρι τώρα στηρίζατε την παράταξη Παρασκευά. Γιατί πιστεύετε ότι ο Γ. Παρασκευάς αγωνίστηκε για να είναι υποψήφιος ο Γ. Μαχαιρίδης ;

Χαίρομαι που αναφέρεστε στο πρώτο σκέλος αυτής της ερώτησής σας, ότι μέχρι τώρα στηρίζω την παράταξη Παρασκευά. Αυτό το υπογραμμίζω ιδιαίτερα διότι για μένα είναι θέμα ηθικής τάξης. Ειδικότερα, ο λαός της Δωδεκανήσου με επέλεξε για μία τετραετία να είμαι με την παράταξη του Γιάννη Παρασκευά στην Αντιπολίτευση. Παρέμεινα και θα παραμείνω μέχρι το τέλος αυτής της θητείας, μη ξεγελώντας απολύτως κανέναν. Θα παλεύω στο μέτρο του δυνατού για την προάσπιση του θεσμού της Νομαρχιακής Αυτοδιοίκησης με ότι αυτό συνεπάγεται για το καλό του Λαού μας έστω και αντιπολιτευόμενος. Δεν μετανιώνω για τίποτα λυπάμαι όμως όταν ακούω ή διαβάζω δηλώσεις ότι και εγώ απεργάζομαι εξελίξεις του τύπου του 1998 (δηλώσεις του Γραμματέα της. Νομαρχιακής Επιτροπής Ν. Δωδεκανήσου του ΠΑΣΟΚ Τιμόθεου Παρασκευά). Ήμουνα ο πρώτος που δημόσια αναφέρθηκα επώνυμα στον εκλογομάγειρα του 1998 και ενώ το γνωρίζουν δεν αναφέρονται δημοσίως. Εκτιμώ ότι πράττουν αυτό γιατί πιθανά θέλουν να δεχτώ τετελεσμένες καταστάσεις, κάτι που είναι διαμετρικά αντίθετο και με το ήθος και με την πολιτική μου διαδρομή. Τους αφήνω στην κρίση του Λαού μας. Αναφορικά με το δεύτερο σκέλος της ερώτησής σας, καταλληλότερος για απάντηση είναι ο ίδιος ο κ. Παρασκευάς. Δεν θέλω να θεωρηθεί υπεκφυγή απλά εάν επαληθεύεται η δημοσιογραφική πληροφορία ότι ο κ. Σκανδαλίδης έδωσε και αυτή τη φορά τη λύση, τότε είναι υποδεέστερες οι επιθυμίες των διαφόρων στελεχών. Μέχρι την διερεύνηση του εν λόγω θέματος, θα ήταν άδικο να τοποθετηθώ επισήμως. Επιφυλάσσομαι να το πράξω.

• Ο κ. Γ. Παρασκευάς, έχει την άποψη ότι οι Φ. Κωστόπουλος και Στ. Κουσουρνάς πρέπει να συμμετάσχουν στο ψηφοδέλτιο Μαχαιρίδη. Η δική σας άποψη ποιά είναι; Ο Γ. Παρασκευάς θα έπρεπε να μετάσχει στο ψηφοδέλτιο Μαχαιρίδη;

Εάν θέλουμε να είμαστε ειλικρινείς η άποψη είναι μία. Αφού υποστήριξέ την υποψηφιότητα του κ. Μαχαιρίδη, οφείλει πρώτα ο κ. Γ. Παρασκευάς και στη συνέχεια οι υπόλοιποι κύριοι Φ. Κωστόπουλος και Στ. Κουσουρνάς να μετάσχουν στο ψηφοδέλτιο του κ. Μαχαιρίδη. Εάν αυτό δεν συμβεί σημαίνει πιθανά ότι συμβαίνει κάτι διαφορετικό.

• Στην Κάλυμνο, ως γνωστόν, υπάρχουν συσσωρευμένα προβλήματα. Κατά την γνώμη σας, ο επόμενος νομάρχης σε ποια προβλήματα θα πρέπει να σταθεί με ιδιαίτερη προσοχή;

Ο επόμενος Νομάρχης οφείλει να σταθεί πάνω από τα συσσωρευμένα προβλήματα όχι μόνο της Καλύμνου αλλά και γενικότερα όλων των νησιών μας. Προβλήματα που δεν είναι άλλα από τα ακόλουθα: 1. Ανεργία. 2. Ολοκλήρωση Αναπτυξιακών Έργων (λιμάνια, αεροδρόμια, λιμνοδεξαμενές, αποχετευτικό, ύδρευση κ.α.), 3. Ναρκωτικά, 4. Κοινωνική συνοχή, 5. Ενιαία στρατηγική Ανάπτυξης όλων των νησιών, 6. Συγκοινωνιακό. 7. Εξειδικευμένο. πρόγραμμα σε συνεργασία με τους Ο.Τ.Α. για το πώς και σε πιο τομέα αναπτύσσουμε το κάθε νησί, 8. Τομέας Πολιτισμού. 9. Περιβάλλον. 10. Υγεία – Παιδεία κ.λ.π. Σίγουρα, όπως γνωρίζετε πολύ καλά, αυτά τα καίρια ζητήματα. δεν αναλύονται. με μία συνέντευξη. Θα μου δοθεί η δυνατότητα πιστεύω να καταγράψω και την δική μου άποψη για όλα αυτά. Θα μου επιτρέψετε όμως να ασχοληθώ έστω για λίγο με ένα από αυτά τα προβλήματα που το θεωρώ βασικό. Αυτό είναι η ολοκλήρωση των Αναπτυξιακών Έργων στο Νομό μας και ειδικότερα να σταθούμε λίγο στα Αναπτυξιακά Έργα της Καλύμνου για να δούμε το κατά πόσο προσφέρουν στο Λαό μας αυτά. Π.χ. Αεροδρόμιο της Καλύμνου: κατάντησε γεφύρι της Άρτας. Ωφελήθηκαν όμως οι πολιτικοί που το εγκαινίασαν χωρίς να ολοκληρωθεί, τρείς και πλέον φορές, ωφελήθηκαν οι εργολάβοι που πουλούσαν τα αδρανή υλικά τους, με τις πλάτες του συστήματος (υπάρχει σχετική κατάθεσή μου στην Εισαγγελία). Αυτός που δεν ωφελήθηκε και έμεινε πίσω είναι ο Λαός της Καλύμνου που εκτιμά ότι το Αεροδρόμιο είναι η καρδιά για την ανάπτυξή του. Λιμνοδεξαμενή Καλύμνου: ένα τεράστιο αναπτυξιακό έργο που δεν ολοκληρώθηκε ποτέ απορρόφησε όμως 470.000.000 δρχ. περίπου με τους ίδιους και πάλι κερδισμένους (πολιτικούς – εργολάβους). Τι να πει κανείς για την αξιοποίηση των Σπηλαίων Καλύμνου. που χάθηκαν περίπου 400.000.000 δρχ. Τι να πει για τα λιμάνια που εξελίσσονται ακόμη στα μικρά νησιά της Επαρχίας μας (λιμάνι Αρκιών, λιμάνι Καλύμνου κ.λ.π.). Τέτοια παραδείγματα είναι πάμπολλα που θα ήθελε αρκετές σελίδες για να τα απαριθμήσει κανείς. Άρα ο νέος Νομάρχης οφείλει παράλληλα με τον προγραμματισμό των νέων Αναπτυξιακών έργων του Νομού μας (Γ'ΚΠΣ) να ολοκληρώσει και να παραδώσει στο Λαό όλα αυτά τα έργα που εκκρεμούν όλο αυτό τον καιρό. Σε διαφορετική περίπτωση εξουσιοδοτούνται οι πάντες να λένε απλά λαϊκά ότι οι Πολιτικοί τους εμπαίζουν.

• Το κλίμα στην Κάλυμνο, ενόψει των δημοτικών εκλογών δείχνει να είναι βαρύ. Που αποδίδετε το γεγονός;

Το πολιτικό κλίμα στην Κάλυμνο δεν θεωρώ ότι είναι βαρύ απλά τα παράκεντρα δειλά-δειλά θέλουν να δυναμιτίσουν το κλίμα γιατί έτσι τους εξυπηρετεί. Εκτιμώ όμως ότι δεν θα τους περάσει. Το κλίμα που διαμορφώνει η κοινωνία είναι πράγματι βαρύ και αυτό έχει να κάνει με την ταλαιπωρία της από την Ανεργία- την Φτώχεια -την έλλειψη Ελπίδας - την Εσωτερική Μετανάστευση στα άλλα νησιά, αυτά διαμορφώνουν πράγματι το βαρύ κλίμα που αναφέρατε στην ερώτησή σας.

• Ποιά δείχνει να είναι η δυναμική των υποψηφίων δημάρχων κ.κ. Δ. Διακομιχάλη, Σάκη Ζερβού και Γ. Ρούσσου;

Θεωρώ ότι η δυναμική των υποψηφίων Δημάρχων στο νησί της Καλύμνου αποτυπώνεται ως εξής: Ρούσσος – Διακομιχάλης – Ζερβός

• Αν αυτή τη στιγμή διεξήγοντο βουλευτικές εκλογές ποιο θα ήταν, κατά τη γνώμη σας, το αποτέλεσμα στην Κάλυμνο;

Θα έκλεινε η ψαλίδα μεταξύ ΠΑΣΟΚ – Ν.Δ. και αυτό γιατί ο Καλυμνιακός Λαός υποφέρει την στιγμή που κάποιοι κάνουν περιουσίες και δεν ελέγχονται από κανέναν. Κάποτε το «απόστημα» πρέπει να σπάσει. Εάν αυτό δεν γίνει γρήγορα και υπάρξει συγκάλυψη ο Λαός θα τιμωρήσει αμείλικτα. Γιατί γνωρίζει τα τεκταινόμενα αλλά δεν είναι δική του υπόθεση να τιμωρεί πλην της τιμωρίας της ψήφου του.

• Μπορείτε να σχολιάσετε το μέχρι τώρα έργο των κ.κ. Σάκη Ζερβού, ως επάρχου, και Δ. Διακομιχαλη, ως δημάρχου;

Το έργο και των δύο πολιτικών ανδρών θα το κρίνει ο Λαός τελικά στις επερχόμενες Δημοτικές εκλογές. Εγώ οφείλω να πράξω αυτό σε μια άλλη ευκαιρία που θα μου δοθεί. Αποφεύγω συνειδητά να πράξω αυτό την παρούσα στιγμή σεβόμενος την λειτουργία της δικαιοσύνης γεγονός που με υποχρεώνει να περιμένω την εξέλιξη της παραπομπής μου από τον κ. Διακομιχάλη στον Εισαγγελέα Εφετών Ρόδου ο οποίος σύμφωνα με το υπ' αρίθμ. 3310/01 έγγραφό του διενεργεί ήδη προανάκριση. Για να μην υπάρχουν κενά στους αναγνώστες σας κύριε Αθανασίου συμβαίνει το εξής: ο κύριος Διακομιχάλης θεωρεί ότι έχει το δικαίωμα να μου απαγορεύει την όποια κριτική επειδή παράλληλα με την ιδιότητα του Νομαρχιακού Συμβούλου με θεωρεί υφιστάμενό του λόγω της ιδιότητάς μου ως Δημοτικού Υπαλλήλου. Παράκληση, ανατρέχοντας στα Πρακτικά του Νομαρχιακού Συμβουλίου, υπάρχει σχετική επιστολή γι' αυτή την δίωξη την οποία προσπαθεί να νομιμοποιήσει ο κ. Διακομιχάλης. Ο ίδιος παρέδωσα σε όλα τα μέλη του Νομαρχιακού Συμβουλίου την προαναφερόμενη επιστολή. Εκτιμώ με βεβαιότητα ότι η όλη διαδικασία θα ολοκληρωθεί τάχιστα. Σε αντίθετη δε περίπτωση όπως προανέφερα οφείλω να έχω άποψη και θα το πράξω. Η λογική του δυνατού του συστήματος και του αδύναμου Λαού, σε ότι αφορά το πρόσωπό μου, δεν θα τους αφήσω να την επαληθεύσουν.

Αναφορικά με τον κύριο Ζερβό, εκτιμώ ότι θα μπορούσε να προσφέρει περισσότερα εάν δεχόταν την άποψη (άποψη και δική μου) ότι έπρεπε να γίνει η πολιτική δική του υπέρβαση πέρα και έξω του νομικού πλαισίου περί αρμοδιοτήτων των Επαρχείων που πράγματι υπάρχει και το οποίο είναι ανεπαρκές. Αυτό το αναφέρω γιατί εκτιμώ ότι θα επιλύαμε πολλά προβλήματα σε ότι αφορά την παροχή υπηρεσιών που προσφέρει το Επαρχείο της Καλύμνου σε συνδυασμό με την στελέχωσή του. Για παράδειγμα, πέρα και έξω από την προγραμματισμένη χρονοβόρα πρόσληψη τακτικού προσωπικού το Επαρχείο θα μπορούσε με την σύσταση Νομικού Προσώπου, να προσλάβει εργαζόμενους προσφέροντας έτσι περισσότερες υπηρεσίες στο Λαό της Επαρχίας Καλύμνου και άλλα πολλά.

ΜΙΧΑΗΛ Π. ΜΑΡΚΑΚΙΟΥ

ΕΚΘΕΣΙΑΚΟΣ ΧΩΡΟΣ- ΟΔΟΣ ΘΕΣ/ΝΙΚΗΣ 14 ΕΝΑΝΤΙ ΕΜΠΟΡΙΚΟΥ ΚΕΝΤΡΟΥ ΜΗΔΙΑ- ΤΗΛ: 67500, 20327-FAX: 94162



ΑΝΑΚΑΙΝΙΣΘΗΚΑΜΕ ΠΛΗΡΩΣ

ΜΕ ΤΗ ΣΤΗΡΞΗ ΣΑΣ, ΔΗΜΙΟΥΡΓΗΣΑΜΕ ΕΝΑ ΠΡΟΤΥΠΟ ΣΤΟΥΝΤΙΟ ΕΠΙΠΛΩΝ ΚΟΥΖΙΝΑΣ ΙΤΑΛΙΑΣ, ΤΕΛΕΙΟ ΣΤΗΝ ΠΑΡΑΜΙΚΡΗ ΤΟΥ ΛΕΠΤΟΜΕΡΕΙΑ, ΠΟΥ ΜΕ ΙΔΙΑΙΤΕΡΗ ΧΑΡΑ ΚΑΙ ΥΠΕΡΗΦΑΝΕΙΑ ΣΑΣ ΠΕΡΙΜΕΝΟΥΜΕ ΓΙΑ ΝΑ ΣΑΣ ΞΕΝΑΓΗΣΟΥΜΕ ΣΤΟΥΣ ΧΩΡΟΥΣ ΤΟΥ. ΟΙ ΤΡΕΙΣ ΜΕΓΑΛΥΤΕΡΟΙ ΟΙΚΟΙ SCAVOLINI, ERNESTO MEDA ΚΑΙ B&E ΠΑΡΟΥΣΙΑΖΟΥΝ ΠΕΝΤΕ ΟΛΟΚΛΗΡΩΜΕΝΑ ΠΡΟΓΡΑΜΜΑΤΑ FLUTE, BRERRA, EDENIA, GALA ΚΑΙ MADISON ΚΑΘΩΣ ΚΑΙ ΤΑ ΤΕΛΕΥΤΑΙΑ ΤΟΥΣ ΜΟΝΤΕΛΑ ΣΕ ΕΝΑ ΔΥΝΑΜΙΚΟ ΣΥΝΟΛΟ ΙΚΑΝΟ ΝΑ ΙΚΑΝΟΠΟΙΗΣΕΙ ΚΑΙ ΤΙΣ ΥΨΗΛΟΤΕΡΕΣ ΑΠΑΙΤΗΣΕΙΣ. ΤΟ ΕΙΔΙΚΕΥΜΕΝΟ ΜΕ ΑΡΙΣΤΕΣ ΓΝΩΣΕΙΣ ΚΑΙ ΚΑΤΑΡΤΙΣΗ ΠΡΟΣΩΠΙΚΟ ΜΑΣ ΣΧΕΔΙΑΖΕΙ ΓΙΑ ΤΟ ΧΩΡΟ ΣΑΣ ΤΕΛΕΙΟ DESIGN, ΜΕ ΑΠΕΡΙΤΤΗ ΕΡΓΟΝΟΜΙΑ ΣΕ ΦΑΝΤΑΣΤΙΚΟΥΣ ΣΥΝΔΥΑΣΜΟΥΣ ΚΑΙ ΠΡΟΣΦΕΡΕΙ ΤΙΣ ΚΑΛΥΤΕΡΕΣ ΤΙΜΕΣ ΤΗΣ ΑΓΟΡΑΣ ΣΕ ΕΝΑ ΔΙΑΚΑΝΟΝΙΣΜΟ ΤΗΣ ΑΡΕΣΚΕΙΑΣ ΣΑΣ.

ΣΑΣ ΕΥΧΑΡΙΣΤΟΥΜΕ ΓΙΑ ΤΑ 15 ΧΡΟΝΙΑ ΠΟΥ ΜΑΣ ΔΕΙΧΝΕΤΕ ΤΗΝ ΑΓΑΠΗ ΣΑΣ ΚΑΙ ΣΑΣ ΠΕΡΙΜΕΝΟΥΜΕ.

ΜΙΧΑΗΛ Π. ΜΑΡΚΑΚΙΟΥ & ΥΙΟΙ

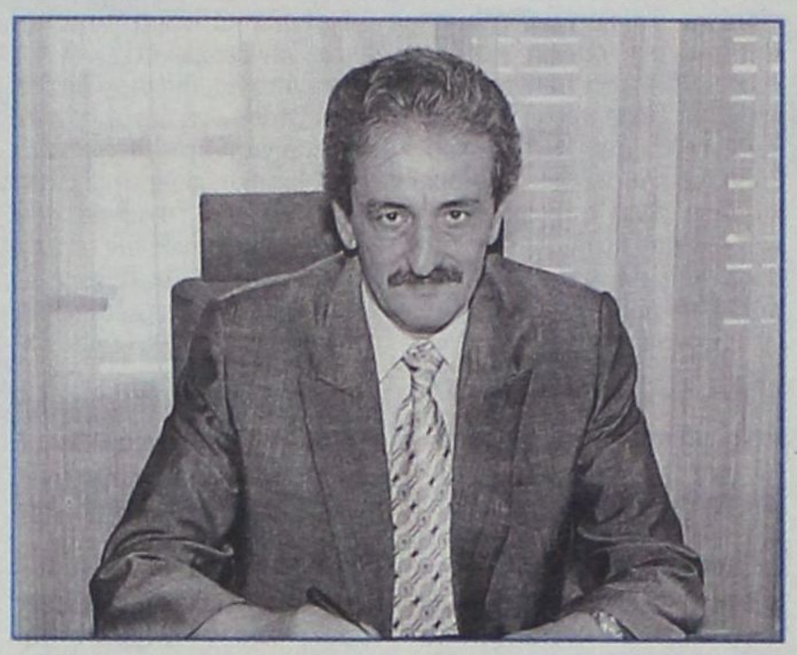

ΣΕ ΣΥΝΕΝΤΕΥΞΗ ΤΟΥ ΠΡΟΣ ΤΗΝ «δ»

Χ. ΧΑΤΖΗΕΥΘΥΜΙΟΥ: Η Ρόδος χρειάζεται μια «άλλη» δημοτική αρχή!

✓ *Αισιοδοξεί για το εκλογικό αποτέλεσμα* ✓ *Η Ν.Δ. θα πάει «συμπαγής» στις εκλογές* ✓ *Ποιό όραμα έχει* ✓ *Γιατί χάλασε η συνεργασία με Μοράρη* ✓ *Πιστεύει ότι ο Σ. Καραγιάννης θα κερδίσει τις εκλογές* ✓ *«Βλέπει» να έρχεται η Ν.Δ. στην εξουσία*

«Η υπαναχώρηση από την βασική αρχή ανάδειξης των οργάνων της σύμπραξης από μια ανοικτή καταστατική συνέλευση, με την διαδικασία της καθολικής μυστικής ψηφοφορίας των εγγεγραμμένων μελών, το πατερναλιστικό σύνδρομο της εξασφάλισης ερεισμάτων σε πρόσωπα και χώρους που υπαγορεύουν εκ του ασφαλούς και διαιωνίζουν εκ του πονηρού την νοσηρότητα της δημόσιας ζωής μας και η διάγνωση μιας προϊούσης αποτελμάτωσης, οδήγησε στην συναινετική και σε πνεύμα αμοιβαίου σεβασμού απόφαση χωριστής πορείας των δύο παρατάξεων».

Αυτήν την ερμηνεία έδωσε, ερωτηθείς, στα πλαίσια συνεντεύξεως του προς την «δ», ο υποψήφιος δήμαρχος Ροδίων και σήμερα βοηθός νομάρχη κ. Χατζής Χατζηευθυμίου, γιατί δεν πέτυχαν οι προσπάθειες συνεργασίας του με την παράταξη του κ. Γρ. Μοράρη.

Ερωτηθείς αν η Νέα Δημοκρατία θα πορευθεί, κατά την γνώμη του, «ενωμένη και συντεταγμένη» προς τις εκλογές του προσεχούς Οκτωβρίου, σχολιάζει: **«Μπορούμε βάσιμα να πιθανολογήσουμε μια συμπαγή διάταξη δυνάμεων με την μέγιστη δυνατή συσπείρωση από την Νέα Δημοκρατία».**

Ερωτηθείς αν αισιοδοξεί για το εκλογικό αποτέλεσμα, δηλώνει:

«Η αισιοδοξία και η βεβαιότητα είναι η ικανοποίηση μικρών ανθρώπων σε μεγάλες θέσεις. Έχουμε όραμα και πίστη στη διορατικότητα αυτών που συνέλαβαν την ιδέα και την ανάγκη μιάς «άλλης» δημοτικής αρχής, στην πρωτοποριακή σκέψη αυτών που την υιοθέτησαν, την σοβαρότητα αυτών που την διαπραγματεύθηκαν και την στηρίζουν και το αίσθημα ευθύνης αυτών που καλούνται να την υλοποιήσουν».

Στο ερώτημα αν οι εκλογές θα είναι «πολωτικές ή ήρεμες», ο κ. Χατζής Χατζηευθυμίου, απαντά:

«Η φιλοσοφία, οι αρχές και η πολιτική διαδρομή μας, θα προβάλουν και θα επιβάλουν ως πλαίσιο αντιπαράθεσης τον δημιουργικό διάλογο, την τεκμηρίωση, την ευπρέπεια και τον πολιτικό πολιτισμό».

Αναφερόμενος στις εμπειρίες του δίπλα στον κ. Σ. Καραγιάννη, λέει:

«Η συνεργασία οποιουδήποτε με τον νομάρχη κ. Σ. Καραγιάννη είναι μία μεγάλη εμπειρία». Ενώ, ερωτηθείς σχετικά με το πιθανό αποτέλεσμα των νομαρχιακών εκλογών, εκτιμά: **«Η αποτελεσματικότητα του έργου και η ανάγκη ολοκλήρωσής του την επόμενη τετραετία πιστεύω ότι θα δώσουν την νίκη στον κ. Σ. Καραγιάννη».**

Γενικά ο κ. Χ. Χατζηευθυμίου πιστεύει ότι **«οι δημοτικές και νομαρχιακές εκλογές θα αποτελέσουν τον καταλύτη ραγδαίων πολιτικών εξελίξεων και αναδιάταξης των πολιτικών και κοινωνικών συσχετισμών νομής εξουσίας».**

Αναλυτικά η συνέντευξη του κ. Χ. Χατζηευθυμίου:

• Κύριε Χατζηευθυμίου, η παράταξή σας «Πρώτα η Ρόδος» ολοκλήρωσε, όπως δείχνουν τα πράγματα, με δύο μεγάλες προκαταρκτικές συγκεντρώσεις την οργάνωσή της και εισέρχεται σε προεκλογική περίοδο. Πώς σχολιάζετε τις δύο αυτές μεγάλες προκαταρκτικές συγκεντρώσεις; Ποιά συμπεράσματα έχετε βγάλει;

Η ιδρυτική μας Συνέλευση της 23ης Ιανουαρίου στο Εθνικό Θέατρο, με τον παλμό και την μαζική προσέλευση των συνδημοτών μας, επιβεβαίωσε το Παρροδιακό αίτημα για ανανέωση σε πρόσωπα, πρακτικές και αντιλήψεις, σηματοδοτώντας ταυτόχρονα και το τέλος ενός κύκλου μειωμένων προσδοκιών και μιάς χρόνιας ανακύκλωσης προσώπων,, ομάδων και παγιωμένων συμφερόντων.

Η Καταστατική Συνέλευση της 20ης Μαρτίου, περιορισμένη στα εγγεγραμμένα μέλη της παράταξης, αποτέλεσε την κορυφαία εκδήλωση της δημοκρατικής μας συγκρότησης. Η συντεταγμένη – με όρους διαφάνειας – δημοκρατικής αποκέντρωσης και ισοτιμίας των μελών, η έγκριση του Καταστατικού Χάρτη της Παράταξης και η ανάδειξη με καθολική μυστική ψηφοφορία των καθοδηγητικών και Εκτελεστικών οργάνων, η επιλογή του Προέδρου, του υποψήφιου Δημάρχου και των υποψήφιων Δημοτικών συμβούλων από την ολομέλεια της παράταξης, διαδικασίες αυτογνωσίας και τόλμης πρωτόγνωρες στην πρακτική των άλλων παρατάξεων, αποτελούν μέτρο σύγκρισης και αποδεικνύουν στην πράξη τη δυναμική και το εύρος της κοινωνικής εμβέλειας και αποδοχής του εγχειρήματος.

• Πιστεύετε ότι το Δήμο Ρόδου θα διεκδικήσουν δύο ή περισσότερες παρατάξεις; Βλέπετε π.χ. να είναι υποψήφιοι και οι κ.κ. Γρ. Μοράρης και Νίκος Χαραλάμπης;

Καταγράφοντας τα αριθμητικά και στατιστικά δεδομένα, τη στελεχιακή σύνθεση αλλά και τις κοινωνικές δυνάμεις που συντάσσονται με τους εν δυνάμει Δημοτικούς σχηματισμούς, πιστεύω ότι δύο παρατάξεις και δύο πολιτικές σχολές συγκεντρώνουν τις προϋποθέσεις αναμέτρησης: Το χθες και το αύριο, ο εφησυχασμός και το όραμα, η συντήρηση των κεκτημένων και το αίτημα του εκσυγχρονισμού και της ανανέωσης, η διαχείριση με τη δημιουργία, οι οπισθοφυλακές των χρισμάτων και των επιχρισμάτων με την εμπροσθοφυλακή του 21ου αιώνα.

• Επειδή πολλά λέγονται και περισσότερα φημολογούνται σχετικά με τις υποψηφιότητες αυτές, θα μπορούσατε να ενημερώσετε: α) γιατί απέτυχε η συνεργασία με τον κ. Γρ. Μοράρη; β) γιατί ο κ. Ν. Χαραλάμπης επιμένει στην υποψηφιότητά του;

Η κοινή συναντίληψη δημιουργίας ενός παρροδιακού κοινωνικού μετώπου που θα συσπείρωνε τους πολίτες, στην προοπτική υπέρβασης των κομματικών καταβολών, του ηγεμονισμού και της πρωτοκαθεδρίας, της αδιαφάνειας και του αναπτυξιακού τέλματος, ως έμπρακτη καταδίκη πρακτικών και μεθοδεύσεων της ηγετικής ομάδας της Δημοτικής Αρχής, υπονομεύτηκε και ακυρώθηκε στην πορεία από μια ανεδαφική αντίληψη της κομματικής νομιμότητας και του ζόφου των εξουθενωτικών πιέσεων, των ισορροπιών αλλά και της εκτίμησης των ορίων του καταγγελτικού λόγου που μένει μετέωρος και αφυδατωμένος όταν δεν συνοδεύεται από την απόφαση ρήξης.

Η υπαναχώρηση από τη βασική αρχή ανάδειξης των Οργάνων της σύμπραξης από μια ανοιχτή Καταστατική Συνέλευση, με τη διαδικασία της καθολικής μυστικής ψηφοφορίας των εγγεγραμμένων μελών, το πατερναλιστικό σύνδρομο της εξασφάλισης ερεισμάτων σε πρόσωπα και χώρους που υπαγορεύουν εκ του ασφαλούς και διαιωνίζουν εκ του πονηρού, τη νοσηρότητα της δημόσιας ζωής μας, και η διάγνωση μιας προϊούσης αποτελμάτωσης, οδήγησε στη συναινετική και σε πνεύμα αμοιβαίου σεβασμού, απόφαση χωριστής πορείας των δύο παρατάξεων.

Ο χρόνος θα αναδείξει τις προθέσεις που παραμένουν φιλολογικός σχολιασμός και τα οράματα που η πίστη και η αποφασιστικότητα μετουσιώνουν σε πράξη.

Η απόφαση αυτόνομης καθόδου του κ. Νίκου Χαραλάμπη, αναφέρεται αυστηρά στις προσωπικές επιλογές του και στην εκτίμηση των παραμέτρων της πορείας και των στόχων του. Προσβλέπουμε σε μια νηφάλια προσέγγιση και παραμένουμε ανοιχτοί για μια ισότιμη συνεργασία, διερμηνεύοντας το καθολικό αίτημα της βάσης για ενιαία δράση και στόχευση όσων επαγγέλλονται την ανανέωση και την αλλαγή.

• Έχετε διατελέσει επί σειράν ετών κορυφαίο στέλεχος της ΝΔ και πρόεδρος της Νομαρχιακής Επιτροπής. Πιστεύετε ότι θα καταφέρει να πάει συντεταγμένη και ενωμένη, αυτήν την φορά προς τις δημοτικές και νομαρχιακές εκλογές;

RODOGAZ

Στη Ρόδο από το 1963



✓ Διανομή φιαλών υγραερίου κατ' οίκον
τηλέφωνα παραγγελιών: 64409 - 094-4-528212

✓ Διανομή χύμα υγραερίου

✓ Πώληση καυστήρων και λεβήτων υγραερίου για κεντρικά συστήματα θέρμανσης

✓ Θερμαντικά σώματα



Διεύθυνση εργοστασίου: Καναμάτ Ρόδου • τηλ. 62649
Διεύθυνση πρατηρίου: Αυστραλίας 50 • τηλ. 34244-5

Συνεκτιμώντας τις αρνητικές εμπειρίες από τις προσωπικές αυτονομήσεις αλλά και την πολιτική αδράνεια διακεκριμένων στελεχών και ομάδων σε προηγούμενες εκλογικές αναμετρήσεις, τη λεηλασία των ψήφων της Ν.Δ. ως εν δυνάμει σχηματισμού εξουσίας, αλλά και τις δηλώσεις των κορυφαίων εκπροσώπων της κ.κ. Τέλη Παυλίδη και Τάσου Καραμάριου, περί «συντεταγμένης στράτευσης στις επιλογές του κόμματος», μπορούμε βάσιμα να πιθανολογήσουμε μια συμπαγή διάταξη δυνάμεων με τη μέγιστη δυνατή συσπείρωση από τη Ν.Δ.

• Είσθε αισιόδοξος για την δική σας επιτυχία; Που στηρίζετε την αισιοδοξία σας για εκλογική νίκη;

Η αισιοδοξία και η βεβαιότητα είναι η ικανοποίηση μικρών ανθρώπων σε μεγάλες θέσεις. Έχουμε όραμα και πίστη στη διορατικότητα αυτών που συνέλαβαν την ιδέα και την ανάγκη μίας «άλλης» Δημοτικής Αρχής, στην πρωτοποριακή σκέψη αυτών που την υιοθέτησαν, τη σοβαρότητα αυτών που την διαπραγματεύτηκαν και τη στηρίζουν και το αίσθημα ευθύνης αυτών που καλούνται να την υλοποιήσουν, μέσα από τις τάξεις της παράταξής μας. Οι άξονες της δράσης μας, που ορίζονται από το τρίπτυχο ΑΝΑΝΕΩΣΗ – ΑΠΟΤΕΛΕΣΜΑΤΙΚΟΤΗΤΑ – ΑΞΙΟΠΙΣΤΙΑ αποτελούν την αφετηρία μιάς ειρηνικής επανάστασης, μίας συστράτευσης των δημοτών της Ρόδου, που απαιτούν και διεκδικούν «μιά πόλη που δεν θα μπορεί κανείς να την προσπεράσει».

• Πότε θα είσθε έτοιμος να ανακοινώσετε το ψηφοδέλτιό σας; θα είναι τελικά πολυσυλλεκτικό;

Στο εγκεκριμένο Καταστατικό της Παράταξης «πρώτα η Ρόδος» περιγράφονται με σαφήνεια και πληρότητα τα δομικά χαρακτηριστικά της, που ορίζονται από «μια ακηδεμόνευτη, ανεξάρτητη και ακομμάτιστη παρέμβαση στον Α! βαθμό Αυτοδιοίκησης» με την καθολική συμμετοχή των δημοτών της Ρόδου, χωρίς «πολιτικά, κοινωνικά, θρησκευτικά και πολιτιστικά προαπαιτούμενα».

Η πολυσυλλεκτικότητα προκύπτει ως προϋπόθεση συσπείρωσης ευρύτερων κοινωνικών ομάδων και ως στρατηγική σύνθεσης σε ένα κοινό πλαίσιο αρχών και δράσεων. Ο χρόνος ανακοίνωσης του πλήρους ψηφοδελτίου ασφαλώς και υπόκειται στους όρους και την τακτική της εκλογικής στρατηγικής μας, και θα επιβεβαιώνει στην πράξη το συναινετικό χαρακτήρα, το κοινωνικό εύρος, την πολυσυλλεκτικότητα και την ποιοτική υπεροχή του.

• Πιστεύετε ότι η προεκλογική περίοδος θα είναι ήπια; θα είναι πολωτικές οι εκλογές ή ήρεμες;

Η φιλοσοφία, οι αρχές και οι πολιτική διαδρομή μας, θα προβάλουν και θα επιβάλουν ως πλαίσιο αντιπαράθεσης, τον δημιουργικό διάλογο, την τεκμηρίωση την ευπρέπεια και τον πολιτικό πολιτισμό!

Υιοθετούμε μια αντιπαράθεση που θα εστιάζεται σε έργα ουσίας και όχι στην κίβδηλη λάμψη των πυροτεχνημάτων εντυπωσιασμού και της χολής που διοχετεύεται σε μονόστηλα και προμετωπίδες, χωρίς λαϊκισμούς και αντιπαραθετικές άναρθρες κραυγές συγκρουσιακής νοοτροπίας. Μιάς αντιπαράθεσης που θα αναδείξει ως απόλυτη προτεραιότητα το συμφέρον και την προοπτική του Ροδιακού λαού, με διαφάνεια, νηφαλιότητα και επιστημονική τεκμηρίωση, αλλά και θα αποτιμήσει με εντιμότητα και σεβασμό στους θεσμούς και τα πρόσωπα, τις παραλείψεις, τα λάθη και τις χαμένες ευκαιρίες. Salus Rodi suprema lex esto.

• Αν εκλεγείτε δήμαρχος τι σκοπεύετε να κάνετε μέσα στους πρώτους τρεις μήνες; Τι επείγει κατά την γνώμη σας;

Το στάδιο «ωρίμανσης» των μεγάλων έργων που θα ορίσουν την προοπτική και το μέλλον της Ρόδου για την επόμενη 50ετία, ο σχεδιασμός, οι πηγές χρηματοδότησης και το χρονοδιάγραμμα υλοποίησης, θα αποτελέσουν στόχο άμεσης δραστηριοποίησής μας, στους πρώτους μήνες ανάληψης της Δημοτικής Αρχής, ως αφετηρία τροχιοδρόμησης του φωτεινού μέλλοντος της πόλης μας.

• Διατελέσατε επί 4 χρόνια βοηθός νομάρχη. Ποιές είναι οι εμπειρίες σας; Ποιά έργα και ποιές αποφάσεις σημάδεψαν την θητεία σας;

Αμέσως μετά την ανάληψη της Νομαρχιακής Αρχής από την παράταξή μας «Νομαρχιακή Αναγέννηση», ο Νομάρχης κ. Σ. Καραγιάννης μου έκανε την τιμή να με ορίσει Βοηθό Νομάρχη με τις αρμοδιότητες παρακολούθησης της Δημόσιας Διοίκησης, της Δ/νσης Υποδομών και Τεχνικών Έργων και της Υπηρεσίας που έχει την αρμοδιότητα για την εξυπηρέτηση του πολίτη.



Στην τριετία αυτή λόγω αρμοδιότητος είχα την ευκαιρία να παρακολουθήσω από πολύ κοντά το κλείσιμο του Β. και τον σχεδιασμό του Γ. Κοινοτικού Πλαισίου Στήριξης.

Παρακολούθησα από πολύ κοντά και με προσωπική συμμετοχή όλες τις διαδικασίες που προηγήθηκαν για την ένταξη και εκτέλεση έργων του Β΄ ΚΠΣ τα οποία δυστυχώς δεν υπήρχαν ούτε ως πρόταση έργου από το 1994 που άρχισε αυτό το πρόγραμμα, ενώ παράλληλα έγινε ο σχεδιασμός των έργων του νέου προγράμματος που άρχισε το 2000 και ολοκληρώνεται το 2006.

Διαβλέποντας τις δυσκολίες που θα αντιμετωπίζαμε ως φορείς υλοποίησης των έργων του Γ΄ ΚΠΣ, λόγω των περίπλοκων διαδικασιών που απαιτούνται για την ωρίμανση του έργου (μελέτες, αδειοδοτήσεις κ.λπ.), προχωρήσαμε πρώτοι στην συνεργασία μας με ιδιωτικό γραφείο με εμπειρία στην παρακολούθηση Ευρωπαϊκών Προγραμμάτων (συνεργάτης του Υπουργείου Εθνικής Οικονομίας και της Περιφέρειας Ν. Αιγαίου).

Με τον τρόπο αυτό κατορθώσαμε να έχουμε ήδη εκτελέσει έργα του Γ΄ ΚΠΣ, να υπάρχουν έτοιμα έργα προς δημοπράτηση πολλών εκατομμυρίων ΕΥΡΩ, ενώ έχουμε πάρει έγκριση για την εκπόνηση 14 μελετών για νέα έργα υποδομής και ανάπτυξης του Νομού μας.

Μπορώ λοιπόν να πω ότι έχω αποκτήσει μια εμπειρία στον σχεδιασμό και στην παρακολούθηση Ευρωπαϊκών Προγραμμάτων καθώς και στην παρακολούθηση εκτέλεσης έργων.

Έργα τα οποία σημάδεψαν την θητεία μου δεν μπορώ να ξεχωρίσω μια και το κάθε έργο έχει την δική του σημασία και χρησιμότητα για τον πολίτη της Δωδ/σου.

Σαν αποφάσεις θα ξεχώριζα:

1. Την απόφαση για την δημιουργία και λειτουργία του πλωτού πολυϊατρείου.
2. Την απόφαση για την δημιουργία και λειτουργία διαπολιτισμικού σχολείου στην Ρόδο και Κω.
3. Την απόφαση για δημιουργία και λειτουργία του γραφείου εξυπηρέτησης του πολίτη.
4. Την απόφαση για την τροποποίηση του Οργανισμού της Ν.Α.
5. Την απόφαση για αλλαγή του τρόπου πληρωμής από την Ν.Α. των Ιατρών, Φαρμακοποιών και των Υπαλλήλων της.
6. Την απόφασή μας για διάλυση της εργολαβίας στο Καρνάγιο της Ρόδου και επαναδημοπράτησή του με αποτέλεσμα το έργο αυτό να ολοκληρώνεται σε αντίθεση με το λιμάνι της Ακαντιάς (παρακολούθηση από το ΥΠΕΧΩΔΕ).
7. Την απόφαση μας να εμπλακούμε ενεργά, με θετικά αποτελέσματα μαζί με το Λιμενικό Ταμείο, στην ολοκλήρωση του λιμανιού της Κάσου (έργο που καρκινοβατούσε από 30ετίας).

• Ποιές εμπειρίες αποκτήσατε δίπλα στον κ. Σ. Καραγιάννη;

Η συνεργασία οποιουδήποτε με τον Νομάρχη κ. Σ. Καραγιάννη είναι μια μεγάλη εμπειρία.

Και στη

ν δική μας περίπτωση η λειτουργία της Νομαρχιακής Αρχής λειτούργησε σαν σχολή που δίδαξε σε όλους όσους συμμετείχαν πάρα πολλά, με κορυφαίο την αναγκαιότητα να μπορεί κανείς να ακούει την άλλη άποψη χωρίς να διακατέχεται από δογματισμούς και να έχει την ικανότητα να συνθέτει τις διαφορετικές προτάσεις έτσι ώστε το αποτέλεσμα να είναι εκείνο που πραγματικά περιμένει ο πολίτης.

• Εκτός σοβαρού απροόπτου, δύο θα είναι τελικά οι υποψήφιοι νομάρχες Δωδ/νήσου. Ποιός βρίσκεται κατά την γνώμη σας πιο κοντά στην εκλογική νίκη, ο κ. Σ. Καραγιάννης ή ο κ. Γ. Μαχαιρίδης;

Η ανάδειξη του πολύπλευρου και ουσιαστικού έργου που έχει παραχθεί στην τετραετία, με καίριες παρεμβάσεις στην φροντίδα και την ανάπτυξη του ξεχασμένου ακρίτα των βραχονησίδων του Αιγαίου, η ανάδειξη της κοινωνικής αλληλεγγύης ως μέτρου πολιτικής και πολιτισμού, ο πλουραλισμός και η ακηδεμόνευτη πορεία, η σύνθεση απόψεων και δράσεων από μια πλατιά κοινωνική βάση, η διαφάνεια και η σοβαρότητα έχουν καταξιώσει τις προσπάθειες και το εγχείρημα μιάς νηφάλιας, πολυσυλλεκτικής και αξιόπιστης Νομαρχιακής Αρχής, στο πρόσωπο του κ. Σάββα Καραγιάννη.

Πιστεύω στην αποτελεσματικότητα του έργου του και στην ανάγκη ολοκλήρωσης του την επόμενη τετραετία.

Και εμπιστεύομαι στην κρίση του Δωδεκανησιακού λαού να στηρίξει ένα όραμα θάρρους, μιά συλλογική, ανεξάρτητη προσπάθεια με τα στοιχεία της διαφάνειας της εντιμότητας και της αποτελεσματικότητας.

• Τα μέχρι τώρα γκάλοπ κύριε Χατζηευθυμίου, δίνουν σαφές προβάδισμα στην Ν.Δ. Πιστεύετε ότι θα διατηρηθεί ως τις βουλευτικές εκλογές η διαφορά αυτή, θα έχουμε δηλαδή κυβερνητική αλλαγή; Πώς αιτιολογείτε τις εκτιμήσεις σας;

Η καταγραφή και ανάλυση των τάσεων και των διεργασιών του εκλογικού σώματος, δίνουν ένα σαφές προβάδισμα στη Νέα Δημοκρατία ως προς την παράσταση νίκης.

Σημαντικοί παράμετροι που θα διαμορφώσουν το τελικό αποτέλεσμα θα αναδειχθούν ο χρόνος των εκλογών, η διευθέτηση του προβλήματος του Ευρωστρατού, η ικανότητα διαχείρισης δομικών προβλημάτων της οικονομίας και της κοινωνίας με κορυφαία τις διαρθρωτικές αλλαγές, το ασφαλιστικό, την ανεργία, την υγεία και την παιδεία.

Τα σενάρια «της παρένθεσης εξουσίας» και η αναφορά στο «πορτογαλικό σύνδρομο» συνηγορούν και ενισχύουν την άποψη ότι το ΠΑΣΟΚ έχει αποδεχθεί μια εκλογική ήττα, και οριοθετεί τους κανόνες και τις συμμαχίες της μετά Σημίτη εποχής.

- Οι αντιστάσεις και τα περιθώρια ανάκαμψης φαντάζουν ατελέσφορα για τον πυρήνα των «εκσυγχρονιστών» που αναζητούν διέξοδο και ρόλους στην επόμενη μέρα.

Οπωσδήποτε οι Δημοτικές και Νομαρχιακές εκλογές θα αποτελέσουν τον καταλύτη ραγδαίων πολιτικών εξελίξεων και αναδιάταξης των πολιτικών και κοινωνικών συσχετισμών νομής εξουσίας.

ΨΑΡΙΑ ΑΙΓΑΙΟΥ
Ολόφρεσκα ψάρια από τις θάλασσές μας
ΚΛΑΥΔΙΟΥ ΠΕΠΠΕΡ 1 - ΤΗΛ.: 0241/39097 FAX: 32391
AEGEAN FISH



Μια ξεχωριστή διαδρομή

ΔΡΟΜΟΛΟΓΙΑ ΑΠΟ 22/03/2002 ΕΩΣ 31/03/2002

ΑΝΑΧΩΡΗΣΗ ΑΠΟ ΡΟΔΟ

ΗΜΕΡΑ		ΠΛΟΙΟ	ΩΡΑ	ΠΡΟΟΡΙΣΜΟΣ
24.03	ΚΥΡΙΑΚΗ	ΠΑΤΜΟΣ	15.00	ΚΩ - ΚΑΛΥΜΝΟ - ΛΕΡΟ - ΠΑΤΜΟ - ΠΕΙΡΑΙΑ
25.03	ΔΕΥΤΕΡΑ	.....	.....	.....
26.03	ΤΡΙΤΗ	ΔΙΑΓΟΡΑΣ	18.00	ΚΩ - ΠΕΙΡΑΙΑ
27.03	ΤΕΤΑΡΤΗ	ΠΑΤΜΟΣ	15.00	ΣΥΜΗ - ΤΗΛΟ - ΚΩ - ΚΑΛΥΜΝΟ - ΛΕΡΟ - ΠΑΤΜΟ - ΠΕΙΡΑΙΑ
28.03	ΠΕΜΠΤΗ	ΔΙΑΓΟΡΑΣ	18.00	ΠΕΙΡΑΙΑ
29.03	ΠΑΡΑΣΚΕΥΗ	ΠΑΤΜΟΣ	15.00	ΚΩ - ΚΑΛΥΜΝΟ - ΛΕΡΟ - ΠΑΤΜΟ - ΠΕΙΡΑΙΑ
30.03	ΣΑΒΒΑΤΟ	ΔΙΑΓΟΡΑΣ	15.00	ΚΩ - ΚΑΛΥΜΝΟ - ΛΕΡΟ - ΠΑΤΜΟ - ΠΕΙΡΑΙΑ
31.03	ΚΥΡΙΑΚΗ	ΠΑΤΜΟΣ	15.00	ΚΩ - ΚΑΛΥΜΝΟ - ΛΕΡΟ - ΠΑΤΜΟ - ΠΕΙΡΑΙΑ

ΑΝΑΧΩΡΗΣΗ ΑΠΟ ΠΕΙΡΑΙΑ

24.03	ΚΥΡΙΑΚΗ	.....	.....	.....
25.03	ΔΕΥΤΕΡΑ	ΔΙΑΓΟΡΑΣ	19.00	ΚΩ - ΡΟΔΟ
26.03	ΤΡΙΤΗ	ΠΑΤΜΟΣ	16.00	ΠΑΤΜΟ - ΛΕΡΟ - ΚΑΛΥΜΝΟ - ΚΩ - ΤΗΛΟ - ΣΥΜΗ - ΡΟΔΟ
27.03	ΤΕΤΑΡΤΗ	ΔΙΑΓΟΡΑΣ	19.00	ΡΟΔΟ
28.03	ΠΕΜΠΤΗ	ΠΑΤΜΟΣ	16.00	ΠΑΤΜΟ - ΛΕΡΟ - ΚΑΛΥΜΝΟ - ΚΩ - ΡΟΔΟ
29.03	ΠΑΡΑΣΚΕΥΗ	ΔΙΑΓΟΡΑΣ	15.00	ΠΑΤΜΟ - ΛΕΡΟ - ΚΑΛΥΜΝΟ - ΚΩ - ΡΟΔΟ
30.03	ΣΑΒΒΑΤΟ	ΠΑΤΜΟΣ	16.00	ΠΑΤΜΟ - ΛΕΡΟ - ΚΑΛΥΜΝΟ - ΚΩ - ΡΟΔΟ
31.03	ΚΥΡΙΑΚΗ	.....	.....	.....

Κεντρικό Πρακτορείο ΔΑΝΕ SEA LINE Λεωφ. Ακτής 92
Ώρες λειτουργίας 08.00 - 20.00 ΤΗΛ. 43150 (10 γραμμές)

D-A-N-E- SEA LINE
ΔΩΔΕΚΑΝΗΣΙΑΚΗ ΑΝΩΝΥΜΗ ΝΑΥΤΙΛΙΑΚΗ ΕΤΑΙΡΙΑ

ΚΟΙΝΟΤΙΚΗ ΟΔΗΓΙΑ ΑΙΦΝΙΔΙΑΖΕΙ ΤΟ ΥΠΟΥΡΓΕΙΟ ΔΗΜΟΣΙΑΣ ΔΙΟΙΚΗΣΗΣ

ΠΡΟΣΛΗΨΕΙΣ ΣΤΟ ΔΗΜΟΣΙΟ χωρίς όριο ηλικίας

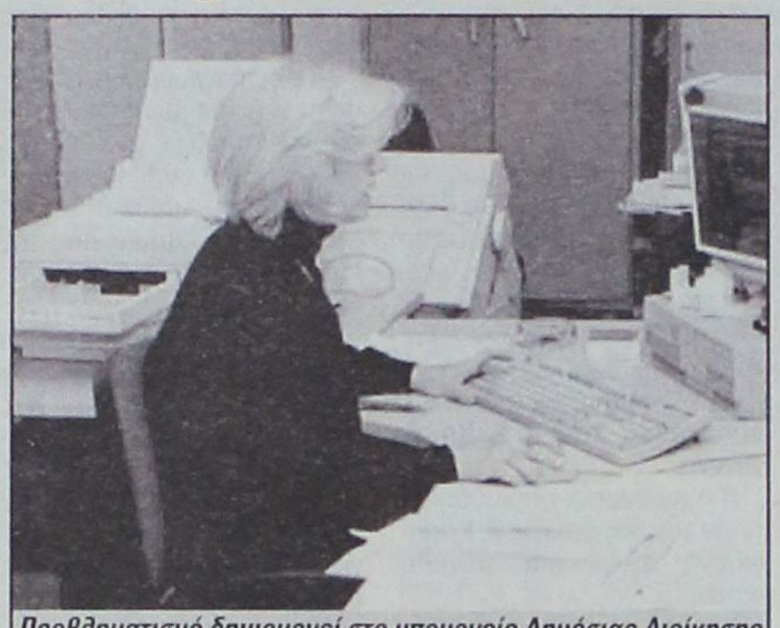

Προβληματισμό δημιουργεί στο υπουργείο Δημόσιας Διοίκησης η Οδηγία της Ευρωπαϊκής Ενωσης για τα κριτήρια πρόσληψης

- ✓ *Ποιές κατηγορίες εργαζομένων μπορούν να εξαιρεθούν από την Οδηγία της Κοινότητας*
- ✓ *Την Τετάρτη 10 Απριλίου η συζήτηση στην αρμόδια Επιτροπή*

Προβληματισμό για την αναθεώρηση (έως κατάργηση) των ορίων ηλικίας στις διαδικασίες προσλήψεων αρκετών κατηγοριών προκαλεί στο υπουργείο Δημόσιας Διοίκησης κοινοτική οδηγία για τη διαμόρφωση γενικού πλαισίου για την ίση μεταχείριση στην απασχόληση και την εργασία, η οποία αφορά και τον δημόσιο τομέα.

Στη Βασ. Σοφίας ετοιμάζονται να θέσουν στο τραπέζι του διαλόγου της καθ'ύλην αρμόδιας ομάδας εργασίας του Εθνικού Συμβουλίου Διοικητικής Μεταρρύθμισης, τη μεθεπόμενη Τετάρτη, 10 Απριλίου, τις προτάσεις για την αναβάθμιση του ΑΣΕΠ, τον προγραμματισμό και τα κριτήρια που θα πρέπει να θεσπισθούν για να γίνουν οι προσλήψεις, εκτός από αντικειμενικές και αξιοκρατικές.

ΕΝΑΡΜΟΝΙΣΗ ΕΘΝΙΚΟΥ ΔΙΚΑΙΟΥ

Σε αυτό το πλαίσιο, έχει μπει στο μικροσκόπιο των αρμοδίων το εύρος εναρμόνισης του εθνικού δικαίου με την Οδηγία 2000/78/ΕΚ με την οποία καλούνται τα κράτη – μέλη να άρουν τις διακρίσεις που μπορεί να δημιουργούνται όχι μόνον λόγω θρησκευτικών πεποιθήσεων, φύλου ή αναπηρίας αλλά και λόγω ηλικίας – διακρίσεις που τονίζεται ότι «μπορούν να υπονομεύσουν την επίτευξη των στόχων της συνθήκης ΕΚ, ειδικότερα δε την επίτευξη υψηλού επιπέδου απασχόλησης και κοινωνικής προστασίας» καθώς και την «οικονομική και κοινωνική συνοχή και αλληλεγγύη».

ΑΠΑΓΟΡΕΥΣΗ ΚΑΘΕ ΔΙΑΚΡΙΣΗΣ

Η οδηγία, μάλιστα, επισημαίνει την ανάγκη να δοθεί ιδιαίτερη προσοχή στην υποστήριξη των ηλικιωμένων εργαζομένων «ούτως ώστε να αυξηθεί η συμμετοχή τους στην επαγγελματική ζωή».

Η κοινοτική Οδηγία αναφέρει ρητά πως «εφαρμόζεται σε όλα τα πρόσωπα, στον δημόσιο και ιδιωτικό τομέα, συμπεριλαμβανομένων των δημοσίων φορέων, ενώ, επισημαίνοντας πως, πρέπει να απαγορεύεται σε όλη την Κοινότητα κάθε άμεση ή έμμεση διάκριση λόγω θρησκείας ή πεποιθήσεων, αναπηρίας, ηλικίας ή γενετήσιου προσανατολισμού, καλεί τα κράτη μέλη να αναπροσαρμόσουν τη νομοθεσία τους εντείνοντας τον προβληματισμό που επικρατεί τόσο στο ΑΣΕΠ όσο και στο υπουργείο Δημόσιας Διοίκησης ενόψει ακόμη και της νομοθετικής ρύθμισης για τη μονιμοποίηση συμβασιούχων που είχαν εξαιρεθεί από τις διαδικασίες μονιμοποίησης του 2000.

Άλλωστε, η επέκταση του ορίου ηλικίας σε αυτές τις περιπτώσεις και ειδικά για όσους εκ των συμβασιούχων είχαν υπερβεί το όριο είχε ανακοινωθεί εξαρχής ως συστατικό στοιχείο του πλαισίου που θα ακολουθηθεί.

ΕΞΑΙΡΕΣΕΙΣ ΚΑΙ ΠΑΡΕΚΚΛΙΣΕΙΣ ΠΡΕΠΕΙ Ν'ΑΝΑΚΟΙΝΩΘΟΥΝ

Το ενδεχόμενο απελευθέρωσης του ορίου ηλικίας στη συγκεκριμένη περίπτωση δεν φαίνεται ιδιαίτερα πιθανό, εξετάζεται πλέον όμως όσον αφορά τις διαδικασίες προσλήψεων στο μέλλον. Άλλωστε, εστιάζοντας ακριβώς σε αυτό το σημείο, η κοινοτική Οδηγία επισημαίνει ως πεδίο εφαρμογής της ακριβώς τους όρους πρόσβασης της απασχόλησης και υπογραμμίζει πως η διαφορετική μεταχείριση με κριτήριο την ηλικία μπορεί να δικαιολογείται «σε πολύ περιορισμένες περιπτώσεις» και κατά βάση όταν συνιστά «ουσιαστική και καθοριστική επαγγελματική προϋπόθεση».

Οι περιπτώσεις αυτές, όμως, ορίζεται πως πρέπει να συμπεριλαμβάνονται στις πληροφορίες που παρέχονται από τα κράτη – μέλη στην Επιτροπή.

Παράλληλα, στην Οδηγία τονίζεται ότι τα κράτη - μέλη έχουν την ευχέρεια να μην εφαρμόσουν τις διατάξεις της «στο σύνολο ή σε μέρος των Ενόπλων Δυνάμεων» ενώ διευκρινίζεται ακόμη πως οι συγκεκριμένες διατάξεις «δεν έχουν ως αποτέλεσμα να επιβάλουν στις ένοπλες δυνάμεις καθώς και στις αστυνομικές και σωφρονιστικές υπηρεσίες ή υπηρεσίες εκτάκτων αναγκών να προσλαμβάνουν ή να διατηρούν σε θέση απασχόλησης, πρόσωπα χωρίς την απαιτούμενη επαγγελματική επάρκεια».

ΕΥΧΕΡΕΙΑ ΓΙΑ ΔΙΑΦΟΡΕΤΙΚΗ ΜΕΤΑΧΕΙΡΙΣΗ

Εκτός από τις συγκεκριμένες περιπτώσεις η Οδηγία δίνει την ευχέρεια για, κατά παρέκκλιση της γενικής αρχής της, διαφορετική μεταχείριση λόγω ηλικίας τόσο με «τον καθορισμό ελαχίστων ορίων ηλικίας, επαγγελματικής εμπειρίας ή αρχαιότητας» όσο και για τον «καθορισμό ανώτατου ορίου ηλικίας για την πρόσληψη, με βάση την απαιτούμενη κατάρτιση για τη συγκεκριμένη θέση εργασίας ή την ανάγκη εύλογης περιόδου απασχόλησης πριν από τη συνταξιοδότηση».

Οι παρεκκλίσεις, όμως, θα πρέπει να είναι συγκεκριμένες και να συνδέονται, στο πλαίσιο του εθνικού δικαίου, με πρόσφορα μέσα για την επίτευξη θεμιτών, όπως χαρακτηρίζονται, στόχων της πολιτικής στον τομέα της απασχόλησης, της αγοράς εργασίας και της επαγγελματικής κατάρτισης.

Στην ευχέρεια που δίνεται για αυτές τις παρεκκλίσεις εστιάζουν το ενδιαφέρον τους πλέον οι αρμόδιοι, ώστε να αποφασίσουν το εύρος εφαρμογής της Οδηγίας στο σύστημα προσλήψεων, με αποτέλεσμα η τυχόν αναίρεση των ορίων ηλικίας ως κριτηρίου να δώσει την ευχέρεια ένταξης στο Δημόσιο ατόμων με ειδικά προσόντα όχι όμως και μαζική είσοδο μεγάλων σε ηλικία που δεν έχουν επαρκή επαγγελματικά προσόντα – κίνδυνος που αντιμετωπίζεται από τις υπόλοιπες προβλέψεις στο θεσμικό πλαίσιο.

Lindos Princess
BEACH ★★★★ HOTEL

Στο νεόκτιστο Ξενοδοχείο Α Κατηγορίας
LINDOS PRINCESS BEACH HOTEL
στην περιοχή Πεύκοι Λάρδου
Ενοικιάζονται καταστήματα

για διάφορες χρήσεις στο Εμπορικό Κέντρο
στον κόμβο εισόδου του Ξενοδοχείου
Πληροφορίες καθημερινά 08:00 15:00
Τηλ: 02410 29230
Fax: 02410 29231
e-mail:lindosprincess@aias.gr

ΔΗΜΟΣ ΠΕΤΑΛΟΥΔΩΝ
ΓΡΑΦΕΙΟ ΤΥΠΟΥ
ΣΥΓΧΑΡΗΤΗΡΙΟ

Ο Δήμαρχος και το Δημοτικό Συμβούλιο Πεταλούδων συγχαίρουν τους διοργανωτές του Τουρνουά Αμερικάνικου Μπιλιάρδου που πραγματοποιήθηκε στο Cafe Bar «Αλέξανδρος» στο δημοτικό διαμέρισμα Μαριτσών.

Επίσης συγχαίρουν τους τρείς νικητές:
- Κουφό Μιχάλη
- Παπακωνσταντή Κώστα
- Θεοδωράκη Νίκο

ΚΩΣΤΑΣ ΣΚΑΝΔΑΛΙΔΗΣ

ΑΝΑΓΕΝΝΗΣΗ ΠΟΛΙΤΙΚΗΣ με περισσότερες γυναίκες



Δεν θα υπάρξει αιφνιδιασμός μέχρι τις εκλογές του Οκτωβρίου

«Θα κάνουμε ρεαλιστικό το 33,3% για τις εκλογές του Οκτώβρη.

Το 33,3% θα σηματοδοτήσει την κοινή μας προσπάθεια για την αναγέννηση της πολιτικής» είπε ο Υπουργός Εσωτερικών κ Κώστας Σκανδαλίδης απευθυνόμενος στις εκατοντάδες γυναίκες από τον χώρο της αυτοδιοίκησης, που παρακολούθησαν την ομιλία του το βράδυ της Παρασκευής, στο πλαίσιο των εργασιών του Συνεδρίου «Γυναίκες και Αυτοδιοίκηση», που διεξήχθη στην Ρόδο, στο ξενοδοχείο CAPSIS, οι εργασίες του οποίου ολοκληρώθηκαν χθες το μεσημέρι.

Το συνέδριο οργανώθηκε από το Πανελλήνιο Δίκτυο Αιρετών Γυναικών και την Γενικη Γραμματεία Ισότητας, υπό την αιγίδα της Νομαρχιακής Αυτοδιοίκησης Δωδεκανήσου.

Η ομιλία του Υπουργού Εσωτερικών είχε την μορφή αναδρομής στους αγώνες και τις κατακτήσεις των γυναικών, ένα «ταξίδι στο χθες, στο σήμερα αλλά και στο αύριο, τον μεταφεμινισμό», όπως ο ίδιος την χαρακτήρισε. Αναφερόμενος στο τρίπτυχο Γυναίκα - Εξουσία - Πολιτική, ο κ. Σκανδαλίδης ανέφερε πως το ΠΑΣΟΚ έκανε πολλά για να βοηθήσει τις γυναίκες να αναπτύξουν τις διεκδικήσεις τους και να καταλάβουν τις ποσοστώσεις τους. **«θα κάνουμε ρεαλιστικό και το 33,3% για τις τοπικές εκλογές του Οκτώβρη. θέλουμε, παλεύουμε, κατακτούμε την ουσιαστική αναβάθμιση της γυναίκας στα τοπικά και τα πολιτικά δρώμενα. Ιδιαίτερα σήμερα που η πολιτική απαξιώνεται, καταδικάζεται ως ενοχή, εμφανίζεται να υπηρετεί την εικονική πραγματικότητα και την αίσθηση παρακμής, υποτάσσεται στις στοχεύσεις συμφερόντων, δεν θα έπρεπε να πνεύσει ένας άνεμος με άρωμα Γυναίκας που θα εξανθρωπίσει και την πολιτική και την εξουσία; Με την δική σας δύναμη η Ανανέωση της πολιτικής, με την κοινή μας προσπάθεια η Αναγέννησή της»** ανέφερε μεταξύ άλλων ο Υπουργός Εσωτερικών.

ΟΙ...ΜΑΪΜΟΥΔΙΕΣ

Στον πρόλογό του ο κ. Σκανδαλίδης επανέλαβε την δέσμευσή του ότι δεν πρόκειται να υπάρξει ο παραμικρός αιφνιδιασμός μέχρι τις εκλογές του Οκτωβρίου

Αφορμή γι' αυτό έδωσε η βουλευτής της ΝΔ κ Φάνη Πάλλη - Πετραλιά, που το μεσημέρι της Παρασκευής, ομιλώντας κατά την έναρξη του συνεδρίου, ζήτησε από τον Υπουργό Εσωτερικών να αφήσει τις...μαϊμουδιές και να μην αυξήσει τον αριθμό των συμβούλων που θα μετάσχουν στους συνδυασμούς των υποψηφίων δημάρχων, αίτημα το οποίο είχε θέσει η ΚΕΔΚΕ.

Ο κ. Σκανδαλίδης με αυστηρό ύφος είπε ότι «οι μαϊμουδιές» δεν υπάρχουν ούτε στο λεξιλόγιό του, πολύ δε περισσότερο στην πολιτική πρακτική του και ότι η κ Πετραλιά θα έπρεπε να γνωρίζει ότι πριν από δύο ημέρες έκανε ό ίδιος σαφή δήλωση ότι δεν πρόκειται να υπάρξουν αλλαγές στα ισχύοντα σήμερα, όσον αφορά τις εκλογές. Υπενθύμισε δε, ότι όταν ανέλαβε το Υπουργείο Εσωτερικών είχε αναλάβει και την δέσμευση ότι δεν πρόκειται να αλλάξει τον νόμο για τις ποσοστώσεις των γυναικών και παρατήρησε ότι «κάποιοι στην Νέα Δημοκρατία ούτε διαβάζουν, ούτε βλέπουν, ούτε ακούν».

ΑΚΡΙΤΙΚΑ

κουβεντούλες με κάποιο νόημα

Θ άρσει· λέγων τ᾽ αληθές σου σφαλεί ποτέ
ΣΟΦΟΚΛΗΣ

Π ΕΡΙ... ΔΙΑΦΘΟΡΑΣ

Χύνονται μονίμως σ᾽αυτήν την χώρα κροκοδείλια δάκρυα, φουσκώνουν στομάχια δήθεν από οργή και αγανάκτηση, βάζουν... μαύρα οι δήθεν συγκινημένοι και προβληματισμένοι. Οι φαρισαίοι υποκριτές...

Πού διϋλίζουν τον κώνωπα και καταπίνουν την κάμηλον.

Που κουκουλώνουν σκάνδαλα επί σκανδάλων γιατί έτσι εντέλλεται το «σύστημα». Και που εμφανίζονται μετά ως αρχάγγελοι της κάθαρσης!

Που κυνηγάνε τους πλανόδιους μικροπωλητές γιατί προσπαθούν με τίμιο τρόπο να βγάλουν το ψωμί των παιδιών τους και κλείνουν μάτια, κι αυτιά στις αρπαχτές δισεκατομμυρίων, στα φαγοπότια και στην ιδιοποίηση δημόσιων ή εκκλησιαστικών κτημάτων.

Και μετά... δακρύζουν γιατί, λέει, χάλασε ο κόσμος.

Αυτοί τον χαλάνε τον κόσμο. Οι λεγόμενοι «φύλακες».

Αυτοί έχουν οδηγήσει την χώρα εκεί που σήμερα βρίσκεται.

Ας προσέξουν, επιτέλους. Γιατί αν ξεχυθεί στους δρόμους μια μέρα ο κόσμος από οργή και αγανάκτηση, τίποτα δεν θα μείνει όρθιο.

Π ΟΙΟΣ ΚΥΒΕΡΝΑ;

Κάποτε ο Γέρος της Δημοκρατίας, ο Γεώργιος Παπανδρέου, είχε θέσει δημοσίως το ερώτημα: «Ποιός κυβερνά, επιτέλους, αυτόν τον τόπο»;

Εδώ και καιρό ρωτάμε κι εμείς και θα ξαναρωτάμε, μέχρι να ευαισθητοποιηθούν όσοι οφείλουν, και προτού ταρακουνηθεί η Ελλάδα από τις αποκαλύψεις και χάνει η μάνα το παιδί και το παιδί την μάνα:

«Ποιός διοικεί, επιτέλους, αυτό το νησί; Το κράτος ή το παρακράτος»;

Σε ποιά εποχή ζούμε, επιτέλους, κύριοι;

Προσέξτε, γιατί οι διατάξεις του Συντάγματος είναι σαφείς.

Και όταν παραβιάζεται απροκαλύπτως, νομιμοποιούνται οι πολίτες σε αυτοάμυνα.

Τ ΟΥΡΙΣΜΟΣ

Οταν στο τέλος του περασμένου χρόνου τα μεγάλα ταξιδιωτικά γραφεία του εξωτερικού ανακοίνωσαν στους Ελληνες τουριστικούς επιχειρηματιες ότι για πρώτη φορά δεν θα δώσουν φέτος τις προκαταβολές, όλοι, αν και το ήξεραν, συνειδητοποίησαν πλέον το τι θα επακολουθούσε.

Ο μόνιμος καμβάς πάνω στον οποίο εξελίσσονται οι κρατήσεις περιλαμβάνει πιέσεις για μείωση τιμών με κάθε τρόπο, από τις περισσότερες αγορές του εξωτερικού, νέους καταλόγους από τους tour operator με ειδικά προγράμματα στα οποία συμμετέχουν επιχειρήσεις που έχουν δεχθεί να μειώσουν επιπλέον τις τιμές τους, κ.λπ.

Ολα συνηγορούν στον επαναπροσδιορισμό, επί το δυσμενέστερο για τις ελληνικές επιχειρήσεις, των σχέσεων με τις μεγάλες επιχειρήσεις του εξωτερικού.

Η νέα πραγματικότητα που βιαίως, ανατέλλει δεν θα έχει να κάνει μόνο με όσα συμβαίνουν φέτος στον ελληνικό τουρισμό. Αποτελεί τη βάση πάνω στην οποία θα στηθεί η παγκόσμια τουριστική κίνηση και η νέα θέση των τουριστικών προορισμών.

Το απλό ερώτημα που τίθεται είναι το πώς ο ελληνικός τουρισμός - δημόσιος μηχανισμός και επιχειρηματική αγορά - αντιλαμβάνονται την πραγματικότητα αυτή και κυρίως πώς σκέπτονται να την αντιμετωπίσουν.

Το κρίσιμο αυτό ερώτημα δεν έχει απάντηση όχι γιατί δεν υπάρχει απάντηση αλλά γιατί ηθελημένα αγνοείται. Αγνοείται από τον δημόσιο μηχανισμό που προτιμά να μας γνωστοποιεί το 2002 ότι έχει ανακαλυφθεί πριν από 20 χρόνια, αγνοείται όμως και από την αγορά που εκτός λίγων εξαιρέσεων, παραμένει εγκλωβισμένη στην παροχή υπηρεσιών περασμένων δεκαετιών.

Συνοδοιπόροι και αναλογικά συνυπευθυνοι στην πορεία που ακολουθεί ο ελληνικός τουρισμός και στους στόχους που έχει θέσει, η μια πλευρά παρασύρει την άλλη σε ένα παιχνίδι στημένο εξαρχής για το αποτέλεσμά του.

Αν και δημοσίως κάπτονται για τα προβλήματα του ελληνικού τουρισμού και οι προγραμματικές τους δηλώσεις θυμίζουν τουλάχιστον Μάη του 68, στο τέλος όλοι ηρεμούν.

Κανείς δεν επιζητεί πλέον την αλλαγή του σκηνικού που όλοι έχουν κατηγορήσει.

Τα άλλα είναι μόνο για να περνά η ώρα.

Αυτή είναι η πραγματικότητα και μακάρι να μας διαψεύσουν.

Σ ΥΝΕΛΕΥΣΗ ΓΙΑ ΤΑ... ΠΑΙΔΙΑ ΜΑΣ!

Ποιό είναι, όμως, το απίστευτο στην υπόθεση;

Η Οργάνωση του ΠΑΣΟΚ στην Τράπεζα έκανε συνέλευση «για την άδικη στάση που κράτησε ο υπουργός Οικονομίας Ν. Χριστοδουλάκης έναντι των συντρόφων που κατηγορούνται, θέτοντάς τους σε διαθεσιμότητα»!

Απλώς, τη Δευτέρα ο... σύντροφος υπουργός - ένας από εκείνους που δείχνει να κάνει τίμια τη δουλειά του, ανεξαρτήτως αν κάνει κανείς λάθος, ή όχι - μάλλον θα δικαιωθεί με τις διώξεις που θα εξαγγείλει ο Εισαγγελέας!



Τ ΟΥ... ΑΣΦΑΛΙΣΤΙΚΟΥ

Η πολυθρύλητη - θρυλούμενη κατ᾽ ουσίαν - μεταρρύθμιση του ασφαλιστικού συστήματος, η επιχειρούμενη ρύθμισή του ακριβέστερα κατά τρόπον που να θεμελιώνει ψηφοθηρικό δικαίωμα για το ΠΑΣΟΚ ενόψει δημοτικών και βουλευτικών εκλογών, επαναφέρει στο προσκήνιο την εύνοια του λεγόμενου «πολιτικού κόστους» ως παραμέτρου που ετεροκαθορίζει επιλογές της πολιτικής εξουσίας αλλά και τις θέσεις των κομμάτων της αντιπολίτευσης.

Πρόκειται για θλιβερή διαπίστωση - πολλώ μάλλον που προηγήθηκε μια δεκαετία «μικρο -επανάστασης» στην πολιτική ζωή με τις απολιθωμένες πρακτικές του πολιτικαντισμού και του τακτικισμού που ευθύνονται εν πολλοίς για την επικίνδυνη εθνική μας υστέρηση έναντι των χωρών - μελών της ΟΝΕ. Σήμερα «το νέφος του λαϊκισμού» για την επανεμφάνιση του οποίου προειδοποιεί με συνέντευξή του στην «Η» ο υπουργός Υγείας Αλ. Παπαδόπουλος, έρχεται να συσκοτίσει τις πραγματικές προκλήσεις που αντιμετωπίζει ο τόπος και τις «σκληρές» πλην λυτρωτικές πολιτικές για την επιτυχή αντιμετώπισή τους. Επανέρχεται το φάντασμα του λαϊκισμού όχι τυχαία. Για τη ΝΔ εφικτή η εκλογική της νίκη, για το ΠΑΣΟΚ εξαιρετικά δύσκολη και - γι᾽αυτό - ενδίδουν και οι δύο στον πειρασμό της κολακείας των πολιτών προσδοκώντας, βέβαια, σε εκλογική ανταμοιβή λησμονώντας με εκπληκτική ευκολία πως τα τελευταία χρόνια οι πολίτες έδωσαν ψήφο εμπιστοσύνης όχι στους κόλακες αλλά σε εκείνους που τόλμησαν να πουν τα προβλήματα με το όνομά τους και να αποτολμήσουν - διακινδυνεύοντας τη δημοτικότητά τους - την αντιμετώπισή τους. Ο κ. Παπαδόπουλος πάντως προειδοποιεί: Οποιοι θέλουν να αποφύγουν το πολιτικό κόστος τώρα, θα το πληρώσουν στις εκλογές. Θα εισακουσθεί; Ιδωμεν.

Δ ΙΑΣΤΑΥΡΩΣΗ ΚΑΡΜΑΝΙΟΛΑ

Μιά νέα διασταύρωση - καρμανιόλα έχει «γεννηθεί» στην πόλη. Και κάθε μέρα σχεδόν σημειώνονται ατυχήματα. Κάθε μέρα σχεδόν ποτίζεται το χώμα με αίμα. Κάθε μέρα σχεδόν όλο και κάποιες μάνες κλαίνε για τα παιδιά τους.

Οι μόνοι που δεν συγκινούνται (μα είναι, τόσο «χοντρόπετσοι»;), είναι αυτοί που όφειλαν να αγρυπνούν και να λαμβάνουν μέτρα.

Ο λόγος για την νέα διασταύρωση - καρμανιόλα οδών Καμείρου - Τσαλδάρη, όπου είναι καθημερινά τα ατυχήματα.

Προχθές πάλι ένα παιδί έχασε τα πόδια του.

Δεν περνά ημέρα που να μην συγκρούονται ΙΧ με δίκυκλα.

Προς Δήμο Ροδίων και Τροχαία, επείγον: Πάρτε μέτρα. Σήμερα. Αύριο ίσως να είναι πολύ αργά

Τ ΟΥ ...ΝΟΜΑΡΧΙΑΚΟΥ

Οσοι γηράσκοντες και μη διδασκόμενοι πιστεύουν ότι μετατρέποντας το νομαρχιακό συμβούλιο σε «μπάχαλο» κάνουν σωστή επένδυση για τις επερχόμενες εκλογές, θα έχουν την τύχη του Χρηματιστηρίου.

Ο κόσμος έχει αηδιάσει μαζί τους και ας νομίζουν οι ίδιοι ότι τους ... θαυμάζει! Να συνέλθουν ΟΛΟΙ όσο είναι καιρός. Να σταθούν πάνω από τα προβλήματα των νησιών. Που είναι πολλά και αιωνίως άλυτα.

Ο κόσμος τους έστειλε εκεί για να δουλέψουν, όχι για.. μποξέρ και.... υβριστές. Ας μην παρερμηνεύουν την υπομονή και ανοχή του κοσμάκη.

Ας αφουγκρασθούν, επιτέλους, αυτά που λένε οι τοπικές κοινωνίες.

Και τοπικές κοινωνίες δεν είναι κάποια ολιγάριθμα βρώμικα κυκλώματα. Είναι οι χιλιάδες των οργισμένων και αγανακτισμένων.

Τουλάχιστον, ας «διαβάσουν» καλά αυτήν την φορά τα μηνύματα της κάλπης. Κι άν νομίζουν ότι παίζοντάς το ξανά Πόντιοι Πιλάτοι θα γλυτώσουν, πλανώνται πλάνην οικτράν. Θα φάνε ξύλο από τους αγνούς ανθρώπους που για άλλη μια φορά θα έχουν εξαπατήσει.

Χ ΡΗΜΑ ΜΕ ΤΗΝ ΣΕΣΟΥΛΑ...

Κάποτε στεκόμασταν σε στάση προσοχής και με δέος μπροστά στην δραχμούλα! Ο ψευτοσοσιαλισμός και ο ψευτοεκσυγχρονισμός έφεραν μια μέρα τα δις της Κοινότητας και έχασαν την αξία τους.

Μιλούσαν οι «μάγκες» για δις, λές και εννοούσαν... στραγάλια.

Την ίδια ώρα εκατομμύρια ηλιθίων Ελλήνων, που τους ανεχόταν, δεν είχαν πεντάρα τσακιστή για να αγοράσουν... παντεσπάνι για τα παιδιά τους.

Τώρα ήρθε το Ευρώ! Και κινδυνεύει να γίνει... πασατέμπο.

Χιλιάδες ο ένας, δεκάδες χιλιάδες Ευρώ ο άλλος θα ξοδέψουν - λέει - στις εκλογές για να τις κερδίσουν!

Και αναρωτιέται πραγματικά κανείς, που τα βρήκαν ή που θα τα βρούν τόσα λεφτά, αφού ποτέ τους δεν δούλεψαν πολλοί απ᾽ αυτούς ή έπαιρναν ως μισθό τρείς κι εξήντα.

Από πότε, στ᾽ αλήθεια, οι «εκλεκτοί» του λαού εξαγοράζουν την... αγάπη και την ψήφο του με Ευρώ;

Τι θα πουν και τι θα κάνουν μετά τις εκλογές σαν ερωτηθούν «πόθεν έσχες» το χρήμα;

Εκτός κι αν κάποιοι τους τα δώσουν, προσδοκώντας ανταλλάγματα

Τ ΟΥ... ΠΑΣΟΚ

Υπέρ της απευθείας εκλογής του νέου προέδρου του ΠΑΣΟΚ από τη βάση του κόμματος, με καθολική ψηφοφορία, πρόκειται να ταχθεί ο πρωθυπουργός Κ. Σημίτης, ενόψει της Οργανωτικής Συνδιάσκεψης του Ιουνίου, δημιουργώντας νέα δεδομένα στο κυβερνών κόμμα.

Ταυτόχρονα, ο κ. Σημίτης πρόκειται να βγεί το προσεχές διάστημα στο προσκήνιο με δυναμικό τρόπο και με κορυφαία, ίσως, στιγμή, την εφ᾽ όλης της ύλης συνέντευξη που θα παραχωρήσει στα τηλεοπτικά κανάλια στις 8 Απριλίου, με αφορμή τη συμπλήρωση δύο χρόνων από την εκλογική νίκη του 2000.

Σύμφωνα με απολύτως εξακριβωμένες πληροφορίες ο κ. Σημίτης προτίθεται το αμέσως προσεχές διάστημα να ταχθεί υπέρ της άμεσης εκλογής προέδρου από τη βάση του κόμματος, αλλά και του γραμματέα από το συνέδριο, όπως, πιθανότατα, και του Εκτελεστικού Γραφείου.

Η πρότασή αυτή του κ. Σημίτη, που θα παρουσιασθεί ως άνοιγμα του κόμματος στην κοινωνία, θα δημιουργήσει νέα δεδομένα στο εσωκομματικό πεδίο, καθώς εκτιμάται ότι φέρνει στο προσκήνιο με πολύ δυναμικότερο τρόπο τη νέα γενιά του κόμματος.

Τ Η ΔΕΥΤΕΡΑ ΟΙ ΔΙΩΞΕΙΣ;

Θυμάστε το σκάνδαλο με την υπεξαίρεση χρημάτων στη θυγατρική της ΕΤΒΑ, που ανακοίνωσε ο ίδιος ο υπουργός Οικονομίας και Οικονομικών Ν. Χριστοδουλάκης;

Ε, τη Δευτέρα αναμένονται οι διώξεις από τον Εισαγγελέα και απ᾽ ό,τι πληροφορούμαστε θα είναι κακουργηματικού χαρακτήρα - «είναι πολλά τα χρήματα, γιε μου» που θα έλεγε και ο Καλογήρου!

Α ΠΟ ΤΟ 1998!

Θέλετε και άλλα απίστευτα από την υπόθεση της θυγατρικής της ΕΤΒΑ;

Από το 1998 (4 Δεκεμβρίου) υπήρξε έκθεση ορκωτών λογιστών που αποκάλυπτε όλη σχεδόν την κομπίνα.

Και δεν έγινε τίποτα. Μήπως γιατί έπρεπε «να προστατεθούν» τα στελέχη μας» - όπως έλεγε ο μεγαλοϋπουργός που έπαιρνε τηλέφωνο στην πλατεία Συντάγματος, ώστε να διαμαρτυρηθεί που «δεν προστατεύονται τα στελέχη μας».;

Ε ΛΛΑΔΙΤΣΑ ΜΟΥ, ΑΧΡΕΙΑΣΤΗ ΝΑ ΕΙΣΑΙ!

Ομορφη χώρα η Ελλάδα - αρκεί να... μην την παίρνεις στα σοβαρά! Και κυρίως, να μη σου χρειαστεί ποτέ... να την έχεις ανάγκη! Να έχεις εξασφαλίσει ότι πάντα μέχρι να... πεθάνεις, θα είσαι απολύτως υγιής γιατί, έτσι κι αρρωστήσεις και χρειαστεί να εισαχθείς σε κάποιο δημόσιο νοσοκομείο, το πιθανότερο θα είναι να πέσεις σε... απεργία!

Να μην έχεις παιδιά ή αν έχεις να σου βρίσκονται και κάποιες δεκάδες εκατομμύρια να τα σπουδάσεις σε ξένα πανεπιστήμια, γιατί στην Ελλάδα μπορεί να διαφημίζεται ότι «θα μπαίνουν όλοι στην τριτοβάθμια εκπαίδευση!» αλλα, στα... «ψιλά» αυτών των υποσχέσεων των πολιτικών, υπάρχουν «σημειώσεις» που... διευκρινίζουν ότι θα μπει μεν το παιδί σου που θέλει να γίνει λ.χ. γιατρός στο πανεπιστήμιο, αλλά θα βγεί... ψυκτικός από το ΤΕΙ Κολοπετινίτσας, γιατί εκεί θα περάσει!

Τι να κάνουμε; «Αυτή είναι η Ελλάδα»! κατά πώς έχει πει σε στιγμές ειλικρινούς αυτοκριτικής και ο σημερινός πρωθυπουργός της - αλλά μήπως προφταίνει κι αυτός ο κακομοίρης να τα διορθώσει όλα; Εδώ με τόσα προβλήματα στο κεφάλι του, κι αντί να τον... λυπηθεί, ο πρόεδρος του ΠΑΟ του φόρτωσε κι άλλο ένα: να επιληφθεί... προσωπικώς του ποδοσφαιρικού πρωταθλήματος, παίζοντας το ρόλο ή του... διαιτητή ή του Καίσαρα!

Υ.Τ.Υ.

δημοκρατικά

ΥΠΑΡΧΕΙ ΑΝΤΙΚΕΙΜΕΝΙΚΗ ΠΡΑΓΜΑΤΙΚΟΤΗΤΑ Η ΟΠΟΙΑ ΔΙΝΕΙ ΤΟ ΜΕΤΡΟ ΤΗΣ ΑΛΗΘΕΙΑΣ (ΑΡΙΣΤΟΤΕΛΗΣ)

Το νέο μοιραίο λάθος της μικροπολιτικής

Αν η οικονομία είναι πρωτίστως κλίμα, τότε είναι λανθασμένη όλη η θεραπευτική αγωγή. Ίσως, μάλιστα, εφαρμόζεται και σε λάθος ασθενή.

Όλοι στην αγορά, ειδικοί και μη, έχουν πεισθεί ότι το πρόβλημα δεν είναι οικονομικό ή μόνο οικονομικό.

Η σκιά της πολιτικής βαραίνει περισσότερο από κάθε τι άλλο στη Σοφοκλέους, στην επιχειρηματικότητα, στην ανάπτυξη πρωτοβουλίας και στην ανάληψη οποιασδήποτε δράσης.

Κι ακόμα «ξυπνά» από τον λήθαργο όλες εκείνες τις δυνάμεις που προσπαθούν να επωφεληθούν μέσα στην πολιτική σύγχυση.

Δεν είναι τυχαίο ότι οι χρηματιστηριακοί παράγοντες δεν ελπίζουν πλέον σε μέτρα, αλλά όλοι αναμένουν μόνο πολιτικά νέα για να κρίνουν και να αποφασίσουν τις μελλοντικές κινήσεις τους.

Μόνο η κυβέρνηση μοιάζει να μην αντιλαμβάνεται το νοσηρό αυτό κλίμα και να απορεί πότε για την καχεξία στο Χρηματιστήριο και πότε για την οικονομική καθίζηση.

Στην αδυναμία της μάλιστα να εξηγήσει το φαινόμενο, υποπίπτει και σ'ένα δεύτερο μοιραίο λάθος, τη μικροπολιτική.

Όλα θυμίζουν μέρες '81. Όταν μοιράζονται ακόμη και επιταγές σε «άπορες κορασίδες» σε μια προσπάθεια αναστροφής του κλίματος και παρεμπόδισης της Αλλαγής που ερχόταν...

Διαχείριση, στρογγύλεμα γωνιών και αποφυγή συγκρούσεων με μικροδιορθώσεις αδικιών και μέτρα προσεταιρισμού ψηφοφόρων, το δόγμα όπως και τότε, πριν από 20 χρόνια.

Ακόμη και οι εξαγγελθείσες τομές, αν δεν αναβάλλονται, εξωραΐζονται. Το ασφαλιστικό «χαϊδεύει» τους συνδικαλιστές, το πρόβλημα της Ολυμπιακής παραμένει άλυτο, όπως βολεύει πολλούς, η απελευθέρωση της αγοράς εργασίας δεν αγγίζεται τώρα, ενώ τα κλειστά επαγγέλματα και τα διαρθρωτικά μέτρα στην οικονομία μένουν ως έχουν.

Ούτε ένα λάθος δεν γίνεται! Εκτός απ'αυτό που όλοι υποψιάζονται να διαπράττεται εξαιτίας αυτής της απραξίας και το οποίο θα είναι και το μοιραίο.

Και η αγορά, η οικονομία δεν έχουν τίποτε άλλο να κάνουν παρά να περιμένουν... το πολιτικό νέο.

Ένα νέο που άρχισε να προεξοφλείται, αν και όλοι το τοποθετούν χρονικά για πολύ αργότερα, μηδέ της αντιπολίτευσης εξαιρουμένης. Είναι άλλωστε χαρακτηριστική σ'αυτό η απάντηση που πήρε δημοσιογράφος από πρώην υπουργό. Τον ρώτησε αν έχει την αίσθηση κι αυτός ότι η παρούσα κυβέρνηση δεν θα αντέξει ως το τέλος και δεν θα εξαντλήσει την τετραετία.

Η απάντηση ήρθε εντελώς φυσιολογική και άφησε άναυδο τον ερωτώντα. «Μα έχεις ακούσει ποτέ να πέφτει κάποιος που σέρνεται;». Ομολογία, έκφραση πικρίας ή ακόμη και αντιπολιτευτικό μένος δεν έχει σημασία. Περισσότερο μετρά ότι αποδίδει αυτό που πιστεύει η αγορά, η οποία μουδιασμένη απλώς βρίσκεται σε αναμονή. Εξάλλου δεν υπάρχει καμία ανάγκη απόδειξης. Το ομολογούν κατ'ιδίαν και αυτοί ακόμη οι υπουργοί που επιτέλους αντιλαμβάνονται ότι το πρόβλημα είναι πολιτικό πρωτίστως και δευτερευόντως οικονομικό. Γι'αυτό και κάτω από το πρίσμα αυτό εξηγούν αρκετά πειστικά και το φαινόμενο της Σοφοκλέους και το μεγάλο ποσοστό της ανεργίας και εν μέρει και του πληθωρισμού.

Άλλωστε δεν είναι τυχαίο ότι για πρώτη φορά η όντως θετική έκθεση του διοικητή της Τράπεζας της Ελλάδος, κ. Λ. Παπαδήμου, για την πορεία της οικονομίας και τις δημοσιονομικές εξελίξεις δεν ακουμπά την αγορά. Με βάση τις εκτιμήσεις της έκθεσης αυτής που κατατέθηκε στη Βουλή, ο ρυθμός ανάπτυξης της οικονομίας θα είναι 3,5%, ενώ ο αντίστοιχος ρυθμός στην ευρωζώνη θα είναι μόλις 1,2% - 1,4%.

Που σημαίνει ότι οι ελληνικοί ρυθμοί ανάπτυξης, στη χειρότερη περίπτωση θα είναι υπερδιπλάσιοι και στην καλύτερη περίπτωση τριπλάσιοι του μέσου όρου της ευρωζώνης.

ΟΙ ΠΑΕ ΣΥΝΥΠΕΥΘΥΝΕΣ ΓΙΑ ΤΗ ΒΙΑ ΜΕΣΑ ΚΑΙ ΕΞΩ ΑΠΟ ΤΟΥΣ ΑΘΛΗΤΙΚΟΥΣ ΧΩΡΟΥΣ

«Κόκκινη κάρτα» στους ταραξίες των γηπέδων

• Κάμερες σε όλες τις εξέδρες • Στο μικροσκόπιο οι σύνδεσμοι φιλάθλων • Εισιτήρια με... ονοματεπώνυμο • Φυλακή σε όσους κάνουν επεισόδια

Σκληρά μέτρα για την αντιμετώπιση της βίας στα γήπεδα, πρωτοφανή για τα ελληνικά δεδομένα, αλλά προσαρμοσμένα στην ευρωπαϊκή πραγματικότητα, περιλαμβάνει το σχέδιο νόμου του υφυπουργείου Αθλητισμού που αναμένεται να κατατεθεί προς συζήτηση στη Βουλή μέχρι τις αρχές Μαΐου.

Είναι προφανές ότι πρόθεση της Πολιτείας αποτελεί να καταστούν οι ΠΑΕ συνυπεύθυνες των κρουσμάτων βίας, μέσα και έξω από τους αθλητικούς χώρους, ενώ περιορίζεται αισθητά η – σχεδόν ανεξέλεγκτη ως σήμερα – δράση των συνδέσμων των οργανωμένων φιλάθλων.

Σύμφωνα με πληροφορίες, οι βασικοί άξονες του νέου σχεδίου νόμου αφορούν:

• Στην αποσαφήνιση και τον εκσυγχρονισμό παλαιοτέρου σχεδίου νόμου για την τοποθέτηση κυκλώματος τηλεοπτικής κάμερας στις εξέδρες των γηπέδων «που θα χειρίζεται αποκλειστικά η Ελληνική Αστυνομία» και με την επισήμανση ότι τα ευρήματα της τηλεοπτικής κάμερας (βιαιοπραγία κ.α.) θα μπορούν να χρησιμοποιηθούν ως πειστήρια στο δικαστήριο.



Η βία σε όλο της το μεγαλείο χαραγμένη στο πρόσωπο του διαιτητή Μ. Ευθυμιάδη. Ώρα μηδέν για το ελληνικό ποδόσφαιρο

• Στην ελεγχόμενη λειτουργία των συνδέσμων των οργανωμένων φιλάθλων, οι οποίοι – σύμφωνα με τις προτάσεις της νομοπαρασκευαστικής επιτροπής του υφυπουργείου Αθλητισμού – θα λειτουργούν κατόπιν ειδικής άδειας από το Πρωτοδικείο, αλλά και την έγγραφη συναίνεση των ΠΑΕ. Τα γραφεία τους θα πρέπει να δηλώνονται πλέον στην ΕΛΑΣ αφού πρώτα καταθέτουν την ονομαστική τους κατάσταση.

ΦΡΑΓΜΟΣ ΣΤΙΣ ΜΕΤΑΤΡΕΨΙΜΕΣ ΠΟΙΝΕΣ

• Στην πρόθεση να πάψουν οι ποινές για αδικήματα μέσα και έξω από τους αθλητικούς χώρους να είναι μετατρέψιμες. Μετά τα τελευταία γεγονότα η άποψη που έχει επικρατήσει είναι «όποιοι πράττουν αδικήματα να εκτίουν ποινές φυλάκισης».

• Στη θεσμοθέτηση ονομαστικών εισιτηρίων. Το εισιτήριο θα είναι διπλότυπο, ώστε να υπάρξει η δυνατότητα στο απόκομμα που θα κρατά ο φίλαθλος να είναι γραμμένο το όνομά του.

Στην αλλαγή των κανονισμών που προβλέπονται για τις μετακινήσεις των οργανωμένων οπαδών. Θα μπορούν να μετακινούνται μόνο εφόσον προηγουμένως έχει ενημερωθεί η ΠΑΕ και η ΕΛΑΣ με ονομαστική κατάσταση για να μπορεί να γίνει έλεγχος στο πούλμαν ή πριν την είσοδο τους στο γήπεδο.

• Στην αυξημένη ευθύνη των ΠΑΕ για επεισόδια που δημιουργούν οι οπαδοί μιάς ομάδας μία ημέρα πριν από τον αγώνα, αλλά και σε χώρους που δεν περιορίζονται στο γήπεδο ή γύρω από αυτό. Οι προβλεπόμενες ποινές θα προβλέπουν αποκλεισμό της έδρας της ομάδας.

Σύμφωνα με τις ίδιες πληροφορίες, το σχέδιο νόμου περιλαμβάνει διατάξεις που αφορούν στους κανόνες επιχειρηματικότητας για τις ΠΑΕ «για την πλήρη αποσαφήνιση του καθεστώτος κατοχής μετοχών». Προβλέπεται η δέσμευση κάθε ΠΑΕ να καταθέσει ονομαστική κατάσταση των μετόχων – φυσικών προσώπων.

Επιπλέον, θα δοθούν κίνητρα στις ΠΑΕ για ένταξη στο νέο αναπτυξιακό νόμο (π.χ. συγχωνεύσεις εταιρειών), ενώ θα συσταθεί μια ενιαία εποπτεύουσα αρχή η οποία θα είναι αναβαθμισμένη, πιο ευέλικτη από την υπάρχουσα που θα έχει το δικαίωμα επιβολής κυρώσεων. Προβλέπεται ακόμη να δοθούν κίνητρα στις ΠΑΕ, ώστε να μπορούν όλες να εκπληρούν τα κριτήρια της UEFA. Ειδικότερα οι ΠΑΕ θα κληθούν να δημιουργήσουν υποδομή (φυτώριο και ερασιτεχνικές ομάδες) και να διατηρούν λογιστήριο, νομικό τμήμα και οργανωμένες υπηρεσίες.

Τα μέτρα αυτά αφορούν δύο από τους πέντε βασικούς άξονες του σχεδίου για την εξυγίανση του ελληνικού ποδοσφαίρου. Είχαν προηγηθεί τα μέτρα για το νέο οικοδόμημα της ελληνικής διαιτησίας και την ανασυγκρότηση της αθλητικής δικαιοσύνης. Σε ότι αφορά την τελευταία, το τελευταίο διάστημα συνέβη κάτι που χαρακτηρίζεται από τους γνωρίζοντες «αναχρονιστική κίνηση».

GR
Grand Hotel Rhodes
*****

Day & Night

Naiades by the Pool

Στήν ήσυχη και άνετη ατμόσφαιρα της μεγάλης πισίνας του Grand Hotel, το Ναιάδες άρχισε να λειτουργεί με ανανεωμένο Μενού ως Μπάρ-Ουζερί (12:30 - 16:30)



Piano Bar

Το γνωστό σημείο συνάντησης στο κέντρο της Πόλης.

Ο Τάκης Τσώνης κάθε βράδυ* στο πιάνο. (20:30 - 01:00)



A Member of
MITSIS HOTELS

* Εκτός Τρίτης

ευθέως & πλαγίως



με τη γραφίδα της ΡΕΝΑΣ ΔΙΑΚΙΔΗ

IRENED@VIZZAVI.GR.

Ο ΜΕΤΑ - ΦΕΜΙΝΙΣΜΟΣ

Οταν το Κίνημα της Ισότητας έχει αγγίξει τα όριά του, αρχίζει η εποχή του μετα-φεμινισμού.

Η έννοια προσδιορίσθηκε με τον καλύτερο δυνατό τρόπο από τον Υπουργό Εσωτερικών Κώστα Σκανδαλιδη, στην ομιλία του, στο συνέδριο «Γυναίκες και Αυτοδιοίκηση» το βράδυ της Παρασκευής.

Κρίμα όμως που τον άκουσαν μόνο γυναίκες και ελάχιστοι - μετρημένοι στα δάχτυλα του ενός χεριού άνδρες, μεταξύ των οποίων ο Γιάννης Μαχαιρίδης, ο Μανώλης Σαββής, ο Κώστας Σκανδαλίδης (του ΔΚΛΜ), ο Σταύρος Σταυρής, ο Στέφανος Δημητράς.

• Λένε:

στον νέο αιώνα η Γυναίκα θα είναι το ισχυρό φύλο η Γυναίκα θα βρεθεί σε θέση ισχύος για λόγους κοινωνικούς, βιολογικούς, πολιτισμικούς.

• Εγώ θα σας το πω καθαρά:

Ούτε μια διεκδίκηση να μην υποστείλετε. Ενωμένες να συνεχίσετε τον αγώνα για ισότητα στις ευκαιρίες και αξιοκρατία παντού. Σ' αυτό θα είμαι θα είμαστε πάντοτε συμμέτοχοι. Ομως, σε ένα άλλο πλαίσιο από το φεμινισμό του χθες, από ένα κίνημα ισότητας που άγγιξε τα όριά του

• Στον κόσμο των ανοιχτών συνόρων, στην νέα εποχή του μετα-φεμινισμού μόνο ένας δρόμος υπάρχει. Θα τον διατυπώσω εντελώς συνθηματικά.

Οχι στην ισοπέδωση των διαφορών, των ειδικών ρόλων, των αναρρίθμητων αισθητικών δρόμων, των διαφορετικών επιλογών και βιωμάτων. Ναι στην κατοχύρωση της συνύπαρξης μέσα από ίσες ευκαιρίες στη συμβίωση μέσα από διαφορετικούς δρόμους, στην ανάδειξη μίας νέας αυθεντικής σχέσης μέσα από ισότιμους ρόλους. Οπως ο άνδρας δεν νομιμοποιείται να παριστάνει τον πατέρα Αφέντη, έτσι και η γυναίκα δεν μπορεί, δεν πρέπει, δεν θέλει να τον υποκαταστήσει και να τον αντιγράψει.

Υπάρχει πάντοτε ο χώρος, ο τρόπος, η δυνατότητα για μια ζωή μέτρου και αρμονίας που συνδέει την ισότητα με την ελευθερία, το σεβασμό με την αξιοπρέπεια, τη χαρά εν τέλει της δημιουργίας.

• Και η πατρίδα; Η Ελλάδα των αρχών της 3ης χιλιετίας;

Ο Ελληνισμός που ακμαίος επιστρέφει στο ιστορικό προσκήνιο. Εχει απόλυτη ανάγκη την θηλυκή ενέργεια, την ταχύτητα αντίληψης, τη γυναικεία διαίσθηση.

Αν η ποιότητα και η ευημερία, όπως όλοι ισχυρίζονται μπορούν να στηριχθούν μόνο στη γνώση και τους ανθρώπινους πόρους, τότε η γυναίκα δεν είναι μόνο το μισό του ουρανού, μια ποσοτική οντότητα, είναι η προϋπόθεση και το μέρος της αρμονίας που το επιτρέπει.

ΤΑ ΕΥΤΡΑΠΕΛΑ ΤΩΝ ΔΗΜΟΣΚΟΠΗΣΕΩΝ

Μαθαίνουμε πως υπάρχει προβληματισμός στα κομματικά γραφεία σχετικά με τις δημοσκοπήσεις. Ο λόγος είναι ο τρόπος χρήσης και εκμετάλλευσής τους και υπό αυτό το πρίσμα η εξέλιξη ήταν αναμενόμενη.

Αυτό που γίνεται στην περιοχή μας είναι ενδεικτικό. Εγιναν κι οι δημοσκοπήσεις της...μιάς πεντάρας.

Οποιος θέλει κάνει δημοσκόπηση, σχετικός και άσχετος.

Κι αν τους βολεύει το αποτέλεσμα, έχει καλώς. Αν όχι, αρχίζουν τα ευτράπελα. Να βγαίνουν οι «χαμένοι» να ρίχνουν τις ευθύνες στις εταιρείες που βγάζουν - υποτίθεται - το αποτέλεσμα που θέλει ο παραγγέλλων κάθε φορά κι αφού κάνουν ότι είναι δυνατόν να πείσουν τον κόσμο για την αναξιοπιστία των δημοσκοπήσεων, την ίδια ώρα παραδέχονται ότι όπου νάναι θα κάνουν κι αυτοί τις δικές τους (!) χωρίς να μπουν καν στον κόπο να σκεφθούν ότι στην ουσία υποτιμούν τη νοημοσύνη του κόσμου, όταν έχουν την απαίτηση να πιστέψει ότι η δική τους μέτρηση είναι η «καλή» και η έγκυρη.

Αποτέλεσμα, κανένας πια δεν δίνει σημασία στις δημοσκοπήσεις, που, **άλλοι τις πληρώνουν, άλλοι φαίνονται, άλλοι ακούγονται, άλλους υποψιάζονται, άλλα βγάζουν, όλα δημοσιοποιούνται, άλλα παραποιούνται κι άλλα τόσα κρύβονται και αποσιωπούνται.**

Οι εταιρείες, βέβαια, τη δουλειά τους κάνουν και αρκετά εκατομμύρια εισρέουν στα ταμεία τους από τους διακαώς επιμένοντες να γίνουν δήμαρχοι. Μήπως θα έπρεπε όμως να ρίξουν μια ματιά τι γίνεται στην περιφέρεια και μάλιστα στην «πλάτη» τη δική τους;

Στο κάτω - κάτω διακυβεύεται η ίδια η αξιοπιστία τους και αυτήν στην ουσία «πουλούν» σε υποψήφιους και κόμματα.

ΩΣ ΑΝΔΡΑΣ ΚΑΙ ΠΟΛΙΤΙΚΟΣ



Με το απόσπασμα που ακολουθεί, ο Υπουργός Εσωτερικών Κώστας Σκανδαλίδης άρχισε την ομιλία του, ενώπιον πυκνού γυναικείου ακροατηρίου, και ει μη τι άλλο, αποτελεί έναν διαφορετικό τρόπο προσέγγισής του:

• Κάθε φορά που απευθύνομαι στις γυναίκες νιώθω ως άνδρας και ως πολιτικός ευχάριστη αμηχανία

• Ως άνδρας

γιατί έχετε καταπληκτικό χάρισμα, τον τρόπο να μετράτε αυτόματα το βαθμό ειλικρίνειας των όσων ακούτε από μας.

Ο αυθορμητισμός, η αυθεντικότητα, το απροσχημάτιστο.

• Ως πολιτικός

Γιατί αν μιλήσω με τη γλώσσα του συρμού, τη γλώσσα της επικοινωνίας είστε δύσκολο ακροατήριο και ακόμη δυσκολότερος στόχος.

• Πρέπει, λοιπόν, για να είναι μαζί σας κανείς Ευθύβολος να μιλήσει κατ' ευθείαν στη ψυχή σας που σημαίνει ταυτόχρονα μυαλό και καρδιά και λόγος και βίωμα και λογική και συναίσθημα.

• Είναι για λόγους άμυνας που μιλώ στον δεύτερο ενικό απευθυνόμενος στη γυναίκα.

Απλά, προσωποποιώ την αδυναμία μου.

Δεν λένε, ότι

«η καλύτερη άμυνα είναι η επίθεση»;

Η ΔΗΛΩΣΗ



Καταχωρείται στην στήλη η ακόλουθη δήλωση, για να έχουμε την δυνατότητα να την ανασύρουμε εφ' όσον χρειασθεί - ποτέ δεν ξέρεις - σε έξι μήνες από σήμερα.

Μιχάλης Νεονάκης (μέλος του ΕΓ του ΠΑΣΟΚ) για τις δημοτικές και νομαρχιακές εκλογές: «Το κλίμα στη βάση των κομμάτων είναι διαφορετικό απ' αυτό που φαίνεται στην κορυφή και, ως εκ τούτου, οι εκπλήξεις είναι δεδομένες».

Όταν ένα κατάστημα μπορεί
και προσφέρει μόδα, design,
λύσεις για όλα τα θέματα
και πάντα νέες προτάσεις
για το μπάνιο και το δάπεδο,
γιατί να μη μπορεί να σας κάνει δώρο...

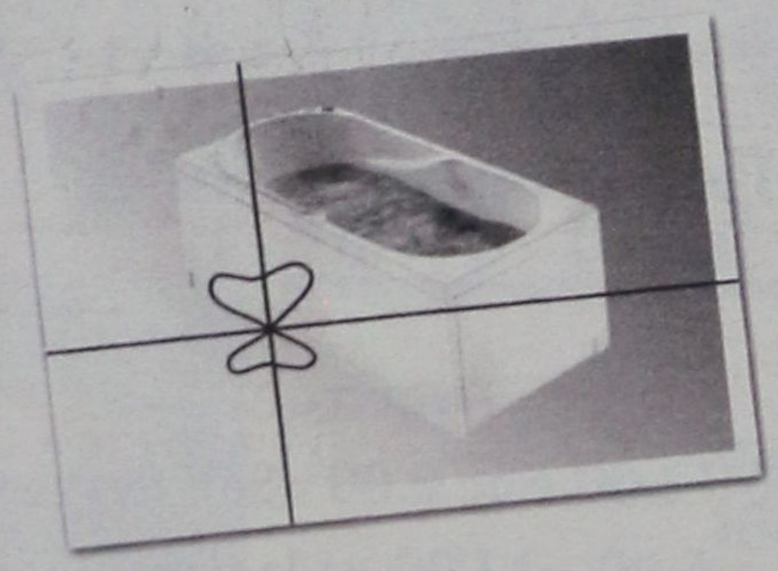

...και μία μπανιέρα- υδρομασάζ ?

Ελάτε σήμερα στο TSELIOS BAGNO και ανακαλύψτε ό,τι νεότερο κυκλοφορεί στον κόσμο του μπάνιου. Ενημερωθείτε για τις νέες τάσεις της μόδας και του design, αλλά και πως θα αποκτήσετε μία μπανιέρα υδρομασάζ της Idroform εντελώς ΔΩΡΕΑΝ.
Η προσφορά ισχύει μέχρι τέλος Σεπτεμβρίου

tselios bagno

Λεωφ. Ρόδου - Λίνδου 230, Ρόδος, Τηλ.: (0241) 64458 - 65498

δημιουργίες cair

ΡΟΔΟΣ 2400 Λευκός Ξηρός ΟΠΑΠ
ΑΡΧΟΝΤΙΚΟ Ερυθρός Ξηρός
Δωδεκανησιακός τοπικός

Δύο αντιπροσωπευτικά κρασιά της ΚΑΪΡ Α.Ε., που αποδεικνύουν για άλλη μια φορά την αναμφισβήτητη ικανότητα της Δωδεκανησιακής Εταιρείας να παράγει υψηλής ποιότητας προϊόντα. Ικανότητα που επιβεβαιώνεται από την πρόσφατη παρουσίαση του μοναδικού στην ελληνική αγορά συλλεκτικού αφρώδους CAIR ROSE RESERVE 10 ετών, σε περιορισμένο αριθμό φιαλών και ποιότητα που συναντάται στην πλούσια γκάμα των διεθνώς αναγνωρισμένων προϊόντων της, όπως RODOS 2400 λευκό ξηρό, VQPRD (χρυσό στο Μιλάνο), ΜΟΣΧΑΤΟΣ ΡΟΔΟΥ ΟΠΕ (χρυσό στο Μιλάνο), MOULIN λευκό ξηρό (χρυσό στις Βρυξέλλες), MOULIN ροζέ ημίξηρο (χρυσό σε Μπορντό και Μιλάνο), CAIR φυσικός αφρώδης (χρυσά μετάλλια σε Μιλάνο και Monde Selection).

Εγγύηση
C·A·I·R
Επιλεγμένοι οίνοι ποιότητας

CAIR Δαβάκη - Πίνδου 65,
Ν. Φάληρο, τηλ.: 4813876,4813125
fax: 4814695.
2ο χλμ. Ρόδου - Λίνδου, Ρόδος
τηλ.: 0241/68770-3 fax: 0241/62575.





ΣΕ ΣΥΝΕΝΤΕΥΞΗ ΤΟΥ ΠΡΟΣ ΤΗΝ «δ»

Γ. ΤΣΙΓΑΡΟΣ: Υπάρχει προβάδισμα Γιαννόπουλου, έναντι των αντιπάλων του

✓ *Πως βλέπει να διαμορφώνονται τα πράγματα στο Δήμο Ροδίων και στην Νομαρχία*

✓ *Εμμεση πρόσκληση προς τον κ. Γρ. Μοράρη να επιστρέψει στην παράταξη*

Σε μιά συνολική αποτίμηση και παράλληλα εκτίμηση των νέων δεδομένων που δημιουργήθηκαν μέσα από κινήσεις, διεργασίες και διαδικασίες, εν όψει των δημοτικών και νομαρχιακών εκλογών, προβαίνει ο πρόεδρος του δημοτικού συμβουλίου κ. Γιάννης Τσιαγάρος με συνέντευξή του στην «δ».

Ο κ. Γ. Τσιγάρος εκτιμά σε γενικές γραμμές ότι το προβάδισμα του δημάρχου κ. Γιώργου Γιαννόπουλου έναντι των αντιπάλων του είναι συντριπτικό και ότι η προσπάθεια σύμπραξης των κ.κ. Γρηγόρη Μοράρη και Χατζή Χατζηευθυμίου δεν επηρέασε ούτε κατ' ελάχιστον την προ πολλού, υπέρ του δημάρχου, διαμορφωμένη κατάσταση.

Συνέντευξη στην Ρένα Διακίδη

Εμμέσως, πλην όμως με τρόπο σαφή, ο κ. Γ. Τσιγάρος συνιστά στον κ. Γρ. Μοράρη να επιστρέψει στην παράταξη από την οποίαν ανεξαρτητοποιήθηκε και τυπικά πριν από ένα περίπου μήνα. Αφήνει να εννοηθεί ότι «παρασύρθηκε» από το περιβάλλον του και δεν πιστεύει ότι τώρα πλέον θα επιχειρήσει να διεκδικήσει την δημαρχία.

Αναφερόμενος στο έργο της δημοτικής αρχής, υπογραμμίζει ότι θα μπορούσαν να έχουν γίνει ακόμη πιο πολλά. Ηδη όμως το έργο που έχει επιτελεσθεί είναι τεράστιο και θα ήταν... «παλαβό» να μην το εκτιμήσουν οι δημότες της πόλης.

Επισείει για μια ακόμη αφορά τον κίνδυνο του εφησυχασμού και τονίζει ότι ήλθε η ώρα της δραστικής ανανέωσης του ψηφοδελτίου του κ. Γ. Γιαννόπουλου, από την οποίαν, δεν εξαιρεί ούτε τον εαυτό του.

Αναφερόμενος στα νομαρχιακά πράγματα εκτιμά ότι το ΠΑΣΟΚ θα κατέλθει ενωμένο στις εκλογές, ότι ο κ. Φώτης Κωστόπουλος θα τηρήσει τα συμφωνηθέντα και πως ο κ. Γιάννης Μαχαιρίδης, με την συνδρομή όλων, θα μπορέσει να κερδίσει την νομαρχία από τον κ. Σάββα Καραγιάννη.

Αναλυτικά η συνέντευξη του κ. Γ. Τσιγάρου

• Κύριε Τσιγάρο στο τελευταίο δίμηνο σημειώθηκαν σε τοπικό επίπεδο ορισμένες διεργασίες και αναλήφθηκαν από πρόσωπα πρωτοβουλίες που διαμόρφωσαν το πολιτικό τοπίο, όσον αφορά τις δημοτικές και τις νομαρχιακές εκλογές. Ποιά είναι η δική σας εκτίμηση για τα σημερινά δεδομένα;

«Νομίζω ότι το πολιτικό τοπίο, όπως είναι σήμερα διαμορφωμένο, δε διαφέρει σε τίποτα απ' αυτό που ήταν πριν από δύο μήνες. Εξω και πέρα από κάποιες προαναγγελίες υποψηφιοτήτων, πιστεύω ότι το προεκλογικό κλίμα δεν έχει διαφοροποιηθεί σε τίποτα. Δεν σημειώθηκε τίποτα το συνταρακτικό που θα μπορούσε να οδηγήσει σε διαφοροποίηση των συνθηκών όσον αφορά τους εν δυνάμει υποψηφίους ή τον σημερινό δήμαρχο».

• Εννοείτε ότι το εγχείρημα σύμπραξης δύο παρατάξεων για την διεκδίκηση του δημαρχιακού θώκου ήλθε και παρήλθε και πέραν τούτου ουδέν;

«Εχω εκφραστεί γι' αυτό το ζήτημα από την πρώτη στιγμή, όταν δόθηκε η κοινή συνέντευξη Τύπου στο «PLAZA» των κ.κ. Χατζηευθυμίου και Μοράρη. Οτι αυτό το σχήμα δεν είχε ζωή, γιατί πήγαν να παντρευτούν ανόμοια πράγματα. Εκείνο που έχει σημασία είναι ότι ακόμη και μέσα από αυτό το διαζύγιο δεν διαφοροποιήθηκε σε τίποτα το προεκλογικό κλίμα που προϋπήρχε».

• Πώς θα περιγράφατε αυτό που προϋπήρχε των γεγονότων αυτών;

«Νομίζω ότι η παρουσία του Γιώργου του Γιαννόπουλου, σε ότι αφορά τον Δήμο της Ρόδου, σε επίπεδο αποτελέσματος, είναι συντριπτική. Δεν έχει καταδειχθεί μόνο μέσα από κάποιες δημοσκοπήσεις που κατά καιρούς έχουν δει το φως της δημοσιότητας. Το βλέπεις στα μάτια, το ακούς από το στόμα των ανθρώπων στους δρόμους, στις γειτονιές... Θα ήταν «παλαβό», για να το πω έτσι, να μην αναγνωρισθεί αυτό το τεράστιο έργο που έχει επιτελεσθεί από την σημερινή δημοτική αρχή, αν όχι συνολικά στα οκτώ χρόνια, τουλάχιστον στην τετραετία που διανύουμε. Ποιός μπορεί να αμφισβητήσει ότι η πόλη είναι ένα τεράστιο εργοτάξιο αυτή τη στιγμή; Βέβαια για κάποια έργα μπορεί να έχει εκπνεύσει η καταληκτική ημερομηνία που είχε τεθεί για την ολοκλήρωσή τους, εν πάση περιπτώσει όμως, βρίσκονται στο τέλος τους και αυτό είναι το πιο ουσιαστικό. Τα έργα είναι γεγονός».

• Ωστόσο, υπάρχει πάντα ο αντίλογος που λέει ότι δεν έγιναν τομές πάνω στο μεγαλύτερο πρόβλημα που αντιμετωπίζει σήμερα η πόλη, παρ' ότι πολλά εξαγγέλθησαν. Το κυκλοφοριακό.

«Εγιναν πάρα πολλά. Θα μπορούσαν να γίνουν ακόμη πολύ περισσότερα. Θα το ξαναπώ. Οποιος κάνει πάρα πολλά είναι λογικό να κάνει και κάποια λάθη. Αλάθητος μπορεί να είναι μόνο αυτός που δεν κάνει τίποτε. Αφού βάζετε όμως το κυκλοφοριακό, θα πω ότι είναι πραγματικά μιά μάστιγα για την πόλη μας. Θα το επαναλάβω και να μην το ξεχνάμε αυτό ότι στην Ρόδο, σε ετήσια βάση προστίθενται περίπου 6.000 αυτοκίνητα. Εχει την ατυχία αυτή η πόλη να βρίσκεται πάνω σ' ένα τρίγωνο. Εχει μια είσοδο και μία έξοδο. Η θέση η δική μου την οποία έχω καταθέσει κατά καιρούς και σαν πρόεδρος της ΡΟΔΑ, είναι ξεκάθαρη. Θα πρέπει να γίνει συνείδηση στον καθένα ότι όταν απέχουμε από την δουλειά μας ένα και δύο χιλιόμετρα, θα πρέπει ν' αφήνουμε τ' αυτοκίνητα στο σπίτι μας. Καλό θα ήταν να γίνουν περιφερειακά πάρκινγκ, ούτως ώστε να απαγορευθεί η κυκλοφορία στην πόλη, να υπάρχει αξιόπιστη συγκοινωνία για την πόλη, ανά δύο λεπτά και αν θέλετε δωρεάν, ώστε να μπορεί να έρχεται ο κόσμος στο κέντρο. Είναι γεγονός απαράδεκτο ότι η πόλη έχει βιασθεί κυκλοφοριακά και πρέπει να βρεθούν άμεσες λύσεις».

• Ο τρόπος με τον οποίον αποκαθίστανται τα οδοστρώματα στο ιστορικό κέντρο της πόλης, μάλλον σε μελλοντικούς πεζοδρόμους παραπέμπει. Μήπως είναι αυτός ο μακροπρόθεσμος στόχος της δημοτικής αρχής, να πεζοδρομήσει ολόκληρο το κέντρο;

«Τι είναι αυτό που κάνει νιάου - νιάου στα κεραμίδια; Απ' ότι καταλαβαίνω κι εγώ σ' αυτόν τον δρόμο βαδίζουμε. Για να φθάσουμε όμως μέχρι εκεί, θα πρέπει να έχουμε βρει προηγουμένως τα «εργαλεία» εκείνα που θα βοηθούν τον κόσμο να φθάσει στο κέντρο της πόλης, χωρίς να παίρνει μαζί και το αυτοκίνητο του. Πρέπει να βρούμε τις λύσεις γιατί δεν πάει άλλο. Ηδη υπάρχει φοβερό πρόβλημα».

• Να επιστρέψουμε στα πολιτικά θέματα. Τί πιστεύετε ότι θα κάνει τελικά ο κ. Μοράρης μετά το ναυάγιο της προσπάθειας να συνεργασθεί με τον κ. Χατζηευθυμίου;

«Το ξέρετε πολύ καλά πως εγώ με τον Γρηγόρη το Μοράρη είμαι φίλος και έχω καθημερινές επαφές μαζί του και επαγγελματικές και φιλικές. Ωστόσο δεν καθίσαμε ποτέ τον τελευταίο καιρό να συζητήσουμε πολιτικά. Εχουμε δημοκρατία. Οι οποιεσδήποτε φιλοδοξίες είναι θεμιτές. Εχω την αίσθηση ότι μετά από αυτό που έγινε, με την σύμπραξη που επιχειρήθηκε, ο Γρηγόρης δεν θα προχωρήσει παραπέρα σε τέτοιου είδους πολιτικό εγχείρημα, να κατέβει υποψήφιος δήμαρχος. Αυτή είναι μια προσωπική μου άποψη και δεν αποτελεί πολιτική εκτίμηση. Εν πάση περιπτώσει, ο Γρηγόρης είναι ένα συγκροτημένο άτομο, έχει πάρα πολύ καλή καρδιά, ας μην ξεχνάμε όμως ότι δεν είμαστε κοινωνία αγγέλων, είμαστε κοινωνία ανθρώπων και μπορεί να παρασυρθούμε από κάποιους συνανθρώπους μας σε εγχειρήματα που είναι έξω και πέρα από τις συγκυρίες που υπάρχουν σήμερα στον τόπο μας».

• Θέλετε να πείτε ότι ο κ. Μοράρης παρασύρθηκε από κάποιους που για τους δικούς τους λόγους υποκίνησαν όλη αυτήν την ιστορία;

«Εγώ πιστεύω ότι σ' αυτόν τον τόπο δεν περισσεύει κανένας από όλους αυτούς που θέλουν να διαθέσουν τον εαυτό τους για να υπηρετήσουν τα κοινά για το καλό του τόπου. Από εκεί και πέρα, εγώ δεν έχω καμιά δικαιοδοσία να προτρέψω κανέναν «να επιστρέψει στο μαντρί». Επαναλαμβάνω όμως ότι δεν περισσεύει κανένας απ' αυτήν την παράταξη που ξεκίνησε πριν οκτώ χρόνια και έχει κάνει πραγματικά θαύματα».





• Το μήνυμα αυτό προς ποιά κατεύθυνση το στέλνετε, προς τον κ. Μοράρη ή προς τον κ. Γιαννόπουλο;

«Νομίζω πως το πρόβλημα δεν το έχει ο κ. Γιαννόπουλος, το πρόβλημα το έχει αυτήν την στιγμή ο Γρηγόρης. Δεν είναι λοιπόν μήνυμα προς τον δήμαρχο Ροδίων, τον φίλο τον Γιώργο Γιαννόπουλο. Είναι μήνυμα προς τον φίλο μου τον Γρηγόρη τον Μοράρη. Και νομίζω πως έχει και την ικανότητα και την δυνατότητα να προσφέρει πολύ περισσότερα πράγματα απ' όσα προσφέρει μέχρι σήμερα».

• Πριν από λίγους μήνες, μέσα από μία συνέντευξή σας στην «δ», είχατε ζητήσει από τον κ. Γιαννόπουλο να μην εφησυχάσει, λόγω του γενικότερου θετικού κλίματος που υπάρχει για την δημοτική αρχή. Θα λέγατε και σήμερα το ίδιο;

«Δεν πρέπει να εφησυχάζει ο Γιώργος ο Γιαννόπουλος. Επιμένω σ' αυτό και θα επιμείνω και σε κάτι άλλο που σας είχα πει. Οτι ήλθε ο καιρός ο δήμαρχος να ανανεώσει τον συνδυασμό του, τα στελέχη με τα οποία θα κατέβει στην επόμενη εκλογική αναμέτρηση. Και δεν εξαιρώ ούτε τον εαυτό μου. Είμαι 16 χρόνια δημοτικός σύμβουλος. Κάπου μας έχει βαρεθεί ο κόσμος εμάς τους παλιούς. Νομίζω, πως ό,τι είχαμε να δώσουμε το έχουμε δώσει. Υπάρχουν νέοι που μπορεί να είναι άγνωστοι αυτήν την στιγμή, αλλά μπορούν να δώσουν πολύ περισσότερα απ' όσα έχουμε να δώσουμε εμείς από εδώ και πέρα».

• Τίθεται όμως και η παράμετρος της εμπειρίας.

«Κανένας δεν γεννήθηκε να τα ξέρει όλα. Η εμπειρία αποκτιέται στην πορεία».

• Ισως λοιπόν εσείς οι παλαιότεροι να πρέπει να διευκολύνετε τον δήμαρχο. Είναι δυνατόν να πει ο ίδιος σε φίλους και συνεργάτες του επί σειράν ετών να μείνουν στην άκρη, για να ανανεώσει τον συνδυασμό του;

«Οχι βέβαια. Δεν θα το μπορεί. Θα πρέπει να προκληθεί. Και ήδη προκαλείται και θα ξαναπροκληθεί. Εχω κάνει και προσωπική κουβέντα μαζί του, αλλά δεν έχουν ληφθεί οριστικές αποφάσεις. Βέβαια είναι τιμή μου να είμαι δίπλα στο Γιώργο Γιαννόπουλο από οποιαδήποτε θέση, είτε εντός είτε εκτός δημοτικού συμβουλίου, εν πάση περιπτώσει όμως, ήλθε ο καιρός να ανανεωθεί η στελεχιακή δυναμική του συνδυασμού του».

• Πώς βλέπετε να διαμορφώνεται στο εξής το προεκλογικό κλίμα; Ηδη υπήρξαν κάποιες «προειδοποιητικές βολές» με επιθέσεις κατά προσώπων του στενού περιβάλλοντος του δημάρχου.

«Καθαρός ουρανός αστραπές δεν φοβάται και πολύ περισσότερο στις μικρές κοινωνίες, όπου το παραμικρό μεταδίδεται με τρομακτική ταχύτητα. Από την στιγμή, λοιπόν, που έχεις τον τρόπο, την δύναμη - κι αυτό έχει αποδειχθεί μέσα από την πολύχρονη καταξίωση στα κοινά - να έχεις το κούτελό σου καθαρό, όποια λάσπη κι αν σου ρίξουν, μπορείς να περπατάς χωρίς να φοβάσαι τίποτα. Ομως το προεκλογικό κλίμα στον δήμο της Ρόδου δεν έχει ξεκινήσει κι αυτό φαίνεται στα γραφεία, στους διαδρόμους... Εχουμε πολύ δρόμο ακόμη μπροστά μας κι ένα πολύ σοβαρό έργο να φέρουμε εις πέρας κι αυτός είναι ο ένας και μοναδικός μας στόχος».

• Προκαλείσθε όμως...

«Στο δημοτικό συμβούλιο πράγματι φάνηκε στην προτελευταία συνεδρίαση ότι υπήρχε μια ενορχηστρωμένη προσπάθεια για να τιναχθούν κάποια πράγματα στον αέρα. Η οποία όμως δεν ευδοκίμησε».

• Προχθές όμως είδαμε μία εντελώς διαφορετική εικόνα και στάση από τα ίδια πρόσωπα. Η συμπεριφορά τους πιστεύετε ότι είναι απεικόνιση του προεκλογικού κλίματος;

«Μπορεί να είναι μια στρατηγική. Ενας στρατηγός δεν επιτίθεται μόνο. Κάποια στιγμή ίσως εκτιμήσει ότι πρέπει να υποχωρήσει. Ο χρόνος είναι ο καλύτερος σύμβουλος. Γι' αυτό επιμένω και λέω ότι καθαρός ουρανός αστραπές δεν φοβάται. Πάντως και εγώ και η δημοτική αρχή έχουμε την ικανότητα και την δυνατότητα να αντιμετωπίσουμε την οποιαδήποτε τρικυμιώδη κατάσταση».





• Πριν από ενάμισυ περίπου χρόνο, σε μιά συνέντευξή σας και τότε προς την «δ» είχατε διατυπώσει την άποψη ότι ο Φώτης Κωστόπουλος δικαιούται να είναι ο επόμενος νομάρχης.

«Βεβαίως. Το είχα πει ευθαρσώς και τιμίως».

• Παρά ταύτα, τα γεγονότα δεν είχαν αυτήν την κατάληξη. Σήμερα ποιά είναι η άποψή σας;

«Από την ώρα που υπήρξε μια συμφωνία, ένα πρωτόκολλο τιμής μεταξύ των υποψηφίων και από την ώρα που διενεργήθηκε αυτό το περιβόητο γκάλοπ, νομίζω πως ο κύβος έχει ριφθεί. Τώρα, το τι θα κάνει ο Φώτης Κωστόπουλος, που πιστεύω ότι σέβεται και θα σεβαστεί στο μέλλον αυτήν την συμφωνία, είναι θέμα προσωπικά δικό του και δεν μπορώ να ξέρω ποιές θα είναι οι αποφάσεις και οι επόμενες κινήσεις του. Μπορώ να προβλέψω όμως ότι ο Φώτης δεν θα προχωρήσει σε κάποιο εγχείρημα έξω και πέρα από αυτά που συμφωνήθηκαν».

• Οι διαδικασίες που δεν έγιναν και ο τρόπος που ελήφθησαν οι αποφάσεις σας βρίσκουν σύμφωνο;

«Νομίζω ότι είχαν συμφωνήσει από την αρχή πως αν το γκάλοπ έφερνε πρώτο έναν από τους τρεις υποψηφίους, δεν θα γίνονταν προκριματικές διαδικασίες. Τουλάχιστον αυτό γνωρίζω και νομίζω πως, αυτά που συμφωνήθηκαν, τηρήθηκαν κάτα γράμμα».

• Η επιλογή του κ. Γιάννη Μαχαιρίδη μπορεί να εγγυηθεί την ενότητα του ΠΑΣΟΚ και την συσπείρωση των δυνάμεών του;

«Μέσα από την δημοσκόπηση νομίζω πως έχει διαφανεί αυτό το πράγμα, ότι αν κατεβεί στις εκλογές ένας και μόνο υποψήφιος του ΠΑΣΟΚ θα μπορεί να τις κερδίσει έναντι του σημερινού νομάρχη κ. Σάββα Καραγιάννη. Από εκεί και πέρα, έχουμε αρκετό χρόνο μπροστά μας. Το πολιτικό κλίμα μπορεί να διαμορφωθεί από την μιά στιγμή στην άλλη. Εξαρτάται από τις κινήσεις των υποψηφίων εξαρτάται από το πώς θα είναι ο συνδυασμός του κ. Γ. Μαχαιρίδη. Οπως διαφαίνεται, όλες οι παρατάξεις θα συμμετάσχουν κι έτσι, προσωπική μου άποψη είναι ότι θα συγκροτηθεί ένας ισχυρός συνδυασμός, ικανός να πάρει τη Νομαρχιακή Αυτοδιοίκηση».

• Ωστόσο κ. Τσιγάρο υπήρξαν αντιδράσεις από στελέχη του ΠΑΣΟΚ που φοβούνται ότι στο εξής θα υποκατασταθούν τα κομματικά όργανα και η πολιτική από τις μεθοδεύσεις του σύγχρονου πολιτικού marketing, όπως είναι οι δημοσκοπήσεις.

«Είναι γεγονός ότι η επικοινωνία είναι το εργαλείο που χρησιμοποιείται σήμερα περισσότερο από κάθε άλλο σε ολόκληρο τον κόσμο, έτσι ήταν αναπόφεκτο να κυριαρχήσουν κάποια στιγμή μέθοδοι marketing, όπως τις χαρακτηρίσατε. Υπάρχει λοιπόν η δυνατότητα να ανατραπεί το ο,τιδήποτε μέσα σε μιά μέρα, μέσα από μια μεθοδευμένη καμπάνια».

• Αρα η πολιτική υποχωρεί σταδιακά;

«Εχω πει πάρα πολλές φορές ότι στις τοπικές κοινωνίες παίζουν ρόλο οι διαπροσωπικές σχέσεις. Είναι σημαντικό να γνωρίζεις τον άλλο από την κορυφή μέχρι τα νύχια. Ως παράδειγμα θα σας φέρω το εξής οξύμωρο σχήμα. Ενώ από την Νομαρχιακή Αυτοδιοίκηση δεν έχει παραχθεί έργο - κι αυτό είναι αυτα-πόδεικτο - τελικά οι δημοσκοπήσεις φέρουν τον κ. Σάββα Καραγιάννη να προηγείται. Ξέρετε με ποιό σκεπτικό; Οτι είναι καλός άνθρωπος. Συμβαίνει δηλαδή αυτή που έλεγα πριν από πέντε χρόνια. Στις μικρές κοινωνίες παίζει ρόλο ο χαρακτήρας και ο τρόπος συμπεριφοράς του πολιτικού. Παίζει τον κυρίαρχο ρόλο. Αρα δεν ξεγελιέται ο κόσμος. Αμα είσαι παλιοχαρακτήρας, είσαι τελειωμένος, κι ας είσαι ικανότατος. Πολύ δύσκολα, λοιπόν, στις τοπικές κοινωνίες μπορεί να διαμορφωθεί η κοινή γνώμη από τα αποτελέσματα των γκάλοπ. Οι πολίτες έχουν ιδίαν άποψη για τα πρόσωπα. Δεν είναι η Αθήνα ή η Θεσσαλονίκη που ο ψηφοφόρος βλέπει το κόμμα και πάει να ψηφίσει απρόσωπα και κομματικά. Εδώ, και αυστηρά κομματικός να είσαι, θα παίξει ρόλο η άποψη που έχεις σχηματίσει για το πρόσωπο που καλείσαι να επιλέξεις.





ΣΥΝΕΝΤΕΥΞΗ ΤΟΥ ΑΝΤ/ΓΟΥ Ε.Α. κ. ΔΗΜ. ΣΠΥΡΙΔΩΝΟΣ

«Δεν πρέπει να εμπιστευόμαστε τους Τούρκους πολιτικούς»

«Είναι εσφαλμένη η πολιτική αισιοδοξίας και εφησυχασμού την οποίαν καλλιεργεί η ελληνική κυβέρνηση»

Με αφορμή την ετήσια Έκθεση της Ελληνικής Πρεσβείας στην Αγκυρα (για την οποία έγραψε διεξοδικά η «δ») και τις δυσοίωνες προοπτικές για την εξέλιξη των ελληνοτουρκικών σχέσεων, από την οποία προκύπτει ότι πάγιος στόχος της Τουρκίας στο Αιγαίο είναι η αποστρατιωτικοποίηση των νησιών καθ' όλο το μήκος των μικρασιατικών παραλίων, ο αντιστράτηγος ε.α. κ. Δημήτριος Σπυρίδων, με συνέντευξή του στην «δ» , προβαίνει σε μία συνολική θεώρηση των ελληνοτουρκικών σχέσεων και του βαθμού αποτελεσματικότητας της εξωτερικής πολιτικής της χώρας μας.

Συνέντευξη στην Ρένα Διακίδη

• ***Ο κ. Δ.Σπυρίδων θεωρεί εσφαλμένη*** *την πολιτική αισιοδοξίας και εφησυχασμού την οποία καλλιεργεί η ελληνική κυβέρνηση, «δημιουργώντας αυταπάτες στον ελληνικό λαό».*

• ***Εκτιμά ότι η απειλή χρήσης βίας*** *και το «casus beli» ως «διπλωματικά επιχειρήματα της Τουρκίας δεν θα είναι ποτέ αξιόπιστα, όσο υπάρχει ισχυρή στρατιωτική παρουσία στα νησιά, που εγγυάται την αποτροπή της πραγματοποίησης των σχεδίων της στο Αιγαίο.*

• ***Δεν αποκλείει την εκδήλωση*** *θερμού επεισοδίου, μικρής κλίμακας, οι πιθανότητες όμως αυξομειώνονται με πρωτοβουλία της Αγκυρας και αναλόγως της εξέλιξης των ζωτικών για τα συμφέροντά της ζητημάτων.*

• ***Για την προσπάθεια ελληνοτουρκικής προσέγγισης,*** *θεωρεί ότι «εγγράφεται σε ρητορικό επίπεδο» με εκδηλώσεις « διανθισμένες με κοινωνικού και χορευτικού χαρακτήρα συναντήσεις», χωρίς θέσεις και προτάσεις.*

• ***Προτείνει τη σύσταση Εθνικού Συμβουλίου Εξωτερικής Πολιτικής*** *και την θεσμοθέτηση μονίμων υφυπουργών Εξωτερικών και Αμυνας, προσωπικοτήτων προερχομένων από την διπλωματία και το στράτευμα.*

Η ΣΥΝΕΝΤΕΥΞΗ ΣΠΥΡΙΔΩΝΟΣ ΑΝΑΛΥΤΙΚΑ

• Κύριε Σπυρίδων, τις τελευταίες ημέρες είδε το φως της δημοσιότητας η ετήσια έκθεση της Ελληνικής Πρεσβείας στην Αγκυρα. Πως σχολιάζετε το συμπέρασμα του συντάκτη της ότι τα γεγονότα δεν του επιτρέπουν αισιόδοξες εκτιμήσεις για την πορεία των ελληνοτουρκικών σχέσεων;

«Η ετήσια έκθεση της Ελληνικής Πρεσβείας στην Αγκυρα αποτελεί κατά την γνώμη μου την πλέον επίσημη και εμπεριστατωμένη ανάλυση των Ελληνοτουρκικών σχέσεων κατά το 2001.

Ο πρέσβης μας κύριος Ιωάννης Κοραντής και το Επιτελείο του αποτελούν τα αρμόδια θεσμικά όργανα, τα οποία έχουν την δυνατότητα να συντάσσουν εκθέσεις ακριβείς, τεκμηριωμένες και ρεαλιστικές.

Εχω προσωπική εμπειρία της σοβαρότητας και της ακρίβειας των ετήσιων εκθέσεων των πρεσβειών μας διότι συμμετείχα στη σύνταξη παρομοίων εκθέσεων την περίοδο που διετέλεσα Ακόλουθος Αμυνας της Πρεσβείας μας στο Παρίσι.

Συμμερίζομαι λοιπόν απόλυτα τα συμπεράσματα της έκθεσης, τα οποία επιβεβαιώνουν, για μία ακόμη φορά, τις πάγιες και αμετακίνητες θέσεις της Τουρκίας για το Αιγαίο , τη Μουσουλμανική μειονότητα και την Κύπρο.

Η πολιτική αισιοδοξίας και εφησυχασμού, η οποία καλλιεργείται τον τελευταίο καιρό από την Κυβέρνηση, όσον αφορά στις Ελληνοτουρκικές σχέσεις είναι κατά τη γνώμη μου εσφαλμένη. Πρώτον διότι δημιουργούνται αυταπάτες στον ελληνικό λαό, ότι δηλαδή η προσωρινή φαινομενική ύφεση μπορεί να αποτελέσει μόνιμη κατάσταση και δεύτερο και το χειρότερο, διότι η χαλαρή και χλιαρή πολιτική και η εν γένει στάση του ΥΠΕΞ έχει ήδη πείσει εκτός από την Τουρκία και πολλούς από τους εταίρους μας ότι η Ελλάδα είναι διατεθειμένη να διευρύνει την ατζέντα των θεμάτων προς διαπραγμάτευση με την Τουρκία χάριν της Ευρωπαϊκής συνοχής.

Ετσι λοιπόν με την «αισιόδοξη» ρητορική του ΥΠΕΞ και την «απαισιόδοξα προσγειωμένη» πραγματικότητα των γεγονότων και της εκθέσεως φθάσαμε στο σημείο:

- Να αποτύχει, για μία ακόμη φορά, ο διάλογος των κ.κ. Κληρίδη - Ντενκτάς,
- Να βρεθούμε προ αδιεξόδου στο θέμα του «Ευρωστρατού» με το χρόνο να δουλεύει υπέρ της Αγκυρας,
- Να συρθούμε, παρά την επί δεκαετίες σταθερή πολιτική μας, σε διάλογο με τον ωραιοποιημένο τίτλο «διερευνητικές επαφές» μεταξύ υπηρεσιακών παραγόντων των δύο ΥΠΕΞ με στόχο την αναζήτηση κοινού εδάφους και «συγκλίσεων» για τα μείζονα προβλήματα ανάμεσα στις δύο χώρες.
- Να αυξηθούν οι πιέσεις της Αγκυρας για ένα είδος συν-διοίκησης της Μουσουλμανικής μειονότητας της Δ. Θράκης.
- Να αυξηθεί η επιθετικότητα της Τουρκικής αεροπορίας στο Αιγαίο».

• Σύμφωνα με την ίδια έκθεση, στρατηγικός στόχος της Τουρκίας είναι η αποστρατιωτικοποίηση του συνόλου των ελληνικών νησιών στα μικρασιατικά παράλια. Τι σημαίνει αυτό για τους κατοίκους της Δωδ/σου; Θα πρέπει να ανησυχούν;

«Οχι μόνο η υπ' όψιν έκθεση, αλλά και όλες οι εκτιμήσεις του ΓΕΕΘΑ, εδώ και χρόνια συμφωνούν και επαναλαμβάνουν ότι ο στρατηγικός στόχος τον οποίο η Τουρκία ακολουθεί επίμονα και απαρέγκλιτα, είναι η αναθεώρηση προς όφελός της του status quo στο Αιγαίο. Τη ρεβιζιονιστική της αυτή πολιτική κατορθώνει, με εμμονή αλλά και με μία συνεχή επιθετική διπλωματία να την περνά και πολλές φορές να την επιβάλλει στους διεθνείς οργανισμούς, τη Συμμαχία και τελευταία στην Ε.Ε., όπου αρκετοί εταίροι μας ανέχονται, τουλάχιστον, τις τουρκικές αυτές θέσεις. Πρωταρχική θέση στις αναθεωρητικές απαιτήσεις της Τουρκίας κατέχει και η σταθερή θέση της για την αποστρατιωτικοποίηση του συνόλου των νησιών του Α. Αιγαίου και της Δωδεκανήσου.

Ενώ η Τουρκία γνωρίζει ότι δεν διαθέτει ισχυρή επιχειρηματολογία για το υπ' όψιν θέμα, επιμένει διότι ξέρει ότι η παρουσία ισχυρού στρατού στα νησιά μας αποτελεί μαζί με τη δεδηλωμένη βούληση των κατοίκων τους για την υπεράσπισή τους, την πλέον αξιόπιστη αποτροπή για την μη πραγματοποίηση των σχεδίων της για το Αιγαίο.

Τις πρώτες θέσεις των «διπλωματικών» επιχειρημάτων της Τουρκίας κατέχουν η απειλή χρήσης βίας και το casus beli. Και τα δύο όμως αυτά, έστω και αν προσωρινά επηρεάζουν την στάση της Κυβερνήσεως, δεν θα είναι ποτέ αξιόπιστα, εφ' όσον υπάρχει ισχυρή στρατιωτική παρουσία στα νησιά.

Ιδιαίτερα για τα Δωδεκάνησα η ισχυρή στρατιωτική παρουσία, η οποία άλλωστε οφείλεται στους ίδιους τους κατοίκους, σημαίνει ασφάλεια και ευημερία.

Δεν υπάρχει λοιπόν λόγος ιδιαίτερης ανησυχίας. Πρέπει όμως τα σοβαρά αυτά θέματα να τα παρακολουθούμε με την ανάλογη προσοχή, να μην εφησυχάζουμε και να τασσόμαστε αντίθετοι σε κάθε προσπάθεια μειώσεως της αμυντικής ικανότητας των νησιών μας».

• Υπάρχει πιθανότητα κλιμάκωσης των προκλήσεων, ακόμη και η εκδήλωση ενός θερμού επεισοδίου προκειμένου η Αγκυρα να επιτύχει τους στόχους της;

« Η Τουρκία ακολουθεί μία συνεπή πολιτική για την επιτυχία των στρατηγικών της στόχων. Εκμεταλλεύεται στο έπακρο την γεωστρατηγική της θέση και ακολουθεί τακτική επιλεκτικής συμμόρφωσης προς το διεθνές δίκαιο και τις υποχρεώσεις της.

Στα θέματα του Αιγαίου διευρύνει συνεχώς τον κατάλογο των «διαφορών» της με την Ελλάδα και ακολουθεί μία τακτική προκλήσεων σε συνδυασμό με μία σκληρή και επιθετική διπλωματία

DINORIS 1967 RHODES - HELLAS

ΨΑΡΟΤΑΒΕΡΝΑ «ΝΤΙΝΟΡΗΣ»

στην Παλιά Πόλη (Πλατεία Μουσείου)

Είμαστε και πάλι μαζί σας
για να σας προσφέρουμε αυτό
που χρειάζεστε και απαιτείτε:
Αριστη κουζίνα, φρέσκα ψάρια και θαλασσινά,
τους γνωστούς - νόστιμους μεζέδες και
τις άλλες ποικιλίες και λιχουδιές μας

«ΝΤΙΝΟΡΗΣ»

Η ΠΑΡΑΔΟΣΙΑΚΗ ΨΑΡΟΤΑΒΕΡΝΑ ΤΗΣ ΡΟΔΟΥ
στην είσοδο της Μεσαιωνικής Πόλης
Για κρατήσεις: Τηλ.: 02410-25824

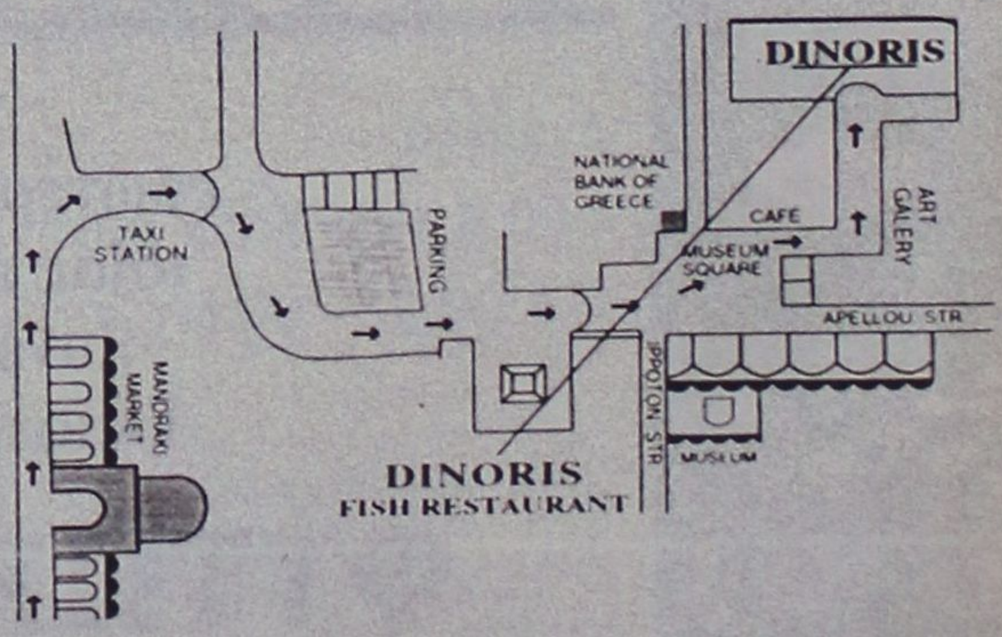

14, MUSEUM SQUARE - OLD TOWN TEL: 0241025824, 35530 - FAX: 35530 http://www.rodosnet.gr/ dinoris

στο ΝΑΤΟ, τον ΟΗΕ, την Ε.Ε. κλπ.

Εκμεταλλευόμενη άριστα την αμυντική μας γενικά στάση, αλλά και την αμφιλεγόμενης αποτελεσματικότητας εξωτερική μας πολιτική, έχει την πρωτοβουλία της κλιμακώσεως της εντάσεως στις Ελληνοτουρκικές σχέσεις, αλλά και των κρίσεων στο Αιγαίο.

Ετσι βλέπουμε ότι παρά το τεχνητό κλίμα αισιοδοξίας και την έναρξη των «διερευνητικών επαφών» δηλαδή του διαλόγου, η Τουρκία έχει αυξήσει τις παραβιάσεις στο Αιγαίο, και με μία συγχορδία και προς πάσαν κατεύθυνση εκδηλώσεων των πολιτικών, αλλά και των Στρατηγών της, εξακολουθεί να απειλεί. Πρέπει ως εκ τούτου να είμαστε πάντοτε έτοιμοι για μία κλιμάκωση της εντάσεως στο Αιγαίο, οι πιθανότητες της οποίας αυξομειώνονται με πρωτοβουλία της Τουρκίας και ανάλογα με την εξέλιξη των θεμάτων που η Τουρκία θεωρεί ως ζωτικά της συμφέροντα.

Δεν πρέπει να αποκλείεται επίσης και η εκδήλωση θερμού επεισοδίου μικρής κλίμακος και πάλι με πρωτοβουλία της Τουρκίας».

• Οπως αποκάλυψε πριν από λίγες ημέρες η «δ», η Αγκυρα έχει τοποθετήσει πυραυλικά συστήματα κατά μήκος των μικρασιατικών παραλίων, των οποίων η ακτίνα δράσης καλύπτει όλα σχεδόν τα νησιά του Ανατολικού Αιγαίου. Αυτό κάθε άλλο παρά συνάδει στην επιχειρούμενη ελληνοτουρκική προσέγγιση. Γιατί εγκαταστάθηκαν και τι επιδιώκει η Αγκυρα;

«Είναι γνωστό ότι η 4η Τουρκική Στρατιά του Αιγαίου είναι επανδρωμένη και εξοπλισμένη κατά τρόπον ώστε να μπορεί να διεξάγει ευρείας κλίμακας επιχειρήσεις εναντίον των νησιών του Αν. Αιγαίου και των Δωδεκανήσων.

Στο οπλοστάσιό της η 4η Στρατιά έχει οργανικά, αλλά και σε δεδομένη στιγμή, μπορεί να συγκεντρώσει πάνω από 400 μεταφορικά ελικόπτερα, ικανό στόλο αποβατικών σκαφών και εκατοντάδες φουσκωτές λέμβους για αποβατικές από ακτή σε ακτή ενέργειες.

Τελευταία διαθέτει και αρκετό αριθμό πολλαπλών εκτοξευτικών πυραύλων MLRS κανονικού βεληνεκούς 40 χιλιομέτρων και με τα βλήματα ATACAMS βεληνεκούς 130-150 χιλιομέτρων.

Υπ' όψιν δε, ότι προ καιρού υπεγράφη συμφωνία με το Ισραήλ για την προμήθεια πυραύλων εδάφους - εδάφους βεληνεκούς, όπως δημοσιεύθηκε, μέχρι 200 χιλιομέτρων. Στρατιωτικά λοιπόν η Τουρκία έχει την δυνατότητα να διεξάγει επιχειρήσεις εναντίον των νησιών.

Οι αεραποβατικές αυτές επιχειρήσεις από τη φύση τους είναι πολύ δύσκολες, μεγάλου ρίσκου και πολύ υψηλού έως αποτρεπτικού κόστους, όταν τα νησιά - στόχοι διαθέτουν αξιόπιστη άμυνα. Ετσι η Τουρκία παρά την ύπαρξη της 4ης Στρατιάς και των οπλικών της συστημάτων δεν θα αποτολμήσει ποτέ κατά τη γνώμη μου να κλιμακώσει μία κρίση ή έστω και ένα θερμό επεισόδιο σε ευρύτερης κλίμακας αεραποβατικές ή αποβατικές επιχειρήσεις, εφόσον τα νησιά παραμένουν «στρατιωτικοποιημένα» και ανάλογα εξοπλισμένα.

Βλέπετε λοιπόν και πάλι γιατί η Τουρκία επιδιώκει επίμονα και συνεχώς την αποστρατιωτικοποίηση των νησιών.

Επομένως η ύπαρξη και μόνο της 4ης Στρατιάς και μάλιστα εξοπλισμένης με επιθετικά οπλικά συστήματα όπως οι πύραυλοι MLRS κάθε άλλο παρά συμβάλλει στην ουσιαστική αποκλιμάκωση της έντασης, η δε ελληνοτουρκική προσέγγιση, ανεπιτυχώς και αυτό τουλάχιστον από την πλευρά μας, εγγράφεται σε ένα ρητορικό επίπεδο εκδηλώσεως καλής θελήσεως εκ μέρους των δύο ΥΠΕΞ διανθισμένου με κοινωνικού μάλλον και «χορευτικού» χαρακτήρα συναντήσεις, παρά σε ουσιαστική προσέγγιση με σαφείς προϋποθέσεις και θέσεις».

• Το γεγονός ότι η Τουρκία θέτει την επίλυση του Κυπριακού ως «πακέτο» με το Αιγαίο, τι είδους επιπτώσεις μπορεί να έχει και στα δύο αυτά ζητήματα;

Ηταν επιτυχία της τουρκικής διπλωματίας η προώθηση ως «πακέτου» των θεμάτων Κύπρου και Αιγαίου.

Γνωρίζοντας η Τουρκία ότι δεν μπορεί να αναστρέψει την ενταξιακή πορεία της Κύπρου προς την Ε.Ε., συνάρτησε την οποιαδήποτε εκ των πραγμάτων υποχώρησή της στο θέμα αυτό, με αντίστοιχα οφέλη στα θέματα του Αιγαίου. Παράλληλα κατόρθωσε με την βοήθεια της Ουάσιγκτων και του Λονδίνου να προσανατολίσει τη συζήτηση για την Ευρωπαϊκή Αμυνα στις Ελληνοτουρκικές διαφορές στο Αιγαίο και την Κύπρο.

Εχω την γνώμη ότι η εξέλιξη των θεμάτων αυτών δεν θα είναι καθόλου ευνοϊκές για την Ελλάδα. Ηδη το κλίμα τόσο στην Ε.Ε. όσο και στο ΝΑΤΟ κάθε άλλο παρά ευνοϊκό είναι για τις Ελληνικές θέσεις.

Πρέπει, όσο ακόμη είναι καιρός, η Εξωτερική μας πολιτική να αρθεί στο ύψος των περιστάσεων και να ξεκολλήσει από τη λογική του πολιτικού και δυστυχώς πολλές φορές του ενδοκομματικού κόστους.

Πρέπει επιτέλους να υλοποιηθεί η σύσταση και η δραστηριοποίηση του Εθνικού Συμβουλίου Εξωτερικής Πολιτικής, που με ευρεία συναίνεση θα χαράσσει την εξωτερική πολιτική, η δε υλοποίησή της να ανατεθεί στα φυσικά της όργανα δηλαδή τους διπλωμάτες και όχι σε αμφιβόλου παιδείας και ικανοτήτων «συμβούλους».

Επ' ευκαιρία ήθελα να επισημάνω εδώ την ανάγκη θεσμοθετήσεως μονίμων Υφυπουργών Εξωτερικών και Αμυνας, προσωπικοτήτων προερχομένων από την διπλωματία και το στράτευμα της ευρύτερης δυνατής κοινοβουλευτικής αποδοχής».

Πως σχολιάζετε την στάση της Ε.Ε. απέναντι στην Τουρκία;

«Εχω την αίσθηση ότι η Ε.Ε. συνειδητοποιεί ότι ο δρόμος για την ένταξη της Τουρκίας στους κόλπους της αντί να συντομευθεί, μακραίνει και γίνεται όλο και πιο δύσκολος. Το πιθανότερο είναι η εναλλακτική πορεία της Τουρκίας να εκφυλισθεί σε ενός είδους «ειδικής σχέσης» όπου η Ε.Ε. θα έχει προνομιακή πρόσβαση στην αγορά της Τουρκίας, το δε στρατιωτικό κατεστημένο που υπαγορεύει την πολιτική της Τουρκίας δεν θα χρειασθεί να ενδώσει σε «εκδημοκρατισμούς», οι οποίοι θα θέσουν σε κίνδυνο το μετακεμαλικό καθεστώς.

Το αρνητικό αλλά και επικίνδυνο για μας είναι ότι η Ε.Ε. με την πίεση των ΗΠΑ και της Αγγλίας θα ενδώσει, φοβάμαι, σε θέματα ασφάλειας και ευρωστρατού στις τουρκικές αξιώσεις».

• Σε ποιό βαθμό απέδωσε - αν απέδωσε τελικά - η προσπάθεια ελληνοτουρκικής προσέγγισης και εν κατακλείδι μήπως συνιστά ουσιαστικά αποτυχία της ελληνικής εξωτερικής πολιτικής η έκθεση της ελληνικής πρεσβείας στην Αγκυρα;

«Λυπάμαι κυρία Διακίδη που οι παραπάνω σκέψεις και θέσεις μου δεν συμφωνούν με το αισιόδοξο φαινομενικά κλίμα των ελληνοτουρκικών σχέσεων που προωθεί η ρητορική των υπευθύνων.

Για να μετατρέψουμε το «φαινομενικό» σε πραγματικό αισιόδοξο κλίμα θα πρέπει:

- Να επιδιωχθεί η ευρύτερη πολιτική συναίνεση στους βασικούς άξονες της επί του θέματος πολιτικής μας.
- Να ενημερώνεται ο λαός υπεύθυνα και επί της πραγματικής καταστάσεως.
- Οι σύμβουλοι του ΥΠΕΞ να λαμβάνουν σοβαρότερα υπ' όψιν τις εκτιμήσεις του ΥΕΘΑ και των διπλωματών και να σταματήσει η διγλωσσία εκτιμήσεων και δηλώσεων.
- Η διπλωματία μας να γίνει επιθετικότερη και να μην υπολογίζει το εσωτερικό πολιτικό κόστος.
- Τα νησιά μας και κατ' επέκτασιν τα Δωδεκάνησα δεν κινδυνεύουν από τις τουρκικές απειλές ούτε από την 4η Τουρκική Στρατιά τόσο, όσο κινδυνεύουν από αποτυχημένους πολιτικούς και διπλωματικούς χειρισμούς, που θα μείωναν την αμυντική τους ικανότητα, η θα αποδυνάμωναν την θέση τους βγάζοντας τα εκτός της Ευρωπαϊκής Αμυνας, καθώς και από ατυχείς έως επικίνδυνους χειρισμούς μελλοντικών κρίσεων.



ΜΕΓΑΛΗ ΕΟΡΤΑΣΤΙΚΗ ΕΚΔΡΟΜΗ
GA FERRIES
ΠΕΡΑΣΤΕ ΤΙΣ ΑΓΙΕΣ ΗΜΕΡΕΣ ΤΗΣ ΜΕΓΑΛΗΣ ΕΒΔΟΜΑΔΑΣ ΚΑΙ ΤΟΥ ΠΑΣΧΑ!!!

ΜΕ ΤΑ ΠΛΟΙΑ ΤΗΣ G.A. FERRIES Ε/Γ ΡΟΔΑΝΘΗ Ε/Γ ΜΑΡΙΝΑ
ΤΡΙΗΜΕΡΗ ΚΑΙ ΤΕΤΡΑΗΜΕΡΗ ΠΑΣΧΑΛΙΝΗ ΕΚΔΡΟΜΗ

Ε/Γ ΜΑΡΙΝΑ

03/05/2002 Μ. ΠΑΡΑΣΚΕΥΗ
ΑΠΟ ΡΟΔΟ ΩΡΑ (22.00) ΓΙΑ ΘΗΡΑ (07.00) Μ. ΣΑΒΒΑΤΟ
04/05/2002 Μ. ΣΑΒΒΑΤΟ
ΠΑΡΑΜΟΝΗ ΣΤΗΝ ΘΗΡΑ
05/05/2002 ΚΥΡΙΑΚΗ ΠΑΣΧΑ
ΑΠΟ ΘΗΡΑ ΩΡΑ (04.00) ΓΙΑ ΜΥΚΟΝΟ (08.00) ΚΥΡΙΑΚΗ ΠΑΣΧΑ
06/05/2002 ΔΕΥΤΕΡΑ ΠΑΣΧΑ
ΑΠΟ ΜΥΚΟΝΟ ΩΡΑ (06.00) ΓΙΑ ΤΗΝΟ (07.00) ΔΕΥΤΕΡΑ ΠΑΣΧΑ
06/05/2002 ΔΕΥΤΕΡΑ ΠΑΣΧΑ
ΑΠΟ ΤΗΝΟ ΩΡΑ (17.00) ΓΙΑ ΠΑΤΜΟ (21.00 - 21.30) ΛΕΡΟ (22.45 - 23.15)
ΚΑΛΥΜΝΟ (00.15 - 00.45) ΚΩ (01.45 - 02.15) ΡΟΔΟ (06.00) ΤΡΙΤΗ ΠΑΣΧΑ

ΤΙΜΕΣ

ΔΙΚΛΙΝΗ ΕΞΩΤΕΡΙΚΗ	ΑΑ2	ΔΡΧ. 55.000 ΕΥΡΩ 161.41 κατ'άτομο
ΔΙΚΛΙΝΗ ΕΣΩΤΕΡΙΚΗ	Α2	ΔΡΧ. 45.000 ΕΥΡΩ 132.06 κατ'άτομο
ΤΕΤΡΑΚΛΙΝΗ ΕΞΩΤΕΡΙΚΗ	Α4	ΔΡΧ. 45.000 ΕΥΡΩ 132.06 κατ'άτομο
ΤΕΤΡΑΚΛΙΝΗ ΕΣΩΤΕΡΙΚΗ	ΑΒ4	ΔΡΧ. 40.000 ΕΥΡΩ 117.39 κατ'άτομο

Ε/Γ ΡΟΔΑΝΘΗ

03/05/2002 Μ. ΠΑΡΑΣΚΕΥΗ
ΑΠΟ ΡΟΔΟ ΩΡΑ (14.00) ΓΙΑ ΚΑΛΥΜΝΟ (18.00) Μ. ΠΑΡΑΣΚΕΥΗ
04/05/2002 Μ. ΣΑΒΒΑΤΟ
ΑΠΟ ΚΑΛΥΜΝΟ ΩΡΑ (13.00) ΓΙΑ ΠΑΤΜΟ (15.00) Μ. ΣΑΒΒΑΤΟ
05/05/2002 ΚΥΡΙΑΚΗ ΠΑΣΧΑ
ΑΠΟ ΠΑΤΜΟ ΩΡΑ (15.00) ΓΙΑ ΛΕΡΟ (16.00) ΚΥΡΙΑΚΗ ΠΑΣΧΑ
05/05/2002 ΚΥΡΙΑΚΗ ΠΑΣΧΑ
ΑΠΟ ΛΕΡΟ ΩΡΑ (24.00) ΓΙΑ ΚΑΛΥΜΝΟ (01.00-01.30) ΚΩ (02.30 - 03.00)
ΡΟΔΟ (07.00) ΔΕΥΤΕΡΑ ΠΑΣΧΑ

ΤΙΜΕΣ

ΔΙΚΛΙΝΗ ΕΞΩΤΕΡΙΚΗ	ΑΑ2	ΔΡΧ. 45.000 ΕΥΡΩ 132.06 κατ'άτομο
ΔΙΚΛΙΝΗ ΕΣΩΤΕΡΙΚΗ	Α2	ΔΡΧ. 35.000 ΕΥΡΩ 102.71 κατ'άτομο
ΤΕΤΡΑΚΛΙΝΗ ΕΞΩΤΕΡΙΚΗ	Α4	ΔΡΧ. 35.000 ΕΥΡΩ 102.71 κατ'άτομο
ΤΕΤΡΑΚΛΙΝΗ ΕΣΩΤΕΡΙΚΗ	ΑΒ4	ΔΡΧ. 30.000 ΕΥΡΩ 88.04 κατ'άτομο
I.X.		ΔΡΧ. 15.000 ΕΥΡΩ 44.02
ΜΟΤΟ		ΔΡΧ. 4.000 ΕΥΡΩ 11.74

ΠΛΗΡΟΦΟΡΙΕΣ ΣΤΟΝ ΤΑΞΙΔΙΩΤΙΚΟ ΣΑΣ ΠΡΑΚΤΟΡΑ
ΚΑΙ ΣΤΑ ΤΗΛ. 02410 35066 - 30406 - 36170



ΜΙΝΙ - ΣΥΝΕΝΤΕΥΞΗ ΤΟΥ κ. ΔΗΜ. ΚΑΡΑΧΑΛΙΟΥ

Ως το τέλος Απριλίου οι υποψήφιοι δήμαρχοι Δωδ/νήσου της Ν.Δ.

Αισιοδοξία για την έκβαση των δημοτικών και νομαρχιακών εκλογών

Μέχρι το τέλος Απριλίου η Νέα Δημοκρατία θα ανακοινώσει όλους τους υποψήφιους δημάρχους που θα στηρίξει στο νομό Δωδεκανήσου στις προσεχείς δημοτικές εκλογές.

Αυτό δήλωσε χθές, σε μίνι - συνέντευξή του προς την «δ» διευκρινίζοντας ταυτόχρονα ότι δεν έχει ληφθεί ακόμα επισήμως απόφαση από την ΝΔ για στήριξη των κ.κ. Σ. Καραγιάννη και Χ. Χατζηευθυμίου.

Ο κ. Καραχάλιος πιστεύει ότι η ΝΔ και σε τοπικό επίπεδο θα πάει συσπειρωμένη στις εκλογές και ότι θα κερδίσει και τις βουλευτικές εκλογές.

Αναλυτικά η μίνι - συνέντευξη:

• Κύριε Καραχάλιο, δεν μας χωρίζουν, παρά μόνο περίπου πέντε μήνες από τις εκλογές του Οκτωβρίου. Είναι έτοιμη η Νέα Δημοκρατία σε τοπικό επίπεδο για τις εκλογές αυτές;

Αγαπητέ κ. Αθανασίου είστε ένας από τους αρχαιότερους, σας θεωρώ δε και έναν από τους ικανότερους δημοσιογράφους της μαχόμενης δημοσιογραφίας. Απ' αυτό και μόνον λοιπόν γνωρίζετε ότι ο χρόνος των 5 μηνών, σε άλλους Δήμους θεωρείται αρκετά μεγάλος και σε άλλους μικρός. Τέλος θέλω να επισημάνω ότι η τοπική Ν.Δ. δεν είναι ακόμη έτοιμη να εκφέρει την γνώμη της για πολλούς Δήμους.

• Πιστεύετε ότι θα πάει ενωμένη και συντεταγμένη προς τις εκλογές;

Είναι σίγουρο κ. Αθανασίου, ότι τόσον η επιδίωξη της Κεντρικής Διοίκησης, όσον και των τοπικών παραγόντων είναι η παράταξη να πάει ενωμένη και συντεταγμένη προς τις εκλογές.

• Ρωτάμε, γιατί, όπως τουλάχιστον δείχνουν τα πράγματα, στο Δήμο Ροδίων θα έχετε δύο υποψηφίους, ενώ διαπιστώνεται διαφωνία μεταξύ της Νομαρχιακής και της Τοπικής Επιτροπής.

Είναι πολύ νωρίς για να βγάλουμε συμπεράσματα για το πόσα θα είναι τα ψηφοδέλτια της Ν.Δ και το πώς θα είναι στελεχωμένα αυτά. Θεωρώ δε ότι και τα κομματικά στελέχη της Ν.Δ. θα στηρίξουν τις επιλογές του κόμματος για το καλό της παράταξης

• Η ΝΔ κατέληξε στις υποψηφιότητες του κ. Σ. Καραγιάννη για την Νομαρχία και του κ. Χ. Χατζηευθυμίου για το Δήμο Ροδίων. Το ΠΑΣΟΚ αντιστοίχως στηρίζει τους κ.κ. Ι. Μαχαιρίδη και Γ. Γιαννόπουλο. Ποιά δυναμική έχει καθένας από τους υποψήφιους αυτούς κατά την γνώμη σας;

Αγαπητέ κ. Αθανασίου είμαι σίγουρος ότι με την ερώτηση αυτή, θέλετε να μου εκμαιεύσετε την στήριξη της Ν.Δ. στον κ. Σ. Καραγιάννη και στον κ. Χ" ευθυμίου. Θέλω λοιπόν κατηγορηματικά να σας τονίσω ότι μέχρι τώρα τίποτα δεν έχει αποφασισθεί οριστικά. Είναι περίπου σαν την Ντόρα που ενώ όλοι περίμεναν ότι θα ήταν η υποψήφια της





Ν.Δ. πάντα υπήρχε αυτή η αμφιβολία. Οσον αφορά την δυναμική της κάθε υποψηφιότητας, δεν θα σταματήσω στην προσωπικότητα μόνον του επικεφαλής, που κι'αυτό παίζει ρόλο, αλλά θα προχωρήσω στην στελέχωση του ψηφοδελτίου από άτομα καταξιωμένα και που έχουν προσφέρει στην κοινωνια του τόπου τους.

• Με ποιά κριτήρια η ΝΔ κατέληξε στις υποψηφιότητες των κ.κ. Σ. Καραγιάννη και Χ. Χατζηευθυμίου;

Οπως και στην παραπάνω απάντηση ανέφερα η Κεντρική Διοίκηση της Ν.Δ. ουδεμία οριστική απόφαση έχει λάβει για τον κ. Καραγιάννη ή τον κ. Χατζηευθυμίου.

• Πώς σχολιάζετε τον αποκλεισμό του κ. Φ. Κωστόπουλου από το ΠΑΣΟΚ, σε ό,τι αφορά τις διαδικασίες και όχι το δικαίωμα που μπορεί να έχει το κάθε κόμμα;

Νομίζω ότι το ΠΑΣΟΚ με τον άκομψο «αποκλεισμό» του Φώτη του Κωστόπουλου από τις διαδικασίες επιλογής υποψηφίου ατύχησε. Και ατύχησε διότι ο Φώτης έχει αποδείξει ότι είναι ένας άνθρωπος φτιαγμένος για την αυτοδιοίκηση. Δεν νομίζω ότι στο μέλλον θα ξαναβρεθεί άλλη ευκαιρία για τον Φώτη. Κρίμα.

• Ποιές αποφάσεις έχει λάβει μέχρι στιγμής η ΝΔ σε ό,τι αφορά τους υποψήφιους δημάρχους Δωδ/νήσου; Πότε θα είναι έτοιμη να ανακοινώσει όλους τους υποψηφίους της;

Η Ν.Δ. είχε, έχει και θα έχει στο προσεχές μέλλον άμεσες επαφές με διαφόρους δήμους στο σύνολο του Νομού. Βέβαια αυτό δεν προδικάζει ότι έχουν παρθεί αποφάσεις για τους Δήμους. Υπολογίζουμε μέχρι τέλους Απριλίου να είμαστε σε θέση ν'ανακοινώσουμε τους επικεφαλής.

• Ενόψει των δημοτικών και νομαρχιακών εκλογών, ποιό μήνυμα θέλετε να στείλετε στα μέλη και στους ψηφοφόρους της Ν.Δ.;

Πρέπει ο ψηφοφόρος της Ν.Δ. να καταλάβει **επιτέλους** ότι η νίκη στις βουλευτικές εκλογές είναι πολύ κοντά και ότι μαζί με την νίκη αυτή περιμένουμε νίκη και σε τοπικό επίπεδο. Αυτό είναι δυνατόν να επιτευχθεί εάν οι Νεοδημοκράτες παρουσιαστούν σε ποσοστό μεγαλύτερο του 80-85% συσπειρωμένοι στους Δήμους και Νομαρχίες. Πρέπει αυτή την φορά οι ψηφοφόροι της παράταξης να ξεπεράσουν τους εαυτούς τους.

• Τα μέχρι τώρα γκάλοπ φέρουν την ΝΔ να προηγείται σταθερά ως προς την πρόθεση ψήφου, του ΠΑΣΟΚ, για τις βουλευτικές εκλογές. Πιστεύετε ότι θα διατηρηθεί η διαφορά, θα έχουμε δηλαδή Κυβερνητική αλλαγή;

Αγαπητέ κ. Αθανασίου θα αρχίσω την απάντησή μου από το τέλος της ερωτήσεώς σας. Ναι, πιστεύω ότι θα έχουμε Κυβερνητική Αλλαγή. («Απαλλαγή»). Αυτή θα έλθει για πολλούς και διάφορους λόγους. Οσον αφορά τις σφυγμομετρήσεις, αυτό είναι κάτι βοηθητικό που αφορά την στιγμή που γίνεται και δεν ξέρουμε πόσο καιρό θα διαρκέσει. Είμαι όμως πεπεισμένος ότι κι αυτά (γκάλοπ) θα παραμείνουν σταθερά υπέρ της Ν.Δ.

• Ποιοί ιδιαίτεροι λόγοι σας κάνουν να είσθε τόσο αισιόδοξοι;

Θεωρώ ότι ο κ. Σημίτης έχοντας βάλει ως στόχο την ΟΝΕ (πολύ σωστά) τις βάσεις της οποίας είχε θέσει η κυβέρνηση της Ν.Δ. (μην το ξεχνάμε αυτό) εξάντλησε τα οράματά της ή τέλος πάντων έβαλε σε δεύτερη προτεραιότητα όλα τα υπόλοιπα. Αυτό ήταν το αδύνατο σημείο του ΠΑΣΟΚ και η αναγκαστική στροφή του κόσμου προς άλλα κόμματα.

• Έχει κάνει η ΝΔ προεργασία για τους υποψήφιους βουλευτές της; Η επιλογή θα γίνει και πάλι μεταξύ των 5-6 γνωστών προσώπων;

Αυτή την στιγμή βρισκόμαστε θεωρητικά πολύ μακριά από τις βουλευτικές εκλογές. Νομίζω όμως ότι το ψηφοδέλτιο της τοπικής Ν.Δ. είναι δυνατόν αυτή την φορά να ανανεωθεί.

• Μπορείτε να κάνετε ένα συνοπτικό απολογισμό του μέχρι τώρα έργου της Κυβερνήσεως του ΠΑΣΟΚ στο νομό Δωδ/νήσου; Πιο συγκεκριμένα, πώς σχολιάζετε το έργο αυτό; Τι έκανε και τι δεν έκανε;

Αυτό κ. Αθανασίου το αφήνω σ'εσάς (ΜΜΕ). Εγώ απλώς θα αναφέρω ότι όλοι οι Ροδίτες και όλοι οι Δωδεκανήσιοι θεωρούν όλες τις ΚΥΒΕΡΝΗΣΕΙΣ να αρμέγουν μια παχειά αγελάδα την ΡΟΔΟ.

ΠΡΟΣΚΛΗΣΗ - ΕΠΙΧΕΙΡΗΜΑΤΙΚΗ ΠΡΟΚΛΗΣΗ

Νέες Μεγάλες Επενδύσεις Δυναμικής Τουριστικής Ανάπτυξης

Τα ΕΛΛΗΝΙΚΑ ΤΟΥΡΙΣΤΙΚΑ ΑΚΙΝΗΤΑ (ΕΤΑ Α.Ε.), είναι μία εταιρεία του Ελληνικού Δημοσίου που εποπτεύεται από το Υπουργείο Ανάπτυξης.
Ιδρύθηκε για να διαχειριστεί και να αναπτύξει την σημαντική δημόσια τουριστική περιουσία, με εργαλεία και κριτήρια της διεθνούς επενδυτικής αγοράς, προς όφελος της τουριστικής οικονομίας της χώρας.

1 Golf Resort στη Ρόδο (Αφάντου)

ΠΕΡΙΛΗΨΗ ΠΡΟΣΚΛΗΣΗΣ ΕΚΔΗΛΩΣΗΣ ΔΕΣΜΕΥΤΙΚΟΥ ΕΝΔΙΑΦΕΡΟΝΤΟΣ ΓΙΑ ΤΗΝ ΑΞΙΟΠΟΙΗΣΗ ΤΗΣ ΕΚΤΑΣΗΣ ΚΑΙ ΤΩΝ ΕΓΚΑΤΑΣΤΑΣΕΩΝ ΣΤΗΝ ΑΦΑΝΤΟΥ ΡΟΔΟΥ (έκταση "Γκολφ Αφάντου Ρόδου")

Η ΕΤΑ Α.Ε. ανακοινώνει την προκήρυξη Διεθνούς Διαγωνισμού για την αξιοποίηση της έκτασης "Γκολφ Αφάντου Ρόδου", συνολικής επιφάνειας 1.830.000 τ.μ. περίπου, η οποία βρίσκεται 20 χιλιόμετρα νότια της πόλης της Ρόδου, με μεγάλο πλεονέκτημα την ποικιλία φυσικής διαμόρφωσης του εδάφους και την κατάληξη σε, εξαιρετικής ομορφιάς παραλία.
Στην έκταση υπάρχουν ημιτελείς ξενοδοχειακές εγκαταστάσεις, γήπεδο Γκολφ 18 οπών, σχεδιασμένο από τον αρχιτέκτονα Donald Harradine,
το οποίο λειτουργεί σε ετήσια βάση και club house.
Ειδικότερα όσον αφορά στις χρήσεις, επιτρέπεται η δημιουργία γηπέδων γκολφ, ξενοδοχείων, κατοικιών, εμπορικών δραστηριοτήτων και αθλητικών εγκαταστάσεων.

Η ΕΤΑ Α.Ε. προαβλέπει στην ανάπτυξη του Γκολφ, το οποίο, σε συνδυασμό με συνοψή ανάπτυξη σε δύο άλλες τοποθεσίες της Ρόδου και ανάλογες υποστηρικτικές υποδομές, μπορεί να μετατρέψει το νησί σε "προορισμό Γκολφ" (Golf Destination).
Ως εκ τούτου, η συμμετοχή "Διαχειριστή Γκολφ" (Golf Operator) στα ενδιαφερόμενα επιχειρηματικά σχήματα, κρίνεται απαραίτητη.
Οι λοιπές επενδύσεις θα αφορούν τουριστικές υποδομές, της επιλογής των υποψηφίων σχημάτων.

Στο πλαίσιο αυτό, επιδιώκοντας την προσέλκυση ιδιωτικών κεφαλαίων και τεχνογνωσίας, η ΕΤΑ Α.Ε. απευθύνεται σε Επιχειρηματικά Σχήματα που δραστηριοποιούνται στους χώρους ανάπτυξης και διαχείρισης εγκαταστάσεων Γκολφ, τουρισμού και φιλοξενίας, ανάπτυξης ακίνητης περιουσίας, κατασκευών, διαχείρισης του ελεύθερου χρόνου, ανάπτυξης και διαχείρισης ξενοδοχείων αλλά και σε συναφείς κλάδους (αθλητικού τουρισμού, χρηματοδότησης έργων κλπ.), που ενδιαφέρονται να ανταποκριθούν στην παρούσα πρόσκληση.

Ο ανάδοχος θα αποκτήσει πλειοψηφικό πακέτο μετοχών Ανώνυμης Εταιρείας Ειδικού Σκοπού και θα αναλάβει την υλοποίηση του αναπτυξιακού προγράμματος και τη διαχείριση της επιχείρησης.

1) **Είδος και Διαδικασία διαγωνισμού:**
Διεθνής Διαγωνισμός δύο φάσεων, με τη «Διαδικασία της Διαπραγμάτευσης ύστερα από Προεπιλογή», σύμφωνα με το Νόμο 2000/91 περί αποκρατικοποιήσεων όπως ισχύει, σε συνδυασμό με τους Νόμους 2636/98, 2837/00 και 2919/01 όπως ισχύουν.

2) **Ημερομηνία και τόπος υποβολής δεσμευτικών προσφορών Α' Φάσης:**
Οι Εκδηλώσεις Δεσμευτικού Ενδιαφέροντος και οι Τεχνικές Προσφορές Α' Φάσης θα κατατίθενται την 05/06/02 και ώρα Ελλάδος από 10:00 έως και 16:00 στην Έδρα της ΕΤΑ Α.Ε., Βουλής 7 – 10564 Αθήνα – Ελλάδα.

3) **Λοιπά πληροφοριακά στοιχεία:**
Οι ενδιαφερόμενοι δύνανται να παραλαμβάνουν την προκήρυξη από την 02/04/02 και τα τεύχη δημοπράτησης Α' Φάσης από την 15/04/02, από την Έδρα της ΕΤΑ Α.Ε., Βουλής 7, Αθήνα, 7ος όροφος – Γραφεία 702.

Αθήνα 15/03/2002
Εκ του Δ.Σ.

2 Μητροπολιτικό Συνεδριακό Κέντρο Αθήνας (Αεροδρόμιο Ελληνικού)

ΠΕΡΙΛΗΨΗ ΠΡΟΣΚΛΗΣΗΣ ΕΚΔΗΛΩΣΗΣ ΕΝΔΙΑΦΕΡΟΝΤΟΣ ΓΙΑ ΤΗΝ ΔΗΜΙΟΥΡΓΙΑ ΤΟΥ ΣΥΝΕΔΡΙΑΚΟΥ ΚΕΝΤΡΟΥ ΑΘΗΝΩΝ ΣΤΟΝ ΠΡΩΗΝ ΑΝΑΤΟΛΙΚΟ ΑΕΡΟΣΤΑΘΜΟ ΕΛΛΗΝΙΚΟΥ ΜΕ ΤΗ ΜΕΘΟΔΟ ΤΗΣ ΑΥΤΟΧΡΗΜΑΤΟΔΟΤΗΣΗΣ

Η Ανώνυμη Εταιρεία ΕΛΛΗΝΙΚΑ ΤΟΥΡΙΣΤΙΚΑ ΑΚΙΝΗΤΑ (ΕΤΑ Α.Ε.), ανακοινώνει την προκήρυξη Διεθνούς Διαγωνισμού για την αξιοποίηση της έκτασης και των εγκαταστάσεων στον πρώην Ανατολικό Αεροσταθμό, με σκοπό τη διαμόρφωσή τους σε αυγκρότημα Συνεδριακού Κέντρου ιδιαίτερης αρχιτεκτονικής μορφής, που θα περιλαμβάνει και άλλες συναφείς δραστηριότητες.
Οι υπάρχουσες εγκαταστάσεις αναπτύσσονται σε χώρο έκτασης 170.000 τ.μ. και αναφέρονται στα τρία σε σειρά κτίρια του πρώην Ανατολικού Αεροσταθμού συνολικού εμβαδού 36.500 τ.μ. περίπου και στο κτίριο Τελωνείου εμβαδού περίπου 10.000 τ.μ. Η συγκεκριμένη έκταση οριοθετήθηκε από τον Οργανισμό Ρυθμιστικού Σχεδίου Αθήνας, ο οποίος πρότεινε τη θέσπιση συντελεστή δόμησης 0.3, ώστε η συνολική οικοδομήσιμη επιφάνεια να διαμορφωθεί σε 51.000 τ.μ.
Στο πλαίσιο αυτό η ΕΤΑ Α.Ε., επιδιώκοντας την προσέλκυση ιδιωτικών κεφαλαίων και τεχνογνωσίας, απευθύνεται σε Επιχειρηματικά Σχήματα με εμπειρία στην ανάπτυξη και εκμετάλλευση σύγχρονων συνεδριακών και εκθεσιακών κέντρων και / ή στην οργάνωση συνεδρίων, εκθέσεων και άλλων συναφών δραστηριοτήτων.
Ο Ανάδοχος θα αποκτήσει την πλειοψηφία μετοχών Ανώνυμης Εταιρείας, που θα αναλάβει την υλοποίηση του αναπτυξιακού προγράμματος και την λειτουργία και εκμετάλλευση των εγκαταστάσεων που θα δημιουργηθούν.

1) **Είδος και Διαδικασία διαγωνισμού:**
Διεθνής Διαγωνισμός δύο φάσεων, με τη «Διαδικασία της Διαπραγμάτευσης ύστερα από Προεπιλογή», σύμφωνα με τα Νόμο 2000/91 περί αποκρατικοποιήσεων όπως ισχυει, σε συνδυασμό με τους Νόμους 2636/98, 2837/00 και 2919/01 όπως ισχύουν.

2) **Ημερομηνία και τόπος υποβολής προσφορών Α΄ Φάσης**
Οι Εκδηλώσεις Δεσμευτικού Ενδιαφέροντος και οι Προσφορές Α΄ Φάσης θα κατατίθενται την 06/06/2002 και ώρα Ελλάδας από 10:00 έως 16:00 στην Έδρα της ΕΤΑ Α.Ε.

3) **Λοιπά πληροφοριακά στοιχεία:**
Οι ενδιαφερόμενοι θα παραλαμβάνουν την πρόσκληση εκδήλωσης ενδιαφέροντος και το ενημερωτικό δελτίο στα Ελληνικά στις 15/04/02 από την Έδρα της ΕΤΑ Α.Ε. Βουλής 7, Αθήνα 10562, 7ος όροφος - Γραφείο 702, καταβάλλοντας το αντίτιμο των € 1000.
Τα κείμενα στην αγγλική θα είναι διαθέσιμα μία εβδομάδα αργότερα.

Αθήνα 11 / 03 / 2002
Εκ του Δ.Σ.

3 Θεματικό μυθολογικό πάρκο στην Ανάβυσσο

ΠΕΡΙΛΗΨΗ ΠΡΟΣΚΛΗΣΗΣ ΕΚΔΗΛΩΣΗΣ ΔΕΣΜΕΥΤΙΚΟΥ ΕΝΔΙΑΦΕΡΟΝΤΟΣ ΠΑ ΤΗΝ ΑΞΙΟΠΟΙΗΣΗ ΤΗΣ ΕΚΤΑΣΗΣ "ΑΛΥΚΩΝ ΑΝΑΒΥΣΣΟΥ"

Η ΕΤΑ Α.Ε. ανακοινώνει την προκήρυξη Διεθνούς Διαγωνισμού για την αξιοποίηση της σκολάζουσας έκτασης "Αλυκών Αναβύσσου", συνολικής επιφάνειας 1.400.000 τ.μ. περίπου, η οποία βρίσκεται σε παραθαλάσσια περιοχή και σε απόσταση 50 χιλιομέτρων από την Αθήνα και το λιμάνι του Πειραιά και 30 χιλιομέτρων από το διεθνές αεροδρόμιο Ελευθέριος Βενιζέλος.

Με βάση το ισχύον παλαιοδομικό καθεστώς και τις προτάσεις του Ο.Ρ.Σ.Α., στην έκταση μπορούν να αναπτυχθούν ξενοδοχεία, συνεδριακά κέντρα, εγκαταστάσεις γκολφ, αθλητικές εγκαταστάσεις, τουριστικά πάρκα και λοιπές τουριστικές υποδομές, καθώς επίσης και εγκαταστάσεις χερσαίες και θαλάσσιες για την εξυπηρέτηση ναυταθλητισμού και εγκαταστάσεις εξυπηρέτησης λουομένων.

Επιθυμία της ΕΤΑ αποτελεί η δημιουργία Τουριστικού Θεματικού Πάρκου - με θέμα την ελληνική μυθολογία, - καθώς και λοιπών εγκαταστάσεων, έτσι ώστε αφενός να αναπτυχθεί ένα σύνθετο, πλήρες και βιώσιμο τουριστικό προϊόν, αφετέρου να ενισχυθεί ο τουριστικός προορισμός "Αττική".

Στο πλαίσιο αυτό, επιδιώκοντας την προσέλκυση ιδιωτικών κεφαλαίων και τεχνογνωσίας, η ΕΤΑ Α.Ε. απευθύνεται σε Επιχειρηματικά Σχήματα που δραστηριοποιούνται στους χώρους τουρισμού και φιλοξενίας, ανάπτυξης και διαχείρισης θεματικών πάρκων, ανάπτυξης ακίνητης περιουσίας, κατασκευων, διαχείρισης του ελεύθερου χρόνου αλλά και σε επενδυτές και λοιπές επιχειρήσεις (αθλητικού τουρισμού, χρηματοδότησης έργων κλπ.), που ενδιαφέρονται να ανταποκριθούν στην παρούσα πρόσκληση.

Ο ανάδοχος θα αποκτήσει πλειοψηφικό πακέτο μετοχών Ανώνυμης Εταιρείας Ειδικού Σκοπού και θα αναλάβει την υλοποίηση του αναπτυξιακού προγράμματος και τη διαχείριση της επιχείρησης.

1) **Είδος και Διαδικασία διαγωνισμού:**
Διεθνής Διαγωνισμός δύο φάσεων, με τη «Διαδικασία της Διαπραγμάτευσης ύστερα από Προεπιλογή», σύμφωνα με το Νόμο 2000/91 περί αποκρατικοποιήσεων όπως ισχύει, σε συνδυασμό με τους Νόμους 2636/98, 2837/00 και 2919/01 όπως ισχύουν.

2) **Ημερομηνία και τόπος υποβολής δεσμευτικών προσφορών Α' Φάσης:**
Οι Εκδηλώσεις Δεσμευτικού Ενδιαφέροντος και οι Τεχνικές Προσφορές Α' Φάσης θα κατατίθενται την 05/06/02 και ώρα Ελλάδος από 10:00 έως και 16:00 στην Έδρα της ΕΤΑ Α.Ε.,
Βουλής 7 – 10564 Αθήνα – Ελλάδα.

3) **Λοιπά πληροφοριακά στοιχεία:**
Οι ενδιαφερόμενοι δύνανται να παραλαμβάνουν την προκήρυξη από την 02/04/02 και τα τεύχη δημοπράτησης Α' Φάσης από την 15/04/02, από την Έδρα της ΕΤΑ Α.Ε., Βουλής 7, Αθήνα, 7ος όροφος – Γραφεία 702.

Αθήνα 15/03/2002
Εκ του Δ.Σ.

ΕΛΛΗΝΙΚΑ ΤΟΥΡΙΣΤΙΚΑ ΑΚΙΝΗΤΑ
www.etasa.gr • e-mail: toestate@otenet.gr

δsports

ΕΠΙΜΕΛΕΙΑ:
Ηλίας Λοϊζος
Μάγδα Σούγγαρη

ΚΟΛΟΣΣΟΣ: • Θα παίξει για τον κόσμο του

Σελ. 20





ΙΑΛΥΣΟΣ: • Μια ανάσα από τον στόχο

Σελ. 20



Τοπικό Μπάσκετ

❒ Ο Διαγόρας στο Final Four

❒ Μπαράζ Εφήβων

Σελ. 19

ΕΘΝΙΚΗ ΕΡΑΣΙΤΕΧΝΙΚΗ

• Η σύνθεση των μελών της Πρωτοβάθμιας Επιτροπής της ΕΠΟ

Σελ.18

Γενική Συνέλευση Βετεράνων Ρόδου /Διαγόρα

Σελ. 22

Οσα... δεν είδατε

Σελ. 21

Μονόδρομος η νίκη για τον Απόλλωνα Καλυθιών



Σελ. 18



❒ ΤΟΠΙΚΟ ΠΟΔΟΣΦΑΙΡΟ Α' ΚΑΤΗΓΟΡΙΑ

• Θα σπάσει την παράδοση ο Κλεάνθης (;)

Σελ. 18

Γ' ΚΑΤΗΓΟΡΙΑ

❒ Εύκολο απόγευμα για Ευκλή - Ηρακλή Λάρδου

Σελ. 18

Β' ΚΑΤΗΓΟΡΙΑ

❒ Δύσκολη έξοδος για τον Αρη Αρχ.

Σελ.18

Παιδικό Τουρνουά Ακαδημιών Ποδοσφαίρου

Σελ. 21



ΓΥΝΑΙΚΕΙΟ ΠΟΔΟΣΦΑΙΡΟ

Πρωινό ραντεβού με Αρτέμιδες

Σελ. 19



Μονόδρομος η νίκη



• Ο Απόλλων Καλυθιών υποδέχεται στην έδρα τον Λεβαδειακό που ζήτησε αυξημένα μέτρα προστασίας

Με την σκέψη για τα όσα οι Βοιωτοί ισχυρίσθηκαν στο παιχνίδι τους με την Ρόδο, θα αγωνισθούν σημερα στις 16.30μ.μ. στο γήπεδο Καλυθιών με αντίπαλο τον Απόλλωνα.

Φυσιολογικά όλοι οι δρόμοι θα οδηγήσουν τους φιλάθλους του νησιού μας στις Καλυθιές για την μεγάλη συνάντηση, η οποία έχει το μεγαλύτερο ενδιαφέρον απ' όλα τα παιχνίδια του β' ομίλου. Οι ποδοσφαιριστές του **Γιώργου Τανίδη** είναι αποφασισμένοι να πάρουν με κάθε τρόπο την νίκη, για να κρατήσουν σε ψηλά επίπεδα την αξιοπρέπεια τους. Ακόμη κατάκτηση της νίκης επιβάλλεται για να διατηρηθεί η ομάδα τους στις ψηλότερες θέσεις της βαθμολογίας.

Ο έμπειρος Τεχνικός του Απόλλωνα Καλυθιών δεν θα έχει στην διάθεση του τον **Γιώργο Σαλαμαστράκη** που τραυματισθήκε εκτός αγωνιστικού χώρου. Ακόμη εκτός αποστολής έμειναν ο **Ράντιτσιτς, Θ. Ζούνης και Δημητριάδης** που κρίθηκαν ανέτοιμοι από τον Γ. Τανιδη. Αντίθετα σε πολύ καλή κατάσταση βρίσκονται **Κυπριώτης** και **Πολυχρονίου** μετά τους πρόσφατους τραυματισμούς τους.

Ο κ. Τανίδης κάλεσε τους υπόλοιπους ποδοσφαιριστές στ' αποδυτήρια του συλλόγου και είναι οι Αλεξανδρίδης, Καβουσανάκης, Κακλαμάνος, Ισκάς, Αρχοντούλης, Χατζησταμάτης, Σαλπιγκτίδης, Κυπριώτης, Χατζηπέτρος, Πολυχρονίου, Καντιμοίρης, Σωτηρόπουλος, Ξύπας, Κώστας, Πλύγκος, Στογιάνωφ, Μπεκιράς, Αυλωνίτης.

Στο μεταξύ όπως ήταν αναμενόμενο η αποστολή του Λεβαδειακού ζήτησε για το σημερινό παιχνίδι αυξημένα μέτρα προστασίας, επειδή οι υπεύθυνοι φοβούνται τυχόν αντίποινα, για τα παιχνίδια του πρώτου γύρου.

Συνεδριάζει η πρωτοβάθμια Επιτροπή της Ε.Π.Ο.

➤ Την προσεχή Πέμπτη 4 Απριλίου θα ασχοληθεί με την ένσταση του Βύζαντα για την μη διεξαγωγή του αγώνα με την Ρόδο.

Σε πέντε ημέρες αναμένεται να εκδικασθεί από την πρωτοβάθμια επιτροπή της Ε.Π.Ο., η ένσταση που κατέθεσε ο Βύζας Μεγάρων για την μη διεξαγωγή του αγώνα με την Ρόδο. Η ομάδα των Μεγάρων στην ένστασή της αναφέρει ότι λόγω τρομοκρατίας και λόγω επεισοδίων δεν κατέβηκε στον αγωνιστικό χώρο να αγωνισθεί. Η επιτροπή θα συνεδριάσει την Πέμπτη 4 Απριλίου στις 2.00 το μεσημέρι και θα απαρτίζεται από τους εξής:

Γεώργιος Κοκκόρης: πρόεδρος
Κωνσταντίνα Νάκου: μέλος
Νικόλαος Μπούργος: μέλος
Ευάγγελος Χαζής: μέλος
Κωνσταντίνος Π"γρηγορόπουλος: μέλος

Οπως είναι ήδη γνωστό την υπεράσπιση του Βύζαντα έχει αναλάβει ο κ. **Αλέξης Κούγιας** ενώ από πλευράς Ρόδου θα παρίσταται ο κ. **Γιάννης Βούλτσης.**

Εάν η παραπάνω Επιτροπή εφαρμόσει πιστά τους κανονισμούς και με δεδομένο ότι ούτε ένας φίλαθλος της Ρόδου δεν εισήλθε στον αγωνιστικό χώρο, αυτό που επιθυμούσαν οι Μεγαρείς, τότε ο αγώνας θα κατακυρωθεί υπέρ της Ρόδου. Τώρα αν στην μικροσυμπλοκή ανάμεσα στους ποδοσφαιριστές χτυπήθηκε ο ποδοσφαιριστής Σπανός, μπορεί και από συμπαίκτή του, αυτό δεν είναι τόσο σοβαρό επιχείρημα από τους υπεύθυνους του Βύζαντα, ώστε να μην αφήσουν την ομάδα τους να αγωνισθεί. Εξ άλλου αποδείχθηκε στο νοσοκομείο της Ρόδου ότι ο συγκεκριμένος ποδοσφαιριστής δεν είχε κάτι που να μην μπορούσε να συμμετάσχει στο παιχνίδι. Το ίδιο συνέβη και με τον ποδοσφαιριστή της Ρόδου Μπαλλή, ο οποίος και αυτός χτυπήθηκε, και μετά την μικροσυμπλοκή παρατάχθηκε μαζί με τους συμπαίκτες του στον αγωνιστικό χώρο. Στην συνέχεια και αυτός διακομίσθηκε στο νοσοκομείο της πόλης μας και την επομένη πήρε εξιτήριο μαζί με τον Σπανό.

Αν την συγκεκριμένη ημέρα οι φίλαθλοι είχαν εισέλθει στον αγωνιστικό χώρο και ξυλοκοπούσαν τους φιλοξενούμενους ποδοσφαιριστές, τότε σωστά θα έπρατε η πρωτοβάθμια επιτροπή να τιμωρούσε πολύ αυστηρά την Ρόδο και να κατακύρωνε το παιχνίδι υπέρ του Βύζαντα. Ομως στην υπόθεση που καλείται να εξετάσει την προσεχή Πέμπτη, κάτι όπως το παραπάνω δεν έχει συμβεί και το μόνο γεγονός που διαδραματίσθηκε είναι η μικροσυμπλοκή στον αγωνιστικό χώρο ανάμεσα στους ποδοσφαιριστές των δύο ομάδων. Εάν η ομάδα των Μεγάρων ανακάλυψε ξαφνικά στο νησί της Ρόδου «κόλαση», τότε αυτό το γνωρίζουν μόνο οι υπεύθυνοι του Βύζαντα.

Α' ΚΑΤΗΓΟΡΙΑ

Θα σπάσει την παράδοση (;)

• Μετά την νίκη επί του ΠΑΟ Διαγόρα, ο Κλεάνθης θέλει να καθαρίσει και το ντέρμπι με την Α.Ε. Κως

Με δύο παιχνίδια που θα ξεκινήσουν σήμερα το μεσημέρι ολοκληρώνεται το πρόγραμμα των αγώνων της 25ης αγωνιστικής του πρωταθλήματος της Α' κατηγορίας «ΠΩΛΗΣΕΙΣ ΑΚΙΝΗΤΩΝ - Κ. ΔΙΑΚΟΓΕΩΡΓΙΟΥ». Στις 12.00 θα ξεκινήσει το παιχνίδι στην Μαλώνα με αντίπαλους τον «Αγιο» και τον Καλυμνιακό ενώ μισή ώρα αργότερα θα αρχίσει το ντέρμπι στο Παραδείσι με τον Κλεάνθη να επιδιώκει να σπάσει την παράδοση που τον θέλει να χάνει τα τελευταία χρόνια από την Α.Ε. Κως. Ο **Νίκος Μαντικός** δεν θα έχει στην διάθεση του τον Θ. Φρούμη που τραυματίσθηκε στο παιχνίδι με τον ΠΑΟ Διαγόρα ενώ απών θα είναι και ο **Χατζηθεοδωράκης** που είναι στρατευμένος και δεν κατάφερε να εξασφαλίσει άδεια. Διαιτητής του σημαντικού αυτού αγώνα θα είναι ο **Παντ. Μιχαλάκης** ενώ στην Μαλώνα θα σφυρίξει ο **Γιάννης Χάλαντας**

Κυριακή 31/3/2002
Γήπεδο Παραδεισίου.
Ωρα 11.45
Κλεάνθης - Α.Ε Κως
Διαιτητές: Μιχαλάκης - Φραγκίνης - Παπανικολάου
Παρατηρητής: Παπαεμμανουήλ
Παρατ. διαιτησίας: Ζαχαριάδης

Γήπεδο Μαλώνας.
Ωρα 12.00
Αγ. Γεώργιος - Καλυμνιακός
Διαιτητές: Χάλαντας - Ορφανός - Λάμπρου
Παρατηρητής: Ντάκας Ν.
Παρατ. διαιτησίας: Χρυσάνθης

• Το παιχνίδι ΑΕΡΑ - Διγενή δεν θα διεξαχθεί επειδή αποβλήθηκε ο ΑΕΡΑ και ο αγώνας κατακυρώνεται υπέρ του Διγενή με σκορ 2-0 ενώ από την βαθμολογία του ΑΕΡΑ αφαιρούνται τρείς βαθμοί.

Β' ΚΑΤΗΓΟΡΙΑ

Δύσκολη έξοδος για τον Αρη Αρχ.

• Αντιμετωπίζει σήμερα το πρωί στις 11.00 στην Αντιμάχεια την ομώνυμη ομάδα

Με τρία πολύ σημαντικά παιχνίδια βαθμολογικής σημασίας ολοκληρώνονται σήμερα οι αγώνες της 24ης αγωνιστικής του πρωταθλήματος β' κατηγορίας «ΠΩΛΗΣΕΙΣ ΑΚΙΝΗΤΩΝ - Κ. ΔΙΑΚΟΓΕΩΡΓΙΟΥ». Συγκεκριμένα ο Αρης Αρχαγγέλου έχει δύσκολη αποστολή στο νησί του Ιπποκράτη, όπου στην Αντιμάχεια θα αντιμετωπίσει την ομώνυμη ομάδα.

Ακόμη στην Αρχίπολη ο Εθνικός που έχει ανάγκη τους βαθμούς της νίκης θα φιλοξενήσει την Δόξα Καρδάμαινας που ελπίζει στην κατάκτηση της δεύτερης ή της τρίτης θέσης.

Τέλος στους Αγ. Αποστόλους ο ΖΕΥΣ θα υποδεχθεί την Ασπίδα Απολακκιάς σ'ένα παιχνίδι ανοιχτό για όλα τα αποτελέσματα.

Κυριακή 31/3/2002
Γήπεδο Αρχίπολης.
Ωρα 11.30
Εθνικός Αρχ. - Δόξα Καρδ.
Διαιτητές: Σιδηρόπουλος Σ. - Σάββενας - Βλαχάς
Παρατηρητής: Τόππος
Παρατ. διαιτησίας: Καραμαρίας

Γήπεδο Αγ. Αποστόλων.
Ωρα 16.30 ΖΕΥΣ - Ασπίδα Απολ.
Διαιτητές: Πηδιάκης - Φραγκίνης - Σιδηρόπουλος Σ.
Παρατηρητής: Βεργωτής
Παρατ. διαιτησίας: Σακελλαρίδης

Γήπεδο Αντιμάχεις.
Ωρα 11.300
Αντίμαχος - Αρης Αρχ.
Διαιτητές: - Παπαδόπουλος - Βασιλείου - Αλαχιώτης
Παρατηρητής: Ράπανος

• Τα παιχνίδια Ολυμπιακός Καλ. - Α.Ε. Κατταβιάς και Ξάνθος - Κλεόβουλος δεν θα διεξαχθούν επειδή αποβλήθηκαν, Ολυμπιακός και Ξάνθος αντίστοιχα.

Εθνική Ερασιτεχνική Κατηγορία

• Τα παιχνίδια της 26ης αγωνιστικής στον Β' όμιλο

Το παιχνίδι ανάμεσα στον Απόλλωνα Καλυθιών και τον Λεβαδειακό είναι αυτό που κλέβει την παράσταση από τους αγώνες που περιλαμβάνονται στο πρόγραμμα της 26ης αγωνιστικής. Το παιχνίδι θα ξεκινήσει στις 16.30 μμ. όπως και τα υπόλοιπα ενώ ο αγώνας που θα γίνει στα Λεύκτρα με αντιπάλους τον Επαμεινώνδα και τον Α.Σ. Ρόδος θα ξεκινήσει στις 15.00 μ.μ., ώστε η ομάδα του νησιού μας να επιστρέψει σήμερα το βράδυ στην βάση της. Ο πρωτοπόρος Εργοτέλης θα αντιμετωπίσει στην έδρα του, τον πάντα μαχητικό Αιολικό Μυτιλήνης,όμως θεωρείται το φαβορί για την νίκη στην σημερινή συνάντηση. Στα Μέγαρα ο Βύζας θα υποδεχθεί το Κερατσίνι που καίγεται για βαθμούς, για να μπορέσει να διατηρηθεί στην κατηγορία.

Βαθμολογικά αδιάφορα είναι τα παιχνίδια Χαλκίδα - Ατσαλένιος και Ιάλυσος - Α.Ο. Μάνης, αφού οι ομάδες έχουν ξεκαθαρίσει την κατάστασή τους. Τέλος Ερμής Κορ. και Ατρομητος Π. που παλεύουν για την σωτηρία τους θα αγωνισθούν εκτός έδρας με Χερσόνησο και Κισσαμικό αντίστοιχα. Αναλυτικά το πρόγραμμα των αγώνων και οι διαιτητές:

ΕΡΓΟΤΕΛΗΣ - ΑΙΟΛΙΚΟΣ
Διαιτητές: Βοσκάκης - Κουτσουράκης - Σταυρουλάκης (Ρεθύμνου)
4ος διαιτητής: Νικολουδάκης (Ρεθύμνου)
Παρατ. διαιτησίας: Σταυρακάκης (Λασιθίου)

ΚΙΣΣΑΜΙΚΟΣ - ΑΤΡΟΜΗΤΟΣ Π.
Διαιτητές: Βαμβακίδης, Χατζημπεκιάρης, Παπαδογιάννης, (Ρεθύμνου)
4ος διαιτητής: Παπαδάκης (Λασιθίου)
Παρατ. διαιτησίας: Στεφανάκης (Σασιθίου)

ΕΠΑΜΕΙΝΩΝΔΑΣ - ΡΟΔΟΣ
Διαιτητές: Στυλιάρας, Λιόνας, Δημαράς (Αιτ/νίας)
4ος διαιτητής: Καλαϊτζίδης (Αθηνών)
Παρατ. διαιτησίας: Τζίτζης (Αθηνών)

ΧΕΡΣΟΝΗΣΟΣ - ΕΡΜΗΣ ΚΟΡ.
Διαιτητές: Σιδέρης, Γλαβάς, Λαγοπάτης, (Αθηνών)
4ος διαιτητής: Δρανδάκης (Λασιθίου)
Παρατ. διαιτησίας: Καλαϊτζάκης (Ρεθύμνου)

ΒΥΖΑΣ Μ - ΚΕΡΑΤΣΙΝΙ
Διαιτητές: Λουκάς, Ξαρχάς, Κάντζαρης (Φθιώτιδας)
4ος διαιτητής: Τζωρτζάκος (Αθηνών)
Παρατ. διαιτησίας: Ντεϊμέντες (Αθηνών)

ΑΠΟΛΛΩΝ ΚΑΛ. - ΛΕΒΑΔΕΙΑΚΟΣ
Διαιτητές: Γκουλεμάνης, Φράγκος, Βασιλόπουλος (Αχαΐας)
4ος διαιτητής: Κατσιδώνης Ευ. (Δωδ/σου)
Παρατ. διαιτησίας: Αλεξανδρόπουλος (Αθηνών)

ΙΑΛΥΣΟΣ - ΑΟ ΜΑΝΗΣ
Διαιτητές: Παντώστης, Τίκας, Δημόπουλος (Αθηνών)
4ος διαιτητής: Κατέρης Β. (Δωδ/σου)
Παρατ. διαιτησίας: Κυπραίος Ν (Δωδ/σου)

ΧΑΛΚΙΔΑ - ΑΤΣΑΛΕΝΙΟΣ
Διαιτητές: Καρσιώτης, Χονδρόπουλος, Βλαχοπάνος (Κορίνθου)
4ος διαιτητής: Πινωτής (Κορίνθου)
Παρατ. διαιτησίας: Βρακάς (Θεσσαλίας)

Η ΒΑΘΜΟΛΟΓΙΑ ΕΘΝΙΚΗ ΕΡΑΣΙΤΕΧΝΙΚΗ

ΟΜΑΔΕΣ	ΒΑΘΜ.	ΑΓ.	ΤΕΡΜ.	Ν	Ι	Η
1. Εργοτέλης	62	25	57-16	20	2	3
2. Λεβαδιακός	57	25	47-14	18	3	4
3. ΡΟΔΟΣ	50	24	52-15	16	2	6
4. Βύζας Μεγ.	48	24	32-18	15	3	6
5. Χαλκίδα	41	25	32-19	11	8	6
6. ΑΕ. Χερσονήσου	38	25	36-27	10	8	7
7. Αιολικός	36	25	37-33	10	6	9
8. Μάνη	33	25	35-38	9	6	10
9. Επαμεινώνδας	33	25	34-39	9	6	10
10. Ατσαλένιος	32	25	34-33	9	5	11
11. ΑΠΟΛΛΩΝ ΚΑΛ.	31	25	27-30	10	1	14
12. Ατρόμητος Π.	28	25	27-33	7	7	11
13. Ερμής Κορ.	28	25	20-37	7	7	11
14.Κερατσίνι	24	25	24-38	5	9	11
15. ΙΑΛΥΣΟΣ	13	25	15-51	3	4	18
16. Κισσαμικός	4	25	13-83	1	1	23



Ο ΔΙΑΓΟΡΑΣ ΣΤΟ FINAL FOUR

Παρά την ήττα με 78-86 από τον Ζέφυρο, οι «κυανέρυθροι» πέρασαν στους ημιτελικούς χάρη στη διαφορά του πρώτου αγώνα

Ο Διαγόρας είναι η δεύτερη ομάδα που προκρίνεται στο Final Four του παιδικού πρωταθλήματος που θα διεξαχθεί στην Κω.

Θυμίζουμε ότι το πρώτο εισιτήριο το πήρε ο Ιβίσκος καθώς ο αντίπαλος του στα μπαράζ Διγενής παραιτήθηκε από τους αγώνες.

Οι «κυανέρυθροι» όμως πήραν την πρόκριση με το σπαθί τους, μέσα στον αγωνιστικό χώρο. Στο πρώτο ματς κόντρα στο Ζέφυρο, επικράτησε με 82-64 και αυτό το +18 τους έδωσε το προβάδισμα, το οποίο αποδείχθηκε τελικά πολύτιμο.

Μέσα στην έδρα του, ηττήθηκε στην δεύτερη αναμέτρηση αλλά το 78-86 δεν ήταν αρκετό για τον Ζέφυρο.

Οι φιλοξενούμενοι μπήκαν πολύ δυνατά και αιφνιδίασαν τους παίκτες του Διαγόρα. Μάλιστα, στις αρχές του δεύτερου ημιχρόνου άγγιξαν την ανατροπή όταν προηγήθηκαν με +22 εκμεταλλευόμενοι την απόσυρση στον πάγκο τριών βασικών «κυανέρυθρων» λόγω τραυματισμού.

Ο Διαγόρας συνήλθε και έφερε το παιχνίδι στα μέτρα του και τη διαφορά σε σημείο να μην κινδυνέψει.

Ο προπονητής του «γηραιού» έδωσε χρόνο συμμετοχής και σε δύο αθλητές της κατηγορίας μίνι ('90), στους Σελλά και Δαλιάνη.

Ο Σάββας Καμπούρης ήταν ο κορυφαίος της συνάντησης αν και υπέστη διάστρεμα στο δεύτερο δεκάλεπτο και επανήλθε στο τρίτο.

Δεκάλεπτα: 14-28, 42-49, (ημιχρ), 60-60, 78-86.

Διαιτητές: Ευσταθίου - Αρνάς

Διαγόρας (Κωνσταντινίδης): *Πλάκας, Κουζουκάκης, Καμπούρης Τ. 7(1), Σελλάς, Δαλιάνης, Κουμούλης, Καμπούρης Σ. 31, Μαντικός 2, Χαλικιάς, Μαάνι 12, Μακρής 2, Μαντάς 24.*

Ζέφυρος (Κουζουκάκης): *Μοσχοβάκος 11 (1), Παπακωστούλης, Μακρυνίκας 17(1), Κολεγιάννης, Χουρδάκης 2, Διακολουκάς 8, Ζαφειράκης 11 (1), Ξωμεριτάκης 2, Κιούρτ 18, Μητσού 17(1).*

Μπαράζ εφήβων

Ξεκινά σήμερα η προημιτελική φάση του εφηβικού πρωταθλήματος μπάσκετ

Μετά το παιχνίδι του Ιάλυσου με τον Ιβίσκο που έκρινε τη δεύτερη θέση στην κανονική διάρκεια, ξεκινάνε σήμερα τα μπαράζ των εφήβων. Από τα τέσσερα ζευγάρια, το ένα έχει ήδη κριθεί ως προς το ποιός θα πάει στο final fair. Ο Δωριέας παραιτήθηκε από τον αγώνα με τον Ιάλυσο και έτσι ο ΓΑΣ περνάει χωρίς να ιδρώσει.

Τα υπόλοιπα ματς:

- Διαγόρα (11.00) **Ιβίσκος - ΑΕ Δικαίου**
  Γυμν/αρχος: Κατσικανταής
- Διαγόρα (13.00) **Παντηλιακός - Ιπποκράτης**
  Γυμν/αρχος: Κορναρόπουλος
- Διαγόρα (17.00) **Διαγόρας - Κολοσσός**
  Γυμν/αρχος: Κορναρόπουλος

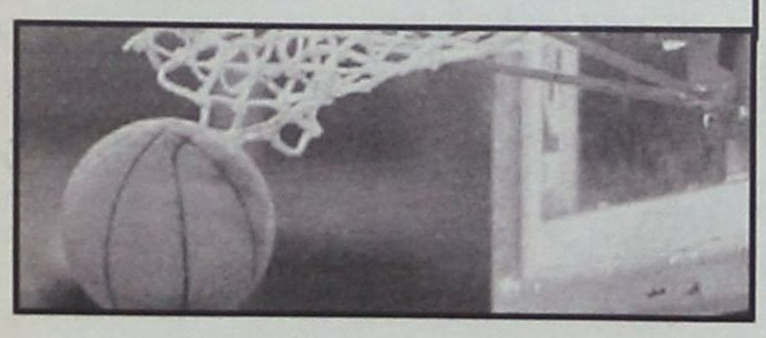



Δεν γλίτωσε την τεχνική ποινή

Στο πρώτο παιχνίδι Ζέφυρος - Διαγόρας στο Βενετόκλειο, ο διαιτητής της συνάντησης Ηλίας Κουνελλές είχε χρεώσει δύο τεχνικές ποινές στον προπονητή της γηπεδούχου ομάδας, Βαγγέλη Κουζουκάκη.

Ακολούθησε διαμαρτυρία προς την Τοπική Επιτροπή ΕΟΚ Δωδ/σου και τα παράπονα προς τον πρόεδρο του συνδέσμου διαιτητών Δημήτρη Κουνελλέ για την αντιμετώπιση του Ζέφυρου από δύο διαιτητές: τον Ηλία Κουνελλέ και στον Ευσταθίου.

Στο δεύτερο παιχνίδι, σφύριξε ο Ευσταθίου κι ο κ. Κουζουκάκης αντίκρυσε και πάλι τεχνική ποινή.

Πρωινό ραντεβού με Αρτέμιδες

Στις 12.00' ο Σταυρός υποδέχεται την ομάδα των Χανίων

Στο πλαίσιο της 11ης αγωνιστικής, ο Σταυρός αντιμετωπίζει σήμερα τις Αρτέμιδες Χανίων στις Καλυθιές. Η σέντρα θα δοθεί στις 12.00 και οι παίκτριες του Αποστόλη Στεφανή αισιοδοξούν ότι θα επικρατήσουν και πάλι της κρητικής ομάδας όπως και την περασμένη Κυριακή στο εξ' αναβολής του πρώτου γύρου. (2-1)

Ο Σταυρός καλεί τους φιλάθλους να πάνε στο γήπεδο και να χειροκροτήσουν την προσπάθειά του.

Αλλα τρία παιχνίδια απομένουν για την ολοκλήρωση του περιφερειακού πρωταθλήματος γυναικών και οι Ροδίτισσες έχουν χάσει το τρένο της ανόδου. Η αγωνιστική όμως παρουσία είναι η «υποθήκη» τους για την ερχόμενη σεζόν



Θα παίξει για τον κόσμο του



• Η πρωινή αναμέτρηση με τα Χανιά είναι η ιδανική ευκαιρία για τον Κολοσσό να ευχαριστήσει τους φιλάθλους

Οι τρεις αγωνιστικές που απομένουν είναι μια τυπική διαδικασία για τον Κολοσσό καθώς τα πάντα έχουν κριθεί σ' ό,τι αφορά τον τίτλο και την άνοδο. Οι «θαλασσί» είναι πρωταθλητές και ήδη έχουν ξεκινήσει οι απαιτούμενες ενέργειες για τη νέα περίοδο. Τι γίνεται όμως με τους αγώνες που υπολείπονται ως την ολόκληρωση του πρωταθλήματος; Ο Κολοσσός παίζει για τη φήμη του και για τον κόσμο του.

Σήμερα στις 12.00 υποδέχεται τα Χανιά και με δεδομένη τη διαφορά κλάσης των δύο ομάδων οι γηπεδούχοι αναμένεται να επικρατήσουν σχετικά εύκολα άρα ο στόχος είναι να συνδυάσουν τη νίκη με το θέαμα ώστε να ευχαριστήσουν τους φιλάθλους τους.

Ο **Χάρης Παπάζογλου** έχει όλους τους παίκτες στη διάθεση του και θα παρατάξει το καλύτερο δυνατό σχήμα... μέχρι η διαφορά να εκτοξευθεί σε φυσιολογικά επίπεδα και να «ρίξει» στο παρκέ τους νεαρούς έφηβους της ομάδας. Είναι άλλωστε τακτική του προπονητή να δίνει χρόνο συμμετοχής σε όλους όταν το ματς έχει πάρει το δρόμο του.

Διαιτητές της συνάντησης θα είναι οι **Κατσούλας - Ντάβαρης.**

Γ' Εθνική - 2ος Όμιλος Νότου

ΒΑΘΜΟΛΟΓΙΑ

1. Κολοσσός	**1646-1283**	**41**
2. Κένταυρος	1695-1535	38
3. Ρέθυμνο	1736-1586	36
4. Κρόνος	1544-1445	34
5. ΓΣ Χαλκίδας	1647-1510	34
6. Ιάλυσος	**1495-1562**	**33**
7. Αγ. Παρασκευή	1565-1506	33
8. Αγ. Θωμάς	1397-1418	30
9. Αστέρας Εξ.	1604-1589	30
10. Αίας Ταύρου	1419-1463	29
11. Ηλιούπολη	1331-1473	26
12. Χανιά	1459-1823	26
13. Γλυφάδα	1393-1738	24

• Κένταυρος, Κρόνος και Ρέθυμνο δεν έχουν εκτίσει το ρεπό τους.

Η 24η Αγωνιστική

Ρέθυμνο - Αστέρας Εξαρχείων
Ηλιούπολη - Γλυφάδα
Αίας Ταύρου - Ιάλυσος
Κρόνος - Αγία Παρασκευή
Κολοσσός - Χανιά
Αγιος Θωμάς - ΓΣ Χαλκίδας
Ρεπό: Κένταυρος



Μια ανάσα από το στόχο

➤ Τη νίκη θέλει σήμερα ο Ιάλυσος για να εξασφαλίσει και μαθηματικά την παραμονή του

Πιο κοντά από ποτέ στην παραμονή του στη Γ' εθνική βρίσκεται ο Ιάλυσος. Μια νίκη τον χωρίζει από τη σωτηρία και σήμερα κόντρα στον Αίαντα Ταύρου μπορεί να κάνει το όνειρο πραγματικότητα.

Η αποστολή του μόνο εύκολη δεν είναι καθώς οι Αθηναίοι παίζουν το τελευταίο τους χαρτί για να διατηρηθούν σε τροχιά παραμονής και εκείνοι. Αυτό σημαίνει ότι το παιχνίδι «μυρίζει μπαρούτι» και ο Ιάλυσος θα πρέπει να αγωνιστεί με μεγάλη προσοχή και να μην επαναλάβει την εμφάνιση με την Ηλιούπολη.

Οι προπονήσεις μέσα στην Εβδομάδα ήταν σε καλύτερη μοίρα απ' ότι το τελευταίο διάστημα καθώς οι απουσίες ήταν ελάχιστες ενώ οι «ερυθροκίτρινοι» έδωσαν και ένα καλό τεστ (φιλικό με Διαγόρα). Ο ΓΑΣ βρίσκεται από χθες στην πρωτεύουσα και πραγματοποίησε την τελευταία του προπόνηση επί αθηναϊκού εδάφους.

Σήμερα έχει την ευκαιρία να ξεμπερδεύει με τον «πονοκέφαλο» της σωτηρίας. Μετά τη φρενήρη πορεία του στο δεύτερο γύρο (σταμάτησε μόνο στο Βενετόκλειο και την Χαλκίδα) θέλει να πανηγυρίσει την επίτευξη του στόχου και να κοιτάξει το μέλλον. Η δεύτερη χρονιά στην Γ' εθνική σαφώς θέλει άλλες βάσεις και προϋποθέσεις και καλό θα ήταν να εξασφαλιστούν όσο νωρίτερα γίνεται.

Διαιτητές στον αγώνα με τον Αίαντα είναι οι **Σαλαβός - Σκανδάλης.**

Ροδίτικο ενδιαφέρον και στο κλειστό του Ζωγράφου

Σύμφωνα με την ανακοίνωση των διαιτητών στις εθνικές κατηγορίες μπάσκετ ανδρών και γυναικών, στο παιχνίδια του 2ου Ομίλου Νότου της Γ' εθνικής όπου μετέχουν Κολοσσός και Ιάλυσος, **Αγιος Θωμάς - ΓΣ Χαλκίδας** θα υπάρχει ροδίτικη εκπροσώπηση.

Οι αξιολογημένοι διαιτητές του συνδέσμου Δωδ/σου **Ξανθός** και **Κουνελλές** ορίστηκαν να διευθύνουν τον συγκεκριμένο αγώνα.

Αξίζει να σημειωθεί πως το ματς αυτό έχει μεγάλη βαθμολογική σημασία για τους γηπεδούχους που «παλεύουν» για την παραμονή τους.

Η «μάχη» της παραμονής

➤ Το πρόγραμμα των ομάδων μέχρι και την τελευταία αγωνιστική

Πέντε ομάδες βρίσκονται σε «αναμμένα κάρβουνα» σ' ό,τι αφορά την παραμονή τους στη Γ' εθνική. **Ιάλυσος** και **Αγ. Παρασκευή** έχουν το προβάδισμα. Α\πό 'κει και πέρα, **Αγιος Θωμάς - Αστέρας Εξαρχείων** και **Αίας Ταύρου** είναι σε άμεσο «κίνδυνο».

Αναλυτικά:



	24η αγ.	25η αγ.	26η αγ.
• Ιάλυσος (33 βαθμ.)	Αίας Ταύρου *	Γλυφάδα	Αγ. Θωμάς *
• Αγ. Παρασκευή (33 βαθμ.)	Κρόνος *	Ρέθυμνο	Ηλιούπολη *
• Αγ. Θωμάς (30 βαθμ.)	ΓΣ Χαλκίδας	Αίας Ταύρου *	Ιάλυσος
• Αστέρας Εξ. (30 βαθμ.)	Ρέθυμνο *	Ηλιούπολη	Γλυφάδα *
• Αίας Ταύρου (29 βαθμ.)	Ιάλυσος	Αγιος Θωμάς	Κολοσσός *

** με αστερίσκο τα εκτός έδρας παιχνίδια*

«Πηγαδάκι... άμα λάχει»





«Οταν η ομάδα βάζει λίγα γκολ, ο Μανώλης από την στενοχώρια του το ρίχνει στα σουβλάκια»

«Το νέο «λουκ» του Γ. Κάτρη»



Το Φωτορεπορτάζ της Κυριακής

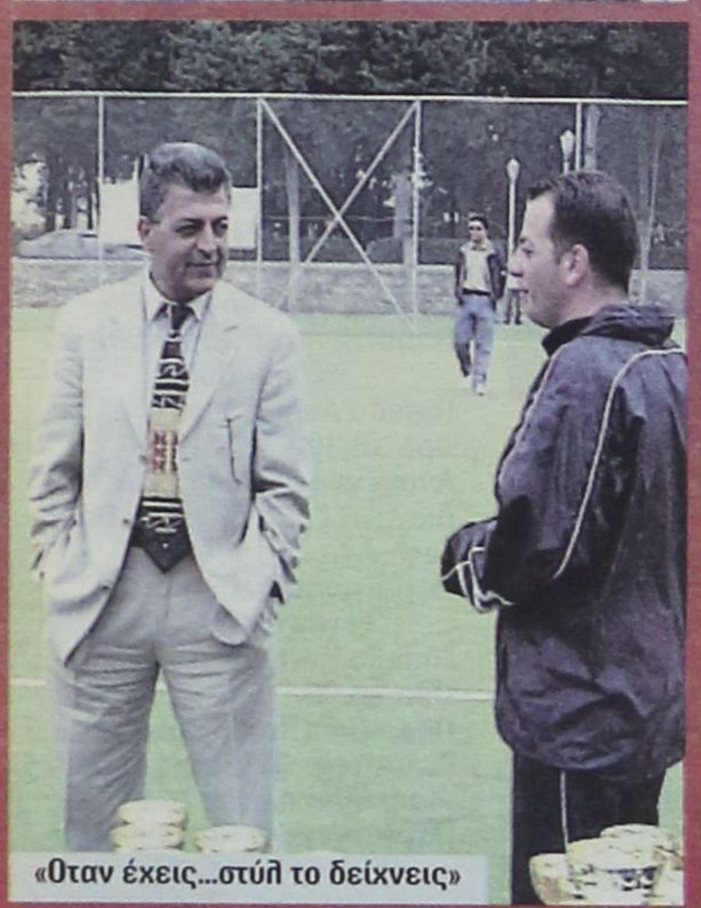

«Οταν έχεις...στύλ το δείχνεις»



«Αυτό το μοτοράκι κάνει θαύματα. Ακουσαν πολλά και οι δύο»



«Στο «ΠΙΑΤΣΑ ΚΑΦΕ» η Ελισάβετ σερβίρει με χαμόγελο... τους ηττημένους»

Παιδικό τουρνουά Ακαδημιών Ποδοσφαίρου

Αρχίζει αύριο στο «Οικονομίδειο» γήπεδο το εξαήμερο παιδικό ποδοσφαιρικό τουρνουά Ακαδημιών που διοργανώνει ο ΔΟΑΝ Ιαλυσού με την συμμετοχή πέντε ομάδων από τις οποίες μία είναι η Σουηδική REYMERHOLMS IK.

Το τουρνουά διοργανώνεται στο πλαίσιο του αναπτυξιακού προγράμματος του Δήμου Ιαλυσού, για την ανάπτυξη και προώθηση της αθλητικής υποδομής προκειμένου να υλοποιηθεί το ετήσιο πρόγραμμα των αθλητικών εκδηλώσεων.

Το πρόγραμμα των αγώνων έχει ως εξής:

ΠΡΟΓΡΑΜΜΑ ΑΓΩΝΩΝ

Δευτέρα 1/4/2002

Ωρα: 17.00 ΔΟΑΝ Ιαλυσού - ΔΟΝΑ Λινδίων

Ωρα: 18.00 R.I.C. - ΔΟΝΑ Καλλιθέας

Τρίτη 2/4/2002

Ωρα 17.00: R.I.C. - Δήμος Καμείρου

Πέμπτη 4/4/2002

Ωρα 18.00: ΔΟΑΝ Ιαλυσού - ΔΟΝΑ Καλλιθέας

Παρασκευή 5/4/2002

Ωρα 17.00: R.I.C. - ΔΟΝΑ Λινδίων

Ωρα 18.00: ΔΟΑΝ Ιαλυσού - Δήμος Καμείρου

Σάββατο 6/4/2002

Ωρα 11.00: ΔΟΝΑ Καλλιθέας - Δήμος Καμείρου

Ωρα 12.00: ΔΟΝΑ Λινδίων - Δήμος Καμείρου

Ωρα 13.00: ΔΟΑΝ Ιαλυσού - R.I.C.

Ωρα 14.00: Τελετή λήξης - απονομές

Στους αγώνες οι ομάδες θα χρησιμοποιήσουν τους παρακάτω νεαρούς ποδοσφαιριστές.

Δ.Ο.Α.Ν. ΙΑΛΥΣΟΥ

Τηλιακός Αντώνης '87, Καραγιάννης Στέφανος '89, Παπαχατζής Γεώργιος '87, Κάισερλης Εκρέμ '87, Χατζηβαλσάμης Σταύρος'87, Μαυρικάκης Αγαπητός '87, Παπαδόπουλος Μιχάλης '88, Λεπτοκαρίδης Στυλιανός '87, Γιουσμής Χριστόδουλος '87, Συκόφυλος Παντελής '87, Βερβέρης Αθανάσιος '87, Φαρμακίδης Ελευθέριος '88, Παπαδόπουλος Κωνσταντίνος '88, Λεντής Στέργος '88, Νεόφυτος Γεράσιμος '87, Ξένος Τζου '90, Σολακιάν Χάικο '87, Τρουνγκ Κιομ '89, Συράκος Γεώργιος '90, Καραγιάννης Μιχάλης '88, Πατηνιώτης Στυλιανός '91.

Δ.Ο.Α.Ν. ΚΑΛΛΙΘΕΑΣ

Υψηλάντης Μιχαήλ '87, Αντωνάς Σταμάτιος '87, Κώστας Στέργος '87, Πριζνοβάλης Αντώνιος '87, Νικολός Στέργος '87, Βογδός Νώε '87, Παπαγεωργίου Γεώργιος '87, Χαμάλης Σταμάτιος '87, Τέγος Βασίλειος '87, Παπαδιός Μάρκος '88, Ηλίας Ευάγγελος '88, Κωστόπουλος Μιχαήλ '88, Χαμαλής Σωτήριος '88, Μπαρμπαντώνης Χρήστος '88, Δανδίκης Παντελής '88, Αμερικάνας Παντελής '88, Καζέλης Γεώργιος '88, Σταυρής Γεώργιος '89, Δρίτσας Γεώργιος '89, Χατζηγεωργίου Πολυχρόνης '89, Κώστας Πολυχρόνης '89, Μανιάς Μιχαήλ '90, Κίτσος Χρήστος '90.

ΔΗΜΟΣ ΚΑΜΕΙΡΟΥ

Τσοπανάκης Γρηγόρης, Παλαζής Τάσος, Μακαρούνας Γιάννης, Μακαρούνας Βαλάντης, Τσαγκαράκης Βασίλης, Παπαστεργής Γιώργος, Μπαλής Τσαμπίκος, Ζερβός Κυριαζής, Ζερβός Βασίλης, Αντωνάκης Κώστας, Παπαδάκης Μανώλης, Παπανικολάου Δημήτρης, Παπανικολάου Γιώργος, Αρφαράς Απόστολος, Κωτάκης Στέργος, Μπερετούλης Γιάννης, Τόππος Γεώργιος, Θυριάκης Σπύρος, Πεταυράκης Ιωάννης, Μικρόπουλος Ελευθέριος, Χαβιαράς Ηλίας, Πλάτσης Στέργος, Τζουμέρκας Μιχαήλ - προπονητής.

Δ.Ο.Ν.Α. ΛΙΝΔΙΩΝ

Πέππας Γεώργιος '91, Καλλιστής Μανώλης '90, Αθανασάκης Μιχαήλ '89, Καλανδράνης Νικ. '90, Καπιώτης Παναγιώτης '90, Μουστάκας Διαγόρας '90, Καφάλας Αναστάσιος '91, Μπουλάρης Σπύρος '91, Γεωργίου Κώστας '88, Γεωργάς Βασίλης '88, Τσανικίδης Γιάννης '88, Κλημαντής Γιάννης '89, Χρυσακίνης Γιάννης '89, Χριστοδούλου Νίκος '89, Ευαγγελίδης Γιώργος '88, Λουκαράς Δανιήλ '89, Καπισίκης Πόλος '90.

REYMERSHOLMS IK

Milow Aleksov '87, Patrik Ax '87, Patrik Brunnberg '87, Daniel Edsmar '87, Gabriela Edvardsson '87, Kristofer Emanuelsson '87, Ricakrd Ericson '87, Jannis Gatzacis '87, Mishel Hallen Hultsater '87, Jacob Jacobson '87, Daniel Johansson '87, Max Johnselius '87, Emile Mokdad '87, Jakob Moustakakis '87, Mathias Pattyi '87, Daniel Rubin '87, Samuel Schiemowitz '87, Nikias Skoldhammar '87, Victor Martin - Soderstrom '87, Peter Wahistrom '87, Mathias Westman '87, Antonios Moustakakis - προπονητής, Kitte Hallen - προπονητής, Glen Jonsson - προπονητής, Lase Jansson - προπονητής.

➤ Αύριο στις 17.00 ξεκινούν οι αγώνες στο «Οικονομίδειο» γήπεδο.

➤ Διοργανωτής του τουρνουά ο ΔΟΑΝ Ιαλυσού.



Τρίτο μάτι

• Βούρκωσε, λέει, ο παρατηρητής της Λεωφόρου όταν εξιστορούσε στον αθλητικό δικαστή τα γεγονότα που έγιναν, γιατί αισθάνθηκε άσχημα για το ξύλο που έφαγε ο Δραμινός.

• Γιατί δεν βούρκωσε, γι' αυτά που δεν ανέφερε στην έκθεσή του. Ο βοηθός του τον κάρφωσε λέγοντας ότι είδε χωρίς ν' αποκρύψει κάτι.

• Πρέπει κάποια στιγμή σφυρίχτρες, παρατηρητές και παρατηρητές αγώνων να λειτουργούν με την λογική και όχι με το συναίσθημα.

• Οταν είσαι γαύρος ή βάζελος κ.λ.π. σε τέτοιες περιπτώσεις το συναίσθημα πάει περίπατο, ακόμη και αν απέναντι έχεις τον πατέρα σου ή τον γιο σου. Ετσι για να φτιάξει λίγο η κοινωνία του ποδοσφαίρου και όχι μόνο.

• Νάτος ο τέως Αντιπρού της Κοδριγκτώνος. Εάν συνέχιζε να βρίσκεται στο μέγαρο και κάποια ομάδα ή παραγοντίσκος (όπως τους έλεγε) του τοπικού μας ποδοσφαίρου έκανε αυτά που συνέβησαν την περασμένη Κυριακή στην Εθνική κατηγορία, θα εξαντλούσε όλη την ρητορική του ικανότητα για να τιμωρηθούν βαριά.

• Προχθές άλλα έλεγε για να σώσει τον κολλητό του και την νέα του ομάδα (δηλωμένο Χανούμι ήταν και τώρα βγήκε βάζελος).

• Το χάϊδεμα που θα πέσει δεν θα προέλθει επειδή οι δικηγόροι των μεγάλων τα είπαν ωραία και θα τους σώσουν.

Απλά οι υπεύθυνοι δεν φορούν παντελόνια και δεν εφαρμόζουν τους νόμους πιστά.

• Στην Ιταλία όταν οι υπεύθυνοι φουντάρανε στην παρακάτω κατηγορία Λάτσιο και Μίλαν είχαν γερά καρύδια και δεν φοβήθηκαν τα χρώματα ούτε τους πολιτικούς.

• Στην Ελλάδα μας δεν υπάρχουν τέτοια παλληκάρια, γιατί απλούστατα βγάζουν στραβούς όσους είδαν στην TV τα επεισόδια και λειψούς τους νόμους που μιλούν

Ξυλουργικές εργασίες
Παπακαλοδούκας Νικόλαος
Τηλ. 0241026947

Γ' ΚΑΤΗΓΟΡΙΑ

Εύκολο απόγευμα για Ευκλή -Ηρακλή Λαρδ.

Το κυρίως πρόγραμμα των αγώνων, στον πρώτο και δεύτερο όμιλο του πρωταθλήματος της Γ' κατηγορίας «ΠΩΛΗΣΕΙΣ ΑΚΙΝΗΤΩΝ - Κ. ΔΙΑΚΟΓΕΩΡΓΙΟΥ», διεξάγεται σήμερα ενώ τα παιχνίδια στα οποία υπάρχει βαθμολογικό ενδιαφέρον είναι ελάχιστα. Στον πρώτο όμιλο ο Αρχάγγελος Α.Ο που διεκδικεί με αξιώσεις την δεύτερη θέση της βαθμολογίας αντιμετωπίζει στην έδρα του τον Ταξιάρχη Καλάθου.

Στον δεύτερο όμιλο οι μνηστήρες της δεύτερης θέσης Ευκλής Σορωνής και Ηρακλής Λάρδου, αναμένεται να έχουν εύκολο απόγευμα αντιμετωπίζοντας εντός έδρας την Α.Ε. Μεσαναγρου και τον Δωριέα, αντίστοιχα.

Τέλος όσον αφορά τον Γ' όμιλο των νήσων και στο πλαίσιο της 13ης αγωνιστικής, σήμερα θα γίνουν δύο αγώνες και την Τετάρτη ακόμη ένας.

Επίσης σήμερα για τον ίδιο όμιλο θα γίνει και το εξ' αναβολής παιχνίδι Αναγέννησης Ασφ. - Δόξας Λέρου.

Αναλυτικά το πρόγραμμα των σημερινών αγώνων.

Α' Ομιλος

Γήπεδο Καλάθου
Ωρα 11.30
Ο.Φ Ιστρίου - Πετρώνας
Διαιτητές: Καραχανής - Φουκαράς - Διαμαντέας
Παρατηρητής: Καπισίκης Μ.
Γήπεδο Σύμης Ωρα 11.15 Α.Ο Σύμης - Ασπίδα Σαλ.
Διαιτητές: Τσαούσης - Γυφτόπουλος - Χατζηπέτρος
Παρατηρητής: Γιανναράκης
Γήπεδο Θεολόγου
Ωρα 16.30
Δαμάγητος - Αναγέννηση Ν. Ρόδου
Διαιτητές: Γενής - Ζανεττής - Στεφανάκης
Παρατηρητής: Σταματίου
Γήπεδο Αρχαγγέλου



➤ Αντιμετωπίζουν στα γήπεδά τους Μεσαναγρό και Δωριέα αντίστοιχα

Ωρα - 16.30
Αρχάγγελος ΑΟ Ταξιάρχης
Διαιτητές: Φουκαράς - Κατταβενός - Γρεβένης
Παρατηρητής: Δημητράς Δ.

Β' Ομιλος

Κυριακή 31/3/2002
Γήπεδο Σορωνής
Ωρα 16.30
Ευκλής - Μεσαναγρός
Διαιτητές: Γιαννούλης - Χάλαντας - Τατάς
Παρατηρητής: Μαστρογιαννάκης
Γήπεδο Λαέρμων
Ωρα 16.30
Πολύστρατος - Ροδιακός
Διαιτητές: Πάνος - Καραχανής - Διαμαντέας
Παρατηρητής: Εγγλέζος
Γήπεδο Λύκειο Ιαλυσού Ωρα 11.30
Ιάλυσος '97 - Ατρόμητος Διμ.
Διαιτητές: Τατάς - Ζανεττής - Στεφανάκης
Παρατηρητής: Καπισίκης Μ.
Γήπεδο Σύμης Ωρα 11.15 Α.Ο Σύμης - Ασπίδα Σαλ.
Διαιτητές: Τσαούσης - Γυφτόπουλος - Χατζηπέτρος
Παρατηρητής: Γιανναράκης
Γήπεδο Θεολόγου
Ωρα 16.30
Δαμάγητος - Αναγέννηση Ν. Ρόδου
Διαιτητές: Γενής - Ζανεττής - Στεφανάκης
Παρατηρητής: Σταματίου
Γήπεδο Αρχαγγέλου

ΠΟΙΕΣ ΣΗΜΑΝΤΙΚΕΣ ΑΛΛΑΓΕΣ ΣΤΗ ΔΟΜΗΣΗ ΦΕΡΝΟΥΝ ΟΙ 4 ΝΟΜΟΘΕΤΙΚΕΣ ΡΥΘΜΙΣΕΙΣ ΤΟΥ ΥΠΕΧΩΔΕ

Καθαρίζουν τα ρέματα *από τα αυθαίρετα*

Ανοίγει ο δρόμος για την προώθηση περίπου 50.000 οικοδομικών αδειών με την επαναφορά του θεσμού της μεταφοράς συντελεστή δόμησης

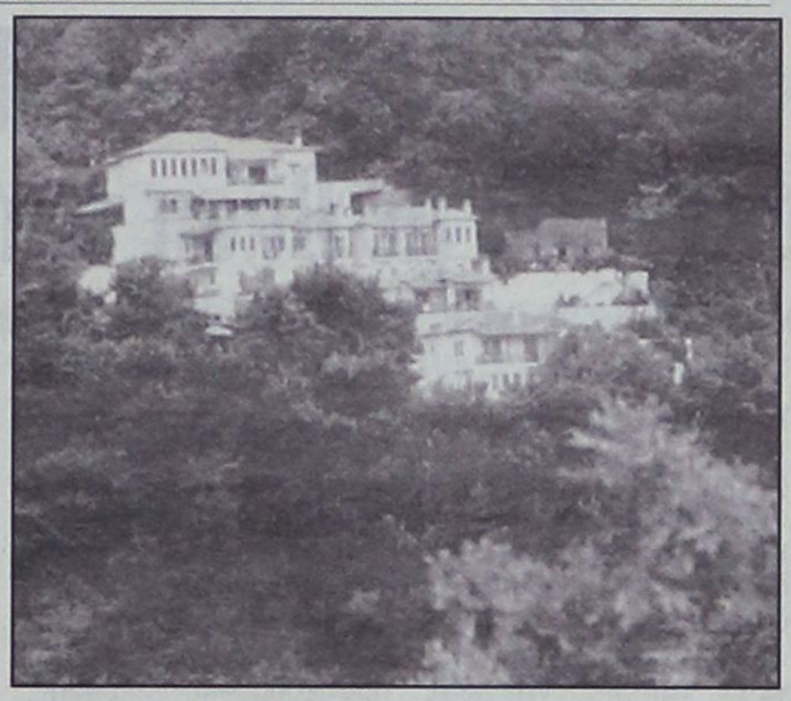

Ριζικές αλλαγές στη δόμηση όλης της χώρας επέρχονται στο αμέσως επόμενο διάστημα με τέσσερις νομοθετικές ρυθμίσεις του ΥΠΕΧΩΔΕ.

Οι ρυθμίσεις αυτές αφορούν την επαναφορά του θεσμού της μεταφοράς συντελεστή δόμησης, τη δημιουργία του νέου χωροταξικού χάρτη της χώρας, την οριοθέτηση άρτιων γεωλογικά ζωνών στις οποίες θα περιορίζεται πλέον η οικιστική ανάπτυξη και τη δημιουργία ζωνών απαγόρευσης της δόμησης παραπλεύρως των ρεμάτων.

Οι κυριότερες αλλαγές επέρχονται μέσα από την επαναφορά του θεσμού της μεταφοράς συντελεστή δόμησης, ο οποίος ανοίγει το δρόμο για την προώθηση περίπου 50.000 οικοδομικών αδειών. Αυτές αφορούν περίπου 530.000 τ.μ., τα οποία ήταν «εγκλωβισμένα» πάνω από πέντε χρόνια στο θεσμό της μεταφοράς συντελεστή δόμησης μετά την ακυρωτική πράξη του ΣτΕ για τον προηγούμενο νόμο του 1996. Οι ιδιοκτήτες αυτών των ακινήτων είχαν επί μια πενταετία στα χέρια τους έναν τίτλο μεταφοράς συντελεστή που όμως δεν μπορούσαν να τον εκμεταλλευτούν, ενώ πολλοί ήταν αυτοί που αγόρασαν τίτλο μεταφοράς και είδαν τελικά τις ιδιοκτησίες τους, μετά την παρέμβαση του ΣτΕ, να χαρακτηρίζονται ως αυθαίρετες.

ΠΟΥ ΕΠΙΤΡΕΠΕΤΑΙ Η ΜΕΤΑΦΟΡΑ

Η μεταφορά συντελεστή δόμησης μπορεί να γίνει:

• Μόνο εντός των ορίων της εκάστοτε περιφέρειας για τα διατηρητέα κτίρια και μόνο εντός των ορίων των δήμων για τα ρυμοτομούμενα. Αντίθετα όσοι έχουν εκτάσεις σε προστατευόμενες περιοχές, θα μπορούν να μεταφέρουν συντελεστή σε ολόκληρη τη χώρα. Φαίνεται όμως ότι τίθεται εν αμφιβόλω αν οι ιδιοκτήτες διατηρητέων των νησιών του βορείου Αιγαίου, αλλά και άλλων περιοχών της χώρας, μπορέσουν να βρουν αγοραστή για τους τίτλους ΜΣΔ που έχουν στα χέρια τους, καθώς η μεταφορά θα πρέπει να γίνεται μόνο εντός της περιφέρειας.

• Μόνο σε περιοχές που βρίσκονται εντός σχεδίου πόλεως και έχουν οριστεί ως ζώνες υποδοχής μεταφοράς συντελεστή και δεν έχουν χαρακτηριστεί ως ζώνες Ενεργής Πολεοδομίας ή ζώνες Αστικού Αναδασμού ή ζώνες Κοινωνικού Συντελεστή.

• Σε εντός σχεδίου πόλεως περιοχές που έχουν χαρακτηριστεί ως «Γενική Κατοικία» ή «Πολεοδομικό Κέντρο», κάτω όμως από αυστηρές προϋποθέσεις.

• Σε περιοχές υποδοχής συντελεστή και εφόσον το συνολικά μεταφερόμενο εμβαδόν δομήσιμων επιφανειών στα όρια της εντός σχεδίου περιοχής ενός δήμου είναι μικρότερο από το 10% του εμβαδού των δομήσιμων επιφανειών της περιοχής αυτής.

• Κατά παρέκκλιση της βασικής αρχής, επιτρέπεται για μια τριετία από την ψήφιση του νόμου η νομιμοποίηση αυθαίρετης αλλαγής χρήσης με ΜΣΔ, εφόσον δεν αυξάνονται οι κλειστοί χώροι και εφόσον επιτρέπεται στη συγκεκριμένη περιοχή, η χρήση που έχει επιλεγεί για το ακίνητο.

ΠΟΥ ΑΠΑΓΟΡΕΥΕΤΑΙ Η ΜΕΤΑΦΟΡΑ

Η μεταφορά συντελεστή απαγορεύεται να γίνει:

• Στα δύο πρώτα τετράγωνα από τη γραμμή του αιγιαλού σε παραλιακές ή παραλίμνιες θέσεις και σε χαρακτηρισμένες ως «αμιγούς κατοικίας» περιοχές. Ωστόσο, το 60% περίπου των δομημένων επιφανειών της χώρας βρίσκεται είτε σε περιοχές «αμιγούς κατοικίας», είτε σε παράλιες ή παραλίμνιες περιοχές, με αποτέλεσμα να μειώνεται δραστικά το αγοραστικό ενδιαφέρον για τίτλους μεταφοράς συντελεστή.

• Σε ιστορικές περιοχές ιδιαίτερου φυσικού κάλλους, ιστορικούς τόπους, παραδοσιακούς οικισμούς κα ιστορικά κέντρα πόλεων καθώς και σε περιοχές με ειδικούς όρους δόμησης για την προστασία αρχαιολογικών χώρων.

• Όπου ο ισχύων συντελεστής δόμησης είναι ίσος ή μεγαλύτερος του 2,4 και σε περιοχές με ιδιαίτερη μορφολογία (έντονη κλίση) και σε όποιες περιοχές έχουν ενταχθεί σε σχέδιο πόλεως με τις ειδικές διατάξεις που ισχύουν για τους οικοδομικούς συνεταιρισμούς και εκτάσεις ιδιωτών που έχουν ενταχθεί σε σχέδιο και δεν έχουν ενσωματωθεί σε περιοχές αστικών συγκροτημάτων.

• Πάντως, ακυρώνονται οι τίτλοι που έχουν εκδοθεί από ακίνητα για τα οποία – σύμφωνα με το σχέδιο νόμου και σύμφωνα με τη νομολογία του Συμβουλίου της Επικρατείας – δεν επιτρέπεται να εκδίδεται τίτλος μεταφοράς συντελεστή.

• Τα ακίνητα αυτά είναι τα χαμηλά κτίρια, τα πολεοδομικώς ενδιαφέροντα κτίρια και τίτλοι που εκδόθηκαν αντί χρηματικής επιχορήγησης για τη δημιουργία γκαράζ. Τα τετραγωνικά μέτρα των τίτλων αυτών που ακυρώνονται είναι περίπου 35.000.

• Οι τίτλοι αυτοί θα «εξαγοραστούν» με χρήματα από το ΕΤΕΡΠΣ και η αξία τους θα καταβληθεί σε δόσεις. Ο τρόπος υπολογισμού της αξίας θα καθοριστεί με κοινή απόφαση των Υπουργών Οικονομικών και ΠΕΧΩΔΕ.

Ο ΧΩΡΟΤΑΞΙΚΟΣ ΧΑΡΤΗΣ

Η δεύτερη ρύθμιση αφορά τη δημιουργία του νέου χωροταξικού χάρτη της χώρας που αναμένεται μέσα στον Απρίλιο, αφού μέχρι τότε θα πρέπει να έχουν θεσμοθετηθεί τα Περιφερειακά Πλαίσια Χωροταξικού Σχεδιασμού και Αειφόρου Ανάπτυξης.

Την ευθύνη εφαρμογής του νέου χάρτη θα έχουν πλέον αποκλειστικά οι δήμοι και οι νομαρχίες, αν και δημιουργούνται αμφιβολίες για την ορθή εφαρμογή των προβλεπομένων καθώς η μέχρι σήμερα εμπλοκή της Τοπικής Αυτοδιοίκησης στην πάταξη της αυθαίρετης δόμησης κρίνεται τουλάχιστον ως ανεπαρκής.

Ήδη οι σχετικές διαδικασίες έχουν εισέλθει στην τελική ευθεία. Με τη δημιουργία του νέου χωροταξικού χάρτη της χώρας θα παρέχεται η δυνατότητα εκπόνησης και έγκρισης σχεδίων ολοκληρωμένων χωροταξικών παρεμβάσεων ειδικά σε οικιστικά, περιβαλλοντικά και οικονομικά ευαίσθητες περιοχές.

Ο νέος χωροταξικός χάρτης κρίνεται ως ιδιαίτερα αναγκαίος και για την ορθή εφαρμογή των προγραμμάτων του Γ΄ Κοινοτικού Πλαισίου Στήριξης.

Η τρίτη ρύθμιση προβλέπει σημαντικούς περιορισμούς στη δόμηση εντός της έκτασης των καποδιστριακών δήμων.

Σύμφωνα με τη ρύθμιση αυτή, η οικιστική ανάπτυξη περιορίζεται πλέον μόνο σε εκτάσεις που είναι ασφαλείς από γεωλογική άποψη (π.χ. δεν τέμνονται από ρήγματα), δεν είναι παραγωγικές, και δεν θεωρούνται προστατευόμενες. Οι γεωλογικά άρτιες περιοχές μέσα στις οποίες θα περιορίζεται πλέον η δόμηση, θα καθοριστούν μέσα από τις γεωλογικές μελέτες τις οποίες θα πρέπει να εκπονήσουν οι δήμοι και οι νομαρχίες και να εγκρίνει το ΥΠΕΧΩΔΕ.

Αυτό σημαίνει ότι δημιουργούνται και ζώνες που μπορεί να είναι ακόμα και στις παρυφές των σχεδίων πόλεως, στις οποίες θα απαγορεύεται ρητά οποιαδήποτε οικοδομική δραστηριότητα αν η γεωλογική μελέτη δείξει ότι τα εδάφη της συγκεκριμένης ζώνης δεν είναι ασφαλή.

ΠΟΛΕΟΔΟΜΗΣΗ ΟΙΚΟΔΟΜΙΚΩΝ ΣΥΝΕΤΑΙΡΙΣΜΩΝ

Με τη ρύθμιση αυτή τίθενται επιπλέον όροι στην πολεοδόμηση και των οικοδομικών συνεταιρισμών. Όσοι από αυτούς εντοπιστούν, βάσει της γεωλογικής μελέτης, να έχουν εκτάσεις σε επικίνδυνα από γεωλογικής άποψης εδάφη, δεν θα μπορούν να προχωρήσουν σε καμία οικοδομική δραστηριότητα.

Η κυβέρνηση πάντως δεν φαίνεται να εξετάζει προς το παρόν τουλάχιστον το ενδεχόμενο να προβεί σε ανταλλαγή της επικίνδυνης έκτασης με άλλη, όπως ισχύει σε άλλες περιπτώσεις που ο οικοδομικός συνεταιρισμός κατέχει έκταση που έχει χαρακτηριστεί ως δασική.

Η τέταρτη ρύθμιση έχει ως στόχο τον «καθορισμό» των ρεμάτων από οποιαδήποτε μορφή δόμησης. Μέχρι το Πάσχα αναμένεται να κατατεθεί το δεύτερο νομοσχέδιο που επεξεργάζεται το ΥΠΕΧΩΔΕ και το οποίο θα προβλέπει την απαγόρευση οποιασδήποτε οικοδομικής δραστηριότητας σε ορισμένη απόσταση από τις όχθες των ρεμάτων. Το πλάτος της «απαγορευμένης ζώνης» θα καθορίζεται ανάλογα με το σχήμα του ρέματος, τη θέση του, τη διατομή και τα γεωλογικά και υδρολογικά χαρακτηριστικά του.

Με το νέο νομοσχέδιο, το ΥΠΕΧΩΔΕ εγκαταλείπει την παραδοσιακή τακτική της διευθέτησης που ακολουθούνταν μέχρι σήμερα. Σύμφωνα με αυτή την τακτική, το ρέμα από τη στιγμή που υπήρχαν εντός αυτού οικοδομικές δραστηριότητες καλυπτόταν και οι αρχές προχωρούσαν στη δημιουργία υπόγειου αγωγού που αντικαθιστούσε το ρέμα και χρησίμευε για την απορροή των υδάτων.

Η αρχή των ανοιχτών ρεμάτων που προτίθεται να ακολουθήσει τώρα το υπουργείου, αποτελεί διεθνή πρακτική. Τα πάμπολλα καταπατημένα ρέματα οδήγησαν στην αισθητική υποβάθμιση των περιοχών που διαπερνούσαν και φυσικά την αισθητή μείωση των χώρων πρασίνου. Αυτό υποτίθεται, τουλάχιστον, ότι θα αλλάξει...

Α.Σ.Τ.Ε.Ρ.

6η ΠΑΝΕΛΛΗΝΙΑ ΕΚΘΕΣΗ ΤΟΥΡΙΣΤΙΚΟΥ ΒΙΒΛΙΟΥ

Η Ανώτερη Σχολή Τουριστικής Εκπαίδευσης Ρόδου διοργανώνει την 6η Πανελλήνια Εκθεση Τουριστικού Βιβλίου, στα πλαίσια της προσπάθειας για τουριστική αναβάθμιση, εκπαίδευση και ενημέρωση.

ΤΗΝ ΕΚΘΕΣΗ ΟΡΓΑΝΩΝΟΥΝ

• Η Ανώτερη Σχολή Τουριστικής Εκπαίδευσης Ρόδου
• Το Τ.Ε.Ε. της Σχολής Τουριστικής Εκπαίδευσης Ρόδου
• Ο Δωδεκανησιακός Οργανισμός Τουρισμού
• Ο Πολιτιστικός Οργανισμός Δήμου Ρόδου
• Το Εμπορικό & Βιομηχανικό Επιμελητήριο Δωδεκανήσου
• Η Ενωση Ξενοδόχων Ρόδου
• Ο Σύλλογος Διευθυντών Ξενοδοχείων Ρόδου

Τα Εγκαίνια της Εκθεσης θα πραγματοποιηθούν την **Πέμπτη 28 Μαρτίου** και ώρα 19.00

Διάρκεια έκθεσης:
Πέμπτη 28-31 Μαρτίου 2002
Καθημερινά: 16.00 - 21.00
Σάββατο - Κυριακή: 10.00 - 21.00

ΓΡΑΦΕΙΟ ΤΕΛΕΤΩΝ & ΜΝΗΜΟΣΥΝΩΝ ΡΟΔΟΥ
ΣΤΕΦΑΝΑ - ΣΤΟΛΙΣΜΟΙ
«ΑΜΕΡΙΚΑΝΟΥ»

Αμεση εξυπηρέτηση
ΟΛΟ ΤΟ 24ΩΡΟ

Αναλαμβάνουμε την τελετή και με τα έξοδα
που χορηγούν τα ταμεία
χωρίς καμία επιβάρυνση
ΙΚΑ, ΤΕΒΕ, ΤΑΞΥ, ΔΗΜΟΣΙΟΥ, ΛΙΜΕΝΙΚΩΝ, ΟΓΑ
και λοιπά ταμεία.

Τους ΑΠΟΡΟΥΣ ΔΩΡΕΑΝ
Πλατεία Βρούχου στη Μητρόπολη
Τηλέφωνα: 28901 - 33400

ΙΑΤΡΙΚΗ ΑΝΑΚΟΙΝΩΣΗ

Ο ιατρός
ΕΥΑΓΓΕΛΟΣ ΑΝΤ. ΑΓΓΕΛΟΥ
ΜΙΚΡΟΒΙΟΛΟΓΟΣ - ΒΙΟΠΑΘΟΛΟΓΟΣ
Δέχεται
Στο ιατρείο του ΙΕΡΟΥ ΛΟΧΟΥ 11
Δευτέρα - Παρασκευή
07.00 - 12.30 πμ και 5.30 - 7.30 μμ
Τηλ. ιατρείου 02410-43311
FAX 02410-43310

ΣΥΜΦΩΝΑ ΜΕ ΑΠΟΦΑΣΗ ΤΟΥ ΥΠΟΥΡΓΕΙΟΥ ΟΙΚΟΝΟΜΙΚΩΝ

ΟΡΟΙ ΚΑΙ ΠΡΟΫΠΟΘΕΣΕΙΣ ΥΠΟΒΟΛΗΣ σημειωμάτων ΦΠΑ με βάση τη συνάφεια

Από 22 έως 29 Απριλίου η προθεσμία ρυθμίσεων. Τα προκύπτοντα ποσά φόρου θα καταβληθούν σε έξι μηνιαίες δόσεις

Από 22 έως 29 Απριλίου θα μπορούν οι φορολογούμενοι να υποβάλλουν τα ειδικά σημειώματα υποβολής ΦΠΑ για την τριετία 1999 – 2001 με βάση τη συνάφεια. Τα ποσά επιπλέον φόρου, εφόσον προκύψουν, θα καταβληθούν σε έξι μηνιαίες δόσεις, κάθε μία των οποίων δεν θα πρέπει να είναι μικρότερη των 300 ευρώ.

Ειδικότερα, η σχετική απόφαση του υπουργείου Οικονομικών (ΠΟΛ. 1109/26/3/02) αναφέρει τα εξής:

Έχοντας υπόψη:

1. Τις διατάξεις των παραγράφων 2 και 3 του άρθρου 6 του Ν. 2753/1999 (ΦΕΚ 249 Α) όπως ισχύει μετά την τροποποίηση του με την παράγραφο 10 του άρθρου 15 του νόμου 2992/20-3-2002 (ΦΕΚ 54 Α).

2. Τις 1097441/5278/7668/0014/ΠΟΛ,1242/19-10-2001 και 1013666/891/198/0014/ΠΟΛ.1060/13-2-2002 Αποφάσεις του Υφυπουργού Οικονομικών.

3. Την 1100383/ 1330/ Α006/31-10-2001 (ΦΕΚ 1485 Β') κοινή απόφαση του Πρωθυπουργού και του Υπουργού Οικονομικών με την οποία αναθέτονται αρμοδιότητες του Υπουργού Οικονομικών στους Υφυπουργούς Οικονομικών.

4. Το γεγονός ότι από τις διατάξεις της απόφασης αυτής δεν προκαλείται δαπάνη σε βάρος του Κρατικού Προϋπολογισμού.

Αποφασίζουμε

Ορίζουμε τις προϋποθέσεις, τους όρους και τις διαδικασίες για την εφαρμογή της παραγράφου 2 του άρθρου 6 του ν. 2753/1999 για τη φορολογία του εισοδήματος, και τις προθεσμίες υποβολής των ειδικών σημειωμάτων υπολογισμού του Φ.Π.Α. ως ακολούθως:

ΚΕΦΑΛΑΙΟ Α
Ρυθμίσεις στη Φορολογία Εισοδήματος
Άρθρο 1

Οι επιχειρήσεις εμπορίας και παραγωγής αγαθών που τηρούν βιβλία Β' κατηγορίας του Κ.Β.Σ., καθώς και οι επιχειρήσεις παροχής υπηρεσιών που τηρούν βιβλία Β' ή προαιρετικά Γ' κατηγορίας του Κ.Β.Σ., για κάθε τριετία λειτουργίας τους, με έτος αφετηρίας τη χρήση 1999, συγκρίνουν τα δηλωθέντα ακαθάριστα έσοδα που πραγματοποίησαν με το άθροισμα τεσσάρων προσδιοριστικών παραγόντων.

Ως τριετία λειτουργίας των επιχειρήσεων νοούνται τρεις συνεχόμενες διαχειριστικές περιόδοι, ανεξάρτητα εάν πρόκειται για μικρότερο ή μεγαλύτερο του έτους χρονικό διάστημα.

Στην περίπτωση διενέργειας τακτικού ελέγχου, πριν από την παρέλευση τριετίας, από την επομένη του οριστικού ελέγχου διαχειριστική περίοδο αρχίζει νέα τριετία.

Εφόσον τα δηλωθέντα ακαθάριστα έσοδα της τριετίας είναι μικρότερα από το άθροισμα των προσδιοριστικών αυτών παραγόντων, αυτά τα μεγαλύτερα ακαθάριστα έσοδα λαμβάνονται υπόψη για τον προσδιορισμό των καθαρών κερδών και την επιβολή του φόρου εισοδήματος χωρίς την επιβολή πρόσθετων φόρων και προστίμων.

Άρθρο 2

Οι διατάξεις αυτής της απόφασης δεν έχουν εφαρμογή:

α) Στις τεχνικές επιχειρήσεις για τα ακαθάριστα έσοδα που πραγματοποιούν από την εκτέλεση Δημόσιων έργων, καθώς επίσης και στις επιχειρήσεις της παραγράφου 1 του άρθρου 34 του ν. 2238/1994.

β) Στις επιχειρήσεις που μέσα στην τριετία τηρούν εκτός από βιβλία Β' ή προκειμένου για επιχειρήσεις παροχής υπηρεσιών προαιρετικά Γ' κατηγορίας και βιβλία Α' κατηγορίας.

γ) Στους αμιγώς ελεύθερους επαγγελματίες του άρθρου 48 του ν. 2238/1994

δ) Στην περίπτωση οριστικής παύσης εργασιών της επιχείρησης πριν την έναρξη της τρίτης διαχειριστικής περιόδου.

ε) Στις επιχειρήσεις που είναι σε αδράνεια καθ'όλη την τριετία.

στ) Στις επιχειρήσεις παροχής υπηρεσιών οι οποίες έστω και για μία διαχειριστική περίοδο μέσα στην τριετία πραγματοποίησαν ακαθάριστα έσοδα πάνω από 20.000.000 δρχ. Επίσης, στις μικτές επιχειρήσεις οι οποίες από τον κλάδο παροχής υπηρεσιών πραγματοποίησαν ακαθάριστα έσοδα πάνω από 20.000.000 δρχ. έστω και για μια διαχειριστική περίοδο μέσα στην τριετία.

Άρθρο 3

Οι προσδιοριστικοί παράγοντες ορίζονται ως κάτωθι: α) Οι αγορές που πωλήθηκαν ή αναλώθηκαν μέσα στη χρήση. Ως τέτοιες αγορές θεωρούνται, οι αγορές της χρήσης συν τις αγορές της απογραφής έναρξης μείον τις αγορές της απογραφής λήξης.

Αν δεν υπάρχει απογραφή, ως απογραφή έναρξης θεωρείται ποσοστό 10% επί των αγορών της προηγούμενης χρήσης, ενώ ως απογραφή λήξης ποσοστό 10% επί των αγορών της τρέχουσας χρήσης.

Προκειμένου για τις επιχειρήσεις παραγωγής αγαθών, στην απογραφή θα λαμβάνεται υπόψη και το κόστος των ετοίμων, ημιετοίμων ή ημικατεργασμένων αγαθών, σύμφωνα με όσα ορίζονται από τις διατάξεις του Π.Δ. 186/1992 (Κ.Β.Σ.), περί απογραφής.

Στον προσδιοριστικό αυτόν παράγοντα μειωτικό στοιχείο αποτελεί η αξία των καταστραφέντων ή απωλεσθέντων εμπορεύσιμων αγαθών, πρώτων και βοηθητικών υλών, υλικών συσκευασίας, εφόσον η αξία αυτή αποδεικνύεται ή δικαιολογείται με νόμιμα παραστατικά. β) Οι πραγματικές δαπάνες με τις οποίες επιβαρύνθηκε η επιχείρηση κατά χρήση όπως, μισθώματα, μισθοί, εργοδοτικές εισφορές, λογαριασμοί ρεύματος, νερού, σταθερής και κινητής τηλεφωνίας, γενικά έξοδα διοίκησης, καθώς και άλλες επαγγελματικές δαπάνες. γ) Οι αποσβέσεις πάγιων στοιχείων που αναλογούν σε κάθε χρήση, σύμφωνα με όσα ορίζονται από τις διατάξεις της φορολογίας εισοδήματος.

Αντί των αποσβέσεων αυτών παρέχεται η δυνατότητα να λαμβάνεται υπόψη το 1% του αθροίσματος των ανωτέρω α' και β' προσδιοριστικών παραγόντων, προκειμένου για εμπορικές επιχειρήσεις και το 3% προκειμένου για μεταποιητικές. Εάν η επιχείρηση έχει και τους δύο κλάδους προκειμένου να υπολογισθούν οι αποσβέσεις με το συντελεστή 1% ή 3% θα λαμβάνεται υπόψη ο κλάδος της κύριας δραστηριότητας. Το ίδιο ισχύει και στην περίπτωση κατά την οποία δεν έχουν διενεργηθεί και καταχωρηθεί στα τηρούμενα βιβλία οι αναλογούσες αποσβέσεις.

Ο προσδιοριστικός αυτός παράγοντας δεν έχει εφαρμογή στις περιπτώσεις που αποδειγμένα δεν υπάρχει αναπόσβεστη αξία πάγιων στοιχείων. δ) Τα καθαρά κέρδη που αναλογούν στο άθροισμα των τριών προηγούμενων προσδιοριστικών παραγόντων α', β' και γ', με την εφαρμογή του Μοναδικού Συντελεστή Καθαρού Κέρδους (Μ.Σ.Κ.Κ.).

Προκειμένου για επιχειρήσεις που εφαρμόζουν περισσότερους του ενός Μ.Σ.Κ.Κ., ως μοναδικός συντελεστής θα λαμβάνεται, ο μέσος σταθμικός συντελεστής που προκύπτει από τη διαίρεση των συνολικών καθαρών κερδών που προκύπτουν με την εφαρμογή των Μ.Σ.Κ.Κ. κατά κατηγορία εισόδου δια των συνολικά δηλωθέντων ακαθάριστων εσόδων της κάθε χρήσης, ανεξάρτητα αν πρόκειται για αμιγώς εμπορικές επιχειρήσεις ή μεικτές.

Άρθρο 4

1. Η τυχόν διαφορά που προκύπτει από τη σύγκριση του αθροίσματος των τεσσάρων ανωτέρω προσδιοριστικών παραγόντων με τα δηλωθέντα ακαθάριστα έσοδα της τριετίας, κατανέμεται ισομερώς κατά χρήση και λαμβάνεται υπόψη για τον προσδιορισμό των καθαρών κερδών κάθε χρήσης σύμφωνα με τις διατάξεις της παραγράφου 1 του άρθρου 32 του ν. 2238/1994.

2. Τα καθαρά κέρδη των υποχρέων της παραγράφου 4 του άρθρου 2 του ν. 2238/1994, όπως αυτά προσδιορίστηκαν σύμφωνα με την προηγούμενη παράγραφο, φορολογούνται στο όνομα αυτών, χωρίς την εφαρμογή της διάταξης του τρίτου εδαφίου της παραγράφου 1 του άρθρου 10 του ν. 2238/1994.

3. Προκειμένου περί μεικτών επιχειρήσεων η προκύπτουσα σε κάθε διαχειριστική περίοδο διαφορά μερίζεται μεταξύ των κλάδων με βάση τα δηλωθέντα ακαθάριστα έσοδα αυτών.

Άρθρο 5

Εφόσον προκύπτει διαφορά ακαθάριστων εσόδων κατά τα ανωτέρω, υποβάλλονται προαιρετικά στην αρμόδια δημόσια οικονομική υπηρεσία συμπληρωματικές δηλώσεις των φυσικών προσώπων, των υποχρέων της παραγράφου 4 του άρθρου 2 του ν. 2238/1994, των δημόσιων, δημοτικών, κοινοτικών επιχειρήσεων, καθώς και των συνεταιρισμών, με συνημμένο «Ειδικό σημείωμα υπολογισμού Φ.Ε. με βάση το άρθρο 6 του ν. 2753/1999», όπως το συνημμένο στην παρούσα υπόδειγμα.

Η καταβολή του φόρου γίνεται χωρίς την επιβολή πρόσθετων φόρων και προστίμων.

Στις δηλώσεις αυτές δεν υπολογίζεται προκαταβολή φόρου.

Σε περίπτωση εκπρόθεσμης υποβολής των συμπληρωματικών δηλώσεων, η ημερομηνία έναρξης του εκπροθέσμου αρχίζει από την επόμενη ημέρα της προθεσμίας που ορίζεται στο άρθρο 8 της παρούσης.

Άρθρο 6

Το οφειλόμενο ποσό καταβάλλεται σε έξι (6) μηνιαίες δόσεις με τον περιορισμό ότι κάθε δόση δεν μπορεί να είναι μικρότερη των τριακοσίων (300), εκτός από την τελευταία.

Η πρώτη δόση καταβάλλεται:

α) Για τα φυσικά πρόσωπα μέχρι την τελευταία εργάσιμη, για τις δημόσιες υπηρεσίες, ημέρες του επόμενου μήνα από τη βεβαίωση του φόρου και η καθεμία από τις πέντε επόμενες την τελευταία εργάσιμη, για τις δημόσιες υπηρεσίες, ημέρα των επομένων μηνών από τη καταβολή της πρώτης δόσης.

β) Για τα μη φυσικά πρόσωπα, με την υποβολή της δήλωσης και η καθεμία από τις πέντε επόμενες την τελευταία εργάσιμη, για τις δημόσιες υπηρεσίες, ημέρα των επομένων μηνών από την εκκαθάριση της δήλωσης.

Άρθρο 7

Τα οφειλόμενα ποσά εγγράφονται στον ειδικό κωδικό εσόδων 0642 για τα φυσικά πρόσωπα και 0643 για τα μη φυσικά πρόσωπα.

ΚΕΦΑΛΑΙΟ Β
Ρυθμίσεις στην Φορολογία Εισοδήματος και στο ΦΠΑ
Άρθρο 8

1. Η υποβολή των ειδικών σημειωμάτων υπολογισμού του Φόρου Προστιθέμενης Αξίας ανάλογα με το τελευταίο ψηφίο του Αριθμού Φορολογικού Μητρώου καθορίζεται ως ακολούθως:

α) Μέχρι τις 22 Απριλίου οι υπόχρεοι που ο ΑΦΜ τους λήγει στο 1 και 2

β) Μέχρι τις 23 Απριλίου οι υπόχρεοι που ο ΑΦΜ τους λήγει στο 3 και 4

γ) Μέχρι τις 24 Απριλίου οι υπόχρεοι που ο ΑΦΜ τους λήγει στο 5 και 6

δ) Μέχρι τις 25 Απριλίου οι υπόχρεοι που ο ΑΦΜ τους λήγει στο 7 και 8

ε) Μέχρι τις 26 Απριλίου οι υπόχρεοι που ο ΑΦΜ τους λήγει στο 9

στ) Μέχρι τις 29 Απριλίου οι υπόχρεοι που ο ΑΦΜ τους λήγει στο 0-50 και 60-00

2. Η υποβολή των συμπληρωματικών δηλώσεων φορολογίας εισοδήματος με συνημμένο σ'αυτές το ειδικό σημείωμα υπολογισμού των ακαθαρίστων εσόδων για τη φορολογία εισοδήματος, ανάλογα με το τελευταίο ψηφίο του Αριθμού Φορολογικού Μητρώου καθορίζεται ως ακολούθως:

Α) Όταν από τις διατάξεις των άρθρων 62 και 64 του ν. 2238/1994, πρέπει να υποβληθούν οι αρχικές δηλώσεις οικονομικού έτους 2002 μέχρι και 19 Απριλίου 2002, στις ίδιες προθεσμίες της παραγράφου 1 αυτού του άρθρου.

Β) Όταν από τις διατάξεις των άρθρων 62 και 107 του ν. 2238/1994, οι αρχικές δηλώσεις οικονομικού έτους 2002 πρέπει να υποβληθούν από τις 22 Απριλίου 2002 και μετά, οι συμπληρωματικές δηλώσεις των φυσικών προσώπων και των δημόσιων, δημοτικών κοινοτικών επιχειρήσεων, καθώς και των συνεταιρισμών θα συνυποβληθούν μαζί με τις αρχικές δηλώσεις τους, μέσα στην προβλεπόμενη προθεσμία υποβολής τους.

Ο ΥΦΥΠΟΥΡΓΟΣ ΟΙΚΟΝΟΜΙΑΣ ΚΑΙ ΟΙΚΟΝΟΜΙΚΩΝ
ΑΠΟΣΤΟΛΟΣ ΦΩΤΙΑΔΗΣ

Μηχανική βλάβη σε Υδροπτέρυγο

Μηχανική βλάβη στην δεξιά κύρια μηχανή, παρουσιάσε χθες, το Ε/Γ - Τ/Γ «ΓΕΩΡΓΙΟΣ Μ» Ν Π 9673 κατά τη διάρκεια περιηγητικού πλοίου απο Τουρκικά παράλια προς Ρόδο. Το πλοίο κατέπλευσε στο λιμάνι της Ρόδου ασφαλώς, όπου και αποβιβάστηκαν οι 48 επιβάτες του, όλοι καλά στην υγεία τους.

Από την Λιμενική Αρχή Ρόδου απαγορεύθηκε ο απόπλους του, μέχρι απακατάστασης της βλάβης του

Ενδιαφέρουσα διάλεξη στο Πανεπιστήμιο Αιγαίου

Την Τετάρτη 10 Απριλίου η φοιτητική παράταξη Π.Α.Σ.Π. της Σχολής Ελληνικών και Μεσογειακών Σπουδών διοργανώνει διάλεξη με θέμα: «Ευρωπανεπιστήμιο ή Πανεπιστήμιο του Ευρώ;» στην Αίθουσα Πολλαπλών Χρήσεων του νέου κτιρίου του Πανεπιστημίου Αιγαίου (πρώην Σχολή Χωροφυλακής) και ώρα 5:00 μ.μ. Ομιλητής θα είναι ο γνωστός εγκληματολόγος καθηγητής Μ.Μ.Ε., πρώην Πρύτανης του Δημοκρίτειου Πανεπιστημίου Θράκης, κ. Ιωάννης Πανούσης.

Η είσοδος είναι ελεύθερη για όλους όσους επιθυμούν να παρακολουθήσουν τη διάλεξη.

ΑΠΟΚΑΛΥΠΤΙΚΗ ΕΡΕΥΝΑ ΤΟΥ ΚΑΘΗΓΗΤΗ Ι. ΠΑΝΑΡΕΤΟΥ

Ντε φάκτο «κατωτατοποίηση» των ΤΕΙ από τους σπουδαστές

«Δεύτερη επιλογή» παραμένουν τα ΤΕΙ για τους υποψήφιους παρά την ένταξή τους στην ανώτατη βαθμίδα της εκπαίδευσης

«Δεύτερη επιλογή» συνεχίζουν να αποτελούν τα ΤΕΙ για τους περισσότερους υποψηφίους, παρά το γεγονός ότι η «παραθενική» εμφάνισή τους πέρυσι ως Ανώτατα Ιδρύματα φάνηκε να ενισχύει σημαντικά το γόητρό τους. Στην πραγματικότητα, τα ΤΕΙ όχι μόνο δεν «επικράτησαν» των ΑΕΙ, αλλά μεγάλωσε ακόμη περισσότερο το χάσμα ανάμεσά τους.

Τα παραπάνω συμπεράσματα προκύπτουν από έρευνα που διενήργησε ο καθηγητής Πιθανοτήτων και Στατιστικής του Οικονομικού Πανεπιστημίου Αθηνών κ. Ιωάννης Πανάρετος, προκειμένου να διαπιστωθεί πώς επηρέασε τις επιλογές των υποψηφίων πέρυσι η ένταξη των ΤΕΙ στην Ανώτατη Εκπαιδευση και κατά πόσον δικαιώθηκε ο ισχυρισμός των υποστηρικτών της ενέργειας αυτής.

ΣΥΓΚΡΙΣΗ ΤΟΥ ΥΠΟΥΡΓΕΙΟΥ ΠΑΙΔΕΙΑΣ

Οτι, δηλαδή τα ΤΕΙ έχουν καταξιωθεί στην κοινωνία και ότι το μόνο που απέμενε να γίνει ήταν η θεσμική αναβάθμισή τους.

Μια πρώτη παρατήρηση που έγινε πέρυσι από την ηγεσία του υπουργείου Παιδείας, μετά την ανακοίνωση των αποτελεσμάτων των υποψηφίων που συμμετείχαν στις πανελλαδικές εξετάσεις για την εισαγωγή τους στην τριτοβάθμια εκπαίδευση, ήταν ότι η βαθμολογία του τελευταίου εισαγομένου για τα πανεπιστήμια σημείωσε πτώση κατά 2.311 μόρια και διαμορφώθηκε στα 10.897 μόρια στο τμήμα Ποιμαντικής και Κοινωνικής Θεολογίας του ΑΠΘ του 1ου επιστημονικού πεδίου, ενώ η βαθμολογία του τελευταίου εισαγομένου στα ΤΕΙ αυξήθηκε κατά 3.216 μόρια και διαμορφώθηκε στα 8.022 στο τμήμα Θερμικής Καλλιέργειας και Ανθοκομίας Καλαμάτας του 2ου επιστημονικού πεδίου.

Το σχόλιο αυτό οδηγούσε έμμεσα στο συμπέρασμα ότι αυξήθηκε η ζήτηση για τα ΤΕΙ, ενώ μειώθηκε για τα ΑΕΙ.

ΣΥΜΠΕΡΑΣΜΑΤΑ ΤΗΣ ΕΡΕΥΝΑΣ

Ωστόσο, η έρευνα που διενήργησε ο κ. Ιωάννης Πανάρετος καταλήγει σε διαφορετικά αποτελέσματα.

Οπως προκύπτει από τα στοιχεία που ακολουθούν η πτώση των βάσεων αντίστοιχων τμημάτων που λειτουργούν σε ΑΕΙ. Ειδικότερα:

• Τμήμα Πληφορορικής και Τηλεπικοινωνιών του Πανεπιστημίου Αθήνας. Η βάση διαμορφώθηκε πέρυσι στα 18.583 μόρια, δηλαδή παρουσίασε πτώση κατά 423 μόρια.

• Τμήμα Πληροφορικής του ΤΕΙ Αθήνας. Το τμήμα με την υψηλότερη βάση στα ΤΕΙ πέρυσι (15.656 μόρια) παρουσίασε πτώση κατά 643 μόρια.

• Τμήμα Εμπορίας και Διαφήμισης του ΤΕΙ Αθήνας. Το τμήμα αυτό είχε την 3η υψηλότερη βάση των ΤΕΙ πέρυσι (15.046 μόρια) και σημείωσε πτώση κατά 1.658 μόρια.

• Τμήμα Οργάνωσης και Διοίκησης Επιχειρήσεων του Οικονομικού Πανεπιστημίου Αθήνας. Η βάση εισαγωγής ήταν 17.854 μόρια, δηλαδή μειώθηκε κατά 842 μόρια.

• Τμήμα Διοίκησης Επιχειρήσεων του ΤΕΙ Αθήνας. Το τμήμα αυτό είχε την 7η υψηλότερη βάση των ΤΕΙ πέρυσι (14.792 μόρια) και σημείωσε πτώση κατά 1.715 μόρια.

• Τμήμα Οργάνωσης και Διοίκησης Επιχειρήσεων του πανεπιστημίου Πειραιά. Η βάση διαμορφώθηκε στα 17.303 μόρια, δηλαδή μειώθηκε κατά 1.124 μόρια.

• Τμήμα Διοίκησης Επιχειρήσεων του ΤΕΙ Πειραιά. Η βάση διαμορφώθηκε στα 14.326 μόρια, παρουσιάζοντας πτώση κατά 1.762 μόρια.

• Τμήμα Λογιστικής και Χρηματοοικονομικής του Οικονομικού Πανεπιστημίου Αθήνας. Η βάση ήταν 18.125 μόρια δηλαδή μειώθηκε κατά 841 μόρια.

• Τμήμα Λογιστικής του ΤΕΙ Πειραιά. Η βάση παρουσίασε πτώση κατά 1.765 μόρια και διαμορφώθηκε στα 14.164 μόρια.

• Τμήμα Λογιστικής και Χρηματοοικονομικής Επιστήμης του Πανεπιστημίου του ΤΕΙ Θεσσαλονίκης. Η βάση διαμορφώθηκε στα 13.697 μόρια, παρουσιάζοντας πτώση 2.027 μόρια.

• Τμήμα Επιστήμης Υπολογιστών του Πανεπιστημίου Κρήτης. Η βάση σημείωσε πτώση κατά 541 μόρια και διαμορφώθηκε στα 19.897 μόρια.

• Τμήμα Εφαρμοσμένης Πληρογορικής και Πολυμέσων του ΤΕΙ Κρήτης. Η βάση μειώθηκε κατα 7000 μόρια και διαμορφώθηκε στα 13.233 μόρια.

• Τμήμα Μηχανολόγων Μηχανικών του Εθνικού Μετσόβειου Πολυτεχνείου. Η πτώση της βάσης ήταν κατά 591 μόρια και διαμορφώθηκε στα 18.348 μόρια.

• Τμημα Μηχανολογίας του ΤΕΙ Πειραιά. Η βάση σε αυτό το τμήμα ήταν 12.824 μόρια, σημειώνοντας πτώση κατά 831 μορια.

ΟΥΣΙΑΣΤΙΚΗ ΑΝΑΒΑΘΜΙΣΗ

Αν λάβει κανείς υπόψη του ότι όλα τα προαναφερθέντα τμήματα των πανεπιστημίων είχαν και πέρυσι, αλλά και παλαιότερα, βάσεις σημαντικά υψηλότερες από τα αντίστοιχα των ΤΕΙ (γεγονός που σημαίνει ότι είχαν μικρότερο περιθώριο βελτίωσης και αντίστοιχα, μικρότερο περιθώριο πτώσης) τα παραπάνω στοιχεία ενισχύουν τα συμπεράσματα της έρευνας, ενώ καταδεικνύουν ότι για να μπορέσουν τα ΤΕΙ να έχουν την θέση που τους αξίζει, δεν αρκεί η νομοθετική ρύμιση, αλλά είναι αναγκαία η ουσιαστική αναβάθμισή τους.



Ανοδος και πτώση των βάσεων κατά την περσινή περίοδο

Απο τη σύγκριση που έγινε μεταξύ των 7 τμημάτων ΑΕΙ και των 9 τμημάτων ΤΕΙ, στα οποία σημειώθηκε άνοδος των βάσεων πέρυσι, προκύπτει ότι η μέση άνοδος στα ΑΕΙ ήταν 2.071,7 μόρια ενώ στα ΤΕΙ ήταν 1.626,51 μόρια. Από την άλλη πλευρά, στα τμήματα που σημειώθηκε πτώση των βάσεων (216 τμήματα ΑΕΙ και 167 τμήματα ΤΕΙ) η μέση πτώση ήταν 1.364,39 μόρια στα ΑΕΙ και 1.509,24 μόρια στα ΤΕΙ. «Είναι φανερό, λοιπόν ότι τόσο στα τμήματα που παρουσιάστηκε άνοδος όσο και σε αυτά που παρουσιάστηκε πτώση των βάσεων, όχι μόνο δεν εμφανίζεται βελτίωση της ελκυστικότητας των ΤΕΙ σε σχέση με τα πανεπιστήμια, αλλά, αντίθετα, η απόκλιση διευρύνεται» τονίζει χαρακτηριστικά στην «Η» ο κ. Πανάρετος και προσθέτει ότι τα ΑΕΙ παραμένουν η πρώτη επιλογή των υποψηφίων, κυρίως των αριστούχων. Η άποψη αυτή ενισχύεται από τα πορίσματα πιο εξειδικευμενων συγκρίσεων που έκανε ο κ. Πανάρετος στις περσινές βάσεις εισαγωγής σε τμήματα πανεπιστημίων και ΤΕΙ με αντίστοιχο γνωστικό πεδίο.

ΑΕΙ - *Βάσεις 2001*

Πεδίο	Σχολή/τμήμα	Βαθμός εισαγωγής	Μόρια
1ο	Ποιμαντικής και Κοινωνικής		
	Θεολογίας Θεσσαλονίκης 11,09	10.897	
2ο	Γεωγραφίας Αιγαίου (Μυτιλήνη)	13,94	13.453
3ο	Νοσηλευτικής Αθήνας	15,78	15.991
4ο	Αγροτικής Ανάπτυξης		
	Θράκης (Ορεστιάδα)	13,71	12.953
5ο	Οργάνωσης και Διαχείρισης Αγροτικών		
	Εκμεταλλεύσεων Ιωαννίνων (Αγρίνιο)	13,76	14.222

ΤΕΙ - *Βάσεις 2001*

Επιστημονικό πεδίο	Σχολή/τμήμα	Βαθμός εισαγωγής	Μόρια
1ο	Κοινωνικής Εργασίας Κρήτης	11,13	11.286
2ο	Θερμικής Καλλιέργειας		
	και Ανθοκομίας Καλαμάτας	8,55	8.022
3ο	Νοσηλευτικής Λαμίας	10,24	9.448
4ο	Γεωργικών Μηχανών		
	και Αρδεύσεων Μεσολογγίου	9,11	8.240
5ο	Εμπορίας και Ποιότητας		
	Ελέγχου Αγροτικών		
	Προϊόντων Φλώρινας	8,65	8.573



Νέα Alfa 156.

Η εξέλιξη του σπορ πνεύματος.

Το σπορ πνεύμα εξελίσσεται και φθάνει ακόμη πιο ψηλά. Περισσότερη τεχνολογία. Σύστημα πληροφοριών και τηλεματικής Connect™. Infocenter με Trip Computer. Cruise Control. 6 αερόσακοι. Συστήματα ενεργητικής ασφάλειας: ABS με EBD, MSR, VDC, ASR. Σύστημα κλιματισμού διπλής ζώνης. Αυτόματοι υαλοκαθαριστήρες με αισθητήρα βροχής. Ηχοσύστημα Bose®. Περισσότερη δύναμη. Νέος κινητήρας 2.0 JTS (Jet Thrust Stoichiometric), 165 ίππων: ο πρώτος βενζινοκινητήρας άμεσου ψεκασμού, για αύξηση των επιδόσεων με ταυτόχρονη μείωση της κατανάλωσης. Περισσότερο στυλ. Νέοι εσωτερικοί χώροι. Νέα υφάσματα, βελούδα και δέρματα. Νέο ταμπλό, ακόμη πιο πλούσιο, με νέα σχεδίαση. Νέα τιμόνια.

www.alfaromeo.gr | Οδηγήστε τη Νέα Alfa 156 σε ένα test drive. | Από 1600cc - 120HP έως 3200cc - 250HP

Ολοκληρωμένο Συγκρότημα Alfa Romeo

Auto Center Μανώλης Κωστάκης Α.Ε.Β.Ε.

ΟΛΟΚΛΗΡΩΜΕΝΟ ΣΥΓΚΡΟΤΗΜΑ: FIAT - ALFA ROMEO - LANCIA

14ο χλμ Ρόδου - Αεροδρομίου 85106, Παραδείσι, Ρόδος, Τηλ: (0241) 82000

Cuore Sportivo

ΥΠΟ ΤΗΝ ΑΠΕΙΛΗ ΛΟΥΚΕΤΟΥ 1.000 τουριστικά γραφεία

Τι αποκαλύπτει το υπόμνημα που απέστειλαν τα τουριστικά και ταξιδιωτικά γραφεία προς την κυβέρνηση και ποιές λύσεις προτείνουν.



Στη δίνη των προβλημάτων που πηγάζουν από την ανεπάρκεια του υφιστάμενου θεσμικού πλαισίου, την έλλειψη ελέγχου αλλά και τη μη λήψη μέτρων υποστήριξης του κλάδου τους έχουν περιέλθει τα ταξιδιωτικά γραφεία, όπως και τα τουριστικά πρακτορεία μεταφορών της Ελλάδας.

Με πρόσφατο υπόμνημά τους προς την πολιτεία αλλά και στην πρόσφατα συσταθείσα υπό τον υπουργό Ανάπτυξης κ. Ακη Τσοχατζόπουλο Επιτροπή Αντιμετώπισης της Κρίσης από το τρομοκρατικό κτύπημα της 11ης Σεπτεμβρίου, ζητούν να δοθούν άμεσα οι απαιτούμενες λύσεις.

Το ζήτημα επιβίωσης ή μη των τουριστικών γραφείων κρέμεται πλέον από μία κλωστή. Οπως τονίζει ο πρόεδρος των Ταξιδιωτικών και Τουριστικών Γραφείων της χώρας κ. Ι. Ευαγγέλου, τόσο με τη χρήση του Internet όσο και με το κτύπημα που δέχτηκε ο τουριστικός κλάδος από το τραγικό συμβάν της 11ης Σεπτεμβρίου στη Νέα Υόρκη το μέλλον του κλάδου είναι αβέβαιο. Πόσο μάλλον δε - όπως χαρακτηριστικά αναφέρει ο κ. Ευαγγέλου - όταν η πολιτεία κλείνει τα μάτια στην επίλυση των καίριων προβλημάτων του χώρου.

Μάλιστα ο πρόσφατα επανεκλεγείς πρόεδρος της ΗΑΤΤΑ επισημαίνει ότι σε σύνολο 4.000 περίπου ταξιδιωτικών και τουριστικών γραφείων της χώρας, τα 1.000 εξ αυτών περίπου βρίσκονται υπό την απειλή λουκέτου. Ειδικότερα, τα βασικά αιτήματα που έχουν υποβληθεί από τους εκπροσώπους των φορέων στην Επιτροπή Αντιμετώπισης της Κρίσης επιμερίζονται ως εξής:

1. α) Παράταση Φ.Π.Α., εισφορών ΙΚΑ και ΤΑΝΠΥ, εκπρόθεσμων κανονικών εισφορών προς την Εφορία, καθώς και άλλων φορολογικών θεμάτων.

β) Επιδότηση της απασχόλησης του υφιστάμενου προσωπικού.

γ) Γενικές επισφάλειες (ticketing, άμεσες περιπτώσεις πτώχευσης).

2. Αμεση έκδοση επανακαθορισμού των αρμοδιοτήτων του τουριστικού λεωφορείου, μετά την αναίρεση των έγγραφων υποσχέσεων από τους αρμόδιους φορείς για επίλυση των προβλημάτων με διατάξεις που θα περιλαμβάνονταν στον πρόσφατο νόμο περί συγκοινωνιών, ο οποίος κατέστησε ανενεργό τον νόμο 2446/96, με αποτέλεσμα το τουριστικό λεωφορείο, για το οποίο έχουν δαπανηθεί εκατοντάδες δισεκατομμύρια από τον ιδιωτικό φορέα χωρίς την παραμικρή συμμετοχή του Κράτους, να αντιμετωπίζει ακόμη και προβλήματα ύπαρξης.

3. Υπαγωγή των τουριστικών λεωφορείων και επιχειρήσεων σε κάποιο αναπτυξιακό νόμο, μιάς και παρά την έγγραφη δέσμευση του τέως υπουργού Ανάπτυξης και νυν Οικονομίας κ. Χριστοδουλάκη, δεν υπήχθησαν στο Γ΄ ΚΠΣ.

4. Δημιουργία διεύθυνσης εποπτείας των τουριστικών λεωφορείων στο υπουργείο Ανάπτυξης, αντίστοιχη με την πρώην Ζ΄, σύμφωνα με τις έγγραφες δεσμεύσεις των αρμοδίων.

5. Ανάλογη επανίδρυση διεύθυνσης στον ΕΟΤ εποπτείας των τουριστικών γραφείων, όπως ισχύει και για τα ξενοδοχεία.

6. Πάγωμα των τελών ελλιμενισμού σκαφών στις μαρίνες, οι αυξήσεις των οποίων ανέρχονται σε ποσοστό 970% την τελευταία δεκαετία, όταν ο αντίστοιχος τιμάριθμος από την Εθνική Στατιστική Υπηρεσία ανήλθε για το ίδιο διάστημα σε ποσοστό 177%.

7. Πάγωμα των τιμών εισόδων στα μουσεία και τους αρχαιολογικούς χώρους, δεδομένου ότι από τη μία πλευρά θα καταστήσει το πακέτο μη ανταγωνιστικό και από την άλλη θα αναδείξει για άλλη μία φορά την έλλειψη προγραμματισμού και την εισπρακτική τάση του κράτους σε μία περίοδο που οι ανταγωνίστριες χώρες, όπως π.χ. η Τουρκία, έχουν μειώσει δραματικά τις τιμές για όλα τα παραπάνω θέματα.

Κέρδη για τις τουριστικές επιχειρήσεις το 2000

Αυξημένη κατά 57% παρουσιάστηκε η κερδοφορία σε σχέση με το 1999 σύμφωνα με μελέτη της ICAP

Ασπίδα απέναντι στο δυσμενές τουριστικό έτος 2001 αλλά και το οικονομικά χειρότερο 2002 αποτέλεσε για 1.532 επιχειρήσεις η λογιστική χρήση του 2000 από το σύνολο των 2.747 που έχουν καταγραφεί. Σύμφωνα με την ICAP, οι τουριστικές επιχειρήσεις εμφάνισαν αυξημένη κερδοφορία κατα 57% σε σχέση με το 1999. Παρότι η αναλογία κερδοφόρων - ζημιογόνων εταιρειών βελτιώθηκε ελαφρά μεταξύ 1999 και 2000, υπήρξαν σημαντικές μετακινήσεις επιχειρήσεων στο ζημιογόνο τμήμα του κλάδου. Σε αυτές περιλαμβάνονται και σημαντικές εταιρείες του κλάδου ενοικίασης αυτοκινήτων. Αποτέλεσμα των μετατοπίσεων αυτών ήταν να αυξηθούν δραματικά τα συνολικά κεφάλαια του ζημιογόνου τμήματος.

Οπως τονίζεται στον οικονομικό οδηγό της ICAP για το 2000 «Η Ελλάδα σε αριθμούς», τα προφόρων κέρδη των ξενοδοχειακών επιχειρήσεων, των τουριστικών εταιρειών (ταξιδιωτικών γραφείων) και επιχειρήσεων σκαφών αναψυχής - κρουαζιέρες, έφθασαν τα 74 εκατ. ευρώ έναντι 47 εκατ. ευρώ το 1999. Σημειώνεται ότι τα καθαρά κέρδη των ξενοδοχειακών επιχειρήσεων, παρουσίασαν εντυπωσιακή αύξηση, της τάξης του 82,3% φθάνοντας τα 51.687 εκατ. ευρώ έναντι 28.298 εκατ. ευρώ το 1999. Σημαντική άνοδο εμφάνισαν και τα κέρδη των τουριστικών επιχειρήσεων, κατά 27,3% φθάνοντας τα 18.613 εκατ. ευρώ, έναντι 14.576 εκατ. ευρώ το 1999. Υπογραμμίζεται ότι ο κλάδος της ενοικίασης αυτοκινήτων αποτελεί τον μοναδικό του τουριστικού τομέα, ο οποίος εμφανίζει ζημιά κάθε χρόνο και περισσότερη, αφού το 2000 η ζημιά αυξήθηκε κατά 3,2% φθάνοντας τα 6.297 εκατ. ευρώ έναντι 1543 εκατ. ευρώ το 1999. Η άνοδος της κερδοφορίας του τουριστικού κλάδου, συνοδεύθηκε από ιδιαίτερα ικανοποιητική άνοδο των συνολικών κεφαλαίων, κατά 22,2% σε 6.899 εκατ. ευρώ. Ο ρυθμός αύξησης των καθαρών παγίων ήταν ανοδικός κατά 21,1%. Το στοιχείο του ενεργητικού που εμφάνισε αξιοσημείωτη αύξηση είναι οι απαιτήσεις που διευρύνθηκαν κατά 28,8%, γεγονός το οποίο, πιθανώς να οφείλεται στην άνοδο της ισοτιμίας του δολαρίου έναντι του ευρώ το 2000.

Η αύξηση του ενεργητικού χρηματοδοτήθηκε κατά 70,6% από ίδια κεφάλαια, με αποτέλεσμα τη μείωση της δανειακής επιβάρυνσης από 52,1% σε 48%.

Η αύξηση των κερδών ήταν αποτέλεσμα της ικανοποιητικής αύξησης των πωλήσεων κατά 18,9% σε 3.123 εκατ. ευρώ. Η ταχύτερη αύξηση του κόστους πωληθέντων επέφερε μικρή συμπίεση στο ποσοστό μικτού κέρδους σε 25,3%. Οπως επισημαίνεται στον οικονομικό οδηγό της ICAP, παρά την ιδιαίτερα συγκρατημένη αύξηση των χρηματοοικονομικών δαπανών, τα λειτουργικά κέρδη παρέμειναν σχεδόν στάσιμα, λόγω αύξησης των λοιπών λειτουργικών δαπανών.

Τέλος η βελτίωση των μη λειτουργικών στοιχείων των αποτελεσμάτων χρήσης συνέβαλε αποφασιστικά στην αύξηση των καθαρών κερδών. Πάντως, η κερδοφορία του κλάδου εξακολουθεί να παραμένει εύθραυστη όπως αποκαλύπτει και η αποδοτικότητα των ιδίων κεφαλαίων, 2,1% που ήταν οφείλεται να ομολογηθεί, βελτιωμένη συγκριτικά με το 1999.

ΜΑΘΗΜΑΤΙΚΑ ΓΙΑ ΤΟ ΛΥΚΕΙΟ

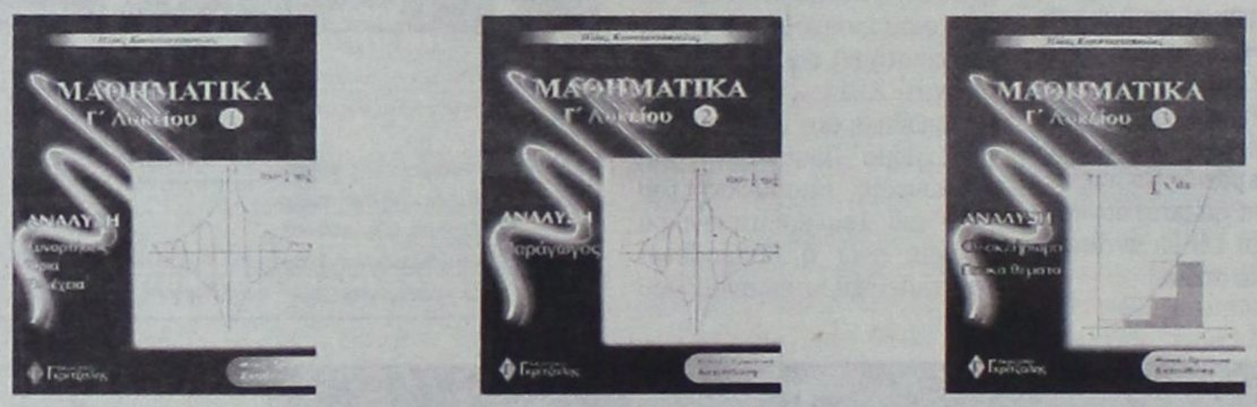

Τα **τρία βιβλία της Ανάλυσης** είναι "λίγο" διαφορετικά από τα συνηθισμένα διότι:
- Χρησιμοποιούν πολύ το σχήμα για την κατανόηση των εννοιών.
- Περιέχουν πλήρη ανάπτυξη της θεωρίας και επεξήγηση των εννοιών σε βάθος.
- Περιέχουν λυμένες ασκήσεις όλων των τύπων.
- Τα κριτήρια αξιολόγησης είναι σύμφωνα με το ισχύον προεδρικό διάταγμα.

Συγκεκριμένα περιέχουν:
- Στοιχεία μαθηματικής λογικής
- Πλήρη ανάπτυξη της θεωρίας με αποδείξεις
- 650 σχήματα
- 400 παραδείγματα
- 700 ασκήσεις λυμένες
- 800 ασκήσεις για λύση με υποδείξεις
- 100 Γενικά θέματα
- 15 πλήρη κριτήρια αξιολόγησης (των 4 ζητημάτων το καθένα) με τις λύσεις τους

ΜΑΘΗΜΑΤΙΚΑ ΓΙΑ ΤΟ ΓΥΜΝΑΣΙΟ



ΠΕΡΙΕΧΟΥΝ:
- Αναλυτική παρουσίαση της θεωρίας
- Υποδειγματική λύση επιλεγμένων ασκήσεων των σχολικών βιβλίων
- Αναλυτικά λυμένες ασκήσεις διαφόρων τύπων
- Επιλεγμένες ασκήσεις προς λύση για την πλήρη εμπέδοση του μαθήματος
- Επαναληπτικά διαγωνίσματα στο τέλος κάθε κεφαλαίου

ΕΚΔΟΣΕΙΣ Γκρίτζαλης

17ης Νοεμβρίου 10, Μελίσσια Τ.Κ. 151 27
Τηλ.: 81.04.004 - 61.23.795, Fax: 81.04.005

Μια άλλη πρόταση στο σωστό βιβλίο

ΝΤΕΤΕΚΤΙΒΣ

Συνταξιούχος Αστυνομικός Ασφάλειας
ΑΝΑΛΑΜΒΑΝΟΥΜΕ
Υποθέσεις ανηλίκων, οικογενειακές, προσωπικές κ.τλ.
ΔΙΑΘΕΤΟΥΜΕ ΤΑ ΠΛΕΟΝ ΣΥΓΧΡΟΝΑ ΟΠΤΙΚΟΑΚΟΥΣΤΙΚΑ ΣΥΣΤΗΜΑΤΑ
100% ΕΧΕΜΥΘΕΙΑ
ΡΩΜΗΣ 22 - ΡΟΔΙΝΙ • ΤΗΛ. 0241 0 68985
Κιν. 094 6997967

ΤΙ ΠΡΕΠΕΙ ΝΑ ΠΡΟΣΕΞΟΥΝ ΟΙ ΙΔΙΟΚΤΗΤΕΣ

ΔΕΚΑ ΑΔΥΝΑΤΑ ΣΗΜΕΙΑ στις δηλώσεις για τα ακίνητα

Στις περιπτώσεις της δωρεάν παραχώρησης και της ιδιοχρησιμοποίησης ακινήτων η εφορία υπολογίζει τα τεκμαρτά μισθώματα πολλαπλασιάζοντας τις αντικειμενικές αξίες των ακινήτων με συντελεστή 3,5%



Εάν τα εισοδήματά σας από ακίνητα προέρχονται μόνο από ιδιοκατοίκηση κύριας ή κύριας και πρώτης δευτερεύουσας κατοικίας (εξοχικής ή μη) δεν χρειάζεται να συμπληρώσετε το έντυπο Ε2.

Οι φορολογούμενοι που κατέχουν ακίνητα είναι από τους πλέον... αγαπημένους πελάτες της εφορίας, αφού αποτελούν αστείρευτη πηγή εσόδων για τον κρατικό προϋπολογισμό.

Εκτός από τους φόρους που πληρώνουν στην εφορία όταν προχωρούν στην αγορά ενός ακινήτου ή μεταβιβάζουν την ακίνητη περιουσία τους στα παιδιά τους με γονική παροχή ή σε κάποιο τρίτο με δωρεά, φορολογούνται κάθε χρόνο και όταν έχουν μεγάλο διαμέρισμα, οικόπεδο ή αγροτεμάχιο, ακόμη και αν δεν έχουν εισπράξει απολύτως τίποτα (τεκμαρτό εισόδημα).

Σε φόρο υπόκεινται όλα τα μισθώματα που εισπράττει ο ιδιοκτήτης ενός ακινήτου από τον ενοικιαστή. Φόρος υπολογίζεται επίσης και επί τεκμαρτών μισθωμάτων, δηλαδή επί εισοδημάτων τα οποία δεν εισπράττει στην πραγματικότητα ο ιδιοκτήτης, στις περιπτώσεις που παραχωρεί δωρεάν ή ιδιοχρησιμοποιεί τα ακίνητά του καθώς επίσης και στην περίπτωση της ιδιοκατοίκησης. Οι φορολογούμενοι που έχουν εισοδήματα από ακίνητα (πραγματικά ή τεκμαρτά) θα πρέπει να γνωρίζουν ότι αν «ξεχάσουν» να τα δηλώσουν, θα αντιμετωπίσουν αυστηρά πρόστιμα και κυρώσεις. αν είστε ιδιοκτήτες ακινήτων και αποκτήσατε το 2001 εισοδήματα, θα πρέπει να προσέξετε τα εξής:

1. Συμπληρώστε κατά περίπτωση τον **«πίνακα Ε»** που βρίσκεται στη δεύτερη σελίδα του εντύπου. Ε1. Επίσης είστε υποχρεωμένοι να συνυποβάλετε το έντυπο Ε2 (μισθώματα ακινήτων).

2. Εάν τα εισοδήματά σας από ακίνητα προέρχονται μόνο από ιδιοκατοίκηση κύριας ή κύριας και πρώτης δευτερεύουσας κατοικίας (εξοχικής ή μη) δεν χρειάζεται να συμπληρώσετε το έντυπο Ε2. Στην περίπτωση αυτή, τα στοιχεία για τον προσδιορισμό του τεκμαρτού εισοδήματος από ιδιοκατοίκηση πρέπει να τα δηλώσετε μόνο στον **«πίνακα Ε»** της κύριας φορολογικής δήλωσης Ε1.

3. Αν δηλώνετε στην εφορία ένα ακίνητο (διαμέρισμα, οικία κλπ) που είναι κενό δεν αρκεί μόνο να γράψετε στο Ε2 στην στήλη των στοιχείων του ενοικιαστή τη λέξη **«ΚΕΝΟ»**. Θα πρέπει αν το ακίνητο είναι «κενό» για χρονικό διάστημα πάνω από 6 μήνες, να υποβάλετε μαζί με τη δήλωση φωτοαντίγραφα των λογαριασμών της **ΔΕΗ** ή οποιοδήποτε άλλο στοιχείο (άλλοι λογαριασμοί, κοινόχρηστα κλπ) απο τα οποία να αποδεικνύεται ότι το ακίνητο ήταν κενό αυτό το διάστημα.

4. Μην ξεχάσετε να γράψετε σωστά τον **Αριθμό Φορολογικού Μητρώου** του ενοικιαστή του ακινήτου σας (διαμέρισμα, γραφείο, κατάστημα κλπ). Και αυτό γιατί με βάση τον ΑΦΜ γίνεται η διασταύρωση του ενοικίου που το δηλώνει σαν έσοδο ο ιδιοκτήτης και σαν έξοδο ο ενοικιαστής. Τα δύο αυτά ποσά πρέπει να είναι τα ίδια.

5. Στις περιπτώσεις της δωρεάν παραχώρησης και της ιδιοχρησιμοποίησης ακινήτων η εφορία υπολογίζει τα τεκμαρτά μισθώματα πολλαπλασιάζοντας τις αντικειμενικές αξίες των ακινήτων με συντελεστή 3,5%.

Υπολογισμός αντικειμενικών αξιών

Οι αντικειμενικές αξίες στις περιπτώσεις αυτές, υπολογίζονται όπως και στις μεταβιβάσεις, στις κληρονομιές, στις δωρεές και τις γονικές παροχές. Πολλαπλασιάζεται δηλαδή η τιμή ζώνης με τα τετραγωνικά μέτρα του ακινήτου και στη συνέχεια το γινόμενο που προκύπτει πολλαπλασιάζεται διαδοχικά με ορισμένους συντελεστές που αντιπροσωπεύουν τα ιδιαίτερα χαρακτηριστικά του ακινήτου (παλαιότητα, όροφος, τρόπος κατασκευής κλπ). Βέβαια στις περιπτώσεις αυτές δεν είστε υποχρεωμένοι να κάνετε τους υπολογισμούς αυτούς που είναι τόσο πολύπλοκοι. Αρκεί να γράψετε στη φορολογική δήλωση ένα ποσό το οποίο εκτιμάτε ότι θα εισπράττατε σε ετήσια βάση αν ενοικιάζετε κανονικά το ακίνητο. Η εφορία θα συγκρίνει το ποσό αυτό με εκείνο που προκύπτει από τον υπολογισμό με βάση την αντικειμενική αξία και θα επιλέξει το υψηλότερο ποσό από τα δύο για να υπολογίσει τον φόρο.

6. Ολα τα εισοδήματα από ακίνητα αθροίζονται με τα λοιπά εισοδήματα που έχετε από άλλες πηγές (μισθούς, συντάξεις κλπ). Το συνολικό άθροισμα των εισοδημάτων από όλες τις πηγές υπόκειται σε φόρο με βάση την ισχύουσα κλίμακα φορολογίας εισοδήματος. Επιπλέον, στα πάσης φύσεως εισοδήματα από ακίνητα επιβάλλεται συμπληρωματικός φόρος, ο οποίος υπολογίζεται με συντελεστή 1,5% για τα ακίνητα έκτασης μέχρι 300 τετραγωνικών μέτρων και με συντελεστή 3% για τα ακίνητα έκτασης μεγαλύτερης των 300 τμ.

7. Φόρο για το τεκμαρτό μίσθωμα της ιδιοκατοίκησης θα πληρώσετε αν κατοικείτε σε κύρια ή αθροιστικά σε κύρια και δευτερεύουσα κατοικία (εξοχική ή μη) με επιφάνεια πάνω από 150 τμ. Σημειώστε ότι φέτος το όριο των 150 τμ πάνω απο το οποίο υπάρχει απαλλαγή απο τον φόρο, αυξάνεται κατά 20 τμ για κάθε παιδί όταν ο φορολογούμενος έχει 2 παιδιά και κατά 30 τμ για κάθε παιδί από το τρίτο και μετά. Δηλαδή για φορολογούμενο με τρία παιδιά το συνολικό αφορολόγητο εμβαδόν ιδιοκατοίκησης ανέρχεται σε 220 τμ, ενώ για όσους έχουν τέσσερα παιδιά αυξάνεται στα 250 τμ

8. Για τον υπολογισμό του τεκμαρτού μισθώματος της ιδιοκατοίκησης λαμβάνονται υπόψη 4 στοιχεία:

• Η επιφάνεια της κατοικίας στην οποία θα προστεθεί για τον υπολογισμό της αξίας το 20% της επιφάνειας των βοηθητικών χώρων που είναι η αποθήκη και οι κλειστοί χόωροι στάθμευσης των αυτοκινήτων (πάρκιγκ). Πάνω στη δήλωση γράφετε το σύνολο της επιφάνειας του πάρκιγκ και της αποθήκης.

Τιμές και συντελεστές

• Η τιμή ζώνης για τις περιοχές όπου ισχύει το αντικειμενικό σύστημα προσδιορισμού της αξίας των ακινήτων ή η τιμή εκκίνησης για τις υπόλοιπες περιοχές.

• Ο διορθωτικός συντελεστής ο οποίος διαμορφώνεται ανάλογα με την τιμή ζώνης ή εκκίνησης του ακινήτου.

• Ο συντελεστής παλαιότητας που κυμαίνεται από 0,60 έως 0,90 ανάλογα με τον χρόνο κατασκευής του ακινήτου.

9. Η αξία της κατοικίας είναι το γινόμενο που προκύπτει από τον πολλαπλασιασμό: εμβαδόν x τιμή ζώνης ή εκκίνησης x διορθωτικός συντελεστής x συντελεστής παλαιότητας. Η αξία που βρίσκεται με τον τρόπο αυτό αφορά το σύνολο της επιφάνειας της κατοικίας. Για αυτό θα πρέπει στη συνέχεια να υπολογίσετε την αξία που αναλογεί στην επιφάνεια πάνω απο τα 150 τμ που είναι το αφορολόγητο όριο και αυτή η αξία πολλαπλασιάζεται με ποσοστό 3,5% για να βρεθεί το ποσό που θα φορολογηθεί.

10. Απαλλάσσεται από το φόρο εισοδήματος και το συμπληρωματικό φόρο το τεκμαρτό μίσθωμα από δωρεάν παραχώρηση κατοικίας που γίνεται από γονέα προς τέκνο ή αντίστροφα (από τέκνο προς γονέα).

Ιπτάμενα Δελφίνια Δωδεκανήσου
ΚΥΡΙΑΚΟΥΛΗΣ MARITIME
Χειμερινό Πρόγραμμα 2001 - 2002

Γνωρίζουμε στο επιβατικό κοινό
ότι τα δρομολόγια μας
συνεχίζονται και τον χειμώνα
Προς Κω - Κάλυμνο -
Λέρο - Πάτμο και Σάμο

ΜΑΡΜΑΡΙΣ (Τουρκία)
ΚΑΘΕ ΠΑΡΑΣΚΕΥΗ ΣΤΙΣ 8:30
(με επιστροφή το Απόγευμα)

Επίσης διαθέτουμε τα δελφίνια
προς ναύλωση
για ποδοσφαιρικές ομάδες,
συλλόγους - εκδρομές και βαπτίσεις.

Τηλέφωνα πληροφοριών - Κρατήσεων
78052 και 78053 κινητό 0938666121
Πλατεία Νεωρίου 6

CASINO RODOS

Θέλετε μια δεύτερη δουλειά
που θα σας προσφέρει τη δυνατότητα
να αξιοποιήσετε την ευχάριστη
προσωπικότητά σας;
Θέλετε να συμπληρώσετε το εισόδημά σας;
Το Καζίνο της Ρόδου σας δίνει
αυτήν την δυνατότητα
ξεκινώντας Σχολή Εκπαίδευσης
τον ερχόμενο Απρίλιο
για **DEALERS (ΚΡΟΥΠΙΕΡΗΔΕΣ)**
με **μερική** ή **πλήρη**
εποχιακή απασχόληση.

Για αιτήσεις - πληροφορίες στη Διεύθυνση
Προσωπικού, Παπανικολάου 4, Ρόδος.
Δευτέρα - Παρασκευή 10:00 - 15:00,
τηλ. (0241) 97-535

RODOS PALACE
Resort Hotel • Convention Center

Το μεγαλύτερο ξενοδοχειακό συγκρότημα της Ρόδου
ζητεί το ακόλουθο προσωπικό:

- Υπαλλήλους Υποδοχής
  Γνώσιες Αγγλικών, Γερμανικών, με ανάλογη προϋπηρεσία
- Προϊσταμένη Ορόφων
  Με ανάλογη προϋπηρεσία σε ξενοδοχεία πολυτελείας

Οι ενδιαφερόμενοι για τις ανωτέρω θέσεις μπορούν να στείλουν
ένα βιογραφικό τους σημείωμα με μία πρόσφατη φωτογραφία
στην Διεύθυνση της εταιρείας υπ' όψιν Κου Π. Ρούμπη

Επίσης ζητούνται:
- Μάγειροι Α', Β' & βοηθοί
- Μπουφετζήδες Α' & Β'
- Σερβιτόροι & βοηθοί
- Μπάρμεν Α' & Β'
- Hostess
- Νυχτερινός Receptionist
- Γκρουμ
- Καμαριέρες
- Καθαρίστριες
- Κομμωτρια
- Θυρωρός
- Αποθηκάριος με ανάλογη προϋπηρεσία και γνώσεις ΗΥ
- Συντηρητές (Ηλεκτρολόγοι, Υδραυλικοί) .

Για τις ανωτέρω ειδικότητες οι ενδιαφερόμενοι μπορούν
να απευθύνονται καθημερινά από 09.00 - 15.00 στον
προσωπάρχη του ξενοδοχείου και στη διεύθυνση:

Ξενοδοχείο Ρόδος Παλάς
Λεωφ. Ιαλυσού, Τ.Θ. 121, Ιξιά, Ρόδος
Τηλ. 02410 97235, Fax: 02410 25350



Δεν υπάρχει περίπτωση να μην πάει καλά εφέτος ο ροδιακός τουρισμός με τόση επιτυχία που είχαμε στην Έκθεση του Βερολίνου.

Αριστερά: Ο άρχοντας των Κολυμπίων Άγγελος Αγγελάκος, που λόγω Σαρακοστής νηστεύει σε ΟΛΑ, πήγε στο Βερολίνο με πέντε κάσες νηστήσιμα! Τα'στρωσε στο τραπέζι, κάνει την προσευχή του και είναι έτοιμος να τα καταβροχθίσει, μπας και βάλει κανένα κιλό...

Δεξιά: Ν. Καπετανάκης, Γ. Πιερίδης, Μίμης Καραγιάννης, Χρ. Ηλιόπουλος, Νικ. Παπαβασιλείου, στο περίπτερο της Ρόδου, στο Βερολίνο, καταστρώνουν σχέδια επιθετικής προβολής του νησιού.

Σε όσους επαξίως εκπροσώπησαν το νησί εις τας Γερμανίας, ΔΕΚΑ (10) άριστα.





Φωτο αριστερά:

- Ναι Πρόεδρε. Εγώ είμαι η Μαρία με το κοκκαλάκι της νυχτερίδας.

Μετά τον Οκτώβριο, που δεν θα το χρειάζομαι κάτι μπορεί να γίνει.

- Πρόεδρος: Θα περιμένω, και ευχαριστώ από τώρα.

Φωτο δεξιά:

- Εγώ Πρόεδρε, δεν έχω κοκκαλάκι, έχω όμως τον Βασίλη τον Μηναΐδη. Μου ανοίγει δρόμους και διαβαίνω.

- Πρόεδρος: Συγχαρητήρια, παιδί μου, για την σωστή επιλογή.

Σε όσες έχουν ένα κοκκαλάκι νυχτερίδας ή ένα Βασίλη, ΔΕΚΑ (10) άριστα.



Πώς τα κατάφερες, παιδί μου, από τον Πόντο να βρεθείς στην Ρόδο και να διεκδικείς και την αιρετή Νομαρχία;



Για ψάξε στις τσέπες σου, μήπως έχεις φυλαγμένο κανένα κοκκαλάκι της νυχτερίδας!

- Όχι Πρόεδρε, όλα ήρθαν ξαφνικά, όπως ήρθαν και όλα τα άλλα. Ούτε που το κατάλαβα. Μου'πε ο Σκανδαλίδης, «Γιάννη επιστρατεύεσαι», αυτό ήταν. Ρώτησα τον Πυράκη και τον Διακοσάββα, μου είπαν ότι μου πάει η στρατιωτική στολή, και πήρα την απόφαση.

- Πέρασες παιδί μου, από περιοδεύον, από επιλογή;

- Στην επιστράτευση, δεν περνάς από επιλογή, Πρόεδρε

-Μπράβο, παιδί μου, και Λοχίας!

Σε όσους υπηρετούν την Πατρίδα με πίστη και αφοσίωση και δεν αποχωρίζονται ποτέ την Σημαία, ΔΕΚΑ (10) άριστα.

Ήταν Κυριακή των Απόκρεω. Και νύκτα. Ο Γ. Πόκκιας περπατά στους σκοτεινούς δρόμους της γενέτειρας Αρνίθας (ας όψεται ο δήμαρχος Γιάγκος Τόουλου), παραπατάει, γιατί είχε πιεί περισσότερο νερό απ'ότι σήκωνε το στομάχι του, πέφτει σε χαντάκι και σπάει τον αστράγαλο.



Από τότε είναι στον νάρθηκα και οικουρεί (εκεί και... κατουρεί).

Το πάθημά του φέρεται να το απέδωσε σε «μάτιασμα» του Μανώλη Σαββή, που εκείνη όμως την ημέρα βρισκόταν στο Παρίσι. Το'μαθε και τηλεφώνησε στον Πόκκια.

- Γιώργο, λόγω τιμής, δεν σε μάτιαξα εγώ. Σε μάτιαξαν μάλλον οι γυναίκες για την ομορφιά σου και για τα πολλά κοστούμια.

- Δεν νομίζω, αλλά θα κάνω μήνυση στην «δημοκρατική» που απεκάλυψε, κρατικά μυστικά και στον δήμαρχο Νότιας Ρόδου που άφησε ανοικτά τα χαντάκια...

- Σαββής: Μέχρι να γίνει η δίκη, εγώ θα είμαι δήμαρχος.

Στον Σαββή που όχι μόνο παίζει με τον πόνο του Πόκκια αλλά και τον εκμεταλλεύεται, λίαν επιεικώς ένα ΜΗΔΕΝΙΚΟ (0).

Πάνε για το κτήμα στα Κολύμπια ο νομάρχης Σ. Καραγιάννης με την γυναίκα του Μαρία και συζητώντας διάφορα, σχολιάζουν και την δήλωση του παππούλη ότι είναι «τυχερός στην ζωή του» (δήλωση που ερμηνεύθηκε από πολλούς σαν έμμεση αναγνώριση της υπεροχής του, στις επερχόμενες νομαρχιακές εκλογές).



- Λες, Μαρία μου, να είμαι πράγματι τυχερός, να είμαι... καλόφαρδος, να έχω το κοκκαλάκι της νυχτερίδας;

- Ναι, Σάββα μου, απαντά η Μαρία.

Και αφού άνοιξε την τσάντα της επέδειξε στον έκπληκτο σύζυγό της μιά βαλσαμωμένη νυχτερίδα την οποίαν δεν αποχωρίζεται - όπως εξήγησε - εδώ και πολλά χρόνια!!

- Την βρήκα σκοτωμένη πριν από 25 χρόνια στην αυλή του σπιτιού, το θεώρησα καλό σημάδι, την βαλσάμωσα και από τότε την έχω πάντα στην τσάντα μου, εξήγησε η κυρία Μαρία.

- Τώρα καταλαβαίνω, σχολίασε ο κ. Σάββας.

Στην κ. Μαρία που κρατούσε επί 25 ολόκληρα χρόνια εφτασφράγιστο το μυστικό των επιτυχιών του κ. Σάββα, ΔΕΚΑ (10) άριστα.

Νίκος Τατάκης: Ευλόγησον, δέσποτα

Παΐσιος: Ευλογημένο το τραπέζι, τέκνα μου, αλλά μην το παρακάνετε, Σαρακοστή έχουμε, θα πέσει φωτιά και θα μας κάψει...



Αλαβέρας: Μην φοβάσαι, άγιε. Εγώ νηστεύω σε ΟΛΑ εδώ και δέκα πέντε χρόνια. Πώς δεν με χώρισε η Κική ακόμα, απορώ πραγματικά...

Παΐσιος: Αποκλείεται, θα πρέπει πρώτα να περάσει από μένα.

Αλαβέρας: Νίκο, εσύ κρατιέσαι, θα μου δώσεις την συνταγή;

Τατάκης: Η συνταγή είναι μία. Ψωμί κι ελιά και Σάββα Βασιλιά...

Σε όσους ζουν με... συνταγές, ΔΕΚΑ (10) άριστα.

Τέσσερα πράγματα δεν μπορούν να κρυφτούν: ο βήχας, το χρήμα, ο έρωτας και οι συμπάθειες...



Βήχα δεν έχουμε, χρήματος στερούμεθα, για έρωτα δεν το συζητάμε λόγω απαγορευμένου καρπού τι μας έμεινε; Η συμπάθεια! 'Εχουμέν' την δείχνουμέν' την!

- Ρένα, γλυκειά μου...

- Αντώνη, δικέ μου...

Στα διαπλεκόμενα, αρσενικά και θηλυκά, ΔΕΚΑ (10) άριστα.

Ν. Τατάκης: Μάγκες, μου δανείζετε την Πεταλουδίτσα, να την βάλω στον Συνδυασμό της «Αναγέννησης» και να το φυσάνε και να μην κρυώνει Κορδίνηδες, Σταυριανοί και Μαχαιρίδηδες; Περίπατο θα κάνουμε...



Τεχνίτης - Παπαδόπουλος: Πάρτην. Μαζί μας δεν έχει μέλλον. Αυτή μιά ζωή «μήλον της έριδος» θα είναι.

Πεταλουδίτσα: Ευχαριστώ, Νίκο μου, για τα καλά σου λόγια. Μόνο εσύ καταλαβαίνεις την αξία μου...

Στους Τεχνίτη - Παπαδόπουλο, που χάσανε το δρόμο, ένα ΠΕΝΤΑΡΙ, στην Δέσπω που τον βρήκε ΔΕΚΑ (10) άριστα.



Ο αθεόφοβος ο Απολλωνιάτης, το 'πε και το 'κανε.

Στα μουλωχτά! Πηγαινοερχόταν μεν από το Thessalonica, έλεγε, όμως ότι ήταν για... δικαστικές υποθέσεις.

Μέχρι που έσκασε το μυστικό! Φοιτούσε ξανά στο Πανεπιστήμιο, για να πάρει κι άλλο πτυχίο.

Οι άλλοι υποφέρουν για ένα, αυτός δεν συμβιβάζεται με πέντε.

Αριστερά: Ο Φώτης Χατζηδιάκος ορκίζεται μαζί με τα... εγγόνια του, έχοντας πάρει και το πτυχίο των Πολιτικών Επιστημών.

Δεξιά: Τον συγχαίρει ο Πρύτανης, που θα μπορούσε να ήταν... γιος του.

- Φώτη, και νομάρχης.

- Όχι νομάρχης, πρύτανή μου, για βουλευτής θα πάω...

Σε όλους τους... νεαρούς που έχουν παχύ μουστάκι και ανοικτούς ορίζοντες, ΔΕΚΑ (10) άριστα.





Ιστορική συνάντηση που θα κάνει τον γύρο του κόσμου μέσω Internet! Θυμίζει συνάντηση Κέννεντυ - Χρουτσώφ! Αντώνης Μουστακέλης και Ανέστης Καμπατζής. Δύο σώματα σε ένα πνεύμα!

Αφού συσκέφθηκαν συγκρότησαν Συνδυασμό υπό την επωνυμία «Επαναστατικός Δημοκρατικός Σεξουαλικός Άνεμος» με τον οποίον θα διεκδικήσουν το Δήμο Αρχαγγέλου.

Αριστερά: Μουστακέλης - Καμπατζής, οριστικοποιούν την πολιτική διακήρυξη του Συνδυασμού.

Δεξιά: Δια βοής εκλέγεται το προεδρείο (στη μέση ο Βαγγέλης Πονιάς) και κλείνει ο Συνδυασμός με υποψήφιους, εκτός των τριών, τους Νικόλαο Κουφλή, Στέφανο Τριαντενό, Λουκά Ρίζο, Βασίλη Πάσπαλη, Κυριάκο Πετρά, Γιώργο Φουτούλη, Νικόλαο Χιαπάνη, Αναστάσιο Κούκουλα, Αναστάσιο (Τάμη) Καραγιάννη, Ευάγγελο Πατούδη, Λεωνίδα Αθανασίου και Ιωάννη Δράκουλα.

Σε όλα τα παιδιά του Ανέμου, ΔΕΚΑ (10) άριστα.



PAPARAZZI

beautiful people















• Νέα άφιξη στον χώρο του clubbing. Κλείνει το παλιό ανοίγει το νέο με διαφορετικό concept. Ο σχεδιασμός του club εισάγει τη διεθνή αισθητική, η μουσική το ίδιο. Ο νέος χώρος είναι δροσερός, φρέσκος, νεανικός και σχετίζεται με την εμμονή στον κόσμο της ταχύτητας και της ελαφράδας. Η μόδα και το interior design εναλλάσσονται επιτυχημένα. Εντυπωσιακό minimal design... σαν παιχνίδι. Θα το διαπιστώσετε μόνοι σας. • Ανοικτό και το καλοκαίρι το DESNUDA, το τι ετοιμάζουν θα το μάθετε σύντομα... • 7 Απριλίου ξεκινάει η καλοκαιρινή σας διασκέδαση από το νέο Beach Bar στην Ιαλυσσό, με guest dj's τους καλύτερους στο νησί.











ο ρυθμός της πόλης

τα τελευταία μουσικά νέα



Μουσικές Ειδήσεις

TOP CD SINGLES

1. ΑΝΤΩΝΗΣ ΡΕΜΟΣ-ΟΛΟΣ Ο ΚΟΣΜΟΣ ΕΙΣΑΙ ΕΣΥ
2. ΣΑΚΗΣ ΡΟΥΒΑΣ-DISCO GIRL.
3. SHAKIRA - WHENEVER WHEREVER.
4. ΠΕΓΚΥ ΖΗΝΑ - LOVE IS A WONDERFUL THING
5. KYLIE MINOGUE - IN YOUR EYES
6. ΝΟΤΗΣ ΣΦΑΚΙΑΝΑΚΗΣ - ΤΕΛΟΣ...ΔΙΧΩΣ ΤΕΛΟΣ!
7. IN-GRID-TU ES FOUTU.
8. HUUN-HUUR-TU-EKI ATTAR
9. DARREN HAYES - INSATIABLE
10. GOOSEBUMP - NEVER GONNA DO (TV SPOT ΑΠΟ ΤΟ «BAR»)

• ΝΕΕΣ ΚΥΚΛΟΦΟΡΙΕΣ - ΝΕΕΣ ΠΑΡΑΛΑΒΕΣ

• VARIOUS - «AFRICANESQUE»
• SUBA - «TRIBUTO»
• TRIO MOCOTO - SAMBA ROCK»
VARIOUS - «MAXIM'S DE PARIS»
• VARIOUS - «ASIA FOLIE'S»
• VARIOUS - «CHAMPS ELUSEES CAFE'»
• CHARLES SCHILLINGS - «IT'S ABOUT...»
• TOMMY HOOLS - «SHUT UP!»
• BENJAMIN WILD - «WITH COMPLIMENT»
• VARIOUS - «THE ANNUAL - SPRING 2002»

Ελληνικό Top 10	Ξένο Top 10
1. ΓΙΑΝΝΗΣ ΚΟΤΣΙΡΑΣ - LIVE	1. VARIOUS - DANCE DOMINATION
2. ΒΑΣΙΛΗΣ ΠΑΠΑΚΩΝΣΤΑΝΤΙΝΟΥ - ΠΡΟΣΕΧΩ ΔΥΣΤΥΧΩΣ (ΝΕΟ)	2. CELINE DION - A NEW DAY HAS COME (N)
3. ΜΙΧΑΛΗΣ ΧΑΤΖΗΓΙΑΝΝΗΣ - ΚΡΥΦΟ ΦΙΛΙ (ΝΕΟ)	3. SHAKIRA - LAUNDRY SERVICE
4. ΣΤΕΛΙΟΣ ΡΟΚΚΟΣ - ΒΗΜΑΤΑ	4. ANASTACIA - FREAK OF NATURE
5. ΔΕΣΠΟΙΝΑ ΒΑΝΔΗ - ΓΕΙΑ	5. VARIOUS - NOW 51 (NEW)
6. ΚΑΙΤΗ ΓΑΡΜΠΗ - ΑΠΛΑ ΤΑ ΠΡΑΓΜΑΤΑ	6. BRITNEY SPEARS - BRITNEY
7. ΑΝΤΩΝΗΣ ΡΕΜΟΣ - ΜΙΑ ΝΥΧΤΑ ΜΟΝΟ	7. VARIOUS - 18 POWER HITS
8. ΧΡΗΣΤΟΣ ΠΑΖΗΣ - ΔΙΧΩΣ ΟΡΙΑ (ΝΕΟ)	8. VARIOUS - TRANSISTANCE 6
9. ΔΗΜΗΤΡΗΣ ΚΟΚΟΤΑΣ - ΟΛΟΨΥΧΑ ΔΙΚΟΣ ΣΟΥ	9. BLINDGUARDIAN - A NIGHT AT THE OPERA
10. ΔΙΑΦΟΡΟΙ - Ο,ΤΙ ΚΑΛΥΤΕΡΟ 2002 (ΝΕΟ)	10. VARIOUS - RHYTHMS OF THE EARTH VOL. 2



Rythmos Music Store - Αλεξάνδρου Διάκου 50 - Τηλ: 0241 37046

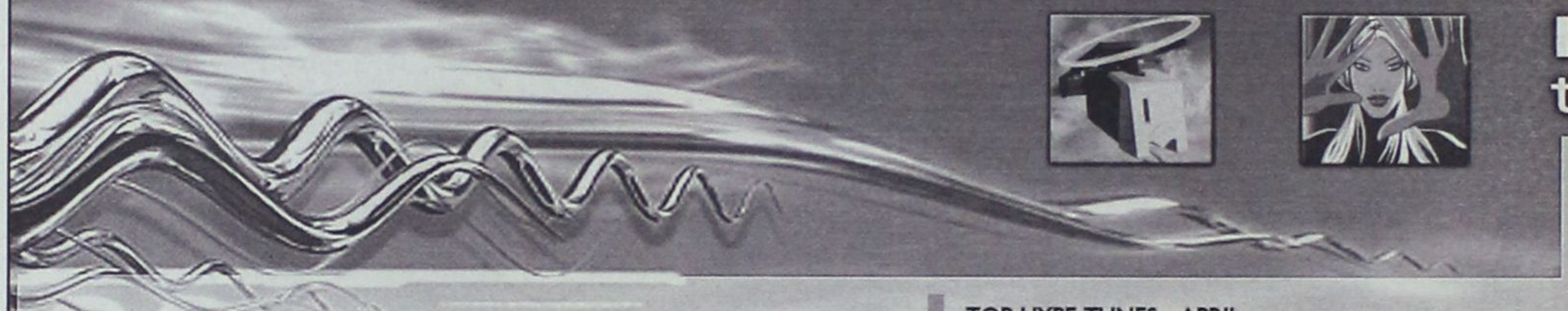

hypechart themojobar



compiled by the top dj's in town...

DanceStar USA Winners!
ΤΑ ΝΕΑ ΤΟΥ MIAMI MUSIC CONFERENCE

Ο Fatboy Slim και ο Paul Oakenfold είναι για άλλη μια φορά ανάμεσα σε αυτούς που διακρίθηκαν σε απονομή μουσικών βραβείων. Η τελετή των DanceStar USA Awards 2002, πραγματοποιήθηκε στα πλαίσια του 17ου μουσικού 'συνεδρίου' στο Μαιάμι την Κυριακή 24 Μαρτίου στο Jackie Gleason Theatre. Οι προτεινόμενοι επιλέχτηκαν από την επιτροπή των βραβείων και οι νικητές βγήκαν και με τη συμβολή όλων αυτών που ψήφισαν μέσω του official site. Kosheen, Danny Tenaglia και Deep Dish δεν λείπουν από τη λίστα των νικητών, ενώ οι Masters At Work τιμήθηκαν με το βραβείο Best Outside Achievement! Ανάμεσα σε αυτούς που εμφανίστηκαν live ήταν οι Kosheen, Timo Maas featuring Kelis, Masters At Work και Green Velvet...la la land....!
Best International Act - Fatboy Slim Best Remix
Album of The Year - Felix Da Housecat 'Kittenz & Thee Glitz'
Best Compilation Album - Deep Dish, 'Moscow' (Global Undergound)
Best International DJ - Paul Oakenfold
και άλλα...

TOP HYPE TUNES - APRIL
STEFANO GREPPI - ELECTRO POP
DESERT - I SEE THE LIGHT
ENVY- FALLING
4 ELEMENTS - FIRE
HAMEL - CLOSE
DEF-E - ON MY OWN
MOUSE T - FIRE
DJD presents HYDRAULIC DOGS - SHAKE IT BABY
ALY US - FOLLOW ME
BEAT FOUNDATION - SAVE ME
SCUMFROG vs DAVID BOWIE - LOVING THE ALIEN
ROBBIE RIVERA - SUPERDRUM
LYDIA RHODES - DREAMS
LOCO - EIGHTY TEN
ROMANTHONY - NEVER FUCK
GUSTO vs JOESKI -D ISCOS REVENGE
ALEXANDER CHURCH - WELCOME TO MY WORLD

Internet news



Τα τσιπ του επόμενου διμήνου

Η Intel ετοιμάζει ταχύτερη έκδοση του Pentium 4 στα 2,4GHz

Για την κατασκευή των νέων Pentium 4 θα χρησιμοποιηθούν μεγαλύτεροι δίσκοι πυριτίου

Την πρώτη εβδομάδα του Απριλίου η ntel αναμένεται να ανακοινώσει την άμεση διάθεση νέων, ταχύτερων Pentium 4 για υπολογιστές γραφείου, χρονισμένους στα 2,4GHz. Θα ακολουθήσουν τσίπσετ τα οποία αφενός θα επιταχύνουν τη λειτουργία των συστημάτων που θα τα ενσωματώνουν, αφετέρου θα επιτρέψουν στην κατασκευάστρια εταιρεία να αυξήσει σημαντικά την παραγωγή της.

Τα πρώτα PC με Pentium 4 στα 2,4GHz θα διατεθούν ταυτόχρονα με τον επεξεργαστή. Το νέο τσιπ θα έχει σημαντικά μικρότερες διαστάσεις από τα προγενέστερα της οικογένειας, όντας 131,4 τ.χιλιοστά, γεγονός που μειώνει σημαντικά τα έξοδα κατασκευής του. Το κατά 10% μικρότερο τσιπ θα πωλείται (σε μεγάλες ποσότητες) έναντι 560 δολαρίων (ή 642 ευρώ). Στην τιμή αυτή πωλείται σήμερα, ο Pentium 4 χαμηλότερης συχνότητας, 2,2GHz με 512 KB λανθάνουσα μνήμη (cache).

Στη συνέχεια, η μεγαλύτερη εταιρεία κατασκευής τσιπ για PC θα διαθέσει στην αγορά δύο νέα τσίπσετ για τον Pentium 4, όπως υποστηρίζουν κύκλοι προσκείμενοι στην εταιρεία στο CNet. Εάν ο επεξεργαστής είναι ο εγκέφαλος ενός υπολογιστή, το τσίπσετ είναι ο... μπάτλερ, ο οποίος μεταφέρει αδιάκοπα από και προς τον επεξεργαστή, τη μνήμη και άλλα υποσυστήματα.

Πρώτο θα είναι το τσίπσετ 845(g), ένα νέο τσίπσετ με ενσωματωμένη υποστήριξη γραφικών και υποστήριξη της νέας, ταχύτερης έκδοσης του πρωτοκόλλου σύνδεσης περιφερειακών USB 2.0. Η ενσωματωμένη υποστήριξη των τεχνολογιών αυτών στο τσιπ μειώνει ακόμα περισσότερο το κόστος κατασκευής του τσιπ.

Το τσίπσετ 845(g) θα επιτρέπει τη σύνδεση με την κλασσική μνήμη, SDRAM αλλά και με την ταχύτερη DDR RAM. Η Intel έχει επιβεβαιώσει τις προδιαγραφές του και έχει δηλώσει ότι θα είναι έτοιμο εντός του δεύτερου τριμήνου, χωρίς ωστόσο, να έχει ανακοινώσει ακριβή ημερομηνία.

Πάντως είναι γνωστό ότι στις 6 Μαΐου, θα ακολουθήσει το τσίπσετ 850(e), με δίαυλο συστήματος 533MHz. Ο δίαυλος του συστήματος είναι το μονοπάτι που συνδέει το τσίπσετ με τον επεξεργαστή και ως τώρα, ο Pentium 4 είχε δίαυλο 400MHz. Σε αντίθεση με το νέο 845, το δεύτερο νέο τσίπσετ της Intel θα συνεργάζεται μόνο με μνήμη Rambus.

Το Μάιο θα κυκλοφορήσουν πρώτη φορά επίσης, επεξεργαστής κατασκευασμένοι από μεγαλύτερους δίσκους πυριτίου (με διάμετρο 300 χιλιοστών έναντι 200 χιλιοστών μέχρι τώρα). Αυτό θα επιτρέψει στην εταιρεία να παράγει έως και 2,25 φορές περισσότερα τσιπ ανά δίσκο πυριτίου, με μικρό επιπρόσθετο κόστος. Ως αποτέλεσμα, η ποσότητα των Pentium 4 θα αυξηθεί και η τιμή τους θα πέσει, όπως εκτιμούν στελέχη της Intel και αναλυτές της αγοράς.

Συνολικά, υπολογίζεται ότι μέσα σε ένα τρίμηνο η Intel θα είναι σε θέση να παράγει 10 φορές περισσότερα τσιπ από ότι ένα χρόνο πριν, στην ίδια περίοδο.

Εν τω μεταξύ, η μεγάλη αντίπαλος, η AMD θα κάνει τα αποκαλυπτήρια του «Thoroughbred», μίας νέας, ταχύτερης έκδοσης του Athlon XP. Αρχικά, αναμένεται να εμφανιστεί σε φορητούς υπολογιστές και στη συνέχεια σε υπολογιστές desktop. Αναλυτές της Insight 64 εκτιμούν, ότι οι δύο εταιρείες θα τερματίσουν ισόπαλοι, σε ότι αφορά στις επιδόσεις των κορυφαίων επεξεργαστών τους.

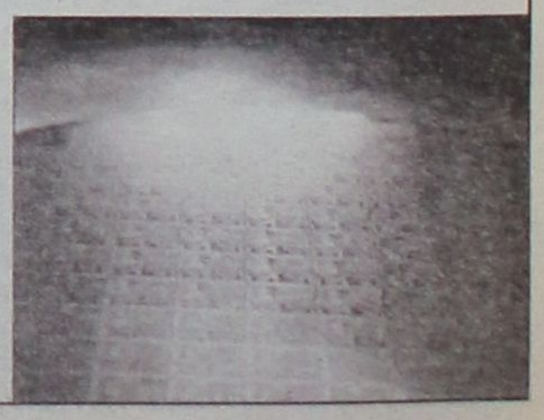

υπόθεση: Πολιτισμός



υπογραφή: Δέσποινα Διαμαντή

ΑΝΟΙΞΙΑΤΙΚΕΣ ΑΝΗΣΥΧΙΕΣ!

Η αλήθεια είναι ότι ο κόσμος μας δεν είναι τόσο ποικίλος όσο πιστεύουμε.

Μπορεί γύρω μας να οργιάζουν οι πληροφορίες, αλλά τα περισσότερα από αυτά που συμβαίνουν επανέρχονται κάτω από καινούργια ονόματα συνδυασμένα με καινούργιες αυταπάτες.

Τα τελευταία χρόνια ζούμε μέσα από αλλεπάλληλες αναβιώσεις δεκαετιών - μια ματιά στις βιτρίνες των καταστημάτων θα σας πείσει.

Η δεκαετία του '60, του '70, του '80 παρελαύνουν και καθορίζουν στυλ.

Φαντάζομαι ότι εκείνο που κάνει τις παλιές δεκαετίες ελκυστικές, είναι η αίσθηση ότι τότε τίποτα δεν κήταν οριστικό, ότι κάπου στην άκρη του κόσμου, υπάρχει ένας παράδεισος κρυμμένος.

Η αίσθηση της περιπέτειας, που έστελνε τους ανθρώπους στα τέσσερα σημεία του ορίζοντα, η περιέργεια, η έξαψη και η τόλμη που ανέτρεπε διαρκώς τα ήθη και τις κοινωνικές συνθήκες.

Τώρα, είναι σαν να μπήκε ο πλανήτης στην τελική ευθεία και οι αλλαγές που προοιωνίζονται να είναι μόνο τεχνολογικές.

Τώρα, σαν να' χουμε εξαντλήσει τα πάθη και την πρόκληση, περιορίζοντάς τα στο καμερόπληκτο σπίτι του Big Brother!

Τώρα προκειμένου, **κάτι να συμβεί,** στο παγκόσμιο χωριό, καταφεύγουμε στην πραγματικότητα των Media, ίσως γιατί βαριόμαστε να αντιμετωπίσουμε την πραγματικότητα μετωπικά.

Αν το κάναμε, θα βλέπαμε ότι ο κόσμος μας αυτός δεν είναι τόσο ποικίλος και ενδιαφέρων, ότι τα πάθη μπορεί να εξαντλούνται, αλλά **το πάθος** ποτέ.

Πάντα κάτι τρέχει μέσα μας, που κυνηγώντας το θα ζούμε.

Ανοιξιάτικες ανησυχίες καθώς:

«Ο Απρίλης είναι ο μήνας ο σκληρός, γεννώντας.

Μες απ' την πεθαμένη γη τις πασχαλιές, σμίγοντας θύμηση κι επιθυμία, ταράζοντας με τη βροχή της άνοιξης ρίζες οκνές».

Τ.Σ. ΕΛΙΟΤ

Η ΤΕΧΝΗ ΚΑΙ ΤΑ ΠΑΙΔΙΑ

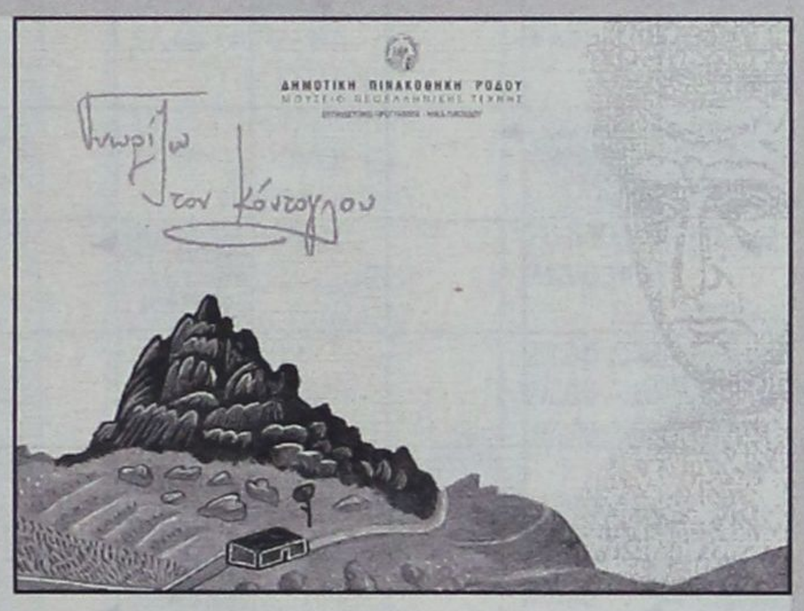

Πήραμε στα χέρια μας τα καλαίσθητα έντυπα του τμήματος εκπαιδευτικών προγραμμάτων της Δημοτικής Πινακοθήκης Ρόδου.

Με στόχο, το Μουσείο, η Πινακοθήκη και κάθε άλλος χώρος τέχνης να μην αποτελούν μια βαρετή εκπαιδευτική εκδρομή αλλά να μετατρέπονται σε χώρους σύγχρονης μάθησης, τα παιδιά αλλά και οι μεγάλοι, επιτρέπεται να κινούνται άνετα στο χώρο, να επεξεργάζονται τα εκθέματα, να μαθαίνουν παίζοντας και να παίζουν μαθαίνοντας.

Με τη γνώση ότι η τέχνη δεν προσφέρεται για ανάλυση ιδιαίτερα στα παιδιά, τα εκπαιδευτικά έντυπα είναι προσαρμοσμένα στην κατεύθυνση τις απλοποίησης, δίνοντας στοιχεία ευανάγνωστα και ελκυστικά καλλιεργώντας παράλληλα την συμμετοχή με ερωτήσεις, χειροτεχνίες και προτάσεις για την σχετική βιβλιογραφία.

Τα προγράμματα απευθύνονται σε σχολικές ομάδες Δημοτικού, Γυμνασίου, Λυκείου αλλά και σε όποια ομάδα εκδηλώσει ενδιαφέρον για ξενάγηση και γνωριμία με το χώρο της τέχνης.

Η κάθε σχολική ομαδα που θα θελησει να ξεναγηθεί στην Πινακοθήκη, μπορεί να διαλέξει ένα από τα ακόλουθα εκπαιδευτικά προγράμματα:

- Γνωρίζω το Θεόφιλο
- Γνωρίζω τον Κόντογλου
- Γνωρίζω τα γλυπτά της Πινακοθήκης
- Παίζω με πρόσωπα της Νεοελληνικής Τέχνης
- Περπατώ σε τοπία της Νεοελληνικής Τέχνης.



E - MAIL

✉ **Η 6η Πανελλήνια Εκθεση Τουριστικού βιβλίου,** εγκαινιάσθηκε την Πέμπτη 28/3 και διαρκεί ως και σήμερα 31/3, οπότε και κλείνει τη δράση της.

Σε μία προσπάθεια για τουριστική αναβάθμιση εκπαίδευση και ενημέρωση η ΑΣΤΕΡ, ο ΠΟΔΡ, η Ενωση Ξενοδόχων, ο Σύλλογος Διευθυντών Ξενοδοχείων Ρόδου και ο Δωδ/κος Οργανισμός Τουρισμού, αναλαμβάνουν για 6η συνεχή χρονιά τη διοργάνωσή της.

Συμμετέχουν οι μεγαλύτεροι εκδοτικοί οίκοι της χώρας με ανάλογες - τουριστικού περιεχομένου - εκδόσεις, αλλά παρουσιάζονται και πολλά τουριστικά καθώς και οικονομικά περιοδικά.

Η έκθεση λειτουργεί στο χώρο της ΑΣΤΕΡ από τις 10.00 έως 21.00

✉ **Βασικές αρχές του εκπαιδευτικού συστήματος σε ένα σύνταγμα για την Ευρωπαϊκή Ενωση»**

Αυτό είναι το θέμα της επιστημονικής διάλεξης που θα δώσει αύριο στις 7.30 ο καθηγητής του Πανεπιστημίου της Δρέσδης Dictamar Waterkamp στο Αμφιθέατρο του Πανεπιστημίου Αιγαίου.

Η διάλεξη διοργανώνεται από το τμήμα επιστημών προσχολικής αγωγής και εκπαίδευσης του Πανεπιστημίου Αιγαίου και ενδιαφέρει πρωτίστως τους εκπαιδευτικούς και κατ' επέκτασιν όλους όσους ενδιαφέρονται για εκπαιδευτικά θέματα.

Εγκαινιάσθηκε χθες στο χώρο του παλιού Συσσιτίου στην Παλιά Πόλη της Ρόδου, η 8η κατά σειρά **έκθεση ζωγραφικής** στα πλαίσια του ΜΟΤΕΡ 1

Η εικαστική διοργάνωση - πρωτοβουλία της Δημοτικής Πινακοθήκης - ξεκίνησε στις 24 Νοεμβρίου και θα διαρκέσει ως τις 26 Απριλίου

Είναι η σειρά της **Κατερίνας Παζούρου** να εκθέσει τα έργα της στο χώρο που μέχρι σήμερα έχει φιλοξενήσει την ομαδική προσπάθεια των 9 καλλιτεχνών.

Η Κατερίνα Παζούρου - Τρίτου, γεννήθηκε στη Ρόδο και σπούδασε αγιογραφία και συντήρηση έργων τέχνης και ζωγραφική στην Ανώτατη Σχολή Καλών Τεχνών, στο εργαστήριο του Νίκου Κεσσανλή.

Μέχρι τον Ιούνιο του 2000 ήταν υπεύθυνη του εργαστηρίου ζωγραφικής «Ζωγραφείον» ενώ έχει συμμετάσχει μέχρι σήμερα σε πολλές ομαδικές και 2 ατομικές εκθέσεις.



ΕΠΙΛΟΓΕΣ

Το βιβλίο του Βαγγέλη Παυλίδη «Ρόδος 1306 - 1522: μια ιστορία»



Το βιβλίο κυκλοφόρησε για πρώτη φορά το 1999 από τις εκδόσεις Rodos Image του Νίκου Κασέρη.

Μια πραγματικά προσεγμένη έκδοση, που το πενάκι του Βαγγέλη Παυλίδη την κάνει ξεχωριστή.

Στο βιβλίο πρόσφατα απονεμήθηκε το βραβείο CICOP (Διεθνές κέντρο για τη διάσωση της Αρχιτεκτονικής Κληρονομιάς).

Σύμφωνα με το σκεπτικό της βράβευσης «Το βιβλίο αναπαριστά ιστορικά γεγονότα και τα περγράφει με τρόπο πρωτότυπο που προβάλλει την διεθνή διάσταση της Νήσου Ρόδου».

Η επίσημη απονομή του βραβείου θα γίνει το μεσημέρι 3 Απριλίου, στο Ξενοδοχείο Sofitel Capsis, στην διάρκεια της εναρκτήριας συνδρίασης του Διεθνούς Συνεδρίου για τη Διατήρηρη της Αρχιτεκτονικής Κληρονομιάς, υπό την Αιγίδα της UNESCO.

Τα CICOP, είναι μια ένωση μη Κυβερνητικών οργανώσεων που εδρεύει στα Κανάρια Νησιά και λειτουργεί σαν σημείο επαφής της Ευρώπης, της Αφρικής και της Αμερικής.

Το βιβλίο ήδη βρίσκεται στη Β' έκδοση, κυκλοφορώντας στα Ελληνιά και Αγγλικά, ενώ πρόσφατα παρουσιάστηκε στην Διεθνή Εκθεση βιβλίου της Φρανκφούρτης μεταφρασμένο στα Γερμανικά.

ΜΥΣΤΙΚΑ ΤΗΣ ΚΡΕΒΑΤΟΚΑΜΑΡΑΣ»: Η ΤΑΙΝΙΑ



Ο τίτλος κεντρίζει την ηδονοβλεπτική μας διάθεση, πέρα από το γεγονός ότι «πάντα στην κρεβατοκάμαρα σχεδιάζονται οι πιό τρομακτικές ιστορίες».

Η σκηνοθεσία από τον πρωτοεμφανιζόμενο Τοντ Φιλντ και παίζουν οι: Σίεν Σπέισεκ, Τόμι Γούλκινσον κα.

ΤΟ STORY: Μοναχογιός, κολεγιόπαις συνάπτει ερωτικό δεσμό με μητέρα δύο παιδιών δέκα χρόνια μεγαλύτερή του. Τον σκοτώνει ο νόμιμος άντρας της, διεκδικώντας την οικογένειά του. Συμπλοκή, ατύχημα ή προμελέτη; Ωσπου ν' αποφασίσει τελεσίδικα, η δικαιοσύνη, η κρίση μεταφέρεται στο εσωτερικό του ζεύγους των μεσηλίκων. Μιλώντας για κατανόηση, συγχώρεση και σκληρότητα, για ανατροφή και πίστη, οι ευυπόληπτοι γονείς του θύματος, προσπαθούν ν' αποφύγουν τον πειρασμό της εκδίκησης της οργής, της αδικίας και πιο πέρα, της αυτοδικίας.

Από το οικογειακό δράμα στο θρίλερ, και στον κοινωνικό σχολιασμό, η ανάμειξη των ειδών εξελίσσεται σε ακτινογραφία ηθών, συμπεριφορών, και χαρακτήρων.

ΣΥΝΑΥΛΙΕΣ

...ΜΙΜΗΣ ΠΛΕΣΣΑΣ - ΣΤΕΦΑΝΟΣ ΚΟΡΚΟΛΗΣ

Πρωταπριλιάτικη αλλά όχι ψεύτικη η μουσική εκδήλωση που πραγματοποιείται αύριο στις 21.30 στο Εθνικό Θέατρο Ρόδου.

Η «Συνάντηση» των δύο δημιουργών εμπεριέχει αγαπημένες μελωδίες, αυτοσχεδιασμούς, σόλο πιάνο και γνωστά τραγούδια από τους ερμηνευτές Πένυ Ξενάκη και Γιάννη Μαθέ. Διοργανωτής το παράρτημα Ρόδου της Ελληνικής Αντικαρκινικής Εταιρείας υπό την αιγίδα του ΠΟΔΡ.

Τα έσοδα θα διατεθούν στα παιδιά της Ρόδου που πάσχουν από Καρκίνο και μέρος αυτών, στην αποπεράτωση του Ξενώνα Φιλοξενίας και Προστασίας Αρρώστων στην Παιανία Αττικής. Εισιτήρια διατίθενται στην τιμή των 20 Ευρώ (για τις πρώτες 15 σειρές) και 15 ευρώ, στα γραφεία του ΠΟΔΡ και στα δισκοπωλεία Manuel και Xmusicland.

...«ΟΔΟΙΠΟΡΙΚΟ - ΑΦΙΕΡΩΜΑ ΣΤΗ ΤΖΑΖ ΑΠΟ ΤΙΣ ΑΡΧΕΣ ΤΗΣ ΕΜΦΑΝΙΣΗΣ ΤΗΣ ΜΕΧΡΙ ΣΗΜΕΡΑ»

Μιά συναυλία που προετοιμάζεται από το συγκότημα Rho Jazz Quarter και τον Πολιτιστικό Οργανισμό Δήμου Ροδίων.

Μια μουσική αναδρομή στην ιστορία της τζαζ με ακούσματα από έργα που τη σημάδεψαν, αντιπροσωπευτικά για κάθε εποχή και ρεύμα. Εργα των L. Armostrong, Miles Davis, thelonais Mong, Jonh Coltrain που είναι οι: Νίκος Χασάπης, Σταμάτης Σταματάκης, Εμίλ Πολυμένωφ, Μιχάλης Κλωνάρης, καθώς και οι μουσικοί των Aroma Caribe από τη Θεσ/κη. Συμμετέχουν επίσης οι Κώστας Δελλής, Γεράσιμος Χατζηπέτρος, Μιχάλης Χατζηπέτρος. Καλεσμένοι οι Θέμος Μέξης στο πιάνο και η Ράνια Διζικιρίκη στο τραγούδι. Η παρουσίαση θα γίνει από τη μουσικολόγο Ντίνα Καβουριάδου.

Η συναυλία θα γίνει στο Εθνικό Θέατρο το Σάββατο 6 Απριλίου στις 9.00 το βράδυ.

ΗΡΟΣΚΟΠΙΟ

ΚΡΙΟΣ:
21 ΜΑΡ. - 19 ΑΠΡ.

Η παρουσία της Σελήνης στο ζώδιο του Κρόνου ενδέχεται να δοκιμάσει τα νεύρα σας, κυρίως αν επιχειρήσετε να λύσετε τις διαφορές σας με τα υπόλοιπα μέλη της οικογένειάς σας. Προτιμήστε λοιπόν μια μικρή απόδραση στην εξοχή κι αυτό σίγουρα θα σας αποφορτίσει.

ΤΑΥΡΟΣ
20 ΑΠΡ. - 20 ΜΑΪ.

Χωρίς να είστε ιδιαίτερα ανυπόμονοι, προγραμματίστε στη διάρκεια αυτών των ημερών την παρακολούθηση ενός σεμιναρίου ή την προώθηση θεμάτων που σας απασχολούν μέσα από τις δημόσιες σχέσεις σας. Οι εμπνεύσεις και τα όνειρά σας φαίνεται να υλοποιούνται πολύ σύντομα.

ΔΙΔΥΜΟΙ
21 ΜΑΪ. - 21 ΙΟΥΝ.

Ευκαιρίες για δράση και κυρίως για δουλειές που θα αυξήσουν τα οικονομικά σας σάς δίνονται πολύ σύντομα, ψάξτε λοιπόν τρόπους στη διάρκεια του Σαββατοκύριακου για να αυξήσετε τα εισοδήματά σας, αλλά και τον τρόπο να καλύψετε τις υποχρεώσεις που υπάρχουν.

ΚΑΡΚΙΝΟΣ
22 ΙΟΥΝ. - 22 ΙΟΥΛ.

Η προσπάθειά σας να καλλιεργήσετε ένα ευνοϊκό κλίμα στις σχέσεις σας με τους ανθρώπους του περιβάλλοντός σας φαίνεται να αποδίδει, καθώς εσείς έχετε αποφασίσει να είστε περισσότερο άνετοι και θετικοί απέναντι στους άλλους.

ΛΕΩΝ
23 ΙΟΥΛ. - 22 ΑΥΓ.

Διώξτε επιτέλους από το μυαλό σας ό,τι σας φοβίζει και σας κρατά καθηλωμένους στο παρελθόν, κάντε έντιμες «διαπραγματεύσεις» κατ' αρχήν με τον ίδιο σας τον εαυτό και αφήστε τον χρόνο να δουλέψει για το καλό σας.

ΠΑΡΘΕΝΟΣ
23 ΑΥΓ. - 23 ΣΕΠΤ.

Μην αφήνετε τον εκνευρισμό και την υπερευαισθησία σας να σας απομακρύνουν από το φιλικό και κοινωνικό σας περιβάλλον. Μη χάσετε κάποιες ευκαιρίες από το Σαββατοκύριακο να συζητήσετε απόψεις, να ανταλλάξετε ιδέες, αλλά και να διασκεδάσετε όπως το δικαιούστε.

ΖΥΓΟΣ:
24 ΣΕΠΤ. - 23 ΟΚΤ.

Οργανώστε κάποια απόδραση από τα καθημερινά και τα τετριμμένα, αφού τόσο εσείς όσο και οι δικοί σας άνθρωποι επιθυμείτε να κάνετε πράγματα λιγότερο συνηθισμένα, αλλά και να «φορτίσετε τις μπαταρίες» σας για τις ημέρες που έρχονται.

ΣΚΟΡΠΙΟΣ:
24 ΟΚΤ. - 22 ΝΟΕ.

Ξαναβρείτε τη διάθεση και τη ζωντάνια σας και επικοινωνήστε έστω και τηλεφωνικώς με ανθρώπους που αγαπάτε και βρίσκονται μακριά σας. Χαλαρώστε αυτό το Σαββατοκύριακο και κάντε πράγματα όχι γιατί πρέπει, αλλά γιατί το θέλετε.

ΤΟΞΟΤΗΣ:
23 ΝΟΕ. - 21 ΔΕΚ

Ευκαιρία να τα βρείτε με τον εαυτό σας σάς δίνει αυτό το Σαββατοκύριακο, βρείτε λοιπόν τη χρυσή τομή ανάμεσα στην ανάγκη σας να φανείτε χρήσιμοι στους άλλους, αλλά και να ικανοποιήσετε τις προσωπικές σας ανάγκες, που μάλλον έχετε.

ΑΙΓΟΚΕΡΩΣ:
22 ΔΕΚ. - 19 ΙΑΝ.

Χρησιμοποιήστε τη δημιουργική σας φαντασία προκειμένου να βρείτε τρόπους προσέγγισης του αγαπημένου σας προσώπου, ή των ανθρώπων που συνεργάζονται μαζί σας. Μια καλή διαλογική συζήτηση θα βάλει τα πράγματα στη θέση τους και θα σας φέρει ουσιαστικά κοντά.

ΥΔΡΟΧΟΟΣ
20 ΙΑΝ. - 18 ΦΕΒΡ.

Αν αντιμετωπίζετε κάποια προβλήματα με την υγεία σας καιρός να ασχοληθείτε πολύ σοβαρά μαζί τους. Πολύ μεγάλο ρόλο στην αποκατάστασή της θα παίξει ο ψυχολογικός παράγοντας, αποφύγετε λοιπόν τις απαισιόδοξες σκέψεις και την ψυχολογική υπερένταση.

ΙΧΘΥΕΣ:
19 ΦΕΒΡ.-20 ΜΑΡ.

Αναζητήστε καινούργιες αρχές και νέους κανόνες στις σχέσεις σας, επιδιώκοντας ένα νέο μοντέλο προσωπικής και αισθηματικής ζωής. Αν ασχολήστε με την καλλιτεχνία αφοσιωθείτε στο δημιουργικό σας έργο, ενώ όσοι είστε γονείς προωθήστε τις πνευματικές ανησυχίες των παιδιών σας.

ΣΚΑΝΔΙΝΑΒΙΚΟ ΣΤΑΥΡΟΛΕΞΟ



				ΤΟ ΟΝΟΜΑΤΕΠΩΝΥΜΟ ΤΗΣ ΕΙΚΟΝΙΖΟΜΕΝΗΣ ΑΙΜΟΒΟΡΟ.. ΨΑΡΙ		ΜΙΚΡΟΙ ΣΑΚΟΙ ΠΟΛΗ ΤΗΣ ΓΑΛΛΙΑΣ			ΔΙΣΤΑΖΕΙ Η ΧΗΡΑ ΤΟΥ ΛΕΝΟΝ ΘΡΗΣΚΕΥΤΙΚΗ ΑΙΡΕΣΗ	
				ΥΠΑΡΧΟΥΝ ΚΑΙ ΕΚΔΟΤΙΚΟΙ ΔΕΝ ΛΕΙΠΕΙ ΚΑΝΕΙΣ						ΦΑΝΤΑΣΤΙΚΟ ΕΙΔΩΛΟ
								ΑΝΓΚ... ΣΚΗΝΟΘΕΤΗΣ ΠΟΤΑΜΙ ΤΗΣ ΓΑΛΛΙΑΣ		
				ΟΡΟΣΕΙΡΑ ΤΗΣ ΝΟΤΙΑΣ ΑΜΕΡΙΚΗΣ ...ΣΙΡΟ: ΣΤΑΔΙΟ ΤΟΥ ΜΙΛΑΝΟΥ						
ΚΙΒΔΗΛΑ, ΝΟΘΑ ΑΡΩΣΤΙΑ ΤΩΝ ΠΡΟΒΑΤΩΝ (μια γραφή)			ΤΟ 250 ΜΕ ΓΡΑΜΜΑΤΑ ΛΑΒΙΔΑ ΡΟΥΧΟΥ ΠΟΔΟΣΦΑΙΡΙΚΗ ΟΜΑΔΑ			ΑΣΙΑΤΙΚΗ ΧΩΡΑ ΑΡΧΙΚΑ ΣΤΡΑΤΙΩΤΙΚΗΣ ΣΧΟΛΗΣ				
								ΙΤΑΛΙΚΗ ΚΑΤΑΦΑΣΗ ΤΑ ΑΠΕΥΘΕΙΑΣ ΣΥΝΤΕΛΟΥΜΕΝΑ		
ΤΡΟΠΙΚΟ ΦΡΟΥΤΟ ΠΟΥ Π ΙΝΕΤΑΙ ΚΑΙ Ο ΧΥΜΟΣ ΤΟΥ							ΛΑΤΙΝΙΚΑ «ΑΓΑΠΩ» ΕΜΠΡΟΘΕΤΟ ΑΡΘΡΟ (πληθ.)				
				ΓΝΩΣΤΟΣ ΚΑΙ Ο ΓΟΡΔΙΟΣ ΜΑΡΚΑ ΑΠΟΡΡΥΠΑΝΤΙΚΟΥ						
ΕΙΝΑΙ Η ΩΛΕΝΗ ΑΡΘΡΟ ΓΙΑ ΠΟΛΛΑ			ΔΙΨΗΦΟ ΦΩΝΗΕΝ ΑΝΕΝΤΙΜΕΣ, ΑΝΗΘΙΚΕΣ			ΤΑΙΝΙΑ ΤΟΥ ΠΟΛΑΝΣΚΙ ΓΕΡΜΑΝΟΣ ΖΩΓΡΑΦΟΣ				ΔΟΡΥ ΤΩΝ ΑΡΧΑΙΩΝ ΜΑΚΕΔΟΝΩΝ
									ΟΜΑΔΙΚΟ ΑΘΛΗΜΑ (ξεν.)	
ΛΟΓΙΟΣ ΑΝΘΡΩΠΟΣ ΤΩΝ ΓΡΑΜΜΑΤΩΝ ΕΙΡΩΝΙΚΑ ΔΥΝΑΤΟ ΠΟΤΟ (μια γραφή)	ΕΧΟΥΝ ΠΥΡΗΝΑ ΚΑΙ ΗΛΕΚΤΡΟΝΙΑ ΧΑΙΔΕΜΕΝΗ... ΑΣΠΑΣΙΑ						ΜΥΘΙΚΗ ΝΥΜΦΗ ΜΥΡΩΔΑΤΟ ΤΟΥ ΒΟΥΝΟΥ				
				ΠΡΟΣΤΑΓΗ ΦΡΟΥΡΟΥ (ξεν.) Ο ΟΠΟΙΟΣ (αρχ.)					ΚΕΝΤΡΙΚΑ ΣΤΟ... ΧΟΡΟ ΑΡΧΑΙΑ ΒΑΣΙΛΙΣΣΑ ΤΗΣ ΚΑΡΙΑΣ	
ΛΕΓΟΤΑΝ Η ΗΘΟΠΟΙΟΣ ΣΙΝΙΟΡΕ ΟΜΟΙΑ ΣΥΦΜΩΝΑ						ΠΛΕΚΤΟ ΓΙΑ ΓΥΝΑΙΚΕΙΟΥΣ ΩΜΟΥΣ (ξεν.) ΙΤΑΛΙΚΟ ΑΡΘΡΟ				
		ΙΕΡΕΙΕΣ ΤΗΣ ΘΕΑΣ ΕΣΤΙΑΣ								
ΟΜΗΡΙΚΗ «ΘΑΛΑΣΣΑ»				ΑΝΩΤΑΤΟ ΔΙΚΑΣΤΗΡΙΟ ΤΗΣ ΑΡΧΑΙΑΣ ΑΘΗΝΑΣ						



ΓΕΛΑΣΤΕ

- Σήμερα κατασυγχύστηκα. Φρίκη είναι αυτή η κοινωνία. Ο Β. με εχθρεύεται.
- Ναι; Δεν το πιστεύω.
- Ναι, σου λέω. Μου απέρριψε ένα ποίημά μου που του έστειλα για δημοσίευση, ενώ του τάδε παλιότερα το είχε εγκρίνει.
- Ισως να ήταν καλύτερο.
- Τι λές τώρα! Αφού το είχα αντιγράψει κατά γράμμα!

.....

Η μητέρα: Τάσο, αυτή η τούρτα έχει πάρα πολύ γλυκό και θα σε βλάψει.

Τάσος: Τότε, μητέρα, να φάω μόνο το γλυκό της!

Ταξιδιώτης: Κάνετε πέντε μέρες να διανύσετε πενήντα χιλιόμετρα και ζητάνε να πληρώσω και δεύτερο εισιτήριο!

Ελεγκτής: Ναι, το εισιτήριό σας ισχύει μόνο για δυο μέρες...

.....

- Πόσων χρονών είσαι, Φιφή;
- Τεσσάρων!
- Κι εσύ, Τίνα;
- Πεντάρων

.....

Μεταξύ συμμαθητών:
- Ξέρεις, ο Ντίνος είναι από μεγάλη οικογένεια.
- Σώπα δα, καημένε, αυτοί όλοι κι όλοι είναι τρεις άνθρωποι!



ΜΕΤΡΟΠΟΛ
ALPHA ODEON
Πρόγραμμα εβδομάδας από 29/3/2002 έως 4/4/2002
Πληροφορίες - Κρατήσεις : 02410-28400, από 3:30 μμ

Αίθουσα 1

Ο ΚΟΜΗΣ ΜΟΝΤΕ ΚΡΙΣΤΟ
Κάθε μέρα 5:00, 7:30 και 10:15 μμ
Μια δυναμική περιπέτεια που θα σας συναρπάσει !!!
Με τους Γκάι Πιρς και Τζιμ Κάβιζελ !!
THE COUNT OF MONTE CRISTO


Αίθουσα 2
Μία ... εγκληματική κωμωδία από τον Ρόμπερτ Άλτμαν!
Κάθε μέρα 7:45 και 10:30 μμ
ΕΓΚΛΗΜΑ ΣΤΟ ΓΚΟΣΦΟΡΝΤ ΠΑΡΚ
ΟΣΚΑΡ ΚΑΛΥΤΕΡΟΥ ΠΡΩΤΟΤΥΠΟΥ ΣΕΝΑΡΙΟΥ!
GOSFORD PARK


Αίθουσα 3
Η κορυφαία κωμωδία της χρονιάς!!!
Κάθε μέρα 5:30, 8:00 και 10:15 μμ
ΤΟ ΤΡΕΛΟ ΚΥΝΗΓΙ ΤΟΥ ΘΗΣΑΥΡΟΥ
RAT RACE


Η νέα υπερπαραγωγή της Walt Disney!!!
ΣΤΑ ΕΛΛΗΝΙΚΑ
Κάθε μέρα 6:00 μμ
ΕΙΔΙΚΗ ΠΡΟΒΟΛΗ
Σαββάτο και Κυριακή 4:00 μ.μ.
Αίθουσα 2
ΜΠΑΜΠΟΥΛΑΣ Α.Ε.
MONSTERS INC.

ΠΑΛΛΑΣ 5 CINEMAS CENTER
ΠΡΟΓΡΑΜΜΑ ΕΒΔΟΜΑΔΑΣ
29/03/2002 - 04/04/2002
Για κρατήσεις: 24475 και70670
www.cinemapallas.gr

ΑΙΘΟΥΣΑ 5

Η ΜΗΧΑΝΗ ΤΟΥ ΧΡΟΝΟΥ / TIME MACHINE
ΠΡΩΤΑΓΩΝΙΣΤΟΥΝ: GUY PEARCE, JEREMY IRONS
Ώρες Έναρξης: *16:30, 18:35, 20:40, 22:45
Έκτακτη προβολή μόνο κάθε Παρ/Σαβ/Κυρ

ΑΙΘΟΥΣΑ 1
ΜΥΣΤΙΚΑ ΤΗΣ ΚΡΕΒΑΤΟΚΑΜΑΡΑΣ / IN THE BEDROOM
ΠΡΩΤΑΓΩΝΙΣΤΟΥΝ: SISSY SPACEK, TOM WILKINSON, MARISA TOMEI, NICK STAHL
Ώρες Έναρξης: 17:15, 19:55, 22:35

ΑΙΘΟΥΣΑ 3 & 4

Ο ΑΡΧΟΝΤΑΣ ΤΩΝ ΔΑΧΤΥΛΙΔΙΩΝ: Η ΣΥΝΤΡΟΦΙΑ ΤΟΥ ΔΑΧΤΥΛΙΔΙΟΥ
THE LORD OF THE RINGS: THE FELLOWSHIP OF THE RING
ΠΡΩΤΑΓΩΝΙΣΤΟΥΝ: ELIJAH WOOD, IAN MCKELLEN
ΑΙΘΟΥΣΑ 3 Ώρες Έναρξης: 22:00
ΑΙΘΟΥΣΑ 4 Ώρες Έναρξης: 17:50

ΑΙΘΟΥΣΑ 2 & 4
A BEAUTIFUL MIND / ΕΝΑΣ ΥΠΕΡΟΧΟΣ ΑΝΘΡΩΠΟΣ
Η ταινία της χρονιάς που απέσπασε 4 Όσκαρ!
ΠΡΩΤΑΓΩΝΙΣΤΟΥΝ: RUSSELL CROWE, ED HARRIS, κ.α.

ΑΙΘΟΥΣΑ 2 Ώρες Έναρξης: 17:00, 19:45, 22:45
ΑΙΘΟΥΣΑ 4 Ώρες Έναρξης: 21:15

ΑΙΘΟΥΣΑ 3

ΕΡΩΤΑΣ ΜΕΤ' ΕΜΠΟΔΙΩΝ / SERENDIPITY
ΠΡΩΤΑΓΩΝΙΣΤΟΥΝ: JOHN CUSACK, KATE BECKINSALE
Κάθε ημερα / Ώρες Έναρξης: 18:00, 20:00

ΧΟΡΗΓΟΙ
Villagio Ολοήμερες Γεύσεις • LUNA D'ORO ΧΡΥΣΟ ΦΕΓΓΑΡΙ • BERLONI
CAFE SWEDCO • CHINESE BURGER • ΑΠΟΣΠΕΡΙΤΗΣ Παραδοσιακο Καφενείο
Για κρατήσεις θεσεων 02410 24475 και 02410 70670 (16:00 - 20:00)
Dimokratias 13, 85100 Rhodes

Δ Τ Πρόγραμμα

ΕΤ 1

05.00 ΜΕΛΙ ΓΑΛΑ
07.00 ΚΛΑΣΙΚΗ ΜΟΥΣΙΚΗ
08.00 ΘΕΙΑ ΛΕΙΤΟΥΡΓΙΑ
10.15 ΑΡΧΟΝΤΑΡΙΚΙ
11.15 ΜΟΥΣΙΚΗ ΠΑΡΑΔΟΣΗ
11.50 ΔΗΜΙΟΥΡΓΩΝΤΑΣ ΤΟ ΑΥΡΙΟ
12.15 ΣΤΙΓΜΕΣ... ΜΟΥΣΙΚΗΣ
12.45 ΟΠΩΣΔΗΠΟΤΕ ΤΗΝ ΚΥΡΙΑΚΗ
13.50 **ΕΙΔΗΣΕΙΣ**
14.00 ΕΛΛΗΝΙΚΗ ΤΑΙΝΙΑ: «Ο ΦΑΝΟΥΡΗΣ ΚΑΙ ΤΟ ΣΟΪ ΤΟΥ»
15.30 ΣΤΑ ΦΤΕΡΑ ΤΟΥ ΕΡΩΤΑ
17.00 **ΕΙΔΗΣΕΙΣ**
17.45 ΤΑ ΠΑΙΔΙΑ ΤΗΣ ΓΕΙΤΟΝΙΑΣ
18.15 ΕΛΛΗΝΟΜΑΝΙΑ
19.15 Ο ΔΡΟΜΟΣ ΓΙΑ ΤΟ ΣΑΝΤΙΑΓΚΟ
20.00 ΚΛΗΡΩΣΗ ΠΡΩΤΟ ΤΖΟΚΕΡ
2100 ΞΕΝΗ ΤΑΙΝΙΑ: ΤΟ ΡΟΖ ΛΑΓΩΝΙΚΟ
23.00 **ΕΙΔΗΣΕΙΣ**
23.30 ΟΙ ΑΝΤΙΖΗΛΟΙ
00.30 Ο ΑΓΙΟΣ
01.30 ΕΛΛΗΝΟΜΑΝΙΑ
02.30 ΟΠΩΣΔΗΠΟΤΕ ΤΗΝ ΚΥΡΙΑΚΗ
03.30 ΟΙ ΦΙΛΟΙ ΜΟΥ
04.30 50 ΛΕΠΤΑ

NET

07.30 ΑΓΡΟΤΙΚΗ ΕΝΗΜΕΡΩΣΗ
08.00 ΕΤΣΙ ΕΧΟΥΝ ΤΑ ΠΡΑΓΜΑΤΑ
10.00 ΣΤΟΝ ΚΟΣΜΟ ΤΗΣ ΟΙΚΟΝΟΜΙΑΣ
11.00 ΜΕ ΤΗ ΒΟΥΛΗ ΤΩΝ ΕΛΛΗΝΩΝ
12.00 ΕΒΔΟΜΗ ΜΕΡΑ
13.00 ΣΠΟΡ ΙΣΤΟΡΙΕΣ
14.00 Η ΣΥΝΑΝΤΗΣΗ ΤΗΣ ΚΥΡΙΑΚΗΣ
15.00 **ΕΙΔΗΣΕΙΣ**
15.15 ΤΑΞΙΔΕΥΟΝΤΑΣ ΣΤΗΝ ΕΛΛΑΔΑ
16.15 ART NET
17.00 Η ΙΣΤΟΡΙΑ ΤΗΣ ΠΟΠ
18.00 **ΕΙΔΗΣΕΙΣ**
18.15 ΞΕΝΗ ΤΑΙΝΙΑ: Η ΟΔΥΣΣΕΙΑ ΤΟΥ ΔΙΑΣΤΗΜΑΤΟΣ
21.00 **ΕΙΔΗΣΕΙΣ**
22.00 ΟΙ ΕΛΛΗΝΕΣ
23.00 ΟΥ ΤΟΠΟΣ
23.30 ΞΕΝΗ ΤΑΙΝΙΑ: ΠΕΚΙΝΟ ΑΓΑΠΗ ΜΟΥ
24.00 **ΕΙΔΗΣΕΙΣ**

ΕΤ 3

08.01. ΑΡΧΑΙΟΛΟΓΙΚΗ ΣΚΑΠΑΝΗ
08.30 ΘΕΙΑ ΛΕΙΤΟΥΡΓΙΑ
10.00 ΑΠΟ ΤΗΝ ΑΡΧΑΙΟΤΗΤΑ ΣΤΟ ΒΥΖΑΝΤΙΟ - ΙΣΤΟΡΙΚΕΣ ΕΠΟΧΕΣ ΣΤΗ ΜΑΚΕΔΟΝΙΑ Β'
10.30 ΜΟΥΣΙΚΟ ΣΥΜΠΟΣΙΟ
11.30 ΜΠΑΣΚΕΤ Α1 ΓΥΝΑΙΚΩΝ
13.30 ΡΕΠΟ
15.00 **ΕΙΔΗΣΕΙΣ**
15.30 ΧΡΟΝΙΚΑ
16.00 ΧΑΝΤΜΠΟΛ Α1 ΚΑΤΗΓΟΡΙΑΣ ΑΝΤΡΩΝ
17.30 ΤΟ ΜΑΝΙΦΕΣΤΟ ΤΟΥ ΓΟΥΕΙΝ
18.00 ΕΠΙ ΤΡΟΧΩΝ
19.00 DESIGN FOREVER
19.30 ΕΛΒΙΣ - ΟΛΟΙ ΟΙ ΑΝΘΡΩΠΟΙ ΤΟΥ ΒΑΣΙΛΙΑ
20.00 ΚΑΤΗΓΟΡΩ: ΤΟΥΣ ΧΟΡΤΟΦΑΓΟΥΣ
20.30 **ΕΙΔΗΣΕΙΣ**
21.00 ΠΟΛ ΜΑΚ ΚΑΡΤΝΕΪ
22.30 ΣΠΟΡ ΣΤΟ 3
24.00 **ΕΙΔΗΣΕΙΣ**
00.20 ΟΠΕΡΑ

MEGA

06.00 ΠΡΟΔΟΣΙΑ
07.00 ΣΤΗΝ ΚΟΨΗ ΤΟΥ ΞΥΡΑΦΙΟΥ
08.00 Ο ΣΟΝΙΚ ΣΕ ΝΕΕΣ ΠΕΡΙΠΕΤΕΙΕΣ
08.30 ΜΑΞ ΣΤΙΛ
09.00 ΦΛΙΝΣΤΟΟΥΝΣ
09.30 DISNEY CLUB
11.00 ΣΙΝΑ, Η ΒΑΣΙΛΙΣΣΑ ΤΗΣ ΖΟΥΓΚΛΑΣ
12.00 ΝΕΑΝΙΚΕΣ ΑΝΗΣΥΧΙΕΣ
13.00 ΕΥΡΩ
14.00 **ΕΙΔΗΣΕΙΣ**
14.10 ΟΣΑ ΦΕΡΝΕΙ Η ΩΡΑ
15.20 ΞΕΝΗ ΤΑΙΝΙΑ: ΠΑΡΤΙ ΑΠΟΦΟΙΤΗΣΗΣ
17.15 ΜΑΤΙΕΣ ΣΤΑ ΓΕΓΟΝΟΤΑ
17.20 BAR - BEST OF
18.20 Ο ΠΙΟ ΑΔΥΝΑΜΟΣ ΚΡΙΚΟΣ
19.30 **ΕΙΔΗΣΕΙΣ**
21.00 BAR
22.00 ΝΑ Η ΕΥΚΑΙΡΙΑ
24.00 ΤΑ ΤΕΛΕΥΤΑΙΑ ΓΕΓΟΝΟΤΑ
00.20 ΜΟΥΣΙΚΟ ΑΦΙΕΡΩΜΑ
01.10 ΣΥΓΚΡΟΥΣΗ ΜΕ ΤΗ CIA
03.10 ΧΤΥΠΟΚΑΡΔΙΑ ΣΤΟ ΜΠΕΒΕΡΛΙ ΧΙΛΣ
05.00 ΤΗΛΕΜΑΡΚΕΤΙΓΚ
05.20 BAR

ANT 1

06.10 ΟΙ ΦΙΛΕΝΑΔΕΣ
06.45 ΤΗΛΕΜΑΡΚΕΤΙΓΝΚ - ΤΗΛΕΑΓΟΡΑ
07.00 ΣΤΟΥΝΤΙΟ ΜΕ ΘΕΑ
10.30 ΕΜΙΛΙ ΚΑΙ ΑΛΕΞΑΝΔΡΟΣ
11.00 ΠΑΝΔΩΡΑ ΚΑΙ ΠΛΑΤΩΝΑΣ - ΤΑ ΦΡΑΟΥΛΟΠΑΙΔΑ
11.30 ΟΜΑΔΑ ΣΩΤΗΡΙΑΣ
12.00 ΝΤΡΑΓΚΟΝΜΠΟΛ
12.30 ΠΑΟΥΕΡ ΡΕΙΤΖΕΡΣ
12.55 SUPER GAME
13.00 2004 ΠΛΗΝ 2
14.00 **ΕΙΔΗΣΕΙΣ**
14.20 ΞΕΝΗ ΤΑΙΝΙΑ: Ο ΤΖΕΡΙ ΛΙΟΥΪΣ ΤΑΡΑΧΟΠΟΙΟΣ
16.20 ΕΛΛΗΝΙΚΗ ΣΕΙΡΑ
17.20 ΕΛΛΗΝΙΚΗ ΤΑΙΝΙΑ: Η ΩΡΑΙΑ ΤΩΝ ΑΘΗΝΩΝ
18.00 **ΕΙΔΗΣΕΙΣ**
18.10 ΕΛΛΗΝΙΚΗ ΤΑΙΝΙΑ ΣΥΝ
19.15 BIG BROTHER 2 LIVE
19.30 **ΕΙΔΗΣΕΙΣ**
21.00 BIG BROTHER 2
22.30 ΞΕΝΗ ΤΑΙΝΙΑ: Ο ΕΞΟΛΟΘΡΕΥΤΗΣ
24.00 **ΕΙΔΗΣΕΙΣ**
00.15 ΞΕΝΗ ΤΑΙΝΙΑ ΣΥΝ
00.45 ΑΝΑΤΟΜΙΑ ΕΝΟΣ ΕΓΚΛΗΜΑΤΟΣ
01.45 ΞΕΝΗ ΤΑΙΝΙΑ: Η ΚΑΤΑΡΑ
03.30 ΤΗΛΕΜΑΡΚΕΤΙΓΚ - ΤΗΛΕΑΓΟΡΑ
04.10 ΞΕΝΗ ΤΑΙΝΙΑ

ALPHA

06.00 7 ΗΜΕΡΕΣ ALPHA
07.00 ΠΡΩΙΝΕΣ ΔΙΑΔΡΟΜΕΣ
10.00 ΤΟ ΠΡΟΣΩΠΟ ΤΗΣ ΚΥΡΙΑΚΗΣ
11.00 ΠΡΟΚΛΗΣΕΙΣ
12.00 ΕΛΛΗΝΙΚΗ ΤΑΙΝΙΑ: Ο ΧΡΥΣΟΣ ΚΑΙ Ο ΤΕΝΕΚΕΣ
14.00 **ΕΙΔΗΣΕΙΣ**
15.00 ΞΕΝΗ ΤΑΙΝΙΑ: ΜΠΟΥΤΣ ΚΑΣΙΝΤΙ ΚΑΙ ΣΑΝΤΑΝΣ ΚΙΝΤ
17.00 ΘΑ ΣΕ ΔΩ ΣΤΟ ΠΛΟΙΟ
18.00 **ΕΙΔΗΣΕΙΣ**
19.45 FORMULA 1: ΓΚΡΑΝ ΠΡΙ ΒΡΑΖΙΛΙΑΣ
22.00 ΓΚΟΛ
23.00 ΚΙΤΡΙΝΟΣ ΤΥΠΟΣ
01.00 **ΕΙΔΗΣΕΙΣ**
01.15 ΚΙΤΡΙΝΟΣ ΤΥΠΟΣ
03.00 ΓΚΟΛ
04.00 ΚΟΛΑΣΗ ΣΤΟΝ ΠΑΡΑΔΕΙΣΟ
05.00 ΠΑΚΙΤΑ

STAR

06.00 ΠΑΙΔΙΚΟ ΠΡΟΓΡΑΜΜΑ
12.00 ΝΙΚΙ
12.30 ΚΥΡΙΑΚΗ ΜΕ ΤΟΝ ΤΕΡΕΝΣ ΚΟΥΙΚ
14.00 ΗΡΑΚΛΗΣ
15.00 ΖΙΝΑ
16.00 Ο ΦΥΓΑΣ
17.00 ΛΑΡΓΚΟ ΓΟΥΙΝΤΣ
18.00 **ΕΙΔΗΣΕΙΣ**
19.30 ΛΟΪΣ ΚΑΙ ΚΛΑΡΚ
20.30 ΤΑ ΦΙΛΑΡΑΚΙΑ
21.00 ΘΕΑΤΡΟ
00.30 **ΕΙΔΗΣΕΙΣ**
00.45 ΞΕΝΗ ΤΑΙΝΙΑ: Η ΑΝΑΜΕΤΡΗΣΗ
02.45 ΞΕΝΗ ΤΑΙΝΙΑ: ΡΙΦΤ
04.30 ΑΣΤΕΡΙΑ ΣΤΟ ΠΕΝΤΑΓΡΑΜΜΟ

FILMNET

05.00 ΤΟ ΤΕΛΟΣ ΜΙΑΣ ΣΧΕΣΗΣ
06.40 ΑΛΙ: ΕΝΑΣ ΑΜΕΡΙΚΑΝΟΣ ΗΡΩΑΣ
08.10 ΛΙΓΟ ΠΡΙΝ ΤΟ ΧΑΟΣ
09.40 Ο ΜΑΤΑΚΙΑΣ
11.25 ΘΑΛΑΜΟΣ ΕΞΟΝΤΩΣΕΩΣ 17
13.00 ΤΟ ΤΕΛΕΥΤΑΙΟ ΡΙΦΙΦΙ
15.25 THE INSIDER
18.05 HIGH FIDELITY
20.00 MAD ON FILMNET
20.30 Η ΜΕΓΑΛΗ ΟΘΟΝΗ
21.30 X-MEN
22.50 ΧΙΟΝΙ ΠΑΝΩ ΣΤΟΥΣ ΚΕΔΡΟΥΣ
01.00 ΚΛΕΜΜΕΝΟ ΦΙΛΙ
02.55 ΔΥΟ ΚΑΠΝΙΣΜΕΝΕΣ ΚΑΝΝΕΣ

ΤΕΜΡΟ

07.45 ΑΓΡΙΑ ΦΥΣΗ
08.15 SAFE CHEF
09.15 ΚΙΝΟΥΜΕΝΑ ΣΧΕΔΙΑ
11.15 ΓΛΥΚΙΑ ΛΟΥΤΣΙΑ
12.00 ΙΒΑΝΟΗΣ
13.00 **ΕΙΔΗΣΕΙΣ**
14.00 ΜΕ-ΤΑΧΙ ΜΑΣ
14.30 ΤΕΜΡΟ POWER
15.00 ΕΛΛΗΝΙΚΗ ΤΑΙΝΙΑ: ΤΑ ΚΑΜΑΚΙΑ
17.00 ΣΑΝ ΤΑ ΜΑΤΙΑ ΣΑΣ
19.15 **ΕΙΔΗΣΕΙΣ**
21.00 GLAM
22.00 ΤΕΜΡΟ 91'
23.45 ΞΕΝΗ ΤΑΙΝΙΑ: ΤΙΤΑΝΟΜΑΧΙΑ
24.00 **ΕΙΔΗΣΕΙΣ**
02.15 ΣΑΝ ΤΑ ΜΑΤΙΑ ΣΑΣ
04.30 ΜΟΥΣΙΚΕΣ ΕΠΙΛΟΓΕΣ



Ο υπουργός Δικαιοσύνης κ. Φ. Πετσάλνικος



Ο πρόεδρος του Αρείου Πάγου, κ. Στ. Ματθίας



Ο εισαγγελέας του Αρείου Πάγου, κ. Δ. Κατσιρέας

Σημαντικές νομοθετικές μεταρρυθμίσεις, έτσι ώστε να επιταχυνθεί η απονομή της ποινικής δικαιοσύνης και να ταθεί φραγμός στο φαινόμενο των «εύκολων διώξεων», εισηγείται η Ολομέλεια του Αρείου Πάγου υπό τον πρόεδρο της Στ. Ματθία και τη συμμετοχή 40 μελών. Την ίδια στιγμή, η Ολομέλεια των εισαγγελικών λειτουργών του ΑΠ, υπό τον εισαγγελέα ΑΠ Διον. Κατσιρέα, ζητεί τη λήψη νομοθετικών μέτρων προκειμένου να μπορεί στο εξής ο εισαγγελέας να αρχειοθετεί τις μηνύσεις και να απορρίπτει τις εγκλήσεις, σε κάθε περίπτωση που διαπιστώσει ότι δεν υπάρχουν σοβαρές ενδείξεις ενοχής. Σε περίπτωση που η πολιτεία δια του υπ. Δικαιοσύνης, Φ. Πετσάλνικου, υιοθετήσει την πληθώρα μέτρων που προτείνονται από το ανώτατο δικαστήριο και την ανώτατη εισαγγελική αρχή της χώρας, θα περιοριστεί και το συνηθισμένο φαινόμενο της σπίλωσης προσώπων με κατηγορίες, που αργότερα αποδεικνύονται αβάσιμες ή για τις οποίες διαπιστώνεται ότι αβασάνιστα και άδικα τους προσδόθηκε κακουργηματικός χαρακτήρας. Ετσι, αναμένεται όχι μόνο να προστατευθούν άτομα από τη διαπόμπευση, αλλά και να αποφορτιστεί ένα κλίμα έντονων πολιτικών αντιπαραθέσεων γύρω από διώξεις που στηρίζονται σε απλές ενδείξεις. Το κλίμα αυτό και οι διαμορφούμενες εντυπώσεις συχνά επηρεάζουν αρνητικά και την οικονομία και την αγορά, γιατί εσφαλμένα συνηθίζεται σήμερα να «εξισώνεται» μία δίωξη για απλές ενδείξεις ενοχής, με καταδίκη του κατηγορουμένου...

ΑΠΟΠΟΙΝΙΚΟΠΟΙΟΥΝΤΑΙ ΠΟΛΛΕΣ ΑΣΤΙΚΕΣ ΔΙΑΦΟΡΕΣ - ΥΠΟΧΡΕΩΤΙΚΗ ΚΑΘΙΕΡΩΣΗ ΠΡΟΚΑΤΑΡΚΤΙΚΗΣ ΕΞΕΤΑΣΗΣ - ΜΕ

Μεταρρυθμίσεις - τομές για ταχύτερη απονομή

✓ Προσπάθεια να τεθεί φραγμός στο φαινόμενο των «εύκολων διώξεων» και της σπίλωσης προσώπων με αβάσιμες κατηγορίες ✓ Τέλος στην εσφαλμένη εξίσωση μιας δίωξης για απλές ενδείξεις ενοχής με την καταδίκη του κατηγορουμένου ✓ Πρόταση για θέσπιση νομοθετικών προστίμων σε βάρος των ψευδομηνυτών που μήνυσαν με δόλο ή βαριά αμέλεια, έτσι ώστε να τιμωρούνται σε περίπτωση που αρχειοθετείται μία υπόθεση

Στη βαρυσήμαντη εισήγηση του αντιπροέδρου του Αρείου Πάγου, Ευ. Περλίγκα, που υιοθετήθηκε ομόφωνα από την Ολομέλεια ΑΠ, διαπιστώνονται καταρχήν τα εξής:

• Η υπερβολική καθυστέρηση απονομής της ποινικής δικαιοσύνης που συχνά αγγίζει τα όρια της παραγραφής, δεν εμπεδώνει το αίσθημα ασφάλειας που πρέπει κάθε ευνομούμενη πολιτεία να εξασφαλίζει στους πολίτες της, δεν αποθαρρύνει τους επίδοξους μιμητές εγκληματικών ενεργειών, δεν ικανοποιεί το θύμα που δικαιώνεται τόσο καθυστερημένα, ούτε αποκαθιστά την τρωθείσα τιμή αθώων που κατηγορήθηκαν άδικα και φέρουν επί μακρόν την ιδιότητα του κατηγορουμένου, με επαχθέστατες συνέπειες για τη ζωή τους.

• Η ταχεία διεξαγωγή της δίκης δεν πρέπει να καταλήγει σε καταπάτηση ή περιορισμό των δικαιωμάτων των διαδίκων και ιδιαίτερα του κατηγορουμένου, αλλά πρέπει να συνδυαστεί με μέτρα που επιτρέπουν (με διαφύλαξη των αδικημάτων) την πλήρη έρευνα της ποινικής υπόθεσης και τη συλλογή στοιχείων για δίκαιη απόφαση.

• Η συμφόρηση που προκαλούν στην προδικασία και ακροαματική διαδικασία μηνύσεις και εγκλήσεις που είναι νόμω αστήρικτες ή προφανώς αβάσιμες, έχει ως αποτέλεσμα την χρονοτριβή και το σημαντικότερο ότι μέσα στον σωρό και τη δίνη των ασήμαντων δικών, καταποντίζονται οι πραγματικά σημαντικές, για τις οποίες δεν απομένουν όσα χρονικά περιθώρια και δυνάμεις απαιτούνται.

• Η εισαγγελική πρακτική δεν φαίνεται να κάνει ευρεία χρήση των ρυθμίσεων, που επιτρέπουν την αρχειοθέτηση και τη μη μετακίνηση της δίωξης στις περιπτώσεις των νόμω αστήρικτων ή προφανώς αβάσιμων μηνύσεων.

Εχοντας οι εισαγγελείς προς επεξεργασία σωρεία μηνύσεων, εγκλήσεων και αναφορών, προτιμούν την εύκολη οδό της άσκησης ποινικής δίωξης, από την αρχειοθέτηση, που απαιτεί σύνταξη σχετικής αναφοράς στον Εισαγγελέα Εφετών ή διάταξη για την απόρριψη της έγκλησης.

Για να ανατραπεί αυτή η πρακτική, που επισωρεύει στα ακροατήρια πλήθος αβάσιμων κατηγοριών και επιβραδύνει την απονομή της δικαιοσύνης, δεν αρκούν εγκύκλιοι ή άλλες υποδείξεις των αρμοδίων αρχών, αλλά χρειάζεται και η λήψη των ακόλουθων νομοθετικών μέτρων:

ΠΡΟΔΙΚΑΣΙΑ - ΔΙΩΞΗ - ΕΠΑΡΚΕΙΣ ΕΝΔΕΙΞΕΙΣ

Η αποποινικοποίηση πολλών αστικών διαφορών και διοικητικών παραβάσεων (π.χ. παραβάσεις του ΚΟΚ, καθυστέρηση καταβολής ασφαλιστικών εισφορών κλπ), για τις οποίες είναι επαρκής και πιο αποτελεσματική η επιβολή διοικητικών κυρώσεων (π.χ. πρόστιμο, ανάκληση άδειας κλπ).

• Ο προσεκτικότερος χαρακτηρισμός αξιόποινων πράξεων, ώστε να μην προσδίδεται αβασάνιστα σε πολλές από αυτές εκείνος του «κακουργήματος» που επιβαρύνει την όλη διερεύνησή τους.

• Η υποχρεωτική καθιέρωση της προκαταρκτικής εξέτασης, που θα καταργήσει την προανάκριση στα πλημμελήματα, χωρίς να παραβλάπονται τα δικαιώματα του κατηγορουμένου.

«Πολυτέλεια» η αναίρεση κατά βουλευμάτων

Στις ξένες νομοθεσίες παρατηρείται η τάση περιορισμού της διαδικασίας των συμβουλίων που αποφασίζουν για την παραπομπή ή απαλλαγή του κατηγορουμένου. Πρέπει:

• Να καταργηθεί η ενδιάμεση διαδικασία των συμβουλίων στα πλημμελήματα. Στα κακουργήματα, θα πρέπει να δοθεί η δυνατότητα στον Εισαγγελέα να περατώνει την ποινική δίκη και να αρχειοθετηθεί τη δικογραφία εφόσον υπήρξε παραίτηση από την έγκληση ή ανάκλησή της ή αν αμνηστεύτηκε η πράξη ή παραγράφηκε το αξιόποινό της ή αν πέθανε ο κατηγορούμενος.

• Στα κακουργήματα η κύρια ανάκριση να περατώνεται με βούλευμα του Συμβουλίου Εφετών ή με ανέκκλητο βούλευμα του Συμβουλίου Πλημμελειοδικών. Η κατάργηση της αναίρεσης κατά βουλευμάτων επιβάλλεται και γιατί εξέλιπε η λογική που την καθιέρωσε, δηλαδή για να είναι ενδελεχέστερη η έρευνα των κακουργημάτων.

Ο αντιπρόεδρος Ευ. Περλίγκας παρατηρεί ότι τα ένδικα μέσα κατά βουλευμάτων (του Συμβουλίου Πλημμελειοδικών και Εφετών) παρέχουν τη δυνατότητα να ασκούνται καταχρηστικά με μοναδικό σκοπό την παρέλκυση της δίκης και με απώτερο στόχο να παραγραφεί το αξιόποινο του αδικήματος. Η χρονοβόρα ενδιάμεση αυτή διαδικασία, αποτελεί μία από τις αιτίες της μεγάλης καθυστέρησης στην απονομή της δικαιοσύνης. Την αναίρεση κατά βουλευμάτων χαρακτήρισε και ο Στ. Ματθίας, ως ένδικο μέσο «πολυτελείας».

Προσχολικο Κεντρο

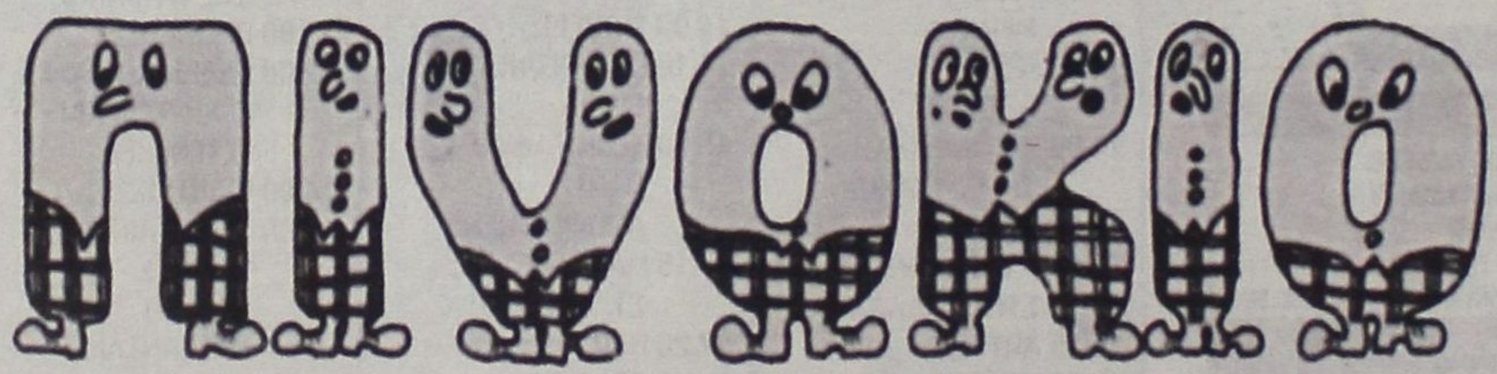

Παιδικός σταθμός
- Νηπιαγωγείο

Εύη και Θέτις Χιωτάκη

Λεμεσού 37 & Α. Μαρίας, Ρόδος τηλ: 20996



Την ανατροπή του υπάρχοντος συστήματος ποινικής Δίωξης επιχειρούν να φέρουν οι προτάσεις του Αρείου Πάγου

ΕΓΓΡΑΦΟ ΕΙΣΑΓΓΕΛΕΑ Η ΑΣΚΗΣΗ ΔΙΩΞΗΣ

Δικαιοσύνης

Η εφαρμογή του θεσμού αυτού θα διευκολύνει αρκετά προς την κατεύθυνση της άσκησης άσκοπων και άδικων ποινικών διώξεων.

ΠΟΙΕΣ ΑΛΛΑΓΕΣ ΠΡΟΤΕΙΝΟΝΤΑΙ

Για να αποτραπεί, όμως, η δυσλειτουργία του θεσμού από την απροθυμία των Εισαγγελέων να συντάξουν τη σχετική αναφορά (αρθρ. 43 και 47 ΚΠΔ) και να θέσουν τη δικογραφία στο αρχείο (κάτι που απαιτεί διερεύνηση και στάθμιση των στοιχείων της προκαταρκτικής εξέτασης και της επιλογής της αβασάνιστης παραπομπής του κατηγορουμένου για πλημμελήματα στο ακροατήριο) θα πρέπει:

• Η άσκηση δίωξης να γίνεται με έγγραφο του Εισαγγελέα, όπου θα καθορίζονται και εξειδικεύονται η αξιόποινη πράξη, η ποινική διάταξη που την προβλέπει και τα στοιχεία της προκαταρκτικής εξέτασης που δημιουργούν «επαρκείς ενδείξεις» για την τέλεση της πράξης ή και την ενοχή κάποιου προσώπου.

• Να θεσπιστούν νομοθετικά πρόστιμα σε βάρος των ψευδομηνυτών (που μήνυσαν από δόλο ή βαριά αμέλεια) ώστε να τιμωρούνται σε περίπτωση που αρχειοθετηθεί μία υπόθεση.

Ο ΘΕΣΜΟΣ ΤΗΣ ΑΠΟΧΗΣ ΑΠΟ ΤΗ ΔΙΩΞΗ

Αντίθετα, θα πρέπει να διευρυνθεί ο θεσμός της αποχής από τη δίωξη (που προτείνεται και ισχύει στη Γερμανία, Γαλλία, Κάτω Χώρες κλπ), εν όψει των ανθρωπίνων αδυναμιών, των πολιτικών επιρροών και του γεγονότος ότι η ποινική αξίωση, πολλές φορές, από φιλοσοφικό - ιδεολογικό συστατικό της συντεταγμένης πολιτείας, καθίσταται αντικείμενο διαπραγμάτευσης.

ΑΚΡΟΑΤΗΡΙΟ - ΑΝΑΒΟΛΕΣ

Συχνά ο κατηγορούμενος επιχειρεί την παρέλκυση της ακροαματικής διαδικασίας, με την υποβολή αιτήματος αναβολής λόγω κωλύματος να εμφανιστεί στο δικαστήριο ο ίδιος ο δικηγόρος του.

Το κώλυμα αυτό ή και διαφορετικό προβάλλεται πολλές φορές και στις επόμενες δίκες, η ευκολία δε με την οποία γίνονται δεκτά τέτοια αιτήματα, αγγίζει μερικές φορές τα όρια της αρνησιδικίας, επιβαρύνοντας επιπλέον τους δικαστές, που μελετούν πολλές φορές την ίδια υπόθεση.

Για να αντιμετωπιστεί δραστικότερα η καταχρηστική αυτή προβολή σημαντικών αιτιών για αναβολή της δίκης και η παρελκυστική τακτική των κατηγορουμένων θα πρέπει:

• Να θεσπιστεί ότι επιτρέπεται μόνο μια φορά αναβολή και στη νέα δικάσιμο να μπορεί να εκπροσωπηθεί ο κατηγορούμενος - εφόσον πάλι κωλύεται να εμφανιστεί - από τον πληρεξούσιο δικηγόρο του. Αν δεν εμφανιστεί κανείς στη δεύτερη αυτή δικάσιμο, η συζήτηση για τα πλημμελήματα θα πρέπει να γίνεται με τη διαδικασία που εφαρμόζεται κατά απόντων και φυγοδίκων. Στα κακουργήματα θα πρέπει να τηρείται η διαδικασία του άρθρου 432 ΚΠΔ (αναστολή εκδίκασης μέχρι σύλληψης, δίκη σαν να ήταν παρών, επανασυζήτηση κλπ).

• Να αντιμετωπιστεί η λήψη του ωραρίου στα δικαστήρια, ως πρόβλημα υπερωριακής απασχόλησης των δικαστικών υπαλλήλων και ως αίτημα ανθρώπινης απασχόλησης δικαστών, εισαγγελέων και δικαστικών υπαλλήλων.

ΠΡΟΒΛΗΜΑ ΜΕ ΤΟ ΩΡΑΡΙΟ

Δυστυχώς σε πολλά δικαστήρια το ωράριο δεν φθάνει μέχρι τις 4μ.μ. αλλά έχει συνεκτιμηθεί μέχρι 2 ή 3μ.μ. και η τακτική να αναβάλλονται αόριστα ή σε ρητή δικάσιμο οι «αδίκαστες» (λόγω ωραρίου) υποθέσεις, επισωρεύει πληθώρα υποθέσεων στη ρητή δικάσιμο, με συνέπεια να είναι και πάλι αδύνατη η εκδίκασή τους. Σε κάθε περίπτωση η συνεδρίαση θα πρέπει να διακόπτεται για την επομένη, για να συνεχίζεται σε άλλη αίθουσα η εκδίκαση των υπολοίπων υποθέσεων.

Η διοίκηση πρέπει να αντιμετωπίσει την έλλειψη αιθουσών και να θεσμοθετήσει τη διακοπή των δικών για να συνεχιστούν την επομένη, γιατί έτσι θα περιοριστεί και η προβολή διαφόρων κωλυμάτων από κατηγορούμενους κλπ.

ΕΙΝΑΙ ΜΟΝΟ ΤΑ ΑΝΑΓΚΑΙΑ ΜΕΤΡΑ

Αξίζει να σημειωθεί ότι σε πόρισμα της Ενωσης Δικαστών και Εισαγγελέων οι προτάσεις αυτές αναφέρονται στο ελάχιστο των αναγκαίων μεταρρυθμίσεων, ενός ασφυκτικά δυσκίνητου και ατελέσφορου δικονομικού συστήματος.

Οι προτάσεις «θα φανούν λιγότερο τολμηρές και οι τυχόν αντιδράσεις θα αποβάλουν τη σπουδαιότητά τους, να κατανοηθεί το μέγεθος του προβλήματος της ποινικής μας δικαιοσύνης, που σιγά αλλά σταθερά παίρνει τις διαστάσεις μείζονος κινδύνου, που υπονομεύει τα θεμέλια της έννομης τάξης, την εύρυθμη και ασφαλή κοινωνική συμβίωση και την εμπιστοσύνη των Ελλήνων στη δικαιοσύνη της πατρίδας τους».

ΚΑΘΙΕΡΩΣΗ ΝΕΩΝ ΑΠΟΔΕΙΚΤΙΚΩΝ ΜΕΣΩΝ ΚΑΙ ΠΡΟΣΑΡΜΟΓΗ ΣΤΙΣ ΝΕΕΣ ΤΕΧΝΟΛΟΓΙΕΣ

ΡΙΖΙΚΕΣ ΑΛΛΑΓΕΣ στην ανακριτική και εισαγγελική έρευνα

Διεθνώς διαμορφώνεται η τάση να επεκταθεί η αστυνομική έρευνα σε βάρος της εισαγγελικής ή ανακριτικής και είναι γνωστή η περίπτωση της EUROPOL, που έχει εξοπλιστεί με πολλές ανακριτικές ή διερευνητικές εξουσίες. Ανάμεσα στα ενδεικνύομενα μέτρα προτείνεται:

• Να περιοριστεί η ανάκριση μόνο στα κακουργήματα, αφού η προσωρινή κράτηση έχει περιοριστεί μόνο σ' αυτά και εν όψει της προτεινόμενης κατάργησης της προανάκρισης στα πλημμελήματα (με εξαίρεση στα πλημμελήματα, που είναι συναφή προς κακουργήματα). • Να προσαρμοστούν οι ανακριτικές ενέργειες στη νέα τεχνολογία, που εξασφαλίζει ταχύτητα στη συλλογή έγγραφων στοιχείων αλλά και η καθιέρωση νέων αποδεικτικών μέσων που διαλευκαίνουν ασφαλέστερα και ταχύτερα σκοτεινά σημεία της υπόθεσης. • Να εργάζονται οι ανακριτές - εφόσον έχουν εκκρεμείς υποθέσεις - με πλήρες ωράριο στο γραφείο τους τηρώντας ημερολόγιο, στο οποίο θα αναγραφούν τις ανακριτικές ενέργειές τους στο ωράριο αυτό. Η καθιέρωση από μερικούς ανακριτές ελαστικού ωραρίου και η ανάθεση βασικών ανακριτικών ενεργειών στους γραμματείς, έχει επισωρεύσει πλήθος εκκρεμών υποθέσεων στην ανάκριση, με αποτέλεσμα την καθυστέρηση στην όλη ποινική διαδικασία. • Να αυξηθεί ο αριθμός δικαστών για τη δημιουργία περισσότερων ανακριτικών γραφείων στα μεγάλα Πρωτοδικεία Αθηνών, Πειραιά, Θεσσαλονίκης, που θα περιόριζε την επιβάρυνση των ανακριτών με πλήθος υποθέσεων και θα επέτρεπε την ταχύτερη διεκπεραίωσή τους. • Να τροποποιηθεί ο νόμος και να εξαλειφθεί η προϋπόθεση της θετούς υπηρεσίας που πρέπει να έχει ένας δικαστικός λειτουργός, προκειμένου να διορισθεί ανακριτής. Υπάρχουν πολλοί νέοι δικαστές, απόφοιτοι της Εθνικής Σχολής Δικαστών, ικανοί να αντιμετωπίσουν τα προβλήματα της ανάκρισης.



ΔΗΜ. ΧΑΤΖΗΠΕΤΡΟΣ

ΖΑΝΤΕΣ - ΕΛΑΣΤΙΚΑ
ΑΜΟΡΤΙΣΕΡ - ΕΛΑΤΗΡΙΑ



GOODYEAR
BRIDGESTONE
MICHELIN
PIRELLI
YELLOW
DUNLOP







ΕΙΔΙΚΕΣ ΤΙΜΕΣ
ΓΙΑ ΑΜΟΡΤΙΣΕΡ
ΚΑΙ ΕΛΑΤΗΡΙΑ
τοποθέτηση,
ευθυγράμμιση δωρεάν

ΕΙΔΙΚΕΣ ΤΙΜΕΣ
ΓΙΑ ΤΑΞΙ

Με μηδέν
προκαταβολή
έως και 36 δόσεις

Οδός Μιχ. Πετρίδη 30 - Τηλ. 38889

ΑΡΧΩΝ ΣΑΜΑΡΤΖΗΣ

Από το 1980

20 ΧΡΟΝΙΑ
ΜΟΝΩΣΕΙΣ



ΜΟΝΩΣΕΙΣ ΤΑΡΑΤΣΩΝ

RicofOn

ΓΙΑ ΤΕΛΕΙΑ ΑΚΟΥΣΤΙΚΗ
ΣΤΟΥΣ ΧΩΡΟΥΣ ΕΡΓΑΣΙΑΣ
ΚΑΙ ΔΙΑΣΚΕΔΑΣΗΣ



Τοποθετώντας το κατάλληλο προϊόν RICOFON έχετε μια αίθουσα με άριστη ακουστική και συγχρόνως ένα τέλειο διακοσμητικό αποτέλεσμα.

ΔΙΑΘΕΣΗ: ΑΡΧΩΝ ΣΑΜΑΡΤΖΗΣ
ΜΟΝΩΤΙΚΑ ΥΛΙΚΑ - ΜΟΝΩΣΕΙΣ
Τηλ. 23030, 32054, 67790
1) Ερυθρού Σταυρού 21 2) Κέντρο Μόνωσης Ρόδου: Μιχαήλ Πετρίδη 69

Μικρές αγγελίες

δωρεάν στη «δ» τηλ: 0241-37500 fax: 0241-37333

ΕΝΟΙΚΙΑΣΕΙΣ

ΠΩΛΟΥΝΤΑΙ ή ενοικιάζονται δύο αποθήκες 160 τ.μ. το σε οικοδομή που ανεγείρεται στ'Ασγούρου (καταστήματα Μανουσέλη). Πληρ. 24118 ώρες 10-2 μ.μ.

ΕΝΟΙΚΙΑΖΟΝΤΑΙ επιπλωμένες γκαρσονιέρες, στην οδό Σουλίου 46 (ανάμεσα Σοφούλη - Π. Μελά) Πληρ. τηλ. 0241020887

ΕΝΟΙΚΙΑΖΕΤΑΙ στο Γεννάδι μεζονέτα 90 τ.μ. 60μ. από την θάλασσα, 2 υπνοδωμάτια, σαλόνι, κουζίνα, μπάνιο, γήπεδο τένις, κλιματιστικό και τζάκι. Τιμή 380 Ευρώ Τηλ. 0974128196

ΕΝΟΙΚΙΑΖΕΤΑΙ αποθήκη 20 Μ2 με ενοίκιο 40.000 δρχ. Πληροφορίες τηλ. 30635 - 22309 - 024522126 Από 9π.μ.- 2μ.μ., 6μ.μ. - 8μ.μ.

ΕΝΟΙΚΙΑΖΕΤΑΙ κατάστημα 70τ.μ. με πατάρι και άνετο αύλιο χώρο, σε προνομιακή θέση, στο κέντρο της πόλης (28ης Οκτωβρίου 42) Πληροφορίες στο τηλέφωνο 02410 -22981

ΕΝΟΙΚΙΑΖΕΤΑΙ διαμέρισμα 100 τ.μ. πλήρως εξοπλισμένο με έπιπλα από Αμερική επί της Στεφάνου Καζούλη. Ενοίκιο 200.000 δρχ. τηλ. 0937403140.

ΕΝΟΙΚΑΖΕΤΑΙ ΕΠΙΠΛΩΜΕΝΟ ΤΡΙΑΡΙ ΓΙΑ ΡΟΔΙΟΥΣ ΦΟΙΤΗΤΕΣ ΠΛΗΣΙΟΝ ΗΛΕΚΤΡΙΚΟΥ ΣΤΑΘΜΟΥ ΑΓΙΟΥ ΝΙΚΟΛΑΟΥ - ΑΘΗΝΑ Πληροφορίες 47470 ΩΡΕΣ 10.00 - 20.00

ΠΩΛΕΙΤΑΙ ή ΕΝΟΙΚΙΑΖΕΤΑΙ
από τον ιδιοκτήτη
το ξενοδοχείο **«ΦΟΙΒΟΣ»**
στον Αρχάγγελο,
16 δωματίων, με μπαρ - κουζίνα - σαλόνι - πάρκιν χτισμένο μέσα σε δενδρόκηπο 2.800τ.μ.
Τηλ. 0241/27578 - 0244/22600

ΕΝΟΙΚΙΑΖΕΤΑΙ δωμάτιο επιπλωμένο που διαθέτει ψυγείο, ατομικό μπάνιο και βεράντα με θέα στη θάλασσα, στο κέντρο της πόλης. Πληροφορίες στα τηλ.: 0241020012 & 0241024242 (ώρες: 9.30 - 15.00 & 18.00 - 21.30).

ΕΝΟΙΚΙΑΖΕΤΑΙ μονοκατοικία επί της οδού Ολύμπου Καρπάθου. Πληροφορίες τηλ. 20632

ΕΝΟΙΚΙΑΖΕΤΑΙ κατάστημα 35 τμ στο Ροδίνι, οδός Οσλο 14, και Λισσαβώνας γωνία. Πληρ. τηλ. 02410 68103

ΕΝΟΙΚΙΑΖΕΤΑΙ επιχείρηση 50 μέτρα από θάλασσα εστιατόριο 130 τ.μ. και 9 Δωμάτια με ψυγείο και ατομικό μπάνιο. Φοινίκη Κάρπαθος τηλ. 0937 111463

ΕΝΟΙΚΙΑΖΕΤΑΙ σπίτι με 3 υπνοδωμάτια με όλη την επίπλωση από Αμερική για όλο το χρόνο. Αρκάσα Κάρπαθος τηλ. 0937 111463

ΕΝΟΙΚΙΑΖΕΤΑΙ διαμέρισμα δυάρι, πλήρως επιπλωμένο στο ΠΑΡΑΔΕΙΣΙ. Πληρ. τηλ. 81884

ΕΝΟΙΚΙΑΖΕΤΑΙ ισόγειο δυάρι στο Ανω Ροδίνι, Βαρσοβίας 12. Πληροφορίες στο τηλ. 26003.

ΕΝΟΙΚΙΑΖΕΤΑΙ υπερυψωμένη αποθήκη με ράμπα 200 τ.μ. πλησίον Αννης Μαρίας (έναντι BAZAR) τηλ. 25363, 0977/886163.

ΕΝΟΙΚΙΑΖΕΤΑΙ κατάστημα επί της Ερνεστ Μπεβιν και Ξάνθου γωνία 35 τ.μ. Πληρ. Τηλ. 34229

ΕΝΟΙΚΙΑΖΕΤΑΙ Κατάστημα 105m2 με πατάρι 25m2 με ανεξάρτητη αποθήκη 135m2 επί της οδού Αθηνών 10 και Φλωρίνης γωνία. Τηλ. 37127 μετά τις 2.30 μ.μ.

ΕΝΟΙΚΙΑΖΟΝΤΑΙ δύο γκαρσονιέρες μονόχωρες 40 και 30 τ.μ. αντίστοιχα ευάερες, ευήλιες με θέμα τη θάλασσα. Οδός Αυστραλίας 74. Πληρ. τηλ. 0241030165, 0241030977

ΕΝΟΙΚΙΑΖΕΤΑΙ διαμέρισμα πολυτελούς κατασκευής, επιπλωμένο 3 υπνοδωματίων 140 τ.μ., δύο μπάνια, εντοιχισμένη κουζίνα, αυτόνομη θέρμανση. Τηλ. 0937403140

ΕΝΟΙΚΙΑΖΟΝΤΑΙ Μια γκαρσονιέρα ευρύχωρη με μεγάλη βεράντα επιπλωμένη, και ένα δωμάτιο, στην οδό Αγ. Αναργύρων 20. Πληρ. Τηλ. 28710 από 10 π.μ. έως 2 μ.μ.

ΕΝΟΙΚΙΑΖΟΝΤΑΙ δύο συνεχόμενα, ενοποιημένα, διαμπερή γραφεία συνολικού εμβαδού 32 τ.μ. στον Α' όροφο οικοδομής επί της οδού Δημ. Θεοδωράκη 34 (δίπλα στην Πλ. Κύπρου). Πληροφορίες τηλ. 32008 ή 0973-289273

ΕΝΟΙΚΙΑΖΕΤΑΙ διόροφη οικία στην Κρεμαστή (Παπαγιάννη 49) κατάλληλη για σοβαρή οικογένεια ή ανδρόγυνο, με 2 υπνοδωμάτια, 2 σαλόνια και υπόγειο. Πληρ. τηλ. 22377, 61285 κ. Σπύρο

ΕΝΟΙΚΙΑΖΟΝΤΑΙ στούντιος πολυτελούς κατασκευής, για ένα άτομο κατά προτίμηση στρατιωτικό, για όλο το χρόνο. Τιμή 80.000 δρχ. μαζί με κοινόχρηστα και νερό στην οδό Παπαναστάση. Πληρ. τηλ. 77216 - 31708 κ. Βασίλη.

ΕΝΟΙΚΙΑΖΟΝΤΑΙ στην Ιαλυσό πλάι στο ξενοδοχείο Ηλέκτρα, επιπλωμένα δίχωρα και μονόχωρα διαμερίσματα με θέρμανση. Πληροφορίες Τηλ. 22050 - 33441

ΕΝΟΙΚΙΑΖΟΝΤΑΙ στην Κρεμαστή, 60.000 ολοκαίνουργια STUDIOS 27 Μ² πλήρης επίπλωση, πολυκουζίνα, σκεύη, ηλιακός, θεράντες, διαμπερή.- Τηλ. κ. Μάνος 81478 και 0937168238

ΠΡΟΣΦΕΡΕΤΑΙ για ενοικίαση χώρος 114 τ.μ. ιδανικός για ιατρείο ή για γραφείο. Περισσότερες πληροφορίες τηλ. 24060, 094433202 μετά τις 10.00

ΖΗΤΟΥΝΤΑΙ στο κέντρο της πόλης 20 studios για αρχηγούς τουριστικού Οργανισμού. Πληροφορίες: τηλ. 89502 - 70926.

ΕΝΟΙΚΙΑΖΕΤΑΙ εστιατόριον - μπαρ 100 τ.μ. με ιδιόκτητο κήπο 500 τ.μ. και πισίνα στην Ιαλυσό επί της οδού Ιερού Λόχου αριθ. 10. Πληροφορίες τηλ. 31006

ΕΝΟΙΚΙΑΖΟΝΤΑΙ επιπλωμένα δίχωρα και διπλά μονόχωρα διαμερίσματα όπισθεν ξενοδοχείου BELVEDERE περιοχή Ψαρόπουλα. Πληροφορίες Τηλ. 22050- 33441

ΕΝΟΙΚΙΑΖΕΤΑΙ αποθήκη 135 τ.μ. επί της οδού Αθηνών και Φλώρινας γωνία. Πληρ. τηλ. 37127

ΖΗΤΕΙΤΑΙ σχετικά καινούργιο διαμέρισμα εντός Ρόδου ή μέχρι Ιξιά για μεγάλο χρονικό διάστημα με 2 υπνοδωμάτια, μπάνιο, κουζίνα σαλόνι. Πληροφορίες: 0937 459060, 0977 072244.

ΣΕ ΕΝΑ ΜΕΓΑΛΟ ΚΗΠΟ με parking στην περιοχή Ιξιά - Κανδηλί **ενοικιάζονται:** 1) Διαμέρισμα τριάρι λουξ. 2) Επιπλωμένο, διαμέρισμα διάρι με: τηλέφωνο, κεντρική θέρμανση, ανεμιστήρες οροφής, αερόθερμο μπάνιου, ηλιακό και ηλεκτρικό θερμοσίφωνο, σίτες στα παράθυρα κλπ. Πληροφορίες 92714

ΕΝΟΙΚΙΑΖΕΤΑΙ μαγαζί στα Κολύμπια, δίπλα στα κεραμικά ΚΩΣΤΑΣ. Τηλ. 56217, 56578 όλη μέρα.

ΕΝΟΙΚΙΑΖΕΤΑΙ στην οδό Αγίων Αναργύρων 20 ένα δυάρι επιπλωμένο πλήρως διαμέρισμα. Πληρ. τηλ. 28710 - 0244 43458

ΕΝΟΙΚΙΑΖΟΝΤΑΙ 3 studios, πλήρως επιπλωμένα, ηλιακός, πολυκουζίνα, άριστη κατασκευή σαν μονοκατοικίες. Πληρ.: κ. Μάνος τηλ.: 0938626179 και 81478.

ΕΝΟΙΚΙΑΖΕΤΑΙ διαμέρισμα 15 τ.μ. στο Νιοχώρι, για ένα άτομο, καινούργιο, πλήρως επιπλωμένο, με πολυκουζινάκι, air condition, πληρ. Τηλ. 0944-420919.

ΕΝΟΙΚΙΑΖΕΤΑΙ κατάστημα 50 m2 επί της Βενετοκλέων 3. Πληροφορίες τηλ. 74188 9.30π.μ. έως 1.00 μ.μ. και 6.00μ.μ. έως 10.00 μ.μ.

ΕΝΟΙΚΙΑΖΕΤΑΙ μέχρι τέλος Ιουνίου επιπλωμένο δωμάτιο με κουζίνα και λουτρό κοινής χρήσης με άλλο δωμάτιο, σε πρώτο όροφο, επί της οδού Θεμ. Σοφούλη, πλησίον Πανεπιστημίου Αιγαίου, κατάλληλο μόνο για φοιτήτριες η δασκάλες. Πληρ. Τηλ. 73631

ΚΡΕΜΑΣΤΗ, Ενοικιάζεται τέλη Οκτωβρίου μαιζονέτα μονοκατοικία, 5 δωματια 140m², εντελώς καινούργια, 150m² βεράντες, τζάκι, εντοιχιζόμενη κουζίνα, ηλιακός, θέρμανση. Πληρ.: κ. Μάνος τηλ.: 0938626179 και 81478, σοβαρές προτάσεις.

ΖΗΤΟΥΝ ΠΡΟΣΩΠΙΚΟ

ΖΗΤΕΙΤΑΙ πωλήτρια για τουριστικό κατάστημα στην Μεσαιωνική Πόλη. Τηλ. 0241024974

ΖΗΤΕΙΤΑΙ κοπέλα για Ινστιτούτο Αισθητικής. Πληρ. Τηλ. 0241086170

ΖΗΤΟΥΝΤΑΙ 5 καθαρίστριες για το Νοσοκομείο Ρόδου. Πληροφορίες στα τηλέφωνα: 0241-022439, 0946-917531.

ΖΗΤΕΙΤΑΙ αντιπρόσωπος πεπειραμένος ζητείται από εισαγωγική εταιρεία για την προώθηση και πώληση γερμανικής μπύρας στην Ρόδο. Πληρ. τηλ. 0944463598

ΖΗΤΕΙΤΑΙ Υπάλληλος για την θέση διευθυντού (OPERATION MANAGER) Πρακτορείου Γενικού Τουρισμού. Ο ενδιαφερόμενος παρακαλείται να στείλει βιογραφικό σημείωμα στην διεύθυνση - Ταχ. Θυρίδα 33 Ρόδος.

ΖΗΤΕΙΤΑΙ εσωτερική οικιακή βοηθός για να προσέχει δύο μικρά παιδιά. Πληροφορίες τηλ. 0937343297

ΑΠΟ την εταιρεία «SALONICA» Ε. Κουκουλή ζητούνται συνεργάτες για εξωτερική εργασία, τηλ: (0310) 521 521, (0310) 537 537

ΕΠΑΓΓΕΛΜΑΤΙΑΣ οδηγός ζητά εργασία. Τηλ. 0945 510143

ΝΕΑΡΗ κοπέλα διατίθεται για βραδινές ώρες για την φύλαξη παιδιών προσχολικής και σχολικής ηλικίας με προηγούμενη εμπειρία. Πληρ. τηλ. 0944576916

ΑΠΟ θεατρική εταιρεία ζητούνται ηθοποιοί με τα παρακάτω προσόντα: 1. Εμφάνιση 2. Μουσικές και Ακροβατικές ικανότητες. Πληροφορίες: τηλ.: 38873, 66477. Κιν.: 0972847299.

ΖΗΤΟΥΝΤΑΙ ΝΕΟΙ
Από μεγάλη Εμπορική Εταιρεία ζητούναι νέοι, δραστήριοι, οργανωτικοί και φιλόδοξοι για το τμήμα των πωλήσων (Πωλητές/Merchandisers). Πτυχίο Οικονομικού κλάδου - Marketing ή προϋπηρεσία στο χώρο των πωλήσεων, θα θεωρηθούν επιπλέον προσόντα. Αποδοχές ικανοποιητικές, bonus, σύγχρονο περιβάλλον εργασίας και προοπτικές εξέλιξης στο χώρο των πωλήσεων. Πληροφορίες τηλ. 61434

ΚΥΡΙΑ ηθικών αρχών Ελληνογαλλίδα επιθυμεί να έχει τη φύλαξη μικρών παιδιών στο σπίτι της στην Ιαλυσό. Πληρ. τηλ. 0946821559 κυρία Ροζέτ.

ΓΥΜΝΑΣΤΑΙ, αισθητικοί, Φυσιοθεραπευτές ζητούνται από ΔΙΕΘΝΗ ΕΤΑΙΡΕΙΑ για πλήρη ή μερική απασχόληση με υψηλές μηνιαίες αμοιβές, σταθερή συνεργασία και κυρίως σοβαρή ευκαιρία σταδιοδρομίας Πληρ. 010 - 8832883 Αθήνα

ΖΗΤΕΙΤΑΙ ΟΔΗΓΟΣ
Από μεγάλη Βιομηχανική και Εμπορική Εταιρεία, ζητείται οδηγός - πωλητής, για διανομή προϊόντων. Πληροφορίες τηλ. 61434.

ΑΠΟ θεατρική εταιρεία ζητούνται συνεργάτες για ειδικότητες ζογκλέρ, Παντομίμα, παραμυθά κουκλοπαίχτη animater. Τηλ. 38873, 66477, 0972847299

ΒΟΗΘΟΣ μαγείρου ζητά εργασία. Τηλ. 0945 510143

ΖΗΤΕΙΤΑΙ τεχνικός εγκαταστάτης κεραιών για μόνιμη ή μερική απασχόληση, με άδεια οδήγησης και προϋπηρεσία. Τηλ. 66026 - 66092 ώρες καταστημάτων.

ΖΗΤΟΥΝΤΑΙ για το Φράγμα Κρητηνίας Ρόδου **1)** Χειριστές μηχανημάτων **2)** Οδηγοί χωματουργικών φορτηγών **3)** ηλεκτροσυγκολλητής **4)** μηχανικός μηχανημάτων Πληροφορίες τηλ. 0246 - 31130 κος Γιάννης και 0938753664 κος Ηλίας

ΖΗΤΕΙΤΑΙ συνεργάτης αντιπρόσωπος για μεγάλη εταιρεία promosion για την ΡΟΔΟ και την ΚΩ ΠΛΗΡ. κ. Διονύση Νιτστα Τηλ. 019412325, 0947567176

ΕΝΟΙΚΙΑΖΕΤΑΙ

Κατάστημα 150 τ.μ. επί της Λεωφ. Ηρακλειδών, δίπλα από το κατάστημα Γεωργικών ειδών Α. Παρασκευά στην Ιαλυσό. Πληρ. 46549 & 93217

ΕΝΟΙΚΙΑΖΟΝΤΑΙ ΓΡΑΦΕΙΑ

ΕΝΟΙΚΙΑΖΟΝΤΑΙ δυο γραφεία επιφανείας 60 τ.μ. το καθένα, πολυτελούς κατασκευής, στην οδό Ι. Καζούλλη (πάνω από το «Καβαλιέρε»). Πληρ. τηλ. 75023 - 22932

ΑΥΤΟΚΙΝΗΤΑ

ΠΩΛΕΙΤΑΙ VIRAGO 250 c.c. σε καλή κατάσταση Τιμή 450.000 δρχ. Πληρ. Τηλ. 094581221

ΠΩΛΕΙΤΑΙ Mazda 626 JLS 2.000 μηχανή μοντέλο '93. Μπροστά είναι τρακαρισμένο. Πληρ. τηλ. 0241067087, 0972080314.

ΠΩΛΕΙΤΑΙ αυτοκίνητο LADA SAMARA σε καλή κατάσταση, μαζί με ραδιοκασετόφωνο Pioneer.Τιμή 300.000 δρχ. τηλ. 0244024009, 0244023561, κιν. 0942296112

ΠΩΛΕΙΤΑΙ PEGEUOT 406 μοντέλο 6/97 σε άριστη κατάσταση με κλιματισμό, αερόσακους και ράδιο - Cd (τηλ. 64458 - 65498)

ΠΩΛΕΙΤΑΙ ΜΗΧΑΝΗ KAWASAKI KLR 250 κυβ. σε άριστη κατάσταση από γενική ανακατασκευή, δεκτός κάθε έλεγχος. Τιμή 700.000. Τηλ. 0932376357.

ΑΠΟ Εμπορική Επιχείρηση πωλούνται δύο αυτοκίνητα φορτηγά και ένα ανυψωτικό μηχάνημα (κλάρκ) Πληροφορίες στο τηλ. 02410-78906 (09:00 - 15:00)

ΠΩΛΕΙΤΑΙ: VIRAGO YAMAXA 500cc. Σε άριστη κατάσταση με full extra Τιμή: 1.000.000 Τηλ: 74763 - 0932470714

ΠΩΛΕΙΤΑΙ: 1993 ALFA ROMEO (1.4 TS) σε άριστη κατάσταση. Τιμή ευκαιρίας - Τηλ.: 62063

ΠΩΛΕΙΤΑΙ αυτοκίνητο FIAT UNO, χρονολογίας Δεκέμβριος 91', 1400 cc χρώματος πράσινο, καταλυτικό με A/C συναγερμό, αεροτομή, ραδιοκασσετόφωνο, δερμάτινο τιμόνι, καινούργια ζαντολάστιχα, αμορτισέρ σε άριστη τιμή. Πληροφορίες στα τηλέφωνα: 02410-75874. Καθημερινά από 18.00 έως 22.00 Κιν: 0937318414

ΠΩΛΕΙΤΑΙ αυτοκίνητο ALPHA ROMEO σε άριστη κατάσταση με ηλιοροφή και ηλεκτρικά τζάμια. Τιμή 600.000 δρχ. Τηλέφωνα επικοινωνίας: (0246) - 44212 44270 κινητό: 0974926872.

ΠΩΛΕΙΤΑΙ YAMAHA VIRAGO 250 c.c. σε άριστη κατάσταση. Πληρ. τηλ. 76325

ΕΥΚΑΙΡΙΑ!!!!!
Πωλείται VW-GOLF 3/ 1992, 90 PS, με full extra, σε τιμή ευκαιρίας!!! Δερμάτινο σαλόνι, χαμηλή ανάρτηση, ζάντες αλουμινίου 15", συναγερμός GT, ηχοσύνολο Pioneer, (ραδιοκασετ/νο, cd, cdιέρα για 12 cd, ενισχυτής, 4 ηχεία. Ολα Pioneer), πληροφορίες τηλ.: 02410-32018, 43138, 0944-278747.

ΠΩΛΕΙΤΑΙ VIRAGO YAMAHA 400άρα. Σε άριστη κατάσταση με πολλά extra τιμή 1.000.000 δρχ. και ένα αυτοκίνητο MITSUBISI 1600 σε άριστη κατάσταση με 75.000 χλμ. Τιμή 950.000 δρχ. Πληρ. Τηλ. 73782 και 30073

ΠΩΛΕΙΤΑΙ μηχανή YAMAHA XT 250 cc μοντέλο '90 σε πολύ καλύ κατάσταση. Τιμή: 450.000. Πληρ. τηλ. 0241-63298

ΠΩΛΕΙΤΑΙ αυτοκίνητο BMW 316I καταλυτικό, μοντέλο 4/1992, ατρακάριστο, γερμανικών προδιαγραφών, σε άριστη κατάσταση, σε γκαράζ με Extra, 80.000χλμ. Δεκτός διακανονισμός. Πληρ. τηλ. 65807-38811

ΠΩΛΕΙΤΑΙ JIMNY 4X4 CAMBIO χρώμα κόκκινο (αγρατσούνιστο) Με 1.400 χιλιόμετρα εντελώς καινούργιο έχει πρώτο SERVIS. Τιμή 600.000 χιλ. κάτω αντιπροσωπείας και FZR 250 c CENESIS. (μαύρος, χρυσός) 400.000 δρχ. Κος Νίκος τηλ. 0247, 31529 όλες τις ώρες.

ΠΩΛΟΥΝΤΑΙ από ιδιώτη: α) Κλούβα NISSAN 1.500 cc δρχ. 500.000 β) Επιβατικό NISSAN BLUE BIRD 1.600 cc δρχ. 1.000.000 Πληροφορίες στα τηλ.: 95046 - 37920

ΠΩΛΕΙΤΑΙ

Μοναδικό μοντέλο Mercedes 124 Cabrio sport με Full extra. 5θέσιο. 2200 cc, έτους '93 - 5 χρόνια σε γκαράζ. Αριστη κατάσταση. Τιμή 16.000.000 δρχ. κανονική τιμή άνω των 34.000.000. Πληρ. εργάσιμες ημέρες πρωί 9-13.00 τηλ. 94786 Κο Κώστα

ΖΗΤΟΥΝΤΑΙ ΥΠΑΛΛΗΛΟΙ

Ζητούνται υπαλλήλοι να εργασθούν εποχιακά για την καλοκαιρινή περίοδο σε Super Market - τουριστικό κατάστημα στην περιοχή Ξενοδ. Blue Bay στην Κρεμαστή. Απαραίτητη τουλάχιστον η γνώση της Αγγλικής. Πληροφορίες τηλ.: 90850, 0946 - 284882, κ. ΓΙΩΡΓΟΣ.

ΖΗΤΕΙΤΑΙ ΤΕΧΝΙΚΟΣ

Από μεγάλη Βιομηχανική και Εμπορική Εταιρεία, ζητείται τεχνικός για το τμήμα Παραγωγής. Ηλικίας μεχρι 35 ετών. Θα προτιμηθούν πτυχία τεχνικών σχολών. Πληροφορίες τηλ. 61434.

ΔΙΑΦΟΡΑ

ΠΩΛΕΙΤΑΙ Φούσκα εστιατορίου 2 μέτρων με κανάλια και απορροφητήρα. Πληρ. τηλ. 34.100

ΑΝΤΙΠΡΟΣΩΠΟΣ/ΕΜΠΟΡΟΣ με δικό του δίκτυο διανομής στην Ρόδο, ζητείται από εισαγωγική εταιρεία της Αθήνας για την αποκλειστικότητα της πώλησης των προϊόντων γνωστής γερμανικής ζυθοποιίας. Τηλ. 0944-463598

ΠΩΛΕΙΤΑΙ εκκολαπτική μηχανή 120 αυγών, σε άριστη κατάσταση Τιμή 350 ευρώ Τηλ. 0241 053040 Κιν. 097751491

ΠΩΛΟΥΝΤΑΙ καρέκλες μπαμπού σε άριστη κατάσταση. Πληρ. τηλ.: 0241022322, 0944306919

ΖΗΤΕΙΤΑΙ ΧΩΡΟΣ για μουσικό εργαστήριο διαστάσεων 30 τ.μ. περίπου. Τηλ. 0972223817 κ. Σωτήρης

ΑΝΑΛΑΜΒΑΝΩ εργασίες με πέτρες (χτίσιμο - πελέκημα κλπ.) Τηλ. 0102712139 8.00 - 10.00 μ.μ. κ. Μάρκος

ΔΙΕΘΝΗΣ ΕΤΑΙΡΕΙΑ με παγκόσμια προϊόντα, ΖΗΤΑΕΙ για την εκπροσώπησή της στην περιοχή, άτομα ικανά, δραστήρια άνω των 30 ετών, συνδεόμενα έμμεσα ή άμεσα με τον κλάδο διατροφικών προϊόντων (εμπορικοί αντιπρόσωποι, γυμναστές, φυσιοθεραπευτές, ιατρικοί επισκέπτες κλπ.) με εξαιρετικούς όρους μόνιμης συνεργασίας. Αμοιβές, Προοπτικές, Σταδιοδρομία. Πληρ. 010-8259485. Fax 010 - 8832883 ΑΘΗΝΑΙ.

ΑΠΟΓΕΙΩΘΕΙΤΕ οικονομικά με πρωτότυπη, σύγχρονη, συναρπαστική εργασία στον ελεύθερό σας χρόνο, με παροχή εντυπωσιακής MERCEDES SLK CABRIO SPORT Υπεύθυνος: Χριστοδούλου Τηλέφωνο: 0932 - 510488

ΠΩΛΕΙΤΑΙ Κλασική Επίπλωση, Σαλόνι - Τραπεζαρία, Τραπέζι Κουζίνας, Σκρίνιο, 0937 40 3140, Χειμάρρας 117, Ρόδος

ΚΗΠΟΥΡΟΣ αναλαμβάνει κήπους - κλάδεμα - γκαζόν - ψέκασμα και κάθε δουλειά αγροτικής φύσεως Πληρ: τηλ: 28189

ΜΕΛΙΣΣΙΑ και παραφυάδες υγιέστατα και εγγυημένα πωλούνται από τη Μεσισσοκομία ΤΣΙΜΙΝΗ. Δυνατότητα μεταφοράς με δικά μας μέσα και ευθύνη, στο δικό σας τόπο. Χορηγούμε τιμολόγιο (Νέοι Αγρότες, προγράμματα βελτίωσης κ.λπ.). Πληρ. Τηλ. 0295 0 97098 info@melisokomia.gr

ΑΙΣΘΗΤΙΚΟΣ με άδεια ασκήσεως επαγγέλματος ζητεί συνεργασία. Τηλ. 0945585253

ΠΩΛΕΙΤΑΙ ποδήλατο B.M.X. παιδικό μοντέλο για παιδιά από 5-10 ετών σε πολύ καλή κατάσταση. Τιμή 20.000. Πληρ. στο τηλέφωνο 24667 από 9:00 π.μ. - 2 μ.μ. και 6 μ.μ. - 11 μ.μ.

ΠΩΛΟΥΝΤΑΙ 2 κλασικές κιθάρες «Vicente Sanchis» σε άριστη κατάσταση (αμεταχείριστες) α) Μοντέλο 34 με καπάκι από έλατο β) Μοντέλο 38 bis με καπάκι από κέδρο τηλ: 02410-22060, κιν: 0974-135885

ΠΩΛΟΥΝΤΑΙ καρέκλες και τραπέζια, εστιατορίου ξενοδοχείου σε καλή κατάσταση, λόγω ανακαίνισης. Πληροφορίες στα τηλέφωνα: 89928 - 89926

ΛΟΓΟΘΕΡΑΠΕΥΤΡΙΑ απόφοιτος Πανεπιστημίου Πατρών αναλαμβάνει Παιδιά με προβλήματα: • Αρθρωση • Μαθησιακές Δυσκολίες • Δυσλεξία • Νοητική υστέρηση • Βαρυκοΐα • Εγκεφαλική πάρεση • Τραυλισμός • Σύνδρομο Down. Πληροφορίες στο τηλέφωνο 61184, κινητό 0932920345

ΠΩΛΕΙΤΑΙ μηχανή singer ραψίματος σχεδόν καινούργια τηλ. 27823 Κα Ειρήνη Γεωργαλή

ΠΩΛΟΥΝΤΑΙ λόγω ανακαίνισης εσωτερικές πόρτες με κάσα και ψευτόκασα και ξύλινα παράθυρα σε πολύ καλή κατάσταση. Πληροφορίες τηλ. 91454.

ΛΟΓΙΣΤΗΣ - ΦΟΡΟΤΕΧΝΙΚΟΣ με άδεια λογιστή Α' Αναλαμβάνει την τήρηση βιβλίων Β & Γ κατηγορίας. Χειρόγραφα & μηχανογραφικά. Τηλ. 0944377300.

ΠΩΛΟΥΝΤΑΙ έπιπλα και ηλεκτρικά σκεύη, λόγω αναχώρησης. Παρακαλούμε επικοινωνήστε αμέσως. Αναχώρηση σε 5 ημέρες. Τηλ. 29527 κ. Ρίνα.

ΠΩΛΟΥΝΤΑΙ Α): Ντουλάπια κουζίνας πλήρη, με νεροχύτη και μπαταρία (βρύση). **Β)** Ηλεκτρική κουζίνα μάρκας SIEMENS με κεραμική πλάκα. Πληροφορίες Τηλ.: 27577.

ΠΩΛΕΙΤΑΙ εξοπλισμός καφετέριας σε άριστη κατάσταση και σε τιμή ευκαιρίας λόγω αλλαγής χρήσης. Για πληρ. τηλ. 61263 και 0945973701 κ. Γιώργο.

ΠΩΛΕΙΤΑΙ κρεβατοκάμαρα. Πληρ. κ. Μαρία 0977869161, 0241038117

ΠΩΛΕΙΤΑΙ φουσκωτό σκάφος DROMOR 9m 2x225 MERCURY OPTI MAX, RADAR - GPS - VHF Βυθόμετρο, Τιμή 16.500.000 τηλ. 76258, 0944307217

ΠΩΛΕΙΤΑΙ αερόθερμο με δύο μοτέρ turbo και ένα καλοριφέρ λαδιού. Πληρ. τηλ. 0945 141701

ΠΩΛΕΙΤΑΙ βιτρίνα ψυγείου με τζάμι πομπέ σε άριστη κατάσταση. Πληροφορίες 0944314724

ΠΩΛΕΙΤΑΙ κινητό τηλέφωνο NOKIA 3210 στην τιμή των 20.000 δρχ. σε άριστη κατάσταση, σχεδόν καινούργιο. Πληρ. τηλ. 24667- 0944747443

ΠΩΛΕΙΤΑΙ ενυδρείο λόγω χώρου, επίσης ποδήλατο για παιδιά πάνω από 11 ετών. Τιμή ευκαιρίας Τηλ. 02410 87046 κ. Σοφία

ΠΩΛΟΥΝΤΑΙ δύο μηχανές κινηματογράφου καθώς και πλήρες σύστημα Dolby. Τιμή ευκαιρίας τηλ. 0932 - 654414 ή 01 8236611

ΠΩΛΟΥΝΤΑΙ ξύλα ελιάς για τζάκι ή σόμπα. Τηλ. 0246 98257, 0946063418, 0246 98104, 0937698176

ΖΗΤΕΙΤΑΙ συνεργάτης - συνεταίρος σε κερδοφόρα επιχείρηση για την ανάπτυξη νέου τομέα. Δεκτές μόνον σοβαρές προτάσεις. Τηλ: 0945 922566 από 9.00 έως 21.00.

ΠΩΛΟΥΝΤΑΙ μεταχειρισμένα καθίσματα και τραπέζια εστιατορίου και μια βιτρίνα ψυγείο ψαριού με συρτάρια σχεδόν καινούργια. Πληρ. τηλ. 0944636141

ΠΩΛΕΙΤΑΙ κινητό τηλέφωνο ERICSON T10s σε άριστη κατάσταση σχεδόν καινούργιο. Τιμή 20.000. Πληροφορίες στο 24667 από 10.00 π.μ. - 3.00 μ.μ. και 6.00 μ.μ. - 11 μ.μ. και στο 0944372789 τις ίδιες ώρες.

ΠΩΛΕΙΤΑΙ μοτοποδήλατο PIACCIO 50 κυβ. NRS ένερζυ - Μία τηλεόραση SONY με ενσωματωμένο βίντεο 21 ιντσών - Ενα πλήρες παράθυρο αλουμινένιο με εξωτερική ασφάλεια - 5 καρέκλες - 2 τραπέζια το ένα αλουμινένιο - 1 ψυγείο παλιό - 2 κρεβάτια το 1 σιδερένιο - Βιβλία. Τηλ. 32985 κιν. 0946 559539

ΠΩΛΕΙΤΑΙ Equaliser YAMAHA EQ-630 με τηλεχειριστήριο, τιμή 75.000, Διπλό Deck Technics RS-TR S15 80.000, Tuner YAMAHA TX-500 τιμή 60.000, Ενισχυτής YAMAHA AX-550 2X80, Τιμή 100.000 (με τηλεχειριστήριο) Ηχεία Bose 400W 701 Τιμή 250.000, VCR Sony SLV-486 EE (Mono), ελαφρώς μεταχειρισμένα. Τηλ.: 73548, 0937 - 515880 Βαγγέλης

ΖΗΤΕΙΤΑΙ αντιπρόσωπος στην Ρόδο από Εκδοτική Εταιρεία ταξιδιωτικών οδηγών με έδρα την Αθήνα. Βιογραφικό: Αιγιαλείας 52, Μαρούσι 15125, Τηλ. 01-6856093, 0945 - 859939, Fax: 6856095

ΠΩΛΟΥΝΤΑΙ σε τιμή ευκαιρίας καρέκλες μπαμπού, μια τοστιέρα διπλή, μία ψηστιέρα Σιλέξ και μία μηχανή καφέ φίλτρου Κάνον. Τηλ. 92203 και 94223

ΠΩΛΟΥΝΤΑΙ 2 ανατομικά στρώματα σε άριστη κατάσταση λόγω μετακόμισης. 20.000 το καθένα. Πληρ. στο τηλέφωνο 24667 από 9:00 π.μ. - 2 μ.μ. και 6 μ.μ. - 11 μ.μ.

ΠΩΛΗΣΕΙΣ ΑΚΙΝΗΤΩΝ

ΠΩΛΕΙΤΑΙ στην Παστίδα αγροτεμάχιο 4 στρέμματα προς 17.000.000 δρχ. Επίσης 5 στρέμματα με αποθηκευτικούς χώρους 500 τ.μ. 25.000.000 δρχ. Τηλ. 0944796767 ή 67361.

ΠΩΛΕΙΤΑΙ οικόπεδο στο Γεννάδι εκτάσεως 2.000 τ.μ. κοντά στους Μύλους, στην τιμή των 6.000.000 δρχ. Τηλεφ. 27838, καθημερινά από 14:00 έως 21:00. Κυρία Χριστίνα

ΠΩΛΕΙΤΑΙ στούντιο 50 τ.μ. στην Ιαλυσό με πανοραμική θέα 300 μέτρα από την θάλασσα τιμή 16.000.000 δρχ. πληρ. Τηλ. 0944542877

ΠΩΛΟΥΝΤΑΙ: 1) Κατάστημα με δύο αποθήκες στην οδό Βερολίνου 23. 2) Καρά - Γιαπί 160 τ.μ. σε τρίτο όροφο οικοδομής. 3)Αγρόκτημα 4.500 τ.μ. στον Αρχάγγελο επί της Εθνικής οδού Ρόδου - Λίνδου, με φως, νερό και τηλέφωνο. Πληροφορίες: 0244 - 51391 και 51184

ΠΩΛΕΙΤΑΙ κατάστημα ελεύθερο μ.τ. 40 απέναντι στο Πανεπιστήμιο σε νεόδμητη οικοδομή επί της ΑΓ. ΙΩΑΝΝΟΥ, πλησίον Ξενοδοχείων τιμή ευκαιρίας τηλ. 01-9959847 και (0241) 27823.

ΠΩΛΕΙΤΑΙ κατάστημα ανταλλακτικών αυτοκινήτων σε κεντρικό σημείο (Κόβα) γεμάτο ανταλλακτικά και πολλή πελατεία για λόγους υγείας. Ελέγχος δεκτός. Τιμή πολύ καλή. Τηλ. 34800

ΖΗΤΩ να αγοράσω γκαρσονιέρα. Πληρώνω της μετρητής. Τηλ. 69467

ΖΗΤΩ ν' αγοράσω γκαρσονιέρα ή δυάρι. Τηλ. 0977793374, 0241030810

ΣΤΑ ΚΟΛΥΜΠΙΑ ΠΩΛΕΙΤΑΙ ΟΙΚΟΠΕΔΟ 5,30 στρέμματα προνομιούχο κοντά στο Βουνό 20.000.000 δρχ. Τηλ. 22142 - 0945668060.

ΠΩΛΕΙΤΑΙ κατάστημα 60 τ.μ. στην οδό Καποδιστρίου Πληρ. τηλ. 21741 και ώρες 2-4 μ.μ.

ΕΥΚΑΙΡΙΑ πωλείται ακίνητο 300τ.μ. μαζί με το υπόγειο κατάλληλο για οποιαδήποτε χρήση πρώην εστιατόριο «13» επί της Αρτεμισίας στην Κω τηλ. 0242 28705 ή 0945227465

ΠΩΛΕΙΤΑΙ αποθήκη 348 τ.μ. υπόγεια εντός Ρόδου κατάλληλη και για κατοικία. Ανταλλάσσεται και με ακίνητο στην Αθήνα. Λόγω αναχώρησης. Τηλεφ. 32985 κιν. 0946 559539.

ΠΩΛΟΥΝΤΑΙ στην Κάρπαθο ισόγειοι χώροι των 44 τ.μ. (γωνιακός χώρος), 62 τ.μ. ή και οι δύο μαζί. Υπάρχουν και υπόγεια του ίδιου μεγέθους κατάλληλα για καταστήματα, τράπεζα, γραφεία σε κεντρικό δρόμο. Πληρ. τηλ. 0245-22147.

ΠΩΛΕΙΤΑΙ 1) κτήμα στην περιοχή ΜΑΡΙΤΣΑ 40στ. Χ 1500 τ.μ. 2) κτήμα στα ΜΑΡΙΤΣΑ στο δρόμο προς ΔΑΜΑΤΡΙΑ 8 στρ. Χ 2 χιλ. 3) Κτήμα στα ΜΑΡΙΤΣΑ εντός σχεδίου 5,5 στρ. Χ15 χιλ. τ.μ. 4) κτήμα στα ΜΑΡΙΤΣΑ Φανταστική θέα στη θάλασσα εντός ζώνης 4.000 τ.μ. τιμή 36.000.000 δρχ. Τηλ. FAX 0241 22142, κιν. 0945 668060

ΜΑΘΗΜΑΤΑ

ΓΕΡΜΑΝΙΚΑ παραδίδονται από πτυχιούχο γερμανικής φιλολογίας τηλ. 36811

ΓΕΡΜΑΝΙΚΑ παραδίδονται ιδιαίτερα μαθήματα γερμανικής γλώσσας όλων των επιπέδων. Τηλ. 73387, 097799224

ΠΤΥΧΙΟΥΧΟΣ κλασικής φιλολογίας του πανεπιστημίου Αθηνών παραδίδει Μαθήματα σε μαθητές δημοτικού, γυμνασίου, λυκείου μεταδοτικότητα και οργανωμένες σημειώσεις πληρ. τηλ. 0945182682

ΚΑΘΗΓΗΤΡΙΑ πτυχιούχος πανεπιστημίου παραδίδει ιδιαίτερα μαθήματα μουσικής για όλα τα επίπεδα σε παιδιά, πιάνου, αρμονίου και θεωρίας. Τιμές προσιτές. Τηλ. 32-805 κ. Ελένη.

ΚΑΘΗΓΗΤΡΙΑ αγγλικών με πείρα επιθυμεί εργασία σε φροντιστήριο. Κάτοχος Cambridge Proficiency. Πληρ. τηλ. 67078, 67239 κ: Ζηνοβία Κοντού.

ΔΙΠΛΩΜΑΤΟΥΧΟΣ γερμανικής γλώσσας παραδίδει ιδιαίτερα μαθήματα σε αρχάριους και προχωρημένους. Πληρ. τηλ. 70867

ΑΠΟΦΟΙΤΟΣ του Πανεπιστημίου Αιγαίου αναλαμβάνει τη μελέτη των μαθημάτων παιδιών δημοτικού και γυμνασίου τηλ. επικοινωνίας: 0977677766

ΜΑΘΗΜΑΤΙΚΑ - Φυσική - Χημεία - Φιλολογικά και Οικονομικά για μαθητές Γυμνασίου - Ενιαίου Λυκείου - ΤΕΕ. Εναρξη 3 Σεπτεμβρίου. Υπεύθυνα, μεθοδικά και σε χαμηλές τιμές. Πληρ. τηλ. 28053.

ΠΩΛΟΥΝΤΑΙ
ΘΕΡΜΟΣΥΣΣΩΡΕΥΤΕΣ
BAUCHNECHT
Πωλούνται 8 θερμοσυσσωρευτές σε άριστη κατάταση 2, 3 και 4 Kwatt σε τιμή ευκαιρίας.
Πληρ. τηλ. 76655 - 27919

ΓΙΑΝΝΗΣ ΝΙΚΟΛΙΔΑΚΗΣ
ΜΗΧΑΝΟΛΟΓΟΣ ΜΗΧΑΝΙΚΟΣ
ΓΑΛΛΙΑΣ 12 ΡΟΔΟΣ ΤΗΛ.: 22291 - 35103
ΠΩΛΟΥΝΤΑΙ
Επί της οδού Αναστασιάδη (περιοχή Δασκάλων) διαμ/τα πολυτελούς κατασκευής με υπόγειο χώρο στάθμευσης και αυτόνομη θέρμανση 67 τ.μ., 114 τ.μ., 88 τ.μ., 59,50 τ.μ., 90 τ.μ., 98 τ.μ., 117 τ.μ., 132 τ.μ.

ΠΩΛΕΙΤΑΙ
Μεζονέττα από ιδιοκτήτη στο Καρακόνερο, περιοχή Φιλερήμου, με πανοραμική θέα τη θάλασσα. Διόροφη με επιπλέον σοφίτα, 140 τ.μ. (χωρίς την αποθήκη στο υπόγειο) με κήπο, τζάκι, αυτόνομη θέρμανση (καλοριφέρ), εντοιχιζόμενη κουζίνα, ηλιακό θερμοσίφωνο.
Πληροφορίες τηλ. 0977- 717444

ΠΩΛΟΥΝΤΑΙ
ΑΠΟ ΤΟΝ
ΑΝΑΣΤΑΣΙΟ ΑΤΣΙΔΗ

1) Διαμερίσματα, σε νέα 4όροφη οικοδομή, 119 τ.μ. στην οδό Παρθενόπης, στο Αραπάκι
2) Διαμερίσματα 148 τ.μ. 98 τ.μ. 94 τ.μ. και 82.50 τ.μ. στην οδό Κωνσταντινίδη στον Ζέφυρο.
Τα παραπάνω διαμερίσματα είναι πολυτελούς κατασκευής και διαθέτουν θέση στάθμευσης, αποθήκη και αυτόνομη θέρμανση.
3) Μονοκατοικίες στην Ιαλυσό 140 τ.μ. οδός Μυκηνών.

ΠΛΗΡΟΦΟΡΙΕΣ: ΑΝΑΣΤΑΣΙΟΣ ΑΤΣΙΔΗΣ
ΣΤΕΦΑΝΟΥ ΚΑΖΟΥΛΛΗ 74 - ΡΟΔΟΣ
Τηλ. 0241028616

ΟΙΚΟΔΟΜΙΚΕΣ ΕΠΙΧΕΙΡΗΣΕΙΣ
ΔΙΑΚΟΓΕΩΡΓΙΟΥ ΚΑΛΛΙΣΤΟΣ

ΠΩΛΗΣΕΙΣ ΔΙΑΜΕΡΙΣΜΑΤΩΝ
ΚΑΤΑΣΤΗΜΑΤΑ - ΑΠΟΘΗΚΕΣ
ΑΝΤΑΛΛΑΓΕΣ ΑΚΙΝΗΤΩΝ
ΑΓΟΡΕΣ ΟΙΚΟΠΕΔΩΝ
ΑΝΑΛΑΜΒΑΝΟΥΜΕ ΑΝΤΙΠΑΡΟΧΕΣ
ΔΙΕΥΘ. ΕΘΝ. ΑΝΤΙΣΤΑΣΕΩΣ 11
(ΠΡΩΗΝ ΑΝΝΗΣ ΜΑΡΙΑΣ) ΤΗΛ: 78501- 78502- 29318

1) Πωλούνται διαμερίσματα λουξ κατασκευής με απεριόριστη θέα. Τα διαμερίσματα διαθέτουν θωρακισμένες πόρτες - εντοιχισμένες κουζίνες - ντουλάπες - εντοιχισμένο νιπτήρα με ντουλάπι - κεντρική θέρμανση αυτόνομη - ανοιγόμενα ανακλινόμενα κουφώματα με διπλά τζάμια - σίτες - ρολά - υδραυλικό ασανσέρ - τριφασικό ρεύμα. Ολοι οι χώροι σπατουλαριστοί - εσωτερικές πόρτες M.D.F. με σχέδιο.

2) Διαμερίσματα
επί της οδού Μεγ. Κων/νου - Κων/νου Παλαιολόγου
50 τ.μ. δυάρια
85 τ.μ. τριάρια } ανά όροφο
110 τ.μ. τεσσάρια

3) Επί της Κων/νού Υδραίου - Στ. Κωτιάδη
70 τ.μ. τριάρια
90 τ.μ. τριάρια - τεσσάρια
110 τ.μ. τεσσάρια } ανά όροφο με μεγάλες βεράντες φανταστική θέα
130 τ.μ. τεσσάρια-πεντάρια

4) Επί της Λεωφ. Καλλιθέας - Καρακόνερο
50 τ.μ. δυάρια
85 τ.μ. τριάρια } ανά όροφο με μεγάλες βεράντες απεριόριστη θέα
110 τ.μ. τεσσάρια

5) Καταστήματα
50 τ.μ.
100 τ.μ. } επί της Λεωφ. Καλλιθέας Καρακόνερο
150 τ.μ.

6) Ιατρεία - Γραφεία
50 τ.μ.
100 τ.μ. } Επί της Μεγ. Κων/νου και Κων. Παλαιολόγου } Φώκιαλη
150 τ.μ.

Δάνεια όλων των ταμείων και όλων των τραπεζών

ΠΛΗΡΟΦΟΡΙΕΣ:
ΔΙΑΚΟΓΕΩΡΓΙΟΥ ΚΑΛΛΙΣΤΟΣ
ΤΗΛΕΦΩΝΟ: 78501 - 78502 29318

ΑΓΓΕΛΙΑ

Στην Κάρπαθο ενοικιάζεται σε τουριστική περιοχή του Δήμου Καρπάθου πάνω στην Επαρχιακή οδό και πάνω στην θάλασσα ολόκληρο διόροφο νεόκτιστο κτίριο (ισόγειο, 1ος όροφος και υπόγειο) επιφάνειας 500 τ.μ. περίπου κάθε όροφος, κατάλληλο για οποιαδήποτε χρήση Super Market, εστιατόριο, ζαχαροπλαστείο, Bar, κλπ. ή ενοικιάζεται και μεμονωμένα δηλαδή 2 καταστήματα ψηλοτάβανα προς τον δρόμο, επιφάνειας 78 τ.μ. το καθένα και 1 κατάστημα ψηλοτάβανο των 88 τ.μ. που διαθέτουν μπροστά τους πρασιά μήκους 26 τ.μ. και πλάτους 6 μ. καθώς και 2 καταστήματα ψηλοτάβανα με θέα την θάλασσα 182 τ.μ. και 86 τ.μ. αντίστοιχα το καθένα.

- Επίσης ενοικιάζεται μεμονωμένα, ολόκληρος ο 1ος όροφος επιφάνειας 500 τ.μ. με 4 W.C. και απεριόριστη θέα προς την θάλασσα κατάλληλο για καφετέρια, εστιατόριο κλπ. Το κτίριο διαθέτει ολόκληρο το υπόγειο για Parking.

Πληροφορίες τηλ. 0245 023329 καθημερινά, ώρες γραφείου.

ΖΗΤΟΥΝΤΑΙ

Το ξενοδοχείο Irene Palace στα Κολύμπια, ζητά συνεργάτες των παρακάτω ειδικοτήτων:

F X B controller
Μπάρμαν
Σερβιτόροι Α' & Β'
Καμαριέρες
Πωλήτρια S.M.

Ανάλογα με την αιτούμενη θέση, η γνώση ξένων γλωσσών, πτυχίο Τουριστικής Σχολής και εμπειρία συνεκτιμώνται.

Αιτήσεις, πληροφορίες: κος Παπαβασιλείου, τηλ. 0241 056246, fax 0241 056262.



ΒΙΟΜΗΧΑΝΙΑ ΜΩΣΑΪΚΩΝ ΠΛΑΚΕΣ ΠΕΖΟΔΡΟΜΙΟΥ

«ΠΛΑΚΑΓΕ»

ΕΜΠΟΡΙΑ
ΕΙΔΩΝ ΥΓΙΕΙΝΗΣ
- ΠΛΑΚΙΔΙΩΝ

ΑΞΕΣΟΥΑΡ ΜΠΑΝΙΟΥ
- ΥΔΡΟΜΑΣΑΖ

ΛΙΝΔΟΥ 136 - ΤΗΛ. 62688 - 63604,
Τ.Θ. 206 FAX: 62729 -
TLX: 292594
GE AR - 85100 ΡΟΔΟΣ

ΠΑΡΑΝΤΑΪΣ ΠΕΥΚΟΙ ΛΙΝΔΟΣ Α.Ε.
ΠΕΥΚΟΙ - ΛΙΝΔΟΣ
ΖΗΤΟΥΝΤΑΙ

Από το ξενοδοχείο **«PEFKI ISLANDS RESORT»** στους Πεύκους ζητούνται για την σαιζόν 2002 (01/05/2002 - 31/10/2002) οι ακόλουθες ειδικότητες:

1. **Βραδινός υποδοχής**
2. **Μπάρμαν**
3. **Βοηθός Σερβιτόρου**
4. **Κηπουρός**
5. **Καμαριέρες**

Οι ενδιαφερόμενοι θα πρέπει να έχουν καλή γνώση της Αγγλικής Γλώσσας και προϋπηρεσία το λιγότερο 2 χρόνια.

Για την συμπλήρωση των αιτήσεων θα πρέπει ο/η ενδιαφερόμενος/η να περάσει από το ξενοδοχείο πρωινές ώρα από 09.00 έως 15.00 (έως τις 31/10/2001) ή να στείλει το βιογραφικό του στο fax 0244-48184.

Τηλέφωνο για πληροφορίες 0244/48181-83 από 09.00 έως 15.00 κ. Λάκη.

ΖΗΤΕΙΤΑΙ ΜΟΝΟΚΑΤΟΙΚΙΑ

Από το Γενικό Προξενείο Τουρκίας στη Ρόδο ζητείται προς ενοικίαση κατά προτίμηση μονοκατοικία εμβαδού 250 τ.μ. περίπου με κλειστό γκαράζ, κήπο ή και διαμέρισμα ευρύχωρο εμβαδού όπως παραπάνω, με μεγάλες βεράντες.
Εάν υπάρξει οποιαδήποτε δυνατότητα μπορείτε να επικοινωνήσετε με τα τηλέφωνα:
0 241 0233 62 (Εργάσιμες μέρες και ώρες)
0 241 0943 71 (Λοιπές ώρες στα Αγγλικά)
0 945 37 34 00 (Λοιπές ώρες στα Αγγλικά)

Από το Ξενοδοχείο
ΗΛΕΚΤΡΑ ΠΑΛΑΣ

Ζητούνται για το καλοκαίρι 2002
✓ **Βοηθοί Σερβιτόροι για το Εστιατόριο**
✓ **Βοηθοί Μπάρμαν**
✓ **Νυχτερινός γκρουμ**
• Γνώσεις Αγγλικών και Γερμανικών επιθυμητές
• Προηγούμενη Πείρα επιθυμητή

Πληροφορίες και Αιτήσεις με φωτογραφία μόνο στο ξενοδοχείο Υπ' όψιν Κου Σπανούδη,
Τηλ. 02410-92521 (10.00- 14.00)

ΝΤΕΤΕΚΤΙΒΣ

30 ΧΡΟΝΙΑ ΜΟΝΙΜΑ ΚΑΙ ΣΤΗ ΡΟΔΟ

35354

ΠΛΑΤΕΙΑ ΑΓΙΟΥ ΙΩΑΝΝΟΥ
Η ΛΥΣΗ!!!
ΣΕ ΚΑΘΕ ΣΑΣ ΠΡΟΒΛΗΜΑ

EXPRESS SECURITY

TOP PROPERTIES
GEORGIOS S. PIPINOS
ΓΕΩΡΓΙΟΣ Σ. ΠΙΠΙΝΟΣ
ΣΥΜΒΟΥΛΟΣ ΚΑΙ ΕΚΤΙΜΗΤΗΣ ΑΚΙΝΗΤΩΝ
REAL ESTATE AGENT - MEMBER OF F.I.A.B.C.I. - N.A.E.A.
- C.E.I. - Σ.Ε.Κ.



Η "TOP PROPERTIES" είναι ατομική επιχείρηση και ανήκει εξ ολοκλήρου στον κ. Γεώργιο Σ. Πιπίνο, που από το 1971 ασχολείται αποκλειστικά και μόνο με επενδύσεις και REAL ESTATE, στο νησί της Ρόδου, καθώς και στην ευρύτερη περιοχή της Δωδεκανήσου.

ΑΠΕΥΘΥΝΟΜΑΣΤΕ: Στους **σοβαρούς, απαιτητικούς και επιλεκτικούς** επενδυτές - επιχειρηματίες - ελεύθερους επαγγελματίες, Ελληνες και ξένους, υψηλού εισοδηματικού επιπέδου, που ενδιαφέρονται να κάνουν μια σοβαρή επένδυση **προβολής** στο νησί της Ρόδου.

ΠΡΟΣΦΕΡΟΥΜΕ: Α) Υπηρεσίες και πληροφορίες που γίνονται σε προσωπικό επίπεδο με **εχεμύθεια, διακριτικότητα και σοβαρότητα.**
Β) Μεγάλη **γκάμα** υψηλής ποιότητας ακινήτων, όπως: 1) Ξενοδοχεία Α' και Β' κατηγορίας των 600 - 500 - 350 - 300 κλινών 2) Κεντρικά αστικά ακίνητα κατάλληλα για Τράπεζες - καταστήματα - γραφεία 3) Παραλιακές εκτάσεις, κατάλληλες για τουριστικές επενδύσεις των 150.000 - 100.000 - 70.000 - 50.000 - 36.000 τ.μ. και 4) Διαμερίσματα και μαιζονέτες **προβολής**.

ΣΤΟΧΟΣ ΜΑΣ ΕΙΝΑΙ: Να προσφέρουμε στο αγοραστικό μας κοινό **υψηλής ποιότητας ακίνητα** και **ευκαιρίες** στο νησί της Ρόδου. Η τριακονταετής και πλέον πείρα μας στον τομέα αυτό αποτελεί εγγύηση.

ΣΥΝΘΗΜΑ ΜΑΣ ΕΙΝΑΙ: Επενδύστε στην ΡΟΔΟ ΤΩΡΑ, σε ακίνητα που **ΑΝΤΕΧΟΥΝ ΣΤΟ ΧΡΟΝΟ**.

Γεώργιος Σ. Πιπίνος
ΜΕΣΙΤΗΣ ΑΣΤΙΚΩΝ ΣΥΜΒΑΣΕΩΝ
Γιατί εμείς γνωρίζουμε καλύτερα!

TOP PROPERTIES is a private concern and Mr George S. Pipinos, its owner, has carved, over the years, a reputation for integrity and excellence in the world of Real Estate in the Dodecanese.

At Top Properties we try hard to attract important and selective investors: high calibre businessmen/women and discerning professional people, both Greek and foreign, who wish to acquire substantial and valuable property on Rhodes.

We offer our expertise and advice privately, discreetly and in strict confidence.

We keep a compehensive list of real estate of the highest specifications:

a. A' and B' class hotels (600, 500, 350, 300 beds capacity).
b. Centrally situated office buildings and other business premises.
c. Seaside land, ideal for development (hotels, holiday resorts, etc.), of 150.000, 100.000, 70.000, 50.000, 36.000 sq.m.
d. Luxury appartments, maisonettes, detached, semi - detached and terraced houses.

Our aim is to give our clients the opportunity to acquire value for money, first class real estate on Rhodes. Our 30- year - old experience in Real Estate is our warranty.

Our moto is: Invest in Rhodes. Invest in property. It stands the test of time.

TOP PROPERTIES
and
George S. Pipinos
Because we Know best



ΚΕΝΝΕΝΤΥ 38, ΡΟΔΟΣ, 85 100, ΤΗΛ. (0241) 23895, 38243 και 0944-676003. FAX: (0241) 20883
38 KENNEDY STR., RHODES, 85 100, TEL. (0241) 23895, 38243, and 094 - 676003. FAX: (0241) 20883

ΕΛΛΗΝΙΚΗ ΔΗΜΟΚΡΑΤΙΑ
ΠΑΝΕΠΙΣΤΗΜΙΟ ΠΕΡΑΙΩΣ
Διεύθυνση Διοικητικού
Τμήμα Προσωπικού
Υπεύθυνη: κα. Παρ. Δάϊνα
Τηλέφωνο: 414.22.17
Πειραιάς 26/3/2002
ΑΝΑΚΟΙΝΩΣΗ
ΠΡΟΚΗΡΥΞΗΣ ΘΕΣΗΣ Ε.Τ.Ε.Π.

Το Πανεπιστήμιο Πειραιώς ανακοινώνει ότι στο ΦΕΚ 90/ τ. Π. /13-3-2002, δημοδιεύθηκε η προκήρυξη μίας (1) θέσης Ειδικού Τεχνικού Εργαστηριακού Προσωπικού (Ε.Τ.Ε.Π.) κατηγορίας ΠΕ, σύμφωνα με τις διατάξεις του άρθρ. 20 του Ν. 1268/82 όπως αντικαταστάθηκαν με τις διατάξεις του άρθρ. 13 του Ν. 2817/2000, τις διατάξεις του Π.Δ. 509/83 (ΦΕΚ 195/τ.Α'/30-12-83), τις διατάξεις του Π.Δ. 134/99 (ΦΕΚ 132/τ.Α'/29-6-99).

Καλούνται οι ενδιαφερόμενοι για την ανωτέρω θέση να υποβάλουν τα δικαιολογητικά τους στο Τμήμα Προσωπικού του Πανεπιστημίου μέσα σε αποκλειστική προθεσμία τριάντα ημερών από την ημέρα της τελευταίας δημοσίευσης της προκήρυξης στον ημερήσιο τύπο.

Οι προϋποθέσεις για την πλήρωση της θέσης είναι:

1. Κατοχή πτυχίου Α.Ε.Ι. Τμημάτων Παιδαγωγικής κατεύθυνσης της ημεδαπής ή ισότιμο αντίστοιχης ειδικότητας αναγνωρισμένων απο το ΔΙΚΑΤΣΑ σχολών της αλλοδαπής
2. Γνώση μίας ξένης γλώσσας τουλάχιστον, κατά προτίμηση Αγγλικής
3. Γνώση του πακέτου εφαρμογών γραφείου Microsoft Office 2000 και του απαραίτητου για τη χρήση του διαδικτύου λογισμικού και εξειδίκευση στην παροχή βοηθητικού έργου σε μαθήματα παιδαγωγικής κατεύθυνσης επιπέδου Πανεπιστημίου καθώς και τεχνική υποστήριξη στη σύνταξη προτάσεων εκπαιδευτικής φύσης, η οποία αποδεικνύεται είτε από σχετικές σπουδές είτε από ανάλογη επιμόρφωση ή από επαγγελματική ερευνητική πείρα ή από συνδυασμό αυτών.

Ο τρόπος διαπίστωσης της συνδρομής των ανωτέρω προϋποθέσεων θα γίνει με συνέντευξη απο τριμελή επιτροπή.

Ανώτατο όριο ηλικίας διορισμού ορίζεται το τεσσαρακοστό (40ο) έτος.

Δικαιολογητικά υποβολής υποψηφιότητας

1. Αίτηση
2. Βιογραφικό σημείωμα
3. Τίτλοι σπουδών

Προκειμένου για πολίτες κρατών μελών της Ευρωπαϊκής Ενωσης πιστοποιητικό ελληνομάθειας Δ' επιπέδου από το κέντρο Ελληνικής Γλώσσας, από το οποίο θα αποδεικνύεται η πλήρης γνώση και άνετη χρήση της ελληνικής γλώσσας

4. Πιστοποιητικό του αρμόδιου Δημάρχου ή Προέδρου Κοινότητας στο οποίο θα αναγράφεται ο τρόπος και ο χρόνος αποκτήσεως της Ελληνικής Ιθαγένειας.

Προκειμένου για πολίτες κρατών - μελών της Ευρωπαϊκής Ενωσης, πιστοποιητικό της αρμόδιας αρχής του κράτους την Ιθαγένεια του οποίου έχει ο υποψήφιος

5. Πλήρες αντίγραφο (τύπου Α') Ποινικού Μητρώου
6. Πιστοποιητικό Υγείας και φυσικής καταλληλότητας από πρωτοβάθμια υγειονομική επιτροπή
7. Πιστοποιητικό τύπου Α' του αρμόδιου στρατολογικού γραφείου από το οποίο να προκύπτει ότι ο ενδιαφερόμενος δεν έχει στρατολογική ή χρηματική υποχρέωση.

Το κώλυμα της μη εκπλήρωσης των στρατιωτικών υποχρεώσεων δεν ισχύει για πολίτες κράτους - μέλους της Ευρωπαϊκής Ενωσης, στο οποίο δεν προβλέπεται όμοιο κώλυμα διορισμού.

Τα δικαιολογητικά 4,5,6 θα κατατεθούν μόνο από τους υποψηφίους που θα επιλεγούν.

Οι ενδιαφερόμενοι μπορούν να παραλαμβάνουν σχετικά έντυπα αιτήσεων από το Τμήμα Προσωπικού του Πανεπιστημίου Πειραιώς (Καραολή & Δημητρίου 80, 4ος όροφος, Γραφείο 415) ή από την ηλεκτρονική διεύθυνση http://www. unipi.gr. Πληροφορίες στο τηλέφωνο 010.414.22.17

Ο Πρύτανης
Καθηγητής
Βασίλειος Κιμ. Μπένος

ΕΛΛΗΝΙΚΗ ΔΗΜΟΚΡΑΤΙΑ
ΠΑΝΕΠΙΣΤΗΜΙΟ ΠΕΙΡΑΙΩΣ
Διεύθυνση Διοικητικού
Τμήμα Προσωπικού
Υπεύθυνη κα Παρ. Δάϊνα
Τηλέφωνο: 4142217
Πειραιάς, 26/3/2002
ΑΝΑΚΟΙΝΩΣΗ
ΠΡΟΚΗΡΥΞΗΣ ΘΕΣΕΩΝ ΕΤΕΠ

Το Πανεπιστήμιο Πειραιώς ανακοινώνει ότι στο ΦΕΚ 90/τ. Π. /13-3-2002, δημοσιεύθηκε η προκήρυξη μίας (1) θέσης Ειδικού Τεχνικού Εργαστηριακού Προσωπικού (ΕΤΕΠ) κατηγορίας ΤΕ, σύμφωνα με τις διατάξεις του αρθρ. 20 του Ν. 1268/82 όπως αντικαταστάθηκαν με τις διατάξεις του αρθρ. 13 του Ν. 2817/2000, τις διατάξεις του ΠΔ 509/83 (ΦΕΚ 195/ τ. Α'/30-12-83), τις διατάξεις του ΠΔ 134/99 (ΦΕΚ 132/τ.Α'/29-6-99).

Καλούνται οι ενδιαφερόμενοι για την ανωτέρω θέση να υποβάλουν τα δικαιολογητικά τους στο Τμήμα Προσωπικού του Πανεπιστημίου μέσα σε αποκλειστική προθεσμία τριάντα ημερών από την ημέρα της τελευταίας δημοσίευσης της προκήρυξης στον ημερήσιο τύπο.

Οι προυποθέσεις για την πλήρωση της θέσης είναι:

1. Πτυχίο ή δίπλωμα όλων των Τμημάτων των Σχολών Διοίκησης και Οικονομίας των ΤΕΙ της ημεδαπής ή ισότιμο αντίστοιχης ειδικότητας αναγνωρισμένων από το ΔΙΚΑΤΣΑ σχολών της αλλοδαπής.

2. Γνώση στοιχείων ξένης ορολογίας σχετικής με την ειδίκευσή του, κατά προτίμηση Αγγλικής

3. Γνώση του πακέτου εφαρμογών γραφείου Microsoft Office 2000 και του απαραίτητου για τη χρήση του διαδικτύου λγισμικού. Στα καθήκοντα της θέσης περιλαμβάνεται η παροχή βοηθητικού έργου τη τη διδασκαλία και εργστηριακή / φροντιστηριακή άσκηση σε γνωστικά αντικείμενα.

Διοικητικών και Οικονομικών Επιστημών

4. Αναγωρισμένη επαγγελματική πείρα σε συναφές αντικείμενο.

Ο τρόπος διαπίστωσης της συνδρομής των ανωτέρω προϋποθέσεων θα γίνει με συνέντευξη από τριμελή επιτροπή.

Ανώτατο όριο ηλικίας διορισμού ορίζεται το τεσσαρακοστό (40ο) έτος.

Δικαιολογητικά υποβολής υποψηφιότητας:

1. Αίτηση
2. Βιογραφικό σημείωμα
3. Τίτλοι σπουδών

Προκειμένου για πολίτες κρατών - μελών της Ευρωπαϊκής Ενωσης πιστοποιητικό ελληνομάθειας Δ' επιπέδου από το κέντρο Ελληνικής Γλώσσας, από το οποίο θα αποδεικνύεται η πλήρης γνώση και άνετη χρήση της Ελληνικής γλώσσας

4. Πιστοποιητικό του αρμόδιου Δημάρχου ή Προέδρου Κοινότητας στο οποίο θα αναγράφεται ο τρόπος αποκτήσεως της Ελληνικής Ιθαγένειας.

Προκειμένου για πολίτες κρατών - μελών της Ευρωπαϊκής Ενωσης, πιστοποιητικό της αρμόδιας αρχής του κράτους την ιθαγένεια του οποίου έχει ο υποψήφιος

5. Πλήρες αντίγραφο (τύπου Α') Ποινικού μητρώου
6. Πιστοποιητικό Υγείας και φυσικής καταλληλότητας από πρωτοβάθμια υγειονομική επιτροπή
7. Πιστοποιητικό τύπου Α' του αρμόδιου στρατολογικού γραφείου από το οποίο να προκύπτει ότι ο ενδιαφερόμενος δεν έχει στρατολογική ή χρηματική υποχρέωση

Το κώλυμα της μη εκπλήρωσης των στρατιωτικών υποχρεώσεων δεν ισχύει για πολίτες κράτους - μέλους της Ευρωπαϊκής Ενωσης, στο οποίο δεν προβλέπεται όμοιο κώλυμα διορισμού

Τα δικαιολογητικά 4,5,6, θα κατατεθούν μόνο από τους υποφήφιους που θα επιλεγούν

Οι ενδιαφερόμενοι μπορούν να παραλαμβάνουν σχετικά έντυπα αιτήσεων από το Τμήμα Προσωπικού του Πανεπιστημίου Πειραιώς (Καραολή & Δημητίου 80, 4ος όροφος, Γραφείο 415) ή από την ηλεκτρονική διεύθυνση http://www.unipi.gr.

Πληροφορίες στο τηλέφωνο 010.414.22.17.

Ο Πρύτανης
Καθηγητής Βασίλειος
Κιμ. Μπένος

ΕΛΛΗΝΙΚΗ ΔΗΜΟΚΡΑΤΙΑ
ΠΑΝΕΠΙΣΤΗΜΙΟ ΠΕΙΡΑΙΩΣ
Διεύθυνση Διοικητικού
Τμήμα Προσωπικού
Υπεύθυνη κα Παρ. Δάϊνα
Τηλέφωνο: 4142217
Πειραιάς, 26/3/2002
ΑΝΑΚΟΙΝΩΣΗ
ΠΡΟΚΗΡΥΞΗΣ ΘΕΣΕΩΝ ΕΤΕΠ

Το Πανεπιστήμιο Πειραιώς ανακοινώνει ότι στο ΦΕΚ 90/τ. Π. /13-3-2002, δημοσιεύθηκε η προκήρυξη δύο (2) θέσεων Ειδικού Τεχνικού Εργαστηριακού Προσωπικού (ΕΤΕΠ) κατηγορίας ΔΕ, σύμφωνα με τις διατάξεις του αρθρ. 20 του Ν. 1268/82 όπως αντικαταστάθηκαν με τις διατάξεις του αρθρ. 13 του Ν. 2817/2000, τις διατάξεις του ΠΔ 509/83 (ΦΕΚ 195/ τ. Α'/30-12-83), τις διατάξεις του ΠΔ 134/99 (ΦΕΚ 132/τ.Α'/29-6-99).

Καλούνται οι ενδιαφερόμενοι για τις ανωτέρω θέσεις να υποβάλουν τα δικαιολογητικά τους στο Τμήμα Προσωπικού του Πανεπιστημίου μέσα σε αποκλειστική προθεσμία τριάντα ημερών από την ημέρα της τελευταίας δημοσίευσης της προκήρυξης στον ημερήσιο τύπο.

Οι προυποθέσεις για την πλήρωση των θέσεων είναι:

1. Κατοχή απολυτηρίου γενικού ή κλασικού ή τεχνικού επαγγελματικού ή ενιαίου πολυκλαδικού Λυκείου ή Τεχνικών - Επαγγελματικών Σχολών ή άλλου ισότιμου σχολείου της ημεδαπής ή της αλλοδαπής.
2. Διετής επαγγελματική δραστηριότητα σε συναφείς κλάδους
3. Γνώση χρήσης Η/Υ του πακέτου εφαρμογών γραφείου Microsoft Office 2000 και του απαραίτητου για τη χρήση του διαδικτύου λογισμικού.

Θα θεωρηθεί πρόσθετο προσόν η γνώση μιας ξένης γλώσσας τουλάχιστον, κατά προτίμηση Αγγλικής.

Ο τρόπος διαπίστωσης της συνδρομής των ανωτέρω προϋποθέσεων θα γίνει με συνέντευξη από τριμελή επιτροπή.

Ανώτατο όριο ηλικίας διορισμού ορίζεται το τεσσαρακοστό (40ο) έτος.

Δικαιολογητικά υποβολής υποψηφιότητας:

1. Αίτηση
2. Βιογραφικό σημείωμα
3. Τίτλοι σπουδών

Προκειμένου για πολίτες κρατών - μελών της Ευρωπαϊκής Ενωσης πιστοποιητικό ελληνομάθειας Δ' επιπέδου από το κέντρο Ελληνικής Γλώσσας, από το οποίο θα αποδεικνύεται η πλήρης γνώση και άνετη χρήση της ελληνικής γλώσσας

4. Πιστοποιητικό του αρμόδιου Δημάρχου ή Προέδρου Κοινότητας στο οποίο θα αναγράφεται ο τρόπος αποκτήσεως της Ελληνικής Ιθαγένειας.

Προκειμένου για πολίτες κρατών - μελών της Ευρωπαϊκής Ενωσης, πιστοποιητικό της αρμόδιας αρχής του κράτους την ιθαγένεια του οποίου έχει ο υποψήφιος

5. Πλήρες αντίγραφο (τύπου Α') Ποινικού μητρώου
6. Πιστοποιητικό Υγείας και φυσικής καταλληλότητας από πρωτοβάθμιά υγειονομική επιτροπή
7. Πιστοποιητικό τύπου Α' του αρμόδιου στρατολογικού γραφείου από το οποίο να προκύπτει ότι ο ενδιαφερόμενος δεν έχει στρατολογική ή χρηματική υποχρέωση

Το κώλυμα της μη εκπλήρωσης των στρατιωτικών υποχρεώσεων δεν ισχύει για πολίτες κράτους - μέλους της Ευρωπαϊκής Ενωσης, στο οποίο δεν προβλέπεται όμοιο κώλυμα διορισμού

Τα δικαιολογητικά 4,5,6, θα κατατεθούν μόνο από τους υποφήφιους που θα επιλεγούν

Οι ενδιαφερόμενοι μπορούν να παραλαμβάνουν σχετικά έντυπα αιτήσεων από το Τμήμα Προσωπικού του Πανεπιστημίου Πειραιώς (Καραολή & Δημητίου 80, 4ος όροφος, Γραφείο 415) ή από την ηλεκτρονική διεύθυνση http://www.unipi.gr.

Πληροφορίες στο τηλέφωνο 010.414.22.17.

Ο Πρύτανης
Καθηγητής
Βασίλειος Κιμ. Μπένος

ΕΛΛΗΝΙΚΟ ΦΕΣΤΙΒΑΛ Α.Ε.
Χατζηχρήστου 23 & Μακρυγιάννη,
117 42 Αθήνα
Τηλ. Κέντρο: (010) 9282900: Fax
(010) 9282933
Αθήνα, 28 Μαρτίου 2002
Αριθμ. Πρωτ.: 502
ΠΕΡΙΛΗΨΗ ΑΝΑΚΟΙΝΩΣΗΣ

Η Ανώνυμη Εταιρεία με την επωνυμία «ΕΛΛΗΝΙΚΟ ΦΕΣΤΙΒΑΛ Α.Ε.» ανακοινώνει την πρόσληψη προσωπικού με σύμβαση εργασίας ιδιωτικού δικαίου ορισμένου χρόνου μέχρι οκτώ μήνες, συνολικού αριθμού εννέα ατόμων, για την κάλυψη εποχιακών αναγκών για το Θέαμα Ηχος - Φως Ρόδου σύμφωνα με τις διατάξεις του άρθρου 21 του Ν. 2190/94 όπως τροποποιήθηκε μεταγενέστερα ως εξής:

ΕΙΔΙΚΟΤΗΤΑ Ταξιθέτρια (ΔΕ), **ΑΤΟΜΑ** 1

ΕΙΔΙΚΟΤΗΤΑ Ελεγκτής Εισόδου, **ΑΤΟΜΑ** 2

ΕΙΔΙΚΟΤΗΤΑ Ταμίας (ΔΕ), **ΑΤΟΜΑ** 1

ΕΙΔΙΚΟΤΗΤΑ Καθαρίστρια (ΥΕ), **ΑΤΟΜΑ** 1

ΕΙΔΙΚΟΤΗΤΑ Υπεύθυνος Θεάματος (ΔΕ), **ΑΤΟΜΑ** 1

ΕΙΔΙΚΟΤΗΤΑ Ηλεκτρολόγος συντηρητής χειριστής κονσόλας φωτισμού και ήχου, **ΑΤΟΜΑ** 3

Οι υποψήφιοι πρέπει να έχουν ηλικία από 18 έως 60 ετών.

Για την ανακοίνωση και οποιαδήποτε πληροφορία οι ενδιαφερόμενοι μπορούν να απευθύνονται στη Γραμματεία της Εταιρείας, οδός Χατζηχρήστου 23 και Μακρυγιάννη, (κα Σαλμά, τηλ. 9282904), όπου θα υποβάλλουν και την αίτηση, εντός προθεσμίας δέκα (10) ημερών, που αρχίζει από την επομένη ημέρα της δημοσίευσης της παρούσας στον ημερήσιο Τύπο και της ανάρτησής της Ανακοίνωσης στο Κατάστημα της Εταιρείας και στο χώρο ανακοινώσεων του Δημοτικού Καταστήματος του Δήμου Ρόδου.

Ο Γενικός Διευθυντής
Γιάννης Καραχισαρίδης

ΕΝΟΙΚΙΑΖΕΤΑΙ Ή ΠΩΛΕΙΤΑΙ

Τριώροφο νεοκλασικό στην παλιά πόλη, απέναντι από την είσοδο του κάστρου των Ιπποτών 250 τμ δίδεται για ενοικίαση για εμπορική χρήση ή για πώληση
Τηλέφωνα επικοινωνίας:
010 - 9587898 και 010 - 9515250.

KYROS SHOPS
Γ. ΜΑΡΙΕΤΤΟΣ
Η ολοκληρωμένη λύση για τον επαγγελματικό σας χώρο
ΜΟΚΕΤΕΣ - ΧΑΛΙΑ - ΔΑΠΕΔΑ - ΕΠΙΠΛΑ - ΥΦΑΣΜΑΤΑ - ΕΠΙΠΛΩΣΕΙΣ - ΚΟΥΡΤΙΝΕΣ - ΤΑΠΕΤΣΑΡΙΕΣ ΤΟΙΧΟΥ - ΛΕΥΚΑ ΕΙΔΗ - ΣΤΟΡ



Kyros group
ΕΠΑΓΓΕΛΜΑΤΙΚΟΣ ΕΞΟΠΛΙΣΜΟΣ
ΞΕΝΟΔΟΧΕΙΑ - ΕΣΤΙΑΤΟΡΙΑ - ΚΑΤΑΣΤΗΜΑΤΑ - ΓΗΠΕΔΑ - ΚΑΤΑΣΚΕΥΑΣΤΙΚΕΣ ΕΤΑΙΡΕΙΕΣ - ΔΗΜΟΣΙΟΙ ΧΩΡΟΙ
ΚΕΝΤΡΙΚΟ: Μ. ΚΩΝ/ΝΟΥ 27 ΡΟΔΟΣ 85100 - ΤΗΛ. 30090, 26590, FAX: 30079
ΥΠΟΚ/ΜΑ: 4ο χλμ ΡΟΔΟΥ - ΛΙΝΔΟΥ ΤΗΛ. 68838

ΝΕΑ ΑΔΙΚΗ ΘΥΣΙΑ ΣΤΟΝ ΜΟΛΩΧ ΤΗΣ ΑΣΦΑΛΤΟΥ

ΦΟΒΕΡΟ ΤΡΟΧΑΙΟ ΑΤΥΧΗΜΑ με ένα νεκρό - ένα βαριά!!

Πρόκειται για ένα από τα σοβαρότερα τροχαία που σημειώθηκαν ποτέ στο νησί μας



Ένα νέο φοβερό ατύχημα που σημειώθηκε χθες τα ξημερώματα στο νησί μας, είχε σαν αποτέλεσμα να χάσει (άδικα) την ζωή της μια 28χρονη κοπέλα και να τραυματισθεί βαριά ένας 26χρονος νέος, που οδηγούσε το μοιραίο αυτοκίνητο. Και το ατύχημα αυτό οφείλεται στην «μέθη» που προκαλεί σε ορισμένους οδηγούς η υπερβολική ταχύτητα.

Σύμφωνα με όσα έγιναν γνωστά, το τροχαίο ατύχημα, που προκάλεσε πραγματικό σοκ και συγκέντρωσε εκατοντάδες περίεργους, σημειώθηκε κάτω από τις ακόλουθες συνθήκες:

ΙΧΕ αυτοκίνητο, που οδηγούσε ο Μηνάς Χαροκόπος του Εμμανουήλ και της Σταματίας, κάτοικος Ρόδου, δημοτικός υπάλληλος, λόγω υπερβολικής ταχύτητας, εξετράπη της πορείας του στις 4 το πρωί, στο ύψος του 22ου χλμ. της εθνικής οδού Ρόδου – Λίνδου (στο ύψος του Γκολφ, διασταύρωση με Αφάντου) εισήλθε προς στιγμήν στο αντίθετο ρεύμα, επανήλθε στην κανονική πορεία, αλλά κατέληξε στα συρματοπλέγματα και εν συνεχεία στο γκολφ, αφού «έκοψε» μια ελιά που βρήκε μπροστά του και σκεπάστηκε απ'αυτήν, με αποτέλεσμα να μην φαίνεται!! Ο προπορευόμενος με άλλο ΙΧ φίλος του, μόλις διαπίστωσε ότι δεν τον ακολουθούσε, έβαλε «κακό» στο μυαλό του (παραδέχθηκε, άλλωστε, ότι έτρεχαν) και επέστρεψε. Έψαξε αρκετά, φωνάζοντας και τελικά βρήκε το «θαμμένο» στα χόρτα και στα κλαδιά αυτοκίνητο. Άξιο μνείας είναι το γεγονός ότι το μοιραίο Ι.Χ. είχε 35 μ. φρενάρισμα επί του δρόμου και άλλα 35 μ. «σύρσιμο», γεγονός που επιβεβαιώνει την υπερβολική ταχύτητα.

Οι τροχονόμοι που έσπευσαν αμέσως στον τόπο του ατυχήματος (διενεργούσαν αλκοτέστ σε μικρή απόσταση), διαπίστωσαν ότι η κοπέλα που επέβαινε στο όχημα, η Μαρία Εξάρχου του Γεωργίου και της Σοφίας, ετών 28, κάτοικος Ρόδου, ιδιωτική υπάλληλος, ήταν ήδη νεκρή, ο δε οδηγός βαριά τραυματίας.

Μεταφέρθηκαν στο νοσοκομείο, όπου επιβεβαιώθηκε ο θάνατος της κοπέλας και ο βαρύτατος τραυματισμός του οδηγού, που φυσικά, νοσηλεύεται σε άσχημη κατάσταση. Κατά μία μάλιστα πληροφορία εξεταζόταν και το ενδεχόμενο μεταφοράς του σε νοσοκομείο της Αθήνας.

Οι δύο νέοι μαζί με μια άλλη παρέα είχαν μεταβεί ενωρίτερα στ'Αφάντου όπου διασκέδασαν. Δυστυχώς το γλέντι είχε άσχημη κατάληξη.

Προανάκριση διενεργεί το Τμήμα Τροχαίας Ρόδου.



ΑΝΑΚΟΙΝΩΣΗ:

eN+A Architects

Δημήτρης Π. Παρασός & Συνεργάτες

ΜΕΤΑΦΕΡΘΗΚΑΜΕ ΣΤΟΥΣ ΝΕΟΥΣ ΓΡΑΦΕΙΑΚΟΥΣ ΜΑΣ ΧΩΡΟΥΣ:

Αγίας Αναστασίας 40,
Εμπορικό Κέντρο Φώκιαλη 2ος όροφος
tel. (+30-2410), 70592, 70595 fax. (+30-2410) 70593

Μεζεδοπωλείο



ΑΝΟΙΧΤΑ ΑΠΟ ΤΙΣ 9:00 ΜΕΧΡΙ ΤΙΣ 24:00 -
ΟΔΟΣ ΝΙΚΟΛΑΟΥ ΣΑΒΒΑ 3 - ΠΑΡΑΛΙΑ ΕΛΛΗ - ΡΟΔΟΣ - ΤΗΛ: 32755
ΑΝΟΙΞΑΜΕ ΚΑΙ ΣΑΣ ΠΕΡΙΜΕΝΟΥΜΕ

ΕΛΛΗΝΙΚΗ ΑΝΤΙΚΑΡΚΙΝΙΚΗ ΕΤΑΙΡΕΙΑ
ΠΑΡΑΡΤΗΜΑ ΡΟΔΟΥ
ΥΠΟ ΤΗΝ ΑΙΓΙΔΑ ΤΟΥ
ΠΟΛΙΤΙΣΤΙΚΟΥ ΟΡΓΑΝΙΣΜΟΥ ΔΗΜΟΥ ΡΟΔΙΩΝ

Συναυλία



Μίμης Πλέσσας

Στέφανος Κορκολής



Συμμετέχουν:
Πένυ Ξενάκη και Γιάννης Μαθές

ΕΘΝΙΚΟ ΘΕΑΤΡΟ ΡΟΔΟΥ
Δευτέρα 1 Απριλίου 2002, ώρα 21.30

Χορηγός: Ν. Γ. Καραγεωργίου 1959
Χορηγοί επικοινωνίας: ERA Νησιών Αιγαίου, ΡΣ ΠΑΛΜΟΣ, ΡΣ ΑΥΣΤΗΡΗ
Σπόνσορες: Hotel Mediterranean

ΠΑΝΕΛΛΗΝΙΑ ΕΝΩΣΗ ΔΙΠΛΩΜΑΤΟΥΧΩΝ ΜΗΧΑΝΙΚΩΝ ΕΡΓΟΛΗΠΤΩΝ ΔΗΜΟΣΙΩΝ ΕΡΓΩΝ (Π.Ε.Δ.Μ.Ε.Δ.Ε.)
ΠΕΡΙΦΕΡΕΙΑΚΟ ΤΜΗΜΑ ΔΩΔΕΚΑΝΗΣΟΥ
ΟΔΟΣ ΜΗΤΡΟΠΟΛΕΩΣ 4 • ΡΟΔΟΣ

ΠΡΟΣΚΛΗΣΗ ΣΕ ΓΕΝΙΚΗ ΣΥΝΕΛΕΥΣΗ

Η Πανελλήνια Ενωση Διπλωματούχων Μηχανικών Εργοληπτών Δημοσίων Εργων (Π.Ε.Δ.Μ.Ε.Δ.Ε.) Περιφερειακό Τμήμα Δωδεκανήσου, προσκαλεί τα μέλη της στην Γενική Συνέλευση, που θα πραγματοποιηθεί στο Τεχνικό Επιμελητήριο, στην οδό Μητροπόλεως 4 στην Ρόδο, στις 2-4-2002 ημέρα Τρίτη και ώρα 8.00 μ.μ. με θέματα ημερησίας Διάταξης:

1. Ενημέρωση των μελών.
2. Διοικητικός και Οικονομικός Απολογισμός.
3. Αρχαιρεσίες.

Σε περίπτωση μη απαρτίας, η Γενική Συνέλευση θα πραγματοποιηθεί στις 5-4-2002 ημέρα Παρασκευή την ίδια ώρα στον ίδιο χώρο και με τα ίδια θέματα.

Ο ΓΡΑΜΜΑΤΕΑΣ — **ΤΣΑΤΤΑΛΙΟΣ ΜΙΧΑΛΗΣ**
Ο ΠΡΟΕΔΡΟΣ — **ΜΑΛΛΙΩΤΑΚΗΣ ΠΑΝΤΕΛΗΣ**

ΠΩΛΟΥΝΤΑΙ

1) Μονοκατοικίες στην παραλία Ιαλυσού έναντι Βράχου 120, 140, 150, 170, 180, 200 τ.μ. σε μπετά ή τελειωμένες πολυτελούς κατασκευής, σε οικόπεδα αυτοτελή 400 - 700 τ.μ.
2) Καταστήματα και στούντιο των 50 τ.μ. επί της οδού Ιερού Λόχου Ιαλυσός, έναντι ξενοδοχείου Τσίκη.

Πληρ. Γ. Ιωαννίδης
Τηλ. 21714 ή 0932296983

ΠΩΛΟΥΝΤΑΙ

1) Οροφοδιαμερίσματα πολυτελούς κατασκευής εντός της πόλεως Ρόδου (όπισθεν παλαιού Νοσοκομείου) οδός Μεταξά των 136 τ.μ. με αποθήκη και θέση γκαράζ εσωτερική.
2) Διαμερίσματα σε μικρή πολυκατοικία πολυτελούς κατασκευής (με γκαράζ εσωτερικό) μέτρων 91, 98 και 136 τ.μ.
3) Μονοκατοικίες στην περιοχή Mira Mare διόροφες με υπόγειο γκαράζ των 140 τ.μ. και διαμερίσματα των 70 τ.μ.

Πληρ. Γ. Ιωαννίδης
Τηλ. 21714 ή 0932296983

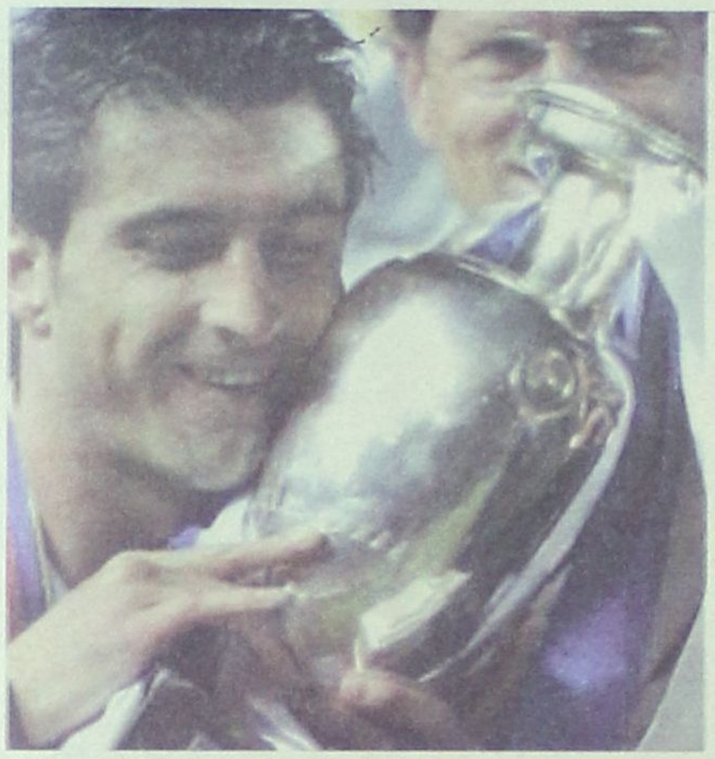





Η ΩΡΑΙΟΤΕΡΗ ΧΡΟΝΙΑ



















ΤΟΥ ΑΘΛΗΤΙΣΜΟΥ!













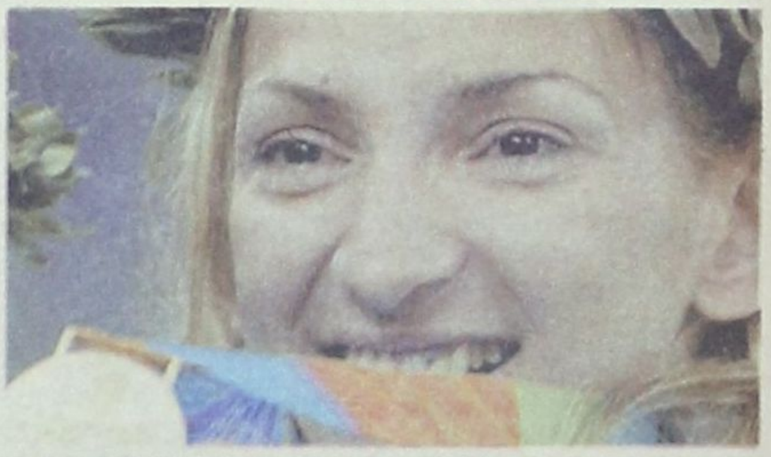

Σήμερα το ημερολόγιο γράφει 2005 αλλά κανείς δεν μπορεί να βγάλει από τη μνήμη του τις μοναδικές στιγμές που ζήσαμε το 2004.

Το μαγικό καλοκαίρι της Πορτογαλίας δεν μπορεί να ξεχαστεί. Οι ξέφρενοι πανηγυρισμοί των Ελλήνων σε κάθε γωνία της χώρας ήταν ανεπανάληπτοι.

Η Ελλάδα ανέβηκε στην κορυφή του Ευρωπαϊκού ποδοσφαίρου. Το πιο τρελλό μας όνειρο έγινε πραγματικότητα.

Οι φωτογραφίες που δημοσιεύει σήμερα η «δσπορ» επαναφέρουν στη μνήμη μας τις συγκινήσεις που ζήσαμε, παρακολουθώντας τον Όττο Ρεχάγκελ και τα παιδιά του να μας...τρελλαίνουν.

Το ραντεβού όλων μέσα στους δρόμους και τις πλατείες έμοιαζε...μόνιμο. Μεθούσαμε από χαρά και μας άρεσε.

«ΕΛΛΑΔΑ ΠΡΩΤΑΘΛΗΤΡΙΑ ΕΥΡΩΠΗΣ 2004»

Ακολούθησε η διεξαγωγή των Ολυμπιακών Αγώνων.

Η τυχερή γενιά μας έζησε και αυτό το όνειρο. Ο πλανήτης έστρεψε τα βλέμματά του στην πανέμορφη Ελλάδα. Οι Έλληνες με το χαμόγελο στα χείλη διοργανώσαμε υπέροχους αγώνες και νιώσαμε ξανά υπερήφανοι.

Στο μυαλό και στις καρδιές μας θα υπάρχει πάντα το 2004.

ΟΛΑ ΗΤΑΝ ΥΠΕΡΟΧΑ

2005 σε καλωσορίζουμε αλλά θέλουμε να ξαναζήσουμε το μαγικό 2004.

ΚΑΛΗ ΧΡΟΝΙΑ!







