η δημοκρατική της Ρόδου

στην υπηρεσία του δωδεκανησιακού λαού

Αρ. φύλλου 5929 - ΠΕΜΠΤΗ 4 ΑΠΡΙΛΙΟΥ 2002 - Τιμή 0,70 ΕΥΡΩ (238 δρχ.) - www.dimokratiki.gr



ΟΠΩΣ ΠΡΟΚΥΠΤΕΙ ΑΠΟ ΥΠΟΥΡΓΙΚΟ ΕΓΓΡΑΦΟ

ΔΕΝ ΑΝΕΚΛΗΘΗ Η ΑΠΟΦΑΣΗ ΓΙΑ ΛΕΙΤΟΥΡΓΙΑ καταστήματος αφορολόγητων ειδών!

Περιμένουν τώρα την δημιουργία των κατάλληλων συνθηκών

• ΣΕΛ. 32

Ο Γ. ΠΑΡΑΣΚΕΥΑΣ

Αθωώθηκε χθες από το Εφετείο για την δήλωση «πόθεν έσχες»

• ΣΕΛ. 11



ΑΠΟ ΤΟ ΜΙΚΤΟ ΟΡΚΩΤΟ ΕΦΕΤΕΙΟ

Ποινή ισόβιας κάθειρξης στον δολοφόνο της Καρπάθου

• ΣΕΛ. 8



ΑΠΟ ΣΥΝΑΔΕΛΦΟ ΤΟΥ

Μήνυση κατά καθηγητή για «υπεξαίρεση» χρημάτων μαθητικής εκδρομής

• ΣΕΛ. 11



ΟΡΓΗ ΚΑΙ ΑΓΑΝΑΚΤΗΣΗ Σ' ΟΛΟΚΛΗΡΗ ΤΗΝ ΔΩΔ/ΝΗΣΟ

ΑΠΑΡΑΔΕΚΤΗ ακόμα και η σκέψη για κατάργηση!

Η Επιτροπή φρονεί ότι «η μείωση των συντελεστών για τα νησιά του Αιγαίου δημιουργεί σημαντικά διαχειριστικά προβλήματα στην πράξη και θα ήταν σκόπιμο να καταργηθούν, για απλοποίηση του συστήματος και καλύτερο έλεγχο των συναλλαγών» • «Φωνάζει» από χθες ολόκληρη η Δωδ/νησος • Τι λένε οι κ.κ. Σ. Καραγιάννης, Γ. Γιανόπουλος, Κ. Σφυρίου, Αρ. Παυλίδης, Φ. Κωστόπουλος, Χ. Χατζηευθυμίου, Μαν. Σαββής, Β. Μηναΐδης, Ηλ. Κωτιάδης και δήμαρχοι μικρών νησιών

• ΣΕΛ. 3, 4, 5



Η υπό τον καθηγητή κ. Γεωργακόπουλο επιτροπή προχειρολογεί ακόμα και πάνω σε θέματα ύψιστης εθνικής σημασίας

ΣύΝοδος



Μιχάλης Δημητριάδης

ΜΑΡΙΑ ΕΓΓΛΕΖΟΥ
ΣΤΕΛΙΟΣ ΜΑΥΡΟΕΙΔΗΣ
ΑΓΓΕΛΙΚΗ ΓΕΡΑΣΚΛΗ

Από Πέμπτη 04 / 04 / 02

με Λαϊκό - Ρεμπέτικο πρόγραμμα

Καλλιτεχνική επιμέλεια Τάσος Νάνος

Πάροδος Σωκράτους 4 Παληά Πόλη

Τηλ. 02410 35995

ΜΕ ΑΦΟΡΜΗ ΤΗΝ ΠΑΝΕΡΓΑΤΙΚΗ ΑΠΕΡΓΙΑ

ΕΠΙΔΟΘΗΚΕ ΧΘΕΣ ΣΤΗΝ ΝΟΜΑΡΧΙΑ ψήφισμα του Εργατικού Κέντρου Ρόδου

Ποιά γενικά και ειδικά αιτήματα περιλαμβάνει το διεκδικητικό πλαίσιο των εργαζομένων

• ΣΕΛ. 6-7



ΜΕΛΕΤΗ Ε. ΛΕΚΚΑ

Εκτεθειμένα σε κινδύνους τα ιστορικά μνημεία

• ΣΕΛ. 11



ΕΝΑΣ 36ΧΡΟΝΟΣ ΟΙΚΟΔΟΜΟΣ

Καλλιεργούσε χασισόδεντρα στο υπνοδωμάτιό του!

• ΣΕΛ. 8



ΜΕ ΠΟΛΛΕΣ ΣΥΜΜΕΤΟΧΕΣ

ΑΡΧΙΣΕ ΤΟ ΔΙΕΘΝΕΣ ΣΥΝΕΔΡΙΟ ΓΙΑ ΤΗΝ ΠΟΛΙΤΙΣΤΙΚΗ ΚΛΗΡΟΝΟΜΙΑ

• ΣΕΛ. 12

η άποψη της ημέρας

Για πολλοστή φορά δυστυχώς, φαίνεται να επιβεβαιώνεται η λαϊκή σοφία που θέλει πάντα σε ένα κακό, να υπάρχει και χειρότερο! Στη συγκεκριμένη δε περίπτωση, η κλιμάκωση της βίας στη Μέση Ανατολή με αποκορύφωμα την επιδρομή των Ισραηλινών στο στρατηγείο του Αραφάτ στη Ραμάλα, πυροδοτεί ένα νέο γύρο ασύμμετρων απειλών.

Οι οποίες μπορεί να επεκταθούν ανεξέλεγκτα σε ένα ευρύτατο γεωγραφικό τόξο, οδηγώντας σε γενικότερη αποσταθεροποίηση, μια περιοχή η οποία ανέκαθεν αποτελούσε την «μπαρουταποθήκη» του πλανήτη. Με επίκεντρο τη Μέση Ανατολή και ακτίνα τις χώρες και τις περιοχές όπου ο ισλαμικός φονταμενταλισμός είτε βρίσκεται σε έξαρση είτε διαθέτει ισχυρά ερείσματα, βλέπουμε ότι ο «κύκλος» εντός του οποίου μπορεί να εκδηλωθούν άμεσα αντιδράσεις, περιλαμβάνει:

- Τις χώρες της πρώην Ανατολικής Ευρώπης και της πρώην ΕΣΣΔ.
- Τον ευρωπαϊκό Νότο.
- Τις χώρες του Μαγκρέμπ.
- Τις χώρες της Κ. Ασίας.

Και αυτές, πολύ φοβούμαστε, είναι μόνο η αρχή! Ενδεχομένως, θα αναρωτηθείτε: «Ποιά σχέση υπάρχει μεταξύ του τρομοκρατικού κτυπήματος της 11ης Σεπτεμβρίου στην καρδιά των ΗΠΑ, με την κλιμάκωση της βίας στη Μέση Ανατολή;».

Καμία. Και τούτο διότι οι μεν ΗΠΑ αποτελούν την «καρδιά» του παγκόσμιου εμπορίου, άρα η οποιαδήποτε επιτυχής τρομοκρατική επιχείρηση πλήττει καίρια την ευρωστία του συστήματος σε επίπεδο εντυπώσεων, το δε Αφγανιστάν βρίσκεται ακόμη εκτός των «δρόμων» του παγκόσμιου οικονομικού γίγνεσθαι.

Συνεπώς, στην περίπτωση της 11ης Σεπτεμβρίου, τα αποτελέσματα της αποτρόπαιας και πλήρως καταδικαστέας επίθεσης στο παγκόσμιο κέντρο εμπορίου, περιορίζονται στο επίπεδο των εντυπώσεων.

Αντίθετα, ο γεωπολιτικός ρόλος και η γεωστρατιωτική σημασία την οποία διαδραματίζει η περιοχή που αποκαλείται «Μέση Ανατολή», δεν είναι απλώς κομβικός και δεν αποτελεί μόνο το «σταυροδρόμι» Ανατολής - Δύσης, αλλά εκτείνεται και επηρεάζει πλείστες όσες άλλες οικονομικές παραμέτρους, των οποίων η οποιαδήποτε μεταβολή προϋποθέτει και συνάμα επιφέρει σοβαρότατες επιπτώσεις και συνέπειες, σωρευτικά, στην πορεία της ανθρωπότητας.

Γι'αυτό πρέπει οι ηγέτες του πλανήτη, οι ισχυροί όπου γης αλλά και οι απλοί πολίτες, δηλαδή η ανθρωπότητα, αφήνοντας κατά μέρους τα όποια (τεράστια χωρίς αμφιβολία) οικονομικά συμφέροντα, να παρέμβουν άμεσα σε όποιο τρόπο και με όποια δύναμη διαθέτουν. Με μοναδικό στόχο όχι μόνο να αποτραπούν οι ενδεχόμενες «ασύμμετρες» συνέπειες της επαπειλούμενης ασύμμετρης ρήξης, αλλά προς την κατεύθυνση της εξεύρεσης βιώσιμης λύσης στην περιοχή, έστω και αν αυτή κινείται ενάντια στα όποια «ατομικά οφέλη» και συμφέροντα.

Γιατί σε οποιαδήποτε άλλη περίπτωση, το κόστος, ο χρόνος, αλλά και ο τρόπος αντιμετώπισης θα επιβάλλουν τη λήψη τέτοιων επώδυνων μέτρων που, πολύ φοβούμαστε, η ανθρωπότητα με δέος θα κληθεί να συνεισφέρει στην εφαρμογή τους.

Εδώ Ραμάλα

ο καιρός

Γενική πρόγνωση για σήμερα Πέμπτη 4/4/2002. Σε όλη τη χώρα προβλέπονται νεφώσεις με τοπικές βροχές και καταιγίδες. Μετά το μεσημέρι τα φαινόμενα θα εξασθενήσουν και στην κεντρική και νότια Ελλάδα βαθμιαία θα σταματήσουν. Οι άνεμοι θα πνέουν στα βόρεια ανατολικοί βορειοανατολικοί ασθενείς μέχρι μέτριοι και στα υπόλοιπα από νότιες διευθύνσεις μέτριοι μέχρι ισχυροί και στα πελάγη πολύ ισχυροί με τάση εξασθένησης. Η θερμοκρασία θα κυμανθεί στα βόρεια από 7 έως 17 βαθμούς, στο Ιόνιο και την ηπειρωτική χώρα από 9 έως 19 βαθμούς και στα νησιά του Αιγαίου από 12 έως 21 βαθμούς Κελσίου.



ΗΜΕΡΗΣΙΑ ΕΦΗΜΕΡΙΔΑ
η δημοκρατική της Ρόδου
Ετος ιδρύσεως 1982
Θεμ. Σοφούλη 77
Ταχ. Θυρίδα 339
85100 Ρόδος
Εκδότης - ιδιοκτήτης - διευθυντής:
ΒΑΣΙΛΗΣ Δ. ΑΘΑΝΑΣΙΟΥ
Τηλέφωνα:
34722, 76655, 37500,
26728, 27919
Telefax:37333
www.dimokratiki.gr
e-mail:contact@dimokratiki.gr



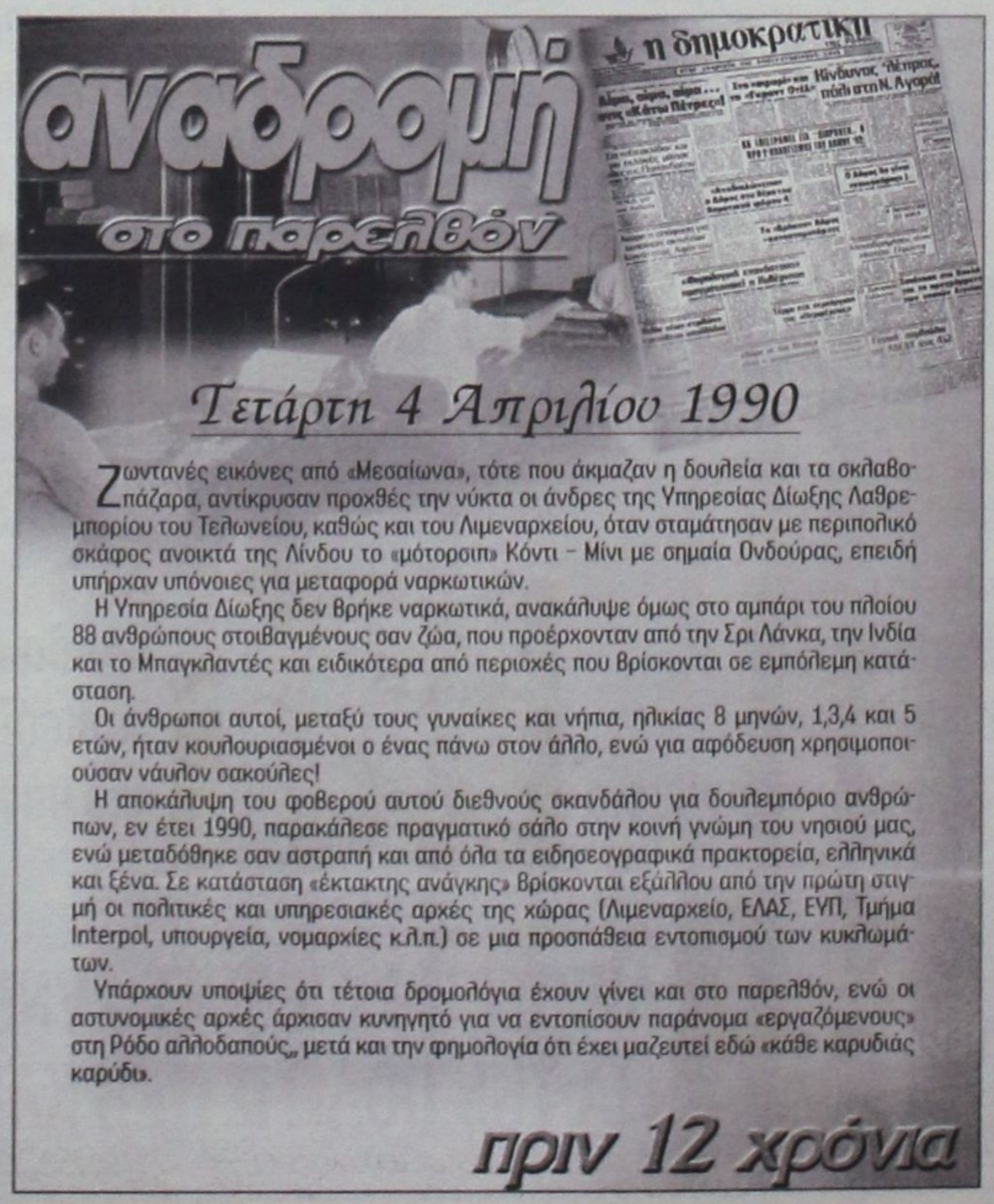

Ζωντανές εικόνες από «Μεσαίωνα», τότε που άκμαζαν η δουλεία και τα σκλαβοπάζαρα, αντίκρυσαν προχθές την νύκτα οι άνδρες της Υπηρεσίας Δίωξης Λαθρεμπορίου του Τελωνείου, καθώς και του Λιμεναρχείου, όταν σταμάτησαν με περιπολικό σκάφος ανοικτά της Λίνδου το «μότορσιπ» Κόντι - Μίνι με σημαία Ονδούρας, επειδή υπήρχαν υπόνοιες για μεταφορά ναρκωτικών.

Η Υπηρεσία Δίωξης δεν βρήκε ναρκωτικά, ανακάλυψε όμως στο αμπάρι του πλοίου 88 ανθρώπους στοιβαγμένους σαν ζώα, που προέρχονταν από την Σρι Λάνκα, την Ινδία και το Μπαγκλαντές και ειδικότερα από περιοχές που βρίσκονται σε εμπόλεμη κατάσταση.

Οι άνθρωποι αυτοί, μεταξύ τους γυναίκες και νήπια, ηλικίας 8 μηνών, 1,3,4 και 5 ετών, ήταν κουλουριασμένοι ο ένας πάνω στον άλλο, ενώ για αφόδευση χρησιμοποιούσαν νάυλον σακούλες!

Η αποκάλυψη του φοβερού αυτού διεθνούς σκανδάλου για δουλεμπόριο ανθρώπων, εν έτει 1990, παρακάλεσε πραγματικό σάλο στην κοινή γνώμη του νησιού μας, ενώ μεταδόθηκε σαν αστραπή και από όλα τα ειδησεογραφικά πρακτορεία, ελληνικά και ξένα. Σε κατάσταση «έκτακτης ανάγκης» βρίσκονται εξάλλου από την πρώτη στιγμή οι πολιτικές και υπηρεσιακές αρχές της χώρας (Λιμεναρχείο, ΕΛΑΣ, ΕΥΠ, Τμήμα Interpol, υπουργεία, νομαρχίες κ.λ.π.) σε μια προσπάθεια εντοπισμού των κυκλωμάτων.

Υπάρχουν υποψίες ότι τέτοια δρομολόγια έχουν γίνει και στο παρελθόν, ενώ οι αστυνομικές αρχές άρχισαν κυνηγητό για να εντοπίσουν παράνομα «εργαζόμενους» στη Ρόδο αλλοδαπούς„ μετά και την φημολογία ότι έχει μαζευτεί εδώ «κάθε καρυδιάς καρύδι».

πριν 12 χρόνια

πληροφορίες

Η ΤΑΥΤΟΤΗΤΑ ΤΗΣ ΗΜΕΡΑΣ

ΠΕΜΠΤΗ 4 ΑΠΡΙΛΙΟΥ
ΘΕΩΝΑ, ΠΛΑΤΩΝΟΣ ΜΑΡΤ.
Ανατολή ηλίου 6.06 Δύση ηλίου 6.51 ΤΕΛΕΥΤ. ΤΕΤ.

ΦΑΡΜΑΚΕΙΑ

ΣΗΜΕΡΑ: διημερεύει το φαρμακείο ΒΑΣΙΛΟΠΟΥΛΟΥ Ε., Ι. Δραγούμη 5-7 (πλησίον Σάντα Μαρία) τηλ. 33855
ΣΗΜΕΡΑ: διανυκτερεύει το φαρμακείο ΠΑΠΑΜΙΧΑΗΛ Β. - Ι.Β. ΤΣΑΒΑΡΗ, Πλατεία Αναλήψεως, τηλ. 65872

ΚΑΥΣΙΜΑ

ΣΗΜΕΡΑ: Διανυκτερεύουν τα πρατήρια καυσίμων **1)** Ακρίτας **(ΕΚΟ Γ. Σεφέρη) 2)** Τσαγκαράκης - Σαλαμαστράκης **(ΒΡ Λ. Καλλιθέας) 3)** Τοδουλάκης Γ. **(ΒΡ Ιαλυσός) 4)** Κοντομανώλης Ε. **(SHELL Κρεμαστή) 5)** Σαββάκης Μ. **(ΒΡ Θεολόγος), 6)** Θεουλάκης Ι. **(ΕΚΟ Εμπωνα), 7)** Μάστορης Α. **(Τσαΐρι), 8)** Αναστασιάδης Α. **(ΕΚΟ Κάλαθος) 9)** Παπαστεφάνου Α. **(ΕΚΟ Λάρδος)**

ΧΡΗΣΙΜΑ ΤΗΛΕΦΩΝΑ

Άμεση δράση	100	Πληρ. ΟΤΕ	131
Άμεση Επέμβαση		Ώρα	141
Πυροσβεστικής	199	Φαρμακεία (Δημ.-Διαν.)	107
Νοσοκομείο	80000	ΠΡΟ-ΠΟ • ΛΟΤΤΟ	111
Οδική Ασφάλεια:		ΡΟΔΑ	26300
EXRESS SERVICE	154	ΚΤΕΥΛ	27706
HELLAS SERVICE	1057	ΕΒΕΔ	22281
HOULIS SERVICE	30165	Δικηγορικός Σύλλογος	27469
ΑΦΟΙ Σιέκ	25776	Εμπορικός Σύλλογος	35255
Ράδιο Ταξί	64712	Ολυμπιακή - Κρατήσεις	24555
Αστυν. Διεύθυνση	27653	ΔΑΝΕ (πρακτορείο)	43150
Ασφάλεια	23294	ΙΚΑ	64912
Τμήμα Τάξης	23849	ΤΕΒΕ	22688-77034
Τροχαία	26480	ΤΑΞΥ	68701-3
Λιμεναρχείο	28888	ΟΑΕΔ	23265
Δασαρχείο	191	Εργατικό Κέντρο	24730
Τελωνείο	27703	Αρχαιολογία	34719
Υγειονομείο	26666	Περιφ. Δ/ντής	38174 - 38175
Μητρόπολη	23274	AIRGREECE	36095
Νομαρχία	74000	Aegean Airlins	98345
Δήμος Ρόδου	46200	ΔΗΜ. ΕΠΙΧ. ΚΑΘ. ΡΟΔΟΥ	77600
Βλάβες ΟΤΕ	121	ΥΠΗΡ. ΑΠΟΚΟΜΙΔΗΣ	61057
Βλάβες ΔΕΗ	125		

ΔΕΧΟΝΤΑΙ ΤΟ ΚΟΙΝΟ

- **ΠΕΡ/ΚΟΣ Δ/ΝΤΗΣ ΔΩΔ/ΣΟΥ** δέχεται Τρίτη & Πέμπτη 11:00 - 13:00
- **ΝΟΜΑΡΧΗΣ** δέχεται κάθε Τρίτη & Πέμπτη από 11.00 - 13.00
- **ΑΝΤΙΝΟΜΑΡΧΗΣ ΔΩΔ/ΣΟΥ** κ. Νικόλαος Τατάκης δέχεται το κοινό κάθε Τρίτη & Πέμπτη από 10.00 - 12.00
- **ΔΗΜΑΡΧΟΣ** Ρόδου κ. Γ. Γιαννόπουλος δέχεται ύστερα από συνεννόηση
- **ΑΝΤΙΔΗΜΑΡΧΟΣ** κ. Αντ. Αλαβέρας δέχεται καθημερινά
- **ΑΝΤΙΔΗΜΑΡΧΟΣ** κ. Μαν. Σαββής δέχεται κάθε Τρίτη και Πέμπτη 13.00-14.00
- **ΑΝΤΙΔΗΜΑΡΧΟΣ** Ρόδου Μανώλης Γλυνός δέχεται κάθε Τετάρτη από 12.00 - 14.00
- **ΔΗΜΑΡΧΟΣ** Πεταλούδων Μιχ. Κορδίνας δέχεται το κοινό: Δευτέρα 17.30 - 19.30, Τρίτη 11.00-13.00, Πέμπτη 11.00-13.00

ΑΚΤΟΠΛΟΙΚΑ ΔΡΟΜΟΛΟΓΙΑ

Β. ΚΟΡΝΑΡΟΣ: Απόπλους **04.30** δια Χάλκη, Διαφάνι, Κάρπαθο, Κάσο, Σητεία, Αγ. Νικόλαο, Μήλο, Πειραιά **ΡΟΔΑΝΘΗ:** Απόπλους **16.00** δια Κω, Κάλυμνο, Λέρο, Πάτμο, Πειραιά **ΔΙΑΓΟΡΑΣ:** Απόπλους **18.00** δια Πειραιά

ΑΕΡΟΠΟΡΙΚΑ ΔΡΟΜΟΛΟΓΙΑ

ΠΤΗΣΕΙΣ ΟΛΥΜΠΙΑΚΗΣ

ΡΟΔΟΣ - ΑΘΗΝΑ: Καθημερινά 07.20, 10.40, 14.25, 20.30, 22.50
ΡΟΔΟΣ - ΚΑΡΠΑΘΟΣ: (Τρίτη, Σάββατο) 16.15 (Πέμπτη - Κυριακή)
ΡΟΔΟΣ - ΚΑΣΟΣ: (Τρίτη - Σάββατο) 16.15
ΡΟΔΟΣ - ΗΡΑΚΛΕΙΟ: (Δευτέρα, Παρασκευή) 16.10 (Τετάρτη) 17.20
ΡΟΔΟΣ - ΘΕΣΣΑΛΟΝΙΚΗ: (Δευτέρα, Παρασκευή) 18.40 (Τετάρτη) 17.20
ΡΟΔΟΣ - ΜΕΓΙΣΤΗ: (Τετάρτη, Παρασκευή, Κυριακή) 07.20

ΠΤΗΣΕΙΣ AIR GREECE

ΡΟΔΟΣ - ΑΘΗΝΑ: Καθημερινά 18.00
ΡΟΔΟΣ - ΗΡΑΚΛΕΙΟ: Καθημερινά 21.30

ΠΤΗΣΕΙΣ AEGEAN - CRONUS AIRLINES

ΡΟΔΟΣ - ΑΘΗΝΑ: Καθημερινά 08.25 - 14.10 - 18.45 (Τρίτη, Πέμπτη, Παρασκευή, Κυριακή) 15.50
ΡΟΔΟΣ - ΗΡΑΚΛΕΙΟ: Κάθε Δευτέρα, Τετάρτη, Παρασκευή, Κυριακή 19.00
ΡΟΔΟΣ - ΘΕΣΣΑΛΟΝΙΚΗ: Κάθε Τρίτη, Πέμπτη, Παρασκευή, Κυριακή 11.40

ΣΥΝΑΛΛΑΓΜΑ

ΠΟΣΟΤΗΤΑ ΝΟΜΙΣΜΑΤΟΣ ΑΝΑ 1 ΕΥΡΩ

ΔΟΛΛΑΡΙΟ Η.Π.Α	0,8803	ΛΑΤ ΛΕΤΟΝΙΑΣ	0,559
ΓΙΕΝ ΙΑΠΩΝΙΑΣ	116,87	ΛΙΡΑ ΜΑΛΤΑΣ	0,3998
ΚΟΡΩΝΑ ΔΑΝΙΑΣ	7,4335	ΖΛΟΤΙ ΠΟΛΩΝΙΑΣ	3,6116
ΛΙΡΑ ΑΓΓΛΙΑΣ	0,6121	ΛΕΙ ΡΟΥΜΑΝΙΑΣ	28862,0
ΚΟΡΩΝΑ ΣΟΥΗΔΙΑΣ	9,0632	ΤΟΛΑΡ ΣΛΟΒΕΝΙΑΣ	223,8476
ΦΡΑΓΚΟ ΕΛΒΕΤΙΑΣ	1,4627	ΚΟΡΩΝΑ ΣΛΟΒΑΚΙΑΣ	41,659
ΚΟΡΩΝΑ ΙΣΛΑΝΔΙΑΣ	87,42	ΛΙΡΑ ΤΟΥΡΚΙΑΣ	1173000,0
ΚΟΡΩΝΑ ΝΟΡΒΗΓΙΑΣ	7,6675	ΔΟΛ. ΑΥΣΤΡΑΛΙΑΣ	1,6572
ΛΕΒΑ ΒΟΥΛΓΑΡΙΑΣ	1,952	ΔΟΛ. ΚΑΝΑΔΑ	1,401
ΛΙΡΑ ΚΥΠΡΟΥ	0,57577	ΔΟΛ. ΧΟΝΓΚ-ΚΟΝΓΚ	6,8659
ΚΟΡΩΝΑ ΤΣΕΧΙΑΣ	30,52	ΔΟΛ. ΝΕΑΣ ΖΗΛΑΝΔΙΑΣ	2,0082
ΚΟΡΩΝΑ ΕΣΘΟΝΙΑΣ	15,6466	ΔΟΛ. ΣΙΓΚΑΠΟΥΡΗΣ	1,622
ΦΟΡΙΝΤ ΟΥΓΓΑΡΙΑΣ	242,96	ΓΟΥΟΝ Ν. ΚΟΡΕΑΣ	1170,31
ΛΙΤΑ ΛΙΘΟΥΑΝΙΑΣ	3,453	ΡΑΝΤ Ν. ΑΦΡΙΚΗΣ	9,9034

ΟΡΓΗ ΚΑΙ ΑΓΑΝΑΚΤΗΣΗ Σ' ΟΛΗ ΤΗΝ ΔΩΔΕΚΑΝΗΣΟ

ΚΑΙ ΜΟΝΟ Η ΣΚΕΨΗ ΓΙΑ ΚΑΤΑΡΓΗΣΗ των μειωμένων συντελεστών ΦΠΑ είναι αθλιοτάτη

Η υπό τον καθηγητή κ. Γεωργακόπουλο επιτροπή προχειρολογεί ακόμα και πάνω σε θέματα υψίστης εθνικής σημασίας

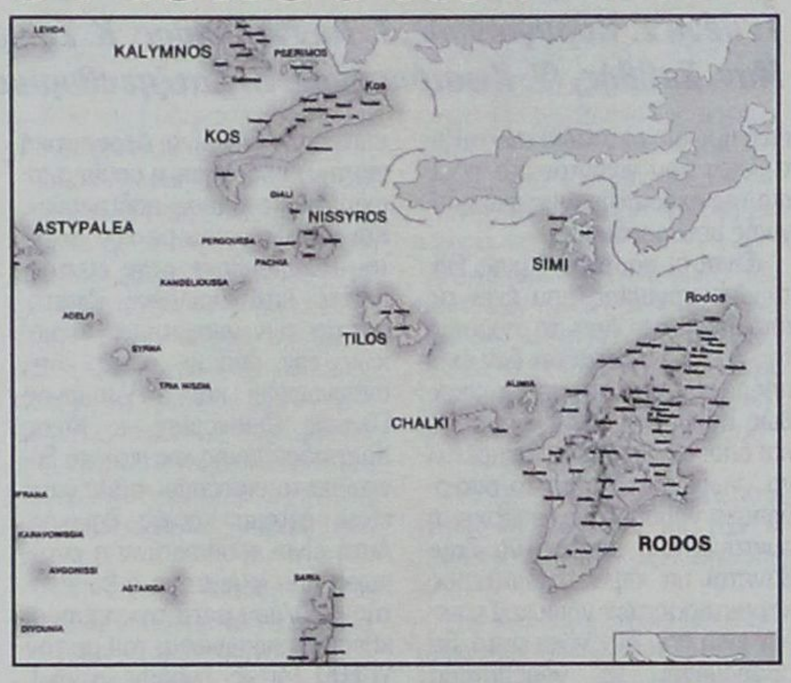

Μέγας σάλος προκλήθηκε χθες και εντονότατες αντιδράσεις προκλήθηκαν στο νομό Δωδ/νήσου (που «βράζει» στην κυριολεξία από οργή και αγανάκτηση) μετά την δημοσιοποίηση των προτάσεων της υπό τον καθηγητή κ. Γεωργακόπουλο επιτροπής (που συγκροτήθηκε από την Κυβέρνηση), για κατάργηση των μειωμένων συντελεστών ΦΠΑ στη Δωδ/νησο. Δεν υπάρχει η παραμικρή αμφιβολία ότι θα αναληφθεί πανδωδ/κή εκστρατεία για την αποτροπή του νέου αυτού εγκλήματος κατά των ακριτικών νησιών μας, ενώ οι βουλευτές του ΠΑΣΟΚ (όπως έγραψε και χθες η «δ») θα εκφράσουν την πλήρη διαφωνία τους σε συνάντηση που θα έχουν το βράδυ της προσεχούς Τετάρτης, 10 Απριλίου, με τον υπουργό Οικονομικών κ. Ν. Χριστοδουλάκη. Οπως διευκρίνισε και χθες η «δ» η πρόταση της επιτροπής για την κατάργηση των μειωμένων συντελεστών ΦΠΑ έγινε στα πλαίσια της συνολικής προτάσεως που καταθέτει στην Κυβέρνηση για την αναμόρφωση του φορολογικού συστήματος. Ειδικότερα η επιτροπή, αφού επικαλείται λόγους... φοροδιαφυγής, ίσης μεταχείρισης μεταξύ των πολιτών και τεχνικά προβλήματα στην υποβολή των δηλώσεων, προτείνει:

«Η ομάδα θεωρεί ότι η ύπαρξη τόσο του πολύ μειωμένου συντελεστή 4% όσο και της μείωσης των συντελεστών για τα νησιά του Αιγαίου δημιουργεί σημαντικά διαχειριστικά προβλήματα στην πράξη και θα ήταν σκόπιμο να καταργηθούν, για απλοποίηση του συστήματος και καλύτερο έλεγχο των συναλλαγών».

Ειδικότερα η Επιτροπή αναφέρει στο οικείο κεφάλαιο «Οι φορολογικοί συντελεστές», τα ακόλουθα:

3.5. Οι φορολογικοί συντελεστές

Ο ΦΠΑ εφαρμόζεται σήμερα με τρεις φορολογικούς συντελεστές: τον κανονικό συντελεστή (18%), το χαμηλό συντελεστή (8%) και ένα ακόμη χαμηλότερο συντελεστή (4%). Οι συντελεστές αυτοί μειώνονται κατά 30% για τις παραδόσεις στα νησιά του Αιγαίου και στρογγυλοποιούμενοι στην πλησιέστερη μονάδα γίνονται: 13%, 6% και 3% αντίστοιχα. Τρία θέματα αποτέλεσαν το αντικείμενο των συζητήσεων της ομάδας σχετικά με τους συντελεστές του φόρου: α) ο αριθμός των συντελεστών και η απόδοση καθενός συντελεστή β) το ύψος των συντελεστών, και γ) η κατανομή των προϊόντων ανάμεσα στους συντελεστές αυτούς.

α) Ο αριθμός των συντελεστών του ΦΠΑ.

Το θέμα του αριθμού των φορολογικών συντελεστών είναι σημαντικό και απασχόλησε την ομάδα εργασίας. Η ύπαρξη περισσότερων από ένα συντελεστών βελτιώνει την κατανομή των φορολογικών βαρών, αφού επιτρέπει τη διαφοροποίηση της επιβάρυνσης προϊόντων ανάλογα με το βαθμό πολυτέλειάς τους, ενώ μπορεί να χρησιμοποιείται ως κίνητρο προώθησης στόχων οικονομικής πολιτικής. Ο μεγάλος αριθμός συντελεστών όμως κάνει το σύστημα περισσότερο πολύπλοκο και δημιουργεί προϋποθέσεις για φοροδιαφυγή, ενώ αυξάνει το κόστος διαχείρισης και το κόστος συμμόρφωσης των φορολογουμένων. Η ύπαρξη του πολύ χαμηλού συντελεστή 4% που καλύπτει μόνο μια μικρή κατηγορία προϊόντων, για παράδειγμα, δημιουργεί έντονα προβλήματα στην πράξη, επειδή η απόκλιση μεταξύ του κανονικού συντελεστή, στον οποίο υπάγονται οι εισροές και του πολύ χαμηλού συντελεστή, στον οποίο υπάγονται οι εκροές, είναι μεγάλη, με αποτέλεσμα να δημιουργείται συνεχώς η ανάγκη επιστροφής φόρου, πράγμα που απαιτεί ειδικούς ελέγχους και αυξάνει το κόστος διαχείρισής του, ενώ δημιουργεί προϋποθέσεις για συναλλαγή προς επιτάχυνση της επιστροφής. Επιπλέον, είναι αμφίβολο αν η υπαγωγή ορισμένων από τα προϊόντα που υπάγονται στον πολύ χαμηλό αυτό συντελεστή (λ.χ. τα πάσης φύσεως περιοδικά, αλλά και πολλά επαγγελματικά ιδίως βιβλία) είναι δικαιολογημένη, όταν άλλα προϊόντα (λ.χ. φάρμακα, ορισμένα είδη βασικής διαβίωσης κ.α.) υπόκεινται στο συντελεστή 8%. Τέλος αξίζει να σημειωθεί ότι η προσθήκη ενός τρίτου συντελεστή επιβαρύνει τις διαδικασίες ελέγχου και διαχείρισης του φόρου γενικά και περιπλέκει τα διάφορα έντυπα του.

Η μείωση των συντελεστών για τα νησιά του Αιγαίου, δημιουργεί επίσης προβλήματα στην πράξη, κυρίως επειδή δημιουργεί δυσχέρειες στον έλεγχο, δυσχεραίνει τις διαδικασίες εφαρμογής του φόρου και κάνει τα έντυπα διαχείρισης του πολυπλοκότερα, ενώ ταυτόχρονα καλλιεργεί συνθήκες για αύξηση της φοροδιαφυγής και ευνοεί τη συναλλαγή για επιστροφή του επιπλέον φόρου των εκροών που παρατηρείται σε πολλές περιπτώσεις.

Αξίζει να σημειωθεί ότι η ύπαρξη της ειδικής αυτής φορολογικής μεταχείρισης και του τρίτου συντελεστή επιβαρύνει τις δηλώσεις όλων των φορολογουμένων με δέκα πρόσθετες στήλες, με συνέπεια να ταλαιπωρείται ολόκληρο το κοινωνικό σύνολο για την εξυπηρέτηση μιας σχετικά μικρής ομάδας του. Δεν πρέπει επομένως να μας ξενίζει το γεγονός και να διαμαρτυρόμαστε ότι οι διαδικασίες και τα έντυπα ενός φόρου είναι πολύπλοκα, όταν χρησιμοποιούμε το φορολογικό σύστημα για να προωθήσουμε όλους τους στόχους που ενδεχομένως θα επιθυμούσε το κοινωνικό σύνολο ή ένα μέρος του, ενώ θα έπρεπε να προσπαθούμε να τα κρατήσουμε όσο γίνεται απλούστερα.

Η ειδική αυτή φορολογική μεταχείριση βέβαια έχει τη δικαιολογία της στο σχετικά υψηλότερο κόστος μεταφοράς των προϊόντων και γενικότερα στο κόστος διαβίωσης στα νησιά αυτά. Δεν θα εξετάσουμε τη βασιμότητα ή μη του επιχειρήματος αυτού, αφού το κόστος μεταφοράς και διαβίωσης είναι ίσως υψηλότερο και σε άλλες περιοχές της χώρας, ενώ για άλλες περιοχές με πολύ χαμηλότερο κατά κεφαλήν εισόδημα (λ.χ. Ηπειρο ή Θράκη) μια τέτοια μείωση θα εδικαιολογείτο για λόγους κοινωνικής δικαιοσύνης. Θεωρούμε όμως ότι, αν υπάρχουν οποιοιδήποτε λόγοι ενίσχυσης μιας περιοχής, αυτό πρέπει να επιδιώκεται κυρίως με τις δημόσιες δαπάνες (επενδύσεις ή άμεσες εισοδηματικές μεταβιβάσεις) και όχι με τη φορολογία, και ιδιαίτερα με την έμμεση φορολογία, που δεν αποτελεί κατάλληλο μέσο για την προώθηση τέτοιων στόχων. Αυτό επιτρέπει μεγαλύτερη διαφάνεια και συνεπάγεται μικρότερο κόστος για το κράτος και τους φορολογουμένους.

Για όλους τους πιο πάνω λόγους, η ομάδα θεωρεί ότι η ύπαρξη τόσο του πολύ μειωμένου συντελεστή 4% όσο και της μείωσης των συντελεστών για τα νησιά του Αιγαίου δημιουργεί σημαντικά διαχειριστικά προβλήματα στην πράξη και θα ήταν σκόπιμο να καταργηθούν, για απλοποίηση του συστήματος και καλύτερο έλεγχο των συναλλαγών. Τα προϊόντα που υπάγονται στο συντελεστή 4% φυσικά θα μεταφερθούν στο 8%. Η ομάδα εργασίας θεωρεί ότι το όφελος του κοινωνικού συνόλου από την κατάργηση των δύο αυτών ειδικών ευνοϊκών μεταχειρίσεων, που θα προέλθει από την απλοποίηση του συστήματος, θα αντισταθμίσει το κόστος των ομάδων που ωφελούνται, οι οποίες άλλωστε θα μπορούσε να αποζημιωθούν με άλλο τρόπο, αν αυτό κριθεί αναγκαίο.

β) Το ύψος και η απόδοση των συντελεστών του ΦΠΑ

Η ομάδα εργασίας εξέτασε προσεκτικά το ύψος των συντελεστών του ΦΠΑ και τις δυνατότητες περαιτέρω αύξησής τους, αν αυτό ήθελε κριθεί αναγκαίο, προκειμένου να καταστεί δυνατή η μείωση των συντελεστών ή ακόμη και η κατάργηση άλλων φόρων που ασκούν δυσμενέστερες οικονομικές και κοινωνικές επιδράσεις από το ΦΠΑ, και διαπίστωσε τα εξής: Οι συντελεστές του ΦΠΑ στη χώρα μας θα μπορούσαν να χαρακτηριστούν ως μάλλον χαμηλοί, αν συγκριθούν με τους αντίστοιχους συντελεστές που εφαρμόζονται στις άλλες χώρες της ΕΕ. Πραγματικά, όπως φαίνεται στον Πίνακα 4, ο κανονικός συντελεστής στη χώρα μας είναι χαμηλότερος από τον αντίστοιχο συντελεστή σε 9 χώρες της ΕΕ και κατά 1,5 ποσοστιαία μονάδα χαμηλότερος του κοινοτικού μέσου όρου. Κατά συνέπεια, θα μπορούσαν, αν χρειαστεί να αυξηθούν, δοθέντος ότι και η Ευρωπαϊκή Επιτροπή επιδιώκει την προσέγγιση των συντελεστών του ΦΠΑ, στο οριστικό σύστημα, πράγμα που ασφαλώς θα σήμαινε αύξηση από τις χώρες που έχουν χαμηλότερους και μείωση από αυτές που έχουν υψηλότερους του κοινοτικού μέσου όρου συντελεστές. Επισημαίνεται εδώ ότι η αύξηση των συντελεστών του φόρου κατά μία ποσοστιαία μονάδα θα μπορούσε να αποφέρει έσοδα της τάξεως των 870 εκατ. ευρώ ή 300 δισεκ. δραχμών (485 εκατ. ευρώ, από τον κανονικό συντελεστή, 370 εκατ. ευρώ, από το χαμηλό συντελεστή, και 15 εκατ. ευρώ, από τον πολύ χαμηλό συντελεστή).

Η αύξηση των συντελεστών του ΦΠΑ όμως έχει δύο βασικά μειονεκτήματα και θα ήταν σκόπιμο να αποφευχθεί, εκτός αν δεν υπάρχει καλύτερος τρόπος αναπλήρωσης των απωλειών από την κατάργηση ή μείωση των συντελεστών άλλων φόρων: Πρώτον, είναι ενδεχόμενο να εντείνει τις πληθωριστικές πιέσεις στην οικονομία, ακόμη και αν γίνει για την αναπλήρωση εσόδων από άλλους έμμεσους φόρους. Δεύτερον, είναι ενδεχόμενο να εντείνει την τάση για φοροδιαφυγή δοθέντος ότι η τάση για φοροδιαφυγή από ένα φόρο εξαρτάται από το μέγεθος των συντελεστών του και επομένως από το όφελος που πρόκειται να αποκομίσει ο φοροδιαφεύγων. Γι αυτό, πριν αυξηθούν οι συντελεστές του ΦΠΑ, θα ήταν προτιμότερο να εξαντληθούν όλα τα περιθώρια αυξήσεως των εσόδων από τη διεύρυνση της βάσης του ΦΠΑ με την κατάργηση των διάφορων απαλλαγών ή από τη μετάταξη προϊόντων από το χαμηλό στον κανονικό συντελεστή ή βεβαίως να ικανοποιηθούν οι ανάγκες για έσοδα από την αύξηση άλλων φόρων, και ειδικότερα των εναρμονιζόμενων ειδικών φόρων κατανάλωσης, που εξετάζονται πιο κάτω.

ΤΣΑΓΚΑΡΗΣ TRAVEL
A.N FERRIES
ΠΡΟΓΡΑΜΜΑ ΔΡΟΜΟΛΟΓΙΩΝ
ΚΑΘΗΜΕΡΙΝΑ ΑΠΟ ΝΗΣΙΑ ΠΡΟΣ ΠΕΙΡΑΙΑ

ΤΡΙΤΗ	02.04.02	ΡΟΔΑΝΘΗ	16.00	ΚΩ - ΚΑΛΥΜΝΟ - ΛΕΡΟ - ΠΑΤΜΟ - ΠΕΙΡΑΙΑ
ΤΕΤΑΡΤΗ	03.04.02	ΜΑΡΙΝΑ	16.00	ΚΩ - ΚΑΛΥΜΝΟ - ΑΣΤΥΠΑΛΑΙΑ - ΑΙΓΙΑΛΗ - ΚΑΤΑΠΟΛΑ - ΠΕΙΡΑΙΑ
ΠΕΜΠΤΗ	04.04.02	ΡΟΔΑΝΘΗ	16.00	ΚΩ - ΚΑΛΥΜΝΟ - ΛΕΡΟ - ΠΑΤΜΟ - ΠΕΙΡΑΙΑ
ΠΑΡΑΣΚΕΥΗ	05.04.02	ΜΑΡΙΝΑ	16.00	ΣΥΜΗ - ΤΗΛΟ - ΝΙΣΥΡΟ - ΚΩ - ΚΑΛΥΜΝΟ - ΑΣΤΥΠΑΛΑΙΑ - ΝΑΞΟ - ΠΑΡΟ - ΣΥΡΟ - ΠΕΙΡΑΙΑ
ΣΑΒΒΑΤΟ	06.04.02	ΡΟΔΑΝΘΗ	17.30	ΚΑΣΤΕΛΛΟΡΙΖΟ
			18.00	ΚΩ - ΚΑΛΥΜΝΟ - ΠΕΙΡΑΙΑ

AM adv.
Fit Life
πριν
μετά
Τώρα και στη Ρόδο το πλέον σύγχρονο μηχάνημα για:
• Αδυνάτισμα *χωρίς δίαιτα*
• Η Διάσπαση *για αποτοξίνωση*
• Η Αναδόμηση *για νέο κολλαγόνο και νέο μεταβολισμό*
• Η Ενεργοποίηση *για ενισχυμένη παραγωγή ενέργειας*
• Η Λείανση *για την εξάλειψη του δέρματος "σαν φλούδα πορτοκαλιού"*
• Η Επανισορρόπηση *για αναζωογόνηση*
Εάν θέλετε στα σοβαρά να απαλλάξετε το σώμα σας από περιττά κιλά και κυτταρίτιδα με την πιο απαλή και ακίνδυνη θεραπεία,
κλείστε σήμερα για μια εφαρμογή τελείως δωρεάν!!!
Επιτέλους διώξτε τη δυσπιστία σας και ελάτε κοντά μας! Σάντρα Μπαρλιβά
Ηρ. Αναστασίας 58 & Κ. Υδραίου,
Τηλ/Fax: 02410 73015 • www.fit-life@internet.gr

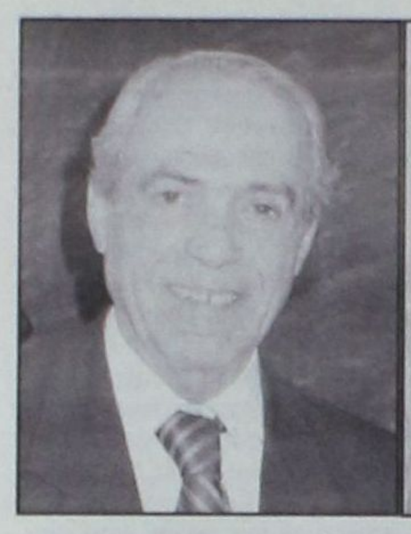



ΟΙ ΑΝΤΙΔΡΑΣΕΙΣ ΕΛΑΒΑΝ ΤΗΝ ΜΟΡΦΗ ΧΙΟΝΟΣΤΙΒΑΔΑΣ

ΦΩΝΑΖΕΙ ΟΛΟΚΛΗΡΗ Η ΔΩΔΕΚΑΝΗΣΟΣ:

«Δεν θα περάσει η πρόταση για κατάργηση του προνομίου»

Τι λένε Σ. Καραγιάννης, Γ. Γιαννόπουλος, Κ. Σφυρίου , Αρ. Παυλίδης, δήμαρχοι των νησιών, Μαν. Σαββής, Φ. Κωστόπουλος, Χ. Χατζηευθυμίου, Βασ. Μηναΐδης, Ηλ. Κωτιάδης, Βασ. Υψηλάντης

Σύσσωμος ο πολιτικός κόσμος της Δωδεκανήσου, εκπρόσωποι της Τοπικής Αυτοδιοίκησης και των δύο βαθμών, εκπρόσωποι φορέων και παραγωγικών τάξεων καταδίκασαν χθες, όχι μόνο με πικρία, αλλά και με οργή, και αγανάκτηση το ενδεχόμενο να προχωρήσει η κυβέρνηση στην κατάργηση των μειωμένων συντελεστών ΦΠΑ που ισχύουν στα νησιά του Ανατολικού Αιγαίου καταφέρνοντας έτσι ένα ακόμη πλήγμα στην τοπική οικονομία και στο μοναδικό προνόμιο που έχει απομείνει.

Ο ασκός του Αιόλου άνοιξε όταν την περασμένη Κυριακή ο «Ριζοσπάστης» έφερε στο φως της δημοσιότητας το περιεχόμενο της μελέτης που εκπόνησε ομάδα εργασίας, που συγκροτήθηκε από την κυβέρνηση για την κατάθεση προτάσεων αναμόρφωσης του φορολογικού συστήματος. Η μελέτη εισηγείται μεταξύ άλλων την κατάργηση των μειωμένων συντελεστών ΦΠΑ στην Δωδ/σο, με το σκεπτικό ότι «δεν δικαιολογείται πλέον η διατήρηση του ειδικού φορολογικού καθεστώτος (βλέπε εισήγηση της επιτροπής στην σελ. 3)

Οι αντιδράσεις έλαβαν την μορφή χιονοστιβάδας. Οι εκπρόσωποι της Δωδ/σου διεμήνυσαν σε όλους τους τόνους στην πολιτική ηγεσία του Υπουργείου Οικονομικών, «να μη επιχειρήσει ένα τέτοιο εγχείρημα, γιατί θα βρει όλους απέναντί της».

Οι εκπρόσωποι του νομού εξέφρασαν χθες τους φόβους τους για τις οδυνηρές συνέπειες που θα έχει η κατάργηση του ειδικού φορολογικού καθεστώτος στην οικονομία της περιοχής, με ορατό τον κίνδυνο να συμπαρασύρει σε κατάργηση και τον ΔΗΦΟΔΩ.

Καλούν για τον λόγο αυτόν την πολιτική ηγεσία του Υπουργείου Οικονομικών να απορρίψει τις προτάσεις της Επιτροπής και υπενθυμίζουν την απαίτηση του Συντάγματος να λαμβάνει ο νομοθέτης υπ' όψιν του τις ιδιαιτερότητες των νησιωτικών περιοχών της χώρας, αλλά και της Ευρωπαϊκής Ενωσης που αναγνωρίζει **ειδική μεταχείριση** για της νησιωτικές περιοχές.

Ο ΝΟΜΑΡΧΗΣ
κ. Σ. ΚΑΡΑΓΙΑΝΝΗΣ

«Κανένας δεν θα τολμήσει να λάβει μια τέτοια απόφαση κατάργησης των μειωμένων συντελεστών ΦΠΑ στα Δωδεκάνησα. Θα μας βρει όλους απέναντί του όποιος το επιχειρήσει»

δήλωσε χθες ο νομάρχης Δωδ/σου κ. Σάββας Καραγιάννης. Εμφανίσθηκε πάντως καθησυχαστικός λέγοντας, πως όσα είδαν το φώς της δημοσιότητας δεν είναι τίποτε περισσότερο από σκέψεις μιας επιτροπής, σκέψεις και σχέδια τεχνοκρατών, που πολύ δύσκολα θα γίνουν δεκτά από την πολιτική υγεσία του Υπουργείου Οικονομικών.

Ο ΔΗΜΑΡΧΟΣ ΡΟΔΙΩΝ
κ. Γ. ΓΙΑΝΝΟΠΟΥΛΟΣ

Την ανάγκη όχι μόνο να μην καταργηθεί το ειδικό φορολογικό καθεστώς των νησιών του Ανατολικού Αιγαίου, αλλά - αντίθεται - να **επεκταθεί σε ολόκληρο τον Ελληνικό νησιωτικό χώρο,** επεσήμανε με δηλώσεις του προς την «δ» ο δήμαρχος Ροδίων και πρόεδρος της ΤΕΔΚΔ κ. Γιώργος Γιαννόπουλος

Οπως ανέφερε, είναι εντελώς πρώιμο το στάδιο των συζητήσεων που γίνονται στο πλαίσιο της σχεδιαζόμενης φορολογικής μεταρρύθμισης.

«Είναι οι προτάσεις μιας Επιτροπής εργασίας που έχει τις απόψεις της. Από το πόρισμά της όμως φαίνεται ότι δεν έχει πλήρη ενημέρωση για το τι ακριβώς συμβαίνει. Και η Επιτροπή και όλοι οι υπόλοιποι θα πρέπει να γνωρίζουν ότι για το οποιοδήποτε νομοθέτημα, υπάρχει η συνταγματική επιταγή να λαμβάνεται υπ' όψιν ο ιδιαίτερος χαρακτήρας των νησιών. Σε περίπτωση που δεν γίνει αυτό, θα απορριφθεί το νομοθέτημά τους ως αντισυνταγματικό. Δεν νομίζω όμως ότι θα χρειαστεί να φθάσουμε σ' αυτό το σημείο. Από την στιγμή όμως που η συζήτηση ξεκίνησε, θα υπάρξει σύγκληση του Συμβουλίου Νησιωτικών Δήμων (ΣΥΝΔΚΕ), για να προλάβουμε τις εξελίξεις. Εν πάση περιπτώσει, είναι μια ευκαρία, στο πλαίσιο της φορολογικής μεταρρύθμισης να καταθέσουμε τις απόψεις μας και για την αυτοδιοίκηση συνολικά και ειδικότερα για τις νησιωτικές περιοχές. Η οικονομία των νησιών χρειάζεται να ενισχυθεί.

Αντί, λοιπόν, να συζητάμε για κατάργηση του ειδικού φορολογικού καθεστώτος, θα έπρεπε να συζητάμε την επέκτασή του και στα υπόλοιπα νησιά».

Ο κ. ΣΦΥΡΙΟΥ

Ο βουλευτής Δωδ/σου και Γραμματέας της κοινοβουλευτικής ομάδας του ΠΑΣΟΚ κ. Κοσμάς Σφυρίου, με δηλώσεις του χθες, υποστήριξε πως δεν ανταποκρίνονται στην πραγματικότητα οι πληροφορίες που είδαν το φως της δημοσιότητας και πως «η επιστημονική άποψη μιας επιτροπής δεν είναι δεσμευτική για την κυβέρνηση, η οποία αποφασίζει με όρους πολιτικούς». Και ο κ. Σφυρίου με την σειρά του αναφέρθηκε στην συνταγματικά κατοχυρωμένη ιδιαιτερότητα των νησιωτικων περιοχών, την οποίαν, όπως είπε, αναγνωρίζει και ο Υπουργός Εθνικής Οικονομίας, κ. Νίκος Χριστοδουλάκης, όχι γιατί το Σύνταγμα το επιτάσσει, αλλά γιατί είναι ζήτημα κοινής λογικής. Αυτή είναι τουλάχιστον η εντύπωση που σχημάτισε ο βουλευτής Δωδ/σου μετά την προπροχθεσινή επικοινωνία του με τον ΥΠΕΘΟ (όπως έγραψε η «δ»), όπου ο τελευταίος δήλωσε ότι η μελέτη της Επιτροπής δεν έχει παραδοθεί στην κυβέρνηση και ότι, εν πάση περιπτώσει, δεν υφίσταται ζήτημα κατάργησης των μειωμένων συντελεστών ΦΠΑ.

Ο κ. ΑΡ. ΠΑΥΛΙΔΗΣ

Ανήσυχος για τις τελευταίες εξελίξεις εμφανίσθηκε ο βουλευτής της Νέας Δημοκρατίας κ. Αριστοτέλης Παυλίδης, ο οποίος είπε ότι «υπάρχει θέμα, όσο κι αν ορισμένοι προσπαθούν να εξωραΐσουν την κατάσταση». Οσον αφορά την έκθεση που είδε το φως της δημοσιότητας, ανέφερε ότι ο κ. Χριστοδουλάκης δεν δικαιούται να δηλώνει άγνοια, αφού η έκθεση συντάχθηκε καθ' υπόδειξη της κυβέρνησης. Ο κ. Παυλίδης είπε ακόμη ότι ελάχιστα εμπιστεύεται τα λεγόμενα του ΥΠΕΘΟ, ο οποίος πολλές φορές στο παρελθόν έχει αποδειχθεί αναξιόπιστος.

ΟΙ ΔΗΜΑΡΧΟΙ ΤΩΝ ΝΗΣΙΩΝ

«Το ζήτημα είναι πρωτίστως πολιτικό. Καμία κυβέρνηση δεν πρόκειται να τολμήσει να καταργήσει τους μειωμένους συντελεστές ΦΠΑ στα Δωδεκάνησα» δήλωσε χθές ο δήμαρχος Καλυμνίων κ. **Δημήτρης Διακομιχάλης.**

Κάθετα αντίθετος σ'ένα τέτοιο ενδεχόμενο δήλωσε και ο δήμαρχος Κω κ. **Μιλτιάδης Φάκος.** Σημείωσε ωστόσο, ότι αν υπάρξει πράγματι στο μέλλον κατάργηση των φορολογικών προνομίων της Δωδεκανήσου, θα πρέπει να θεσπισθεί ένα άλλο αντισταθμιστικό έσοδο.

«Εχει σαλέψει το μυαλό τους!» δήλωσε ο δήμαρχος Λειψών και μέλος του δ.σ. της ΤΕΔΚΔ κ. **Μπενέτος Σπύρου,** που χαρακτήρισε «έγκλημα» την κατάργηση των φορολογικών προνομίων συνολικά για την χώρα, σε αντίθεση με άλλες ευρωπαϊκές χώρες που κατόρθωσαν να τα διατηρήσουν.

Οχι κατάργηση προνομίων, αλλά - αντίθετα - πρόσθετα κίνητρα θα έπρεπε να παρέχει η κυβέρνηση στις νησιωτικές περιοχές, δήλωσε ο δήμαρχος Μεγίστης κ. **Παύλος Πανηγύρης.**

«Αυτή η πρόκληση εναντίον της Δωδεκανήσου δεν πρόκειται να περάσει. Θα μας βρούν όλους αντιμέτωπους» δήλωσε ο δήμαρχος Λέρου κ. **Γιάννης Αντάρτης.**

Ο κ. Μ. ΣΑΒΒΗΣ

Η φορολογική μεταρρύθμιση είναι ανάγκη να προχωρήσει δήλωσε χθές ο αντιδήμαρχος επί των Οικονομικών στον Δήμο Ροδίων κ. Μανωλης Σαββής, τονίζοντας ότι η μελέτη της Επιτροπής Εργασίας κινείται προς την σωστή κατεύθυνση αφού «ικανοποιεί» πάγια αιτήματα της αυτοδιοίκησης, προτείνοντας να περιέλθει εξ' ολοκλήρου στους ΟΤΑ ο φόρος ακινήτων, το σύνολο των εσόδων από τα τέλη κυκλοφορίας κ.λπ.

Αυτό όμως δεν έχει καμία σχέση με τους μειωμένους συντελεστές ΦΠΑ στα Δωδεκάνησα, που δεν θεσπίσθηκαν «για τα ωραία μας τα μάτια» όπως είπε ο κ. Σαββής, αλλά για να λειτουργήσουν ως μηχανισμός εξισορρόπησης της τελικής αξίας των προϊόντων που επιβαρύνονται δυσανάλογα με την υπόλοιπη χώρα, λογω του υψηλού μεταφορικού κόστους. «Πρόκειται για ένα ζήτημα ζωτικό για την τοπική οικονομία. Δεν πρέπει σε καμία περίπτωση να αφήσουμε να ληφθούν αποφάσεις τέτοιες που θα αποδυναμώσουν την ανάπτυξη και την ανταγωνιστικότητα του τόπου. Ακόμη κι αν το δει η κυβέρνηση «στεγνά» λογιστικά δεν μπορεί να καταργήσει τους μειωμένους συντελεστές. Πρέπει να αντιδράσουμε δυναμικά, τεκμηριωμένα και με επιχειρήματα» κατέληξε.

Ο κ. Φ. ΚΩΣΤΟΠΟΥΛΟΣ

Την άποψή του επί του ανακύψαντος θέματος δημοσιοποίησε χθές και ο επικεφαλής της ελάσσονος μειοψηφίας του Ν.Σ. κ. Φώτης Κωστόπουλος.

«Η πληροφορία μπορεί μεν να μην αφορά τις κυβερνητικές προθέσεις, όπως δήλωσε ο κ. Σφυρίου και να είναι μέρος μιας μελέτης, όμως δείχνει την νοοτροπία των κύκλων που εκπονούν τις μελέτες αυτές, πολλές από τις οποίες αποτελούν την υπόβαση πολλών νομοθετημάτων.

Ετσι αντί να εκπονούνται μελέτες που θα αποβλέπουν στην σύγκλιση του κόστους μεταξύ Νησιωτικών και Ηπειρωτικών περιοχών, γιατί αυτό είναι το μεγάλο αντιαναπτυξιακό μειο-

ΜΙΧΑΗΛ Π. ΜΑΡΚΑΚΙΟΥ

ΕΚΘΕΣΙΑΚΟΣ ΧΩΡΟΣ- ΟΔΟΣ ΘΕΣ/ΝΙΚΗΣ 14 ΕΝΑΝΤΙ ΕΜΠΟΡΙΚΟΥ ΚΕΝΤΡΟΥ ΜΗΔΙΑ- ΤΗΛ: 67500, 20327-FAX: 94162

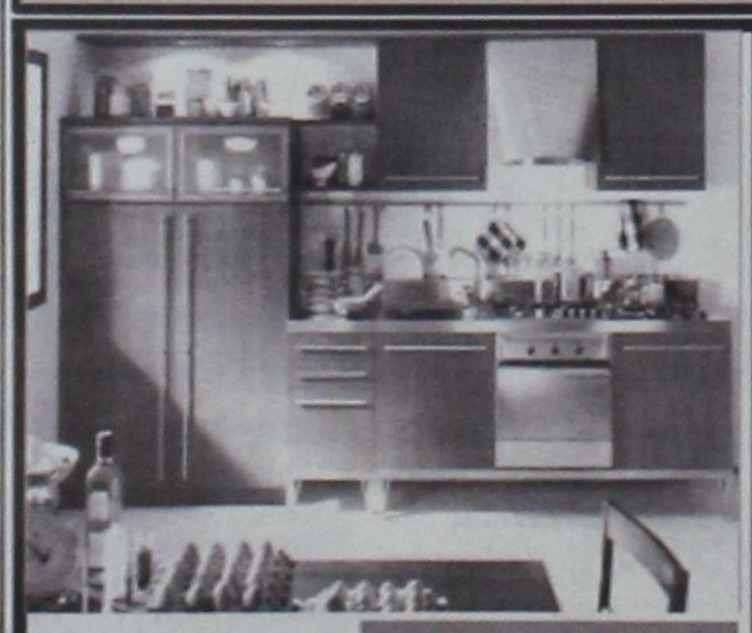

B&E CUCINE



ernestomeda



SCAVOLINI

ΑΝΑΚΑΙΝΙΣΘΗΚΑΜΕ ΠΛΗΡΩΣ

ΜΕ ΤΗ ΣΤΗΡΞΗ ΣΑΣ, ΔΗΜΙΟΥΡΓΗΣΑΜΕ ΕΝΑ ΠΡΟΤΥΠΟ ΣΤΟΥΝΤΙΟ ΕΠΙΠΛΩΝ ΚΟΥΖΙΝΑΣ ΙΤΑΛΙΑΣ, ΤΕΛΕΙΟ ΣΤΗΝ ΠΑΡΑΜΙΚΡΗ ΤΟΥ ΛΕΠΤΟΜΕΡΕΙΑ, ΠΟΥ ΜΕ ΙΔΙΑΙΤΕΡΗ ΧΑΡΑ ΚΑΙ ΥΠΕΡΗΦΑΝΕΙΑ ΣΑΣ ΠΕΡΙΜΕΝΟΥΜΕ ΓΙΑ ΝΑ ΣΑΣ ΞΕΝΑΓΗΣΟΥΜΕ ΣΤΟΥΣ ΧΩΡΟΥΣ ΤΟΥ. ΟΙ ΤΡΕΙΣ ΜΕΓΑΛΥΤΕΡΟΙ ΟΙΚΟΙ SCAVOLINI, ERNESTO MEDA ΚΑΙ B&E ΠΑΡΟΥΣΙΑΖΟΥΝ ΠΕΝΤΕ ΟΛΟΚΛΗΡΩΜΕΝΑ ΠΡΟΓΡΑΜΜΑΤΑ FLUTE, BRERRA, EDENIA, GALA ΚΑΙ MADISON ΚΑΘΩΣ ΚΑΙ ΤΑ ΤΕΛΕΥΤΑΙΑ ΤΟΥΣ ΜΟΝΤΕΛΑ ΣΕ ΕΝΑ ΔΥΝΑΜΙΚΟ ΣΥΝΟΛΟ ΙΚΑΝΟ ΝΑ ΙΚΑΝΟΠΟΙΗΣΕΙ ΚΑΙ ΤΙΣ ΥΨΗΛΟΤΕΡΕΣ ΑΠΑΙΤΗΣΕΙΣ. ΤΟ ΕΙΔΙΚΕΥΜΕΝΟ ΜΕ ΑΡΙΣΤΕΣ ΓΝΩΣΕΙΣ ΚΑΙ ΚΑΤΑΡΤΙΣΗ ΠΡΟΣΩΠΙΚΟ ΜΑΣ ΣΧΕΔΙΑΖΕΙ ΓΙΑ ΤΟ ΧΩΡΟ ΣΑΣ ΤΕΛΕΙΟ DESIGN, ΜΕ ΑΠΕΡΙΤΤΗ ΕΡΓΟΝΟΜΙΑ ΣΕ ΦΑΝΤΑΣΤΙΚΟΥΣ ΣΥΝΔΥΑΣΜΟΥΣ ΚΑΙ ΠΡΟΣΦΕΡΕΙ ΤΙΣ ΚΑΛΥΤΕΡΕΣ ΤΙΜΕΣ ΤΗΣ ΑΓΟΡΑΣ ΣΕ ΕΝΑ ΔΙΑΚΑΝΟΝΙΣΜΟ ΤΗΣ ΑΡΕΣΚΕΙΑΣ ΣΑΣ.

ΣΑΣ ΕΥΧΑΡΙΣΤΟΥΜΕ ΓΙΑ ΤΑ 15 ΧΡΟΝΙΑ ΠΟΥ ΜΑΣ ΔΕΙΧΝΕΤΕ ΤΗΝ ΑΓΑΠΗ ΣΑΣ ΚΑΙ ΣΑΣ ΠΕΡΙΜΕΝΟΥΜΕ.

ΜΙΧΑΗΛ Π. ΜΑΡΚΑΚΙΟΥ & ΥΙΟΙ



νέκτημα των νησιωτικών περιοχών και ειδικότερα των απομακρυσμένων, όπως είναι η Δωδεκάνησος, γεγονός που αναγνωρίσθηκε από τον Συνταγματικό Νομοθέτη, βλέπουμε μελέτες που θέλουν να ανοίξουν ακόμα περισσότερο την ψαλίδα αυτή.

Και ας μην γελιόμαστε οι ίδιοι κύκλοι, με διαφορετικά πρόσωπα κρύβονται πίσω από κάθε κυβέρνηση είτε του ΠΑΣΟΚ είτε της Ν.Δ.

Δεν φταίνε όμως μόνον αυτοί οι κύκλοι που περιφέρονται περί την πλατεία Κολωνακίου, φταίμε και εμείς.

Αλήθεια, πότε οι τοπικοί φορείς, πολιτικοί και επαγγελματικοί εκπόνησαν ένα ολοκληρωμένο σχέδιο ανάπτυξης, επιστημονικά τεκμηριωμένο το οποίο να προτείνουμε και να παλέψουμε για την αποδοχή του;

Αντί αυτού βλέπουμε κατά καιρούς αποσπασματικές προτάσεις των επί μέρους κλαδικών φορέων που αφορούν μόνον ικανοποίηση των κλαδικών τους συμφερόντων και μάλιστα τις περισσότερες φορές χωρίς την απαραίτητη τεκμηρίωση.

Και δεν μας έφτανε αυτό, είδαμε πρόσφατα και το φαινόμενο του ανταγωνισμού μεταξύ Βορείων και Νοτίων περιοχών του Νομού (Ορα ΕΒΕΔ).

Μπορεί να είναι σκληρές αυτές οι διαπιστώσεις όμως αποτυπώνουν την σκληρή πραγματικότητα.

Ζήσαμε και άλλες φορές περιόδους δύσκολες για τα τοπικά συμφέροντα και τί έγινε; Μόλις πέρασαν όλοι ξαναγυρίσαμε στον ευημερούντα εφησυχασμό μας.

Γι' αυτό και αυτή τη φορά ας μην ψάχνουμε τους φταίχτες μόνον εκτός των τειχών.

Ας κάνουμε δημιουργική αυτοκριτική και να οδηγηθούμε σε αποφάσεις που να αντιμετωπίσουν το πρόβλημα θεσμικά και διαχρονικά.

Το τελευταίο που μας χρειάζεται είναι, για πρόσκαιρα πολιτικά οφέλη, να δαιμονοποιούμε ο ένας τον άλλον.

Πιστεύω ότι αυτές είναι σκέψεις που τις κάνει ο καθένας μας.

Είναι καιρός όμως να αντιμετωπίσουμε την πραγματικότητα με ευθύνη και ψυχραιμία χωρίς να προσπαθούμε να ρίξει ο ένας την ευθύνη στον άλλο και χωρίς κομπασμούς ότι εμείς θα τα κάνουμε καλύτερα από εσάς ή το αντίθετο.

Η προσπάθεια πρέπει να είναι κοινή με κύριους μοχλούς την Νομαρχιακή Αυτοδιοίκηση την ΤΕΔΚ το ΕΒΕΔ και τους Επιστημονικούς φορείς.

Ιδού η Ρόδος.....

Ο κ. ΧΑΤΖΗΣ ΧΑΤΖΗΕΥΘΥΜΙΟΥ

Η παράταξη «ΠΡΩΤΑ Η ΡΟΔΟΣ» του υποψηφίου δημάρχου κ. Χατζή Χατζηευθυμίου προέβη στην ακόλουθη γραπτή δήλωση:

Με αφορμή δημοσιεύματα του Αθηναϊκού και Τοπικού Τύπου σύμφωνα με τα οποία υπάρχει εισήγηση προς την Κυβέρνηση για την αναμόρφωση του φορολογικού συστήματος στο οποίο περιλαμβάνονται προτάσεις για κατάργηση του μειωμένου ΦΠΑ στην Δωδεκάνησο, την κατάργηση του ΔΗ.ΦΟ.ΔΩ. κλπ. η παράταξη μας με αίσθημα ευθύνης και έντονη ανησυχία καταθέτει τον προβληματισμό της για τις προσπάθειες της Κυβέρνησης να ακυρώσει και το ελάχιστο προνόμιο που έμεινε στην Δωδεκάνησο για την πρόοδο και ανάπτυξή της, αλλά και την προσπάθεια περιορισμού της Οικονονομικής Αυτοτέλειας της Τοπικής Αυτοδιοίκησης.

Είναι παραδεκτό από όλους ότι η Τοπική Αυτοδιοίκηση στη χώρα μας βρίσκεται σε αναντιστοιχία με την Αυτοδιοίκηση της Ευρώπης.

Επείγουσα και επιτακτική πιστεύουμε λοιπόν παρουσιάζεται σήμερα η ανάγκη για την σύγκλιση της Ελληνικής με την Ευρωπαϊκή Αυτοδιοίκηση.

Είναι γνωστό ότι η Τοπική Αυτοδιοίκηση στην Ελλάδα διαχειρίζεται μόλις το 3 έως 5% του εθνικού προϋπολογισμού, ενώ σε άλλες ευρωπαϊκές χώρες διαχειρίζεται ακόμα και πάνω από το 50% του εθνικού προϋπολογισμού τους με πολύ περισσότερες βεβαίως αρμοδιότητες, πραγματικές αρμοδιότητες, ουσιαστικές αρμοδιότητες και με το κατάλληλο θεσμικό πλαίσιο.

Αυτή είναι η βασική προϋπόθεση αν θέλουμε να πετύχουμε την πραγματική, οικονομική, κοινωνική σύγκλιση και την άρση των κοινωνικών περιφερειακών ανισοτήτων.

Αντί λοιπόν για την σύγκλιση της Ελληνικής με την Ευρωπαϊκή Αυτοδιοίκηση με τις ενέργειες της η Κυβέρνηση αποδεικνύει ότι επιθυμία της είναι η Τοπική Αυτοδιοίκηση να παραμείνει καθηλωμένη.

Στην περιφερειακή ανάπτυξη η λειτουργία της κεντρικής διοίκησης με την Αυτοδιοίκηση και την Αποκέντρωση πρέπει να είναι σε συνεργασία, για τον ίδιο σκοπό, δηλαδή τον πολίτη πράγμα το οποίο δυστυχώς στην χώρα μας δεν συμβαίνει.

Η παράταξή μας «πρώτα η Ρόδος» με αίσθημα ευθύνης απέναντι σε όλους τους δημότες της πόλης μας θα παρακολουθεί από κοντά τις εξελίξεις και θα αντιδράσει με όλες τις δυνάμεις της καλώντας ταυτόχρονα τους τοπικούς φορείς και τις παραγωγικές τάξεις να αναλάβουν εδώ και τώρα πρωτοβουλίες και δράσεις που θα ακυρώνουν το επιχειρούμενο νέο «έγκλημα» σε βάρος της Δωδεκανησιακής οικονομίας και κοινωνίας.

Αλλωστε οι πενιχρές διαφοροποιήσεις για τα νησιά του Αιγαίου αποτελούν «προνόμια» μόνο στη φαντασία των ανεγκέφαλων γραφειοκρατών των Αθηνών.

Η οικονομική και κοινωνική συνοχή αποτελεί τον ακρογωνιαίο λίθο του Ευρωπαϊκού οικοδομήματος και αναγνώριση των ιδιαιτεροτήτων και της υποχρέωσης καθιέρωσης ειδικών πολιτικών για την άρση των περιφερειακών ανισοτήτων έχει θεσμοθετηθεί τόσο στην Συνθήκη του Αμστερνταμ όσο και στο Σύνταγμα της Ελλάδος.

Η αντίδραση των τοπικών παραγόντων στα σχεδιαζόμενα από την κεντρική διοίκηση πρέπει να γίνει άμεσα πριν οι προτάσεις ψηφιστούν από τη Βουλη και γίνουν Νόμος του Κράτους.

Ο κ. Β. ΜΗΝΑΪΔΗΣ

Στο θέμα παρενέβη και ο πρόεδρος της ΠΟΞ και της ΕΞΡ κ. Βασίλης Μηναΐδης με δήλωσή του:

«Με έκπληξη διαβάζουμε σήμερα στον οικονομικό τύπο ότι η Επιτροπή για τις φορολογικές μεταρρυθμίσεις, προτείνει μεταξύ των φοροαπαλλαγών και την κατάργηση των μειωμένων συντελεστών ΦΠΑ που ισχύουν σήμερα στο Ανατολικό Αιγαίο. Ελπίζουμε ότι η Κυβέρνηση δεν θα εισακούσει την πρόταση αυτή της Επιτροπής και θα σταθμίσει τις σοβαρότατες συνέπειες που ένα τέτοιο μέτρο θα προκαλέσει στην Οικονομία και κοινωνία της ευαίσθητης αυτής περιοχής.

Σε μία εποχή που η Ευρωπαϊκή Επιτροπή αναγνώρισε την προβληματικότητα των νησιωτικών περιοχών και εξετάζει την λήψη, ειδικών μέτρων και πολιτικών για την έξοδό τους από την απομόνωση και πολλές χώρες όπως η Αγγλία, η Ισπανία και η Σουηδία ζητούν μειώση των συντελεστών του ΦΠΑ για να καταστήσουν ανταγωνιστικές τις οικονομίες τους, είναι αδιανόητο να προτείνονται μέτρα που θα επιβαρύνουν, αντί να ενισχύουν όπως θα έπρεπε, τις επιχειρήσεις και τους κατοίκους των ακριτικών περιοχών.

Ιδιαίτερα σε ότι αφορά τον τουρισμό, που δραστηριοποιείται σε διεθνές περιβάλλον, και που σήμερα αντιμετωπίζει σοβαρότατα προβλήματα ανταγωνισμού, λόγω του συνεχώς αυξανόμενου λειτουργικού του κόστους και της αδυναμίας μετακύλισής του στις τιμές, οι συνέπειες θα είναι οδυνηρές γιατί μια οποιαδήποτε παραπέρα αύξηση, του κόστους του πακέτου των διακοπών, θα θέσει εκτός αγοράς τον τουρισμό μας, που ήδη περνά δύσκολες στιγμές.

Για τη Δωδεκάνησο οι συνέπειες θα είναι ακόμα χειρότερες γιατί η κατάργηση των μειωμένων συντελεστών ΦΠΑ θα παρασύρει και την κατάργηση του δημοτικού φόρου, που ισχύει στα νησιά με αποτέλεσμα να στερηθούν οι ΟΤΑ τον σημαντικότερο οικονομικό τους πόρο και να διακόψουν προγραμματισμένα έργα που αποσκοπούν στη βελτίωση της ποιότητας ζωής των κατοίκων.

Θέλουμε να πιστεύουμε ότι γι' αυτούς τους λόγους η Κυβέρνηση και γενικά ο πολιτικός κόσμος, που σύσσωμος με ψήφισμα του στη Βουλή είχε αναγνωρίσει την ανάγκη λήψης ειδικών μέτρων για τα νησιά του Αιγαίου, θα απορρίψει τις προτάσεις της Επιτροπής για κατάργηση των μειωμένων συντελεστών ΦΠΑ στα νησιά του Ανατολικού Αιγαίου.

ΤΟ ΕΒΕΔ

Το ενδεχόμενο κατάργησης του ειδικού φορολογικού καθεστώτος στην Δωδ/σο θα προτάξει το δ.σ. του ΕΒΕΔ στη συνεδρίαση της προσεχούς Δευτέρας. Ο πρόεδρος του Επιμελητηρίου κ. Ηλίας Κωτιάδης δήλωσε σχετικά:

«Το θέμα της κατάργησης των μειωμένων συντελεστών ΦΠΑ στα Δωδ/σα είναι ύψιστης σημασίας για τον νομό μας. Οι μειωμένοι συντελεστές αποτελούν το τελευταίο οχυρό της οικονομίας των νησιών μας, που πιέζεται ασφυκτικά από πολλούς εσωγενείς και εξωγενείς παράγοντες.

Το πρόβλημα μεγενθύνεται μιά και η οικονομία μας έχει μεγάλη εξάρτηση από τον τουρισμό και η αύξηση μόνο της διαφοράς του ΦΠΑ σε συνάρτηση με το αυξημένο μεταφορικό κόστος κάνει το προϊόν μας λιγότερο ανταγωνιστικό.

Χρειάζεται **δυναμική κοινή** προσπάθεια και προς αυτή την πορεία θα κινηθεί το Επιμελητήριο που θα φέρει το θέμα στην συνεδρίαση του Διοικητικού Συμβουλίου την Δευτέρα 8 Απριλίου».

Ο κ. ΒΑΣ. ΥΨΗΛΑΝΤΗΣ

«Θα αποτελέσει ανεδαφική, ανιστόρητη και εγκληματική για τα νησιά και για την χώρα ενέργεια η τυχόν κατάργηση των μειωμένων συντελεστών ΦΠΑ στα Δωδ/σα» επισημαίνει σε δήλωσή του ο δικηγόρος κ. Βασίλης Α. Υψηλάντης. Μεταξύ άλλων αναφέρει:

Είναι γεγονός ότι η χώρα μας, για διαφόρους λόγους, τόσον κατά την ένταξή μας στις Ευρωπαϊκές Κοινότητες, όσον και κατά τις μετέπειτα αναθεωρήσεις της Συνθήκης της Ρώμης περί της Ευρωπαϊκής Οικονομικής Κοινότητας, δεν επεδίωξε, ώστε τα Δωδεκάνησα να εξαιρεθούν από τις σχετικές φορολογικές και τελωνειακές διατάξεις της Συνθήκης, όπως συνέβη με τις απομακρυσμένες νησιωτικές περιοχές άλλων κρατών - μελών.

Παρόλα αυτά η Ευρωπαϊκή Ενωση επανειλημμένα, στο παρελθόν έχει δεχθεί, ότι μεταξύ των κρατών - μελών η Ελλάδα έχει τον πιο έντονο νησιωτικό χαρακτήρα αφού τα νησιά αντιπροσωπεύουν το 19% της συνολικής επιφάνειας της χώρας και αποτελούν ουσιαστικά το άκρο του εδάφους της. Εδάφους το οποίο είναι ήδη απομακρυσμένο και χωρίς χερσαία σύνορα με την υπόλοιπη κοινοτική επικράτεια. Οτι ο απομακρυσμένος και νησιωτικός χαρακτήρας και ο κατακερματισμός επηρεάζουν σε μεγάλο βαθμό την κοινωνική και οικονομική ζωή των νήσων του Αιγαίου Πελάγους.

Θα αποτελέσει λοιπόν ανεδαφική, ανιστόρητη και εγκληματική για τα νησιά και τη χώρα μας ενέργεια, η τυχόν κατάργηση των μειωμένων συντελεστών ΦΠΑ στα Δωδεκανήσα, αφού θα τα καταδικάσει σε οριστικό οικονομικό μαρασμό.

DINORIS 1967 RHODES - HELLAS

ΨΑΡΟΤΑΒΕΡΝΑ «ΝΤΙΝΟΡΗΣ»

στην Παλιά Πόλη (Πλατεία Μουσείου)

Είμαστε και πάλι μαζί σας
για να σας προσφέρουμε αυτό
που χρειάζεστε και απαιτείτε:
Αριστη κουζίνα, φρέσκα ψάρια και θαλασσινά,
τους γνωστούς - νόστιμους μεζέδες και
τις άλλες ποικιλίες και λιχουδιές μας

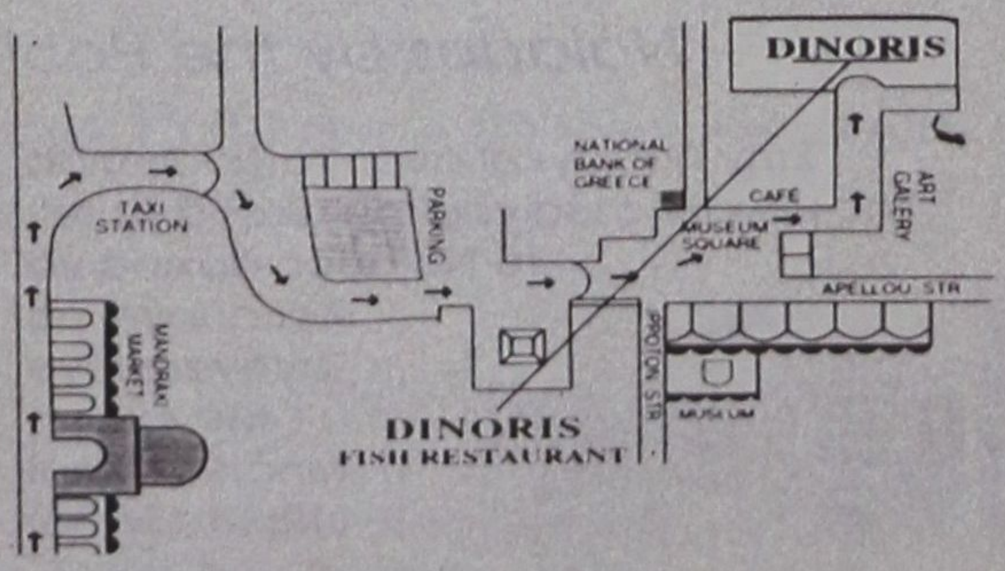

«ΝΤΙΝΟΡΗΣ»

Η ΠΑΡΑΔΟΣΙΑΚΗ ΨΑΡΟΤΑΒΕΡΝΑ ΤΗΣ ΡΟΔΟΥ
στην είσοδο της Μεσαιωνικής Πόλης
Για κρατήσεις: Τηλ.: 02410-25824

14, MUSEUM SQUARE - OLD TOWN TEL: 0241025824, 35530 - FAX: 35530 http://www.rodosnet.gr/ dinoris

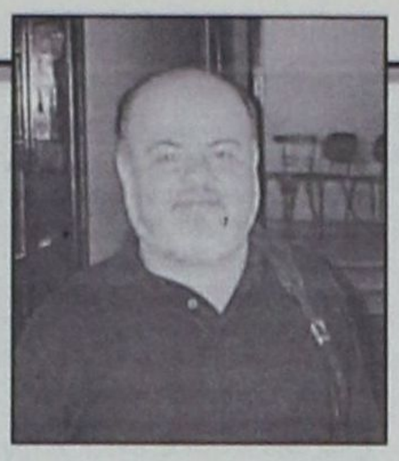

ΜΕ ΑΦΟΡΜΗ ΤΗΝ ΧΘΕΣΙΝΗ ΑΠΕΡΓΙΑ

ΕΠΙΔΟΘΗΚΕ ΣΤΗΝ ΝΟΜΑΡΧΙΑ ψήφισμα του Εργατικού Κέντρου

Τι διεκδικούν οι εργαζόμενοι της Ρόδου

Πραγματοποιήθηκε χθές με εξαιρετική επιτυχία η 24ωρη πανεργατική απεργία που κήρυξε το Εργατικό Κέντρο Ρόδου διεκδικώντας την επίλυση σειράς γενικών και ειδικών θεμάτων. Το πρωί πραγματοποιήθηκε στο ΕΚΡ συγκέντρωση εργαζομένων και ακολούθησε πορεία προς την Νομαρχία όπου επιδόθηκε το ακόλουθο ψήφισμα στο βοηθό νομάρχη κ. Χατζή Χατζηευθυμίου, λόγω συμμετοχής του νομάρχη κ. Σ. Καραγιάννη σε συνέδριο. Ο κ. Χατζηευθυμίου χαρακτήρισε δίκαια τα αιτήματα και εξέφρασε την πλήρη συμπαράστασή του.

Εμείς οι απεργοί, που συγκεντρωθήκαμε σήμερα στη Ρόδο, 3 Απριλίου του 2002, συμμετέχοντες στην απεργιακή κινητοποίηση που προκήρυξε το Ε.Κ.Ρ. αφού ακούσαμε τους ομιλητές για τα προβλήματα που αντιμετωπίζουν οι εργαζόμενοι και τα άλλα λαϊκά στρώματα της περιοχής και της χώρας μας καταλήξαμε στα παρακάτω:

ΔΙΑΠΙΣΤΩΝΟΥΜΕ

Οτι το γενικότερο περιβάλλον που έχει διαμορφωθεί από τις ασκούμενες κυβερνητικές πολιτικές σε πολλούς τομείς, είναι από αρνητικό έως εχθρικό για τους εργατοϋπαλλήλους και τα δικαιώματά τους, πράγμα που εκφράστηκε με την απορριπτική ουσιαστικά στάση των αρμοδίων παραγόντων (Υπουργεία - Κοινονικοασφαλιστικοί Οργανισμοί) να αποδεχθούν τις προτάσεις του Ε.Κ.Ρ. για τη βελτίωση της θέσης των εργαζομένων σε όλα τα επίπεδα (Οικονομικά - Ασφαλιστικά - Συνταξιοδοτικά - Εργασιακά - θεσμικά κ.λπ)

ΕΚΤΙΜΟΥΜΕ

Οτι την επόμενη περίοδο η επίθεση στα λαϊκά και εργατικά δικαιώματα θα ενταθεί, ιδιαίτερα στον κοινωνικοασφαλιστικό τομέα, προκειμένου να επιτευχθούν οι πολυπόθητες αλλαγές για το μεγάλο κεφάλαιο. Ιδιαίτερα τα συνταξιοδοτικά δικαιώματα των εργαζομένων θα δεχθούν την πιο σκληρή επίθεση με στόχο τον δραστικό περιορισμό τους. Ακόμα, παρακολουθώντας τις ιμπεριαλιστικές βαρβαρότητες που συντελούνται σε βάρος κι άλλων λαών, όπως σήμερα στην Παλαιστίνη, γίνεται φανερό ότι τα δικαιώματα εργαζομένων και λαών καθημερινά θα αμφισβητούνται και θα παίρνονται πίσω.

ΑΠΑΙΤΟΥΜΕ

Το σταμάτημα των ιμπεριαλιστικών επεμβάσεων και τη διάλυση όλων των αντιδραστικών πολιτικών, στρατιωτικών και οικονομικών σχηματισμών, που προωθούν, μέσα από την πολιτική τους, όπως αυτή των αναδιαρθρώσεων, την κατάργηση μιας σειράς λαϊκών και εργατικών δικαιωμάτων, διευρύνοντας έτσι τη φτώχεια και τη δυστυχία.

Να επαναπροσδιορίσει η κυβέρνηση την πολιτική της σ'όλα τα επίπεδα και να στρέψει την προσοχή της στην ικανοποίηση των αναγκών των εργαζομένων και των άλλων λαϊκών στρωμάτων.

Να σταματήσει η ΓΣΕΕ να παίρνει μέρος στον περιβόητο κοινωνικό διάλογο, ο οποίος αφαιρεί δικαιώματά μας κάθε φορά που πραγματοποιείται.

ΔΙΕΚΔΙΚΟΥΜΕ

Οικονομικά

Υπογραφή Εθνικής Γενικής Συλλογικής Σύμβασης Εργασίας (ΕΓΣΣΕ) με

- Κατώτατο ημερομίσθιο ανειδίκευτου εργάτη 12.000 (35 ευρώ) τη μέρα.
- Κατώτατος μισθός για τους εργαζόμενους του ιδιωτικού και δημοσίου τομέα 300.000 δρχ. (880 ευρώ) το μήνα.
- Κατώτερη σύνταξη στα 20 ΗΑΕ (ημερομίσθια ανειδίκευτου εργάτη) της ΕΓΣΣΕ, ή το 80% του μισθού, δηλ. 240.000 δρχ. (704 ευρώ) το μήνα.
- Συμμετοχή των εργαζομένων στο ετήσιο ΑΕΠ.
- Επίδομα ανεργίας στο 80% του κατώτερου μισθού της ΕΓΣΣΕ.
- Οικογενειακό επίδομα και στους δύο γονείς σε ιδιωτικό και δημόσιο τομέα.
- Αύξηση όλων των επιδομάτων του ΟΑΕΔ.
- Αύξηση των δαπανών για την παιδεία, τον αθλητισμό, το περιβάλλον, τον πολιτισμό και την αντιμετώπιση της μάστιγας των ναρκωτικών.
- Υπογραφή τοπικών κλαδικών και επιχειρησιακών συλλογικών συμβάσεων εργασίας με ικανοποιητικούς όρους αμοιβης, πέραν των παραπάνω, των εργαζομένων στα ξενοδοχεία και τα ψυχαγωγικά κέντρα. Των οδηγών τουριστικών λεωφορείων, των βιομηχανιών σκυροδέματος, πωλητών, των εργαζομένων στο Καζίνο Ρόδου, στα πετρελαιοειδή, στην Κόκα Κόλα, στα τρόφιμα - ποτά κ.λπ.
- Ουσιαστικές αυξήσεις των εργαζομένων στις επιχειρήσεις των δήμων της περιοχής (ΔΕΥΑΡ - ΔΕΚΡ - ΡΟΔΑ κ.λπ) και εξίσωσή τους με το μόνιμο προσωπικό των ΟΤΑ, μέσα από επιχειρησιακές ρυθμίσεις.



Φορολογικά

- Ριζική φορολογική μεταρρύθμιση με διεύρυνση της φορολογικής βάσης.
- Αύξηση του αφορολόγητου ποσού για μισθωτούς και συνταξιούχους, στο επίπεδο των 3,5 εκ. δρχ. (10.271 ευρώ) ετησίως.
- Πλήρης τιμαριθμοποίηση της φορολογικής κλίμακας.
- Αντιστροφή της σχέσης άμεσων - έμμεσων φόρων με τη μείωση έως και κατάργηση της έμμεσης φορολογίας.
- Επέκταση και διεύρυνση του «πόθεν έσχες» και των τεκμαρτών δαπανών.
- Εισπραξη των βεβαιωμένων φόρων και πάταξη της φοροκλοπής (φόρου εισοδήματος και ΦΠΑ).
- Καθιέρωση ανώτερου φορολογικού συντελεστή για τα υψηλά εισοδήματα στο 60% και πάνω.
- Καθιέρωση μηδενικού συντελεστή ΦΠΑ για τα είδη πλατειάς λαϊκής κατανάλωσης.
- Διατήρηση του καθεστώτος των μειωμένων συντελεστών ΦΠΑ στα Δωδεκάνησα με προοπτική τη μείωσή τους.

Θεσμικά

- Ουσιαστική αντιμετώπιση του τεράστιου προβλήματος της ανεργίας, λήψη συγκεκριμένων μέτρων με βάση τις προτάσεις του ε.σ.κ. και παράλληλη προστασία των ανέργων όσο διάστημα δεν βρίσκουν δουλειά.
- Πλήρης σταθερή εργασία με εφαρμογή 7ωρου, 5νθήμερου, 35ωρου εβδομαδιαίου χρόνου απασχόλησης.
- Καθιέρωση 5ης εβδομάδας άδειας για όλους τους εργαζόμενους.
- Κατάργηση των αντεργατικών νόμων που ανατρέπουν τις εργασιακές σχέσεις.
- Δραστικός περιορισμός της μερικής απασχόλησης μέχρι την κατάργησή της.
- Ουσιαστική εφαρμογή του ν. 1568/85 για την υγιεινή και ασφάλεια στην εργασία σε όλους τους χώρους, ειδικά στις βιομηχανίες αδρανών υλικών, παραγωγής αναψυκτικών, τροφίμων - ποτών, στις οικοδομές, ΧΥΤΑ κ.λπ, με παρουσία γιατρών εργασίας και τεχνικών ασφαλείας στους εργασιακούς χώρους, όπου είναι απαραίτητο.
- Επέκταση του ν. 2112/20 στους εργατοτεχνίτες, προστασία από τις αυθαίρετες απολύσεις.
- Βελτίωση της προστασίας και των παροχών μητρότητας σ'όλες τις εργαζόμενες και εξίσωση του ιδιωτικού τομέα με τον δημόσιο.
- Υποχρεωτική, νομοθετικά κατοχυρωμένη επαναπρόσληψη όλων των εργαζομένων στα ξενοδοχεία, στα ψυχαγωγικά κέντρα και στις άλλες εποχιακές δραστηριότητες με την έναρξη της λειτουργίας της επιχείρησης και αναστολή της απασχόλησης με το κλείσιμό της.
- Καθιέρωση συστήματος σύνθεσης προσωπικού στα ξενοδοχεία, στα ψυχαγωγικά κέντρα και σ'όλες τις δραστηριότητες είναι απαραίτητο για την ποιοτική αναβάθμιση των παρεχόμενων υπηρεσιών τους, τον περιορισμό της εντατικοποίησης στην εργασία και την αντιμετώπιση του προβλήματος της ανεργίας.
- Ουσιαστικά μέτρα επιμήκυνσης της τουριστικής περιόδου με νέες τουριστικές πολιτικές που θα διαμορφώνουν καλύτερες συνθήκες απασχόλησης και θα βελτιώνουν το προϊόν.
- Σταμάτημα των διακρίσεων που υπάρχουν των εργαζομένων στις δημοτικές επιχειρήσεις στο εργασιακό, μισθολογικό, ασφαλιστικό, συνταξιοδοτικό πεδίο και εξίσωσή τους με το μόνιμο προσωπικό των ΟΤΑ. Μονιμοποίηση των συμβασιούχων τους.
- Επέκταση της χορήγησης του παραμεθόριου επιδόματος σε όλους τους εργατοϋπαλλήλους τους και χορήγηση ανάλογου εφάπαξ.
- Απόρριψη όλων των ιδιωτικοποιήσεων - μετοχοποιήσεων των ΔΕΚΟ κ.λπ.
- Απόκρουση κάθε μορφής ιδιωτικοποίησης ανοιχτής ή συγκαλυμμένης λειτουργικών και δραστηριοτήτων των ΟΤΑ μέσα από τη μετατροπή του ρόλου τους σε επιχειρήσεις που κινούνται στη βάση ιδιωτικοοικονομικών κριτηρίων.
- Νομιμοποίηση της απασχόλησης των ξένων εργατών, που βρίσκονται στη χώρα και έχουν τις προϋποθέσεις. Ισα δικαιώματα Ελλήνων και αλλοδαπών εργαζομένων, μέτρα ουσιαστικού ελέγχου και φύλαξης των συνόρων της χώρας, για να αντιμετωπιστεί η παράνομη μετανάστευση.

Κοινωνικοασφαλιστικά - Συνταξιοδοτικά

- Δημόσια, καθολική, υποχρεωτική ασφάλιση με παροχές και υπηρεσίες υψηλού επιπέδου.
- Πλήρης ασφαλιστική κάλυψη όλων των ανέργων και των οικογενειών τους, των μεταναστών, των εργαζομένων με μερική απασχόληση.
- Μείωση των ορίων συνταξιοδότησης. Τα όρια ηλικίας να μην ξεπερνούν τα 60 χρόνια για τους άνδρες και τα 55 για τις γυναίκες (55 και 50 αντίστοιχα για τα βαρέα - ανθυγιεινά επαγγέλματα).
- Υπεράσπιση - επέκταση του θεσμού των βαρέων - ανθυγιεινών επαγγελμάτων.
- Επαναφορά του κατώτερου ορίου προϋποθέσεων σύνταξης στις 4050 ημέρες εργασίας.

GR
Grand Hotel Rhodes
*****

Day & Night

Naiades by the Pool

Στήν ήσυχη και άνετη ατμόσφαιρα της μεγάλης πισίνας του Grand Hotel, το Ναιάδες άρχισε να λειτουργεί με ανανεωμένο Μενού ως Μπάρ-Ουζερί (12:30 - 16:30)



A Member of
MITSIS HOTELS

Piano Bar

Το γνωστό σημείο συνάντησης στο κέντρο της Πόλης.

Ο Τάκης Τσώνης κάθε βράδυ* στο πιάνο. (20:30 - 01:00)



* Εκτός Τρίτης



- Βάση υπολογισμού της σύνταξης ο μέσος όρος όλων των αποδοχών της τελευταίας 3ετίας για τον ιδιωτικό τομέα και ο τελευταίος μισθός για το δημοσιο. Να μη θιγούν ευνοϊκότερες ρυθμίσεις συνταξιοδότησης όπου έχουν κατακτηθεί, όπως αυτές των εργαζομένων στις ΔΕΚΟ, Τράπεζες κ.λπ.

- Συνταξιοδότηση ανεξαρτήτως ηλικίας στα 30 χρόνια ή 9000 η μέρες ασφάλισης με προσμέτρηση όλων των ενσήμων.

- Προσμέτρηση του χρόνου της χειμερινής επιδότησης των εποχιακά απασχολουμένων ως συντάξιμου χρόνου.

- Καμία πρόσθετη οικονομική επιβάρυνση των εργαζομένων. Να μειωθεί το ποσοστό συμμετοχής στην κατεύθυνση της απαλλαγής των εργαζομένων από τις ασφαλιστικές εισφορές. Κράτος και εργοδοσία να καταβάλλουν τους πόρους των ταμείων.

- Πάταξη της εισφοροδιαφυγής, επιστροφή των κλεμμένων εισφορών και των τεραστίων ποσών που οφείλουν στα ασφαλιστικά ταμεία το κράτος και οι εργοδότες.

- Κατάργηση των αντιασφαλιστικών νόμων της ΝΔ και του ΠΑΣΟΚ.

- Δημόσιο δωρεάν σύστημα υγείας που θα παρέχει υψηλού επιπέδου υπηρεσίες για το λαό, χωρίς διακρίσεις και ανισότητες. Κατάργηση της επιχειρηματικής δραστηριότητας στον τομέα της Υγείας - Πρόνοιας. Αναβάθμιση των υπηρεσιών υγείας του νοσοκομείου Ρόδου και των κέντρων υγείας του νομού. Πρόσληψη επαρκούς προσωπικού ιδιαίτερα των ειδικοτήτων που ελλείπουν για την αρτιότερη στελέχωσή τους.

- Αγώνας για σύγχρονη δημόσια δωρεάν Παιδεία σε όλα τα επίπεδα που θα ανταποκρίνεται στις σημερινές σύνθετες ανάγκες για μόρφωση προς όφελος του λαού. Κατάργηση των αντιεκπαιδευτικών νόμων. Απόρριψη της ιδιωτικής επιχειρηματικής δράσης στο χώρο.

Τοπικά

- Οχι στο ξεπούλημα της δημόσιας περιουσίας της Δωδ/σου που προωθεί η κυβέρνηση αλλά αξιοποίησή της από την τοπική και νομαρχιακή αυτοδιοίκηση προς όφελος των κατοίκων της.

- Αμεση εφαρμογή χωροταξικού σχεδιασμού όλου του νομού.

- Επίλυση όλων των συγκοινωνιακών προβλημάτων της Δωδ/σου, βελτίωση και καθημερινή διασύνδεσή της με την υπόλοιπη επικράτεια με ασφαλή και σύγχρονα μέσα με προσιτούς ναύλους.

- Στελέχωση όλων των υπηρεσιών ΙΚΑ - ΤΑΞΥ - ΟΑΕΔ - ΣΕΠΕ - ΕΛΤΑ - ΔΕΗ - ΟΤΕ - ΤΡΑΠΕΖΕΣ - ΝΟΣΟΚΟΜΕΙΟ - ΝΟΜΑΡΧΙΑ για παροχή βασικών υπηρεσιών στους εργαζόμενους, συνταξιούχους και σε όλους τους συναλλασσόμενους μ' αυτές.

- Χορήγηση άτοκων δανείων σε άστεγους μισθωτούς και συνταξιούχους για αγορά πρώτης κατοικίας και έναρξη νέων προγραμμάτων κατασκευής εργατικών κατοικιών στους Δήμους Αρχαγγέλου, Αφάντου, Ιαλυσού, Καρπάθου σε πρώτη φάση και στους υπόλοιπους στη συνέχεια.

- Αμεση μεταστέγαση του ΙΚΑ και εγκατάσταση όλων των ασφαλιστικών ταμείων στο χώρο του πρώην νοσοκομείου Ρόδου. Δημιουργία κέντρου απεξάρτησης χρηστών σε παραπλήσιο χώρο.

- Αναβάθμιση των παραρτημάτων ΙΚΑ Αρχαγγέλου και Καρπάθου σε τοπικά καταστήματα με πλήρη διοικητικό και υγειονομικό δίκτυο.

- Δημιουργία παραρτημάτων ΤΑΞΥ σε έδρες δήμων που έχουν προϋποθέσεις, όπως Αρχαγγέλου, Αφάντου κλπ.

- Αμεση έναρξη κατασκευής βρεφονηπιακού σταθμού από την Εργατική Εστία στο χώρο που έχει επιλεγεί.

- Αμεση και οριστική αντιμετώπιση του σοβαρού ενεργειακού προβλήματος της Ρόδου από τη ΔΕΗ, με παράλληλη αξιοποίηση της αιολικής ενέργειας.

- Μέτρα ενίσχυσης της αγροτικής, βιοτεχνικής παραγωγής και των παραδοσιακών επιχειρήσεων ειδών λαϊκής τέχνης.

- Ελεγχος των επενδύσεων στον τουρισμό και καθιέρωση ορίου κορεσμού εκτατικής ανάπτυξης.

- Καθιέρωση μέτρων βελτίωσης της τουριστικής ποιοτικής ανάπτυξης.

- Μέτρα προστασίας των φυσικών πόρων του περιβάλλοντος και της πολιτιστικής μας κληρονομιάς.

ΚΑΛΟΥΜΕ

όλους τους αρμόδιους να προχωρήσουν στη λήψη μέτρων, που θα ικανοποιούν τα παραπάνω αιτήματα, τους πολιτικούς φορείς να εκφράσουν τη συμπαράσταση και υποστήριξή τους σ' αυτά. Ακόμα εκείνα τα κοινωνικά στρώματα που θίγονται από τις πολιτικές που εφαρμόζονται (επαγγελματίες, βιοτέχνες, έμποροι, αγρότες) να διαμορφώσουν μαζί μας ένα μέτωπο αντίστασης, προκειμένου να ανοίξει ο δρόμος για την επίλυσή τους.

ΔΗΛΩΝΟΥΜΕ

ότι στην περίπτωση που θα εξακολουθήσουν τα προβλήματα μας στο αμέσως επόμενο διάστημα να μην επιλύονται θα προχωρήσουμε σε νέες αγωνιστικές κινητοποιήσεις κάθε μορφής. Αλλες πλέον υποσχέσεις δεν δεχόμαστε.

Ρόδος 3-4-2002
Η Απεργιακή Συγκέντρωση.

ΛΟΓΩ ΤΗΣ ΜΗ ΕΓΚΑΙΡΗΣ ΠΑΡΑΔΟΣΗΣ «ΤΩΝ ΚΛΕΙΔΙΩΝ»

ΣΕ ΑΔΙΕΞΟΔΟ ΟΔΗΓΟΥΝΤΑΙ ΟΙ ΕΠΙΧΕΙΡΗΣΕΙΣ ενοικιαζομένων δωματίων - διαμερισμάτων

Απειλούν με αποκλεισμούς αεροδρομίων

Με αποκλεισμούς αεροδρομίων και λιμανιών και άλλου είδους «δυναμικές πανελλαδικές κινητοποιήσεις» προειδοποιούν την κυβέρνηση οι 40.000 επιχειρήσεις του κλάδου των ενοικιαζομένων δωματίων και διαμερισμάτων, εκφράζοντας την αγανάκτησή τους για την αντιμετώπιση της οποίας τυγχάνουν από το υπουργείο Ανάπτυξης και την ηγεσία του τουρισμού. Σύμφωνα με τα όσα ελέχθησαν κατά τη διάρκεια του 5ου ετήσιου συνεδρίου του κλάδου που πραγματοποιήθηκε την περασμένη Κυριακή, η πλειονότητα των συγκεκριμένων επιχειρήσεων αντιμετωπίζει πλέον σοβαρότατα προβλήματα νόμιμης λειτουργίας εν όψει της νέας τουριστικής περιόδου ενώ περίπου 1.000 εξ αυτών, οι οποίες έχουν ενταχθεί στα προγράμματα εκσυγχρονισμού του Γ΄ Κοινοτικού Πλαισίου Στήριξης, κινδυνεύουν ακόμα και με απόρριψη των επενδύσεών τους, κατά τη διαδικασία αξιολόγησής τους από τους αρμόδιους φορείς, εντός του επόμενου διμήνου. Βασικό πρόβλημα για τις επιχειρήσεις ενοικιαζομένων, αποτελεί μία εγκύκλιος (Τ/963) του υπουργείου Ανάπτυξης που κυκλοφόρησε προ ολίγων μηνών, με την οποία ανατρέπεται η διαδικασία και το χρονοδιάγραμμα ανανέωσης των ειδικών σημάτων λειτουργίας που χορηγεί ο ΕΟΤ, βάσει των όσων είχαν συμφωνηθεί πριν από περίπου ένα χρόνο, μεταξύ της Συνομοσπονδίας του κλάδου και του πρώην γενικού γραμματέα του ΕΟΤ Ε. Γιαννακόπουλου. Η «εμπλοκή» αυτή, από την άλλη πλευρά, δημιουργεί πρόσθετα γραφειοκρατικά προβλήματα για τις επιχειρήσεις και στην πράξη παρεμποδίζει την ισχύ και εφαρμογή του νέου συστήματος προδιαγραφών και κατάταξης των ενοικιαζομένων δωματίων, με βάση τα «κλειδιά», όπως προβλέπεται από το σχετικό προεδρικό Διάταγμα (Π.Δ. 337). Κατά τη διάρκεια των ομιλιών τους στο συνέδριο, ο πρόεδρος της ΣΕΕΔΔΕ (Συνομοσπονδία Επιχειρηματιών Ενοικιαζομένων Δωματίων Διαμερισμάτων Ελλάδος) Σ. Πολυκράτης και ο γενικός γραμματέας Κ. Μπρεντάνος, αναφέρθηκαν και στη σειρά των άλλων σοβαρών προβλημάτων που αντιμετωπίζουν σήμερα τα μέλη του κλάδου, προβλήματα που αφορούν μεταξύ άλλων, στην παγίωση θεσμικών ρυθμίσεων,, στην πάταξη των παρανόμων καταλυμάτων και του αθέμιτου ανταγωνισμού, και στην τιμολογιακή πολιτική.

Από την πλευρά των ομιλητών έγιναν ιδιαίτερες αναφορές στην αδυναμία εφαρμογής του προεδρικού διατάγματος 337 που αφορά στην κατηγοριοποίηση των επιχειρήσεων του κλάδου (λόγω των άρθρων 4 και 5) ενώ η σχετική προθεσμία κατάθεσης δικαιολογητικών εκπνέει στις 31 Μαΐου, στις γραφειοκρατικές διαδικασίες που απαιτούν 18 δικαιολογητικά για τη διατήρηση των σημάτων λειτουργίας, όταν σ' άλλες ευρωπαϊκές χώρες απαιτούνται από 1 έως 5 ανάλογα με το σύστημα της κάθε χώρας, στην ανυπαρξία πολιτικής εφαρμογής αυστηρότερων κριτηρίων για τη χορήγηση νέων σημάτων λειτουργίας. Κατά τη διάρκεια του συνεδρίου υποβλήθηκαν επίσης προτάσεις για την παγίωση ενός συνοπτικού, ξεκάθαρου και κατανοητού νομοθετικού πλαισίου που θα κατοχυρώνει τις υποχρεώσεις και τα δικαιώματα των επιχειρήσεων του κλάδου και για τη λήψη περισσότερων και ουσιαστικότερων μέτρων στήριξης των μικρών τουριστικών επιχειρήσεων με κίνητρα για τη δημιουργία συνεργασιών και συνασπισμών. Ιδιαίτερη μνεία, με πολύ αρνητικές αιχμές και «σκληρούς» χαρακτηρισμούς, έγινε από τους συνέδρους, για την απουσία των αρμοδίων αξιωματούχων της κυβέρνησης, κάτι μάλιστα, που όπως επισήμαναν συμβαίνει για πρώτη φορά, τα τελευταία πέντε χρόνια. Από τον πολιτικό κόσμο γενικότερα, στο συνέδριο παρευρέθη μόνον ο βουλευτής της Νέας Δημοκρατίας και υπεύθυνος του τομέα τουρισμού κ. Α. Λιάσκος, ο οποίος αναφέρθηκε κατά τη διάρκεια της ομιλίας του στις προτάσεις της Ν.Δ. για τον τουρισμό.



Villagio
ΟΛΟΗΜΕΡΕΣ ΓΕΥΣΕΙΣ
Πολυμορφική Κουζίνα
Ανοιχτά
από 12.00 έως 6.00 «Self Service»
6.00 - 12.00 «a la carte»
DELIVERY ΠΡΟΣΕΧΩΣ
Croissanterie • Coffee Bar • Εστιατόριο "a la carte"
Μεσημεριανό "self service" • Delivery • Take away
Εθνικής Αντίστασης 38 Α, 85100 Ρόδος
Delivery: 02410 77771
Κρατήσεις: 02410 77772

ΑΠΟ ΤΟ ΜΙΚΤΟ ΟΡΚΩΤΟ ΕΦΕΤΕΙΟ

ΠΟΙΝΗ ΙΣΟΒΙΑΣ ΚΑΘΕΙΡΞΗΣ στον δολοφόνο της Καρπάθου

Ενταση μέσα κι έξω από την αίθουσα του δικαστηρίου



Ο Μενεάκης μετά την απόφαση του Δικαστηρίου

Ποινή ισόβιας κάθειρξης για ανθρωποκτονία από πρόθεση του 87χρονου Αντωνίου Αναστασιάδη και κάθειρξης 12 ετών για απόπειρα ανθρωποκτονίας από πρόθεση της συζύγου του Μαρίας, την 8η Μαίου 2000 στα Σπόα Καρπάθου, επέβαλε χθες ομοφώνως το Μικτό Ορκωτό Εφετείο Δωδ/σου στον 65χρονο θεοχάρη Μενεάκη, επικυρώνοντας την πρωτόδικη ποινή που του είχε επιβληθεί την 19η Ιουνίου 2001 και διατηρώντας το κατηγορητήριο αυτούσιο. Δεν του αναγνωρίσθηκε δηλαδή κανένα ελαφρυντικό για την αποτρόπαιη και φρικιαστική πράξη του, σκηνές της οποίας αναβίωσαν κατά την ακροαματική διαδικασία.

Το δικαστήριο επεδίκασε επίσης χρηματικό ποσό 294 ευρώ στην Μαρία Αναστασιάδη για ηθική και ψυχική βλάβη και 147 ευρώ στην κόρη της Σοφία για ψυχική βλάβη. Θυμίζουμε ότι ο Μενεάκης είχε καταφέρει πολλαπλά κτυπήματα με την γκλίτσα του στον Αναστασιάδη προκαλώντας του 54 συνολικά κατάγματα και οδηγώντας τον αργά στο θάνατο, ενώ τραυμάτισε σοβαρά και την σύζυγό του.

Η πολύκροτη δίκη ξεκίνησε την Δευτέρα 1η Απριλίου, διεκόπη το απόγευμα της ίδιας ημέρας μετά την ολοκλήρωση των αγορεύσεων υπερασπίσεως και πολιτικής αγωγής και συνεχίσθηκε χθες το πρωί.

Περιττό να σημειωθεί ότι καθ' όλη τη διάρκεια της δίκης υπήρχε ένταση μέσα κι έξω από την αίθουσα του Δικαστηρίου. Το μεσημέρι της Δευτερας συγγενείς του δολοφονηθέντος μάλιστα επεχείρησαν να επιτεθούν κατά του Μενεάκη ο οποίος γλύτωσε χάρη στην επέμβαση αστυνομικής δυνάμεως, ενώ και εντός του δικαστηρίου η Σοφία, κόρη του Αναστασάκη, πεσμένη στο έδαφος φώναζε ότι της επιτέθηκε ο γιός του Μενεάκη, Μανώλης. Χθες οι συγγενείς του Αναστασάκη ζητούσαν επίμονα με φωνές εντός και εκτός του δικαστηρίου την επιβολή θανατικής ποινής στον Μενεάκη! Φυσικά η θανατική ποινή στην Ελλάδα έχει καταργηθεί προ πολλού.

Από την πλευρά της η υπεράσπιση του Μενεάκη τόσο κατά την διάρκεια της εξέτασης των μαρτύρων όσο και στην αγόρευσή της στο δικαστήριο προσπάθησε για να αναγνωρισθεί στο πρόσωπο του 65χρονου το ελαφρυντικό ότι ενήργησε εν βρασμώ ψυχής, κάτω από συναισθηματική φόρτιση και χωρίς προμελέτη.

Από την άλλη πλευρά η πολιτική αγωγή τόνισε ότι επανειλημμένως στο παρελθόν ο Μενεάκης είχε προειδοποιήσει, ομιλώντας σε συγχωριανούς του ότι «θα τους σκότωνε», ότι δηλαδή υπήρχε πρόθεση και απλώς περίμενε την κατάλληλη ώρα για να διαπράξει το έγκλημα.

Τονίσθηκε επίσης ότι «δεν ήταν απλή δολοφονία αλλά βασανισμού ταυτόχρονα» αφού ο 65χρονος κτύπησε με μίσος 54 συνολικά φορές τον Αναστασάκη για να τον σκοτώσει. Αξίζει να σημειωθεί, ότι στην απολογία του ο 65χρονος δέν έδειξε μεταμέλεια αλλά αντιθέτως δήλωσε ότι ο Αναστασάκης ήταν «αυθάδης»(!).

Ο εισαγγελέας της έδρας κ. Παν. Θάνος στην αγόρευσή του πρότεινε να μην αναγνωρισθεί ελαφρυντικό για τη δολοφονία του Αναστασάκη τονίζοντας ότι η κατηγορία οφείλει να είναι ανθρωποκτονία από πρόθεση, ενώ ανεγνώρισε ελαφρυντικό για τον άγριο ξυλοδαρμό της συζύγου του θύματος, ζητώντας η κατηγορία για το δεύτερο αυτό σκέλος της υπόθεσης να μετατραπεί σε βαριά σκοπούμενη σωματική βλάβη.

Χθες, ο κ. θάνος πρότεινε την επιβολή ποινής ισόβιας καθείρξεως για την πρώτη πράξη και κάθειρξης 12 ετών για την δεύτερη, πρόταση που έγινε δεκτή από το δικαστήριο.

ΕΝΑΣ 36ΧΡΟΝΟΣ ΟΙΚΟΔΟΜΟΣ

Καλλιεργούσε χασισόδενδρα *στο υπνοδωμάτιο του σπιτού του!!*

Οδηγείται σήμερα στον Εισαγγελέα



Δεν πρόλαβε να ...«χαρεί» τους «καρπούς» των 90 δενδρυλλίων ινδικής κάνναβης που μεγάλωνε στο σπίτι του ένας επίδοξος έμπορος ναρκωτικών αφού άνδρες του Τμήματος Δίωξης Ναρκωτικών Ρόδου έδωσαν προχθές τέλος στην παράνομη δραστηριότητά του.

Την Τρίτη το απόγευμα πιο συγκεκριμένα συνελήφθη εντός της οικίας του ο Αλέξανδρος Τσιολάκης του Ιωάννη 36 ετών, οικοδόμος, γιατί κατελήφθη να καλλιεργεί στο υπνοδωμάτιο, εντός πλαστικού κιβωτίου 90 φυτά κάνναβης που βρισκόταν στο αρχικό στάδιο της ανάπτυξής τους.

Τα δενδρύλλια είχαν ύψος από 5 έως 15 εκατοστά και προορίζονταν για μεταφύτευση και δημιουργία φυτείας.

Ο 36χρονος συνήθιζε να βγάζει τα φυτά στην βεράντα του σπιτιού του για να τα βλέπει ο ήλιος ενώ τις υπόλοιπες ώρες τα είχε στο δωμάτιο του.

Οι άνδρες της Δίωξης Ναρκωτικών βρήκαν επίσης ποσότητα ακατέργαστης ινδικής κάνναβης βάρους 5 γραμμαρίων.

Τα φυτά εκριζώθηκαν και απεστάλησαν στο Χημείο για έλεγχο.

Ο 36χρονος θα οδηγηθεί σήμερα στον Εισαγγελέα Πλημμελειοδικών Ρόδου με την δικογραφία που σχηματίσθηκε εις βάρος του.

Καταδίκη ναρκομανών για απόπειρα κλοπής

Σε ποινή φυλάκισης 4 μηνών εξαγοράσιμη προς 4,40 ευρώ ημερησίως καταδικάσθηκαν, χθες, από το Τριμελές Πλημμελειοδικείο Ρόδο οι τοξικομανείς Αρ. Μαυρομμάτης 34 ετών και Αν. Χαρίτος 23 ετών που κατηγορούντο για απόπειρα κλοπής εις βάρος του καταστήματος ηλεκτρονικών ειδών «QUALITY SOUND» ιδιοκτησίας του Γ. Κυπριώτη την 13η Ιανουαρίου 2002.

Υπό την επήρρεια νομίμως χορηγούμενων ναρκωτικών φαρμάκων ειδικότερα οι δύο τοξικομανείς στις 04:00 τα ξημερώματα της 13ης Ιανουαρίου έσπασαν τον υαλοπίνακα του καταστήματος στην οδό Παλαιολόγου και εισήλθαν σε αυτό με πρόθεση να ανοίξουν την ταμειακή μηχανή και να αφαιρέσουν τα χρήματα που περιείχε.

Εγιναν ωστόσο αντιληπτοί από αστυνομικό που διενεργούσε περιπολία στην περιοχή και συνελήφθησαν.

Οι δύο κατηγορούμενοι απολογούμενοι, χθες ενώπιον του δικαστηρίου δήλωσαν ότι τελούσαν υπό την επήρρεια των φαρμάκων και ότι δεν γνώριζαν τι έκαναν.



Τόνισαν επίσης ότι αντιμετώπιζαν οικονομικό πρόβλημα λόγω της εξάρτησής τους.

Ο Μαυρομμάτης μάλιστα ισχυρίσθηκε ότι προσπάθησε να αποτρέψει το Χαρίτο από την πράξη του.

RODOGAZ

Στη Ρόδο από το 1963



✓ Διανομή φιαλών υγραερίου κατ' οίκον
τηλέφωνα παραγγελιών: 64409 - 094-4-528212

✓ Διανομή χύμα υγραερίου

✓ Πώληση καυστήρων και λεβήτων υγραερίου για κεντρικά συστήματα θέρμανσης

✓ Θερμαντικά σώματα

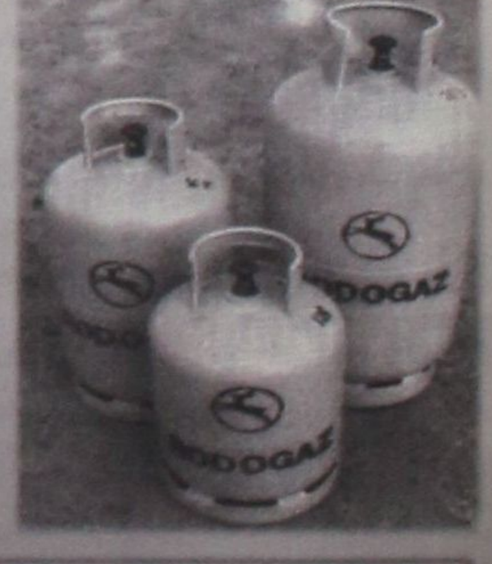

Διεύθυνση εργοστασίου: Καναμάτ Ρόδου • τηλ. 62649

Διεύθυνση πρατηρίου: Αυστραλίας 50 • τηλ. 34244-5

ΑΚΡΙΤΙΚΑ

κουβεντούλες με κάποιο νόημα

Θάρσει· λέγων τ' αληθές συ σφαλεί ποτέ
ΣΟΦΟΚΛΗΣ

ΤΗΣ... ΡΑΜΑΛΑ

Σκεφθείτε τι θα γινόταν εάν αντιμετωπίζαμε τη νέα διεθνή κρίση με οικονομικούς όρους του παρελθόντος. Θα είχαμε μια νέα κρίση της δραχμής με βασικά χαρακτηριστικά τη μαζική φυγή κεφαλαίων και την άγρια συναλλαγματική κερδοσκοπία. Θα υπάρξουν σοβαρές αναταράξεις για την εθνική οικονομία εξαιτίας των συγκρούσεων στη Μέση Ανατολή, προβλέπεται όμως πως το ευρώ θα λειτουργήσει σαν ασπίδα για τις οικονομίες των χωρών που το έχουν μετατρέψει σε κοινό νόμισμα. Η διεθνής οικονομική μας θέση είναι αναβαθμισμένη σε σχέση με τις προηγούμενες αραβοϊσραηλινές κρίσεις, γι' αυτό ο οικονομικός λογαριασμός προβλέπεται μικρότερος.

ΤΟ ΑΛΛΟ ΚΟΜΜΑ

Παρεξήγησαν οι σύντροφοι την ιδέα του κ. Χρυσοχοΐδη να χάσει τις εκλογές ένα... άλλο κόμμα και όχι το ΠΑΣΟΚ και μιλούν τώρα για εσωστρέφεια! Λέγεται μάλιστα ότι η πρόταση ενόχλησε τον Σημίτη. Ωστόσο, οι σημιτοφύλακες το διαψεύδουν:

- Δεν ενοχλήθηκε ο Σημίτης. Αυτό το διαδίδουν αυτοί που ενοχλήθηκαν. Διαλέγετε και παίρνετε...

ΣΤΟ ΨΙΛΟ

Στο ψιλό τους πήρε και ο Ν. Κωνσταντόπουλος από την Πρέβεζα με τα περί δημιουργίας άλλου κόμματος:

- Τώρα ανακαλύπτουν την πρωτότυπη πατέντα για τη διάλυση και δημιουργία των κομμάτων, με το μίξερ της εξουσίας.

Πενία τέχνας κατεργάζεται...

ΜΕΤΟΝΟΜΑΣΙΑ

Δηκτικός ο Παναγιώτης Κρητικός, ιδού πως σχολίασε τα περί ίδρυσης ενός νέου κόμματος από το ΠΑΣΟΚ:

- Τα ονόματα τα αλλάζουν μόνο οι εγκληματίες για να μην τους συλλαμβάνουν. Και οι αποτυχημένοι για να μην τους κοροϊδεύουν...

ΑΝΤΙΔΡΑΣΕΙΣ

Ποικίλες αντιδράσεις προκάλεσε στους κόλπους του ΠΑΣΟΚ η φαεινή έμπνευση του Μιχάλη Χρυσοχοΐδη. Ο Μιχάλης Νεονάκης δήλωσε:

- Κάτι τέτοιες προτάσεις δημιουργούν ηττοπάθεια. Ανάλογη ήταν και η εκτίμηση του Γ. Δασκαλάκη:

- Μερικοί θέλουν από τώρα να διαχειρισθούν την ήττα.

- Το όνομά μας φταίει ή η πολιτική μας; παρατήρησαν άλλοι. Το κακό για το ΠΑΣΟΚ είναι ότι όλοι συμφώνησαν με την τελευταία παρατήρηση.

ΠΕΡΙ... ΤΡΟΜΟΚΡΑΤΙΑΣ

Η τρομοκρατία λύνει σε αρκετές περιπτώσεις προβλήματα, αιχμαλωτίζει όμως τους πρωταγωνιστές της σ' ένα διαρκή πολιτικό παραλογισμό. Τρομοκράτες ήταν πολλοί από τους δημιουργούς του Ισραήλ, όπως τρομοκράτης ήταν και ο Γιασέρ Αραφάτ στο ξεκίνημα του δικού του αγώνα και για ένα μεγάλο χρονικό διάστημα.

Η σιωνιστική τρομοκρατία οδήγησε στη δημιουργία του Ισραήλ και η παλαιστινιακή τρομοκρατία άνοιξε το δρόμο στη δυναμική διεθνούς αναγνώρισης της Παλαιστινιακής Αρχής. Οι πρώην τρομοκράτες όμως αποδεικνύονται δέσμιοι των μεθόδων τους.

ΛΟΓΑΡΙΑΣΜΟΙ ΧΩΡΙΣ ΤΟΝ ΞΕΝΟΔΟΧΟ

Αντικρουόμενες εισηγήσεις δέχεται ο Σημίτης:

- Να κάνουμε πράξη το άνοιγμα προς την Αριστερά, γιατί αλλιώς....., προτείνουν οι μεν.

- Λάθος, παρατηρούν οι δε. Θα χάσουμε από τα δεξιά χωρίς να κερδίσουμε από τα αριστερά.

- Και τι να κάνουμε;

- Να προτείνουμε στον Αβραμόπουλο και στον Μάνο να έλθουν μαζί μας, να βγούμε του Καραμανλή από τα δεξιά.

- Θα χάσουμε και τους δικούς μας...

- Επιμένουμε σε Αβραμόπουλο και Μάνο...

Και ο σοβαρός των διαφωνούντων:

- Βρε παιδιά, ας πούμε ότι εμείς θέλουμε τον Μάνο και τον Αβραμό... Εκείνοι μας θέλουν;

ΤΟΥ ΦΠΑ ΤΟ... ΚΑΓΚΕΛΟ

Τα δημοσιεύματα σχετικά με την κατάργηση των μειωμένων συντελεστών ΦΠΑ στα Δωδ/νησα, ήταν σαφή, σαφέστατα. Δεν πρόκειται περί ειλημμένης κυβερνητικής αποφάσεως, αλλά για πρόταση της υπό τον καθηγητή κ. Γεωργακόπουλο επιτροπής που επεξεργάζεται το νέο φορολογικό νομοσχέδιο.

Στο χωριό μου λένε όμως (και προφανώς και στο δικό σας) ότι «όποιος φυλάει τα ρούχα του, έχει τα μισά»!

Αν δεν υπάρξουν, ως εκ τούτου, τώρα αντιδράσεις πότε θα υπάρξουν; Όταν γίνει δεκτή η πρόταση και βρεθούμε προ τετελεσμένων; Ετσι δεν έγινε και με την κατάργηση όλων των άλλων προνομίων;

Δεν διέψευδαν όλοι, μέχρι που μας αποκοίμησαν και βρεθήκαμε προ τετελεσμένων;

Όποιος εμπιστεύεται, αυτό το κράτος που έχουμε θα πρέπει να είναι πολύ μεγάλος βλάκας!

ΔΗΜΑΡΧΙΑΚΑ

Ξέρετε ποιά θα ήταν η μεγαλύτερη... πλάκα στο δρόμο προς τις δημοτικές εκλογές; Να σας το πούμε εμείς για να μην κουράζεσθε και για να μην βασανίζεσθε: Να δηλώσει ο δήμαρχος Ροδίων κ. Γ. Γιαννόπουλος (για δικούς του λόγους) ότι δεν θα είναι ξανά υποψήφιος. Δεν μπορεί, τέτοια ιδέα θα του πέρασε από το μυαλό, μ' αυτά που βλέπει και ακούει. Για σκεφθείτε τώρα η ιδέα αυτή να του γίνει έμμονη και να τα κτυπήσει κάτω.

Θα τρέχει κόσμος και κοσμάκης και δεν θα προλαβαίνει.

Θα κλάψουν μανούλες.

«ΚΙΤΡΙΝΟΣ ΤΥΠΟΣ»

Και ξαφνικά, σαν να έγινε μεγάλο θαύμα, ο Μάκης Τριανταφυλλόπουλος βαπτίσθηκε απ' όλους ήρωας.

Έγινε το αδιαφιλονίκητο πρόσωπο των ημερών.

Επειδή έκανε αποκαλύψεις για «στημένες διαιτησίες».

Που το' χει ο κόσμος εδώ και χρόνια τούμπανο και μεις κρυφό καμάρι.

Και ξέρετε γιατί; Γιατί αφορούσε το σκάνδαλο ιδιώτες.

Όταν ξεσκέπαζε όμως πολιτικά πρόσωπα, μόνο που δεν τον παρέδωσαν στους ανθρωποφάγους για να τον φάνε ζωντανό!

Όλα, λοιπόν, στην Ελλάδα είναι επιτρεπτά. Αρκεί να μην ταράττει κανείς τους κύκλους του «συστήματος».

ΤΑ... ΙΤΑΛΙΚΑ ΚΤΙΡΙΑ

Πολύ μεγάλη κουβέντα γίνεται κατ' αυτάς για την... αξία των λεγομένων κτιρίων της ιταλικής κατοχής. Αυτά που κατασκεύασαν οι κατακτητές αλλά με τον ιδρώτα και το αίμα των πατεράδων και των παππούδων μας.

Και ο καθένας λέει τα δικά του, ανάλογα από την σκοπιά που βλέπει τα πράγματα και την οπτική γωνία που αναλύει την ιστορία! Η ιστορία, όμως, έχει την δική της αξία και υπάρχει εξ' αντικειμένου, ξέχωρα πως την αντιλαμβάνεται κανείς, πως την ερμηνεύει αλλά και πως την γράφει.

Αυτά επί του... θεωρητικού ζητήματος.

Ας έρθουμε, όμως, τώρα επί του... πρακτικού.

Φαντάζεσθε πως θα ήταν η Ρόδος χωρίς όλα αυτά τα κτίρια, τα λοιπά αξιοθέατα και τις υποδομές που κληρονομήσαμε; Για σκεφθείτε το!

Εδώ αρχίσαμε το λιμάνι το έτος 1964 και ακόμα δεν τελείωσε. Εδώ δεν είμαστε ικανοί να φτιάξουμε μια μαρίνα, την ώρα που οι δήθεν ...μπουνταλάδες γέμισαν όλα τα μικρασιατικά παράλια.

Λεβέντες, σοβαρευθείτε!

ΤΗΣ... ΠΑΙΔΕΙΑΣ

Παταγώδης είναι η αποτυχία της «μεταρρύθμισης» του εκπαιδευτικού συστήματος και οι... μεταρρυθμίσεις της «μεταρρύθμισης» που ακολούθησαν. Η ποιότητα της δημόσιας εκπαίδευσης χειροτέρευσε.

Αδιάψευστος μάρτυρας (και) τα αποτελέσματα της έρευνας του Οικονομικού Πανεπιστημίου Αθηνών για την εξέλιξη των εκπαιδευτικών συστημάτων με βάση τη βαθμολογία των μαθητών όλων των Λυκείων της χώρας, δημόσιων και ιδιωτικών:

Σύμφωνα με την έρευνα, η οποία πραγματοποιείται για τρίτη συνεχή χρονιά, οι μαθητές των ιδιωτικών σχολείων (σχολεία τα οποία έχουν τη δυνατότητα επιλογής καθηγητών):

Πρώτον, αποφοιτούν με υψηλούς βαθμούς, ενώ στα δημόσια λύκεια κυριαρχεί το απολυτήριο με βαθμό μικρότερο του «15». Το ποσοστό των αριστούχων μαθητών (βαθμός 19 και άνω) στα δημόσια λύκεια είναι 4,7%, ενώ στα ιδιωτικά λύκεια είναι υπερδιπλάσιο.

Δεύτερον, αυξάνεται συνεχώς το μερίδιο των αποφοίτων ιδιωτικών λυκείων στους εισακτέους, όχι μόνο στις «περιζήτητες» σχολές των πανεπιστημίων αλλά και στις πανεπιστημιακές σχολές που «απαιτούν» βαθμό από 15 έως 19. Οι απόφοιτοι των δημόσιων λυκείων εισάγονται κυρίως στα ΤΕΙ και σε πανεπιστημιακές σχολές όπου χρειάζεται χαμηλότερος βαθμός απολυτηρίου.

Αντίθετα, πολύ υψηλότερο (2,2%) είναι το ποσοστό των μαθητών που δεν παίρνουν απολυτήριο από τα δημόσια λύκεια σε σχέση με τους μαθητές των ιδιωτικών σχολείων (0,4%).

Αξιοσημείωτο είναι και το γεγονός ότι το 2001 σημειώθηκε γενική πτώση των βαθμών απολυτηρίου τόσο στα ιδιωτικά όσο και στα δημόσια λύκεια. Ίσως (σύμφωνα με την έρευνα) αυτό να οφείλεται στα «δύσκολα θέματα». Γεγονός όμως είναι ότι παρά τη γενική πτώση των βαθμολογιών η ψαλίδα αριστούχων μαθητών δημόσιων και ιδιωτικών λυκείων μεγαλώνει εις βάρος των πρώτων.

ΟΙ ΜΑΥΡΕΣ ΔΥΝΑΜΕΙΣ

«Αν αφήσουμε την Παλαιστίνη μόνη της στο έλεος των σύγχρονων κατακτητών, τότε αφήνουμε την πόρτα ανοιχτή για να περάσουν αύριο οι πιο μαύρες δυνάμεις που γνώρισε ως τώρα η ανθρωπότητα». Αυτά γράφει σε ανοιχτή επιστολή του ο Μίκης Θεοδωράκης, υπενθυμίζοντας πως παραμένουν άγρυπνες κάποιες συνειδήσεις.

ΑΛΑΖΟΝΕΙΑ ΚΑΙ ΘΑΝΑΤΟΣ

Εν τω μεταξύ στον τόπο του μαρτυρίου άρχισαν συγκρούσεις και με τη Χεζμπολάχ, στο νότιο Λίβανο, και ο Αριέλ Σαρόν «προσέφερε» την εξορία στον Γ. Αραφάτ, συνεχίζοντας την πολιτική της αλαζονείας και του θανάτου. Και το αδιέξοδο παραμένει.

ΕΥΑΙΣΘΗΣΙΑ ΤΟΥ ΠΕΤΡΕΛΑΙΟΥ

Ίσως η νίπτουσα τας χείρας της διεθνής κοινότητα, να καταλάβει πως πρέπει να αντιδράσει, αν όχι για τους ανθρώπους τουλάχιστον για το πετρέλαιο. Είναι κι αυτός ένας τρόπος, καθόλου βέβαια ιδεαλιστικός, αλλά πάντως αποτελεσματικός. Η τιμή, λοιπόν, του πετρελαίου ανηφορίζει επικινδύνως, απειλώντας τα οικονομικά προγράμματα ελέγχου του πληθωρισμού και η προεδρεύουσα Ισπανία σπεύδει να ζητήσει έκτακτη σύνοδο κορυφής.

ΤΡΕΧΟΥΝ ΓΙΑ ΕΙΣΠΡΑΞΕΙΣ

Οι δικοί μας έχουν τους άλλους τους καημούς, προστίθεται κι αυτός, και τρέχουν να κάνουν εισπράξεις. Συναγερμός έχει σημάνει στο οικονομικό επιτελείο λόγω της αρνητικής εικόνας που εμφανίζει το πρώτο τρίμηνο ο ρυθμός αύξησης των εσόδων του προϋπολογισμού.

ΕΝ ΑΝΑΜΟΝΗ...

Το Χρηματιστήριο έκανε προχθές νέο αρνητικό ρεκόρ και οι φόβοι πως τα χειρότερα δεν έχουν ακόμα έρθει είναι έντονοι. Καθότι, η κρίση στη Μέση Ανατολή αυξάνει τη νευρικότητα στην Ευρώπη και οι πωλητές υπάρχουν αλλά οι αγοραστές δεν βρίσκονται.

Υ.Τ.Υ.

ΕΝΑ ΕΠΙΚΑΙΡΟ ΟΣΟ ΚΑΙ ΚΑΥΤΟ ΘΕΜΑ

ΟΙΚΤΡΟ ΤΟ ΘΕΑΜΑ ΣΤΑ θερμοκήπια «Ατταλιώτη»

Γράφει ο κ. Κώστας Σαρρής, Δικηγόρος



Είναι πολλές φορές που νοιώθω την ανάγκη της κίνησης, είτε με αυτοκίνητο είτε πεζός. Πιστεύω ότι ο καθένας από μας έχει νοιώσει πολλές φορές την ανάγκη να πάρει το αυτοκίνητό του και να πάει μια βόλτα έτσι χωρίς κανένα σκοπό, να διασχίσει την πόλη, ή την ύπαιθρο και να αισθανθεί έτσι την μαγεία της κίνησης. Πολλές φορές μπορεί να προέρχεται από την ανάγκη φυγής από την πραγματικότητα, αλλά τις περισσότερες φορές είναι η ηρεμία και η ψυχική ανάταση την οποία ανλεί κανείς από την φύση, το φυσικό περιβάλλον. Η πόλη σήμερα της Ρόδου δεν προσφέρεται γενικά για κίνηση είτε με αυτοκίνητο είτε πεζή, αφού βρίσκεται ακόμα στο στάδιο της «ανάπλασής της» με κυβόλιθους αντί της ασφάλτου και τις πλάκες επί των πεζοδρομίων, που όπως και νάχει το πράγμα έχει αναστατώσει η ανάπλαση αυτή την ζωή των κατοίκων του κέντρου και έχει μηδενίσει κάθε εμπορική δραστηριότητα των από την ανάπλαση επηρεαζομένων καταστημάτων. Βέβαια όλοι αισιοδοξούν, αλλά μάλλον εύχονται, να αναπληρώσουν το χαμένο έδαφος από την «αναβάθμιση» η οποία θα επέλθει μετά την ανάπλαση.

Με τα δεδομένα αυτά η κίνηση πλέον στρέφεται προς τον έξω από την πόλη χώρο είτε προς την ανατολική, είτε προς την δυτική πλευρά. Αν επιλέξεις την ανατολική πλευρά, θα αντιμετωπίσεις επί της λεωφόρου Ρόδου Λίνδου και κάπου εκεί στην περιοχή Ασγούρου ένα νεκροταφείο αυτοκινήτων, τα οποία θα σου χαλάσουν την ισορροπία με την οποία ξεκίνησες. Η κατάσταση όμως είναι αποκαρδιωτική αν θελήσεις να προχωρήσεις και να φτάσεις μέχρι την παρακαμπτήριο της εθνικής οδού που οδηγεί προς Χαράκι ένα μέρος που προσφέρεται για επίσκεψη όχι μόνο το καλοκαίρι αλλά κυρίως τον χειμώνα με την ηρεμία και την αρμονία που η φύση εκεί παρουσιάζει. Θα αντιμετωπίσεις εκεί όπου είναι το πρώην θερμοκήπιο Ατταλιώτη το οικτρό θέαμα να βρίσκονται ακόμα σωροί από σκουπίδια (πλαστικές σακούλες, πλαστικά, κονσερβοκούτια και ότι άλλο διανοηθείς). Τα βλέπω τόσα χρόνια εκεί και πολλές φορές διερωτήθηκα ότι δεν υπήρξε μέχρι σήμερα κανένας Πρόεδρος ή Δήμαρχος ή κάποιος από τους πολιτιστικούς φορείς που υπάρχουν για να διαμάρτυρηθεί για την κρατούσα κατάσταση; Ούτε βέβαια και εγώ μέχρι σήμερα επέδειξα την ευαισθησία να διαθέσω κάποιο χρόνο για να συμμαζέψω την κατάσταση που με ενοχλεί και φυσικά ενοχλεί πολλούς από σας. Υπάρχει επίσης αυτή η εγκατάλειψη, η ερήμωση των θερμοκηπίων που προκαλεί μελαγχολία σε όποιον βρίσκεται στην παραγωγική διαδικασία, ή σε όποιον προσπαθεί κάτι να κάνει σ' αυτόν τον τόπο.

Δεν γνωρίζω βέβαια το ιδιοκτησιακό καθεστώς των εγκαταλελειμμένων θερμοκηπίων, υποπτεύομαι όμως ότι ανήκουν στην Αγροτική Τράπεζα.

Αλλά σε όποιον και αν ανήκουν δεν υπήρξε μέχρι σήμερα ένας Χριστιανός, τρόπος του λέγειν, ή και άλλου θρησκεύματος, στον οποίο να τα παραχωρήσουν είτε με μίσθωμα, είτε χωρίς, για καλλιέργεια και παραγωγή μια και δεν μας περισσεύουν σήμερα τα οπωροκηπευτικά; Φαίνεται ότι η γειτονική Κρήτη δεν μας δίδαξε ακόμα ότι μπορεί και πρέπει να συμβαδίζει η τουριστική με την γεωργική ανάπτυξη. Αφημένα αυτά τα θερμοκήπια δεν άντεξαν στο πέρασμα του χρόνου μερικά από αυτά, τα οποία και υπέκυψαν στους δυνατούς νοτιάδες και σωριασμένα πλέον «διαμαρτύρονται» για την ανθρώπινη, απάνθρωπη θάλεγα εγκατάλειψή τους.

Οπότε μη έχοντας την πραγματική δυνατότητα να βοηθήσω ή να συμβάλω στην άρση της απαράδεκτης αυτής κατάστασης, σκέφτηκα να γράψω αυτά τα λίγα λόγια με την ελπίδα ίσως οι υπεύθυνοι να τα βρουν χρήσιμα και να παρέμβουν, αν όμως όχι και είναι δικαίωμά τους τότε ζητώ πραγματικά συγγνώμη για ότι τους ενόχλησα. Εγώ προς το παρόν έλυσα το πρόβλημά μου, δηλαδή να μη μελαγχολώ κάθε φορά που αντικρύζω αυτό το θέαμα, προτιμώντας άλλους δρόμους για την κίνησή μου. Αν κανείς επίσης διαμαρτυρηθεί για το θέμα μου, λέγοντας μου δεν βρήκα τίποτα άλλο να γράψω, θα τον καθησυχάσω με την υπόσχεση ότι θα γράψω και για τόσα άλλα λιγότερο ή περισσότερο σοβαρά.

Μετά τιμής
Κων/νος Σαρρής
Δικηγόρος



ΑΠΟ ΤΟΝ ΚΩΔΙΚΑ ΔΕΟΝΤΟΛΟΓΙΑΣ

Απαγορεύεται η διαφήμιση *Δικηγόρων από τα ΜΜΕ*

Ανακοίνωση του Δικηγορικού Συλλόγου

«Σύμφωνα με το άρθρο 8 του κώδικα Δεοντολογίας απαγορεύεται η διαφήμιση του δικηγόρου στις εφημερίδες ή σε άλλα μέσα μαζικής ενημερώσεως ή με επιστολές και κάθε είδους έντυπα».

Τα παραπάνω αναφέρονται σε ενημερωτική ανακοίνωση του Δικηγορικού Συλλόγου, Ρόδου με αφορμή διάφορα φαινόμενα που παρατηρούνται τον τελευταίο καιρό και τα οποία έρχονται σε πλήρη αντίθεση με το πνεύμα του κώδικα και την αποστολή του Δικηγόρου.

Αναλυτικά στην ανακοίνωση αναφέρονται τα εξής:

Σύμφωνα με το άρθρο 38 του Κώδικα περί Δικηγόρων, ο δικηγόρος είναι άμισθος δημόσιος λειτουργός δικαιούμενος σεβασμού και τιμής παρά των Δικαστηρίων και πάσης Αρχής.

Σύμφωνα δε με το άρθρο 8 του Κώδικα Δεοντολογίας απαγορεύεται η διαφήμιση τού δικηγόρου στις εφημερίδες ή σε άλλα μέσα μαζικής ενημερώσεως ή με επιστολές και κάθε είδους έντυπα.

Ως εκ τούτου είναι ανεπίτρεπτη η παρατηρούμενη τον τελευταίο καιρό αναφορά συγκεκριμένων μέσων μαζικής ενημέρωσης σε συγκεκριμένο δικήγορο και η επιχειρούμενη κατ' αυτό τον τρόπο διαφήμισή του.

Ο δικηγόρος, όταν μάλιστα έχει υπηρετήσει και άλλους θεσμούς δεν δικαιούται έστω και να ανέχεται κάθε ενέργεια τρίτου η οποία κατατείνει στην άμεση ή έμμεση διαφήμισή του.

Ο Δικηγορικός Σύλλογος Ρόδου προστατεύοντας θεσμικά το ρόλο και την αποστολή του δικηγόρου στην κοινωνία, δεν θα επιτρέψει φαινόμενα που υποβαθμίζουν το ύψιστο αυτό λειτούργημα και καλεί κάθε μέσο μαζικής ενημέρωσης να σεβαστεί την πάγια αυτή θέση μας.

Για τον Δικηγορικό Σύλλογο Ρόδου
Ο Πρόεδρος
Κων/νος Σαρρής
Ο Γενικός Γραμματέας
Ιωάννης Κουμπιάδης

Ερχονται τα πρώτα εκκαθαριστικά

Η πρώτη παρτίδα των εκκαθαριστικών σημειωμάτων, για τις φετινές φορολογικές δηλώσεις, αποστέλλεται στους υπόχρεους, στα μέσα της επόμενης εβδομάδας.

Πρόκειται για 200.000 εκκαθαριστικά σημειώματα, εκ των οποίων τα 18.147 προέρχονται από δηλώσεις οι οποίες υποβλήθηκαν ηλεκτρονικά, μέσω του Ιντερνετ. Ολα τα εκκαθαριστικά σημειώματα αφορούν σε δηλώσεις ατομικών επιχειρήσεων και ελευθέρων επαγγελματιών, οι οποίοι ξεκίνησαν να υποβάλλουν δηλώσεις από την 1η Μαρτίου. Σύμφωνα με το σχεδιασμό του υπουργείου Οικονομικών, μέχρι το τέλος Ιουλίου θα έχει εκκαθαριστεί το 80% των φετινών φορολογικών δηλώσεων.

Η επίσπευση της εκκαθάρισης των φορολογικών δηλώσεων συνδέεται με το οξύ πρόβλημα που αντιμετωπίζει το υπουργείο Οικονομικών εξαιτίας της δραματικής μείωσης των φορολογικών εσόδων.

Η «τρύπα» στον κρατικό προϋπολογισμό διαμορφώθηκε ήδη σε δεκάδες δισ. δραχμές, εξαιτίας της πτώσης των συναλλαγών στο ΧΑΑ, της μείωσης των εισπράξεων από το ΦΠΑ, αλλά και εξαιτίας της υπερβολικής αισιοδοξίας, με την οποία καταρτίστηκε ο προϋπολογισμός του 2000.



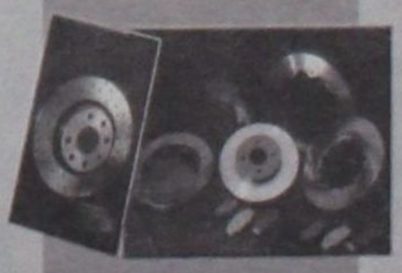



ΔΗΜ. ΧΑΤΖΗΠΕΤΡΟΣ

ΖΑΝΤΕΣ - ΕΛΑΣΤΙΚΑ
ΑΜΟΡΤΙΣΕΡ - ΕΛΑΤΗΡΙΑ

GOODYEAR
BRIDGESTONE
MICHELIN
YELLOW
PIRELLI
DUNLOP

ΕΙΔΙΚΕΣ ΤΙΜΕΣ
ΓΙΑ ΑΜΟΡΤΙΣΕΡ
ΚΑΙ ΕΛΑΤΗΡΙΑ
τοποθέτηση,
ευθυγράμμιση δωρεάν

ΕΙΔΙΚΕΣ ΤΙΜΕΣ
ΓΙΑ ΤΑΞΙ

Με μηδέν προκαταβολή
έως και 36 δόσεις

Οδός Μιχ. Πετρίδη 30 - Τηλ. 38889

ΨΑΡΙΑ ΑΙΓΑΙΟΥ
Ολόφρεσκα ψάρια από τις θάλασσές μας
ΚΛΑΥΔΙΟΥ ΠΕΠΠΕΡ 1 - ΤΗΛ.: 0241/39097 FAX: 32391
AEGEAN FISH

ΑΠΟ ΣΥΝΑΔΕΛΦΟ ΤΟΥ ΚΑΘΗΓΗΤΗ

ΜΗΝΥΣΗ ΚΑΤΑ ΤΟΥ ΚΑΘΗΓΗΤΗ που φέρεται να υπεξαίρεσε *χρήματα εκδρομής μαθητών!*

✓ Εμπλέκονται και δύο άλλοι καθηγητές
✓ Τι φέρεται να υποστηρίζει ο μηνυτής

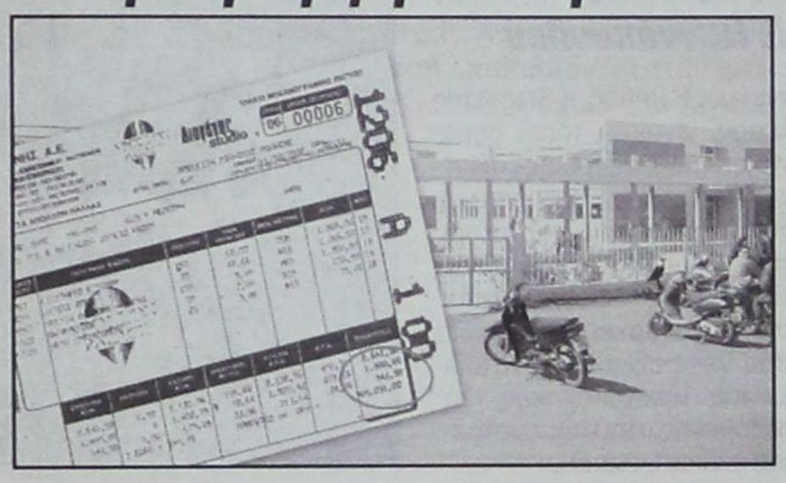

«Τέρατα και σημεία» με υπευθύνους και συναυτουργούς του αδικήματος υπεξαιρέσεως μεγάλου ποσού από το χαρτζιλίκι απόφοιτων μαθητών του 2ου ΤΕΕ και 4ου Ενιαίου Λυκείου, κατά την διάρκεια της σχολικής τους εκδρομής, τρεις καθηγητές του 2ου ΤΕΕ καταγγέλλονται σε μηνυτήρια αναφορά που κατέθεσε χθες στην Εισαγγελία Πρωτοδικών Ρόδου καθηγητής του 4ου Ενιαίου Λυκείου!

Αφού εξέπνευσε συγκεκριμένα χθες το πρωί η προθεσμία που είχε δοθεί αρμοδίως στον φιλόλογο καθηγητή και αρχηγό της μαθητικής εκδρομής του σχολικού συγκροτήματος 2ου ΤΕΕ και 4ου Ενιαίου Λυκείου να επιστρέψει τα χρήματα στους μαθητές και να ανακαλέσει έγγραφη αναφορά - έκθεση που υπέβαλε στην Διεύθυνση του σχολείου κατηγορώντας συναδέλφους του για «καμάκι» χωρίς μάλιστα να διευκρινίζει που πήγαν τα λεφτά των μαθητών που διαχειρίστηκε, χθες καθηγητής του 4ου Ενιαίου Λυκείου έθεσε τον εαυτό του στην διάθεση της Δικαιοσύνης.

Σύμφωνα με την μηνυτήρια αναφορά που κατατέθηκε, ο καθηγητής αρχηγός της εκδρομής έδωσε εντολή στους προέδρους των 15μελών συμβουλίων των δύο σχολείων να εισπράξουν ποσό 120 ευρώ από κάθε μαθητή (87 από το 2ο ΤΕΕ και 60 από το 4ο Λύκειο) συνολικά δηλαδή ποσό 17.640 ευρώ για να πληρώνει αυτός τα έξοδα της νυχτερινής τους διασκέδασης προέβη σε αυτήν την κίνηση μάλιστα χωρίς να ενημερώσει τους υπόλοιπους καθηγητές που συμμετείχαν στην εκδρομή και χωρίς να έχει εξασφαλίσει την σύμφωνη γνώμη του Διευθυντή του Σχολείου ή του Συλλόγου Γονέων και Κηδεμόνων.

Οταν οι μαθητές έφτασαν στην θεσσαλονίκη ανέλαβε να τους «ξεναγήσει» στα νυχτερινά κέντρα, ενώ συνήθως είναι ο μαθητές αυτοί που αποφασίζουν που θα διασκεδάσουν.

Ετσι, 147 μαθητές του σχολικού συγκροτήματος επισκέφθηκαν 5 κέντρα της αρεσκείας του καθηγητή στα οποία σύμφωνα με στοιχεία που συνέλεξε ο μηνυτής - καθηγητής δαπανήθηκαν 51,60 ευρώ για κάθε άτομο.

Ειναι προφανές λοιπόν, ότι σημαντικό ποσό δεν δικαιολογείται γιαυτό και κατηγορείται ο καθηγητής και δύο συνάδελφοί του του 2ου ΤΕΕ ότι το υπεξαίρεσαν.

Ο καθηγητής που υπέβαλε την μήνυση φέρεται να φρόντισε μάλιστα να εξασφαλίσει και ηχογραφημένες συνομιλίες με τους ιδιοκτήτες των 5 κέντρων στα οποία διασκέδασαν οι μαθητές από τις οποίες προκύπτει ότι **είναι σύνηθες φαινόμενο** μεταξύ καθηγητών ή άλλων προσώπων να κανονίζουν εκ των προτέρων πόσα χρήματα θα δαπανήσουν οι μαθητές στα κέντρα τους αλλά και να... «βολευτούν» και οι μεσάζοντες με μίζα (!) για την επιλογή τους! Επιπλέον ιδιοκτήτης συγκεκριμένου κέντρου φέρεται να αποκαλύπτει σε συνομιλία του με τον μηνυτή - καθηγητή ότι ο κατηγορούμενος τον πλησίασε ζητώντας του απόδειξη για δαπάνη 3 εκατ. δρχ. στο κέντρο του προκειμένου για να δικαιολογήσει τα ... αδικαιολόγητα!! Αν αυτά είναι αληθή, πρόκειται για συμπεριφορές και ενέργειες που απάδουν προς το λειτούργημα ενός εκπαιδευτικού .

Στην μήνυση επιπλέον τονίζεται ότι ο καθηγητής «κερνούσε» μερίδα των μαθητών με τα χρήματα των υπολοίπων μαθητών ενώ μάλιστα επικαλείται ότι αναγκάστηκε να βάλει και χρήματα από την τσέπη του!

Η «δ» σήμερα φέρνει στο φως της δημοσιότητας την απόδειξη που εξέδωσε το κέντρο «APOLLON PALACE» στο οποίο διασκέδασαν οι μαθητές και στο οποίο δαπανήθηκαν τα περισσότερα χρήματα από την «συνδρομή» των μαθητών του σχολικού συγκροτήματος σύμφωνα με δήλωση όλων των καθηγητών και στην οποία αναγράφεται ξεκάθαρα ότι πληρώθηκαν μόλις 900.091 δρχ. (2.641 ευρώ).

Στο πολυτελές κέντρο δηλαδή που τραγουδάει ο διάσημος Κουρκουλής και οι Antiqie οι μαθητές χρειάστηκε να καταβάλουν ποσό 17,61 Ευρώ ο καθένας. Στα υπόλοιπα 4 κέντρα η χρέωση θα πρέπει να ήταν σαφώς μικρότερη.

Ενορκη Διοικητική εξέταση (ΕΔΕ), επί του θέματος διεξάγεται, μάλλον, σύμφωνα με τις πληροφορίες και από τον προϊστάμενο των ΤΕΕ Δευτεροβάθμιας Εκπαίδευσης Δωδεκανήσου κ. Κ. Σάρλη.

ΜΕΛΕΤΗ ΤΟΥ ΚΑΘΗΤΗΤΗ ΕΥΘ. ΛΕΚΚΑ

ΕΚΤΕΘΕΙΜΕΝΑ στους κινδύνους τα ιστορικά μνημεία

Από ποιά φαινόμενα απειλούνται



Αμεσης προστασίας από τα φυσικά φαινόμενα που εκδηλώνονται στο χώρο του νησιωτικού συμπλέγματος, χρήζουν τα μνημεία της Δωδεκανήσου, παρά το γεγονός ότι πολλά από αυτά διατηρούνται για αιώνες με μικρές μόνο φθορές και αλλοιώσεις. Η δράση των φαινομένων αυτών, που πλέον έχουν προσδιορισθεί με τις σύγχρονες επιστημονικές μεθόδους, μπορεί να έχει αρνητικές συνέπειες.

Οι κίνδυνοι από φυσικά φαινόμενα που απειλούν τα ιστορικά κτίρια της Δωδεκανήσου είναι ένα από τα θέματα που εισηγήθηκε ο καθηγητής Γεωλογίας του Πανεπιστημίου Αθηνών κ. Ευθύμιος Λέκκας, στο πλαίσιο του Διεθνούς Συνεδρίου «Ευπάθεια της Κληρονομιάς του 20ου αιώνα σε κινδύνους - προληπτικά μέτρα» που άρχισε χθές στο ξενοδοχείο «CAPSIS» .

Ο κ. Λέκκας προσδιόρισε τα φαινόμενα εκείνα τα οποία μπορούν να έχουν άμεσα ή έμμεσα επιπτώσεις στις μνημειακές κατασκευές, καθώς επίσης και τις «απειλούμενες περιοχές σ'ολόκληρη την Δωδεκάνησο». Τα φαινόμενα αυτά είναι:

• **Κατολισθητικά φαινόμενα.** Κατολισθήσεις και καταπτώσεις είναι δυνατό να εκδηλωθούν σε πάρα πολλές θέσεις του γεωγραφικού χώρου του συμπλέγματος τόσο υπό κανονικές συνθήκες, όσο και κάτω από σεισμική φόρτιση και να θέσουν σε κίνδυνο μνημεία. Κλασσικές αντιπροσωπευτικές τέτοιες θέσεις είναι **η ακρόπολη της Λίνδου, το Μανδράκι και η Μονή Παναγιάς της Σπηλιανής στη Νίσυρο, η Κέφαλος στην Κω, η βόρεια Κάλυμνος κ.α.**

• **Κύματα Τσουνάμι - θαλάσσια Παλιρροϊκά Κύματα.** Μπορούν να προκληθούν από την εκδήλωση υποθαλάσσιων σεισμών και να προσβάλουν παράκτιες περιοχές με αρχαιολογικό ενδιαφέρον ή οικισμούς με ιστορική σημασία. Χαρακτηριστικές περιπτώσεις είναι ο χώρος της **Κεφάλου,** οι οικισμοί **στη Νίσυρό,** τμήματα της πόλης της **Ρόδου κ.λπ.**

• **Ενεργά Ρήγματα.** Ο χώρος των Δωδεκανήσων είναι πολυδιασπασμένος και τέμνεται από μεγάλο αριθμό ενεργών ρηγμάτων. Χαρακτηριστικές είναι οι περιπτώσεις ενεργών ρηγμάτων που διέρχονται από την **παλαιά πόλη της Ρόδου, την ακρόπολη της Λίνδου,** την **περιοχή του Προφήτη Ηλία, το Μανδράκι, την Κάλυμνο κ.λπ.**

• **Ηφαιστειακή Δραστηριότητα.** Οφείλεται κυρίως στην ύπαρξη του ηφαιστειακού κέντρου της **Νισύρου.** Ενδεχόμενη δραστηριότητα είναι δυνατό να έχει αρνητικές συνέπειες στην εγγύς περιοχή, ενώ η κίσσηρης και τα πυροκλαστικά προϊόντα είναι δυνατό να προσβάλουν και απομακρυσμένες περιοχές. Η ηφαιστιακή δραστηριότητα ενδεχόμενα να συνδυαστεί με κύματα τσουνάμι, δράση ρηγμάτων και σεισμική δρστηριότητα.

• **Σεισμική Δραστηριότητα.** Λόγω της έντονης νεοτεκτονικής καταπόνησης ο χώρος των Δωδεκανήσων μπορεί να φιλοξενήσει σεισμικές εστίες τόσο επιφανειακού, όσο και ενδιάμεσου βάθους με υψηλά σεισμικά μεγέθη. Τονίζεται ότι η σεισμικότητα είναι από τις υψηλότερες στην Ελλάδα, ενώ θα πρέπει να αναφερθεί ότι στον ίδιο χώρο έχει καταγραφεί το 1926 η μεγαλύτερη σε μέγεθος (M>8) σεισμική δόνηση στα Βαλκάνια. Οι επιπτώσεις από ενδεχόμενη σεισμική δραστηριότητα επομένως μπορεί να είναι σημαντικές, ενώ θα πρέπει να τονισθεί και η σημασία των συνοδών γεωδυναμικών φαινομένων στην αύξησή τους.

Ο κ. Λέκκας σημειώνει ότι «είναι σαφές πως η διατήρηση των μνημείων αποτελεί μέλημα πρωταρχικής σημασίας» και προσθέτει ότι «το γεγονός ότι τα μνημεία διασώθηκαν δια μέσου των αιώνων απο τα φυσικά φαινόμενα, δεν αποτελούν πρόκριμα ασφαλούς διατήρησής τους στο μέλλον». Αυτό οφείλεται στο ότι τα φυσικά φαινόμενα και ιδιαίτερα τα ακραία, είναι δυνατόν να εμφανισθούν με ιδιαίτερη σφοδρότητα ανά πάσα στιγμή, χωρίς τις περισσότερες φορές να είναι δυνατόν να προβλεφθούν και σε θέσεις ιδιαίτερα δυσμενείς σε σχέση με τα μνημεία.

Αθώος κρίθηκε ο κ. Γ. Παρασκευάς



Αθώος κρίθηκε, χθές, από το Τριμελές Εφετείο επί Πλημμελημάτων ο τέως Νομάρχης Δωδεκανήσου και επικεφαλής σήμερα της μείζονος μειοψηφίας του Νομαρχιακού Συμβουλίου κ. Γιάννης Παρασκευάς που κατηγορείτο για εκπρόθεσμη υποβολή της δηλώσεως «πόθεν έσχες» το 1998 κατά την διάρκεια της θητείας του ως Νομάρχης Δωδεκανήσου.

Στον κ. Γ. Παρασκευά είχε ασκηθεί ποινική δίωξη με την κατηγορία της εκπρόθεσμης υποβολής .στο αρμόδιο γραφείο της Βουλής της δηλώσεως «πόθεν έσχες» για το προηγούμενο έτος (1997) κατά το οποίο διετέλεσε βουλευτής Δωδεκανήσου.

Το δικαστήριο έκρινε χθές ότι υπήρξε αμέλεια από μέρους του κ. Παρασκευά όχι όμως και δόλος αφού το 1998 είχε υποβάλλει στον αρμόδιο Εισαγγελέα του Αρείου Πάγου την ίδια δήλωση λόγω της ιδιότητας του ως Νομάρχης. Κρίθηκε ειδικότερα ότι ενώ υπήρχε διπλή υποχρέωση υποβολής της δήλωσης δεν υπήρξε δόλος για μη υποβολή της ίδιας δήλωσης στη Βουλή.

Απολογούμενος ο κ. Παρασκευάς τόνισε ότι το λάθος οφείλεται σε αμέλεια του λογιστικού του γραφείου.

Οι προτάσεις του Δήμου Ροδίων για τα δημοτικά συμβούλια

Την θεσμοθέτηση ενός Συντονιστικού Οργάνου σε κάθε δήμο, που θα συνέρχεται ανά μήνα, προκειμένου να παρακολουθεί την πορεία υλοποίησης των αποφάσεων του δημοτικού συμβουλίου, καθώς και την τετραετή (αντί των δύο ετών που ισχύει σήμερα) θητεία των προέδρων των δημοτικών συμβουλίων, θα προτείνουν μεταξύ άλλων, οι εκπρόσωποι του νεοσυσταθέντος Δικτύου Προέδρων Δημοτικών Συμβουλίων Δωδεκανήσου, οι οποίοι θα μετάσχουν στο Πανελλήνιο Συνέδριο των Προέδρων που αρχίζει αύριο στην Κέρκυρα.

Η επιτροπή των προέδρων που συνεστήθη με επικεφαλής τον πρόεδρο του δημοτικού συμβουλίου Ρόδου κ. Γιάννη Τσιγάρο αποφάσισε, συγκεκριμένα να εισηγηθεί:

• Την σύσταση ανά ΤΕΔΚ Δικτύου Προέδρων Δημοτικών Συμβουλίων, είτε με νομοθετική θεσμοθέτηση είτε με απόφαση της Γενικής Συνέλευσης της κάθε ΤΕΔΚ. • Την θεσμοθέτηση Συντονιστικού Οργάνου σε κάθε δήμο, στο οποίο θα μετέχουν ο πρόεδρος του δημοτικού συμβουλίου ο οποίος θα προεδρεύει, ο δήμαρχος, οι αντιδήμαρχοι, οι πρόεδροι των δημοτικών Ν.Π.Δ.Δ. και δημοτικών επιχειρήσεων του οικείου δήμου ή εκπρόσωπος του οικείου δήμου στο διοικητικό συμβούλιο των ΝΠΔΔ εάν ο πρόεδρός τους δεν έχει οριοθεί από το οικείο δημοτικό συμβούλιο. Το Συντονιστικό Οργανο θα συνέρχεται ανά μήνα. Θα παρακολουθεί την πορεία υλοποίησης των αποφάσεων του δημοτικού συμβουλίου και θα παρέχει ενημέρωση για την πορεία των ΝΠΔΔ και επιχειρήσεων του δήμου. • Η θητεία των προέδρων των δημοτικών συμβουλίων να γίνει τετραετής για να μην αποτελεί αντικείμενο πολιτικής εκμετάλλευσης και ομηρίας των υποψηφίων για την θέση. • Ο πρόεδρος του δημοτικού συμβουλίου να εκλέγεται αυτοτελώς στο ψηφοδέλτιο «γεγονός που θα τον αναβαθμίσει και θα του παρέχει περισσότερη θεσμική αυτοτέλεια».

Μια Ξεχωριστη Διαση στη Θαλασσα

ΔΡΟΜΟΛΟΓΙΑ ΑΠΟ 28/03/2002 ΕΩΣ 04/04/2002

ΗΜ/ΝΙΑ	ΠΛΟΙΟ	ΩΡΑ	ΠΡΟΟΡΙΣΜΟΣ
ΑΝΑΧΩΡΗΣΗ ΑΠΟ ΡΟΔΟ			
28.03	ΠΕΜΠΤΗ	ΔΙΑΓΟΡΑΣ	18.00 ΠΕΙΡΑΙΑ
29.03	ΠΑΡΑΣΚΕΥΗ	ΠΑΤΜΟΣ	15.00 ΚΩ - ΚΑΛΥΜΝΟ - ΛΕΡΟ - ΠΑΤΜΟ - ΠΕΙΡΑΙΑ
30.03	ΣΑΒΒΑΤΟ	ΔΙΑΓΟΡΑΣ	15.00 ΚΩ - ΚΑΛΥΜΝΟ - ΛΕΡΟ - ΠΑΤΜΟ - ΠΕΙΡΑΙΑ
31.03	ΚΥΡΙΑΚΗ	ΠΑΤΜΟΣ	15.00 ΚΩ - ΚΑΛΥΜΝΟ - ΛΕΡΟ - ΠΑΤΜΟ - ΠΕΙΡΑΙΑ
02.04	ΤΡΙΤΗ	ΔΙΑΓΟΡΑΣ	18.00 ΚΩ - ΠΕΙΡΑΙΑ
03.04	ΤΕΤΑΡΤΗ	ΡΟΔΟΣ	15.00 ΣΥΜΗ - ΤΗΛΟ - ΚΩ - ΚΑΛΥΜΝΟ - ΛΕΡΟ - ΠΑΤΜΟ - ΠΕΙΡΑΙΑ
04.04	ΠΕΜΠΤΗ	ΔΙΑΓΟΡΑΣ	18.00 ΠΕΙΡΑΙΑ
ΑΝΑΧΩΡΗΣΗ ΑΠΟ ΠΕΙΡΑΙΑ			
28.03	ΠΕΜΠΤΗ	ΠΑΤΜΟΣ	16.00 ΠΑΤΜΟ - ΛΕΡΟ - ΚΑΛΥΜΝΟ - ΚΩ - ΡΟΔΟ
29.03	ΠΑΡΑΣΚΕΥΗ	ΔΙΑΓΟΡΑΣ	15.00 ΠΑΤΜΟ - ΛΕΡΟ - ΚΑΛΥΜΝΟ - ΚΩ - ΡΟΔΟ
30.03	ΣΑΒΒΑΤΟ	ΠΑΤΜΟΣ	16.00 ΠΑΤΜΟ - ΛΕΡΟ - ΚΑΛΥΜΝΟ - ΚΩ - ΡΟΔΟ
31.03	ΚΥΡΙΑΚΗ	----------	---- ----------

Κεντρικό Πρακτορείο ΔΑΝΕ SEA LINE Αυστραλίας 92
Ωρες λειτουργίας 08.00 - 20.00 ΤΗΛ. 43150 (10 γραμμές)

Δ-Α-Ν-Ε- SEA LINE

ΔΩΔΕΚΑΝΗΣΙΑΚΗ ΑΝΩΝΥΜΗ ΝΑΥΤΙΛΙΑΚΗ ΕΤΑΙΡΙΑ

δημοκρατικά
ΥΠΑΡΧΕΙ ΑΝΤΙΚΕΙΜΕΝΙΚΗ ΠΡΑΓΜΑΤΙΚΟΤΗΤΑ Η ΟΠΟΙΑ ΔΙΝΕΙ ΤΟ ΜΕΤΡΟ ΤΗΣ ΑΛΗΘΕΙΑΣ (ΑΡΙΣΤΟΤΕΛΗΣ)

ΑΠΙΣΤΕΥΤΗ ΛΟΒΙΤΟΥΡΑ

Η ελληνική κοινωνία, το ελληνικό ποδόσφαιρο, το φιλότιμο, ξεγυμνώθηκαν μέσα από τη μικρή οθόνη και την εκπομπή του Μάκη Τριανταφυλλόπουλου «Κίτρινος Τύπος». Μεγαλοπαράγοντες, διαιτητές και προβεβλημένα στελέχη του αθλητικού χώρου, παρουσίασαν μέσω των μαγνητοφωνημένων διαλόγων τους, το πραγματικό τους πρόσωπο και την ηθική τους υπόσταση.

Διότι για εμάς, το κυρίαρχο στοιχείο των συγκλονιστικών αποκαλύψεων που ήρθαν στο φως της δημοσιότητας, δεν είναι η αγκύλωση συγκεκριμένων κυρίων (με το κάπα... μικρό), αλλά η βλάσφημη και εντελώς χυδαία συμπεριφορά τους. Όλοι οι παροικούντες την Ιερουσαλήμ, υποψιαζόμασταν, χρόνια τώρα, το μέγεθος της υποκρισίας, αλλά και των συναλλαγών που συντελούνταν κάτω από το τραπέζι, με τις πλέον αδιαφανείς διαδικασίες...

«ΟΙ ΕΛΕΕΙΝΟΙ ΤΥΧΟΔΙΩΚΤΕΣ ΤΗΣ ΑΛΗΤΕΙΑΣ ΚΑΙ ΤΟΥ ΑΠΥΘΜΕΝΟΥ ΘΡΑΣΟΥΣ ΕΠΙΒΑΛΛΕΤΑΙ ΝΑ ΤΙΜΩΡΗΘΟΥΝ ΧΑΡΗ ΣΤΗΝ ΑΔΕΚΑΣΤΗ ΔΙΚΑΙΟΣΥΝΗ»

Είχαμε στη διάθεσή μας αποχρώσες ενδείξεις, όχι όμως χειροπιαστές αποδείξεις, ώστε να «λιθοβολήσουμε» τους ενόχους. Το «κάστρο του ψεύδους», όμως, η «παράγκα» της κακοδιαχείρισης και της απίστευτης λοβιτούρας, δέχθηκαν συθέμελα δόνηση πολλών... ρίχτερ! Τώρα, οι θύρες ανοίγονται διάπλατα για τους εισαγγελικούς λειτουργούς, προκειμένου – ως οφείλουν – να εισέλθουν και να καθαρίσουν την κόπρο του Αυγεία.

Επί ολόκληρα χρόνια, με τις αμέτρητες υποψίες, αλλά και τις συχνές επικλήσεις της Δικαιοσύνης για παρέμβαση επί της ουσίας από ανθρώπους που γνωρίζουν καλά το χώρο και είναι σε θέση να έχουν ξεκάθαρη άποψη, διαπιστώσαμε ότι δυστυχώς καμία προσδοκία των Ελλήνων φιλάθλων δεν ευτύχησε να πραγματοποιηθεί. Για δικαιοσύνη μιλούσαμε και δικαιοσύνη δεν βλέπαμε. Για κάθαρση γινόταν λόγος και μόνο κάθαρση δεν υπήρξε. Για «απομυκητίαση» συζητούσαμε όλοι όσοι αγαπάμε το ποδόσφαιρο, αλλά οι «μύκητες» ολοένα και αυξάνονταν.

Τώρα, πλέον, όλοι συμφωνούμε ότι ήρθε η ώρα! Ήρθε η στιγμή που – επιτέλους – κάποιοι αδίστακτοι έμποροι του ποδοσφαίρου, του μακράν δημοφιλέστερου λαϊκού αθλήματος πάνω στον πλανήτη, οι οποίοι βυσσοδόμησαν πάνω του, θα πληρώσουν!

Είναι, όμως, έτσι; Θα συμβεί αυτό που λαχταρούν όλοι οι υγιείς φίλαθλοι; Ή θα σπεύσουν πάλι κάποιοι να «κουκουλώσουν» το βιασμό του ποδοσφαίρου; Η δικαιοσύνη, είναι υποχρεωμένη, γρήγορα και δίχως υποδείξεις από κανέναν, να εκτελέσει το καθήκον της. Στον ίδιο βαθμό υποχρεωμένοι είμαστε και όλοι εμείς, προκειμένου να διαφυλάξουμε τα αγαθά της ισότητας και του δικαίου. Οι ελεεινοί τυχοδιώκτες της αλητείας και του απύθμενου θράσους επιβάλλεται να τιμωρηθούν χάρη στην αδέκαστη Δικαιοσύνη. Ο φανατισμός των πάσης φύσεως «φιλάθλων» που στο όνομα του κάθε «προέδρου» πίνουν νερό, απαιτούμε να εξαφανιστεί. Ζητούμε την παραδειγματική, δίχως οίκτο και δίχως έλεος τιμωρία κάποιων πληρωμένων τύπων του υποκόσμου, που βασισμένοι στην άδολη αγάπη των νέων παιδιών για την ομάδα τους, πλουτίζουν εις βάρος τους.

Η «Καμόρα» του ποδοσφαίρου οργιάζει νυχθημερόν και ορισμένοι βρέθηκαν ξαφνικά πλούσιοι, χωρίς να μπορούν να δικαιολογήσουν τις περιουσίες τους. Επιτέλους, το απόστημα έσπασε. Η Δικαιοσύνη καλείται τώρα να το ξεριζώσει. Είναι μεγάλη η ευκαιρία, διότι έχει μαζί της την πλειοψηφία του φιλάθλου κόσμου. Μεγάλη υπόθεση...

ΜΕ ΕΝΔΙΑΦΕΡΟΥΣΑ ΘΕΜΑΤΟΛΟΓΙΑ ΚΑΙ ΠΟΛΛΕΣ ΣΥΜΜΕΤΟΧΕΣ

ΑΡΧΙΣΕ ΤΟ ΔΙΕΘΝΕΣ ΣΥΝΕΔΡΙΟ για την πολιτιστική κληρονομιά

Οι χαιρετισμοί του νομάρχη Σ. Καραγιάννη και του δημάρχου Γ. Γιαννόπουλου



Αρχισε χθες το πρωί στο συνεδριακό κέντρο του ξενοδοχείου «Capsis» το 1ο Διεθνές Συνέδριο «Πολιτιστική Κληρονομιά του 20ου αιώνα: Τρωτότητα - Μέτρα Πρόληψης», που συγκεντρώνει τεράστιο (διεθνές) ενδιαφέρον και λόγω θεματολογίας και λόγω συμμετοχών. Την έναρξη του Συνεδρίου κήρυξε ο νομάρχης Σ. Καραγιάννης, ενώ στην τελετή ενάρξεως παρίσταντο μεταξύ άλλων, ο διοικητής της 95 ΑΔΤΕ υπ/γος Ευθ. Γρετσίστας, ο Δήμαρχος Ροδίων Γ. Γιαννόπουλος, η συνεπίκουρος του δημάρχου Λη Μηναΐδη, ο πρόεδρος του ΤΕΕ Πάνος Βενέρης κ.α. Για τους σκοπούς και στόχους του Συνεδρίου ομίλησε η καθηγήτρια Νίνα Αβραμίδου, ενώ άρχισε μετά το Συνέδριο, σε τρεις διαφορετικές αίθουσες, ανάλογα με την θεματολογία.

Χαιρετισμούς απηύθυναν ο νομάρχης Σ. Καραγιάννης και ο δήμαρχος Ροδίων Γ. Γιαννόπουλος (σημ. το συνέδριο θα διαρκέσει ως την 5η Απριλίου).

Ο κ. Σ. Καραγιάννης αναφέρθηκε στο ιστορικό της πόλεως Ρόδου από της ιδρύσεώς της ως σήμερα, επισημαίνοντας τη σημασία της ανά τους αιώνες, αλλά και τις δραστηριότητες που ανέπτυξε σε όλους τους τομείς, δίνοντας ιδιαίτερη έμφαση στον πολιτισμό και τις τέχνες. Μάλιστα επεσήμανε ότι η αρχιτεκτονική περίοδος της Ιταλικής Κατοχής αποτελεί ένα από τα πιο σημαντικά κεφάλαια της πολιτιστικής ελληνικής ιστορίας του 20ου αιώνα και ότι μεταξύ των ιταλικών αποικιών η Δωδεκάνησος παρουσιάζει ιδιαίτερα χαρακτηριστικά. Είπε πιο συγκεκριμένα επί του προκειμένου: «Εδώ γίνεται προσπάθεια να ερμηνευθεί με πρωτότυπο τρόπο το νόημα της ιταλικής αρχιτεκτονικής σε συνδυασμό με το τοπικό πνεύμα. Η Ρόδος, η Κως και η Λέρος, γίνονται τόποι σημαντικής πολεοδομικής αξίας, με ιδιαίτερα χαρακτηριστικά, όπου η ποιότητα της ιστορικής δόμησης, βυζαντινής, οθωμανικής και νεοκλασικής, συνυπάρχει με στοιχεία μίας νέας εξωτικής ανατολίζουσας αρχιτεκτονικής, δανειζόμενης στοιχεία ανατολικού εκλεκτικισμού».

Σε άλλο σημείο της ομιλίας του, ο νομάρχης τόνισε: «Αυτή είναι η ιστορία του τόπου μας, της Δωδ/σου, ιστορία που αποδεικνύει ότι ο τόπος αυτός και οι κάτοικοί του, που υπήρξαν και παραμένουν Ελληνες, επιθυμούν να διατηρήσουν ανοιχτό το βιβλίο της ιστορίας τους, όπως έχει γραφεί, σώζοντας, αποκαθιστώντας, αναδεικνύοντας και επαναχρησιμοποιώντας με τον καλύτερο τρόπο τα σημαντικότερα στοιχεία των διαφόρων πολιτισμών που ζυμώθηκαν εδώ στην άκρη του Αιγαίου»



Αναφερόμενος στις επιδιώξεις του Συνεδρίου, είπε:

«... Μιλάμε και ενδιαφερόμαστε για διάσπαρτα σε δώδεκα νησιά πάρα πολλά ακίνητα, μικρά ή μεγάλα, μεμονωμένα, αστικά ή αγροτικά σύνολα, διαφορετικού ιδιοκτήτη το καθένα και διαφορετικής προοπτικής, ανάδειξης και αξιοποίησής τους.

Πως είναι δυνατόν ένα-ένα και όλα μαζί να αποτελέσουν μέρος ενός ενιαίου προγράμματος συνολικής παρέμβασης με τελικό αποτέλεσμα, πέραν της όποιας αρχιτεκτονικής ή άλλης παρέμβασης, της δημιουργίας μίας εκπαιδευτικής - αρχιτεκτονικής πολύ-πολιτισμικής και παραγωγικής διαδρομής που ξεκινώντας από το Καστελλόριζο θα φθάνει στους Λειψούς.

Εργο σίγουρα δύσκολο και ίσως μοναδικό, άλλο παρόμοιο δεν γνωρίζω, την υλοποίηση του οποίου πρέπει ενεργά να αναλάβουν οι τοπικές αρχές, οι ντόπιοι μελετητές, τα πανεπιστημιακά και εκπαιδευτικά ιδρύματά μας, οι εξειδικευμένοι σύλλογοι, οι ιδιώτες και ο ίδιος ο δωδεκανησιακός λαός, αναζητώντας παράλληλα τη βοήθεια και την συμβολή του ελληνικού κράτους και των αρμόδιων υπουργείων του, πανεπιστημίων και εξειδικευμένων σχολών και ιδρυμάτων της χώρας και του εξωτερικού, της Ευρωπαϊκής Ενώσεως και της Unesco...».

Ο κ. Γ. ΓΙΑΝΝΟΠΟΥΛΟΣ

Την βιωματική σχέση των κατοίκων της Ρόδου με τα κτίρια της περιόδου της Ιταλοκρατίας, ανέδειξε στην ομιλία του ο δήμαρχος Ροδίων κ. Γιώργος Γιαννόπουλος.

«Θα πρέπει να προσδιορίσουμε με ιστορική αντικειμενικότητα την κατάταξη της αρχιτεκτονικής μας κληρονομιάς» ανέφερε μεταξύ άλλων. Σ' αυτά τα κτίρια φυλακίσθηκαν δημοκράτες αγωνιστές. Δεν ξέρω αν η διατήρηση των φυλακών γίνεται για να θυμόμαστε αυτούς που τις σχεδίασαν ή σαν ένα μνημείο αφιερωμένο στους αγωνιστές της Ελευθερίας. Πιστεύω ότι σ' αυτή τη φάση δεν θα πρέπει να θυμόμαστε αυτούς που τις σχεδίασαν». Και κατέληξε: « Δεν αμφισβητώ ότι το ίδιο το αρχιτεκτονικό μνημείο έχει αξία από μόνο του, αξία αρχιτεκτονική και αυτόνομη. Αυτό όμως είναι άλλο πράγμα. Πρέπει να συμφιλιωθούμε με την ιστορία, να επουλωθούν οι πληγές και να γίνει η κατάταξη όλων των σπουδαίων αρχιτεκτονημάτων. Για να τα κατατάξουμε και να τα διαφυλάξουμε όπως πρέπει, για να εκφράζουν μία ολόκληρη ιστορική διαδρομή».

ΓΡΑΦΕΙΟ ΤΕΛΕΤΩΝ & ΜΝΗΜΟΣΥΝΩΝ ΡΟΔΟΥ
ΣΤΕΦΑΝΑ - ΣΤΟΛΙΣΜΟΙ
«ΑΜΕΡΙΚΑΝΟΥ»
Αμέση εξυπηρέτηση
ΟΛΟ ΤΟ 24ΩΡΟ
Αναλαμβάνουμε την τελετή
και με τα έξοδα
που χορηγούν τα ταμεία
χωρίς καμία επιβάρυνση
ΙΚΑ, ΤΕΒΕ, ΤΑΞΥ, ΔΗΜΟΣΙΟΥ,
ΛΙΜΕΝΙΚΩΝ, ΟΓΑ
και λοιπά ταμεία.
Τους ΑΠΟΡΟΥΣ ΔΩΡΕΑΝ
Πλατεία Βρούχου στη Μητρόπολη
Τηλέφωνα: 28901 - 33400

ΙΑΤΡΙΚΗ ΑΝΑΚΟΙΝΩΣΗ
Ο ιατρός
ΕΥΑΓΓΕΛΟΣ ΑΝΤ. ΑΓΓΕΛΟΥ
ΜΙΚΡΟΒΙΟΛΟΓΟΣ
- ΒΙΟΠΑΘΟΛΟΓΟΣ
Δέχεται
Στο ιατρείο του ΙΕΡΟΥ ΛΟΧΟΥ 11
Δευτέρα - Παρασκευή
07.00 - 12.30 πμ και 5.30 - 7.30 μμ
Τηλ. ιατρείου 02410-43311
FAX 02410-43310

ΑΝΑΚΟΙΝΩΣΗ - ΠΡΟΣΚΛΗΣΗ
Ο «Σύλλογος Αποφοίτων
του Βενετοκλείου Γυμνασίου»
εορτάζει τα 90 χρόνια εκπαιδευτικής
προσφοράς του Γυμνασίου μας και σας προσκαλεί
στην εκδήλωση που θα λάβει μέρος
στο «Ακταίον» το Σάββατο 6/4/02 και ώρα 18.30
Η εν λόγω εκδήλωση περιλαμβάνει:
Ομιλία του Δικηγόρου κ. Χαμουζά Αναστασίου
με θέμα:
«Το πνεύμα και η σημασία της ίδρυσης
του Βενετοκλείου Γυμνασίου»
Επίσης ορχήστρα θα τραγουδήσει
μαθητικά τραγούδια της εποχής.
Για το Δ.Σ.
Ο Πρόεδρος Ο Γ. Γραμματέας
Ιωάννης Γ.Καζουλάκης Φάνης Χατζής.
Η εκδήλωση τελεί υπό την αιγίδα
της Νομαρχιακής Αυτοδιοίκησης Δωδ/νήσου

ευθέως & πλαγίως



με τη γραφίδα της ΡΕΝΑΣ ΔΙΑΚΙΔΗ

IRENED@VIZZAVI.GR.

ΓΝΩΣΤΟΣ ΑΠΟ ΤΑ ΠΑΛΙΑ

Ο καθηγητής κ. Θεόδωρος Γεωργακόπουλος, ο επικεφαλής της ομάδας εργασίας, που ανέθεσε το Υπουργείο Οικονομικών την εκπόνηση μελέτης για την φορολογική μεταρρύθμιση, της ίδιας που εισηγείται την κατάργηση του ειδικού φορολογικού καθεστώτος στα Δωδ/σα, δηλαδή των μειωμένων συντελεστών ΦΠΑ, δεν είναι άγνωστος στα Δωδεκάνησα. Το αντίθετο μάλιστα.

Ο γνωστός δικηγόρος της πόλης μας κ. Βασίλης Α. Υψηλάντης, με γραπτή του δήλωση, επιχειρεί να μας φρεσκάρει τη μνήμη και να ενισχύσει τον κοινό αγώνα ενάντια στην κατάργηση των όποιων - ελάχιστων - προνομίων απέμειναν σ' αυτόν τον τόπο. «Αγώνα με γνώση, στόχους και πολυμορφικότητα». Ο κ. Υψηλάντης γράφει:

«θέλω να επισημάνω ότι τον Οκτώβριο του 1984, το Ε.Β.Ε.Δ. είχε αναθέσει στον καθηγητή κ. Θεόδωρο Γεωργακόπουλο τη σύνταξη μελέτης, σχετικής με την ανάγκη συνέχισης της ισχύος ευνοϊκού φορολογικού καθεστώτος στην περιοχή μας αλλά και στην εφαρμογή μειωμένων συντελεστών Φ.Π.Α. Ο κ. Γεωργακόπουλος έγραφε: «... Γιατί η εισαγωγή στη Δωδεκάνησο του ΦΠΑ και του Ε.Φ.Κ. με τους πιο πάνω αναφερόμενους συντελεστές, θα προκαλέσει αναστάτωση στην οικονομία της περιοχής... Το ευνοϊκό αυτό φορολογικό καθεστώς δεν επιβάλλεται μόνο από το γεγονός ότι το υφιστάμενο καθεστώς έχει ήδη δημιουργήσει μια κατάσταση πραγμάτων η άμεση ανατροπή της οποίας θα μπορούσε να δημιουργήσει σημαντικά οικονομικά και κοινωνικά προβλήματα στην περιοχή... Η μειωμένη φορολογική του επιβάρυνση θα ήταν επομένως ορθή, αφού πλήρης απαλλαγή του από το Φ.Π.Α. είναι μάλλον αδύνατη στα πλαίσια της ΕΟΚ...».

ΑΝΤΙΚΕΙΜΕΝΙΚΕΣ ΔΥΣΚΟΛΙΕΣ

Πότε και πως θεσπίστηκαν οι μειωμένοι συντελεστές ΦΠΑ στα Δωδεκάνησα;

Πρόκειται για **ένα μέτρο το οποίο ελήφθη από την Ε.Κ. με την από 19.10.1992 και με αριθμό 92/77/ΕΟΚ Οδηγία του Συμβουλίου, για την συμπλήρωση του κοινού συστήματος Φ.Π.Α. και την τροποποίηση της οδηγίας 77/388/ΕΟΚ (προσέγγιση των συντελεστών Φ.Π.Α.) είναι και η διάταξη του άρθρου 4 περ. στ αυτής, με την οποία: Η Ελληνική Δημοκρατία μπορεί να επιβάλλει συντελεστές ΦΠΑ κατώτερους μέχρι και 30% από τους συντελεστές που επιβάλλονται στην ηπειρωτική Ελλάδα στους νομούς Λέσβου, Χίου, Σάμου, Δωδεκανήσου, Κυκλάδων και στα ακόλουθα νησιά του Αιγαίου: Θάσος, Βόρειες Σποράδες, Σαμοθράκη και Σκύρος».**

Ετσι θεσπίστηκαν, οι επιδιώκομενοι σήμερα να καταργηθούν, μειωμένοι συντελεστές Φ.Π.Α. στα Δωδεκάνησα.

«Συμβαίνει μάλιστα, τούτο να επιχειρείται όταν έχει πλέον γίνει ευρέως αντιληπτό, τόσο σε εθνικό όσον και σε κοινοτικό επίπεδο, ότι απαιτείται ιδιαίτερη φροντίδα και συνεχής λήψη μέτρων στήριξης για τις νησιωτικές περιοχές της χώρας μας. Η θέση αυτή διατυπώθηκε πανηγυρικά και στη Συνθήκη του Αμστερνταμ και στην πρόσφατη αναθεώρηση του Συντάγματός μας», επισημαίνει ο δικηγόρος κ. Βασίλης Α. Υψηλάντης.

Οι ανισότητες, οι ιδιαιτερότητες των νησιών που επιβάλλουν την ισχύ διαφορετικών από την υπόλοιπη Ελλάδα μέτρων δεν έχουν αρθεί μέχρι σήμερα. Πολλές από αυτές συνιστούν αντικειμενικούς παράγοντες που δεν ανατρέπονται, όσα μέτρα στήριξης κι αν ληφθούν. Πόσο μάλλον αν κάποια από τα εναπομείναντα προνόμια καταργηθούν. Δεν ανατρέπεται «ο **αρχιπελαγικός χαρακτήρας** και η διασπορά των νησιών, η δυσχέρεια στον ανεφοδιασμό και τις εμπορικές συναλλαγές, με πρόσθετο κόστος μεταφοράς και ανεπαρκή μεταφορικά δίκτυα» Δεν ανατρέπεται «η έλλειψη δυνατότητας **ολοκληρωμένης ανάπτυξης** και η πραγματοποίηση **οικονομίας κλίμακας».** Δεν ανατρέπεται «η απουσία **εκμεταλλεύσιμων πρώτων υλών** που ενισχύεται από την απόφαση των παραγωγικών κέντρων της υπόλοιπης Ελλάδας και της ΕΕ».

ΠΡΟΣ ΓΝΩΣΗ ΚΑΙ ΣΥΜΜΟΡΦΩΣΗ

Στο μάτι του Υπουργείου Οικονομικών έχει μπει η Δωδεκάνησος. Δεν εξηγούνται αλλιώς οι αλλεπάλληλες επιθέσεις που δέχεται αυτός ο τόπος, που σταδιακά αποψιλώθηκε από κάθε είδους προνόμια που είχε στο παρελθόν.

Δεν είναι ασφαλώς η κατάλληλη ώρα για να παρελθοντολογεί κανείς και να αναζητά τους υπαίτιους που οδήγησαν τον νομό στο σημείο που βρίσκεται σήμερα. **Είναι όμως μια καλή ευκαιρία να λειτουργήσει το παρελθόν παραδειγματικά, προς γνώση και συμμόρφωση, ώστε να μην ολιγωρήσουμε, να μην βρεθούμε προ τετελεσμένων.** Η πρόσφατη εμπειρία έδειξε ότι όσες υποσχέσεις κι αν δοθούν εκ των υστέρων για διορθωτικές παρεμβάσεις πάνω σε ειλημμένες αποφάσεις, τίποτα τελικά δεν γίνεται. Σιγά - σιγά, τα ζητήματα ξεχνιούνται το ένα μετά το άλλο, αντικειμενικές αξίες, χρησικτησίες κ.λπ., κ.λπ. και ένα νέο καθεστώς εγκαθιδρύεται.

Αυτή τη φορά η κινητοποίηση ήταν άμεση. Τα πυρά προς το παρόν ήταν φραστικά. Ας ελπίσουμε ότι δεν θα μείνουν φραστικά, αν τελικά προκύψει πράγματι θέμα κατάργησης των μειωμένων συντελεστών ΦΠΑ στα Δωδεκάνησα. Απαντες καταδίκασαν τις - προς το παρόν - σε επίπεδο προτάσεων και εισηγήσεων προθέσεις (;) της κυβέρνησης, αν και κατά βάθος γνωρίζουν ότι τίποτε δεν πρόκειται να γίνει **προεκλογική περίοδος γαρ.**

Το κλίμα είναι ήδη πολύ βαρύ για το κυβερνών κόμμα και το άνοιγμα ενός μετώπου σε ολόκληρο το ανατολικό Αιγαίο, θα ισοδυναμεί ει μη τι άλλο **με αυτοχειριασμό.**

Ποιός όμως μπορει να είναι βέβαιος για το μέλλον; Η Δωδεκάνησος στέλνει σήμερα ένα ηχηρό μήνυμα. Μακάρι να μην χρειαστεί να επεκταθεί περαιτέρω.

Όταν ένα κατάστημα μπορεί
και προσφέρει μόδα, design,
λύσεις για όλα τα θέματα
και πάντα νέες προτάσεις
για το μπάνιο και το δάπεδο,
γιατί να μη μπορεί να σας κάνει δώρο...

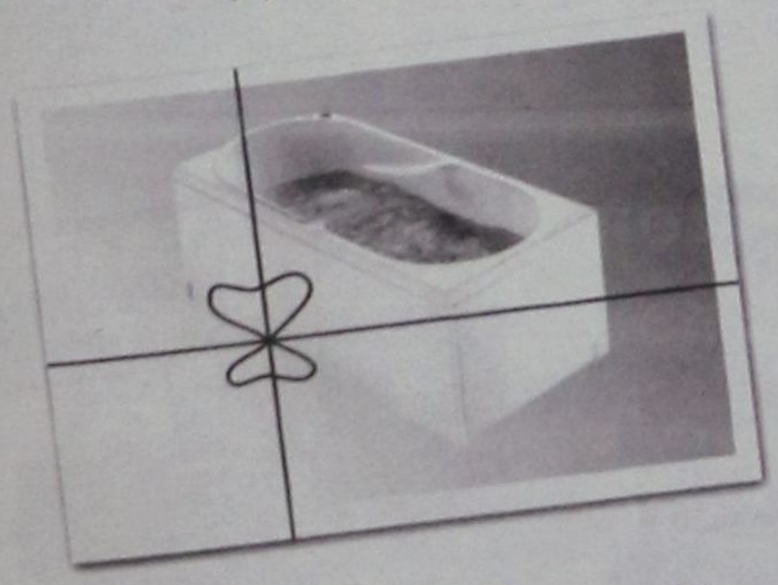

...και μία μπανιέρα- υδρομασάζ ?

Ελάτε σήμερα στο TSELIOS BAGNO και ανακαλύψτε ό,τι νεότερο κυκλοφορεί στον κόσμο του μπάνιου. Ενημερωθείτε για τις νέες τάσεις της μόδας και του design, αλλά και πως θα αποκτήσετε μία μπανιέρα υδρομασάζ της Idroform εντελώς ΔΩΡΕΑΝ.
Η προσφορά ισχύει μέχρι τέλος Σεπτεμβρίου

tselios bagno

Λεωφ. Ρόδου - Λίνδου 230, Ρόδος, Τηλ.: (0241) 64458 - 65498

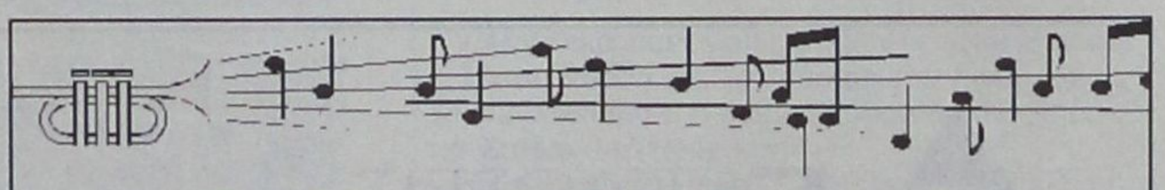

ΟΛΥΜΠΙΑΚΗ ΠΑΙΔΕΙΑ

ΠΟΛΙΤΙΣΤΙΚΗ ΕΚΔΗΛΩΣΗ ΛΥΚΕΙΩΝ - ΣΥΛΛΟΓΩΝ ΧΟΡΟΥ ΤΗΣ ΡΟΔΟΥ

Η Ολυμπιακή Παιδεία σας προσκαλεί
στη μουσικοχορευτική εκδήλωση
που διοργανώνει για τον εορτασμό
της Παγκόσμιας Ημέρας Ολυμπισμού
ΣΤΟ ΔΗΜΟΤΙΚΟ ΘΕΑΤΡΟ ΡΟΔΟΥ
ΤΗΝ ΚΥΡΙΑΚΗ
07-04-2002 ΚΑΙ ΩΡΑ 7.00 μ.μ.

Συμμετέχουν: Μουσικό Σχολείο, 2ο ΤΕΕ,
Ειδικό Σχολείο, 4ο Ενιαίο Λύκειο, 1ο ΤΕΕ
και οι Σύλλογοι Θρακομακεδόνων
«Ο Μέγας Αλέξανδρος»
και Ολυμπιτών Καρπάθου «Βρυκούς»

Μουσική - Χορός - Τραγούδι
Εκθεση Φωτογραφίας
των φωτογραφικών ομάδων
του 1ου ΤΕΕ και 4ου Ενιαίου Λυκείου

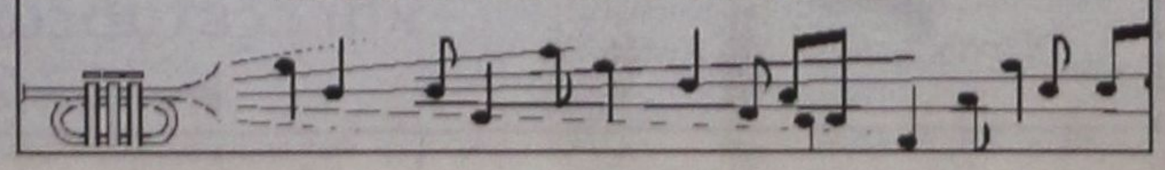

υπόθεση: Πολιτισμός



υπογραφή: Δέσποινα Διαμαντή

«ΠΟΛΙΤΙΣΤΙΚΗ ΔΙΠΛΩΜΑΤΙΑ»



«Δεν υπάρχει δρόμος για την Ειρήνη, η Ειρήνη είναι ο δρόμος».

Μ'αυτά τα λόγια του M. GANDHI η κ. Αλίκη Μοσχή, η διεθνής πρόεδρος του Δικτύου F.A.M. τελείωσε τον χαιρετισμό που απηύθυνε στη διάρκεια της Ελληνοτουρκικής Εικαστικής Εκθεσης που εγκαινιάσθηκε στις 19 Μαρτίου στην Αγκυρα και η οποία διοργανώθηκε από το παράρτημα F.A.M. της Τουρκίας.

Στα εγκαίνια παρευρέθη ο Ελληνας πρέσβης στην Αγκυρα κος Κοραντής, ο οποίος αναφέρθηκε με ενθουσιασμό για τις υψηλές καλλιτεχνικές προδιαγραφές που χαρακτηρίζουν τα εκθέματα όσο και τη φιλοσοφία του όλου εγχειρήματος για την ανάπτυξη μιας «Πολιτιστικής διπλωματίας» με στόχο την σύσφιγξη των σχέσεων των δύο λαών.



Αυτό εξάλλου αποτελεί και την κεντρική ιδέα του Δικτύου F.A.M. το οποίο ως γνωστόν, εδρεύει στη Ρόδο υπό την προεδρία της κ. Αλίκης Μοσχή, αναπτύσσει δράση στον τομέα της προώθησης του διαπολιτισμικού διαλόγου και της αρμονικής συνύπαρξης των λαών μέσω της τέχνης, στην περιοχή της Μεσογείου.

Η θετική απήχηση της εικαστικής εκδήλωσης στην Αγκυρα, είχε σαν αποτέλεσμα, το αίτημα από άλλες 3 τουρκικές πόλεις, την Κωνσταντινούπολη, το Γκαλιαντέπ και την Αττάλεια να φιλοξενήσουν την έκθεση τους προσεχείς μήνες.

Στην έκθεση συμμετείχαν από Ελληνικής πλευράς αναγνωρισμένες καλλιτέχνιδες, όπως η **Γεωργία Δαμοπούλου**, με το πρόσφατο βραβείο Νέων Καλλιτεχνών και πλήθος διεθνών συμμετοχών και διακρίσεων, η **Ντίνα Μπαλονά**, υπεύθυνη Εικαστικών Εργαστηρίων του Δικτύου Πόλεων του Υπουργείου Πολιτισμού, η **Παρέσια Πασιπουλαρίδου**, η **Ασπασία Κουζούπη**, η **Τάνια Δημητριάδη**, η **Αντιγόνη Θεοδωράκη**, η **Σουλάνα Αποσπορίδου**, και η **Στέλλα Μπολωνάκη**.

Από τουρκικής πλευράς οι 17 συμμετέχουσες είναι όλες μέλη του Painters Women of Ankara Association, οργανισμός που λειτουργεί από το 1934 και που συμπεριλαμβάνει τις σημαντικότερες ζωγράφους της Τουρκίας.

Να σημειωθεί ότι πέραν των πολλαπλών πρωτοβουλιών του Δικτύου στις 25 χώρες μέλη, έχει προγραμματισθεί για τον Σεπτέμβριο 2002, στη Ρόδο το κεντρικό συνέδριο του Δικτύου.

• ΑΥΛΑΙΑ....

για την 6η ΠΑΝΕΛΛΗΝΙΑ ΕΚΘΕΣΗ ΤΟΥΡΙΣΤΙΚΟΥ ΒΙΒΛΙΟΥ



Στη διάρκεια της λειτουργίας της έκθεσης πλήθος επισκεπτών, ΤΕΕ, ΙΕΚ και Λύκεια που έχουν σχέση με τον τουρισμό επισκέφθηκαν τους χώρους. Η συμμετοχή μεγάλων εκδοτικών οίκων καθώς και η προσεγμένη διοργάνωση από την ΑΣΤΕΡ έδωσαν την ευκαιρία για ενημέρωση αλλά και παράλληλες εκδηλώσεις, όπως η τελετή απονομής των πτυχίων των αποφοίτων της ΑΣΤΕΡ της 39ης και 40ης σειράς. Με την παρουσία φορέων της περιοχής, οι απόφοιτοι παρέλαβαν τα πτυχία τους, ενώ ιδιαίτερη μνεία υπήρξε για τον τριτοετή σπουδαστή Κωστόπουλο Κων/νο ο οποίος βρήκε και παρέδωσε πορτοφόλι με σημαντικό ποσό. Ο Σπουδαστής σύντομα θα τιμηθεί και από το Δημ. Συμβούλιο Ρόδου.

• ΑΦΙΕΡΩΜΑ ΣΤΗΝ ΤΖΑΖ...

Σ'ενα οδοιπορικό από τις αρχές της εμφάνισής της μέχρι σήμερα

Διοργανωτές το συγκρότημα Pho Jazz Quartet και ο ΠΟΔΡ σε μια συναυλία που θα γίνει στο Εθνικό Θέατρο το Σάββατο 6 Απριλίου και ώρα 9.00 μ.μ. Στη διάρκειά της θ'ακουστούν έργα των κυριότερων συνθετών, αντιπροσωπευτικά για κάθε εποχή και ρεύμα. Εκτός από τους μουσικούς του Rho Jazz Quartet, συμμετέχουν οι μουσικοί του Aroma Caribe από την Θεσ/κη, ενώ καλεσμένοι θα είναι οι Θέμος Μέξης στο πιάνο και η Ράνια Διζικιρίκη στο τραγούδι. Η παρουσίαση θα γίνει από την μουσικολόγο Ντίνα Καβουριάδου.

ΠΟΛΙΤΙΣΤΙΚΗ ΚΛΗΡΟΝΟΜΙΑ ΚΑΙ ΒΙΩΣΙΜΟΤΗΤΑ

Το 1ο Διεθνές Συνέδριο για την πολιτιστική κληρονομιά είναι γεγονός.

Με διοργανωτές, το Διεθνές Κέντρο για την αποκατάσταση της Αρχιτεκτονικής κληρονομιάς (CICOP), τη Ν.Α. Δωδ/σου, το Παν/μιο Αιγαίου και το Παν/μιο της Φλωρεντίας, έχει τη στήριξη της UNESCO και πολλών-άλλων κοινωνικών και πολιτιστικών φορέων.

Ενα πλήθος παράλληλων εκδηλώσεων συνοδεύει τις εργασίες του συνεδρίου.

Εκθέσεις και διαγωνισμοί είναι σε εξέλιξη, ενώ χθές βραβεύθηκε από την CICOP το βιβλίο του Βαγγέλη Παυλίδη, **«Ρόδος 1306-1522 μια Ιστορία»** με το σκεπτικό ότι, το βιβλίο αναπαριστά ιστορικά γεγονότα και τα περιγράφει με τρόπο πρωτότυπο που προβάλλει τη διεθνή διάσταση της Νήσου Ρόδου.

Η Αντιπρύτανης του Πανεπιστημίου Αιγαίου κ. Καΐλα οριοθετώντας την κοινωνική και πολιτιστική διάσταση του συνεδρίου μας δήλωσε: «Εκτός από τα Πανεπιστήμια, τους εμπειρογνώμονες, τους στοχαστές, τους ακαδημαϊκούς και τους εκπαιδευτικούς πολύ σημαντικό ρόλο διαδραματίζει στη λειτουργία του συνεδρίου και η τοπική κοινωνία, δια των φορέων της, γιατί η ανάπτυξη και ο πολιτισμός δεν συντελούνται ερήμην των εκλεγμένων φορέων και ερήμην των κοινωνιών, χρειάζεται η συνεργασία, με τους εμπειρογνώμονες, και η κριτική.

Ο πολιτισμός και η πολιτιστική κληρονομιά, υφίστανται μέσα από την αποδοχή των κοινωνιών που την ορίζουν σαν κάτι σημαντικό».

Η κ. Καΐλα εξήρε ιδιαίτερα το γεγονός ότι η Ρόδος είναι από τους πρώτους Δήμους που μπαίνει σ'αυτό το πρόγραμμα της UNESCO για την βιωσιμότητα της πολιτιστικής κληρονομιάς, τονίζοντας ότι «ο πολιτισμός είναι ένας ουσιαστικός ενοποιητικός παράγοντας μέσα από τις ιδιομορφίες και την παγκοσμιοποίηση του αιώνα, και ταυτόχρονα πρέπει να υπάρχει πίστη, ούτως ώστε να προταθούν μέτρα πρόληψης πια και όχι θεραπείας».

Μιά σημαντική παράμετρος κατά την κ. Καΐλα είναι «πως βιώνεται η πολιτιστική κληρονομιά, και πως αποδέχται η τοπική κοινωνία το πολιτιστικό προϊόν, γιατί η σχέση μας μ'αυτά τα κτίσματα είναι πάνω απ' όλα μια βιωματική σχέση».

Το Συνέδριο θα συνεχισθεί έως τις 5/4 στο ξενοδοχείο Sofitel Capsis.

ΕΚΔΟΣΕΙΣ Γκρίτζαλης

Μια άλλη πρόταση στο σωστό βιβλίο







Σχολικά βοηθήματα με έμφαση στο νέο τρόπο διδασκαλίας και εξέτασεων

δsports

Επιμέλεια: Ηλίας Λοϊζος - Μάγδα Σούγγαρη

✔ ΑΝΟΗΤΗ ΠΡΟΚΡΙΣΗ ΤΟΥ ΔΙΓΕΝΗ
✔ Ρεβάνς τυπικού χαρακτήρα
Σελ.16-17
✔ Μαραθώνιος Δρόμος στη Ρόδο
Σελ.18

Βετεράνοι ποδοσφαιριστές Ρόδου/Διαγόρα



Γ. Τανίδης: «Μπορούμε να προσφέρουμε περισσότερα στο ποδόσφαιρο» • Πραγματοποιήθηκε η γενική συνέλευση και την προσεχή Δευτέρα τα μέλη που εκλέχτηκαν θα συγκροτηθούν σε σώμα

Πραγματοποιήθηκε προχθές το βράδυ στην αίθουσα του ΔΟΝΑ Ρόδου, η γενική συνέλευση ποδοσφαιριστών Ρόδου / Διαγόρα που κύριο θέμα της ήταν η εκλογή νέου διοικητικού συμβουλίου αλλά και η λογοδοσία του απερχόμενου.

Τον λόγο πρώτα πήρε ο πρόεδρος **Τανίδης** που αναφέρθηκε στις δραστηριότητες του συνδέσμου κατά την διάρκεια της θητείας του Δ.Σ. όμως τόνισε στο σώμα ότι οι Βετεράνοι ποδοσφαιριστές μπορούν να προσφέρουν περισσότερα μέσα από τις τάξεις του συνδέσμου, γιατί το ποδόσφαιρο βρίσκεται σε άσχημα επίπεδα.

Στην συνέχεια ο ταμίας κ. **Ζωάννου** ανέλυσε την οικονομική κατάσταση στην οποία βρίσκεται ο σύνδεσμος, με το ταμείο να είναι θετικό ενώ μέσα στο 2002 τα έσοδα του συνδέσμου θα αυξηθούν περισσότερο.

Ακόμη τον λόγο πήρε το μέλος του συνδέσμου κ. **Παυλίδης** που τόνισε ότι οι Βετεράνοι με μεγαλύτερη σοβαρότητα να στοχεύσουν στην βοήθεια του Δωδεκανησιακού ποδοσφαίρου. Και συνεχίζοντας ο κ. Παυλίδης τόνισε: «Τουλάχιστον ας μας μείνει η ικανοποίηση, ότι μέσω του συνδέσμου προσπαθήσαμε για το καλό του ποδοσφαίρου, αφού ο καθένας από μας έχει το μερίδιο ευθύνης, του για την κατάντια του ποδοσφαίρου».

Επίσης ο γενικός γραμματέας κ. **Τσακμακίδης** με πρόσκληση - πρόκληση κάλεσε τα παρευρισκόμενα μέλη του συνδέσμου να συμμετάσχουν ενεργά στις δραστηριότητες του συνδέσμου ώστε όχι μόνον να κρίνουν αλλά και να κρίνονται. Στην συνέχεια αφού ορίστηκε η τριμελής εφορευτική επιτροπή ξεκίνησε η διαδικασία της ψηφοφορίας. Αξίζει να τονισθεί ιδιαίτερα ότι στις εργασίες της γενικής συνέλευσης την βοήθειά του προσφέρει ο κ. **Μιχάλης Μάχλης,** που σύμφωνα με πληροφορίες, η νέα διοίκηση του συνδέσμου θα τον κάνει επίτιμο μέλος. Τα μέλη που θα κληθούν να συγκροτηθούν σε σώμα την προσεχή Δευτέρα, μετά τα αποτελέσματα της ψηφοφορίας, είναι τα παρακάτω:

Γιακουμάκης, Ζωάννου, Κοντουδιός, Μαλλιάκας, Μαυρουδής, Παπαοικονόμου, Παυλίδης, Τανίδης, Τσακμακίδης.

Παιδικό Τουρνουά Ακαδημιών Ρόδου



Σήμερα στις 6.00 το απόγευμα θα γίνει η συνάντηση Δ.Ο.Α.Ν. Ιαλυσού - Δ.Ο.Ν.Α. Λινδίων

Με επιτυχία συνεχίζεται στο δημοτικό γήπεδο Ιαλυσού το παιδικό τουρνουά ακαδημιών ποδοσφαίρου που διοργανώνει ο Δημοτικός Οργανισμός Αθλησης και Νεολαίας Ιαλυσού, με τη συμμετοχή ομάδων από τους Δήμους Ιαλυσού, Καλλιθέας, Καμείρου, Λινδίων και της Reymersholms Ik. Σουηδίας.

Χθες Τετάρτη, οι ομάδες είχαν ρεπό και οι αγώνες συνεχίζονται σήμερα σύμφωνα με το πρόγραμμα, ως εξής:

Σήμερα

18.00 ΔΟΑΝ ΙΑΛΥΣΟΥ - ΔΟΝΑ ΚΑΛΛΙΘΕΑΣ

Παρασκευή 5/4/2002

17.00 RIC - ΔΟΝΑ ΛΙΝΔΙΩΝ

18.00 ΔΟΑΝ ΙΑΛΥΣΟΥ - ΔΟΝΑ ΚΑΜΕΙΡΟΥ

Σάββατο 6/4/2002

11.00 ΔΟΝΑ ΚΑΛΛΙΘΕΑΣ - ΔΟΝΑ ΚΑΜΕΙΡΟΥ

12.00 ΔΟΝΑ ΛΙΝΔΙΩΝ - ΔΟΑΝ ΙΑΛΥΣΟΥ

13.00 ΔΟΑΝ ΙΑΛΥΣΟΥ - RIC

14.00 Τελετή λήξης - απονομές

Υπενθυμίζεται ότι στους αγώνες που έγιναν μέχρι προχθές είχαμε τα εξής αποτελέσματα:

Δευτέρα 1/4/2002

ΔΟΑΝ ΙΑΛΥΣΟΥ - ΔΟΝΑ ΛΙΝΔΙΩΝ 9-0

RIC - ΔΟΝΑ ΚΑΛΛΙΘΕΑΣ 0-2

Τρίτη 2/4/2002

RIC - ΔΟΝΑ ΚΑΜΕΙΡΟΥ 2-1

Στην τελετή λήξης ο δήμαρχος κ. **Στέργος Στάγκας** και τα μέλη του διοικητικού συμβουλίου του ΔΟΑΝ Ιαλυσού θα απονείμουν τα έπαθλα στις ομάδες και τα αναμνηστικά διπλώματα συμμετοχής σε όλους τους παίκτες.

Επίσης το απόγευμα του Σαββάτου η διοίκηση του ΔΟΑΝ θα παραθέσει διεξίωση προς τιμήν της αποστολής από τη Σουηδία, τα μέλη της οποίας δηλώνουν κατενθουσιασμένα από τη συμμετοχή τους και τη διοργάνωση του τουρνουά.

ΑΝΤΙΠΡΟΣΩΠΕΙΑ ΑΠΟ ΤΗΝ ΚΥΠΡΟ

Επίσκεψη στη Ρόδο πραγματοποίησε ο αθλητικός σύλλογος **«Χαράλαμπος Πεττεμερίδης» από το Στρόβολο της Κύπρου, που έχει αδελφοποιηθεί με τον αθλητικό σύλλογο «Ιάλυσος '97»**

Προς τιμήν του συλλόγου ο δήμαρχος και τα μέλη του διοικητικού συμβουλίου του ΔΟΑΝ Ιαλυσού παρέθεσαν δεξίωση το περασμένο Σάββατο στο Castello Rosso.

Ο πρόεδρος του συλλόγου **Μιχαλάκης Ιερείδης** εξέφρασε τη συγκίνησή του για την επίσκεψη στην Ιαλυσό και απένειμε τιμητικές πλακέτες στο δήμαρχο κ. **Στέργο Στάγκα,** στον πρόεδρο του αθλητικού συλλόγου «Ιάλυσος 97» κ. **Γιάννη Ανδρουλάκη** στον έφορο ποδοσφαίρου κ. **Κοσμά Καραγιάννη** και στους προπονητές κκ **Θεόδωρο Θεοδώρου** και **Νεκτάριο Κουλούμπρη.** Επίσης τιμητικές πλακέτες και δώρα στην κυπριακή αποστολή έδωσαν ο δήμαρχος κ. Στέργος Στάγκας και ο πρόεδρος του συλλόγου «Ιάλυσος 97» κ. Γιάννης Ανδρουλάκης.

Τραυματίας και ο Ανιάγκμπε

Ατομικό πρόγραμμα μέχρι και αύριο για τον Αντώνη Λαζάρου

Κανονικά συνεχίσθηκε χθες η προετοιμασία της Ρόδου για το ντέρμπι της Κυριακής με τον πρωτοπόρο του ομίλου Εργοτέλη στο Δημοτικό Στάδιο ο «Διαγόρας»

Για ακόμη μία μέρα ο έμπειρος τεχνικός της ομάδας **Δημήτρης Σκούνας** προφύλαξε τον **Αντώνη Λαζάρου** που και χθες ακολούθησε ατομικό πρόγραμμα. Στο μεταξύ δεν εμπνέει ανησυχία ο προχθεσινός τραυματισμός του **Ανιάγκμπε** στον αριστερό αγκώνα. Προληπτικά στο χέρι του ποδοσφαιριστή τοποθετήθηκε νάρθηκας, όμως πιστεύεται ότι μέχρι την Κυριακή, ο Ανιάγκμπε θα είναι έτοιμος για να αγωνισθεί κόντρα στον Εργοτέλη.

Πληρώθηκαν οι παίκτες

Οπως είχε αναφέρει στους ποδοσφαιριστές η διοίκηση, μετά το τέλος της προχθεσινής προπόνησης πληρώθηκαν τα οφειλόμενα και σίγουρα όλοι οι ποδοσφαιριστές τονώθηκαν και ηθικά ενόψει του «ντέρμπι».

Αγώνες εξ' αναβολής

Δεν έγινε χθες ο αγώνας Αστέρας Μασ. - Α.Ο. Πυλίου

Ακόμη δύο παιχνίδια εξ' αναβολής θα διεξαχθούν σήμερα που αφορούν την Β' και Γ' κατηγορία.

Στο μεταξύ όπως έγινε γνωστό χθες ο ομάδα του Α.Ο. Πυλίου δεν κατάφερε να φθάσει στο νησί μας για τον αγώνα της με τον Αστέρα Μασάρων. Βέβαια η ομάδα της Κω, απέστειλε χθες στην ΕΠΣΔ τα απαιτούμενα δικαιολογητικά και έτσι το παιχνίδι θα οριστεί από την Ενωση σε νέα ημερομηνία.

Β' ΚΑΤΗΓΟΡΙΑ

Α.Σ. Τήλου Ωρα 12.00

Διαιτητές: Κατσιδώνης Β., Φουκαράς, Γρεβένης

Παρατηρητής: Κυπραίος Μιχ.

Γ' ΚΑΤΗΓΟΡΙΑ

Γήπεδο Καλυθιών

Ωρα 11.00

Ερμής Καλ. - Α.Ο. Σύμης

Διαιτητές: Ορφανός, Σιδηρόπουλος Αν., Καραχανής

Παρατηρητής: Ψυλλάκης

ΑΝ ΕΤΗ ΠΡΟΚΡΙΣΗ ΤΟΥ ΔΙΓΕΝΗ

Κύπελλο Ερασιτεχνών Ελλάδας

- **Κέρδισε χθες στα Κοσκινού τον Α.Ο. Μυκόνου με 5-0.**
- **Τριά γκολ πέτυχε ο Αγγελόπουλος και δύο ο Μαχλής**



Το τρίτο γκολ του Διγενή είναι γεγονός με τον Μαχλή να έχει μπει στα δίχτυα μαζί με την μπάλα.

Την πρόκριση του στον δεύτερο γύρο (2η αγωνιστική) του Κυπέλλου Ερασιτεχνών Ελλάδας εξασφάλισε χθες στα Κοσκινού ο Διγενής που νίκησε με 5-0 τον Α.Ο. Μυκόνου, κυπελλούχο του νομού Κυκλάδων.

Ο αγώνας ξεκίνησε με μια ώρα καθυστέρηση επειδή οι φιλοξενούμενοι άργησαν να φθάσουν στο νησί μας, εξαιτίας της καθυστερημένης άφιξης του αεροπλάνου που τους μετέφερε από την Αθήνα. Οσοι φίλαθλοι βρέθηκαν χθες στο γήπεδο Κοσκινού απόλαυσαν ένα σπουδαίο Διγενή που θύμισε τον καλό του εαυτό και αποζημίωσε με το παραπάνω τους φίλους της ομάδας.

Η ομάδα του **Ανδρέα Σταύρου** είχε όλα εκείνα τα στοιχεία με τα οποία έπρεπε να αντιμετωπίσει έναν έμπειρο αντίπαλο. Ο γρήγορος ρυθμός που έδωσαν στο παιχνίδι οι γηπεδούχοι και σε συνδυασμό με την καλή κυκλοφορία της μπάλας αλλά και την καλή φυσική κατάσταση, είχε ως αποτέλεσμα να αιφνιδιαστεί ο αντίπαλος και πριν συμπληρωθεί το πρώτο 20λεπτο του αγώνα να προηγηθούν με 2-0.

Οι φιλοξενούμενοι αντέδρασαν και για δέκα λεπτά περίπου έδειξαν να γίνονται πιο απειλητικοί για την εστία του Καντιμοίρη όμως η συνέχεια και πάλι ανήκε στον Διγενή που με την συμπλήρωση του 45λεπτου έκανε τέσσερα τα τέρματα του.

Στο δεύτερο μέρος οι ποδοσφαιριστές του Α.Ο. Μυκόνου κουρασμένοι από τον ρυθμό του πρώτου ημιχρόνου αλλά και την ψυχολογία τους σε χαμηλά επίπεδα δεν είχαν τα κουράγια να προβάλουν αντίσταση στον Διγενή, που μπορούσε ν' ανεβάσει τον δείκτη του σκορ ακόμη πιο ψηλά.

Οι κυριότερες φάσεις και τα γκολ

3' Ο **Αγγελόπουλος** μπήκε από δεξιά στην μεγάλη περιοχή, ανατράπηκε, όμως ο διαιτητής έδειξε συνέχεια στο παιχνίδι.

6' Ο **Μαχλής** έκλεψε την μπάλα από τους αμυντικούς και ενώ είχε χώρο να προχωρήσει μόνος του, προτίμησε να δώσει την μπάλα σε συμπαίκτη του.

7' Μακρυνό σουτ του **Γακαρανάτσιου,** δεν ανησύχησε τον **Ολκιερ,** που μπλόκαρε την μπάλα.

9' Από χτύπημα κόρνερ του **Οικονόμου,** η μπάλα αποκρούσθηκε από την εξωτερική πλευρά της δεξιάς συμβολής των δοκών του **Καντιμοίρη.**

10' Ο **Μοσκιού** μπήκε στην μεγάλη περιοχή και πλάσαρε τον **Ολκιερ.** Η μπάλα αποκρούσθηκε από το σώμα του γκολκήπερ της Μυκόνου, πετάχθηκε ο **Αγγελόπουλος** και με πλασέ πέτυχε το 1-0.

15' Ο **Μαχλής** έγινε κάτοχος της μπάλας έξω από την μεγάλη, απέφυγε ένα αμυντικό και βλέποντας τον **Ολκιερ** να βγαίνει από την εστία του, με ψηλοκρεμαστό σουτ πέτυχε το 2-0.

29' Ο **Τσιγκόπουλος** με ευθύβολο δυνατό σουτ σημάδεψε την δεξιά γωνία του **Καντιμοίρη,** όμως ο τερματοφύλακας του Διγενή με εντυπωσιακό τρόπο έδιωξε την μπάλα σε κόρνερ.

33' Σέντρα απ' αριστέρα του **Στυλιανού** γυριστό πλασέ του **Βιδάλη** εν κινήσει, δίπλα από το αριστερό κάθετο δοκάρι του **Καντιμοίρη.**

35' Ο **Αγγελόπουλος** μόνος του με τον **Ολκιερ** πλάσαρε στο οριζόντιο δοκάρι. Στην επιστροφή της μπάλας πετάχθηκε ο **Μαχλής** και με νέο πλασέ την έστειλε στα δίχτυα 3-0.

37' Ο **Μαχλής** από δεξιά γύρισε την μπάλα στο ύψος της μεγάλης περιοχής. Απ' ευθείας σουτ του **Γκιζλή** στο οριζόντιο δοκάρι του **Ολκιερ.**

45' Υπέροχος συνδυασμός των ποδοσφαιριστών του Διγενή, με τελικό αποδέκτη της μπάλας τον **Αγγελόπουλο.** Αυτός μπήκε στην μεγάλη περιοχή, που αν και πιεζόμενος από αντίπαλο, με διαγώνιο σουτ πέτυχε το 4-0.

57' Ο **Γκιζλής** τροφοδότησε τον **Μαχλή** που από πλεονεκτική θέση έστειλε την μπάλα πάνω από το οριζόντιο δοκάρι.

62' Ο **Αγγελόπουλος** από πλάγια δεξιά με διαγώνιο σουτ, έστειλε την μπάλα στο δεξί κάθετο δοκάρι του Ολκιερ.

64' «Ασίστ» του **Γκιζλή** στον **Αγγελόπουλο,** πλασέ του τελευταίου πάνω από το οριζόντιο δοκάρι.

73' Ο **Αγγελόπουλος** απέ φυγε δύο φορές απ' αριστερά τον τερματοφύλακα των φιλοξενουμένων· σούταρε για ν' αποκρούσει πάνω στην γραμμή με το κεφάλι ο **Ξανθόπουλος.**

90' Ο **Μανιάς** με μπροστινή μπαλιά βρήκε τον **Αγγελόπουλο** που απέφυγε τον **Ολκιερ** και με πλασέ σε κενή εστία διαμόρφωσε το τελικό 5-0.

Από τους νικητές κανείς δεν υστέρησε όμως καλύτερη απόδοση είχαν οι **Αγγελόπουλος, Μοσκιού, Μαχλής, Γκιζλής, Τριανταφύλλου** ενώ από τους φιλοξενούμενους άρεσαν περισσότερο οι **Τσιγκόπουλος, Ξανθόπουλος, Βιδάλης, Παπαδόπουλος.**

Αριστος ήταν ο διαιτητής κ. **Αποστολίδης** και οι βοηθοί του κ.κ. **Πιτσιόλας - Γιαννακόπουλος.**

Διγενής
Καντιμοίρης, Γκαρανάτσιος, Σιδεράτος, Μάμμης, Μανιάς, Παπανικολάου, Μοσκιού, Τριανταφύλλου (82' Σκαφίδας), Αγγελόπουλος, Γκιζλής (65' Κουλούρας), Μαχλής (79 Αλαχούζος).

Α.Ο. Μυκόνου
Ολκιερ, Παπαδόπουλος, Οικονόμου, Συριανός (27 λ.τ. Κοντίνος), Ζιώβας, Ξανθόπουλος, Παχατουρίδης (55' Ασημομίτης), Στυλιανός (60' Λαζάρου), Βιδάλης, Τσιγκόπουλος, Κουκάς.

«Τσίμπησε» βαθμό ο Ανταγόρας

- ***Κατάφερε να φύγει από τα Μαριτσά με τον βαθμό της ισοπαλίας, 2-2***

Βαθμούς και γκολ μοιράσθηκαν χθες στο γήπεδο Μαριτσών ο Ηρακλής με τον Ανταγόρα που αναδείχθηκαν ισόπαλοι 2-2.

Μακριά από τον καλό του εαυτό, γι' άλλη μια φορά, ο Ηρακλής Μ. δεν κατάφερε να φθάσει στην νίκη παρά το γεγονός ότι ήταν ανώτερος του αντιπάλου του.

Οι φιλοξενούμενοι που ήλθαν με δεκατρείς ποδοσφαιριστές στην αποστολή τους πίστεψαν στο θετικό αποτέλεσμα που μεταφράζεται σε ένα βαθμό, ο οποίος στο τέλος μπορεί ν' αποδειχθεί πολύτιμος, για την παραμονή της ομάδας τους στην κατηγορία.

Οι φίλαθλοι του Ηρακλή, που δεν ικανοποιήθηκαν από το αποτέλεσμα, έφυγαν στο τέλος του αγώνα πικραμένοι με τον τρόπο που χάθηκε η νίκη για την ομάδα τους.

Οι γηπεδούχοι, μετά την ψυχρολουσία του πρώτου μέρους (0-1), ξεκίνησαν πιο ζωντανά το παιχνίδι και αφού έφθασαν στην ισοφάριση κατάφεραν να πάρουν το προβάδισμα στο σκορ.

Δύο λεπτά όμως πριν την λήξη του αγώνα δέχτηκαν και δεύτερη ψυχρολουσία όταν οι φιλοξενούμενοι ισοφάρισαν το σκορ και πλέον δεν υπήρχαν τα χρονικά περιθώρια για να αντιδράσουν και να πάρουν τη νίκη.

Οι φάσεις και τα γκολ

9' Ο **Κεφαλιανός** με δυνατό διαγώνιο σουτ έστειλε την μπάλα πρώτα στο κάθετο δοκάρι και στην συνέχεια στα δίχτυα, 0-1.

15' Ο **Τρούλλης** με σουτ σημάδεψε το οριζόντιο δοκάρι του **Χοχλαστού.**

22' Ο **Μάνος** προ κενής εστίας, πλάσαρε άουτ.

30' Κοντινό πλασέ του **Θ. Λορέντζου** από πλεονεκτική θέση άουτ.

35' Ο **Πίττας** μέσα από την μεγάλη περιοχή, σούταρε άουτ.

40' Ο **Τρούλλης** μπήκε στην μεγάλη περιοχή έπιασε το δυνατό σουτ, για ν' αποκρούσει εντυπωσιακά ο **Χοχλαστός** σε κόρνερ.

51' Σέντρα του **Παπαδημήτρη** σουτ του **Τρούλλη** 1-1.

57' Σουτ από κοντινή απόσταση του **Στάκκου** απέκρουσε σωτήρια ο **Κοσμάς.**

62' Από μπαλιά του **Αθανασίου,** ο **Τρούλλης** από το ύψος της μεγάλης περιοχής με μονοκόμματο σουτ έστειλε την μπάλα στα δίχτυα 2-1.

64' Από θέση «τετ-α-τετ» ο **Μάνος** πλάσαρε άουτ.

71' Μόνος με τον τερματοφύλακα ο **Τρούλλης** έχασε μοναδική ευκαιρία για το 3-1.

80' Ωραία ατομική ενέργεια από τον **Πίττα** του οποίου το σουτ κατέληξε άουτ.

83' Ο **Σκόρπος** από καλή θέση σούταρε χλιαρά για να μπλοκάρει την μπάλα ο **Χοχλαστός.**

88' Ο **Στάκκος** με ατομική ενέργεια, που ξεκίνησε σχεδόν από τον χώρο του κέντρου, μπήκε στην μεγάλη περιοχή και πλάσαρε τον **Κοσμά** 2-2.

89' Ο Παπαδημήτρης με κεφαλιά δεν μπόρεσε να νικήσει τον Χοχλαστό που μπλόκαρε την μπάλα.

Από τον Ηρακλή καλύτερη απόδοση είχαν **Παπαδημήτρης, Γιακουμάρος, Τρούλλης** ενώ από τον Ανταγόρα οι **Χοχλαστός, Στάκκος, Λαμπριανίδης.**

Αριστος ο διαιτητής κ. **Τσαγκάρης** όπως και οι βοηθοί του κ.κ. **Πηδιάκης - Ταράλης.**

Ηρακλής Μ.
Κοσμάς, Τρούλλης, Θ. Λορέντζος, Αναγνώστου, Παπακωνσταντής (60' Λολάκης), Σκόρπος (73' Τσαλίκης), Μάνος (80' Κασέκας), Γιακουμάρος, Αθανασίου, Τσ. Λορέντζος, Παπαδημήτρης.

Ανταγόρας
Χοχλαστός, Βραχνάς, Δουμουκτσής, Καλαϊζής, Μπιστάκης, Δρυγιαννάκης, Στεργαλλάς (70' Δουλγεράκης), Στάκκος, Πίττας, Λαμπριανίδης, Κεφαλιανός.

ΒΑΘΜΟΛΟΓΙΑ

Α' ΚΑΤΗΓΟΡΙΑ 2001-2002

ΟΜΑΔΕΣ	ΒΑΘ.	ΑΓ.	ΤΕΡ.	Ν	Ι	Η
1. Α.Ε. Κως	63	25	60-17	20	3	2
2. Διγενής	62	25	61-13	20	2	3
3. Διαγόρας	61	24	77-18	19	4	1
4. Φοίβος	55	25	60-24	17	4	4
5. Αναγέννηση	38	25	42-40	12	2	11
6. Διαγόρας Β.	37	25	44-39	10	7	8
7. Κλεάνθης	34	25	46-38	11	1	13
8. Καλυμνιακός	33	25	40-43	12	3	10
9. Ηρακλής	33	25	30-26	8	9	8
10. ΑΕΛ	26	25	28-44	7	5	13
11. Θύελλα	25	25	22-52	7	4	14
12. Ορφέας	23	25	27-48	6	5	14
13. Ευαγόρας	17	25	25-71	4	5	16
14. Ανταγόρας	17	24	26-52	4	5	15
15. ΑΕΡΑ	16	25	26-48	6	4	15
16. Αγ. Γεώργιος	13	25	20-61	4	1	20

• Ο Καλυμνιακός έχει 2 μηδενισμούς και -6 βαθμούς καθώς επίσης και ο ΑΕΡΑ 2 μηδενισμούς και -6 βαθμούς.

Ρεβάνς τυπικού χαρακτήρα



➤ Οι περισσότεροι επαναληπτικοί των μπαράζ είναι αδιάφοροι μετά τις διαφορές των πρώτων συναντήσεων.

➤ Ολο το ενδιαφέρον στρέφεται στο παιχνίδι Ιπποκράτης - Ιβίσκος για τους άνδρες.

Ελάχιστα είναι τα ματς που έχουν ενδιαφέρον και δεν αποτελούν τυπική διαδικασία. Οι μεγάλες διαφορές των πρώτων αγώνων μόνο με θαύμα ανατρέπονται.

Το παιχνίδι που σίγουρα θα στρέψει όλα τα βλέμματα των φιλάθλων πάνω του, είναι το ντέρμπι του Ιπποκράτη με τον Ιβίσκο για τα μπαράζ ανδρών. Δεν είναι μόνο η ελάχιστη διαφορά που αφήνει ανοιχτούς λογαριασμούς αλλά κυρίως τα επεισόδια που σημειώθηκαν στο Βενετόκλειο.

Αναλυτικά τα αποτελέσματα των πρώτων συναντήσεων βλέπε πίνακα.

Το πρόγραμμα:

Μπαράζ ανδρών

Σάββατο 6/4

• Κλειστό Κω (14.00) Ιπποκράτης - Ιβίσκος
Γυμν/ρχος: Κουνελλές

Κυριακή 7/4

• Διαγόρα (12.00) Διαγόρας - ΑΕ Δικαίου

Μπαράζ Εφήβων

Αύριο

• Κλειστό Κω (20.00) Ιπποκράτης - Παντηλιακός

• Πυλί (20.30) ΑΕ Δικαίου - Ιβίσκος

• Βενετόκλειο (21.00) Κολοσσός - Διαγόρας

Μπαράζ Παίδων

Σάββατο 6/4

• Κλειστό Κω (20.00) Ιπποκράτης - Παντηλιακός

• Πυλί (20.30) ΑΕ Δικαίου - Κολοσσός

Πρωτάθλημα Κορασίδων

10η αγωνιστική (τελευταία)

Αύριο

• Ιάλυσος (21.00) Ηλιος - Νίκη Ρόδου

Σάββατο 6/4

• Βενετόκλειο (19.00) Ιβίσκος - Ιάλυσος

Πρωτάθλημα Νεανίδων

6η αγωνιστική (τελευταία)

Κυριακή 7/4

• Διαγόρα (14.00) Διαγόρας - Ιβίσκος

ΑΝΔΡΕΣ

(ημιτελικοί)

Ιβίσκος - Ιπποκράτης	89-90
ΑΕ Δικαίου - Διαγόρας	69-81

ΕΦΗΒΟΙ

(προημιτελικοί)

Ιβίσκος - ΑΕ Δικαίου	94-47
Παντηλιακός - Ιπποκράτης	56-105
Διαγόρας - Κολοσσός	54-97

• Ο ΓΑΣ Ιάλυσος έχει ήδη προκριθεί στο Final Four

ΠΑΙΔΕΣ

(προημιτελικοί)

Παντηλιακός - Ιπποκράτης 3	30-84
Κολοσσός - ΑΕ Δικαίου	59-62
Διαγόρας - Ζέφυρος	78-86

• ΑΣΚ Ιβίσκος και ΠΑΟ Διαγόρας έχουν ήδη προκριθεί στο Final Four

Σπουδαίες διακρίσεις ο «Ζυγός»



➤ Ενα αργυρό και τρία χάλκινα μετάλλια ήταν η συγκομιδή του συλλόγου στους διασυλλογικούς ανδρών - γυναικών

Ξεκίνησε η αγωνιστική περίοδος για το τζούντο με τους Διασυλλογικούς Αγώνες ανδρών - γυναικών που έλαβαν χώρα στο Δημοτικό Στάδιο «Ι. Ζηρίνης» στην Αθήνα (30-31 Μαρτίου).

Ο «Ζυγός» συμμετείχε με οχτώ συνολικά αθλητές /τριες και επέστρεψε με τέσσερα μετάλλια στις αποσκευές του. Συγκεκριμένα:

• **Ξανθοπούλου Κατερίνα:** 3 νίκες - 1 ήττα στην κατηγ. -70 κιλά **2η θέση** (αργυρό μετάλλιο)

• **Φαυγή Μαριάνα:** 2 νίκες - 1 ήττα στην κατηγ. +78 κιλά **3η θέση** (χάλκινο μετάλλιο)

• **Κοκαλίτσα Φωτεινή:** 2 νίκες - 1 ήττα στην κατηγ. -57 κιλά **3η θέση** (χάλκινο μετάλλιο)

• **Φλώρος Σεραφείμ:** 3 νίκες - 1 ήττα στην κατηγ. -60 κιλά **3η θέση** (χάλκινο μετάλλιο)

Οι υπόλοιποι τέσσερις αθλητές /τριες είχαν τα εξής αποτελέσματα:

• **Μηναδάκη Αναστασία:** 1 νίκη - 2 ήττες στην κατηγ. -57 κιλά

• **Αχλαδιώτη Αννα:** 1 νίκη - 2 ήττες στην κατηγ. -70 κιλά

• **Μαμαλίγκας Αντώνης:** 1 νίκη - 2 ήττες στην κατηγ. -100 κιλά

• **Ζανετίδης Στέλιος:** 1 νίκη - 2 ήττες στην κατηγ. -90 κιλά.

Συνοδός της ομάδας ήταν ο κ. **Αντώνης Αχάντ,** ο οποίος είχε και την ευθύνη της προετοιμασίας.

Ο «Ζυγός» συγχαίρει όλα τα παιδιά θερμά και εύχεται μεγαλύτερες διακρίσεις. Επίσης το Δ.Σ. του σωματείου ευχαριστεί τον Πρόεδρο του ΔΟΝΑ Ροδίων κ. **Κάλλιστο Διακογεωργίου** για την αμέριστη συμπαράσταση και υποστήριξη κατά τους πρόσφατους αγώνες.



Σεναρίων συνέχεια

Δίνουν και παίρνουν τα ονόματα των παικτών που όχι μόνο ακούγονται αλλά γράφονται κιόλας ως μεταγραφικοί στόχοι του Κολοσσού.

Μετά τον Μελή, σειρά έχει ο Βασίλης Μπανακάκης του Εσπερου (δεύτερος σκόρερ στη Β' εθνική με εντυπωσιακό μέσο όρο) αλλά και ο Γιώργος Κακλαμάνος της Σιάτιστας.

Χαρακτηριστικό είναι πως ο Κολοσσός είναι η ομάδα που «χρησιμοποιείται» κατά κόρον στα ρεπορτάζ των μεταγραφών και μάλιστα πριν ολοκληρωθεί το πρωτάθλημα της Γ' εθνικής.

Ισως γιατί ο σύλλογος πλέον ανήκει στους πρωταγωνιστές και όχι στους κομπάρσους και γιατί στην μπασκετική «πιάτσα» το όνομα Κολοσσός ισοδυναμεί με εγγύηση για κάθε αθλητή.

Τρίτο μάτι

• Ακίνητοι θα μείνουν πάλι σήμερα το βράδυ οι περισσότεροι Ελληνες στην Τ.Ν. γιατί ο Μάκης θα συνεχίσει τις αποκαλύψεις του για το ότι συμβαίνει με τα στημένα σφυρίγματα.

• Βέβαια αυτοί που θα τρέμουν είναι οι σφυρίχτρες σε όλη την Ελλάδα ακόμα και στον νομό μας.

• Αν ο Μάκης πιάσει και τις χαμηλές κατηγορίες τότε πολλές σφυρίχτρες θα κάθονται σε αναμμένα κάρβουνα.

• Δεν είναι και λίγο πράγμα όλη η Ελλάδα να ακούει το όνομα αυτών που είναι μπλεγμένοι στο κύκλωμα της ατιμίας.

• Οι καθαρές σφυρίχτρες θα βλέπουν το πρόγραμμα απολαμβάνοντας τους ξηρούς καρπούς και το ποτό τους.

Οσες τώρα φοβούνται για την πάρτη τους ας έχουν λουμπουνάρια δίπλα τους για την πίεση που θα τους ανέβει.

• Φτωχές οι εισπράξεις χθες για τον Μάνο ήλθε και το Χ και έγιναν όλα μαύρα. Το βράδυ περίμενε την νίκη των βάζελων για να εκτονωθεί.

• Αλλο πράγμα χθες οι ασβεστάδες. Μέχρι που ο κονδυλοφόρος από την Μύκονο, παλιοσειρά γαρ, είπε ότι του θύμισαν την παλιά καλή Ρόδο με την απόδοσή τους.

• Αυτά ακούει ο Γιάννης και τρελλαίνεται για το μέλλον της ομάδας του.

ΗΛΙΑΣ Κ.

Ξυλουργικές εργασίες
Παπακαλοδούκας Νικόλαος
Τηλ. 0241022507

Μαραθώνιος Δρόμος στη Ρόδο



• Στις 21 Απριλίου θα διεξαχθεί η 17η διοργάνωση του ΓΑΣ Υγεία
• Ο Μαραθώνιος είναι ενταγμένος στο καλεντάρι της Ομοσπονδίας

ΓΑΣ Ρόδου «Η ΥΕΙΑ», με την έγκριση και την στήριξη της **ΕΑΣ ΣΕΓΑΣ Δωδ/σου** και συνδιοργανωτή το **ΝΑΟΔ,** πραγματοποιεί στις 21 Απριλίου τον **17ο Μαραθώνιο Δρόμο** ανδρών - γυναικών. Ο αγώνας θα διεξαχθεί με κάθε επισημότητα και είναι ενταγμένος στο καλεντάρι της Ελληνικής Ομοσπονδίας Στίβου.

Οι καιρικές συνθήκες και οι φυσικές- ομορφιές του «σμαραγδένιου» νησιού αποτελούν εγγύηση για τους αθλητές που θα δηλώσουν συμμετοχή. Ακολουθεί η προκήρυξη του Μαραθώνιου με όλες τις απαραίτητες λεπτομέρειες για τη διοργάνωση:

ΤΟΠΟΣ - ΗΜΕΡΟΜΗΝΙΑ ΔΙΑΞΑΓΩΓΗΣ

- Ο 17ος Μαραθώνιος του Γ.Α.Σ. Ρόδου «Η ΥΓΕΙΑ» θα διεξαχθεί στις 21 Απριλίου 2002 και με ώρα εκκίνησης 08.30'.

ΔΗΛΩΣΕΙΣ ΣΥΜΜΕΤΟΧΗΣ

- Οι δηλώσεις συμμετοχής πρέπει να υποβληθούν το αργότερο μέχρι την Τετάρτη 17 Απριλίου 2002, στα γραφεία της Ε.Α.Σ. Σ.Ε.Γ.Α.Σ. Δωδ/σου και στο τηλέφωνο & FAX 0241 - 30145 ή στον Κο ΚΑΣΤΡΟΥΝΗ και στο τηλέφωνο 0241 - 62597.

ΔΙΚΑΙΩΜΑ ΣΥΜΜΕΤΟΧΗΣ

- Δικαίωμα συμμετοχής έχουν άνδρες και γυναίκες, με την υποχρέωση να έχουν εξετασθεί από γιατρό που να τους επιτρέπει να λάβουν μέρος στον Μαραθώνιο Δρόμο. Για τον λόγο αυτό θα υπογράψουν και ειδική αίτηση συμμετοχής.

ΚΑΤΗΓΟΡΙΕΣ

Ανδρών μέχρι 34 ετών
Βετεράνων από 35-44 ετών
Βετεράνων από 45 και άνω
Γυναικών

ΕΠΑΘΛΑ

- Στον πρώτο νικητή κάθε κατηγορίας (κύπελλο, μετάλλιο, δίπλωμα), στον δεύτερο και τρίτο (μετάλλιο, δίπλωμα), ενώ σε όσους τερματίσουν αναμνηστικό μετάλλιο και δίπλωμα. Κύπελλο θα πάρει και ο πρώτος αθλητής με ειδικές ανάγκες. Επίσης κύπελλο θα πάρουν και ο πρώτος - η Ροδίτης - τισσα.

ΟΙΚΟΝΟΜΙΚΑ

Από 80.000 δρχ. στους κάτωθι:

2) Στους 6 πρώτους της γενικής κατάταξης.
3) Στις 3 πρώτες γυναίκες.
4) Στον 1ο αθλητή με ειδικές ανάγκες.

ΜΕΤΑΚΙΝΗΣΗ

- Με την ακτοπλοϊκή εταιρεία ΔΑΝΕ SEA LINE έκπτωση 50% εάν δηλώσετε συμμετοχή μέχρι 17-4-2002, για να σταλούν οι ονομαστικοί κατάλογοι στα κεντρικά γραφεία στον Πειραιά.

- Με την ακτοπλοϊκή εταιρεία G.A. FERRIES έκπτωση 30%, η οποία θα πραγματοποιείται μετά από τηλεφωνική επικοινωνία στο πρακτορείο ταξιδίων TSAGARIS TRAVEL και στο τηλ. 02410-30406. Απαραίτητη προϋπόθεση η δήλωση συμμετοχής να έχει σταλεί μέχρι 17-4-2002 για να υπάρχουν οι ονομαστικοί κατάλογοι στο πρακτορείο.

ΔΙΑΜΟΝΗ

- Για το ξενοδοχείο θα πρέπει να τηλεφωνήσετε και να κλείσετε δωμάτια σε ένα από τα ακόλουθα:

HOTEL AGLA στο τηλ. 02410-22061-61 FAX 0241-34984

Μονόκλινο δωμάτιο με πρωινό
: 32,28 ευρώ
Δίκλινο δωμάτιο με πρωινό
: 20,54 ευρώ
Τρίκλινο δωμάτιο με πρωινό
: 17,60 ευρώ
Επιπλέον χρέωση για φαγητό
: 5,86 ευρώ κατ' άτομο
Προθεσμία επικύρωσης των κρατήσεων μέχρι 12-04-2002

HOTEL SAVOI τηλ. 02410-20721-30809 FAX 02410-21720

Μονόκλινο δωμάτιο
: 23,50 ευρώ
Δίκλινο δωμάτιο
: 35,50 ευρώ
Τρίκλινο δωμάτιο
: 47,00 ευρώ
Στις παραπάνω τιμές συμπεριλαμβάνονται, πρόγευμα σε μπουφέ.

HOTEL MANOUSOS στο τηλ. 02410-22741--5 FAX 02410-28834

Κατ' άτομο 5.000 δρχ με πρωινό
Κατ' άτομο 6.500 δρχ με ένα φαγητό

HOTEL PLAZA στο τηλ. 02410-22501-5 FAX 02410-22544

Μονόκλινο δωμάτιο με πρωινό : 45,12 ευρώ ή 56,24 ευρώ με ημιδιατροφή (πρωινό και βραδινό σε μπουφέ)
Δίκλινο δωμάτιο με πρωινό : 57,44 ευρώ ή 79,68 ευρώ με ημιδιατροφή
Τρίκλινο δωμάτιο με πρωινό : 73,04 ευρώ ή 106,4 ευρώ με ημιδιατροφή
Τιμή γεύματος επιπλέον, αν επιθυμούν, 8 ευρώ το άτομο σε μπουφέ.

ΔΙΑΔΡΟΜΗ

1) **Αφετηρία:** Κοινότητα Μανδρικού, παραλιακή οδός, Κοινότητες Φανών, Σορωνής, Θεολόγου, Παραδεισίου, Κρεμαστής, Ιαλυσού, Συνοικισμός Κρητικών, συνεχίζουμε την παραλιακή λεωφόρο, Καζίνο και τερματισμό στο ΑΚΤΑΙΟΝ.

2) **Σταθμοί νερού και ποτών:** Κατά την διαδρομή και σύμφωνα με τους κανονισμούς θα υπάρχουν σε κάθε 5χλμ Σταθμοί αναψυκτικών κα ατομικά ροφήματα των αθλητών που θα τα έχουν παραδώσει στην Οργανωτική Επιτροπή πριν την εκκίνηση και νερά με σπόγγους στα 7,5 χλμ - 12,5 χλμ - 17,5 χλμ - 22,5 χλμ - 27,5 χλμ - 32,5 χλμ - 37,5 χλμ.

3) **Ιατρική κάλυψη:** Η Οργανωτική Επιτροπή έχει φροντίσει για την σωστή ιατρική κάλυψη του αγώνα με ιατρούς και ασθενοφόρα όπως ορίζουν οι κανονισμοί.

4) **Μεταφορά αθλητών:** Η μεταφορά αθλητών στην αφετηρία θα γίνε με λεωφορεία που θα ξεκινήσουν στις 07:00' πμ από το ΑΚΤΑΙΟΝ όπου θα είναι και ο χώρος τερματισμού.

5)**Τεχνική σύσκεψη:** Οπως πάντα, παραμονή του Μαραθωνίου, 20-4-2002 θα γίνει τεχνική σύσκεψη στο ξενοδοχείο PLAZA και ώρα 20.00 μμ, για την πλήρη ενημέρωσή σας,την παραλαβή των αριθμών και τυχόν κάποιες αλλαγές αν προκύψουν.

Με αθλητικούς χαιρετισμούς

Ο ΠΡΟΕΔΡΟΣ
ΕΛ. ΚΑΣΤΡΟΥΝΗΣ
Ο Γ. ΓΡΑΜΜΑΤΕΑΣ
ΝΙΚ. ΤΣΑΤΣΟΣ

ΔΙΑΣΥΛΛΟΓΙΚΟ ΤΡΙΑΘΛΩΝ

➤ Αριστες εντυπώσεις άφησαν παμπαίδες και παγκορασίδες Β' στο πρωτάθλημα σύνθετων αγωνισμάτων.

Σημαντικός αριθμός νεαρών αθλητών και αθλητριών πλημμύρισαν το στάδιο στίβου της Ρόδου για τους διασυλλλογικούς σύνθετων αγωνισμάτων στις κατηγορίες παμπαίδων - παγκορασίδων Β'.

Το επίπεδο των παιδιών και η λαχτάρα τους για τον αθλητισμό άφησαν άριστες εντυπώσεις και πολλές υποσχέσεις για το μέλλον του δωδ/κού στίβου.

Ο ΑΣ Νίκη Ρόδου πήρε τις πρωτιές στο Α' Τρίαθλο, ο ΓΑΣ Υγεία στο Β' και ο Αρχάγγελος ΑΟ στο Γ'. Αναλυτικά, οι πέντε πρώτοι/τες ανά κατηγορία:

Α' ΤΡΙΑΘΛΟ (60μ. - Μήκος - 1000μ.)

Παμπαίδες

Α/Α	ΟΝΟΜΑΤΕΠΩΝΥΜΟ	ΕΤ. ΓΕΝ.	ΣΩΜΑΤ.	60μ.	Βαθ.	ΜΗΚΟΣ	Βαθ.	1.000μ.	Βαθ.	ΣΥΝ.
1	Περγαντής Π.	1989	ΑΣ ΝΙΚΗ	7"8	548	5.15μ.	411	3.51.7	249	1.208
2	Κυπριώτης Σ.	1989	ΓΑΣ ΥΓΕΙΑ	8"8	295	4.20μ.	239	3.41.9	313	847
3	Γκανί Α.	1989	ΑΣ ΝΙΚΗ	8"9	274	3.93μ.	195	3.51.3	251	720
4	Λουλού Γ.	1990	ΠΑΟ ΔΙΑΓΟΡΑΣ	9"9	101	3.62μ.	147	3.43.2	304	552
5	Χατζηνικόλας Γ.	1990	ΑΟ ΑΡΧΑΓΓΕΛΟΣ	9"6	145	3.60μ.	145	4.21.6	94	384
5	Καυκακάκης Ν.	1990	ΑΟ ΑΡΧΑΓΓΕΛΟΣ	10"3	53	3.58μ.	142	4.01.9	189	384

Παγκορασίδες

Α/Α	ΟΝΟΜΑΤΕΠΩΝΥΜΟ	ΕΤ. ΓΕΝ.	ΣΩΜΑΤ.	60μ.	Βαθ.	ΜΗΚΟΣ	Βαθ.	1.000μ.	Βαθ.	ΣΥΝ.
1	Λοΐζου Φ.	1990	ΑΣ ΝΙΚΗ	9"2	364	3.82μ.	267	3.44.0	427	1.058
2	Γουμαρά Μ.	1990	ΓΑΣ ΥΓΕΙΑ	8"9	439	4.00μ.	308	4.00.0	290	1.037
3	Κανατά Ε.	1990	ΠΑΟ ΔΙΑΓΟΡΑΣ	9"0	413	4.17μ.	347	4.49.8	60	820
4	Ηλιακώστα Κ.	1990	ΠΑΟ ΔΙΑΓΟΡΑΣ	9"0	413	3.82μ.	267	4.55.9	45	725
5	Σπάρταλη Χ.	1989	ΑΣ ΝΙΚΗ	9"2	364	4.04μ.	317	5.02.3	34	715

Β' ΤΡΙΑΘΛΟ (60εμπ. - Μήκος - Υψος)

Παμπαίδες

Α/Α	ΟΝΟΜΑΤΕΠΩΝΥΜΟ	ΕΤ. ΓΕΝ.	ΣΩΜΑΤ.	60μ εμπ.	Βαθ.	ΜΗΚΟΣ	Βαθ.	Υψος	Βαθ.	ΣΥΝ.
1	Κουρμαδιάς Ε.	1989	ΓΑΣ ΥΓΕΙΑ	11.8	222	4.66μ.	319	1.33	270	811
2	Γιουτζεσόι Ο.	1989	ΑΣ ΝΙΚΗ	11.9	210	4.18μ.	235	1.25	218	663
3	Νικηταράς Ν.	1989	ΠΑΟ ΔΙΑΓΟΡΑΣ	11.8	222	3.88μ.	187	1.10	131	540
4	Χρηστίδης Ν.	1989	ΑΣ ΝΙΚΗ	14.2	22	3.58μ.	142	1.25	218	382
5	Πάλλας Δ.	1990	ΑΟ ΑΡΧΑΓΓΕΛΟΣ	14.2	22	3.66μ.	153	1.15	159	334

Παγκορασίδες

Α/Α	ΟΝΟΜΑΤΕΠΩΝΥΜΟ	ΕΤ. ΓΕΝ.	ΣΩΜΑΤ.	60μ.εμπ.	Βαθ.	ΜΗΚΟΣ	Βαθ.	Υψος	Βαθ.	ΣΥΝ.
1	Κατσαρά Α.	1989	ΓΑΣ ΥΓΕΙΑ	12.3	311	4.28μ.	374	1.30	409	1.094
2	Τερεζάκη Μ.	1989	ΓΑΣ ΥΓΕΙΑ	13.3	195	4.66μ.	469	1.25	359	1.023
3	Σφυρίου Ε.	1989	ΓΑΣ ΥΓΕΙΑ	12.6	274	4.14μ.	340	1.20	312	926
4	Μαλιάκα Ε.	1989	ΑΣ ΝΙΚΗ	12.1	337	3.94μ.	294	1.15	266	897
5	Λουλού Α.	1989	ΠΑΟ ΔΙΑΓΟΡΑΣ	13.6	165	3.84μ.	272	1.33	439	876

Γ' ΤΡΙΑΘΛΟ (60μ. - Μπαλάκι - Σφαίρα)

Παμπαίδες

Α/Α	ΟΝΟΜΑΤΕΠΩΝΥΜΟ	ΕΤ. ΓΕΝ.	ΣΩΜΑΤ.	60μ.	Βαθ.	Σφαίρα	Βαθ.	Μπαλάκι	Βαθ.	ΣΥΝ.
1	Πατινιώτης Π.	1989	ΑΟ ΑΡΧΑΓΓΕΛΟΣ	9"3	196	7.74μ.	351	41.10μ.	458	1.005
2	Ροντρίγκεθ Φ.	1990	ΑΣ ΝΙΚΗ	10"1	75	7.34μ.	327	50.52μ.	596	998
3	Δάμο Ν.	1989	ΓΑΣ ΥΓΕΙΑ	9"1	233	6.91μ.	302	35.20μ.	373	908
4	Λάγος Μ.	1990	ΓΑΣ ΥΓΕΙΑ	10"1	75	5.83μ.	239	29.65μ.	294	608
5	Κουτσοσμαίλος Μ.	1990	ΠΑΟ ΔΙΑΓΟΡΑΣ	10"5	35	6.03μ.	251	26.44μ.	249	535

Παγκορασίδες

Α/Α	ΟΝΟΜΑΤΕΠΩΝΥΜΟ	ΕΤ. ΓΕΝ.	ΣΩΜΑΤ.	60μ.	Βαθ.	Σφαίρα	Βαθ.	Μπαλάκι	Βαθ.	ΣΥΝ.
1	Σκούμπρου Δ.	1989	ΑΟ ΑΡΧΑΓΓΕΛΟΣ	10"2	161	10.89μ.	588	36.30μ.	596	1.345
2	Μουτσάι Ε.	1989	ΑΣ ΝΙΚΗ	9"2	364	6.26μ.	288	37.03μ.	600	1.252
3	Σανδάλη Τ.	1989	ΑΣ ΝΙΚΗ	9"4	318	7.35μ.	357	33.20μ.	537	1.212
4	Μαστρομιχάλη Ε.	1989	ΓΑΣ ΥΓΕΙΑ	9"1	388	7.48μ.	366	26.17μ.	404	1.158
5	Σανδάλη Χ.	1989	ΑΣ ΝΙΚΗ	9"5	295	7.07μ.	340	30.71μ.	490	1.125

• Ο πρόεδρος Μιχάλης Βιτζηλαίος και το Δ.Σ. του ΑΣ Νίκη Ρόδου συγχαίρουν τους αθλητές, τις αθλήτριες και τους προπονητές τους Μιχαλάκη Γ., Παπασταύρου Σ., Στυλιανίδη Σ. και Ρακοπούλου Κ. για τις επιτυχίες τους στους αγώνες.

ΓΙΑ 100.000 ΙΔΙΟΚΤΗΤΕΣ

Ρέουν οικοδομικές άδειες το Πάσχα

Θα κτίζουν όσοι έχουν οικόπεδα κοντά σε ρέματα αλλά θα πληρώνουν μεγάλες εισφορές

Θα κτίζουν σύντομα όσοι έχουν οικόπεδα κοντά σε ρέματα, αλλά θα χρεώνονται με αυξημένες εισφορές για τα έργα που θα γίνουν (πότε και πώς είναι μια άλλη ιστορία) για να προστατεύονται από πλημμύρες.

Μετά το Πάσχα αναμένεται να κατατεθεί το νομοσχέδιο για τη δόμηση στις παραρεμάτιες περιοχές, για το οποίο έχουν ενδιαφέρον τουλάχιστον 100.000 οικοπεδούχοι.

Σύμφωνα με προσχέδιο του ΥΠΕΧΩΔΕ, στο οποίο όμως ενδέχεται να υπάρξουν αλλαγές, προβλέπεται ότι:

- Στις παραρεμάτιες περιοχές, η δόμηση θα επιτρέπεται υπό προϋποθέσεις: το ανώτατο ύψος των κτιρίων δεν θα υπερβαίνει τα 11 μέτρα, το ποσοστό κάλυψης θα περιορίζεται στο 0,40, ενώ θα απαγορεύεται η μεταφορά συντελεστή δόμησης.

- Κατά την ένταξη στο σχέδιο πόλης η απόσταση από την οριογραμμή των ρεμάτων, όπου θα είναι απαγορευμένη κάθε κατασκευή, ορίζεται στα 10 μέτρα (τουλάχιστον).

- Για τις περιοχές οι οποίες βρίσκονται και θα παραμείνουν εκτός σχεδίου επιτρέπεται η δόμηση από τις οριογραμμές: στα 20 μέτρα για ρέματα που χαρακτηρίζονται ιδιαίτερης σημασίας, στα 15 μ. για τα κύρια και στα 10 για δευτερεύοντα.

- Στις περιπτώσεις κλειστών αγωγών η δόμηση θα επιτρέπεται σε απόσταση μεγαλύτερη των τριών μέτρων από τα πλάγια άκρα των αγωγών.

- Αναγκαστικώς απαλλοτριώνονται τμήματα ιδιωτικών εκτάσεων που βρίσκονται εντός της ζώνης οριοθέτησης. Για την απόκτησή τους θα μπορεί να εφαρμοσθεί είτε η αλλαγή με άλλες δημόσιες εκτάσεις, είτε η απαλλοτρίωση τους, ενώ θα προβλέπεται η καταβολή ειδικών εισφορών από τους ιδιοκτήτες ακινήτων οι οποίοι θα ωφεληθούν με την προστασία των ρεμάτων.

Τα δημόσια οικόπεδα που θα προκύπτουν μετά τις απαλλοτριώσεις θα κατοχυρώνονται ως περιουσία του υπουργείου Οικονομικών (Κτηματική Εταιρεία) με σχετικές μετεγγραφές στα κατά τόπους αρμόδια υποθηκοφυλακεία.

«Φιλέτα»

Σε περιοχές της βορειοανατολικής και νοτιοανατολικής Αττικής και σε ορισμένα τμήματα των δυτικών προαστίων βρίσκονται τα περισσότερα από τα περίπου 60.000 στρέμματα των περιοχών επέκτασης του σχεδίου πόλης τα οποία αναμένεται να «ξεμπλοκαριστούν» με το «πακέτο» των ρυθμίσεων για τα ρέματα.

Οι περιοχές αυτές συνδέονται με την πλειονότητα των φανερών ή κρυφών ρεμάτων της Αττικής για τα οποία το Συμβούλιο της Επικρατείας απαιτεί ζώνη προστασίας προκειμένου να εγκρίνει τα προεδρικά διατάγματα των νέων οικοδομήσιμων εκτάσεων.

Οι «ανοικτοί λογαριασμοί» με τις ζώνες προστασίας και τη δόμηση στις παραρεμάτιες περιοχές είχαν αποτέλεσμα περιοχές που αποτελούν προέκταση ακόμα και σημαντικών αστικών ζωνών (και «φιλέτων» στην αγορά ακινήτων) όπως το Πάτημα Χαλανδρίου, παρυφές της Βούλας και της Βουλιαγμένης, αναπτυσσόμενες συνοικίες της Λούτσας, οικόπεδα στην Ελευσίνα και τον Ασπρόπυργο κοντά στην «Αττική Οδό» κ.λπ. να βρίσκονται καθηλωμένες στην αναμονή. Οι εντάξεις στις περιοχές αυτές εκτιμάται τώρα ότι θα «τρέξουν» από το καλοκαίρι.

Πολλές από τις περιοχές αυτές είναι συνδεδεμένες και με τους ολυμπιακούς πόλους, αλλά και με σημαντικά έργα υποδομής.

ΜΕ ΑΦΟΡΜΗ ΤΙΣ ΔΗΛΩΣΕΙΣ ΚΟΥΚΗ

Ο Σύλλογος Αρχιτεκτόνων *για τα κτίρια της κατοχής*

Δεν μπορεί να παραβλεφθεί η αξία τους

Από το Σύλλογο Αρχιτεκτόνων Ρόδου εκδόθηκε χθες η ακόλουθη ανακοίνωση:

Ο σύλλογος αρχιτεκτόνων Δωδεκανήσου με αφορμή τις θέσεις του συναδέλφου κου Κουκή που είδαν προχθές το φως τη δημοσιότητας θα ήθελε να εκφράσει τις απόψεις του.

Δεν νομίζουμε ότι χρήζει σχολιασμού η αυτονόητη σημασία όλων των παλαιών κτιρίων «ελληνικών» και μη από ιστορικής απόψεως.

Και τα εισαγωγικά αφορούν αυτούς τους δεν αντιλαμβάνονται ότι όλα τα κτίρια που βρίσκονται στην Ρόδο είτε είναι δημιουργήματα της ιπποτοκρατίας είτε της τουρκοκρατίας είτε της Ιταλοκρατίας είτε οποιαδήποτε άλλης... κρατίας που πέρασε από αυτό το σταυροδρόμι είναι κληρονομιά της Ρόδου και του λαού της.

Πριν την περίοδο της Ιταλικής κατοχής στα Δωδεκάνησα η παραγωγή του δομημένου περιβάλλοντος ήταν στα χέρια του αυτοδίδακτου λαϊκού μάστορα. Με πολύ μεράκι εξέφραζε και παρήγαγε συγκεκριμένες τυπολογίες όγκων η επί μέρους δομικών στοιχείων, που ικανοποιούσε την εσωτερική δική του καθώς και του κοινωνικού του περίγυρου, αίσθηση περί αρμονίας λιτότητας και του ωραίου και που διά της συνεχούς βελτίωσής τους και της αντοχής τους στο χρόνο χαρακτηρίστηκαν παραδοσιακά.

Κατά την περίοδο της Ιταλικής κατοχής είναι η πρώτη φορά στην νεώτερη ιστορία μας που επεμβαίνουν Αρχιτέκτονες και που κάτω από ιδιόμορφες συνθήκες παράγουν Αρχιτεκτονικό έργο.

Είναι η πρώτη φορά που επιστήμονες έχουν σκοπούς, επιστημονική γνώση περί τέχνης και αρχιτεκτονικής σαν δεδομένα και μελετούν πώς με οικοδομικά υλικά να τα εκφράσουν.

Πολύ πιθανόν η κατοχική Ιταλική διοίκηση για πολιτικούς σκοπούς να ήθελε να εντυπωσιάσει στην παραγωγή του δομημένου έργου και για το σκοπό αυτό ανέθεσε σε σημαντικούς αρχιτέκτονες την παραγωγή του.

Αυτό είναι θέμα του ιστορικού να το αναλύσει.

Ο αρχιτέκτονας όμως δεν μπορεί να παραβλέψει την υψηλή αισθητική και αρχιτεκτονική αξία που έχει μεγάλο μέρος από αυτό το έργο.

Δεν ήταν όλες οι παρεμβάσεις ευτυχείς. Ομως γενικά η συγκεκριμένη περίοδος είναι από τις ευτυχέστερες της νεώτερης ιστορίας μας για το σύντομο χρόνο επέμβασης, και το σύνολο του αισθητικού επιπέδου όπου ορισμένες φορές φθάνει σε πολύ υψηλά επίπεδα.

Αντιλαμβανόμενοι όπως προαναφέραμε τη σκοπιμότητα δημιουργίας τους, αντιλαμβανόμαστε επίσης ότι μπορεί και κατά στη διάρκεια της ζωής τους κάποιος να χρησιμοποιήσει τα κτίρια για τον οποιοδήποτε σκοπό.

Αυτό δεν σημαίνει ότι φταίνε τα κτίρια.

Για το Δ.Σ.
Ο ΠΡΟΕΔΡΟΣ
Κουμνάκης Ν.
Ο ΓΡΑΜΜΑΤΕΑΣ
Σάββενας Γ.

McDonald's

ΔΥΟ ΚΑΤΑΣΤΗΜΑΤΑ ΣΤΗ ΡΟΔΟ

Τα McDonald's του νησιού μας γίνονται δύο.
Η πρωτοφανής επιτυχία του πρώτου μας καταστήματος (σταθερά πρώτο στην Ελλάδα από την πρώτη ημέρα λειτουργίας του), μας οδηγεί σε επέκταση.
Στα μέσα Απριλίου κάνουμε το επόμενό μας βήμα ανοίγοντας στο Φαληράκι δεύτερο κατάστημα.
Παράλληλα όμως μεγαλώνουν και οι ανάγκες μας σε συνεργάτες. Γι'αυτό ζητούμε προσωπικό και για τα δύο καταστήματα με βάση τις εξής ειδικότητες:

1. SWING MANAGERS
2. ΤΑΜΙΕΣ (με βασική γνώση Αγγλικών)
3. ΥΠΑΛΛΗΛΟΥΣ ΚΟΥΖΙΝΑΣ
4. ΚΑΘΑΡΙΣΤΡΙΕΣ

Η προϋπηρεσία δεν είναι προϋπόθεση για συνεργασία.

ΠΡΟΣΦΕΡΟΥΜΕ

- ΑΠΟΛΥΤΑ ΑΝΤΑΓΩΝΙΣΤΙΚΕΣ ΑΜΟΙΒΕΣ
- ΑΡΙΣΤΕΣ ΣΥΝΘΗΚΕΣ ΕΡΓΑΣΙΑΣ
- ΜΕΡΙΚΗ Ή ΠΛΗΡΗ ΑΠΑΣΧΟΛΗΣΗ
- ΕΥΕΛΙΞΙΑ ΩΡΑΡΙΟΥ
- ΣΥΝΕΡΓΑΣΙΑ ΣΕ ΕΤΗΣΙΑ Ή ΕΠΟΧΙΑΚΗ ΒΑΣΗ

Για περισσότερες πληροφορίες καθημερινά στο κατάστημα της Ρόδου από τις 10.00-1400 στον κο Κουτσουράκη, ή στο τηλ. 0241 - 07.07.77

Χαρίστε του το μέλλον χωρίς καρκίνο!



δώστε & σώστε

ΠΑΝΕΛΛΗΝΙΟΣ ΑΝΤΙΚΑΡΚΙΝΙΚΟΣ ΕΡΑΝΟΣ
8 - 19 ΑΠΡΙΛΙΟΥ 2002



Βαθμολογίες Γ' Λυκείου 2000 και 2001

Γεωγραφική περιοχή	Σχολικό έτος	Δεν λαμβάνουν απολυτ. (%)	Βαθμός απολυτηρίου μικρότ. του 15 (%)	Βαθμός απολυτηρίου μεγαλύτ. του 15 (%)
Αθήνα - Πειραιάς	2000 - 2001	2,11	55,05	42,85
	1999 - 2000	5,72	45,63	48,64
Λοιπή Αττική & Στερεά	2000 - 2001	2,33	56,43	41,24
	1999 - 2000	2,20	44,52	53,28
Θεσσαλονίκη	2000 - 2001	2,39	56,05	41,56
	1999 - 2000	3,88	49,29	46,83
Λοιπή Μακεδονία	2000 - 2001	2,18	55,28	42,55
	1999 - 2000	2,22	49,27	50,50
Πελοπόννησος	2000 - 2001	2,01	53,62	44,36
	1999 - 2000	1,57	45,80	52,63
Ηπειρος	2000 - 2001	0,99	52,81	46,20
	1999 - 2000	1,49	44,22	54,29
Θεσσαλία	2000 - 2001	1,22	53,5	45,32
	1999 - 2000	1,35	43,69	54,95
Θράκη	2000 - 2001	1,85	59,60	38,54
	1999 - 2000	1,61	47,70	50,69
Νησιά Αιγαίου & Κρήτη	2000 - 2001	2,17	60,43	37,41
	1999 - 2000	2,31	58,51	39,18
Νησιά Ιονίου	2000 - 2001	2,25	68,70	29,05
	1999 - 2000	3,78	57,13	39,09

ΣΗΜΑΝΤΙΚΑ ΣΤΟΙΧΕΙΑ ΑΠΟ ΤΗΝ ΕΡΕΥΝΑ ΤΟΥ ΙΝΣΤΙΤΟΥΤΟΥ ΣΤΑΤΙΣΤΙΚΗΣ ΤΟΥ ΟΙΚΟΝΟΜΙΚΟΥ ΠΑΝΕΠΙΣΤΗΜΙΟΥ ΑΘΗΝΩΝ

ΠΑΙΔΕΙΑ 2 ΤΑΧΥΤΗΤΩΝ με... μείωση αριστούχων

Οι μαθητές των ιδιωτικών σχολείων ή των μεγάλων δημόσιων σχολικών συγκροτημάτων κερδίζουν το «φιλέτο» των πανεπιστημιακών σχολών, ενώ οι μαθητές των μικρών δημοσίων σχολείων «αρκούνται» σε σχολές χαμηλής ζήτησης

Τα σχολεία με... ονοματεπώνυμο, δηλαδή τα ιδιωτικά, υπερτερούν των μεγάλων δημόσιων σχολικών συγκροτημάτων των αστικών κέντρων, κι αυτά, με τη σειρά τους, απέναντι στα μικρότερα δημόσια σχολεία της επαρχίας.

Οι μαθητές, ανάλογα με το σχολείο στο οποίο φοιτούν, έχουν περισσότερες ή λιγότερες πιθανότητες επιτυχίας στα ΑΕΙ και τα ΤΕΙ, γεγονός που αποδεικνύει ότι δεν υπάρχει ισότητα ευκαιριών και ότι το εκπαιδευτικό μας σύστημα είναι παθογενές. Οι μαθητές των ιδιωτικών σχολείων ή των μεγάλων δημόσιων σχολικών συγκροτημάτων κερδίζουν το «φιλέτο» των πανεπιστημιακών σχολών, ενώ οι μαθητές των μικρών δημοσίων σχολείων «αρκούνται» σε σχολές χαμηλής ζήτησης των ΑΕΙ ή στα τμήματα των ΤΕΙ.

Έξι στους δέκα μαθητές όλων των δημοσίων λυκείων έλαβαν πέρυσι απολυτήριο κάτω του 15, έναντι τριών στους δέκα των ιδιωτικών. Με βαθμό μικρότερο του 15 απολύθηκαν επτά στους δέκα μαθητές των μικρών λυκείων έναντι πέντε στους δέκα των μεγάλων λυκείων.

Σύμφωνα με τον πρόεδρο του τμήματος Στατιστικής του Οικονομικού Πανεπιστημίου Αθηνών, Ιωάννη Πανάρετο, ένας από τους λόγους για την κατάσταση που παρατηρείται στα μικρά δημόσια σχολεία είναι, ενδεχομένως, ότι δεν στελεχώνονται με σταθερό εκπαιδευτικό προσωπικό. Σημαντικός, όμως, παράγοντας για τις βαθμολογικές αποκλίσεις μεταξύ των μαθητών είναι και η διακύμανση του επιπέδου δυσκολίας - ευκολίας των θεμάτων στις πανελλαδικές εξετάσεις, όταν σε όλες τις χώρες που εφαρμόζεται ανάλογο σύστημα εξετάσεων λαμβάνεται ιδιαίτερη μέριμνα ως προς αυτό το σημείο.

ΙΔΙΑΙΤΕΡΑ ΧΑΡΑΚΤΗΡΙΣΤΙΚΑ

Ειδικότερα, τα αποτελέσματα έρευνας που διενήργησε για τρίτη συνεχή χρονιά το Ινστιτούτο Στατιστικής, υπό την εποπτεία του κ. Πανάρετου, προκειμένου να διερευνηθούν οι επιδόσεις των μαθητών της Γ' τάξης λυκείου το 2001 καταδεικνύουν ότι:

• Τα ιδιωτικά σχολεία εξακολουθούν να παρουσιάζουν το υψηλότερο ποσοστό αριστούχων (11,56%), αλλά και όσων συγκεντρώνουν βαθμολογίες από 15 έως 19 (53,41%) που οδηγούν στις περιζήτητες πανεπιστημιακές σχολές.

• Στα δημόσια σχολεία το ποσοστό των αριστούχων είναι μόλις 4,74%, ενώ το ποσοστό των μαθητών που συγκεντρώνουν βαθμολογίες από 15 έως 19 είναι 35,32%. Εντυπωσιακό είναι, εξάλλου, το υψηλό ποσοστό (57,74%) των μαθητών των δημοσίων σχολείων που έλαβαν απολυτήριο με βαθμό μικρότερο του 15 που οδηγεί σε τμήματα ΤΕΙ και σε πανεπιστημιακά τμήματα χαμηλής ζήτησης.

• Τα μεγάλα δημόσια σχολικά συγκροτήματα των αστικών κέντρων έχουν καλύτερες επιδόσεις από τα μικρά της επαρχίας.

• Τα ποσοστά των αριστούχων είναι 6,16% και 2,86% αντίστοιχα, ενώ τα ποσοστά των μαθητών που λαμβάνουν απολυτήριο με βαθμό μικρότερο του 15 είναι 52,99% και 66,78% αντίστοιχα.

• Σε σχέση με το 2000, υπάρχει βελτίωση της επίδοσης των μαθητών των νησιών του Αιγαίου και της Κρήτης (όπου παρατηρείται αύξηση του αριθμού των αριστούχων και ταυτόχρονη μείωση του αριθμού των μαθητών που δεν προάγονται), ενώ η εικόνα είναι χειρότερη για τους μαθητές της Θράκης, της Πελοποννήσου, της λοιπής Αττικής και Στερεάς Ελλάδας. Τις καλύτερες επιδόσεις παρουσιάζουν μαθητές της Ηπείρου και της Θεσσαλίας.

• Συνολικά, οι βαθμολογίες των μαθητών της Γ' τάξης Λυκείου το 2001 είναι χαμηλότερες από το 2000. Υπάρχει μείωση του ποσοστού των αρι-



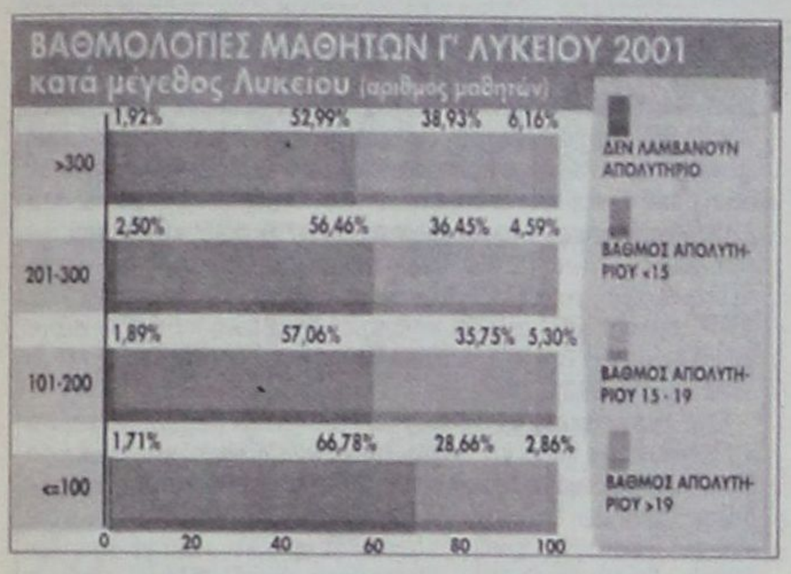

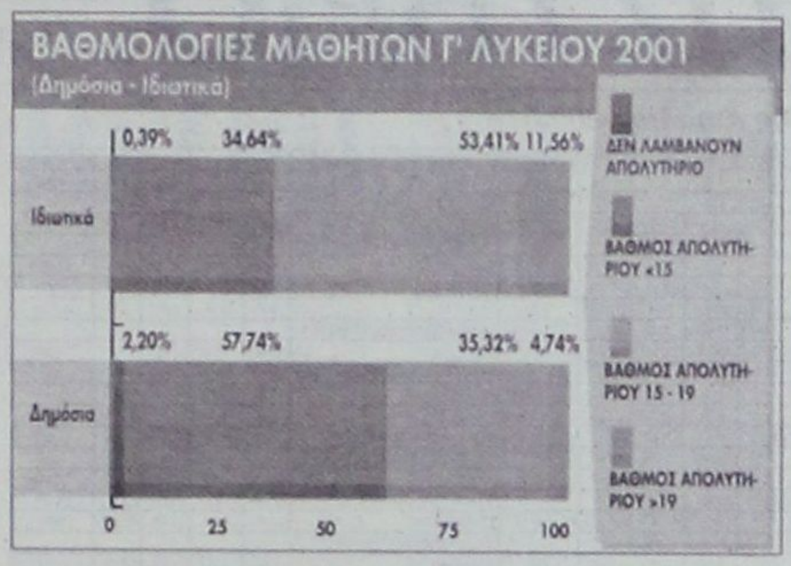



στούχων, αλλά και του ποσοστού των αποτυχόντων, με αποτέλεσμα ένας στους δύο μαθητές να συγκεντρώνουν βαθμούς απολυτηρίου μικρότερους του 15.

• Όπως επισημαίνει ο κ. Πανάρετος, ο μόνος τρόπος αντιμετώπισης του προβλήματος είναι να καθοριστούν συντελεστές βαρύτητας για τα εξεταζόμενα μαθήματα που θα ορίζονται από το κάθε πανεπιστημιακό τμήμα.

• Σημειώνεται ότι για τη διεξαγωγή της έρευνας στάλθηκαν ερωτηματολόγια σε 1.453 λύκεια της χώρας ιδιωτικά και δημόσια), από τα οποία ανταποκρίθηκαν τα 614, δηλαδή ποσοστό 42,26% επί του συνόλου των λυκείων. Στα σχολεία αυτά φοιτούσαν, κατά το σχολικό έτος 2000 - 2001 37.397 μαθητές στην Α' λυκείου 39.143 μαθητές στη Β' λυκείου και 34.536 μαθητές στη Γ' λυκείου.

ΠΡΟΒΛΗΜΑΤΙΣΜΟΣ

Τα παραπάνω στοιχεία έχουν προκαλέσει προβληματισμό στην ηγεσία του υπουργείου Παιδείας. Ο υφυπουργός Παιδείας Νίκος Γκεσούλης δήλωσε στην «Η» ότι τα στοιχεία της έρευνας θα μελετηθούν και θα διερευνηθούν σε βάθος, ωστόσο εκτίμησε ότι το εκπαιδευτικό σύστημα της χώρας μας παρουσιάζει σημαντική βελτίωση.

Ο υπεύθυνος του τομέα Παιδείας της Νέας Δημοκρατίας, Γιώργος Καλός, τόνισε στην «Η» ότι τα παραπάνω στοιχεία αποτελούν το δεύτερο «αξιοπερίεργο» του εκπαιδευτικού συστήματος. «Μέχρι τώρα το πρώτο καταγεγραμμένο της πρώτης πενταετίας της εκπαιδευτικής μεταρρύθμισης ήταν ότι τα δημόσια σχολεία είναι δύο ταχυτήτων. Τώρα, έχουμε δύο ταχύτητες στο συνολικό σώμα της εκπαίδευσης.

Στην πρώτη ανήκουν τα ιδιωτικά σχολεία και ορισμένα πρότυπα δημόσια σχολεία των μεγάλων αστικών κέντρων και στη δεύτερη τα μικρά δημόσια σχολεία, κυρίως της επαρχίας, που παρουσιάζουν σοβαρές ελλείψεις σε υλικοτεχνική υποδομή και σε εκπαιδευτικό προσωπικό. Στα ιδιωτικά σχολεία και τα πρότυπα δημόσια φοιτούν τα παιδιά των οικονομικά εύρωστων οικογενειών. Γι'αυτά τα παιδιά, εκτός από την άνετη πρόσβαση στην εκπαίδευση, διατίθενται τεράστια ποσά για τη φροντιστηριακή εκπαίδευση κι όχι μόνο τη μαζική, αλλά τα ιδιαίτερα μαθήματα», τονίζει ο κ. Καλός και προσθέτει: «Δυστυχώς, πλέον η παιδεία που ήταν δημόσιο αγαθό ευρύτατης κατανάλωσης με δημοκρατική πρόσβαση από όλους, κατάντησε σήμερα να είναι πλουτοκρατικό αγαθό.

Το δημόσιο σχολείο απαξιώνεται στην κοινωνία, με τις ελλείψεις σε υλικοτεχνική υποδομή, σε εκπαιδευτικό προσωπικό και με το γεγονός ότι δεν μπορεί να λειτουργήσει χωρίς τα «δεκανίκια» του φροντιστηρίου».



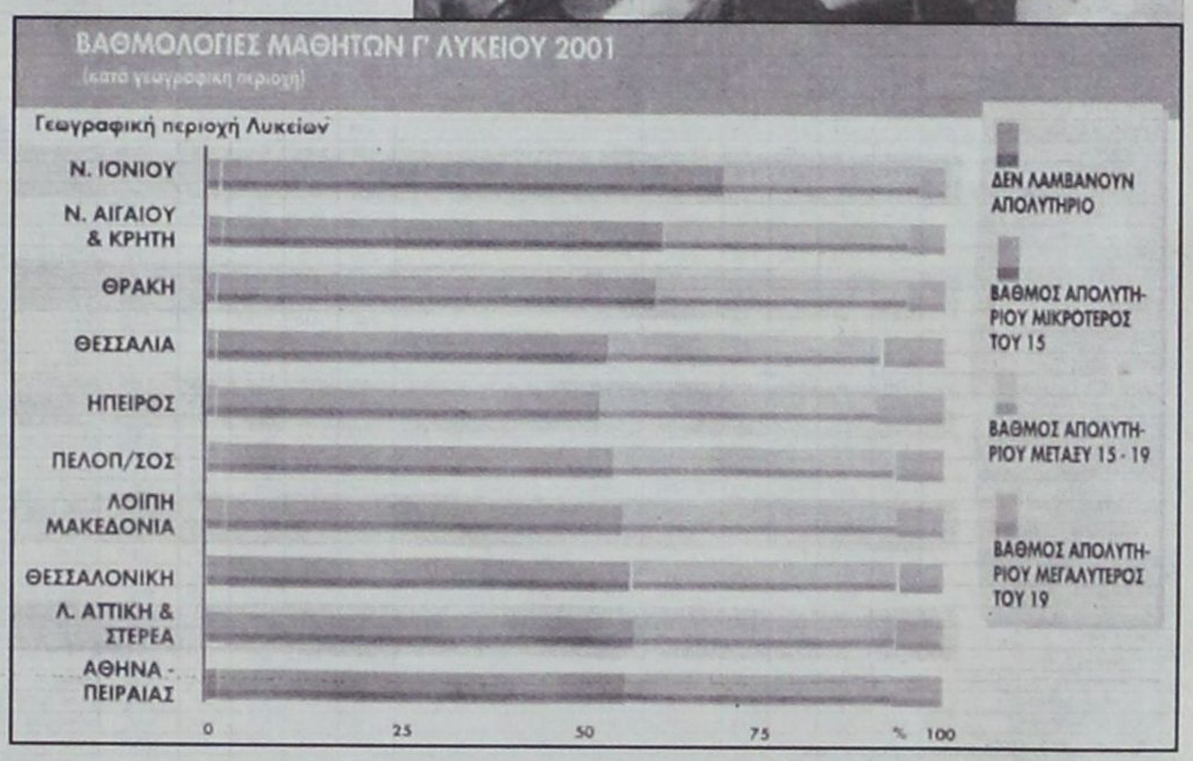



Νέα Alfa 156.

Η εξέλιξη του σπορ πνεύματος.

Το σπορ πνεύμα εξελίσσεται και φθάνει ακόμη πιο ψηλά. Περισσότερη τεχνολογία. Σύστημα πληροφοριών και τηλεματικής Connect™. Infocenter με Trip Computer. Cruise Control. 6 αερόσακοι. Συστήματα ενεργητικής ασφάλειας: ABS με EBD, MSR, VDC, ASR. Σύστημα κλιματισμού διπλής ζώνης. Αυτόματοι υαλοκαθαριστήρες με αισθητήρα βροχής. Ηχοσύστημα Bose®. Περισσότερη δύναμη. Νέος κινητήρας 2.0 JTS (Jet Thrust Stoichiometric), 165 ίππων: ο πρώτος βενζινοκινητήρας άμεσου ψεκασμού, για αύξηση των επιδόσεων με ταυτόχρονη μείωση της κατανάλωσης. Περισσότερο στυλ. Νέοι εσωτερικοί χώροι. Νέα υφάσματα, βελούδα και δέρματα. Νέο ταμπλό, ακόμη πιο πλούσιο, με νέα σχεδίαση. Νέα τιμόνια.

www.alfaromeo.gr | Οδηγήστε τη Νέα Alfa 156 σε ένα test drive. | Από 1600cc - 120HP έως 3200cc - 250HP

Ολοκληρωμένο Συγκρότημα Alfa Romeo

Auto Center Μανώλης Κωστάκης Α.Ε.Β.Ε.

ΟΛΟΚΛΗΡΩΜΕΝΟ ΣΥΓΚΡΟΤΗΜΑ: FIAT - ALFA ROMEO - LANCIA

14ο χλμ Ρόδου - Αεροδρομίου 85106, Παραδείσι, Ρόδος, Τηλ: (0241) 82000

Cuore Sportivo

ΧΡΗΜΑΤΙΣΤΗΡΙΟ

ΣΥΝΕΔΡΙΑΣΗ ΤΗΣ 3ης Απριλίου 2002

ΤΡΑΠΕΖΕΣ	ΤΙΜΗ	%	ΕΛΑΧ	ΜΕΓ.	ΤΕΜ
ΑΤΤΙΚΗΣ (ΚΟ)	6.24	-0.95	6.12	6.32	8 500
ΓΕΝΙΚΗ ΤΡΑΠΕΖΑ ΤΗΣ ΕΛΛ.	7.80	-1.39	7.50	7.86	16 810
ΕΘΝΙΚΗ ΤΡΑΠΕΖΑ ΤΗΣ ΕΛΛ.	21.12	-1.31	20.86	21.68	323 138
ΕΤΕΒΑ (ΚΟ)	6.50	-2.20	6.14	6.52	35 675
ΕΛΛΑΚΤΩΡ (ΚΟ)	76.80	-1.41	76.50	78.00	3 777
ΕΜΠΟΡΙΚΗ ΤΡΑΠΕΖΑ ΤΗΣ ΕΛΛ.	24.70	-1.98	24.50	25.20	93 135
EUROBANK ERGASIAS	13.68	-0.87	13.56	13.78	101 421
ΠΕΙΡΑΙΩΣ (ΚΟ)	6.56	-1.80	6.40	6.66	295 638
ALPHA ΤΡΑΠΕΖΑ ΠΙΣΤΕΩΣ	16.54	-5.27	16.48	16.90	317 229
ΕΓΝΑΤΙΑ ΤΡΑΠΕΖΑ (ΚΟ)	3.30	-1.79	3.08	3.36	33 562
ΕΓΝΑΤΙΑ ΤΡΑΠΕΖΑ (ΠΟ)	2.80	0.36	2.73	2.94	3 892
ASPIS BANK	5.60	-0.36	5.50	5.60	21 930
ETBA BANK	3.80	-3.06	3.78	3.94	39 320
ΤΡΑΠΕΖΑ ΚΥΠΡΟΥ	3.04	1.33	2.98	3.06	20 638
ΑΓΡΟΤΙΚΗ ΤΡΑΠΕΖΑ	8.00	0.25	7.96	8.00	63 191
ΑΣΦΑΛΕΙΕΣ					
ΕΘΝΙΚΗ ΑΣΦ.	6.74	-1.46	6.70	7.00	19 212
ΑΣΠΙΣ ΠΡΟΝΟΙΑ (ΚΟ)	2.96	1.37	2.85	3.02	60 259
ΦΩΝΙΚΣ ΓΕΝ.ΑΣΦ	15.02	-2.59	14.24	15.28	1 725
ΕΥΡΩΠΑΪΚΗ ΠΙΣΤΗ ΑΕ (ΚΟ)	2.15	-1.83	2.14	2.20	12 602
ΕΥΡΩΠΑΪΚΗ ΠΙΣΤΗ ΑΕ (ΠΟ)	1.50	0.00	0.00	0.00	0
ΑΓΡΟΤΙΚΗ Α.Ε. ΓΕΝ. ΑΣΦΑΛ. (ΚΟ)	12.00	-5.06	11.84	12.58	2 318
ΑΓΡΟΤΙΚΗ ΖΩΗΣ	5.64	-2.76	5.24	5.80	1 570
METROLIFE ΕΜΠΟΡΙΚΗ	1.92	-0.52	1.81	1.98	69 930
ΕΤΑΙΡΙΕΣ ΕΠΕΝΔΥΣΕΩΝ					
ΕΘΝΙΚΗ ΕΤ. ΕΠΕΝΔ.ΧΑΡΤ.	1.48	0.68	1.42	1.52	89 820
ΕΛΛΗΝΙΚΗ ΕΤ. ΕΠΕΝΔ. (ΚΑ)	1.67	0.60	1.66	1.69	10 820
ΕΠΕΝΔ. ΕΡΓΑΣΙΑΣ (ΚΑ)	1.32	-1.49	1.30	1.35	49 475
ΕΠΕΝΔ. ΑΝΑΠΤΥΞΕΩΣ (ΚΑ)	1.77	0.57	1.72	1.80	31 610
ALPHA ΕΠΕΝΔΥΣΕΩΝ (ΚΑ)	2.84	-0.70	2.75	2.90	86 655
ΠΕΙΡΑΙΩΣ ΕΠΕΝΔΥΤΙΚΗ	1.84	-1.60	1.79	1.87	15 936
ΠΡΟΟΔΟΣ ΕΛΛ.ΕΠΕΝΔ.	2.83	-2.75	2.74	2.91	9 240
INTERINVEST - ΔΙΕΘ. ΕΠΕΝΔ.	1.38	-0.72	1.30	1.38	22 500
ΕΤΕΑΠΗ Α.Ε.Ε.Χ. (ΚΑ)	0.63	0.00	0.61	0.64	49 240
ΔΙΑΣ Α.Ε.Ε.Χ (ΚΑ)	0.97	0.00	0.95	1.00	28 310
ΔΙΟΛΚΟΣ Α.Ε.Ε.Χ. (ΚΑ)	1.47	-0.68	1.40	1.48	10 480
ΕΜΠΟΡΙΚΗ ΕΠΕΝΔΥΤΙΚΗ (ΚΑ)	2.21	1.38	2.11	2.22	10 010
MARFIN AEEX	1.29	4.03	1.20	1.30	81 357
ΟΡΙΟΝ Δ.Α.Ε.Ε.Χ (ΚΑ)	1.54	1.99	1.47	1.54	13 420
ΑΣΠΙΣ ΕΠΕΝΔΥΤΙΚΗ (ΚΑ)	1.06	-1.85	1.04	1.07	6 730
ALPHA TRUST ASSET M. (ΚΟ)	2.90	0.00	2.89	2.90	1 290
ΑΚΤΙΝ ΕΠΕΝΔΥΤΙΚΗ Α.Ε.Ε.Χ.	1.13	0.00	1.13	1.13	5 245
ΕΥΡΩΔΥΝΑΜΙΚΗ	1.91	-1.04	1.9	1.98	8 570
DOMUS A.E.E.X	5.18	0.00	5.1	5.18	1 740
ΑΝΔΡΟΜΕΔΑ Α.Ε.Ε.Χ	2.14	0.47	2.08	2.16	10 220
ARROW A.E.E.X	1.61	-0.62	1.61	1.62	90 090
NEXUS A.E.E.X.	1.14	0.88	1.11	1.15	48 180
ΕΤ. ΧΡΗΜ/ΚΗΣ ΜΕΣΟΛΑΒΗΣΗΣ					
ETBA ΔΗΖΙΝΓΚ (ΚΟ)	2.34	0.43	2.25	2.37	14 758
ALPHA LEASING (ΚΟ)	5.94	-6.60	5.92	6.42	19 025
ΠΕΙΡΑΙΩΣ ΧΡΗΜ/ΚΕΣ ΜΕΣΟΛΑΒΗΣΕΙΣ	8.30	0.73	7.82	8.60	4 080
ΕΤΑΙΡΙΕΣ ΣΥΜΜΕΤΟΧΩΝ					
ALBIO Α.Ε. ΣΥΜΜΕΤΟΧΩΝ (ΚΟ)	1.92	-1.03	1.85	1.96	17 720
ΜΠΟΥΤΑΡΗΣ (ΚΑ)	1.91	1.60	1.81	1.99	110 170
ΜΠΟΥΤΑΡΗΣ (ΠΑ)	1.67	0.00	1.67	1.68	670
ΚΕΡΑΝΗΣ (Κ)	0.98	-1.01	0.98	1.00	27 900
ΚΕΡΑΝΗΣ (Π)	0.69	0.00	0.69	0.69	2 050
ΕΠΙΧΕΙΡΗΣΕΙΣ ΑΤΤΙΚΗΣ (Κ)	3.56	-0.56	3.44	3.60	76 202
ΟΜΙΛΟΣ ΙΝΤΕΑΛ (ΚΟ)	2.17	-0.91	2.12	2.22	62 272
ΟΜΙΛΟΣ ΙΝΤΕΑΛ (ΠΟ)	4.30	0.00	0.00	0.00	0
ΚΑΟΝΑΤΕΞ (ΚΑ)	3.90	0.00	3.78	4.04	231 010
ΚΑΟΝΑΤΕΞ (ΠΑ)	3.00	3.09	2.80	3.08	222 730
ΒΙΟΧΑΛΚΟ (ΚΑ)	7.10	-3.01	7.02	7.32	65 184
ΕΛΛΗΝΙΚΑ ΧΡΗΜΑΤΟΠΗΡΙΑ (ΚΟ)	5.06	0.00	4.94	5.08	82 390
ΔΕΛΤΑ ΣΥΜΜΕΤΟΧΩΝ (Κ)	6.98	1.45	6.70	7.06	5 984
ΔΕΛΤΑ ΣΥΜΜΕΤΟΧΩΝ (Π)	6.78	0.00	6.42	6.78	2 531
NOTOS COM	1.81	0.00	1.77	1.86	83 307
ΧΑΤΖΗΙΩΑΝΝΟΥ Α.Ε. (ΚΟ)	2.19	-1.35	2.15	2.24	25 700
AXON A.E. (ΚΟ)	2.35	3.07	2.23	2.45	153 276
SANYO HELLAS A.E.B.E.	1.24	0.00	1.19	1.28	120 110
ΚΟΥΜΠΑΣ Α.Ε.	2.30	0.44	2.20	2.39	273-390
ALPHA ΑΡΣΗΑ ΣΥΜΜΕΤΟΧΕΣ	1.88	-1.57	1.86	1.97	243 910
ΠΑΡΝΑΣΣΟΣ ΕΠΙΧΕΙΡΗΣΕΙΣ	0.84	-2.33	0.77	0.84	4 915
ΦΡΟΥΡΗΣ Α.Ε. ΣΥΜΜΕΤΟΧΩΝ	3.46	2.37	3.22	3.48	25 834
ΜΠΗΤΡΟΣ ΣΥΜΜΕΤΟΧΙΚΗ	2.47	-0.40	2.37	2.54	9 655
ΑΘΗΝΑΪΚΕΣ ΣΥΜΜΕΤΟΧΕΣ	1.22	0.00	1.18	1.26	112 000
ΜΕΑΓΑ HOLDINGS Α.Ε. (ΚΑ)	2.07	0.00	1.98	2.15	77 310
ELBISCO AE ΣΥΜΜΕΤΟΧΩΝ	4.60	0.66	4.32	4.4	1 000
LAMDA DEVELOPMENT	11.00	-1.79	10.62	11.14	8 500
ΜΥΛΛΑΡΑΣ Α.Ε. (ΚΟ)	3.26	0.62	3.18	3.30	231 410
ΔΙΑΧΕΙΡΙΣΗ ΑΚΙΝΗΤΗΣ ΠΕΡΙΟΥΣΙΑΣ					
ΚΕΚΡΟΨ	35.02	1.98	33.50	35.96	1 880
ΕΡΜΗΣ Α.Ε.	3.56	0.56	3.40	3.66	28 950
ΙΟΝΙΚΗ	8.26	-0.96	8.22	8.26	60
ALPHA ΑΣΤΙΚΑ ΑΚΙΝΗΤΑ	6.12	0.66	5.86	6.38	11 410
ΘΩΒΟΣ (ΚΟ)	18.54	-0.215	18.4	18.66	14 710
STABILTON (ΚΑ)	0.43	-4.44	0.40	0.46	559 916
STABILTON (ΠΑ)	0.60	-9.09	0.60	0.63	580
ΕΝΟΙΚΙΑΣΕΙΣ ΜΕΤΑΦΟΡΙΚΩΝ ΜΕΣΩΝ					
ΒΕΡΝΙΚΟΣ ΚΟΤΤΕΡΑ	2.43	3.40	2.34	2.47	2 810
AUTOHELLAS A.E.	6.10	-0.97	5.80	6.10	4 860
ΚΥΡΙΑΚΟΥΛΗΣ Μ.Κ.Ν.	1.99	4.74	1.84	2.03	6 750
ΕΥΡΩΣΥΜΒΟΥΛΟΙ	6.74	-1.17	6.40	7.10	24 670
ΠΛΗΡΟΦΟΡΙΚΗ					
BYTE COMPUTER (ΚΟ)	4.64	-0.85	4.52	4.66	3 460
INTRALOT (ΚΟ)	17.98	0.00	16.92	17.98	12 310
QUALITY & RELIABILITY	4.64	-0.85	4.50	4.66	30 300
INFORMER	7.04	-3.30	6.82	7.36	32 160
FORTHnet (ΚΟ)	9.72	-0.82	9.50	9.82	7 990
LOGIC D.I.S.	1.95	-2.01	1.91	1.99	172 739
SINGULAR	3.22	1.26	3.10	3.30	43 505
UNIBRAIN SA	9.98	0.00	9.50	10.08	10 540
M.S ΠΛΗΡΟΦΟΡΙΚΗ (ΚΟ)	7.80	0.00	7.42	7.88	5 850
SPACE ΕΛΛΑΣ	21.14	-5.79	19.78	22.40	97 060
DATAMEDIA (ΚΟ)	2.24	1.82	2.12	2.32	34 910
UNISYSTEMS (ΚΟ)	4.56	0.00	4.32	4.58	7 700
RAINBOW COMPUTERS	28.82	-0.621	27	29.46	22530
COMPUCON ΕΦΑΡΜΟΓΕΣ	11.80	2.961	11.58	12.36	30370
ΔΙΑΦΗΜΙΣΗ					
ΑΤΕΡΜΟΝ ΔΥΝΑΜΙΚΗ (ΚΟ)	2.83	4.43	2.63	2.85	520 530
ΥΓΕΙΑ					
ΙΑΤΡΙΚΟ ΑΘΗΝΩΝ (ΚΟ)	3.18	-0.63	3.10	3.24	50 013
ΙΑΣΩ (ΚΟ)	5.64	-1.40	5.52	5.72	2 570
ΔΑΝΙΗΛΙΔΗΣ	2.81	-0.35	2.66	2.88	10 270
ΤΗΛΕΟΡΑΣΗ-ΨΥΧΑΓΩΓΙΑ					
ΤΗΛΕΤΥΠΟΣ (ΚΟ)	4.12	1.98	4.00	4.16	32 292
HYATT REGENCY	4.94	-1.20	4.82	5.04	36 930
ΕΛΕΥΘΕΡΗ ΤΗΛΕΟΡΑΣΗ (ΚΟ)	3.42	-1.72	3.12	3.48	1 540
ΟΠΑΠ ΑΕ (ΚΟ)	8.20	1.49	8.04	8.22	19 696
ΓΕΩΡΓΙΑ					
ΕΛΒΟ (ΚΟ)	3.36	-1.75	3.20	3.36	4 325
ΔΙΟΙΚΗΤΙΚΗ ΜΕΡΙΜΝΑ					
ΔΙΟΙΚΗΤΙΚΗ ΣΕΛΟΝΤΑ (ΚΑ)	1.51	6.34	1.40	1.56	21 965
ΝΗΡΕΥΣ (ΚΟ)	3.10	0.00	3.00	3.12	8 920
ΣΕΛΑ ΑΕΒΜ	1.24	2.48	1.17	1.28	23 960
ΕΛΛΗΝΙΚΑ ΔΙΟΙΚΗΤΙΚΑ ΣΥΣΤΗΜΑΤΑ	6.88	0.88	6.72	6.88	250
ΔΙΑΣ ΔΙΟΙΚΗΤΙΚΕΣ ΥΠΗΡΕΣΙΕΣ	5.88	2.00	5.64	6.28	23 100
ΓΑΛΑΞΙΑΣ ΔΙΟΙΚΗΤΙΚΕΣ ΥΠΗΡΕΣΙΕΣ	3.56	1.71	3.34	3.60	32 440
ΟΡΥΚΤΑ					
ΑΡΓΥΡΟΜΕΤΑΛΛΕΥΤΙΚΗ & ΒΑΡΥΤΙΝΗΣ	7.38	1.10	7.20	7.42	3 860
ΜΕΤΑΦΟΡΕΣ					
ΙΜΕΡΟΣ	3.94	3.68	3.94	3.94	130
ΕΠΙΒΑΤΗΓΟΙ ΝΑΥΤΙΛΙΑ					
ΓΡΑΜΜΕΣ ΣΤΡΙΚΤΖΗ (ΚΑ)	1.47	2.80	1.38	1.48	135 010
ΝΑΥΤΙΛΙΑΚΗ ΕΤΑΙΡΕΙΑ ΛΕΣΒΟΥ	1.16	0.00	1.12	1.19	38 850
ΑΝΕΚ (ΚΟ)	1.65	0.00	1.62	1.72	43 465
ΑΝΕΚ (ΠΟ)	2.25	0.88	2.10	2.25	140
ΜΑΙΝΟΙΣ ΓΡΑΜΜΕΣ	1.92	0.00	1.88	1.98	68 359
ΚΟΙΝΟΠΡΑΞΙΕΣ ΠΡΟΣ ΜΕΤΑΦΟΡΕΣ ΔΡΑΣΤΗΡΙΟΤΗΤΕΣ					
ΕΘΝΙΚΗ ΑΕΙΦΟΡ. ΑΚΙΝ.ΣΕΚΟΜ/ΣΕΩΣ	4.20	2.44	4.00	4.20	66 360
GAIO	5.56	1.83	5.32	5.56	4 662
ΤΗΛΕΠΙΚΟΙΝΩΝΙΕΣ					
ΟΤΕ (ΚΟ)	16.54	0.85	16.36	16.62	635 788
ΠΑΝΑΦΟΝ ΑΕΕ (ΚΟ)	5.64	1.81	5.48	5.70	298 410
COSMOTE (ΚΟ)	9.36	2.50	9.12	9.50	391 960
ΞΕΝΟΔΟΧΕΙΑ ΚΑΙ ΛΟΙΠΑ ΚΑΤΑΛΥΜΑΤΑ					
ΑΣΤΗΡ PALACE	5.74	-1.37	5.70	5.98	4 900
ΓΕΚΕ Α.Ε.	5.50	0.00	5.36	5.66	920
ΑΔΑΜΑΣ	4.52	-1.31	4.38	4.64	17 850
ΝΕΡΩΣ ΓΚΟΛΦ	4.26	0.48	4.22	4.32	11 770

ΕΤΑΙΡΙΕΣ	ΤΙΜΗ	%	ΕΛΑΧ	ΜΕΓ.	ΤΕΜ
ΕΣΤΙΑΤΟΡΙΑ					
OLYMPIC CATERING A.E.	3.46	4.22	3.20	3.60	590
ΓΡΗΓΟΡΗΣ ΜΙΚΡΟΓΕΥΜΑΤΑ (ΚΟ)	13.86	-0.57	13.72	13.96	8 060
EVEREST	3.36	-1.18	3.30	3.42	14 664
GOODYS A.E. (ΚΑ)	14.76	-0.67	14.10	14.76	388
ΚΑΛΩΤΟΥΦΑΝΤΟΥΡΓΙΚΕΣ					
ΕΛΛΗΝ. ΥΦΑΝΤΟΥΡΓΙΑ (ΚΑ)	8.16	-0.24	7.98	8.18	6 821
ΤΡΙΑ ΑΛΦΑ (ΚΟ)	29.30	0.00	28.20	29.30	200
ΚΑΛΟΓ. ΝΑΟΥΣΗΣ (ΚΑ)	2.06	0.00	1.99	2.13	449 199
ΦΙΝΤΕΞΠΟΡΤ (ΚΟ)	2.29	3.62	2.16	2.29	10 840
ΕΛΦΙΚΟ (ΚΟ)	3.58	3.47	3.58	3.58	25
ΕΠΙΛΕΚΤΟΣ ΚΑΛΟΓ/ΡΙΑ	1.89	-5.03	1.82	1.97	6 570
ΚΑΛΟΓ. ΝΑΥΠΑΚΤΟΥ	2.45	0.82	2.35	2.46	3 640
ΒΑΡΒΑΡΕΤΟΣ	8.32	-0.95	8.18	8.34	8 040
ΤΕΤΑΠΡΕΤ	2.28	-2.98	2.24	2.44	8 200
ΓΙΑΝΝΗΣ ΓΙΑΝΝΟΥΣΗΣ	12.24	1.66	11.82	12.76	64 630
ΚΑΛΟΓ. ΚΟΡΙΝΘΟΥ (ΚΟ)	2.40	0.42	2.23	2.47	58 230
ΚΑΛΟΓ. ΚΟΡΙΝΘΟΥ (ΠΟ)	2.79	0.00	0	0	0
ΜΟΥΖΑΚΗΣ (ΚΑ)	3.36	5.00	3.00	3.38	211 400
ΜΟΥΖΑΚΗΣ (ΠΑ)	3.08	1.99	2.90	3.08	890
ΠΛΑΣΤΙΚΑ ΘΡΑΚΗΣ (ΚΑ)	1.64	1.86	1.55	1.67	13 180
ΚΑΤΣΕΛΗΣ (ΚΟ)	5.30	1.85	5.16	5.46	6 140
Π.Γ. ΝΙΚΑΣ (ΚΟ)	3.30	2.94	3.30	3.40	7 970
ΣΗΡΙΤΑ (ΚΑ)	8.74	-0.23	8.50	8.80	30 940
ΚΥΛΙΝΔΡΟΜΥΛΟΙ ΛΟΥΛΗ	3.36	2.44	3.20	3.36	14 420
ΕΛΛ. ΒΙΟΜ. ΖΑΧΑΡΗΣ (ΚΑ)	6.78	-1.45	6.22	6.96	7 822
ΕΛΑΪΣ	15.84	0.00	15.74	15.84	500
ΚΑΤΣΕΛΗΣ (ΚΟ)	5.30	-1.85	5.16	5.46	6 140
Π.Γ. ΝΙΚΑΣ (ΚΟ)	3.30	-2.94	3.30	3.40	7 970
ΣΗΡΙΤΑ (ΚΑ)	8.74	-0.23	8.50	8.80	30 940
ΚΥΛΙΝ/ΛΟΙ ΣΑΡΑΝΤΟΠΟΥΛΟΣ	3.16	4.64	2.94	3.28	6 440
ΕΒΡΟΦΑΡΜΑ (ΚΟ)	3.20	3.23	3.06	3.36	18 730
ΕΛΛΗΝ. ΥΦΑΝΤΟΥΡΓΙΑ (ΚΑ)	8.16	-0.24	7.98	8.18	6 821
ΤΡΙΑ ΑΛΦΑ (ΚΟ)	29.30	0.00	28.20	29.30	200
ΚΑΛΟΓ. ΝΑΟΥΣΗΣ (ΚΑ)	2.06	0.00	1.99	2.13	449 199
ΦΙΝΤΕΞΠΟΡΤ (ΚΟ)	2.29	3.62	2.16	2.29	10 840
ΕΛΦΙΚΟ (ΚΟ)	3.58	3.47	3.58	3.58	25
ΕΠΙΛΕΚΤΟΣ ΚΑΛΟΓ/ΡΙΑ	1.89	-5.03	1.82	1.97	6 570
ΒΑΡΒΑΡΕΤΟΣ	8.32	-0.95	8.18	8.34	8 040
ΤΕΤΑΠΡΕΤ	2.28	-2.98	2.24	2.44	8 200
ΓΙΑΝΝΗΣ ΓΙΑΝΝΟΥΣΗΣ	12.24	1.66	11.82	12.76	64 630
ΚΑΛΟΓ. ΚΟΡΙΝΘΟΥ (ΚΟ)	2.40	0.42	2.23	2.47	58 230
ΚΑΛΟΓ. ΚΟΡΙΝΘΟΥ (ΠΟ)	2.79	0.00	0	0	0
ΜΟΥΖΑΚΗΣ (ΚΑ)	3.36	5.00	3.00	3.38	211 400
ΜΟΥΖΑΚΗΣ (ΠΑ)	3.08	1.99	2.90	3.08	890
ΠΛΑΣΤΙΚΑ ΘΡΑΚΗΣ (ΚΑ)	1.64	1.86	1.55	1.67	13 180
ΤΡΟΦΙΜΑ-ΠΟΤΑ					
ΚΥΛΙΝΔΡΟΜΥΛΟΙ ΛΟΥΛΗ	3.36	2.44	3.20	3.36	14 420
ΕΛΛ. ΒΙΟΜ. ΖΑΧΑΡΗΣ (ΚΑ)	6.78	-1.45	6.22	6.96	7 822
ΕΛΑΪΣ	15.84	0.00	15.74	15.84	500
ΚΑΤΣΕΛΗΣ (ΚΟ)	5.30	-1.85	5.16	5.46	6 140
Π.Γ. ΝΙΚΑΣ (ΚΟ)	3.30	-2.94	3.30	3.40	7 970
ΣΗΡΙΤΑ (ΚΑ)	8.74	-0.23	8.50	8.80	30 940
ΚΥΛΙΝ/ΛΟΙ ΣΑΡΑΝΤΟΠΟΥΛΟΣ	3.16	4.64	2.94	3.28	6 440
ΕΒΡΟΦΑΡΜΑ (ΚΟ)	3.20	3.23	3.06	3.36	18 730
ΕΛΛΗΝ. ΥΦΑΝΤΟΥΡΓΙΑ (ΚΑ)	8.16	-0.24	7.98	8.18	6 821
ΤΡΙΑ ΑΛΦΑ (ΚΟ)	29.30	0.00	28.20	29.30	200
ΚΡΕΚΑ	3.92	-2.00	3.72	4.12	115 200
ΠΑΥΛΙΔΗΣ (ΠΟ)	0.00	0.00	0.00	0.00	0
ΜΠΑΡΜΠΑ ΣΤΑΘΗΣ (Κ)	4.68	0.00	4.50	4.68	1 380
ΜΠΑΡΜΠΑ ΣΤΑΘΗΣ (Π)	4.50	0.00	0.00	0.00	0.00
COCA COLA E.E.E.	14.88	0.95	14.76	15.00	69 034
ΜΥΛΟΙ ΚΕΠΕΝΟΥ ΑΒΕΕ	3.92	0.00	3.76	4.06	21 210
ΠΑΡΑΓΩΓΗ ΚΑΙ ΕΜΠΟΡΙΑ ΠΡΟΪΟΝΤΩΝ ΚΑΠΝΟΥ					
ΚΑΠΝΟΒΙΟΜΗΧΑΝΙΑ ΚΑΡΕΛΙΑ	47.66	-0.71	45.72	47.66	110
ΠΑΛΑΣΤΡΑΤΟΣ	15.38	0.39	15.30	15.46	14 040
ΕΙΔΗ ΕΝΔΥΜΑΣΙΑΣ					
ΜΙΝΕΡΒΑ (ΚΑ)	2.50	3.73	2.41	2.57	260
SEX FORM	8.36	-1.42	8.24	8.66	285 030
ΕΛΒΙΕ-ΕΝΔΥΜΑΤΩΝ	2.19	-1.79	2.06	2.20	9 820
FANCO A.E.	6.66	-1.48	6.58	7.06	37 780
ΠΡΟΪΟΝΤΑ ΣΥΛΟΥ & ΞΥΛΕΙΑΣ					
ΒΑΛΚΑΝ (ΚΟ)	0.38	2.70	0.36	0.38	260 670
ΑΦΡΙΤΑΣ (ΚΟ)	3.66	3.39	3.34	3.96	2 510
ΣΕΛΜΑΝ (ΚΟ)	2.39	0.84	2.30	2.42	96 800
ΠΡΟΪΟΝΤΑ ΧΑΡΤΟΥ					
ΒΙΣ (ΚΟ)	4.16	1.96	3.98	4.16	3 200
ΒΙΣ (ΠΟ)	5.78	0.00	0.00	0.00	0
ΡΑΡΕΡΒΑΡΚ-ΤΣΟΥΚΑΡΙΔΗΣ	8.80	-0.23	8.80	8.82	90
ΕΚΔΟΣΕΙΣ					
INFORM ΛΥΚΟΣ (ΚΟ)	8.94	0.90	8.80	9.02	8 000
ΕΚΔΟΣΕΙΣ ΛΥΜΠΕΡΗ	2.29	-2.55	2.16	2.39	73 840
ΙΜΑΚΟ ΜΗΝΤΙΑ ΝΕΤ ΓΚΡΟΥΠ	1.53	-3.16	1.48	1.65	36 420
ΧΑΪΔΕΜΕΝΟΣ (ΚΟ)	3.78	-1.05	3.48	3.86	8 293
ΠΗΓΑΣΟΣ	2.17	-1.36	2.1	2.2	10 830
ΔΗΜ/ΚΟΣ ΟΡΓ. ΛΑΜΠΡΑΚΗ	3.08	0.65	2.96	3.16	140 590
ΑΤΤΙΚΕΣ ΕΚΔΟΣΕΙΣ	6.52	-6.59	6.34	6.9	5 120
ΤΕΓΟΠΟΥΛΟΣ ΕΚΔΟΣΕΙΣ (ΚΟ)	1.45	0.00	1.42	1.54	35 260
ΝΑΥΤΕΜΠΟΡΙΚΗ	1.78	3.49	1.72	1.9	3 360
ΚΑΘΗΜΕΡΙΝΗ ΕΚΔΟΣΕΙΣ	4.35	0.00	4.34	4.42	2 010
ΤΕΧΝΙΚΕΣ ΕΚΔΟΣΕΙΣ	5.9	0.34	5.62	6	13 630
ΧΗΜΙΚΕΣ					
ΕΤΜΑ (ΚΟ)	1.68	5.66	1.54	1.78	56 900
ΕΤΜΑ (ΠΟ)	1.36	1.49	1.36	1.43	2 330
RILKEN	10.78	1.89	10.32	11.3	36 750
ΕΛΛΑΤΕΞ ΣΥΝΘΕΤΙΚΕΣ ΙΝΕΣ	1.60	3.23	1.49	1.68	13 160
ΕΛΑΣΤΙΚΑ-ΠΛΑΣΤΙΚΑ					
ΠΕΤΖΕΤΑΚΟΣ (ΚΑ)	4.32	1.89	4.10	4.32	18 900
ΠΕΤΖΕΤΑΚΟΣ (ΠΑ)	3.92	0.00	3.92	3.92	100
ΠΛΑΣΤΙΚΑ ΚΡΗΤΗΣ (ΚΑ)	7.96	0.51	7.96	7.96	50
EURODRIP	2.96	-0.34	2.86	2.96	9 510
ΔΑΪΟΣ ΠΛΑΣΤΙΚΑ	3.2	2.56	3.06	3.24	8 280
ΠΑΪΡΗΣ Α.Β.Ε.Ε. ΠΛΑΣΤΙΚΩΝ	3.84	1.05	3.70	3.84	5 870
FLEXOPACK Α.Ε.Β.Ε.Π.	6.58	-1.50	6.42	6.66	930
ΠΛΑΣΤΙΚΑ ΜΑΚΕΔΟΝΙΑΣ (ΚΑ)	1.99	-1.97	1.87	2.09	10 420
ΜΗ ΜΕΤΑΛΛΙΚΑ ΟΡΥΚΤΑ-ΤΣΙΜΕΝΤΑ					
ΕΣΚΑ (ΚΑ)	17.90	-1.43	17.50	18.46	8 180
ΧΑΛΥΨ (ΚΟ)	6.84	1.48	6.70	6.90	1 150
ΧΑΛΥΨ (ΠΟ)	6.78	0.00	0.00	0.00	0
ΙΚΤΙΝΟΣ	5.82	2.68	5.78	6.08	118 140
ΜΑΒΙΟΣ ΓΥΡ

ΟΙ ΒΑΣΙΚΕΣ ΚΑΤΕΥΘΥΝΣΕΙΣ ΤΟΥ ΥΠΕΘΟ ΓΙΑ ΤΟ ΝΕΟ ΑΝΑΠΤΥΞΙΑΚΟ ΝΟΜΟ

ΕΝΙΣΧΥΣΕΙΣ ΜΕ ΜΕΤΡΟ

Με βάση τις μέχρι τώρα ανακοινώσεις του ΥΠΕΘΟ, με τον νέο νόμο χωρίζεται η επικράτεια σε τρεις ή τέσσερις κατηγορίες περιοχών:

Η ανεπτυγμένη ζώνη θα περιλαμβάνει τις περιοχές Αττικής – Θεσ/νίκης.

Την ενδιάμεση ζώνη κινήτρων θα αποτελούν περιοχές με έντονα προβλήματα απασχόλησης ή και μείωσης ενεργού πληθυσμού, που θα ορίζονται ανά τριετία βάσει αντικειμενικών στατιστικών κριτηρίων.

Στην ειδική ζώνη κινήτρων θα περιλαμβάνονται περιοχές με ειδικά χαρακτηριστικά όπως η Θράκη, οι παραμεθόριες και κάποιες νησιωτικές.

Είναι πιθανόν η στατιστική επεξεργασία να οδηγήσει στη θέσπιση και τέταρτης ενδιάμεσης ζώνης κινήτρων.

Στις κατευθύνσεις σημειώνεται ότι δεν δικαιολογείται ως γενική κατεύθυνση η αύξηση των ενισχύσεων, κάτι που είναι συμβατό τόσο με τη γενική κατεύθυνση της μείωσης των κρατικών δαπανών όσο και με τις δεσμεύσεις που έχουν αναλάβει τα κράτη – μέλη της Ένωσης για σταδιακή μείωση των κρατικών ενισχύσεων.

Η επιμέρους κλιμάκωση των ενισχύσεων στις κατά τα παραπάνω οριζόμενες περιοχές και προς τις διάφορες κατηγορίες επενδύσεων, θα διαμορφωθεί λαμβάνοντας υπόψη την ανωτέρω γενική τάση και τα ιδιαίτερα χαρακτηριστικά των περιοχών και κατηγοριών ενισχύσεων. Στόχος είναι η παροχή των ενισχύσεων κατά τρόπο που να μη δημιουργεί στρεβλώσεις στον υγιή ανταγωνισμό, σε άμεση σύνδεση με την επίτευξη κερδοφόρων αποτελεσμάτων από τις ενισχυόμενες επιχειρήσεις.

Στο πλαίσιο αυτό θα διατηρηθεί το ποσοστό της ελάχιστης ιδίας συμμετοχής (στην περίπτωση των κεφαλαιακών κινήτρων) σε ποσοστό 40%. Παράλληλα, προτείνεται ενιαίο ποσοστό αναμόρφωσης κόστους για όλες τις κατηγορίες υπαγόμενων επενδύσεων 10%. Το ποσοστό αυτό ανταποκρίνεται απόλυτα στις σημερινές συνθήκες (χαμηλά ποσοστά πληθωρισμού κ.α.).

Θα διατηρηθούν και θα δοθεί περαιτέρω έμφαση στα ελκυστικά κίνητρα των φορολογικών απαλλαγών για τις υφιστάμενες παλαιές επιχειρήσεις που πραγματοποιούν επενδύσεις εκσυγχρονισμού και επέκτασης. Παράλληλα, θα διατηρηθεί η επιχορήγηση κεφαλαίου προς νέες επιχειρήσεις και προς ειδικές μορφές επενδύσεων (προϊόντα εξαιρετικά προηγμένης τεχνολογίας, εκσυγχρονισμός ξενοδοχειακών μονάδων, ειδικές τουριστικές υποδομές κ.λπ.).

Οι φοροαπαλλαγές κρίνονται ως το καταλληλότερο κίνητρο για υφιστάμενες επιχειρήσεις, δεδομένου ότι εξαρτώνται από τη συνολική επιχειρηματική δραστηριότητα των υπαγομένων επιχειρήσεων και όχι από τα κέρδη των πρώτων χρόνων λειτουργίας μιας επένδυσης (που συνήθως είναι χαμηλά ή ανύπαρκτα). Στο πλαίσιο αυτό θα εξεταστεί η δυνατότητα επιβράβευσης της κερδοφορίας των επιχειρήσεων. Αντικείμενο του καθεστώτος κινήτρων αποτελούν οι παραγωγικές επενδύσεις στη μεταποίηση, τον τουρισμό, σε ορισμένες κατηγορίες μεταποίησης γεωργικών προϊόντων, σε περιβαλλοντικές, ενεργειακές καθώς και σε άλλες οριζόντιες δράσεις.

Τα παρεχόμενα κεφαλαιακά κίνητρα θα συνδέονται με τη δημιουργία νέων θέσεων απασχόλησης (και άρα θα οριστεί οροφή καταβαλλόμενης επιχορήγησης / νέα μόνιμη θέση απασχόλησης). Υπέρ αυτού συνηγορεί τόσο η πολιτική απασχόλησης της Ε.Ε. όσο και η ανάγκη αντιμετώπισης του προβλήματος της ανεργίας. Στο πλαίσιο αυτό θα επανεξεταστεί το ποσό /δημιουργούμενη θέση απασχόλησης, λαμβάνοντας υπόψη τις ιδιομορφίες των διαφόρων κατηγοριών επιχορηγούμενων επενδύσεων. Θα θεσπιστεί η μεγαλύτερη δυνατή απλοποίηση των διαδικασιών στην κατεύθυνση περιορισμού των χρόνων υλοποίησης των επενδύσεων.

Τάσεις

Η επιμέρους κλιμάκωση των ενισχύσεων στις κατά τα παραπάνω οριζόμενες περιοχές και προς τις διάφορες κατηγορίες επενδύσεων, θα διαμορφωθεί λαμβάνοντας υπόψη την ανωτέρω γενική τάση και τα ιδιαίτερα χαρακτηριστικά των περιοχών και κατηγοριών ενισχύσεων.

Στο πλαίσιο αυτό θα υπάρξει διαχωρισμός της διαδικασίας αξιολόγησης των επενδύσεων, από τις διαδικασίες ελέγχου υλοποίησής των. Τα παραπάνω θα συνδυαστούν με δραστικό περιορισμό τόσο του αριθμού των εκταμιεύσεων όσο και των ελέγχων οι οποίοι θα γίνονται βάσει συγκεκριμένων και ενιαίων οδηγιών προκειμένου να εξασφαλιστεί η ομοιομορφία και η διαφάνεια κατά τη διενέργεια τους. Το κράτος θα διενεργεί δευτεροβάθμιους δειγματοληπτικούς ελέγχους και θα θεσπιστούν αυστηρότερες κυρώσεις στην περίπτωση παραβάσεων.

Η διαδικασία υποβολής και αξιολόγησης αιτήσεων θα εξακολουθήσει να είναι συνεχής καθόλη τη διάρκεια του έτους και οι διαδικασίες έγκρισης θα ολοκληρώνονται εντός τριμήνου από την ημερομηνία υποβολής. Τα παραπάνω θα συνδυαστούν και με συγκεκριμένη χρονική δέσμευση ολοκλήρωσης των διαδικασιών ελέγχου των επενδύσεων, ώστε να εξασφαλίζεται η έγκαιρη ροή των πόρων προς τις επιχειρήσεις.

Θα αξιοποιηθεί ο απλοποιημένος μηχανισμός παροχής φορολογικών κινήτρων (μέσω ΔΟΥ), καθώς και η τραπεζική αξιολόγηση και έγκριση δανείου που θεωρείται ιδιαίτερα χρήσιμο στοιχείο κατά τη διαδικασία αξιολόγησης των επενδυτικών προτάσεων. Τα κριτήρια βιωσιμότητας και βαθμολόγησης της προτεραιότητας των επενδύσεων, θα επανεξεταστούν στην κατεύθυνση απλοποίησής των, με στόχο πάντα την αποτελεσματικότερη χρήση των διαθέσιμων πόρων.

ΑΡΧΩΝ ΣΑΜΑΡΤΖΗΣ

Από το 1980

20 ΧΡΟΝΙΑ ΜΟΝΩΣΕΙΣ



ΜΟΝΩΣΕΙΣ ΤΑΡΑΤΣΩΝ

Ricofon

ΓΙΑ ΤΕΛΕΙΑ ΑΚΟΥΣΤΙΚΗ ΣΤΟΥΣ ΧΩΡΟΥΣ ΕΡΓΑΣΙΑΣ ΚΑΙ ΔΙΑΣΚΕΔΑΣΗΣ



Τοποθετώντας το κατάλληλο προϊόν RICOFON έχετε μια αίθουσα με άριστη ακουστική και συγχρόνως ένα τέλειο διακοσμητικό αποτέλεσμα.

ΔΙΑΘΕΣΗ: ΑΡΧΩΝ ΣΑΜΑΡΤΖΗΣ
ΜΟΝΩΤΙΚΑ ΥΛΙΚΑ - ΜΟΝΩΣΕΙΣ
Τηλ. 23030, 32054, 67790
1) Ερυθρού Σταυρού 21 2) Κέντρο Μόνωσης Ρόδου: Μιχαήλ Πετρίδη 69

ΠΑΡΑΔΟΣΙΑΚΕΣ ΧΕΙΡΟΠΟΙΗΤΕΣ ΛΕΙΤΟΥΡΓΙΚΕΣ
καρέκλες και τραπέζια
ΡΟΔΟΥ



Στα 46 χρόνια κατασκευαστές...

ΕΓΓΥΗΣΗ Ζωής σε χρώμα που εσείς προτιμάτε (ξύλου, μπλε, πράσινο κ.λπ.), από αθάνατο ξύλο οξιάς εισαγωγής για επαγγελματική και όχι μόνο χρήση. Σε τιμές εργοστασίου χωρίς μεσάζοντες

✆ 0932 410389, Βαγιανάκης Γιάννης
Σάλακος 02460-22237, 02460-22389

ΕΠΙΣΗΣ ΚΑΤΑΣΚΕΥΑΖΟΥΜΕ ΤΡΑΠΕΖΙΑ ΟΛΩΝ ΤΩΝ ΤΥΠΩΝ ΚΑΙ ΜΕΓΕΘΩΝ

ΤΟ ΕΦΕΤΙΝΟ «ΤΟΥΡΙΣΤΙΚΟ ΠΑΝΟΡΑΜΑ» ΑΝΟΙΓΕΙ ΤΙΣ ΠΥΛΕΣ ΤΟΥ ΤΗΝ ΠΑΡΑΣΚΕΥΗ 12 ΑΠΡΙΛΙΟΥ ΣΤΟΝ ΟΛΠ

Η ΔΙΕΘΝΗΣ ΣΥΓΚΥΡΙΑ ΠΡΟΣΔΙΔΕΙ ακόμη μεγαλύτερο ενδιαφέρον

Ισχυρό και δυναμικό παρών δίνει η ελληνική τουριστική αγορά, πλαισιωμένη από σημαντικές διεθνείς παρουσίες, στην έβδομη διοργάνωση της μεγαλύτερης γενικής έκθεσης τουρισμού και διακοπών, «Τουριστικό Πανόραμα», που ανοίγει τις πύλες της την Παρασκευή 12 Απριλίου στο Εκθεσιακό Κέντρο του Οργανισμού Λιμένος Πειραιώς (Ο.Λ.Π.) και θα διαρκέσει μέχρι τη Δευτέρα 15 Απριλίου.

Παρά τις δυσμενείς επιχειρηματικές και καταναλωτικές συνθήκες που επικρατούν στις τουριστικές αγορές, ο διοργανωτής της έκθεσης, Όμιλος Καλοφωλιά δέχθηκε πληθώρα αιτημάτων συμμετοχών από φορείς και επιχειρήσεις της τουριστικής αγοράς, τόσο από την Ελλάδα όσο και από το εξωτερικό και ο διαθέσιμος εκθεσιακός χώρος είχε σχεδόν διατεθεί εξ ολοκλήρου, αρκετές μέρες πριν από την έκθεση.

Η διοργάνωση του 2002 έχει προσλάβει ειδικό και ιδιαίτερο ενδιαφέρον λόγω των πρόσφατων εξελίξεων που καταγράφονται στην παγκόσμια και στην εγχώρια αγορά και των επιπτώσεων στις διεθνείς και εθνικές τουριστικές αγορές από την κρίση. Και αυτή τη χρονιά, το κοινό που θα επισκεφθεί το «Τουριστικό Πανόραμα 2002» θα έχει τη μοναδική ευκαιρία να ενημερωθεί για δεκάδες προορισμούς και επιχειρήσεις για τα ταξίδια του, αλλά, το κυριότερο, να επωφεληθεί από αμέτρητες προτάσεις και προσφορές για οικονομικές και ποιοτικές διακοπές και να συμμετάσχει σε κληρώσεις με πλούσια δώρα. Φέτος, οι τυχεροί του «Τουριστικού Πανοράματος» θα κερδίσουν ένα αυτοκίνητο Citroen Saxo SX3, ταξίδια στην Eurodisney προσφορά της Travel Trade SA, Συστήματα DVD Sony, πακέτα διαμονών σε κορυφαία ξενοδοχεία προσφορά των AKS Hotels και Rodos Palace, εισιτήρια για προορισμούς των Τουριστικών Αερογραμμών και άλλα πολλά. Μέχρι τα τέλη Μαρτίου, οι συμμετοχές, από επιχειρήσεις και φορείς, καλύπτουν όλους τους τομείς και όλους τους κλάδους της τουριστικής δραστηριότητας. Ενδεικτικά αναφέρονται οι συμμετοχές των, Superfast Ferries, Minoan Lines, ANEK Lines, ΝΕΛ Lines, Hellas Flying Dolphins, Blue Star Ferries, G.A. Ferries, Grecotel S, Aldemar Hotels, RCI Hellas, Mamidakis Hotels, Louis Hotels, Metropolitan Hotel, Sani A.E., AKS Hotels, Travel Plan, Kypriotis Hotels, Porto Carras, Hydra Travel, Ermones Beach Hotel & Summarotel Miramare Beach, Rodos Park Suites Hotel, Olympian Bay, Dion Hotel, Minos Imperial Hotel, Hotel Hermes & Coral, Concorde Voyages, Dayrise Holidays, Κυπριακές Αερογραμμές, Οργανισμός Εργατικής Εστίας, Ελληνική Λέσχη Περιηγήσεων & Αυτοκινήτου, Interamerican, Fiat Credit Hellas, Bodyline κ.α.

Αρκετές είναι και οι διεθνείς συμμετοχές στο «Τουριστικό Πανόραμα 2002». Μεταξύ αυτών, οι συμμετοχές της Ουγγαρίας, της Ν. Αφρικής, της Τουρκίας, της Ρουμανίας, της Τυνησίας, του Οργανισμού Τουρισμού Ταϊλάνδης, κ.α. Συμμετοχή στο «Τουριστικό Πανόραμα 2002» θα έχει φέτος και η «Αθήνα 2004», με το περίπτερο των Ολυμπιακών προϊόντων και των προγραμμάτων εθελοντισμού. Βεβαίως, όπως κάθε χρόνο, εντυπωσιακό παρών δίνει η Τοπική Αυτοδιοίκηση, καθώς έχουν επιβεβαιωθεί πολλές συμμετοχές από Περιφέρειες, Νομαρχιακές Αυτοδιοικήσεις και Δήμους.

Τιμώμενη περιοχή για το «Τουριστικό Πανόραμα 2002» είναι τα Δωδεκάνησα, ενώ, όπως κάθε χρονιά, η έκθεση θα πλαισιωθεί από ένα πλούσιο και σημαντικό πρόγραμμα παράλληλων εκδηλώσεων.

Μεταξύ αυτών:

• Η εκδήλωση «2004 και Τουρισμός», που διοργανώνεται σε συνεργασία με το Σύνδεσμο των εν Ελλάδι Τουριστικών και Ταξιδιωτικών Γραφείων (HATTA).

• Η παρουσίαση – πολυθέαμα της Guinness UDV, για το ουίσκι Johnny Walker Black Label.

• Το Γαστρονομικό και πολιτιστικό Φεστιβάλ που διοργανώνουν στο ξενοδοχείο Metropolitan, η πρεσβεία της Ουγγαρίας και ο Εθνικός Οργανισμός Τουρισμού Ουγγαρίας, με αφορμή τη συμμετοχή τους στην έκθεση.

• Το διαγωνισμό μαγειρικής με πρώτη ύλη την... χιώτικη μαστίχα, που διοργανώνουν η Νομαρχιακή Αυτοδιοίκηση Χίου και η Λέσχη Αρχιμαγείρων.

• Η παρουσίαση των δικτύων πολιτιστικών διαδρομών, υπό τον τίτλο «Γευσηνησία», από τη Νομαρχία Κυκλάδων.

Οι βασικοί άξονες στους οποίους θα κινηθεί η έκθεση είναι:

• Εσωτερικός, εισερχόμενος και εξερχόμενος τουρισμός • Πολιτισμός και Τουρισμός • Θεματικός τουρισμός • Ποιότητα και Τουρισμός • Διεθνείς Συμμετοχές

Το «Τουριστικό Πανόραμα 2002» διοργανώνεται υπό την αιγίδα και την κεντρική χορηγία του ΕΟΤ. Επίσημος χορηγός της διοργάνωσης είναι η «Μπίρα ALFA», της Αθηναϊκής Ζυθοποιίας και ειδικός χορηγός η Royal Holidays. Χορηγοί επικοινωνίας είναι οι εφημερίδες «Αγγελιοφόρος» και «Αγγελιοφόρος της Κυριακής» και ο μουσικός ραδιοσταθμός Capital 96,5 FM. Για οποιαδήποτε συμπληρωματική πληροφορία ή ερωτήματα που αφορούν την έκθεση, οι ενδιαφερόμενοι μπορούν να επικοινωνούν με την αρμόδια διευθύντρια Εκθέσεων και Συνεδρίων του Ομίλου Καλοφωλιά, κα Έλενα Μαργαροπούλου στα τηλ. 6199.400, 6198.400, fax: 6198413 και e-mail: kexhibit@mail.kapatel.gr.



ΠΡΟΓΡΑΜΜΑ ΠΑΡΑΛΛΗΛΩΝ ΕΚΔΗΛΩΣΕΩΝ

Αίθουσα Εκδηλώσεων Ο.Λ.Π. – Β' Όροφος
Πέμπτη 11/04- Σάββατο 20/04

Στο Ξενοδοχείο Metropolitan (ex Chandris) η Ουγγρική Εμπορική Αποστολή, η Ουγγρική Πρεσβεία και ο Οργανισμός Τουρισμού της Ουγγαρίας οργανώνουν Ουγγρικό Πολιτιστικό και Γαστρονομικό Φεστιβάλ.

Η εκδήλωση πραγματοποιείται στο πλαίσιο της εκθέσεως «Τουριστικό Πανόραμα», στην οποία συμμετέχει από το 2000 η Ουγγρική Πρεσβεία και ο Οργανισμός Τουρισμούς της Ουγγαρίας.

Παρασκευή 12/4 (17:00 – 19:00):

Ο Σύνδεσμος των εν Ελλάδι Τουριστικών & Ταξιδιωτικών Γραφείων (Η.Α.Τ.Τ.Α.) σε συνεργασία με τον Όμιλο Καλοφωλιά διοργανώνει συζήτηση με θέμα: «ΟΙ ΟΛΥΜΠΙΑΚΟΙ ΑΓΩΝΕΣ ΤΟΥ 2004: ΕΥΚΑΙΡΙΑ ΑΝΑΠΤΥΞΗΣ ΤΟΥ ΕΛΛΗΝΙΚΟΥ ΤΟΥΡΙΣΜΟΥ;».

Την εκδήλωση θα τιμήσουν με την παρουσία τους σημαντικοί Έλληνες και ξένοι ομιλητές.

Παρασκευή 12/04 (19:30-21:00):

Εγκαίνια Εκθέσεως – Δεξίωση.

Επίσκεψη της Εκθέσεως από τους επισήμους.

Σάββατο 13/04 (12:00 – 13:30):

Συνέντευξη Τύπου της Τιμώμενης Περιοχής – Δωδεκάνησα.

Στο panel θα συμμετέχουν οι κ.κ. Σάββας Καραγιάννης – Νομάρχης Δωδεκανήσου, Γεώργιος Γιαννόπουλος – Δήμαρχος Ρόδου και Πρόεδρος της ΠΡΟΤΟΥΡ και Βάσος Μηναΐδης – Πρόεδρος της Πανελλήνιας Ομοσπονδίας Ξενοδόχων.

Σάββατο 13/04 (17:00 – 20:00):

Εκδήλωση με θέμα «Η ΓΕΥΣΗ ΤΗΣ ΜΑΣΤΙΧΑΣ ΧΙΟΥ ΣΤΗ ΣΥΓΧΡΟΝΗ ΓΑΣΤΡΟΝΟΜΙΑ»

Οργάνωση: ΝΟΜΑΡΧΙΑΚΗ ΑΥΤΟΔΙΟΙΚΗΣΗ ΧΙΟΥ

ΛΕΣΧΗ ΑΡΧΙΜΑΓΕΙΡΩΝ ΕΛΛΑΔΟΣ

ΕΝΩΣΗ ΜΑΣΤΙΧΟΠΑΡΑΓΩΓΩΝ ΧΙΟΥ

Εισηγητής: Γιάννης Γαϊσίδης, Νομάρχης Χίου

Χαιρετισμός Εκδήλωσης

Κώστας Γανιάρης, Πρόεδρος Ένωσης Μαστιχοπαραγωγών Χίου

Αθανάσιος Σκούρας, Chef του Προέδρου της Ελληνικής Δημοκρατίας

Αναστάσιος Τόλης, Executive Chef του Astir Pallas και Πρόεδρος του Chef's Club

Σούλα Μπόζη, Ερευνήτρια Λαογραφίας – Συγγραφέας

Θέμα: «Η Μαστίχα στην Κων/πολη»

Προβολή σύντομου ντοκιμαντέρ για την καλλιέργεια και χρήση της μαστίχας

Κα Μυρσίνη Λαμπράκη, Συγγραφέας

«Η Μαστίχα της Δύσης και της Ανατολής»

Διάλειμμα

Γευστική δοκιμή των μενού των διαγωνιζομένων από την Κριτική Επιτροπή

Απονομή βραβείων και Αναμνηστικών στους νικητές και τους διαγωνιζομένους.

Δεξίωση με εδέσματα και ποτά με γεύση της μαστίχας. Ο 1ος Διαγωνισμός Μαγειρικής Τέχνης με θέμα:

«Η Γεύση της Μαστίχας Χίου στη σύγχρονη γαστρονομία» που συνδιοργανώνουν η Νομαρχιακή Αυτοδιοίκηση Χίου. Η Λέσχη Αρχιμαγείρων Ελλάδας και η Ένωση Μαστιχοπαραγωγών Χίου, έχει σαν κύριο στόχο την ανάδειξη των νέων μαγείρων μαθητών των δημόσιων και ιδιωτικών σχολών μαγειρικής – ζαχαροπλαστικής, που ακολουθώντας τα χνάρια της παράδοσης θα επεκτείνουν τη σύγχρονη Ελληνική Γαστρονομία, προβάλλοντας τον Ελληνισμό διαχρονικά, μέσα από τη δημιουργική τους φαντασία και τη χρήση της σύγχρονης τεχνογνωσίας.

Είσοδος για το κοινό με προσκλήσεις

Είσοδος ελεύθερη για τα Μ.Μ.Ε.

Κυριακή 14/04 (10:00 – 12:00):

Κυκλαδική Ομοσπονδία Τουριστικών Καταλυμάτων «ΚΥΚΛΑΔΕΣ» – Ετήσια Γενική Συνέλευση.

Κυριακή 14/4 (16:00 – 20:00):

Το Metron program αποτελεί ένα μοναδικό ταξίδι γνώσης και απόλαυσης για να μυηθείτε στη μοναδική γεύση του Johnnie Walker Black Label και να γνωρίσετε τη γενέτειρά του, τη Σκωτία! Γλυκός καπνός από το Lagavulin, καρυκεύματα από το Talisker, βύνη από το Cardhu, μέλι από το Dalwhinnie... μερικά από τα εκλεκτά δώρα της φύσης που δένουν αρμονικά μέσα σε κάθε μπουκάλι Johnnie Walker Black Label.

Κάθε ένα από αυτά θα βρει το δρόμο για όλες σας τις αισθήσεις στην ξεχωριστή βραδιά γευσιγνωσίας που διοργανώνει το Johnnie Walker Black Label, το κορυφαίο Deluxe Scotch Whisky 12 ετών.

Δευτέρα 15/4 (12:00 – 15:00):

Η Νομαρχιακή Αυτοδιοίκηση Κυκλάδων θα παρουσιάσει σε μια συνέντευξη τύπου δράσεις που έχουν σχέση με το περιβάλλον και τον πολιτισμό των Κυκλάδων, με τίτλο: «Κυκλάδες: Προσθήκη, αξιών στον Τουρισμό». Μετά το πέρας της συνεντεύξεως, θα προσφερθεί μπουφέ με παραδοσιακές γεύσεις των Κυκλάδων.

ΠΡΟΣΧΟΛΙΚΟ ΚΕΝΤΡΟ
ΑΥΓΟΥΛΑΚΙ
Παιδικός σταθμός
• Νηπιαγωγείο
Εύη και Θέτις Χιωτάκη
Λεμεσού 37 & Α. Μαρίας, Ρόδος τηλ: 20996

«Σπαζοκεφαλιά» η επιλογή επιτοκίου στα στεγαστικά



Το θέμα της επιλογής σταθερού ή κυμαινόμενου επιτοκίου στα στεγαστικά δάνεια επανέρχεται με έμφαση στην παρούσα οικονομική συγκυρία. Η πορεία της ύφεσης, την οποία διέρχεται η αμερικανική οικονομία, φαίνεται ότι φτάνει στο τέλος της, προαναγγέλλοντας την ανάκαμψη σε παγκόσμιο επίπεδο και το τέλος μιας εποχής πολύ χαμηλών επιτοκίων

Ειδικά στη στεγαστική πίστη, όπου διανύουμε περίοδο επιτοκίων ιδιαίτερα χαμηλού επιπέδου, ο υποψήφιος δανειολήπτης αντιμετωπίζει το δίλημμα σταθερού ή κυμαινόμενου επιτοκίου και το ερώτημα αν το «κλείδωμα» σε μια σταθερή περίοδο είναι πιο επωφελές.

Στην παρούσα συγκυρία των χαμηλότερων επιτοκίων, των τελευταίων τεσσάρων δεκαετιών για τις ΗΠΑ, οι εκτιμήσεις των αναλυτών αναφέρονται σε μια σταθερή, αν και πιθανώς αργή, πορεία αύξησης των επιτοκίων. Συγκεκριμένα, οι ενδείξεις της οικονομίας δίνουν το στίγμα εξόδου της ύφεσης για την αμερικανική οικονομία με αποτέλεσμα να παρασύρει στην ανάκαμψη την οικονομία της Ευρωζώνης. Πάντως, ειδικά για την Ελλάδα, ανάλογα σημάδια δεν αναμένεται να διαφανούν πριν από το τέλος του 2002, με δεδομένη την καθυστέρηση που σημειώνει η Ευρώπη έναντι των ΗΠΑ στις οικονομικές εξελίξεις.

Οι αναλυτές εκτιμούν ότι, στο τέλος του τρέχοντος έτους, η αύξηση των επιτοκίων στις ΗΠΑ ενδέχεται να υπερβεί το 1,5%, ενώ στην Ευρωζώνη θα είναι αντίστοιχα περίπου 0,5%.

Τα σταθερά επιτόκια στην ελληνική αγορά στεγαστικής πίστης διαμορφώνονται από το 5,25% ως το 6,50% για τρία χρόνια ή από 5,55% ως 6,50% για πέντε χρόνια. Πρόκειται για επιτόκια χαμηλότερα από το κυμαινόμενο επιτόκιο αρκετών τραπεζικών ιδρυμάτων, με το οποίο θα υπολογίζεται από το επόμενο έτος η μηνιαία δόση των δανείων με σταθερό για ένα έτος επιτόκιο. Η διαφορά στη μηνιαία δόση ενός στεγαστικού δανείου 20ετούς διάρκειας με επιτόκιο 3,5%, σταθερό για ένα έτος και 5,5%, σταθερό για τρία έτη, είναι ένα ευρώ ανά 1.000 ευρώ δανείου.

Τα σταθερά επιτόκια για τρία ή πέντε χρόνια είναι, αυτή τη στιγμή, χαμηλότερα από το μέσο κυμαινόμενο των χωρών της Ευρωζώνης την τελευταία δεκαετία, που διαμορφώνεται στο 7%. Με βάση αυτή τη λογική, συμφέρον είναι ακόμη και το σταθερό επιτόκιο για 10 ή 15 έτη,, που βρίσκεται μεταξύ 6,75% και 7,10%. Η μηνιαία δόση στο 20ετούς διάρκειας δάνειο με σταθερό επιτόκιο για τα 10 έτη διαμορφώνεται στα 7,7 ευρώ ανά 1.000 ευρώ δανείου.

Γενικότερα, το κυμαινόμενο επιτόκιο κινείται κατά 2,5% πάνω από το βασικό επιτόκιο του ευρώ, δηλαδή σήμερα μεταξύ 5,25% και 5,75%, ενώ υπάρχουν περιπτώσεις που βρίσκεται κάτω από 5%, όταν οι τράπεζες επιλέγουν επιθετική πολιτική μάρκετινγκ, η οποία πάντως μπορεί να μεταβληθεί.

Στην περίπτωση αυτή, ο δανειολήπτης καλείται να επιλέξει, ανάλογα με τις εκτιμήσεις του για την πορεία των επιτοκίων, εκτίμηση που δεν είναι εύκολη υπόθεση για όποιον δεν είναι εξοικειωμένος με τις οικονομικές εξελίξεις. Η επιλογή, πάντως, δεν έχει να κάνει μόνο με το κόστος του δανείου, αλλά και με μια σειρά από παράγοντες που αφορούν συνολικά τη δανειακή σχέση με την τράπεζα, αλλά και την ίδια την αγορά ακινήτων, η οποία κινείται ανοδικά τα τελευταία χρόνια, σε ποσοστό της τάξης του 20% ετησίως.

ΣΤΕΓΑΣΤΙΚΑ ΔΑΝΕΙΑ ΜΕ ΣΤΑΘΕΡΟ ΕΠΙΤΟΚΙΟ

Πρόγραμμα	Τράπεζα	Επιτόκιο	Διάρκεια δανείου (σε έτη)
Σταθερό επιτόκιο για τα πρώτα 3 χρόνια	ABN AMRO	6,50	5-20
	ALPHA BANK	6,50	5-30
	ASPIS BANK	5,25	15-30
	CITIBANK	6,50	5-25
	EYROBANK	5,90	3-30
	HSBC	5,45	5-25
	ING	5,95	5-25
	NOVA BANK	6,35	5-30
	ΑΓΡΟΤΙΚΗ	6,50	Ως 15
	ΓΕΝΙΚΗ	7,50	Ως 25
	ΕΓΝΑΤΙΑ	6,50	6-20
	ΕΘΝΙΚΗ	5,95	3-20
	ΕΜΠΟΡΙΚΗ	6,10	10-25
	ΚΥΠΡΟΥ	6,15	Ως 20
	ΠΕΙΡΑΙΩΣ	5,50	3-30
Σταθερό επιτόκιο για τα πρώτα 5 χρόνια	ABN AMRO	6,75	5-20
	ALPHA BANK	6,50	5-20
	ASPIS BANK	6,20	10-30
	CITIBANK	6,50	5-25
	EYROBANK	6,20	5-30
	HSBC	5,55	5-25
	NOVA BANK	6,55	5-30
	ΑΓΡΟΤΙΚΗ	6,50	Ως 15
	ΕΘΝΙΚΗ	6,20	5-20
	ΕΜΠΟΡΙΚΗ	6,10	10-25
	ΠΕΙΡΑΙΩΣ	6,50	3-30
Σταθερό επιτόκιο για τα πρώτα 7 χρόνια	ΓΕΝΙΚΗ ΤΡΑΠΕΖΑ	8,00	Ως 25
Σταθερό επιτόκιο για τα πρώτα 10 χρόνια	ALPHA BANK	6,75	5-30
	EYROBANK	6,80	10-30
	ΑΓΡΟΤΙΚΗ	6,80	Ως 15
	ΓΕΝΙΚΗ	8,25	Ως 25
	ΕΘΝΙΚΗ	7,00	10-20
	ΠΕΙΡΑΙΩΣ	7,00	3-30
Σταθερό επιτόκιο για τα πρώτα 15 χρόνια	ALPHA BANK	6,75	5-30
	ΑΓΡΟΤΙΚΗ	6,80	Ως 15
	ΕΘΝΙΚΗ	7,10	15-20
Σταθερό επιτόκιο για τα πρώτα 20 χρόνια	ΕΘΝΙΚΗ	7,15	20

rp
★★★★★
RODOS PALACE
Resort Hotel • Convention Center

Το μεγαλύτερο ξενοδοχειακό συγκρότημα της Ρόδου ζητεί το ακόλουθο προσωπικό:

● Υπαλλήλους Υποδοχής
Γνώστες Αγγλικών, Γερμανικών, με ανάλογη προϋπηρεσία

● Προϊσταμένη Ορόφων
Με ανάλογη προϋπηρεσία σε ξενοδοχεία πολυτελείας

Οι ενδιαφερόμενοι για τις ανωτέρω θέσεις μπορούν να στείλουν ένα βιογραφικό τους σημείωμα με μία πρόσφατη φωτογραφία στην Διεύθυνση της εταιρειας υπ' όψιν Κου Π. Ρούμπη

Επίσης ζητούνται:
- Μάγειροι Α', Β' & βοηθοί
- Μπουφετζήδες Α' & Β'
- Σερβιτόροι & βοηθοί
- Μπάρμεν Α' & Β'
- Hostess
- Νυχτερινός Receptionist
- Γκρουμ
- Καμαριέρες
- Καθαρίστριες
- Κομμώτρια
- Θυρωρός
- Αποθηκάριος με ανάλογη προϋπηρεσία και γνώσεις Η/Υ
- Συντηρητές (Ηλεκτρολόγοι, Υδραυλικοί)

Για τις ανωτέρω ειδικότητες οι ενδιαφερόμενοι μπορούν να απευθύνονται καθημερινά από 09.00 - 15.00 στον προσωπάρχη του ξενοδοχείου και στη διεύθυνση:

Ξενοδοχείο Ρόδος Παλάς
Λεωφ. Ιαλυσού, Τ.Θ. 121, Ιξιά, Ρόδος
Τηλ. 02410 97235, Fax: 02410 25350

ΜΑΘΗΜΑΤΙΚΑ ΓΙΑ ΤΟ ΛΥΚΕΙΟ

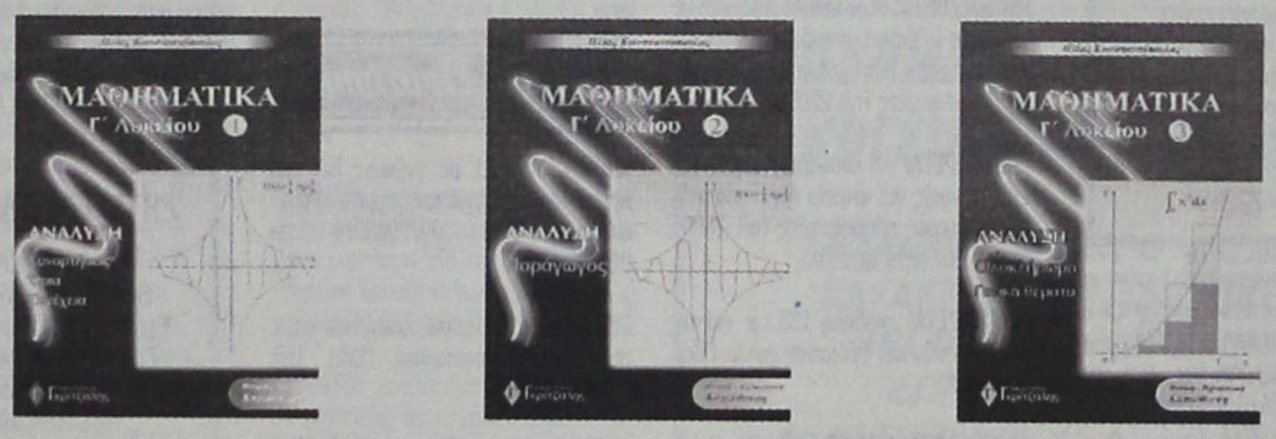

Τα **τρία βιβλία της Ανάλυσης** είναι "λίγο" διαφορετικά από τα συνηθισμένα διότι:
- Χρησιμοποιούν πολύ το σχήμα για την κατανόηση των εννοιών.
- Περιέχουν πλήρη ανάπτυξη της θεωρίας και επεξήγηση των εννοιών σε βάθος.
- Περιέχουν λυμένες ασκήσεις όλων των τύπων.
- Τα κριτήρια αξιολόγησης είναι σύμφωνα με το ισχύον προεδρικό διάταγμα.

Συγκεκριμένα περιέχουν:
- Στοιχεία μαθηματικής λογικής
- Πλήρη ανάπτυξη της θεωρίας με αποδείξεις
- 650 σχήματα
- 400 παραδείγματα
- 700 ασκήσεις λυμένες
- 800 ασκήσεις για λύση με υποδείξεις
- 100 Γενικά θέματα
- 15 πλήρη κριτήρια αξιολόγησης (των 4 ζητημάτων το καθένα) με τις λύσεις τους

ΜΑΘΗΜΑΤΙΚΑ ΓΙΑ ΤΟ ΓΥΜΝΑΣΙΟ

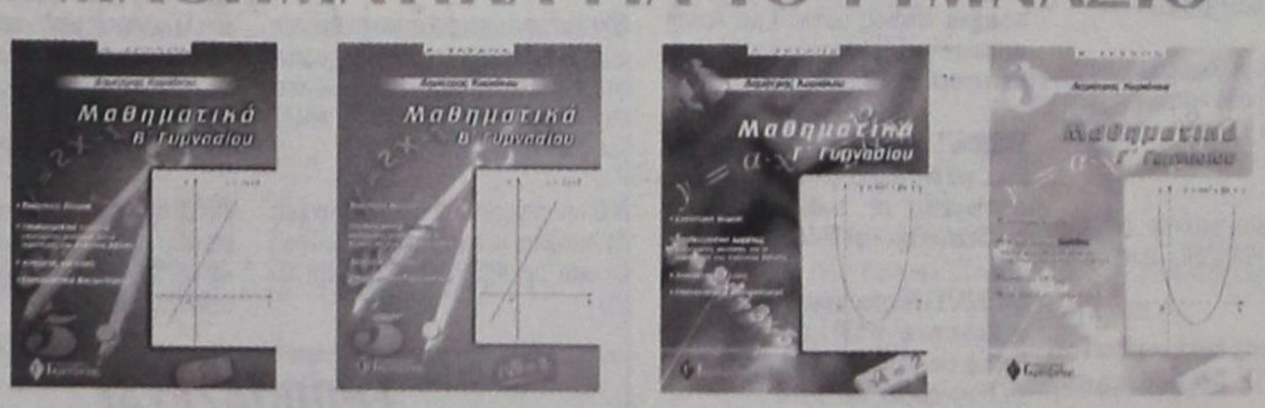

ΠΕΡΙΕΧΟΥΝ:
- Αναλυτική παρουσίαση της θεωρίας
- Υποδειγματική λύση επιλεγμένων ασκήσεων των σχολικών βιβλίων
- Αναλυτικά λυμένες ασκήσεις διαφόρων τύπων
- Επιλεγμένες ασκήσεις προς λύση για την πλήρη εμπέδωση του μαθήματος
- Επαναληπτικά διαγωνίσματα στο τέλος κάθε κεφαλαίου

Γ ΕΚΔΟΣΕΙΣ Γκρίτζαλης
17ης Νοεμβρίου 10, Μελίσσια Τ.Κ. 151 27
Τηλ.: 81.04.004 - 61.23.795, Fax: 81.04.005

Μια άλλη πρόταση στο σωστό βιβλίο

Μικρές αγγελίες

δωρεάν στη «δ» τηλ: 0241-37500 fax: 0241-37333

ΕΝΟΙΚΙΑΣΕΙΣ

ΠΩΛΟΥΝΤΑΙ ή ενοικιάζονται δύο αποθήκες 160 τ.μ. το σε οικοδομή που ανεγείρεται στ' Ασγούρου (καταστήματα Μανουσέλη). Πληρ. 24118 ώρες 10-2 μ.μ.

ΕΝΟΙΚΙΑΖΟΝΤΑΙ επιπλωμένες γκαρσονιέρες, στην οδό Σουλίου 46 (ανάμεσα Σοφούλη - Π. Μελά) Πληρ. τηλ. 0241020887

ΕΝΟΙΚΙΑΖΕΤΑΙ στο Γεννάδι μεζονέτα 90 τ.μ. 60μ. από την θάλασσα, 2 υπνοδωμάτια, σαλόνι, κουζίνα, μπάνιο, γήπεδο τένις, κλιματιστικό και τζάκι. Τιμή 380 Ευρώ Τηλ. 0974128196

ΕΝΟΙΚΙΑΖΕΤΑΙ αποθήκη 20 Μ2 με ενοίκιο 40.000 δρχ. Πληροφορίες τηλ. 30635 - 22309 - 024522126 Από 9π.μ.- 2μ.μ, 6μ.μ - 8μ.μ.

ΕΝΟΙΚΙΑΖΕΤΑΙ κατάστημα 70τ.μ. με πατάρι και άνετο αύλιο χώρο, σε προνομιακή θέση, στο κέντρο της πόλης (28ης Οκτωβρίου 42) Πληροφορίες στο τηλέφωνο 02410 -22981

ΕΝΟΙΚΙΑΖΕΤΑΙ διαμέρισμα 100 τ.μ. πλήρως εξοπλισμένο με έπιπλα από Αμερική επί της Στεφάνου Καζούλη. Ενοίκιο 200.000 δρχ. τηλ. 0937403140.

ΕΝΟΙΚΑΖΕΤΑΙ ΕΠΙΠΛΩΜΕΝΟ ΤΡΙΑΡΙ ΓΙΑ ΡΟΔΙΟΥΣ ΦΟΙΤΗΤΕΣ ΠΛΗΣΙΟΝ ΗΛΕΚΤΡΙΚΟΥ ΣΤΑΘΜΟΥ ΑΓΙΟΥ ΝΙΚΟΛΑΟΥ - ΑΘΗΝΑ Πληροφορίες 47470 ΩΡΕΣ 10.00 - 20.00

ΠΩΛΕΙΤΑΙ ή ΕΝΟΙΚΙΑΖΕΤΑΙ
από τον ιδιοκτήτη το ξενοδοχείο **«ΦΟΙΒΟΣ»** στον Αρχάγγελο, 16 δωματίων, με μπαρ - κουζίνα - σαλόνι - πάρκιν χτισμένο μέσα σε δενδρόκηπο 2.800τ.μ. Τηλ. 0241/27578 - 0244/22600

ΕΝΟΙΚΙΑΖΕΤΑΙ δωμάτιο επιπλωμένο που διαθέτει ψυγείο, ατομικό μπάνιο και βεράντα με θέα στη θάλασσα, στο κέντρο της πόλης. Πληροφορίες στα τηλ.: 0241020012 & 0241024242 (ώρες: 9.30 - 15.00 & 18.00 - 21.30).

ΕΝΟΙΚΙΑΖΕΤΑΙ διαμέρισμα 1ος όροφος 85τ.μ. 2 υπνοδωμάτια, σαλόνι, κουζίνα, μπάνιο, αποθήκη, ηλιακό θερμοσίφωνα, σύνδεση με αποχετευτικό στο Καρακόνερο Τηλ. 0241078698, 0946966415

ΕΝΟΙΚΙΑΖΕΤΑΙ μονοκατοικία επί της οδού Ολύμπου Καρπάθου. Πληροφορίες τηλ. 20632

ΕΝΟΙΚΙΑΖΕΤΑΙ κατάστημα 35 τμ στο Ροδίνι, οδός Οσλο 14, και Λισσαβώνας γωνία. Πληρ. τηλ. 02410 68103

ΕΝΟΙΚΙΑΖΕΤΑΙ επιχείρηση 50 μέτρα από θάλασσα εστιατόριο 130 τ.μ. και 9 Δωμάτια με ψυγείο και ατομικό μπάνιο. Φοινίκη Κάρπαθος τηλ. 0937 111463

ΕΝΟΙΚΙΑΖΕΤΑΙ σπίτι με 3 υπνοδωμάτια με όλη την επίπλωση από Αμερική για όλο το χρόνο. Αρκάσα Κάρπαθος τηλ. 0937 111463

ΕΝΟΙΚΙΑΖΕΤΑΙ διαμέρισμα δυάρι, πλήρως επιπλωμένο στο ΠΑΡΑΔΕΙΣΙ. Πληρ. τηλ. 81884

ΕΝΟΙΚΙΑΖΕΤΑΙ ισόγειο δυάρι στο Ανω Ροδίνι, Βαρσοβίας 12. Πληροφορίες στο τηλ. 26003.

ΕΝΟΙΚΙΑΖΕΤΑΙ Κατάστημα 105m2 με πατάρι 25m2 με ανεξάρτητη αποθήκη 135m2 επί της οδού Αθηνών 10 και Φλωρίνης γωνία. Τηλ. 37127 μετά τις 2.30 μ.μ.

ΕΝΟΙΚΙΑΖΕΤΑΙ υπερυψωμένη αποθήκη με ράμπα 200 τ.μ. πλησίον Αννης Μαρίας (έναντι BAZAR) τηλ. 25363, 0977/886163.

ΕΝΟΙΚΙΑΖΕΤΑΙ κατάστημα επί της Ερνεστ Μπεβιν και Ξάνθου γωνία 35 τ.μ. Πληρ. Τηλ. 34229

ΕΝΟΙΚΙΑΖΟΝΤΑΙ δύο γκαρσονιέρες μονόχωρες 40 και 30 τ.μ. αντίστοιχα ευάερες, ευήλιες με θέμα τη θάλασσα. Οδός Αυστραλίας 74. Πληρ. τηλ. 0241030165, 0241030977

ΕΝΟΙΚΙΑΖΕΤΑΙ διαμέρισμα πολυτελούς κατασκευής, επιπλωμένο 3 υπνοδωματίων 140 τ.μ., δύο μπάνια, εντοιχισμένη κουζίνα, αυτόνομη θέρμανση. Τηλ. 0937403140

ΕΝΟΙΚΙΑΖΟΝΤΑΙ Μια γκαρσονιέρα ευρύχωρη με μεγάλη βεράντα επιπλωμένη, και ένα δωμάτιο, στην οδό Αγ. Αναργύρων 20. Πληρ. Τηλ. 28710 από 10 π.μ. έως 2 μ.μ.

ΕΝΟΙΚΙΑΖΟΝΤΑΙ δύο συνεχόμενα, ενοποιημένα, διαμπερή γραφεία συνολικού εμβαδού 32 τ.μ. στον Α' όροφο οικοδομής επί της οδού Δημ. Θεοδωράκη 34 (δίπλα στην Πλ. Κύπρου). Πληροφορίες τηλ. 32008 ή 0973-289273

ΕΝΟΙΚΙΑΖΕΤΑΙ διόροφη οικία στην Κρεμαστή (Παπαγιάννη 49) κατάλληλη για σοβαρή οικογένεια ή ανδρόγυνο, με 2 υπνοδωμάτια, 2 σαλόνια και υπόγειο. Πληρ. τηλ. 22377, 61285 κ. Σπύρο

ΕΝΟΙΚΙΑΖΟΝΤΑΙ στούντιος πολυτελούς κατασκευής, για ένα άτομο κατά προτίμηση στρατιωτικό, για όλο το χρόνο. Τιμή 80.000 δρχ. μαζί με κοινόχρηστα και νερό στην οδό Παπαναστάση. Πληρ. τηλ. 77216 - 31708 κ. Βασίλη.

ΕΝΟΙΚΙΑΖΟΝΤΑΙ στην Ιαλυσό πλάι στο ξενοδοχείο Ηλέκτρα, επιπλωμένα δίχωρα και μονόχωρα διαμερίσματα με θέρμανση. Πληροφορίες Τηλ. 22050 - 33441

ΠΡΟΣΦΕΡΕΤΑΙ για ενοικίαση χώρος 114 τ.μ. ιδανικός για ιατρείο ή για γραφείο. Περισσότερες πληροφορίες τηλ. 24060, 094433202 μετά τις 10.00

ΕΝΟΙΚΙΑΖΕΤΑΙ αποθήκη 135 τ.μ. επί της οδού Αθηνών και Φλώρινας γωνία. Πληρ. τηλ. 37127

ΣΕ ΕΝΑ ΜΕΓΑΛΟ ΚΗΠΟ με parking στην περιοχή Ιξιά - Κανδηλί **ενοικιάζονται:** 1) Διαμέρισμα τριάρι λούξ. 2) Επιπλωμένο, διαμέρισμα διάρι με: τηλέφωνο, κεντρική θέρμανση, ανεμιστήρες οροφής, αερόθερμο μπάνιου, ηλιακό και ηλεκτρικό θερμοσίφωνο, σίτες στα παράθυρα κλπ. Πληροφορίες 92714

ΕΝΟΙΚΙΑΖΕΤΑΙ μαγαζί στα Κολύμπια, δίπλα στα κεραμικά ΚΩΣΤΑΣ. Τηλ. 56217, 56578 όλη μέρα.

ΕΝΟΙΚΙΑΖΕΤΑΙ στην οδό Αγίων Αναργύρων 20 ένα δυάρι επιπλωμένο πλήρως διαμέρισμα. Πληρ. τηλ. 28710 - 0244 43458

ΕΝΟΙΚΙΑΖΟΝΤΑΙ 3 studios, πλήρως επιπλωμένα, ηλιακός, πολυκουζίνα, άριστη κατασκευή σαν μονοκατοικίες. Πληρ.: κ. Μάνος τηλ.: 0938626179 και 81478.

ΕΝΟΙΚΙΑΖΕΤΑΙ διαμέρισμα 15 τ.μ. στο Νιοχώρι, για ένα άτομο, καινούργιο, πλήρως επιπλωμένο, με πολυκουζινάκι, air condition, πληρ. Τηλ. 0944-420919.

ΕΝΟΙΚΙΑΖΕΤΑΙ εστιατόριον - μπαρ 100 τ.μ. με ιδιόκτητο κήπο 500 τ.μ. και πισίνα στην Ιαλυσό επί της οδού Ιερού Λόχου αριθ. 10. Πληροφορίες τηλ. 31006

ΖΗΤΟΥΝΤΑΙ στο κέντρο της πόλης 20 studios για αρχηγούς τουριστικού Οργανισμού. Πληροφορίες: τηλ. 89502 - 70926.

ΕΝΟΙΚΙΑΖΟΝΤΑΙ στην Κρεμαστή, 60.000 ολοκαίνουργια STUDIOS 27 M^2 πλήρης επίπλωση, πολυκουζίνα, σκεύη, ηλιακός, βεράντες, διαμπερή. Τηλ. κ. Μάνος 81478 και 0937168238

ΕΝΟΙΚΙΑΖΟΝΤΑΙ επιπλωμένα δίχωρα και διπλά μονόχωρα διαμερίσματα όπισθεν ξενοδοχείου BELVEDERE περιοχή Ψαρόπουλα. Πληροφορίες Τηλ. 22050- 33441

ΖΗΤΕΙΤΑΙ σχετικά καινούργιο διαμέρισμα εντός Ρόδου ή μέχρι Ιξιά για μεγάλο χρονικό διάστημα με 2 υπνοδωμάτια, μπάνιο, κουζίνα σαλόνι. Πληροφορίες: 0937 459060, 0977 072244.

ΕΝΟΙΚΙΑΖΕΤΑΙ κατάστημα 50 m2 επί της Βενετοκλέων 3. Πληροφορίες τηλ. 74188 9.30π.μ. έως 1.00 μ.μ. και 6.00μ.μ. έως 10.00 μ.μ.

ΕΝΟΙΚΙΑΖΕΤΑΙ μέχρι τέλος Ιουνίου επιπλωμένο δωμάτιο με κουζίνα και λουτρό κοινής χρήσης με άλλο δωμάτιο, σε πρώτο όροφο, επί της οδού Θεμ. Σοφούλη, πλησίον Πανεπιστημίου Αιγαίου, κατάλληλο μόνο για φοιτήτριες η δασκάλες. Πληρ. Τηλ. 73631

ΚΡΕΜΑΣΤΗ, Ενοικιάζεται τέλη Οκτωβρίου μαιζονέτα μονοκατοικία, 5 δωματια 140m^2, εντελώς καινούργια, 150m^2 βεράντες, τζάκι, εντοιχιζόμενη κουζίνα, ηλιακός, θέρμανση. Πληρ.: κ. Μάνος τηλ.: 0938626179 και 81478, σοβαρές προτάσεις.

ΖΗΤΟΥΝ ΠΡΟΣΩΠΙΚΟ

ΑΠΟΦΟΙΤΟΣ Α.Ε.Ι. με γνώσεις Η/Υ και άριστα αγγλικά ζητά απογευματινή απασχόληση. Τηλ. 0977983010 και 0241073747

ΖΗΤΕΙΤΑΙ πωλήτρια για τουριστικό κατάστημα στην Μεσαιωνική Πόλη. Τηλ. 0241024974

ΖΗΤΕΙΤΑΙ κοπέλα για Ινστιτούτο Αισθητικής. Πληρ. Τηλ. 0241086170

ΖΗΤΟΥΝΤΑΙ 5 καθαρίστριες για το Νοσοκομείο Ρόδου. Πληροφορίες στα τηλέφωνα: 0241-022439, 0946-917531.

ΖΗΤΕΙΤΑΙ αντιπρόσωπος πεπειραμένος ζητείται από εισαγωγική εταιρεία για την προώθηση και πώληση γερμανικής μπύρας στην Ρόδο. Πληρ. τηλ. 0944463598

ΖΗΤΕΙΤΑΙ Υπάλληλος για την θέση διευθυντού (OPERATION MANAGER) Πρακτορείου Γενικού Τουρισμού. Ο ενδιαφερόμενος παρακαλείται να στείλει βιογραφικό σημείωμα στην διεύθυνση - Ταχ. θυρίδα 33 Ρόδος.

ΑΠΟ θεατρική εταιρεία ζητούνται ηθοποιοί με τα παρακάτω προσόντα: 1. Εμφάνιση 2. Μουσικές και Ακροβατικές ικανότητες. Πληροφορίες: τηλ.: 38873, 66477. Κιν.: 0972847299.

ΑΠΟ την εταιρεία «SALONICA» Ε. Κουκουλή ζητούνται συνεργάτες για εξωτερική εργασία, τηλ: (0310) 521 521, (0310) 537 537

ΖΗΤΕΙΤΑΙ εσωτερική οικιακή βοηθός για να προσέχει δύο μικρά παιδιά. Πληροφορίες τηλ. 0937343297

ΕΠΑΓΓΕΛΜΑΤΙΑΣ οδηγός ζητά εργασία. Τηλ. 0945 510143

ΖΗΤΟΥΝΤΑΙ ΝΕΟΙ
Από μεγάλη Εμπορική Εταιρεία ζητούναι νέοι, δραστήριοι, οργανωτικοί και φιλόδοξοι για το τμήμα των πωλήσων (Πωλητές/Merchandisers). Πτυχίο Οικονομικού κλάδου - Marketing ή προϋπηρεσία στο χώρο των πωλήσεων, θα θεωρηθούν επιπλέον προσόντα. Αποδοχές ικανοποιητικές, bonus, σύγχρονο περιβάλλον εργασίας και προοπτικές εξέλιξης στο χώρο των πωλήσεων. Πληροφορίες τηλ. 61434

ΚΥΡΙΑ ηθικών αρχών Ελληνογαλλίδα επιθυμεί να έχει τη φύλαξη μικρών παιδιών στο σπίτι της στην Ιαλυσό. Πληρ. τηλ. 0946821559 κυρία Ροζέτ.

ΓΥΜΝΑΣΤΑΙ, αισθητικοί, Φυσιοθεραπευτές ζητούνται από ΔΙΕΘΝΗ ΕΤΑΙΡΕΙΑ για πλήρη ή μερική απασχόληση με υψηλές μηνιαίες αμοιβές, σταθερή συνεργασία και κυρίως σοβαρή ευκαιρία σταδιοδρομίας Πληρ. 010 - 8832883 Αθήνα

ΖΗΤΕΙΤΑΙ ΟΔΗΓΟΣ
Από μεγάλη Βιομηχανική και Εμπορική Εταιρεία, ζητείται οδηγός - πωλητής, για διανομή προϊόντων. Πληροφορίες τηλ. 61434.

ΑΠΟ θεατρική εταιρεία ζητούνται συνεργάτες για ειδικότητες ζογκλέρ, Παντομίμα, παραμυθά κουκλοπαίχτη animater. Τηλ. 38873, 66477, 0972847299

ΒΟΗΘΟΣ μαγείρου ζητά εργασία. Τηλ. 0945 510143

ΖΗΤΕΙΤΑΙ τεχνικός εγκαταστάτης κεραιών για μόνιμη ή μερική απασχόληση, με άδεια οδήγησης και προϋπηρεσία. Τηλ. 66026 - 66092 ώρες καταστημάτων.

ΖΗΤΟΥΝΤΑΙ για το Φράγμα Κρητηνίας Ρόδου **1)** Χειριστές μηχανημάτων **2)** Οδηγοί χωματουργικών φορτηγών **3)** ηλεκτροσυγκολλητής **4)** μηχανικός μηχανημάτων Πληροφορίες τηλ. 0246 - 31130 κος Γιάννης και 0938753664 κος Ηλίας

ΖΗΤΕΙΤΑΙ συνεργάτης αντιπρόσωπος για μεγάλη εταιρεία promosion για την ΡΟΔΟ και την ΚΩ ΠΛΗΡ. κ. Διονύση Νιτστα Τηλ. 019412325, 0947567176

ΠΩΛΗΤΗΣ Ή ΠΩΛΗΤΡΙΑ Εξαιρετική ευκαιρία για ένα άτομο να συνεργαστεί με μεγάλο οικονομικό οργανισμό εισηγμένο στο Χρηματιστήριο. Εκπαιδευτικό πρόγραμμα στον επιτυχημένο υποψήφιο στα κεντρικά γραφεία. Ο υποψήφιος πρέπει να είναι μόνιμος κάτοικος Ρόδου. Τουλάχιστον δύο χρόνια ανώτερης παιδείας, προτιμούνται πτυχιούχοι. Απαιτείται εξαιρετική προσωπικότητα και ικανότητα να συναντά υψηλά ιστάμενους επαγγελματίες. Μισθός συν προμήθειες. Τηλεφωνείστε ή αποστείλατε βιογραφικό Τηλέφωνο και διεύθυνση τα εξής: Τηλ. 77979, Διεύθυνση Τ.Θ. 427 ΡΟΔΟΣ «Υπ' όψιν κ. Μαργωμένου Μανώλη» 9.00 - 14.00

ΖΗΤΟΥΝΤΑΙ ΝΗΠΙΑΓΩΓΟΙ
Νηπιαγωγείο στη Λευκωσία προσφέρει συμβόλαιο εργασίας, για τουλάχιστον δύο χρόνια, σε νηπιαγωγούς αποφοίτους πανεπιστημίου. Μισθός πολύ υψηλός. Δωρεάν διαμονή. Για πληροφορίες τηλ. 00357 -2-350480 ή 00357- 9- 424459

ΑΥΤΟΚΙΝΗΤΑ

ΠΩΛΕΙΤΑΙ VIRAGO 250 c.c. σε καλή κατάσταση Τιμή 450.000 δρχ. Πληρ. Τηλ. 094581221

ΠΩΛΕΙΤΑΙ Mazda 626 JLS 2.000 μηχανή μοντέλο '93. Μπροστά είναι τρακαρισμένο. Πληρ. τηλ. 0241067087, 0972080314.

ΠΩΛΕΙΤΑΙ αυτοκίνητο LADA SAMARA σε καλή κατάσταση, μαζί με ραδιοκασετόφωνο Pioneer.Τιμή 300.000 δρχ. τηλ. 0244024009, 0244023561, κιν. 0942296112

ΠΩΛΕΙΤΑΙ PEGEUOT 406 μοντέλο 6/97 σε άριστη κατάσταση με κλιματισμό, αερόσακους και ράδιο - Cd (τηλ. 64458 - 65498)

ΠΩΛΕΙΤΑΙ ΜΗΧΑΝΗ KAWASAKI KLR 250 κυβ. σε άριστη κατάσταση από γενική ανακατασκευή, δεκτός κάθε έλεγχος. Τιμή 700.000. Τηλ. 0932376357.

ΠΩΛΕΙΤΑΙ: 1993 ALFA ROMEO (1.4 TS) σε άριστη κατάσταση. Τιμή ευκαιρίας - Τηλ.: 62063

ΠΩΛΕΙΤΑΙ αυτοκίνητο FIAT UNO, χρονολογίας Δεκέμβριος 91', 1400 cc χρώματος πράσινο, καταλυτικό με A/C συναγερμό, αεροτομή, ραδιοκασσετόφωνο, δερμάτινο τιμόνι, καινούργια ζαντολάστιχα, αμορτισέρ σε άριστη τιμή. Πληροφορίες στα τηλέφωνα: 02410-75874. Καθημερινά από 18.00 έως 22.00 Κιν: 0937318414

ΑΠΟ Εμπορική Επιχείρηση πωλούνται δύο αυτοκίνητα φορτηγά και ένα ανυψωτικό μηχάνημα (κλάρκ) Πληροφορίες στο τηλ. 02410-78906 (09:00 - 15:00)

ΠΩΛΕΙΤΑΙ: VIRAGO YAMAXA 500cc. Σε άριστη κατάσταση με full extra Τιμή: 1.000.000 Τηλ: 74763 - 0932470714

ΠΩΛΕΙΤΑΙ αυτοκίνητο ALPHA ROMEO σε άριστη κατάσταση με ηλιοροφή και ηλεκτρικά τζάμια. Τιμή 600.000 δρχ. Τηλέφωνα επικοινωνίας: (0246) - 44212 44270 κινητό: 0974926872.

ΠΩΛΕΙΤΑΙ YAMAHA VIRAGO 250 c.c. σε άριστη κατάσταση. Πληρ. τηλ. 76325

ΕΥΚΑΙΡΙΑ!!!!!
Πωλείται VW-GOLF 3/ 1992, 90 PS, με full extra, σε τιμή ευκαιρίας!!! Δερμάτινο σαλόνι, καμηλή ανάρτηση, ζάντες αλουμινίου 15", συναγερμός GT, ηχοσύνολο Pioneer, (ραδιοκασετ/νο, cd, cdιέρα για 12 cd, ενισχυτής, 4 ηχεία. Ολα Pioneer), πληροφορίες τηλ.: 02410-32018, 43138, 0944-278747.

ΠΩΛΕΙΤΑΙ VIRAGO YAMAHA 400άρα. Σε άριστη κατάσταση με πολλά extra τιμή 1.000.000 δρχ. και ένα αυτοκίνητο MITSUBISI 1600 σε άριστη κατάσταση με 75.000 χλμ. Τιμή 950.000 δρχ. Πληρ. Τηλ. 73782 και 30073

ΠΩΛΕΙΤΑΙ μηχανή YAMAHA XT 250 cc μοντέλο '90 σε πολύ καλή κατάσταση. Τιμή: 450.000. Πληρ. τηλ. 0241-63298

ΠΩΛΕΙΤΑΙ αυτοκίνητο BMW 316I καταλυτικό, μοντέλο 4/1992, ατρακάριστο, γερμανικών προδιαγραφών, σε άριστη κατάσταση, σε γκαράζ, με Extra, 80.000χλμ. Δεκτός διακανονισμός. Πληρ. τηλ. 65807-38811

ΠΩΛΕΙΤΑΙ JIMNY 4X4 CAMBIO χρώμα κόκκινο (αγρατοούνιστο) Με 1.400 χιλιόμετρα εντελώς καινούργιο έχει πρώτο SERVIS. Τιμή 600.000 χιλ. κάτω αντιπροσωπείας και FZR 250 c CENESIS. (μαύρος, χρυσός) 400.000 δρχ. Κος Νίκος τηλ. 0247, 31529 όλες τις ώρες.

ΠΩΛΟΥΝΤΑΙ από ιδιώτη: α) Κλούβα NISSAN 1.500 cc δρχ. 500.000 β) Επιβατικό NISSAN BLUE BIRD 1.600 cc δρχ. 1.000.000 Πληροφορίες στα τηλ.: 95046 - 37920

ΠΩΛΕΙΤΑΙ
Μοναδικό μοντέλο Mercedes 124 Cabrio sport με Full extra. 5θέσιο. 2200 cc, έτους '93 - 5 χρόνια σε γκαράζ. Αριστη κατάσταση. Τιμή 16.000.000 δρχ. κανονική τιμή άνω των 34.000.000. Πληρ. εργάσιμες ημέρες πρωί 9-13.00 τηλ. 94786 Κο Κώστα

ΖΗΤΟΥΝΤΑΙ ΥΠΑΛΛΗΛΟΙ
Ζητούνται υπαλλήλοι να εργασθούν εποχιακά για την καλοκαιρινή περίοδο σε Super Market - τουριστικό κατάστημα στην περιοχή Ξενοδ. Blue Bay στην Κρεμαστή. Απαραίτητη τουλάχιστον η γνώση της Αγγλικής. Πληροφορίες τηλ.: 90850, 0946 - 284882, κ. ΓΙΩΡΓΟΣ.

ΖΗΤΕΙΤΑΙ ΤΕΧΝΙΚΟΣ
Από μεγάλη Βιομηχανική και Εμπορική Εταιρεία, ζητείται τεχνικός για το τμήμα Παραγωγής. Ηλικίας μεχρι 35 ετών. Θα προτιμηθούν πτυχία τεχνικών σχολών. Πληροφορίες τηλ. 61434.

ΕΝΟΙΚΙΑΖΟΝΤΑΙ
Διαμερίσματα επιπλωμένα λουξ κατασκευής σε καινούργια οικοδομή καθώς και γραφεία, στην οδό Κων/νίδη περιοχή ΖΕΦΥΡΟΣ δίπλα από το ξενοδοχείο LOMENIZ Πληρ. στα τηλ. 0972551300, 69633, 64569, 61220, 61347

ΕΝΟΙΚΙΑΖΕΤΑΙ
Κατάστημα 150 τ.μ. επί της Λεωφ. Ηρακλειδών, δίπλα από το κατάστημα Γεωργικών ειδών Α. Παρασκευά στην Ιαλυσό. Πληρ. 46549 & 93217

ΕΝΟΙΚΙΑΖΟΝΤΑΙ ΓΡΑΦΕΙΑ
ΕΝΟΙΚΙΑΖΟΝΤΑΙ δυο γραφεία επιφανείας 60 τ.μ. το καθένα, πολυτελούς κατασκευής, στην οδό Ι. Καζούλλη (πάνω από το «Καβαλιέρε»). Πληρ. τηλ. 75023 - 22932

ΔΙΑΦΟΡΑ

ΠΩΛΕΙΤΑΙ Φούσκα εστιατορίου 2 μέτρων με κανάλια και απορροφητήρα. Πληρ. τηλ. 34.100

ΑΝΤΙΠΡΟΣΩΠΟΣ/ΕΜΠΟΡΟΣ με δικό του δίκτυο διανομής στην Ρόδο, ζητείται από εισαγωγική εταιφεία της Αθήνας για την αποκλειστικότητα της πώλησης των προϊόντων γνωστής γερμανικής ζυθοποιίας. Τηλ. 0944-463598

ΠΩΛΕΙΤΑΙ εκκολαπτική μηχανή 120 αυγών, σε άριστη κατάσταση Τιμή 350 ευρώ Τηλ. 0241 053040 Κιν. 097751491

ΑΛΑΜΒΑΝΟΥΜΕ τοποθετήσεις πλακιδίων και τρίψιματα - γυαλίσματα - κρυσταλλοποιήσεις μαρμάρων. Πληρ. τηλ. 0942252300

ΠΩΛΟΥΝΤΑΙ καρέκλες μπαμπού σε άριστη κατάσταση. Πληρ. τηλ.: 0241022322, 0944306919

ΖΗΤΕΙΤΑΙ ΧΩΡΟΣ για μουσικό εργαστήριο διαστάσεων 30 τ.μ. περίπου. Τηλ. 0972223817 κ. Σωτήρης

ΑΝΑΛΑΜΒΑΝΩ εργασίες με πέτρες (χτίσιμο - πελέκημα κλπ.) Τηλ. 0102712139 8.00 - 10.00 μ.μ. κ. Μάρκος

ΔΙΕΘΝΗΣ ΕΤΑΙΡΕΙΑ με παγκόσμια προϊόντα, ΖΗΤΑΕΙ για την εκπροσώπησή της στην περιοχή, άτομα ικανά, δραστήρια άνω των 30 ετών, συνδεόμενα έμμεσα ή άμεσα με τον κλάδο διατροφικών προϊόντων (εμπορικοί αντιπρόσωποι, γυμναστές, φυσιοθεραπευτές, ιατρικοί επισκέπτες κλπ.) με εξαιρετικούς όρους μόνιμης συνεργασίας. Αμοιβές, Προοπτικές, Σταδιοδρομία. Πληρ. 010-8259485. Fax 010 - 8832883 ΑΘΗΝΑΙ.

ΑΠΟΓΕΙΩΘΕΙΤΕ οικονομικά με πρωτότυπη, σύγχρονη, συναρπαστική εργασία στον ελεύθερό σας χρόνο, με παροχή εντυπωσιακής MERCEDES SLK CABRIO SPORT Υπεύθυνος: Χριστοδούλου Τηλέφωνο: 0932 - 510488

ΠΩΛΕΙΤΑΙ Κλασική Επίπλωση, Σαλόνι - Τραπεζαρία, Τραπέζι Κουζίνας, Σκρίνιο, 0937 40 3140, Χειμάρρας 117, Ρόδος

ΚΗΠΟΥΡΟΣ αναλαμβάνει κήπους - κλάδεμα - γκαζόν - ψέκασμα και κάθε δουλειά αγροτικής φύσεως Πληρ: τηλ: 28189

ΠΩΛΟΥΝΤΑΙ καρέκλες και τραπέζια, εστιατορίου ξενοδοχείου σε καλή κατάσταση, λόγω ανακαίνισης. Πληροφορίες στα τηλέφωνα: 89928 - 89926

ΜΕΛΙΣΣΙΑ και παραφυάδες υγιέστατα και εγγυημένα πωλούνται από τη Μεσισσοκομία ΤΣΙΜΙΝΗ. Δυνατότητα μεταφοράς με δικά μας μέσα και ευθύνη, στο δικό σας τόπο. Χορηγούμε τιμολόγιο (Νέοι Αγρότες, προγράμματα βελτίωσης κ.λπ.). Πληρ. Τηλ. 0295 0 97098 info@melisokomia.gr

ΑΙΣΘΗΤΙΚΟΣ με άδεια ασκήσεως επαγγέλματος ζητεί συνεργασία. Τηλ. 0945585253

ΠΩΛΕΙΤΑΙ ποδήλατο B.M.X. παιδικό μοντέλο για παιδιά από 5-10 ετών σε πολύ καλή κατάσταση. Τιμή 20.000. Πληρ. στο τηλέφωνο 24667 από 9:00 π.μ. - 2 μ.μ. και 6 μ.μ. - 11 μ.μ.

ΠΩΛΟΥΝΤΑΙ 2 κλασικές κιθάρες «Vicente Sanchis» σε άριστη κατάσταση (αμεταχείριστες) α) Μοντέλο 34 με καπάκι από έλατο β) Μοντέλο 38 bis με καπάκι από κέδρο τηλ: 02410-22060, κιν: 0974-135885

ΛΟΓΟΘΕΡΑΠΕΥΤΡΙΑ απόφοιτος Πανεπιστημίου Πατρών αναλαμβάνει Παιδιά με προβλήματα: • Αρθρωση • Μαθησιακές Δυσκολίες • Δυσλεξία • Νοητική υστέρηση • Βαρυκοΐα • Εγκεφαλική πάρεση • Τραυλισμός • Σύνδρομο Down. Πληροφορίες στο τηλέφωνο 61184, κινητό 0932920345

ΠΩΛΕΙΤΑΙ μηχανή singer ραψίματος σχεδόν καινούργια τηλ. 27823 Κα Ειρήνη Γεωργαλή

ΠΩΛΟΥΝΤΑΙ λόγω ανακαίνισης εσωτερικές πόρτες με κάσα και ψευτόκασα και ξύλινα παράθυρα σε πολύ καλή κατάσταση. Πληροφορίες τηλ. 91454.

ΛΟΓΙΣΤΗΣ - ΦΟΡΟΤΕΧΝΙΚΟΣ με άδεια λογιστή Α' Αναλαμβάνει την τήρηση βιβλίων Β & Γ κατηγορίας. Χειρόγραφα & μηχανογραφικά. Τηλ. 0944377300.

ΠΩΛΟΥΝΤΑΙ έπιπλα και ηλεκτρικά σκεύη, λόγω αναχώρησης. Παρακαλούμε επικοινωνήστε αμέσως. Αναχώρηση σε 5 ημέρες. Τηλ. 29527 κ. Ρίνα.

ΠΩΛΟΥΝΤΑΙ Α): Ντουλάπια κουζίνας πλήρη, με νεροχύτη και μπαταρία (βρύση). **Β)** Ηλεκτρική κουζίνα μάρκας SIEMENS με κεραμική πλάκα. Πληροφορίες Τηλ.: 27577.

ΠΩΛΕΙΤΑΙ εξοπλισμός καφετέριας σε άριστη κατάσταση και σε τιμή ευκαιρίας λόγω αλλαγής χρήσης. Για πληρ. τηλ. 61263 και 0945973701 κ. Γιώργο.

ΠΩΛΕΙΤΑΙ φουσκωτό σκάφος DROMOR 9m 2x225 MERCURY OPTI MAX, RADAR - GPS - VHF Βυθόμετρο, Τιμή 16.500.000 τηλ. 76258, 0944307217

ΠΩΛΕΙΤΑΙ κρεβατοκάμαρα. Πληρ. κ. Μαρία 0977869161, 0241038117

ΠΩΛΕΙΤΑΙ αερόθερμο με δύο μοτέρ turbo και ένα καλοριφέρ λαδιού. Πληρ. τηλ. 0945 141701

ΠΩΛΕΙΤΑΙ βιτρίνα ψυγείου με τζάμι πομπέ σε άριστη κατάσταση. Πληροφορίες 0944314724

ΠΩΛΕΙΤΑΙ κινητό τηλέφωνο NOKIA 3210 στην τιμή των 20.000 δρχ. σε άριστη κατάσταση, σχεδόν καινούργιο. Πληρ. τηλ. 24667- 0944747443

ΠΩΛΕΙΤΑΙ ενυδρείο λόγω χώρου, επίσης ποδήλατο για παιδιά πάνω από 11 ετών. Τιμή ευκαιρίας Τηλ. 02410 87046 κ. Σοφία

ΠΩΛΟΥΝΤΑΙ δύο μηχανές κινηματογράφου καθώς και πλήρες σύστημα Dolby. Τιμή ευκαιρίας τηλ. 0932 - 654414 ή 01 8236611

ΠΩΛΟΥΝΤΑΙ ξύλα ελιάς για τζάκι ή σόμπα. Τηλ. 0246 98257, 0946063418, 0246 98104, 0937698176

ΖΗΤΕΙΤΑΙ συνεργάτης - συνεταίρος σε κερδοφόρα επιχείρηση για την ανάπτυξη νέου τομέα. Δεκτές μόνον σοβαρές προτάσεις. Τηλ: 0945 922566 από 9.00 έως 21.00.

ΠΩΛΟΥΝΤΑΙ μεταχειρισμένα καθίσματα και τραπέζια εστιατορίου και μια βιτρίνα ψυγείο ψαριού με συρτάρια σχεδόν καινούργια. Πληρ. τηλ. 0944636141

ΠΩΛΕΙΤΑΙ κινητό τηλέφωνο ERICSON T10s σε άριστη κατάσταση σχεδόν καινούργιο. Τιμή 20.000. Πληροφορίες στο 24667 από 10.00 π.μ - 3.00 μ.μ. και 6.00 μ.μ. - 11 μ.μ. και στο 0944372789 τις ίδιες ώρες.

ΠΩΛΕΙΤΑΙ Equaliser YAMAHA EQ-630 με τηλεχειριστήριο, τιμή 75.000, Διπλό Deck Technics RS-TR S15 80.000, Tuner YAMAHA TX-500 τιμή 60.000, Ενισχυτής YAMAHA AX-550 2X80, Τιμή 100.000 (με τηλεχειριστήριο) Ηχεία Bose 400W 701 Τιμή 250.000, VCR Sony SLV-486 EE (Mono), ελαφρώς μεταχειρισμένα. Τηλ.: 73548, 0937 - 515880 Βαγγέλης

ΖΗΤΕΙΤΑΙ αντιπρόσωπος στην Ρόδο από Εκδοτική Εταιρεία ταξιδιωτικών οδηγών με έδρα την Αθήνα. Βιογραφικό: Αιγιαλείας 52, Μαρούσι 15125, Τηλ. 01-6856093, 0945 - 859939, Fax: 6856095

ΠΩΛΕΙΤΑΙ μοτοποδήλατο PIACCIO 50 κυβ. NRS ένερζυ - Μία τηλεόραση SONY με ενσωματωμένο βίντεο 21 ιντσών - Ενα πλήρες παράθυρο αλουμινένιο με εξωτερική ασφάλεια - 5 καρέκλες - 2 τραπέζια το ένα αλουμινένιο - 1 ψυγείο παλιό - 2 κρεβάτια το 1 σιδερένιο - βιβλία. Τηλ. 32985 κιν. 0946 559539

ΠΩΛΟΥΝΤΑΙ σε τιμή ευκαιρίας καρέκλες μπαμπού, μια τοστιέρα διπλή, μία ψηστιέρα Σιλέξ και μία μηχανή καφέ φίλτρου Κάνον. Τηλ. 92203 και 94223

ΠΩΛΟΥΝΤΑΙ 2 ανατομικά στρώματα σε άριστη κατάσταση λόγω μετακόμισης. 20.000 το καθένα. Πληρ. στο τηλέφωνο 24667 από 9:00 π.μ - 2 μ.μ. και 6 μ.μ. - 11 μ.μ.

ΠΩΛΗΣΕΙΣ ΑΚΙΝΗΤΩΝ

ΠΩΛΕΙΤΑΙ στην Παστίδα αγροτεμάχιο 4 στρέμματα προς 17.000.000 δρχ. Επίσης 5 στρέμματα με αποθηκευτικούς χώρους 500 τ.μ. 25.000.000 δρχ. Τηλ. 0944796767 ή 67361.

ΠΩΛΕΙΤΑΙ οικόπεδο στο Γεννάδι εκτάσεως 2.000 τ.μ. κοντά στους Μύλους, στην τιμή των 6.000.000 δρχ. Τηλεφ. 27838, καθημερινά από 14:00 έως 21:00. Κυρία Χριστίνα

ΠΩΛΕΙΤΑΙ στούντιο 50 τ.μ. στην Ιαλυσό με πανοραμική θέα 300 μέτρα από την θάλασσα τιμή 16.000.000 δρχ. πληρ. Τηλ. 0944542877

ΠΩΛΟΥΝΤΑΙ: 1) Κατάστημα με δύο αποθήκες στην οδό Βερολίνου 23. 2) Καρά - Γιαπί 160 τ.μ. σε τρίτο όροφο οικοδομής. 3)Αγρόκτημα 4.500 τ.μ. στον Αρχάγγελο επί της Εθνικής οδού Ρόδου - Λίνδου, με φως, νερό και τηλέφωνο. Πληροφορίες: 0244 - 51391 και 51184

ΠΩΛΕΙΤΑΙ κατάστημα ελεύθερο μ.τ. 40 απέναντι στο Πανεπιστήμιο σε νεόδμητη οικοδομή επί της ΑΓ. ΙΩΑΝΝΟΥ, πλησίον Ξενοδοχείων τιμή ευκαιρίας τηλ. 01-9959847 και (0241) 27823.

ΠΩΛΕΙΤΑΙ κατάστημα ανταλλακτικών αυτοκινήτων σε κεντρικό σημείο (Κόβα) γεμάτο ανταλλακτικά και πολλή πελατεία για λόγους υγείας. Ελέγχος δεκτός. Τιμή πολύ καλή. Τηλ. 34800

ΠΩΛΕΙΤΑΙ κατάστημα 60 τ.μ. στην οδό Καποδιστρίου Πληρ. τηλ. 21741 και ώρες 2-4 μ.μ.

ΖΗΤΩ να αγοράσω γκαρσονιέρα. Πληρώνω της μετρητής. Τηλ. 69467

ΖΗΤΩ ν' αγοράσω γκαρσονιέρα ή δυάρι. Τηλ. 0977793374, 0241030810

ΣΤΑ ΚΟΛΥΜΠΙΑ ΠΩΛΕΙΤΑΙ ΟΙΚΟΠΕΔΟ 5,30 στρέμματα προνομιούχο κοντά στο βουνό 20.000.000 δρχ. Τηλ. 22142 - 0945668060.

ΕΥΚΑΙΡΙΑ πωλείται ακίνητο 300τ.μ. μαζί με το υπόγειο κατάλληλο για οποιαδήποτε χρήση πρώην εστιατόριο «13» επί της Αρτεμισίας στην Κω τηλ. 0242 28705 ή 0945227465

ΠΩΛΕΙΤΑΙ αποθήκη 348 τ.μ. υπόγεια εντός Ρόδου κατάλληλη και για κατοικία. Ανταλλάσσεται και με ακίνητο στην Αθήνα. Λόγω αναχώρησης. Τηλεφ. 32985 κιν. 0946 559539.

ΠΩΛΟΥΝΤΑΙ στην Κάρπαθο ισόγειοι χώροι των 44 τ.μ. (γωνιακός χώρος), 62 τ.μ. ή και οι δύο μαζί. Υπάρχουν και υπόγεια του ίδιου μεγέθους κατάλληλα για καταστήματα, τράπεζα, γραφεία σε κεντρικό δρόμο. Πληρ. τηλ. 0245-22147.

ΠΩΛΕΙΤΑΙ 1) κτήμα στην περιοχή ΜΑΡΙΤΣΑ 40στ. Χ 1500 τ.μ. 2) κτήμα στα ΜΑΡΙΤΣΑ στο δρόμο προς ΔΑΜΑΤΡΙΑ 8 στρ. Χ 2 χιλ. 3) Κτήμα στα ΜΑΡΙΤΣΑ εντός σχεδίου 5,5 στρ. Χ15 χιλ. τ.μ. 4) κτήμα στα ΜΑΡΙΤΣΑ Φανταστική θέα στη θάλασσα εντός ζώνης 4.000 τ.μ. τιμή 36.000.000 δρχ. Τηλ. FAX 0241 22142, κιν. 0945 668060

ΜΑΘΗΜΑΤΑ

ΚΑΤΟΧΟΣ PROFICIENCY παραδίδει μαθήματα αγγλικών κατ' οίκον. Τηλ. 0977983010 - 0241073747

ΓΕΡΜΑΝΙΚΑ παραδίδονται από πτυχιούχο γερμανικής φιλολογίας τηλ. 36811

ΓΕΡΜΑΝΙΚΑ παραδίδονται ιδιαίτερα μαθήματα γερμανικής γλώσσας όλων των επιπέδων. Τηλ. 73387, 097799224

ΠΤΥΧΙΟΥΧΟΣ κλασικής φιλολογίας του πανεπιστημίου Αθηνών παραδίδει Μαθήματα σε μαθητές δημοτικού, γυμνασίου, λυκείου μεταδοτικότητα και οργανωμένες σημειώσεις πληρ. τηλ. 0945182682

ΚΑΘΗΓΗΤΡΙΑ πτυχιούχός πανεπιστημίου παραδίδει ιδιαίτερα μαθήματα μουσικής για όλα τα επίπεδα σε παιδιά, πιάνου, αρμονίου και θεωρίας. Τιμές προσιτές. Τηλ. 32-805 κ. Ελένη.

ΚΑΘΗΓΗΤΡΙΑ αγγλικών με πείρα επιθυμεί εργασία σε φροντιστήριο. Κάτοχος Cambridge Proficiency. Πληρ. τηλ. 67078, 67239 κ. Ζηνοβία Κοντού.

ΔΙΠΛΩΜΑΤΟΥΧΟΣ γερμανικής γλώσσας παραδίδει ιδιαίτερα μαθήματα σε αρχάριους και προχωρημένους. Πληρ. τηλ. 70867

ΑΠΟΦΟΙΤΟΣ του Πανεπιστημίου Αιγαίου αναλαμβάνει τη μελέτη των μαθημάτων παιδιών δημοτικού και γυμνασίου τηλ. επικοινωνίας: 0977677766

ΜΑΘΗΜΑΤΙΚΑ - Φυσική - Χημεία - Φιλολογικά και Οικονομικά για μαθητές Γυμνασίου - Ενιαίου Λυκείου - ΤΕΕ. Εναρξη 3 Σεπτεμβρίου. Υπεύθυνα, μεθοδικά και σε χαμηλές τιμές. Πληρ. τηλ. 28053.

ΠΩΛΟΥΝΤΑΙ ΘΕΡΜΟΣΥΣΣΩΡΕΥΤΕΣ BAUCHNECHT

Πωλούνται 8 θερμοσυσσωρευτές σε άριστη κατάταση 2, 3 και 4 Kwatt σε τιμή ευκαιρίας. Πληρ. τηλ. 76655 - 27919

ΓΙΑΝΝΗΣ ΝΙΚΟΛΙΔΑΚΗΣ
ΜΗΧΑΝΟΛΟΓΟΣ ΜΗΧΑΝΙΚΟΣ
ΓΑΛΛΙΑΣ 12 ΡΟΔΟΣ ΤΗΛ.: 22291 - 35103

ΠΩΛΟΥΝΤΑΙ

Επί της οδού Αναστασιάδη (περιοχή Δασκάλων) διαμ/τα πολυτελούς κατασκευής με υπόγειο χώρο στάθμευσης και αυτόνομη θέρμανση 67 τ.μ., 114 τ.μ., 88 τ.μ., 59,50 τ.μ., 90 τ.μ., 98 τ.μ., 117 τ.μ., 132 τ.μ.

ΠΩΛΕΙΤΑΙ

Μεζονέττα από ιδιοκτήτη στο Καρακόνερο, περιοχή Φιλερήμου, με πανοραμική θέα τη θάλασσα. Διόροφη με επιπλέον σοφίτα, 140 τ.μ. (χωρίς την αποθήκη στο υπόγειο) με κήπο, τζάκι, αυτόνομη θέρμανση (καλοριφέρ), εντοιχιζόμενη κουζίνα, ηλιακό θερμοσίφωνο. Πληροφορίες τηλ. 0977- 717444

ΠΩΛΟΥΝΤΑΙ ΑΠΟ ΤΟΝ ΑΝΑΣΤΑΣΙΟ ΑΤΣΙΔΗ

1) Διαμερίσματα, σε νέα 4όροφη οικοδομή, 119 τ.μ. στην οδό Παρθενόπης, στο Αραπάκι

2) Διαμερίσματα 148 τ.μ. 98 τ.μ. 94 τ.μ. και 82.50 τ.μ. στην οδό Κωνσταντινίδη στον Ζέφυρο.

Τα παραπάνω διαμερίσματα είναι πολυτελούς κατασκευής και διαθέτουν θέση στάθμευσης, αποθήκη και αυτόνομη θέρμανση.

3) Μονοκατοικίες στην Ιαλυσό 140 τ.μ. οδός Μυκηνών.

ΠΛΗΡΟΦΟΡΙΕΣ: ΑΝΑΣΤΑΣΙΟΣ ΑΤΣΙΔΗΣ
ΣΤΕΦΑΝΟΥ ΚΑΖΟΥΛΛΗ 74 - ΡΟΔΟΣ
Τηλ. 0241028616

ΟΙΚΟΔΟΜΙΚΕΣ ΕΠΙΧΕΙΡΗΣΕΙΣ ΔΙΑΚΟΓΕΩΡΓΙΟΥ ΚΑΛΛΙΣΤΟΣ

ΠΩΛΗΣΕΙΣ ΔΙΑΜΕΡΙΣΜΑΤΩΝ ΚΑΤΑΣΤΗΜΑΤΑ - ΑΠΟΘΗΚΕΣ ΑΝΤΑΛΛΑΓΕΣ ΑΚΙΝΗΤΩΝ ΑΓΟΡΕΣ ΟΙΚΟΠΕΔΩΝ ΑΝΑΛΑΜΒΑΝΟΥΜΕ ΑΝΤΙΠΑΡΟΧΕΣ

ΔΙΕΥΘ. ΕΘΝ. ΑΝΤΙΣΤΑΣΕΩΣ 11
(ΠΡΩΗΝ ΑΝΝΗΣ ΜΑΡΙΑΣ) ΤΗΛ: 78501- 78502- 29318

1) Πωλούνται διαμερίσματα λουξ κατασκευής με απεριόριστη θέα. Τα διαμερίσματα διαθέτουν θωρακισμένες πόρτες - εντοιχισμένες κουζίνες - ντουλάπες - εντοιχισμένο νιπτήρα με ντουλάπι - κεντρική θέρμανση αυτόνομη - ανοιγόμενα ανακλινόμενα κουφώματα με διπλά τζάμια - σίτες - ρολά - υδραυλικό ασανσέρ - τριφασικό ρεύμα. Ολοι οι χώροι σπατουλαριστοί - εσωτερικές πόρτες M.D.F. με σχέδιο.

2) Διαμερίσματα
επί της οδού Μεγ. Κων/νου - Κων/νου Παλαιολόγου
50 τ.μ. δυάρια
85 τ.μ. τριάρια } ανά όροφο
110 τ.μ. τεσσάρια

3) Επί της Κων/νου Υδραίου - Στ. Κωτιάδη
70 τ.μ. τριάρια
90 τ.μ. τριάρια - τεσσάρια } ανά όροφο με
110 τ.μ. τεσσάρια } μεγάλες βεράντες
130 τ.μ. τεσσάρια-πεντάρια } φανταστική θέα

4) Επί της Λεωφ. Καλλιθέας - Καρακόνερο
50 τ.μ. δυάρια } ανά όροφο με
85 τ.μ. τριάρια } μεγάλες βεράντες
110 τ.μ. τεσσάρια } απεριόριστη θέα

5) Καταστήματα
50 τ.μ. } επί της Λεωφ. Καλλιθέας
100 τ.μ. } Καρακόνερο
150 τ.μ.

6) Ιατρεία - Γραφεία
50 τ.μ. } Επί της Μεγ. Κων/νου } Φώκιαλη
100 τ.μ. } και }
150 τ.μ. } Κων. Παλαιολόγου }

Δάνεια όλων των ταμείων και όλων των τραπεζών

ΠΛΗΡΟΦΟΡΙΕΣ:
ΔΙΑΚΟΓΕΩΡΓΙΟΥ ΚΑΛΛΙΣΤΟΣ
ΤΗΛΕΦΩΝΟ: 78501 - 78502 29318

ΑΓΓΕΛΙΑ

Στην Κάρπαθο ενοικιάζεται σε τουριστική περιοχή του Δήμου Καρπάθου πάνω στην Επαρχιακή οδό και πάνω στην θάλασσα ολόκληρο διόροφο νεόκτιστο κτίριο (ισόγειο, 1ος όροφος και υπόγειο) επιφάνειας 500 τ.μ. περίπου κάθε όροφος, κατάλληλο για οποιαδήποτε χρήση Super Market, εστιατόριο, ζαχαροπλαστείο, Bar, κλπ. ή ενοικιάζεται και μεμονωμένα δηλαδή 2 καταστήματα ψηλοτάβανα προς τον δρόμο, επιφάνειας 78 τ.μ. το καθένα και 1 κατάστημα ψηλοτάβανο των 88 τ.μ. που διαθέτουν μπροστά τους πρασιά μήκους 26 τ.μ. και πλάτους 6 μ. καθώς και 2 καταστήματα ψηλοτάβανα με θέα την θάλασσα 182 τ.μ. και 86 τ.μ. αντίστοιχα το καθένα.

- Επίσης ενοικιάζεται μεμονωμένα, ολόκληρος ο 1ος όροφος επιφάνειας 500 τ.μ. με 4 W.C. και απεριόριστη θέα προς την θάλασσα κατάλληλο για καφετέρια, εστιατόριο κλπ. Το κτίριο διαθέτει ολόκληρο το υπόγειο για Parking.

Πληροφορίες τηλ. 0245 023329 καθημερινά, ώρες γραφείου.

ΖΗΤΟΥΝΤΑΙ

Το ξενοδοχείο Irene Palace στα Κολύμπια, ζητά συνεργάτες των παρακάτω ειδικοτήτων:

F X B controller
Μπάρμαν
Σερβιτόροι Α' & Β'
Καμαριέρες
Πωλήτρια S.M.

Ανάλογα με την αιτούμενη θέση, η γνώση ξένων γλωσσών, πτυχίο Τουριστικής Σχολής και εμπειρία συνεκτιμώνται.

Αιτήσεις, πληροφορίες: κος Παπαβασιλείου, τηλ. 0241 056246, fax 0241 056262.

ΠΑΡΑΝΤΑΪΣ ΠΕΥΚΟΙ ΛΙΝΔΟΣ Α.Ε.
ΠΕΥΚΟΙ - ΛΙΝΔΟΣ
ΖΗΤΟΥΝΤΑΙ

Από το ξενοδοχείο **«PEFKI ISLANDS RESORT»** στους Πεύκους ζητούνται για την σαιζόν 2002 (01/05/2002 - 31/10/2002) οι ακόλουθες ειδικότητες:

1. **Βραδινός υποδοχής**
2. **Μπάρμαν**
3. **Βοηθός Σερβιτόρου**
4. **Κηπουρός**
5. **Καμαριέρες**

Οι ενδιαφερόμενοι θα πρέπει να έχουν καλή γνώση της Αγγλικής Γλώσσας και προϋπηρεσία το λιγότερο 2 χρόνια.

Για την συμπλήρωση των αιτήσεων θα πρέπει ο/η ενδιαφερόμενος/η να περάσει από το ξενοδοχείο πρωινές ώρα από 09.00 έως 15.00 (έως τις 31/10/2001) ή να στείλει το βιογραφικό του στο fax 0244-48184.

Τηλέφωνο για πληροφορίες 0244/48181-83 από 09.00 έως 15.00 κ. Λάκη.

ΝΤΕΤΕΚΤΙΒΣ

30 ΧΡΟΝΙΑ ΜΟΝΙΜΑ ΚΑΙ ΣΤΗ ΡΟΔΟ

35354

ΠΛΑΤΕΙΑ ΑΓΙΟΥ ΙΩΑΝΝΟΥ
Η ΛΥΣΗ!!!
ΣΕ ΚΑΘΕ ΣΑΣ ΠΡΟΒΛΗΜΑ

EXPRESS SECURITY

ΕΝΟΙΚΙΑΖΕΤΑΙ Ή ΠΩΛΕΙΤΑΙ

Τριώροφο νεοκλασικό στην παλιά πόλη, απέναντι από την είσοδο του κάστρου των Ιπποτών 250 τμ δίδεται για ενοικίαση για εμπορική χρήση ή για πώληση
Τηλέφωνα επικοινωνίας:
010 - 9587898 και 010 - 9515250.

Lindos Princess
BEACH ★★★★ HOTEL

Στο νεόκτιστο Ξενοδοχείο Α Κατηγορίας
LINDOS PRINCESS BEACH HOTEL
στην περιοχή Πεύκοι Λάρδου

Ενοικιάζονται καταστήματα

για διάφορες χρήσεις στο Εμπορικό Κέντρο στον κόμβο εισόδου του Ξενοδοχείου
Πληροφορίες καθημερινά 08:00 - 15:00
Τηλ: 02440 29230
Fax: 02440 29231
e-mail:lindosprincess@aias.gr

ΒΙΟΜΗΧΑΝΙΑ ΜΩΣΑΪΚΩΝ ΠΛΑΚΕΣ ΠΕΖΟΔΡΟΜΙΟΥ

«ΠΛΑΚΑΓΕ»

ΕΜΠΟΡΙΑ ΕΙΔΩΝ ΥΓΙΕΙΝΗΣ - ΠΛΑΚΙΔΙΩΝ

ΑΞΕΣΟΥΑΡ ΜΠΑΝΙΟΥ - ΥΔΡΟΜΑΣΑΖ

ΛΙΝΔΟΥ 136 - ΤΗΛ. 62688 - 63604, Τ.Θ. 206 FAX: 62729 - TLX: 292594 GE AR - 85100 ΡΟΔΟΣ

TOP PROPERTIES
GEORGIOS S. PIPINOS
ΓΕΩΡΓΙΟΣ Σ. ΠΙΠΙΝΟΣ
ΣΥΜΒΟΥΛΟΣ ΚΑΙ ΕΚΤΙΜΗΤΗΣ ΑΚΙΝΗΤΩΝ
REAL ESTATE AGENT - MEMBER OF F.I.A.B.C.I. - N.A.E.A.
- C.E.I. - Σ.Ε.Κ.



Η "TOP PROPERTIES" είναι ατομική επιχείρηση και ανήκει εξ ολοκλήρου στον κ. Γεώργιο Σ. Πιπίνο, που από το 1971 ασχολείται αποκλειστικά και μόνο με επενδύσεις και REAL ESTATE, στο νησί της Ρόδου, καθώς και στην ευρύτερη περιοχή της Δωδεκανήσου.

ΑΠΕΥΘΥΝΟΜΑΣΤΕ: Στους **σοβαρούς, απαιτητικούς και επιλεκτικούς** επενδυτές - επιχειρηματίες - ελεύθερους επαγγελματίες, Έλληνες και ξένους, υψηλού εισοδηματικού επιπέδου, που ενδιαφέρονται να κάνουν μια σοβαρή επένδυση **προβολής** στο νησί της Ρόδου.

ΠΡΟΣΦΕΡΟΥΜΕ: Α) Υπηρεσίες και πληροφορίες που γίνονται σε προσωπικό επίπεδο με **εχεμύθεια, διακριτικότητα και σοβαρότητα.**
Β) Μεγάλη **γκάμα** υψηλής ποιότητας ακινήτων, όπως: 1) Ξενοδοχεία Α' και Β' κατηγορίας των 600 - 500 - 350 - 300 κλινών 2) Κεντρικά αστικά ακίνητα κατάλληλα για Τράπεζες - καταστήματα - γραφεία 3) Παραλιακές εκτάσεις, κατάλληλες για τουριστικές επενδύσεις των 150.000 - 100.000 - 70.000 - 50.000 - 36.000 τ.μ. και 4) Διαμερίσματα και μαιζονέτες **προβολής**.

ΣΤΟΧΟΣ ΜΑΣ ΕΙΝΑΙ: Να προσφέρουμε στο αγοραστικό μας κοινό **υψηλής ποιότητας ακίνητα και ευκαιρίες** στο νησί της Ρόδου. Η τριακονταετής και πλέον πείρα μας στον τομέα αυτό αποτελεί εγγύηση.

ΣΥΝΘΗΜΑ ΜΑΣ ΕΙΝΑΙ: Επενδύστε στην ΡΟΔΟ ΤΩΡΑ, σε ακίνητα που **ΑΝΤΕΧΟΥΝ ΣΤΟ ΧΡΟΝΟ.**

Γεώργιος Σ. Πιπίνος
ΜΕΣΙΤΗΣ ΑΣΤΙΚΩΝ ΣΥΜΒΑΣΕΩΝ
Γιατί εμείς γνωρίζουμε καλύτερα!

TOP PROPERTIES is a private concern and Mr George S. Pipinos, its owner, has carved, over the years, a reputation for integrity and excellence in the world of Real Estate in the Dodecanese.

At Top Properties we try hard to attract important and selective investors: high calibre businessmen/women and discerning professional people, both Greek and foreign, who wish to acquire substantial and valuable property on Rhodes.

We offer our expertise and advice privately, discreetly and in strict confidence.

We keep a compehensive list of real estate of the highest specifications:

a. A' and B' class hotels (600, 500, 350, 300 beds capacity).

b. Centrally situated office buildings and other business premises.

c. Seaside land, ideal for development (hotels, holiday resorts, etc.), of 150.000, 100.000, 70.000, 50.000, 36.000 sq.m.

d. Luxury appartments, maisonettes, detached, semi - detached and terraced houses.

Our aim is to give our clients the opportunity to acquire value for money, first class real estate on Rhodes. Our 30- year - old experience in Real Estate is our warranty.

Our moto is: Invest in Rhodes. Invest in property. It stands the test of time.

TOP PROPERTIES
and
George S. Pipinos
Because we Know best



ΚΕΝΝΕΝΤΥ 38, ΡΟΔΟΣ, 85 100, ΤΗΛ. (0241) 23895, 38243 και 0944-676003. FAX: (0241) 20883
38 KENNEDY STR., RHODES, 85 100, TEL. (0241) 23895, 38243, and 094 - 676003. FAX: (0241) 20883

ΕΛΛΗΝΙΚΗ ΔΗΜΟΚΡΑΤΙΑ
ΠΕΡΙΦΕΡΕΙΑ ΝΟΤ. ΑΙΓΑΙΟΥ
ΝΟΜΟΣ ΔΩΔΕΚΑΝΗΣΟΥ
ΔΗΜΟΣ ΑΦΑΝΤΟΥ
ΠΕΡΙΛΗΨΗ ΔΙΑΚΗΡΥΞΗΣ ΔΗΜΟΠΡΑΣΙΑΣ

Ο Δήμαρχος Αφάντου προκηρύσσει δημόσιο μειοδοτικό διαγωνισμό για την ανάδειξη αναδόχου εκτέλεσης του έργου: «Ανάπλαση Περιοχής Κατασκήνωσης Λιμανάκι» προϋπολογισμού 147.750 ευρώ, χωρίς πρόβλεψη αναθεώρησης και Φ.Π.Α.

Η προθεσμία περάτωσης του έργου ανέρχεται σε τρεις (3) μήνες. Ο συντελεστής ρ είναι αυτός της κατηγορίας έργων οδοποιΐας.

Εγγύηση συμμετοχής ορίζεται σε 2% του προϋπολογισμού της μελέτης, δηλαδή σε 2.955 ευρώ και βεβαιώνεται με την προσκόμιση ισόποσου γραμματίου του Ταμείου Παρακαταθηκών και Δανείων ή Εγγυητική Επιστολή αναγνωρισμένης τράπεζας ή του Τ.Σ.Μ.Ε.Δ.Ε. κατά τον ισχύοντα τρόπο για το Δημόσιο. Η εγγύηση θα απευθύνεται στο Δήμο Αφάντου.

Η δημοπρασία θα διενεργηθεί στα Γραφεία του Δήμου Αφάντου στις 24 του μήνα Απριλίου του έτους 2002 ημέρα Τετάρτη με ώρα λήξης στις 11:00 π.μ.

Στη δημοπρασία γίνονται δεκτοί οι παρακάτω:

α) Εργοληπτικές Επιχειρήσεις εγγεγραμμένες στο Μ.Ε.Ε.Π. του Υ.Π.Ε.Χ.Ω.Δ.Ε. για κατηγορία έργων ΟΔΟΠΟΙΙΑΣ με τάξη πτυχίου Α2 (παλαιά Β΄), 1η (παλαιά Γ΄) και 2η (παλαιά Δ΄ ατομική).

Β) Ανάλογες με τον προϋπολογισμό επιχειρήσεις με έδρα τον νομό ή γειτονικό νομό.

Ο Διαγωνισμός θα διεξαχθεί με το σύστημα Δημοπράτησης προσφορά με επί μέρους ποσοστό έκπτωσης, σύμφωνα με το άρθρο 7 του Π.Δ. 609/85 και το Π.Δ. 171/87 και άλλες σχετικές διατάξεις του Ν. 1418/1984 όπως τροποποιήθηκε και συμπληρώθηκε με τις διατάξεις του Ν. 2229/94 κ.λπ. και ισχύει σήμερα, και σύμφωνα με τους Ν. 2576/98 και 2940/01 και τις αποφάσεις: α) Δ17α/08/16/Φ.Ν. 402/23/10-2-98 (ΦΕΚ Β'/12-2-98), β) Δ17α/10/65/Φ.Ν. 402/98 (ΦΕΚ 835Β'/12-8-98) και γ) Δ17α/05/42/Φ.Ν. 402/23/2-8-2000 καθώς επίσης και τα εκτελεστικά Π.Δ. 171/87, 609/85 και 218/99.

Τα έξοδα δημοσίευσης της περίληψης βαρύνουν τον ανάδοχο του έργου.

Πληροφορίες τις εργάσιμες ημέρες και ώρες στα γραφεία των Τεχνικών Υπηρεσιών στο τηλέφωνο: 02410 60434.

Ο Δήμαρχος
Σταύρος Σταυρής

ΕΛΛΗΝΙΚΗ ΔΗΜΟΚΡΑΤΙΑ
ΠΕΡΙΦΕΡΕΙΑ ΝΟΤ. ΑΙΓΑΙΟΥ
ΝΟΜΟΣ ΔΩΔΕΚΑΝΗΣΟΥ
ΔΗΜΟΣ ΑΦΑΝΤΟΥ
ΠΕΡΙΛΗΨΗ ΔΙΑΚΗΡΥΞΗΣ ΔΗΜΟΠΡΑΣΙΑΣ

Ο Δήμαρχος Αφάντου προκηρύσσει δημόσιο μειοδοτικό διαγωνισμό για την ανάδειξη αναδόχου εκτέλεσης του έργου: «Ολοκλήρωση εγκαταστάσεων γραφείου κίνησης οχημάτων και απορριμματοφόρων» προϋπολογισμού 45.928,00 ευρώ, χωρίς πρόβλεψη αναθεώρησης και Φ.Π.Α.

Η προθεσμία περάτωσης του έργου ανέρχεται σε τέσσερις (3) μήνες. Ο συντελεστής ρ είναι αυτός της κατηγορίας έργων οικοδομικών.

Εγγύηση συμμετοχής ορίζεται σε 2% του προϋπολογισμού της μελέτης, δηλαδή σε 919 ευρώ και βεβαιώνεται με την προσκόμιση ισόποσου γραμματίου του Ταμείου Παρακαταθηκών και Δανείων ή Εγγυητική Επιστολή αναγνωρισμένης τράπεζας ή του Τ.Σ.Μ.Ε.Δ.Ε. κατά τον ισχύοντα τρόπο για το Δημόσιο. Η εγγύηση θα απευθύνεται στο Δήμο Αφάντου.

Η δημοπρασία θα διενεργηθεί στα Γραφεία του Δήμου Αφάντου στις 24 του μήνα Απριλίου του έτους 2002 ημέρα Τετάρτη με ώρα λήξης στις 11:00 π.μ.

Στη δημοπρασία γίνονται δεκτοί οι παρακάτω:

α) Εργοληπτικές Επιχειρήσεις εγγεγραμμένες στο Μ.Ε.Ε.Π. του Υ.Π.Ε.Χ.Ω.Δ.Ε. για κατηγορία έργων οικοδομικών με τάξη πτυχίου Α1 (παλαιά Α'), Α2 (παλαιά Β'), 1η (παλαιά Γ') και ηλεκτρομηχανολογικά με τάξη πτυχίου Α1 (παλαιά Α'), Α2 (παλαιά Β'), 1η (παλαιά Γ').

Β) κοινοπραξίες των ανωτέρων επιχειρήσεων που καλύπτουν συνολικά όλες τις ανωτέρω κατηγορίες με την αντίστοιχη τάξη πτυχίου ανά κατηγορία.

γ) Ανάλογες με τον προϋπολογισμό επιχειρήσεις με έδρα τον νόμο ή γειτονικό νόμο.

Ο Διαγωνισμός θα διεξαχθεί με το σύστημα Δημοπράτησης προσφορά με επί μέρους ποσοστό έκπτωσης, σύμφωνα με το άρθρο 7 του Π.Δ. 609/85 και το Π.Δ. 171/87 και άλλες σχετικές διατάξεις του Ν. 1418/1984 όπως τροποποιήθηκε και συμπληρώθηκε με τις διατάξεις του Ν. 2229/94 κ.λπ. και ισχύει σήμερα, και σύμφωνα με τους Ν. 2576/98 και 2940/01 και τις αποφάσεις: α) Δ17α/08/16/Φ.Ν. 402/23/10-2-98 (ΦΕΚ Β'/12-2-98), β) Δ17α/10/65/Φ.Ν. 402/98 (ΦΕΚ 835Β'/12-8-98) και γ) Δ17α/05/42/Φ.Ν. 402/23/2-8-2000 καθώς επίσης και τα εκτελεστικά Π.Δ. 171/87, 609/85 και 218/99.

Τα έξοδα δημοσίευσης της περίληψης βαρύνουν τον ανάδοχο του έργου.

Πληροφορίες τις εργάσιμες ημέρες και ώρες στα γραφεία των Τεχνικών Υπηρεσιών στο τηλέφωνο: 02410 60434.

Ο Δήμαρχος
Σταύρος Σταυρής

ΠΕΡΙΛΗΨΗ ΕΚΘΕΣΕΩΝ ΕΠΙΔΟΣΗΣ

Με τις με αριθμούς 4612, 4617, 4621, 4615, 4620, 4627 και 4608/29-6-1988 εκθέσεις επίδοσης της δικαστικής επιμελήτριας του Πρωτοδικείου Ρόδου, Χρυσαφίνας Καρακοπούλου, ύστερα από έγγραφη παραγγελία του δικηγόρου Γιάννη Μηνατσή, πληρεξουσίου της Σμαράγδης συζ. Σωτηρίου Στουπάκη το γένος Ηλία Καλόγλου, κατοίκου Ασκληπιείου Ρόδου, επιδόθηκε προς τον κ. Εισαγγελέα Πρωτοδικών Ρόδου, για τους 1) Βαγιανό Θαρρενό του Κωνσταντίνου, κάτοικο Αυστραλίας (65 Duke street, Annerley, Brisbane, Q.L.D. Australia) 2) Φίλιππο Θαρρενού του Θαρρενού, κάτοικο Αυστραλίας (33 Prospest Terrace, Highgate Hill, Q.L.D. 4101 Australia), 3) Βασίλειο Θαρρενό του Θαρρενό του Θαρρενού, κάτοικο Αυστραλίας (79 Cloucester street, Highgate Hill, Brisbane, Q.L.D. 4101 Australia), 4) Αγγελική Θαρρενού του Μιχαήλ, κάτοικο Αυστραλίας (525 Rutband street, Coorpatoo Q.L.D. Australia), 5) Φιλιππίτσα Θαρρενού του Μιχαήλ, κάτοικο Αυστραλίας (69 Creshmast street, East Brisbane, Q.L.D. 4169 Australia), 6) Ελένη Θαρρενού του Μιχαήλ, κάτοικο Αυστραλίας (69 Creshmast street, East Brisbane, Q.L.D. 4169 Australia) και 7) Χρυσάνθη συζ. Μιχαήλ Θαρρενού, κάτοικο Αυστραλίας (69 Creshmast street, East Brisbane, Q.L.D. 4169 Australia) πιστό αντίγραφο της με αριθμό 265/1987 απόφασης του Ειρηνοδικείου Ρόδου, με την οποία αναγνωρίζεται ότι στο πρόσωπο της Σμαράγδης συζ. Σωτηρίου Στουπάκη το γένος Ηλία Καλόγλου συμπληρώθηκε ο νόμιμος χρόνος της κτητικής παραγραφής του άρθρου 63 του Κτηματολογικού Κανονισμού Ρόδου, για την απόκτηση απ' αυτήν με χρησικτησία της κυριότητας: 1) ολόκληρων των υπό κτηματομερίδες 2366 και 2513 γαιών Ασκληπιείου ακινήτων, 2) του 1/2 αδιαιρέτου των υπό κτηματομερίδες 3635, 3971 και 949 γαιών Ασκληπιείου ακινήτων και 3) του 1/10 εξ αδιαιρέτου του υπό κτηματομερίδα 397 γαιών Ασκληπιείου ακινήτου, όπως αυτά περιγράφονται επακριβώς στο διατακτικό της παραπάνω απόφασης, για να λάβουν γνώση και για κάθε νόμιμη συνέπεια.

Ρόδος 2-4-2002
Ο πληρεξούσιος Δικηγόρος
Γιάννης Μηνατσής

ΠΕΡΙΛΗΨΗ ΕΚΘΕΣΗΣ ΕΠΙΔΟΣΗΣ

Με την με αριθμό 7221Β/17-1-2002 έκθεση επίδοσης του δικαστικού επιμελητή του Πρωτοδικείου Ρόδου, Μιχαήλ Καρακατσάνη, ύστερα από έγγραφη παραγγελία του δικηγόρου Σταύρου Καζούλλη, πληρεξουσίου της Στεργούλας συζ. Γεωργίου Σοφού το γένος Εμμανουήλ Χατζηδιάκου, κατοίκου Ασκληπιείου Ρόδου, επιδόθηκε προς τον κ. Εισαγγελέα Πρωτοδικών Ρόδου, για τον Λουκά Σακελλάρη του Κωνσταντίνου, πρώην κάτοικο Ασκληπιείου Ρόδου, και τώρα άγνωστης διαμονής, πιστό αντίγραφο της από 8-1-2002 και με αριθμό κατάθεσης 24/9-1-2002 αγωγής της παραπάνω ενάγουσας που απευθύνεται στο Ειρηνοδικείο Ρόδου, με την οποία ζητά να αναγνωριστεί ότι συμπληρώθηκε στο πρόσωπό της ο νόμιμος χρόνος της κτητικής παραγραφής του άρθρου 63 του Κτηματολογικού Κανονισμού Ρόδου, για την απόκτηση απ' αυτήν με χρησικτησία της κυριότητας του υπό κτηματομερίδα 1389 γαιών Ασκληπιείου ακινήτου, όπως αυτό περιγράφεται επακριβώς στο ιστορικό και αιτητικό της παραπάνω αγωγής. Η συζήτηση της αγωγής ορίστηκε να γίνει στις 5 Νοεμβρίου 2002, ημέρα Τρίτη και ώρα 09.00 π.μ. με αριθμό πινακίου 21, στο ακροατήριο του Ειρηνοδικείου Ρόδου, και καλείται ο εναγόμενος να παραστεί κατά την συζήτησή της, όπου και όπως παραπάνω ορίζεται.

Ρόδος 28 Μαρτίου 2002
Ο πληρεξούσιος Δικηγόρος
Σταύρος Καζούλλης

ΠΕΡΙΛΗΨΗ ΑΓΩΓΗΣ

Με την υπ' αριθ. 8653Β/14-3-2002 έκθεσης επίδοσης του δικασ. επιμελητή πρωτ. Ρόδου Χρυσοστόμου Κόκκαλη, κοινοποιήθηκε στον κ. Εισαγ. Πλημ/κών Ρόδου για λογαριασμό της Χατζηχαλίλ Φερδανέ, αγνώστου διαμονής η με αριθ. κατάθ. 236/2002 αγωγή των 1) Στεφάνου Παπαδημητρίου, 2) Κων/νου Παπαδημητρίου απευθυνομένη στο Ειρην. Ρόδου με την οποία οι παραπάνω ενάγοντες ζητούν ν' αναγνωρισθεί η κυριότητά τους επί των 5/504 ποσοστών εξ αδιαιρέτου τμήματος αγρού εμβαδού 28520 τμ., με ΚΜ 211 γαιών Λάρδου. Δικάσιμος για τη συζήτηση της αγωγής ορίσθηκε η 4-2-2003 με αριθ. πιν. 15.

Ρόδος 2-4-2002
Ο Πληρεξούσιος Δικηγόρος
Κων/νος Βαϊνάς
ΡΟΔΟΣ
τηλ. 35639

ΠΕΡΙΛΗΨΗ ΚΑΤΑΣΤΑΤΙΚΟΥ

Με την υπ'αριθ. 300/2002 (113/ΜΕ 17/2002) απόφαση του Μονομελούς Πρωτοδικείου Κω, δημοσιεύτηκε το σωματείο με την επωνυμία «ΟΜΟΣΠΟΝΔΙΑ ΑΛΙΕΥΤΙΚΚΩΝ ΑΓΡΟΤΙΚΩΝ ΣΥΛΛΟΓΩΝ ΠΑΡΑΜΕΘΟΡΙΩΝ ΝΗΣΙΩΝ ΤΗΣ ΠΕΡΙΦΕΡΕΙΑΣ ΝΟΤΙΟΥ ΑΙΓΑΙΟΥ», με σκοπό τον αναφερόμενο στο από 4-11-2001 καταστατικό του.

Κάλυμνος 2-4-2002
Ο Πληρεξούσιος Δικηγόρος
ΜΙΧΑΗΛ Ι. ΓΛΥΝΑΤΣΗΣ

ΠΕΡΙΛΗΨΗ ΕΚΘΕΣΕΩΝ ΕΠΙΔΟΣΗΣ

Με τις με αριθμούς 7498Β, και 7499Β/22-3-2002 εκθέσεις επίδοσης του δικαστικού επιμελητή του Πρωτοδικείου Ρόδου, Μιχαήλ Καρακατσάνη ύστερα από έγγραφη παραγγελία του Δικηγόρου Σταύρου Καζούλλη, πληρεξουσίου της Ευτυχίας χήρας Γεωργίου Πεταλά το γένος Ιωάννη Αντωναράκη κατοίκου Λαέρμων Ρόδου, επιδόθηκε προς τον κ. Εισαγγελέα Πρωτοδικών Ρόδου, για τους 1) Εμμανουήλ Αντωναράκη του Ιωάννη, κάτοικο Καναδά. (1554 Holburne Rd. Mississauga, Ontario, Canada) και 2) Γεώργιο Αντωναράκη του Ιωάννη, κάτοικο Αυστραλίας, (26 Brook street, Highgate Hill, Brisbane, Q.L.D. 4101 Australlia) πιστό αντίγραφο της με αριθμό 3/2002 απόφασης του Ειρηνοδικείου Ρόδου, με την οποία αναγνωρίζεται ότι στο πρόσωπο της Ευτυχίας χήρας Γεωργίου Πεταλά το γένος Ιωάννη Αντωναράκη, συμπληρώθηκε ο νόμιμος χρόνος της κτητικής παραγραφής του άρθρου 63 του Κτηματολογικού Κανονισμού Ρόδου, για την απόκτηση απ' αυτήν με χρησικτησία της κυριότητας του υπό κτηματομερίδα 985 γαιών Λαέρμων ακινήτου, όπως αυτό περιγράφεται επακριβώς στο διατακτικό της παραπάνω απόφασης, για να λάβουν γνώση και για κάθε νόμιμη συνέπεια.

Ρόδος 23 Μαρτίου 2002
Ο πληρεξούσιος Δικηγόρος
Σταύρος Καζούλλης



ΜΝΗΜΟΣΥΝΟ

Την Κυριακή 7/4/2002 και ώρα 09.00 στον Ιερό Ναό Αγίου Γεωργίου Μαλώνας, τελούμε ετήσιο μνημόσυνο υπέρ αναπαύσεως της ψυχής του πολυαγαπημένου μας συζύγου, πατέρα, πάππου και αδελφού

ΜΙΧΑΗΛ ΝΙΚ. ΜΙΧΑΛΑΚΗ

Η σύζυγος Ευτυχία
Τα τέκνα Κική, Νίνα - Γιώργος
Τα εγγόνια, οι αδελφοί, οι λοιποί συγγενείς

ΣΥΛΛΥΠΗΤΗΡΙΟ

Η Διοικούσα Επιτροπή του **ΤΕΕ Δωδεκανήσου** εκφράζει τα συλλυπητήριά της στον συνάδελφο Μιχάλη Μαυρομάγουλο για τον θάνατο της αγαπημένης του συζύγου Αγγέλας.

Στη μνήμη της, η Δ.Ε. αποφάσισε να καταθέσει το ποσό των 150 Ευρώ στο Ίδρυμα Υποτροφιών Δωδεκανήσου.

ΠΑΡΑΝΤΑΙΣ
ΠΕΥΚΟΙ - ΛΙΝΔΟΣ Α.Ε.
ΞΕΝΟΔΟΧΕΙΟ
«PEFKI ISLANDS RESORT»
ΠΕΥΚΟΙ - ΛΙΝΔΟΣ

ΖΗΤΕΙΤΑΙ

Βραδυνός μπάρμαν
με γνώσεις αγγλικής γλώσσας.

Παρακαλούνται οι ενδιαφερόμενοι να απευθύνονται πρωινές ώρες στο 02410-24018 κ. Ιωαννίδη.

Βιογραφικά στο fax: 02410-43286

CASINO RODOS

Θέλετε μια δεύτερη δουλειά
που θα σας προσφέρει τη δυνατότητα
να αξιοποιήσετε την ευχάριστη
προσωπικότητά σας;
Θέλετε να συμπληρώσετε το εισόδημά σας;
Το Καζίνο της Ρόδου σας δίνει
αυτήν την δυνατότητα
ξεκινώντας Σχολή Εκπαίδευσης
τον ερχόμενο Απρίλιο
για **DEALERS (ΚΡΟΥΠΙΕΡΗΔΕΣ)**
με **μερική** ή **πλήρη**
εποχιακή απασχόληση.

Για αιτήσεις - πληροφορίες στη Διεύθυνση Προσωπικού, Παπανικολάου 4, Ρόδος.
Δευτέρα - Παρασκευή 10:00 - 15:00,
τηλ. (0241) 97-535

CASINO RODOS

ΖΗΤΟΥΝΤΑΙ

Το πολυτελέστατο ξενοδοχείο των Ρόδων, 5 αστέρων, ιδιοκτησίας ΚΑΖΙΝΟ ΡΟΔΟΥ Α.Ε. ξεκινά σύντομα την λειτουργία του. Για τη στελέχωσή του η εταιρεία επιθυμεί να προσλάβει ικανούς συνεργάτες, στις παρακάτω ειδικότητες:

- **Σερβιτόροι - Σερβιτόρες**
- **Μάγειροι Α' και Β'**
- **Γκρουμ**
- **Καθαριστές - Καθαρίστριες**

Απαραίτητη η καλή γνώση των αγγλικών ενώ η προϋπηρεσία σε ξενοδοχεία πολυτελείας ή Α' κατηγορίας θα ληφθεί σοβαρά υπόψη.

Πληροφορίες - Αιτήσεις με πρόσφατη φωτογραφία:
ΚΑΖΙΝΟ ΡΟΔΟΥ Α.Ε, Διεύθυνση Προσωπικού
Παπανικολάου 4, ΔΕΥΤΕΡΑ έως ΠΑΡΑΣΚΕΥΗ
από 10:00 έως 13:00, τηλ, 97-535



ΜΕΤΡΟΠΟΛ
ALPHA ODEON
Πρόγραμμα εβδομάδας από 29/3/2002 έως 4/4/2002
Πληροφορίες - Κρατήσεις : 02410-28400, από 3:30 μμ

Αίθουσα 1

Ο ΚΟΜΗΣ ΜΟΝΤΕ ΚΡΙΣΤΟ
Κάθε μέρα 5:00, 7:30 και 10:15 μμ
Μια δυναμική περιπέτεια που θα σας συναρπάσει !!!
Με τους Γκάι Πιρς και Τζιμ Κάβιζελ !!
THE COUNT OF MONTE CRISTO


Αίθουσα 2
Μία ... εγκληματική κωμωδία από τον Ρόμπερτ Άλτμαν!
Κάθε μέρα 7:45 και 10:30 μμ
ΕΓΚΛΗΜΑ ΣΤΟ ΓΚΟΣΦΟΡΝΤ ΠΑΡΚ
ΟΣΚΑΡ ΚΑΛΥΤΕΡΟΥ ΠΡΩΤΟΤΥΠΟΥ ΣΕΝΑΡΙΟΥ!
GOSFORD PARK


Αίθουσα 3
Η κορυφαία κωμωδία της χρονιάς!!!
Κάθε μέρα 5:30, 8:00 και 10:15 μμ
ΤΟ ΤΡΕΛΟ ΚΥΝΗΓΙ ΤΟΥ ΘΗΣΑΥΡΟΥ
RAT RACE


Αίθουσα 2
Η νέα υπερπαραγωγή της Walt Disney!!!
ΣΤΑ ΕΛΛΗΝΙΚΑ
Κάθε μέρα 6:00 μμ
ΕΙΔΙΚΗ ΠΡΟΒΟΛΗ
Σαββάτο και Κυριακή 4:00 μ.μ.
ΜΠΑΜΠΟΥΛΑΣ Α.Ε.
MONSTERS INC.

ΠΑΛΛΑΣ 5 CINEMAS CENTER
ΠΡΟΓΡΑΜΜΑ ΕΒΔΟΜΑΔΑΣ
29/03/2002 - 04/04/2002
Για κρατήσεις: 24475 και70670
www.cinemapallas.gr


ΑΙΘΟΥΣΑ 5
Η ΜΗΧΑΝΗ ΤΟΥ ΧΡΟΝΟΥ / TIME MACHINE
ΠΡΩΤΑΓΩΝΙΣΤΟΥΝ: GUY PEARCE, JEREMY IRONS
Ώρες Έναρξης: *16:30, 18:35, 20:40, 22:45
Έκτακτη προβολή μόνο κάθε Παρ/ Σαβ/ Κυρ

ΑΙΘΟΥΣΑ 1

ΜΥΣΤΙΚΑ ΤΗΣ ΚΡΕΒΑΤΟΚΑΜΑΡΑΣ / IN THE BEDROOM
ΠΡΩΤΑΓΩΝΙΣΤΟΥΝ: SISSY SPACEK, TOM WILKINSON, MARISA TOMEI, NICK STAHL
Ώρες Έναρξης: 17:15, 19:55, 22:35

ΑΙΘΟΥΣΑ 3 & 4

Ο ΑΡΧΟΝΤΑΣ ΤΩΝ ΔΑΧΤΥΛΙΔΙΩΝ: Η ΣΥΝΤΡΟΦΙΑ ΤΟΥ ΔΑΧΤΥΛΙΔΙΟΥ
THE LORD OF THE RINGS: THE FELLOWSHIP OF THE RING
ΠΡΩΤΑΓΩΝΙΣΤΟΥΝ: ELIJAH WOOD, IAN MCKELLEN
ΑΙΘΟΥΣΑ 3 Ώρες Έναρξης: 22:00
ΑΙΘΟΥΣΑ 4 Ώρες Έναρξης: 17:50

ΑΙΘΟΥΣΑ 2 & 4

A BEAUTIFUL MIND / ΕΝΑΣ ΥΠΕΡΟΧΟΣ ΑΝΘΡΩΠΟΣ
Η ταινία της χρονιάς που απέσπασε 4 Όσκαρ!
ΠΡΩΤΑΓΩΝΙΣΤΟΥΝ: RUSSELL CROWE, ED HARRIS, κ.α.
ΑΙΘΟΥΣΑ 2 Ώρες Έναρξης: 17:00, 19:45, 22:45
ΑΙΘΟΥΣΑ 4 Ώρες Έναρξης: 21:15

ΑΙΘΟΥΣΑ 3

ΕΡΩΤΑΣ ΜΕΤ' ΕΜΠΟΔΙΩΝ / SERENDIPITY
ΠΡΩΤΑΓΩΝΙΣΤΟΥΝ: JOHN CUSACK, KATE BECKINSALE
Κάθε ημέρα / Ώρες Έναρξης: 18:00, 20:00

ΧΟΡΗΓΟΙ
Villagio Ολοήμερες Γεύσεις • LUNA D'ORO ΧΡΥΣΟ ΦΕΓΓΑΡΙ • BERLONI
CAFE SWEDCO • CHINESE BURGER • ΑΠΟΣΠΕΡΙΤΗΣ Παραδοσιακο Καφενείο
Για κρατήσεις θέσεων 02410 24475 και 02410 70670 (16:00 - 20:00)
Dimokratias 13, 85100 Rhodes

Τ Νπρόγραμμα

ΕΤ 1

06.45 ΠΙΝΟΚΙΟ
07.15 ΞΥΠΝΗΣΤΕ...
08.00 ΜΕΛΙ ΓΑΛΑ
10.00 ΑΡΩΜΑ ΣΑΠΟΥΝΙΟΥ
10.05 ΑΝΝΑ
Η ΚΥΡΙΑΡΧΟΣ ΤΟΥ ΠΑΙΧΝΙΔΙΟΥ
11.00 ΦΕΛΙΠΕ ΤΟ ΔΩΡΟ ΑΠΟ ΤΗ ΘΑΛΑΣΣΑ
12.00 ΜΑΡΙΟΥ
13.00 ΟΙ ΑΤΑΙΡΙΑΣΤΟΙ
13.50 **ΕΙΔΗΣΕΙΣ**
15.00 ΟΥΡΑΝΙΟ ΤΟΞΟ
15.05 ΛΟΥΚΙ ΛΟΥΚ
15.30 ΟΙ ΑΤΡΟΜΗΤΟΙ
16.30 ΣΤΟΝ ΠΥΡΕΤΟ ΤΟΥ ΜΠΑΣΚΕΤ
17.00 **ΕΙΔΗΣΕΙΣ**
17.30 ΥΓΙΑΙΝΕΤΕ
17.35 WWW. ΑΝΘΡΩΠΟΙ.GR.
19.35 ΚΑΛΥΤΕΡΗ ΖΩΗ
19.40 ΠΑΜΕ ΓΙΑ ΧΙΟΝΙΑ
19.45 ΚΑΘΕ ΚΑΤΕΡΓΑΡΗΣ ΣΤΟΝ ΠΑΓΚΟ ΤΟΥ
20.00 ΠΡΟΤΟ - ΤΖΟΚΕΡ
20.20 ΣΥΝΕΙΚΟΝΕΣ
20.30 ΣΤΑ ΦΤΕΡΑ ΤΟΥ ΕΡΩΤΑ
21.00 ΞΕΝΗ ΤΑΙΝΙΑ: Ο ΝΤΟΚΤΟΡ ΤΖΕΚΙΛ ΚΑΙ Η ΚΥΡΙΑ ΧΑΪΝΤ
23.00 **ΕΙΔΗΣΕΙΣ**
23.30 Ο ΣΚΛΗΡΟΙ ΤΟΥ ΜΑΪΑΜΙ
00.30 ΣΤΗ ΖΩΝΗ ΤΟΥ ΛΥΚΟΦΩΤΟΣ
01.45 ΠΑΜΕ ΣΤΟΙΧΗΜΑ
01.50 ΟΙ ΑΤΑΙΡΙΑΣΤΟΙ
03.30 WWW. ΑΝΘΡΩΠΟΙ.GR.

NET

06.00 ΕΤΣΙ ΕΧΟΥΝ ΤΑ ΠΡΑΓΜΑΤΑ
07.00 ΠΡΩΤΗ ΜΑΤΙΑ
10.00 ΣΕ ΗΧΟ ΕΛΕΥΘΕΡΟ
10.30 ΤΑ ΓΕΦΥΡΙΑ ΤΟΥ ΙΟΝΙΟΥ
11.00 ΑΓΩΝΑΣ ΓΙΑ ΤΗ ΖΩΗ
11.30 Η ΑΓΝΩΣΤΗ ΑΦΡΙΚΗ
12.00 ΤΑ ΜΥΣΤΙΚΑ ΤΗΣ ΚΙΝΑΣ
13.00 **ΕΙΔΗΣΕΙΣ**
13.45 ΜΙΚΡΕΣ ΙΣΤΟΡΙΕΣ ΜΟΔΑΣ
14.00 ΤΕΧΝΟΠΟΛΙΣ
15.00 **ΕΙΔΗΣΕΙΣ**
16.00 ΣΥΝ ΚΑΙ ΠΛΗΝ
18.00 **ΕΙΔΗΣΕΙΣ**
19.00 ΠΑΜΕ ΣΤΟΙΧΗΜΑ
19.05 ΑΓΩΝΑΣ ΓΙΑ ΤΗ ΖΩΗ
19.30 ΕΠΟΧΕΣ ΚΑΙ ΣΥΓΓΡΑΦΕΙΣ
20.00 21ος ΑΙΩΝΑΣ ΚΑΙ ΠΑΡΑΔΟΣΗ
21.00 **ΕΙΔΗΣΕΙΣ**
22.00 ΠΡΩΤΑΓΩΝΙΣΤΕΣ
23.00 ΡΕΠΟΡΤΑΖ ΧΩΡΙΣ ΣΥΝΟΡΑ
24.00 **ΕΙΔΗΣΕΙΣ**
00.30 ΝΤΟΚΙΜΑΝΤΕΡ

ΕΤ 3

08.01 ΝΤΟΚΙΜΑΝΤΕΡ
08.30 Ο ΚΟΣΜΟΣ ΣΤΟ ΕΠΙΚΕΝΤΡΟ
09.00 ΧΘΕΣ ΚΑΙ ΣΗΜΕΡΑ
09.30 Η ΑΛΛΗ ΜΕΡΑ
11.00 ΒΙΟΓΡΑΦΙΕΣ
11.30 ΝΤΟΚΙΜΑΝΤΕΡ
12.00 ΤΟ ΑΞΙΟΝ ΕΣΤΙ ΣΤΗ ΘΕΣΣΑΛΟΝΙΚΗ
13.00 ΟΛΑ ΚΑΛΑ
14.00 ΑΛΗΘΙΝΑ ΣΕΝΑΡΙΑ
15.00 **ΕΙΔΗΣΕΙΣ**
15.25 ΜΑΚΡΙΝΕΣ ΦΙΛΙΕΣ
15.30 ΜΕ ΜΙΑ ΤΡΙΤΗ ΜΑΤΙΑ
17.00 ΔΕΞΙΩΣΗ
18.00 ΝΤΟΚΙΜΑΝΤΕΡ
18.30 ΑΘΛΗΤΙΚΟ ΗΜΙΩΡΟ
19.00 ΠΕΡΙΜΕΤΡΟΣ
19.30 ΣΤΗΝ ΥΔΡΟΓΕΙΟ
20.00 ΝΤΟΚΙΜΑΝΤΕΡ
20.30 **ΕΙΔΗΣΕΙΣ**
21.50 ΘΕΣΣΑΛΟΝΙΚΕΩΝ ΠΟΛΙΣ
22.00 ΣΙΝΕΜΑΝΙΑ
23.00 ΣΤΥΛ ΚΑΦΕ
23.30 ΑΓΝΩΣΤΕΣ ΠΥΛΕΣ
24.00 **ΕΙΔΗΣΕΙΣ**
00.20 ΞΕΝΗ ΤΑΙΝΙΑ: Ο ΦΤΗΝΟΣ ΤΖΟΝΙ

MEGA

05.55 **ΕΙΔΗΣΕΙΣ ΣΤΗΝ ΝΟΗΜΑΤΙΚΗ ΓΛΩΣΣΑ**
06.00 ΠΡΩΤΗ ΕΚΔΟΣΗ
07.00 ΣΗΜΕΡΑ ΜΕ ΤΗΝ ΑΝΝΑ
10.00 ΣΑΝ ΣΤΟ ΣΠΙΤΙ ΣΑΣ
13.10 ΕΣΥ ΦΤΑΙΣ
14.00 **ΕΙΔΗΣΕΙΣ**
15.00 ΣΤΗΝ ΚΟΥΖΙΝΑ ΟΛΟΤΑΧΩΣ
15.45 ΟΣΑ ΖΟΥΜΕ
17.00 **ΕΙΔΗΣΕΙΣ**
17.10 ΓΙΑ ΜΙΑ ΘΕΣΗ ΣΤΟΝ ΗΛΙΟ
17.50 ΑΠΑΓΟΡΕΥΜΕΝΗ ΑΓΑΠΗ
18.40 ΠΟΙΟΣ ΘΕΛΕΙ ΝΑ ΓΙΝΕΙ ΕΚΑΤΟΜΜΥΡΙΟΥΧΟΣ
19.30 **ΕΙΔΗΣΕΙΣ**
21.00 ΠΕΡΙ ΑΝΕΜΩΝ ΚΑΙ ΥΔΑΤΩΝ
22.00 BAR
23.00 ΑΝΑΤΡΟΠΗ
00.15 **ΕΙΔΗΣΕΙΣ**
00.30 ΞΕΝΗ ΤΑΙΝΙΑ: ΛΗΣΤΕΙΑ ΣΤΗ ΝΕΑ ΥΟΡΚΗ
02.30 ΞΕΝΗ ΤΑΙΝΙΑ: ΜΑΤΩΜΕΝΗ ΚΑΤΑΔΙΩΞΗ
04.30 ΤΗΛΕΜΑΡΚΕΤΙΝΓΚ
05.00 ΜΠΑΡ

ΑΝΤ 1

06.10 ΔΕΣΠΟΙΝΙΣ ΜΑΡΓΑΡΙΤΑ
06.45 ΠΡΙΝ ΤΟ ΣΧΟΛΕΙΟ
06.55 **ΕΙΔΗΣΕΙΣ ΣΤΗΝ ΝΟΗΜΑΤΙΚΗ ΓΛΩΣΣΑ**
07.00 ΚΑΛΗΜΕΡΑ ΕΛΛΑΔΑ
09.55 Ο ΚΑΙΡΟΣ ΤΗΣ ΕΒΔΟΜΑΔΑΣ
10.00 ΠΡΩΙΝΟΣ ΚΑΦΕΣ
13.00 SUPER GAME
13.15 ΠΑΤΕΡ ΗΜΩΝ
14.00 **ΕΙΔΗΣΕΙΣ**
14.50 ΧΡΗΜΑ ΚΑΙ ΧΡΗΜΑΤΙΣΤΗΡΙΟ
15.00 ΕΚΕΙΝΕΣ ΚΙ ΕΓΩ
15.55 SUPER GAME
16.00 BIG BROTHER
16.05 ΚΩΝΣΤΑΝΤΙΝΟΥ ΚΑΙ ΕΛΕΝΗΣ
16.55 SUPER GAME
17.00 ΚΑΛΗΜΕΡΑ ΖΩΗ
17.40 Ο ΚΑΙΡΟΣ ΤΗΣ ΕΒΔΟΜΑΔΑΣ
17.45 **ΕΙΔΗΣΕΙΣ**
17.50 BIG BROTHER
18.00 ΘΗΣΑΥΡΟΦΥΛΑΚΙΟ
18.45 Η ΛΑΜΨΗ
19.30 **ΕΙΔΗΣΕΙΣ**
21.00 ΒΟΤΚΑ ΠΟΡΤΟΚΑΛΙ
22.00 BIG BROTHER 2
23.00 Μ.Π.Α.Μ.
23.45 X-FILES
24.00 **ΕΙΔΗΣΕΙΣ**
01.10 ΕΞΩΓΗΙΝΗ ΑΠΕΙΛΗ
02.10 ΑΝΑΤΟΜΙΑ ΕΝΟΣ ΕΓΚΛΗΜΑΤΟΣ
03.10 ΞΕΝΗ ΤΑΙΝΙΑ: Ο ΣΑΔΙΣΤΗΣ
04.50 ΤΗΛΕΜΑΡΚΕΤΙΝΓΚ
05.00 ΣΤΗ ΣΚΙΑ ΤΟΥ ΧΡΗΜΑΤΟΣ

ALPHA

06.00 ΠΡΩΤΗ ΕΝΗΜΕΡΩΣΗ
07.00 ΠΑΝΟΡΑΜΑ
10.00 ΚΑΛΩΣ ΤΟΥΣ
13.15 ΟΥ ΜΟΙΧΕΥΣΕΙΣ
14.00 **ΕΙΔΗΣΕΙΣ**
15.00 LIFE STYLE NEWS
15.45 ΘΑ ΣΕ ΔΩ ΣΤΟ ΠΛΟΙΟ
16.45 ΜΠΟΡΩ
18.45 ΚΑΤΩ ΑΠΟ ΤΗΝ ΑΚΡΟΠΟΛΗ
19.30 **ΕΙΔΗΣΕΙΣ**
21.00 ΞΕΝΗ ΤΑΙΝΙΑ: ΜΕ ΔΙΑΦΟΡΑ ΣΤΗΘΟΥΣ
21.30 ΞΕΝΗ ΤΑΙΝΙΑ: ΒΙΟΣ ΚΑΙ ΠΟΛΙΤΕΙΑ
23.15 ΖΟΥΓΚΛΑ
01.00 **ΕΙΔΗΣΕΙΣ**
02.30 ΟΛΑ
03.30 ΤΗΛΕΜΑΡΚΕΤΙΝΓΚ
04.00 ΚΟΛΑΣΗ ΣΤΟΝ ΠΑΡΑΔΕΙΣΟ
05.00 ΠΑΚΙΤΑ

STAR

06.30 ΠΑΙΔΙΚΟ ΠΡΟΓΡΑΜΜΑ
07.53 **ΕΙΔΗΣΕΙΣ ΣΤΗ ΝΟΗΜΑΤΙΚΗ ΓΛΩΣΣΑ**
07.55 ΑΠ'ΕΥΘΕΙΑΣ
10.00 ΛΟΓΙΑ ΣΤΑΡΑΤΑ
12.00 ΜΕ ΤΗΝ ΕΛΝΤΑ
13.00 **ΕΙΔΗΣΕΙΣ**
14.00 Ο ΚΟΣΜΟΣ ΤΟΥ ΠΑΙΔΙΟΥ
14.15 ΤΟ ΚΛΕΙΔΙ
15.00 ΟΥΔΕΝ ΠΡΟΒΛΗΜΑ
16.00 ΑΓΑΠΗ ΚΑΙ ΑΙΜΑ
17.00 ΑΙΜΙΛΙΑ, ΜΙΑ ΑΚΑΤΑΜΑΧΗΤΗ ΓΥΝΑΙΚΑ
18.00 **ΕΙΔΗΣΕΙΣ**
19.30 BbB
20.00 ΔΕ ΤΡΑΠ
21.00 ΞΕΝΗ ΤΑΙΝΙΑ: ΤΥΦΩΝΑΣ: Η ΑΛΗΘΙΝΗ ΙΣΤΟΡΙΑ
23.30 ΞΕΝΗ ΤΑΙΝΙΑ: ΥΠΕΡΒΑΣΗ ΚΑΘΗΚΟΝΤΟΣ 2
01.15 **ΕΙΔΗΣΕΙΣ**
01.30 ΞΕΝΗ ΤΑΙΝΙΑ: ΤΑ ΣΚΥΛΙΑ ΤΟΥ ΔΡΟΜΟΥ
03.45 ΠΛΟΥΣΙΟΙ ΚΑΙ ΦΤΩΧΟΙ
05.00 ΑΣΤΕΡΙΑ ΣΤΟ ΠΕΝΤΑΓΡΑΜΜΟ

FILMNET

07.45 ΜΠΑΡΤΟΚ: Ο ΥΠΕΡΟΧΟΣ
08.55 E! ENTERTAINMENT
09.25 Η ΜΑΜΑ ΜΟΥ ΕΡΩΤΕΥΤΗΚΕ ΕΝΑΝ ΕΞΩΓΗΙΝΟ
10.55 ΧΩΡΙΣ ΑΥΡΙΟ
12.30 ΑΓΡΙΟΣ ΠΟΤΑΜΟΣ
14.20 ΔΕ ΜΟΥΒΙ ΣΟΟΥ
14.55 Ο ΚΥΚΛΟΣ ΤΩΝ ΧΑΜΕΝΩΝ ΠΟΙΗΤΩΝ
17.10 ΔΕΙΠΝΟ ΗΛΙΘΙΩΝ
18.35 ΓΚΟΣΤ ΝΤΟΓΚ: Ο ΤΡΟΠΟΣ ΤΟΥ ΣΑΜΟΥΡΑΙ
20.30 E! ENTERTAINMENT
21.00 ΕΡΩΤΕΣ ΚΑΙ ΜΥΣΤΗΡΙΑ
22.40 ΟΙ ΕΠΑΡΧΙΩΤΕΣ
00.15 ΑΤΕΛΕΙΩΤΗ ΑΠΟΛΑΥΣΗ
01.55 ΣΤΟΝ ΠΥΡΕΤΟ ΤΟΥ ΧΡΗΜΑΤΙΣΤΗΡΙΟΥ
03.35 ΤΟ ΚΕΛΙ
05.25 ΜΥΣΤΗΡΙΩΔΕΣ ΔΩΡΟ

TEMPO

06.00 Ο,ΤΙ ΞΗΜΕΡΩΣΕΙ
08.00 ΠΡΩΤΗ ΥΛΗ
10.00 ΑΠΟΧΡΩΣΕΙΣ
13.00 **ΕΙΔΗΣΕΙΣ**
14.00 ΑΘΛΗΤΙΚΟ ΜΕΣΗΜΕΡΙ
14.30 ΜΠΕΣΤ ΣΕΛΕΡ
16.00 ΓΛΥΚΙΑ ΛΟΥΤΣΙΑ
17.15 ΕΛΛΗΝΙΚΗ ΤΑΙΝΙΑ: Ο ΛΟΥΣΤΡΑΚΟΣ
18.45 ΜΕ - ΤΑΞΙ ΜΑΣ
19.15 **ΕΙΔΗΣΕΙΣ**
20.30 TEMPO SPORTS
21.00 ΞΕΝΗ ΤΑΙΝΙΑ: ΣΤΑ ΒΗΜΑΤΑ ΤΟΥ ΑΛ ΚΑΠΟΝΕ
22.45 ΠΙΣΩ ΑΠΟ ΤΙΣ ΚΑΜΕΡΕΣ
24.00 **ΕΙΔΗΣΕΙΣ**
00.15 ΣΤΗ ΣΚΙΑ ΤΟΥ ΠΑΘΟΥΣ
02.00 ΑΠΟΧΡΩΣΕΙΣ
05.00 ΜΟΥΣΙΚΕΣ ΕΠΙΛΟΓΕΣ

ΠΟΛΙΤΙΣΤΙΚΟΣ ΟΡΓΑΝΙΣΜΟΣ ΔΗΜΟΥ ΡΟΔΙΩΝ
Κιν/κή Εταιρεία Ρόδου «ΘΕΑΣΙΣ»
Κινηματογράφος ΔΗΜΟΤΙΚΟ
ΒΡΑΔΙΕΣ ΚΙΝΗΜΑΤΟΓΡΑΦΟΥ
Πέμπτη 4 Απριλίου 2002
Τίτλος έργου:
«ΝΥΧΤΕΣ ΜΕ ΠΑΝΣΕΛΙΝΟ»
Ε Ρομέρ
Ωρα προβολής: 9:00 μ.μ.

ΡΟΣΚΟΠΙΟ

ΚΡΙΟΣ:
21 ΜΑΡΤΙΟΥ - 19 ΑΠΡΙΛΙΟΥ

Πολλές από τις ενέργειες των συνεργατών σας ή των ανωτέρων σας δεν σας βρίσκουν σύμφωνους στην επίλυση επαγγελματικών και οικονομικών θεμάτων που αφορούν όλους σας. Όμως, μόνο με διπλωματικό τρόπο μπορείτε να λύσετε τις διαφορές σας. Συγκρατήστε λοιπόν τον παρορμητισμό σας σε τυχόν προκλήσεις.

ΤΑΥΡΟΣ
20 ΑΠΡΙΛΙΟΥ - 20 ΜΑΪΟΥ

Η Αφροδίτη στο ζώδιό σας δέχεται την εύνοια της Σελήνης σήμερα. Θα μπορούσατε λοιπόν να δραστηριοποιηθείτε δημιουργικά, προκειμένου να τακτοποιήσετε νομικά, πρακτικά, αλλά και συναισθηματικά θέματα που σας απασχολούν, με τον καλύτερο τρόπο.

ΔΙΔΥΜΟΙ
21 ΜΑΪΟΥ - 21 ΙΟΥΝΙΟΥ

Με αυτοέλεγχο και καλή διάθεση θα μπορέστε να διευθετήσετε, κατ' αρχήν, κάποιες εσωτερικές σας συγκρούσεις και να κινηθείτε δραστικά στη συνέχεια, προκειμένου να προχωρήστε στην επίλυση θεμάτων που χρονίζουν και σας ταλαιπωρούν.

ΚΑΡΚΙΝΟΣ
22 ΙΟΥΝΙΟΥ - 22 ΙΟΥΛΙΟΥ

Αν συνειδητοποιήσετε τις αλλαγές που υπάρχουν στον δικό σας τρόπο σκέψης και δράσης, θα μπορέστε να λύσετε τις διαφορές που υπάρχουν ανάμεσα σε εσάς και στον σύντροφο ή τους ανθρώπους που συνεργάζονται μαζί σας. Πάντοτε υπάρχουν προοπτικές συνεννόησης, αρκεί να το θελήσετε.

ΛΕΩΝ
23 ΙΟΥΛΙΟΥ - 22 ΑΥΓΟΥΣΤΟΥ

Μην υπερβάλλετε τις δυνάμεις σας και μην παίρνετε επιπόλαια κάποια προβλήματα υγείας και τα αφήνετε να χρονίζουν. Μια επίσκεψη στον γιατρό σας, μια σωστή αντιμετώπιση και αγωγή θα σας ξαναδώσουν τη χαμένη σας ζωτικότητα και το κέφι σας για ζωή και δημιουργία

ΠΑΡΘΕΝΟΣ
23 ΑΥΓΟΥΣΤΟΥ - 23 ΣΕΠΤΕΜΒΡΙΟΥ

Σελήνη και Αφροδίτη σας χαρίζουν την εύνοιά τους, προκειμένου να δείτε τα πράγματα με πιο αισιόδοξο τρόπο. Ασχοληθείτε λοιπόν με τα δημιουργικά σας χόμπι, ερωτευθείτε οι αδέσμευτοι και, όσοι είστε γονείς, πλησιάστε περισσότερο τα παιδιά σας και διδαχθείτε από τη δική τους διάθεση για ζωή.

ΖΥΓΟΣ:
24 ΣΕΠΤΕΜΒΡΙΟΥ - 23 ΟΚΤΩΒΡΙΟΥ

Ακουμπήστε στους δικούς σας ανθρώπους με ασφάλεια και εμπιστοσύνη. Ήρθε η στιγμή να βελτιώσετε τις συνθήκες διαβίωσής σας, μετακομίζοντας αν αυτό είναι μέσα στις προθέσεις σας ή αλλάζοντας ακόμα και τη διακόσμηση του σπιτιού σας, πράγμα που θα σας κάνει να νιώσετε καλύτερα.

ΣΚΟΡΠΙΟΣ:
24 ΟΚΤΩΒΡΙΟΥ - 22 ΝΟΕΜΒΡΙΟΥ

Επωφεληθείτε από την ευνοϊκή όψη της Σελήνης με την Αφροδίτη και απολαύστε τη συντροφιά ατόμων του φιλικού και συγγενικού σας περιβάλλοντος, από το οποίο σας έχουν απομακρύνει τελευταίως οι πολλές καθημερινές σας υποχρεώσεις.

ΤΟΞΟΤΗΣ:
23 ΝΟΕΜΒΡΙΟΥ - 21 ΔΕΚΕΜΒΡΙΟΥ

Καιρός ν' ασχοληθείτε πιο ουσιαστικά με τις «κτήσεις», αλλά και τις «κατακτήσεις» σας, καθώς οικονομικά αλλά και συναισθηματικά θέματα φαίνεται να βρίσκονται σε καλό δρόμο. Βάλτε λοιπόν τα δυνατά σας, προκειμένου να επιτύχετε αυτό που έχετε βάλει σκοπό της ζωής σας.

ΑΙΓΟΚΕΡΩΣ:
22 ΔΕΚΕΜΒΡΙΟΥ - 19 ΙΑΝΟΥΑΡΙΟΥ

Η θετική όψη της Σελήνης στο ζώδιό σας με την Αφροδίτη σάς δίνει τη δυνατότητα να βάλετε μια τάξη στη ζωή σας και ν' αποφασίσετε πως είναι πια απαραίτητο να γίνουν ουσιαστικές αλλαγές, για να πραγματοποιήσετε τα όνειρά σας. Τώρα είστε σε θέση ν' αναλάβετε όλες τις ευθύνες.

ΥΔΡΟΧΟΟΣ
20 ΙΑΝΟΥΑΡΙΟΥ - 19 ΦΕΒΡΟΥΑΡΙΟΥ

Λίγη αυτοσυγκέντρωση πριν από τη λήψη οριστικών αποφάσεων δεν θα έβλαπτε καθόλου. Καλό θα ήταν σήμερα να μην επιδιώξετε κάποιες συναντήσεις ή επισκέψεις που θα σας αναγκάσουν, ενδεχομένως, να πείτε πράγματα που θα βλάψουν στο μέλλον

ΙΧΘΥΕΣ:
19 ΦΕΒΡΟΥΑΡΙΟΥ - 20 ΜΑΡΤΙΟΥ

Αν θέλετε να δείτε τους στόχους σας να πραγματοποιούνται, αξιοποιήστε σωστά τον χρόνο σας, ενώ παράλληλα μην παραμελείτε την ψυχαγωγία σας. Μια φιλική συντροφιά ή μια κοινωνική εκδήλωση θα μπορούσε να σας φανεί πολύ χρήσιμη στο άμεσο μέλλον.



«Ομιλεί ο δέκατος τρίτος των ψευδαποστόλων»

Ως τα μέσα του δέκατου τρίτου αιώνα, όλοι οι Πάπες της Ρώμης έφεραν τον τίτλο του δέκατου τρίτου Απόστολου. Αλλ' ο τίτλος αυτός καταργήθηκε από ένα παράξενο περιστατικό. Ο τότε σουλτάνος της Αιγύπτου, που συνδεόταν στενά με το Φρειδερίκο το Β' έγραψε ένα γράμμα στον Πάπα Ινοκέντιο τον Δ' - που κατέτρεχε και τυραννούσε άδικα τον προαναφερόμενο αυτοκράτορα - και αφού τον προσφωνεί «Τρισκαιδέκατον των Αποστόλων», συμπληρώνει: «Ο τίτλος σου δεν συμφωνεί με τις χριστιανικές αρχές που έμαθες, για να διδάξεις. Ο προφήτης σου υπήρξε υπέροχος, ενώ εσύ αδικείς ακόμη και αυτούς που δεν σε έβλαψαν». Η επιστολή αυτή του σουλτάνου ήταν εξαιρετικής σημασίας ιδιαίτερα για το χριστιανικό μάθημα, που δίνει στον Ινοκέντιο. Τελειώνει δε ως εξής: «Σε προσφώνησα Τρισκαιδέκατον των Αποστόλων, ενώ δεν είσαι παρά ένας ψευδαπόστολος, ανάμεσα στους αληθινούς άγιους της εκκλησίας σας». Λέγεται, ότι τα λόγια αυτά του Σουλτάνου πείραξαν τόσο πολύ των Ινοκέντιο, ώστε έπαθε συγκοπή και πέθανε. Ωστόσο μετά το θάνατό του καταργήθηκε, από όλους τους Πάπες, ο πομπώδης αυτός τίτλος, μα από τότε έμεινε η φράση «ομιλεί ο δέκατος τρίτος των ψευδαποστόλων», που τη λέμε συνήθως για κείνους που μοιράζουν σωρό υποσχέσεις για να τις ξεχάσουν αμέσως κατόπιν.

«Ον αγαπά κύριος παιδεύει»

«Οποιος σ' αγαπά σε κάνει και κλαις»

Οι φράσεις αυτές ειπωμένες μεταγενέστερα ξεκίνησαν από τις Παροιμίες του Σολομώντα (Γ',12) «ον αγαπά κύριος παιδεύει», έγραφε ο Σολομώντας. Ο Μέγας Βασίλειος: «ο γάρ αγαπών φησιν επιμελώς παιδεύει» (Migne, patrologia graeca -31, 929). Στην Τραπεζούντα του Πόντου έλεγαν: «ο Θεός τινά αγαπά παιδεύει». Επιστολή του Απ. Παύλου στους Εβραίους (ΙΒ'6)

«Ονειρο θερινής νυχτός»

Τίτλος ενός σαιξπηρικού έργου. Η φράση λέγεται, όταν θέλουμε να δείξουμε, ότι δεν πρόκειται να πραγματοποιηθεί αυτό που επιθυμούμε, ποτέ.

«Ο πηλός αν μη δαρή, κέραμος ου γίνεται»

Αρχαία παροιμία που θα πει πως αν δεν πλασθεί ο πηλός, δε γίνεται κεραμίδι. Δηλαδή, δεν μπορείς να αποκτήσεις εμπειρία, ικανότητα, χωρίς άσκηση.

Ιπτάμενα Δελφίνια Δωδεκανήσου
ΚΥΡΙΑΚΟΥΛΗΣ MARITIME
Χειμερινό Πρόγραμμα 2001 - 2002

Γνωρίζουμε στο επιβατικό κοινό
ότι τα δρομολόγια μας
συνεχίζονται και τον χειμώνα
Προς Κω - Κάλυμνο -
Λέρο - Πάτμο και Σάμο

ΜΑΡΜΑΡΙΣ (Τουρκία)
ΚΑΘΕ ΠΑΡΑΣΚΕΥΗ ΣΤΙΣ 8:30
(με επιστροφή το Απόγευμα)

Επίσης διαθέτουμε τα δελφίνια
προς ναύλωση
για ποδοσφαιρικές ομάδες,
συλλόγους - εκδρομές και βαπτίσεις.

Τηλέφωνα πληροφοριών - Κρατήσεων
78052 και 78053 κινητό 0938666121
Πλατεία Νεωρίου 6

KYROS SHOPS
Γ. ΜΑΡΙΕΤΤΟΣ
Η ολοκληρωμένη λύση
για τον επαγγελματικό σας χώρο
ΜΟΚΕΤΕΣ - ΧΑΛΙΑ - ΔΑΠΕΔΑ - ΕΠΙΠΛΑ - ΥΦΑΣΜΑΤΑ - ΕΠΙΠΛΩΣΕΙΣ -
ΚΟΥΡΤΙΝΕΣ - ΤΑΠΕΤΣΑΡΙΕΣ ΤΟΙΧΟΥ - ΛΕΥΚΑ ΕΙΔΗ - ΣΤΟΡ



ΕΠΑΓΓΕΛΜΑΤΙΚΟΣ ΕΞΟΠΛΙΣΜΟΣ
ΞΕΝΟΔΟΧΕΙΑ - ΕΣΤΙΑΤΟΡΙΑ - ΚΑΤΑΣΤΗΜΑΤΑ - ΓΗΠΕΔΑ -
ΚΑΤΑΣΚΕΥΑΣΤΙΚΕΣ ΕΤΑΙΡΕΙΕΣ - ΔΗΜΟΣΙΟΙ ΧΩΡΟΙ
ΚΕΝΤΡΙΚΟ: Μ. ΚΩΝ/ΝΟΥ 27 ΡΟΔΟΣ 85100 - ΤΗΛ. 30090, 26590, FAX: 30079
ΥΠΟΚ/ΜΑ: 4ο χλμ ΡΟΔΟΥ - ΛΙΝΔΟΥ ΤΗΛ. 68838
Kyros group

ΟΠΩΣ ΠΡΟΚΥΠΤΕΙ ΑΠΟ ΥΠΟΥΡΓΙΚΟ ΕΓΓΡΑΦΟ

ΔΕΝ ΑΝΕΚΛΗΘΗ Η ΑΠΟΦΑΣΗ για λειτουργία καταστήματος αφορολογήτων ειδών!!

✓ Περιμένουν την δημιουργία των κατάλληλων συνθηκών

✓ Απάντηση Φωτιάδη στη Βουλή σε ερώτηση Παυλίδη



Δεν έχει ανακληθεί η απόφαση με την οποία χορηγήθηκε, από το υπουργείο Οικονομικών, άδεια λειτουργίας καταστήματος αφορολογήτων ειδών (ΚΑΕ) στο λιμάνι της Ρόδου, όπως προκύπτει από σχετικό έγγραφο του υφ/ργού Οικονομικών κ. Απ. Φωτιάδη προς την Δ/νση Κοινοβουλευτικού Ελέγχου της Βουλής σε απάντηση σχετικής ερωτήσεως που είχε καταθέσει ο βουλευτής Δωδ/σου κ. Αρ. Παυλίδης.

Οπως ειδικότερα αναφέρεται στο έγγραφο «παρά την έκδοση της αποφάσεως το κατάστημα δεν έχει λειτουργήσει μέχρι σήμερα». Αυτό σημαίνει ότι είναι ζήτημα χρόνου η λειτουργία του. Απλώς τα ΚΑΕ αναμένουν να ηρεμήσουν τα πράγματα και να δημιουργηθούν οι κατάλληλες προς τούτο συνθήκες.

Ο κ. Αρ. Παυλίδης είχε καταθέσει στην Βουλή, την 6η Μαρτίου την ακόλουθη ερώτηση:

Η απόφαση του Υπουργού Οικονομικών να παραχωρήσει στο Λιμάνι της Ρόδου χώρο για να εγκατασταθεί Κατάστημα Αφορολογήτων Ειδών που ανήκει στην «ΚΑΕ Α.Ε.», εταιρεία ελεγχόμενη από την ΑΤΕ και εισηγμένη στο Χρηματιστήριο, καταφέρει πλήγμα κατά του εμπορικού κόσμου της Ρόδου με την ανάπτυξη απαράδεκτων όρων ανταγωνισμού εις βάρος του. Η προνομιακή αντιμετώπιση της εταιρείας η οποία ξεσήκωσε την αντίδραση της αγοράς της Ρόδου όταν στο πρόσφατο παρελθόν επιχειρήθηκε και πάλιν παρόμοια ενέργεια, αποτελεί πρόκληση.

Η «σοσιαλιστική» Κυβέρνηση του κ. Σημίτη τη φορά αυτή συνωμοτικά, με απόλυτο σιγή όλων των εκπροσώπων της στη Ρόδο, προχωρεί στην είσοδο της Ροδιακής Αγοράς, στο Λιμάνι δηλαδή, στην εγκατάσταση Εμπορικής Μονάδας που λειτουργεί εν είδη εστίας για «άγρα πελατών» προερχομένων κυρίως από κρουαζιερόπλοια.



Δεδομένου ότι τώρα πλέον, βάσει της Νομοθεσίας της Ενωμένης Ευρώπης, αδασμολόγητα είδη μπορεί να διαθέσει και η ελεύθερη αγορά, η παρουσία των ΚΑΕ θα πλήξει τον ήδη ασθενή εμπορικό κόσμο μας.

ΕΡΩΤΑΤΑΙ
ο κ. Υπουργός Εθνικής Οικονομίας και Οικονομικών:

1. Με ποιο σκεπτικό το Υπουργείο Οικονομικών παρεχώρησε στα ΚΑΕ εντός ζώνης Λιμένος Ρόδου ακίνητό του για ίδρυση καταστήματος με ποια διαδικασία και με ποιο ενοίκιο;

2. Γιατί αδιαφορεί για την Συνταγματική Επιταγή του άρθρου 101 η οποία επιβάλλει σ' αυτή την περίπτωση να λαμβάνεται υπ' όψη η ιδιαιτερότητα της νησιώτικης Ελλάδος και κυρίως της παραμεθορίου;

Η ΑΠΑΝΤΗΣΗ ΦΩΤΙΑΔΗ

Ο υφ/ργός Οικονομικών κ. Απ. Φωτιάδης, έστειλε στην Βουλή την ακόλουθη απάντηση:

ΘΕΜΑ: «Λειτουργία Καταστήματος Αφορολογήτων Ειδών στο Λιμένα Ρόδου»

ΣΧΕΤ: Η αριθμ. 5963/6-3-02 ερώτηση της Βουλής

Απαντώντας στην ανωτέρω ερώτηση του Βουλευτή Δωδεκανήσου κ. Αριστοτέλη Παυλίδη σχετικά με το ανωτέρω θέμα, σας πληροφορούμε ότι:

1) Η εταιρεία «Καταστήματα Αφορολογήτων Ειδών Α.Ε.» με το αριθμ. πρωτ. 528/30-1-95 έγγραφό της ζήτησε από την Υπηρεσία μας, να προβεί στη σύσταση γνωμοδοτικής Επιτροπής για την έκδοση Υπουργικής Απόφασης προκειμένου να ιδρύσει και να λειτουργήσει Κατάστημα Αφορολογήτων Ειδών στο λιμάνι της Ρόδου.

2) Επί του ανωτέρω αιτήματος εκδόθηκε η αριθμ. Ρ. 200/2/Β0019-19-7-95 ΑΥΟ, ίδρυσης και λειτουργίας Καταστήματος Αφορολογήτων Ειδών στο λιμάνι της Ρόδου και η εγκατάσταση των ΚΑΕ στον συγκεκριμένο χώρο έγινε με το από 28-5-1997 πρωτόκολλο παράδοσης και παραλαβής.

3) Σύμφωνα με ενημέρωσή μας από το Τελωνείο Ρόδου, παρά την έκδοση της Ρ. 200/2/Β0019/19-7-95 Α.Υ.Ο. το κατάστημα μέχρι σήμερα δεν έχει λειτουργήσει.

ΑΝΑΚΟΙΝΩΣΗ:

eN+A Architects

Δημήτρης Π. Παρασός & Συνεργάτες

ΜΕΤΑΦΕΡΘΗΚΑΜΕ ΣΤΟΥΣ ΝΕΟΥΣ ΓΡΑΦΕΙΑΚΟΥΣ ΜΑΣ ΧΩΡΟΥΣ:

Αγίας Αναστασίας 40,
Εμπορικό Κέντρο Φώκιαλη 2ος όροφος
tel. (+30-2410), 70592, 70595 fax. (+30-2410) 70593

ΕΛΛΗΝΙΚΗ ΔΗΜΟΚΡΑΤΙΑ
ΠΕΡΙΦΕΡΕΙΑ ΝΟΤΙΟΥ ΑΙΓΑΙΟΥ
ΝΟΜΟΣ ΔΩΔΕΚΑΝΗΣΟΥ
ΔΗΜΟΣ ΡΟΔΙΩΝ
ΔΙΕΥΘΥΝΣΗ ΟΙΚΟΝΟΜΙΚΩΝ
ΤΜΗΜΑ ΔΗ.ΦΟ.ΔΩ
τηλ. 02420 67940 - 1,
φαξ: 02410 67942 (κ. Ελ. Ξύπας)

ΑΝΑΚΟΙΝΩΣΗ

Θέμα: Περί υποβολής δηλώσεων ΔΗΦΟΔΩ

Ενημερώνουμε τους υπόχρεους υποβολής δηλώσεων για Δημοτικό Φόρο Δωδεκανήσου ότι από 1ης Απριλίου 2002 και εφεξής, όλες οι δηλώσεις, είτε αφορούν τρέχουσες είτε παλαιότερες, θα πρέπει να αναγράφουν τα ποσά σε ευρώ.

Επιπλέον υπενθυμίζουμε ότι ήδη από την αρχή του έτους, σύμφωνα με τον Ν.2214/94, πρέπει να υποβάλλουν την ανάλογη περιοδική δήλωση και τα τέσσερα τρίμηνα, ανεξαρτήτως υποχρέωσης καταβολής ή όχι (**δηλαδή ακόμη και σε περίπτωση μηδενικής καταβολής**).

Η παραπάνω διαδικασία **όχι μόνον είναι υποχρεωτική από την κείμενη νομοθεσία, αλλά και απαραίτητη για την ομαλή συνεργασία και διασταύρωση των στοιχείων με το σύστημα TAXIS, ώστε να υπάρχει ισονομία και καθεστώς υγιούς αναγωνισμού στην αγορά.**

ΣΥΛΛΟΓΟΣ ΑΡΧΥΡΟΧΡΥΣΟΧΟΩΝ ΩΡΟΛΟΓΟΠΟΙΩΝ - ΩΡΟΛΟΓΟΠΩΛΩΝ ΡΟΔΟΥ

ΠΡΟΣΚΛΗΣΗ ΣΕ ΓΕΝΙΚΗ ΣΥΝΕΛΕΥΣΗ

Σύμφωνα με το καταστατικό του Συλλόγου Αργυροχρυσοχόων Ωρολογοποιών - Ωρολογοπωλών Ρόδου άρθρο 12 και την απόφαση του Διοικητικού συμβουλίου της 13-3-2002 καλούνται τα μέλη του συλλόγου σε Γενική Συνέλευση την 5η Απριλίου ημέρα Παρασκευή και ώρα 7:30μ.μ. στην αίθουσα συνεδριάσεων του Χειροτεχνικού Κέντρου Ρόδου (Γ. Σεφέρη 108, 1ος όροφος) με θέματα ημερησίας διάταξης:

1. ΑΠΟΛΟΓΙΣΜΟΣ Δ/ΚΟΥ ΣΥΜΒΟΥΛΙΟΥ (Δ/ΚΟΣ)
2. ΑΠΟΛΟΓΙΣΜΟΣ Δ/ΚΟΥ ΣΥΜΒΟΥΛΙΟΥ (ΟΙ/ΚΟΣ)
3. ΠΡΟΒΛΗΜΑΤΑ ΤΟΥ ΚΛΑΔΟΥ
4. ΠΡΟΣΔΙΟΡΙΣΜΟΣ ΗΜ/ΝΙΑΣ ΕΚΛΟΓΩΝ
5. ΕΚΛΟΓΗ ΕΦΟΡΕΥΤΙΚΗΣ ΕΠΙΤΡΟΠΗΣ

Σε περίπτωση μη απαρτίας η Γ. Συνέλευση θα επαναληφθεί την ίδια μέρα και ώρα και στον ίδιο χώρο την επόμενη εβδομάδα.

Ρόδος 19 Μαρτίου 2002
ΤΟ Δ/ΚΟ ΣΥΜΒΟΥΛΙΟ

ΠΩΛΟΥΝΤΑΙ

1) Μονοκατοικίες στην παραλία Ιαλυσού έναντι Βράχου 120, 140, 150, 170, 180, 200 τ.μ. σε μπετά ή τελειωμένες πολυτελούς κατασκευής, σε οικόπεδα αυτοτελή 400 - 700 τ.μ.
2) Καταστήματα και στούντιο των 50 τ.μ. επί της οδού Ιερού Λόχου Ιαλυσός, έναντι ξενοδοχείου Τσίκη.

Πληρ. Γ. Ιωαννίδης
Τηλ. 21714 ή 0932296983

ΠΩΛΟΥΝΤΑΙ

1) Οροφοδιαμερίσματα πολυτελούς κατασκευής εντός της πόλεως Ρόδου (όπισθεν παλαιού Νοσοκομείου) οδός Μεταξά των 136 τ.μ. με αποθήκη και θέση γκαράζ εσωτερική.
2) Διαμερίσματα σε μικρή πολυκατοικία πολυτελούς κατασκευής (με γκαράζ εσωτερικό) μέτρων 91, 98 και 136 τ.μ.
3) Μονοκατοικίες στην περιοχή Mira Mare διόροφες με υπόγειο γκαράζ των 140 τ.μ. και διαμερίσματα των 70 τ.μ.

Πληρ. Γ. Ιωαννίδης
Τηλ. 21714 ή 0932296983