η δημοκρατική της Ρόδου

στην υπηρεσία του δωδεκανησιακού λαού

Αρ. φύλλου 5933 - ΤΡΙΤΗ 9 ΑΠΡΙΛΙΟΥ 2002 - Τιμή 0,70 ΕΥΡΩ (238 δρχ.) - www.dimokratiki.gr



ΟΜΟΦΩΝΙΑ ΕΙΣΑΓΓΕΛΕΑ ΚΑΙ ΑΝΑΚΡΙΤΗ

ΚΡΙΘΗΚΕ ΠΡΟΣΩΡΙΝΑ ΚΡΑΤΟΥΜΕΝΟΣ

ο ληστής-αστυνομικός της Τράπεζας

• ΣΕΛ. 32

Εδειξε χθες μεταμέλεια και ζήτησε συγγνώμη από την υπηρεσία και τους συναδέλφους του • Αδιάφθοροι της ΕΛ.ΑΣ διενεργούν έρευνες στην Ρόδο

ΑΠΟ ΤΟΠΙΚΕΣ ΟΡΓΑΝΩΣΕΙΣ

Πορεία αλληλεγγύης προς τον αγωνιζόμενο παλαιστινιακό λαό

• ΣΕΛ. 10



ΤΟΥ ΚΑΝΟΥΝ ΚΑΘΗΜΕΡΙΝΑ «ΠΟΛΕΜΟ ΝΕΥΡΩΝ»

Φ. ΚΩΣΤΟΠΟΥΛΟΣ:

«Τους παρακαλώ να με σεβασθούν»



Απεφάσισε να συγκαλέσει την παράταξή του «Δωδ/νησα Δύναμη Ελπίδας» στις 18 Απριλίου • Δεν μετείχε στις συναντήσεις του Σαββατοκύριακου για να αφήσει ανεπηρέαστους τους συμβούλους του • Τονίζει ότι, αν είναι πράγματι ο «αποφασιστικός παράγων» θα έπρεπε να το είχαν λάβει ενωρίτερα υπ' όψιν τους όσοι όφειλαν • Πως δείχνει να διαμορφώνεται η κατάσταση στα νομαρχιακά • ΣΕΛ. 7

«Ο,τι είχα να πώ το είπα στα επίσημα όργανα του κόμματος»

«ΔΕΜΕΝΟ» ΣΤΟ ΛΙΜΑΝΙ ΠΕΙΡΑΙΑ

Επίσχεση εργασίας στο οχηματαγωγό της ΔΑΝΕ «Διαγόρας»

• ΣΕΛ. 11



ΤΑΛΑΙΠΩΡΙΑ ΕΠΙΒΑΤΩΝ

Μηχανικές βλάβες στο Ροδάνθη και Ρομίλντα του Γερ. Αγούδημου

• ΣΕΛ. 3

ΣΕ 2 ΦΑΣΕΙΣ Ο ΔΙΑΓΩΝΙΣΜΟΣ

Η αναλυτική διακήρυξη για το Γκολφ Αφάντου

• ΣΕΛ. 6



ΔΕΝ ΑΠΟΚΛΕΙΕΤΑΙ ΝΑ ΕΡΘΟΥΝ ΤΑ ΠΑΝΩ-ΚΑΤΩ

ΡΕΥΣΤΗ ΕΞΑΚΟΛΟΥΘΕΙ ΝΑ ΕΙΝΑΙ η κατάσταση στα δημοτικά πράγματα

Οργιάζει το παρασκήνιο και ακούγονται τα πιο απίθανα πράγματα

• ΣΕΛ. 5

ΣύΝοδος

Μιχάλης Δημητριάδης

ΜΑΡΙΑ ΕΓΓΛΕΖΟΥ
ΣΤΕΛΙΟΣ ΜΑΥΡΟΕΙΔΗΣ
ΑΓΓΕΛΙΚΗ ΓΕΡΑΣΚΛΗ

Από Πέμπτη 04 / 04 / 02

με Λαϊκό - Ρεμπέτικο πρόγραμμα

Καλλιτεχνική επιμέλεια Τάσος Νάνος

Πάροδος Σωκράτους 4η Παληά Πόλη

Τηλ. 02410 35995



ΓΙΑ ΤΑ ΝΟΜΑΡΧΙΑΚΑ

Αναταράξεις στον Συνασπισμό λόγω διαφωνιών

• ΣΕΛ. 11



ΚΑΤΗΓΟΡΕΙΤΑΙ ΓΙΑ ΥΠΕΞΑΙΡΕΣΗ

Αρχισε στο Εφετείο η δίκη του Γ. Σβύνου

• ΣΕΛ. 12

ΠΛΗΤΤΕΤΑΙ Η ΟΙΚΟΔΟΜΙΚΗ ΔΡΑΣΤΗΡΙΟΤΗΤΑ

ΕΝΤΟΝΗ ΑΝΗΣΥΧΙΑ ΣΤΗΝ ΑΓΟΡΑ για την επιβολή υψηλού ΦΠΑ

Ζητείται να επιβληθεί χαμηλός με ταυτόχρονη κατάργηση του Φόρου Μεταβίβασης Ακινήτων

• ΣΕΛ. 19



η άποψη της ημέρας

Ακριβώς στη μέση έκοψε τη ΓΣΕΕ η πρόταση της κυβέρνησης για χρηματοδότηση της αναμόρφωσης του ασφαλιστικού συστήματος με τα ιδιότυπα πολυετή μη διαπραγματεύσιμ:: ομόλογα. Ετσι η διοίκηση της Συνομοσπονδίας ψήφισε 22 υπέρ και ακριβώς 22 κατά της αποδοχής της πρότασης με μια αποχή, αδυνατώντας με τον τρόπο αυτό να καταλήξει σε απόφαση. Το ζήτημα παραπέμφθηκε εν συνεχεία στο ανώτερο όργανο της ΓΣΕΕ δηλαδή το Γενικό Συμβούλιό της. Στο όργανο όμως αυτό η παράταξη που πρόσκειται στο κυβερνών κόμμα το ΠΑΣΟΚ διαθέτει απόλυτη πλειοψηφία και λογικά η πρόταση θα γίνει αποδεκτή. Παρά όμως τη σημασία που έχουν οι διαδικασίες αυτές στο συνδικαλιστικό χώρο και μάλιστα στο ανώτατο όργανο του συνδικαλιστικού κινήματος της χώρας, εμείς θέλουμε να φωτίσουμε μία άλλη διάσταση σε όλη αυτή την ιστορία, που είναι η αγωνία της κυβέρνησης να περάσει την πρότασή της για τη λύση του ασφαλιστικού προβλήματος, με τη σύμφωνη γνώμη του συνδικαλιστικού κινήματος. Πολιτικά λοιπόν η κυβέρνηση θα μοιρασθεί τις ευθύνες για την τελική ρύθμιση του ασφαλιστικού προβλήματος με την ηγεσία του συνδικαλιστικού κινήματος. Και αυτό αποδεικνύει ότι τούτη η κυβέρνηση συμπεριφέρεται λες και είμαστε σε προεκλογική περίοδο, δύο χρόνια πριν τις εκλογές. Τα ίδια θα μπορούσε πάντως να πει κάποιος και για την προηγούμενη πρόταση της κυβέρνησης για το ασφαλιστικό. Θυμάστε την περυσινή περιπέτεια του κ. Γιαννίτση. Και τότε λοιπόν η κυβέρνηση συμπεριφέρθηκε λες και ήταν προεκλογική περίοδος. Κάνουμε δε την υπόμνηση αυτή διότι πέρυσι απείχαμε μόνο ένα χρόνο από τις εκλογές του Απριλίου του 2000.

Μετάλλαξη ΠΑΣΟΚ

Με λίγα λόγια σε αυτή τη χώρα βρισκόμαστε μονίμως σε περίοδο προεκλογική. Δεν ήταν όμως πάντα έτσι. Πριν τον κ. Σημίτη οι προηγούμενοι πρωθυπουργοί μόλις κέρδιζαν τις εκλογές έπαιρναν όλα τα αντιλαϊκά μέτρα στην αρχή της θητείας τους και φύλαγαν τα καλά για το τέλος, για τις επόμενες εκλογές. Αντίθετα ο κ. Σημίτης συμπεριφέρεται σαν αν έχουμε συνεχώς εκλογές. Στις περισσότερες περιπτώσεις ωστόσο το ίδιο του το κόμμα που τον εξώθησε σε αυτή τη συμπεριφορά. Θυμηθείτε την προ του συνεδρίου του ΠΑΣΟΚ περίοδο. Τότε οι εσωτερικές αντιδράσεις στο κυβερνών κόμμα κατά του σχεδίου Γιαννίτση για το ασφαλιστικό ήταν πιο σκληρές και από αυτές της Νέας Δημοκρατίας. Φαίνεται ότι κάποιοι στο ΠΑΣΟΚ δεν αντέχουν στην ιδέα της απώλειας της εξουσίας. Μα επιτέλους τόσο δεμένοι νιώθουν στο κόμμα αυτό με τις καρέκλες; Δεν τους περνάει από το μυαλό ότι κάποτε μπορεί και να χάσουν τις εκλογές; Για παράδειγμα ο κ. Πάγκαλος, όταν είναι εκτός κυβέρνησης, κάνει τόσο κακό στην κυβέρνηση του κόμματός του, όσο ολόκληρη η αντιπολίτευση μαζί. Πρόκειται δηλαδή για παγκόσμιο φαινόμενο που ίσως αγγίζει και τα όρια της... ψυχιατρικής. Σε καμία χώρα του ανεπτυγμένου κόσμου στον οποίον νομίζουμε ότι ανήκουμε, δεν παρατηρούνται αντίστοιχα φαινόμενα. Διότι στην περίπτωση του ΠΑΣΟΚ η εσωτερική διαπάλη προσλαμβάνει διαστάσεις ανοιχτού πολέμου με χτυπήματα ακόμα και κάτω από τη ζώνη, που θυμίζουν όχι ένα αλλά πολλά κόμματα, δηλαδή κάτι σαν κυβερνητικό συνασπισμό. Και σε άλλα κόμματα εξουσίας υπάρχουν εσωτερικές αντιδράσεις σε κυβερνητικές αποφάσεις, αλλά όχι σε αυτό το βαθμό. Ίσως λοιπόν η αλήθεια να είναι ότι αντιμετωπίζουμε πλέον μία μετάλλαξη το ΠΑΣΟΚ, σε κάτι που να θυμίζει συνασπισμό εξουσίας.

Ελπίζουμε ωστόσο ή μάλλον είμαστε βέβαιοι ότι το ΠΑΣΟΚ αντέχει για μία ακόμα φορά το ρόλο της αντιπολίτευσης. Και πρέπει να αντέξει διότι αποτελεί τον έτερο πυλώνα του πολιτικού μας συστήματος. Και ο λόγος που πιστεύουμε στις αντοχές του κυβερνώντος κόμματος είναι ότι οι άνθρωποι που το αποτελούν έχουν τα αντανακλαστικά εκείνα που θα τους επιτρέψουν να διατηρήσουν το ΠΑΣΟΚ σε ένα κομμάτι. Παραδείγματα αυτού είναι η συμπεριφορά του Άκη Τσοχατζόπουλου στη διάρκεια του συνεδρίου του ΠΑΣΟΚ τον προηγούμενο Οκτώβριο και η μετάθεση του Κώστα Λαλιώτη από την κυβέρνηση στο κόμμα.

ο καιρός



Γενική πρόγνωση για σήμερα Τρίτη 9/4/2002. Σε όλη τηχώρα προβλέπονται αραιές νεφώσεις που στο Ιόνιο και τα Ηπειρωτικά θα είναι πυκνότερες και υπάρχει πιθανότητα τη νύχτα να βρέξει στα βορειοδυτικά. Οι άνεμοι θα πνέουν στα δυτικά ανατολικοί νοτιοανατολικοί μέτριοι και στο Ιόνιο τοπικά ισχυροί,στα ανατολικά βορειοανατολικοί μέτριοι και στο νότιο Αιγαίο τοπικά ισχυροί. Η θερμοκρασία δεν θα μεταβληθεί σημαντικά.

ΗΜΕΡΗΣΙΑ ΕΦΗΜΕΡΙΔΑ
η δημοκρατική
της Ρόδου
Ετος ιδρύσεως 1982
Θεμ. Σοφούλη 77
Ταχ. Θυρίδα 339
85100 Ρόδος
Εκδότης - ιδιοκτήτης - διευθυντής:
ΒΑΣΙΛΗΣ Δ. ΑΘΑΝΑΣΙΟΥ
Τηλέφωνα:
34722, 76655, 37500,
26728, 27919
Telefax:37333

www.dimokratiki.gr
e-mail:contact@dimokratiki.gr



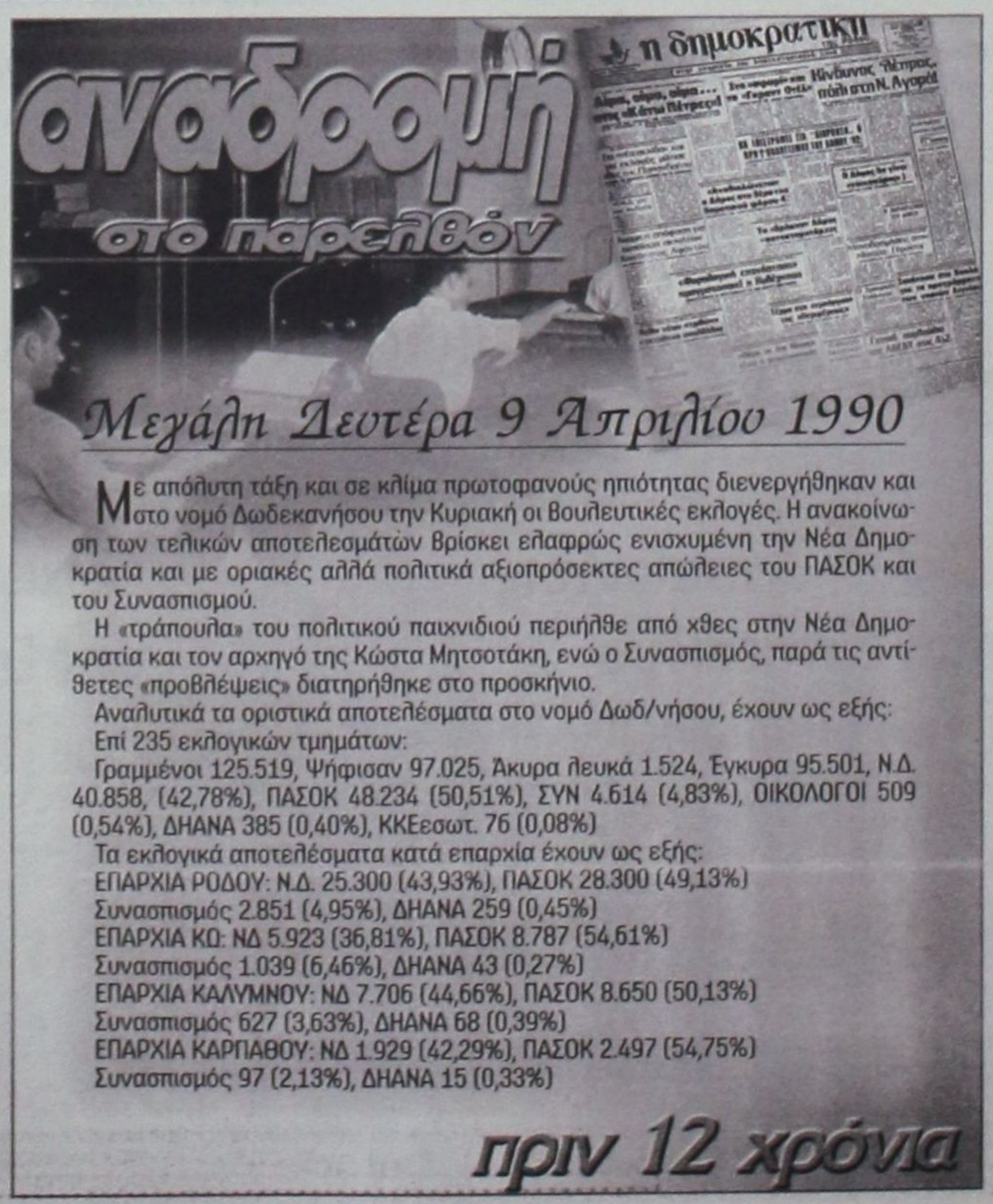

Με απόλυτη τάξη και σε κλίμα πρωτοφανούς ηπιότητας διενεργήθηκαν και στο νομό Δωδεκανήσου την Κυριακή οι βουλευτικές εκλογές. Η ανακοίνωση των τελικών αποτελεσμάτων βρίσκει ελαφρώς ενισχυμένη την Νέα Δημοκρατία και με οριακές αλλά πολιτικά αξιοπρόσεκτες απώλειες του ΠΑΣΟΚ και του Συνασπισμού.

Η «τράπουλα» του πολιτικού παιχνιδιού περιήλθε από χθες στην Νέα Δημοκρατία και τον αρχηγό της Κώστα Μητσοτάκη, ενώ ο Συνασπισμός, παρά τις αντίθετες «προβλέψεις» διατηρήθηκε στο προσκήνιο.

Αναλυτικά τα οριστικά αποτελέσματα στο νομό Δωδ/νήσου, έχουν ως εξής:

Επί 235 εκλογικών τμημάτων:

Γραμμένοι 125.519, Ψήφισαν 97.025, Άκυρα λευκά 1.524, Έγκυρα 95.501, Ν.Δ. 40.858, (42,78%), ΠΑΣΟΚ 48.234 (50,51%), ΣΥΝ 4.614 (4,83%), ΟΙΚΟΛΟΓΟΙ 509 (0,54%), ΔΗΑΝΑ 385 (0,40%), ΚΚΕεσωτ. 76 (0,08%)

Τα εκλογικά αποτελέσματα κατά επαρχία έχουν ως εξής:

ΕΠΑΡΧΙΑ ΡΟΔΟΥ: Ν.Δ. 25.300 (43,93%), ΠΑΣΟΚ 28.300 (49,13%)
Συνασπισμός 2.851 (4,95%), ΔΗΑΝΑ 259 (0,45%)
ΕΠΑΡΧΙΑ ΚΩ: ΝΔ 5.923 (36,81%), ΠΑΣΟΚ 8.787 (54,61%)
Συνασπισμός 1.039 (6,46%), ΔΗΑΝΑ 43 (0,27%)
ΕΠΑΡΧΙΑ ΚΑΛΥΜΝΟΥ: ΝΔ 7.706 (44,66%), ΠΑΣΟΚ 8.650 (50,13%)
Συνασπισμός 627 (3,63%), ΔΗΑΝΑ 68 (0,39%)
ΕΠΑΡΧΙΑ ΚΑΡΠΑΘΟΥ: ΝΔ 1.929 (42,29%), ΠΑΣΟΚ 2.497 (54,75%)
Συνασπισμός 97 (2,13%), ΔΗΑΝΑ 15 (0,33%)

πριν 12 χρόνια

πληροφορίες

Η ΤΑΥΤΟΤΗΤΑ ΤΗΣ ΗΜΕΡΑΣ

ΤΡΙΤΗ 9 ΑΠΡΙΛΙΟΥ
ΕΥΨΥΧΙΟΥ ΜΑΡΤ. ΒΑΔΙΜΟΥ ΙΕΡΟΜΑΡΤ.
Ανατολή ηλίου 5.59 Δύση ηλίου 6.55 ΣΕΛ. 27 ΗΜΕΡ.

ΦΑΡΜΑΚΕΙΑ

ΣΗΜΕΡΑ: διημερεύει το φαρμακείο ΑΛΑΦΑΚΗΣ Ι. Γ., Κων/νου Παλαιολόγου 15 (έναντι Βενετοκλείου Γυμνασίου) τηλ. 22285
ΣΗΜΕΡΑ: διανυκτερεύει το φαρμακείο ΧΑΤΖΗΚΩΣΤΑΣ Ι., Γρίβα 24, Νιοχώρι (έναντι ξεν. Σεβαλιέ) τηλ. 33245

ΚΑΥΣΙΜΑ

ΣΗΜΕΡΑ: Διανυκτερεύουν τα πρατήρια καυσίμων **1)** Γκινάκης Αλ. **(SHELL Αυστραλίας) 2)** Σαμουράκης Α. **(JET OIL Λ. Καλλιθέας) 3)** Τζωρτζής Ι. **(BP Ιαλυσός) 4)** Κεφαλάς Σ. **(ΕΚΟ Κρεμαστή) 5)** Παπαθεοδώρου Α. **(ΕΚΟ Φάνες), 6)** Διακοστεργάκης Γ. **(ΕΚΟ Μανδρικό), 7)** Παπαοικονόμου Μ. **(ΕΚΟ Αφάντου), 8)** Αναστασιάδης Α. **(ΕΚΟ Κάλαθος) 9)** Παπαστεφάνου Α. **(ΕΚΟ Λάρδος)**

ΧΡΗΣΙΜΑ ΤΗΛΕΦΩΝΑ

Άμεση δράση	100	Πληρ. ΟΤΕ	131
Άμεση Επέμβαση		Ώρα	141
Πυροσβεστικής	199	Φαρμακεία (Διημ.-Διαν.)	107
Νοσοκομείο	80000	ΠΡΟ-ΠΟ • ΛΟΤΤΟ	111
Οδική Ασφάλεια:		ΡΟΔΑ	26300
EXRESS SERVICE	154	ΚΤΕΥΛ	27706
HELLAS SERVICE	1057	ΕΒΕΔ	22281
HOULIS SERVICE	30165	Δικηγορικός Σύλλογος	27469
ΑΦΟΙ Σιέχ	25776	Εμπορικός Σύλλογος	35255
Ράδιο Ταξί	64712	Ολυμπιακή - Κρατήσεις	24555
Αστυν. Διεύθυνση	27653	ΔΑΝΕ (πρακτορείο)	43150
Ασφάλεια	23294	ΙΚΑ	64912
Τμήμα Τάξης	23849	ΤΕΒΕ	22688-77034
Τροχαία	26480	ΤΑΞΥ	68701-3
Λιμεναρχείο	28888	ΟΑΕΔ	23265
Δασαρχείο	191	Εργατικό Κέντρο	24730
Τελωνείο	27703	Αρχαιολογία	34719
Υγειονομείο	26666	Περιφ. Δ/ντής	38174 - 38175
Μητρόπολη	23274	AIRGREECE	36095
Νομαρχία	74000	Aegean Airlins	98345
Δήμος Ρόδου	46200	ΔΗΜ. ΕΠΙΧ. ΚΑΘ. ΡΟΔΟΥ	77600
Βλάβες ΟΤΕ	121	ΥΠΗΡ. ΑΠΟΚΟΜΙΔΗΣ	61057
Βλάβες ΔΕΗ	125		

ΔΕΧΟΝΤΑΙ ΤΟ ΚΟΙΝΟ

- **ΠΕΡ/ΚΟΣ Δ/ΝΤΗΣ ΔΩΔ/ΣΟΥ** δέχεται Τρίτη & Πέμπτη 11:00 - 13:00
- **ΝΟΜΑΡΧΗΣ** δέχεται κάθε Τρίτη & Πέμπτη από 11.00 - 13.00
- **ΑΝΤΙΝΟΜΑΡΧΗΣ ΔΩΔ/ΣΟΥ** κ. Νικόλαος Τατάκης δέχεται το κοινό κάθε Τρίτη & Πέμπτη από 10.00 - 12.00
- **ΔΗΜΑΡΧΟΣ** Ρόδου κ. Γ. Γιαννόπουλος δέχεται ύστερα από συνεννόηση
- **ΑΝΤΙΔΗΜΑΡΧΟΣ** κ. Αντ. Αλαβέρας δέχεται καθημερινά
- **ΑΝΤΙΔΗΜΑΡΧΟΣ** κ. Μαν. Σαββής δέχεται κάθε Τρίτη και Πέμπτη 13.00-14.00
- **ΑΝΤΙΔΗΜΑΡΧΟΣ** Ρόδου Μανώλης Γλυνός δέχεται κάθε Τετάρτη από 12.00 - 14.00
- **ΔΗΜΑΡΧΟΣ** Πεταλούδων Μιχ. Κορδίνας δέχεται το κοινό: Δευτέρα 17.30 - 19.30, Τρίτη 11.00-13.00, Πέμπτη 11.00-13.00

ΑΚΤΟΠΛΟΙΚΑ ΔΡΟΜΟΛΟΓΙΑ

ΡΟΔΑΝΘΗ: Απόπλους **16.00** δια Κω, Κάλυμνο, Λέρο, Πάτμο, Πειραιά **ΔΙΑΓΟΡΑΣ:** Απόπλους **18.00** δια Κω, Πειραιά

ΑΕΡΟΠΟΡΙΚΑ ΔΡΟΜΟΛΟΓΙΑ

ΠΤΗΣΕΙΣ ΟΛΥΜΠΙΑΚΗΣ

ΡΟΔΟΣ - ΑΘΗΝΑ: Καθημερινά 07.20, 10.40, 14.25, 20.30, 22.50
ΡΟΔΟΣ - ΚΑΡΠΑΘΟΣ: (Τρίτη, Σάββατο) 16.15 (Πέμπτη - Κυριακή)
ΡΟΔΟΣ - ΚΑΣΟΣ: (Τρίτη - Σάββατο) 16.15
ΡΟΔΟΣ - ΗΡΑΚΛΕΙΟ: (Δευτέρα, Παρασκευή) 16.10
(Τετάρτη) 17.20
ΡΟΔΟΣ - ΘΕΣΣΑΛΟΝΙΚΗ: (Δευτέρα, Παρασκευή) 18.40
(Τετάρτη) 17.20
ΡΟΔΟΣ - ΜΕΓΙΣΤΗ: (Τετάρτη, Παρασκευή, Κυριακή) 07.20

ΠΤΗΣΕΙΣ AIR GREECE

ΡΟΔΟΣ - ΑΘΗΝΑ: Καθημερινά 18.00
ΡΟΔΟΣ - ΗΡΑΚΛΕΙΟ: Καθημερινά 21.30

ΠΤΗΣΕΙΣ AEGEAN - CRONUS AIRLINES

ΡΟΔΟΣ - ΑΘΗΝΑ: Καθημερινά 08.25 - 14.10 - 18.45
(Τρίτη, Πέμπτη, Παρασκευή, Κυριακή) 15.50
ΡΟΔΟΣ - ΗΡΑΚΛΕΙΟ: Κάθε Δευτέρα, Τετάρτη, Παρασκευή, Κυριακή 19.00
ΡΟΔΟΣ - ΘΕΣΣΑΛΟΝΙΚΗ: Κάθε Τρίτη, Πέμπτη, Παρασκευή, Κυριακή 11.40

ΣΥΝΑΛΛΑΓΜΑ

ΠΟΣΟΤΗΤΑ ΝΟΜΙΣΜΑΤΟΣ ΑΝΑ 1 ΕΥΡΩ

ΔΟΛΛΑΡΙΟ Η.Π.Α	0,8778	ΛΑΤ ΛΕΤΟΝΙΑΣ	0,5572
ΓΙΕΝ ΙΑΠΩΝΙΑΣ	115,61	ΛΙΡΑ ΜΑΛΤΑΣ	0,3994
ΚΟΡΩΝΑ ΔΑΝΙΑΣ	7,4347	ΖΛΟΤΙ ΠΟΛΩΝΙΑΣ	3,5867
ΛΙΡΑ ΑΓΓΛΙΑΣ	0,6118	ΛΕΙ ΡΟΥΜΑΝΙΑΣ	28870,0
ΚΟΡΩΝΑ ΣΟΥΗΔΙΑΣ	9,0561	ΤΟΛΑΡ ΣΛΟΒΕΝΙΑΣ	223,9627
ΦΡΑΓΚΟ ΕΛΒΕΤΙΑΣ	1,4637	ΚΟΡΩΝΑ ΣΛΟΒΑΚΙΑΣ	41,699
ΚΟΡΩΝΑ ΙΣΛΑΝΔΙΑΣ	87,17	ΛΙΡΑ ΤΟΥΡΚΙΑΣ	1155000,0
ΚΟΡΩΝΑ ΝΟΡΒΗΓΙΑΣ	7,632	ΔΟΛ. ΑΥΣΤΡΑΛΙΑΣ	1,6626
ΛΕΒΑ ΒΟΥΛΓΑΡΙΑΣ	1,9507	ΔΟΛ. ΚΑΝΑΔΑ	1,3957
ΛΙΡΑ ΚΥΠΡΟΥ	0,57574	ΔΟΛ. ΧΟΝΓΚ-ΚΟΝΓΚ	6,8465
ΚΟΡΩΝΑ ΤΣΕΧΙΑΣ	30,738	ΔΟΛ. ΝΕΑΣ ΖΗΛΑΝΔΙΑΣ	2,0223
ΚΟΡΩΝΑ ΕΣΘΟΝΙΑΣ	15,6466	ΔΟΛ. ΣΙΓΚΑΠΟΥΡΗΣ	1,6123
ΦΟΡΙΝΤ ΟΥΓΓΑΡΙΑΣ	243,02	ΓΟΥΟΝ Ν. ΚΟΡΕΑΣ	1161,33
ΛΙΤΑ ΛΙΘΟΥΑΝΙΑΣ	3,4533	ΡΑΝΤ Ν. ΑΦΡΙΚΗΣ	9,7743

ΑΝΑΚΟΙΝΩΣΗ ΤΟΥ ΟΙΚΟΝΟΜΙΚΟΥ ΕΠΙΜΕΛΗΤΗΡΙΟΥ

Να μην καταργηθούν στα Δωδ/σα οι μειωμένοι συντελεστές ΦΠΑ

Συνέρχεται αύριο η επιτροπή για την φορολογική μεταρρύθμιση

Αναγκαία θεωρεί το Περιφερειακό Τμήμα Δωδ/νήσου του Οικονομικού Επιμελητηρίου Ελλάδας την συνεχή εφαρμογή των μειωμένων συντελεστών ΦΠΑ στην περιοχή. Σε ανακοίνωση που εξέδωσε συγκεκριμένα χθες τονίζει, μεταξύ άλλων, ότι αποτελεί αρνητικό παράγοντα για την ανάπτυξη της περιοχής τυχόν κατάργηση των μειωμένων συντελεστών, ενώ ταυτόχρονα απορρίπτει τις αιτιάσεις της υπό τον καθηγητή κ. θ. Γεωργακόπουλο επιτροπής ότι γίνεται φοροδιαφυγή και ότι δημιουργούνται «τεχνικής φύσεως» προβλήματα.

Στο μεταξύ αναμένεται να συνέλθει αύριο η επιτροπή για να ανακοινώσει τις προτάσεις της σχετικά με την φορολογική μεταρρύθμιση (όπως έγραψε η «δ» την Κυριακή η πρόταση για κατάργηση των μειωμένων συντελεστών ΦΠΑ δεν ανεκλήθη), αλλά λόγω των έντονων αντιδράσεων που σημειώνονται σε όλη σχεδόν την χώρα (για διαφορετικούς λόγους σε κάθε περιοχή), η κυβέρνηση αρχίζει να παίρνει αποστάσεις, τουλάχιστον επί του παρόντος, προφανώς και ενόψει των εκλογών του προσεχούς Οκτωβρίου.

Αναλυτικά στην ανακοίνωση του Οικονομικού Επιμελητηρίου αναφέρονται τα εξής:

Η τοπική Διοίκηση του ΟΙΚΟΝΟΜΙΚΟΥ ΕΠΙΜΕΛΗΤΗΡΙΟΥ ΕΛΛΑΔΑΣ, με αφορμή τη δημοσιοποίηση των προτάσεων της αρμόδιας επιτροπής για τη φορολογική μεταρρύθμιση, προς το Υπουργείο Οικονομικών, συνεδρίασε και συζήτησε το θέμα της κατάργησης των μειωμένων συντελεστών Φ.Π.Α. που ισχύουν και στην περιοχή της Δωδεκανήσου.

Η Διοίκησή μας κρίνει ότι η εφαρμογή της σχετικής διάταξης:

1. Αποτελεί αρνητικό παράγοντα στον τομέα της ανάπτυξης της περιοχής μας

2. Προκαλεί δυσμενή κι έντονα προβλήματα την ανταγωνιστικότητα των επιχειρήσεων της περιοχής μας και ειδικότερα στον τομέα του τουρισμού.

3. Προκαλεί ανατιμήσεις, οι οποίες θα επιβαρύνουν σημαντικά το ήδη πολύ υψηλό κόστος διαβίωσης της περιοχής μας.

4. Αναιρεί στην ουσία το σκεπτικό του Νομοθέτη στον αρχικό Νόμο περί Φ.Π.Α., ο οποίος λαμβάνοντας σοβαρά υπόψη του τις ιδιαιτερότητες της περιοχής μας – και οι οποίες δεν έπαψαν να υπάρχουν – καθιέρωσε τους μειωμένους συντελεστές Φ.Π.Α. και στη Δωδεκάνησο.

5. Δεν αποτελεί ουσιώδη και σοβαρή αιτιολογία και άποψη η δημιουργία προβλημάτων τεχνικής φύσης (μορφή και γραμμογράφηση των εντύπων του Φ.Π.Α.), με τις σημερινές συνθήκες τεχνολογίας. Και βέβαια ούτε ότι, η ύπαρξη μειωμένων συντελεστών Φ.Π.Α. αποτελεί λόγο και πηγή φοροδιαφυγής.

Για τους παραπάνω λόγους θεωρούμε αναγκαία τη συνέχιση της εφαρμογής των μειωμένων συντελεστών ΦΠΑ και στην περιοχή μας.

ΓΙΑ ΤΗ ΔΙΟΙΚΗΣΗ ΤΟΥ Π.Τ. ΔΩΔ/ΣΟΥ Ο.Ε.Ε.
Ο ΠΡΟΕΔΡΟΣ
Βασίλης Κ. Τσαμπανάκης
Η ΓΕΝ. ΓΡΑΜΜΑΤΕΑΣ
Ευαγγελία Παπατσή

ΑΦΑΝΤΑΣΤΗ ΤΑΛΑΙΠΩΡΙΑ ΕΠΙΒΑΤΩΝ

Μηχανικές βλάβες υπέστησαν *«Ροδάνθη» και «Ρομίλντα»*

«Επιστρατεύθηκε» από το ΥΕΝ το «Διαγόρας» της ΔΑΝΕ



Μηχανικές βλάβες σημειώθηκαν και στα δύο πλοία της Ναυτιλιακής Εταιρείας G.A. Ferries - Αγούδημος που είναι δρομολογημένα στα νησιά της Δωδ/νήσου, με αποτέλεσμα να προκληθούν σοβαρά προβλήματα και φυσικά, να ταλαιπωρηθούν οι επιβάτες.

Πιο συγκεκριμένα την νύκτα της Κυριακής το Ε/Γ - Ο/Γ «Ροδάνθη» υπέστη βλάβη στην αριστερή κύρια μηχανή του ενώ έπλεε 10 ναυτικά μίλια από το λιμάνι της Καλύμνου.

Το πλοίο εκτελούσε το δρομολόγιο Ρόδου - Σύμης - Τήλου - Νισύρου - Κω - Καλύμνου - Αστυπάλαιας - Καταπόλων - Πειραιά με 80 επιβάτες για Πειραιά και 2 για Αστυπάλαια. Ο πλοίαρχος, ύστερα από την διαπίστωση της βλάβης ενημέρωσε τον θάλαμο Επιχειρήσεων του υπουργείου Εμπορικής Ναυτιλίας και έλαβε εντολή να καταπλεύσει στο λιμάνι της Καλύμνου για έλεγχο. Ταυτόχρονα το ΥΕΝ έδωσε εντολή στο πλοίο της ΔΑΝΕ «Διαγόρας», που εκτελούσε δρομολόγιο προς Πειραιά και εκείνη την ώρα μόλις είχε αποπλεύσει από το λιμάνι της Πάτμου, να επιστρέψει στην Κάλυμνο και να παραλάβει τους επιβάτες του «Ροδάνθη», πράγμα το οποίο κι έγινε. Αποτέλεσμα, τούτου ήταν το πλοίο να φθάσει στον Πειραιά με καθυστέρηση 5 ωρών (αντί της 8ης πρωινής χθες έφθασε στις 1 το μεσημέρι).



• Το Σάββατο στις 10:20 το βράδυ ο πλοίαρχος του "Ρομίλντα", ενημέρωσε το ΥΕΝ ότι κατά την διάρκεια του πλου του από Τήλο για Σύμη αναγκάστηκε να απομονώσει την μία από τις τρεις κύριες μηχανές λόγω του έντονου θορύβου που ακουγόταν σε όλο το πλοίο και συνεχίζει με τις άλλες δύο με ταχύτητα 12-13 κόμβους. Το πλοίο είχε αποπλεύσει στις 10 το βράδυ από την Τήλο με προορισμό τη Σύμη - Ρόδο - Καστελλόριζο - Ρόδο μεταφέροντας 44 επιβάτες. Τελικά το πλοίο έφτασε στη Ρόδο στις 2:30 τα ξημερώματα όπου και απαγορεύτηκε ο απόπλους του μέχρι αποκατάστασης της βλάβης του. Πάντως οι επιβάτες ήταν έντονα δυσαρεστημένοι με την αναπάντεχη αυτή βλάβη του "Ρομίλντα" Τελικά το πλοίο απέπλευσε χθες το μεσημέρι από την Ρόδο με προορισμό τον Πειραιά κενό επιβατών.

Μετέφερε μόνο φορτηγά αυτοκίνητα. Στον Πειραιά θα υποβληθεί σε εκτενή έλεγχο.

Σύλληψη για κατοχή κοκαΐνης και χασίς

Από άνδρες του Αστυνομικού Τμήματος Αεροδρομίου Ρόδου συνελήφθη χθες το πρωί κι απεστάλη αρμοδίως για τα περαιτέρω, ο Ευάγγελος Γιακουμάτος του Σωκράτη, ετών 27, κάτοικος Αγίας Βαρβάρας Αττικής, ηλεκτρολόγος, γιατί σε έλεγχο που του έγινε αμέσως μετά την άφιξή του από την Αθήνα βρέθηκε να κατέχει α) μια νάυλον συσκευασία που περιείχε ποσότητα 23 γραμμ. ακατέργαστης ινδικής κάνναβης και β) δύο νάυλον συσκευασίες που περιείχαν συνολικά ποσότητα ενός γραμμαρίου κοκαίνης.

Οι ναρκωτικές ουσίες κατασχέθηκαν.

Το μεσημέρι χθες οδηγήθηκε στο Αυτόφωρο και καταδικάστηκε σε φυλάκιση 7 μηνών. Ασκησε έφεση κι αφέθηκε ελεύθερος.

ΤΣΑΓΚΑΡΗΣ TRAVEL
G.A. FERRIES
ΠΡΟΓΡΑΜΜΑ ΔΡΟΜΟΛΟΓΙΩΝ
ΚΑΘΗΜΕΡΙΝΑ ΑΠΟ ΝΗΣΙΑ ΠΡΟΣ ΠΕΙΡΑΙΑ

ΤΡΙΤΗ	02.04.02	ΡΟΔΑΝΘΗ	16.00	ΚΩ - ΚΑΛΥΜΝΟ - ΛΕΡΟ - ΠΑΤΜΟ - ΠΕΙΡΑΙΑ
ΤΕΤΑΡΤΗ	03.04.02	ΜΑΡΙΝΑ	16.00	ΚΩ - ΚΑΛΥΜΝΟ - ΑΣΤΥΠΑΛΑΙΑ - ΑΙΓΙΑΛΗ - ΚΑΤΑΠΟΛΑ - ΠΕΙΡΑΙΑ
ΠΕΜΠΤΗ	04.04.02	ΡΟΔΑΝΘΗ	16.00	ΚΩ - ΚΑΛΥΜΝΟ - ΛΕΡΟ - ΠΑΤΜΟ - ΠΕΙΡΑΙΑ
ΠΑΡΑΣΚΕΥΗ	05.04.02	ΜΑΡΙΝΑ	16.00	ΣΥΜΗ - ΤΗΛΟ - ΝΙΣΥΡΟ - ΚΩ - ΚΑΛΥΜΝΟ - ΑΣΤΥΠΑΛΑΙΑ - ΝΑΞΟ - ΠΑΡΟ - ΣΥΡΟ - ΠΕΙΡΑΙΑ
ΣΑΒΒΑΤΟ	06.04.02	ΡΟΔΑΝΘΗ	17.30	ΚΑΣΤΕΛΛΟΡΙΖΟ
			18.00	ΚΩ - ΚΑΛΥΜΝΟ - ΠΕΙΡΑΙΑ

AM adv.
Fit Life
πριν
μετά


Τώρα και στη Ρόδο το πλέον σύγχρονο μηχάνημα για:
• Αδυνάτισμα *χωρίς δίαιτα*
• Η Διάσπαση *για αποτοξίνωση*
• Η Αναδόμηση *για νέο κολλαγόνο και νέο μεταβολισμό*
• Η Ενεργοποίηση *για ενισχυμένη παραγωγή ενέργειας*
• Η Λείανση *για την εξάλειψη του δέρματος "σαν φλούδα πορτοκαλιού"*
• Η Επανισορρόπηση *για αναζωογόνηση*
Εάν θέλετε στα σοβαρά να απαλλάξετε το σώμα σας από περιττά κιλά και κυτταρίτιδα με την πιο απαλή και ακίνδυνη θεραπεία,
κλείστε σήμερα για μια εφαρμογή τελείως δωρεάν!!!
Επιτέλους διώξτε τη δυσπιστία σας και ελάτε κοντά μας!
Σάντρα Μπαρμπά
Ηρ. Αναστασίας 58 & Κ. Υδραίου,
Τηλ/Fax: 02410 73015 • www.fit-life@internet.gr

ΑΠΟΫΛΟΠΟΙΗΣΗ ΕΝΣΗΜΩΝ ΚΑΙ TAXIS ΔΗΜΙΟΥΡΓΟΥΝ ΠΛΕΟΝΑΣΜΑ ΣΤΟ ΙΔΡΥΜΑ

ΑΝΑΣΑ 1 ΔΙΣ. ΕΥΡΩ ΣΤΟ ΙΚΑ ΑΝΟΙΓΕΙ τον δρόμο για μείωση των εισφορών

Τα έσοδα αυξήθηκαν κατά 10% ενώ αποκαλύφθηκαν και 10.000 «ασυνεπείς» εργοδότες

Η αποϋλοποίηση των ενσήμων του ΙΚΑ και η δημιουργία ηλεκτρονικής βάσης δεδομένων με τα στοιχεία των εργοδοτών και των ασφαλισμένων – εργαζομένων έφεραν, από την πρώτη κιόλας εφαρμογή του νέου συστήματος πληρωμής, βεβαίωσης και διασταύρωσης των ασφαλιστικών εισφορών, μια αύξηση της τάξης του 10% στα έσοδα του ΙΚΑ και αποκάλυψαν περίπου 10.000 «ασυνεπείς» εργοδότες. Την αύξηση στα έσοδα, που δίνει μια πρώτη ένδειξη για τις δυνατότητες πάταξης της εισφοροδιαφυγής μέσω της εφαρμογής του ολοκληρωμένου πληροφοριακού συστήματος του ΙΚΑ και των διασταυρώσεων, οι οποίες άρχισαν να γίνονται μέσω των αρχείων του TAXIS, κατέγραψαν ήδη οι υπηρεσίες του Ταμείου και ανακοίνωσε ο διοικητής του ΙΚΑ, Μιλτ. Νεκτάριος, στον υπ. Εργασίας Δημ. Ρέππα, μαζί με τα πρώτα στοιχεία για τους «ασυνεπείς» εργοδότες. Διαπιστώθηκε ειδικότερα:

1. Μια καθαρή αύξηση, κατά μέσο όρο στο 10% σε πανελλαδικό επίπεδο, στις πληρωμές του Ιανουαρίου του 2002 (που δηλώθηκαν για πρώτη φορά με το νέο σύστημα στις αναλυτικές περιοδικές Δηλώσεις του μηνός Φεβρουαρίου) σε σύγκριση με τον Ιανουάριο του 2001, όταν ίσχυε το παλαιό σύστημα με τα ένσημα. Σύμφωνα με τα πρώτα στοιχεία η αύξηση προέρχεται από τη δήλωση μεγαλύτερου αριθμού ασφαλισμένων, καθώς και από επιχειρήσεις, οι οποίες δεν είχαν δηλωθεί στο παρελθόν στο ΙΚΑ.

2. Περίπου 10.000 εργοδότες που, αν και είχαν δηλωθεί στο ΙΚΑ, είτε δεν έστειλαν (όπως είχαν υποχρέωση) Αναλυτικές Περιοδικές Δηλώσεις είτε έχουν αποστείλει ελλιπείς ή μη αναγνώσιμες (με μαγνητικά μέσα) δηλώσεις. Οι περιπτώσεις αυτές, όπως τονίζουν οι αρμόδιοι παράγοντες του ΙΚΑ, ήδη ελέγχονται.

Πιο ασφαλή συμπεράσματα για τις δυνατότητες αύξησης των εσόδων του ΙΚΑ και για τον εντοπισμό αναπόγραφων επιχειρήσεων θα έχει, πάντως, η διοίκηση του ΙΚΑ στο τέλος του α΄ δμήνου, καθώς εντός του Απριλίου θα υποβάλουν Αναλυτικές Περιοδικές Δηλώσεις για την ασφάλιση του προσωπικού τους περίπου 150.000 επιχειρήσεις (το 70% των εργοδοτών). Ο διοικητής του ΙΚΑ θεωρεί δεδομένο ότι τα έσοδα του ΙΚΑ από εισφορές που δηλώνονται με το νέο σύστημα θα αμξηθούν και, εφόσον «παγιωθεί» η αύξηση του 10% στις εισροές των εσόδων μέσα στους επόμενους μήνες, το όφελος για το Ταμείο θα ανέλθει στα τέλη του έτους σε 1 δισ. ευρώ (250-340 δισ. δρχ.) (!) έναντι των 500 δισ. δρχ. στα οποία εκτιμάται ότι ανέρχεται, κάθε χρόνο, η εισφοροδιαφυγή στον μεγαλύτερο ασφαλιστικό φορέα της χώρας. Στην περίπτωση αυτή, η ηγεσία του υπ. Εργασίας έχει αποφασίσει να εξετάσει ακόμη και το ενδεχόμενο μείωσης των ασφαλιστικών εισφορών, όπως επισήμως έχουν ζητήσει οι εργοδοτικές οργανώσεις.

ΙΚΑ: Προβλεπόμενα ελλείμματα και κρατική χρηματοδότηση, 2003-2032

Ετος	ΑΕΠ	Ελλειμμα ΙΚΑ	Κρατική χρημ/τηση σε ευρώ	% του ΑΕΠ	Συνολικό Αποθ/κό ομολόγων	αποθεματικό ειδικών
Περίοδος Α (2003-2008)						
2003	146,6	1,4	1,4	0,9	0,0	0,0
2004	155,7	1,3	1,5	0,9	0,2	0,0
2005	165,1	1,3	1,6	1,0	0,5	0,0
2006	174,9	1,3	1,8	1,0	1,0	0,0
2007	185,3	1,3	1,9	1,0	1,7	0,0
2008	196,3	1,2	2,1	1,0	2,7	1,5
Περίοδος Β (2009-2032)						
2009	207,9	1,2	2,1	1,0	3,6	2,4
2010	220,1	1,2	2,2	1,0	4,5	3,4
2011	231,8	1,3	2,3	1,0	5,8	4,4
2012	244,1	1,3	2,4	1,0	7,0	5,6
2013	256,9	1,4	2,6	1,0	8,1	6,7
2014	270,3	1,5	2,7	1,0	9,5	8,0
2015	284,2	1,6	2,8	1,0	10,9	9,2
2016	297,7	1,7	3,0	1,0	12,2	10,3
2017	311,6	1,9	3,1	1,0	13,6	11,4
2018	326,0	2,1	3,3	1,0	14,8	12,4
2019	341,0	2,4	3,4	1,0	15,9	13,2
2020	356,5	2,7	3,6	1,0	16,9	13,8
2021	372,4	3,1	3,7	1,0	17,7	14,14
2022	388,8	3,6	3,9	1,0	18,2	15,2
2023	405,8	4,1	4,1	1,0	21,1	16,4
2024	423,4	4,6	4,2	1,0	22,1	16,8
2025	441,5	5,3	4,4	1,0	22,7	16,8
2026	460,7	6,0	4,6	1,0	23,0	16,3
2027	480,5	6,7	4,8	1,0	23,4	15,9
2028	500,9	7,6	5,0	1,0	23,8	15,3
2029	521,9	8,5	5,2	1,0	22,8	13,4
2030	543,6	9,4	5,4	1,0	21,6	11,3
2031	566,9	10,4	5,7	1,0	20,7	9,3
2032	591,3	11,4	5,9	1,0	17,1	4,4

Πηγή: Υπουργείο Οικονομικών, Απρίλιος 2002

ΤΕΣΤ ΔΕΞΙΟΤΗΤΩΝ ΓΙΑ τις προσλήψεις στο Δημόσιο

Ο υποψήφιος που θα συμμετέχει στο τεστ θα παίρνει έναν βαθμό τον οποίο, όταν θα προκηρύσσονται θέσεις θα πολλαπλασιάζει επί τον ειδικό συντελεστή βαρύτητας

Τη θέσπιση τεστ δεξιοτήτων, το αποτέλεσμα του οποίου θα μοριοδοτείται ώστε να ληφθεί υπόψη στις προκηρύξεις που θα γίνονται για την πρόσληψη προσωπικού στο δημόσιο, εισηγείται το ΑΣΕΠ στο πλαίσιο προτάσεων για την αλλαγή του συστήματος προσλήψεων με αντικειμενικά κριτήρια που έχει ήδη υποβληθεί στο υπουργείο Εσωτερικών.

«Το υπουργείο αντιμετωπίζει θετικά τις προτάσεις» ανακοίνωσε ο πρόεδρος του ΑΣΕΠ Μ. Παπαδάκις παρουσιάζοντας σε συνέντευξη τύπου τη βασική φιλοσοφία των προτάσεων της ανεξάρτητης Αρχής. Συγκεκριμένα, το ΑΣΕΠ εισηγείται να ισχύσουν τέσσερα κριτήρια, με διαφορετικό συντελεστή βαρύτητας το καθένα, όσον αφορά στις προσλήψεις μονίμων υπαλλήλων με τη διαδικασία των μορίων. Τα κριτήρια θα είναι ο βαθμός απολυτηρίου ή πτυχίου, ο μεταπτυχιακός τίτλος σπουδών, η προϋπηρεσία – εμπειρία και η συμμετοχή του υποψηφίου σε τεστ γνώσεων και δεξιοτήτων.

Βασική καινοτομία των προτάσεων αποτελεί η θεσμοθέτηση της μοριοδότησης για εμπειρία στον ιδιωτικό τομέα, αλλά και της τυχόν προϋπηρεσίας στον δημόσιο τομέα η οποία όπως διευκρινίστηκε από τον κ. Παπαδάκι, είναι ανεξάρτητη από τη ρύθμιση που ετοιμάζεται από το υπουργείο για τους συμβασιούχους. Καινοτομία αποτελεί επίσης η πρόταση που αναφέρει πως τα – θεσμοθετημένα πλέον – τεστ γνώσεων και δεξιοτήτων θα γίνονται από το ΑΣΕΠ, μια ή δύο φορές το χρόνο και οι ενδιαφερόμενοι θα μπορούν να συμμετέχουν ανεξαρτήτως από το χρόνο διεξαγωγής προσλήψεων στο δημόσιο. Αυτό σημαίνει πως ο υποψήφιος που θα συμμετέχει στο τεστ θα παίρνει έναν βαθμό τον οποίο, όταν θα προκηρύσσονται θέσεις στο δημόσιο θα πολλαπλασιάζει επί τον ειδικό συντελεστή βαρύτητας, ώστε να χρησιμοποιήσει τα μόρια που προκύπτουν.

Ο κ. Παπαδάκις ανέφερε ακόμη πως τα προαναφερθέντα κριτήρια – με εξαίρεση το τεστ – προτείνεται να ισχύσουν και για την επιλογή εποχικού προσωπικού όπου, όμως, το ΑΣΕΠ εισηγείται να καθορισθούν άλλα δύο κριτήρια: Αυτό του χρόνου ανεργίας και αυτό της εντοπιότητας. Σε αυτό το πλαίσιο, το ΑΣΕΠ προτείνει ακόμη το 50% των θέσεων εποχικού προσωπικού να το καταλαμβάνουν πολύτεκνοι (ή τέκνα πολυτέκνων), ενώ από το υπόλοιπο 50% των θέσεων προτείνει οι μισές να αναλογούν σε υποψηφίους έως 28 ετών και οι άλλες μισές σε υποψηφίους μεγαλύτερους από 28 ετών.

Ανακοινώθηκε, ακόμη, πως το ΑΣΕΠ θα επεκτείνει την εφαρμογή του συστήματος των πολλαπλών ερωτημάτων – που εφαρμόστηκε στο διαγωνισμό για την πλήρωση 900 θέσεων της Αγροτικής Τράπεζας που ολοκληρώθηκε χθες – σε όλες τις εξετάσεις.

DINORIS 19 67 RHODES - HELLAS

ΨΑΡΟΤΑΒΕΡΝΑ «ΝΤΙΝΟΡΗΣ»

στην Παλιά Πόλη (Πλατεία Μουσείου)

Είμαστε και πάλι μαζί σας
για να σας προσφέρουμε αυτό
που χρειάζεστε και απαιτείτε:
Αριστη κουζίνα, φρέσκα ψάρια και θαλασσινά,
τους γνωστούς - νόστιμους μεζέδες και
τις άλλες ποικιλίες και λιχουδιές μας

«ΝΤΙΝΟΡΗΣ»

Η ΠΑΡΑΔΟΣΙΑΚΗ ΨΑΡΟΤΑΒΕΡΝΑ ΤΗΣ ΡΟΔΟΥ
στην είσοδο της Μεσαιωνικής Πόλης
Για κρατήσεις: Τηλ.: 02410-25824

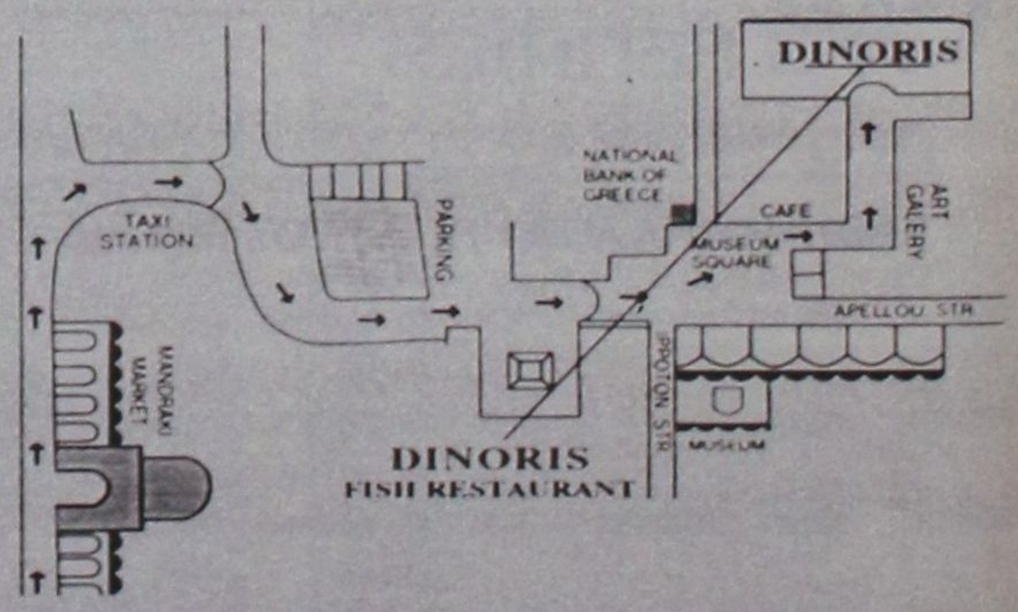

14, MUSEUM SQUARE - OLD TOWN TEL: 0241025824, 35530 - FAX: 35530 http://www.rodosnet.gr/ dinoris

ΔΕΝ ΑΠΟΚΛΕΙΕΤΑΙ ΝΑ ΕΡΘΟΥΝ «ΤΑ ΠΑΝΩ - ΚΑΤΩ»

ΡΕΥΣΤΗ Η ΚΑΤΑΣΤΑΣΗ στα δημοτικά πράγματα

Οργιάζει το παρασκήνιο κι ακούγονται τα πιο απίθανα πράγματα

Ρευστή εξακολουθεί να είναι η κατάσταση και στο νησί της Ρόδου δε ό, τι αφορά τα δημοτικά μας πράγματα και τίποτα δεν αποκλείει να σημειωθούν εξελίξεις που κανείς σήμερα δεν τις φαντάζεται, μέχρι τα τέλη του προσεχούς Ιουνίου, που θεωρείται ως ο «ακραίος χρόνος» για την ανακοίνωση υποψηφιοτήτων.

Αυτός είναι προφανώς και ο λόγος που τα κόμματα δεν ανακοινώνουν τους υποψηφίους που θα στηρίξουν γιατί δεν δείχνουν να ελέγχουν ακόμα τα πράγματα, γι' αυτό και συνεχίζονται οι ζυμώσεις και οι διαβουλεύσεις στο προσκήνιο και στο παρασκήνιο.

Αν λάβει, πάντως, κανείς υπ' όψιν τα όσα φημολογούνται, δύσκολα θα ελεγχθεί η κατάσταση (τουλάχιστον όσο επιθυμούν τα κόμματα) και ο δρόμος προς τις εκλογές θα είναι γεμάτος αγκάθια και παγίδες.

Ας δούμε, όμως, πιο αναλυτικά πως τείνει να διαμορφωθεί η κατάσταση:

ΔΗΜΟΣ ΡΟΔΙΩΝ: Το τοπίο στο Δήμο Ροδίων μπορεί να δείχνει «καθαρό», με δεδομένες τόσο τις υποψηφιότητες των κ.κ. Γ. Γιαννόπουλου και Χ. Χατζηευθυμίου, ωστόσο τίποτα δεν αποκλείει να υπάρξει και τρίτη υποψηφιότητα, όχι απαραιτήτως από τον κ. Γρ. Μοράρη. Ο τελευταίος, πάντως δεν έχει λάβει τις οριστικές αποφάσεις του (όπως δήλωσε και σε συνέντευξή του προς την «δ») και δεν θα αποτελούσε έκπληξη, αν η παράταξή του απεφάσιζε τελικά να μετάσχει των εκλογών, ανατρέποντας τους υφιστάμενους συσχετισμούς δυνάμεων.

ΔΗΜΟΣ ΙΑΛΥΣΟΥ: Οι ζυμώσεις και οι παρασκηνιακές κινήσεις στο Δήμο Ιαλυσού συνεχίζονται για την συγκρότηση και δεύτερου συνδυασμού, αλλά μέχρι στιγμής δεν φέρεται να βρέθηκε το κατάλληλο πρόσωπο. Ετσι, μέχρι στιγμής τουλάχιστον, ένας είναι «επισήμως», ο υποψήφιος δήμαρχος και συγκεκριμένα ο κ. Σάκης Στάγκας.

ΔΗΜΟΣ ΠΕΤΑΛΟΥΔΩΝ: Στο Δήμο Πεταλούδων τα πράγματα εμφανίζονται να είναι στην κυριολεξία «άνω - κάτω», μετά και την απόφαση του τοπικού ΠΑΣΟΚ να στηρίξει την υποψηφιότητα του σημερινού δημάρχου κ. Μιχ. Κορδίνα. Πληροφορίες φέρουν τους κ.κ. Γρηγοριάδη και Αρφαρά να αντιμετωπίζουν σοβαρά το ενδεχόμενο συγκροτήσεως συνδυασμού, ενώ οργισμένος και έντονα προβληματισμένος φέρεται να είναι ο κ. Βασ. Σταυριανός, γι' αυτό και δεν έχει αποφασίσει ακόμα τι θα πράξει.

ΔΗΜΟΣ ΚΑΜΕΙΡΟΥ: Στο Δήμο Καμείρου θα είναι ξανά υποψήφιος ο κ. Στέφανος Δημητράς, ενώ την υποψηφιότητάτου ανακοίνωσε ήδη και ο δημοσιογράφος κ. Θανάσης Μαρασιώτης, στον οποίον φέρεται να υποσχέθηκε στήριξη και η νομαρχιακή επιτροπή του ΠΑΣΟΚ.

ΔΗΜΟΣ ΑΤΤΑΒΥΡΟΥ: Μέχρι στιγμής μία και μοναδική υποψηφιότητα υπάρχει, του σημερινού δημάρχου κ. Παν. Κυριακούλη.

ΔΗΜΟΣ ΝΟΤΙΑΣ ΡΟΔΟΥ: Στο Δήμο Νότιας Ρόδου συνεχίζει να γίνεται λόγος για 3 υποψηφιότητες και συγκεκριμένα των κ.κ. Μανώλη Σαββή, Γιώργου Πόκκια και Ν. Ζαννετίδη. Μέλη της νομαρχιακής επιτροπής του ΠΑΣΟΚ φέρονται να ζήτησαν από τον Συνασπισμό στήριξη της υποψηφιότητας του κ. Γιάννη Μαχαιρίδη στην Νομαρχία Δωδ/σου και σε «αντάλλαγμα» να στηριχθεί (από το ΠΑΣΟΚ) ο κ. Μανώλης Σαββής, φέρεται να αντιδρά, όμως, έντονα ο κ. Γιώργος Πόκκιας.

ΔΗΜΟΣ ΛΙΝΔΙΩΝ: Στο Δήμο Λινδίων δύο είναι οι υποψήφιοι δήμαρχοι, οι κ.κ. Γ. Θαρρενός και Μανώλης Παλλάς.

ΔΗΜΟΣ ΑΡΧΑΓΓΕΛΟΥ: Στο Δήμο Αρχαγγέλου «χάνει η μάνα το παιδί και το παιδί τη μάνα». Την πρόθεσή τους να διεκδικήσουν την δημαρχία εξεδήλωσαν συγκεκριμένα οι κ.κ. Κολιάδης (σημερινός δήμαρχος), Παπουράς, Κλαδογένης, Λαμπριανός και Κολλιός, είναι αμφίβολο, όμως, να πάει ο Δήμος στις εκλογές με 5 υποψήφιους. Το πιθανότερο είναι οι υποψήφιοι να είναι τρεις.

ΔΗΜΟΣ ΑΦΑΝΤΟΥ: Μέχρι στιγμής υποψήφιοι δήμαρχοι ανακοίνωσαν ότι θα είναι οι κ.κ. Στ. Σταυρής και Μ. Καραγιάννη, ενώ φέρεται να εξετάζει το ενδεχόμενο και ο κ. Κυρ. Παπασάββας.

ΔΗΜΟΣ ΚΑΛΛΙΘΕΑΣ: Υποψήφιοι θα είναι, σύμφωνα με όλες τις ενδείξεις οι κ.κ. Γιάννης Ιατρίδης και Νίκος Σεβαστάκης αν και ο τελευταίος δεν πρέπει να έλαβε ακόμα τις οριστικές αποφάσεις του. Αν απόσχει, πιθανολογείται η συμμετοχή στις εκλογές του κ. Βασ. Λεβέντη.

ΑΠΟ ΤΗΝ ΚΛΙΝΙΚΗ ΚΑΡΑΓΙΑΝΝΗ

Χρήσιμη ομιλία για μελλοντικούς γονείς

Η κλινική Καραγιάννη, στα πλαίσια του προγράμματος ενημερωτικών διαλέξεων για τους μελλοντικούς και νέους γονείς, διοργανώνει το Σάββατο 20 Απριλίου, στις 5.30 το απόγευμα, στο Ακταίον (1ος όροφος) ομιλία με θέμα: «Το νεογέννητο μωρό έρχεται στο σπίτι: Τί πρέπει να κάνουν και να προσέξουν οι νέοι γονείς». Ομιλητής θα είναι ο κ. Δημήτριος Αναγνωστάκης, αναπληρωτής καθηγητής παιδιατρικής στο Πανεπιστήμιο Αθηνών και διευθυντής του τμήματος νεογνών της πανεπιστημιακής κλινικής του νοσοκομείου παίδων «Αγία Σοφία», ενώ χορηγός της εκδήλωσης είναι τα προϊόντα παιδικής φροντίδας FISSAN.

Η κλινική Καραγιάννη, στα πλαίσια του προγράμματος ενημερωτικών διαλέξεών της, προγραμματίζει στο προσεχές μέλλον μια σειρά από ομιλίες, με στόχο την εμπεριστατωμένη ενημέρωση των μελλοντικών και νέων γονιών, της γυναίκας και της οικογένειας, σε χρήσιμα ιατρικά γυναικολογικά και παιδιατρικά θέματα, αλλά και σε άλλα θέματα ευρύτερου κοινωνικού ενδιαφέροντος.

Η πρώτη διάλεξη πραγματοποιήθηκε με ιδιαίτερη επιτυχία τον περασμένο Οκτώβριο με την ομιλία της Διαιτολόγου, Διατροφολόγου, Βιολόγου Κας Χρύσας Καραγιάννη με θέμα «Η ποιότητα στη διατροφή της εγκύου και της νέας μητέρας». Η είσοδος των διαλέξεων είναι ελεύθερη για το κοινό.

Φήμες για παράνομες οικοδομικές άδειες

Κυκλοφορούν φήμες στις τάξεις μηχανικών και εργολάβων σύμφωνα με τις οποίες έχουν εκδοθεί άδειες για ανέγερση γραφείων αλλά στην θέση τους «ξεφύτρωσαν» μικρές ξενοδοχειακές μονάδες και άλλες οικοδομές, που φέρονται μάλιστα να ηλεκτροδοτήθηκαν κανονικά.

Κυκλοφορούν επίσης φήμες ότι υπόγεια μετετράπησαν σε ισόγεια και ότι γενικώς, «κάτι δεν πάει καλά στο Βασίλειο της Δανιμαρκίας»

Λόγω της σοβαρότητας των φημών και της εμπλοκής στην υπόθεση διαφόρων προσώπων, η «δ» διενεργεί σε βάθος έρευνα, κυρίως στην περιοχή του Φαληρακίου και όταν υπάρξουν αποτελέσματα θα τα δημοσιοποιήσει. Ταυτόχρονα θα διενεργηθεί έλεγχος στις αρμόδιες υπηρεσίες προκειμένου να διαπιστωθεί, αν οι φήμες έχουν βάση και σε ποιά έκταση.

GR
Grand Hotel Rhodes
*****

Day & Night

Naiades by the Pool

Στήν ήσυχη και άνετη ατμόσφαιρα της μεγάλης πισίνας του Grand Hotel, το Ναιάδες άρχισε να λειτουργεί με ανανεωμένο Μενού ως Μπάρ-Ουζερί (12:30 - 16:30)



A Member of
MITSIS HOTELS

Piano Bar

Το γνωστό σημείο συνάντησης στο κέντρο της Πόλης.

Ο Τάκης Τσώνης κάθε βράδυ* στο πιάνο. (20:30 - 01:00)



* Εκτός Τρίτης

ΤΙ ΑΝΑΦΕΡΕΤΑΙ ΣΤΗΝ ΣΕΛΙΔΑ ΤΗΣ ΕΤΑ Α.Ε.

Η αναλυτική διακήρυξη για το Γκολφ - Αφάντου

Σε δύο φάσεις θα διεξαχθεί ο διεθνής διαγωνισμός



Στην Web Site www.etasa.gr της ανώνυμης εταιρείας «Ελληνικά Τουριστικά Ακίνητα» έχει καταχωρηθεί περίληψη πρόσκλησης εκδήλωσης ενδιαφέροντος για την αξιοποίηση της έκτασης και των εγκαταστάσεων του Γκολφ Αφάντου η οποία περιέχει αναλυτικά στοιχεία σχετικά με τον διεθνή διαγωνισμό.

Πιο συγκεκριμένα αναφέρονται τα εξής:

Η Ανώνυμη Εταιρεία ΕΛΛΗΝΙΚΑ ΤΟΥΡΙΣΤΙΚΑ ΑΚΙΝΗΤΑ (ΕΤΑ Α.Ε.), ιδρύθηκε και λειτουργεί με τους Ν.2636/98 και 2837/00, με σκοπό την αξιοποίηση της περιουσίας και των επιχειρηματικών μονάδων του Ε.Ο.Τ.

Με την παρούσα η ΕΤΑ Α.Ε. ανακοινώνει την προκήρυξη Διεθνούς Διαγωνισμού για την αξιοποίηση της έκτασης "Γκολφ Αφάντου Ρόδου"; συνολικής επιφάνειας 1.830.000 τ.μ. περίπου, η οποία βρίσκεται 20 χιλιόμετρα νότια της πόλης της Ρόδου, με μεγάλο πλεονέκτημα την ποικιλία φυσικής διαμόρφωσης του εδάφους και την κατάληξη σε, εξαιρετικής ομορφιάς παραλία. Στην έκταση υπάρχουν ημιτελείς κτιριακές εγκαταστάσεις ξενοδοχειακής μονάδας καθώς και ένα γήπεδο Γκολφ 18 οπών, σχεδιασμένο από τον αρχιτέκτονα Donald Harradine, το οποίο και λειτουργεί σε ετήσια βάση.

Σύμφωνα με την παρ.18β του άρθρου 6 του Ν. 2160/93, ο οποίος καθορίζει το πολεοδομικό καθεστώς του ακινήτου, ο συντελεστής δόμησης επί της συνολικής έκτασης είναι 0,13 με μέγιστο ποσοστό κάλυψης 13%. Ειδικότερα όσον αφορά στις χρήσεις, επιτρέπεται η ανέγερση ξενοδοχείων με Σ.Δ. 0,04, κατοικιών με Σ.Δ. 0,11, εμπορικών δραστηριοτήτων με Σ.Δ. 0,01 και αθλητικών εγκαταστάσεων.

Η ΕΤΑ Α.Ε. προσβλέπει στην ανάπτυξη του Γκολφ, το οποίο, σε συνδυασμό με συναφή ανάπτυξη σε δύο άλλες τοποθεσίες της Ρόδου και ανάλογες υποστηρικτικές υποδομές, μπορεί να μετατρέψει το νησί σε "προορισμό Γκολφ" (Golf Destination). Ως εκ τούτου, η συμμετοχή "Διαχειριστή Γκολφ" (Golf Operator) στα ενδιαφερόμενα επιχειρηματικά σχήματα, κρίνεται απαραίτητη. Οι λοιπές επενδύσεις θα αφορούν τουριστικές υποδομές της επιλογής των υποψηφίων σχημάτων.

Στο πλαίσιο αυτό, επιδιώκοντας την προσέλκυση ιδιωτικών κεφαλαίων και τεχνογνωσίας, η ΕΤΑ Α.Ε. απευθύνεται σε Επιχειρηματικά Σχήματα που δραστηριοποιούνται στους χώρους ανάπτυξης και διαχείρισης εγκαταστάσεων Γκολφ, τουρισμού και φιλοξενίας, ανάπτυξης ακίνητης περιουσίας, κατασκευών, διαχείρισης του ελεύθερου χρόνου, ανάπτυξης και διαχείρισης ξενοδοχείων αλλά και σε συναφείς κλάδους (αθλητικού τουρισμού, χρηματοδότησης έργων κλπ.), που ενδιαφέρονται να ανταποκριθούν στην παρούσα πρόσκληση.

Ο ανάδοχος θα αποκτήσει πλειοψηφικό πακέτο μετοχών Ανώνυμης Εταιρείας Ειδικού Σκοπού και θα αναλάβει την υλοποίηση του αναπτυξιακού προγράμματος και τη διαχείριση της επιχείρησης.

Η αξιοποίηση της έκτασης Αφάντου Ρόδου με συμμετοχή ιδιωτικής πρωτοβουλίας έχει υπαχθεί στις διατάξεις του Νόμου 2000/1991, σύμφωνα με την υπ' αριθμ. 806/17.10.01 Απόφαση της Διυπουργικής Επιτροπής Αποκρατικοποιήσεων.

Η διαδικασία του Διαγωνισμού υποστηρίζεται από τον Χρηματοοικονομικό σύμβουλο Fuji Corporate Advisory Co Ltd, ο οποίος πλαισιώνεται από εξειδικευμένους συμβούλους.

1) Στοιχεία Φορέα Ανάθεσης:

Επωνυμία: ΕΛΛΗΝΙΚΑ ΤΟΥΡΙΣΤΙΚΑ ΑΚΙΝΗΤΑ (ΕΤΑ) Α.Ε.

Ταχ. Δ/νση: Βουλής 7, Αθήνα 10562, Ελλάδα

Τηλέφωνα: 010 - 3339416, 010 - 3339759

Fax: 010 - 3339500, 010 - 3339507

Email: toestate@otenet.gr

Web Site: www.etasa.gr

2) Είδος και Διαδικασία διαγωνισμού: Διεθνής Διαγωνισμός δύο φάσεων, με τη "Διαδικασία της Διαπραγμάτευσης ύστερα από Προεπιλογή", σύμφωνα με το Νόμο 2000/91 περί αποκρατικοποιήσεων όπως ισχύει, σε συνδυασμό με τους Νόμους 2636/98, 2837/00 και 2919/01 όπως ισχύουν.

Α' ΦΑΣΗ

- Εκδήλωση Δεσμευτικού Ενδιαφέροντος και Υποβολή Τεχνικών Προσφορών Α' Φάσης συμπεριλαμβανομένων ενδεικτικών στοιχείων χρηματοδότησης
- Προεπιλογή υποψηφίων σχημάτων

Β' ΦΑΣΗ

- Διαπραγμάτευση με τους προεπιλεγέντες επί τη βάσει σχολίων και παρατηρήσεων για τη βελτίωση των τεχνικών προσφορών
- Υποβολή Τελικών Τεχνικών Προσφορών (Β' Φάσης) και Οικονομικών Προσφορών
- Αξιολόγηση Προσφορών / Επιλογή προτιμώμενου υποψηφίου Αναδόχου
- Διαδικασία Διαπραγμάτευσης

3) Ημερομηνία και τόπος υποβολής Δεσμευτικών Προσφορών Α' Φάσης:

Οι Εκδηλώσεις Δεσμευτικού Ενδιαφέροντος και οι Τεχνικές Προσφορές Α' Φάσης θα κατατίθενται την 05/06/02 και ώρα Ελλάδας από 10:00 έως και 16:00 στην Έδρα της ΕΤΑ Α.Ε.: Βουλής 7, 10562 Αθήνα, Ελλάδα.

4) Πληροφορίες σχετικά με την κατάσταση και τις δυνατότητες των υποψηφίων:

Οι ενδιαφερόμενοι θα πρέπει να υποβάλλουν:

- Αίτηση Εκδήλωσης Δεσμευτικού Ενδιαφέροντος
- Δηλώσεις ικανότητας υποβολής προσφοράς
- Στοιχεία και Profile των επιχειρήσεων τους (τομέας δραστηριότητας - οικονομικά μεγέθη)
- Στοιχεία για την χρηματοοικονομική / πιστοληπτική τους ικανότητα
- Στοιχεία εμπειρίας.
- Σχέδιο ανάπτυξης της έκτασης
- Επιχειρησιακό σχέδιο
- Ενδεικτικά στοιχεία χρηματοδότησης
- Εγγυητική Επιστολή Συμμετοχής

5) Λοιπά πληροφοριακά στοιχεία:

Οι ενδιαφερόμενοι δύνανται να παραλαμβάνουν την Προκήρυξη από την 02/04/02 και τα Τεύχη Δημοπράτησης Α' Φάσης από την 15/04/02, από την Έδρα της ΕΤΑ Α.Ε.: Βουλής 7, Αθήνα, 7ος όροφος - Γραφείο 702.

6) Ημερομηνία αποστολής της Περίληψης στην Υπηρεσία Επίσημων Εκδόσεων των Ευρωπαϊκών Κοινοτήτων:

Περίληψη της Προκήρυξης θα αποσταλεί για δημοσίευση στην Υπηρεσία Επίσημων Εκδόσεων των Ευρωπαϊκών Κοινοτήτων στις 20/03/02.

Ο κ. Α. Παυλίδης ολοκλήρωσε την περιοδεία του στα νησιά

Από το πολιτικό γραφείο του Βουλευτή κ. Αρ. Παυλίδη εκδόθηκε η ακόλουθη ενημερωτική ανακοίνωση:

«Ολοκλήρωσε ο Βουλευτής κ. Α. Παυλίδης την περιοδεία του στο Βόρειο Συγκρότημα του Νομού επισκεπτόμενος την Πάτμο, όπου μετέσχε σε ειδική εκδήλωση στην οποία απενεμήθη από τον Νομάρχη Δωδεκανήσου δρ. Σ. Καραγιάννη τιμητική διάκριση στην Ηγουμένη της Γυναικείας Μονής του Ευαγγελισμού Πάτμου, όχι μόνο για την. θρησκευτική αλλά και για την Κοινωνική και την Εθνική προσφορά της Μονής.

Παράλληλα ο κ. Παυλίδης είχε συζητήσεις για τοπικά θέματα με τον Δήμαρχο Πάτμου κ. Μ. Μελιανό και μέλη του Δημοτικού Συμβουλίου, με τον Νομαρχιακό Σύμβουλο κ. Ε. Γρύλλη καθώς και με κοματικά στελέχη.

Κυρίαρχο θέμα των συζητήσεων ήταν οι απαράδεκτες συνθήκες στην ακτοπλοΐα, λίγο πρίν, μάλιστα, από την έναρξη της Τουριστικής Περιόδου.

Επίσης ο κ. Παυλίδης έλαβε μέρος και σε συγκέντρωση στελεχών της ΝΔ με κύριο θέμα συζητήσεων την συμμετοχή του κόμματος στις επερχόμενες δημοτικές εκλογές».

ΕΚΔΟΣΕΙΣ Γκρίτζαλης

Μια άλλη πρόταση στο σωστό βιβλίο



Σχολικά βοηθήματα με έμφαση στο νέο τρόπο διδασκαλίας και εξέτασεων

ΑΓΑΝΑΚΤΗΣΕ ΓΙΑΤΙ ΔΕΝ ΤΟΝ ΑΦΗΝΟΥΝ ΗΣΥΧΟ

ΦΩΤΗΣ ΚΩΣΤΟΠΟΥΛΟΣ: «Καλό θα είναι να με σεβασθούν»!



✓ Διαψεύδει φήμες και σενάρια ✓ Ελεύθεροι οι σύμβουλοί του να αποφασίσουν κατά συνείδηση

«Καλό θα είναι να με σεβασθούν, επιτέλους» δήλωσε χθες με έκδηλη την αγανάκτηση ο κ. Φώτης Κωστόπουλος, παίρνοντας αφορμή από διάφορες δηλώσεις, φήμες και δημοσιεύματα των τελευταίων ημερών, που δημιουργούν ένα κλίμα πιέσεων προς τον ίδιο και τους συμβούλους της παράταξής του, προκειμένου να συμμετάσχουν στο ψηφοδέλτιο του κ. Γιάννη Μαχαιρίδη.

Η ανασφάλεια και ο εκνευρισμός που επικρατεί μεταξύ των κορυφαίων τοπικών στελεχών του ΠΑΣΟΚ και λόγω του γενικότερου δυσμενούς κλίματος απέναντι στο κυβερνών κόμμα ήταν ορατή στην κομματική σύσκεψη της περασμένης Παρασκευής, στα γραφεία της Ν.Ε. στην Ρόδο, όπου αποφασίσθηκε να καταβληθεί κάθε δυνατή προσπάθεια, προκειμένου να επιτευχθεί η μέγιστη δυνατή συσπείρωση κυρίως όσον αφορά τις νομαρχιακές εκλογές. Παράγων «κλειδί» για να επιτευχθεί το επιδιωκόμενο, ανεδείχθη ο κ. Φώτης Κωστόπουλος και στο πλαίσιο αυτό έγιναν συγκεκριμένες προτάσεις και ανελήφθησαν πρωτοβουλίες προσέγγισης των στενών συνεργατών του μέσα στο Σαββατοκύριακο, οι οποίες ουσιαστικά δημιούργησαν την αίσθηση ενός «ασφυκτικού κλοιού», γύρω από τον επικεφαλής της ελάσσονος μειοψηφίας του νομαρχιακού συμβουλίου.

Οπως έγραψε η «δ», στην διάρκεια της συσκέψεως ο κ. Κοσμάς Σφυρίου πρότεινε την συμμετοχή του ιδίου στο ψηφοδέλτιο του κ. Γιάννη Μαχαιρίδη, υπό την προϋπόθεση ότι θα συμμετάσχουν επίσης και οι κ.κ. Βασίλης Παπανικόλας, Δημήτρης Κρεμαστινός, Κώστας Κάισερλης και Γιάννης Παρασκευάς, για να μην υπάρξει η παραμικρή υπόνοια ότι η υποψηφιότητα του κ. Γ. Μαχαιρίδη μπορεί να υπονομευθεί εκ των έσω (στην πρόταση αντέδρασαν οι κ.κ. Παπανικόλας, Κάισερλης και Παρασκευάς που συμμετείχαν στην σύσκεψη).

Το Σάββατο το βράδυ εξάλλου ο γραμματέας της ΝΕ Βόρειας Δωδ/σου κ. Βασίλης Πίτσης ανέλαβε πρωτοβουλία συνάντησης με τους κ.κ. Φώτη Χατζηδιάκο, Μιχάλη Ερωτόκριτο, Θανάση Χατζηγεωργίου και Δημήτρη Παπακωνσταντίνου, στην οποίαν συμμετείχε και ο κ. Κώστας Κάισερλης, όχι όμως και ο κ. Φώτης Κωστόπουλος, οποίος διέψευσε σχετικά δημοσιεύματα. Είχε προηγηθεί άτυπη συνάντηση «για καφέ» των κ.κ. Φ. Κωστόπουλου και Φ. Χατζηδιάκου με αντιπροσωπεία του ΠΑΣΟΚ από την Αθήνα, η οποία εξέφρασε την θέληση να ανταλλάξει απόψεις με μέλη της παρατάξεως Κωστόπουλου, αλλά ο τελευταίος απέφυγε να συμμετάσχει για να μπορούν να εκφρασθούν ελεύθερα οι σύμβουλοί του.

Ο κ. Φ. ΚΩΣΤΟΠΟΥΛΟΣ

Ο κ. Φώτης Κωστόπουλος, σε δηλώσεις στις οποίες προέβη χθες δεν έκρυψε την ενόχλησή του για την εντύπωση που τείνει να καλλιεργηθεί, ότι το μείζον πρόβλημα αυτήν την στιγμή για το ΠΑΣΟΚ, εν' όψει των νομαρχιακών εκλογών, είναι ο ίδιος. Αφησε μάλιστα να εννοηθεί ότι είναι πιθανόν όλη αυτή η φιλολογία να εξυπηρετεί συγκεκριμένες σκοπιμότητες.

«Αν πράγματι είμαι τόσο σημαντική παράμετρος για τις εκλογές, αυτό έπρεπε να το σκεφθούν νωρίτερα», είπε ο κ. Κωστόπουλος κληθείς να σχολιάσει την αγωνία που φαίνεται να διακατέχει τα στελέχη του ΠΑΣΟΚ σε τοπικό επίπεδο. Για το αν τελικά θα στηρίξει ενεργά τον υποψήφιο νομάρχη, ο κ. Κωστόπουλος απάντησε πως δεν κατανοεί όλον αυτόν τον θόρυβο αφού οι θέσεις του είναι σαφείς και γνωστές από την πρώτη στιγμή, και κατατέθηκαν στα αρμόδια κομματικά όργανα. **«Εκείνο που βλέπω είναι ότι εξυφαίνεται μια ιστορία, η οποία δεν γνωρίζω από ποιούς προέρχεται και για ποιό λόγο εξυφαίνεται, όταν οι δικές μου θέσεις είναι γνωστές. Μήπως για να στοιχειοθετήσουμε και να αφήσουμε σε εκκρεμότητα για αργότερα μια περιρέουσα άποψη, ότι αν δεν πάνε καλά τα πράγματα θα φταίει ο Κωστόπουλος; Οσμίζομαι μια τέτοια κατάσταση να πλέκεται γύρω από το πρόσωπό μου. Καλό θα ήταν να με σεβασθούν επιτέλους. Να σεβασθούν την συνέπεια και την πολιτική μου εντιμότητα. Οι πολίτες της Δωδ/σου γνωρίζουν άλλωστε πως αν έχω να πω κάτι το λέω δημόσια και δεν φοβάμαι να το κάνω»,** τόνισε σε πολύ έντονο ύφος ο κ. Φώτης Κωστόπουλος, σαφής ένδειξη ότι δεν είναι μόνο πικραμένος αλλά και αγανακτισμένος.

Ερωτηθείς για το τι θα πράξουν τελικώς οι νομαρχιακοί σύμβουλοι της παράταξής του – οι οποίοι , όπως ακούστηκε στην σύσκεψη της περασμένης Παρασκευής, δεν δέχονται να συμμετάσχουν στο ψηφοδέλτιο του κ. Γιάννη Μαχαιρίδη, αν και δηλώνουν πρόθυμοι να τον στηρίξουν, ο κ. Κωστόπουλος ξεκαθάρισε χθες ότι **« δεν πρόκειται να θέσει θέμα παραταξιακής πειθαρχίας»,** όπως δεν το έκανε ποτέ μέχρι σήμερα στο νομαρχιακό συμβούλιο. **«Η σχέση μου με τους συμβούλους της παράταξής μου δεν είναι σχέση ηγεμονική, σχέση επιβολής. Οι ίδιοι είναι οι μόνο αρμόδιοι να αποφασίσουν. Εγώ θα στηρίξω και θα παροτρύνω με όλες μου τις δυνάμεις, όσους τελικά αποφασίσουν ελεύθερα να στηρίξουν με την συμμετοχή τους τον συνδυασμό μου υποψηφίου νομάρχη»,** διευκρίνισε.

Ο κ. Κωστόπουλος αρνήθηκε – τέλος – να σχολιάσει την πρόταση του κ. Κοσμά Σφυρίου, η οποία ερμηνεύθηκε και ως ένας έμμεσος τρόπος να πεισθεί και ο ίδιος να μπει στο ψηφοδέλτιο του κ. Μαχαιρίδη. **«Δεν σχολιάζω τα λεγόμενα και τις προτάσεις άλλων. Ξέρω μόνο αυτά που λέω εγώ. Κι εγώ δεν έβαλα ποτέ τέτοιες προϋποθέσεις, ότι αν συμμετάσχει ο κ. Σφυρίου θα συμμετάσχω και εγώ».**

Σημείωσε πάντως ότι όλη αυτή η φιλολογία δεν ωφελεί τελικά την υποψηφιότητα του κ. Γιάννη Μαχαιρίδη.

Η συνεδρίαση της παράταξης του κ. Φώτη Κωστόπουλου στην οποίαν θα ληφθούν οι οριστικές αποφάσεις από τους συνεργάτες του, θα γίνει στις 18 Απριλίου, παραμονή της συνεδρίασης του νομαρχιακού συμβουλίου.

Ο κ. Β. ΠΙΤΣΗΣ

Για τεχνητό κλίμα που καλλιεργείται για λόγους σκοπιμότητας έκανε λόγο χθες ο γραμματέας της Ν.Ε. βόρειας Δωδ/σου κ. Βασίλης Πίτσης, αναφερόμενος στην φιλολογία που έχει αναπτυχθεί γύρω από τον κ. Φώτη Κωστόπουλο και αν στηρίξει τον κ. Γιάννη Μαχαιρίδη. **«Ετσι όπως πάνε ορισμένοι, θα αναδείξουν τον Κωστόπουλο σε μείζονα πολιτικό παράγοντα στο νομό»** δήλωσε χαρακτηριστικά.

Ο κ. Πίτσης, που θεωρεί δεδομένη την στάση του κ. Κωστόπουλου, επιβεβαίωσε τις πληροφορίες για την συνάντηση που είχε το περασμένο Σάββατο με τους συμβούλους της παράταξής του. **«Διαπίστωσα την θέλησή τους να στηρίξουν τον κ. Μαχαιρίδη»** είπε και διατύπωσε την εκτίμηση ότι τελικώς θα συμμετάσχουν όλοι στο ψηφοδέλτιό του.

Ανέφερε δε ότι ανάλογες συναντήσεις είχε και με τους συμβούλους της παράταξης του κ. Γιάννη Παρασκευά, μέσα στο Σαββατοκύριακο, και ότι απεκόμισε τα ίδια θετικά συμπεράσματα, γεγονός που τον καθιστά βέβαιο ότι **«ο υποψήφιος νομάρχης θα συγκροτήσει τελικά ένα ισχυρότατο ψηφοδέλτιο».**

Σε ερώτηση ποιοί μπορεί να είναι αυτοί που καλλιεργούν το τεχνητό – όπως το χαρακτήρισε – κλίμα ασάφειας σχετικά με την στάση του κ. Κωστόπουλου και αν προέρχονται από το χώρο του ΠΑΣΟΚ, ο κ. Πίτσης περιορίσθηκε να απαντήσει: **«Οπερ έδει δείξαι..»**



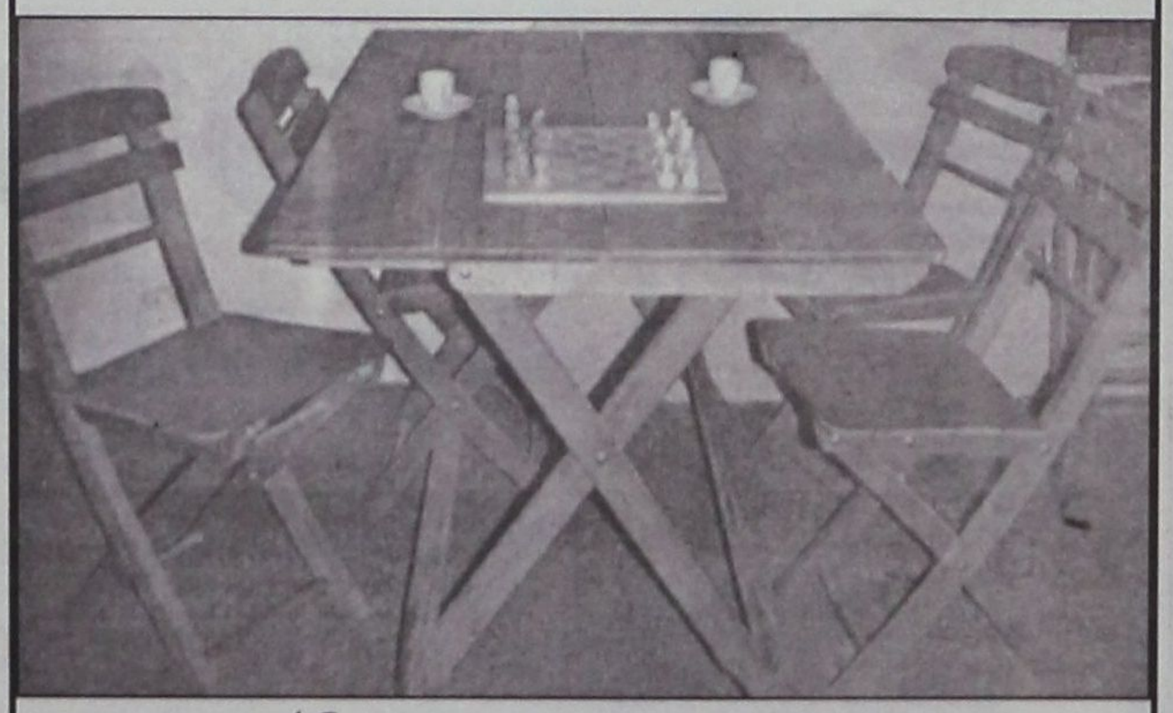

ΣΤΑ ΓΡΑΦΕΙΑ ΤΟΥ ΤΟΠΙΚΟΥ ΠΑΣΟΚ

Συσκέψεις για τους υποψήφιους στους Καποδιστριακούς Δήμους

Στόχος η αποφυγή πολλαπλών υποψηφιοτήτων

Αρχής γενομένης από τον Δήμο Πεταλούδων, η Νομαρχιακή Επιτροπή Νότιας Δωδεκανήσου του ΠΑΣΟΚ, επιχειρεί από χθές το βράδυ να λύσει τον «γόρδιο δεσμό» που έχει δημιουργηθεί σε πολλούς δήμους του νησιού της Ρόδου, λόγω των διπλών ή και πολλαπλών υποψηφιοτήτων από τον ίδιο κομματικό χώρο.

Μετά την διεκπεραίωση των «διαδικασιών» αναδείξεως του υποψηφίου νομάρχη, που απετέλεσε πρώτη προτεραιότητα για το κυβερνών κόμμα σε τοπικό επίπεδο, την έγκαιρη λήψη της «αυτονόητης» για τους περισσότερους, απόφασης στήριξης του κ. Γιώργου Γιαννόπουλου στον Δήμο Ροδίων και την οριστικοποίηση στην σύσκεψη της περασμένης Παρασκευής των υποψηφιοτήτων στους Δήμους Αφάντου, Ιαλυσού και Λινδίων, με την απόφαση στήριξης των κ.κ. Σ. Σταυρή, Σ. Στάγκα και Γ. Θαρρενού, ανοίγει ο δρόμος για την αντιμετώπιση του κάθε ενός από τους υπόλοιπους δήμους ξεχωριστά, με στόχο να μείνει τελικώς ένας υποψήφιος δήμαρχος από το χώρο του ΠΑΣΟΚ, σε κάθε έναν εξ' αυτών.

Ο Δήμος Πεταλούδων θεωρείται από τις πλέον δύσκολες περιπτώσεις, με δύο πρωτοκλασσάτα στελέχη του Κινήματος να διεκδικούν τον δημαρχιακό θώκο. Τον σημερινό δήμαρχο κ. Μιχάλη Κορδίνα και τον γραμματέα της Περιφερειακής Επιτροπής του ΠΑΣΟΚ κ. Βασίλη Σταυριανό, ο οποίος, προσφάτως, με δηλώσεις του στην «δ», υποστήριξε ότι δεν πρόκειται να κάνει πίσω από ότι θα είναι σε κάθε περίπτωση υποψήφιος δήμαρχος.

Για χθές το βράδυ είχε προγραμματισθεί σύσκεψη στα γραφεία του ΠΑΣΟΚ με την συμμετοχή της πενταμελούς γραμματείας της Ν.Ε. των μελών του γραφείου Τοπικής Αυτοδιοίκησης, των μελών των τοπικών οργανώσεων στα δημοτικά διαμερίσματα Κρεμαστής, Παραδεισίου, Δαματριάς, Μαριτσών και Παστίδας, όλων των εν ενεργεία δημοτικών συμβούλων του ΠΑΣΟΚ, του υποψηφίου δημάρχου κ. Β. Σταυριανού και του σημερινού δημάρχου κ. Μ. Κορδίνα, (ο οποίος επρόκειτο να προβεί σε απολογισμό του έργου του), προκειμένου να καταλήξουν στην απόφαση ποιός εκ των δύο θα στηριχθεί επισήμως από το ΠΑΣΟΚ.

Ανάλογες κομματικές συσκέψεις θα γίνουν και για τους υπόλοιπους Καποδιστριακούς δήμους, με σκοπό να κλείσουν το συντομότερο δυνατόν όλες οι υποψηφιότητες.

Μέσα στις επόμενες ημέρες αναμένεται να συνέλθει σε ολομέλεια η Νομαρχιακή Επιτροπή Νότιας Δωδεκανήσου, προκειμένου να επικυρώσει την απόφαση στήριξης των κ.κ. Σταυρή, Στάγκα και Θαρρενού.

Κλιμακώνονται οι κινητοποιήσεις

Κλιμακώνουν τις κινητοποιήσεις τους οι εργαζόμενοι της περιοχής μας, με αιχμή του δόρατος το ασφαλιστικό.

Αύριο Τετάρτη στις 19:00 συνεδριάζει εκτάκτως η ολομέλεια της διοίκησης του ΕΚΡ με σκοπό να αποφασίσει την συμμετοχή στην πανελλαδική απεργία που έχει προγραμματισθεί για τις 18 Απριλίου, ημέρα Πέμπτη.

«Δεν έχουμε άλλη επιλογή μετά το αδιέξοδο που δημιουργήθηκε στο χώρο της ΓΣΕΕ, αφού τα κυβερνητικά μέτρα ούτε στηρίζονται, ούτε όμως και απορρίπτονται» δήλωσε στην «δ» ο Γ.Γ. του ΕΚΡ κ. Μπάμπης Σαρρής, μετά την ισοψηφία που υπήρξε στην πρόσφατη συνεδρίαση της διοίκησης της ΓΣΕΕ, σχετικά με το ασφαλιστικό.

Σημειώνεται ότι οι αντιπολιτευόμενες συνδικαλιστικές παρατάξεις προχωρούν στις 18 Απριλίου σε κινητοποιήσεις των εργαζομένων με αποφάσεις των κατά τόπους εργατικών κέντρων και ομοσπονδιων, ασκώντας, παράλληλα πίεση στην ΠΑΣΚΕ να συγκατατεθεί σε προτάσεις βελτίωσης των ρυθμίσεων για το ασφαλιστικό που εξήγγειλε η κυβέρνηση.

Μέχρι την Παρασκευή η διοίκηση του ΕΚΡ θα επιχειρήσει να ενεργοποιήσει και τα επιμέρους σωματεία των εργαζομένων με την σύγκληση έκτακτου γενικού συμβουλίου, για την συμμετοχή τους στην απεργία της 18ης Απριλίου.

ΑΠΟΦΑΣΗ - ΒΟΜΒΑ ΤΟΥ ΑΡΕΙΟΥ ΠΑΓΟΥ

«ΠΟΙΝΗ» ΣΕ ΣΥΝΟΔΗΓΟΥΣ

Οποιος επιβιβάζεται σε Ι.Χ μεθυσμένου οδηγού θεωρείται συνυπαίτιος όχι του τροχαίου, αλλά της ζημιάς που υπέστη ο ίδιος και χάνει τη μισή αποζημίωση



Ο συνεπιβάτης ενός μεθυσμένου ή υπό την επήρεια τοξικών ουσιών οδηγού, ευθύνεται και αυτός κατά 50% για τον τραυματισμό ή θάνατό του, αφού δέχθηκε να μπει στο Ι.Χ.

ΡΕΠΟΡΤΑΖ
ΑΛ. ΑΥΛΩΝΙΤΗ

«Ποινή» και στους συνεπιβάτες που τραυματίζονται ή σκοτώνονται σε τροχαίο, επειδή ο οδηγός βρισκόταν υπό την επήρεια οινοπνεύματος ή ναρκωτικών ουσιών, βάζει ο Άρειος Πάγος.

Με απόφαση - βόμβα το ανώτατο δικαστήριο δέχεται ότι ο συνεπιβάτης ενός μεθυσμένου ή υπό την επήρεια τοξικών ουσιών οδηγού, ευθύνεται και αυτός κατά 50% για τον τραυματισμό ή θάνατό του, αφού δέχθηκε να μπει στο ΙΧ, αν και γνώριζε ότι ο οδηγός είχε μειωμένα τα αντανακλαστικά του λόγω της μέθης της ναρκωτικής ουσίας κ.λπ. και επομένως στην περίπτωση αυτή ο τραυματισμένος συνεπιβάτης δικαιούται μόνο τη μισή αποζημίωση από τον οδηγό (ή την ασφαλιστική του εταιρεία), που προκάλεσε με ευθύνη του το τροχαίο και την ίδια μειωμένη αποζημίωση (κατά 50%) δικαιούνται και οι συγγενείς του συνεπιβάτη που σκοτώθηκε στο τροχαίο. Η συνυπαιτιότητα του συνεπιβάτη δεν μειώνεται καθόλου από το γεγονός ότι μπορεί ο ίδιος να βρισκόταν υπό την επήρεια τοξικής ουσίας, χωρίς δηλαδή να μπορεί να εκτιμήσει καλά την κατάσταση του οδηγού και τον κίνδυνο (269/02).

Η αρεοπαγιτική απόφαση στέλνει σαφές μήνυμα προς όλους τους πολίτες, να αποφεύγουν όχι μόνο να οδηγούν υπό την επήρεια αλκοόλ ή ναρκωτικών ουσιών, αλλά και να αποφεύγουν να επιβιβάζονται σε αυτοκίνητα, εάν αντιλαμβάνονται ότι ο οδηγός δεν είναι σε θέση να οδηγήσει με ασφάλεια.

ΠΕΡΙΚΟΠΗ

Όποιος επιβιβάζεται παρ'όλο ότι διαπιστώνει την ανικανότητα για ασφαλή οδήγηση, θεωρείται συνυπαίτιος όχι του τροχαίου, αλλά της ζημιάς που ο ίδιος υπέστη (τραυματισμός, θάνατος). Και γι'αυτό δεν μπορεί να αξιώσει την πλήρη, αλλά μόνο τη μισή από την αποζημίωση που θα δικαιούτο να επιδικαστεί.

Κάνοντας δεκτή την εισήγηση του αρεοπαγίτη Αθ. Κρητικού, το ανώτατο δικαστήριο περικόπτει τις αποζημιώσεις και δημιουργεί ένα επιπλέον αντικίνητρο για την επιβίβαση σε ΙΧ μεθυσμένου ή υπό την επήρεια τοξικών ουσιών - αφού ελαχιστοποιείται και η δυνατότητα χρηματικής ικανοποίησης - με προφανή στόχο τη μείωση των ανάλογων ατυχημάτων ή τουλάχιστον του αριθμού των προσώπων που θυσιάζονται στον Μολώχ της ασφάλτου...

Αφορμή γι'αυτή την απόφαση στάθηκε η υπόθεση που απασχόλησε το Δ' τμήμα ΑΠ, όταν πριν από περίπου 5 χρόνια στην εθνική οδό Αταλάντης - Σκάλας ανατράπηκε ένα ΙΧ, του οποίου ο οδηγός βρισκόταν υπό την επήρεια τοξικής ουσίας (Δ-9 τετραϋδροκανναβινόλης), δραστικού ουσιαστικού της ινδικής κάνναβης, που παρεμποδίζει ουσιωδώς την ασφαλή οδήγηση. Χάνοντας τελείως τον έλεγχο, το ΙΧ βγήκε από το οδόστρωμα και βρέθηκε στο χωμάτινο έρεισμα παίρνοντας κλίση 180 μοιρών, με αποτέλεσμα να προσκρούσει με σφοδρότητα σε δένδρα.

Ο οδηγός τραυματίστηκε σοβαρά, ενώ ο συνεπιβάτης του σκοτώθηκε, αφού υπέστη βαριές κρανιοεγκεφαλικές κακώσεις, πολλαπλά κατάγματα πλευρών, θώρακα κ.λπ.

Οι συγγενείς του θύματος υπέβαλαν αγωγή κατά του οδηγού και της ασφαλιστικής του εταιρείας, αξιώνοντας αποζημίωση για την ηθική τους βλάβη.

ΑΓΩΓΗ

Όμως ο ΑΠ, επικυρώνοντας σχετική εφετειακή απόφαση, έκρινε ότι ο οδηγός ήταν αποκλειστικά υπαίτιος για το ατύχημα λόγω της κατάστασής του, αλλά και ότι ο θανατωθείς συνεπιβάτης ήταν συνυπαίτιος της ζημιάς που υπέστη (του θανάτου του) σε ποσοστό 50%.

Και τούτο διότι «γνώριζε ότι ο οδηγός βρισκόταν υπό την επήρεια τοξικής ουσίας, που μειώνει αισθητά την ικανότητα οδήγησης και, παρά ταύτα, δέχθηκε και επιβιβάστηκε στο ζημιογόνο όχημα».

RODOGAZ

Στη Ρόδο από το 1963



✓ Διανομή φιαλών υγραερίου κατ' οίκον
τηλέφωνα παραγγελιών: 64409 - 094-4-528212

✓ Διανομή χύμα υγραερίου

✓ Πώληση καυστήρων και λεβήτων υγραερίου για κεντρικά συστήματα θέρμανσης

✓ Θερμαντικά σώματα



Διεύθυνση εργοστασίου: Καναμάτ Ρόδου • τηλ. 62649
Διεύθυνση πρατηρίου: Αυστραλίας 50 • τηλ. 34244-5

ΑΚΡΙΤΙΚΑ

κουβεντούλες με κάποιο νόημα

Θάρσει· λέγων τ' αληθές συ σφαλεί ποτέ
ΣΟΦΟΚΛΗΣ

ΚΩΔΩΝΑΣ ΚΙΝΔΥΝΟΥ

«Χτύπημα κάτω από τη ζώνη» ή κώδωνας κινδύνου η τελευταία αιχμηρή τοποθέτηση του Άκη Τσοχατζόπουλου; Για τους κακόπιστους αλλά και για τους πολιτικά καχύποπτους η πρώτη φράση περικλείει το νόημα της τοποθέτησης του υπουργού Ανάπτυξης. Αν όμως θελήσουμε νηφάλια να προσεγγίσουμε τη σημερινή πολιτική πραγματικότητα, η αυτοκριτική την οποία άσκησε ο πρώην υπουργός Άμυνας δεν είναι τίποτε άλλο παρά η πολιτική μετάφραση της λαϊκής αγανάκτησης αλλά και της δυσφορίας που καθημερινά μεταφέρουν στα υψηλότερα κλιμάκια τα στελέχη που απαρτίζουν τη βάση και τους αρχικούς πυρήνες του κυβερνώντος κόμματος.

Δύο και πλέον χρόνια διακυβέρνησης ήταν αρκετά για να δείξει η κυβέρνηση το πραγματικό της πρόσωπο. Το κοινωνικό κράτος, το οποίο ευαγγελίστηκε προεκλογικά ο πρωθυπουργός με την εξαγγελία συγκεκριμένων μέτρων, δεν πήρε σάρκα και οστά. Όποια επικοινωνιακά τρικ, λοιπόν, και να χρησιμοποιήσει ο ίδιος απέναντι στους εκλεκτούς δημοσιογράφους, δεν μπορούν να παρουσιάσουν το άσπρο μαύρο και να αλλάξουν την εικόνα που έχει σχηματίσει το εκλογικό σώμα, που βιώνει μια δύσκολη καθημερινότητα.

Οι τοποθετήσεις του Άκη Τσοχατζόπουλου ήταν πραγματικά ο κώδωνας του κινδύνου, καθώς φαίνεται πως κορυφαία στελέχη του κόμματος έχουν αντιληφθεί ότι ο χρόνος έχει αρχίσει να κυλάει αντίστροφα.

Οι κυβερνήσεις Σημίτη βρίσκονται χρόνια γαντζωμένες στο τιμόνι της εξουσίας και δεν μπορούν να χρησιμοποιούν ως άλλοθι ούτε το πως δεν πρόλαβαν.

Η πίστωση χρόνου που τους δόθηκε ήταν κάτι παραπάνω από απεριόριστη. Κι όμως, δεν την εκμεταλλεύτηκαν. Τσαλάκωσαν τη λαϊκή εντολή και τώρα προσπαθούν να επιδοθούν σε έναν αγώνα δρόμου που κυρίαρχο στοιχείο του έχει τα επικοινωνιακά τερτίπια. Οι ψηφοφόροι, όμως, κουράστηκαν από τα λόγια. Θέλουν πράξεις. Κι αυτές τις πράξεις επικαλέστηκε ο νυν υπουργός Ανάπτυξης. Ίσως κι αυτός με λίγη καθυστέρηση, καθώς στο συνέδριο του φθινοπώρου θα μπορούσε και θα έπρεπε να είχε χτυπήσει λίγο παραπάνω τη γροθιά του στο τραπέζι για να προλάβει τις σημερινές δυσμενείς εξελίξεις. Το λεγόμενο στη λαϊκή διάλεκτο «μάρμαρο», το οποίο πληρώνουμε όλοι μας, πέρα από ιδεολογίες και από χρώματα.

ΠΛΗΝ ΚΑΙ ΣΥΝ

Ο μηδενισμός για τη χώρα μας δεν έχει θέση στην Ευρώπη. Αυτό τουλάχιστον προκύπτει από σχετική ερώτηση προς τον κ. Καραμανλή που περιόδευσε στο Μόναχο. «Δεν παρουσιάζουμε την εικόνα της χώρας με μελανά χρώματα... Το θέμα δεν είναι αν γίνονται κάποια καλά πράγματα. Σίγουρα γίνονται. Το κρίσιμο ερώτημα είναι ποιά είναι η συνισταμένη». Σωστά, μόνο που επί ελληνικού εδάφους ξεχνάμε και τις συνιστώσες.

ΤΗΣ ΓΚΑΛΟΠΡΟΣΚΥΝΗΣΕΩΣ

Κυριακή της γκαλοπροσκυνήσεως η προχθεσινή, τουλάχιστον για την αξιωματική αντιπολίτευση, η οποία φέρεται υπερέχουσα του κυβερνητικού ΠΑΣΟΚ κατά 8 μονάδες και μάλιστα χωρίς τα σχιζοφρενικά του παρελθόντος. Τώρα οι ερωτώμενοι προτιμούν και τη ΝΔ έναντι του ΠΑΣΟΚ και τον Κ. Καραμανλή έναντι του Κ. Σημίτη.

ΠΡΟΣ Γ. ΠΟΚΚΙΑ

Προς Γιώργο Πόκκια, επείγον.

Πρώτα απ'όλα Γιώργο, ταχεία ανάρρωση.

Δεύτερον, το θυμάσαι το τραγουδάκι «με πρόδωσαν οι φίλοι μου»;

Αν όχι, βάλτο να τ'ακούσεις είναι επίκαιρο.

(Εν πάση περιπτώσει, σαν έχεις τέτοιους φίλους τι να τους κάνεις τους οχτρούς.

ΓΡΗΓΟΡΟΣΗΜΟ

«Οι πολίτες αισθάνονται ότι ταλαιπωρούνται, ότι δεν εξυπηρετούνται, ότι δεν υπάρχει ισονομία, ότι πολλοί θεωρούν πως πρέπει να καταφύγουν σε άλλες μεθόδους για να εξυπηρετηθούν. Εμείς έχουμε διαπιστώσει ότι στον τομέα αυτό υπάρχουν δύο διαστάσεις μη νόμιμης ή έμμεσης συναλλαγής. Η μία αφορά, καθ'όλα νόμιμες διαδικασίες, όπου απαιτείται το «γρηγορόσημο» για να ολοκληρωθούν. Τα δικαιώματα των πολιτών είναι σαφώς προσδιορισμένα από τον νόμο. Υπάρχει όμως η αντίληψη, (και για να υπάρχει, έχει και κάποια βάση) ότι για να διεκπεραιωθεί μια υπόθεση που είναι καθ'όλα νόμιμη, χρειάζεται το «γρηγορόσημο».

Υπάρχει και η άλλη κατηγορία. Δηλαδή υποθέσεις στις οποίες υπάρχει κάποια μικρή ή μεγαλύτερη παρανομία και επομένως για να γίνουν αποδεκτές και να προωθηθούν, χρειάζεται να μεσολαβήσει κάποιος άλλος τρόπος εξυπηρέτησης».

Απόσπασμα από την ομιλία της υπουργού ΠΕΧΩΔΕ Βάσως Παπανδρέου, στην ημερίδα για τη βελτίωση των διαδικασιών πολεοδομικών υπηρεσιών, στην οποία μετείχαν οι προϊστάμενοι των υπηρεσιών αυτών από ολόκληρη τη χώρα.

ΣΧΕΔΙΟ ΑΝΑΤΡΟΠΗΣ

Σχέδιο ανατροπής των αρνητικών προβλέψεων με την... υπογραφή του Αισώπου, του οποίου ο μύθος θέλει, «σε αγώνα δρόμου η χελώνα να τερματίζει πρώτη από τον λαγό», αναζητά το ΠΑΣΟΚ. Με τον εξής όμως περιορισμό: Η... χελώνα να μην καθυστερήσει να ξεκινήσει τον αγώνα της ανατροπής περισσότερο από δύο μήνες!

Σχεδόν όλα τα στελέχη του ΠΑΣΟΚ και βεβαίως η Χαριλάου Τρικούπη έχουν πειστεί ότι αν το κλείσιμο της «ψαλίδας» με τη Ν.Δ. δεν αρχίσει και δεν συνεχιστεί με ικανοποιητικά αποτελέσματα μέχρι τις αρχές καλοκαιριού, τότε η πολιτική μάχη των δημοτικών εκλογών θα είναι σταθμός αρνητικών εξελίξεων.

Γι'αυτό κυβέρνηση και κόμμα παράλληλα με την προσπάθεια ανάδειξης και στήριξης των υποψηφίων Δημάρχων και Νομαρχών, επιδιώκουν εντός του μήνα συντονίζοντας τις κινήσεις τους να καταφέρουν να δημιουργήσουν «κλίμα» αναστροφής και ανάληψης «θεματικών» πρωτοβουλιών. Ώστε, προ των διακοπών του θέρους και των δημοσκοπήσεων, να έχουν προλάβει να επαναφέρουν την «ψαλίδα» σε ποσοστά αναστρέψιμα – όπως αυτά που είδαν το φως της δημοσιότητας μετά το τελευταίο Συνέδριο, το περασμένο φθινόπωρο.

ΠΑΠΕΛΜΑΤΙΕΣ ΥΒΡΙΣΤΕΣ

Είναι δυνατόν, αγαπητέ αναγνώστη, να ασχοληθώ με επαγγελματία υβριστή; Να ανοίξω μαζί του διάλογο, να νομιμοποιήσω το αίσχος του;

Δεν σου κάνει, πάντως εντύπωση ότι κάποιοι «Τζάμπα μάγκες» κάνουν ό,τι μπορούν για να προκαλέσουν ρήξη Μαχαιρίδη – Κωστόπουλου και Μαχαιρίδη – άλλων στελεχών του ΠΑΣΟΚ; Και ότι προκαλούνται από τους ίδιους και καθυβρίζονται τα ΜΜΕ σε προεκλογική περίοδο;

Δεν καταλαβαίνεις που το πάνε;

Να απομονώσουν τελείως τον Μαχαιρίδη επιδιώκουν.

Για ψάξτο σε βάθος το θέμα.

ΠΑΡΑΜΥΘΙΑ

Ύστερα από τα μεγάλα παραμύθια που καθημερινά μας αραδιάζουν για τον αστυνομικό – ληστή δεν απομένει τίποτα άλλο από το να του απονεμηθεί «εύφημη μνεία» και να προαχθεί κατ'απόλυτη επιλογή.

Εκτός κι αν του στήσουν άγαλμα στο Φαληράκι!

ΟΙΝΗ Η ΔΙΑΠΙΣΤΩΣΗ

Η διαπίστωση δείχνει να είναι πλέον κοινή. Η οικονομία, παρά τις κατά καιρούς ενθουσιώδεις δηλώσεις για γρήγορη ανοδική πορεία, παραμένει σε τέλμα και ουσιαστικά δεν είναι ορατή η έξοδος από αυτό.

Το κλίμα που έχει εδώ και αρκετούς μήνες διαμορφωθεί είναι φανερό ότι επηρεάζει με αρνητικό τρόπο όλες τις πτυχές της οικονομίας και βέβαια αγγίζει με άμεσο τρόπο την καθημερινή ζωή.

Ετσι η συζήτηση για την καθίζηση του εμπορίου και τα μέτρα που πρέπει να ληφθούν για την αντιμετώπιση των προβλημάτων του δεν φαίνεται να έχει κανένα νόημα αν ενταχθεί στο γενικότερο «καταθλιπτικό» πλαίσιο στο οποίο κινείται η οικονομία.

Το ίδιο και η συζήτηση που γίνεται για την κακή πορεία του χρηματιστηρίου και τα πιθανά μέτρα που μπορούν να ληφθούν για την αντιμετώπισή της. Στο βαθμό που δεν υπάρχει το καλό κλίμα και ο απαραίτητος ενθουσιασμός που καθιστά πραγματοποιήσιμες τις κινήσεις που εμπεριέχουν ρίσκο, τότε δεν μπορούμε να μιλάμε για έξοδο από τη χρηματιστηριακή κρίση.

Γιατί στην ουσία η οικονομική συμπεριφορά είναι ψυχολογία, διάθεση και ελπίδα.

Όταν όλοι νιώθουν ότι τα πράγματα δεν κινούνται προς τη θετική κατεύθυνση (ασχέτως αν αυτό συμβαίνει ή όχι), τότε η αμυντική συμπεριφορά τους επιδεινώνει την κατάσταση.

Επομένως αυτό που χρειάζεται είναι τα μέτρα, τα γενικά, αυτά που θα αλλάξουν το κλίμα και θα δημιουργήσουν τον απαραίτητο ενθουσιασμό για το μέλλον της χώρας.

Αν αυτό συμβεί, τότε όλα τα άλλα θα έρθουν μόνα τους.

ΓΟΛΓΟΘΑΣ



ΦΟΙΒΟΣ ΚΑΙ Η ΑΘΗΝΑ

Είναι μάλλον το καλύτερο δηκτικό σχόλιο για τη μασκότ των Ολυμπιακών Αγώνων του 2004 που ακούσαμε χθες. Εισερχόμενος στην αίθουσα των κοινοβουλευτικών συντακτών, ο βουλευτής του ΠΑΣΟΚ, Φοίβος Ιωαννίδης, ανέφερε: «Με πήρε το πρωί τηλέφωνο η γυναίκα μου και με ρώτησε: "Φοίβο, ποιά είναι αυτή η Αθηνά;"»

ΟΙ ΣΥΝΥΠΕΥΘΥΝΟΙ

Όποιος μπαίνει σε αυτοκίνητο και ξέρει πως ο οδηγός του είναι μεθυσμένος ή έχει κάνει χρήση ναρκωτικών, θα παίρνει μόνο μισή αποζημίωση, σε περίπτωση δυστυχήματος, όπως αποφάσισε ο Άρειος Πάγιος.

Πέρα για πέρα σωστή η απόφαση.

ΕΚΒΙΑΖΟΥΝ ΚΑΙ ΑΠΕΙΛΟΥΝ

Κάποιοι υποψήφιοι ή «κολλητοί» τους απειλούν και εκβιάζουν ΜΜΕ ενόψει των εκλογών ότι θα τους στερήσουν αυτό και το άλλο, ότι, ότι, ότι....

Προτού το θέμα προσλάβει πανελλήνια διάσταση, ας κοιτάξουν το ημερολόγιο. Για να δουν ότι βρισκόμαστε στον Απρίλιο του 2002 και όχι στον Απρίλιο του 1967.

Αυτά τα ολίγα για σήμερα!

ΤΑ ΠΑΘΗ

Στη Μέση Ανατολή συνεχίζονται τα πάθη και οι καθημερινές σταυρώσεις, των ανθρώπων, του ανθρωπισμού και της λογικής. Αλλά αφυπνίζεται και η ευαισθησία εκατομμυρίων ανθρώπων που διαδηλώνουν σε όλο τον πλανήτη, δημιουργώντας νέα δεδομένα στο παγκόσμιο πολιτικό παιχνίδι.

Οι μόνοι που δεν αφυπνίζονται είναι οι ισχυροί της Γης.

Αυτοί ή προκαλούν αιματοχυσίες ή το παίζουν «Πόντιοι Πιλάτοι»).

ΟΙΟΣ ΘΑ ΤΟΝ ΔΙΚΑΣΕΙ;

Στ'αλήθεια τον νέο Χίτλερ, τον Σαρόν του Ισραήλ, ποιός θα τον δικάσει;

Πόσα εγκλήματα πρέπει να διαπράξει ακόμα για να δραστηριοποιηθεί το Διεθνές Δικαστήριο;

Υ.Τ.Υ.

ΑΠΟ ΟΡΓΑΝΩΣΕΙΣ ΤΗΣ ΡΟΔΟΥ

Πορεία αλληλεγγύης απόψε

προς τον παλαιστινιακό λαό

Συγκέντρωση στο Πανεπιστήμιο Αιγαίου



Πορεία αλληλεγγύης προς τον Παλαιστινιακό λαό θα πραγματοποιήσουν απόψε το βράδυ, η Επιτροπή Ειρήνης, το Εργατικό Κέντρο και οι Σύλλογοι Φοιτητών του Πανεπιστημίου Αιγαίου, όπου λίγο ενωρίτερα θα γίνει συγκέντρωση. Το απόγευμα εξάλλου θα γίνει εκδήλωση στο Πανεπιστήμιο στην οποίαν θα παραστεί ο Πρόεδρος της Ενώσεως Παλαιστινίων Φοιτητών Αθήνας κ. Ζαντού Γιουσέφ.

Σχετικά εκδόθηκε χθες από τους φορείς αυτούς η ακόλουθη ανακοίνωση:

Σήμερα στην Παλαιστίνη καταρρέουν όλες οι ανθρώπινες αξίες. Με αγωνία και αγανάκτηση, παρακολουθούμε τις τελευταίες μέρες, τη φασιστική επίθεση του Ισραηλινού στρατού και την εισβολή του στα Παλαιστινιακά εδάφη.

Η Ισραηλινή κατοχή είναι πηγή βίας στην Παλαιστίνη και αποτελεί το κυριότερο εμπόδιο για την επίτευξη ασφάλειας τόσο για τον Παλαιστινιακό όσο και για τον Ισραηλινό Λαό. Η προσπάθεια του Σαρόν να καταστρέψει τόσο φυσικά όσο και λειτουργικά την Παλαιστινιακή Αρχή, απομονώνοντας τον εκλεγμένο Πρόεδρό της, με το πρόσχημα του δικαιώματος της αυτοάμυνας απέναντι σε «τρομοκράτες», κλιμακώνει περαιτέρω την ένταση και μπλοκάρει μελλοντικές διαπραγματεύσεις για την Ειρήνη, με την έμπρακτη αρωγή των Η.Π.Α. και ευθύνεται για τη σημερινή εκρηκτική κατάσταση, που απειλεί να καταστρέψει και τα τελευταία απομεινάρια της ειρηνευτικής διαδικασίας.

Ευθύνεται με την εφαρμοζόμενη πολιτική της στρατιωτικής ισχύος, της περιφρόνησης των αποφάσεων του Ο.Η.Ε., της συνέχισης του εποικισμού των κατεχομένων, του αποκλεισμού των αυτόνομων περιοχών με τραγικές οικονομικές και κοινωνικές συνέπειες, για τον Παλαιστινιακό πληθυσμό. Παράλληλα η Ευρωπαϊκή Ενωση με την ένοχη σιωπή και την προκλητική απάθειά της, δίνει άλλοθι σε μία νέα γενοκτονία.

Η συνείδησή μας απέναντι στο διαρκές αυτό έγκλημα, εξεγείρεται. Αυτός ο πόλεμος προκαλεί την ευαισθησία της κοινής γνώμης σ' όλο τον κόσμο, προκαλεί τη δικαιοσύνη, ευτελίζει και εξευτελίζει τη διεθνή κοινότητα, είναι έγκλημα κατά της ανθρωπότητας. Δεν υπάρχουν άλλα περιθώρια για γενικόλογες εκκλήσεις για ειρήνη, ούτε πολύ περισσότερο, για «ίσες αποστάσεις». Δεν υπάρχει περιθώριο για στάση σιωπής. Γιατί η στάση σιωπής, είναι στάση ντροπής μπροστά σε όσα γίνονται σήμερα εκεί.

Ο Ελληνικός λαός νοιώθει ότι τον αφορά άμεσα ο αγώνας του Παλαιστινιακού λαού για Ειρήνη, δικαιοσύνη, ανεξάρτητη πατρίδα. Γνωρίζουμε ότι το Μεσανατολικό συνδέεται με το Κυπριακό, που επίσης βρίσκεται σε κρίσιμη φάση. Ενδεχόμενη κλιμάκωση της κρίσης στη Μ. Ανατολή, θα τροφοδοτήσει την παραπέρα στρατιωτικοποίηση και θα δημιουργήσει νέες εντάσεις στην Ανατολική Μεσόγειο, που ήδη αποτελεί μία από τις πιο στρατιωτικοποιημένες περιοχές της γης.

• Εκφράζουμε την αμέριστη αλληλεγγύη μας στον ηρωικό αγώνα των Παλαιστινίων για τα αναφαίρετα δικαιώματά τους.

• Εκφράζουμε τη συμπαράστασή μας και στις φιλειρηνικές δυνάμεις του Ισραήλ που ζητούν τερματισμό της βίας και ολοκλήρωση των διαδικασιών Ειρήνης. Σήμερα η καρδιά μας χτυπάει στην Παλαιστίνη.

Διαδηλώνουμε για:

• Τον άμεσο τερματισμό της Ισραηλινής επίθεσης εναντίον του Παλαιστινιακού λαού και την άμεση απομάκρυνση των δυνάμεων κατοχής από τα εδάφη της Παλαιστινιακής Αρχής, με την ταυτόχρονη παύση της πολιορκίας του Αρχηγείου του ΑΡΑΦΑΤ και τη λήψη απόφασης από τον ΟΗΕ που θα εξασφαλίζει διεθνή προστασία για τον Παλαιστινιακό λαό.

• Την άμεση εφαρμογή των ψηφισμάτων 242, 338, 425, 194 του ΟΗΕ που εγγυώνται την απομάκρυνση των Ισραηλινών στρατευμάτων κατοχής από όλα τα Παλαιστινιακά και Αραβικά εδάφη που κατέχουν από το 1967.

• Την αναγνώριση των νόμιμων δικαιωμάτων του Παλαιστινιακού λαού και ιδιαίτερα του δικαιώματός τους να επιστρέψουν στην πατρίδα τους σύμφωνα με τα ψηφίσματα του ΟΗΕ και την ίδρυση κυρίαρχου Παλαιστινιακού κράτους, με την Ιερουσαλήμ ως πρωτεύουσά του δίπλα στο Ισραήλ, καθώς και το δικαίωμά του στην ένοπλη αντίσταση, όσο θα συνεχίζεται ο αγώνας του για μία ελεύθερη πατρίδα, ενάντια σε φασίστες τύπου Σαρόν.

• Να καταδικάσουμε την υποστήριξη Μπους και ΗΠΑ στο φασίστα Σαρόν και την πολιτική των ίσων αποστάσεων της Ευρωπαϊκής Ενωσης.

• Να παρέμβει ουσιαστικά η Ελληνική κυβέρνηση υπέρ των Παλαιστινίων.

• Ολοι στην Πορεία Αλληλεγγύης στον Παλαιστινιακό Λαό
• Την Τρίτη 9 Απριλίου 2002 και ώρα 7 το απόγευμα στο Πανεπιστήμιο Αιγαίου
• Επιτροπή Ειρήνης Ρόδου
• Εργατικό Κέντρο Ρόδου
• Σύλλογοι Φοιτητών Παν/μίου Αιγαίου

Ο ΣΥΝΑΣΠΙΣΜΟΣ

Για το ίδιο θέμα από τη Ν.Ε. Δωδ/σου του Συνασπισμού εκδόθηκε χθες η ακόλουθη ανακοίνωση:

«Συντελείται ένα ακόμα έγκλημα κατά της ανθρωπότητας με τον πόλεμο εξολόθρευσης των Παλαιστινίων και εξόντωσης του Αραφάτ και κανείς δεν μπορεί να μείνει απαθής.

Ο πρωθυπουργός του Ισραήλ Σαρόν, προκαλεί την Ειρήνη, τη Δικαιοσύνη, την Ιστορία.

Η διεθνής κοινότητα δεν μπορεί να υποκρίνεται. Δεν πρέπει να αδρανεί. Δεν αρκεί να διατυπώνει χάρτινες ευχές. Είναι η ώρα της ιστορικής ευθύνης. Ολων. Η Κρισιμότητα της κατάστασης επιβάλλει οι Ευρωπαίοι κυβερνήτες να παρέμβουν αμέσως, προκειμένου να σταματήσει η αιματοχυσία, προκειμένου να αναγνωριστεί αμέσως το παλαιστινιακό κράτος.

Ιδιαίτερα σήμερα και με αυτήν την κορυφαία πρόκληση, φαίνεται πόσο κατώτεροι των περιστάσεων είναι οι πρωθυπουργοί της Ε.Ε., πόσο κατώτεροι των περιστάσεων είναι όλοι εκείνοι οι οποίοι αρκούνται μονάχα σε ευχές από μακριά και δεν θέλουν να παρέμβουν με άμεσο πολιτικό τρόπο, έτσι ώστε να σταματήσει αυτό το ιστορικό έγκλημα σε βάρος της ανθρωπότητας, σε βάρος των Παλαιστινίων.

Ο ελληνικός λαός έχει απόλυτη συνείδηση ότι η κρίση στη Μέση Ανατολή εγκυμονεί κινδύνους για την ευρύτερη περιοχή.

Τα τανκς του Ισραήλ έχουν τούτη την ώρα πολτοποιήσει κάθε ανθρώπινη αξιοπρέπεια.

Καλούμε τον Ροδιακό λαό να συμμετάσχει στις εκδηλώσεις που οργανώνουν οι φοιτητικοί σύλλογοι και φορείς της πόλης μας την Τρίτη στις 19:00 στο χώρο του Πανεπιστημίου.

Συγκρούσεις στη Δυτική Οχθη

Ο ισραηλινός στρατός ανακοίνωσε ότι σκότωσε περισσότερους από 30 ένοπλους Παλαιστινίους σε μάχες στη Ναμπλούς.

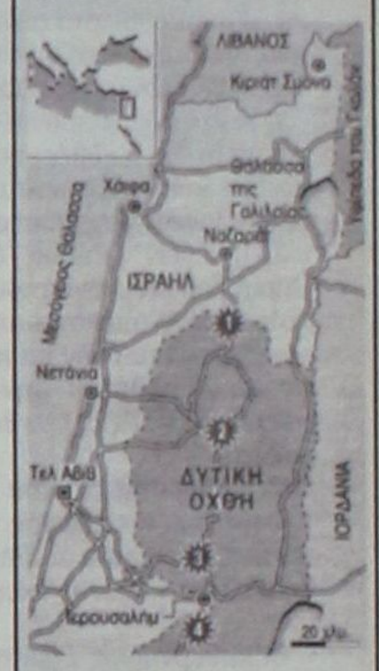

1 Τζενίν: Ισραηλινοί στρατιώτες και ένοπλοι Παλαιστίνιοι συγκρούστηκαν στους δρόμους το Σάββατο.

2 Ναμπλούς: Ισραηλινά ελικόπτερα Απάτσι και άρματα μάχης χτυπούν παλαιστινιακούς στόχους.

3 Ραμάλα: Το αρχηγείο του Αραφάτ αναφέρει ότι βομβαρδίζεται.

4 Βηθλεέμ: Συνεχίζεται η αντιπαράθεση μεταξύ Ισραηλινών και Παλαιστινίων.

ΜΙΧΑΗΛ Π. ΜΑΡΚΑΚΙΟΥ

ΕΚΘΕΣΙΑΚΟΣ ΧΩΡΟΣ - ΟΔΟΣ ΘΕΣ/ΝΙΚΗΣ 14
ΕΝΑΝΤΙ ΕΜΠΟΡΙΚΟΥ ΚΕΝΤΡΟΥ ΜΗΔΕΙΑ - ΤΗΛ.: 0241 - 67500, 20327 - ΦΑΧ: 94162 ΡΟΔΟΣ

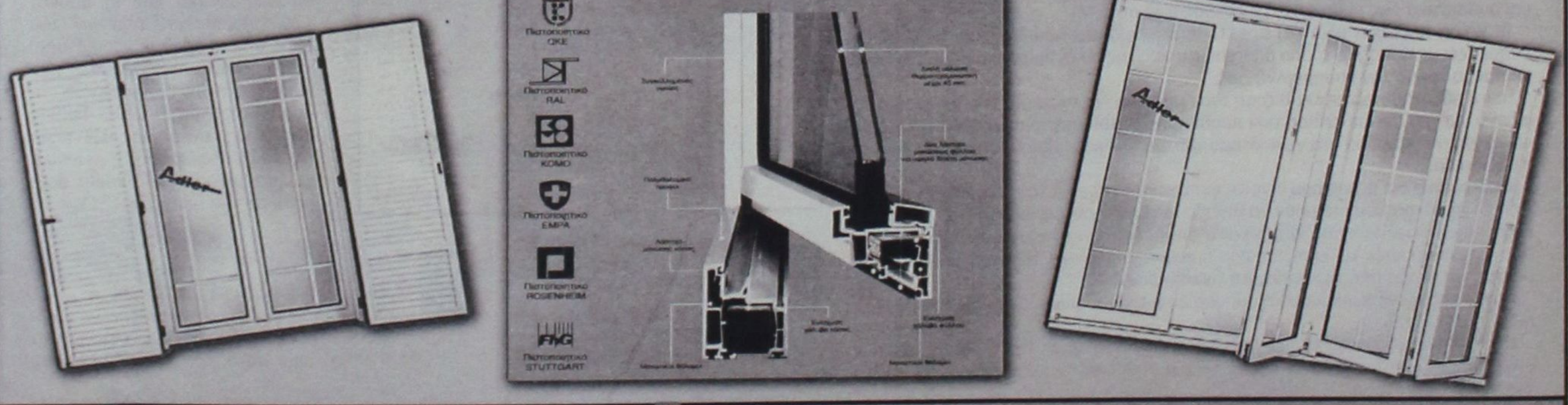

Adler
ΣΥΣΤΗΜΑΤΑ ΓΕΡΜΑΝΙΚΩΝ ΚΟΥΦΩΜΑΤΩΝ

ΞΕΚΙΝΗΣΑΜΕ ΠΡΩΤΟΙ - ΠΡΙΝ ΑΠΟ 15 ΧΡΟΝΙΑ - ΝΑ ΝΤΥΝΟΥΜΕ ΤΑ ΣΠΙΤΙΑ ΣΑΣ ΜΕ ΠΟΡΤΕΣ - ΠΑΡΑΘΥΡΑ P.V.C. ΑΛΟΥΜΙΝΙΟΥ ΚΑΙ ΞΥΛΟΥ.
ΠΑΡΑΜΕΙΝΑΜΕ ΠΡΩΤΟΙ ΧΑΡΙΣ ΣΤΗΝ ΕΜΠΙΣΤΟΣΥΝΗ ΜΕ ΤΗΝ ΟΠΟΙΑ ΜΑΣ ΣΤΗΡΙΞΑΤΕ. ΦΙΛΟΔΟΞΟΥΜΕ ΝΑ ΕΙΜΑΣΤΕ ΠΑΝΤΑ ΠΡΩΤΟΙ ΜΕ ΣΥΝΕΠΕΙΑ ΣΤΗΝ ΠΑΡΑΔΟΣΗ, ΤΟΠΟΘΕΤΗΣΗ ΑΠΟ ΤΕΧΝΙΤΕΣ ΠΟΥ ΕΙΔΙΚΕΥΘΗΚΑΝ ΣΤΗΝ ΓΕΡΜΑΝΙΑ ΚΑΙ ΧΑΡΑΚΤΗΡΙΣΤΙΚΟ ΜΑΣ Η ΕΝΤΟΝΗ ΠΡΟΣΠΑΘΕΙΑ ΓΙΑ ΤΗΝ ΙΚΑΝΟΠΟΙΗΣΗ ΤΟΥ ΠΕΛΑΤΗ

Adler
Δύναμη ποιότητας Δύναμη τεχνολογίας

ΕΛΑΤΕ ΣΤΟΝ ΑΝΑΚΑΙΝΙΣΜΕΝΟ ΕΚΘΕΣΙΑΚΟ ΜΑΣ ΧΩΡΟ ΝΑ ΔΕΙΤΕ ΑΠΟ ΚΟΝΤΑ ΤΑ ΚΟΥΦΩΜΑΤΑ ΤΗΣ ΠΙΟ ΝΕΑΣ ΤΕΧΝΟΛΟΓΙΑΣ ΚΑΙ ΝΑ ΣΥΖΗΤΗΣΟΥΜΕ ΓΙΑ Ο,ΤΙ ΕΝΔΙΑΦΕΡΕΣΤΕ.
ΑΛΛΑΖΟΥΜΕ ΤΑ ΠΑΛΙΑ ΣΑΣ ΚΟΥΦΩΜΑΤΑ ΑΥΘΗΜΕΡΟΝ ΚΑΙ ΤΟΠΟΘΕΤΟΥΜΕ ΝΕΑ ΑΣΠΡΑ Ή ΧΡΩΜΑΤΙΣΤΑ ΔΙΚΗΣ ΣΑΣ ΕΠΙΘΥΜΙΑΣ ΚΑΙ ΜΕ ΔΙΑΚΑΝΟΝΙΣΜΟ ΤΗΣ ΑΡΕΣΚΕΙΑΣ ΣΑΣ

Ευχαριστούμε
Μιχαήλ Π. Μαρκακιού και Υιοί

ΣΥΝΔΥΑΖΟΝΤΑΙ ΔΗΜΟΤΙΚΕΣ ΚΑΙ ΝΟΜΑΡΧΙΑΚΕΣ ΕΚΛΟΓΕΣ

Διαφωνίες στον Συνασπισμό για τον νομάρχη που θα στηριχθεί

ΣΥΝΑΣΠΙΣΜΟΣ

«Συναλλαγή» για τον δήμο Νότιας Ρόδου

Κάθε άλλο παρά ομαλός προβλέπεται να είναι για τον ΣΥΝ ο δρόμος για την επιλογή του υποψηφίου νομάρχη, που θα στηριχθεί από το κόμμα στις επερχόμενες εκλογές του Οκτωβρίου.

Οπως ήδη έγραψε η «δ», είναι προγραμματισμένη για την προσεχή Πέμπτη η σύγκληση της ολομέλειας του κόμματος προκειμένου να ληφθεί η οριστική απόφαση, ενώ χθές το βράδυ επρόκειτο να συνέλθει η Νομαρχιακή Επιτροπή για να καταλήξει στην πρόταση που θα εισηγηθεί.

Από τις μέχρι σήμερα δηλώσεις του γραμματέα της ΝΕ του ΣΥΝ κ. Δημήτρη Γάκη προκύπτει ότι επικρατέστερη - αν όχι δεδομένη - θα πρέπει να θεωρείται η υποστήριξη του κ. Σάββα Καραγιάννη, όπως είχε γίνει και το 1998. Καθώς όμως πλησιάζουν οι διαδικασίες, πληθαίνουν και οι αντίθετες φωνές, πολύ δε περισσότερο από την στιγμή που έγινε ευθεία διασύνδεση των νομαρχιακών με τις δημοτικές εκλογές.

Ο προβληματισμός είναι έντονος μεταξύ των στελεχών του ΣΥΝ, μετά την συνάντηση που σύμφωνα με τις πληροφορίες της «δ» έγινε προ ημερών μεταξύ των κ.κ. Δημήτρη Γάκη και Τιμόθεου Παρασκευά. Οι ίδιες πληροφορίες αναφέρουν ότι ο κ. Παρασκευάς πρότεινε να υπάρξει συνεργασία με τον ΣΥΝ στην βάση της στήριξης, από το μεν ΠΑΣΟΚ του κ. Μανώλη Σαββή ως υποψηφίου δημάρχου στη Νότια Ρόδο, από τον δε ΣΥΝ, του κ. Γιάννη Μαχαιρίδη ως υποψηφίου νομάρχη Δωδεκανήσου.

Η κατ' αρχήν αντίδραση του κ. Γάκη ήταν να αρνηθεί την διασύνδεση των δημοτικών με τις νομαρχιακές εκλογές, υποστηρίζοντας παράλληλα ότι ο κ. Σαββής δεν κατεβαίνει στις εκλογές ως υποψήφιος του ΣΥΝ, αλλά ως ανεξάρτητος.

Πέραν όμως της εμπλοκής του Δήμου Νότιας Ρόδου στην όλη διαδικασία στηρίξεως υποψηφίου νομάρχη, ο ΣΥΝ έχει να αντιμετωπίσει και αυτές καθ' αυτές τις αντιρρήσεις σημαντικού αριθμού στελεχών του, που δεν κρύβουν την προτίμησή τους προς το πρόσωπο του κ. Γιάννη Μαχαιρίδη και θέτουν υπό αίρεση ουσιαστικά τις διαδικασίες που θα ακολουθήσει το κόμμα τους.

Κατ' αρχήν, τα στελέχη αυτά στέκονται κριτικά απέναντι στην θητεία του σημερινού νομάρχη κ. Σάββα Καραγιάννη και επικαλούνται την αποστασιοποίηση του κ. Ηλία Καματερού, ο οποίος πολύ νωρίς διαχώρισε την θέση του από την παράταξη της πλειοψηφίας. Επικαλούνται επίσης και την αποστασιοποίηση για ένα μεγάλο χρονικό διάστημα του κ. Θανάση Αναπολιτάνου, που ενώ εμφανιζόταν δυσαρεστημένος με τον κ. Σάββα Καραγιάννη, επανέκαμψε εσχάτως, χωρίς - όπως υποστηρίζουν - να έχει αιτιολογήσει επαρκώς την αλλαγή της στάσης του. Τα ίδια στελέχη θεωρούν ανεξήγητη την εμμονή ορισμένων στο πρόσωπο του κ. Καραγιάννη που την ερμηνεύουν με όρους μάλλον συναισθηματικούς, και λιγότερο πολιτικούς.

Με την βεβαιότητα ότι η εισήγηση της Ν.Ε. (λόγω της συνθέσεώς της) θα είναι υπέρ του κ. Σάββα Καραγιάννη και αμφισβητώντας κατά πόσον αυτή η άποψη απηχεί την βούληση της πλειοψηφίας των μελών του ΣΥΝ, τα στελέχη που υποστηρίζουν την επιλογή του κ. Γιάννη Μαχαιρίδη σκοπεύουν να καταθέσουν την σχετική πρόταση στα πλαίσια της ολομέλειας της Πέμπτης, ζητώντας να γίνει ψηφοφορία.

Στην «χειρότερη» δε περίπτωση, θα ζητήσουν να μην στηρίξει ο ΣΥΝ κανέναν εκ των δύο επισήμως και να ψηφίσουν τα μέλη του κατά συνείδηση.

Θα πρέπει να σημειωθεί ότι ένα σοβαρό επιχείρημα που επικαλούνται όσοι αντιτίθενται στην στήριξη του κ. Καραγιάννη και στην απόρριψη εκ μέρους του ΣΥΝ της πρότασης συνεργασίας με το ΠΑΣΟΚ, είναι ότι δεν θα έπρεπε σε καμία περίπτωση να τεθούν εμπόδια στην υποψηφιότητα του κ. Μανώλη Σαββή στη Νότια Ρόδο, καθώς είναι ένα απο τα πλέον αξιόλογα στελέχη του κόμματος, που δραστηριοποιούνται στο χώρο της Τοπικής Αυτοδιοίκησης; και δεν θα έπρεπε να ανακοπεί η πορεία του προς την κατάκτηση του δημαρχιακού θώκου.

Από την άλλη πλευρά, τα στελέχη που διστάζουν σ' αυτή τη φάση να προχωρήσουν σε συνεργασία με το ΠΑΣΟΚ, υποστηρίζουν ότι αν αυτή η προσέγγιση είχε επιχειρηθεί ενωρίτερα, πριν ληφθούν οι αποφάσεις για τα πρόσωπα, σε επίπεδο προγραμματικών θέσεων, θα ήταν πιό εύκολο τώρα για τον ΣΥΝ να τεκμηριώσει μιαν άλλη άποψη αντίθετη στην εκ νέου στήριξη του κ. Σάββα Καραγιάννη.

ΛΟΓΩ ΜΗ ΚΑΤΑΒΟΛΗΣ ΤΩΝ ΜΙΣΘΩΝ

ΕΠΙΣΧΕΣΗ ΕΡΓΑΣΙΑΣ στο «Διαγόρας» της ΔΑΝΕ!



Εμεινε «δεμένο» στο λιμάνι του Πειραιά

«Δεμένο» στο λιμάνι του Πειραιά είναι από χθες το απόγευμα το Ε/Γ-Ο/Γ Διαγόρας της ΔΑΝΕ, ύστερα από επίσχεση εργασίας στην οποίαν προχώρησαν η Ενωση Καμαρώτων και η Ενωση Μηχανικών, διεκδικώντας την καταβολή δεδουλευμένων μισθών για τους μήνες Φεβρουάριο και Μάρτιο.

Σύμφωνα με τις πληροφορίες για το μήνα Φεβρουάριο υπάρχει ένα υπόλοιπο μισθών ύψους 20.000 Ευρώ, ενώ οφείλονται οι μισθοί του Μαρτίου, ύψους 100.000 περίπου Ευρώ.

Η διοίκηση της ΔΑΝΕ φέρεται να πρότεινε την εξόφληση του υπόλοιπου του Φεβρουαρίου σήμερα και το υπόλοιπο χρέος να τακτοποιηθεί μέσα σε διάστημα ενός μηνός αλλά οι εργαζόμενοι απέρριψαν το αίτημα. Ζητήθηκε εξάλλου και η παρέμβαση του αρχηγού του Λιμενικού Σώματος, αλλά μέχρι το βράδυ τα αδιέξοδα συνεχιζόταν. Διαπραγματεύσεις με τους εργαζομένους άρχισαν επίσης τα μέλη του δ.σ. κ. Χαριστάκης και ο πλοίαρχος κ. Καζώνης, αλλά χωρίς αποτέλεσμα.

Το πλοίο θα πραγματοποιούσε χθες δρομολόγιο προς Κω και Ρόδο μεταφέροντας 100 εκδρομείς μαθητές και 200 επιβάτες ενώ ήταν υπερφορτωμένο με Ι.Χ. και φορτηγά. Οι επιβάτες παρέμεναν έως αργά το βράδυ στο λιμάνι περιμένοντας τις εξελίξεις.

Εκλογές στην Ομοσπονδία Επιχειρήσεων Τουρισμού

Η Πανελλήνια Ομοσπονδία Επιχειρήσεων Τουρισμού, πραγματοποίησε την Παρασκευή 5 Απριλίου 2002 σε κεντρικό Αθηναϊκό ξενοδοχείο, τις αρχαιρεσίες της για την ανάδειξη των νέων μελών του 21μελούς διοικητικού της συμβουλίου για την επόμενη τριετία.

Στις εκλογές αυτές που έλαβε μέρος η πλειοψηφία των εκλεκτόρων των 14 ενώσεων που απαρτίζουν την ΠΟΕΤ και διεξήχθησαν με πλήρη ευρυθμία, εκλέχτηκαν ως σύμβουλοι σημαντικές προσωπικότητες που εκπροσωπούν όλους τους τομείς των τουριστικών αντικειμένων που καλύπτει η Ομοσπονδία (tour operators, τουριστικά γραφεία, πούλμαν, yacht, τουριστικοί πράκτορες, αερομεταφορές, από ολόκληρη την επικράτεια) και είναι οι εξής κατ' αλφαβητική σειρά και ανεξάρτητα από τους ψήφους που έλαβε ο καθένας (μεταξύ των εκλεγέντων περιλαμβάνονται και οι Δωδ/νήσιοι κ.κ. Τσ. Μοσχάτος και Σταμ. Βουκουβαλίδης).

• **Αποστολόπουλος** Γεώργιος • **Βασιλειάδης** Ευστάθιος • **Βλάχος** Απόστολος • **Βουκουβαλίδης** Σταμάτης • **Γασπαράτος** Αλέξανδρος • **Γκίνης** Σπυρίδων • **Γκιόλμαν** Μιχαήλ • **Δήμας** Γεώργιος • **Δούκας** Γεώργιος • **Θεολογίτης** Ιωάννης • **Καπνίσης** Απόστολος • **Μαρούλης** Βασίλειος • **Μπαμίδης** Παναγιώτης • **Μοσχάτος** Τσαμπίκος • **Παπακαλιάτης** Μανώλης • **Σιδηρόπουλος** Σάββας • **Σπαθιάς** Κων/νος • **Σταμάτης** Νικόλαος • **Τριβυζάς** Μάριος • **Τσιούνης** Κων/νος • **Χατζηκωνσταντίνου** Δημήτριος

Εντός των προσεχών ημερών και σύμφωνα με τη σχετική διάταξη του καταστατικού, θα συνέλθει το διοικητικό συμβούλιο για την κατανομή των θέσεων.





ΔΗΜ. ΧΑΤΖΗΠΕΤΡΟΣ

ΖΑΝΤΕΣ - ΕΛΑΣΤΙΚΑ
ΑΜΟΡΤΙΣΕΡ - ΕΛΑΤΗΡΙΑ

GOODYEAR
BRIDGESTONE
MICHELIN
YELLOW
PIRELLI
DUNLOP

ΕΙΔΙΚΕΣ ΤΙΜΕΣ
ΓΙΑ ΑΜΟΡΤΙΣΕΡ
ΚΑΙ ΕΛΑΤΗΡΙΑ
τοποθέτηση,
ευθυγράμμιση δωρεάν

ΕΙΔΙΚΕΣ ΤΙΜΕΣ
ΓΙΑ ΤΑΞΙ

Με μηδέν
προκαταβολή
έως και 36 δόσεις

Οδός Μιχ. Πετρίδη 30 - Τηλ. 38889

δημοκρατικά

ΥΠΑΡΧΕΙ ΑΝΤΙΚΕΙΜΕΝΙΚΗ ΠΡΑΓΜΑΤΙΚΟΤΗΤΑ Η ΟΠΟΙΑ ΔΙΝΕΙ ΤΟ ΜΕΤΡΟ ΤΗΣ ΑΛΗΘΕΙΑΣ (ΑΡΙΣΤΟΤΕΛΗΣ)

Μελαγχολική κατάσταση

Αν ο Κώστας Σημίτης αποφάσιζε να κόψει, τη Δευτέρα, ατούρτα για τα δίχρονα από την εκλογική νίκη της 9ης Απριλίου 2000, είναι σίγουρο ότι το φως από τα κεράκια θα τρεμόσβηνε μελαγχολικά.

Όπως μελαγχολική (τουλάχιστον) είναι και η κατάσταση το Μέγαρο Μαξίμου, στους κυβερνητικούς διαδρόμους, στα υπουργικά γραφεία, στη Βουλή και στη Χαριλάου Τρικούπη. Το «Ωσαννά» του 1996 και του 2000 εν έτει 2002 έχει γίνει «άρον άρον σταύρωσον αυτόν», με τη διαφορά ότι ο Κ. Σημίτης δεν μπορεί να ελπίζει ότι ο δικός του «Γολγοθάς» θα έχει συνέχεια ανάλογη με τη βιβλική. Εκ χαρακτήρος μάλιστα είναι απολύτως βέβαιο ότι ο πρωθυπουργός δεν θα μπορεί εύκολα να συγχωρήσει την «αχαριστία» που υφίσταται για όσα θεωρεί ότι προσέφερε στον τόπο. Και η αλήθεια είναι ότι ο Κ. Σημίτης υπήρξε, όταν κέρδισε την πρωθυπουργία και την ηγεσία του ΠΑΣΟΚ, «ώριμο τέκνο» των καιρών. Ιδιαίτερα στον τομέα της οικονομίας, δεν μπορεί και δεν πρέπει να μηδενίζει κανείς τα βήματα που έγιναν τα πρώτα κυρίως χρόνια Απλώς αυτό που συμβαίνει τώρα είναι ότι ο σημερινός πρωθυπουργός δείχνει να έκλεισε τον κύκλο του – κάτι που στην ισχυρή Ελλάδα της ΟΝΕ και του, είτε κατ'επίφαση είτε πραγματικού, εκσυγχρονισμού δεν θα έπρεπε να προκαλεί τόση αναστάτωση και νευρική ένταση. Στο κάτω - κάτω μπορούμε να παραδειγματιστούμε από την κουλτούρα των άλλων ευρωπαϊκών χωρών που σε άλλα θέματα είχαν συνηθίσει να μας τις παρουσιάζουν ως πρότυπα.

«ΟΛΑ ΑΥΤΑ ΤΑ ΧΡΟΝΙΑ ΤΟ ΠΑΣΟΚ ΕΧΑΣΕ (ΜΕ ΔΙΑΦΟΡΟΥΣ ΤΡΟΠΟΥΣ) ΤΗΝ ΤΑΥΤΟΤΗΤΑ ΤΟΥ. ΚΑΙ Σ'ΑΥΤΟ Ο Κ. ΣΗΜΙΤΗΣ ΔΕΝ ΕΙΝΑΙ Ο ΜΟΝΟΣ ΥΠΕΥΘΥΝΟΣ, ΕΣΤΩ ΚΙ ΑΝ ΣΤΟ ΤΕΛΟΣ ΓΙΝΕΙ Ο ΑΠΟΔΙΟΠΟΜΠΑΙΟΣ ΤΡΑΓΟΣ...»

Το πρόβλημα ίσως δεν αφορά μάλιστα τόσο τον Κ. Σημίτη όσο το ΠΑΣΟΚ ως μηχανισμό εξουσίας και άθροισμα γραφειοκρατών και επαγγελματιών της πολιτικής που καθημερινά βυθίζονται όλο και περισσότερο στη σύγχυση και τα διλήμματα: Από τη μία πλευρά η σκέψη ότι μπορεί και να εξαντλήθηκαν οι «επτά ψυχές» τους και να στερηθούν οσονούπω την εξουσία και όλα τα καλά της. Κι από την άλλη η αδυναμία, ο φόβος και η κούραση τους να πάρουν ανατρεπτικές πρωτοβουλίες – ίσως γιατί σε μία τέτοια περίπτωση θα κινδύνευαν να αποτελέσουν οι ίδιοι τα πρώτα «θύματά» τους.

Πολλά λέγονται για τις πιθανές μεθόδους σωτηρίας του ΠΑΣΟΚ μέσα στα επόμενα δύο χρόνια που (θεωρητικά) έχει στη διάθεσή του μέχρι τις εκλογές. Άλλοι μιλούν για την κυβερνητική πολιτική, άλλοι για τα έργα που θα γίνουν, άλλοι για την αποτελεσματικότητα και το συντονισμό που λείπει, άλλοι για τα «ατού» των Ολυμπιακών Αγώνων και του Γ' ΚΠΣ κι άλλοι για τις εφεδρείες στα πρόσωπα – λες κι αν φύγει ο Σημίτης αύριο το πρωί και πάρει τη θέση του π.χ. ο Γιώργος Παπανδρέου λύθηκε αυτομάτως το πρόβλημα. Κανείς δεν μιλά όμως όσο πρέπει για τη βασική αιτία, ότι όλα αυτά τα χρόνια το ΠΑΣΟΚ έχασε (με διάφορους τρόπους) την ψυχή του. Και σ'αυτό ο Σημίτης δεν είναι ο μόνος υπεύθυνος, έστω κι αν στο τέλος γίνει ο αποδιοπομπαίος τράγος. Το ερώτημα είναι αν αυτή τη χαμένη ψυχή μπορεί να την ξαναβρεί όσο παραμένει στην εξουσία...

McDonald's

ΔΥΟ ΚΑΤΑΣΤΗΜΑΤΑ ΣΤΗ ΡΟΔΟ

Τα McDonald's του νησιού μας γίνονται δύο.
Η πρωτοφανής επιτυχία του πρώτου μας καταστήματος (σταθερά πρώτο στην Ελλάδα από την πρώτη ημέρα λειτουργίας του), μας οδηγεί σε επέκταση.
Στα μέσα Απριλίου κάνουμε το επόμενό μας βήμα ανοίγοντας στο Φαληράκι δεύτερο κατάστημα.
Παράλληλα όμως μεγαλώνουν και οι ανάγκες μας σε συνεργάτες. Γι'αυτό ζητούμε προσωπικό και για τα δύο καταστήματα με βάση τις εξής ειδικότητες:

1. SWING MANAGERS
2. ΤΑΜΙΕΣ (με βασική γνώση Αγγλικών)
3. ΥΠΑΛΛΗΛΟΥΣ ΚΟΥΖΙΝΑΣ
4. ΚΑΘΑΡΙΣΤΡΙΕΣ

Η προϋπηρεσία δεν είναι προϋπόθεση για συνεργασία.

ΠΡΟΣΦΕΡΟΥΜΕ

- ΑΠΟΛΥΤΑ ΑΝΤΑΓΩΝΙΣΤΙΚΕΣ ΑΜΟΙΒΕΣ
- ΑΡΙΣΤΕΣ ΣΥΝΘΗΚΕΣ ΕΡΓΑΣΙΑΣ
- ΜΕΡΙΚΗ Ή ΠΛΗΡΗ ΑΠΑΣΧΟΛΗΣΗ
- ΕΥΕΛΙΞΙΑ ΩΡΑΡΙΟΥ
- ΣΥΝΕΡΓΑΣΙΑ ΣΕ ΕΤΗΣΙΑ Ή ΕΠΟΧΙΑΚΗ ΒΑΣΗ

Για περισσότερες πληροφορίες καθημερινά στο κατάστημα της Ρόδου από τις 10.00-1400 στον κο Κουτσουράκη, ή στο τηλ. 0241 - 07.07.77

ΚΑΤΗΓΟΡΕΙΤΑΙ ΓΙΑ ΥΠΕΞΑΙΡΕΣΗ

Αρχισε η δίκη του Γ. Σβύνου για την υπόθεση «Κωστάκη»

Πως στήθηκε η «επιχείρηση» στην Ρόδο και Κω



Ξεκίνησε χθες ενώπιον του Τριμελούς Εφετείου επί Κακουργημάτων η εκδίκαση της πολύκροτης υπόθεσης υπεξαίρεσης ποσού ιδιαίτερα μεγάλης αξίας εμπιστευμένου σε διαχείριση, εις βάρος του τοπικού αντιπροσώπου της εταιρείας αυτοκινήτων FIAT» Εμμ. Κωστάκη με κατηγορούμενους τους Γ. Σβύνο, προϊστάμενο την περίοδο εκείνη μηχανογράφησης και υπεύθυνο διαχείρισης του προγράμματος πωλήσεων και του Λεωνίδα Καρπουζή αντιπροσώπου της FIAT στην Κω και υπάλληλου της εταιρείας Κωστάκη την περίοδο που έλαβε χώρα η απάτη (91 - 93).

Αξίζει να σημειωθεί ότι ο Γ. Σβύνος αποφυλακίσθηκε πρόσφατα από τις φυλακές της Κω, με βούλευμα του Συμβουλίου Εφετών με την καταβολή χρηματικής εγγύησης ύψους 12 εκατ. δρχ. για άλλη απάτη εις βάρος της ασφαλιστικής εταιρείας «SCOPLIFE».

Οι συνήγοροι υπεράσπισης των Σβύνου - Καρπουζή κατά την διάρκεια εξέτασης της πρώτης μάρτυρος στην υπόθεση, της κ. Θ. Κωστάκη υπεύθυνης οικονομικής διαχείρισης της εταιρείας, κατέθεσαν εκ νέου αίτημα αναβολής της δίκης προκειμένου το δικαστήριο να μελετήσει πολυσέλιδη έκθεση πωλήσεων της εταιρείας τα έτη 1990 - 91 - 92 - 93 ισχυριζόμενοι ότι τα χρήματα που κατηγορείται ότι υπεξαίρεσε ο Σβύνος σε 49 υποθέσεις πωλήσεων αυτοκινήτων έχουν καταβληθεί σε «παραεταιρεία» με την επωνυμία «Θεονίτσα»!

Είπαν επίσης ότι η εταιρεία Κωστάκη δεν υπέβαλε τα στοιχεία χρήσεως του 1993 και ότι διώχθηκε ποινικά γι αυτό.

Ωστόσο η κ. Θ. Κωστάκη εξήγησε ότι τα στοιχεία αυτά των πωλήσεων έχουν «κατασκευασθεί» από τον Γ. Σβύνο και ότι πρωτοδίκως αθωώθηκε η εταιρεία Κωστάκη μετά από μήνυση της ΥΠΕΔΑ.

Αργότερα στην κατάθεσή του ο κ. Ν. Κωστάκης, εξήγησε ότι ο Σβύνος είχε εγκαταστήσει computer στο σπίτι του στο οποίο με backup- δισκέτα της διαχείρισης πωλήσεων μπορούσε να επεμβαίνει στο πρόγραμμα και να πλαστογραφεί όποια στοιχεία ήθελε. Τόνισε επίσης ότι δεν γνώριζε κανείς στην οικογένεια Κωστάκη για την υπάρξη παραεταιρείας με την επωνυμία «Θεονίτσα» και ότι γι αυτό τους πληροφόρησε ο Σβύνος.

Αξίζει να σημειωθεί ότι για τα στοιχεία των πωλήσεων που προσκόμισε στο δικαστήριο η υπεράσπιση Σβύνου - Καρπουζή ο ίδιος ο Σβύνος με επιστολή του προς την εταιρεία είχε δηλώσει ότι είναι αναληθή!

Η υπεράσπιση του Σβύνου ισχυρίσθηκε ότι ο Σβύνος αναγκάστηκε να κάμει τέτοια έγγραφη δήλωση στα πλαίσια διαπραγματεύσεων με την εταιρεία, Κωστάκη για ανάκληση των μηνύσεων εις βάρος του, συμφωνία, που στην συνέχεια δεν τηρήθηκε.

Εν πάση περιπτώσει, το αίτημα για νέα αναβολή της δίκης απερρίφθη από το δικαστήριο και η εκδίκαση της υπόθεσης συνεχίστηκε καθώς μάλιστα υπάρχει κίνδυνος παραγραφής των αδικημάτων εις βάρος του κ. Κωστάκη.

Εξεταζόμενος ο κ. Ν. Κωστάκης εξήγησε λεπτομερώς στο δικαστήριο πως κατόρθωσαν Σβύνος και Καρπουζής να «εξαφανίσουν» από το stock της εταιρείας 4 αυτοκίνητα τύπου Pundo και να τα χρησιμοποιήσουν σε εταιρεία ενοικιάσεως αυτοκινήτων στην Κω, που είχαν ιδρύσει στο όνομα των συζύγων τους. Μάλιστα, ενώ ο Σβύνος εξέδωσε κανονικώς δελτία αποστολής των 4 αυτοκινήτων στην έκθεση της Κω, που διεύθυνε ο Καρπουζής, τα παραστατικά αυτά εξαφανίστηκαν στην πορεία από το σύστημα «αποθήκης» και η απώλεια των αυτοκινήτων διαπιστώθηκε πολύ αργότερα μετά από έλεγχο.

Ο κ. Μαν. Κωστάκης που κατέθεσε στην συνέχεια εξήγησε μεταξύ άλλων πως ο Σβύνος, ο οποίος ήταν της απολύτου εμπιστοσύνης της οικογένειας Κωστάκη, εκμεταλλεύθηκε την «ανακατωσούρα» που προέκυψε από την μεταφορά των γραφείων της εταιρείας από τα «σφαγεία» στο αεροδρόμιο για να υπεξαιρέσει τα χρήματα.

Αμέσως μετά κατέθεσε ο κ. Ν. Κασάπης, προγραμματιστής της εταιρείας, που περιέγραψε λεπτομερώς τα τεχνάσματα που χρησιμοποίησε ο Σβύνος με την χρήση του προγράμματος πωλήσεων για να πετύχει τις υπεξαιρέσεις.

Καταπέλτης ήταν τέλος κατά την χθεσινή διαδικασία ο ορκωτός λογιστής από την Αθήνα κ. Μ. Ξανθάκης στην κατάθεσή του κατά των Σβύνου - Καρπουζή.

Το συνολικό ποσό που υπεξαίρεσε ο Σβύνος όπως προέκυψε από την εξέταση του κ. Ξανθάκη ανέρχεται σε 99 εκατ. δρχ. (12 εκατ. αφορούν τόκους για τους οποίους δεν διώκεται ποινικά) ενώ επέστρεψε στην εταιρεία 23 εκατ. δρχ. που είχε υπεξαιρέσει με εικονική εγγραφή πιστώσεων σε πελάτες τον Νοέμβριο του 1994.

Ανέλυσε στην συνέχεια τους τρόπους που χρησιμοποίησε ο Σβύνος για να υπεξαιρέσει έσοδα της εταιρείας. Ειδικότερα, όπως κατέθεσε ο κ. Ξανθάκης, όταν ο πελάτης ήταν επαγγελματίας έκοβε απόδειξη πληρωμής και την καταχωρούσε στα βιβλία όχι με το νούμερο της απόδειξης που έκοβε αλλά με άλλο νούμερο απόδειξης προγενέστερης ημερομηνίας που ανήκε σε άλλον πελάτη. Σε άλλες περιπτώσεις χρησιμοποιούσε στελέχη αποδείξεων της εταιρείας τα οποία «εξασφάλισε» και τα οποία είχαν μεταγενέστερο αύξοντα αριθμό από αυτόν που χρησιμοποιούσε εκείνο το διάστημα η εταιρεία και δεν καταχωρούσε σωστά την τριπλότυπη απόδειξη.

Επιπλέον, χρησιμοποιούσε και άλλα στελέχη αποδείξεων που είχε προμηθευτεί από έξω και στα οποία είχε βάλει σφραγίδες της εταιρείας και νούμερα και έδινε για εισπράξεις από πελάτες.

Τέλος, αναφερόμενος στην από κοινού απάτη Σβύνου - Καρπουζή ο κ. Ξανθάκης εξήγησε ότι ο Σβύνος προέβη στην πώληση 4 αυτοκινήτων σε ομόρρυθμη εταιρεία στο όνομα των συζύγων τους ότι εξέδωσε τιμολόγιο πώλησης με υποτιμολογημένες τις τιμές των αυτοκινήτων και μάλιστα κάτω του κόστους και ότι στην συνέχεια εξαφάνισε από το αρχείο της επιχείρησης το τιμολόγιο αυτό!

Είπε στην συνέχεια ότι όταν ο Καρπουζής εισέπραττε απαιτήσεις της εταιρείας από πελάτες στην Κω, τις κατέθετε σε προσωπικό λογαριασμό του Σβύνου και ότι το ίδιο έκανε και με επιταγές.

Η δίκη συνεχίζεται.

Μετέχουν στην απεργία οι εκπαιδευτικοί της Ρόδου

Να συμμετάσχουν στην 24ωρη απεργία που κήρυξε η ΑΔΕΔΥ για την Πέμπτη 11 Απριλίου, καλεί τους εκπαιδευτικούς της δευτεροβάθμιας εκπαίδευσης η Α' ΕΛΜΕ Δωδ/σου με ανακοίνωσή της, με βάση την απόφαση που έλαβε η Γενική Συνέλευση των προέδρων των ΕΛΜΕ όλης της χώρας την Παρασκευή 29 Μαρτίου.

Οι εκπαιδευτικοί, συγκεκριμένα, διεκδικούν βελτίωση του ασφαλιστικού και συνταξιοδοτικού καθεστώτος, μισθολογική αναβάθμιση, προσλήψεις μόνιμου εκπαιδευτικού προσωπικού και κατάργηση του νόμου για την αξιολόγηση.

Την ίδια ώρα, η Α' ΕΛΜΕ Δωδ/σου, με ανακοίνωσή της καταγγέλλει την απόφαση του Υπουργείου Παιδείας να προχωρήσει στην αναχωροθέτηση Τομέων και Ειδικοτήτων στα ΤΕΕ όλης της χώρας, σύμφωνα με την οποία δεν επιτρέπεται η λειτουργία της ίδιας ειδικότητας σε δύο διαφορετικά ΤΕΕ, που απέχουν μεταξύ τους απόσταση μικρότερη των 10 χιλ, αν το τμήμα περιλαμβάνει λιγότερους από 15 μαθητές.

Κατ' εφαρμογήν της απόφασης και με βάση τις προτάσεις των προϊσταμένων της Δευτεροβάθμιας και Τεχονολογικής Εκπαίδευσης καταργούνται **2** τομείς και **6** ειδικότητες στο **3ο ΤΕΕ Ρόδου** και από **1** ειδικότητα στο **1ο** και **2ο ΤΕΕ Ρόδου.**

Η Α' ΕΛΜΕ Δωδ/σου στην ανακοίνωσή της διατυπώνει την πεποίθηση ότι οι καταργήσεις Τομέων και Ειδικοτήτων, με βάση την υπάρχουσα πραγματικότητα, μία και μόνο σκοπιμότητα εξυπηρετούν, την περαιτέρω μείωση των δαπανών για την Παιδεία και όχι για την βελτίωση της εκπαιδευτικής διαδικασίας, την ώρα μάλιστα που η Τεχνολογική Εκπαίδευση χρειάζεται άμεση και ριζική αναβάθμιση.

Με την επισήμανση ότι η περιοχή μας χαρακτηρίζεται επισήμως παραμεθόρια και προβληματική η Α' ΕΛΜΕ ερωτά με ποιό σκεπτικό επελέγη το πιο ευαίσθητο από κοινωνικής άποψης σχολείο για να συρρικνωθεί, το 3ο ΤΕΕ που λειτουργεί απογευματινές ώρες και σ' αυτό φοιτούν εργαζόμενοι μαθητές.

Η Α' ΕΛΜΕ Δωδ/σου ζητά την παρέμβαση του **δημοτικού συμβουλίου** της Ρόδου, καθώς επίσης και του **νομαρχιακού συμβουλίου,** του **Εργατικού Κέντρου Ρόδου** και όλων των **τοπικών φορέων**, να συνδράμουν στην προσπάθεια αναβάθμισης της λειτουργίας των σχολείων.

ΤΙ ΚΑΤΑΡΓΕΙΤΑΙ

Σύμφωνα με την απόφαση του Υπουργείου Παιδείας καταργούνται:

- Στο **3ο ΤΕΕ** Ρόδου οι Τομείς **Κατασκευών** και **Πληροφορικής Δικτύων Η/Υ.**

Οι ειδικότητες **Βιομηχανικών Εγκαταστάσεων, Ψυκτικών Εγκαταστάσεων, Ηλεκτρολογικών Εγκαταστάσεων Κτιρίων, Εγκαταστάσεων Κτιρίων και Βιομηχανικών Χώρων, Ηλεκτρονικών Συσκευών και Εγκαταστάσεων, Ηλεκτρονικών Οπτικοακουστικών Συστημάτων** και **Κτιριακών Εργων,**

- **Στο 1ο ΤΕΕ Ρόδου** η ειδικότητα **Οικονομικών Υπηρεσιών**
- **Στο 2ο ΤΕΕ Ρόδου** η ειδικότητα **Ξενοδοχειακών Επιχειρήσεων.**

ευθέως & ωλαγίως



με τη γραφίδα της ΡΕΝΑΣ ΔΙΑΚΙΔΗ

IRENED@VIZZAVI.GR.

ΠΙΚΡΕΣ ΑΛΗΘΕΙΕΣ



Χείμαρρος όπως πάντα ο κ. Μάνος Θεοδωρίδης, εκ των επιφανών στελεχών του ΠΑΣΟΚ στο βόρειο συγκρότημα της Δωδ/σου. Εκ των ιδρυτικών μελών του Κινήματος στο νομό, πρώην Επαρχος και νυν νομαρχιακός σύμβουλος, δεν έχει κανένα πρόβλημα και κανέναν ενδοιασμό να πει τα πράγματα με το όνομά τους, από τη στιγμή μάλιστα που έχει αποφασίσει να πάει για «πολιτική αγρανάπαυση». Που σημαίνει ότι δεν έχει κανέναν ανάγκη.

Και είναι αξιοπρόσεκτο αυτό που είπε στην συνέντευξή του στην «δ» για τα τοπικά στελέχη του ΠΑΣΟΚ: **Ενώ λοιπόν παλαιότερα, λόγω του ήθους, των ικανοτήτων τους και του ειδικού κοινωνικού τους βάρους, απορροφούσαν τους κραδασμούς που δημιουργούσαν οι λάθος κεντρικές κυβερνητικές και μη επιλογές, σήμερα δεν μπορούν να το κάνουν, για να μη πω ότι λειτουργούν πολλοί απ' αυτούς προσθετικά, στη δημουργία αντιδράσεων».**

Ο κ. Θεοδωρίδης δεν χαρίζεται ούτε σε ότι αφορά τον τρόπο λήψης απόφασης για τον υποψήφιο νομάρχη Δωδ/σου. Αν και παραδέχεται ότι έτσι το ΠΑΣΟΚ **«γλύτωσε τα χειρότερα»** δεν παραβλέπει ότι **«το ίδιο το κόμμα δεν σέβεται την οργάνωσή του, την θεωρεί αναξιόπιστη και μη αντικειμενική, φέουδο ορισμένων επωνύμων και την χρησιμοποιεί κατά καιρούς μόνο προς νομιμοποίηση των αποφάσεων των κρατούντων».**

Είπε κι άλλα στην «δ» ο κ. Θεοδωρίδης για την φάση - εξόχως δυσμενή και δύσκολη - την οποίαν διέρχεται το ΠΑΣΟΚ. Πικρές αλήθειες που σίγουρα θα προβληματίσουν πολλούς, αρκεί να θέλουν να δουν κατάματα την αλήθεια και να την αντιμετωπίσουν πριν είναι αργά, σε σημείο με αναστρέψιμο.

ΕΚΟΨΕ ΤΙΣ ΓΕΦΥΡΕΣ



Κάποιοι λογάριασαν χωρίς τους... ξενοδόχους. Που στην προκειμένη περίπτωση είναι δύο. Ο λόγος για την πρωτοβουλία που ανέλαβε το **ΠΑΣΟΚ** να ρίξει γέφυρες επικοινωνίας μεταξύ των **κ.κ. Γιώργου Γιαννόπουλου** και **Γρηγόρη Μοράρη,** αν και ο δεύτερος φρόντισε να τις κόψει μια και καλή, όταν πριν από ενάμισυ μόλις μήνα αποφάσισε να επισημοποιήσει αυτό που ουσιαστικά είχε κάνει εδώ και ενάμισυ περίπου χρόνο. Την ανεξαρτητοποίησή του από την παράταξη του κ. Γιαννόπουλου. Υπό αυτήν την έννοια, το να επανακάμψει έστω και κατόπιν διαμεσολάβησης του ΠΑΣΟΚ, δεν είναι ότι ευκολότερο.

Ο δεύτερος λοιπόν των «ξενοδόχων», ο κ. Μοράρης (του πρώτου του κ. Γιαννόπουλου, μόνο να υποθέσουμε μπορούμε, ποιές είναι ενδεχομένως οι διαθέσεις του) έδωσε το στίγμα του στη συνέντευξή του στην «δ» για τις πιθανότητες επιτυχίας που μπορεί να έχει η διαμεσολαβητική προσπάθεια.

Ερωτηθείς για την πρωτοβουλία του ΠΑΣΟΚ απάντησε:

«Το ερώτημα που βασανίζει και δικαίως πιστεύω τον απλό ψηφοφόρο του ΠΑΣΟΚ είναι: α) αν οι οι πρωτοβουλίες αυτές δεν είναι ευκαιριακές και αν έχουν προοπτικές ανταπόκρισης στον βασικό στόχο που δεν είναι άλλος από την ανάκαμψη μέσα από καθαρές λύσεις και β) αν θα είναι πρωτοβουλίες που θα εξυπηρετούν τις ανάγκες του κοινωνικοπολιτικού χώρου του ΠΑΣΟΚ (που βεβαίως δεν βρίσκεται και στην καλύτερή του κατάσταση με πρώτιστη και κύρια ευθύνη των ηγετικών στελεχών του) ή θα εξυπηρετούν πάλιν ΑΠΟΚΑΤΑΣΤΑΣΕΙΣ συγκεκριμένων και γνωστών προσώπων που έχει βαρεθεί πια ο κόσμος να βλέπει να εμμένουν να μη απομακρυνθούν από τα πολιτικά μας πράγματα».

Κατόπιν τούτων, πολλοί συμπέραναν ότι οι γέφυρες κόπηκαν οριστικά.

ΑΔΙΚΑΙΟΛΟΓΗΤΗ ΑΠΟΦΑΣΗ

Θα έπρεπε να θεωρείται αυτονόητη η στήριξη από την πολιτεία των μαθητών που εργάζονται και είναι υποχρεωμένοι να φοιτούν σε απογευματινά σχολεία. Μιας μορφής στήριξη είναι ασφαλώς η δυνατότητα να παρέχουν τα σχολεία αυτά υψηλό επίπεδο γνώσεων, που στην περίπτωση των ΤΕΕ, των Τεχνολογικών Εκπαιδευτικών Ιδρυμάτων, αυτή η δυνατότητα μεταφράζεται σε λειτουργία ακόμη περισσότερων τομέων και ειδικοτήτων.

Το 3ο ΤΕΕ της Ρόδου είναι ένα από αυτά τα σχολεία, που με βάση τις αποφάσεις του ΥΠΕΠΘ και τις εισηγήσεις των αρμοδίων διευθύνσεων, αντί να ενισχυθεί, υφίσταται την δραστική μείωση τομέων και ειδικοτήτων, με την κατάργηση ορισμένων εξ' αυτών.

Η Α' ΕΛΜΕ Δωδεκανήσου δικαίως καταγγέλλει αυτές τις αποφάσεις και ζητά το αίτημά της για αναβάθμιση όλων των ΤΕΕ της Ρόδου να τύχει της στήριξης του δημοτικού και νομαρχιακού συμβουλίου και όλων των τοπικών φορέων συνολικά.

Η Α' ΕΛΜΕ παραθέτει μια σειρά από επιχειρήματα, που θα ήταν χρήσιμο να απαντηθούν από τους αρμοδίους:

1ον Είναι σημαντικό να μας εξηγήσουν γιατί επελέγη το πιό ευαίσθητο από κοινωνικής άποψης σχολείο για να συρρικνωθεί. Ως γνωστόν το 3ο ΤΕΕ λειτουργεί απογευματινές ώρες και σ'αυτό φοιτούν εργαζόμενοι μαθητές που δεν έχουν τη δυνατότητα να φοιτήσουν σε πρωινό ΤΕΕ. Τι έχουν κατά νουν οι αρμόδιοι για την τύχη των μαθητών που φοιτούν αλλά και όσων στο μέλλον θα επιθυμούσαν να φοιτήσουν;

2ον Οι Προϊστάμενοι γνωρίζουν πως σε αρκετές από τις περιπτώσεις που προτείνουν για αναχωροθέτηση λειτουργούν καθ' υπέρβαση των οδηγιών του Υπουργείου αφού δεν πραγματοποιείται αναχωροθέτηση σε τμήματα με αριθμό μαθητών μεγαλύτερο των 15. Πόσο μάλλον που η περιοχή μας χαρακτηρίζεται επισήμως παραμεθόρια και προβληματική.

3ον Με ποιό τρόπο σκοπεύουν να λύσουν το συγκοινωνιακό πρόβλημα των μαθητών που θα αναγκαστούν να αλλάξουν σχολείο, όταν είναι γνωστό πως η επιλογή του σχολείου γίνεται με βάση και την δυνατότητα πρόσβασης του μαθητή στο συγκεκριμένο σχολείο;

4ον Απο παιδαγωγικής άποψης αποτελεί έγκλημα να «τιμωρείς» μαθητές με αλλαγή σχολικού περιβάλλοντος χωρίς κανέναν απολύτως λόγο.

Όταν ένα κατάστημα μπορεί
και προσφέρει μόδα, design,
λύσεις για όλα τα θέματα
και πάντα νέες προτάσεις
για το μπάνιο και το δάπεδο,
γιατί να μη μπορεί να σας κάνει δώρο...

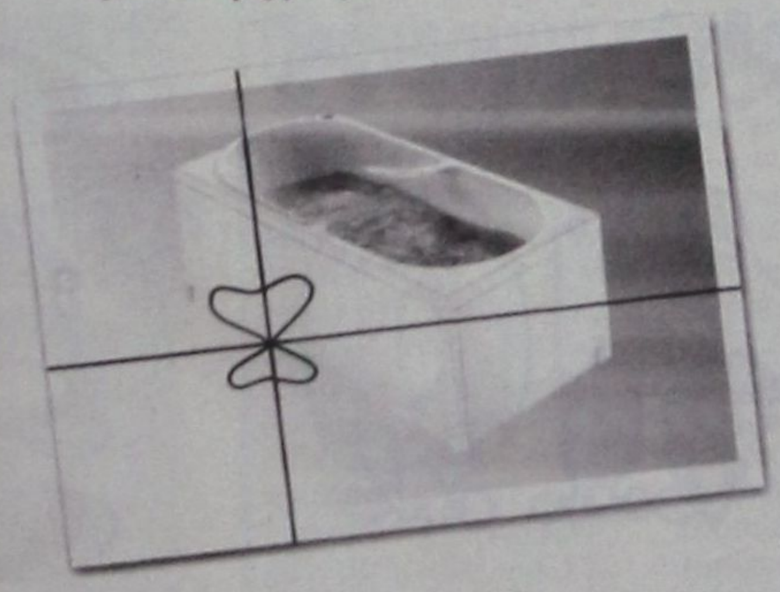

...και μία μπανιέρα- υδρομασάζ ?

Ελάτε σήμερα στο TSELIOS BAGNO και ανακαλύψτε ό,τι νεότερο κυκλοφορεί στον κόσμο του μπάνιου. Ενημερωθείτε για τις νέες τάσεις της μόδας και του design, αλλά και πως θα αποκτήσετε μία μπανιέρα υδρομασάζ της Idroform εντελώς ΔΩΡΕΑΝ.
Η προσφορά ισχύει μέχρι τέλος Σεπτεμβρίου

tselios bagno

Λεωφ. Ρόδου - Λίνδου 230, Ρόδος. Τηλ.: (0241) 64458 - 65498

δημιουργίες cair

ΡΟΔΟΣ 2400 Λευκός Ξηρός ΟΠΑΠ
ΑΡΧΟΝΤΙΚΟ Ερυθρός Ξηρός
Δωδεκανησιακός τοπικός

Δύο αντιπροσωπευτικά κρασιά της ΚΑΪΡ Α.Ε., που αποδεικνύουν για άλλη μια φορά την αναμφισβήτητη ικανότητα της Δωδεκανησιακής Εταιρείας να παράγει υψηλής ποιότητας προϊόντα. Ικανότητα που επιβεβαιώνεται από την πρόσφατη παρουσίαση του μοναδικού στην ελληνική αγορά συλλεκτικού αφρώδους CAIR ROSE RESERVE 10 ετών, σε περιορισμένο αριθμό φιαλών και ποιότητα που συναντάται στην πλούσια γκάμα των διεθνώς αναγνωρισμένων προϊόντων της, όπως RODOS 2400 λευκό ξηρό, VQPRD (χρυσό στο Μιλάνο), ΜΟΣΧΑΤΟΣ ΡΟΔΟΥ ΟΠΕ (χρυσό στο Μιλάνο), MOULIN λευκό ξηρό (χρυσό στις Βρυξέλλες), MOULIN ροζέ ημίξηρο (χρυσό σε Μπορντό και Μιλάνο), CAIR φυσικός αφρώδης (χρυσά μετάλλια σε Μιλάνο και Monde Selection).

Εγγύηση
C·A·I·R
Επιλεγμένοι οίνοι ποιότητας

CAIR ΔαΒάκη - Πίνδου 65,
Ν. Φάληρο, τηλ.: 4813876, 4813125
fax: 4814695.
2ª χλμ. Ρόδου - Λίνδου, Ρόδος
τηλ.: 0241/68770-3 fax: 0241/62575.



υπόθεση: Πολιτισμός



υπογραφή: Δέσποινα Διαμαντή

ΤΟ ΟΡΑΜΑ ΤΗΣ ΜΕΛΙΝΑΣ

Η **Μελίνα Μερκούρη** αγαπούσε το Αιγαίο και χαρακτήριζε τον Αιγαιοπελαγίτικο χώρο «χώρο που γεννήθηκαν οι Ελληνες...»

Μία γυναίκα με πίστη και όραμα για τον πολιτισμό στην ευρεία διάστασή του.

Οι πρωτοβουλίες της, στο Υπουργείο Πολιτισμού εξακολουθούν μέχρι σήμερα, να παραμένουν πρωτοποριακές.

• ΓΙΑ ΤΗΝ ΙΣΤΟΡΙΑ

Τον Νοέμβριο του 1983 η Μελίνα Μερκούρη εισηγείται τον **θεσμό των Πολιτιστικών Πρωτευουσών της Ευρώπης**, με στόχο τη δημιουργία ενός διαλόγου, μεταξύ λαών και πολιτισμών της Ευρώπης, που θα αναγνωρίζει και θα σέβεται τις ιδιαιτερότητές τους.

Η πρωτοβουλία χαρακτηρίζεται σημαντική, όχι μόνο λόγω της συμβολικής της διάστασης, αλλά γιατί αναδεικνύει μία κοινή Πολιτισμική Ευρωπαϊκή Ταυτότητα, η οποία όμως περνά απαραίτητα, από την πλήρη αναγνώριση και το σεβασμό της πολιτιστικής ιδιαιτερότητας της κάθε Ευρωπαϊκής χώρας.

Ετσι δημιουργείται το **Δίκτυο των Πολιτιστικών Πρωτευουσών και Πολιτιστικών μηνών της Ευρώπης** που αποτελείται από 30 πόλεις, από τη Στοκχόλμη έως τη Λευκωσία και από την Γλασκώβη έως τη Φιλιππούπολη, με την πεποίθηση ότι η ενοποίηση της Ευρώπης, δεν μπορεί να πραγματοποιηθεί μόνο με τεχνοκρατικούς και οικονομικούς στόχους.

• ΗΜΕΡΑ ΠΟΛΙΤΙΣΜΟΥ

Στις 2 Ιουλίου 1999 μετά από πρόσκληση της τέως Υπουργού Πολιτισμού κ. Ελισάβετ Παπαζώη και παρουσία αντιπροσωπειών από 23 πόλεις της Ευρώπης, υλοποιείται η απόφαση του δικτύου Πολιτιστικών Πρωτευουσών και η 5η Μαΐου ανακηρύσσεται «Ημέρα Πολιτισμού».

Το σκεπτικό της απόφασης στηρίζεται στο γεγονός ότι η επικοινωνία, η κατανόηση των προβλημάτων και ο σεβασμός των ιδιαιτεροτήτων των λαών είναι περισσότερο αναγκαία από ποτέ στη νέα χιλιετία, όπου ο πολιτισμός οφείλει να δηλώσει παρουσία μ' ένα σύγχρονο και παρεμβατικό τρόπο.

Η ημέρα αυτή αφιερώθηκε πανευρωπαϊκά στη Μελίνα Μερκούρη και η Ελλάδα ανέλαβε τον συντονισμό.

Την ημέρα αυτή η κάθε πόλη που συμμετείχε στο πολιτιστικό αυτό γεγονός, κάθε μία ξεχωριστά αλλά συνδεδεμένες μεταξύ τους, μέσω των Μ.Μ.Ε., οργάνωσαν πολιτιστικές εκδηλώσεις δίνοντας την ευκαιρία σε καλλιτέχνες, επιστήμονες , πολίτες, να εκφράσουν ελεύθερα και να τονίσουν ότι ένας εποικοδομητικός διάλογος είναι προϋπόθεση για μία αρμονική συμβίωση που εξασφαλίζει την ανάπτυξη και την Ειρήνη.

• ΑΝΟΙΧΤΗ ΠΡΟΣΚΛΗΣΗ

Η θετική ανταπόκριση των πρώτων εκδηλώσεων, ενεργοποιεί το δίκτυο των πολιτιστικών πρωτευουσών και η αναγκαιότητα ενός «διαλόγου» και όχι «πολέμου» πολιτισμών οδηγεί στην πρόθεση επανάληψης των εκδηλώσεων της **5ης Μαΐου, ημέρας Πολιτισμού για το 2002.** Η εκδήλωση θα επαναλαμβάνεται κάθε 2 χρόνια και για την φετινή χρονια επελέγησαν δύο θέματα που κυριαρχούν σε επικαιρότητα σε όλο τον κόσμο:

- Πολιτιστικές ιδιαιτερότητες έναντι Ομοιομορφίας
- Το περιβάλλον συναντά τον Πολιτισμό.

Ηδη στα πλαίσια των εκδηλώσεων της 5ης Μαΐου έχει προκηρυχθεί πανευρωπαϊκός μαθητικός διαγωνισμός με θέμα: «Πολιτιστική ιδιαιτερότητα έναντι ομοιομορφίας στην Ευρώπη».

• ΟΙ ΔΗΜΟΙ ΤΗΣ ΔΩΔΕΚΑΝΗΣΟΥ

«Ο χώρος που γεννήθηκαν οι Ελληνες» όπως συνήθιζε να λέει η Μελίνα Μερκούρη, έχει την ευκαιρία της συμμετοχής, με την ένταξη του στα προγράμματα του δικτύου Πολιτιστικών Πρωτευουσών.

Με εκδηλώσεις που θα γίνουν στις αρχές Μαΐου και θα έχουν σαν θεματολογία τις πολιτιστικές ιδιαιτερότητες του τόπου μας, αλλά και πρωτοβουλίες για την προστασία του περιβάλλοντος.

Η συμμετοχή της Δωδεκανήσου, στο Ευρωπαϊκό αυτό δίκτυο, και στις διάφορες πρωτοβουλίες και δραστηριότητες του , θα επέτρεπε να αναδειχθούν οι ιδιαιτερότητες και η μοναδικότητα του τόπου μας, αλλά και η προσέγγιση σε πολιτιστικό επίπεδο της Ευρώπης.

ΑΤΖΕΝΤΑ

• Ενδιαφέρουσες και προπάντων επίκαιρες οι ενημερωτικές διαλέξεις που διοργανώνει η φοιτητική παράταξη ΠΑΣΠ του Πανεπιστημίου Αιγαίου, με θέματα που αφορούν σύγχρονα ζητήματα για την Ελληνική και διεθνή κοινότητα.

Σήμερα: «Το Παλαιστινιακό ζήτημα και οι πρόσφατες εξελίξεις στη Μέση Ανατολή», με ομιλητή την Γενικό Πρόξενο της Παλάιστινιακής Αρχής στην Αθήνα Ismat Sambri.

Προλογίζουν οι: Γιάννης Σεϊμένης, αναπληρωτής πρόεδρος του Τμήματος Μεσογειακών Σπουδών Μαίρη Μπόση, διεθνολόγος, διδάσκουσα στο τμήμα Μεσογειακών Σπουδών.

Η διάλεξη είναι προγραμματισμένη στις 6.00 μ.μ. στην Αίθουσα πολλαπλών χρήσεων του νέου κτιρίου του Πανεπιστημίου Αιγαίου.

• Ο Παναγιώτης Μπερεδήμας κλείνει τον κύκλο του ΜΟ-ΤΕΡ 1



Η εικαστική διοργάνωση της Δημοτικής Πινακοθήκης Ρόδου που ξεκίνησε με την ομαδική έκθεση των 9 καλλιτεχνών και συνεχίστηκε από τις 8 Δεκεμβρίου 2001 με τις ατομικές εκθέσεις τους, έδωσε την ευκαιρία στους Κιουρή 8/12/2001 Vessal Maani (5/1), Michael Newberry (19/1), Βίκυ Μαρινοπούλου (2/2), Μαρία Ανεζιά (16/2), Αγγελο Σπάρταλη (2/3), Ειρήνη Βαζούκου (16/3), Κατερίνα Παζούρου (30/3) και Παναγιώτη Μπερεδήμα να εκθέσουν στο ροδίτικο κοινό την καλλιτεχνική τους δραστηριότητα.

Εννέα καλλιτέχνες με διαφορετικές καταβολές, επιρροές, σπουδές και εμπειρίες που ζούν και δημιουργούν στη Ρόδο.

Ο Παναγιώτης Μπερεδήμας εκθέτει στο παλιό Συσσίτιο στην Παλιά Πόλη τις 26 Απριλίου.

Στα έργα του χρησιμοποιεί το άπλετο φώς, ενώ κάτω από τις έντονες διαβαθμίσεις των τόνων του φωτός υπάρχουν πρόσωπα και φιγούρες.

Το ΜΟ.ΤΕ.Ρ 1 κάτω από το μηχανιστικό όρο παραπέμπει στην Τέχνη (Μοντέρνα Τέχνη στη Ρόδο) ενώ πολύ σύντομα ο αριθμος 1 θα δώσει τη θέση του στο 2. ΜΟ.ΤΕ.Ρ. 2 σύντομα...

• «ΑΥΡΙΟ ΘΑ ΕΙΝΑΙ ΑΡΓΑ» (ΜΕΤΡΟΠΟΛ)

Η «Ελληνική» παρουσία της Κινηματογραφικής εβδομάδας.

Η νέα ερωτική ιστορία της Λάγιας Γιούργου με τον Αλέξη Γεωργούλη, την Μαρίνα Καλογήρου και τον Οδυσσέα Παπασπηλιόπουλο.

Το STORY: Ενας νεαρός κατάδικος, βγαίνει από τη φυλακή με 48ωρη άδεια. Στη διάρκεια της «μικρής ελευθερίας» του γνωρίζεται με μια κοπέλα που έχει εγκαταλείψει το σπίτι της. Ερωτεύονται και κόντρα σε κάθε λογική αποφασίζουν να παντρευτούν. Η επιστροφή στη φυλακή καθυστερεί...



δsports

Επιμέλεια: Ηλίας Λοϊζος - Μάγδα Σούγγαρη

✔ Ιδια η κατάσταση στην κορυφή
✔ Στην «τέντα» ο πρώτος τελικός
Σελ.16-17
✔ ΣΤΗΝ ΚΟΡΥΦΗ Ο ΙΠΠΟΚΡΑΤΗΣ
Σελ.18

Αγώνες με ιερό σκοπό

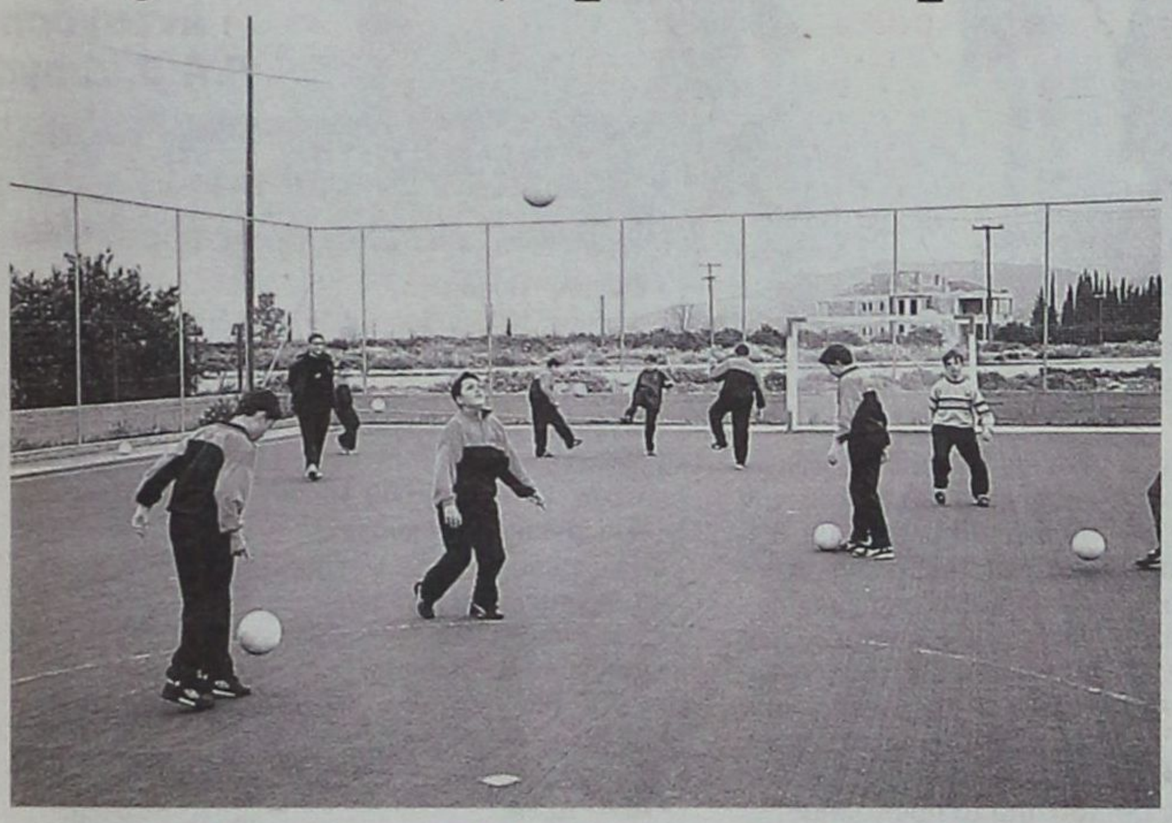

Τα έσοδα δόθηκαν στο ίδρυμα ατόμων με ειδικές ανάγκες «Ελπίδα» και σε δύο νεαρά παιδιά.

Ολοκληρώθηκε με επιτυχία το τουρνουά Μίνι ποδοσφαίρου 5x5 που διοργανώθηκε για καθαρά φιλανθρωπικούς σκοπούς από την «FM PROMOTION » και τον ΔΟΝΑ Ρόδου με συνδιοργανωτές ΤΕΔΚ - ΔΟΑΝ Καλλιθέας - ΠΡΟΤΟΥΡ - Ευγένιος Καταξενός (γήπεδο 5x5 Φαληράκι) και το Πανεπιστήμιο Αιγαίου.

Χορηγοί της εκδήλωσης ήταν:
• CLUB GREECE (TIME SARY),
• FIAT Auto Μανώλης Κωστάκης A.E.B.E.,
• CLUB 18/30 (Αγγλικό Πρακτορείο),
• Μανιάς Παναγιώτης - PETER'S Aqua Sports,
• ΑΓΡΟΤΙΚΗ ΑΣΦΑΛΙΣΤΙΚΗ - ΖΩΗΣ - Σπανουδάκης Μιχάλης,
• OSCAR'S Snack - Κεσερτζής Οσκαρς - Κοσμάς,
• ΛΕΒΕΝΤΗΣ - Pizzaria ,
• MIKE'S Ζαχαροπλαστείο,
• Ροδιακές Εισαγωγές - Ορφανός Κων/νος,
• Ηχοσυστήματα ΒΟΥΛΓΑΡΗΣ ΛΕΥΤΕΡΗΣ.

Τα έσοδα του τουρνουά ανήλθαν στις 3.400 ευρώ και δόθηκαν εξίσου στο ίδρυμα «Ελπίδα», σε 17χρονη αθλήτρια από την Κρεμαστή και σε 12χρονο νεαρό μαθητή.

Σίγουρα σε όσους βοήθησαν να πραγματοποιηθεί αυτή η εκδήλωση αξίζουν θερμά συγχαρητήρια, αφού τούτο δείχνει ότι σ' αυτό το νησί συνεχίζουν να υπάρχουν άνθρωποι με ευαισθησίες.

Οσον αφορά τώρα το αγωνιστικό μέρος του τουρνουά έγιναν δύο αγώνες μικρός και μεγάλος τελικός.

Μικρός τελικός

Παν/μιο Αιγαίου - Αγριολούλουδα 5-5

Διαιτητής της συνάντησης ήταν ο κ. Γ. Κόττορος

Τελικός

Ευρωδομική - Σύντεκνοι 5-8

Διαιτητής της συνάντησης ήταν ο κ. **Δ. Δραγάτης**

Τις απονομές στις ομάδες και τους ποδοσφαιριστές έκαναν οι κ.κ. **Διακογεωργίου** (πρόεδρος ΔΟΝΑ Ρόδου), **Μ. Τζαμπερής, Μπάζας** (μέλη ΔΟΝΑ Ρόδου) και ο **κ. Richard** από το Club Greece.

Την απονομή της τιμητικής πλακέτας στην **κ. Κάπουλα,** για την προσφορά της στο ίδρυμα «Ελπίδα», έκανε ο κ. Π. Κοκκάλας από την «FM PROMOTION».

Τέλος την οικονομική ενίσχυση παρέδωσαν οι κ.κ. Γ. Ευγενικός - Κ. Διακογεωργίου.

Τους αγώνες παρακολούθησαν εκτός από τους φιλάθλους και παιδιά με ειδικές ανάγκες από το ίδρυμα «Ελπίδα» με την παρουσία της κ. Κάπουλα.

Εθνική Ερασιτεχνική Κατηγορία

Εξασφάλισαν την άνοδο στην Γ' Εθνική Εργοτέλης και Λεβαδειακός • Ανώδυνη σχεδόν ήταν η ήττα της Ρόδου από τον Εργοτέλη

Από τις χειρότερες Κυριακές, ήταν η προχθεσινή, για τις ομάδες του νησιού μας καθώς και οι τρείς εκπρόσωποί μας γνώρισαν την ήττα στο πλαίσιο της 27ης αγωνιστικής. Οι πρωτοπόροι του ομίλου Εργοτέλης και Λεβαδειακός μετά τις νίκες που πέτυχαν εξασφάλισαν και μαθηματικά την άνοδό τους στην Γ' Εθνική κατηγορία. Οσον αφορά την Ρόδο η ήττα που δέχτηκε για πρώτη φορά φέτος σχεδόν ανώδυνη, αφού και ο Βύζαντας Μεγάρων που διεκδικεί την τρίτη θέση έχασε από τον Α.Ο. Μάνης και έτσι η βαθμολογική διαφορά ανάμεσα στις δύο ομάδες έμεινε η ίδια.

Ο Απόλλων Καλυθιών δεν κατάφερε ν' αποσπάσει το θετικό αποτέλεσμα στην Κρήτη και ηττήθηκε από τον Ατσαλένιο.

Η κατάσταση στην οποία βρίσκεται η ομάδα των Καλυθιών είναι ρευστή, αφού ακόμη δεν έχει οριστικοποιήσει την παραμονή της στην κατηγορία.

Τέλος στην Χαλκίδα, παρά την τυπική διαδικασία που είχε το παιχνίδι, ο Ιάλυσος με νέα παιδιά στην σύνθεσή του αγωνίσθηκε αξιοπρεπώς, γνωρίζοντας όμως την ήττα από την Χαλκίδα που ήταν ανώτερη σ' όλη την διάρκεια του αγώνα.

Αναλυτικά τα αποτελέσματα της 27ης αγωνιστικής

Τα αποτελέσματα της 27ης αγωνιστικής

Αιολικός - Ατρόμητος Π.	1-1
Ρόδος - Εργοτέλης	**0-1**
Ερμής Κορ. - Κισσαμικός	4-1
Κερατσίνι - Επαμεινώνδας	4-1
Λεβαδειακός - ΑΕ Χερσονήσου	3-0
Μάνη - Βύζας Μεγ.	1-0
Ατσαλένιος - Απόλλων Καλ.	**3-0**
Χαλκίδα - Ιάλυσος	**5-2**

Ρόδος - Αιολικός
Ατρόμητος Π. - Ερμής Κορ.
Εργοτέλης - Κερατσίνι
Κισσαμικός - Λεβαδεικός
Επαμεινώνδας - Μάνη
ΑΕ Χερσονήσου - Ατσαλένιος
Βύζας Μεγ. - Χαλκίδα
Απόλλων Καλ. - Ιάλυσος

Η ΒΑΘΜΟΛΟΓΙΑ
ΕΘΝΙΚΗ ΕΡΑΣΙΤΕΧΝΙΚΗ

ΟΜΑΔΕΣ	ΒΑΘΜ.	ΑΓ.ΤΕΡΜ.		Ν.Ι.Η.
1. Εργοτέλης	68	27	59-16	22 2 3
2. Λεβαδιακός	**63**	**27**	**53-14**	**20 3 4**
3. ΡΟΔΟΣ	53	26	54-17	17 2 7
4. Βύζας Μεγ.	**51**	**26**	**33-19**	**16 3 7**
5. Χαλκίδα	45	27	38-22	12 9 6
6. Χερσόνησος	**41**	**27**	**37-30**	**11 8 8**
7. Μάνη	39	27	39-38	11 6 10
8. Αιολικός	**37**	**27**	**38-35**	**10 7 10**
9. Ατσαλένιος	36	27	38-35	10 6 11
10. Επαμεινώνδας	**33**	**27**	**36-45**	**9 6 12**
11. Ατρόμητος Π.	32	27	31-34	8 8 11
12. ΑΠΟΛΛΩΝ ΚΑΛ	**31**	**27**	**28-36**	**10 1 16**
13. Ερμής Κορ.	31	27	24-39	8 7 12
14. Κερατσίνι	**27**	**27**	**28-40**	**6 9 12**
15. ΙΑΛΥΣΟΣ	13	27	17-59	3 4 20
16. Κισσαμικός	**4**	**27**	**14-90**	**1 1 25**

ΕΦΕΣΗ ΠΑΝΑΘΗΝΑΪΚΟΥ

Η ΠΑΕ Παναθηναϊκός, ο πρόεδρος της ΠΑΕ Άγγελος Φιλιππίδης και ο προπονητής της ΠΑΕ Παναθηναϊκός Σέρτζιο Μαρκαριάν, κατέθεσαν χθες έφεση κατά της απόφασης της Πειθαρχικής Επιτροπής του ΕΣΑΠΕ (ΕΠΑΕ), για τα γεγονότα που έλαβαν χώρα στον αγώνα Παναθηναϊκός - Ολυμπιακός, στο γήπεδο της Λεωφόρου Αλεξάνδρας.

Επίσης, η ΠΑΕ Παναθηναϊκός κατέθεσε, μέσω της ΕΠΟ, έφεση στην Επιτροπή Εφέσεων της FIFA, κατά της απόφασης της Πειθαρχικής Επιτροπής της Παγκόσμιας Συνομοσπονδίας, με την οποία ισχύουν και στις διεθνείς διοργανώσεις οι ποινές που επιβλήθηκαν από τα ελληνικά ποδοσφαιρικά δικαιοδοτικά όργανα.

Πρόγραμμα εθελοντισμού για το 2004

Μετά από ενέργειες του Δημοτικού Οργανισμού Νεολαίας και Αθλησης Ροδίων προς την Οργανωτική Επιτροπη του «ΑΘΗΝΑ 2004», απεστάλη από την τελευταία, έγγραφο σύμφωνα με το οποίο ανατίθεται στον Οργανισμό η διανομή των αιτήσεων για το πρόγραμμα εθελοντισμού για τους Ολυμπιακούς και Παραολυμπιακούς Αγώνες του 2004.

Ηδη υπεύθυνος από πλευράς ΔΟΝΑ Ροδίων για το πρόγραμμα αυτό ορίστηκε ο προϊστάμενος του Οργανισμού **Μιχάλης Ερωτόκριτος.**

Συμπλήρωση των αιτήσεων μπορεί να γίνει επίσης από κάθε ενδιαφερόμενο που έχει πρόσβαση στην ηλεκτρονική διεύθυνση: www.athens.olympic.org. στην περιοχή Εθελοντισμού.

Ηδη παραγγέλθηκαν από τον Οργανισμό έντυπα αιτήσεων τα οποία θα διατίθενται στους ενδιαφερόμενους από την ερχόμενη εβδομάδα.

Αύριο τα εξ αναβολής

Αγωνιστική μέρα η αυριανή καθώς θα διεξαχθούν τα παιχνίδια που είχαν αναβληθεί και στις τρεις κατηγορίες.

Αύριο
Α' ΚΑΤΗΓΟΡΙΑ
Γήπεδο Κω
ΩΡΑ 16.30 Ανταγόρας - ΠΑΟ Διαγόρας
Παρατηρητής: Μανιάς

Β' ΚΑΤΗΓΟΡΙΑ
Γήπεδο Μασάρων: 12.00' Αστέρας Μασ. - ΑΟ Πυλίου
Παρατηρητής: Παπαοικονόμου

Γ' ΚΑΤΗΓΟΡΙΑ
ΟΜΙΛΟΣ ΝΗΣΩΝ
Γήπεδο Λέρου Ωρα 13.00
Δόξα Λ. - Πολυβώτης
Παρατηρητής: Καστής
Γήπεδο Λέρου Ωρα 17.00
Α.Σ.Ε.Λ. - Λειψοί
Παρατηρητής: Καρπαθάκης

Σήμερα οι απολογίες

Βάσει των πειθαρχικών άρθρων 29 και 30 του ΚΑΠ και σύμφωνα με τα ΦΑ και τις εκθέσεις των παρατηρητών καλούνται σε έγγραφη απολογία για σήμερα την Τρίτη 9-04-2002 και ώρα 15.00 οι πιο κάτω:

ΑΝΤΙΜΑΧΟΣ - ΑΡΗΣ ΑΡΧ.
Το σωματείο ΑΡΗΣ ΑΡΧ. και ο πρόεδρος του σωματείου ΦΛΕΒΑΡΗΣ ΚΩΣΤΑΣ

ΑΟ ΠΥΛΙΟΥ - ΑΠΟΛΛΩΝ ΑΠΟΛΛΩΝΩΝ
το σωματείο ΑΟ ΠΥΛΙΟΥ καθώς και ο αναγραφόμενος ως προπονητής ΠΙΚΟΥΛΑΣ Μ.

ΔΟΞΑ ΚΑΡΔ. - ΝΙΚΑΓΟΡΑΣ
Το σωματείο ΝΙΚΑΓΟΡΑΣ

Ιδια η κατάσταση στην κορυφή



• Χωρίς ανακατατάξεις ανάμεσα στους πρωτοπόρους συνεχίστηκε το πρωτάθλημα της Α' Κατηγορίας.
• Αύριο θα γίνει το εξ αναβολής παιχνίδι Ανταγόρα - Π.Α.Ο. Διαγόρα.

Με εύκολες νίκες για τους πρωτοπόρους και χωρίς εκπλήξεις πέρασε η 27η αγωνιστική στην μεγάλη κατηγορία της Δωδεκανήσου.

Οι γηπεδούχοι ήταν τα φαβορί και το πιστοποίησαν ενώ μόνο σε ένα παιχνίδι είχαμε νίκη των φιλοξενουμένων. Η κατάσταση στην κορυφή αλλά και στην ούρα δεν άλλαξε, αφού η βαθμολογική διαφορά ανάμεσα στις ομάδες έμεινε η ίδια.

Για δεύτερη εβδομάτα η Α.Ε. ΚΩΣ παρέμεινε στην πρώτη θέση της βαθμολογίας μετά την νίκη (3-0) που πέτυχε στο τοπικό ντέρμπι με αντίπαλο τον Ανταγόρα.

Στα Κοσκινού ο Διγενής χωρίς να χρειαστεί να... ιδρώσει φιλοδώρησε με μισή «ντουζίνα» γκολ τον Αγιο Γεώργιο, κρατώντας δυνάμεις για το αυριανό παιχνίδι του κυπέλλου Ερασιτεχνών Ελλάδας με αντίπαλο τον Παγκορινθιακό, στην Κόρινθο.

Ο ΠΑΟ Διαγόρας χωρίς να φθάσει σε υψηλά επίπεδα απόδοσης αγωνίστηκε όσο χρειαζόταν για να πάρει την νίκη από την Αναγέννηση Εμπωνας με 2-0.

Στο «ντέρμπι» που έγινε στο Βάτι ο Διαγόρας, σ' ένα παιχνίδι δίχως σκοπιμότητες, νίκησε με 1-0 τον Ηρακλή Μ.

Ψηλότερα σκαρφάλωσε στον βαθμολογικό πίνακα ο Κλεάνθης, που χωρίς τον προπονητή του Νίκο Μαντικό στον πάγκο, κατάφερε να πάρει ακόμη μια σπουδαία εκτός έδρας νίκη (0-1) στο γήπεδο των Αγ. Αποστόλων, από τον Ορφέα.

Δεν τα κατάφερε στην Κάλυμνο ο Ευαγόρας, αγωνίστηκε με απουσίες, αφού έχασε με 3-0 από τον Καλυμνιακό, που δεν είχε ιδιαίτερα καλή απόδοση, με αποτέλεσμα η ομάδα του Σπ. Αγγελόπουλου να διατηρείται στις χαμηλές θέσεις της βαθμολογίας.

Στις νίκες επέστρεψε ο Φοίβος Κρεμαστής που νίκησε στην έδρα του την Θύελλα Πυλώνας με 3-1, μετά τα τελευταία στραβοπατήματα που είχε.

Η Α.Ε. Λέρου πήρε χωρίς να κουραστεί τους τρεις βαθμούς της νίκης από τον ΑΕΡΑ, που δεν αγωνίζεται λόγω της αποβολής του από το πρωτάθλημα.

Στο μεταξύ αύριο το απόγευμα στις 4.30 θα διεξαχθεί το εξ αναβολής παιχνίδι στην Κω με τον Ανταγόρα να φιλοξενεί τον Π.Α.Ο. Διαγόρα. Η αποστολή του «γηραιού» θ' αναχωρήσει σήμερα το μεσημέρι για το νησί του Ιπποκράτη.

Τα αποτελέσματα της 26ης αγωνιστικής

- **Φοίβος - Θύελλα** 3-1
5' Πολιάς, 12' Σπανός, 24' Ορφανίδης/ 23' Οίκουτας
- **Ορφέας - Κλεάνθης** 0-1
90' Μ. Πότσος
- **Διγενής - Αγ. Γεώργιος** 6-0
1', 51' (πεν.), Αγγελόπουλος, 9' Παπανικολάου, 17' Γκαρανάτσιος, 67' Γκιζλής, 69' Μαχλής
- **Καλυμνιακός - Ευαγόρας** 3-0
5' Γλυκοκάλαμος, 37' Μακαρούνας Ι., 87' Ν. Βούης
- **Διαγόρας - Αναγέννηση** 2-0
22' Μόσχος, 31' Κουφομανώλης
- **Διαγόρας Β. - Ηρακλής** 1-0
74', Ι. Καμπούρης
- **ΑΕ Κως - Ανταγόρας** 3-0
30' Γκουντελίτσας, 55' Δρόσος Δ. Εμ., 61' Γ. Μποϊλής
- **ΑΕΛ - ΑΕΡΑ** 2-0 α.α.

Η Επόμενη Αγωνιστική

Θύελλα - ΑΕΡΑ
Κλεάνθης - Φοίβος
Αγ. Γεώργιος - ΑΕΛ
Ανταγόρας - Ορφέας
Ευαγόρας - Διγενής
Αναγέννηση - ΑΕ Κως
Ηρακλής - Καλυμνιακός
Διαγόρας Β. - Διαγόρας

ΒΑΘΜΟΛΟΓΙΑ

Α' ΚΑΤΗΓΟΡΙΑ 2001-2002

ΟΜΑΔΕΣ	ΒΑΘ.	ΑΓ.	ΤΕΡ.	Ν	Ι	ΙΙ
1. Α.Ε. Κως	66	26	63-17	21	3	2
2. Διγενής	65	26	67-13	21	2	3
3. Διαγόρας	64	25	79-18	20	4	1
4. Φοίβος	58	26	63-25	18	4	4
5. Διαγόρας Β.	40	26	45-39	11	7	8
6. Αναγέννηση	38	26	42-42	12	2	12
7. Κλεάνθης	37	26	47-38	12	1	13
8. Καλυμνιακός	36	26	42-43	13	3	10
9. Ηρακλής	33	26	30-27	8	9	9
10. ΑΕΛ	29	26	30-44	8	5	13
11. Θύελλα	25	26	23-55	7	4	15
12. Ορφέας	23	26	27-49	6	5	15
13. Ευαγόρας	17	26	25-74	4	5	17
14. Ανταγόρας	17	25	26-55	4	5	16
15. ΑΕΡΑ	13	26	26-50	6	4	16
16. Αγ. Γεώργιος	13	26	20-67	4	1	21

• Ο Καλυμνιακός έχει 2 μηδενισμούς και -6 βαθμούς καθώς επίσης και ο ΑΕΡΑ 3 μηδενισμούς και -9 βαθμούς.

Ο πίνακας των σκόρερ

Σε απόσταση αναπνοής πλησίασε τον **Π. Γεωργαλλή**, ο «στράϊκερ» του Διγενή Παν. Αγγελόπουλος, μετά τα δύο γκολ που πέτυχε σε βάρος του «Αγιου» στα Κοσκινού. Η κατάταξη στον πίνακα των κανονιέρηδων διαμορφώθηκε ως εξής:

26 γκολ: Γεωργαλλής (Διαγόρας)
25 γκολ: Αγγελόπουλος (Διγενής)
21 γκολ: Μόσχος (Διαγόρας)
19 γκολ: Ξύπας (Αναγέννηση)
15 γκολ: Καστρουνής (Διγενής)
14 γκολ: Ι. Καμπούρης (Διαγόρας Β.)
13 γκολ: Σακκάς (Διαγόρας)
12 γκολ: Βαβλάς (Καλυμνιακός), Καραγιάννης (ΑΕ Κως)
11 γκολ: Καλογήρου (ΑΕΡΑ), Σπανός (Φοίβος)
10 γκολ: Καράμπης (Διαγόρας Β.), Οίκουτας (Θύελλα)
ΑΥΤΟΓΚΟΛ

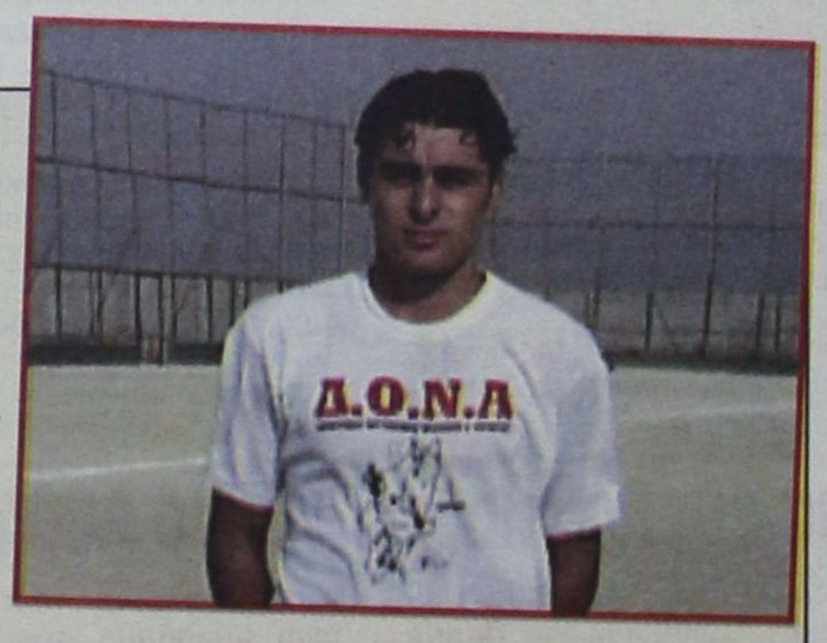

1 γκολ: Χατζηθεοδωράκης (Κλεάνθης), Μ. Γιαννουκάς (ΑΕΡΑ), Αθανασίου Π. (Ηρακλής), Πιτσουρδάκης (Διαγόρας), Καλαϊτζής (Ανταγόρας), Ηλίας (ΑΕΛ), Αριζάνης (ΑΕΡΑ), Χατζηκωνσταντίνος (ΑΕΛ), Ροδίτης (Διαγόρας Β.), Κάτρης (Ευαγόρας.



ΥΛΟΠΟΙΟΥΝΤΑΙ ΟΙ ΣΤΟΧΟΙ

• Ο ΔΟΑ Αρχαγγέλου ξεκινά από αύριο επισκέψεις σε γήπεδα και σχολεία για επιθεώρηση υλικοτεχνικής υποδομής • Χορηγός σε αθλητικό ρουχισμό στην Ζωγραφίνα Αργυρού ο Δημοτικός Οργανισμός

Σκοπός του Δ.Ο.Α.Α. είναι να βάζει στόχους και να προσπαθεί για την υλοποίησή τους. Η λεπτομέρεια στην οργάνωση, η άψογη συνεργασία του Δ.Σ. και των συνεργατών του Δ.Ο.Α.Α., το κέφι και το μεράκι για τον αθλητισμό και τον τόπο μας, άρχισαν να αποφέρουν καρπούς.

Ο αναπτυξιακός στόχος με την δημιουργία των Ακαδημιών σε τρία αθλήματα (ποδόσφαιρο - μπάσκετ - βόλεϊ) αθλητισμός για όλους και όλες τις ηλικίες (ομάδα Βετεράνων - Περίπατοι - Αγωγή και υγεία) και η παροχή - ενίσχυση των σχολείων & σωματείων με αθλητικό υλικό κ.λπ. όλα αυτά έχουν γίνει και κανείς δεν μπορεί να τα αμφισβητήσει.

Από την **Τετάρτη 10-4-2002** ο Δήμαρχος και Πρόεδρος του Δ.Ο.Α.Α. με μέλη του Οργανισμού αρχίζει επισκέψεις σε όλα τα γήπεδα και σχολεία του Δήμου μας με σκοπό να επιθεωρήσει την **υλικοτεχνική υποδομή** που υπάρχει και να προχωρήσει σε βελτιώσεις εάν και όπου χρειάζονται. Ενας ακόμη στόχος υλοποιείται λοιπόν και θα λέγαμε ο πιο δύσκολος. Επίσης ο Δ.Ο.Α.Α. σε πρώτη φάση χορήγησε αθλητικό ρουχισμό - φόρμες, μπλούζες κ.λπ. στην αθλήτρια της Αρσης Βαρών **κ. Αργυρού Ζωγραφίνα** που ανήκει στον Πανελλήνιο Γ.Σ που αναγράφουν **«ΔΟΑ Αρχαγγέλου Ρόδου»**, και θα χρησιμοποιεί σε όλες τις προπονήσεις - μήτινγκ - αγώνες που θα συμμετάσχει.

Ετσι σιγά - σιγά «σπάζουμε» τα στενά όρια του Δήμου μας και της Δωδεκανήσου και με αργά σταθερά βήματα θα προσπαθήσουμε να υλοποιήσουμε κι αυτό τον στόχο δηλαδή να γίνουμε γνωστοί, μέσα πάντα από τη προσφορά μας σε όλα τα επίπεδα.

Επίσης πρέπει να συγχαρούμε τους αθλητές **Νικηταρά Πέτρο, Παλογιάννη Τσαμπίκο και Σκούμπρο Νικήτα** για τις πρωτιές στο Διασυλλογικό πρωτάθλημα Στίβου (Παίδων - Κοράσιδων) καθώς επίσης τον Σύλλογο του Α.Ο Αρχαγγέλου και τους προπονητές τους.

Ο Δήμαρχος και Πρόεδρος του ΔΟΑ Αρχαγγέλου Θεοδόσης Κολιάδης

Στην «τέντα» ο πρώτος τελικός


Στο κλειστό γυμναστήριο του Διαγόρα θα γίνει ο πρώτος και ο τρίτος τελικός (Φάση από τον αγώνα Διαγόρας - Διγενής)

➤ Την Κυριακή η πρώτη «μάχη» για τον τίτλο ανάμεσα σε Διαγόρα και Ιπποκράτη. Την Τετάρτη το δεύτερο παιχνίδι στην Κω. ➤ Τα ζευγάρια των φάιναλ-φορ εφήβων και παίδων.

Πραγματοποιήθηκε χθές, στα γραφεία της Τ.Ε. ΕΟΚ Δωδεκανήσου, η κλήρωση για τη σειρά των αγώνων της τελικής φάσης των ανδρών καθώς και της έδρας της πρώτης αναμέτρησης. Η κληρωτίδα ευνόησε τον **ΠΑΟ Διαγόρα** κι έτσι ο πρώτος τελικός (όπως και ο τρίτος αν χρειαστεί) θα γίνει στην «τέντα». Συγκεκριμένα:

• Κυριακή 14/4
Διαγόρας - Ιπποκράτης
• Τετάρτη 17/4
Ιπποκράτης - Διαγόρας
• (αν χρειαστεί)
Κυριακή 21/4
Διαγόρας - Ιπποκράτης

Η ομάδα που θα κάνει δύο νίκες στους τελικούς, θα στεφθεί πρωταθλήτρια Δωδεκανήσου και θ'αποκτήσει το δικαίωμα να διεκδικήσει την άνοδο στην Γ' Εθνική κατηγορία σε αγώνες που θα διεξαχθούν στις 27 Απριλίου.

Τα Final Four

Στις 12-13 Απριλίου (Παρασκευή και Σάββατο) θα διεξαχθεί στο κλειστό γυμναστήριο της Κω το Φάιναλ - φορ των παίδων.

Μετά την κλήρωση, βγήκαν τα ζευγάρια των ημιτελικών.

Την Παρασκευή στις 19.00 θα παίξουν ΑΕ Δικαίου - Ιπποκράτης και στις 21.00, ΠΑΟ Διαγόρας - Ιβίσκος. Αυτό σημαίνει πως στον τελικό του Σαββάτου θα υπάρχει όπως και να'χει, μία ομάδα της Κω και μία της Ρόδου.

Αναλυτικά

Παρασκευή 12/4
(ημιτελικό - Κ.Γ. Κω)
• (19.00) ΑΕ Δικαίου - Ιπποκράτης
• (21.00) Διαγόρας - Ιβίσκος

Σάββατο 13/4
• (16.00) Μικρός Τελικός
• (18.00) Μεγάλος Τελικός

Το Φάιναλ - φορ των εφήβων θα διεξαχθεί στο κλειστό γυμναστήριο του Διαγόρα και μετά από κλήρωση τα ζευγάρια των ημιτελικών είναι τα εξής:

Ιπποκράτης - Κολοσσός
Ιάλυσος - Ιβίσκος

Ημερομηνία και ώρες διεξαγωγής θ'ανακοινωθούν σύντομα από την Τοπική Επιτροπή.



SOCCER TIME

• Ξεκίνησε το τουρνουά των Juniors. • Η 16η αγωνιστική των ανδρών.

Δεκάδες νεαροί αθλητές κατέκλυσαν τις εγκαταστάσεις του Κέντρου Μίνι Ποδοσφαίρου 5x5 «Μιχάλης Βιτζηλαίος» για τους πρώτους αγώνες του Πανελλήνιου Τουρνουά ανεξάρτητων ομάδων Soccer Time Juniors.

Το ερχόμενο Σαββατοκύριακο θα πραγματοποιηθεί η επόμενη φάση ενώ αναμένεται να ολοκληρωθεί στα τέλη Απριλίου.

Αναλυτικά οι κατηγορίες των Juniors
Σάββατο 6/4
Κατηγορία '93-'94

Ελαβαν μέρος οι εξής ομάδες: Θάντερκατς, Νικατσούλιδες, Νίκη Ρόδου, Διαγόρας Α., Διαγόρας Β.

Προκρίθηκαν οι **Θάντερκατς** και ο **Διαγόρας Α.**

Κατηγορία '91 '92

Ελαβαν μέρος οι εξής ομάδες: Διαγόρας Α., Νίκη Ρόδου, Σαΐνα, Σταυροφόροι, Διαγόρας Β., Δυναμίξ, Πυθαγόρας.

Προκρίθηκαν ο **Διαγόρας Α.**, και η **Νίκη Ρόδου**

Κυριακή 7/4
Κατηγορία '89 '90

Ελαβαν μέρος οι εξής ομάδες: Νίκη Ρόδου, ΠΑΣ Ασκληπειό, Poca junior, Μιχαήλ Πετρίδη, Daltons, Δημοτικό Σορωνής Μπόμπιρες, Bad Boys, Dynamics,Σγουρού Τα Ελάφια, Black Scorpions, Worms, Κεραυνός, Γεράκια, Black Magic, Διπλός Πέλεκυς, The Kings of Football, Δυναμίτες.

Προκρίθηκαν οι ομάδες **Μιχαήλ Πετρίδη** και **Δυναμίτες.**

Κατηγορία '87 '88

Ελαβαν μέρος οι εξής ομάδες: Νίκη Ρόδου, Παγώνια, Μπάρτσα, Κανονιέρηδες, Strikers, Τα Ρεμάλια, Μάντσεστερ Γιουνάιτεντ, Μπραζιλέρο.

Προκρίθηκαν η **Νίκη Ρόδου** και οι **Strikers.**

Το ανδρικό Soccer Time

Μετά την ολοκλήρωση και της 16ης αγωνιστικής οι βαθμολογίες, διαμορφώθηκαν ως εξής:

Α' ΟΜΙΛΟΣ

	Ν.	Ι	Η	ΤΕΡΜ.	ΒΑΘΜ
1. Παρτιζάνοι	13	1	2	77-48	27
2. Μάντσεστερ	13	0	3	99-68	26
3. ΔΟΝΑ Ρόδου	11	3	2	88-59	25
4. Σκουπίδια	11	2	2	80-58	24
5. Good Fellows	8	1	7	114-86	17
6. Ερμής	5	4	7	70-66	14
7. Κ.Λ. Ρόδου	6	0	10	67-85	12
8. Νότια Ρόδος	5	2	9	49-83	12
9. Καντής	5	1	9	81-70	11
10. Σταυρός Κ.	4	1	11	42-99	9
11. Σκιές	3	2	10	51-89	8
12. Σκουάντρα	1	1	14	31-75	8

• Σκουπίδια και Σκιές έχουν ένα παιχνίδι λιγότερο

Β' ΟΜΙΛΟΣ

	Ν.	Ι	Η	ΤΕΡΜ.	ΒΑΘΜ
1. Lions	13	0	3	141-65	26
2. Κουρσάροι	12	1	3	99-55	25
3. P.O.K.T.A.	12	0	4	69-53	24
4. Famous	10	2	4	105-59	22
5. Στίλβη	10	1	5	102-77	21
6. Ομάδα 6	9	2	5	88-50	20
7. Παλιά Πόλη	9	2	5	113-85	20
8. Ντέγκο Σανς	6	1	9	58-64	13
9. Φραπουτσίνο	3	0	13	69-64	6
10. Αντε γεια	2	1	13	65-148	5
11. Τσαΐρι	2	0	14	67-118	4
12. Ανώνυμοι	1	0	15	44-138	2

ΜΠΑΡΑΖ ΑΝΔΡΩΝ

• Ιβίσκος - Ιπποκράτης 89-90
Ιποκράτης Ιβίσκος 69-68
Προκρίθηκε ο **Ιπποκράτης** Κω με 2 νίκες
• Α.Ε. Δικαίου - Διαγόρας 69-81
Διαγόρας - Α.Ε Δικαίου 88-66
Προκρίθηκε ο **ΠΑΟ Διαγόρας** με 2 νίκες

• Ο **ΓΑΣ Ιάλυσος** αναδείχθηκε κατά την περσινή σεζόν πρωταθλητής Δωδεκανήσου. Στους τελικούς επικράτησε του **ΠΑΟ Διαγόρα** με 2 νίκες

Μπαράζ παίδων

• Κολοσσός - ΑΕ Δικαίου 59-62
ΑΕ Δικαίου - Κολοσσός 71-69
Προκρίθηκε η ομάδα του **Δικαίου** με 2 νίκες
• Ζέφυρος - Διαγόρας 64-82
Διαγόρας - Ζέφυρος 78-86
Προκρίθηκε ο **ΠΑΟ Διαγόρας** με καλύτερη διαφορά πόντων
• Παντηλιακός - Ιπποκράτης 30-84
Ιπποκράτης - Παντηλιακός 76-34

Προκρίθηκε ο **Ιπποκράτης Κω** με 2 νίκες
• Διγενής - Ιβίσκος (αποχώρησε από τα μπαράζ ο Διγενής)
Προκρίθηκε ο **ΑΣΚ Ιβίσκος** χωρίς αγώνες
• Ο **Α.Σ. Ηρακλής 2000** κατέκτησε πέρσι τον τίτλο του πρωταθλητή στην κατηγορία

Μπαράζ εφήβων

• Ιβίσκος - ΑΕ Δικαίου 94-45
ΑΕ Δικαίου - Ιβίσκος 65-82
Προκρίθηκε η ομάδα του **Ιβίσκου** με 2 νίκες
• Παντηλιακός - Ιπποκράτης 56-105
Ιπποκράτης - Παντηλιακός 91-54
Προκρίθηκε ο **Ιπποκράτης** Κω με 2 νίκες
• Διαγόρας - Κολοσσός 54-97
Κολοσσός - Διαγόρας 105-48
Προκρίθηκε ο **Κολοσσός** με 2 νίκες
• Δωριέας - Ιάλυσος (αποχώρησε από τα μπαράζ ο Δωριέας)
Προκρίθηκε ο **ΓΑΣ Ιάλυσος** χωρίς αγώνες
• Ο **Α.Ο. Κολοσσός** ήταν ο περσινός πρωταθλητής στην κατηγορία

Τρίτο μάτι

• Επιτέλους φως και στο τούνελ της Δ' εθνικής από τα «νιντεο» του Μάκη.

• Ο Γιώργος που μιλούσε στο τηλέφωνο με τον «αρχηγό» για τον διαιτητή Κολόκα είναι παράγοντας Δ' εθνικής και μάλιστα γενικός αρχηγός της ομάδας του που βρίσκεται στο λεκανοπέδιο της Αττικής.

• Αν το «παιδί» συνεχίσει να μιλά θ' αρχίσουν να βγαίνουν στην φόρα τα άπλυτα και αυτής της άμοιρης κατηγορίας που πάνω της αλλά και πάνω στην πλάτη των ομάδων κάποιοι έχουν φτιάξει κομπόδεμα για αρκετά χρόνια.

• Κάποια «ελαφάκια» νομίζουν ότι αγωνίζονται στην ομάδα της γειτονιάς τους και δεν έχουν καταλάβει ακόμη τι φανέλλα φορούν.

Κάποιοι άλλοι πριν από σας κύριοι την φόρεσαν, ίδρωσαν και μάτωσαν γι' αυτήν.

• Οι ποδοσφαιριστές που την φορούν, σε όποια κατηγορία και αν βρίσκεται η ομάδα, πρέπει να την τιμούν. Μάλλον είναι καιρός κάποιοι να προσγειωθούν και να δουλέψουν σκληρά γιατί η αποστολή τους δεν τελείωσε ακόμη.

• Οποιοι δεν μπορούν να σηκώσουν το βάρος της ας την παραδώσουν στον φροντιστή. Φτάνει μέχρι εδώ. Δουλειά με το κεφάλι στο φούρνο που λένε στο νησί μου.

• Ευκαιρία για τους διοικούντες θα είναι, το ευχαριστήριο που θα στείλουν οι Κρητικοί για την φιλοξενία που είχαν, να το ταχυδρομήσουν με φαξ στην πειθαρχική. Ετσι για να μπει ακόμη ένα λιθαράκι στην υπόθεση, που η απόφαση θα ανακοινωθεί μεθαύριο.

ΗΛΙΑΣ Κ.

Ξυλουργικές εργασίες
Παπακαλοδούκας Νικόλαος
Τηλ. 0241026947

ΣΤΗΝ ΚΟΡΥΦΗ Ο ΙΠΠΟΚΡΑΤΗΣ

Το Σάββατο διεξήχθη στο Δημοτικό Στάδιο της Κω «Ο Ανταγόρας» το Διασυλ/κό Πρωτάθλημα Π-Κ με τη συμμετοχή των έντεκα σωματείων της Δωδ/σου. Ο Ιπποκράτης πάτησε κορυφή στη γενική κατάταξη χάρις στα κορίτσια που συγκέντρωσαν πολύ υψηλή βαθμολογία. Αναλυτικά:

100Μ. ΠΑΙΔΩΝ

1. ΦΙΛΙΠΠΟΥ ΓΙΑΝΝΗΣ 86 ΓΑΣ ΥΓΕΙΑ ΡΟΔΟΥ 12.10
2. ΝΙΚΗΤΑΡΑΣ ΠΕΤΡΟΣ 86 ΑΟ ΑΡΧΑΓΓΕΛΟΣ 12.32
3. ΣΠΗΛΙΩΤΗΣ ΑΛΕΞΑΝΔΡΟΣ 85 ΠΑΟ ΔΙΑΓΟΡΑΣ Ρ. 12.39
4. ΚΑΣΤΡΟΥΝΗΣ ΓΙΩΡΓΟΣ 85 ΑΟ ΣΥΜΗΣ 12.48
5. ΕΥΣΤΑΘΙΑΔΗΣ ΓΙΩΡΓΟΣ 85 ΑΣ ΙΠΠΟΚΡΑΤΗΣ 12.72
6. ΤΣΙΚΟΥΡΗΣ ΓΙΑΝΝΗΣ 86 ΑΣ ΚΑΖΩΝΗΣ ΚΑΛ. 12.78
7. ΣΚΟΥΜΠΡΟΣ ΝΙΚΗΤΑΣ 86 ΑΟ ΑΡΧΑΓΓΕΛΟΣ 12.88
8. ΚΑΜΠΟΥΡΗΣ ΣΚΕΥΟΣ 86 ΑΣ ΚΑΖΩΝΗΣ ΚΑΛ 13.03
9. ΝΙΝΗΣ ΓΙΩΡΓΟΣ 87 ΑΣ ΙΠΠΟΚΡΑΤΗΣ 13.05
10. ΒΑΦΕΙΑΔΗΣ ΑΛΕΞΑΝΔΡΟΣ 86 ΓΑΣ ΥΓΕΙΑ ΡΟΔΟΥ 13.08
11. ΧΑΝΤΖΗΣ ΜΕΝΑΝΔΡΟΣ 87 ΑΣ ΝΙΚΗ ΡΟΔΟΥ 13.11
12. ΜΑΛΑΜΗΣ ΧΡΗΣΤΟΣ 86 ΓΑΣ ΥΓΕΙΑ ΡΟΔΟΥ 13.12
13. ΠΕΤΑΛΙΔΗΣ ΓΙΩΡΓΟΣ 86 ΑΣ ΝΙΚΗ ΡΟΔΟΥ 13.15
14. ΣΥΝΔΑΓΓΕΛΟΣ ΦΑΝΟΥΡΗΣ 85 ΑΣ ΚΑΖΩΝΗΣ ΚΑΛ 13.27
15. ΜΠΛΑΤΣΗΣ ΣΤΕΡΓΟΣ 86 ΑΣ ΝΙΚΗ ΡΟΔΟΥ 13.37
16. ΔΡΑΚΟΣ ΠΑΝΤΕΛΗΣ 87 ΓΣΝ ΛΕΡΟΥ 13.41
17. ΜΑΣΤΡΟΓΙΩΡΓΗΣ ΓΙΑΝΝΗΣ 87 ΑΣ ΙΠΠΟΚΡΑΤΗΣ 13.55
18. ΣΤΑΥΡΙΑΣ ΕΜΜΑΝΟΥΗΛ 86 ΠΑΟ ΔΙΑΓΟΡΑΣ Ρ. 13.75
19. ΚΑΛΟΠΕΤΡΗΣ ΓΙΩΡΓΟΣ 86 ΠΑΟ ΔΙΑΓΟΡΑΣ Ρ. 14.65

200Μ ΠΑΙΔΩΝ

1. ΚΟΝΤΟΣ ΓΙΩΡΓΟΣ 85 ΓΑΣ ΥΓΕΙΑ ΡΟΔΟΥ 23.57
2. ΣΠΗΛΙΩΤΗΣ ΑΛΕΞΑΝΔΡΟΣ 85 ΠΑΟ ΔΙΑΓΟΡΑΣ 24.26
3. ΦΙΛΙΠΠΟΥ ΓΙΑΝΝΗΣ 86 ΓΑΣ ΥΓΕΙΑ ΡΟΔΟΥ 24.35
4. ΝΤΙΚΜΕΤ ΗΧΣΑΝ 86 ΓΑΣ ΥΓΕΙΑ ΡΟΔΟΥ 24.55
5. ΠΑΝΑΓΙΑΣ ΣΤΑΜΑΤΗΣ 86 ΓΑΣ ΥΓΕΙΑ ΡΟΔΟΥ 24.90
6. ΒΑΣΙΛΕΙΑΔΗΣ ΕΥΣΤΑΘΙΟΣ 86 ΑΣ ΙΠΠΟΚΡΑΤΗΣ ΚΩ 25.55
7. ΠΡΩΤΟΠΑΠΠΑΣ ΑΓΓΕΛΟΣ 87 ΑΣ ΝΙΚΗ ΡΟΔΟΥ 25.72
8. ΤΣΙΚΟΥΡΗΣ ΓΙΑΝΝΗΣ 86 ΑΣ ΚΑΖΩΝΗΣ ΚΑΛ. 25.74
9. ΝΙΚΟΛΑΪΔΗΣ ΣΩΚΡΑΤΗΣ 85 ΑΣ ΙΠΠΟΚΡΑΤΗΣ ΚΩ 25.88
10. ΚΑΜΠΟΥΡΗΣ ΣΚΕΥΟΣ 86 ΑΣ ΚΑΖΩΝΗΣ ΚΑΛ. 26.40
11. ΤΣΑΓΚΑΡΗΣ ΜΙΧΑΗΛ 87 ΑΣ ΚΑΛΥΜΝΟΣ 2000 26.49
12. ΣΟΛΙΝΤΑΡΑΚΗΣ ΑΛΗ 86 ΠΑΟ ΔΙΑΓΟΡΑΣ 26.63
13. ΤΣΙΛΙΓΚΙΡΗΣ ΠΑΥΛΟΣ 86 ΑΣ ΙΠΠΟΚΡΑΤΗΣ ΚΩ 26.69
14. ΠΕΤΡΑΚΗΣ ΓΙΩΡΓΟΣ 87 ΑΣ ΚΑΖΩΝΗΣ ΚΑΛ. 27.04
15. ΠΑΧΟΥΛΗΣ ΓΙΑΝΝΗΣ 87 ΑΟ ΚΑΡΠΑΘΟΥ 27.13
16. ΤΡΟΥΜΟΥΛΙΑΡΗΣ ΝΙΚΟΣ 87 ΑΣ ΚΑΖΩΝΗΣ ΚΑΛ. 27.50
17. ΓΕΡΑΠΕΤΡΙΤΗΣ ΜΙΧΑΛΗΣ 87 ΑΟ ΚΑΡΠΑΘΟΥ 29.19

400Μ ΠΑΙΔΩΝ

1. ΕΥΣΤΑΘΙΟΥ ΕΥΑΓΓΕΛΟΣ 85 ΑΣ ΙΠΠΟΚΡΑΤΗΣ ΚΩ 53.45
2. ΠΑΝΑΓΙΑΣ ΣΤΑΜΑΤΗΣ 86 ΓΑΣ ΥΓΕΙΑ ΡΟΔΟΥ 54.99
3. ΒΑΣΙΛΕΙΑΔΗΣ ΕΥΣΤΑΘΙΟΣ 86 ΑΣ ΙΠΠΟΚΡΑΤΗΣ ΚΩ 55.89
4. ΝΙΚΟΛΑΪΔΗΣ ΣΩΚΡΑΤΗΣ 85 ΑΣ ΙΠΠΟΚΡΑΤΗΣ ΚΩ 56.41
5. ΚΥΡΙΑΚΗΣ ΕΙΡΗΝΑΙΟΣ 86 ΑΣ ΙΠΠΟΚΡΑΤΗΣ ΚΩ 57.08
6. ΛΕΡΙΑΣ ΧΡΥΣ/ΝΤΗΣ 86 ΑΟ ΣΥΜΗΣ 57.92
7. ΤΣΟΥΚΑΛΑΣ ΜΙΧΑΛΗΣ 86 ΑΣ ΙΠΠΟΚΡΑΤΗΣ ΚΩ 58.55
8. ΔΙΑΚΟΔΗΜΗΤΡΗΣ ΖΑΧΑΡ. 86 ΑΣ ΙΠΠΟΚΡΑΤΗΣ ΚΩ 59.32
9. ΜΥΤΑΡΑΣ ΓΙΑΝΝΗΣ 86 ΑΣ ΙΠΠΟΚΡΑΤΗΣ ΚΩ 59.43
10 ΚΑΛΟΔΟΥΚΑΣ ΑΝΤΩΝΗΣ 85 ΑΣ ΚΑΖΩΝΗΣ 63.24

800Μ ΠΑΙΔΩΝ

1. ΠΑΛΟΓΙΑΝΝΗΣ ΤΣΑΜΠΙΚΟΣ 86 ΑΟ ΑΡΧΑΓΓΕΛΟΣ 2.10.72
3. ΠΑΜΠΟΣ ΜΠΕΡΝΑΡΝΤ 86 ΑΣ ΙΠΠΟΚΡΑΤΗΣ 2.11.94
4. ΧΟΥΡΔΑΣ ΑΡΙΑΝ 85 ΑΣ ΝΙΚΗ ΡΟΔΟΥ 2.13.83
2. ΤΣΑΚΙΡΗΣ ΒΑΣΙΛΗΣ 86 ΑΟ ΑΡΧΑΓΓΕΛΟΣ 2.15.51
6. ΤΣΙΟΦΥΛΑΣ ΑΛΕΞΑΝΔΡΟΣ 86 ΓΣΝ ΛΕΡΟΥ 2.15.87
8. ΣΑΛΤΑΣ ΑΝΔΡΕΑΣ 86 ΑΟ ΚΑΡΠΑΘΟΥ ΕΓΚΑΤ.

1500Μ ΠΑΙΔΩΝ

1. ΠΑΛΟΓΙΑΝΝΗΣ ΤΣΑΜΠ. 86 ΑΟ ΑΡΧΑΓΓΕΛΟΣ 4.32.90
2. ΠΑΜΠΟΣ ΜΠΕΡΝΑΡΝΤ 86 ΑΣ ΙΠΠΟΚΡΑΤΗΣ ΚΩ 4.33.75
3. ΝΥΣΤΑΖΟΣ ΕΜΜΑΝΟΥΗΛ 87 ΑΣ ΚΑΖΩΝΗΣ ΚΑΛ. 4.35.74
4. ΖΑΧΑΡΟΠΟΥΛΟΣ ΣΠΥΡΟΣ 87 ΑΣ ΚΑΖΩΝΗΣ ΚΑΛ. 4.40.41
5. ΧΟΥΡΔΑΣ ΑΡΙΑΝ 85 ΑΣ ΝΙΚΗ ΡΟΔΟΥ 4.40.75
6. ΤΗΛΙΑΚΟΣ ΗΛΙΑΣ 86 ΑΣ ΚΑΖΩΝΗΣ ΚΑΛ. 4.41.90
7. ΖΟΥΡΟΥΔΗΣ ΚΩΝ/ΝΟΣ 86 ΑΟ ΣΥΜΗΣ 4.47.16
8. ΓΟΥΡΛΑΣ ΜΙΧΑΛΗΣ 87 ΑΣ ΚΑΖΩΝΗΣ ΚΑΛ. 5.01.40

3.000 Μ ΠΑΙΔΩΝ

1. ΚΑΖΗΛΙΕΡΗΣ ΑΝΔΡΕΑΣ 87 ΑΟ ΚΑΡΠΑΘΟΥ 09.59.73
7. ΛΥΡΙΣΤΑΚΗΣ ΦΡΑΓΚΙΣΚΟΣ 86 ΑΟ ΚΑΡΠΑΘΟΥ 10.13.06
6. ΒΑΛΛΑΣ ΒΑΣΙΛΕΙΟΣ 88 ΑΣ ΚΑΛΥΜΝΟΣ 2000 10.22.80
5. ΖΟΥΡΟΥΔΗΣ ΚΩΝ/ΝΟΣ 86 ΑΟ ΣΥΜΗΣ 10.29.83

➤ **Κατέκτησε την πρώτη θέση στη γενική κατάταξη στους διασυλλογικούς αγώνες στίβου παίδων - κορασίδων**

4. ΠΟΝΗΡΗΣ ΝΟΜΙΚΟΣ 88 ΑΣ ΚΑΖΩΝΗΣ 11.02.89
3. ΣΕΡΜΠΗΣ ΓΡΗΓΟΡΗΣ 88 ΑΟ ΑΡΧΑΓΓΕΛΟΣ 11.45.87
2. Π''ΚΑΛΟΔΟΥΚΑΣ ΠΑΝΤΕΛ. 88 ΑΟ ΣΥΜΗΣ 12.20.10

110Μ ΕΜΠΟΔΙΑ ΠΑΙΔΩΝ

1. ΜΑΟΥΝΗΣ ΓΙΩΡΓΟΣ 85 ΓΑΣ ΥΓΕΙΑ ΡΟΔΟΥ 15.13
2. ΣΚΟΥΜΠΡΟΣ ΝΙΚΗΤΑΣ 86 ΑΟ ΑΡΧΑΓΓΕΛΟΣ 15.70
3. ΠΕΤΑΛΙΔΗΣ ΓΙΩΡΓΟΣ 86 ΑΣ ΝΙΚΗ ΡΟΔΟΥ 16.94
4. ΚΑΣΤΡΟΥΝΗΣ ΓΙΩΡΓΟΣ 85 ΑΟ ΣΥΜΗΣ 17.89
5. ΣΥΝΔΑΓΓΕΛΟΣ ΦΑΝΟΥΡΙΟΣ 85 ΑΣ ΚΑΖΩΝΗΣ 18.44
6. ΛΕΡΙΑΣ ΧΡΥΣΟΒ/ΝΤΗΣ 86 ΑΟ ΣΥΜΗΣ

400Μ ΕΜΠΟΔΙΑ ΠΑΙΔΩΝ

1. ΕΥΣΤΑΘΙΟΥ ΕΥΑΓΓΕΛΟΣ 85 ΑΣ ΙΠΠΟΚΡΑΤΗΣ ΚΩ 58.71

2000ΜΦΕ

1. ΤΣΑΚΙΡΗΣ ΒΑΣΙΛΗΣ 86 ΑΟ ΑΡΧΑΓΓΕΛΟΣ 7.18.13

ΑΚΟΝΤΙΟ ΠΑΙΔΩΝ

1. ΤΣΑΤΣΟΣ ΠΕΤΡΟΣ 85 ΓΑΣ ΥΓΕΙΑ ΡΟΔΟΥ 59.02
2. ΚΟΝΤΑΚΗΣ ΓΙΩΡΓΟΣ 85 ΠΑΟ ΔΙΑΓΟΡΑΣ Ρ. 56.40
3. ΛΙΒΙΣΙΑΝΟΣ ΠΑΝΤΕΛΗΣ 86 ΑΣ ΝΙΚΗ ΡΟΔΟΥ 45.04
4. ΣΑΡΟΥΚΟΣ ΔΗΜΗΤΡΗΣ 85 ΑΣ ΚΑΖΩΝΗΣ ΚΑΛ. 44.76
5. ΛΕΛΕΚΗΣ ΘΕΟΦΙΛΟΣ 85 ΑΣ ΚΑΖΩΝΗΣ ΚΑΛ. 41.10
6. ΤΗΛΙΑΚΟΣ ΣΚΕΥΟΣ 85 ΑΣ ΚΑΖΩΝΗΣ ΚΑΛ. 40.86
7. ΕΡΓΑΣ. ΣΤΕΦΑΝΟΣ 85 ΑΣ ΚΑΖΩΝΗΣ ΚΑΛ. 40.34
8. ΜΑΛΑΜΗΣ ΧΡΗΣΤΟΣ 86 ΓΑΣ ΥΓΕΙΑ ΡΟΔΟΥ 36.66
9. ΚΩΤΣΑΔΑΜ ΚΩΝ/ΝΟΣ 86 ΠΑΟ ΔΙΑΓΟΡΑΣ Ρ. 35.40
10. ΕΥΣΤΑΘΙΟΥ ΓΙΩΡΓΟΣ 86 ΑΟ ΑΡΧΑΓΓΕΛΟΣ 33.30
11. ΣΙΦΩΝΙΟΣ ΜΙΧΑΛΗΣ 86 ΑΣ ΝΙΚΗ ΡΟΔΟΥ 22.06

ΣΦΥΡΑ ΠΑΙΔΩΝ

1. ΣΙΦΩΝΙΟΣ ΜΙΧΑΛΗΣ 86 ΑΣ ΝΙΚΗ ΡΟΔΟΥ 38.25
2. ΧΡΙΣΤΟΦΗΣ ΑΘΑΝΑΣΙΟΣ 86 ΑΣ ΙΠΠΟΚΡΑΤΗΣ ΚΩ 33.45

ΣΚΥΤ. 4Χ100 ΠΑΙΔΩΝ

ΑΣ ΙΠΠΟΚΡΑΤΗΣ ΚΩ 48.56
ΜΑΣΤΡΟΓΙΩΡΓΗΣ-ΝΙΝΗΣ-ΤΣΟΥΚΑΛΑΣ-ΕΥΣΤΑΘΙΑΔΗΣ
ΑΟ ΚΑΡΠΑΘΟΥ 58.82
ΠΑΧΟΥΛΗΣ-ΓΕΡΑΠΕΤΡΙΤΗΣ-ΛΥΡΙΣΤΑΚΗΣ-ΚΑΖΗΛΙΕΡΗΣ
ΑΣ ΝΙΚΗ ΡΟΔΟΥ ΑΚΥΡΗ
ΠΛΑΤΣΗΣ-ΜΟΡΤΖΟΣ ΧΑΤΖΗΣ-ΠΡΩΤΟΠΑΠΑΣ

ΣΚΥΤ. 4Χ400Μ. ΠΑΙΔΩΝ

ΑΣ ΙΠΠΟΚΡΑΤΗΣ ΚΩ 3.55.12
ΔΟΥΜΟΥΧΤΣΗΣ - ΔΙΑΚΟΔΗΜΗΤΡΗΣ
ΜΥΤΑΡΑΣ - ΚΥΡΙΑΚΗΣ

100Μ ΚΟΡΑΣΙΔΩΝ

1. ΖΟΥΝΗ ΕΙΜΥ 86 ΑΣ ΙΠΠΟΚΡΑΤΗΣ 13.47
2. ΑΥΓΟΥΣΤΙΝΟΥ ΑΝΤΩΝΙΑ 86 ΑΣ ΚΑΖΩΝΗΣ ΚΑΛ 13.75
3. ΦΟΥΡΤΟΥΝΗ ΦΡΑΝΣΙΣΚΑ 86 ΑΣ ΙΠΠΟΚΡΑΤΗΣ 13.85
4. ΜΑΡΑΒΕΛΙΑ ΝΙΚΟΛΕΤΑ 87 ΓΣ ΝΕΩΝ ΛΕΡΟΥ
5. ΝΑΚΟΥ ΜΑΡΙΑ 86 ΑΣ ΙΠΠΟΚΡΑΤΗΣ 14.22
6. ΦΙΛΙΠΠΑΚΟΥ ΜΑΡΙΕΤΤΑ 86 ΠΑΟ ΔΙΑΓΟΡΑΣ Ρ 14.47
7. ΦΙΛΕΡΗ ΜΑΡΟΥΣΑ 87 ΑΣ ΙΠΠΟΚΡΑΤΗΣ 14.52
8. ΠΑΡΔΑΛΟΥ ΕΙΡΗΝΗ 85 ΑΣ ΝΙΚΗ ΡΟΔΟΥ 14.53
9. ΑΝΤΩΝΟΓΛΟΥ ΑΝΑΣΤΑΣΙΑ 85 ΠΑΟ ΔΙΑΓΟΡΑΣ Ρ 14.54
10. ΠΥΤΙΡΟΠΟΥΛΟΥ ΑΝΑΣΤΑΣΙΑ 86 ΓΑΣ ΥΓΕΙΑ ΡΟΔΟΥ 14.56
11. ΦΙΛΙΤΣΗ ΚΑΤΕΡΙΝΑ 86 ΑΟ ΑΡΧΑΓΓΕΛΟΣ 14.82
12. ΜΑΝΟΥΣΑΚΗ ΔΑΦΝΗ 87 ΑΣ ΝΙΚΗ ΡΟΔΟΥ 14.90
13. ΠΑΤΟΥΝΑ ΑΦΡΟΔΙΤΗ 87 ΓΑΣ ΥΓΕΙΑ ΡΟΔΟΥ 15.07
14. ΧΑΤΖΗΚΑΛΥΜΝΙΟΥ ΕΥΑΓΓ. 87 ΑΣ ΙΠΠΟΚΡΑΤΗΣ 15.41
15. ΔΡΑΠΑΝΟΥ ΕΛΕΥΘΕΡΙΑ 86 ΓΑΣ ΥΓΕΙΑ ΡΟΔΟΥ 15.67

ΥΨΟΣ ΠΑΙΔΩΝ

1. ΣΜΑΛΙΟΣ ΓΙΑΝΝΗΣ 86 ΑΣ ΙΠΠΟΚΡΑΤΗΣ 1.90
2. ΣΕΙΤΗΣ ΜΙΧΑΛΗΣ 87 ΓΑΣ ΥΓΕΙΑ ΡΟΔΟΥ 1.80
3. ΛΙΒΙΣΙΑΝΟΣ ΠΑΝΤΕΛΗΣ 86 ΑΣ ΝΙΚΗ ΡΟΔΟΥ 1.75

ΜΗΚΟΣ ΠΑΙΔΩΝ

1. ΜΑΟΥΝΗΣ ΓΙΩΡΓΟΣ 85 ΓΑΣ ΥΓΕΙΑ ΡΟΔΟΥ 6.88
2. ΝΤΙΚΜΕΝ ΗΧΣΑΝ 86 ΓΑΣ ΥΓΕΙΑ ΡΟΔΟΥ 6.42
3. ΠΑΠΑΦΙΛΙΠΠΟΥ ΝΙΚΟΣ 85 ΓΑΣ ΥΓΕΙΑ ΡΟΔΟΥ 6.22
4. ΒΑΦΕΙΑΔΗΣ ΑΛΕΞΑΝΔΡΟΣ 86 ΓΑΣ ΥΓΕΙΑ ΡΟΔΟΥ 6.03
5. ΦΑΡΜΑΚΙΔΗΣ ΓΙΩΡΓΟΣ 88 ΓΑΣ ΥΓΕΙΑ ΡΟΔΟΥ 5.85
6. ΣΜΑΛΙΟΣ ΓΙΑΝΝΗΣ 87 ΑΣ ΙΠΠΟΚΡΑΤΗΣ ΚΩ 5.80
7. ΣΕΙΤΗΣ ΜΙΧΑΛΗΣ 87 ΓΑΣ ΥΓΕΙΑ ΡΟΔΟΥ 5.50
8. ΣΟΛΙΝΤΑΡΑΚΗ ΑΛΗ 86 ΠΑΟ ΔΙΑΓΟΡΑΣ Ρ 5.48
9. ΒΟΥΡΟΣ ΠΑΝΑΓΙΩΤΗΣ 87 ΑΣ ΚΑΛΥΜΝΟΣ 2000 5.42
10.ΕΡΓΑΣ ΣΤΕΦΑΝΟΣ 85 ΑΣ ΚΑΖΩΝΗΣ ΚΑΛ 5.30
11. ΚΥΓΑΗΣ ΝΙΚΟΣ 87 ΑΣ ΝΙΚΗ ΡΟΔΟΥ 5.22

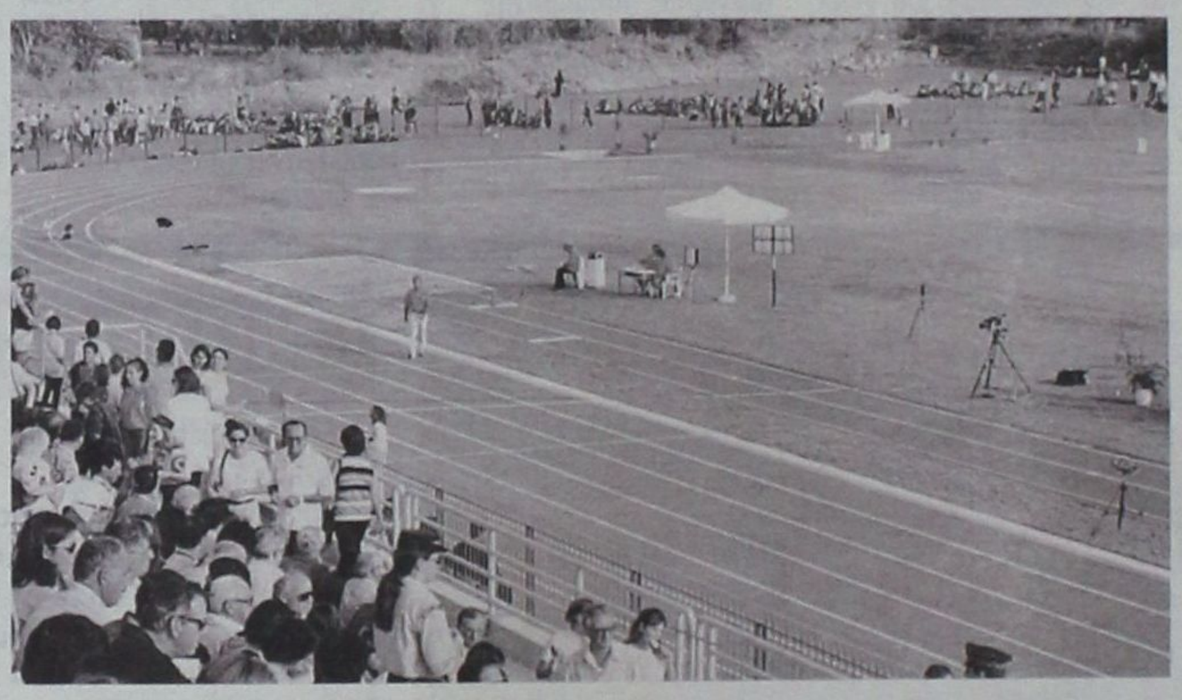

12. ΔΡΙΧΟΥΤΗΣ ΑΡΗΣ 88 ΠΑΟ ΔΙΑΓΟΡΑΣ Ρ. 4.62
13. ΤΡΟΥΜΟΥΛΙΑΡΗΣ ΝΙΚΟΣ 87 ΑΣ ΚΑΖΩΝΗΣ ΚΑΛ ΑΚΥΡΟΣ

ΤΡΙΠΛΟΥΝ ΠΑΙΔΩΝ

1. ΚΟΝΤΟΣ ΓΙΩΡΓΟΣ 85 ΓΑΣ ΥΓΕΙΑ ΡΟΔΟΥ 14.20
2. ΠΑΠΑΦΙΛΙΠΠΟΥ ΝΙΚΟΣ 85 ΓΑΣ ΥΓΕΙΑ ΡΟΔΟΥ 12.60
3. ΦΑΡΜΑΚΙΔΗΣ ΓΙΩΡΓΟΣ 87 ΓΑΣ ΥΓΕΙΑ ΡΟΔΟΥ 11.40
4. ΜΟΡΤΖΟΣ ΓΙΑΝΝΗΣ 85 ΑΣ ΝΙΚΗ ΡΟΔΟΥ 11.35
5. ΜΠΙΛΗΣ ΑΡΓΥΡΗΣ 87 ΠΑΟ ΔΙΑΓΟΡΑΣ Ρ. 11.25
6. ΚΥΓΑΗΣ ΝΙΚΟΣ 87 ΑΣ ΝΙΚΗ ΡΟΔΟΥ 10.85
7. ΚΑΛΟΠΕΤΡΗΣ ΓΙΩΡΓΟΣ 86 ΠΑΟ ΔΙΑΓΟΡΑΣ Ρ. 1.20

ΣΦΑΙΡΑ ΠΑΙΔΩΝ

1. ΤΣΟΥΓΚΡΑΝΗΣ ΝΟΜΙΚΟΣ 85 ΑΣ ΚΑΖΩΝΗΣ ΚΑΛ. 12.69
2. ΦΑΦΟΥΤΑΚΗΣ ΠΑΥΛΟΣ 86 ΑΕ ΗΡΑΚΛΗΣ ΛΑΡΔ. 12.68
3. ΛΕΛΕΚΗΣ ΘΕΟΦΙΛΟΣ 85 ΑΣ ΚΑΖΩΝΗΣ ΚΑΛ. 12.49
4. ΚΟΒΙΟΥ ΓΙΩΡΓΟΣ 86 ΑΕ ΗΡΑΚΛΗΣ ΛΑΡΔ. 12.15
5. ΣΑΡΟΥΚΟΣ ΔΗΜΗΤΡΗΣ 85 ΑΣ ΚΑΖΩΝΗΣ ΚΑΛ. 11.76
6. ΜΑΪΛΗΣ ΝΟΜΙΚΟΣ 86 ΑΣ ΚΑΖΩΝΗΣ ΚΑΛ. 11.55
7. ΤΗΛΙΑΚΟΣ ΣΚΕΥΟΣ 85 ΑΣ ΚΑΖΩΝΗΣ ΚΑΛ. 11.50
8. ΚΑΛΑΒΡΟΣ ΓΙΩΡΓΟΣ 86 ΑΣ ΚΑΖΩΝΗΣ ΚΑΛ. 10.94
9. ΖΟΥΡΟΥΔΗΣ ΛΕΩΝΙΔΑΣ 85 ΑΟ ΣΥΜΗΣ 10.81
10. ΚΩΤΣΑΔΑΜ ΚΩΝ/ΝΟΣ 86 ΠΑΟ ΔΙΑΓΟΡΑΣ Ρ. 10.27
11. ΣΑΛΤΑΣ ΑΝΔΡΕΑΣ 86 ΑΟ ΚΑΡΠΑΘΟΥ 8.84

ΔΙΣΚΟΣ ΠΑΙΔΩΝ

1. ΚΟΝΤΑΚΗΣ ΓΙΩΡΓΟΣ 85 ΠΑΟ ΔΙΑΓΟΡΑΣ Ρ. 33.82
2. ΚΟΒΙΟΥ ΓΙΩΡΓΟΣ 86 ΑΕ ΗΡΑΚΛΗΣ ΛΑΡΔ. 33.76
3. ΦΑΦΟΥΤΑΚΗΣ ΠΑΥΛΟΣ 86 ΑΕ ΗΡΑΚΛΗΣ ΛΑΡΔ. 30.77
4. ΚΑΛΑΒΡΟΣ ΓΙΩΡΓΟΣ 85 ΑΣ ΚΑΖΩΝΗΣ ΚΑΛ. 26.57
5. ΕΥΣΤΑΘΙΟΥ ΓΙΩΡΓΟΣ 86 ΑΟ ΑΡΧΑΓΓΕΛΟΣ 26.15
7. ΜΑΙΛΗΣ ΝΟΜΙΚΟΣ 86 ΑΣ ΚΑΖΩΝΗΣ 24.57

200Μ ΚΟΡΑΣΙΔΩΝ

1. ΚΑΣΣΙΟΥ ΔΙΟΝΥΣΙΑ 87 ΑΣ ΙΠΠΟΚΡΑΤΗΣ ΚΩ 26.81
2. ΚΩΤΣΑΔΑΜ ΕΙΡΗΝΗ 85 ΠΑΟ ΔΙΑΓΟΡΑΣΡ. 27.75
3. ΦΟΥΡΤΟΥΝΗ ΦΡΑΝΣΙΣΚΑ 86 ΑΣ ΙΠΠΟΚΡΑΤΗΣ ΚΩ 28.32
4. ΑΥΓΟΥΣΤΙΝΟΥ ΑΝΤΩΝΙΑ 86 ΑΣ ΚΑΖΩΝΗΣ ΚΑΛ. 28.33
5. ΝΑΚΟΥ ΜΑΡΙΑ 86 ΑΣ ΙΠΠΟΚΡΑΤΗΣ ΚΩ 28.53
6. ΠΑΡΔΑΛΟΥ ΤΣΑΜΠΙΚΑ 87 ΑΣ ΝΙΚΗ ΡΟΔΟΥ 29.32
7. ΦΙΛΙΠΠΑΚΟΥ ΜΑΡΙΕΤΤΑ 86 ΠΑΟ ΔΙΑΓΟΡΑΣ Ρ. 29.32
8. ΠΥΤΙΡΟΠΟΥΛΟΥ ΑΝΑΣΤ. 86 ΓΑΣ ΥΓΕΙΑ ΡΟΔΟΥ 29.32
8. ΦΙΛΙΤΣΗ ΚΑΤΕΡΙΝΑ 86 ΑΟ ΑΡΧΑΓΓΕΛΟΣ 30.58
10. ΠΑΝΟΓΛΟΥ ΕΛΕΥΘΕΡΙΑ 87 ΓΑΣ ΥΓΕΙΑ ΡΟΔΟΥ 31.33

400Μ ΚΟΡΑΣΙΔΩΝ

1. ΖΟΥΝΗ ΕΙΜΥ 86 ΑΣ ΙΠΠΟΚΡΑΤΗΣ ΚΩ 59.63
2. ΚΩΤΣΑΔΑΜ ΕΙΡΗΝΗ 85 ΠΑΟ ΔΙΑΓΟΡΑΣ Ρ. 62.12

800Μ ΚΟΡΑΣΙΔΩΝ

1. ΚΟΥΛΙΑΝΟΥ ΕΙΡΗΝΗ 87 ΑΣ ΙΠΠΟΚΡΑΤΗΣ ΚΩ 2.20.07
2. ΚΑΛΑΙΤΖΗ ΣΤΑΜΑΤΙΑ 86 ΑΣ ΙΠΠΟΚΡΑΤΗΣ ΚΩ 2.38.30
3. ΨΥΧΑ ΧΑΡΙΤΩΜΕΝΗ 87 ΑΟ ΚΑΡΠΑΘΟΥ 2.52.62

1.500Μ ΚΟΡΑΣΙΔΩΝ

1. ΖΩΙΔΗ ΣΤΑΜΑΤΙΑ 87 ΑΣ ΚΑΖΩΝΗΣ ΚΑΛ. 5.00.00
2. ΖΩΙΔΗ ΜΑΡΙΑ 87 ΑΣ ΚΑΖΩΝΗΣ ΚΑΛ. 5.00.02
3. ΤΟΥΜΠΑΤΖΗ ΤΑΜΑΡΑ 87 ΑΣ ΙΠΠΟΚΡΑΤΗΣ 5.04.65
4. ΚΑΛΑΙΤΖΗ ΣΤΑΜΑΤΙΑ 86 ΑΣ ΙΠΠΟΚΡΑΤΗΣ 5.17.15
5. ΠΕΤΕΙΝΕΡΗ ΝΟΜΙΚΗ 87 ΑΟ ΚΑΡΠΑΘΟΥ 5.35.25
6. ΧΑΚΙΑΣΒΙΛΙ ΘΕΩΝΗ 87 ΑΣ ΝΙΚΗ ΡΟΔΟΥ 6.02.90
7. ΣΥΛΑΙΟΥ ΙΝΑ 86 ΑΣ ΙΠΠΟΚΡΑΤΗΣ 6.23.99

100Μ ΕΜΠΟΔΙΑ ΚΟΡΑΣΙΔΩΝ

1. ΚΟΥΡΔΟΥΜΠΑ ΕΛΙΣΑΒΕΤ 85 ΠΑΟ ΔΙΑΓΟΡΑΣ Ρ. 17.47

ΥΨΟΣ ΚΟΡΑΣΙΔΩΝ

1. ΚΑΣΣΙΟΥ ΔΙΟΝΥΣΙΑ 86 ΑΣ ΙΠΠΟΚΡΑΤΗΣ ΚΩ 1.48
2. ΧΟΣΑΔΑ ΛΙΑΝΑ 88 ΠΑΟ ΔΙΑΓΟΡΑΣ Ρ. 1.33

ΜΗΚΟΣ ΚΟΡΑΣΙΔΩΝ

1. ΧΑΤΖΗΛΑΟΥ ΑΡΧΟΝΤΙΑ 86 ΑΣ ΙΠΠΟΚΡΑΤΗΣ 5.65
2. ΚΑΤΑΒΕΝΟΥ ΑΛΕΚΑ 88 ΓΑΣ ΥΓΕΙΑ ΡΟΔΟΥ 4.94
3. ΤΡΙΠΟΛΙΤΗ ΚΑΤΕΡΙΝΑ 88 ΑΣ ΝΙΚΗ ΡΟΔΟΥ 4.75
4. ΧΟΣΑΔΑ ΛΙΑΝΑ 88 ΠΑΟ ΔΙΑΓΟΡΑΣ Ρ. 4.72
5. ΔΑΡΚΑΔΑΚΗ ΚΑΤΕΡΙΝΑ 88 ΑΣ ΚΑΛΥΜΝΟΣ 2000 4.67
6. ΚΑΠΕΤΑΝΗ ΔΙΟΝΥΣΙΑ 88 ΑΣ ΚΑΖΩΝΗΣ ΚΑΛ. 4.60
7. ΔΗΜΗΤΡΙΑΔΟΥ ΕΙΡΗΝΗ 88 ΑΣ ΚΑΖΩΝΗΣ ΚΑΛ. 4.55
8. ΠΑΤΟΥΝΑ ΑΦΡΟΔΙΤΗ 87 ΓΑΣ ΥΓΕΙΑ ΡΟΔΟΥ 4.45
9. ΠΑΝΟΓΛΟΥ ΕΛΕΥΘΕΡΙΑ 86 ΓΑΣ ΥΓΕΙΑ ΡΟΔΟΥ 4.17
10. ΚΑΡΑΚΑΤΣΑΝΗ ΑΝΑΣΤ. 86 ΓΑΣ ΥΓΕΙΑ ΡΟΔΟΥ 4.17
11. ΓΙΟΥΤΖΕΣΟΪ ΟΥΜΑΧΑΝ 87 ΑΣ ΝΙΚΗ ΡΟΔΟΥ 4.10
12. ΛΟΙΖΟΥ ΕΥΑΓΓΕΛΙΑ 87 ΑΣ ΝΙΚΗ ΡΟΔΟΥ 4.08
13. ΑΓΓΕΛΑΚΟΥ ΕΥΑΓΓΕΛΙΑ 88 ΠΑΟ ΔΙΑΓΟΡΑΣ Ρ. 4.04
14. ΦΙΛΕΡΗ ΜΑΡΟΥΣΑ 87 ΑΣ ΙΠΠΟΚΡΑΤΗΣ 3.97
15. ΣΑΒΒΑΚΗ ΓΕΩΡΓΙΑ 88 ΠΑΟ ΔΙΑΓΟΡΑΣ Ρ. 3.97
16. ΚΑΛΙΟΡΟΥ ΠΟΠΗ 87 ΑΣ ΝΙΚΗ ΡΟΔΟΥ ΑΚΥΡΗ

ΤΡΙΠΛΟΥΝ ΚΟΡΑΣΙΔΩΝ

2. ΧΑΤΖΗΛΑΟΥ ΑΡΧΟΝΤΙΑ 86 ΑΣ ΙΠΠΟΚΡΑΤΗΣ ΚΩ 11.05
1. ΚΑΡΑΚΑΤΣΑΝΗ ΑΝΑΣΤΑΣΙΑ 86 ΓΑΣ ΥΓΕΙΑ ΡΟΔΟΥ 10.20

ΣΦΑΙΡΑ ΚΟΡΑΣΙΔΩΝ

1. ΛΑΜΠΡΟΥ ΧΡΥΣΟΥΛΑ 85 ΑΣ ΙΠΠΟΚΡΑΤΗΣ ΚΩ 9.88
2. ΚΟΥΚΟΥΒΑ ΓΕΩΡΓΙΑ 86 ΑΣ ΚΑΖΩΝΗΣ ΚΑΛ 9.02
3. ΝΤΑΪΚΟΥ ΜΑΡΙΑ 85 ΑΣ ΚΑΖΩΝΗΣ ΚΑΛ. 7.51

ΔΙΣΚΟΣ ΚΟΡΑΣΙΔΩΝ

1. ΟΙΚΟΝΟΜΙΔΗ ΧΡΙΣΤΙΑΝΑ 87 ΑΣ ΝΙΚΗ Ρ

ΟΙΚΟΔΟΜΙΚΗ ΔΡΑΣΤΗΡΙΟΤΗΤΑ

Ο ΦΠΑ «σκιάζει» τη νέα *άνοδο στις οικοδομές*

Η επικείμενη επιβολή του ΦΠΑ από 1/1/2003 έχει προκαλέσει έντονη ανησυχία στην αγορά του κλάδου, επειδή δεν συνδυάζεται με την κατάργηση του Φόρου Μεταβίβασης των Ακινήτων



Νέα άνοδο καταγράφει εν έτει 2002, η οικοδομική δραστηριότητα στη χώρα μας, σε συνέχεια της ανοδικής πορείας του παρελιόντος έτους, που παρά το «πάγωμα» που είχε προσκληθεί για μικρό διάστημα μετά την ανακοίνωση των αυξήσεων των αντικειμενικών τιμών (5 Μαρτίου 2001) έκλεισε με αύξηση της δραστηριότητας του κλάδου της τάξης του 14% (σύμφωνα με στοιχεία της Εθνικής Στατιστικής Υπηρεσίας).

Παρ' όλα αυτά, η επικείμενη επιβολή του ΦΠΑ 1/1/2003 έχει προκαλέσει έντονη ανησυχία στην αγορά του κλάδου. Θεωρητικά μάλιστα όλοι συμφωνούν: Ο ΦΠΑ πρέπει να εισέλθει στην οικοδομή για να επέλθει εξυγίανση της αγοράς και πάταξη της φοροδιαφυγής, αλλά και του αθέμιτου ανταγωνισμού. Ολοι συμφωνούν, επίσης, με τη συνδυαστική επιβολή του με κατάργηση του Φόρου Μεταβίβασης των Ακινήτων.

Δεν συμφωνούν, όμως, στο ύψος του ΦΠΑ, χωριζόμενοι σε δύο στρατόπεδα: Εργολάβοι και μεσίτες τάσσονται υπέρ της υιοθέτησης του 8% ενώ οι μεγάλες κατασκευαστικές και βιομηχανίες εξοπλισμού της οικοδομής δεν είναι διατεθειμένες να συνεχίσουν να υπόκεινται σε αθέμιτο ανταγωνισμό, όπως τονίζουν, από τα ανώνυμα και μη πιστοποιημένης ποιότητας προϊόντα των μικροτεχνιτών, που κατακλύζουν το χώρο της οικοδομής και παραδίδονται στους εργολάβους χωρίς τιμολόγια και υπερθεματίζουν ακόμη και το 18%.

Το θέμα προσλαμβάνει, εξάλλου, μακροπρόθεσμα πρόσθετη οικονομική, αλλά και πολιτική σημασία, αν αναλογιστεί κανείς δύο παράγοντες:

1) Την εύλογη στροφή των μεγάλων κατασκευαστικών εταιρειών στον τομέα της ιδιωτικής πολεοδόμησης από το 2004 και εξής, με την ολοκλήρωση των Ολυμπιακών Εργων, και περαιτέρω από το 2006 κ.ε. με την ολοκλήρωση των έργων του Γ' ΚΠΣ, που από μόνη της σηματοδοτεί ούτε λίγο, ούτε πολύ το γιγαντισμό του χώρου της ιδιωτικής κατοικίας, που μέχρι σήμερα «κυριαρχείται» από τους παραδοσιακούς μικρούς κατασκευαστές - εργολάβους.

2) Την επικείμενη είσοδο της χώρας σε προεκλογική περίοδο και το υψηλό πολιτικό ρίσκο για «απώλειες» χιλιάδων ψήφων των προαναφερόμενων μικρών και μικρομεσαίων επαγγελματιών και τεχνικών ανά τη χώρα με την επιβολή του 18% που συμφέρει τη βιομηχανία, πόσο μάλλον εάν δεν σταθεί δυνατή η συγκράτηση των τιμών.

ΕΡΓΟΛΑΒΟΙ & ΜΕΣΙΤΕΣ

Βασικό επιχείρημα εργολάβων - κατασκευαστών και μεσιτών για την επιβολή του 8% πάντοτε σε συνδυασμό με την κατάργηση του Φόρου Μεταβίβασης, είναι η αποφυγή της μετακύλισης του κόστους στον αγοραστή.

Στο πλαίσιο αυτό η Πανελλήνια Ομοσπονδία Κατασκευαστών και Οικοδομικών Επιχειρήσεων (ΠΟΚΟΕ) δηλώνει διά στόματος του προέδρου της, Κωνσταντίνου Φακαλή, ότι εάν ο ΦΠΑ εφαρμοστεί και στην αντιπαροχή - σημειωτέον ότι το 85% της κατασκευής ιδιωτικών κατοικιών στη χώρα υλοποιείται με τη μέθοδο της αντιπαροχής - πρέπει να διαμορφωθεί στο 8%. Αντίθετα, σύμφωνα με την ΠΟΚΟΕ, ο συνδυασμός της κατάργησης του Φόρου Μεταβίβασης Ακινήτων με την επιβολή ΦΠΑ 8% όχι μόνο δεν θα επιφέρει άνοδο του κόστους για τον αγοραστή αλλά μείωσή του κατά 5-6%.

Περαιτέρω, δε, η ΠΟΚΟΕ αντίθεται στην προκαταβολή του ΦΠΑ από το «πρώιμο», όπως σημειώνει, στάδιο της υπογραφής του εργολαβικού συμφωνητικού και ζητούν τη σταδιακή καταβολή του κατά την πρόοδο των εργασιών ή με την παράδοση των έργων.

Στο μεταξύ, πάντως, η οικοδομική δραστηριότητα στη χώρα γνωρίζει και εφέτος αύξηση, ανάλογη με την περσινή, καθόσον μάλιστα με την απογοήτευση του κόσμου από το Χρηματιστήριο παρατηρείται σαφής στροφή στα ακίνητα ως επενδυτική επιλογή.

«ΜΕΓΑΛΟΙ» & ΒΙΟΜΗΧΑΝΟΙ

Στον αντίποδα, η θέση των μεγάλων κατασκευαστικών και εργοληπτικών εταιρειών, αλλά και των βιομηχανιών εξοπλισμού της οικοδομής είναι ξεκάθαρα υπέρ της πλήρους επιβολής του ΦΠΑ, ήτοι με ποσοστό 18% με την προϋπόθεση πάντοτε της κατάργησης του Φόρου Μεταβίβασης.

Η εφαρμογή του ΦΠΑ στην οικοδομή, τονίζει σχετικά ο διευθύνων σύμ βουλος της ΘΕΜΕΛΙΟΔΟΜΗ Α.Ε κ. Νίκος Οικονόμου είναι «θετική από κάθε πλευρά», με την προϋπόθεση της κατάργησης του φόρου μεταβίβασης, καθώς θα εξορθολογίσει την κατάσταση και θα δημιουργήσει συνθήκες ανταγωνισμού επί ίσοις όροις, περιορίζοντας παράλληλα την φοροδιαφυγή.

Η εξαίρεση, πάντως, της αντιπαροχής από την υποβολή σε ΦΠΑ, που ζητά η ΠΟΚΟΕ, σύμφωνα με τον κ. Οικονόμου είναι αφενός ανέφικτη, αφετέρου εγκυμονεί μεγάλο κίνδυνο στροφής σε «εικονικές αντιπαροχές».

Από την πλευρά του, εξάλλου, δεν συμμερίζεται τις ανησυχίες για επιβάρυνση του αγοραστή, χάρη στη λειτουργία του ανταγωνισμού της αγοράς.

Στο ίδιο μήκος κύματος κινείται αντίστοιχα και η θέση των βιομηχανιών εξοπλισμού της οικοδομής. «Με την επιβολή του ΦΠΑ, τονίζει χαρακτηριστικά ο πρόεδρος της βιομηχανίας ξύλινων κουφωμάτων και επίπλων κουζίνας και ντουλάπας PROTECTA AEBE κ. Δημήτρης Παπανικολάου, η οικοδομή αναγκάζεται να ακολουθήσει τους νόμους της αγοράς, που ισχύουν για όλους τους υπόλοιπους κλάδους.

Ευελπιστούμε ότι θα δοθεί ένα τέλος στον αθέμιτο ανταγωνισμό που υφίστανται οι οργανωμένες επιχειρήσεις του κλάδου από τους χιλιάδες μικροτεχνίτες ανά τη χώρα, που τροφοδοτούν την οικοδομή χωρίς τιμολόγια, άρα φθηνότεροι τουλάχιστον κατά 18%, και παράλληλα χωρίς τις διαδικασίες διασφάλισης και πιστοποίησης της ποιότητας των προϊόντων και το επαγγελματικό service, που διαθέτουν οι οργανωμένες επιχειρήσεις».

Η επιβολή του ΦΠΑ, παράλληλα, όπως σημειώνει, θα οδηγήσει στην εξυγίανση της σχέσης των πραγματικών και των αντικειμενικών τιμών των ακινήτων, όπως και της αγοράς εργασίας του κλάδου της οικοδομής.

ΛΟΙΠΕΣ ΠΡΟΥΠΟΘΕΣΕΙΣ

Η εφαρμογή του ΦΠΑ με ποσοστό 8% (και όχι 18%) αποτελεί για την ΠΟΚΟΕ τη μία εκ των δύο κύριων προϋποθέσεων για την ευημερία του κλάδου και δη για τον τομέα της ιδιωτικής κατοικίας.

Η δεύτερη δεν είναι άλλη από την επίσπευση των επεκτάσεων των σχεδίων πόλεων, ζήτημα μείζον ιδιαίτερα για τη Θεσσαλονίκη, εν όψει «μητροπολιτικού ρόλου» και διοργάνωσης της ΕΧΡΟ, και φυσικά για την Αθήνα, εν όψει 2004.

Ιδιαίτερα, δε, για τη Θεσσαλονίκη, όπου οι αντιπαροχές λόγω της μεγάλης έλλειψης γης κυμαίνονται στο 55% (ενίοτε φτάνουν και στο 70%), σύμφωνα με την ΠΟΚΟΕ προβάλλει επιτακτική η ανάγκη υπέρβασης της γραφειοκρατίας για να ολοκληρωθούν οι επεκτάσεις των πόλεων, ώστε να δημιουργηθούν νέα οικόπεδα, αφού το κόστος της γης επιβαρύνει σημαντικά τις τιμές τόσο της κατοικίας, όσο και της επαγγελματικής στέγης.

Η ισχύουσα γραφειοκρατία και φορολογία, εξάλλου, όπως σημειώνει, λειτουργούν αποτρεπτικά και για την έλευση ξένων επενδυτών στην ελληνική αγορά ακινήτων.

Σε ό,τι αφορά, δε, στις αντικειμενικές τιμές των ακινήτων, η ΠΟΚΟΕ τάσσεται υπέρ του επανακαθορισμού τους από την αρχή, από μηδενική βάση, με τη συνεργασία του υπουργείου Οικονομικών και όλων των εμπλεκόμενων φορέων και στη συνέχεια οι αυξήσεις των αντικειμενικών τιμών να γίνονται κάθε χρόνο στα όρια του πληθωρισμού, για να μπορεί ο κάθε ενδιαφερόμενος να προγραμματίζει τις αγορές και τις μεταβιβάσεις του, γνωρίζοντας πάντα εκ των προτέρων περίπου το ποσό που θα επιβαρυνθεί.

Χαρίστε του το μέλλον χωρίς καρκίνο!



& δώστε σώστε

ΠΑΝΕΛΛΗΝΙΟΣ ΑΝΤΙΚΑΡΚΙΝΙΚΟΣ ΕΡΑΝΟΣ
8 - 19 ΑΠΡΙΛΙΟΥ 2002

ΝΤΕΤΕΚΤΙΒΣ

Συνταξιούχος Αστυνομικός Ασφάλειας

ΑΝΑΛΑΜΒΑΝΟΥΜΕ

Υποθέσεις ανηλίκων, οικογενειακές, προσωπικές κ.τ.λ.

ΔΙΑΘΕΤΟΥΜΕ ΤΑ ΠΛΕΟΝ ΣΥΓΧΡΟΝΑ ΟΠΤΙΚΟΑΚΟΥΣΤΙΚΑ ΣΥΣΤΗΜΑΤΑ

100% ΕΧΕΜΥΘΕΙΑ

ΡΩΜΗΣ 22 - ΡΟΔΙΝΙ • ΤΗΛ. 0241 0 68985

Κιν. 094 6997967

Συνδιάσκεψη της Οργάνωσης Δωδ/σου της ΚΝΕ

Από την Νομαρχιακή Οργάνωση Δωδεκανήσου της Κ.Ν.Ε εκδόθηκε χθές η ακόλουθη ενημερωτική ανακοίνωση:

Την Κυριακή 7/4/2002, πραγματοποιήθηκε η ετήσια συνδιάσκεψη της Νομαρχιακής οργάνωσης Δωδεκανήσου της Κ.Ν.Ε. Η συνδιάσκεψη συζήτησε για τα προβλήματα της νεολαίας του νομού, επικεντρώνοντας σ'αυτά των νέων εργαζομένων, των μαθητών, των φοιτητών και των νέων που φοιτούν σε σχολές κατάρτισης. Συζήτησε επίσης την γενικότερη πολιτική κατάσταση στην χώρα μας αλλά και διεθνώς. Πραγματοποίησε απολογισμό της δράσης της οργάνωσης από την προηγούμενη συνδιάσκεψη ως τώρα και αποφάσισε το πρόγραμμα δράσης της για το επόμενο έτος και τέλος εξέλεξε την νέα καθοδήγηση των οργάνων της.

Η οργάνωσή μας δηλώνει την πρόθεσή της να συνεχίσει να αγωνίζεται σταθερά στην γραμμή της αντιπαράθεσης, με τα μονοπώλια, τον ιμπεριαλισμό, την αντιλαϊκή κυβερνητική πολιτική, την εργοδοτική ασυδοσια, τον αυταρχισμό και την γενικότερη επίθεση που δέχονται τα δικαιώματα της νεολαίας και των εργαζομένων. Αγωνιζόμαστε πλάι στο κόμμα μας, το ΚΚΕ για την υλοποίηση των στόχων του, για την συγκρότηση του Α.Α.Δ.Μ με απώτερο σκοπό την λαϊκή εξουσία και οικονομία και την ανατροπή του εκμεταλλευτικού καπιταλιστικού συστήματος.

Θεωρούμε ότι τα συμφέροντα της μεγάλης πλειοψηφίας του ελληνικού λαού (εργαζομένων, Ε.Β.Ε, αγροτών κ.λπ) έρχονται σε απόλυτη αντίθεση με τις επιδιώξεις της Ε.Ε. του ΝΑΤΟ, των κυβερνήσεων που τις υλοποιούν και της κεφαλαιοκρατικής τάξης που βρίσκεται πίσω από τις παραπάνω.

Καλούμε την νεολαία και το λαό μαζί μας μέσα από τους φορείς τους (σωματεία, σύλλογοι, κ.λπ) να αγωνιστούν για την υπεράσπιση και διεύρυνση των δικαιωμάτων τους για να γίνουν αυτοί κύριοι του πλούτου που παράγουν. Επίσης εκφράζουμε την αλληλεγγύη μας στο δοκιμαζόμενο παλαιστινιακό λαό που αγωνίζεται για την επιβίωση και την ανεξαρτησία του και σε όλους τους λαούς που αγωνίζονται ενάντια στους ιμπεριαλιστικούς σχεδιασμούς. Καλούμε όλους τους κατοίκους της Ρόδου να συμμετάσχουν στην πορεία αλληλεγγύης στους Παλαιστίνιους την Τρίτη 9/4 στις 19.00 με αφετηρία το πανεπιστήμιο.

Το προεδρείο της συνδιάσκεψης της Δωδεκανήσου της Κ.Ν.Ε.

Συνεδρίασε η επιτροπή ακτών

Συνεδρίασε χθες το πρωί η Επιτροπή Ακτών, υπό την προεδρία του αντιδημάρχου κ. Αντώνη Αλαβέρα και αποφάσισε την χορήγηση ισάριθμων με πέρυσι αδειών σε ομπρελλάδες στις παραλίες του Δήμου Ροδίων. Συγκεκριμένα, φέτος χορηγήθηκαν 96 άδειες σε δικαιούχους ενώ την ερχόμενη Παρασκευή πρόκειται να εξετασθούν άλλες 6 αιτήσεις που έχουν κατατεθεί, προκειμένου να αποφασισθεί πόσες από αυτές πληρούν τις προϋποθέσεις για τη χορήγηση επιπλέον αδειών.

ΣΕ 20.485 ΑΝΕΡΧΟΝΤΑΝ ΟΙ ΕΚΚΡΕΜΕΙΣ ΥΠΟΘΕΣΕΙΣ

ΑΓΩΝΑΣ ΔΡΟΜΟΥ ΓΙΑ ΤΑΧΥΤΕΡΗ απονομή Δικαιοσύνης

Το μέγεθος της παρανομίας της διοίκησης, αλλά και τον «αγώνα δρόμου» του Συμβουλίου της Επικρατείας για να υπερσκελίσει τις εκκρεμότητες και να επιταχύνει την απονομή της Δικαιοσύνης, καταδεικνύει η «ακτινογραφία» του ανωτάτου δικαστηρίου της χώρας για το 2001.

Οι σημαντικότερες διαπιστώσεις από τον «απολογισμό εργασιών» και τα στατιστικά στοιχεία που συγκέντρωσε ο πρόεδρος του ΣτΕ Χρ. Γεραρής αφορούν:

• Το υψηλό ποσοστό των παράνομων πράξεων που εκδίδει η Διοίκηση (αποφάσεις υπουργών, ΝΠΔΔ, ΟΤΑ κ.λ.π.) καθώς το 26% των αιτήσεων ακύρωσης που υποβάλλονται στο ΣτΕ γίνονται δεκτές και συνεπώς η μία στις τέσσερις προσβαλλόμενες διοικητικές πράξεις, κρίνονται παράνομες.

• Το σημαντικό ποσοστό παρανομιών στα σχέδια Προεδρικών Διαταγμάτων (8,2%) που γίνεται ακόμα μεγαλύτερο, αν ληφθεί υπόψη ότι στα υπόλοιπα σχέδια ΠΔ που κρίνονται νόμιμα, υπάρχουν πολλές παρατηρήσεις για διαγραφή διατάξεων οι οποίες κρίνονται αντισυνταγματικές και παράνομες.

• Η εντυπωσιακή στροφή των αντιδίκων του Δημοσίου (πολιτών, επιχειρήσεων, συλλόγων κ.λ.π.) προς τα ένδικα μέσα για προσωρινή προστασία (αιτήσεις αναστολής, ασφαλιστικών μέτρων κ.λ.π.) που παρουσιάζουν αύξηση κατά 25%. Η προσπάθεια ταχείας εκδίκασης αυτών ακριβώς των διαφορών, ενδιαφέρει άμεσα όλους τους επιχειρηματίες που συμμετέχουν σε διαγωνισμούς για δημόσια έργα, προμήθειες και παροχή υπηρεσιών.

• Η μεγάλη εκκρεμότητα υποθέσεων, που στις 31-12-2001 ανέρχονταν σε 20.485 και οι οποίες αργά, αλλά σταθερά, μειώνονται με την κοινή προσπάθεια δικαστών και υπαλλήλων, με νομοθετικά μέτρα, αλλά και με την προσπάθεια αυτοσυγκράτησης του Δημοσίου, που πολλές φορές εμφανίζεται είτε να στρεψοδικεί, είτε να γεμίζει τα πινάκια με χιλιάδες υποθέσεις, οι οποίες δεν έχει νόημα να εκδικαστούν, αφού έχει λυθεί οριστικά το νομικό ζήτημα (π.χ. οικογενειακό επίδομα κ.λ.π.) και απλά επιβαρύνονται υπέρμετρα τα δικαστήρια, όπου προσφεύγουν οι ενδιαφερόμενοι πολίτες όσο π.χ. δεν καταβάλλονται τα οφειλόμενα χρήματα.

ΟΙ ΠΑΡΑΝΟΜΙΕΣ

Οι αιτήσεις ακύρωσης γίνονται δεκτές σε ποσοστό 26% που σημαίνει ότι 1 στις 4 περίπου από τις προσβαλλόμενες διοικητικές πράξεις κρίνονται παράνομες (σε 1.755 αιτήσεις ακύρωσης έγιναν δεκτές οι 454), ενώ το περίπου ίδιο ποσοστό (25%) είχε παρατηρηθεί κατά το 2000.

Από την άλλη, οι αιτήσεις αναίρεσης των διοικητικών αρχών κατά τελεσίδικων δικαστικών αποφάσεων έγιναν δεκτές σε ποσοστό 37,5% ενώ σε 33% έγιναν δεκτές οι αντίστοιχες αιτήσεις των ιδιωτών. Τα ποσοστά θεωρούνται - κατά τον πρόεδρο ΣτΕ - υψηλότερα από το συνηθισμένο μέσο όρο (25%), στον οποίο όμως κινούνται οι εφέσεις κατά αποφάσεων των διοικητικών εφετείων σε ακυρωτικές διαφορές (28,5%).

Ενα σημαντικό κεφάλαιο αφορά η επεξεργασία σχεδίων Προεδρικών Διαταγμάτων, όπου παρατηρήθηκε σημαντική αύξηση του αριθμού τους, καθώς τα υπουργεία έστειλαν συνολικά στο ΣτΕ 694 σχέδια ΠΔ (αύξηση περίπου 14%), αφού συνήθως κυμαίνονται στα 600 ετησίως.

Το Ε' τμήμα δέχθηκε ως κατ' αρχήν νόμιμα 584 σχέδια ΠΔ, αλλά με πολλές παρατηρήσεις για παράνομες διατάξεις που διαγράφηκαν.

Παράνομα στο σύνολό τους κρίθηκαν 57 σχέδια ΠΔ και το ΥΠΕΧΩΔΕ πρώτευσε στο σχετικό πίνακα με 44 μη νόμιμα διατάγματά του (επί συνόλου 194 που έστειλε στο ΣτΕ) ενώ σε 21 ζητήθηκαν πρόσθετα στοιχεία και σε 6 το ΣτΕ απείχε από την επεξεργασία...

Η ΠΡΩΤΟΠΟΡΙΑ ΤΟΥ ΥΠΟΥΡΓΕΙΟΥ ΑΙΓΑΙΟΥ

Δεύτερο στην παρανομία των σχεδίων ΠΔ ήλθε το υπουργείο Αιγαίου, του οποίου «κόπηκαν» 6 σχέδια ΠΔ, ποσοστό όμως υψηλότατο (50%) αφού

ΤΗΝ 31η ΔΕΚΕΜΒΡΙΟΥ 2001



Το 26% των αιτήσεων ακύρωσης που υποβάλλονται στο ΣτΕ γίνονται τελικά δεκτές

απέστειλε για επεξεργασία 12. Στον πίνακα των μη νόμιμων σχεδίων ΠΔ ακολούθησαν τα υπουργεία Δικαιοσύνης με 2, ενώ από 1 είχαν τα υπουργεία Εσωτερικών, Εθνικής Αμυνας, Ανάπτυξης, Παιδείας, Ναυτιλίας, ενώ τις περισσότερες διευκρινίσεις και πρόσθετα στοιχεία χρειάστηκε να δώσει το υπουργείο Υγείας (σε 3 σχέδια) ενώ το ΣτΕ δήλωσε αποχή από την επεξεργασία και σε διατάγματα (από 1) των υπουργείων Γεωργίας, Παιδείας, Αιγαίου, Μεταφορών.

ΟΙ ΕΚΚΡΕΜΟΤΗΤΕΣ

Το 1998 είχε δημιουργηθεί το μεγαλύτερο απόθεμα εκκρεμών υποθέσεων, που ξεπέρασαν τις 27.000 με δυσμενείς συνέπειες στον χρόνο περαίωσης της δίκης.

Ωστόσο, διάφορα νομοθετικά και οργανωτικά μέτρα (θέσπιση κατώτατου χρηματικού ορίου 2 εκατ. δρχ. στις αναιρέσεις, μεταφορά ακυρωτικών διαφορών στα διοικητικά εφετεία, μετατροπή ακυρωτικών διαφορών σε ουσιαστικές, που δικάζονται στα διοικητικά πρωτοδικεία, αναπροσαρμογή δικαστικής δαπάνης, διαίρεση εισηγητών σε δύο ομάδες, μηχανοργάνωσης εργασιών κ.λ.π.) συνέβαλαν στη σημαντική μείωση των εκκρεμών υποθέσεων σε 22.731 στις 31.12.2000, σε 20.485 στις 31.12.2001, ενώ ήδη «κατέβηκαν» τις 20.000. Μέσα στο 2001 εκδόθηκαν 4.884 αποφάσεις ενώ περαιώθηκαν 8.026 υποθέσεις, από τις οποίες 4.160 με οριστική απόφαση, 1.601 με παραίτηση, 622 με κατάργηση δίκης λόγω ποσού, 140 με αρχειοθέτηση λόγω αρνητικής γνωμάτευσης του Νομικού Συμβουλίου του Κράτους.

Ετσι, για 4η συνεχή χρονιά παρατηρήθηκε μείωση του ετησίου αποθέματος κατά 10% και διατηρείται σταθερά θετικό το ισοζύγιο μεταξύ νέων καταθέσεων και περαιούμενων υποθέσεων με υπεροχή των τελευταίων σε ποσοστό 38.85%.

Μέσα στο 2002 εκτιμάται ότι θα κατατεθούν περίπου 4.800 αιτήσεις, οπότε το απόθεμα θα μειωθεί και πάλι κι εφόσον σε λίγα χρόνια οι εκκρεμείς υποθέσεις γίνουν λιγότερες από 10.000, το δικαστήριο θα μπορεί να εκδίδει αποφάσεις περίπου σε ένα ως ενάμισυ χρόνο από την κατάθεση της προσφυγής. Εξακολουθεί πάντως να υπάρχει μία καθυστέρηση στις διασκέψεις και την παράδοση αποφάσεων για δημοσίευση. Σήμερα εκκρεμεί υψηλός αριθμός (2.214) εκκρεμών υποθέσεων για δημοσίευση και γ' αυτό όλοι οι δικαστές (σε διοικητική ολομέλεια) αυτοδεσμεύθηκαν να εκδίδουν την απόφαση, το πολύ σε 6 μήνες από τη συζήτηση κάθε υπόθεσης. Για το μέτρο αυτό, που θα εφαρμοστεί από τον προσεχή Σεπτέμβριο (με το νέο δικαστικό έτος), θα υπάρξει σχετική επίβλεψη από τους αρμόδιους αντιπροέδρους ΣτΕ.

ΥΨΗΛΟΣ Ο ΑΡΙΘΜΟΣ ΑΙΤΗΣΕΩΝ ΑΝΑΙΡΕΣΗΣ

Στη βελτίωση της εικόνας βοήθησε λίγο και η απόρριψη σε συμβούλιο (από το Δ τμήμα) κάποιων αιτήσεων που ήταν αβάσιμες ή προφανώς απαράδεκτες. Προς την κατεύθυνση αυτή βοήθησε και το Νομικό Συμβούλιο του Κράτους γνωματεύοντας αρνητικά για την υποβολή αιτήσεων αναίρεσης, όπου έκρινε ότι οι αιτήσεις αυτές είναι απαράδεκτες ή αβάσιμες.

ΣΤΡΟΦΗ ΣΕ ΕΝΔΙΚΑ ΜΕΣΑ, ΟΠΩΣ ΑΙΤΗΣΕΙΣ ΑΝΑΣΤΟΛΗΣ ΚΑΙ ΑΣΦΑΛΙΣΤΙΚΑ ΜΕΤΡΑ

ΑΥΞΗΘΗΚΑΝ ΚΑΤΑ 25%

οι αιτήσεις προσωρινής προστασίας

Ο αριθμός των αιτήσεων αναστολής θα μειωθεί από τη μεταφορά στα διοικητικά εφετεία των υποθέσεων οικοδομικών αδειών

Καθοριστικής σημασίας θεωρείται η στροφή που παρατηρείται τα τελευταία χρόνια σε ένδικα μέσα που προσφέρουν τη δυνατότητα στους ενδιαφερόμενους να έχουν προσωρινή προστασία, με αιτήσεις αναστολής και ασφαλιστικών μέτρων, που συχνά οδηγούν σε «πάγωμα» κάποιων διοικητικών πράξεων».

Μέσα στο 2001 αυξήθηκαν κατά 25% οι αιτήσεις προσωρινής προστασίας φθάνοντας τις 1.051 (882 αιτήσεις αναστολής και 169 ασφαλιστικών μέτρων). Από τις 675 αιτήσεις αναστολής που δικάστηκαν έγιναν δεκτές οι 162 και «πάγωσαν» αντίστοιχες διοικητικές πράξεις, ενώ έγιναν δεκτές 16 αιτήσεις ασφαλιστικών μέτρων από τις 97 που δικάστηκαν. Ο αριθμός των αιτήσεων αναστολής θα μειωθεί από τη μεταφορά στα διοικητικά εφετεία των υποθέσεων οικοδομικών αδειών, αλλά παρατηρείται συνεχής αύξηση σε αιτήσεις αλλοδαπών (μεταναστών, προσφύγων). Ο πρόεδρος του ΣτΕ κ. Χρ. Γεραρής, παρατηρεί ότι εμφανίζουν σημαντική αύξηση ο αιτήσεις ασφαλιστικών μέτρων στους διαγωνισμούς για την ανάθεση δημοσίων έργων, προμηθειών και υπηρεσιών (ν. 2522/97) και το Δ τμήμα έχει επιτύχει να επιλύει πολύ σύντομα τη διοικητική διαφορά. Μάλιστα παρατηρείται ότι σε περίπτωση που η Επιτροπή Αναστολών απορρίψει (ύστερα από μελέτη σε βάθος) τη σχετική αίτηση, μόνο στο 20% των απορριπτικών αποφάσεων, ασκείται στη συνέχεια αίτηση ακύρωσης. Είναι προφανές – τονίζει ο πρόεδρος του ΣτΕ – ότι η ταχεία εκδίκαση των διαφορών αυτών διασφαλίζει τόσο τα συμφέροντα των διαγωνιζόμενων επιχειρηματιών όσο και το δημόσιο συμφέρον, που απαιτεί την χωρίς καθυστέρηση εκτέλεση των δημοσίων έργων, των προμηθειών και την παροχή υπηρεσιών. Ο ίδιος επισημαίνει ότι το ΣτΕ, που έχει την αναγνώριση για την ποιότητα του έργου του, βελτιώνει σταθερά την επίδοσή του και στην εκκρεμοδικία και με τη συνεχή προσπάθεια δικαστικού και υπαλληλικού προσωπικού και με διάφορα νομοθετικά μέτρα αποσυμφόρησης, εμφανίζονται αισιόδοξες οι προοπτικές για τη μελλοντική του πορεία. Σύμφωνα με πληροφορίες ανάμεσα στα νομοθετικά μέτρα που μελετώνται είναι ο θεσμός της άδειας, δηλαδή με την παροχή της δυνατότητας σε επιτροπή δικαστών, να κάνουν μία πρώτη εκτίμηση για το ποιές είναι οι μείζονος σημασίας υποθέσεις, ώστε να επιλύονται αυτά τα νομικά ζητήματα από το ανώτατο δικαστήριο.

ΟΙΚΟΥΜΕΝΙΚΟΝ ΠΑΤΡΙΑΡΧΕΙΟΝ

ΑΝΑΚΟΙΝΩΘΕΝ

Η Α. Θ. Παναγιότης ο Οικουμενικός Πατριάρχης κ.κ. Βαρθολομαίος σήμερον, 8ην Απριλίου 2002, απηύθυνε δια Γραμμάτων Αυτού εκκλήσεις προς τους Εξοχ. Πρόεδρον και Υπουργόν Εξωτερικών των ΗΠΑ, Γεν. Γραμματέα του ΟΗΕ και Πρόεδρον της Ευρωπαϊκής Επιτροπής να εξαντλήσουν όλα τα εις την διάθεσιν αυτών μέσα δια να τερματισθή η αιματοχυσία εις τους Αγίους Τόπους και να εδραιωθή η ειρήνη εις την περιοχήν και εις τον κόσμον ολόκληρον.

Εις το μήνυμά του ο Πατριάρχης ζητεί να επικρατήση η ευδοκία και η αμοιβαία κατανόησις μεταξύ ατόμων, εθνών, και θρησκειών εις την περιοχήν αυτήν, την τόσον σημαντικήν και ιεράν δι εκατομμύρια ανθρώπων φοβουμένων τον θεόν εις όλον τον κόσμον. Ακόμη, ο Οικουμενικός Πατριάρχης αναφέρεται εις το ζωηρόν ενδιαφέρον του δια τον διάλογον και την αμοιβαίαν κατανόησιν μεταξύ των μεγάλων θρησκειών του κόσμου.

Εν τοις Πατριαρχείοις,
τη 8η Απριλίου 2002
Εκ της Αρχιγραμματείας
της Αγίας και Ιεράς Συνόδου



Νέα Alfa 156.

Η εξέλιξη του σπορ πνεύματος.

Το σπορ πνεύμα εξελίσσεται και φθάνει ακόμη πιο ψηλά. Περισσότερη τεχνολογία. Σύστημα πληροφοριών και τηλεματικής Connect™. Infocenter με Trip Computer. Cruise Control. 6 αερόσακοι. Συστήματα ενεργητικής ασφάλειας: ABS με EBD, MSR, VDC, ASR. Σύστημα κλιματισμού διπλής ζώνης. Αυτόματοι υαλοκαθαριστήρες με αισθητήρα βροχής. Ηχοσύστημα Bose®. Περισσότερη δύναμη. Νέος κινητήρας 2.0 JTS (Jet Thrust Stoichiometric), 165 ίππων: ο πρώτος βενζινοκινητήρας άμεσου ψεκασμού, για αύξηση των επιδόσεων με ταυτόχρονη μείωση της κατανάλωσης. Περισσότερο στυλ. Νέοι εσωτερικοί χώροι. Νέα υφάσματα, βελούδα και δέρματα. Νέο ταμπλό, ακόμη πιο πλούσιο, με νέα σχεδίαση. Νέα τιμόνια.

www.alfaromeo.gr | Οδηγήστε τη Νέα Alfa 156 σε ένα test drive. | Από 1600cc - 120HP έως 3200cc - 250HP

Ολοκληρωμένο Συγκρότημα Alfa Romeo

Auto Center Μανώλης Κωστάκης Α.Ε.Β.Ε.

ΟΛΟΚΛΗΡΩΜΕΝΟ ΣΥΓΚΡΟΤΗΜΑ: FIAT - ALFA ROMEO - LANCIA

14ο χλμ Ρόδου - Αεροδρομίου 85106, Παραδείσι, Ρόδος, Τηλ: (0241) 82000

ALFA ROMEO
Cuore Sportivo

ΧΡΗΜΑΤΙΣΤΗΡΙΟ

ΣΥΝΕΔΡΙΑΣΗ ΤΗΣ 8ης Απριλίου 2002

ΤΡΑΠΕΖΕΣ	ΤΙΜΗ	%	ΕΛΑΧ.	ΜΕΓ.	ΤΕΜ
ΑΤΤΙΚΗΣ (ΚΟ)	6.16	-2.53	6.14	6.42	5 452
ΓΕΝΙΚΗ ΤΡΑΠΕΖΑ ΤΗΣ ΕΛΛ.	8.00	0.00	7.84	8.14	7 976
ΕΘΝΙΚΗ ΤΡΑΠΕΖΑ ΤΗΣ ΕΛΛ.	20.42	-2.76	20.30	21.10	257 273
ΕΤΕΒΑ (ΚΟ)	6.30	-2.48	6.28	6.58	12 730
ΕΛΛΑΔΟΣ (ΚΟ	72.85	-1.69	72.50	75.30	3 680
ΕΜΠΟΡΙΚΗ ΤΡΑΠΕΖΑ ΤΗΣ ΕΛΛ.	23.86	-2.77	23.54	25.00	71 853
EUROBANK ERGASIAS	13.78	-2.13	13.66	14.18	101 639
ΠΕΙΡΑΙΩΣ (ΚΟ)	6.32	-3.66	6.20	6.62	317 165
ΑΛΦΑ ΤΡΑΠΕΖΑ ΠΙΣΤΕΩΣ	15.98	-2.68	15.92	16.60	167 983
ΕΓΝΑΤΙΑ ΤΡΑΠΕΖΑ (ΚΟ)	3.16	-1.25	3.16	3.28	25 417
ΕΓΝΑΤΙΑ ΤΡΑΠΕΖΑ (ΠΟ)	2.94	-1.38	2.60	2.94	5 635
ASPIS BANK	5.56	-0.36	5.48	5.58	60 269
ETBA BANK	3.64	-2.67	3.62	3.82	15 810
ΤΡΑΠΕΖΑ ΚΥΠΡΟΥ	2.98	-2.61	2.96	3.10	23 288
ΑΓΡΟΤΙΚΗ ΤΡΑΠΕΖΑ	7.96	0.00	7.96	7.98	44 672
ΑΣΦΑΛΕΙΕΣ					
ΕΘΝΙΚΗ ΑΣΦ.	6.68	-2.05	6.62	7.08	7 180
ΑΣΤΙΣ ΠΡΟΝΟΙΑ (ΚΟ)	2.99	-0.99	2.96	3.02	19 920
ΦΟΙΝΙΞ ΓΕΝ. ΑΣΦ.	13.54	-6.10	13.12	14.34	650
ΕΥΡΩΠΑΪΚΗ ΠΙΣΤΗ ΑΕ.(ΚΟ)	2.15	-1.42	2.10	2.17	7 218
ΕΥΡΩΠΑΪΚΗ ΠΙΣΤΗ ΑΕ (ΠΟ)	1.37	-4.20	1.31	1.43	690
ΑΓΡΟΤΙΚΗ Α.Ε. ΓΕΝ. ΑΣΦΑΛ. (ΚΟ)	11.36	-1.22	11.02	11.50	156
ΑΓΡΟΤΙΚΗ ΖΩΗΣ	5.62	-0.35	5.26	5.78	480
METROLIFE ΕΜΠΟΡΙΚΗ	1.86	-4.62	1.86	1.95	22 640
ΕΤΑΙΡΙΕΣ ΕΠΕΝΔΥΣΕΩΝ					
ΕΘΝΙΚΗ ΕΤ. ΕΠΕΝΔ.ΧΑΡΤ.	1.52	-1.94	1.51	1.59	34 880
ΕΛΛΗΝΙΚΗ ΕΤ. ΕΠΕΝΔ. (ΚΑ)	1.62	-2.41	1.60	1.67	11 540
ΕΠΕΝΔ. ΕΡΓΑΣΙΑΣ (ΚΑ)	1.30	-2.99	1.30	1.34	35 680
ΕΠΕΝΔ. ΑΝΑΠΤΥΞΕΩΣ (ΚΑ)	1.74	-2.79	1.74	1.80	2 420
ALPHA ΕΠΕΝΔΥΣΕΩΝ (ΚΑ)	2.82	-0.70	2.79	2.89	30 613
ΠΕΙΡΑΙΩΣ ΕΠΕΝΔΥΤΙΚΗ	1.83	1.10	1.76	1.85	11 920
ΠΡΟΟΔΟΣ ΕΛΛ.ΕΠΕΝΔ.	2.85	-1.04	2.84	2.86	9 810
INTERINVEST - ΔΙΕΘ. ΕΠΕΝΔ.	1.40	-0.71	1.39	1.51	17 420
ΕΠΙΛΟΓΗ Α.Ε.Ε.Χ. (ΚΑ)	0.62	-1.59	0.62	0.63	71 490
ΔΙΑΣ Α.Ε.Ε.Χ (ΚΑ)	0.96	-2.04	0.94	0.99	22 440
ΑΙΟΛΙΚΗ Α.Ε.Ε.Χ. (ΚΑ)	1.47	-1.34	1.43	1.47	12 290
ΕΜΠΟΡΙΚΗ ΕΠΕΝΔΥΤΙΚΗ (ΚΑ)	2.14	-4.46	2.14	2.26	2 920
MARFIN AEEX	1.22	-5.43	1.22	1.28	36 079
ΟΡΙΟΝ Δ.Α.Ε.Ε.Χ (ΚΑ)	1.58	-1.25	1.57	1.60	8 380
ΑΣΤΙΣ ΕΠΕΝΔΥΤΙΚΗ (ΚΑ)	1.01	-3.81	1.01	1.05	4 700
ALPHA TRUST ASSET M. (ΚΟ)	2.87	-3.61	2.70	2.90	1 595
ΑΚΤΙΒ ΕΠΕΝΔΥΤΙΚΗ Α.Ε.Ε.Χ.	1.14	-0.87	1.11	1.15	1 630
ΕΥΡΩΔΥΝΑΜΙΚΗ	1.89	-2.07	1.89	1.95	3 000
DOMUS A.E.E.X.	5.28	0.00	5.26	5.38	3 510
ΑΝΔΡΟΜΕΔΑ Α.Ε.Ε.Χ.	2.14	-0.47	2.07	2.23	10 290
ARROW A.E.E.X.	1.60	-1.84	1.60	1.63	207 300
NEXUS A.E.E.X.	1.12	-4.27	1.12	1.20	40 080
ΕΤ. ΧΡΗΜ/ΚΗΣ ΜΙΣΘΩΣΗΣ					
ETBA LEASING (ΚΟ)	2.28	-5.00	2.27	2.40	4 100
ALPHA LEASING (ΚΟ)	5.76	-3.68	5.72	6.10	14 160
ΠΕΙΡΑΙΩΣ ΧΡΗΜ/ΚΕΣ ΜΙΣΘΩΣΕΙΣ	8.48	0.00	8.16	8.50	3 067
ΕΤΑΙΡΙΕΣ ΣΥΜΜΕΤΟΧΩΝ					
ALBIO A.E. ΣΥΜΜΕΤΟΧΩΝ (ΚΟ)	1.87	-2.09	1.87	1.94	7 140
ΜΠΟΥΤΑΡΗΣ (ΚΑ)	1.92	-2.54	1.88	2.00	41 500
ΜΠΟΥΤΑΡΗΣ (ΠΑ)	1.80	-5.26	1.80	1.90	2 280
ΚΕΡΑΝΗΣ (Κ)	0.99	-1.98	0.99	1.02	17 848
ΚΕΡΑΝΗΣ (Π)	0.73	-1.39	0.73	0.76	6 110
ΕΠΙΧΕΙΡΗΣΕΙΣ ΑΤΤΙΚΗΣ (Κ)	3.36	-2.33	3.30	3.50	84 789
ΟΜΙΛΟΣ ΙΝΤΕΑΛ (ΚΟ)	2.21	0.91	2.07	2.24	46 982
ΟΜΙΛΟΣ ΙΝΤΕΑΛ (ΠΟ)	3.80	0.00	0.00	0.00	0
ΚΛΩΝΑΤΕΞ (ΚΑ)	3.82	-2.05	3.72	3.92	461 120
ΚΛΩΝΑΤΕΞ (ΠΑ)	2.88	-5.88	2.82	3.10	166 190
ΒΙΟΧΑΛΚΟ (ΚΑ)	7.02	-1.68	6.96	7.26	25 599
ΕΛΛΗΝΙΚΑ ΧΡΗΜΑΤΙΣΤΗΡΙΑ (ΚΟ)	5.08	-0.78	5.02	5.14	107 380
ΔΕΛΤΑ ΣΥΜΜΕΤΟΧΩΝ (Κ)	6.98	0.29	6.94	7.18	6 730
ΔΕΛΤΑ ΣΥΜΜΕΤΟΧΩΝ (Π)	6.80	0.00	6.68	6.82	280
NOTOS COM	1.83	-2.14	1.83	1.88	72 822
ΧΑΤΖΗΙΩΑΝΝΟΥ Α.Ε. (ΚΟ)	2.11	-2.76	2.10	2.20	42 840
AXON A.E. (ΚΟ)	2.35	-4.86	2.33	2.52	234 860
SANYO HELLAS A.E.B.E.	1.25	-3.10	1.25	1.32	103 800
ΚΟΥΜΠΑΣ Α.Ε.	2.20	-6.78	2.18	2.40	219 270
ALPHA ΑΡΣΗΑ ΣΥΜΜΕΤΟΧΕΣ	1.80	-5.26	1.80	1.97	243 790
ΠΑΡΝΑΣΣΟΣ ΕΠΙΧΕΙΡΗΣΕΙΣ	0.88	0.00	0.88	0.89	4 578
ΦΟΥΡΛΗΣ Α.Ε. ΣΥΜΜΕΤΟΧΩΝ	3.34	1.21	3.30	3.42	28 198
ΜΗΤΡΟΣ ΣΥΜΜΕΤΟΧΙΚΗ	2.49	-1.19	2.44	2.53	4 405
ΔΕΗΝΑΪΚΕΣ ΣΥΜΜΕΤΟΧΕΣ	1.20	-4.76	1.20	1.27	51 970
ΜΕΓΑ HOLDINGS A.E. (ΚΑ)	2.03	-5.58	2.02	2.17	29 180
ELBISCO AE ΣΥΜΜΕΤΟΧΩΝ	4.54	0.00	0.00	0	0
LAMDA DEVELOPMENT	10.48	-2.96	9.58	11.04	4 820
ΜΠΑΛΑΦΑΣ Α.Ε. (ΚΟ)	3.22	-4.73	3.20	3.42	139 550
ΔΙΑΧΕΙΡΙΣΗ ΑΚΙΝΗΤΗΣ ΠΕΡΙΟΥΣΙΑΣ					
ΚΕΚΡΟΨ	33.20	-6.90	33.06	35.68	4 140
ΕΡΜΗΣ Α.Ε.	3.40	-6.08	3.36	3.70	31 640
ΙΟΝΙΚΗ	8.68	-0.23	8.14	8.92	520
ALPHA ΑΣΤΙΚΑ ΑΚΙΝΗΤΑ	5.48	-10.16	5.44	6.12	8 250
BOBIΣ (ΚΟ)	18.6	0.2155	18.56	19.36	19 670
STABILTON (ΚΑ)	0.39	-2.50	0.38	0.42	322 590
STABILTON (ΠΑ)	0.57	0.00	0.00	0.00	0
ΕΝΟΙΚΙΑΣΕΙΣ ΜΕΤΑΦΟΡΙΚΩΝ ΜΕΣΩΝ					
ΒΕΡΝΙΚΟΣ ΚΟΥΤΣΑΣ	2.37	-4.44	2.37	2.53	2 020
AUTOHELLAS A.E.	6.08	-0.33	5.64	6.10	2 410
ΚΥΡΙΑΚΟΥΛΗΣ Μ.Κ.Ν.	1.89	-5.97	1.86	2.01	7 040
ΕΥΡΩΣΥΜΒΟΥΛΟΙ	5.80	-9.81	6.76	7.76	41 320
ΠΛΗΡΟΦΟΡΙΚΗ					
BYTE COMPUTER (ΚΟ)	4.64	-1.28	4.60	4.80	6 720
INTRALOT (ΚΟ)	17.80	-1.22	17.22	18.16	39 850
QUALITY & RELIABILITY	4.30	-2.27	4.18	4.42	6 920
INFORMER	6.74	-4.80	6.60	7.02	25 150
FORTHnet (ΚΟ)	9.90	1.23	9.56	10.28	6 120
LOGIC D.I.S.	1.85	-4.15	1.83	1.98	46 183
SINGULAR	3.12	-3.11	3.08	3.28	57 363
UNIBRAIN SA	10.18	-0.97	9.88	10.40	17 300
M.S ΠΛΗΡΟΦΟΡΙΚΗ (ΚΟ)	7.76	-0.51	7.52	7.76	9 840
SPACE ΕΛΛΑΣ	21.02	-2.59	20.70	21.80	75 880
DATAMEDIA (ΚΟ)	2.18	-2.68	2.14	2.25	26 730
UNISYSTEMS (ΚΟ)	4.54	-1.30	4.44	4.62	6 110
RAINBOW COMPUTERS	24.84	-1.38.78	24.3	25.36	9360
COMPUCON ΕΦΑΡΜΟΓΕΣ	12.00	-4.913	11.9	12.94	30370
ΔΙΑΦΗΜΙΣΗ					
ΑΤΕΡΜΟΝ ΔΥΝΑΜΙΚΗ (ΚΟ)	2.64	-5.04	2.55	2.81	140 080
ΥΓΕΙΑ					
ΙΑΤΡΙΚΟ ΑΘΗΝΩΝ (ΚΟ)	3.12	-4.29	3.10	3.30	26 157
ΙΑΣΩ (ΚΟ)	5.22	-6.45	5.04	5.60	21 450
ΔΑΦΝΗ-ΥΔΕ	2.73	-9.60	2.72	3.06	11 510
ΤΗΛΕΟΡΑΣΗ-ΨΥΧΑΓΩΓΙΑ					
ΤΗΛΕΤΥΠΟΣ (ΚΟ)	4.00	1.96	4.00	4.12	7 551
HYATT REGENCY	4.96	-1.20	4.90	5.04	41 070
ΕΛΕΥΘΕΡΗ ΤΗΛΕΟΡΑΣΗ (ΚΟ)	3.42	-2.84	3.42	3.56	170
ΟΠΑΠ ΑΕ (ΚΟ)	8.14	-2.63	8.12	8.40	37 050
ΓΕΩΡΓΙΑ					
ΕΒΡΟΤΟΥΡ (Κ)	3.62	-2.84	3.36	3.62	2 350
ΔΙΑΤΡΟΦΕΣ					
ΔΙΑΤΡΟΦΕΙΑ ΣΕΛΟΝΤΑ (ΚΑ)	1.59	0.63	1.58	1.64	43 599
ΜΗΡΕΝ (ΚΟ)	2.98	-2.61	2.86	3.00	15 270
DELTA FARM	1.19	-5.56	1.15	1.26	29 940
ΕΛΛΗΝΙΚΑ ΖΥΘΟΠΟΙΑΙΡΕΤΕΙΑ	7.12	-3.79	6.62	7.12	700
ΔΙΑΣ ΖΥΘΟΠΟΙΑΙΡΕΤΕΙΕΣ	6.56	-6.82	6.50	7.14	50 220
ΓΑΛΑΞΙΔΙ ΖΥΘΟΠΟΙΑΙΡΕΤΕΙΕΣ	3.62	-8.59	3.58	4.02	63 420
ΠΡΟΜΗΘΕΙΑ					
ΑΡΓΥΡΟΜΕΤ/ΤΩΝ & ΒΑΡΥΤΙΜΗΣ	7.26	-3.46	7.22	7.72	7 400
ΜΕΤΑΦΟΡΕΣ					
ΤΜΕΠΟ	4.06	-0.49	3.90	4.06	1 100
ΕΜΠΟΡΙΑ ΠΟΥ ΠΛΕΙ					
ΓΡΑΜΜΕΣ ΣΤΡΙΝΤΖΗ (ΚΑ)	1.42	-4.70	1.41	1.51	66 056
ΝΑΥΤΙΛΙΑΚΗ ΕΤΑΙΡΕΙΑ ΛΕΣΒΟΥ	1.16	-3.33	1.16	1.23	72 802
ΑΝΕΚ (ΚΟ)	1.61	-4.17	1.60	1.72	51 754
ΛΑΝΕΚ (ΠΟ)	2.20	0.00	0.00	0.00	0
ΜΙΝΩΙΚΕΣ ΓΡΑΜΜΕΣ	1.87	-2.09	1.86	1.94	88 572
ΒΟΗΘΗΤΙΚΕΣ ΠΡΟΣ ΜΕΤΑΦΟΡΕΣ ΔΡΑΣΤΗΡΙΟΤΗΤΕΣ					
ΕΛΛΗΝ. ΑΕΡΟΠ. ΔΙΟΝ ΒΕΝΖΙΝΗΣ	4.84	-6.48	4.82	4.96	27 730
GAIA	5.16	-9.51	5.08	5.66	15 452
ΤΗΛΕΠΙΚΟΙΝΩΝΙΕΣ					
OTE (ΚΟ)	16.52	1.90	16.56	16.92	308 911
PANAFON AEE (ΚΟ)	5.80	-0.68	5.76	5.88	264 777
COSMOTE (ΚΟ)	9.46	-0.42	9.40	9.80	171 230
ΞΕΝΟΔΟΧΕΙΑ ΚΑΙ ΑΘΛΑ ΚΑΤΑΛΥΜΑΤΑ					
ΑΣΤΗΡ PALACE	5.70	2.40	5.70	5.84	3 400
ΞΕΚΕ Α.Ε.	5.38	0.75	5.38	5.38	70
ΛΑΜΨΑ	4.66	-0.85	4.64	4.74	17 465
ΝΙΚΑΣ ΤΟΛΟΣ	3.98	-4.33	3.94	4.34	9 600

ΕΤΑΙΡΙΕΣ	ΤΙΜΗ	%	ΕΛΑΧ.	ΜΕΓ.	ΤΕΜ
ΟLYMPIC CATERING A.E.	3.70	5.11	3.46	3.74	4 840
ΓΡΗΓΟΡΗΣ ΜΗΦΟΓΕΥΜΑΤΑ (ΚΟ)	13.72	0.72	13.60	13.88	4 590
EVEREST	3.38	-0.59	3.22	3.38	19 362
GOODYS A.E. (ΚΑ)	13.90	-0.71	13.50	14.10	350
ΚΑΛΩΣΤΟΥΦΑΝΤΟΥΡΓΙΚΕΣ					
ΕΛΛΗΝ. ΥΦΑΝΤΟΥΡΓΙΑ (ΚΑ)	7.26	-2.94	7.10	7.68	19 060
ΤΡΙΑ ΑΛΦΑ (ΚΟ)	28.14	0.14	28.14	30.50	600
ΚΑΛΣΤ. ΝΑΟΥΣΗΣ (ΚΑ)	1.99	-4.33	1.99	2.11	354 140
ΦΙΝΤΕΞΠΟΡΤ (ΚΟ)	2.37	0.00	2.23	2.37	3 150
ΕΛΒΟ (ΚΟ)	3.88	0.00	0.00	0.00	0
ΕΠΙΛΕΚΤΟΣ ΚΛΩΣ/ΡΙΑ	1.85	-1.07	1.82	1.87	5 880
ΚΑΛΣΤ. ΝΑΥΠΑΚΤΟΥ	2.38	-3.64	2.38	2.45	1 540
ΒΑΡΒΑΡΕΤΟΣ	8.38	0.00	8.20	8.70	4 860
ΤΕΞΑΠΡΕΤ	2.1	-7.08	2.08	2.29	18 970
ΓΙΑΝΝΗΣ ΓΙΑΝΝΟΥΣΗΣ	11.74	-5.32	11.66	12.64	31 520
ΚΑΛΣΤ. ΚΟΡΙΝΘΟΥ (ΚΟ)	2.25	-5.86	2.24	2.42	24 900
ΚΑΛΣΤ. ΚΟΡΙΝΘΟΥ (ΠΟ)	2.79	0.00	0	0	0
ΜΟΥΖΑΚΗΣ (ΚΑ)	3.98	6.42	3.86	4.08	152 890
ΜΟΥΖΑΚΗΣ (ΠΑ)	3.36	3.07	3.20	3.48	5 760
ΠΛΑΣΤΙΚΑ ΘΡΑΚΗΣ (ΚΑ)	1.61	-5.29	1.61	1.71	19 860
ΜΑΞΙΜ ΓΕΡΤΣΟΥΔΗΣ (ΚΑ)	1.31	-3.68	1.30	1.40	24 180
Μ. Β. Α. ΚΑΡΑΤΖΗ HELLAS NET	2.00	0.00	1.99	2.15	17 250
ΕΒΡΟΦΑΡΜΑ (ΚΟ)	3.02	-6.79	2.98	3.22	15 300
ΚΡΕΤΑ ΦΑΡΜ (ΚΟ)	18.36	0.22	18.08	18.46	6 920
ΚΤΗΜΑ ΛΑΖΑΡΙΔΗ (ΚΑ)	2.90	-7.05	2.90	3.18	41 950
ΑΛΕΥΡΟΒ/ΝΙΑ ΤΥΡΝΑΒΟΥ	4.16	-3.26	4.16	4.18	160
ΚΑΡΑΜΟΛΕΓΚΟΣ	1.99	-6.57	1.93	2.16	1 920
ΕΥΡΙΑΣ (ΚΑ)	2.27	-3.81	2.24	2.42	108 624
ΕΥΡΙΑΣ (ΠΑ)	6.72	9.09	5.8	6.84	4 400
ΚΡΕΚΑ	3.58	-9.60	3.56	4.04	97 700
ΠΑΥΛΙΔΗΣ (ΠΟ)	0.00	0.00	0.00	0.00	0
ΜΠΑΡΜΠΑ ΣΤΑΘΗΣ (Κ)	4.72	-2.48	4.60	4.72	300
ΜΠΑΡΜΠΑ ΣΤΑΘΗΣ (Π)	4.50	0.00	0.00	0.00	0.00
COCA COLA E.E.E.	14.88	-0.53	14.70	14.96	34 390
ΜΥΛΟΙ ΚΕΠΕΝΟΥ ΑΒΕΕ	3.90	-8.02	3.78	4.24	31 480
ΠΑΡΑΓΩΓΗ ΚΑΙ ΕΜΠΟΡΙΑ ΠΡΟΪΟΝΤΩΝ ΚΑΠΝΟΥ					
ΚΑΠΝΟΒΙΟΜΗΧΑΝΙΑ ΚΑΡΕΛΙΑ	44.36	-8.50	44.36	46.20	230
ΠΑΛΑΙΣΤΡΑΤΟΣ	15.48	-2.15	15.48	15.90	4 647
ΕΙΔΗ ΕΝΔΥΜΑΣΙΑΣ					
ΜΙΝΕΡΒΑ (ΚΑ)	2.39	-5.16	2.39	2.42	1 600
SEX FORM	8.36	0.72	8.16	8.38	88 930
FANCO A.E.	6.44	-5.29	6.42	6.80	7 610
ΠΡΟΪΟΝΤΑ ΣΥΛΟΥ & ΦΕΛΛΟΥ					
BALKAN (ΚΟ)	0.38	-2.56	0.37	0.40	437 800
ΑΚΡΙΤΑΣ (ΚΟ)	3.60	-1.10	3.48	3.60	1 110
ΣΕΛΜΑΝ (ΚΟ)	2.36	0.00	2.27	2.41	60 940
ΠΡΟΪΟΝΤΑ ΧΑΡΤΟΥ					
ΒΙΣ (ΚΟ)	3.66	-7.58	3.62	4.10	5 050
ΒΙΣ (ΠΟ)	5.48	0.00	0.00	0.00	0
PAPERPACK-ΤΣΟΥΚΑΡΙΔΗΣ	8.56	2.88	8.02	8.56	700
ΕΚΔΟΣΕΙΣ					
INFORM ΛΥΚΟΣ (ΚΟ)	8.80	-2.65	8.80	9.10	2 040
ΕΚΔΟΣΕΙΣ ΛΥΜΠΕΡΗ	2.16	-6.09	2.14	2.35	51 920
ΙΜΑΚΟ ΜΗΝΤΙΑ NET ΓΚΡΟΥΠ	1.51	-2.58	1.48	1.60	15 080
ΧΑΪΔΕΜΕΝΟΣ (ΚΟ)	3.32	-6.21	3.30	3.60	16 524
ΠΗΓΑΣΟΣ	2.1	-2.78	2.05	2.16	5 820
ΔΗΜ/ΚΟΣ ΟΡΓ. ΛΑΜΠΡΑΚΗ	3.04	-5.00	3.02	3.26	58 943
ΑΤΤΙΚΕΣ ΕΚΔΟΣΕΙΣ	6.26	-1.57	6	6.34	1 590
ΤΕΓΟΠΟΥΛΟΣ ΕΚΔΟΣΕΙΣ (ΚΟ)	1.43	-2.72	1.42	1.52	23 820
ΝΑΥΤΕΜΠΟΡΙΚΗ	1.82	-4.21	1.82	1.94	1 770
ΚΑΘΗΜΕΡΙΝΗ ΕΚΔΟΣΕΩΣ	4.26	-2.74	4.12	4.48	5 250
ΤΕΧΝΙΚΕΣ ΕΚΔΟΣΕΙΣ	5.78	-1.03	5.54	5.9	31 170
ΧΗΜΙΚΕΣ					
ΕΤΜΑ (ΚΟ)	1.63	-7.39	1.61	1.78	28 000
ΕΤΜΑ (ΠΟ)	1.45	-1.36	1.35	1.49	2 680
ΒΕΤΑΝΕΤ (ΚΟ)	4.90	-0.81	4.88	5.02	22 000
ΒΑΣΙΚΑ ΜΕΤΑΛΛΑ					
ΑΛΟΥΜΙΝΙΟ ΤΗΣ ΕΛΛΑΔΟΣ	35.66	-1.05	34.50	36.48	4 968
ΜΑΙΛΛΗΣ Α.Ε.Β.Ε. (ΚΟ)	5.46	0.37	5.40	5.50	38 226
ΧΑΛΚΟΡ	3.52	-4.35	3.52	3.68	8 718
ΑΛΟΥΜΥΛ. ΜΥΛΟΝΑΣ	6.10	-0.65	6.10	6.10	600
ΣΙΔΗΝΟΥΡΓΕΙΑ ΚΟΡΙΝΘΟΥ	2.87	-2.38	2.86	2.93	2 890
ΑΛΚΟ ΕΛΛΑΣ (ΚΟ)	1.68	-2.33	1.64	1.73	77 040
ΣΙΔΗΝ. ΤΣΙΡΑΚΙΑΝ ΠΡΟΦΙΛ	1.53	-2.40	1.63	1.72	2 630
ΔΗΜ/ΚΟΣ ΟΡΓ. ΛΑΜΠΡΑΚΗ	3.04	-5.00	3.02	3.26	58 943
ΕΛΑΣΤΙΚΑ-ΠΛΑΣΤΙΚΑ					
ΠΕΤΖΕΤΑΚΟΣ (ΚΑ)	4.02	-4.74	4.00	4.20	26 845
ΠΕΤΖΕΤΑΚΟΣ (ΠΑ)	3.96	0.00	0.00	0.00	24
ΠΛΑΣΤΙΚΑ ΚΡΗΤΗΣ (ΚΑ)	7.84	2.00	7.66	8.10	1 880
ΔΑΪΟΣ ΠΛΑΣΤΙΚΑ	3.08	-4.35	3.06	3.22	8 990
ΠΑΪΡΗΣ Α.Β.Ε.Ε. ΠΛΑΣΤΙΚΩΝ	3.7	-3.65	3.70	3.98	1 690
FLEXOPACK A.E.B.E.Π.	6.36	0.63	6.16	6.36	1 450
ΠΛΑΣΤΙΚΑ ΜΑΚΕΔΟΝΙΑΣ (ΚΑ)	1.99	-1.97	1.91	2.08	14 320
ΜΗ ΜΕΤΑΛ/ΚΑ ΟΡΥΚΤΑ-ΤΣΙΜΕΝΤΑ					
ΕΣΚΑ (ΚΑ)	17.54	-3.09	17.06	18.10	6 040
ΧΑΛΥΨ (ΚΟ)	6.70	-1.18	6.70	6.70	600
ΧΑΛΥΨ (ΠΟ)	6.78	0.00	0.00	0.00	0
ΗΚΤΙΝΟΣ	5.98	0.00	5.88	6.02	55 976
ΜΑΒΙΟΣ ΠΥΡΙΜΑΧΟ	5.42	-2.52	5.10	5.64	650
ΚΥΡΙΑΚΙΔΗΣ ΜΑΡΜΑΡΑ	4.44	-0.45	4.30	4.52	11 730
ΚΕΡΑΜΕΙΑ-ΑΛΛΑΤΙΝΗ	6.64	-1.48	6.64	6.82	22 920
ΗΡΑΚΛΗΣ	11.04	-2.13	11.02	11.38	1 453
TITAN (ΚΟ)	38.58	0.78	37.70	39.00	15 098
TITAN (ΠΟ)	34.74	0.40	33.78	34.80	1 620
ΒΕΤΑΝΕΤ (ΚΟ)	4.90	-0.81	4.88	5.02	22 000

ΚΑΤΑΣΚΕΥΗ ΟΙΚΟΔΟΜΩΝ					
ΠΕΤΡΟΠΟΥΛΟΣ	5.30	-2.57	5.08	5.62	3 540
ΝΑΥΠΗΓΕΙΑ					
ΝΕΩΡΙΟΝ ΝΑΥΠΗΓΕΙΑ ΣΥΡΟΥ	6.84	-3.66	6.74	7.16	79 200
ΒΙΟΜΗΧΑΝΙΑ ΕΠΙΠΛΩΝ					
ΒΑΤΟ (ΚΟ)	1.35	-4.26	1.35	1.4	7 910
ΒΑΡΑΓΚΗΣ	2.26	-4.24	2.18	2.37	1 660
ΔΡΟΜΕΑΣ	5.72	-3.05	5.58	5.9	2 960
ΚΑΤΑΣΚΕΥΗ ΚΟΣΜΗΜΑΤΩΝ					
FOLLI - FOLLIE	19.28	-1.03	18.92	19.48	26 253
ΔΙΥΛΙΣΤΗΡΙΑ					
ΕΛΛΗΝΙΚΑ ΠΕΤΡΕΛΑΙΑ	5.62	-1.75	5.58	5.8	85 180
ΜΟΤΟΡ ΟΙΛ ΕΛΛΑΣ	8.10	-0.98	8.10	8.36	4 970
ΠΕΤΡΟΛΑ ΕΛΛΑΣ ΑΒΕΕ	3.92	-2.00	3.82	4.04	23 840
ΗΛΕΚΤΡΙΚΗ ΕΝΕΡΓΕΙΑ					
Δ.Ε.Η.	13.38	-1.62	13.34	13.70	37 950

ΕΜΠΟΡΙΟ,ΕΠΙΣΚ. ΟΧ/ΤΩΝ	ΤΙΜΗ	%	ΕΛΑΧ.	ΜΕΓ.	ΤΕΜ
ΣΦΑΚΙΑΝΑΚΗΣ	2.03	0.00	0.00	0.00	0
ΧΟΝΔΡΙΚΟ ΕΜΠΟΡΙΟ					
ΑΛΛΑΤΙΝΗ (

ΟΙ ΒΑΣΙΚΕΣ ΚΑΤΕΥΘΥΝΣΕΙΣ ΤΟΥ ΥΠΕΘΟ για τον νέο αναπτυξιακό νόμο

Ο χωρισμός της επικράτειας σε τρεις ή τέσσερις ζώνες κινήτρων, η διατήρηση της ελάχιστης ιδίας συμμετοχής (στην περίπτωση των κεφαλαιακών κινήτρων) σε ποσοστό 40%, η σταδιακή μείωση των παρεχόμενων κεφαλαιακών ενισχύσεων, η επιχορήγηση κεφαλαίου προς νέες επιχειρήσεις και προς ειδικές μορφές επενδύσεων, η σύνδεση των επιχορηγήσεων με την δημιουργία νέων θέσεων απασχόλησης και η μεγαλύτερη δυνατή απλοποίηση των διαδικασιών στην κατεύθυνση περιορισμού των χρόνων υλοποίησης των επενδύσεων, είναι μερικά από τα στοιχεία των κατευθύνσεων του ΥΠΕΘΟ για τον νέο αναπτυξιακό νόμο που βρίσκεται υπό διαμόρφωση.

Στόχος του νέου αναπτυξιακού νόμου είναι η διατήρηση ενός πλαισίου ελκυστικών κινήτρων για την πραγματοποίηση παραγωγικών επενδύσεων κυρίως στη μεταποίηση και τον τουρισμό.

Αυτό θεωρείται αναγκαίο δεδομένου ότι παραμένουν σημαντικές διαρθρωτικές αδυναμίες κυρίως στις λιγότερο αναπτυγμένες περιοχές της χώρας. Με βάση τις μέχρι τώρα ανακοινώσεις του ΥΠΕΘΟ, με τον νέο νόμο χωρίζεται η επικράτεια σε τρεις ή τέσσερις κατηγορίες περιοχών:

• Η ανεπτυγμένη ζώνη θα περιλαμβάνει τις περιοχές Αττικής - Θεσ/νίκης.

• Την ενδιάμεση ζώνη κινήτρων θα αποτελούν περιοχές με έντονα προβλήματα απασχόλησης ή και μείωσης ενεργού πληθυσμού που θα ορίζονται ανά τριετία βάσει αντικειμενικών στατιστικών κριτηρίων.

• Στην ειδική ζώνη κινήτρων θα περιλαμβάνονται περιοχές με ειδικά χαρακτηριστικά όπως η Θράκη, οι παραμεθόριες και κάποιες νησιωτικές. Είναι πιθανόν η στατιστική επεξεργασία να οδηγήσει στη θέσπιση και τέταρτης ενδιάμεσης ζώνης κινήτρων. Στις κατευθύνσεις σημειώνεται ότι δεν δικαιολογείται ως γενική κατεύθυνση η αύξηση των ενισχύσεων, κάτι που είναι συμβατό τόσο με τη γενική κατεύθυνση της μείωσης των κρατικών δαπανών, όσο και με τις δεσμεύσεις που έχουν αναλάβει τα Κράτη μέλη της Ένωσης για σταδιακή μείωση των κρατικών ενισχύσεων. Η επιμέρους κλιμάκωση των ενισχύσεων στις κατά τα παραπάνω οριζόμενες περιοχές και προς τις διάφορες κατηγορίες επενδύσεων, θα διαμορφωθεί λαμβάνοντας υπόψη την ανωτέρω γενική τάση και τα ιδιαίτερα χαρακτηριστικά των περιοχών και κατηγοριών ενισχύσεων. Στόχος είναι η παροχή των ενισχύσεων κατά τρόπο που να μη δημιουργεί στρεβλώσεις στον υγιή ανταγωνισμό, σε άμεση σύνδεση με την επίτευξη κερδοφόρων αποτελεσμάτων από τις ενισχυόμενες επιχειρήσεις.

Στο πλαίσιο αυτό θα διατηρηθεί το ποσοστό της ελάχιστης ιδίας συμμετοχής (στην περίπτωση των κεφαλαιακών κινήτρων) σε ποσοστό 40%. Παράλληλα προτείνεται ενιαίο ποσοστό αναμόρφωσης κόστους για όλες τις κατηγορίες υπαγόμενων επενδύσεων 10%. Το ποσοστό αυτό ανταποκρίνεται απόλυτα στις σημερινές συνθήκες (χαμηλά ποσοστά πληθωρισμού κ.α.): θα διατηρηθούν και θα δοθεί περαιτέρω έμφαση στα ελκυστικά κίνητρα των φορολογικών απαλλαγών για τις υφιστάμενες παλιές επιχειρήσεις που πραγματοποιούν επενδύσεις εκσυγχρονισμού και επέκτασης. Παράλληλα θα διατηρηθεί η επιχορήγηση κεφαλαίου προς νέες επιχειρήσεις και προς ειδικές μορφές επενδύσεων (προϊόντα εξαιρετικά προηγμένης τεχνολογίας, εκσυγχρονισμός ξενοδοχειακών μονάδων, ειδικές τουριστικές υποδομές κ.λπ). Οι φοροαπαλλαγές κρίνονται ως το καταλληλότερο κίνητρο για υφιστάμενες επιχειρήσεις δεδομένου ότι εξαρτώνται από τη συνολική επιχειρηματική δραστηριότητα των υπαγομένων επιχειρήσεων και όχι από τα κέρδη των πρώτων χρόνων λειτουργίας μιας επένδυσης (που συνήθως είναι χαμηλά ή ανύπαρκτα). Στο πλαίσιο αυτό θα εξεταστεί η δυνατότητα επιβράβευσης της κερδοφορίας των επιχειρήσεων. Αντικείμενο του καθεστώτος κινήτρων αποτελούν οι παραγωγικές επενδύσεις στη μεταποίηση, τον τουρισμό, σε ορισμένες κατηγορίες μεταποίησης γεωργικών προϊόντων, σε περιβαλλοντικές, ενεργειακές καθώς και



Στόχος του νέου αναπτυξιακού νόμου είναι η διατήρηση ενός πλαισίου ελκυστικών κινήτρων για την πραγματοποίηση παραγωγικών επενδύσεων κυρίως στη μεταποίηση και τον τουρισμό

σε άλλες οριζόντιες δράσεις.

Τα παρεχόμενα κεφαλαιακά κίνητρα θα συνδέονται με την δημιουργία νέων θέσεων απασχόλησης (και άρα θα οριστεί οροφή καταβαλλόμενης επιχορήγησης/νέα μόνιμη θέση απασχόλησης). Υπέρ αυτού συνηγορεί τόσο η πολιτική απασχόλησης της Ε.Ε., όσο και η ανάγκη αντιμετώπισης του προβλήματος της ανεργίας. Στα πλαίσια αυτά θα επανεξεταστεί το ποσό/δημιουργούμενη θέση απασχόλησης λαμβάνοντας υπόψη τις ιδιομορφίες των διαφόρων κατηγοριών επιχορηγούμενων επενδύσεων. Θα θεσπιστεί η μεγαλύτερη δυνατή απλοποίηση των διαδικασιών στην κατεύθυνση περιορισμού των χρόνων υλοποίησης των επενδύσεων. Στα πλαίσια αυτά θα υπάρξει διαχωρισμός της διαδικασίας αξιολόγησης των επενδύσεων, από τις διαδικασίες ελέγχου υλοποίησής των. Τα παραπάνω θα συνδυαστούν με δραστικό περιορισμό τόσο του αριθμού των εκταμιεύσεων, όσο και των ελέγχων, οι οποίοι θα γίνονται βάσει συγκεκριμένων και ενιαίων οδηγιών προκειμένου να εξασφαλιστεί η ομοιομορφία και η διαφάνεια κατά τη διενέργειά τους. Το Κράτος θα διενεργεί δευτεροβάθμιους δειγματοληπτικούς ελέγχους και θα θεσπιστούν αυστηρότερες κυρώσεις στην περίπτωση παραβάσεων. Η διαδικασία υποβολής και αξιολόγησης αιτήσεων θα εξακολουθήσει να είναι συνεχής καθ'όλη τη διάρκεια του έτους και οι διαδικασίες έγκρισης θα ολοκληρώνονται εντός τριμήνου από την ημερομηνία υποβολής. Τα παραπάνω θα συνδυαστούν και με συγκεκριμένη χρονική δέσμευση ολοκλήρωσης των διαδικασιών ελέγχου των επενδύσεων, ώστε να εξασφαλίζεται η έγκαιρη ροή των πόρων προς τις επιχειρήσεις. Θα αξιοποιηθεί ο απλοποιημένος μηχανισμός παροχής φορολογικών κινήτρων (μέσω ΔΟΥ), καθώς και η τραπεζική αξιολόγηση και έγκριση δανείου που θεωρείται ιδιαίτερα χρήσιμο στοιχείο κατά την διαδικασία αξιολόγησης των επενδυτικών προτάσεων. Τα κριτήρια βιωσιμότητας και βαθμολόγησης της προτεραιότητας των επενδύσεων, θα επανεξεταστούν στην κατεύθυνση απλοποίησής των, με στόχο πάντα την αποτελεσματικότερη χρήση των διαθέσιμων πόρων.

rp
★★★★★
RODOS PALACE
Resort Hotel • Convention Center

Το μεγαλύτερο ξενοδοχειακό συγκρότημα της Ρόδου ζητεί το ακόλουθο προσωπικό:

● Υπαλλήλους Υποδοχής
Γνώσεις Αγγλικών, Γερμανικών, με ανάλογη προϋπηρεσία

● Προϊσταμένη Ορόφων
Με ανάλογη προϋπηρεσία σε ξενοδοχεία πολυτελείας

Οι ενδιαφερόμενοι για τις ανωτέρω θέσεις μπορούν να στείλουν ένα βιογραφικό τους σημείωμα με μία πρόσφατη φωτογραφία στην Διεύθυνση της εταιρείας υπ' όψιν Κου Π. Ρούμπη

Επίσης ζητούνται:
- Μάγειροι Α', Β' & βοηθοί
- Μπουφετζήδες Α' & Β'
- Σερβιτόροι & βοηθοί
- Μπάρμεν Α' & Β'
- Hostess
- Νυχτερινός Receptionist
- Γκρουμ
- Καμαριέρες
- Καθαρίστριες
- Κομμώτρια
- Θυρωρός
- Αποθηκάριος με ανάλογη προϋπηρεσία και γνώσεις Η/Υ
- Συντηρητές (Ηλεκτρολόγοι, Υδραυλικοί)

Για τις ανωτέρω ειδικότητες οι ενδιαφερόμενοι μπορούν να απευθύνονται καθημερινά από 09.00 - 15.00 στον προσωπάρχη του ξενοδοχείου και στη διεύθυνση:

Ξενοδοχείο Ρόδος Παλάς
Λεωφ. Ιαλυσού, Τ.Θ. 121, Ιξιά, Ρόδος
Τηλ. 02410 97235, Fax: 02410 25350

ΜΑΘΗΜΑΤΙΚΑ ΓΙΑ ΤΟ ΛΥΚΕΙΟ

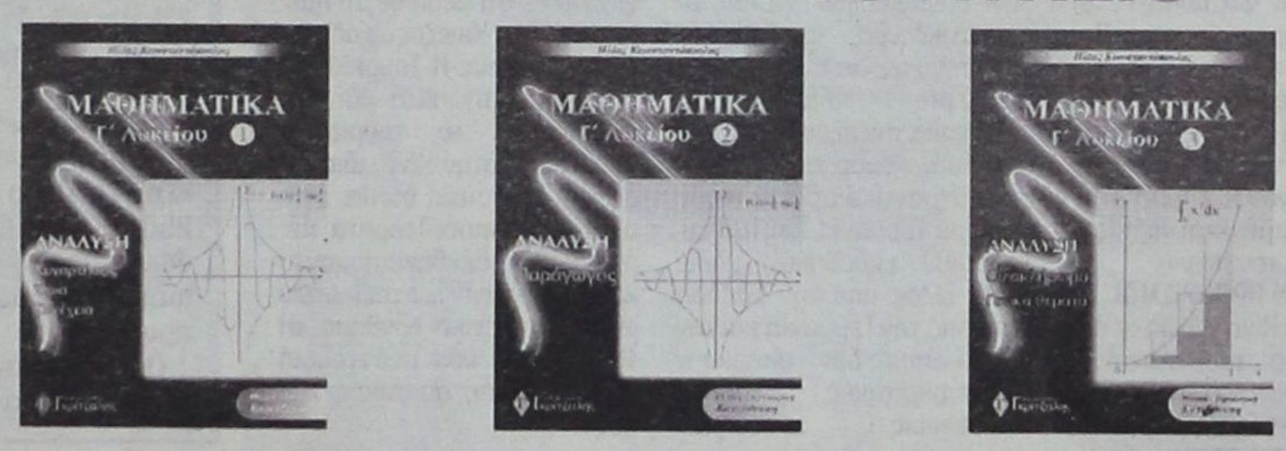

Τα **τρία βιβλία της Ανάλυσης** είναι "λίγο" διαφορετικά από τα συνηθισμένα διότι:
- Χρησιμοποιούν πολύ το σχήμα για την κατανόηση των εννοιών.
- Περιέχουν πλήρη ανάπτυξη της θεωρίας και επεξήγηση των εννοιών σε βάθος.
- Περιέχουν λυμένες ασκήσεις όλων των τύπων.
- Τα κριτήρια αξιολόγησης είναι σύμφωνα με το ισχύον προεδρικό διάταγμα.

Συγκεκριμένα περιέχουν:
- Στοιχεία μαθηματικής λογικής
- Πλήρη ανάπτυξη της θεωρίας με αποδείξεις
- 650 σχήματα
- 400 παραδείγματα
- 700 ασκήσεις λυμένες
- 800 ασκήσεις για λύση με υποδείξεις
- 100 Γενικά θέματα
- 15 πλήρη κριτήρια αξιολόγησης (των 4 ζητημάτων το καθένα) με τις λύσεις τους

ΜΑΘΗΜΑΤΙΚΑ ΓΙΑ ΤΟ ΓΥΜΝΑΣΙΟ

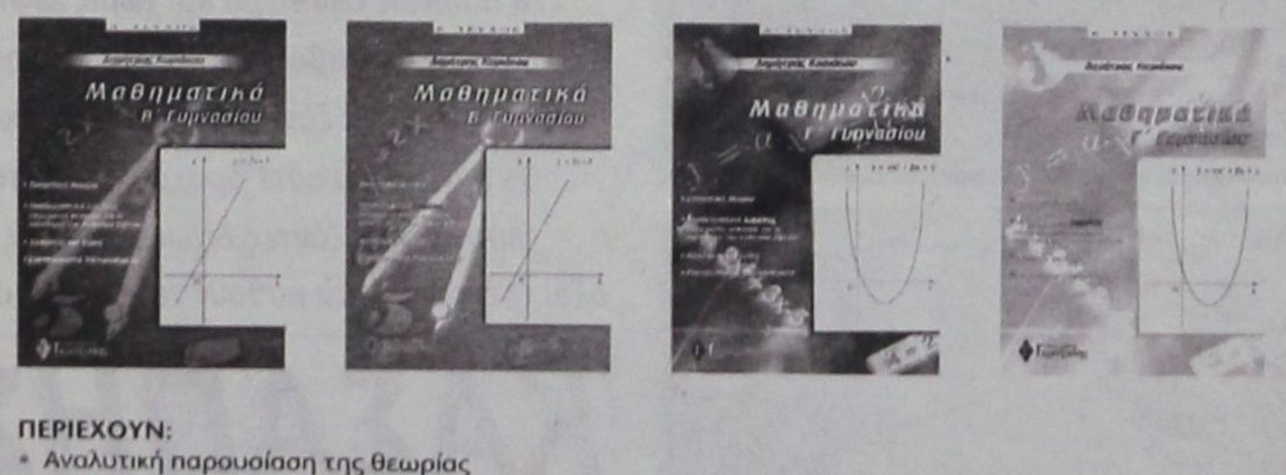

ΠΕΡΙΕΧΟΥΝ:
- Αναλυτική παρουσίαση της θεωρίας
- Υποδειγματική λύση επιλεγμένων ασκήσεων των σχολικών βιβλίων
- Αναλυτικά λυμένες ασκήσεις διαφόρων τύπων
- Επιλεγμένες ασκήσεις προς λύση για την πλήρη εμπέδωση του μαθήματος
- Επαναληπτικά διαγωνίσματα στο τέλος κάθε κεφαλαίου

ΕΚΔΟΣΕΙΣ Γκρίτζαλης
17ης Νοεμβρίου 10, Μελίσσια Τ.Κ. 151 27
Τηλ.: 81.04.004 - 81.23.795, Fax: 81.04.005

Μια άλλη πρόταση στο σωστό βιβλίο

«ΚΙΤΡΙΝΟΣ ΠΥΡΕΤΟΣ» στον ελληνικό τουρισμό

Κυβερνητική αποστολή στο Πεκίνο με Γ. Παπανδρέου και Δ. Γεωργακόπουλο για προσέλκυση τουριστών - Τουλάχιστον 8 εκατ. Κινέζοι «εκτός των τειχών» ετησίως

Ένας κοιμώμενος τουριστικός γίγαντας ξυπνάει. Πρόκειται για την τεράστια αγορά της Κίνας η οποία, σύμφωνα με προβλέψεις του Παγκόσμιου Οργανισμού Τουρισμού σε λίγα χρόνια θα αποτελέσει διεθνώς την τέταρτη δύναμη στον εξερχόμενο τουρισμό ενώ έως το έτος 2020 εκτιμάται ότι οι Κινέζοι τουρίστες που θα ταξιδέψουν εκτός των συνόρων της χώρας τους θα φτάσουν τα 100 εκατ. Η Ελλάδα επιχειρεί να διεκδικήσει ένα σημαντικό μερίδιο από μία αναδυόμενη τουριστική αγορά όπως είναι αυτή της Κίνας έχοντας έναν συγκεκριμένο σχεδιασμό.

Σήμερα αναχωρεί ελληνική κυβερνητική αποστολή για το Πεκίνο με τη συμμετοχή του υπουργού Εξωτερικών Γ. Παπανδρέου και του υφυπουργού Ανάπτυξης Δ. Γεωργακόπουλου. Κατά την διάρκεια των επαφών που θα έχουν με Κινέζους αξιωματούχους βασικό θέμα θα αποτελέσει και η τουριστική συνεργασία μεταξύ των δύο χωρών, θέμα το οποίο συζητείται στον ΕΟΤ από το 1994 και αναμένεται να πάρει σάρκα και οστά. Παράλληλα, ο υπουργός Εξωτερικών έχει επωμισθεί μεταξύ των άλλων το βάρος της προετοιμασίας του ταξιδιού του πρωθυπουργού Κ. Σημίτη στην Κίνα που αναμένεται να πραγματοποιηθεί τον Ιούνιο.

ΕΠΙΣΗΜΟΙ ΠΡΟΟΡΙΣΜΟΙ

Το 1999 η Κίνα δέχθηκε περίπου 8,4 εκατ. τουρίστες ενώ εκτός της χώρας ταξίδεψαν 7,9 εκατ. τουρίστες. Αξίζει να σημειωθεί ότι η διακίνηση των Κινέζων εκτός της χώρας δεν είναι ελεύθερη. Επιτρέπεται μόνο στους χαρακτηρισμένους επίσημους τουριστικούς προορισμούς. Τέτοιοι προορισμοί είναι η Ιαπωνία, η Μαλαισία, η Ν. Κορέα, η Σιγκαπούρη και η Ταϊλάνδη.

Στόχος της ελληνικής πλευράς είναι να χαρακτηρισθεί και η χώρα μας επίσημος τουριστικός προορισμός. Αυτό φαίνεται ότι έπειτα από πολύμηνες διαπραγματεύσεις θα επιτευχθεί μέσα στο επόμενο δίμηνο ως αποτέλεσμα και των συζητήσεων που θα γίνουν κατά τη διάρκεια της επίσκεψης της ελληνικής αποστολής στο Πεκίνο. Η ίδια προσπάθεια καταβάλλεται τόσο από την Γερμανία όσο και από την Ισπανία οι οποίες επίσης είναι πολύ κοντά στο να χαρακτηριστούν επίσημοι τουριστικοί προορισμοί ενώ εκτός Ευρώπης ανάλογες διαπραγματεύσεις γίνονται από την Μάλτα και την Αίγυπτο.

Στην Ευρώπη μέχρι σήμερα ταξιδεύουν μόνο στελέχη ιδιωτικών εταιρειών και δημόσιων οργανισμών. Ένα από τα σημαντικότερα προβλήματα που υπήρχαν για επίσκεψη Κινέζων στην Ελλάδα ήταν η δυσκολία για την εξασφάλιση βίζας. Το γεγονός αυτό κατεύθυνε σημαντικό αριθμό τουριστών σε Γερμανία και Γαλλία. Το 2000 εκδόθηκαν μόλις 1.600 βίζες από την Ελλάδα όταν από την Γερμανία και την Γαλλία που δεν υπάρχουν γραφειοκρατικές ή άλλες αγκυλώσεις εκδόθηκαν 50.000 και 35.000 αντίστοιχα.

ΓΡΑΦΕΙΟ ΕΟΤ ΣΤΗΝ ΚΙΝΑ

Στην Κίνα λειτουργούν 60 με 70 τουριστικά γραφεία τα περισσότερα εκ των οποίων είναι κρατικά, τα οποία προωθούν τους τουρίστες στους επίσημους τουριστικούς προορισμούς. Για να ξεπεραστεί το πρόβλημα με την βίζα εξετάζεται το ενδεχόμενο να εκδίδονται ομαδικές βίζες μέσω των τουριστικών γραφείων. Παράλληλα, αποτελεί ειλημμένη απόφαση η λειτουργία γραφείου του ΕΟΤ στην Κίνα μετά τον χαρακτηρισμό της χώρας μας ως επίσημου τουριστικού προορισμού. Επίσης, ιδιαίτερα σημαντική θεωρείται η απευθείας αεροπορική σύνδεση ή ο συνδυασμός των πτήσεων με άλλη μία ευρωπαϊκή χώρα, ενώ πληροφορίες αναφέρουν ότι υπάρχει επιχειρηματικό ενδιαφέρον από κινεζικές αεροπορικές εταιρείες. Το τουριστικό πακέτο των Κινέζων είναι συνήθως διάρκειας 10-15 ημερών με επισκέψεις σε αστικά κέντρα. Διαμένουν σε καταλύματα υψηλών κατηγοριών, υπολογίζεται δε ότι μέσα σε 10 ημέρες κάθε Κινέζος ξοδεύει 4.000 δολάρια. Η Τουρκία καταργώντας την βίζα και διαφημίζοντας το τουριστικό προϊόν της στην Κίνα, ιδιαίτερα την τελευταία διετία, είχε τα πρώτα αποτελέσματα πέρυσι καθώς δέχθηκε σημαντικό αριθμό Κινέζων τουριστών με διαφημιστικό σύνθημα «Η Τουρκία μια νέα μεσογειακή αγορά για τις ασιατικές χώρες».

ΣΤΟΝ «ΑΦΡΟ» ΤΟ ΙΟΝΙΟ, βουλιάζουν Κρήτη και Δωδ/σα

Μέχρι στιγμής το μωσαϊκό που διαμορφώνεται στη χώρα μας όσον αφορά τον τουρισμό, έχει ως εξής:

Στο Ιόνιο διαγράφεται καλή πορεία με αύξηση στην κίνηση που μπορεί να φθάσει το 2% με 3%.

Η βρετανική αγορά που καλύπτει το 90% των τουριστών στα νησιά του Ιονίου πάει καλά, ενώ μικρό πρόβλημα ίσως δημιουργηθεί από τους Ιταλούς τουρίστες οι οποίοι ακόμη δεν έχουν σημειώσει τις αναμενόμενες για την εποχή κρατήσεις.

«Πέρυσι είχαμε πάει πολύ καλά σημειώνοντας αύξηση κατά 14% σε σχέση με πρόπερσι, ενώ ήδη τα τελευταία πέντε χρόνια η αύξηση στην τουριστική κίνηση έφτασε το 118%» λέει ο κ. Σπύρος Γαλιατσάτος, πρόεδρος της Ένωσης Ξενοδόχων Κεφαλονιάς – Ιθάκης. «Οι Άγγλοι τουρ οπερέιτορ προχωρούν σταδιακά σε κρατήσεις και ελπίζουμε να κλείσουμε τη φετινή σεζόν με αύξηση της τάξης του 2% με 3%. Στα Δωδεκάνησα, αγαπημένο προορισμό των Γερμανών, υπάρχει σχετική αλλά συγκρατημένη ανησυχία. «Στη Ρόδο έχουμε 250.000 αφίξεις Γερμανών τουριστών, οι οποίες φέτος σημειώνονται με ερωτηματικό.

Ωστόσο, η αγγλική αγορά πάει καλά και χώρες όπως Ολλανδία, Γαλλία, Σκανδιναβία, παρόλο που δεν μας τροφοδοτούν με πολλούς τουρίστες, σημειώνουν αρκετές κρατήσεις», λέει ο κ. Β. Μηναΐδης πρόεδρος της Πανελλήνιας Ομοσπονδίας Ξενοδόχων και της Ένωσης Ξενοδόχων Ρόδου.

ΣΤΗΝ ΚΩ

Στην Κω «οι κρατήσεις από την αγγλική αγορά πάνε καλά τουλάχιστον αριθμητικά κατόπιν μειώσεων στις τιμές των δωματίων που έκαναν οι ξενοδόχοι. Υπήρξαν κάποιες ελάχιστες, ευτυχώς, ακυρώσεις συμβολαίων» λέει η κ. Μαρία Κυπραίου, πρόεδρος της Ένωσης Ξενοδόχων Κω. Όσον αφορά τη γερμανική αγορά τα πράγματα είναι ακόμη ρευστά, υπάρχει μια μείωση στις κρατήσεις και το μεγάλο δίλημμα που αντιμετωπίζουν οι ξενοδόχοι είναι αν θα πρέπει να κάνουν τελικά προσφορές «της τελευταίας στιγμής» (late booking).

Στην Κρήτη υπάρχει έλλειμμα στις κρατήσεις μέχρι στιγμής γύρω στο 15% με 20%. Από Ολλανδία οι κρατήσεις κινούνται στα ίδια με τα περσινά επίπεδα, ενώ η μείωση προκύπτει κυρίως από την αγγλική και γερμανική αγορά.

«Αν και περιμένουμε μετά τις 20 με 25 Μαΐου, οπότε προστίθενται και άλλες πτήσεις και ξεκινά η υψηλή περίοδος διακοπών, να κερδίσουμε το χαμένο έδαφος και να κάνουμε κρατήσεις της τελευταίας στιγμής, η χρονιά θα κλείσει με μείωση της τουριστικής κίνησης» υποστηρίζει ο κ. Τάκης Καλουτσάκης, πρόεδρος της Ένωσης Ξενοδόχων Ηρακλείου. «Η προσπάθεια που κάνουμε είναι να κλείσει η χρονιά σε μονοψήφιο αριθμό πτώσης». Στη Χαλκιδική οι αρμόδιοι μιλούν για μείωση της τάξης του 5% για τη φετινή χρονιά. Υπάρχει μείωση περίπου 20% από τη γερμανική αγορά και 10% από την αγγλική.

«Προς το παρόν εμφανίζεται πτώση αλλά θέλω να πιστεύω ότι υπάρχουν ακόμη περιθώρια βελτίωσης» τονίζει ο πρόεδρος της Ένωσης Ξενοδόχων Χαλκιδικής Μάκης Αθανασόπουλος. «Πέρα από τις κρατήσεις των ξένων τουρ οπερέιτορ που καθυστερούν, σοβαρό πλήγμα στην τουριστική κίνηση είναι η κατάργηση των πτήσεων της Ολυμπιακής Αεροπορίας από Θεσσαλονίκη προς Παρίσι, Βρυξέλλες, Άμστερνταμ και Μόναχο και αντίστροφα. Έτσι, πολλοί ταξιδιωτικοί πράκτορες προσπαθούν στα πακέτα που πουλούν για Χαλκιδική να διευθετήσουν το πολύ σοβαρό πρόβλημα της μετάβασης που δημιουργείται και οι τουρίστες από αυτές τις πόλεις θα πρέπει να έρχονται πλέον μόνο μέσω Αθηνών».

GOOD YEAR ΚΑΣΑΠΗΣ





Μπαίνω μεσ' το αμάξι και φεύγω με σιγουριά
στο δρόμο είναι πρώτο, κρατήματα γερά
Πω, Πω!! Δες γκάζια, δες πως σταματά!
Που τα βρήκες, πες μας, τέτοια ελαστικά;
Σίγουρα στοιχίζουν κι ένα σωρό λεφτά!
ΦΙΛΕ ΜΟΥ, «ΚΑΣΑΠΗΣ» ΓΙΑ ΕΛΑΣΤΙΚΑ
Τα παίρνεις όλα τώρα και χωρίς λεφτά
χωρίς προκαταβολή, καθόλου μετρητά
ΚΑΣΑΠΗΣ, για ζάντες και για ελαστικά,
36 δόσεις και ούτε δραχμή μπροστά
Λάστιχα και ζάντες δίχως τα λεφτά,
όλοι τρέχουν για να μάθουν τα νέα τα φοβερά







ΚΑΣΑΠΗΣ
ΑΣΦΑΛΕΙΑ
ΣΤΗΝ ΟΔΗΓΗΣΗ
1ο: ΑΥΣΤΡΑΛΙΑΣ 2 - ΤΗΛ. 35367
• 2ο ΛΙΝΔΟΥ 237 - ΤΗΛ. 64025

GOODYEAR MICHELIN BRIDGESTONE DUNLOP BBS BORBET LEICHTMETALLRADER BEN STOCK Dynamics

ΣΤΕ: ΠΑΡΑΝΟΜΗ ΜΙΑ ΣΤΙΣ ΤΕΣΣΕΡΙΣ ΠΡΑΞΕΙΣ ΤΗΣ ΔΗΜΟΣΙΑΣ ΔΙΟΙΚΗΣΗΣ

«ΟΡΓΙΟ» ΚΑΚΟΔΙΟΙΚΗΣΗΣ

Τα «σκήπτρα» της παρανομίας κρατάει το ΥΠΕΧΩΔΕ

Παράνομες κρίνονται η μία στις τέσσερις πράξεις της διοίκησης (αποφάσεις υπουργών, ΟΤΑ, οργάνων του Δημοσίου κ.λπ.), που προσβάλλονται ως άκυρες στο Συμβούλιο της Επικρατείας, καθώς, όπως προκύπτει από τα στατιστικά στοιχεία του Ανώτατου Ακυρωτικού Δικαστηρίου,, οι αιτήσεις ακύρωσης που υποβάλλονται γίνονται δεκτές σε ποσοστό 26%.

Ταυτόχρονα είναι μεγάλες οι παρανομίες που εντοπίζονται στα σχέδια των Προεδρικών Διαταγμάτων, αφού σε σύνολο 694 που κατατέθηκαν για επεξεργασία το 2001, τα 57 κρίθηκαν παράνομα ή αντισυνταγματικά. Από αυτά, τα 44 είναι αρμοδιότητας του ΥΠΕΧΩΔΕ, το οποίο κατέχει τα «σκήπτρα» της... παρανομίας.

Είναι όμως και το μόνο υπουργείο, που έρχεται πρώτο στην κατάθεση σχεδίων ΠΔ για επεξεργασία (κατέθεσε 194 το 2001), με δεύτερο το υπουργείο Παιδείας, που κατέθεσε 129 σχέδια από τα οποία μόνο το ένα κρίθηκε παράνομο, διεκδικώντας έτσι το μεγαλύτερο ποσοστό νομιμότητας.

Πάντως, το μεγαλύτερο ποσοστό παρανομίας (50%) εμφανίστηκε στα ΠΔ του υπουργείου Αιγαίου, αφού τα μισά κρίθηκαν παράνομα από τα 12 που διαβίβασε για επεξεργασία στο Ε' Τμήμα του ΣτΕ. Τα παραπάνω στοιχεία, που έδωσε στη δημοσιότητα ο πρόεδρος του ΣτΕ, Χρ. Γεραρής, περιλαμβάνονται στον απολογισμό των εργασιών του Ανωτάτου Δικαστηρίου για το 2001. Όπως φαίνεται από τη γλώσσα των αριθμών οι εκκρεμείς υποθέσεις στο ΣτΕ μειώνονται με ένα ρυθμό ετησίως 10%, καθώς από τις 27.000 που είχαν σωρευτεί το 1998, το 2001 το «απόθεμα», όπως το χαρακτήρισε ο ανώτατος δικαστής, ελαττώθηκε στις 20.485.

ΣΤΟΧΟΣ ΤΟΥ ΣΤΕ

Άμεσος στόχος, των υπευθύνων του ΣτΕ, η προσπάθεια μείωσης του ρυθμού και η σταθερή βελτίωση επίδοσης του δικαστηρίου, ώστε, όπως τόνισε ο κ. Γεραρής, «να περιοριστεί το ΣτΕ στην εκδίκαση των σοβαρών μόνο διοικητικών διαφορών, εκπληρώνοντας την αποστολή του ως ανωτάτου διοικητικού δικαστηρίου, που είναι η ενοποίηση της νομολογίας και η ασφάλεια δικαίου». Χωρίς να θέτει χρονικό περιθώριο ανέφερε ότι αν το «απόθεμα» μειωθεί και οι αιτήσεις που θα κατατίθενται να κυμαίνονται ετησίως στις 4.000, τότε «οι υποθέσεις θα εκδικάζονται μέσα σε ένα με ενάμισυ χρόνο». Η σταθερή βελτίωση της επίδοσης του ΣτΕ στις εκκρεμότητες οφείλεται σε προσπάθειες των δικαστών και υπαλλήλων, αλλά και σε νομοθετικά μέτρα αποσυμφόρησης και σε οργανωτικά, που ήδη έχουν ληφθεί.

Απολογισμός έργου

Όπως προκύπτει από τα στοιχεία:

• Το ΣτΕ περαίωσε 8.026 υποθέσεις, με έκδοση 4.884 αποφάσεων.

Οι εκκρεμείς υποθέσεις «έπεσαν» σε 20.485 στο τέλος του 2001, έναντι 22.731 που ήταν στις 31 Δεκεμβρίου 2000.

• «Πάγωσε» 162 διοικητικές πράξεις, ενώ απέρριψε άλλες 504 αιτήσεις αναστολής (περίπου 1 στις 4), ενώ η 1 στις 6 αιτήσεις ασφαλιστικών μέτρων έγιναν δεκτές (16 στις 97).

• Για πρώτη φορά οι αιτήσεις αναίρεσης του Δημοσίου και των Ν ΠΔΔ (1.245 έναντι 1.148) ήταν λιγότερες από εκείνες που άσκησαν οι ιδιώτες. Το φαινόμενο οφείλεται στην παρεμβολή του Νομικού Συμβουλίου του Κράτους, το οποίο είναι πλέον αρμόδιο να εγκρίνει την άσκηση αιτήσεων αναίρεσης.

• Παραμένει αδικαιολόγητα υψηλός ο αριθμός των αιτήσεων αναίρεσης των διοικητικών αρχών, ιδίως των ασφαλιστικών οργανισμών.

• Προτείνεται η κατάργηση των ρυθμίσεων (π.χ. άρθρο 19, παρ. 3 και 4 του νόμου 2873/2000 ή των διοικητικών πρακτικών (π.χ. εγκυκλίων υπουργείων), που επιβάλλουν στη διοίκηση να εξαντλεί σε κάθε περίπτωση όλα τα ένδικα μέσα.

• Παρατηρήθηκε αύξηση, κατά 25% των αιτήσεων για προσωρινή προστασία (1.051), έναντι του 2000, καθώς και των αιτήσεων ασφαλιστικών μέτρων στους διαγωνισμούς ανάθεσης δημοσίων έργων, προμηθειών και υπηρεσιών.

Οι διαφορές αυτές εκδικάζονται γρήγορα και μόνο το 20% προχωρούν σε αίτηση ακύρωσης.

• Σημειώνεται ένας σχετικά μεγάλος και σταθερός, κατά τα τελευταία χρόνια αριθμός παραιτήσεων (1601), που συνήθως ακολουθεί την τυχόν απορριπτική εισήγηση.

• Μειώθηκε ο αριθμός των εκκρεμών υποθέσεων στα 6 Τμήματα, λόγω της μεταβολής της αρμοδιότητάς τους, που έγινε για την ορθολογικότερη κατανομή των υποθέσεων.

Ετσι, οι εκκρεμείς υποθέσεις κυμαίνονται από 2.200 έως 2.500 ανά τμήμα, ενώ ο αυξημένος αριθμός στα Τμήματα, Α' (3.800), Β' (3.000) και ΣΤ' (3.500) αναμένεται να μειωθεί με την εφαρμογή του χρηματικού περιορισμού των 2 εκατ. δρχ. για το παραδεκτό των αιτήσεων αναίρεσης.





Μικρές αγγελίες

δωρεάν στη «δ» τηλ: 0241-37500 fax: 0241-37333

ΕΝΟΙΚΙΑΣΕΙΣ

ΠΩΛΟΥΝΤΑΙ ή ενοικιάζονται δύο αποθήκες 160 τ.μ. το σε οικοδομή που ανεγείρεται στ'Ασγούρου (καταστήματα Μανουσέλη). Πληρ. 24118 ώρες 10-2 μ.μ.

ΕΝΟΙΚΙΑΖΟΝΤΑΙ επιπλωμένες γκαρσονιέρες, στην οδό Σουλίου 46 (ανάμεσα Σοφούλη - Π. Μελά) Πληρ. τηλ. 0241020887

ΕΝΟΙΚΙΑΖΕΤΑΙ στο Γεννάδι μεζονέτα 90 τ.μ. 60μ. από την θάλασσα, 2 υπνοδωμάτια, σαλόνι, κουζίνα, μπάνιο, γήπεδο τένις, κλιματιστικό και τζάκι. Τιμή 380 Ευρώ Τηλ. 0974128196

ΕΝΟΙΚΙΑΖΕΤΑΙ κατάστημα ισόγειο 64τμ. στην Μιχ. Πετρίδη 69, 130.000 τον μήνα χωρίς αέρα. Πληρ. τηλ. 23030 ώρες καταστήματος.

ΕΝΟΙΚΙΑΖΕΤΑΙ αποθήκη 20 Μ2 με ενοίκιο 40.000 δρχ. Πληροφορίες τηλ. 30635 - 22309 - 024522126 Από 9π.μ - 2μ.μ, 6μ.μ - 8μ.μ.

ΕΝΟΙΚΙΑΖΕΤΑΙ κατάστημα 70τ.μ. με πατάρι και άνετο αύλιο χώρο, σε προνομιακή θέση, στο κέντρο της πόλης (28ης Οκτωβρίου 42) Πληροφορίες στο τηλέφωνο 02410 -22981

ΕΝΟΙΚΙΑΖΕΤΑΙ διαμέρισμα 100 τ.μ. πλήρως εξοπλισμένο με έπιπλα από Αμερική επί της Στεφάνου Καζούλη. Ενοίκιο 200.000 δρχ. τηλ. 0937403140.

ΕΝΟΙΚΑΖΕΤΑΙ ΕΠΙΠΛΩΜΕΝΟ ΤΡΙΑΡΙ ΓΙΑ ΡΟΔΙΟΥΣ ΦΟΙΤΗΤΕΣ ΠΛΗΣΙΟΝ ΗΛΕΚΤΡΙΚΟΥ ΣΤΑΘΜΟΥ ΑΓΙΟΥ ΝΙΚΟΛΑΟΥ. - ΑΘΗΝΑ Πληροφορίες 47470 ΩΡΕΣ 10.00 - 20.00

ΠΩΛΕΙΤΑΙ ή ΕΝΟΙΚΙΑΖΕΤΑΙ
από τον ιδιοκτήτη
το ξενοδοχείο **«ΦΟΙΒΟΣ»**
στον Αρχάγγελο,
16 δωματίων, με μπαρ - κουζίνα - σαλόνι - πάρκιν χτισμένο μέσα σε δενδρόκηπο 2.800τ.μ.
Τηλ. 0241/27578 - 0244/22600

ΕΝΟΙΚΙΑΖΕΤΑΙ δωμάτιο επιπλωμένο που διαθέτει ψυγείο, ατομικό μπάνιο και βεράντα με θέα στη θάλασσα, στο κέντρο της πόλης. Πληροφορίες στα τηλ.: 0241020012 & 0241024242 (ώρες: 9.30 - 15.00 & 18.00 - 21.30).

ΕΝΟΙΚΙΑΖΕΤΑΙ διαμέρισμα 1ος όροφος 85τ.μ. 2 υπνοδωμάτια, σαλόνι, κουζίνα, μπάνιο, αποθήκη, ηλιακό θερμοσίφωνα, σύνδεση με αποχετευτικό στο Καρακόνερο Τηλ. 0241078698, 0946966415

ΕΝΟΙΚΙΑΖΕΤΑΙ μονοκατοικία επί της οδού Ολύμπου Καρπάθου. Πληροφορίες τηλ. 20632

ΕΝΟΙΚΙΑΖΕΤΑΙ κατάστημα 35 τμ στο Ροδίνι, οδός Οσλο 14, και Λισσαβώνας γωνία. Πληρ. τηλ. 02410 68103

ΕΝΟΙΚΙΑΖΕΤΑΙ επιχείρηση 50 μέτρα από θάλασσα εστιατόριο 130 τ.μ. και 9 Δωμάτια με ψυγείο και ατομικό μπάνιο. Φοινίκη Κάρπαθος τηλ. 0937 111463

ΕΝΟΙΚΙΑΖΕΤΑΙ σπίτι με 3 υπνοδωμάτια με όλη την επίπλωση από Αμερική για όλο το χρόνο. Αρκάσα Κάρπαθος τηλ. 0937 111463

ΕΝΟΙΚΙΑΖΕΤΑΙ διαμέρισμα δυάρι, πλήρως επιπλωμένο στο ΠΑΡΑΔΕΙΣΙ. Πληρ. τηλ. 81884

ΕΝΟΙΚΙΑΖΕΤΑΙ ισόγειο δυάρι στο Ανω Ροδίνι, Βαρσοβίας 12. Πληροφορίες στο τηλ. 26003.

ΕΝΟΙΚΙΑΖΕΤΑΙ Κατάστημα 105m2 με πατάρι 25m2 με ανεξάρτητη αποθήκη 135m2 επί της οδού Αθηνών 10 και Φλωρίνης γωνία. Τηλ. 37127 μετά τις 2.30 μ.μ.

ΕΝΟΙΚΙΑΖΕΤΑΙ υπερυψωμένη αποθήκη με ράμπα 200 τ.μ. πλησίον Αννης Μαρίας (έναντι BAZAR) τηλ. 25363, 0977/886163.

ΕΝΟΙΚΙΑΖΕΤΑΙ κατάστημα επί της Ερνεστ Μπεβιν και Ξάνθου γωνία 35 τ.μ. Πληρ. Τηλ. 34229

ΕΝΟΙΚΙΑΖΟΝΤΑΙ δύο γκαρσονιέρες μονόχωρες 40 και 30 τ.μ. αντίστοιχα ευάερες, ευήλιες με θέμα τη θάλασσα. Οδός Αυστραλίας 74. Πληρ. τηλ. 0241030165, 0241030977

ΕΝΟΙΚΙΑΖΕΤΑΙ διαμέρισμα πολυτελούς κατασκευής, επιπλωμένο 3 υπνοδωματίων 140 τ.μ., δύο μπάνια, εντοιχισμένη κουζίνα, αυτόνομη θέρμανση. Τηλ. 0937403140

ΕΝΟΙΚΙΑΖΟΝΤΑΙ Μια γκαρσονιέρα ευρύχωρη με μεγάλη βεράντα επιπλωμένη, και ένα δωμάτιο, στην οδό Αγ. Αναργύρων 20. Πληρ. Τηλ. 28710 από 10 π.μ έως 2 μ.μ.

ΕΝΟΙΚΙΑΖΟΝΤΑΙ δύο συνεχόμενα, ενοποιημένα, διαμπερή γραφεία συνολικού εμβαδού 32 τ.μ. στον Α' όροφο οικοδομής επί της οδού Δημ. Θεοδωράκη 34 (δίπλα στην Πλ. Κύπρου). Πληροφορίες τηλ. 32008 ή 0973-289273

ΕΝΟΙΚΙΑΖΕΤΑΙ διόροφη οικία στην Κρεμαστή (Παπαγιάννη 49) κατάλληλη για σοβαρή οικογένεια ή ανδρόγυνο, με 2 υπνοδωμάτια, 2 σαλόνια και υπόγειο. Πληρ. τηλ. 22377, 61285 κ. Σπύρο

ΕΝΟΙΚΙΑΖΟΝΤΑΙ στούντιος πολυτελούς κατασκευής, για ένα άτομο κατά προτίμηση στρατιωτικό, για όλο το χρόνο. Τιμή 80.000 δρχ. μαζί με κοινόχρηστα και νερό στην οδό Παπαναστάση. Πληρ. τηλ. 77216 - 31708 κ. Βασίλη.

ΕΝΟΙΚΙΑΖΟΝΤΑΙ στην Ιαλυσό πλάι στο ξενοδοχείο Ηλέκτρα, επιπλωμένα δίχωρα και μονόχωρα διαμερίσματα με θέρμανση. Πληροφορίες Τηλ. 22050 - 33441

ΠΡΟΣΦΕΡΕΤΑΙ για ενοικίαση χώρος 114 τ.μ. ιδανικός για ιατρείο ή για γραφείο. Περισσότερες πληροφορίες τηλ. 24060, 094433202 μετά τις 10.00

ΕΝΟΙΚΙΑΖΕΤΑΙ αποθήκη 135 τ.μ. επί της οδού Αθηνών και Φλώρινας γωνία. Πληρ. τηλ. 37127

ΣΕ ΕΝΑ ΜΕΓΑΛΟ ΚΗΠΟ με parking στην περιοχή Ιξιά - Κανδηλί **ενοικιάζονται:** 1) Διαμέρισμα τριάρι λουξ, 2) Επιπλωμένο, διαμέρισμα διάρι με: τηλέφωνο, κεντρική θέρμανση, ανεμιστήρες οροφής, αερόθερμο μπάνιου, ηλιακό και ηλεκτρικό θερμοσίφωνο, σίτες στα παράθυρα κ.λπ. Πληροφορίες 92714

ΕΝΟΙΚΙΑΖΕΤΑΙ μαγαζί στα Κολύμπια, δίπλα στα κεραμικά ΚΩΣΤΑΣ. Τηλ. 56217, 56578 όλη μέρα.

ΕΝΟΙΚΙΑΖΕΤΑΙ στην οδό Αγίων Αναργύρων 20 ένα δυάρι επιπλωμένο πλήρως διαμέρισμα. Πληρ. τηλ. 28710 - 0244 43458

ΕΝΟΙΚΙΑΖΟΝΤΑΙ 3 studios, πλήρως επιπλωμένα, ηλιακός, πολυκουζίνα, άριστη κατασκευή σαν μονοκατοικίες. Πληρ.: κ. Μάνος τηλ.: 0938626179 και 81478.

ΕΝΟΙΚΙΑΖΕΤΑΙ διαμέρισμα 15 τ.μ. στο Νιοχώρι, για ένα άτομο, καινούργιο, πλήρως επιπλωμένο, με πολυκουζινάκι, air condition, πληρ. Τηλ. 0944-420919.

ΕΝΟΙΚΙΑΖΕΤΑΙ εστιατόριον - μπαρ 100 τ.μ. με ιδιόκτητο κήπο 500 τ.μ. και πισίνα στην Ιαλυσό επί της οδού Ιερού Λόχου αριθ. 10. Πληροφορίες τηλ. 31006

ΖΗΤΟΥΝΤΑΙ στο κέντρο της πόλης 20 studios για αρχηγούς τουριστικού Οργανισμού. Πληροφορίες: τηλ. 89502 - 70926.

ΕΝΟΙΚΙΑΖΟΝΤΑΙ στην Κρεμαστή, 60.000 ολοκαίνουργια STUDIOS 27 Μ² πλήρης επίπλωση, πολυκουζίνα, σκεύη, ηλιακός, βεράντες, διαμπερή. Τηλ. κ. Μάνος 81478 και 0937168238

ΕΝΟΙΚΙΑΖΟΝΤΑΙ επιπλωμένα δίχωρα και διπλά μονόχωρα διαμερίσματα όπισθεν ξενοδοχείου BELVEDERE περιοχή Ψαρόπουλα. Πληροφορίες Τηλ. 22050- 33441

ΖΗΤΕΙΤΑΙ σχετικά καινούργιο διαμέρισμα εντός Ρόδου ή μέχρι Ιξιά για μεγάλο χρονικό διάστημα με 2 υπνοδωμάτια, μπάνιο, κουζίνα σαλόνι. Πληροφορίες: 0937 459060, 0977 072244.

ΕΝΟΙΚΙΑΖΕΤΑΙ μέχρι τέλος Ιουνίου επιπλωμένο δωμάτιο με κουζίνα και λουτρό κοινής χρήσης με άλλο δωμάτιο, σε πρώτο όροφο, επί της οδού Θεμ. Σοφούλη, πλησίον Πανεπιστημίου Αιγαίου, κατάλληλο μόνο για φοιτήτριες η δασκάλες. Πληρ. Τηλ. 73631

Ζητουν Προσωπικο

ΑΠΟΦΟΙΤΟΣ Α.Ε.Ι. με γνώσεις Η/Υ και άριστα αγγλικά ζητά απογευματινή απασχόληση. Τηλ. 0977983010 και 0241073747

ΖΗΤΕΙΤΑΙ ψήστης και μια γυναίκα για να εργαστούν σε εστιατόριο στον Πανορμίτη Σύμης. Πληροφορίες, τηλ. 02460 71305 , 02460 72553

ΖΗΤΕΙΤΑΙ πωλήτρια για τουριστικό κατάστημά στην Μεσαιωνική Πόλη. Τηλ. 0241024974

ΖΗΤΕΙΤΑΙ κοπέλα για Ινστιτούτο Αισθητικής. Πληρ. Τηλ. 0241086170

ΖΗΤΟΥΝΤΑΙ 5 καθαρίστριες για το Νοσοκομείο Ρόδου. Πληροφορίες στα τηλέφωνα: 0241-022439, 0946-917531.

ΖΗΤΕΙΤΑΙ αντιπρόσωπος πεπειραμένος ζητείται από εισαγωγική εταιρεία για την προώθηση και πώληση γερμανικής μπύρας στην Ρόδο. Πληρ. τηλ. 0944463598

ΖΗΤΕΙΤΑΙ Υπάλληλος για την θέση διευθυντού (OPERATION MANAGER) Πρακτορείου Γενικού Τουρισμού. Ο ενδιαφερόμενος παρακαλείται να στείλει βιογραφικό σημείωμα στην διεύθυνση - Ταχ. θυρίδα 33 Ρόδος.

ΑΠΟ θεατρική εταιρεία ζητούνται ηθοποιοί με τα παρακάτω προσόντα: 1. Εμφάνιση 2. Μουσικές και Ακροβατικές ικανότητες. Πληροφορίες: τηλ.: 38873, 66477. Κιν.: 0972847299.

ΑΠΟ την εταιρεία «SALONICA» Ε. Κουκουλή ζητούνται συνεργάτες για εξωτερική εργασία, τηλ: (0310) 521 521, (0310) 537 537

ΕΠΑΓΓΕΛΜΑΤΙΑΣ οδηγός ζητά εργασία. Τηλ. 0945 510143

ΖΗΤΕΙΤΑΙ εσωτερική οικιακή βοηθός για να προσέχει δύο μικρά παιδιά. Πληροφορίες τηλ. 0937343297

ΚΥΡΙΑ ηθικών αρχών Ελληνογαλλίδα επιθυμεί να έχει τη φύλαξη μικρών παιδιών στο σπίτι της στην Ιαλυσό. Πληρ. τηλ. 0946821559 κυρία Ροζέτ.

ΓΥΜΝΑΣΤΑΙ, αισθητικοί, Φυσιοθεραπευτές ζητούνται από ΔΙΕΘΝΗ ΕΤΑΙΡΕΙΑ για πλήρη ή μερική απασχόληση με υψηλές μηνιαίες αμοιβές, σταθερή συνεργασία και κυρίως σοβαρή ευκαιρία σταδιοδρομίας Πληρ. 010 - 8832883 Αθήνα

ΑΠΟ θεατρική εταιρεία ζητούνται συνεργάτες για ειδικότητες ζογκλέρ, Παντομίμα, παραμυθά κουκλοπαίχτη animater. Τηλ. 38873, 66477, 0972847299

ΒΟΗΘΟΣ μαγείρου ζητά εργασία. Τηλ. 0945 510143

ΖΗΤΕΙΤΑΙ τεχνικός εγκαταστάτης κεραιών για μόνιμη ή μερική απασχόληση, με άδεια οδήγησης και προϋπηρεσία. Τηλ. 66026 - 66092 ώρες καταστημάτων.

ΖΗΤΟΥΝΤΑΙ ΝΕΟΙ

Από μεγάλη Εμπορική Εταιρεία ζητούνται νέοι, δραστήριοι, οργανωτικοί και φιλόδοξοι για το τμήμα των πωλήσων (Πωλητές/Merchandisers). Πτυχίο Οικονομικού κλάδου - Marketing ή προϋπηρεσία στο χώρο των πωλήσεων, θα θεωρηθούν επιπλέον προσόντα. Αποδοχές ικανοποιητικές, bonus, σύγχρονο περιβάλλον εργασίας και προοπτικές εξέλιξης στο χώρο των πωλήσεων. Πληροφορίες τηλ. 61434

ΖΗΤΟΥΝΤΑΙ για το Φράγμα Κρητηνίας Ρόδου **1)** Χειριστές μηχανημάτων **2)** Οδηγοί χωματουργικών φορτηγών **3)** ηλεκτροσυγκολλητής **4)** μηχανικός μηχανημάτων Πληροφορίες τηλ. 0245 - 31130 κος Γιάννης και 0938753664 κος Ηλίας

ΖΗΤΕΙΤΑΙ συνεργάτης αντιπρόσωπος για μεγάλη εταιρεία promosion για την ΡΟΔΟ και την ΚΩ ΠΛΗΡ. κ. Διονύση Νιτστα Τηλ. 019412325, 0947567176

ΠΩΛΗΤΗΣ Ή ΠΩΛΗΤΡΙΑ Εξαιρετική ευκαιρία για ένα άτομο να συνεργαστεί με μεγάλο οικονομικό οργανισμό εισηγμένο στο Χρηματιστήριο. Εκπαιδευτικό πρόγραμμα στον επιτυχημένο υποψήφιο στα κεντρικά γραφεία. Ο υποψήφιος πρέπει να είναι μόνιμος κάτοικος Ρόδου. Τουλάχιστον δύο χρόνια ανώτερης παιδείας, προτιμούνται πτυχιούχοι. Απαιτείται εξαιρετική προσωπικότητα και ικανότητα να συναντά υψηλά ιστάμενους επαγγελματίες. Μισθός συν προμήθειες. Τηλεφωνείστε ή αποστείλατε βιογραφικό Τηλέφωνο και διεύθυνση τα εξής: Τηλ. 77979, Διεύθυνση Τ.Θ. 427 ΡΟΔΟΣ «Υπ' όψιν κ. Μαργωμένου Μανώλη» 9.00 - 14.00

ΖΗΤΕΙΤΑΙ ΟΔΗΓΟΣ

Από μεγάλη Βιομηχανική και Εμπορική Εταιρεία, ζητείται οδηγός - πωλητής, για διανομή προϊόντων. Πληροφορίες τηλ. 61434.

ΖΗΤΟΥΝΤΑΙ ΝΗΠΙΑΓΩΓΟΙ

Νηπιαγωγείο στη Λευκωσία προσφέρει συμβόλαιο εργασίας, για τουλάχιστον δύο χρόνια, σε νηπιαγωγούς αποφοίτους πανεπιστημίου.Μισθός πολύ υψηλός. Δωρεάν διαμονή. Για πληροφορίες τηλ. 00357 -2-350480 ή 00357- 9- 424459

ΑΥΤΟΚΙΝΗΤΑ

ΠΩΛΕΙΤΑΙ VIRAGO 250 c.c. σε καλή κατάσταση Τιμή 450.000 δρχ. Πληρ. Τηλ. 094581221

ΠΩΛΕΙΤΑΙ SEAT IBIZA 1.400 cc 16V 4ΘΥΡΟ 2/2002 χρώματος ασημί μεταλλικό σε άριστη κατάσταση διαθέτει: Α) Air Condition Β) Αερόσακο οδηγού συνοδηγού Γ) Ηλεκτρομαγνητικές κλειδαριές Δ)Υδραυλικό τιμόνι Ε) Ηλεκτρικά παράθυρα Τιμή προσιτή δεκτός κάθε έλεγχος Τηλέφωνα επικοινωνίας 0973 - 317464 02410 - 76912

ΠΩΛΕΙΤΑΙ Mazda 626 JLS 2.000 μηχανή μοντέλο '93. Μπροστά είναι τρακαρισμένο. Πληρ. τηλ. 0241067087, 0972080314.

ΠΩΛΕΙΤΑΙ αυτοκίνητο LADA SAMARA σε καλή κατάσταση, μαζί με ραδιοκασετόφωνο Pioneer.Τιμή 300.000 δρχ. τηλ. 0244024009, 0244023561, κιν. 0942296112

ΠΩΛΕΙΤΑΙ PEGEUOT 406 μοντέλο 6/97 σε άριστη κατάσταση με κλιματισμό, αερόσακους και ράδιο - Cd (τηλ. 64458 - 65498)

ΠΩΛΕΙΤΑΙ ΜΗΧΑΝΗ KAWASAKI KLR 250 κυβ. σε άριστη κατάσταση από γενική ανακατασκευή, δεκτός κάθε έλεγχος. Τιμή 700.000. Τηλ. 0932376357.

ΠΩΛΕΙΤΑΙ: 1993 ALFA ROMEO (1.4 TS) σε άριστη κατάσταση. Τιμή ευκαιρίας - Τηλ.: 62063

ΠΩΛΕΙΤΑΙ αυτοκίνητο BMW 316I καταλυτικό, μοντέλο 4/1992, ατρακάριστο, γερμανικών προδιαγραφών, σε άριστη κατάσταση, σε γκαράζ, με Extra, 80.000χλμ. Δεκτός διακανονισμός. Πληρ. τηλ. 65807-38811

ΠΩΛΕΙΤΑΙ αυτοκίνητο FIAT UNO, χρονολογίας Δεκέμβριος 91', 1400 cc χρώματος πράσινο, καταλυτικό με A/C συναγερμό, αεροτομή, ραδιοκασσετόφωνο, δερμάτινο τιμόνι, καινούργια ζαντολάστιχα, αμορτισέρ σε άριστη τιμή. Πληροφορίες στα τηλέφωνα: 02410-75874. Καθημερινά από 18.00 έως 22.00 Κιν: 0937318414

ΑΠΟ Εμπορική Επιχείρηση πωλούνται δύο αυτοκίνητα φορτηγά και ένα ανυψωτικό μηχάνημα (κλάρκ) Πληροφορίες στο τηλ. 02410-78906 (09:00 - 15:00)

ΠΩΛΕΙΤΑΙ: VIRAGO YAMAXA 500cc. Σε άριστη κατάσταση με full extra Τιμή: 1.000.000 Τηλ: 74763 - 0932470714

ΠΩΛΕΙΤΑΙ αυτοκίνητο ALPHA ROMEO σε άριστη κατάσταση με ηλιοροφή και ηλεκτρικά τζάμια. Τιμή 600.000 δρχ. Τηλέφωνα επικοινωνίας: (0246) - 44212 44270 κινητό: 0974926872.

ΕΥΚΑΙΡΙΑ!!!!!

Πωλείται VW-GOLF 3/ 1992, 90 PS, με full extra, σε τιμή ευκαιρίας!!! Δερμάτινο σαλόνι, χαμηλή ανάρτηση, ζάντες αλουμινίου 15", συναγερμός GT, ηχοσύνολο Pioneer, (ραδιοκασετ/νο, cd, cdιέρα για 12 cd, ενισχυτής, 4 ηχεία. Ολα Pioneer), πληροφορίες τηλ.: 02410-32018, 43138, 0944-278747.

ΠΩΛΕΙΤΑΙ VIRAGO YAMAHA 400άρα. Σε άριστη κατάσταση με πολλά extra τιμή 1.000.000 δρχ. και ένα αυτοκίνητο MITSUBISI 1600 σε άριστη κατάσταση με 75.000 χλμ. Τιμή 950.000 δρχ. Πληρ. Τηλ. 73782 και 30073

ΠΩΛΕΙΤΑΙ μηχανή YAMAHA XT 250 cc μοντέλο '90 σε πολύ καλή κατάσταση. Τιμή: 450.000. Πληρ. τηλ. 0241-63298

ΠΩΛΕΙΤΑΙ JIMNY 4X4 CAMBIO χρώμα κόκκινο (αγρατσούνιστο) Με 1.400 χιλιόμετρα εντελώς καινούργιο έχει πρώτο SERVIS. Τιμή 600.000 χιλ. κάτω αντιπροσωπείας και FZR 250 c CENESIS. (μαύρος, χρυσός) 400.000 δρχ. Κος Νίκος τηλ. 0247, 31529 όλες τις ώρες.

ΠΩΛΟΥΝΤΑΙ από ιδιώτη: α) Κλούβα NISSAN 1.500 cc δρχ. 500.000 Β)Επιβατικό NISSAN BLUE BIRD 1.600 cc δρχ. 1.000.000 Πληροφορίες στα τηλ.: 95046 - 37920

ΠΩΛΕΙΤΑΙ

Μοναδικό μοντέλο Mercedes 124 Cabrio sport με Full extra. 5θέσιο. 2200 cc, έτους '93 - 5 χρόνια σε γκαράζ. Αριστη κατάσταση. Τιμή 16.000.000 δρχ. κανονική τιμή άνω των 34.000.000. Πληρ. εργάσιμες ημέρες πρωί 9-13.00 τηλ. 94786 Κο Κώστα

ΖΗΤΟΥΝΤΑΙ ΥΠΑΛΛΗΛΟΙ

Ζητούνται υπαλλήλοι να εργασθούν εποχιακά για την καλοκαιρινή περίοδο σε Super Market - τουριστικό κατάστημα στην περιοχή Ξενοδ. Blue Bay στην Κρεμαστή. Απαραίτητη τουλάχιστον η γνώση της Αγγλικής. Πληροφορίες τηλ.: 90850, 0946 - 284882, κ. ΓΙΩΡΓΟΣ.

ΖΗΤΕΙΤΑΙ ΤΕΧΝΙΚΟΣ

Από μεγάλη Βιομηχανική και Εμπορική Εταιρεία, ζητείται τεχνικός για το τμήμα Παραγωγής. Ηλικίας μεχρι 35 ετών. Θα προτιμηθούν πτυχία τεχνικών σχολών. Πληροφορίες τηλ. 61434.

ΕΝΟΙΚΙΑΖΕΤΑΙ

Κατάστημα 150 τ.μ. επί της Λεωφ. Ηρακλειδών, δίπλα από το κατάστημα Γεωργικών ειδών Α. Παρασκευά στην Ιαλυσό. Πληρ. 46549 & 93217

ΕΝΟΙΚΙΑΖΟΝΤΑΙ

Διαμερίσματα επιπλωμένα λουξ κατασκευής σε καινούργια οικοδομή καθώς και γραφεία, στην οδό Κων/νίδη περιοχή ΖΕΦΥΡΟΣ δίπλα από το ξενοδοχείο LOMENIZ Πληρ. στα τηλ. 0972551300, 69633, 64569, 61220, 61347

ΕΝΟΙΚΙΑΖΟΝΤΑΙ ΓΡΑΦΕΙΑ

ΕΝΟΙΚΙΑΖΟΝΤΑΙ δυο γραφεία επιφανείας 60 τ.μ. το καθένα, πολυτελούς κατασκευής, στην οδό Ι. Καζούλλη (πάνω από το «Καβαλιέρε»). Πληρ. τηλ. 75023 - 22932

ΔΙΑΦΟΡΑ

ΠΩΛΕΙΤΑΙ Φούσκα εστιατορίου 2 μέτρων με κανάλια και απορροφητήρα. Πληρ. τηλ. 34.100

ΑΝΤΙΠΡΟΣΩΠΟΣ/ΕΜΠΟΡΟΣ με δικό του δίκτυο διανομής στην Ρόδο, ζητείται από εισαγωγική εταιρεία της Αθήνας για την αποκλειστικότητα της πώλησης των προϊόντων γνωστής γερμανικής ζυθοποιίας. Τηλ. 0944-463598

ΠΩΛΕΙΤΑΙ εκκολαπτική μηχανή 120 αυγών, σε άριστη κατάσταση Τιμή 350 ευρώ Τηλ. 0241 053040 Κιν. 097751491

ΑΛΑΜΒΑΝΟΥΜΕ τοποθετήσεις πλακιδίων και τρίψιματα - γυαλίσματα - κρυσταλλοποιήσεις μαρμάρων. Πληρ. τηλ. 0942252300

ΖΗΤΟΥΝΤΑΙ ΚΟΜΠΑΡΣΟΙ
Νεαρά άτομα άνδρες - γυναίκες, για εκδηλώσεις που θα πραγματοποιηθούν στην Ρόδο την περίοδο 21 & 23 Μαΐου 2002. Οι ενδιαφερόμενοι παρακαλούμε να τηλεφωνήσουν στο 0241021690 - Κον Σπύρο.

ΠΩΛΟΥΝΤΑΙ καρέκλες μπαμπού σε άριστη κατάσταση. Πληρ. τηλ.: 0241022322, 0944306919

ΖΗΤΕΙΤΑΙ ΧΩΡΟΣ για μουσικό εργαστήριο διαστάσεων 30 τ.μ. περίπου. Τηλ. 0972223817 κ. Σωτήρης

ΑΝΑΛΑΜΒΑΝΩ εργασίες με πέτρες (χτίσιμο - πελέκημα κλπ.) Τηλ. 0102712139 8.00 - 10.00 μ.μ. κ. Μάρκος

ΔΙΕΘΝΗΣ ΕΤΑΙΡΕΙΑ με παγκόσμια προϊόντα, ΖΗΤΑΕΙ για την εκπροσώπησή της στην περιοχή, άτομα ικανά, δραστήρια άνω των 30 ετών, συνδεόμενα έμμεσα ή άμεσα με τον κλάδο διατροφικών προϊόντων (εμπορικοί αντιπρόσωποι, γυμναστές, φυσιοθεραπευτές, ιατρικοί επισκέπτες κλπ.) με εξαιρετικούς όρους μόνιμης συνεργασίας. Αμοιβές, Προοπτικές, Σταδιοδρομία. Πληρ. 010-8259485. Fax 010 - 8832883 ΑΘΗΝΑΙ.

ΠΩΛΕΙΤΑΙ ποδήλατο B.M.X. παιδικό μοντέλο για παιδιά από 5-10 ετών σε πολύ καλή κατάσταση. Τιμή 20.000. Πληρ. στο τηλέφωνο 24667 από 9:00 π.μ. - 2 μ.μ. και 6 μ.μ. - 11 μ.μ.

ΑΠΟΓΕΙΩΘΕΙΤΕ οικονομικά με πρωτότυπη, σύγχρονη, συναρπαστική εργασία στον ελεύθερό σας χρόνο, με παροχή εντυπωσιακής MERCEDES SLK CABRIO SPORT Υπεύθυνος: Χριστοδούλου Τηλέφωνο: 0932 - 510488

ΠΩΛΕΙΤΑΙ Κλασική Επίπλωση, Σαλόνι - Τραπεζαρία, Τραπέζι Κουζίνας, Σκρίνιο, 0937 40 3140, Χειμάρρας 117, Ρόδος

ΚΗΠΟΥΡΟΣ αναλαμβάνει κήπους - κλάδεμα - γκαζόν - ψέκασμα και κάθε δουλειά αγροτικής φύσεως Πληρ: τηλ: 28189

ΠΩΛΟΥΝΤΑΙ καρέκλες και τραπέζια, εστιατορίου ξενοδοχείου σε καλή κατάσταση, λόγω ανακαίνισης. Πληροφορίες στα τηλέφωνα: 89928 - 89926

ΜΕΛΙΣΣΙΑ και παραφυάδες υγιέστατα και εγγυημένα πωλούνται από τη Μεσισοκομία ΤΣΙΜΙΝΗ. Δυνατότητα μεταφοράς με δικά μας μέσα και ευθύνη, στο δικό σας τόπο. Χορηγούμε τιμολόγιο (Νέοι Αγρότες, προγράμματα βελτίωσης κλπ.). Πληρ. Τηλ. 0295 0 97098 info@melisokomia.gr

ΑΙΣΘΗΤΙΚΟΣ με άδεια ασκήσεως επαγγέλματος ζητεί συνεργασία. Τηλ. 0945585253

ΠΩΛΟΥΝΤΑΙ 2 κλασικές κιθάρες «Vicente Sanchis» σε άριστη κατάσταση (αμεταχείριστες) α) Μοντέλο 34 με καπάκι από έλατο β) Μοντέλο 38 bis με καπάκι από κέδρο τηλ: 02410-22060, κιν: 0974-135885

ΠΩΛΕΙΤΑΙ μηχανή singer ραψίματος σχεδόν καινούργια τηλ. 27823 Κα Ειρήνη Γεωργαλή

ΠΩΛΟΥΝΤΑΙ λόγω ανακαίνισης εσωτερικές πόρτες με κάσα και ψευτόκασα και ξύλινα παράθυρα σε πολύ καλή κατάσταση. Πληροφορίες τηλ. 91454.

ΛΟΓΙΣΤΗΣ - ΦΟΡΟΤΕΧΝΙΚΟΣ με άδεια λογιστή Α' Αναλαμβάνει την τήρηση βιβλίων β & Γ κατηγορίας. Χειφόγραφα & μηχανογραφικά. Τηλ. 0944377300.

ΠΩΛΟΥΝΤΑΙ έπιπλα και ηλεκτρικά σκεύη, λόγω αναχώρησης. Παρακαλούμε επικοινωνήστε αμέσως. Αναχώρηση σε 5 ημέρες. Τηλ. 29527 κ. Ρίνα.

ΠΩΛΟΥΝΤΑΙ Α): Ντουλάπια κουζίνας πλήρη, με νεροχύτη και μπαταρία (βρύση). **Β)** Ηλεκτρική κουζίνα μάρκας SIEMENS με κεραμική πλάκα. Πληροφορίες Τηλ.: 27577.

ΠΩΛΕΙΤΑΙ εξοπλισμός καφετέριας σε άριστη κατάσταση και σε τιμή ευκαιρίας λόγω αλλαγής χρήσης. Για πληρ. τηλ. 61263 και 0945973701 κ. Γιώργο.

ΛΟΓΟΘΕΡΑΠΕΥΤΡΙΑ απόφοιτος Πανεπιστημίου Πατρών αναλαμβάνει Παιδιά με προβλήματα: • Αρθρωση • Μαθησιακές Δυσκολίες • Δυσλεξία • Νοητική υστέρηση • Βαρυκοΐα • Εγκεφαλική πάρεση • Τραυλισμός • Σύνδρομο Down. Πληροφορίες στο τηλέφωνο 61184, κινητό 0932920345

ΠΩΛΕΙΤΑΙ φουσκωτό σκάφος DROMOR 9m 2x225 MERCURY OPTI MAX, RADAR - GPS - VHF Βυθόμετρο, Τιμή 16.500.000 τηλ. 76258, 0944307217

ΠΩΛΕΙΤΑΙ κρεβατοκάμαρα. Πληρ. κ. Μαρία 0977869161, 0241038117

ΠΩΛΕΙΤΑΙ αερόθερμο με δύο μοτέρ turbo και ένα καλοριφέρ λαδιού. Πληρ. τηλ. 0945 141701

ΠΩΛΕΙΤΑΙ κινητό τηλέφωνο NOKIA 3210 στην τιμή των 20.000 δρχ. σε άριστη κατάσταση, σχεδόν καινούργιο. Πληρ. τηλ. 24667- 0944747443

ΠΩΛΕΙΤΑΙ ενυδρείο λόγω χώρου, επίσης ποδήλατο για παιδιά πάνω από 11 ετών. Τιμή ευκαιρίας Τηλ. 02410 87046 κ. Σοφία

ΠΩΛΟΥΝΤΑΙ δύο μηχανές κινηματογράφου καθώς και πλήρες σύστημα Dolby. Τιμή ευκαιρίας τηλ. 0932 - 654414 ή 01 8236611

ΠΩΛΟΥΝΤΑΙ ξύλα ελιάς για τζάκι ή σόμπα. Τηλ. 0246 98257, 0946063418, 0246 98104, 0937698176

ΖΗΤΕΙΤΑΙ συνεργάτης - συνεταίρος σε κερδοφόρα επιχείρηση για την ανάπτυξη νέου τομέα. Δεκτές μόνον σοβαρές προτάσεις. Τηλ: 0945 922566 από 9.00 έως 21.00.

ΠΩΛΟΥΝΤΑΙ μεταχειρισμένα καθίσματα και τραπέζια εστιατορίου και μια βιτρίνα ψυγείο ψαριού με συρτάρια σχεδόν καινούργια. Πληρ. τηλ. 0944636141

ΠΩΛΕΙΤΑΙ κινητό τηλέφωνο ERICSON T10s σε άριστη κατάσταση σχεδόν καινούργιο. Τιμή 20.000. Πληροφορίες στο 24667 από 10.00 π.μ. - 3.00 μ.μ. και 6.00 μ.μ. - 11 μ.μ. και στο 0944372789 τις ίδιες ώρες.

ΖΗΤΕΙΤΑΙ αντιπρόσωπος στην Ρόδο από Εκδοτική Εταιρεία ταξιδιωτικών οδηγών με έδρα την Αθήνα. Βιογραφικό: Αιγιαλείας 52, Μαρούσι 15125, Τηλ. 01-6856093, 0945 - 859939, Fax: 6856095

ΠΩΛΕΙΤΑΙ μοτοποδήλατο PIACCIO 50 κυβ. NRS ένερζυ - Μία τηλεόραση SONY με ενσωματωμένο βίντεο 21 ιντσών - Ενα πλήρες παράθυρο αλουμινένιο με εξωτερική ασφάλεια - 5 καρέκλες - 2 τραπέζια το ένα αλουμινένιο - 1 ψυγείο παλιό - 2 κρεβάτια το 1 σιδερένιο - Βιβλία. Τηλ. 32985 κιν. 0946 559539

ΠΩΛΟΥΝΤΑΙ σε τιμή ευκαιρίας καρέκλες μπαμπού, μια τοστιέρα διπλή, μία ψηστιέρα Σιλέξ και μία μηχανή καφέ φίλτρου Κάνον. Τηλ. 92203 και 94223

ΠΩΛΟΥΝΤΑΙ 2 ανατομικά στρώματα σε άριστη κατάσταση λόγω μετακόμισης. 20.000 το καθένα. Πληρ. στο τηλέφωνο 24667 από 9:00 π.μ. - 2 μ.μ. και 6 μ.μ. - 11 μ.μ.

ΠΩΛΗΣΕΙΣ ΑΚΙΝΗΤΩΝ

ΠΩΛΕΙΤΑΙ Πολυκατοικία κοντά στην Παύλου Μελά (οδός Σουλίου) τηλ. 0937343297 από 10:00 - 14:00

ΠΩΛΕΙΤΑΙ στην Παστίδα αγροτεμάχιο 4 στρέμματα προς 17.000.000 δρχ. Επίσης 5 στρέμματα με αποθηκευτικούς χώρους 500 τ.μ. 25.000.000 δρχ. Τηλ. 0944796767 ή 67361.

ΠΩΛΕΙΤΑΙ οικόπεδο στο Γεννάδι εκτάσεως 2.000 τ.μ. κοντά στους Μύλους, στην τιμή των 6.000.000 δρχ. Τηλεφ. 27838, καθημερινά από 14:00 έως 21:00. Κυρία Χριστίνα

ΠΩΛΕΙΤΑΙ στούντιο 50 τ.μ. στην Ιαλυσό με πανοραμική θέα 300 μέτρα από την θάλασσα τιμή 16.000.000 δρχ. πληρ. Τηλ. 0944542877

ΠΩΛΟΥΝΤΑΙ: 1) Κατάστημα με δύο αποθήκες στην οδό Βερολίνου 23. 2) Καρά - Γιαπί 160 τ.μ. σε τρίτο όροφο οικοδομής. 3)Αγρόκτημα 4.500 τ.μ. στον Αρχάγγελο επί της Εθνικής οδού Ρόδου - Λίνδου, με φως, νερό και τηλέφωνο. Πληροφορίες: 0244 - 51391 και 51184

ΠΩΛΕΙΤΑΙ κατάστημα ελεύθερο μ.τ. 40 απέναντι στο Πανεπιστήμιο σε νεόδμητη οικοδομή επί της ΑΓ. ΙΩΑΝΝΟΥ, πλησίον Ξενοδοχείων τιμή ευκαιρίας τηλ. 01-9959847 και (0241) 27823.

ΠΩΛΕΙΤΑΙ κατάστημα ανταλλακτικών αυτοκινήτων σε κεντρικό σημείο (Κόβα) γεμάτο ανταλλακτικά και πολλή πελατεία για λόγους υγείας. Ελέγχος δεκτός. Τιμή πολύ καλή. Τηλ. 34800

ΠΩΛΕΙΤΑΙ κατάστημα 60 τ.μ. στην οδό Καποδιστρίου Πληρ. τηλ. 21741 και ώρες 2-4 μ.μ.

ΖΗΤΩ να αγοράσω γκαρσονιέρα. Πληρώνω της μετρητής. Τηλ. 69467

ΖΗΤΩ ν' αγοράσω γκαρσονιέρα ή δυάρι. Τηλ. 0977793374, 0241030810

ΣΤΑ ΚΟΛΥΜΠΙΑ ΠΩΛΕΙΤΑΙ ΟΙΚΟΠΕΔΟ 5,30 στρέμματα προνομιούχο κοντά στο βουνό 20.000.000 δρχ. Τηλ. 22142 - 0945668060.

ΕΥΚΑΙΡΙΑ πωλείται ακίνητο 300τ.μ. μαζί με το υπόγειο κατάλληλο για οποιαδήποτε χρήση πρώην εστιατόριο «13» επί της Αρτεμισίας στην Κω τηλ. 0242 28705 ή 0945227465

ΠΩΛΕΙΤΑΙ αποθήκη 348 τ.μ. υπόγεια εντός Ρόδου κατάλληλη και για κατοικία. Ανταλλάσσεται και με ακίνητο στην Αθήνα. Λόγω αναχώρησης. Τηλεφ. 32985 κιν. 0946 559539.

ΠΩΛΟΥΝΤΑΙ στην Κάρπαθο ισόγειοι χώροι των 44 τ.μ. (γωνιακός χώρος), 62 τ.μ. ή και οι δύο μαζί. Υπάρχουν και υπόγεια του ίδιου μεγέθους κατάλληλα για καταστήματα, τράπεζα, γραφεία σε κεντρικό δρόμο. Πληρ. τηλ. 0245-22147.

ΠΩΛΕΙΤΑΙ 1) κτήμα στην περιοχή ΜΑΡΙΤΣΑ 40στ. Χ 1500 τ.μ. 2) κτήμα στα ΜΑΡΙΤΣΑ στο δρόμο προς ΔΑΜΑΤΡΙΑ 8 στρ. Χ 2 χιλ. 3) Κτήμα στα ΜΑΡΙΤΣΑ εντός σχεδίου 5,5 στρ. Χ15 χιλ. τ.μ. 4) κτήμα στα ΜΑΡΙΤΣΑ Φανταστική θέα στη θάλασσα εντός ζώνης 4.000 τ.μ. τιμή 36.000.000 δρχ. Τηλ. FAX 0241 22142, κιν. 0945 668060

ΜΑΘΗΜΑΤΑ

ΚΑΤΟΧΟΣ PROFICIENCY παραδίδει μαθήματα αγγλικών κατ' οίκον. Τηλ. 0977983010 - 0241073747

ΓΕΡΜΑΝΙΚΑ παραδίδονται από πτυχιούχο γερμανικής φιλολογίας τηλ. 36811

ΓΕΡΜΑΝΙΚΑ παραδίδονται ιδιαίτερα μαθήματα γερμανικής γλώσσας όλων των επιπέδων. Τηλ. 73387, 097799224

ΠΤΥΧΙΟΥΧΟΣ κλασικής φιλολογίας του πανεπιστημίου Αθηνών παραδίδει Μαθήματα σε μαθητές δημοτικού, γυμνασίου, λυκείου μεταδοτικότητα και οργανωμένες σημειώσεις πληρ. τηλ. 0945182682

ΚΑΘΗΓΗΤΡΙΑ πτυχιούχος πανεπιστημίου παραδίδει ιδιαίτερα μαθήματα μουσικής για όλα τα επίπεδα σε παιδιά, πιάνου, αρμονίου και θεωρίας. Τιμές προσιτές. Τηλ. 32-805 κ. Ελένη.

ΚΑΘΗΓΗΤΡΙΑ αγγλικών με πείρα επιθυμεί εργασία σε φροντιστήριο. Κάτοχος Cambridge Proficiency. Πληρ. τηλ. 67078, 67239 κ. Ζηνοβία Κοντού.

ΑΠΟΦΟΙΤΟΣ του Πανεπιστημίου Αιγαίου αναλαμβάνει τη μελέτη των μαθημάτων παιδιών δημοτικού και γυμνασίου τηλ. επικοινωνίας: 0977677766

ΜΑΘΗΜΑΤΙΚΑ - Φυσική - Χημεία - Φιλολογικά και Οικονομικά για μαθητές Γυμνασίου - Ενιαίου Λυκείου - ΤΕΕ. Εναρξη 3 Σεπτεμβρίου. Υπεύθυνα, μεθοδικά και σε χαμηλές τιμές. Πληρ. τηλ. 28053.

ΠΩΛΟΥΝΤΑΙ ΘΕΡΜΟΣΥΣΣΩΡΕΥΤΕΣ BAUCHNECHT
Πωλούνται 8 θερμοσυσσωρευτές σε άριστη κατάταση 2, 3 και 4 Kwatt σε τιμή ευκαιρίας.
Πληρ. τηλ. 76655 - 27919

ΓΙΑΝΝΗΣ ΝΙΚΟΛΙΔΑΚΗΣ
ΜΗΧΑΝΟΛΟΓΟΣ ΜΗΧΑΝΙΚΟΣ
ΓΑΛΛΙΑΣ 12 ΡΟΔΟΣ ΤΗΛ.: 22291 - 35103
ΠΩΛΟΥΝΤΑΙ
Επί της οδού Αναστασιάδη (περιοχή Δασκάλων) διαμ/τα πολυτελούς κατασκευής με υπόγειο χώρο στάθμευσης και αυτόνομη θέρμανση 67 τ.μ., 114 τ.μ., 88 τ.μ., 59,50 τ.μ., 90 τ.μ., 98 τ.μ., 117 τ.μ., 132 τ.μ.

ΠΩΛΕΙΤΑΙ
Μεζονέττα από ιδιοκτήτη στο Καρακόνερο, περιοχή Φιλερήμου, με πανοραμική θέα τη θάλασσα. Διόροφη με επιπλέον σοφίτα, 140 τ.μ. (χωρίς την αποθήκη στο υπόγειο) με κήπο, τζάκι, αυτόνομη θέρμανση (καλοριφέρ), εντοιχιζόμενη κουζίνα, ηλιακό θερμοσίφωνο. Πληροφορίες τηλ. 0977- 717444

ΠΩΛΟΥΝΤΑΙ ΑΠΟ ΤΟΝ ΑΝΑΣΤΑΣΙΟ ΑΤΣΙΔΗ

1) Διαμερίσματα, σε νέα 4όροφη οικοδομή, 119 τ.μ. στην οδό Παρθενόπης, στο Αραπάκι
2) Διαμερίσματα 148 τ.μ. 98 τ.μ. 94 τ.μ. και 82.50 τ.μ. στην οδό Κωνσταντινίδη στον Ζέφυρο.
Τα παραπάνω διαμερίσματα είναι πολυτελούς κατασκευής και διαθέτουν θέση στάθμευσης, αποθήκη και αυτόνομη θέρμανση.
3) Μονοκατοικίες στην Ιαλυσό 140 τ.μ. οδός Μυκηνών.

ΠΛΗΡΟΦΟΡΙΕΣ: ΑΝΑΣΤΑΣΙΟΣ ΑΤΣΙΔΗΣ
ΣΤΕΦΑΝΟΥ ΚΑΖΟΥΛΛΗ 74 - ΡΟΔΟΣ
Τηλ. 0241028616

ΟΙΚΟΔΟΜΙΚΕΣ ΕΠΙΧΕΙΡΗΣΕΙΣ ΔΙΑΚΟΓΕΩΡΓΙΟΥ ΚΑΛΛΙΣΤΟΣ

ΠΩΛΗΣΕΙΣ ΔΙΑΜΕΡΙΣΜΑΤΩΝ ΚΑΤΑΣΤΗΜΑΤΑ - ΑΠΟΘΗΚΕΣ ΑΝΤΑΛΛΑΓΕΣ ΑΚΙΝΗΤΩΝ ΑΓΟΡΕΣ ΟΙΚΟΠΕΔΩΝ ΑΝΑΛΑΜΒΑΝΟΥΜΕ ΑΝΤΙΠΑΡΟΧΕΣ
ΔΙΕΥΘ. ΕΘΝ. ΑΝΤΙΣΤΑΣΕΩΣ 11
(ΠΡΩΗΝ ΑΝΝΗΣ ΜΑΡΙΑΣ) ΤΗΛ: 78501- 78502- 29318

1) Πωλούνται διαμερίσματα λουξ κατασκευής με απεριόριστη θέα. Τα διαμερίσματα διαθέτουν θωρακισμένες πόρτες - εντοιχισμένες κουζίνες - ντουλάπες - εντοιχισμένο νιπτήρα με ντουλάπι - κεντρική θέρμανση αυτόνομη - ανοιγόμενα ανακλινόμενα κουφώματα με διπλά τζάμια - σίτες - ρολά - υδραυλικό ασανσέρ - τριφασικό ρεύμα. Ολοι οι χώροι σπατουλαριστοί - εσωτερικές πόρτες M.D.F. με σχέδιο.

2) Διαμερίσματα
επί της οδού Μεγ. Κων/νου - Κων/νου Παλαιολόγου
50 τ.μ. δυάρια
85 τ.μ. τριάρια } ανά όροφο
110 τ.μ. τεσσάρια

3) Επί της Κων/νου Υδραίου - Στ. Κωτιάδη
70 τ.μ. τριάρια
90 τ.μ. τριάρια - τεσσάρια } ανά όροφο με
110 τ.μ. τεσσάρια μεγάλες βεράντες
130 τ.μ. τεσσάρια-πεντάρια φανταστική θέα

4) Επί της Λεωφ. Καλλιθέας - Καρακόνερο
50 τ.μ. δυάρια } ανά όροφο με
85 τ.μ. τριάρια μεγάλες βεράντες
110 τ.μ. τεσσάρια απεριόριστη θέα

5) Καταστήματα
50 τ.μ. } επί της Λεωφ. Καλλιθέας
100 τ.μ. Καρακόνερο
150 τ.μ.

6) Ιατρεία - Γραφεία
50 τ.μ. } Επί της Μεγ. Κων/νου } Φώκιαλη
100 τ.μ. και
150 τ.μ. Κων. Παλαιολόγου

Δάνεια όλων των ταμείων και όλων των τραπεζών

ΠΛΗΡΟΦΟΡΙΕΣ:
ΔΙΑΚΟΓΕΩΡΓΙΟΥ ΚΑΛΛΙΣΤΟΣ
ΤΗΛΕΦΩΝΟ: 78501 - 78502 29318

ΑΓΓΕΛΙΑ

Στην Κάρπαθο ενοικιάζεται σε τουριστική περιοχή του Δήμου Καρπάθου πάνω στην Επαρχιακή οδό και πάνω στην θάλασσα ολόκληρο διόροφο νεόκτιστο κτίριο (ισόγειο, 1ος όροφος και υπόγειο) επιφάνειας 500 τ.μ. περίπου κάθε όροφος, κατάλληλο για οποιαδήποτε χρήση Super Market, εστιατόριο, ζαχαροπλαστείο, Bar, κλπ. ή ενοικιάζεται και μεμονωμένα δηλαδή 2 καταστήματα ψηλοτάβανα προς τον δρόμο, επιφάνειας 78 τ.μ. το καθένα και 1 κατάστημα ψηλοτάβανο των 88 τ.μ. που διαθέτουν μπροστά τους πρασιά μήκους 26 τ.μ. και πλάτους 6 μ. καθώς και 2 καταστήματα ψηλοτάβανα με θέα την θάλασσα 182 τ.μ. και 86 τ.μ. αντίστοιχα το καθένα.

- Επίσης ενοικιάζεται μεμονωμένα, ολόκληρος ο 1ος όροφος επιφάνειας 500 τ.μ. με 4 W.C. και απεριόριστη θέα προς την θάλασσα κατάλληλο για καφετέρια, εστιατόριο κλπ. Το κτίριο διαθέτει ολόκληρο το υπόγειο για Parking.

Πληροφορίες τηλ. 0245 023329 καθημερινά, ώρες γραφείου.

ΠΑΡΑΝΤΑΙΣ ΠΕΥΚΟΙ - ΛΙΝΔΟΣ Α.Ε. ΞΕΝΟΔΟΧΕΙΟ «PEFKI ISLANDS RESORT» ΠΕΥΚΟΙ - ΛΙΝΔΟΣ

ΖΗΤΕΙΤΑΙ

Βραδυνός μπάρμαν
με γνώσεις αγγλικής γλώσσας.

Παρακαλούνται οι ενδιαφερόμενοι να απευθύνονται πρωινές ώρες στο 02410-24018 κ. Ιωαννίδη.

Βιογραφικά στο fax: 02410-43286

ΠΑΡΑΝΤΑΪΣ ΠΕΥΚΟΙ ΛΙΝΔΟΣ Α.Ε. ΠΕΥΚΟΙ - ΛΙΝΔΟΣ ΖΗΤΟΥΝΤΑΙ

Από το ξενοδοχείο **«PEFKI ISLANDS RESORT»** στους Πεύκους ζητούνται για την σαιζόν 2002 (01/05/2002 - 31/10/2002) οι ακόλουθες ειδικότητες:

1. **Βραδινός υποδοχής**
2. **Μπάρμαν**
3. **Βοηθός Σερβιτόρου**
4. **Κηπουρός**
5. **Καμαριέρες**

Οι ενδιαφερόμενοι θα πρέπει να έχουν καλή γνώση της Αγγλικής Γλώσσας και προϋπηρεσία το λιγότερο 2 χρόνια.

Για την συμπλήρωση των αιτήσεων θα πρέπει ο/η ενδιαφερόμενος/η να περάσει από το ξενοδοχείο πρωινές ώρα από 09.00 έως 15.00 (έως τις 31/10/2001) ή να στείλει το βιογραφικό του στο fax 0244-48184.

Τηλέφωνο για πληροφορίες 0244/48181-83 από 09.00 έως 15.00 κ. Λάκη.

ΝΤΕΤΕΚΤΙΒΣ

30 ΧΡΟΝΙΑ ΜΟΝΙΜΑ ΚΑΙ ΣΤΗ ΡΟΔΟ

35354

ΠΛΑΤΕΙΑ ΑΓΙΟΥ ΙΩΑΝΝΟΥ Η ΛΥΣΗ!!! ΣΕ ΚΑΘΕ ΣΑΣ ΠΡΟΒΛΗΜΑ

EXPRESS SECURITY

ΕΝΟΙΚΙΑΖΕΤΑΙ Ή ΠΩΛΕΙΤΑΙ

Τριώροφο νεοκλασικό στην παλιά πόλη, απέναντι από την είσοδο του κάστρου των Ιπποτών 250 τμ δίδεται για ενοικίαση για εμπορική χρήση ή για πώληση Τηλέφωνα επικοινωνίας: 010 - 9587898 και 010 - 9515250.

Lindos Princess
BEACH ★★★★ HOTEL

Στο νεόκτιστο Ξενοδοχείο Α Κατηγορίας LINDOS PRINCESS BEACH HOTEL στην περιοχή Πεύκοι Λάρδου

Ενοικιάζονται καταστήματα

για διάφορες χρήσεις στο Εμπορικό Κέντρο στον κόμβο εισόδου του Ξενοδοχείου
Πληροφορίες καθημερινά 08:00 - 15:00
Τηλ: 02440 29230
Fax: 02440 29231
e-mail:lindosprincess@aias.gr

ΒΙΟΜΗΧΑΝΙΑ ΜΩΣΑΪΚΩΝ ΠΛΑΚΕΣ ΠΕΖΟΔΡΟΜΙΟΥ

«ΠΛΑΚΑΓΕ»

ΕΜΠΟΡΙΑ ΕΙΔΩΝ ΥΓΙΕΙΝΗΣ - ΠΛΑΚΙΔΙΩΝ

ΑΞΕΣΟΥΑΡ ΜΠΑΝΙΟΥ - ΥΔΡΟΜΑΣΑΖ

ΛΙΝΔΟΥ 136 - ΤΗΛ. 62688 - 63604, Τ.Θ. 206 FAX: 62729 - TLX: 292594 GE AR - 85100 ΡΟΔΟΣ

TOP PROPERTIES
GEORGIOS S. PIPINOS
ΓΕΩΡΓΙΟΣ Σ. ΠΙΠΙΝΟΣ
ΣΥΜΒΟΥΛΟΣ ΚΑΙ ΕΚΤΙΜΗΤΗΣ ΑΚΙΝΗΤΩΝ
REAL ESTATE AGENT - MEMBER OF F.I.A.B.C.I. - N.A.E.A. - C.E.I. - Σ.Ε.Κ.



Η "TOP PROPERTIES" είναι ατομική επιχείρηση και ανήκει εξ ολοκλήρου στον κ. Γεώργιο Σ. Πιπίνο, που από το 1971 ασχολείται αποκλειστικά και μόνο με επενδύσεις και REAL ESTATE, στο νησί της Ρόδου, καθώς και στην ευρύτερη περιοχή της Δωδεκανήσου.

ΑΠΕΥΘΥΝΟΜΑΣΤΕ: Στους **σοβαρούς, απαιτητικούς και επιλεκτικούς** επενδυτές - επιχειρηματίες - ελεύθερους επαγγελματίες, Έλληνες και ξένους, υψηλού εισοδηματικού επιπέδου, που ενδιαφέρονται να κάνουν μια σοβαρή επένδυση **προβολής** στο νησί της Ρόδου.

ΠΡΟΣΦΕΡΟΥΜΕ: Α) Υπηρεσίες και πληροφορίες που γίνονται σε προσωπικό επίπεδο με **εχεμύθεια, διακριτικότητα και σοβαρότητα.**
Β) Μεγάλη **γκάμα** υψηλής ποιότητας ακινήτων, όπως: 1) Ξενοδοχεία Α' και Β' κατηγορίας των 600 - 500 - 350 - 300 κλινών 2) Κεντρικά αστικά ακίνητα κατάλληλα για Τράπεζες - καταστήματα - γραφεία 3) Παραλιακές εκτάσεις, κατάλληλες για τουριστικές επενδύσεις των 150.000 - 100.000 - 70.000 - 50.000 - 36.000 τ.μ. και 4) Διαμερίσματα και μαιζονέτες **προβολής.**

ΣΤΟΧΟΣ ΜΑΣ ΕΙΝΑΙ: Να προσφέρουμε στο αγοραστικό μας κοινό **υψηλής ποιότητας ακίνητα και ευκαιρίες** στο νησί της Ρόδου. Η τριακονταετής και πλέον πείρα μας στον τομέα αυτό αποτελεί εγγύηση.

ΣΥΝΘΗΜΑ ΜΑΣ ΕΙΝΑΙ: Επενδύστε στην ΡΟΔΟ ΤΩΡΑ, σε ακίνητα που **ΑΝΤΕΧΟΥΝ ΣΤΟ ΧΡΟΝΟ.**

Γεώργιος Σ. Πιπίνος
ΜΕΣΙΤΗΣ ΑΣΤΙΚΩΝ ΣΥΜΒΑΣΕΩΝ
Γιατί εμείς γνωρίζουμε καλύτερα!

TOP PROPERTIES is a private concern and Mr George S. Pipinos, its owner, has carved, over the years, a reputation for integrity and excellence in the world of Real Estate in the Dodecanese.

At Top Properties we try hard to attract important and selective investors: high calibre businessmen/women and discerning professional people, both Greek and foreign, who wish to acquire substantial and valuable property on Rhodes.

We offer our expertise and advice privately, discreetly and in strict confidence.

We keep a compehensive list of real estate of the highest specifications:

a. A' and B' class hotels (600, 500, 350, 300 beds capacity).

b. Centrally situated office buildings and other business premises.

c. Seaside land, ideal for development (hotels, holiday resorts, etc.), of 150.000, 100.000, 70.000, 50.000, 36.000 sq.m.

d. Luxury appartments, maisonettes, detached, semi - detached and terraced houses.

Our aim is to give our clients the opportunity to acquire value for money, first class real estate on Rhodes. Our 30- year - old experience in Real Estate is our warranty.

Our moto is: Invest in Rhodes. Invest in property. It stands the test of time.

TOP PROPERTIES
and
George S. Pipinos
Because we Know best



ΚΕΝΝΕΝΤΥ 38, ΡΟΔΟΣ, 85 100, ΤΗΛ. (0241) 23895, 38243 και 0944-676003. FAX: (0241) 20883
38 KENNEDY STR., RHODES, 85 100, TEL. (0241) 23895, 38243, and 094 - 676003. FAX: (0241) 20883

ΔΙΕΥΘΥΝΣΗ ΔΑΣΩΝ ΔΩΔΕΚΑΝΗΣΟΥ
ΑΝΑΚΟΙΝΩΣΗ

Γνωστοποιείται κατά το άρθρο 14 του Ν. 998/79, η αποστολή για δημοσίευση στο Δήμο Αρχαγγέλου της αριθμ. 1540/26-03-2002.

Πράξης χαρακτηρισμού έκτασης που εκδόθηκε από τον Δ/ντή Δασών Δωδ/σου. Η ΚΜ 1888990γαιών Αρχαγγέλου χαρακτηρίζεται ως γεωργική έκταση που βρίσκεται εντός καταφυγίου άγριας ζωής.

Ο Δ/ντής Δασών Δωδ/νήσου
καα
Νικόλαος Θεοδωρίδης
Δασολόγος με β' βαθμό

ΠΡΟΣΚΛΗΣΗ

Οι Σύλλογοι Φοιτητών, το Εργατικό Κέντρο
και η Επιτροπή Ειρήνης Ρόδου καλούν
σε πορεία αλληλεγγύης
προς τον αγωνιζόμενο παλαιστινιακό λαό,
την ΤΡΙΤΗ, ώρα 19.00 από το Πανεπιστήμιο Αιγαίου.

Παλεύουμε για:
- Αμεσο τερματισμό της δολοφονικής επίθεσης του ισραηλινού στρατού, απεγκλωβισμό του Γιασέρ Αραφάτ.
- Τερματισμό της κατοχής των παλαιστινιακών εδαφών

Καταδικάζουμε:
- Την ολόπλευρη στήριξη των Η.Π.Α. στη φασιστική επίθεση του Σαρόν
- Την πολιτική αδιαφορίας και ίσων αποστάσεων της Ευρωπαϊκής Ενωσης

Αναγνωρίζουμε:
- Το δικαίωμα του παλαιστινιακού λαού να αντιστέκεται ένοπλα στον κατακτητή

Απαιτούμε:
- Ανεξάρτητο και Κυρίαρχο Παλαιστινιακό Κράτος, σύμφωνα με τις αποφάσεις του Ο.Η.Ε.
- Ουσιαστικότερη παρέμβαση υπέρ των Παλαιστινίων από την ελληνική κυβέρνηση.

Ολοι στην πορεία αλληλεγγύης!

ΙΑΤΡΙΚΗ ΑΝΑΚΟΙΝΩΣΗ

Ο ιατρός
ΕΥΑΓΓΕΛΟΣ ΑΝΤ. ΑΓΓΕΛΟΥ
ΜΙΚΡΟΒΙΟΛΟΓΟΣ - ΒΙΟΠΑΘΟΛΟΓΟΣ
Δέχεται
Στο ιατρείο του ΙΕΡΟΥ ΛΟΧΟΥ 11
Δευτέρα - Παρασκευή
07.00 - 12.30 πμ και 5.30 - 7.30 μμ
Τηλ. ιατρείου 02410-43311
FAX 02410-43310

ΓΡΑΦΕΙΟ ΤΕΛΕΤΩΝ & ΜΝΗΜΟΣΥΝΩΝ ΡΟΔΟΥ
ΣΤΕΦΑΝΑ - ΣΤΟΛΙΣΜΟΙ
«ΑΜΕΡΙΚΑΝΟΥ»

Αμεση εξυπηρέτηση
ΟΛΟ ΤΟ 24ΩΡΟ

Αναλαμβάνουμε την τελετή
και με τα έξοδα
που χορηγούν τα ταμεία
χωρίς καμία επιβάρυνση
ΙΚΑ, ΤΕΒΕ, ΤΑΞΥ, ΔΗΜΟΣΙΟΥ, ΛΙΜΕΝΙΚΩΝ, ΟΓΑ
και λοιπά ταμεία.

Τους ΑΠΟΡΟΥΣ ΔΩΡΕΑΝ
Πλατεία Βρούχου στη Μητρόπολη
Τηλέφωνα: 28901 - 33400

ΜΝΗΜΟΣΥΝΟ

Τελούμεν στις 10 Απριλίου 2002 ημέρα Τετάρτη και ώρα 08.00 π.μ. στο Ορφανοτροφείο Ρόδου «ΑΓΙΑ ΕΙΡΗΝΗ» 3μηνο μνημόσυνο υπέρ Αναπαύσεως της ψυχής του λατρευτού μας συζύγου, πατέρα, αδελφού, θείου

ΝΙΚΟΛΑΟΥ ΜΙΧ. ΔΡΑΚΟΥ

Η σύζυγος: Βέρα
Τα παιδιά: Μιχάλης - Μαρία - Αργυρώ
Τα αδέλφια, τα ανήψια και οι λοιποί συγγενείς

TUI
HELLAS
ΖΗΤΑ

Υπαλλήλους με γνώσεις
της γερμανικής
ή γαλλικής γλώσσας
καθώς και γνώσεις υπολογιστού

Πληροφορίες
στο τηλ. (0241) 89 501
Δευτέρα - Παρασκευή:
από 09.30 έως 19.00 η ώρα

CASINO RODOS

ΖΗΤΟΥΝΤΑΙ

Το πολυτελέστατο ξενοδοχείο των Ρόδων, 5 αστέρων, ιδιοκτησίας ΚΑΖΙΝΟ ΡΟΔΟΥ Α.Ε. ξεκινά σύντομα την λειτουργία του. Για τη στελέχωσή του η εταιρεία επιθυμεί να προσλάβει ικανούς συνεργάτες, στις παρακάτω ειδικότητες:

- **Σερβιτόροι - Σερβιτόρες**
- **Μάγειροι Α' και Β'**
- **Γκρουμ**
- **Καθαριστές - Καθαρίστριες**

Απαραίτητη η καλή γνώση των αγγλικών ενώ η προϋπηρεσία σε ξενοδοχεία πολυτελείας ή Α' κατηγορίας θα ληφθεί σοβαρά υπόψη.

Πληροφορίες - Αιτήσεις με πρόσφατη φωτογραφία:
ΚΑΖΙΝΟ ΡΟΔΟΥ Α.Ε, Διεύθυνση Προσωπικού
Παπανικολάου 4, ΔΕΥΤΕΡΑ έως ΠΑΡΑΣΚΕΥΗ
από 10:00 έως 13:00, τηλ, 97-535

ΠΡΟΞΕΝΕΙΟ ΓΑΛΛΙΑΣ

ΑΝΑΚΟΙΝΩΣΗ

A l' occasion des elections
presidentielles de juin 2002,
pour les Francais desirant voter,
une permanence sera ouverte
le mardi 9 avril 2002,
de 09.00 a 15.00
a l' Agencc Consulaire de France a Rhodes,
rue des Chevaliers
XX
Επ' ευκαιρία των προεδρικών εκλογών
τον Ιούνιο 2002,
για τους Γάλλους που θέλουν να ψηφίσουν,
το Γαλλικό Προξενείο της Γαλλίας
στην Ρόδο στην οδό Ιπποτών
θα παραμείνει ανοικτό την Τρίτη 9 Απριλίου
από τις 9.00 έως τις 15.00

euro craft
tradition & innovation in european craft

ΧΕΙΡΟΤΕΧΝΙΚΟ ΚΕΝΤΡΟ ΡΟΔΟΥ
Γ. Σεφέρη 108 (Εμπορικό Κέντρο Πανάγου)
Τ.Κ. 85100 Ρόδος, Α.Φ.Μ. : 090049500
Πληροφορίες: Ν. Κούσβος
Τηλ.: (0241) 62990, Fax: (0241) 60068
Κιν.: 0945226411
Email: handcrod@otenet.gr

ΠΡΟΣΚΛΗΣΗ ΕΚΔΗΛΩΣΗΣ ΕΝΔΙΑΦΕΡΟΝΤΟΣ ΓΙΑ ΤΗΝ ΣΥΜΜΕΤΟΧΗ ΧΕΙΡΟΤΕΧΝΩΝ ΣΤΟΝ ΕΝΤΥΠΟ ΕΠΑΓΓΕΛΜΑΤΙΚΟ ΟΔΗΓΟ ΧΕΙΡΟΤΕΧΝΩΝ ΔΩΔ/ΣΟΥ

Το Χειροτεχνικό Κέντρο Ρόδου στα πλαίσια της προσπάθειας που καταβάλλει για την στήριξη των Χειροτεχνών της περιοχής μας προτίθεται να δημιουργήσει έντυπο επαγγελματικό οδηγό Χειροτεχνών Δωδ/σου.

Σκοπός του παραπάνω οδηγού είναι η δωρεάν προώθηση και προβολή των Χειροτεχνών της Δωδεκανήσου.

Οι κλάδοι που θα περιλαμβάνονται στον παραπάνω οδηγό είναι Αργυροχρυσοχοΐας, Κεραμικής, Ξυλογλυπτικής, Υφαντουργίας, Δερμάτινων Ειδών, Τροφίμων, Ποτοποιΐας και Λοιπών Χειροτεχνικών Προϊόντων.

Παρακαλούνται οι ενδιαφερόμενοι Χειροτέχνες και Μικρομεσαίες Χειροτεχνικές Επιχειρήσεις που επιθυμούν να προβληθούν δωρεάν στον έντυπο οδηγό όπως παραδώσουν το αργότερο μέχρι και τις 20/4/2002 στα γραφεία του Χειροτεχνικού Κέντρου Ρόδου στην οδό Γ. Σεφέρη 108, τηλ. 02410 - 62990, καθημερινά τις εργάσιμες ημέρες από τις 09:00 - 15:00, υπ' όψιν κ. Κούσβου Ν. τα παρακάτω:

1) Τα στοιχεία της επιχείρησης τους (επωνυμία, διεύθυνση, e-mail, κ.λ.π.) και σύντομη περιγραφή της δραστηριότητας τους (το πολύ 15 γραμμές).

2) 15 φωτογραφίες με ότι θα ήθελαν να καταχωρηθεί στον οδηγό.

Η τελική επιλογή της ύλης και του αριθμού των φωτογραφιών που θα δημοσιευθούν ανήκει αποκλειστικά στο Χειροτεχνικό Κέντρο Ρόδου.

Γεώργιος Γιαννόπουλος
Πρόεδρος του Χειροτεχνικού Κέντρου Ρόδου
και Δήμαρχος Ροδίων





ΜΕΤΡΟΠΟΛ
ALPHA ODEON
Πρόγραμμα εβδομάδας από 5/4/2002 έως 11/4/2002
Πληροφορίες - Κρατήσεις : 02410-28400, από 5:00 μμ


Μία ιστορία αγάπης που θα σας συγκλονίσει! Με τον Αλέξη Γεωργούλη και την Μαρίνα Καλογήρου!
Αίθουσα 1 Κάθε μέρα 6:30, 8:30 και 10:30 μμ
ΑΥΡΙΟ ΘΑ'ΝΑΙ ΑΡΓΑ
Μόνο για μία εβδομάδα!!

Αίθουσα 2

Ο ΚΟΜΗΣ ΜΟΝΤΕ ΚΡΙΣΤΟ
Κάθε μέρα 7:45 και 10:30 μμ
Μια δυναμική περιπέτεια που θα σας συναρπάσει !!!
Με τους Γκάι Πιρς και Τζιμ Κάβιζελ !!
THE COUNT OF MONTE CRISTO


Αίθουσα 3
Το αριστούργημα των αδελφών Κοέν με τους Μπίλι Μπομπ Θόρντον και Φράνσις Μακ Ντόρμαντ!!!
Μόνο για μία εβδομάδα!!
Κάθε μέρα 5:45, 8:00 και 10:15 μμ
Ο ΑΝΘΡΩΠΟΣ ΠΟΥ ΔΕΝ ΗΤΑΝ ΕΚΕΙ
THE MAN WHO WASN'T THERE


ΣΤΑ ΕΛΛΗΝΙΚΑ
Κάθε μέρα 6:00 μμ
ΕΙΔΙΚΗ ΠΡΟΒΟΛΗ
Σαββάτο και Κυριακή 4:00 μ.μ.
Αίθουσα 2 **ΜΠΑΜΠΟΥΛΑΣ Α.Ε.**
MONSTERS, INC.

ΕΙΔΙΚΗ ΠΑΝΕΛΛΗΝΙΑ ΠΡΕΜΙΕΡΑ!!!
Μόνο Σαββάτο και Κυριακή 5:00 μ.μ.
Σε Ελληνικά και Αγγλικά!
Η ΕΠΟΧΗ ΤΩΝ ΠΑΓΕΤΩΝΩΝ
ICE AGE

ΠΑΛΛΑΣ 5 CINEMAS CENTER
ΠΡΟΓΡΑΜΜΑ ΕΒΔΟΜΑΔΑΣ
05/04/2002 - 11/04/2002
Για κρατήσεις: 24475 και70670
www.cinemapallas.gr

ΑΙΘΟΥΣΑ 5

ΤΟ ΟΝΟΜΑ ΜΟΥ ΕΙΝΑΙ ΣΑΜ / I AM SAM
ΠΡΩΤΑΓΩΝΙΣΤΟΥΝ: SEAN PENN, MICHELLE PFEIFFER
Ώρες Έναρξης: 17:10, 19:50, 22:30

ΑΙΘΟΥΣΑ 2 & 4

Η ΜΗΧΑΝΗ ΤΟΥ ΧΡΟΝΟΥ / TIME MACHINE
ΠΡΩΤΑΓΩΝΙΣΤΟΥΝ: GUY PEARCE, JEREMY IRONS
ΑΙΘΟΥΣΑ 2 Ώρες Έναρξης: 17:55, 20:00, 22:20
ΑΙΘΟΥΣΑ 4 Ώρες Έναρξης: 21:10

ΑΙΘΟΥΣΑ 1

A BEAUTIFUL MIND / ΕΝΑΣ ΥΠΕΡΟΧΟΣ ΑΝΘΡΩΠΟΣ
Η ταινία της χρονιάς που απέσπασε 4 Όσκαρ!
ΠΡΩΤΑΓΩΝΙΣΤΟΥΝ: RUSSELL CROWE, ED HARRIS, κ.α.
Ώρες Έναρξης: 17:00, 19:45, 22:30

ΑΙΘΟΥΣΑ 3

ΜΥΣΤΙΚΑ ΤΗΣ ΚΡΕΒΑΤΟΚΑΜΑΡΑΣ / IN THE BEDROOM
ΠΡΩΤΑΓΩΝΙΣΤΟΥΝ: SISSY SPACEK, TOM WILKINSON, MARISA TOMEI, NICK STAHL
Ώρες Έναρξης: 17:15, 22:00

ΑΙΘΟΥΣΑ 3

ΕΡΩΤΑΣ ΜΕΤ' ΕΜΠΟΔΙΩΝ / SERENDIPITY
ΠΡΩΤΑΓΩΝΙΣΤΟΥΝ: JOHN CUSACK, KATE BECKINSALE
Κάθε ημέρα / Ώρες Έναρξης: 20:00

ΑΙΘΟΥΣΑ 3 & 4

Ο ΑΡΧΟΝΤΑΣ ΤΩΝ ΔΑΧΤΥΛΙΔΙΩΝ: Η ΣΥΝΤΡΟΦΙΑ ΤΟΥ ΔΑΧΤΥΛΙΔΙΟΥ
THE LORD OF THE RINGS: THE FELLOWSHIP OF THE RING
ΠΡΩΤΑΓΩΝΙΣΤΟΥΝ: ELIJAH WOOD, IAN MCKELLEN
Ώρες Έναρξης: 17:45

Για κρατήσεις θέσεων 02410 **24475** και 02410 **70670** (16:00 - 20:00)
Dimokratias 13, 85100 Rhodes

ΤΥ Πρόγραμμα

ΕΤ 1

06.45 ΠΙΝΟΚΙΟ
07.15 ΞΥΠΝΗΣΤΕ!
08.00 ΜΕΛΙ ΓΑΛΑ
10.00 ΑΡΩΜΑ ΣΑΠΟΥΝΙΟΥ
10.05 ΑΝΝΑ Η ΚΥΡΙΑΡΧΟΣ ΤΟΥ ΠΑΙΧΝΙΔΙΟΥ
11.00 ΦΕΛΙΠΕ ΤΟ ΔΩΡΟ ΑΠΟ ΤΗ ΘΑΛΑΣΣΑ
12.00 ΜΑΡΙΟΥ
13.00 ΟΙ ΑΤΑΙΡΙΑΣΤΟΙ
13.50 **ΕΙΔΗΣΕΙΣ**
15.00 ΟΥΡΑΝΙΟ ΤΟΞΟ
15.05 ΛΟΥΚΙ ΛΟΥΚ
15.30 ΟΙ ΑΤΡΟΜΗΤΟΙ
16.30 ΣΙΛΒΑΝ
17.00 **ΕΙΔΗΣΕΙΣ**
17.30 ΥΓΙΑΙΝΕΤΕ
17.35 WWW.ΑΝΘΡΩΠΟΙ.GR
19.00 ΚΛΗΡΩΣΗ ΛΑΪΚΟΥ ΛΑΧΕΙΟΥ
19.35 ...ΚΑΛΥΤΕΡΗ ΖΩΗ
19.40 ΚΑΘΕ ΚΑΤΕΡΓΑΡΗΣ ΣΤΟΝ ΠΑΓΚΟ ΤΟΥ
20.20 ΣΥΝΕΙΚΟΝΕΣ
20.30 ΣΤΑ ΦΤΕΡΑ ΤΟΥ ΕΡΩΤΑ
21.00 ΟΙ ΓΥΝΑΙΚΕΣ ΤΗΣ ΖΩΗΣ ΤΗΣ
22.00 Ο ΔΟΝ ΚΙΧΩΤΗΣ
23.00 **ΕΙΔΗΣΕΙΣ**
23.30 ΜΑΝΙΞ
00.25 ΠΑΜΕ ΣΤΟΙΧΗΜΑ
00.30 ΣΤΗ ΖΩΝΗ ΤΟΥ ΛΥΚΟΦΩΤΟΣ
01.00 ΟΙ ΑΤΑΙΡΙΑΣΤΟΙ
02.45 WWW.ΑΝΘΡΩΠΟΙ.GR

NET

06.00 ΕΤΣΙ ΕΧΟΥΝ ΤΑ ΠΡΑΓΜΑΤΑ
07.00 ΠΡΩΤΗ ΜΑΤΙΑ
10.00 ΣΕ ΗΧΟ ΕΛΕΥΘΕΡΟ
10.30 ΤΑ ΓΕΦΥΡΙΑ ΤΟΥ ΙΟΝΙΟΥ
11.00 ΟΙ ΓΕΥΣΤΙΚΕΣ ΞΕΝΑΓΗΣΕΙΣ ΤΟΥ ΑΝΤΩΝΙΟ ΚΑΡΛΟΥΤΣΟ
11.30 ΑΝΘΡΩΠΟΙ ΚΑΙ ΑΛΟΓΑ
12.00 ΕΝΑΣ ΚΟΣΜΟΣ ΧΑΝΕΤΑΙ
13.00 **ΕΙΔΗΣΕΙΣ**
13.45 ΜΙΚΡΕΣ ΙΣΤΟΡΙΕΣ ΜΟΔΑΣ
14.00 ΤΕΧΝΟΠΟΛΙΣ
15.00 **ΕΙΔΗΣΕΙΣ**
16.00 ΣΥΝ ΚΑΙ ΠΛΗΝ
18.00 **ΕΙΔΗΣΕΙΣ**
19.00 ΠΑΜΕ ΣΤΟΙΧΗΜΑ;
19.05 ΟΙ ΓΕΥΣΤΙΚΕΣ ΞΕΝΑΓΗΣΕΙΣ ΤΟΥ ΑΝΤΩΝΙΟ ΚΑΡΛΟΥΤΣΟΥ
19.30 ΤΗ ΓΛΩΣΣΑ ΜΟΥ ΕΔΩΣΑΝ ΕΛΛΗΝΙΚΗ
20.00 21ος ΑΙΩΝΑΣ ΚΑΙ ΠΑΡΑΔΟΣΗ
21.00 **ΕΙΔΗΣΕΙΣ**
22.00 ΠΡΩΤΑΓΩΝΙΣΤΕΣ
23.00 ΜΕΣΑ ΑΠΟ ΤΗΝ ΚΑΜΕΡΑ
24.00 **ΕΙΔΗΣΕΙΣ**
00.30 ΙΣΤΟΡΙΕΣ ΕΠΙΣΤΗΜΟΝΙΚΗΣ ΦΑΝΤΑΣΙΑΣ

ΕΤ 3

08.01 ΠΡΟΚΛΗΣΗ
08.30 ΝΤΟΚΙΜΑΝΤΕΡ
09.00 ΧΘΕΣ ΚΑΙ ΣΗΜΕΡΑ
09.30 Η ΑΛΛΗ ΜΕΡΑ
11.00 Η ΟΔΥΣΣΕΙΑ ΤΟΥ ΓΑΛΑΞΙΑ
11.30 Η ΡΩΜΑΪΚΗ ΠΟΛΕΜΙΚΗ ΜΗΧΑΝΗ
12.00 ΝΤΟΚΙΜΑΝΤΕΡ
12.30 ΑΝΟΙΧΤΟΙ ΟΡΙΖΟΝΤΕΣ
13.00 ΥΓΕΙΑ
14.00 ΕΥΡΩΠΕΡΙΦΕΡΕΙΑ
15.00 **ΕΙΔΗΣΕΙΣ**
15.25 ΜΑΚΡΙΝΕΣ ΦΙΛΙΕΣ
15.30 ΜΕ ΜΙΑ ΤΡΙΤΗ ΜΑΤΙΑ
17.00 ΤΕΧΝΟΠΟΛΙΣ
18.00 ΤΖΑΖ ΕΣΣΕΣΙΑΛΣ
18.30 ΑΘΛΗΤΙΚΟ ΗΜΙΩΡΟ
19.00 ΠΕΡΙΜΕΤΡΟΣ
19.30 ΣΤΗΝ ΥΔΡΟΓΕΙΟ
20.00 ΑΣΙΑΤΙΚΕΣ ΠΑΡΑΔΟΣΕΙΣ
20.30 **ΕΙΔΗΣΕΙΣ**
21.50 ΘΕΣΣΑΛΟΝΙΚΕΩΝ ΠΟΛΙΣ
22.00 ΔΕΞΙΩΣΗ
23.00 ΑΠΕΝΑΝΤΙ
24.00 **ΕΙΔΗΣΕΙΣ**
00.20 ΞΕΝΗ ΤΑΙΝΙΑ: ΠΑΡΑΞΕΝΑ ΠΑΙΧΝΙΔΙΑ
04.00 Η ΑΛΛΗ ΜΕΡΑ

MEGA

05.55 **ΔΕΛΤΙΟ ΕΙΔΗΣΕΩΝ ΣΤΗΝ ΝΟΗΜΑΤΙΚΗ ΓΛΩΣΣΑ**
06.00 ΠΡΩΤΗ ΕΚΔΟΣΗ
07.00 ΣΗΜΕΡΑ ΜΕ ΤΗΝ ΑΝΝΑ
10.00 ΣΑΝ ΣΤΟ ΣΠΙΤΙ ΣΑΣ
13.10 ΕΣΥ ΦΤΑΙΣ
14.00 **ΕΙΔΗΣΕΙΣ**
15.00 ΣΤΗΝ ΚΟΥΖΙΝΑ ΟΛΟΤΑΧΩΣ
15.45 ΣΟΥΠΕΡ ΜΠΑΛΑ
17.00 **ΕΙΔΗΣΕΙΣ**
17.10 ΣΟΥΠΕΡ ΜΠΑΛΑ
17.50 ΑΠΑΓΟΡΕΥΜΕΝΗ ΑΓΑΠΗ
18.40 ΠΟΙΟΣ ΘΕΛΕΙ ΝΑ ΓΙΝΕΙ ΕΚΑΤΟΜΜΥΡΙΟΥΧΟΣ;
19.30 **ΕΙΔΗΣΕΙΣ**
21.00 ΜΠΑΡ
21.45 ΕΥΡΩΠΑΪΚΟ ΠΡΩΤΑΘΛΗΜΑ ΠΟΔΟΣΦΑΙΡΟΥ
23.45 **ΕΙΔΗΣΕΙΣ**
23.50 ΣΟΥΠΕΡ ΜΠΑΛΑ
02.00 ΧΤΥΠΟΚΑΡΔΙΑ ΣΤΟ ΜΠΕΒΕΡΛΙ ΧΙΛΣ
04.00 ΤΗΛΕΜΑΡΚΕΤΙΓΚ
04.30 ΜΠΑΡ

ΑΝΤ 1

06.10 ΔΕΣΠΟΙΝΙΣ ΜΑΡΓΑΡΙΤΑ
06.45 ΠΡΙΝ ΤΟ ΣΧΟΛΕΙΟ
06.55 **ΕΙΔΗΣΕΙΣ ΣΤΗΝ ΝΟΗΜΑΤΙΚΗ ΓΛΩΣΣΑ**
07.00 ΚΑΛΗΜΕΡΑ, ΕΛΛΑΔΑ
10.00 ΠΡΩΪΝΟΣ ΚΑΦΕΣ
13.10 SUPER GAME
13.15 ΠΑΤΕΡ ΗΜΩΝ
14.00 **ΕΙΔΗΣΕΙΣ**
14.50 ΧΡΗΜΑ ΚΑΙ ΧΡΗΜΑΤΙΣΤΗΡΙΟ
15.00 ΕΚΕΙΝΕΣ ΚΙ ΕΓΩ
16.00 BIG BROTHER
16.05 ΚΩΝΣΤΑΝΤΙΝΟΥ ΚΑΙ ΕΛΕΝΗΣ
16.55 SUPER GAME
17.00 ΚΑΛΗΜΕΡΑ ΖΩΗ
17.15 **ΕΙΔΗΣΕΙΣ**
17.50 BIG BROTHER
18.00 ΘΗΣΑΥΡΟΦΥΛΑΚΙΟ
18.50 Η ΛΑΜΨΗ
19.30 ΤΑ ΝΕΑ ΤΟΥ ΑΝΤ1
21.00 ΣΤΑΡ ΕΛΑΣ 2002 - ΜΙΣ ΕΛΛΑΣ 2002 - ΜΙΣ ΓΙΑΝΓΚ 2002
00.15 BIG BROTHER 2
01.15 **ΕΙΔΗΣΕΙΣ**
01.40 ΑΝΑΤΟΜΙΑ ΕΝΟΣ ΕΓΚΛΗΜΑΤΟΣ
02.40 ΤΟΛΜΗΡΕΣ ΣΤΟΡΙΕΣ
03.40 ΤΗΛΕΜΑΡΚΕΤΙΝΓΚ
04.20 ΖΩΗ ΠΑΤΙΝΙ
05.00 ΣΤΗ ΣΚΙΑ ΤΟΥ ΧΡΗΜΑΤΟΣ

ALPHA

06.00 ΠΡΩΤΗ ΕΝΗΜΕΡΩΣΗ
07.00 ΠΑΝΟΡΑΜΑ
10.00 ΚΑΛΩΣ ΤΟΥΣ
13.15 ΝΙΡΒΑΝΑ
14.00 **ΕΙΔΗΣΕΙΣ**
15.00 LIFE STYLE NEWS
15.30 ΘΑ ΣΕ ΔΩ ΣΤΟ ΠΛΟΙΟ
16.45 ΜΠΟΡΩ
18.45 ΚΑΤΩ ΑΠΟ ΤΗΝ ΑΚΡΟΠΟΛΗ
19.30 **ΕΙΔΗΣΕΙΣ**
21.00 ΜΕ ΔΙΑΦΟΡΑ ΣΤΗΘΟΥΣ
21.45 ΘΑ ΣΕ ΔΩ ΣΤΟ ΠΛΟΙΟ
22.45 ΚΟΚΚΙΝΟΣ ΚΥΚΛΟΣ
23.45 TALK SHOW
01.00 **ΕΙΔΗΣΕΙΣ**
01.15 ΞΕΝΗ ΤΑΙΝΙΑ: ΣΧΕΣΕΙΣ ΑΓΑΠΗΣ
03.30 ΤΗΛΕΜΑΡΚΕΤΙΝΓΚ
04.00 ΚΟΛΑΣΗ ΣΤΟΝ ΠΑΡΑΔΕΙΣΟ
05.00 ΠΑΚΙΤΑ

STAR

06.05 ΠΑΙΔΙΚΟ ΠΡΟΓΡΑΜΜΑ
07.53 **ΕΙΔΗΣΕΙΣ ΣΤΗ ΝΟΗΜΑΤΙΚΗ**
07.55 ΑΠ'ΕΥΘΕΙΑΣ
10.00 ΛΟΓΙΑ ΣΤΑΡΑΤΑ
12.00 ΜΕ ΤΗΝ ΕΛΝΤΑ
13.00 **ΕΙΔΗΣΕΙΣ**
14.15 ΤΟ ΚΛΕΙΔΙ
15.00 ΟΥΔΕΝ ΠΡΟΒΛΗΜΑ
16.00 ΑΓΑΠΗ ΚΑΙ ΑΙΜΑ
17.00 ΑΙΜΙΛΙΑ, ΜΙΑ ΑΚΑΤΑΜΑΧΗΤΗ ΓΥΝΑΙΚΑ
18.00 **ΕΙΔΗΣΕΙΣ**
19.30 BbB
20.00 ΔΕ ΤΡΑΠ
21.00 ΞΕΝΗ ΤΑΙΝΙΑ: ΣΤΟΥΣ ΔΥΟ ΟΙ ΤΡΕΙΣ... ΕΙΝΑΙ ΠΟΛΛΟΙ
23.30 ΣΤΗΝ ΕΝΤΑΤΙΚΗ
00.30 ΣΗΜΕΙΟ ΑΝΑΦΟΡΑΣ
01.45 **ΕΙΔΗΣΕΙΣ**
01.45 ΟΖ
02.45 ΟΙ ΤΡΟΜΟΚΡΑΤΕΣ ΤΩΝ ΠΕΝΤΕ ΗΠΕΙΡΩΝ
04.45 ΑΣΤΕΡΙΑ ΣΤΟ ΠΕΝΤΑΓΡΑΜΜΟ

FILMNET

07.00 ΛΙΤΛ ΡΙΤΣΑΡΝΤ
08.30 E! ENTERTAINMENT
09.00 Ο ΑΣΟΣ ΤΟΥ ΜΠΕΪΖΜΠΟΛ
10.45 ΑΥΤΗ ΕΙΝΑΙ Η ΖΩΗ ΜΟΥΙ
12.30 ΓΕΝΤΛ
14.40 ΔΙΑΣΚΕΔΑΣΗ ΤΩΡΑ
15.15 ΕΡΩΤΕΣ ΚΑΙ ΜΥΣΤΗΡΙΑ
16.55 ΣΤΟΥΣ ΡΥΘΜΟΥΣ ΤΗΣ ΝΤΙΣΚΟ
18.55 Η ΙΣΤΟΡΙΑ ΤΗΣ ΚΟΡΑ
20.30 E! ENTERTAINMENT
21.00 Ο ΜΟΝΟΜΑΧΟΣ
23.40 Η ΜΟΥΜΙΑ
01.45 ΑΣΠΡΟ ΚΑΙ ΜΑΥΡΟ
03.25 ΕΡΩΤΙΚΟ ΤΡΙΟ
05.30 Η ΑΠΑΤΗ

TEMPO

06.00 Ο,ΤΙ ΞΗΜΕΡΩΣΕΙ
08.00 ΠΡΩΤΗ ΥΛΗ
10.00 ΑΠΟΧΡΩΣΕΙΣ
13.00 SAFE SHEF
14.15 ΜΠΕΣΤ ΟΦ ΓΚΛΑΜ
14.30 ΜΠΕΣΤ ΣΕΛΕΡ
16.00 ΓΛΥΚΙΑ ΛΟΥΤΣΙΑ
17.00 ΕΛΛΗΝΙΚΗ ΤΑΙΝΙΑ: ΤΑΠΕΙΝΟΣ ΚΑΙ ΚΑΤΑΦΡΟΝΕΜΕΝΟΣ
18.45 ΜΕ-ΤΑΞΙ ΜΑΣ
19.15 SAFE SHEF
20.30 TEMPO SPORT
21.00 ΞΕΝΗ ΤΑΙΝΙΑ: ΣΤΑ ΙΧΝΗ ΤΟΥ ΚΑΡΛΟΣ
23.00 ΔΙΚΗ ΣΤΟ ΤΕΜΠΟ
00.30 ΞΕΝΗ ΤΑΙΝΙΑ: ΠΑΣΙΟΝ ΕΝΤ ΡΟΜΑΝΣ
02.15 ΑΠΟΧΡΩΣΕΙΣ
05.15 ΜΟΥΣΙΚΕΣ ΕΠΙΛΟΓΕΣ

ΡΟΣΚΟΠΙΟ

ΚΡΙΟΣ:
21 ΜΑΡΤΙΟΥ - 19 ΑΠΡΙΛΙΟΥ

Διαθέτετε εξυπνάδα, ευελιξία και διπλωματικότητα. Προσπαθήστε λοιπόν να ψυχολογήσετε ανθρώπους, γεγονότα και καταστάσεις και αλλάξτε τον τρόπο συμπεριφοράς, αλλά και τα βαθύτερα «πιστεύω» σας, τόσο για την προσωπική όσο και για την επαγγελματική σας ζωή.

ΤΑΥΡΟΣ
20 ΑΠΡΙΛΙΟΥ - 20 ΜΑΪΟΥ

Ξεκινήστε αισιόδοξα την εβδομάδα σας και ενεργήστε με τον καλύτερο τρόπο προκειμένου να εκπληρωθούν οι επιθυμίες σας, επωφεληθείτε από παλιές αλλά και νέες φιλικές και κοινωνικές γνωριμίες και σύντομα θα έχετε τη βοήθεια που ζητάτε για να επιτύχετε τους στόχους σας.

ΔΙΔΥΜΟΙ
21 ΜΑΪΟΥ - 21 ΙΟΥΝΙΟΥ

Με τις κοινωνικές και επαγγελματικές σας δραστηριότητες σε πρώτο πλάνο αρχίζει αυτή η εβδομάδα. Μην αγνοήσετε λοιπόν τις προτάσεις που σας γίνονται, αξιολογήστε τες ανάλογα και προχωρήστε στην προώθηση των επαγγελματικών αλλά και των καλλιτεχνικών ενδιαφερόντων σας.

ΚΑΡΚΙΝΟΣ
22 ΙΟΥΝΙΟΥ - 22 ΙΟΥΛΙΟΥ

Καθώς το ενδιαφέρον σας στρέφεται όλο και περισσότερο στο να κατακτήσετε τους υψηλούς στόχους σας, το διάστημα αυτό είναι κατάλληλο για να έρθετε σε επαφή με άτομα κύρους, εδώ ή στο εξωτερικό, ή προγραμματίστε ένα ταξίδι που θα φέρει νέα και διαφορετικά ενδιαφέροντα στη ζωή σας.

ΛΕΩΝ
23 ΙΟΥΛΙΟΥ - 22 ΑΥΓΟΥΣΤΟΥ

Αν υπάρχουν κάποια εμπόδια στην επίλυση θεμάτων σχετικά με την αξιοποίηση κάποιων περιουσιακών σας στοιχείων, ενεργήστε με πρακτικό τρόπο προκειμένου να έχετε υλικές κατακτήσεις, αλλά και τη σύμφωνη γνώμη των δικών σας ανθρώπων για να προχωρήσετε γρήγορα και ουσιαστικά.

ΠΑΡΘΕΝΟΣ
23 ΑΥΓΟΥΣΤΟΥ - 23 ΣΕΠΤΕΜΒΡΙΟΥ

Τον τομέα των σχέσεων τόσο των προσωπικών όσο και των επαγγελματικών φέρνει στο προσκήνιο το ξεκίνημα αυτής της εβδομάδας. Αντιμετωπίστε λοιπόν τις αλλαγές που γίνονται μαζί με το σύντροφο ή κάποιο συνεργάτη σας και δώστε νέο χρώμα στη ζωή σας, ο δικός σας ενθουσιασμός θα κάμψει τις αντιρρήσεις που υπάρχουν.

ΖΥΓΟΣ:
24 ΣΕΠΤΕΜΒΡΙΟΥ - 23 ΟΚΤΩΒΡΙΟΥ

Προσπαθήστε να βρείτε λύσεις στα καθημερινά προβλήματα του χώρου όπου εργάζεστε και αντιμετωπίστε, αν μπορείτε, με σύνεση και λογική τις συντηρητικές απόψεις που επικρατούν. Μην απομακρύνεστε από το περιβάλλον σας γιατί υπάρχει κίνδυνος να απομονωθείτε.

ΣΚΟΡΠΙΟΣ:
24 ΟΚΤΩΒΡΙΟΥ - 22 ΝΟΕΜΒΡΙΟΥ

Δεν σας συμφέρει να ανατρέψετε τις ισορροπίες που υπάρχουν με βιαστικές αποφάσεις κυρίως σε συναισθηματικά θέματα, αναζωογονηθείτε και γιατί όχι; διασκεδάστε με άτομα που γνωρίζετε καλά και επικοινωνείτε ουσιαστικά μαζί τους.

ΤΟΞΟΤΗΣ:
23 ΝΟΕΜΒΡΙΟΥ - 21 ΔΕΚΕΜΒΡΙΟΥ

Η άνοιξη αλλά και οι χαρές της έχουν ήδη φτάσει και καθώς εσείς έχετε αρκετά δοκιμαστεί το προηγούμενο διάστημα, δεχθείτε τα ελπιδοφόρα μηνύματα και απομακρύνετε το βάρος των υποχρεώσεων και της κακής σας διάθεσης με τη συμπαράσταση φιλικών και συγγενικών ατόμων.

ΑΙΓΟΚΕΡΩΣ:
22 ΔΕΚΕΜΒΡΙΟΥ - 19 ΙΑΝΟΥΑΡΙΟΥ

Τα εισοδήματά σας φαίνεται να αυξάνονται γρήγορα αρκεί να καταβάλετε τις απαραίτητες προσπάθειες. Ρίξτε λοιπόν το βάρος των ενεργειών σας στην καλυτέρευση των οικονομικών σας, αλλά και στην τακτοποίηση των οφειλών που υπάρχουν από το παρελθόν.

ΥΔΡΟΧΟΟΣ
20 ΙΑΝΟΥΑΡΙΟΥ - 19 ΦΕΒΡΟΥΑΡΙΟΥ

Ξεκαθαρίστε κατ' αρχήν με τον ίδιο σας τον εαυτό αν οι κόποι σας πήγαν χαμένοι σε βασικούς τομείς της ζωής σας ή άξιζαν πραγματικά τον κόπο, προκειμένου να προχωρήσετε δυναμικά, από την αρχή κιόλας της εβδομάδας, στην επίτευξη των στόχων σας.

ΙΧΘΥΕΣ:
19 ΦΕΒΡΟΥΑΡΙΟΥ - 20 ΜΑΡΤΙΟΥ

Σίγουρα υπάρχουν θέματα που χρειάζονται άμεση επίλυση, κάντε όμως λίγη υπομονή προς το παρόν και ανεχθείτε τις ιδιοτροπίες των ανθρώπων του περιβάλλοντός σας, αν θέλετε να περάσει ήρεμα η σημερινή μέρα. Δεν είναι κατάλληλη η στιγμή να πείτε ανοιχτά τις απόψεις σας.



«Οποιος έχει πολύ πιπέρι βάζει και στα λάχανα»

Χρονικά δεν μπορούμε να εντοπίσουμε την περίοδο που πρωτακούστηκε αυτή η πασίγνωστη λαϊκή φράση. Δεν είναι όμως άγνωστο, το πόσο ακριβό ήταν πάντα το πιπέρι. Φαντασθείτε, μάλιστα πως τον 11ον αιώνα στη Βενετία, επειδή ήταν είδος εξαιρετικής πολυτέλειας, το χρησιμοποιούσαν σαν μέτρο συναλλαγής. Σημειώνουμε, ακόμα, πως το φέρνανε σε πολύ μικρά χρωματιστά κουτάκια ή σε πολύ μικρές μεταξωτές σακουλίτσες. Παλαιότερα, ήταν ένα είδος, που συχνά έλειπε από τα τραπέζια πολλών σπιτιών. Ηταν λοιπόν, σπατάλη, αν είχε κανείς τόσο πιπέρι ώστε να το βάζει και στα λάχανα. Οι αρχαίοι έλεγαν κι αυτοί: «Ο έχων πολύ πιπέρι τίθησι καν λαχάνοις»

«Οποιος έχει τα γένια έχει και τα χτένια»

Δηλαδή, σκοτούρες έχουν μόνο όποιοι έχουν γένια και μεταφορικά ευθύνες. Τη φράση αυτή την είπε ο μικρότερος γιος του Αλή πασά, ο Σελήμ.

Μια μέρα, είπε ο Αλής στο γιο του, τον Σελήμ:

- Ωρέ μπύρομ, εγώ 'μαι πασάς, εσύ δεν είσαι τίποτα, μα ζας πιο καλά από μένα.

Και τότε του απάντησε ο Σελήμ.

- Πατέρα, όποιος έχει τα γένια, έχει και τα χτένια... .

Δηλαδή: «γιατί να έχω σκοτούρες, αφού δεν έχω καμιά ευθύνη;»

«Οποιος έχει τη μύγα μυγιάζεται»

Η παροιμιακή αυτή έκφραση είναι παραλλαγή μιας άλλης που λέει: «όποιος έχει τη μύγα σκιάζεται». Η ολόκληρη φράση είναι: «Ποιος έφαγε το μέλι; Οποιος έχει τη μύγα στο σκιάδι». Από την ολόκληρη λοιπόν, αυτή φράση βγαίνει το περιστατικό του κλέφτη, που έφαγε το μέλι και προδόθηκε από τη μύγα που κάθισε στο σκιάδι του. (Γιάννης Βλαχογιάννης, Διηγήματα και Μελέτες).

«Οπου γη και πατρίς»

Η κοσμοπολίτικη αυτή φράση, που θέλει να πει πως ο άνθρωπος μπορεί να ζήσει σε οποιοδήποτε σημείο της γης και να αγαπήσει το ίδιο τον καινούριο τόπο που εγκαταστάθηκε, προέρχεται από ένα στίχο του Λατίνου ποιητή Πακουβίου, αναφέρεται δε στον Κικέρωνα. Η αρχική όμως διατύπωση της έκφρασης (όπως την αναφέρει και ο Κικέρωνας) είναι η εξής: «Οπου καλώς, εκεί η Πατρίς» και σημαίνει ότι πατρίδα για κάθε άνθρωπο, είναι ο τόπος εκείνος, στον οποίο περνάει καλά.

Ιπτάμενα Δελφίνια Δωδεκανήσου
ΚΥΡΙΑΚΟΥΛΗΣ MARITIME
Χειμερινό Πρόγραμμα 2001 - 2002

Γνωρίζουμε στο επιβατικό κοινό
ότι τα δρομολόγια μας
συνεχίζονται και τον χειμώνα
Προς Κω - Κάλυμνο -
Λέρο - Πάτμο και Σάμο

ΜΑΡΜΑΡΙΣ (Τουρκία)
ΚΑΘΕ ΠΑΡΑΣΚΕΥΗ ΣΤΙΣ 8:30
(με επιστροφή το Απόγευμα)

Επίσης διαθέτουμε τα δελφίνια
προς ναύλωση
για ποδοσφαιρικές ομάδες,
συλλόγους - εκδρομές και βαπτίσεις.

Τηλέφωνα πληροφοριών - Κρατήσεων
78052 και 78053 κινητό 0938666121
Πλατεία Νεωρίου 6

KYROS SHOPS
Γ. ΜΑΡΙΕΤΤΟΣ
Η ολοκληρωμένη λύση
για τον επαγγελματικό σας χώρο
ΜΟΚΕΤΕΣ - ΧΑΛΙΑ - ΔΑΠΕΔΑ - ΕΠΙΠΛΑ - ΥΦΑΣΜΑΤΑ - ΕΠΙΠΛΩΣΕΙΣ -
ΚΟΥΡΤΙΝΕΣ - ΤΑΠΕΤΣΑΡΙΕΣ ΤΟΙΧΟΥ - ΛΕΥΚΑ ΕΙΔΗ - ΣΤΟΡ



Kyros group
ΕΠΑΓΓΕΛΜΑΤΙΚΟΣ ΕΞΟΠΛΙΣΜΟΣ
ΞΕΝΟΔΟΧΕΙΑ - ΕΣΤΙΑΤΟΡΙΑ - ΚΑΤΑΣΤΗΜΑΤΑ - ΓΗΠΕΔΑ -
ΚΑΤΑΣΚΕΥΑΣΤΙΚΕΣ ΕΤΑΙΡΕΙΕΣ - ΔΗΜΟΣΙΟΙ ΧΩΡΟΙ
ΚΕΝΤΡΙΚΟ: Μ. ΚΩΝ/ΝΟΥ 27 ΡΟΔΟΣ 85100 - ΤΗΛ. 30090, 26590, FAX: 30079
ΥΠΟΚ/ΜΑ: 4ο χλμ ΡΟΔΟΥ - ΛΙΝΔΟΥ ΤΗΛ. 68838

ΟΜΟΦΩΝΙΑ ΕΙΣΑΓΓΕΛΕΑ ΚΑΙ ΑΝΑΚΡΙΤΗ

ΠΡΟΣΩΡΙΝΑ ΚΡΑΤΟΥΜΕΝΟΣ ο ληστής - αστυνομικός





✓ Ζήτησε συγγνώμη από την υπηρεσία και τους συναδέλφους του

✓ Αδιάφθοροι • της ΕΛ.ΑΣ. διενεργούν έρευνα στην Ροδο

Ομοφωνία του Εισαγγελέα Πλημμελειοδικών Ρόδου κ. Γ. Οικονόμου και του τακτικού Ανακριτή κ. Βασ. Παπανικόλα, κρίθηκε χθες το απόγευμα, μετά την απολογία του, προσωρινά κρατούμενος, ο ανθυπαστυνόμος του Α.Τ. Ιαλυσού Γεώργιος Πουλής του Νικολάου και της Μαρίας, ετών 39, που είχε ληστέψει το υποκατάστημα Φαληρακίου της Εμπορικής Τράπεζας, το μεσημέρι της Πέμπτης, 4 Απριλίου (αφαίρεσε 32.000 περίπου Ευρώ). Ο αστυνομικός θα οδηγηθεί σήμερα ή αύριο στις φυλακές της Κω, όπου θα παραμείνει μέχρι την ημέρα της δίκης του.

Σύμφωνα με δημοσιογραφικές πληροφορίες ο κατηγορούμενος, τον οποίον συνόδευαν οι συνήγοροί του κ.κ. Δημ. Καραγιώργης και Εμμ. Κουτσούκος, ήταν ολιγόλογος στην απολογία του. Αναφέρθηκε στην κατάθεση που έδωσε προανακριτικά, την επιβεβαίωσε, δήλωσε μεταμέλεια για την πράξη του και ζήτησε συγγνώμη από την υπηρεσία και τους συναδέλφους του.

Αιτιολογώντας την πράξη του, στην προανακριτική διαδικασία που διενήργησε η Υποδ/νση Ασφαλείας Ρόδου ισχυρίσθηκε ότι διέπραξε την ληστεία για να καλύψει έξοδα εγχειρήσεως παιδιού φίλης του Ουκρανέζας, με την οποία συζούσε.

Εις βάρος του ο Εισαγγελέας Πλημμελειοδικών Ρόδου κ. Γ. Οικονόμου είχε ασκήσει ποινική δίωξη για ληστεία, παράνομη οπλοφορία και οπλοχρησία και για κλοπή (επειδή είχε αφαιρέσει από το Α.Τ. Ιαλυσού το κράνος συναδέλφου του).

Θυμίζουμε ότι ο ανθ/νόμος Γ. Πουλής, φορώντας κράνος και κρατώντας στο χέρι το υπηρεσιακό του περίστροφο εισήλθε στο υποκατάστημα Φαληρακίου της Εμπορικής, το μεσημέρι της περασμένης Πέμπτης και υπό την απειλή του όπλου, υποχρέωσε τους υπαλλήλους του ταμείου να του παραδώσουν τα χρήματα που υπήρχαν. Του παραδόθηκε το ποσό που προαναφέρθηκε σε δύο φακέλους και αφού τους έβαλε σε σάκο που έφερε, μπήκε στο Ι.Χ. αυτοκίνητό του, το οποίο είχε σταθμεύσει πίσω από την Τράπεζα, σε απόμερο σημείο, και κατευθύνθηκε προς Καλυθιές και Ψίνθο. Πελάτης της Τράπεζας τον ακολούθησε, όμως, πήρε τον αριθμό του αυτοκινήτου και τα χαρακτηριστικά του και τα παρέδωσε στην Αστυνομία. Οι κινήσεις του εξάλλου κατεγράφησαν από την κάμερα της Τράπεζας. Ολα τα παραπάνω σε συνδυασμό οδήγησαν στην αναγνώριση και στην σύλληψή του αν και αρνείτο κάθε ανάμειξη και κατηγορία. Τελικά ομολόγησε αλλά δεν υποδείκνυε το μέρος που έκρυψε τα χρήματα. Το έπραξε τελικά την νύκτα του Σαββάτου, και το πρωί της Κυριακής, 7 Απριλίου οδήγησε αξιωματικούς της ΕΛΑΣ στην περιοχή «Καλόπετρα» και υπέδειξε τον κρυψώνα.



ΕΛΕΓΧΟΣ ΑΠΟ ΑΔΙΑΦΘΟΡΟΥΣ

Στο μεταξύ κυκλοφόρησαν χθες φήμες σύμφωνα με τις οποίες βρίσκονται στην Ρόδο τρία μέλη της περίφημης Ομάδας Αδιαφθόρων της ΕΛΑΣ για να διενεργήσουν έρευνα για νέες καταγγελίες.

Ποιά υπόθεση αφορούν και εναντίον τίνος στρέφονται δεν έγινε γνωστό, καθώς έχει επιβληθεί «σιγή ιχθύος». Είναι γνωστό, άλλωστε, ότι η Υπηρεσία αυτή ενεργεί με απόλυτη μυστικότητα.

Καταγγέλλονται οι «Δημοσκοπήσεις»



Ο Γραμματέας της Κ.Ε. της ΝΔ κ. Ευάγγελος Μεϊμαράκης έκανε την ακόλουθη δήλωση:

«Από τις περιοδείες μου, σε όλη την Ελλάδα διαπίστωσα ότι κυκλοφορούν και δημοσιοποιούνται δημοσκοπήσεις και έρευνες σε Νομούς και Δήμους οι οποίες εμφανίζονται χωρίς να φέρουν την υπογραφή και την σφραγίδα της εταιρείας που τις διενεργεί, ούτε το όνομα του παραγγελιοδότη, ούτε καν το σύνολο των προσώπων που περιλαμβάνουν. Είναι προφανές ότι με την δημοσιοποίησή τους επιδιώκεται ο επηρεασμός των πολιτών προς συγκεκριμένη κατεύθυνση.

Επιχειρούν δηλαδή κάποιοι, να προκαλέσουν σύγχυση κυρίως στο χώρο της Ν.Δ., με σειρά προκατασκευασμένων δημοσκοπήσεων, με σκοπό τον αποπροσανατολισμό της κοινής γνώμης, δημιουργώντας μάλιστα προβλήματα μεταξύ υποψηφίων που διεκδικούν την στήριξή της.

Καταγγέλλω την διαδικασία αυτή, ως αποτέλεσμα «Γκεμπελικής» έμπνευσης και προπαγάνδας και καλώ τους πολίτες να μην τις λαμβάνουν υπόψη.

Καλώ επίσης τις εταιρείες δημοσκοπήσεων να αναλάβουν τις ευθύνες τους και να μην επιτρέπουν να χρησιμοποιείται το όνομά τους, σε προκατασκευασμένες ή κατευθυνόμενες έρευνες, οι οποίες δημοσιοποιούνται».

ΑΝΑΚΟΙΝΩΣΗ:

eN+A Architects

Δημήτρης Π. Παρασός & Συνεργάτες

ΜΕΤΑΦΕΡΘΗΚΑΜΕ ΣΤΟΥΣ ΝΕΟΥΣ ΓΡΑΦΕΙΑΚΟΥΣ ΜΑΣ ΧΩΡΟΥΣ:

Αγίας Αναστασίας 40,

Εμπορικό Κέντρο Φώκιαλη 2ος όροφος

tel. (+30-2410), 70592, 70595 fax. (+30-2410) 70593

ΠΡΟΣΚΛΗΣΗ

Οι Πανσπουδαστικές Κινήσεις Συνεργασίας Ρόδου, σας προσκαλούν στην εκδήλωση αλληλεγγύης στον Παλαιστινιακό λαό, που διοργανώνουν την **Τρίτη 9 Απριλίου στις 15:00,** στο χώρο του Πανεπιστημίου. Προσκεκλημένος μας θα είναι ο πρόεδρος της Ενωσης Παλαιστινίων Φοιτητών Αθήνας, **ΖΑΝΤΟΥ ΓΙΟΥΣΕΦ.** Επίσης θα προβληθεί βιντεοταινία για την παλαιστινιακή εξέγερση και θα υπάρξει και σχετική έκθεση φωτογραφίας.

Η ΑΛΛΗΛΕΓΓΥΗ ΕΙΝΑΙ ΟΠΛΟ ΤΩΝ ΛΑΩΝ

ΠΩΛΟΥΝΤΑΙ

1) Μονοκατοικίες στην παραλία Ιαλυσού έναντι Βράχου 120, 140, 150, 170, 180, 200 τ.μ. σε μπετά ή τελειωμένες πολυτελούς κατασκευής, σε οικόπεδα αυτοτελή 400 - 700 τ.μ.

2) Καταστήματα και στούντιο των 50 τ.μ. επί της οδού Ιερού Λόχου Ιαλυσός, έναντι ξενοδοχείου Τσίκη.

Πληρ. Γ. Ιωαννίδης
Τηλ. 21714 ή 0932296983

ΠΩΛΟΥΝΤΑΙ

1) Οροφοδιαμερίσματα πολυτελούς κατασκευής εντός της πόλεως Ρόδου (όπισθεν παλαιού Νοσοκομείου) οδός Μεταξά των 136 τ.μ. με αποθήκη και θέση γκαράζ εσωτερική.

2) Διαμερίσματα σε μικρή πολυκατοικία πολυτελούς κατασκευής (με γκαράζ εσωτερικό) μέτρων 91, 98 και 136 τ.μ.

3) Μονοκατοικίες στην περιοχή Mira Mare διόροφες με υπόγειο γκαράζ των 140 τ.μ. και διαμερίσματα των 70 τ.μ.

Πληρ. Γ. Ιωαννίδης
Τηλ. 21714 ή 0932296983