η δημοκρατική της Ρόδου

στην υπηρεσία του δωδεκανησιακού λαού

Αρ. φύλλου 5941 - **ΠΕΜΠΤΗ 18 ΑΠΡΙΛΙΟΥ 2002** - Τιμή 0,70 ΕΥΡΩ (238 δρχ.) - **www.dimokratiki.gr**



ΛΟΓΩ ΤΟΥ ΑΝΕΛΕΗΤΟΥ ΠΟΛΕΜΟΥ ΣΥΜΦΕΡΟΝΤΩΝ

ΣΕ ΔΡΑΜΑΤΙΚΑ ΑΔΙΕΞΟΔΑ ΟΔΗΓΟΥΝΤΑΙ

πάλι τα πράγματα στην ΔΑΝΕ!

Εκτακτη συνεδρίαση του δ.σ. της ΑΝΕΚ • Δηλώσεις του νομάρχη Σ. Καραγιάννη «έξω από τα δόντια»

• ΣΕΛ. 6

ΑΚΗΣ ΤΣΟΧΑΤΖΟΠΟΥΛΟΣ

Ομαλά θα εξελιχθεί η τουριστική σαιζόν

Ανακάμπτει η Ευρώπη

• ΣΕΛ. 11

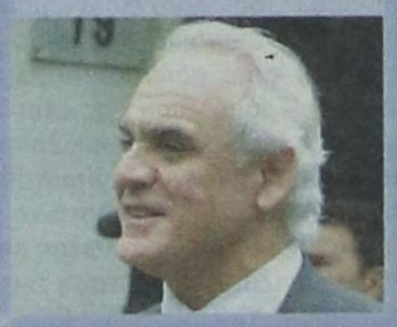

ΠΑΡΑΙΤΗΘΗΚΑΝ ΟΙ ΣΥΝΗΓΟΡΟΙ

ΑΠΙΘΑΝΗ ΤΡΟΠΗ ΠΗΡΕ Η ΔΙΚΗ ΓΙΑ ΤΟ ΣΔΟΕ

Δηλώσεις Κούγια

• ΣΕΛ. 7

ΓΙΑ ΔΗΛΩΣΕΙΣ ΤΟΥ ΣΤΗΝ ΚΩ

Βολές Σ. Καραγιάννη κατά Γ. Μαχαιρίδη





• ΣΕΛ. 11

Ο ΔΗΜΑΡΧΟΣ Γ. ΓΙΑΝΝΟΠΟΥΛΟΣ

«Ετριξε τα δόντια» στους εργολάβους για τις καθυστερήσεις

• ΣΕΛ. 11

ΣΕ ΣΥΝΕΣΤΙΑΣΗ ΤΟ ΒΡΑΔΥ ΤΗΣ ΛΑΜΠΡΗΣ ΔΕΥΤΕΡΑΣ

Κ. ΣΗΜΙΤΗΣ: Βαρυσήμαντη ομιλία στη Ρόδο



θα επιχειρήσει να αναστρέψει το άσχημο κλίμα εις βάρος του ΠΑΣΟΚ

Δεν αποκλείεται να προβεί και σε νέες εξαγγελίες • Σε ειδική σύσκεψη που έγινε χθες καταρτίσθηκε ένα πρώτο πρόγραμμα • Θα αφιχθεί στην Ρόδο την Μεγάλη Πέμπτη και θα αναχωρήσει την Λαμπρή Τρίτη • Θα επισκεφθεί Σύμη και Καστελλόριζο • Θα επισκεφθεί και το νοσοκομείο, εγκαίνια, όμως, δεν θα γίνουν

• ΣΕΛ. 3

ΜΕ ΘΕΑΜΑΤΙΚΗ ΠΑΡΕΜΒΑΣΗ ΤΟΥ ΠΡΩΘΥΠΟΥΡΓΟΥ

Ακυρώνονται τα Προεδρικά Διατάγματα για την δόμηση στα νησιά του Αιγαίου

• ΣΕΛ. 3

ΜΕ ΥΠΟΥΡΓΙΚΗ ΑΠΟΦΑΣΗ

Αυξήσεις 5,3 - 32,7% στις τιμές εισιτηρίων της ακτοπλοΐας



• ΣΕΛ. 7

ΠΡΟΣΚΛΗΣΗ

Η Κλινική Καραγιάννη και οι συνεργάτες της ιατροί σας προσκαλούν στην ομιλία με θέμα:

«Το νεογέννητο μωρό έρχεται στο σπίτι: Τί πρέπει να κάνουν και να προσέξουν οι νέοι γονείς»,

που θα αναπτύξει ο κ. Δημήτρης Αναγνωστάκης, αναπληρωτής καθηγητής παιδιατρικής στο Πανεπιστήμιο Αθηνών και διευθυντής του τμήματος νεογνών της πανεπιστημιακής παιδιατρικής κλινικής του νοσοκομείου παίδων «Αγία Σοφία».

ΧΟΡΗΓΟΣ ΕΚΔΗΛΩΣΗΣ: FISSAN

Η ομιλία θα πραγματοποιηθεί το Σάββατο 20 Απριλίου 2002 και ώρα 17.30, στο Ακταίον (1ος όροφος) και είναι ελεύθερη για το κοινό.

Μετά την ομιλία θα ακολουθήσει συζήτηση και μπουφές.

Πληροφορίες: τηλ. 02410 28003, 02410 27650

ΠΡΟΣΚΛΗΣΗ

Το Διεθνές Κέντρο Λογοτεχνών και Μεταφραστών Ρόδου έχει την τιμή να σας προσκαλέσει στην παρουσίαση του βιβλίου της κ. Φωτεινής Τομαή - Κωνσταντοπούλου

«οδός Παραδείσου κλειστή»

το Σάββατο, 20 Απριλίου 2002 και ώρα 19.30, στην αίθουσα εκδηλώσεων του ΑΚΤΑΙΟΝ.

Το βιβλίο θα παρουσιάσει η συγγραφέας **Ειρήνη Βογιατζή - Χαραλάμπη.**

Η εκδήλωση είναι ανοιχτή για το κοινό.

ΣΥΝΕΤΑΙΡΙΣΤΙΚΗ ΤΡΑΠΕΖΑ ΔΩΔΕΚΑΝΗΣΟΥ
η δική μας τράπεζα

Στεγαστικά Δάνεια από την ΤΡΑΠΕΖΑ ΔΩΔΕΚΑΝΗΣΟΥ με 4,9% τελικό επιτόκιο και ... 0% επιβαρύνσεις!

Ελάτε σήμερα σε ένα από τα 9 καταστήματά μας και ενημερωθείτε, γιατί τα ΨΙΛΑ ΓΡΑΜΜΑΤΑ κάνουν την διαφορά!

ΡΟΔΟΣ · ΚΩΣ · ΚΑΛΥΜΝΟΣ · ΙΑΛΥΣΟΣ · ΑΡΧΑΓΓΕΛΟΣ · ΛΑΡΔΟΣ · ΣΟΡΩΝΗ · ΝΙΣΥΡΟΣ · ΚΑΡΠΑΘΟΣ

η άποψη της ημέρας

Ο απολύτως λανθασμένος πολιτικός χειρισμός της ηγεσίας του υπουργείου Οικονομίας και Οικονομικών της πρότασης της Επιτροπής Γεωργακόπουλου για τη φορολογική αναμόρφωση κινδυνεύει να στείλει πολλούς μήνες πίσω την υπόθεση του εκσυγχρονισμού του ελληνικού φορολογικού συστήματος, που τόσο πολύ χρειάζεται ο τόπος και τόσο πολύ μας έχει διαφημίσει από ετών η κυβέρνηση. Και όλα αυτά, διότι ο κ. Χριστοδουλάκης δεν εκτίμησε σωστά το πολιτικό περιβάλλον εντός του οποίου θα εμφανιζόταν η πρόταση της αναμόρφωσης του φορολογικού συστήματος. Ήταν τόση η σφοδρότητα της αντίδρασης των υπόλοιπων υπουργών εναντίον του, ώστε ο υπουργός της Οικονομίας θα πρέπει να είχε κάποιες ενδείξεις τις προηγούμενες ημέρες. Μα, επιτέλους, ο κ. Καθηγητής δεν έχει καταλάβει σε ποιό «παιχνίδι» έχει κληθεί να παίξει; Δεν έχει αντιληφθεί ότι ακόμα και μεσαία στελέχη του κυβερνώντος κόμματος και της κυβέρνησης έχουν θέσει στόχο τους τη διαδοχή στο ΠΑΣΟΚ και φυσικά στην εξουσία; Δεν έχει διδαχθεί τίποτα από τους προηγούμενους δέκα μήνες, που είδε τον ίδιο πρωθυπουργό να φθάνει σε ένα συνέδριο μόνο και μόνο για να επιβεβαιώσει τη θέση του στο κόμμα και την κυβέρνηση, για να βρεθεί τώρα πάλι στην ίδια αμφισβητούμενη κατάσταση, πέντε μήνες μετά το συνέδριο;

Ατυχείς επιλογές

Φυσικά, σε όλη αυτή την πλευρά της ιστορίας, ο κ. θεόδωρος Γεωργακόπουλος δεν είχε τίποτε να κάνει, αφού την απόλυτη πολιτική ευθύνη της όλης προσπάθειας αλλαγής του φορολογικού συστήματος της χώρας είχε και έχει ο έτερος καθηγητής, κ. Νίκος Χριστοδουλάκης.

Δυστυχώς, οι προσωπικές επιλογές του κ. Πρωθυπουργού και στις δύο περιπτώσεις, πέρυσι με τον τότε υπουργό Εργασίας και Κοινωνικών Ασφαλίσεων, κ. Τάσο Γιαννίτση, στο ασφαλιστικό, και φέτος με τον κ. Νίκο Χριστοδουλάκη, στο φορολογικό, ήταν απολύτως ατυχείς. Και ήταν απολύτως ατυχείς, διότι και οι δύο υπουργοί υποτίμησαν την πολιτική συγκυρία και όχι μόνο, στην οποία θα «έβγαζαν» το θέμα τους. Ας μην ξεχνάμε ότι και τις δύο περιπτώσεις οι περισσότερες αντιδράσεις ήταν από την ίδια την κυβέρνηση και το κυβερνών κόμμα, παρά από την αντιπολίτευση.

Χαρακτηριστικά να πούμε ότι ο κ. Αλογοσκούφης, υπεύθυνος του κόμματος της αξιωματικής αντιπολίτευσης για τα οικονομικά, αρνήθηκε να σχολιάσει την προηγούμενη εβδομάδα την πρόταση Γεωργακόπουλου για την αναμόρφωση του φορολογικού συστήματος, επισημαίνοντας με σημασία ότι δεν μπορεί να κρίνει πολιτικά τις ακαδημαϊκές προτάσεις και ότι η Νέα Δημοκρατία θα τοποθετηθεί στο θέμα, όταν θα υπάρξει η αντίστοιχη κυβερνητική θέση. Αντίθετα, ο κ. Χριστοδουλάκης παρουσίασε λανθασμένα μία ακαδημαϊκή πρόταση με πολιτικό τρόπο και φανφάρες. Και δεν τον βοήθησε καθόλου η αναφορά του πρωθυπουργού στο όνομά του, κατά την πρόσφατη «διακαναλική» συνέντευξη Σημίτη, ίσως μάλιστα να του έκανε και κακό. Είναι λοιπόν σαφές ότι, ανεξάρτητα από την ποιότητα της πρότασης Γεωργακόπουλου, ο τρόπος που τη χειρίσθηκε ο κ. Χριστοδουλάκης την... έκαψε. Μα τι νόμιζε ο κ. Καθηγητής, ότι θα του στρώσει κανείς την καρέκλα για να κάτσει;

ο καιρός

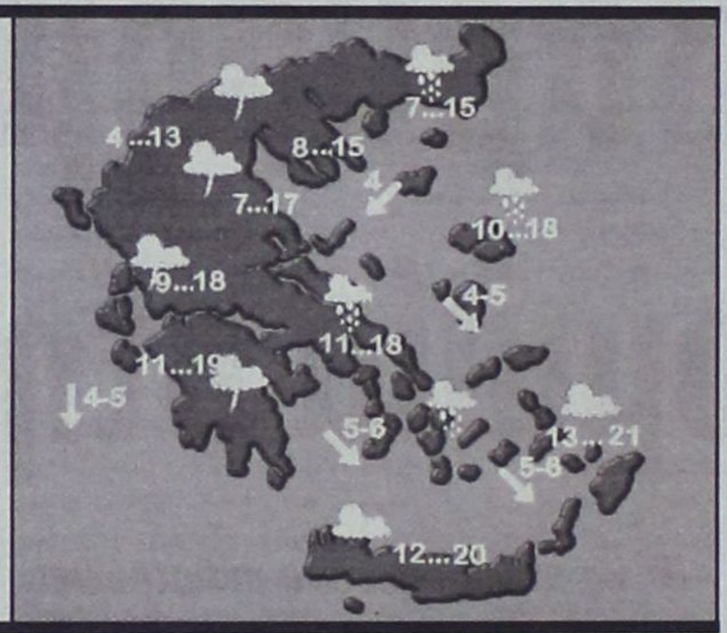

Γενική πρόγνωση για σήμερα Πέμπτη 18/4/2002. Στα δυτικά, κεντρικά και βόρεια προβλέπονται νεφώσεις με τοπικές βροχές και καταιγίδες. Στην υπόλοιπη χώρα προβλέπονται τοπικές νεφώσεις και υπάρχει πιθανότητα να σημειωθούν πρόσκαιρες βροχές στα νησιά του Αιγαίου κυρίως το απόγευμα. Οι άνεμοι θα πνέουν δυτικοί βορειοδυτικοί μέτριοι μέχρι ισχυροί και τη νύχτα τοπικά στο Αιγαίο πολύ ισχυροί. Η θερμοκρασία θα κυμανθεί στα βόρεια απο 9 έως 15 βαθμούς, στα δυτικά από 11 έως 18 βαθμούς και στην υπόλοιπη χώρα από 13 έως 20 βαθμούς Κελσίου.

ΗΜΕΡΗΣΙΑ ΕΦΗΜΕΡΙΔΑ
η δημοκρατική
της Ρόδου
Ετος ιδρύσεως 1982
Θεμ. Σοφούλη 77
Ταχ. Θυρίδα 339
85100 Ρόδος
Εκδότης - ιδιοκτήτης - διευθυντής:
ΒΑΣΙΛΗΣ Δ. ΑΘΑΝΑΣΙΟΥ
Τηλέφωνα:
34722, 76655, 37500,
26728, 27919
Telefax:37333
www.dimokratiki.gr
e-mail:contact@dimokratiki.gr



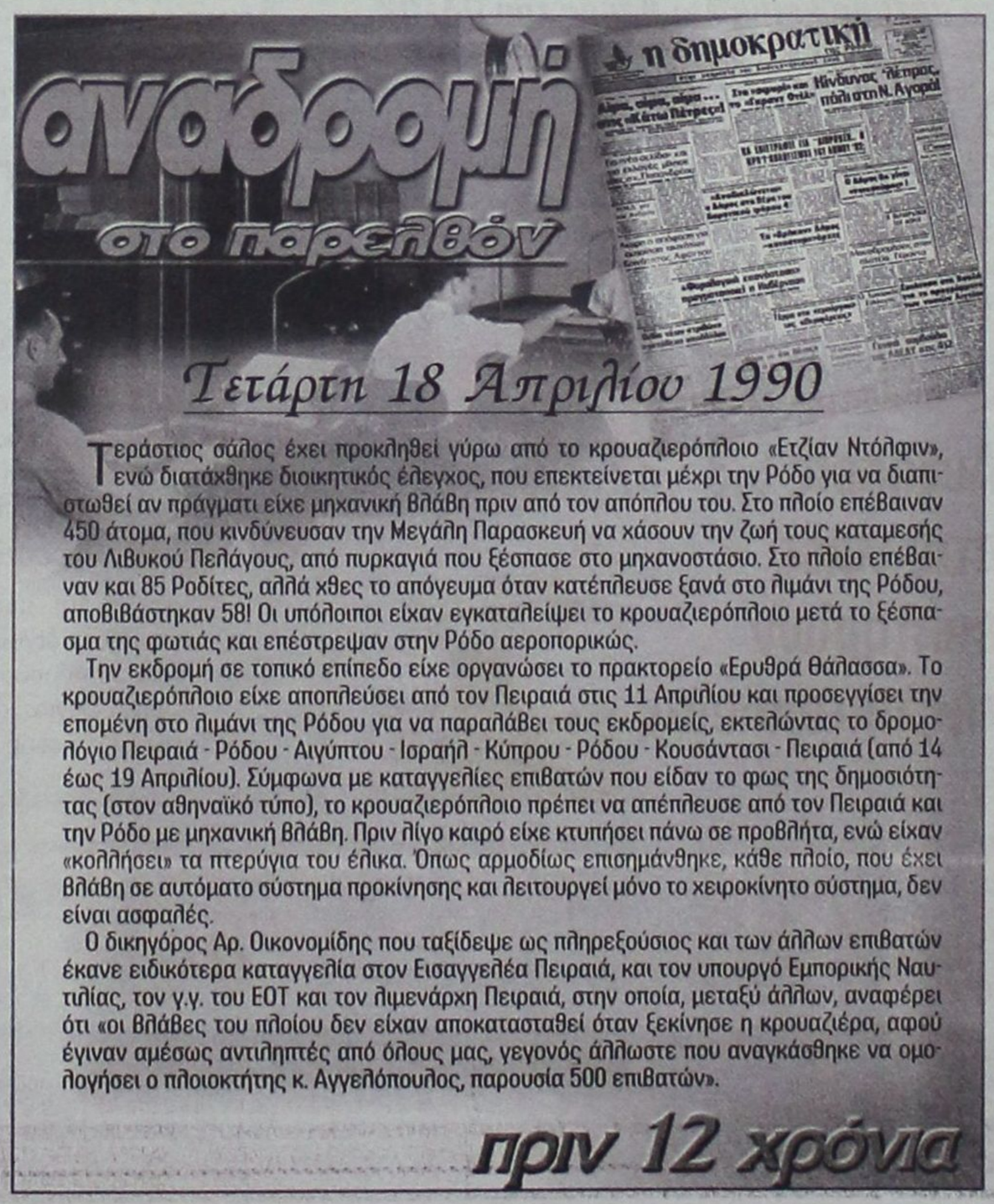

Τεράστιος σάλος έχει προκληθεί γύρω από το κρουαζιερόπλοιο «Ετζίαν Ντόλφιν», ενώ διατάχθηκε διοικητικός έλεγχος, που επεκτείνεται μέχρι την Ρόδο για να διαπιστωθεί αν πράγματι είχε μηχανική βλάβη πριν από τον απόπλου του. Στο πλοίο επέβαιναν 450 άτομα, που κινδύνευσαν την Μεγάλη Παρασκευή να χάσουν την ζωή τους καταμεσής του Λιβυκού Πελάγους, από πυρκαγιά που ξέσπασε στο μηχανοστάσιο. Στο πλοίο επέβαιναν και 85 Ροδίτες, αλλά χθες το απόγευμα όταν κατέπλευσε ξανά στο λιμάνι της Ρόδου, αποβιβάστηκαν 58! Οι υπόλοιποι είχαν εγκαταλείψει το κρουαζιερόπλοιο μετά το ξέσπασμα της φωτιάς και επέστρεψαν στην Ρόδο αεροπορικώς.

Την εκδρομή σε τοπικό επίπεδο είχε οργανώσει το πρακτορείο «Ερυθρά Θάλασσα». Το κρουαζιερόπλοιο είχε αποπλεύσει από τον Πειραιά στις 11 Απριλίου και προσεγγίσει την επομένη στο λιμάνι της Ρόδου για να παραλάβει τους εκδρομείς, εκτελώντας το δρομολόγιο Πειραιά - Ρόδου - Αιγύπτου - Ισραήλ - Κύπρου - Ρόδου - Κουσάντασι - Πειραιά (από 14 έως 19 Απριλίου). Σύμφωνα με καταγγελίες επιβατών που είδαν το φως της δημοσιότητας (στον αθηναϊκό τύπο), το κρουαζιερόπλοιο πρέπει να απέπλευσε από τον Πειραιά και την Ρόδο με μηχανική βλάβη. Πριν λίγο καιρό είχε κτυπήσει πάνω σε προβλήτα, ενώ είχαν «κολλήσει» τα πτερύγια του έλικα. Όπως αρμοδίως επισημάνθηκε, κάθε πλοίο, που έχει βλάβη σε αυτόματο σύστημα προκίνησης και λειτουργεί μόνο το χειροκίνητο σύστημα, δεν είναι ασφαλές.

Ο δικηγόρος Αρ. Οικονομίδης που ταξίδεψε ως πληρεξούσιος και των άλλων επιβατών έκανε ειδικότερα καταγγελία στον Εισαγγελέα Πειραιά, και τον υπουργό Εμπορικής Ναυτιλίας, τον γ.γ. του ΕΟΤ και τον λιμενάρχη Πειραιά, στην οποία, μεταξύ άλλων, αναφέρει ότι «οι βλάβες του πλοίου δεν είχαν αποκατασταθεί όταν ξεκίνησε η κρουαζιέρα, αφού έγιναν αμέσως αντιληπτές από όλους μας, γεγονός άλλωστε που αναγκάσθηκε να ομολογήσει ο πλοιοκτήτης κ. Αγγελόπουλος, παρουσία 500 επιβατών».

πριν 12 χρόνια

πληροφορίες

Η ΤΑΥΤΟΤΗΤΑ ΤΗΣ ΗΜΕΡΑΣ

ΠΕΜΠΤΗ 18 ΑΠΡΙΛΙΟΥ
ΚΥΡΙΛΛΟΥ ΠΑΤΡ. ΚΩΝ/ΠΟΛΕΩΣ, ΙΩΑΝΝΟΥ & ΑΘΑΝΑΣΙΟΥ
Ανατολή ηλίου 5.46 Δύση ηλίου 19.03 ΣΕΛΗΝΗ 6 ΗΜΕΡ.

ΦΑΡΜΑΚΕΙΑ

ΣΗΜΕΡΑ: διημερεύει το φαρμακείο ΦΩΤΑΚΗΣ Φ., Νέα Αγορά 20, τηλ. 24257
ΣΗΜΕΡΑ: διανυκτερεύει το φαρμακείο ΓΡΕΒΕΝΙΩΤΟΥ ΒΑΣΙΛΙΚΗ, Ηρώων Πολυτεχνείου 21, Ακαδημία, τηλ. 70300

ΚΑΥΣΙΜΑ

ΣΗΜΕΡΑ: Διανυκτερεύουν τα πρατήρια καυσίμων **1)** Σαρικάς Μ. **(SHELL Αννης Μαρίας) 2)** Κορωναίος Δ. **(SHELL Ιαλυσός) 3)** Πισσαδάκης Δ. **(JET OIL Παραδείσι) 4)** Πιτροπάκη Μ. **(BP Καλαβάρδα) 5)** Φλοσκάκης Κ. **(JET OIL Εμπωνα), 6)** Κούτρης Δ. **(ΕΚΟ 17ο χλμ. Ρόδου - Λίνδου), 7)** Καλλιθενός Π. **(ΕΚΟ Αρχάγγελος), 8)** Παπαντωνίου Π. **(SHELL Κατταβιά)**

ΧΡΗΣΙΜΑ ΤΗΛΕΦΩΝΑ

Άμεση δράση	100	Πληρ. ΟΤΕ	131
Άμεση Επέμβαση		Ώρα	141
Πυροσβεστικής	199	Φαρμακεία (Διημ.-Διαν.)	107
Νοσοκομείο	80000	ΠΡΟ-ΠΟ • ΛΟΤΤΟ	111
Οδική Ασφάλεια:		ΡΟΔΑ	26300
EXRESS SERVICE	154	ΚΤΕΥΛ	27706
HELLAS SERVICE	1057	ΕΒΕΔ	22281
HOULIS SERVICE	30165	Δικηγορικός Σύλλογος	27469
ΑΦΟΙ Σιέκ	25776	Εμπορικός Σύλλογος	35255
Ράδιο Ταξί	64712	Ολυμπιακή - Κρατήσεις	24555
Αστυν. Διεύθυνση	27653	ΔΑΝΕ (πρακτορείο)	43150
Ασφάλεια	23294	ΙΚΑ	64912
Τμήμα Τάξης	23849	ΤΕΒΕ	22688-77034
Τροχαία	26480	ΤΑΞΥ	68701-3
Λιμεναρχείο	28888	ΟΑΕΔ	23265
Δασαρχείο	191	Εργατικό Κέντρο	24730
Τελωνείο	27703	Αρχαιολογία	34719
Υγειονομείο	26666	Περιφ. Δ/ντής	38174 - 38175
Μητρόπολη	23274	AIRGREECE	36095
Νομαρχία	74000	Aegean Airlins	98345
Δήμος Ρόδου	46200	ΔΗΜ. ΕΠΙΧ. ΚΑΘ. ΡΟΔΟΥ	77600
Βλάβες ΟΤΕ	121	ΥΠΗΡ. ΑΠΟΚΟΜΙΔΗΣ	61057
Βλάβες ΔΕΗ	125		

ΔΕΧΟΝΤΑΙ ΤΟ ΚΟΙΝΟ

- **ΠΕΡ/ΚΟΣ Δ/ΝΤΗΣ ΔΩΔ/ΣΟΥ** δέχεται Τρίτη & Πέμπτη 11:00 - 13:00
- **ΝΟΜΑΡΧΗΣ** δέχεται κάθε Τρίτη & Πέμπτη από 11.00 - 13.00
- **ΑΝΤΙΝΟΜΑΡΧΗΣ ΔΩΔ/ΣΟΥ** κ. Νικόλαος Τατάκης δέχεται το κοινό κάθε Τρίτη & Πέμπτη από 10.00 - 12.00
- **ΔΗΜΑΡΧΟΣ** Ρόδου κ. Γ. Γιαννόπουλος δέχεται ύστερα από συνεννόηση
- **ΑΝΤΙΔΗΜΑΡΧΟΣ** κ. Αντ. Αλαβέρας δέχεται καθημερινά
- **ΑΝΤΙΔΗΜΑΡΧΟΣ** κ. Μαν. Σαββής δέχεται κάθε Τρίτη και Πέμπτη 13.00-14.00
- **ΑΝΤΙΔΗΜΑΡΧΟΣ** Ρόδου Μανώλης Γλυνός δέχεται κάθε Τετάρτη από 12.00 - 14.00
- **ΔΗΜΑΡΧΟΣ** Πεταλούδων Μιχ. Κορδίνας δέχεται το κοινό: Δευτέρα 17.30 - 19.30, Τρίτη 11.00-13.00, Πέμπτη 11.00-13.00

ΑΚΤΟΠΛΟΙΚΑ ΔΡΟΜΟΛΟΓΙΑ

Β. ΚΟΡΝΑΡΟΣ: Απόπλους **04.30** δια Χάλκη, Διαφάνι, Κάρπαθο, Κάσο; Σητεία Αγ. Νικόλαο, Μήλο, Πειραιά **ΡΟΜΙΛΝΤΑ:** Απόπλους **16.00** δια Κω, Κάλυμνο, Λέρο, Πάτμο, Πειραιά **ΔΙΑΓΟΡΑΣ:** Απόπλους **18.00** δια Πειραιά **ΜΑΡΙΝΑ:** Απόπλους **18.00** δια Κω, Κάλυμνο, Πειραιά

ΑΕΡΟΠΟΡΙΚΑ ΔΡΟΜΟΛΟΓΙΑ

ΠΤΗΣΕΙΣ ΟΛΥΜΠΙΑΚΗΣ
ΡΟΔΟΣ - ΑΘΗΝΑ: Καθημερινά 07.20, 10.40, 14.25, 20.30, 22.50
ΡΟΔΟΣ - ΚΑΡΠΑΘΟΣ: (Τρίτη, Σάββατο) 16.15 (Πέμπτη - Κυριακή)
ΡΟΔΟΣ - ΚΑΣΟΣ: (Τρίτη - Σάββατο) 16.15
ΡΟΔΟΣ - ΗΡΑΚΛΕΙΟ: (Δευτέρα, Παρασκευή) 16.10 (Τετάρτη) 17.20
ΡΟΔΟΣ - ΘΕΣΣΑΛΟΝΙΚΗ: (Δευτέρα, Παρασκευή) 18.40 (Τετάρτη) 17.20
ΡΟΔΟΣ - ΜΕΓΙΣΤΗ: (Τετάρτη, Παρασκευή, Κυριακή) 07.20

ΠΤΗΣΕΙΣ AIR GREECE
ΡΟΔΟΣ - ΑΘΗΝΑ: Καθημερινά 18.00
ΡΟΔΟΣ - ΗΡΑΚΛΕΙΟ: Καθημερινά 21.30

ΠΤΗΣΕΙΣ AEGEAN - CRONUS AIRLINES
ΡΟΔΟΣ - ΑΘΗΝΑ: Καθημερινά 08.25 - 14.10 - 18.45 (Τρίτη, Πέμπτη, Παρασκευή, Κυριακή) 15.50
ΡΟΔΟΣ - ΗΡΑΚΛΕΙΟ: Κάθε Δευτέρα, Τετάρτη, Παρασκευή, Κυριακή 19.00
ΡΟΔΟΣ - ΘΕΣΣΑΛΟΝΙΚΗ: Κάθε Τρίτη, Πέμπτη, Παρασκευή, Κυριακή 11.40

ΣΥΝΑΛΛΑΓΜΑ

ΠΟΣΟΤΗΤΑ ΝΟΜΙΣΜΑΤΟΣ ΑΝΑ 1 ΕΥΡΩ

ΔΟΛΛΑΡΙΟ Η.Π.Α	0,888	ΛΑΤ ΛΕΤΟΝΙΑΣ	0,5604
ΓΙΕΝ ΙΑΠΩΝΙΑΣ	115,97	ΛΙΡΑ ΜΑΛΤΑΣ	0,4011
ΚΟΡΩΝΑ ΔΑΝΙΑΣ	7,4352	ΖΛΟΤΙ ΠΟΛΩΝΙΑΣ	3,596
ΛΙΡΑ ΑΓΓΛΙΑΣ	0,6148	ΛΕΙ ΡΟΥΜΑΝΙΑΣ	29402,0
ΚΟΡΩΝΑ ΣΟΥΗΔΙΑΣ	9,1438	ΤΟΛΑΡ ΣΛΟΒΕΝΙΑΣ	224,386
ΦΡΑΓΚΟ ΕΛΒΕΤΙΑΣ	1,4707	ΚΟΡΩΝΑ ΣΛΟΒΑΚΙΑΣ	41,595
ΚΟΡΩΝΑ ΙΣΛΑΝΔΙΑΣ	86,34	ΛΙΡΑ ΤΟΥΡΚΙΑΣ	1162000,0
ΚΟΡΩΝΑ ΝΟΡΒΗΓΙΑΣ	7,6375	ΔΟΛ. ΑΥΣΤΡΑΛΙΑΣ	1,6524
ΛΕΒΑ ΒΟΥΛΓΑΡΙΑΣ	1,9477	ΔΟΛ. ΚΑΝΑΔΑ	1,4014
ΛΙΡΑ ΚΥΠΡΟΥ	0,57571	ΔΟΛ. ΧΟΝΓΚ-ΚΟΝΓΚ	6,926
ΚΟΡΩΝΑ ΤΣΕΧΙΑΣ	30,268	ΔΟΛ. ΝΕΑΣ ΖΗΛΑΝΔΙΑΣ	1,9966
ΚΟΡΩΝΑ ΕΣΘΟΝΙΑΣ	15,6466	ΔΟΛ. ΣΙΓΚΑΠΟΥΡΗΣ	1,6237
ΦΟΡΙΝΤ ΟΥΓΓΑΡΙΑΣ	242,15	ΓΟΥΟΝ Ν. ΚΟΡΕΑΣ	1166,57
ΛΙΤΑ ΛΙΘΟΥΑΝΙΑΣ	3,4529	ΡΑΝΤ Ν. ΑΦΡΙΚΗΣ	9,9655

Ο ΠΡΩΘΥΠΟΥΡΓΟΣ ΕΒΑΛΕ ΤΕΛΟΣ ΣΤΗΝ ΣΥΓΚΡΟΥΣΗ ΤΟΥ ΥΠ. ΑΙΓΑΙΟΥ ΜΕ ΤΟ ΥΠΕΧΩΔΕ

ΑΚΥΡΩΝΟΝΤΑΙ ΟΛΑ ΤΑ ΠΡΟΕΔΡΙΚΑ
Διατάγματα για τη δόμηση στα νησιά

Με την απόφαση αναστέλλεται ουσιαστικά η εφαρμογή των Π.Δ.του υπ. Αιγαίου για την Κύθνο, τη Χάλκη και τη Σέριφο που πρόλαβαν να εγκριθούν, από το ΣτΕ το οποίο δέχθηκε αρχικά ως νόμιμη την αύξηση σε 8 στρέμματα (από 4) των ορίων αρτιότητας στην εκτός σχεδίου δόμηση



Ακυρώνονται όλα τα Προεδρικά Διατάγματα που εξέδωσε το υπουργείο Αιγαίου για την εκτός σχεδίου δόμηση στα νησιά και τα οποία προέβλεπαν αυστηρούς περιορισμούς στην έκδοση των οικοδομικών αδειών, ύστερα από παρέμβαση του πρωθυπουργού. Σε σύσκεψη που πραγματοποιήθηκε στο Μέγαρο Μαξίμου μεταξύ του πρωθυπουργού, της υπουργού ΠΕΧΩΔΕ Βάσως Παπανδρέου και της υφυπουργού Ροδούλας Ζήση καθώς και του υπ. Αιγαίου Νίκου Σηφουνάκη, έλαβε τέλος η σύγκρουση αρμοδιοτήτων μεταξύ των δύο υπουργείων για το ποιός θα αναλάβει την ευθύνη του χωροταξικού σχεδιασμού της νησιωτικής χώρας.

Μόνο αρμόδιο το υπουργείο ΠΕΧΩΔΕ

Συγκεκριμένα, ξεκαθαρίστηκε ότι μόνο αρμόδιο για τον χωροταξικό σχεδιασμό είναι το υπουργείο ΠΕΧΩΔΕ, που όμως θα πρέπει να λάβει υπόψη του και τις προτάσεις του υπουργείου Αιγαίου, το οποίο κρατάει στον τομέα ευθύνης του τα θέματα πολεοδομίας για τις εντός σχεδίου περιοχές στα νησιά.

Ο πρωθυπουργός ζήτησε τη δημιουργία μιας τριμελούς επιτροπής, στην οποία θα μετέχουν η Ροδούλα Ζήτη, ο Νίκος Σηφουνάκης και ο τεχνικός σύμβουλος του πρωθυπουργού Σπύρος Μακρυωνίτης, και η οποία θα πρέπει μέσα στο επόμενο τρίμηνο να δημιουργήσει το νομοθετικό πλαίσιο με βάση το οποίο θα ρυθμιστούν τα πολεοδομικά θέματα στις εκτός σχεδίου νησιωτικές περιοχές.

Με την απόφαση αναστέλλεται ουσιαστικά η εφαρμογή των Π.Δ. του υπ. Αιγαίου για την Κύνθο, τη Χάλκη και τη Σέριφο που πρόλαβαν να εγκριθούν, σε γενικές γραμμές, από το ΣτΕ, το οποίο δέχθηκε αρχικά ως νόμιμη την αύξηση σε 8 στρέμματα (από 4) των ορίων αρτιότητας στην εκτός σχεδίου δόμηση. Την ίδια μοίρα θα έχουν και τα Π.Δ. που προωθεί το υπουργείο Αιγαίου για τα νησιά Τήνος και Μύκονος.

Λύση πάνω από τα 4 στρέμματα αλλά κάτω από τα 8...

Σύμφωνα με πληροφορίες ο πρωθυπουργός ζήτησε την εξεύρεση μιας μέσης λύσης, η οποία θα προβλέπει καταρχήν αύξηση των ορίων αρτιότητας πάνω από τα 4 στρέμματα και σε κάποιες περιπτώσεις ακόμη και πάνω από τα 6 στρέμματα, αλλά σε κάθε περίπτωση θα είναι μικρότερα από τα 8 στρέμματα που ζητά το υπουργείο Αιγαίου. Στο σημείο αυτό εντοπίζεται και η αιτία που προκάλεσε τις διαφωνίες μεταξύ ΥΠΕΧΩΔΕ και υπουργείου Αιγαίου.

Η παρέμβαση, πάντως, του πρωθυπουργού ήρθε (χρονικά τουλάχιστον) έπειτα και από την επιστολή που του έστειλαν 3 βουλευτές του ΠΑΣΟΚ. Με την επιστολή αυτή οι βουλευτές (Ελ. Παπαζώη, Ν. Λεβογιάννης, Ι. Χωματάς) ζητούσαν από τον πρωθυπουργό να παρέμβει για να «αρθεί το αδιέξοδο που έχει επέλθει σε θεσμικό και ουσιαστικό επίπεδο για τον χωροταξικό σχεδιασμό και την εκτός σχεδίου δόμηση στα νησιά». Οι τρείς βουλευτές τάσσονται ουσιαστικά υπέρ του ΥΠΕΧΩΔΕ, «που διαθέτει την εμπειρία και τις υπηρεσίες» υποστηρίζοντας ότι το υπουργείο Αιγαίου συντάσσει Π.Δ. για τις εκτός σχεδίου περιοχές με συνοπτικές διαδικασίες και χωρίς μελέτες.

ΕΠΕΙΔΗ ΘΑ ΠΡΟΒΕΙ ΚΑΙ ΣΕ ΕΞΑΓΓΕΛΙΕΣ

ΜΕ ΕΝΔΙΑΦΕΡΟΝ ΑΝΑΜΕΝΕΤΑΙ Η ΕΠΙΣΚΕΨΗ
στην Ρόδο του Πρωθυπουργού κ. Κ.Σημίτη

Σε συνεστίαση που θα γίνει την Λαμπρή Δευτέρα θα εκφωνήσει βαρυσήμαντο πολιτικό λόγο



Σε ειδική σύσκεψη που πραγματοποιήθηκε χθες το πρωί στο υπουργείο Εσωτερικών, έγινε εκτενής αναφορά στο πρόγραμμα επισκέψεως στην Ρόδο του Πρωθυπουργού κ. Κώστα Σημίτη, η οποία, θα είναι, όπως επισημάνθηκε, «ιδιωτικής φύσεως», γίνεται δηλαδή για να ξεκουρασθεί λίγες ημέρες, όπως άλλωστε είχε γράψει η «δ» (αποκαλύπτοντας την επίσκεψη).

Ο κ. Κ. Σημίτης θα αφιχθεί στην Ρόδο την Μεγάλη Πέμπτη και θα αναχωρήσει την Λαμπρή Τρίτη, θα συνοδεύεται δε από την σύζυγό του κ. Δάφνη κι ενδεχομένως και από 2-3 υπουργούς. Το βέβαιο είναι ότι στην Ρόδο θα βρίσκονται εκείνες τις ημέρες οι κκ Κ. Σκανδαλίδης, Κ. Σφυρίου, Β. Παπανικόλας, και Δ. Κρεμαστινός κι ότι ο Πρωθυπουργός θα πραγματοποιήσει επίσκεψη στην Σύμη (μάλλον το Μεγάλο Σάββατο) και στο Καστελλόριζο την Λαμπρή Τρίτη, λίγο πριν την επιστροφή του στην Αθήνα.

Βέβαιο είναι ακόμα ότι δεν θα γίνουν τα εγκαίνια του νέου νοσοκομείου, δεν αποκλείεται όμως, να πραγματοποιήσει εκεί επίσκεψη ο Πρωθυπουργός για να χαιρετήσει τους ασθενείς και το προσωπικό (η επίσκεψη αυτή μπορεί να θεωρηθεί μάλιστα, ως σίγουρη)

Στην σύσκεψη που πραγματοποιήθηκε χθες στο υπουργείο Εσωτερικών μετείχαν, εκτός του υπουργού κ. Κ. Σκανδαλίδη, οι βουλευτές Δωδ/νήσου του ΠΑΣΟΚ κκ Δημ. Κρεμαστινός και Βασ. Παπανικόλας (ο κ. Κ. Σφυρίου βρισκόταν στις ΗΠΑ, απ' όπου επέστρεψε χθες το απόγευμα), ο υφ/γός Εθνικής Οικονομίας κ. Δημ. Γεωργακόπουλος, ο γ.γ. του ΥΠΕΧΩΔΕ κ. Τάκης Βασιλείου, η περιφερειάρχης Νοτίου Αιγαίου κ. Μάρθα Σημαντώνη, η κ. Μ. Χασαπογιάννη από το Πολιτικό Γραφείο του Πρωθυπουργού και ο γραμματέας της Ν.Ε. του ΠΑΣΟΚ κ. Τιμόθεος Παρασκευάς.

Αν και το πρόγραμμα δεν οριστικοποιήθηκε (συντάσσεται με μέριμνα του κ. Κ. Σκανδαλίδη), βέβαιον θα πρέπει ακόμα να θεωρείται ότι ο κ Κ. Σημίτης θα παραστεί σε συνεστίαση το βράδυ της Λαμπρής Δευτέρας και με την ευκαιρία αυτήν θα εκφωνήσει βαρυσήμαντο πολιτικό λόγο. Θεωρείται επίσης βέβαιον ότι με την ευκαιρία αυτήν θα αναφερθεί και στα θέματα της Δωδ/νήσου, δίνοντας ιδιαίτερη έμφαση στα εκτελούμενα και προγραμματισμένα έργα, στις νησιωτικές πολιτικές που προγραμματίζει να εφαρμόσει η κυβέρνηση και σε διάφορα θέματα του υπουργείου Οικονομικών που προκάλεσαν σε τοπικό επίπεδο σοβαρές αντιδράσεις, ενώ δεν αποκλείεται να προβεί και σε νέες εξαγγελίες. Γενικά ο κ. Κ. Σημίτης, όπως έγραψε κι άλλη φορά η «δ», θα εκμεταλλευθεί την έστω και ανεπίσημη εδώ παρουσία του, προκειμένου να ενισχύσει την θέση του ΠΑΣΟΚ, ενόψει και των εκλογών του Οκτωβρίου.

Τέλος, ανοικτό παραμένει το ενδεχόμενο να επισκεφθεί ο Πρωθυπουργός την ημέρα του Πάσχα ορισμένα Στρατόπεδα για να ευχηθεί στους ακρίτες - φρουρούς

ΔΕΤΑΠ

ΔΩΔΕΚΑΝΗΣΙΑΚΗ ΕΤΑΙΡΕΙΑ ΑΝΑΠΤΥΞΗΣ ΚΑΙ ΠΡΟΟΔΟΥ

ΠΡΟΣΚΛΗΣΗ ΥΠΟΒΟΛΗΣ ΒΙΟΓΡΑΦΙΚΩΝ

Η Δωδεκανησιακή Εταιρεία Ανάπτυξης και Προόδου του Επιμελητηρίου Δωδεκανήσου βρίσκεται στην διαδικασία κατάρτισης μητρώου επιστημόνων συνεργατών για σύνταξη μελετών. Καλούνται επιστήμονες κάθε ειδικότητας που επιθυμούν να ενταχθούν στο εν λόγω μητρώο να παραλάβουν το έντυπο της αίτησης και του βιογραφικού επικοινωνώντας με τα γραφεία της εταιρείας.

Υπεύθυνη: κα Σπανού Αννα
Αυστραλίας 88, 85100, Ρόδος
Τηλ. 02410-34424, 33858
Fax: 02410-73045
e-mail: aspanou@detap.gr

ΠΑΡΑΔΟΣΙΑΚΕΣ
ΧΕΙΡΟΠΟΙΗΤΕΣ
ΛΕΙΤΟΥΡΓΙΚΕΣ
καρέκλες και τραπέζια
ΡΟΔΟΥ

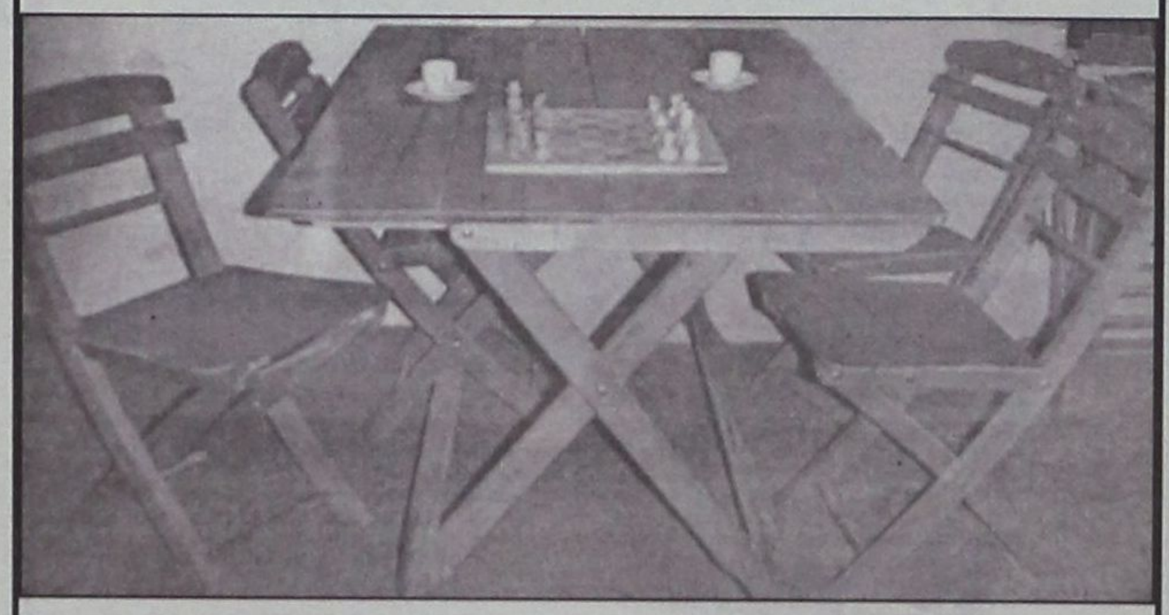

Στα 46 χρόνια κατασκευαστές...

ΕΓΓΥΗΣΗ Ζωής σε χρώμα που εσείς προτιμάτε (ξύλου, μπλε, πράσινο κ.λπ.), από αθάνατο ξύλο οξιάς εισαγωγής για επαγγελματική και όχι μόνο χρήση. Σε τιμές εργοστασίου χωρίς μεσάζοντες

✆ 0932 410389, Βαγιανάκης Γιάννης
Σάλακος 02460-22237, 02460-22389

ΕΠΙΣΗΣ ΚΑΤΑΣΚΕΥΑΖΟΥΜΕ ΤΡΑΠΕΖΙΑ ΟΛΩΝ ΤΩΝ ΤΥΠΩΝ ΚΑΙ ΜΕΓΕΘΩΝ

ΤΣΑΓΚΑΡΗΣ TRAVEL
A.N FERRIES

ΠΡΟΓΡΑΜΜΑ ΔΡΟΜΟΛΟΓΙΩΝ

ΚΑΘΗΜΕΡΙΝΑ ΑΠΟ ΝΗΣΙΑ ΠΡΟΣ ΠΕΙΡΑΙΑ

ΤΡΙΤΗ	16.04.02	ΡΟΜΙΛΝΤΑ	15.00	ΣΥΜΗ - ΤΗΛΟ - ΝΙΣΥΡΟ - ΚΩ - ΚΑΛΥΜΝΟ - ΑΣΤΥΠΑΛΑΙΑ - ΚΑΤΑΠΟΛΑ - ΝΑΞΟ - ΠΑΡΟ - ΣΥΡΟ - ΠΕΙΡΑΙΑ
		ΜΑΡΙΝΑ	16.00	ΚΩ - ΚΑΛΥΜΝΟ - ΛΕΡΟ - ΠΑΤΜΟ - ΠΕΙΡΑΙΑ
ΤΕΤΑΡΤΗ	17.04.02	ΡΟΔΑΝΘΗ	16.00	ΚΩ - ΚΑΛΥΜΝΟ - ΛΕΡΟ - ΠΑΤΜΟ - ΠΕΙΡΑΙΑ
		ΔΗΜΗΤΡΟΥΛΑ	16.00	ΚΩ - ΚΑΛΥΜΝΟ - ΛΕΡΟ - ΠΑΤΜΟ - ΠΕΙΡΑΙΑ
ΠΕΜΠΤΗ	18.04.02	ΡΟΜΙΛΝΤΑ	16.00	ΚΩ - ΚΑΛΥΜΝΟ - ΛΕΡΟ - ΠΑΤΜΟ - ΠΕΙΡΑΙΑ
		ΜΑΡΙΝΑ	18.00	ΚΩ - ΚΑΛΥΜΝΟ - ΠΕΙΡΑΙΑ
ΠΑΡΑΣΚΕΥΗ	19.04.02	ΜΑΡΙΝΑ	18.00	ΚΩ - ΚΑΛΥΜΝΟ - ΠΕΙΡΑΙΑ
		ΡΟΔΑΝΘΗ	18.00	ΠΕΙΡΑΙΑ
ΣΑΒΒΑΤΟ	20.04.02	ΡΟΜΙΛΝΤΑ	14.30	ΚΑΣΤΕΛΛΟΡΙΖΟ
		ΜΑΡΙΝΑ	16.00	ΚΩ - ΚΑΛΥΜΝΟ - ΛΕΡΟ - ΠΑΤΜΟ - ΠΕΙΡΑΙΑ
ΚΥΡΙΑΚΗ	21.04.02	ΔΗΜΗΤΡΟΥΛΑ	09.00	ΠΕΙΡΑΙΑ

ΣΥΜΦΩΝΑ ΜΕ ΜΕΛΕΤΗ ΤΟΥ ΙΤΕΠ

ΣΗΜΑΝΤΙΚΕΣ ΔΥΝΑΤΟΤΗΤΕΣ έχει ο συνεδριακός τουρισμός

Στην πρωτοπορία η Δωδεκάνησος



ΑΘΗΝΑ, 17(ΑΠΕ)

Σημαντικές δυνατότητες, σε μεγάλο βαθμό αναξιοποίητες, έχει η Ελλάδα όσον αφορά την ανάπτυξη του συνεδριακού τουρισμού, σύμφωνα με μελέτη του ερευνητή Κέντρου Προγραμματισμού και Οικονομικών Ερευνών (ΚΕΠΕ) Λ. Αθανασίου («Ο Συνεδριακός Τουρισμός στην Ελλάδα: Εξελίξεις, Προβλήματα, Δυνατότητες και Πολιτική), την οποία παρουσίασε σε συνέντευξη Τύπου το Ινστιτούτο Τουριστικών Ερευνών και Προβλέψεων (ΙΤΕΠ). Πρόκειται για την πρώτη προσπάθεια συστηματικής εξέτασης του ρόλου, της σημασίας και των προοπτικών του συνεδριακού κλάδου στη χώρα μας και της πολιτικής που πρέπει να ακολουθηθεί για την προώθηση της ανάπτυξης του, κάτω από το φως των διεθνών εξελίξεων και δεδομένων για τη συνεδριακή δραστηριότητα.

Σύμφωνα με τη μελέτη, με βάση στοιχεία της περιόδου 1987-99, η Ελλάδα φαίνεται να κατέχει μια από τις τελευταίες θέσεις στην Ευρώπη (1-2% του συνολικού αριθμού των συνεδριακών εκδηλώσεων που καταγράφονται από την International Meetings Association-ICCA τα πρόσφατα χρόνια). Γενικά μπορεί να λεχθεί ότι ο βαθμός ανάπτυξης του συνεδριακού τουρισμού στην Ελλάδα είναι μέτριος. Η Αθήνα συγκεντρώνει το 40% περίπου της συνολικής συνεδριακής κίνησης τα τελευταία χρόνια, ενώ σημαντικά είναι και τα μερίδια της Κρήτης, της Δωδεκανήσου και της Μακεδονίας. Τα τελευταία χρόνια, σε παγκόσμιο επίπεδο, η συνεδριακή δραστηριότητα αναπτύσσεται με σχετικά χαμηλούς ρυθμούς (μεταξύ 1 και 2%). Για τη χώρα μας η κίνηση φαίνεται να κυμαίνεται από έτος σε έτος τα τελευταία χρόνια, χωρίς όμως σαφή ανοδική ή καθοδική τάση. Οι κυριότερες πηγές ζήτησης συνεδριακών υπηρεσιών είναι δύο, τα διάφορα είδη οργανώσεων (επιστημονικών, επαγγελματικών, κ.ά.) από τη μια μεριά (association market) που καλύπτουν περισσότερο από το ήμισυ της συνολικής κίνησης και οι μεγάλες κυρίως επιχειρήσεις (corporate market) από την άλλη, που καλύπτουν μεν μικρότερο μέρος της κίνησης σε αριθμούς αλλά αρκετά μεγαλύτερο μέρος του οικονομικού αντικειμένου, λόγω υψηλότερης κατά κεφαλήν δαπάνης. Ο συνεδριακός τουρισμός παρουσιάζει γενικά μικρότερο βαθμό εποχικότητας από το τουρισμό συνολικά καθώς και εποχική συμπληρωματικότητα με τη μεγάλη μάζα του γενικού τουρισμού. Περίοδος αιχμής της συνεδριακής κίνησης στην Ελλάδα είναι το τρίμηνο Απριλίου-Ιουνίου (με περισσότερο από 40%). Ακολουθεί το τρίμηνο Ιουλίου-Σεπτεμβρίου (με 35% περίπου) και το τρίμηνο Οκτωβρίου-Δεκεμβρίου (με 15% περίπου). Η κίνηση το τρίμηνο Ιανουαρίου-Μαρτίου είναι χαμηλή, με μερίδιο συγκρίσιμο με εκείνο του γενικού τουρισμού. Η μέση ημερήσια δαπάνη ανά συνεδριακό επισκέπτη εμφανίζεται πολλαπλάσια του αντίστοιχου μεγέθους για το γενικό τουρισμό (έως και δεκαπλάσια). Επειδή όμως η μέση διάρκεια παραμονής των συνεδριακών επισκεπτών τοποθετείται μεταξύ τεσσάρων και πέντε ημερών και είναι γενικά βραχύτερη απ' ό,τι συμβαίνει με τον γενικό τουρισμό, η μέση δαπάνη ανά συνεδριακό επισκέπτη εξακολουθεί μεν να είναι υψηλότερη, σε σύγκριση με τον γενικό τουρισμό αλλά σε μικρότερο βαθμό (διπλάσια έως τετραπλάσια). Το μέσο μέγεθος των συνεδρίων στην Ελλάδα υπολείπεται κατά πολύ του διεθνούς μέσου όρου (500 και 1.000 ατόμων) και δεν πρέπει να υπερβαίνει τα 170 άτομα. Αυτό φαίνεται να συνδέεται και με την σχετικά περιορισμένη προσφορά συνεδριακών χώρων μεγάλης χωρητικότητας καθώς επίσης και με τον γενικά χαμηλό βαθμό ανάπτυξης του συνεδριακού τουρισμού στη χώρα. Η συνολική προσφορά χώρων στη χώρα μας για συνεδριακές εκδηλώσεις άνω των 100 ατόμων εμφανίζεται αρκετά μεγάλη (150 χιλ. περίπου θέσεις). Οι χώροι όμως χρησιμοποιούνται συχνά και για πολλά άλλα είδη εκδηλώσεων (εορταστικές εκδηλώσεις, παραστάσεις, διαλέξεις, παρουσιάσεις κ.ά.).

Σε κάθε πάντως περίπτωση, από την άποψη της χωρητικότητας της συνεδριακής υποδομής, οι δυνατότητες υποδοχής υπερβαίνουν κατά πολύ τη ζήτηση. Η μελέτη επισημαίνει πως στην Ελλάδα η πρόοδος από την άποψη των ειδικών μέτρων και της εξειδικευμένης μέριμνας του Δημοσίου για την ανάπτυξη του συνεδριακού τουρισμού είναι εξαιρετικά περιορισμένη. Η κρατική παρέμβαση έχει ουσιαστικά περιοριστεί στην επιδότηση της κατασκευής συνεδριακών χώρων και εγκαταστάσεων μικρής ή μεσαίας χωρητικότητας. Σημαντικότερη θεωρείται η πρόοδος από την άποψη της γενικής υποδομής. Με τα έργα και τις λοιπές παρεμβάσεις που εντάσσονται στα διαδοχικά Κοινοτικά Πλαίσια Στήριξης, εξοπλίζεται σιγά-σιγά τη χώρα με σύγχρονη υποδομή και βελτιώνεται αποφασιστικά της εικόνα της από την άποψη αυτή.

Ειδικότερα σε ό,τι αφορά της Πρωτεύουσα τα έργα για την Ολυμπιάδα του 2004 θα βελτιώσουν γρηγορότερα και αποφασιστικότερα την υποδομή στην ευρύτερη περιοχή, πράγμα που θα συμβάλλει και στην αύξηση της ελκυστικότητας της πρωτεύουσας ως τόπου διεξαγωγής συνεδρίων. Η ανάπτυξη του συνεδριακού τουρισμού αναμένεται να συμβάλλει στο μέσο ετήσιο ρυθμό ανάπτυξης του εγχώριου τουριστικού τομέα στην περίοδο έως και το 2010 κατά 0,5-0,75 εκατοστιαίες μονάδες, χωρίς να συνυπολογίζεται η πιθανή δευτερογενής αύξηση της τουριστικής κίνησης, η οποία δημιουργείται με έναυσμα τον συνεδριακό τουρισμό.

ΑΠΟ ΤΟΥΣ ΒΟΥΛΕΥΤΕΣ κ.κ. ΑΡ. ΠΑΥΛΙΔΗ ΚΑΙ Γ. ΧΩΜΑΤΑ

ΕΡΩΤΗΣΗ ΣΤΗΝ ΒΟΥΛΗ ΓΙΑ την κατάσταση που επικρατεί στο Νοσοκομείο Ρόδου

Χάνονται και ανθρώπινες ζωές



Ερώτηση για τον υπουργό Υγείας κ. Αλ. Παπαδόπουλο κατέθεσαν προχθές στην Βουλή περιγράφοντας την άσχημη κατάσταση που επικρατεί στο Περιφερειακό Γενικό Νοσοκομείο Ρόδου οι βουλευτές Δωδεκανήσου κ. Αρ. Παυλίδης και Κυκλάδων, κ. Ι. Χωματάς (τομεάρχης Υγείας, της Νέας Δημοκρατίας).

Οι δύο βουλευτές ερωτούν ειδικότερα τον υπουργό τι προτίθεται να πράξει για την αντιμετώπιση του οξύτατου προβλήματος ελλείψεως προσωπικού, «που εκτός από την ταλαιπωρία ψυχικά και οικονομικά χιλιάδων ασθενών και των συγγενών τους, στοιχίζει πολλές φορές και ανθρώπινες ζωές».

Αναλυτικά στην ερώτηση αναφέρονται τα εξής:

Κύριε υπουργέ,

Το νέο Νοσοκομείο Ρόδου από το Μάϊο του 2000 μέχρι σήμερα λειτουργεί με το ίδιο προσωπικό που διέθετε χωρίς την πρόσληψη νέου προσωπικού για τη λειτουργία των νέων μονάδων και την κάλυψη των αυξημένων αναγκών που πολλαπλασιάζονται τους καλοκαιρινούς μήνες, γεγονός που μας υποχρεώνει να επανέλθουμε.

Αποτέλεσμα τούτου είναι τα χρόνια περιστατικά να μην εξυπηρετούνται στο βαθμό που θα έπρεπε ή να αναγκάζονται να έρχονται στα Νοσοκομεία του Κέντρου, με ό,τι αυτό συνεπάγεται. Οι εργαζόμενοι όλων των βαθμίδων στο Νοσοκομείο διαμαρτύρονται για τις απαράδεκτες και εξαντλητικές συνθήκες εργασίας που τους επιβάλλει η Διοίκηση του νοσοκομείου στερώντας τους τα οφειλόμενα ρεπό 6000 και απαιτώντας περισσότερες του κανονικού ώρες εργασίας.

Το γεγονός αυτό συνεπάγεται υπολειτουργία του Νοσοκομείου, μη καλή εξυπηρέτηση των ασθενών και απεργιακές κινητοποιήσεις των εργαζόμενων που ασφαλώς επιδεινώνουν το πρόβλημα.

Για όλα αυτά ΕΡΩΤΑΣΘΕ κύριε υπουργέ

Τι προτίθεσθε να κάνετε για να αντιμετωπίσετε άμεσα το οξύ πρόβλημα, που εκτός από την ταλαιπωρία ψυχικά και οικονομικά χιλιάδων ασθενών και των συγγενών τους στοιχίζει πολλές φορές και ανθρώπινες ζωές.

ΟΙ ΕΡΩΤΩΝΤΕΣ ΒΟΥΛΕΥΤΕΣ
ΑΡΙΣΤΟΤΕΛΗΣ ΠΑΥΛΙΔΗΣ
ΙΩΑΝΝΗΣ ΧΩΜΑΤΑΣ



7μηνη θητεία στην παραμεθόριο

Μείωση έως και δύο μήνες της υποχρεωτικής παραμονής των στρατευσίμων στα σύνορα και μόλις 14 μέρες στα Κέντρα Εκπαίδευσης



Άμεση μείωση της υποχρεωτικής παραμονής των στρατευσίμων στις παραμεθόριες στρατιωτικές μονάδες προβλέπει το τελικό σχέδιο – πρόταση της στρατιωτικής ηγεσίας, το οποίο βρίσκεται ήδη στα χέρια του υπουργού Εθνικής Αμύνης κ. Γιάννου Παπαντωνίου.

Η τελική πρόταση της στρατιωτικής ηγεσίας προβλέπει επίσης τη μείωση του χρόνου παραμονής των οπλιτών – νεοσύλλεκτων στα Κέντρα Εκπαιδεύσεως. Το τελικό σχέδιο της στρατιωτικής ηγεσίας, σύμφωνα πάντα με πληροφορίες, προβλέπει τη σταδιακή μείωση της υποχρεωτικής παραμονής στα σύνορα, κατά δύο μήνες, μέτρο το οποίο αναμένεται να τεθεί σε εφαρμογή μέσα σε αυτό το έτος συνεπώς, η 9μηνη υποχρεωτική παραμονή των οπλιτών στις παραμεθόριες στρατιωτικές μονάδες μετατρέπεται σύντομα σε 7μηνη θητεία. Οι πληροφορίες αναφέρουν ότι οι κληρωτοί που θα παρουσιαστούν μέσα σε αυτό το έτος, θα υπηρετήσουν κατά ένα μήνα λιγότερο στις παραμεθόριες μονάδες, ενώ οι στρατεύσιμοι της ΕΣΣΟ του 2003 θα κάνουν 7μηνη θητεία στα σύνορα!

Συγκεκριμένα, οι βασικές πτυχές της τελικής πρότασης που έχει υποβάλει η στρατιωτική ηγεσία προς τον υπουργό Εθνικής Αμύνης, είναι:

1. Μείωση κατά δύο μήνες στην υποχρεωτική παραμονή των οπλιτών τις παραμεθόριες μονάδες. Η μείωση του χρόνου της υποχρεωτικής παραμονής στα σύνορα θα γίνει σε δύο στάδια. Το πρώτο στάδιο περιλαμβάνει μείωση κατά ένα μήνα στην 9μηνη υποχρεωτική θητεία, μέτρο που θα τεθεί σε εφαρμογή μέσα σε αυτό το έτος. Συνεπώς, σύμφωνα με την πρόταση της στρατιωτικής ηγεσίας, αναμένεται να μετατραπεί σε 8μηνη η υποχρεωτική παραμονή των οπλιτών στις παραμεθόριες μονάδες εντός του έτους 2002. Η δεύτερη «δόση» της μείωσης θα τεθεί σε εφαρμογή από το έτος 2003, όπου η υποχρεωτική παραμονή των οπλιτών στις παραμεθόριες μονάδες θα «πέσει» στους 7 μήνες!

2. Μετατροπή σε θητεία... εξπρές στην παραμονή των οπλιτών – νεοσύλλεκτων στα Κέντρα Εκπαίδευσης. Οι νεοσύλλεκτοι, σύμφωνα με το υφιστάμενο καθεστώς, παραμένουν για 45-50 μέρες στα Κέντρα Νεοσυλλέκτων (ΚΕΝ). Αυτό πλέον αλλάζει από εδώ και στο εξής, καθώς η παραμονή των Νεοσυλλέκτων στα κέντρα Εκπαίδευσης θα είναι για 14 περίπου μέρες και στην συνέχεια θα προωθούνται άμεσα για την στελέχωση των Μονάδων Προκάλυψης (παραμεθόριες μονάδες). Οι στρατεύσιμοι, μετά την ολοκλήρωση της υποχρεωτικής θητείας στις Μονάδες Προκάλυψης, αποκτούν το δικαίωμα για μετάθεση στις προνομιακές μονάδες Εσωτερικού (Αθήνα, Θεσσαλονίκη και όλα τα μεγάλα αστικά κέντρα της χώρας).

Οι σχετικές αλλαγές, σύμφωνα με ανώτατο στρατιωτικό του Ελληνικού Πενταγώνου, θεωρούνται επιβεβλημένες, καθώς μέσα στο επόμενο έτος ολοκληρώνεται η εξαγγελία του υπουργείου Εθνικής Άμυνας για μείωση της στρατιωτικής θητείας κατά 6 μήνες και στους τρεις Κλάδους των Ενόπλων Δυνάμεων. «Είναι αδιανόητο να υπηρετεί από το επόμενο έτος ο στρατεύσιμος του Στρατού Ξηράς 12μηνη θητεία και να συνεχίσει να υφίσταται το ίδιο σύστημα. Επιβάλλεται και η μείωση του χρόνου παραμονής στα ΚΕΝ, αλλά και η υποχρεωτική παραμονή του στρατεύσιμου στις παραμεθόριες μονάδες», σημείωναν οι ίδιοι κύκλοι.

ΥΠ. ΕΣΩΤΕΡΙΚΩΝ

Ενημέρωση για τις δημοτικές

✓ Οι νέοι εκλογικοί κατάλογοι και πώς ψηφίζουμε ✓ Χωρίς εκλογικό βιβλιάριο αλλά με ειδικό εκλογικό αριθμό θα ψηφίσουμε στις προσεχείς νομαρχιακές και δημοτικές εκλογές



«Καμπάνια» ενημέρωσης των Ελλήνων πολιτών για τους νέους εκλογικούς καταλόγους, προκειμένου να μάθουν που θα ψηφίζουν από τις προσεχείς δημοτικές εκλογές, ξεκινά το υπουργείο Εσωτερικών από σήμερα και με κεντρικό μήνυμα: «Μην το παίρνεις αψήφιστα! Μάθε τώρα πού ψηφίζεις! Ο εκλογικοί κατάλογοι άλλαξαν!».

Χθες ο υπουργός Εσωτερικών Κ. Σκανδαλίδης απέστειλε στα κόμματα το σύνολο του εκλογικού σώματος, όπως έχει διαμορφωθεί έως τώρα, ενώ ζήτησε από όλους τους δημάρχους να συγκροτήσουν άμεσα διακομματική επιτροπή σε κάθε δήμο για τον έλεγχο των εκλογικών καταλόγων.

Με τους νέους καταλόγους, λοιπόν, θα ψηφίζουμε πλέον στο δήμο στα δημοτολόγια του οποίου είμαστε γραμμένοι, δηλαδή εκεί που έχουμε την οικογενειακή μας μερίδα.

Προθεσμία

Η τελευταία προθεσμία που έχουν οι πολίτες για οποιαδήποτε αλλαγή (μεταδημότευση) στους καταλόγους που θα ισχύσουν για τις ερχόμενες δημοτικές και νομαρχιακές εκλογές είναι η 30η Ιουνίου.

Θα ψηφίζουμε έχοντας μαζί μας μόνο την ταυτότητά μας, αφού το εκλογικό βιβλιάριο καταργείται. Αντί του βιβλιαρίου, θα έχουμε έναν ατομικό ειδικό εκλογικό αριθμό που θα μας δοθεί, χωρίς, πάντως, να είναι απαραίτητο να τον θυμόμαστε.

Η εκλογική ενορία καταργείται και κάθε δήμος, ανάλογα με το πλήθος του εκλογικού σώματος, διαιρείται σε εκλογικά διαμερίσματα με 5.000-15.000 εκλογείς το καθένα.

Διαδικασία

Το μόνο που έχει να κάνει κάθε δημότης είναι να πάει μέχρι τις 30 Ιουνίου στο δήμο, στα δημοτολόγια του οποίου είναι γραμμένος, και να διαπιστώσει εάν έχουν καταχωριστεί τα στοιχεία του στους εκλογικούς καταλόγους.

Το υπουργείο Εσωτερικών θα αποστείλει πάντως, μέσω των δήμων, σε κάθε εκλογέα μια κάρτα, στην οποία θα αναγράφονται τα στοιχεία εγγραφής του στους καταλόγους.

Η κάρτα αυτή έχει ενημερωτικό χαρακτήρα και δεν είναι απαραίτητο να επιδεικνύεται κατά την ψηφοφορία. Περισσότερες πληροφορίες παρέχονται από τους δήμους και από το τηλέφωνο «1464».

ΑΠΟ ΤΟΝ ΕΟΤ

ΓΡΑΦΕΙΟ ΓΙΑ ΤΟΥΣ ΠΟΛΙΤΕΣ

Η πολιτική του υπουργού Ανάπτυξης κ. Α. Τσοχατζόπουλου, σε θέματα που αφορούν στην άμεση εξυπηρέτηση των πολιτών υλοποιείται και στον τουρισμό.

Στο πλαίσιο αυτό ο πρόεδρος του Ελληνικού Οργανισμού Τουρισμού κ. Γ. Πατέλλης ανακοίνωσε τη δημιουργία Γραφείου Εξυπηρέτησης Πολιτών, επι αρμοδιοτήτων του ΕΟΤ, το οποίο θα λειτουργήσει από τη Δευτέρα 22 Απριλίου 2002, καθημερινώς, ώρες γραφείου, στα κεντρικά γραφεία του ΕΟΤ.

Επίσης, ο κ. Γ. Πατέλλης, στο πλαίσιο των Παραολυμπιακών Αγώνων που θα διεξαχθούν στη χώρα μας έδωσε εντολή για τη δημιουργία τουριστικού οδηγού για τους συνανθρώπους μας με ειδικές ικανότητες.

Για το ίδιο θέμα, ο ΕΟΤ θα προχωρήσει στην έκδοση τουριστικού οδηγού των 5 πόλεων που θα φιλοξενήσουν τους Ολυμπιακούς Αγώνες του 2004 και ειδικότερα για την Αθήνα, Θεσσαλονίκη, Πάτρα, Ηράκλειο και Βόλο.

Όταν ένα κατάστημα μπορεί
και προσφέρει μόδα, design,
λύσεις για όλα τα θέματα
και πάντα νέες προτάσεις
για το μπάνιο και το δάπεδο,
γιατί να μη μπορεί να σας κάνει δώρο...

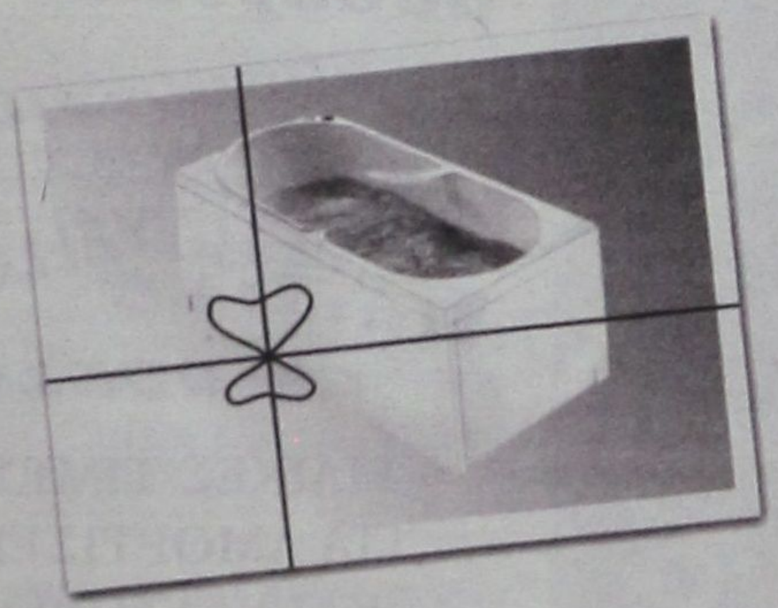

...και μία μπανιέρα- υδρομασάζ ?

Ελάτε σήμερα στο TSELIOS BAGNO και ανακαλύψτε ό,τι νεότερο κυκλοφορεί στον κόσμο του μπάνιου. Ενημερωθείτε για τις νέες τάσεις της μόδας και του design, αλλά και πως θα αποκτήσετε μία μπανιέρα υδρομασάζ της Idroform εντελώς ΔΩΡΕΑΝ.
Η προσφορά ισχύει μέχρι τέλος Σεπτεμβρίου

tselios bagno

Λεωφ. Ρόδου - Λίνδου 230, Ρόδος, Τηλ.: (0241) 64458 - 65498

AM 3GV

Fit Life





Τώρα και στη Ρόδο το πλέον σύγχρονο μηχάνημα για:

- **Αδυνάτισμα** *χωρίς δίαιτα*
- **Η Διάσπαση** *για αποτοξίνωση*
- **Η Αναδόμηση** *για νέο κολλαγόνο και νέο μεταβολισμό*
- **Η Ενεργοποίηση** *για ενισχυμένη παραγωγή ενέργειας*
- **Η Λείανση** *για την εξάλειψη του δέρματος "σαν φλούδα πορτοκαλιού"*
- **Η Επανισορρόπηση** *για αναζωογόνηση*

Εάν θέλετε στα σοβαρά να απαλλάξετε το σώμα σας από περιττά κιλά και κυτταρίτιδα με την πιο απαλή και ακίνδυνη θεραπεία,
κλείστε σήμερα για μια εφαρμογή τελείως δωρεάν!!!

Επιτέλους διώξτε τη δυσπιστία σας και ελάτε κοντά μας! Σάντρα Μπαρμπά

Ηρ. Αναστασίας 58 & Κ. Υδραίου,
Τηλ/Fax: 02410 73015 • www.fit-life@internet.gr

ΛΟΓΩ ΤΟΥ ΑΝΕΛΕΗΤΟΥ ΠΟΛΕΜΟΥ ΣΥΜΦΕΡΟΝΤΩΝ

Σε δραματικά αδιέξοδα οδηγούνται *και πάλι τα πράγματα στην ΔΑΝΕ*

✓ Εκτακτη συνεδρίαση του δ.σ. της ΑΝΕΚ ✓ Δηλώσεις του νομάρχη «έξω από τα δόντια»

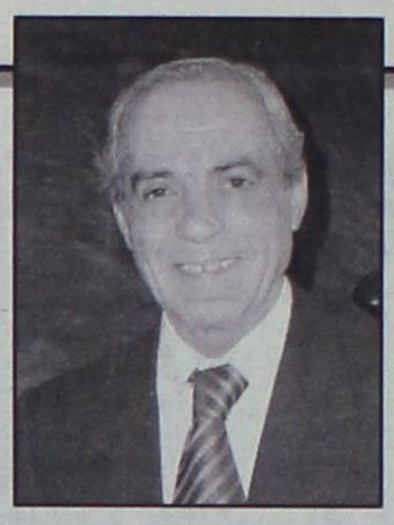

Η κατάσταση που επικρατεί στην ΔΑΝΕ τέθηκε χθές «επί τάπητος» σε σύσκεψη που πραγματοποιήθηκε στα γραφεία της ΑΝΕΚ, στα Χανιά της Κρήτης. Φαίνεται να έγινε τελικά κατανοητό ότι η κατάσταση «δεν πάει άλλο» γιαυτό και αποφασίστηκε α) να προχωρήσουν οι διαδικασίες για την σύναψη δανείου και β) να γίνουν τα δέοντα για την αξιοποίηση των πρώην Αλευρόμυλων.

Σχετικά με την σύσκεψη αυτήν από την ΑΝΕΚ εκδόθηκε χθές η ακόλουθη ενημερωτική ανακοίνωση:

Πραγματοποιήθηκε σήμερα στα Χανιά συνεδρίαση του Δ.Σ. της ΑΝΕΚ με την παρουσία των κ.κ. Ι. Γερονικόλα, Γ. Καλογηράτου και Δ. Κούκουλα, και συζητήθηκαν αναλυτικά όλα τα θέματα που απασχολούν την ΔΑΝΕ.

Μετά από αναλυτική συζήτηση που έγινε σε εποικοδομητικό κλίμα κατετέθησαν διάφορες προτάσεις και διεπιστώθη ότι η ΔΑΝΕ διαθέτει όλες τις προϋποθέσεις για υγιή πορεία και ανάπτυξη, συνεχίζοντας την σημαντική παρουσία της στην εξυπηρέτηση των συγκοινωνιών της Δωδεκανήσου.

Οι συμμετέχοντες αποφάσισαν ομόφωνα τα παρακάτω:

Α) Να συντονίσουν τις προσπάθειές τους επισπεύδοντας τις απαιτούμενες ενέργειες για να εξασφαλισθεί η χρηματοδότηση της Εταιρείας και

Β) Να δρομολογηθούν άμεσα οι διαδικασίες αξιοποίησης του ακινήτου της Εταιρείας Μύλοι Ταξιάρχη Α.Ε.

Ο ΝΟΜΑΡΧΗΣ Σ. ΚΑΡΑΓΙΑΝΝΗΣ

Δεν έκρυψε την αγανάκτησή του για την κατάσταση στην οποίαν έχει περιέλθει η ΔΑΝΕ, ο νομάρχης κ. Σάββας Καραγιάννης, ερωτηθείς σχετικά με την πρωτοβουλία, που έχει αναλάβει για την αναζήτηση λύσεως, κατά την διάρκεια συνεντεύξεως Τύπου, χθές το μεσημέρι.

«Εχει φθάσει ο κόμπος στο χτένι» είπε και δήλωσε προβληματισμένος «από την αδυναμία που αντιμετωπίζει ένας ολόκληρος νομός σ'ένα πολύ βασικό κομμάτι της δραστηριότητάς του που είναι οι αξιόπιστες ακτοπλοϊκές συγκοινωνίες».



Ο νομάρχης, αν και προκλήθηκε από τους δημοσιογράφους, δεν απεκάλυψε όμως τις προθέσεις του, όσον αφορά τις λύσεις που θα μπορούσαν να δοθούν, για τις οποίες είπε ότι θα εξαρτηθούν από τα αποτελέσματα της «ακτινογραφίας» της ναυτιλιακής εταιρείας. Από τα συμφραζόμενα όμως του νομάρχη προκύπτει το συμπέρασμα ότι εξετάζεται πολύ σοβαρά ακόμα και το ενδεχόμενο αλλαγής του ιδιοκτησιακού καθεστώτος της ΔΑΝΕ.

«Αυτό που κάνουμε τώρα είναι να ακτινογραφήσουμε την κατάσταση της ΔΑΝΕ και να δώσουμε θεραπεία, αν υπάρχει. Αν δεν έχουμε πλήρη γνώση των οικονομικών δεδομένων οποιαδήποτε πρόβλεψη ή δήλωση θα ήταν παρακινδυνευμένη» ανέφερε ο κ. Σάββας Καραγιάννης που τις τελευταίες ημέρες έχει έλθει σε επαφή με τον πρόεδρο της ΔΑΝΕ κ. Ιάκωβο Γερονικόλα και διευθυντές τραπεζών, όπως η Εγνατία.

Αφησε δε να εννοηθεί ότι υπάρχουν πολλές άγνωστες πτυχές στην οικονομική δραστηριότητα της εταιρείας λέγοντας χαρακτηριστικά ότι «υπάρχουν θέματα που δεν τα γνωρίζαμε στις λεπτομέρειες» και που τώρα αποκαλύπτονται.

Ο νομάρχης καταφέρθηκε κατά της ΑΝΕΚ, αφήνοντας να εννοηθεί ότι δεν ήταν συνεπής προς τις υποχρεώσεις της και τονίζοντας: «Υπήρχε επενδυτής που είχε αναλάβει επίσημα και υπεύθυνα να εξυγιάνει την ΔΑΝΕ. Φαίνεται ότι αυτό δεν έγινε. Σε ποιό βαθμό μπορούσε να γίνει και δεν έγινε; Τι μένει να γίνει τώρα;».

Απεκάλυψε επίσης ότι είχε προ ημερών συνάντηση στον Πειραιά με τον πρόεδρο της ΑΝΕΚ και συζήτησε μαζί του την κατάσταση της ΔΑΝΕ για την οποίαν ο κ. Στέλιος Ζαμπετάκης εξέφρασε την λύπη του, δήλωσε αδυναμία να υποσχεθεί βελτίωση της κατάστασης και εμφανίσθηκε προβληματισμένος για το «τι θα κάνει η ΑΝΕΚ από την στιγμή που βρέθηκε μπλεγμένη σ'αυτή την ιστορία».

Ο κ. Σάββας Καραγιάννης, ομιλώντας χθές προς τους δημοσιογράφους άφησε ακόμα σαφώς να εννοηθεί ότι δεν είναι μόνος του σ'αυτήν την προσπάθεια εξυγίανσης της ΔΑΝΕ. «Πίσω από την Νομαρχιακή Αυτοδιοίκηση, που είναι ο τελευταίος τροχός της αμάξης, υπάρχουν άνθρωποι που αγαπούν τον τόπο, αισθάνονται Δωδ/σιοι και μπορούν να βοηθήσουν αποτελεσματικά. Πίσω από αυτήν την ιστορία υπάρχουν Δωδεκανήσιοι που έχουν επενδύσει στην ΔΑΝΕ, που ακόμη σήμερα κρατούν τις μετοχές τους, έστω κι αν ντρέπονται να το πουν. Δεν μπορούμε να ανεχόμαστε μια κατάσταση που υφέρπει και διαρκώς διολισθαίνει. Δεν θ'αφήσουμε να απαξιωθεί με τέτοιο τρόπο μια ολόκληρη περιουσία (τα πλοία της ΔΑΝΕ) επειδή κάποιοι το θέλουν, για να βρεθεί περιουσιακό στοιχείο στα χέρια κάποιων άλλων» κατέληξε ο νομάρχης σε έντονο ύφος.

Σημειώνεται ότι στον Πειραιά ο νομάρχης συναντήθηκε πριν λίγες ημέρες και με τον ΥΕΝ κ. Γιώργο Ανωμερίτη από τον οποίο ζήτησε να μεσολαβήσει για να αρθεί το οικονομικό αδιέξοδο της εταιρείας. Ο υπουργός απάντησε ότι ήδη έχει παρέμβει προς τα πιστωτικά ιδρύματα, δεν μπορεί όμως να αλλάξει το καθεστώς που διέπει το τραπεζικό σύστημα.

Αναφερόμενος στην σύσκεψη που είναι προγραμματισμένη για σήμερα το μεσημέρι, με πρωτοβουλία του δημάρχου, ο κ. Καραγιάννης είπε ότι κινείται προς την σωστή κατεύθυνση αφου δείχνει την αγωνία όλων για το ακτοπλοϊκό πρόβλημα του νομού.

ΤΟ ΝΑΥΛΟΛΟΓΙΟ

Σχετικά με την αύξηση των ναύλων στην ακτοπλοΐα από την Ν.Ε. Δωδεκανήσου του Κινήματος Ελεύθερων Πολιτών (ΚΕΠ) εκδόθηκε χθές η ακόλουθη ανακοίνωση:

Από το «Κίνημα Ελεύθερων Πολιτών» σχετικά με την αύξηση των ναύλων στην ακτοπλοΐα, εκδόθηκε η ακόλουθη ανακοίνωση:

Οι πρόσφατες εξελίξεις στο ζήτημα του ναυλολογίου καταδεικνύουν την έλλειψη βούλησης απεμπλοκής του κράτους από τις θαλάσσιες συγκοινωνίες.

Το «Κίνημα Ελεύθερων Πολιτών» πιστεύει στην λήψη μέτρων που θα ενισχύσουν την ανταγωνιστικότητα του Εθνικού νηολογίου.

Θέλουμε έναν απαιτητικό, σύγχρονο επιβάτη και ακτοπλοϊκές εταιρείες που θα αλλάξουν το τοπίο της ακτοπλοΐας με νεότευκτα πλοία.

Επιδιώκουμε τιμολόγια άμεσα συναρτώμενα με τις υπηρεσίες, την ποιότητα αλλά και την απόσταση των δρομολογίων.

Απαιτούμε μια κοινωνικά δίκαιη μεταχείριση του Ελληνα νησιώτη ιδίως των παραμεθόριων νησιών.

Προτείνουμε:

- Διασφάλιση κόστους εισιτηρίου για πολίτες ειδικών κατηγοριών.
- Εξασφάλιση από το κράτος της εξυπηρέτησης των μικρών νησιών.
- Ορθή και αποτελεσματική επιθεώρηση και συντήρηση των πλοίων.
- Κατάργηση του ειδικού φόρου του Ν.Α.Τ. που επιβαρύνει το ακτοπλοϊκό εισιτήριο επιβατών και οχημάτων κατά 6,5%.
- Δημιουργία των απαιτουμένων συνθηκών για να λειτουργήσουν οι ναυτιλιακές εταιρείες σε καθαρό ανταγωνιστικό περιβάλλον.

Η σημερινή εικόνα, προοιωνίζει ένα καλοκαίρι ταλαιπωρίας τόσο για τους επιβάτες όσο και για τις ακτοπλοϊκές εταιρείες.

Η νομαρχιακή Επιτροπή του Κινήματος Ελεύθερων Πολιτών Δωδεκανήσου θα παρακολουθήσει με την απαιτούμενη ευαισθησία το σοβαρό αυτό θέμα που ενδιαφέρει άμεσα την ακριτική μας περιοχή.

Καλούμε την κυβέρνηση να αντιληφθεί τις ανάγκες του Ελληνα επιβάτη, και του Ελληνα ακτοπλόου, καθώς επίσης και τις αρνητικές επιπτώσεις που θα έχει στις νησιωτικές περιοχές της χώρας.





ΜΕ ΑΠΟΦΑΣΕΙΣ ΤΩΝ ΥΠΟΥΡΓΩΝ ΥΕΝ ΚΑΙ ΥΠΕΘΟ

Αυξήσεις 5,3-32,7% στις τιμές *των ακτοπλοϊκών εισιτηρίων!*

θα γίνουν σε δύο δόσεις την 15η Μαΐου και την 1η Νοεμβρίου

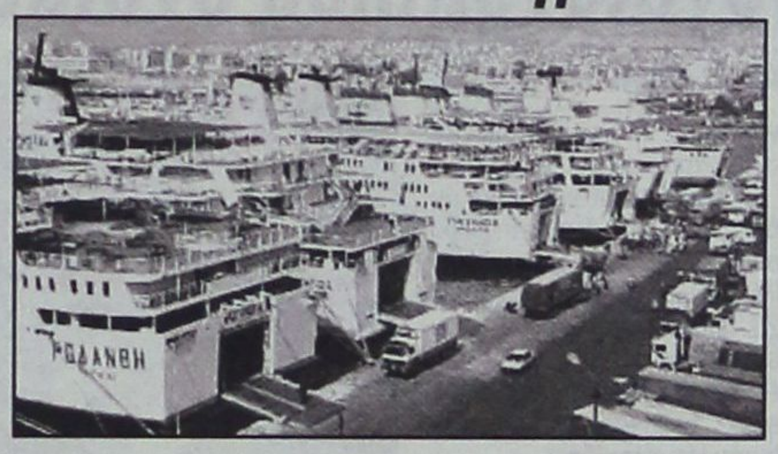

ΑΘΗΝΑ, 17 (ΑΠΕ)

Αυξήσεις από 5,3% έως και 32,7% που θα ισχύσουν σε δύο δόσεις, από τις 15 Μαΐου 2002 και από 1ης Νοεμβρίου 2002, στις τιμές των εισιτηρίων στα ακτοπλοϊκά πλοία προβλέπει το νέο ναυλολόγιο. Συγκεκριμένα, μετά από τις διαβουλεύσεις μεταξύ του υπουργείου Εμπορικής Ναυτιλίας και του υπουργείου Εθνικής Οικονομίας αποφασίστηκαν τα ακόλουθα: 1. Αποδοχή του νέου συστήματος ναυλολογίου επιβατών, οχημάτων και εμπορευμάτων, μέσω της δημιουργίας ενός οριακού συντελεστή απόστασης, ο οποίος και εξαλείφει τις σημερινές ανομοιομορφίες. Σημειώνεται ότι για πρώτη φορά συντάσσεται ναυλολόγιο οχημάτων. 2. Μεσοσταθμική αύξηση ναύλων κατά 5,3% από τις 15 Μαΐου 2002, η οποία προέρχεται από αυξήσεις του νέου ναυλολογίου κύριων και τοπικών γραμμών από 0% εως 6%. 3. Μεσοσταθμική αύξηση ναύλων κατά 4,4% από την 1η Νοεμβρίου 2002, η οποία προέρχεται από αυξήσεις του νέου ναυλολογίου κύριων και τοπικών γραμμών από 0% εως 5%. 4. Για την ενίσχυση της ανταγωνιστικότητας, οι ακτοπλοϊκές εταιρίες θα μπορούν επί των ναύλων, να παρέχουν εκπτώσεις μέχρι 50%. 5. Στα νεότευκτα πλοία κάτω των 10 ετών, παρέχεται η δυνατότητα διαμόρφωσης ναύλου αυξημένου κατά +20% για τους επιβάτες +10% για τα αυτοκίνητα και στα ταχύπλοα επιβατηγά/οχηματαγωγά +20% για τα αυτοκίνητα και 0% για τους επιβάτες. 6. Μέχρι 31 Οκτωβρίου διατήρηση του ισχύοντος καθεστώτος κατηγοριών μειωμένων ή δωρεάν ναύλων. 7. Από την 1η Νοεμβρίου και στα πλαίσια του νόμου για την απελευθέρωση των θαλασσίων ενδομεταφορών θα προταθεί στο ΣΑΣ κατάσταση με τις κατηγορίες προσώπων τα οποία θα δικαιούνται εκπτώσεων στους ναύλους κατά κατηγορία ναύλων και κατά κατηγορία πλόων υπό την έννοια της υποχρέωσης δημόσιας υπηρεσίας.

Οπως τόνισε ο υπουργός Εμπορικής Ναυτιλίας κ.Γιώργος Ανωμερίτης, διευκρινίζοντας τις προθέσεις του, υπό την πιο πάνω έννοια θα υπαχθούν: - Παιδιά μέχρι 10 ετών - Αποροι - Ανάπηροι πολέμου - θύματα πολέμου - Αγωνιστές Εθνικής Αντίστασης - Πολύτεκνοι - Ατομα με ειδικές ανάγκες - Φοιτητές ΑΕΙ/ΤΕΙ/ΚΕΣΕΝ/ΑΕΝ - Συνταξιούχοι ΝΑΤ και - Μόνιμοι κάτοικοι μικρών νησιών. Για λοιπές κατηγορίες εκπτώσεων θα υπάρξουν ξεχωριστές συναντήσεις μεταξύ φορέων, ακτοπλοϊκών εταιριών και ΣΑΣ. 8. Καθιέρωση μετά την 01/11/2002 ενιαίου ετήσιου ναύλου για την οικονομική θέση (ανώτατο πλαφόν) 9. Διατήρηση των υπέρ τρίτων επιβαρύνσεων για Λιμενικά Ταμεία, ΝΑΤ και ΦΠΑ, επιβολή επίναυλου 3% από 01.11.2002. 10. Τέλος, με το νέο σύστημα δεν επιβάλλεται η συνήθης αύξηση ανά μίλι, ενώ η επιβάρυνση του πληθωρισμού ανέρχεται σε 0,019%. Οπως φαίνεται από τις αποφάσεις από τις 15 Μαΐου θα υπάρξει αύξηση στις τιμές των εισιτηρίων 5,3%. Από την 1η Νοεμβρίου 2002 θα υπάρξει αύξηση 4,4% δηλαδή συνολική αύξηση 7,7% σ` αυτήν προστίθεται και ο επίναυλος 3% οπότε συνολικά η αύξηση είναι 12,7%. Τα πλοία ηλικίας κάτω των 10 ετών θα μπορούν να κάνουν αυξήσεις πέραν του 12,7%, 20% οπότε η συνολική αύξηση για αυτή την κατηγορία των πλοίων φτάνει το 32,7%.

Για τα οχήματα η αύξηση στα πλοία ηλικίας κάτω των 10 ετών είναι 10% και στα ταχύπλοα οχηματαγωγά 20%. Στο μεταξύ απεργία πραγματοποιούν αύριο δύο ναυτεργατικά σωματεία, η Πανελλήνια Ενωση Μηχανικών Εμπορικού Ναυτικού και η ΣΤΕΦΕΝΣΟΝ. Οπως είπε ο υπουργός Εμπορικής Ναυτιλίας Γ.Ανωμερίτης, στην περίπτωση που οι μηχανικοί δεν απεργήσουν θα γίνουν κανονικά τα δρομολόγια και δεν θα επιτραπεί σε τρίτους να ακυρώσουν την πραγματοποίησή τους.

ΠΑΡΑΙΤΗΘΗΣΑΝ ΟΙ ΣΥΝΗΓΟΡΟΙ ΥΠΕΡΑΣΠΙΣΕΩΣ

ΑΠΡΟΣΜΕΝΗ ΕΞΕΛΙΞΗ ΕΙΧΕ ΧΘΕΣ η πολύκροτη υπόθεση του ΣΔΟΕ

✓ Διεκόπη η δίκη και θα επαναληφθεί σήμερα το μεσημέρι

✓ Για παράβαση της δικονομίας κάνει λόγο ο κ. Αλ. Κούγιας

Απρόσμενη και ταυτόχρονα δυσάρεστη τροπή πήρε χθες η εκδίκαση ενώπιον του Τριμελούς Πλημμελειοδικείου Ρόδου της πολύκροτης υπόθεσης των τριών πρώην υπαλλήλων του ΣΔΟΕ, Νικ. Ξενάκη, Κων. Σταμούλη και Γ. Βεντούρη που κατηγορούνται για δωροδοκία από κοινού και εκβίαση επιχειρηματία, όταν οι τέσσερις συνήγοροι υπερασπίσεως υπέβαλαν την παραίτησή τους από την εκπροσώπηση των κατηγορουμένων, με αποτέλεσμα να διακοπεί η δίκη για σήμερα το μεσημέρι (14.00) και οι κατηγορούμενοι να ορίσουν νέα υπεράσπιση.

Οι κ.κ. Αλ. Κούγιας, Μαν. Κουτσούκος, Αιγ. Μπαφίτης και Κυρ. Τσέλιος ειδικότερα επικαλέστηκαν «έλλειμμα εμπιστοσύνης από τους πελάτες τους» και παραιτήθηκαν της υπερασπίσεως, ωστόσο τα αίτια, όπως δήλωσε αργότερα ο κ. Κούγιας σε συντάκτη της «δ», είναι «βαθύτερα». Δεν αποκλείεται στο μεταξύ σήμερα το μεσημέρι, να υποβληθεί από τους νέους συνηγόρους υπεράσπισης αίτημα αναβολής της δίκης προκειμένου να μελετηθούν τα πρακτικά του δικαστηρίου και η δικογραφία ή ακόμα και να μην παραστούν στην δίκη (οι νέοι συνήγοροι υπεράσπισης) επικαλούμενοι «κώλυμα».

Ο συνήγορος υπερασπίσεως κ. Αλ. Κούγιας, δήλωσε χθες σε συντάκτη της «δ», τα εξής:

«Με όλο το σεβασμό στο δικαστήριο και παρά το γεγονός ότι την κ. Πρόεδρο την γνωρίζω πάρα πολλά χρόνια, έχω συνεργαστεί μαζί της τόσο στην Αθήνα όσο και σε άλλες θέσεις που έχει υπηρετήσει και την εκτιμώ, διέγνωσα ότι σε αυτήν την υπόθεση κατά ένα περίεργο τρόπο το δικαστήριο τουλάχιστον παραβαίνει με έναν τρόπο που δεν έχω συνηθίσει να τον αντιμετωπίζω, όλους τους κανόνες της δικονομίας. Με παράνομο τρόπο επέτρεψε την παράσταση πολιτικής αγωγής, με παράνομο τρόπο απέρριψε το αίτημά μας για πραγματογνωμοσύνη της επίδικης επιταγής όταν οι ίδιοι οι πρωταγωνιστές της υποθέσεως, ο κ. Τσαρούχας και ο κ. Αγγέλου, διαφωνούσαν μπροστά στα μάτια μας, για το ποιός την έχει υπογράψει. Κατά παράνομο τρόπο επιτρέπει στο δημιουργό αυτής της υποθέσεως, στον κ. Γερογιαννάκη, ο οποίος, όπως διαπιστώθηκε από την μαρτυρική κατάθεση του κ. Τσαρούχα, μαζί με συνεργάτη του έχουν ακόμη κάνει και ποινικές παραβάσεις της ψευδούς βεβαιώσεως όσον αφορά την προδικασία αυτής της υποθέσεως, έτσι προκύπτει από τα πρακτικά, το δικαστήριο επιτρέπει λοιπόν, κατά παράνομο τρόπο στον κ. Γερογιαννάκη να εξεταστεί ως μάρτυρας, ενώ η δικονομία είναι σαφής ότι αυτός που έκανε προανακριτικά καθήκοντα δεν μπορεί να είναι μάρτυρας. Επίσης κατά παράνομο τρόπο το δικαστήριο έχει απορρίψει κάθε νόμιμο αίτημά μας. Και το σημαντικό ποιό είναι; Οτι όλα τα αιτήματά εσυνοδεύοντο από την ταυτούσια με τα δικά μας αιτήματα γνώμη του κ. Εισαγγελέως. Αλλά με συνοπτικές διαδικασίες το δικαστήριο απέρριπτε τα αιτήματα».

Ο κ. Αλέξης Κούγιας κατέληξε, λέγοντας:

«Επειδή έχω συνηθίσει στην καριέρα μου ο ρόλος μου να είναι όχι μόνο ρεαλιστικός, δεν θέλω να εισπράττω μία αμοιβή και να παρίσταμαι απλώς, αλλά να είναι λειτουργηματικός και να βοηθώ τους ανθρώπους, σεβόμενος τον κώδικα ποινικής δικονομίας τον ποινικό νόμο, ένοιωσα ότι σε αυτήν την υπόθεση δεν μπορώ να βοηθήσω. Η παρουσία μου δεν εξυπηρετεί τους κ. κατηγορουμένους και γι' αυτό δήλωσα την αποχώρησή μου από την αίθουσα και την υπόθεση αυτή. Αλλωστε παρίσταμαι σε αυτήν την υπόθεση εντελώς ανιδιοτελώς, θέλοντας να βοηθήσω τους ανθρώπους αυτούς».

Νέο προεδρείο στους αργυροχρυσοχόους

Συνήλθαν στις 15 Απριλίου 2002 στην αίθουσα συνεδριάσεων του Χειροτεχνικού Κέντρου Ρόδου οι επτά πλειοψηφίσαντες των εκλογών της 11ης Απριλίου 2002 του Συλλόγου Αργυροχρυσοχόων Ωρολογοποιών Ωρολογοπωλών Ρόδου και συγκρότησαν το νέο Δ.Σ. σύμφωνα με το καταστατικό του συλλόγου.

Το νέο Δ.Σ. έχει ως εξής: **1. Πρόεδρος:** Κωνσταντίνος Λουιζίδης **2. Αντ/δρος:** Γεώργιος Αργυρός **3. Γραμματέας:** Μιχάλης Δημητριάδης **4. Ταμίας:** Τσαμπίκα Παπουτσή **5. Μέλη:** Κυριακή Γιαννούρη

Σάββας Πίσσας
Μιχάλης Στράτος

ΝΤΕΤΕΚΤΙΒΣ

Συνταξιούχος Αστυνομικός Ασφάλειας
ΑΝΑΛΑΜΒΑΝΟΥΜΕ
Υποθέσεις ανηλίκων, οικογενειακές, προσωπικές κ.τλ.
ΔΙΑΘΕΤΟΥΜΕ ΤΑ ΠΛΕΟΝ ΣΥΓΧΡΟΝΑ ΟΠΤΙΚΟΑΚΟΥΣΤΙΚΑ ΣΥΣΤΗΜΑΤΑ
100% ΕΧΕΜΥΘΕΙΑ
ΡΩΜΗΣ 22 - ΡΟΔΙΝΙ • ΤΗΛ. 0241 0 68985
Κιν. 094 6997967

MITSIS HOTELS

Rodos Maris Resort Complex

ULTRA ALL INCLUSIVE HOTEL

ΚΑΝΤΕ ΤΟ ΟΝΕΙΡΟ ΣΑΣ ΠΡΑΓΜΑΤΙΚΟΤΗΤΑ ΚΑΙ ΕΛΑΤΕ ΝΑ ΠΕΡΑΣΕΤΕ ΚΟΝΤΑ ΜΑΣ ΤΙΣ ΗΜΕΡΕΣ ΤΟΥ **ΠΑΣΧΑ** ΣΕ ΕΝΑ ΙΔΙΑΙΤΕΡΑ ΕΥΧΑΡΙΣΤΟ ΚΑΙ ΓΙΟΡΤΙΝΟ ΠΕΡΙΒΑΛΛΟΝ

Ειδική προσφορά του ξενοδοχείου μας
ΠΑΡΑΜΟΝΗ 6 ΗΜΕΡΩΝ 250 ευρώ ανά άτομο
ΠΑΡΑΜΟΝΗ 4 ΗΜΕΡΩΝ 190 ευρώ ανά άτομο
ΠΑΙΔΙΑ ΕΩΣ 12 ΕΤΩΝ ΔΩΡΕΑΝ

Στην τιμή συμπεριλαμβάνονται:
Το αναστάσιμο δείπνο, το πασχαλινό γεύμα και όλα τα γεύματα των ημερών διαμονής, τα ποτά και όλες οι έξτρα υπηρεσίες του ξενοδοχείου μας

Τηλ. κρατήσεων: 02440 47000 & 02440 47001
FAX: 02440 47051
e-mail: rodosmar@otenet.gr



Ως πότε η εξόντωση των δανειοληπτών;

Αρθρο του προέδρου των δανειοληπτών Θεόδωρου Θανόπουλου

ΚΑΝΕΙΣ δεν συγκινείται. Οι τράπεζες έχουν θέσει σε τροχιά εξόντωσης τους δανειολήπτες. Κάθε μέρα έχουμε 1-2 αυτοκτονίες και αιφνίδιους θανάτους δανειοληπτών.

Εχουν γεμίσει τα νοσοκομεία από δανειολήπτες. Οι διευθυντές και οι ευτυχώς λίγοι τραπεζοϋπάλληλοι με τους εκβιασμούς, το διασυρμό και τους πλειστηριασμούς, τους παίρνουν ακόμα και την ψυχή.

Ανήμπορη και αδιάφορη η κυβέρνηση, παραδόθηκε άνευ όρων στις τράπεζες. Αντί να τους φράξει το δρόμο, τις θωράκισε με νόμους να αρπάξουν περισσότερα. Οι τράπεζες τραβούν το δρόμο τους χωρίς να υπολογίζουν την κυβέρνηση, δηλώνοντας με θράσος ότι έχουν δικούς τους νόμους και ότι η Βουλή τις θωράκισε περισσότερο να δουλεύουν κατά βούληση. Καλούμε τον κ. υπουργό ΥΠΕΘΟ να μας πει, επιτέλους: δεν θέλει να ενημερωθεί για τη φοβερή ληστεία των τραπεζών στους αφελείς πολίτες; Προς θεού, κύριε υπουργέ, μην ακολουθείτε την τακτική του προκατόχου σας, που ποτέ δεν θέλησε να μιλήσουμε και να τον ενημερώσουμε.

Πρέπει πια να καταλάβετε ότι δεν πάει άλλο και αυτό θα το διαπιστώσετε πολύ σύντομα με τις ομαδικές αποστασιοποιήσεις των οπαδών σας που προσχωρούν στη Ν.Δ., γατί είναι η μόνη που θα μας δώσει λύση.

Επειδή μου αρέσει να μιλώ έξω από τα δόντια και να λέω την αλήθεια, θέλω να πω στον κ. υπουργό Εθν. Οικονομίας τα λόγια αυτά να τα λάβει υπόψη του, γιατί αντικατοπτρίζουν την αλήθεια, χωρίς υστεροβουλίες και μίσος. Λέω την αλήθεια και μόνο την αλήθεια. Σας μεταφέρω μηνύματα 950.000 μελών μας, απο τη μία άκρη της Ελλάδος έως την άλλη. Οι 154 σύλλογοί μας, από την Ορεστιάδα έως την Κρήτη, μας ενημερώνουν συνεχώς.

Ζητώ συνάντηση, κύριε υπουργέ, το συντομότερο με εσάς για να σας μεταφέρω την κραυγή 3.800.000 Ελλήνων δανειοληπτών. Σχεδόν ο ένας στους τρεις έχει μπλέξει με τις καταστροφικές τράπεζες. Εχετε εκτεθεί ανεπανόρθωτα με την ανοχή σας και την αδιαφορία σας.

Σε κανένα μέρος του κόσμου δεν γίνονται 3.000 - 4.000 πλειστηριασμοί την εβδομάδα. Οι τράπεζες σε όλον τον κόσμο σέβονται τους πελάτες τους και δεν τους ληηλατούν κατ' αυτόν τον τρόπο. Οι Ελληνες δεν χρωστούν στις τράπεζες, αυτά που οφείλουν προέρχονται από πανωτόκια και από τις παρανομίες των τραπεζών, γιατί στις περισσότερες περιπτώσεις τα δάνεια πληρώθηκαν 5-10 φορές και απαιτούν να πληρωθούν άλλες 25 φορές ακόμη! Ποτέ δεν είπαμε να μην πληρώσουμε. Οποιος πραγματικά οφείλει, να πληρώσει το δάνειο και τους νόμιμους τόκους.

Οι αγρότες έχουν ήδη κατασταφεί, οι κτηνοτρόφοι εκτός της οριστικής καταστροφής βρίσκονται και με το ένα πόδι στη φυλακή, οι περισσότεροι ζουν υπό το κράτος του φόβου και του τρόμου να μην πάνε φυλακή και άλλοι τρέχουν στα νοσοκομεία με βαριές αρρώστιες. Κρούω τον κώδωνα στην κυβέρνηση μήπως αφυπνιστεί, διότι στις εκλογές θα τρίβουν τα μάτια τους. Οσο για τα γκάλοπ, ας πάνε στη Σίνδο, στη Βόρειο Ελλάδα και στις αγροτικές περιοχές της Κρήτης, της Πελοποννήσου και της Δυτικής Ελλάδος και τότε θα δούν τα αποτελέσματα. Η κυβέρνηση θα καταλάβει το μεγάλο έγκλημα που έχει διαπράξει τα τελευταία χρόνια στηρίζοντας τις τράπεζες, αλλά τότε θα είναι αργά. Οσο για το φακέλωμα, πολλοί θα λογοδοτήσουν στη Δικαιοσύνη. Ξέρουμε από πρώτο χέρι όλες τις παρανομίες των τραπεζών. Μιλάτε για ενίσχυση των μικρομεσαίων, έχουν φροντίσει προ πολλού οι τράπεζες και έχουν φακελώσει ζωντανούς και πεθαμένους και δεν παίρνει κανένας δάνειο, έχουμε χάσει πολλά δισ. από τα Μ.Ο.Π. που δεν απορροφώνται και επιστρέφονται στην Ε.Ε.

Εξι εκατομμύρια πεντακόσιες πενήντα χιλιάδες συνάνθρωποί μας είναι φακελωμένοι στον Τειρεσία και διασύρονται παγκοσμίως σαν κοινοί απατεώνες. Τα στοιχεία, που είναι και προσωπικά δεδομένα, τα έχουν πουλήσει σε όλον τον κόσμο.

Οι τράπεζες δεν πρόκειται να σας πουν ποτέ την αλήθεια. Είπατε ότι 150.000 υποθέσεις είναι σε εκκρεμότητα, ενώ στην πραγματικότητα είναι πάνω από 1.850.000, η Αγροτική μόνο έχει 1.000.000 περίπου, η Κτηματική πάνω από 450.000, οι άλλες τράπεζες και τα καταναλωτικά μαζί υπερβαίνουν το 1.150.000. Αν ήταν 150.000, όπως ισχυρίζονται, γιατί δεν τις ρυθμίζουν, αλλά απειλούν με πλειστηριασμούς;

Είναι ευχάριστο να πωλείται η Ελλάς κάθε Τετάρτη, κύριε υπουργέ;

ΟΠΩΣ ΠΡΟΕΚΥΨΕ ΚΑΙ ΑΠΟ ΤΟΥΣ ΝΕΟΥΣ ΕΛΕΓΧΟΥΣ

ΧΑΩΔΗΣ Η ΚΑΤΑΣΤΑΣΗ ΠΟΥ ΕΠΙΚΡΑΤΕΙ σε κέντρα υγειονομικού ενδιαφέροντος

Πολλά καταστήματα στερούνται ακόμα και άδειας



Χαώδης είναι στην κυριολεξία, η κατάσταση που επικρατεί στα καταστήματα υγειονομικού ενδιαφέροντος. Οπως προκύπτει ειδικότερα από τους συνεχιζόμενους καθημερινούς αστυνομικούς ελέγχους στα μεν κέντρα διασκέδασης οι μαθητές συνεχίζουν να στοιβάζονται σαν τις σαρδέλες στα δε υπόλοιπα δεν είναι ασύνηθες το φαινόμενο να στερούνται αδείας λειτουργίας.

Ιδού τι απέδειξαν οι έλεγχοι του τελευταίου 24ωρου:

• Στις 2.45 χθες το πρωί συνελήφθη στην Κρεμαστή από άνδρες του Αστυνομικού Τμήματος Ιαλυσού, ο Ευάγγελος - Βασίλειος Χαλκιάς του Ιωάννη, ετών 40, κάτοικος προσωρινά Ρόδου, γιατί, ως υπεύθυνος λειτουργίας κέντρου διασκεδάσεως, απόντος του ιδιοκτήτη Βασιλείου Παπανικόλα, επέτρεψε την είσοδο 210 πελατών αντί του αναγραφομένου στην άδεια λειτουργίας ανώτατου αριθμού των 179.

• Λίγο ενωρίτερα από άνδρες του ιδίου Τμήματος είχε συλληφθεί και ο Παναγιώτης Ρεκούτης του Χρήστου, ετών 26, προσωρινά κάτοικος Ιαλυσού, διότι, ως υπεύθυνος λειτουργίας κέντρου διασκεδάσεως, απόντος του ιδιοκτήτη Ισαάκ Μουστακίδη

α) είχε επιτρέψει την είσοδο 350 πελατών αντί 187 (στο σύνολό τους σχεδόν μαθητές) και β) εστερείτο βιβλιαρίου υγείας και αδείας εργασίας της αρμόδιας αρχής.

• Προχθές συνελήφθη στον Αρχάγγελο από αστυνομικούς του εκεί Τμήματος ο Νικόλαος Μαυριός του Αντωνίου ετών 32, κάτοικος Αρχαγγέλου γιατί λειτουργούσε καφετέρια και είχε επιτρέψει την είσοδο και συμμετοχή σε ηλεκτρονικά παιχνίδια δύο ανηλίκων.

• Από άνδρες του ιδίου τμήματος συνελήφθη επίσης ο Νικόλαος Μοντιάδης του Κων/νου, ετών 24, κάτοικος Αφάντου γιατί λειτουργούσε σούπερ μάρκετ χωρίς άδεια της αρμόδιας αρχής.

• Επίσης συνελήφθη στον Αρχάγγελο ο Παναγιώτης Παπαναγιώτου του Βασιλείου, ετών 46, κάτοικος Αρχαγγέλου, γατί λειτουργούσε καφετέρια χωρίς άδεια της αρμόδιας αρχής.

• Τέλος, από το ίδιο Αστυνομικό Τμήμα συνελήφθησαν οι κάτοικοι Αρχάγγελου Γεώργιος Αργυρός του Αντωνίου, ετών 32, και Μερσίνα Παρδαλού του Γαβριήλ, ετών 34, γατί λειτουργούσαν (ξεχωριστά) μπαρ, χωρίς άδεια της αρμόδιας αρχής

Ολοι οι συλληφθέντες παραπέμφθηκαν αρμοδίως για τα περαιτέρω με την δικογραφία που σχηματίσθηκε εις βάρος τους.

ΟΠΩΣ ΠΡΟΚΥΠΤΕΙ ΑΠΟ ΤΑ ΑΠΟΛΟΓΙΣΤΙΚΑ ΣΤΟΙΧΕΙΑ

ΕΝΤΥΠΩΣΙΑΚΑ ΤΑ ΜΕΓΕΘΗ της Τράπεζας Δωδεκανήσου

20,1 δισ. χορηγήσεις -21,5 δισ. καταθέσεις

Το Διοικητικό συμβούλιο της ΣΥΝΕΤΑΙΡΙΣΤΙΚΗΣ ΤΡΑΠΕΖΑΣ ΔΩΔΕΚΑΝΗΣΟΥ στην τελευταία του συνεδρίαση ενέκρινε τις Οικονομικές Καταστάσεις έτους 2001. Σύμφωνα με αυτές, οι Χορηγήσεις της Τράπεζας ανήλθαν το 2001 στα 20,1 δις. δρχ. έναντι 13 δισ. δρχ. το 2000, παρουσιάζοντας αύξηση 54,6%. Αντίστοιχα οι Καταθέσεις της Τράπεζας βελτιώθηκαν κατά 48,8% το 2001 σε σχέση με το προηγούμενο έτος, φθάνοντας τα 21,5 δις δρχ. Ο εντυπωσιακός ρυθμός αύξησης του μεγέθους και της δραστηριότητας της Τράπεζας αντικατοπτρίζεται και στα Ιδια Κεφάλαιά της, τα οποία στα τέλη του έτους 2001 προσέγγισαν τα 5,7 δις δρχ. έναντι κεφαλαίων 5 δις δρχ. το έτος 2000. Τα ενεργά τέλος μέλη της Τράπεζας υπερέβησαν τα 11.500 φυσικά και νομικά πρόσωπα.

Πρέπει επίσης να σημειωθεί ότι τα καθαρά κέρδη της Τράπεζας το έτος 2001 ανήλθαν σε 400.591.115 δρχ. έναντι 423.018.299 δρχ. το 2000 παρουσιάζοντας συρρίκνωση της τάξης του 5,6% η οποία οφείλεται κυρίως στην δραστική μείωση των επιτοκίων και την λειτουργική μεγέθυνση της Τράπεζας.

Αναφορικά με την διανομή των κερδών, το Δ.Σ. της Τράπεζας αποφάσισε να προτείνει στην Γενική Συνέλευση των μελών της διανομή μερίσματος αξιας 2.100 δρχ. ανά μερίδα. Εάν συνυπολογισθεί και η υπεραξία των 2.284 δρχ. ανά μερίδα που προστέθηκε στην αξία της κάθε συνεταιριστικής μερίδας την 1/1/2002, τότε η απόδοση για κάθε μέλος ανέρχεται σε 6,1% η οποία είναι τουλάχιστον διπλάσια από την μέση απόδοση της χρηματαγοράς το έτος 2001.

Με δεδομένο το ότι η Τράπεζα Δωδεκανήσου λειτούργησε 3 νέα καταστήματα το έτος 2001 και είχε την καταλυτική αρνητική επίδραση της μείωσης των επιτοκίων και των διολισθένοντων χρηματιστηριακών αποδόσεων, η αποτελεσματικότητα και η λειτουργία της το έτος 2001 κρίνεται ιδιαίτερα ικανοποιητική.

Ολοκληρώνοντας, το Δ.Σ. της Τράπεζας αποφάσισε η Τακτική Γενική Συνέλευση των μελών της να ορισθεί το Σάββατο 27 Απριλίου 2002, στις 9.30π.μ. στην αίθουσα του ΑΚΤΑΙΟΝ στην Ρόδο. Επειδή η απαιτούμενη από το νόμο αυξημένη απαρτία συμπληρώνεται στην 2η Επαναληπτική Γ.Σ., το Δ.Σ. αποφάσισε η τελική Γ.Σ. να πραγματοποιηθεί το **Σάββατο 1 Ιουνίου 2002** στον ίδιο τόπο και στην ίδια ώρα.

RODOGAZ

Στη Ρόδο από το 1963



✓ Διανομή φιαλών υγραερίου κατ' οίκον
τηλέφωνα παραγγελιών: 64409 - 094-4-528212
✓ Διανομή χύμα υγραερίου
✓ Πώληση καυστήρων και λεβήτων υγραερίου για κεντρικά συστήματα θέρμανσης
✓ Θερμαντικά σώματα



Διεύθυνση εργοστασίου: Καναμάτ Ρόδου • τηλ. 62649
Διεύθυνση πρατηρίου: Αυστραλίας 50 • τηλ. 34244-5

ΑΚΡΙΤΙΚΑ

κουβεντούλες με κάπου νόημα

Θάρσει· λέγων τ' αληθές σου σφαλεί ποτέ
ΣΟΦΟΚΛΗΣ

ΜΕΣΗ ΑΝΑΤΟΛΗ

Οι Παλαιστίνιοι πρωτίστως αλλά και οι Ισραηλινοί, οι δύο λαοί, δηλαδή, πληρώνουν το βαρύ τίμημα της εγκληματικής ανεπάρκειας των ηγετών τους. Στη μία περίπτωση, του επίσημου Ισραήλ, το έγκλημα είναι αυταπόδεικτο. Άμαχοι Παλαιστίνιοι (γυναικόπαιδα, ηλικιωμένοι και άνθρωποι αμέτοχοι στις συγκρούσεις) σφαγιάζονται εν ονόματι της «αυτοπροστασίας» ενός κράτους. Το γεγονός ότι πρόκειται για το ένα τέταρτο των πολιτών του επίσημου Ισραήλ (εφόσον οι Παλαιστίνιοι δεν έχουν ακόμη δικό τους κράτος) δεν λαμβάνεται υπόψη.

«Με τις πράξεις του, ο Σαρόν κάνει τον Τζένγκις Χαν να μοιάζει με μέλος παιδικής χορωδίας», σχολίασε προσφάτως ο εκπρόσωπος της Παλαιστινιακής Αρχής στο Λονδίνο. Ακόμη και αν αφαιρέσει κανείς τη «νόμιμη» εμπάθεια, από τη δήλωση αυτή, τα γεγονότα δεν αφήνουν πολλά περιθώρια για αμφιβολίες και ελαφρυντικά.

Από την άλλη πλευρά, οι Παλαιστίνιοι υφίστανται τα πάνδεινα, όχι χωρίς ευθύνη της δικής τους ηγεσίας: Η αδιαλλαξία που συστηματικά επιδεικνύει ο Γιασέρ Αραφάτ, π.χ. όταν προ μηνών του έγινε η πρόταση της άμεσης ανακήρυξης παλαιστινιακού κράτους, ήταν μαθηματικώς βέβαιο ότι θα αποδυνάμωνε τον (μετριοπαθέστερο) Σιμόν Πέρες και θα ενίσχυε το «γεράκι», τον Αριέλ Σαρόν. Όπως ήταν βέβαιο ότι η στάση του θα εκλαμβάνετο ως προτροπή για συνέχιση και κλιμάκωση των επιθέσεων αυτοκτονίας από τους απελπισμένους Παλαιστίνιους...

Με πρόφαση τις επιθέσεις αυτοκτονίας, κατά αθώων, άμαχων Ισραηλινών, η κυβέρνηση Σαρόν εισβάλλει στα «αυτόνομα» παλαιστινιακά εδάφη και εκτελεί ή συλλαμβάνει κατά το δοκούν τους Παλαιστίνιους που θεωρεί «απειλή». Όσο η Δύση, ο «πολιτισμένος κόσμος», παρακολουθεί αδρανής, το Ισραήλ εξοντώνει τους φυσικούς ηγέτες των Παλαιστινίων. Ελλείψει έμπρακτης παρέμβασης από τη «διεθνή κοινότητα» (εκείνη που καθόλου δεν δίστασε να βομβαρδίσει τη Γιουγκοσλαβία για «ανθρωπιστικούς λόγους») το Ισραήλ θα συνεχίσει να τους εξοντώνει. Μέχρι να απομείνουν μόνο εκείνοι τους οποίους ο κ. Σαρόν θεωρεί «βολικούς» συνομιλητές, όταν σε λίγο καιρό θα αναγκαστεί να συναινέσει στην ίδρυση της Παλαιστίνης...

ΝΑΙ ΜΕΝ, ΑΛΛΑ...

Οι Ισραηλινοί αποχωρούν μεν, παραμένουν δε. Προκαλώντας τη διεθνή κοινότητα και την κοινή λογική. Φυσικά έχουν κάλυψη, για όσα πράττουν. Και συνεπώς δεν έχουν να δώσουν λογαριασμό σε κανέναν άλλον. Αν άλλος ηγέτης είχε προσβάλει τόσο τους Ευρωπαίους ηγέτες, φαντάζεστε τι σαματάς θα ξεσηκωνόταν και τι μέτρα θα έπαιρναν. Αλλά εδώ, άλλος είναι το αφεντικό. Και αποδείχθηκε. Η νεότερη εκδοχή της νέας τάξης! Και η ζωή συνεχίζεται, για τους εναπομένοντες... Κάπως μαύρη, είναι αλήθεια!

ΑΝΘΡΑΚΕΣ!

Όσο για τον Κόλιν Πάουελ και την ειρηνευτική πρωτοβουλία, δεν φαίνεται να απέφερε τίποτα περισσότερο από την ενίσχυση της αλαζονείας του Σαρόν. Και μια πρόταση ειρηνευτικής διάσκεψης χωρίς τον Αραφάτ.

ΚΑΡΦΑΚΙ

Στο υπουργείο Εσωτερικών, Δημόσιας Διοίκησης και Αποκέντρωσης μεταβαίνει την Τρίτη ο πρωθυπουργός. «Πώς έτσι;», ρωτήθηκε χθες ο Κ. Σκανδαλίδης.

«Ε, ας πάει και κάπου που γίνεται δουλειά», απάντησε μεταξύ σοβαρού και... καρφιού, εκείνος.

ΚΑΘΗΣΥΧΑΖΟΥΝ ΓΙΑ ΤΗ ΓΡΙΠΗ ΟΙ ΕΠΙΣΤΗΜΟΝΕΣ

Καμία ένδειξη επιδημίας γρίπης δεν υπάρχει στη χώρα μας, καθησυχάζουν οι Έλληνες επιστήμονες, μετά την εκδήλωση τριών θανατηφόρων περιστατικών στην Κρήτη.

Ωστόσο, οι υπηρεσίες υγείας της Κρήτης έχουν τεθεί σε συναγερμό, καθώς ο ξαφνικός θάνατος δύο γυναικών και ενός στρατιώτη, φαίνεται να σχετίζεται με τον ιό της γρίπης. Μετά την εκδήλωση των δύο περιστατικών, οι υπηρεσίες υγείας του νησιού βρίσκονται σε συνεχή εγρήγορση για την αναγνώριση περιστατικών που παρουσιάζουν αυξημένη επικινδυνότητα, ενώ μέτρα λαμβάνονται και στην Ρόδο για κάθε ενδεχόμενο.

ΑΛΑΛΟΥΜ

Αλαλούμ και με τις αρμοδιότητες στην κυβέρνηση, δύο ολόκληρα χρόνια μετά την ορκωμοσία της.

Έφθασαν στο σημείο να ανακαλούν και Προεδρικά Διατάγματα. Μέχρι τώρα «πάγωναν» νομούς, ακύρωναν υπουργικές αποφάσεις και εισηγήσεις επιτροπών.

Τελικά, αντί να σοβαρεύονται δείχνουν να έχουν χάσει τελείως τον μπούσουλα.

Ξέφυγε τελείως του ελέγχου η κατάσταση.

ΤΗΣ... ΑΛ ΚΑΪΝΤΑ

Αυτή η ξαφνική εμφάνιση στο προσκήνιο της Αλ Κάιντα και του Μπιν Λάντεν, γνήσια ή μαϊμού (για να δώσει προσχήματα), σίγουρα δεν θα βγει σε καλό. Προμηνύεται νέα αιματοχυσία και σίγουρα η ισοπέδωση κάποιας ακόμα χώρας κατά το πρότυπο της Γιουγκοσλαβίας και του Αφγανιστάν, υπό τα απαθή βλέμματα της διεθνούς κοινωνίας.

Δυστυχώς, στον κόσμο όλα τα μεγάλα εγκλήματα έγιναν στο όνομα δήθεν της... δημοκρατίας και της... ελευθερίας.

ΑΠΕΤΑΞΑΜΗΝ!

Η κυβέρνηση κινείται σταθερά πλέον στην τροχιά του εκλογικού κύκλου.

Μη δυνάμενη να υποστηρίξει το μεταρρυθμιστικό σχέδιο, το οποίο η ίδια είχε διακηρύξει και το οποίο έχει ανάγκη η χωλαίνουσα οικονομία.

Με τον πρωθυπουργό έτοιμο να προσαρμοσθεί στις απαιτήσεις του κομματικού ιερατείου.

Απεταξάτο τη φορο-πρόταση. Φοροταραχή και στους υπουργούς. Όπισθεν Σημίτη. Εκρίθη χωρίς αξιολόγηση η φορολογική μεταρρύθμιση.

«θύμα» της επικοινωνίας και του εκλογικού κύκλου.

Το φορολογικό εκφυλίσθηκε σε νέο ασφαλιστικό.

«ΧΩΡΟΤΑΞΙΚΑ»

Εντός του καλοκαιριού αναμένεται να κατατεθεί στη Βουλή το νομοσχέδιο που αφορά τον χωροταξικό σχεδιασμό και το οποίο βρίσκεται ακόμη στο στάδιο των μελετών για τους όρους δόμησης και τον καθορισμό των χρήσεων της στην ηπειρωτική και νησιωτική χώρα.

Με το νομοσχέδιο αυτό επέρχονται σημαντικές αλλαγές στους όρους δόμησης στις εκτός σχεδίου περιοχές, αρχικά στις νησιωτικές και παράκτιες περιοχές και εν συνεχεία στην ηπειρωτική χώρα.

Οι αλλαγές θα γίνουν βάσει ειδικών χωροταξικών μελετών και των Ζωνών Οικιστικού ελέγχου (ΖΟΕ). Βασικές αρχές υπολογίζεται ότι θα είναι η αύξηση του ορίου κατάτμησης, σύμφωνα με πληροφορίες σε κάποιες περιοχές θα διατηρηθεί το κριτήριο αρτιότητας των τεσσάρων στρεμμάτων που ισχύει σήμερα, ενώ σε κάποιες άλλες περιοχές το όριο αρτιότητας θα αυξηθεί στα έξι στρέμματα ή και περισσότερο, η κατάργηση όλων των παρεκκλίσεων και η δημιουργία ζωνών για τη δημιουργία βιομηχανικών και βιοτεχνικών εγκαταστάσεων.

ΗΦΤΩΧΕΙΑ ΦΕΡΝΕΙ ΓΚΡΙΝΙΑ

Ο Πρωθυπουργός δεν είναι ο... Χαρούκ αλ Ρασίντ και δεν έχει υπηκόους, η επικοινωνία δεν είναι και η πιο... συνήθης πρακτική μεταξύ Μεγάρου Μαξίμου και Χαριλάου Τρικούπη...

...και οι χειρισμοί επί του φορολογικού δεν ήταν ό,τι... καλύτερο έχει να επιδείξει η παρούσα κυβέρνηση...

...Όπου στη μεν αναφορά στο θρυλικό Ιορδανό βασιλιά αναζητήστε την υπογραφή του κυβερνητικού εκπροσώπου, στις δε κομψές επισημάνσεις περί του... επικοινωνιακού ελλείμματος στρέψατε την κεφαλή προς τη Βάσω Παπανδρέου...

...Ή άλλως, η φτώχεια στις... δημοσκοπήσεις φέρνει γκρίνια κι ο... Νίκος Χριστοδουλάκης ξαναρίχνει το ΠΑΣΟΚ στην... ανάγκη του Κώστα Λαλιώτη...

ΤΑΚΤΟΠΟΙΗΣΗ

Μέχρι να καταργηθεί το όριο ηλικίας για τις προσλήψεις στο Δημόσιο, κατά το καλοκαίρι, οι φορείς που έχουν συμβασιούχους θα ορίζουν οι ίδιοι το όριο, ώστε να τακτοποιηθούν οι εκκρεμούντες, όπως διευκρίνισε ο υπουργός Εσωτερικών.

Είναι αυτό που λένε «ό,τι θέλουν οι τοπικές κοινωνίες».

ΕΧΑΣΕ ΤΟΝ ΜΠΟΥΣΟΥΛΑ

Τελικά σ'αυτόν τον τόπο όλα ήρθαν τα πάνω κάτω.

Χάνει παντού η μάνα το παιδί και το παιδί την μάνα.

Μέχρι και η φύση δείχνει να χάνει τον μπούσουλα.

Ο Απρίλης έγινε Μάρτης - γδάρτης, και ολίγον... κουτσοφλέβαρος.

Λέτε να βάζουμε... παλτά το καλοκαίρι και.. κοντομάνικα τον χειμώνα;

«ΝΟΣΟΚΟΜΕΙΑΚΑ»

Καλά, αγαπητοί μου φίλοι, λεβέντες μου. Η πηγή της «διαρκούς ανωμαλίας», εκείνος ο... «ανίκανος» Μπαλάνος έφυγε εδώ και μήνες.

Πώς είναι δυνατόν το νοσοκομείο, να αντιμετωπίζει οξύτερα προβλήματα;

Μήπως ξέχασε εκεί κανένα... σακάκι και επηρεάζει τα πράγματα;

Αναζητήστε, πάραυτα το σακάκι και ρίξτε το στην φωτιά.

ΛΑΚΚΟΥΒΕΣ

Παντού στους δρόμους, μέσα κι έξω από τους οικισμούς, οι λακκούβες (πολλές είναι σε μέγεθος... πηγαδιού!) αποτελούν κίνδυνο - θάνατο για τους ανυποψίαστους οδηγούς, κυρίως τους αλλοδαπούς.

Ας φροντίσουν, λοιπόν, οι αρμόδιες υπηρεσίες κρατικές και αυτοδιοικήσεων να τις σκεπάσουν με λίγη άσφαλτο, προτού θρηνήσουμε θύματα.

Υ.Τ.Υ.

ΓΙΑ ΤΗΝ ΑΝΑΔΕΙΞΗ ΝΕΩΝ ΟΡΓΑΝΩΝ

Διενεργούνται αύριο εκλογές *στον Ιατρικό Σύλλογο Ρόδου*





Συμμετέχει μία μόνο παράταξη υπό τον κ. Νίκο Φρόνα

Διενεργούνται αύριο αρχαιρεσίες για την ανάδειξη νέων οργάνων στον Ιατρικό Σύλλογο Ρόδου. Ειδικότερα θα εκλεγούν νέο δ.σ., πειθαρχικό συμβούλιο και εξελεγκτική επιτροπή καθώς και αντιπρόσωποι στον Πανελλήνιο Ιατρικό Σύλλογο.

Την διοίκηση διεκδικεί η υπό τον γιατρό - γαστρεντερολόγο Νίκο Φρόνα «Ιατρική Ενότητα», με τους εξής υποψήφιους:

ΓΙΑ ΤΟ ΔΙΟΙΚΗΤΙΚΟ ΣΥΜΒΟΥΛΙΟ *

ΦΡΟΝΑΣ ΝΙΚΟΛΑΟΣ: ΥΠΟΨΗΦΙΟΣ ΠΡΟΕΔΡΟΣ
ΑΪΒΑΛΗΣ ΝΙΚΟΛΑΟΣ
ΒΑΡΛΑΜΗ - ΦΙΛΙΠΠΟΥ ΕΥΔΟΞΙΑ
ΓΡΗΓΟΡΙΑΔΗΣ ΕΜΜΑΝΟΥΗΛ
ΚΟΜΝΙΑΝΙΔΗΣ ΚΩΝΣΤΑΝΤΙΝΟΣ
ΛΙΣΓΟΣ ΦΙΛΙΠΠΟΣ
ΜΑΝΤΑΣ ΧΡΗΣΤΟΣ
ΜΑΝΩΛΙΤΣΗΣ ΣΤΕΛΙΟΣ
ΜΠΑΚΑΡΗΣ ΘΕΟΔΟΣΗΣ
ΜΥΡΟΦΟΡΟΥ ΙΩΑΝΝΗΣ
ΠΑΠΑΪΩΑΝΝΟΥ ΓΕΩΡΓΙΟΣ
ΠΕΤΑΣ ΤΣΑΜΠΙΚΟΣ
ΠΛΑΤΗΣ ΑΝΑΣΤΑΣΙΟΣ
ΣΠΑΡΤΑΛΗ ΧΡΥΣΗ
ΣΤΕΦΗΣ ΑΝΑΣΤΑΣΙΟΣ
ΤΣΙΡΑΚΟΣ ΑΝΑΣΤΑΣΙΟΣ
ΧΑΤΖΗΑΝΤΩΝΙΟΥ ΜΑΤΘΑΙΟΣ
ΨΕΛΛΑΣ ΧΡΥΣΟΣΤΟΜΟΣ

* Για τον υποψήφιο πρόεδρο χρειάζεται σταυρός προτίμησης
Για το Δ.Σ. επιτρέπονται 1-11 σταυροί προτίμησης

ΠΕΙΘΑΡΧΙΚΟ ΣΥΜΒΟΥΛΙΟ*
ΠΡΟΕΔΡΟΣ: ΝΟΥΣΙΑΣ ΜΙΧΑΛΗΣ
ΑΝΤΙΠΡΟΕΔΡΟΣ: ΑΝΤΩΝΙΑΔΗΣ ΑΝΑΣΤΑΣΙΟΣ
ΑΡΑΒΑΝΗΣ ΓΕΩΡΓΙΟΣ
ΒΟΥΛΓΑΡΗ ΕΛΕΝΗ
ΓΕΩΡΓΟΠΟΥΛΟΣ ΕΜΜΑΝΟΥΗΛ
ΚΑΡΑΓΙΑΝΝΗΣ ΑΝΔΡΕΑΣ
ΚΑΡΙΚΗΣ ΗΛΙΑΣ
ΚΥΡΙΑΚΟΠΟΥΛΟΥ ΚΑΛΛΙΟΠΗ
ΜΑΛΙΑΚΑΣ ΔΗΜΗΤΡΙΟΣ
ΜΑΝΔΡΑΚΟΣ ΕΥΑΓΓΕΛΟΣ
ΝΙΚΗΤΑΡΑΣ ΣΠΥΡΟΣ
ΠΑΠΑΚΩΝΣΤΑΝΤΙΝΟΥ ΑΝΤΩΝΗΣ
ΠΑΠΑΚΩΝΣΤΑΝΤΙΝΟΥ ΔΗΜΗΤΡΗΣ
ΠΕΤΑΣ ΑΝΑΣΤΑΣΙΟΣ
ΤΣΟΛΕΡΙΔΗΣ ΣΑΒΒΑΣ

* Για το Πειθαρχικό συμβούλιο ο πρόεδρος και ο αντιπρόεδρος χρειάζονται σταυρό προτίμησης, για τα μέλη από 1-6 σταυρούς προτίμησης.

ΠΑΝΕΛΛΗΝΙΟΣ ΙΑΤΡΙΚΟΣ ΣΥΛΛΟΓΟΣ*
ΔΗΜΗΤΡΑΚΟΠΟΥΛΟΣ ΒΑΣΙΛΗΣ
ΚΑΛΑΒΡΕΖΟΣ ΕΜΜΑΝΟΥΗΛ
ΚΟΥΤΣΟΠΟΥΛΟΣ ΚΩΣΤΑΣ
ΜΑΝΔΡΑΚΟΣ ΕΥΑΓΓΕΛΟΣ
ΜΑΝΤΑΣ ΧΡΗΣΤΟΣ
ΠΟΥΛΗΣ ΑΛΕΞΑΝΔΡΟΣ

* Για τους εκπροσώπους στο Π.Ι.Σ. από 1-4 σταυρούς προτίμησης

ΕΞΕΛΕΓΚΤΙΚΗ ΕΠΙΤΡΟΠΗ*
ΝΙΚΟΛΟΥ ΧΑΡΑΛΑΜΠΟΣ
ΣΤΑΥΡΙΑΝΟΥ ΠΟΤΣΟΥ ΕΛΕΥΘΕΡΙΑ
ΧΑΜΟΥΖΑ ΑΝΑΣΤΑΣΙΑ

ΔΙΑΚΗΡΥΞΗ

Ενόψει, ακριβώς, των εκλογών αυτών η «Ιατρική Ενότητα» έδωσε στην δημοσιότητα την ακόλουθη διακήρυξη για τους στόχους της:

Αγαπητέ Συνάδελφε,

Όπως γνωρίζεις στις 21 Απριλίου θα γίνουν στα γραφεία του Ι.Σ.Ρ. εκλογές για την ανάδειξη των οργάνων του Ι.Σ.Ρ. δηλαδή του Διοικητικού Συμβουλίου, του Πειθαρχικού Συμβουλίου, των εκπροσώπων στον Π.Ι.Σ. και της Εξελεγκτικής Επιτροπής.

Εμείς που απαρτίζουμε το ψηφοδέλτιο της ΙΑΤΡΙΚΗΣ ΕΝΟΤΗΤΑΣ με υποψήφιο Πρόεδρο τον ΝΙΚΟ ΤΣ. ΦΡΟΝΑ για το Διοικητικό Συμβούλιο και τον ΜΙΧΑΛΗ ΝΟΥΣΙΑ για το Πειθαρχικό Συμβούλιο αποφασίσαμε να διεκδικήσουμε την ψήφο εμπιστοσύνης σου, γιατί πιστεύουμε ότι έχουμε τις γνώσεις, την πείρα αλλά πάνω απ'όλα τη θέληση να αγωνιστούμε για 1) την επίλυση των χρόνιων αλλά και των νέων προβλημάτων του κλάδου, 2) για την ανύψωση του κύρους των γιατρών, 3) την υπεράσπιση των καλώς νοουμένων δικαιωμάτων του Ιατρικού κόσμου και 4) την πιστή εφαρμογή του κώδικα της Ιατρικής Δεοντολογίας.

Σε μια περίοδο επικείμενων αλλαγών στο σύστημα παροχής υπηρεσιών υγείας, πρωταρχικός στόχος πρέπει να είναι η διαφύλαξη της αξιοπρέπειας των Ιατρών και η σφυρηλάτηση της ενότητας του κλάδου, για να μπορέσουμε επιτέλους να επιτύχουμε τα καλύτερα δυνατόν αποτελέσματα.

Στόχος μας, η ενεργοποίηση της συμμετοχής όλων των συναδέλφων μέσα από σειρά συγκεκριμένων πρωτοβουλιών, καθότι πεποίθηση μας είναι, ότι μέσα από την συμμετοχή όλων μας, μπορούμε να είμαστε αποτελεσματικότεροι στην επίτευξη των στόχων μας.

Σε μια εποχή που το ιατρικό σώμα αντιμετωπίζεται με εχθρική τουλάχιστον διάθεση τόσο από το κράτος και τα ασφαλιστικά ταμεία, όσο και από μικρή έστω μερίδα της κοινής γνώμης και των ΜΜΕ, είναι επιτακτική η ανάγκη για μαχητική υπεράσπιση του ρόλου και του έργου που επιτελούν οι ιατροί, κάτω από ιδιαίτερα αντίξοες συνθήκες.

Οι στόχοι μας:

1. ΟΡΓΑΝΩΣΗ Ι.Σ.Ρ.

• Εκσυγχρονισμός της γραμματείας του Συλλόγου μας
• Βελτίωση και συνεχής ενημέρωση της ιστοσελίδας μας στο διαδίκτυο
• Μεταφορά και μόνιμη στέγαση των γραφείων στον φυσικό τους χώρο, στο παλαιό Νοσοκομείο μας, σε συνδυασμό με αίθουσα συγκεντρώσεων, εξοπλισμένη με σύγχρονα οπτικοακουστικά μέσα ως και δημιουργία βιβλιοθήκης.
• Εκτύπωση της ιατρικής νομοθεσίας και δεοντολογίας και εκχώρηση της δωρεάν σε όλους τους συναδέλφους μας
• Διμηνιαία έκδοση εφημερίδας διά συνεχή ενημέρωση επί συνδικαλιστικών θεμάτων.
• Εδραίωση της θέσεως του νόμιμου Νομικού Συμβουλίου του ΙΣΡ.
• Οικονομική και ηθική στήριξη για έκδοση λευκώματος με θέμα ιστορική αναδρομή της ιατρικής στη Ρόδο.
• Επίλυση προβλήματος της γραμματειακής υποστήριξης του ΤΣΑΥ.
• Λογιστική υποστήριξη του Ταμία του Ι.Σ.Ρ. με επαγγελματία Λογιστή.

2. ΣΥΝΔΙΚΑΛΙΣΤΙΚΑ ΠΡΟΒΛΗΜΑΤΑ

• Ισοτιμία υπογραφής ιατρών (Ελεύθερων Επαγγελματιών, Νοσοκομειακών, ως και ιατρών Ασφαλιστικών Οργανισμών)
• Πρόσληψη ιατρών σε επιχειρήσεις στις θέσεις ιατρών εργασίας διά την επιβεβλημένη παροχή υπηρεσιών εργασιακής Ιατρικής όπως προβλέπεται από την ισχύουσα νομοθεσία.
• Δωρεάν Νομική Υποστήριξη των θιγομένων μελών μας από το Νομικό Σύμβουλο του Ι.Σ.Ρ. διά ιατρικού περιεχομένου αντιδικίες.
• Πρωτοβουλίες και παρεμβάσεις **για αύξηση αμοιβών ιατρικών πράξεων και επισκέψεων.**
• Δυνατότητα σύναψης σύμβασης, όλων των επιθυμούντων ιατρών, με τα ασφαλιστικά ταμεία.
• Θεσμική κατάργηση των απογευματινών ιατρείων στο Νοσοκομείο.
• Κατάργηση των αντικειμενικών κριτηρίων φορολόγησης των ιατρών.
• Καλύτερες συνθήκες εργασίας των ιατρών του Ι.Κ.Α. και λοιπών Ασφαλιστικών Οργανισμών.
• Επίλυση των θεσμικών και οικονομικών αιτημάτων των ιατρών του Ι.Κ.Α.
• Αντιμετώπιση της ανεργίας των νέων ιατρών.
• Λειτουργία της Μονάδας Εντατικής Θεραπείας στο Νοσοκομείο Ρόδου.
• Στελέχωση με επαρκές ιατρικό και παραϊατρικό προσωπικό του Ε.Κ.Α.Β.
• Αυτόνομη λειτουργία του Τμήματος Επειγόντων Περιστατικών.
• Πλήρωση θέσεων ιατρικών ειδικοτήτων που δεν υπάρχουν στο Γ.Π.Ν.Ρ.
• Στελέχωση των κέντρων Υγείας κυρίως του της Καρπάθου.
• Ενεργό επιστημονική βοήθεια στους αγροτικούς και ειδικευόμενους συναδέλφους με συμπαράσταση στο έργο τους.
• Εφαρμογή και τήρηση της Ιατρικής Δεοντολογίας.
• Άμεση και συνεχής συνεργασία με Δ.Σ. φαρμακευτικού συλλόγου.
• Συχνές συναντήσεις ομάδων ιατρών ανά ειδικότητα για την επίλυση αναφυομένων προβλημάτων.

3. ΔΙΑΠΡΟΣΩΠΙΚΕΣ ΣΧΕΣΕΙΣ

• Με τον Δήμο Ροδίων συνεργασία δια την διευθέτηση του θέματος ελεγχόμενης στάθμευσης οχημάτων των Ιατρών στο κέντρο της Πόλης.
• Ετήσια χοροεσπερίδα.
• Εκδηλώσεις χαράς για τα παιδιά συναδέλφων στις ημέρες των Χριστουγέννων
• Τιμητική Διάκριση σε παιδιά συναδέλφων που πέτυχαν στο Πανεπιστήμιο
• Κοπή Βασιλόπιτας
• Οργάνωση επισκέψεων, εκδρομών με πολιτιστικό και ψυχαγωγικό χαρακτήρα.
• Οργάνωση πνευματικών εκδηλώσεων και πρωτοβουλιών.
• Απονομή τιμητικών διακρίσεων στους αποχωρούντες από την ενεργό δράση συναδέλφους.
• Οργάνωση επιστημονικών εκδηλώσεων και υποστήριξη ανάλογων πρωτοβουλιών.

4. ΚΟΙΝΩΝΙΚΗ ΠΡΟΣΦΟΡΑ ΚΑΙ ΔΡΑΣΗ

• Προαγωγή οικολογικής ευαισθησίας και συνείδησης.
• Εκστρατεία ενημέρωσης για υγιεινές διατροφικές συνήθειες.
• Ενημέρωση του κοινού με διάφορες εκδηλώσεις, δημοσιεύματα, είτε διά των Μ.Μ.Ε. για πρόληψη νοσημάτων καρκίνου, AIDS, ναρκωτικών, τροχαίων, κ.λπ.
• Οργάνωση Ομάδας Εθελοντών Αιμοδοτών ιατρών.

Δαπάνες 727.806 ευρώ για τα νησιά του Αιγαίου

Δαπάνη ύψους 727.806 ευρώ, για το πρόγραμμα των μικρών νησιών του Αιγαίου Πελάγους, κατά το 2002, ενέκρινε ο υπουργός Γεωργίας Γιώργος Δρυς. Ο κ. Δρυς υπέγραψε απόφαση, με βάση την οποία εγκρίνεται για το τρέχον έτος ποσό εθνικής συμμετοχής, ύψους 727.806 ευρώ, για το πρόγραμμα εφοδιασμού των μικρών νησιών του Αιγαίου με ορισμένα γεωργικά προϊόντα.

Συγκεκριμένα, θεσπίστηκαν ειδικά μέτρα για ορισμένα γεωργικά προϊόντα προς όφελος των μικρών νησιών, για την αντιστάθμιση των μειονεκτημάτων που οφείλονται στο νησιωτικό χαρακτήρα αυτών. Τα μέτρα αφορούν: **α)** Τη χορήγηση ενισχύσεων για τη στήριξη ορισμένων τοπικών προϊόντων, ώστε να στηριχτεί η τοπική παραγωγή και να υπάρξει παράλληλα ποιοτική βελτίωση, προκειμένου να ανταποκρίνονται στις ανάγκες της αγοράς. **β)** Τη χορήγηση ενισχύσεων για εφοδιασμό των μικρών νησιών με ζάχαρη, αλεύρι, ζωοτροφές, γιαούρτι, προς αντιμετώπιση των αναγκών του πληθυσμού και του ζωικού κεφαλαίου. Οι ποσότητες εφοδιασμών καθορίζονται, κατ' έτος, από την Ε.Ε. με κανονισμούς της Επιτροπής, βάσει ισοζυγίων παραγωγής-αναγκών.

ΝΟΜΑΡΧΙΑΚΗ ΑΥΤΟΔΙΟΙΚΗΣΗ ΔΩΔΕΚΑΝΗΣΟΥ

ΣΥΝΕΔΡΙΟ

ΕΝΕΡΓΕΙΑ & ΑΝΑΠΤΥΞΗ

ΣΤΑ ΔΩΔΕΚΑΝΗΣΑ & ΣΤΟ ΑΙΓΑΙΟ

Ρόδος, 19-20 Απριλίου 2002

Με πρωτοβουλία της Νομαρχιακής Αυτοδιοίκησης Δωδεκανήσου, συγκαλείται το πρώτο περιφερειακό συνέδριο για την Ενέργεια και την Ανάπτυξη στα Δωδεκάνησα και το Αιγαίο. Στο συνέδριο θα συζητηθεί η ενεργειακή κατάσταση στα Δωδεκάνησα και το Νότιο Αιγαίο αναφορικώς με την επάρκεια πόρων και την κατανάλωση. Έως πρόσφατα, για το ζήτημα της επάρκειας ενέργειας και καυσίμων στον νησιωτικό χώρο της Ελλάδας μεριμνούσε, κυρίως, η Κεντρική Διοίκηση. Ωστόσο, από τη στιγμή που άρχισε να εφαρμόζεται στην πράξη η Οδηγία της Ευρωπαϊκής Επιτροπής για την απελευθέρωση των αγορών ενέργειας στα Δεκαπέντε κράτη-μέλη, η μέριμνα για την διασφάλιση των απαραίτητων ενεργειακών πόρων, μεταβιβάζεται πλέον στις τοπικές κοινωνίες.

Στη διάρκεια του συνεδρίου θα συζητηθεί ακόμη το θέμα του προγραμματισμού για την προμήθεια ενέργειας στα αμέσως επόμενα χρόνια, αλλά και η κατασκευή των απαραίτητων υποδομών. Επίσης, θα υπάρξει ενημέρωση και ανάλυση για όλες τις υπάρχουσες μορφές ενέργειας, παραδοσιακές, όπως πετρέλαιο και υγραέριο, όσο και ανανεώσιμες και αποκεντροποιημένες μορφές, όπως η ηλιακή, η αιολική, η βιομάζα, οι υδατοπτώσεις και η γεωθερμία.

Απώτερος στόχος του πρώτου συνεδρίου της Νομαρχιακής Αυτοδιοίκησης Δωδεκανήσου για την Ενέργεια και την Ανάπτυξη, είναι να οδηγήσει στην εξαγωγή εκείνων των συμπερασμάτων, που θα βοηθήσουν την τοπική αυτοδιοίκηση, τις επιχειρήσεις, αλλά και τους αρμόδιους Εθνικούς φορείς, στη γενικώτερη προσπάθεια που καταβάλλεται για την εμπέδωση της ενεργειακής συνείδησης στην περιφέρεια, προκειμένου, αυτή, να καταστεί αυτοτελής από ενεργειακή άποψη και να συμβάλει στην αειφόρο ανάπτυξη των νησιωτικών περιοχών.

Κύριοι Χορηγοί

ΟΜΙΛΟΣ ΕΤ ΑΔΜΗΕ ΤΗΝ RODOGAZ

Χορηγοί

EUROwind SIEMENS

Χορηγος Επικοινωνιας

FM12

Υποστηρικτές

PRIME BANK SEALINE

Πληροφορίες και Δηλώσεις Συμμετοχής: τηλ.: 010 36.28.457, 010 36.40.278

ΣΤΕ

ΥΠΟΥΡΓΕΙΟ ΑΝΑΠΤΥΞΗΣ
ΣΧΟΛΕΣ ΤΟΥΡΙΣΤΙΚΗΣ ΕΚΠΑΙΔΕΥΣΗΣ

ΠΡΟΣΚΛΗΣΗ

Οι Σχολές Τουριστικής Εκπαίδευσης έχουν την ευχαρίστηση να σας προσκαλέσουν στην Ημερίδα που θα πραγματοποιηθεί στις εγκαταστάσεις της Ανώτερης Σχολής Τουριστικής Εκπαίδευσης Ρόδου, Ξενοδοχείο «SOLEIL», Δημοκρατίας 2, Ρόδος, **το Σάββατο 20 Απριλίου 2002,** με θέμα:
«Στόχοι, Πολιτικές και Μέσα προώθησης του τουρισμού στην Ελλάδα».

ΓΙΑ ΔΗΛΩΣΕΙΣ ΤΟΥ ΣΤΗΝ ΚΩ

«Βολές» Σ. Καραγιάννη κατά Γ. Μαχαιρίδη

Ενημέρωση του νομάρχη για τις τελευταίες εξελίξεις

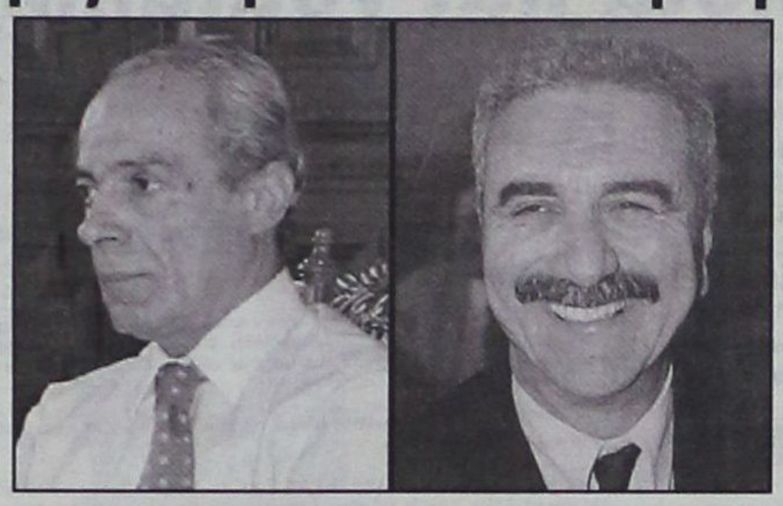

Στην αντεπίθεση πέρασε ο νομάρχης κ. Σάββας Καραγιάννης σε συνέντευξη Τύπου χθες το μεσημέρι, όταν του ζητήθηκε να σχολιάσει την πρόσφατη περιοδεία του υποψηφίου νομάρχη του ΠΑΣΟΚ κ. Γιάννη Μαχαιρίδη στο νησί της Κω.

Ο κ. Καραγιάννης απάντησε, συγκεκριμένα, σε δύο σημεία:

Στην παρατήρηση που έγινε από στελέχη του ΠΑΣΟΚ, υποστηρικτές του κ. Μαχαιρίδη, ότι επισκέπτεται σπανιότατα το νησί και ελάχιστα ασχολείται με τα προβλήματά του, καθώς και στην άποψη που διατύπωσε ο υποψήφιος νομάρχης κ. Γ. Μαχαιρίδης ότι τα έργα των μονάδων αφαλάτωσης που προωθεί η σημερινή νομαρχιακή αρχή δεν είναι επιλέξιμα για χρηματοδότηση από το ΠΕΠ Νοτίου Αιγαίου.

«Μπορεί ο νομάρχης να ήταν μακριά από την Κω, όχι όμως και από τα προβλήματα του νησιού. Καλό θα ήταν όσοι ασκούν τέτοιου είδους κριτική να δουν αν ο νομάρχης ασχολείται με τα προβλήματα του τόπου ή αν πηγαίνει από καφενείο σε καφενείο» είπε και πρόσθεσε: **«Ας μας πουν αν όλα αυτά τα χρόνια ο νομάρχης πήγε μία μέρα διακοπές ή αν ασχολήθηκε με προσωπικά του θέματα. Οσοι έχουν καιρό ας γυρίζουν, γιατί έτσι νομίζουν ότι θα αλλάξουν το μέλλον του τόπου».**

Αναφερόμενος στις δηλώσεις για τις αφαλατώσεις, ο νομάρχης κάλεσε τον κ. Γιάννη Μαχαιρίδη να είναι **«πιο προσεκτικός».** Απεκάλυψε μάλιστα ότι τον κάλεσε στο γραφείο του για να του δώσει ολόκληρο το πακέτο των εγγράφων της Περιφέρειας σχετικά με τις διαδικασίες του ΠΕΠ, «για να μάθει αν τα έργα αυτά είναι επιλέξιμα ή όχι».

ΓΙΑ ΤΗ ΝΕΑ ΔΗΜΟΚΡΑΤΙΑ

Την επίσημη ανακοίνωση της Νέας Δημοκρατίας για την στήριξή του ως υποψηφίου νομάρχη Δωδ/σου, αναμένει ο κ. Σάββας Καραγιάννης, προκειμένου να ξεκινήσει τον κύκλο των συζητήσεων με τα στελέχη του κόμματος σε τοπικό επίπεδο. Αυτή την απάντηση έδωσε σε σχετική ερώτηση συντάκτη της «δ» και πρόσθεσε πως έχει μία παράταξη εν ενεργεία, η οποία στηρίζεται σε στελέχη από πολλούς πολιτικούς χώρους, ανάμεσά τους και στελέχη της Ν.Δ., με τα οποία συνεχίζει να συνεργάζεται πολύ καλά και από κοινού προγραμματίζουν τα επόμενα βήματα.

Πληροφορίες στο μεταξύ αναφέρουν ότι ο κ. Σ. Καραγιάννης έχει ολοκληρώσει ήδη τον κύκλο των επαφών του με τα μικρότερα κόμματα, και ότι πριν λίγες ημέρες που βρέθηκε στην Αθήνα, είχε συνάντηση με τον πρόεδρο της ΚΕΤΑ κ. Τζαννή Τζαννετάκη, χωρίς, ωστόσο και να γίνει γνωστό, ποιά θέματα συζήτησαν.

ΤΑ ΑΝΥΔΡΑ ΝΗΣΙΑ

Ο κ. Σ. Καραγιάννης ήταν ο μοναδικός εκπρόσωπος του νομού Δωδ/σου που έλαβε μέρος στην σύσκεψη που έγινε προχθές στο Υπουργείο Αιγαίου στην Αθήνα για τα άνυδρα νησιά. Από τις Κυκλάδες υπήρχαν πολλοί εκπρόσωποι οι οποίοι - κατά τις πληροφορίες - είχαν αιτήματα όχι όμως και προτάσεις να παρουσιάσουν για την αντιμετώπιση της λειψυδρίας. Ο Υπουργός Αιγαίου κ. Νίκος Σηφουνάκης παρουσίασε μελέτη που εκπόνησε το ΕΜΠ στο διάστημα 1998-2002 για ολόκληρο το Νότιο Αιγαίο, την οποίαν ο νομάρχης χαρακτήρισε ξεπερασμένη, λέγοντας πως οι προτάσεις της επιδέχονται βελτιώσεων κα τροποποιήσεων. Ο ίδιος παρουσίασε την πρόταση της Ν.Α.Δ. για το Ολοκληρωμένο Σύστημα Διαχείρισης Υδάτινου Δυναμικού Νομού Δωδ/σου και ζήτησε από τον Υπουργό Αιγαίου να συνηγορήσει θετικά στην επιδότηση των Δήμων των νησιών, για ένα μεταβατικό διάστημα λίγων ετών, ώστε οι καταναλωτές να μην πληρώσουν περισσότερο από 360 δρχ. το κυβικό μέτρο νερού. Ζήτησε επίσης την μεσολάβηση του υπουργού να «υιοθετήσει» το ΠΕΠ τα προβλεπόμενα έργα στα άνυδρα νησιά.

ΤΟ «ΠΑΝΟΡΑΜΑ»

Αναφερόμενος στην έκθεση «Τουριστικό Πανόραμα 2002» ο νομάρχης ανέλυσε τα ενδιαφέροντα συμπεράσματα ειδικής μελέτης για τον εσωτερικό τουρισμό που παρουσιάσθηκε. Σύμφωνα με αυτά οι Ελληνες προτιμούν να κάνουν ολιγοήμερες διακοπές τρεις ή και τέσσερεις φορές το χρόνο, είναι άτομα κυρίως νεαρών ηλικιών, και πρέπει (τα στοιχεία) να ληφθούν υπ' όψιν, όπως είπε, στον γενικότερο σχεδιασμό για την τουριστική πολιτική μας απαντώντας παράλληλα στο ερώτημα αν είμαστε, ως Δωδ/σος, στην ίδια μοίρα από απόψεως συγκοινωνιών, κόστους κ.λ.π. με την Κρήτη και τις Κυκλάδες.

ΑΙΣΙΟΔΟΞΟΣ ΓΙΑ ΤΗΝ ΠΟΡΕΙΑ

ΑΚΗΣ ΤΣΟΧΑΤΖΟΠΟΥΛΟΣ: Ομαλά εξελίσσεται η σαιζόν

Ανάκαμψη σε όλες τις χώρες της Ευρώπης

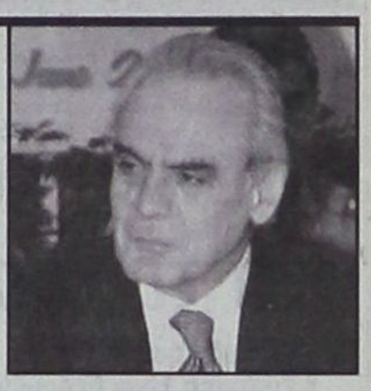

ΑΘΗΝΑ, 17 (ΑΠΕ)

Την εκτίμηση ότι ομαλοποιείται η τουριστική κίνηση, εξέφρασε ο υπουργός Ανάπτυξης Ακης Τσοχατζόπουλος, σε συνέντευξη Τύπου παρουσιάζοντας τις εξελίξεις σε όλο το πλέγμα των δράσεων του υπουργείου για τον τουρισμό. Ο κ.Τσοχατζόπουλος υπογράμμισε ότι "η πρόβλεψη της τουριστικής κίνησης για το 2002 έχει πλέον ομαλοποιηθεί έναντι των απωλειών που υπήρχαν στο τέλος της προηγούμενης χρονιάς και στις αρχές του 2002". Διαφαίνεται, συνέχισε ο υπουργός, ότι σε όλες τις χώρες τις Ευρώπης υπάρχει ανάκαμψη, μετά και το τρομοκρατικό κτύπημα στις ΗΠΑ και πλέον εισερχόμεθα σε θετική τροχιά, με στόχο την επανάληψη των αποτελεσμάτων του 2001. Σε πλήρη εξέλιξη βρίσκονται οι δράσεις του υπουργείου για την ενδυνάμωση του τουριστικού προϊόντος.

Στο πλαίσιο αυτό ο κ.Τσοχατζόπουλος τόνισε ότι οι επενδύσεις στο συνεδριακό τουρισμό βαίνουν καλώς, καθώς ήδη τα γραφεία προώθησης συνεδρίων έχουν ήδη γίνει, ενώ προκηρύχθηκε και ο διαγωνισμός για το συνεδριακό κέντρο Αθηνών.

Επίσης προκηρύχθηκαν και οι διαγωνισμοί των Ελληνικών Τουριστικών Ακινήτων (ΕΤΑ ΑΕ) για την τουριστική ανάπτυξη των εκτάσεων Αναβύσσου και Ρόδου. Σημαντικό βήμα είναι η δημιουργία γραφείου εξυπηρέτησης του πολίτη, καθώς δημιουργείται ξεχωριστό τμήμα στον ΕΟΤ και άμεσα θα τεθεί σε λειτουργία (Ιούνιο 2002).

Για την συγκρότηση των περιφερειακών διευθύνσεων τουρισμού, ο Ακης Τσοχατζόπουλος υπογράμμισε ότι στο β'εξάμηνο του 2002 θα υπάρχει πλήρης λειτουργία τους, παρά τα όποια προβλήματα που διαπιστώνονται. Στο ζήτημα αξιοποίησης της περιουσίας του ΕΟΤ, την επόμενη εβδομάδα, επεσήμανε ο υπουργός θα υπάρξει διαδικασία αξιολόγησης της συνολικής περιουσίας της ΕΤΑ, με βάση μελέτη από τον ελεγκτικό οίκο Fuji, ενώ μετά το Πάσχα ετοιμάζεται μια συνολική παρουσίαση του προγράμματος αξιοποίησης περιουσίας της ΕΤΑ. Αναφερόμενος ο υπουργός στο θέμα της Ολυμπιακής Φιλοξενίας, επιβεβαίωσε τη διάθεση 2.200 κλινών επιπροσθέτως με την πρωτοβουλία του δημοσίου τομέα σε μια σειρά από ξενοδοχεία ("Αστέρια" Γλυφάδας, Αστήρ Βουλιαγμένης, Λαγονήσι, Ηλιος Αναβύσσου κ.α.). Ετσι, είπε, έναντι του ελλείμματος των 2.800 δωματίων που είχε παρουσιαστεί, σήμερα πλέον αυτό το νούμερο έχει υπερκαλυφτεί κατά 1.400 δωμάτια, τόνισε.

Αιτία για την υπερκάλυψη αυτή είναι το γεγονός, όπως είπε, ότι οι ξενοδόχοι ανέβασαν τη συμμετοχή τους από το 80% στο 90% του συνολικού δυναμικού τους. Αναφορικά με το τμήμα της Ολυμπιακής φιλοξενίας που θα περιλαμβάνει τους επισκέπτες, ο, κ.Τσοχατζόπουλος τόνισε ότι θα αξιοποιηθούν όλα τα ξενοδοχεία. Προς την κατεύθυνση αυτή υπογράμμισε ότι αποφασίστηκε η ενίσχυση με 10 δισ. δρχ. των ξενοδοχείων Γ' Κατηγορίας.

ΧΑΜΗΛΟΙ ΟΙ ΡΥΘΜΟΙ ΕΚΤΕΛΕΣΗΣ ΤΩΝ ΕΡΓΩΝ

Ο ΔΗΜΑΡΧΟΣ Γ. ΓΙΑΝΝΟΠΟΥΛΟΣ «έτριξε τα δόντια» στους εργολάβους

Τεράστια τα προβλήματα που δημιουργούνται

Αυστηρές συστάσεις προς τους εργολάβους που έχουν αναλάβει την εκτέλεση των έργων ανάπλασης στο κέντρο της πόλης έκανε χθες ο δήμαρχος Ροδίων κ. Γιώργος Γιαννόπουλος, σε σύσκεψη που πραγματοποιήθηκε στο γραφείο του. Αφορμή για το νέο «ξέσπασμα» του δημάρχου έδωσαν οι καθυστερήσεις που παρατηρούνται και πάλι στο χρονοδιάγραμμα που έχει ανακοινωθεί και το οποίο προέβλεπε την ολοκλήρωση των έργων «το αργότερο μέχρι το τέλος Μαρτίου».

Ο δήμαρχος ζήτησε χθες από τους εργολάβους όχι μόνο να επιταχύνουν τους ρυθμούς εκτελέσεως των έργων, τουλάχιστον στο εμπορικό και ιστορικό κέντρο της πόλης, αλλά να δώσουν σημασία και στις λεπτομέρειες στα σημεία δηλαδή που τα συνεργεία αφήνουν ημιτελή, με αποτέλεσμα να μην είναι αυτή που θα έπρεπε η αισθητική της συνολικής παρέμβασης.

Συστάσεις έγιναν επίσης και για τον καθαρισμό των περιοχών όπου τα έργα έχουν ολοκληρωθεί, καθώς σε αρκετά σημεία έχει διαπιστωθεί ότι παραμένουν για μέρες συσωρευμένα υλικά που δεν επιτρέπουν να δοθούν ολόκληροι δρόμοι στην κυκλοφορία.

Ο κ. Γιαννόπουλος, ο οποίος δεν ανέχεται (όπως δήλωσε) από τέτοιου είδους προβλήματα να απαξιώνεται το συνολικό έργο ανάπλασης του κέντρου της πόλεως, πίεσε χθες τους θργολάβους να συμμορφωθούν προς τις υποδείξεις και να κλείσουν το ταχύτερο δυνατόν όλα τα ανοικτά μέτωπα, καθώς τα χρονικά περιθώρια είναι πλέον ελάχιστα μέχρι την έναρξη της καλοκαιρινής περιόδου. Τα έργα θα πρέπει να ολοκληρωθούν πάση θυσία αμέσως μετά το Πάσχα, οπότε η προσωρινή κάμψη της τουριστικής κίνησης, που τώρα είναι αυξημένη λόγω του μαθητικού τουρισμού, θα δώσει την τελευταία ευκαιρία πλήρους αποκατάστασης του κέντρου της πόλης.

Χθες, εν τω μεταξύ, ο δήμαρχος με δική του πρωτοβουλία και χωρίς να είναι στις αρμοδιότητες και τις υποχρεώσεις του Δήμου, έστειλε μηχανήματα, φορτηγά και μπουλντόζες για να καθαρίσουν τα μπάζα από το εργοτάξιο της μαρίνας που άφησε ο εργολάβος, ενώ το έργο έχει σταματήσει. Την ευθύνη γι' αυτό φέρει ο ΕΟΤ ως φορέας υλοποίησης του έργου, ο οποίος συστηματικά κωφεύει στο αίτημα του Δήμου να καθαρίσει την περιοχή, στην οποία βρίσκονται μεγάλα τουριστικά πρακτορεία, που υφίστανται καθημερινώς μια απαράδεκτη εικόνα. Κατόπιν αυτού ο Δήμος Ροδίων «αναγκάσθηκε» να παρέμβει χθες το πρωί και να καθαρίσει τον χώρο του εργοταξίου.

ΗΡΘΕ Η ΩΡΑ ΝΑ ΒΓΑΛΕΙΣ ΚΑΝΟΝΙΚΗ ΑΔΕΙΑ ΠΑΡΑΜΟΝΗΣ

ΠΛΗΡΟΦΟΡΙΕΣ ΣΤΟ ΤΗΛΕΦΩΝΟ 1464

ΤΩΡΑ. ΠΡΙΝ ΛΗΞΕΙ Η ΠΡΟΣΩΡΙΝΗ!

Η διαδικασία έκδοσης Κανονικής Άδειας Παραμονής έχει ξεκινήσει! Έλα τώρα στην Υπηρεσία Εργασίας της Νομαρχίας στην περιοχή σου, πριν λήξει η προσωρινή σου άδεια παραμονής, και φτιάξε τα απαραίτητα χαρτιά. Είναι ο καλύτερος τρόπος για να ζήσεις στην Ελλάδα χωρίς άγχος και προβλήματα.

ΜΕΙΝΕ ΝΟΜΙΜΑ ΕΙΝΑΙ ΚΑΛΟ ΓΙΑ ΟΛΟΥΣ

ΥΠΟΥΡΓΕΙΟ ΕΣΩΤΕΡΙΚΩΝ ΔΗΜΟΣΙΑΣ ΔΙΟΙΚΗΣΗΣ ΚΑΙ ΑΠΟΚΕΝΤΡΩΣΗΣ

Από την εταιρεία
Auto Center
Μανώλης Κωστάκης α.ε.β.ε.
Ολοκληρωμένο συγκρότημα

LANCIA FIAT ALFA ROMEO

14ο χλμ. ΡΟΔΟΥ - ΑΕΡΟΔΡΟΜΙΟΥ, ΠΑΡΑΔΕΙΣΙ 851 06 ΡΟΔΟΣ

ΖΗΤΟΥΝΤΑΙ

- ΠΩΛΗΤΕΣ - ΠΩΛΗΤΡΙΕΣ ΑΥΤΟΚΙΝΗΤΩΝ
- ΥΠΑΛΛΗΛΟΙ ΓΙΑ ΤΟ ΤΜΗΜΑ ΑΝΤΑΛΛΑΚΤΙΚΩΝ

Για πληροφορίες παρακαλούμε να απευθύνεστε στον κύριο Κωστάκη Νίκο στα τηλέφωνα 02410-82000 -3

δημοκρατικά
ΥΠΑΡΧΕΙ ΑΝΤΙΚΕΙΜΕΝΙΚΗ ΠΡΑΓΜΑΤΙΚΟΤΗΤΑ Η ΟΠΟΙΑ ΔΙΝΕΙ ΤΟ ΜΕΤΡΟ ΤΗΣ ΑΛΗΘΕΙΑΣ (ΑΡΙΣΤΟΤΕΛΗΣ)

Αστείες συζητήσεις *για το φορολογικό*

Οι συζητήσεις για το φορολογικό ήταν πάντοτε αστείες. Είναι δεδομένο ότι όλα τα φορολογικά νομοσχέδια αποσκοπούν στην αύξηση των φορολογικών εσόδων αφού τα φτιάχνει η Εφορία... Είναι επίσης δεδομένο ότι όλα τα φορολογικά νομοσχέδια παρουσιάζουν τις επιβαρύνσεις ως ελαφρύνσεις. Δεν υπάρχει άλλωστε καμία αμφιβολία ότι, όταν μια κυβέρνηση θέτει στο τραπέζι του διαλόγου ένα φορολογικό νομοσχέδιο, αυτό είναι βέβαιον ότι δεν θα έχει ελαφρύνσεις. Ένα νομοσχέδιο με ελαφρύνσεις δεν θα χρειαζόταν καν διάλογο με τις κοινωνικές τάξεις – θα γινόταν αυτομάτως δεκτό με κραυγές χαράς από όλους.

Στις συγκεκριμένες προτάσεις της «Ανεξάρτητης» Επιτροπής Γεωργακόπουλου τα πράγματα είναι πολύ απλά. Υπάρχουν ορισμένες, ελάχιστες, φοροελαφρύνσεις (30 ευρώ είναι η μεγαλύτερη μείωση φόρου εισοδήματος, αν συνυπολογισθεί και η απώλεια έκπτωσης του αφορολογήτου με αποδείξεις) και πολύ σημαντικές επιβαρύνσεις. Χωρίς να μπαίνουμε σε κουραστικές λεπτομέρειες, η αύξηση του ΦΠΑ κατά μια ποσοστιαία μονάδα από 18% σε 19% αυτομάτως επιβαρύνει όλους τους φορολογουμένους, ανεξαρτήτως εισοδηματικής και φορολογικής κλίμακας. Το διαθέσιμο εισόδημα θα μειωθεί και ο πληθωρισμός θα αυξηθεί.

> «ΕΝΑ ΝΟΜΟΣΧΕΔΙΟ ΜΕ ΕΛΑΦΡΥΝΣΕΙΣ ΔΕΝ ΘΑ ΧΡΕΙΑΖΟΤΑΝ ΚΑΝ ΔΙΑΛΟΓΟ ΜΕ ΤΙΣ ΚΟΙΝΩΝΙΚΕΣ ΤΑΞΕΙΣ, ΘΑ ΓΙΝΟΤΑΝ ΑΥΤΟΜΑΤΩΣ ΔΕΚΤΟ ΜΕ ΚΡΑΥΓΕΣ ΧΑΡΑΣ ΑΠ'ΟΛΟΥΣ»

Το ζητούμενο σήμερα είναι μια αναπτυξιακή πολιτική ώστε να αυξηθεί η παραγωγικότητα, να ανεβεί το διαθέσιμο εισόδημα των Ελλήνων σε σχέση με τους Ευρωπαίους και να αυξηθούν οι επενδύσεις και η απασχόληση. Αντί αυτού προτείνεται η σταδιακή και ασήμαντη μείωση των φορολογικών συντελεστών για τις επιχειρήσεις, η φορολόγηση των κερδών από την υπεραξία των μετοχών και άλλα φορομπηχτικά, όπως η αύξηση των τελών κυκλοφορίας, η αύξηση της φορολόγησης της ακίνητης περιουσίας αλλά και της κατασκευής ακινήτων και άλλα πολλά.

Όχι μόνο αναπτυξιακό δεν είναι το νομοσχέδιο αλλά είναι και καθαρά φοροεισπρακτικό.

Το 1985 ο κ. Σημίτης ως υπουργός Εθνικής Οικονομίας υποστήριξε ορθώς την επιλογή σταθεροποιητικής πολιτικής αντί για αναπτυξιακή, όταν τότε υπήρχε το δίλημμα «σταθεροποίηση ή (ψευδο) ανάπτυξη». Τώρα η επιλογή πρέπει να είναι η αντίθετη. Ο ίδιος άνθρωπος από το πόστο του πρωθυπουργού πρέπει να επιλέξει την ανάπτυξη. Οι συνθήκες σήμερα απαιτούν μια «φυγή προς τα εμπρός» στην οικονομική πολιτική και μόνο αυτό δεν κάνουμε σήμερα.

Το πρόβλημα της Ολυμπιακής είναι γνωστό: καταρρέει. Υπό τις δεσμεύσεις της Ευρωπαϊκής Ένωσης η κυβέρνηση βρίσκεται πραγματικά με δεμένα τα χέρια. Δεν έχει, δηλαδή, περιθώρια να βοηθήσει τον εθνικό αερομεταφορέα. Αυτό που πρέπει να κάνει είναι να προστατεύσει όλους όσοι σχετίζονται με την Ολυμπιακή ώστε να μην καταρρεύσουν μαζί της. Τι κάνεις όταν ένα κτίριο καταρρέει; Το αδειάζεις σώζοντας ό,τι μπορείς και απομακρύνεσαι. Αντίθετα, αυτό που γίνεται σήμερα είναι να συνδέουμε με την καταρρέουσα Ολυμπιακή και άλλους. Η σύνδεσή της με την Ολυμπιακή Αεροπλοΐα θα οδηγήσει σε κατάρρευση και την Αεροπλοΐα, η οποία θα έπρεπε να κρατιέται όσο το δυνατόν πιο ανεξάρτητη και να εμπλουτίζεται ώστε να μπορεί να λειτουργεί ως εναλλακτική εταιρεία αερομεταφορών. Το ότι αναγκάζεται για να εξυπηρετήσει την ΟΑ να της δώσει τα αεροπλάνα της και να καταργεί τις πτήσεις από τη Θεσσαλονίκη προς την Ευρώπη αλλά και άλλες πτήσεις είναι εγκληματικό. Το ότι θα αναγκασθεί μεθαύριο να υιοθετήσει όλα τα προβλήματα της μητρικής της είναι ακόμη χειρότερο. Τι θα ήταν πιο λογικό; Να κρατήσουν ανεξάρτητη την Ολυμπιακή Αεροπλοΐα, να την ενισχύσουν με ό,τι χρήσιμο έχει η Ολυμπιακή Αεροπορία και τελικά, όταν η αναπόφευκτη κατάρρευση της Αεροπορίας επέλθει, η Αεροπλοΐας και όλες οι άλλες ιδιωτικές αεροπορικές εταιρείες, μαζί με όσες ξένες ενδιαφερθούν, να αναλάβουν τις αερομεταφορές. Η σύνδεση των δύο εταιρειών είναι το άκρον άωτον του παραλόγου.

Το χειρότερο όμως είναι ότι η κατάρρευση όλων μαζί δημιουργεί τεράστια, μονιμότερα και ιδιαίτερα επικίνδυνα προβλήματα στην οικονομία. Το μεγαλύτερο όλων είναι αυτό που υφίσταται ο τουρισμός. Η μοναδική «βιομηχανία» στην οποία διαθέτουμε προοπτικές είναι ο τουρισμός. Οι μεταφορές παίζουν ιδιαίτερα σημαντικό ρόλο στον τουρισμό. Η κατάρρευση της Ολυμπιακής και κυρίως η κατάρρευση της συνδεδεμένης Αεροπλοΐας θα οδηγήσει εφέτος σε μείωση της τουριστικής κίνησης από το εξωτερικό αλλά και το εσωτερικό, σε καθυστερήσεις, αναβολές πτήσεων, καβγάδες, γκρίνιες και θα είμαστε τυχεροί αν δεν έχουμε και ατυχήματα. Δεν αποκλείεται φυσικά η Ολυμπιακή να κλείσει μέσα στο καλοκαίρι και να επέλθει το γελοιωδέστερο αποτέλεσμα.

ΠΩΣ ΘΕΛΕΙ Η ΑΓΚΥΡΑ ΤΟ ΑΙΓΑΙΟ ΚΑΙ ΤΗΝ ΚΥΠΡΟ

Αοπλα νησιά και νόμιμη... κατοχή

Η αποστρατιωτικοποίηση των νησιών του Αιγαίου και η νομιμοποίηση της κατοχής στην Κύπρο βρίσκονται στην αιχμή της τουρκικής εξωτερικής πολιτικής. Η μόνιμη αντιπροσωπεία της Ελλάδας στον ΟΑΣΕ ενημέρωσε το υπουργείο Εξωτερικών για την επιθετικότητα της τουρκικής διπλωματίας, όπως εκφράστηκε το Μάρτιο στη Βιέννη.

Της Αγγελικής Σπανού

Η πρωτοβουλία που αποπειράθηκαν – ματαίως μέχρι στιγμής – να αναλάβουν οι υπουργοί Εξωτερικών της Ελλάδας και της Τουρκίας για από κοινού συνομιλίες με την ισραηλινή και την παλαιστινιακή πλευρά είναι δεκτική πολλών ερμηνειών ως προς τα κίνητρά της. Το βέβαιο είναι ότι θα αποτελούσε πρόσφορο τρόπο επαναβεβαίωσης της διαδικασίας της ελληνοτουρκικής προσέγγισης, η οποία – πέρα από την κατασκευή των εντυπώσεων – έχει εκ των πραγμάτων αποτελματωθεί. Το άγνωστο διπλωματικό παρασκήνιο είναι αποκαλυπτικό της συστηματικότητας και της επιμονής με την οποία η Άγκυρα προσπαθεί να αποδομήσει την ελληνική επιχειρηματολογία ως προς τα ζητήματα εκείνα τα οποία η γειτονική χώρα θεωρεί ως ελληνοτουρκικές διαφορές. Διπλωματικοί κύκλοι εκτιμούν ως εξαιρετικά ενδιαφέρον το γεγονός ότι η προσπάθεια αυτή αναπτύσσεται στην κυριολεξία με κάθε ευκαιρία και κατά προτίμηση όταν υπάρχει διεθνές ακροατήριο.

Σύμφωνα με το περιεχόμενο εσωτερικής αλληλογραφίας της μόνιμης ελληνικής αντιπροσωπίας στον ΟΑΣΕ και του υπουργείου Εξωτερικών, στις 4 Μαρτίου, την πρώτη ημέρα της ετήσιας συνόδου του ΟΑΣΕ για την εφαρμογή των συμφωνιών, ο εκπρόσωπος της Τουρκίας στην τοποθέτησή του διατύπωσε κατηγορίες σε βάρος της Ελλάδας για το καθεστώς στρατιωτικοποίησης των νησιών του Αιγαίου και για τον εξοπλισμό της Κύπρου. Ειδικότερα, ο Τούρκος εκπρόσωπος αναφέρθηκε στη «συνεχιζόμενη παρουσία ελληνικών στρατιωτικών δυνάμεων στα νησιά του Αιγαίου, συμπεριλαμβανομένων των Δωδεκανήσων, που είναι αποστρατιωτικοποιημένα βάσει πολλών διεθνών συνθηκών». Αναφέρθηκε επίσης σε «παραβίαση διεθνών υποχρεώσεων» και «παράνομη εγκατάσταση των δυνάμεων αυτών».

PERMANENT MISSION OF TURKEY TO THE OSCE - VIENNA

4 March 2002
ENGLISH only

ANNUAL IMPLEMENTATION ASSESSMENT MEETING
Opening Plenary

Mr. Chairman,

Let me first echo previous speakers in congratulating you on your assumption of the Chairmanship of the Annual Implementation Assessment Meeting. We are confident that our deliberations will produce useful results under your able guidance.

As we have subscribed to the EU statement, I will limit my remarks to a few additional points.

We consider the AIAM as an important event which enables participating states to take stock of the achievements as well as the shortcomings in the yearly implementation of the Vienna Document and other agreed measures. As such, the AIAM is a very useful exercise which also stimulates the work undertaken by the FSC and its working groups throughout the year to consolidate implementation.

Mr. Chairman,

The Vienna Document continues to be our key instrument of confidence and security building. Its contribution to security and stability in the OSCE area remains indispensable. Our general evaluation regarding the annual implementation of the Vienna Document is positive. Undoubtedly, there is room for improvement on some aspects. As in previous years, we are looking forward to a fruitful discussion with all participating states in pursuance of the full and effective implementation of this important arrangement. In this regard, we believe that safeguarding the integrity as well as the "all-weather" capability of the document is our collective responsibility.

Με αφορμή την «ετήσια συνάντηση για την εφαρμογή των συμφωνιών του ΟΑΣΕ» η Άγκυρα επανέφερε την αξίωσή της για αποστρατιωτικοποίηση και νομιμοποίηση της κατοχής της Κύπρου.

Επιθετικότητα

Σαφώς επιθετικότερη ήταν η διατύπωση ως προς το Κυπριακό, καθώς γίνεται λόγος για «πολιτική προπαγάνδα» και για «ανεύθυνη συμπεριφορά». Η μόνιμη αντιπροσωπεία της Ελλάδας στον ΟΑΣΕ επισημαίνει ενημερώνοντας το υπουργείο Εξωτερικών ότι είναι «η πρώτη φορά τα τελευταία χρόνια που η Άγκυρα θίγει το κυπριακό ζήτημα στο πλαίσιο της συνόδου, χρησιμοποιώντας μάλιστα έντονα επιθετική φρασεολογία». Η Τουρκία κατηγόρησε την Κύπρο για το περιεχόμενο του κυπριακού κειμένου αμυντικού σχεδιασμού το οποίο κατέθεσε σχετικώς πρόσφατα ανταποκρινόμενη στην υποχρέωση ετήσιας υποβολής. Αμφισβήτησε την εκπροσώπηση της Κυπριακής Δημοκρατίας και δήλωσε ότι κακώς αναφέρονται στο κείμενο αυτό τα στρατεύματα της ως κατοχικά. Κατηγόρησε επίσης την Κύπρο ότι προσπαθεί να αποκρύψει την εκ μέρους της παραβίαση του κειμένου της Βιέννης (σ.σ. αφορά στην εγκατάσταση μέτρων Οικοδόμησης Εμπιστοσύνης), λέγοντας ότι αγόρασε επιθετικά ελικόπτερα και πυροβόλα αλλά δεν τα δήλωσε στα κείμενα ανταλλαγής πληροφοριών, όπως προβλέπεται από τη συγκεκριμένη συμφωνία.

Ο μόνιμος αντιπρόσωπος της Κύπρου απάντησε επισημαίνοντας την εισβολή και την κατοχή κυπριακού εδάφους και τον εποικισμό των Κατεχομένων. Αναφέρθηκε επίσης στην απόφαση του Ευρωπαϊκού Δικαστηρίου Ανθρωπίνων Δικαιωμάτων, στις αποφάσεις του ΟΗΕ, στο μέγεθος του τουρκικού στρατού κατοχής, στην παράνομη εισαγωγή νέου οπλισμού από την Τουρκία και στην πρόταση του Κύπριου προέδρου Κληρίδη να αποστρατιωτικοποιηθεί το νησί.

Ο μόνιμος αντιπρόσωπος της Ελλάδας στον ΟΑΣΕ απάντησε στις κατηγορίες για την αποστρατιωτικοποίηση των νησιών του Αιγαίου απορρίπτοντας την έγερση ενός μη υπαρκτού θέματος στο συγκεκριμένο forum. Εν συνεχεία, ο Τούρκος εκπρόσωπος προέβη σε νέα σύντομη δήλωση με την οποία σημείωνε ότι τα τουρκικά στρατεύματα βρίσκονται στην Κύπρο βάσει της Συνθήκης Εγγύησης 1960.

Ο Έλληνας μόνιμος αντιπρόσωπος σημειώνει, τέλος, ότι αρκετές ξένες αντιπροσωπίες εξέφρασαν κατ'ιδίαν απορία για τη σφοδρότητα της τουρκικής επίθεσης εναντίον της Κύπρου, τη στιγμή που συνεχίζονται οι διακοινοτικές συνομιλίες.

ΑΜΒΡΟΣΙΑ
Ολοκληρωμένη λύση για εστιατόρια.

infotec
ΣΥΣΤΗΜΑΤΑ ΠΛΗΡΟΦΟΡΙΚΗΣ
Διαγοριδών 17
Ρόδος - 851 00
Τηλ. 02410 20100
FAX 02410 34766

ΟΜΙΛΟΣ ΕΤΑΙΡΙΩΝ ΜΙΜΙΚΟΥ
Sunsoft INTELLIGENT SOFTWARE
Microsoft CERTIFIED Partner
Πιστοποιημένο προϊόν από την ΕΜΕ

ΔΙΑΧΕΙΡΙΣΗ ΧΩΡΩΝ ΕΣΤΙΑΣΗΣ
- Διαχείριση Ειδών *(Τιμοκατάλογοι, Mark-Up / Mark-Down)*
- Διαχείριση Πελατών
- Διαχείριση Τραπεζιών *(Γραφική & Αριθμητική Αποτύπωση)*
- Διαχείριση Παραγγελιών
- Διαχείριση Πακέτου (DELIVERY)
- Εκδόσεις Παραστατικών
- Διαχείριση Πιστωτικών Καρτών
- Επίπεδα Ασφαλείας
- Ελάχιστη Κατανάλωση *(Παρακολούθηση Εισιτηρίων Εισόδου)*
- Ενημερωτικές Εκτυπώσεις
- Ασύρματη Παραγγελιοληψία
- Touch Screen Παραγγελιοληψία - Rest *(PC Client & Οθόνες Αφής)*
- Διαχείριση Φορολογικού Εκτυπωτή
- Σύνδεση Ταμειακών Μηχανών
- Διαχείριση Αποθήκης - Ενημέρωση Αναλώσεων *(Σύνδεση με Εμπορική & Λογιστική Διαχείριση)*

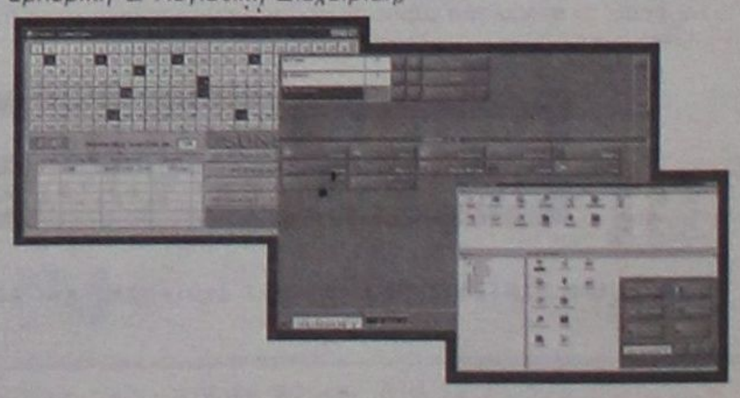

ευθέως & ωλαγίως



με τη γραφίδα της ΡΕΝΑΣ ΔΙΑΚΙΔΗ

IRENED@VIZZAVI.GR.

ΕΚΠΛΗΞΕΙΣ



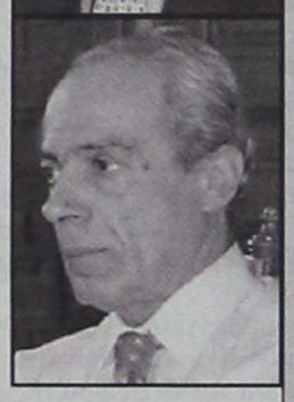

Δύο είναι μέχρι στιγμής οι υποψήφιοι δήμαρχοι της Πάτμου. Ο νυν δήμαρχος κ. **Ματθαίος Μελιανός** και ο νομαρχιακός σύμβουλος κ. **Μανώλης Γρύλλης**, εκλεγμένος με την παράταξη του νομάρχη κ. **Σάββα Καραγιάννη.**

Ο κ. Γρύλλης πρόκειται να ανακοινώσει **σήμερα** την διακήρυξη της παράταξής του και ορισμένους από τους συμμετέχοντες στον συνδυασμό του.

Οφείλουμε να παρατηρήσουμε πάντως ότι κινήθηκε πολύ - πολύ διακριτικά και αθόρυβα. Οι πληροφορίες μας λένε ότι **κανένας δεν εγνώριζε τίποτε**, ούτε καν ο νομάρχης ο οποίος όφειλε να ενημερωθεί από τον ίδιο τον σύμβουλο της παράταξής του, για την απόφασή του να μεταπηδήσει από τον β' στον α' βαθμό αυτοδιοίκησης.

Εκείνος πάντως που σίγουρα γνώριζε είναι ο **κ. Αριστοτέλης Παυλίδης** που το φύλαγε για έκπληξη! Εκείνος ήταν που ανακοίνωσε την κάθοδο του κ. Μανώλη Γρύλλη στις δημοτικές εκλογές, ενώπιον των τοπικών αρχών, όταν πριν από λίγες ημέρες ο κ. Σάββας Καραγιάννης βρέθηκε στο νησί της Πάτμου. Βρέθηκε προφανώς και προ απροόπτου. Υποθέτουμε, κατόπιν αυτής της σημειολογικά κρινόμενης κίνησης, ότι ο κ. Γρύλλης θα έχει την στήριξη της Νέας Δημοκρατίας στις δημοτικές εκλογές.

Τελικά... άβυσσος η ψυχή των στελεχών αυτού του κόμματος!

ΣΧΕΔΟΝ ΑΠΑΡΑΤΗΡΗΤΗ

Πολύ νωρίς η Νέα Δημοκρατία είχε αποφασίσει να μην ασχοληθεί με τους υποψηφίους δημάρχους στους **Καποδιστριακούς δήμους,** αποφεύγοντας να ψάξει σε ποιούς να δώσει την στήριξή της. Δεν έχει σημασία αν αυτό ήταν μια λύση ανάγκης, αφού στελέχη που να θέλουν να διεκδικήσουν τους δημαρχιακούς θώκους, στους περισσότερους δήμους **δεν υπήρχαν.** Και προκειμένου να ψάχνουν για συνεργασίες αποφάσισαν να στηρίξουν **δικούς τους ανθρώπους** στα διάφορα ψηφοδέλτια. Μετά τα προβλήματα που εμφανίσθηκαν για το **ΠΑΣΟΚ** όταν επιχείρησε να κάνει πράξη και στους Καποδιστριακούς δήμους το **«ένας υποψήφιος σε κάθε δήμο»,** η Νέα Δημοκρατία πείσθηκε για το ορθόν της απόφασής της. Ετσι, έσπευσε να την επικυρώσει στην συνεδρίαση της Ν.Ε. την περασμένη εβδομάδα, κρατώντας τόνους χαμηλούς, για να αποφύγει την κριτική για τους πραγματικούς λόγους που την οδήγησαν σ' αυτήν την απόφαση. Για μια φορά κατάφερε να περάσει απαρατήρητη, επειδή όλοι ήταν απασχολημένοι με τους άλλους.

ΣΤΗΝ «ΣΥΜΠΑΡΑΤΑΞΗ ΕΛΠΙΔΑΣ»

Τι σκοπεύει να πράξει στις προσεχείς νομαρχιακές εκλογές ρωτήθηκε χθες από Ρ/Σ ο κ. **Ηλίας Καματερός,** νομαρχιακός σύμβουλος από την Κω, που εδώ και αρκετό καιρό, λόγω των διαφορών του με τον Επάρχο Κω κ. **Βασίλη Ξυπολυτά,** έχει αποστασιοποιηθεί από την παράταξη του νομάρχη κ. **Σάββα Καραγιάννη.**

Οι φήμες τον φέρουν να κατεβαίνει με τον κ. **Γιάννη Μαχαιρίδη** ή το λιγότερο να τον υποστηρίζει ως υποψήφιο νομάρχη.

Ο ίδιος ήταν λακωνικός χθες, οπότε το μόνο που είπε είναι ότι συμμετέχει στη δημοτική παράταξη **«Συμπαράταξη Ελπίδας».** Πρόκειται για μία συνεργασία ευρύτερων αριστερών δυνάμεων στην Κω, που έκανε την εμφάνισή της σε συνέντευξη Τύπου πριν από λίγες ημέρες χωρίς να έχει καθορισθεί ποιός θα είναι ο υποψήφιος δήμαρχος που θα κατεβάσει στις εκλογές. Ως επικεφαλής της παράταξης πάντως εμφανίσθηκε ο κ. **Νίκος Μυλωνάς.**

Για πολλούς η συμμετοχή του κ. Ηλία Καματερού σ' αυτήν την παράταξη δεν συνιστά παρά την έμμεση επιβεβαίωση ότι θα στηρίξει τελικώς τον κ. Γιάννη Μαχαιρίδη.

Ο ΚΟΜΠΟΣ ΣΤΟ ΧΤΕΝΙ

Αγανακτισμένος από τα όσα συμβαίνουν χρόνια τώρα στη **ΔΑΝΕ** εμφανίζεται τις τελευταίες ημέρες ο νομάρχης κ. **Σάββας Καραγιάννης.** Η σταγόνα που ξεχείλισε το ποτήρι ήταν η πρόσφατη επίσχεση εργασίας των πληρωμάτων των πλοίων της, λόγω καθυστέρησης στην καταβολή των δεδουλευμένων.

Ο νομάρχης όπως όλα δείχνουν έχει πολλά σχέδια στο μυαλό του, που μπορεί να μην τα αποκαλύπτει, πολλοί όμως ήδη τα υποψιάζονται.

«Δεν ενδιαφερόμαστε για την ΔΑΝΕ, αλλά για το νομό Δωδ/σου, που δεν έχει κανένα λόγο να πληρώνει τα σπασμένα του ενός και του αλλουνού. Η εμπλοκή της Νομαρχίας έχει αυτό ακριβώς το νόημα. Αν είμαστε ικανοί να πάρουμε κάποια πράγματα στα χέρια μας» είπε ο κ. Καραγιάννης χθες και εξήγησε ότι το ζητούμενο δεν είναι μόνο αν θα βρεθούν καράβια για να εξυπηρετήσουν το επιβατηγό κοινό το Πάσχα, αυτό με τον ένα ή τον άλλο τρόπο θα γίνει, αλλά πως θα λυθεί άπαξ δια παντός το συνολικότερο πρόβλημα που ταλανίζει χρόνια τώρα μια ολόκληρη περιοχή. **«Δεν μπορεί να μένει ο νομάρχης απλός θεατής ενός τέτοιου θέματος»** πρόσθεσε. **«Από μένα όλοι θα έχουν την απαίτηση να μπορέσω να εκφράσω μια άποψη με ποιό τρόπο θα μπορούσαν κάποιοι να συνδράμουν και να βοηθήσουν».**



Νέα Alfa 156.

Η εξέλιξη του σπορ πνεύματος.

Το σπορ πνεύμα εξελίσσεται και φθάνει ακόμη πιο ψηλά. Περισσότερη τεχνολογία. Σύστημα πληροφοριών και τηλεματικής Connect™. Infocenter με Trip Computer. Cruise Control. 6 αερόσακοι. Συστήματα ενεργητικής ασφάλειας: ABS με EBD, MSR, VDC, ASR. Σύστημα κλιματισμού διπλής ζώνης. Αυτόματοι υαλοκαθαριστήρες με αισθητήρα βροχής. Ηχοσύστημα Bose®. Περισσότερη δύναμη. Νέος κινητήρας 2.0 JTS (Jet Thrust Stoichiometric), 165 ίππων: ο πρώτος βενζινοκινητήρας άμεσου ψεκασμού, για αύξηση των επιδόσεων με ταυτόχρονη μείωση της κατανάλωσης. Περισσότερο στυλ. Νέοι εσωτερικοί χώροι. Νέα υφάσματα, βελούδα και δέρματα. Νέο ταμπλό, ακόμη πιο πλούσιο, με νέα σχεδίαση. Νέα τιμόνια.

www.alfaromeo.gr | Οδηγήστε τη Νέα Alfa 156 σε ένα test drive. | Από 1600cc - 120HP έως 3200cc - 250HP

Ολοκληρωμένο Συγκρότημα Alfa Romeo

Auto Center Μανώλης Κωστάκης Α.Ε.Β.Ε.

ΟΛΟΚΛΗΡΩΜΕΝΟ ΣΥΓΚΡΟΤΗΜΑ: FIAT - ALFA ROMEO - LANCIA

14ο χλμ Ρόδου - Αεροδρομίου 85106, Παραδείσι, Ρόδος, Τηλ: (0241) 82000

Cuore Sportivo

υπόθεση: Πολιτισμός

υπογραφή: Δέσποινα Διαμαντή





«ΟΔΟΣ ΠΑΡΑΔΕΙΣΟΥ ΚΛΕΙΣΤΗ»



Το βιβλίο της Φωτεινής Τομαή - Κωνσταντοπούλου θα παρουσιαστεί το Σάββατο 20 Απριλίου στην αίθουσα εκδηλώσεων του «Ακταίον» στις 19.30 με διοργάνωση του Διεθνούς Κέντρου Λογοτεχνών και Μεταφραστών και παρουσίαση από την συγγραφέα Ειρήνη Βογιατζή - Χαραλάμπη. Η συγγραφέας του βιβλίου είναι γνωστή στη Ρόδο από τη δράση της ως διευθύντρια της Υπηρεσίας Διπλωματικού και Ιστορικού Αρχείου του Υπουργείου Εξωτερικών και μ' αυτή την ιδιότητα φρόντισε να φέρει στην επιφάνεια ιστορικά ντοκουμέντα που αφορούν τα Δωδεκάνησα.

Με επιμέλειά της έχουν κυκλοφορήσει συλλογές διπλωματικών εγγράφων, που η ίδια έχει κληθεί να παρουσιάσει σε ξένα Πανεπιστημιακά Ιδρύματα και διεθνείς διασκέψεις με συναφές περιεχόμενο.

Η λογοτεχνία την προκάλεσε για πρώτη φορά το 1999 με την έκδοση του βιβλίου «Η πιατέλα και άλλα εύθραυστα» μια συλλογή από νουβέλες, ενώ η «Οδός Παραδείσου κλειστή» αποτελεί ουσιαστικά το πρώτο της μυθιστόρημα.

Το βιβλίο παρακολουθεί τη ζωή της Εμα.

Μια γυναίκα όμορφη και αισθαντική με επιτυχημένη καριέρα, σύζυγος και μητέρα τριών παιδιών σε μια προσωπική διαδρομή στηριγμένη στην τρυφερότητα και την ευαισθησία.

Ο σκληρός, φιλίδοξος και άπιστος σύζυγος, γκρεμίζει το όνειρο της οικογενειακής ευτυχίας και την οδηγεί σ' έναν καινούργιο έρωτα, όπου σαν ηρωίδα αρχαίας τραγωδίας θα συναντήσει ότι οι θεοί κελεύουν γι' αυτήν...

ΜΟ.ΤΕ.Ρ. 1 ΚΑΙ ΠΑΜΕ...ΓΙΑ ΤΟ 2ο



Το Σάββατο 13/4 εγκαινιάσθηκε στο παλιό Συσσίτιο η έκθεση του **Παναγιώτη Μπερεδήμα**, που αποτελεί και την τελευταία της εικαστικής δράσης ΜΟ.ΤΕ.Ρ 1 της Δημοτικής Πινακοθήκης Ρόδου.

Ο Παναγιώτης Μπερεδήμας γεννήθηκε στη Θεσσαλονίκη. Φοίτησε στην ΑΣΚΤ, στο εργαστήριο του Δ. Μυταρά. Παρακολούθησε τα θεωρητικά μαθήματα και το εργαστήριο της Νωπογραφίας και των φορητών εικόνων με δάσκαλο του Κ. Ξυνόπουλο ενώ παράλληλα δούλεψε σαν βοηθός στους ζωγράφους Κώστα Γεωργακόπουλο, Παύλο Σάμιο και Γιάννη Τσαρούχη. Το 1999 βρέθηκε στη Ρόδο για την εκπόνηση διδακτορικής διατριβής στο τμήμα Επιστημών Προσχολικής Αγωγής του Πανεπιστημίου Αιγαίου με θέμα «Το παιδικό βιβλίο ως αντικείμενο (έργο) Τέχνης».

Εχει παρουσιάσει έργα του σε πολλές ομαδικές και ατομικές εκθέσεις, ενώ έχει δημοσιεύσει άρθρα που αφορούν την εικονογράφηση των παιδικών σχολικών βιβλίων και ειδικότερα των αλφαβηταρίων.

Η έκθεση θα λειτουργεί ως τις 26 Απριλίου και είναι επισκέψιμη καθημερινά στις 10.00 - 14.00 και 18.00 - 21.00 μμ Το τέλος της εικαστικής διοργάνωσης ΜΟΤΕΡ 1 θα γιορτασθεί από τους διοργανωτές και τους συμμετέχοντες καλλιτέχνες με πολλά Happenings, αλλά και σκέψεις για την επομενη μέρα και το ΜΟΤΕΡ 2 που θα περιλαμβάνει έργα καλλιτεχνών από την Ελληνική και διεθνή εικαστική σκηνή.

ΕΧΟΥΜΕ ΚΑΙ ΛΕΜΕ...

•...για αφίξεις επιφανών πολιτειακών παραγόντων, τους προσεχείς μήνες.

Ο Πρόεδρος της Δημοκρατίας κ. Κωστής Στεφανόπουλος και ο Υπουργός Πολιτισμού κ. Ευάγγελος Βενιζέλος, έχουν κληθεί να παραστούν **στα εγκαίνια του νέου κτιρίου της Δημοτικής Πινακοθήκης.**

Το αναπαλαιωμένο νεοκλασσικό στις 100 χουρμαδιές δωρεά της κ. Πάολας Νεστορίδου θα εγκαινιασθεί στις 29 Ιουνίου, δίνοντας παράλληλα την απαιτούμενη ώθηση και νέο αέρα στις δραστηριότητες της Πινακοθήκης, που ομολογουμένως λειτουργεί υποδειγματικά σε εικαστικό αλλα και εκπαιδευτικό επίπεδο.

Πολύ σύντομα θα οριστικοποιηθεί και θα ανακοινωθεί το πρόγραμμα των εκδηλώσεων που θα πλαισιώσουν την τελετή των εγκαινίων

Περιμένουμε εκπλήξεις!

•...για το 2ο βραβείο στους περιφερειακούς θεατρικούς μαθητικούς αγώνες που απέσπασε το 7ο Γυμνάσιο Ρόδου με το έργο του Ιάκωβου Καμπανέλλη «Ο ΜΠΑΜΠΑΣ Ο ΠΟΛΕΜΟΣ».

Η θεατρική ομάδα του σχολείου με τον υπεύθυνο καθηγητή κ. Σπύρο Παπασιδέρη περιγράφει την εμπειρία της προετοιμασίας της παράστασης:

«Ενα βροχερό Σαββατιάτικο πρωινό στα τέλη του Οκτώβρη, με τα γεγονότα του πολέμου του Αφγανιστάν να τρέχουν συναντηθήκαμε η θεατρική ομάδα του 7ου Γυμνασίου της Ρόδου, στο υπόγειο του σχολείου μας.

Κανείς δεν υπολόγισε τι έμελλε να συμβεί!

Ενθουσιασμένοι από το υποκριτικό μας ταλέντο, αρχίσαμε τα θεατρικά παιχνίδια και το δέσιμο της ομάδας. Καινούργια μέλη είχαν προσχωρήσει και πολλοί άλλοι είχαν φύγει. Υπήρχε όμως η μαγιά των επιλοχιών του «Οδυσσεβάχ» και της «Χώρας των πουλιών».

Κι όταν μετά από μέρες, διαβάστηκε το έργο και έγινε η διανομή των ρόλων, όλοι συνεπαρμένοι αρχίσαμε τη δουλειά.

Μια ομάδα μαθητών, με υπεύθυνο τον καθηγητή Καλλιτεχνικών του σχολείου μας κ. Δ. Βασιλείου, ξεδίπλωσε το ταλέντο της και έφτιαξε τα σκηνικά και τα κοστούμια της παράστασης.

Περικεφαλαίες, θώρακες, ακόντια, ασπίδες, σπαθιά, κίονες, πολιορκητικές μηχανές, θρόνοι...

Οι εκκολαπτόμενοι μαθητές, ηθοποιοί, κάθε Σάββατο πρωί, ενίοτε και Κυριακές απόγευμα (ιδίως τους τελευταίους μήνες) συναντιόντουσαν για τα παιχνίδια και τις πρόβες.

Γέλια, χαρές, ενθουσιασμοί, άγχη, νεύρα, λαχτάρες, μουσική, χορογραφίες και ηχογραφήσεις, όλα δέθηκαν με ένα μαγικό τρόπο και πολλή κούραση.

Ομως μπροστά στην μέρα της πρεμιέρας, μια ανακούφιση ερχόταν στο τέλος της κάθε συνάντησης.

Κι' όταν η μέρα της πρεμιέρας και του αγώνα πλησίασε, η αγωνία και το άγχος των πρωτάρηδων απογειώθηκε και μεταδόθηκε και στους υπόλοιπους.

«Πάμε και ότι βγει» έλεγαν «εμείς θα παίξουμε και θα το ευχαριστηθούμε».

Μήπως τελικά το παιχνίδι είναι αυτό που λείπει από τα παιδιά σήμερα ή κάτι άλλο»;









ΦΥΤΩΡΙΑ ΚΑΡΑΒΟΛΙΑ

Καλλωπιστικά φυτά
εσωτερικού και εξωτερικού χώρου
ιδίας παραγωγής και εισαγωγής.
Ξυνόδεντρα και ελαιόδεντρα
Γλάστρες πλαστικές και πήλινες

ΦΥΤΩΡΙΑ ΚΑΡΑΒΟΛΙΑ

Τα φυτώρια που εμπνέουν εμπιστοσύνη

25ο χλμ Ε.Ο. Ρόδου - Καμείρου πριν την γέφυρα των Φανών
Τηλέφωνα: 0241-42257/0932527092

sports

Επιμέλεια: Ηλίας Λοϊζος - Μάγδα Σούγγαρη

✔ Ακόμη μια νίκη για το Τ.Α.Δ.
✔ ΜΕ ΣΤΟΧΟ ΝΕΕΣ ΔΙΑΚΡΙΣΕΙΣ Σελ.16-17
✔ Σύσκεψη πριν την επίσκεψη Σελ.18

Πρωινή προπόνηση η χθεσινή για την Ρόδο



Οι απολογίες των ποδοσφαιριστών σήμερα στην ΕΠΟ άλλαξαν το πρόγραμμα

Με πρωινή προπόνηση συνεχίσθηκε χθες η προετοιμασία του ΑΣ Ρόδος, για το Κυριακάτικο δύσκολο εκτός έδρας παιχνίδι με το Κερατσίνι.

Η αναχώρηση τεσσάρων ποδοσφαιριστών **Πάττα, Ροδανάκη, Μαλλιάκα,** και **Μπαλλή,** που σήμερα θ' απολογηθούν στην πειθαρχική επιτροπή της ΕΠΟ για τα όσα τους καταλογίζουν στις εκθέσεις τους ο παρατηρητής του αγώνα και η Αστυνομία, ανάγκασαν τον **Δημήτρη Σκούνα** να γυμνάσει τους ποδοσφαιριστές του στις 10.00 το πρωί.

Ο έμπειρος τεχνικός είχε όλους τους ποδοσφαιριστές στην διάθεσή του ενώ μοναδικοί απόντες ήταν οι μαθητές **Μακρυδημήτρης Πλαγγέντης, Καλαφάτ** και **Μαθιός.** Η προπόνηση έγινε στο Δημοτκό γήπεδο ο «Διαγόρας» με το πρόγραμμα να περιλαμβάνει και οικογενειακό δίτερμα στο οποίο έλαβαν μέρος όλοι οι ποδοσφαιριστές. Μαζί με τους ποδοσφαιριστές και την αντιπροσωπεία του διοικητικού συμβουλίου ταξίδεψε και ο κ Σκούνας, που εν δεχομένως θα είναι παρών στην εκδίκαση της υπόθεσης στην δευτεροβάθμια επιτροπή ενώ σίγουρα σήμερα θα βρίσκεται στις απόλογίες των ποδοσφαιριστών. Η προετοιμασία της Ρόδου θα συνεχισθεί σήμερα με την προπόνηση να γίνεται κανονικά τις απογευματινές ώρες. Οπως είναι γνωστό από το αποφασιστικό παιχνίδι της Κυριακής με το Κερατσίνι θα απουσιάσει ο **Ροπόκης** ενώ σήμερα ο κ. Σκούνας θα γνωρίζει, μετά την απόφαση της πειθαρχικής επιτροπής της ΕΠΟ, εάν θα έχει στην διάθεσή του τους ποδοσφαιριστές Πάττα - Ροδανάκη - Μαλλιάκα.

Παγκόσμιο Πρωτάθλημα Kick Boxing

➤ Η 15χρονη παγκόσμια πρωταθλήτρια Βέτα Τσίλη στην Ρόδο

Τον τίτλο της παγκόσμιας πρωταθλήτριας στην κατηγορία +64 κιλών θα διεκδικήσει και στη Ρόδο η Βέτα Τσίλη!

Η κορασίδα (15 ετών) Ελληνίδα είναι αποφασισμένη να κρατήσει τον τίτλο μέσα από το Παγκόσμιο πρωτάθλημα που θα γίνει στο νησί μας (ξενοδοχείο ESPEROS PALACE) από 6 έως 12 Μαΐου.

Η Τλίλη έδειξε τις προθέσεις της στο τουρνουά Βορείου Ελλάδος που έγινε στη Θεσσαλονίκη και στο οποίο πήρε την πρόκριση.

Μαζί με την αθλήτρια του ΑΣ Κόρπους την πρόκριση στον αγώνα της Ρόδου πήραν και οι συναθλητές της Γιάννης Πατίδης (+81 κιλά) και Αλβέρτος Βοκρής (+140 κιλά).

Ο πρώτος θα αγωνιστεί στους άνδρες και ο δεύτερος, που είναι 12 ετών, στους παίδες.

Προπονητής των αθλητών είναι ο Γιώργος Κοντίδης, παγκόσμιος πρωταθλητής στα +91 κιλά το 1999 στη Μαδρίτη.

Το παγκόσμιο πρωτάθλημα της Ρόδου θα διοργανωθεί από την Πανελλήνια Ομοσπονδία κικ μπόξινγκ, το Δήμο Ροδίων, το ΔΟΝΑ Ρόδου, το Δήμο Καλλιθέας και τον ΠΡΟΤΟΥΡ.

Αναμένεται να είναι το κορυφαίο όλων των εποχών, με τη συμμετοχή 1200 αθλητών από 60 κράτη. Παράλληλα, θα είναι και μια μεγάλη ευκαιρία για τους Ροδίτες να γνωρίσουν καλύτερα αυτήν την πολεμική τέχνη, που προσφέρει πολλές συγκινήσεις.



ΚΥΠΕΛΛΟ ΕΡΑΣΙΤΕΧΝΩΝ ΕΛΛΑΔΟΣ

ΣΤΟΥΣ ΟΧΤΩ Ο ΔΙΓΕΝΗΣ

Η ομάδα του Ανδρέα Σταύρου κέρδισε στην παράταση με 4-2 τον Επαμεινώνδα στα Λεύκτρα • Αγγελόπουλος - Καστρουνής τα γκολ της πρόκρισης στην προημιτελική φάση

Την τρίτη συνεχόμενη νίκη του πέτυχε χθες στα Λεύκτρα ο Διγενής Κοσκινού στο πλαίσιο του κυπέλλου Ερασιτεχνών Ελλάδας παίρνοντας την πρόκριση για την προημιτελική φάση της οποίας οι αγώνες θα διεξαχθούν την Τετάρτη 24 Απριλίου

Οι ποδοσφαιριστές του **Ανδρέα Σταύρου** παρά το γεγονός ότι πήγαν στα αποδυτήρια με το είς βάρος τους σκορ 1-0, γκολ που προήλθε στο 38' του αγώνα απο θέση «οφ - σάϊντ», είχαν τον έλεγχο του παιχνιδιού σχεδόν σ' ολόκληρο το 45λεπτο του πρώτου ημιχρόνου.

Στην επανάληψη ο Διγενής είχε και πάλι την πρωτοβουλία των κινήσεων ενώ οι γηπεδούχοι προσπαθούσαν να διαφυλάξουν το 1-0.

Η επιθετική δραστηριότητα του Διγενή καρποφόρησε με την συμπλήρωση του ημιώρου και πέντε λεπτά πριν να λήξει το παιχνίδι πήρε το προβάδισμα στο σκορ. Οπως η τύχη έπαιξε άσχημο παιχνίδι στους φιλοξενούμενους αφού στα τελευταία δύο λεπτά δέχτηκαν την ισοφάριση με αποτέλεσμα το παιχνίδι να πάει στην παράταση. Με ψυχικά αποθέματα και δυνάμεις οι ποδοσφαιριστές του Ανδρέα Σταύρου πέτυχαν ακόμη δύο τέρματα παίρνοντας πανάξια την νίκη.

Τα γκολ

38' ο **Ντάνος** από θέση «οφ - σάϊντ» μπήκε στην μεγάλη περιοχή και πλάσαρε 1-0.

60' ο **Καστρουνής** με σουτ βολέ στο παραθυράκι ισοφάρισε σε 1-1.

85' Από σέντρα του **Καστρουνή** ο **Αγγελόπουλος** με κεφαλιά έδωσε το προβάδισμα στον Διγενή 1-2

88' Σε σύγχυση των αμυντικών ο **Παπαναστασίου** με σουτ ισοφάρισε σε 2-2

95' Ο Καστρουνής με άψογο πλασέ πέτυχε το 2-3.

119' Ο Αγγελόπουλος με υπέροχη ατομική ενέργεια πέτυχε το 2-4

Με λάθη σε βάρος του Διγενή η διαιτησία των κκ Χαραμόπουλου - Γιαννούλη - Στεργίου.

Ο κ Σταύρου παράταξε την ομάδα του ως εξής:

Διγενής

Καντιμοίρης, Γκαρανάτσιος, Μοσκιού, Σκαφίδας, Μάμμης, Μανιάς, Ψύλλου, Παπανικολάου, Μαχλής (80' Κουλούρας), Αγγελόπουλος, Καστρουνής.

Επαμεινώνδας

Κώστας, Μποκομήρος, Νίκας, Ξιγγενιώτης, (70' Κάπρου), Δ. Τσακανίκας, Δραχούτης, Παπαναστασίου, Βίτοφ (46' Κ. Τσακανίκας) Ντάνος, Ράφτης, (32' Λαπάς), Ζαταρίτης.



Γυμνασιακό Πρωτάθλημα Ποδοσφαίρου

Ακόμη μια νίκη για το Τ.Α.Δ.



• Κέρδισε χθες στο γήπεδο των Αγ. Αποστόλων με 5-0 το Γυμνάσιο Πηγαδίων Καρπάθου. • Τρία γκολ πέτυχε ο Βαλάντης Τσαγκάρης.

Για τον τελικό του ποδοσφαιρικού Πρωταθλήματος Γυμνασίων Δωδεκανήσου, προκρίθηκε χθες το Αθλητικό Γυμνάσιο Ρόδου (Τ.Α.Δ.), που χθες στο γήπεδο των Αγ. Αποστόλων νίκησε με 5-0 το Γυμνάσιο Πηγαδίων Καρπάθου.

Με καλύτερη φυσική κατάσταση οι ποδοσφαιριστές του **Μ. Παπαντωνίου** αλλά και με περισσότερα παιχνίδια στα πόδια τους, πολλά παιδιά αγωνίζονται στο εφηβικό πρωτάθλημα, επικράτησαν των αντιπάλων τους αποδίδοντας κατά διαστήματα σπουδαίο ποδόσφαιρο.

Με την αμυντική γραμμή να κρατά μακριά από την εστία του Σαράντη τους επιθετικούς της Καρπάθου και με ηγέτη στην επίθεση τον **Βαλ. Τσαγκάρη** η ομάδα του Αθλητικού Γυμνασίου κατάφερε να φθάσει στην μεγάλη νίκη χωρίς να συναντήσει ιδιαίτερες δυσκολίες από τους φιλοξενούμενους.

Οι ποδοσφαιριστές της Καρπάθου κατέβαλαν φιλότιμες προσπάθειες για την νίκη όμως υποτάχθηκαν φυσιολογικά στην ανωτερότητα των αντιπάλων τους.

Οι κυριότερες φάσεις και τα γκολ

10′ Ο **Τσαγκάρης** σούταρε από καλή θέση όμως ο **Ιωάννου** απόκρουσε με γροθιές την μπάλα.

20′ Ο **Αναστασάκης** εκτέλεσε φάουλ, κεφαλιά του **Σταυλά** μέσα από την μεγάλη περιοχή μπλόκαρε ο **Ιωάννου.**

21′ Σε σέντρα από δεξιά του **Πάππα,** καρφωτή κεφαλιά του **Τσαγκάρη** 1-0.

23′ Ο **Κουμπιός** με δυνατό σουτ, μέσα από την μεγάλη περιοχή, έστειλε την μπάλα στα δίχτυα του **Ιωάννου** 2-0.

25′ Ο **Αναστασάκης** σουταρε από πλεονεκτική θέση αλλά ο **Ιωάννου** μπλόκαρε σταθερά την μπάλα.

45′ Δυνατό σουτ του **Γαϊτάνου** από καλή θέση μπλόκαρε σταθερά ο **Ρεΐσης.**

50′ Ο **Αναστασάκης** τροφοδότησε τον Τσαγκάρη που σούταρε για ν' αποκρούσει σε κόρνερ ο **Ρεΐσης.**

52′ Ο **Σοφίτης** βρήκε με ωραία μπαλιά τον **Παχύ** που σούταρε δυνατά, όμως ο **Σαράντης** μπλόκαρε την μπάλα.

60′ Με «ασίστ» ο **Αναστασάκης** βρήκε τον Τσαγκάρη, που από θέση «τετ-α-τετ» πλάσαρε για ν' αποκρούσει σε κόρνερ ο **Ρεΐσης.**

64′ Ο **Τσαγκάρης** με πλασέ πέτυχε το 3-0.

67′ Ο ίδιος παίκτης με άψογο πλασέ ανέβασε τον δείκτη του σκορ στο 4-0.

69′ Από μπαλιά του **Γαϊτάνου,** ο **Σιδέρης** με πλασέ διαμόρφωσε το τελικό σκορ 5-0.

Διαιτητής του αγώνα ήταν ο κ. **Π. Λαζαρίδης** με βοηθούς τους κ.κ. **Γ. Δραγανίδη - Δ. Γεωργούλα.**

Τ.Α.Δ. (προπ. Μ. Παπαντωνίου)

Σαράντης, Τσακίρης, Θεοδώρου (45′ Παπαχριστοδούλου), Ηλιάδης, Κουμπιός, Γαϊτάνος, Δάμος, Γ. Σταυλάς (49′ Αντωνιάδης), Πάππα (60′ Σιδέρης), Αναστασάκης, Τσαγκάρης.

Γυμν. Πηγαδίων Καρπ. (προπ. Β. Φουντής)

Ιωάννου (36′ Ρεΐσης), Χειράκης (15′ Λύκος), Κατωγειρίτης, Βασιλειάδης, Λάμπρος, Σταμούλης, Τσακίρογλου, Ανδρέου (50′ Πανάρετος), Παχύς, Σοφίτης, Αλεξιάδης.

1ο Διεθνές σεμινάριο ποδοσφαίρου

• Διοργανωτές το Αριστοτέλειο Πανεπιστήμιο Θεσσαλονίκης - Εργαστήριο Εργοφυσιολογίας - Εργομετρίας Τ.Ε.Φ.Α.Α. και Τομέας Αγωνιστικών Αθλημάτων Τ.Ε.Φ.Α.Α.



Με γνώμονα την Ανάγκη για καλύτερη γνώση και πληροφόρηση του Ελληνα προπονητή, το Αριστοτέλειο Πανεπιστήμιο της Θεσσαλονίκης, το Εργαστήριο Εργοφυσιολογίας - Εργομετρίας και ο Τομέας Αγωνιστικών Αθλημάτων Τ.Ε.Φ.Α.Α., διοργανώνουν τριήμερο σεμινάριο από 10 έως 12 Μαΐου 2002 που θα γίνει στο συνεδριακό κέντρο «ATERMON», το οποίο βρίσκεται στο 25ο χλμ. της Εθνικής οδού Θεσσαλονίκης - Κιλκίς στον Αγ. Παντελεήμονα. Θα είναι τριήμερο γνώσης, με ομιλητές καταξιωμένους εκπαιδευτές προπονητές της Ευρώπης και της Ελλάδας.

Το κεντρικό θέμα του σεμιναρίου θα είναι: Νέες αντιλήψεις για την ανάπτυξη της φυσικής κατάστασης και της τακτικής στο σύγχρονο ποδόσφαιρο.

Οι ομιλητές που θα βρίσκονται στο σεμινάριο είναι οι εξής:

1. **Balsom Paul** (Υπεύθυνος Φυσικής Κατάστασης Εθνικής Ανδρών Σουηδίας)
2. **Cechinni Emillio** (Ιταλία, Εισηγητής U.E.F.A.)
3. **Μάρκοβιτς Πάνος** (Ελλάδα)
4. **Σεντελίδης Θωμάς** (Ελλάδα)
5. **Κοτζαμανίδης Χρήστος** (Ελλάδα)
6. **Ζάκας Αθανάσιος** (Ελλάδα)
7. **Χριστούλας Κοσμάς** (Ελλάδα)
8. **Μεταξάς Θωμάς** (Ελλάδα)
9. **Δόκας Αθανάσιος** (Ελλάδα)

Πρόγραμμα Συνεδρίου

Παρασκευή

10 Μαΐου 2002

17.00-18.00 Εγγραφές Συνέδρων - Παραλαβή Συνεδριακού Υλικού.

18.00-19.45 Προεδρείο: Θ. Σεντελίδης

Ομιλίες

Θέμα: «Η απόδοση των ποδοσφαιριστών σε διαφορετικές περιβαλλοντικές συνθήκες»

Ανάπτυξη: Κ. Χρίστουλας

Θέμα: «Η σημασία της εργοσπιρομέτρησης στο ποδόσφαιρο»

Ανάπτυξη: Θ. Μεταξάς

Θέμα: «Fitness training in soccer»

Ανάπτυξη: Β. Balsom

19.50-20.00 Διάλειμμα

20.00 Τελετή έναρξης

Χαιρετισμός του προέδρου Τ.Ε.Φ.Α.Α.Α.Π.Θ. Καθηγητή κ. Σπ. Κέλλη

Χαιρετισμός Επίσημων Προσκεκλημένων

Δεξίωση

Σάββατο 11 Μαΐου 2002

09.00-10.00

Πρακτική: P. Balsom

10.00-11.00

Θέμα: Οδηγίες - κατευθύνσεις για την προπόνηση υποομαδικών και ομαδικών τακτικών σχηματισμών.

Ανάπτυξη: E. Cechini

11.30-13.30

Θέμα: Ανάλυση παιχνιδιού - παρακολούθηση αγώνα σε βίντεο

Ανάπτυξη: Π. Μάρκοβιτς

16.30-18.00

Προεδρείο: Χ. Κοτζαμανίδης

Ομιλίες

Θέμα: Μέθοδοι προπόνησης της μυϊκής εκρηκτικότητας στο ποδόσφαιρο

Ανάπτυξη: Χρ. Κοτζαμανίδης - Χ. Μιχαηλίδης

Θέμα: Τεχνικές για την βελτίωση της αρθρικής κινητικότητας στους ποδοσφαιριστές.

Ανάπτυξη: Αθ. Ζάκας

18.15-20.15

Πρακτική: Ποδοσφαιριστές σε πρακτικές εφαρμογές

E. Cechini

20.30

Ποδοσφαιρικός αγώνας μεταξύ των συμμετεχόντων στο σεμινάριο.

Κυριακή 12 Μαΐου 2002

10.00-11.30

Συζήτηση:

Ανάλυση παιχνιδιού μετά από την παρακολούθηση στο βίντεο.

Ανάλυση: Π. Μάρκοβιτς

11.30-12.30

Θέμα: Οργάνωση και λειτουργία Ακαδημιών - Ελληνική πραγματικότητα - Ευρωπαϊκά δεδομένα.

Ανάπτυξη: Θ. Σεντελίδης - Α. Δόκας

12.30

Συμπεράσματα σεμιναρίου

13.00

Απονομή διπλωμάτων

Λήξη Σεμιναρίου

Η συμμετοχή ανέρχεται στα 70 Ευρώ ενώ για τους φοιτητές 40 και στην οποία θα περιλαμβάνονται τσάντα συνεδρίου, μπλοκ - στυλό - καπέλλο - μπλουζάκι, βεβαίωση συμμετοχής, αναμνηστικό, καφές - αναψυκτικά, δεξίωση.

Οι σύνεδροι θα μπορέσουν να αποκτήσουν τις σημειώσεις και την βιντεοκασέτα του συνεδρίου, καταβάλλοντας το κόστος παραγωγής τους.

Οι ενδιαφερόμενοι για περισσότερες πληροφορίες μπορούν να επικοινωνήσουν στα τηλέφωνα 0341064757, 64674, 64020.

ΜΕ ΣΤΟΧΟ ΝΕΕΣ ΔΙΑΚΡΙΣΕΙΣ



➤ Οι αθλητές της «Φλόγας» αναχωρούν σήμερα για την Τρίπολη όπου το Σαββατοκύριακο διεξάγεται το Πανελλήνιο Πρωτάθλημα νέων - νεανίδων Α'

Αλλο ένα μαραθώνιο ταξίδι ξεκινάει για την αποστολή της «Φλόγας» που συμμετέχει στο Πανελλήνιο Πρωτάθλημα νέων - νεανίδων Α' το Σαββατοκύριακο 20-21 Απριλίου.

Σήμερα, αναχωρούν αθλητές και συνοδοί με καράβι για τον Πειραιά και αύριο οδικώς για την Τρίπολη. Οι κρυφές προσδοκίες για διακρίσεις και μετάλλια δεν λείπουν αν αναλογιστεί κανείς πως πρόκειται για αθλητές Πανελληνιονίκες.

Οι **Γιάννης Καραγιάννης** και **Στέλιος Καλησπέρης,** ο οποίος την προηγούμενη εβδομάδα κατέκτησε αργυρό μετάλλιο στους αγώνες εφήβων, θα διεκδικήσουν νέες επιτυχίες στα -66 κιλά. Η **καθολική Ρεπανά** θα προσπαθήσει να επιστρέψει στις διακρίσεις στην επανεμφάνιση της στα -57 κιλά. Υπάρχει φυσικά και η συμμετοχή του Βαλκανιονίκη **Κώστα Γαλουζή** που φιλοδοξεί να ανέβει στο ψηλότερο σκαλί του βάθρου στην κατηγορία των 73 κιλών. Στην Τρίπολη θα ταξιδέψει και ο προπονητής του συλλόγου **Μιχάλης Χατζηνικολάου** (μαύρη ζώνη - τρία νταν, με άδεια εξασκήσεως προπονητή τζούντο από την Γεν. Γραμμ. Αθλητισμού) ενώ συνοδός της αποστολής θα είναι ο **Μιχάλης Καραγιάννης.**

ΤΑ ΕΥΣΗΜΑ ΑΠΟ ΤΗ «ΦΛΟΓΑ»

Παράδειγμα προς μίμηση θεωρούν οι άνθρωποι του συλλόγου τον κ. **Καραγιάννη** ο οποίος εξάντλησε την άδειά του από την εργασία του για να συνοδεύσει και την προηγούμενη εβδομάδα και τώρα τους αθλητές της «Φλόγας» δείχνοντας έτσι την αγάπη του για τον αθλητισμό, για τα παιδιά που τα ακολουθεί παντού χωρίς να υπολογίσει κόστος και ταλαιπωρία.

ΕΥΧΑΡΙΣΤΗΡΙΑ ΚΑΙ ΕΥΧΕΣ

Η Φλόγα ευχαριστεί τον δήμαρχο Ροδίων κ. **Γιαννόπουλο** και τον ΔΟΝΑ Ρόδου και τον πρόεδρό του κ. **Διακογεωργίου** για τον νέο κύκλο συνεργασίας που έχει αναπτυχθεί ανάμεσα στους δύο φορείς του αθλητισμού. Η ανάπτυξη του αθλητισμού στο σύνολό του έχει ανάγκη τέτοιες συνεργασίες και οι διακρίσεις των αθλητών μας διαφημίζουν τη Ρόδο στο Πανελλήνιο και για το λόγο αυτό είναι πάντα αφιερωμένες στο ΔΟΝΑ Ρόδου και γενικότερα στο Δήμο Ροδίων.

Η Φλόγα εύχεται καλή επιτυχία στους νεαρούς αθλητές και μεγάλες διακρίσεις για το σωματείο μας και το νησί μας.

Αίτηση για ένταξη στην Ενωση

• Το 24ο μέλος της Διεθνούς Αθλητικής Ενωσης Νήσων φιλοδοξούν να γίνουν οι Εβρίδες νήσοι

Οι Εβρίδες νήσοι, γνωστές και σαν Δυτικές νήσοι, κατέθεσαν αίτηση για να ενταχθούν στην Διεθνή Αθλητική Ενωση Νήσων.

Οι Εβρίδες νήσοι βρίσκονται στη ΒΔ ακτή της Σκωτίας και χωρίζονται στις Δυτικές και Ανατολικές ή στις Εσωτερικές και Εξωτερικές.

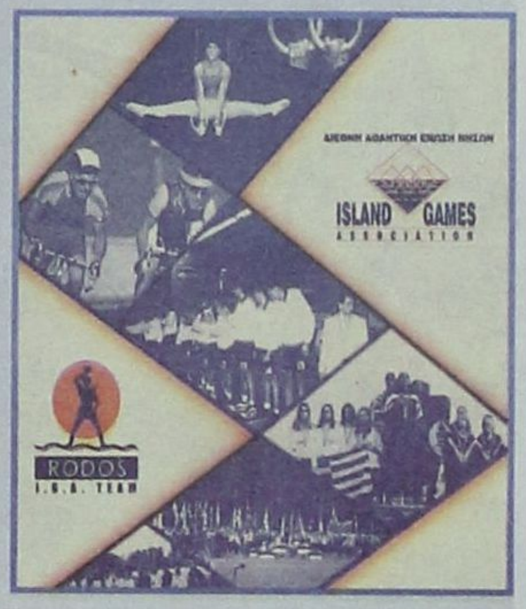

Το σύμπλεγμα συνολικά αποτελείται από 500 νησιά, απ' αυτά κατοικούνται τα 102, έχουν πληθυσμό 78.000 κατοίκους και έκταση 14.761 τετ. χιλ.

Είναι νησιά βραχώδη και με πολλά έλη λόγω των υψηλών βραχοπτώσεων.

Κύριες ασχολίες των κατοίκων είναι η γεωργία - παραγωγή πατάτας και δημητριακών - η αλιεία και ο τουρισμός.

Παλαιότερα λόγω των κακών συνθηκών διαβίωσης, οι κάτοικοι μετανάστευσαν κατά χιλιάδες στον Καναδά.

Με παλαιότερη απόφαση της Γ.Σ., το 1999, η Ενωση αποφάσισε να μην ξεπεράσει τον αριθμο των 25 μελών. Σε δήλωσή του, ο Πρόεδρος της Δ.Λ.Ε.Ν. κ. Μπο Φρίκενσταμ, τόνισε ότι «η συνεχώς αυξανόμενη δυναμική των αγώνων, το μέγεθος των οποίων σύντομα προβλέπεται να ξεπεράσει τις 3.000 συμμετοχές, είναι ένα γεγονός που προβληματίζει σοβαρά τα όργανα της Ενωσης για το λόγο ότι θα είναι δύσκολο για τα μικρά νησιά να αναλάβουν την αποστολή της διοργάνωσης».

Η αίτηση των Εβρίδων θα εξεταστεί επίσημα στην Γενική Συνέλευση του 2003 που θα πραγματοποιηθεί κατά την διάρκεια των αγώνων στο Γκέρνσεϋ.

Στην τελική ευθεία



➤ Λίγο πριν την ολοκλήρωση της α' φάσης του Soccer Time, Σκουπίδια και Lions οδηγούν την κούρσα στους δύο ομίλους

Δύο αγωνιστικές απέμειναν για το φινάλε της κανονικής περιόδου του πανελληνίου πρωταθλήματος ανεξαρτήτων ομάδων 5Χ5 με την επωνυμία Soccer Time που φιλοξενείται στις εγκαταστάσεις του Κέντρου Μίνι Ποδοσφαίρου Ρόδου «Βιτζηλαίος».

Οι βαθμολογίες και στους δύο ομίλους έχουν ως εξής:

ΟΙ ΒΑΘΜΟΛΟΓΙΕΣ Α' ΟΜΙΛΟΣ

	ΑΓΩΝ.	ΒΑΘΜ.	ΝΙΚ.	ΙΣ.	ΗΤ.	ΤΕΡΜ
1. Σκουπίδια	20	34	16	2	2	115-65
2. Μάντσεστερ	19	32	16	0	3	107-71
3. ΔΟΝΑ Ρόδου	20	31	14	3	3	106-71
- Παρτιζάνοι	20	31	15	1	4	96-69
5. Ερμής	20	19	7	5	8	85-80
6. GOODFELOUS	20	17	8	1	11	114-92
7. Σταυρός Καλυθ.	19	15	7	1	11	55-107
8. Σκιές	20	14	6	2	12	69-113
- Κ.Λ. Ρόδου	20	14	7	0	13	84-113
10. Δήμος Νότιας Ρ.	20	13	5	3	12	60-100
11. Καντής	20	11	5	1	14	81-78
12. Σκουάντρα Ατζ.	20	8	1	1	18	51-81

ΟΙ ΒΑΘΜΟΛΟΓΙΕΣ Β' ΟΜΙΛΟΣ

	ΑΓΩΝ.	ΒΑΘΜ.	ΝΙΚ.	ΙΣ.	ΗΤ.	ΤΕΡΜ
1. LIONS	20	32	16	0	4	156-71
2. Κουρσάροι	19	31	15	1	3	111-64
3. P.O.K.T.A.	19	30	15	0	4	83-59
4. Παλιά Πόλη	20	28	13	2	5	126-89
5. Στίλβη	20	27	13	1	6	112-87
6. Ομάδα G.	20	24	11	2	7	103-69
7. FAMOUS	20	22	10	2	8	105-67
8. Ντιέγκο Σανς	20	13	6	1	13	58-70
9. Αντε γεια	20	9	4	1	15	59-152
10. Φραπουτσίνο	20	6	3	0	17	69-72
11. Τσαΐρι	20	4	3	0	17	79-138
12. Ανώνυμοι	20	2	1	0	19	44-146

Τρίτο μάτι

• Συνέχεια και σήμερα από το Final - Four της Κω. Γιατρός αγώνων δεν υπήρχε παρά μόνο η ομάδα της Α.Ε. Δικαίου είχε εκεί τον δικό της.

• Αστυνομική δύναμη δεν εμφανίστηκε στο κλειστό. Τι εμφανίστηκε όμως. Μια ομάδα πυροσβεστών μπουκάρησε με όλα τα σύνεργα για να σβήσει την φωτιά. Τα παλληκάρια έτρεξαν αμέσως εκεί και καλά έκαναν, αφού τους ειδοποίησαν ότι το κλειστό πήρε φωτιά.

• Οι φίλαθλοι στις εξέδρες ήταν ιππότες κατά τα 3/4. Χειροκρότησαν τις τρεις ομάδες στις απονομές ενώ όταν ακούσθηκε το όνομα της ομάδας του Μάκη έπεσε γιούχα, γιατί;

• Να δούμε αν η απουσία των νεαρών που ονομπάρησαν τον Ενωσιακό του μπάσκετ, θα τιμωρηθεί. Μόνο αν υπάρχει σοβαρή δικαιολογία θα την γλυτώσουν και έτσι πρέπει.

• Αλωσαν και τους Αρβανίτες οι ασβεστάδες και αναγκαστικά ξανάβαλαν τον πήχυ του κυπέλλου ψηλότερα. Ηταν σίγουρος ο Μίχελς ότι θα έβγαινε νίκη και γι' αυτό έταζε μπουζούκια.

• Ας επιστρέψουμε όμως στα δικά μας. Εμαθα ότι η συμπεριφορά σας στους Αγ. Αποστόλους με τον τραυματισμό του Γιώργου δεν ήταν σωστή.

• Τα σωστά παλληκάρια και οι καλοί παράγοντες φαίνονται και στις κοινωνικές τους υποχρεώσεις. Σήμερα κιόλας μετά τα επινίκεια να πάει αντιπροσωπεία στο νοσοκομείο και να επισκεφθεί τον τραυματία Γιώργο. Ετσι λένε οι κανόνες της ζωής.

ΗΛΙΑΣ Κ.

Ξυλουργικές εργασίες
Παπακαλοδούκας Νικόλαος
Τηλ. 0241026947



Σύσκεψη πριν την επίσκεψη

➤ Ο Δήμαρχος Ροδίων κ. Γιαννόπουλος, η Συντονιστική Επιτροπή και κλιμάκιο της ΕΟΠΕ συζήτησαν τα θέματα που αφορούν την επιθεώρηση της Τεχνικής Υπευθύνου για το Beach Volley ➤ Την ερχόμενη Τετάρτη η επίσκεψη της κ. Drago η οποία θα μιλήσει και σε συνέντευξη Τύπου➤ Απουσίασε από τη σύσκεψη ο πρόεδρος της Ομοσπονδίας κ. Μπελιγράτης.

Με πυρετώδεις ρυθμούς συνεχίζεται η προετοιμασία για την επίσκεψη της Ιταλίδας Τεχνικής Υπευθύνου κ. Daniela Drago, που αναμένεται να έρθει στη Ρόδο την προσεχή Τετάρτη με σκοπό να επιθεωρήσει τις εργασίες που έχουν ήδη ξεκινήσει για το Παγκόσμιο Πρωτάθλημα Beach Volley γυναικών τον Ιούλιο.

Πραγματοποιήθηκε χθες το μεσημέρι στο Δημαρχείο σύσκεψη των μελών της Συντονιστικής Επιτροπής (Πασχάλης, Γκογκίδης, Δημήτρης Τσοπανάκης, Αδριάνα Μπαφίτη, Δημήτρης Αδαμάκης), κλιμακίου της Ελληνικής Ομοσπονδίας Πετοσφαίρισης και του κ. **Γιώργου Γιαννόπουλου.** Παρόντες ήταν επίσης ο διευθυντής της ΠΡΟΤΟΥΡ κ. **Μπάμπης Παλογιαννίδης** και ο κ. **Λευτέρης Κωνστάντζος,** διευθυντής τεχνικών υπηρεσιών του Δήμου Ροδίων. Αρχικά είχε προγραμματιστεί να παρευρεθεί και ο πρόεδρος της ΕΟΠΕ κ. **Θανάσης Μπελιγράτης,** ωστόσο τελευταία στιγμή ενημέρωσε πως αδυνατεί να είναι παρών καθώς ο υφυπουργός Αθλητισμού κ. Κουράκης κάλεσε τους προέδρους όλων των ομοσπονδιών σε έκτακτη σύσκεψη χθες το πρωί.

Οι εκπρόσωποι όλων των εμπλεκομένων πλευρών συζήτησαν εκτενώς όλα τα θέματα τα οποία θα κληθούν να παρουσιάσουν στην κ. Drago την επόμενη εβδομάδα, διευθετώντας και τις όποιες εκκρεμότητες. Η Τεχνική Υπεύθυνη θα μείνει περίπου 24 ώρες στο νησί ενώ λίγο μετά την άφιξή της στις 24 Απριλίου, θα δοθεί συνέντευξη Τύπου, παρουσία και του κ. Γιαννόπουλου στην αίθουσα του Δημοτικού Συμβουλίου.

ΝΕΕΣ ΕΠΙΣΚΕΨΕΙΣ ΥΠΕΥΘΥΝΩΝ

Στις 29 Απριλίου, το «σμαραγδένιο» νησί θα επισκεφθούν οι υπεύθυνοι για την τηλεοπτική κάλυψη της διοργάνωσης. Πρόκειται για Πρωτάθλημα παγκοσμίου βεληνεκούς και το ενδιαφέρον του Διεθνούς Τύπου θα είναι στραμμένο στη Ρόδο. Ο υπεύθυνος του τηλεοπτικού σταθμού Alpha και ο υπεύθυνος για την διεθνή κάλυψη θα έρθουν με τη σειρά τους στο νησί ώστε να ελέγξουν τους χώρους για να έχουν οι αγώνες την απαιτούμενη «διαφήμιση».

Ενας από τους πλέον σημαντικούς τομείς είναι τα σεμινάρια εκπαίδευσης των διαιτητών και της γραμματείας των αγώνων. Γι' αυτό το λόγο αναμένεται η επίσκεψη του υπεύθυνου διαιτησίας στις 13 Μαΐου.

ΠΕΡΙΠΑΤΟΣ από τα Μάσαρη στον Αρχάγγελο

Στο πλαίσιο των αθλητικών δραστηριοτήτων του Δ.Ο.Α. Αρχαγγέλου -**ΥΓΕΙΑ ΚΑΙ ΑΘΛΗΣΗ ΓΙΑ ΟΛΕΣ ΤΙΣ ΗΛΙΚΙΕΣ**- διοργανώνουμε περίπατο με διαδρομή «Μάσαρη-Μαλώνα-Αίθωνα-Αρχάγγελο». Καλούμε όλους τους κατοίκους του νησιού μας να στηρίξουν αυτή μας την προσπάθεια. Ολοι μαζί πρέπει να δείξουμε ότι μας ενδιαφέρει ο αθλητισμός και η απάντησή μας θα είναι η συμμετοχή. Σε όλους τους συμμετέχοντες θα δοθούν μπλουζάκια του Δ.Ο.Α.Α. Αρχαγγέλου

ΗΜΕΡΟΜΗΝΙΑ: 21-4-2002, ΗΜΕΡΑ: Κυριακή, ΩΡΑ: 11:00π.μ., ΑΦΕΤΗΡΙΑ Μάσαρη.

Η μετάβαση των κατοίκων του Αρχάγγελου (10:30 π.μ. έξω από το Γυμνάσιο - Λύκειο) και της Μαλώνας (10:45 π.μ. έξω από το κοινοτικό γραφείο) στην αφετηρία εκκίνησης στα Μάσαρη (Κεντρική Πλατεία - Κοινοτικό γραφείο) θα γίνει με πούλμαν, καθώς επίσης και η επιστροφή των κατοίκων Μασάρων, Μαλώνας με τη λήξη του περιπάτου.

Στο τέρμα του περιπάτου θα μας περιμένει μπουφές με αναψυκτικά και γλυκά ώστε να αναπληρώσουμε τη χαμένη ενέργεια.

Ο Δήμαρχος και Πρόεδρος του ΔΟΑ Αρχαγγέλου
Θεοδόσης Κολιάδης



Προετοιμασία εκτός συνόρων

Η Νίκη Ξάνθου προπονείται εντατικά εν όψει αγωνιστικών υποχρεώσεων του καλοκαιριού

Η διπλή πρόκληση, του Μπρούνο Ζάουλι και του Πανευρωπαϊκού Πρωταθλήματος ανοικτού στίβου στο Μόναχο, πεισμώνει την Νίκη Ξάνθου να δουλέψει σκληρά στην προετοιμασία της και να διεκδικήσει εκ νέου το χρυσό μετάλλιο όπως εκείνο που κατέκτησε στη Βιέννη.

Οι προπονήσεις, εκτός συνόρων, είναι εντατικές και ιδιαίτερα προβλήματα δεν υπάρχουν. «Ενοιωσε κάποιες ενοχλήσεις στο πόδι, που πιθανότατα να προέρχονται από τη μέση της αλλά ακολουθεί κανονικά το πρόγραμμα της προετοιμασίας. Δεν είναι κάτι που μας ανησυχεί. Είναι καλά και δουλεύουμε σε εντατικό ρυθμό με φουλ προπόνηση καθημερινά» δήλωσε ο Δημήτρης Χατζόπουλος, προπονητής (και σύζυγος) της Ροδίτισσας άλτριας.

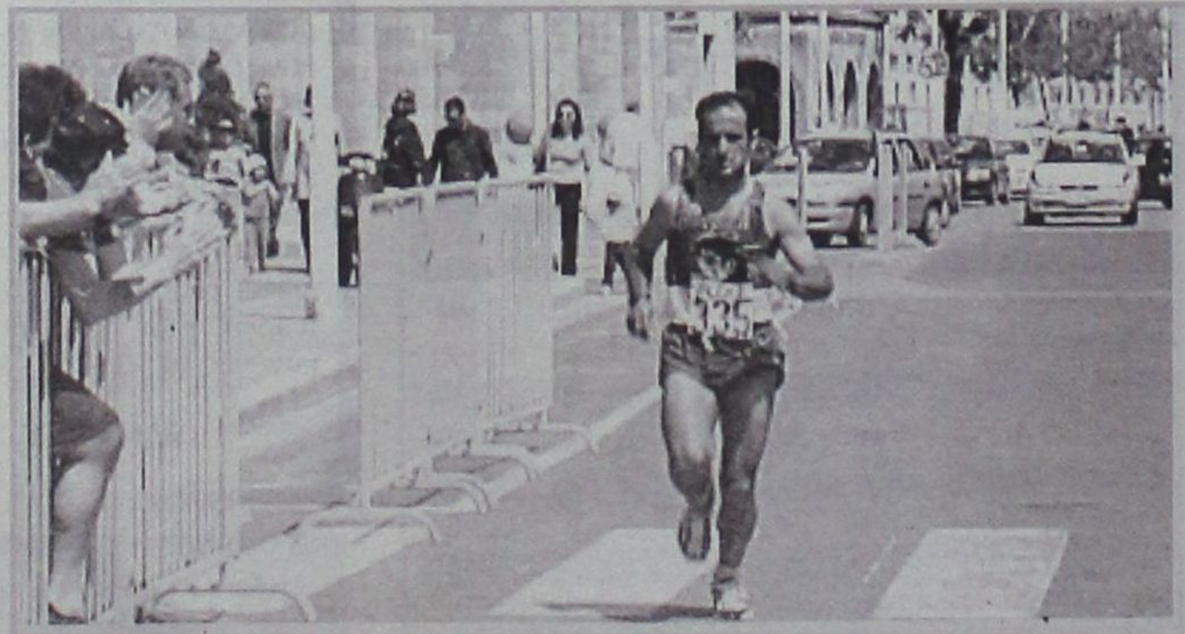

➤ Την προσοχή και τη βοήθεια των οδηγών ζητά η οργανωτική επιτροπή του 17ου Μαραθώνιου Δρόμου

ΕΚΚΛΗΣΗ ΣΤΟΥΣ ΟΔΗΓΟΥΣ

Φίλοι οδηγοί,

Για μία ακόμη φορά σας θέλουμε κοντά μας για λίγες ώρες να μας βοηθήσετε στην όμορφη διοργάνωσή μας για την υλοποίηση του 17ου Μαραθωνίου δρόμου 42.195μ. που για 17 ολόκληρα χρόνια διοργανώνει ο ΓΑΣ ΡΟΔΟΥ Η «ΥΓΕΙΑ», στο νησί μας. Φίλοι οδηγοί, για να πετύχει ο κάθε Μαραθώνιος εκτός από τους διοργανωτές, το Σύνδεσμο Κριτών τους γιατρούς και τους χορηγούς, Βασικό Ρόλο παίζετε εσείς, με το να δίνετε πάντα προτεραιότητα στους δρομείς, γιατί έτσι κυριολεκτικά τους προστατεύετε. Πρέπει όλοι να ξέρετε ότι ο Μαραθωνοδρόμος λόγω της ιδιαιτερότητας του αθλήματος, από κάποια χιλιόμετρα και μετά δεν έχει την δυνατότητα να προστατέψει την ακεραιότητά του, γιατί μοναδική σκέψη και στόχο έχει τον τερματισμό. Με την σιγουριά ότι για μία ακόμη φορά θα βοηθήσετε αυτή μας την δραστηριότητα, σας βεβαιώνουμε ότι και εσείς με την κατανόηση σας βάζετε κάθε χρόνο το λιθαράκι της επιτυχίας. Αυτό σας το διαβεβαιώνουν οι διοργανωτές του 17ου Μαραθώνιου Ρόδου ΓΑΣ Ρόδου Η ΥΓΕΙΑ και ο Ν.Α.Ο. Δωδεκανήσου.

Για το Δ.Σ.
Ο Πρόεδρος
Ελ. Καστρουνής

Η ΝΕΑ ΕΘΝΙΚΗ ΓΕΝΙΚΗ ΣΥΛΛΟΓΙΚΗ ΣΥΜΒΑΣΗ ΕΡΓΑΣΙΑΣ ΘΑ ΙΣΧΥΣΕΙ ΑΝΑΔΡΟΜΙΚΑ ΑΠΟ 1/1/2002

Εργασιακή ειρήνη για 2 χρόνια

με αυξήσεις 5,4% και 3,6%

Το τελικό σχέδιο συμφωνήθηκε μεταξύ των προέδρων ΓΣΕΕ και ΣΕΒ, ΕΣΣΕΕ, ΓΣΕΒΕΕ

Αναδρομικά από την 1/1/2002 θα ισχύσει η νέα Εθνική Γενική Συλλογική Σύμβαση Εργασίας που διασφαλίζει εργασιακή ειρήνη μέχρι το τέλος του 2003, με ανταλλάγματα την αύξηση των κατώτατων ορίων μισθών και ημερομισθίων πάνω από τον πληθωρισμό και για τα δύο έτη καθώς και τη μείωση (εντός του 2003) του χρόνου εργασίας στις 39 ώρες την εβδομάδα με παράλληλη μείωση του κόστους της υπερωριακής απασχόλησης. Το τελικό σχέδιο που συμφωνήθηκε μεταξύ του προέδρου της ΓΣΕΕ Χρ. Πολυζωγόπουλου και των εργοδοτικών οργανώσεων ΣΕΒ, ΕΣΕΕ, ΓΣΕΒΕΕ προβλέπει ειδικότερα:

1. Αυξήσεις για το 2002 της τάξης του 5,4% σε δύο δόσεις, 3,6% (1,1% διορθωτικό +2,5%) αναδρομικά από την 1/1/2002 και 1,8% από 1/7/2002 με ρήτρα, σε περίπτωση απόκλισης μεταξύ μέσου προβλεπόμενου και τελικού πληθωρισμού του έτους, μέχρι και 1 μονάδα. Για το 2003 η αύξηση θα είναι 3,9% από 1/1/2003 χωρίς ρήτρα (η εργοδοτική πλευρά πρότεινε αύξηση 3,5% + ρήτρα 0,5%, αλλά, η ΓΣΕΕ προτίμησε να λάβει καθαρή αύξηση και να παραπέμψει το θέμα της κάλυψης τυχόν διαφορών στις αρχές του 2004).

2. Για την εφαρμογή της 39ωρης εβδομαδιαίας εργασίας οι δύο πλευρές συμφώνησαν να ολοκληρώσουν τις σχετικές συζητήσεις μέχρι τέλος Μαΐου του 2002 καθώς η μείωση θα συνδεθεί με τη μείωση του κόστους των υπερωριών για τις ώρες απασχόλησης από τις 40 έως τις 43 ή τις 44, σύμφωνα με όσα συζητήθηκαν χθες. Μέχρι τα τέλη Μαΐου θα επιδιωχθεί συμφωνία και για τη φορολογική ενθάρρυνση της χορήγησης μπόνους στους εργαζομένους.

3. Την κατάργηση καταβολής της εισφοράς επαγγελματικού κινδύνου σε ποσοστό 1%. Συμφωνήθηκε, ωστόσο, να αυξηθούν οι εισφορές προς την Εργατική Εστία (από 0,5% στο 0,6% το 2002 και στο 0,7% το 2003).

Απολύσεις

Η συμφωνία – η οποία για να υπογραφεί με πρωτοβουλία του Χρ. Πολυζωγόπουλου – θα τεθεί προς έγκριση στην Ε.Ε. της ΓΣΕΕ την ερχόμενη Παρασκευή και στο Γενικό Συμβούλιο στις 24 Απριλίου καθώς διαφωνούν οι άλλες παρατάξεις – προβλέπει ακόμη:

• Την αύξηση της αποζημίωσης λόγω απόλυσης των εργατοτεχνιτών (αμειβόμενοι με ημερομίσθιο) ως εξής: 15 έτη υπηρεσίας 100 ημερομίσθια (αύξηση 5 ημερομίσθια), 20 έτη υπηρεσίας 125 ημερομίσθια (αύξηση 10 ημερομίσθια), 25 έτη υπηρεσίας 145 ημερομίσθια (αύξηση 10 ημερομίσθια), 30 έτη υπηρεσίας 150 ημερομίσθια.

Οι δύο πλευρές αποφάσισαν, ακόμη, να ζητήσουν από κοινού από την κυβέρνηση την απαλλαγή από τον φόρο της αποζημίωσης λόγω απόλυσης, την καθιέρωση απαγόρευσης της απόλυσης εξαρτημένων ατόμων 4 μήνες αφότου υπαχθούν σε πρόγραμμα απεξάρτησης.

Τα νέα κατώτατα όρια μισθών και ημερομισθίων

(Εργατοτεχνίτης)	Σημερινό ημερομίσθιο	Ημερομίσθιο 1/1/2002	Ημερομίσθιο 1/7/2002	Ημερομίσθιο 1/1/2003
Αγαμος	21.20	21.96	22.36	23.23
Εγγαμος	23.31	24.15	24.58	25.54
(Υπαλληλος)	**Σημερινός μισθός**	**Μισθός 1/1/2002**	**Μισθός 1/7/2002**	**Μισθός 1/1/2003**
Αγαμος	472.88	489.91	498.73	518.18
Εγγαμος	520.18	538.90	548.61	570

Τα ποσά σε ευρώ

• Την εφαρμογή, μέσω του ΛΑΕΚ, προγράμματος συνταξιοδότησης για ανέργους άνω των 65 ετών.

Άδειες

• Τη μείωση του χρόνου προϋπηρεσίας για τη λήψη της πρώτης άδειας από 12 μήνες σε 10 μήνες.

• Τη χορήγηση άδειας 22 ημερών σε όσους πάσχουν από νόσημα που απαιτεί αιμοκάθαρση ή συνεχείς μεταγγίσεις εφόσον αυτοί έχουν προϋπηρεσία μέχρι 4 ετών στον ίδιο εργοδότη.

• Σε περίπτωση θανάτου συγγενούς μέχρι β' βαθμού θα χορηγείται άδεια 2 ημερών μετ'αποδοχών.

• Την αύξηση κατά 6 μήνες του χρόνου άδειας θηλασμού ή φροντίδας παιδιών και για 1 ώρα την ημέρα. Η άδεια αυτή σύμφωνα με την Ε.Γ.Σ.Σ.Ε. (1993) μπορεί να δοθεί εναλλακτικά και στον πατέρα. Στους αρχηγούς μονογονεϊκών οικογενειών χορηγείται άδεια 6 εργασίμων των χρόνο, πέρα των νομίμων, οι οποίες δεν πρέπει να χρησιμοποιούνται πριν ή μετά τη λήψη της ετήσιας άδειας και είναι αμειβόμενες. Η χρήση των ημερών αυτών ισχύει για όσους έχουν παιδιά μέχρι 12 ετών. Για όσους έχουν πάνω από 3 παιδιά οι ημέρες άδειας ανέρχονται σε 8.

• Η αμοιβή των ημερών άδειας για τη σπουδαστική άδεια θα καλύπτεται από τον Ο.Α.Ε.Δ. σε ποσό ίσο με το εκάστοτε ισχύον ημερομίσθιο ανειδίκευτου εργάτη προσαυξημένο κατά 20% (ή αυξημένο κατά 100 ευρώ).

• Όσοι απασχοληθούν σε επίσημο εθελοντικό πρόγραμμα κατά τη διάρκεια των Ολυμπιακών Αγώνων θα έχουν από τον εργοδότη τους ως άδεια με αμοιβή το ήμισυ των ημερών απασχόλησης τους και μέχρι 10 ημέρες. Η άδεια αυτή θα χορηγηθεί μετά την έναρξη των Αγώνων μέχρι τέλους 2004.

Το νέο ασφαλιστικό σύστημα - Βασικοί όροι και προϋποθέσεις συνταξιοδότησης

ΙΚΑ έως 31.12.92		ΔΗΜΟΣΙΟ - ΔΕΚΟ - ΤΡΑΠΕΖΕΣ έως 31.12.92		ΙΚΑ - ΔΗΜΟΣΙΟ - ΔΕΚΟ ΤΡΑΠΕΖΕΣ από 1.1.93	
ΙΣΧΥΟΝ ΚΑΘΕΣΤΩΣ - Ν.2084/92	ΠΡΟΤΕΙΝΟΜΕΝΗ ΡΥΘΜΙΣΗ	ΙΣΧΥΟΝ ΚΑΘΕΣΤΩΣ - Ν. 2084/92	ΠΡΟΤΕΙΝΟΜΕΝΗ ΡΥΘΜΙΣΗ	ΙΣΧΥΟΝ ΚΑΘΕΣΤΩΣ Ν.2084/92	ΠΡΟΤΕΙΝΟΜΕΝΗ ΡΥΘΜΙΣΗ
ΓΕΝΙΚΑ ΟΡΙΑ	**ΓΕΝΙΚΑ ΟΡΙΑ**	**ΓΕΝΙΚΑ ΟΡΙΑ**	**ΓΕΝΙΚΑ ΟΡΙΑ**	**ΓΕΝΙΚΑ ΟΡΙΑ**	**ΓΕΝΙΚΑ ΟΡΙΑ**
* 4.500 η.α. (15ε.α.) και 65ο έτος για άνδρες και 60ό για γυναίκες *10.000 η.α. και 62ο έτος άνδρες και 57ο έτος γυναίκες * 10.500 η.α. (35 ε.α.) και 58ο έτος άνδρες και γυναίκες	* 4.500 η.α. (15ε.α.) και 65ο έτος για άνδρες και 60ό για γυναίκες * 10.000 η.α. και 62ο έτος άνδρες και 57ο έτος γυναίκες * 10.500 η.α. (35ο ε.α. και 58ο έτος άνδρες και γυναίκες * 37 ε.α. χωρίς όριο ηλικίας	* 15 ε.α. και 65ο έτος για άνδρες και γυναίκες * 25 ε.α. και 65ο έτος για άνδρες και 60ό έτος για γυναίκες	* 15 ε.α. και 65ο έτος για άνδρες και 60ό έτος για γυναίκες * 25 ε.α. και 65ο έτος για άνδρες και 60ό έτος για γυναίκες	*4.500 η.α.]15 ε.α.) και 65ο έτος για άνδρες και γυναίκες	*4.500 η.α. (15 ε.α.) και 65ο έτος για άνδρες και γυναίκες
ΕΙΔΙΚΑ ΟΡΙΑ	**ΕΙΔΙΚΑ ΟΡΙΑ**	**ΕΙΔΙΚΑ ΟΡΙΑ**	**ΕΙΔΙΚΑ ΟΡΙΑ**	**ΕΙΔΙΚΑ ΟΡΙΑ**	**ΕΙΔΙΚΑ ΟΡΙΑ**
* 4.500 η.α. (15 ε.α.) από τα οποία 3.600 σε Β.Α.Ε. (1.000 την τελευταία πενταετία) και 60ό έτος άνδρες και 55ο γυναίκες * 10.500 η.α. (35 ε.α.) από τα οποία/ 7.500 σε Β.Α.Ε. και 55ο έτος άνδρες και γυναίκες	* 4.500 η.α. (15 ε.α.) από τα οποία 3.600 σε Β.Α.Ε. (1.000 την τελευταία πενταετία) και 60ό έτος άνδρες και 55ο γυναίκες * 10.500 η.α. (35 ε.α.) από τα οποία 7.500 σε Β.Α.Ε. και 55ο έτος άνδρες και γυναίκες	* 35 ε.α. χωρίς όριο ηλικίας (πρόσληψη πριν από την 31.12.82) * 35 ε.α. και 60ό έτος για άνδρες και 58ο έτος για γυναίκες (πρόσληψη μετά την 31.12.82)	* 35 ε.α. χωρίς όριο ηλικίας (πρόσληψη πριν από την 31.12.82) * 35 ε.α. και 58ό έτος για άνδρες και γυναίκες (πρόσληψη 1.1.83 -31.12.92) *(37 ε.α. χωρίς όριο ηλικίας	Δεν προβλεπόταν καμία ρύθμιση	* 10.500 η.α. (35 ε.α.) και 64ο έτος μέχρι 55ο μειούμενη σύνταξη * 11.100 η.α (37 ε.α.) ανεξάρτητα από όριο ηλικίας
ΠΟΣΟΣΤΟ ΑΝΑΠΛΗΡΩΣΗΣ	**ΠΟΣΟΣΤΟ ΑΝΑΠΛΗΡΩΣΗΣ**	**ΠΟΣΟΣΤΟ ΑΝΑΠΛΗΡΩΣΗΣ**	**ΠΟΣΟΣΤΟ ΑΝΑΠΛΗΡΩΣΗΣ**	**ΠΟΣΟΣΤΟ ΑΝΑΠΛΗΡΩΣΗΣ**	**ΠΟΣΟΣΤΟ ΑΝΑΠΛΗΡΩΣΗΣ**
* Βάσει ασφαλιστικής κλάσης	* 70% για 35 ε.α.	* 80% για 35 χρόνια ασφάλισης για τους προσληφθέντες από 1.1.83 μέχρι 31.12.92, η σύνταξη υπολογίζεται σε πεντηκοστά (δηλ. 1/50 για κάθε έτος ασφάλισης)	* 80% για 35 χρόνια ασφάλισης για τους προσληφθέντες από 1.1.83 μέχρι 31.12.92 η σύνταξη υπολογίζεται σε τριακοστά πέμπτα (δηλ. 1/35 για κάθε έτος ασφάλισης) * Σταδιακή μείωση του ποσοστού αναπλήρωσης κατά 1% για κάθε έτος μέχρι το 70% από 1.1.2008	* 60% για 35 ε.α.	* 70% για 35 ε.α. * Προσαύξηση 3% κατ' έτος του ποσοστού αναπλήρωσης μετά το 65ο και έως το 67ο έτος για η έραν των 35 ετών
ΣΥΝΤΑΞΙΜΕΣ ΑΠΟΔΟΧΕΣ	**ΣΥΝΤΑΞΙΜΕΣ ΑΠΟΔΟΧΕΣ**	**ΣΥΝΤΑΞΙΜΕΣ ΑΠΟΔΟΧΕΣ**	**ΣΥΝΤΑΞΙΜΕΣ ΑΠΟΔΟΧΕΣ**	**ΣΥΝΤΑΞΙΜΕΣ ΑΠΟΔΟΧΕΣ**	**ΣΥΝΤΑΞΙΜΕΣ ΑΠΟΔΟΧΕΣ**
* Βάσει των αποδοχών της τελευταίας πενταετίας	* Βάσει των αποδοχών της τελευταίας πενταετίας	* Βάσει των αποδοχών του τελευταίου μήνα	* Βάσει των αποδοχών του τελευταίου μήνα για συνταξιοδότηση έως 31.12.2007 * Βάσει των αποδοχών του τελευταίου έτους για συνταξιοδότηση το 2008 * Βάσει Μ.Ο αποδοχών των τελευταίων ετών για συνταξιοδότηση από 2008-2012 αυξανόμενο κατά 1 έτος κάθε χρόνο και έως τα 5 έτη * Βάσει Μ.Ο αποδοχών των 5 τελευταίων ετών για συνταξιοδότηση από το 2012 και εφεξής * Σταδιακή σύξηση συντάξιμων αποδοχών κατά το 80% των 176 ευρώ (60.000 δρχ. από 1.1.2004) για τους δημοσίους υπαλλήλους	* Βάσει των αποδοχών της τελευταίας πενταετίας	* Βάσει των αποδοχών της τελευταίας πενταετίας
ΚΑΤΩΤΕΡΑ ΟΡΙΑ	**ΚΑΤΩΤΕΡΑ ΟΡΙΑ**	**ΚΑΤΩΤΕΡΑ ΟΡΙΑ**	**ΚΑΤΩΤΕΡΑ ΟΡΙΑ**	**ΚΑΤΩΤΕΡΑ ΟΡΙΑ**	**ΚΑΤΩΤΕΡΑ ΟΡΙΑ**
* 380 ευρώ (128.500 δρχ. περίπου)	380 ευρώ (128.500 δρχ. περίπου)	* Ό,τι ίσχυε έως τώρα	* Ό,τι ίσχυε έως τώρα	* Με το Ν. 2676/99 η κατώτερη σύνταξη έγινε 205 ευρώ (70.000 δρχ.) * Ο Ν. 2084/92 προέβλεπε κατώτερη σύνταξη 135 ευρώ (46.000 δρχ.)	* 371 ευρώ (128.000 δρχ. περίπου) προσδιοριζόμενο ως το 70% του κατωτάτου μισθού της Ε.Γ.Σ.Σ.Ε.
ΜΗΤΕΡΕΣ	**ΜΗΤΕΡΕΣ**	**ΜΗΤΕΡΕΣ**	**ΜΗΤΕΡΕΣ**	**ΜΗΤΕΡΕΣ**	**ΜΗΤΕΡΕΣ**
* 5.500 η.α. και 55ο έτος για μητέρες με ανήλικο ή ανάπηρο παιδί ή 50ό έτος και μειωμένη με ανήλικο	* 5.500 η.α. και 55ο έτος για μητέρες με ανήλικο ή ανάπηρο παιδί ή 50ό έτος και μειωμένη με ανήλικο	* 25 ε.α. και 50ο έτος για μητέρες με ανήλικο ή ανάπηρο παιδί * 6.000 η.α. (20 ε.α.) και ανεξαρτήτως ορίου ηλικίας, τουλάχιστον τρία παιδία ανεξαρτήτως ηλικίας παιδιών	* 25 ε.α. και 50ο έτος για μητέρες με ανήλικο ή ανάπηρο παιδί * 6.000 η.α. (20 ε.α.) και ανεξαρτήτως ορίου ηλικίας, τουλάχιστον τρία παιδιά ανεξαρτήτως ηλικίας παιδιών	* 6000 η.α (20 ε.α.) και 55ο έτος ή 50ό έτος και μειωμένη με ανήλικο ή ανάπηρο παιδί * 6000η.α. (20 ε.α.) και τουλάχιστον 3 παιδιά, μείωση ορίου ηλικίας από το 65ο έτος κατά 9 χρόνια και μέχρι το 50ό έτος	* Ό,τι ήδη ισχύει και εναλλακτικά για το ΙΚΑ * Πρόσθετος (πλασματικός) χρόνος ασφάλισης για κάθε παιδί, με δικαίωμα διακοπής της εργασίας, χωρίς να διακόπτεται η ασφάλιση * Η ρύθμιση αυτή θα ολοκληρωθεί με ειδικότερο διάλογο με τη Γ.Σ.Ε.Ε. και τις γυναικείες Οργανώσεις

ΣΥΝΤΑΞΕΙΣ

Οι τέσσερις αλλαγές

Τις νέες για τους περισσότερους ασφαλισμένους – μισθωτούς συνταξιοδοτικές ρυθμίσεις που προβλέπει η προωθούμενη ασφαλιστική μεταρρύθμιση έδωσε σε 1 πίνακα το υπ. Εργασίας. Οι βασικές αλλαγές είναι 4:

1. Όλοι οι ασφαλισμένοι θα μπορούν να συνταξιοδοτηθούν με 37 έτη υπηρεσίας ανεξαρτήτως ορίου ηλικίας. **2.** Επαναφέρονται τα τριακοστά πέμπτα για τον υπολογισμό της σύνταξης όσων έχουν ασφαλιστεί από 1/1/83 – 31/12/92 στο Δημόσιο, τις ΔΕΚΟ, τις τράπεζες. **3.** Αυξάνονται τα κατώτερα όρια για νέους (μετά την 1/1/93) ασφαλισμένους, στα 371 ευρώ, από 205 ευρώ και αυξάνεται σε 70% το ποσοστό αναπλήρωσης του μισθού τους.

Οι συντάξεις των ασφαλισμένων σε Δημόσιο, ΔΕΚΟ, τράπεζες που έχουν ασφαλιστεί μέχρι 31/12/92, θα έχουν από το 2008 ως βάση υπολογισμού της αποδοχές του έτους και σταδιακά μέχρι το 2012 τις αποδοχές της 5ετίας.

GR
Grand Hotel Rhodes
*****

Day & Night

Naiades by the Pool

Στήν ήσυχη και άνετη ατμόσφαιρα της μεγάλης πισίνας του Grand Hotel, το Ναιάδες άρχισε να λειτουργεί με ανανεωμένο Μενού ως Μπάρ-Ουζερί (12:30 - 16:30)



A Member of
MITSIS HOTELS

Piano Bar

Το γνωστό σημείο συνάντησης στο κέντρο της Πόλης.

Ο Τάκης Τσώνης κάθε βράδυ* στο πιάνο. (20:30 - 01:00)



* Εκτός Τρίτης

ΑΠΟ ΤΟΥΣ κ.κ. Σ. ΚΑΡΑΓΙΑΝΝΗ - ΣΑΚΗ ΣΤΑΓΚΑ

ΥΠΟΓΡΑΦΕΤΑΙ ΣΗΜΕΡΑ Η ΣΥΜΒΑΣΗ για την παραχώρηση του Φυτωρίου

Συνεδριάζει το δημοτικό συμβούλιο Ιαλυσού



Τη σύμβαση παραχώρησης του ακινήτου του Φυτωρίου από τη Νομαρχιακή Αυτοδιοίκηση στο Δήμο Ιαλυσού, θα υπογράψουν σήμερα, Πέμπτη 18 Απριλίου, στις 7 το απόγευμα κατά τη διάρκεια συνεδρίασης του δημοτικού συμβουλίου, ο νομάρχης κ. Σάββας Καραγιάννης και ο δήμαρχος κ. Στέργος Στάγκας.

Το ακίνητο του Φυτωρίου παραχωρήθηκε κατά χρήση στο Δήμο Ιαλυσού με ομόφωνη απόφαση του νομαρχιακού συμβουλίου. Το ακίνητο έχει έκταση 19 στρεμμάτων, από τα οποία τα 15 θα διατεθούν για την κατασκευή ανοιχτού κολυμβητηρίου και άλλων αθλητικών υποδομών. Στα υπόλοιπα 4, βάσει του σχεδίου πόλεως θα ανεγερθεί ο νέος Ιερός Ναός της Ιαλυσού.

Το κολυμβητήριο θα κατασκευαστεί σύμφωνα με τη μελέτη της Γενικής Γραμματέας Αθλητισμού, που προβλέπει πισίνα διαστάσεων 50 επί 21 μέτρων με 10 διαδρομές. Το κόστος του έργου ανέρχεται σε 450 εκατ. δρχ. τα οποία θα εκταμιευθούν από τα προγράμματα ΕΠΤΑ και «Ελλάδα 2004».

Αναλυτικά τα θέματα της ημερήσιας διάταξης της συνεδρίασης είναι τα εξής:

1. Υπογραφή σύμβασης μεταξύ Νομ/κής Αυτ/σης και Δήμου Ιαλυσού για την παραχώρηση του κτήματος Φυτωρίου Ιαλυσού. **2.** Εγκριση όρων δημοπράτησης για το έργο «Μελέτη - Κατασκευή Νέου κολυμβητηρίου Ιαλυσού» στη θέση του κτήματος Φυτωρίου. **3.** Ενημέρωση θεμάτων που αφορούν τις Τεχνικές Υπηρεσίες του Δήμου μας. **4.** Εγκριση 1ου ΑΠΕ 1ης συμπληρωματικής σύμβασης του έργου «ΚΑΑ & Κύριοι Συλλεκτήρες Αγωγοί ακαθάρτων Δήμου Ιαλυσού» Α' Φάση. **5.** Ψήφιση πίστωσης για εξόφληση 3ου λογ/σμού του έργου «Ασφ/σεις δημοτικών οδών». **6.** Εγκριση μελέτης εφαρμογής του έργου «Ανάπλαση Πλατείας Αποστολίδη». **7.** Ψήφιση Κανονισμού λειτουργίας νέου Κοιμητηρίου και ονοματοδοσία της οδού προς αυτό. **8.** Παραχώρηση χώρου στάθμευσης για άτομα με ειδικές ανάγκες. **9.** Εξέταση αίτησης εργοληπτικής Επιχείρησης Κ/Ξ ΣΧΟΙΝΑΣ ΑΕ ΕΒΟΞΑΤΕ ΑΕ για το έργο «ΚΑΑ & Κύριοι συλλεκτήρες αγωγοί ακαθάρτων Ιαλυσού Α' Φάση. **10.** Ψήφιση πίστωσης για εξόφληση οφειλής παρελθούσης χρήσεως για τη μελέτη «ΚΑΑ & Κύριοι συλλεκτήρες αγωγοί ακαθάρτων Ιαλυσού». **11.** Ψήφιση πίστωσης για εξόφληση αμοιβής του νομικού κ. Μαρκάκη και συνεργάτες. **12.** Ψήφιση πίστωσης για εξόφληση αμοιβής του Σώματος Ορκωτών Εκτιμητών. **13.** Εξόφληση αμοιβής της γεωτεχνικής έρευνας και μελέτης του έργου «Βιοκλιματικό Σχολικό κτίριο Ιαλυσού». **14.** Ψήφιση πίστωσης για κατανομή πιστώσεων για λειτουργικές δαπάνες Γυμνασίου - Λυκείου Α' τιμ. 2002. **15.** Μεταβολή υποχρέου οφειλέτή από ΡΟΝΤΙΒΕΡΤΙΜΕΝΤΟ στην ΡΑΠΤΑΚΗΣ ΠΑΝΤΕΛΗΣ - ΧΑΤΖΗΒΑΛΣΑΜΗΣ ΒΑΛ. ΚΑΝΤΙΔΕΝΟΣ ΚΥΡΙΑΚΟΣ. **16.** Αποδοχή επιχορήγησης ποσού από φόρο εισοδήματος. **17.** Ψήφιση πίστωσης για οικονομική ενίσχυση του ΓΑΣ ΙΑΛΥΣΟΣ. **18.** Εγκριση μελέτης για προμήθεια γάλακτος για εργ/κό προσωπικό. **19.** Εξέταση αίτησης ομόρων κατοίκων για κατασκευή τοιχίου αντιστήριξης στην όχθη ποταμού. **20.** Ενημέρωση κ. Δημάρχου για οφειλή της ΔΕΠ και της ΠΑΕ προς ΔΟΥ Ρόδου. **21.** Εξόφληση τιμολογίων.

ΙΟΥΣΤΙΝΟΣ ΠΟΠΟΒΙΤΣ

Γράφει ο Αρχιμανδρίτης Αμφιλόχιος Τσούκος

«Αρκεί τις άνθρωπος ζήλω εμπνεόμενος αναμορφώσασθαι δημον». (αγ. Ιωάν. Χρυσόστομος).

Πρόκειται για τον μακαριστό Αρχιμανδρίτη και σύγχρονο άγιο και ομολογητή της Εκκλησίας της Σερβίας π. Ιουστίνο Πόποβιτς, Ελληνομαθή και φίλο της Ελλάδας.

«Υπήρξε καθηγητής της Δογματικής στη θεολογική Σχολή του Πανεπιστημίου του Βελιγραδίου, Ενεκα της παρρησίας και του θάρρους του να διακηρύσσει την αλήθεια προς κάθε κατεύθυνση μπήκε στο στόχαστρο των κρατούντων του αθεϊστικού καθεστώτος με συνέπεια να απομακρυνθεί από την έδρα και το Πανεπιστήμιο και να αυτοεξοριστεί στο ερημικό Μοναστήρι του Τσέλιε (Κελλίον).

Εκεί του εδόθη η ευκαιρία να δουλέψει σε βάθος τόσο για τον εαυτό του όσο και για τους άλλους. Επιδόθηκε στην ασκητική ζωή και στην θεωρία και νήψη. Με την νηστεία, την αγρυπνία και την προσευχή καθαρίστηκαν ο νους και η καρδιά του και έγινε δοχείο του Αγίου Πνεύματος.

Πλήθη πονεμένων Σέρβων κατηφόριζαν το μονοπάτι του Κελλίου, για να προσκυνήσουν την Μεγαλόχαρη την Ευαγγελίστρια, να ασπαστούν το άγιο χέρι του Γέροντα Ιουστίνου και να δεχθούν τις σοφές πατρικές νουθεσίες και παραινέσεις του.

Ανάμεσα σε όλους αυτούς ήσαν και αρκετοί νέοι, μαθητές του και μη, που όπως ο Νικόδημος έτρεχε να συναντήσει τον Χριστό «στας νύχτας το σκοτάδι» έτσι κι αυτοί έτρεχαν στον Γέροντά τους Ιουστίνο να ακούσουν την διδασκαλία του και να μάθουν πως μπορούν να ξεφύγουν το σκοτάδι της αμαρτίας και της σκλαβιάς.

Από όλους αυτούς τους υποτακτικούς, που ξεχωρίζουν σήμερα, ως λύχνοι φωτεινοί της Ορθοδοξίας, ο πρώην Μητροπολίτης Ερζεγοβίνης Αθανάσιος Γιέβτιτς, ο Μητροπολίτης Μαυροβουνίου Αμφιλόχιος Ράντοβιτς, και ο Μητροπολίτης Πιάτσκα και Νόβισαντ Ειρηναίος Μπούλοβιτς. Και οι τρεις τους σπουδασμένοι στην Ελλάδα, άριστοι γνώστες της ελληνικής γλώσσας και βαθείς μύστες και διδάσκαλοι της Ορθόδοξης θεολογίας αποτελούν όχι μόνο για τη Σερβία αλλά και για όλη την Ορθοδοξία κεφάλαια πνευματικά και στηρίγματα ηθικά. Πολλούς νέους εγαλούχησαν από την έδρα της Θεολογικής Σχολής του Βελιγραδίου και πολλά πρόσφεραν και προσφέρουν στην Εκκλησία και την Ορθοδοξία με τις εισηγήσεις τους στα διάφορα συνέδρια, τα κηρύγματα και τα συγγράμματά τους. Στον χώρο του Μοναχισμού πάλι, είναι αξιοζήλευτοι πρωτοπόροι όχι μόνο θεωρητικά αλλά και στην πράξη, ζώντας οι ίδιοι σαν αληθινοί Μοναχοί και εμπνέοντας και στηρίζοντας τους Μοναχούς και τις Μοναχές στις Επαρχίες τους και παντού όπου κι αν βρεθούν.

Ο πατήρ Ιουστίνος με τα συγγράμματά του υπήρξε και καταπέλτης κατά των αιρέσεων και ιδιαίτερα του Παπισμού. Αξίζει να διαβάσει ο καθένας το έργο του «Άνθρωπος και Θεάνθρωπος». Τότε θα καταλάβει γιατί, πορευόμενοι προς την Ενωμένη Ευρώπη, θα πρέπει να έχουμε πλήρη αυτοσυνειδησία της ταυτότητάς μας ως Ελλήνων Ορθοδόξων Χριστιανών και όχι απλά Ελλήνων.

Είναι 25 Μαρτίου με το παλαιό Εορτολόγιο. Το Μοναστήρι, του Τσέλλις γιορτάζει. Πλήθη πανηγυριστών συρρέουν για να τιμήσουν την Μητέρα του Κυρίου και να προσκυνήσουν το τάφο του Γέροντα Ιουστίνου.

Ευλογία μεγάλη να μας επιτρέψει ο Σεβασμιώτατος Αρτέμιος να λάβουμε και μεις μέρος στη Θεία Λειτουργία, εκπροσωπώντας την Ι. Μονή του Θάρρι και τον Σεβασμιότατο Μητροπολίτη μας κ. κ. Απόστολο.

Όλες οι εκδηλώσεις και οι ομιλίες που ακολούθησαν μετά την Θ. Λειτουργία από τις Μοναχές, Κληρικούς και λαϊκούς, ξεχείλιζαν από σεβασμό, αγάπη και ευγνωμοσύνη προς το πρόσωπο και την μνήμη του μακαριστού Γέροντα Ιουστίνου. Είναι ο σύγχρονος άγιος και ομολογητής της Σερβίας και της Ορθοδοξίας, Αιωνία του η μνήμη.

ΠΡΟΣΚΛΗΣΗ

Στο ξεκίνημα της λειτουργίας
του **«ΙΔΡΥΜΑΤΟΣ ΥΠΟΤΡΟΦΙΩΝ ΡΟΔΟΥ ΕΜΜΑΝΟΥΗΛ ΧΡΙΣΤΟΦ. ΣΤΑΜΑΤΙΟΥ ΚΑΙ ΜΑΡΙΑΣ ΧΡΙΣΤΟΦ. ΣΤΑΜΑΤΙΟΥ - ΠΑΠΑΔΑΚΗ»**
και τιμώντας την μνήμη του εμπνευστή του,
ΕΜΜΑΝΟΥΗΛ ΣΤΑΜΑΤΙΟΥ, σας προσκαλούμε
στο πολιτικό μνημόσυνο, που τελούμε
το Σάββατο στις 20 Απριλίου, ε.έ.,
στις 11 το πρωί στο ξενοδοχείο
GRAND HOTEL MITSIS.
Η παρουσία σας θα μας τιμήσει
Η Πρόεδρος
ΜΑΡΙΑ ΧΡΙΣΤΟΦ. ΣΤΑΜΑΤΙΟΥ ΠΑΠΑΔΑΚΗ

ΓΡΑΦΕΙΟ ΤΕΛΕΤΩΝ & ΜΝΗΜΟΣΥΝΩΝ ΡΟΔΟΥ
ΣΤΕΦΑΝΑ - ΣΤΟΛΙΣΜΟΙ
«ΑΜΕΡΙΚΑΝΟΥ»

Αμεση εξυπηρέτηση
ΟΛΟ ΤΟ 24ΩΡΟ
Αναλαμβάνουμε την τελετή
και με τα έξοδα
που χορηγούν τα ταμεία
χωρίς καμία επιβάρυνση
ΙΚΑ, ΤΕΒΕ, ΤΑΞΥ, ΔΗΜΟΣΙΟΥ,
ΛΙΜΕΝΙΚΩΝ, ΟΓΑ και λοιπά ταμεία.

Τους ΑΠΟΡΟΥΣ ΔΩΡΕΑΝ
Πλατεία Βρούχου στη Μητρόπολη
Τηλέφωνα: 28901 - 33400

Χαρίστε του
το μέλλον
χωρίς καρκίνο!



δώστε & σώστε

ΠΑΝΕΛΛΗΝΙΟΣ ΑΝΤΙΚΑΡΚΙΝΙΚΟΣ ΕΡΑΝΟΣ
8 - 19 ΑΠΡΙΛΙΟΥ 2002

ΕΛΛΗΝΙΚΗ ΔΗΜΟΚΡΑΤΙΑ
ΥΠΟΥΡΓΕΙΟ ΥΓΕΙΑΣ - ΠΡΟΝΟΙΑΣ
ΝΟΜΑΡΧΙΑΚΟ ΓΕΝ. ΝΟΣΟΚΟΜΕΙΟ - ΚΕΝΤΡΟ ΥΓΕΙΑΣ ΚΑΛΥΜΝΟΥ
«ΤΟ ΒΟΥΒΑΛΕΙΟ»
Κάλυμνος 15/4/2002
Αριθμ. Πρωτ. 2203

ΠΕΡΙΛΗΨΗ ΑΝΑΚΟΙΝΩΣΗΣ

Για την πρόσληψη προσωπικού με σύμβαση εργασίας Ιδιωτικού Δικαίου ορισμένου χρόνου

Το Νομαρχιακό Γενικό Νοσοκομείο - Κέντρο Υγείας Καλύμνου #ΤΟ ΒΟΥΒΑΛΕΙΟ# που εδρεύει στο Δήμου ΚΑΛΥΜΝΟΥ, ύστερα από την ΔΙΠΠΔ/Φ. ΕΓΚΡ 8/78/776/2002 απόφαση της Επιτροπής του άρθρου 2 παρ. 1 της ΠΥΣ 55/1998 (ΦΕΚ252/98 τ.Α) και την Υ108/ Γ.Π. 30394/3-4-2002 απόφαση του Υπουργού Υγείας και Πρόνοιας ανακοινώνει ότι θα προσλάβει προσωπικό με σύμβαση εργασίας Ιδιωτικού Δικαίου ορισμένου χρόνου συνολικού αριθμού (1) ενός ατόμου για την κάλυψη λειτουργικών αναγκών των υπηρεσιών του Νοσοκομείου - Κ.Υ. Καλύμνου ΤΟ ΒΟΥΒΑΛΕΙΟ και σύμφωνα με τις διατάξεις του άρθρου 21 του Ν. 2190/1994, όπως ισχύει μετά τις τροποποιήσεις και συμπληρώσεις των Ν. 2225/94, 2247/94, 2266/94, 2349/95, 2527/97 και 2738/1999 για τις εξής κατά αριθμό ατόμων, ειδικότητες, με τα αντίστοιχα ειδικά τυπικά προσόντα και την αντίστοιχη χρονική περίοδο.

ΘΕΣΕΙΣ ΝΟΣΟΚΟΜΕΙΟΥ - ΚΕΝΤΡΟ ΥΓΕΙΑΣ ΚΑΛΥΜΝΟΥ

ΕΙΔΙΚΟΤΗΤΑ: ΤΕ Νοσηλευτών - τριών

ΑΡΙΘΜΟΣ: 1

ΕΙΔΙΚΑ ΤΥΠΙΚΑ ΠΡΟΣΟΝΤΑ: 1)ΤΕ Νοσηλευτών - τριών. Πτυχίο ή δίπλωμα τμήματος Νοσηλευτικής ΤΕΙ της ημεδαπής ή ισότιμο τίτλων σχολών της ημεδαπής ή αλλοδαπής ή ΚΑΤΕΕ ή ισότιμων Σχολών της ημεδαπής ή αλλοδαπής και άδεια άσκησης επαγγέλματος.

ΧΡΟΝΙΚΗ ΔΙΑΡΚΕΙΑ: 12 μηνών.

Οι υποψήφιοι πρέπει να έχουν ηλικία από 18 έως 65 ετών.

Οι υποψήφιοι δεν πρέπει να έχουν κώλυμα κατά το άρθρο 8 του Υπαλληλικού Κώδικα (καταδίκη, υποδικία, δικαστική συμπαράσταση), με επιφύλαξη των ειδικών διατάξεων του άρθρου 4 παρ. 6 του Ν. 2207/1994.

- Σύμφωνα με το άρθ. 20 Ν. 2738/99 οι καταρτιζόμενοι πίνακες κατάταξης των υποψηφίων, θα ισχύσουν επί μία διετία από την κατάρτισή τους.

ΠΡΟΘΕΣΜΙΑ ΥΠΟΒΟΛΗΣ ΑΙΤΗΣΕΩΝ

Οι ενδιαφερόμενοι μπορούν να υποβάλουν αίτηση στα γραφεία της υπηρεσίας μας οδός Ν. ΖΕΡΒΟΥ 22 ΚΑΛΥΜΝΟΣ 85200 ΔΩΔΕΚΑΝΗΣΑ και ειδικότερα στο Γραφείο Γραμματείας, αρμόδια κ. ΟΛΓΑ ΣΧΟΙΝΑ, εντός προθεσμίας δέκα (10) ημερών, που αρχίζει από την επόμενη ημέρα της τελευταίας δημοσίευσης της παρούσας σε τοπικές εφημερίδες ή της ανάρτησής της στο κατάστημα της υπηρεσίας και στον χώρο ανακοινώσεων του δημοτικού ή κοινοτικού καταστήματος, εφόσον η ανάρτησή της είναι τυχόν μεταγενέστερη της δημοσίευσης στις εφημερίδες.

ΑΠΑΡΑΙΤΗΤΑ ΔΙΚΑΙΟΛΟΓΗΤΙΚΑ

Οι ενδιαφερόμενοι μαζί με την αίτησή τους πρέπει να υποβάλλουν υποχρεωτικώς τα εξής δικαιολογητικά:

1. Κυρωμένο φωτοαντίγραφο των δύο όψεων της αστυνομικής ταυτότητας
2. Κυρωμένο φωτοαντίγραφο του τίτλου των σπουδών τους.
3. Κυρωμένο φωτοαντίγραφο άδειας ασκήσεως επαγγέλματος.
4. Υπεύθυνη δήλωση του Ν. 1599/1986, ότι δεν έχουν κώλυμα κατά το άρθρο 8 του Υπαλληλικού Κώδικα:

(α) ότι δεν έχουν καταδικαστεί για κακούργημα και σε οποιαδήποτε κλοπή, υπεξαίρεση, (κοινή και στην υπηρεσία) απάτη, εκβίαση, πλαστογραφία, απιστία δικηγόρου, δωροδοκία, καταπίεση, απιστία περί την υπηρεσία, παράβαση καθήκοντος καθ' υποτροπή, συκοφαντική δυσφήμιση, καθώς και για οποιοδήποτε έγκλημα κατά της γενετήσιας ελευθερίας ή οικονομικής εκμετάλλευσης της γενετήσιας ζωής, β) ότι δεν είναι υπόδικοι και δεν έχουν παραπεμφθεί με τελεσίδικο βούλευμα για κακούργημα ή για πλημμέλημα της προηγούμενης περίπτωσης έστω και αν το αδίκημα παραγράφηκε, γ) ότι δεν έχουν λόγω καταδίκης, στερηθεί τα πολιτικά τους δικαιώματα και για όσο χρόνο διαρκεί η στέρηση αυτή, δ) ότι δεν τελούν υπό δικαστική συμπαράσταση.

5. Πρόσφατη βεβαίωση του ΟΑΕΔ για την απόδειξη της μακροχρόνιας ανεργίας.
6. Υπεύθυνη δήλωση του Ν. 1599/86 ότι ο υποψήφιος είναι άνεργος ή ανεπάγγελτος.
7. Πιστοποιητικό οικογενειακής κατάστασης.
8. Πιστοποιητικό του οικείου Δήμου ή Κοινότητας για την μόνιμη κατοικία του υποψηφίου, (Ν. 2647/98 άρθρο 4 παρ. 5.)
9. Προκειμένου για απολυμένους από αγροτικές συνεταιριστικές οργανώσεις σύμφωνα με τις διατάξεις του άρθρου 23 του Ν. 2538/97, βεβαίωση της νέας συνεταιριστικής οργάνωσης ότι είχαν συνεχή υπηρεσία δύο (2) τουλάχιστον ετών και πρόσφατη βεβαίωση του ΟΑΕΔ ότι είναι άνεργοι.

ΕΠΙΠΡΟΣΘΕΤΩΣ:

Τα δικαιολογητικά τα οποία πρέπει να υποβάλουν οι υποψήφιοι για υπαγωγή τους σε ομάδες εντοπιότητας και σε κατηγορίες κριτηρίων της παρ. 11 του άρθρου 21 του Ν. 2190/1994 αναφέρονται σε επεξηγηματικό σημείωμα (ΠΑΡΑΡΤΗΜΑ ΙΙ) που αποτελεί αναπόσπαστο μέρος της παρούσας ανακοίνωσης και βρίσκεται αναρτημένο στο κατάστημα της υπηρεσίας και στον χώρο ανακοινώσεων του Δημοτικού ή Κοινοτικού Καταστήματος.

ΔΗΜΟΣΙΟΠΟΙΗΣΗ

Περίληψη της παρούσας να δημοσιευθεί σε δύο (2) ημερήσιες ή εβδομαδιαίες τοπικές εφημερίδες της έδρας του Νομού και να αναρτηθεί ολόκληρη στο κατάστημα της υπηρεσίας και στον χώρο ανακοινώσεων του Δημοτικού η Κοινοτικού καταστήματος.

ΕΝΣΤΑΣΕΙΣ

Οι ενδιαφερόμενοι μπορούν να υποβάλουν στο ΑΣΕΠ ενστάσεις κατά των πινάκων κατάταξης μέσα σε αποκλειστική προθεσμία, η οποία λήγει μετά την πάροδο δέκα (10) ημερών από την ανάρτησή τους.

Για την υποβολή ένστασης απαιτείται η καταβολή στο Δημόσιο Ταμείο παραβόλου 14,50 ΕΥΡΩ.

Ο ΔΙΟΙΚΗΤΗΣ
ΠΑΝΑΓΙΩΤΗΣ ΣΕΡΒΟΣ

ΕΛΛΗΝΙΚΗ ΔΗΜΟΚΡΑΤΙΑ
ΠΕΡΙΦΕΡΕΙΑ ΝΟΤΙΟΥ ΑΙΓΑΙΟΥ
ΓΕΝΙΚΗ ΔΙΕΥΘΥΝΣΗ ΠΕΡΙΦΕΡΕΙΑΣ
ΔΙΕΥΘΥΝΣΗ ΔΙΟΙΚΗΣΗΣ
ΤΜΗΜΑ ΠΡΟΣΩΠΙΚΟΥ
ΓΝΩΣΤΟΠΟΙΗΣΗ
Η ΓΕΝΙΚΗ ΓΡΑΜΜΑΤΕΑΣ ΠΕΡΙΦΕΡΕΙΑΣ ΝΟΤΙΟΥ ΑΙΓΑΙΟΥ

Εχοντας υπόψη:

1. Τις διατάξεις:

Α. των άρθρων 10 και 11 1320/11-1-1983 «Πρόσληψη στο Δημόσιο Τομέα και άλλες διατάξεις»

Β. του άρθρου 69 (παρ. 3) του Ν. 1622/86 (Φ.Ε.Κ. 92τ.ΑΥ14-7-1986) «Τοπική Αυτοδιοίκηση - περιφερειακή ανάπτυξη και δημοκρατικός προγραμματισμός»

2. Την Π.Υ.Σ. 258/30-7-1996 (Φ.Ε.Κ. 177/τ.Α'/31-7-1996)«Παράταση της ισχύος και τροποποίηση διατάξεων της Π.Υ.Σ. 236/1994, ως ισχύει μετά την εφαρμογή των Π.Υ.Σ. 311/1994, 422/1994, 193/1995 και 278/1995 και των διατάξεων του άρθρου 1 παρ. 51 του Ν. 2412/1996».

3. Την αριθμ. 252/1999 γνωμοδότηση του Νομικού Συμβουλίου του Κράτους που αποδέχθηκε το ΥΠ.ΕΣ.Δ.Δ.Α.

4. Την ανάγκη πλήρωσης δύο (2) κενών θέσεων, μίας Ειδικού Συμβούλου και μιας Ειδικού Συνεργάτη στην Περιφέρεια Νοτίου Αιγαίου.

Γνωστοποιεί

Οτι πρόκειται να πληρώσει (2) κενές θέσεις, ενός Ειδικού Συμβούλου και ενός Ειδικού Συνεργάτη στην Περιφέρεια Νοτίου Αιγαίου και καλεί τους ενδιαφερόμενους να υποβάλουν, μέσα σε δέκα (10) ημέρες από την τελευταία δημοσίευση της γνωστοποίησης αυτής, σχετική αίτηση. Οι ενδιαφερόμενοι μπορούν να υποβάλουν και ταχυδρομικά την παραπάνω αίτηση με απόδειξη, μέσα στην ανωτέρω προθεσμία.

Τα προσόντα διορισμού σε θέση Ειδικού Συμβούλου - Ειδικού Συνεργάτη ορίζονται από τις διατάξεις του άρθρου 10, παρ. 4, του Ν. 1320/1983 (Φ.Ε.Κ. 6/Τ.Α'/11-1-1983) και είναι:

Α. Τα γενικά προσόντα διορισμού που προβλέπονται κάθε φορά για τους δημοσίους πολιτικούς διοικητικούς υπαλλήλους, εκτός από το ανώτερο όριο ηλικίας για τον διορισμό

Β. Πτυχίο Σχολής Ανωτάτου Εκπαιδευτικού Ιδρύματος της Χώρας ή ισότιμο πτυχίο ξένης Ανώτατης Σχολής ή Ανώτατης κατά το Νόμο Στρατιωτικής Σχολής των Ενόπλων Δυνάμεων ή των Σωματείων Ασφαλείας.

Γ. Ειδίκευση σε επιστημονικό ή επαγγελματικό τομέα, που αποδεικνύεται με αξιόλογη επιστημονική ενασχόληση (δημοσιεύσεις, συμμετοχή σε συνέδρια, ομάδες εργασίας, κλπ) ή αξιόλογη επαγγελματικη απασχόληση ή επαρκείς γνώσεις και σημαντική εμπειρία, ανάλογη με τα αντικείμενα του τομέα αρμοδιοτήτων που θα απασχοληθούν. Επίσης η ειδίκευση αυτή μπορεί να αποδεικνύεται και από την ιδιότητα των προσλαμβανομένων, ως επαγγελματιών ειδικής εμπειρίας.

Δ. Ειδικά για την πλήρωση της θέσης του Ειδικού Συνεργάτη, αρκεί η ειδική εμπειρία στον τομέα που προσλαμβάνεται χωρίς να απαιτούνται απαραίτητα τα προσόντα των περιπτώσεων α,β,γ, της παραγράφου αυτής.

Η γνωστοποίηση αυτή να δημοσιευθεί στις εφημερίδες «ΤΑ ΝΕΑ», «Η ΔΗΜΟΚΡΑΤΙΚΗ ΤΗΣ ΡΟΔΟΥ» και «ΚΟΙΝΗ ΓΝΩΜΗ» που εκδίδονται στην Αθήνα, τη Ρόδο και τη Σύρο αντίστοιχα.

Οι αιτήσεις και τα σχετικά αποδεικτικά έγγραφα θα υποβληθούν στη Διεύθυνση Διοίκησης της Περιφέρειας Νοτίου Αιγαίου (Επτανήσου 35, Τ.Κ. 84100, Ερμούπολη, Σύρος, τηλ. 02810 - 96219). Στην παραπάνω υπηρεσία μπορούν οι ενδιαφερόμενοι να απευθυνθούν για περισσότερες πληροφορίες.

Ερμούπολη, 3 Απριλίου 2002
Η ΓΕΝΙΚΗ ΓΡΑΜΜΑΤΕΑΣ Π.Ν.Α.
ΜΑΡΘΑ ΣΗΜΑΝΤΩΝΗ

ΕΛΛΗΝΙΚΗ ΔΗΜΟΚΡΑΤΙΑ
ΝΟΜΟΣ ΔΩΔΕΚΑΝΗΣΟΥ
ΔΗΜΟΣ ΝΟΤΙΑΣ ΡΟΔΟΥ
ΤΕΧΝΙΚΗ ΥΠΗΡΕΣΙΑ
ΕΔΡΑ: ΓΕΝΝΑΔΙ
ΤΗΛ. 0244/ 29134-29133
FAX: 0244/ 43385
Γεννάδι 16/04/2002
Αριθ. Πρωτ. 2486

ΠΕΡΙΛΗΨΗ ΔΙΑΚΗΡΥΞΗΣ ΔΙΑΓΩΝΙΣΜΟΥ ΠΡΟΜΗΘΕΙΩΝ

Ο Δήμαρχος Νότιας Ρόδου

Διακηρύσσει πρόχειρο διαγωνισμό με σφραγισμένες προσφορές και με κριτήριο την συμφερότερη προσφορά σύμφωνα με τις διατάξεις της Υπ. Αποφ. 11389/93 (Ε.Κ.Π.Ο.Τ.Α.), τον Ν. 2286/95 για την ανάδειξη ανάδοχου εκτέλεσης της προμήθειας του έργου: **«Προμήθεια μεταφορικών μέσων (Προμήθεια ενός (1) οχήματος τύπου VAN 4Χ4 (4WD)»**

Η προϋπολογισθείσα δαπάνη για την προμήθεια είναι **19.075,57 Ευρώ** μη συμπεριλαμβανομένου Φ.Π.Α.

Ο διαγωνισμός θα διενεργηθεί στο Δημοτικό Κατάστημα του Δήμου Νότιας Ρόδου, στο Γεννάδι στις 15/05/2002 ημέρα Τετάρτη με ώρα έναρξης παραλαβής των προσφορών την 10.00 π.μ. και ώρα λήξης 11.00 π.μ.

Στο Διαγωνισμό γίνονται δεκτοί Ελληνες κατασκευαστές ή προερχόμενοι από χώρες της ευρωπαϊκής ένωσης ή προμηθευτές που εκπροσωπούν Ελληνικά ή αλλοδαπά εργοστάσια κατασκευής των προσφερόμενων ειδών.

Η εγγύηση συμμετοχής στο διαγωνισμό ορίζεται σε 5% του προϋπολογισμού της προμήθειας, δηλ. σε 962,59 Ευρώ.

Τα τεύχη του διαγωνισμού χορηγούνται όλες τις εργάσιμες ημέρες και ώρες στα γραφεία των Τεχνικών υπηρεσιών του Δήμου Νότιας Ρόδου, τηλ. 02440-29134-29133.

Ο ΔΗΜΑΡΧΟΣ ΝΟΤΙΑΣ ΡΟΔΟΥ
ΤΟΟΥΛΟΥ ΙΩΑΝΝΗΣ

ΜΙΧΑΗΛ Π. ΜΑΡΚΑΚΙΟΥ

ΕΚΘΕΣΙΑΚΟΣ ΧΩΡΟΣ- ΟΔΟΣ ΘΕΣ/ΝΙΚΗΣ 14 ΕΝΑΝΤΙ ΕΜΠΟΡΙΚΟΥ ΚΕΝΤΡΟΥ ΜΗΔΙΑ- ΤΗΛ: 67500, 20327-FAX: 94162







ΑΝΑΚΑΙΝΙΣΘΗΚΑΜΕ ΠΛΗΡΩΣ

ΜΕ ΤΗ ΣΤΗΡΞΗ ΣΑΣ, ΔΗΜΙΟΥΡΓΗΣΑΜΕ ΕΝΑ ΠΡΟΤΥΠΟ ΣΤΟΥΝΤΙΟ ΕΠΙΠΛΩΝ ΚΟΥΖΙΝΑΣ ΙΤΑΛΙΑΣ, ΤΕΛΕΙΟ ΣΤΗΝ ΠΑΡΑΜΙΚΡΗ ΤΟΥ ΛΕΠΤΟΜΕΡΕΙΑ, ΠΟΥ ΜΕ ΙΔΙΑΙΤΕΡΗ ΧΑΡΑ ΚΑΙ ΥΠΕΡΗΦΑΝΕΙΑ ΣΑΣ ΠΕΡΙΜΕΝΟΥΜΕ ΓΙΑ ΝΑ ΣΑΣ ΞΕΝΑΓΗΣΟΥΜΕ ΣΤΟΥΣ ΧΩΡΟΥΣ ΤΟΥ. ΟΙ ΤΡΕΙΣ ΜΕΓΑΛΥΤΕΡΟΙ ΟΙΚΟΙ SCAVOLINI, ERNESTO MEDA ΚΑΙ B&E ΠΑΡΟΥΣΙΑΖΟΥΝ ΠΕΝΤΕ ΟΛΟΚΛΗΡΩΜΕΝΑ ΠΡΟΓΡΑΜΜΑΤΑ FLUTE, BRERRA, EDENIA, GALA ΚΑΙ MADISON ΚΑΘΩΣ ΚΑΙ ΤΑ ΤΕΛΕΥΤΑΙΑ ΤΟΥΣ ΜΟΝΤΕΛΑ ΣΕ ΕΝΑ ΔΥΝΑΜΙΚΟ ΣΥΝΟΛΟ ΙΚΑΝΟ ΝΑ ΙΚΑΝΟΠΟΙΗΣΕΙ ΚΑΙ ΤΙΣ ΥΨΗΛΟΤΕΡΕΣ ΑΠΑΙΤΗΣΕΙΣ. ΤΟ ΕΙΔΙΚΕΥΜΕΝΟ ΜΕ ΑΡΙΣΤΕΣ ΓΝΩΣΕΙΣ ΚΑΙ ΚΑΤΑΡΤΙΣΗ ΠΡΟΣΩΠΙΚΟ ΜΑΣ ΣΧΕΔΙΑΖΕΙ ΓΙΑ ΤΟ ΧΩΡΟ ΣΑΣ ΤΕΛΕΙΟ DESIGN, ΜΕ ΑΠΕΡΙΤΤΗ ΕΡΓΟΝΟΜΙΑ ΣΕ ΦΑΝΤΑΣΤΙΚΟΥΣ ΣΥΝΔΥΑΣΜΟΥΣ ΚΑΙ ΠΡΟΣΦΕΡΕΙ ΤΙΣ ΚΑΛΥΤΕΡΕΣ ΤΙΜΕΣ ΤΗΣ ΑΓΟΡΑΣ ΣΕ ΕΝΑ ΔΙΑΚΑΝΟΝΙΣΜΟ ΤΗΣ ΑΡΕΣΚΕΙΑΣ ΣΑΣ.

ΣΑΣ ΕΥΧΑΡΙΣΤΟΥΜΕ ΓΙΑ ΤΑ 15 ΧΡΟΝΙΑ ΠΟΥ ΜΑΣ ΔΕΙΧΝΕΤΕ ΤΗΝ ΑΓΑΠΗ ΣΑΣ ΚΑΙ ΣΑΣ ΠΕΡΙΜΕΝΟΥΜΕ.

ΜΙΧΑΗΛ Π. ΜΑΡΚΑΚΙΟΥ & ΥΙΟΙ

ΧΑΑ - ΚΛΕΙΣΙΜΟ

Ευθυγραμμίστηκε το ΧΑΑ με την άνοδο των ευρωπαϊκών αγορών - Ανοδος για τις τραπεζικές μετοχές

Ηπια σημάδια αλλαγής κλίματος έδωσε η χρηματιστηριακή αγορά, ευθυγραμμιζόμενη με την άνοδο των ευρωπαϊκών αγορών, για πρώτη φορά εδώ και μεγάλο χρονικό διάστημα. Με μοχλό το αγοραστικό ενδιαφέρον για τις «μονίμως» πιεζόμενες τραπεζικές αξίες (Εθνική +3,09%, Alpha Bank +3,68%, Εμπορική +2,13%), η αγορά ανέκαμψε σημαντικά, προσεγγίζοντας και πάλι τα επίπεδα των 2.200 μονάδων. Τεχνικά, αφού η αγορά βρήκε υποστήριξη στα επίπεδα των 2.170 μονάδων και σε συνδυασμό με τη συρρίκνωση των συναλλαγών (χαμηλότερα επίπεδα τετραετίας) ήταν έτοιμη για ανοδική αντίδραση, κάτι που συνέβη σήμερα. Το ζητούμενο βεβαίως είναι κατά πόσο η σημερινή άνοδος θα έχει συνέχεια και δεν θα αποτελέσει μόνο μία ακόμη τεχνική αντίρδαση. Θα πρέπει να σημειωθεί ότι οι επενδυτές έχουν προεξοφλήσει τα χειρότερα για τα αποτελέσματα των τραπεζών για το πρώτο τρίμηνο, καθώς έχουν προεξοφλήσει πτώση κερδών μέχρι και 50%. Ομως, σύμφωνα με νεότερες εκτιμήσεις των αναλυτών, τα πράγματα ίσως να μην είναι τόσο άσχημα, όσο έχει προεξοφλήσει η αγορά. Σημαντική ήταν σήμερα και η συνδρομή της Panafon (+2,43%) και της Cosmote (+1,78%), για τις οποίες εκδηλώθηκε ενδιαφέρον και από ξένους θεσμικούς επενδυτές. Ο Γενικός Δείκτης Τιμών έκλεισε στις 2.202,11 μονάδες έναντι 2.169,65 μονάδων της προηγούμενης συνεδρίασης, καταγράφοντας άνοδο 32,46 μονάδων ή σε ποσοστό 1,50%. Ο δείκτης FTSE/ASE 20 έκλεισε στις 1.158,70 μονάδες, σημειώνοντας αύξηση σε ποσοστό 1,81%, ενώ ο δείκτης FTSE/ASE 40 έκλεισε στις 236,11 μονάδες, παρουσιάζοντας άνοδο κατά 1,01%. Ο δείκτης FTSE/ASE SMALLCAP 80 έκλεισε στις 681,92 μονάδες, ενισχυμένος σε ποσοστό 1,44%. Οι επιμέρους δείκτες διαμορφώθηκαν ως εξής:

Τραπεζικός:	3.601,58	+2,19%
Τηλεπικοινωνιών:	1.088,65	+0,90%
Ασφαλειών:	1.130,24	+1,22%
Επενδύσεων:	651,87	+1,55%
Κατασκευαστικών:	1.050,53	+2,03%
Βιομηχανιών:	1.342,68	+1,04%
Συμμετοχών:	1.800,82	+3,74%
Βασικών Μετάλλων:	754,07	+0,15%
Μη Μεταλλικών Ορυκτών:	1.019,74	+1,99%
Εκδόσεις- εκτυπώσεις:	311,28	+0,18%
Κλωστοϋφαντ.:	683,50	+0,98%



Λιανικού Εμπορίου:	615,38	+1,41%
Πληροφορικής:	693,43	-0,55%
Ειδών Λύσεων Πληροφορ.:	424,67	+0,63%
Χονδρικό εμπόριο:	532,32	+2,32%
Τρόφιμα- ποτά:	718,66	+0,80%
Παράλληλη Αγορά:	218,66	+0,97%

Από τις 362 μετοχές που διακινήθηκαν, 276 έκλεισαν με άνοδο, 51 κινήθηκαν καθοδικά και η τιμή 35 μετοχών παρέμεινε αμετάβλητη παρέμεινε αμετάβλητη. Τη μεγαλύτερη ποσοστιαία άνοδο σημείωσαν οι μετοχές των εταιρειών: ΑΝΕΚ (π΄96) +11,24%, Ξυλεμπορία (π) +10,83%, Ατέρμων +8,76%, Κλωνατέξ (π) +8,55%, Ελτράκ +8,06%, Ξιφίας (π) +7,72%, ΓΕΚΑΤ +7,36%, Μπενρουμπή (κ) +7,36%, Δάριγκ +7,05% και Αλκο Ελλάς +7,01%. Αντιθέτως τις μεγαλύτερες απώλειες σημείωσαν οι μετοχές των εταιρειών: Domus -7,95%, Βιοσώλ (π) -7,89%, Μουζάκης (π) -6,83%, Rainbow -5,20%, Τεχνικές Εκδόσεις -3,97%, Μουζάκης (κ) -3,80%, Κτήμα Λαζαρίδη -3,16%, Εμπορικός Δεσμός (κ) -2,70%, Πουλιάδης -2,62% και Λανακάμ (π) -2,56%. Ο όγκος των συναλλαγών ανήλθε στα 93,008 εκατ. ευρώ ή 31,692 δισ. δρχ., εκ των οποίων τα 17,24 εκατ. ευρώ αφορούσαν προσυμφωνημένες συναλλαγές. Τα περισσότερα τεμάχια διακίνησαν οι μετοχές των εταιρειών: Stabilton (κ) με 852.850 τεμάχια, Κλωστήρια Ναούσης με 724.938, Νεώριο Σύρου με 706.980, Ασπίς Πρόνοια (κ) με 664.417 και Εγνατία (κ) με 616.943 τεμάχια. Τον μεγαλύτερο τζίρο παρουσίασαν οι μετοχές των εταιρειών: Εθνική με 9,664 εκατ. ευρώ, Alpha Bank με 7,527, ΟΤΕ με 5,166, Νεώριο Σύρου με 4,445, Εμπορική με 2,819 και Panafon με 2,595 εκατ.ευρώ Η τιμή των μετοχών του δείκτη της Morgan Stanley έκλεισε ως εξής: Alpha Bank: 15,78 Coca Cola: 15,20 Eurobank: 13,12 Panafon: 5,90 Αλουμίνιο Ελλάδος: 34,98 Βιοχάλκο: 6,84 ΔΟΛ:2,85 Εθνική: 20,00 ΕΛΠΕ: 5,68 Ελληνική Τεχνοδομική: 5,60 Εμπορική:24,02 Επιχειρήσεις Αττικής: 3,42 ΕΥΔΑΠ: 5,80 Ιντρακόμ: 8,50 ΚΑΕ: 6,66 Μαϊλλης : 5,82 ΟΤΕ: 17,02 Τεχνική Ολυμπιακή: 3,14 Παπαστράτος:16,02 Πειραιώς:6,28 Τιτάν: 39,92 Motor Oil: 8,12 Folli-Follie: 18,94 Fourlis: 3,26

CASINO RODOS

Το Καζίνο της Ρόδου επιθυμεί να προσλάβει
ΥΠΑΛΛΗΛΟ ΜΗΧΑΝΟΓΡΑΦΗΣΗΣ
Καλή γνώση όλων των λειτουργικών συστημάτων της Microsoft
- Καλή γνώση του Microsoft Office
- Γνώση του Hardware Η/Υ
- Καλή γνώση της Αγγλικής Γλώσσας.
Επίσης:
ΖΑΧΑΡΟΠΛΑΣΤΗ &
ΒΟΗΘΟ ΖΑΧΑΡΟΠΛΑΣΤΗ
Η προϋπηρεσία σε ξενοδοχεία πολυτελείας ή Α' κατηγορίας καθώς και η καλή γνώση των αγγλικών θα ληφθούν υπόψη.
Πληροφορίες - Αιτήσεις:
ΚΑΖΙΝΟ ΡΟΔΟΥ Α.Ε.
Διεύθυνση Προσωπικού, Παπανικολάου 4, Ρόδος,
τηλ. 97-530, 97-535, ΔΕΥ - ΠΑΡ (09.00-15.00)

McDonald's

ΔΥΟ ΚΑΤΑΣΤΗΜΑΤΑ ΣΤΗ ΡΟΔΟ

Τα McDonald's του νησιού μας γίνονται δύο.
Η πρωτοφανής επιτυχία του πρώτου μας καταστήματος (σταθερά πρώτο στην Ελλάδα από την πρώτη ημέρα λειτουργίας του), μας οδηγεί σε επέκταση.
Στα μέσα Απριλίου κάνουμε το επόμενό μας βήμα ανοίγοντας στο Φαληράκι δεύτερο κατάστημα.
Παράλληλα όμως μεγαλώνουν και οι ανάγκες μας σε συνεργάτες. Γι'αυτό ζητούμε προσωπικό και για τα δύο καταστήματα με βάση τις εξής ειδικότητες:

1. SWING MANAGERS
2. ΤΑΜΙΕΣ (με βασική γνώση Αγγλικών)
3. ΥΠΑΛΛΗΛΟΥΣ ΚΟΥΖΙΝΑΣ
4. ΚΑΘΑΡΙΣΤΡΙΕΣ

Η προϋπηρεσία δεν είναι προϋπόθεση για συνεργασία.

ΠΡΟΣΦΕΡΟΥΜΕ
- ΑΠΟΛΥΤΑ ΑΝΤΑΓΩΝΙΣΤΙΚΕΣ ΑΜΟΙΒΕΣ
- ΑΡΙΣΤΕΣ ΣΥΝΘΗΚΕΣ ΕΡΓΑΣΙΑΣ
- ΜΕΡΙΚΗ Ή ΠΛΗΡΗ ΑΠΑΣΧΟΛΗΣΗ
- ΕΥΕΛΙΞΙΑ ΩΡΑΡΙΟΥ
- ΣΥΝΕΡΓΑΣΙΑ ΣΕ ΕΤΗΣΙΑ Ή ΕΠΟΧΙΑΚΗ ΒΑΣΗ

Για περισσότερες πληροφορίες καθημερινά στο κατάστημα της Ρόδου από τις 10.00-1400 στον κο Κουτσουράκη, ή στο τηλ. 0241 - 07.07.77

ΠΟΛΙΤΙΣΤΙΚΕΣ ΑΝΤΑΛΛΑΓΕΣ μεταξύ Ρόδου και Τουρκίας

Συνεχίζονται οι πολιτιστικές ανταλλαγές μεταξύ Ρόδου και Τουρκίας.

Σχετικά εκδόθηκε χθές από το Γενικό Προξενείο της Τουρκίας στην Ρόδο η ακόλουθη ενημερωτική ανακοίνωση:

1. Ο Σύλλογος Γονέων και Κηδεμόνων Παιδιών με Ειδικές Ανάγκες «ΕΛΠΙΔΑ» ύστερα από πρόσκληση του Συλλόγου Παιδιών με Ειδικές Ανάγκες του Μάρμαρις στις 22-24 Απριλίου 2002 θα πάει στο Μάρμαρις. Στην αποστολή θα πάρουν μέρος αρμόδιοι από την Νομαρχία Δωδεκανήσου και από τον Δήμο Ρόδου. Γιά την σύσφιγξη και συνέχιση των σχέσεων θα υπογραφή Πρωτόκολλο Αδελφοποίησης μεταξύ των δύο αναφερομένων Συλλόγων.

2. Μία ομάδα από 18 μαθήτριες από το Γυμνάσιο Αρχαγγέλου και μία ομάδα από 8 παιδιά χορευτές του Πολιτιστικού Οργανισμού Δήμου Ρόδου που αποτελούν το φολκλορικό συγκρότημα θα επισκεφθούν στις ημερομηνίες 20-24 Απριλίου 2002 την Φετχίγιε και θα πάρουν μέρος στις εκδηλώσεις που πραγματοποιούνται κάθε χρόνο στην Τουρκία με την ευκαιρία Εορτασμού της 23 Απριλίου Ημέρας του Παιδιού.

Το φολκλορικό Συγκρότημα του Δήμου Ροδίων μετά την παρουσίαση που θα κάνει την 21 Απριλίου θα έλθει στο Μάρμαρις την 22 Απριλίου για να πάρει μέρος στις εκδηλώσεις που θα γίνουν στο Μάρμαρις στις 23 Απριλίου για την Ημέρα του Παιδιού.

Η ομάδα Αρχαγγέλου θα παραμείνει στην Φετχίγιε για να συμμετάσχει στις εκδηλώσεις της 23 Απριλίου.

Και οι δύο ομάδες θα γυρίσουν στην Ρόδο το απόγευμα της 24 Απριλίου 2002.

Nilufer FEYIZOGLU
Baskonsolos
Consul General

ΣΤΗΝ ΡΟΔΟ ΑΠΟ ΧΘΕΣ ο Δήμαρχος του Περθ

Στην Ρόδο βρίσκεται από χθές το πρωί ο δήμαρχος της πόλεως Περθ της Αυστραλίας Λόρδος Peter Nattrass για ολιγοήμερη επίσκεψη, στο πλαίσιο περιοδείας του σε όλες τις διδυμοποιημένες με το Περθ πόλεις, μία εκ των οποίων είναι και η Ρόδος.

Ο κ. Nattrass, ο οποίος συνοδεύεται από τα δύο παιδιά του και δύο δημοτικούς συμβούλους, έφθασε χθές το πρωί με το πλοίο «Μαρίνα» παρά τις κακές καιρικές συνθήκες, προερχόμενος από τον Πειραιά. Θα μείνει στη Ρόδο μέχρι το μεσημέρι του Σαββάτου και στο διάστημα αυτό θα επισκεφθεί και το Καστελλόριζο.

Βρέθηκε νεκρό δελφίνι

Ενα νεκρό δελφίνι εντοπίσθηκε στην παραλία του Πλημμυρίου και παραδόθηκε στο Δήμο Νότιας Ρόδου για υγειονομική ταφή.

Σύμφωνα με ανακοίνωση του Κεντρικού Λιμεναρχείου Ρόδου το δελφίνι είχε μήκος 2 μέτρων και 5 εκατοστών ήταν θηλυκό, ανήκε στο είδος Stenella Soreruleoalba και έφερε εκδορές πάνω και πίσω από τα πλευρικά πτερύγια, είχε αιμορραγία στα μάτια, στο σώμα και στην γεννετική οπή και διογκωμένη την θωρακική και κοιλιακή χώρα.

Νέο Δ.Σ. στους οδοντίατρους

Ο Οδοντιατρικός Σύλλογος Δωδεκανήσου μετά τις εκλογές που διενεργήθηκαν στις 31/3/2002 συγκροτήθηκε σε σώμα και το **νέο διοικητικό συμβούλιο** είναι το ακόλουθο:

Πρόεδρος: Ελεύθεριος Αναστασιάδης
Αντιπρόεδρος: Στέφανος Τόλιος
Γενικός Γραμματέας: Σπύρος Αγαπητός
Ταμίας: Ηλίας Καθοπούλης
Μέλη: Αντώνης Μπαλασκάς, Αρης Κατσογριδάκης, Μαρία Μανώλη
Αναπληρωματικά μέλη: Φώτης Λεβέντης, Μάνος Ζαΐμης
Εκπρόσωποι στην Ε.Ο.Ο. (Ελληνική Οδοντιατρική Ομοσπονδία): Ηλίας Καθοπούλης, Αντώνης Μπαλασκάς

ΔΗΜΟΣΙΑ ΕΠΙΧΕΙΡΗΣΗ ΗΛΕΚΤΡΙΣΜΟΥ Α.Ε.
ΔΙΕΥΘΥΝΣΗ ΠΕΡΙΦΕΡΕΙΑΣ ΝΗΣΩΝ
Λ. ΣΥΓΓΡΟΥ 112, 11741 ΑΘΗΝΑ
ΔΙΑΚΗΡΥΞΗ: 44/ΔΠΝ

ΠΡΟΣΚΛΗΣΗ

Η ΔΕΗ/ΔΠΝ/ΚΔ προσκαλεί τους ενδιαφερόμενους σε πρόχειρο μειοδοτικό διαγωνισμό με σφραγισμένες προσφορές για την ανάδειξη Αναδόχου για τις ακόλουθες εργασίες:

«Στεγανοποίηση (υγρομόνωση) δωματίων στα κτίρια Τεχνικού Τομέα και Αποθήκης Περιοχής Ρόδου».

Τα σχετικά τεύχη θα χορηγούνται στους ενδιαφερόμενους ή στους εξουσιοδοτημένους εκπροσώπους τους από 15/4/02 μέχρι 19/4/02 κατά τις εργάσιμες ημέρες από 9:00 μέχρι 13:00 στα γραφεία του Τεχνικού Τομέα της Περιοχής Ρόδου αρμόδιο κον Γιαννακάκη Σταμάτη (Διεύθυνση Αυστραλίας - 108 Ρόδος).

Η παραλαβή και η αποσφράγιση των προσφορών θα γίνει στις 23/4/02 ημέρα Τρίτη και ώρα 12.00 στα γραφεία του Τεχνικού Τομέα της Περιοχής Ρόδου.

Στο διαγωνισμό θα μπορούν να μετέχουν εργολάβοι εγγεγραμμένοι στο Μ.Ε.Ε.Π. Α΄ τάξης και άνω για έργα οικοδομικά καθώς και εμπειροτέχνες εγγεγραμμένοι στα Νομαρχιακά Μητρώα για έργα οικοδομικά αντίστοιχου προϋπολογισμού.

Τρόπος πληρωμής: Με τμηματικές πιστοποιήσεις ανάλογα με την πρόοδο του έργου.

Ασφαλιστικές καλύψεις: Οι απαιτούμενες από τον Νόμο για το προσωπικό και τα οχήματα.

Χρόνος κατασκευής: Ενα (1) μήνα από την υπογραφή της Σύμβασης.

ΓΙΑ ΤΗΝ ΔΕΗ Α.Ε.
Λ. ΓΕΩΡΓΙΟΥ
ΒΟΗΘΟΣ ΔΙΕΥΘΥΝΤΗΣ ΔΠΝ

ΚΑΤΕΠΕΙΓΟΥΣΑ ΕΓΚΥΚΛΙΟΣ ΤΟΥ ΥΠΟΥΡΓΕΙΟΥ ΟΙΚΟΝΟΜΙΚΩΝ

Αμεσος έλεγχος για 10.000 επιχειρήσεις

Ο έλεγχος θα αφορά όχι μόνον τις επιχειρήσεις που αποκλείονται λόγω παραβάσεων του ΚΒΣ, αλλά και εκείνες που δεν υπέβαλαν συμπληρωματικές δηλώσεις συνάφειας για την περίοδο 1993 - 1998

Νέα λίστα 10.000 επιχειρήσεων και ελεύθερων επαγγελματιών υποψηφίων προς άμεσους ελέγχους δημιουργεί εκ των πραγμάτων ο επικείμενος αποκλεισμός τους από την ευνοϊκή ρύθμιση που προβλέπει το αυτόματο κλείσιμο των ανέλεγκτων υποθέσεών τους.

Ο έλεγχος, σύμφωνα με ασφαλείς πληροφορίες, θα αφορά όχι μόνον τις επιχειρήσεις που αποκλείονται αυτομάτως και αυτοδικαίως από τη ρύθμιση λόγω σοβαρών παραβάσεων του ΚΒΣ, αλλά πρωτίστως εκείνες που οικειοθελώς δεν υπέβαλαν συμπληρωματικές δηλώσεις συνάφειας για τον αντικειμενικό προσδιορισμό των εισοδημάτων τους για την περίοδο 1993 - 1998.

Με κατεπείγουσα εγκύκλιο της η Διεύθυνση Φορολογικών Ελέγχων του υπουργείου Οικονομικών καλεί τα ελεγκτικά κέντρα να προτάξουν τον έλεγχο που διενεργούν στις υποθέσεις επιχειρήσεις με βιβλία Γ' κατηγορίας, καθώς και στις υποθέσεις οι οποίες για οποιοδήποτε λόγο εξαιρέθηκαν από τη ρύθμιση, ανεξαρτήτως ύψους ακαθαρίστων εσόδων, κατηγορίας τηρουμένων βιβλίων και ελεγκτικής αρμοδιότητας.

Το υπουργείο Οικονομικών έχει, σύμφωνα με τις ίδιες πληροφορίες, κατηγοριοποιήσει και ιεραρχήσει ήδη το είδος των παραβάσεων βάσει των οποίων θα δημιουργηθούν οι λίστες των υπό καθεστώς ελέγχου επιχειρήσεων. Πρόκειται για 38 είδη παραβάσεων οι οποίες ανάλογα με τη σοβαρότητα χωρίζονται σε έξι κατηγορίες. Στις λίγες θα περιληφθούν οι επιχειρήσεις με μία ιδιότυπη βαθμολογία που θα διαμορφώνεται ανάλογα με την παραβατικότητά της κάθε επιχείρησης.

Ειδικά για τους καθ'υποτροπήν παραβάτες θα τίθεται στην αρχή της επωνυμίας της επιχείρησης ένας αστερίσκος που θα υποδηλώνει την προτεραιότητα των ελέγχων.

Παράλληλα θα καταχωρούνται ο ΑΦΜ του φορολογούμενου, όπως αναγράφεται στο δελτίο της παράβασης, επωνυμία της επιχείρησης, το αντικείμενο των εργασιών, ο αριθμός απόφασης, η χρήση που διαπιστώθηκε η παράβαση, η αποκρυβείσα αξία και η προέλευσή της.

Αναλυτικότερα οι κατηγορίες των παραβάσεων όπως τις διαχώρισε το υπουργείο Οικονομικών έχουν ως εξής:

Γενικές παραβάσεις

- Μη τήρηση βιβλίων.
- Μη τήρηση πρόσθετων βιβλίων.
- Μη τήρηση βιβλίου αποθήκης ή παραγωγής κοστολογίου.
- Μη επίδειξη βιβλίων και στοιχείων μετά από πρόσκληση.
- Μη εμπρόθεσμη ενημέρωση βιβλίου απογραφών ή μη τήρηση αυτού.
- Μη υποβολή ή εκπρόθεσμη, ελλιπής, ανακριβής υποβολή στοιχείων άρθρ. 20 ΚΒΣ.
- Ελλιπής περιγραφή είδους (αγαθών ή υπηρεσιών).
- Μη σύνταξη ή μη εμπρόθεσμη σύνταξη και καταχώριση ισολογισμού.
- Παρεμπόδιση του προληπτικού ελέγχου με θετικές ενέργειες.
- Μη επίδειξη βιβλίων και στοιχείων.
- Μη διευκόλυνση ελέγχου.
- Μη εμπρόθεσμη ενημέρωση βιβλίων.
- Λοιπές γενικές παραβάσεις.

Αυτοτελείς παραβάσεις

- Μη έκδοση φορολογικού στοιχείου.
- Διακίνηση χωρίς συνοδευτικό στοιχείο.
- Έκδοση αθεώρητων στοιχείων μη καταχωρημένων στα (επίσημα) βιβλία.
- Έκδοση ανακριβούς φορολογικού στοιχείου.
- Μη καταχώριση ή ανακριβής καταχώριση στοιχείου αγοράς, πώλησης, εσόδου, εξόδου, απογραφής.
- Καταχώριση ανύπαρκτης αγοράς πώλησης, εσόδου, εξόδου ή στοιχείου απογραφής.
- Μη καταχώριση ή ανακριβής καταχώριση στα πρόσθετα βιβλία.
- Μη διαφύλαξη βιβλίων, στοιχείων.
- Μη εμπρόθεσμη εκτύπωση βιβλίων, ισοζυγίων, μηνιαίων καταστάσεων αποθήκης.
- Μη κάλυψη και μη τήρηση των υποχρεώσεων και προδιαγραφών των άρθρων 23 & 24 του ΚΒΣ από τα προγράμματα λογισμικού.
- Έκδοση πλαστών, εικονικών, πλαστών - εικονικών, νοθευμένων στοιχείων.
- Λήψη εικονικών, πλαστών - εικονικών (ως προς τα πρόσωπα) στοιχείων.
- Λήψη εικονικών, πλαστών - εικονικών (ως προς τη συναλλαγή) στοιχείων.

Παραβάσεις Ν. 1809/88 (ΦΤΜ)

- Έκδοση ΑΛΠ (μη καταχωρημένων στα βιβλία) από μη εγκεκριμένη ή μη δηλωμένη ΦΤΜ ή σύστημα.
- Έκδοση ΑΛΠ (καταχωρημένων στα βιβλία) από μη εγκεκριμένη ή μη δηλωμένη ΦΤΜ ή σύστημα.
- Λοιπές παραβάσεις διατάξεων Ν. 1809/88.

Παραβάσεις Ν. 2859/00 (ΦΠΑ)

- Μη υποβολή δήλωσης έναρξης, μεταβολής, παύσης εργασιών.
- Μη επίδειξη δηλώσεων ΦΠΑ (μόνο σε περίπτωση άρνησης διευκόλυνσης του ελέγχου ή μη προσκόμισης τους).
- Μη υποβολή δηλώσεων ΦΠΑ (περιοδικές - εκκαθαριστικές).
- Υποβολή ανακριβούς δήλωσης ΦΠΑ.

Παραβάσεις άρθρου 8 ν. 2515/97 (Παιγνιομηχανήματα κ.λπ.).

- Εγκατάσταση ή λειτουργία ψυχαγωγικού τεχνικού παιγνίου ή ειδικά διασκευασμένου τραπεζιού χωρίς την καταβολή ή με ανακριβή καταβολή του νόμιμου τέλους.
- Μη επικόλληση σήματος σε παιγνιομηχάνημα ή ειδικά διασκευασμένο τραπέζι.
- Εγκατάσταση και διενέργεια τυχερών «ή μικτών παιγνίων ή μετατροπή άλλων σε τυχερά ή μικτά».

Λοιπές παραβάσεις

- Παραβάσεις ν. 2842/2000 (ΕΥΡΩ)
- Λοιπές φορολογικές παραβάσεις.



DINORIS 1967 RHODES - HELLAS

ΨΑΡΟΤΑΒΕΡΝΑ «ΝΤΙΝΟΡΗΣ»

στην Παλιά Πόλη (Πλατεία Μουσείου)

Είμαστε και πάλι μαζί σας
για να σας προσφέρουμε αυτό
που χρειάζεστε και απαιτείτε:
Αριστη κουζίνα, φρέσκα ψάρια και θαλασσινά,
τους γνωστούς - νόστιμους μεζέδες και
τις άλλες ποικιλίες και λιχουδιές μας

«ΝΤΙΝΟΡΗΣ»

Η ΠΑΡΑΔΟΣΙΑΚΗ ΨΑΡΟΤΑΒΕΡΝΑ ΤΗΣ ΡΟΔΟΥ
στην είσοδο της Μεσαιωνικής Πόλης
Για κρατήσεις: Τηλ.: 02410-25824

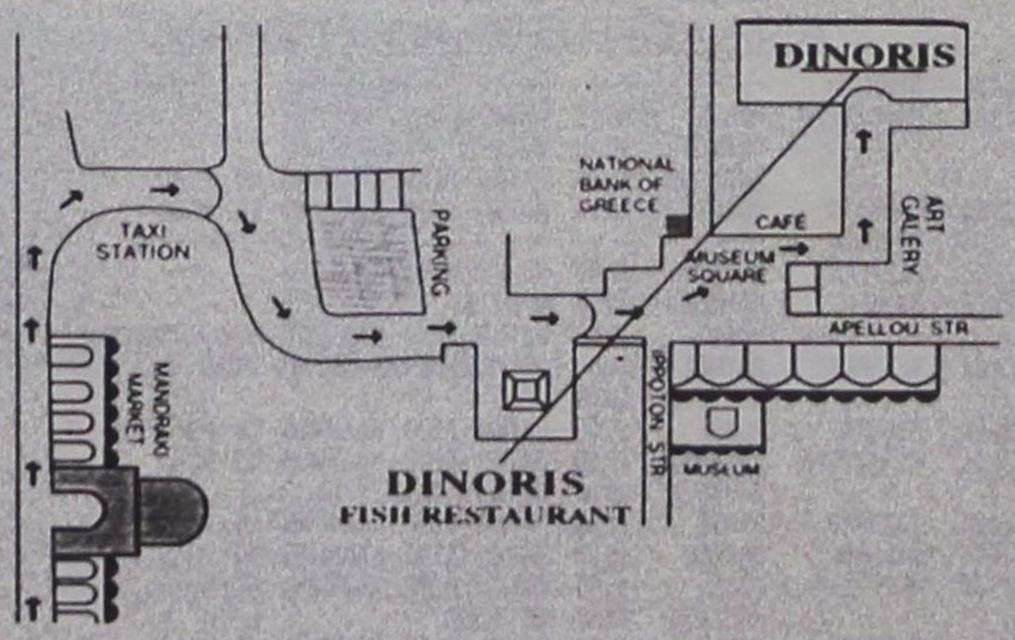

14, MUSEUM SQUARE - OLD TOWN TEL: 0241025824, 35530 - FAX: 35530 http://www.rodosnet.gr/ dinoris

ΠΑΝΩ ΑΠΟ 3 ΔΙΣ. ΔΡΧ. ΑΠΕΙΛΟΥΝΤΑΙ ΜΕ ΜΕΤΑΦΟΡΑ ΣΕ ΑΛΛΟΝ ΤΟΜΕΑ ΤΟΥ ΥΠΑΝ

«Στραβά» ξεκίνησε το Γ' ΚΠΣ στον τουρισμό

Σύμφωνα με τη «λογική» του Γ' ΚΠΣ τα οριζόμενα κονδύλια για κάθε χρόνο πρέπει να απορροφούνται μέσα στο συγκεκριμένο έτος, απαγορεύοντας τη μεταφορά στα επόμενα

Πάνω από 3 δισ. δρχ. αναμένεται να χάσει ο τουριστικός τομέας από τον εφετινό προϋπολογισμό του επιχειρησιακού προγράμματος «Ανταγωνιστικότητα» (ΕΠΑΝ) του Γ' ΚΠΣ, καθώς, σύμφωνα με πληροφορίες, θεωρείται αδύνατη μέχρι το τέλος του χρόνου η υλοποίηση αρκετών δράσεων, που έχουν ενταχθεί στο πρόγραμμα για το 2002.

Ειδικότερα, τα «κόκκινα» κονδύλια αφορούν:

Τα «κόκκινα» κονδύλια

Α) Το ποσόν του 1,5 δισ. δρχ., που έχει εγγραφεί για την επιδότηση του χειμερινού προγράμματος (40 ευρώ ανά τουρίστα στους τουροπερέιτορ), δράση, που, ως γνωστόν, έχει αποκλεισθεί για χρηματοδότηση από την Ευρωπαϊκή Επιτροπή,

Β) Ποσόν πάνω από 1,5 δισ. δρχ. για ενέργειες ανάδειξης της πολιτιστικής διάστασης σε όλους τους τουριστικούς προορισμούς της χώρας (δίκτυο παραδοσιακών καφενείων, πολιτιστικές διαδρομές κ.α.). Και αυτό το ποσόν θεωρείται αδύνατο να απορροφηθεί εντός του έτους, καθώς δεν έχει καν προετοιμασθεί το σχετικό θεσμικό πλαίσιο. Τέλος, επισφαλής θεωρείται η απορρόφηση ενός ακόμη κονδυλίου, ύψους 1 δισ. δρχ., για μικρά περιφερειακά έργα ενίσχυσης του θαλάσσιου τουρισμού, για τα οποία, όμως, παρατηρούνται σημαντικές καθυστερήσεις.

Υπενθυμίζεται ότι σύμφωνα με τη «λογική» του Γ' ΚΠΣ τα οριζόμενα κονδύλια για κάθε χρόνο πρέπει να απορροφούνται μέσα στο συγκεκριμένο έτος, απαγορεύοντας τη μεταφορά στα επόμενα, όπως ίσχυε στα δύο πρώτα ΚΠΣ.

Ακριβώς γι'αυτό το λόγο, το υπουργείο Ανάπτυξης επεξεργάστηκε ενιαίο επιχειρησιακό πρόγραμμα για όλους τους τομείς ευθύνης του (βιομηχανία, τουρισμός, έρευνα κ.λπ.), ώστε να μπορεί να μεταφέρει κονδύλια με δυσχέρεια απορρόφησης από τον έναν τομέα στον άλλον. Ως εκ τούτου, τα παραπάνω τουριστικά κονδύλια αναμένεται να τα καρπωθεί άλλος οικονομικός τομέας του υπουργείου.

Αντίθετα με τις παραπάνω προβληματικές δράσεις, εκτιμάται ότι θα υλοποιηθούν χωρίς απώλειες τα μέτρα για τον ποιοτικό εκσυγχρονισμό των μικρών καταλυμάτων (ενοικιαζόμενα δωμάτια Δ' και Ε' τάξης, κάμπιγκ Δ' τάξης), με σύνολο δημόσιας δαπάνης το 2002 4 δισ. δρχ. και για την ενίσχυση της ανταγωνιστικότητας των μικρομεσαίων τουριστικών επιχειρήσεων, με σύνολο δημόσιας δαπάνης γύρω στα 5 δισ. δρχ.

Με δεδομένο, πάντως, ότι πέρυσι, στο πρώτο έτος του Γ' ΚΠΣ, ο τουρισμός «εμφανίσθηκε» μόνο με τις μελέτες για τις 13 περιφέρειες της χώρας και εφέτος απειλείται ήδη με απώλειες, η τουριστική ηγεσία, αλλά και οι επιχειρηματίες του χώρου, οφείλουν να κινητοποιηθούν, ώστε τουλάχιστον η επόμενη τετραετία του Γ' Κοινοτικού Πλαισίου Στήριξης να αποβεί αποδοτική για τη μεγαλύτερη βιομηχανία της χώρας...

ΑΠΟ 22 ΑΠΡΙΛΙΟΥ

Γραφείο για τουριστικές πληροφορίες στον ΕΟΤ

Γραφείο Εξυπηρέτησης Πολιτών για τουριστικά ζητήματα θα λειτουργήσει από τη Δευτέρα 22 Απριλίου στα κεντρικά γραφεία του Ελληνικού Οργανισμού Τουρισμού (οδός Αμερικής 2), σύμφωνα με απόφαση του προέδρου του ΕΟΤ Γιάννη Πατέλλη. Το γραφείο θα λειτουργεί κάθε ημέρα, τις εργάσιμες ώρες.

Επίσης, στο πλαίσιο των Παραολυμπιακών Αγώνων που θα γίνουν στην Ελλάδα, ο κ. Πατέλλης έδωσε εντολή για τη δημιουργία τουριστικού οδηγού για τα άτομα με ειδικές ανάγκες. Ο ΕΟΤ θα εκδώσει ακόμα τουριστικό οδηγό πέντε πόλεων που θα φιλοξενήσουν τους Ολυμπιακούς Αγώνες του 2004 (Αθήνα, Θεσσαλονίκη, Πάτρα, Ηράκλειο, Βόλο).

Τον ερχόμενο μήνα, για πρώτη φορά, ο Ελληνικός Οργανισμός Τουρισμού θα συμμετάσχει στη διεθνή τουριστική έκθεση του Ντουμπάι, που ξεκινά στις 8 Μαΐου, στο πλαίσιο της πολιτικής ανοίγματος της Ελλάδας σε νέες τουριστικές αγορές – εν προκειμένω την αραβική.

Στο πλαίσιο αυτό ο πρόεδρος του ΕΟΤ συναντήθηκε με εκπροσώπους 20 ταξιδιωτικών οργανισμών των Αραβικών Εμιράτων που βρίσκονται στην Αθήνα. Νέα συνάντηση έχει προγραμματιστεί για την Παρασκευή.

Διευκρίνιση του ΕΟΤ για το ειδικό σήμα

Με αφορμή κατηγορίες του ΞΕΕ και της Συνομοσπονδίας Επιχειρηματιών Ενοικιαζόμενων Δωματίων ότι συμβαίνουν διάφορα «παράδοξα» στις περιφέρειες στη διαδικασία χορήγησης ή ανανέωσης του σήματος λειτουργίας, ο Σύλλογος Υπαλλήλων του ΕΟΤ διευκρινίζει ότι η αρμοδιότητα αυτή έχει μεταφερθεί στις περιφέρειες και ως εκ τούτου ο ΕΟΤ και οι υπάλληλοι του δεν έχουν ανάμιξη με το θέμα. Μέχρι και το 2001, οπότε ο ΕΟΤ είχε τις αρμοδιότητες, τονίζεται χαρακτηριστικά, κανένα πρόβλημα δεν δημιουργούνταν στην ίδρυση και λειτουργία των τουριστικών επιχειρήσεων.



Μια Ξεχωριστη Διαση στη Θαλασσα

ΔΡΟΜΟΛΟΓΙΑ ΑΠΟ 18/04/2002 ΕΩΣ 30/05/2002

ΗΜ/ΝΙΑ		ΠΛΟΙΟ	ΩΡΑ	ΠΡΟΟΡΙΣΜΟΣ
ΑΝΑΧΩΡΗΣΕΙΣ ΑΠΟ ΡΟΔΟ				
18.04	ΠΕΜΠΤΗ	ΔΙΑΓΟΡΑΣ	18.00	ΠΕΙΡΑΙΑ
19.04	ΠΑΡΑΣΚΕΥΗ	ΡΟΔΟΣ	16.00	ΜΑΘΗΤΕΣ
		ΠΑΤΜΟΣ	16.00	ΜΑΘΗΤΕΣ
20.04	ΣΑΒΒΑΤΟ	ΔΙΑΓΟΡΑΣ	15.00	ΚΩ - ΚΑΛΥΜΝΟ - ΛΕΡΟ - ΠΑΤΜΟ - ΠΕΙΡΑΙΑ
21.04	ΚΥΡΙΑΚΗ	ΡΟΔΟΣ	15.00	ΚΩ - ΚΑΛΥΜΝΟ - ΛΕΡΟ - ΠΑΤΜΟ - ΠΕΙΡΑΙΑ
22.04	ΔΕΥΤΕΡΑ	———	———	———
23.04	ΤΡΙΤΗ	ΠΑΤΜΟΣ	16.00	ΜΑΘΗΤΕΣ
		ΔΙΑΓΟΡΑΣ	16.00	ΜΑΘΗΤΕΣ
24.04	ΤΕΤΑΡΤΗ	ΡΟΔΟΣ	15.00	ΣΥΜΗ - ΤΗΜΟ - ΚΩ - ΚΑΛΥΜΝΟ - ΛΕΡΟ - ΠΑΤΜΟ - ΠΕΙΡΑΙΑ
25.04	ΠΕΜΠΤΗ	ΠΑΤΜΟΣ	15.00	ΝΙΣΥΡΟ - ΚΩ - ΑΣΤΥΠΑΛΑΙΑ - ΠΕΙΡΑΙΑ
		ΔΙΑΓΟΡΑΣ	18.00	ΠΕΙΡΑΙΑ
26.04	ΠΑΡΑΣΚΕΥΗ	ΡΟΔΟΣ	15.00	ΚΩ - ΚΑΛΥΜΝΟ - ΛΕΡΟ - ΠΑΤΜΟ - ΠΕΙΡΑΙΑ
27.04	ΣΑΒΒΑΤΟ	ΔΙΑΓΟΡΑΣ	15.00	ΚΩ - ΚΑΛΥΜΝΟ - ΛΕΡΟ - ΠΑΤΜΟ - ΠΕΙΡΑΙΑ
		ΠΑΤΜΟΣ	16.00	ΜΑΘΗΤΕΣ
28.04	ΚΥΡΙΑΚΗ	ΡΟΔΟΣ	15.00	ΚΩ - ΚΑΛΥΜΝΟ - ΛΕΡΟ - ΠΑΤΜΟ - ΠΕΙΡΑΙΑ
29.04	Μ. ΔΕΥΤΕΡΑ	ΠΑΤΜΟΣ	15.00	ΚΩ - ΚΑΛΥΜΝΟ - ΛΕΡΟ - ΠΑΤΜΟ - ΠΕΙΡΑΙΑ
30.04	Μ. ΤΡΙΤΗ	ΡΟΔΟΣ	15.00	ΚΩ - ΚΑΛΥΜΝΟ - ΛΕΡΟ - ΠΑΤΜΟ - ΠΕΙΡΑΙΑ
		ΔΙΑΓΟΡΑΣ	18.00	ΚΩ - ΠΕΙΡΑΙΑ
ΑΝΑΧΩΡΗΣΕΙΣ ΑΠΟ ΠΕΙΡΑΙΑ				
18.04	ΠΕΜΠΤΗ	———	———	———
19.04	ΠΑΡΑΣΚΕΥΗ	ΡΟΔΟΣ	00.10	ΜΑΘΗΤΕΣ
		ΠΑΤΜΟΣ	00.10	ΜΑΘΗΤΕΣ
		ΔΙΑΓΟΡΑΣ	15.00	ΠΑΤΜΟ - ΛΕΡΟ - ΚΑΛΥΜΝΟ - ΚΩ - ΡΟΔΟ
20.04	ΣΑΒΒΑΤΟ	ΡΟΔΟΣ	16.00	ΠΑΤΜΟ - ΛΕΡΟ - ΚΑΛΥΜΝΟ - ΚΩ - ΡΟΔΟ
21.04	ΚΥΡΙΑΚΗ	———	———	———
22.04	ΔΕΥΤΕΡΑ	ΔΙΑΓΟΡΑΣ	18.00	ΚΩ - ΡΟΔΟ
23.04	ΤΡΙΤΗ	ΠΑΤΜΟΣ	00.10	ΜΑΘΗΤΕΣ
		ΡΟΔΟΣ	16.00	ΠΑΤΜΟ - ΛΕΡΟ - ΚΑΛ. - ΚΩ - ΤΗΛΟ - ΣΥΜΗ - ΡΟΔΟ
24.04	ΤΕΤΑΡΤΗ	ΠΑΤΜΟΣ	16.00	ΑΣΤΥΠΑΛΑΙΑ - ΚΩ - ΝΙΣΥΡΟ - ΡΟΔΟ
		ΔΙΑΓΟΡΑΣ	18.00	ΡΟΔΟ
25.04	ΠΕΜΠΤΗ	ΡΟΔΟΣ	16.00	ΠΑΤΜΟ - ΛΕΡΟ - ΚΑΛΥΜΝΟ - ΚΩ - ΡΟΔΟ
26.04	ΠΑΡΑΣΚΕΥΗ	ΠΑΤΜΟΣ	15.00	ΠΑΤΜΟ - ΛΕΡΟ - ΚΑΛΥΜΝΟ - ΚΩ - ΡΟΔΟ
		ΔΙΑΓΟΡΑΣ	18.00	ΠΕΙΡΑΙΑ - ΡΟΔΟ
27.04	ΣΑΒΒΑΤΟ	ΡΟΔΟΣ	16.00	ΠΑΤΜΟ - ΛΕΡΟ - ΚΑΛΥΜΝΟ - ΚΩ - ΡΟΔΟ
28.04	ΚΥΡΙΑΚΗ	ΠΑΤΜΟΣ	15.00	ΠΑΤΜΟ - ΛΕΡΟ - ΚΑΛΥΜΝΟ - ΚΩ - ΡΟΔΟ
29.04	Μ. ΔΕΥΤΕΡΑ	ΡΟΔΟΣ	16.00	ΠΑΤΜΟ - ΛΕΡΟ - ΚΑΛΥΜΝΟ - ΚΩ - ΡΟΔΟ
		ΔΙΑΓΟΡΑΣ	18.00	ΚΩ - ΡΟΔΟ
30.04	Μ. ΤΡΙΤΗ	ΠΑΤΜΟΣ	16.00	ΠΑΤΜΟ - ΛΕΡΟ - ΚΑΛΥΜΝΟ - ΚΩ - ΡΟΔΟ

Κεντρικό Πρακτορείο ΔΑΝΕ SEA LINE Αυστραλίας 92
Ωρες λειτουργίας 08.00 - 20.00 ΤΗΛ. 43150 (10 γραμμές)

Δ-Α-Ν-Ε- Sea Line

ΔΩΔΕΚΑΝΗΣΙΑΚΗ ΑΝΩΝΥΜΗ ΝΑΥΤΙΛΙΑΚΗ ΕΤΑΙΡΙΑ

ΑΡΧΩΝ ΣΑΜΑΡΤΖΗΣ

Από το 1980

20 ΧΡΟΝΙΑ ΜΟΝΩΣΕΙΣ



ΜΟΝΩΣΕΙΣ ΤΑΡΑΤΣΩΝ



Τοποθετώντας το κατάλληλο προϊόν RICOFON έχετε μια αίθουσα με άριστη ακουστική και συγχρόνως ένα τέλειο διακοσμητικό αποτέλεσμα.

ΔΙΑΘΕΣΗ: ΑΡΧΩΝ ΣΑΜΑΡΤΖΗΣ
ΜΟΝΩΤΙΚΑ ΥΛΙΚΑ - ΜΟΝΩΣΕΙΣ
Τηλ. 23030, 32054, 67790
1) Ερυθρού Σταυρού 21 2) Κέντρο Μόνωσης Ρόδου: Μιχαήλ Πετρίδη 69

ΚΛΕΙΝΟΥΝ ΕΥΝΟΪΚΑ ΟΙ ΕΚΚΡΕΜΟΤΗΤΕΣ ΚΛΗΡΟΝΟΜΙΑΣ, ΓΟΝΙΚΗΣ ΠΑΡΟΧΗΣ, ΔΩΡΕΑΣ

ΡΥΘΜΙΖΟΝΤΑΙ ΟΙ ΥΠΟΘΕΣΕΙΣ ΑΚΙΝΗΤΩΝ της τριετίας 1992 - 1994

Η ρύθμιση θα ενεργοποιηθεί το καλοκαίρι μετά την οριστικοποίηση της ευνοϊκής ρύθμισης για το κλείσιμο των ανέλεγκτων υποθέσεων εισοδήματος και ΦΠΑ της εξαετίας 1993 - 1998



Το υπουργείο Οικονομικών αποφάσισε να προχωρήσει σε νέα ρύθμιση για τις παλιές υποθέσεις φορολογίας ακινήτων καθώς διαπιστώθηκε ότι πολλές τέτοιες υποθέσεις έχουν συσσωρευτεί στις εφορίες και κινδυνεύουν με παραγραφή

Κλείνουν με ευνοϊκό τρόπο χιλιάδες εκκρεμείς υποθέσεις κληρονομιάς, γονικών παροχών και δωρεών ακινήτων της τριετίας 1992 – 1994.

Το οικονομικό επιτελείο της κυβέρνησης ετοιμάζει νέα ρύθμιση για τις υποθέσεις ακινήτων που εκκρεμούν στις εφορίες ενώ ταυτόχρονα σχεδιάζει να ρυθμίσει και τα χρέη των αγροτών που έχουν προέλθει από φοροδιαφυγή στο ΦΠΑ.

Οι ρυθμίσεις αυτές, έρχονται μετά τη μεγάλη ρύθμιση για το κλείσιμο των ανέλεγκτων φορολογικών υποθέσεων της περιόδου 1993 – 2001 για τις μικρομεσαίες επιχειρήσεις και τους ελεύθερους επαγγελματίες.

Στόχος της πολιτικής ηγεσίας του υπουργείου Οικονομικών είναι:

• Να κλείσει όλες τις εκκρεμότητες του παρελθόντος και όπως δήλωσε ο υπουργός Οικονομίας και Οικονομικών Νίκος Χριστοδουλάκης ανοίγοντας τον κοινωνικό διάλογο για τη φορολογική μεταρρύθμιση «κλείνουμε όλες τις εκκρεμείς υποθέσεις ώστε να τελειώνουμε με το παρελθόν και να ξεκινήσουμε μια νέα πορεία».

• Η αύξηση των εσόδων του φετινού προϋπολογισμού προκειμένου να καλυφθούν οι απώλειες που παρουσιάζουν αρκετές κατηγορίες εσόδων και ξεπερνούν στο πρώτο τρίμηνο του έτους τα 132 εκατομμύρια ευρώ. Η ρύθμιση για τις κληρονομιές, γονικές παροχές και δωρεές αφορά χιλιάδες φορολογούμενους και θα ενεργοποιηθεί το καλοκαίρι μετά την οριστικοποίηση της ευνοϊκής ρύθμισης για το κλείσιμο των ανέλεγκτων υποθέσεων εισοδήματος και ΦΠΑ της εξαετίας 1993 – 1998.

Το υπουργείο Οικονομικών αποφάσισε να προχωρήσει σε νέα ρύθμιση για τις παλιές υποθέσεις φορολογίας ακινήτων καθώς διαπιστώθηκε ότι πολλές τέτοιες υποθέσεις φορολογίας ακινήτων έχουν συσσωρευτεί στις εφορίες και κινδυνεύουν με παραγραφή ενώ ιδιαίτερα μικρός αριθμός φορολογούμενων ανταποκρίθηκε στην τελευταία ρύθμιση για τις υποθέσεις αυτές η οποία έληξε τον Οκτώβριο του 2001.

Σύμφωνα με πληροφορίες η νέα ρύθμιση που ετοιμάζει το υπουργείο θα στηρίζεται στην τελευταία αλλά θα είναι ακόμη πιο ευνοϊκή για τους φορολογούμενους.

Με την προηγούμενη ρύθμιση οι φορολογούμενοι έπρεπε να υποβάλουν συμπληρωματική δήλωση στην εφορία και να αποδεχθούν ως φορολογητέα αξία του ακινήτου εκείνη που προκύπτει με την πρώτη εφαρμογή του αντικειμενικού συστήματος στην περιοχή εφόσον η φορολογική ενοχή (δηλαδή η διαφορά με την εφορία) γεννήθηκε κατά τον πρώτο χρόνο εφαρμογής του συστήματος.

Αν η φορολογική ενοχή γεννήθηκε σε χρόνο προγενέστερο του χρόνου της πρώτης εφαρμογής του συστήματος ο φορολογούμενος μπορούσε να αποδεχθεί φορολογητέα αξία την αντικειμενική τιμή μειωμένη από 3% για κάθε προηγούμενο έτος και μέχρι 15% κατ'ανώτατο όριο.

Με βάση τη ρύθμιση οι φορολογούμενοι απαλλάσσονταν από την καταβολή οποιουδήποτε πρόσθετου φόρου, προστίμου ή άλλης κύρωσης, και είχαν τη δυνατότητα να καταβάλουν το φόρο σε δόσεις.

ΑΓΡΟΤΙΚΑ ΧΡΕΗ

Οφειλές από φοροδιαφυγή - ΦΠΑ

Το υπουργείο Οικονομικών προτίθεται να τακτοποιήσει και τα χρέη των αγροτών που προέρχονται από φοροδιαφυγή στο ΦΠΑ. Σύμφωνα με πληροφορίες σε πρώτη φάση, η ρύθμιση θα αφορά τα χρέη εκείνα που προήλθαν από πρόστιμα και προσαυξήσεις που επιβλήθηκαν στους αγρότες για ψευδείς δηλώσεις επιστροφής ΦΠΑ. Όπως έχουν διαπιστώσει οι υπηρεσίες του υπουργείου Οικονομικών πολλοί αγρότες, εκμεταλλευόμενοι το καθεστώς επιστροφής ΦΠΑ, υπέβαλλαν στην εφορία δηλώσεις στις οποίες εμφάνιζαν υψηλά πιστωτικά υπόλοιπα ΦΠΑ και ζητούσαν την επιστροφή του φόρου. Στο πλαίσιο όμως των διασταυρώσεων, που πραγματοποίησε η Γενική Γραμματεία Πληροφορικών Συστημάτων, μέσω του συστήματος Taxis, για την απόδοση του ΦΠΑ από το σύνολο των υπόχρεων, εντοπίστηκαν χιλιάδες αγρότες που χρησιμοποιούσαν πλαστά στοιχεία εικονικών συναλλαγών. Πρόκειται περίπου για 3.000 αγρότες, οι οποίοι επανειλημμένα εμφάνιζαν υψηλά πιστωτικά υπόλοιπα συμψηφισμού του ΦΠΑ. Με τη ρύθμιση που προωθεί το υπουργείο Οικονομικών, οι αγρότες αυτοί θα κληθούν από την εφορία να καταβάλουν ένα μικρότερο, σε σχέση με τις συνολικές οφειλές τους, ποσό, με το οποίο θα κλείσουν και τις φορολογικές τους εκκρεμότητες.

ΑΣΤΙΚΟΣ ΟΙΚΟΔΟΜΙΚΟΣ ΣΥΝΕΤΑΙΡΙΣΜΟΣ ΛΙΜΕΝΕΡΓΑΤΩΝ ΡΟΔΟΥ

ΠΡΟΣΚΛΗΣΗ ΓΕΝΙΚΗΣ ΣΥΝΕΛΕΥΣΗΣ

Το Δ.Σ. του Οικοδομικού Συνεταιρισμού Λιμενεργατών Πόλεως Ρόδου καλεί όλα τα μέλη του σε Γενική Συνέλευση (2η πρόσκληση) την 21η Απριλίου 2002, ημέρα Κυριακή και ώρα 11:00 πμ στο Εργατικό Κέντρο Ρόδου με θέματα ημερήσιας διάταξης, ενημέρωση, εξέλιξη οριστικής μελέτης, λήψη απόφασης.

Η παρουσία όλων θεωρείται αναγκαία

Η Γραμματέας Σ. Σταυριανάκη

Ο Πρόεδρος Γ. Μπεκιάρης

ΣΩΜΑΤΕΙΟ Εργατοτεχνιτών Οικοδόμων & Συναφών Επαγγελμάτων Ρόδου

ΑΝΑΚΟΙΝΩΣΗ

Προς τους συναδέλφους οικοδόμους.

Παρελήφθησαν από το υποκατάστημα ΙΚΑ Ρόδου τα νέα βιβλιάρια (αποδεικτικά απασχόλησης) από το Σωματείο Οικοδόμων και Συναφών Επαγγελμάτων Ρόδου.

Καλούνται οι συνάδελφοι οικοδόμοι όπως προσέλθουν στο Σωματείο μας για την παραλαβή τους.

Τα δικαιολογητικά για την παραλαβή είναι τα εξής:

Ταυτότητα- βιβλιάριο εντολών - φορολογικό μητρώο.

Η παραλαβή θα γίνεται από το Σωματείο τα απογεύματα 5-8 μ.μ. και στις ημερομηνίες από 19-4-02 εκτός Σαββάτου και Κυριακής.

Για τη Διοίκηση
Ο Πρόεδρος
Τριπολίτης Νικόλαος
Ο Γραμματέας
Μπαλτζώης Κων/νος

ΜΑΘΗΜΑΤΙΚΑ ΓΙΑ ΤΟ ΛΥΚΕΙΟ

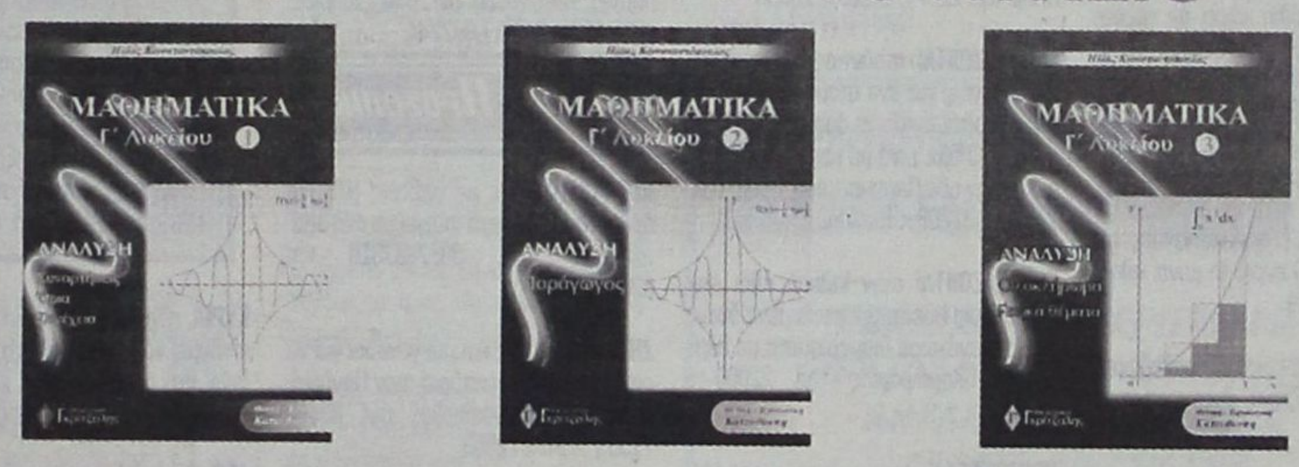

Τα **τρία βιβλία της Ανάλυσης** είναι "λίγο" διαφορετικά από τα συνηθισμένα διότι:
- Χρησιμοποιούν πολύ το σχήμα για την κατανόηση των εννοιών.
- Περιέχουν πλήρη ανάπτυξη της θεωρίας και επεξήγηση των εννοιών σε βάθος.
- Περιέχουν λυμένες ασκήσεις όλων των τύπων.
- Τα κριτήρια αξιολόγησης είναι σύμφωνα με το ισχύον προεδρικό διάταγμα.

Συγκεκριμένα περιέχουν:
- Στοιχεία μαθηματικής λογικής
- Πλήρη ανάπτυξη της θεωρίας με αποδείξεις
- 650 σχήματα
- 400 παραδείγματα
- 700 ασκήσεις λυμένες
- 800 ασκήσεις για λύση με υποδείξεις
- 100 Γενικά θέματα
- 15 πλήρη κριτήρια αξιολόγησης (των 4 ζητημάτων το καθένα) με τις λύσεις τους

ΜΑΘΗΜΑΤΙΚΑ ΓΙΑ ΤΟ ΓΥΜΝΑΣΙΟ



ΠΕΡΙΕΧΟΥΝ:
- Αναλυτική παρουσίαση της θεωρίας
- Υποδειγματική λύση επιλεγμένων ασκήσεων των σχολικών βιβλίων
- Αναλυτικά λυμένες ασκήσεις διαφόρων τύπων
- Επιλεγμένες ασκήσεις προς λύση για την πλήρη εμπέδωση του μαθήματος
- Επαναληπτικά διαγωνίσματα στο τέλος κάθε κεφαλαίου

ΕΚΔΟΣΕΙΣ Γκρίτζαλης

17ης Νοεμβρίου 10, Μελίσσια Τ.Κ. 151 27
Τηλ.: 81.04.004 - 61.23.795, Fax: 81.04.005

Μια άλλη πρόταση στο σωστό βιβλίο

Μικρές αγγελίες

δωρεάν στη «δ» τηλ: 0241-37500 fax: 0241-37333

ΕΝΟΙΚΙΑΣΕΙΣ

ΠΩΛΟΥΝΤΑΙ ή ενοικιάζονται δύο αποθήκες 160 τ.μ. το σε οικοδομή που ανεγείρεται στ'Ασγούρου (καταστήματα Μανουσέλη). Πληρ. 24118 ώρες 10-2 μ.μ.

ΕΝΟΙΚΙΑΖΟΝΤΑΙ επιπλωμένες γκαρσονιέρες, στην οδό Σουλίου 46 (ανάμεσα Σοφούλη - Π. Μελά) Πληρ. τηλ. 0241020887

ΕΝΟΙΚΙΑΖΕΤΑΙ στο Γεννάδι μεζονέτα 90 τ.μ. 60μ. από την θάλασσα, 2 υπνοδωμάτια, σαλόνι, κουζίνα, μπάνιο, γήπεδο τένις, κλιματιστικό και τζάκι. Τιμή 380 Ευρώ Τηλ. 0974128196

ΕΝΟΙΚΙΑΖΕΤΑΙ κατάστημα ισόγειο 64τμ. στην Μιχ. Πετρίδη 69, 130.000 τον μήνα χωρίς αέρα. Πληρ. τηλ. 23030 ώρες καταστήματος.

ΕΝΟΙΚΙΑΖΕΤΑΙ αποθήκη 20 Μ2 με ενοίκιο 40.000 δρχ. Πληροφορίες τηλ. 30635 - 22309 - 024522126 Από 9π.μ.- 2μ.μ., 6μ.μ. - 8μ.μ.

ΕΝΟΙΚΙΑΖΕΤΑΙ διαμέρισμα τριών υπνοδωματίων με κλιματισμό, ψυγείο, κουζίνα στην οδό Χειμάρρας 67, 3ος όροφος με πανοραμική θέα.Πληρ. κ. Στάθη τηλ. 74052

ΕΝΟΙΚΙΑΖΕΤΑΙ υπόγεια αποθήκη 300τμ επί της Εθνικής οδού Ρόδου - Λίνδου, στο 7ο χιλιόμετρο, απέναντι από το εργοστάσιο Μαρμάρων Καβάσιλα. Δυνατότητα ενοικίασης και για μία σεζόν. Τηλ. 0241 - 0 - 23716 Από 9π.μ. έως 3μ.μ.

ΕΝΟΙΚΙΑΖΕΤΑΙ κατάστημα 70τ.μ. με πατάρι και άνετο αύλιο χώρο, σε προνομιακή θέση, στο κέντρο της πόλης (28ης Οκτωβρίου 42) Πληροφορίες στο τηλέφωνο 02410 -22981

ΕΝΟΙΚΙΑΖΕΤΑΙ διαμέρισμα 40 τμ στο Νιοχώρι, καινούργιο, πλήρως επιπλωμένο, για δύο άτομα, με πολυκουζινάκι, air condition, TV, 500 ευρώ το μήνα, πληρ. Τηλ. 0944 - 420919

ΕΝΟΙΚΙΑΖΕΤΑΙ διαμέρισμα 2 υπνοδωματίων, σαλοτραπεζαρία, λουτροκαμπινέ στην Ανάληψη Αθηνών 132. Τηλ. 0937094474

ΕΝΟΙΚΙΑΖΕΤΑΙ διαμέρισμα 100 τ.μ. πλήρως εξοπλισμένο με έπιπλα από Αμερική επί της Στεφάνου Καζούλη. Ενοίκιο 200.000 δρχ. τηλ. 0937403140.

ΕΝΟΙΚΑΖΕΤΑΙ ΕΠΙΠΛΩΜΕΝΟ ΤΡΙΑΡΙ ΓΙΑ ΡΟΔΙΟΥΣ ΦΟΙΤΗΤΕΣ ΠΛΗΣΙΟΝ ΗΛΕΚΤΡΙΚΟΥ ΣΤΑΘΜΟΥ ΑΓΙΟΥ ΝΙΚΟΛΑΟΥ - ΑΘΗΝΑ Πληροφορίες 47470 ΩΡΕΣ 10.00 -20.00

ΠΩΛΕΙΤΑΙ ή ΕΝΟΙΚΙΑΖΕΤΑΙ
από τον ιδιοκτήτη
το ξενοδοχείο **«ΦΟΙΒΟΣ»**
στον Αρχάγγελο,
16 δωματίων, με μπαρ - κουζίνα - σαλόνι - πάρκιν χτισμένο μέσα σε δενδρόκηπο 2.800τ.μ.
Τηλ. 0241/27578 - 0244/22600

ΕΝΟΙΚΙΑΖΕΤΑΙ δωμάτιο επιπλωμένο που διαθέτει ψυγείο, ατομικό μπάνιο και βεράντα με θέα στη θάλασσα, στο κέντρο της πόλης. Πληροφορίες στα τηλ.: 0241020012 & 0241024242 (ώρες: 9.30 - 15.00 & 18.00 - 21.30).

ΕΝΟΙΚΙΑΖΕΤΑΙ κατάστημα 35 τμ στο Ροδίνι, οδός Οσλο 14, και Λισσαβώνας γωνία. Πληρ. τηλ. 02410 68103

ΕΝΟΙΚΙΑΖΕΤΑΙ ισόγειο δυάρι στο Ανω Ροδίνι, Βαρσοβίας 12. Πληροφορίες στο τηλ. 26003.

ΕΝΟΙΚΙΑΖΕΤΑΙ επιχείρηση 50 μέτρα από θάλασσα εστιατόριο 130 τ.μ. και 9 Δωμάτια με ψυγείο και ατομικό μπάνιο. Φοινίκη Κάρπαθος τηλ. 0937 111463

ΕΝΟΙΚΙΑΖΕΤΑΙ σπίτι με 3 υπνοδωμάτια με όλη την επίπλωση από Αμερική για όλο το χρόνο. Αρκάσα Κάρπαθος τηλ. 0937 111463

ΕΝΟΙΚΙΑΖΕΤΑΙ υπερυψωμένη αποθήκη με ράμπα 200 τ.μ. πλησίον Αννης Μαρίας (έναντι BAZAR) τηλ. 25363, 0977/886163.

ΕΝΟΙΚΙΑΖΕΤΑΙ Κατάστημα 105m2 με πατάρι 25m2 με ανεξάρτητη αποθήκη 135m2 επί της οδού Αθηνών 10 και Φλωρίνης γωνία. Τηλ. 37127 μετά τις 2.30 μ.μ.

ΕΝΟΙΚΙΑΖΕΤΑΙ κατάστημα επί της Ερνεστ Μπεβιν και Ξάνθου γωνία 35 τ.μ. Πληρ. Τηλ. 34229

ΕΝΟΙΚΙΑΖΟΝΤΑΙ δύο γκαρσονιέρες μονόχωρες 40 και 30 τ.μ. αντίστοιχα ευάερες, ευήλιες με θέμα τη θάλασσα. Οδός Αυστραλίας 74. Πληρ. τηλ. 0241030165, 0241030977

ΕΝΟΙΚΙΑΖΟΝΤΑΙ δύο συνεχόμενα, ενοποιημένα, διαμπερή γραφεία συνολικού εμβαδού 32 τ.μ. στον Α' όροφο οικοδομής επί της οδού Δημ. Θεοδωράκη 34 (δίπλα στην Πλ. Κύπρου). Πληροφορίες τηλ. 32008 ή 0973-289273

ΕΝΟΙΚΙΑΖΕΤΑΙ διόροφη οικία στην Κρεμαστή (Παπαγιάννη 49) κατάλληλη για σοβαρή οικογένεια ή ανδρόγυνο, με 2 υπνοδωμάτια, 2 σαλόνια και υπόγειο. Πληρ. τηλ. 22377, 61285 κ. Σπύρο

ΕΝΟΙΚΙΑΖΟΝΤΑΙ στούντιος πολυτελούς κατασκευής, για ένα άτομο κατά προτίμηση στρατιωτικό, για όλο το χρόνο. Τιμή 80.000 δρχ. μαζί με κοινόχρηστα και νερό στην οδό Παπαναστάση. Πληρ. τηλ. 77216 - 31708 κ. Βασίλη.

ΕΝΟΙΚΙΑΖΟΝΤΑΙ στην Ιαλυσό πλάι στο ξενοδοχείο Ηλέκτρα, επιπλωμένα δίχωρα και μονόχωρα διαμερίσματα με θέρμανση. Πληροφορίες Τηλ. 22050 - 33441

ΠΡΟΣΦΕΡΕΤΑΙ για ενοικίαση χώρος 114 τ.μ. ιδανικός για ιατρείο ή για γραφείο. Περισσότερες πληροφορίες τηλ. 24060, 094433202 μετά τις 10.00

ΕΝΟΙΚΙΑΖΕΤΑΙ αποθήκη 135 τ.μ. επί της οδού Αθηνών και Φλώρινας γωνία. Πληρ. τηλ. 37127

ΕΝΟΙΚΙΑΖΕΤΑΙ μαγαζί στα Κολύμπια, δίπλα στα κεραμικά ΚΩΣΤΑΣ. Τηλ. 56217, 56578 όλη μέρα.

ΕΝΟΙΚΙΑΖΕΤΑΙ στην οδό Αγίων Αναργύρων 20 ένα δυάρι επιπλωμένο πλήρως διαμέρισμα. Πληρ. τηλ. 28710 - 0244 43458

ΕΝΟΙΚΙΑΖΟΝΤΑΙ 3 studios, πλήρως επιπλωμένα, ηλιακός, πολυκουζίνα, άριστη κατασκευή σαν μονοκατοικίες. Πληρ.: κ. Μάνος τηλ.: 0938626179 και 81478.

ΕΝΟΙΚΙΑΖΟΝΤΑΙ στην Κρεμαστή, 60.000 ολοκαίνουργια STUDIOS 27 Μ² πλήρης επίπλωση, πολυκουζίνα, σκεύη, ηλιακός, βεράντες, διαμπερή. Τηλ. κ. Μάνος 81478 και 0937168238

ΕΝΟΙΚΙΑΖΟΝΤΑΙ Μια γκαρσονιέρα ευρύχωρη με μεγάλη βεράντα επιπλωμένη, και ένα δωμάτιο, στην οδό Αγ. Αναργύρων 20. Πληρ. Τηλ. 28710 από 10 π.μ. έως 2 μ.μ.

ΖΗΤΟΥΝΤΑΙ στο κέντρο της πόλης 20 studios για αρχηγούς τουριστικού Οργανισμού. Πληροφορίες: τηλ. 89502 - 70926.

ΕΝΟΙΚΙΑΖΕΤΑΙ διαμέρισμα 15 τ.μ. στο Νιοχώρι, για ένα άτομο, καινούργιο, πλήρως επιπλωμένο, με πολυκουζινάκι, air condition, πληρ. Τηλ. 0944-420919.

ΕΝΟΙΚΙΑΖΕΤΑΙ εστιατόριον - μπαρ 100 τ.μ. με ιδιόκτητο κήπο 500 τ.μ. και πισίνα στην Ιαλυσό επί της οδού Ιερού Λόχου αριθ. 10. Πληροφορίες τηλ. 31006

ΣΕ ΕΝΑ ΜΕΓΑΛΟ ΚΗΠΟ με parking στην περιοχή Ιξιά - Κανδηλί **ενοικιάζονται:** 1) Διαμέρισμα τριάρι λούξ. 2) Επιπλωμένο, διαμέρισμα διάρι με: τηλέφωνο, κεντρική θέρμανση, ανεμιστήρες οροφής, αερόθερμο μπάνιου, ηλιακό και ηλεκτρικό θερμοσίφωνο, σίτες στα παράθυρα κ.λπ. Πληροφορίες 92714

ΕΝΟΙΚΙΑΖΕΤΑΙ διαμέρισμα πολυτελούς κατασκευής, επιπλωμένο 3 υπνοδωματίων 140 τ.μ., δύο μπάνια, εντοιχισμένη κουζίνα, αυτόνομη θέρμανση. Τηλ. 0937403140

ΕΝΟΙΚΙΑΖΟΝΤΑΙ επιπλωμένα δίχωρα και διπλά μονόχωρα διαμερίσματα όπισθεν ξενοδοχείου BELVEDERE περιοχή Ψαρόπουλα. Πληροφορίες Τηλ. 22050- 33441

ΖΗΤΕΙΤΑΙ σχετικά καινούργιο διαμέρισμα εντός Ρόδου ή μέχρι Ιξιά για μεγάλο χρονικό διάστημα με 2 υπνοδωμάτια, μπάνιο, κουζίνα σαλόνι. Πληροφορίες: 0937 459060, 0977 072244.

ΖΗΤΟΥΝ ΠΡΟΣΩΠΙΚΟ

ΑΠΟΦΟΙΤΟΣ Α.Ε.Ι. με γνώσεις Η/Υ και άριστα αγγλικά ζητά απογευματινή απασχόληση. Τηλ. 0977983010 και 0241073747

ΖΗΤΕΙΤΑΙ ψήστης και μια γυναίκα για να εργαστούν σε εστιατόριο στον Πανορμίτη Σύμης. Πληροφορίες, τηλ. 02460 71305 , 02460 72553

ΖΗΤΕΙΤΑΙ πωλήτρια για τουριστικό κατάστημα στην Μεσαιωνική Πόλη. Τηλ. 0241024974

ΖΗΤΕΙΤΑΙ ΟΔΗΓΟΣ
Από μεγάλη Βιομηχανική και Εμπορική Εταιρεία, ζητείται οδηγός - πωλητής, για διανομή προϊόντων.
Πληροφορίες τηλ. 61434.

ΖΗΤΕΙΤΑΙ κοπέλα για Ινστιτούτο Αισθητικής. Πληρ. Τηλ. 0241086170

ΖΗΤΟΥΝΤΑΙ 5 καθαρίστριες για το Νοσοκομείο Ρόδου. Πληροφορίες στα τηλέφωνα: 0241-022439, 0946-917531.

ΖΗΤΕΙΤΑΙ αντιπρόσωπος πεπειραμένος ζητείται από εισαγωγική εταιρεία για την προώθηση και πώληση γερμανικής μπύρας στην Ρόδο. Πληρ. τηλ. 0944463598

ΖΗΤΕΙΤΑΙ κοπέλα για να βοηθάει οδοντίατρο. Πληροφορίες στο τηλέφωνο 0241086622

ΖΗΤΕΙΤΑΙ Υπάλληλος για την θέση διευθυντού (OPERATION MANAGER) Πρακτορείου Γενικού Τουρισμού. Ο ενδιαφερόμενος παρακαλείται να στείλει βιογραφικό σημείωμα στην διεύθυνση - Ταχ. Θυρίδα 33 Ρόδος.

ΑΠΟ την εταιρεία «SALONICA» Ε. Κουκουλή ζητούνται συνεργάτες για εξωτερική εργασία, τηλ: (0310) 521 521, (0310) 537 537

ΕΠΑΓΓΕΛΜΑΤΙΑΣ οδηγός ζητά εργασία. Τηλ. 0945 510143

ΑΠΟ θεατρική εταιρεία ζητούνται ηθοποιοί με τα παρακάτω προσόντα: 1. Εμφάνιση 2. Μουσικές και Ακροβατικές ικανότητες. Πληροφορίες: τηλ.: 38873, 66477. Κιν.: 0972847299.

ΖΗΤΕΙΤΑΙ ΝΕΟΙ
Από μεγάλη Εμπορική Εταιρεία ζητούνται νέοι, δραστήριοι, οργανωτικοί και φιλόδοξοι για το τμήμα των πωλήσεων (Πωλητές/Merchandisers). Πτυχίο Οικονομικού κλάδου - Marketing ή προϋπηρεσία στο χώρο των πωλήσεων, θα θεωρηθούν επιπλέον προσόντα. Αποδοχές ικανοποιητικές, bonus, σύγχρονο περιβάλλον εργασίας και προοπτικές εξέλιξης στο χώρο των πωλήσεων.
Πληροφορίες τηλ. 61434

ΚΥΡΙΑ ηθικών αρχών Ελληνογαλλίδα επιθυμεί να έχει τη φύλαξη μικρών παιδιών στο σπίτι της στην Ιαλυσό. Πληρ. τηλ. 0946821559 κυρία Ροζέτ.

ΑΠΟ θεατρική εταιρεία ζητούνται συνεργάτες για ειδικότητες ζογκλέρ, Παντομίμα, παραμυθά κουκλοπαίχτη animater. Τηλ. 38873, 66477, 0972847299

ΖΗΤΕΙΤΑΙ συνεργάτης αντιπρόσωπος για μεγάλη εταιρεία promosion για την ΡΟΔΟ και την ΚΩ ΠΛΗΡ. κ. Διονύση Νιτστα Τηλ. 019412325, 0947567176

ΠΩΛΗΤΗΣ Ή ΠΩΛΗΤΡΙΑ Εξαιρετική ευκαιρία για ένα άτομο να συνεργαστεί με μεγάλο οικονομικό οργανισμό εισηγμένο στο Χρηματιστήριο. Εκπαιδευτικό πρόγραμμα στον επιτυχημένο υποψήφιο στα κεντρικά γραφεία. Ο υποψήφιος πρέπει να είναι μόνιμος κάτοικος Ρόδου. Τουλάχιστον δύο χρόνια ανώτερης παιδείας, προτιμούνται πτυχιούχοι. Απαιτείται εξαιρετική προσωπικότητα και ικανότητα να συναντά υψηλά ιστάμενους επαγγελματίες. Μισθός συν προμήθειες. Τηλεφωνείστε ή αποστείλατε βιογραφικό Τηλέφωνο και διεύθυνση τα εξής: Τηλ. 77979, Διεύθυνση Τ.Θ. 427 ΡΟΔΟΣ «Υπ' όψιν κ. Μαργωμένου Μανώλη» 9.00 - 14.00

ΒΟΗΘΟΣ μαγείρου ζητά εργασία. Τηλ. 0945 510143

ΖΗΤΕΙΤΑΙ εσωτερική οικιακή βοηθός για να προσέχει δύο μικρά παιδιά. Πληροφορίες τηλ. 0937343297

ΓΥΜΝΑΣΤΑΙ, αισθητικοί, Φυσιοθεραπευτές ζητούνται από ΔΙΕΘΝΗ ΕΤΑΙΡΕΙΑ για πλήρη ή μερική απασχόληση με υψηλές μηνιαίες αμοιβές, σταθερή συνεργασία και κυρίως σοβαρή ευκαιρία σταδιοδρομίας Πληρ. 010 - 8832883 Αθήνα

ΖΗΤΟΥΝΤΑΙ ΝΗΠΙΑΓΩΓΟΙ
Νηπιαγωγείο στη Λευκωσία προσφέρει συμβόλαιο εργασίας, για τουλάχιστον δύο χρόνια, σε νηπιαγωγούς αποφοίτους πανεπιστημίου.Μισθός πολύ υψηλός. Δωρεάν διαμονή. Για πληροφορίες τηλ. 00357 -2-350480 ή 00357- 9-424459

ΑΥΤΟΚΙΝΗΤΑ

ΠΩΛΕΙΤΑΙ VIRAGO 250 c.c. σε καλή κατάσταση Τιμή 450.000 δρχ. Πληρ. Τηλ. 094581221

ΠΩΛΕΙΤΑΙ SEAT IBIZA 1.400 cc 16V 48ΥΡΟ 2/2002 χρώματος ασημί μεταλλικό σε άριστη κατάσταση διαθέτει: Α) Air Condition Β) Αερόσακο οδηγού συνοδηγού Γ) Ηλεκτρομαγνητικές κλειδαριές Δ)Υδραυλικό τιμόνι Ε) Ηλεκτρικά παράθυρα Τιμή προσιτή δεκτός κάθε έλεγχος Τηλέφωνα επικοινωνίας 0973 - 317464 02410 - 76912

ΠΩΛΕΙΤΑΙ κλειστό Φορτηγάκι FIAT Scounto επαγγελματικό, Disel, μοντέλο 1997 με 88.000 χιλ. δεκτός κάθε έλεγχος. Πληρ. Τηλ. 0244051121 Κιν. 0977274706

ΠΩΛΕΙΤΑΙ Mazda 626 JLS 2.000 μηχανή μοντέλο '93. Μπροστά είναι τρακαρισμένο. Πληρ. τηλ. 0241067087, 0972080314.

ΠΩΛΕΙΤΑΙ PEGEUOT 406 μοντέλο 6/97 σε άριστη κατάσταση με κλιματισμό, αερόσακους και ράδιο - Cd (τηλ. 64458 - 65498)

ΑΠΟ Εμπορική Επιχείρηση πωλούνται δύο αυτοκίνητα φορτηγά και ένα ανυψωτικό μηχάνημα (κλάρκ) Πληροφορίες στο τηλ. 02410-78906 (09:00 - 15:00)

ΠΩΛΕΙΤΑΙ: 1993 ALFA ROMEO (1.4 TS) σε άριστη κατάσταση. Τιμή ευκαιρίας - Τηλ.: 62063

ΠΩΛΕΙΤΑΙ ΜΗΧΑΝΗ KAWASAKI KLR 250 κυβ. σε άριστη κατάσταση από γενική ανακατασκευή, δεκτός κάθε έλεγχος. Τιμή 700.000. Τηλ. 0932376357.

ΠΩΛΕΙΤΑΙ αυτοκίνητο BMW 316I καταλυτικό, μοντέλο 4/1992, ατρακάριστο, γερμανικών προδιαγραφών, σε άριστη κατάσταση, σε γκαράζ, με Extra, 80.000χλμ. Δεκτός διακανονισμός. Πληρ. τηλ. 65807-38811

ΠΩΛΕΙΤΑΙ αυτοκίνητο LADA SAMARA σε καλή κατάσταση, μαζί με ραδιοκασετόφωνο Pioneer.Τιμή 300.000 δρχ. τηλ. 0244024009, 0244023561, κιν. 0942296112

ΠΩΛΕΙΤΑΙ αυτοκίνητο FIAT UNO, χρονολογίας Δεκέμβριος 91', 1400 cc χρώματος πράσινο, καταλυτικό με A/C συναγερμό, αεροτομή, ραδιοκασσετόφωνο, δερμάτινο τιμόνι, καινούργια ζαντολάστιχα, αμορτισέρ σε άριστη τιμή. Πληροφορίες στα τηλέφωνα: 02410-75874. Καθημερινά από 18.00 έως 22.00 Κιν: 0937318414

ΠΩΛΕΙΤΑΙ: VIRAGO YAMAXA 500cc. Σε άριστη κατάσταση με full extra Τιμή: 1.000.000 Τηλ: 74763 - 0932470714

ΕΥΚΑΙΡΙΑ!!!!!
Πωλείται VW-GOLF 3/ 1992, 90 PS, με full extra, σε τιμή ευκαιρίας!!! Δερμάτινο σαλόνι, χαμηλή ανάρτηση, ζάντες αλουμινίου 15", συναγερμός GT, ηχοσύνολο Pioneer, (ραδιοκασετ/νο, cd, cdιέρα για 12 cd, ενισχυτής, 4 ηχεία. Ολα Pioneer), πληροφορίες τηλ.: 02410-32018, 43138, 0944-278747.

ΠΩΛΕΙΤΑΙ VIRAGO YAMAHA 400άρα. Σε άριστη κατάσταση με πολλά extra τιμή 1.000.000 δρχ. και ένα αυτοκίνητο MITSUBISI 1600 σε άριστη κατάσταση με 75.000 χλμ. Τιμή 950.000 δρχ. Πληρ. Τηλ. 73782 και 30073

ΠΩΛΕΙΤΑΙ μηχανή YAMAHA XT 250 cc μοντέλο '90 σε πολύ καλό κατάσταση. Τιμή: 450.000. Πληρ. τηλ. 0241-63298

ΠΩΛΕΙΤΑΙ JIMNY 4X4 CAMBIO χρώμα κόκκινο (αγρατσούνιστο) Με 1.400 χιλιόμετρα εντελώς καινούργιο έχει πρώτο SERVIS. Τιμή 600.000 χιλ. κάτω αντιπροσωπείας και FZR 250 c CENESIS. (μαύρος, χρυσός) 400.000 δρχ. Κος Νίκος τηλ. 0247, 31529 όλες τις ώρες.

ΠΩΛΟΥΝΤΑΙ από ιδιώτη: α) Κλούβα NISSAN 1.500 cc δρχ. 500.000 Β) Επιβατικό NISSAN BLUE BIRD 1.600 cc δρχ. 1.000.000 Πληροφορίες στα τηλ.: 95046 - 37920

ΠΩΛΕΙΤΑΙ
Μοναδικό μοντέλο Mercedes 124 Cabrio sport με Full extra. 5θέσιο. 2200 cc, έτους '93 - 5 χρόνια σε γκαράζ. Αριστη κατάσταση. Τιμή 16.000.000 δρχ. κανονική τιμή άνω των 34.000.000. Πληρ. εργάσιμες ημέρες πρωί 9-13.00 τηλ. 94786 Κο Κώστα

ΖΗΤΟΥΝΤΑΙ ΥΠΑΛΛΗΛΟΙ
Ζητούνται υπαλλήλοι να εργασθούν εποχιακά για την καλοκαιρινή περίοδο σε Super Market - τουριστικό κατάστημα στην περιοχή Ξενοδ. Blue Bay στην Κρεμαστή. Απαραίτητη τουλάχιστον η γνώση της Αγγλικής. Πληροφορίες τηλ.: 90850, 0946 - 284882, κ. ΓΙΩΡΓΟΣ.

ΖΗΤΕΙΤΑΙ ΤΕΧΝΙΚΟΣ
Από μεγάλη Βιομηχανική και Εμπορική Εταιρεία, ζητείται τεχνικός για το τμήμα Παραγωγής. Ηλικίας μεχρι 35 ετών. Θα προτιμηθούν πτυχία τεχνικών σχολών. Πληροφορίες τηλ. 61434.

ΕΝΟΙΚΙΑΖΟΝΤΑΙ
Διαμερίσματα επιπλωμένα λουξ κατασκευής σε καινούργια οικοδομή καθώς και γραφεία, στην οδό Κων/νίδη περιοχή ΖΕΦΥΡΟΣ δίπλα από το ξενοδοχείο LOMENIZ Πληρ. στα τηλ. 0972551300, 69633, 64569, 61220, 61347

ΕΝΟΙΚΙΑΖΕΤΑΙ
Κατάστημα 150 τ.μ. επί της Λεωφ. Ηρακλειδών, δίπλα από το κατάστημα Γεωργικών ειδών Α. Παρασκευά στην Ιαλυσό. Πληρ. 46549 & 93217

ΕΝΟΙΚΙΑΖΟΝΤΑΙ ΓΡΑΦΕΙΑ
ΕΝΟΙΚΙΑΖΟΝΤΑΙ δυο γραφεία επιφανείας 60 τ.μ. το καθένα, πολυτελούς κατασκευής, στην οδό Ι. Καζούλλη (πάνω από το «Καβαλιέρε»). Πληρ. τηλ. 75023 - 22932

ΔΙΑΦΟΡΑ

ΑΝΤΙΠΡΟΣΩΠΟΣ/ΕΜΠΟΡΟΣ με δικό του δίκτυο διανομής στην Ρόδο, ζητείται από εισαγωγική εταιρεία της Αθήνας για την αποκλειστικότητα της πώλησης των προϊόντων γνωστής γερμανικής ζυθοποιίας. Τηλ. 0944-463598

ΠΩΛΕΙΤΑΙ εκκολαπτική μηχανή 120 αυγών, σε άριστη κατάσταση Τιμή 350 ευρώ Τηλ. 0241 053040 Κιν. 097751491

ΠΩΛΕΙΤΑΙ για επαγγελματίες πλήρης εξοπλισμός για εστιατόριο - ταβέρνα Πληροφ. 0241036294 0946289177

ΠΩΛΕΙΤΑΙ επαγγελματικός μίκτης Pioneer DJM 300s. Με αυτόματη μέτρηση BPM, ξεχωριστό EQ για κάθε κανάλι, Fader κλπ. Στην τιμή των 150.000 δρχ. πληροφορίες 0944915025

ΑΛΑΜΒΑΝΟΥΜΕ τοποθετήσεις πλακιδίων και τρίψιματα - γυαλίσματα - κρυσταλλοποιήσεις μαρμάρων. Πληρ. τηλ. 0942252300

ΖΗΤΟΥΝΤΑΙ ΚΟΜΠΑΡΣΟΙ
Νεαρά άτομα άνδρες - γυναίκες, για εκδηλώσεις που θα πραγματοποιηθούν στην Ρόδο την περίοδο 21 & 23 Μαΐου 2002.
Οι ενδιαφερόμενοι παρακαλούμε να τηλεφωνήσουν στο 0241021690 - Κον Σπύρο.

ΠΩΛΟΥΝΤΑΙ καρέκλες μπαμπού σε άριστη κατάσταση. Πληρ. τηλ.: 0241022322, 0944306919

ΔΙΕΘΝΗΣ ΕΤΑΙΡΕΙΑ με παγκόσμια προϊόντα, ΖΗΤΑΕΙ για την εκπροσώπησή της στην περιοχή, άτομα ικανά, δραστήρια άνω των 30 ετών, συνδεόμενα έμμεσα ή άμεσα με τον κλάδο διατροφικών προϊόντων (εμπορικοί αντιπρόσωποι, γυμναστές, φυσιοθεραπευτές, ιατρικοί επισκέπτες κλπ.) με εξαιρετικούς όρους μόνιμης συνεργασίας. Αμοιβές, Προοπτικές, Σταδιοδρομία. Πληρ. 010-8259485. Fax 010 - 8832883 ΑΘΗΝΑΙ.

ΖΗΤΕΙΤΑΙ ΧΩΡΟΣ για μουσικό εργαστήριο διαστάσεων 30 τ.μ. περίπου. Τηλ. 0972223817 κ. Σωτήρης

ΠΩΛΕΙΤΑΙ Κλασική Επίπλωση, Σαλόνι - Τραπεζαρία, Τραπέζι Κουζίνας, Σκρίνιο, 0937 40 3140, Χειμάρρας 117, Ρόδος

ΑΝΑΛΑΜΒΑΝΩ εργασίες με πέτρες (χτίσιμο - πελέκημα κλπ.) Τηλ. 0102712139 8.00 - 10.00 μ.μ. κ. Μάρκος

ΑΠΟΓΕΙΩΘΕΙΤΕ οικονομικά με πρωτότυπη, σύγχρονη, συναρπαστική εργασία στον ελεύθερό σας χρόνο, με παροχή εντυπωσιακής MERCEDES SLK CABRIO SPORT Υπεύθυνος: Χριστοδούλου Τηλέφωνο: 0932 - 510488

ΠΩΛΕΙΤΑΙ ποδήλατο B.M.X. παιδικό μοντέλο για παιδιά από 5-10 ετών σε πολύ καλή κατάσταση. Τιμή 20.000. Πληρ. στο τηλέφωνο 24667 από 9:00 π.μ. - 2 μ.μ. και 6 μ.μ. - 11 μ.μ.

ΚΗΠΟΥΡΟΣ αναλαμβάνει κήπους - κλάδεμα - γκαζόν - ψέκασμα και κάθε δουλειά αγροτικής φύσεως Πληρ: τηλ: 28189

ΠΩΛΟΥΝΤΑΙ καρέκλες και τραπέζια, εστιατορίου ξενοδοχείου σε καλή κατάσταση, λόγω ανακαίνισης. Πληροφορίες στα τηλέφωνα: 89928 - 89926

ΜΕΛΙΣΣΙΑ και παραφυάδες υγιέστατα και εγγυημένα πωλούνται από τη Μεσισσοκομία ΤΣΙΜΙΝΗ. Δυνατότητα μεταφοράς με δικά μας μέσα και ευθύνη, στο δικό σας τόπο. Χορηγούμε τιμολόγιο (Νέοι Αγρότες, προγράμματα βελτίωσης κλπ.). Πληρ. Τηλ. 0295 0 97098 info@melisokomia.gr

ΑΙΣΘΗΤΙΚΟΣ με άδεια ασκήσεως επαγγέλματος ζητεί συνεργασία. Τηλ. 0945585253

ΠΩΛΟΥΝΤΑΙ 2 κλασικές κιθάρες «Vicente Sanchis» σε άριστη κατάσταση (αμεταχείριστες) α) Μοντέλο 34 με καπάκι από έλατο Β) Μοντέλο 38 bis με καπάκι από κέδρο τηλ: 02410-22060, κιν: 0974-135885

ΠΩΛΕΙΤΑΙ μηχανή singer ραψίματος σχεδόν καινούργια τηλ. 27823 Κα Ειρήνη Γεωργαλή

ΠΩΛΟΥΝΤΑΙ λόγω ανακαίνισης εσωτερικές πόρτες με κάσα και ψευτόκασα και ξύλινα παράθυρα σε πολύ καλή κατάσταση. Πληροφορίες τηλ. 91454.

ΠΩΛΕΙΤΑΙ εξοπλισμός καφετέριας σε άριστη κατάσταση και σε τιμή ευκαιρίας λόγω αλλαγής χρήσης. Για πληρ. τηλ. 61263 και 0945973701 κ. Γιώργο.

ΠΩΛΟΥΝΤΑΙ Α): Ντουλάπια κουζίνας πλήρη, με νεροχύτη και μπαταρία (βρύση). **Β)** Ηλεκτρική κουζίνα μάρκας SIEMENS με κεραμική πλάκα. Πληροφορίες Τηλ.: 27577.

ΖΗΤΕΙΤΑΙ συνεργάτης - συνεταίρος σε κερδοφόρα επιχείρηση για την ανάπτυξη νέου τομέα. Δεκτές μόνον σοβαρές προτάσεις. Τηλ: 0945 922566 από 9.00 έως 21.00.

ΛΟΓΟΘΕΡΑΠΕΥΤΡΙΑ απόφοιτος Πανεπιστημίου Πατρών αναλαμβάνει Παιδιά με προβλήματα: • Αρθρωση • Μαθησιακές Δυσκολίες • Δυσλεξία • Νοητική υστέρηση • Βαρυκοΐα • Εγκεφαλική πάρεση • Τραυλισμός • Σύνδρομο Down. Πληροφορίες στο τηλέφωνο 61184, κινητό 0932920345

ΛΟΓΙΣΤΗΣ - ΦΟΡΟΤΕΧΝΙΚΟΣ με άδεια λογιστή Α' Αναλαμβάνει την τήρηση βιβλίων Β & Γ κατηγορίας. Χειρόγραφα & μηχανογραφικά. Τηλ. 0944377300.

ΠΩΛΟΥΝΤΑΙ έπιπλα και ηλεκτρικά σκεύη, λόγω αναχώρησης. Παρακαλούμε επικοινωνήστε αμέσως. Αναχώρηση σε 5 ημέρες. Τηλ. 29527 κ. Ρίνα.

ΠΩΛΕΙΤΑΙ φουσκωτό σκάφος DROMOR 9m 2x225 MERCURY OPTI MAX, RADAR - GPS - VHF Βυθόμετρο, Τιμή 16.500.000 τηλ. 76258, 0944307217

ΠΩΛΕΙΤΑΙ κρεβατοκάμαρα. Πληρ. κ. Μαρία 0977869161, 0241038117

ΠΩΛΕΙΤΑΙ αερόθερμο με δύο μοτέρ turbo και ένα καλοριφέρ λαδιού. Πληρ. τηλ. 0945 141701

ΠΩΛΕΙΤΑΙ κινητό τηλέφωνο NOKIA 3210 στην τιμή των 20.000 δρχ. σε άριστη κατάσταση, σχεδόν καινούργιο. Πληρ. τηλ. 24667- 0944747443

ΠΩΛΕΙΤΑΙ ενυδρείο λόγω χώρου, επίσης ποδήλατο για παιδιά πάνω από 11 ετών. Τιμή ευκαιρίας Τηλ. 02410 87046 κ. Σοφία

ΠΩΛΟΥΝΤΑΙ ξύλα ελιάς για τζάκι ή σόμπα. Τηλ. 0246 98257, 0946063418, 0246 98104, 0937698176

ΖΗΤΕΙΤΑΙ αντιπρόσωπος στην Ρόδο από Εκδοτική Εταιρεία ταξιδιωτικών οδηγών με έδρα την Αθήνα. Βιογραφικό: Αιγιαλείας 52, Μαρούσι 15125, Τηλ. 01-6856093, 0945 - 859939, Fax: 6856095

ΠΩΛΕΙΤΑΙ μοτοποδήλατο PIACCIO 50 κυβ. NRS ένερζυ - Μία τηλεόραση SONY με ενσωματωμένο βίντεο 21 ιντσών - Ενα πλήρες παράθυρο αλουμινένιο με εξωτερική ασφάλεια - 5 καρέκλες - 2 τραπέζια το ένα αλουμινένιο - 1 ψυγείο παλιό - 2 κρεβάτια το 1 σιδερένιο - βιβλία. Τηλ. 32985 κιν. 0946 559539

ΠΩΛΟΥΝΤΑΙ μεταχειρισμένα καθίσματα και τραπέζια εστιατορίου και μια βιτρίνα ψυγείο ψαριού με συρτάρια σχεδόν καινούργια. Πληρ. τηλ. 0944636141

ΠΩΛΟΥΝΤΑΙ δύο μηχανές κινηματογράφου καθώς και πλήρες σύστημα Dolby. Τιμή ευκαιρίας τηλ. 0932 - 654414 ή 01 8236611

ΠΩΛΕΙΤΑΙ κινητό τηλέφωνο ERICSON T10s σε άριστη κατάσταση σχεδόν καινούργιο. Τιμή 20.000. Πληροφορίες στο 24667 από 10.00 π.μ. - 3.00 μ.μ. και 6.00 μ.μ. - 11 μ.μ. και στο 0944372789 τις ίδιες ώρες.

ΠΩΛΟΥΝΤΑΙ σε τιμή ευκαιρίας καρέκλες μπαμπού, μια τοστιέρα διπλή, μία ψηστιέρα Σιλέξ και μία μηχανή καφέ φίλτρου Κάνον. Τηλ. 92203 και 94223

ΠΩΛΟΥΝΤΑΙ 2 ανατομικά στρώματα σε άριστη κατάσταση λόγω μετακόμισης. 20.000 το καθένα. Πληρ. στο τηλέφωνο 24667 από 9:00 π.μ. - 2 μ.μ. και 6 μ.μ. - 11 μ.μ.

ΠΩΛΗΣΕΙΣ ΑΚΙΝΗΤΩΝ

ΠΩΛΕΙΤΑΙ Πολυκατοικία κοντά στην Παύλου Μελά (οδός Σουλίου) τηλ. 0937343297 από 10:00 - 14:00

ΠΩΛΕΙΤΑΙ στην Παστίδα αγροτεμάχιο 4 στρέμματα προς 17.000.000 δρχ. Επίσης 5 στρέμματα με αποθηκευτικούς χώρους 500 τ.μ. 25.000.000 δρχ. Τηλ. 0944796767 ή 67361.

ΠΩΛΕΙΤΑΙ οικόπεδο στο Γεννάδι εκτάσεως 2.000 τ.μ. κοντά στους Μύλους, στην τιμή των 6.000.000 δρχ. Τηλεφ. 27838, καθημερινά από 14:00 έως 21:00. Κυρία Χριστίνα

ΠΩΛΕΙΤΑΙ στούντιο 50 τ.μ. στην Ιαλυσό με πανοραμική θέα 300 μέτρα από την θάλασσα τιμή 16.000.000 δρχ. πληρ. Τηλ. 0944542877

ΠΩΛΟΥΝΤΑΙ: 1) Κατάστημα με δύο αποθήκες στην οδό Βερολίνου 23. 2) Καρά - Γιαπί 160 τ.μ. σε τρίτο όροφο οικοδομής. 3)Αγρόκτημα 4.500 τ.μ. στον Αρχάγγελο επί της Εθνικής οδού Ρόδου - Λίνδου, με φως, νερό και τηλέφωνο. Πληροφορίες: 0244 - 51391 και 51184

ΠΩΛΕΙΤΑΙ κατάστημα ελεύθερο μ.τ. 40 απέναντι στο Πανεπιστήμιο σε νεόδμητη οικοδομή επί της ΑΓ. ΙΩΑΝΝΟΥ, πλησίον Ξενοδοχείων τιμή ευκαιρίας τηλ. 01-9959847 και (0241) 27823.

ΠΩΛΕΙΤΑΙ κατάστημα ανταλλακτικών αυτοκινήτων σε κεντρικό σημείο (Κόβα) γεμάτο ανταλλακτικά και πολλή πελατεία για λόγους υγείας. Ελέγχος δεκτός. Τιμή πολύ καλή. Τηλ. 34800

ΠΩΛΕΙΤΑΙ κατάστημα 60 τ.μ. στην οδό Καποδιστρίου Πληρ. τηλ. 21741 και ώρες 2-4 μ.μ.

ΖΗΤΩ να αγοράσω γκαρσονιέρα. Πληρώνω της μετρητής. Τηλ. 69467

ΖΗΤΩ ν' αγοράσω γκαρσονιέρα ή δυάρι. Τηλ. 0977793374, 0241030810

ΣΤΑ ΚΟΛΥΜΠΙΑ ΠΩΛΕΙΤΑΙ ΟΙΚΟΠΕΔΟ 5,30 στρέμματα προνομιούχο κοντά στο βουνό 20.000.000 δρχ. Τηλ. 22142 - 0945668060.

ΕΥΚΑΙΡΙΑ πωλείται ακίνητο 300τ.μ. μαζί με το υπόγειο κατάλληλο για οποιαδήποτε χρήση πρώην εστιατόριο «13» επί της Αρτεμισίας στην Κω τηλ. 0242 28705 ή 0945227465

ΠΩΛΕΙΤΑΙ αποθήκη 348 τ.μ. υπόγεια εντός Ρόδου κατάλληλη και για κατοικία. Ανταλλάσσεται και με ακίνητο στην Αθήνα. Λόγω αναχώρησης. Τηλεφ. 32985 κιν. 0946 559539.

ΠΩΛΟΥΝΤΑΙ στην Κάρπαθο ισόγειοι χώροι των 44 τ.μ. (γωνιακός χώρος), 62 τ.μ. ή και οι δύο μαζί. Υπάρχουν και υπόγεια του ίδιου μεγέθους κατάλληλα για καταστήματα, τράπεζα, γραφεία σε κεντρικό δρόμο. Πληρ. τηλ. 0245-22147.

ΠΩΛΕΙΤΑΙ 1) κτήμα στην περιοχή ΜΑΡΙΤΣΑ 40στ. Χ 1500 τ.μ. 2) κτήμα στα ΜΑΡΙΤΣΑ στο δρόμο προς ΔΑΜΑΤΡΙΑ 8 στρ. Χ 2 χιλ. 3) Κτήμα στα ΜΑΡΙΤΣΑ εντός σχεδίου 5,5 στρ. Χ15 χιλ. τ.μ. 4) κτήμα στα ΜΑΡΙΤΣΑ Φανταστική θέα στη θάλασσα εντός ζώνης 4.000 τ.μ. τιμή 36.000.000 δρχ. Τηλ. FAX 0241 22142, κιν. 0945 668060

ΜΑΘΗΜΑΤΑ

ΚΑΤΟΧΟΣ PROFICIENCY παραδίδει μαθήματα αγγλικών κατ' οίκον. Τηλ. 0977983010 - 0241073747

ΓΕΡΜΑΝΙΚΑ παραδίδονται από πτυχιούχο γερμανικής φιλολογίας τηλ. 36811

ΓΕΡΜΑΝΙΚΑ παραδίδονται ιδιαίτερα μαθήματα γερμανικής γλώσσας όλων των επιπέδων. Τηλ. 73387, 097799224

ΠΤΥΧΙΟΥΧΟΣ κλασικής φιλολογίας του πανεπιστημίου Αθηνών παραδίδει Μαθήματα σε μαθητές δημοτικού, γυμνασίου, λυκείου μεταδοτικότητα και οργανωμένες σημειώσεις πληρ. τηλ. 0945182682

ΚΑΘΗΓΗΤΡΙΑ πτυχιούχος πανεπιστημίου παραδίδει ιδιαίτερα μαθήματα μουσικής για όλα τα επίπεδα σε παιδιά, πιάνου, αρμονίου και θεωρίας. Τιμές προσιτές. Τηλ. 32-805 κ. Ελένη.

ΚΑΘΗΓΗΤΡΙΑ αγγλικών με πείρα επιθυμεί εργασία σε φροντιστήριο. Κάτοχος Cambridge Proficiency. Πληρ. τηλ. 67078, 67239 κ. Ζηνοβία Κοντού.

ΑΠΟΦΟΙΤΟΣ του Πανεπιστημίου Αιγαίου αναλαμβάνει τη μελέτη των μαθημάτων παιδιών δημοτικού και γυμνασίου τηλ. επικοινωνίας: 0977677766

ΜΑΘΗΜΑΤΙΚΑ - Φυσική - Χημεία - Φιλολογικά και Οικονομικά για μαθητές Γυμνασίου - Ενιαίου Λυκείου - ΤΕΕ. Εναρξη 3 Σεπτεμβρίου. Υπεύθυνα, μεθοδικά και σε χαμηλές τιμές. Πληρ. τηλ. 28053.

ΠΩΛΟΥΝΤΑΙ ΘΕΡΜΟΣΥΣΣΩΡΕΥΤΕΣ BAUCHNECHT

Πωλούνται 8 θερμοσυσσωρευτές σε άριστη κατάταση 2, 3 και 4 Kwatt σε τιμή ευκαιρίας.
Πληρ. τηλ. 76655 - 27919

ΓΙΑΝΝΗΣ ΝΙΚΟΛΙΔΑΚΗΣ

ΜΗΧΑΝΟΛΟΓΟΣ ΜΗΧΑΝΙΚΟΣ
ΓΑΛΛΙΑΣ 12 ΡΟΔΟΣ ΤΗΛ.: 22291 - 35103

ΠΩΛΟΥΝΤΑΙ

Επί της οδού Αναστασιάδη (περιοχή Δασκάλων) διαμ/τα πολυτελούς κατασκευής με υπόγειο χώρο στάθμευσης και αυτόνομη θέρμανση 67 τ.μ., 114 τ.μ., 88 τ.μ., 59,50 τ.μ., 90 τ.μ., 98 τ.μ., 117 τ.μ., 132 τ.μ.

ΠΩΛΕΙΤΑΙ

Μεζονέττα από ιδιοκτήτη στο Καρακόνερο, περιοχή Φιλερήμου, με πανοραμική θέα τη θάλασσα.
Διόροφη με επιπλέον σοφίτα, 140 τ.μ.
(χωρίς την αποθήκη στο υπόγειο)
με κήπο, τζάκι, αυτόνομη θέρμανση (καλοριφέρ), εντοικιζόμενη κουζίνα, ηλιακό θερμοσίφωνο.
Πληροφορίες τηλ. 0977- 717444

ΠΩΛΟΥΝΤΑΙ ΑΠΟ ΤΟΝ ΑΝΑΣΤΑΣΙΟ ΑΤΣΙΔΗ

1) Διαμερίσματα, σε νέα 4όροφη οικοδομή, 119 τ.μ. στην οδό Παρθενόπης, στο Αραπάκι

2) Διαμερίσματα 148 τ.μ. 98 τ.μ. 94 τ.μ. και 82.50 τ.μ. στην οδό Κωνσταντινίδη στον Ζέφυρο.

Τα παραπάνω διαμερίσματα είναι πολυτελούς κατασκευής και διαθέτουν θέση στάθμευσης, αποθήκη και αυτόνομη θέρμανση.

3) Μονοκατοικίες στην Ιαλυσό 140 τ.μ. οδός Μυκηνών.

ΠΛΗΡΟΦΟΡΙΕΣ: ΑΝΑΣΤΑΣΙΟΣ ΑΤΣΙΔΗΣ
ΣΤΕΦΑΝΟΥ ΚΑΖΟΥΛΛΗ 74 - ΡΟΔΟΣ
Τηλ. 0241028616

ΟΙΚΟΔΟΜΙΚΕΣ ΕΠΙΧΕΙΡΗΣΕΙΣ ΔΙΑΚΟΓΕΩΡΓΙΟΥ ΚΑΛΛΙΣΤΟΣ

ΠΩΛΗΣΕΙΣ ΔΙΑΜΕΡΙΣΜΑΤΩΝ
ΚΑΤΑΣΤΗΜΑΤΑ - ΑΠΟΘΗΚΕΣ
ΑΝΤΑΛΛΑΓΕΣ ΑΚΙΝΗΤΩΝ
ΑΓΟΡΕΣ ΟΙΚΟΠΕΔΩΝ
ΑΝΑΛΑΜΒΑΝΟΥΜΕ ΑΝΤΙΠΑΡΟΧΕΣ
ΔΙΕΥΘ. ΕΘΝ. ΑΝΤΙΣΤΑΣΕΩΣ 11
(ΠΡΩΗΝ ΑΝΝΗΣ ΜΑΡΙΑΣ) ΤΗΛ: 78501- 78502- 29318

1) Πωλούνται διαμερίσματα λουξ κατασκευής με απεριόριστη θέα. Τα διαμερίσματα διαθέτουν θωρακισμένες πόρτες - εντοιχισμένες κουζίνες - ντουλάπες - εντοιχισμένο νιπτήρα με ντουλάπι - κεντρική θέρμανση αυτόνομη - ανοιγόμενα ανακλινόμενα κουφώματα με διπλά τζάμια - σίτες - ρολά - υδραυλικό ασανσέρ - τριφασικό ρεύμα. Ολοι οι χώροι σπατουλαριστοί - εσωτερικές πόρτες M.D.F. με σχέδιο.

2) Διαμερίσματα
επί της οδού Μεγ. Κων/νου - Κων/νου Παλαιολόγου
50 τ.μ. δυάρια
85 τ.μ. τριάρια } ανά όροφο
110 τ.μ. τεσσάρια

3) Επί της Κων/νου Υδραίου - Στ. Κωτιάδη
70 τ.μ. τριάρια
90 τ.μ. τριάρια - τεσσάρια
110 τ.μ. τεσσάρια } ανά όροφο με μεγάλες βεράντες
130 τ.μ. τεσσάρια-πεντάρια φανταστική θέα

4) Επί της Λεωφ. Καλλιθέας - Καρακόνερο
50 τ.μ. δυάρια
85 τ.μ. τριάρια } ανά όροφο με μεγάλες βεράντες
110 τ.μ. τεσσάρια απεριόριστη θέα

5) Καταστήματα
50 τ.μ.
100 τ.μ. } επί της Λεωφ. Καλλιθέας Καρακόνερο
150 τ.μ.

6) Ιατρεία - Γραφεία
50 τ.μ.
100 τ.μ. } Επί της Μεγ. Κων/νου και Κων. Παλαιολόγου } Φώκιαλη
150 τ.μ.

Δάνεια όλων των ταμείων και όλων των τραπεζών

ΠΛΗΡΟΦΟΡΙΕΣ:
ΔΙΑΚΟΓΕΩΡΓΙΟΥ ΚΑΛΛΙΣΤΟΣ
ΤΗΛΕΦΩΝΟ: 78501 - 78502 29318

ΑΓΓΕΛΙΑ

Στην Κάρπαθο ενοικιάζεται σε τουριστική περιοχή του Δήμου Καρπάθου πάνω στην Επαρχιακή οδό και πάνω στην θάλασσα ολόκληρο διόροφο νεόκτιστο κτίριο (ισόγειο, 1ος όροφος και υπόγειο) επιφάνειας 500 τ.μ. περίπου κάθε όροφος, κατάλληλο για οποιαδήποτε χρήση Super Market, εστιατόριο, ζαχαροπλαστείο, Bar, κλπ. ή ενοικιάζεται και μεμονωμένα δηλαδή 2 καταστήματα ψηλοτάβανα προς τον δρόμο, επιφάνειας 78 τ.μ. το καθένα και 1 κατάστημα ψηλοτάβανο των 88 τ.μ. που διαθέτουν μπροστά τους πρασιά μήκους 26 τ.μ. και πλάτους 6 μ. καθώς και 2 καταστήματα ψηλοτάβανα με θέα την θάλασσα 182 τ.μ. και 86 τ.μ. αντίστοιχα το καθένα.

- Επίσης ενοικιάζεται μεμονωμένα, ολόκληρος ο 1ος όροφος επιφάνειας 500 τ.μ. με 4 W.C. και απεριόριστη θέα προς την θάλασσα κατάλληλο για καφετέρια, εστιατόριο κλπ. Το κτίριο διαθέτει ολόκληρο το υπόγειο για Parking.

Πληροφορίες τηλ. 0245 023329 καθημερινά, ώρες γραφείου.

ΠΑΡΑΝΤΑΙΣ ΠΕΥΚΟΙ - ΛΙΝΔΟΣ Α.Ε. ΞΕΝΟΔΟΧΕΙΟ «PEFKI ISLANDS RESORT» ΠΕΥΚΟΙ - ΛΙΝΔΟΣ

ΖΗΤΕΙΤΑΙ

Βραδυνός μπάρμαν
με γνώσεις αγγλικής γλώσσας.

Παρακαλούνται οι ενδιαφερόμενοι να απευθύνονται πρωινές ώρες στο 02410-24018 κ. Ιωαννίδη.

Βιογραφικά στο fax: 02410-43286

ΠΑΡΑΝΤΑΪΣ ΠΕΥΚΟΙ ΛΙΝΔΟΣ Α.Ε. ΠΕΥΚΟΙ - ΛΙΝΔΟΣ ΖΗΤΟΥΝΤΑΙ

Από το ξενοδοχείο **«PEFKI ISLANDS RESORT»** στους Πεύκους ζητούνται για την σαιζόν 2002 (01/05/2002 - 31/10/2002) οι ακόλουθες ειδικότητες:

1. **Βραδινός υποδοχής**
2. **Μπάρμαν**
3. **Βοηθός Σερβιτόρου**
4. **Κηπουρός**
5. **Καμαριέρες**

Οι ενδιαφερόμενοι θα πρέπει να έχουν καλή γνώση της Αγγλικής Γλώσσας και προϋπηρεσία το λιγότερο 2 χρόνια.

Για την συμπλήρωση των αιτήσεων θα πρέπει ο/η ενδιαφερόμενος/η να περάσει από το ξενοδοχείο πρωινές ώρα από 09.00 έως 15.00 (έως τις 31/10/2001) ή να στείλει το βιογραφικό του στο fax 0244-48184.

Τηλέφωνο για πληροφορίες 0244/48181-83 από 09.00 έως 15.00 κ. Λάκη.

ΖΗΤΕΙΤΑΙ

Από ξενοδοχειακή μονάδα στο κέντρο της πόλεως ζητείται μπάρμαν ή μπαργούμαν.

Πληρ. κον Ζερβό τηλ 34636

Lindos Princess BEACH ★★★★ HOTEL

Στο νεόκτιστο Ξενοδοχείο Α Κατηγορίας
LINDOS PRINCESS BEACH HOTEL
στην περιοχή Πεύκοι Λάρδου

Ενοικιάζονται καταστήματα

για διάφορες χρήσεις στο Εμπορικό Κέντρο στον κόμβο εισόδου του Ξενοδοχείου
Πληροφορίες καθημερινά 08:00 - 15:00
Τηλ: 02440 29230
Fax: 02440 29231
e-mail:lindosprincess@aias.gr

ΒΙΟΜΗΧΑΝΙΑ ΜΩΣΑΪΚΩΝ ΠΛΑΚΕΣ ΠΕΖΟΔΡΟΜΙΟΥ

«ΠΛΑΚΑΓΕ»

ΕΜΠΟΡΙΑ
ΕΙΔΩΝ ΥΓΙΕΙΝΗΣ
- ΠΛΑΚΙΔΙΩΝ

ΑΞΕΣΟΥΑΡ ΜΠΑΝΙΟΥ
- ΥΔΡΟΜΑΣΑΖ

ΛΙΝΔΟΥ 136 - ΤΗΛ. 62688 - 63604,
Τ.Θ. 206 FAX: 62729 -
TLX: 292594
GE AR - 85100 ΡΟΔΟΣ

TOP PROPERTIES
GEORGIOS S. PIPINOS
ΓΕΩΡΓΙΟΣ Σ. ΠΙΠΙΝΟΣ
ΣΥΜΒΟΥΛΟΣ ΚΑΙ ΕΚΤΙΜΗΤΗΣ ΑΚΙΝΗΤΩΝ
REAL ESTATE AGENT - MEMBER OF F.I.A.B.C.I. - N.A.E.A. - C.E.I. - Σ.Ε.Κ.



Η "TOP PROPERTIES" είναι ατομική επιχείρηση και ανήκει εξ ολοκλήρου στον κ. Γεώργιο Σ. Πιπίνο, που από το 1971 ασχολείται αποκλειστικά και μόνο με επενδύσεις και REAL ESTATE, στο νησί της Ρόδου, καθώς και στην ευρύτερη περιοχή της Δωδεκανήσου.

ΑΠΕΥΘΥΝΟΜΑΣΤΕ: Στους **σοβαρούς, απαιτητικούς και επιλεκτικούς** επενδυτές - επιχειρηματίες - ελεύθερους επαγγελματίες, Ελληνες και ξένους, υψηλού εισοδηματικού επιπέδου, που ενδιαφέρονται να κάνουν μια σοβαρή επένδυση **προβολής** στο νησί της Ρόδου.

ΠΡΟΣΦΕΡΟΥΜΕ: Α) Υπηρεσίες και πληροφορίες που γίνονται σε προσωπικό επίπεδο με **εχεμύθεια, διακριτικότητα και σοβαρότητα.**
Β) Μεγάλη **γκάμα** υψηλής ποιότητας ακινήτων, όπως: 1) Ξενοδοχεία Α' και Β' κατηγορίας των 600 - 500 - 350 - 300 κλινών 2) Κεντρικά αστικά ακίνητα κατάλληλα για Τράπεζες - καταστήματα - γραφεία 3) Παραλιακές εκτάσεις, κατάλληλες για τουριστικές επενδύσεις των 150.000 - 100.000 - 70.000 - 50.000 - 36.000 τ.μ. και 4) Διαμερίσματα και μαιζονέτες **προβολής.**

ΣΤΟΧΟΣ ΜΑΣ ΕΙΝΑΙ: Να προσφέρουμε στο αγοραστικό μας κοινό **υψηλής ποιότητας ακίνητα και ευκαιρίες** στο νησί της Ρόδου. Η τριακονταετής και πλέον πείρα μας στον τομέα αυτό αποτελεί εγγύηση.

ΣΥΝΘΗΜΑ ΜΑΣ ΕΙΝΑΙ: Επενδύστε στην ΡΟΔΟ ΤΩΡΑ, σε ακίνητα που **ΑΝΤΕΧΟΥΝ ΣΤΟ ΧΡΟΝΟ.**

Γεώργιος Σ. Πιπίνος
ΜΕΣΙΤΗΣ ΑΣΤΙΚΩΝ ΣΥΜΒΑΣΕΩΝ
Γιατί εμείς γνωρίζουμε καλύτερα!

TOP PROPERTIES is a private concern and Mr George S. Pipinos, its owner, has carved, over the years, a reputation for integrity and excellence in the world of Real Estate in the Dodecanese.

At Top Properties we try hard to attract important and selective investors: high calibre businessmen/women and discerning professional people, both Greek and foreign, who wish to acquire substantial and valuable property on Rhodes.

We offer our expertise and advice privately, discreetly and in strict confidence.

We keep a compehensive list of real estate of the highest specifications:

a. A' and B' class hotels (600, 500, 350, 300 beds capacity).

b. Centrally situated office buildings and other business premises.

c. Seaside land, ideal for development (hotels, holiday resorts, etc.), of 150.000, 100.000, 70.000, 50.000, 36.000 sq.m.

d. Luxury appartments, maisonettes, detached, semi - detached and terraced houses.

Our aim is to give our clients the opportunity to acquire value for money, first class real estate on Rhodes. Our 30- year - old experience in Real Estate is our warranty.

Our moto is: Invest in Rhodes. Invest in property. It stands the test of time.

TOP PROPERTIES
and
George S. Pipinos
Because we Know best



ΚΕΝΝΕΝΤΥ 38, ΡΟΔΟΣ, 85 100, ΤΗΛ. (0241) 23895, 38243 και 0944-676003. FAX: (0241) 20883
38 KENNEDY STR., RHODES, 85 100, TEL. (0241) 23895, 38243, and 094 - 676003. FAX: (0241) 20883

ΝΤΕΤΕΚΤΙΒΣ

30 ΧΡΟΝΙΑ ΜΟΝΙΜΑ ΚΑΙ ΣΤΗ ΡΟΔΟ

35354

ΠΛΑΤΕΙΑ ΑΓΙΟΥ ΙΩΑΝΝΟΥ
Η ΛΥΣΗ!!!
ΣΕ ΚΑΘΕ ΣΑΣ ΠΡΟΒΛΗΜΑ

EXPRESS SECURITY

ΕΛΛΗΝΙΚΗ ΔΗΜΟΚΡΑΤΙΑ
ΥΠΟΥΡΓΕΙΟ ΥΓΕΙΑΣ & ΠΡΟΝΟΙΑΣ
ΝΟΜΑΡΧΙΑΚΟ ΓΕΝ. ΝΟΣΟΚΟΜΕΙΟ-ΚΕΝΤΡΟ ΥΓΕΙΑΣ ΚΑΛΥΜΝΟΥ
«ΤΟ ΒΟΥΒΑΛΕΙΟ»
Κάλυμνος 8/4/2002
Αριθμ. Πρωτ. 2022
ΠΕΡΙΛΗΨΗ ΑΝΑΚΟΙΝΩΣΗΣ

Για την πρόσληψη προσωπικού με σύμβαση εργασίας Ιδιωτικού Δικαίου ορισμένου χρόνου.

Το Νομαρχιακό Γενικό Νοσοκομείο - Κέντρο Υγείας Καλύμνου «ΤΟ ΒΟΥΒΑΛΕΙΟ» που εδρεύει στο Δήμο ΚΑΛΥΜΝΟΥ, ύστερα από την ΔΙΠΠΔ /Φ ΕΓΚΡ. 8/78/776/2002 απόφαση της Επιτροπής του άρθρου 2 παρ. 1 της ΠΥΣ 55/1998 (ΦΕΚ 252/98 τ. Α) και την Υ10Β/Γ.Π. 30394/3-4-2002 απόφαση του Υπουργού Υγείας και Πρόνοιας ανακοινώνει ότι θα προσλάβει προσωπικό με σύμβαση εργασίας Ιδιωτικού Δικαίου ορισμένου χρόνου συνολικού αριθμού (7) επτά ατόμων για την κάλυψη λειτουργικών αναγκών των υπηρεσιών του Νοσοκομείου - Κ.Υ. Καλύμνου ΤΟ ΒΟΥΒΑΛΕΙΟ και σύμφωνα με τις διατάξεις του άρθρου 21 του Ν. 2190/1994, όπως ισχύει μετά τις τροποποιήσεις και συμπληρώσεις των Ν. 2225/1994, 2247/1994,2266/1994,2349/1995 ,2527/1997 και Ν. 2738/1999 για τις εξής, κατά αριθμό ατόμων, ειδικότητες, με τα αντίστοιχα ειδικά τυπικά προσόντα και την αντίστοιχη χρονική περίοδο.

ΘΕΣΕΙΣ ΝΟΣΟΚΟΜΕΙΟΥ - ΚΕΝΤΡΟ ΥΓΕΙΑΣ ΚΑΛΥΜΝΟΥ

Ειδικότητα: ΤΕ Νοσηλευτών-τριών. Και σε περίπτωση έλλειψης υποψηφίων του κλάδου αυτού τρία (3) άτομα κλάδου ΔΕ Αδελφών Νοσοκόμων, **Αριθμός:** 3, **Ειδικά τυπικά προσόντα:** 1) ΤΕ Νοσηλευτών-τριών Πτυχίο ή δίπλωμα τμήματος Νοσηλευτικής ΤΕΙ της ημεδαπής ή ισότιμο τίτλων σχολών της ημεδαπής ή αλλοδαπής ή ΚΑΤΕΕ ή ισοτίμων Σχολών της ημεδαπής ή αλλοδαπής και άδεια άσκησης επαγγέλματος. 2)ΔΕ Αδελφών Νοσοκόμων. Δίπλωμα επαγγελματικής κατάρτισης Ι.Ε.Κ. Αντίστοιχης ειδικότητας ή πτυχίο τμήματος Νοσηλευτών Τεχνικού Επαγγελματικού Λυκείου ή Πτυχίο τμήματος Μέσης Τεχνικής Επαγγελματικής σχολής του Υπουργείου Υγείας και Πρόνοιας ή άλλης ισότιμης Σχολής της ημεδαπής ή αλλοδαπής αντίστοιχης ειδικότητας και άδεια άσκησης επαγγέλματος., **Χρονική Διάρκεια:** 4 μηνών

Ειδικότητα: ΤΕ Ιατρικών Εργαστηρίων. Και σε περίπτωση έλλειψης Υποψηφίων του κλάδου αυτού (2) δύο άτομα κλάδου ΔΕ Παρασκευαστών. **Αριθμός:** 2 **Ειδικά Τυπικά Προσόντα:** 1) ΤΕ Ιατρικών Εργαστηρίων. Πτυχίο ή δίπλωμα τμήματος Ιατρικών Εργαστηρίων ΤΕΙ της ημεδαπής ή ισότιμων τίτλων σχολών της ημεδαπής ή αλλοδαπής ή ΚΑΤΕΕ ή ισότιμων σχολών της ημεδαπής ή αλλοδαπής αντίστοιχης ειδικότητας. 2)ΔΕ Παρασκευαστών. Δίπλωμα επαγγελματικής κατάρτισης Ι.Ε.Κ. Αντίστοιχης ειδικότητας ή απολυτήριο τίτλο Τμήματος ιατρικών εργαστηρίων ή τμήματος τεχνικών Βοηθών βιολογικών και ιατρικών εργαστηρίων Ενιαίου Πολυκλαδικού Λυκείου ή πτυχίο τμήματος Βοηθών ιατρικών και βιολογικών εργαστηρίων Τεχνικού Επαγγελματικού Λυκείου ή άλλης Ισότιμης σχολής της ημεδαπής ή αλλοδαπής Αντίστοιχης ειδικότητας. **Χρονική Διάρκεια:** 4 μηνών

Ειδικότητα: ΤΕ ΜΑΙΩΝ - ΤΩΝ **Αριθμός:** 1 **Ειδικά Τυπικά Προσόντα:** Πτυχίο ή δίπλωμα τμήματος Μαιευτικής ΤΕΙ της ημεδαπής ή Ισότιμων τίτλων σχολών της ημεδαπής ή άλλοδαπής ή ΚΑΤΕΕ ή ισότιμων σχολών της ημεδαπής ή αλλοδαπής αντίστοιχης ειδικότητας και άδεια άσκησης επαγγέλματος. **Χρονική Διάρκεια:** 4 μηνών

Ειδικότητα: ΔΕ Πληρωμάτων Ασθενοφόρου **Αριθμός:**1 **Ειδικά Τυπικά Προσόντα:** Δίπλωμα επαγγελματικής κατάρτισης Ι.Ε.Κ. αντίστοιχης ειδικότητας ή απολυτήριος τίτλος Λυκείου ή άλλου ισότιμου σχολείου της ημεδαπής, επαγγελματική άδεια οδήγησης Γ' τουλάχιστον κατηγορίας και πιστοποιητικό αποφοίτησης από το πρόγραμμα επαγγελματικής κατάρτισης πληρωμάτων ασθενοφόρων του ΕΚΑΒ. Σε περίπτωση έλλειψης υποψηφίων με το παραπάνω πιστοποιητικό αποφοίτησης επιτρέπεται η πρόσληψη Υποψηφίου με μόνο απολυτήριο τίτλο Λυκείου ή άλλου Ισότιμου σχολείου της ημεδαπής και επαγγελματική άδεια Οδήγησης Γ' τουλάχιστον κατηγορίας. **Χρονική Διάρκεια:** 4 μηνών

Οι υποψήφιοι πρέπει να έχουν ηλικία από 18 έως 65 ετών.

Οι υποψήφιοι δεν πρέπει να έχουν κώλυμα κατά το άρθρο 8 του Υπαλληλικού Κώδικα (καταδίκη, υποδικία, δικαστική συμπαράσταση) με επιφύλαξη των ειδικών διατάξεων του άρθρου 4 παρ. 6 του Ν. 2207/1994.

Σύμφωνα με το άρθρο 20 Ν. 2738/99 οι καταρτιζόμενοι πίνακες κατάταξης των υποψηφίων, θα ισχύσουν επί μία διετία από την κατάρτισή τους.

ΠΡΟΘΕΣΜΙΑ ΥΠΟΒΟΛΗΣ ΑΙΤΗΣΕΩΝ

Οι ενδιαφερόμενοι μπορούν να υποβάλουν αίτηση στα γραφεία της υπηρεσίας μας οδός Ν. ΖΕΡΒΟΥ 22 ΚΑΛΥΜΝΟΣ 85200 ΔΩΔΕΚΑΝΗΣΑ και ειδικότερα στο Γραφείο Γραμματείας, αρμόδια κ. ΟΛΓΑ ΣΧΟΙΝΑ, εντός προθεσμίας δέκα (10) ημερών, που αρχίζει από την επόμενη ημέρα της τελευταίας δημοσίευσης της παρούσας σε τοπικές εφημερίδες ή της ανάρτησης της στο κατάστημα της υπηρεσίας και στο χώρο ανακοινώσεων του δημοτικού ή κοινοτικού καταστήματος, εφόσον η ανάρτηση της είναι τυχόν μεταγενέστερη της δημοσίευσης στις εφημερίδες.

ΑΠΑΡΑΙΤΗΤΑ ΔΙΚΑΙΟΛΟΓΗΤΙΚΑ

Οι ενδιαφερόμενοι μαζί με την αίτηση τους πρέπει να υποβάλουν τα εξής δικαιολογητικά:

1) Κυρωμένο φωτοαντίγραφο των δύο όψεων της αστυνομικής ταυτότητας.

2) Κυρωμένο φωτοαντίγραφο του τίτλου σπουδών τους

3) Κυρωμένο φωτοαντίγραφο άδειας ασκήσεως επαγγέλματος.

4) Υπεύθυνη δήλωση του Νόμου 1599/86 ότι δεν έχουν κώλυμμα κατά το άρθρο 8 του Υπαλληλικού κώδικα (α) ότι δεν έχουν καταδικαστεί για κακούργημα και σε οποιαδήποτε κλοπή, υπεξαίρεση (κοινή και στην υπηρεσία) απάτη, εκβίαση, πλαστογραφία, απιστία δικηγόρου, δωροδοκία, καταπίεση, απιστία περί την υπηρεσία, παράβαση καθήκοντος καθ' υποτροπή, συκοφαντική δυσφήμιση, καθώς και για οποιοδήποτε έγκλημα κατά της γενετήσιας ελευθερίας ή οικονομικής εκμετάλλευσης της γενετήσιας ζωής (β) ότι δεν είναι υπόδικοι και δεν έχουν παραπεμφθεί με τελεσίδικο βούλευμα για κακούργημα ή για πλημμέλημα της προηγούμενης περίπτωσης, έστω και αν το αδίκημα παραγράφηκε (γ) ότι δεν έχουν λόγω καταδίκης, στερηθεί τα πολιτικά τους δικαίωματα και για όσο χρόνο διαρκεί η στέρηση αυτή (δ) ότι δεν τελούν υπό δικαστική συμπαράσταση.

5. Υπεύθυνη δήλωση του Ν. 1599/86 στην οποία να δηλώνουν αν το αμέσως προηγούμενο δωδεκάμηνο που συμπληρώνεται κατά την τελευταία ημέρα της προθεσμίας υποβολής αιτήσεων έχουν απασχοληθεί σε δημόσια υπηρεσία ή νομικό πρόσωπο του άρθρου 14 παρ. 1 του ν. 2190/94 με την ιδιότητα του εποχιακού υπαλλήλου ή για κάλυψη περιοδικών ή πρόσκαιρων αναγκών, ή όχι.

Σε περίπτωση που έχουν απασχοληθεί να δηλώνουν την υπηρεσία στην οποία απασχολήθηκαν και την ακριβή χρονική διάρκεια της απασχόλησης (έναρξη και λήξη).

6. Πρόσφατη βεβαίωση του ΟΑΕΔ για την απόδειξη της μακροχρόνιας ανεργίας.

7. Υπεύθυνη δήλωση του Νόμου 1599/1986 ότι ο υποψήφιος είναι άνεργος και ανεπάγγελτος.

8. Πιστοποιητικό οικογενειακής κατάστασης.

9. Πιστοποιητικό του οικείου δήμου ή κοινότητας για τη μόνιμη κατοικία του υποψηφίου (Ν. 2647/98 αρθ. 4 παρ. 5).

10. Προκειμένου για απολυμένους από αγροτικές συνεταιριστικές οργανώσεις σύμφωνα με τις διατάξεις του άρθρου 23 του Ν. 2538/1997, βεβαίωση της νέας συνεταιριστικής οργάνωσης ότι είχαν συνεχή υπηρεσία δύο (2) τουλάχιστον ετών και πρόσφατη βεβαίωση του ΟΑΕΔ ότι είναι άνεργοι.

ΕΠΙΠΡΟΣΘΕΤΩΣ

Τα δικαιολογητικά τα οποία πρέπει να υποβάλουν οι υποψήφιοι για υπαγωγή τους σε ομάδα εντοπιότητας και σε κατηγορίες κριτηρίων της παρ. 11 του άρθρου 21 Ν.2190/1994 αναφέρονται σε επεξηγηματικό σημείωμα (παράρτημα ΙΙ) που αποτελεί αναπόσπαστο μέρος της παρούσας ανακοίνωσης και βρίσκεται αναρτημένο στο κατάστημα της υπηρεσίας και στο χώρο ανακοινώσεων του δημοτικού ή κοινοτικού καταστήματος.

ΔΗΜΟΣΙΟΠΟΙΗΣΗ

Περίληψη της παρούσας να δημοσιευθεί σε δύο (2) ημερήσιες ή εβδομαδιαίες τοπικες εφημερίδες της έδρας του Νομού και να αναρτηθεί ολόκληρη στο κατάστημα της υπηρεσίας και στο χώρο των ανακοινώσεων του δημοτικου ή κοινοτικού καταστήματος.

ΕΝΣΤΑΣΕΙΣ

Οι ενδιαφερόμενοι μπορούν να υποβάλουν στο ΑΣΕΠ ενστάσεις κατά των πινάκων κατάταξης μέσα σε αποκλειστική προθεσμία η οποία λήγει μετά την πάροδο δέκα (10) ημερών από την ανάρτησή τους.

Για την υποβολή ένστασης απαιτείται η καταβολή στο Δημόσιο Ταμείο παραβόλου 14,50 Ευρώ.

Ο ΔΙΟΙΚΗΤΗΣ
ΠΑΝΑΓΙΩΤΗΣ ΣΕΡΒΟΣ

ΕΛΛΗΝΙΚΗ ΔΗΜΟΚΡΑΤΙΑ
ΥΠΟΥΡΓΕΙΟ ΠΟΛΙΤΙΣΜΟΥ
ΓΕΝΙΚΗ ΓΡΑΜΜΑΤΕΙΑ ΑΘΛΗΤΙΣΜΟΥ
ΓΕΝΙΚΗ Δ/ΝΣΗ ΥΠΟΣΤΗΡΙΞΗΣ ΑΘΛΗΤ.
ΔΙΕΥΘΥΝΣΗ Ε'
ΕΡΓΟ: ΕΣ Καρπάθου: Κατασκευή Αθλητικών Εγκαταστάσεων
ΚΩΔ. ΑΡ.: ΑΕ - 55
ΤΟΠΟΣ ΚΑΡΠΑΘΟΣ
ΠΕΡΙΛΗΨΗ ΔΙΑΚΗΡΥΞΗΣ

Ο Γενικός Γραμματέας Αθλητισμού διακηρύσσει ότι εκτίθεται σε δημοπρασία με το σύστημα **επί μέρους ποσοστών έκπτωσης,** σύμφωνα με τις διατάξεις του Ν. 1418/84 όπως σήμερα ισχύει και των εκτελεστικών του Διαταγμάτων, η εκτέλεση του έργου: **«Ε.Σ. Καρπάθου: Κατασκευή Αθλητικών Εγκαταστάσεων»** προϋπολογισμού μελέτης **2.480.060 ΕΥΡΩ** με τα απρόβλεπτα και την αναθεώρηση, πλέον ΦΠΑ 446.411 ΕΥΡΩ.

Στην δημοπρασία γίνονται δεκτές, εφόσον έχουν δικαίωμα συμμετοχής από τις κείμενες διατάξεις και με την προϋπόθεση ότι πληρούν τους όρους της διακήρυξης:

Α. Εργοληπτικές επιχειρήσεις ΜΕΕΠ Ε' ή μεγαλύτερης τάξης για έργα **οικοδομικά** (προϋπολογιζόμενης δαπάνης μαζί με τα απρόβλεπτα 1.914.825 ΕΥΡΩ) **σε υποχρεωτική κοινοπραξία** με:

α1 Εργολήπτες ή εργοληπτικές επιχειρήσεις ΜΕΕΠ Γ' ή μεγαλύτερης τάξης για έργα ηλεκτρομηχανολογικά (προϋπολογιζόμενης δαπάνης μαζί με τα απρόβλεπτα 228.279 ΕΥΡΩ)

α2 Εργολήπτες ή εργοληπτικές επιχειρήσεις ΜΕΕΠ Γ' ή μεγαλύτερης τάξης για έργα πρασίνου (προϋπολογιζόμενης δαπάνης μαζί με τα απρόβλεπτα 336.956 ΕΥΡΩ) και

α3 Αντιπροσώπους ή Κατασκευαστές ελαστικών ταπήτων.

Β. Εργοληπτικές επιχειρήσεις ΜΕΕΠ ή Κοινοπραξίες εργοληπτικών επιχειρήσεων της πιο πάνω παραγράφου, εφόσον συνολικά διαθέτουν κατ' ελάχιστον τις τάξεις της παραγράφου αυτής στις αντίστοιχες κατηγορίες και τις λοιπές προϋποθέσεις.

Η δημοπρασία θα γίνει στις 22 του μηνός Μαΐου τους έτους 2002, ημέρα Τετάρτη και ώρα 11.00 (λήξη επίδοσης προσφορών), στα γραφεία της Διεύθυνσης Εποπτείας Κατασκευής και Συντήρησης Αθλητικών Εργων της Γ.Γ.Α. , Κηφισίας 7, ΑΘΗΝΑ, από την αρμόδια Επιτροπή του Διαγωνισμού.

Εγγύηση συμμετοχής ίση με 2% του προϋπολογισμού μελέτης (49.601 ΕΥΡΩ)

Οι ενδιαφερόμενοι μπορούν να λάβουν γνώση των σχετικών τευχών της δημοπρασίας και να παραλάβουν έντυπα για την συμπλήρωση της προσφοράς τους στα γραφεία της Διεύθυνσης Ε' της Γ.Γ.Α., Κηφισίας αρ. 7, ΑΘΗΝΑ (3ος όροφος), κατά τις εργάσιμες ημέρες και από ώρα 11.00 μέχρι 14.00, από τις 26.04.2002.

Τα έξοδα για τη δημοσίευση της παρούσας και τυχόν επαναληπτικών της βαρύνουν τον ανάδοχο του έργου.

Αθήνα, 16 Απριλίου 2002
Ο ΓΕΝΙΚΟΣ ΓΡΑΜΜΑΤΕΑΣ
ΝΙΚΟΛΑΟΣ ΕΞΑΡΧΟΣ

Περίληψη δικογράφου αγωγής

• Δικαστήριο: Ειρηνοδικείο Ρόδου

• Ενάγοντες: 1) Βασίλειος Γεωργόπουλος του Γεωργίου.

2) Βαρβάρα Γεωργόπουλου του Γεωργίου κάτοικοι Μοσχάτου Αττικής.

• Εναγόμενη: Παρασκευή Κουφού του Λαζάρου, τέως κάτοικος Ιαλυσού Ρόδου και ήδη αγνώστου διαμονής.

Η από 13 Μαρτίου 2002 και με αυξ. αριθμ. εκθ. κατ. 343/2002 αγωγή:

ΙΣΤΟΡΙΚΟ

Στη θέση «Τριάντα» της κτηματικής περιφέρειας οικοδομών Τριάντα (Ιαλυσσού) Ρόδου και επί της εθνικής οδού Τριαντών - Κρεμαστής βρίσκεται μονόροφος και ήδη διώροφος λιθόκτιστη οικοδομή κεκαλυμμένης συνολικής εκτάσεως 64 τ.μ. ανά όροφο μετά των κτισμάτων και παραρτημάτων της, με κτηματολογικά στοιχεία Τόμος 3, Φύλλο 129, Μερίδα 123 και Φάκελλος 548-549, 550 και 551 οικοδομών Τριάντα Ρόδου, εγγεγραμμένη κατά ποσοστό 6/120 στο όνομα της αντιδίκου Παρασκευής Κουφού του Λαζάρου, τέως κατοίκου Ιαλυσού Ρόδου και ήδη αγνώστου διαμονής.

Ζητείται:

Να αναγνωρισθεί με απόφαση του Δικαστηρίου ότι συμπληρώθηκε στο πρόσωπό μας κατά ποσοστό 1/2 εξ αδιαιρέτου ο νόμιμος χρόνος κτητικής παραγραφής, με σκοπό να μεταγραφεί το ακίνητο αυτό στο όνομά μας, κατά ποσοστό 6/120 εξ αδιαιρέτου.

Χρόνος συζήτησης της παραπάνω αγωγής ωρίσθη η 25 Φεβρουαρίου 2003, ημέρα Τρίτη και ώρα 9 π.μ. με αριθμ. πινακίου 26 και τόπος το κατάστημα του Ειρηνοδικείου Ρόδου.

Ρόδος 16 Απριλίου 2002
Ο Πληρεξούσιος Δικηγόρος
Μάνος Δ. Κόκκινος

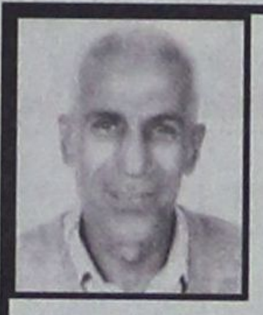

ΜΝΗΜΟΣΥΝΟ

Τελούμε στις 19 Απριλίου ημέρα Παρασκευή και ώρα 8π.μ. στον Ιερό Ναό Κοιμήσεως Θεοτόκου Αφάντου 9ήμερο μνημόσυνο υπέρ αναπαύσεως της ψυχής του λατρευτού μας συζύγου, πατέρα, παππού, αδελφού και θείου

ΣΤΑΜΑΤΗ Δ. ΜΠΑΚΙΡΗ

Η σύζυγος: Παρασκευή
Τα παιδιά: Δέσποινα - Δημήτρης Φιλοπούλου
Δανιήλ - Αναστασία
Τα εγγόνια: Γιάννης · Σταμάτης
Τ'αδέλφια, τ'ανήψια και οι λοιποί συγγενείς

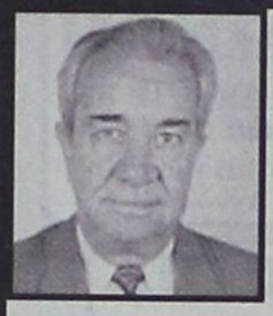

ΜΝΗΜΟΣΥΝΟ

Τελούμεν την Παρασκευή 19 Απριλίου και ώρα 8.30 π.μ., εις τον Ιερό Ναό Αγίου Γεωργίου Κάτω, 3μηνο μνημόσυνο υπέρ αναπαύσεως της ψυχής του αλησμόνητού μας πατέρα, παππού και αδερφού

ΓΡΗΓΟΡΗ - ΒΑΛΕΡΙΟΥ ΠΕΛΛΟΥ

Η σύζυγος: Διονυσία - Μιχαλία
Τα παιδιά: Ελευθερία - Θωμάς,
Σάββας - Μαργαρίτα, Γιώργος - Χρυσοβαλάντα
Τα εγγόνια, τα αδέλφια και οι λοιποί συγγενείς

REQUIRED

Receptionists and Nurses required
for busy Medical centres.
English - Scandinavian or German
languages are essential.
Begining 1st May 2002.
Please call (02410) 43300
between 09.00 and 12.00
noon or 0944126210
between 09.00 and 20.00

English speaking drivers
wanted for med - cars.



"Hellas mini GOLF"



Lalysos Avenue, Hotel Olympic Palace.
IXIA 85101 - RODOS
Tel 02410 - 39790 Fax: 02410 - 70454
e-mail: minigolf@otenet.gr http://www.minigolf.gr

«Το μίνι γκολφ στην Ιξιά ζητεί υπάλληλο,
δεσποινίδα εμφανίσιμη
με καλές γνώσεις Αγγλικών.
Μισθός ικανοποιητικός.
Ωρες εργασίας 10 πμ - 5 μμ
και 5μμ - 12 βράδυ.
Τηλ. για ακρόαση 02410 - 39790
κ. Στέλιο, ώρες 10 πμ - 10 μμ.»

Το Ξενοδοχείο

Rodian Amathus Beach Resort

ζητά για άμεση πρόσληψη

Γραμματέα

Απαραίτητα προσόντα:

• Γνώση Ηλεκτρονικού υπολογιστή

• Αριστη γνώση Αγγλικών

• Αποφασιστικότητα στην εργασία, ικανότητα οργάνωσης, συνεργασίας και επικοινωνίας

• Ευχάριστη προσωπικότητα

Οι ενδιαφερόμενοι παρακαλούνται όπως απευθυνθούν στην Προσωπάρχη κα Α. Χριστοδούλου στα ακόλουθα τηλέφωνα: Τηλ.: 0241 0 89928 και 0241 0 89900



ΜΕΤΡΟΠΟΛ
ALPHA ODEON
Πρόγραμμα εβδομάδας από 12/4/2002 έως 18/4/2002
Πληροφορίες - Κρατήσεις : 02410-28400, από 5:00 μμ



Αίθουσα 1
Η καλύτερη ταινία κινουμένων σχεδίων της χρονιάς!!!
Η ΕΠΟΧΗ ΤΩΝ ΠΑΓΕΤΩΝΩΝ
Στα Ελληνικά κάθε μέρα 5:30 και 7:15 μμ
Στα Αγγλικά κάθε μέρα 9:00 και 10:40 μμ
ΕΙΔΙΚΗ ΠΡΟΒΟΛΗ Σαββάτο και Κυριακή 3:45 μμ σε Ελληνικά και Αγγλικά



Αίθουσα 3
Κάθε μέρα 5:15, 7:45 και 10:15 μμ
Μια κωμική περιπέτεια με ...κλέφτες και αστυνόμους!
Με τον Μπρους Γουίλις και την Κέιτ Μπλάνσετ!!
ΟΙ ΛΩΠΟΔΥΤΕΣ
BANDITS



Αίθουσα 2
ΟΙΚΟΓΕΝΕΙΑ ΤΕΝΕΝΜΠΑΟΥΜ
Κάθε μέρα 6:00, 8:15 και 10:30 μμ
Μια τρελή κωμωδία για μία... θεότρελη οικογένεια!! Με τους Γκουίνεθ Πάλτροου, Τζιν Χάκμαν και Αντζέλικα Χιούστον!
THE ROYAL TENENBAUMS

ΜΠΑΜΠΟΥΛΑΣ Α.Ε.
ΣΤΑ ΕΛΛΗΝΙΚΑ Σαββάτο και Κυριακή 4:00 μ.μ.

ΠΑΛΛΑΣ 5 CINEMAS CENTER
ΠΡΟΓΡΑΜΜΑ ΕΒΔΟΜΑΔΑΣ
12/04/2002 - 18/04/2002
Για κρατήσεις: 24475 και70670
www.cinemapallas.gr

ΑΙΘΟΥΣΑ 5
Ο ΧΡΗΣΜΟΣ ΤΗΣ ΠΕΤΑΛΟΥΔΑΣ
THE MOTHMAN PROPHECIES
ΠΡΩΤΑΓΩΝΙΣΤΟΥΝ: RICHARD GERE, LAURA LINNEY
Ώρες Έναρξης: 17:30, 20:00, 22:30



ΑΙΘΟΥΣΑ 1


ΤΟ ΟΝΟΜΑ ΜΟΥ ΕΙΝΑΙ ΣΑΜ / I AM SAM
ΠΡΩΤΑΓΩΝΙΣΤΟΥΝ: SEAN PENN, MICHELLE PFEIFFER
Ώρες Έναρξης: 17:10, 19:50, 22:30

ΑΙΘΟΥΣΑ 2
ΤΟ ΚΛΑΜΑ ΒΓΗΚΕ ΑΠΟ ΤΟΝ ΠΑΡΑΔΕΙΣΟ
ΠΡΩΤΑΓΩΝΙΣΤΟΥΝ: Μ. ΡΕΠΠΑΣ, Τ. ΧΑΛΚΙΑΣ, Μ. ΠΑΠΑΚΩΣΤΑΝΤΙΝΟΥ, Μ. ΚΑΒΟΓΙΑΝΝΗ, Α. ΠΑΝΑΓΙΩΤΟΠΟΥΛΟΥ, ΤΖΟΥΣ ΕΥΕΙΔΗ
Κάθε ημέρα / Ώρες Έναρξης: 17:30, 19:50, 22:10



ΑΙΘΟΥΣΑ 3


Η ΜΗΧΑΝΗ ΤΟΥ ΧΡΟΝΟΥ / TIME MACHINE
ΠΡΩΤΑΓΩΝΙΣΤΟΥΝ: GUY PEARCE, JEREMY IRONS
Ώρες Έναρξης: 18:00, 20:05, 22:10

ΑΙΘΟΥΣΑ 4
Α BEAUTIFUL MIND / ΕΝΑΣ ΥΠΕΡΟΧΟΣ ΑΝΘΡΩΠΟΣ
Η ταινία της χρονιάς που απέσπασε 4 Όσκαρ!
ΠΡΩΤΑΓΩΝΙΣΤΟΥΝ: RUSSELL CROWE, ED HARRIS, κ.α.



Ώρες Έναρξης: 17:00, 19:45, 22:30

Για κρατήσεις θέσεων 02410 24475 και
02410 70670 (16:00 - 20:00)
Dimokratias 13, 85100 Rhodes

Το Πρόγραμμα

ΕΤ 1

06.45 ΠΙΝΟΚΙΟ
07.15 ΞΥΠΝΗΣΤΕ!
08.00 ΜΕΛΙ ΓΑΛΑ
10.00 ΑΡΩΜΑ ΣΑΠΟΥΝΙΟΥ
10.05 Η ΛΥΓΕΡΗ
11.00 ΦΕΛΙΠΕ ΤΟ ΔΩΡΟ ΑΠΟ ΤΗ ΘΑΛΑΣΣΑ
12.00 ΜΑΡΙΟΥ
13.00 ΟΙ ΑΤΑΙΡΙΑΣΤΟΙ
13.50 **ΕΙΔΗΣΕΙΣ**
15.00 ΟΥΡΑΝΙΟ ΤΟΞΟ
15.10 ΓΙΟΧΟ ΑΧΟΙ - ΣΙΜΦΟΛΑΪΣ
15.30 ΟΙ ΑΤΡΟΜΗΤΟΙ
16.30 ΣΙΛΒΑΝ
17.00 **ΕΙΔΗΣΕΙΣ**
17.30 ΥΓΙΑΙΝΕΤΕ
17.35 WWW.ΑΝΘΡΩΠΟΙ.GR
19.35 ΚΑΛΥΤΕΡΗ ΖΩΗ
19.40 ΠΑΜΕ ΓΙΑ ΧΙΟΝΙΑ
19.45 ΤΟ ΠΑΡΚΙΝΓΚ
20.00 ΚΛΗΡΩΣΗ ΠΡΟΤΟ - ΤΖΟΚΕΡ
20.20 ΣΥΝΕΙΚΟΝΕΣ
20.30 ΣΤΑ ΦΤΕΡΑ ΤΟΥ ΕΡΩΤΑ
21.00 ΞΕΝΗ ΤΑΙΝΙΑ: ΚΟΚΑ ΚΟΛΑ ΚΙΝΤ
23.00 **ΕΙΔΗΣΕΙΣ**
23.30 ΟΙ ΣΚΛΗΡΟΙ ΤΟΥ ΜΑΪΑΜΙ
00.25 ΠΑΜΕ ΣΤΟΙΧΗΜΑ
00.30 ΣΤΗ ΖΩΝΗ ΤΟΥ ΛΥΚΟΦΩΤΟΣ
01.00 ΟΙ ΑΤΑΙΡΙΑΣΤΟΙ
02.45 WWW.ΑΝΘΡΩΠΟΙ.GR

NET

06.00 ΕΤΣΙ ΕΧΟΥΝ ΤΑ ΠΡΑΓΜΑΤΑ
07.00 ΠΡΩΤΗ ΜΑΤΙΑ
10.00 ΟΙ ΔΡΟΜΟΙ ΤΟΥ ΘΡΥΛΟΥ
10.30 ΕΠΙ ΤΑ ΙΧΝΗ
11.00 ΑΓΩΝΑΣ ΓΙΑ ΤΗ ΖΩΗ
11.30 ΜΙΑ ΠΕΡΙΠΕΤΕΙΑ - Η ΙΣΤΟΡΙΑ ΤΟΥ ΑΝΘΡΩΠΟΥ
12.01 ΠΕΡΑ ΑΠΟ ΤΟ ΓΑΛΑΖΙΟ - ΟΥΜΠΕΡΤΟ ΚΑΙ ΣΤΕΦΑΝΙΑ
13.00 **ΕΙΔΗΣΕΙΣ**
13.45 ΟΙ ΘΗΣΑΥΡΟΙ ΤΟΥ ΚΟΣΜΟΥ
14.00 ΤΑΞΙΔΕΥΟΝΤΑΣ ΣΤΟΝ ΠΛΑΝΗΤΗ ΜΕ ΤΟΝ ΣΤΕΦΑΝ ΠΕΪΡΟΝ
15.00 **ΕΙΔΗΣΕΙΣ**
16.00 ΣΥΝ ΚΑΙ ΠΛΗΝ
18.00 **ΕΙΔΗΣΕΙΣ**
19.00 ΠΑΜΕ ΣΤΟΙΧΗΜΑ
19.05 ΕΥΡΩΠΑΪΚΟ ΠΡΩΤΑΘΛΗΜΑ ΓΥΜΝΑΣΤΙΚΗΣ
21.00 **ΕΙΔΗΣΕΙΣ**
22.00 ΠΡΩΤΑΓΩΝΙΣΤΕΣ
23.00 ΡΕΠΟΡΤΑΖ

ΧΩΡΙΣ ΣΥΝΟΡΑ
24.00 **ΕΙΔΗΣΕΙΣ**
00.30 ΚΤΙΡΙΑ, ΓΕΦΥΡΕΣ ΚΑΙ ΣΗΡΑΓΓΕΣ

ΕΤ 3

08.01 ΠΡΟΚΛΗΣΗ
08.30 ΝΤΟΚΙΜΑΝΤΕΡ
09.00 ΧΘΕΣ ΚΑΙ ΣΗΜΕΡΑ
09.30 Η ΑΛΛΗ ΜΕΡΑ
11.00 ΒΙΟΓΡΑΦΙΕΣ
12.00 ΝΤΟΚΙΜΑΝΤΕΡ
13.00 ΟΛΑ ΚΑΛΑ
14.00 ΑΛΗΘΙΝΑ ΣΕΝΑΡΙΑ
14.30 DESIG FOREVER
15.00 **ΕΙΔΗΣΕΙΣ**
15.25 ΜΑΚΡΙΝΕΣ ΦΙΛΙΕΣ
15.30 ΜΕ ΜΙΑ ΤΡΙΤΗ ΜΑΤΙΑ
17.00 ΔΕΞΙΩΣΗ
18.00 ΕΠΙ ΤΡΟΧΩΝ
18.30 ΑΘΛΗΤΙΚΑ
19.00 ΠΕΡΙΜΕΤΡΟΣ
19.30 ΣΤΗΝ ΥΔΡΟΓΕΙΟ
20.00 ΝΤΟΚΙΜΑΝΤΕΡ
20.30 **ΕΙΔΗΣΕΙΣ**
21.40 ΜΑΚΡΙΝΕΣ ΦΙΛΙΕΣ
21.50 ΘΕΣΣΑΛΟΝΙΚΕΩΝ ΠΟΛΙΣ
22.00 ΣΙΝΕΜΑΝΙΑ
23.00 ΣΤΥΛ ΚΑΦΕ
23.30 ΑΓΝΩΣΤΕΣ ΠΥΛΕΣ
24.00 **ΕΙΔΗΣΕΙΣ**
00.20 ΞΕΝΗ ΤΑΙΝΙΑ: Η ΡΟΜΑΝΤΙΚΗ ΑΓΓΛΙΔΑ
02.00 ΜΕ ΜΙΑ ΤΡΙΤΗ ΜΑΤΙΑ
03.30 Η ΑΛΛΗ ΜΕΡΑ

MEGA

05.55 **ΔΕΛΤΙΟ ΕΙΔΗΣΕΩΝ ΣΤΗΝ ΝΟΗΜΑΤΙΚΗ ΓΛΩΣΣΑ**
06.00 ΠΡΩΤΗ ΕΚΔΟΣΗ
07.00 ΣΗΜΕΡΑ ΜΕ ΤΗΝ ΑΝΝΑ
10.00 ΣΑΝ ΣΤΟ ΣΠΙΤΙ ΣΑΣ
13.10 ΕΣΥ ΦΤΑΙΣ
14.00 **ΕΙΔΗΣΕΙΣ**
15.00 ΣΤΗΝ ΚΟΥΖΙΝΑ ΟΛΟΤΑΧΩΣ
15.45 ΟΣΑ ΖΟΥΜΕ
16.45 ΕΜΕΙΣ ΚΙ ΕΜΕΙΣ
17.30 **ΕΙΔΗΣΕΙΣ**
17.50 ΓΙΑ ΜΙΑ ΘΕΣΗ ΣΤΟΝ ΗΛΙΟ
18.30 ΑΠΑΓΟΡΕΥΜΕΝΗ ΑΓΑΠΗ
19.10 ΠΟΙΟΣ ΘΕΛΕΙ ΝΑ ΓΙΝΕΙ ΕΚΑΤΟΜΜΥΡΙΟΥΧΟΣ;
20.00 **ΕΙΔΗΣΕΙΣ**
21.00 Σ'ΑΓΑΠΩ Μ'ΑΓΑΠΑΣ
21.45 ΠΕΡΙ ΑΝΕΜΩΝ ΚΑΙ ΥΔΑΤΩΝ
22.45 ΜΠΑΡ
23.45 ΑΝΑΤΡΟΠΗ
00.15 **ΕΙΔΗΣΕΙΣ**
01.15 ΜΟΥΣΙΚΟ ΑΦΙΕΡΩΜΑ

02.00 ΞΕΝΗ ΤΑΙΝΙΑ: ΚΑΝΟΝΜΠΟΛ 2
04.00 ΧΤΥΠΟΚΑΡΔΙΑ ΣΤΟ ΜΠΕΒΕΡΛΙ ΧΙΛΣ
05.30 ΤΗΛΕΜΑΡΚΕΤΙΓΚ

ΑΝΤ 1

06.10 ΔΕΣΠΟΙΝΙΣ ΜΑΡΓΑΡΙΤΑ
06.45 ΠΡΙΝ ΤΟ ΣΧΟΛΕΙΟ
06.55 **ΕΙΔΗΣΕΙΣ ΣΤΗΝ ΝΟΗΜΑΤΙΚΗ ΓΛΩΣΣΑ**
07.00 ΚΑΛΗΜΕΡΑ, ΕΛΛΑΔΑ
10.00 ΠΡΩΪΝΟΣ ΚΑΦΕΣ
13.10 SUPER GAME
13.15 ΠΑΤΕΡ ΗΜΩΝ
14.00 **ΕΙΔΗΣΕΙΣ**
14.50 ΧΡΗΜΑ ΚΑΙ ΧΡΗΜΑΤΙΣΤΗΡΙΟ
15.00 ΝΤΑΝΤΑ ΓΙΑ ΟΛΕΣ ΤΙΣ ΔΟΥΛΕΙΕΣ
15.40 SUPER GAME
15.45 ΕΝΑ ΚΙ ΕΝΑ
16.25 BIG BROTHER
16.30 ΚΩΝΣΤΑΝΤΙΝΟΥ ΚΑΙ ΕΛΕΝΗΣ
17.30 **ΕΙΔΗΣΕΙΣ**
17.40 Ο ΚΑΙΡΟΣ ΤΗΣ ΕΒΔΟΜΑΔΑΣ
17.45 SUPER GAME
17.50 ΚΑΛΗΜΕΡΑ ΖΩΗ
18.40 ΘΗΣΑΥΡΟΦΥΛΑΚΙΟ
19.15 BIG BROTHER
19.20 Η ΛΑΜΨΗ
20.00 **ΕΙΔΗΣΕΙΣ**
21.00 ΒΟΤΚΑ ΠΟΡΤΟΚΑΛΙ
22.00 ΜΠΑΜ
22.45 BIG BROTHER 2
23.45 X-FILES
24.00 **ΕΙΔΗΣΕΙΣ**
01.00 ΕΞΩΓΗΙΝΗ ΑΠΕΙΛΗ
02.00 ΑΝΑΤΟΜΙΑ ΕΝΟΣ ΕΓΚΛΗΜΑΤΟΣ
02.20 ΤΟΛΜΗΡΕΣ ΙΣΤΟΡΙΕΣ
03.00 ΞΕΝΗ ΤΑΙΝΙΑ: ΜΑΤΩΜΕΝΟ ΣΙΚΑΓΟ
04.40 ΤΗΛΕΜΑΡΚΕΤΙΝΓΚ
05.20 ΣΤΗ ΣΚΙΑ ΤΟΥ ΧΡΗΜΑΤΟΣ

ALPHA

06.00 ΠΡΩΤΗ ΕΝΗΜΕΡΩΣΗ
07.00 ΠΑΝΟΡΑΜΑ
10.00 ΚΑΛΩΣ ΤΟΥΣ
13.15 ΝΙΡΒΑΝΑ
14.00 **ΕΙΔΗΣΕΙΣ**
14.20 LIFE STYLE NEWS
15.25 ΕΛΛΗΝΙΚΗ ΤΑΙΝΙΑ: ΦΟΒΑΤΑΙ Ο ΓΙΑΝΝΗΣ ΤΟ ΘΕΡΙΟ
17.10 **ΕΙΔΗΣΕΙΣ**
17.20 ΜΠΟΡΩ
19.15 ΚΑΤΩ ΑΠΟ ΤΗΝ ΑΚΡΟΠΟΛΗ
20.00 **ΕΙΔΗΣΕΙΣ**
21.00 ΜΕ ΔΙΑΦΟΡΑ ΣΤΗΘΟΥΣ
21.30 ΕΛΛΗΝΙΚΗ ΤΑΙΝΙΑ: ΒΙΟΣ ΚΑΙ ΠΟΛΙΤΕΙΑ
23.15 ΖΟΥΓΚΛΑ
01.00 **ΕΙΔΗΣΕΙΣ**
03.00 ΟΛΑ
03.30 ΤΗΛΕΜΑΡΚΕΤΙΝΓΚ
04.00 ΚΟΛΑΣΗ ΣΤΟΝ ΠΑΡΑΔΕΙΣΟ
05.00 ΠΑΚΙΤΑ

STAR

06.05 ΠΑΙΔΙΚΟ ΠΡΟΓΡΑΜΜΑ
07.53 **ΕΙΔΗΣΕΙΣ ΣΤΗ ΝΟΗΜΑΤΙΚΗ**
07.55 ΑΠ'ΕΥΘΕΙΑΣ
10.00 ΛΟΓΙΑ ΣΤΑΡΑΤΑ
12.00 ΜΕ ΤΗΝ ΕΛΝΤΑ
13.00 **ΕΙΔΗΣΕΙΣ**
14.00 Ο ΚΟΣΜΟΣ ΤΟΥ ΠΑΙΔΙΟΥ
14.15 ΤΟ ΚΛΕΙΔΙ
15.00 ΟΥΔΕΝ ΠΡΟΒΛΗΜΑ
16.00 ΑΓΑΠΗ ΚΑΙ ΑΙΜΑ
17.00 ΑΙΜΙΛΙΑ, ΜΙΑ ΑΚΑΤΑΜΑΧΗΤΗ ΓΥΝΑΙΚΑ
18.00 **ΕΙΔΗΣΕΙΣ**
19.00 ΔΕ ΤΡΑΠ
20.00 ΤΟ ΜΑΓΚΑΖΙΝΟ ΤΟΥ STAR
21.00 ΞΕΝΗ ΤΑΙΝΙΑ: ΓΟΥΑΪΛΝΤ ΓΟΥΑΪΛΝΤ ΓΟΥΕΣΤ
23.15 ΞΕΝΗ ΤΑΙΝΙΑ: ΕΞΚΑΛΙΜΠΕΡ
01.45 **ΕΙΔΗΣΕΙΣ**
02.00 ΞΕΝΗ ΤΑΙΝΙΑ: ΑΔΡΕΝΑΛΙΝΗ: ΦΟΒΟΣ ΚΑΙ ΒΙΑ
03.30 ΠΡΟΦΑΪΛΕΡ
04.30 ΠΛΟΥΣΙΟΙ ΚΑΙ ΦΤΩΧΟΙ
05.00 ΑΣΤΕΡΙΑ ΣΤΟ ΠΕΝΤΑΓΡΑΜΜΟ

FILMNET

07.10 ΝΕΑΝΙΚΑ ΣΥΝΘΗΜΑΤΑ
09.15 E! ENTERTAINMENT
10.20 ΛΟΡΝΑ ΝΤΟΥΝ
11.45 ΛΟΡΝΑ ΝΤΟΥΝ
13.05 ΜΠΟΥΕΝΑ ΒΙΣΤΑ ΣΟΣΙΑΛ ΚΛΑΜΠ
14.50 ΔΕ ΜΟΥΒΙ ΣΟΟΥ
15.25 ΟΛΕΣ ΟΙ ΓΥΝΑΙΚΕΣ ΤΟΥ ΠΡΟΕΔΡΟΥ
17.00 ΠΟΛΙΤΙΚΑ ΣΚΑΝΔΑΛΑ
18.45 ΣΤΑΡΝΤΟΜ
20.30 E! ENTERTAINMENT
21.00 ΕΓΚΥΕΣ, ΞΑΝΘΕΣ ΚΑΙ ΚΛΕΦΤΡΕΣ
22.30 ΓΥΝΑΙΚΑ ΑΠΟ ΠΑΝΩ
00.05 ΜΟΝΟ ΜΕ ΤΟ ΣΩΜΑ 3
02.00 ΠΕΔΙΟ ΜΑΧΗΣ: ΓΗ
04.00 ΠΑΓΚΟΣΜΙΟΣ ΣΤΡΑΤΙΩΤΗΣ: Η ΕΠΙΣΤΡΟΦΗ
05.35 Ο ΕΧΘΡΟΣ ΜΟΥ

ΤΕΜΡΟ

06.00 Ο,ΤΙ ΞΗΜΕΡΩΣΕΙ
08.00 ΠΡΩΤΗ ΥΛΗ
10.00 ΑΠΟΧΡΩΣΕΙΣ
13.00 ΣΙΡΛΕΪ ΧΟΛΜΣ
13.30 ΧΙΛ ΣΑΪΝΤ
14.30 ΜΠΕΣΤ ΣΕΛΕΡ
16.00 ΓΛΥΚΙΑ ΛΟΥΤΣΙΑ
17.00 ΕΛΛΗΝΙΚΗ ΤΑΙΝΙΑ: ΟΙ ΑΝΤΡΕΣ ΞΕΡΟΥΝ Ν'ΑΓΑΠΟΥΝ
18.45 ΜΕ-ΤΑΞΙ ΜΑΣ
19.15 **ΕΙΔΗΣΕΙΣ**
20.00 ΤΕΜΡΟ SPORT
20.45 ΞΕΝΗ ΤΑΙΝΙΑ: ΑΛ ΚΑΠΟΝΕ: ΤΟ ΑΦΕΝΤΙΚΟ ΤΗΣ ΜΑΦΙΑΣ
22.30 ΠΙΣΩ ΑΠΟ ΤΙΣ ΚΑΜΕΡΕΣ
23.30 ΞΕΝΗ ΤΑΙΝΙΑ: Η ΑΠΟΠΛΑΝΗΣΗ
04.30 ΜΟΥΣΙΚΕΣ ΕΠΙΛΟΓΕΣ

ΠΟΛΙΤΙΣΤΙΚΟΣ ΟΡΓΑΝΙΣΜΟΣ ΔΗΜΟΥ ΡΟΔΙΩΝ
Κιν/κή Εταιρεία Ρόδου «ΘΕΑΣΙΣ»
Κινηματογράφος ΔΗΜΟΤΙΚΟ
ΒΡΑΔΙΕΣ ΚΙΝΗΜΑΤΟΓΡΑΦΟΥ
Πέμπτη 18 Απριλίου 2002
Τίτλος έργου:
«ΕΠΙΣΚΕΨΗ ΣΤΟ ΤΟΚΥΟ»
Γ. ΟΖΟΥ
Ωρα προβολής: 9:00 μ.μ.

ΡΟΣΚΟΠΙΟ

ΚΡΙΟΣ:
21 ΜΑΡΤΙΟΥ - 19 ΑΠΡΙΛΙΟΥ

Χαλαρώστε και πλησιάστε με καλή διάθεση φίλους και συγγενείς. Δεν υπάρχει λόγος να κρίνετε πάντα με αυστηρό τρόπο τις ενέργειες και τις δυνατότητές τους. Αν θέλετε να έχετε ουσιαστικές σχέσεις μαζί τους, πρέπει να αφήσετε τους άλλους να εκφράσουν αυτό που επιθυμούν.

ΤΑΥΡΟΣ
20 ΑΠΡΙΛΙΟΥ - 20 ΜΑΪΟΥ

Κάποια γεγονότα που έρχονται στο φως της ημέρας αποκαλύπτουν μια συκοφαντική διάθεση εις βάρος σας, αυτό όμως θα σας βοηθήσει, τελικά, να δείτε τα πράγματα στις σωστές τους διαστάσεις. Καιρός να επανεξετάσετε τι είδους σχέσεις θέλετε και τι ακριβώς μπορείτε να περιμένετε απ' αυτές.

ΔΙΔΥΜΟΙ
21 ΜΑΪΟΥ - 21 ΙΟΥΝΙΟΥ

Η Σελήνη στο ζώδιό σας σε αντίθεση με τον Πλούτωνα, σας ωθεί να ξεπεράσετε τα προσχήματα και να αλλάξετε τη θεωρία τους για ήρεμες και ασφαλείς προσωπικές και επαγγελματικές σχέσεις. Προς το παρόν όμως, μη βιάζεστε να κάνετε κινήσεις που θα μπορούσαν να αναστατώσουν τη ζωή σας.

ΚΑΡΚΙΝΟΣ
22 ΙΟΥΝΙΟΥ - 22 ΙΟΥΛΙΟΥ

Είναι απαραίτητο να βρείτε λίγο χρόνο για τον εαυτό σας. Παρ' όλες τις υποχρεώσεις που έχετε, χρειάζεστε χαλάρωση και φυσική εκτόνωση. Ενεργήστε με συγκεντρωμένη την προσοχή σας, αν θέλετε να αποφύγετε λανθασμένους χειρισμούς, για τους οποίους θα μετανιώσετε αργότερα.

ΛΕΩΝ
23 ΙΟΥΛΙΟΥ - 22 ΑΥΓΟΥΣΤΟΥ

Μην απογοητεύεστε από τις δυσκολίες που σας φέρνει η ζωή. Καιρός να προχωρήσετε σε μια γενική «εκκαθάριση» του φιλικού σας περιβάλλοντος και να τολμήσετε να βάλετε νέους ανθρώπους στη ζωή σας, που θα μπορούσαν να βοηθήσουν στη γρηγορότερη επίτευξη των στόχων σας.

ΠΑΡΘΕΝΟΣ
23 ΑΥΓΟΥΣΤΟΥ - 23 ΣΕΠΤΕΜΒΡΙΟΥ

Οι επαγγελματικές και κοινωνικές σας φιλοδοξίες φαίνεται να σας απασχολούν έντονα τον τελευταίο καιρό. Κάνετε όμως υπομονή και μην παρασύρεστε από την ανάγκη ανάληψης κάποιων πρωτοβουλιών. Η στιγμή αυτή δεν είναι κατάλληλη για απερίσκεπτες αποφάσεις, αλλά και για αλλαγή δουλειάς.

ΖΥΓΟΣ:
24 ΣΕΠΤΕΜΒΡΙΟΥ - 23 ΟΚΤΩΒΡΙΟΥ

Παρ' όλες τις δυσκολίες της καθημερινότητας οργανωθείτε καλύτερα, για να δείτε τα φιλόδοξα σχέδιά σας να πραγματοποιούνται. Σπουδές, ταξίδια, μετακινήσεις και επαφές με άτομα του εξωτερικού είναι μέσα στο πρόγραμμα των ημερών.

ΣΚΟΡΠΙΟΣ:
24 ΟΚΤΩΒΡΙΟΥ - 22 ΝΟΕΜΒΡΙΟΥ

Προσπαθήστε να μην επηρεάζεστε από άτομα που δεν έχουν ορθή κρίση. Φροντίστε μόνοι σας για τις προσωπικές σας ανάγκες. Η αγοραπωλησία ενός ακινήτου ή η καλύτερη διαχείριση των περιουσιακών σας στοιχείων θα αυξήσει το εισόδημά σας, αρκεί να κάνετε σωστούς προσεγμένους χειρισμούς.

ΤΟΞΟΤΗΣ:
23 ΝΟΕΜΒΡΙΟΥ - 21 ΔΕΚΕΜΒΡΙΟΥ

Αρκετή ένταση έχει η σημερινή ημέρα με την αντίθεση Σελήνης - Πλούτωνα, που επηρεάζει τους εκπροσώπους του ζωδίου σας. Τακτοποιήστε τα τρέχοντα θέματα λοιπόν και φροντίστε να απαλλαγείτε από το άγχος που νιώθετε και το μεταφέρετε και στον σύντροφό σας και στους ανθρώπους που συνεργάζονται μαζί σας.

ΑΙΓΟΚΕΡΩΣ:
22 ΔΕΚΕΜΒΡΙΟΥ - 19 ΙΑΝΟΥΑΡΙΟΥ

Επιδιώξτε μια σημαντική αναβάθμιση στις συνθήκες που επικρατούν στη δουλειά και στην καθημερινή σας ζωή. Μπορείτε τώρα να βάλετε καινούργιες βάσεις με σταθερούς στόχους και προοπτικές.

ΥΔΡΟΧΟΟΣ
20 ΙΑΝΟΥΑΡΙΟΥ - 19 ΦΕΒΡΟΥΑΡΙΟΥ

Νιώθετε την ανάγκη να ασχοληθείτε πιο ουσιαστικά με τα προσωπικά και τα αισθηματικά σας θέματα, απρόοπτες όμως επαγγελματικές καταστάσεις σάς υποχρεώνουν να ασχοληθείτε με τους άλλους. Οφείλετε και πάλι να χρησιμοποιήσετε την ψυχραιμία και τη λογική σας, για να τα καταφέρετε.

ΙΧΘΥΕΣ:
19 ΦΕΒΡΟΥΑΡΙΟΥ - 20 ΜΑΡΤΙΟΥ

Χωρίς να παραβλέψετε τις δικές σας ανάγκες, δείξτε τρυφερότητα και υποστήριξη στους ανθρώπους του οικογενειακού σας περιβάλλοντος, καθώς οι υποχρεώσεις και οι ευθύνες απέναντί τους δεν φαίνεται να τελειώνουν.



«Ούκ οίδα τον άνθρωπον»

Ο Πέτρος αρνήθηκε ότι γνώριζε τον Ιησού, όταν τον είχαν φέρει στους αρχιερείς, γιατί ήταν «γυμνός πίστεως» (Ματθ. ΚΣΤ'72)

«Ου με πείσεις, καν με πείσης»

«Δε θα κατορθώσεις να με πείσεις ν' αλλάξω γνώμη, έστω και αν ήθελες να με πείσεις ότι έχεις δίκιο». Τη φράση συναντάμε στον «Πλούτο» του Αριστοφάνη (στι. 600) «ου γάρ πείσης, ουδ' ήν πείσης» λέει ο Χρεμύλος (άλλοτε φτωχός και τώρα πλούσιος) στην Πενία, που ισχυρίζεται ότι μόνο η «πενία» εξασφαλίζει ευδαιμονία στους ανθρώπους, γιατί τους υποχρεώνει να εργάζονται και να βρίσκουν τέχνες, ενώ αν ήταν όλοι πλούσιοι, κανένας δεν θα ήθελε να εργαστεί και θα γινόντουσαν όλοι δυστυχισμένοι.

«Ου μην αλλά»

Εκφραση που τη συναντάμε στο «Γοργία» του Πλάτωνα (449 C) στο Δημοσθένη κ.α. Πολλές οι σημασίες: ωσαύτως, αλλ' όμως, και όμως, προσέτι, κλπ. (Lid. sc 383/3)

«Ου παντός πλείν ε(ι)ς Κόρινθον»

«Δεν μπορεί ο καθένας να πάει στην Κόρινθο». Ο Στράβων υποστηρίζει ότι αυτή η φράση είχε αφορμή την περιβόητη Κορίνθια εταίρα Λαΐδα, η οποία, για να παραδοθεί στους εραστές της, ζητούσε μιαν ολόκληρη περιουσία. Αλλά όχι μόνο η Λαΐδα. Στην Κόρινθο, την εποχή εκείνη, επειδή η πόλη είχε μεγάλο εμπόριο και διαπραγματευόντουσαν οι πιο πλούσιοι έμποροι της εποχής, είχαν συγκεντρωθεί χίλιες και άνω τέτοιες. Ετσι βγήκε και η αρχαία παροιμία: «ου παντός ανδρός εις Κόρινθον εσθ' ο πλούς».

«Εις την αρχαίαν Κόρινθον υπήρχεν μέγας αριθμός ιερειών της Αφροδίτης. Αύται ελκύουσι τους ξένους πραματευτάς, αφανίζουσιν εν ολίγαις ημέραις μίαν ολόκληρον αποσκευήν» (Ρήγας Βελεστινλής. Νέος Ανάχαρσις σελ. 497, εκδ. εταιρ. Ελλ. Εκδόσεων).

«Ουρί του παραδείσου»

Μεταφορικά, οι πολύ θελκτικές γυναίκες. Στο Κοράνι, οι υπέροχες, οι πολύ όμορφες νύφες του Παράδεισου, που προορίζονται, για να ψυχαγωγήσουν τους εσεβείς ή εκείνους, που έπεφταν για την πίστη τους. Μωαμεθανούς.

«Ουτιδανός»

(ούτις= ουδείς), ουδαμινός, τιποτένιος, ασήμαντος, άνανδρος. Η λέξη χρησιμοποιήθηκε από τον Ομηρο.

RODOS PALACE
Resort Hotel • Convention Center

Το μεγαλύτερο ξενοδοχειακό συγκρότημα της Ρόδου ζητεί το ακόλουθο προσωπικό:

- Υπαλλήλους Υποδοχής
  Γνώσεις Αγγλικών, Γερμανικών, με ανάλογη προϋπηρεσία
- Προϊσταμένη Ορόφων
  Με ανάλογη προϋπηρεσία σε ξενοδοχεία πολυτελείας

Οι ενδιαφερόμενοι για τις ανωτέρω θέσεις μπορούν να στείλουν ένα βιογραφικό τους σημείωμα με μία πρόσφατη φωτογραφία στην Διεύθυνση της εταιρείας υπ' όψιν Κου Π. Ρούμπη

Επίσης ζητούνται:
- Μάγειροι Α', Β' & βοηθοί
- Μπουφετζήδες Α' & Β'
- Σερβιτόροι & βοηθοί
- Μπάρμεν Α' & Β'
- Hostess
- Νυχτερινός Receptionist
- Γκρουμ
- Καμαριέρες
- Καθαρίστριες
- Κομμώτρια
- Θυρωρός
- Αποθηκάριος με ανάλογη προϋπηρεσία και γνώσεις Η/Υ
- Συντηρητές (Ηλεκτρολόγοι, Υδραυλικοί)

Για τις ανωτέρω ειδικότητες οι ενδιαφερόμενοι μπορούν να απευθύνονται καθημερινά από 09.00 - 15.00 στον προσωπάρχη του ξενοδοχείου και στη διεύθυνση:

Ξενοδοχείο Ρόδος Παλάς
Λεωφ. Ιαλυσού, Τ.Θ. 121, Ιξιά, Ρόδος
Τηλ. 02410 97235, Fax: 02410 25350

KYROS SHOPS

Γ. ΜΑΡΙΕΤΤΟΣ

Η ολοκληρωμένη λύση
για τον επαγγελματικό σας χώρο

ΜΟΚΕΤΕΣ - ΧΑΛΙΑ - ΔΑΠΕΔΑ - ΕΠΙΠΛΑ - ΥΦΑΣΜΑΤΑ - ΕΠΙΠΛΩΣΕΙΣ - ΚΟΥΡΤΙΝΕΣ - ΤΑΠΕΤΣΑΡΙΕΣ ΤΟΙΧΟΥ - ΛΕΥΚΑ ΕΙΔΗ - ΣΤΟΡ



ΕΠΑΓΓΕΛΜΑΤΙΚΟΣ ΕΞΟΠΛΙΣΜΟΣ
ΞΕΝΟΔΟΧΕΙΑ - ΕΣΤΙΑΤΟΡΙΑ - ΚΑΤΑΣΤΗΜΑΤΑ - ΓΗΠΕΔΑ - ΚΑΤΑΣΚΕΥΑΣΤΙΚΕΣ ΕΤΑΙΡΕΙΕΣ - ΔΗΜΟΣΙΟΙ ΧΩΡΟΙ
ΚΕΝΤΡΙΚΟ: Μ. ΚΩΝ/ΝΟΥ 27 ΡΟΔΟΣ 85100 - ΤΗΛ. 30090, 26590, FAX: 30079
ΥΠΟΚ/ΜΑ: 4ο χλμ ΡΟΔΟΥ - ΛΙΝΔΟΥ ΤΗΛ. 68838

Kyros group

ΥΠΟ ΤΗΝ ΠΡΟΕΔΡΙΑ ΤΟΥ ΠΡΩΘΥΠΟΥΡΓΟΥ κ. Κ. ΣΗΜΙΤΗ

ΔΙΥΠΟΥΡΓΙΚΗ ΣΥΣΚΕΨΗ για την κοινωνική πολιτική

Αρχισε ο διάλογος για την φορολογική μεταρρύθμιση



ΑΘΗΝΑ Τετάρτη, 17 Απριλίου 2002.

Υπό την προεδρία του Πρωθυπουργού Κώστα Σημίτη, πραγματοποιήθηκε σήμερα στις 10.00 το πρωί, στο Μέγαρο Μαξίμου, ευρεία Διυπουργική σύσκεψη με αντικείμενο την κοινωνική πολιτική. Στη σύσκεψη μετείχαν οι υπουργοί Εργασίας και Κοινωνικών Ασφαλίσεων Δημήτρης Ρέππας, Παιδείας Πέτρος Ευθυμίου και οι υφυπουργοί Κοινωνικών Ασφαλίσεων Ροβέρτος Σπυρόπουλος, Πρόνοιας Δημήτρης Θάνος, Οικονομίας και Οικονομικών Γιώργος Φλωρίδης καθώς και υπηρεσιακοί παράγοντες.

Μετά τη σύσκεψη που διήρκεσε δυόμισυ ώρες, ο Πρωθυπουργός προέβη στις ακόλουθες δηλώσεις προς τους δημοσιογράφους: «Η σύγκλιση με τα επίπεδα της ΕΕ είναι κεντρικός στόχος της χώρας και της κυβέρνησης του ΠΑ.ΣΟ.Κ. Η σύγκλιση αυτή δεν μπορεί να είναι μόνο οικονομική. Οφείλει να είναι πρωτίστως κοινωνική. Οι οικονομικές επιτυχίες πρέπει να μεταφράζονται διαρκώς σε κοινωνική πρόοδο. Κανένας να μην μένει πίσω. Αυτή είναι η ουσία της πολιτικής για την Κοινωνική Ενσωμάτωση. Μιας πολιτικής που απασχόλησε σήμερα αυτή την ευρεία διυπουργική σύσκεψη. Μας απασχόλησε ιδίως η υλοποίηση του Εθνικού Σχεδίου Δράσης για την Κοινωνική Ένταξη 2001 - 2003. Στη σύσκεψη αυτή έγινε ανασκόπηση της πορείας της κοινωνικής πολιτικής, με βάση το Εθνικό Σχέδιο, τα περασμένα χρόνια. Διαπιστώθηκε ότι: - Η προτεραιότητα που δίδουμε στον κοινωνικό τομέα - στην επιδίωξη της κοινωνικής σύγκλισης - αποτυπώνεται ευκρινώς στα στοιχεία των δαπανών της κοινωνικής πολιτικής. Τα χρόνια που πέρασαν, η Ελλάδα διέθεσε περίπου το ένα τέταρτο της συνολικής παραγωγής στην κοινωνική αλληλεγγύη. Το διέθεσε σε συντάξεις, επιδόματα, περίθαλψη, πρόνοια και σε κοινωνικές υπηρεσίες. Μειώσαμε έτσι την απόστασή μας από τις άλλες χώρες της Ευρωπαϊκής Ένωσης. - Η προτεραιότητα αυτή αποδίδει καρπούς. Βελτιώνουμε τη θέση όλων - και των λιγότερο ευνοημένων. Σε αντίθεση με άλλες χώρες της Ε.Ε., η περίοδος της σταθεροποίησης στη χώρα μας δεν συνοδεύτηκε από μια επιδείνωση της οικονομικής κατάστασης των λιγότερο ευνοημένων. Αντίθετα, βελτίωσε τη θέση των ασθενεστέρων. Η συμμετοχή τους στην πρόοδο του τόπου ήταν μεγαλύτερη από άλλες χώρες της Ευρωπαϊκής Ένωσης. Απλά, αλλάζουμε την εικόνα. - Εντείνουμε σήμερα τις προσπάθειες αυτές, αυξάνουμε την αποτελεσματικότητα όλων των ενεργειών μας και κυρίως εφαρμόζουμε μια πολιτική με στόχους. - Γι' αυτό οι προσπάθειές μας εστιάζονται κυρίως στους ηλικιωμένους, στα άτομα που κατοικούν σε μειονεκτικές περιοχές, στους άνεργους. - Η πολιτική μας λαμβάνει υπ' όψιν ότι ο αποκλεισμός δεν είναι μόνο οικονομικό φαινόμενο.

Δημιουργείται και από οικογενειακά προβλήματα, από τη μοναξιά, από την ηλικία και γι' αυτό χρειάζεται, πέρα από πόρους, κι άλλες υπηρεσίες. Στο Εθνικό Σχέδιο υπάρχουν δράσεις σε όλες τις κατευθύνσεις. Πολλές δράσεις. Ενδεικτικά αναφέρω: «Την έμφαση στην προστασία των χαμηλών συντάξεων». Το πρόγραμμα «Βοήθεια στο Σπίτι» και τα «Κέντρα Ημερήσιας Φροντίδας Ηλικιωμένων» προσφέρουν νέου είδους υπηρεσίες. Τα προγράμματα ενισχυτικής διδασκαλίας βελτιώνουν την κοινωνική αποτελεσματικότητα του εκπαιδευτικού συστήματος. «Επιπροσθέτως υπάρχουν και τα προγράμματα για τους παλιννοστούντες, για τους μετανάστες, για τους τσιγγάνους. Όλα αυτά δείχνουν ότι η καταπολέμηση του κοινωνικού αποκλεισμού αφορά την κοινωνία - όλους μας. Στο πλαίσιο αυτό η σημερινή σύσκεψη χαρακτηρίστηκε από τρεις λέξεις - κλειδιά: Συντονισμός, Αποκέντρωση, Συστράτευση. Συντονισμός και παρακολούθηση όλων των κυβερνητικών δράσεων.

Συμφωνήσαμε στη δημιουργία ενός σχήματος το οποίο θα παρακολουθεί ακόμα στενότερα τις εξελίξεις. Αποκέντρωση στην κοινωνική πολιτική, για την ανάληψη μεγαλύτερου και ουσιαστικότερου ρόλου από την τοπική αυτοδιοίκηση. Τέλος, Συστράτευση όλων στη μάχη για την κοινωνική ένταξη. Ο στόχος θα επιτευχθεί αν προστεθεί στην προσπάθεια του κράτους, η προσπάθεια των κοινωνικών εταίρων, της αυτοδιοίκησης, της Εκκλησίας, των μη Κυβερνητικών Οργανώσεων. Γι' αυτό θα επιληφθεί ένα Κοινωνικό Φόρουμ το οποίο θα λειτουργεί ως μόνιμος χώρος δομημένου διαλόγου μεταξύ του Κράτους και της Κοινωνίας των πολιτών. Η κοινωνία του Αύριο είναι κοινωνία ευημερίας και συνοχής. Δεν δεχόμαστε τον αποκλεισμό ως

«αναγκαίο κακό» της κοινωνίας, κάθε άλλο μάλιστα. Μια κοινωνία συνοχής που κατακτά τα επίπεδα των άλλων ευρωπαϊκών κοινωνιών, δεν χτίζεται με την αποδοχή τέτοιων φαινομένων. Δεν χτίζεται με κενολογίες, ούτε με ευχολόγια, ούτε με έλλειψη θέσεων και προγράμματος. Χτίζεται με πρωτοβουλίες, με πρόγραμμα, με σύγχρονη κοινωνική πολιτική. Αυτή την πολιτική διαμορφώνουμε και εφαρμόζουμε. Με συνέπεια και με συνεχή εργασία, διορθώνουμε τις υστερήσεις, χτίζουμε σε υγιείς βάσεις και προχωράμε όλο και ταχύτερα για μια κοινωνία πιο δίκαιη. Μια κοινωνία η οποία προστατεύει τους ασθενέστερους. Μια κοινωνία με συνοχή και ευαισθησία».

ΦΟΡΟΛΟΓΙΚΗ ΜΕΤΑΡΡΥΘΜΙΣΗ - Ν. ΧΡΙΣΤΟΔΟΥΛΑΚΗΣ.

Τρεις στόχους θα έχει η φορολογική μεταρρύθμιση. Πρώτον την ενίσχυση της εργασίας της δημιουργίας των επιχειρήσεων και των επενδυτών. Δεύτερον, την πάταξη της φοροδιαφυγής και της φοροκλοπής, Τρίτον την απλότητα, τη διαφάνεια και την κοινωνική δικαιοσύνη. Αυτό τόνισε σήμερα ο υπουργός Οικονομίας και Οικονομικών κ.Νίκος Χριστοδουλάκης κηρύσσοντας την έναρξη του διαλόγου με τους κοινωνικούς φορείς για τη φορολογική μεταρρύθμιση. Στην εισαγωγική του ομιλία ενώπιον των εκπροσώπων των φορέων ο υπουργός επισήμανε ότι το φορολογικό σύστημα χρειάζεται βαθιά μεταρρύθμιση προκειμένου να γίνει πιο δίκαιο, πιο αποτελεσματικό και αναπτυξιακό. Σημείωσε ωστόσο, ότι ο διάλογος θα γίνει χωρίς προαπαιτούμενα και ότι η κυβέρνηση θα αξιολογήσει όλες τις προτάσεις που θα υποβληθούν προκειμένου να καταλήξει στη δική της πρόταση για τις αλλαγές στη φορολογία που θα κατατεθεί στη Βουλή. Αν και ο κ.Χριστοδουλάκης έκανε σαφές ότι την τελική ευθύνη για τη φορολογική μεταρρύθμιση θα έχει η κυβέρνηση, εντούτοις τόνισε ότι η αναμόρφωση και ο εκσυγχρονισμός ενός συστήματος που βασίζεται στη δεκαετία του 1950 δεν είναι κομματική ούτε απλά μια κυβερνητική υπόθεση. Στο σημείο αυτό κάλεσε τους φορείς να υποβάλουν ειλικρινείς και τολμηρές προτάσεις και πρόσθεσε ότι η πρόθεση της κυβέρνησης είναι να προχωρήσει σε ρυθμίσεις που να αντέχουν στο χρόνο. Αναφερόμενος στις προτάσεις της Επιτροπής Γεωργακόπουλου είπε ότι δεν αποτελεί θέσφατο και κάλεσε τους φορείς να αξιολογήσουν την πρόταση αυτή όπως και άλλες που θα υποβληθούν στην πορεία του διαλόγου. Ο διάλογος θα ολοκληρωθεί στο πρώτο δεκαπενθήμερο του Ιουνίου οπότε και η κυβέρνηση θα οριστικοποιήσει τις αποφάσεις της αφού αξιολογήσει όλες τις προτάσεις που θα υποβληθούν. Σημειώνεται ότι στη σημερινή πρώτη συνεδρίαση της Κεντρικής Επιτροπής Διαλόγου συμμετέχουν οι εκπρόσωποι των κοινωνικών φορέων και παραγωγικών τάξεων. Απείχαν όμως οι εκπρόσωποι της ΝΔ και του ΚΚΕ.

ΧΟΡΕΥΤΙΚΗ ΠΑΡΑΣΤΑΣΗ
ΡΟΔΟΣ:
ΙΣΤΟΡΙΑ ΤΗΣ ΝΥΜΦΗΣ ΤΟΥ ΑΡΧΙΠΕΛΑΓΟΥΣ



ΧΟΡΗΓΟΙ:
CORNER
ΔΕΛΤΑ
PALLAS
KAMIROS

Μαρί Σκίκα
ΣΧΟΛΗ ΧΟΡΟΥ
ΕΘΝΙΚΟ ΘΕΑΤΡΟ ΡΟΔΟΥ
ΣΑΒΒΑΤΟ 20 και ΚΥΡΙΑΚΗ 21 ΑΠΡΙΛΗ 2002
Ώρα 7 μ.μ.
ΤΑ ΕΣΟΔΑ ΘΑ ΔΙΑΤΕΘΟΥΝ ΣΤΟΝ ΕΛΛΗΝ. ΕΡΥΘΡΟ ΣΤΑΥΡΟ

ΤΟ ΚΑΜΑΚΙ
ΔΕΚΑΠΕΝΘΗΜΕΡΗ ΠΟΛΙΤΙΚΗ - ΣΑΤΙΡΙΚΗ - ΑΠΟΚΑΛΥΠΤΙΚΗ ΕΦΗΜΕΡΙΔΑ ΤΗΣ ΔΩΔΕΚΑΝΗΣΟΥ
«ΤΟ ΚΑΜΑΚΙ»
• Πολιτική, σατιρική, αποκαλυπτική εφημερίδα της Δωδεκανήσου
«ΤΟ ΚΑΜΑΚΙ»
• Κυκλοφορεί κάθε 1η και 15η στα περίπτερα.
• Αποκαλύπτει, σατιρίζει, ερευνά και σχολιάζει...
«ΤΟ ΚΑΜΑΚΙ»
...δροσιά στην ενημέρωση.
• Ζητείστε το στα περίπτερα.
Συνδρομητές.... ευπρόσδεκτοι
Εθνικής Αντιστάσεως 65 - 2ος όροφος
Τηλέφωνα - FAX: 02410-70130,70131.

ΠΩΛΟΥΝΤΑΙ
1) Μονοκατοικίες στην παραλία Ιαλυσού έναντι Βράχου 120, 140, 150, 170,180, 200 τ.μ. σε μπετά ή τελειωμένες πολυτελούς κατασκευής, σε οικόπεδα αυτοτελή 400 - 700 τ.μ.
2) Καταστήματα και στούντιο των 50 τ.μ. επί της οδού Ιερού Λόχου Ιαλυσός, έναντι ξενοδοχείου Τσίκη.
Πληρ. Γ. Ιωαννίδης
Τηλ. 21714 ή 0932296983

ΑΝ.ΔΩ.
ΔΗΜΟΣ ΠΕΤΑΛΟΥΔΩΝ
ΠΡΟΣΚΛΗΣΗ
Η Αναπτυξιακή Δωδεκανήσου (ΑΝ.ΔΩ. Α.Ε) και ο Δήμος Πεταλούδων σας προσκαλούν στην ημερίδα ενημέρωσης σε θέματα του Πρωτογενή Τομέα, που θα γίνει την **Πέμπτη 18 Απριλίου 2002 και ώρα 7.00 μ.μ.** στο Πνευματικό Κέντρο Κρεμαστής
Ο Πρόεδρος Της ΑΝ.ΔΩ Στέφανος Δημητράς
Ο Δήμαρχος Δήμου Πεταλούδων Κορδίνας Μιχαήλ

ΙΑΤΡΙΚΗ ΑΝΑΚΟΙΝΩΣΗ
Ο ιατρός
ΕΥΑΓΓΕΛΟΣ ΑΝΤ. ΑΓΓΕΛΟΥ
ΜΙΚΡΟΒΙΟΛΟΓΟΣ - ΒΙΟΠΑΘΟΛΟΓΟΣ
Δέχεται
Στο ιατρείο του ΙΕΡΟΥ ΛΟΧΟΥ 11
Δευτέρα - Παρασκευή
07.00 - 12.30 πμ και 5.30 - 7.30 μμ
Τηλ. ιατρείου 02410-43311
FAX 02410-43310

ΠΩΛΟΥΝΤΑΙ
1) Οροφοδιαμερίσματα πολυτελούς κατασκευής εντός της πόλεως Ρόδου (όπισθεν παλαιού Νοσοκομείου) οδός Μεταξά των 136 τ.μ. με αποθήκη και θέση γκαράζ εσωτερική.
2) Διαμερίσματα σε μικρή πολυκατοικία πολυτελούς κατασκευής (με γκαράζ εσωτερικό) μέτρων 91, 98 και 136 τ.μ.
3) Μονοκατοικίες στην περιοχή Mira Mare διόροφες με υπόγειο γκαράζ των 140 τ.μ. και διαμερίσματα των 70 τ.μ.
Πληρ. Γ. Ιωαννίδης
Τηλ. 21714 ή 0932296983