η δημοκρατική της Ρόδου

στην υπηρεσία του δωδεκανησιακού λαού

Αρ. φύλλου 5942 - ΠΑΡΑΣΚΕΥΗ 19 ΑΠΡΙΛΙΟΥ 2002 - Τιμή 0,70 ΕΥΡΩ (238 δρχ.) - www.dimokratiki.gr



ΣΤΗΝ ΠΙΟ ΑΚΑΤΑΛΛΗΛΗ-ΨΥΧΟΛΟΓΙΚΑ ΕΠΟΧΗ

ΣΑΡΩΤΙΚΟΥΣ ΕΛΕΓΧΟΥΣ ΔΙΕΝΕΡΓΕΙ το ΣΔΟΕ στο νησί της Ρόδου

5η συνεργεία των 3 υπαλλήλων κάνουν «φύλλο και φτερό» τις επιχειρήσεις • ΣΕΛ. 32



• ΣΕΛ. 32

ΔΙΑΣΚΕΔΑΖΕΙ ΤΙΣ ΕΝΤΥΠΩΣΕΙΣ

Συνέντευξη Τσοχατζόπουλου «εφ' όλης της ύλης» για τον τουρισμό



• ΣΕΛ. 20-21

ΓΙΑ ΤΟΝ «BIG BROTHER»

Τι απάντησε ο αρχιεπίσκοπος Αθηνών σε νεαρό Ροδίτη



• ΣΕΛ. 3

ΔΙΑΒΕΒΑΙΩΣΕΙΣ ΓΕΡΟΝΙΚΟΛΑ

«Αναστρέψιμη» η κατάσταση που επικρατεί σήμερα στην ΔΑΝΕ

• ΣΕΛ. 7

ΑΠΟ ΤΗΝ ΔΗΜΟΤΙΚΗ ΑΡΧΗ ΡΟΔΟΥ

ΔΕΣΜΗ ΜΕΤΡΩΝ για αναβάθμιση της Νέας Αγοράς

θα συμπληρωθούν με προτάσεις που θα καταθέσουν οι καταστηματάρχες



Σαφής διάκριση μεταξύ καταστημάτων υγειονομικού ενδιαφέροντος και οχλουσών-ρυπογόνων χρήσεων • Πως θα γίνεται η παραχώρηση των κοινόχρηστων χώρων • Μεταβολές στις χρήσεις γής • Καταργούνται τα καταστήματα στα κλιμακοστάσια • Πως διαμορφώνονται τα μισθώματα • Απομακρύνεται η ιχθυαγορά • Ανακαινίζονται και εκσυγχρονίζονται τα γραφεία • ΣΕΛ. 4-5

ΣΕ ΟΜΙΛΙΑ ΤΟΥ ΣΤΗ ΒΟΥΛΗ

Καταγγελίες και υπονοούμενα από τον βουλευτή κ. Αρ. Παυλίδη



• ΣΕΛ. 8

Νέες «εκπλήξεις» στην δίκη των 3 υπαλλήλων του ΣΔΟΕ

Παραιτήθηκαν της υπερασπίσεώς τους • ΣΕΛ. 6

ΠΡΟΣΚΛΗΣΗ

Η Κλινική Καραγιάννη και οι συνεργάτες της ιατροί σας προσκαλούν στην ομιλία με θέμα:

«Το νεογέννητο μωρό έρχεται στο σπίτι: Τί πρέπει να κάνουν και να προσέξουν οι νέοι γονείς»,

που θα αναπτύξει ο κ. Δημήτρης Αναγνωστάκης, αναπληρωτής καθηγητής παιδιατρικής στο Πανεπιστήμιο Αθηνών και διευθυντής του τμήματος νεογνών της πανεπιστημιακής παιδιατρικής κλινικής του νοσοκομείου παίδων «Αγία Σοφία».

ΧΟΡΗΓΟΣ ΕΚΔΗΛΩΣΗΣ: FISSAN

Η ομιλία θα πραγματοποιηθεί το Σάββατο 20 Απριλίου 2002 και ώρα 17.30, στο Ακταίον (1ος όφορος) και είναι ελεύθερη για το κοινό.

Μετά την ομιλία θα ακολουθήσει συζήτηση και μπουφές.

Πληροφορίες: τηλ. 02410 28003, 02410 27650

ΠΡΟΣΚΛΗΣΗ

Το **Διεθνές Κέντρο Λογοτεχνών και Μεταφραστών Ρόδου** έχει την τιμή να σας προσκαλέσει στην παρουσίαση του βιβλίου της **κ. Φωτεινής Τομαή - Κωνσταντοπούλου**

«οδός Παραδείσου κλειστή»

το Σάββατο, 20 Απριλίου 2002 και ώρα 19.30, στην αίθουσα εκδηλώσεων του ΑΚΤΑΙΟΝ.

Το βιβλίο θα παρουσιάσει η συγγραφέας **Ειρήνη Βογιατζή - Χαραλάμπη.**

Η εκδήλωση είναι ανοιχτή για το κοινό.

ΣΥΝΕΤΑΙΡΙΣΤΙΚΗ ΤΡΑΠΕΖΑ ΔΩΔΕΚΑΝΗΣΟΥ
η δική μας τράπεζα

Στεγαστικά Δάνεια από την ΤΡΑΠΕΖΑ ΔΩΔΕΚΑΝΗΣΟΥ με 4,9% τελικό επιτόκιο και ... 0% επιβαρύνσεις!

Ελάτε σήμερα σε ένα από τα 9 καταστήματά μας και ενημερωθείτε, γιατί τα ΨΙΛΑ ΓΡΑΜΜΑΤΑ κάνουν την διαφορά!

ΡΟΔΟΣ · ΚΩΣ · ΚΑΛΥΜΝΟΣ · ΙΑΛΥΣΟΣ · ΑΡΧΑΓΓΕΛΟΣ · ΛΑΡΔΟΣ · ΣΟΡΩΝΗ · ΝΙΣΥΡΟΣ · ΚΑΡΠΑΘΟΣ

η άποψη της ημέρας

Ο νόμος της ζούγκλας

Η παραίτηση, έστω και με μεγάλη καθυστέρηση, της ολλανδικής κυβέρνησης, για τη σφαγή της Σρεμπρένιτσα, είναι σίγουρα μια πράξη πολιτικής ευαισθησίας. Έστω και χωρίς αντίκρυσμα πλέον, έστω και χωρίς ουσιαστικές πολιτικές προεκτάσεις, μια και έχουν προκηρυχθεί εκλογές στην Ολλανδία, η παραίτηση έχει μια συμβολική σημασία. Ιδιαίτερα σε μια συγκυρία, όπως η σημερινή, όπου και πάλι η βαρβαρότητα κυριαρχεί, σε μια άλλη γωνιά του πλανήτη με την ανοχή κι αυτή τη φορά της διεθνούς κοινότητας, η αναγνώριση των λαθών του παρελθόντος και η αποδοχή της ευθύνης που αναλογεί έχει τη δική της σημασία...

Δυστυχώς το πάθημα από την τραγωδία της Γιουγκοσλαβίας δεν έγινε μάθημα για την ηγεσία των χωρών που επηρεάζουν καθοριστικά τις εξελίξεις στο σημερινό κόσμο. Δυστυχώς τα μέτρα και τα σταθμά του ανθρωπισμού μας εξακολουθούν να υπόκεινται στα συγκυριακά συμφέροντα και τις πολιτικές ή άλλες σκοπιμότητες των εκάστοτε ηγεσιών. Δυστυχώς οι κανόνες του διεθνούς δικαίου και οι αποφάσεις των διεθνών οργανισμών εξακολουθούν να έχουν διαφορετική βαρύτητα, ανάλογα με το ποιούς αφορούν και ανάλογα με τη δύναμη που διαθέτουν...

Οι βαρβαρότητες που εξελίσσονται αυτή τη στιγμή στα παλαιστινιακά εδάφη, αλλά και τα όσα προηγήθηκαν, αποτελούν μια ακόμα μελανή σελίδα για τον πολιτισμό μας. Αλλά και η αδυναμία και εν μέρει η αδιαφορία της διεθνούς κοινότητας να παρέμβει ουσιαστικά για να τις σταματήσει, υπονομεύουν τα θεμέλια της διεθνούς έννομης τάξης.

Όταν μια κυβέρνηση αγνοεί αποφάσεις διεθνών οργανισμών, όταν χρησιμοποιεί την πολεμική βία για να ισοπεδώσει αυτούς που θεωρεί αντιπάλους και η διεθνής κοινότητα περιορίζεται στο να παρακολουθεί αμήχανη και ανήμπορη, είναι προφανές ότι οδηγούμαστε ξανά στη λογική της ισχύος.

Όποιος έχει τη δύναμη και τα όπλα, έχει το ελευθέρας να επιβάλλει τη θέλησή του, όποια κι αν είναι αυτή, όποιο κι αν είναι το τίμημα... Μόνο που αυτό δεν λέγεται διεθνές δίκαιο, αλλά νόμος της ζούγκλας...

ο καιρός

Γενική πρόγνωση για σήμερα Παρασκευή 19/4/2002. Στην ηπειρωτική Ελλάδα προβλέπονται τοπικές νεφώσεις με παροδικές βροχές και καταιγίδες κυρίως το απόγευμα. Στο Ιόνιο προβλέπεται γενικά αίθριος καιρός και στην υπόλοιπη νησιωτική Ελλάδα προβλέπονται πρόσκαιρες νεφώσεις με σποραδικές βροχές κυρίως τις πρωινές ώρες. Οι άνεμοι θα πνέουν βόρειοι στα δυτικά μέτριοι, στα ανατολικά ισχυροί και στο Αιγαίο τοπικά πολύ ισχυροί . Η θερμοκρασία θα κυμανθεί στα βόρεια από 08 έως 16 βαθμούς, στα υπόλοιπα ηπειρωτικά από 10 έως 20 βαθμούς και στα νησιά από 13 έως 20 βαθμούς Κελσιου.

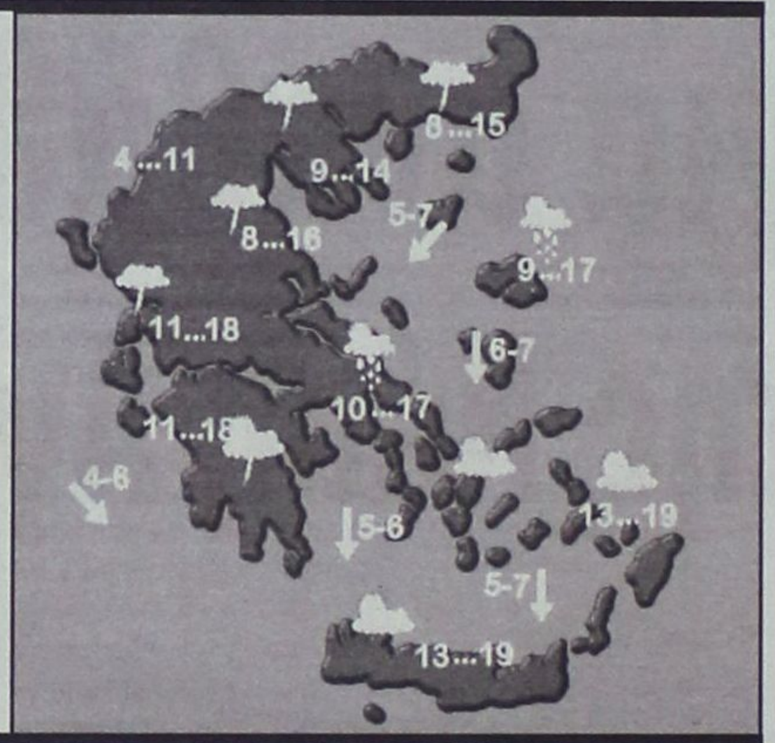

ΗΜΕΡΗΣΙΑ ΕΦΗΜΕΡΙΔΑ
η δημοκρατική της Ρόδου
Ετος ιδρύσεως 1982
Θεμ. Σοφούλη 77
Ταχ. Θυρίδα 339
85100 Ρόδος
Εκδότης - ιδιοκτήτης - διευθυντής:
ΒΑΣΙΛΗΣ Δ. ΑΘΑΝΑΣΙΟΥ
Τηλέφωνα:
34722, 76655, 37500,
26728, 27919
Telefax:37333
www.dimokratiki.gr
e-mail:contact@dimokratiki.gr



αναδρομή στο παρελθόν


η δημοκρατική

Πέμπτη 19 Απριλίου 1990

Ενώ για την προσεχή Τετάρτη, 25 Απριλίου, έχει προγραμματισθεί «κατ'αρχήν» συνεδρίαση του νομαρχιακού συμβουλίου με μοναδικό θέμα συζητήσεως το επίσημο ή μη «άνοιγμα» της γραμμής Ρόδου - Μαρμαρίς (για το οποίο ασκούνται έντονες πιέσεις από το εξωτερικό, ιδιαίτερα από την πλευρά των τουρ οπερέιτορς) δικασμένες εξακολουθούν να είναι οι απόψεις σχετικά με την σκοπιμότητα λήψεως μιας τέτοιας απόφασης. Κατά κύριο λόγο αντιδρούν οι μικρομεσαίοι έμποροι (ιδιαιτέρως τουριστικών ειδών, γουναράδες, αργυροχρυσοχόοι κ.λ.π.) γιατί πιστεύουν ότι το άνοιγμα αυτήν την περίοδο θα έχει ολέθρια αποτελέσματα για την τοπική Οικονομία. Ιδιαιτέρως τους ανησυχεί το ενδεχόμενο να δημιουργηθούν «ανεξέλεγκτες» καταστάσεις λόγω του μεγάλου αριθμού των ενδιαφερόμενων Ελλήνων και ξένων. Κατά μια πληροφορία συγκεκριμένα έχουν κατατεθεί ήδη για την δρομολόγηση πλοίων στην «γραμμή» 40-45 αιτήσεις! Αντίθετη άποψη φέρονται να εκφράζουν άλλοι φορείς και τάξεις, κυρίως οι τουριστικοί πράκτορες, κάτω προφανώς από την ασφυκτική πίεση που δέχονται από τους ξένους τουρ οπερέιτορς, αλλά και λόγω πεποιθήσεως ότι το άνοιγμα της γραμμής θα αποτελούσε, ίσως, ένα κίνητρο «πρώτης τάξεως» για την προσέλκυση τουριστών. Μέχρι στιγμής όλα δείχνουν, πάντως, ότι η συντριπτική πλειοψηφία των φορέων τάσσεται υπέρ του ανοίγματος, αλλά με ελεγχόμενο αριθμό επιβατών και δρομολογίων και με πλοία που θα φέρουν την ελληνική σημαία.

Προχθές το βράδυ συνεδρίασε εκτάκτως η διοικητική επιτροπή του ΕΒΕΔ υπό την Προεδρία του κ. Γ. Καραγιάννη και έκρινε ότι «η αγορά της Ρόδου δεν είναι ακόμα έτοιμη για να δεχθεί ένα τέτοιο κλυδωνισμό». Δεν αποκλείεται όμως το ΕΒΕΔ να δεχθεί τελικά την δρομολόγηση μέχρι και δύο πλοίων, με ελληνική σημαία και με αντικειμενικά κριτήρια που θα αναζητήσει η Πολιτεία.

πριν 12 χρόνια

πληροφορίες

Η ΤΑΥΤΟΤΗΤΑ ΤΗΣ ΗΜΕΡΑΣ

ΠΑΡΑΣΚΕΥΗ 19 ΑΠΡΙΛΙΟΥ
ΑΚΑΘΙΣΤΟΣ ΥΜΝΟΣ, ΠΑΦΝΟΥΤΙΟΥ ΙΕΡΟΜ. , ΦΙΛΙΠΠΑΣ Μ.
Ανατολή ηλίου 5.45 Δύση ηλίου 19.04 ΣΕΛΗΝΗ 7 ΗΜΕΡ.

ΦΑΡΜΑΚΕΙΑ

ΣΗΜΕΡΑ: διημερεύει το φαρμακείο ΑΛΑΒΕΡΑ ΕΙΡΗΝΗ, Καναδά 107, τηλ. 39111
ΣΗΜΕΡΑ: διανυκτερεύει το φαρμακείο ΚΑΖΟΥΛΛΑΚΗΣ Ι., Ερ. Σταυρού και Αλ. Διάκου 61 (Νοσοκομείο) τηλ. 33038

ΚΑΥΣΙΜΑ

ΣΗΜΕΡΑ: Διανυκτερεύουν τα πρατήρια καυσίμων **1)** Μιχαήλου Π. **(ΕΚΟ Χρ. Τσιγάντε) 2)** Ντανοβασίλης - Αυγενικός **(ΕΚΟ Γ. Σεφέρη) 3)** Παναγιωτίδης **(ΕΚΟ Κρεμαστή) 4)** Πισσαδάκη **(SHELL Παραδείσι) 5)** Πάππου Κ. **(ΕΚΟ Παραδείσι), 6)** Νικολουδάκη-Τρ. **(ΕΚΟ Κρητηνία), 7)** Δράκου Δρ. **(ΕΚΟ Αφάντου), 8)** Αναστασιάδης Α. **(ΕΚΟ Κάλαθος) 9)** Παπαστεφάνου Α. **(ΕΚΟ Λάρδος)**

ΧΡΗΣΙΜΑ ΤΗΛΕΦΩΝΑ

Άμεση δράση	100	Πληρ. ΟΤΕ	131
Άμεση Επέμβαση		Ώρα	141
Πυροσβεστικής	199	Φαρμακεία (Διημ.-Διαν.)	107
Νοσοκομείο	80000	ΠΡΟ-ΠΟ • ΛΟΤΤΟ	111
Οδική Ασφάλεια:		ΡΟΔΑ	26300
EXRESS SERVICE	154	ΚΤΕΥΛ	27706
HELLAS SERVICE	1057	ΕΒΕΔ	22281
HOULIS SERVICE	30165	Δικηγορικός Σύλλογος	27469
ΑΦΟΙ Σιέχ	25776	Εμπορικός Σύλλογος	35255
Ράδιο Ταξί	64712	Ολυμπιακή - Κρατήσεις	24555
Αστυν. Διεύθυνση	27653	ΔΑΝΕ (πρακτορείο)	43150
Ασφάλεια	23294	ΙΚΑ	64912
Τμήμα Τάξης	23849	ΤΕΒΕ	22688-77034
Τροχαία	26480	ΤΑΞΥ	68701-3
Λιμεναρχείο	28888	ΟΑΕΔ	23265
Δασαρχείο	191	Εργατικό Κέντρο	24730
Τελωνείο	27703	Αρχαιολογία	34719
Υγειονομείο	26666	Περιφ. Δ/ντής	38174 - 38175
Μητρόπολη	23274	AIRGREECE	36095
Νομαρχία	74000	Aegean Airlins	98345
Δήμος Ρόδου	46200	ΔΗΜ. ΕΠΙΧ. ΚΑΘ. ΡΟΔΟΥ	77600
Βλάβες ΟΤΕ	121	ΥΠΗΡ. ΑΠΟΚΟΜΙΔΗΣ	61057
Βλάβες ΔΕΗ	125		

ΔΕΧΟΝΤΑΙ ΤΟ ΚΟΙΝΟ

- **ΠΕΡ/ΚΟΣ Δ/ΝΤΗΣ ΔΩΔ/ΣΟΥ** δέχεται Τρίτη & Πέμπτη 11:00 - 13:00
- **ΝΟΜΑΡΧΗΣ** δέχεται κάθε Τρίτη & Πέμπτη από 11.00 - 13.00
- **ΑΝΤΙΝΟΜΑΡΧΗΣ ΔΩΔ/ΣΟΥ** κ. Νικόλαος Τατάκης δέχεται το κοινό κάθε Τρίτη & Πέμπτη από 10.00 - 12.00
- **ΔΗΜΑΡΧΟΣ** Ρόδου κ. Γ. Γιαννόπουλος δέχεται ύστερα από συνεννόηση
- **ΑΝΤΙΔΗΜΑΡΧΟΣ** κ. Αντ. Αλαβέρας δέχεται καθημερινά
- **ΑΝΤΙΔΗΜΑΡΧΟΣ** κ. Μαν. Σαββής δέχεται κάθε Τρίτη και Πέμπτη 13.00-14.00
- **ΑΝΤΙΔΗΜΑΡΧΟΣ** Ρόδου Μανώλης Γλυνός δέχεται κάθε Τετάρτη από 12.00 - 14.00
- **ΔΗΜΑΡΧΟΣ** Πεταλούδων Μιχ. Κορδίνας δέχεται το κοινό: Δευτέρα 17.30 - 19.30, Τρίτη 11.00-13.00, Πέμπτη 11.00-13.00

ΑΚΤΟΠΛΟΙΚΑ ΔΡΟΜΟΛΟΓΙΑ

ΡΟΔΟΣ: Απόπλους **16.00** Μαθητές **ΠΑΤΜΟΣ:** Απόπλους **16.00** Μαθητές **ΔΗΜΗΤΡΟΥΛΑ:** Απόπλους **18.00** δια Πειραιά **ΡΟΔΑΝΘΗ:** Απόπλους **18.00** δια Κω, Κάλυμνο, Πειραιά

ΑΕΡΟΠΟΡΙΚΑ ΔΡΟΜΟΛΟΓΙΑ

ΠΤΗΣΕΙΣ ΟΛΥΜΠΙΑΚΗΣ

ΡΟΔΟΣ - ΑΘΗΝΑ: Καθημερινά 07.20, 10.40, 14.25, 20.30, 22.50
ΡΟΔΟΣ - ΚΑΡΠΑΘΟΣ: (Τρίτη, Σάββατο) 16.15 (Πέμπτη - Κυριακή)
ΡΟΔΟΣ - ΚΑΣΟΣ: (Τρίτη - Σάββατο) 16.15
ΡΟΔΟΣ - ΗΡΑΚΛΕΙΟ: (Δευτέρα, Παρασκευή) 16.10 (Τετάρτη) 17.20
ΡΟΔΟΣ - ΘΕΣΣΑΛΟΝΙΚΗ: (Δευτέρα, Παρασκευή) 18.40 (Τετάρτη) 17.20
ΡΟΔΟΣ - ΜΕΓΙΣΤΗ: (Τετάρτη, Παρασκευή, Κυριακή) 07.20

ΠΤΗΣΕΙΣ AIR GREECE

ΡΟΔΟΣ - ΑΘΗΝΑ: Καθημερινά 18.00
ΡΟΔΟΣ - ΗΡΑΚΛΕΙΟ: Καθημερινά 21.30

ΠΤΗΣΕΙΣ AEGEAN - CRONUS AIRLINES

ΡΟΔΟΣ - ΑΘΗΝΑ: Καθημερινά 08.25 - 14.10 - 18.45 (Τρίτη, Πέμπτη, Παρασκευή, Κυριακή) 15.50
ΡΟΔΟΣ - ΗΡΑΚΛΕΙΟ: Κάθε Δευτέρα, Τετάρτη, Παρασκευή, Κυριακή 19.00
ΡΟΔΟΣ - ΘΕΣΣΑΛΟΝΙΚΗ: Κάθε Τρίτη, Πέμπτη, Παρασκευή, Κυριακή 11.40

ΣΥΝΑΛΛΑΓΜΑ

ΠΟΣΟΤΗΤΑ ΝΟΜΙΣΜΑΤΟΣ ΑΝΑ 1 ΕΥΡΩ

ΔΟΛΛΑΡΙΟ Η.Π.Α	0,8895	ΛΑΤ ΛΕΤΟΝΙΑΣ	0,5611
ΓΙΕΝ ΙΑΠΩΝΙΑΣ	116,09	ΛΙΡΑ ΜΑΛΤΑΣ	0,4014
ΚΟΡΩΝΑ ΔΑΝΙΑΣ	7,4344	ΖΛΟΤΙ ΠΟΛΩΝΙΑΣ	3,5905
ΛΙΡΑ ΑΓΓΛΙΑΣ	0,6154	ΛΕΙ ΡΟΥΜΑΝΙΑΣ	29462,0
ΚΟΡΩΝΑ ΣΟΥΗΔΙΑΣ	9,1535	ΤΟΛΑΡ ΣΛΟΒΕΝΙΑΣ	224,4771
ΦΡΑΓΚΟ ΕΛΒΕΤΙΑΣ	1,4685	ΚΟΡΩΝΑ ΣΛΟΒΑΚΙΑΣ	41,673
ΚΟΡΩΝΑ ΙΣΛΑΝΔΙΑΣ	86,4	ΛΙΡΑ ΤΟΥΡΚΙΑΣ	1163000,0
ΚΟΡΩΝΑ ΝΟΡΒΗΓΙΑΣ	7,634	ΔΟΛ. ΑΥΣΤΡΑΛΙΑΣ	1,6528
ΛΕΒΑ ΒΟΥΛΓΑΡΙΑΣ	1,9484	ΔΟΛ. ΚΑΝΑΔΑ	1,3986
ΛΙΡΑ ΚΥΠΡΟΥ	0,57561	ΔΟΛ. ΧΟΝΓΚ-ΚΟΝΓΚ	6,9376
ΚΟΡΩΝΑ ΤΣΕΧΙΑΣ	30,297	ΔΟΛ. ΝΕΑΣ ΖΗΛΑΝΔΙΑΣ	1,9998
ΚΟΡΩΝΑ ΕΣΘΟΝΙΑΣ	15,6466	ΔΟΛ. ΣΙΓΚΑΠΟΥΡΗΣ	1,6229
ΦΟΡΙΝΤ ΟΥΓΓΑΡΙΑΣ	241,85	ΓΟΥΟΝ Ν. ΚΟΡΕΑΣ	1163,64
ΛΙΤΑ ΛΙΘΟΥΑΝΙΑΣ	3,4531	ΡΑΝΤ Ν. ΑΦΡΙΚΗΣ	9,8979

ΕΞΕΦΡΑΣΕ ΕΜΜΕΣΩΣ ΠΛΗΝ ΣΑΦΩΣ ΤΗΝ ΔΙΑΦΩΝΙΑ ΤΟΥ

ΤΙ ΑΠΑΝΤΗΣΕ Ο ΑΡΧΙΕΠΙΣΚΟΠΟΣ ΑΘΗΝΩΝ ΣΤΟΝ ΣΥΜΠΟΛΙΤΗ ΜΑΣ ΧΡΗΣΤΟ ΨΑΡΟΥΛΛΗ για την συμμετοχή του στον «Big Brother»

θα δώσει πολυσέλιδη συνέντευξη στο «Nitro»



«Αρνησάμενοι την ασέβειαν και τας κοσμικάς επιθυμίας σωφρόνως και δικαίως και ευσεβώς ζήσωμεν εν τω νυν αιώνι»!

Με την ρήση αυτήν του Αποστόλου των Εθνών Παύλου στην επιστολή του προς τον μαθητή του Τίτο, απάντησε ο Μακαριώτατος Αρχιεπίσκοπος Αθηνών και Πάσης Ελλάδος κ. Χριστόδουλος στον συμπολίτης μας Χρήστο Ψαρούλλη που του είχε υποβάλει εγγράφως αίτημα ευλογίας, ερωτώντας ταυτόχρονα τον Μακαριώτατο, «εάν θα πρέπει ή όχι να συμμετάσχει στο τηλεπαιχνίδι BIG BROTHER».

Αναλυτικά στην απαντητική επιστολή του ο Αρχιεπίσκοπος Αθηνών κ. Χριστόδουλος, αναφέρει τα εξής:

Αξιότιμε Κύριε Ψαρούλλη,

Έλαβα την επιστολήν σας την οποίαν είχατε την ευγενή καλωσύνη να μου αποστείλετε και σας ευχαριστώ πολύ.

Με ιδιαίτερη προσοχή ανέγνωσα όσα μου γράφετε σχετικώς με το τηλεπαιχνίδι Big Brother και την επιθυμία σας να λάβετε μέρος σ'αυτό. Όσον αφορά την δική μου γνώμη που μου ζητάτε για το εν λόγω τηλεπαιχνίδι σας απαντώ με τους λόγους του Αποστόλου των Εθνών Παύλου στην επιστολήν του προς τον μαθητήν του Τίτο:

«Αρνησάμενοι την ασέβειαν και τας κοσμικάς επιθυμίας σωφρόνως και δικαίως και ευσεβώς ζήσωμεν εν τω νυν αιώνι» (Τιτ, Β', 12).

Σας εύχομαι ο Πανάγαθος θεός να σας ευλογεί και να σας χαρίζει πνευματική και σωματική υγεία και κάθε καλό.

Μετ' ευχών διαπύρων
Ο Αθηνών Χριστόδουλος

Ο Χρήστος Ψαρούλλης δήλωσε χθες σε συντάκτη της «δ» με αφορμή την επιστολή του Αρχιεπισκόπου:

«Οφείλω να σεβαστώ και να τηρήσω τα όσα ο Μακαριώτατος είχε την ευγενή καλωσύνη να μου υποδείξει. Νιώθω όμως ιδιαίτερα θλιμμένος γιατί ήλπιζα ότι ο Μακαριώτατος θα έβλεπε διαφορετικά το όλο ζήτημα με το τηλεπαιχνίδι. Ήλπιζα ότι θα μπορούσε να κατανοήσει ότι έχω ευγενείς σκοπούς και ότι θέλω να προσφέρω στους συνανθρώπους μου μεταφέροντας μηνύματα αγάπης και ειρήνης και ότι θα μου έδινε την ευχή του, θα με βοηθούσε. Όμως είναι σίγουρο ότι ο Μακαριώτατος γνωρίζει περισσότερα από μένα. Ότι ξέρει καλύτερα. Ότι έχει τους λόγους του να μην θέλει την συμμετοχή μου στο BIG BROTHER.

Έχω εξηγήσει ότι προέρχομαι από μια θεοσεβούμενη οικογένεια, ότι έχω φοιτήσει στη Θεολογική Πατμιάδα Σχολή. Αντιλαμβάνεστε ότι τόσο η οικογένειά μου όσο και κληρικοί που με υποστήριζαν μέχρι τώρα και με προέτρεπαν να υλοποιήσω το όνειρό μου, με την εντολή αυτή που μου έδωσε εμμέσως ο Αρχιεπίσκοπος τώρα με αποθαρρύνουν. Μόνο ορισμένοι καλοί μου φίλοι με προτρέπουν να κάνω νέα αίτηση και να προσπαθήσω ξανά. Είμαι σε δίλημμα και ιδιαίτερα προβληματισμένος».

Αξίζει να σημειωθεί ότι λόγω της πανελλήνιας διάστασης που προσέλαβε στα μέσα μαζικής ενημέρωσης η επίσκεψη του Χρήστου Ψαρούλλη στο Άγιο Όρος για προσευχή, σε μια προσπάθεια να «απαλύνει» την απογοήτευση που ένιωσε όταν «κόπηκε» στον προκριματικό διαγωνισμό επιλογής των μελών του BIG BROTHER 2, έτυχε της συμπάθειας και υποστήριξης, στο εγχείρημά του αυτό, πλήθους κόσμου με αποτέλεσμα πέραν των διαδοχικών εμφανίσεων του σε κανάλια πανελλαδικής εμβέλειας και σε Αθηναϊκές εφημερίδες να έχει προγραμματισθεί και πολυσέλιδη συνέντευξή του στο επόμενο τεύχος του πασίγνωστου νεανικού περιοδικού «Nitro».

Επ'αυτού δήλωσε ο Χρήστος Ψαρούλλης:

«Είναι αλήθεια ότι με προσέγγισε συντάκτης του περιοδικού Nitro στο οποίο απεφάσισα να παραχωρήσω συνέντευξη. Μετά την απάντηση του Μακαριώτατου εκτιμώ ότι τα μέσα μαζικής ενημέρωσης θα πάψουν να ασχολούνται με μένα».

Θυμίζουμε ότι στην επιστολή του ο Ψαρούλλης προς τον Αρχιεπίσκοπο Αθηνών κ. Χριστόδουλο ανέφερε τα εξής:

Μακαριώτατε Αρχιεπίσκοπε Αθηνών και Πάσης Ελλάδος κ.κ. Χριστόδουλε.

Μακαριώτατε την Ευχή σας.

Ονομάζομαι Χρήστος Ψαρούλλης και είμαι από την Ρόδο. Προέρχομαι από μία θρησκευόμενη οικογένεια. Είμαι 27 ετών, εργάζομαι ως μάγειρας και μπάρμαν. Ήμουν κάποτε και στην Πατμιάδα Εκκλησιαστική Σχολή, χωρίς όμως να την ολοκληρώσω. Είμαι ένας θαυμαστής του πολύπλευρου έργου σας και νιώθω υπερήφανος για την πλούσια και καρποφόρα δραστηριότητά σας. Αυτό όμως που δεν μπορώ να καταλάβω είναι γιατί είσθε ενάντια στον Big Brother. Έχω διακαή πόθο να συμμετάσχω στο τηλεπαιχνίδι του Big Brother γιατί πιστεύω ότι και οι άνθρωποι που έχουν ηθικές αρχές και αγάπη μπορούν να προσφέρουν και κάτι θετικό στον τομέα αυτόν.

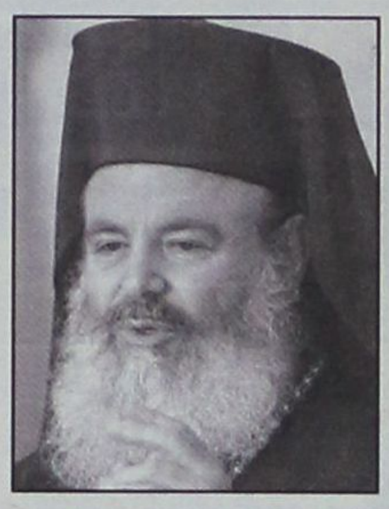

Επειδή η γνώμη σας μου είναι βαρύνουσα θα ήθελα να μου πείτε την δική σας γνώμη και άποψη. Πιστεύω ότι είναι ένα παιχνίδι που δεν έχει πρόθεση και σκοπό να βλάψει κανένα. Δεν μπορώ να καταλάβω γιατί γίνεται τόσος μεγάλος ντόρος γύρω από αυτό το θέμα. Μακάρι να ήτανε το πρόβλημα της κοινωνίας μας αυτό. Θα έλεγα ότι υπάρχουν πολύ σοβαρότερα προβλήματα, για να ασχοληθούμε όλοι εμείς. Λίγο – πολύ θα γνωρίζετε π.χ. ότι η ανεργία που μαστίζει τους νέους, αλλά δυστυχώς δεν κάνουν τίποτα γι'αυτό όλοι αυτοί που διοικούν. Ακόμη υπάρχει το πρόβλημα των ναρκωτικών που για πολλούς και διάφορους λόγους καταλήγουν πολλοί νέοι εκεί. Τον αλληλοσεβασμό, την αξιοπρέπεια μας, που δυστυχώς έχει χαθεί γύρω μας. Στο τέλος, έτσι όπως πάμε, θα ζητάμε δουλειά από αλλοδαπούς. (Αν είναι δυνατόν!) Αυτά νομίζω ότι είναι αληθινά προβλήματα που πρέπει κάποτε όλοι μας να τα κοιτάξουμε κατάματα. Θα ήθελα να τελειώσω μ'αυτό εδώ, ελπίζοντας ότι θα έχω την ευλογημένη σας απάντηση.

Διατελώ με βαθύ σεβασμό
και νεανική εκτίμηση
Χρήστος Ψαρούλλης

ΔΕΤΑΠ

ΔΩΔΕΚΑΝΗΣΙΑΚΗ ΕΤΑΙΡΕΙΑ ΑΝΑΠΤΥΞΗΣ ΚΑΙ ΠΡΟΟΔΟΥ

ΠΡΟΣΚΛΗΣΗ
ΥΠΟΒΟΛΗΣ ΒΙΟΓΡΑΦΙΚΩΝ

Η Δωδεκανησιακή Εταιρεία Ανάπτυξης και Προόδου του Επιμελητηρίου Δωδεκανήσου βρίσκεται στην διαδικασία κατάρτισης μητρώου επιστημόνων συνεργατών για σύνταξη μελετών. Καλούνται επιστήμονες κάθε ειδικότητας που επιθυμούν να ενταχθούν στο εν λόγω μητρώο να παραλάβουν το έντυπο της αίτησης και του βιογραφικού επικοινωνώντας με τα γραφεία της εταιρείας.

Υπεύθυνη: κα Σπανού Αννα
Αυστραλίας 88, 85100, Ρόδος
Τηλ. 02410-34424, 33858
Fax: 02410-73045
e-mail: aspanou@detap.gr

ΤΣΑΓΚΑΡΗΣ TRAVEL
A.N FERRIES
ΔΡΟΜΟΛΟΓΙΑ ΠΛΟΙΩΝ

ΑΝΑΧΩΡΗΣΕΙΣ ΑΠΟ ΡΟΔΟ (19/04 - 01/05)

19/04	ΠΑΡΑΣΚΕΥΗ	18:00	ΡΟΔΑΝΘΗ	ΚΩ - ΚΑΛΥΜΝΟ - ΠΕΙΡΑΙΑ
		18:00	ΔΗΜΗΤΡΟΥΛΑ	ΠΕΙΡΑΙΑ
20/04	ΣΑΒΒΑΤΟ	16:00	ΜΑΡΙΝΑ	ΚΩ - ΚΑΛΥΜΝΟ - ΛΕΡΟ - ΠΑΤΜΟ - ΠΕΙΡΑΙΑ
21/04	ΚΥΡΙΑΚΗ	08:00	ΡΟΜΙΛΝΤΑ	ΣΥΜΗ - ΤΗΛΟ - ΝΙΣΥΡΟ - ΚΩ - ΚΑΛΥΜΝΟ - ΑΣΤΥΠΑΛΑΙΑ - ΚΑΤΑΠΟΛΑ - ΝΑΞΟ - ΠΑΡΟ - ΠΕΙΡΑΙΑ
		09:00	ΔΗΜΗΤΡΟΥΛΑ	ΠΕΙΡΑΙΑ
22/04	ΔΕΥΤΕΡΑ	08:30	ΡΟΔΑΝΘΗ	ΠΕΙΡΑΙΑ
		18:00	ΜΑΡΙΝΑ	ΠΕΙΡΑΙΑ
		18:00	ΔΗΜΗΤΡΟΥΛΑ	ΚΩ - ΚΑΛΥΜΝΟ - ΛΕΡΟ - ΠΑΤΜΟ - ΠΕΙΡΑΙΑ
23/04	ΤΡΙΤΗ	16:00	ΡΟΜΙΛΝΤΑ	ΣΥΜΗ - ΤΗΛΟ - ΝΙΣΥΡΟ - ΚΑΛΥΜΝΟ - ΑΣΤΥΠΑΛΑΙΑ - ΚΑΤΑΠΟΛΑ - ΠΕΙΡΑΙΑ
		19:00	ΡΟΔΑΝΘΗ	ΚΩ - ΚΑΛΥΜΝΟ - ΛΕΡΟ - ΠΑΤΜΟ - ΠΕΙΡΑΙΑ
24/04	ΤΕΤΑΡΤΗ	16:00	ΔΗΜΗΤΡΟΥΛΑ	ΚΩ - ΚΑΛΥΜΝΟ - ΛΕΡΟ - ΠΑΤΜΟ - ΠΕΙΡΑΙΑ
		18:00	ΜΑΡΙΝΑ	ΚΩ - ΠΕΙΡΑΙΑ
25/04	ΠΕΜΠΤΗ	16:00	ΡΟΔΑΝΘΗ	ΚΩ - ΚΑΛΥΜΝΟ - ΛΕΡΟ - ΠΑΤΜΟ - ΠΕΙΡΑΙΑ
26/04	ΠΑΡΑΣΚΕΥΗ	16:00	ΜΑΡΙΝΑ	ΠΕΙΡΑΙΑ
		18:00	ΔΗΜΗΤΡΟΥΛΑ	ΠΕΙΡΑΙΑ
		19:00	ΝΤΑΛΙΑΝΑ	ΚΩ - ΚΑΛΥΜΝΟ - ΛΕΡΟ - ΠΑΤΜΟ - ΠΕΙΡΑΙΑ
27/04	ΣΑΒΒΑΤΟ	18:00	ΡΟΔΑΝΘΗ	ΠΕΙΡΑΙΑ
28/04	ΚΥΡΙΑΚΗ	16:00	ΜΑΡΙΝΑ	ΚΩ - ΚΑΛΥΜΝΟ - ΛΕΡΟ - ΠΑΤΜΟ - ΠΕΙΡΑΙΑ
29/04	Μ. ΔΕΥΤΕΡΑ	16:00	ΝΤΑΛΙΑΝΑ	ΣΥΜΗ - ΤΗΛΟ - ΝΙΣΥΡΟ - ΚΩ - ΚΑΛΥΜΝΟ - ΛΕΡΟ - ΠΑΤΜΟ - ΠΕΙΡΑΙΑ
		16:00	ΡΟΔΑΝΘΗ	ΚΩ - ΚΑΛΥΜΝΟ - ΛΕΡΟ - ΠΑΤΜΟ - ΠΕΙΡΑΙΑ
30/04	Μ. ΤΡΙΤΗ	16:00	ΜΑΡΙΝΑ	ΚΩ - ΚΑΛΥΜΝΟ - ΛΕΡΟ - ΠΑΤΜΟ - ΠΕΙΡΑΙΑ
01/05	Μ. ΤΕΤΑΡΤΗ	16:00	ΝΤΑΛΙΑΝΑ	ΚΩ - ΚΑΛΥΜΝΟ - ΠΕΙΡΑΙΑ
		16:00	ΡΟΔΑΝΘΗ	ΚΩ - ΚΑΛΥΜΝΟ - ΛΕΡΟ - ΠΑΤΜΟ - ΠΕΙΡΑΙΑ





ΕΓΙΝΕ ΜΙΑ ΠΡΩΤΗ ΣΥΖΗΤΗΣΗ ΠΡΟΧΘΕΣ ΤΟ ΒΡΑΔΥ

ΔΕΣΜΗ ΠΡΟΤΑΣΕΩΝ ΓΙΑ ΜΙΑ «ΕΚ ΒΑΘΡΩΝ» λειτουργική αναβάθμιση της Νέας Αγοράς

✓ Ποιά είναι τα σχέδια της δημοτικής αρχής ✓ Οι καταστηματάρχες θα καταθέσουν αντιπροτάσεις

Δέσμη προτάσεων για την αισθητική και λειτουργική αναβάθμιση του συγκροτήματος των δημοτικών καταστημάτων της Νέας Αγοράς, που αποσκοπούν στην ομαδοποίηση και στην μετατροπή των χρήσεων, στον επανακαθορισμό των ενοικιαζόμενων κοινόχρηστων χώρων, στη δημιουργία συμπληρωματικών υποδομών και στην βελτίωση των υπαρχουσών, παρουσίασαν προχθές το βράδυ στο «Νεώριο» ο Αντιδήμαρχος επί των οικονομικών του Δήμου Ροδίων κ. Μ. Σαββής και ο Δημοτικός Σύμβουλος, κ. Γ. Καρυδάκης στην ολομέλεια του Συλλόγου Καταστηματαρχών της Νέας Αγοράς.

Οπως τονίσθηκε ειδικότερα από τον κ. Σαββή σκοπός της δημοτικής αρχής είναι «να εξασφαλίσει την σύμφωνη γνώμη των μισθωτών των δημοτικών καταστημάτων και ταυτόχρονα μέσα από διάλογο να ακούσει και να υιοθετήσει τις προτάσεις τους προκειμένου να υλοποιήσει το πρόγραμμα που συνέταξε διαπαραταξιακή επιτροπή σε συνεργασία με την πολεοδομία και την νομική υπηρεσία του δήμου και να εκσυγχρονίσει το συγκρότημα της Νέας Αγοράς».

Τονίσθηκε επίσης από τον κ. Σαββή ότι «ο επανακαθορισμός του ύψους των μισθωμάτων θα γίνει αφού καθοριστούν οι χρήσεις γης κατά περίπτωση με την υπογραφή νέων μισθωτικών συμβολαίων ούτως ώστε να υπάρξει δίκαιος υπολογισμός του ύψους μισθώματος».

Η συζήτηση ωστόσο προχθές, ξέφυγε της πορείας της και δεν επιτεύχθηκε οποιαδήποτε συμφωνία επί του θέματος αφού οι μισθωτές εξέφρασαν εντόνως τα παράπονά τους για ελλειπή συντήρηση του συγκροτήματος από το Δήμο, για προβλήματα στο κυκλοφοριακό, προβλήματα στους χώρους υγιεινής ενώ διατυπώθηκαν και αιχμές για «εξυπηρέτηση αλλότριων» με την χορήγηση «αδειών λειτουργίας και κοινοχρήστων χώρων»!

Εν πάσει περιπτώσει, ελήφθη τελικώς απόφαση του δ.σ. του Συλλόγου Καταστηματαρχών Νέας Αγοράς να καταθέσει στο αμέσως επόμενο διάστημα εγγράφως τις προτάσεις του στον Δήμο Ροδίων και να ακολουθήσει νέα συνάντηση.

Οι προτάσεις του Δήμου Ροδίων για την αναβάθμιση της Νέας Αγοράς είναι, πάντως, οι ακόλουθες:

ΙΣΟΓΕΙΟ ΝΕΑΣ ΑΓΟΡΑΣ

Γίνεται κατ' αρχήν σαφής διάκριση μεταξύ των καταστημάτων υγειονομικού ενδιαφέροντος που είναι ήπιας μορφής σε σχέση με αυτά που αποτελούν πραγματικά οχλούσες και ρυπαίνουσες χρήσεις. Στα πρώτα εντάσσονται τα ζαχαροπλαστεία - εστιατόρια - καφετέριες - παραδοσιακά καφενεία - αναψυκτήρια - μπαρ, στα δε δεύτερα τα ψητοπωλεία, οβελιστήρια. Ετσι τα δεύτερα συγκεντρώνονται σε 2 ζώνες, όπου υφίσταται και επαρκής χώρος ανάπτυξης τραπεζοκαθισμάτων.

Και τα πρώτα ομαδοποιούνται σε δύο κύριες ζώνες. Δεν αποκλείεται όμως η λειτουργία τους και σε άλλες θέσεις, χωρίς όμως την παραχώρηση κοινόχρηστου χώρου για ανάπτυξη τραπεζοκαθισμάτων (θα απευθύνονται μόνο σε όρθιους - περαστικούς).

Οι κοινόχρηστοι χώροι διατάσσονται ανάλογα με τις παραπάνω ρυθμίσεις.

Στα καταστήματα υγειονομικού ενδιαφέροντος - όπου προβλέπεται ανάπτυξη τραπεζοκαθισμάτων - δίδεται επαρκής χώρος, χωρίς όμως να παρεμποδίζεται η διέλευση πεζών.

Για το χώρο των τραπεζοκαθισμάτων προς την πλ. 7ης Μαρτίου προτείνεται κατά μεν τη χειμερινή περίοδο (από 1η Νοεμβρίου μέχρι 30 Απριλίου) να παραμείνει ως έχει κατά δε τη λοιπή περίοδο να περιορίζεται μέχρι τη γραμμή των κολονών της στοάς, ώστε να παραμένει



επαρκής χώρος για τους πεζούς, με το δεδομένο ότι η διαδρομή αυτή αποτελεί μέρος ενός σημαντικού άξονα ροής πεζών.

Στα λοιπά καταστήματα που έχουν όψη στο εσωτερικό της Αγοράς δίδεται κοινόχρηστος χώρος βάθους 1 μέτρου, σ' όλο το μήκος των προσώπων τους, για την έκθεση εμπορευμάτων. Η έκθεση εμπορευμάτων και τα υλικά έκθεσής τους υπόκεινται στον έλεγχο του Δήμου, εφ' όσον είναι προδήλως ακαλαίσθητα. Στις στοές των εξωτερικών καταστημάτων απαγορεύεται η έκθεση εμπορευμάτων με οποιοδήποτε τρόπο (στους τοίχους, τα κατώφλια κ.λ.π.)

Οι μεταβολές που επέρχονται τόσο των χρήσεων γης, όσο και των ενοικιαζόμενων χώρων, θα υλοποιηθούν αφού δοθεί χρονικά προσδιορισμένη μεταβατική περίοδος. Για μεν τις αλλαγές χρήσεων προτείνεται μεγαλύτερη μεταβατική περίοδος (5 χρόνια ή και μέχρι την εγκατάλειψη του καταστήματος), ενώ για τους ενοικιαζόμενους χώρους προτείνεται περίοδος 3 χρόνων. Οι ρυθμίσεις αυτές γίνονται έτσι ώστε αφ' ενός να προχωρήσει η υλοποίηση της αναβάθμισης της Ν. Αγοράς και αφ' ετέρου να δοθεί σημαντικός χρόνος προσαρμογής στους επιχειρηματίες.

Οι κοινόχρηστοι χώροι βελτιώνονται ενώ τα παρτέρια συμπληρώνονται όπου έχουν αλλοιωθεί. Ειδική μέριμνα δίδεται στην δημιουργία χώρων για τα παιδιά με κατασκευές - παιχνίδια κ.λ.π.

Οι παρεμβάσεις στους κοινόχρηστους χώρους θα γίνουν μετά από μελέτη.

Η διαμόρφωση, η οριοθέτηση και ο εξοπλισμός των ενοικιαζόμενων κοινόχρηστων χώρων γίνεται με ενιαίο τρόπο, σύμφωνα με μελέτη που θα συντάξει ο Δήμος. Στα πλαίσια αυτά θα ορισθεί το σχέδιο, το είδος των υλικών και το χρώμα των σκιάστρων (πέργκολες), τεντών, καθισμάτων κ.λ.π. των καταστημάτων.

Τα καταστήματα στα κλιμακοστάσια καταργούνται και μεταφέρονται στα 4 υφιστάμενα κενά καταστήματα των στοών... Ειδικά για το καφενείο που καταργείται προτείνεται να μεταφερθεί στο κατάστημα αριθμ. 141, στο οποίο προβλέπεται και χώρος τραπεζοκαθισμάτων. Τα υπόλοιπα θα δοθούν μετά από δημόσια κλήρωση, εκτός αν συμφωνήσουν μεταξύ τους.

Το γραφείο της τοπικής εφημερίδας, που βρίσκεται στο κλιμακοστάσιο προς την οδό Γαλλίας προτείνεται να καταργηθεί με αντάλλαγμα να δοθεί μεγαλύτερος χώρος στον όροφο (πρόσθετο γραφείο).

Το μίσθωμα των καταστημάτων υγειονομικού ενδιαφέροντος να είναι προσαυξημένο σε σχέση με τα λοιπά. Ακόμα μεγαλύτερο ενοίκιο να καταβάλλεται από τα καταστήματα της 2ης περίπτωσης και σε όσα χορηγεί-



ΜΕΓΑΛΗ ΕΟΡΤΑΣΤΙΚΗ ΕΚΔΡΟΜΗ

G.A. FERRIES

ΠΕΡΑΣΤΕ ΤΙΣ ΑΓΙΕΣ ΗΜΕΡΕΣ
ΤΗΣ ΜΕΓΑΛΗΣ ΕΒΔΟΜΑΔΑΣ ΚΑΙ ΤΟΥ ΠΑΣΧΑ!!!
ΜΕ ΤΟ ΠΛΟΙΟ ΤΗΣ G.A. FERRIES Ε/Γ - Ο/Γ ΜΑΡΙΝΑ

* 03/05/2002 Μ. ΠΑΡΑΣΚΕΥΗ
Από Ρόδο ώρα 22.00 για Θήρα, 07.00 Μ. ΣΑΒΒΑΤΟ
* 04/05/2002 Μ. ΣΑΒΒΑΤΟ
Παραμονή στη Θήρα
* 05/05/2002 ΚΥΡΙΑΚΗ ΠΑΣΧΑ
Από Θήρα ώρα 04.00 για Μύκονο, ώρα 08.00
* 06/05/2002 ΔΕΥΤΕΡΑ ΠΑΣΧΑ
Από Μύκονο ώρα 06.00 για Τήνο, ώρα 07.00
Από Τήνο ώρα 17.00 για Πάτμο 21.00 - 21.30, Λέρο 22.45 - 23.15, Κάλυμνο 00.15 - 00.45, Κω 01.45 - 02.15, Ρόδο 06.00 Τρίτη Πάσχα

ΤΙΜΕΣ
• Τετράκλινη εξωτερική Α4 δρχ. 45.000 ευρώ 132,06 κατ'άτομο
• Τετράκλινη εσωτερική ΑΒ4 δρχ 40.000 ευρώ 117,39 κατ'άτομο
* Πληροφορίες στον ταξιδιωτικό σας πράκτορα στα τηλέφωνα (02410) 36170, 35066, 30406.



ται χώρος τραπεζοκαθισμάτων, καθόσον θεωρούνται προνομιούχα.

Η ιχθυαγορά απομακρύνεται μετά την παύση λειτουργίας της, σύμφωνα με την υπ' αριθμ. 92/2001 απόφαση του Δημοτικού Συμβουλίου και διαμορφώνεται ως χώρος αναψυχής παιδιών και για πολιτιστικές εκδηλώσεις, με κατάλληλες διαμορφώσεις του χώρου και με μέριμνα, ώστε να κρατηθούν στοιχεία από την πρώην ιχθυαγορά.

ΟΡΟΦΟΣ
ΝΕΑΣ ΑΓΟΡΑΣ

Αλλαγή της χρήσης των γραφείων της παλαιάς πτέρυγας (προς την πλ. 7ης Μαρτίου) εκατέρωθεν του τρούλου για να χρησιμοποιηθούν ως καταστήματα υγειονομικού ενδιαφέροντος (ήπιας μορφής).

Η αξιοποίηση αυτή προσφέρεται λόγω της ύπαρξης ταράτσας μπροστά στα γραφεία, με θέα το Καστέλλο. Ο χώρος αυτός του δώματος μπορεί να κλείσει με γυάλινη κατασκευή - κατάλληλα προσαρμοσμένη στο αρχικό κτίριο της Ν. Αγοράς, που είναι διατηρητέο - ώστε να λειτουργεί και κατά τη χειμερινή περίοδο.

Για την πρόσβαση στα καταστήματα αυτά θα χρησιμοποιούνται αφ' ενός οι υφιστάμενες σκάλες και αφ' ετέρου προτείνεται να κατασκευασθούν 2 νέες στρογγυλές ανοικτές μεταλλικές σκάλες από τον εσωτερικό αύλειο χώρο της Ν. Αγοράς.

Ολα τα σωματεία που είναι 3, στα οποία έχουν παραχωρηθεί γραφεία να μεταφερθούν σε άλλο δημοτικό κτίριο. Μέχρι να εξευρεθεί τέτοιος χώρος, να συγκεντρωθούν όλα και να λειτουργούν από κοινού σε ενιαίο γραφείο.

Τα υπόλοιπα γραφεία, 11 σε αριθμό, της παραπάνω πτέρυγας, που θα χρησιμοποιηθεί για καταστήματα υγειονομικού ενδιαφέροντος, να μεταφερθούν κατά ένα μέρος στα υφιστάμενα κενά του υπολοίπου συγκροτήματος που είναι 4, τα δε υπόλοιπα είτε θα αποδεχθούν τη νέα χρήση, είτε θα συγκεντρωθούν προσωρινά στη μια απ' τις 2 πτέρυγες εκατέρωθεν του τρούλου. Ετσι μπορεί να λειτουργήσει άμεσα με καταστήματα υγειονομικού ενδιαφέροντος τουλάχιστον η μία πτέρυγα.

Από τα παραπάνω προκύπτει ανάγκη ομαδοποίησης των ενοικιαζόμενων γραφείων του ορόφου, επανεξέτασης των χώρων που κατέχονται από δημοτικές υπηρεσίες (δημοτική αστυνομία - ΔΟΠ...) και το χρονοδιάγραμμα υλοποίησης των αλλαγών.

Τέλος προτείνεται ο εκσυγχρονισμός και η ανακαίνιση των γραφείων της Ν. Αγοράς.

Στα πλαίσια αυτά προβλέπονται μεταξύ άλλων τα εξής:

α) η δημιουργία χώρων υγιεινής ανά 2 γραφεία (υπ' όψη ότι όλοι σχεδόν οι ενοικιαστές κατέχουν 2 γραφεία).

β) η τοποθέτηση ενιαίων κλιματιστικών συγκροτημάτων στην ταράτσα του κτιρίου και ενιαίας κεραίας TV

γ) η ανακαίνιση ή αντικατάσταση των εξωτερικών κουφωμάτων με ομοιόμορφα θερμομονωτικά και η τοποθέτηση κουφωμάτων (θυρών) στις σκάλες ανόδου στον όροφο.

δ) η ανακαίνηση των κοινοχρήστων χώρων υγιεινής όπου απαιτείται

στ) η αντικατάσταση των θυρών εισόδου των κάθε γραφείων

η) η τοποθέτηση δοχείων απορριμάτων με την ένδειξη «ΔΗΜΟΣ ΡΟΔΙΩΝ» στο διάδρομο των γραφείων του ορόφου.

ΚΕΡΔΙΣΕ ΤΟ «GRAN MEDAGLIA D' ORO»

ΑΠΕΝΕΜΗΘΗ ΣΤΗΝ ΚΑΪΡ το «χρυσό των χρυσών»!

Για το ροζέ - ημίξηρο «MOULIN»

«GRAN MEDAGLIA D' ORO»

Έτσι ονομάζεται η νέα διάκριση που πήρε το κρασί "MOULIN" ροζέ ημίξηρο στον 10ο διεθνή οινολογικό διαγωνισμό στην Βερόνα της Ιταλίας.

Τα κρασιά της ΚΑΙΡ έχουν τιμηθεί σε αρκετούς διεθνείς διαγωνισμούς και πέτυχαν να αποσπάσουν μετάλλια και διακρίσεις κυριαρχώντας ανάμεσα σε εκατοντάδες γνωστά κρασιά από όλον τον κόσμο.

Στον διαγωνισμό Concours Mondial στις Βρυξέλες το 1997, το MOULIN Λευκό Ξηρό ήταν το μοναδικό ελληνικό λευκό κρασί που βραβεύθηκε με χρυσό μετάλλιο.

Ο αιγαιοπελαγίτικος τοπικός MOULIN ροζέ ημίξηρος από τις ποικιλίες Μανδηλαριά και Μοσχάτο τράνι, απέσπασε την τελευταία δεκαετία σε διεθνείς διαγωνισμούς 3 χρυσά μετάλλια, 2 αργυρά και 2 χάλκινα, και που μαζί με τα μετάλλια των άλλων προϊόντων όπως τα χρυσά στο ΡΟΔΟΣ-2400 και στην σαμπάνια CAIR, αναγορεύει με υπερηφάνεια την ακριτική οινοβιομηχανία, σε μεγάλο πρεσβευτή των νησιών μας και του ροδίτικου αμπελώνα μας.



Στις 8 Απριλίου στον διεθνή διαγωνισμό Consorso Enologico Intertationale – VINITALY 2002, το MOULIN ροζέ ημίξηρο ήταν το μοναδικό παγκοσμίως κρασί που απέσπασε στην κατηγορία των ροζέ, την ανώτατη διεθνή διάκριση, το ΜΕΓΑΛΟ ΧΡΥΣΟ ΜΕΤΑΛΛΙΟ (GRAN MEDAGLIA D' ORO), ανεβάζοντας την Ρόδο μας και την Ελλάδα, στην πρώτη θέση του πίνακα των διακρίσεων διεθνώς.

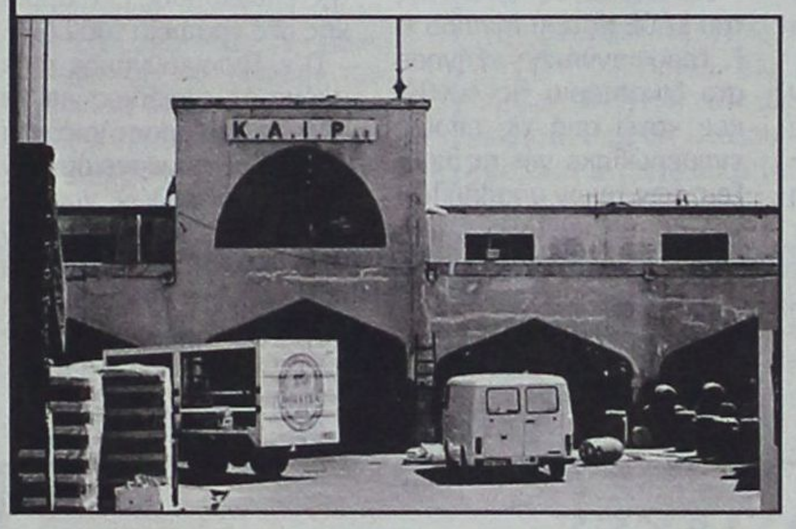

Στο τέλος του τρέχοντος μηνός η εταιρεία ολοκληρώνει τον πρώτο κύκλο των επενδυτικών προγραμμάτων της, ύψους 2.500.000 (περίπου 839.000.000 δρχ.) χωρίς κανένα δανεισμό και είναι έτοιμη για την υποβολή του φακέλου υποψηφιότητας για τα επενδυτικά προγράμματα του 3ου ΚΠΣ, επιτυγχάνοντας έτσι τον γενικό εκσυγχρονισμό της εταιρείας, με την πλήρη μετεγκατάσταση των δραστηριοτήτων της στο νέο εργοστάσιο και την αξιοποίηση της μεγάλης ακίνητης περιουσίας της.

Παράλληλα όμως προσφέρει μία εκπληκτική σχέση τιμής και ποιότητας, όπως επιβεβαιώνεται από την τιμή αγοράς των προϊόντων MOULIN, προς όφελος του επιχειρηματία και του πελάτη καταναλωτή.

Η ΚΑΙΡ αντλεί την δύναμη της από την αγάπη της τοπικής κοινωνίας.

Η οικονομική ευρωστία του τόπου μας απαιτεί την ύπαρξη μίας μεγάλης CAIR, που όχι μόνο θα σταματήσει την «εκροή» χρήματος από την Δωδεκάνησο, αλλά που με την αύξηση του κύκλου εργασιών της, παράγει και εισάγει ανακυκλούμενο εισόδημα στην περιοχή μας.

ΕΚΔΟΣΕΙΣ Γκρίτζαλης

Μια άλλη πρόταση στο σωστό βιβλίο

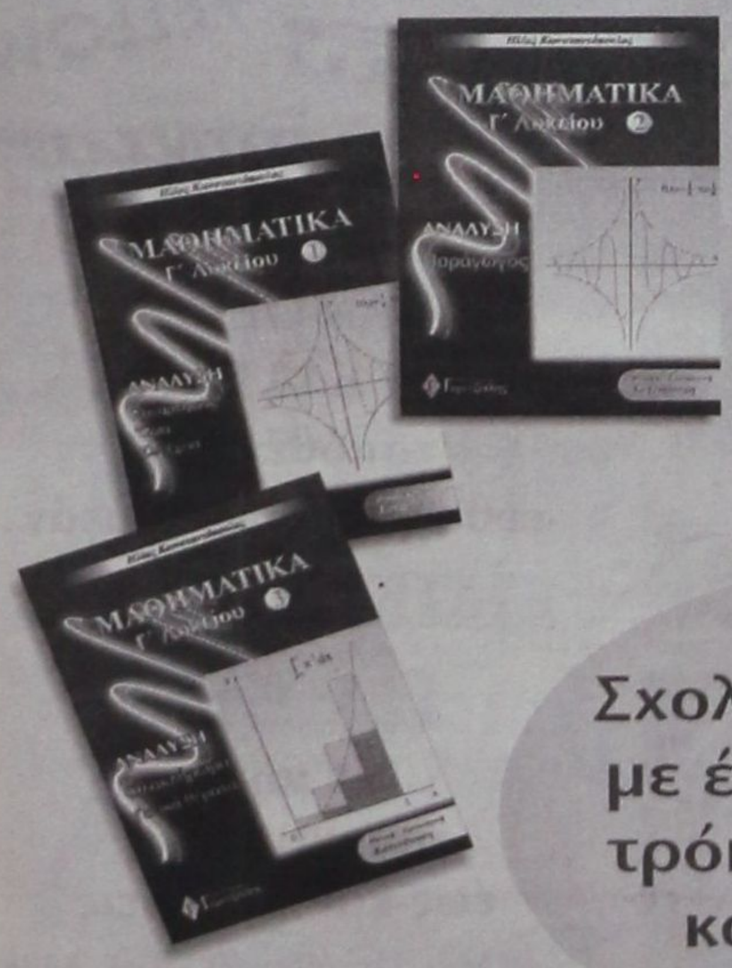



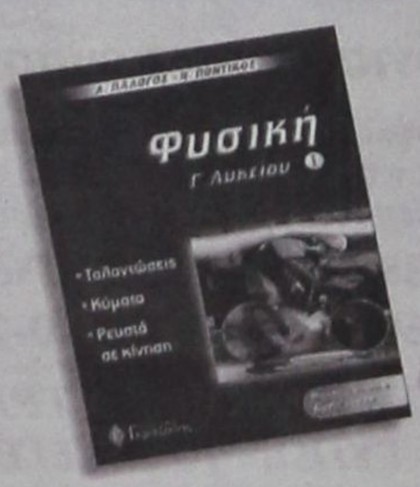

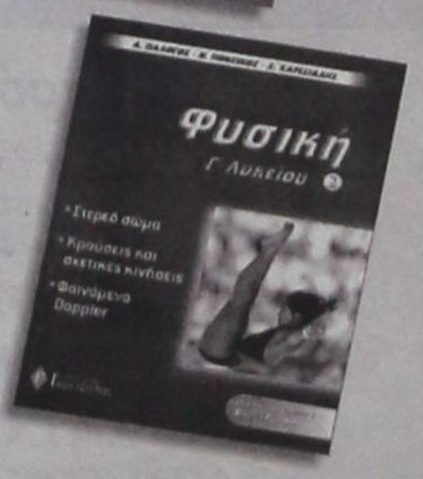

Σχολικά βοηθήματα με έμφαση στο νέο τρόπο διδασκαλίας και εξέτασεων

ΚΑΙ ΚΑΤΑ ΤΗΝ ΧΘΕΣΙΝΗ ΗΜΕΡΑ

Νέες «εκπλήξεις» στην δίκη *των 3 υπαλλήλων του ΣΔΟΕ!*

Παραιτήθηκαν της υπερασπίσεώς τους και οι ίδιοι οι κατηγορούμενοι

Συνεχίζονται οι «εκπλήξεις» στην δίκη των τριών πρώην υπαλλήλων του ΣΔΟΕ Νικ. Ξενάκη, Κων. Σταμούλη και Γ. Βεντούρη ενώπιον του Τριμελούς Πλημμελειοδικείου Ρόδου που κατηγορούνται για δωροδοκία από κοινού και εκβίαση του επιχειρηματία Στ. Αγγέλου ιδιοκτήτη της εταιρείας αλουμινίων «EPAL» στην Κρεμαστή.

Μετά την παραίτηση συγκεκριμένα των συνηγόρων υπερασπίσεως, προχθές το πρωί, κ.κ. Αλ. Κούγια, Αιγ. Μπαφίτη, Εμμ. Κουτσούκου και Κυρ. Τσέλιου, χθες, «παραιτήθηκαν» της υπερασπίσεώς τους και οι ίδιοι οι κατηγορούμενοι!

Η εκδίκαση της υπόθεσης ξεκίνησε στις 2 χθες το μεσημέρι. Οι κατηγορούμενοι κατέθεσαν ενώπιον του δικαστηρίου αίτημα αναβολής της δίκης επικαλούμενοι «κώλυμα» των νέων δικηγόρων τους από την Αθήνα κ.κ. Βασίλη Διαμαντόπουλου, Πολ. Τσιρίδη και Κων. Ζήση για να παραστούν στη δίκη.

Ο Εισαγγελέας της έδρας κ. Γ. Οικονόμου πρότεινε στο δικαστήριο να γίνει δεκτό το αίτημα λόγω της σοβαρότητας της υποθέσεως. Το Δικαστήριο, ωστόσο, απέρριψε το αίτημα με αποτέλεσμα οι τρεις κατηγορούμενοι να δηλώσουν ότι **«θα παραμείνουν στην αίθουσα για να παρακολουθήσουν την εξέλιξη της δίκης αλλά δεν θα απολογηθούν ούτε θα υποβάλλουν ερωτήσεις στους μάρτυρες»,** εκφράζοντας ταυτόχρονα την «δυσαρέσκειά» τους για το γεγονός ότι δεν τους παραδόθηκαν ακόμα τα πρακτικά της δίκης προκειμένου να τα μελετήσουν οι νέοι συνήγοροι υπεράσπισης.

Με απόντες, λοιπόν, τους νέους συνηγόρους υπερασπίσεως και με «παθητική» παρακολούθηση της δίκης από τους κατηγορούμενους ξεκίνησε η εξέταση των μαρτύρων.

Εξεταζόμενος ο δ/ντής του ΣΔΟΕ Νοτίου Αιγαίου κ. Γ. Γερογιαννάκης εξήγησε στο δικαστήριο τις συνθήκες κάτω από τις οποίες ενημερώθηκε για τις πράξεις των τριών υπαλλήλων και για τις ενέργειες στις οποίες προέβη.

Δήλωσε πιο συγκεκριμένα ότι ενημερώθηκε για την υπόθεση από δημοσιογράφο την 12η Δεκεμβρίου



2000 και ότι την 15η Δεκεμβρίου 2000 τηλεφώνησε στον Στ. Αγγέλου και στην συνέχεια τον επισκέφθηκε για να ενημερωθεί αναλυτικά «σχετικά με την παράνομη δραστηριότητα των υπαλλήλων του ΣΔΟΕ» και ταυτόχρονα ενημέρωσε τον Εισαγγελέα Πρωτοδικών.

Κατέθεσε στην συνέχεια στο δικαστήριο όλα όσα του είχαν διηγηθεί ο Στ. Αγγέλου και ο αδελφός του Κυριάκος και όσα κατάθεσε ενόρκως ο λογιστής της επιχείρησης Γ. Τσαρούχας στα γραφεία του ΣΔΟΕ.

Ο κ. Γερογιαννάκης είπε ακόμα ότι αρμόδιος για να ελέγξει την δραστηριότητα αυτήν του συνεργείου των τριών υπαλλήλων, να εξετάσει γιατί δεν προέβησαν σε αναλυτικό έλεγχο και έλεγχο του ΦΠΑ ήταν ο τμηματάρχης και προϊστάμενός τους και όχι ο ίδιος. Η δίκη συνεχίζεται.

ΟΙ ΝΕΟΙ ΤΗΣ ΔΩΔ/ΝΗΣΟΥ «ΕΧΟΥΝ ΤΟ ΛΟΓΟ»

ΣΥΝΕΡΧΕΤΑΙ ΑΥΡΙΟ ΣΕ ΣΥΝΕΔΡΙΑΣΗ το νομαρχιακό συμβούλιο εφήβων

Σήμερα θα παρακολουθήσουν την συνεδρίαση του νομαρχιακού συμβουλίου



Συνέρχεται αύριο σε συνεδρίαση το νομαρχιακό συμβούλιο εφήβων, ενώ σήμερα τα μέλη του θα παρακολουθήσουν την συνεδρίαση του νομαρχιακού συμβουλίου Δωδ/σου για μία εμπειρία. Τα μέλη του νομαρχιακού συμβουλίου εφήβων θα διαμείνουν απόψε στο ξενοδοχείο «PLAZA» για την ανάπτυξη διαπροσωπικής σχέσεως ενώ νωρίτερα θα τους δεξιωθεί το Πανεπιστήμιο Αιγαίου.

Οι μαθητές που θα λάβουν μέρος στο Νομαρχιακό Συμβούλιο Εφήβων είναι οι παρακάτω:

2ο Ενιαίο Λύκειο - Καζούλειο
1. Κορναρόπουλος Μιχάλης
2. Μηνάς Ιωάννης

3ο ΤΕΕ ΡΟΔΟΥ
1. Σάββενα Μαρία

3ο Ενιαίο Λύκειο Ρόδου
1. Αντωνιάδη Μαρία
2. Ροδίτης Νίκος

2ο ΤΕΕ ΡΟΔΟΥ
1. Καΐζερλη Χάβα
2. Χ"Κωνσταντίνου Στέλλα
3. Σταυρίδης Στέφανος

4ο Ενιαίο Ρόδου
Τουλούμης Ανέστης

1ο Ενιαίο Λύκειο Ρόδου
1. Στεργιάδης Χρήστος
2. Χουντούρ Αχμέτ

1ο Εν. Λύκειο Καλύμνου
1. Μάγκος Εμμανουήλ
2. Χατζηαντωνίου Κελαϊδίτη

2ο Εν. Λύκειο Καλύμνου
1. Χούλλη Ελευθερία

Εν. Λύκ. Απερίου Καρπάθου
1. Λιγνός Μηνάς
2. Δήμαρχος Θεοχάρης

Εν. Λυκ. Σύμης
1. Λερίας Βαλάντης

Λύκειο Καστελορίζου
Μαγιάφης Κίκκος

Ενιαίο Λύκειο Λέρου
1. Γαρυφάλλη Καλλιόπη
2. Καρπαθάκη Ιωάννα

Λειψών
1. Μελιανού Ειρήνη

Νισύρου
1. Παπαδάκης Ιωάννης

Μουσικό Γυμνάσιο
1. Χατζηδιάκου Ματίνα
2. Μαντικού Στέλλα

Ενιαίο Λύκειο Ιαλυσού
1. Παντσίλιας Εμμ.

Λύκειο Σορωνής
1. Παπακυριακού Μαρία

ΤΕΕ Κρεμαστής
1. Χασταλής Σταύρος

Εν. Λύκειο Πυλίου Κω
1. Τσαβαρής Νικήτας

Εν. Λύκειο Αντιμάχειας
1. Αλεκτορίδου Ειρήνη
2. Ανδρέου Μαριέττα
3. Σαράγιας Χαράλαμπος

Λύκειο Κάσου
1. Περσελής Ηλίας

ΤΕΕ Παραδεισίου
1. Κλαδίτη Κωνσταντίνα

Εν. Λύκειο Αφάντου
1. Τσουρδιού Μαγδαληνή

1ο Ενιαίο Λύκ. ΚΩ
1. Τσαμπουνιάρη Μαρία
2. Κοσαρή Λεοντή

2ο Εν. Λύκειο ΚΩ
1. Πράττας Αλεξ.
2. Μανόλη Σέβη

Χάλκης
1.Φραγκάκη Κατίνα

Πάτμου
1. Χάσκου Βαλεντίνα

ΠΑΡΑΔΟΣΙΑΚΕΣ
ΧΕΙΡΟΠΟΙΗΤΕΣ
ΛΕΙΤΟΥΡΓΙΚΕΣ
καρέκλες και τραπέζια
ΡΟΔΟΥ

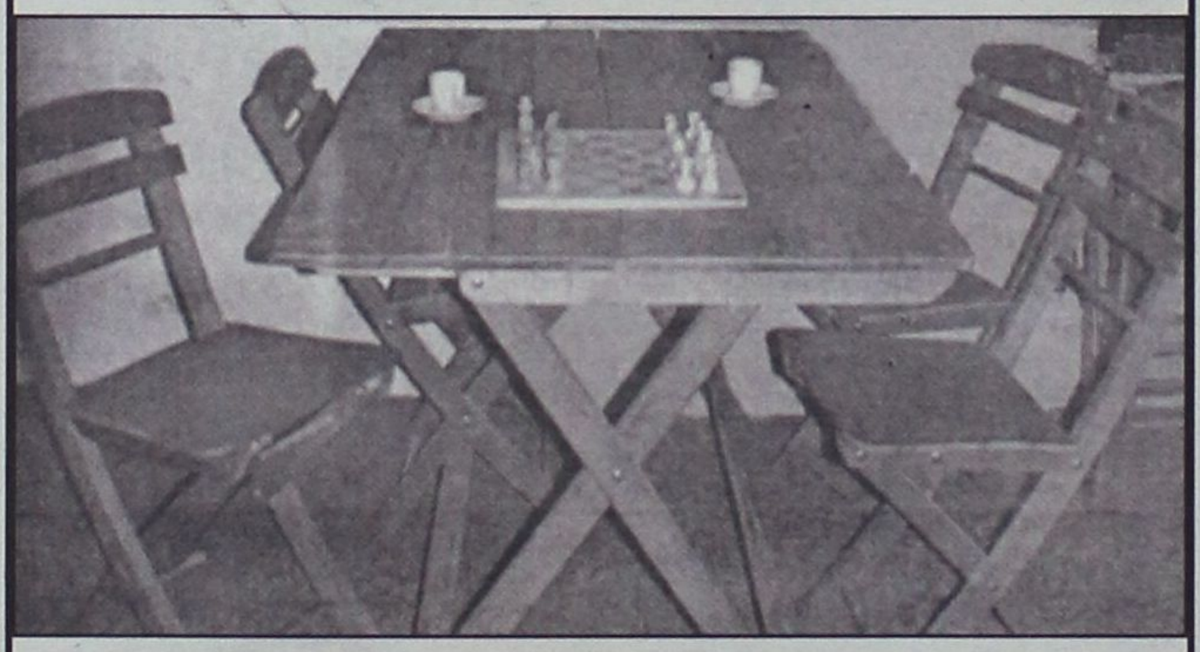

Στα 46 χρόνια κατασκευαστές...

ΕΓΓΥΗΣΗ Ζωής σε χρώμα που εσείς προτιμάτε (ξύλου, μπλε, πράσινο κ.λπ.), από αθάνατο ξύλο οξιάς εισαγωγής για επαγγελματική και όχι μόνο χρήση. Σε τιμές εργοστασίου χωρίς μεσάζοντες

✆ 0932 410389, Βαγιανάκης Γιάννης
Σάλακος 02460-22237, 02460-22389

ΕΠΙΣΗΣ ΚΑΤΑΣΚΕΥΑΖΟΥΜΕ ΤΡΑΠΕΖΙΑ ΟΛΩΝ ΤΩΝ ΤΥΠΩΝ ΚΑΙ ΜΕΓΕΘΩΝ











ΔΗΜ. ΧΑΤΖΗΠΕΤΡΟΣ

ΖΑΝΤΕΣ - ΕΛΑΣΤΙΚΑ
ΑΜΟΡΤΙΣΕΡ - ΕΛΑΤΗΡΙΑ

GOODYEAR
BRIDGESTONE
MICHELIN
PIRELLI
YELLOW
DUNLOP

ΕΙΔΙΚΕΣ ΤΙΜΕΣ
ΓΙΑ ΑΜΟΡΤΙΣΕΡ
ΚΑΙ ΕΛΑΤΗΡΙΑ
τοποθέτηση,
ευθυγράμμιση δωρεάν

ΕΙΔΙΚΕΣ ΤΙΜΕΣ
ΓΙΑ ΤΑΞΙ

Με μηδέν
προκαταβολή
έως και 36 δόσεις

Οδός Μιχ. Πετρίδη 30 - Τηλ. 38889

ΟΠΩΣ ΔΙΑΒΕΒΑΙΩΣΕ ΧΘΕΣ Ο κ. ΙΑΚ. ΓΕΡΟΝΙΚΟΛΑΣ

«ΑΝΑΣΤΡΕΨΙΜΗ» Η ΚΑΤΑΣΤΑΣΗ που επικρατεί σήμερα στην ΔΑΝΕ

Τι συζητήθηκε στην σύσκεψη που έγινε χθες στο Δημαρχείο



Την διαβεβαίωση του προέδρου της ΔΑΝΕ κ. Ιάκωβου Γερονικόλα ότι το πρόβλημα ρευστότητας της εταιρείας είναι «αντιμετωπίσιμο» και ότι θα μπορέσει να ανταποκριθεί με αξιοπιστία στις απαιτήσεις της θερινής περιόδου, έλαβαν σοβαρά υπ' όψιν οι μετέχοντες στην ειδική σύσκεψη εκπροσώπων φορέων που πραγματοποιήθηκε με πρωτοβουλία του δημάρχου Ροδίων κ. Γιώργου Γιαννόπουλου χθες το μεσημέρι.

Ο ίδιος πάντως, σε συνέντευξη Τύπου που ακολούθησε, χθες το μεσημέρι, κράτησε αποστάσεις από τις πρωτοβουλίες, σχετικά με την ΔΑΝΕ, που έχει αναλάβει ο νομάρχης κ. Σάββας Καραγιάννης

Το έναυσμα για την χθεσινή συνάντηση εργασίας έδωσαν τα πρόσφατα προβλήματα που αντιμετώπισε η ΔΑΝΕ, με τις επισχέσεις εργασίας των πληρωμάτων των πλοίων της . Συμμετείχαν ο πρόεδρος του ΕΒΕΔ κ. Ηλίας Κωτιάδης, ο πρόεδρος της ΕΞΡ κ. Βασίλης Μηναΐδης, ο πρόεδρος του Οικονομικού Επιμελητηρίου κ Βασίλης Τσαμπικάκης, ο επικεφαλής της ελάσσονος μειοψηφίας του δημοτικού συμβουλίου κ. Νίκος Χαραλάμπης και ο πρόεδρος της ΔΑΝΕ, κ. Ιάκωβος Γερονικόλας.

Μετά την λήξη της συσκέψεως ο Δήμαρχος κ. Γιώργος Γιαννόπουλος έδωσε συνέντευξη Τύπου και ανακοίνωσε τα συμπεράσματα που προέκυψαν.

Ο δήμαρχος αναφέρθηκε κατ' αρχήν στιις διαβεβαιώσεις που έδωσε ο κ. Γερονικόλας ότι το πρόβλημα που αντιμετωπίζει η ΔΑΝΕ «δεν είναι πρόβλημα ζημιογόνου χρήσεως, αλλά ρευστότητας», το οποίο και θα ξεπερσθεί με τις συντονισμένες προσπάθειες που καταβάλλει η διοίκηση.

Σε ερώτηση δημοσιογράφου αν έπεισαν οι διαβεβαιώσεις του κ Γερονικόλα, ο δήμαρχος απάντησε: «Εγώ ακούω την επίσημη διαβεβαίωση του προέδρου που θεωρώ ότι είναι και η εγκυρότερη. Ο κ. Γερονικόλας δεν έδειξε να υπάρχει ανησυχία για ημερομηνια λήξεως της ΔΑΝΕ, αντίθετα διαβεβαίωσε ότι η κατάσταση είναι αντιμετωπίσιμη».

Συγκεκριμένα ο κ. Γερονικόλας είπε μέσα στην σύσκεψη ότι καταβάλλεται προσπαθεια για την δανειοδότητση της εταιρείας, ότι υπάρχουν ενδιαφερόμενες τράπεζες μεταξύ των οποίων και η Εθνική, η οποία πάντως φέρεται να έχει επιφυλάξεις, γιαυτό και ζητήθηκε η συνδρομή του Υπουργού Εμπορικης Ναυτιλίας κ. Γιώργου Ανωμερίτη.

Ο κ Γιαννόπουλος διευκρίνισε ότι η σύσκεψη δεν έγινε για να λυθει συνολικά το ακτοπλοϊκό πρόβλημα του νομού, αλλά για να αποσαφηνισθεί η οικονομικη κατάσταση της ΔΑΝΕ, μετά τα πρόσφατα προβλήματα με τις επισχέσεις εργασίας.

Το θετικό που προέκυψε από την σύσκεψη σύμφωνα με τον δήμαρχο, είναι και η πρωτοβουλία που αναλαμβάνουν ΔΑΝΕ και ΕΞΡ για προσφορές - πακέτο σε εισιτήρια επιβατών, οχημάτων και ξενοδοχείων, με σκοπό την προσέλκυση εσωτερικού τουρισμού. Ο δήμαρχος διαβεβαίωσε ότι η ΔΑΝΕ θα έχει την ηθική συνδρομή και διευκόλυνση των τοπικών φορέων, στο βαθμό που επιτρέπει ο θεσμικός ρόλος του καθενός, υπογράμμισε όμως ότι οι τοπικές αρχές δεν πρόκειται να σταθούν εμπόδιο σε οποιαδήποτε πρωτοβουλία αναληφθεί, στο πλαίσιο των κανόνων της ανοιχτής αγοράς, για την βελτίωση των ακτοπλοϊκών συγκοινωνιών στο νομό. Χαρακτήρισε δε καλοδεχούμενα όποια μεγάλα και γρήγορα πλοία μπουν στις γραμμές της Δωδ/νήσου και ανέφερε ενδεικτικά το «Αίολος Κεντέρης»

ΚΡΑΤΗΣΕ ΑΠΟΣΤΑΣΕΙΣ

Παρ' ότι ο κ Γιαννόπουλος ανέφερε χθες ότι βρίσκεται σε συνεννόηση με τον νομάρχη κ. Σάββα Καραγιάννη για μια συνάντηση όπου θα εξετασθεί συνολικά το πρόβλημα των ακτοπλοϊκών συγκοινωνιών, κράτησε σαφείς αποστάσεις από την πρωτοβουλία που έχει αναλάβει (ο νομάρχης) τελευταία και που μπορεί να οδηγήσει ακόμη και σε αλλαγή του ιδιοκτησιακού καθεστώτος της ΔΑΝΕ, υπό προϋποθέσεις.

Ερωτηθείς σχετικά ο δήμαρχος από δημοσιογράφο απάντησε πως **«η συμμετοχή του δήμου στον ιδιοκτησιακό καθεστώς της ΔΑΝΕ δεν επιτρέπεται από τον Κώδικα Δήμων και Κοινοτήτων, εφ' όσον πρόκειται για μια εταιρεία εισηγημένη στο Χρηματιστήριο».**

Παράλληλα έθεσε και θέμα προτεραιοτήτων λέγοντας ότι υπάρχουν άλλα προβλήματα πολύ σοβαρά που ο δήμος, έχοντας την αποκλειστική αρμοδιότητα πρέπει να αντιμετωπίσει στην πόλη.

«Αυτό που μας ενδιαφέρει - πολιτικά - είναι το αίσθημα της ασφάλειας που πρέπει να εμπνέουμε σε όσους θέλουν να ταξιδέψουν στα νησιά μας για τις διακοπές τους και οφείλουμε να το εξασφαλίσουμε» είπε και κατέληξε: **«Οφείλουμε επίσης να μείνουμε έξω από όλες τις άλλες διαδικασίες που γίνονται, τουλάχιστον όσον αφορά τον δήμο και την συγκεκριμένη δημοτική αρχή την οποίαν εκφράζω».**

ΣΕ ΣΥΣΚΕΨΗ ΠΟΥ ΕΓΙΝΕ ΧΘΕΣ

ΑΠΟΦΑΣΗ ΓΙΑ ΕΠΕΚΤΑΣΗ του σχεδίου πόλεως Ρόδου

Στις συνοικίες Ασγούρου, Ηλιουπόλεως και Αγίων Αποστόλων

Ειδική σύσκεψη για την επέκταση του σχεδίου πόλεως Ρόδου στις συνοικίες Ασγούρου, Αγίων Αποστόλων και Ηλιουπόλεως πραγματοποιήθηκε χθες το πρωί στα γραφεία της Πολεοδομίας του Δήμου Ροδίων.

Οπως δήλωσε ο δήμαρχος κ. Γιώργος Γιαννόπουλος, σε συνέντευξη Τύπου χθες το μεσημέρι, καθίσταται πλέον επιτακτική η ανάγκη επεκτάσεως του σχεδίου πόλεως, η όλη διαδικασία όμως προσκρούει στο γεγονός ότι επί συνόλου 600 ιδιοκτησιών που βρίσκονται στις προαναφερθείσες περιοχές, μόνο 120 έχουν δηλωθεί αρμοδίως. Ο κ. Γιαννόπουλος κατέστησε σαφές ότι για να ξεκινήσει η ανοικοδόμηση των περιοχών αυτών απαραίτητη προϋπόθεση είναι να γίνει άμεσα η τακτοποίηση των ιδιοκτησιών μέσα στα οικοδομικά τετράγωνα. Ταυτόχρονα, προανήγγειλε την έναρξη, μέσα στην επόμενη εβδομάδα, ενημερωτικής καμπάνιας, προκειμένου να γνωστοποιηθεί σε όσους ενδιαφέρονται να χτίσουν στις περιοχές επέκτασης του σχεδίου πόλεως, ότι πρέπει να σπεύσουν και να δηλώσουν τις ιδιοκτησίες τους. Ο κ. Γιαννόπουλος υπογράμμισε ότι στην πόλη ασκείται ισχυρή οικιστική πίεση, γιαυτό και πρέπει να βρεθεί το συντομότερο δυνατόν λύση , με επιτάχυνση των σχετικών διαδικασιών. Ανέλαβε ωστόσο το μερίδιο ευθύνης που αναλογεί στον Δήμο της Ρόδου, που δεν προχώρησε μέχρι τώρα σε έγκαιρη και αποτελεσματική προσπάθεια ενημέρωσης του κοινού για τις διαδικασίες που πρέπει να ακολουθήσουν, για τις οποίες πολλοί εκ των ενδιαφερομένων ενδεχομένως να έχουν πλήρη άγνοια

4 νέοι υποψήφιοι δήμαρχοι του ΠΑΣΟΚ

Το ΠΑΣΟΚ, απεφάσισε χθες να στηρίξει, στο χώρο των Δωδ/νήσων, ως υποψήφιους δημάρχους και τα εξής στελέχη του:

- **Κάρπαθος:** Χρήστος Κατσάνης - **Ιαλυσός:** Σάκης Στάγκας
- **Τήλος:** Τάσος Αλιφέρης - **Λίνδος:** Γιώργος Θαρρενός

Σε λειτουργία τα νέα σφαγεία

Από την νέα Δευτέρα αρχίζει η λειτουργία των νέων σύγχρονων σφαγείων της Ρόδου, προκειμένου να καλύψουν και την αυξημένη ζήτηση της αγοράς, λόγω των εορτών του Πάσχα.

Οπως δήλωσε ο αντινομάρχης κ. Νίκος Τατάκης, αυτές, τις ημέρες τα νέα σφαγεία καθαρίζονταν, ψεκάζονται και γίνονται οι τελευταίες δοκιμές πριν από την λειτουργία τους. Χθες έγινε συνάντηση του κ. Τατάκη με εκπρόσωπους των κτηνοτρόφων, των κρεοπωλών και των εκδοροσφαγέων. Σημειώνεται ότι μέχρι το Πάσχα υπολογίζεται ότι θα σφαγούν περίπου 10.000 αμνοερίφια, που θα καλύψουν τις ανάγκες της αγοράς του νησιού.

ΝΤΕΤΕΚΤΙΒΣ
Συνταξιούχος Αστυνομικός Ασφάλειας
ΑΝΑΛΑΜΒΑΝΟΥΜΕ
Υποθέσεις ανηλίκων, οικογενειακές, προσωπικές κ.τλ.
ΔΙΑΘΕΤΟΥΜΕ ΤΑ ΠΛΕΟΝ ΣΥΓΧΡΟΝΑ ΟΠΤΙΚΟΑΚΟΥΣΤΙΚΑ ΣΥΣΤΗΜΑΤΑ
100% ΕΧΕΜΥΘΕΙΑ
ΡΩΜΗΣ 22 - ΡΟΔΙΝΙ • ΤΗΛ. 0241 0 68985
Κιν. 094 6997967

MITSIS HOTELS
Rodos Resort Maris Complex
ULTRA ALL INCLUSIVE HOTEL
ΚΑΝΤΕ ΤΟ ΟΝΕΙΡΟ ΣΑΣ ΠΡΑΓΜΑΤΙΚΟΤΗΤΑ ΚΑΙ ΕΛΑΤΕ ΝΑ ΠΕΡΑΣΕΤΕ ΚΟΝΤΑ ΜΑΣ ΤΙΣ ΗΜΕΡΕΣ ΤΟΥ ΠΑΣΧΑ ΣΕ ΕΝΑ ΙΔΙΑΙΤΕΡΑ ΕΥΧΑΡΙΣΤΟ ΚΑΙ ΓΙΟΡΤΙΝΟ ΠΕΡΙΒΑΛΛΟΝ
Ειδική προσφορά του ξενοδοχείου μας
ΠΑΡΑΜΟΝΗ 6 ΗΜΕΡΩΝ 250 ευρώ ανά άτομο
ΠΑΡΑΜΟΝΗ 4 ΗΜΕΡΩΝ 190 ευρώ ανά άτομο
ΠΑΙΔΙΑ ΕΩΣ 12 ΕΤΩΝ ΔΩΡΕΑΝ
Στην τιμή συμπεριλαμβάνονται:
Το αναστάσιμο δείπνο, το πασχαλινό γεύμα και όλα τα γεύματα των ημερών διαμονής, τα ποτά και όλες οι έξτρα υπηρεσίες του ξενοδοχείου μας
Τηλ. κρατήσεων: 02440 47000 & 02440 47001
FAX: 02440 47051
e-mail: rodosmar@otenet.gr

ΣΕ ΟΜΙΛΙΑ ΤΟΥ ΠΡΟΧΘΕΣ ΤΟ ΒΡΑΔΥ

ΚΑΤΑΓΓΕΛΙΕΣ ΚΑΙ ΥΠΟΝΟΟΥΜΕΝΑ από τον κ. Αρ. Παυλίδη στη Βουλή

Ζήτησε ιδιαίτερη πολιτική προστασία για τα νησιά



Στην ανάγκη ιδιαίτερης «πολιτικής προστασίας» της νησιωτικής Ελλάδας αναφέρθηκε προχθές το βράδυ ομιλώντας στην Βουλή επί του νομοσχεδίου «Αναβάθμιση της Πολιτικής Προστασίας και άλλες διατάξεις, ο βουλευτής Δωδ/νήσου της ΝΔ κ. Αρ. Παυλίδης δίνοντας ιδιαίτερη έμφαση στα νησιά της Δωδ/σου.

Με την ευκαιρία αυτήν ο κ. Παυλίδης προέβη και σε σειρά καταγγελιών για α) κακοδιαχείριση σε Δήμους β) περιφορά «αντισεισμικής μελέτης» από Δήμο σε Δήμο γ) «ακυβερνησία» του Λιμενικού Ταμείου και για το αλαλούμ που επικρατεί με τις περίφημες νομοθετικές ρυθμίσεις, ενώ άφησε υπονοούμενα και για τον γ.γ. του υπουργείου Εσωτερικών κ. Γ. Νικητιάδη που κατάγεται από την Κω.

Πιο συγκεκριμένα ο κ. Αρ. Παυλίδης είπε στην Βουλή τα ακόλουθα:

Κύριε Υπουργέ, εγώ θα αναφερθώ σε πρακτικά θέματα τα οποία θίγει αυτή η ενότητα και ελπίζω να τα αντιμετωπίσετε. Συζητούμε για ένα μεγάλο ζήτημα το οποίο καλύπτει αυτό το νομοσχέδιο και το οποίο τιτλοφορείται «Αναβάθμιση της πολιτικής προστασίας και λοιπές διατάξεις».

Η νησιωτική Ελλάδα την οποία έχετε γνωρίσει από τη θέση που είσθε, όπως επίσης και ο παρακαθήμενος πρώην Υπουργός Αιγαίου, ο φίλος μας κ. Σταύρος Μπένος που την έζησε πολύ κοντά έχει ανάγκη μιας ειδικής μεταχειρίσεως, ή ειδικούς σχεδιασμού αυτή της προστασίας. Αλλοι οι κίνδυνοι τους οποίους διατρέχουν οι νησιώτες, άλλοι οι κίνδυνοι τους οποίους διατρέχουν οι στεριανοί. Αυτά διδάσκει η φύση. Ως εκ τούτου, εμείς τη φύση θα παρακολουθήσουμε. Στο νομοσχέδιο πάντως δεν είδα τέτοια διαφοροποίηση. Υποθέτω ότι κατά την εφαρμογή των διατάξεων του, όσοι κάνουν τον τελικό σχεδιασμό, θα λάβουν μία ειδική μέριμνα. Γι' αυτό επιτρέψτε μου να κάνω μία αναφορά σε θέμα που αργότερα θα αναφερθεί και είναι αυτό της εξυπηρετήσεως των πολιτών.



Εμείς ακόμα διοικητικά έχουμε Επαρχεία, κύριε Υπουργέ. Προβλέπεται ανά Νομαρχία σύσταση τέτοιων Κέντρων Εξυπηρετήσεως Πολιτών. Καλή είναι η ιδέα. Θα εξαρτηθεί βεβαίως από την διοίκηση αυτήν καθ' αυτήν. Αν η διοίκηση έχει καλή συγκρότηση, τότε τα Κέντρα Εξυπηρετήσεως έχουν νόημα. Αν η διοίκηση παραμείνει ως έχει στις νησιωτικές νομαρχίες και στο Υπουργείο που υπήρξατε Υπουργός κύριε Μπένο, τι να το κάνω το Κέντρο Εξυπηρετήσεως; Πού θα αποτανθώ; Ενα λοιπόν θέμα τα Επαρχεία. Ενίσχυση σε αρμοδιότητες, προσωπικό και εξοπλισμό.

Δεύτερον θέμα και επιμένω επ' αυτού. Προστατέψτε τους ΟΤΑ από τους διαφόρους καλοπροαίρετους πανεπιστημιακούς και άλλους, οι οποίοι προσφέρουν υπηρεσίες επ' αμοιβή. Αυτές είναι πρόνοιες του κράτους αναλαμβάνομενες από την Κεντρική Διοίκηση. Κυκλοφορεί δηλαδή αντισεισμική μελέτη στα νησιά μας την οποία πουλάει καθηγητής σεισμολογίας στους δήμους για αντισεισμική προστασία. Σε όποιον και να το πείτε αυτό, είναι τόσο παράλογο, που διερωτώμαι πως ακόμη η Κυβέρνηση δια του αρμοδίου Υπουργείου δεν παρενέβη. Τι να την κάνω εγώ τη μελέτη αντισεισμικής προστασίας στον Δήμο τάδε της Ρόδου; Εχει νόημα αυτό; Εφαρμόζει αντισεισμική προστασία μόνο ο ένας Δήμος; Αφύσικα πράγματα. Μάλιστα την μελέτη την πουλάει και επικαλείται το ότι ήδη ηγοράσθη λέει και από άλλο Δήμο σε άλλη περιοχή της Ελλάδος. Χρειάζεται μια συνολική αντιμετώπιση το θέμα της προστασίας από κάθε κίνδυνο ή κάθε φυσική καταστροφή.

Στην τελευταία ενότητα το θέμα του Γενικού Γραμματέως του Υπουργείου Εσωτερικών τον οποίο τοποθετείτε επικεφαλής της ομάδος που θα συντάξει τον Κώδικα των υπαλλήλων των Δήμων και Κοινοτήτων και τον οποίο Γενικό Γραμματέα τον κακοποίησε ελαφρώς ο προλαλήσας συνάδελφος από την Εύβοια, λέγων ότι τον βρήκατε στο δρόμο και τον μαζέψατε. Απ' ό,τι ξέρω, δεν τον βρήκατε στο δρόμο, είναι στενός φίλος του Υπουργού σας και συμπατριώτης μας, του κυρίου Σκανδαλίδη. Και είναι επίσης και εκείνος συμπατριώτης μας. Και ασχολείται βεβαίως και με άλλες δραστηριότητες επιχειρηματικές και παρόμοιες αλλά αυτό ας το ερευνήσει η υπηρεσία μας.

Καλή είναι η παρέμβασή σας για τους βρεφονηπιοκόμους ανάγκη μεγάλη της κοινωνίας. Ακόμη και στις μικρές πλέον κοινωνίες και προπάντων στις κοινωνίες όπου έχουμε εποχιακή απασχόληση και όλος ο κόσμος προσπαθεί στο μικρό διάστημα να αποκτήσει εισόδημα για να ζήσει όλο το χρόνο. Βρεφονηπιοκόμοι: Απαραίτητο να έχουν καλή υπηρεσιακή κατάσταση. Μέχρι στιγμής απησχολούντο πολλές με τεχνάσματα διάφορα εμπνεύσεις Δημάρχων που τις εκράτουν περίπου ως «ομήρους» υπηρεσιακά. Καιρός να ομαλοποιηθούν τα πράγματα.

Τώρα πάμε στα Λιμενικά Ταμεία. Κύριε Πρόεδρε, βοήθεια εδώ. Πάλι διάταξη για Λιμενικά Ταμεία; Μου φαίνεται ότι είναι η τετάρτη ή πέμπτη κατά σειρά. Τα διαλύσατε, τα συνενώσατε, τα ξαναδιαλύσατε, τα διευρύνατε, τα σμικρύνατε. Τι θέλετε να κάνετε τώρα; Φέρνω σαν παράδειγμα κύριε Πρόεδρε - και εσείς είστε τεχνικός.

ΠΡΟΕΔΡΕΥΩΝ (Κωνσταντίνος Γείτονας): Και ολοκληρώστε.

ΑΡΙΣΤΟΤΕΛΗΣ ΠΑΥΛΙΔΗΣ: Ναι, κύριε Πρόεδρε

Φέρνω σαν παράδειγμα το Λιμενικό Ταμείο Δωδεκανήσου. Το κόψατε στα τέσσερα κακήν κακώς, δεν μπορεί να λειτουργήσει, εισπράττει και δεν μπορεί να αποδώσει και δεν ξέρουμε τελικά τι εισπράττει. Εργο πάντως δεν μπορεί να κάνει. Ζει ακόμα υπό το καθεστώς της προηγούμενης καταστάσεως. Με αυτή τη διάταξη τι επιδιώκετε; Θα παρακαλούσα θερμώς μια σαφή περιγραφή. Οπως επίσης και σαφή περιγραφή στα της διαγραφής χρεών των ΟΤΑ, για τους οποίους ζητώ επίμονα έλεγχο. Εχουν γεμίσει οι εισαγγελίες πρωτοδικών και εφετών με καταγγελίες και όλες στέλνονται «φουσέκι» προς τους εφέτες με χαρακτηρισμό «κακούργημα». Στα Δωδεκάνησα έχετε καμπανιστές περιπτώσεις, Λέρος, Νότια Ρόδος και μάλλον και άλλες, αν, βέβαια, γίνουν έλεγχοι!

Εδώ λοιπόν επιχειρήσετε να μας πείτε τι θέλετε να κάνετε. Και κλείνω, για να μη διαμαρτυρηθεί ο Πρόεδρος μας, με το Συνήγορο του Πολίτη, τον δύσμοιρο Συνήγορο. Τι τον θέλατε τον Συνήγορο του Πολίτη; Ποιός τον λογαριάζει;

Κατέθεσα ερώτηση για τη διάνοιξη οδού, στη Μικρά Χάλκη, παρά πάσαν έννοια νόμου διανοιχθείσα την οποία ο Συνήγορος του Πολίτη, αυτή τη διάνοιξη τη χαρακτηρίζει παράνομη. Και τι μου απήντησε τώρα ο αρμόδιος Υπουργός; Μου έστειλε κύριε Υπουργέ, το γράμμα που του έκανε η Υπηρεσία που επέτρεψε να γίνει η παρανομία. Και επανέρχεται ο Συνήγορος του Πολίτη και λέει: «Ακούστε εδώ, αυτά που κάνετε είναι καραγκιοζιλίκια. Και πρέπει να γνωρίζετε ότι και η δημόσια διοίκηση υποχρεούται να εφαρμόζει τους νόμους». Μας εξαπατάτε;

Λοιπόν ή θα αποφασίσουμε να δώσουμε κύρος στο Συνήγορο του Πολίτη οσάκις οι πολίτες απευθύνονται σε αυτόν, ή ας τον αφήσουμε στην άκρη και να μην του στέλνουμε και υπαλλήλους τώρα με απόσπαση που θα παραμείνουν σ' αυτόν θα συνυπολογισθεί η υπηρεσία τους, θα προαχθούν ή αλλέως πως θα αντιμετωπισθούν.

Η σεβόμεθα αυτό που θέλουμε να γίνει θεσμός ή το καταργούμε κύριε Υπουργέ.

«Χορός εκατομμυρίων με προγραμματικές συμβάσεις»

Από την νομαρχιακή παράταξη «Δωδεκάνησα 21ος αιώνας» του κ. Γ. Παρασκευά εκδόθηκε χθες η ακόλουθη ανακοίνωση:

«Παλιά μου τέχνη κόσκινο» ταιριάζει απόλυτα στη συμπεριφορά του κ. Καραγιάννη με την υιοθέτηση καθ' υπερβολή της διασπάθισης του δημόσιου χρήματος μέσω της υπογραφής Προγραμματικών Συμβάσεων.

«Εμαθε η γριά στα σύκα» και στη συνεδρίαση της Παρασκευής του Νομαρχιακού Συμβουλίου κυριαρχούν ως θέματα η υπογραφή (πέντε) 5 προγραμματικών συμβάσεων για διάφορα θέματα σοβαρά ή λιγότερα σοβαρά, προγραμματικές συμβάσεις που απερρίφθησαν στη συνεδρίαση του προηγούμενου Νομαρχιακού Συμβουλίου.

Τίθεται θέμα ως προς τη νομιμότητα της υπογραφής αυτού του είδους των προγραμματικών συμβάσεων και υπάρχει το δεδικασμένο της απόρριψης παρόμοιας προγραμματικής συμβάσεως που υπεγράφη με το δήμο της Λέρου.

Παρ' όλα αυτά ο κ. Καραγιάννης στην προσπάθειά του να εξυπηρετήσει ημέτερους ή μη, ακολουθεί το δρόμο που διάλεξε, να μην ασχολείται με τα προβλήματα που αντιμετωπίζει ο Νομός αλλά με θέματα που του δίνουν δημοσιότητα χωρίς αποτελέσματα

Μετά την **«αεροπορική εταιρεία», το «δελφίνι», τα «νερά για τα νησιά»** (κοροϊδία για μικρά παιδιά) συνεχίζει με την ιδέα της παραγωγής λιπασμάτων από τα φύλλα των δέντρων

Δεν έχει κατανοήσει ο κ. Καραγιάννης, ότι δεν είναι δυνατόν να ξεγελά πολλούς για πολύ χρόνο.

Με τη λειτουργία και τις επιλογές του επιβεβαιώνει καθημερινά όλο και πιο πειστικά ότι η παρουσία του στη Νομαρχία έχει ημερομηνία λήξης.

RODOGAZ

Στη Ρόδο από το 1963



✓ Διανομή φιαλών υγραερίου κατ' οίκον
τηλέφωνα παραγγελιών: 64409 - 094-4-528212
✓ Διανομή χύμα υγραερίου
✓ Πώληση καυστήρων και λεβήτων υγραερίου για κεντρικά συστήματα θέρμανσης
✓ Θερμαντικά σώματα



Διεύθυνση εργοστασίου: Καναμάτ Ρόδου • τηλ. 62649
Διεύθυνση πρατηρίου: Αυστραλίας 50 • τηλ. 34244-5

ΑΚΡΙΤΙΚΑ

κουβεντούλες με κάποιο νόημα

Θάρσει· λέγων τ' αληθές συ σφαλεί ποτέ
ΣΟΦΟΚΛΗΣ

ΕΠΙΤΡΟΠΕΣ ΚΑΙ ΔΙΑΛΟΓΟΙ

Κάποτε έλεγαν ότι αν δεν θέλεις να λύσεις ένα πρόβλημα φτιάξε μια επιτροπή.

Αν οδηγηθεί σε αδιέξοδο ο κοινωνικός διάλογος για τη φορολογία δεν είναι απίθανο να καθιερωθεί η ρήση «αν θέλεις να αποτύχει μια μεταρρύθμιση κάνε έναν κοινωνικό διάλογο».

Η επιτυχία ή η αποτυχία δεν εξαρτάται από το αν θα υπάρξει μια τελική ομόφωνη απόφαση, γιατί θα ήταν ουτοπικό να περιμένει κανείς ότι κόμματα, κοινωνικές ομάδες και φορείς που εκπροσωπούν διαφορετικά και αλληλοσυγκρουόμενα συμφέροντα, θα συμμετάσχουν σε έναν καλόπιστο διάλογο για να καταλήξουν σε κοινά αποδεκτές λύσεις στο όνομα του κοινού καλού.

Αν αυτό συνέβαινε, θα είχαν λειανθεί τόσο πολύ οι γωνίες, θα είχαν γίνει τέτοιοι συμβιβασμοί που το τελικό πόρισμα θα ήταν ένας άγουστος και ανούσιος χυλός. Σε καμία περίπτωση δεν θα ήταν ριζική λύση και προπαντός δεν θα μπορούσε να είναι μεταρρύθμιση, γιατί όπως δεν γίνεται ομελέτα χωρίς να σπάσουν αυγά έτσι δεν προωθείται μεταρρύθμιση χωρίς συγκρούσεις.

Συνεπώς από το διάλογο για τη φορολογία θα είμαστε αιθεροβάμονες αν περιμένουμε προτάσεις που θα οδηγούν σε δίκαιη κατανομή των βαρών, αναπτυξιακή προοπτική και πάταξη της φοροδιαφυγής.

Επειδή η προώθηση μιάς μεταρρύθμισης και προπαντός το περιεχόμενό της είναι πρωτίστως πολιτικές αποφάσεις, η κυβέρνηση θα κληθεί στο τέλος να κάνει την πολιτική επιλογή με ποιούς θα πάει και ποιούς θα αφήσει, γιατί είναι σίγουρο ότι δεν μπορεί να πάει με όλους.

Ο διάλογος δεν οδηγεί λοιπόν σε ομόφωνες ριζικές αποφάσεις, αλλά δεν είναι άχρηστος και ανώφελος. Το αντίθετο μάλιστα, είναι επιτυχής όταν επιτρέπει να υπάρξουν ζυμώσεις, διεργασίες, συμφωνίες, ακόμα και συμμαχίες και προπαντός βοηθάει να κατανοήσει η κοινωνία ποιός υποστηρίζει τι και ποιός είναι με ποιούς, να ξεκαθαρίσει το τοπίο.

Αλλά ούτε αυτό μπορούμε να κάνουμε, γιατί δεν μάθαμε την τέχνη του διαλόγου.

«ΕΠΙΚΟΙΝΩΝΙΑΚΑ»

Ας μη γελιούνται στο Μαξίμου ή και στη Χαριλάου Τρικούπη, κανένας επικοινωνιακός σχεδιασμός δεν είναι σε θέση να αποδώσει, αν όλοι όσοι συνδέονται με τον έναν ή τον άλλο τρόπο με την κυβερνητική και την κομματική λειτουργία δεν αποφασίσουν να παραμερίσουν τις όποιες προσωπικές φιλοδοξίες ή και αντιπαλότητες τους και να συστρατευθούν σε μια κοινή προσπάθεια.

Και πολύ περισσότερο δεν είναι δυνατό να αποδώσει το όποιο επικοινωνιακό σύστημα, αν δεν διασφαλιστεί ένα μίνιμουμ κυβερνητικής συνεργασίας, έτσι ώστε να συζητούνται διεξοδικά και σε βάθος οι σχεδιαζόμενες παρεμβάσεις για την αντιμετώπιση των μεγάλων και σοβαρών οικονομικών και κοινωνικών προβλημάτων.

Διότι, αν ο ένας υπουργός αιφνιδιάζει τον άλλον και αν, παράλληλα, οι μετέχοντες στην Κοινοβουλευτική Ομάδα δεν εννοούν να αντιληφθούν ότι ναι μεν το δικαίωμα της γνώμης ή και της διαφωνίας είναι απολύτως σεβαστό, αλλά εκείνο που προέχει είναι η συνοχή του κόμματος, η στήριξη του κυβερνητικού έργου και η αποφυγή δημιουργίας προβλημάτων εκ του μη όντος, τότε κανένα επιτελικό όργανο και κανένας επικοινωνιακός σχεδιασμός δεν μπορεί να αποδώσουν.

«ΕΛΛΗΝΟΤΟΥΡΚΙΚΑ»

Ισχυρές επιφυλάξεις για το μέλλον των ελληνοτουρκικών σχέσεων και την πορεία της προσέγγισης, εκφράζει η τουρκική κοινή γνώμη μέσω δημοσκόπησης, στην οποία κατεγράφη πως η πλειονότητα των Τούρκων πολιτών θεωρεί ότι στο προσεχές μέλλον θα υπάρξει πόλεμος ανάμεσα στις δύο χώρες. Η δημοσκόπηση, που δημοσιεύθηκε στην εφημερίδα «Μιλιέτ», αναφέρει ότι το 72% των ερωτηθέντων πιστεύει ότι οι σχέσεις των δύο χωρών δεν θα εξελιχθούν ομαλά και ότι θα υπάρξει πολεμική εμπλοκή, ενώ μόλις το 11% εξέφρασε την άποψη ότι οι σχέσεις θα εξελιχθούν ειρηνικά. Σε άλλη ερώτηση σχετικά με την ευρωπαϊκή πορεία της Τουρκίας, το σώμα των ερωτηθέντων παρουσιάζεται μοιρασμένο, καθώς το 50% πιστεύει ότι η χώρα δεν θα ενταχθεί στην Ε.Ε.

Είδατε τι αποδίδει η καθημερινή πλύση εγκεφάλου που γίνεται στον τουρκικό λαό;

Ο Ι... «ΓΙΓΑΝΤΕΣ»

Και... ξαφνικά έγινε πάλι «Παιδαράς» ο Κ. Σκανδαλίδης. Μεγάλος. Τρανός.

Αυτή είναι η επωδός. Όλοι είναι «γίγαντες» μόλις μας τακτοποιήσουν καμιά σοβαρή υπόθεση και μας βγάλουν από τα αδιέξοδα.

Αλλά... Θου Κύριε, και πάλιν, φυλακήν τω στόματί μου.

Με λίγα λόγια, πάμε... πάσο!

ΣΑΤΑΝΙΚΗ ΕΥΦΥΙΑ!

Μάζεψε λιγάκι, λεβέντη μου, την σατανική ευφυία σου, γιατί απλώθηκε επικινδύνως στους δρόμους και γλιστράνε πεζοί και οχήματα.

Ήθελα να'ξερα, πραγματικά, που θα βρισκόταν σήμερα η ΔΑΝΕ, αν δεν γινόταν τότε η συνεργασία με την ΑΝΕΚ. Στο νεκροταφείο...

Βεβαίως, ο στόχος ορισμένων ξύπνιων και αετονύχηδων ήταν να διαλυθεί, έδωσαν προς τούτο τις μάχες τους, αλλά απέτυχαν.

Ευτυχώς δηλαδή για την εταιρεία.

Γιατί την ώρα που άλλοι γκρέμιζαν, άλλοι δημιουργούσαν.

Τ Ο ΤΡΙΞΙΜΟ ΤΩΝ ΔΟΝΤΙΩΝ

Δεν αρκεί, νομίζουμε, αγαπητέ μας δήμαρχε, να τρίζουμε απλώς τα δόντια στους εργολάβους, αλλά να δαγκώνουμε και κανένα χέρι. Γιατί με μόνο το τρίξιμο των δοντιών, πάθανε... πρήξιμο από την αναισθησία. Έπαθαν ταυτόχρονα πρήξιμο μύες και κοιλιές και κινδυνεύουν να... κριπάρουν.

Η μόνη μέθοδος που οδηγεί στην περίπτωσή τους σε επιτυχία είναι η... προκρούστεια. Για δοκίμασέ την!

«ΚΥΚΛΟΦΟΡΙΑΚΑ»

Είναι κάτι παραπάνω από βέβαιο ότι και φέτος το καλοκαίρι η πόλη θα πάθει κυκλοφοριακή ασφυξία, καθώς μάλιστα έχουν υπερδιπλασιασθεί τα οχήματα, κυρίως τα ενοικιαζόμενα.

Επειδή επί χρόνια ολόκληρα μιλάμε για πάρκινγκ στην πόλη ή στις παρυφές της και ποτέ δεν αρχίζουμε, ας βρούμε, τουλάχιστον, άλλες λύσεις, τουλάχιστον για φέτος, για να ανακουφίσουμε το κέντρο και τους δρόμους μεγάλης κυκλοφορίας. Και ένα από τα μέτρα αυτά είναι να παίρνουν **μέτρα κυκλοφορίας** τροχονόμοι και δημοτικοί αστυνόμοι, αφήνοντας τα ντεφτέρια κατά μέρος.

Ρύθμιση χρειάζεται η κυκλοφορία, όχι φορολογία!

Μ ΙΑ ΑΛΛΙΩΤΙΚΗ ΔΙΚΗ

Αυτά που συνέβησαν προχθές στην δίκη των τριών υπαλλήλων του ΣΔΟΕ δεν τιμάνε κανένα, όποιος κι αν φταίει ή δεν φταίει.

Εμείς δεν έχουμε την δυνατότητα ούτε και την ικανότητα (νομικοί δεν είμαστε) να κρίνουμε νόμους, δικονομίες και διατάξεις.

Αυτό είναι έργο δικαστών, εισαγγελέων και δικηγόρων.

Εμείς απλώς μεταφέρουμε αντιδράσεις της κοινής γνώμης που δεν είναι οι καλύτερες. Όταν κλονίζεται η εμπιστοσύνη του πολίτη, γενικώς, κάποιοι θα πρέπει να προβληματίζονται.

Δ ΗΜΑΡΧΟΙ, ΞΥΠΝΗΣΤΕ

Δεν υπάρχει χειρότερη δυσφήμιση για τον τουρισμό μας από την άθλια κατάσταση που συνεχίζει να επικρατεί στις παραλίες.

Όπου φύγει – φύγει οι τουρίστες.

Και όλα αυτά γιατί κάποιοι δήμαρχοι συνεχίζουν να μη συγκινούνται, ως μη όφειλαν. Τεράστια είναι τα έσοδα που έχουν από τις παραλίες (κι αν δεν έχουν, οφείλεται σε κακοδιαχείριση ή λαθεμένες επιλογές), ας διαθέσουν και κάποια χρήματα για να καθαρίσουν τις παραλίες. Άλλωστε, κακό του κεφαλιού τους κάνουν, αφού όταν δεν πάνε οι τουρίστες στις παραλίες, δεν έχουν και έσοδα!

Ν Α ΕΙΝΑΙ ΦΕΙΔΩΛΟΙ

Να είναι φειδωλοί, όσο γίνεται, οι υποψήφιοι που θα μετάσχουν στις εκλογές του προσεχούς Οκτωβρίου, είτε δημοτικές λέγονται αυτές είτε νομαρχιακές. Να πάψουν να παραμυθιάζουν τον κοσμάκη με θα, θαθα, θαθαθα, γιατί τους έχουν πάρει χαμπάρι και θα τους περιλάβουν με αυγά και λεμονόκουπες...

Αν ψάξει συγκεκριμένα κανείς τι έλεγαν και τι υπόσχοντο στις προηγούμενες και στις προ-προηγούμενες εκλογές και γενικά, χθες, προχθές και πέρσι, θα πρέπει να ντρέπονται και οι ίδιοι.

Ο τόπος δεν έχει ανάγκη από «θαθατζήδες». Από έντιμους και ειλικρινείς εργάτες έχει ανάγκη.

Αλλ'ως φαίνεται, αυτό είναι ένα είδος εν πλήρει ανεπαρκεία.

Α ΝΑΣΑ ΣΤΙΣ ΑΦΙΞΕΙΣ

«Ανασαίνει», όσο κυλούν οι ημέρες και ο εισαγόμενος τουρισμός, ενώ ο μαθητικός δίνει, όπως πάντα, τον δικό του τόνο.

Χθες π.χ. είχαμε 16 πτήσεις τσάρτερ, 10 από Γερμανία, 1 από Ισραήλ, 1 από Κύπρο, 2 από Βέλγιο και 2 από Ολλανδία, όλες με πολύ καλές πληρότητες.

Υπάρχουν στοιχεία, σύμφωνα με τα οποία η σαιζόν **δεν θα είναι τόσο άσχημη**, όσο φημολογείται.

Αναμένεται μάλιστα **εξισορρόπηση** και από την Γερμανία καθώς δείχνουν να βελτιώνονται οι δείκτες της οικονομίας και να μειώνεται σταδιακά, αλλά σταθερά, η ανεργία.

Τ ΡΕΧΕΙ...

Τις ενδοκομματικές αντιπαραθέσεις σχετικά με τη φορολογική μεταρρύθμιση «τρέχει» να καλύψει, η Χαριλάου Τρικούπη, μετά από δηλώσεις του κ. Λαλιώτη ότι ο κ. Χριστοδουλάκης έκανε λάθος στην επικοινωνία ορισμένων θέσεων σχετικά με φορολογικό. Παράλληλα, ο κ. Λαλιώτης εκτίμησε ότι οι προτάσεις της επιτροπής Γεωργακόπουλου δε μπορούν να υιοθετηθούν, απορρίπτοντας ευθέως το πόρισμα της επιτροπής. Μπροστά στον κίνδυνο νέων εσωκομματικών αντιπαραθέσεων, ο πρωθυπουργός έσπευσε να αποστείλει έγγραφο προς τα μέλη του υπουργικού συμβουλίου, με το οποίο τους ζήτησε να μην υιοθετούν αιτήματα συνδικαλιστικών οργανώσεων και να μην υπόσχονται παροχές, αν δεν έχουν την έγκριση του υπουργού Οικονομικών.

«ΑΜΕΡΙΚΑΝΙΚΑ»

Η αμερικανική διπλωματία το τελευταίο διάστημα δεν μπορεί να αισθάνεται και τόσο περήφανη. Όχι πως όλα τα προηγούμενα χρόνια θα μπορούσε να αποτελέσει key study για υποψήφιους διπλωμάτες, καθώς οι «επιτυχίες» της δεν ήταν τίποτα άλλο παρά απότοκες της στρατιωτικής και οικονομικής της δύναμης. Όμως μέσα σε λίγες ημέρες είδαμε «διπλωματικές» απόπειρες των ΗΠΑ να καταρρακώνονται τόσο στη Μέση Ανατολή όσο και στη Βενεζουέλα. Οι αντίρροπες δυνάμεις που μάχονται μέσα στην αμερικανική πολιτική σκηνή εξυπηρετώντας διαφορετικά συμφέροντα, δεν μπορούν φαίνεται να εξισορροπήσουν, με αποτέλεσμα το κύρος θεσμών όπως αυτοί του προέδρου και του υπουργού Εξωτερικών να «τσαλακώνονται» από κάποιους Σαρόν και Τσάβες.

Κάποτε ο μακαρίτης Αιγύπτιος πρόεδρος Νάσερ είχε πει ότι «η αμερικανική διπλωματία ξεχωρίζει γιατί δεν κάνει χονδροειδή λάθη. Κάνει όμως πάρα πολλά μικρά λάθη, έτσι που όλοι εμείς να αναρωτιόμαστε τι ακριβώς κρύβεται πίσω απ'αυτά και να προσπαθούμε ματαίως να τα εξηγήσουμε με τη λογική». Ενώ στην πραγματικότητα πρόκειται για κλασικές γκάφες που στις χώρες με ιστορική παράδοση στην πολιτική θα είχαν μέγα αντίκτυπο. Κοτζάμ Πάουελ, λοιπόν, εδώ και 10 ημέρες πηγαινοέρχεται στη Μ. Ανατολή και δεν μπορεί να πείσει την ισραηλινή ηγεσία να αποσύρει τα στρατεύματά της, όταν ο ίδιος ο πρόεδρος, δημόσια, το απαίτησε δύο φορές. Τη δεύτερη μάλιστα όπως είπε με στόμφο, το... εννοούσε!

Και φθάνουμε σήμερα να στήνεται ο μύθος της διπλωματικής επιτυχίας από τη διαφαινόμενη εκεχειρία, αφού, φυσικά έχουν ισοπεδωθεί τα πάντα και ο αριθμός των νεκρών είναι αμέτρητος. Και μιλάμε για εκεχειρία και όχι απόσυρση όπως το εννοούσε ο κ. Μπους. Από την άλλη, το φιάσκο πραξικόπημα στη Βενεζουέλα που θύμιζε παρεμβάσεις προηγούμενων δεκαετιών στη λατινική Αμερική, έδωσε άλλο ένα κτύπημα στην υπερδύναμη. Και σ'αυτή την περίπτωση τα κίνητρα δεν είναι πλανητικά αλλά απλώς οικονομικά. Το πετρέλαιο της Βενεζουέλας είναι που ενδιαφέρει και όχι η επικράτηση του δικαίου. Δύο αποτυχίες που ρίχνουν βαριά τη σκιά τους ως προς το τι μπορεί και τι όχι να πετύχει η υπερδύναμη που δεν είναι δα και τόσο υπερδύναμη.

Μ ΗΝΕΣ

Πλησιάζει η επέτειος της δικτατορίας του 1967, μέσα σε ζοφερή για την ειρήνη και τα ανθρώπινα δικαιώματα διεθνή συγκυρία. Σε μια περίοδο όπου επικίνδυνα φαινόμενα εκδηλώνονται και στη χώρα μας. Επικίνδυνα για την ιστορική μνήμη, για τις δημοκρατικές ελευθερίες, για τους θεσμούς. Τους τελευταίους μήνες από ανεπίσημες αλλά όχι και αμελητέες ή ακίνδυνες πηγές – π.χ. από το στόμα του κ. Νάιλς, πρώην πρέσβη των ΗΠΑ στην Ελλάδα – επανήλθαν στο προσκήνιο απόψεις που συστηματικά επιχειρούν να συσχετίσουν την τρομοκρατία στην Ελλάδα με την αντιδικτατορική αντίσταση. Τέτοια φαινόμενα θα ήταν λάθος να ερμηνευθούν ως συναισθηματική αντίδραση στα τραγικά γεγονότα της 11ης Σεπτεμβρίου. Αντίθετα, έρχονται να προστεθούν σε μια συστηματική εκστρατεία λάσπης και έμπρακτου χαφιεδισμού με στόχο τις δημοκρατικές ελευθερίες αλλά και την ίδια την αντιδικτατορική πάλη. Η αδιαφορία έναντι τέτοιων μεθοδεύσεων, με το επιχείρημα ότι (όντως) είναι αστείες, ατεκμηρίωτες και ανεύθυνες, δεν ικανοποιεί πολιτικά, διότι αγνοεί δύο τουλάχιστον παράγοντες:

Πρώτον, την εντυπωσιακή επιμονή μηχανισμών της ανωμαλίας να πάρουν μια καθυστερημένη εκδίκηση σε βάρος της Αντίστασης. Δεύτερον, σε επίπεδο ελληνικού κράτους, την προσπάθεια συντήρησης εκβιαστικών απειλών και ωμών πιέσεων εναντίον της Ελλάδας, βάσει των οποίων η εκάστοτε ελληνική κυβέρνηση θα εξωθείται σε όλο και νέες υποχωρήσεις σε τομείς που άπτονται των δημοκρατικών ελευθεριών και της εθνικής κυριαρχίας.

Υ.Τ.Υ.

ΠΡΑΓΜΑΤΟΠΟΙΗΘΗΚΕ ΧΘΕΣ 24ΩΡΗ ΑΠΕΡΓΙΑ

ΤΟ ΔΙΕΚΔΙΚΗΤΙΚΟ ΠΛΑΙΣΙΟ των εργαζομένων της Ρόδου



Τα οικονομικά και θεσμικά αιτήματα

Πραγματοποιήθηκε χθες και στην Ρόδο 24ωρη πανεργατική απεργία που προκήρυξε το ΕΚΡ στα πλαίσια ανάλογης της ΓΣΕΕ, η οποία σημείωσε σχετική επιτυχία.

Το πρωί πραγματοποιήθηκε στο Εργατικό Κέντρο συγκέντρωση απεργών και εκδόθηκε το ακόλουθο ψήφισμα:

Εμείς οι απεργοί που συγκεντρωθήκαμε σήμερα Πέμπτη 18-4-02 στο Εργατικό Κέντρο Ρόδου , συμμετέχοντες στην 24ωρη Πανεργατική Απεργιακή κινητοποίηση που κήρυξε η διοίκηση για την προώθηση σειράς αιτημάτων των εργαζομένων της περιοχής, καταλήξαμε στα παρακάτω:

ΚΑΤΑΔΙΚΑΖΟΥΜΕ

• Τις εξελίξεις που δρομολογούν σε ολόκληρο τον κόσμο οι ισχυροί της γης στα πλαίσια της λεγόμενης παγκοσμιοποίησης, αφού στο στόχαστρο τους ειναι τα βασικά δικαιώματα των εργαζομένων και οι ελευθερίες των λαών.

• Την ιμπεριαλιστική βαρβαρότητα που συντελείται από το κράτος του Ισραήλ σε βάρος του Παλαιστινιακού λαού υπό την υψηλή προστασία των ΗΠΑ, περιφρονώντας κάθε δικαίωμα ενός μαρτυρικού λαού για τη δημιουργία της δικής του κρατικής οντότητας στα πλαίσια της δικής του πατρίδας.

• Ολους αυτούς που ενώ μπορούν δεν σταματούν το συνεχιζόμενο έγκλημα, αγνοώντας την παγκόσμια κατακραυγή και τις αποφάσεις του ΟΗΕ.

ΔΙΑΠΙΣΤΩΝΟΥΜΕ

Οτι το γενικότερο περιβάλλον που έχει διαμορφωθεί και στη χώρα εξαιτίας των ασκούμενων πολιτικών της ΕΕ και της Ελληνικής κυβέρνησης σε όλους τους τομείς της ζωής, είναι από αρνητικό έως εχθρικό για τους εργατοϋπαλλήλους και τα δικαίωματά τους.

Οι παραπάνω διαπιστώσεις αποτελούν την ωμή σημερινή πραγματικότητα, αφού συνεχώς επιδεινώνεται η κοινωνική και οικονομική θέση των εργαζομένων της περιοχής και της χώρας μας γενικότερα.

Δυστυχώς έως τώρα κανένας αρμόδιος κυβερνητικός ή εργοδοτικός φορέας όχι μόνο δεν έδωσε λύση, αλλά ούτε καν απάντησαν στα δεκάδες υπομνήματα, ψηφίσματα και διαμαρτυρίες του ΕΚΡ, που αναφέρονταν σε προβλήματα που απασχολούν τους χιλιάδες εργαζόμενους και συνταξιούχους της περιοχής μας.

ΚΑΤΑΓΓΕΛΛΟΥΜΕ

• Την ηγεσία της κυβερνητικής συνδικαλιστικής παράταξης στη ΓΣΣΕ για τη στάση που τήρησε τουλάχιστον έως τώρα, γύρω από τις «νέες» κυβερνητικές θέσεις για την αναμόρφωση του ασφαλιστικού συστήματος.

• Ολους όσους συνέβαλαν (κυβέρνηση, εργοδοσία, συνδικαλιστές) στην υπογραφή της νέας ΕΓΣΣΕΕ για το 2002 και το 2003.

Με τη σύμβαση αυτή καταδικάζουν στην ανέχεια για τα επόμενα δύο χρόνια χιλιάδες εργατικές οικογένειες, αφού οι «αυξήσεις» που δόθηκαν πάνω στα πενιχρά εισοδήματά τους κινούνται κάτω από τον προβλεπόμενο πληθωρισμό.

ΑΠΑΙΤΟΥΜΕ

• Τη διάλυση όλων των αντιδραστικών πολιτικών στρατιωτικών και οικονομικών σχηματισμών, που μέσα από τις πολιτικές και τις επεμβάσεις τους ανά τον κόσμο, καλλιεργούν την ένταση και πυροδοτούν τις συρράξεις μεταξύ των λαών.

• Από την ελληνική κυβέρνηση να επαναπροσδιορίσει την πολιτική της σε όλα τα επίπεδα και να στρέψει την προσοχή της στην ικανοποίηση των αναγκών των εργαζομένων και των άλλων λαϊκών στρωμάτων.

• Από τη ΓΣΕΕ να αφουγκραστεί τον παλμό και την αγωνία της εργατικής τάξης και να συμπαραταχθεί μαζί της. Να συντονίσει τον αγώνα μαζί με την ΑΔΕΔΥ, για να αποκρούσουμε όλοι μαζί τις κυβερνητικές επιδιώξεις που έρχονται να ακυρώσουν κατακτήσεις των τελευταίων πενήντα χρόνων στον τομέα της ασφάλισης και της κοινωνικής προστασίας.

ΔΙΕΚΔΙΚΟΥΜΕ

Οικονομικά

- Κατώτερο ημερομίσθιο ανειδίκευτου εργάτη 12.000 (35 ευρώ) τη μέρα.
- Κατώτερος μισθός για τους εργαζόμενους του ιδιωτικού και δημοσίου τομέα 300.000 δρχ. (880 ευρώ) το μήνα.
- Κατώτερη σύνταξη στα 20 ΗΑΕ (ημερομίσθια ανειδίκευτου εργάτη) της ΕΓΣΣΕ, ή το 80% του μισθού, δηλ. 240.000 δρχ. (704 ευρώ) το μήνα.
- Συμμετοχή των εργαζομένων στο ετήσιο ΑΕΠ.
- Επίδομα ανεργίας στο 80% του κατώτερου μισθού της ΕΓΣΣΕ.
- Οικογενειακό επίδομα και στους δύο γονείς σε ιδιωτικό και δημόσιο τομέα.
- Αύξηση όλων των επιδομάτων του ΟΑΕΔ.
- Αύξηση των δαπανών για την παιδεία, τον αθλητισμό, το περιβάλλον, τον πολιτισμό και την αντιμετώπιση της μάστιγας των ναρκωτικών.
- Υπογραφή τοπικών κλαδικών και επιχειρησιακών συλλογικών συμβάσεων εργασίας με ικανοποιητικούς όρους αμοιβής, πέραν των παραπάνω, των εργαζομένων στα ξενοδοχεία και τα ψυχαγωγικά κέντρα. Των οδηγών τουριστικών λεωφορείων, των βιομηχανιών σκυροδέματος, πωλητών, των εργαζομένων στο Καζίνο Ρόδου, στα πετρελαιοειδή, στην Κόκα Κόλα, στα τρόφιμα - ποτά κλπ.
- Ουσιαστικές αυξήσεις των εργαζομένων στις επιχειρήσεις των δήμων της περιοχής (ΔΕΥΑΡ - ΔΕΚΡ - ΡΟΔΑ κλπ.) και εξίσωσή τους με το μόνιμο προσωπικό των ΟΤΑ, μέσα από επιχειρησιακές ρυθμίσεις.

Φορολογικά

- Ριζική φορολογική μεταρρύθμιση με διεύρυνση της φορολογικής βάσης.
- Αύξηση του αφορολόγητου ποσού για μισθωτούς και συνταξιούχους, στο επίπεδο των 3,5 εκ. δρχ. (10.271 ευρώ) ετησίως.
- Πλήρης τιμαριθμοποίηση της φορολογικής κλίμακας.
- Αντιστροφή της σχέσης άμεσων - έμμεσων φόρων με τη μείωση έως και κατάργηση της έμμεσης φορολογίας.
- Επέκταση και διεύρυνση του «πόθεν έσχες» και των τεκμαρτών δαπανών.
- Είσπραξη των βεβαιωμένων φόρων και πάταξη της φοροκλοπής (φόρου εισοδήματος και ΦΠΑ).
- Καθιέρωση ανώτερου φορολογικού συντελεστή για τα υψηλά εισοδήματα στο 60% και πάνω.
- Καθιέρωση μηδενικού συντελεστή ΦΠΑ για τα είδη πλατιάς λαϊκής κατανάλωσης.
- Διατήρηση του καθεστώτος των μειωμένων συντελεστών ΦΠΑ στα Δωδεκάνησα με προοπτική τη μείωσή τους.

Θεσμικά

- Ουσιαστική αντιμετώπιση του τεράστιου προβλήματος της ανεργίας, λήψη συγκεκριμένων μέτρων με βάση τις προτάσεις του ε.σ.κ. και παράλληλη προστασία των ανέργων όσο διάστημα δεν βρίσκουν δουλειά.
- Πλήρης σταθερή εργασία με εφαρμογή 7ωρου, 5νθήμερου, 35ωρου εβδομαδιαίου χρόνου απασχόλησης.
- Καθιέρωση 5ης εβδομάδας άδειας για όλους τους εργαζόμενους.
- Κατάργηση των αντεργατικών νόμων που ανατρέπουν τις εργασιακές σχέσεις.
- Δραστικός περιορισμός της μερικής απασχόλησης μέχρι την κατάργησή της.
- Ουσιαστική εφαρμογή του ν.1568/85 για την υγιεινή και ασφάλεια στην εργασία σε όλους τους χώρους, ειδικά στις βιομηχανίες αδρανών υλικών, παραγωγής αναψυκτικών, τροφίμων - ποτών, στις οικοδομές, ΧΥΤΑ κλπ, με παρουσία γιατρών εργασίας και τεχνικών ασφαλείας στους εργασιακούς χώρους, όπου είναι απαραίτητο.
- Επέκταση του ν.2112/20 στους εργατοτεχνίτες, προστασία από τις αυθαίρετες απολύσεις.
- Βελτίωση της προστασίας και των παροχών μητρότητας σ' όλες τις εργαζόμενες και εξίσωση του ιδιωτικού τομέα με τον δημόσιο.
- Υποχρεωτική, νομοθετικά κατοχυρωμένη επαναπρόσληψη όλων των εργαζομένων στα ξενοδοχεία, στα ψυχαγωγικά κέντρα και στις άλλες εποχιακές δραστηριότητες με την έναρξη της λειτουργίας της επιχείρησης και αναστολή της απασχόλησης με το κλείσιμό της.
- Καθιέρωση συστήματος σύνθεσης προσωπικού στα ξενοδοχεία, στα ψυχαγωγικά κέντρα και σ' όσες δραστηριότητες είναι απαραίτητο για την ποιοτική αναβάθμιση των παρεχόμενων υπηρεσιών τους, τον περιορισμό της εντατικοποίησης στην εργασία και την αντιμετώπιση του προβλήματος της ανεργίας.
- Ουσιαστικά μέτρα επιμήκυνσης της τουριστικής περιόδου με νέες τουριστικές πολιτικές που θα διαμορφώνουν καλύτερες συνθήκες απασχόλησης και θα βελτιώνουν το προϊόν.
- Σταμάτημα των διακρίσεων που υπάρχουν των εργαζομένων στις δημοτικές επιχειρήσεις στο εργασιακό, μισθολογικό, ασφαλιστικό, συνταξιοδοτικό πεδίο και εξίσωσή τους με το μόνιμο προσωπικό των ΟΤΑ. Μονιμοποίηση των συμβασιούχων τους.
- Επέκταση της χορήγησης του παραμεθόριου επιδόματος σε όλους τους εργατοϋπαλλήλους τους και χορήγηση ανάλογου εφάπαξ.
- Απόρριψη όλων των ιδιωτικοποιήσεων - μετοχοποιήσεων των ΔΕΚΟ κλπ.
- Απόκρουση κάθε μορφής ιδιωτικοποίησης, ανοιχτής ή συγκαλυμμένης λειτουργιών και δραστηριοτήτων των ΟΤΑ μέσα από τη μετατροπή του ρόλου τους σε επιχειρήσεις που κινούνται στη βάση ιδιωτικοοικονομικών κριτηρίων.
- Νομιμοποίηση της απασχόλησης των ξένων εργατών, που βρίσκονται στη χώρα και έχουν τις προϋποθέσεις. Ισα δικαιώματα Ελλήνων και αλλοδαπών εργαζομένων, μέτρα ουσιαστικού ελέγχου και φύλαξης των συνόρων της χώρας, για να αντιμετωπιστεί η παράνομη μετανάστευση.

Κοινωνικοασφαλιστικά -

ΝΟΜΑΡΧΙΑΚΗ ΑΥΤΟΔΙΟΙΚΗΣΗ ΔΩΔΕΚΑΝΗΣΟΥ

ΣΥΝΕΔΡΙΟ

ΕΝΕΡΓΕΙΑ & ΑΝΑΠΤΥΞΗ

ΣΤΑ ΔΩΔΕΚΑΝΗΣΑ & ΣΤΟ ΑΙΓΑΙΟ

Ρόδος, 19-20 Απριλίου 2002

Με πρωτοβουλία της Νομαρχιακής Αυτοδιοίκησης Δωδεκανήσου, συγκαλείται το πρώτο περιφερειακό συνέδριο για την Ενέργεια και την Ανάπτυξη στα Δωδεκάνησα και το Αιγαίο. Στο συνέδριο θα συζητηθεί η ενεργειακή κατάσταση στα Δωδεκάνησα και το Νότιο Αιγαίο αναφορικώς με την επάρκεια πόρων και την κατανάλωση. Έως πρόσφατα, για το ζήτημα της επάρκειας ενέργειας και καυσίμων στον νησιωτικό χώρο της Ελλάδας μεριμνούσε, κυρίως, η Κεντρική Διοίκηση. Ωστόσο, από τη στιγμή που άρχισε να εφαρμόζεται στην πράξη η Οδηγία της Ευρωπαϊκής Επιτροπής για την απελευθέρωση των αγορών ενέργειας στα Δεκαπέντε κράτη-μέλη, η μέριμνα για την διασφάλιση των απαραίτητων ενεργειακών πόρων, μεταβιβάζεται πλέον στις τοπικές κοινωνίες.

Στη διάρκεια του συνεδρίου θα συζητηθεί ακόμη το θέμα του προγραμματισμού για την προμήθεια ενέργειας στα αμέσως επόμενα χρόνια, αλλά και η κατασκευή των απαραίτητων υποδομών. Επίσης, θα υπάρξει ενημέρωση και ανάλυση για όλες τις υπάρχουσες μορφές ενέργειας, παραδοσιακές, όπως πετρέλαιο και υγραέριο, όσο και ανανεώσιμες και αποκεντροποιημένες μορφές, όπως η ηλιακή, η αιολική, η βιομάζα, οι υδατοπτώσεις και η γεωθερμία.

Απώτερος στόχος του πρώτου συνεδρίου της Νομαρχιακής Αυτοδιοίκησης Δωδεκανήσου για την Ενέργεια και την Ανάπτυξη, είναι να οδηγήσει στην εξαγωγή εκείνων των συμπερασμάτων, που θα βοηθήσουν την τοπική αυτοδιοίκηση, τις επιχειρήσεις, αλλά και τους αρμόδιους Εθνικούς φορείς, στη γενικώτερη προσπάθεια που καταβάλλεται για την εμπέδωση της ενεργειακής συνείδησης στην περιφέρεια, προκειμένου, αυτή, να καταστεί αυτοτελής από ενεργειακή άποψη και να συμβάλει στην αειφόρο ανάπτυξη των νησιωτικών περιοχών.

Κύριοι Χορηγοί

ΟΜΙΛΟΣ

RODOGAZ

Χορηγοί

EUROwind

SIEMENS

Χορηγος Επικοινωνιας

FM12

Υποστηρικτές

PRIME

ΑΝΕΚ SEA LINK

Πληροφορίες και Δηλώσεις Συμμετοχής: τηλ.: 010 36.28.457, 010 36.40.278

ΠΡΟΣΚΛΗΣΗ

Συνεχίζοντας και φέτος
την προσπάθειά μας να ζήσουμε
για λίγο στο μαγικό κόσμο του θεάτρου
βρισκόμαστε στην ευχάριστη θέση
να σας καλέσουμε στην παρουσίαση
του θεατρικού έργου:

ΦΟΝ ΔΗΜΗΤΡΑΚΗΣ

ΤΟΥ ΔΗΜΗΤΡΗ ΨΑΘΑ

Στο Εθνικό θέατρο Ρόδου
στις 23 και 24 Απριλίου 2002
και ώρα 19:30
Η ΘΕΑΤΡΙΚΗ ΟΜΑΔΑ
ΤΟΥ ΒΕΝΕΤΟΚΛΕΙΟΥ ΓΥΜΝΑΣΙΟΥ



Η Δ/ντρια του σχολείου
Παπαδάκη Μαρία
Οι υπεύθυνοι εκπαιδευτικοί
Μπακύρτση Γεωργία
Βογιατζής Βασίλης
Τσατσά Ζέφη
Τόπα Θεώνη



Συνταξιοδοτικά

- Δημόσια, καθολική, υποχρεωτική ασφάλιση με παροχές και υπηρεσίες υψηλού επιπέδου.
- Πλήρης ασφαλιστική κάλυψη όλων των ανέργων και των οικογενειών τους, των μεταναστών, των εργαζομένων με μερική απασχόληση.
- Μείωση των ορίων συνταξιοδότησης. Τα όρια ηλικίας να μην ξεπερνούν τα 60 χρόνια για τους άνδρες και τα 55 για τις γυναίκες (55 και 50 αντίστοιχα για τα βαρέα - ανθυγιεινά επαγγέλματα).
- Υπεράσπιση - επέκταση του θεσμού των βαρέων - ανθυγιεινών επαγγελμάτων.
- Επαναφορά του κατώτερου ορίου προϋποθέσεων σύνταξης στις 4050 ημέρες εργασίας.
- Βάση υπολογισμού της σύνταξης ο μέσος όρος όλων των αποδοχών της τελευταίας 3ετίας για τον ιδιωτικό τομέα και ο τελευταίος μισθός για το δημόσιο. Να μην θιγούν ευνοϊκότερες ρυθμίσεις συνταξιοδότησης, όπου έχουν κατακτηθεί, όπως αυτές των εργαζομένων στις ΔΕΚΟ, Τράπεζες κλπ.
- Συνταξιοδότηση ανεξαρτήτως ηλικίας στα 30 χρόνια ή 9000 ημέρες ασφάλισης με προσμέτρηση όλων των ενσήμων.
- Προσμέτρηση του χρόνου της χειμερινής επιδότησης των εποχιακά απασχολουμένων ως συντάξιμου χρόνου.
- Καμιά πρόσθετη οικονομική επιβάρυνση των εργαζομένων. Να μειωθεί το ποσοστό συμμετοχής στην κατεύθυνση της απαλλαγής των εργαζομένων από τις ασφαλιστικές εισφορές. Κράτος και εργοδοσία να καταβάλλουν τους πόρους των ταμείων.
- Πάταξη της εισφοροδιαφυγής, επιστροφή των κλεμμένων εισφορών και των τεράστιων ποσών που οφείλουν στα ασφαλιστικά ταμεία το κράτος και οι εργοδότες.
- Κατάργηση των αντιασφαλιστικών νόμων της ΝΔ και του ΠΑΣΟΚ.
- Δημόσιο δωρεάν σύστημα υγείας που θα παρέχει υψηλού επιπέδου υπηρεσίες για το λαό, χωρίς διακρίσεις και ανισότητες. Κατάργηση της επιχειρηματικής δραστηριότητας στον τομέα της Υγείας - Πρόνοιας. Αναβάθμιση των υπηρεσιών υγείας του νοσοκομείου Ρόδου και των κέντρων υγείας του νομού. Πρόσληψη επαρκούς προσωπικού ιδιαίτερα των ειδικοτήτων που ελλείπουν για την αρτιότερη στελέχωσή τους.
- Αγώνας για σύγχρονη δημόσια δωρεάν Παιδεία σε όλα τα επίπεδα που θα ανταποκρίνεται στις σημερινές σύνθετες ανάγκες για μόρφωση προς όφελος του λαού. Κατάργηση των αντιεκπαιδευτικών νόμων. Απόρριψη της ιδιωτικής επιχειρηματικής δράσης στο χώρο.

Τοπικά

- Να σταματήσει το ξεπούλημα της δημόσιας περιουσίας της Δωδ/ου που προωθεί η κυβέρνηση και αξιοποίησή της από την τοπική και νομαρχιακή αυτοδιοίκηση προς όφελος των κατοίκων της.
- Αμεση εφαρμογή χωροταξικού σχεδιασμού όλου του νομού.
- Επίλυση όλων των συγκοινωνιακών προβλημάτων της Δωδ/σου, βελτίωση και καθημερινή διασύνδεσή της με την υπόλοιπη επικράτεια με ασφαλή και σύγχρονα μέσα με προσιτούς ναύλους.
- Στελέχωση όλων των υπηρεσιών ΙΚΑ - ΤΑΞΥ - ΟΑΕΔ - ΣΕΠΕ - ΕΛΤΑ - ΔΕΗ - ΟΤΕ - ΝΟΣΟΚΟΜΕΙΟ - ΝΟΜΑΡΧΙΑ για παροχή βασικών υπηρεσίων στους εργαζόμενους, συνταξιούχους και σε όλους τους συναλλασσόμενους μ' αυτές.
- Χορήγηση άτοκων δανείων σε άστεγους μισθωτούς και συνταξιούχους για αγορά πρώτης κατοικίας και έναρξη νέων προγραμμάτων κατασκευής εργατικών κατοικιών στους Δήμους Αρχαγγέλου, Αφάντου, Ιαλυσού, Καρπάθου σε πρώτη φάση και στους υπόλοιπους στη συνέχεια.
- Αμεση μεταστέγαση του ΙΚΑ και εγκατάσταση όλων των ασφαλιστικών ταμείων στο χώρο του πρώην νοσοκομείου Ρόδου. Δημιουργία κέντρου απεξάρτησης χρηστών σε παραπλήσιο χώρο.
- Αναβάθμιση των παραρτημάτων ΙΚΑ Αρχαγγέλου και Καρπάθου σε τοπικά καταστήματα με πλήρη διοικητικό και υγειονομικό δίκτυο.
- Δημιουργία παραρτημάτων ΤΑΞΥ Βρεφονηπιακού σταθμού από την Εργατικη Εστία στο χώρο που έχει επιλεγεί.
- Αμεση και οριστική αντιμετώπιση του σοβαρού ενεργειακού προβλήματος της Ρόδου από τη ΔΕΗ, με παράλληλη αξιοποίηση της αιολικής ενέργειας.
- Μέτρα ενίσχυσης της αγροτικής, βιοτεχνικής, παραγωγής και των παραδοσιακών επιχειρήσεων ειδών λαϊκης τέχνης.
- Ελεγχος των επενδύσεων στον τουρισμό και καθιέρωση ορίου κορεσμού εκτατιτής ανάπτυξης.
- Καθιέρωση μέτρων βελτίωσης της τουριστικης ποιοτικής ανάπτυξης.
- Μέτρα προστασίας των φυσικών πόρων του περιβάλλοντος και της πολιτιστικής μας κληρονομιάς.

ΚΑΛΟΥΜΕ

όλους τους αρμόδιους να προχωρήσουν στη λήψη μέτρων, που θα ικανοποιήσουν τα παραπάνω αιτήματα, τους πολιτικούς φορείς και την ΤΑ να εκφράσουν τη συμπαράσταση και υποστήριξή τους σ' αυτά. Ακόμα εκείνα τα κοινωνικά στρώματα που θίγονται από τις πολιτικές που εφαρμόζονται (επαγγελματίες, βιοτέχνες, έμποροι, αγρότες) να διαμορφώσουν μαζί μας ένα μέτωπο αντίστασης, προκειμένου να ανοίξει ο δρόμος για την επίλυσή τους.

ΔΗΛΩΝΟΥΜΕ

Οτι είμαστε αποφασισμένοι να συνεχίσουμε τον αγώνα μας αξιοποιώντας κάθε μορφή πάλης μέχρι την ικανοποίηση των αιτημάτων μας.

Ρόδος 18-4-02
Οι απεργοί

ΑΝΑΡΤΗΘΗΚΑΝ Ο ΠΙΝΑΚΕΣ

ΠΡΟΣΛΗΨΕΙΣ ΠΡΟΣΩΠΙΚΟΥ από την Υπηρεσία Καθαριότητας

Με σύμβαση εργασίας αορίστου χρόνου

Από την Δημοτική Επιχείρηση Καθαριότητας Ρόδου (ΔΕΚΡ) αναρτήθηκαν χθες οι πίνακες με τα ονόματα των υποψηφίων που επελέγησαν για την πλήρωση 26 θέσεων εργατοτεχνικού προσωπικού κατηγορίας ΥΕ, με σύμβαση εργασίας ιδιωτικού δικαίου αορίστου χρόνου (Αρ. Προκήρυξης 1/2002).

Τα ονόματα των διοριστέων είναι

- Κατηγορία υποψηφίων που έχουν περισσότερα από τρία ανήλικα παιδιά

Τσουκάλη Ουρανία του Ιωάννη

- Τέκνα πολυτέκνων οικογενειών

Αμπελά Κλεοπάτρα του Ευσταθίου
Βαρδόπουλος Γέωργιος του Δημητρίου
Καστρουνής Νεκτάριος του Δημητρίου
Δημητρά Δέσποινα του Μιχαήλ
Κωνστάντουρας Νικόλαος του Γεωργίου
Τσαγκάρη Ευαγγελία του Ιωάννη
Μαλωνάς Μιχαήλ του Εμμανουήλ
Μπάρδου Νικάλαος του Φωτίου
Παπανικάλας Νικόλαος του Ευαγγέλου

- Νέοι ηλικίας έως και 28 ετών

Χατζηόγλου Ταϊφούν του Σερίφ
Γκούντας Αριστείδης του Γεωργίου
Μπάρκας Ιωάννης του Δημητρίου
Μυλωνάκης Νικόλαος του Στυλιανού
Πίκος Νικόλαος του Μικέ
Λυριντζής Φιλήμονας του Ιωάννη
Μιγκιπής Κωνσταντίνος του Ορέστη

Υποψήφιοι ηλικίας άνω των 28 ετών

Κίκας Γεώργιος του Ιωάννη
Λιανού Παρασκευή του Ιωάννη
Μαχραμάς Γεώργιος του Δημητρίου
Κοβατζηόγλου Μεμέτ του Αλπτεκίν
Κατίκας Γεώργιος του Ηλία
Μαυρουδής Σταμάτιος του Κυριάκου
Μπιλιούρας Δημήτριος του Αριστοτέλη
Διακάκης Μιχαήλ του Κυριάκου
Τεζάρη Νίκη του Νικήτα

Οι πίνακες με τα ονόματα των διορισμένων έχουν αναρτηθει στα γραφεία της ΔΕΚΡ στη Νέα Αγορά και στο κατάστημα της Νομαρχιακής Αυτοδιοίκησης Δωδ/σου.

Συνεδρίασε χθες η νομαρχιακή επιτροπή

Ομοφώνως εγκρίθηκαν όλα τα θέματα της ημερήσιας διάταξης στην χθεσινή συνεδρίαση της Νομαρχιακής Επιτροπής της Ν.Α. Δωδ/σου, μεταξύ των οποίων και η σύναψη προγραμματικής σύμβασης μεταξύ της Ν.Α.Δ. και του ΔΟΤ για την προβολή και διαφήμιση των νησιών της Δωδ/σου στην Τουριστική έκθεση «Πανόραμα 2002» ύψους 20.500 ευρώ, θέμα για το οποίο όλοι οι παρόντες ψήφισαν θετικά και μόνο ο κ. Γιάννης Παρασκευάς ψήφισε «λευκό»

Στην χθεσινή συνεδρίαση παρόντες ηταν από την πλειοψηφία οι νομαρχιακοί σύμβουλοι κκ Νίκος Τατάκης και Τσαμπίκος Τριομμάτης (αποσίαζε ο κ. Ψαρομπάς) και από την μειοψηφία οι κκ Νίκος Ζωΐδης, Γιάννης Παρασκευάς και Φώτης Χατζηδιάκος

Το ενδιαφέρον της συνεδριάσεως είχε επικεντρωθεί στο θέμα της έγκρισης ή μη της προγραμματικής σύμβασης καθώς η όποια απόφαση ελαμβάνετο εθεωρείτο προάγγελος των θέσεων που θα πάρουν οι δύο παρατάξεις της μειοψηφίας, στην σημερινή συνεδρίαση του νομαρχιακού συμβουλίου, όπου ο νομάρχης κ. Σάββας Καραγιάνης επαναφέρει εξ αναβολής την έγκριση πέντε, συνολικά, προγραμματικών συμβάσεων.

Από την εταιρεία
Auto Center
Μανώλης Κωστάκης α.ε.β.ε.
Ολοκληρωμένο συγκρότημα

LANCIA FIAT ALFA ROMEO

14ο χλμ. ΡΟΔΟΥ - ΑΕΡΟΔΡΟΜΙΟΥ, ΠΑΡΑΔΕΙΣΙ 851 06 ΡΟΔΟΣ

ΖΗΤΟΥΝΤΑΙ

- ΠΩΛΗΤΕΣ - ΠΩΛΗΤΡΙΕΣ ΑΥΤΟΚΙΝΗΤΩΝ
- ΥΠΑΛΛΗΛΟΙ ΓΙΑ ΤΟ ΤΜΗΜΑ ΑΝΤΑΛΛΑΚΤΙΚΩΝ

Για πληροφορίες παρακαλούμε να απευθύνεστε στον κύριο Κωστάκη Νίκο στα τηλέφωνα 02410-82000 -3

ΗΡΘΕ Η ΩΡΑ ΝΑ ΒΓΑΛΕΙΣ ΚΑΝΟΝΙΚΗ ΑΔΕΙΑ ΠΑΡΑΜΟΝΗΣ

ΠΛΗΡΟΦΟΡΙΕΣ ΣΤΟ ΤΗΛΕΦΩΝΟ 1464

ΤΩΡΑ, ΠΡΙΝ ΛΗΞΕΙ Η ΠΡΟΣΩΡΙΝΗ!

Η διαδικασία έκδοσης Κανονικής Άδειας Παραμονής έχει ξεκινήσει! Έλα τώρα στην Υπηρεσία Εργασίας της Νομαρχίας στην περιοχή σου, πριν λήξει η προσωρινή σου άδεια παραμονής, και φτιάξε τα απαραίτητα χαρτιά. Είναι ο καλύτερος τρόπος για να ζήσεις στην Ελλάδα χωρίς άγχος και προβλήματα.

ΜΕΙΝΕ ΝΟΜΙΜΑ ΕΙΝΑΙ ΚΑΛΟ ΓΙΑ ΟΛΟΥΣ

ΥΠΟΥΡΓΕΙΟ ΕΣΩΤΕΡΙΚΩΝ ΔΗΜΟΣΙΑΣ ΔΙΟΙΚΗΣΗΣ ΚΑΙ ΑΠΟΚΕΝΤΡΩΣΗΣ

δημοκρατικά
ΥΠΑΡΧΕΙ ΑΝΤΙΚΕΙΜΕΝΙΚΗ ΠΡΑΓΜΑΤΙΚΟΤΗΤΑ Η ΟΠΟΙΑ ΔΙΝΕΙ ΤΟ ΜΕΤΡΟ ΤΗΣ ΑΛΗΘΕΙΑΣ (ΑΡΙΣΤΟΤΕΛΗΣ)

Φορολογική μεταρρύθμιση

«Ο φόρος εισοδήματος είναι το τίμημα που πληρώνουν οι εκλεκτοί για να τους ανέχονται οι λαοί, οι οποίοι, κατά βάση, είναι οπαδοί της κοινωνικής ισότητας, το τίμημα, μ'άλλα λόγια, που πληρώνουν για ν'αγοράσουν τη θέση τους μέσα στην κοινωνία».
(GUY SORMAN)

Ένα νέο φορολογικό σύστημα έχει προταθεί τα τελευταία χρόνια και συγκεντρώνει θετικές γνώμες πολλών οικονομολόγων και αναλυτών. Η αντικατάσταση του φόρου εισοδήματος με το φόρο επί της δαπάνης. Σύμφωνα με αυτό το σύστημα οι πολίτες δεν φορολογούνται με βάση το εισόδημά τους αλλά με βάση τη δαπάνη που έκαναν για την αγορά αγαθών και υπηρεσιών.

Ο στόχος κάθε φορολογικής μεταρρύθμισης πρέπει να είναι η δημιουργία ενός φορολογικού συστήματος, που θα εξασφαλίζει την ισορροπία, όχι τόσο ανάμεσα στα έσοδα και τα έξοδα του κράτους, αλλά ανάμεσα στην ιδέα της φορολογικής δικαιοσύνης απ'τη μια μεριά και στην ενίσχυση των κινήτρων των δημιουργών πλούτου για παραγωγή απ'την άλλη.

«ΠΟΛΛΟΙ ΠΡΟΤΕΙΝΟΥΝ ΤΗΝ ΑΠΛΟΠΟΙΗΣΗ ΤΟΥ ΦΟΡΟΛΟΓΙΚΟΥ ΣΥΣΤΗΜΑΤΟΣ, ΑΛΛΟΙ ΤΗ ΜΕΙΩΣΗ ΤΩΝ ΦΟΡΩΝ ΚΑΙ ΑΛΛΟΙ ΤΗ ΔΙΚΑΙΟΤΕΡΗ ΑΝΑΚΑΤΑΝΟΜΗ ΤΗΣ ΦΟΡΟΛΟΓΙΑΣ»

Στην πράξη, αυτό που πρέπει να αλλάξει είναι η ίδια η δομή του φορολογικού συστήματος, έτσι ώστε ο φόρος να τοποθετηθεί μόνιμα κάτω απ'τον άμεσο έλεγχο των πολιτών, αντικαθιστώντας τον φόρο εισοδήματος με ένα φόρο επί της δαπάνης.

Τα οικονομικά οφέλη της αντικατάστασης του φόρου εισοδήματος με το φόρο επί της δαπάνης θα ήταν τεράστια. Αυτόματα με την εφαρμογή του συστήματος οι καθαρές αποδοχές των εργαζομένων θα αυξάνονταν, αφού δεν θα υπάρχουν φορολογικές κρατήσεις, θα ενισχυόταν σημαντικά η αποταμίευση και κατ'επέκταση η παραγωγικότητα και θα δινόταν μεγάλη ώθηση στις ιδιωτικές επενδύσεις. Σε αντίθεση με το σημερινό φορολογικό σύστημα, το οποίο τιμωρεί αυτόν που επενδύει ή που αποταμιεύει φορολογώντας τους τόκους των καταθέσεων και την αγοραπωλησία μετοχών, ενώ έχει ήδη φορολογήσει το εισόδημα. Στην πραγματικότητα, δηλαδή, σήμερα το κράτος φορολογεί τους αποταμιευτές και τους επενδυτές δύο φορές.

Συνέπεια της διπλής φορολόγησης είναι η αύξηση του κόστους του χρήματος με αποτέλεσμα να γίνεται εξαιρετικά δαπανηρή για τις επιχειρήσεις η επένδυση κεφαλαίων σε σύγχρονο εξοπλισμό και στην τεχνολογία. Με το σύστημα της φορολόγησης της δαπάνης στο φόρο υπόκεινται μόνο τα «τελικά» προϊόντα. Δηλαδή αγαθά και υπηρεσίες που αγοράζονται ως μέσα για την παραγωγή άλλων αγαθών ή υπηρεσιών δεν θα φορολογούνται. Για παράδειγμα η αγορά μιας μηχανής για την παραγωγή κάποιου προϊόντος δεν θα φορολογείται, ενώ η αγορά του προϊόντος θα φορολογείται.

Είναι πρόδηλο πως η κατάργηση της φορολογίας εισοδήματος θα εξαφάνιζε πρακτικά τη φοροδιαφυγή γιατί κανείς δεν θα είχε λόγο να αποκρύψει τα εισοδήματά του, αφού δεν θα φορολογείται με βάση αυτά.

Τέλος, θα διατηρούσε φορολογική δικαιοσύνη, που εξασφαλίζει τη σταθερότητα των κοινωνικών σχέσεων. Ο κάθε πολίτης θα πληρώνει φόρο ανάλογα με το πόσα χρήματα δαπανά στην κατανάλωση. Οι οικονομικά πιο εύρωστοι, προφανώς δαπανούν περισσότερα συνεπώς.θα φορολογούνται περισσότερο, αγοράζουν πολυτελή αγαθά και υπηρεσίες, η δαπάνη για την απόκτηση των οποίων θα φορολογείται με υψηλότερο συντελεστή.

Σημαντική παράμετρος του συστήματος της φορολογίας της δαπάνης είναι η απαλλαγή από την καταβολή φόρου για κάθε οικογένεια μέχρι ενός καθορισμένου ποσού δαπανών που θα αντιστοιχεί στο στοιχειώδες επίπεδο διαβίωσης. Αυτό σημαίνει πως μία οικογένεια με χαμηλό εισόδημα δεν θα πληρώνει φόρο για τη δαπάνη αγοράς των βασικών αγαθών και υπηρεσιών.

Οι πολιτικές αρετές του συστήματος αυτού θα ήταν ακόμα πιο εμφανείς. Το σημαντικό πλεονέκτημα είναι ότι το σύστημα είναι τόσο απλό και ο φορολογούμενος θα ξέρει ακριβώς τι πληρώνει στο κράτος διαβάζοντας την απόδειξη πληρωμής της κάθε αγοράς που κάνει. Είναι τόσο οφθαλμοφανές που θα ήταν αδύνατο για τις κυβερνήσεις να αυξήσουν τη φορολογία χωρίς αυτό να γίνει αμέσως αντιληπτό από τους φορολογούμενους. Το σημερινό περίπλοκο σύστημα φορολογίας του εισοδήματος έχει διευκολύνει τη γιγάντωση του κρατικού τομέα σε βάρος των φορολογουμένων πολιτών.

Το φορολογικό μας σύστημα χρειάζεται αναμόρφωση. Πολλοί προτείνουν την απλοποίησή του, άλλοι την μείωση των φόρων για να ενισχυθεί η ανάπτυξη και άλλοι τη δικαιότερη ανακατανομή της φορολογίας. Όλα αυτά θα μπορούσαν να είναι βήματα στη σωστή κατεύθυνση. Ίσως όμως η οριστική λύση να είναι η ολοκληρωτική αναμόρφωση του φορολογικού συστήματος. Η αντικατάσταση του αποτυχημένου συστήματος της φορολόγησης του εισοδήματος με τη φορολόγηση της δαπάνης. Ίσως σε λίγα χρόνια η ετήσια συμπλήρωση της φορολογικής δήλωσης να αποτελεί απλώς μια ανάμνηση.

ΕΞΕΛΙΠΕ ΠΛΕΟΝ ΤΟ ΕΝΔΙΑΦΕΡΟΝ

Μεγάλη αποχή στις εκλογές *φοιτητών του Πανεπ. Αιγαίου*

Ποιοί υποψήφιοι εκλέγονται

«Ακομμάτιστους» και ανεξάρτητους υποψηφίους ανέδειξαν οι εκλογές των φοιτητών στο Πανεπιστήμιο Αιγαίου που διεξήχθησαν προχθές παρά την κινητοποίηση, κυρίως των δύο μεγάλων κομμάτων (ΠΑΣΟΚ - ΝΔ) που επεχείρησαν με αφίσες και πανώ να προσδώσουν κομματικό και πολιτικό χαρακτήρα.

Στις εκλογές ψήφισαν 603 φοιτητές (ποσοστό συμμετοχής 40%) πράγμα που σημαίνει ότι η αποχή ήταν σ' αυτές τις εκλογές ο μεγάλος πρωταγωνιστής. Αξίζει να σημειωθεί ότι η φοιτητική παράταξη ΔΑΠ που πρόσκειται στην Νέα Δημοκρατία συμμετείχε μετά από απουσία δύο εκλογικών διαδικασιών εκ νέου φέτος στις εκλογές του Πανεπιστημίου Αιγαίου.

ΑΝΑΛΥΤΙΚΑ ΤΑ ΑΠΟΤΕΛΕΣΜΑΤΑ:

• ΤΜΗΜΑ ΝΗΠΙΑΓΩΓΩΝ

Ψήφισαν: 126
Ακυρα: 5

ΠΑΡΑΤΑΞΗ	ΨΗΦΟΙ	ΕΔΡΕΣ
ΑΝ.ΕΠ.Α.ΦΟΙ	26	1
ΔΑΠ	13	1
ΠΑΝΕΛΛΗΝΙΑ ΚΙΝΗΣΗ ΣΥΝΕΡΓΑΣΙΑΣ	30	1
ΑΝΕΞΑΡΤΗΤΗ ΠΡΩΤΟΒΟΥΛΙΑ	27	1

Εκλέγονται: Κοτσιφάκη Ελένη, Παπαζαχαρίου Ειρήνη, Παπαμιχαήλ Κατερίνα, Μπλιάτζα Κατερίνα, Βασιλική Ευαγγελία, Καλιτσάνου Κατερίνα, Ντελέκου Ευανθία και Μοσχοβάνου Ναυσικά

• ΤΜΗΜΑ ΔΑΣΚΑΛΩΝ

Ψήφισαν: 157

ΠΑΡΑΤΑΞΗ	ΨΗΦΟΙ	ΕΔΡΕΣ
ΠΑΝΣΠΟΥΔΑΣΤΙΚΗ ΚΙΝΗΣΗ ΣΥΝΕΡΓΑΣΙΑΣ	50	2
ΕΝΙΑΙΑ ΑΝΕΞΑΡΤΗΤΗ ΦΟΙΤΗΤΙΚΗ ΚΙΝΗΣΗ	31	2
ΑΝΕΞΑΡΤΗΤΟ ΦΟΙΤΗΤΙΚΟ ΚΙΝΗΜΑ	33	2
ΠΑΣΠ	25	1

Εκλέγονται: Κασσάπης Παναγιώτης, Λουκαΐδης Παναγιώτης, Προδρόμου Πρόδρομος, Μαύρος Νικόλαος, Σπανός Ιωάννης, Καραμίτσας Ιωάννης, Αποστολόπουλος Νίκος, Ρενέση Μαριέτα.

• ΤΜΗΜΑ ΜΕΣΟΓΕΙΑΚΩΝ ΣΠΟΥΔΩΝ

Ψήφισαν: 320

ΠΑΡΑΤΑΞΗ	ΨΗΦΟΙ	ΕΔΡΕΣ
ΔΑΠ	135	4
ΠΑΣΠ	39	2
ΠΚΣ	34	1
ΑΝΕΞΑΡΤΗΤΟΙ ΦΟΙΤΗΤΕΣ	69	2

Εκλέγονται: Γκαεζάρας Βασίλης, Αθανασόπουλος Αναστάσιος, Παπαδημόπουλος Θέμης, Μπίμπας Θέμης, Χαραλαμπόπουλος Νικόλαος, Κασάπη Ναταλία, Σερτάνου Ελίνα, Γερπλίνη Αναστασία, Βάσαλος Γιώργος.

ΜΕΤΕΧΕΙ ΕΚΔΡΟΜΗΣ ΤΟΥ ΣΧΟΛΕΙΟΥ ΤΟΥ

ΚΙ ΑΛΛΟΣ ΜΑΘΗΤΗΣ ΣΥΝΕΛΗΦΘΗ με ποσότητα ναρκωτικών

Κρίθηκε ατιμώρητος από το δικαστήριο

Δεύτερη σύλληψη εκδρομέα - μαθητή για κατοχή και μεταφορά ναρκωτικών ουσιών μέσα σε διάστημα τριών ημερών, σημειώθηκε χθες, αυτήν φορά στο εμπορικό λιμάνι της Ρόδου.

Πρόκειται για τον Χαρίλαο Παυλίδη, 18 ετών, στην κατοχή του οποίου βρέθηκαν και κατασχέθηκαν 4 γραμμάρια κατέργαστης ινδικής κάνναβης. Ο 18χρονος αφίχθη χθες στο λιμάνι της Ρόδου με το επιβατικό πλοίο «ΡΟΔΑΝΘΗ» προερχόμενος από την Αθήνα και συνοδευόμενος από συμμαθητή του, προκειμένου να συναντήσει στο νησί τους υπόλοιπους συμμαθητές του από το 1ο Λύκειο Αλίμου οι οποίοι είχαν φθάσει συνοδευόμενοι από καθηγητές στα πλαίσια της 5ημερης εκδρομής του σχολείου την Δευτέρα.



Εντός των αποσκευών του 18χρονου ανευρέθη από άνδρες του κλιμακίου Ειδικών Αποστολών του Λιμεναρχείου Ρόδου η προαναφερόμενη ποσότητα ναρκωτικών όταν τον υπέβαλαν σε έλεγχο.

Απολογούμενος ενώπιον του αυτόφωρου τριμελούς Πλημμελειοδικείου Ρόδου, στο οποίο οδηγήθηκε το μεσημέρι δήλωσε πως ήταν η τρίτη φορά που θα έκανε χρήση και πως δεν πρόκειται να το ξανακάνει.

Τελικά το Δικαστήριο τον έκρινε ατιμώρητο.

Θυμίζουμε ότι την 15η Απριλίου είχε συλληφθεί στον κρατικό αερολιμένα Ρόδου και ο 18χρονος εκδρομέας - μαθητής Παν. Γρούσιος, από τη Θεσσαλονίκη γιατί κατείχε εντός των αποσκευών του ποσότητα τριών γραμμαρίων ινδικής κάνναβης.

ΑΜΒΡΟΣΙΑ
Ολοκληρωμένη λύση για εστιατόρια.

infotec
ΣΥΣΤΗΜΑΤΑ ΠΛΗΡΟΦΟΡΙΚΗΣ
Διαγοριδών 17
Ρόδος - 851 00
Τηλ. 02410 20100
FAX 02410 34766

ΟΜΙΛΟΣ ΕΤΑΙΡΙΩΝ ΜΙΜΙΚΟΥ
Sunsoft INTELLIGENT SOFTWARE
Microsoft CERTIFIED Partner
Πιστοποιημένο προϊόν από την ΕΜΕ

ΔΙΑΧΕΙΡΙΣΗ ΧΩΡΩΝ ΕΣΤΙΑΣΗΣ
- Διαχείριση Ειδών *(Τιμοκατάλογοι, Mark-Up / Mark-Down)*
- Διαχείριση Πελατών
- Διαχείριση Τραπεζιών *(Γραφική & Αριθμητική Αποτύπωση)*
- Διαχείριση Παραγγελιών
- Διαχείριση Πακέτου (DELIVERY)
- Εκδόσεις Παραστατικών
- Διαχείριση Πιστωτικών Καρτών
- Επίπεδα Ασφαλείας
- Ελάχιστη Κατανάλωση *(Παρακολούθηση Εισιτηρίων Εισόδου)*
- Ενημερωτικές Εκτυπώσεις
- Ασύρματη Παραγγελιοληψία
- Touch Screen Παραγγελιοληψία - Rest *(PC Client & Οθόνες Αφής)*
- Διαχείριση Φορολογικού Εκτυπωτή
- Σύνδεση Ταμειακών Μηχανών
- Διαχείριση Αποθήκης - Ενημέρωση Αναλώσεων
(Σύνδεση με Εμπορική & Λογιστική Διαχείριση)

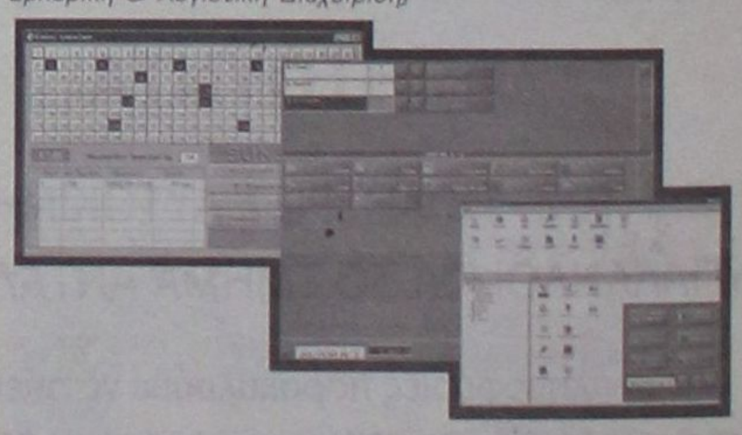

ευθέως & ωλαχίως



με τη γραφίδα της ΡΕΝΑΣ ΔΙΑΚΙΔΗ
IRENED@VIZZAVI.GR.

ΜΕΓΑΛΕΣ ΠΡΟΣΔΟΚΙΕΣ



Η αίσθηση ότι ο **πρωθυπουργός** θα έλθει στην Ρόδο για να εξαγγείλει λύσεις σε συγκεκριμένα προβλήματα και κυρίως σε επίπεδο έργων όπως η μαρίνα και το λιμάνι της Ακαντιάς, καλλιεργείται από διάφορους κύκλους και φέρνουν σε αμηχανία όσους μετείχαν σε μια σύσκεψη καθαρά οργανωτικού χαρακτήρα όπως αυτή που έγινε προχθές, στο γραφείο του Υπουργού Εσωτερικών κ. Κώστα Σκανδαλίδη.

«Θα κάνει συγκεκριμένες εξαγγελίες;» ρωτούσαν οι δημοσιογράφοι χθες ορισμένους εκ των μετεχόντων στην σύσκεψη. Η απάντηση ήταν διπλωματική: **«Προσπαθούμε να εκμεταλλευθούμε με τον καλύτερο δυνατό τρόπο την παρουσία του πρωθυπουργού»** έλεγαν και άφηναν όλα τα ενδεχόμενα ανοιχτά, γνωρίζοντας πολύ καλά ότι ο κ. Σημίτης δεν θα αναλωνόταν σε υποσχέσεις - φούσκες κενές περιεχομένου, αλλά θα ήθελε αυτά για τα οποία θα δεσμευθεί να μπορούν πράγματι να επιτευχθούν. Οι ίδιοι άνθρωποι - στελέχη του ΠΑΣΟΚ - διατύπωσαν χθες το φόβο ότι δεν αποκλείεται να δημιουργηθεί τεχνηέντως ένα κλίμα μεγάλων προσδοκιών, με σκοπό - αν αυτές δεν ικανοποιηθούν - να απαξιωθεί στο σύνολό της η παρουσία του πρωθυπουργού στη Ρόδο, για την οποία τόνιζαν πως «ούτως ή άλλως, αποτελεί ένα κορυφαίο πολιτικό γεγονός, πολύ σημαντικό για τον τόπο».

ΣΤΟΧΟΙ ΚΑΙ ΣΧΕΔΙΑ



Η ληξιαρχική πράξη του μέλους της παράταξης του **Φώτη Κωστόπουλου «Δωδεκάνησα Δύναμη Ελπίδας»** επρόκειτο να γραφτεί χθες βράδυ, στο Ακταίον, όπου είχε συγκληθεί σε ολομέλεια. Εκ των πραγμάτων, αφού τα μέλη της - ορισμένα εξ αυτών - θα πάρουν ο καθένας τον δικό του δρόμο, εν όψει δημοτικών και νομαρχιακών εκλογών.

«Θέμα παραταξιακής πειθαρχίας δεν πρόκειται αλλά και δεν μπορεί να τεθεί» δήλωνε πριν από λίγες ημέρες στην «δ» ο κ. Κωστόπουλος, για τον απλούστατο λόγο ότι δεν προέρχονται όλα τα μέλη της από τον ίδιο κομματικό χώρο. Αυτό σημαίνει ότι συλλογικές αποφάσεις για το τι μέλλει γενέσθαι, δεν θα πρέπει να περιμένει κανείς από την χθεσινή συνάντηση

Σύμφωνα με τις εκτιμήσεις, πάντως, αυτό που ο κ. Κωστόπουλος θα έκανε χθες βράδυ είναι να ξεκαθαρίσει την δική του θέση ενώπιον των συνεργατών του, περνώντας το μήνυμα με τη δική του προσωπική στάση.

«Από τη στιγμή που ζητήσαμε τη στήριξη του ΠΑΣΟΚ, θα πρέπει να σεβαστούμε και το αποτέλεσμα των διαδικασιών. Η απόφασή μου, μετά από αυτό, είναι να μην κατέλθω στις νομαρχιακές εκλογές» είναι οι δύο φράσεις που θα μπορούσαν να αποδώσουν με την σχετική πληρότητα και σαφήνεια την κεντρική ιδέα της ομιλίας του κ Κωστόπουλου, αν η στήλη **μεθερμηνεύει** σωστά τις μέχρι τώρα κινήσεις και δημόσιες δηλώσεις του.

Πέραν αυτών, ο κ. Κωστόπουλος, σε δηλώσεις τις οποίες προέβη χθες ήταν αφοπλιστικά ειλικρινής, για τα συναισθήματα που τον διακατέχουν σ' αυτή τη φάση της πολιτικής διαδρομής του. **«Δεν μου αρέσει η παρουσία στην πολιτική ζωή, χωρίς θεσμικό ρόλο. Η λέξη πολιτευτής δεν μου αρέσει»** εξομολογήθηκε σε ραδιοφωνική συνέντευξη.

Ταυτόχρονα ξεκαθάρισε ότι υπό τις σημερινές συνθήκες η βουλή δεν είναι στους στόχους και τα σχέδιά του. **«Ούτε αυτό σημαίνει ότι αν αλλάξουν οι συνθήκες θα αλλάξουν οπωσδήποτε και οι στόχοι μου»** είπε και θόλωσε ακόμη πιο πολύ το τοπίο, όσον αφορά το πολιτικό του μέλλον.

ΟΙ «ΕΙΣΗΓΗΤΕΣ»

Εχουν περάσει δύο χρόνια και κάποιοι στο ΠΑΣΟΚ ακόμα δεν μπορούν να χωνέψουν την αναφορά του πρωθυπουργού Κώστα Σημίτη στο **Δελφίνι της Ζωής και της Ελπίδας,** όταν είχε βρεθεί στη Ρόδο, παραμονές των βουλευτικών εκλογών του Απριλίου 2000, στην διάρκεια της ομιλίας του σε συγκέντρωση στο Μανδράκι.

Φταίνε οι «εισηγητές» λένε σήμερα, όσοι δεν συγχωρούν ότι εκθειάστηκε τότε το πλωτό πολυϊατρείο του νομάρχη κ. Σάββα Καραγιάννη και όχι το **νέο νοσοκομείο** της Ρόδου.

Αυτή τη φορά, φαίνεται πως έσπευσαν να προλάβουν και να εισηγηθούν τα δέοντα στον κ. Σημίτη, εν όψει της επίσκεψής του στη Ρόδο.

ΜΗΠΩΣ ΖΟΥΜΕ Σ' ΑΛΛΗ ΧΩΡΑ;

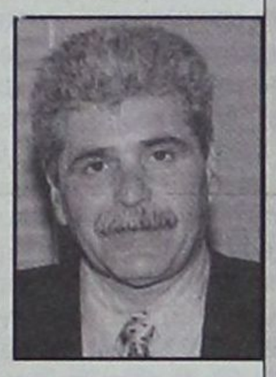

Πριν λίγους μήνες ο γραμματέας της Ν.Ε. του ΠΑΣΟΚ κ. Τιμόθεος Παρασκευάς αντιμετώπιζε ιδιαιτέρως κριτικά τα κυβερνητικά στελέχη του κόμματος στο οποίο ανήκει. Είχε μάλιστα ανατρέξει στις δεσμεύσεις των **30 σημείων** που είχαν αναληφθεί από το **κυβερνητικό κλιμάκιο** που βρέθηκε στη **Ρόδο** τον Ιούνιο πέρυσι, σε μια προσπάθεια να αναστραφεί το αρνητικό κλίμα απέναντι στο **ΠΑΣΟΚ** και την κυβέρνηση.

Ο τότε απολογισμός, όπως ο ίδιος ο γραμματέας της ΝΕ είχε δηλώσει ευθαρσώς, ήταν αρνητικός. Αλλωστε, όσο και να θέλει κανείς, το μαύρο, άσπρο δεν γίνεται. Δεν γνωρίζουμε τι μεσολάβησε στο μεταξύ, ώστε ο κ. Παρασκευάς να εμφανίζεται τώρα - μόλις χθες σε νέες δηλώσεις του - ικανοποιημένος, γιατί όπως υποστήριξε, ο απολογισμός που έγινε στην προπαρασκευαστική της επίσκεψης του πρωθυπουργού στη Ρόδο, σύσκεψη προχθές στην Αθήνα, ήταν θετικός **«και εμείς συνεπείς στις δεσμεύσεις που τότε ανελήφθησαν»!** Μόνο το λιμάνι της Ακαντιάς, η μαρίνα και η λιμνοδεξαμενή της Σύμης, εκκρεμούν κατά τον κ. Παρασκευά κι εμείς έχουμε αρχίσει ήδη να μετράμε τις άλλες 27, για να καταλάβουμε πως έγιναν τόσα πολλά μέσα σε τόσο σύντομο χρονικό διάστημα και είδηση δεν πήραμε!

Μήπως ζούμε σ' άλλη χώρα;



Νέα Alfa 156.

Η εξέλιξη του σπορ πνεύματος.

Το σπορ πνεύμα εξελίσσεται και φθάνει ακόμη πιο ψηλά. Περισσότερη τεχνολογία. Σύστημα πληροφοριών και τηλεματικής Connect™. Infocenter με Trip Computer. Cruise Control. 6 αερόσακοι. Συστήματα ενεργητικής ασφάλειας: ABS με EBD, MSR, VDC, ASR. Σύστημα κλιματισμού διπλής ζώνης. Αυτόματοι υαλοκαθαριστήρες με αισθητήρα βροχής. Ηχοσύστημα Bose®. Περισσότερη δύναμη. Νέος κινητήρας 2.0 JTS (Jet Thrust Stoichiometric), 165 ίππων: ο πρώτος βενζινοκινητήρας άμεσου ψεκασμού, για αύξηση των επιδόσεων με ταυτόχρονη μείωση της κατανάλωσης. Περισσότερο στυλ. Νέοι εσωτερικοί χώροι. Νέα υφάσματα, βελούδα και δέρματα. Νέο ταμπλό, ακόμη πιο πλούσιο, με νέα σχεδίαση. Νέα τιμόνια.

www.alfaromeo.gr | Οδηγήστε τη Νέα Alfa 156 σε ένα test drive. | Από 1600cc - 120HP έως 3200cc - 250HP

Ολοκληρωμένο Συγκρότημα Alfa Romeo

Auto Center Μανώλης Κωστάκης Α.Ε.Β.Ε.

ΟΛΟΚΛΗΡΩΜΕΝΟ ΣΥΓΚΡΟΤΗΜΑ: FIAT - ALFA ROMEO - LANCIA

14ο χλμ Ρόδου - Αεροδρομίου 85106, Παραδείσι, Ρόδος, Τηλ: (0241) 82000

Cuore Sportivo

ΑΝΑΜΝΗΣΕΙΣ ΑΠΟ ΤΗΝ ΡΟΔΟ

«Η ΩΡΑΙΑ ΚΟΥΜΠΑΡΑ»

Του Σεραφείμ Αθανασίου Μοιράρχου Χωροφυλακής

Από την πανέμορφη πόλη του Βόλου που μόνιμα διαμένω σαν διαβατάρικο πουλί με τη σκέψη μου θα μεταφερθώ στο Αιγαιοπελαγίτικο νησί της Ρόδου, το οποίο όπως έχω γράψει και σε άλλα μου σημειώματα κυριολεκτικά λατρεύω και, μέσα σ' αυτό, σήμερα θα «ξετυλίξω» ακόμα κάποια μου.. νότα – θύμηση, έτσι, για να περάσω ευχάριστα την ώρα μου, παίζοντας με το... στυλό μου!

Εγώ σας αφηγούμαι τη θύμησή μου. Εσείς -αν θέλετε – συνεχίστε την ανάγνωσή της. Ισως μ' αυτή σας τη λίγη απασχόληση... πλουτίσετε ακόμη περισσότερο τις δικές σας... γνώσεις!

Οταν λοιπόν υπηρετούσα στην πόλη της Ρόδου, η προϊσταμένη μου Αρχή πολλές φορές με διέταζε -όπως και άλλους συναδέλφους μου – να αναπληρώσω κάποιον Αστυνομικό Σταθμάρχη σε Σταθμό Χωροφυλακής αυτού του νησιού και για όσο χρονικό διάστημα απουσίαζε ο Σταθμάρχης εκείνος, δ' υπηρεσιακούς ή άλλους λόγους.

Στους Σταθμούς αυτούς όπως ήταν φυσικό γνωριζόμουνα με διάφορα πρόσωπα και ιδιαίτερα με τους εκεί υπηρετούντες δασκάλους, τους Προέδρους των κοινοτήτων, τους ιερείς κλπ. Και, επειδή ήμουνα και είμαι «εξωστρεφές» άτομο ελάμβανα μέρος – πέρα από τα υπηρεσιακά μου καθήκοντα – σε διάφορες εκδηλώσεις κοινωνικού χαρακτήρα, έκανα παρέα και σε καθημερινή μπορώ να πω βάση με τα πρόσωπα αυτά, γνωριζόμαστε καλύτερα και αποκτούσαμε την λιγότερη ή περισσότερη εμπιστοσύνη ο ένας στον άλλο, ανάλογα και με του καθενός τον χαρακτήρα.

Πρέπει εδώ να τονίσω ότι στον Αστυνόμο του χωριού – τον όποιο Αστυνόμο – ως εκ της υπηρεσίας του οι προσφεύγοντας σ' αυτόν πολίτες άγνωστοι, γνωστοί ή και φίλοι του εμπιστεύονται πολλά από τα δικά τους προβλήματα. Και επειδή τον Αστυνόμο – ίσως να μην είναι - τον θεωρούν πολύξερο και.. παντογνώστη του εμπιστεύονται πολλά και στη συνέχεια περιμένουν από αυτόν να τους δοθεί κάποια λύση ή συμβουλή στο πρόβλημά τους και αν δεν πρόκειται περί προβλήματος να του εμπιστευθούν βρε αδερφέ και κάποιο μυστικό τους, κάτι τέλος πάντων που θέλουν να το «βγάλουν» προς τα έξω από «μέσα» τους, έτσι για να ... «ξαλαφρώσουν».

Μια τέτοια πολύ ενδόμυχη – ας πούμε - «διαπίστωση», με άκρατο ...ενθουσιασμό και επιθυμία να την «βγάλει» προς τα έξω από τα «εσώψυχα» του, αποφάσισε να την... εξομολογηθεί» ο ιερέας φίλος μου, στον Αστυνόμο του χωριού του, ο οποίος Κυρ Αστυνόμος, δεν ήταν άλλος από τον γράφοντα.

Παρακολουθήστε την εξομολόγηση του ιερέως!

Ηταν μια Κυριακή απόγευμα, σε περίοδο καλοκαιριού και βρισκόμουνα στο γραφείο μου, εκεί στον Αστυνομικό Σταθμό.

Από το ανοικτό παράθυρο άκουσα μια παιδική φωνή να ζητά από το σκοπό χωροφύλακα, τον κ. Αστυνόμο.

Το παιδάκι το οδήγησε ο χωροφύλακας στο γραφείο μου. Εκείνο δειλά – δειλά μου είπε.

Κύριε Αστυνόμε σας ζητά ο...τάδε Παπάς στην εκκλησία, και σας παρακαλεί να πάτε αμέσως εκεί, είναι ανάγκη.

Το ρώτησα το παιδάκι αν ο παπάς ήταν μόνος του, μου απάντησε αρνητικά και ότι εκεί γινόταν ένας γάμος.

Εφυγα αμέσως επειδή – σκέφτηκα – για να με ζητά επειγόντως ο παπάς, κάτι το σοβαρό συμβαίνει.

Σε λίγο έφθασα και μπήκα στην εκκλησία. Αναψα ένα κεράκι και προχώρησα λίγο στο εσωτερικό του Ναού και διαπίστωσα ότι ο γάμος είχε τελειώσει και ο κόσμος χαιρετούσε τους νεόνυμφους. Ο παπάς με το Ιερό Ευαγγέλιο βρισκόταν κοντά στο νιόπαντρο ζευγάρι, οι προσκεκλημένοι περνούσαν πρώτα από εκείνον, ασπαζόταν το ευαγγέλιο έριχναν σε κάποιο πανέρι τον όβολό τους και προχωρούσαν να δώσουν τις ευχές των στο ζευγάρι και στους στενούς συγγενείς.

Στα Δωδεκάνησα – νομίζω - ότι και σήμερα διατηρείται το έθιμο, με το οποίο ο ιερέας στέκεται κοντά τους νεόνυμφους μέχρις ότου περάσει και ο τελευταίος καλεσμένος.

Για μια στιγμή αντιλαμβάνομαι ότι στο χώρο των συγγενών ήταν ένας φίλος μου από την πόλη της Ρόδου και δεχόταν συγχαρητήρια. Εμαθα ότι ο γαμπρός ήταν γιος του. Μπήκα στη σειρά, φορούσα και τη στολή μου, προκειμένου να του ευχηθώ να «ζήσουν τα παιδιά». Πιο πολύ όμως την ώρα εκείνη, βρήκα και την αφορμή ώστε να πλησιάσω τον παπά και, αν ημπορούσε, να μου έλεγε τι με ήθελε.

Εφθασα κοντά του, ασπάστηκα το Ευαγγέλιο, φίλησα το χέρι του , έριξα και τη... δραχμούλα μου στο δικό του δίσκο και, ο φίλος μου ο παπάς, αφού τον κοίταξα με νόημα , μου ψιθύρισε στο αυτί.

Κοίτα, -μου είπε πολύ σιγά- σε φώναξα να έρθεις γρήγορα εδώ για να προλάβεις. Με τρόπο λοιπόν τώρα που θα περνάς να χαιρετήσεις, πρόσεξε καλά την κουμπάρα του ζεύγους και δες πόσο όμορφη είναι!

- Κοκάλωσα! Αλλά δεν έδειξα να ξαφνιάζομαι και διατήρησα την ψυχραιμία μου.

Πέρασα σιγά – σιγά και «ταπεινά» που λένε από το άγνωστο σε μένα ζευγάρι. Τους ευχήθηκα. Εφθασα και στον πατέρα του γαμπρού. Εκανε τόση χαρά που με είδε, ευχήθηκα και σε εκείνον, και μου ζήτησε συγγνώμη που δεν μου είχε στείλει πρόσκληση. Του είπα δεν πειράζει και... προχώρησα.

Εφθασα αντίκρυ στην κουμπάρα του ζεύγους. Της ευχήθηκα πάντα «άξια ». Μου είπε γεμάτη νάζι και ομορφιά ευχαριστώ και αφού την... περιεργάστηκα όσο μπορούσα πιο προσεκτικά, προχώρησα επειδή ήθελαν και άλλοι να χαιρετήσουν και να.... καμαρώσουν αυτή την πανέμορφη γυναίκα!

Ομως προχωρούσα αλλά τα πόδια μου δεν... κουνιόντουσαν! Δεν «ξεκολλούσαν» από το δάπεδο. Δεν μου έκανε καρδιά να προχωρήσω.Και αυτό γινόταν μέσα στην Εκκλησία!

Τι εξαίσιο πλάσμα ήταν εκείνο θεέ μου! Είχε δίκιο ο παπάς! Συγχώραμε θεούλη μου τον αμαρτωλό! Είναι δυνατόν – σκεπτόμουνα – με τέτοιο...σατανά να πάει, όχι Αστυνόμος, αλλά και παπάς ακόμη στον... παράδεισο?

Ολα τα μάτια ήταν στραμμένα πάνω της! Θα έλεγε κανείς ότι ο Δημιουργός τη μέρα εκείνη που την έπλαθε είχε τα... κέφια του! Ο Δε πατέρας της ίσως να είχε... μαθητεύσει κοντά στον Πικάσο!

Τα μάτια μου διασταυρώθηκαν με τα μάτια του παπά, ο οποίος παρέμεινε ακόμη στη θέση του – γιατί από μπροστά του συνέχιζε να περνά κόσμος – και του χαμογέλασα κουνώντας το κεφάλι μου επιδοκιμάζοντας με τον τρόπο αυτό τα λόγια του, που μου είχε πει λίγη ώρα πριν! Εκείνος μου χαμογέλασε ευχαριστημένος.

Οταν αργότερα το ίδιο βράδυ συναντηθήκαμε και κάναμε τη βόλτα μας «κουτσομπολέψαμε» λιγάκι αυτή την όμορφη κουμπάρα που είχε αναστατώσει όλο το εκκλησίασμα και αυτόν ακόμη τον ιερέα!

Τι θα πει όμως ιερέας! Δηλαδή αυτός δεν ήταν και άνθρωπος?

Τώρα πολλοί από σας διαβάζοντας αυτά που γράφω, θα σκέφτεστε. Μα, για να σε καλέσει ο παπάς με τόσο θάρρος για να δεις την κουμπάρα, άμε γύρευε τι «κουμάσι» θα είσαι και του λόγου σου, όπως και εκείνος!

Απαντώ: Είμαι και... φαίνομαι. Οχι όμως «κουμάσι», αλλά ένας σοβαρός άνθρωπος. Και αισθανόμουνα – και εξακολουθώ να αισθάνομαι ικανοποίηση γι' αυτό – επειδή είχα κατορθώσει κάποτε να πείσω ένα φίλο μου ιερέα, έναν υπηρέτη του θείου, ότι είμαι άνθρωπος που μπορεί να μου έχει εμπιστοσύνη και σε κάποια στιγμή αδυναμίας του να με καλέσει επειγόντως και να μου «εξομολογηθεί» τα... εσώψυχά του!

Μα την αλήθεια την ημέρα εκείνη αισθάνθηκα περηφάνια για τον εαυτό μου που είχα αποκτήσει και τον τίτλο του.. εξομολογητή εκείνου του ιερέα, με τις όποιες ανθρώπινες αδυναμίες του.

Αλλά πέρα από την περηφάνια που ένιωσα επειδή με εμπιστεύονταν και ένας ιερέας και έγινα ο εξομολογητής του, αισθάνθηκα και μεγάλη ικανοποίηση γιατί με αυτή την αφορμή, μου δόθηκε η ευκαιρία να βρεθώ μπροστά σε ένα πανέμορφο πλάσμα και που ύστερα από τόσα χρόνια μου ήρθε ξανά στη θύμησή μου και, με τη σειρά μου πλέον, θεωρώ πρέπον και... λογικό να εξομολογηθώ σε σας όλους το δικό μου ... μυστικό!

Οταν λοιπόν επέστρεψα στη Ρόδο, επιδίωξα να μάθω δήθεν αδιάφορα – από τον πατέρα του γαμπρού, εκείνου του γάμου- μια και ήταν και γνωστός μου – ποιά ήταν εκείνη η όμορφη κυρά που στεφάνωσε το γιο του.

Πήρα τις όποιες – πάντα αδιάφορα – πληροφορίες και στη συνέχεια δήθεν «τυχαία», πέρασα από τη γειτονιά της κυρίας. Οταν τη συνάντησα, την καλημέρισα, μου ανταπέδωσε χαρούμενη τον χαιρετισμό, με προσκάλεσε να περάσω στην αυλή του σπιτιού της και παρά του ότι ήμουνα – δήθεν – πολύ βιαστικός, δέχτηκα την πρόσκληση, για να απολαύσω τη γεύση σπιτικού καφέ, αλλά και το ωραιότατο γλυκό κουταλιού, που το είχε παρασκευάσει με τα χρυσά της χεράκια!

Σας παρακαλώ μη με «λιθοβολείτε» που σας διηγούμαι εκείνες τις όμορφες θύμησες! Αλλωστε εξομολογούμαι και επιτρέψτε μου να συμπληρώσω. Μακάρι να γύριζαν πίσω τα... παλιά εκείνα χρόνια!

Απρίλιος 2002
ΑΘΑΝΑΣΙΟΥ ΣΕΡΑΦΕΙΜ
ΤΗΛ. 04210 48.017
ΚΑΙ ΚΙΝ. 0372551717

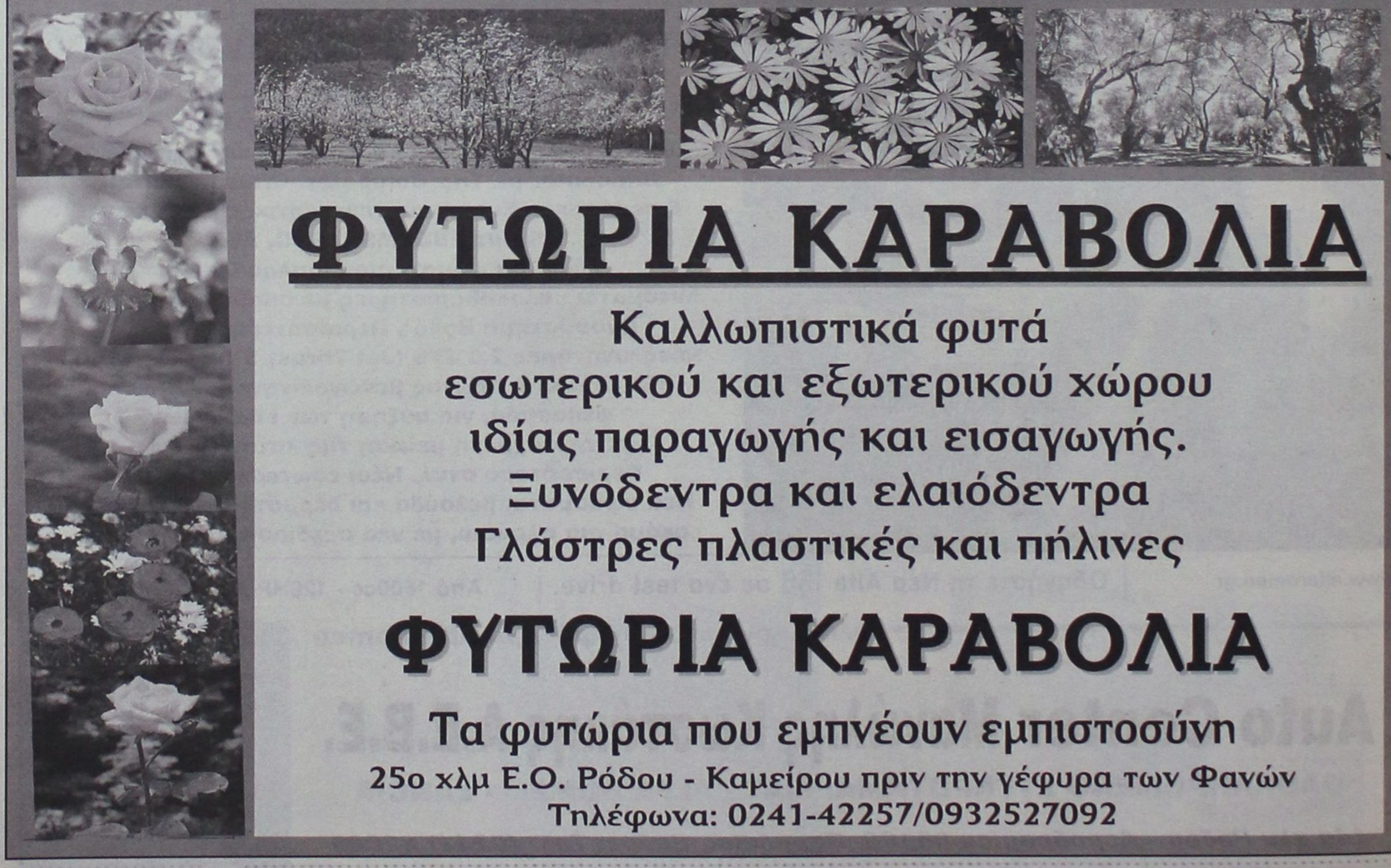

sports

Επιμέλεια: Ηλίας Λοϊζος - Μάγδα Σούγγαρη

✔ Αύριο αγωνίζονται «τζούνιορ» και προαίδες
✔ Κορυφώνεται το ενδιαφέρον Σελ.16-17
✔ Αξιόλογη πρόταση Σελ.18

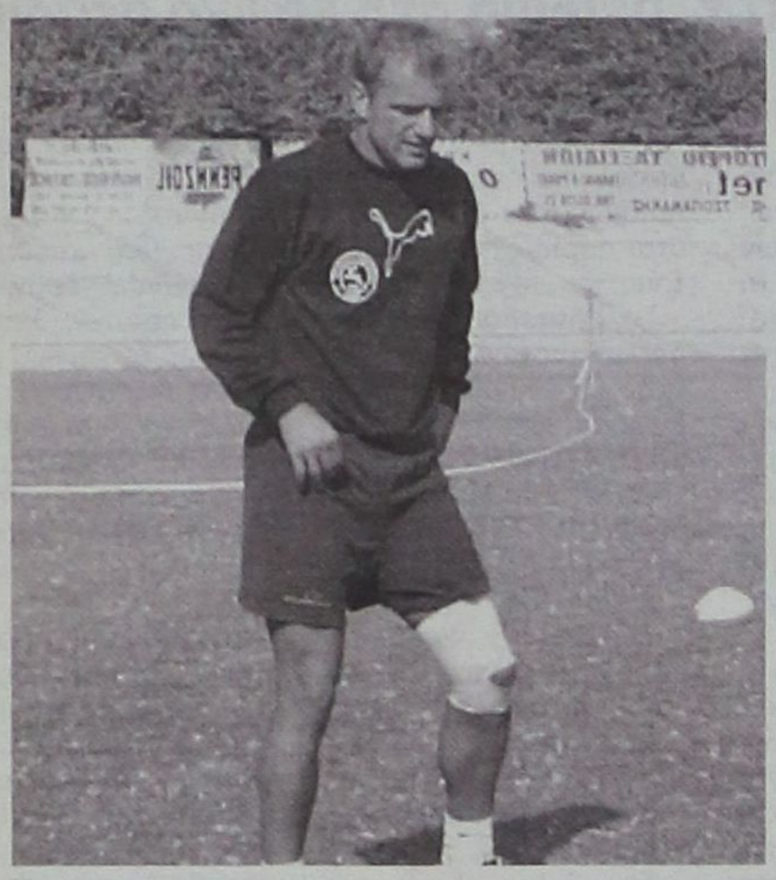

ΚΟΜΠΛΕ ΣΤΟ ΚΕΡΑΤΣΙΝΙ

• Δεν απολογήθηκαν χθες Πάττας, Μαλλιάκας, και αγωνίζονται κανονικά την Κυριακή
• Μοναδικός απών ο Ροπόκης που είναι τιμωρημένος

Σε διαφορετικό κλίμα έγινε η χθεσινή προπονηση των ποδοσφαιριστών της Ρόδου, μετά τα αισιόδοξα μηνύματα που υπάρχουν, από την εκδίκαση της γνωστής υπόθεσης στην δευτεροβάθμια επιτροπή της ΕΠΟ.

Ο **Δημήτρης Σκούνας** γύμνασε κανονικά τους ποδοσφαιριστές του το απόγευμα στο Εθνικό Στάδιο ενόψει του δύσκολου εκτός έδρας αγώνα με το Κερατσίνι.

Σίγουρα τα τελευταία γεγονότα άλλαξαν την ψυχολογία των «πράσινων» που χθες ακολούθησαν το πρόγραμμα με ιδιαίτερη όρεξη και ζήλο.

Απόντες ήταν οι **Πάττας, Μαλλιάκας,** που βρίσκονταν στην Αθήνα για να απολογηθούν στην Πειθαρχικη Επιτροπή όμως σήμερα θα δώσουν κανονικά το παρόν στην προπόνηση.

Η αναβολή που ζητήθηκε, από τον Α.Σ. Ρόδος, για την απολογία των παραπάνω ποδοσφαιριστών είναι θετική, διότι ο Δημήτρης Σκούνας στο Κυριακάτικο παιχνίδι θα τους έχει στην διάθεσή του ενώ ο μοναδικός απών θα είναι ο Ροπόκης που στο ματς με τον Αιολικό αντίκρυσε άδικα την κόκκινη κάρτα του διαιτητή.

Τουρνουά 5x5 του ΔΟΝΑ Ρόδου

Συμμετέχουν οχτώ Δημοτικά Σχολεία της πόλης της Ρόδου με ογδόντα μαθητές

Ο Δημοτικός Οργανισμός Νεολαίας και Αθλησης Ροδίων σε συνεργασία με την τοπική Επιτροπή Ολυμπιακής Παιδείας θα διοργανώσουν το Σάββατο 20 Απριλίου από τις 10.00 πμ τουρνουά ποδοσφαίρου στα γήπεδα 5x5 του Πανεπιστημίου Αιγαίου - ΔΟΝΑ Ροδίων με συμμετοχή 80 παιδιών από 8 δημοτικά σχολεία της Ρόδου.

Συγκεκριμένα θα συμμετάσχουν τα παρακάτω σχολεία: 1ο, 2ο, 5ο, 14ο, 15ο, και 16ο της πόλης της Ρόδου, το Δ.Σ. Σγουρού και Παραδεισίου. Η τοπική επιτροπή της Ολυμπιακής Παιδείας απαρτίζεται από τους **Μιχάλη Μαντικό** (νομαρχιακός υπεύθυνος), **Γεωργία Τριφιάτη, Θανάση Αντώνογλου Φερενίκη Μιχαηλίδη, Ελσα Γεωργοπούλου** και Γιάννη Τερμετζή, η οποία θα έχει και την οργανωτική υπευθυνότητα του εν λόγω τουρνουά.

Στους συμμετέχοντες θα απονεμηθούν από τον ΔΟΝΑ Ροδίων αναμνηστικά διπλώματα, θα αθλοθετηθούν κύπελλα στους τρεις πρώτους νικητές και θα προσφερθούν αναψυκτικά προσφορά της ροδίτικης βιομηχανίας Β.Α.Π. - Κουγιός Α.Β.Ε.Ε.

ΚΛΗΣΕΙΣ ΣΕ ΑΠΟΛΟΓΙΑ

Βάσει των πειθαρχικών άρθρων 29 και 30 του ΚΑΠ και σύμφωνα με τα ΦΑ, και τις εκθέσεις των παρατηρητών καλούνται σε έγγραφη απολογία έως την Τρίτη 23-04-2002 και ώρα 15:00 τα κάτωθι σωματεία και παράγοντες:

1. - ΑΣΤΕΡΑΣ ΜΑΣΣΑΡΩΝ - ΑΠΟΛΛΩΝ ΑΠΟΛΛΩΝΩΝ

Το Σωματείο ΑΣΤΕΡΑΣ ΜΑΣ. και ο εκπρόσωπός του ΚΑΜΠΑΣΤΑΝΑΣ ΤΣΑΜΠ.

2. - ΑΟ ΠΥΛΙ - ΑΡΗΣ ΑΡΧ.

α. - Το Σωματείο ΑΟ ΠΥΛΙ μετά από τις δηλώσεις του παράγοντα κ. Αυγουλά Γ. στο ραδιοφωνικό σταθμό TOP FM της 15-04-2002 και οι οποίες ανεγράφησαν στον Τοπικό Τύπο της 16-04-2002

β. - Ο προπονητής του Πίκουλας Μιχάλης σύμφωνα με την πρόσθετη έγγραφη διευκρίνιση του διαιτητή του αγώνα κ. Κατσιδώνη.

Τιμωρίες ποδοσφαιριστών

Η επιτροπή πρωταθλήματος με βάση τα φύλλα αγώνων επέβαλε στους εξής ποδοσφαιριστές στις παρακάτω ποινές:

Στον ποδ/στή της ΑΝΑΓΕΝΝΗΣΗΣ ΕΜΠ. ΑΓΚΑ Π. ποινή μιάς /1/ αγων/κής

Στον ποδ/στή του ΑΝΤΑΓΟΡΑ ΣΤΑΚΚΟ Ι. ποινή τριών /3/ αγων/κών

Στον ποδ/στή του ΟΡΦΕΑ ΓΕΩΡΓΙΑΔΗ Δ. ποινή τριών /3/ αγων/κών

Στον ποδ/στή του ΟΡΦΕΑ ΓΕΩΡΓΙΑΔΗ Δ. ποινή τριών /3/ αγων/κών

Στον ποδ/στή του ΑΡΗ ΑΡΧ. ΠΑΝΤΙΔΟ Κ. ποινή τεσσάρων /4/ αγων/κών

Στον ποδ/στή της ΔΟΞΑΣ ΚΑΡΔ. ΚΑΡΑΝΑΣΤΑΣΗ Η. ποινή μιάς /1/ αγων/κής

Στον ποδ/στή του ΔΩΡΙΕΑ ΜΠΟΥΜΠΟΥΛΑΚΗ Α. ποινή μιάς /1/ αγων/κής

Στον ποδ/στή του ΑΣΤΕΡΑ ΜΑΣ. ΠΕΡΟ Κ. ποινή μιάς /1/ αγων/κής

Στον ποδ/στή του ΑΣΤΕΡΑ ΜΑΣΣΑΡΩΝ ΣΙΔΕΡΑΤΟ Μ. ποινή έξι /6/ αγων/κών

Στον ποδ/στή της ΑΝΑΓΕΝΝΗΣΗΣ Ν.Ρ. ΑΞΙΩΤΗ Μ. ποινή τεσσάρων /4/ αγων/κών

Στον ποδ/στή του ΠΕΤΡΩΝΑ ΚΟΚΑ Α. ποινή μιάς /1/ αγων/κής

Στον ποδ/στή του ΠΕΤΡΩΝΑ ΓΕΩΡΓΑ Α. ποινή μιάς /1/ αγων/κής

Στον ποδ/στη του ΓΣ ΔΙΑΓΟΡΑ ΠΑΞΙΝΟ Σ. ποινή μιάς /1/ αγων/κής

Στον ποδ/στή της ΑΣΠΙΔΑΣ ΣΑΛ. ΚΑΡΑΣΑΒΒΑ Γ. ποινή μιάς /1/ αγων/κής

Στον ποδ/στή του ΑΣΤΕΡΑ ΠΑΣΤ. Μ. ΓΙΑΛΛΟΥΣΗ ποινή μιάς /1/ αγων/κής

Παιδικό τουρνουά «Πάσχα 2002»

Την προσεχή Δευτέρα 22 Απριλίου λήγει η προθεσμία υποβολής των δηλώσεων συμμετοχής

Αρκετά ικανοποιητικός αριθμός ομάδων είχε δηλώσει μέχρι χθες συμμετοχή στο παιδικό τουρνουά «Πάσχα 2002» που συνδιοργανώνουν η ΕΠΣΔ και ΝΑΟΔ.

Οπως είναι γνωστό δικαίωμα στο τουρνουά έχουν όλα τα σωματεία που ανήκουν στην δύναμη της ΕΠΣΔ ενώ οι δηλώσεις συμμετοχής θα γίνονται μέχρι την προσεχή Δευτέρα 22 Απριλίου.

Στο τουρνουά μπορούν να αγωνισθούν παιδιά που έχουν γεννηθεί τα έτη 1990 και 1991.

Οι κανονισμοί με τους οποίους θα διεξαχθεί το φετεινό τουρνουά είναι οι παρακάτω:

ΟΙ ΚΑΝΟΝΙΣΜΟΙ ΤΟΥ ΤΟΥΡΝΟΥΑ

1. Οι ομάδες θα χωρισθούν σε δύο (2) ομίλους μετά από κλήρωση που θα γίνει τη Δευτέρα 22-4-2002 και ώρα 18.00 στα γραφεία της ΕΠΣΔ. Οι 4 πρώτες ομάδες από κάθε όμιλο θα περάσουν στην τελική φάση που θα διεξαχθεί στο Εθνικό Στάδιο Ρόδου ενώ οι υπόλοιπες ομάδες θα αγωνισθούν σε αγώνες κατάταξης που θα γίνουν στο Οικονομίδειο γήπεδο Ιαλυσού.

Οι ομάδες οφείλουν να βρίσκονται στο γήπεδο μισή ώρα τουλάχιστον πριν από τον προγραμματισμένο αγώνα τους.

2. Οι αγώνες θα διεξαχθούν ταυτόχρονα στα δύο ήμισυ του γηπέδου (κατά πλάτος) που θα είναι ειδικά διαμορφωμένο.

3. Κάθε ομάδα θα αγωνίζεται με 8 ποδ/στές (7+1 τερματοφύλακας) και δύναται να δηλώνει μέχρι 16 ποδ/στές στο ΦΑ. Οι αλλαγές θα είναι ελεύθερες χωρίς όμως οι ποδ/στές που θα αντικατασταθούν να έχουν δικαίωμα συμμετοχής ξανά στον ίδιο αγώνα.

4. Η διάρκεια κάθε αγώνα θα είναι τριανταλέπτου διαρκείας (15 λεπτά ανά ημίχρονο με 5 λεπτά ανάπαυλα).

5. Κάθε ομάδα θα αγωνισθεί με όλους τους αντιπάλους του ομίλου της και η πρόκριση στους τελικούς θα γίνει μέσα από βαθμολογία. Σε περίπτωση ισοβαθμίας δύο ή και περισσοτέρων ομάδων υπολογίζονται τα αποτελέσματα που έφεραν στους μεταξύ τους αγώνες, εάν οι ομάδες έφεραν τα ίδια αποτελέσματα θα υπολογισθούν η συνολική διαφορά και σε περίπτωση ξανά ισοβαθμίας θα προκριθεί η ομάδα που πέτυχε τα περισσότερα τέρματα. Αν και εκεί έχουμε ισοπαλία θα εκτελεσθούν από τρία πέναλτυ.

6. Κάθε άμεσο φάουλ σ' όλη την περιοχή των 13 μέτρων κατά μήκος και πλάτος, αυτό είναι πέναλτυ.

7. Ελεύθερο λάκτισμα τέρματος και επιθετικό φάουλ μέσα στην περιοχή εκτελείται από το ύψος της περιοχής των 13 μέτρων.

8. Οφ σάιντ δεν υπάρχει.

9. Οι αλλαγές ποδ/στών γίνονται από τους προπονητές χωρίς προειδοποίηση των διαιτητών. Ο ποδ/στής θα εισέρχεται όταν βγει ο αντικατασταθείς ποδ/στής.

Σε περίπτωση που δεν γίνει αυτό ο διαιτητής τιμωρεί την ομάδα με τεχνική ποινή.

Ευχαριστήριο του Γ. Νικολέττου

Αισθάνομαι την υποχρέωση να εκφράσω και δημόσια τις θερμές μου ευχαριστίες, στο διοικητικό συμβούλιο του Ευαγόρα, στους συμπαίκτες μου και στον προπονητή μου **κ. Αγγελόπουλο,** για την συμπαράστασή τους.

Ιδιαίτερα ευχαριστώ τον πρόεδρο του συλλόγου **κ. Ντουρουτλή** για την ηθική και οικονομική υποστήριξή του προς το πρόσωπό μου.

ΜΙΚΤΕΣ ΕΠΣΔ

Αύριο αγωνίζονται «τζούνιορ» και προαίδες



• Θα αντιμετωπίσουν τις αντίστοιχες ομάδες της Ε.Π.Σ. Πειραιά στο Εθνικό στάδιο

Μεθαύριο Σαββάτο απόγευμα, θα γίνουν στο Εθνικό στάδιο της πόλης μας οι αγώνες των Μικτών ομάδων της ΕΠΣΔ «Τζούνιορ» και Προπαίδων με τα αντίστοιχα συγκροτήματα της Ε.Π.Σ.. Πειραιά.

Τα παιχνίδια ανήκουν στο πλαίσιο της τρίτης αγωνιστικής του διενωσιακού πρωταθλήματος που διοργανώνει η ΕΠΟ και σ' αυτές τις κατηγορίες.

Οι Ενωσιακοί προπονητές κ.κ. **Δράκος - Μπογανάς** ολοκλήρωσαν, προχθές Τετάρτη στο γήπεδο των Αγ. Αποστόλων, την προετοιμασία των ποδοσφαιριστών τους και μετά το τέλος της προπόνησης ανακοίνωσαν τα ονόματα των παιδιών που θα βρίσκονται αύριο στην διάθεση τους.

Το ραντεβού των ποδοσφαιριστών της Μικτής «Τζούνιορ» με τους Ενωσιακούς είναι στις 15.15 ενώ μία ώρα αργότερα θα φθάσουν οι προπαίδες.

«Τζούνιορ»

Λιβισιανός, Καρίκης, Τσακισίρης, Φασάκης, Μανιάς, Πίσσας, Διακογιάννης, Αξιώτης, Φράγκος, Πάττας, Λουλουδάκης, Κοτσιλιός, Διάκου, Πεταυράκης, Καρπαθάκης Ελ., Κούρτης Στ.

Προπαίδες

Σαράντης, Βλασόπουλος, Κουκουμτζής, Ζαμάγιας, Χατζηφούντας, Φαρμακίδης, Λαμπριανός, Τσαγκάρης, Δελαπόρτας, Χατζηπέτρος, Γαϊτάνος, Ζωάννου, Θεοδώρου, Κουρμαδιάς, Τσακίρης, Κουντουδιός, Καλημέρης, Αντωνιάδης, Παπαοικονόμου, Μπαρμπαντώνης.

Σύμφωνα με απόφαση της ΕΠΣΔ οι επόμενοι αγώνες των Μικτών μας που θα γίνουν το Σάββατο 27 Απριλίου, με τις αντίστοιχες της ΕΠΣ Βοιωτίας θα διεξαχθούν στο γήπεδο Αρχαγγέλου.

Ενός λεπτού σιγή στους αγώνες

• Θα κρατηθεί στην μνήμη του εκλιπόντος νεαρού διαιτητή Μανώλη Φεσσάκη, που ήταν μέλος του Συνδέσμου Δωδεκανήσου.

• Το πρόγραμμα των αγώνων του τριημέρου και οι διαιτητές.

Με αγώνες σε όλες τις κατηγορίες συνεχίζονται το τριήμερο 19-20 και 21 Απριλίου τα τοπικά μας πρωταθλήματα.

Σε όλα τα παιχνίδια θα κρατηθεί ενός λεπτού σιγή, στην μνήμη του πρόσφατα εκλιπόντος **Μανώλη Φεσσάκη,** ο οποίος υπήρξε μέλος του Συνδέσμου Διαιτητών Ποδοσφαίρου Δωδεκανήσου.

Η απόφαση εκ μέρους της ΕΠΣΔ ελήφθη μετά από σχετικό αίτημα που υπέβαλε η διοίκηση του Σ.Δ.Π.Δ.

Αναλυτικά το πρόγραμμα των αγώνων και οι διαιτητές:

Α' ΚΑΤΗΓΟΡΙΑ
«ΠΩΛΗΣΕΙΣ ΑΚΙΝΗΤΩΝ Κ. ΔΙΑΚΟΓΕΩΡΓΙΟΥ»
28η αγωνιστική
Σάββατο 20/4/2002

Γήπεδο Παραδεισίου
Ωρα 16.00
Κλεάνθης - Θύελλα Πυλ.
Διαιτητές: Λάμπρου - Γιαννούλης - Ζανεττής
Παρατηρητής: Κωνσταντίνου
Παρατ. διαιτησίας: Σαββάκης

Γήπεδο Λέρου Ωρα 16.30
ΑΕ Λέρου - Ευαγόρας
Διαιτητές: Ταράλης - Κόκκινος - Αλαχιώτης
Παρατηρητής: Καρπαθάκης
Παρατ. διαιτησίας: Καστής

Γήπεδο Αγ. Αποστόλων Ωρα 16.00 Ορφέας - Αναγέννηση Εμπ.
Διαιτητές: Παπαδόπουλος - Φραγκίνης - Κατσιδώνης Π.
Παρατηρητής: Βεργίδης
Παρατ. διαιτησίας: Σακελλαρίδης

Γήπεδο Κω Ωρα 11.30
ΑΕ ΚΩΣ - Διαγόρας Β.
Διαιτητές: Χατζηνικόλας - Ξιάρχος - Πλάτσης
Παρατηρητής: Χατζηζαχαρίας

Γήπεδο Καλύμνου
Ωρα 16.30
Καλυμνιακός - ΠΑΟ Διαγόρας
Διαιτητές: Παπανικολάου - Πανάτος - Πάνος
Παρατηρητής: Κουντούρης
Παρατ. διαιτησίας: Φραγκίνης

Κυριακή 21/4/2002

Γήπεδο Κρεμαστής
Ωρα 12.00
Φοίβος - Ανταγόρας
Διαιτητές: Κατέρης - Γιαννούλης - Ταράλης
Παρατηρητής: Βεργωτής
Παρατ. διαιτησίας: Λουλουδάκης

Γήπεδο Κοσκινού
Ωρα 16.30
Διγενής - Ηρακλής Μ.
Διαιτητές: Μιχαλάκης - Παπανικολάου - Τσαούσης
Παρατηρητής: Παπαεμμανουήλ
Παρατ. διαιτησίας: Κωνσταντίνου

Β' ΚΑΤΗΓΟΡΙΑ
«ΠΩΛΗΣΕΙΣ ΑΚΙΝΗΤΩΝ Κ. ΔΙΑΚΟΓΕΩΡΓΙΟΥ»
27η αγωνιστική
Σάββατο 20/4/2002

Γήπεδο Καρδάμαινας
Ωρα 11.30
Δόξα Καρδ. - Απόλλων Απ.
Διαιτητές: Χάλαντας - Ορφανός - Κάκκιας
Παρατηρητής: Ράπανος

Γήπεδο Λίνδου Ωρα 16.00
Κλεόβουλος - Αστέρας Μασ.
Διαιτητές: Τσαγκάρης - Καραχανής - Σιδηρόπουλος Αν.
Παρατηρητής: Παυλούς
Παρατ. διαιτησίας: Χατζημανώλης

Γήπεδο Αντιμάχειας
Ωρα 11.30
Αντίμαχος - ΖΕΥΣ
Διαιτητές: Κατταβενός - Βασιλείου - Γρεβένης
Παρατηρητής: Ιερομνήμων

Γήπεδο Κοσκινού
Ωρα 19.30
Ποσειδών Καρπ. - Α.Ο. Πυλίου
Διαιτητές: Σάββενας - Παπαδόπουλος - Κατσιδώνης Π.
Παρατηρητής: Ψυλλάκης
Παρατ. διαιτησίας: Σταματάκης

Κυριακή 21/4/2002

Γήπεδο Κατταβιάς
Ωρα 16.30
ΑΕ Κατταβιάς - Ασπίς Απολ.
Διαιτητές: Χάλαντας - Λάμπρου - Διαμαντέας
Παρατηρητής: Χουρδάς

Γήπεδο Τήλου Ωρα 13.00
Α.Σ. Τήλου - Εθνικός Αρχ.
Διαιτητές: Ζαννετίδης - Βλαχάς - Καραχανής
Παρατηρητής: Κυπραίος Μ.

Γήπεδο Αρχαγγέλου
Ωρα 11.30
Αρης Αρχ. - Νικαγόρας
Διαιτητές: Τσαγκάρης - Τσαούσης - Κατταβενός
Παρατηρητής: Τσοπανάκης
Παρατ. διαιτησίας: Κόντζος

Γ' ΚΑΤΗΓΟΡΙΑ
«ΠΩΛΗΣΕΙΣ ΑΚΙΝΗΤΩΝ Κ. ΔΙΑΚΟΓΕΩΡΓΙΟΥ»
Α' ΟΜΙΛΟΣ - 22η αγων.
Σάββατο 20/4/2002

Γήπεδο Αρχαγγέλου
Ωρα 16.00
Αρης Αρχ. - Ερμής Καλ.
Διαιτητές: Κατσιδώνης Ευ. - Μιχαλάκης - Σάββενας
Παρατηρητής: Κυπραίος
Παρατ. διαιτησίας: Χρυσανθής

Γήπεδο Θεολόγου
Ωρα 12.00
Δαμάγητος - ΑΟ Σύμης
Διαιτητές: Σιδηρόπουλος Αν. - Βλαχάς - Διαμαντέας
Παρατηρητής: Σορωνιάτης

Κυριακή 21/4/2002

Γήπεδο ΕΑΚ Ωρα 16.30
Γ.Σ. Διαγόρας - Αναγέννηση Ν. Ρόδου
Διαιτητές: Πάνος - Μιντζιρίκης - Κετσές
Παρατηρητής: Λέργος

Γήπεδο Ασκληπειού
Ωρα 16.30
ΠΑΣ Ασκληπειού - Ασπίδα Σαλ.
Διαιτητές: Κόκκινος - Γρεβένης - Σιδηρόπουλος Αν.
Παρατηρητής: Χουρδάς

Γήπεδο Καλάθου Ωρα 11.30
Ταξιάρχης - Πετρώνας
Διαιτητές: Γρεβένης - Λάμπρου - Σιδηρόπουλος Αν.
Παρατηρητής: Σταυριανός Ν.

Γήπεδο Λύκειο Ιαλυσού Ωρα 11.30 Ηλιος Ιαλ. - ΟΦ Ιστρίου
Διαιτητές: Στεφανάκης - Τατάς - Ζανεττής
Παρατηρητής: Σταματίου

Β' όμιλος - 23η αγων.
Παρασκευή 19/4/2002

Γήπεδο Ψίνθου Ωρα 16.30
Δόξα Ψίνθου - Πολύστρατος
Διαιτητές: Διαμαντέας - Γρεβένης - Καραχανής
Παρατηρητής: Κατταβενός

Γήπεδο Παστίδας
Ωρα 16.30
Αστέρας Παστ. - Ιάλυσος '97
Διαιτητές: Βλαχάς - Ζανεττής - Γυφτόπουλος
Παρατηρητής: Παπαδημήτρης

Κυριακή 21/4/2002

Γήπεδο Αγ. Αποστόλων
Ωρα 11.30
Μεσαναγρός - Δωριέας
Διαιτητές: Κετσές - Ορφανός - Σάββενας
Παρατηρητής: Κυπραίος

Γήπεδο Κρητηνίας
Ωρα 16.30
Αλθαιμένης - Ατρόμητος Διμ.
Διαιτητές: Γιαννούλης - Κατταβενός - Ορφανός
Παρατηρητής: Σεβδαλάκης

Γήπεδο Δαματριάς
Ωρα 16.30
Δήμητρα Δαμ. - Ροδιακός
Διαιτητές: Τατάς - Ζανεττής - Στεφανάκης
Παρατηρητής: Μαστρογιαννάκης

Γ' ΟΜΙΛΟΣ Νήσων
16η αγωνιστική
Σάββατο 20/4/2002

Γήπεδο Κω Ωρα 13.30
Ασκληπειός Κω - Πολυβώτης Νισ.
Διαιτητές: Ξιάρχος - Πλάτσης - Φεσσάρας
Παρατηρητής: Χατζηζαχαρίας

Κυριακή 21/4/2002

Γήπεδο Λέρου Ωρα 11.00
Δόξα Λ. - ΠΑΟ ΚΩ
Διαιτητές: Αλαχιώτης - Μαχαίρας - Μαυρουδής
Παρατηρητής: Καστής

Γήπεδο Ασφενδιού
Ωρα 11.30
Αναγέννηση Ασφ. - ΑΟ Βαθύ
Διαιτητές: Βασιλείου - Ξιάρχος - Φεσσάρας
Παρατηρητής: Γεωργαράς

Γήπεδο Καλύμνου
Ωρα 13.00
Ποσειδών Καλ. - ΑΟ Λειψοί
Διαιτητές: Κάκκιας - Γιαλλούρης - Πλάτσης
Παρατηρητής: Γιαννικουρής

ΕΦΗΒΙΚΟ ΠΡΩΤΑΘΛΗΜΑ
Σάββατο 20/4/2002

Γήπεδο Καλυθιών
Ωρα 11.30
Σταυρός Καλ. - Ηλιος Ιαλ.
Διαιτητής: Ρουμάνης

Κυριακή 21/4/2002

Γήπεδο Αφάντου
Ωρα 11.30
ΑΕΡΑ - ΑΣ Ρόδος
Διαιτητής: Γκιούντιτσε

Αξιος πρεσβευτής ο Διγενής Κοσκινού

Ο «Διγενής» Κοσκινού για μια ακόμη φορά έδωσε την απάντηση για την δουλειά αλλά και τη μεγάλη προσπάθεια που καταβάλλουν τα Σωματεία της Δωδεκανήσου για να διακριθούν.

Ο «Διγενής» άξιος πρεσβευτής του Δωδεκανησιακού ποδοσφαίρου κατάφερε για μια ακόμη φορά να μας κάνει όλους υπερήφανους, του αξίζουν χίλια συγχαρητήρια. Θεωρούμε πως πήρε την άτυπη ρεβάνς μιας άλλης ομάδας μας που η δουλειά της και η μεγάλη προσπάθεια της να διακριθεί ίσως σταματήσει άδοξα από τις αποφάσεις κάποιων γραφείων.

Ο ΔΟΑΑ πιστεύει αλλά και όλος ο κόσμος της Δωδ/σου ότι η δευτεροβάθμια επιτροπή εφέσεων της ΕΠΟ θα δικαιώσει την ομάδα μας και θα τιμωρήσει τους πραγματικούς υπαίτιους της μη διεξαγωγής του αγώνα με το ΒΥΖΑΝΤΑ ΜΕΓΑΡΩΝ.

Καλή επιτυχία σε όλους!

Το Δ.Σ. του ΔΟΑ Αρχαγγέλου
Ο Δήμαρχος
και Πρόεδρος του ΔΟΑ
Κολιάδης Θεοδόσης

Κορυφώνεται το ενδιαφέρον



➤ Την Κυριακή θα στεφθεί ο πρωταθλητής Δωδ/σου. Ο Ιπποκράτης ισοφάρισε 1-1 τους τελικούς (83-66) και τα πάντα πλέον θα κριθούν στο κλειστό γυμναστήριο του Διαγόρα

Χαράς ευαγγέλια για τους φίλους του μπάσκετ που παρακολουθούν φέτος ένα από τα συναρπαστικότερα πρωταθλήματα των τελευταίων ετών.

Το ενδιαφέρον της κανονικής διάρκειας διαδέχτηκαν τα αμφίρροπα play-offs και φυσικά η τελική φάση όπου Διαγόρας και Ιπποκράτης μετρούν από μία νίκη. Ο τρίτος και τελευταίος τελικός, που θα διεξαχθεί στην «τέντα» την Κυριακή στις δώδεκα το μεσημέρι, θα κρίνει το φετινό πρωταθλητή Δωδ/σου.

Ο 2ος τελικός

Μέσα σ' ένα γεμάτο γήπεδο, ο Ιπποκράτης έπαιζε το τελευταίο του χαρτί για τη διεκδίκηση του τίτλου. Η νίκη ήταν μονόδρομος ώστε να οδηγηθούν οι δύο ομάδες σε τρίτο τελικό όπου τα πάντα είναι ανοιχτά. Οι γηπεδούχοι επικράτησαν με 83-66 χάρη σ' ένα ξέφρενο β' ημίχρονο.

Τα πρώτα δύο δεκάλεπτα ήταν αμφίρροπα. Σε ρόλο «εκτελεστή» ο Κώστας Γκόνος έδωσε προβάδισμα στο Διαγόρα (34-38) όμως στη συνέχεια επήλθε ένα «μπλοκάουτ» ενώ ο Ιπποκράτης εξαπέλυσε αντεπίθεση. Οι «κυανέρυθροι» σίγησαν στην επανάληψη και η ομάδα της Κω «βομβάρδιζε» από την περιφέρεια.

Το τελικό 83-66 άφησε με φριχτά παράπονα τους φιλοξενούμενους για τα σφυρίγματα των Κουνελλέ και (κυρίως) Αυγουλά. Τσιγάρος και Φωτεινός αποχώρησαν στον πάγκο με πέντε φάουλ ενώ από τον Ιπποκράτη δεν αποβλήθηκε κανένας. Το κλειστό γυμναστήριο της Κω παρέμεινε αλώβητο και η μπίλια στη ρουλέτα των τελικών πέφτει και πάλι στην «τέντα» όπου την Κυριακή ένας εκ τον Διαγόρα και Ιπποκράτη θα πανηγυρίσει την κατάκτηση του πρωταθλήματος. Εδώ ίσως φανεί καθοριστική η εύνοια του «γηραιού» στην κλήρωση για την έδρα των αγώνων.

ΚΟΡΥΦΑΙΟΙ

Ο Λαουμτζής ήταν το «πρώτο βιολί» για τους γηπεδούχους και τον ακολούθησαν σε απόδοση οι Χλαπάνης και Ζερβός.

Από το Διαγόρα, Γκόνος και Μαρκάκης ήταν οι μοναδικοί με διψήφιο αριθμό πόντων.

Δεκάλεπτα: 19-18, 34-38 (ημιχρ.), 55-50, 83-66

Διαιτητές: Κουνελλές Η. - Αυγουλάς

Ιπποκράτης (Καπλανίδης):

Μαούνης 3 (1), Λαουμτζής 29 (2), Πλευράκης 6, Ζερβός 15 (3), Μαντούκος 12 (1), Χλαπάνης 18, Αμανατίδης, Δαουλτζής

Διαγόρας (Φραγκεσκάκης):

Γκόνος Κ. 23 (5), Μαρκάκης 17, Τσιγάρος 3, Στάλας 4, Σακκής 7, Φωτεινός 3, Λιβιεράτος 9 (1), Μπέλης, Αποκούραστος

Τρίτο μάτι

• Αύριο οι Μικτές μας θα παίξουν στο Εθνικό στάδιο, οπότε τα έξοδα των μετακινήσεων είναι μηδαμινά.

• Για ποιό ανεξήγητο λόγο κλήθηκαν από την ομάδα των «Τζούνιορ» μόνο δεκαέξι παιδιά ενώ στην προπαίδων είκοσι.

• Επειδή έγινα δέκτης αρκετών τηλεφωνημάτων όσον αφορά τις προπονήσεις των τζούνιορ θα πρέπει να μπουν κάποιοι προβληματισμοί.

• Η πλειοψηφία των παιδιών είναι μαθητές Δημοτικών Σχολείων και όταν έχουν εξάωρο σχολούν στις 13.45. Αν χρειάζονται και είκοσι λεπτά να πάνε στα σπίτια τους πότε θα προλάβουν να βρίσκονται στις 14.30 στις προπονήσεις. Χρειάζονται περίπου δεκαπέντε με είκοσι λεπτά να έλθουν από τα χωριά τους στην πόλη.

• Φαίνεται λοιπόν ότι υπάρχει μια άνιση μεταχείριση μεταξύ των παιδιών της πόλης και των χωριών. Γι' αυτό τον λόγο σχεδόν τα περισσότερα παιδιά προέρχονται από ομάδες του κέντρου.

• Αν οι προπονήσεις γίνονταν στο γήπεδο Παραδεισίου, τα παιδιά της πόλης θα ήταν στην ώρα τους για προπόνηση; Μήπως θα πρέπει να αλλάξει η ώρα για τους νεαρούς και να έχουν άνεση χρόνου, ώστε να είναι συνεπείς όσο μπορούν στις προπονήσεις. Είναι μικρά παιδιά και χρειάζονται συνοδούς.

• Τούμπα έφερε τα πράγματα η μαρτυρία του Μπρατσέρα με αποτέλεσμα να μπλέξουν τα μπούτια τους οι μάγκες - παίκτες των αυγουλάδων.

• Οι πιέσεις έχουν πέσει και το πρώτο σημάδι φάνηκε. Αναβλήθηκε η απολογία των ελαφιών και μαζί η πιθανή τιμωρία τους. Ετσι την Κυριακή θα είναι παρόντες στο Κερατσίνι.

• Η αγωνία θα κρατήσει μέχρι την προσεχή εβδομάδα. Αντε καλό κουράγιο.

ΗΛΙΑΣ Κ.

Final Four εφήβων - κορασίδων

Στο κλειστό της Ιαλυσού διεξάγονται σήμερα οι ημιτελικοί του πρωταθλήματος. Υστερα από κλήρωση, οι αγώνες έχουν ως εξής: Διαγόρας - Ιβίσκος, Ιάλυσος - Ιπποκράτης.

Αντίστοιχα ημιτελικοί των εφήβων θα γίνουν επίσης σήμερα στο κλειστό του Διαγόρα. Ιάλυσος - Ιβίσκος και Ιπποκράτης - Κολοσσός είναι τα ζευγάρια.

Αναλυτικά το πρόγραμμα:

FINAL FOUR ΕΦΗΒΩΝ (ΚΓ Διαγόρα)

ΣΗΜΕΡΑ

• (19.00) Ιάλυσος - Ιβίσκος
Γυμν/ρχος: Κορναρόπουλος
• (21.00) Ιπποκράτης - Κολοσσός
Γυμν/ρχος: Μαχτής

ΑΥΡΙΟ

• (15.00) Μικρός Τελικός
Γυμν/ρχος: Μπεκιάρης
• (17.00) Μεγάλος Τελικός
Γυμν/ρχος: Μαΐλης



FINAL FOUR ΚΟΡΑΣΙΩΝ (ΚΓ Ιαλυσού)

ΣΗΜΕΡΑ

• (17.00) Διαγόρας - Ιβίσκος
Γυμν/ρχος: Κανέλης
• (19.00) Ιάλυσος - Ιπποκράτης
Γυμν/ρχος: Κανέλης

ΑΥΡΙΟ

• (10.30) Μικρός Τελικός
Γυμν/ρχος: Κατσίκας
• (12.30) Μεγάλος Τελικός
Γυμν/ρχος: Ερωτόκριτος

Ορίστηκαν τα πρωταθλήματα στίβου

Το Δ.Σ. του ΣΕΓΑΣ όρισε τις πόλεις που θα φιλοξενήσουν τα πανελλήνια πρωταθλήματα στίβου. Το ανδρών - γυναικών θα γίνει στα Τρίκαλα, το εφήβων - νεανίδων στην Καστοριά, οι αγώνες Νέων στο Βόλο (20-21 Ιουλίου), το 10.000μ. στην Κόρινθο (25 Μαΐου), το Πανελλήνιο Παμπαίδων - Παγκορασίδων στην Κατερίνη (13-14 Ιουλίου), το πρωτάθλημα συνθέτων Α-Γ-Ε-Ν στη Χαλκίδα (25-26 Μαΐου). Εκκρεμεί μόνο ο ορισμός του πανελλήνιου πρωταθλήματος συνθέτων Παίδων - Κορασίδων.

ΣΥΓΧΑΡΗΤΗΡΙΑ ΣΤΑ ΠΑΙΔΙΑ

Τις επιτυχίες των αθλητών της Νίκης Ρόδου στο πρόσφατο διασυλλογικό πρωτάθλημα συγχαίρουν οι άνθρωποι του συλλόγου



Ο Πρόεδρος και το Δ.Σ. του Α.Σ. Νίκη Ρόδου συγχαίρουν τους αθλητές και τις αθλήτριες του τμήματος στίβου καθώς και τους προπονητές τους κ. Γιώργο Μιχαλάκη, Στάθη Παπαστάμου, Σάκη Στυλιανίδη και Κώστα Ρακόπουλο, για την πετυχημένη παρουσία τους στο Διασυλλογικό Πρωτάθλημα Παμπαίδων - Παγκορασίδων Α' που έφερε το σύλλογο στην πρώτη θέση στο νησί της Ρόδου ενώ για δύο βαθμούς θα βρισκόταν στη δεύτερη θέση στα Δωδεκάνησα.

Οι επιτυχίες των αθλητών:

• 80 μ. ΠΠ
1ος Χατζής Μέναδρος - 7ος Μίσος Παντελής

• 300 μ. ΠΠ
5ος Πλάτσης Στέργος

• 600 μ. ΠΠ
1ος Χατζημιχαήλ Ευστράτιος

• 300 μ. ΠΠ
1ος Πρωτόπαπας Αγγελος

• σκυτ/μια μικτή 80-150-300-600 ΠΠ
3ος ΑΣ Νίκη Ρόδου (Πλάτσης - Μπελουλαή - Ιλτσιος - Χατζημιχαήλ)

• μήκος ΠΠ
2ος Χατζής Μέναδρος - 3ος Πρωτόπαπας Αγγελος - 5ος Κυγαής Νικόλαος

• τριπλούν ΠΠ
3ος Κυγαής Νικόλαος

• ακόντιο ΠΠ
8ος Γαλάντης Δημήτρης - 12ος Χουρδάς Αριστείδης - 16ος Μιχαήλου Κυριάκος

• σφύρα ΠΠ
1ος Ιλτσιος Φιλοκτήμων

• 80 μ. ΠΚ
3η Μανουσάκη Δάφνη

• 150 μ. ΠΚ
3η Τριπολίτη Κατερίνα

• 80 μ. εμπόδια ΠΚ
3η Καλιόρου Καλλιόπη - 4η Γιουτζέοοι Ουμαχάν - 5η Λοΐζου Ευαγγελία

• σκυτ/μία 4Χ80 μ. ΠΚ
1η Νίκη Ρόδου (Μανουσάκη - Λοΐζου - Πεταλίδη - Αναμουρλή)

• μήκος ΠΚ
4η Τριπολίτη Κατερίνα - 8η Παρδαλού Τσαμπίκα - 10η Πεταλίδη Ηλέτρα - 11η Αναμουρλή Μαρία - 12η Γιουτζέοοι Ουμαχάν

• σφαίρα ΠΚ
1η Οικονόμου Ελένη

• δίσκος ΠΚ
1η Οικονόμου Ελένη - 4η Οικονομίδου Χριστιάνα

• ακόντιο ΠΚ
6η Καλιόρου Πόπη

• σφύρα ΠΚ
1η Χαλικάκη Φωτεινή

Ξυλουργικές εργασίες
Παπακαλοδούκας Νικόλαος
Τηλ. 0241026947

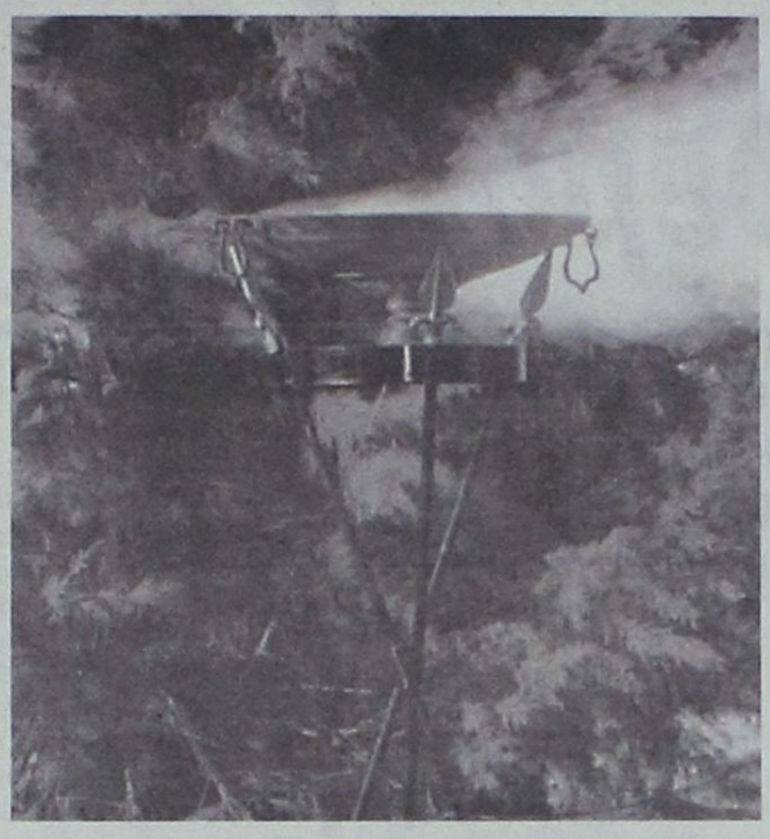

ΑΞΙΟΛΟΓΗ ΠΡΟΤΑΣΗ

➤ Ο Δικηγόρος Εμμανουήλ Δ. Παπαϊωάννου, με επιστολή του, προτείνει τοποθέτηση πινακίδας με τα ονόματα των Ροδίων Ολυμπιονικών εν όψει 2004 και ρίχνει το «μπαλάκι» στην Εφορεία Κλασικών Αρχαιοτήτων.

Ενα θέμα που αξίζει να εξεταστεί προσεκτικά έθιξε ο δικηγόρος κ. Εμμανουήλ Παπαϊωάννου με επιστολή του. Ο κ. Παπαϊωάννου αναφέρθηκε στην ανάρτηση πινακίδας με τα ονόματα των Ολυμπιονικών της Ρόδου εν όψει των Αγώνων του 2004.

«Η Διεθνής Ολυμπιακή Επιτροπή αποφάσισε να τελεσθούν στη Χώρα μας οι Ολυμπιακοί Αγώνες του 2004.

Με την ευκαιρία αυτή μήπως θα έπρεπε να τοποθετηθεί στο Αρχαίο Στάδιο ή σε άλλο περίβλεπτο χώρο της πόλης μας πινακίδα με τα ονόματα των Ροδίων Ολυμπιονικών, οι οποίοι είναι:

Ολυμπιάδα 79, Ετος 464π.χ., Ονομα Ολυμπιονίκη Διαγόρας Ρόδιος, Αγώνισμα πυγμή
79, 452π.χ., Δαμάγητος Ρόδιος, παγκράτιο
82, 452πχ , Δαμάγητος Ρόδιος, πυγμή
83, 448πχ, Ακουσίλαος Ρόδιος, παγκράτιο
87, 432πχ, Δωριεύς Ρόδιος, παγκράτιο
88, 428πχ, Δωριεύς Ρόδιος, παγκράτιο
89, 424πχ, Δωριεύς Ρόδιος, παγκράτιο
94, 404πχ, Ευκλής Ρόδιος, πυγμή
114, 324πχ, Μικίνας Ρόδιος, στάδιο
121, 296πχ, Κάλλιππος Ρόδιος, πυγμή
141, 216πχ, Δωρόθεος Ρόδιος, στάδιο
147, 192πχ, Κλειτόστρατος Ρόδιος, πάλη
152, 172πχ, Αγησίστρατος Λίνδιος, πάλη παίδων
154, 164πχ, Λεωνίδας Ρόδιος, στάδιο δίαυλος και οπλίτης
155, 160πχ, Λεωνίδας Ρόδιος, στάδιο δίαυλος και οπλίτης
156, 156πχ, Λεωνίδας Ρόδιος, στάδιο δίαυλος και οπλίτης
156, 156πχ, Αριστομένης Ρόδιος, πάλη, παγκράτιο
157, 152πχ, Λεωνίδας Ρόδιος, στάδιο δίαυλος και οπλίτης και δρόμος
223, 113μχ, Αγνωστος Ρόδιος , δόλιχος
224, 117μχ Αγνωστος Ρόδιος, δόλιχος
243, 193μχ, Θεότροπος Ρόδιος, κέλης
285, 361μχ, Νικοσύλος Ρόδιος, πάλη
Ολυμπιονίκες με αμφισβητούμενη χρονολόγηση:
Ρόδιος, πάλη παίδων
Ρόδιος, δόλιχος
291, 385μχ, Βαρασβάτης Αρμένιος, πυγμαχία
393μχ, ο Θεοδόσιος Α' καταργεί τους Ολυμπιακούς αγώνες.

Βέβαια η πρωτοβουλία για την τοποθέτηση πινακίδας στο Αρχαίο Στάδιο ή σε οποιαδήποτε περιοχή της πόλης μας, ανήκει στην Εφορία Κλασσικών Αρχαιοτήτων, η οποία παρακαλείται να επιληφθεί του θέματος.

Με τιμή
Εμμανουήλ Δ. Παπαϊωάννου
Δικηγόρος Ε.Τ. Συγγραφέας

Στην Πάτρα για το 16ο Κύπελλο Ανοιξης

Τετραμελης αποστολή του «Υγρού Στίβου Ρόδου» διεκδικεί μετάλλια και προκριματικούς χρόνους

Το Σαββατοκύριακο θα βρίσκονται στην Πάτρα τέσσερις κολυμβητές και κολυμβήτριες του «Υγρού Στίβου Ρόδου» όπου θα συμμετάσχουν στο 16ο κύπελλο Ανοιξης το οποίο φέτος είναι αφιερωμένο στη μνήμη της Κικής Παπασπύρου, αθλήτριας του Ν.Ο. Πατρών.

Στην κατηγορία open ανδρών, θ' αγωνιστεί ο Ηλίας Μηναΐδης (13 ετών) στα 50,100, 200 μ. πρόσθιο και στην κατηγορία open γυναικών, η Μικαέλα, Αλίκη Καμπέρη (13 ετών) στα 50, 100, 200μ ύπτιο, η Νεφέλη Καμπέρη (11 ετών) στα 50, 100 μ. πεταλούδα και η Ευδοξία Μηναΐδη (10 ετών) στα 50,100 μ. πρόσθιο. Η πρόσκληση ήταν ονομαστική με κριτήριο τις διακρίσεις τους στους Χειμερινούς Αγώνες ώστε να διατηρηθεί σε λογικά πλαίσια ο αριθμός των κολυμβητών.



Τα μεγαλύτερα σε ηλικία παιδιά έχουν ως στόχο τους προκριματικούς χρόνους για το Πανελλήνιο Πρωτάθλημα και οι νεαρές αθλήτριες τα μετάλλια.

Αναβάλλεται το σεμινάριο για τους κανονισμούς ποδοσφαίρου

Σύμφωνα με το από 15-4-2002 δελτίο τύπου μας, θα θέλαμε να σας ανακοινώνουμε την αναβολή του τρίτου θέματος του σεμιναρίου (θέματα κανονισμών ποδοσφαίρου) με εισηγητές:

α) κ. Νίκο Λαγογιάνη Καθηγητή Διαιτησίας ποδοσφαίρου

β) κ. Στέλιο Ρηνιού επίσης Καθηγητή Διαιτησίας Ποδοσφαίρου

Το παραπάνω τρίτο θέμα του σεμιναρίου ήταν να πραγματοποιηθεί στις 20 Απριλίου 2002 και από ώρα 19:00 0 21:00 στο Πνευματικό Κέντρο θεολόγου του Δήμου μας.

Τα υπόλοιπα θέματα του σεμιναρίου θα γίνουν κανονικά όπως ανακοινώθηκε.

Για το Δ.Σ. του
ΔΟΝΑ Πεταλούδων
Ο Πρόεδρος
Εμμανουήλ Κωστιού

ΣΥΓΧΑΡΗΤΗΡΙΑ

«Για την μεγάλη του επιτυχία να κατακτήσει τη δεύτερη θέση στο Πανελλήνιο Τουρνουά Τένις Λυκείων όλης της χώρας, εύχομαι στον καλό μου φίλο Σταύρο Χατζημιχάλη καλή συνέχεια και καλή σταδιοδρομία.

Ο Αντιδήμαρχος Ροδίων
Μανώλης Γλυνός»

«Το διοικητικό συμβούλιο του ΡΟΑ συγχαίρει τον αθλητή του Σταύρο Χατζημιχάλη για τη δεύτερη θέση που κατέλαβε στους Σχολικούς Αγώνες Λυκείων της Πρέβεζας και του εύχεται κάθε επιτυχία για την μετέπειτα σταδιοδρομία του.

Το Διοικητικό Συμβούλιο ΡΟΑ»

«Οι μαθητές και οι καθηγητές του 3ου Λυκείου Ρόδου εκφράζουμε τα θερμά μας συγχαρητήρια στο μαθητή της τρίτης τάξης, τμήμα Γ2 του σχολείου μας Σταύρο Χατζημιχάλη του Γαβριήλ και της Δέσποινας διότι αναδείχθηκε δεύτερος στους Πανελλήνιους Αγώνες Τένις.

Ο Διευθυντής
Παναγιώτης Γ. Ψαρός
Φιλόλογος»

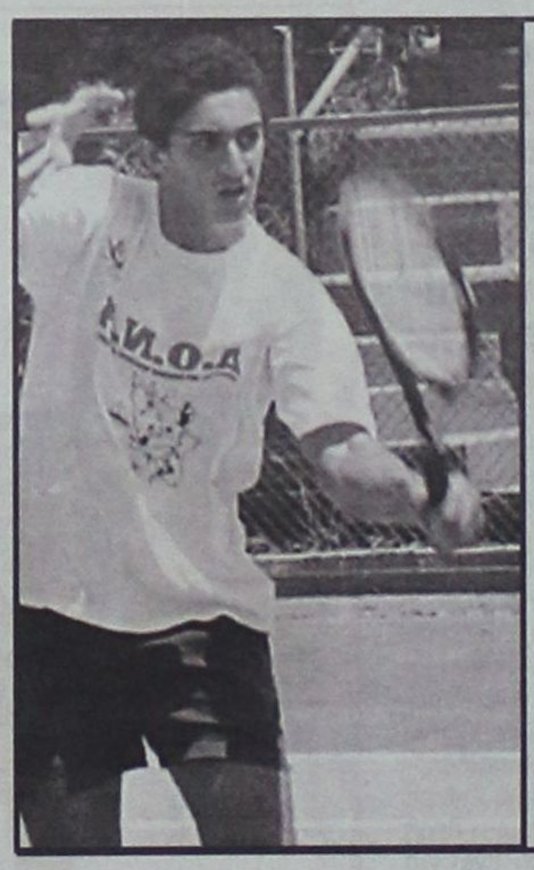

Νέες επιτυχίες για τον Χατζημιχάλη

Ο νεαρός τενίστας κατέκτησε τη δεύτερη θέση στο Πανελλήνιο Τουρνουά των Λυκείων στην Πρέβεζα

Το άστρο του Σταύρου Χατζημιχάλη λάμπει όλο και περισσότερο και δίκαια ανήκει στους «χρυσούς» διαδόχους της μεγάλης φουρνιάς των Ελλήνων Πρωταθλητών στο τένις.

Ο νεαρός αθλητής του ΡΟΑ συμμετείχε στο Πανελλήνιο Τουρνουά Λυκείων που διεξήχθη στην Πρέβεζα στις 11-18 Απριλίου. Ο Σταύρος κατέλαβε τη δεύτερη θέση δίνοντας σπουδαίο αγώνα στον τελικό με αντίπαλο τον Κατσιγιαννάκη (6-4, 1-6, 7-5). Προηγουμένως απέκλεισε διαδοχικά τους Μανωλόπουλο (6-1, 6-0), Τσίρκα (6-2, 6-0) και Κάκαλλο (6-2, 6-1).

Αξίζει να σημειωθεί πως οι 32 πρώτοι αθλητές αγωνίστηκαν για τα bonus που προσμετρώνται για τα ΑΕΙ. Η οικογένεια του πρωταθλητή μας αισθάνεται την υποχρέωση να ευχαριστήσει τους καθηγητές του 3ου Λυκείου Ρόδου, για τη συμπαράστασή τους, τον προπονητή Αντώνη Κουντούρη για την προσπάθεια του και τον πρόεδρο του ΡΟΑ Μάκη Σπανακαρά και τα μέλη του διοικητικού συμβουλίου για την συμπαράστασή τους.

ΑΓΩΝΕΣ ΜΠΑΣΚΕΤ

Εχασε ο Διαγόρας

Την Κυριακή το μεσημέρι (12μ.) θα κριθεί ο τίτλος του πρωταθλητή Δωδεκανήσου στο ανδρικό μπάσκετ. Ο Ιπποκράτης την Τετάρτη το βράδυ στην Κω, κέρδισε τον ΠΑΟ Διαγόρα με 83-86 και ισοφάρισε τις νίκες στους δύο πρώτους τελικούς.

Ολα θα κριθούν στην έδρα του Διαγόρα. Παρατηρητής θα είναι ο Δημήτρης Κουνελλές.

Εξάλλου σήμερα και αύριο θα γίνουν τα «φάιναλ φορ» στις κατηγορίες κορασίδων και εφήβων.

ΚΟΡΑΣΙΔΕΣ
Σήμερα 19/4/2002
• Ιάλυσος (5μμ): ΠΑΟ Διαγόρας - Ιβίσκος(Κανέλης)
• Ιάλυσος (9μμ): Ιάλυσος - Ιπποκράτης (Κανέλης)
Σάββατο 20/4/2002
• Ιάλυσος (10:30πμ): Μικρός τελικός (Κατσίκας)
• Ιάλυσος (12:30μμ) Μεγάλος τελικός (Ερωτόκριτος)

ΕΦΗΒΟΙ
Σήμερα 19/4/2002
• Γηπ. Διαγόρα (7μμ): Ιάλυσος - Ιβίσκος (Κορναρόπουλος)
• Γηπ. Διαγόρα (9μμ): Ιπποκράτης - Κολοσσός (Μαχτής)
Σάββατο 20/4/2002
• Γηπ. Διαγόρα (3μμ): Μικρός τελικός (Μπεκιάρης)
• Γηπ. Διαγόρα (5μμ): Μεγάλος τελικός (Μαΐλης)

Σημειώνεται ότι στους αγώνες του «φάιναλ φορ» των εφήβων θα κρατηθεί ενός λεπτού σιγή, για τον άδικο χαμό του αθλητή του Ζέφυρου Μανόλη Φεσάκη. Η διοίκηση της ΤΕ ΕΟΚ αποφάσισε ακόμη να στείλει στην οικογένεια του παίκτη συλλυπητήριο τηλεγράφημα και να κατατεθεί στη μνήμη του το ποσό των 100 Ευρώ στο Ιδρυμα Υποτροφιών Ρόδου

Ο ΝΟΜΑΡΧΙΑΚΟΣ ΣΥΜΒΟΥΛΟΣ κ. ΜΑΝΟΛΗΣ ΓΡΥΛΗΣ

θα είναι υποψήφιος δήμαρχος Πάτμου στις προσεχείς εκλογές

Εδωσε χθες στην δημοσιότητα την ιδρυτική διακήρυξη της παρατάξεώς του

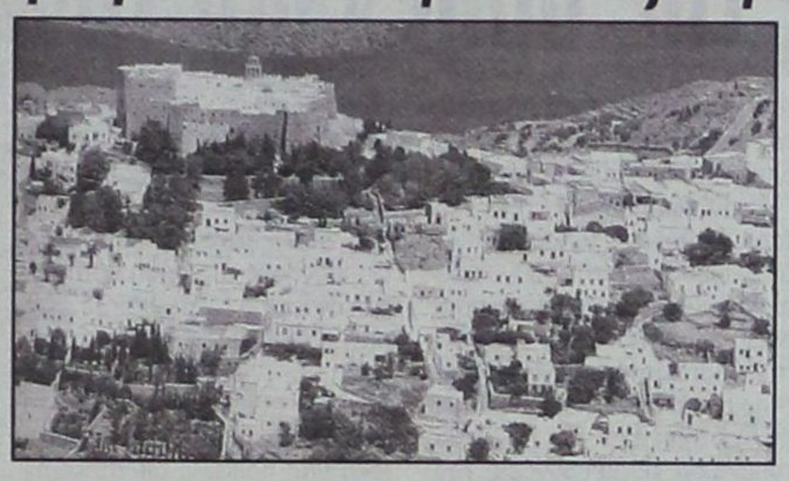

Την διεκδίκηση της δημαρχίας Πάτμου επιβεβαίωσε χθες με την δημοσιοποίηση της ιδρυτικής διακήρυξης της παρατάξεώς του ο κ. Μανόλης Δημ. Γρύλης νομαρχιακός σύμβουλος της υπό τον κ. Σάββα Καραγιάννη «Νομαρχιακής Αναγέννησης»

Η ιδρυτική διακήρυξη έχει ως εξής:

Σε μία πολυσήμαντη καμπή της Ιστορίας μας, τόσο για τη χώρα μας, όσο και για το νησί μας, που φέρει το βαρύ, ένδοξο και λαμπερό όνομα «ΠΑΤΜΟΣ» και έχοντας συνακόλουθα την υποχρέωση να πορευτούμε το δρόμο μας, για να προλάβουμε τις ιστορικές εξελίξεις και τις αλλαγές σε μία σύγχρονη κοινωνία, το μεγαλύτερο βάρος και η ευθύνη πέφτει στην Τοπική Αυτοδιοίκηση.

Οι τοπικές κοινωνίες υποχρεούνται από εδώ και στο εξής όχι να ακολουθούν τις εξελίξεις, αλλά να παίξουν πρωτεύοντα ρόλο και να χαράξουν αυτοδύναμα, σε πλαίσια δημοκρατικά, διαφάνειας, ανεξαρτησίας, και κοινωνικής αλληλεγγύης, την πορεία τους προς το νέο, το δημιουγικό και το σύγχρονο.

Γι αυτό όλοι μαζί ενωμένοι, θα χαράξουμε την αναγκαία στρατηγική.

- Θα ακολουθήσουμε ρότα για όπου οι ανάγκες του νησιού μας επιβάλλουν.

- Θα οδηγήσουμε από κοινού το σκάφος εκεί που οι κοινωνικές, οικονομικές και πολιτικές ανάγκες της δικής μας κοινωνίας το απαιτούν.

Η Ενωμενη Ευρώπη, η προσπάθεια που καταβάλλεται παγκόσμια για συνένωση μίας κοινωνικοπολιτικής πολιτικής, οι πολλές προκλήσεις και οι διάφορες αρνητικές επιδράσεις στο περιβάλλον, απαιτούν νέα μοντέλα διοίκησης και άτομα ικανά να αντιμετωπίσουν και να διαχειριστούν τις ευκαιρίες που οι νέοι ορίζοντες προσφέρουν απλόχερα.

Οι αναπτυξιακές και πολιτιστικές δυνατότητες που διαθέτουμε, χρειάζονται ώθηση, επιτάχυνση και συνεχή παρακολούθηση για να μας δοθεί η δυνατότητα, να μην μας προσπεράσουν οι εξελίξεις, αλλά αφού τις προλάβουμε, να τις εκμεταλλευθούμε θετικά και πρόσφορα για τον τόπο μας.

Ολοι μας, ως ενεργοί πολίτες έχουμε τη δύναμη να συμβάλλουμε αποτελεσματικά και να καθορίσουμε μία τέτοια δυναμική, η οποία θα έχει σαν συνέπεια την ανάπτυξη σε όλα τα επίπεδα που αφορούν το νησί μας.

Παίρνουμε λοιπόν την πρωτοβουλία με αίσθημα ευθύνης και πλήρη επίγνωση των δυσκολιών που υπάρχουν, αλλά με μεγάλη εμπιστοσύνη στις δυνάμεις μας, να προτείνουμε και να δώσουμε λύσεις και να προχωρήσουμε μπροστά, καλώντας σε συστράτευση όλους τους πολίτες, όλους τους φίλους, όλους τους φορείς, γιατί «οι καιροί ου μενετοί». Ο χρόνος δεν περιμένει.

Πολλά προβλήματα έχουν συσσωρευτεί, δυστυχώς στο νησί μας. Οι λόγοι είναι πολλοί, αλλά θα τους προσπεράσουμε. Δεν θα μείνουμε στο παρελθόν ζητώντας αιτία και υπαίτιους, κυνηγώντας ευθύνες, αποδίδοντας κατηγορίες, με κίβδηλες υποσχέσεις και μοιρολατρία.

Θα επιδιώξουμε λύσεις. Θα μεριμνήσουμε με σύνεση, συνέπεια και συνεχή προσπάθεια. Θα δώσουμε σύνθημα συνεργασίας και θα θέσουμε στόχους. Θα δουλέψουμε και θα κουραστούμε. Αν χρειαστει θα δώσουμε μάχες, θα παλέψουμε, θα κινητοποιήσουμε όλους μας, θα ζητήσουμε τη συνεργασία όλων, θα ρίξουμε το βάρος στην προσφορά και στη λύση κάθε προβλήματος μικρού ή μεγάλου.

- Οι συγκοινωνίες και η περίθαλψη μπαίνουν στην πρώτη γραμμή και η όποια λύση δεν θα είναι πρόσκαιρη και εποχιακή. Θα είναι λύση σταθερή και μόνιμη και θα αναζητηθεί με οποιοδήποτε κόστος και αν χρειάζεται.

Είναι ανεπίτρεπτο να καθορίζουν τη ζωή μας παράγοντες που δεν γνωρίζουν, ούτε νιώθουν το μέγεθος αυτών των δύο άλυτων προβλημάτων που ταλανίζουν επί χρόνια το νησί μας.

- Η ύδρευση και η αποχέτευση, δίνουν το στίγμα μιας πολύχρονης καθυστέρησης και πλήρους οπισθοδρόμησης για το νησί μας. Είναι αδιανόητο στην εποχή μας, να μην βρίσκεται λύση για τα δύο αυτά προβλήματα. Είμαστε βέβαιοι ότι κανένα πρόβλημα δεν υπάρχει χωρίς τη λύση του και κανένα αδιέξοδο δεν υπάρχει μπροστά σε κάθε δίκαιο αίτημα και πραγματική θέληση.

- Η νεολαία μας που αποτελεί την ελπίδα για το αύριο και το δυνατό και υγιές μέρος του σήμερα, δεν έχει τύχει της προσοχής και της φροντίδας που χρειάζεται. Δεν τους προσφέρονται τα μέσα που απαιτούνται και όσα σήμερα υπάρχουν είναι ημιτελή και δεν πληρούν τις απαραίτητες προδιαγραφές.

Εχουμε χρέος να δημιουργήσουμε για τα παιδιά μας, για το αύριο που αυτά εκπροσωπούν, για να ζήσουν καλύτερα από εμάς, για να επιτύχουν.

- Το περιβάλλον που σε αυτό ζούμε και αναπνέουμε, πρέπει και έχουμε καθήκον και υποχρέωση να το προφυλάξουμε, διατηρώντας το σε ανθρώπινα πλαίσια και να μην επαναπαυτούμε στο πλούσιο γαλάζιο της θάλασσας που μας περιτριγυρίζει, αφού κι αυτό τελευταία χάνεται και καταστρέφεται. Και στο μεγάλο αυτό πρόβλημα θα δώσουμε μεγάλη βαρύτητα, όσο είναι νωρίς και όσο προλαβαίνουμε.

Είναι κι άλλα πολλά ακόμη προβλήματα που ζητούν την επίλυσή τους. Στόχος μας θα είναι η μείωσή τους και η κατά το δυνατόν εξουδετέρωσή τους.

Ομως μία άλλη βαριά επιτατή μας περιμένει και θεωρούμε τους εαυτούς μας ικανούς και πρόθυμους να την αντιμετωπίσουμε. Είναι το ειδικό βάρος του νησιού μας και η αδήριτη ανάγκη μίας ζωντανής παρούσίας του, όχι μόνο στην Ελληνική επικράτεια, αλλά στον κόσμο ολόκληρο. Είναι μία κληρονομιά δυσβάσταχτη, που έχουμε χρέος να τη σηκώσουμε και ταυτόχρονα να σηκώσουμε το νησί μας όσο μπορούμε ψηλότερα.

Για τους σκοπούς αυτούς δίνουμε σήμερα το σήμα της εκκίνησης. Καλούμε όλους τους συμπολίτες μας και τους πιο νέους ειδικότερα να αποτελέσουν την πρωτοπορία σε αυτήν την προσπάθεια. Να μας δώσουν τις ιδέες τους. Να αναλάβουν υπεύθυνα το μερίδιο που τους ανήκει. Να πλαισιώσουν με την νεανική ορμή τους, το κέφι τους, την ευαισθησία και την αγάπη τους, το σχήμα που θα προσπαθήσει να φέρει την αναγέννηση του νησιού μας και την άνοιξη και θα ξανανάψει στις καρδιές όλων μας, τον ταλαιπωρημένο και τρεμοσβύνοντα τελευταία φάρο της Ορθοδοξίας στο νησί μας. Που θα επιδιώξει να καταλαγιάσουν τα πάθη και οι έριδες. Που θα δώσει λύσεις μαζί με όλους, για όλους και για όλα, που θα στοχεύει στο μεγάλο όραμα, που δεν είναι άλλο από μία ΠΑΤΜΟ ανθρώπινη, φιλόξενη, ζεστή και απόλυτα δική μας.

Μανόλης Δημ. Γρύλλης

ΚΩΣΤΑΣ ΚΑΣΦΙΚΗΣ
Ενας μεγάλος έφυγε

Γράφει ο κ. Μπάμπης Αναγνώστου

Την περασμένη Πέμπτη 11-4-2002 έχασε την μάχη με την ζωή μετά μια μακροχρόνια τυραννική ασθένεια ένας μεγάλος Ροδίτης και Έλληνας. Ο Κώστας Κασφίκης. Είχε σπουδάσει στην Ευρώπη και μιλούσε άριστα Γερμανικά, Αγγλικά και Γαλλικά.

Χρόνια ολόκληρα εργαζόταν ως ξεναγός και ανέβασε το επάγγελμα αυτό σε τέτοιο επίπεδο ώστε δικαίως να θεωρείται ο πρώτος στο είδος. Όταν το 1972 τελείωσα την Σχολή Ξεναγών όλοι με συμβούλευσαν να παρακολουθήσω τις ξεναγήσεις του για να διαπιστώσω τον βαθμό ικανότητάς μου. Ομολογώ ότι εγώ ο πτυχιούχος γερμανικού πανεπιστημίου ένιωσα περίπου ηλίθιος ακούοντάς τον να ξεναγεί στα γερμανικά. Οι ξεναγήσεις του ήταν μαθήματα γλωσσολογίας, ιστορίας, και αρχαιολογίας. Όταν κάποιος τον ερωτούσε τι ώρα ήταν του εξηγούσε τον μηχανισμό του ωρολογίου.

Πριν δύο χρόνια περίπου και ενώ είχε χάσει μεγάλο μέρος της οράσεως του κατέβαινε την οδό Ιπποτών και επί μια ώρα μου εξηγούσε τον κρίνο των Βουρβώνων που κοσμεί το κατάλυμα της Γαλλίας.

Μια ρωσική παροιμία λέει ότι τα άδεια βαρέλια κάνουν περισσότερο θόρυβο. Μια κοινωνία μικρή, σαν της Ρόδου θα έπρεπε να αγνοεί όλα αυτά τα ανθρωπάκια και καραγκιοζάκια που γεμίζουν τα παράθυρα της τηλεόρασης και να δει όλα αυτά τα άξια άτομα που τιμούν το νησί αυτό.

Όλα αυτά τα χρόνια κανείς νομάρχης, κανένας δήμαρχος, κανένας φορέας δημόσιος ή ιδιωτικός δεν ρώτησε ποιός ήταν αυτός ο μεγάλος Κώστας Κασφίκης. Κανείς δεν τον τίμησε για την μακρόχρονη προσφορά του στον τουρισμό της Ρόδου.

Όλοι γνωρίζουν τους ιδιοκτήτες ξενοδοχείων, και γενικά αυτούς που χωρίς γνώσεις, απλώς εκμεταλλεύτηκαν τον τουρισμό για να γίνουν πλούσιοι. Αυτούς που με ελάχιστες εξαιρέσεις μιλούν και γράφουν άθλια ελληνικά, γιατί για ξένες γλώσσες δεν μπορεί να γίνεται λόγος.

Ο Κώστας Κασφίκης έζησε χωρίς θόρυβο και αποχώρησε χωρίς θόρυβο. Κανένας τηλεοπτικός σταθμός της Ρόδου δεν τον κάλεσε να δώσει ένα δείγμα της σοφίας του. Έζησε ήσυχα και έφυγε ήσυχα. Και μείναμε εμείς να θορυβούμε, να απαντούμε χωρίς αιδώ, χωρίς τύψεις. Κώστα γεια σου.

Ίσως εκεί που πήγες να υπάρχουν άλλα σταθμά μέτρησης αξιών. Γιατί εδώ υπάρχει μόνο αδιαφορία, άγνοια, μιζέρια...

Μπάμπης Αναγνώστου

Στρατιώτης κατείχε 45 γρ. χασίς

Από άνδρες του Αστυνομικού Τμήματος Αεροδρομίου Ρόδου συνελήφθη προχθές την νύχτα λίγο μετά την άφιξή του από την Αθήνα κι απεστάλη αρμοδίως για τα περαιτέρω, ο Χριστόφορος Κατσικάρης του Ιωάννη, ετών 20, κάτοικος Λάρισας, στρατιώτης, γιατί σε έρευνα που του έγινε βρέθηκε να κατέχει μία νάυλον συσκευασία η οποια περιείχε ποσότητα 45 γραμμ. ακατέργαστης ινδικής κάνναβης. Η ναρκωτική ουσία κατασχέθηκε.

GR
Grand Hotel Rhodes
*****

Day & Night

Naiades by the Pool

Στήν ήσυχη και άνετη ατμόσφαιρα
της μεγάλης πισίνας του Grand Hotel,
το Ναιάδες άρχισε να
λειτουργεί με
ανανεωμένο
Μενού ως
Μπάρ-Ουζερί
(12:30 - 16:30)



A Member of
MITSIS HOTELS

Piano Bar

Το γνωστό σημείο
συνάντησης στο
κέντρο της Πόλης.

Ο Τάκης Τσώνης
κάθε βράδυ*
στο πιάνο.
(20:30 - 01:00)

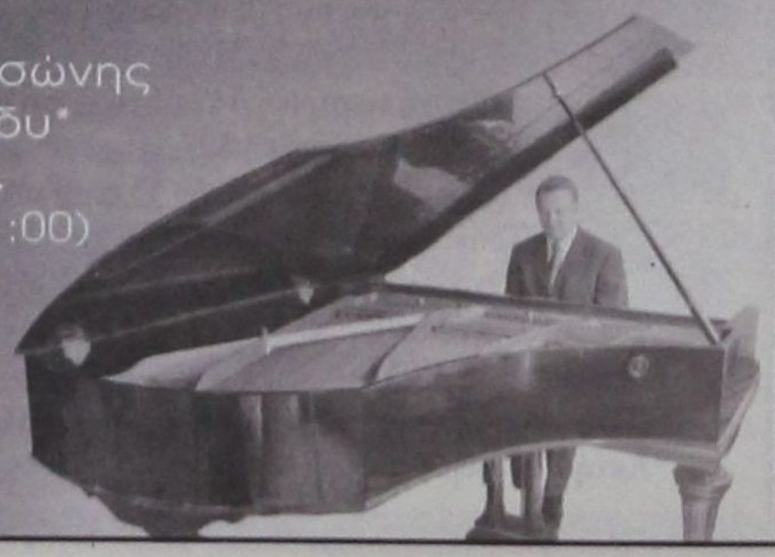

* Εκτός Τρίτης

ΓΙΑ ΝΑ «ΔΙΑΣΚΕΔΑΣΕΙ» ΤΙΣ ΕΝΤΥΠΩΣΕΙΣ

ΣΥΝΕΝΤΕΥΞΗ Α. ΤΣΟΧΑΤΖΟΠΟΥΛΟΥ «εφ' όλης της ύλης» για τον τουρισμό

Ομαλά θα εξελιχθεί και η φετινή σαιζόν

Σε μια «εφ' όλης της ύλης» συνέντευξη Τύπου για θέματα που αφορούν στον τουρισμό ο υπουργός Ανάπτυξης, Α. Τσοχατζόπουλος είπε τα εξής:

Στο πλαίσιο της προώθησης της αναπτυξιακής στρατηγικής της χώρας, που έχει σκοπό να αναδείξει το 2010 σε δεκαετία της νέας βιώσιμης ανάπτυξης, στηρίζουμε επιμέρους πολιτικές οικονομικής, κοινωνικής και περιβαλλοντικής ανάπτυξης στο χώρο της βιομηχανίας, του εμπορίου, του τουρισμού, της ενέργειας, των υποδομών συνολικά. Αξιοποιούμε τις αντίστοιχες πολιτικές που προωθούνται σε ευρωπαϊκό επίπεδο μια και η Ευρωπαϊκή Ένωση ακολουθεί μια σαφή αναπτυξιακή στρατηγική, με κατευθύνσεις προς όλα τα κράτη-μέλη, με στόχο τα διευρωπαϊκά δίκτυα μεταφορών, επικοινωνίας, τουρισμού, ενέργειας, ηλεκτρισμού, φυσικού αερίου ή οτιδήποτε άλλο να αποτελέσουν τον κορμό της αναπτυξιακής προσπάθειας. Η μεγάλη φιλοδοξία να μετατρέψουμε τη δεκαετία του 2010, που εξέφρασαν επίσημα σε τρεις Συνόδους Κορυφής οι Αρχηγοί Κρατών της Ευρωπαϊκής Ένωσης, ώστε να γίνει η ευρωπαϊκή κοινωνία και η οικονομία η πλέον ανταγωνιστική του κόσμου, περνά μέσα από μια αναπτυξιακή διαδικασία, όπου επενδύει κανείς ουσιαστικά με συγκεκριμένο σχέδιο και προτεραιότητες, προωθώντας αντίστοιχα διευρωπαϊκά δίκτυα. Σε αυτή την παραδοσιακή κατεύθυνση ανάπτυξης προστίθεται η αξιοποίηση της νέας τεχνολογίας, της παραγωγικότητας, που προκύπτει μέσα από την ένταξη όλων των νέων τεχνολογιών, την εξειδικευμένη γνώση, που έχουμε μαζικά και συλλογικά ανάγκη αυτή την περίοδο να εντάξουμε στην οικονομική και παραγωγική μας δραστηριότητα. Μπαίνοντας σε μια τέτοια εποχή η οποία έχει διαφορετικά χαρακτηριστικά από όσα υπήρχαν μέχρι σήμερα, πρέπει να ενσκύψουμε με πολύ μεγάλο ενδιαφέρον στα στοιχεία εκείνα που μας εγγυώνται την εξασφάλιση όλων αυτών των συντελεστών. Πρέπει να μπούμε στα διευρωπαϊκά ενεργειακά δίκτυα, πρέπει να μπούμε στις τηλεπικοινωνίες, στις νέες κοινές ευρωπαϊκές αγορές που διαμορφώνονται στον χρηματοπιστωτικό τομέα. Στον τουρισμό έχουμε βέβαια ένα κρίσιμο θέμα που αναδεικνύεται ως ευρωπαϊκή πολιτική για πρώτη φορά σε αυτή τη Σύνοδο, που η Ελλάδα θα έχει την Προεδρία το 2003 θα προωθήσουμε ευρωπαϊκή πολιτική τουρισμού μέσα στην ατζέντα της Ελληνικής Προεδρίας. Φτάνουμε σε ένα πολύ συγκεκριμένο τρόπο υποστήριξης της πολιτικής μας και στο χώρο του τουρισμού, της φιλοξενίας, μια ολοκληρωμένη πολιτική, με την οποία πρέπει να ενισχύσουμε την αναπτυξιακή στρατηγική της χώρας. Η υλοποίηση αυτής της στρατηγικής μας επιβάλλει πρωτοβουλίες, παρεμβάσεις σε μια σειρά από τομείς. Ετσι έχουμε την προετοιμασία και την αξιοποίηση του θερινού τουρισμού ως ένα βασικό μέγεθος ενίσχυσης της αποτελεσματικότητας της οικονομίας μας στη φετινή χρονιά. Το κλίμα και η πρόβλεψη τουριστικής κίνησης για το 2002 έχει πλέον ομαλοποιηθεί έναντι των απωλειών που υπήρχαν στο τέλος της προηγούμενης χρονιάς και στους πρώτους μήνες του 2002. Φαίνεται ότι σε όλες τις ευρωπαϊκές χώρες επιβεβαιώνεται αυτή η ανάκαμψη. Σταμάτησε πλέον η μείωση και μπαίνουμε σε μια εξέλιξη σταθερά θετική, ώστε στις περισσότερες χώρες να υποστηρίζουμε ότι θα επαναλάβουμε τα αποτελέσματα της προηγούμενης χρονιάς, του 2001 με εξαίρεση στη Γερμανία όπου αυτή η διαπίστωση ακόμη δεν έχει προσεγγιστεί, δεν έχουμε φτάσει. Είμαστε σε μια φάση ανάκαμψης κι εκεί, ανατροπής δηλαδή της πτωτικής πορείας που υπήρχε τους τελευταίους μήνες, όμως η ανάκαμψη δεν έφτασε σε τέτοιο επίπεδο, ώστε να πούμε πράγματι ότι γύρισε το κλίμα. Βέβαια, για να μπορέσουμε να πάμε σε μεγαλύτερα αποτελέσματα, προωθούμε πολλές μορφές τουρισμού, πέραν του καλοκαιρινού. Επενδύουμε στο συνεδριακό τουρισμό, όπου δημιουργήθηκε η απαραίτητη διαδικασία για επιτυχή προετοιμασία και μεσοπρόθεσμη παρέμβαση στο χώρο του συνεδριακού τουρισμού. Το Γραφείο Σύνδεσης, το Convention Bureau, όπως ξέρετε έχει γίνει από τους συμμετέχοντες φορείς επελέγη και το Διοικητικό Συμβούλιο, ώστε να ξεκινήσει η δραστηριότητά του. Περαιτέρω, προκηρύχθηκε ο διαγωνισμός για το Συνεδριακό Κέντρο Αθηνών, προκηρύχθηκε η τουριστική ανάπτυξη Αλυκών Αναβύσου, η τουριστική ανάπτυξη Αφάντου Ρόδου. Πρόκειται για επενδύσεις των 100 εκατ. ευρώ περίπου έκαστο project. Το Συνεδριακό Κέντρο εξυπηρετεί καταλυτικά την προώθηση του συνεδριακού τουρισμού στην Αθήνα. Αλλά και στην υπόλοιπη Ελλάδα υπάρχουν οι υποδομές συνεδριακού τουρισμού και όπου μπορεί πράγματι να προωθηθεί παράλληλα η πολιτική μας. Εξάλλου, με στόχο την καλύτερη εξυπηρέτηση του πολίτη, για να υποστηριχθούν οι διαδικασίες προώθησης του τουρισμού, δρομολογείται η δημιουργία Γραφείου Εξυπηρέτησης του Πολίτη, σύμφωνα με μια κεντρική πολιτική της κυβέρνησης. Άρα, και στον ΕΟΤ ως ξεχωριστό τμήμα, δημιουργείται το αντίστοιχο Κέντρο Εξυπηρέτησης του Πολίτη, αλλά και συνολικά το υπουργείο Ανάπτυξης για όλες του τις δραστηριότητες.

Όσον αφορά στην προώθηση των υποδομών, των πολιτικών ανά χώρο, θα ήθελα να ξεκαθαρίσω ότι έχουμε ανάγκη την περιφερειακή πολιτική, την αναπτυξιακή μας στρατηγική για να στηρίξουμε την περιφερειακή συγκρότηση για τις πολιτικές τουρισμού. Οι Διευθύνσεις Τουρισμού ανά περιφέρεια βρίσκονται στο στόχαστρο της πρωτοβουλίας και της παρέμβασής μας. Ήδη υπάρχουν κλιμάκια τα οποία έχουν επισκεφθεί τις περιφέρειες, έχουν αποτυπώσει τα προβλήματα, τις αδυναμίες, τις ελλείψεις. Πρέπει με κάθε ειλικρίνεια να πούμε ότι υπάρχουν αδυναμίες, διότι αυτή η μεταφορά αρμοδιότητας δεν έχει ολοκληρωθεί πλήρως.

Παρεμβαίνουμε πυροσβεστικά κατά κάποιο τρόπο ακόμη τώρα από περιφέρεια σε περιφέρεια για να βοηθήσουμε τις τοπικές υπηρεσίες στα πλαίσια των γενικών περιφερειών να αντιμετωπίσουν τα προβλήματα. Όμως συγκροτούνται ολοένα και πιο αποτελεσματικά με τα μέτρα και τις πρωτοβουλίες που σχεδιάσαμε και που έχουμε ήδη υλοποιήσει εν μέρει. Η ολοκληρωμένη λειτουργία αυτών των περιφερειακών Διευθύνσεων Τουρισμού υπολογίζω ότι θα υλοποιηθεί μέχρι το δεύτερο εξάμηνο της χρονιάς. Το δεύτερο κρίσιμο θέμα που βοηθάει την περιφερειακή υλοποίηση και προώθηση της πολιτικής τουρισμού είναι η προώθηση των δύο διαδικασιών αξιολόγησης των υφισταμένων υποδομών, είτε αυτό αφορά τα ξενοδοχεία, είτε αφορά τα διαθέσιμα δωμάτια. Τόσο για τα «κλειδιά», που αφορούν τα δωμάτια, προωθήθηκε με βάση το σχετικό Προεδρικό Διάταγμα μια διαδικασία διάθεσης και αξιολόγησης στη βάση αυτή. Για τα «αστέρια» βρίσκεται σε εξέλιξη η διαδικασία διαγωνισμού, ώστε ο σύμβουλος ο οποίος θα επιλεγεί τελικά, να αναλάβει τη διαδικασία υλοποίησης. Η συνολική μας πολιτική υποστήριξης τουρισμού, όπως είναι ευνόητο, περνάει μέσα από τη διαμόρφωση ενός νέου πλαισίου εκπαίδευσης στον τουρισμό για το σύνολο του ανθρώπινου δυναμικού. Ένα πλαίσιο, το οποίο θα απαντήσει τόσο στους όρους εκπαίδευσης, που είναι αναγκαία να φτάσει στο ανώτατο επίπεδο για τους εργαζόμενους στον τουρισμό, για τους νέους, που θέλουν να ασχοληθούν στον τουρισμό και στη φιλοξενία. Επίσης όμως είμαστε υποχρεωμένοι να προωθήσουμε διαδικασίες κατάρτισης, εξειδίκευσης και δια βίου μάθησης των ανθρώπων που κινούνται στον τουρισμό, διότι όπως συνολικά παρουσιάζουμε τη στρατηγική μας, επενδύουμε ιδιαίτερα αυτή την περίοδο στη γνώση, την εξειδίκευση.

Επενδύουμε στο γεγονός ότι η ποιότητα είναι το στοιχείο το οποίο θα μπορέσει να μας προκρίνει με δεδομένο ότι θέλουμε οι τιμές να μην ανέβουν. Έχουμε Σχολές Τουριστικών Επαγγελμάτων, οι οποίες αναβαθμίζονται. Σχετικό σχέδιο νόμου έχει ετοιμαστεί, βρίσκεται στην τελική φάση συζήτησης στο επίπεδο της πολιτικής ηγεσίας. Σε 10 μέρες το αργότερο, θα το ολοκληρώσουμε, για να καλύψουμε όλες αυτές τις απαιτήσεις. Προβλέπεται βέβαια διαδικασία κατάρτισης και εξειδίκευσης και για τους ανθρώπους που εργάζονται ήδη στον τουρισμό. Η τουριστική εκπαίδευση και κατάρτιση είναι μια πολύ δυναμική διαδικασία. Δεν είναι τυχαίο ότι περίπου 14, 15% της εργασίας καλύπτεται απ' τον τουρισμό. Αν λάβουμε υπόψη μας ότι και η συμμετοχή στο ΑΕΠ ανεβαίνει κάθε χρόνο γύρω σε ένα παρόμοιο ποσοστό 13, 14%, έχει σημασία όποιος θέλει νέα ανάπτυξη, να επενδύσει στην εκπαίδευση των ανθρώπων, στην κατάρτιση, στην ικανότητά τους πραγματικά να αναβαθμίσουν την ποιότητα. Χρειαζόμαστε νέες υποδομές, ολοκληρωμένα έργα, ξενοδοχειακές μονάδες. Κινούμαστε σε δύο κατευθύνσεις. Πρώτον, έχουμε την επόμενη εβδομάδα τη διαδικασία αξιολόγησης συλλογικά της συνολικής περιουσίας της Ελληνικά Τουριστικά Ακίνητα (ΕΤΑ), με βάση την πρόταση του Συμβούλου FUJI. Μετά το Πάσχα έχουμε δημόσια παρουσίαση του συνολικού προγράμματος αξιοποίησης της περιουσίας και των υποδομών της ΕΤΑ. Είναι μια πολύ σημαντική παρέμβαση στην οικονομική δραστηριότητα και επενδυτική δραστηριότητα στη χώρα, στην αγορά τουρισμού και στην οικονομία.

Η παρουσίαση προτάσεων αξιοποίησης μελλοντικά των υποδομών της ΕΤΑ είναι η επενδυτική κατεύθυνση. Συγχρόνως προωθούνται σημαντικά έργα προς διαγωνισμούς, για να μπορέσουν να έρθουν προς αξιοποίηση άμεσα. Τέτοια έργα είναι π.χ. ιδιωτικές επενδύσεις ύψους 18 εκατ.ευρώ,

G.A. FERRIES

ΠΑΣΧΑΛΙΝΗ ΕΚΔΡΟΜΗ
Ε/Γ - Ο/Γ ΡΟΔΑΝΘΗ
ΠΑΤΜΟ - ΚΑΛΥΜΝΟ

Η G.A. FERRIES σας δίνει τη δυνατότητα να γνωρίσετε και να περάσετε τις άγιες ημέρες του Πάσχα στην Πάτμο και στην Κάλυμνο

* **04/05/2002 Μ. ΣΑΒΒΑΤΟ**
Αναχώρηση από Ρόδο στις 15:00 για Πάτμο, 21:00 Μ. ΣΑΒΒΑΤΟ
* **05/05/2002 ΚΥΡΙΑΚΗ ΠΑΣΧΑ**
Από Πάτμο στις 14:00 για Κάλυμνο, 16:30 ΚΥΡΙΑΚΗ ΠΑΣΧΑ
* **06/05/2002 ΛΑΜΠΡΗ ΔΕΥΤΕΡΑ**
Από Κάλυμνο στις 10:00 για Κω, Ρόδο 14:00

ΤΙΜΕΣ

- Δίκλινη εξωτερική ΑΑ2 65 ευρώ κατ'άτομο
- Δίκλινη εσωτερική Α2 55 ευρώ κατ'άτομο
- Τετράκλινη εξωτερική Α4 55 ευρώ κατ'άτομο
- Τετράκλινη εσωτερική ΑΒ4 45 ευρώ κατ'άτομο
- Τετράκλινη εσωτερική Β4 45 ευρώ κατ' άτομο

Ι.Χ.: 20 ευρώ Μηχανάκια: **ΔΩΡΕΑΝ**

* **Πληροφορίες στο κεντρικό πρακτορείο TSAGARIS TRAVEL, Ακτή Σαχτούρη 5, τηλέφωνα (02410) 36170, 35066, 30406.**

LINDOS ROYAL VILLAGE
ΒΛΥΧΑ ΛΙΝΔΙΩΝ, ΡΟΔΟΥ

ΠΑΣΧΑΛΙΝΟ ΣΑΒΒΑΤΟΚΥΡΙΑΚΟ

Εκμεταλλευτείτε την Πασχαλινή μας προσφορά και απολαύσετε ένα παραδοσιακό Σαββατοκύριακο

- Διαμονή σε δωμάτια / Bungalows 4 αστέρων
- Αμερικάνικο πρωινό σε μπουφέ
- Δείπνο σε μπουφέ την Μεγάλη Παρασκευή στο οποίο θα περιλαμβάνεται μεγάλη ποικιλία από νηστίσιμα εδέσματα.
- Αναστάσιμο Δείπνο Μεγάλου Σαββάτου με μαγειρίτσα

EYRO 60 το δίκλινο / ημέρα με ημιδιατροφή
EYRO 45 το μονόκλινο / ημέρα με ημιδιατροφή
Παιδιά 0 έως 6 ετών, δωρεάν
7 έως 12 ετών έκπτωση 50%

- Πασχαλινό τραπέζι γεμάτο παραδοσιακούς μεζέδες

Πασχαλινό γεύμα ενηλίκων 10 EYRO παιδιών 6 EYRO

Για κρατήσεις Κος Μαστρίδης 0244 32000

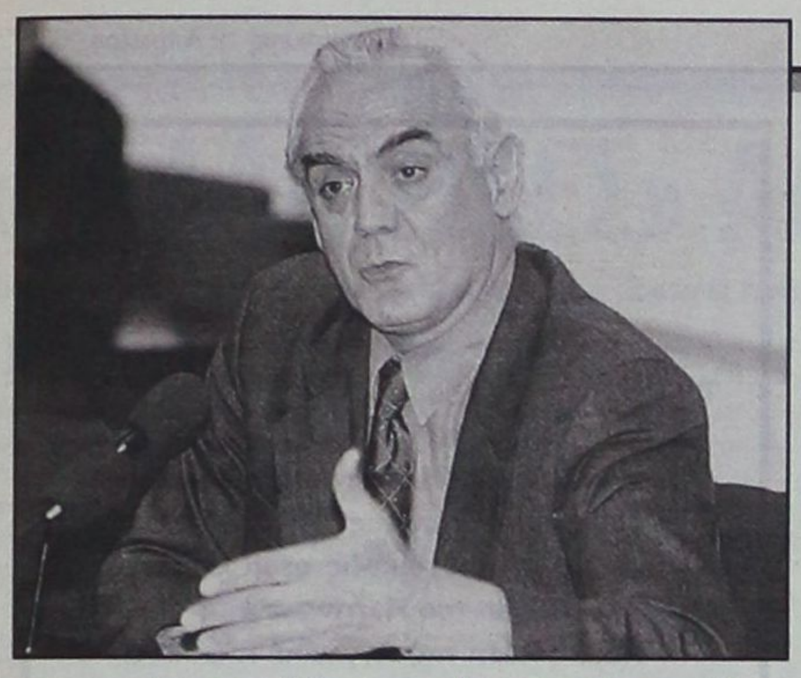

που αφορούν την αναβάθμιση και τον εκσυγχρονισμό των ακτών Αττικής. Προβλέπεται η λειτουργία σε νέα μορφή τον Ιούνιο του 2003. Είναι ώριμες οι συνθήκες για ολοκλήρωση των παρεμβάσεων, έτσι ώστε να μπορέσει αυτό να πραγματοποιηθεί κανονικά και έγκαιρα. Εξάλλου, ο διαγωνισμός για τον εκσυγχρονισμό των μαρίνων του ΕΟΤ, Ζέα, Άλιμος, Φλοίσβος ολοκληρώνεται τον Ιούνιο του 2002. Πρόκειται για επένδυση 50 εκατ.ευρώ και η ολοκλήρωση του προγράμματος στις αρχές του 2004.

Επιπλέον, υπάρχει η επένδυση για τον εκσυγχρονισμό και την ανάπτυξη του τελεφερίκ, του ξενοδοχείου και του καζίνο της Πάρνηθας. Είναι 60 εκατ. ευρώ. Ο διαγωνισμός ολοκληρώνεται 30/5 και προβλέπεται η αποπεράτωση όλων των παρεμβάσεων μέχρι τις αρχές του 2004. Φυσικά όλη αυτή η επέμβαση και ο σχεδιασμός και το αποτέλεσμα, συνδυάζεται και με την εξέλιξη του διαγωνισμού. Εάν ο διαγωνισμός θα αποβεί θετικός, φυσικά αυτό θα γίνει από το νέο αγοραστή. Εάν δεν αποβεί θετικός, θα γίνει, όπως προβλέπεται, από εμάς, έτσι ώστε να μπορεί να είναι πράγματι μέχρι το 2004 ολοκληρωμένη και πλήρης η δυνατότητα αξιοποίησης της υποδομής. Υπάρχει για την ολυμπιακή φιλοξενία η νέα μαρίνα του ΣΕΦ, η οποία προβλέπεται στις εκβολές του Κηφισού. Είναι επένδυση 10 εκατ.ευρώ και προβλέπεται η ολοκλήρωσή της το 2003. Επίσης ολοκληρώνονται και δίνονται στη δημοσιότητα τον επόμενο μήνα οι τουριστικές εγκαταστάσεις του Λυκαβηττού και το τελεφερίκ, ώστε πραγματικά να υπάρξει ανανέωση σε μια ιστορική υποδομή της Αθήνας, την οποία επισκέπτονται τελικά 200 χιλιάδες πολίτες το χρόνο. Θα ήθελα να τονίσω ότι προχωρούν οι πολιτικές που ανακοινώσαμε στο παρελθόν για αξιοποίηση του ιαματικού τουρισμού. Στον ιαματικό τουρισμό υπάρχουν προτάσεις και ελπίζουμε να προχωρήσουν, για Ηλεία και Φθιώτιδα. Είναι ιαματικές πηγές Καϊάφα, Ζαχάρω Ηλίας, Κουνοπελή, όπως επίσης είναι στη Φθιώτιδα Καμένα Βούρλα και Θερμοπύλες, ώστε να μπορέσουμε πράγματι να επενδύσουμε, μια και η πολιτική των Spa πανευρωπαϊκά αναδεικνύεται ως κατάλληλο εργαλείο. Τέλος, θα ήθελα να πω ότι σε σχέση με τις ολυμπιακές μας υποχρεώσεις, προχωρεί με γρήγορο ρυθμό η κάλυψη των δεσμεύσεων, που έχουμε αναλάβει για τη φιλοξενία και την παραμονή στην Αθήνα, με πρωτοβουλία του δημόσιου τομέα και μάλιστα της ΕΤΑ, προωθήθηκε ένας μεγάλος αριθμός δωματίων επιπρόσθετων αυτών που είχαμε διασφαλίσει. Με αποφάσεις της Διυπουργικής Επιτροπής Αποκρατικοποίησης, που ρύθμισε τις σχέσεις Εθνικής και Αστέρα, προωθήθηκαν οι απαραίτητες προϋποθέσεις, ώστε να βεβαιώνουμε πλέον την διάθεση 2.200 κλινών επιπρόσθετα, με πρωτοβουλία του δημόσιου τομέα. Ξέχασα να σας πω ότι στις μαρίνες Αττικής προβλέπεται διάθεση 150 θέσεων στη μαρίνα του Φλοίσβου για τη φιλοξενία της ολυμπιακής οικογένειας και 500 θέσεις στις άλλες μαρίνες που είναι κι αυτά μια επιπρόσθετη ενίσχυση. Οσον αφορά τη συνολική φιλοξενία της ολυμπιακής οικογένειας, απλά επαναλαμβάνω ότι έναντι του ελλείμματος των 2.800 δωματίων που είχαν παρουσιαστεί όταν είχαμε ακόμη με ποσοστό κάλυψης 80% από τα ξενοδοχεία τη διάθεση δωματίων, σήμερα πια υπερκαλύπτεται αυτό το ποσό συνολικά και μάλιστα το υπερβαίνουμε κατά 1.400 δωμάτια παραπάνω διότι προέκυψε αύξηση της συμμετοχής των ξενοδόχων οι οποίοι από το 80% ανέβηκαν στο 90% της συμμετοχής τους και προέκυψαν νέα δωμάτια, δηλαδή νέες επενδύσεις έτσι ώστε αθροιστικά όχι μόνο να έχουμε καλύψει το έλλειμμα των 2.800, αλλά να υπάρχει κι ένα πλεόνασμα πάνω από 1.400 δωμάτια, τα οποία είναι εφεδρεία για να μπορέσει να καλυφθεί συνολικά, πλήρως η υπογραφή και η σύμβαση όλων αυτών των δυνατοτήτων με τη Γενική Γραμματεία Τουρισμού, που θα εγγυηθεί στην «Αθήνα 2004» τη συνολική αξιοποίηση αυτής της υποδομής. Τέλος για την Παραολυμπιάδα προωθούμε όλες τις απαραίτητες υποδομές είτε αυτό είναι τα ειδικά εγχειρίδια που θα δώσουν οδηγίες προς τους φορείς της πόλης πως θα μπορούν άτομα με ειδικές ανάγκες να κινούνται, είτε όμως οι προδιαγραφές και οι εγκύκλιοι υποστήριξης ξενοδοχειακών μονάδων στην ευθύνη τους προσαρμογών που έχουν να κάνουν. Είναι μια ολόκληρη πολιτική, δεν είναι δυνατόν να μιλήσουμε για Παραολυμπιακούς Αγώνες και να μην κάνουμε μια σημαντική μεγάλης εμβέλειας παρέμβαση ώστε να είναι προσβάσιμοι όλοι οι κοινόχρηστοι και οι κοινωφελείς χώροι στην Αθήνα στα άτομα με ειδικές ανάγκες. Στους Ολυμπιακούς Αγώνες θα έχουμε την ολυμπιακή οικογένεια, η οποία αφορά 22.000 συν 20.000 συνοδευτικό προσωπικό. Είναι σε εξέλιξη μάλιστα σχετική μελέτη για να προσδιορίσει τον τελικό αριθμό των πιθανών επισκεπτών. Πρέπει να προγραμματίσουμε διαμονή για 150 με 160 χιλιάδες συνολικά άτομα από ό,τι εκτιμούμε. Ολοι αυτοί οι άνθρωποι πρέπει να υπάρξει η δυνατότητα κάλυψης, θα αξιοποιηθούν όλα τα ξενοδοχεία. Για τα ξενοδοχεία Α και Β κατηγορίας σας ανέφερα τα νούμερα προηγουμένως. Επιπλέον υπάρχει μια απόφαση του ΔΕΣΟΠ για ενίσχυση των ξενοδοχείων Γ' κατηγορίας με ένα κονδύλι 10 δισ.δρχ., ώστε να γίνουν οι αναγκαίες προσαρμογές. Παρ' όλο που δεν υπολογίζονται στον αριθμό δωματίων για την κάλυψη των μελών της ολυμπιακής οικογένειας προσφέρονται μετά από αυτές τις επενδύσεις για την κάλυψη γενικώς των φιλοξενουμένων. Παράλληλα βρίσκεται με εντατικό ρυθμό κατασκευής η υλοποίηση νέων ξενοδοχείων. Έχω πρόσκληση να επισκεφθώ τη Μεγάλη Βρετανία και το Hilton, την επόμενη εβδομάδα, για να δούμε επιτόπου τις εντυπωσιακής εμβέλειας ανασυγκροτήσεις, ανανεώσεις, μετά και τη νέα άδεια που δόθηκε αξιοποίησης των υπόγειων χώρων. Για όλα τα ξενοδοχεία της Αττικής μέσα από το ΥΠΕΧΩΔΕ, μέσα από το Ρυθμιστικό Σχέδιο, διαμορφώνεται η δυνατότητα διεύρυνσης των χώρων υποδομής, δηλαδή κολυμβητήρια, σάουνα και όλοι οι άλλοι οι βοηθητικοί χώροι αποκτούν επαρκείς χώρους, για να μπορέσουν να προωθηθούν. Αυτό είναι μια σημαντική παρέμβαση, που βέβαια σταθερά πλέον θα αναβαθμίσει την ποιότητα τουρισμού στην περιοχή μας. Βέβαια με όλα αυτά δεν πρόκειται να καλυφθεί ο υψηλός αριθμός των επισκεπτών και γι' αυτό όπως σας είπα την άλλη φορά, προβλέπουμε μια διαδικασία αξιοποίησης των δωματίων, σπιτιών, διαμερισμάτων από τους Ελληνες πολίτες τόσο στο λεκανοπέδιο της Αττικής όσο σε μια περίμετρο γύρω από την Αθήνα που δεν ξεπερνά τα 30 έως 40 χλμ. ώστε να υπάρξει ένα επαρκές «απόθεμα» δωματίων, χώρων φιλοξενίας, χώρων υποδομής για όλους τους ανθρώπους. Σε αυτή τη κατεύθυνση ετοιμάσαμε μια σχετική πρόταση, είμαστε σε συζήτηση τόσο με τον «Αθήνα 2004» όσο με το Ξενοδοχειακό Επιμελητήριο Ελλάδος, ώστε να προωθήσουμε αυτή τη διαδικασία. Ο ΕΟΤ φυσικά είναι ο βασικός φορέας που θα έχει την ευθύνη διατύπωσης σαφώς προδιαγραφών ποιότητας, ασφάλειας και οριοθέτησης των χαρακτηριστικών που πρέπει να έχουν οι χώροι, ώστε να είναι κατάλληλοι για ενοικίαση. Από εκεί και πέρα προβλέπουμε μια διαδικασία συνολικής συντονιστικής παρέμβασης που θα δώσει τη δυνατότητα να εξασφαλιστεί μια «τράπεζα» επαρκών χώρων κλπ., που εν συνεχεία οι αρμόδιοι φορείς θα έχουν την ευθύνη να διακινήσουν σε συγκεκριμένους πολίτες, αγοραστές, ενδιαφερόμενους, επισκέπτες τα συγκεκριμένα δωμάτια. Με τον «Αθήνα 2004» συζητήσαμε τα θέματα και θα καταλήξουμε από κοινού σε μια ουσιαστική και πλήρη συνεργασία για τα θέματα αυτά. Ολοκληρώθηκαν επίσης όλες οι δεσμεύσεις για την προβολή και τη διαφήμιση του τουρισμού την οποία πήραμε, δεσμευτήκαμε στις τελευταίες διεθνείς εκθέσεις ιδιαίτερα στην παγκόσμια έκθεση του Βερολίνου. Προχωρήσαμε σε συμφωνίες με tour operators ιδιαίτερα με την Preusag, αλλά και με τις άλλες εταιρείες, για συμμετοχή 50%-50% σε ειδικά προγράμματα εξειδικευμένης πια διαφήμισης για να στηρίξουμε την αγορά της Γερμανίας. Χαίρομαι και είναι πολύ θετικό, ότι ανεξάρτητα από την προώθηση της συνεργασίας με την Preusag, που περιλαμβάνει και μια σειρά από άλλες εταιρείες. Η Preusag συμφώνησε και υπέγραψε συμφωνία κατασκευής μιας πολύ σημαντικής μεγάλης μονάδας στην Κυλλήνη μαζί με τον όμιλο Δασκαλαντωνάκη ώστε να λήξει επιτέλους αυτό το «σήριαλ» 2 ή 3 ετών. Είναι και αυτό ένα πολύ σημαντικό σημείο και δείχνει πόσο σημαντικός τουριστικός χώρος είναι τελικά η Ελλάδα. Είμαι αισιόδοξος ότι γρήγορα θα ξεπεραστούν και τα θέματα που αφορούν το Λαγονήσι, ώστε και εκεί να μπορέσουμε γρήγορα να έχουμε την ολοκλήρωση αυτής της διαδικασίας που είναι αναγκαία. Στο μεταξύ, τα γραφεία διεθνών σχέσεων και προβολής του ΕΟΤ στο εξωτερικό βρίσκονται σε μια διαδικασία αναμόρφωσης. Προωθούμε πολιτική τουριστικής προβολής ξεχωριστά για τις ΗΠΑ ξεχωριστά για την Ευρωπαϊκή Ένωση. Είμαστε στην κατεύθυνση δημιουργίας αντίστοιχων εταιρειών marketing οι οποίες θα χειριστούν και αυτά τα θέματα.

Το δώρο του Πάσχα στους οικοδόμους

Από το ΙΚΑ - Ρόδου εκδόθηκε χθες η ακόλουθη ενημερωτική ανακοίνωση:

Ανακοινώνεται ότι η πληρωμή του δώρου του Πάσχα, 2002 στους εργατοτεχνίτες οικοδόμους θα γίνει από 24/04/2002 μέχρι 21/05/2002 και συγκεκριμένα κατά τις ημερομηνίες 24,25,26,29,30 /04/2002, 8,9,10,13,14,15,16,17,20 και 21/05/02 και κατά τις ώρες από 16.30 έως 19.30.

Για την πληρωμή τους, οι ενδιαφερόμενοι θα πρέπει να έχουν μαζί τους τα δελτία εντολής ασφάλισης (Μηχ/κά βιβλ.) την αστυνομική τους ταυτότητα και τον Α.Φ.Μ. τους.

ΜΙΧΑΗΛ Π. ΜΑΡΚΑΚΙΟΥ

ΕΚΘΕΣΙΑΚΟΣ ΧΩΡΟΣ- ΟΔΟΣ ΘΕΣ/ΝΙΚΗΣ 14 ΕΝΑΝΤΙ ΕΜΠΟΡΙΚΟΥ ΚΕΝΤΡΟΥ ΜΗΔΙΑ- ΤΗΛ: 67500, 20327-FAX: 94162







ΑΝΑΚΑΙΝΙΣΘΗΚΑΜΕ ΠΛΗΡΩΣ

ΜΕ ΤΗ ΣΤΗΡΙΞΗ ΣΑΣ, ΔΗΜΙΟΥΡΓΗΣΑΜΕ ΕΝΑ ΠΡΟΤΥΠΟ ΣΤΟΥΝΤΙΟ ΕΠΙΠΛΩΝ ΚΟΥΖΙΝΑΣ ΙΤΑΛΙΑΣ, ΤΕΛΕΙΟ ΣΤΗΝ ΠΑΡΑΜΙΚΡΗ ΤΟΥ ΛΕΠΤΟΜΕΡΕΙΑ, ΠΟΥ ΜΕ ΙΔΙΑΙΤΕΡΗ ΧΑΡΑ ΚΑΙ ΥΠΕΡΗΦΑΝΕΙΑ ΣΑΣ ΠΕΡΙΜΕΝΟΥΜΕ ΓΙΑ ΝΑ ΣΑΣ ΞΕΝΑΓΗΣΟΥΜΕ ΣΤΟΥΣ ΧΩΡΟΥΣ ΤΟΥ. ΟΙ ΤΡΕΙΣ ΜΕΓΑΛΥΤΕΡΟΙ ΟΙΚΟΙ SCAVOLINI, ERNESTO MEDA ΚΑΙ B&E ΠΑΡΟΥΣΙΑΖΟΥΝ ΠΕΝΤΕ ΟΛΟΚΛΗΡΩΜΕΝΑ ΠΡΟΓΡΑΜΜΑΤΑ FLUTE, BRERRA, EDENIA, GALA ΚΑΙ MADISON ΚΑΘΩΣ ΚΑΙ ΤΑ ΤΕΛΕΥΤΑΙΑ ΤΟΥΣ ΜΟΝΤΕΛΑ ΣΕ ΕΝΑ ΔΥΝΑΜΙΚΟ ΣΥΝΟΛΟ ΙΚΑΝΟ ΝΑ ΙΚΑΝΟΠΟΙΗΣΕΙ ΚΑΙ ΤΙΣ ΥΨΗΛΟΤΕΡΕΣ ΑΠΑΙΤΗΣΕΙΣ. ΤΟ ΕΙΔΙΚΕΥΜΕΝΟ ΜΕ ΑΡΙΣΤΕΣ ΓΝΩΣΕΙΣ ΚΑΙ ΚΑΤΑΡΤΙΣΗ ΠΡΟΣΩΠΙΚΟ ΜΑΣ ΣΧΕΔΙΑΖΕΙ ΓΙΑ ΤΟ ΧΩΡΟ ΣΑΣ ΤΕΛΕΙΟ DESIGN, ΜΕ ΑΠΕΡΙΤΤΗ ΕΡΓΟΝΟΜΙΑ ΣΕ ΦΑΝΤΑΣΤΙΚΟΥΣ ΣΥΝΔΥΑΣΜΟΥΣ ΚΑΙ ΠΡΟΣΦΕΡΕΙ ΤΙΣ ΚΑΛΥΤΕΡΕΣ ΤΙΜΕΣ ΤΗΣ ΑΓΟΡΑΣ ΣΕ ΕΝΑ ΔΙΑΚΑΝΟΝΙΣΜΟ ΤΗΣ ΑΡΕΣΚΕΙΑΣ ΣΑΣ.

ΣΑΣ ΕΥΧΑΡΙΣΤΟΥΜΕ ΓΙΑ ΤΑ 15 ΧΡΟΝΙΑ ΠΟΥ ΜΑΣ ΔΕΙΧΝΕΤΕ ΤΗΝ ΑΓΑΠΗ ΣΑΣ ΚΑΙ ΣΑΣ ΠΕΡΙΜΕΝΟΥΜΕ.

ΜΙΧΑΗΛ Π. ΜΑΡΚΑΚΙΟΥ & ΥΙΟΙ

ΧΡΗΜΑΤΙΣΤΗΡΙΟ

ΣΥΝΕΔΡΙΑΣΗ ΤΗΣ 18ης Απριλίου 2002

ΤΡΑΠΕΖΕΣ	ΤΙΜΗ	%	ΕΛΑΧ.	ΜΕΓ.	ΤΕΜ
ΑΤΤΙΚΗΣ (ΚΟ)	6.44	-0.92	6.30	6.44	4 915
ΓΕΝΙΚΗ ΤΡΑΠΕΖΑ ΤΗΣ ΕΛΛ.	8.04	0.00	7.92	8.10	12 420
ΕΘΝΙΚΗ ΤΡΑΠΕΖΑ ΤΗΣ ΕΛΛ.	20.04	0.20	19.98	20.22	226 621
ΕΤΕΒΑ (ΚΟ)	6.58	0.61	6.56	6.74	26 480
ΕΛΛΑΔΟΣ (ΚΟ	74.60	0.81	74.00	75.10	1 897
ΕΜΠΟΡΙΚΗ ΤΡΑΠΕΖΑ ΤΗΣ ΕΛΛ.	24.14	0.50	24.00	24.40	58 638
EUROBANK ERGASIAS	13.12	0.00	13.00	13.24	124 857
ΠΕΙΡΑΙΩΣ (ΚΟ)	6.30	0.32	6.22	6.38	239 289
ALPHA ΤΡΑΠΕΖΑ ΠΙΣΤΕΩΣ	15.68	-0.63	15.62	16.00	219 924
ΕΓΝΑΤΙΑ ΤΡΑΠΕΖΑ (ΚΟ)	3.42	3.64	3.30	3.44	66 257
ΕΓΝΑΤΙΑ ΤΡΑΠΕΖΑ (ΠΟ)	2.82	1.81	2.82	2.97	2 050
ASPIS BANK	5.40	-0.37	5.32	5.40	15 183
ΕΤΒΑ BANK	3.56	-0.56	3.50	3.58	22 150
ΤΡΑΠΕΖΑ ΚΥΠΡΟΥ	3.08	0.65	3.02	3.08	43 060
ΑΓΡΟΤΙΚΗ ΤΡΑΠΕΖΑ	7.96	0.00	7.96	7.98	38 748
ΑΣΦΑΛΕΙΕΣ					
ΕΘΝΙΚΗ ΑΣΦ.	6.98	-0.57	6.96	7.24	7 590
ΑΣΠΙΣ ΠΡΟΝΟΙΑ (ΚΟ)	2.92	1.39	2.80	2.94	11 745
ΦΟΙΝΙΞ ΓΕΝ. ΑΣΦ.	12.40	1.64	11.60	12.40	350
ΕΥΡΩΠΑΪΚΗ ΠΙΣΤΗ ΑΕ (ΚΟ)	2.30	-2.13	2.27	2.30	200
ΕΥΡΩΠΑΪΚΗ ΠΙΣΤΗ ΑΕ (ΠΟ)	1.24	-2.36	1.23	1.32	310
ΑΓΡΟΤΙΚΗ Α.Ε. ΓΕΝ. ΑΣΦΑΛ. (ΚΟ)	10.40	0.00	10.40	10.40	20
ΑΓΡΟΤΙΚΗ ΖΩΗΣ	5.46	-0.36	5.30	5.48	560
METROLIFE ΕΜΠΟΡΙΚΗ	1.83	7.02	1.71	1.89	40 340
ΕΤΑΙΡΙΕΣ ΕΠΕΝΔΥΣΕΩΝ					
ΕΘΝΙΚΗ ΕΤ. ΕΠΕΝΔ.ΧΑΡΤ.	1.50	1.35	1.47	1.54	21 035
ΕΛΛΗΝΙΚΗ ΕΤ. ΕΠΕΝΔ. (ΚΑ)	1.68	1.82	1.65	1.68	25 476
ΕΠΕΝΔ. ΕΡΓΑΣΙΑΣ (ΚΑ)	1.33	0.00	1.31	1.34	28 370
ΕΠΕΝΔ. ΑΝΑΠΤΥΞΕΩΣ (ΚΑ)	1.71	-0.58	1.70	1.72	30 620
ALPHA ΕΠΕΝΔΥΣΕΩΝ (ΚΑ)	2.82	-3.09	2.81	2.92	13 380
ΠΕΙΡΑΙΩΣ ΕΠΕΝΔΥΤΙΚΗ	1.80	0.56	1.72	1.80	11 199
ΠΡΟΟΔΟΣ ΕΛΛ.ΕΠΕΝΔ.	2.83	2.91	2.82	2.87	11 140
INTERINVEST - ΔΙΕΘ. ΕΠΕΝΔ.	1.50	2.04	1.44	1.51	30 080
ΕΞΕΛΙΞΗ Α.Ε.Ε.Χ. (ΚΑ)	0.64	0.00	0.63	0.65	45 330
ΔΙΑΣ Α.Ε.Ε.Χ (ΚΑ)	0.97	0.00	0.95	0.98	15 050
ΑΙΟΛΙΚΗ Α.Ε.Ε.Χ. (ΚΑ)	1.45	0.69	1.40	1.45	3 180
ΕΜΠΟΡΙΚΗ ΕΠΕΝΔΥΤΙΚΗ (ΚΑ)	2.18	0.93	2.07	2.20	3 750
MARFIN AEEX	1.27	1.60	1.22	1.27	128 797
ΩΡΙΩΝ Δ.Α.Ε.Ε.Χ (ΚΑ)	1.76	1.15	1.69	1.77	21 900
ΑΣΠΙΣ ΕΠΕΝΔΥΤΙΚΗ (ΚΑ)	1.07	0.00	0.00	0.00	0
ALPHA TRUST ASSET M. (ΚΟ)	2.86	-0.35	2.86	2.86	20
ΑΚΤΙΟ ΕΠΕΝΔΥΤΙΚΗ Α.Ε.Ε.Χ.	1.22	-2.40	1.20	1.25	10 800
ΕΥΡΩΔΥΝΑΜΙΚΗ	1.96	1.55	1.9	1.96	4 110
DOMUS A.E.E.X	4.7	-3.29	4.58	4.76	59 100
ΑΝΔΡΟΜΕΔΑ Α.Ε.Ε.Χ	2.23	0.45	2.23	2.23	20
ARROW A.E.E.X	1.69	-0.59	1.68	1.70	177 130
NEXUS A.E.E.X.	1.23	0.82	1.20	1.24	70 760
ΕΤ. ΧΡΗΜ/ΚΗΣ ΜΕΣΟΛΑΒΗΣΗΣ					
ΕΤΒΑ ΑΝΖΙΝΓΚ (ΚΟ)	2.20	-0.90	2.20	2.26	7 658
ALPHA LEASING (ΚΟ)	5.30	0.00	5.26	5.46	7 750
ΠΕΙΡΑΙΩΣ ΧΡΗΜ/ΚΕΣ ΜΕΣΟΛΑΒΗΣΕΙΣ	8.32	-0.24	8.18	8.34	880
ΕΤΑΙΡΙΕΣ ΣΥΜΜΕΤΟΧΩΝ					
ALBIO Α.Ε. ΣΥΜΜΕΤΟΧΩΝ (ΚΟ)	1.87	-1.06	1.86	1.89	10 050
ΜΠΟΥΤΑΡΗΣ (ΚΑ)	1.92	0.52	1.92	1.96	21 940
ΜΠΟΥΤΑΡΗΣ (ΠΑ)	1.88	0.00	1.87	1.88	3 040
ΚΕΡΑΝΗΣ (Κ)	0.98	-1.01	0.98	0.99	16 021
ΚΕΡΑΝΗΣ (Π)	0.71	-4.05	0.71	0.72	8 190
ΕΠΙΧΕΙΡΗΣΕΙΣ ΑΤΤΙΚΗΣ (Κ)	3.50	2.34	3.40	3.52	97 509
ΟΜΙΛΟΣ ΙΝΤΕΑΛ (ΚΟ)	2.25	0.90	2.20	2.27	24 430
ΟΜΙΛΟΣ ΙΝΤΕΑΛ (ΠΟ)	4.24	0.00	0.00	0.00	5
ΚΑΟΝΑΤΕΞ (ΚΑ)	3.78	0.53	3.76	3.96	589 820
ΚΑΟΝΑΤΕΞ (ΠΑ)	3.08	5.48	2.93	3.18	730 910
ΒΙΟΧΑΛΚΟ (ΚΑ)	6.66	-2.63	6.60	6.86	62 079
ΕΛΛΗΝΙΚΑ ΧΡΗΜΑΤΙΣΤΗΡΙΑ (ΚΟ)	5.00	-0.40	4.96	5.06	46 730
ΔΕΛΤΑ ΣΥΜΜΕΤΟΧΩΝ (Κ)	7.10	2.01	7.00	7.30	7 788
ΔΕΛΤΑ ΣΥΜΜΕΤΟΧΩΝ (Π)	6.82	2.10	6.50	6.84	1 010
NOTOS COM	1.85	0.54	1.82	1.87	36 053
ΧΑΤΖΗΙΩΑΝΝΟΥ Α.Ε. (ΚΟ)	2.19	0.46	2.13	2.19	4 690
ΑΧΩΝ Α.Ε. (ΚΟ)	2.58	3.61	2.44	2.63	731 920
SANYO HELLAS A.E.B.E.	1.28	-2.29	1.27	1.33	95 408
ΚΟΥΜΠΑΣ Α.Ε.	2.27	-0.44	2.25	2.35	398 250
ALPHA ALPHA ΣΥΜΜΕΤΟΧΕΣ	1.66	-2.92	1.65	1.75	255 320
ΠΑΡΝΑΣΣΟΣ ΕΠΙΧΕΙΡΗΣΕΙΣ	0.81	-3.57	0.75	0.81	9 408
ΦΟΥΡΛΗΣ Α.Ε. ΣΥΜΜΕΤΟΧΩΝ	3.28	0.61	3.12	3.36	62 220
ΜΠΗΤΡΟΣ ΣΥΜΜΕΤΟΧΙΚΗ	2.53	-0.39	2.50	2.54	8 600
ΑΘΗΝΑΪΚΕΣ ΣΥΜΜΕΤΟΧΕΣ	1.17	-1.68	1.16	1.21	37 320
ΜΕΑΓΑ HOLDINGS Α.Ε. (ΚΑ)	1.93	0.52	1.86	1.97	35 510
ELBISCO AE ΣΥΜΜΕΤΟΧΩΝ	4.60	-0.43	4.56	4.66	3 045
LAMDA DEVELOPMENT	10.20	-1.54	10.00	10.48	6 540
ΜΠΑΛΑΦΑΣ Α.Ε. (ΚΟ)	3.28	0.61	3.18	3.30	127 060
ΔΙΑΧΕΙΡΙΣΗ ΑΚΙΝΗΤΗΣ ΠΕΡΙΟΥΣΙΑΣ					
ΚΕΚΡΟΨ	35.00	1.39	35.00	36.00	1 460
ΕΡΜΗΣ Α.Ε.	3.46	0.00	3.44	3.54	7 160
ΙΟΝΙΚΗ	8.56	0.71	8.22	8.56	300
ALPHA ΑΣΤΙΚΑ ΑΚΙΝΗΤΑ	5.52	-2.47	5.50	5.74	15 680
ΒΟΒΟΣ (ΚΟ)	18.7	0	18.58	18.82	10 450
STABILTON (ΚΑ)	0.34	-2.86	0.34	0.36	294 320
STABILTON (ΠΑ)	0.59	-4.84	0.55	0.59	1 140
ΕΝΟΙΚΙΑΣΕΙΣ ΜΕΤΑΦΟΡΙΚΩΝ ΜΕΣΩΝ					
ΒΕΡΝΙΚΟΣ-ΚΟΤΤΕΡΑ	2.48	0.81	2.46	2.54	9 130
AUTOHELLAS A.E.	6.12	-0.33	6.00	6.12	2 200
ΚΥΡΙΑΚΟΥΛΗΣ Μ.Κ.Ν.	1.86	0.00	1.86	1.89	2 240
ΕΥΡΟΣΥΜΒΟΥΛΟΙ	6.98	-4.12	6.90	7.40	20 780
ΠΛΗΡΟΦΟΡΙΚΗ					
BYTE COMPUTER (ΚΟ)	4.32	-4.42	4.30	4.60	14 520
INTRALOT (ΚΟ)	18.26	1.33	18.00	18.38	4 254
QUALITY & RELIABILITY	3.44	0.58	3.30	3.48	23 370
INFORMER	6.78	-0.29	6.60	6.98	15 440
FORTHnet (ΚΟ)	8.92	-0.89	8.82	9.06	2 500
LOGIC D.I.S.	1.91	1.06	1.89	1.94	48 837
SINGULAR	3.00	0.00	2.98	3.10	271 006
UNIBRAIN SA	10.2	-0.58	10.00	10.34	4 460
MLS ΠΛΗΡΟΦΟΡΙΚΗ (ΚΟ)	7.76	-0.26	7.66	7.88	7 050
SPACE ΕΛΛΑΣ	19.28	-3.60	19.26	19.50	22 470
DATAMEDIA (ΚΟ)	2.16	0.47	2.15	2.21	10 980
UNISYSTEMS (ΚΟ)	4.26	0.00	4.14	4.36	4 690
RAINBOW COMPUTERS	21.56	0.2791	21.4	22.7	21020
COMPUCON ΕΦΑΡΜΟΓΕΣ	11.96	-1.806	11.9	12.2	30370
ΔΙΑΦΗΜΙΣΗ					
ΑΤΕΡΜΟΝ ΔΥΝΑΜΙΚΗ (ΚΟ)	2.70	-1.10	2.64	2.75	130 210
ΥΓΕΙΑ					
ΙΑΤΡΙΚΟ ΑΘΗΝΩΝ (ΚΟ)	3.10	-1.27	3.06	3.20	53 548
ΙΑΣΩ (ΚΟ)	4.92	-0.81	4.84	5.06	53 479
ΔΑΝΙΗΛΙΔΗΣ	2.61	1.95	2.56	2.65	10 500
ΘΕΑΜΑΤΑ-ΨΥΧΑΓΩΓΙΑ					
ΤΗΛΕΤΥΠΟΣ (ΚΟ)	3.74	0.00	3.70	3.80	28 283
HYATT REGENCY	5.06	-0.39	5.00	5.16	32 500
ΕΛΕΥΘΕΡΗ ΤΗΛΕΟΡΑΣΗ (ΚΟ)	3.94	-1.50	3.86	4.02	2 720
ΟΠΑΠ ΑΕ (ΚΟ)	8.28	-1.19	8.28	8.40	66 040
ΓΕΩΡΓΙΑ					
ΙΠΠΟΤΟΥΡ (Κ)	3.74	1.63	3.50	3.88	2 685
ΒΟΥΒΟΤΡΟΦΕΙΑ					
ΒΟΥΒΟΤΡΟΦΕΙΑ ΣΕΛΟΝΤΑ (ΚΑ)	1.49	0.00	1.49	1.54	11 210
ΝΗΡΕΥΣ (ΚΟ)	2.89	0.00	2.86	2.89	700
SEAFARM	1.10	-1.79	1.10	1.13	36 740
ΕΛΛΗΝΙΚΑΙ ΒΟΥΒΟΚΑΛΛΙΕΡΓΕΙΑΙ	6.76	4.64	6.46	6.76	330
ΔΙΑΣ ΒΟΥΒΟΚΑΛΛΙΕΡΓΕΙΕΣ	7.08	-1.12	7.02	7.30	16 660
ΓΑΛΑΞΕΙΔΙ ΒΟΥΒΟΚΑΛΛΙΕΡΓΕΙΕΣ	3.90	-2.01	3.88	4.04	24 340
ΟΡΥΧΕΙΑ					
ΑΡΓΥΡΟΜΕΤ/ΤΩΝ & ΒΑΡΥΤΙΝΗΣ	7.36	2.79	7.14	7.38	4 783
ΜΕΤΑΦΟΡΕΣ					
ΙΜΠΕΡΙΟ	4.10	-1.44	4.10	4.12	2 800
ΕΠΙΒΑΤΗΓΟΣ ΝΑΥΤΙΛΙΑ					
ΓΡΑΜΜΕΣ ΣΤΡΙΝΤΖΗ (ΚΑ)	1.33	1.53	1.31	1.34	84 715
ΝΑΥΤΙΛΙΑΚΗ ΕΤΑΙΡΕΙΑ ΛΕΣΒΟΥ	1.16	1.75	1.13	1.16	11 010
ΑΝΕΚ (ΚΟ)	1.67	0.60	1.66	1.70	31 203
ΑΝΕΚ (ΠΟ)	1.81	-3.72	1.78	1.82	1 469
ΜΙΝΩΙΚΕΣ ΓΡΑΜΜΕΣ	1.73	0.00	1.73	1.78	116 011
ΒΟΗΘΗΤΙΚΕΣ ΠΡΟΣ ΜΕΤΑΦΟΡΕΣ ΔΡΑΣΤΗΡΙΟΤΗΤΕΣ					
ΕΘΝΙΚΗ ΑΕΙΟΠ. ΑΚΙΝ ΒΕΚΜ/ΣΕΟΣ	3.92	-1.01	3.90	4.02	9 270
ΟΛΘ	5.38	0.75	5.3	5.38	682
ΤΗΛΕΠΙΚΟΙΝΩΝΙΕΣ					
ΟΤΕ (ΚΟ)	17.12	0.59	16.98	17.18	258 368
ΠΑΝΑΦΟΝ ΑΕΕ (ΚΟ)	5.90	0.00	5.88	5.96	397 668
COSMOTE (ΚΟ)	10.32	0.39	10.28	10.48	207 575
ΞΕΝΟΔΟΧΕΙΑ ΚΑΙ ΛΟΙΠΑ ΚΑΤΑΛΥΜΑΤΑ					
ΑΣΤΗΡ PALACE	6.00	0.67	5.82	6.08	6 650
ΓΕΚΕ Α.Ε.	5.50	0.00	0.00	0.00	0
ΛΑΜΨΑ	4.86	-1.22	4.86	4.96	4 000
ΝΙΚΟΣ ΤΣΟΥΛΗΣ	4.24	0.95	4.20	4.30	3 650

ΚΑΤΑΣΚΕΥΗ ΟΙΚΗΜΑΤΩΝ					
ΠΕΤΡΟΠΟΥΛΟΣ	5.70	1.04	5.70	5.92	2 050
ΝΑΥΠΗΓΕΙΑ					
ΝΕΩΡΙΟΝ ΝΑΥΠΗΓΕΙΑ ΣΥΡΟΥ	6.92	-2.81	6.80	7.12	14 110
ΒΙΟΜΗΧΑΝΙΑ ΕΠΙΠΛΩΝ					
ΒΑΤΟ (ΚΟ)	1.41	1.44	1.37	1.41	11 700
ΒΑΡΔΑΝΗΣ	2.01	-3.83	2	2.06	11 550
ΔΡΟΜΕΑΣ	5.24	1.55	5.18	5.3	3 180
ΚΑΤΑΣΚΕΥΗ ΚΟΣΜΗΜΑΤΩΝ					
FOLLI - FOLLIE	18.95	0.11	18.7	19	35 322
ΔΙΥΛΙΣΤΗΡΙΑ					
ΕΛΛΗΝΙΚΑ ΠΕΤΡΕΛΑΙΑ	5.68	0.00	5.60	5.7	60 873
ΜΟΤΟΡ ΟΙΛ ΕΛΛΑΣ	8.28	1.97	8.12	8.28	2 957
ΠΕΤΡΟΛΑ ΕΛΛΑΣ ΑΒΕΕ	3.82	2.14	3.70	3.82	8 830
ΗΛΕΚΤΡΙΚΗ ΕΝΕΡΓΕΙΑ					
Δ.Ε.Η.	13.42	0.30	13.30	13.48	167 219

ΕΜΠΟΡΙΟ,ΕΠΙΣΚ. ΟΧ/ΤΩΝ	ΤΙΜΗ	%	ΕΛΑΧ.	ΜΕΓ.	ΤΕΜ
ΣΦΑΚΙΑΝΑΚΗΣ	1.99	0.51	1.96	1.99	2 360
ΧΟΝΔΡΙΚΟ ΕΜΠΟΡΙΟ					
ΑΛΛΑΤΙΝΗ (Κ)	2.21	0.91	2.16	2.23	13 050
ΣΑΡΑΝΤΗΣ (ΚΟ)	2.49	-1.97	2.47	2.60	84 320
LAVIPHARM (ΚΟ)	2.21	1.84	2.15	2.22	74 430
ΜΠΕΝΡΟΥΜΠΗΣ & ΥΙΟΣ (ΚΟ)	6.44	0.31	6.38	6.58	29 710
ΖΑΜΠΑ (Κ)	33.90	-2.75	32.30	34.96	5 300
ΕΣΚΙΜΟ (ΚΟ)	2.03	-1.93	2.03	2.11	36 020
ΕΣΚΙΜΟ (ΠΟ)	2.66	0.00	0.00	0.00	0
ΕΜΠΟΡΙΚΟΣ ΔΕΣΜΟΣ (ΚΟ)	0.74	2.78	0.69	0.74	2 100
ΕΜΠΟΡΙΚΟΣ ΔΕΣΜΟΣ (ΠΟ)	0.80	-5.88	0.80	0.80	500
ΕΛΤΡΑΚ (Κ)	2.65	-1.12	2.65	2.65	500
ELMEC SPORT (ΚΟ)	1.50	1.35	1.47	1.52	40 130
ΓΕΝ. ΕΜΠΟΡΙΟΥ & ΒΛΝΙΑΣ	1.54	0.65	1.53	1.58	20 900
ΑΛΥΣΙΔΑ (Κ)	4.20	1.94	4.12	4.20	1 830
ΑΛΥΣΙΔΑ (Π)	3.76	10.59	3.76	3.76	10
ΣΥΛΕΜΠΟΡΙΑ (Κ)	5.98	0.00	0.00	0.00	0
ΚΑΛΑΪΤΖΗΣ ΣΙΜΟΣ	2.91	0.69	2.90	2.96	17 860
A.S. ΕΜΠΟΡΙΚΗ	1.75	-2.23	1.74	1.83	94 280
ΕΛΤΟΝ ΧΗΜΙΚΑ	6.38	0.31	6.24	6.40	2 860
ΔΟΥΡΟΣ	4.98	0.81	4.94	5.10	17 170
ΦΙΛΙΠΠΟΣ ΝΑΚΑΣ	3.78	0.53	3.68	3.80	2 030
ΑΦΟΙ ΚΟΡΔΕΛΛΟΥ	3.10	-1.90	3.00	3.28	19 120
ΝΤΙΟΝΚ	1.96	2.08	1.94	2.01	112 710
ΕΛΤΕΚΑ	3.12	1.30	3.08	3.12	1 320
ΗΛΕΚΤΡΑ	3.72	-1.06	3.62	3.84	7 300
VETERIN	5.16	0.39	4.98	5.16	8 533
CONNECTION	2.38	1.28	2.34	2.38	407 180
ΑΓΡΟΤΙΚΟΣ ΟΙΚΟΣ ΣΠΥΡΟΥ	3.08	-1.28	3.02	3.14	15 880
YALCO-ΚΩΝΣΤΑΝΤΙΝΟΥ	3.48	0.58	3.48	3.52	1 940
RIDENCO	1.31	-1.50	1.30	1.35	26 420
ΜΥΤΙΛΗΝΑΙΟΣ	3.44	0.00	3.40	3.54	22 450
ΚΑΡΔΑΣΙΛΑΡΗΣ & ΥΙΟΙ	4.10	-0.49	4.00	4.10	1 390
ΤΑΣΟΓΛΟΥ	0.80	0.00	0.78	0.81	10 380
MICROMEDIA-ΜΠΡΙΤΑΝΝΙΑ	1.41	-0.70	1.37	1.44	8 630
ΚΕΘΟ Α.Ε. (ΚΟ)	6.38	-0.31	6.30	6.42	8 470
ΝΤΡΟΥΚΦΑΡΜΠΕΝ ΕΛΛΑΣ	2.16	0.47	2.13	2.19	11 780
ΒΟΓΙΑΤΖΟΓΛΟΥ SYSTEMS	3.48	2.35	3.40	3.48	420
MEDICON HELLAS	9.06	1.12	8.98	9.38	28 780
ΠΡΟΜΟΤΑ ΕΛΛΑΣ Α.Ε.	6.22	-3.12	6.18	6.52	6 910
ALSINCO	3.18	-2.45	3.16	3.28	26 950
ΕΙΔΗ-ΛΥΣΕΙΣ ΠΛΗΡΟΦΟΡΙΚΗΣ					
INFORMATIKΟΣ Η/Υ	1.89	0.00	1.83	1.94	47 670
ΝΤΕΣΠΤΕΚ ΕΛΛΑΣ	4.10	-1.44	4.10	4.14	3 150
INFO-QUEST	3.18	-1.24	3.12	3.24	34 380
ALTEC ΑΒΕΕ	1.79	0.56	1.78	1.85	230 908
ΠΟΥΛΙΑΔΗΣ & ΣΥΝΕΡΓΑΤΕΣ	2.50	-3.85	2.48	2.61	64 641
INTEPTEK	2.60	-5.11	2.58	2.72	14 940
CPI A.E.	5.28	-0.38	5.18	5.42	22 270
PC SYSTEMS	3.88	-0.51	3.86	3.90	230
ΠΛΑΣΙΟ COMPUTERS	5.4	-0.37	5.30	5.42	10 086
ΔΙΑΦΟΡΟ ΕΜΠΟΡΙΟ					
ΡΑΔΙΟ-ΑΘΗΝΑΙ (ΚΟ)	3.5	0.00	0.00	0.00	0
ΚΑΤ. ΑΦΟΡ/ΤΗΤΩΝ ΕΙΔΩΝ	6.80	2.10	6.60	6.84	7 835
JUMBO	3.62	0.00	3.60	3.66	25 474
ΡΑΔΙΟ ΚΟΡΑΣΙΔΗΣ (ΚΟ)	3.56	-1.11	3.46	3.62	14 180
ΜΟΥΡΙΑΔΗΣ Α.Ε.	0.85	0.00	0.84	0.85	9 110
ΕΙΚΟΝΑ-ΗΧΟΣ	4.60	0.00	4.50	4.68	1 450
ΒΑΡΒΕΡΗΣ-MODA BAGNO	3.68	2.79	3.50	3.68	750
ΗΛΕΚΤΡΟΝΙΚΗ ΑΘΗΝΩΝ	3.84	-1.03	3.76	3.86	2 090
ΚΟΤΤΟΒΟΛΟΣ	3.56	0.00	3.54	3.66	4 040
Α.Β. ΒΑΣΙΛΟΠΟΥΛΟΣ (ΚΟ)	12	4.35	11.54	12.00	360
ΑΤΛΑΝΤΙΚ	1.73	-1.14	1.72	1.82	23 670
ΒΑΡΔΑΣ	4.14	-1.43	4.12	4.22	34 490
MICROLAND COMPUTERS	1.42	-4.05	1.42	1.52	8 830
MULTIRAMA	3.78	0.53	3.76	3.90	7 890
ΥΠΗΡΕΣΙΕΣ ΚΙΝΗΤ. ΤΗΛΕΦΩΝΙΑΣ					
ΓΕΡΜΑΝΟΣ	11.46	0.53	11.38	11.48	45 600
ΥΠΗΡ. ΔΗΜΟΣΙΟΥ ΣΥΜΦΕΡΟΝΤΟΣ					
ΕΥΔΑΠ	5.74	-1.03	5.70	5.86	78 607
ΕΥΑΘ	5.74	-1.03	5.72	5.84	20 762
ΚΑΤΑΣΚΕΥΕΣ					
ΒΙΟΤΕΡ	2.04	0.00	2.00	2.06	200 040
ΓΕΚΑΤ	2.87	3.61	2.82	2.96	56 080
ΓΕΝ. ΕΤ. ΚΑΤΑΣΚΕΥΩΝ	6.5	-0.31	6.50	6.58	3 937
ΔΟΜΗΣΗ ΚΡΗΤΗΣ	6.30	-0.94	6.16	6.38	38 420
ΠΑΝΤΕΧΝΙΚΗ	3.92	-0.51	3.82	3.98	26 840
ΕΥΚΑΛΕΙΔΗΣ	2.61	1.16	2.55	2.65	57 660
ΔΙΕΚΑΤ ΑΤΕ	4.10	-1.91	4.10	4.28	3 002
ΓΕΝΕΡ	1.29	-1.53	1.29	1.35	58 340
ΤΕΧΝΟΔΟΜΗ	1.40	0.00	0.00	0.00	0
ΤΕΧΝΙΚΗ ΟΛΥΜΠΙΑΚΗ	3.16	0.64	3.12	3.18	226 063
ΤΕΧΝΙΚΗ ΕΤΑΙΡΙΑ ΒΟΛΟΥ	2.32	0.87	2.29	2.38	12 333
ΤΕΡΝΑ	4.2	-0.94	4.18	4.36	11 970
ΠΡΟΟΔΕΥΤΙΚΗ	1.49	-0.67	1.47	1.53	90 440
ΜΟΧΛΟΣ	1.47	-0.68	1.46	1.52	74 124
ΣΙΓΑΛΑΣ	1.59	-1.85	1.58	1.67	7 300
ΕΚΤΕΡ	2.4	1.27	2.37	2.45	13 950
ΜΗΧΑΝΙΚΗ (ΚΟ)	1.99	-1.00	1.98	2.02	50 810
ΜΗΧΑΝΙΚΗ (ΠΟ)	1.85	-0.538	1.82	1.86	10540
ΑΦΟΙ ΜΕΣΣΟΧΩΡΙΤΗ	1.09	-1.80	1.07	1.12	42 970
ΣΑΡΑΝΤΟΠΟΥΛΟΣ	3.70	-3.14	3.64	3.76	13 250
ΘΕΜΕΛΙΟΔΟΜΗ	4.06	0.50	4.00	4.08	6 580
ΕΥΡΩΠΑΪΚΗ ΤΕΧΝΙΚΗ	1.47	-2.00	1.46	1.53	53 480
ΕΡΓΑΣ	0.92	-1.08	0.91	0.95	38 876
ΕΛΛΗΝΙΚΗ ΤΕΧΝΟΔΟΜΗΣΗ	5.62	0.36	5.42	5.68	97 917
ΕΔΡΑΣΗ Χ. ΨΑΛΛΙΔΑΣ	5.18	-1.52	5.10	5.22	1 325
ΤΗΟΜΟΝ	1.65	0.00	1.63	1.70	73 302
ΑΤΤΙ-ΚΑΤ (ΚΟ)	1.6	-0.62	1.58	1.67	41 960
ΑΒΑΞ	13.14	-0.15	13.00	13.56	6 700
ΑΕΓΕΚ(ΚΟ)	3.14	-1.26	3.10	3.22	82 864
ΑΘΗΝΑ	4.04	-4.27	4.00	4.30	86 905
ΑΚΤΩΡ	6.18	-5.79	6.08	6.68	287 877
ΑΤΕΜΚΕ	0.8	-3.61	0.80	0.85	3 360
ΑΑΤΕ ΑΝΩΝ. ΤΕΧΝ.ΕΤΑΙΡΙΑ	2.67

«ΡΕΑΛΙΣΤΙΚΕΣ» ΑΛΛΑΓΕΣ ΣΤΗ ΦΟΡΟΛΟΓΙΑ

Ποιά σενάρια μελετά η κυβέρνηση για εισόδημα, ακίνητη περιουσία, έμμεσους φόρους και επιχειρήσεις

Μεγάλες αλλαγές στην άμεση και την έμμεση φορολογία, αλλά με την κατάλληλη δόση «πολιτικού και τεχνοκρατικού ρεαλισμού», θα προωθήσει η κυβέρνηση στη βάση της φορολογικής μεταρρύθμισης.

Στόχος της κυβέρνησης (γιατί η φορολογική μεταρρύθμιση θα γίνει με βάση πολιτικές παραμέτρους...) είναι να ικανοποιηθούν έστω και στο ελάχιστο, χαμηλά εισοδηματικά στρώματα ή να... δυσαρεστηθούν όλοι (φυσικά και νομικά πρόσωπα) στον ίδιο βαθμό!

Άλλωστε η προηγούμενη εμπειρία από τις προτάσεις της κυβέρνησης για την ασφαλιστική μεταρρύθμιση κατέδειξε ακριβώς ότι το κυβερνών κόμμα δεν είναι διατεθειμένο να ικανοποιήσει τους «κοινωνικούς αντιπάλους», δηλαδή είτε τους εργαζόμενους είτε τους εργοδότες, αλλά μάλλον να τους δυσαρεστήσει στον ίδιο βαθμό. Κάτι το οποίο συμβαίνει καθώς οι εργαζόμενοι κυρίως του δημόσιου τομέα αντιδρούν έντονα στις προτάσεις Χριστοδουλάκη – Ρέππα, ενώ και οι εκπρόσωποι του επιχειρηματικού κόσμου θεωρούν ότι «η μεταρρύθμιση δεν λύνει το πρόβλημα».

Σύμφωνα με πληροφορίες στο ίδιο μοτίβο θα κινηθεί η κυβέρνηση και στην περίπτωση του φορολογικού συστήματος, καθώς οι προτάσεις της επιτροπής Γεωργακόπουλου δεν έγιναν αποδεκτές από την κυβέρνηση, η οποία στη λογική του πολιτικού κόστους και της αποδοκιμασίας από το σύνολο του Τύπου, αναγκάστηκε να τις αποκηρύξει.

Ετσι, τώρα στο υπουργείο Οικονομικών αναζητούν ένα περισσότερο πολιτικό και λιγότερο τεχνοκρατικό μοντέλο για την υλοποίηση της φορολογικής μεταρρύθμισης, καθώς το κυβερνών κόμμα, όπως δείχνουν οι σχετικές δημοσκοπήσεις, καθημερινά καταβαραθρώνεται, ενώ βρισκόμαστε ενώπιον και των δημοτικών εκλογών, όπου εκεί πολλά παίζονται...

Μπορεί το υπουργείο Οικονομικών και η κυβέρνηση να μην ανοίγουν τα «χαρτιά» τους μόνο και μόνο για να μην πλήξουν τον κοινωνικό διάλογο που άρχισε, όμως φαίνεται ότι λόγω των αναγκών και των προβλημάτων που παρατηρούνται εδώ και χρόνια στον φοροεισπρακτικό μηχανισμό, αλλά και λόγω της δύσκολης πολιτικής θέσης στην οποία έχει περιέλθει το ΠΑΣΟΚ, θα εφαρμοστούν «ρεαλιστικές» λύσεις. Μετά τη δημοσιοποίηση των προτάσεων της επιτροπής Γεωργακόπουλου και την αποκήρυξή τους από την κυβέρνηση, ουδείς στο υπουργείο Οικονομικών δεν μπορεί να προσδιορίσει το εύρος της φορολογικής μεταρρύθμισης. Όμως το υπουργείο, ενόψει και της έναρξης του διαλόγου, καταρτίζει τις θέσεις του, οι οποίες θα είναι «κομμένες και ραμμένες» στο υπάρχον πολιτικό πλαίσιο με... ολίγον τεχνοκρατισμό.

ΤΙ ΜΕΛΕΤΑ – ΣΧΕΔΙΑΖΕΙ ΤΟ ΥΠ. ΟΙΚΟΝΟΜΙΚΩΝ

Η αύξηση των έμμεσων φόρων σε τσιγάρα, καύσιμα, ποτά, η επιβολή φόρου κατοχής σε όλα ανεξαιρέτως τα ακίνητα, καθώς και οι φοροαπαλλαγές, αποτελούν τα επίμαχα σημεία που άναψαν το «φιτίλι» μετά από την ανακοίνωση των προτάσεων για τη φορολογική μεταρρύθμιση.

Οι προτάσεις που θα διαμορφώσει η πολιτική ηγεσία του υπουργείου Οικονομικών μέσα στο προαναφερθέν πλαίσιο θα συντείνουν κυρίως στις εξής αλλαγές, ανάλογα με τον κάθε τομέα χωριστά:

Φορολογία εισοδήματος

Στο συγκεκριμένο θέμα η κυβέρνηση θα πλειοδοτήσει έναντι των προτάσεων της επιτροπής Γεωργακόπουλου, μετά από τη βολιδοσκόπηση της κοινής γνώμης. Πιο συγκεκριμένα, σύμφωνα με ασφαλείς πληροφορίες και ενόψει των επικείμενων δημοτικών εκλογών, θα ανακοινωθεί η αύξηση του αφορολογήτου ορίου για μισθωτούς και συνταξιούχους στα 11.700 ευρώ (3.986.775 δρχ.) έναντι 9.500 ευρώ (3.237.125 δρχ.) που προτείνει η επιτροπή Γεωργακόπουλου. Το δημοσιονομικό κόστος λόγω μιας τέτοιας απόφασης θα αντισταθμιστεί από την κατάργηση σχεδόν του συνόλου των φοροαπαλλαγών για τα εισοδήματα άνω των 4.000.000 εκατ. δρχ. και την εφαρμογή φορολογικού συντελεστή 20% για το πρώτο κλιμάκιο πάνω από το συγκεκριμένο ποσό.

- Ένα από τα βασικά σενάρια του υπουργείου Οικονομικών θέλει τη διατήρηση των φοροαπαλλαγών στους τόκους στεγαστικών δανείων για πρώτη κατοικία, καθώς και ενός ποσοστού που αφορά στις ιατρικές δαπάνες και τα δίδακτρα. Το δεύτερο σενάριο προβλέπει την κατάργηση όλων των φοροαπαλλαγών, πλην των τόκων στεγαστικών δανείων, με παράλληλη κατάργηση της υποβολής φορολογικής δήλωσης για όσους έχουν εισόδημα μέχρι 11.700 ευρώ. Ωστόσο και στις δύο περιπτώσεις μένει να προσδιοριστεί το τεχνικό μέρος της διαδικασίας.

- Επίσης, ως ρεαλιστική λύση προτείνεται αφ'ενός η μείωση του ανώτατου φορολογικού συντελεστή στο 38%, με παράλληλη όμως φορολόγηση του πρώτου κλιμακίου εισοδήματος πάνω από το αφορολόγητο όριο με συντελεστή 20%.

- Σχετικά με τις φοροαπαλλαγές με βάση το πόρισμα της επιτροπής, το σύνολο των εκπτώσεων κατά το 2000 διαμορφώθηκε στο 1,5 τρισ. δρχ., ενώ οι απώλειες για τον προϋπολογισμό σε 286 δισ. δρχ. Οι φοροαπαλλαγές, σύμφωνα με όσα κατά καιρούς έχει υποστηρίξει η πολιτική ηγεσία του υπουργείου Οικονομικών, ευνοούν τα μεσαία και υψηλά εισοδήματα και εφόσον τελικώς υιοθετηθεί η κατάργησή τους, υπολογίζεται ότι μπορεί να προκύψει ένα δημοσιονομικό όφελος της τάξης των 100 δισ. δρχ. τουλάχιστον, το οποίο θα αντισταθμίσει τις απώλειες από την αύξηση του αφορολογήτου ορίου.



Στο υπουργείο Οικονομικών αναζητούν ένα περισσότερο πολιτικό μοντέλο για την υλοποίηση της φορολογικής μεταρρύθμισης

Έμμεση φορολογία

Λόγω κοινοτικών κανονισμών, η χώρα μας θα πρέπει να προχωρήσει στην αύξηση ορισμένων έμμεσων φορολογιών, όπως για παράδειγμα στη βενζίνη, για περιβαλλοντικούς λόγους, στα τσιγάρα, για λόγους προστασίας της υγείας και της κοινωνικής ασφάλισης, καθώς και των ποτών, για λόγους καταναλωτικούς.

Οι αυξήσεις αυτές θα αντισταθμίσουν τις απώλειες εσόδων που θα προκύψουν από την κατάργηση 100 περίπου περιπτώσεων που αφορούν στους φόρους και τα τέλη χαρτοσήμου που δυστυχώς έχουν μεγάλο διαχειριστικό κόστος, ενώ η συνεισφορά τους στα δημόσια έσοδα δεν ήταν η αναμενόμενη.

Μάλλον η κυβέρνηση απορρίπτει την υπαγωγή ορισμένων προϊόντων ευρείας κατανάλωσης, όπως στα τρόφιμα σε συντελεστή ΦΠΑ 18% από 8% που ισχύει σήμερα, ενώ οι αυξήσεις στα καύσιμα, τα τσιγάρα και τα ποτά θα είναι «λελογισμένες» για λόγους αντιπληθωριστικής πολιτικής.

Επιχειρήσεις

Η κατάργηση του εξωλογιστικού προσδιορισμού του εισοδήματος για τις μικρομεσαίες θα οδηγήσει σε «αντικειμενικοποίηση» του συστήματος με βάση τα βιβλία και στοιχεία. Σε συνδυασμό με την μείωση της φορολογικής επιβάρυνσης για όλες τις επιχειρήσεις λόγω χαμηλότερων συντελεστών (25% - 30%), εκτιμάται ότι οι απώλειες που θα προκύψουν για τον προϋπολογισμό θα ισοσκελιστούν από την αύξηση των επενδύσεων και την αύξηση του φορολογητέου εισοδήματος, λόγω και της αύξησης του Ακαθαρίστου Εγχωρίου Προϊόντος. Επιπλέον, η μείωση του ΕΦΚ για το πετρέλαιο που προορίζεται για βιομηχανική χρήση, θα οδηγήσει σε μικρή επιβάρυνση τον προϋπολογισμό, ωστόσο, θα οδηγήσει σε μείωση του κόστους λειτουργίας των επιχειρήσεων και αύξηση των κερδών, άρα και των φόρων εισοδήματος που θα αποδώσουν στο κράτος.

DINORIS 1967 RHODES - HELLAS

ΨΑΡΟΤΑΒΕΡΝΑ «ΝΤΙΝΟΡΗΣ»

στην Παλιά Πόλη (Πλατεία Μουσείου)

Είμαστε και πάλι μαζί σας
για να σας προσφέρουμε αυτό
που χρειάζεστε και απαιτείτε:
Αριστη κουζίνα, φρέσκα ψάρια και θαλασσινά,
τους γνωστούς - νόστιμους μεζέδες και
τις άλλες ποικιλίες και λιχουδιές μας

«ΝΤΙΝΟΡΗΣ»

Η ΠΑΡΑΔΟΣΙΑΚΗ ΨΑΡΟΤΑΒΕΡΝΑ ΤΗΣ ΡΟΔΟΥ
στην είσοδο της Μεσαιωνικής Πόλης
Για κρατήσεις: Τηλ.: 02410-25824

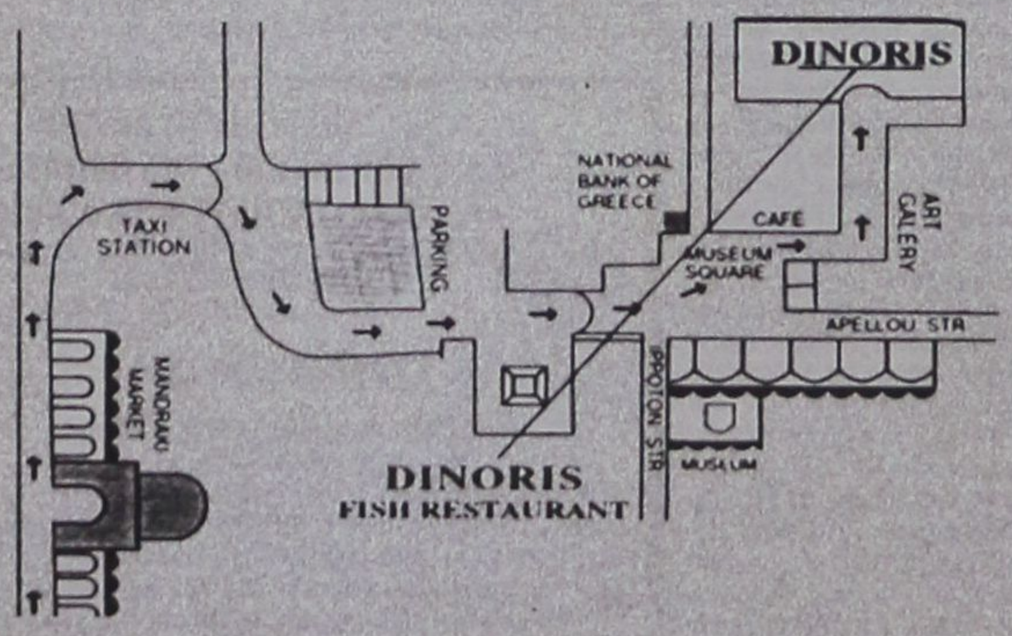

14, MUSEUM SQUARE - OLD TOWN TEL: 0241025824, 35530 - FAX: 35530 http://www.rodosnet.gr/ dinoris

ΕΛΛΗΝΙΚΗ ΔΗΜΟΚΡΑΤΙΑ
ΝΟΜΟΣ ΔΩΔΕΚΑΝΗΣΟΥ
ΔΗΜΟΣ ΑΦΑΝΤΟΥ
Πληροφ. Γρ. Προσωπικού
Ταχ. Δ/νση: Πλατεία Ελευθερίας
Τηλέφωνα 0241051316
0241052010
Fax: 0241051414
Αφάντου 16/4/2002
Αρ. Πρωτ. 1536

ΑΝΑΚΟΙΝΩΣΗ

Για την πρόσληψη προσωπικού με σύμβαση εργασίας ιδιωτικού

ΟΡΘΗ ΕΠΑΝΑΛΗΨΗ

δικαίου ορισμένου χρόνου

Για την πρόσληψη προσωπικού με σύμβαση εργασίας ιδιωτικού δικαίου ορισμένου χρόνου ο Δήμος Αφάντου σύμφωνα με την παρ. 1 του άρθρου 2 της ΠΥΣ 236/94 ανακοινώνει ότι θα προσλάβει προσωπικό με σύμβαση εργασίας ιδιωτικού δικαίου ορισμένου χρόνου, συνολικού αριθμού δεκατριών (13) ατόμων για την κάλυψη παροδικών αναγκών της υπηρεσίας άρδευσης σύμφωνα με τις διατάξεις του άρθρου 21 του Ν. 2190/94 όπως ισχύει μετά τις τροποποιήσεις και συμπληρώσεις των Ν. 2225/94, Ν. 2247/94, Ν.2226/94, Ν.2349/95, Ν.2527/97, και Ν.2738/99 καθώς και την υπ' αριθ. 25/2002 απόφαση της Δημαρχιακής Επιτροπής Δήμου Αφάντου με την οποία αποφασίστηκε η πρόσληψη προσωπικού για την αντιμετώπιση εποχιακών αναγκών της υπηρεσίας αρδευσης, και την εγκριτική απόφαση της Περιφερείας Νοτίου Αιγαίου, Δ/νση Τοπ. Αυτοδ/σης & Διοίκησης, Τμήμα Τοπ. Αυτ/σης αριθ. 6107/2-4-2002 για την εξής, κατά αριθμό ατόμων, ειδικότητα με τα αντίστοιχα ειδικά τυπικά προσόντα και την αντίστοιχη χρονική περίοδο.

Ειδικότητα: Οδηγοί απορριματοφόρων. **Αριθμός:** 2. **Χρονική Διάρκεια:** 6 μήνες

Ειδικότητα: Οδηγός ανατρεπόμενου φορτηγού. **Αριθμός:** 1. **Χρονική Διάρκεια:** 6 μήνες

Ειδικότητα: Εργάτες καθαριότητας. **Αριθμός:** 4. **Χρονική Διάρκεια:** 6 μήνες

Ειδικότητα: Οδοκαθαριστές. **Αριθμός:** 6. **Χρονική Διάρκεια:** 6 μήνες

Από άποψη προσόντων

Α) Για τις θέσεις του κλάδου ΔΕ 29 Οδηγών απορριματοφόρων και ΔΕ 29 Οδηγού ανατρεπόμενου φορτηγού προσόν διορισμού στον εισαγωγικό βαθμό ορίζεται:

1. Δίπλωμα επαγγελματικής κατάρτισης ΙΕΚ ειδικοτήτων (α) τεχνικού αυτοκινήτων οχημάτων ή (β) εκπαιδευτή υποψηφίων οδηγών αυτοκινήτων ή πτυχίο Α' ή Β' κύκλου σπουδών ΤΕΕ ειδικότητας Μηχανών ,και Συστημάτων Αυτοκινήτου ή απολυτήριος τίτλος ενιαίου πολυκλαδικού λυκείου τμήματος Μηχανικών αυτοκινήτων ή τεχνικής επαγγελματικής σχολής Δευτεροβάθμιας εκπαίδευσης ειδικότητας μηχανών αυτοκινήτου ή σχολής μαθητείας του ΟΑΕΔ ειδικότητας μηχανοτεχνίτη αυτοκινήτου ή άλλος ισότιμος τίτλος σχολικής μονάδας της ημεδαπής ή αλλοδαπής, αντίστοιχης ή συναφούς ειδικότητας και ισχύουσα επαγγελματική άδεια οδήγησης Γ' τουλάχιστον κατηγορίας.

2. Σε περίπτωση που δεν καθίσταται δυνατή η πλήρωση των θέσεων από υποψηφίους με τα προσόντα της προηγούμενης παραγράφου, επιτρέπεται η πρόσληψη με προσόν διορισμού οποιοδήποτε απολυτήριο τίτλο σχολικής μονάδας δευτεροβάθμιας εκπαίδευση και ισχύουσα επαγγελματική άδεια οδήγησης Γ' τουλάχιστον κατηγορίας.

3. Σε περίπτωση που δεν καθίσταται δυνατή η πλήρωση των θέσεων ούτε από υποψήφιο με τα προαναφερόμενα προσόντα των παρ. (1&2) επιτρέπεται η πλήρωση των θέσεων αυτών από υποψήφιο με απολυτήριο τίτλο υποχρεωτικής εκπαίδευσης (δηλ. απολυτήριο τίτλο τριτάξιου γυμνασίου ή για υποψηφίους που έχουν αποφοιτήσει μέχρι και το 1980 απολυτήριο δημοτικού σχολείου) της ημεδαπής ή ισότιμο τίτλο της αλλοδαπής, ισχύουσα επαγγελματική άδεια Γ' τουλάχιστον κατηγορίας και αντίστοιχη εμπειρία τριών (3) ετών, μπορεί να γίνει η πρόσληψη με δύο (2) έτη ή και ενός (1) έτους αντίστοιχη εμπειρία.

Β) Για τους υποψηφίους ΥΕ16 Εργάτες καθαριότητας και οδοκαθαριστές δεν απαιτούνται τυπικά προσόντα.

- Οι υποψήφιοι πρέπει να έχουν ηλικία από 18 έως 65 ετών
- Οι υποψήφιοι δεν πρέπει να έχουν κώλυμα κατά το άρθρο 8 του Υπαλληλικού Κώδικα (καταδίκη, υποδικία, δικαστική συμπαράσταση) , με επιφύλαξη των ειδικών διατάξεων του άρθρου 4 παρ. 6 του Ν. 2207/1994.

Γνωστοποιείται ότι μεταξύ των υποψηφίων έχουν πρώτη προτεραιότητα οι μακροχρονίως άνεργοι, εγγεγραμμένοι στον ΟΑΕΔ για διάστημα δώδεκα (12) τουλάχιστον συνεχών μηνών (άρθρο 9 του Ν. 2434/1996) κι έπονται οι λοιποί άνεργοι και ανεπάγγελτοι. Η ιδιότητα του μακροχρονίως ανέργου πιστοποιείται με βεβαίωση του ΟΑΕΔ.

Η σειρά κατάταξης των παραπάνω δύο κατηγοριών ανέργων υποψηφίων γίνεται από άποψη εντοπιότητας (κατοικία - δημοτικότητα) και κριτηρίων ως εξής:

Από άποψη εντοπιότητας:

Πρώτη προτεραιότητα πρόσληψης έχουν:

α) Οι κάτοικοι και δημότες του Δήμου Αφάντου

β) Οι μόνιμοι κάτοικοι του Δήμου Αφάντου

γ) Οι μόνιμοι κάτοικοι του πλησιέστερου Δήμου Καλλιθέας, Νομού Δωδεκανήσου

δ) Οι μόνιμοι κάτοικοι των υπολοίπων Δήμων και Κοινοτήτων του Νομού Δωδεκανήσου.

ε) Οι μόνιμοι κάτοικοι των Δήμων και Κοινοτήτων των Νομών της Περιφέρειας Νοτίου Αιγαίου και τέλος

στ) Οι μόνιμοι κάτοικοι των υπολοίπων Νομών της Χώρας.

Από άποψη κριτηρίων:

Η σειρά κατάταξης κάθε ομάδας εντοπιότητας γίνεται με βάση τα επόμενα κατά σειρά κριτήρια σε πέντε (5) κατηγορίες.

Για κάθε κατηγορία υποψηφίων αναλογεί το 20% των θέσεων που προκηρύσσονται.

Οταν οι θέσεις που προκηρύσσονται δεν επαρκούν για όλες τις κατηγορίες κατανέμονται ανά μία με την σειρά των κατηγοριών. Αν σε μία κατηγορία οι υποψήφιοι δεν καλύπτουν το σύνολο των θέσεων που αντιστοιχεί στο ποσοστό της οι θέσεις που περισσεύουν κατανέμονται αναλογικά στις λοιπές κατηγορίες με την σειρά των κατηγοριών.

Κατά τον υπολογισμό των θέσεων βάσει του ποσοστού 20% κατά κατηγορία οι θέσεις που τυχόν περισσεύουν, μετά την αρχική κατανομή, προστίθενται ανά μία κατά την σειρά των κατηγοριών.

α) Οι έχοντες ανήλικα τέκνα

β) Τα τέκνα μέχρι 25 ετών πολύτεκνων οικογενειών (ασχέτως αν αυτά είναι άγαμα ή έγγαμα), χωρίς να αποκλείονται τα μεγαλύτερης ηλικίας.

γ) Οσοι συνοικούν και έχουν την επιμέλεια συζύγου ή ενήλικου ή ανήλικου τέκνου ή αδελφού με βαριά ηθικά ή ψυχοσωματικά προβλήματα με αναπηρία 67% και άνω.

Οσοι έχουν την επιμέλεια συζύγου ή γονέα ή αδελφού μη δυνάμενου να αυτοεξυπηρετηθεί λόγω παθήσεως ή λόγω ηλικίας μεγαλύτερης των 78 ετών.

δ) Οι νέοι ηλικίας 18-28 ετών

ε) Υπόλοιποι υποψήφιοι άνω των 28 ετών

Επισημαίνεται ότι στην τέταρτη και στην πέμπτη κατηγορία κατατάσσονται κατά περίπτωση βάσει της ημερομηνίας γέννησης τους και πέρα του αριθμού των προσλαμβανομένων υποψήφιοι των τριών πρώτων κατηγοριών αντίστοιχης ηλικίας

Σημειώνεται ότι επί ίσων προϋποθέσεων προτάσσονται υποψήφιοι με ορισμένες άλλες ιδιότητες οι οποίες ορίζονται συγκεκριμένα στην παρ. 11 του άρθρου 21 του Ν. 2190/1994 (ο άνεργος που έχει απολυθεί από συνεταιριστική όργάνωση που προήλθε από συγχώνευση συνεταιριστικών οργανώσεων της παραγράφου 2 του άρθρου 23 του Ν. 2538/97 και εφόσον είχε συνεχή προϋπηρεσία δύο τουλάχιστον ετών, ο άνεργος που έχει απολυθεί λόγω καταργήσεως υπηρεσιών του δημοσίου, ΝΠΔΔ, ΟΤΑ, ΝΠΙΔ της παρ. 1 του άρθρου 14 του Ν. 2190/1994 και εφόσον είχαν συνεχή υπηρεσία δύο (2) τουλάχιστον ετών, ο γονέας τέκνου με βαριά ηθικά ή ψυχοσωματικά προβλήματα ποσοστού αναπηρίας 67% και άνω, γονέας που βαρύνεται βάσει δικαστικής αποφάσεως ή συμβολαιογραφικής πράξεως με τη διατροφή των ανηλίκων τέκνων, άλλως αυτός που έχει την επιμέλεια τους και είναι άγαμος ή χήρος ή διαζευγμένος ή σε διάσταση, τα τέκνα θυμάτων πολέμου, τα τέκνα συνταξιοδοτούμενων αναπήρων πολέμου, τα τέκνα αναπήρων και θυμάτων πολέμου άμαχου πληθυσμού και τα τέκνα τραυματιών ή πολεμιστών της ζώνης των πρόσω.

Οι μακροχρονίως άνεργοι υποψήφιοι προτάσσονται εντός της ομάδος εντοπιότητας και της κατηγορίας κριτηρίων που ανήκουν και προσλαμβάνονται εφόσον στην αντίστοιχη ομάδα εντοπιότητας και κατηγορία κριτηρίων αναλογεί θέση.

ΠΡΟΘΕΣΜΙΑ ΥΠΟΒΟΛΗΣ ΑΙΤΗΣΕΩΝ

Οι ενδιαφερόμενοι μπορούν να υποβάλλουν αίτηση στα γραφεία του Δήμου Αφάντου τις εργάσιμες ημέρες και ώρες εντός προθεσμίας δέκα (10) ημερών που αρχίζει από την επόμενη ημέρα της τελευταίας δημοσίευσης της παρούσας σε τοπικές εφημερίδες ή της ανάρτησής της στο χώρο ανακοινώσεων του Δημοτικού Καταστημάτος και εφόσον η ανάρτηση είναι τυχόν μεταγενέστερη της δημοσίευσης στις εφημερίδες.

ΑΠΑΡΑΙΤΗΤΑ ΔΙΚΑΙΟΛΟΓΗΤΙΚΑ

Οι ενδιαφερόμενοι μαζί με την αίτησή τους πρέπει να υποβάλλουν υποχρεωτικώς τα εξής δικαιολογητικά:

1. Κυρωμένο φωτοαντίγραφο των δύο όψεων της αστυνομικής ταυτότητας

2. Κυρωμένο φωτοαντίγραφο του τίτλου σπουδών τους (όπου απαιτείται).

3. Κυρωμένο φωτοαντίγραφο επαγγελματικής άδειας οδήγησης (όπου απαιτείται)

4. Πιστοποιητικό εμπειρίας στο αντικείμενο ειδικότητας (όπου απαιτείται) η οποία αποδεικνύεται ως εξής:

α) Είτε με τυχόν υπάρχουσα δικαστική απόφαση από την οποία προκύπτει το είδος της παρασχεθείσης εργασίας και η χρονική διάρκεια της παροχής της.

β) Είτε με ομοίου περιεχομένου βεβαίωση αρμοδίας ελληνικής ή αλλοδαπής δημοσίας αρχής.

γ) Είτε με όμοια βεβαίωση νομικού προσώπου του άρθρου 14 παρ. 1 Ν. 2190/94

δ) Είτε με όμοια βεβαίωση του οικείου ασφαλιστικού φορέα

ε) Εάν από την προσκομιζόμενη βεβαίωση του οικείου ασφαλιστικού φορέα δεν προκύπτει το είδος της παρασχεθείσης εργασίας τότε απαιτούνται πρόσθετη βεβαίωση του εργοδότη και υπεύθυνη δήλωση του υποψηφίου κατά το άρθρο 8 του Ν. 1599/86, σε συνδυασμό πάντοτε και με το βιβλιάριο κύριας ασφάλισης.

5. Υπεύθυνη δήλωση του Ν. 1599/1986, ότι δεν έχουν κώλυμα κατά το άρθρο 8 του Υπαλληλικού Κώδικα

α) ότι δεν έχουν καταδικαστεί για κακούργημα και σε οποιαδήποτε κλοπή, υπεξαίρεση (κοινή και στην υπηρεσία), απάτη εκβίαση, πλαστογραφία, απιστία δικηγόρου, δωροδοκία, καταπίεση, απιστία περι την υπηρεσία, παράβαση καθήκοντος καθ' υποτροπή, συκοφαντική δυσφήμιση, καθώς και οποιοδήποτε έγκλημα κατά της γενετήσιας ελευθερίας ή οικονομικής εκμετάλλευσης της γενετήσιας ζωής, δεν έχουν λόγω καταδίκης στερηθεί τα πολιτικά τους δικαιώματα, έστω και αν έχει λήξει ο χρόνος που ορίστηκε για τη στέρηση.

β) ότι δεν είναι υπόδικοι και δεν έχουν παραπεμφθεί με τελεσίδικο βούλευμα για κακούργημα ή για πλημμέλημα της προηγούμενης περίπτωσης έστω και αν το αδίκημα παραγράφηκε

γ) ότι δεν έχουν λόγω καταδίκης στερηθεί τα πολιτικά τους δικαιώματα και για όσο χρόνο διαρκεί η στέρηση αυτή

δ) ότι δεν τελούν υπό δικαστική συμπαράσταση

6. Υπεύθυνη δήλωση του Ν. 1559/1986 στην οποία να δηλώνουν αν το αμέσως προηγούμενο δωδεκάμηνο που συμπληρώνεται κατά την τελευταία ημέρα της προθεσμίας υποβολής των αιτήσεων, έχουν απασχοληθεί σε δημόσια υπηρεσία ή νομικό πρόσωπο του άρθρου 14 παρ. 1 του Ν. 2190/94 με την ιδιότητα του εποχιακού υπαλλήλου ή για κάλυψη περιοδικών ή πρόσκαιρων αναγκών ή όχι. Σε περίπτωση που έχουν απασχοληθεί να δηλώσουν την υπηρεσία στην οποία απασχολήθηκαν και την ακριβή χρονική διάρκεια απασχόλησης (έναρξη και λήξη).

7. Πρόσφατη βεβαίωση του ΟΑΕΔ για την απόδειξη της μακροχρόνιας ανεργίας (είναι εγγεγραμμένοι στον ΟΑΕΔ για διάστημα δώδεκα τουλάχιστον μηνών σύμφωνα με το αρθ. 9 Ν. 2434/1996).

8. Υπεύθυνη δήλωση του Ν. 1559/1986 ότι είναι άνεργος και ανεπάγγελτος

9. Πιστοποιητικό οικογενειακής κατάστασης του Δήμου ή της Κοινότητας στο δημοτολόγιο του οποίου είναι γραμμένοι (όπου απαιτείται)

10. Βεβαίωση του οικείου δήμου ή κοινότητας για την μόνιμη κατοικία του υποψηφίου.

11. Προκειμένου για απολυμένους από αγροτικές συνεταιριστικές οργανώσεις σύμφωνα με το άρθρο 23 του Ν. 2538/97, βεβαίωση της νέας συνεταιριστικής οργάνωσης ότι είχαν συνεχή προϋποηρεσία δύο (2) τουλάχιστον ετών και πρόσφατη βεβαίωση του ΟΑΕΔ ότι είναι άνεργοι.

Επιπροσθέτως

Τα δικαιολογητικά τα οποία πρέπει να υποβάλουν οι υποψήφιοι για υπαγωγή τους σε ομάδες εντοπιότητας και σε κατηγορίες κριτηρίων της παρ. 11 του άρθρου 21 του Ν. 2190/1994 αναφέρονται σε επεξηγηματικό σημείωμα (ΠΑΡΑΡΤΗΜΑ ΙΙ) που αποτελεί αναπόσπαστο μέρος της παρούσας ανακοίνωσης και ευρίσκεται αναρτημένο στο κατάστημα της υπηρεσίας και στο χώρο ανακοινώσεων του Δημοτικού καταστήματος.

ΔΗΜΟΣΙΟΠΟΙΗΣΗ

Η παρούσα να δημοσιευτεί σε δύο ημερήσιες ή εβδομαδιαίες τοπικές εφημερίδες της έδρας του Νομού και να αναρτηθεί ολόκληρη στο χώρο ανακοινώσεων του δημοτικού καταστήματος Αφάντου.

ΕΝΣΤΑΣΕΙΣ

Οι ενδιαφερόμενοι μπορούν να υποβάλουν ενστάσεις κατά των πινάκων κατάταξης μέσα σε αποκλειστική προθεσμία η οποία λήγει μετά την πάροδο δέκα (10) ημερών από την ανάρτησή τους.

Για την υποβολή ένστασης απαιτείται η καταβολή στο δημόσιο ταμείο παραβόλου δεκατεσσάρων ευρώ και πενήντα λεπτών(14,50 Ε).

Ο Δήμαρχος
Σταύρος Σταυρής

ΣΩΜΑΤΕΙΟ Εργατοτεχνιτών Οικοδόμων & Συναφών Επαγγελμάτων Ρόδου

ΑΝΑΚΟΙΝΩΣΗ

Προς τους συναδέλφους οικοδόμους.

Παρελήφθησαν από το υποκατάστημα ΙΚΑ Ρόδου τα νέα βιβλιάρια (αποδεικτικά απασχόλησης) από το Σωματείο Οικοδόμων και Συναφών Επαγγελμάτων Ρόδου.

Καλούνται οι συνάδελφοι οικοδόμοι όπως προσέλθουν στο Σωματείο μας για την παραλαβή τους.

Τα δικαιολογητικά για την παραλαβή είναι τα εξής:

Ταυτότητα- βιβλιάριο εντολών - φορολογικό μητρώο.

Η παραλαβή θα γίνεται από το Σωματείο τα απογεύματα 5-8 μ.μ. και στις ημερομηνίες από 19-4-02 εκτός Σαββάτου και Κυριακής.

Για τη Διοίκηση
Ο Πρόεδρος
Τριπολίτης Νικόλαος
Ο Γραμματέας
Μπαλτζώης Κων/νος



ΙΝΣΤΙΤΟΥΤΟ ΑΙΓΑΙΟΥ ΤΟΥ ΔΙΚΑΙΟΥ ΤΗΣ ΘΑΛΑΣΣΑΣ ΚΑΙ ΤΟΥ ΝΑΥΤΙΚΟΥ ΔΙΚΑΙΟΥ

Οδός Ιπποτών, 85 100 Ρόδος, Τηλ.: (0241) 77110, Fax: (0241) 77111
e-mail: loupis@rhodes.aegean.gr

ΑΝΑΚΟΙΝΩΣΗ

ΘΕΜΑ: «Κατασκευή βιβλιοθηκών Ινστιτούτου Αιγαίου».

Το Ινστιτούτο Αιγαίου του Δικαίου της θάλασσας και του Ναυτικού Δικαίου (ΝΠΔΔ, Ν. 1999/91, αρθρ. 9), προκειμένου να αναθέσει την κατασκευή ξύλινων βιβλιοθηκών στους χώρους του κτιρίου του στην οδό Ιπποτών, επιφάνειας 50 τ.μ. περίπου και βάσει συγκεκριμένου σχεδίου, καλεί τους ενδιαφερόμενους να υποβάλλουν προσφορές με τεχνικές προτάσεις και προβλεπόμενο συνολικό κόστος.

Οι προσφορές πρέπει να κατατεθούν στα γραφεία του Ινστιτούτου ενός μίας εβδομάδας από την παρούσα δημοσίευση.

Περισσότερες πληροφορίες δίνονται στα γραφεία του Ινστιτούτου, οδός Ιπποτών (τηλ. 02410 77110, φαξ: 02410 77111) Υπεύθυνος κ. Λούπης.



ΑΝΟΙΓΕΙ Ο ΔΡΟΜΟΣ ΓΙΑ ΧΙΛΙΑΔΕΣ μονιμοποιήσεις

✓ Το υπουργείο Εσωτερικών μέσω ειδικής διπλής μοριοδότησης ανοίγει τις πύλες για την τακτοποίηση δεκάδων χιλιάδων συμβασιούχων που τελούσαν «υπό καθεστώς ομηρίας» ✓ Η ρύθμιση αφορά συμβασιούχους που έχουν προσληφθεί από 1-1-94 και έχουν συμπληρώσει περισσότερους από 24 μήνες εργασίας



Στο μέλλον ενδέχεται να εξεταστεί πολύ σοβαρά από το υπουργείο Εσωτερικών, η κατάργηση των ορίων ηλικίας, με εξαίρεση ορισμένες απολύτως εξειδικευμένες περιπτώσεις (ωστόσο οι όποιες σχετικές αλλαγές δεν αφορούν χρονικά τις τρέχουσες ρυθμίσεις)

Τις πύλες για την «τακτοποίηση» δεκάδων χιλιάδων συμβασιούχων που τελούσαν «υπό καθεστώς ομηρίας», άνοιξε το υπουργείο Εσωτερικών μέσω ειδικής διπλής μοριοδότησης που προωθεί, με την παραχώρηση γενναίου «bonus» σε υποψήφιους που καλύπτουν την προϋπόθεση της προϋπηρεσίας σε ένα συγκεκριμένο πόστο.

Στο πλαίσιο αναμόρφωσης του συστήματος προσλήψεων, το ΥΠΕΣΔΔΑ προτείνει τη μοριοδότηση, στις σχετικές προκηρύξεις, της προϋπηρεσίας του υποψηφίου ανά 6 μήνες αλλά και την πρόσθεση επιπλέον «πόντων» για εκείνους που έχουν συμπληρώσει εργασία για περισσότερα από 4 εξάμηνα.

Η ρύθμιση αφορά τους συμβασιούχους που έχουν προσληφθεί από 1-1-94 και έχουν συμπληρώσει μέχρι και τη δημοσίευση του εν λόγω νόμου, περισσότερους από 24 μήνες εργασίας (ανεξάρτητα από το αν οι συμβάσεις ήταν διακοπτόμενες ή συνεχείς). Σε αυτές τις συγκεκριμένες κατηγορίες συμβασιούχων προστίθεται βάσει της νέας ρύθμισης το ποσοστό του 40% στη συνολική βαθμολογία που συγκεντρώνει ο εκάστοτε υποψήφιος, εφόσον βέβαια έχουν εκδοθεί οι προκηρύξεις των θέσεων, από τους αρμόδιους φορείς.

Ουσιαστικά η επιλογή του ΥΠΕΣΔΔΑ να τροποποιήσει το σύστημα των προσλήψεων μέσω και της αναμόρφωσης του προγραμματισμού τους (με ορίζοντα τριετίας), με δεδομένο ότι ο χρόνος προς τις νομαρχιακές και δημοτικές εκλογές αρχίζει να μετρά αντίστροφα, στηρίζεται στο επιχείρημα της «σωστής ιεράρχησης και ικανοποίησης των μακροπρόθεσμων αναγκών του τόπου».

Άλλωστε σύμφωνα και με την εισήγηση του υπουργού Εσωτερικών στις επιτροπές του Εθνικού Συμβουλίου Διοικητικής Μεταρρύθμισης, όπου παρουσιάζεται ολόκληρος ο χάρτης της αναμόρφωσης των προσλήψεων στον δημόσιο τομέα, επισημαίνεται ότι οι «επεμβάσεις» επιχειρούνται επειδή οι ανάγκες του κεντρικού κράτους και των περιφερειών συντονίζονται ενιαία.

Σημειώνεται πάντως ότι στο μέλλον ενδέχεται να εξεταστεί πολύ σοβαρά από το υπουργείο Εσωτερικών, η κατάργηση των ορίων ηλικίας, με εξαίρεση ορισμένες απολύτως εξειδικευμένες περιπτώσεις (ωστόσο οι όποιες σχετικές αλλαγές δεν αφορούν χρονικά τις τρέχουσες ρυθμίσεις). Μολονότι σήμερα η επιλογή των υποψηφίων γίνεται βάσει της ιεράρχησης των κριτηρίων του διδακτορικού, των μεταπτυχιακών σπουδών και του βασικού τίτλου σπουδών, η ηγεσία του ΥΠΕΣΔΔΑ μαζί με τους συναρμόδιους φορείς έκρινε ότι το σύστημα συχνά καταλήγει σε μη αξιοκρατικές επιλογές. Ετσι προωθείται σταδιακά ένα σύστημα που θα εντάσσει νέα κριτήρια την αξιολόγηση και τη βαθμολόγηση όπως οι τίτλοι σπουδών, η εμπειρία στο αντικείμενο της θέσης, η γνώση ξένης γλώσσας αλλά και η ικανότητα στη χρήση ηλεκτρονικού υπολογιστή. Σε ό,τι αφορά θέσεις ακριτικών νομών ή παραμεθόριων περιοχών οι μόνιμοι κάτοικοι αντίστοιχα που δηλώνουν ότι θα υπηρετήσουν επί δεκαετία τουλάχιστον σε αυτές, προτάσσονται ανεξάρτητα από τη συνολική τους βαθμολογία. Σε εκείνες τις περιπτώσεις όμως που ορίζεται κάποια προϋπόθεση χωρίς να πληρούται, ο υποψήφιος δεν διορίζεται, ανεξάρτητα από τη συνολική του βαθμολογία.

Για τις θέσεις που αφορούν την Υποχρεωτική Εκπαίδευση, ως κριτήρια βαθμολογούνται: ο αριθμός ανήλικων παιδιών, ο χρόνος ανεργίας, η εμπειρία στο αντικείμενο της θέσης, η ηλικία, η αρχαιότητα τίτλου σπουδών υποχρεωτικής εκπαίδευσης και ο τίτλος σπουδών.

Συμβάσεις εργασίας Ορισμένου χρόνου

Η αναμόρφωση του συστήματος προσλήψεων αγγίζει και τα κριτήρια πρόσληψης προσωπικού με σύμβαση ορισμένου χρόνου (εποχικό και λοιπό προσωπικό για πρόσκαιρες ανάγκες), καθώς έχει αποδειχθεί ότι οι επανειλημμένες νομοθετικές παρεμβάσεις, ενέπλεξαν τόσο το ΑΣΕΠ όσο και τις υπηρεσίες που το εφαρμόζουν σε δαιδαλώδεις και βασανιστικές διαδικασίες. «Αντίδοτο», σύμφωνα με το ΥΠΕΣΔΔΑ, αποτελεί η μείωση των ομάδων στις οποίες διαχωρίζονται οι υποψήφιοι ώστε να ελαττωθεί και ο αριθμός των καταρτιζομένων πινάκων αλλά και ο καθορισμός της σειράς κατάταξης, με βασικό κριτήριο το χρόνο ανεργίας και την εντοπιότητα.

Η μετατροπή των μεθόδων πρόσληψης, ορίζει ως άμεσο στόχο τον περιορισμό των γραπτών διαγωνισμών μόνο σε κλάδους ειδικών απαιτήσεων (π.χ. ελεγκτές εναέριας κυκλοφορίας, δημοσιονομικοί, φοροτεχνικοί, τελωνειακοί, τραπεζικοί). Με στόχο την αποκέντρωση και την ενίσχυση θέσεων σε νησιωτικές παραμεθόριες και άλλες περιοχές αλλά και τη στήριξη της αρχής της αξιοκρατίας, προωθείται η κατάργηση του περιορισμού υποβολής της αίτησης στην περιοχή μιάς και μόνο νομαρχίας.

Ερωτήσεις πολλαπλών επιλογών

Τα βασικότερα επιχειρήματα για την διευρυμένη χρήση του συστήματος εξέτασης με ερωτήσεις πολλαπλών επιλογών που επιθυμεί η ηγεσία του ΥΠΕΣΔΔΑ είναι κυρίως η διασφάλιση της αντικειμενικότητας στη βαθμολόγηση και η θεαματική μείωση του χρόνου και του κόστους ολοκλήρωσης των σχετικών διαδικασιών. Παράλληλα το ΥΠΕΣΔΔΑ δρομολογεί και περαιτέρω ρυθμίσεις, όπως:

- Παραχωρείται η δυνατότητα της ηλεκτρονικής υποβολής των αιτήσεων από τους υποψηφίους.
- Καθιερώνεται η δυνατότητα αυτόματης βαθμολόγησης της γραπτής εξέτασης, με χρήση ηλεκτρονικών μέσων, όταν διεξάγεται με ερωτήσεις πολλαπλών επιλογών.
- Προβλέπεται προσαύξηση της βαθμολογίας των επιτυχόντων στη γραπτή εξέταση, βάσει αντικειμενικών κριτηρίων (διδακτορικό, μεταπτυχιακό, βαθμός βασικού τίτλου σπουδών, χρόνος προϋπηρεσίας) και βάσει της εντοπιότητας για τους μόνιμους κατοίκους παραμεθόριων περιοχών νομών, περιοχών ή νησιών.

Βάσει της σχετικής εισήγησης πάντως ενισχύεται και το ΑΣΕΠ με ειδικευμένο επιστημονικό προσωπικό ενώ παράλληλα εισάγονται οι βάσεις για τη χωροταξική αποκέντρωσή του. Οι νέες ρυθμίσεις δίνουν τη δυνατότητα στο Ανώτατο Συμβούλιο να διενεργεί προσλήψεις που αποφασίζει κάποιος φορέας, αν δεν έχει πρακτικά τη δυνατότητα.

ΔΡΟΜΟΛΟΓΙΑ ΑΠΟ 19/04/2002 ΕΩΣ 28/05/2002

Μια Ξεχωριστη Δεση στη Θαλασσα

ΗΜΕΡΑ		ΠΛΟΙΟ	ΩΡΑ	ΠΡΟΟΡΙΣΜΟΣ
ΑΝΑΧΩΡΗΣΕΙΣ ΑΠΟ ΡΟΔΟ				
19.04	ΠΑΡΑΣΚΕΥΗ	ΡΟΔΟΣ	16.00	ΜΑΘΗΤΕΣ
		ΠΑΤΜΟΣ	16.00	ΜΑΘΗΤΕΣ
20.04	ΣΑΒΒΑΤΟ	ΔΙΑΓΟΡΑΣ	15.00	ΚΩ - ΚΑΛΥΜΝΟ - ΛΕΡΟ - ΠΑΤΜΟ - ΠΕΙΡΑΙΑ
21.04	ΚΥΡΙΑΚΗ	ΡΟΔΟΣ	15.00	ΚΩ - ΚΑΛΥΜΝΟ - ΛΕΡΟ - ΠΑΤΜΟ - ΠΕΙΡΑΙΑ
22.04	ΔΕΥΤΕΡΑ	———	———	———
23.04	ΤΡΙΤΗ	ΠΑΤΜΟΣ	16.00	ΜΑΘΗΤΕΣ
		ΔΙΑΓΟΡΑΣ	16.00	ΜΑΘΗΤΕΣ
24.04	ΤΕΤΑΡΤΗ	ΡΟΔΟΣ	15.00	ΣΥΜΗ - ΤΗΜΟ - ΚΩ - ΚΑΛΥΜΝΟ - ΛΕΡΟ - ΠΑΤΜΟ - ΠΕΙΡΑΙΑ
25.04	ΠΕΜΠΤΗ	ΠΑΤΜΟΣ	15.00	ΝΙΣΥΡΟ - ΚΩ - ΑΣΤΥΠΑΛΑΙΑ - ΠΕΙΡΑΙΑ
		ΔΙΑΓΟΡΑΣ	18.00	ΠΕΙΡΑΙΑ
26.04	ΠΑΡΑΣΚΕΥΗ	ΡΟΔΟΣ	15.00	ΚΩ - ΚΑΛΥΜΝΟ - ΛΕΡΟ - ΠΑΤΜΟ - ΠΕΙΡΑΙΑ
27.04	ΣΑΒΒΑΤΟ	ΔΙΑΓΟΡΑΣ	15.00	ΚΩ - ΚΑΛΥΜΝΟ - ΛΕΡΟ - ΠΑΤΜΟ - ΠΕΙΡΑΙΑ
		ΠΑΤΜΟΣ	16.00	ΜΑΘΗΤΕΣ
28.04	ΚΥΡΙΑΚΗ	ΡΟΔΟΣ	15.00	ΚΩ - ΚΑΛΥΜΝΟ - ΛΕΡΟ - ΠΑΤΜΟ - ΠΕΙΡΑΙΑ
ΑΝΑΧΩΡΗΣΕΙΣ ΑΠΟ ΠΕΙΡΑΙΑ				
19.04	ΠΑΡΑΣΚΕΥΗ	ΡΟΔΟΣ	00.10	ΜΑΘΗΤΕΣ
		ΠΑΤΜΟΣ	00.10	ΜΑΘΗΤΕΣ
		ΔΙΑΓΟΡΑΣ	15.00	ΠΑΤΜΟ - ΛΕΡΟ - ΚΑΛΥΜΝΟ - ΚΩ - ΡΟΔΟ
20.04	ΣΑΒΒΑΤΟ	ΡΟΔΟΣ	16.00	ΠΑΤΜΟ - ΛΕΡΟ - ΚΑΛΥΜΝΟ - ΚΩ - ΡΟΔΟ
21.04	ΚΥΡΙΑΚΗ	———	———	———
22.04	ΔΕΥΤΕΡΑ	ΔΙΑΓΟΡΑΣ	18.00	ΚΩ - ΡΟΔΟ
23.04	ΤΡΙΤΗ	ΠΑΤΜΟΣ	00.10	ΜΑΘΗΤΕΣ
		ΡΟΔΟΣ	16.00	ΠΑΤΜΟ - ΛΕΡΟ - ΚΑΛ. - ΚΩ - ΤΗΛΟ - ΣΥΜΗ - ΡΟΔΟ
24.04	ΤΕΤΑΡΤΗ	ΠΑΤΜΟΣ	16.00	ΑΣΤΥΠΑΛΑΙΑ - ΚΩ - ΝΙΣΥΡΟ - ΡΟΔΟ
		ΔΙΑΓΟΡΑΣ	18.00	ΡΟΔΟ
25.04	ΠΕΜΠΤΗ	ΡΟΔΟΣ	16.00	ΠΑΤΜΟ - ΛΕΡΟ - ΚΑΛΥΜΝΟ - ΚΩ - ΡΟΔΟ
26.04	ΠΑΡΑΣΚΕΥΗ	ΠΑΤΜΟΣ	15.00	ΠΑΤΜΟ - ΛΕΡΟ - ΚΑΛΥΜΝΟ - ΚΩ - ΡΟΔΟ
		ΔΙΑΓΟΡΑΣ	18.00	ΠΕΙΡΑΙΑ - ΡΟΔΟ
27.04	ΣΑΒΒΑΤΟ	ΡΟΔΟΣ	16.00	ΠΑΤΜΟ - ΛΕΡΟ - ΚΑΛΥΜΝΟ - ΚΩ - ΡΟΔΟ
28.04	ΚΥΡΙΑΚΗ	ΠΑΤΜΟΣ	15.00	ΠΑΤΜΟ - ΛΕΡΟ - ΚΑΛΥΜΝΟ - ΚΩ - ΡΟΔΟ

Κεντρικό Πρακτορείο ΔΑΝΕ SEA LINE Αμαρτίας 92
Ωρες λειτουργίας 08.00 - 20.00 ΤΗΛ. 43150 (10 γραμμές)

D-A-N-E- SEA LINE

ΔΩΔΕΚΑΝΗΣΙΑΚΗ ΑΝΩΝΥΜΗ ΝΑΥΤΙΛΙΑΚΗ ΕΤΑΙΡΙΑ

ΑΡΧΩΝ ΣΑΜΑΡΤΖΗΣ

Από το 1980



20 ΧΡΟΝΙΑ ΣΕΖΟΝΟΣΕΙΣ

ΜΟΝΩΣΕΙΣ ΤΑΡΑΤΣΩΝ

RicofOn

ΓΙΑ ΤΕΛΕΙΑ ΑΚΟΥΣΤΙΚΗ ΣΤΟΥΣ ΧΩΡΟΥΣ ΕΡΓΑΣΙΑΣ ΚΑΙ ΔΙΑΣΚΕΔΑΣΗΣ

Τοποθετώντας το κατάλληλο προϊόν RICOFON έχετε μια αίθουσα με άριστη ακουστική και συγχρόνως ένα τέλειο διακοσμητικό αποτέλεσμα.

ΔΙΑΘΕΣΗ: ΑΡΧΩΝ ΣΑΜΑΡΤΖΗΣ
ΜΟΝΩΤΙΚΑ ΥΛΙΚΑ - ΜΟΝΩΣΕΙΣ
Τηλ. 23030, 32054, 67790
1) Ερυθρού Σταυρού 21 2) Κέντρο Μόνωσης Ρόδου: Μιχαήλ Πετρίδη 69

Μικρές αγγελίες

δωρεάν στη «δ» τηλ: 0241-37500 fax: 0241-37333

ΕΝΟΙΚΙΑΣΕΙΣ

ΠΩΛΟΥΝΤΑΙ ή ενοικιάζονται δύο αποθήκες 160 τ.μ. το σε οικοδομή που ανεγείρεται στ'Ασγούρου (καταστήματα Μανουσέλη). Πληρ. 24118 ώρες 10-2 μ.μ.

ΕΝΟΙΚΙΑΖΟΝΤΑΙ επιπλωμένες γκαρσονιέρες, στην οδό Σουλίου 46 (ανάμεσα Σοφούλη - Π. Μελά) Πληρ. τηλ. 0241020887

ΕΝΟΙΚΙΑΖΕΤΑΙ στο Γεννάδι μεζονέτα 90 τ.μ. 60μ. από την θάλασσα, 2 υπνοδωμάτια, σαλόνι, κουζίνα, μπάνιο, γήπεδο τένις, κλιματιστικό και τζάκι. Τιμή 380 Ευρώ Τηλ. 0974128196

ΕΝΟΙΚΙΑΖΕΤΑΙ κατάστημα ισόγειο 64τμ. στην Μιχ. Πετρίδη 69, 130.000 τον μήνα χωρίς αέρα. Πληρ. τηλ. 23030 ώρες καταστήματος.

ΕΝΟΙΚΙΑΖΕΤΑΙ αποθήκη 20 Μ2 με ενοίκιο 40.000 δρχ. Πληροφορίες τηλ. 30635 - 22309 - 024522126 Από 9π.μ-2μ.μ, 6μ.μ - 8μ.μ.

ΕΝΟΙΚΙΑΖΕΤΑΙ διαμέρισμα τριών υπνοδωματίων με κλιματισμό, ψυγείο, κουζίνα στην οδό Χειμάρρας 67, 3ος όροφος με πανοραμική θέα.Πληρ. κ. Στάθη τηλ. 74052

ΕΝΟΙΚΙΑΖΕΤΑΙ υπόγεια αποθήκη 300τμ επί της Εθνικής οδού Ρόδου - Λίνδου, στο 7ο χιλιόμετρο, απέναντι από το εργοστάσιο Μαρμάρων Καβάσιλα. Δυνατότητα ενοικίασης και για μία σεζόν. Τηλ. 0241 - 0 - 23716 Από 9π.μ έως 3μ.μ.

ΕΝΟΙΚΙΑΖΕΤΑΙ κατάστημα 70τ.μ. με πατάρι και άνετο αύλιο χώρο, σε προνομιακή θέση, στο κέντρο της πόλης (28ης Οκτωβρίου 42) Πληροφορίες στο τηλέφωνο 02410 -22981

ΕΝΟΙΚΙΑΖΕΤΑΙ διαμέρισμα 40 τμ στο Νιοχώρι, καινούργιο, πλήρως επιπλωμένο, για δύο άτομα, με πολυκουζινάκι, air condition, TV, 500 ευρώ το μήνα, πληρ. Τηλ. 0944 - 420919

ΕΝΟΙΚΙΑΖΕΤΑΙ διαμέρισμα 100 τ.μ. πλήρως εξοπλισμένο με έπιπλα από Αμερική επί της Στεφάνου Καζούλη. Ενοίκιο 200.000 δρχ. τηλ. 0937403140.

ΕΝΟΙΚΑΖΕΤΑΙ ΕΠΙΠΛΩΜΕΝΟ ΤΡΙΑΡΙ ΓΙΑ ΡΟΔΙΟΥΣ ΦΟΙΤΗΤΕΣ ΠΛΗΣΙΟΝ ΗΛΕΚΤΡΙΚΟΥ ΣΤΑΘΜΟΥ ΑΓΙΟΥ ΝΙΚΟΛΑΟΥ - ΑΘΗΝΑ Πληροφορίες 47470 ΩΡΕΣ 10.00 -20.00

ΠΩΛΕΙΤΑΙ ή ΕΝΟΙΚΙΑΖΕΤΑΙ
από τον ιδιοκτήτη
το ξενοδοχείο **«ΦΟΙΒΟΣ»**
στον Αρχάγγελο,
16 δωματίων, με μπαρ - κουζίνα - σαλόνι - πάρκιν χτισμένο μέσα σε δενδρόκηπο 2.800τ.μ.
Τηλ. 0241/27578 - 0244/22600

ΕΝΟΙΚΙΑΖΕΤΑΙ δωμάτιο επιπλωμένο που διαθέτει ψυγείο, ατομικό μπάνιο και βεράντα με θέα στη θάλασσα, στο κέντρο της πόλης. Πληροφορίες στα τηλ.: 0241020012 & 0241024242 (ώρες: 9.30 - 15.00 & 18.00 - 21.30).

ΕΝΟΙΚΙΑΖΕΤΑΙ κατάστημα 35 τμ στο Ροδίνι, οδός Οσλο 14, και Λισσαβώνας γωνία. Πληρ. τηλ. 02410 68103

ΕΝΟΙΚΙΑΖΕΤΑΙ ισόγειο δυάρι στο Ανω Ροδίνι, Βαρσοβίας 12. Πληροφορίες στο τηλ. 26003.

ΕΝΟΙΚΙΑΖΕΤΑΙ επιχείρηση 50 μέτρα από θάλασσα εστιατόριο 130 τ.μ. και 9 Δωμάτια με ψυγείο και ατομικό μπάνιο. Φοινίκη Κάρπαθος τηλ. 0937 111463

ΕΝΟΙΚΙΑΖΕΤΑΙ σπίτι με 3 υπνοδωμάτια με όλη την επίπλωση από Αμερική για όλο το χρόνο. Αρκάσα Κάρπαθος τηλ. 0937 111463

ΕΝΟΙΚΙΑΖΕΤΑΙ υπερυψωμένη αποθήκη με ράμπα 200 τ.μ. πλησίον Αννης Μαρίας (έναντι BAZAR) τηλ. 25363, 0977/886163.

ΕΝΟΙΚΙΑΖΕΤΑΙ Κατάστημα 105m2 με πατάρι 25m2 με ανεξάρτητη αποθήκη 135m2 επί της οδού Αθηνών 10 και Φλωρίνης γωνία. Τηλ. 37127 μετά τις 2.30 μ.μ.

ΕΝΟΙΚΙΑΖΕΤΑΙ κατάστημα επί της Ερνεστ Μπεβιν και Ξάνθου γωνία 35 τ.μ. Πληρ. Τηλ. 34229

ΕΝΟΙΚΙΑΖΟΝΤΑΙ δύο γκαρσονιέρες μονόχωρες 40 και 30 τ.μ. αντίστοιχα ευάερες, ευήλιες με θέμα τη θάλασσα. Οδός Αυστραλίας 74. Πληρ. τηλ. 0241030165, 0241030977

ΕΝΟΙΚΙΑΖΟΝΤΑΙ δύο συνεχόμενα, ενοποιημένα, διαμπερή γραφεία συνολικού εμβαδού 32 τ.μ. στον Α' όροφο οικοδομής επί της οδού Δημ. Θεοδωράκη 34 (δίπλα στην Πλ. Κύπρου). Πληροφορίες τηλ. 32008 ή 0973-289273

ΕΝΟΙΚΙΑΖΕΤΑΙ διόροφη οικία στην Κρεμαστή (Παπαγιάννη 49) κατάλληλη για σοβαρή οικογένεια ή ανδρόγυνο, με 2 υπνοδωμάτια, 2 σαλόνια και υπόγειο. Πληρ. τηλ. 22377, 61285 κ. Σπύρο

ΕΝΟΙΚΙΑΖΟΝΤΑΙ στούντιος πολυτελούς κατασκευής, για ένα άτομο κατά προτίμηση στρατιωτικό, για όλο το χρόνο. Τιμή 80.000 δρχ. μαζί με κοινόχρηστα και νερό στην οδό Παπαναστάση. Πληρ. τηλ. 77216 - 31708 κ. Βασίλη.

ΕΝΟΙΚΙΑΖΟΝΤΑΙ στην Ιαλυσό πλάι στο ξενοδοχείο Ηλέκτρα, επιπλωμένα δίχωρα και μονόχωρα διαμερίσματα με θέρμανση. Πληροφορίες Τηλ. 22050 - 33441

ΠΡΟΣΦΕΡΕΤΑΙ για ενοικίαση χώρος 114 τ.μ. ιδανικός για ιατρείο ή για γραφείο. Περισσότερες πληροφορίες τηλ. 24060, 094433202 μετά τις 10.00

ΕΝΟΙΚΙΑΖΕΤΑΙ αποθήκη 135 τ.μ. επί της οδού Αθηνών και Φλώρινας γωνία. Πληρ. τηλ. 37127

ΕΝΟΙΚΙΑΖΕΤΑΙ μαγαζί στα Κολύμπια, δίπλα στα κεραμικά ΚΩΣΤΑΣ. Τηλ. 56217, 56578 όλη μέρα.

ΕΝΟΙΚΙΑΖΕΤΑΙ στην οδό Αγίων Αναργύρων 20 ένα δυάρι επιπλωμένο πλήρως διαμέρισμα. Πληρ. τηλ. 28710 - 0244 43458

ΕΝΟΙΚΙΑΖΟΝΤΑΙ 3 studios, πλήρως επιπλωμένα, ηλιακός, πολυκουζίνα, άριστη κατασκευή σαν μονοκατοικίες. Πληρ.: κ. Μάνος τηλ.: 0938626179 και 81478.

ΕΝΟΙΚΙΑΖΟΝΤΑΙ στην Κρεμαστή, 60.000 ολοκαίνουργια STUDIOS 27 Μ² πλήρης επίπλωση, πολυκουζίνα, σκεύη, ηλιακός, βεράντες, διαμπερή. Τηλ. κ. Μάνος 81478 και 0937168238

ΕΝΟΙΚΙΑΖΟΝΤΑΙ Μια γκαρσονιέρα ευρύχωρη με μεγάλη βεράντα επιπλωμένη, και ένα δωμάτιο, στην οδό Αγ. Αναργύρων 20. Πληρ. Τηλ. 28710 από 10 π.μ. έως 2 μ.μ.

ΖΗΤΟΥΝΤΑΙ στο κέντρο της πόλης 20 studios για αρχηγούς τουριστικού Οργανισμού. Πληροφορίες: τηλ. 89502 - 70926.

ΕΝΟΙΚΙΑΖΕΤΑΙ διαμέρισμα 15 τ.μ. στο Νιοχώρι, για ένα άτομο, καινούργιο, πλήρως επιπλωμένο, με πολυκουζινάκι, air condition, πληρ. Τηλ. 0944-420919.

ΕΝΟΙΚΙΑΖΕΤΑΙ εστιατόριον - μπαρ 100 τ.μ. με ιδιόκτητο κήπο 500 τ.μ. και πισίνα στην Ιαλυσό επί της οδού Ιερού Λόχου αριθ. 10. Πληροφορίες τηλ. 31006

ΣΕ ΕΝΑ ΜΕΓΑΛΟ ΚΗΠΟ με parking στην περιοχή Ιξιά - Κανδηλί **ενοικιάζονται:** 1) Διαμέρισμα τριάρι λούξ. 2) Επιπλωμένο, διαμέρισμα διάρι με: τηλέφωνο, κεντρική θέρμανση, ανεμιστήρες οροφής, αερόθερμο μπάνιου, ηλιακό και ηλεκτρικό θερμοσίφωνο, σίτες στα παράθυρα κ.λπ. Πληροφορίες 92714

ΕΝΟΙΚΙΑΖΕΤΑΙ διαμέρισμα πολυτελούς κατασκευής, επιπλωμένο 3 υπνοδωματίων 140 τ.μ., δύο μπάνια, εντοιχισμένη κουζίνα, αυτόνομη θέρμανση. Τηλ. 0937403140

ΕΝΟΙΚΙΑΖΟΝΤΑΙ επιπλωμένα δίχωρα και διπλά μονόχωρα διαμερίσματα όπισθεν ξενοδοχείου BELVEDERE περιοχή Ψαροπούλα. Πληροφορίες Τηλ. 22050-33441

ΖΗΤΕΙΤΑΙ σχετικά καινούργιο διαμέρισμα εντός Ρόδου ή μέχρι Ιξιά για μεγάλο χρονικό διάστημα με 2 υπνοδωμάτια, μπάνιο, κουζίνα σαλόνι. Πληροφορίες: 0937 459060, 0977 072244.

Ζητουν Προσωπικο

ΑΠΟΦΟΙΤΟΣ Α.Ε.Ι. με γνώσεις Η/Υ και άριστα αγγλικά ζητά απογευματινή απασχόληση. Τηλ. 0977983010 και 0241073747

ΖΗΤΕΙΤΑΙ ψήστης και μια γυναίκα για να εργαστούν σε εστιατόριο στον Πανορμίτη Σύμης. Πληροφορίες, τηλ. 02460 71305 , 02460 72553

ΖΗΤΕΙΤΑΙ πωλήτρια για τουριστικό κατάστημα στην Μεσαιωνική Πόλη. Τηλ. 0241024974

ΖΗΤΕΙΤΑΙ ΟΔΗΓΟΣ
Από μεγάλη Βιομηχανική και Εμπορική Εταιρεία, ζητείται οδηγός - πωλητής, για διανομή προϊόντων.
Πληροφορίες τηλ. 61434.

ΖΗΤΕΙΤΑΙ κοπέλα για Ινστιτούτο Αισθητικής. Πληρ. Τηλ. 0241086170

ΖΗΤΟΥΝΤΑΙ 5 καθαρίστριες για το Νοσοκομείο Ρόδου. Πληροφορίες στα τηλέφωνα: 0241-022439, 0946-917531.

ΖΗΤΕΙΤΑΙ αντιπρόσωπος πεπειραμένος ζητείται από εισαγωγική εταιρεία για την προώθηση και πώληση γερμανικής μπύρας στην Ρόδο. Πληρ. τηλ. 0944463598

ΖΗΤΕΙΤΑΙ κοπέλα για να βοηθάει οδοντίατρο. Πληροφορίες στο τηλέφωνο 0241086622

ΖΗΤΕΙΤΑΙ εσωτερική οικιακή βοηθός για να προσέχει δύο μικρά παιδιά. Πληροφορίες τηλ. 0937343297

ΖΗΤΕΙΤΑΙ Υπάλληλος για την θέση διευθυντού (OPERATION MANAGER) Πρακτορείου Γενικού Τουρισμού. Ο ενδιαφερόμενος παρακαλείται να στείλει βιογραφικό σημείωμα στην διεύθυνση - Ταχ. Θυρίδα 33 Ρόδος.

ΑΠΟ την εταιρεία «SALONICA» Ε. Κουκουλή ζητούνται συνεργάτες για εξωτερική εργασία, τηλ: (0310) 521 521, (0310) 537 537

ΕΠΑΓΓΕΛΜΑΤΙΑΣ οδηγός ζητά εργασία. Τηλ. 0945 510143

ΑΠΟ θεατρική εταιρεία ζητούνται ηθοποιοί με τα παρακάτω προσόντα: 1. Εμφάνιση 2. Μουσικές και Ακροβατικές ικανότητες. Πληροφορίες: τηλ.: 38873, 66477. Κιν.: 0972847299.

ΖΗΤΟΥΝΤΑΙ ΝΕΟΙ
Από μεγάλη Εμπορική Εταιρεία ζητούνται νέοι, δραστήριοι, οργανωτικοί και φιλόδοξοι για το τμήμα των πωλήσων (Πωλητές/Merchandisers). Πτυχίο Οικονομικού κλάδου - Marketing ή προϋπηρεσία στο χώρο των πωλήσεων, θα θεωρηθούν επιπλέον προσόντα. Αποδοχές ικανοποιητικές, bonus, σύγχρονο περιβάλλον εργασίας και προοπτικές εξέλιξης στο χώρο των πωλήσεων. Πληροφορίες τηλ. 61434

ΚΥΡΙΑ ηθικών αρχών Ελληνογαλλίδα επιθυμεί να έχει τη φύλαξη μικρών παιδιών στο σπίτι της στην Ιαλυσό. Πληρ. τηλ. 0946821559 κυρία Ροζέτ.

ΑΠΟ θεατρική εταιρεία ζητούνται συνεργάτες για ειδικότητες ζογκλέρ, Παντομίμα, παραμυθά κουκλοπαίχτη animater. Τηλ. 38873, 66477, 0972847299

ΖΗΤΕΙΤΑΙ συνεργάτης αντιπρόσωπος για μεγάλη εταιρεία promosion για την ΡΟΔΟ και την ΚΩ ΠΛΗΡ. κ. Διονύση Νιτστα Τηλ. 019412325, 0947567176

ΠΩΛΗΤΗΣ Ή ΠΩΛΗΤΡΙΑ Εξαιρετική ευκαιρία για ένα άτομο να συνεργαστεί με μεγάλο οικονομικό οργανισμό εισηγμένο στο Χρηματιστήριο. Εκπαιδευτικό πρόγραμμα στον επιτυχημένο υποψήφιο στα κεντρικά γραφεία. Ο υποψήφιος πρέπει να είναι μόνιμος κάτοικος Ρόδου. Τουλάχιστον δύο χρόνια ανώτερης παιδείας, προτιμούνται πτυχιούχοι. Απαιτείται εξαιρετική προσωπικότητα και ικανότητα να συναντά υψηλά ιστάμενους επαγγελματίες. Μισθός συν προμήθειες. Τηλεφωνείστε ή αποστείλατε βιογραφικό Τηλέφωνο και διεύθυνση τα εξής: Τηλ. 77979, Διεύθυνση Τ.Θ. 427 ΡΟΔΟΣ «Υπ' όψιν κ. Μαργωμένου Μανώλη» 9.00 - 14.00

ΒΟΗΘΟΣ μαγείρου ζητά εργασία. Τηλ. 0945 510143

ΓΥΜΝΑΣΤΑΙ, αισθητικοί, Φυσιοθεραπευτές ζητούνται από ΔΙΕΘΝΗ ΕΤΑΙΡΕΙΑ για πλήρη ή μερική απασχόληση με υψηλές μηνιαίες αμοιβές, σταθερή συνεργασία και κυρίως σοβαρή ευκαιρία σταδιοδρομίας Πληρ. 010 - 8832883 Αθήνα

ΖΗΤΟΥΝΤΑΙ ΝΗΠΙΑΓΩΓΟΙ
Νηπιαγωγείο στη Λευκωσία προσφέρει συμβόλαιο εργασίας, για τουλάχιστον δύο χρόνια, σε νηπιαγωγούς αποφοίτους πανεπιστημίου.Μισθός πολύ υψηλός. Δωρεάν διαμονή. Για πληροφορίες τηλ. 00357 -2-350480 ή 00357- 9-424459

Αυτοκινητα

ΠΩΛΕΙΤΑΙ VIRAGO 250 c.c. σε καλή κατάσταση Τιμή 450.000 δρχ. Πληρ. Τηλ. 094581221

ΠΩΛΕΙΤΑΙ ΤΑΞΙ ολόκληρο MERCENTES 124 Πληρ. στο τηλ. 02410 75388

ΠΩΛΕΙΤΑΙ SEAT IBIZA 1.400 cc 16V 48ΥΡΟ 2/2002 χρώματος ασημί μεταλλικό σε άριστη κατάσταση διαθέτει: Α) Air Condition Β) Αερόσακο οδηγού συνοδηγού Γ) Ηλεκτρομαγνητικές κλειδαριές Δ)Υδραυλικό τιμόνι Ε) Ηλεκτρικά παράθυρα Τιμή προσιτή δεκτός κάθε έλεγχος Τηλέφωνα επικοινωνίας 0973 - 317464 02410 - 76912

ΠΩΛΕΙΤΑΙ κλειστό Φορτηγάκι FIAT Scounto επαγγελματικό, Disel, μοντέλο 1997 με 88.000 χιλ. δεκτός κάθε έλεγχος. Πληρ. Τηλ. 0244051121 Κιν. 0977274706

ΠΩΛΕΙΤΑΙ Mazda 626 JLS 2.000 μηχανή μοντέλο '93. Μπροστά είναι τρακαρισμένο. Πληρ. τηλ. 0241067087, 0972080314.

ΠΩΛΕΙΤΑΙ PEGEUOT 406 μοντέλο 6/97 σε άριστη κατάσταση με κλιματισμό, αερόσακους και ράδιο - Cd (τηλ. 64458 - 65498)

ΑΠΟ Εμπορική Επιχείρηση πωλούνται δύο αυτοκίνητα φορτηγά και ένα ανυψωτικό μηχάνημα (κλάρκ) Πληροφορίες στο τηλ. 02410-78906 (09:00 - 15:00)

ΠΩΛΕΙΤΑΙ: 1993 ALFA ROMEO (1.4 TS) σε άριστη κατάσταση. Τιμή ευκαιρίας - Τηλ.: 62063

ΠΩΛΕΙΤΑΙ ΜΗΧΑΝΗ KAWASAKI KLR 250 κυβ. σε άριστη κατάσταση από γενική ανακατασκευή, δεκτός κάθε έλεγχος. Τιμή 700.000. Τηλ. 0932376357.

ΠΩΛΕΙΤΑΙ αυτοκίνητο BMW 316I καταλυτικό, μοντέλο 4/1992, ατρακάριστο, γερμανικών προδιαγραφών, σε άριστη κατάσταση, σε γκαράζ, με Extra, 80.000χλμ. Δεκτός διακανονισμός. Πληρ. τηλ. 65807-38811

ΠΩΛΕΙΤΑΙ αυτοκίνητο LADA SAMARA σε καλή κατάσταση, μαζί με ραδιοκασετόφωνο Pioneer.Τιμή 300.000 δρχ. τηλ. 0244024009, 0244023561, κιν. 0942296112

ΠΩΛΕΙΤΑΙ αυτοκίνητο FIAT UNO, χρονολογίας Δεκέμβριος 91', 1400 cc χρώματος πράσινο, καταλυτικό με A/C συναγερμό, αεροτομή, ραδιοκασσετόφωνο, δερμάτινο τιμόνι, καινούργια ζαντολάστιχα, αμορτισέρ σε άριστη τιμή. Πληροφορίες στα τηλέφωνα: 02410-75874. Καθημερινά από 18.00 έως 22.00 Κιν: 0937318414

ΠΩΛΕΙΤΑΙ: VIRAGO YAMAXA 500cc. Σε άριστη κατάσταση με full extra Τιμή: 1.000.000 Τηλ: 74763 - 0932470714

ΕΥΚΑΙΡΙΑ!!!!!
Πωλείται VW-GOLF 3/ 1992, 90 PS, με full extra, σε τιμή ευκαιρίας!!! Δερμάτινο σαλόνι, χαμηλή ανάρτηση, ζάντες αλουμινίου 15", συναγερμός GT, ηχοσύνολο Pioneer, (ραδιοκασετ/νο, cd, cdιέρα για 12 cd, ενισχυτής, 4 ηχεία. Ολα Pioneer), πληροφορίες τηλ.: 02410-32018, 43138, 0944-278747.

ΠΩΛΕΙΤΑΙ VIRAGO YAMAHA 400άρα. Σε άριστη κατάσταση με πολλά extra τιμή 1.000.000 δρχ. και ένα αυτοκίνητο MITSUBISI 1600 σε άριστη κατάσταση με 75.000 χλμ. Τιμή 950.000 δρχ. Πληρ. Τηλ. 73782 και 30073

ΠΩΛΕΙΤΑΙ μηχανή YAMAHA XT 250 cc μοντέλο '90 σε πολύ καλή κατάσταση. Τιμή: 450.000. Πληρ. τηλ. 0241-63298

ΠΩΛΕΙΤΑΙ JIMNY 4X4 CAMBIO χρώμα κόκκινο (αγρατσούνιστο) Με 1.400 χιλιόμετρα εντελώς καινούργιο έχει πρώτο SERVIS. Τιμή 600.000 χιλ. κάτω αντιπροσωπείας και FZR 250 c CENESIS. (μαύρος, χρυσός) 400.000 δρχ. Κος Νίκος τηλ. 0247, 31529 όλες τις ώρες.

ΠΩΛΟΥΝΤΑΙ από ιδιώτη: α) Κλούβα NISSAN 1.500 cc δρχ. 500.000 Β) Επιβατικό NISSAN BLUE BIRD 1.600 cc δρχ. 1.000.000 Πληροφορίες στα τηλ.: 95046 - 37920

ΠΩΛΕΙΤΑΙ
Μοναδικό μοντέλο Mercedes 124 Cabrio sport με Full extra. 5θέσιο. 2200 cc, έτους '93 - 5 χρόνια σε γκαράζ. Αριστη κατάσταση. Τιμή 16.000.000 δρχ. κανονική τιμή άνω των 34.000.000. Πληρ. εργάσιμες ημέρες πρωί 9-13.00 τηλ. 94786 Κο Κώστα

ΖΗΤΟΥΝΤΑΙ ΥΠΑΛΛΗΛΟΙ
Ζητούνται υπαλλήλοι να εργασθούν εποχιακά για την καλοκαιρινή περίοδο σε Super Market - τουριστικό κατάστημα στην περιοχή Ξενοδ. Blue Bay στην Κρεμαστή. Απαραίτητη τουλάχιστον η γνώση της Αγγλικής. Πληροφορίες τηλ.: 90850, 0946 - 284882, κ. ΓΙΩΡΓΟΣ.

ΕΝΟΙΚΙΑΖΕΤΑΙ
Κατάστημα 150 τ.μ. επί της Λεωφ. Ηρακλειδών, δίπλα από το κατάστημα Γεωργικών ειδών Α. Παρασκευά στην Ιαλυσό. Πληρ. 46549 & 93217

ΕΝΟΙΚΙΑΖΟΝΤΑΙ ΓΡΑΦΕΙΑ
ΕΝΟΙΚΙΑΖΟΝΤΑΙ δυο γραφεία επιφανείας 60 τ.μ. το καθένα, πολυτελούς κατασκευής, στην οδό Ι. Καζούλλη (πάνω από το «Καβαλιέρε»). Πληρ. τηλ. 75023 - 22932

ΕΝΟΙΚΙΑΖΟΝΤΑΙ
Διαμερίσματα επιπλωμένα λουξ κατασκευής σε καινούργια οικοδομή καθώς και γραφεία, στην οδό Κων/νίδη περιοχή ΖΕΦΥΡΟΣ δίπλα από το ξενοδοχείο LOMENIZ Πληρ. στα τηλ. 0972551300, 69633, 64569, 61220, 61347

ΖΗΤΕΙΤΑΙ ΤΕΧΝΙΚΟΣ
Από μεγάλη Βιομηχανική και Εμπορική Εταιρεία, ζητείται τεχνικός για το τμήμα Παραγωγής. Ηλικίας μεχρι 35 ετών. Θα προτιμηθούν πτυχία τεχνικών σχολών. Πληροφορίες τηλ. 61434.

ΔΙΑΦΟΡΑ

ΑΝΤΙΠΡΟΣΩΠΟΣ/ΕΜΠΟΡΟΣ με δικό του δίκτυο διανομής στην Ρόδο, ζητείται από εισαγωγική εταιρεία της Αθήνας για την αποκλειστικότητα της πώλησης των προϊόντων γνωστής γερμανικής ζυθοποιίας. Τηλ. 0944-463598

ΠΩΛΕΙΤΑΙ εκκολαπτική μηχανή 120 αυγών, σε άριστη κατάσταση Τιμή 350 ευρώ Τηλ. 0241 053040 Κιν. 097751491

ΠΩΛΕΙΤΑΙ για επαγγελματίες πλήρης εξοπλισμός για εστιατόριο - ταβέρνα Πληροφ. 0241036294 0946289177

ΠΩΛΕΙΤΑΙ επαγγελματικός μίκτης Pioneer DJM 300s. Με αυτόματη μέτρηση BPM, ξεχωριστό EQ για κάθε κανάλι, Fader κ.λπ. Στην τιμή των 150.000 δρχ. πληροφορίες 0944915025

ΑΛΑΜΒΑΝΟΥΜΕ τοποθετήσεις πλακιδίων και τρίψιματα - γυαλίσματα - κρυσταλλοποιήσεις μαρμάρων. Πληρ. τηλ. 0942252300

ΖΗΤΟΥΝΤΑΙ ΚΟΜΠΑΡΣΟΙ
Νεαρά άτομα άνδρες - γυναίκες, για εκδηλώσεις που θα πραγματοποιηθούν στην Ρόδο την περίοδο 21 & 23 Μαΐου 2002. Οι ενδιαφερόμενοι παρακαλούμε να τηλεφωνήσουν στο 0241021690 - Κον Σπύρο.

ΠΩΛΟΥΝΤΑΙ καρέκλες μπαμπού σε άριστη κατάσταση. Πληρ. τηλ.: 0241022322, 0944306919

ΔΙΕΘΝΗΣ ΕΤΑΙΡΕΙΑ με παγκόσμια προϊόντα, ΖΗΤΑΕΙ για την εκπροσώπησή της στην περιοχή, άτομα ικανά, δραστήρια άνω των 30 ετών, συνδεόμενα έμμεσα ή άμεσα με τον κλάδο διατροφικών προϊόντων (εμπορικοί αντιπρόσωποι, γυμναστές, φυσιοθεραπευτές, ιατρικοί επισκέπτες κλπ.) με εξαιρετικούς όρους μόνιμης συνεργασίας. Αμοιβές, Προοπτικές, Σταδιοδρομία. Πληρ. 010-8259485. Fax 010 - 8832883 ΑΘΗΝΑΙ.

ΖΗΤΕΙΤΑΙ ΧΩΡΟΣ για μουσικό εργαστήριο διαστάσεων 30 τ.μ. περίπου. Τηλ. 0972223817 κ. Σωτήρης

ΠΩΛΕΙΤΑΙ Κλασική Επίπλωση, Σαλόνι - Τραπεζαρία, Τραπέζι Κουζίνας, Σκρίνιο, 0937 40 3140, Χειμάρρας 117, Ρόδος

ΑΝΑΛΑΜΒΑΝΩ εργασίες με πέτρες (χτίσιμο - πελέκημα κ.λπ.) Τηλ. 0102712139 8.00 - 10.00 μ.μ. κ. Μάρκος

ΑΠΟΓΕΙΩΘΕΙΤΕ οικονομικά με πρωτότυπη, σύγχρονη, συναρπαστική εργασία στον ελεύθερό σας χρόνο, με παροχή εντυπωσιακής MERCEDES SLK CABRIO SPORT Υπεύθυνος: Χριστοδούλου Τηλέφωνο: 0932 - 510488

ΠΩΛΕΙΤΑΙ ποδήλατο B.M.X. παιδικό μοντέλο για παιδιά από 5-10 ετών σε πολύ καλή κατάσταση. Τιμή 20.000. Πληρ. στο τηλέφωνο 24667 από 9:00 π.μ. - 2 μ.μ. και 6 μ.μ. - 11 μ.μ.

ΚΗΠΟΥΡΟΣ αναλαμβάνει κήπους - κλάδεμα - γκαζόν - ψέκασμα και κάθε δουλειά αγροτικής φύσεως Πληρ: τηλ: 28189

ΠΩΛΟΥΝΤΑΙ καρέκλες και τραπέζια, εστιατορίου ξενοδοχείου σε καλή κατάσταση, λόγω ανακαίνισης. Πληροφορίες στα τηλέφωνα: 89928 - 89926

ΜΕΛΙΣΣΙΑ και παραφυάδες υγιέστατα και εγγυημένα πωλούνται από τη Μεισοσοκομία ΤΣΙΜΙΝΗ. Δυνατότητα μεταφοράς με δικά μας μέσα και ευθύνη, στο δικό σας τόπο. Χορηγούμε τιμολόγιο (Νέοι Αγρότες, προγράμματα βελτίωσης κλπ.). Πληρ. Τηλ. 0295 0 97098 info@melisokomia.gr

ΑΙΣΘΗΤΙΚΟΣ με άδεια ασκήσεως επαγγέλματος ζητεί συνεργασία. Τηλ. 0945585253

ΠΩΛΟΥΝΤΑΙ 2 κλασικές κιθάρες «Vicente Sanchis» σε άριστη κατάσταση (αμεταχείριστες) α) Μοντέλο 34 με καπάκι από έλατο β) Μοντέλο 38 bis με καπάκι από κέδρο τηλ: 02410-22060, κιν: 0974-135885

ΠΩΛΕΙΤΑΙ μηχανή singer ραψίματος σχεδόν καινούργια τηλ. 27823 Κα Ειφήνη Γεωργαλή

ΠΩΛΟΥΝΤΑΙ λόγω ανακαίνισης εσωτερικές πόρτες με κάσα και ψευτόκασα και ξύλινα παράθυρα σε πολύ καλή κατάσταση. Πληροφορίες τηλ. 91454.

ΠΩΛΕΙΤΑΙ εξοπλισμός καφετέριας σε άριστη κατάσταση και σε τιμή ευκαιρίας λόγω αλλαγής χρήσης. Για πληρ. τηλ. 61263 και 0945973701 κ. Γιώργο.

ΠΩΛΟΥΝΤΑΙ Α): Ντουλάπια κουζίνας πλήρη, με νεροχύτη και μπαταρία (βρύση). **Β)** Ηλεκτρική κουζίνα μάρκας SIEMENS με κεραμική πλάκα. Πληροφορίες Τηλ.: 27577.

ΖΗΤΕΙΤΑΙ συνεργάτης - συνεταίρος σε κερδοφόρα επιχείρηση για την ανάπτυξη νέου τομέα. Δεκτές μόνον σοβαρές προτάσεις. Τηλ: 0945 922566 από 9.00 έως 21.00.

ΛΟΓΟΘΕΡΑΠΕΥΤΡΙΑ απόφοιτος Πανεπιστημίου Πατρών αναλαμβάνει Παιδιά με προβλήματα: • Αρθρωση • Μαθησιακές Δυσκολίες • Δυσλεξία • Νοητική υστέρηση • Βαρυκοΐα • Εγκεφαλική πάρεση • Τραυλισμός • Σύνδρομο Down. Πληροφορίες στο τηλέφωνο 61184, κινητό 0932920345

ΛΟΓΙΣΤΗΣ - ΦΟΡΟΤΕΧΝΙΚΟΣ με άδεια λογιστή Α' Αναλαμβάνει την τήρηση βιβλίων Β & Γ κατηγορίας. Χειφόγραφα & μηχανογραφικά. Τηλ. 0944377300.

ΠΩΛΟΥΝΤΑΙ έπιπλα και ηλεκτρικά σκεύη, λόγω αναχώρησης. Παρακαλούμε επικοινωνήστε αμέσως. Αναχώρηση σε 5 ημέρες. Τηλ. 29527 κ. Ρίνα.

ΠΩΛΕΙΤΑΙ φουσκωτό σκάφος DROMOR 9m 2x225 MERCURY OPTI MAX, RADAR - GPS - VHF Βυθόμετρο, Τιμή 16.500.000 τηλ. 76258, 0944307217

ΠΩΛΕΙΤΑΙ κρεβατοκάμαρα. Πληρ. κ. Μαρία 0977869161, 0241038117

ΠΩΛΕΙΤΑΙ αερόθερμο με δύο μοτέρ turbo και ένα καλοριφέρ λαδιού. Πληρ. τηλ. 0945 141701

ΠΩΛΕΙΤΑΙ κινητό τηλέφωνο NOKIA 3210 στην τιμή των 20.000 δρχ. σε άριστη κατάσταση, σχεδόν καινούργιο. Πληρ. τηλ. 24667- 0944747443

ΠΩΛΕΙΤΑΙ ενυδρείο λόγω χώρου, επίσης ποδήλατο για παιδιά πάνω από 11 ετών. Τιμή ευκαιρίας Τηλ. 02410 87046 κ. Σοφία

ΠΩΛΟΥΝΤΑΙ ξύλα ελιάς για τζάκι ή σόμπα. Τηλ. 0246 98257, 0946063418, 0246 98104, 0937698176

ΖΗΤΕΙΤΑΙ αντιπρόσωπος στην Ρόδο από Εκδοτική Εταιρεία ταξιδιωτικών οδηγών με έδρα την Αθήνα. Βιογραφικό: Αιγιαλείας 52, Μαρούσι 15125, Τηλ. 01-6856093, 0945 - 859939, Fax: 6856095

ΠΩΛΕΙΤΑΙ μοτοποδήλατο PIACCIO 50 κυβ. NRS ένερζυ - Μία τηλεόραση SONY με ενσωματωμένο βίντεο 21 ιντσών - Ενα πλήρες παράθυρο αλουμινένιο με εξωτερική ασφάλεια - 5 καρέκλες - 2 τραπέζια το ένα αλουμινένιο - 1 ψυγείο παλιό - 2 κρεβάτια το 1 σιδερένιο - βιβλία. Τηλ. 32985 κιν. 0946 559539

ΠΩΛΟΥΝΤΑΙ μεταχειρισμένα καθίσματα και τραπέζια εστιατορίου και μια βιτρίνα ψυγείο ψαριού με συρτάρια σχεδόν καινούργια. Πληρ. τηλ. 0944636141

ΠΩΛΗΣΕΙΣ ΑΚΙΝΗΤΩΝ

ΠΩΛΕΙΤΑΙ Πολυκατοικία κοντά στην Παύλου Μελά (οδός Σουλίου) τηλ. 0937343297 από 10:00 - 14:00

ΠΩΛΕΙΤΑΙ στην Παστίδα αγροτεμάχιο 4 στρέμματα προς 17.000.000 δρχ. Επίσης 5 στρέμματα με αποθηκευτικούς χώρους 500 τ.μ. 25.000.000 δρχ. Τηλ. 0944796767 ή 67361.

ΠΩΛΕΙΤΑΙ οικόπεδο στο Γεννάδι εκτάσεως 2.000 τ.μ. κοντά στους Μύλους, στην τιμή των 6.000.000 δρχ. Τηλεφ. 27838, καθημερινά από 14:00 έως 21:00. Κυρία Χριστίνα

ΠΩΛΕΙΤΑΙ στούντιο 50 τ.μ. στην Ιαλυσό με πανοραμική θέα 300 μέτρα από την θάλασσα τιμή 16.000.000 δρχ. πληρ. Τηλ. 0944542877

ΠΩΛΟΥΝΤΑΙ: 1) Κατάστημα με δύο αποθήκες στην οδό Βερολίνου 23. 2) Καρά - Γιαπί 160 τ.μ. σε τρίτο όροφο οικοδομής. 3)Αγρόκτημα 4.500 τ.μ. στον Αρχάγγελο επί της Εθνικής οδού Ρόδου - Λίνδου, με φως, νερό και τηλέφωνο. Πληροφορίες: 0244 - 51391 και 51184

ΠΩΛΕΙΤΑΙ κατάστημα ελεύθερο μ.τ. 40 απέναντι στο Πανεπιστήμιο σε νεόδμητη οικοδομή επί της ΑΓ. ΙΩΑΝΝΟΥ, πλησίον Ξενοδοχείων τιμή ευκαιρίας τηλ. 01-9959847 και (0241) 27823.

ΠΩΛΕΙΤΑΙ κατάστημα ανταλλακτικών αυτοκινήτων σε κεντρικό σημείο (Κόβα) γεμάτο ανταλλακτικά και πολλή πελατεία για λόγους υγείας. Ελέγχος δεκτός. Τιμή πολύ καλή. Τηλ. 34800

ΠΩΛΕΙΤΑΙ κατάστημα 60 τ.μ. στην οδό Καποδιστρίου Πληρ. τηλ. 21741 και ώρες 2-4 μ.μ.

ΖΗΤΩ να αγοράσω γκαρσονιέρα. Πληρώνω της μετρητής. Τηλ. 69467

ΖΗΤΩ ν' αγοράσω γκαρσονιέρα ή δυάρι. Τηλ. 0977793374, 0241030810

ΣΤΑ ΚΟΛΥΜΠΙΑ ΠΩΛΕΙΤΑΙ ΟΙΚΟΠΕΔΟ 5,30 στρέμματα προνομιούχο κοντά στο βουνό 20.000.000 δρχ. Τηλ. 22142 - 0945668060.

ΕΥΚΑΙΡΙΑ πωλείται ακίνητο 300τ.μ. μαζί με το υπόγειο κατάλληλο για οποιαδήποτε χρήση πρώην εστιατόριο «13» επί της Αρτεμισίας στην Κω τηλ. 0242 28705 ή 0945227465

ΠΩΛΕΙΤΑΙ αποθήκη 348 τ.μ. υπόγεια εντός Ρόδου κατάλληλη και για κατοικία. Ανταλλάσσεται και με ακίνητο στην Αθήνα. Λόγω αναχώρησης. Τηλεφ. 32985 κιν. 0946 559539.

ΠΩΛΟΥΝΤΑΙ στην Κάρπαθο ισόγειοι χώροι των 44 τ.μ. (γωνιακός χώρος), 62 τ.μ. ή και οι δύο μαζί. Υπάρχουν και υπόγεια του ίδιου μεγέθους κατάλληλα για καταστήματα, τράπεζα, γραφεία σε κεντρικό δρόμο. Πληρ. τηλ. 0245-22147.

ΠΩΛΕΙΤΑΙ 1) κτήμα στην περιοχή ΜΑΡΙΤΣΑ 40στ. Χ 1500 τ.μ. 2) κτήμα στα ΜΑΡΙΤΣΑ στο δρόμο προς ΔΑΜΑΤΡΙΑ 8 στρ. Χ 2 χιλ. 3) Κτήμα στα ΜΑΡΙΤΣΑ εντός σχεδίου 5,5 στρ. Χ15 χιλ. τ.μ. 4) κτήμα στα ΜΑΡΙΤΣΑ Φανταστική θέα στη θάλασσα εντός ζώνης 4.000 τ.μ. τιμή 36.000.000 δρχ. Τηλ. FAX 0241 22142, κιν. 0945 668060

ΜΑΘΗΜΑΤΑ

ΚΑΤΟΧΟΣ PROFICIENCY παραδίδει μαθήματα αγγλικών κατ' οίκον. Τηλ. 0977983010 - 0241073747

ΓΕΡΜΑΝΙΚΑ παραδίδονται από πτυχιούχο γερμανικής φιλολογίας τηλ. 36811

ΓΕΡΜΑΝΙΚΑ παραδίδονται ιδιαίτερα μαθήματα γερμανικής γλώσσας όλων των επιπέδων. Τηλ. 73387, 097799224

ΠΤΥΧΙΟΥΧΟΣ κλασικής φιλολογίας του πανεπιστημίου Αθηνών παραδίδει Μαθήματα σε μαθητές δημοτικού, γυμνασίου, λυκείου μεταδοτικότητα και οργανωμένες σημειώσεις πληρ. τηλ. 0945182682

ΚΑΘΗΓΗΤΡΙΑ πτυχιούχος πανεπιστημίου παραδίδει ιδιαίτερα μαθήματα μουσικής για όλα τα επίπεδα σε παιδιά, πιάνου, αρμονίου και θεωρίας. Τιμές προσιτές. Τηλ. 32-805 κ. Ελένη.

ΚΑΘΗΓΗΤΡΙΑ αγγλικών με πείρα επιθυμεί εργασία σε φροντιστήριο. Κάτοχος Cambridge Proficiency. Πληρ. τηλ. 67078, 67239 κ. Ζηνοβία Κοντού.

ΑΠΟΦΟΙΤΟΣ του Πανεπιστημίου Αιγαίου αναλαμβάνει τη μελέτη των μαθημάτων παιδιών δημοτικού και γυμνασίου τηλ. επικοινωνίας: 0977677766

ΜΑΘΗΜΑΤΙΚΑ - Φυσική - Χημεία - Φιλολογικά και Οικονομικά για μαθητές Γυμνασίου - Ενιαίου Λυκείου - ΤΕΕ. Εναρξη 3 Σεπτεμβρίου. Υπεύθυνα, μεθοδικά και σε χαμηλές τιμές. Πληρ. τηλ. 28053.

ΠΩΛΟΥΝΤΑΙ
ΘΕΡΜΟΣΥΣΣΩΡΕΥΤΕΣ BAUCHNECHT
Πωλούνται 8 θερμοσυσσωρευτές σε άριστη κατάταση 2, 3 και 4 Kwatt σε τιμή ευκαιρίας.
Πληρ. τηλ. 76655 - 27919

ΓΙΑΝΝΗΣ ΝΙΚΟΛΙΔΑΚΗΣ
ΜΗΧΑΝΟΛΟΓΟΣ ΜΗΧΑΝΙΚΟΣ
ΓΑΛΛΙΑΣ 12 ΡΟΔΟΣ ΤΗΛ.: 22291 - 35103

ΠΩΛΟΥΝΤΑΙ

Επί της οδού Αναστασιάδη (περιοχή Δασκάλων) διαμ/τα πολυτελούς κατασκευής με υπόγειο χώρο στάθμευσης και αυτόνομη θέρμανση 67 τ.μ., 114 τ.μ., 88 τ.μ., 59,50 τ.μ., 90 τ.μ., 98 τ.μ., 117 τ.μ., 132 τ.μ.

ΠΩΛΕΙΤΑΙ
Μεζονέττα από ιδιοκτήτη στο Καρακόνερο, περιοχή Φιλερήμου, με πανοραμική θέα τη θάλασσα. Διόροφη με επιπλέον σοφίτα, 140 τ.μ. (χωρίς την αποθήκη στο υπόγειο) με κήπο, τζάκι, αυτόνομη θέρμανση (καλοριφέρ), εντοιχιζόμενη κουζίνα, ηλιακό θερμοσίφωνο.
Πληροφορίες τηλ. 0977- 717444

ΠΩΛΟΥΝΤΑΙ
ΑΠΟ ΤΟΝ ΑΝΑΣΤΑΣΙΟ ΑΤΣΙΔΗ

1) Διαμερίσματα, σε νέα 4όροφη οικοδομή, 119 τ.μ. στην οδό Παρθενόπης, στο Αραπάκι

2) Διαμερίσματα 148 τ.μ. 98 τ.μ. 94 τ.μ. και 82.50 τ.μ. στην οδό Κωνσταντινίδη στον Ζέφυρο.

Τα παραπάνω διαμερίσματα είναι πολυτελούς κατασκευής και διαθέτουν θέση στάθμευσης, αποθήκη και αυτόνομη θέρμανση.

3) Μονοκατοικίες στην Ιαλυσό 140 τ.μ. οδός Μυκηνών.

ΠΛΗΡΟΦΟΡΙΕΣ: ΑΝΑΣΤΑΣΙΟΣ ΑΤΣΙΔΗΣ
ΣΤΕΦΑΝΟΥ ΚΑΖΟΥΛΛΗ 74 - ΡΟΔΟΣ
Τηλ. 0241028616

ΟΙΚΟΔΟΜΙΚΕΣ ΕΠΙΧΕΙΡΗΣΕΙΣ
ΔΙΑΚΟΓΕΩΡΓΙΟΥ ΚΑΛΛΙΣΤΟΣ

ΠΩΛΗΣΕΙΣ ΔΙΑΜΕΡΙΣΜΑΤΩΝ
ΚΑΤΑΣΤΗΜΑΤΑ - ΑΠΟΘΗΚΕΣ
ΑΝΤΑΛΛΑΓΕΣ ΑΚΙΝΗΤΩΝ
ΑΓΟΡΕΣ ΟΙΚΟΠΕΔΩΝ
ΑΝΑΛΑΜΒΑΝΟΥΜΕ ΑΝΤΙΠΑΡΟΧΕΣ
ΔΙΕΥΘ. ΕΘΝ. ΑΝΤΙΣΤΑΣΕΩΣ 11
(ΠΡΩΗΝ ΑΝΝΗΣ ΜΑΡΙΑΣ) ΤΗΛ: 78501- 78502- 29318

1) Πωλούνται διαμερίσματα λουξ κατασκευής με απεριόριστη θέα. Τα διαμερίσματα διαθέτουν θωρακισμένες πόρτες - εντοιχισμένες κουζίνες - ντουλάπες - εντοιχισμένο νιπτήρα με ντουλάπι - κεντρική θέρμανση αυτόνομη - ανοιγόμενα ανακλινόμενα κουφώματα με διπλά τζάμια - σίτες - ρολά - υδραυλικό ασανσέρ - τριφασικό ρεύμα. Ολοι οι χώροι σπατουλαριστοί - εσωτερικές πόρτες M.D.F. με σχέδιο.

2) Διαμερίσματα
επί της οδού Μεγ. Κων/νου - Κων/νου Παλαιολόγου
50 τ.μ. δυάρια
85 τ.μ. τριάρια } ανά όροφο
110 τ.μ. τεσσάρια

3) Επί της Κων/νού Υδραίου - Στ. Κωτιάδη
70 τ.μ. τριάρια
90 τ.μ. τριάρια - τεσσάρια } ανά όροφο με
110 τ.μ. τεσσάρια } μεγάλες βεράντες
130 τ.μ. τεσσάρια-πεντάρια } φανταστική θέα

4) Επί της Λεωφ. Καλλιθέας - Καρακόνερο
50 τ.μ. δυάρια } ανά όροφο με
85 τ.μ. τριάρια } μεγάλες βεράντες
110 τ.μ. τεσσάρια } απεριόριστη θέα

5) Καταστήματα
50 τ.μ. } επί της Λεωφ. Καλλιθέας
100 τ.μ. } Καρακόνερο
150 τ.μ.

6) Ιατρεία - Γραφεία
50 τ.μ. } Επί της Μεγ. Κων/νου } Φώκιαλη
100 τ.μ. } και } Φώκιαλη
150 τ.μ. } Κων. Παλαιολόγου } Φώκιαλη

Δάνεια όλων των ταμείων και όλων των τραπεζών

ΠΛΗΡΟΦΟΡΙΕΣ:
ΔΙΑΚΟΓΕΩΡΓΙΟΥ ΚΑΛΛΙΣΤΟΣ
ΤΗΛΕΦΩΝΟ: 78501 - 78502 29318

ΑΓΓΕΛΙΑ

Στην Κάρπαθο ενοικιάζεται σε τουριστική περιοχή του Δήμου Καρπάθου πάνω στην Επαρχιακή οδό και πάνω στην θάλασσα ολόκληρο διόροφο νεόκτιστο κτίριο (ισόγειο, 1ος όροφος και υπόγειο) επιφάνειας 500 τ.μ. περίπου κάθε όροφος, κατάλληλο για οποιαδήποτε χρήση Super Market, εστιατόριο, ζαχαροπλαστείο, Bar, κλπ. ή ενοικιάζεται και μεμονωμένα δηλαδή 2 καταστήματα ψηλοτάβανα προς τον δρόμο, επιφάνειας 78 τ.μ. το καθένα και 1 κατάστημα ψηλοτάβανο των 88 τ.μ. που διαθέτουν μπροστά τους πρασιά μήκους 26 τ.μ. και πλάτους 6 μ. καθώς και 2 καταστήματα ψηλοτάβανα με θέα την θάλασσα 182 τ.μ. και 86 τ.μ. αντίστοιχα το καθένα.

- Επίσης ενοικιάζεται μεμονωμένα, ολόκληρος ο 1ος όροφος επιφάνειας 500 τ.μ. με 4 W.C. και απεριόριστη θέα προς την θάλασσα κατάλληλο για καφετέρια, εστιατόριο κλπ. Το κτίριο διαθέτει ολόκληρο το υπόγειο για Parking.

Πληροφορίες τηλ. 0245 023329 καθημερινά, ώρες γραφείου.

ΠΑΡΑΝΤΑΙΣ ΠΕΥΚΟΙ - ΛΙΝΔΟΣ Α.Ε. ΞΕΝΟΔΟΧΕΙΟ «PEFKI ISLANDS RESORT» ΠΕΥΚΟΙ - ΛΙΝΔΟΣ

ΖΗΤΕΙΤΑΙ

Βραδυνός μπάρμαν
με γνώσεις αγγλικής γλώσσας.

Παρακαλούνται οι ενδιαφερόμενοι να απευθύνονται πρωινές ώρες στο 02410-24018 κ. Ιωαννίδη.

Βιογραφικά στο fax: 02410-43286

ΠΑΡΑΝΤΑΪΣ ΠΕΥΚΟΙ ΛΙΝΔΟΣ Α.Ε. ΠΕΥΚΟΙ - ΛΙΝΔΟΣ

ΖΗΤΟΥΝΤΑΙ

Από το ξενοδοχείο **«PEFKI ISLANDS RESORT»** στους Πεύκους ζητούνται για την σαιζόν 2002 (01/05/2002 - 31/10/2002) οι ακόλουθες ειδικότητες:

1. **Βραδινός υποδοχής**
2. **Μπάρμαν**
3. **Βοηθός Σερβιτόρου**
4. **Κηπουρός**
5. **Καμαριέρες**

Οι ενδιαφερόμενοι θα πρέπει να έχουν καλή γνώση της Αγγλικής Γλώσσας και προϋπηρεσία το λιγότερο 2 χρόνια.

Για την συμπλήρωση των αιτήσεων θα πρέπει ο/η ενδιαφερόμενος/η να περάσει από το ξενοδοχείο πρωινές ώρα από 09.00 έως 15.00 (έως τις 31/10/2001) ή να στείλει το βιογραφικό του στο fax 0244-48184.

Τηλέφωνο για πληροφορίες 0244/48181-83 από 09.00 έως 15.00 κ. Λάκη.

ΖΗΤΕΙΤΑΙ

Από ξενοδοχειακή μονάδα στο κέντρο της πόλεως ζητείται μπάρμαν ή μπαργούμαν.

Πληρ. κον Ζερβό τηλ 34636

Lindos Princess
BEACH ★★★★ HOTEL

Στο νεόκτιστο Ξενοδοχείο Α Κατηγορίας LINDOS PRINCESS BEACH HOTEL στην περιοχή Πεύκοι Λάρδου

Ενοικιάζονται καταστήματα

για διάφορες χρήσεις στο Εμπορικό Κέντρο στον κόμβο εισόδου του Ξενοδοχείου
Πληροφορίες καθημερινά 08:00 - 15:00
Τηλ: 02440 29230
Fax: 02440 29231
e-mail:lindosprincess@aias.gr

ΒΙΟΜΗΧΑΝΙΑ ΜΩΣΑΪΚΩΝ ΠΛΑΚΕΣ ΠΕΖΟΔΡΟΜΙΟΥ

«ΠΛΑΚΑΓΕ»

ΕΜΠΟΡΙΑ ΕΙΔΩΝ ΥΓΙΕΙΝΗΣ - ΠΛΑΚΙΔΙΩΝ

ΑΞΕΣΟΥΑΡ ΜΠΑΝΙΟΥ - ΥΔΡΟΜΑΣΑΖ

ΛΙΝΔΟΥ 136 - ΤΗΛ. 62688 - 63604,
Τ.Θ. 206 FAX: 62729 -
TLX: 292594
GE AR - 85100 ΡΟΔΟΣ

TOP PROPERTIES
GEORGIOS S. PIPINOS
ΓΕΩΡΓΙΟΣ Σ. ΠΙΠΙΝΟΣ
ΣΥΜΒΟΥΛΟΣ ΚΑΙ ΕΚΤΙΜΗΤΗΣ ΑΚΙΝΗΤΩΝ
REAL ESTATE AGENT - MEMBER OF F.I.A.B.C.I. - N.A.E.A. - C.E.I. - Σ.Ε.Κ.



Η "TOP PROPERTIES" είναι ατομική επιχείρηση και ανήκει εξ ολοκλήρου στον κ. Γεώργιο Σ. Πιπίνο, που από το 1971 ασχολείται αποκλειστικά και μόνο με επενδύσεις και REAL ESTATE, στο νησί της Ρόδου, καθώς και στην ευρύτερη περιοχή της Δωδεκανήσου.

ΑΠΕΥΘΥΝΟΜΑΣΤΕ: Στους **σοβαρούς, απαιτητικούς και επιλεκτικούς** επενδυτές - επιχειρηματίες - ελεύθερους επαγγελματίες, Έλληνες και ξένους, υψηλού εισοδηματικού επιπέδου, που ενδιαφέρονται να κάνουν μια σοβαρή επένδυση **προβολής** στο νησί της Ρόδου.

ΠΡΟΣΦΕΡΟΥΜΕ: Α) Υπηρεσίες και πληροφορίες που γίνονται σε προσωπικό επίπεδο με **εχεμύθεια, διακριτικότητα και σοβαρότητα.**
Β) Μεγάλη **γκάμα** υψηλής ποιότητας ακινήτων, όπως: 1) Ξενοδοχεία Α' και Β' κατηγορίας των 600 - 500 - 350 - 300 κλινών 2) Κεντρικά αστικά ακίνητα κατάλληλα για Τράπεζες - καταστήματα - γραφεία 3) Παραλιακές εκτάσεις, κατάλληλες για τουριστικές επενδύσεις των 150.000 - 100.000 - 70.000 - 50.000 - 36.000 τ.μ. και 4) Διαμερίσματα και μαιζονέτες **προβολής.**

ΣΤΟΧΟΣ ΜΑΣ ΕΙΝΑΙ: Να προσφέρουμε στο αγοραστικό μας κοινό **υψηλής ποιότητας ακίνητα και ευκαιρίες** στο νησί της Ρόδου. Η τριακονταετής και πλέον πείρα μας στον τομέα αυτό αποτελεί εγγύηση.

ΣΥΝΘΗΜΑ ΜΑΣ ΕΙΝΑΙ: Επενδύστε στην ΡΟΔΟ ΤΩΡΑ, σε ακίνητα που **ΑΝΤΕΧΟΥΝ ΣΤΟ ΧΡΟΝΟ.**

Γεώργιος Σ. Πιπίνος
ΜΕΣΙΤΗΣ ΑΣΤΙΚΩΝ ΣΥΜΒΑΣΕΩΝ
Γιατί εμείς γνωρίζουμε καλύτερα!

TOP PROPERTIES is a private concern and Mr George S. Pipinos, its owner, has carved, over the years, a reputation for integrity and excellence in the world of Real Estate in the Dodecanese.

At Top Properties we try hard to attract important and selective investors: high calibre businessmen/women and discerning professional people, both Greek and foreign, who wish to acquire substantial and valuable property on Rhodes.

We offer our expertise and advice privately, discreetly and in strict confidence.

We keep a compehensive list of real estate of the highest specifications:

a. A' and B' class hotels (600, 500, 350, 300 beds capacity).

b. Centrally situated office buildings and other business premises.

c. Seaside land, ideal for development (hotels, holiday resorts, etc.), of 150.000, 100.000, 70.000, 50.000, 36.000 sq.m.

d. Luxury appartments, maisonettes, detached, semi - detached and terraced houses.

Our aim is to give our clients the opportunity to acquire value for money, first class real estate on Rhodes. Our 30- year - old experience in Real Estate is our warranty.

Our moto is: Invest in Rhodes. Invest in property. It stands the test of time.

TOP PROPERTIES
and
George S. Pipinos
Because we Know best



ΚΕΝΝΕΝΤΥ 38, ΡΟΔΟΣ, 85 100, ΤΗΛ. (0241) 23895, 38243 και 0944-676003. FAX: (0241) 20883
38 KENNEDY STR., RHODES, 85 100, TEL. (0241) 23895, 38243, and 094 - 676003. FAX: (0241) 20883

ΝΤΕΤΕΚΤΙΒΣ

30 ΧΡΟΝΙΑ ΜΟΝΙΜΑ ΚΑΙ ΣΤΗ ΡΟΔΟ

35354

ΠΛΑΤΕΙΑ ΑΓΙΟΥ ΙΩΑΝΝΟΥ
Η ΛΥΣΗ!!!
ΣΕ ΚΑΘΕ ΣΑΣ ΠΡΟΒΛΗΜΑ

EXPRESS SECURITY

ΕΛΛΗΝΙΚΗ ΔΗΜΟΚΡΑΤΙΑ
ΠΕΡΙΦΕΡΕΙΑ
ΝΟΤΙΟΥ ΑΙΓΑΙΟΥ
ΔΗΜΟΣ ΝΟΤΙΑΣ ΡΟΔΟΥ
ΤΕΧΝΙΚΗ ΥΠΗΡΕΣΙΑ
Ταχ. Δ/νση: Γεννάδι
Ταχ. Κώδικας: 85109
Υπεύθυνος: Μανιαδάκης Ιωσήφ
Τηλέφωνο:
(0244) 29133 (4) - 29139
Γεννάδι, 17-04-2002
Αρ. Πρωτ. 2551`

ΠΕΡΙΛΗΨΗ ΔΙΑΚΗΡΥΞΗΣ ΠΡΟΧΕΙΡΟΥ ΔΙΑΓΩΝΙΣΜΟΥ

Ο Δήμαρχος Νότιας Ρόδου Διακηρύσσει πρόχειρο διαγωνισμό με σφραγισμένες προσφορές και με κριτήριο την συμφερότερη προσφορά σύμφωνα με τις διατάξεις της Υπ. Αποφ. 11389/93 (Ε.Κ.Π.Ο.Τ.Α.) τον Ν. 2286/95 για την ανάδειξη ανάδοχου εκτέλεσης της προμήθειας του έργου: «Προμήθεια υδρομετρητών».

Η προϋπολογισθείσα δαπάνη για την προμήθεια είναι 10.564,93 Ευρώ μη συμπεριλαμβανομένου Φ.Π.Α. Ο διαγωνισμός θα διενεργηθεί στο Δημοτικό Κατάστημα του Δήμου Νότιας Ρόδου, στο Γεννάδι στις 15/05/2002 ημέρα Τετάρτη με ώρα έναρξης παραλαβής των προσφορών την 10.00 π.μ. και ώρα λήξης 11.00 π.μ.

Στο Διαγωνισμό γίνονται δεκτοί Έλληνες κατασκευαστές ή προερχόμενοι από χώρες της ευρωπαϊκής ένωσης ή προμηθευτές που εκπροσωπούν Ελληνικά ή αλλοδαπά εργοστάσια κατασκευής των προσφερόμενων ειδών.

Η εγγύηση συμμετοχής στο διαγωνισμό ορίζεται σε 5% του προϋπολογισμού της προμήθειας, δηλ. σε 528,25 Ευρώ.

Τα τεύχη του διαγωνισμού χορηγούνται όλες τις εργάσιμες ημέρες και ώρες στα γραφεία των Τεχνικών υπηρεσιών του Δήμου Νότιας Ρόδου, τηλ. 0244-29133-29134.

Ο ΔΗΜΑΡΧΟΣ ΝΟΤΙΑΣ ΡΟΔΟΥ
ΤΟΟΥΛΟΥ ΙΩΑΝΝΗΣ

ΠΕΡΙΛΗΨΗ ΑΠΟΦΑΣΕΩΣ

ΔΙΚΑΣΤΗΡΙΟ: Ειρηνοδικείο Ρόδου

ΑΡΙΘ. ΑΠΟΦΑΣΕΩΣ: 751/2001

ΕΝΑΓΟΥΣΕΣ: 1) Μαρία συζ. Ιωάννη Λιούλη, το γένος Γεωργίου Αυγερινού και 2) Ειρήνη συζ. Ανδρέα Παπαζαχαρίου, το γένος Γεωργίου Αυγερινού, κάτοικοι Ρόδου.

ΕΝΑΓΟΜΕΝΗ: Παρασκευή συζ. Πιννή (FRENDA PINI), το γένος Σέργιου Γιωργή, τέως κάτοικος Φλώριδας Η.Π.Α. και ήδη αγνώστου διαμονής.

ΙΣΤΟΡΙΚΟ - ΣΚΕΠΤΙΚΟ:

Οι ενάγουσες με την από 2-3-2001 αγωγή τους κατά της εναγομένης ζητούν να αναγνωρισθεί ότι έχουν χρησιδεσπόσει ανά 1/2 εξ αδιαιρέτου η καθεμία σ' ένα ακίνητο που βρίσκεται στην κτηματική περιφέρεια γαιών Δαματριάς Ρόδου με κτηματολογικά στοιχεία τόμος 3, φύλλο 133, μερίδα 789 και φάκελλος 796. Η αγωγή επεδόθη νόμιμα, αλλά η εναγομένη ερημοδίκησε και ομολογεί έτσι την αγωγή (αρθ. 271 παρ. 3 ΚΠολΔ).

Για τους λόγους αυτούς το Δικαστήριο

Εδίκασε ερήμην της εναγομένης.

Ορίζει παράβολο σαράντα χιλιάδων (40.000) δραχμών, για την περίπτωση άσκησης ανακοπής ερημοδικίας.

Δέχεται την αγωγή.

Αναγνωρίζει ότι στο πρόσωπο κάθε μίας από τις ενάγουσες συμπληρώθηκε ο νόμιμος χρόνος κτητικής παραγραφής για την απόκτηση κυριότητας με χρησικτησία σε ποσοστό 1/2 εξ αδιαιρέτου έκαστη σ' ένα αγρό εκτάσεως 1.510 τ.μ., που βρίσκεται στη θέση «Ροβιές» της κτηματικής περιφέρειας Δαματριάς Ρόδου, με κτηματολογικά στοιχεία: τόμος 3, φύλλο 133, μερίδα 789 και φάκελος 796 γαιών Δαματριάς Ρόδου, νομικής φύσεως «μουλκ».

Επιβάλλει σε βάρος της εναγομένης δικαστική δαπάνη 30.000 δραχμές.

Ρόδος, 16 Απριλίου 2002
Ο Πληρεξούσιος Δικηγόρος
Μάνος Δ. Κόκκινος

ΑΝΑΚΟΙΝΩΣΗ

Ανακοινώνεται ότι από 23 0900 Απριλίου 02 μέχρι 23 1500 Απριλίου 02 και εναλλακτικά από 24 0900 Απριλίου 02 μέχρι 24 1500 Απριλίου 02, θα εκτελούνται βολές Α/Α όπλων Ναυτικού στο πεδίο βολής Καλάθου.

Επικίνδυνη περιοχή η θαλάσσια περιοχή που εκτείνεται σε βάθος 15-20 χιλιομέτρων και σε ύψος 18000 ποδών από την ακτή του πεδίου βολής Καλάθου.

Κατά τις παραπάνω ημερομηνίες και ώρες ΑΠΑΓΟΡΕΥΕΤΑΙ κάθε κίνηση πεζών, αλιέων, λεμβούχων, πλοίων και αεροσκαφών στην παραπάνω περιοχή, προς αποφυγή ατυχημάτων.

Διευκρινίζεται ότι δεν θα εκτελούνται και νυχτερινές βολές.

ΕΚ ΤΟΥ ΝΑΥΤΙΚΟΥ
ΣΤΑΘΜΟΥ ΡΟΔΟΥ

ΕΥΧΑΡΙΣΤΗΡΙΟ

Θεωρώ υποχρέωσή μου να ευχαριστήσω και δημοσίως το προσωπικό των Α! Βοηθειών, τους τραυματιοφορείς, τους νοσοκόμους και τους ακτινολόγους του νοσοκομείου μας για το εξαιρετικό ενδιαφέρον, που αντιμετώπισαν την περίπτωσή μου.

Ιδιαιτέρως ευχαριστώ επίσης τους Σαμαρείτες Γεώργιο και Μαρία Αργυρού για την προσφορά αίματος σε εγχείριση της μητέρας μου.

Να τους έχει καλά όλους ο Θεός

ΝΙΚΟΣ ΚΟΥΜΠΙΑΔΗΣ

ΠΡΟΣΚΛΗΣΗ

Στο ξεκίνημα της λειτουργίας
του **«ΙΔΡΥΜΑΤΟΣ ΥΠΟΤΡΟΦΙΩΝ ΡΟΔΟΥ ΕΜΜΑΝΟΥΗΛ ΧΡΙΣΤΟΦ. ΣΤΑΜΑΤΙΟΥ ΚΑΙ ΜΑΡΙΑΣ ΧΡΙΣΤΟΦ. ΣΤΑΜΑΤΙΟΥ - ΠΑΠΑΔΑΚΗ»**
και τιμώντας την μνήμη του εμπνευστή του,
ΕΜΜΑΝΟΥΗΛ ΣΤΑΜΑΤΙΟΥ, σας προσκαλούμε στο πολιτικό μνημόσυνο, που τελούμε το Σάββατο στις 20 Απριλίου, ε.έ., στις 11 το πρωί στο ξενοδοχείο GRAND HOTEL MITSIS.
Η παρουσία σας θα μας τιμήσει
Η Πρόεδρος
ΜΑΡΙΑ ΧΡΙΣΤΟΦ. ΣΤΑΜΑΤΙΟΥ
ΠΑΠΑΔΑΚΗ



ΜΝΗΜΟΣΥΝΟ

Τελούμε στις 20 Απριλίου ημέρα Σάββατο και ώρα 8:00 π.μ. στον ιερό ναό Ταξιαρχών - Νεκροταφείου Ιαλυσού τρίμηνο μνημόσυνο υπέρ αναπαύσεως της ψυχής του λατρευτού μας υιού, αδελφού και εγγονού

ΜΙΧΑΗΛ ΒΑΛΣΑΜΗ

Οι γονείς: Σάββας - Φωτεινή
Τα αδέλφια: Μανώλης - Ειρήνη
Οι παππούδες: Εμμανουήλ - Ειρήνη
Η γιαγιά: Μαρία Νικολάντου
Οι λοιποί συγγενείς

ΜΝΗΜΟΣΥΝΟ

Την Κυριακή 21 Απριλίου 2002 και ώρα 9.30 πρωινή, στο ιερό ναΰδριον της Αγίας Ειρήνης και των Τριών Ιεραρχών που βρίσκεται στην αυλή του Πανεπιστημίου Αιγαίου Ρόδου τελούμε επίσημο μνημόσυνο για την συμπλήρωση 14 χρόνων από την Κοίμηση του αξέχαστου Ποιμενάρχη και Πνευματικού μας πατέρα Μητροπολίτη Ρόδου

ΚΥΡΟΥ ΣΠΥΡΙΔΩΝΟΣ ΤΟΥ ΣΥΝΟΔΙΝΟΥ

Ελάχιστο δείγμα αγάπης και τιμής στον Ιεράρχη που πιστά υπηρέτησε την εκκλησία επί 55 χρόνια και την Ιερά Μητρόπολη Ρόδου 38 χρόνια.
Τα πνευματικά του παιδιά
Οικογένεια: Πρωτοπρεσβύτερου Κυριάκου και Πρεσβυτέρας Μαργαρίτας Παναγή - Μανέττα

ΜΝΗΜΟΣΥΝΟ

Την Κυριακή 21 Απριλίου 2002 και ώρα 9.30 πρωινή στο ιερό ναΰδριο της Αγίας Ειρήνης και των Τριών Ιεραρχών που βρίσκεται στην αυλή του Πανεπιστημίου Αιγαίου Ρόδου, τελούμε επίσημο μνημόσυνο για την συμπλήρωση 7 χρόνων από τον θάνατο της λατρευτής, αφοσιωμένης και ανεπανάληπτης μάνας μας, γιαγιάς, εξαδέλφης και θείας

ΜΑΡΙΑΣ ΑΝΑΣΤ. ΜΑΝΕΤΤΑ
το γένος ΒΕΡΓΩΤΗ

Μάνα!! Στη θέα των ιερών αναμνήσεων και της γλυκειάς σου μορφής νιώθω για σένα μάνα μου στα σπλάχνα σπαραγμό.
Τα παιδιά σου:
Πρωτοπρεσβύτερος Κυριάκος Μανέττας και Πρεσβυτέρα Μαργαρίτα Παναγή Μανέττα
Κίτσα - Γιάννης Κωνσταντάρου
Τα εγγόνια, ανήψια, λοιποί συγγενείς

ΥΠΟΥΡΓΕΙΟ ΑΝΑΠΤΥΞΗΣ
ΣΧΟΛΕΣ ΤΟΥΡΙΣΤΙΚΗΣ ΕΚΠΑΙΔΕΥΣΗΣ

ΠΡΟΣΚΛΗΣΗ

Οι Σχολές Τουριστικής Εκπαίδευσης έχουν την ευχαρίστηση να σας προσκαλέσουν στην Ημερίδα που θα πραγματοποιηθεί στις εγκαταστάσεις της Ανώτερης Σχολής Τουριστικής Εκπαίδευσης Ρόδου, Ξενοδοχείο «SOLEIL», Δημοκρατίας 2, Ρόδος, **το Σάββατο 20 Απριλίου 2002,** με θέμα:
«Στόχοι, Πολιτικές και Μέσα προώθησης του τουρισμού στην Ελλάδα».

ΓΡΑΦΕΙΟ ΤΕΛΕΤΩΝ & ΜΝΗΜΟΣΥΝΩΝ ΡΟΔΟΥ
ΣΤΕΦΑΝΑ - ΣΤΟΛΙΣΜΟΙ

«ΑΜΕΡΙΚΑΝΟΥ»

Αμεση εξυπηρέτηση
ΟΛΟ ΤΟ 24ΩΡΟ
Αναλαμβάνουμε την τελετή και με τα έξοδα
που χορηγούν τα ταμεία
χωρίς καμία επιβάρυνση
ΙΚΑ, ΤΕΒΕ, ΤΑΞΥ, ΔΗΜΟΣΙΟΥ, ΛΙΜΕΝΙΚΩΝ, ΟΓΑ και λοιπά ταμεία.

Τους ΑΠΟΡΟΥΣ ΔΩΡΕΑΝ
Πλατεία Βρούχου στη Μητρόπολη
Τηλέφωνα: 28901 - 33400

REQUIRED

Receptionists and Nurses required
for busy Medical centres.
English - Scandinavian or German
languages are essential.
Begining 1st May 2002.
Please call (02410) 43300
between 09.00 and 12.00
noon or 0944126210
between 09.00 and 20.00

English speaking drivers
wanted for med - cars.

"Hellas mini GOLF"
Ialyssos Avenue, Hotel Olympic Palace.
IXIA 85101 - RODOS
Tel 02410 - 39790 Fax: 02410 - 70454
e-mail: minigolf@otenet.gr http://www.minigolf.gr

«Το μίνι γκολφ στην Ιξιά ζητεί υπάλληλο, δεσποινίδα εμφανίσιμη με καλές γνώσεις Αγγλικών. Μισθός ικανοποιητικός. Ωρες εργασίας 10 πμ - 5 μμ και 5μμ - 12 βράδυ. Τηλ. για ακρόαση 02410 - 39790 κ. Στέλιο, ώρες 10 πμ - 10 μμ.»

Το Ξενοδοχείο
Rodian Amathus Beach Resort

ζητά για άμεση πρόσληψη
Γραμματέα

Απαραίτητα προσόντα:
- Γνώση Ηλεκτρονικού υπολογιστή
- Αριστη γνώση Αγγλικών
- Αποφασιστικότητα στην εργασία, ικανότητα οργάνωσης, συνεργασίας και επικοινωνίας
- Ευχάριστη προσωπικότητα

Οι ενδιαφερόμενοι παρακαλούνται όπως απευθυνθούν στην Προσωπάρχη κα Α. Χριστοδούλου στα ακόλουθα τηλέφωνα: Τηλ.: 0241 0 89928 και 0241 0 89900

ΕΛΛΗΝΙΚΟΣ ΕΡΥΘΡΟΣ ΣΤΑΥΡΟΣ
ΤΜΗΜΑ ΝΕΟΤΗΤΑΣ ΡΟΔΟΥ
Αντιβασιλέα Δαμασκηνού 102, 85100 Ρόδος

ΕΥΧΑΡΙΣΤΗΡΙΟ

Η πρόεδρος του Περ/κού Τμήματος ΕΕΣ και του Τμήματος της Νεότητας του Παρ/τος Ρόδου, ευχαριστεί -τις παρακάτω οικογένειες για την προσφορά τους στις ανάγκες του ανθρωπιστικού και κοινωνικού έργου που επιτελεί ο Ε.Ε.Σ.

1) Την οικογένεια Μ. Κάρρα - Β. Χιωτάκη
εις μνήμη Νικολάου Τριανταφύλλου Αθηνών 42 Ρόδος 60 ευρώ
εις μνήμη Καλλιρρόης Παλιούρη - Νικάνδρου Α. Ζερβού 1 Ρόδος 60 ευρώ
εις μνήμη Δημητρίου Γεωργαλλίδη Ασκληπειό Ρόδος 30 ευρώ
εις μνήμη Νικολάου Δράκου Ναυαρίνου 25 Ρόδος 30 ευρώ
εις μνήμη Νικολάου Μπουτσιούκη Παρ. Ιάσονος Ιαλυσός 30 ευρώ
εις μνήμη Γεωργίου Χαρτοφύλλη Μ. Πετρίδη 181 Ρόδος 30 ευρώ
εις μνήμη Γεωργίου Κατσαρά Υψηλάντου 37 Ρόδος 40 ευρώ

2) Την οικογένεια Γεωργίου - Αννας Χιωτάκη
εις μνήμη Καλλιρρόης Παλιούρη - Νικάνδρου 60 ευρώ
εις μνήμη Δημητρίου Γεωργαλλίδη 30 ευρώ
εις μνήμη Νικολάου Δράκου 30 ευρώ

3) Την οικογένεια Πασχάλη - Ειρήνης Γκογκίδη
εις μνήμη Καλλιρρόης Παλιούρη Νικλανδρου 40 ευρώ

Το ποσό που συγκεντρώθηκε, αντί στεφάνων, κατά επιθυμίαν των οικογενειών θα διατεθούν για τα παιδιά της Γκάνας, ενισχύοντας έτσι την Ιεραποστολή στον δοκιμαζόμενο από πείνα λαό της Αφρικής.

Με ευρθροσταυρικές ευχαριστίες.
Η Πρόεδρος Π. Τμήματος ΕΕΣ **Δέσποινα Δελαπόρτα**
Η Πρόεδρος της Νεότητας **Ειρήνη Καρφιά Γκογκίδη**



ΜΕΤΡΟΠΟΛ
ALPHA ODEON

Πρόγραμμα εβδομάδας από 19/4/2002 έως 25/4/2002
Πληροφορίες - Κρατήσεις : 02410-28400, από 5:00 μμ



Αίθουσα 2
Κάθε μέρα 5:15 και 6:45 μμ
ΜΟΝΟ ΣΤΑ ΕΛΛΗΝΙΚΑ!!!
Η νέα υπερπαραγωγή κινουμένων σχεδίων της Walt Disney!!!
ΠΗΤΕΡ ΠΑΝ: ΕΠΙΣΤΡΟΦΗ ΣΤΗ ΧΩΡΑ ΤΟΥ ΠΟΤΕ



Αίθουσα 1
Η καλύτερη ταινία κινουμένων σχεδίων της χρονιάς!!!
Η ΕΠΟΧΗ ΤΩΝ ΠΑΓΕΤΩΝΩΝ
Στα Ελληνικά κάθε μέρα 5:30 και 7:15 μμ
Στα Αγγλικά κάθε μέρα 9:00 και 10:40 μμ



Αίθουσα 3
Κάθε μέρα 5:15, 7:45 και 10:15 μμ
Μια κωμική περιπέτεια με ...κλέφτες και αστυνόμους!
Με τον Μπρους Γουίλις και την Κέιτ Μπλάνσετ!!
ΟΙ ΛΩΠΟΔΥΤΕΣ
BANDITS



Αίθουσα 2
ΟΙΚΟΓΕΝΕΙΑ ΤΕΝΕΝΜΠΑΟΥΜ
Κάθε μέρα 8:15 και 10:30 μμ
Μια τρελή κωμωδία για μία... θεότρελη οικογένεια!! Με τους Γκουίνεθ Πάλτροου, Τζιν Χάκμαν και Αντζέλικα Χιούστον!
THE ROYAL TENENBAUMS

ΠΑΛΛΑΣ 5 CINEMAS CENTER
ΠΡΟΓΡΑΜΜΑ ΕΒΔΟΜΑΔΑΣ
19/04/2002 - 25/04/2002
Για κρατήσεις: 24475 και70670
www.cinemapallas.gr

ΑΙΘΟΥΣΑ 5
BLADE 2
ΠΡΩΤΑΓΩΝΙΣΤΟΥΝ: WESLEY SNIPES
Ώρες Έναρξης: *16:40, 18:00, 20:20, 22:30
Έκτακτη προβολή μόνο κάθε Παρ/Σάβ/Κυρ



ΑΙΘΟΥΣΑ 1
Ο ΧΡΗΣΜΟΣ ΤΗΣ ΠΕΤΑΛΟΥΔΑΣ
THE MOTHMAN PROPHECIES
ΠΡΩΤΑΓΩΝΙΣΤΟΥΝ: RICHARD GERE, LAURA LINNEY
Ώρες Έναρξης: 17:30, 20:00, 22:30



ΑΙΘΟΥΣΑ 2
AMERICAN PIE 2
ΠΡΩΤΑΓΩΝΙΣΤΟΥΝ: JASON BIGGS, SHANNON ELIZABETH, ALYSON HANNIGAN
Ώρες Έναρξης: 17:50, 20:00, 22:10



ΑΙΘΟΥΣΑ 3
A BEAUTIFUL MIND / ΕΝΑΣ ΥΠΕΡΟΧΟΣ ΑΝΘΡΩΠΟΣ
Η ταινία της χρονιάς που απέσπασε 4 Όσκαρ!
ΠΡΩΤΑΓΩΝΙΣΤΟΥΝ: RUSSELL CROWE, ED HARRIS, κ.α.
Ώρες Έναρξης: 17:30, 22:20



ΑΙΘΟΥΣΑ 3
Η ΜΗΧΑΝΗ ΤΟΥ ΧΡΟΝΟΥ / TIME MACHINE
ΠΡΩΤΑΓΩΝΙΣΤΟΥΝ: GUY PEARCE, JEREMY IRONS
Ώρες Έναρξης: 20:15



ΑΙΘΟΥΣΑ 1
ΤΟ ΟΝΟΜΑ ΜΟΥ ΕΙΝΑΙ ΣΑΜ / I AM SAM
ΠΡΩΤΑΓΩΝΙΣΤΟΥΝ: SEAN PENN, MICHELLE PFEIFFER
Ώρες Έναρξης: 17:10, 19:50, 22:30

Για κρατήσεις θέσεων 02410 **24475** και
02410 **70670** (16:00 - 20:00)
Dimokratias 13, 85100 Rhodes

ΤΥ Πρόγραμμα

ΕΤ 1

06.45 Ο ΜΙΚΡΟΣ ΚΟΣΜΟΣ ΤΟΥ ΔΑΣΟΥΣ
07.15 ΞΥΠΝΗΣΤΕ!
08.00 ΜΕΛΙ ΓΑΛΑ
10.00 ΑΡΩΜΑ ΣΑΠΟΥΝΙΟΥ
10.05 Η ΛΥΓΕΡΗ
11.00 ΦΕΛΙΠΕ ΤΟ ΔΩΡΟ ΑΠΟ ΤΗ ΘΑΛΑΣΣΑ
12.00 ΜΑΡΙΟΥ
13.00 ΟΙ ΑΤΑΙΡΙΑΣΤΟΙ
13.50 **ΕΙΔΗΣΕΙΣ**
15.00 ΟΥΡΑΝΙΟ ΤΟΞΟ
15.05 ΛΟΥΚΙ ΛΟΥΚ
15.30 ΟΙ ΑΤΡΟΜΗΤΟΙ
16.30 ΣΙΛΒΑΝ
17.00 **ΕΙΔΗΣΕΙΣ**
17.30 ΥΓΙΑΙΝΕΤΕ
17.35 ΟΙ ΠΑΠΥΡΟΙ ΤΗΣ ΝΕΚΡΑΣ ΘΑΛΑΣΣΑΣ
18.30 ΑΚΟΛΟΥΘΙΑ ΤΟΥ ΑΚΑΘΙΣΤΟΥ ΥΜΝΟΥ
21.30 ΞΕΝΗ ΤΑΙΝΙΑ: ΤΟ ΒΛΑΚΟΜΟΥΤΡΟ
23.00 **ΕΙΔΗΣΕΙΣ**
23.30 ΤΖΟΝΑΘΑΝ ΚΡΙΚ
00.30 ΣΤΗ ΖΩΝΗ ΤΟΥ ΛΥΚΟΦΩΤΟΣ
01.00 ΟΙ ΑΤΑΙΡΙΑΣΤΟΙ
02.45 WWW.ΑΝΘΡΩΠΟΙ.GR

NET

06.00 ΕΤΣΙ ΕΧΟΥΝ ΤΑ ΠΡΑΓΜΑΤΑ
07.00 ΠΡΩΤΗ ΜΑΤΙΑ
10.00 ΟΙ ΔΡΟΜΟΙ ΤΟΥ ΘΡΥΛΟΥ
10.30 ΕΠΙ ΤΑ ΙΧΝΗ
11.00 ΚΑΥΤΗ ΑΜΜΟΣ
11.30 ΔΙΑΚΟΣΜΗΣΗ ΜΕ ΣΤΙΛ
12.01 ΠΕΡΑ ΑΠΟ ΤΟ ΓΑΛΑΖΙΟ - ΟΥΜΠΕΡΤΟ ΚΑΙ ΣΤΕΦΑΝΙΑ
13.00 **ΕΙΔΗΣΕΙΣ**
13.45 ΜΙΚΡΕΣ ΙΣΤΟΡΙΕΣ ΜΟΔΑΣ
14.00 ΤΑΞΙΔΕΥΟΝΤΑΣ ΣΤΟΝ ΠΛΑΝΗΤΗ ΜΕ ΤΟΝ ΣΤΕΦΑΝ ΠΕΪΡΟΝ
15.00 **ΕΙΔΗΣΕΙΣ**
16.00 ΣΥΝ ΚΑΙ ΠΛΗΝ
18.00 **ΕΙΔΗΣΕΙΣ**
19.00 ΕΥΡΩΠΑΪΚΟ ΠΡΩΤΑΘΛΗΜΑ ΓΥΜΝΑΣΤΙΚΗΣ
21.00 **ΕΙΔΗΣΕΙΣ**
22.00 ΕΠΙΛΟΓΟΣ
23.00 ΣΑΝ ΠΑΛΙΑ ΦΩΤΟΓΡΑΦΙΑ
24.00 **ΕΙΔΗΣΕΙΣ**
00.30 ΞΕΝΗ ΤΑΙΝΙΑ: ΤΟ ΜΟΝΑΣΤΗΡΙ ΤΟΥ ΠΑΘΟΥΣ

ΕΤ 3

08.01 ΠΡΟΚΛΗΣΗ
08.30 ΝΤΟΚΙΜΑΝΤΕΡ
09.00 ΧΘΕΣ ΚΑΙ ΣΗΜΕΡΑ
09.30 Η ΑΛΛΗ ΜΕΡΑ
11.00 ΙΩΑΝΝΑ ΤΗΣ ΛΟΡΕΝΗΣ
11.30 ΑΝΘΡΩΠΩΝ ΕΡΓΑ
12.30 Η ΟΔΟΣ ΤΩΝ ΥΔΑΤΩΝ
13.30 Ο ΚΟΣΜΟΣ ΤΗΣ ΦΥΣΙΚΗΣ ΕΠΙΣΤΗΜΗΣ
13.45 ΜΙΣΕΛ ΜΕ ΜΠΕΣΑΜΕΛ
14.00 ΑΛΗΘΙΝΑ ΣΕΝΑΡΙΑ
15.00 **ΕΙΔΗΣΕΙΣ**
15.25 ΜΑΚΡΙΝΕΣ ΦΙΛΙΕΣ
15.30 ΜΕ ΜΙΑ ΤΡΙΤΗ ΜΑΤΙΑ
17.00 ΟΛΑ ΚΑΛΑ
18.00 ΧΡΥΣΕΣ ΜΕΛΩΔΙΕΣ
18.30 ΑΘΛΗΤΙΚΑ
19.00 ΠΕΡΙΜΕΤΡΟΣ
19.30 ΣΤΗΝ ΥΔΡΟΓΕΙΟ
20.00 ΝΤΟΚΙΜΑΝΤΕΡ
20.30 **ΕΙΔΗΣΕΙΣ**
21.40 ΜΑΚΡΙΝΕΣ ΦΙΛΙΕΣ
21.50 ΘΕΣΣΑΛΟΝΙΚΕΩΝ ΠΟΛΙΣ
22.00 ΤΟ ΑΞΙΟΝ ΕΣΤΙ
23.00 ΑΝΙΧΝΕΥΣΕΙΣ
12.00 **ΕΙΔΗΣΕΙΣ**
00.20 ΞΕΝΗ ΤΑΙΝΙΑ: ΛΕΥΚΗ ΟΡΓΗ
02.00 ΜΕ ΜΙΑ ΤΡΙΤΗ ΜΑΤΙΑ
03.30 Η ΑΛΛΗ ΜΕΡΑ

MEGA

05.55 **ΔΕΛΤΙΟ ΕΙΔΗΣΕΩΝ ΣΤΗΝ ΝΟΗΜΑΤΙΚΗ ΓΛΩΣΣΑ**
06.00 ΠΡΩΤΗ ΕΚΔΟΣΗ
07.00 ΣΗΜΕΡΑ ΜΕ ΤΗΝ ΑΝΝΑ
10.00 ΣΑΝ ΣΤΟ ΣΠΙΤΙ ΣΑΣ
13.10 ΕΣΥ ΦΤΑΙΣ
14.00 **ΕΙΔΗΣΕΙΣ**
15.00 ΣΤΗΝ ΚΟΥΖΙΝΑ ΟΛΟΤΑΧΩΣ
15.45 ΟΣΑ ΖΟΥΜΕ
16.45 ΕΜΕΙΣ ΚΙ ΕΜΕΙΣ
17.30 **ΕΙΔΗΣΕΙΣ**
17.50 ΓΙΑ ΜΙΑ ΘΕΣΗ ΣΤΟΝ ΗΛΙΟ
18.30 ΑΠΑΓΟΡΕΥΜΕΝΗ ΑΓΑΠΗ
19.10 ΠΟΙΟΣ ΘΕΛΕΙ ΝΑ ΓΙΝΕΙ ΕΚΑΤΟΜΜΥΡΙΟΥΧΟΣ;
20.00 **ΕΙΔΗΣΕΙΣ**
21.00 ΔΕΚΑ ΛΕΠΤΑ ΚΗΡΥΓΜΑ
21.50 ΑΕΡΙΝΕΣ ΣΙΩΠΕΣ
22.50 ΜΠΑΡ
24.00 **ΕΙΔΗΣΕΙΣ**
00.15 ΞΕΝΗ ΤΑΙΝΙΑ: Η ΑΠΑΤΗΛΗ ΛΑΜΨΗ ΤΗΣ ΜΑΤΑΙΟΔΟΞΙΑΣ
02.20 ΞΕΝΗ ΤΑΙΝΙΑ: ΣΤΗ ΦΩΛΙΑ ΤΗΣ ΤΡΕΛΑΣ
04.30 ΤΗΛΕΜΑΡΚΕΤΙΓΚ
05.00 ΜΠΑΡ

ANT 1

06.10 ΔΕΣΠΟΙΝΙΣ ΜΑΡΓΑΡΙΤΑ
06.45 ΠΡΙΝ ΤΟ ΣΧΟΛΕΙΟ
06.55 **ΕΙΔΗΣΕΙΣ ΣΤΗΝ ΝΟΗΜΑΤΙΚΗ ΓΛΩΣΣΑ**
07.00 ΚΑΛΗΜΕΡΑ, ΕΛΛΑΔΑ
10.00 ΠΡΩΪΝΟΣ ΚΑΦΕΣ
13.10 SUPER GAME
13.15 ΠΑΤΕΡ ΗΜΩΝ
14.00 **ΕΙΔΗΣΕΙΣ**
14.50 ΧΡΗΜΑ ΚΑΙ ΧΡΗΜΑΤΙΣΤΗΡΙΟ
15.00 ΝΤΑΝΤΑ ΓΙΑ ΟΛΕΣ ΤΙΣ ΔΟΥΛΕΙΕΣ
15.40 SUPER GAME
15.45 ΕΝΑ ΚΙ ΕΝΑ
16.25 BIG BROTHER
16.30 ΚΩΝΣΤΑΝΤΙΝΟΥ ΚΑΙ ΕΛΕΝΗΣ
17.30 **ΕΙΔΗΣΕΙΣ**
17.40 Ο ΚΑΙΡΟΣ ΤΗΣ ΕΒΔΟΜΑΔΑΣ
17.45 SUPER GAME
17.50 ΚΑΛΗΜΕΡΑ ΖΩΗ
18.40 ΘΗΣΑΥΡΟΦΥΛΑΚΙΟ
19.15 BIG BROTHER
19.20 Η ΛΑΜΨΗ
20.00 **ΕΙΔΗΣΕΙΣ**
21.00 ΑΚΡΩΣ ΟΙΚΟΓΕΝΕΙΑΚΟΝ
22.00 ΧΤΥΠΟΚΑΡΔΙΑ ΣΤΟ ΣΕΦΕΡΛΙ ΧΙΛΣ
22.45 BIG BROTHER 2
23.45 X-FILES
24.00 **ΕΙΔΗΣΕΙΣ**
01.00 ΑΝΑΤΟΜΙΑ ΕΝΟΣ ΕΓΚΛΗΜΑΤΟΣ
02.00 ΤΟΛΜΗΡΕΣ ΙΣΤΟΡΙΕΣ
03.00 ΤΗΛΕΜΑΡΚΕΤΙΝΓΚ
03.40 ΞΕΝΗ ΤΑΙΝΙΑ: ΤΟΥΛΣΑ
05.15 ΖΩΗ ΠΑΤΙΝΙ

ALPHA

06.00 ΠΡΩΤΗ ΕΝΗΜΕΡΩΣΗ
07.00 ΠΑΝΟΡΑΜΑ
10.00 ΚΑΛΩΣ ΤΟΥΣ
13.15 ΝΙΡΒΑΝΑ
14.00 **ΕΙΔΗΣΕΙΣ**
14.20 LIFE STYLE NEWS
15.25 ΕΛΛΗΝΙΚΗ ΤΑΙΝΙΑ: Ο ΑΝΘΡΩΠΟΣ ΠΟΥ ΓΥΡΙΣΕ ΑΠΟ ΤΑ ΠΙΑΤΑ
17.10 **ΕΙΔΗΣΕΙΣ**
17.20 ΜΠΟΡΩ
19.15 ΚΑΤΩ ΑΠΟ ΤΗΝ ΑΚΡΟΠΟΛΗ
20.00 **ΕΙΔΗΣΕΙΣ**
21.00 ΜΕ ΔΙΑΦΟΡΑ ΣΤΗΘΟΥΣ
21.30 ΒΙΒΛΟΣ: ΙΕΡΕΜΙΑΣ
23.30 **ΕΙΔΗΣΕΙΣ**
23.40 ΕΜΕΙΣ ΚΑΙ ΤΟ ΣΕΞ
01.45 ΤΟΥΙΣΤ
03.00 ΜΠΟΡΩ
05.00 ΠΑΚΙΤΑ

STAR

06.30 ΠΑΙΔΙΚΟ ΠΡΟΓΡΑΜΜΑ
07.53 **ΕΙΔΗΣΕΙΣ ΣΤΗ ΝΟΗΜΑΤΙΚΗ**
07.55 ΑΠ'ΕΥΘΕΙΑΣ
10.00 ΛΟΓΙΑ ΣΤΑΡΑΤΑ
12.00 ΜΕ ΤΗΝ ΕΛΝΤΑ
13.00 **ΕΙΔΗΣΕΙΣ**
14.00 Η ΥΓΕΙΑ ΚΤΙΖΕΤΑΙ ΚΑΘΕ ΜΕΡΑ
14.15 ΤΟ ΚΛΕΙΔΙ
15.00 ΟΥΔΕΝ ΠΡΟΒΛΗΜΑ
16.00 ΑΓΑΠΗ ΚΑΙ ΑΙΜΑ
17.00 ΑΙΜΙΛΙΑ, ΜΙΑ ΑΚΑΤΑΜΑΧΗΤΗ ΓΥΝΑΙΚΑ
18.00 **ΕΙΔΗΣΕΙΣ**
19.00 ΔΕ ΤΡΑΠ
20.00 ΤΟ ΜΑΓΚΑΖΙΝΟ ΤΟΥ STAR
21.00 ΞΕΝΗ ΤΑΙΝΙΑ: ΣΛΙΠΕΡΣ
23.45 ΡΑΛΙ - ΚΥΠΡΟΣ
00.15 **ΕΙΔΗΣΕΙΣ**
00.30 ΞΕΝΗ ΤΑΙΝΙΑ: ΜΑΤΩΜΕΝΟ ΧΡΗΜΑ
02.30 ΤΟ ΥΒΡΙΔΙΟ
04.30 ΠΛΟΥΣΙΟΙ ΚΑΙ ΦΤΩΧΟΙ
05.00 ΑΣΤΕΡΙΑ ΣΤΟ ΠΕΝΤΑΓΡΑΜΜΟ

FILMNET

07.10 ΠΑΝΤΡΕΜΕΝΟΣ ΜΕ ΤΗ ΜΑΦΙΑ
08.50 E! ENTERTAINMENT
09.35 Ο ΣΤΡΑΓΓΑΛΙΣΤΗΣ ΤΗΣ ΒΟΣΤΟΝΗΣ
11.35 Η ΛΙΣΤΑ ΤΟΥ ΕΚΤΕΛΕΣΤΗ
13.20 Ο ΠΟΛΕΜΟΣ ΤΩΝ ΔΥΟ ΚΟΣΜΩΝ
14.25 ΜΑΝΤ ΟΝ ΦΙΛΜΝΕΤ
15.20 Η ΖΩΗ ΤΗΣ ΛΟΥΣΙ ΧΟΥΠΛ
17.00 ΜΑΝΣΦΙΛΝΤ ΠΑΡΚ
18.55 ΕΠΙΧΕΙΡΗΣΗ ΝΤΕΛΤΑ ΦΟΡΣ 4: ΒΑΘΥ ΡΗΓΜΑ
20.30 E! ENTERTAINMENT
21.00 ΞΕΦΡΕΝΗ ΠΟΡΕΙΑ
22.40 ΠΙΣΤΑ ΕΡΩΤΕΥΜΕΝΟΙ
00.50 ΥΠΟΘΕΣΗ ΤΟΜΑΣ ΚΡΑΟΥΝ
02.45 ΕΡΩΤΙΚΟ ΥΠΕΡΘΕΑΜΑ
04.20 ΑΔΕΛΦΕΣ ΨΥΧΕΣ
05.50 ΑΣΠΡΟ ΚΑΙ ΜΑΥΡΟ

ΤΕΜΡΟ

06.00 Ο,ΤΙ ΞΗΜΕΡΩΣΕΙ
08.00 ΠΡΩΤΗ ΥΛΗ
10.00 ΑΠΟΧΡΩΣΕΙΣ
13.00 ΣΙΡΛΕΪ ΧΟΛΜΣ
13.30 ΡΕΙΝΤΙΟ ΑΚΤΙΒ
14.30 ΜΠΕΣΤ ΣΕΛΕΡ
16.00 ΓΛΥΚΙΑ ΛΟΥΤΣΙΑ
17.00 ΕΛΛΗΝΙΚΗ ΤΑΙΝΙΑ: ΓΙΑ ΤΗΝ ΑΓΑΠΗ ΤΗΣ ΒΟΣΚΟΠΟΥΛΑΣ
18.45 ΜΕ-ΤΑΞΙ ΜΑΣ
19.15 **ΕΙΔΗΣΕΙΣ**
20.00 ΤΕΜΠΟ SPORT
20.45 ΞΕΝΗ ΤΑΙΝΙΑ: ΓΙΑ ΤΗΝ ΤΙΜΗ ΚΑΙ ΤΟΝ ΕΡΩΤΑ
23.15 ΞΕΝΗ ΤΑΙΝΙΑ: ΕΛΠΙΔΑ, ΑΓΑΠΗ ΚΑΙ ΔΙΑΚΡΙΣΕΙΣ
24.00 ΞΕΝΗ ΤΑΙΝΙΑ: ΕΝΑ ΦΑΝΤΑΣΤΙΚΟ ΚΟΡΙΤΣΙ
02.30 ΑΠΟΧΡΩΣΕΙΣ
05.30 ΜΟΥΣΙΚΕΣ ΕΠΙΛΟΓΕΣ

ΡΟΣΚΟΠΙΟ

ΚΡΙΟΣ:
21 ΜΑΡΤΙΟΥ - 19 ΑΠΡΙΛΙΟΥ

Ο τομέας των οικονομικών στο προσκήνιο σήμερα κι εσείς κάτω από την επίδραση της δυσαρμονίας Ερμή - Ποσειδώνα οφείλετε να ελέγξετε με προσοχή τις συμφωνίες, τους όρους και τις λεπτομέρειες των υποθέσεών σας, γιατί θα μπορούσε να διαψευστείτε στις προσδοκίες σας.

ΤΑΥΡΟΣ
20 ΑΠΡΙΛΙΟΥ - 20 ΜΑΪΟΥ

Ο Ερμής στο ζώδιό σας δέχεται τη δυσαρμονική επίδραση του Ποσειδώνα προκαλώντας σας κάποιους φόβους, κάποιες ανασφάλειες ή κάποιες αδικαιολόγητες αρνητικές σκέψεις. Σκεφτείτε λοιπόν καλά τι θα πείτε, τι θα γράψετε και κυρίως τι θα υπογράψετε σήμερα.

ΔΙΔΥΜΟΙ
21 ΜΑΪΟΥ - 21 ΙΟΥΝΙΟΥ

Δεν είναι κατάλληλη στιγμή για απογοητεύσεις, ασχοληθείτε με συνέπεια προκειμένου να μην αφήσετε σε εκκρεμότητα τις υποχρεώσεις σας, και βρείτε μια δημιουργική διέξοδο για τις εσωτερικές σας ανησυχίες.

ΚΑΡΚΙΝΟΣ
22 ΙΟΥΝΙΟΥ - 22 ΙΟΥΛΙΟΥ

Η Σελήνη κάνει έντονη την παρουσία της στο ζώδιό σας σήμερα σε σύνοδο με τον Δία και αρμονική όψη με τον Ουρανό, ετοιμαστείτε λοιπόν να δεχθείτε τα καινούργια, τα ευχάριστα και τα καλά που έρχονται στη ζωή σας και μην αφήσετε κάποιες απαισιόδοξες σκέψεις να σας αποδιοργανώσουν.

ΛΕΩΝ
23 ΙΟΥΛΙΟΥ - 22 ΑΥΓΟΥΣΤΟΥ

Αν θέλετε πραγματικά να επιτύχετε τα επαγγελματικά σας σχέδια αλλά και την κοινωνική σας καταξίωση, που επιδιώκετε εδώ και αρκετό καιρό, οφείλετε να δουλέψετε σκληρά και μεθοδικά και να μη φοβηθείτε να χρησιμοποιήσετε επαναστατικές μεθόδους, αφού φυσικά μελετήσετε την κάθε λεπτομέρεια.

ΠΑΡΘΕΝΟΣ
23 ΑΥΓΟΥΣΤΟΥ - 23 ΣΕΠΤΕΜΒΡΙΟΥ

Καθώς ο Ερμής που κυβερνά και το δικό σας ζώδιο δέχεται σήμερα τη δυσαρμονική επίδραση του Ποσειδώνα, οφείλετε να είσαστε επιφυλακτικοί σε υποσχέσεις που δεν φαίνεται να πραγματοποιούνται. Αντιθέτως, εσείς μην αμελήσετε υποχρεώσεις προς κάποια δημόσια υπηρεσία ή οργανισμό.

ΖΥΓΟΣ:
24 ΣΕΠΤΕΜΒΡΙΟΥ - 23 ΟΚΤΩΒΡΙΟΥ

Χρησιμοποιήστε τη διαίσθησή σας προκειμένου να φερθείτε με τον πιο έξυπνο τρόπο για να υπερασπιστείτε τα συμφέροντά σας. Αν υπάρχουν κάποια προβλήματα συνεννόησης με τους δικούς σας ανθρώπους, προσπαθήστε να βρείτε τις πιο συμφέρουσες λύσεις για όλους.

ΣΚΟΡΠΙΟΣ:
24 ΟΚΤΩΒΡΙΟΥ - 22 ΝΟΕΜΒΡΙΟΥ

Αν σκέφτεστε να επηρεάσετε τη γνώμη των ανθρώπων που σας ενδιαφέρουν τόσο στο προσωπικό όσο και στον επαγγελματικό τομέα, κάντε το τουλάχιστον για το καλό όλων, και όχι μόνο για το προσωπικό σας συμφέρον.

ΤΟΞΟΤΗΣ:
23 ΝΟΕΜΒΡΙΟΥ - 21 ΔΕΚΕΜΒΡΙΟΥ

Αν αδυνατείτε να συμβιβαστείτε με τις υποχρεώσεις της καθημερινής σας ζωής, αναζητήστε νέους ορίζοντες και προχωρήστε με θάρρος. Φροντίστε μόνο να αποφύγετε τις ακρότητες που θα μπορούσαν να σας απομακρύνουν από τους ανθρώπους που συνυπάρχουν μαζί σας. Μην αμελείτε την υγεία σας.

ΑΙΓΟΚΕΡΩΣ:
22 ΔΕΚΕΜΒΡΙΟΥ - 19 ΙΑΝΟΥΑΡΙΟΥ

Μια καινούργια γνωριμία και η διάθεση για φλερτάρισμα ή διασκέδαση θα μπορούσαν να γίνουν αφορμή για έναν εκρηκτικό διάλογο με τους δικούς σας ανθρώπους, μη βάζετε λοιπόν σε κίνδυνο τις σχέσεις σας με τους ανθρώπους που σας ενδιαφέρουν. Όσοι είστε γονείς ασχοληθείτε με τα ουσιαστικά προβλήματα των παιδιών.

ΥΔΡΟΧΟΟΣ
20 ΙΑΝΟΥΑΡΙΟΥ - 19 ΦΕΒΡΟΥΑΡΙΟΥ

Εκρηκτική η παρουσία του Ουρανού στο ζώδιό σας σε δυσαρμονική όψη με τον Ερμή ενδέχεται να σας φέρει αντιμέτωπους με τα υπόλοιπα μέλη της οικογένειας. Αποφύγετε λοιπόν συζητήσεις και αποφάσεις που θα μπορούσαν να διαταράξουν τις ισορροπίες μέσα στο ίδιο σας το σπίτι.

ΙΧΘΥΕΣ:
19 ΦΕΒΡΟΥΑΡΙΟΥ - 20 ΜΑΡΤΙΟΥ

Κάντε μια στροφή στον καθημερινό τρόπο ζωής σας και αφιερώστε λίγο περισσότερο χρόνο στους συγγενείς και στα παιδιά σας. Οι υποχρεώσεις δεν θα πάψουν να υπάρχουν, εσείς όμως διατρέχετε τον κίνδυνο να απομονωθείτε από το περιβάλλον σας



«Ους ο θεός συνέζευξεν άνθρωπος μη χωριζέτω»

Η φράση αυτή είναι μια παρωδία του ευαγγελικού ρητού των συζύγων, γι' αυτό και οι ευαγγελιστές έδωσαν στην ακολουθία του στεφανώματος την ευχή: «ούς ο Θεός συνέζευξεν άνθρωπος μη χωριζέτω». (Ματθ. ιθ' 6 Μάρκ. Ι'9)

Παραπλήσιες είναι και η αλβανική: «Τρα εντι δερα μος βερ δορεμ», που θα πει: «Ανάμεσα του άντρα και της γυναίκας του να μη βάνεις το δάκτυλο» (La calabria 1898 X, σδ.35) - Ιταλική: «Tra inoglie e martoi non ci va messo un dito», δηλαδή: Ανάμεσα γυναικός και αντρός δε χωρεί δάχτυλο».

«Ούτε ένα πράσινο φύλλο»

Κατά μίαν εκδοχή η φράση αυτή έγινε γνωστή από την εποχή, που ο Τσάρος των Βουλγάρων Σαμουήλ, όταν έμαθε πως ο Βασίλειος, ο μετέπειτα Βουλγαροκτόνος, ήταν μπλεγμένος σε σκληρούς αγώνες με τους Αραβες βρήκε την ευκαιρία και έκανε την πιο φρικτή επιδρομή που έγινε ποτέ στη Μακεδονία, τη Θεσσαλία, τη Στερεά, και την Πελοπόννησο.

Ο,τι είδος άξιζε, το άρπαζαν, οι άντρες σκοτώνονταν ή τους παίρνανε για σκλάβους, τις δε γυναίκες τους γέρους και τα παιδιά τα έσφαζαν. Τα σπίτια τα γκρίμιζαν τα δάση τα έκαιγαν, τις εκκλησίες τις κατέστρεφαν.

Ο Σαμουήλ είχε διατάξει τότε:

- Η Ελλάδα και ο Μοριάς να γίνουν χειρότερες και από τις στέπες! Ούτε ένα πράσινο φύλλο να μη μείνει πουθενά στα μέρη αυτά.

«Ούτε καπηλειό στα τείχη - ούτε το κρασί όπου τύχει»

Οι Βυζαντινοί ήταν φοβεροί κρασοπατέρες. Το Βυζάντιο ήταν γιομάτο από ταβέρνες και το εμπόριο των κρασιών γινόταν σε μεγάλη κλίμακα. Σε κάποια πολιορκία της Κωνσταντινούπολης, οι στρατιώτες εγκαταλείψανε τις θέσεις τους κι έτρεξαν στα «ταβερνάκια», για να ξεδιψάσουν πράγμα που ανάγκασε το στρατηγό Λεωνίδα να διατάξει «όπως τα καπηλεία επί των τειχών σκηνοπηγήσωσι». Δηλαδή, να μεταφερθούν οι ταβέρνες στα τείχη κι αυτό, για να συγκρατήσει το «διαρρέοντα» στρατό. Ενας άλλος, όμως, στρατηγός, ο Δημήτριος Αμνιάτης, έγινε έξω φρενών,όταν έμαθε την απόφαση του συναδέλφου του και είπε:

- Ούτε καπηλειά θα στήσουμε στα τείχη ούτε οι στρατιώτες θα ξαναπιούν κρασί, αν δεν τελειώσει η πολιορκία!...

RODOS PALACE
★★★★★
Resort Hotel • Convention Center

Το μεγαλύτερο ξενοδοχειακό συγκρότημα της Ρόδου ζητεί το ακόλουθο προσωπικό:

- Υπαλλήλους Υποδοχής
  Γνώσεις Αγγλικών, Γερμανικών, με ανάλογη προϋπηρεσία
- Προϊσταμένη Ορόφων
  Με ανάλογη προϋπηρεσία σε ξενοδοχεία πολυτελείας

Οι ενδιαφερόμενοι για τις ανωτέρω θέσεις μπορούν να στείλουν ένα βιογραφικό τους σημείωμα με μία πρόσφατη φωτογραφία στην Διεύθυνση της εταιρείας υπ' όψιν Κου Π. Ρούμπη

Επίσης ζητούνται:
- Μάγειροι Α', Β' & βοηθοί
- Μπουφετζήδες Α' & Β'
- Σερβιτόροι & βοηθοί
- Μπάρμεν Α' & Β'
- Hostess
- Νυχτερινός Receptionist
- Γκρουμ
- Καμαριέρες
- Καθαρίστριες
- Κομμώτρια
- Θυρωρός
- Αποθηκάριος με ανάλογη προϋπηρεσία και γνώσεις Η/Υ
- Συντηρητές (Ηλεκτρολόγοι, Υδραυλικοί)

Για τις ανωτέρω ειδικότητες οι ενδιαφερόμενοι μπορούν να απευθύνονται καθημερινά από 09.00 - 15.00 στον προσωπάρχη του ξενοδοχείου και στη διεύθυνση:

Ξενοδοχείο Ρόδος Παλάς
Λεωφ. Ιαλυσού, Τ.Θ. 121, Ιξιά, Ρόδος
Τηλ. 02410 97235, Fax: 02410 25350

KYROS SHOPS
Γ. ΜΑΡΙΕΤΤΟΣ
Η ολοκληρωμένη λύση για τον επαγγελματικό σας χώρο
ΜΟΚΕΤΕΣ - ΧΑΛΙΑ - ΔΑΠΕΔΑ - ΕΠΙΠΛΑ - ΥΦΑΣΜΑΤΑ - ΕΠΙΠΛΩΣΕΙΣ - ΚΟΥΡΤΙΝΕΣ - ΤΑΠΕΤΣΑΡΙΕΣ ΤΟΙΧΟΥ - ΛΕΥΚΑ ΕΙΔΗ - ΣΤΟΡ



ΕΠΑΓΓΕΛΜΑΤΙΚΟΣ ΕΞΟΠΛΙΣΜΟΣ
ΞΕΝΟΔΟΧΕΙΑ - ΕΣΤΙΑΤΟΡΙΑ - ΚΑΤΑΣΤΗΜΑΤΑ - ΓΗΠΕΔΑ - ΚΑΤΑΣΚΕΥΑΣΤΙΚΕΣ ΕΤΑΙΡΕΙΕΣ - ΔΗΜΟΣΙΟΙ ΧΩΡΟΙ
ΚΕΝΤΡΙΚΟ: Μ. ΚΩΝ/ΝΟΥ 27 ΡΟΔΟΣ 85100 - ΤΗΛ. 30090, 26590, FAX: 30079
ΥΠΟΚ/ΜΑ: 4ο χλμ ΡΟΔΟΥ - ΛΙΝΔΟΥ ΤΗΛ. 68838

Kyros group

ΣΤΗΝ ΠΙΟ ΑΚΑΤΑΛΛΗΛΗ - ΨΥΧΟΛΟΓΙΚΑ - ΕΠΟΧΗ

ΣΑΡΩΤΙΚΟΙ ΕΛΕΓΧΟΙ από ΣΔΟΕ στην Ρόδο

5 κλιμάκια των 3 υπαλλήλων κάνουν «φύλλο και φτερό» τις επιχειρήσεις



«Σαρωτικούς ελέγχους» διενεργούν εδώ και λίγες ημέρες στο νησί της Ρόδου υπαλλήλοι του ΣΔΟΕ κάνοντας στην κυριολεξία «φύλλο και φτερό» τις επιχειρήσεις, αλλά σύμφωνα με τις πληροφορίες δεν έχουν διαπιστωθεί, τουλάχιστον ως τώρα, «κτυπητές» - παραβάσεις του Κώδικα Βιβλίων και Στοιχείων (ΚΒΣ).

Πιο συγκεκριμένα στο νησί της Ρόδου φέρονται να δραστηριοποιούνται αυτές τις ημέρες 5 κλιμάκια του ΣΔΟΕ αποτελούμενα από τρεις υπαλλήλους το καθένα, τα οποία διενεργούν αιφνιδιαστικούς ελέγχους σε επιχειρήσεις πάσης φύσεως, ημέρα και βράδυ. Οι έλεγχοι διενεργούνται, πάντως, με πολύ σοβαρό τρόπο, ευγένεια και τυπικότητα γι' αυτό και δεν καταγγέλθηκαν υπερβολές ή προκλήσεις. Αυτό εγγράφεται φυσικά τόσο στο ενεργητικό των υπαλλήλων όσο και της υπηρεσίας και χαιρετίζεται από τους επιχειρηματίες, καθώς μάλιστα στο παρελθόν είχαν σημειωθεί σοβαρά «παρατράγουδα».

Αυτό που στην αγορά σχολιάζεται δυσμενέστατα (οι επικρίσεις στρέφονται, φυσικά, κατά του υπουργείου Οικονομικών), είναι, η ακαταλληλότητα του χρόνου που επελέγη για την διενέργεια των ελέγχων. Το υπουργείο Οικονομικών φέρεται να διέταξε τους ελέγχους ενόψει του Πάσχα και των μαθητικών εκδρομών, οι επιχειρηματίες αντιλέγουν, όμως, ότι δημιουργείται πολύ άσχημο κλίμα όταν ελέγχονται σχολαστικά τα πάντα σε μια περίοδο που οι περισσότερες επιχειρήσεις δεν κάνουν «σεφτέ» και εν πάση περιπτώσει σε μια περίοδο που στην αγορά «δεν κινείται φύλλο».

«Δεκτοί και επιβεβλημένοι οι έλεγχοι», τονίζουν έμποροι και φορείς, «αλλά θα πρέπει να γίνονται περί τα τέλη του καλοκαιριού ή το φθινόπωρο, που θα έχουν βάλει (προηγουμένως) κάποια χρήματα στα ταμεία τους οι επιχειρήσεις. Και συμπληρώνουν: «Είναι, τουλάχιστον, πρόκληση, την ώρα που ψάχνεις να βρεις λεφτά για να πληρώσεις προσωπικό και ταμεία και να εξασφαλίσεις τον επιούσιον για την οικογένειά σου, να σε υποβάλλει ο άλλος στην σκληρή ψυχική δοκιμασία ενός εξοντωτικού ελέγχου, ψάχνοντας... ψύλλους στ' άχυρα»!

Φαίνεται, όμως, ότι η Κυβέρνηση έχει βαλθεί να στρέψει όλο τον ελληνικό λαό εναντίον της γι' αυτό και δεν την ενδιαφέρει να δείξει ανθρώπινο και γενικά κοινωνικό πρόσωπο.

Πράγματι η κατάσταση που επικρατεί την περίοδο αυτήν στην αγορά της Ρόδου είναι απελπιστική, στην κυριολεξία η τοπική οικονομία διέρχεται περίοδο «ισχνών αγελάδων» με αποτέλεσμα όλες σχεδόν οι επιχειρήσεις να αντιμετωπίζουν πρόβλημα ρευστότητας, καθώς μάλιστα προηγήθηκαν και οι «νεκροί» μήνες του χειμώνα, οι δε χειμερινές εκπτώσεις πέρασαν απαρατήρητες.

Μόνο ορισμένα κέντρα διασκεδάσεως και καταστήματα νεωτερισμών παρουσιάζουν αξιόλογη κίνηση λόγω των μαθητικών εκδρομών, την περίοδο αυτήν. Ολα τα υπόλοιπα περνάνε «μαύρες μέρες», απόδειξη ότι έχουν σημειώσει θεαματική αύξηση τα τραπεζικά δάνεια. Κορυφαίος τραπεζικός δήλωσε χθες προς την «δ» ότι «θα πρέπει να είναι μετρημένες στα δάκτυλα του ενός χεριού οι επιχειρήσεις που δεν καταφεύγουν στις τράπεζες για δανεισμό, για την αντιμετώπιση των λειτουργικών δαπανών τους».

Δεν είναι, όμως, μόνο οι επιχειρήσεις που αναζητούν διέξοδο στις Τράπεζες. Εκατοντάδες νοικοκυριά καταφέρνουν να επιβιώνουν μόνο με δάνεια καθώς δεν μπορούν να ανταπεξέλθουν στις αυξημένες ανάγκες τους.

ΑΝΑΒΙΩΣΑΝ ΟΙ ΗΜΕΡΕΣ ΤΗΣ 11ης ΣΕΠΤ. 2001

ΝΕΥΡΙΚΗ ΚΡΙΣΗ σ' όλο τον πλανήτη!

Αεροσκάφος επέπεσε σε πύργο του Μιλάνου





Μικρό τουριστικό αεροσκάφος τύπου Πάιπερ, που είχε αναχωρήσει απο το Λουγκάνο, συνετρίβη χθες στις 18.45 ώρα Ελλάδας στους υψηλότερους ορόφους του πρώην πύργου της Πιρέλι (ύψος 127 μέτρα) που βρίσκεται ακριβώς απέναντι από τον κεντρικό σιδηροδρομικό σταθμό της οικονομικής πρωτεύουσας της Ιταλίας.

Σύμφωνα με πληροφορίες του ιταλικού πρακτορείου ειδήσεων ANSA ο πιλότος του μικρού Πάιπερ είχε εκπέμψει λίγο πριν την συντριβή του αεροσκάφους σήμα κινδύνου λόγω τεχνικών προβλημάτων στη μηχανή, που ελήφθη στον πύργο ελέγχου του διεθνούς αεροδρομίου του Μιλάνου.

Σημειώνεται ότι λίγο μετά τις δηλώσεις του, ότι πιθανόν να πρόκειται για τρομοκρατική ενέργεια, ο πρόεδρος της ιταλικής Γερουσίας δια του εκπροσώπου του ανέφερε ότι όλα δείχνουν προς το παρόν ότι ήταν ένα δυστύχημα.

Πληροφορίες από την Πυροσβεστική Υπηρεσία του Μιλάνου αναφέρουν ότι υπάρχει τουλάχιστον ένας νεκρός από την συντριβή του αεροσκάφους.

ΤΟ ΧΡΗΜΑΤΙΣΤΗΡΙΟ

Οι ηλεκτρονικές συναλλαγές στο χρηματιστήριο του Μιλάνου--ξεκινούν μετά την ολοκλήρωση των συναλλαγών στην κύρια αγορά και διακόπτονται με την επαναλειτουργία της την επομένη ημέρα--δόθηκε εντολή, μετά την συντριβή τουριστικού αεροπλάνου στον πύργο "Πιρέλι" στο κέντρο του Μιλάνου, να διακοπούν αμέσως, ώστε να προστατευτούν τα συμφέροντα των εισηγμένων εταιρειών και των επενδυτών.

Ας σημειωθεί ότι στην κύρια αγορά οι συναλλαγές ολοκληρώθηκαν "έγκαιρα"--δηλαδή περίπου 20 λεπτά πριν γίνει η πρόσκρουση--με απώλεια του γενικού δείκτη Mib30 κατά 33,03 μονάδες(-0,53%).-

Ο ΜΠΕΡΛΟΥΣΚΟΝΙ

Ο Ιταλός πρωθυπουργός Σίλβιο Μπερλουσκόνι επιστρέφει εσπευσμένα στην Ιταλία από τη Βουλγαρία για να παρίσταται στην αντιμετώπιση της κρίσης που προκλήθηκε από την συντριβή μικρού τουριστικού αεροσκάφους σε ουρανοξύστη στο κέντρο της εμπορικής πρωτεύουσας της Ιταλίας σήμερα το απόγευμα, δήλωσε εκπρόσωπος του Ιταλού πρωθυπουργού.

Από την πλευρά του ο Ιταλός υπουργός Εσωτερικών Κλαούντιο Σκαγιόλα ανακοίνωσε ότι η συντριβή του αεροσκάφους Πάιπερ στον πύργο Πιρέλι του Μιλάνου "ήταν δυστύχημα".

Η ιταλική τηλεόραση μετέδωσε ότι σύμφωνα με νεότερα στοιχεία οι νεκροί από το δυστύχημα είναι δύο. Η ίδια πηγή μετέδωσε επίσης ότι ο πιλότος του μικρού Πάιπερ λίγο πριν την συντριβή, εξέπεμψε σήμα κινδύνου στον πύργο ελέγχου του αεροδρομίου του Μιλάνου τονίζοντας ότι "έχασε τον έλεγχο" του αεροσκάφους του.

Από την Ουάσινγκτον ο εκπρόσωπος του Λευκού Οϊκου Αρι Φλέισερ ανακοίνωσε ότι ο πρόεδρος Μπους ενημερώθηκε αμέσως για το δυστύχημα και ότι βρίσκεται σε συνεχή τηλεφωνική επαφή με τις ιταλικές αρχές για το συμβάν.

Αργά το βράδυ επίσημη κυβερνητική πηγή ανέφερε ότι οι νεκροί ως εκείνη την ώρα ήταν 3 και δεκάδες οι τραυματίες

ΧΟΡΕΥΤΙΚΗ ΠΑΡΑΣΤΑΣΗ
ΡΟΔΟΣ:
ΙΣΤΟΡΙΑ ΤΗΣ ΝΥΜΦΗΣ ΤΟΥ ΑΡΧΙΠΕΛΑΓΟΥΣ



ΧΟΡΗΓΟΙ:
CORNER
ΔΕΛΤΑ
PALLAS
KAMIROS



Μαρί Σκίκα
ΣΧΟΛΗ ΧΟΡΟΥ
ΕΘΝΙΚΟ ΘΕΑΤΡΟ ΡΟΔΟΥ
ΣΑΒΒΑΤΟ 20 και ΚΥΡΙΑΚΗ 21 ΑΠΡΙΛΗ 2002
Ώρα 7 μ.μ.
ΤΑ ΕΣΟΔΑ ΘΑ ΔΙΑΤΕΘΟΥΝ ΣΤΟΝ ΕΛΛΗΝ. ΕΡΥΘΡΟ ΣΤΑΥΡΟ



ΑΝΑΚΟΙΝΩΣΗ

Ο Σύλλογος Ιδιοκτητών Κέντρων Ξένων Γλωσσών Δωδεκανήσου, διοργανώνει:
«Τουρνουά Basket - Ρόδος 2002»
την **21η Απριλίου 2002** στο γήπεδο **Ιβίσκος** περιοχή (Μήδεια)
με την ευγενική χορηγία και πλήρη υποστήριξη του **ΔΟΝΑ Ρόδου.**
Καλεί όλους τους λάτρεις του Μπάσκετ για να δουν καταπληκτικούς αγώνες από ομάδες Παίδων, Εφήβων, Νεανίδων.
Το πρόγραμμα έχει ως εξής:
ΠΑΙΔΩΝ
10:00 - 10:45 Χάρης Μιχάλης - Miss Litsa
10:45 - 11:30 Τυραδέλλη Αγγελική - Ευαγγελίδου Φανή
ΕΦΗΒΩΝ
11:30 - 12:15
Τυραδέλλη Αγγελική - Μεσαναγρενός Νίκος
12:15 - 13:00
Miss Litsa - Κωνσταντίνου Χρυσάνθη - Βασιλική
13:00 - 13:45
Χάρης Μιχάλης - Ιβίσκος
ΝΕΑΝΙΔΩΝ
13:45 - 14:30
Τυραδέλλη Αγγελική - Κωνσταντίνου Χρυσάνθη - Βασιλική
14:30 - 15:15
Μεσαναγρενός Νίκος - Miss Litsa
15:15 - 16:00
Διακομιχάλη Ευτυχία - Χάρης Μιχάλης
ΣΑΣ ΠΕΡΙΜΕΝΟΥΜΕ!!!!

ΤΟ ΚΑΜΑΚΙ
ΔΕΚΑΠΕΝΘΗΜΕΡΗ ΠΟΛΙΤΙΚΗ - ΣΑΤΙΡΙΚΗ - ΑΠΟΚΑΛΥΠΤΙΚΗ ΕΦΗΜΕΡΙΔΑ ΤΗΣ ΔΩΔΕΚΑΝΗΣΟΥ

«ΤΟ ΚΑΜΑΚΙ»
• **Πολιτική, σατιρική, αποκαλυπτική εφημερίδα** της Δωδεκανήσου
«ΤΟ ΚΑΜΑΚΙ»
• Κυκλοφορεί κάθε 1η και 15η στα περίπτερα.
• Αποκαλύπτει, σατιρίζει, ερευνά και σχολιάζει...
«ΤΟ ΚΑΜΑΚΙ»
...δροσιά στην ενημέρωση.
• Ζητείστε το στα περίπτερα.

Συνδρομητές.... ευπρόσδεκτοι

Εθνικής Αντιστάσεως 65 - 2ος όροφος
Τηλέφωνα - FAX: 02410-70130,70131.