η δημοκρατική της Ρόδου

στην υπηρεσία του δωδεκανησιακού λαού

Αρ. φύλλου 5943 - **ΣΑΒΒΑΤΟ 20 ΑΠΡΙΛΙΟΥ 2002** - Τιμή 0,70 ΕΥΡΩ (238 δρχ.) - **www.dimokratiki.gr**



ΜΕ ΑΠΟΦΑΣΗ ΠΟΥ ΕΛΑΒΕ Η ΟΛΟΜΕΛΕΙΑ ΤΗΣ ΠΑΡΑΤΑΞΕΩΣ

ΕΛΕΥΘΕΡΟΙ ΟΙ ΣΥΜΒΟΥΛΟΙ ΤΟΥ κ. Φ. ΚΩΣΤΟΠΟΥΛΟΥ

να πράξουν στις εκλογές «κατά συνείδηση»

Τι συζητήθηκε στην ψυχολογικά φορτισμένη συγκέντρωση που έγινε στο «Ακταίον»

• ΣΕΛ. 3

ΔΥΟ ΤΑ ΣΕΝΑΡΙΑ

Αυτοκτονία ή δυστύχημα η πτώση του αεροπλάνου

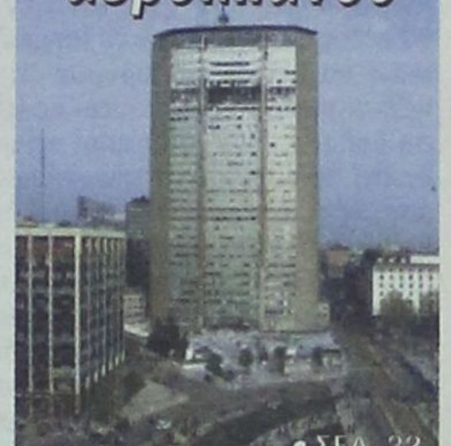

• ΣΕΛ. 32

ΑΠΟ ΤΟ ΣΜΕΛΕΣ ΠΛΗΜΜΕΛΕΙΟΔΙΚΕΙΟ

Κρίθηκαν χθες ένοχοι οι 3 υπάλληλοι του ΣΔΟΕ

Ασκούνται νέες ποινικές διώξεις



• ΣΕΛ. 4

ΜΕ ΕΠΙΣΤΟΛΗ ΠΡΟΣ ΤΟΝ ΝΟΜΑΡΧΗ

Εντονη διαφωνία της ΕΛΜΕΔ για τις αναχωροθετήσεις των ΤΕΕ στο νομό

• ΣΕΛ. 12

ΠΑΡΑΧΩΡΗΘΗΚΕ ΤΟ ΦΥΤΩΡΙΟ

Ανοικτό κολυμβητήριο ολυμπιακών προδιαγραφών αποκτά η Ιαλυσός

• ΣΕΛ. 8



ΣΤΙΣ ΔΗΜΟΤΙΚΕΣ ΕΚΛΟΓΕΣ

Τον Γ. Κυρίτση θα στηρίξει στην Κω και η Ν.Δ.

• ΣΕΛ. 14

ΣΥΜΦΩΝΑ ΜΕ ΤΑ ΥΠΑΡΧΟΝΤΑ ΣΤΟΙΧΕΙΑ

ΦΑΛΗΡΑΚΙ 2002: Η καλύτερη σαιζόν όλων των εποχών!



Αναμένεται και εισβολή 80.000 νεαρών Αγγλων τουριστών

Μια αποκαλυπτική συνέντευξη προς την «δ» του διευθυντή του πρακτορείου «Club 18-30» κ. Mark Jones • Το Φαληράκι, χάρις στην έντονη προβολή που έγινε, εκτόπισε από την αγορά όλους τους άλλους προορισμούς νέων στην Ισπανία και στην Κύπρο • Οι συνεχείς καταγγελίες κατά της Ρόδου έφεραν το αντίθετο αποτέλεσμα • «Επικοινωνιακό τρικ» ήταν οι υπερβολές που δημοσιεύθηκαν

• ΣΕΛ. 6-7

ΠΡΕΠΕΙ ΝΑ ΔΙΕΡΕΥΝΗΘΟΥΝ ΟΛΕΣ ΟΙ ΚΑΤΑΓΓΕΛΙΕΣ

Το «όργιο φημών» βλάπτει σοβαρά θεσμούς και λειτουργίες

• ΣΕΛ. 5



ΣΤΟ «ΣΤΟΙΧΕΙΟ» ΤΟΥ ΚΑΙ ΧΘΕΣ Ο κ. Γ. ΠΑΡΑΣΚΕΥΑΣ

ΣΕ ΥΨΗΛΟΥΣ ΤΟΝΟΥΣ Η ΣΥΝΕΔΡΙΑΣΗ ΤΟΥ ΝΟΜΑΡΧΙΑΚΟΥ ΣΥΜΒΟΥΛΙΟΥ

Εγκρίθηκαν κατά πλειοψηφία και οι πέντε προγραμματικές συμβάσεις

• ΣΕΛ. 11

ΠΡΟΣΚΛΗΣΗ

Η Κλινική Καραγιάννη και οι συνεργάτες της ιατροί σας προσκαλούν στην ομιλία με θέμα:

«Το νεογέννητο μωρό έρχεται στο σπίτι: Τί πρέπει να κάνουν και να προσέξουν οι νέοι γονείς»,

που θα αναπτύξει ο κ. Δημήτρης Αναγνωστάκης, αναπληρωτής καθηγητής παιδιατρικής στο Πανεπιστήμιο Αθηνών και διευθυντής του τμήματος νεογνών της πανεπιστημιακής παιδιατρικής κλινικής του νοσοκομείου παίδων «Αγία Σοφία».

ΧΟΡΗΓΟΣ ΕΚΔΗΛΩΣΗΣ: FISSAN

Η ομιλία θα πραγματοποιηθεί το Σάββατο 20 Απριλίου 2002 και ώρα 17.30, στο Ακταίον (1ος όροφος) και είναι ελεύθερη για το κοινό.

Μετά την ομιλία θα ακολουθήσει συζήτηση και μπουφές.

Πληροφορίες: τηλ. 02410 28003, 02410 27650

ΑΝΗΣΥΧΟΙ ΓΙΑ ΤΗΝ ΠΟΡΕΙΑ

Β. Δημητρακόπουλος και Μ. Θεοδωρίδης έκρουσαν και χθες τον κώδωνα του κινδύνου



• ΣΕΛ. 11

ΠΡΟΣΚΛΗΣΗ

Το **Διεθνές Κέντρο Λογοτεχνών και Μεταφραστών Ρόδου** έχει την τιμή να σας προσκαλέσει στην παρουσίαση του βιβλίου της **κ. Φωτεινής Τομαή - Κωνσταντοπούλου**

«οδός Παραδείσου κλειστή»

το Σάββατο, 20 Απριλίου 2002 και ώρα 19.30, στην αίθουσα εκδηλώσεων του ΑΚΤΑΙΟΝ.

Το βιβλίο θα παρουσιάσει η συγγραφέας **Ειρήνη Βογιατζή - Χαραλάμπη.**

Η εκδήλωση είναι ανοιχτή για το κοινό.

η άποψη της ημέρας

Έκπληκτη η κοινή γνώμη παρατηρεί τα καταστήματα με τα περιβόητα, φρουτάκια. – για τα οποία οι αποκαλύψεις τόσο έντονα είχαν απασχολήσει το πανελλήνιο – να επαναλειτουργούν απροκάλυπτα και να βρίσκονται σε πλήρη άνθηση. Αυτό αποτελεί απαράδεκτη πρόκληση για την κοινωνία μας, καθώς η κυβέρνηση είχε διαβεβαιώσει κατηγορηματικά ότι θα απαγορεύσει αμέσως τη λειτουργία τους και μάλιστα για να γίνει πιστευτή προχώρησε και στη διαγραφή κυβερνητικού βουλευτή από την κοινοβουλευτική Ομάδα.

Πέρασαν δυόμισυ μήνες και όχι μόνο δεν έγινε τίποτα αλλά επιστρέψαμε στην προ του σκανδάλου κατάσταση. Όπως γίνεται και για όλα τα θέματα, το κυβερνητικό ενδιαφέρον, στα λόγια φυσικά και όχι στα έργα, εκδηλώνεται και διατηρείται μόνο όσο το θέμα βρίσκεται στην επικαιρότητα. Μετά το τοποθετεί κάτω από το χαλί και το αφήνει να ξεχαστεί. Να υποθέσουμε ότι το ίδιο επιχειρεί και με τα «φρουτάκια», για να επισκιαστούν από τα δημοτικά και διάφορα άλλα θέματα και να περιπέσουν τελικά στη λήθη;

Δικαιολογείται για την απραξία η κυβέρνηση αναφέροντας ότι θα φέρει το σχετικό νομοσχέδιο μετά το Πάσχα στη Βουλή, χωρίς και να

Το φρουτάκι είν' εδώ ενωμένο δυνατό!

προσδιορίζει σε πόσα τέρμινα θα κατατεθεί για να γίνει νόμος. Η μέχρι τώρα απραξία της προκαλεί δυσπιστία για τις πραγματικές της προθέσεις. Τόσο δύσκολο ήταν να συνταχθεί ένα απαγορευτικό νομοσχέδιο για τα τυχερά παιχνίδια του είδους; Δεν αντιλαμβάνεται η κυβέρνηση ότι η αδικαιολόγητη καθυστέρηση δημιουργεί υπόνοιες ότι γίνεται εκ του πονηρού και ότι παρεμποδίζεται από ισχυρά άνομα συμφέροντα;

Άλλωστε, πολιτικά πρόσωπα είχαν κατηγορηθεί για ύποπτες σχέσεις τους με επιχειρηματίες «κουλοχέρηδων» και η καθυστέρηση στην εφαρμογή της απαγόρευσης ενισχύει την κακυποψία ότι κάτι «μαγειρεύεται», ότι ίσως μελετώνται «παραθυράκια», ώστε με τροποποιήσεις να φθάσουμε τελικά σε νόμο με «παραθυράκια» ή, ακόμη χειρότερο, σε «παραθυράκια» με νόμο. Σε περίπτωση που μέρος μόνο των υπονοιών επαληθευτεί, θα ισοδυναμεί με ενοχοποίηση των κατηγορηθέντων πολιτικών.

Το θέμα επομένως δεν είναι τόσο απλό. Είναι σοβαρότατο και η αποκάλυψη του σκανδάλου, με συγχρωτισμούς και διασυνδέσεις στις τοπικές κοινωνίες και όχι μόνο, είχε προκαλέσει την οργή και την κατάπληξη της κοινής γνώμης. Γενική ήταν η αξίωση για την κάθαρση της κόπρου του Αυγείου και η κυβέρνηση υποχρεώθηκε να ομνύει ότι θα ξεριζώσει οριστικά το κακό αμέσως. Το διαβεβαίωνε σε όλους τους τόνους και σήμερα, δυόμισυ μήνες μετά, βλέπουμε τα «φρουτάκια» δίπλα μας σε πλήρη άνθηση. Δύσκολα η κυβέρνηση μπορεί να ισχυριστεί ότι δημιουργούνται άδικα δυσμενείς εντυπώσεις σε βάρος της και να τις αποδώσει σε κακή επικοινωνιακή πολιτική.

ο καιρός

Γενική πρόγνωση για σήμερα Σάββατο 20/4/2002. Σε όλη τη χώρα αρχικά προβλέπονται λίγες τοπικές νεφώσεις και αρκετή ηλιοφάνεια απο τις απογευματινές όμως ώρες στα ηπειρωτικά θα αναπτυχθούν νεφώσεις και είναι πιθανό να σημειωθούν τοπικές βροχές και καταιγίδες μικρής διάρκειας κυρίως στα κεντρικά και βόρεια. Οι άνεμοι θα πνέουν βόρειοι στα δυτικά ασθενείς μέχρι μέτριοι, στα ανατολικά μέτριοι εως ισχυροί και στο νότιο Αιγαίο τοπικά πολύ ισχυροί. Η θερμοκρασία θα κυμανθεί στα βόρεια απο 8 εως 18 βαθμούς,στα υπόλοιπα ηπειρωτικά απο 10 εως 21 βαθμούς και στα νησιά απο 13 εως 20 βαθμούς Κελσίου.

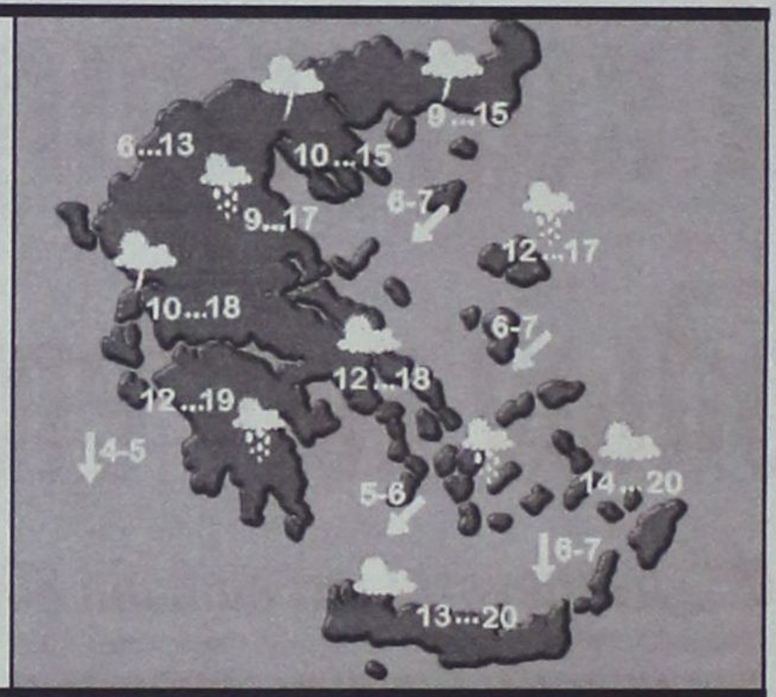

ΗΜΕΡΗΣΙΑ ΕΦΗΜΕΡΙΔΑ
η δημοκρατική της Ρόδου
Ετος ιδρύσεως 1982
Θεμ. Σοφούλη 77
Ταχ. Θυρίδα 339
85100 Ρόδος
Εκδότης - ιδιοκτήτης - διευθυντής:
ΒΑΣΙΛΗΣ Δ. ΑΘΑΝΑΣΙΟΥ
Τηλέφωνα:
34722, 76655, 37500,
26728, 27919
Telefax:37333

www.dimokratiki.gr
e-mail:contact@dimokratiki.gr



αναδρομή στο παρελθόν



Παρασκευή 20 Απριλίου 1990

Με την «ψυχή στο στόμα» ήταν προχθές την νύκτα πολλές ελληνικές υπηρεσίες, πολιτικών συμπεριλαμβανομένων, με αφορμή την απειλή που εκτοξεύθηκε από άγνωστο άτομο (μάλλον αλλοδαπό, αφού μιλούσε με σπασμένα ελληνικά), για «αεροπειρατεία» ενός «μπόινγκ 737» (με το όνομα «Φοίβος»), που εκτελούσε το δρομολόγιο Αθηνών - Τελ Αβίβ (αριθμός πτήσεως ΟΑ 301).

Μόλις έγινε γνωστό το περιστατικό, συντάκτης της «δ» μετέβη στο αεροδρόμιο Παραδεισίου και παρακολούθησε από κοντά τόσο τις διαδικασίες προσγείωσης του αεροπλάνου, όσο και τον έλεγχο που ακολούθησε.

Με βάση τα (επίσημα) στοιχεία που συγκέντρωσε το ιστορικό της «αεροπειρατείας» έχει ως εξής: Το αεροπλάνο αναχώρησε από το Ελληνικό στις 19.45 με προορισμό το Τελ Αβίβ. Στις 20.08 ακριβώς άγνωστο άτομο (άνδρας που μιλούσε σπασμένα ελληνικά), τηλεφώνησε στα γραφεία της «Ολυμπιακής» στο Τελ Αβίβ και «ανακοίνωσε» ότι ετοιμάζεται «αεροπειρατεία» στο αεροπλάνο. Ως ήταν φυσικό ενημερώθηκαν αμέσως όλες οι αρμόδιες αρχές και η κυβέρνηση και δόθηκε εντολή στο αεροπλάνο, το οποίο εκείνη την στιγμή βρισκόταν στον εναέριο χώρο μεταξύ Κω και Ρόδου, να προσγειωθεί στο αεροδρόμιο Παραδεισίου όπου στο μεταξύ άρχισαν να λαμβάνονται τρομερά μέτρα ασφαλείας ενώ ζητήθηκε και η έλευση πυροσβεστικών οχημάτων. Πράγματι το αεροπλάνο προσγειώθηκε και ακολούθησε εξονυχιστικός έλεγχος επιβατών, αποσκευών και χειραποσκευών με την βοήθεια και των ειδικών αστυνομικών δυνάμεων και «αντιτρομοκρατικού» σκυλιού αλλά δεν βρέθηκε τίποτα το ύποπτο. Μόνο μια τσάντα κρατήθηκε γιατί δεν βρέθηκε ο ιδιοκτήτης της αλλά χθες εστάλη στο Τελ Αβίβ με άλλη πτήση.

πριν 12 χρόνια

πληροφορίες

Η ΤΑΥΤΟΤΗΤΑ ΤΗΣ ΗΜΕΡΑΣ

ΣΑΒΒΑΤΟ 20 ΑΠΡΙΛΙΟΥ
ΘΕΟΔΩΡΟΥ ΟΣ. ΤΡΙΧΙΝΑ, ΖΑΚΧΑΙΟΥ ΑΠ., ΑΘΑΝΑΣΙΟΥ ΜΕΤ.
Ανατολή ηλίου 5.43 Δύση ηλίου 19.05 ΠΡΩΤΟ ΤΕΤ.

ΦΑΡΜΑΚΕΙΑ

ΣΗΜΕΡΑ: διημερεύει το φαρμακείο ΓΡΕΒΕΝΙΩΤΟΥ ΒΑΣΙΛΙΚΗ, Ηρώων Πολυτεχνείου 21, Ακαδημία, τηλ. 70300
ΣΗΜΕΡΑ: διανυκτερεύει το φαρμακείο ΠΟΛΙΤΟΥ ΣΤΑΥΡΑ Ε. Γράμμου και Βασ. Ηρακλείου (γωνία) Αγ. Ανάργυροι τηλ. 36291

ΚΑΥΣΙΜΑ

ΣΗΜΕΡΑ: Διανυκτερεύουν τα πρατήρια καυσίμων **1)** Ακρίτας **(ΕΚΟ Γ. Σεφέρη) 2)** Τσαγκαράκης - Σαλαμαστράκης **(ΒΡ Λ. Καλλιθέας) 3)** Πίπος Στ. **(SHELL Ιξιά) 4)** Παπαστέργου Αν. **(ΒΡ Κρεμαστή) 5)** Σαββάκης Μ. **(ΒΡ Θεολόγος), 6)** Θεουλάκης Ι. **(ΕΚΟ Εμπωνα), 7)** Κοιλιάς Α. **(ΒΡ Αφάντου), 8)** Λουκαράς Ε. **(SHELL Κάλαθος) 9)** Χαραλάμπους Σ. **(ΕΚΟ Κιοτάρι)**

ΧΡΗΣΙΜΑ ΤΗΛΕΦΩΝΑ

Άμεση δράση	100	Πληρ. ΟΤΕ	131
Αμεση Επέμβαση		Ώρα	141
Πυροσβεστικής	199	Φαρμακεία (Διημ.-Διαν.)	107
Νοσοκομείο	80000	ΠΡΟ-ΠΟ • ΛΟΤΤΟ	111
Οδική Ασφάλεια:		ΡΟΔΑ	26300
EXRESS SERVICE	154	ΚΤΕΥΛ	27706
HELLAS SERVICE	1057	ΕΒΕΔ	22281
HOULIS SERVICE	30165	Δικηγορικός Σύλλογος	27469
ΑΦΟΙ Σιέχ	25776	Εμπορικός Σύλλογος	35255
Ράδιο Ταξί	64712	Ολυμπιακή - Κρατήσεις	24555
Αστυν. Διεύθυνση	27653	ΔΑΝΕ (πρακτορείο)	43150
Ασφάλεια	23294	ΙΚΑ	64912
Τμήμα Τάξης	23849	ΤΕΒΕ	22688-77034
Τροχαία	26480	ΤΑΞΥ	68701-3
Λιμεναρχείο	28888	ΟΑΕΔ	23265
Δασαρχείο	191	Εργατικό Κέντρο	24730
Τελωνείο	27703	Αρχαιολογία	34719
Υγειονομείο	26666	Περιφ. Δ/ντής	38174 - 38175
Μητρόπολη	23274	AIRGREECE	36095
Νομαρχία	74000	Aegean Airlins	98345
Δήμος Ρόδου	46200	ΔΗΜ. ΕΠΙΧ. ΚΑΘ. ΡΟΔΟΥ	77600
Βλάβες ΟΤΕ	121	ΥΠΗΡ. ΑΠΟΚΟΜΙΔΗΣ	61057
Βλάβες ΔΕΗ	125		

ΔΕΧΟΝΤΑΙ ΤΟ ΚΟΙΝΟ

- **ΠΕΡ/ΚΟΣ Δ/ΝΤΗΣ ΔΩΔ/ΣΟΥ** δέχεται Τρίτη & Πέμπτη 11:00 - 13:00
- **ΝΟΜΑΡΧΗΣ** δέχεται κάθε Τρίτη & Πέμπτη από 11.00 - 13.00
- **ΑΝΤΙΝΟΜΑΡΧΗΣ ΔΩΔ/ΣΟΥ** κ. Νικόλαος Τατάκης δέχεται το κοινό κάθε Τρίτη & Πέμπτη από 10.00 - 12.00
- **ΔΗΜΑΡΧΟΣ** Ρόδου κ. Γ. Γιαννόπουλος δέχεται ύστερα από συνεννόηση
- **ΑΝΤΙΔΗΜΑΡΧΟΣ** κ. Αντ. Αλαβέρας δέχεται καθημερινά
- **ΑΝΤΙΔΗΜΑΡΧΟΣ** κ. Μαν. Σαββής δέχεται κάθε Τρίτη και Πέμπτη 13.00-14.00
- **ΑΝΤΙΔΗΜΑΡΧΟΣ** Ρόδου Μανώλης Γλυνός δέχεται κάθε Τετάρτη από 12.00 - 14.00
- **ΔΗΜΑΡΧΟΣ** Πεταλούδων Μιχ. Κορδίνας δέχεται το κοινό: Δευτέρα 17.30 - 19.30, Τρίτη 11.00-13.00, Πέμπτη 11.00-13.00

ΑΚΤΟΠΛΟΙΚΑ ΔΡΟΜΟΛΟΓΙΑ

ΔΙΑΓΟΡΑΣ: Απόπλους **15.00** δια Κω, Κάλυμνο, Λέρο, Πάτμο, Πειραιά **ΜΑΡΙΝΑ:** Απόπλους **16.00** δια Κω, Κάλυμνο, Λέρο, Πάτμο, Πειραιά

ΑΕΡΟΠΟΡΙΚΑ ΔΡΟΜΟΛΟΓΙΑ

ΠΤΗΣΕΙΣ ΟΛΥΜΠΙΑΚΗΣ
ΡΟΔΟΣ - ΑΘΗΝΑ: Καθημερινά 07.20, 10.40, 14.25, 20.30, 22.50
ΡΟΔΟΣ - ΚΑΡΠΑΘΟΣ: (Τρίτη, Σάββατο) 16.15 (Πέμπτη - Κυριακή)
ΡΟΔΟΣ - ΚΑΣΟΣ: (Τρίτη - Σάββατο) 16.15
ΡΟΔΟΣ - ΗΡΑΚΛΕΙΟ: (Δευτέρα, Παρασκευή) 16.10 (Τετάρτη) 17.20
ΡΟΔΟΣ - ΘΕΣΣΑΛΟΝΙΚΗ: (Δευτέρα, Παρασκευή) 18.40 (Τετάρτη) 17.20
ΡΟΔΟΣ - ΜΕΓΙΣΤΗ: (Τετάρτη, Παρασκευή, Κυριακή) 07.20

ΠΤΗΣΕΙΣ AIR GREECE
ΡΟΔΟΣ - ΑΘΗΝΑ: Καθημερινά 18.00
ΡΟΔΟΣ - ΗΡΑΚΛΕΙΟ: Καθημερινά 21.30

ΠΤΗΣΕΙΣ AEGEAN - CRONUS AIRLINES
ΡΟΔΟΣ - ΑΘΗΝΑ: Καθημερινά 08.25 - 14.10 - 18.45 (Τρίτη, Πέμπτη, Παρασκευή, Κυριακή) 15.50
ΡΟΔΟΣ - ΗΡΑΚΛΕΙΟ: Κάθε Δευτέρα, Τετάρτη, Παρασκευή, Κυριακή 19.00
ΡΟΔΟΣ - ΘΕΣΣΑΛΟΝΙΚΗ: Κάθε Τρίτη, Πέμπτη, Παρασκευή, Κυριακή 11.40

ΣΥΝΑΛΛΑΓΜΑ

ΠΟΣΟΤΗΤΑ ΝΟΜΙΣΜΑΤΟΣ ΑΝΑ 1 ΕΥΡΩ

ΔΟΛΛΑΡΙΟ Η.Π.Α	0,8886	ΛΑΤ ΛΕΤΟΝΙΑΣ	0,5609
ΓΙΕΝ ΙΑΠΩΝΙΑΣ	115,92	ΛΙΡΑ ΜΑΛΤΑΣ	0,4011
ΚΟΡΩΝΑ ΔΑΝΙΑΣ	7,4344	ΖΛΟΤΙ ΠΟΛΩΝΙΑΣ	3,5877
ΛΙΡΑ ΑΓΓΛΙΑΣ	0,6144	ΛΕΙ ΡΟΥΜΑΝΙΑΣ	29492,0
ΚΟΡΩΝΑ ΣΟΥΗΔΙΑΣ	9,1671	ΤΟΛΑΡ ΣΛΟΒΕΝΙΑΣ	224,6264
ΦΡΑΓΚΟ ΕΛΒΕΤΙΑΣ	1,4673	ΚΟΡΩΝΑ ΣΛΟΒΑΚΙΑΣ	41,63
ΚΟΡΩΝΑ ΙΣΛΑΝΔΙΑΣ	85,78	ΛΙΡΑ ΤΟΥΡΚΙΑΣ	1159000,0
ΚΟΡΩΝΑ ΝΟΡΒΗΓΙΑΣ	7,604	ΔΟΛ. ΑΥΣΤΡΑΛΙΑΣ	1,6464
ΛΕΒΑ ΒΟΥΛΓΑΡΙΑΣ	1,9495	ΔΟΛ. ΚΑΝΑΔΑ	1,3992
ΛΙΡΑ ΚΥΠΡΟΥ	0,57584	ΔΟΛ. ΧΟΝΓΚ-ΚΟΝΓΚ	6,9305
ΚΟΡΩΝΑ ΤΣΕΧΙΑΣ	30,15	ΔΟΛ. ΝΕΑΣ ΖΗΛΑΝΔΙΑΣ	1,9857
ΚΟΡΩΝΑ ΕΣΘΟΝΙΑΣ	15,6466	ΔΟΛ. ΣΙΓΚΑΠΟΥΡΗΣ	1,6198
ΦΟΡΙΝΤ ΟΥΓΓΑΡΙΑΣ	242,25	ΓΟΥΟΝ Ν. ΚΟΡΕΑΣ	1161,58
ΛΙΤΑ ΛΙΘΟΥΑΝΙΑΣ	3,4533	ΡΑΝΤ Ν. ΑΦΡΙΚΗΣ	9,8468



ΜΕ ΑΠΟΦΑΣΗ ΠΟΥ ΕΛΑΒΕ Η ΟΛΟΜΕΛΕΙΑ ΤΗΣ ΠΑΡΑΤΑΞΕΩΣ

Ελεύθεροι οι σύμβουλοι του κ. Φ. Κωστόπουλου

να πράξουν στις εκλογές «κατά συνείδηση»

Τι συζητήθηκε στην φορτισμένη ψυχολογικά συγκέντρωση στο «Ακταίον»

Πολιτικά φρόνιμη και έντιμη απόφαση, όπως αρμόζει στις καταστατικές διακηρύξεις και το ήθος των μελών της, έλαβε η νομαρχιακή παράταξη «Δωδεκάνησα Δύναμη Ελπίδας» του κ. Φώτη Κωστόπουλου, η οποία συνήλθε σε ολομέλεια το βράδυ της περασμένης Πέμπτης στο «Ακταίον» , προκειμένου να εκτιμήσει την κατάσταση όπως αυτή διαμορφώθηκε μετά τις διαδικασίες αναδείξεως του υποψηφίου νομάρχη του ΠΑΣΟΚ και να καθορίσει την περαιτέρω στάση της.

Η παράταξη, συγκεκριμένα, απεφάσισε να μην λάβει μέρος μεν στις νομαρχιακές εκλογές του προσεχούς Οκτωβρίου, να συνεχίσει όμως, την ανεξάρτητη παρουσία της, στα πολιτικά πράγματα. Σύμφωνα με τις αποφάσεις που ελήφθησαν, τα μέλη της παρατάξεως είναι ελεύθερα να ενεργήσουν κατά συνείδηση και να μετάσχουν ή όχι στις εκλογές του Α' και Β' βαθμού Τοπικής Αυτοδιοίκησης. Είναι ελεύθεροι δηλαδή να επιλέξουν τον τρόπο με τον οποίο επιθυμούν να συνεχίσουν να προσφέρουν τις υπηρεσίες τους στον τόπο.

Αξιοσημείωτη είναι η μεγάλη ανταπόκριση των μελών της παράταξης στο κάλεσμα του επικεφαλής της κ. Φώτη Κωστόπουλου. Επι συνόλου 53 μελών συγκεκριμένα στην συνάντηση συμμετείχαν 45 μέλη από τη Ρόδο και τα υπόλοιπα νησιά της Δωδ/σου. (τα 8 απόντα μέλη δεν μπόρεσαν να παραστούν λόγω ανωτέρας βίας). Η συναισθηματική φόρτιση των περισσοτέρων μελών ήταν έντονη, όπως άλλωστε ήταν αναμενόμενο, αφού ένας κύκλος, που άνοιξε πριν από τέσσερα περίπου χρόνια, κλείνει σε λίγους μήνες, με την λήξη της τρέχουσας νομαρχιακής θητείας, ενώ διεφάνη ότι το διάστημα του ενός μηνός που έχει μεσολαβήσει από την κομματική συνάντηση της Χαριλάου Τρικούπη, που έδωσε την στήριξη του ΠΑΣΟΚ στον κ. Γιάννη Μαχαιρίδη, δεν ήταν αρκετό για να αποφορτίσει την ατμόσφαιρα και να επουλώσει τα τραύματα.

Σύμφωνα με τις πληροφορίες ήταν διάχυτη η απογοήτευση - και αυτό φάνηκε πολύ έντονα μέσα από τις τοποθετήσεις όλων των μελών της παράταξης - όχι μόνο γιατί ο κ. Φώτης Κωστόπουλος δεν ήταν ο εκλεκτός του ΠΑΣΟΚ για την διεκδίκηση της Νομαρχιακής Αυτοδιοίκησης Δωδ/σου, αλλά και επειδή δεν αξιολογήθηκε « η κατά γενικήν ομολογία θετική πορεία της παράταξης», που συνέχισε να υπάρχει, όπως ελέχθη, έξω και πέρα από κομματικές εξαρτήσεις, με σημαντική παρουσία μέσα και έξω από το νομαρχιακό συμβούλιο.

Η διαδικασία, το βράδυ της Πέμπτης, ξεκίνησε με πολιτική ομιλία του κ. Φώτη Κωστόπουλου, ο οποίος ενημέρωσε την παράταξή του για τις διαδικασίες που έγιναν στην Χαριλάου Τρικούπη, στην οποία συμμετείχε και ανακοίνωσε την προσωπική του απόφαση, εξηγώντας παράλληλα τους λόγους για τους οποίους δεν προτίθεται να επιβάλει παραταξιακή πειθαρχία, όσον αφορά το «δέον γενέσθαι».

Από τα μέλη της παράταξης διατυπώθηκαν πολλές προτάσεις μεταξύ των οποίων και πρόταση να μετάσχει των εκλογών ο κ. Φώτης Κωστόπουλος ως «αντάρτης». Η πρόταση αυτή που κατατέθηκε από μία ομάδα περίπου δέκα «σκληροπυρηνικών», συνάντησε την άρνηση των υπολοίπων που υποστήριξαν ότι από τη στιγμή που έγιναν διαδικασίες και ο κ. Κωστόπουλος συμμετείχε σε αυτές, δεν θα ήταν σοβαρό να αναιρέσει εκ των υστέρων το αποτέλεσμά τους.



Αυτό όμως δεν μπορεί και δεν πρέπει να σημαίνει ότι έγιναν δεκτές οι διαδικασίες που ακολουθήθηκαν από το ΠΑΣΟΚ. Κοινή ήταν η εκτίμηση ότι «η παράσταση της Χαριλάου Τρικούπη ήταν σκηνοθετημένη» ενώ ορισμένοι πρότειναν «η παράταξη να καταγγείλει ανοιχτά τις διαδικασίες που ακολουθήθηκαν». Τελικά, μετά από συζήτηση, έγινε συγκερασμός απόψεων σε δύο σημεία: Ολοι να στηρίξουν τον κ. Φώτη Κωστόπουλο και να συγκατατεθούν σε οποιαδήποτε απόφαση λάβει ο ίδιος. Επίσης να αναζητηθούν τρόποι συνέχισης της παρουσίας της παράταξης στο μέλλον, με όποια μορφή αποφασίσουν τα μέλη της. Ο,τιδήποτε αποφασισθεί επ' αυτού θα υλοποιηθεί μετά τις εκλογές του Οκτωβρίου - για να μη θεωρηθεί ότι επιχειρείται παρέμβαση με τον ένα ή τον άλλο τρόπο. Σημειώνεται ότι η παράταξη του κ. Κωστόπουλου δεν πρόκειται να συνεδριάσει ξανά, μέχρι τις εκλογές.

Εκτός των γενικών αρχών και θέσεων, στην ολομέλεια της Πέμπτης δεν έγινε καμία συζήτηση για το τι θα πράξουν στο εξής ορισμένα από τα μέλη της και κυρίως οι εν ενεργεία νομαρχιακοί σύμβουλοι.

Σύμφωνα όμως με τις πληροφορίες, στον συνδυασμό του κ. Γιάννη Μαχαιρίδη αντιμετωπίζουν το ενδεχόμενο συμμετοχής οι νομαρχιακοί συμβουλοι κ.κ. **Φώτης Χατζηδιάκος** και **Μιχάλης Ερωτόκριτος**, καθώς και ο κ. **Θανάσης Χατζηγεωργίου.** Δεν σκοπεύουν - τουλάχιστον επί του παρόντος - να ασχοληθούν με τον Β' βαθμό Τ.Α. οι κ.κ. **Κώστας Σταυλάς** και **Μιχάλης Κιαπόκας.**

Η ΑΝΑΚΟΙΝΩΣΗ

Από την παράταξη «Δωδεκάνησα Δύναμη Ελπίδας» εξεδόθη χθες η ακόλουθη ανακοίνωση, σχετικά με την προχθεσινή συγκέντρωση:

Συνήλθε σε συνεδρίαση στις 18-4-2002 η ολομέλεια της Παράταξης «ΔΩΔΕΚΑΝΗΣΑ ΔΥΝΑΜΗ ΕΛΠΙΔΑΣ» με θέματα συζήτησης, ενημέρωση και λήψη αποφάσεων μετά τις τελευταίες εξελίξεις περί τις Νομαρχιακές εκλογές.

Κοινή διαπίστωση όλων ήταν ότι η παράταξη αυτή που συγκροτήθηκε το 1998 από πολίτες προερχόμενους από διαφορετικούς πολιτικούς χώρους, πέτυχε τους πολιτικούς της στόχους, αφού στα τέσσερα αυτά χρόνια αποτέλεσε μία πολιτική οντότητα με σημαντική επιρροή στα τοπικά πολιτικά πράγματα.

Αυτό απέδειξε ότι οι πολίτες μπορούν και πρέπει να αναλαμβάνουν πολιτικές πρωτοβουλίες σε τοπικό επίπεδο, συσπειρώνοντας ευρύτερες κοινωνοικοπολιτικές δυνάμεις, έξω και πέρα από διαχωριστικές γραμμές που πολλές φορές δημιουργούν προσκόμματα σε πολλούς πολίτες να προσφέρουν τις υπηρεσίες τους και να φανούν χρήσιμοι στις τοπικές κοινωνίες.

Θεωρήσαμε ότι η πορεία αυτή της παράταξης και η αποδοχή που έτυχε τόσο στις εκλογές του 1998 όσο και από την μετέπειτα διαρκή πολιτική της παρουσία εντός και εκτός του Νομαρχιακου Συμβουλίου, ήταν ικανή να ανταπεξέλθει με επιτυχία τις προκλήσεις των Νομαρχιακών εκλογών, υπό την προϋπόθεση βέβαια ότι δεν θα παρεμβάλλοντο τεχνικά προσκόμματα που θα απο-προσανατόλιζαν την κοινή γνώμη.

Ζητήσαμε την στήριξη του ΠΑΣΟΚ πιστεύοντας, σύμφωνα με τα παραπάνω ότι θα εκρίνετο θετικά η μέχρι τώρα συλλογική πολιτική παρουσία μας, θεωρώντας ότι έτσι θα μεγιστοποιούσαμε τις πιθανότητες εκλογικής επιτυχίας, αφού μοναδικός στόχος μας πλέον ήταν η νίκη στις εκλογές και όχι η αύξηση του εκλογικού μας ποσοστού.

Σήμερα, μετά την απόφαση που πήρε το ΠΑΣΟΚ, η οποία είναι σεβαστή μεν, με την έννοια ότι τα αρμόδια όργανα του έχουν το δικαίωμα να κάνουν τις δικές τους εκτιμήσεις και να λαμβάνουν τις αποφάσεις τους, με τις οποίες βέβαια μπορεί να διαφωνούμε αλλά δεν μπορούμε να τις ανατρέψουμε, είμαστε υποχρεωμένοι να εκτιμήσουμε συνολικά την τρέχουσα πολιτική πραγματικότητα όπως διαμορφώθηκε.

Κατόπιν τούτων και μετά από εκτεταμένη συζήτηση και ανταλλαγή απόψεων απεφασίσθηκαν τα ακόλουθα:

1) Η παράταξη να μην συμμετέχει στις Νομαρχιακές εκλογές του Οκτώβρη, αλλά να συνεχίσει την ανεξάρτητη παρουσία της στο μέλλον.

2) Τα μέλη της παράταξης μετά την εξέλιξη αυτή, είναι ελεύθερα να συμμετέχουν στις εκλογές του Α και Β' βαθμού Τοπικής Αυτ/σης, επιλέγοντας οι ίδιοι τον τρόπο με τον οποίο επιθυμούν να συνεχίσουν να προσφέρουν τις υπηρεσίες τους στον τόπο.

Από την παράταξη
ΔΩΔΕΚΑΝΗΣΑ
ΔΥΝΑΜΗ ΕΛΠΙΔΑΣ

ΤΣΑΓΚΑΡΗΣ TRAVEL
A.N
FERRIES
ΔΡΟΜΟΛΟΓΙΑ ΠΛΟΙΩΝ

ΑΝΑΧΩΡΗΣΕΙΣ ΑΠΟ ΡΟΔΟ (20/04 - 03/05)

20/04 ΣΑΒΒΑΤΟ	16:00	ΜΑΡΙΝΑ	ΚΩ - ΚΑΛΥΜΝΟ - ΛΕΡΟ - ΠΑΤΜΟ - ΠΕΙΡΑΙΑ
21/04 ΚΥΡΙΑΚΗ	08:00	ΡΟΜΙΛΝΤΑ	ΣΥΜΗ - ΤΗΛΟ - ΝΙΣΥΡΟ - ΚΩ - ΚΑΛΥΜΝΟ - ΑΣΤΥΠΑΛΑΙΑ - ΚΑΤΑΠΟΛΑ - ΝΑΞΟ - ΠΑΡΟ - ΠΕΙΡΑΙΑ
	09:00	ΔΗΜΗΤΡΟΥΛΑ	ΠΕΙΡΑΙΑ
22/04 ΔΕΥΤΕΡΑ	08:30	ΡΟΔΑΝΘΗ	ΠΕΙΡΑΙΑ
	18:00	ΜΑΡΙΝΑ	ΠΕΙΡΑΙΑ
	18:00	ΔΗΜΗΤΡΟΥΛΑ	ΚΩ - ΚΑΛΥΜΝΟ - ΛΕΡΟ - ΠΑΤΜΟ - ΠΕΙΡΑΙΑ
23/04 ΤΡΙΤΗ	16:00	ΡΟΜΙΛΝΤΑ	ΣΥΜΗ - ΤΗΛΟ - ΝΙΣΥΡΟ - ΚΑΛΥΜΝΟ - ΑΣΤΥΠΑΛΑΙΑ - ΚΑΤΑΠΟΛΑ - ΠΕΙΡΑΙΑ
	19:00	ΡΟΔΑΝΘΗ	ΚΩ - ΚΑΛΥΜΝΟ - ΛΕΡΟ - ΠΑΤΜΟ - ΠΕΙΡΑΙΑ
24/04 ΤΕΤΑΡΤΗ	16:00	ΔΗΜΗΤΡΟΥΛΑ	ΚΩ - ΚΑΛΥΜΝΟ - ΛΕΡΟ - ΠΑΤΜΟ - ΠΕΙΡΑΙΑ
	18:00	ΜΑΡΙΝΑ	ΚΩ - ΠΕΙΡΑΙΑ
25/04 ΠΕΜΠΤΗ	16:00	ΡΟΔΑΝΘΗ	ΚΩ - ΚΑΛΥΜΝΟ - ΛΕΡΟ - ΠΑΤΜΟ - ΠΕΙΡΑΙΑ
26/04 ΠΑΡΑΣΚΕΥΗ	16:00	ΜΑΡΙΝΑ	ΠΕΙΡΑΙΑ
	18:00	ΔΗΜΗΤΡΟΥΛΑ	ΠΕΙΡΑΙΑ
	19:00	ΝΤΑΛΙΑΝΑ	ΚΩ - ΚΑΛΥΜΝΟ - ΛΕΡΟ - ΠΑΤΜΟ - ΠΕΙΡΑΙΑ
27/04 ΣΑΒΒΑΤΟ	18:00	ΡΟΔΑΝΘΗ	ΠΕΙΡΑΙΑ
28/04 ΚΥΡΙΑΚΗ	16:00	ΜΑΡΙΝΑ	ΚΩ - ΚΑΛΥΜΝΟ - ΛΕΡΟ - ΠΑΤΜΟ - ΠΕΙΡΑΙΑ
29/04 Μ. ΔΕΥΤΕΡΑ	16:00	ΝΤΑΛΙΑΝΑ	ΣΥΜΗ - ΤΗΛΟ - ΝΙΣΥΡΟ - ΚΩ - ΚΑΛΥΜΝΟ - ΛΕΡΟ - ΠΑΤΜΟ - ΠΕΙΡΑΙΑ
	16:00	ΡΟΔΑΝΘΗ	ΚΩ - ΚΑΛΥΜΝΟ - ΛΕΡΟ - ΠΑΤΜΟ - ΠΕΙΡΑΙΑ
30/04 Μ. ΤΡΙΤΗ	16:00	ΜΑΡΙΝΑ	ΚΩ - ΚΑΛΥΜΝΟ - ΛΕΡΟ - ΠΑΤΜΟ - ΠΕΙΡΑΙΑ
01/05 Μ. ΤΕΤΑΡΤΗ	16:00	ΝΤΑΛΙΑΝΑ	ΚΩ - ΚΑΛΥΜΝΟ - ΠΕΙΡΑΙΑ
	16:00	ΡΟΔΑΝΘΗ	ΚΩ - ΚΑΛΥΜΝΟ - ΛΕΡΟ - ΠΑΤΜΟ - ΠΕΙΡΑΙΑ
02/05 Μ. ΠΕΜΠΤΗ	07:30	ΜΑΡΙΝΑ	ΠΕΙΡΑΙΑ
03/05 Μ. ΠΑΡΑΣΚΕΥΗ	21:00	ΝΤΑΛΙΑΝΑ	ΚΩ - ΚΑΛΥΜΝΟ - ΠΕΙΡΑΙΑ



ΑΠΟ ΤΟ ΤΡΙΜΕΛΕΣ ΠΛΗΜΜΕΛΕΙΟΔΙΚΕΙΟ ΡΟΔΟΥ

ΕΝΟΧΟΙ ΚΡΙΘΗΚΑΝ ΧΘΕΣ ΟΙ 3 πρώην υπάλληλοι του ΣΔΟΕ

• Ασκησαν έφεση και αφέθησαν ελεύθεροι
• Ασκούνται νέες ποινικές διώξεις



Ενόχους της διαπράξεως των αδικημάτων της δωροδοκίας από κοινού και της εκβίασης του επιχειρηματία Στ. Αγγέλου ιδιοκτήτη της εταιρείας «EPAL ΚΟΥΦΩΜΑΤΑ» έκρινε χθες τους τρείς πρώην υπαλλήλους του ΣΔΟΕ Νικ. Ξενάκη, Κων. Σταμούλη και Γ. Βεντούρη, το Τριμελές Πλημμελειοδικείο Ρόδου και επέβαλε στους δύο πρώτους συνολική ποινή φυλάκισης 4 ετών και 6 μηνών και στον τρίτο φυλάκιση 2 ετών και 10 μηνών καθώς και στέρηση των πολιτικών τους δικαιωμάτων για δύο χρόνια. Οι τρείς πρώην υπάλληλοι του ΣΔΟΕ άσκησαν έφεση και αφέθησαν ελεύθεροι.

Ο Εισαγγελέας της έδρας κ. Γ. Οικονόμου στην 50λεπτη αγόρευσή του στο δικαστήριο πρότεινε την ενοχή των τριών κατηγορουμένων για «απαίτηση δωροδοκίας» και μετατροπή του πρώτου σκέλους του κατηγορητηρίου, γιατί όπως τόνισε, «δεν προέκυψε ότι εισέπραξαν τα χρήματα από τον επιχειρηματία αλλά μόνο ότι τα απαίτησαν». Πρότεινε επίσης την απαλλαγή τους από την κατηγορία της εκβίασης. Ο κ. Οικονόμου πρότεινε επίσης στο δικαστήριο να μην λάβει υπόψη του την κατάθεση του προϊσταμένου του ΣΔΟΕ Ν. Αιγαίου Γ. Γερογιαννάκη τονίζοντας ότι «με βάση τον νόμο δεν έπρεπε να του επιτραπεί να καταθέσει αφού διενήργησε για λογαριασμό του δημοσίου την προανάκριση στην όλη υπόθεση».

Ταυτόχρονα ο κ. Οικονόμου ζήτησε να διαβιβαστεί εκ νέου ο φάκελλος της υπόθεσης στην Εισαγγελία και προανήγγειλε την άσκηση ποινικής δίωξης κατά του επιχειρηματία Στ. Αγγέλου και του λογιστή του Γ. Τσαρούχα για ενεργητική δωροδοκία καθώς και την άσκηση ποινικής δίωξης για ψευδορκία κατά του Τσαρουχά!

Η κ. Μαρία Ελευθερίου που παρίστατο ως πολιτική αγωγή εκ μέρους του Δημοσίου ζήτησε την ενοχή κατά το κατηγορητήριο των τριών πρώην υπαλλήλων του ΣΔΟΕ, ενώ αξίζει να σημειωθεί ότι οι κατηγορούμενοι απήλλαξαν τους εαυτούς τους του δικαιώματος να απολογηθούν με δήλωση που έκαναν προχθές στο δικαστήριο (σχετικά έγραψε χθες η «δ») μετά την απόρριψη αιτήματός τους για αναβολή προκειμένου να καταστεί δυνατή η ενημέρωση επί της εξελίξεως της υπόθεσης μέσω των πρακτικών της δίκης, των νέων συνηγόρων υπεράσπισης που όρισαν μετά την παραίτηση των παλαιών.

Σύμφωνα με το κατηγορητήριο οι τρεις πρώην υπάλληλοι του ΣΔΟΕ Νικ. Ξενάκης, Κων. Σταμούλης και Γ. Βεντούρης, «ενεργώντας με κοινό δόλο και με πρόθεση, απαίτησαν και δέχθηκαν δώρα που δεν εδικαιούντο για παράλειψή τους μελλοντική που ήταν αντίθετη στα καθήκοντά τους».

Σύμφωνα πάντα με το κατηγορητήριο πραγματοποιώντας την 24-9-1998 φορολογικό έλεγχο στην επιχείρηση του Στ. Αγγέλου του Μιχαήλ «EPAL ΚΟΥΦΩΜΑΤΑ», επί της λεωφόρου Κρεμαστής, απαίτησαν, προκειμένου να ενεργήσουν έλεγχο κλειστής αποθήκης και να διαπιστώσουν από τον έλεγχο αυτόν ότι η επιχείρηση εμφάνιζε υψηλό πιστωτικό υπόλοιπο ΦΠΑ και γενικά για να παραλείψουν τη επιβολή των νομίμων κυρώσεων από φορολογικές παραβάσεις που εκτιμήθηκε ότι θα ανήρχοντο σε 30-40 εκατ. δρχ., από τον ιδιοκτήτη της επιχείρησης 2 εκατ. δρχ. Ο Στ. Αγγέλου ο οποίος παρέδωσε στον λογιστή του επιταγή στο όνομά του προκειμένου να την εισπράξει και να καταβάλει τα λεφτά στους υπαλλήλους του ΣΔΟΕ, αναγκάστηκε στην συνέχεια, επειδή η επιταγή ήταν ακάλυπτη μετά από εκβιασμούς να καταβάλει το συνολικό ποσό των 1.350.000 δρχ. σε δύο δόσεις (900.000 και 450.000) σε μετρητά στον πρώτο από τους κατηγορουμένους Νικ. Ξενάκη. Οπως δηλώθηκε ειδικότερα στο δικαστήριο, μετέβη ο επιχειρηματίας και ο λογιστής του στο σπίτι του Ξενάκη και του παρέδωσαν τα χρήματα.

ΔΕΝ ΕΛΕΓΧΕΤΑΙ Η ΚΑΤΑΣΤΑΣΗ

ΑΣΥΔΟΣΙΑ ΣΤΑ ΚΑΤΑΣΤΗΜΑΤΑ υγειονομικού ενδιαφέροντος

Η ηχορύπανση διώχνει πάλι τους τουρίστες

Συνεχίζεται η ασυδοσία στα καταστήματα υγειονομικού ενδιαφέροντος, με τα κέντρα διασκεδάσεως να στοιβάζουν σαν τις σαρδέλες τους μαθητές, την ηχορύπανση να διώχνει και πάλι τους τουρίστες, και πολλούς να λειτουργούν κέντρα χωρίς άδεια. Το εκπληκτικό είναι ότι τα περισσότερα κέντρα παραβιάζουν καθημερινά τους όρους της άδειας λειτουργίας τους, υπάρχει δηλαδή προκλητική υποτροπή, αλλά, σε τελευταία ανάλυση είναι σαν να μην συμβαίνει τίποτα.

• Χθες στις 2.30 το πρωί από άνδρες του Αστυνομικού Τμήματος Ιαλυσού συνελήφθη κι απεστάλη αρμοδίως ο Ευάγγελος - Βασίλειος Χαλικιάς του Ιωάννη, ετών 40, προσωρινά κάτοικος Ρόδου, γιατί ως υπεύθυνος, λειτουργίας κέντρου διασκεδάσεως, απόντος, του ιδιοκτήτη Βασίλη Παπανικόλα του Ελευθερίου, επέτρεψε, καθ' υπέρβαση της αδείας του την είσοδο 210 πελατών αντί των 179 προβλεπομένων.

• Λίγο ενωρίτερα από άνδρες του ιδίου Τμήματος συνελήφθη και ο Παναγιώτης Ρεκούτης του Χρήστου, ετών 26, κάτοικος προσωρινά Ιαλυσού, διότι ως υπεύθυνος κέντρου διασκεδάσεως, απόντος του ιδιοκτήτη Ισαάκ Μουστακίδη, επέτρεψε την είσοδο 250 πελατών αντί των 187 προβλεπομένων, ενώ επιπλέον εστερείτο βιβλιαρίου υγείας και αδείας εργασίας.

• Από άνδρες του Αστυνομικού Τμήματος Ρόδου συνελήφθη χθες στις 3 το πρωί ο Μιχαήλ Ταχλιαμπούρης του Νικολάου ετών 48, κάτοικος Ρόδου, διότι κατελήφθη να λειτουργεί σε κέντρο διασκέδασης στερεοφωνικό συγκρότημα, με υπερβολική ένταση

• Για τους ίδιους λόγους (ηχορύπανση) συνελήφθησαν επίσης οι α) Ευάγγελος Κουντούνης του Αριστείδη, ετών 33, κάτοικος Ρόδου β) Τριαντάφυλλος Μπακόγλου του Χάρη ετών 35, κάτοικος Ρόδου γ) Γεώργιος Λυκοπάντης του Ηλία, ετών 37, κάτοικος Ρόδου και δ) Κων/νος Σκιαδάς του Ιωάννη, ετών 33, κάτοικος Ρόδου.

Εις βάρος τους σχηματίσθηκε η προβλεπόμενη δικογραφία με την οποίαν απεστάλησαν αρμοδίως για τα περαιτέρω

ΣΤΑ ΠΛΑΙΣΙΑ ΚΟΙΝΟΤΙΚΟΥ ΠΡΟΓΡΑΜΜΑΤΟΣ

Εκπαίδευση πυροσβεστών *για διάσωση τραυματιών*

Το έργο ανέλαβε ο τ. διοικητής της ΠΥΡ Παν. Νίκας



Σε ειδική εκπαίδευση (σεμινάρια) υποβάλλονται οι πυροσβέστες των υπηρεσιών του Νοτίου Αιγαίου προκειμένου να προβαίνουν πιο εύκολα στον απεγκλωβισμό τραυματιών σε τροχαία ατυχήματα.

Στο χώρο του Νοτίου Αιγαίου την εκπαίδευση των Πυροσβεστών έχει αναλάβει ο διοικητής της ΠΥ Κω κ. Παναγ. Νίκας (υπηρετούσε μέχρι πέρσι στην Ρόδο) αφού προηγουμένως παρακολούθησε ειδικά σεμινάρια στην Αθήνα από Ολλανδούς διασώστες.

Ηδη ο κ. Νίκας εκπαίδευσε τους πυροσβέστες της Κω, της Καρπάθου και της Ρόδου, στην θεωρία και στην πράξη (η εκπαίδευση στην Ρόδο τελείωσε χθες το απόγευμα) και στην συνέχεια θα πράξει το ίδιο στα νησιά των Κυκλάδων

Το εκπαιδευτικό πρόγραμμα διασώσεως τραυματιών Τροχαίων ατυχημάτων χρηματοδοτείται από την Ευρωπαϊκή Ενωση και κατέστη αναγκαίο λόγω της μεγάλης αυξήσεως των τροχαίων στην χώρα μας και της ανάγκης ταχύτερου και πιο αποτελεσματικού απεγκλωβισμού τραυματιών από οχήματα.

ΜΕΓΑΛΗ ΕΟΡΤΑΣΤΙΚΗ ΕΚΔΡΟΜΗ

G.A. FERRIES

ΠΕΡΑΣΤΕ ΤΙΣ ΑΓΙΕΣ ΗΜΕΡΕΣ ΤΗΣ ΜΕΓΑΛΗΣ ΕΒΔΟΜΑΔΑΣ ΚΑΙ ΤΟΥ ΠΑΣΧΑ!!! ΜΕ ΤΟ ΠΛΟΙΟ ΤΗΣ G.A. FERRIES Ε/Γ - Ο/Γ ΜΑΡΙΝΑ

* 03/05/2002 Μ. ΠΑΡΑΣΚΕΥΗ
Από Ρόδο ώρα 22.00 για Θήρα, 07.00 Μ. ΣΑΒΒΑΤΟ

* 04/05/2002 Μ. ΣΑΒΒΑΤΟ
Παραμονή στη Θήρα

* 05/05/2002 ΚΥΡΙΑΚΗ ΠΑΣΧΑ
Από Θήρα ώρα 04.00 για Μύκονο, ώρα 08.00

* 06/05/2002 ΔΕΥΤΕΡΑ ΠΑΣΧΑ
Από Μύκονο ώρα 06.00 για Τήνο, ώρα 07.00
Από Τήνο ώρα 17.00 για Πάτμο 21.00 - 21.30, Λέρο 22.45 - 23.15, Κάλυμνο 00.15 - 00.45, Κω 01.45 - 02.15, Ρόδο 06.00 Τρίτη Πάσχα

ΤΙΜΕΣ
• Τετράκλινη εξωτερική Α4 δρχ. 45.000 ευρώ 132,06 κατ'άτομο
• Τετράκλινη εσωτερική ΑΒ4 δρχ 40.000 ευρώ 117,39 κατ'άτομο
* Πληροφορίες στον ταξιδιωτικό σας πράκτορα στα τηλέφωνα (02410) 36170, 35066, 30406.

Fit Life

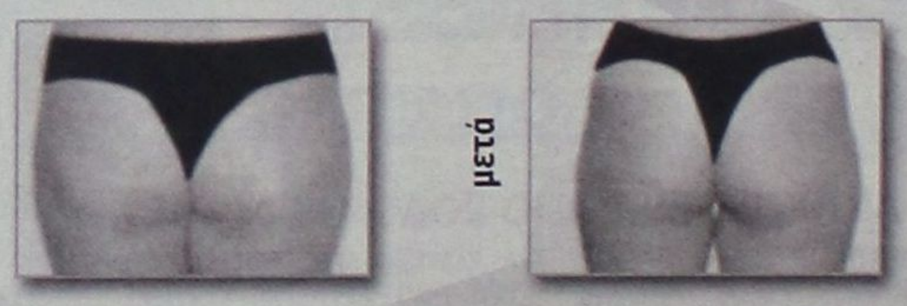

Τώρα και στη Ρόδο το πλέον σύγχρονο μηχάνημα για:

• Αδυνάτισμα *χωρίς δίαιτα*
• Η Διάσπαση *για αποτοξίνωση*
• Η Αναδόμηση *για νέο κολλαγόνο και νέο μεταβολισμό*
• Η Ενεργοποίηση *για ενισχυμένη παραγωγή ενέργειας*
• Η Λείανση *για την εξάλειψη του δέρματος "σαν φλούδα πορτοκαλιού"*
• Η Επανισορρόπηση *για αναζωογόνηση*

Εάν θέλετε στα σοβαρά να απαλλάξετε το σώμα σας από περιττά κιλά και κυτταρίτιδα με την πιο απαλή και ακίνδυνη θεραπεία, κλείστε σήμερα για μια εφαρμογή τελείως δωρεάν!!!

Επιτέλους διώξτε τη δυσπιστία σας και ελάτε κοντά μας! Σάντρα Μπαρλιβά

Ηρ. Αναστασίας 58 & Κ. Υδραίου,
Τηλ/Fax: 02410 73015 • www.fit-life@internet.gr

ΠΡΕΠΕΙ ΝΑ ΔΙΕΡΕΥΝΗΘΟΥΝ ΟΛΕΣ ΟΙ ΚΑΤΑΓΓΕΛΙΕΣ

ΤΟ «ΟΡΓΙΟ ΦΗΜΩΝ» ΔΕΝ ΚΑΝΕΙ ΚΑΛΟ στους θεσμούς και στις λειτουργίες

Αν υπάρχουν ευθύνες να αποδοθούν, αν πρόκειται για «παραμύθια» να τεθεί φραγμός

Καθημερινές είναι σχεδόν οι καταγγελίες για «κακοδιαχείριση» και «κακοδιοίκηση» σε ορισμένους δήμους του νομού Δωδ/νήσου (π.χ. Κως, Λέρος, Κάλυμνος, Νότια Ρόδος, παλαιότερα Αφάντου, Ιαλυσό κ.λπ.) με αποτέλεσμα να αναρωτιούνται οι δημότες και κατ'επέκταση η κοινή γνώμη που αρχίζει η αλήθεια και που σταματάνε ο μύθος και η υπερβολή.

Ενώπιον αυτής της καταστάσεως και επειδή κάθε τόσο γίνονται και επίσημες καταγγελίες από του βήματος της βουλής (φαίνεται ότι η έλλειψη ευαισθησίας είναι πανελλαδικό φαινόμενο) επιβάλλεται πλέον από τα ίδια τα πράγματα η διερεύνηση των υποθέσεων (καθώς φέρονται μάλιστα να διενεργήθηκαν έλεγχοι και από επιθεωρητές) ώστε να καταλογισθούν ευθύνες, αν υπάρχουν και όπου υπάρχουν ή να τεθεί τέρμα στις φήμες και τις «αδέσποτες» καταγγελίες που μόνο κακό κάνουν σε θεσμούς και λειτουργίες.

Τις τελευταίες ημέρες γίνεται «μακελειό» στην Κάλυμνο για «κατασπατάληση» 120 εκ. δρχ. που φέρονται να διατέθηκαν από τον Δήμο στην εκκλησιαστική επιτροπή. Ο Δήμος Καλυμνίων το αρνείται και ο δήμαρχος Δ. Διακομιχάλης απειλεί τους καταγγέλλοντες με υποβολή μηνύσεων. Οι εντυπώσεις, όμως, αιωρούνται. Προχθές επανήλθε στην Βουλή ο βουλευτής κ. Αρ. Παυλίδης με συγκεκριμένες και πάλι καταγγελίες, ενώ άγνωστη συνεχίζει να παραμένει η τύχη των ελέγχων που έγιναν στον Δήμο Νότιας Ρόδου.

«Ντόρος» έγινε παλαιότερα και με το Δήμο Λέρου, ενώ ο επικεφαλής της αντιπολιτεύσεως στο δημοτικό συμβούλιο κ. Τιμόθεος Κωττάκης, είχε αποστείλει (τότε) προς τον Εισαγγελέα Εφετών κ. Γ. Σάμιτα την ακόλουθη επιστολή:

Κύριε Εισαγγελέα Εφετών,

Επιθυμώ να σας εκφράσω την ευγνωμοσύνη μου δια την άμεση παρέμβασή σας σε ότι αφορούσε την από 17-2-2000 επιστολή μου προς εσάς. (Συν. 1)

Ασκώντας τα καθήκοντά μου ως Δημοτικός Σύμβουλος κατά τον απολογισμό του Οικονομικού έτους 1999, βάσει του (άρθρο 23 του νόμου 2539/1997 ΦΕΚ Α' 244/1997), στον Δήμο της Λέρου, αναγκάστηκα να προσφύγω στην Εισαγγελέα της Κω διότι οι αρμόδιες υπηρεσίες του Δήμου με διαταγή του κ. Δημάρχου δεν μου επέδιδαν τα αναγκαία στοιχεία, ώστε να ασκήσω τα νόμιμα. (Συν. 2&3)

Μεταβαίνοντας στην Εισαγγελέα Κω κα Όλγα Σμυρλή, στο γραφείο της στις 11-7-2000 και ώρα περίπου 12 μ.μ. και εξηγώντας της την αναγκαιότητα να δώσει εντολή παραλαβής στοιχείων από το Δήμο Λέρου, απάντησε ότι **δεν μπορεί.** Όταν την παρακάλεσα να μου υποδείξει με ποιό τρόπο θα μπορούσα να ασκήσω τα καθήκοντά μου, μου απάντησε **να προσφύγω στα αστικά Δικαστήρια και να μην ασχολούμαι με τα του Δήμου με τόση επιμονή.**

Μετά την πάροδο ενός και πλέον μηνός με πιέσεις μου προς τον Δήμο, παρέλαβα τα περισσότερα στοιχεία που ζητούσα. Κατά τον μήνα Οκτώβριο ερχόμενη προς ταμιακό έλεγχο, η επιθεωρήτρια της Οικονομικής Επιθεώρησης Κρήτης κα Ζαχαράκη Ελένη (τηλ. 081-242385), διαπίστωσε ακριβώς τα στοιχεία που είχα αναφέρει στην κα Εισαγγελέα. Εντός των προσεχών ημερών η κα επιθεωρήτρια θα ολοκληρώσει το πόρισμά της.

Κύριε Εισαγγελέα

Έχω πεισθεί ακράδαντα ότι η Εισαγγελέας κα Σμυρλή Όλγα δεν επιθυμεί όσο θα έπρεπε την διαλεύκανση της συγκεκριμένης υπόθεσης.

Αυτή την έκφρασή μου σας παρακαλώ μην την εκλάβετε ως θράσος, αλλά σαν θάρρος ενός πολίτη που πιστεύει στην αλήθεια και συγχρόνως στην Ελληνική Δικαιοσύνη και προσωπικά σε εσάς.

Είμαι πεπεισμένος, ότι όπως και στην προηγούμενή μου προς εσάς επιστολή, έτσι και με την παρούσα θα απεμπλέξετε την θολή κατάσταση που επικρατεί στην διαλεύκανση της συγκεκριμένης υπόθεσης, ώστε έστω και καθυστερημένα να λάμψει η αλήθεια που ασυγκρίτως περισσότερο εσείς από εμένα επιθυμείτε.

Σας ευχαριστώ που διαβάσατε την επιστολή μου.

Με βαθύ σεβασμό
Τιμόθεος Κωττάκης

ΑΝΗΣΥΧΟΙ ΓΙΑ ΤΗΝ ΠΟΡΕΙΑ ΤΟΥ ΝΟΜΑΡΧΙΑΚΟΥ ΣΥΜΒΟΥΛΙΟΥ

Β. Δημητρακόπουλος - Μ. Θεοδωρίδης *έκρουσαν τον κώδωνα του κινδύνου*

«Πολύ χαμηλού επιπέδου οι συνεδριάσεις»



Αίσθηση προκάλεσε το «ξέσπασμα» των νομαρχιακών συμβούλων κ.κ. Βασίλη Δημητρακόπουλου και Μάνου Θεοδωρίδη στην διάρκεια της χθεσινής συνεδρίασης του νομαρχιακού συμβουλίου, αποτέλεσμα του έντονου προβληματισμού για την πορεία του θεσμού, τον ρόλο του νομαρχιακού συμβουλίου ως οργάνου και των νομαρχιακών συμβούλων, καθώς και για το επίπεδο των συνεδριάσεων.

Αφορμή έδωσε η πολύωρη συζήτηση για τις προγραμματικές συμβάσεις, όπου για μια ακόμη φορά, όπως διαπιστώθηκε, οι σύμβουλοι «πελαγοδρόμησαν» χωρίς να είναι κανένας βέβαιος ότι αντιλαμβάνοντο όλοι τι ακριβώς εσυζητείτο και αν μπορούσαν να παρακολουθήσουν, πολύ περισσότερο να συμμετάσχουν, φαινόμενο που έχει παρατηρηθεί και στο παρελθόν ουκ ολίγες φορές.

Την αρχή έκανε ο κ. Μάνος Θεοδωρίδης, πρώην Επαρχος Κω και για δεύτερη τετραετία στα έδρανα του νομαρχιακού συμβουλίου, όταν πήρε το λόγο και κατάγγειλε την υποβάθμιση του οργάνου και των συνεδριάσεών του, καταλογίζοντας την ευθύνη τόσον στον κ. Σάββα Καραγιάννη, όσο και στον κ Γιάννη Παρασκευά.

Ο κ Θεοδωρίδης ζήτησε από τον νομάρχη να αναρωτηθεί για ποιό λόγο οι περισσότεροι από τους ευρισκόμενους στην αίθουσα έχουν αποφασίσει να μην ασχοληθούν ξανά στο μέλλον με την Νομαρχιακή Αυτοδιοίκηση, προτιμώντας τον πρώτο βαθμό Τοπικής Αυτοδιοίκησης. «Αναρωτήθηκε κανείς για ποιό λόγο θα πρέπει να θαλασσοπνιγόμαστε τρία χρόνια τώρα; Για να ερχόμαστε και να συζητάμε γενικώς και αορίστως, και να περιοριζόμαστε σε αμπελοσοφίες;

Για να συζητάμε μονίμως τι έκανε ο Παρασκευάς πριν από είκοσι χρόνια και τι θα κάνει ο Καραγιάννης μετά από άλλα είκοσι;», αναρωτήθηκε χαρακτηριστικά ο κ Θεοδωρίδης και πρόσθεσε ότι οι περισσότεροι σύμβουλοι έχουν χάσει πλέον κάθε ενδιαφέρον για τις συνεδριάσεις, ότι απουσιάζουν οι περισσότεροι συνειδητά, εμφανιζόμενοι κάθε τρεις συνεδριάσεις για να μην υποστούν κυρώσεις, και τίποτε περισσότερο. Συνέστησε, τέλος στον κ. Καραγιάννη να προβληματισθεί σοβαρά, όσο ακόμη είναι καιρός και να περισώσει ότι μπορεί από την φθίνουσα πορεία του νομαρχιακού σουμβουλίου. Σημειώνεται ότι ο κ. Μάνος Θεοδωρίδης έχει δηλώσει κατηγορηματικά ότι δεν πρόκειται να δώσει το παρόν στις προσεχείς νομαρχιακές ή δημοτικές εκλογές.

Ο κ Β. ΔΗΜΗΤΡΑΚΟΠΟΥΛΟΣ

Λίγο μετά τον κ. Θεοδωρίδη ο κ. Βασίλης Δημητρακόπουλος ήταν εκείνος που εξέφρασε την απογοήτευσή του για την λειτουργία του νομαρχιακού συμβουλίου. «Κάθε φορά που έρχομαι εδώ νιώθω να αίσθημα κενού» είπε χαρακτηριστικά εξηγώντας ότι ελάχιστες φορές το νομαρχιακό συμβούλιο ασχολήθηκε με θέματα ουσιαστικά, με απτό πρακτικό αποτέλεσμα. Ιδιαίτερη αναφορά έκανε στις μελέτες λέγοντας ότι έχουν πάρει την μορφή επιδημίας, ότι η ΝΑΔ έχει καταληφθεί από μανία μελετών, που έχουν γίνει «Πίθος των Δαναΐδων» «Ποτέ δεν άκουσα να γίνει αξιολόγηση των υπαρχουσών μελετών. Γνωρίζω ότι υπάρχουν μελέτες επί μελετών στα συρτάρια της Νομαρχίας. Που είναι όλες αυτές; Γιατί κανένας δεν συζητά ποτέ γι' αυτές και συνεχώς εκπονούμε νέες;» αναρωτήθηκε ο κ. Βασ. Δημητρακόπουλος, επισημαίνοντας μια από της «εμμονές» της νομαρχιακής αρχής.

Ο κ. Δημητρακόπουλος, σύμφωνα με όλες τις ενδείξεις θα είναι υποψήφιος με τον συνδυασμό του κ. Γιάννη Μαχαιρί-

Φιλοξενία Σουηδών μαθητών στην Τουριστική Σχολή

Την Πέμπτη το βράδυ (11/4) στους χώρους της Τουριστικής Σχολής (ΤΕΕ - ΣΤΕ ΡΟΔΟΥ) δόθηκε επίσημο δείπνο με θέμα «ΒΡΑΔΥΑ ΕΛΛΗΝΟΣΟΥΗΔΙΚΗΣ ΦΙΛΙΑΣ» με την ευκαρία της φιλοξενίας μαθητών από το VISBY του GOTLAND. Στην εκδήλωση συμμετείχαν εκτός από τους μαθητές και καθηγητές των δύο συνεργαζόμενων Σχολών και εκπρόσωποι των τοπικών αρχών καθώς και φορείς που συνεισέφεραν με διάφορους τρόπους για την ιδανικότερη παραμονή των φιλοξενούμενων στο νησί μας. Οι υπεύθυνοι Σουηδοί καθηγητές Bjiorn Ewald και Catharina Odin καθώς και η Διευθύντρια του ΤΕΕ - ΣΤΕ Ρόδου Κα Κατερίνα Διακονικόλα με τον υπεύθυνο καθηγητή του προγράμματος κ. Μιχάλη Τοανόγλου παρουσίασαν τους στόχους του προγράμματος και την μέχρι τώρα επιτυχημένη πορεία του.

Αξίζει να σημειωθεί ότι οι φιλοξενούμενοι αποκόμισαν άριστες εντυπώσεις και εμπειρίες από την εδώ παραμονή τους και διαβεβαίωσαν ότι θα ανταποδώσουν με τον καλύτερο τρόπο την ερχόμενη εβδομάδα, όταν η αντίστοιχη ομάδα από την Σχολή της Ρόδου θα φιλοξενηθεί στην νήσο Gotland. Τέλος έγινε σαφές από όλες τις πλευρές ότι η επιτυχημένη αυτή προσπάθεια θα έχει συνέχεια με στόχο τόσο την μονιμότερη συνεργασία των δύο νησιών σε επίπεδο Τουριστικής Εκπαίδευσης, όσο και την εμπλοκή περισσότερων φορέων που θα διασφαλίσουν μια εντονότερη κοινή δραστηριότητα πάνω στον άξονα Τουρισμός - Πολιτισμός.

ΠΑΡΑΔΟΣΙΑΚΕΣ
ΧΕΙΡΟΠΟΙΗΤΕΣ
ΛΕΙΤΟΥΡΓΙΚΕΣ
καρέκλες και τραπέζια
ΡΟΔΟΥ

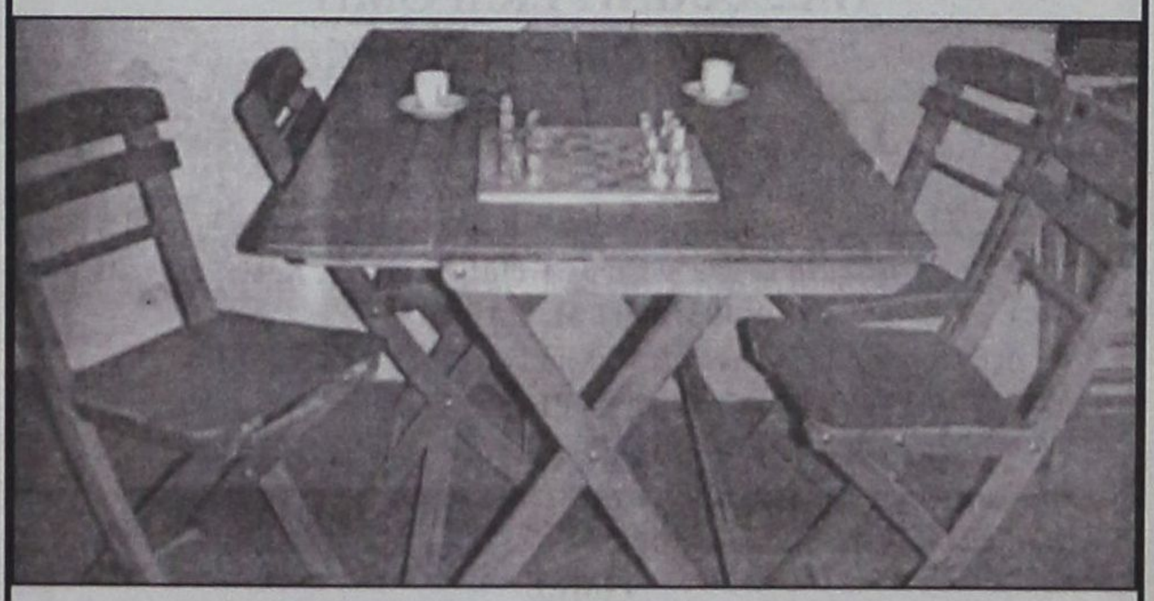

Στα 46 χρόνια κατασκευαστές...

ΕΓΓΥΗΣΗ Ζωής σε χρώμα που εσείς προτιμάτε (ξύλου, μπλε, πράσινο κ.λπ.), από αθάνατο ξύλο οξιάς εισαγωγής για επαγγελματική και όχι μόνο χρήση. Σε τιμές εργοστασίου χωρίς μεσάζοντες

✆ 0932 410389, Βαγιανάκης Γιάννης
Σάλακος 02460-22237, 02460-22389

ΕΠΙΣΗΣ ΚΑΤΑΣΚΕΥΑΖΟΥΜΕ ΤΡΑΠΕΖΙΑ
ΟΛΩΝ ΤΩΝ ΤΥΠΩΝ ΚΑΙ ΜΕΓΕΘΩΝ

ΨΑΡΙΑ ΑΙΓΑΙΟΥ
Ολόφρεσκα ψάρια από τις θάλασσές μας
ΚΛΑΥΔΙΟΥ ΠΕΠΠΕΡ 1 - ΤΗΛ.: 0241/39097 FAX: 32391
AEGEAN FISH



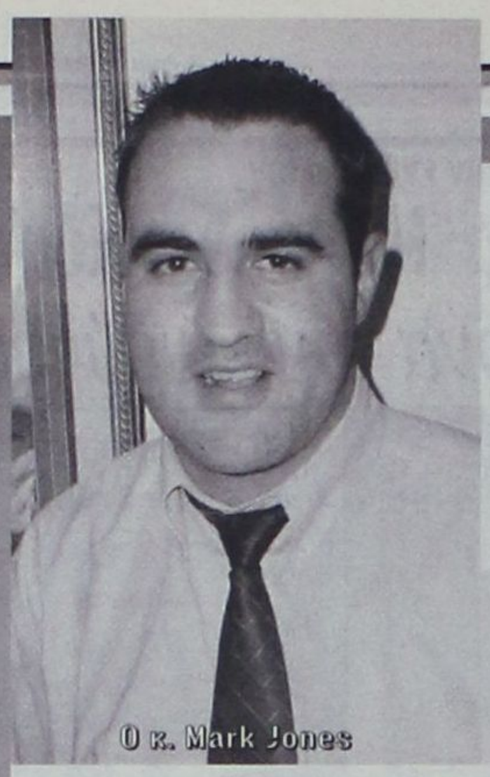
Ο κ. Mark Jones

ΑΝΑΜΕΝΕΤΑΙ «ΕΙΣΒΟΛΗ» ΚΑΙ 80.000 ΝΕΑΡΩΝ ΑΓΓΛΩΝ

Η καλύτερη χρονιά όλων των εποχών

θα είναι η εφετινή για το Φαληράκι

Μια αποκαλυπτική συνέντευξη του διευθυντή του πρακτορείου «CLUB 18-30» κ. Mark Jones



Περισσότεροι από 80.000 νεαροί τουρίστες από την Μεγάλη Βρετανία έχουν επιλέξει να περάσουν φέτος τις διακοπές τους στην Ρόδο και πιο συγκεκριμένα στο Φαληράκι με μέριμνα του τουριστικού πρακτορείου «Club 18-30» που αποτελεί παράρτημα του τουριστικού οργανισμού THOMAS - COOK.

Το Φαληράκι φαντάζει όπως ξανάγραψε η «δ» στα Βρεττανικά ΜΜΕ ως ο «in» προορισμός για την θερινή περίοδο 2002 και η μαζική εισβολή νεαρών τουριστών που αναμένεται δεν πρέπει να έχει προηγούμενο στην τουριστική ιστορία του νησιού. Ταυτόχρονα οι υπόλοιποι προορισμοί που παραδοσιακά επέλεγαν οι νεαροί Βρετανοί φαίνεται ότι θα υποστούν εφέτος μείωση της τάξεως του 40% σε αριθμό αφίξεων.

Ο κ. **Mark Jones** διευθυντής του πρακτορείου club 18-30 στην Ελλάδα, την Τουρκία και την Κύπρο, που συνεργάζεται στο νησί μας με τον κ. **Γ. Ευγενικό** της «FM Promotions» μίλησε σε συντάκτη της «δ» για την εξέλιξη της φετινής τουριστικής χρονιάς.

Μεταξύ άλλων δηλώνει ότι:

• Η Ιμπιζα, η Τενερίφη, η Αγία Νάπα και γενικώς η Τουρκία θα έχουν μειωμένες κρατήσεις εφέτος σε σχέση με το Φαληράκι.

• Κανένα αντίκτυπο δεν είχαν τα αρνητικά σχόλια για τον θάνατο του Αγγλου Rochester και για την δολοφονία της Wendy O' Sallivan, στην τουριστική αγορά.

• Η εκπομπή «club Reps» του πρακτορείου στην Αγγλική τηλεόραση είχε μεγάλο αντίκτυπο.

ΑΝΑΛΥΤΙΚΑ Η ΣΥΝΕΝΤΕΥΞΗ

• Κύριε Jones, τις ακριβώς είναι το club 18-30 της Αγγλίας;

Το club 18-30 είναι ένας τουριστικός οργανισμός που διοργανώνει πακέτα εκδρομών για νέους ανθρώπους ηλικίας από 18 έως 35 ετών.

Επιλέγουμε προορισμούς που είναι «ζωντανοί» που προσφέρουν υψηλό επίπεδο νυχτερινής διασκέδασης και προγραμματίζουμε μια σειρά δραστηριοτήτων για τους πελάτες μας στους προορισμούς αυτούς.

Το club 18-30 αποτελεί μέρος του μεγάλου τουριστικού οργανισμού THOMAS - COOK μαζί με τις εταιρείες JMC και Nielsen Skining Holidays.

• Πόσο κοστίζει ένα πακέτο εκδρομής του Club 18-30 σε έναν νέο Βρετανό τους μήνες αιχμής της τουριστικής κίνησης;

Υπάρχει σίγουρα ένας μεγάλος ανταγωνισμός μεταξύ των εταιρειών που προσφέρουν εκδρομές στους νέους και για τον λόγο αυτό προσπαθούμε να έχουμε χαμηλές τιμές και ταυτόχρονα να προσφέρουμε υπηρεσίες υψηλού επιπέδου. Ετσι για έναν Βρετανό ένα πακέτο εκδρομής στην Ρόδο τον Ιούλιο ή τον Αύγουστο κοστίζει περίπου 600 με 700 ευρώ.

Αυτόν τον καιρό η τουριστική αγορά στην Μεγάλη Βρετανία έχει αλλάξει. Οι πελάτες όλων των πρακτορείων περιμένουν να κλείσουν τις διακοπές τους την τελευταία στιγμή για να εξασφαλίσουν καλύτερες τιμές. Σε ό,τι αφορά την εταιρεία μας στα προηγούμενα χρόνια είχαμε καταφέρει να πουλήσουμε το 60% των πακέτων διακοπών ως το τέλος Μαρτίου. Μετά τα γεγονότα της 11ης Σεπτεμβρίου που προκάλεσαν μια τεράστια καταστροφή στην τουριστική Βιομηχανία και τις τάσεις που επικρατούν έκτοτε στην αγορά, τα ποσοστά των κρατήσεων του Μαρτίου έχουν μειωθεί σημαντικά.

• Πως εξελίσσονται παρόλα αυτά οι κρατήσεις νέων Βρετανών για την Ρόδο;

Κατορθώσαμε μέσα από ένα τεράστιο πρόγραμμα διαφήμισης να εξασφαλίσουμε ένα τεράστιο αριθμό κρατήσεων, παρά την στασιμότητα στην αγορά που σας είπα, για τη Ρόδο και ειδικότερα για το Φαληράκι. Δεν πρέπει να εκπλήσσει το γεγονός ότι οι συνήθειες των νέων Βρετανών σε ότι αφορά τις επιλογές προορισμών έχουν αλλάξει. Ετσι φέτος η Ισπανία και ειδικότερα η IBIZA, η Τενερίφη, η Μαγιόρκα και ακόμη και η Αγία Νάπα θα έχουν μια πολύ άσχημη χρονιά.

Οι τιμές για αυτούς τους προορισμούς έχουν αυξηθεί, οι επιχειρηματίες προσπαθούν να μαζέψουν πολλά χρήματα σε μικρό χρονικό διάστημα με αποτέλεσμα φέτος να υποφέρουν από την μείωση των κρατήσεων από όλους τους τουριστικούς οργανισμούς. Στατιστικά δείχνουν μείωση σε ποσοστά 30-40%.

Αντιθέτως η Ρόδος πάει περίφημα, οι κρατήσεις πάνε πάρα



GA FERRIES

ΠΑΣΧΑΛΙΝΗ ΕΚΔΡΟΜΗ
Ε/Γ - Ο/Γ ΡΟΔΑΝΘΗ
ΠΑΤΜΟ - ΚΑΛΥΜΝΟ

Η G.A. FERRIES σας δίνει τη δυνατότητα να γνωρίσετε και να περάσετε τις άγιες ημέρες του Πάσχα στην Πάτμο και στην Κάλυμνο

*** 04/05/2002 Μ. ΣΑΒΒΑΤΟ**
Αναχώρηση από Ρόδο στις 15:00 για Πάτμο, 21:00 Μ. ΣΑΒΒΑΤΟ
*** 05/05/2002 ΚΥΡΙΑΚΗ ΠΑΣΧΑ**
Από Πάτμο στις 14:00 για Κάλυμνο, 16:30 ΚΥΡΙΑΚΗ ΠΑΣΧΑ
*** 06/05/2002 ΛΑΜΠΡΗ ΔΕΥΤΕΡΑ**
Από Κάλυμνο στις 10:00 για Κω, Ρόδο 14:00

ΤΙΜΕΣ

• Δίκλινη εξωτερική ΑΑ2 65 ευρώ κατ'άτομο
• Δίκλινη εσωτερική Α2 55 ευρώ κατ'άτομο
• Τετράκλινη εξωτερική Α4 55 ευρώ κατ'άτομο
• Τετράκλινη εσωτερική ΑΒ4 45 ευρώ κατ'άτομο
• Τετράκλινη εσωτερική Β4 45 ευρώ κατ' άτομο
Ι.Χ.: 20 ευρώ Μηχανάκια: **ΔΩΡΕΑΝ**

*** Πληροφορίες στο κεντρικό πρακτορείο TSAGARIS TRAVEL, Ακτή Σαχτούρη 5, τηλέφωνα (02410) 36170, 35066, 30406.**

LINDOS ROYAL VILLAGE
ΒΛΥΧΑ ΛΙΝΔΙΩΝ, ΡΟΔΟΥ

ΠΑΣΧΑΛΙΝΟ ΣΑΒΒΑΤΟΚΥΡΙΑΚΟ

Εκμεταλλευτείτε την Πασχαλινή μας προσφορά και απολαύσετε ένα παραδοσιακό Σαββατοκύριακο

• Διαμονή σε δωμάτια / Bungalows 4 αστέρων
• Αμερικάνικο πρωινό σε μπουφέ
• Δείπνο σε μπουφέ την Μεγάλη Παρασκευή στο οποίο θα περιλαμβάνεται μεγάλη ποικιλία από νηστίσιμα εδέσματα.
• Αναστάσιμο Δείπνο Μεγάλου Σαββάτου με μαγειρίτσα

EYRO 60 το δίκλινο / ημέρα με ημιδιατροφή
EYRO 45 το μονόκλινο / ημέρα με ημιδιατροφή
Παιδιά 0 έως 6 ετών, δωρεάν
7 έως 12 ετών έκπτωση 50%

• Πασχαλινό τραπέζι γεμάτο παραδοσιακούς μεζέδες

Πασχαλινό γεύμα ενηλίκων 10 EYRO παιδιών 6 EYRO

Για κρατήσεις Κος Μαστρίδης 0244 32000

πολύ καλά και έχει αποσπάσει τεράστιο μέρος της αγοράς από άλλους προορισμούς.

Ακόμη και σε σύγκριση με την Τουρκία που ανταγωνίζεται την Ρόδο και τα υπόλοιπα νησιά πηγαίνουν οι κρατήσεις πολύ καλύτερα. Εκτιμώ ότι τα προβλήματα στο εσωτερικό της Τουρκίας, ο καταστροφικός σεισμός, οι τρομοκρατικές ενέργειες στην Αμερική, η κατάσταση στη Μέση Ανατολή έχουν ανησυχήσει τους Βρετανούς που δεν θεωρούν την Τουρκία ασφαλή προορισμό.

• Κύριε Jones σε αυτό το σημείο θα ήθελα να σας ρωτήσω τι αντίκτυπο είχε στη Βρετανική κοινωνία η μεγάλη δημοσιότητα που πήρε η υπόθεση του θανάτου του Βρετανού Rochester στη Ρόδο και οι ψευδείς ειδήσεις που ακολούθησαν, η δολοφονία και ο βιασμός της Αγγλίδας Wendy O' Sallivan στην Καλλιθέα και άλλα παρόμοια περιστατικά που τα αγγλικά ΜΜΕ αρέσκονται να προβάλλουν.

Το θέμα της ασφάλειας είναι κάτι το σημαντικό για μας και πριν σας απαντήσω για τα παραπάνω θέλω να σας πω ότι το club 18-30 προσφέρει στους πελάτες του υψηλό αίσθημα ασφάλειας.

Ενας tour-operator χρησιμοποιεί έναν εκπρόσωπο για την φροντίδα 250 πελατών του ενώ εμείς έχουμε έναν πράκτορα για κάθε 50 πελάτες μας. Οι εκπρόσωποι του πρακτορείου μας δεν πληρώνονται μόνο για να ξεναγήσουν, να συνοδέψουν σε ένα μικρό ταξίδι τους πελάτες μας. 70% των εκπροσώπων του club 18-30 ζουν στα ξενοδοχεία με τους πελάτες, στην ουσία ο εκπρόσωπός μας κάνει συνεχώς διακοπές μαζί με τους πελάτες και αυτός είναι και ο σημαντικότερος λόγος που μας προτιμούν οι νέοι.

Σε ότι αφορά τώρα τα προβλήματα, όπως η εγκληματικότητα που υπάρχει στους προορισμούς και προβάλλεται από τα ΜΜΕ:

Στην Τουρκία μια ξανθιά Αγγλίδα θα ενοχληθεί από τους ντόπιους, θα την αγγίξουν, θα την φοβερίσουν, δεν θα της μιλήσουν μόνο.

Στην Τενερίφη υπάρχει μεγάλο πρόβλημα με κλοπές, με πολλά κρούσματα τσαντάκηδων και πορτοφολάδων, που έχουν καταγραφεί από τα ΜΜΕ.

Τέτοια περιστατικά συμβαίνουν σε όλους τους προορισμούς. Η μνήμη των ανθρώπων και οι εμπειρίες τους από τα ταξίδια που κάνουν όμως δεν επικεντρώνεται σε αυτά τα περιστατικά, θυμούνται περισσότερο τις καλές στιγμές που είχαν στις διακοπές τους.

• Θα ήθελα να μου πείτε για ποιό λόγο το club 18-30 επέλεξε να προβάλλει μόνο το Φαληράκι από όλη τη Ρόδο και τα υπόλοιπα ελληνικά νησιά σαν τον «in» προορισμό για το 2002;

Το Φαληράκι είναι ένας προορισμός για νέους ανθρώπους. Οταν πρωτοήρθα στο Φαληράκι ένας ντόπιος μου είπε ότι το club 18-30 έκανε το Φαληράκι ένα προορισμό για «τρελλούς» Αγγλους. Εγώ έχω να πω ότι δεν είμασταν εμείς που φτιάξαμε τα μπαρ, τα νυχτερινά κέντρα, τα bungee, τα θαλάσσια σπορ. Αυτά ήταν εδώ και αποτελούν υποδομές που προτιμούν οι νέοι επισκέπτες της Ρόδου.

Το επίπεδο διαμονής σε ξενοδοχεία ή σε ενοικιαζόμενα είναι καλό. Είναι βασικό αλλά ξεκάθαρο: Ενας νέος το μόνο που ζητάει είναι καθαρά δωμάτια, ζεστό νερό για να κάνει ένα ντους και ένα κρεβάτι.



• Η τοπική κοινωνία, όχι βέβαια στο σύνολό της, κάνει ωστόσο λόγο για υποβάθμιση του τουρισμού αφού οι νέοι που έρχονται ιδιαίτερα από την Αγγλία δεν ξοδεύουν πολλά στην αγορά αντιθέτως πίνουν πολύ, κάνουν φασαρίες κλπ. Τι έχετε να πείτε για αυτό;

Είναι λάθος να βάζουμε στερεότυπα, ότι τα άτομα από ένα προορισμό συμπεριφέρονται έτσι. Οι 80.000 νέοι που θα φέρουμε στο Φαληράκι φέτος μόνο εμείς σαν πρακτορείο δεν νομίζω ότι δεν θα ξοδέψουν δεν νομίζω ότι υποβαθμίζουν όπως δεν νομίζω ότι δεν θα υπάρξουν και προβλήματα.

• Κάτι άλλο που έχει συζητηθεί πολύ σε τοπικό επίπεδο ήταν τα τηλεοπτικά, προγράμματα που προβλήθηκαν από το club 18-30 στην εθνική τηλεόραση της Αγγλίας με τίτλο club - veps. Εμφάνιζαν τουρίστες σε έξαλλη κατάσταση γυμνούς στο δρόμο, τουριστικούς πράκτορες να κάνουν στριπτίζ...

Ναι, με έκανε αυτό να γελάσω, αν δεν εργαζόμουν στην εταιρεία και δεν γνώριζα θα μου έκανε εντύπωση, θα έλεγα ότι εκεί συμβαίνουν πολλά, ότι είναι ένα ωραίο μέρος για να διασκεδάσω.

Υπήρχαν υπερβολές, σκοπίμως όμως για να εξασφαλίσουν υψηλές ακροαματικότητες. Υπήρχε, βέβαια, ένα επιχειρηματικό σχέδιο πίσω από όσα επέλεξε η εταιρεία για να να προβάλλει.

Δεν είναι δυνατόν μετά από 6 μήνες κινηματογράφησης να συνέβαιναν αυτά που προβάλλαμε σε καθημερινή βάση στην Ρόδο. Ομως αυτό βγήκε προς τα έξω και για αυτό υπήρξε μεγάλη ανταπόκριση από τους νέους.

Στα δέκα πρώτα λεπτά καθε εκπομπής εμφανιζόταν μια κοπέλα να δείχνει τα στήθη της στην κάμερα. Καταλαβαίνετε ότι αυτό δεν γίνεται κάθε μέρα.

Μέσα από την εκπομπή ο δρόμος με τα μπαρ στο Φαληράκι προβάλλεται σαν την «Μάντι Γκρα» η θάλασσα θαυμάσια, έχεις ανθρώπους να λένε ότι ζω τις καλύτερες στιγμές της ζωής μου. Αυτοί που βλέπουν την εκπομπή βλέπουν την χαρά στα πρόσωπα των ανθρώπων στην Ρόδο, όλες τις δραστηριότητες που μπορούν να έχουν. Εξυπηρετεί το σκοπό της διαφήμισης. Να είστε σίγουροι ότι φέτος το Φαληράκι θα έχει την καλύτερη χρονιά σε σχέση με άλλους προορισμούς που δεν θα έχουν κίνηση. Δεν μπορείς να κλείσεις μια εκδρομή στο Φαληράκι τον Ιούλιο ή τον Αύγουστο με οποιαδήποτε εταιρεία, ακόμη και τώρα.

Ολοι, και εμείς και οι τοπικοί επιχειρηματίες πρέπει φέτος να προσπαθήσουμε να προσφέρουμε τα μέγιστα για να περάσει όλος αυτός ο νεαρόκοσμος καλά στο νησί της Ρόδου. Οι Αγγλοι ταξιδεύουν πολύ. Εάν περάσουν κάπου καλά σε μικρή ηλικία θα έρθουν και αργότερα, θα προτιμήσουν το νησί στις επόμενες τους διακοπές.

ΜΙΧΑΗΛ Π. ΜΑΡΚΑΚΙΟΥ

ΕΚΘΕΣΙΑΚΟΣ ΧΩΡΟΣ- ΟΔΟΣ ΘΕΣ/ΝΙΚΗΣ 14 ΕΝΑΝΤΙ ΕΜΠΟΡΙΚΟΥ ΚΕΝΤΡΟΥ ΜΗΔΙΑ- ΤΗΛ: 67500, 20327-FAX: 94162



ΑΝΑΚΑΙΝΙΣΘΗΚΑΜΕ ΠΛΗΡΩΣ

ΜΕ ΤΗ ΣΤΗΡΞΗ ΣΑΣ, ΔΗΜΙΟΥΡΓΗΣΑΜΕ ΕΝΑ ΠΡΟΤΥΠΟ ΣΤΟΥΝΤΙΟ ΕΠΙΠΛΩΝ ΚΟΥΖΙΝΑΣ ΙΤΑΛΙΑΣ, ΤΕΛΕΙΟ ΣΤΗΝ ΠΑΡΑΜΙΚΡΗ ΤΟΥ ΛΕΠΤΟΜΕΡΕΙΑ, ΠΟΥ ΜΕ ΙΔΙΑΙΤΕΡΗ ΧΑΡΑ ΚΑΙ ΥΠΕΡΗΦΑΝΕΙΑ ΣΑΣ ΠΕΡΙΜΕΝΟΥΜΕ ΓΙΑ ΝΑ ΣΑΣ ΞΕΝΑΓΗΣΟΥΜΕ ΣΤΟΥΣ ΧΩΡΟΥΣ ΤΟΥ. ΟΙ ΤΡΕΙΣ ΜΕΓΑΛΥΤΕΡΟΙ ΟΙΚΟΙ SCAVOLINI, ERNESTO MEDA ΚΑΙ B&E ΠΑΡΟΥΣΙΑΖΟΥΝ ΠΕΝΤΕ ΟΛΟΚΛΗΡΩΜΕΝΑ ΠΡΟΓΡΑΜΜΑΤΑ FLUTE, BRERRA, EDENIA, GALA ΚΑΙ MADISON ΚΑΘΩΣ ΚΑΙ ΤΑ ΤΕΛΕΥΤΑΙΑ ΤΟΥΣ ΜΟΝΤΕΛΑ ΣΕ ΕΝΑ ΔΥΝΑΜΙΚΟ ΣΥΝΟΛΟ ΙΚΑΝΟ ΝΑ ΙΚΑΝΟΠΟΙΗΣΕΙ ΚΑΙ ΤΙΣ ΥΨΗΛΟΤΕΡΕΣ ΑΠΑΙΤΗΣΕΙΣ. ΤΟ ΕΙΔΙΚΕΥΜΕΝΟ ΜΕ ΑΡΙΣΤΕΣ ΓΝΩΣΕΙΣ ΚΑΙ ΚΑΤΑΡΤΙΣΗ ΠΡΟΣΩΠΙΚΟ ΜΑΣ ΣΧΕΔΙΑΖΕΙ ΓΙΑ ΤΟ ΧΩΡΟ ΣΑΣ ΤΕΛΕΙΟ DESIGN, ΜΕ ΑΠΕΡΙΤΤΗ ΕΡΓΟΝΟΜΙΑ ΣΕ ΦΑΝΤΑΣΤΙΚΟΥΣ ΣΥΝΔΥΑΣΜΟΥΣ ΚΑΙ ΠΡΟΣΦΕΡΕΙ ΤΙΣ ΚΑΛΥΤΕΡΕΣ ΤΙΜΕΣ ΤΗΣ ΑΓΟΡΑΣ ΣΕ ΕΝΑ ΔΙΑΚΑΝΟΝΙΣΜΟ ΤΗΣ ΑΡΕΣΚΕΙΑΣ ΣΑΣ.

ΣΑΣ ΕΥΧΑΡΙΣΤΟΥΜΕ ΓΙΑ ΤΑ 15 ΧΡΟΝΙΑ ΠΟΥ ΜΑΣ ΔΕΙΧΝΕΤΕ ΤΗΝ ΑΓΑΠΗ ΣΑΣ ΚΑΙ ΣΑΣ ΠΕΡΙΜΕΝΟΥΜΕ.

ΜΙΧΑΗΛ Π. ΜΑΡΚΑΚΙΟΥ & ΥΙΟΙ

ΜΑΖΙ ΜΕ ΑΛΛΕΣ ΑΘΛΗΤΙΚΕΣ ΕΓΚΑΤΑΣΤΑΣΕΙΣ

ΑΝΟΙΚΤΟ ΚΟΛΥΜΒΗΤΗΡΙΟ ΟΛΥΜΠΙΑΚΩΝ προδιαγραφών αποκτά ο Δήμος Ιαλυσού

Υπεγράφη η σύμβαση παραχώρησης του φυτωρίου

Ανοικτό κολυμβητήριο ολυμπιακών προδιαγραφών, θα αποκτήσει σύντομα ο Δήμος Ιαλυσού. Το πρώτο μεγάλο βήμα για το έργο αυτό έγινε προχθές, με την επίσημη πλέον παραχώρηση από τη Νομαρχιακή Αυτοδιοίκηση του ακινήτου του Φυτωρίου.

Η σύμβαση παραχώρησης υπεγράφη από το νομάρχη Δωδ/σου κ. Σάββα Καραγιάννη και το δήμαρχο Ιαλυσού κ. Στέργο Στάγκα κατά τη διάρκεια της χθεσινής συνεδρίασης του δημοτικού συμβουλίου, στην οποία μεταξύ άλλων παρέστησαν ο ιερός κλήρος της Ιαλυσού, ο βοηθός νομάρχης κ. Νίκος Τατάκης και ο νομαρχιακός σύμβουλος κ. Νίκος Μανουσάκης.

Σύμφωνα με τη σύμβαση, η παραχώρηση γίνεται κατά χρήση για διάστημα 50 χρόνων, με δυνατότητα παράτασης. Από τα 19 στρέμματα του ακινήτου, τα 15 θα διατεθούν για την κατασκευή του κολυμβητηρίου και άλλων πρόσθετων αθλητικών εγκαταστάσεων και στα υπόλοιπα 4 θα ανεγερθεί ο νέος ιερός Ναός της Ιαλυσού. Ορος της σύμβασης είναι επίσης η ολοκλήρωση του κολυμβητηρίου πριν από τους Ολυμπιακούς Αγώνες του 2004, ώστε να ενταχθεί και στο πρόγραμμα των Ολυμπιακών προπονητηρίων.

Υπενθυμίζεται ότι το έργο θα χρηματοδοτηθεί με 450 εκατ. δρχ. από τα προγράμματα ΕΠΤΑ και «Ελλάδα 2004».

«Στην αρχή δεν πιστεύαμε ότι θα μπορούσαμε να πετύχουμε ένα τέτοιο στόχο, αλλά τώρα γίνεται πράξη, χάρη και στη συνεργασία μας με τη Νομαρχιακή Αυτοδιοίκηση» δήλωσε ο δήμαρχος Στέργος Στάγκας, ευχαριστώντας το νομάρχη, τους επικεφαλής των παρατάξεων της μειοψηφίας κ.κ. Γιάννη Παρασκευά και Φώτη Κωστόπουλο και το σύνολο του νομαρχιακού συμβουλίου για την ομόφωνη απόφασή του να παραχωρήσει το ακίνητο στο Δήμο. Ανέφερε μάλιστα ότι η αντικειμενική αξία του οικοπέδου, υπερβαίνει τα 2 δις δρχ.

Ευχήθηκε μάλιστα, το παράδειγμα της Νομαρχιακής Αυτοδιοίκησης να το ακολουθήσουν η Κτηματική Εταιρεία του Δημοσίου και ο άλλοι κρατικοί φορείς, παραχωρώντας στους Δωδεκανήσιους την ακίνητη περιουσία που τους ανήκει.

Ο δήμαρχος δήλωσε ότι θα καταβληθεί κάθε προσπάθεια για να προχωρήσει και το έργο της ανέγερσης νέας Εκκλησίας (στο τμήμα του ακινήτου επί της επαρχιακής οδού Ρόδου – Καμείρου) και τόνισε ότι η συγκεκριμένη περιοχή θα αλλάξει όψη καθώς εκεί προβλέπεται να κατασκευαστεί και η νέα είσοδος της πόλης.

Την ικανοποίηση του εξέφρασε με τη σειρά του ο νομάρχης, που χαρακτήρισε την Αυτοδιοίκηση ως το μόνο γνήσιο φορέα έκφρασης των τοπικών κοινωνιών. Ο νομάρχης αναφέρθηκε στα έργα που έχουν προχωρήσει στο Δήμο Ιαλυσού και στη συνεργασία του Δήμου με τη Νομαρχιακή Αυτοδιοίκηση για την κατασκευή του νέου βιοκλιματικού σχολείου, την ασφαλτόστρωση της επαρχιακής οδού Ρόδου – Καμείρου κλπ. Τόνισε μάλιστα ότι όταν υπάρχει καλή διάθεση για συνεργασία, μπορούν να ξεπεραστούν και τα σοβαρότερα προβλήματα.

Μετά την υπογραφή της σύμβασης, ο δήμαρχος προσέφερε στο νομάρχη και στους κ.κ. Τατάκη και Μανουσάκη, αναμνηστικά δώρα.

Σημειώνεται ότι στη συνέχεια παρουσιάστηκε η μελέτη της Γενικής Γραμματείας Αθλητισμού για το κολυμβητήριο, που περιλαμβάνει πισίνα διαστάσεων 50 επί 21 μέτρων με 10 διαδρομές, αποδυτήρια, γραφεία διοίκησης κλπ. Επίσης συζητήθηκε η δυνατότητα κατασκευής πρόσθετων αθλητικών υποδομών, όπως πισίνας εκμάθησης και αίθουσας γυμναστικής.

ΤΟ ΝΕΟ ΚΟΙΜΗΤΗΡΙΟ

Εγκαινιάζεται την Κυριακή στις 11 το πρωί το νέο δημοτικό Κοιμητήριο Ιαλυσού, προϋπολογισμού 150 εκατ. Δρχ., που κατασκευάστηκε με ίδιους πόρους. Στην τελετή θα χοροστατήσει ο Μητροπολίτης Ρόδου κ.κ. Απόστολος.

Στη χθεσινή συνεδρίαση του δημοτικού συμβουλίου εγκρίθηκε κατά πλειοψηφία ο κανονισμός λειτουργίας του Κοιμητηρίου, που θα δοθεί σε χρήση από την ερχόμενη Δευτέρα 22 Απριλίου, οπότε θα σταματήσουν οι ταφές στο υπάρχον.

Το παρεκκλήσι του νέου Κοιμητηρίου, με πρόταση της Εκκλησιαστικής Επιτροπής θα είναι αφιερωμένο στον Μεγαλομάρτυρα Σέργιο. Στόχος πάντως είναι να κατασκευαστεί Εκκλησία που θα καλύπτει το σύνολο των αναγκών του Κοιμητηρίου.

Το Κοιμητήριο θα διοικείται από επταμελή επιτροπή με πρόεδρο τον αντιδήμαρχο κ. Μιχάλη Συκόφυλλο και μέλη τους δημοτικούς συμβούλους Γιάννη Ανδρουλάκη, Τάκη Καραβόλια, Γιώργο Κώτη και Νίκο Τσίκκη, τον πατέρα Σπυρίδωνα Κυπραίο και τον υπάλληλο του Δήμου Γιώργο Καρακατσάνη.

«Είναι ένα έργο που είχε ανάγκη η Ιαλυσός, για να σταματήσει να λειτουργεί το υπάρχον Κοιμητήριο που βρίσκεται μέσα στον οικισμό. Αποτελεί εξ άλλου ένδειξη σεβασμού προς τους ανθρώπους που φεύγουν από κοντά μας» δήλωσε ο δήμαρχος.

ΓΙΑ ΝΑ ΕΞΑΣΦΑΛΙΣΕΙ ΤΗΝ ΔΟΣΗ ΤΟΥ

ΚΑΙ ΝΕΑ ΔΙΑΡΡΗΞΗ φαρμακείου από ναρκομανή

Καταδικάσθηκε σε φυλάκιση 4 μηνών



Ενα δεύτερο κρούσμα μέσα σε λίγο διάστημα, διαρρήξεως φαρμακείου από τοξικομανή στην προσπάθειά του να εξασφαλίσει την δόση του, κατεγράφη χθές και έρχεται να προστεθεί στις μέχρι τώρα πολλές επιθέσεις κατά ιατρών και φαρμακοποιών και στις κλοπές σε σπίτια και επιχειρήσεις από εξαρτημένα άτομα.

Από αστυνομικούς της Υποδιεύθυνσης Ασφαλείας Ρόδου συνελήφθη συγκεκριμένα προχθές λίγο πριν τα μεσάνυκτα ο Σπυρίδων Κάτσαρης του Αγγέλου, 21 ετών κάτοικος προσωρινά Ρόδου (καταυλισμός Αθιγγάνων στο Ροδίνι) και πατέρας ενός νεογέννητου παιδιού γιατί έσπασε με πέτρα την γυάλινη προθήκη του φαρμακείου του Φωτεινού Φωτάκη του Βασιλείου στην Νέα Αγορά και αφαίρεσε από τα ράφια 7 κουτιά του ναρκωτικού ηρεμιστικού φαρμάκου Xanax, 2 κουτιά Imonane και 3 κουτιά Tranxene.

Αστυνομικός που διενεργούσε περιπολία στην περιοχή εντόπισε τον 21χρονο, τοξικομανή και σε έλεγχο που τον υπέβαλε βρήκε τα ηρεμιστικά φάρμακα και τα κατάσχεσε.

Απολογούμενος χθές ενώπιον του Τριμελούς Αυτοφώρου Πλημμελειοδικείου ο δράστης κατέθεσε ότι ήρθε πρόσφατα από την Αθήνα μετά από έκκληση της μητέρας του, αφού έκανε συστηματική χρήση ηρωίνης. Δήλωσε επίσης ότι επιχείρησε να του συνταγογραφήσουν τα ναρκωτικά φάρμακα οι νευρολόγοι ιατροί του Γενικού Περιφερειακού Νοσοκομείου αλλά οι τελευταίοι αρνήθηκαν με αποτέλεσμα «ευρισκόμενος σε στέρηση» να προβεί στην διάρρηξη του φαρμακείου.

Το δικαστήριο τον έκρινε ένοχο και του επέβαλε ποινή φυλάκισης 4 μηνών μετατρέψιμη προς 4,40 ευρώ ημερησίως.

Ασκησε έφεση και αφέθηκε ελεύθερος.

Χρηματική ποινή 2000 ευρώ σε Ολλανδό για «φέσια»

Χρηματική ποινή 2.000 ευρώ επέβαλε, χθες, το Αυτόφωρο Μονομελές Πλημμελειοδικείο Ρόδου στον 36χρονο Ολλανδό υπήκοο Jurgen Westland του Michael που συνελήφθη την 16η Απριλίου 2002 γιατί «φέσωσε» δύο ξενοδοχεία της Ρόδου και επεχείρησε να πράξει το ίδιο και σε τρίτο.

Ο 36χρονος Ολλανδός που σημειωτέον έχει ιδιαίτερη συμπάθεια στο αλκοόλ κατέλυσε αρχικώς στο πολυτελές ξενοδοχείο «Rodos Pakr» και συγκεκριμένα στο διάστημα από 14 Φεβρουαρίου έως 10 Απριλίου 2002. Πλήρωσε τον Μάρτιο 4.500 ευρώ με την πιστωτική του κάρτα και έφυγε αφήνοντας «φέσι» 6.300 ευρώ.

Πήρε μάλιστα και δανεικά 330 ευρώ, από την υπάλληλο του ξενοδοχείου Δέσποινα Αργυρού που τον μετέφερε στο ιατρικό κέντρο «ΚΡΙΤΩ» και πλήρωσε τα έξοδα νοσηλείας του, τα οποία όμως δεν της επέστρεψε!

Στις 12 Απριλίου πήγε για να διαμείνει στο ξενοδοχείο «Ιβίσκος». Εκεί αφού πλήρωσε 55 ευρώ την πρώτη μέρα με την πιστωτική του κάρτα, ζήτησε στις 14 του μήνα να του ετοιμάσουν τον λογαριασμό αλλά το έσκασε αφήνοντας χρέος 254,6 ευρώ.

Την 16η Απριλίου συνελήφθη από άνδρες του Τμήματος Τάξης Ρόδου όταν επιχείρησε να «φεσώσει» κι άλλο ξενοδοχείο και συγκεκριμένα το «BELVEDERE».

Απολογούμενος, ζήτησε συγγνώμη από τα ξενοδοχεία για την πράξη του αυτήν και υποσχέθηκε ότι θα πληρώσει τα χρέη του τονίζοντας ότι έχει προβεί ήδη σε ενέργειες προκειμένου να τακτοποιηθούν οι λογαριασμοί του στην Ολλανδία.

Εως ότου καταβάλει όμως τα οφειλόμενα ποσά στα ξενοδοχεία και το πρόστιμο που του επέβαλε το δικαστήριο θα κρατείται στο τμήμα.

RODOGAZ

Στη Ρόδο από το 1963



✓ Διανομή φιαλών υγραερίου κατ' οίκον
τηλέφωνα παραγγελιών: 64409 - 094-4-528212
✓ Διανομή χύμα υγραερίου
✓ Πώληση καυστήρων και λεβήτων υγραερίου για κεντρικά συστήματα θέρμανσης
✓ Θερμαντικά σώματα



Διεύθυνση εργοστασίου: Καναμάτ Ρόδου • τηλ. 62649
Διεύθυνση πρατηρίου: Αυστραλίας 50 • τηλ. 34244-5

ΑΚΡΙΤΙΚΑ

κουβεντούλες με κάποιο νόημα

Θ άρσει· λέγων τ' αληθές σου σφαλεί ποτέ
ΣΟΦΟΚΛΗΣ

ΜΠΡΑΒΟ, ΛΕΒΕΝΤΕΣ

Μιλάμε για πρόκληση τεραστίων διαστάσεων! Την ώρα που ψηφίζουν νόμους για την αφαίμαξη και της τελευταίας δραχμούλας που απόμεινε στις τσέπες των Ελλήνων (που είναι οι πιο στυγνά φορολογούμενοι της Ευρώπης) οι εθνοπατέρες απαλλάσσουν εαυτούς!

Σε τέτοια δημοκρατία, κοινωνική δικαιοσύνη, ισότητα και ισονομία πιστεύουν. Ευτυχώς και έσωσε την τιμή τους ο βουλευτής του ΣΥΝ Π. Λαφαζάνης! Και μετά «αναρωτιούνται» γιατί οι Έλληνες «σιχάθηκαν» στην κυριολεξία κάθε τι που σχετίζεται με πολιτική.

ΤΟΥ... ΜΙΛΑΝΟΥ

Ευτυχώς που δεν ήταν τρομοκρατικό κτύπημα! Ευτυχώς που ήταν ατύχημα ή παρουσιάσθηκε σαν τέτοιο (είναι σπάνιο φαινόμενο να βρίσκεται μόνο ένας άνθρωπος σε αεροπλάνο). Γιατί σε αντίθετη περίπτωση θα είχαν καταρρεύσει τα πάντα στον κόσμο.

Ένα είναι, βέβαιο, πάντως. Η περίφημη «αντιτρομοκρατική» πολιτική των ΗΠΑ οδηγεί σε αδιέξοδα. Τα οποία πληρώνει και θα συνεχίσει να πληρώνει η ανθρωπότητα.

ΟΙ ΚΑΙ ΥΙΟΙ

- Μπλέξαμε με τους ιούς της γρίπης, έλεγε φιλοπαίγμων φίλος της στήλης.

- Η Ελλάδα απειλείται από θανατηφόρο ιό της γρίπης και ο Σημίτης από... υιό Παπανδρέου.

Θανατηφόρος και ο Γιωργάκης!

ΕΝΚΒΙΑΣΜΟΙ

Αναβίωσαν οι γνωστές χουντικές και φασιστικές μέθοδοι: Κάποιοι... σούπερ δημοκράτες, για να συμπληρώσουν ψηφοδέλτιο, εκβιάζουν και απειλούν και γενικώς μηχανεύονται χίλια δυό κόλπα, όπως καταγγέλλεται.

Ξέχωρα που μοιράζουν αφειδώς υποσχέσεις στην μισή... ανθρωπότητα. Και φυσικά θεσούλες σαν να τις είχαν στην... πούγκα τους!

Θλιβερή η κατάσταση.

Να, γιατί η στήλη επιμένει ότι οι εκλογές του Οκτώβρη κρύβουν πολλές παγίδες αλλά και εκπλήξεις!

Ο ΙΙ «ΞΥΠΝΙΟΙ» ΤΗΣ ΟΑ ΚΑΙ ΤΑ «ΚΟΡΟΪΔΑ» ΟΙ ΦΟΡΟΛΟΓΟΥΜΕΝΟΙ!

Σε αυτή τη χώρα, αν υπάρχει κάτι που δεν έλειψε ποτέ και απαντάται εν αφθονία είναι η ευρηματικότητα και ο χαβαλές σε όλα τα επίπεδα της κοινωνικής ζωής. Είναι ενδεχομένως αυτό το κάτι που μας ξεχωρίζει από τους υπόλοιπους Ευρωπαίους και μας τονώνει την «εθνική μας αυτοπεποίθηση» για το πόσο «μάγκες» είμαστε!

Ο εθνικός αερομεταφοράς, όπως είναι γνωστό, τοις πάσι, από πολλών ετών είναι ένα ευαγές ίδρυμα προσφοράς ακριβοπληρωμένης εργασίας σε μερικές χιλιάδες συμπολίτες μας. Το ότι δεν υπήρξε ποτέ κερδοφόρος στην ιστορία του είναι θέμα, που ελάχιστα τους ενδιαφέρει. Ένα άλλο ρεκόρ που μπορεί κάλλιστα να διεκδικήσουν οι απασχολούμενοι σ' αυτόν, είναι ο συνολικός ετήσιος χρόνος αποχής από την όποια εργασία τους, είτε με αποφάσεις των ίδιων των σωματείων τους, είτε συμμορφούμενοι σε απεργιακές κινητοποιήσεις των πάσης φύσεως ανώτερων συνδικαλιστικών οργάνων. Πρωτοπόροι στο κίνημα, να λέγεται! Την περασμένη Τρίτη, λοιπόν, ανακοίνωσαν οι εργαζόμενοι στη διοίκηση την πρόθεσή τους να συνταχθούν με τα «κελεύσματα» του Εργατικού Κέντρου Αθήνας και να απεργήσουν.

Αλίμονο, λείπει ο Μάρτης από τη Σαρακοστή; Η διοίκηση, όπως και κάθε διοίκηση που «σέβεται τον εαυτό της», κατέθεσε πάραυτα ασφαλιστικά μέτρα για να κηρύξει την εξαγγελθείσα απεργία παράνομη και καταχρηστική.

Το δικαστήριο, όμως, όπως γίνεται πάντα, εξέτασε την προσφυγή την επομένη, δηλαδή χθες, και κατά την πάγια σχεδόν τακτική, δικαίωσε τη διοίκηση της Ολυμπιακής. Όμως αυτό συνέβη κατόπιν εορτής και αφού ήδη οι εργαζόμενοι έκαναν το... καθήκον τους στο συνδικαλιστικό κίνημα.

Κι εδώ αρχίζουν τα ευτράπελα. Η Ολυμπιακή καταθέτει αγωγή εναντίον του... Ελληνικού Δημοσίου και απαιτεί αποζημίωση 2 δισ. για διαφυγόντα έσοδα γιατί οι δικαστές (δηλαδή το κράτος) καθυστέρησαν να εκδώσουν την απόφασή τους!

Το πιο κουφό βέβαια θα γίνει αν το Δημόσιο πει στην Ολυμπιακή, «ελάτε βρε παιδιά να τα βρούμε εξωδικαστικά να μην τρέχουμε στα δικαστήρια και πάρτε τα 2 δισ. που χάσατε»!

Αν ορισμένοι, όμως, νομίζουν ότι με τέτοια τερτίπια θα παρακάμψουν τους κοινοτικούς νόμους και θα χρηματοδοτεί το Ελληνικό Δημόσιο τα ελλείμματα της Ολυμπιακής, κάνουν μεγάλο λάθος. Αυτού του είδους τα νομικίστικα «παράθυρα» αγγίζουν τα όρια της ανοησίας. Και πρέπει κάποια στιγμή να αντιληφθούν κάποιοι, ότι κουτόφραγκοι δεν υπάρχουν γιατί απλά είναι άλλο ένα εύρημα του ελληνικού... δαιμονίου!

ΚΑΛΗ... ΞΕΚΟΥΡΑΣΗ

Ο Πολυζωγόπουλος συμφωνεί και ο Ρέππας είναι έτοιμος να εγκρίνει. Αστάθμητος παράγων παραμένει ο... άστατος καιρός για ένα ηλιόλουστο εορταστικό πενθήμερο το Πάσχα.

Σύμφωνα με ασφαλείς πληροφορίες, η αργία της Πρωτομαγιάς θα μεταφερθεί για την Τρίτη μετά το Πάσχα (Διακαινησίμου, 7/5) και η απεργία θα γίνει κανονικά τη Μ. Τετάρτη. Στη μεταφορά της αργίας συνηγορούν πάρα πολλοί λόγοι και παράγοντες, όπως:

• Ο Νόμος 74/1975 (άρθρο 7) ορίζει ότι «δύναται ο υπουργός Απασχολήσεως (Εργασίας) διά αποφάσεώς του να μεταθέτει την αργία της 1ης Μαΐου εις ετέραν εργάσιμον ημέραν, οσάκις αυτή συμπίπτει προς ημέραν της Μεγάλης Εβδομάδος ή την Κυριακήν του Πάσχα».

Οι έμποροι δεν είναι διατεθειμένοι να χάσουν την αγορά της Μ. Τετάρτης, πόσο μάλιστα όταν θα έχει δοθεί στους μισθωτούς το δώρο του Πάσχα.

Οι εκδρομείς του Πάσχα διεκδικούν από την άλλη πλευρά μια επιπλέον ημέρα της φετινής, όψιμης άνοιξης, στην εξοχή. Πόσο μάλιστα που αν κηρυχθεί και απεργία από την ΓΣΕΕ, την Πρωτομαγιά (Μεγάλη Τετάρτη) θα υπάρχει ευχέρεια 7ήμερης ξεκούρασης με μια ημέρα άδεια την Πέμπτη 2 Μαΐου!

Πρόταση: Δεν βάζουμε οριστικό λουκέτο στο μαγαζί, μπας και... ξεκουραστούμε όλοι;

ΕΚΚΛΗΣΗ

Έκκληση του Σημίτη προς τους πρωτοκλασάτους:

- Θέλω να κλείσουμε τα παραμάγαζα στο ΠΑΣΟΚ!

- Και τον καθησύχασαν:

- Μείνετε ήσυχος, το μόνο εύκολο είναι. Τόσα μαγαζιά κλείσαμε τα... παραμάγαζα θα μας γλιτώσουν;

ΜΟΥΣΙΚΗ ΔΩΜΑΤΙΟΥ

Η γρίπη επέστρεψε αιφνιδίως μεσούσης της άνοιξης και μας... εκδικείται, ο... Κώστας Λαλιώτης επίσης επέστρεψε στην επικοινωνιακή κορυφή του ΠΑΣΟΚ κι ετοιμάζεται να... εκδικηθεί τους ενορχηστρωτές της... μουσικής δωματίου...

...και οι... κατσαρίδες επιστρέφουν στα νοσοκομεία και στο... δημόσιο βίο για να εκδικηθούν, προφανώς, το... ΠΑΣΟΚ μέσω δημοσκοπήσεων...

...Όπου «πολιτική της... κατσαρίδας» ο νέος όρος που εισήγαγε ο κυβερνητικός εκπρόσωπος για να καταγγείλει τη Νέα Δημοκρατία, και ήγγικεν προφανώς η ώρα να... εκδικηθεί η επικοινωνιακή αντεπίθεση ακόμη και τον... εαυτό της...

«ΕΘΝΙΚΑ ΣΧΕΔΙΑ»

...Όσο για την αμιγώς πολιτική αντεπίθεση, εκεί η κυβέρνηση επιστρέφει απλώς στο... κοινωνικό της προφίλ για να εκδικηθεί μόνον... ηλικιωμένους, ανέργους και λοιπούς μειονεκτούντες... Ακριβώς σε αυτούς απευθύνεται το «εθνικό σχέδιο κοινωνικής ενσωμάτωσης» που εξήγγειλε χθες ο Πρωθυπουργός και, προς αποφυγήν παρεξηγήσεων, η... εκδίκηση συνίσταται στο ότι για να προχωρήσει το όλον πρόγραμμα πρέπει να προηγηθεί η σύσταση και λειτουργία «ειδικού οργάνου για το συντονισμό των δράσεων»...

...Είθε να ζήσουν, δηλαδή οι ηλικιωμένοι και να επιβιώσουν οι άνεργοι για να δουν τις υπέρ αυτών... συντονισμένες δράσεις...

ΕΡΙ... ΘΕΣΜΩΝ

Το είχε πει ο μακαρίτης ο Ανδρέας ότι «οι θεσμοί απαλλάσσονται πάσης ευθύνης στην Ελλάδα» και ως φαίνεται, δημιούργησε «δεδικασμένο»! Αλλιώς δεν εξηγείται π.χ. το γεγονός πως στο νομό Δωδ/νήσου τα πολιτικά πρόσωπα από τις κατώτερες ως τις ανώτερες βαθμίδες δεν υπάγονται στο νόμο, όποιο έγκλημα κι αν διαπράξουν. Μόνο οι δημοσιογράφοι που τολμούν να βγάλουν άπλυτα στην φόρα και οι πλανόδιοι μικροπωλητές διώκονται σ' αυτόν τον τόπο!

Στ' αλήθεια, τι πρέπει ακόμα να γίνει για να ελεγχθούν κάποιοι δήμαρχοι στα νησιά, που δεν περνά ημέρα χωρίς καταγγελία εις βάρος τους; Μέχρι και στην Βουλή γίνονται κάθε τόσο καταγγελίες. Δηλαδή, όποιος φέρει κομματική κονκάρδα στο πέτο, τυγχάνει ασυλίας; Που βρισκόμαστε;

ΕΡΙ... ΕΙΡΗΝΗΣ

Είναι όχι απλώς πρόκληση, αλλά βαρύτατη υποτίμηση της νοημοσύνης μας να αποκαλείται από τον Μπους, ο γνωστός εδώ και πάρα πολλά χρόνια για τα εγκλήματα του κατά των Παλαιστινίων Σαρόν, ως... άνθρωπος της ειρήνης.

Όπως αποτελούν βαθύτατη πρόκληση στον πολιτισμό μας, αλλά και στην ίδια την ιστορία των Εβραίων, οι εικόνες από τη βαρβαρότητα που εξελίχθηκε στην Τζενίν. Προκαλεί πραγματικά θλίψη, πως άνθρωποι, που οι γονείς τους ή κάποιοι συγγενείς τους έχουν υποστεί την τραγωδία του Ολοκαυτώματος, μπορούν να συμπεριφέρονται με τέτοια βαρβαρότητα, με τέτοια απανθρωπιά...

Όταν η μία μετά την άλλη, οι διεθνείς ανθρωπιστικές οργανώσεις βγαίνουν και μιλούν ευθέως για σφαγή ή για μικρή κόλαση και καυτηριάζουν με τις πιο σκληρές διαπιστώσεις τη δράση του ισραηλινού στρατού, δεν μπορεί κανείς να μένει αδιάφορος και πολύ περισσότερο να έχει το θράσος να μιλά ακόμα για τον... ειρηνιστή Σαρόν. Όταν υποτίθεται θέλεις να χτυπήσεις την τρομοκρατία, δεν μπορείς να γίνεσαι ο ίδιος χειρότερος τρομοκράτης. Δεν μπορείς να χρησιμοποιείς παιδιά ως ασπίδες, δεν μπορείς να βομβαρδίζεις δικαίους και αδίκους, δεν μπορείς να ισοπεδώνεις μια περιοχή, αδιαφορώντας για το αν θάβεις μαζί και όσους βρίσκονταν μέσα...

Πέρα από την αναμφισβήτητη βαρβαρότητα που εκπέμπει η εκτέλεση με συνοπτικές διαδικασίες όσων αντιδρούν στον ισραηλινό στρατό, οι εικόνες με τα ισοπεδωμένα σπίτια, αποτελούν στίγμα στον πολιτισμό μας... Ποιοί διεστραμμένοι εγκέφαλοι πιστεύουν ότι εφαρμόζοντας την τακτική της καμένης γης, θα καταφέρουν να πετύχουν την... ειρήνη. Όταν μάλιστα όλα αυτά γίνονται από τμήμα έστω ενός λαού, που έχει πληρώσει πολύ ακριβά ανάλογες μεθόδους, που έχει δει τα σπίτια του να γκρεμίζονται και να λεηλατούνται, δεν μπορείς παρά να αισθανθείς απέραντη θλίψη για το πού μπορεί να φτάσει ακόμα το ζώο που λέγεται άνθρωπος...

ΤΗΣ ΝΕΑΣ ΑΓΟΡΑΣ

Δεν υπάρχει η παραμικρή αμφιβολία ότι οι προτάσεις του Δήμου Ρόδου για την αναβάθμιση και γενικά τον εκσυγχρονισμό της Νέας Αγοράς κινούνται προς την σωστή κατεύθυνση ως «γενικό πλαίσιο».

Και ότι μπορούν να δώσουν μια σωστή διάσταση, εάν ληφθούν υπ' όψιν και οι προτάσεις των καταστηματαρχών.

Όμως... Οι προτάσεις αυτές δεν πρέπει να εξυπηρετήσουν μόνο προεκλογικές ανάγκες, αλλά πραγματικές ανάγκες της πόλεως. Και το τονίζουμε αυτό γιατί ο... εκσυγχρονισμός της Νέας Αγοράς εξαγγέλλεται εδώ και είκοσι χρόνια και ουδέποτε πραγματοποιείται. Στο τέλος θα χάσει την αξία του.

ΟΥ... ΣΑΜΑΤΑ

Με το να κάνουμε κάθε τόσο «άνω-κάτω» το νομαρχιακό συμβούλιο, απλώς και μόνο για να δημιουργούμε, εντυπώσεις και να παραλύουμε κάθε δραστηριότητα, δεν αναδεικνυόμαστε σε «μάγκες», της πολιτικής. Απλώς αποδεικνύουμε ότι είμαστε γεννημένοι για γκρεμίσματα και καταστροφές. Ας μην αισθάνονται, λοιπόν, υπερήφανοι για το «έργο» τους κάποιοι πατριώτες που δεν εννοούν να αντιληφθούν ότι κακό στον εαυτό τους κάνουν.

Δυστυχώς, όσα χαστούκια κι αν τρώνε, μυαλό δεν βάζουν.

ΤΑ ΚΕΦΑΛΙΑ ΕΞΩ!

Η προεκλογική περίοδος άρχισε, είναι σαφέστατο. Τα κεφάλια έξω συννέλληνες. Για λίγο διάστημα θα είμαστε ο κυρίαρχος λαός. Ας τους τυραννήσουμε λιγάκι. Όλους. Καλό Σαββατοκύριακο.

Υ.Τ.Υ.

ΜΕ ΑΦΟΡΜΗ ΤΑ ΣΧΟΛΙΑ ΠΟΥ ΓΙΝΟΝΤΑΙ

ΤΙ ΛΕΕΙ ΤΟ ΔΙΕΘΝΕΣ ΚΕΝΤΡΟ ΛΟΓΟΤΕΧΝΩΝ για την απόρριψη της προσφυγής Σακελλαρίου

Το υπόμνημα του δημοτικού συμβουλίου προς την Περιφέρεια Νοτίου Αιγαίου

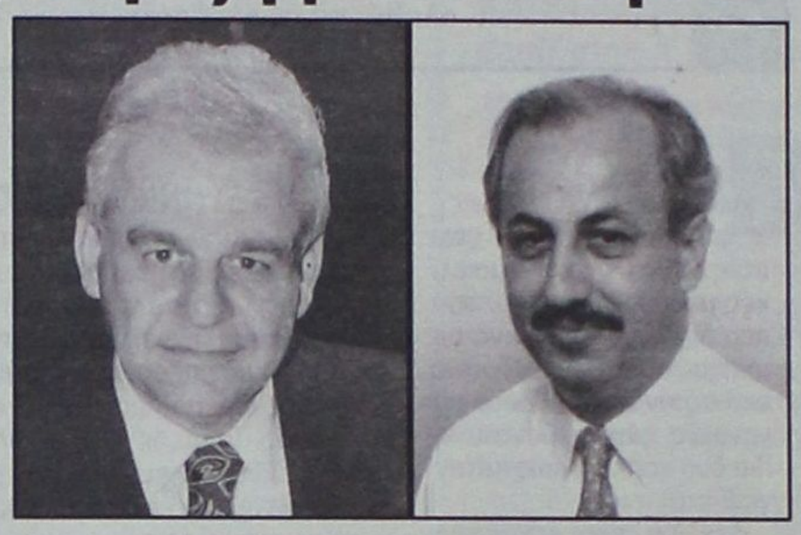

Από το Διεθνές Κέντρο Λογοτεχνών και Μεταφραστών δόθηκε χθες στη δημοσιότητα η ακόλουθη ανακοίνωση:

Το Διεθνές Κέντρο Λογοτεχνών και Μεταφραστών Ρόδου προς αποκατάσταση της αλήθειας και μόνο δίνει στη δημοσιότητα την γραπτή απάντηση του Προέδρου του Δημοτικού Συμβουλίου προς την Περιφέρεια Νοτίου Αιγαίου σε σχέση με την προσφυγή του κ. Παναγιώτη Σακελλαρίου, στην οποία εμφαίνονται και οι επί της ουσίας απόψεις τόσο του Δήμου Ροδίων όσο και του Διεθνούς Κέντρου σχετικά με το επίμαχο θέμα.

Επίσης γνωστοποιούμε ότι κατά την εκδίκαση της προσφυγής παρέστησαν τόσο ο Πρόεδρος του Κέντρου όσο και ο νομικός σύμβουλος του Δήμου κ. Παπαγεωργίου προκειμένου η Επιτροπή του άρθρου 7 του Νόμου 2839/90 να θελήσει να συζητήσει επί της ουσίας αν και ήταν εκ των προτέρων γνωστό ότι η προσφυγή του κ. Σακελλαρίου υπήρξε εκπρόθεσμη.

Η απόφαση όμως της Επιτροπής ήταν να απορρίψει την προσφυγή του κ. Σακελλαρίου ως εκπρόθεσμη.

ΔΗΜΟΣ ΡΟΔΙΩΝ
Γραφείο Δ. Συμβουλίου
Προς την Περιφέρεια Ν. Αιγαίου

Επιτροπή άρθρου 7 Ν. 2839/1990 Ν. Δωδεκανήσου

Κοιν. Διεθνές Λογοτεχνικό Κέντρο

ΘΕΜΑ: Προσφυγή Π. Σακελλαρίου

ΣΧΕΤ: Το υπ' αριθμ. πρωτ. 17/11-3-2002 έγγραφό σας.

Σε απάντηση του παραπάνω σχετικού εγγράφου σας, που αναφέρεται στην από 11-3-2002 προσφυγή του Π. Σακελλαρίου, σας αποστέλλουμε φάκελο της υπόθεσης και επισημαίνουμε ότι η προσφυγή είναι εκπρόθεσμη, αβάσιμη και αναληθής, ασκηθείσα μόνο για λόγους εντυπώσεων. Ειδικότερα και με την επιφύλαξη κάθε δικαιώματος επισημαίνουμε τα εξής:

α) Η προσφυγή κατ' αρχή είναι απαράδεκτη και αόριστη, διότι δεν περιγράφει συγκεκριμένη με αριθμό και ημερομηνία έκδοσης πράξη ή πράξεις του Δημοτικού Συμβουλίου κατά των οποίων ασκείται η προσφυγή.

β) Επικουρικά, εφόσον η προσφυγή κατά των υπ' αριθμ. 87/2002 και 88/2002 αποφάσεων του Δημοτικού Συμβουλίου, που αφορούν αντίστοιχα εγκρίσεις των υπ' αριθμ 3/2002 και 5/2002 αποφάσεων του Δ.Σ. του Διεθνούς Κέντρου Λογοτεχνών και Μεταφραστών, η προσφυγή είναι εκπρόθεσμη, σύμφωνα με τις διατάξεις του άρθρου 177 του Π.Δ. 410/1995, όπως σήμερα ισχύει διότι κατά την κατάθεση της (11-3-2002) είχε παρέλθει η προθεσμία των 10 ημερών από την συνεδρίαση του Δημοτικού Συμβουλίου (21-2-2002).

γ) Επικουρικά, η προσφυγή έχει, όπως επικαλείται, νομική βάση τις διατάξεις της παραγρ. 3 του άρθρου 198 του Δ.Κ.Κ. (Π.Δ. 410/1995), σύμφωνα με τις οποίες το Δημοτικό Συμβούλιο εκφράζει απλώς γνώμη για τις αποφάσεις του Διοικ. Συμβουλίου των δημοτικών νομικών προσώπων, και μόνο η αρνητική γνώμη του Δημοτικού Συμβουλίου είναι υποχρεωτική για την Περιφέρεια.

Οπως όμως προκύπτει από την παραπάνω απόφαση του Δημοτικού Συμβουλίου, εγκρίθηκαν χωρίς καμία τροποποίηση, αντίρρηση ή άρνηση οι προαναφερόμενες αντίστοιχες αποφάσεις του Διοικ. Συμβουλίου του Διεθνούς Κέντρου Λογοτεχνών και Μεταφραστών. Συνεπώς τα αντιθετα επικαλούμενα στην προσφυγή είναι όχι μόνο ψευδή, ασαφή και αόριστα, αλλά και ακατανόητα ακόμη και κατά την λεκτική και γραμματική διατύπωσή τους.

Σε κάθε περίπτωση πάντως, αφού το Δημοτικό Συμβούλιο ενέκρινε αυτούσιες και χωρίς καμία αλλαγή και άρνηση τις αποφάσεις του Διοικ. Συμβουλίου του Δ.Κ.Λ. σύμφωνα με την προαναφερόμενη διάταξη του άρθρου 198 παρ. 3 του Δ.Κ.Κ. οι αποφάσεις του Δημοτικού Συμβουλίου έχουν απλώς γνωμοδοτικό και όχι αποφασιστικό χαρακτήρα ούτως ώστε δεν μπορούν να προσβληθούν στην Επιτροπή.

δ) Επικουρικά επίσης, ο προσφεύγων είτε διατελεί σε σύγχυση και εκ του προχείρου για άλλους λόγους άσκησε την προσφυγή, είτε διαφορετικά ενεργώντας παρελκυστικά σε σχέση με τα πραγματικά γεγονότα, ισχυρίζεται σκόπιμα ανακρίβειες που παραβαίνουν το καθήκον αλήθειας που κάθε πολίτης έχει. Συγκεκριμένα, μεταξύ άλλων, ισχυρίζεται και προσπαθεί να θεμελιώσει την προσφυγή του σε δήθεν διαφοροποίηση κωδικού του «Απολογισμού του οικονομικού έτους 2001», ενώ στην πραγματικότητα καμία από τις παραπάνω αποφάσεις του Διοικητικού Συμβουλίου του Δ.Λ.Κ. και του Δημοτικού Συμβουλίου δεν έχουν αντικειμενικό απολογισμό του οικονομικού έτους 2001. Πέρα βέβαια από το γεγονός ότι ο προσφεύγων είτε αποπροσανατολιστικά, είτε από άγνοια περιπλέκει τις έννοιες, αναφερόμενος ως δήθεν ν' αντιστοιχούν στην ίδια δημοσιολογιστική έννοια και στους ίδιους κωδικούς, οι έννοιες προϋπολογισθέντων, ενταλθέντων και πληρωθέντων ποσών.

Επί της ουσίας, εξ άλλου, στον προϋπολογισμό του 2001, δεν είχε προβλεφθεί κωδικός εγκαινίων (062,2,01) καθότι δεν αναμενόταν η αποπεράτωση των εργασιών αποκατάστασης του κτιρίου εντός του ίδιου έτους. Η εργολαβία πήγε όμως καλά, συντομεύτηκαν οι εργασίες, με αποτέλεσμα να ετοιμαστεί το κτίριο μέσα στον Οκτώβριο του 2001. Εν όψει λοιπόν της αποπεράτωσης ύστερα από συνεννόηση της Διοίκησης του Κέντρου με την Δημοτική Αρχή κατά τον Ιούνιο μήνα, ενισχύθηκε ο προϋπολογισμός του Κέντρου με το ποσόν των 20.000.000 δρχ. που εκτιμήθηκε ότι θα χρειασθεί (σχετ. η υπ' αριθμ. 514/2001 απόφαση του Δημοτικού Συμβουλιου).

Στη συνέχεια και μέχρι τις 20-2-2002, ημερομηνία συνεδρίασης του Δημοτ. Συμβουλίου, συγκεντρώθηκαν στο Λογιστήριο του Κέντρου τιμολόγια για τα εγκαίνια συνολικού ύψους 18.249.197 δρχ. Ετσι λοιπόν το Λογιστήριο ζήτησε από το Δημοτικό Συμβούλιο την τροποποίηση του προϋπολογισμού κατά 18.248.197 δρχ. στον κωδικό 062,2,01. Στη σύνταξη του προϋπολογισμού και με το σκεπτικό μήπως παρουσιαστούν και άλλα τιμολόγια, το Λογιστήριο έβαλε στη στήλη του προϋπολογισμού για το 2001 το συνολικό ποσόν των 28.249.197 δρχ. ή 82.903,05 Ευρώ (δηλαδή το ποσόν των 18.249.197 δρχ. συν το ποσόν των 10.000.000 δρχ. από τα 20.000.000 δρχ. που είχε εγκρίνει το Δ.Σ.).

Στη στήλη των ενταλθέντων τοποθετήθηκε το ποσόν των 20.847.766 δρχ., (61.182,21 Ευρώ), όσα δηλαδή δαπανήθηκαν μέχρι την ημερομηνία σύνταξης του προϋπολογισμού.

ε) Επικουρικά τέλος, η προσφυγή είναι απαράδεκτη διότι κατά το γ' εδάφιο της παρ. 3 του άρθρου 198 του Δ.Κ.Κ. (Π.Δ. 410/1995) ακόμη και αν ήταν αρνητικές οι αποφάσεις του Δημοτικού Συμβουλίου του Δ.Κ.Λ. τότε όχι μόνο δεν θα έπρεπε να απορριφθούν οι αποφάσεις του Δημοτικού Συμβουλίου, όπως ο προσφεύγων ζητά, αλλά αντιθέτως υποχρεωτικά όπως ο νόμος ορίζει έπρεπε να γίνουν δεκτές από την Αρχή που ασκεί την Εποπτεία, δηλ. στην προκειμένη περίπτωση από την Περιφέρεια Ν. Αιγαίου.

Ο Πρόεδρος
του Δημ. Συμβουλίου
Γιάννης Τσιγάρος

Ομιλία σε μαθητές για τα ναρκωτικά

Συνεχίστηκε και χθές η ενημέρωση των μαθητών σε θέματα που σχετίζονται με τα ναρκωτικά, πρόγραμμα που εγκαινίασε η Αστυνομική Διεύθυνση Δωδεκανήσου. Χές έγιναν αναλυτικές ομιλίες στο 4ο Γυμνάσιο Ρόδου από τον διοικητή του τμήματος Δίωξης Ναρκωτικών Ρόδου κ. Ναπ. Βλάσση και την καθηγήτρια κ. Μάντα Φατσέα. Προηγήθηκε χαιρετισμός του αστυνομικού διευθυντή κ. Ηλία Χαλυβόπουλου και ακολούθησαν διευκρινιστικές ερωτήσεις από πλευράς μαθητών. Η εκδήλωση στέφθηκε κι αυτήν την φορά με απόλυτη επιτυχία.

ΠΡΟΣΚΛΗΣΗ

Συνεχίζοντας και φέτος
την προσπάθειά μας να ζήσουμε
για λίγο στο μαγικό κόσμο του θεάτρου
βρισκόμαστε στην ευχάριστη θέση
να σας καλέσουμε στην παρουσίαση
του θεατρικού έργου:

ΦΟΝ ΔΗΜΗΤΡΑΚΗΣ
ΤΟΥ ΔΗΜΗΤΡΗ ΨΑΘΑ
Στο Εθνικό θέατρο Ρόδου
στις 23 και 24 Απριλίου 2002
και ώρα 19:30
Η ΘΕΑΤΡΙΚΗ ΟΜΑΔΑ
ΤΟΥ ΒΕΝΕΤΟΚΛΕΙΟΥ ΓΥΜΝΑΣΙΟΥ



Η Δ/ντρια του σχολείου
Παπαδάκη Μαρία
Οι υπεύθυνοι εκπαιδευτικοί
Μπακύρτση Γεωργία
Βογιατζής Βασίλης
Τσατσά Ζέφη
Τόπα Θεώνη

ΝΟΜΑΡΧΙΑΚΗ ΑΥΤΟΔΙΟΙΚΗΣΗ ΔΩΔΕΚΑΝΗΣΟΥ

ΣΥΝΕΔΡΙΟ

ΕΝΕΡΓΕΙΑ & ΑΝΑΠΤΥΞΗ

ΣΤΑ ΔΩΔΕΚΑΝΗΣΑ & ΣΤΟ ΑΙΓΑΙΟ

Ρόδος, 19-20 Απριλίου 2002

Με πρωτοβουλία της Νομαρχιακής Αυτοδιοίκησης Δωδεκανήσου, συγκαλείται το πρώτο περιφερειακό συνέδριο για την Ενέργεια και την Ανάπτυξη στα Δωδεκάνησα και το Αιγαίο. Στο συνέδριο θα συζητηθεί η ενεργειακή κατάσταση στα Δωδεκάνησα και το Νότιο Αιγαίο αναφορικώς με την επάρκεια πόρων και την κατανάλωση. Εως πρόσφατα, για το ζήτημα της επάρκειας ενέργειας και καυσίμων στον νησιωτικό χώρο της Ελλάδας μεριμνούσε, κυρίως, η Κεντρική Διοίκηση. Ωστόσο, από τη στιγμή που άρχισε να εφαρμόζεται στην πράξη η Οδηγία της Ευρωπαϊκής Επιτροπής για την απελευθέρωση των αγορών ενέργειας στα Δεκαπέντε κράτη-μέλη, η μέριμνα για την διασφάλιση των απαραίτητων ενεργειακών πόρων, μεταβιβάζεται πλέον στις τοπικές κοινωνίες.

Στη διάρκεια του συνεδρίου θα συζητηθεί ακόμη το θέμα του προγραμματισμού για την προμήθεια ενέργειας στα αμέσως επόμενα χρόνια, αλλά και η κατασκευή των απαραίτητων υποδομών. Επίσης, θα υπάρξει ενημέρωση και ανάλυση για όλες τις υπάρχουσες μορφές ενέργειας, παραδοσιακές, όπως πετρέλαιο και υγραέριο, όσο και ανανεώσιμες και αποκεντροποιημένες μορφές, όπως η ηλιακή, η αιολική, η βιομάζα, οι υδατοπτώσεις και η γεωθερμία.

Απώτερος στόχος του πρώτου συνεδρίου της Νομαρχιακής Αυτοδιοίκησης Δωδεκανήσου για την Ενέργεια και την Ανάπτυξη, είναι να οδηγήσει στην εξαγωγή εκείνων των συμπερασμάτων, που θα βοηθήσουν την τοπική αυτοδιοίκηση, τις επιχειρήσεις, αλλά και τους αρμόδιους Εθνικούς φορείς, στη γενικώτερη προσπάθεια που καταβάλλεται για την εμπέδωση της ενεργειακής συνείδησης στην περιφέρεια, προκειμένου, αυτή, να καταστεί αυτοτελής από ενεργειακή άποψη και να συμβάλει στην αειφόρο ανάπτυξη των νησιωτικών περιοχών.

Κύριοι Χορηγοί

ΟΜΙΛΟΣ ΕΤ

RODOGAZ

Χορηγοί

EUROwind

SIEMENS

Χορηγος Επικοινωνιας

FM12

Υποστηρικτές

PRIME

Πληροφορίες και Δηλώσεις Συμμετοχής: τηλ.: 010 36.28.457, 010 36.40.278

ΣΤΟ «ΣΤΟΙΧΕΙΟ» ΤΟΥ ΚΑΙ ΧΘΕΣ Ο κ. Γ. ΠΑΡΑΣΚΕΥΑΣ

ΣΕ ΥΨΗΛΟΥΣ ΤΟΝΟΥΣ Η ΣΥΝΕΔΡΙΑΣΗ του νομαρχιακού συμβουλίου Δωδ/σου

Εγκρίθηκαν κατά πλειοψηφία οι προγραμματικές συμβάσεις



Οι υψηλοί τόνοι και οι αλληλοκατηγορίες ήταν τα κυρίαρχα στοιχεία και κατά την χθεσινή συνεδρίαση του νομαρχιακού συμβουλίου Δωδ/σου, σε συνέχεια της προηγούμενης, με αφορμή και πάλι το επίμαχο θέμα των προγραμματικών συμβάσεων για τις οποίες η παράταξη του κ. Γιάννη Παρασκευά και κυρίως ο επικεφαλής της, επεχείρησαν να διαμορφώσουν κλίμα σκανδαλολογίας, αδιαφάνειας και διασπάθισης του δημοσίου χρήματος, σε βάρος του νομάρχη κ. Σάββα Καραγιάννη.

Νηφάλια ήταν η αντιμετώπιση του ιδίου θέματος από την παράταξη του κ. Φώτη Κωστόπουλου αν και στο τέλος αρνήθηκε να εγκρίνει την σύναψη των προγραμματικών συμβάσεων που πρότεινε ο νομάρχης. Ο κ. Κωστόπουλος αρνήθηκε επίσης να συμμερισθεί την ακραία θέση του κ. Παρασκευά και τις κατηγορίες που εκτόξευσε κατά του κ. Καραγιάννη, λέγοντας πως δεν είναι δυνατόν να «δαιμονοποιείται» εκ των προτέρων το αποτέλεσμα μιας διαδικασίας, διαχωρίζοντας την θέση της παράταξής του «από τέτοιου ύφους και περιεχομένου αντιπολιτευτικές τακτικές», όπως αυτές που ακολουθεί ο πρώην νομάρχης. Τελικά, οι πέντε προγραμματικές συμβάσεις εγκρίθηκαν με τις ψήφους της πλειοψηφίας, μετά από πολύωρη συζήτηση που είχε ως αποτέλεσμα τον προβληματισμό και το ξέσπασμα ορισμένων νομαρχιακών συμβούλων σχετικά με τον ρόλο του νομαρχιακού συμβουλίου, το επίπεδο των συνεδριάσεων και τα κίνητρα συμμετοχής των νομαρχιακών συμβούλων.

Θα πρέπει να σημειωθεί ότι το πρώτο μέρος της χθεσινής συνεδρίασης, όπου ο κ. Γιάννης Παρασκευάς εξαπέλυσε οξύτατη επίθεση κατά του κ. Σάββα Καραγιάννη, διεξήχθη ενώπιον πολλών εφήβων, μελών του Νομαρχιακού Συμβουλίου Εφήβων που συνεδριάζει σήμερα στις 10.00 το πρωί. Και φυσικά, τα παιδιά έμειναν κατάπληκτα.

Επί της ουσίας, στην χθεσινή συνεδρίαση του νομαρχιακού συμβουλίου ο νομάρχης κ. Σάββας Καραγιάννης, εισηγούμενος την σύναψη των πέντε προγραμματικών συμβάσεων ανάμεσα στην Ν.Α.Δ. και - κατά περίπτωση - την «ΠΡΟΟΔΟ ΑΕ», τον ΔΟΤ, τον ΝΑΟΔ και την «ΦΥΤΩΡΙΟ ΑΕ», επιχειρηματολόγησε λέγοντας πως οι προγραμματικές συμβάσεις αποτελούν θεσμό και κατάκτηση της τοπικής αυτοδιοίκησης που αναζητά τρόπους να φέρει εις πέρας το έργο της. Επειδή τόσο στην προ μηνός συνεδρίαση, όσο και στην χθεσινή αμφισβητήθηκε έντονα η νομιμότητά τους (ο κ. Γιάννης Παρασκευάς ανακοίνωσε ότι πρόκειται να προσφύγει και για τις πέντε στην Επιτροπή του άρθρου 7 της Περιφέρειας Νοτίου Αιγαίου), στην συνεδρίαση ήταν παρών και ο νομικός σύμβουλος της Ν.Α.Δ. κ. Γιώργος Φιλιππάκος, ο οποίος ανέλυσε το νομικό πλαίσιο που διέπει τις προγραμματικές συμβάσεις και ειδικότερα το άρθρο 35 του Δημοτικού και Κοινοτικού Κώδικα καθώς και την θετική γνωμοδότηση του Γενικού Λογιστηρίου του Κράτους ως προς την νομιμότητα της προγραμματικής σύμβασης που έχει συναφθεί μεταξύ της Ν.Α.Δ., του ΔΟΤ και της «ΠΡΟΟΔΟΣ ΑΕ» την οποίαν είχε ζητήσει ο κ. Φιλιππάκος από τον Γ.Γ. Δημοσιονομικής Πολιτικής του Υπουργείου Οικονομικών κ. Ιωάννη Κουσουλάκο.





Η ΚΟΝΤΡΑ

ΝΟΜΑΡΧΗ - ΠΑΡΑΣΚΕΥΑ

Παρά ταύτα, η κριτική που ο κ. Γιάννης Παρασκευάς άσκησε στον νομάρχη ήταν οξύτατη, υπενθυμίζοντας τις δύο περιπτώσεις που ο κ. Καραγιάννης παρέπεμψε στην Δικαιοσύνη τις προγραμματικές συμβάσεις που είχε υπογράψει επί θητείας του ο πρώην νομάρχης, για την Οδοντιατρική Μονάδα και τον Οργανισμό Εκπαίδευσης για να καταδείξει ότι **«τώρα έρχεστε εσείς να κάνετε τα ίδια»** και ότι **«η νομαρχιακή αρχή εμφανίσθηκε με την δαμόκλειο σπάθη ανά χείρας κάνοντας τον κριτή και τον τιμητή των πάντων»**. Κατηγόρησε τον νομάρχη ότι **«καταβάλλει απέλπιδα προσπάθεια να μας πείσει για την διασπάθιση δημοσίου χρήματος»** και ότι μέσω των προγραμματικών συμβάσεων ουσιαστικά επιχειρεί να επιτύχει την απευθείας ανάθεση έργου στον κ. Στρατάκη και τον κ. Μπέλλο (ως συμβούλους επί θεμάτων λειτουργίας των Οικονομικών Υπηρεσιών της Ν.Α.) όταν μάλιστα τον δεύτερο «τον είχαν διώξει όταν ανέλαβαν επειδή ήταν, υποτίθεται, προσκείμενος στον Γιάννη Παρασκευά». Χαρακτήρισε τις συμβάσεις **«παράτυπες αν όχι παράνομες»** που εξυπηρετούν άλλους σκοπούς που ο κ. Καραγιάννης **«έχει στο πίσω μέρος του μυαλού του»**.

Στην αντεπίθεση πέρασε τότε ο κ. Σάββας Καραγιάννης. **«Δεν έχω τίποτε στο πίσω μέρος του μυαλού μου, εκτός κι αν ο κ. Παρασκευάς έχει μαντικές ικανότητες»** απάντησε και συνέχισε: **«Κανένας δεν κατάφερε να ελέγξει τις προγραμματικές συμβάσεις του κ. Παρασκευά, γι' αυτό έγιναν δανεισμοί σε ανώνυμες ποδοσφαιρικές εταιρείες και δείπνα σε ανύπαρκτα πλοία. Ο κ. Παρασκευάς επιμένει στο χθες. Ο κόσμος όμως έχει αλλάξει»** είπε και όταν ο πρώην νομάρχης τον κατηγόρησε ότι «ψεύδεται ασύστολα» του επέστρεψε την κατηγορία ότι εκείνος **«παραποιεί την αλήθεια»**.

Ο Φ. ΚΩΣΤΟΠΟΥΛΟΣ

Αποστάσεις τόσο από τον κ. Σάββα Καραγιάννη, όσο και από τον κ. Γιάννη Παρασκευά πήρε ο κ. Φώτης Κωστόπουλος που ζήτησε να αντιμετωπισθεί το ζήτημα με νηφαλιότητα. Αναγνώρισε ότι οι προγραμματικές συμβάσεις αποτελούν ένα χρήσιμο εργαλείο και κατάκτηση της Τ.Α., είπε όμως ότι δεν μπορεί να γίνεται κατάχρηση του θεσμού. Απευθυνόμενος στον πρώην νομάρχη είπες πως δεν είναι δυνατόν να δαιμονοποιείται το αποτέλεσμα ενεργειών του νομάρχη εκ των προτέρων **«επειδή υπάρχουν κάποιες υπόνοιες ότι κάτι δεν πάει καλά»** υπογραμμίζοντας ότι θα υπάρξει στην συνέχεια έλεγχος του αποτελέσματος.

Πάνω στο ίδιο θέμα κατέθεσαν τις απόψεις τους πολλοί νομαρχιακοί σύμβουλοι, από την οπτική που ο καθένας το αντελήφθη, όπως οι δύο βοηθοί νομάρχες κ.κ. Νίκος Τατάκης και Χατζής Χατζηευθυμίου, οι κ.κ. Νίκος Ζωίδης, Φώτης Χατζηδιάκος, Μανώλης Καμπουρόπουλος, ο έπαρχος Σάκης Ζερβός, Μιχάλης Μπαριανάκης, Γιάννης Παρασκευάς και άλλοι.

Τελικά οι πέντε συμβάεσις εγκρίθηκαν με τις ψήφους της πλειοψηφίας, μειοψηφούντων όλων των παρόντων συμβούλων από τις παρατάξεις των κ.κ. Παρασκευά και Κωστόπουλου. Εξαίρεση απετέλεσαν οι κ.κ. Βασίλης Δημητρακόπουλος από την μείζονα και Μιχάλης Ερωτόκριτος από την ελάσσονα μειοψηφία που υπερψήφισαν την προγραμματική σύμβαση ανάμεσα στην Ν.Α. Δωδ/σου και τον ΝΑΟΔ, ως μέλη του δ.σ. του Νομαρχιακού Οργανισμού Αθλησης Δωδ/σου.

Οι πέντε προγραμματικές συμβάσεις που εγκρίθηκαν είναι οι εξής:

Προγραμματική Σύμβαση ανάμεσα στη Ν.Α. Δωδ/σου - Δ.Ο.Τ. - ΠΡΟΟΔΟ Α.Ε., για την ανάδειξη τρόπου συστηματικής και αποτελεσματικής προβολής και διαφήμισης του Δωδεκανησιακού Τουρισμού.

Προγραμματική Σύμβαση ανάμεσα στη Ν.Α. Δωδ/σου και την ΠΡΟΟΔΟ Α.Ε. για τη δημιουργία κατάλληλης υποδομής για την προώθηση της συντήρησης και ανάδειξης της σύγχρονης αρχιτεκτονικής Δωδεκανησιακής κληρονομιάς.

Προγραμματική σύμβαση μεταξύ της Ν.Α. Δωδ/σου και της ΠΡΟΟΔΟΣ Α.Ε., με αντικείμενο τις υπηρεσίες «Συμβούλου επί θεμάτων λειτουργίας των Οικονομικών Υπηρεσιών της Ν.Α. Δωδ/σου» ποσού 60.000,00 Ευρώ χωρίς ΦΠΑ.

Προγραμματική σύμβαση μεταξύ της Ν.Α. Δωδ/σου και του ΝΑΟΔ, για την εκτέλεση του έργου «Έργα και ενέργειες Αθλητικής Ανάπτυξης στο Νομό»

Προγραμματική σύμβαση μεταξύ της Ν.Α. Δωδ/σου και της ΦΥΤΩΡΙΟ Α.Ε. για την ωρίμανση του έγου που αφορά τα φυτικά απόβλητα.

Ολα τα υπόλοιπα θέματα της ημερήσιας διάταξης, εγκρίθηκαν ομοφώνως και με συνοπτικές διαδικασίες.

Από την εταιρεία
Auto Center
Μανώλης Κωστάκης α.ε.β.ε.
Ολοκληρωμένο συγκρότημα

LANCIA FIAT ALFA ROMEO

14ο χλμ. ΡΟΔΟΥ - ΑΕΡΟΔΡΟΜΙΟΥ, ΠΑΡΑΔΕΙΣΙ 851 06 ΡΟΔΟΣ

ΖΗΤΟΥΝΤΑΙ

- ΠΩΛΗΤΕΣ - ΠΩΛΗΤΡΙΕΣ ΑΥΤΟΚΙΝΗΤΩΝ
- ΥΠΑΛΛΗΛΟΙ ΓΙΑ ΤΟ ΤΜΗΜΑ ΑΝΤΑΛΛΑΚΤΙΚΩΝ

Για πληροφορίες παρακαλούμε να απευθύνεστε στον κύριο Κωστάκη Νίκο στα τηλέφωνα 02410-82000 -3

ΗΡΘΕ Η ΩΡΑ ΝΑ ΒΓΑΛΕΙΣ ΚΑΝΟΝΙΚΗ ΑΔΕΙΑ ΠΑΡΑΜΟΝΗΣ

ΠΛΗΡΟΦΟΡΙΕΣ ΣΤΟ ΤΗΛΕΦΩΝΟ 1464

ΤΩΡΑ, ΠΡΙΝ ΛΗΞΕΙ Η ΠΡΟΣΩΡΙΝΗ!

Η διαδικασία έκδοσης Κανονικής Άδειας Παραμονής έχει ξεκινήσει! Έλα τώρα στην Υπηρεσία Εργασίας της Νομαρχίας στην περιοχή σου, πριν λήξει η προσωρινή σου άδεια παραμονής, και φτιάξε τα απαραίτητα χαρτιά. Είναι ο καλύτερος τρόπος για να ζήσεις στην Ελλάδα χωρίς άγχος και προβλήματα.

ΜΕΙΝΕ ΝΟΜΙΜΑ ΕΙΝΑΙ ΚΑΛΟ ΓΙΑ ΟΛΟΥΣ

ΥΠΟΥΡΓΕΙΟ ΕΣΩΤΕΡΙΚΩΝ ΔΗΜΟΣΙΑΣ ΔΙΟΙΚΗΣΗΣ ΚΑΙ ΑΠΟΚΕΝΤΡΩΣΗΣ

δημοκρατικά
ΥΠΑΡΧΕΙ ΑΝΤΙΚΕΙΜΕΝΙΚΗ ΠΡΑΓΜΑΤΙΚΟΤΗΤΑ Η ΟΠΟΙΑ ΔΙΝΕΙ ΤΟ ΜΕΤΡΟ ΤΗΣ ΑΛΗΘΕΙΑΣ (ΑΡΙΣΤΟΤΕΛΗΣ)

θα πληρώσουν το τίμημα *της περιθωριοποίησης*

Στην αρχή της εβδομάδας ο κοινωνικοί εταίροι, εργαζόμενοι και εργοδοσία, υπέγραψαν διετή συλλογική σύμβαση εργασίας. Πολλά χρόνια τώρα, μια τέτοια εξέλιξη ταυτίζεται με εξασφάλιση εργασιακής ειρήνης, γεγονός που θεωρείται πολύ σημαντικό για την ανάπτυξη της ελληνικής οικονομίας.

Την περίοδο όμως που διανύουμε φαντάζει ως «δώρον άδωρον». Ίσως γιατί την υπογραφή της διετούς συμφωνίας ακολούθησε μια εβδομάδα γενικών απεργιών και ευρύτερης παράλυσης του παραγωγικού μηχανισμού της χώρας. Με αιχμή του δόρατος τις συγκοινωνίες και τις τράπεζες, πρακτικώς το σύνολο της παραγωγικής οικονομίας βρίσκεται στον αστερισμό των απεργιακών κινητοποιήσεων.

«Η ΣΥΝΔΙΚΑΛΙΣΤΙΚΗ ΗΓΕΣΙΑ ΕΙΝΑΙ ΜΙΑΣ ΑΛΛΗΣ ΕΠΟΧΗΣ, ΔΕΝ ΘΕΛΕΙ Ή ΔΕΝ ΜΠΟΡΕΙ ΝΑ ΠΑΡΑΚΟΛΟΥΘΗΣΕΙ ΤΑ ΑΙΤΗΜΑΤΑ ΤΩΝ ΚΑΙΡΩΝ»

Η υπόθεση των αμοιβών και του ωραρίου που ρυθμίζονται με τη συμφωνία μεταξύ των κοινωνικών εταίρων είναι ο ελάχιστος κοινός παρονομαστής. Τα μείζονα ζητήματα δεν είναι οι αυξήσεις. Αλλά οι μεταρρυθμίσεις στη δομή και στη λειτουργία της ελληνικής οικονομίας που θα κρίνουν τη μελλοντική πορεία της στο νέο ευρωπαϊκό περιβάλλον. Κοινωνική ασφάλιση, μείωση φορολογικών συντελεστών, απλοποίηση του συστήματος φορολογίας, περιβάλλον προσέλκυσης επενδύσεων, ευελιξία της αγοράς εργασίας, αξιοκρατία στο σύστημα προσλήψεων, αυτό είναι το πλέγμα των μεγάλων αλλαγών, το οποίο εδώ και περίπου δέκα χρόνια συζητείται.

Αυτό ζητούν από τις κυβερνήσεις της χώρας να προωθηθεί, η Ευρωπαϊκή Ένωση, ο ΟΟΣΑ και όλοι οι διεθνείς οργανισμοί που αξιολογούν την πορεία προόδου της Ελλάδας στο νέο παγκοσμιοποιημένο περιβάλλον. Αυτό υποστηρίζουν και όσοι στην Ελλάδα πιστεύουν ότι το συγκριτικό πλεονέκτημα στη νέα εποχή βρίσκεται στους ποιοτικούς παράγοντες της παραγωγής. Στο τέλος, αυτό εξαγγέλλουν και πολυδιαφημίζουν οι πολιτικές ηγεσίες που θέλουν να προβάλλουν τον εκσυγχρονισμό και την πρόοδο της χώρας.

Παρά ταύτα, αν και ήδη έχει περάσει μια δεκαετία με αυτά τα θέματα να αποτελούν τη «νέα πρόταση» για το μέλλον, ακόμη είναι στο επίπεδο των εξαγγελιών. Ήδη έχουμε φτάσει στο σημείο κάποια από αυτά να θεωρούνται ξεπερασμένα και παλιομοδίτικα. Όμως στην Ελλάδα αποτελούν σημείο τριβής και έντασης μεταξύ των διαφόρων συμφερόντων. Γεγονός που αποτελεί αδιάψευστη απόδειξη της ευρύτερης υστέρησης της Ελλάδας. Κίνδυνος που απειλεί τη χώρα να την αφήσει στο περιθώριο των αλλαγών.

Παρά το γεγονός ότι υπάρχουν πολλές φωνές που κατακρίνουν αυτή την τάση αδράνειας και την αναποφασιστικότητα που υπάρχει, οι δυνάμεις που αντιστρατεύονται την προώθηση των μεταρρυθμίσεων φαντάζουν και τελικώς – εκ του αποτελέσματος αποδεικνύεται ότι – είναι πολύ πιο ισχυρές.

Οι συνδικαλιστικές ομάδες που ηγούνται στο χώρο των εργαζομένων, επιθυμούν τα πράγματα να παραμένουν όπως είναι. Και αυτό όχι γιατί αισθάνονται ότι διακινδυνεύουν τα συμφέροντα αυτών που αντιπροσωπεύουν, αλλά γιατί αντιλαμβάνονται ότι οι μεταρρυθμίσεις και οι αλλαγές αλλάζουν τον δικό τους ρόλο και την αποστολή τους.

Για παράδειγμα, οι θέσεις που προβάλλει η συνδικαλιστική ηγεσία για το ασφαλιστικό σύστημα δεν είναι καθόλου σίγουρο ότι προστατεύουν τα πραγματικά συμφέροντα των εργαζομένων και των ασφαλισμένων. Μάλλον βάζουν σε δεύτερη μοίρα την προοπτική της σίγουρης και ασφαλούς σύνταξης των εργαζομένων και περισσότερο ενδιαφέρονται για το διαπραγματευτικό τους ρόλο και τη μεσολαβητική δύναμη που έχουν σήμερα. Το ίδιο θα έλεγε κανείς για την στάση τους στο θέμα της φορολογικής μεταρρύθμισης.

Τα γεγονότα αναδεικνύουν μια κατάσταση που καιρό τώρα αποτελεί τροχοπέδη στις εξελίξεις. Η συνδικαλιστική ηγεσία είναι μιας άλλης εποχής. Δεν θέλει ή δεν μπορεί να παρακολουθήσει τα αιτήματα των καιρών και αυτό αποτελεί εκ των πραγμάτων μια δυσμενή συγκυρία. Γιατί τα μεγάλα άλματα που απαιτούνται δεν μπορούν να γίνουν χωρίς την ενεργό στήριξη και συμμετοχή των εργαζομένων και των αντιπροσώπων τους. Αυτό όμως απαιτεί κάτι περισσότερο από το να πράττουν αυτό που θεωρείται ως ο ελάχιστος κοινός παρονομαστής. Το ζητούμενο είναι να πράττουν κάτι το απρόσμενο, κάτι το θετικό.

Αν δεν το πράξουν θα πληρώσουν το τίμημα το οποίο έχει ήδη διαφανεί: Το τίμημα της διάσπασης και της περιθωριοποίησης.

ΕΠΙΣΤΟΛΗ ΠΡΟΣ ΤΟ ΝΟΜΑΡΧΗ ΚΑΙ ΤΟ ΝΟΜΑΡΧΙΑΚΟ ΣΥΜΒΟΥΛΙΟ

ΕΝΤΟΝΗ ΔΙΑΦΩΝΙΑ ΤΗΣ Α! ΕΛΜΕΔ για τις αναχωροθετήσεις των ΤΕΕ

«Ισοπεδωτικές και άστοχες» οι αποφάσεις του υπουργείου Παιδείας

Την Πέμπτη 18 Απριλίου 2002 ο πρόεδρος της Α' ΕΛΜΕΔ Βασίλης Καραγιάννης έγινε δεκτός από τον Νομάρχη κ. Σάββα Καραγιάννη.

Στη συνάντηση ο πρόεδρος της Α' ΕΛΜΕΔ διατύπωσε για άλλη μία φορά την αντίθεση του κλάδου στις επιχειρούμενες αναχωροθετήσεις τομέων και ειδικοτήτων των ΤΕΕ και κατέθεσε επιστολή του Δ.Σ. της Α' ΕΛΜΕΔ προς τον Νομάρχη και τους Νομαρχιακούς Συμβούλους, με την οποία ζητείται η επανεξέταση του θέματος των αναχωροθετήσεων από τη Νομαρχιακή Επιτροπή Παιδείας και το Νομαρχιακό Συμβούλιο. Με το ίδιο θέμα θα σταλεί επιστολή και στον πρόεδρο της Νομαρχιακής Επιτροπής Παιδείας κ. Στέφανο Μπονιάτη ο οποίος έχει και την ευθύνη σύγκλησης της Ν.Ε.Π.

Ζητήθηκε επίσης η άμεση ανταπόκριση και της Νομαρχιακής Αυτοδιοίκησης Δωδεκανήσου στην πρόσκληση της Περιφέρειας για υποβολή προτάσεων μέχρι 30 Ιουνίου 2002, που αφορούν τη δημιουργία νέων και βελτίωση υφιστάμενων υποδομών, προώθηση της Κοινωνίας της Πληροφορίας κλπ στα πλαίσια του Μέτρου 1.4 «ΕΚΠΑΙΔΕΥΣΗ» του ΠΕΠ Νοτίου Αιγαίου 2000-2006.

Η ΕΠΙΣΤΟΛΗ

Αναλυτικά στην επιστολή της Α' ΕΛΜΕΔ προς τον νομάρχη Σ. Καραγιάννη και το νομαρχιακό συμβούλιο αναφέρονται τα εξής:

ΘΕΜΑ: Αναχωροθετήσεις τομέων και ειδικοτήτων ΤΕΕ

Κύριε Νομάρχη,

Σύμφωνα με οδηγίες του Υπουργείου Παιδείας (Γ2/4675/13-10-99, Γ2/3555/2-10-2000, Γ2/6947/13-12-01, Δ4/616/6-12-2001) ζητείται από τους προϊστάμενους Τεχνικής Εκπαίδευσης να εισηγηθούν την κατάργηση τομέων και ειδικοτήτων των ΤΕΕ «... της ίδιας πόλης ή και γειτονικής, που δεν απέχει πάνω από 10 χιλιόμετρα, ώστε να μην λειτουργούν παράλληλα τομείς και τμήματα ειδικοτήτων με αριθμό μαθητών μικρότερο των 15...» (Δ4/616/6-12-2001).

Σύμφωνα πάντα με τα ίδια έγγραφα «Οι προτάσεις θα πρέπει να είναι συγκεκριμένες και αιτιολογημένες, αφού πρώτα σταθμισθούν οι πραγματικές συνθήκες κατά περιοχής» (Δ4/616/16-12-2001).

Οι εκπαιδευτικοί (Δ.Σ. ΟΛΜΕ, Δ.Σ. Α' ΕΛΜΕ Δωδ/σου) έχουμε δηλώσει τη διαφωνία μας για τους εξής λόγους:

1ον) Η οδηγία του Υπουργείου και με βάση την κατάσταση της Δημόσιας Διοίκησης μπορεί να οδηγήσει, όπως και συνέβη στη περιοχή μας, σε ισοπεδωτικές και άστοχες αποφάσεις που δεν λαμβάνουν υπόψη τις ιδιαιτερότητες της περιοχής και τα προβλήματα των σχολικών μονάδων.

2ον) Οι αναχωροθετήσεις θα οδηγήσουν σε τμήματα με υπερβολικά μεγάλο αριθμό μαθητών, γεγονός το οποίο σε «δύσκολα» σχολεία όπως τα ΤΕΕ θα έχει σαν συνέπεια την αδυναμία διεξαγωγής της εκπαιδευτικής διαδικασίας.

3ον) Ενισχύεται η τάση γιγαντισμού των σχολικών μονάδων, φαινόμενο εντελώς απαράδεκτο, με αποτέλεσμα να δημιουργούνται μεγάλα προβλήματα στη δυνατότητα ελέγχου των μαθητών και εύρυθμης λειτουργίας του σχολείου.

4ον) Δημιουργούνται συνθήκες βίαιης ανακατανομής του μαθητικού πληθυσμού σε διαφορετικά σχολεία και διαφορετικές αποστάσεις από την κατοικία των μαθητών και με διαφορετικά ωράρια απ' αυτά που οι ίδιοι έχουν επιλέξει.

5ον) Τα ΤΕΕ όπως έχουμε τονίσει χρειάζονται συνολική αναβάθμιση και όχι αποσπασματικές παρεμβάσεις που οδηγούν σε περαιτέρω υποβάθμιση.

Κύριε Νομάρχη.

Διαφωνούμε ειδικότερα με τις προτάσεις αναχωροθέτησης του προϊσταμένου Τεχνικής Εκπ/σης για τους εξής λόγους:

1ον) Προτείνονται καταργήσεις τμημάτων με αριθμό μαθητών μεγαλύτερο των 15 καθ' υπέρβαση των υπουργικών οδηγιών.

2ον) Συρρικνώνεται απαράδεκτα το 3° ΤΕΕ (καταργούνται 2 τομείς και 6 ειδικότητες) που λειτουργεί απογευματινές ώρες και εξυπηρετεί εργαζόμενους μαθητές οι οποίοι δεν έχουν προφανώς τη δυνατότητα να φοιτήσουν σε πρωινό ΤΕΕ. Θεωρούμε πως ειδικά στο 3° ΤΕΕ θα έπρεπε να δοθεί η δυνατότητα λειτουργίας επιπλέον τομέων και ειδικοτήτων.

3ον) Η περιοχή μας είναι παραμεθόρια και προβληματική με συγκοινωνιακά και άλλα προβλήματα που αντιμετωπίζουν πρωτίστως οι μαθητές όσον αφορά την πρόσβασή τους στις σχολικές μονάδες.

Κύριε Νομάρχη,

Επειδή οι προτάσεις του προϊσταμένου Τεχνικής Εκπ/σης προς την Νομαρχιακή Επιτροπή Παιδείας:

1ον) Διατυπώνονται καθ' υπέρβαση των οδηγιών του Υπουργείου.

2ον) Στερούνται κοινωνικής ευαισθησίας και δεν λαμβάνουν υπόψη τις πραγματικές συνθήκες της περιοχής.

3ον) Περιέχουν ανακρίβειες. Σύμφωνα με πληροφορίες μας υπήρξε προφορική διαβεβαίωση πως εκ λάθους δεν αναφέρεται στο γραπτό κείμενο προτάσεων η λειτουργία τομέα πληροφορικής στο 3° ΤΕΕ.

4ον) Δεν είναι επαρκώς αιτιολογημένες. Οπως μπορείτε να διαπιστώσετε η τεκμηρίωση που επιχειρείται είναι γενική και αντιφατική. Στο έγγραφό του ο προϊστάμενος Τεχνικής Εκπαίδευσης παραδέχεται πως «... θα δημιουργηθεί τέτοια συμφόρηση στα πρωινά ΤΕΕ, ώστε να μην είναι δυνατή η λειτουργία και αποδοτικότητά τους και ως προς τα εργαστήρια και ως προς τις αίθουσες διδασκαλίας».

5ον) Το κείμενο προτάσεων είναι ελλιπές και παραπλανά διότι αναφέρει τους τομείς και ειδικότητες που προτείνονται να λειτουργήσουν, δεν αναφέρει όμως τους τομείς και ειδικότητες που προτείνονται να καταργηθούν.

Για τους λόγους αυτούς ζητάμε την επανεξέταση του θέματος στο Νομαρχιακό Συμβούλιο έτσι ώστε να τονιστεί η αντίθεση της τοπικής κοινωνίας σε ατυχείς χειρισμούς που θα οδηγήσουν σίγουρα σε νέες κρίσεις με την έναρξη της νέας σχολικής χρονιάς.

Προτείνουμε:

1ον) Να μην καταργηθούν τομείς και ειδικότητες στις σχολικές μονάδες της περιοχής μας. Με την έναρξη της νέας σχολικής χρονιάς τα στελέχη κάθε σχολικής μονάδας θα είναι σε θέση να γνωρίζουν την υπάρχουσα ζήτηση ειδικοτήτων και να γνωμοδοτήσουν για τη δυνατότητα λειτουργίας τους όπως γίνεται μέχρι σήμερα.

2ον)) Καθιέρωση ανώτατου ορίου 25 μαθητών ανά τμήμα και 10 μαθητών στα εργαστήρια των ΤΕΕ.

Με τιμή
Για το Δ.Σ. της Α' ΕΛΜΕΔ
Ο ΠΡΟΕΔΡΟΣ
Β. ΚΑΡΑΓΙΑΝΝΗΣ
Ο Γ. ΓΡΑΜΜΑΤΕΑΣ
Μ. ΝΙΚΟΛΑΟΥ

Συνεδριάζει το Δημοτικό Συμβούλιο Αφάντου

Την προσεχή Πέμπτη, 25 Απριλίου, θα συνέλθει σε συνεδρίαση το δημοτικό συμβούλιο Αφάντου με τα ακόλουθα θέματα στην ημερήσιά του διάταξη:

1. Τροποποίηση προϋπολογισμού και τεχνικού προγράμματος έτους 2002 **2.** Εγκριση μελέτης και εκτέλεσης του έργου «Ασφαλτοστρώσεις δημοτικών δρόμων της έδρας του Δήμου» (Αριθμ. Μελέτης Δ. Αφάντου 10/2002). **3.** Εγκριση μελέτης του έργου «Διαμόρφωση πρόσβασης στο Γυμνάσιο - Λύκειο» προϋπολογισμού μελέτης 23.471 Ε ανάθεση στη ΔΑΤΕΑ - ψήφιση πίστωσης. **4.** Εγγραφή στο Τεχνικό πρόγραμμα έτους 2002 του έργου «Αποπεράτωση αίθουσας πολλαπλών χρήσεων στο Δημοτικό Διαμέρισμα Αρχίπολης» προϋπολογισμού δαπάνης 105.650Ε - (36.000.000 δρχ.) - Αποδοχή πίστωσης ποσού 105.650 Ε - (36.000.000 δρχ.) από το πρόγραμμα Ε.Π.Τ.Α. **5.** Συμμετοχή του Δήμου Αφάντου ως μέλος στην Εταιρεία μη κερδοσκοπικού χαρακτήρα με την επωνυμία «Κέντρα πρόληψης της χρήσης εξαρτησιογόνων ουσιών και της προαγωγής της υγείας «ΔΗΜΙΟΥΡΓΙΑ». **6.** Ψήφιση πιστώσεων. **7.** Αιτήματα πολιτών

ΑΜΒΡΟΣΙΑ
Ολοκληρωμένη λύση για εστιατόρια.

infotec
ΣΥΣΤΗΜΑΤΑ ΠΛΗΡΟΦΟΡΙΚΗΣ
Διαγοριδών 17
Ρόδος - 851 00
Τηλ. 02410 20100
FAX 02410 34766

ΟΜΙΛΟΣ ΕΤΑΙΡΙΩΝ ΜΙΜΙΚΟΥ
Suns ft
INTELLIGENT SOFTWARE
Microsoft CERTIFIED Partner
Πιστοποιημένο προϊόν από την ΕΜΕ

ΔΙΑΧΕΙΡΙΣΗ ΧΩΡΩΝ ΕΣΤΙΑΣΗΣ
- Διαχείριση Ειδών *(Τιμοκατάλογοι, Mark-Up / Mark-Down)*
- Διαχείριση Πελατών
- Διαχείριση Τραπεζιών *(Γραφική & Αριθμητική Αποτύπωση)*
- Διαχείριση Παραγγελιών
- Διαχείριση Πακέτου (DELIVERY)
- Εκδόσεις Παραστατικών
- Διαχείριση Πιστωτικών Καρτών
- Επίπεδα Ασφαλείας
- Ελάχιστη Κατανάλωση *(Παρακολούθηση Εισιτηρίων Εισόδου)*
- Ενημερωτικές Εκτυπώσεις
- Ασύρματη Παραγγελιοληψία
- Touch Screen Παραγγελιοληψία - Rest *(PC Client & Οθόνες Αφής)*
- Διαχείριση Φορολογικού Εκτυπωτή
- Σύνδεση Ταμειακών Μηχανών
- Διαχείριση Αποθήκης - Ενημέρωση Αναλώσεων *(Σύνδεση με Εμπορική & Λογιστική Διαχείριση)*

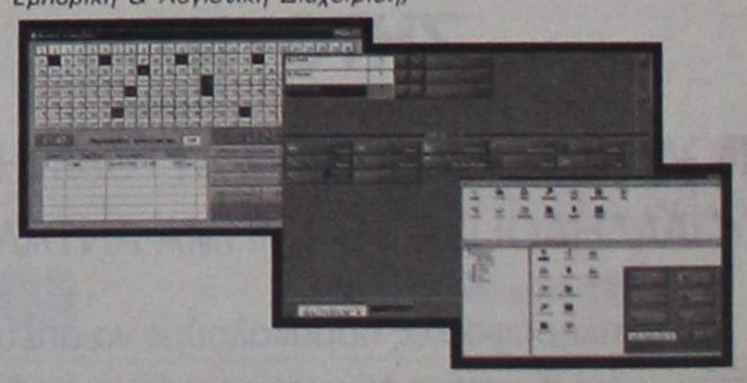

ευθέως & πλαγίως



με τη γραφίδα της ΡΕΝΑΣ ΔΙΑΚΙΔΗ

IRENED@VIZZAVI.GR.

ΜΑΘΗΜΑΤΑ ΑΝΤΙΠΟΛΙΤΕΥΣΗΣ





Αποστάσεις πήρε χθες ο κ. **Φώτης Κωστόπουλος** από την επίθεση που εξαπέλυσε ο κ. **Γιάννης Παρασκευάς** κατά του νομάρχη κ. **Σάββα Καραγιάννη** στο νομαρχιακό συμβούλιο για τις προγραμματικές συμβάσεις. Το γεγονός ότι και αυτός, όπως και ο κ. Παρασκευάς καταψήφισαν την σύναψή τους, καταδεικνύει ότι η διαφοροποίησή του έγκειται στον τρόπο άσκησης της αντιπολίτευσης.

«Καλό είναι να αποφεύγουμε τέτοιου είδους υπερβολές, γιατί χάνουμε την ουσία του θέματος» δήλωσε χθες, εννοώντας προφανώς ότι αν το ενδιαφέρον εστιάζεται κάθε φορά στα ευφυ ολογήματα του κ. Παρασκευά και στις οξείες επιθέσεις του εναντίον του νομάρχη, ελάχιστοι είναι αυτοί που μπαίνουν στην ουσία, διότι βαρέθηκαν τόσα χρόνια να γίνονται θεατές του ίδιου έργου, της ίδιας διένεξης, μεταξύ των ίδιων δηλωμένων «εχθρών».

Κάλεσε λοιπόν ο κ. Κωστόπουλος τον κ. Παρασκευά να **πάψει να κυνηγά φαντάσματα και να δαιμονοποιεί το αποτέλεσμα κάποιων αποφάσεων πριν το δει.**

Τα «φαντάσματα» από το παρελθόν παρ' όλα αυτά εμφανίσθηκαν στην χθεσινή συνεδρίαση, υπό την μορφή της **Κινητής Οδοντιατρικής Μονάδας** και του **Εκπαιδευτικού Οργανισμού.** Προγραμματικές συμβάσεις ήταν κι εκείνες, οι περιβόητες, επί νομαρχίας Παρασκευά. Μόνο που στην περίπτωση εκείνων, το αποτέλεσμα είναι πια γνωστό...

ΤΙΜΗΤΙΚΗ ΧΕΙΡΟΝΟΜΙΑ

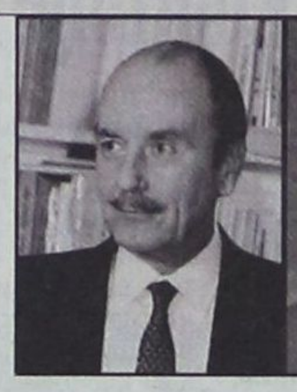



Πρόσκληση να μετάσχει στην ακολουθία του Προέδρου της Δημοκρατίας **κ. Κωστή Στεφανόπουλου** στην Αυστραλία έλαβε χθές ο νομάρχης Δωδεκανήσου κ. **Σάββας Καραγιάννης.**

Την αναμφίβολα τιμητική «χειρονομία» του κ. Στεφανόπουλου, κοινοποίησε χθές ο νομάρχης κατά την διάρκεια της συνεδρίασης του νομαρχιακού συμβουλίου, την ώρα που ο ίδιος δεχόταν **τα πυρά** ορισμένων εκ των συμβούλων της μειοψηφίας για τις **προγραμματικές συμβάσεις.** Προφανώς δεν το έκανε τυχαία. Ηθελε να στείλει το δικό του μήνυμα. Πως ο ίδιος ο Πρόεδρος της Δημοκρατίας αξιολογεί τον νομάρχη της Δωδεκανήσου (είναι γνωστές οι καλές, φιλικές σχέσεις που υπάρχουν μεταξύ τους) και πως τον αξιολογούν ορισμένοι ως πολιτικοί του αντίπαλοι. Γι'αυτό και πήρε το λόγο στο μέσον της συνεδρίασης για να το ανακοινώσει.

Ο κ. Κωστής Στεφανόπουλος μεταβαίνει στην **Αυστραλία** στο πλαίσιο δεκαήμερης επίσημης επίσκεψής του, σε διάφορες πόλεις **από 2 έως 12 Ιουνίου.** Στην λίστα αυτών που θα τον συνοδεύουν ως επίσημη ακολουθία, περιλαμβάνεται και το όνομα του νομάρχη Δωδεκανήσου κ. Σάββα Καραγιάννη.

ΟΛΑ ΔΙΚΑ ΤΟΥΣ



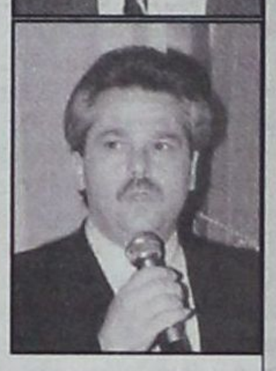

Εχουν τον τρόπο τους στο ΠΑΣΟΚ να τα εμφανίζουν όλα δικά τους. Και τα δικά τους και των αλλονών.

Οπως λόγου χάρη χθες, όταν ο κ. **Στάθης Κουσουρνάς** ο οποίος διαπίστωσε την καθολική ηγεμονία του ΠΑΣΟΚ στο χώρο της Τοπικής Αυτοδιοίκησης. **«Ακόμη και εκεί που οι υποψήφιοι δεν προέρχονται από το ΠΑΣΟΚ, ακολουθούν την πολιτική του ΠΑΣΟΚ στην Τοπική Αυτοδιοίκηση, γιατί μόνο το ΠΑΣΟΚ είναι ένα κόμμα με γνήσιες αυτοδιοικητικές θέσεις».**

Η διαπίστωση αυτή αφορούσε τον **Δήμο Καλλιθέας** όπου το ΠΑΣΟΚ θα στηρίξει τον σημερινό δήμαρχο, προερχόμενο απο την Νέα Δημοκρατία **κ.Γιάννη Ιατρίδη.** Ο κ. Κουσουρνάς εξέφρασε χθες την ευαρέσκειά του για τον κ. Ιατρίδη και για τον τρόπο που πολιτεύεται ως δήμαρχος, αφήνοντας να εννοηθεί - από τα συμφραζόμενα - ότι **ένας καλός και επιτυχημένος δήμαρχος που σκέφτεται και λειτουργεί αυτοδιοικητικά, δεν μπορεί παρά να είναι εκφραστής των αρχών του ΠΑΣΟΚ για την αυτοδιοίκηση.**

Αυτό θα πει να έχεις τον τρόπο σου. Ακόμα κι όταν στηρίζεις υποψήφιο από την Νέα Δημοκρατία να έχεις την επιχειρηματολογία να τον εμφανίσεις πιό ΠΑΣΟΚ κι απ'τους ΠΑΣΟΚ - ογενείς. Εστω και σε επίπεδο αρχών και θέσεων.

Η ΔΗΛΩΣΗ

Η δήλωση των ημερών ανήκει στον Φώτη Κωστόπουλο.

«Το 1998 ήταν κορυφαία πολιτική πράξη για την παράταξή μας. Το 2002 χάθηκε μια μάχη, όχι όμως και ο πόλεμος».

Ανευ σχολίων και προσπάθειας αποκρυπτογράφησης...



Νέα Alfa 156.

Η εξέλιξη του σπορ πνεύματος.

Το σπορ πνεύμα εξελίσσεται και φθάνει ακόμη πιο ψηλά. Περισσότερη τεχνολογία. Σύστημα πληροφοριών και τηλεματικής Connect™. Infocenter με Trip Computer. Cruise Control. 6 αερόσακοι. Συστήματα ενεργητικής ασφάλειας: ABS με EBD, MSR, VDC, ASR. Σύστημα κλιματισμού διπλής ζώνης. Αυτόματοι υαλοκαθαριστήρες με αισθητήρα βροχής. Ηχοσύστημα Bose®. Περισσότερη δύναμη. Νέος κινητήρας 2.0 JTS (Jet Thrust Stoichiometric), 165 ίππων: ο πρώτος βενζινοκινητήρας άμεσου ψεκασμού, για αύξηση των επιδόσεων με ταυτόχρονη μείωση της κατανάλωσης. Περισσότερο στυλ. Νέοι εσωτερικοί χώροι. Νέα υφάσματα, βελούδα και δέρματα. Νέο ταμπλό, ακόμη πιο πλούσιο, με νέα σχεδίαση. Νέα τιμόνια.

www.alfaromeo.gr | Οδηγήστε τη Νέα Alfa 156 σε ένα test drive. | Από 1600cc - 120HP έως 3200cc - 250HP

Ολοκληρωμένο Συγκρότημα Alfa Romeo

Auto Center Μανώλης Κωστάκης Α.Ε.Β.Ε.

ΟΛΟΚΛΗΡΩΜΕΝΟ ΣΥΓΚΡΟΤΗΜΑ: FIAT - ALFA ROMEO - LANCIA

14ο χλμ Ρόδου - Αεροδρομίου 85106, Παραδείσι, Ρόδος, Τηλ: (0241) 82000

Cuore Sportivo

ΜΕ ΤΙΣ ΕΥΛΟΓΙΕΣ ΤΗΣ ΝΕΑΣ ΔΗΜΟΚΡΑΤΙΑΣ

ΣΥΜΠΡΑΤΤΟΥΝ ΣΤΙΣ ΕΚΛΟΓΕΣ της Κω Γ. Κυρίτσης - Φ.Παπανικολάου

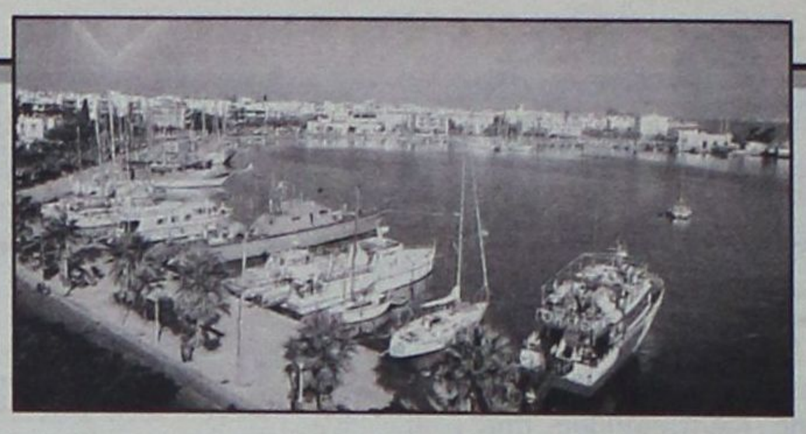

Ανακοινώθηκε κι επισήμως η απόφαση

Την απόφαση να στηρίξει τον κ. Γιώργο Κυρίτση ως υποψήφιο δήμαρχο Κω, έλαβε η Τοπική Επιτροπή Κω της Νέας Δημοκρατίας, ύστερα από σχετική εισήγηση της δημοτικής παράταξης «Νέα Πρόταση Ζωής» του κ. Φίλιππου Παπανικολάου, που είχε προαποφασίσει την συνεργασία της με την παράταξη του υποψηφίου δημάρχου.

Στην εισήγησή της η παράταξη του κ. Παπανικολάου αναφέρει:

«Μετά την ολοκλήρωση των επαφών με τις δημοτικές παρατάξεις και τη διεξοδική διερεύνηση των πολιτικών και τοπικών δεδομένων η Γραμματεία της «Νέας Πρότασης Ζωής» εισηγείται προς τη Δημοτική Συνέλευση της Νέας Δημοκρατίας τη συνεργασία με τη «Δύναμη Αλλαγής».

Η συνεργασία αυτή αποφασίσθηκε σε προγραμματικό επίπεδο με στόχο τη βελτίωση της ποιότητας ζωής των συμπολιτών μας και τη διαφάνεια στη διαχείριση του Δήμου».

Η Τοπική Επιτροπή Κω συνήλθε στην συνέχεια με διευρυμένη σύνθεση και έκανε δεκτή την πρόταση στηρίξεως του κ. Γιώργου Κυρίτση, πρώην γραμματέα της Ν.Ε. του ΠΑΣΟΚ βόρειας Δωδεκανήσου, που μετέχει ως ανεξάρτητος υποψήφιος δήμαρχος στις δημοτικές εκλογές.

Σε ανακοίνωση που εξεδόθη χθές αναφέρονται τα εξής:

«Συνήλθε η διευρυμένη Δημοτική Συνέλευση της Ν.Δ. Κω βάσει τις σχετικής εγκυκλίου περί δημοτικών και νομαρχιακών εκλογών με την υπογραφή του πρώην πρωθυπουργού Τζανή Τζανετάκη και αφού ενέκρινε την εισήγηση της γραμματείας της «Νέας Πρότασης Ζωής» αποφάσισε ομόφωνα να στηρίξει την απόφαση που πήρε η «Νέα Πρόταση Ζωής» να συνεργαστεί με τη «Δύναμη Αλλαγής».

Καλούμε όλους τους Νεοδημοκράτες αλλά και όλους τους Δημότες της Κω, ανεξάρτητα από κομματική τοποθέτηση, να συστρατευθούν στην κοινή προσπάθεια για το καλό του τόπου».

Ο γραμματέας της δημοτικής παράταξης «Νέα Πρόταση Ζωής» κ. Φίλιππος Παπανικολάου αιτιολογώντας την απόφαση συνεργασίας με τον κ. Κυρίτση, δήλωσε χθές ότι πρόκειται για ομόφωνη απόφαση που δείχνει ότι θα υπάρξει η απαιτούμενη συσπείρωση δυνάμεων για την ανατροπή ενός καθεστώτος 25 χρόνων στον Δήμο Κω.

Ο κ. Αλκιβιάδης Χατζηνικολάου, πρόεδρος της Τ.Ε Κω της Νέας Δημοκρατίας δήλωσε ότι η συνεργασία με τον κ. Γ. Κυρίτση είναι ένα «ιστορικό εγχείρημα και έχει ως στόχο να αμβλυνθούν τα μίση και τα πάθη του παρελθόντος, η επιτυχία του οποίου θα φανεί εκ του αποτελέσματος».

Το ΠΑΣΟΚ ανέβαλε την λήψη αποφάσεων

Με οργανωτικά θέματα που αφορούν την επικείμενη επίσκεψη του πρωθυπουργού κ. Κώστα Σημίτη στη Ρόδο κατά τις ημέρες του Πάσχα, ασχολήθηκε στην προχθεσινή συνεδρίαση της η Νομαρχιακή Επιτροπή νότιας Δωδ/σου του ΠΑΣΟΚ.

Οπως έγινε γνωστό, δεν έγινε καμία συζήτηση για τις εκκρεμότητες που υπάρχουν όσον αφορά τις κομματικές συνελεύσεις ανά δήμο, μέσα από τις οποίες επιχειρείται η διερεύνηση του τοπίου ως προς τις υποψηφιότητες.

Η επίσκεψη του πρωθυπουργού παρουσιάζεται από τα στελέχη της Ν.Ε. ως η αιτία της απόκλισης που υπάρχει όσον αφορά το χρονοδιάγραμμα ανακοινώσεως των υποψηφίων δημάρχων σε όλους τους δήμους της δικαιοδοσίας της, συμπεριλαμβανομένων και των «προβληματικών» περιπτώσεων των δήμων Πεταλούδων, Αρχαγγέλου, Νότιας Ρόδου και Καμείρου. Πριν από μια ακριβώς εβδομάδα η Ν.Ε. με ανακοίνωσή της είχε ορίσει ως καταληκτική ημερομηνία την σημερινή, 20 Απριλίου.

Ο κ. Μιχάλης Νικολαΐδης, μέλος της Ν.Ε. του ΠΑΣΟΚ και υπεύθυνος Τοπικής Αυτοδιοίκησης, δήλωσε χθες ότι μέσα στην προσεχή εβδομάδα θα κλείσουν και οι τελευταίες εκκρεμότητες, με την συνεδρίαση της ολομέλειας της Ν.Ε. με την συμμετοχή των βουλευτών και των μελών της Κ.Ε. από την Δωδ/σο, όπου θα ληφθούν οι οριστικές αποφάσεις. Μέσα στην ερχόμενη εβδομάδα θα γίνουν και οι κομματικές συνελεύσεις για τους δήμους Καμείρου και Καλλιθέας. Στον δεύτερο ο κ. Νικολαΐδης είπε ότι κατά πάσα πιθανότητα και με τα μέχρι στιγμής δεδομένα θα αποφασισθεί και πάλι η στήριξη του κ. Γιάννη Ιατρίδη. Απέφυγε να προβεί σε εκτίμηση του αποτελέσματος των διαδικασιών για τον Δήμο Καμείρου, είπε ότι στον Δήμο Πεταλούδων το ΠΑΣΟΚ βρίσκεται πολύ κοντά στο στόχο της μονής υποψηφιότητας, ενώ αμφιβολίες διατύπωσε μόνο για τον Δήμο Αρχαγγέλου, κατά πόσον ο ίδιος στόχος θα επιτευχθεί. Δεν απέκλεισε πάντως, σε περίπτωση αδιεξόδων, τα αρμόδια όργανα να αποφασίσουν να μην δοθεί στήριξη σε κανέναν υποψήφιο και να αφεθούν να αναμετρηθούν στην κάλπη των εκλογών του Οκτωβρίου.

Συμμετοχή της Περιφέρειας Νοτίου Αιγαίου στην ίδρυση διεθνούς δικτύου νησιωτικών Περιφερειών της Ευρώπης για την Κοινωνία της Πληροφορίας



Η Γενική Γραμματέας της Περιφέρειας Νοτίου Αιγαίου, κα Μάρθα Σημαντώνη, συμμετείχε στην πρώτη συνάντηση των εταίρων του Προγράμματος «DIAS.net» - Πλατφόρμα για την Ανάπτυξη της Κοινωνίας της Πληροφορίας στα Ευρωπαϊκά νησιά και τις απομονωμένες Περιφέρειες», που πραγματοποιήθηκε στην Τενερίφη των Κανάριων νήσων στις 9 Απριλίου 2002.

Το Πρόγραμμα αυτό, το οποίο ξεκίνησε την 1η Απριλίου, με 100% χρηματοδότηση της ΕΕ, θα υλοποιηθεί στην Περιφέρεια Νοτίου Αιγαίου με την ενεργό συμμετοχή του Περιφερειακού Ταμείου Ανάπτυξης.

Στο Πρόγραμμα, συμμετέχουν τοπικοί φορείς από τέσσερις ευρωπαϊκές χώρες, ερευνητικοί και τεχνολογικοί φορείς, ευρωπαϊκά δίκτυα και Πανεπιστήμια.

Αφορά στη διαπεριφερειακή συνεργασία Ευρωπαϊκών Νησιωτικών Περιφερειών με στόχο τη διευκόλυνση της τοπικής κοινωνίας των νησιωτικών και λιγότερο ανεπτυγμένων περιοχών της Ευρώπης ώστε να αξιοποιήσουν τα πλεονεκτήματα που προσφέρει η Κοινωνία της Πληροφορίας.

Μέσα από το Πρόγραμμα αυτό θα αξιοποιηθούν τα αποτελέσματα προηγούμενων ευρωπαϊκών πρωτοβουλιών, θα προωθηθούν τεχνολογίες αιχμής και θα αναπτυχθούν πιλοτικές εφαρμογές προσαρμοσμένες στις τοπικές ανάγκες, σε τομείς όπως το ηλεκτρονικό εμπόριο, η τηλεργασία, η εκπαίδευση από απόσταση.

Το Πρόγραμμα θα λειτουργήσει συμπληρωματικά με ανάλογες δράσεις που έχουν προβλεφθεί για την Περιφέρεια Νοτίου Αιγαίου μέσα από το Γ' Κοινοτικό Πλαίσιο Στήριξης, από το Επιχειρησιακό Πρόγραμμα «Κοινωνία της Πληροφορίας» και από το ΠΕΠ Νοτίου Αιγαίου.

Η Γενική Γραμματέας της Περιφέρειας συμμετείχε επίσης και στο Ευρωπαϊκό Συνέδριο με θέμα «Κοινωνία της Πληροφορίας και Βιώσιμη Περιφερειακή Ανάπτυξη», που πραγματοποιήθηκε στην Τενερίφη στις 11 και 12 Απριλίου, στο πλαίσιο της Ισπανικής Προεδρίας της ΕΕ.

Κατά τη διάρκεια του Συνεδρίου υπογράφηκε, από τους εκπροσώπους των Περιφερειακών αρχών, σύμφωνο συνεργασίας για τη δημιουργία ενός Δικτύου νησιωτικών Περιφερειών της Ευρώπης (Digital) Islands Association Network), για την προώθηση της διαπεριφερειακής συνεργασίας και την ανάπτυξη τεχνολογίας λύσεως προσαρμοσμένων στις ιδιαίτερες ανάγκες των νησιών, στον τομέα της Κοινωνίας της Πληροφορίας.

Ιδρυτικά μέλη, εκτός από την Περιφέρεια Νοτίου Αιγαίου, είναι οι Περιφέρειες Βορείου Αιγαίου, Κανάριων Νήσων (Ισπανία), Βαλεαρίδων Νήσων (Ισπανία), Μαδέιρα (Πορτογαλία), Άλαντ (Φινλανδία), Χιούμα (Εσθονία), Γκόζε (Μάλτα) και Σαρδηνίας (Ιταλία).

Στόχος του δικτύου αυτού εκτός των άλλων, είναι η συντονισμένη συμμετοχή των μελών του σε δράσεις που θα μπορούσαν να χρηματοδοτηθούν από Προγράμματα της Ευρωπαϊκής Ένωσης, όπως το 6ο Πρόγραμμα Πλαίσιο για την Έρευνα και την Τεχνολογική Ανάπτυξη, οι Καινοτόμες δράσεις, το Interreg και άλλα.

ΕΚΔΟΣΕΙΣ Γκρίτζαλης

Μια άλλη πρόταση στο σωστό βιβλίο



Σχολικά βοηθήματα με έμφαση στο νέο τρόπο διδασκαλίας και εξέτασεων

sports

Επιμέλεια: Ηλίας Λοϊζος - Μάγδα Σούγγαρη

✔ Εύκολη (;) αγωνιστική για τους πρωτοπόρους
✔ 17ος Μαραθώνιος Δρόμος Σελ.16-17
✔ Η συντονισμένη προσπαθεια απέδωσε καρπούς Σελ.18

Παγκόσμιο πρωτάθλημα KICK BOXING



Εξήντα μία (61) χώρες με 1250 αθλητές έχουν δηλώσει συμμετοχή μέχρι τώρα • «Κομπλέ» και σε όλες τις κατηγορίες θα εγωνιστεί η Εθνική Ελλάδας

Βρισκόμαστε σχεδόν στην τελική ευθεία της διοργάνωσης του παγκόσμιου πρωταθλήματος KICK BOXING που θα πραγματοποιηθεί στην Ρόδο (ΕΣΠΕΡΟΣ ΠΑΛΛΑΣ) από 6 έως 12 Μαΐου. Οπως είχε προβλεφθεί, στο νησί των Ιπποτών θα καταρριφθεί κάθε προηγούμενο ρεκόρ συμμετοχής, αφού ώς τώρα έχουν δηλώσει συμμετοχή **61 χώρες** από όλο τον κόσμο με 1250 αθλητές και αθλήτριες και αναμένεται ότι μαζί με τους συνοδούς θα ξεπεράσουν τους 1500 επισκέπτες. Η φήμη του νησιού ως ένα από τα τουριστικότερα θέρετρα της Μεσογείου και η οργανωτική δεινότητα που επέδειξαν η Παγκόσμια Ομοσπονδία και ο ΔΟΝΑ Ρόδου, σε προηγούμενες μεγάλες εκδηλώσεις είναι οι δύο βασικοί λόγοι της αθρόας συμμετοχής. Σε όλους αυτούς τους φιλοξενούμενους θα πρέσχει πλήρης σε όλα τα αγωνιστικά στυλ του πρωταθλήματος . Μαζί με τους φιλάθλους η ελληνική αποστολή θα ξεπεράσει τα 250 άτομα.

Το πρόγραμμα των αγώνων

ΔΕΥΤΕΡΑ 06 ΜΑΪΟΥ
- ΑΦΙΞΕΙΣ ΤΩΝ ΟΜΑΔΩΝ
- 12:00 - 15:00 ΣΕΜΙΝΑΡΙΟ ΚΡΙΤΩΝ
- 20:00 - 22:00 ΣΕΜΙΝΑΡΙΟ ΚΡΙΤΩΝ

ΤΡΙΤΗ 07 ΜΑΪΟΥ
- ΑΦΙΞΕΙΣ ΤΩΝ ΟΜΑΔΩΝ
- 10:00 - 18:00 Ζύγιση και Ιατρική εξέταση των αθλητών

(Κανείς αθλητής δεν θα γίνεται δεκτός μετά από τις 18:00)

ΤΕΤΑΡΤΗ 08 ΜΑΪΟΥ
- 12:)0 - 15:00 Συγκέντρωση προπονητών
- 20:00 - 22:00 Τελετή εναρξης

(Οι αθλητές πρέπει να φορούν την φόρμα της Εθνικής Ομάδας)

ΠΕΜΠΤΗ 09 ΜΑΪΟΥ
- 10:00 - 19:00 Προκριματικοί αγώνες

ΠΑΡΑΣΚΕΥΗ 10 ΜΑΪΟΥ
- 10:00 - 19:00 Προκριματικοί αγώνες

ΣΑΒΒΑΤΟ 11 ΜΑΪΟΥ
- 10:00 - 19:00 Ημιτελικοί και Τελικοί αγώνες

ΚΥΡΙΑΚΗ 12 ΜΑΪΟΥ
- 16:00 - 22:00 Επιλεγμένοι τελικοί αγώνες και Απονομές μεταλλίων

ΔΕΥΤΕΡΑ 13 ΜΑΪΟΥ
ΑΝΑΧΩΡΗΣΕΙΣ ΤΩΝ ΟΜΑΔΩΝ

ΠΑΡΑΤΗΡΗΤΕΣ Δ ΕΘΝΙΚΗΣ

ΙΑΛΥΣΟΣ - ΟΛΥΜΠΙΑΚΟΣ ΧΕΡΣ. ΚΥΡΙΑΚΗ 21-04-2002 ΩΡΑ 16.00 ΔΗΜ. ΓΗΠΕΔΟ ΙΑΛΥΣΟΥ παρ. ΚΩΝΣΤΑΝΤΙΝΟΥ

ΑΠΟΛΛΩΝ ΚΑΛ. - ΒΥΖΑΣ ΚΥΡΙΑΚΗ 21-04-2002 ΩΡΑ 17.00 ΓΗΠΕΔΟ ΚΑΛΥΘΙΩΝ ΠΑΡ. ΚΑΣΕΡΗΣ ΓΙΑΝΝΗΣ -ΚΥΠΡΑΙΟΣ ΘΕΟΔΟΣΗΣ

Ποδοσφαιρικό τουρνουά 5x5

Διοργανωτής ο ΔΟΝΑ Ρόδου σε συνεργασία με την Επιτροπή Ολυμπιακής Παιδείας • Θα συμμετάσχουν ογδόντα μαθητές από Δημοτικά Σχολεία της Ρόδου

Ο Δημοτικός Οργανισμός Νεολαίας και Αθλησης Ρόδου σε συνεργασία με την Τοπική Επιτροπή Ολυμπιακής Παιδείας διοργανώνει σήμερα Σάββατο 20 Απριλίου, από τις 10.00 το πρωί, ποδοσφαιρικό τουρνουά 5x5, στα γήπεδα του Πανεπιστημίου Αιγαίου - ΔΟΝΑ Ρόδου, με την συμμετοχή ογδόντα (80) παιδιών από οχτώ δημοτικά σχολεία της Ρόδου. Σύγκεκριμένα θα λάβουν μέρος τα σχολεία 1ο,2ο,5ο,14ο,15ο, και 16ο της πόλης της Ρόδου, το Δ.Σ. Σγουρού και Παραδεισίου. Η τοπική Επιτροπή της Ολυμπικακής Παιδείας απαρτίζεται από τους **Μιχάλη Μαντικό** (Νομαρχιακός Υπεύθυνος), Γεωργία Τριφιάτη, **Θανάση Αντώνογλου,Φερενίκη Μιχαηλίδη, Ελσα Γεωργοπούλου** και Γιάννη Τερμετζή, η οποία θα έχει την οργανωτική υπευθυνότητα του σημερινού τουρνουά.

Στα παιδιά που θα συμμετάσχουν θα απονεμηθούν από τον ΔΟΝΑ Ρόδου αναμνηστικά διπλώματα, θα αθλοθετηθούν κύπελλα στις τρεις πρώτες νικήτριες ομάδες και θα προσφερθούν αναψυκτικά, προσφορά της Ροδίτικης Βιομηχανίας ΒΑΠ Κουγιός ΑΒΕΕ.

ΑΛΛΑΓΕΣ διαιτητών και παρατηρητών

Ορισμένες αλλαγές διαιτητών και παρατηρητών έγιναν στους αγώνες του Σαββατοκύριακου.

ΔΙΑΙΤΗΤΕΣ

Το παιχνίδι Κλεόβουλου - Αστέρα Μασ. θα το διευθύνει ο κ. **Τσαγκάρης** με βοηθούς τους κκ **Καραχανή** και **Σάββενα** στην θέση του κ. **Σιδηρόπουλου Αν.**

Τον αγώνα Αρχαγγέλου Α.Ο. - Ερμή Καλ. θα τον διευθύνει ο κ. **Κατσιδώνης Ε.** με βοηθούς τους κκ **Μιχαλάκη** και **Σιδηρόπουλο Αν.** στην θέση του κ. **Σάββενα.**

ΠΑΡΑΤΗΡΗΤΕΣ

Στο παιχνίδι ΠΑΣ Ασκληπειού - Ασπίδας Σαλ. παρατηρητής θα είναι ο κ. **Εγγλέζος,** Γ. Σ. Διαγόρας - Αναγέννηση Ν. Ρόδου ο κ. **Μπακαρής** και Ηλιος Ιαλ. - Ο.Φ. Ιστρίου ο κ. **Λέργος.**

Παιδικό ποδόσφαιρο στο Δήμο Ιαλυσού

Συμμετέχουν οι τρείς ομάδες των Δημοτικών Σχολείων του Δήμου και θα ξεκινήσει την Τετάρτη 15 Μαΐου

Ο Δημοτικός Οργανισμός Αθλησης Νεολαίας του Δήμου μας στο πλαίσιο του αναπτυξιακού του προγράμματος για την ανάπτυξη και προώθηση της αθλητικής υποδομής στην πόλη μας, υλοποιώντας το ετήσιο πρόγραμμα των αθλητικών εκδηλώσεων, διοργανώνει αγώνες Ποδοσφαίρου μεταξύ των τριών Δημοτικών σχολείων της Ιαλυσού.

• Οι αγώνες θα διεξαχθούν στο Οικονομίδειο Δημοτικό Γήπεδο Ιαλυσού

• Η ομάδα κάθε σχολείου θα αποτελείται από δεκαοχτώ (18) αθλητές

• Στο πρωτάθλημα θα ισχύει το βαθμολογικό σύστημα (Αρθρο 20 του ΚΑΠ)

• Σε κάθε αγώνα θα αγωνίζονται οχτώ (8) παιδιά με την δυνατότητα απεριόριστων αλλαγών. Οι αγώνες θα διεξαχθούν στο μισό γήπεδο και με εστίες μικρών διαστάσεων σύμφωνα με τους κανονισμούς

• Κάθε ημίχρονο θα είναι δεκαπέντε (15) λεπτών με δεκάλεπτη ανάπαυλα

• Οι αθλητές των ομάδων θα δηλωθούν με επίσημη κατάσταση των Δ/σεων κάθε σχολείου και υποχρεωτική ιατρική βεβαίωση για κάθε παιδί.

• Υπεύθυνος για την διεξαγωγή είναι ο γυμναστής του ΔΟΑΝ Θ. Θεοδώρου και για την οργάνωση ο δημοτικός οργανισμός άθλησης νεολαίας δήμου Ιαλυσού.

• Το 4ο παιδικό τουρνουά ποδοσφαίρου θα διεξαχθεί στις 15/05/2002 και ώρα 9.00 πμ στο Δημοτικό Στάδιο Ιαλυσού

• Στην νικήτρια ομάδα θα απονεμηθεί κύπελλο και μετάλλια στους αθλητές, στις υπόλοιπες ομάδες και στα παιδιά θα δοθούν αναμνηστικά διπλώματα

ΤΟ ΠΡΟΓΡΑΜΜΑ
Τετάρτη 15/5/2002
Α' ΟΜΑΔΕΣ:
ΩΡΑ: 9.00: 1ο Δημοτικό Ιαλυσού - 2ο Δημοτικό Ιαλυσού
10.00: 1ο Δημοτικό Ιαλυσού - 3ο Δημοτικό Ιαλυσού
11.00: 2ο Δημοτικό Ιαλυσού - 3ο Δημοτικό Ιαλυσού
Β' ΟΜΑΔΕΣ
ΩΡΑ: 9.00: 1ο Δημοτικό Ιαλυσού - 2ο Δημοτικό Ιαλυσού
10.00: 1ο Δημοτικό Ιαλυσού - 3ο Δημοτικό Ιαλυσού
11.00: 2ο Δημοτικό Ιαλυσού - 3ο Δημοτικό Ιαλυσού

Εύκολη (;) αγωνιστική για τους πρωτοπόρους

• Ομάδες που θ' αγωνιστούν μόνο για το γόητρο αντιμετωπίζουν οι «μνηστήρες» του πρωταθλήματος της Α' κατηγορίας.
• Το πρωί στις 11.30 ανοίγει η αυλαία με τον αγώνα Α.Ε ΚΩΣ - Διαγόρας Βατίου.



Ακόμη μια αγωνιστική, φαινομενικά εύκολη, για τις τρεις προπορευόμενες ομάδες που είναι και οι βασικοί μνηστήρες του τίτλου του πρωταθλήματος της Α΄ κατηγορίας.

Συγκεκριμένα η Α.Ε. ΚΩΣ θα φιλοξενήσει στις 11.30 το πρωί τον Διαγόρα Β. που αν και αδιάφορος βαθμολογικά, δεν καταθέτει εύκολα τα όπλα.

Επίσης σήμερα το απόγευμα ο ΠΑΟ Διαγόρας θα αντιμετωπίσει στην Κάλυμνο τον Καλυμνιακό.

Ο τρίτος της παρέας Διγενής θα αγωνιστεί αύριο και θα αντιμετωπίσει στο γήπεδο του τον Ηρακλή Μ.

Το σημερινό πρόγραμμα συμπληρώνεται με τα παιχνίδια Κλεάνθη - Θύελλας Πυλ., Ορφέα - Αναγέννησης Εμπ., Α.Ε. Λέρου - Ευαγόρα ενώ αύριο επίσης θα γίνει και το ματς Φοίβου - Ανταγόρα.

Αναλυτικά το πρόγραμμα των αγώνων και οι διαιτητές.

Α΄ ΚΑΤΗΓΟΡΙΑ
«ΠΩΛΗΣΕΙΣ ΑΚΙΝΗΤΩΝ Κ. ΔΙΑΚΟΓΕΩΡΓΙΟΥ»
28η αγωνιστική
Σάββατο 20/4/2002

Γήπεδο Παραδεισίου
Ωρα 16.00
Κλεάνθης - Θύελλα Πυλ.
Διαιτητές: Λάμπρου - Γιανούλης - Ζανεττής
Παρατηρητής: Κωνσταντίνου
Παρατ. διαιτησίας: Σαββάκης

Γήπεδο Λέρου Ωρα 16.30
ΑΕ Λέρου - Ευαγόρας
Διαιτητές: Ταράλης - Κόκκινος - Αλαχιώτης
Παρατηρητής: Καρπαθάκης
Παρατ. διαιτησίας: Καστής

Γήπεδο Αγ. Αποστόλων Ωρα 16.00
Ορφέας - Αναγέννηση Εμπ.
Διαιτητές: Παπαδόπουλος - Φραγκίνης - Κατσιδώνης Π.
Παρατηρητής: Βεργίδης
Παρατ. διαιτησίας: Σακελλαρίδης

Γήπεδο Κω Ωρα 11.30
ΑΕ ΚΩΣ - Διαγόρας Β.
Διαιτητές: Χατζηνικόλας - Ξιάρχος - Πλάτσης
Παρατηρητής: Χατζηζαχαρίας

Γήπεδο Καλύμνου Ωρα 16.30
Καλυμνιακός - ΠΑΟ Διαγόρας
Διαιτητές: Παπανικολάου - Πανάτος - Πάνος
Παρατηρητής: Κουντούρης
Παρατ. διαιτησίας: Φραγκίνης

Κυριακή 21/4/2002
Γήπεδο Κρεμαστής Ωρα 12.00
Φοίβος - Ανταγόρας
Διαιτητές: Κατέρης - Γιανούλης - Ταράλης
Παρατηρητής: Βεργωτής
Παρατ. διαιτησίας: Λουλουδάκης

Γήπεδο Κοσκινού Ωρα 16.30
Διγενής - Ηρακλής Μ.
Διαιτητές: Μιχαλάκης - Παπανικολάου - Τσαούσης
Παρατηρητής: Παπαεμμανουήλ
Παρατ. διαιτησίας: Κωνσταντίνου

Την Τετάρτη τα εξ αναβολής

Δικαιολογημένες έκρινε η Επιτροπή Πρωταθλήματος της ΕΠΣΔ τις ομάδες του ΠΑΟ Διαγόρα, Κλεόβουλου και του ΑΟ Πυλίου, τις μη μεταβάσεις τους για τα προγραμματισμένα παιχνίδια που ειχαν να δώσουν.

Βέβαια η επιτροπή πήρε την απόφαση αυτή μετά τα απαραίτητα δικαιολογητικά που προσκόμισαν τα σωματεία. Ετσι οι αγώνες επαναορίστηκαν για την προσεχή Τετάρτη 24 Απριλίου.

Ωστόσο αδικαιολόγητη κρίθηκε η μη μετάβαση του Ξάνθου Πάτμου στην Ρόδο για τον αγώνα του με τον Ποσειδώνα Καρπάθου. Ο αγώνας κατακυρώθηκε με σκορ 2-0 υπέρ του Ποσειδώνα και από την βαθμολογία του Ξάνθου αφαιρούνται τρεις (3) βαθμοί. Ομως σύμφωνα με την παράγραφο 4 του άρθρου 17 του ΚΑΠ και σε συνδυασμό με την σχετική διάταξη της προκήρυξης της ΕΠΣΔ, στο σωματείο του Ξάνθου επιβλήθηκε χρηματικό πρόστιμο 150 Ευρώ υπέρ της διοργανώτριας και 120 Ευρώ υπέρ του Ποσειδώνα Καρπ., που στον α' γύρο είχε μετακινηθεί.

Τετάρτη 24/4/2002
Γήπεδο Κω Ωρα 12.00
Ανταγόρας - ΠΑΟ Διαγόρας
Παρατηρητής: Μανιάς

Β΄ ΚΑΤΗΓΟΡΙΑ
Γήπεδο Μασάρων Ωρα 12.00
Αστέρας Μασ. - ΑΟ Πυλίου
Παρατηρητής: Κυπραίος Θ.

Γήπεδο Κεφάλου Ωρα 12.00
Νικαγόρας - Κλεόβουλος
Παρατηρητής:

Πέμπτη 25/4/2002
Γ΄ ΚΑΤΗΓΟΡΙΑ
Γήπεδο Ασκληπειού: ΠΑΣ Ασκληπειό - ΑΟ Σύμης
Παρατηρητής:

Παλαίμαχοι με καρδιά εφήβων

Σε βραδυνό φιλικό αγώνα που έγινε στ' Αφάντου οι «Μαχητές» νίκησαν με 6-4 τους Παλαίμαχους Ροδινιού

Στο πλαίσιο των φιλικών ποδοσφαιρικών συναντήσεων που διοργανώνονται εβδομαδιαία από ομάδες που απαρτίζονται από παλαίμαχους ποδοσφαιριστές, έγινε προχθές στο γήπεδο Αφάντου το παιχνίδι ανάμεσα στην ομάδα των «Μαχητών» και Παλαιμάχων Ροδινιού.

Ο αγώνας διεξήχθη με τα φως των προβολέων και ήταν η «ρεβάνς» του προηγούμενου αγώνα, ο οποίος έληξε ισόπαλος 2-2.

Το παιχνίδι είχε ένταση και πάθος, όμως οι γηπεδούχοι με περισσότερες δυνάμεις και έχοντας για ηγέτη τον «έφηβο» **Δημήτρη Μανωλίτση** (κορυφαίο), κατάφεραν να πάρουν την νίκη με 6-4.

Το πρώτο μέρος έληξε με 3-3, όμως στην επανάληψη οι «Μαχητές» που μέχρι το 70' έχαναν 3-4, κατόρθωσαν να βρουν τον δρόμο προς τα δίχτυα και έφθασαν στην νίκη με 6-4.

Για τους νικητές τα γκολ πέτυχαν **Παλάτζας** (16', 40', 83', 89'), **Μανωλίτσης Ν.** (26') και **Μανωλίτσης Δ.** (75') ενώ από τους φιλοξενούμενους σκόραραν οι **Σαρρής** (9'), **Σαντίκ** (12', 65') και **Μανώλης** (35').

Οι νικητές αγωνίσθηκαν με την παρακάτω σύνθεση:
«Μαχητές»
Βαρλάμας, Βιτετζάκης, Αναστασίου, Οικονόμου, Μανωλίτσης Δ., Παλάτζας, Κωνσταντινίδης, Μανωλίτσης Ν., Φλέσσας, Χαραλάμπους, Σιαμαντούρας, Αξιώτης.

Β' ΚΑΤΗΓΟΡΙΑ

Ντέρμπι στην Καρδάμαινα

➤ Η Δόξα υποδέχεται τον Απόλλωνα Απ. σήμερα το πρωί ενώ την ίδια ώρα ο Αντίμαχος φιλοξενεί τον «ΖΕΥΣ»

Τέσσερα σπουδαία παιχνίδια πρόκειται να διεξαχθούν σήμερα στο πλαίσιο της 27ης αγωνιστικής η οποία θα ολοκληρωθεί αύριο με τα υπόλοιπα τρία.

Από τους σημερινούς αγώνες ιδιαίτερο ενδιαφέρον παρουσιάζει η αναμέτρηση Δόξας Καρδάμαινας - Απόλλωνα Απολλώνων.

Σήμερα επίσης θ' αγωνιστεί και ο Κλεόβουλος που αντιμετωπίζει στην έδρα του τον Αστέρα Μασ., ο οποίος με νικηφόρο αποτέλεσμα βάζει υποθήκη για άνοδο στην πρώτη κατηγορία.

Στο γήπεδο της Αντιμάχειας η ομώνυμη ομάδα, που έχει εξασφαλίσει την παραμονή της στην κατηγορία θα υποδεχθεί τον «ΖΕΥΣ» ο οποίος συνεχίζει να παλεύει για την σωτηρία του.

Βραδυνός θα είναι και αυτή τη φορά ο αγώνας που θα δώσει στο γήπεδο Κοσκινού ο Ποσειδώνας Καρπάθου, στην αναμέτρηση του με τον ΑΟ Πυλίου με τις δύο ομάδες να καίγονται για τους βαθμούς.

Στο μεταξύ αύριο στην Τήλο θα γίνει το παιχνίδι ΑΣ Τήλου - Εθνικού Αρχιπ. όπως και οι αγώνες Αρη Αρχ. - Νικαγόρα και ΑΕ Κατταβιάς - Ασπίδας Απολακκιάς.

Αναλυτικά το πρόγραμμα των αγώνων και οι διαιτητές.

Β΄ ΚΑΤΗΓΟΡΙΑ
«ΠΩΛΗΣΕΙΣ ΑΚΙΝΗΤΩΝ Κ. ΔΙΑΚΟΓΕΩΡΓΙΟΥ»
27η αγωνιστική
Σάββατο 20/4/2002

Γήπεδο Καρδάμαινας Ωρα 11.30
Δόξα Καρδ. - Απόλλων Απ.
Διαιτητές: Χάλαντας - Ορφανός - Κάκκιας
Παρατηρητής: Ράπανος

Γήπεδο Λίνδου Ωρα 16.00
Κλεόβουλος - Αστέρας Μασ.
Διαιτητές: Τσαγκάρης - Καραχανής - Σιδηρόπουλος Αν.
Παρατηρητής: Παυλούς
Παρατ. διαιτησίας: Χατζημανώλης

Γήπεδο Αντιμάχειας Ωρα 11.30 Αντίμαχος - ΖΕΥΣ
Διαιτητές: Κατταβενός - Βασιλείου - Γρεβένης
Παρατηρητής: Ιερομνήμων

Γήπεδο Κοσκινού Ωρα 19.30
Ποσειδών Καρπ. - Α.Ο. Πυλίου
Διαιτητές: Σάββενας - Παπαδόπουλος - Κατσιδώνης Π.
Παρατηρητής: Ψυλλάκης
Παρατ. διαιτησίας: Σταματάκης

Κυριακή 21/4/2002
Γήπεδο Κατταβιάς Ωρα 16.30
ΑΕ Κατταβιάς - Ασπίς Απολ.
Διαιτητές: Χάλαντας - Λάμπρου - Διαμαντέας
Παρατηρητής: Χουρδάς

Γήπεδο Τήλου Ωρα 13.00
Α.Σ. Τήλου - Εθνικός Αρχ.
Διαιτητές: Ζαννετίδης - Βλαχάς - Καραχανής
Παρατηρητής: Κυπραίος Μ.

Γήπεδο Αρχαγγέλου Ωρα 11.30
Αρης Αρχ. - Νικαγόρας
Διαιτητές: Τσαγκάρης - Τσαούσης - Κατταβενός
Παρατηρητής: Τσοπανάκης
Παρατ. διαιτησίας: Κόντζος

17ος Μαραθώνιος Δρόμος



➤ Ολα στην εντέλεια για τον αυριανό αγώνα που περιλαμβάνεται στο καλεντάρι του ΣΕΓΑΣ.

➤ Περίπου εκατό συμμετοχές εκτιμούν οι διοργανωτές. Πρόβλημα η μετακίνηση των αθλητών.

➤ Ρεκόρ συμμετοχών στην κατηγορία των γυναικών.



Πριν από κάθε μεγάλη διοργάνωση, έχει καθιερωθεί συνέντευξη Τύπου. Ετσι και χθες, σε αίθουσα του ξενοδοχείου Plaza δόθηκε στους εκπροσώπους του Τύπου η καθιερωμένη συνέντευξη από τους διοργανωτές του 17ου Μαραθώνιου Δρόμου.

Παρόντες ήταν ο πρόεδρος του ΝΑΟΔ, κ. **Μιχάλης Μπαριανάκης,** ο Γεν. Γραμματέας του Οργανισμού, κ. **Μιχάλης Ερωτόκριτος,** ο πρόεδρος του ΓΑΣ Ρόδου «Η Υγεία», κ. **Λευτέρης Καστρουνής** και ο Πρόεδρος του συνδέσμου κριτών και αλυτάρχης του αγώνα κ. **Νικήτας Ριζόπουλος.**

Τα μέλη της οργανωτικής επιτροπής βεβαίωσαν πως τα πάντα είναι έτοιμα για τη διεξαγωγή του Μαραθώνιου και ευχήθηκαν καλή επιτυχία στους αθλητές.

Ο κ. Μπαριανάκης υπενθύμισε πως ο 17ος Δρόμος είναι ενταγμένος στο επίσημο καλεντάρι του κεντρικού ΣΕΓΑΣ.

Ενα σημαντικό πρόβλημα έθεσε ο κ. Καστρουνής και αφορά τη δυσκολία μετάβασης των αθλητών στη Ρόδο διότι δεν υπάρχουν αεροπορικά και ακτοπλοϊκά εισιτήρια. Σε περίπτωση που αυτός ο «σκόπελος» ξεπερασθεί, τότε οι συμμετοχές θα είναι περίπου εκατό ενώ σημείωσε πως στην κατηγορία των γυναικών θα έχουμε ρεκόρ συμμετοχών. Δεν παρέλειψε να κάνει νέα έκκληση στους οδηγούς, να προσέχουν τους Μαραθωνοδρόμους και να τους δίνουν προτεραιότητα.

Το θέμα της μετακίνησης χαρακτήρισε απαράδεκτο και ο κ. Ερωτόκριτος ειδικά σε μια εποχή που είναι τουριστική. Εδωσε συγχαρητήρια στον πρόεδρο του ΓΑΣ Υγεία για την επιμονή και υπομονή να διοργανώνει κάθε χρόνο το Μαραθώνιο που έγινε πλέον θεσμός καθώς και τον κ. Ριζόπουλο για την πολύτιμη συνεισφορά του. Τέλος, έκανε μια ευχή: ο 18ος Μαραθώνιος Δρόμος να είναι διεθνής.

Ο κ. Ριζόπουλος έκανε ίσως τη σημαντικότερη δήλωση όταν ανέφερε μια πρόσφατη ανακοίνωση της IAAF που λέει ότι από φέτος αναγνωρίζονται παγκόσμια ρεκόρ σε αγώνες δημόσιας οδού άνω των 15 χλμ. Τόνισε επίσης πως ο Μαραθώνιος γίνεται με όλες τις επίσημες διαδικασίες, έχει επίσημους κριτές και μετρούν κανονικά οι επιδόσεις των αθλητών.

Ο 17ος Μαραθώνιος Δρόμος θα ξεκινήσει αύριο στις 8.30 με αφετηρία το Μανδρικό και ο τερματισμός αναμένεται γύρω στις 12.00

Τρίτο μάτι

• Οταν οι μεγάλοι γίνονται παιδιά τότε η υπόθεση είναι περίεργη και χρειάζεται υπομονή.

• Αν όλα αυτά που συμβαίνουν στο «Οικονομίδειο» είναι πράγματι αλήθεια, τότε φίλε Θόδωρα, που σ' εκτιμώ πάρα πολύ, πρέπει να είσαι λάθος.

• Αυτά δεν είναι του χαρακτήρα σου και νομίζω ότι κάποιοι άλλοι κρύβονται πίσω απ' όλη αυτή την ιστορία.

• Για σκέψου, τον καιρό που ήσουνα εσύ στο τιμόνι των σκορπιών να ερχόταν ο Μίμης με την παιδική του ομάδα και να σου έπαιρνε το γήπεδο.

• Μπορεί η ομάδα να έχει υποβιβασθεί δεν σημαίνει όμως ότι πρέπει να βάλει και λουκέτο. Εξάλλου ο Μίμης είναι μια ολόκληρη ποδοσφαιρική ιστορία και αυτές οι τρικλοποδιές δεν πρέπει να του ρίχνονται.

• Στο φινάλε όπως εκείνος και εσύ είσαι γυμναστής με επίπεδο μόρφωσης, διαφορετικό απ' αυτούς που σας περιτριγυρίζουν. Οι δύο σας μπορείτε να τα βρείτε και θα ήσασταν η καλύτερη λύση για να οργανώσετε τους σκορπιούς από την αρχή.

• Κάποιοι ανώνυμοι κοντράρουν τον αυριανό Μαραθώνιο επειδή λέει συμπίπτει με την αποφράδα ημέρα της Χούντας. Ο αθλητισμός δεν πρέπει να έχει μάτια για την πολιτική.

• Μαγκιά σας θα ήτανε αν προτείνατε ο αγώνας να αφιερωθεί σ' αυτούς που σκοτώθηκαν εκείνη την ημέρα και ήταν αρκετοί.

• Πάλι σαν πρόβατα στην σφαγή θα πάνε τα ελαφάκια αύριο στον Πειραιά. Που είναι η δημοσιοποίηση των αιτημάτων στον τύπο της πρωτεύουσας, αθλητικό και πολιτικό. Φροντίστε τουλάχιστον σήμερα πριν να είναι αργά. Ζητείστε διμοιρίες και αρχιδιαιτητές να βρίσκονται εκεί.

ΗΛΙΑΣ Κ.

Να συνεχιστεί η παράδοση

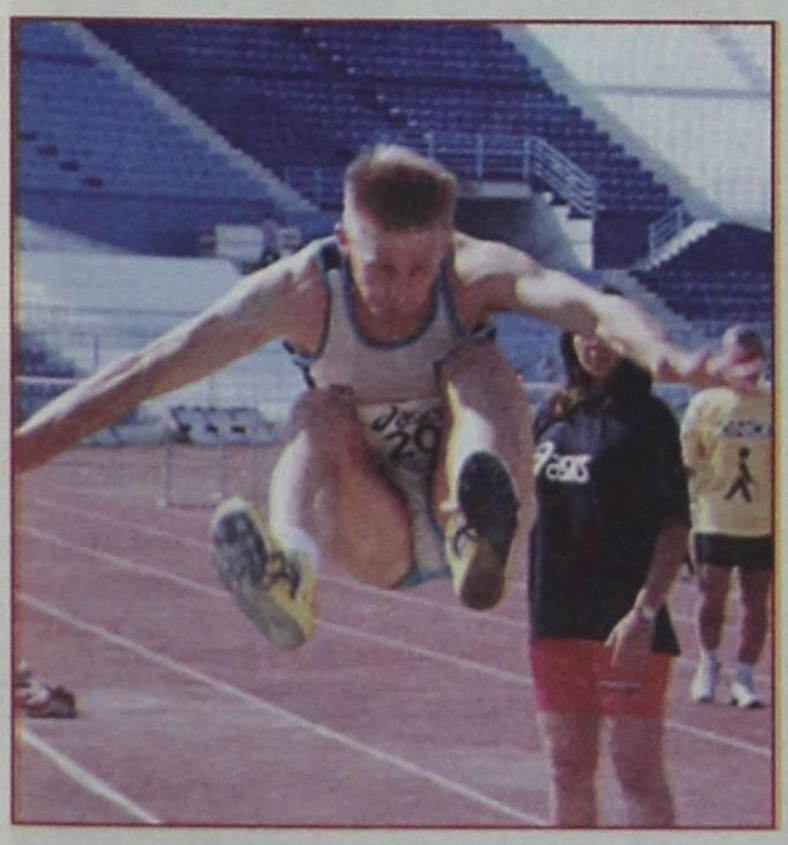

Η συμμετοχή των αθλητών της «Δωδεκανήσου» στο Πανελλήνιο Πρωτάθλημα στίβου συνοδεύεται με επιτυχίες

Αναχωρεί την Δευτέρα 22.4.2002 η ομάδα στίβου του Α.Σ. Α.Μ.Ε.Α. Δωδεκάνησος όπου θα συμμετάσχει για τέταρτη συνεχόμενη χρονιά στο Πανελλήνιο Πρωτάθλημα στίβου ατόμων με αναπηρίες.

Η αποστολή θα αποτελείται από τους εξής αθλητές: **Στεφάνου Λουκάς, Ρεουλά Καθολική, Αντωνάκη Αναστασία, Αντωνάκη Κυριακούλα, Καλημέρης Χρήστος, Μεταξενίου Σταύρος, Καλούδης Κώστας, Καραγιάννη Δέσποινα, Κούντρας Μιχάλης, Παναγιάς Νίκος** και ο Παραολυμπιονίκης **Μπαράκας Αθανάσιος.**

Ο ΔΟΝΑ Ροδίων τους εύχεται για άλλη μια χρονιά να γυρίσουν φορτωμένοι μετάλλια όπως άλλωστε απαιτεί η παράδοση του Συλλόγου και δηλώνει για άλλη μία φορά εμπράκτως το ενδιαφέρον του για την ανάπτυξη του αθλητισμού των ατόμων με αναπηρίες.

Σήμερα οι τελικοί

• Το απόγευμα στην Ιαλυσό και στην «τέντα» θα αναδειχθούν οι πρωταθλήτριες ομάδες κορασίδων και εφήβων

Δύο ομάδες θα πανηγυρίσουν σήμερα τον τίτλο του πρωταθλήματος καθώς διεξάγονται οι τελικοί των Final Four κορασίδων και εφήβων.

Τα ζευγάρια προέκυψαν από τους χθεσινοβραδινούς ημιτελικούς.

Αναλυτικά:

FINAL FOUR ΚΟΡΑΣΙΔΩΝ

(κλειστό Ιαλυσού)

• (10.30) Μικρός Τελικός
Γυμν/ρχος: Κατσίκας
• (12.30) Μεγάλος Τελικός
Γυμν/ρχος: Ερωτόκριτος

FINAL FOUR ΕΦΗΒΩΝ

(κλειστό Διαγόρα)• (15.00) Μικρός Τελικός
Γυμν/ρχος: Μπεκιάρης
• (17.00) Μεγάλος Τελικός
Γυμν/ρχος: Μαΐλλης



Ξυλουργικές εργασίες
Παπακαλοδούκας Νικόλαος
Τηλ. 0241026947

Η συντονισμένη προσπαθεια απέδωσε καρπούς

➤ Δημοπρατείται το Δημοτικό Στάδιο Καρπάθου. Ενα δισ. δρχ. είναι η χρηματοδότηση της ΓΓΑ ➤Ενα στολίδι του αθλητισμού θα κοσμεί την Δωδ/σο

Εξαιρετικό γεγονός χαρακτηρίζεται η επιτυχής έκβαση της προσπάθειας του Δημάρχου Καρπάθου κ. **Χρήστου Κατσάνη** και εκπροσώπων του ΔΟΝΑ Καρπάθου (Μιχ. Τσαγκάρης) και Α.Ο. ΚΑΡΠΑΘΟΥ (**Νίκος Σπανός**) καθώς και της κας **Σοφίας Σακοράφα** (Παγκόσμιας Πρωτ/τριας Ακοντισμού) Προέδρου της Επιτροπής διεκδίκησης των Αιγαιοπελαγίτικων 2002, του Προέδρου του ΣΕΓΑΣ κου **Βασίλη Σεβαστή** και της ηγεσίας του Υπουργείου Αιγαίου, για την δρομολόγηση της **κατασκευής Αθλητικού Κέντρου** στο **Δημοτικό Διαμέρισμα Απερίου Καρπάθου**, εν όψει της τέλεσης στο νησί των **16ων Αιγιαοπελαγίτικων Αγώνων Στίβου** (28-29 Σεπτεμβρίου 2002).

Ηδη η μελέτη που συντάχθηκε από τις Τεχνικές Υπηρεσίες της ΓΓΑ, εκτίθεται προς δημοπράτηση τις επόμενες ημέρες. Η εγκατάσταση του ανάδοχου εργολάβου αναμένεται μετά από ένα περίπου μήνα από την ανάδειξή του ως μειοδότη.

Η μεγάλη επιτυχία του Δημάρχου Καρπάθου έγκειται στο ύψος της χρηματοδότησης του έργου που εξασφάλισε. Το ποσόν που θα διατεθεί από κρατικούς πόρους φθάνει το ένα δισ. εκατ. δρχ., κάτι που συμβαίνει για πρώτη φορά στην ιστορία του θεσμού (η συμβολή της ΓΓΑ δεν ξεπερνούσε ποτέ τα 300-350 εκ. δρχ.).

Η μελέτη προβλέπει την κατασκευή των παρακάτω αθλητικών εγκαταστάσεων:

Α) Στάδιο Στίβου 400μ με έξι διαδρόμους από ελαστικό τάπητα. Στην κονίστρα θα τοποθετηθεί χλοοτάπητας, διπλά σκάμματα αλμάτων και βαλβίδες ρίψεων.

Β) Εξέδρες για δύο χιλιάδες θεατές, γραφεία, βοηθητικούς χώρους και αποδυτήρια κάτω από αυτές.

Γ) Περίφραξη

Δ) Φωτισμός Προβολέων

Ε) Κλειστή Αίθουσα πολλαπλών χρήσεων.

Η ΕΑΣ ΣΕΓΑΣ Δωδ/σου επιθυμεί να εκφράσει τις ευχαριστίες της προς όλους όσους συνέβαλαν στην υλοποίηση της δημιουργίας ενός ακόμη αθλητικού κοσμήματος με στιβική υποδομή στο Δωδ/κό χώρο και να τονίσει για άλλη μία φορά την ΑΝΥΠΑΡΞΙΑ παρόμοιου Αθλητικού κέντρου στην πρωτεύουσα του Νομού.



ΠΕΡΙΛΗΨΗ ΔΙΑΚΗΡΥΞΗΣ

Ο Γενικός Γραμματέας Αθλητισμού διακηρύσσει ότι εκτίθεται σε δημοπρασία με το σύστημα επί μέρους ποσοστών έκπτωσης σύμφωνα με τις διατάξεις του Ν. 1418/84 όπως σήμερα ισχύει και των εκτελεστικών του Διαταγμάτων, **η εκτέλεση του έργου: Ε.Σ. Καρπάθου: Κατασκευή Αθλητικών Εγκαταστάσεων» προϋπολογισμού μελέτης 2.480.060 Ευρώ** με τα απρόβλεπτα και την αναθεώρηση, πλέον ΦΠΦΑ 446,411 Ευρώ.

Στη δημοπρασία γίνονται δεκτές, εφόσον έχουν δικαίωμα συμμετοχής από τις κείμενες διατάξεις και με την προϋπόθεση ότι πληρούν τους όρους της διακήρυξης.

Α. Εργοληπτικές επιχειρήσεις ΜΕΕΠ Ε' ή μεγαλύτερης τάξης για έργα οικοδομικά (προϋπολογιζόμενης δαπάνης μαζί με τα απρόβλεπτα 1.914.825 Ευρώ) σε υποχρεωτική κοινοπραξία με:

α1 Εργολήπτες ή εργοληπτικές επιχειρήσεις ΜΕΕΠ Γ' ή μεγαλύτερης τάξης για έργα ηλεκτρομηχανολογικά (προϋπολογιζόμενης δαπάνης μαζί με τα απρόβλεπτα 228.279 Ευρώ).

α2 Εργολήπτες ή Εργοληπτικές επιχειρήσεις ΜΕΕΠ Γ' ή μεγαλύτερης τάξης για έργα πρασίνου (προϋπολογιζόμενης δαπάνης μαζί με τα απρόβλεπτα 336.956 Ευρώ) και

α3 Αντιπροσώπους ή Κατασκευές ελαστικών ταπήτων.

Β. Εργοληπτικές επιχειρήσεις ΜΕΕΠ ή Κοινοπραξίες εργοληπτικών επιχειρήσεων της πιο πάνω παραγράφου, εφόσον συνολικά διαθέτουν κατ' ελάχιστον τις τάξεις της παραγράφου αυτής στις αντίστοιχες κατηγορίες και τις λοιπές προϋποθέσεις.

Η δημοπρασία θα γίνει στις 22 του μηνός Μαΐου του έτους 2002, ημέρα Τετάρτη και ώρα 11.00 (λήξη επίδοσης προσφορών) στα γραφεία της Διεύθυνσης Εποπτείας Κατασκευής και Συντήρησης Αθλητικών Εργων της Γ.Γ.Α. Κηφισίας 7, Αθήνα, από την αρμόδια Επιτροπή του Διαγωνισμού. Εγγύηση συμμετοχής ίση με 2% του προϋπολογισμού μελέτης (49.601 Ευρώ).

Οι ενδιαφερόμενοι μπορούν να λάβουν γνώση των σχετικών τευχών της δημοπρασίας και να παραλάβουν έντυπα για τη συμπλήρωση της προσφοράς τους στα γραφεία της Διεύθυνσης Ε' της ΓΓΑ Κηφισίας αρ. 7 Αθήνα 3ος όροφος κατά τις εργάσιμες ημέρες και από ώρα 11.00 μέχρι 14.00 από τις 26-4-2002.

Τα έξοδα για τη δημοσίευση της παρούσας και τυχόν επαναληπτικών της βαρύνουν τον ανάδοχο του έργου.

Αθήνα 16 Απριλίου 2002
Ο ΓΕΝΙΚΟΣ ΓΡΑΜΜΑΤΕΑΣ
ΝΙΚΟΛΑΟΣ ΕΞΑΡΧΟΣ

Γιορτινή αγωνιστική



Με εορταστικό τρόπο θα κλείσει για τον Κολοσσό η φετινή περίοδος 2001 - 2002. Αύριο στις 16.00, στο Βενετόκλειο θα υποδεχθεί τον Αίαντα Ταύρου για την τελευταία αγωνιστική του Πρωταθλήματος της Γ' Εθνικής όπου και θα αναδειχθεί και τυπικά ο φετινός τροπαιούχος. Η διοίκηση του Κολοσσού ετοίμασε μία γιορτή. Προσκάλεσε τις τοπικές αρχές και τους βουλευτές να παραστούν στην απονομή του κυπέλου στον πρωταθλητή.

Η είσοδος θα είναι ελεύθερη για όλον τον κόσμο ενώ το κλειστό θα είναι στολισμένο. Χορευτικό συγκρότημα θα δώσει ξεχωριστό τόνο στην εκδήλωση.

«ΖΥΓΙΖΕΙ»... ΜΕΤΑΛΛΙΑ



Η πολυμελής αποστολή του «Ζυγού» στην Τρίπολη «ρίχνεται» από σήμερα στην προσπάθεια για διάκριση.



Στην Τρίπολη διεξάγεται σήμερα και αύριο το Πανελλήνιο Πρωτάθλημα τζούντο Νέων Ανδρών - Νέων Γυναικών, για αθλητές και αθλήτριες 15-19 ετών.

Ο «Ζυγός» Ρόδου συμμετέχει με οκταμελή αποστολή και συγκεκριμένα με τους/τις:

- Αντώνη Παπά (73 Kg)
- Στάθη Σάββενα (66Kg)
- Σεραφείμ Φλώρο (60Kg)
- Μαριάνα Φαυγή (78Kg)
- Κατερίνα Ξανθοπούλου - Αννα Αχλαδιώτη (70Kg)
- Αϊσέ Νταουλτζή (57 Kg)
- Βασιλική Φλώρου (52Kg)

Το πρόγραμμα σύμφωνα με τις κατηγορίες βάρους:

Σάββατο 20/4

Νέοι Ανδρες: +100, -100, -90, -81Kg
Νέες Γυναίκες: +78, -78, -70, -63Kg

Κυριακή 21/4

Νέοι Ανδρες:-73, -66, -60Kg
Νέες Γυναίκες: -57, -52, -48Kg
Οι αγώνες θα ξεκινήσουν στις 10.00πμ. 00

ΤΟΥΡΝΟΥΑ ΜΠΑΣΚΕΤ PALSO 2002

Με την συμμετοχή τελικά 16 ομάδων θα διεξαχθεί την Κυριακή 21 Απριλίου στο γήπεδο καλαθοσφαίρισης στην Ανάληψη (οδός Δράμας), το τουρνουά μπάσκετ, μία συνδιοργάνωση του Δημοτικού Οργανισμού Νεολαίας και Αθλησης Ροδίων με τον Σύλλογο ιδιοκτητών Φροντιστηρίων ξένων γλωσσών PALSO. Οι αγώνες θα ξεκινήσουν στις εννέα η ώρα το πρωί και αναμένεται να συμμετάσχουν 500 περίπου παιδιά, μαθητές των φροντιστηρίων ηλικίας 8-12 χρόνων.

Ο Δ.Ο.Ν.Α. Ροδίων θα αθλοθετήσει κυπελλα για όλες τις ομάδες καθώς επίσης και αναμνηστικά διπλώματα.

Το τουρνουά αυτό αποτελεί μία ακόμη απόδειξη του ενδιαφέροντος του Οργανισμού στην ανάπτυξη του μπάσκετ στην πόλη μας.

Στην δεκαοχτάδα της ξάνθης για δεύτερη φορά

Στον πάγκο της Θρακιώτικης ομάδας θα βρίσκεται ο Γιώργος Στεργαλλάς για το σημερινό παιχνίδι με τον Παναθηναϊκό



Πολλοί είναι αυτοί που πιστεύουν ότι ενδεχομένως στο σημερινό παιχνίδι του **Παναθηναϊκού** με την **SKODA - Ξάνθης** να χρησιμοποιηθεί από τον κ. **Καραγεωργίου** ο νεαρός Ροδίτης ποδοσφαιριστής **Γιώργος Στεργαλλάς.** Ο διεθνής μέσος και στο παιχνίδι της προηγούμενης αγωνιστικής SKODA-Ξάνθης - Εθνικού Αστέρα βρισκόταν στην δεκαοχτάδα αλλά δεν αγωνίσθηκε.

Ολες οι πληροφορίες συγκλίνουν ότι ο **Στεργαλλάς** θα πάρει σήμερα το «βάφτισμα» του επαγγελματικού ποδοσφαίρου και αν πράγματι αυτό συμβεί, ενδεχομένως ο πρώην ποδοσφαιριστής του **Α.Ε.Ρ.Α. Αφάντου** και των **Μικτών** μας ομάδων να είναι ο μικρότερος σε ηλικία που θ' αγωνισθεί στην μεγάλη Εθνική Κατηγορία. Μετά το τέλος του αγώνα στην Λεωφόρο ο **Γιώργος Στεργαλλάς** θα πετάξει για την Κύπρο, όπου θα ενσωματωθεί με την αποστολή της Εθνικής Παίδων που βρίσκεται εκεί, για τα φιλικά παιχνίδια που θα δώσει με την αντίστοιχη ομάδα του μαρτυρικού νησιού.

Συγχαρητήριο

Ο Πρόεδρος και το Δ.Σ. της ΕΠΣΔ συγχαίρουν τον κυπελλούχο μας Διγενή Κοσκινού για την μεγάλη νίκη του που πέτυχε μέσα στα Λεύκτρα επί του Τοπικού Επαμεινώνδα και προκρίθηκε στις οκτώ (8) καλύτερες ομάδες του θεσμού.

ΤΕΕ - ΣΤΕ ΡΟΔΟΥ ΞΕΝ/ΧΕΙΟ ΘΕΡΜΑΙ

ΕΥΧΑΡΙΣΤΗΡΙΟ

Η Τουριστική Σχολή ΤΕΕ - ΣΤΕ Ρόδου θέλει να ευχαριστήσει θερμά τους χορηγούς μας οι οποίοι στήριξαν οικονομικά την συμμετοχή ομάδας μαθητών (Μαγειρικού - Ξενοδοχειακού τμήματος) σε διεθνή εκδήλωση / διαγωνισμό που γίνεται στην Βουδαπέστη της Ουγγαρίας από 14-19 Απριλίου

Και ειδικότερα:

- Την Λέσχη Αρχιμαγείρων Ρόδου
- Την Εταιρεία NESTLE
- Τον Κο. Κοντούζογλου Ανδρέα
- Την Κα Αλαφάκη Ζωή
- Την Εταιρεία Υιοί Κυπριώτη Ο.Ε

Ευχόμαστε τέτοιες προσπάθειες υποστήριξης για την προβολή του έργου μας αλλά και της παραδοσιακής Ελληνικής κουζίνας να συνοδεύονται πάντα με ανάλογες επιτυχίες.

Τις θερμές μας Ευχαριστίες

Η Διευθύντρια
Αικατερίνη Διακονικόλα

ΝΤΕΤΕΚΤΙΒΣ
Συνταξιούχος Αστυνομικός Ασφάλειας
ΑΝΑΛΑΜΒΑΝΟΥΜΕ
Υποθέσεις ανηλίκων, οικογενειακές, προσωπικές κ.τλ.
ΔΙΑΘΕΤΟΥΜΕ ΤΑ ΠΛΕΟΝ ΣΥΓΧΡΟΝΑ ΟΠΤΙΚΟΑΚΟΥΣΤΙΚΑ ΣΥΣΤΗΜΑΤΑ
100% ΕΧΕΜΥΘΕΙΑ
ΡΩΜΗΣ 22 - ΡΟΔΙΝΙ • ΤΗΛ. 0241 0 68985
Κιν. 094 6997967

ΣΥΝΕΤΑΙΡΙΣΤΙΚΗ ΤΡΑΠΕΖΑ ΔΩΔΕΚΑΝΗΣΟΥ ΣΥΝ.Π.Ε

ΠΡΟΣΚΛΗΣΗ 8ης ΤΑΚΤΙΚΗΣ Γ.Σ.

Καλούνται τα μέλη της ΣΥΝΕΤΑΙΡΙΣΤΙΚΗΣ ΤΡΑΠΕΖΑΣ ΔΩΔΕΚΑΝΗΣΟΥ ΣΥΝ.Π.Ε. να λάβουν μέρος στην 8η Τακτική Γενική Συνέλευση που θα πραγματοποιηθεί στην Ρόδο, το **Σάββατο 27 Απριλίου 2002 και ώρα 9:30 (εννέα και μισή το πρωί),** στην αίθουσα διαλέξεων του ΑΚΤΑΙΟΝ, Μανδράκι ΡΟΔΟΣ, με τα παρακάτω θέματα ημερήσιας διάταξης.

Θέμα 1ο: Εγκριση Εισόδου στη Συνεταιριστική Τράπεζα Δωδεκανήσου όλων των Συνεταίρων που εγράφησαν από τις 06/11/2001 μέχρι τις 12/04/2002, μετά από σχετικές αποφάσεις του Δ.Σ. της Τράπεζας.

Θέμα 2ο: Απολογισμός Δ.Σ. της διαχειριστικής περιόδου 1/1/2001 - 31/12/2001.

Θέμα 3ο: Εγκριση των Οικονομικών Καταστάσεων της Τράπεζας της διαχειριστικής περιόδου 1/1/2001 - 31/12/2001

Θέμα 4ο: Απαλλαγή των μελών των Δ.Σ. και των Ε.Σ. της Τράπεζας της περιόδου 1/1/2001 - 31/12/2001, από την ευθύνη της διαχείρισης για τη διαχειριστική περίοδο 1/1/2001 - 31/12/2001

Θέμα 5: Εγκριση προϋπολογισμού εσόδων - εξόδων της χρήσης 2002

Θέμα 6ο: Τροποποίηση - Συμπλήρωση των άρθρων 5,53 και 29

Θέμα 7ο: Ορισμός Ορκωτού Ελεγκτή για τη χρήση 2002

Σε περίπτωση μη επιτεύξεως απαρτίας, η Γενική Συνέλευση σύμφωνα με το Καταστατικό, θα επαναληφθεί το Σάββατο 11 Μαΐου 2002 την ίδια ώρα και στον ίδιο τόπο. Εάν πάλι δεν επιτευχθεί η προβλεπόμενη απαρτία η Γενική Συνέλευση θα πραγματοποιηθεί το **Σάββατο 1 Ιουνίου 200Π** την ίδια ώρα και στον ίδιο τόπο, με τους παρόντες συνεταίρους σύμφωνα με το Καταστατικό.

Από το Δ.Σ.

ΟΙΚΟΥΜΕΝΙΚΟΝ ΠΑΤΡΙΑΡΧΕΙΟΝ
ΙΕΡΑ ΜΗΤΡΟΠΟΛΙΣ ΡΟΔΟΥ
ΙΕΡΟΣ ΝΑΟΣ ΑΓΙΟΥ ΓΕΩΡΓΙΟΥ ΑΝΩ
ΡΟΔΟΣ (ΔΩΔΕΚΑΝΗΣΟΣ)

ΑΝΑΚΟΙΝΩΣΙΣ

Φέρεται εις γνώσιν του φιλοθρήσκου κοινού ότι την Κυριακή των Νηστειών αφιερωμένη στον Αγιο ΣΑΒΒΑ της Καλύμνου, στην ενορία Αγ. Γεωργίου άνω θα τελεσθή Πανηγυρικός Εσπερινός και το πρωί τις Κυριακής Πανηγυκή θεία λειτουργία, η Λιτάνευση της Ιεράς Εικόνος, Αρτοκλασία και Γλυκίσματα από τις οικογένειες ΓΙΑΝΝΟΥΛΑΣ ΔΡΟΣΟΥ ΜΠΟΥΡΛΙΔΗ και ΣΤΕΛΙΟΥ ΜΑΝΩΛΑΚΟΥ.

ΕΚ ΤΗΣ ΕΚΚΛΗΣΙΑΣΤΙΚΗΣ ΕΠΙΤΡΟΠΗΣ

ΑΝΑΚΟΙΝΩΣΗ ΠΣΕΑ

Ανακοινώνεται ότι:

Την 23 Απριλίου 2002 και από ώρας 11:00 μέχρι 11:30 θα πραγματοποιηθεί Πανελλαδική Δοκιμαστική ήχηση των Ηλεκτροκίνητων Σειρήνων Συναγερμού της Πολιτικής Άμυνας.

Γνωστοποιείται στο κοινό ότι η ήχηση των Σειρήνων έχει καθαρά δοκιμαστικό σκοπό για την καλή λειτουργία των σειρήνων και δεν πρέπει το κοινό να έχει καμία ανησυχία.

Οι εργασίες συνεχίζονται χωρίς καμία διακοπή και χωρίς καμία ανησυχία ή σύγχυση.

ΟΤΕ Α.Ε.
ΤΗΛΕΠ. ΠΕΡΙΦ. ΝΗΣΩΝ
ΤΗΛΕΠ. ΔΙΑΜ. ΔΩΔ/ΣΟΥ
ΤΜΗΜΑ ΑΝΑΠΤΥΞΗΣ

ΠΡΟΣΚΛΗΣΗ ΕΚΔΗΛΩΣΗΣ ΕΝΔΙΑΦΕΡΟΝΤΟΣ
Ανάληψης έργου παροχής υπηρεσιών μηχανικού

Το Τηλεπ. Διαμέρισμα Δωδεκανήσου του ΟΤΕ ανακοινώνει ότι προτίθεται να αναθέσει την **Σύνταξη τοπογραφικών διαγραμμάτων και σχεδίων αποτύπωσης κτιρίων και Ρ/Η Εγκαταστάσεων** της περιοχής Δωδεκανήσου και **καλεί** τις ενδιαφερόμενες Επιχειρήσεις (ατομικές ή άλλης μορφής), που έχουν τα τυπικά και ουσιαστικά προσόντα για παροχή **υπηρεσιών μηχανικού,** να υποβάλλουν αίτηση εκδήλωσης ενδιαφέροντος συνοδευόμενη από οικονομική προσφορά σε κλειστό φάκελο.

Οι προς ανάθεση εργασίες αφορούν τις παρακάτω ομάδες κτιρίων Τερματικών Κέντρων και σταθμών Α/Τ:

1. Ρόδος - Χάλκη - Μεγίστη (19 σημεία)
2. Σύμη (6 σημεία)
3. Τήλος (4 σημεία)
4. Κως (6 σημεία)
5. Νίσυρος - Γυαλί (4 σημεία)
6. Κάλυμνος - Ψέριμος - Τέλενδος (6 σημεία)
7. Αστυπάλαια (6 σημεία)
8. Λέρος - Λειψοί (8 σημεία)
9. Πάτμος - Αγαθονήσι - Αρκιοί (6 σημεία)
10. Κάρπαθος (17 σημεία)
11. Κάσος (1σημείο)

Οι αιτήσεις - προσφορές να κατατεθούν στα Γραφεία μας στο Κεντρικό Κτίριο Ρόδου (Αμερικής 91) 1ος όροφος, Τμήμα Ανάπτυξης, γραφείο 112, ή στα κατά τόπους Γραφεία μας, το αργότερο μέχρι τις 12:30 πμ της 29 Απριλίου 2002

Πληροφορίες σχετικά με τους χώρους, τις απαιτήσεις της εργασίας και τους χρόνους, θα δίνονται καθημερινά (πρωινές ώρες) στα τηλέφωνα 02410-59767 και 02410-59748 (αρμόδιος κ. Γιαχιάς Αθανάσιος), ή στα κατά τόπους γραφεία του ΟΤΕ. Οι ενδιαφερόμενοι μπορούν να λάβουν γνώση των συμβατικών τευχών του διαγωνισμού από τα γραφεία του ΟΤΕ τις εργάσιμες ημέρες και ώρες.

Η Επιτροπή που θα εξετάσει τις προσφορές θα κάνει την αξιολόγηση και θα διατυπώσει τις προτάσεις της προς το αρμόδιο αποφασίζον όργανο με βάση τα παρακάτω κριτήρια:

1. Τον εξοπλισμό και το διατιθέμενο προσωπικό του κάθε γραφείου
2. Την εμπειρία του γραφείου ή των συνεργατών
3. Τις ανειλημμένες υποχρεώσεις
4. Τον προτεινόμενο χρόνο εκτέλεσης - ολοκλήρωσης των εργασιών.
5. Το οικονομικό κόστος

Οι απαραίτητες πληροφορίες και στοιχεία που απαιτούνται για την παραπάνω αξιολόγηση πρέπει να περιλαμβάνονται σε συνοπτικό σημείωμα που θα συνοδεύει την αίτηση - προσφορά.

Η προσφορά μπορεί να δοθεί για το σύνολο των κτιρίων (με αναλυμένο για κάθε νησί κόστος) ή και επιμέρους για τμήμα του όλου αντικειμένου αλλά ανά νησί.

Σημειώνεται ότι ο ΟΤΕ δεν δεσμεύεται, έναντι οποιουδήποτε που θα υποβάλλει προσφορά, ν' αποφασίσει και διαφορετικά και ν' απευθυνθεί ακόμη και σε άλλες αντίστοιχες επιχειρήσεις και χωρίς κατάθεση προσφοράς τους, αν κρίνει ότι το Υπηρεσιακό Συμφέρον του εξυπηρετείται καλύτερα. Εγγραφη ενημέρωση θα γίνει μόνο σ' όποιον ή όποιους επιλεγούν.

Οποια επιχείρηση επιλεγεί θα πρέπει να καταθέσει κατά την υπογραφή της σχετικής Σύμβασης παροχής έργου, Εγγυητική Επιστολή καλής εκτέλεσης σύμφωνα με την διακήρυξη.

Η εξόφληση του τιμήματος θα γίνει με το πέρας του όλου έργου και μετά την παραλαβή της εργασίας.

Σωτ. Τάσιος
Προϊστ. Τηλεπ. Διαμ/τος Δωδεκανήσου

MITSIS HOTELS
Rodos Resort Maris Complex
ULTRA ALL INCLUSIVE HOTEL
ΚΑΝΤΕ ΤΟ ΟΝΕΙΡΟ ΣΑΣ ΠΡΑΓΜΑΤΙΚΟΤΗΤΑ ΚΑΙ ΕΛΑΤΕ ΝΑ ΠΕΡΑΣΕΤΕ ΚΟΝΤΑ ΜΑΣ ΤΙΣ ΗΜΕΡΕΣ ΤΟΥ ΠΑΣΧΑ ΣΕ ΕΝΑ ΙΔΙΑΙΤΕΡΑ ΕΥΧΑΡΙΣΤΟ ΚΑΙ ΓΙΟΡΤΙΝΟ ΠΕΡΙΒΑΛΛΟΝ
Ειδική προσφορά του ξενοδοχείου μας
ΠΑΡΑΜΟΝΗ 6 ΗΜΕΡΩΝ 250 ευρώ ανά άτομο
ΠΑΡΑΜΟΝΗ 4 ΗΜΕΡΩΝ 190 ευρώ ανά άτομο
ΠΑΙΔΙΑ ΕΩΣ 12 ΕΤΩΝ ΔΩΡΕΑΝ
Στην τιμή συμπεριλαμβάνονται:
Το αναστάσιμο δείπνο, το πασχαλινό γεύμα και όλα τα γεύματα των ημερών διαμονής, τα ποτά και όλες οι έξτρα υπηρεσίες του ξενοδοχείου μας
Τηλ. κρατήσεων: 02440 47000 & 02440 47001
FAX: 02440 47051
e-mail: rodosmar@otenet.gr



ΕΛΛΗΝΙΚΗ ΔΗΜΟΚΡΑΤΙΑ
ΝΟΜΟΣ ΔΩΔΕΚΑΝΗΣΟΥ
ΔΗΜΟΣ ΡΟΔΙΩΝ
ΔΗΜΟΤΙΚΟΣ ΟΡΓΑΝΙΣΜΟΣ ΠΕΡΙΒΑΛΛΟΝΤΟΣ ν.π.δ.δ.
Διευθ: Δημαρχείον, 85100 ΡΟΔΟΣ
Τηλ.: (0241) 46214, 46215, εσωτ. 214 ή 215
Ρόδος 19/4/2002
Αριθμ. πρωτ. 269

ΑΝΑΚΟΙΝΩΣΗ

Για την πρόσληψη προσωπικού έργων με αυτεπιστασία

Ο Δημοτικός Οργανισμός Περιβάλλοντος στα πλαίσια του Τεχνικού του προγράμματος και του Προϋπολογισμού του έτους 2002, μετά την έγκριση της μελέτης των παρακάτω δύο (2) έργων:

1) «Συντήρηση υποδομών πάρκων - εγκαταστάσεων» με την απόφαση αριθ. 6/2002 του Δ.Σ. του Οργανισμού, η οποία επικυρώθηκε με την όμοια αριθ. 7183/17-4-2002 της Περιφέρειας Νοτίου Αιγαίου και την 95/12-4-2002 απόφαση του Ν.Σ.Δ.Ε,

2) «Νέα επέκταση υποδομών πάρκου Ροδίνι» με την απόφαση αριθ. 5/2002 του Δ.Σ. του Οργανισμού, η οποία επικυρώθηκε με την όμοια αριθ. 7182/17-4-2002 της Περιφέρειας Νοτίου Αιγαίου και την 94/12-4-2002 απόφαση του Ν.Σ.Δ.Ε.,

ανακοινώνει ότι θα προσλάβει προσωπικό με σύμβαση εργασίας ιδιωτικού δικαίου ορισμένου χρόνου, συνολικού αριθμού 19 ατόμων για τις ανάγκες των ανωτέρω έργων, σύμφωνα με τις διατάξεις του άρθρου 21 του Ν.2190/1994, όπως ισχύει μετά τις τροποποιήσεις και συμπληρώσεις των Ν.2225/1994, 2247/1994, 2266/1994, 2349/1995 και 2527/1997 για τις εξής, κατά αριθμό ατόμων, ειδικότητες, με τα αντίστοιχα ειδικά τυπικά προσόντα και την αντίστοιχη περίοδο.

Ειδικότητα: Τεχνίτες Ανθοκηπουροί, **Αριθμός:** 5, **Ειδικά τυπικά προσόντα:** Δίπλωμα επαγγελματικής κατάρτισης ΙΕΚ ειδικότητας τεχνικός ανθοκομίας τμήματος φυτικής παραγωγής ..... Βλέπε κατωτέρω προσόντα. **Χρονική διάρκεια:** 8 μήνες ή μέχρι εξάντλησης του κεφαλαίου

Ειδικότητα: Τεχνίτης οικοδόμος, **Αριθμός:** 1, **Ειδικά τυπικά προσόντα:** Ομώνυμο ή αντίστοιχης ειδικότητας πτυχίο ή δίπλωμα σχολικής Μονάδας Δευτεροβάθμιας Εκπαίδευσης της ημεδαπής ή αλλοδαπής ή Μεταδευτεροβάθμιας Εκπαίδευσης (ΙΕΚ) ..... Βλέπε κατωτέρω προσόντα., **Χρονική διάρκεια:** 8 μήνες ή μέχρι εξάντλησης του κεφαλαίου

Ειδικότητα: Τεχνίτες πέτρας, **Αριθμός:** 2, **Ειδικά τυπικά προσόντα:** Ομώνυμο ή αντίστοιχης ειδικότητας πτυχίο ή δίπλωμα σχολικής Μονάδας Δευτεροβάθμιας Εκπαίδευσης της ημεδαπής ή αλλοδαπής ή Μετεδευτεροβάθμιας Εκπαίδευσης (ΙΕΚ) ..... Βλέπε κατωτέρω προσόντα., **Χρονική διάρκεια:** 8 μήνες ή μέχρι εξάντλησης του κεφαλαίου

Ειδικότητα: Χειριστής αερόσφυρας **Αριθμός:** 1, **Ειδικά τυπικά προσόντα:** Αδεια μηχανοδηγού χειριστή μηχανημάτων ομάδας ΙΑ τάξης Δ (Π.Δ. 31/1990) άρθρα 2 και 5) ή για άδειες παλαιότερες του 1990 δηλαδή εκδοθείσες σύμφωνα με το Π.Δ. 22/76 άδεια ομάδος μηχανημάτων Δ τάξης και Β πλέον αυτών και ισχύουσα άδεια ικανότητας οδηγού αυτοκινήτων επαγγελματική ή ερασιτεχνική (ΚΥΑ 34861/1979) ..... Βλέπε κατωτέρω προσόντα., **Χρονική διάρκεια:** 8 μήνες ή μέχρι εξάντλησης του κεφαλαίου

Ειδικότητα: Οδηγός, **Αριθμός:** 1, **Ειδικά τυπικά προσόντα:** Α) Δίπλωμα επαγγελματικής κατάρτισης ΙΕΚ ειδικοτήτων (α) τεχνικού αυτοκινήτων οχημάτων (β) εκπαιδευτή υποψηφίων οδηγών αυτοκινήτων ..... βλέπε κατωτέρω προσόντα., **Χρονική διάρκεια:** 8 μήνες ή μέχρι εξάντλησης του κεφαλαίου

Ειδικότητα: Εργάτες, **Αριθμός:** 9 **Ειδικά τυπικά προσόντα:** Δεν απαιτούνται ειδικά τυπικά προσόντα, **Χρονική διάρκεια:** 8 μήνες ή μέχρι εξάντλησης του κεφαλαίου

Από άποψη προσόντων:

Για τις θέσεις:

Α) για τους υποψήφιους τεχνίτες - Ανθοκηπουροί προσόν πρόσληψης ορίζεται δίπλωμα επαγγελματικής κατάρτισης ΙΕΚ ειδικότητας τεχνικός ανθοκομίας τμήματος φυτικής παραγωγής ή απολυτήριο τίτλο ή πτυχίο Τμήματος Τεχνικών Δενδροκομίας και Κηπευτικής Ενιαίου πολυκλαδικού λυκείου ή Ανθοκομίας και Κηποτεχνίας Τεχνικού - επαγγελματικού λυκείου ή Ανθοκηπουρικής τεχνικής - επαγγελματικής σχολής ή άλλου ισότιμου τίτλου σχολικής μονάδας της ημεδαπής ή αλλοδαπής, αντίστοιχης ή ειδικότητας. Σε περίπτωση που δεν καθίσταται δυνατή η πλήρωση των θέσεων από υποψηφίους με τα προαναφερόμενα προσόντα επιτρέπεται η πρόσληψη με προσόν οποιοδήποτε απολυτήριο τίτλο σχολικής μονάδας δευτεροβάθμιας εκπαίδευσης συναφούς ειδικότητας και ενός (1) έτους εμπειρία. Εφόσον δεν καταστεί δυνατή η πρόσληψη με τα ανωτέρω προσόντα επιτρέπεται η πρόσληψη με προσόν απολυτήριο υποχρεωτικής εκπαίδευσης (δηλαδή απολυτήριο τριταξίου γυμνασίου ή για υποψηφίους που έχουν αποφοιτήσει μέχρι και το 1980 απολυτήριο δημοτικού σχολείου) τουλάχιστον και αντίστοιχη επαγγελματική εμπειρία τουλάχιστον τριών (3) ετών.

Β) για τους υποψήφιους τεχνίτες οικοδόμους προσόν πρόσληψης ορίζεται

1) Ομώνυμο ή αντίστοιχης ειδικότητας πτυχίο ή δίπλωμα σχολικής Μονάδας Δευτεροβάθμιας Εκπαίδευσης της ημεδαπής ή αλλοδαπής ή Μεταδευτεροβάθμιας Εκπαίδευσης (ΙΕΚ) ή άλλος ισότιμος τίτλος σχολικών μονάδων της ημεδαπής ή αλλοδαπής αντίστοιχης ειδικότητας.

2) Σε περίπτωση που δεν καθίσταται δυνατή η πλήρωση των θέσεων από υποψηφίους με το προαναφερόμενο προσόν (1) επιτρέπεται η κάλυψη τους με προσόν απολυτήριο τίτλο αντίστοιχης ειδικότητας αναγνωρισμένης κατώτερης Τεχνικής Σχολής.

3) Σε περίπτωση που δεν καθίσταται δυνατή η πλήρωση των θέσεων από υποψήφιους με το προαναφερόμενο προσόν (2) επιτρέπεται η κάλυψή τους με τριετή τουλάχιστον αντίστοιχη εμπειρία. Στην τελευταία περίπτωση ο υποψήφιος πρέπει να έχει τουλάχιστον απολυτήριο τίτλο υποχρεωτικής εκπαίδευσης.

Γ) για τους υποψήφιους τεχνίτες - πέτρας προσόν πρόσληψης ορίζεται

1) Ομώνυμο ή αντίστοιχης ειδικότητας πτυχίο ή δίπλωμα σχολικής Μονάδας Δευτεροβάθμιας Εκπαίδευσης της ημεδαπής ή αλλοδαπής ή Μεταδευτεροβάθμιας Εκπαίδευσης (ΙΕΚ) ή άλλος ισότιμος τίτλος σχολικών μονάδων της ημεδαπής ή αλλοδαπής αντίστοιχης ειδικότητας.

2) Σε περίπτωση που δεν καθίσταται δυνατή η πλήρωση των θέσεων από υποψηφίους με το προαναφερόμενο προσόν (1) επιτρέπεται η κάλυψή τους με προσόν απολυτήριο τίτλο αντίστοιχης ειδικότητας αναγνωρισμένης κατώτερης Τεχνικής Σχολής.

3) Σε περίπτωση που δεν καθίσταται δυνατή η πλήρωση των θέσεων από υποψήφιους με το προαναφερόμενο προσόν (2) επιτρέπεται η κάλυψή τους με προσόν απολυτήριο υποχρεωτικής εκπαίδευσης (δηλαδή απολυτήριο τριταξίου γυμνασίου ή για υποψηφίους που έχουν αποφοιτήσει μέχρι και το 1980 απολυτήριο δημοτικού σχολείου) τουλάχιστον.

Σε κάθε περίπτωση από τις τρεις παραπάνω απαιτείται ενός (1) έτους τουλάχιστον εμπειρία σε λιθοδομές, η οποία αποδεικνύεται με βεβαίωση από οποιοδήποτε φορέα.

Δ) για τον υποψήφιο χειριστή αερόσφυρας

Κύρια προσόντα

1) Αδεια μηχανοδηγού χειριστή μηχανημάτων ομάδας ΙΑ τάξης Δ (Π.Δ. 31/1990) άρθρα 2 και 5) ή για άδειες παλαιότερες του 1990 δηλαδή εκδοθείσες σύμφωνα με το Π.Δ. 22/76 άδεια ομάδος μηχανημάτων Δ τάξης και Β πλέον αυτών και ισχύουσα άδεια ικανότητας οδηγού αυτοκινήτων επαγγελματική ή ερασιτεχνική (ΚΥΑ 34861/1979).

2) Οποιοσδήποτε τίτλος ΙΕΚ ή απολυτήριος τίτλος σχολικών μονάδων δευτεροβάθμιας εκπαίδευσης της ημεδαπής ή ισότιμος τίτλος σχολών της αλλοδαπής βάσει του οποίου χορηγήθηκε η παραπάνω άδεια χειρισμού αερόσφυρας.

Επικουρικά προσόντα

1) Σε περίπτωση που δεν καθίσταται δυνατή η πλήρωση της θέσης από υποψηφίους με τα προαναφερόμενα προσόντα επιτρέπεται ο διορισμός από κάτοχο Αδείας μηχανοδηγού χειριστή μηχανημάτων ομάδας ΙΑ τάξης Δ (Π.Δ. 31/1990) άρθρα 2 και 5) ή για άδειες παλαιότερες του 1990 δηλαδή εκδοθείσες σύμφωνα με το Π.Δ. 22/76 άδεια ομάδος μηχανημάτων Δ τάξης και Β πλέον αυτών και ισχύουσα άδεια ικανότητας οδηγού αυτοκινήτων επαγγελματική ή ερασιτεχνική (ΚΥΑ 34861/1979) άδεια οδήγησης ερασιτεχνική ή επαγγελματική και με απολυτήριο τίτλο τουλάχιστον υποχρεωτικής εκπαίδευσης της ημεδαπής ή ισότιμο τίτλο της αλλοδαπής και αντίστοιχη εμπειρία τουλάχιστον τριών ετών μετά την απόκτηση της ανωτέρω άδειας μηχανοδηγού.

Ελλείψει εμπειρίας τριών (3) ετών μπορεί να γίνει η πρόσληψη με δύο (2) έτη ή και ενός (1) έτους αντίστοιχη εμπειρία.

Ε) για τον υποψήφιο οδηγό φορτηγού:

Κύρια προσόντα:

1) Δίπλωμα επαγγελματικής κατάρτισης ΙΕΚ ειδικοτήτων (α) τεχνικού αυτοκινήτων οχημάτων (β) εκπαιδευτή υποψηφίων οδηγών αυτοκινήτων ή πτυχίο Α ή Β κύκλου σπουδών ΤΕΕ ειδικότητας Μηχανών και Συστημάτων Αυτοκινήτου ή απολυτήριος τίτλος ενιαίου πολυκλαδικού λυκείου τμήματος Μηχανικών Αυτοκινήτων ή τεχνικής επαγγελματικής σχολής δευτεροβάθμιας εκπαίδευσης ειδικότητας Μηχανών Αυτοκινήτου ή σχολής Μαθητείας του ΟΑΕΔ ειδικότητας Μηχανοτεχνίτη αυτοκινήτου ή άλλος ισότιμος τίτλος σχολικής μονάδας της ημεδαπής ή αλλοδαπής αντίστοιχης ή συναφούς ειδικότητας.

2) Ισχύουσα επαγγελματική άδεια οδήγησης Γ' τουλάχιστον κατηγορίας για φορτηγό αυτοκίνητο.

Επικουρικά προσόντα:

1) Σε περίπτωση που δεν καθίσταται δυνατή η πλήρωση των θέσεων από υποψηφίους με τα προαναφερόμενα προσόντα, επιτρέπεται η πρόσληψη με προσόν διορισμού:

α) οποιοδήποτε απολυτήριο τίτλο σχολικής μονάδας Δευτεροβάθμιας εκπαίδευσης

β) ισχύουσα επαγγελματική άδεια οδήγησης Γ' τουλάχιστον κατηγορίας για φορτηγό αυτοκίνητο

γ) αντίστοιχη επαγγελματική εμπειρία τουλάχιστον έξι (6) μηνών

2) Σε περίπτωση που δεν καθίσταται δυνατή η πλήρωση της θέσης ούτε από υποψηφίους με τα προαναφερόμενα πρώτα επικουρικά προσόντα επιτρέπεται η πλήρωση της θέσης αυτής από υποψήφιο με:

α) Απολυτήριο τίτλο υποχρεωτικής εκπαίδευσης (δηλαδή απολυτήριο τριτάξιου γυμνασίου ή για υποψηφίους που έχουν αποφοιτήσει μέχρι και το έτος 1980 απολυτήριο δημοτικού σχολείου) της ημεδαπής ή ισότιμο τίτλο της αλλοδαπής

β) Ισχύουσα επαγγελματική άδεια Γ' τουλάχιστον κατηγορίας και

γ) αντίστοιχη επαγγελματική εμπειρία τριών (3) τουλάχιστον ετών.

Ελλείψει εμπειρίας τριών (3) ετών, μπορεί να γίνει η πρόσληψη με δύο (2) έτη ή και ενός (1) έτους αντίστοιχη εμπειρία.

ΣΤ) για τους υποψηφίους εργάτες δεν απαιτούνται τυπικά προσόντα.

- Οι υποψήφιοι πρέπει να έχουν ηλικία από 18 έως 65 ετών.

- Οι υποψήφιοι δεν πρέπει να έχουν κώλυμα κατά το άρθρο 8 του Υπαλληλικού Κώδικα (καταδίκη, υποδικία, δικαστική συμπαράσταση), με επιφύλαξη των ειδικών διατάξεων του άρθρου 4 παρ. 6 του Ν.2207/1994.

- Λεπτομέρειες επί των προσόντων όπως αναφέρονται παρακάτω.

Γνωστοποιείται ότι μεταξύ των υποψηφίων έχουν πρώτη προτεραιότητα οι μακροχρονίως άνεργοι εγγεγραμμένοι στον ΟΑΕΔ για διάστημα δώδεκα (12) τουλάχιστον συνεχών μηνών (άρθρο 9 Ν.2434/1996) και έπονται οι λοιποί άνεργοι και ανεπάγγελτοι.

Από άποψη εντοπιότητας:

Πρώτη προτεραιότητα πρόσληψης έχουν:

α) Οι κάτοικοι και δημότες του Δήμου Ροδίων.

β) Οι μόνιμοι κάτοικοι του Δήμου Ροδίων.

γ) Οι μόνιμοι κάτοικοι του Δήμου Ιαλυσού.

δ) Οι μόνιμοι κάτοικοι των Δήμων και Κοινοτήτων του Νομού Δωδ/σου

ε) Οι μόνιμοι κάτοικοι των Δήμων και των Νομών της Περιφέρειας Νοτίου Αιγαίου και τέλος

στ) Οι μόνιμοι κάτοικοι των υπολοίπων Νομών της Χώρας.

Από άποψη κριτηρίων

Η σειρά κατάταξης κάθε ομάδας γίνεται με βάσει τα επόμενα κατα σειρά κριτήρια σε πέντε (5) κατηγορίες.

Για κάθε κατηγορία υποψηφίων αναλογεί το 20% των θέσεων που προκηρύσσονται:

Οταν οι θέσεις που προκηρύσσονται δεν επαρκούν για όλες τις κατηγορίες κατανέμονται ανά μία με τη σειρά των κατηγοριών. Αν σε μία κατηγορία οι υποψήφιοι δεν καλύπτουν το σύνολο των θέσεων που αντιστοιχεί στο ποσοστό της, οι θέσεις που περισσεύουν κατανέμονται αναλογικά στις λοιπές κατηγορίες με τη σειρά των κατηγοριών.

Κατά τον υπολογισμό των θέσεων βάσει του ποσοστού 20% κατά κατηγορία, οι θέσεις που τυχόν περισσεύουν, μετά την αρχική κατανομή, προστίθενται ανά μία κατά τη σειρά των κατηγοριών.

α) Οι έχοντες ανήλικα τέκνα

β) Τα τέκνα πολύτεκνων οικογενειών προτασσομένων των υποψηφίων μέχρι 25 ετών (ασχέτως αν αυτά είναι άγαμα ή έγγαμα) χωρίς να αποκλείονται τα μεγαλύτερης ηλικίας.

γ) - Οσοι συνοικούν και έχουν την επιμέλεια συζύγου ή ενήλικου ή ανήλικου τέκνου ή αδερφού με βαρια ηθικά ή ψυχοσωματικά προβλήματα με αναπηρία 67% και άνω.

- Οσοι έχουν την επιμέλεια συζύγου ή γονέα ή αδερφού μη δυνάμενου να αυτοεξυπηρετηθεί λόγω παθήσεως ή λόγω ηλικίας μεγαλύτερης των 78 ετών.

δ) Οι νέοι ηλικίας 18-28 ετών.

ε) Υπόλοιποι υποψήφιοι άνω των 28 ετών.

Επισημαίνεται ότι, στην τέταρτη και πέμπτη κατηγορία κατατάσσονται κατά περίπτωση, βάσει της ημερομηνίας γέννησής τους και οι πέρα του αριθμού των προσλαμβανομένων υποψήφιοι των τριών πρώτων κατηγοριών αντίστοιχης ηλικίας.

Σημειώνεται, ότι επί ίσων προϋποθέσεων, υποψήφιοι με ορισμένες άλλες ιδιότητες οι οποίες ορίζονται συγκεκριμένα στην παρ. 11 του άρθρου 21 του Ν. 2190/1994 (ο άνεργος που έχει απολυθεί από συνεταιριστική οργάνωση που προήλθε από συγχώνευση Αγροτικών συνεταιριστικών οργανώσεων της παραγρ. 2 του άρθρου 23 του Ν.2538/1997 και εφόσον είχε συνεχή προϋπηρεσία δύο (2) τουλάχιστον ετών, ο άνεργος που έχει απολυθεί λόγω καταργήσεως υπηρεσιών του Δημοσίου ή νομικών προσώπων δημοσίου δικαίου ή ΟΤΑ ή Ν.Π.Ι.Δ. της παρ. 1 του άρθρου 14 του νόμου 2190/94 και εφόσον είχαν συνεχή υπηρεσία δύο (2) τουλάχιστον ετών, ο γονέας τέκνου με βαριά ή ηθικά ή ψυχοσωματικά προβλήματα ποσοστού αναπηρίας 67% και άνω, γονέας που βαρύνεται βάσει δικαστικής αποφάσεως ή συμβολαιογραφικής πράξεως με τη διατροφή των ανηλίκων τέκνων, άλλως αυτός που έχει την επιμέλεια τους και είναι άγαμος, ή χήρος, ή διαζευγμένος, ή σε διάσταση, τα τέκνα θυμάτων πολέμου, τα τέκνα συνταξιοδοτουμένων αναπήρων πολέμου, τα τέκνα αναπήρων και θυμάτων πολέμου αμάχου πληθυσμού και τα τέκνα τραυματιών ή πολεμιστών της ζώνης των πρόσω).

Οι μακροχρονίως άνεργοι υποψήφιοι προτάσσονται εντός της ομάδας εντοπιότητας και της κατηγορίας κριτηρίων που ανήκουν και προσλαμβάνονται εφόσον στην αντίστοιχη ομάδα εντοπιότητας και κατηγορία κριτηρίων αναλογεί θέση.

Οι ενδιαφερόμενοι μπορούν να υποβάλουν αίτηση στα γραφεία του Οργανισμού Περιβάλλοντος στο κτίριο του Δήμου Ροδίων, πλατεία Ελευθερίας και ειδικότερα στο γραφείο προσωπικού (αρμόδια κ. Κατσαρά Ανθή) εντός προθεσμίας δέκα (10) ημερών που αρχίζει από την επόμενη ημέρα της τελευταίας δημοσίευσης της παρούσας σε τοπικές εφημερίδες ή της ανάρτησής της στα γραφεία του Οργανισμού και στο χώρο ανακοινώσεων του δημοτικού καταστήματος εφόσον η ανάρτησή της είναι τυχόν μεταγενέστερη της δημοσίευσης στις εφημερίδες.

Οι ενδιαφερόμενοι μαζί με την αίτησή τους πρέπει να υποβάλουν υποχρεωτικώς τα εξής δικαιολογητικά:

1. Κυρωμένο φωτοαντίγραφο των δύο όψεων της αστυνομικής ταυτότητας.

2. Κυρωμένο φωτοαντίγραφο του τίτλου των σπουδών τους (όπου απαιτείται).

3. Πιστοποιητικό εμπειρίας στο αντικείμενο της ειδικότητας (όπου απαιτείται) η οποία αποδεικνύεται ως εξής: α) Είτε με τυχόν υπάρχουσα δικαστική απόφαση, από την οποία προκύπτει το είδος της παρασχεθείσης εργασίας και η χρονική διάρκεια της παροχής της. β) Είτε με ομοίου περιεχομένου βεβαίωση αρμοδίας, ελληνικής ή αλλοδαπής δημόσιας αρχής. γ) Είτε με όμοια βεβαίωση νομικού προσώπου του άρθρου 14 παρ. 1 Ν.2190/1994. δ) Είτε με όμοια βεβαίωση του οικείου ασφαλιστικού φορέα. ε) Εάν από την προσκομιζόμενη βεβαίωση του οικείου ασφαλιστικού φορέα δεν προκύπτει το είδος της παρασχεθείσης εργασίας, τότε απαιτούνται πρόσθετη βεβαίωση του εργοδότη και υπεύθυνη δήλωση του υποψηφίου κατά το άρθρο 8 Ν.1599/1986 σε συνδυασμό πάντοτε και με το βιβλιάριο κυρίας ασφαλίσεως.

4. Υπεύθυνη δήλωση του Ν.1599/1986 ότι δεν έχουν κώλυμα κατά το άρθρο 8 του Υπαλληλικού Κώδικα: (α) ότι δεν έχουν καταδικαστεί για κακούργημα και σε ποινή για κλοπή, υπεξαίρεση (κοινή και στην υπηρεσία), απάτη, εκβίαση, πλαστογραφία, απιστία δικηγόρου, δωροδοκία, καταπίεση, απιστία περί την υπηρεσία, παράβαση καθήκοντος καθ' υποτροπή, συκοφαντική δυσφήμιση, καθώς και για οποιοδήποτε έγκλημα κατά της γενετήσιας ελευθερίας ή οικονομικής εκμετάλλευσης της γενετήσιας ζωής, δεν έχουν, λόγω καταδίκης, στερηθεί τα πολιτικά τους δικαιώματα, έστω και αν έχει λήξει ο χρόνος που ορίστηκε για τη στέρηση, (β) ότι δεν είναι υπόδικοι και δεν έχουν παραπεμφθεί με τελεσίδικο βούλευμα για κακούργημα ή για πλημμέλημα της προηγούμενης περίπτωσης, έστω και αν το αδίκημα παραγράφηκε, (γ) ότι δεν έχουν λόγω καταδίκης, στερηθεί τα πολιτικά τους δικαιώματα και για όσο χρόνο διαρκεί η στέρηση αυτή, (δ) ότι δεν τελούν υπό δικαστική συμπαράσταση.

5. Υπεύθυνη δήλωση του Ν.15991986 στην οποία να δηλώνουν αν το έτος 2002 έχουν απασχοληθεί σε δημόσια υπηρεσία ή νομικό πρόσωπο του άρθρου 14 παρ. 1 του Ν.2190/1994 με την ιδιότητα του εποχιακού υπαλλήλου ή για κάλυψη περιοδικών ή πρόσκαιρων αναγκών ή όχι. Σε περίπτωση που έχουν απασχοληθεί να δηλώνουν την υπηρεσία στην οποία απασχολήθηκαν και την ακριβή χρονική διάρκεια της απασχόλησης (έναρξη και λήξη).

6. Πρόσφατη βεβαίωση του ΟΑΕΔ για την απόδειξη της μακροχρόνιας ανεργίας.

7. Υπεύθυνη δήλωση του Ν.1599/1986 ότι ο υποψήφιος είναι άνεργος και ανεπάγγελτος.

8. Πιστοποιητικό οικογενειακής κατάστασης (όπου απαιτείται).

9. Πιστοποιητικό του οικείου δήμου ή κοινότητας για τη μόνιμη κατοικία του υποψηφίου.

10. Προκειμένου για απολυμένους από αγροτικές συνεταιριστικές οργανώσεις σύμφωνα με την παρ. 2 του άρθρου 23 του Ν.2538/1997, βεβαίωση της νέας συνεταιριστικής οργάνωσης ότι είχαν συνεχή υπηρεσία δύο (2) τουλάχιστον ετών και πρόσφατη βεβαίωση του ΟΑΕΔ ότι είναι άνεργοι.

11. Κυρωμένο φωτοαντίγραφο ισχύουσας άδειας χειριστού αερόσφυρας ή ισχύουσας άδειας οδήγησης (όπου απαιτείται).

Τα δικαιολογητικά τα οποία πρέπει να υποβάλουν οι υποψήφιοι για υπαγωγή τους σε ομάδες εντοπιότητας και σε κατηγορίες κριτηρίων της παρ. 11 του άρθρου 21 Ν.2190/1994 αναφέρονται σε επεξηγηματικό σημείωμα (ΠΑΡΑΡΤΗΜΑ ΙΙ) που αποτελεί αναπόσπαστο μέρος της παρούσας ανακοίνωσης και βρίσκεται αναρτημένο στα γραφεία του Οργανισμού και στο χώρο ανακοινώσεων του δημοτικού καταστήματος.

ΔΗΜΟΣΙΟΠΟΙΗΣΗ

Η παρούσα να δημοσιευθεί σε δύο (2) ημερήσιες ή εβδομαδιαίες τοπικές εφημερίδες της έδρας του Νομού και να αναρτηθεί ολόκληρη στο χώρο ανακοινώσεων του δημοτικού καταστήματος.

ΕΝΣΤΑΣΕΙΣ

Οι ενδιαφερόμενοι μπορούν να υποβάλουν στο ΑΣΕΠ ενστάσεις κατά της ανακοινώσεως μέσα σε αποκλειστική προθεσμία, η οποία λήγει μετά την πάροδο δέκα (10) ημερών από την ανάρτηση τους.

Για την υποβολή ένστασης απαιτείται η καταβολή στο δημόσιο ταμείο παραβόλου δέκα τεσσάρων ευρώ και πενήντα λεπτά (14,50 ευρώ).

Ο ΠΡΟΕΔΡΟΣ
Καρυδάκης Γεώργιος

ΕΛΛΗΝΙΚΗ ΔΗΜΟΚΡΑΤΙΑ
ΠΕΡΙΦ. ΝΟΤΙΟΥ ΑΙΓΑΙΟΥ
ΝΟΜΟΣ ΔΩΔΕΚΑΝΗΣΟΥ
ΔΗΜΟΣ ΚΑΛΛΙΘΕΑΣ
Καλυθιές 19-4-2002
Αρ. Πρωτ. Τ.Υ 1038

ΠΕΡΙΛΗΨΗ ΔΙΑΚΗΡΥΞΗΣ ΔΗΜΟΠΡΑΣΙΑΣ

Ο Δήμαρχος Καλλιθέας, προκηρύσσει ανοικτή δημοπρασία με σφραγισμένες προσφορές με επιμέρους ποσοστά έκπτωσης και έλεγχο ομαλότητας (άρθρο 7 του Π.Δ. 609/85) με έντυπα της Υπηρεσίας, για την κατασκευή του έργου: «Ασφαλτοστρώσεις Κλειστού Τύπου στο Δ.Δ. Κοσκινού».

Η δημοπρασία θα γίνει στις 15 του μηνός Μαΐου του έτους 2002, ημέρα Τετάρτη, στο Δημοτικό κατάστημα Καλλιθεας από την αρμόδια Επιτροπή. Ωρα έναρξης παραλαβής των προσφορών η 10.00 π.μ. και ώρα λήξης των προσφορών η 11.00 π.μ.

Η δημοπρασία και η εκτέλεση του έργου θα γίνουν σύμφωνα με τις διατάξεις του Ν. 1418/1984 «Δημόσια έργα και ρυθμίσεις συναφών θεμάτων», όπως τροποποιήθηκε και συμπληρώθηκε με τους Ν. 2229/1994, 2308/95, 2338/95, 2372/96, 2940/01 (ΦΕΚ 180Α/06-08-2001) και με τον Ν. 2576/98 (ΦΕΚ 25Α/09-02-98) περί «Βελτίωσης των διαδικασιών για την ανάθεση της κατασκευής των Δημοσίων έργων και άλλες διατάξεις», των εκτελεστικών τους Π.Δ. 609/85 και 472/85 όπως ισχύουν μετά την τροποποίησή τους από τα Π.Δ. 368/94, 285/97, 402/96, 210/97, 218/99 καθώς και την απόφαση Δ17α/08/16/Φ.Ν.402/10-02-98 (ΦΕΚ116Β/12-02-98) και με τις εγκυκλίους Υ.ΠΕ.ΧΩ.ΔΕ - Γ.Γ.Δ.Ε. Δ/νση Νομοθετικού Συντονισμού και Κωδικοποίησης Ε27/1998 με αρ. πρωτ. Δ17α/03/71/Φ.Ν. 402/28-08-98, Ε16/1999 με αρ. πρωτ. Δ17α/05/35/Φ.Ν. 402/26-04-1999 και Ε23/2000 με αρ. πρωτ. Δ17α/05/42/Φ.Ν. 402/12-08-2000 και το Π.Δ. 171/1987 «Οργανα που αποφασίζουν και γνωμοδοτούν κλπ» και σύμφωνα με τον Ν. 2576/98 (ΦΕΚ 25Α/09-02-98) και την απόφαση Δ17α/08/16/Φ.Ν 402/10-02-98 (ΦΕΚ 116Β'/12-02-98) όπως αυτά ισχύουν κατά την ημέρα της δημοπράτησης.

Ο προϋπολογισμός της δαπάνης των δημοπρατούμενων εργασιών ανέρχεται στο ποσό των 225.648,00 euro μη συμπεριμβανομένου του ΦΠΑ.

Το έργο θα χρηματοδοτηθεί από Ι.Π 2002

Προθεσμία για την περάτωση του έργου ορίζεται σε **τέσσερις (4)** ημερολογιακούς μήνες. Η εγγύηση για τη συμμετοχή στη δημοπρασία ορίζεται σε 2% επί του προϋπολογισμού της μελέτης, δηλαδή σε 4.512,00 euro και βεβαιώνεται με την προσκόμιση ισόποσου γραμματίου του Ταμείου Παρακαταθηκών και Δανείων ή Εγγυητικής Επιστολής ανεγνωρισμένης Τράπεζας ή του ΤΣΜΕΔΕ.

Στη δημοπρασία γίνονται δεκτές εργοληπτικές επιχειρήσεις, Ελληνικές ή Αλλοδαπές από Χώρες μέλη της Ε.Ε και του Ε.Ο.Χ εγγεγραμμένες στο ΜΕΕΠ.

Οδοποιία

1. Σύμφωνα με την κατάταξη του Ν. 2940/2001

• Α2 μέχρι Δεύτερη τάξη ανεξαρτήτως έδρας

• Α2 μέχρι Τρίτη τάξη για εργοληπτικές επιχειρήσεις με έδρα το Νομό Δωδεκανήσου και για τις εργοληπτικές επιχειρήσεις με δηλωμένη στη βεβαίωση εγγραφής τους στο ΜΕΕΠ ως 2ου γειτονικού Νομού Δωδεκανήσου.

2. Σύμφωνα με την παλιά κατάταξη

• Παλαιά Β' τάξης μέχρι Δ1 ατομικό

σύμφωνα με τους νόμιμους περιορισμούς για τα κατώτατα όρια, που η σχετική βεβαίωση να είναι σε ισχύ, σύμφωνα με τον Ν. 1418/84 και την Απόφαση αρ. ΕΔ2α/01/27ΦΝ294/18-3-85 τ. ΥΔΕ, όπως τροποποιήθηκε με την Απόφαση αρ. Δ17α/07/23/ΦΝ294/6-4-94 της Γ.Γ.Δ.Ε./ΥΠΕΧΩΔΕ. Σε περίπτωση οποιασδήποτε τυχόν τροποποίησης των ορίων των πτυχίων, θα δύνανται να συμμετέχουν στον διαγωνισμό οι προβλεπόμενες από τις ισχύουσες διατάξεις την ημέρα του διαγωνισμού επιχειρήσεις.

Τον ανάδοχο του έργου θα βαρύνουν όλες οι νόμιμες κρατήσεις υπέρ του Δημοσίου, τρίτων, εισφορών ΙΚΑ κ.λπ. Ο φόρος προστιθέμενης αξίας (ΦΠΑ) βαρύνει τον κύριο του έργου.

Οι δαπάνες δημοσίευσης της παρούσας περίληψης και λοιπά έξοδα δημοπρασίας, ως επίσης και τα έξοδα συμφωνητικού μετά των αντιγράφων βαρύνουν τον ανάδοχο του έργου.

Για περισσότερες πληροφορίες οι ενδιαφερόμενοι να απευθύνονται στα γραφεία της Τεχνικής Υπηρεσίας του Δήμου Καλλιθέας τις εργάσιμες ημέρες και ώρες.

Τηλ. 0241060640, 0241060636, 0241060638.

Ο Δήμαρχος
Ιατρίδης Ιωάννης

ΔΙΕΥΘΥΝΣΗ ΔΑΣΩΝ ΔΩΔΕΚΑΝΗΣΟΥ
ΑΝΑΚΟΙΝΩΣΗ

Γνωστοποιείται κατά το άρθρο 14 του Ν. 998/79, η αποστολή για δημοσίευση στο Δήμο Λέρου η αριθμ. 2271/18-4-2002.

Πράξη χαρακτηρισμού έκτασης που εκδόθηκε από τον Δ/ντή Δασών Δωδ/σου. Η έκταση εμβαδού 219.300 τ.μ. που βρίσκεται στη θέση «Βαθιά Λαγκάδα» Δήμου Λέρου. Νήσου Λέρου χαρακτηρίζεται ως βραχώδης έκταση που ανήκει κατά τεκμήριο στο Δημόσιο.

Ο Δ/ντής Δασών Δωδ/νήσου
Χριστάκης Γεώργιος
Δασολόγος

ΔΙΕΥΘΥΝΣΗ ΔΑΣΩΝ ΔΩΔΕΚΑΝΗΣΟΥ
ΑΝΑΚΟΙΝΩΣΗ

Γνωστοποιείται κατά το άρθρο του Ν. 998/79 αποστολή για δημοσίευση στο Δήμο Καλλιθέας η αρθ. 2205/ 17-4-2002 Πράξης χαρακτηρισμού έκτασης που εκδόθηκε από τον Δ/ντή Δασών Δωδ/σου.

Η ΚΜ 692Α γαιών Κοσκινού χαρακτηρίζεται ως γεωργική και χορτολιβαδική έκταση.

Ο Δ/ντής Δασών Δωδ/νήσου
κ.α.α.
ΧΡΙΣΤΑΚΗΣ ΓΕΩΡΓΙΟΣ
ΔΑΣΟΛΟΓΟΣ

ΔΕΑΣΑ
ΔΗΜΟΤΙΚΗ ΕΠΙΧΕΙΡΗΣΗ ΑΣΤΙΚΗΣ ΣΥΓΚΟΙΝΩΝΙΑΣ ΑΦΑΝΤΟΥ
Πληροφ. Γραφείο Προέδρου
Ταχ. Δ/νση: Τέρμα Περνού
Τηλέφωνα: 51328 - 52010
Fax: 0241/51414
Αφάντου, 5-04-02
Αρ. Πρωτ. 25

ΠΕΡΙΛΗΨΗ ΑΝΑΚΟΙΝΩΣΗΣ

Για την πρόσληψη προσωπικού με σύμβαση εργασίας ιδιωτικού δικαίου ορισμένου χρόνου.

Η Δημοτική Επιχείρηση Αστικής Συγκοινωνίας Αφάντου (ΦΕΚ 637/1995) ύστερα από την υπ' αριθμ. 8/2002 απόφαση του Διοικητικού Συμβουλίου της επιχείρησης, η οποία εγκρίθηκε με όμοια υπ' αριθ. 5454/19-03-2002 της Περιφέρειας Νοτίου Αιγαίου, Δ/νση Τοπικής Αυτοδ/σης & Διοίκησης, Τμήμα Τοπ. Αυτ/σης, ανακοινώνει ότι θα προσλάβει προσωπικό με σύμβαση εργασίας ορισμένου χρόνου για την κάλυψη εποχιακών αναγκών των υπηρεσιών της σύμφωνα με τις διατάξεις του άρθρου 21 του Ν. 2190/94 όπως ισχύει μετά τις τροποποιήσεις και συμπληρώσεις του Ν. 2225/94, 2247/94, 2266/94, 2349/95 και 2527/97 και 2738/1999 για τις εξής κατ' αριθμό ατόμων, ειδικότητες με τα αντίστοιχα ειδικά τυπικά προσόντα και για την αντίστοιχη χρονική περίοδο.

Ειδικότητα: Δ.Ε. Εισπράκτορας
Αριθμός: 2
Ειδικά τυπικά προσόντα: 1. Απολυτήριος τίτλος δευτεροβάθμιας ή μεταδευτεροβάθμιας εκπαίδευσης ΙΕΚ ανεξαρτήτως ειδικότητας ή άλλος ισότιμος τίτλος σχολής της ημεδαπής ή αλλοδαπής. 2. Σε περίπτωση που δεν καθίσταται δυνατή η πλήρωση των θέσεων από υποψηφίους με τα παραπάνω προσόντα οι θέσεις θα καλυφθούν από υποψηφίους με απολυτήριο τίτλο τριταξίου Γυμνασίου ή για τους υποψηφίους που έχουν αποφοιτήσει μέχρι το 1980 απολυτήριο Δημοτικού σχολείου ή ισοδύναμου απολυτηρίου τίτλου κατώτερης τεχνικής σχολής του Ν.Δ. 580/1971

Χρονική Διάρκεια: έξη (6) μήνες

• Οι υποψήφιοι πρέπει να έχουν ηλικία από 18 έως 65 ετών.

• Οι υποψήφιοι δεν πρέπει να έχουν κώλυμα κατά το άρθρο 8 του Υπαλληλικού Κώδικα (καταδίκη, υποδικία, δικαστική συμπαράσταση).

Γνωστοποιείται ότι μεταξύ των υποψηφίων έχουν πρώτη προτεραιότητα οι μακροχρονίως άνεργοι, εγγεγραμμένοι στον ΟΑΕΔ για διάστημα δώδεκα (12) τουλάχιστον συνεχών μηνών (άρθρο 9 του Ν. 2434/1996) κι έπονται οι λοιποί άνεργοι και ανεπάγγελτοι.

Προθεσμία υποβολής των αιτήσεων.

Οι ενδιαφερόμενοι μπορούν να υποβάλλουν αίτηση στα γραφεία της ΔΕΑΣΑ τις εργάσιμες ημέρες και ώρες, εντός προθεσμίας δέκα (10) ημερών, που αρχίζει από την επόμενη ημέρα της τελευταίας δημοσίευσης της παρούσας σε τοπικές εφημερίδες ή της ανάρτησής της στο χώρο ανακοινώσεων του Δημοτικού Καταστήματος και εφόσον η ανάρτηση είναι τυχόν μεταγενέστερη της δημοσίευσης στις εφημερίδες.

Απαραίτητα Δικαιολογητικά

Οι ενδιαφερόμενοι μαζί με την αίτησή τους πρέπει να υποβάλλουν τα εξής δικαιολογητικά:

1. Κυρωμένο φωτοαντίγραφο των δύο όψεων της αστυνομικής ταυτότητας.

2. Κυρωμένο φωτοαντίγραφο του τίτλου των σπουδών τους (όπου απαιτείται).

Ο κάτοχος τίτλου σπουδών των σχολών της αλλοδαπής, θα πρέπει να προσκομίσει επιπλέον του τίτλου και της επίσημης μετάφρασης αυτού και βεβαίωση ισοτιμίας. Προκειμένου για δευτεροβάθμια Εκπαίδευση, για μη Τεχνική ή μη Επαγγελματική εκπαίδευση, η βεβαίωση ισοτιμίας χορηγείται από την αρμόδια Διεύθυνση του Υπουργείου Εθνικής Παιδείας και Θρησκευμάτων. Για Τεχνική και Επαγγελματική Εκπαίδευση αλλοδαπής απαιτείται πράξη ισοτιμίας και κατάταξης της Επιτροπής Ισοτιμιών του Οργανισμού Επαγγελματικής Εκπαίδευσης και Καταρτισης (ΟΕΕΚ) - Ηλιουπόλεως 1 Υμηττός Αθήνα. Για τη Δευτεροβάθμια Εκπαίδευση και βεβαίωση αντιστοιχίας βαθμού από την αρμόδια Διεύθυνση του Υπουργείου Εθνικής Παιδείας και Θρησκευμάτων σε εικοσάβαθμη κλίμακα. Για τους απόφοιτους των ΙΕΚ ως βαθμός διπλώματος για το διορισμό ή πρόσληψη στο Δημόσιο Τομέα νοείται ο μέσος όρος βαθμολογίας στο θεωρητικό μέρος των εξετάσεων πιστοποίησης ο αναφερόμενος σε βεβαίωση που εκδίδεται από τον ΟΕΕΚ και η οποία δεν ισχύει αυτοτελώς, αλλά αποτελεί αναπόσπαστο παράρτημα του διπλώματος.

3. Υπεύθυνη δήλωση του Ν. 1599/1986 ότι δεν έχουν κώλυμα κατά το άρθρο 8 του Υπαλληλικού Κώδικα: (α) ότι δεν έχουν καταδικαστεί για κακούργημα και σε οποιαδήποτε κλοπή, υπεξαίρεση (κοινή και στην υπηρεσία), απάτη, εκβίαση, πλαστογραφία, απιστία δικηγόρου, δωροδοκία, καταπίεση, απιστία περί την υπηρεσία, παράβαση καθήκοντος καθ' υποτροπή, συκοφαντική δυσφήμιση, καθώς και οποιοδήποτε έγκλημα κατά της γενετήσιας ελευθερίας ή οικονομικής εκμετάλλευσης της γενετήσιας ζωής, δεν έχουν λόγω καταδίκης στερηθεί τα πολιτικά τους δικαιώματα, έστω και αν έχει λήξει ο χρόνος που ορίστηκε για την στέρηση, (β) ότι δεν είναι υπόδικοι και δεν έχουν παραπεμφθεί με τελεσίδικο βούλευμα για κακούργημα ή για πλημμέλημα της προηγούμενης περίπτωσης, έστω και αν το αδίκημα παραγράφηκε, γ) ότι δεν έχουν λόγω καταδίκης στερηθεί τα πολιτικά τους δικαιώματα και για όσο χρόνο διαρκεί η στέρηση αυτή, δ) ότι δεν τελούν υπό δικαστική συμπαράσταση.

4. Υπεύθυνη δήλωση του Ν. 1559/1986 στην οποία να δηλώνουν αν το αμέσως προηγούμενο δωδεκάμηνο που συμπληρώνεται κατά την τελευταία ημέρα της προθεσμίας υποβολής αιτήσεων, έχουν απασχοληθεί σε δημόσια υπηρεσία ή νομικό πρόσωπο του άρθρου 14 παρ. 1 του Ν. 2190/94 με την ιδιότητα του εποχιακού υπαλλήλου ή για κάλυψη περιοδικών ή πρόσκαιρων αναγκών ή όχι. Σε περίπτωση που έχουν απασχοληθεί να δηλώσουν την υπηρεσία στην οποία απασχολήθηκαν και την ακριβή χρονική διάρκεια απασχόλησης (έναρξη και λήξη).

5. Πρόσφατη βεβαίωση του ΟΑΕΔ για την απόδειξη της μακροχρόνιας ανεργίας.

6. Υπεύθυνη δήλωση του Ν. 1559/1986 ότι είναι άνεργος και ανεπάγγελτος.

7. Πιστοποιητικό του οικείου Δήμου ή της Κοινότητας για την μόνιμη κατοικία του υποψηφίου (ν. 2647/98 αρ.4 παρ. 5).

8. Προκειμένου για απολυμένους από αγροτικές συνεταιριστικές οργανώσεις σύμφωνα με το άρθρο 23 του Ν. 2538/97, βεβαίωση της νέας συνεταιριστικής οργάνωσης ότι είχαν συνεχή προϋπηρεσία δύο (2) τουλάχιστον ετών και πρόσφατη βεβαίωση του ΟΑΕΔ ότι είναι άνεργοι.

9. Πιστοποιητικό οικογενειακής κατάστασης.

Επιπροσθέτως

Τα δικαιολογητικά τα οποία πρέπει να υποβάλουν οι υποψήφιοι για υπαγωγή τους σε ομάδες εντοπιότητας και σε κατηγορίες κριτήριων της παρ. 11 του άρθρου 21 του Ν. 2190/94 αναφέρονται σε επεξηγηματικό σημείωμα (ΠΑΡΑΡΤΗΜΑ ΙΙ) που αποτελεί αναπόσπαστο μέρος της παρούσας ανακοίνωσης και ευρισκεται αναρτημένο στο κατάστημα της υπηρεσίας και στο χώρο ανακοινώσεων του Δημοτικού Καταστήματος.

ΕΝΣΤΑΣΕΙΣ

Οι ενδιαφερόμενοι μπορούν να υποβάλουν στο ΑΣΕΠ ενστάσεις κατά των πινάκων κατάταξης μέσα σε αποκλειστική προθεσμία, η οποία λήγει μετά την πάροδο δέκα (10) ημερών από την ανάρτησή τους.

Για την υποβολή ένστασης απαιτείται η καταβολή στο δημόσιο ταμείο παραβόλου πέντε χιλιάδων (5.000) δραχμών ή 14,50 Ευρώ.

Ο Πρόεδρος
Ιωάννης Καλαμαράς

GR
Grand Hotel Rhodes
*****

Day & Night

Naiades by the Pool

Στήν ήσυχη και άνετη ατμόσφαιρα της μεγάλης πισίνας του Grand Hotel, το Ναιάδες άρχισε να λειτουργεί με ανανεωμένο Μενού ως Μπάρ-Ουζερί (12:30 - 16:30)



A Member of
MITSIS HOTELS

Piano Bar

Το γνωστό σημείο συνάντησης στο κέντρο της Πόλης.

Ο Τάκης Τσώνης κάθε βράδυ* στο πιάνο. (20:30 - 01:00)

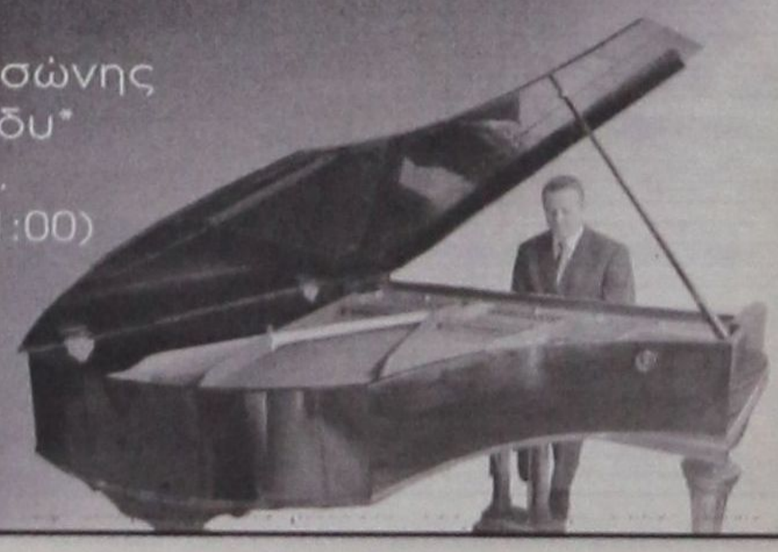

* Εκτός Τρίτης

ΧΡΗΜΑΤΙΣΤΗΡΙΟ

ΣΥΝΕΔΡΙΑΣΗ ΤΗΣ 19ης Απριλίου 2002

ΤΡΑΠΕΖΕΣ	ΤΙΜΗ	%	ΕΛΑΧ	ΜΕΓ.	ΤΖΜ
ΑΤΤΙΚΗΣ (ΚΟ)	6.44	0.00	6.26	6.44	4 600
ΓΕΝΙΚΗ ΤΡΑΠΕΖΑ ΤΗΣ ΕΛΛ.	7.98	-0.75	7.90	8.00	21 811
ΕΘΝΙΚΗ ΤΡΑΠΕΖΑ ΤΗΣ ΕΛΛ.	20.46	2.10	19.84	20.50	466 150
ΕΤΕΒΑ (ΚΟ)	6.64	0.91	6.50	6.68	23 730
ΕΛΛΑΔΟΣ (ΚΟ	75.65	1.41	75.00	75.75	2 125
ΕΜΠΟΡΙΚΗ ΤΡΑΠΕΖΑ ΤΗΣ ΕΛΛ.	24.06	-0.33	23.50	24.18	61 169
EUROBANK-ERGASIAS	13.22	0.76	12.98	13.26	114 488
ΠΕΙΡΑΙΩΣ (ΚΟ)	6.32	0.32	6.20	6.34	89 517
ALPHA ΤΡΑΠΕΖΑ ΠΙΣΤΕΩΣ	15.72	0.26	15.20	15.76	333 770
ΕΓΝΑΤΙΑ ΤΡΑΠΕΖΑ (ΚΟ)	3.46	1.17	3.40	3.48	49 264
ΕΓΝΑΤΙΑ ΤΡΑΠΕΖΑ (ΠΟ)	2.83	0.35	2.81	2.90	778
ASPIS BANK	5.40	0.00	5.34	5.50	31 869
ΕΤΒΑ BANK	3.58	0.56	3.46	3.60	152 727
ΤΡΑΠΕΖΑ ΚΥΠΡΟΥ	3.04	-1.30	2.98	3.08	63 730
ΑΓΡΟΤΙΚΗ ΤΡΑΠΕΖΑ	7.96	0.00	7.96	7.98	49 797
ΑΣΦΑΛΕΙΕΣ					
ΕΘΝΙΚΗ ΑΣΦ.	7.00	0.29	6.92	7.00	9 510
ΑΣΠΙΣ ΠΡΟΝΟΙΑ (ΚΟ)	2.98	2.05	2.90	2.98	69 230
ΦΟΙΝΙΞ ΓΕΝ. ΑΣΦ.	12.40	0.00	12.00	12.40	250
ΕΥΡΩΠΑΪΚΗ ΠΙΣΤΗ ΑΕ (ΚΟ)	2.32	0.87	2.21	2.34	4 196
ΕΥΡΩΠΑΪΚΗ ΠΙΣΤΗ ΑΕ (ΠΟ)	1.21	2.42	1.21	1.22	1 090
ΑΓΡΟΤΙΚΗ Α.Ε. ΓΕΝ. ΑΣΦΑΛ. (ΚΟ)	10.36	-0.38	9.86	10.36	1 024
ΑΓΡΟΤΙΚΗ ΖΩΗΣ	5.40	-1.10	4.94	5.46	900 390
METROLIFE ΕΜΠΟΡΙΚΗ	1.86	1.64	1.72	1.88	35 760
ΕΤΑΙΡΙΕΣ ΕΠΕΝΔΥΣΕΩΝ					
ΕΘΝΙΚΗ ΕΤ. ΕΠΕΝΔ.ΧΑΡΤ.	1.48	-1.33	1.47	1.50	10 370
ΕΛΛΗΝΙΚΗ ΕΤ. ΕΠΕΝΔ. (ΚΑ)	1.69	0.60	1.65	1.69	21 090
ΕΠΕΝΔ. ΕΡΓΑΣΙΑΣ (ΚΑ)	1.32	-0.75	1.31	1.33	39 555
ΕΠΕΝΔ. ΑΝΑΠΤΥΞΕΩΣ (ΚΑ)	1.72	0.58	1.69	1.72	12 450
ALPHA ΕΠΕΝΔΥΣΕΩΝ (ΚΑ)	2.78	-1.42	2.76	2.83	25 664
ΠΕΙΡΑΙΩΣ ΕΠΕΝΔΥΤΙΚΗ	1.80	0.00	1.78	1.80	4 056
ΠΡΟΟΔΟΣ ΕΛΛ.ΕΠΕΝΔ.	2.84	0.35	2.83	2.84	12 670
INTERINVEST - ΔΙΕΘ. ΕΠΕΝΔ.	1.44	-4.00	1.42	1.44	5 700
ΕΠΕΛΕΥΘ Α.Ε.Ε.Χ. (ΚΑ)	0.64	0.00	0.61	0.64	65 350
ΔΙΑΣ Α.Ε.Ε.Χ (ΚΑ)	0.97	0.00	0.94	0.97	20 820
ΑΙΟΛΙΚΗ Α.Ε.Ε.Χ. (ΚΑ)	1.44	-0.69	1.38	1.44	5 725
ΕΜΠΟΡΙΚΗ ΕΠΕΝΔΥΤΙΚΗ (ΚΑ)	2.20	0.92	2.10	2.20	1 140
MARFIN AEEX	1.28	0.79	1.24	1.28	146 930
ΟΡΙΟΝ Δ.Α.Ε.Ε.Χ (ΚΑ)	1.77	0.57	1.70	1.78	22 910
ΑΣΠΙΣ ΕΠΕΝΔΥΤΙΚΗ (ΚΑ)	1.05	-1.87	1.04	1.05	4 680
ALPHA TRUST ASSET M. (ΚΟ)	2.86	0.00	2.86	2.86	30
ΑΚΤΙΒ ΕΠΕΝΔΥΤΙΚΗ Α.Ε.Ε.Χ.	1.17	-4.10	1.16	1.20	7 020
ΕΥΡΩΔΥΝΑΜΙΚΗ	1.95	-0.51	1.92	1.96	1 500
DOMUS A.E.E.X	4.58	-2.55	4.56	4.7	14 430
ΑΝΔΡΟΜΕΔΑ Α.Ε.Ε.Χ.	2.22	-0.45	2.21	2.23	4 610
ARROW A.E.E.X.	1.70	0.59	1.67	1.70	39 930
NEXUS A.E.E.X.	1.24	0.81	1.21	1.24	37 310
Π & Κ ΕΠΕΝΔΥΣΕΩΝ A.E.E.X.	0.90	-25.00	0.86	0.98	1 212 590
ΕΤ. ΧΡΗΜ/ΚΗΣ ΜΙΣΘΩΣΗΣ					
ΕΤΒΑ ΛΗΞΙΜΠ. (ΚΟ)	2.20	0.00	2.18	2.22	6 004
ALPHA LEASING (ΚΟ)	5.48	-3.40	5.24	5.56	7 014
ΠΕΙΡΑΙΩΣ ΧΡΗΜ/ΚΕΣ ΜΙΣΘΩΣΕΙΣ	8.26	-0.72	8.08	8.26	2 020
ΕΤΑΙΡΙΕΣ ΣΥΜΜΕΤΟΧΩΝ					
ALBIO Α.Ε. ΣΥΜΜΕΤΟΧΩΝ (ΚΟ)	1.88	0.53	1.84	1.89	6 440
ΜΠΟΥΤΑΡΗΣ (ΚΑ)	1.94	1.04	1.87	1.94	32 170
ΜΠΟΥΤΑΡΗΣ (ΠΑ)	1.88	0.00	1.88	1.88	1 000
ΚΕΡΑΝΗΣ (Κ)	0.99	1.02	0.88	1.00	24 706
ΚΕΡΑΝΗΣ (Π)	0.70	-1.41	0.70	0.72	1 220
ΕΠΙΧΕΙΡΗΣΕΙΣ ΑΤΤΙΚΗΣ (Κ)	3.60	2.86	3.44	3.62	30 636
ΟΜΙΛΟΣ ΙΝΤΕΑΛ (ΚΟ)	2.27	0.89	2.19	2.27	30 446
ΟΜΙΛΟΣ ΙΝΤΕΑΛ (ΠΟ)	4.24	0.00	0.00	0.00	5
ΚΛΩΝΑΤΕΞ (ΚΑ)	3.76	-0.53	3.74	3.84	192 390
ΚΛΩΝΑΤΕΞ (ΠΑ)	3.18	3.25	3.10	3.20	390 100
ΒΙΟΧΑΛΚΟ (ΚΑ)	6.90	3.60	6.54	6.96	31 073
ΕΛΛΗΝΙΚΑ ΧΡΗΜΑΤΙΣΤΗΡΙΑ (ΚΟ)	5.04	0.80	4.94	5.04	37 121
ΔΕΛΤΑ ΣΥΜΜΕΤΟΧΩΝ (Κ)	7.20	1.41	7.00	7.28	16 820
ΔΕΛΤΑ ΣΥΜΜΕΤΟΧΩΝ (Π)	6.80	-0.29	6.76	6.82	880
NOTOS COM	1.91	3.24	1.82	1.91	43 278
ΧΑΤΖΗΙΩΑΝΝΟΥ Α.Ε. (ΚΟ)	2.19	0.00	2.10	2.19	10 720
AXON A.E. (ΚΟ)	2.60	0.78	2.52	2.64	618 400
SANYO HELLAS A.E.B.E.	1.33	3.91	1.26	1.34	91 690
ΚΟΥΜΠΑΣ Α.Ε.	2.31	1.76	2.21	2.32	240 610
ALPHA ALPHA ΣΥΜΜΕΤΟΧΕΣ	1.71	3.01	1.63	1.72	227 470
ΠΑΡΝΑΣΣΟΣ ΕΠΙΧΕΙΡΗΣΕΙΣ	0.81	0.00	0.81	0.81	3 725
ΦΟΥΡΛΗΣ Α.Ε. ΣΥΜΜΕΤΟΧΩΝ	3.40	3.66	3.22	3.42	32 254
ΜΠΗΤΡΟΣ ΣΥΜΜΕΤΟΧΙΚΗ	2.63	3.95	2.47	2.66	31 134
ΑΘΗΝΑΪΚΕΣ ΣΥΜΜΕΤΟΧΕΣ	1.18	0.85	1.14	1.19	80 360
ΜΕΑΓΑ HOLDINGS A.E. (ΚΑ)	1.95	1.04	1.87	1.95	25 570
ELBISCO AE ΣΥΜΜΕΤΟΧΩΝ	4.68	1.74	4.54	4.68	3 695
LAMDA DEVELOPMENT	10.24	0.39	9.84	10.38	7 400
ΜΠΑΛΛΑΦΑΣ Α.Ε. (ΚΟ)	3.30	0.61	3.18	3.30	126 740
ΔΙΑΧΕΙΡΙΣΗ ΑΚΙΝΗΤΗΣ ΠΕΡΙΟΥΣΙΑΣ					
ΚΕΚΡΟΨ	36.00	2.86	35.00	36.30	1 070
ΕΡΜΗΣ Α.Ε.	3.46	0.00	3.40	3.50	12 030
ΙΟΝΙΚΗ	8.56	0.00	0.00	0.00	0
ALPHA ΑΣΤΙΚΑ ΑΚΙΝΗΤΑ	5.44	-1.45	5.42	5.74	23 090
ΒΟΒΟΣ (ΚΟ)	18.7	0	18.54	18.7	13 400
STABILTON (ΚΑ)	0.35	2.94	0.32	0.35	686 160
STABILTON (ΠΑ)	0.62	5.08	0.62	0.62	1 710
ΕΝΟΙΚΙΑΣΕΩΣ ΜΕΤΑΦΟΡΙΚΩΝ ΜΕΣΩΝ					
ΒΕΡΝΙΚΟΣ-ΚΟΤΤΕΡΑ	2.49	0.40	2.48	2.52	2 650
AUTOHELLAS A.E.	6.14	0.33	6.04	6.32	660
ΚΥΡΙΑΚΟΥΛΗΣ Μ.Κ.Ν.	1.94	4.30	1.86	1.96	4 360
ΕΥΡΟΣΥΜΒΟΥΛΟΙ	7.12	2.01	7.00	7.22	31 110
ΠΛΗΡΟΦΟΡΙΚΗ					
BYTE COMPUTER (ΚΟ)	4.44	2.78	4.34	4.54	16 220
INTRALOT (ΚΟ)	18.34	0.44	18.24	18.40	13 920
QUALITY & RELIABILITY	3.54	2.91	3.34	3.58	23 330
INFORMER	6.86	1.18	6.64	6.90	9 950
FORTHnet (ΚΟ)	9.10	2.02	8.80	9.10	10 860
LOGIC D.I.S.	1.96	2.62	1.88	1.97	87 639
SINGULAR	3.20	6.67	3.04	3.22	160 802
UNIBRAIN SA	10.58	3.73	9.98	10.64	19 810
MLS ΠΛΗΡΟΦΟΡΙΚΗ (ΚΟ)	7.90	1.80	7.70	7.90	7 390
SPACE ΕΛΛΑΣ	20.16	4.56	19.00	20.40	1 170
DATAMEDIA (ΚΟ)	2.25	4.17	2.16	2.26	30 880
UNISYSTEMS (ΚΟ)	4.46	4.69	4.12	4.46	11 120
RAINBOW COMPUTERS	20.88	3.154	20	21.56	23860
COMPUCON ΕΦΑΡΜΟΓΕΣ	11.94	-0.167	11.74	11.96	30370
ΔΙΑΦΗΜΙΣΗ					
ΑΤΕΡΜΟΝ ΔΥΝΑΜΙΚΗ (ΚΟ)	2.67	-1.11	2.61	2.71	761 540
ΥΓΕΙΑ					
ΙΑΤΡΙΚΟ ΑΘΗΝΩΝ (ΚΟ)	3.14	1.29	3.06	3.18	48 765
ΙΑΣΩ (ΚΟ)	4.92	0.00	4.84	4.98	101 890
ΔΑΝΙΗΛΙΔΗΣ	2.60	-0.38	2.56	2.66	10 180
ΤΗΛΕΟΡΑΣΗ-ΨΥΧΑΓΩΓΙΑ					
ΤΗΛΕΤΥΠΟΣ (ΚΟ)	3.78	1.07	3.68	3.80	33 760
HYATT REGENCY	5.08	0.40	5.04	5.10	24 290
ΕΛΕΥΘΕΡΗ ΤΗΛΕΟΡΑΣΗ (ΚΟ)	3.98	1.02	3.80	4.00	780
ΟΠΑΠ ΑΕ (ΚΟ)	8.30	0.24	8.24	8.36	17 680
ΓΕΩΡΓΙΑ					
ΙΠΠΟΤΟΥΡ (Κ)	3.72	-0.53	3.66	3.72	800
ΒΟΟΤΡΟΦΕΙΑ					
ΒΟΟΤΡΟΦΕΙΑ ΣΕΛΟΝΤΑ (ΚΑ)	1.51	1.34	1.48	1.52	8 895
ΝΗΡΕΥΣ (ΚΟ)	2.90	0.35	2.89	2.90	2 700
SEAFARM	1.13	2.73	1.06	1.13	43 290
ΕΛΛΗΝΙΚΑΙ ΙΧΘΥΟΚΑΛΛΙΕΡΓΕΙΑΙ	6.74	-0.30	6.22	6.74	260
ΔΙΑΣ ΙΧΘΥΟΚΑΛΛΙΕΡΓΕΙΕΣ .	7.02	-0.85	7.00	7.24	11 910
ΓΑΛΑΞΕΙΔΙ ΙΧΘΥΟΚΑΛΛΙΕΡΓΕΙΕΣ	3.86	-1.03	3.80	3.96	30 200
ΟΡΥΧΕΙΑ					
ΑΡΓΥΡΟΜΕΤ/ΤΩΝ & ΒΑΡΥΤΙΝΗΣ	7.12	-3.26	7.10	7.30	29 890
ΜΕΤΑΦΟΡΕΣ					
ΙΜΠΕΡΙΟ	4.20	2.44	4.00	4.38	10 260
ΕΠΙΒΑΤΗΓΟΣ ΝΑΥΤΙΛΙΑ					
ΓΡΑΜΜΕΣ ΣΤΡΙΝΤΖΗ (ΚΑ)	1.35	1.50	1.31	1.35	55 370
ΝΑΥΤΙΛΙΑΚΗ ΕΤΑΙΡΕΙΑ ΛΕΣΒΟΥ	1.16	0.00	1.11	1.17	28 552
ΑΝΕΚ (ΚΟ)	1.70	1.80	1.65	1.73	65 794
ΑΝΕΚ (ΠΟ)	1.98	9.39	1.76	1.98	250
ΜΙΝΩΙΚΕΣ ΓΡΑΜΜΕΣ	1.72	-0.58	1.71	1.74	148 602
ΒΟΗΘΗΤΙΚΕΣ ΠΡΟΣ ΜΕΤΑΦΟΡΕΣ ΔΡΑΣΤΗΡΙΟΤΗΤΕΣ					
ΕΘΝΙΚΗ ΑΣΤΙΚ. ΑΚΙΝ. ΒΕΚΜ/ΣΕΩΣ	3.98	1.53	3.82	3.98	4 910
ΟΛΘ	5.38	0.00	5.2	5.38	3 892
ΤΗΛΕΠΙΚΟΙΝΩΝΙΕΣ					
ΟΤΕ (ΚΟ)	17.24	0.70	16.52	17.26	204 344
ΠΑΝΑΦΟΝ ΑΕΕ (ΚΟ)	5.88	-0.34	5.78	5.90	166 228
COSMOTE (ΚΟ)	10.36	0.39	10.00	10.44	46 660
ΞΕΝΟΔΟΧΕΙΑ ΚΑΙ ΛΟΙΠΑ ΚΑΤΑΛΥΜΑΤΑ					
ΑΣΤΗΡ PALACE	6.00	0.00	5.80	6.60	29 250
ΓΕΚΕ Α.Ε.	5.50	0.00	5.50	5.50	2 870
ΛΑΜΨΑ	4.90	-0.82	4.74	4.90	18 966
ΝΙΚΟΣ ΓΚΑΛΗΣ	4.64	9.43	4.08	4.74	8 370

ΔΙΑΦΟΡΑ	ΤΙΜΗ	%	ΕΛΑΧ	ΜΕΓ.	ΤΖΜ
ΟΛΥΜΠΙΚ CATERING A.E.	3.60	0.56	3.50	3.70	3 670
ΓΡΗΓΟΡΗΣ ΜΙΚΡΟΕΥΜΑΤΑ (ΚΟ)	13.90	0.00	13.80	13.92	10 030
EVEREST	3.44	1.18	3.30	3.44	78 087
GOODYS A.E. (ΚΑ)	13.40	-0.59	12.52	13.54	320
ΚΑΛΩΣΤΟΥΦΑΝΤΟΥΡΓΙΚΕΣ					
ΕΛΛΗΝ. ΥΦΑΝΤΟΥΡΓΙΑ (ΚΑ)	7.40	0.82	7.26	7.40	7 460
ΤΡΙΑ ΑΛΦΑ (ΚΟ)	31.46	2.14	31.46	34.48	125
ΚΑΛΟΓ. ΝΑΟΥΣΗΣ (ΚΑ)	2.04	0.00	2.02	2.07	300 042
ΦΙΝΤΕΞΠΟΡΤ (ΚΟ)	2.41	0.84	2.28	2.41	6 150
ΕΛΦΙΚΟ (ΚΟ)	3.54	0.00	0.00	0.00	2
ΕΠΙΛΕΚΤΟΣ ΚΑΛΟΓ/ΡΙΑ	1.80	0.00	1.76	1.80	310
ΚΑΛΟΓ. ΝΑΥΠΑΚΤΟΥ	2.45	0.41	2.44	2.45	190
ΒΑΡΒΑΡΕΣΟΣ	8.68	0.23	8.52	8.74	14 600
ΤΕΧΑΠΡΕΤ	1.95	2.50	1.95	2.01	5 710
ΠΑΝΗΣ ΓΙΑΝΝΟΥΣΗΣ	10.66	-0.74	10.52	10.86	35 453
ΚΑΛΟΓ. ΚΟΡΙΝΘΟΥ (ΚΟ)	2.27	0.00	2.20	2.28	7 820
ΚΑΛΟΓ. ΚΟΡΙΝΘΟΥ (ΠΟ)	2.56	0.00	0	0	0
ΜΟΥΖΑΚΗΣ (ΚΑ)	3.12	0.65	3.04	3.14	28 590
ΜΟΥΖΑΚΗΣ (ΠΑ)	3	0.00	0.00	0.00	0
ΠΛΑΣΤΙΚΑ ΘΡΑΚΗΣ (ΚΑ)	1.61	2.55	1.55	1.61	26 500
MATIM-ΠΕΡΤΣΙΝΙΔΗΣ (ΚΑ)	1.34	3.08	1.27	1.34	27 060
M. & A. KARATZH HELLAS NET	2.00	1.01	1.95	2.00	940
ΦΙΕΡΑΤΕΞ-ΑΦΟΙ ΑΝΕΖΟΥΛΑΚΗ	2.85	2.15	2.74	2.85	4 030
ΛΑΝΑΚΑΜ (ΚΟ)	3.10	-3.73	3.06	3.12	700
ΛΑΝΑΚΑΜ (ΠΟ)	3.10	1.97	3.06	3.10	606
ΤΡΟΦΙΜΑ-ΠΟΤΑ					
ΚΥΛΙΝΔΡΟΜΥΛΟΙ ΛΟΥΛΗ	3.42	1.18	3.30	3.42	7 820
ΕΛΛ. ΒΙΟΜ. ΖΑΧΑΡΗΣ (ΚΑ)	6.14	-0.97	6.00	6.18	5 860
ΕΛΑΪΣ	14.76	-0.14	14.68	14.84	2 920
ΚΑΤΣΕΛΗΣ (ΚΟ)	5.40	0.00	5.12	5.40	1 943
ΠΓ. ΝΙΚΑΣ (ΚΟ)	3.64	4.60	3.42	3.64	36 880
ΣΗΡΙΤΑ (ΚΑ)	8.72	-0.91	8.66	8.80	14 027
ΕΡΓΑΣ (ΚΑ)	2.30	0.00	2.26	2.32	36 470
ΕΡΓΑΣ (ΠΑ)	6.8	0.00	6.8	6.8	60
ΠΑΡΑΓΩΓΗ ΚΑΙ ΕΜΠΟΡΙΑ ΠΡΟΪΟΝΤΩΝ ΚΑΠΝΟΥ					
ΚΑΠΝΟΒΙΟΜΗΧΑΝΙΑ ΚΑΡΕΛΙΑ	50	0.16	47.00	50.00	20
ΠΑΠΑΣΤΡΑΤΟΣ	16.32	2.77	15.78	16.40	46 477
ΕΙΔΗ ΕΝΔΥΜΑΣΙΑΣ					
ΜΙΝΕΡΒΑ (ΚΑ)	2.49	1.22	2.37	2.50	5 400
SEX FORM	8.24	0.24	8.12	8.32	118 090
ΕΛΒΕ-ΕΝΔΥΜΑΤΩΝ	1.99	-1.97	1.93	1.99	6 860
FANCO A.E.	6.18	-0.32	6.14	6.28	9 840
ΠΡΟΪΟΝΤΑ ΣΥΛΟΥ & ΦΕΛΛΟΥ					
ΒΑΛΚΑΝ (ΚΟ)	0.38	0.00	0.37	0.38	149 050
ΑΚΡΙΤΑΣ (ΚΟ)	3.60	0.00	3.46	3.60	2 060
ΣΕΛΜΑΝ (ΚΟ)	2.51	-2.71	2.50	2.58	28 880
ΠΡΟΪΟΝΤΑ ΧΑΡΤΟΥ					
ΒΙΣ (ΚΟ)	4.06	0.00	0.00	0.00	0
ΒΙΣ (ΠΟ)	5.40	0.00	0.00	0.00	0
PAPERPACK-ΤΣΟΥΚΑΡΙΔΗΣ	8.12	-0.98	7.44	8.12	230
ΕΚΔΟΣΕΙΣ					
INFORM ΛΥΚΟΣ (ΚΟ)	8.22	1.99	7.92	8.22	7 730
ΕΚΔΟΣΕΙΣ ΛΥΜΠΕΡΗ	1.89	0.53	1.84	1.92	39 890
ΙΜΑΚΟ ΜΗΝΤΙΑ ΝΕΤ (ΓΚΡΟΥΠ)	1.52	1.33	1.46	1.53	11 730
ΧΑΪΔΕΜΕΝΟΣ (ΚΟ)	3.76	2.73	3.60	3.78	4 708
ΠΗΓΑΣΟΣ	2.18	3.32	2.09	2.19	6 600
ΧΗΜΙΚΕΣ					
ΕΤΜΑ (ΚΟ)	1.75	0.57	1.69	1.76	19 378
ΕΤΜΑ (ΠΟ)	1.4	-2.78	1.4	1.4	170
RILKEN	11.06	-0.18	10.88	11.2	16 690
ΕΛΛΑΤΕΞ ΣΥΝΘΕΤΙΚΕΣ ΙΝΕΣ	1.65	3.77	1.55	1.66	15 350
ΕΛΑΣΤΙΚΑ-ΠΛΑΣΤΙΚΑ					
ΠΕΤΖΕΤΑΚΙΣ (ΚΑ)	3.82	4.37	3.56	3.86	109 814
ΠΕΤΖΕΤΑΚΙΣ (ΠΑ)	3.72	6.90	3.54	3.72	807
ΠΛΑΣΤΙΚΑ ΚΡΗΤΗΣ (ΚΑ)	7.64	0.00	7.62	7.64	60
ΔΑΪΟΣ ΠΛΑΣΤΙΚΑ	3.2	0.63	3.08	3.20	17 370
ΠΑΪΡΗΣ: Α.Β.Ε.Ε. ΠΛΑΣΤΙΚΩΝ	3.94	0.00	3.80	4.00	2 600
FLEXOPACK A.E.B.E.Π.	5.60	0.72	5.52	5.70	2 410
ΠΛΑΣΤΙΚΑ ΜΑΚΕΔΟΝΙΑΣ (ΚΑ)	1.80	-1.10	1.79	1.87	5 310
ΜΗ ΜΕΤΑΛΛΙΚΑ ΟΡΥΚΤΑ-ΤΣΙΜΕΝΤΑ					
ΕΣΚΑ (ΚΑ)	15.72	0.90	15.32	16.02	6 670
ΧΑΛΥΨ (ΚΟ)	6.90	-0.86	6.70	6.90	240
ΧΑΛΥΨ (ΠΟ)	6.50	0.00	6.20	6.50	380
ΙΚΤΙΝΟΣ	5.86	-1.01	5.70	5.86	28 120
ΜΑΒΙΟΣ ΠΥΡΙΜΑΧΑ	5.22	0.00	0.00	0.00	0
ΚΥΡΙΑΚΙΔΗΣ ΜΑΡΜΑΡΑ	4.38	0.46	4.34	4.38	11 310
ΚΕΡΑΜΕΙΑ ΛΑΛΑΤΙΝΗ	6.88	0.00	6.76	6.88	1 110
ΗΡΑΚΛΗΣ	11.76	-0.34	11.56	11.82	2 390
TITAN (ΚΟ)	40.00	0.35	39.64	40.00	42 035
TITAN (ΠΟ)	34.94	0.11	34.78	34.98	1 770
BETANET (ΚΟ)	4.94	0.00	4.86	4.98	11 040
ΒΑΣΙΚΑ ΜΕΤΑΛΛΑ					
ΑΛΟΥΜΙΝΙΟ ΤΗΣ ΕΛΛΑΔΟΣ	34.96	0.06	34.88	35.00	19 658
ΜΑΪΛΛΗΣ Α.Ε.Β.Ε. (ΚΟ)	5.78	0.00	5.68	5.78	16 180
ΧΑΛΚΟΡ	3.36	2.44	3.32	3.42	2 770
ΑΛΟΥΜΥΛ ΜΥΛΩΝΑΣ	5.78	-0.34	5.78	5.80	250
ΣΙΔΗΝΟΥΡΓΕΙΑ ΚΟΡΙΝΘΟΥ	2.71	-2.52	2.69	2.76	33 029
ΑΛΚΟ ΕΛΛΑΣ (ΚΟ)	1.72	2.38	1.64	1.72	74 403
ΣΙΔΗΝ. ΤΖΙΒΡΑΚΙΑΝ ΠΡΟΦΙΛ	1.60	2.44	1.60	1.63	7 450
ΣΙΔΕΝΟΡ (ΚΑ)	3.34	-1.18	3.32	3.38	4 057
ETEM A.E. (Κ)	2.47	3.35	2.38	2.47	1 100
FITCO A.E. (ΚΟ)	4.44	1.83	4.22	4.44	6 540
ΜΕΤΑΛΛΙΚΑ ΠΡΟΪΟΝΤΑ					
ΒΙΟΣΟΛ (ΚΟ)	0.46	2.13	0.45	0.49	5 505
ΒΙΟΣΟΛ (ΠΟ)	0.70	0.00	0.00	0.00	0
SPIDER	1.91	0.00	1.87	1.95	62 160
MEVACO (ΚΟ)	2.31	2.53	2.30	2.37	7 263
HELLAS CAN (Κ)	5.76	1.03	5.76	5.82	3 490
ΧΑΛΥΒΟΔΟΥΡΓΕΙΑ (ΚΟ)	0.91	3.41	0.88	0.92	25 320
ΜΕΤΑΛ. ΑΡΚΑΔΙΑΣ ΡΟΚΑΣ (ΚΟ)	6.50	-0.91	6.46	6.52	4 850
ΜΕΤΑΛ. ΑΡΚΑΔΙΑΣ ΡΟΚΑΣ (ΠΟ)	5.04	0.00	0.00	0.00	0
ΜΕΤΚΑ (ΚΟ)	4.22	1.44	4.06	4.22	11 260
ΔΑΡΙΓΚ & ΣΙΑ	2.49	2.05	2.34	2.50	231 340
ΛΕΒΕΝΤΕΡΗΣ (Κ)	1.56	1.30	1.53	1.56	2 520
ΛΕΒΕΝΤΕΡΗΣ (Π)	1.35	-0.74	1.35	1.40	1 320
ΜΗΧΑΝ/ΤΑ & ΕΙΔΗ ΕΞΟΠΛΙΣΜΟΥ					
KLEEMAN HELLAS	6.20	0.00	6.12	6.20	10 340
FRIGOGLASS (ΚΟ)	3.84	2.13	3.68	3.84	2 820
ΚΑΛΩΔΙΑ					
NEXANS ELLAS	7.02	-0.57	6.84	7.04	1 930
ΕΛΛΗΝΙΚΑ ΚΑΛΩΔΙΑ	2.96	0.68	2.96	2.96	260
ΗΛΕΚΤΡΟΝΙΚΟΣ ΕΞΟΠΛΙΣΜΟΣ					
INTRACOM (ΚΟ)	8.74	4.30	8.36	8.80	397 447

ΚΑΤΑΣΚΕΥΗ ΟΧΗΜΑΤΩΝ					
ΠΕΤΡΟΠΟΥΛΟΣ	5.76	1.05	5.60	5.78	11 030
**ΝΑ

Φιλικό, άνετο και σπορτίφ

Συχνά η απλή συνταγή φέρνει τα καλύτερα αποτελέσματα. Αυτό φαίνεται πως πιστεύουν τα ανώτατα στελέχη της Φορντ και γι'αυτό επέλεξαν έναν διακεκριμένο μηχανικό, με εμπειρία στη Φόρμουλα 1, για να εξελίξει τα δύο σημαντικότερα μοντέλα της γκάμας.

Ο 43χρονος Γερμανός, Τζοστ Καπίστο, ανέλαβε το τμήμα εξέλιξης των σπορ αυτοκινήτων της Φορντ, ύστερα από μια επιτυχημένη πορεία σε διάφορες εταιρείες καθώς και στη Ζάουμπερ. Τα πρώτα δείγματα της δουλειάς του είναι το Φόκους ST170 και Μοντέο ST 220. Ειδικότερα το τελευταίο έχει περιορισμένο εμπορικό ενδιαφέρον για την ελληνική αγορά, λόγω του τρίλιτρου κινητήρα. Αντίθετα το δίλιτρο Φόκους με τους 173 ίππους εκτιμάται πως θα αποτελέσει μια δεαλιστική πρόταση, για όσους αναζητούν ένα σπορτίφ μοντέλο υψηλών επιδόσεων, σε λογική τιμή. Η Φορντ ουσιαστικά ακολούθησε την τακτική της Ρενό, καθώς και άλλων κατασκευαστών, σε ό,τι αφορά τις κατευθύνσεις που έδωσε στην ομάδα εξέλιξης.

Στόχος ήταν η δημιουργία ειδικών εκδόσεων, που θα μπορούσαν να καλύψουν ένα κενό στην αγορά και κυρίως να μη χαθεί η φιλικότητα που παρέχει το αυτοκίνητο. Ο σύγχρονος καταναλωτής ενδιαφέρεται να αγοράσει ένα αυτοκίνητο με υψηλή ιπποδύναμη και ανάλογα χαρακτηριστικά στους βασικούς τομείς, αλλά σε καμιά περίπτωση δεν θα θυσιάσει την άνεση και την ευκολία στη χρήση. Ο Τζοστ Καπίστο κατάφερε να συνδυάσει όλα τα στοιχεία και οι δύο ειδικές εκδόσεις είναι έτοιμες για να αρχίσουν το ράλι των πωλήσεων. Οι παρεμβάσεις αφορούν κυρίως τα μηχανικά μέρη, αφού από την αρχής.

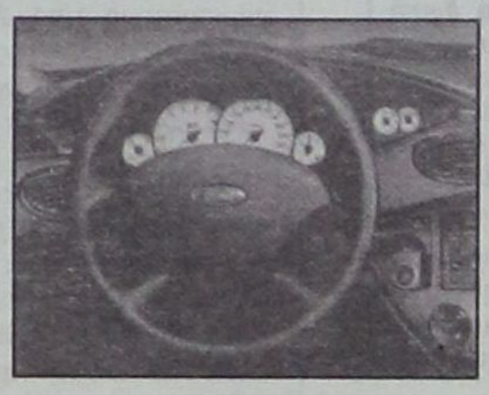

Μάλιστα για να διευρυνθούν οι εμπορικές του δυνατότητες πρόκειται να κυκλοφορήσει σε 3η και 5η έκδοση.

Ο χώρος του κινητήρα, όπως ήταν φυσικό, απασχόλησε περισσότερο την ομάδα εξέλιξης. Επιλέχθηκε ένα τετρακύλινδρο σύνολο, που χρησιμοποιείται ευρύτατα από τη φίρμα, αλλά για τη συγκεκριμένη περίπτωση δέχθηκε πολλές επεμβάσεις.

Τοποθετήθηκε νέα αλουμινένια κυλινδροκεφαλή με μεγαλύτερες βαλβίδες και διαφοροποιημένους εκκεντροφόρους. Μάλιστα ο εκκεντροφόρος των βαλβίδων εισαγωγής διαθέτει και σύστημα μεταβλητού χρονισμού.

Ευπρόσδεκτη και η νέα ανοξείδωτη εξάτμιση, η οποία επιδρά θετικά στην απόδοση του κινητήρα καθώς και στην ακουστική απόλαυση του οδηγού. Το μοτέρ αποδίδει 173 ίππους στις 7.000 σ.α.λ. και η ροπή φτάνει τα 20 χλγμ. στις 5.500 σ.α.λ. με ευρεία κλιμάκωση. Ενδιαφέρον παρουσιάζει το καινούργιο εξατάχυτο κιβώτιο της Gettag, το οποίο χάρη στην ειδική κατασκευή του έχει μειωμένο μήκος. Διαθέτει δύο δευτερεύοντες άξονες, ένα για κάθε σύνολο σχέσεων (1η, 2η, 5η και 6η στον έναν άξονα και οι υπόλοιπες 3η, 4η και όπισθεν στον δεύτερο άξονα). Επίσης θετικά σχόλια υπάρχουν για την πυκνή διάταξη των σχέσεων καθώς και την αίσθηση του επιλογέα. Οι αναρτήσεις βελτιώθηκαν για να αντέξουν στις μεγαλύτερες απαιτήσεις του συνόλου.



Τοποθετήθηκαν ελατήρια σκληρότερα κατά 10% και ρυθμίστηκαν οι διατάξεις έτσι ώστε να εξασφαλιστεί η ασφαλής οδική συμπεριφορά και παράλληλα να μη χαθεί η άνεση.

Επεμβάσεις, και στο σύστημα διεύθυνσης με στόχο και η νέα έκδοση να διακριθεί σ'αυτόν τον τομέα.

Οι πρώτες δοκιμές έδειξαν πως το Φόκους ST 170 είναι ένα γρήγορο (0-100 χλμ./ώρα σε 8,2", τελική 215 χλμ./ώρα) και προβλέψιμο αυτοκίνητο, το οποίο χαρακτηρίζεται από τη φιλικότητα που προσφέρει στον οδηγό. Δεν παρουσιάζει έντονες αντιδράσεις, εντυπωσιάζει με την οδική συμπεριφορά του και οι κλίσεις στις στροφές είναι περιορισμένες.

Όσοι επιζητούν εκρηκτικές επιδόσεις θα πρέπει να αναζητήσουν ένα άλλο μοντέλο, αφού στόχος είναι να χρησιμοποιείται εύκολα στην καθημερινή χρήση και να ικανοποιεί τον οδηγό στον ανοιχτό δρόμο. Ειδική μνεία για τα άριστα φρένα, τα οποία μπροστά περιλαμβάνουν δίσκους 300 χιλ. και πίσω 280 χιλ.

Οι πωλήσεις ξεκινούν στο τέλος Απριλίου και η αρχική τιμή θα κυμανθεί γύρω στα 25.000 ευρώ. Όσον αφορά το Μοντέλο ST 220, ο V6 3.000 κ.εκ. αποδίδει 226 ίππους στις 6.150 σ.α.λ. Επιτάχυνση 0-100 χλμ./ώρα σε 7.1" και τελική ταχύτητα 243 χλμ./ώρα.

DINORIS 19 67 RHODES - HELLAS

ΨΑΡΟΤΑΒΕΡΝΑ «ΝΤΙΝΟΡΗΣ»

στην Παλιά Πόλη (Πλατεία Μουσείου)

Είμαστε και πάλι μαζί σας
για να σας προσφέρουμε αυτό
που χρειάζεστε και απαιτείτε:
Αριστη κουζίνα, φρέσκα ψάρια και θαλασσινά,
τους γνωστούς - νόστιμους μεζέδες και
τις άλλες ποικιλίες και λιχουδιές μας

«ΝΤΙΝΟΡΗΣ»

Η ΠΑΡΑΔΟΣΙΑΚΗ ΨΑΡΟΤΑΒΕΡΝΑ ΤΗΣ ΡΟΔΟΥ
στην είσοδο της Μεσαιωνικής Πόλης
Για κρατήσεις: Τηλ.: 02410-25824

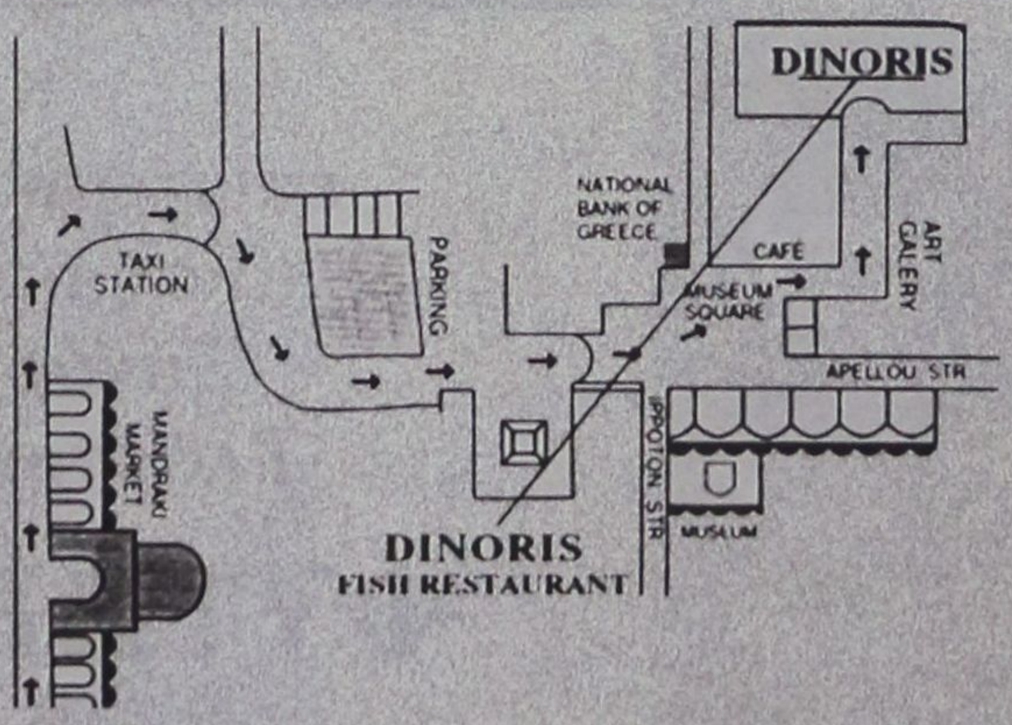

14, MUSEUM SQUARE - OLD TOWN TEL: 0241025824, 35530 - FAX: 35530 http://www.rodosnet.gr/ dinoris

ΔΕΚΑ ΜΕΤΡΑ ΓΙΑ ΤΟ ΡΟΧΑΛΗΤΟ

Μπορεί να «κρύβει» σοβαρότερα προβλήματα υγείας

Ροχαλίζετε κατά τη διάρκεια του ύπνου; Δεν είστε οι μόνοι. Διάφορες έρευνες έχουν δείξει ότι το ροχαλητό είναι ιδιαίτερα συχνό και ταλαιπωρεί το 20-40% του πληθυσμού. Είναι μια παθολογική κατάσταση που υποδηλώνει ότι υπάρχει κάποια μορφή απόφραξης της αναπνοής και σε ορισμένες περιπτώσεις μπορεί να «κρύβει» σοβαρότερα προβλήματα υγείας.

Συχνά, το ροχαλητό διακόπτει τον ύπνο του ατόμου και επηρεάζει αρνητικά την ποιότητα του ύπνου τόσο του ίδιου όσο και του συντρόφου του. Ορισμένα απλά αλλά αποτελεσματικά μέτρα μπορούν να ληφθούν για την αντιμετώπιση του ροχαλητού, με στόχο τη βελτίωση της ποιότητας ζωής του ασθενούς και των ατόμων του περιβάλλοντός του:

1 Σωματική άσκηση. Βελτιώνει και ενδυναμώνει το μυϊκό τόνο. Αυτοί οι οποίοι εξασκούνται βελτιώνουν ταυτόχρονα και τον τόνο των μυών της γλώσσας και του λάρυγγα. Η καλή κατάσταση των μυών αυτών μειώνει τον κίνδυνο ροχαλητού.

2 Διατηρείστε κανονικό βάρος για το ύψος σας. Τα άτομα που είναι υπέρβαρα ή παχύσαρκα έχουν ογκώδεις σωματικούς ιστούς στο λαιμό. Αυτοί στενεύουν διόδους του αέρα κατά την αναπνοή. Το αποτέλεσμα είναι να δημιουργούνται λειτουργικές δονήσεις μεταξύ της γλώσσας και του άνω μέρους του λάρυγγα όταν προσεγγίζουν το μαλακό μέρος του ουρανίσκου και της σταφυλής και έτσι δημιουργείται ροχαλητό.

3 Αποφεύγετε φάρμακα όπως τα ηρεμιστικά, τα υπνωτικά και τα αντι-ισταμινικά πριν τον ύπνο: τα φάρμακα αυτά, επειδή χαλαρώνουν πολύ τους μύες, μπορούν να μειώνουν τους μυϊκούς τόνους στις διόδους του αέρα της αναπνοής, προκαλώντας έτσι ροχαλητό.

4 Αποφεύγετε το αλκοόλ πριν πάτε για ύπνο. Επειδή το αλκοόλ μπορεί και αυτό να χαλαρώνει υπερβολικά τους μυς προκαλώντας έτσι ροχαλητό, είναι καλό να το αποφεύγετε για τις 4 ώρες που προηγούνται της χρονικής στιγμής που θα πάτε να κοιμηθείτε.

5 Αποφεύγετε να φάτε κάτι πριν πάτε για ύπνο. Η λήψη τροφής προκαλεί την έκκριση σάλιου και βλέννας. Αυτά μπορούν να επηρεάσουν την αναπνοή κατά τον ύπνο και να δημιουργήσουν ροχαλητό. Για τους λόγους αυτούς συστήνεται να αποφεύγετε τη λήψη τροφής κατά τις 3 ώρες που προηγούνται του ύπνου.

6 Διατηρείστε ένα σταθερό ρυθμό ύπνου. Αυτό σημαίνει ότι θα κοιμάστε κανονικά, για ικανοποιητικό αριθμό ωρών και χωρίς να εξαντλείστε υπερβολικά προτού να πάτε για ύπνο. Η υπερβολική κούραση συντείνει στο ροχαλητό.

7 Να κοιμάστε στο πλευρό και όχι ανάσκελα. Όταν κοιμάστε πάνω στην πλάτη σας, η κάτω σιαγόνα έχει την τάση να ανοίγει και η πιθανότητα ροχαλητού είναι μεγαλύτερη. Το άτομο που κοιμάται μαζί σας μπορεί για παράδειγμα να σας τοποθετεί ενώ κοιμάστε στο πλευρό σας, ανάσκελα.

8 Ανυψώστε το άνω μέρος του κρεβατιού σας, εκεί που βάζετε το κεφάλι σας, κατά 12 εκατοστά. Η ανύψωση υποβοηθά την ευκολότερη ροή του αέρα διά μέσου των αναπνευστικών οδών της μύτης και του λάρυγγα. Μπορείτε να κάνετε την ανύψωση αυτή χρησιμοποιώντας μαξιλάρια ή ακόμη με ειδικό μηχανισμό που έχουν κάποια κρεβάτια.

9 Φροντίστε να μην είναι ξηρός ο αέρας του υπνοδωματίου σας. Φροντίστε να δημιουργήσετε ικανοποιητική υγρασία του αέρα στο υπνοδωμάτιο σας σε περίπτωση που διαπιστώσετε ότι ο αέρας αυτός είναι ξηρός. Ο λάρυγγας όταν είναι στενός πάλλεται προκαλώντας ήχους περισσότερους παρά όταν είναι υγρός. Μια συσκευή διατήρησης της υγρασίας μπορεί να απομακρύνει τον κίνδυνο να ξηραθεί το στόμα και ο λάρυγγάς σας.

10 Συμβουλευθείτε το γιατρό σας. Σε ορισμένες περιπτώσεις, το ροχαλητό μπορεί να είναι η έκφραση μιας σοβαρότερης ασθένειας όπως το σύνδρομο της άπνοιας του ύπνου. Το σύνδρομο αυτό χαρακτηρίζεται από θορυβώδες ροχαλητό, με πολλές συχνές διακοπές του ύπνου λόγω ολοκληρωτικής απόφραξης της αναπνοής. Οι αποφράξεις αυτές σταματούν την αναπνοή για δευτερόλεπτα ή ακόμη για λεπτά. Αυτή η πάθηση χρειάζεται ειδική αντιμετώπιση.

(*) Πηγή: Εθνικό Κέντρο Διαταραχών του Ύπνου των ΗΠΑ, www.medlook.net



Ο ασθενής μπορεί να πάρει ορισμένα απλά αλλά αποτελεσματικά μέτρα που θα βελτιώσουν την ποιότητα της ζωής του και των ατόμων του περιβάλλοντός του.

ΕΠΙΠΤΩΣΕΙΣ

• Το ροχαλητό διακόπτει τον ύπνο του ατόμου και επηρεάζει αρνητικά την ποιότητα του ύπνου τόσο του ίδιου όσο και του συντρόφου του.

ΚΑΦΕΣ

Δεν αυξάνει την πίεση

Ευχάριστα είναι τα νέα για τους λάτρεις του καφέ. Μία νέα έρευνα, η οποία μάλιστα διήρκησε περίπου 3 δεκαετίες, έδειξε ότι η κατανάλωση καφέ δεν επηρεάζει αρνητικά την πίεση του αίματος.



Σε μικρές ποσότητες η καφεΐνη βελτιώνει τη μνήμη και ενισχύει τη μυϊκή δύναμη

Η έρευνα διεξήχθη στο φημισμένο αμερικανικό νοσοκομείο Johns Hopkins και πήραν μέρος περισσότερα από 1.000 άτομα. Οι ερευνητές παρακολούθησαν στενά την κατανάλωση καφέ από το 1948 ως το 1964 και εξέτασαν αν επηρεάζει την αρτηριακή πίεση.

Το συμπέρασμα στο οποίο κατέληξαν είναι ότι η κατανάλωση καφέ αυξάνει λίγο την πίεση, αλλά το γεγονός αυτό δεν ενέχει το κίνδυνο να προκληθεί υπέρταση, όπως ανέφερε ο επικεφαλής των ερευνητών Michael Klag σε άρθρο του στο περιοδικό JAMA, που εκδίδεται από την Αμερικανική Ιατρική Ένωση.

Ωστόσο, ο καφές παραμένει ύποπτος. Τα τελευταία χρόνια έχει συνδεθεί με κινδύνους για το καρδιαγγειακό σύστημα και την αρθρίτιδα. Πρόσφατα, μάλιστα, στη Βρετανία εκδόθηκε οδηγία που απαγορεύει στις εγκύους να πίνουν πάνω από 4 φλιτζάνια καφέ την ημέρα, καθώς υπάρχει κίνδυνος αποβολής!

Η ανησυχία για τους ενδεχόμενους κινδύνους από την κατανάλωση καφέ εστιάζεται κυρίως σε ένα συστατικό του: την καφεΐνη. Γι'αυτό και τα τελευταία χρόνια έχει αυξηθεί η κατανάλωση καφέ χωρίς καφεΐνη (ντεκαφεϊνέ). Όμως, όλες οι έρευνες έχουν αποδείξει ακριβώς το αντίθετο. Δηλαδή, ότι σε μικρές ποσότητες η καφεΐνη βελτιώνει τη μνήμη και ενισχύει τη μυϊκή δύναμη!

Μάλιστα, άλλη έρευνα σε περισσότερες από 30.000 γυναίκες άνω των 55 ετών έχει δείξει ότι όσες έπιναν πάνω από 3 φλιτζάνια ντεκαφεϊνέ διέτρεχαν μεγαλύτερο κίνδυνο να πάθουν ρευματοειδή αρθρίτιδα, σε σύγκριση με γυναίκες που έπιναν «κανονικό» καφέ! Τελικό συμπέρασμα: ναι στον καφέ, αλλά όχι υπερβολές.









ΦΥΤΩΡΙΑ ΚΑΡΑΒΟΛΙΑ

Καλλωπιστικά φυτά
εσωτερικού και εξωτερικού χώρου
ιδίας παραγωγής και εισαγωγής.
Ξυνόδεντρα και ελαιόδεντρα
Γλάστρες πλαστικές και πήλινες

ΦΥΤΩΡΙΑ ΚΑΡΑΒΟΛΙΑ

Τα φυτώρια που εμπνέουν εμπιστοσύνη

25ο χλμ Ε.Ο. Ρόδου - Καμείρου πριν την γέφυρα των Φανών
Τηλέφωνα: 0241-42257/0932527092

ΠΡΟΩΡΕΣ ΕΚΛΟΓΕΣ

ΓΙΑΤΙ ΕΝΙΣΧΥΕΤΑΙ το σενάριο του Οκτωβρίου

Η επιδείνωση της οικονομίας και οι πιέσεις της Ε.Ε. για επίσπευση των διαρθρωτικών αλλαγών έχουν φέρει την κυβέρνηση σε ιδιαίτερα δύσκολη θέση

Η πορεία της οικονομίας υπαγορεύει πολιτικές εξελίξεις ενισχύοντας το σενάριο για πρόωρες εθνικές εκλογές τον προσεχή Οκτώβριο μαζί με τις δημοτικές – νομαρχιακές.

Η επιδείνωση των μεγεθών της οικονομίας αλλά και οι ασφυκτικές πιέσεις που δέχεται ήδη η κυβέρνηση από την Ευρωπαϊκή Ενωση για την αδράνεια που έχει επιδείξει στον τομέα των διαρθρωτικών αλλαγών, δημιουργούν σκηνικό έντονων πολιτικών διεργασιών που ενισχύει την πιθανότητα διπλών εκλογών (Εθνικών και Τοπικής Αυτοδιοίκησης) τον Οκτώβριο. Στην πολιτική είναι σαφές ότι «ποτέ δεν κάνεις πρόωρες εκλογές εάν ξέρεις ότι θα τις χάσεις» εκτός εάν η ήττα δεν είναι η δυσμενέστερη εκδοχή. Και στην περίπτωση του κ. Σημίτη το χειρότερο σενάριο (και ταυτόχρονα όχι πολύ μακριά από τις εκτιμήσεις πολιτικών αναλυτών) είναι να απομακρυνθεί με συνοπτικές διαδικασίες από την πρωθυπουργία στην περίπτωση που το ΠΑΣΟΚ συντριβεί στις νομαρχιακές εκλογές.

Για κάθε πολιτικό και ιδίως τον κ. Σημίτη που έχει χρησιμοποιήσει όλα τα μέσα προκειμένου να κρατηθεί στην προεδρία του ΠΑΣΟΚ και την πρωθυπουργία, είναι προτιμότερη μια έντιμη ήττα σε εθνικές εκλογές από μία ατιμωτική εσωκομματική διαδικασία εκδίωξης του μετά από συντριβή στις εκλογές για την Τοπική Αυτοδιοίκηση. Το ίδιο ισχύει και για το ΠΑΣΟΚ καθώς διαπιστώνεται ότι η παραμονή του κ. Σημίτη στην πρωθυπουργία μεγαλώνει το προβάδισμα της Νέας Δημοκρατίας και ταυτόχρονα «καίει» το σενάριο επανάκαμψης του ΠΑΣΟΚ στην εξουσία το 2005 με αφορμή την εκλογή Προέδρου της Δημοκρατίας. Ο πρωθυπουργός ακόμη και εάν ξεπεράσει τον σκόπελο της εσωκομματικής αμφισβήτησης που εκδηλώνεται με κάθε τρόπο – από τις τοποθετήσεις του κ. Θ. Πάγκαλου έως την πρόσφατη αντίδραση των βουλευτών της Β' Πειραιώς – δεν μπορεί να υπερβεί το μεγάλο φράγμα που έχει δημιουργηθεί στην οικονομία από την αδυναμία του να πραγματοποιήσει τις απαραίτητες διαρθρωτικές αλλαγές.

Ο κ. Σημίτης πέρυσι το καλοκαίρι προσπάθησε να κερδίσει πολιτικό χρόνο απειλώντας με παραίτηση και ανακοινώνοντας το έκτακτο συνέδριο του ΠΑΣΟΚ. Αυτή η κίνηση είχε ερμηνευθεί ως το τελευταίο χαρτί του πρωθυπουργού. Και πράγματι ο πρωθυπουργός επιχείρησε τη μεγάλη επιστροφή αναθέτοντας την οικονομία στα χέρια του πιστού του υπουργού κ. Ν. Χριστοδουλάκη ο οποίος ανέλαβε να πείσει Ευρωπαϊκή Ένωση, επιχειρηματίες και επενδυτές ότι η πολιτική του θα έχει άμεσα αποτελέσματα. Το ναυάγιο στις διαπραγματεύσεις Εθνικής – Alpha που είχε ως αποτέλεσμα να συνεχίσει η Σοφοκλέους την καθοδική πορεία, ήταν το πρώτο πλήγμα. Οι απαλές ρυθμίσεις για το ασφαλιστικό και η αποκήρυξη του πορίσματος για το φορολογικό απλώς επιβεβαίωσαν την πολιτική αδυναμία του κ. Σημίτη και παράλληλα την πρόθεσή του να μη δυσαρεστήσει το «εκλογικό σώμα». Είναι σαφές πλέον ότι τώρα ο χρόνος κυλάει βάρος του πρωθυπουργού καθώς διογκώνονται τα προβλήματα της οικονομίας χωρίς να έχει τη δύναμη παρέμβασης.



Η υποχώρηση του υπ. Οικονομίας στο θέμα του φορολογικού μπορεί να ερμηνευθεί σαν προσπάθεια να μη δυσαρεστηθεί το «εκλογικό σώμα».

Το ενδεχόμενο πρόωρων εκλογών τον Οκτώβριο, μάλιστα, ενισχύουν 4 βασικοί παράγοντες:

1) Η Ευρωπαϊκή Ένωση προετοιμάζει ήδη την αποστολή προειδοποίησης κατά της Ελλάδας για την εξέλιξη του δημόσιου ελλείμματος το οποίο υπερβαίνει τις προβλέψεις του Προγράμματος Σταθερότητας. Η κίνηση αυτή θα καταρρίψει τους ισχυρισμούς της κυβέρνησης για θετικές εξελίξεις στην οικονομία.

2) Οι εντεινόμενες πιέσεις κορυφαίων τραπεζιτών και επιχειρηματιών λόγω της παρατεταμένης κρίσης της Σοφοκλέους και της απραξίας της κυβέρνησης στον τομέα των διαρθρωτικών αλλαγών. Δεν είναι τυχαίο ότι η Σοφοκλέους από την ημέρα των εκλογών του 2000 έχει χάσει πάνω από το 55% της αξίας της ενώ αντιδρά αρνητικά σε κάθε σημαντική εξαγγελία της κυβέρνησης (ασφαλιστικό, φορολογική μεταρρύθμιση κ.λπ.)

3) Η δυσφορία του κόσμου για την οικονομική κατάσταση αλλά και την επιδείνωση των προβλημάτων της καθημερινότητας, που αποτυπώνεται σε όλες τις δημοσκοπήσεις.

Η αλλαγή πλεύσης της κυβέρνησης που διαφάνηκε κατά τη χθεσινή συνεδρίαση του Υπουργικού Συμβουλίου. Για λόγους τακτικής, κορυφαίοι υπουργοί όπως ο κ. Ευ. Βενιζέλος και η κ. Β. Παπανδρέου ξέχασαν τις επιθέσεις τους κατά του κ. Χριστοδουλάκη και «συμφώνησαν» ότι οι οικονομικές εξελίξεις είναι θετικές αλλά υστερούν επικοινωνιακά.

Μια Ξεχωριστή Δεση στη Θάλασσα

ΔΡΟΜΟΛΟΓΙΑ ΑΠΟ 20/04/2002 ΕΩΣ 01/05/2002

ΗΜ/ΝΙΑ		ΠΛΟΙΟ	ΩΡΑ	ΠΡΟΟΡΙΣΜΟΣ
ΑΝΑΧΩΡΗΣΕΙΣ ΑΠΟ ΡΟΔΟ				
20.04	ΣΑΒΒΑΤΟ	ΔΙΑΓΟΡΑΣ	15.00	ΚΩ - ΚΑΛΥΜΝΟ - ΛΕΡΟ - ΠΑΤΜΟ - ΠΕΙΡΑΙΑ
21.04	ΚΥΡΙΑΚΗ	ΡΟΔΟΣ	15.00	ΚΩ - ΚΑΛΥΜΝΟ - ΛΕΡΟ - ΠΑΤΜΟ - ΠΕΙΡΑΙΑ
22.04	ΔΕΥΤΕΡΑ	———	———	———
23.04	ΤΡΙΤΗ	ΠΑΤΜΟΣ	16.00	ΜΑΘΗΤΕΣ
		ΔΙΑΓΟΡΑΣ	16.00	ΜΑΘΗΤΕΣ
24.04	ΤΕΤΑΡΤΗ	ΡΟΔΟΣ	15.00	ΣΥΜΗ - ΤΗΜΟ - ΚΩ - ΚΑΛΥΜΝΟ - ΛΕΡΟ - ΠΑΤΜΟ - ΠΕΙΡΑΙΑ
25.04	ΠΕΜΠΤΗ	ΠΑΤΜΟΣ	15.00	ΝΙΣΥΡΟ - ΚΩ - ΑΣΤΥΠΑΛΑΙΑ - ΠΕΙΡΑΙΑ
		ΔΙΑΓΟΡΑΣ	18.00	ΠΕΙΡΑΙΑ
26.04	ΠΑΡΑΣΚΕΥΗ	ΡΟΔΟΣ	15.00	ΚΩ - ΚΑΛΥΜΝΟ - ΛΕΡΟ - ΠΑΤΜΟ - ΠΕΙΡΑΙΑ
27.04	ΣΑΒΒΑΤΟ	ΔΙΑΓΟΡΑΣ	15.00	ΚΩ - ΚΑΛΥΜΝΟ - ΛΕΡΟ - ΠΑΤΜΟ - ΠΕΙΡΑΙΑ
		ΠΑΤΜΟΣ	16.00	ΜΑΘΗΤΕΣ
28.04	ΚΥΡΙΑΚΗ	ΡΟΔΟΣ	15.00	ΚΩ - ΚΑΛΥΜΝΟ - ΛΕΡΟ - ΠΑΤΜΟ - ΠΕΙΡΑΙΑ
29.04	Μ. ΔΕΥΤΕΡΑ	ΠΑΤΜΟΣ	15.00	ΚΩ - ΚΑΛΥΜΝΟ - ΛΕΡΟ - ΠΑΤΜΟ - ΠΕΙΡΑΙΑ
30.04	Μ. ΤΡΙΤΗ	ΡΟΔΟΣ	15.00	ΚΩ - ΚΑΛΥΜΝΟ - ΛΕΡΟ - ΠΑΤΜΟ - ΠΕΙΡΑΙΑ
		ΔΙΑΓΟΡΑΣ	18.00	ΚΩ - ΠΕΙΡΑΙΑ
01.05	Μ. ΤΕΤΑΡΤΗ	ΠΑΤΜΟΣ	15.00	ΚΩ - ΚΑΛΥΜΝΟ - ΛΕΡΟ - ΠΑΤΜΟ - ΠΕΙΡΑΙΑ
ΑΝΑΧΩΡΗΣΕΙΣ ΑΠΟ ΠΕΙΡΑΙΑ				
20.04	ΣΑΒΒΑΤΟ	ΡΟΔΟΣ	16.00	ΠΑΤΜΟ - ΛΕΡΟ - ΚΑΛΥΜΝΟ - ΚΩ - ΡΟΔΟ
21.04	ΚΥΡΙΑΚΗ	———	———	———
22.04	ΔΕΥΤΕΡΑ	ΔΙΑΓΟΡΑΣ	18.00	ΚΩ - ΡΟΔΟ
23.04	ΤΡΙΤΗ	ΠΑΤΜΟΣ	00.10	ΜΑΘΗΤΕΣ
		ΡΟΔΟΣ	16.00	ΠΑΤΜΟ - ΛΕΡΟ - ΚΑΛ. - ΚΩ - ΤΗΛΟ - ΣΥΜΗ - ΡΟΔΟ
24.04	ΤΕΤΑΡΤΗ	ΠΑΤΜΟΣ	16.00	ΑΣΤΥΠΑΛΑΙΑ - ΚΩ - ΝΙΣΥΡΟ - ΡΟΔΟ
		ΔΙΑΓΟΡΑΣ	18.00	ΡΟΔΟ
25.04	ΠΕΜΠΤΗ	ΡΟΔΟΣ	16.00	ΠΑΤΜΟ - ΛΕΡΟ - ΚΑΛΥΜΝΟ - ΚΩ - ΡΟΔΟ
26.04	ΠΑΡΑΣΚΕΥΗ	ΠΑΤΜΟΣ	15.00	ΠΑΤΜΟ - ΛΕΡΟ - ΚΑΛΥΜΝΟ - ΚΩ - ΡΟΔΟ
		ΔΙΑΓΟΡΑΣ	18.00	ΠΕΙΡΑΙΑ - ΡΟΔΟ
27.04	ΣΑΒΒΑΤΟ	ΡΟΔΟΣ	16.00	ΠΑΤΜΟ - ΛΕΡΟ - ΚΑΛΥΜΝΟ - ΚΩ - ΡΟΔΟ
28.04	ΚΥΡΙΑΚΗ	ΠΑΤΜΟΣ	15.00	ΠΑΤΜΟ - ΛΕΡΟ - ΚΑΛΥΜΝΟ - ΚΩ - ΡΟΔΟ
29.04	Μ. ΔΕΥΤΕΡΑ	ΡΟΔΟΣ	16.00	ΠΑΤΜΟ - ΛΕΡΟ - ΚΑΛΥΜΝΟ - ΚΩ - ΡΟΔΟ
		ΔΙΑΓΟΡΑΣ	18.00	ΚΩ - ΡΟΔΟ
30.04	Μ. ΤΡΙΤΗ	ΠΑΤΜΟΣ	16.00	ΠΑΤΜΟ - ΛΕΡΟ - ΚΑΛΥΜΝΟ - ΚΩ - ΡΟΔΟ
01.05	Μ. ΤΕΤΑΡΤΗ	ΡΟΔΟΣ	16.00	ΠΑΤΜΟ - ΛΕΡΟ - ΚΑΛΥΜΝΟ - ΚΩ - ΡΟΔΟ
		ΔΙΑΓΟΡΑΣ	18.00	ΠΑΤΜΟ - ΡΟΔΟ

Κεντρικό Πρακτορείο ΔΑΝΕ SEA LINE Αναγραλίας 92
Ωρες λειτουργίας 08.00 - 20.00 ΤΗΛ. 43150 (10 γραμμές)

Δ-Α-Ν-Ε- SEA LINE

ΔΩΔΕΚΑΝΗΣΙΑΚΗ ΑΝΩΝΥΜΗ ΝΑΥΤΙΛΙΑΚΗ ΕΤΑΙΡΙΑ



ΔΗΜ. ΧΑΤΖΗΠΕΤΡΟΣ

ΖΑΝΤΕΣ - ΕΛΑΣΤΙΚΑ
ΑΜΟΡΤΙΣΕΡ - ΕΛΑΤΗΡΙΑ



GOODYEAR
BRIDGESTONE
MICHELIN
PIRELLI
YELLOW
DUNLOP

ΕΙΔΙΚΕΣ ΤΙΜΕΣ
ΓΙΑ ΑΜΟΡΤΙΣΕΡ
ΚΑΙ ΕΛΑΤΗΡΙΑ
τοποθέτηση,
ευθυγράμμιση δωρεάν

ΕΙΔΙΚΕΣ ΤΙΜΕΣ
ΓΙΑ ΤΑΞΙ

Με μηδέν
προκαταβολή
έως και 36 δόσεις

Οδός Μιχ. Πετρίδη 30 - Τηλ. 38889

Μικρές αγγελίες

δωρεάν στη «δ» τηλ: 0241-37500 fax: 0241-37333

ΕΝΟΙΚΙΑΣΕΙΣ

ΠΩΛΟΥΝΤΑΙ ή ενοικιάζονται δύο αποθήκες 160 τ.μ. το σε οικοδομή που ανεγείρεται στ'Ασγούρου (καταστήματα Μανουσέλη). Πληρ. 24118 ώρες 10-2 μ.μ.

ΕΝΟΙΚΙΑΖΟΝΤΑΙ επιπλωμένες γκαρσονιέρες, στην οδό Σουλίου 46 (ανάμεσα Σοφούλη - Π. Μελά) Πληρ. τηλ. 0241020887

ΕΝΟΙΚΙΑΖΕΤΑΙ στο Γεννάδι μεζονέτα 90 τ.μ. 60μ. από την θάλασσα, 2 υπνοδωμάτια, σαλόνι, κουζίνα, μπάνιο, γήπεδο τένις, κλιματιστικό και τζάκι. Τιμή 380 Ευρώ Τηλ. 0974128196

ΕΝΟΙΚΙΑΖΕΤΑΙ κατάστημα ισόγειο 64τμ. στην Μιχ. Πετρίδη 69, 130.000 τον μήνα χωρίς αέρα. Πληρ. τηλ. 23030 ώρες καταστήματος.

ΕΝΟΙΚΙΑΖΕΤΑΙ αποθήκη 20 Μ2 με ενοίκιο 40.000 δρχ. Πληροφορίες τηλ. 30635 - 22309 - 024522126 Από 9π.μ.-2μ.μ., 6μ.μ. - 8μ.μ.

ΕΝΟΙΚΙΑΖΕΤΑΙ διαμέρισμα τριών υπνοδωματίων με κλιματισμό, ψυγείο, κουζίνα στην οδό Χειμάρρας 67, 3ος όροφος με πανοραμική θέα.Πληρ. κ. Στάθη τηλ. 74052

ΕΝΟΙΚΙΑΖΕΤΑΙ υπόγεια αποθήκη 300τμ επί της Εθνικής οδού Ρόδου - Λίνδου, στο 7ο χιλιόμετρο, απέναντι από το εργοστάσιο Μαρμάρων Καβάσιλα. Δυνατότητα ενοικίασης και για μία σεζόν. Τηλ. 0241 - 0 - 23716 Από 9π.μ. έως 3μ.μ.

ΕΝΟΙΚΙΑΖΕΤΑΙ κατάστημα 70τ.μ. με πατάρι και άνετο αύλιο χώρο, σε προνομιακή θέση, στο κέντρο της πόλης (28ης Οκτωβρίου 42) Πληροφορίες στο τηλέφωνο 02410 -22981

ΕΝΟΙΚΙΑΖΕΤΑΙ διαμέρισμα 40 τμ στο Νιοχώρι, καινούργιο, πλήρως επιπλωμένο, για δύο άτομα, με πολυκουζινάκι, air condition, TV, 500 ευρώ το μήνα, πληρ. Τηλ. 0944 - 420919

ΕΝΟΙΚΙΑΖΕΤΑΙ διαμέρισμα 100 τ.μ. πλήρως εξοπλισμένο με έπιπλα από Αμερική επί της Στεφάνου Καζούλη. Ενοίκιο 200.000 δρχ. τηλ. 0937403140.

ΕΝΟΙΚΑΖΕΤΑΙ ΕΠΙΠΛΩΜΕΝΟ ΤΡΙΑΡΙ ΓΙΑ ΡΟΔΙΟΥΣ ΦΟΙΤΗΤΕΣ ΠΛΗΣΙΟΝ ΗΛΕΚΤΡΙΚΟΥ ΣΤΑΘΜΟΥ ΑΓΙΟΥ ΝΙΚΟΛΑΟΥ - ΑΘΗΝΑ Πληροφορίες 47470 ΩΡΕΣ 10.00 -20.00

ΠΩΛΕΙΤΑΙ ή ΕΝΟΙΚΙΑΖΕΤΑΙ
από τον ιδιοκτήτη το ξενοδοχείο **«ΦΟΙΒΟΣ»** στον Αρχάγγελο, 16 δωματίων, με μπαρ - κουζίνα - σαλόνι - πάρκιν χτισμένο μέσα σε δενδρόκηπο 2.800τ.μ. Τηλ. 0241/27578 - 0244/22600

ΕΝΟΙΚΙΑΖΕΤΑΙ δωμάτιο επιπλωμένο που διαθέτει ψυγείο, ατομικό μπάνιο και βεράντα με θέα στη θάλασσα, στο κέντρο της πόλης. Πληροφορίες στα τηλ.: 0241020012 & 0241024242 (ώρες: 9.30 - 15.00 & 18.00 - 21.30).

ΕΝΟΙΚΙΑΖΕΤΑΙ κατάστημα 35 τμ στο Ροδίνι, οδός Οσλο 14, και Λισσαβώνας γωνία. Πληρ. τηλ. 02410 68103

ΕΝΟΙΚΙΑΖΕΤΑΙ ισόγειο δυάρι στο Ανω Ροδίνι, Βαρσοβίας 12. Πληροφορίες στο τηλ. 26003.

ΕΝΟΙΚΙΑΖΕΤΑΙ επιχείρηση 50 μέτρα από θάλασσα εστιατόριο 130 τ.μ. και 9 Δωμάτια με ψυγείο και ατομικό μπάνιο. Φοινίκη Κάρπαθος τηλ. 0937 111463

ΕΝΟΙΚΙΑΖΕΤΑΙ σπίτι με 3 υπνοδωμάτια με όλη την επίπλωση από Αμερική για όλο το χρόνο. Αρκάσα Κάρπαθος τηλ. 0937 111463

ΕΝΟΙΚΙΑΖΕΤΑΙ υπερυψωμένη αποθήκη με ράμπα 200 τ.μ. πλησίον Αννης Μαρίας (έναντι BAZAR) τηλ. 25363, 0977/886163.

ΕΝΟΙΚΙΑΖΕΤΑΙ Κατάστημα 105m2 με πατάρι 25m2 με ανεξάρτητη αποθήκη 135m2 επί της οδού Αθηνών 10 και Φλωρίνης γωνία. Τηλ. 37127 μετά τις 2.30 μ.μ.

ΕΝΟΙΚΙΑΖΕΤΑΙ κατάστημα επί της Ερνεστ Μπεβιν και Ξάνθου γωνία 35 τ.μ. Πληρ. Τηλ. 34229

ΕΝΟΙΚΙΑΖΟΝΤΑΙ δύο γκαρσονιέρες μονόχωρες 40 και 30 τ.μ. αντίστοιχα ευάερες, ευήλιες με θέμα τη θάλασσα. Οδός Αυστραλίας 74. Πληρ. τηλ. 0241030165, 0241030977

ΕΝΟΙΚΙΑΖΟΝΤΑΙ δύο συνεχόμενα, ενοποιημένα, διαμπερή γραφεία συνολικού εμβαδού 32 τ.μ. στον Α' όροφο οικοδομής επί της οδού Δημ. Θεοδωράκη 34 (δίπλα στην Πλ. Κύπρου). Πληροφορίες τηλ. 32008 ή 0973-289273

ΕΝΟΙΚΙΑΖΕΤΑΙ διόροφη οικία στην Κρεμαστή (Παπαγιάννη 49) κατάλληλη για σοβαρή οικογένεια ή ανδρόγυνο, με 2 υπνοδωμάτια, 2 σαλόνια και υπόγειο. Πληρ. τηλ. 22377, 61285 κ. Σπύρο

ΕΝΟΙΚΙΑΖΟΝΤΑΙ στούντιος πολυτελούς κατασκευής, για ένα άτομο κατά προτίμηση στρατιωτικό, για όλο το χρόνο. Τιμή 80.000 δρχ. μαζί με κοινόχρηστα και νερό στην οδό Παπαναστάση. Πληρ. τηλ. 77216 - 31708 κ. Βασίλη.

ΕΝΟΙΚΙΑΖΟΝΤΑΙ στην Ιαλυσό πλάι στο ξενοδοχείο Ηλέκτρα, επιπλωμένα δίχωρα και μονόχωρα διαμερίσματα με θέρμανση. Πληροφορίες Τηλ. 22050 - 33441

ΠΡΟΣΦΕΡΕΤΑΙ για ενοικίαση χώρος 114 τ.μ. ιδανικός για ιατρείο ή για γραφείο. Περισσότερες πληροφορίες τηλ. 24060, 094433202 μετά τις 10.00

ΕΝΟΙΚΙΑΖΕΤΑΙ αποθήκη 135 τ.μ. επί της οδού Αθηνών και Φλώρινας γωνία. Πληρ. τηλ. 37127

ΕΝΟΙΚΙΑΖΕΤΑΙ μαγαζί στα Κολύμπια, δίπλα στα κεραμικά ΚΩΣΤΑΣ. Τηλ. 56217, 56578 όλη μέρα.

ΕΝΟΙΚΙΑΖΕΤΑΙ στην οδό Αγίων Αναργύρων 20 ένα δυάρι επιπλωμένο πλήρως διαμέρισμα. Πληρ. τηλ. 28710 - 0244 43458

ΕΝΟΙΚΙΑΖΟΝΤΑΙ 3 studios, πλήρως επιπλωμένα, ηλιακός, πολυκουζίνα, άριστη κατασκευή σαν μονοκατοικίες. Πληρ.: κ. Μάνος τηλ.: 0938626179 και 81478.

ΕΝΟΙΚΙΑΖΟΝΤΑΙ στην Κρεμαστή, 60.000 ολοκαίνουργια STUDIOS 27 M^2 πλήρης επίπλωση, πολυκουζίνα, σκεύη, ηλιακός, βεράντες, διαμπερή. Τηλ. κ. Μάνος 81478 και 0937168238

ΕΝΟΙΚΙΑΖΟΝΤΑΙ Μια γκαρσονιέρα ευρύχωρη με μεγάλη βεράντα επιπλωμένη, και ένα δωμάτιο, στην οδό Αγ. Αναργύρων 20. Πληρ. Τηλ. 28710 από 10 π.μ. έως 2 μ.μ.

ΖΗΤΟΥΝΤΑΙ στο κέντρο της πόλης 20 studios για αρχηγούς τουριστικού Οργανισμού. Πληροφορίες: τηλ. 89502 - 70926.

ΕΝΟΙΚΙΑΖΕΤΑΙ διαμέρισμα 15 τ.μ. στο Νιοχώρι, για ένα άτομο, καινούργιο, πλήρως επιπλωμένο, με πολυκουζινάκι, air condition, πληρ. Τηλ. 0944-420919.

ΕΝΟΙΚΙΑΖΕΤΑΙ εστιατόριον - μπαρ 100 τ.μ. με ιδιόκτητο κήπο 500 τ.μ. και πισίνα στην Ιαλυσό επί της οδού Ιερού Λόχου αριθ. 10. Πληροφορίες τηλ. 31006

ΣΕ ΕΝΑ ΜΕΓΑΛΟ ΚΗΠΟ με parking στην περιοχή Ιξιά - Κανδηλί **ενοικιάζονται:** 1) Διαμέρισμα τριάρι λούξ. 2) Επιπλωμένο, διαμέρισμα διάρι με: τηλέφωνο, κεντρική θέρμανση, ανεμιστήρες οροφής, αερόθερμο μπάνιου, ηλιακό και ηλεκτρικό θερμοσίφωνο, σίτες στα παράθυρα κ.λπ. Πληροφορίες 92714

ΕΝΟΙΚΙΑΖΕΤΑΙ διαμέρισμα πολυτελούς κατασκευής, επιπλωμένο 3 υπνοδωματίων 140 τ.μ., δύο μπάνια, εντοιχισμένη κουζίνα, αυτόνομη θέρμανση. Τηλ. 0937403140

ΕΝΟΙΚΙΑΖΟΝΤΑΙ επιπλωμένα δίχωρα και διπλά μονόχωρα διαμερίσματα όπισθεν ξενοδοχείου BELVEDERE περιοχή Ψαροπούλα. Πληροφορίες Τηλ. 22050-33441

ΖΗΤΕΙΤΑΙ σχετικά καινούργιο διαμέρισμα εντός Ρόδου ή μέχρι Ιξιά για μεγάλο χρονικό διάστημα με 2 υπνοδωμάτια, μπάνιο, κουζίνα σαλόνι. Πληροφορίες: 0937 459060, 0977 072244.

ΖΗΤΟΥΝ ΠΡΟΣΩΠΙΚΟ

ΑΠΟΦΟΙΤΟΣ Α.Ε.Ι. με γνώσεις Η/Υ και άριστα αγγλικά ζητά απογευματινή απασχόληση. Τηλ. 0977983010 και 0241073747

ΖΗΤΟΥΝΤΑΙ ντήλερς για πωλήσεις κοσμημάτων, Φο - μπιζού, και γυναικείων αξεσουάρς Πληροφορίες κινητό 0937990906 κ. Δώρα

ΖΗΤΕΙΤΑΙ ψήστης και μια γυναίκα για να εργαστούν σε εστιατόριο στον Πανορμίτη Σύμης. Πληροφορίες, τηλ. 02460 71305 , 02460 72553

ΖΗΤΕΙΤΑΙ πωλήτρια για τουριστικό κατάστημα στην Μεσαιωνική Πόλη. Τηλ. 0241024974

ΖΗΤΕΙΤΑΙ ΟΔΗΓΟΣ
Από μεγάλη Βιομηχανική και Εμπορική Εταιρεία, ζητείται οδηγός - πωλητής, για διανομή προϊόντων. Πληροφορίες τηλ. 61434.

ΖΗΤΕΙΤΑΙ κοπέλα για Ινστιτούτο Αισθητικής. Πληρ. Τηλ. 0241086170

ΖΗΤΕΙΤΑΙ αντιπρόσωπος πεπειραμένος ζητείται από εισαγωγική εταιρεία για την προώθηση και πώληση γερμανικής μπύρας στην Ρόδο. Πληρ. τηλ. 0944463598

ΖΗΤΕΙΤΑΙ κοπέλα για να βοηθάει οδοντίατρο. Πληροφορίες στο τηλέφωνο 0241086622

ΕΠΑΓΓΕΛΜΑΤΙΑΣ οδηγός ζητά εργασία. Τηλ. 0945 510143

ΖΗΤΕΙΤΑΙ εσωτερική οικιακή βοηθός για να προσέχει δύο μικρά παιδιά. Πληροφορίες τηλ. 0937343297

ΖΗΤΕΙΤΑΙ Υπάλληλος για την θέση διευθυντού (OPERATION MANAGER) Πρακτορείου Γενικού Τουρισμού. Ο ενδιαφερόμενος παρακαλείται να στείλει βιογραφικό σημείωμα στην διεύθυνση - Ταχ. Θυρίδα 33 Ρόδος.

ΖΗΤΟΥΝΤΑΙ 5 καθαρίστριες για το Νοσοκομείο Ρόδου. Πληροφορίες στα τηλέφωνα: 0241-022439, 0946-917531.

ΑΠΟ την εταιρεία «SALONICA» Ε. Κουκουλή ζητούνται συνεργάτες για εξωτερική εργασία, τηλ: (0310) 521 521, (0310) 537 537

ΑΠΟ θεατρική εταιρεία ζητούνται ηθοποιοί με τα παρακάτω προσόντα: 1. Εμφάνιση 2. Μουσικές και Ακροβατικές ικανότητες. Πληροφορίες: τηλ.: 38873, 66477. Κιν.: 0972847299.

ΖΗΤΟΥΝΤΑΙ ΝΕΟΙ
Από μεγάλη Εμπορική Εταιρεία ζητούναι νέοι, δραστήριοι, οργανωτικοί και φιλόδοξοι για το τμήμα των πωλήσων (Πωλητές/Merchandisers). Πτυχίο Οικονομικού κλάδου - Marketing ή προϋπηρεσία στο χώρο των πωλήσεων, θα θεωρηθούν επιπλέον προσόντα. Αποδοχές ικανοποιητικές, bonus, σύγχρονο περιβάλλον εργασίας και προοπτικές εξέλιξης στο χώρο των πωλήσεων. Πληροφορίες τηλ. 61434

ΚΥΡΙΑ ηθικών αρχών Ελληνογαλλίδα επιθυμεί να έχει τη φύλαξη μικρών παιδιών στο σπίτι της στην Ιαλυσό. Πληρ. τηλ. 0946821559 κυρία Ροζέτ.

ΠΩΛΗΤΗΣ Ή ΠΩΛΗΤΡΙΑ Εξαιρετική ευκαιρία για ένα άτομο να συνεργαστεί με μεγάλο οικονομικό οργανισμό εισηγμένο στο Χρηματιστήριο. Εκπαιδευτικό πρόγραμμα στον επιτυχημένο υποψήφιο στα κεντρικά γραφεία. Ο υποψήφιος πρέπει να είναι μόνιμος κάτοικος Ρόδου. Τουλάχιστον δύο χρόνια ανώτερης παιδείας, προτιμούνται πτυχιούχοι. Απαιτείται εξαιρετική προσωπικότητα και ικανότητα να συναντά υψηλά ιστάμενους επαγγελματίες. Μισθός συν προμήθειες. Τηλεφωνείστε ή αποστείλατε βιογραφικό Τηλέφωνο και διεύθυνση τα εξής: Τηλ. 77979, Διεύθυνση Τ.Θ. 427 ΡΟΔΟΣ «Υπ' όψιν κ. Μαργωμένου Μανώλη» 9.00 - 14.00

ΒΟΗΘΟΣ μαγείρου ζητά εργασία. Τηλ. 0945 510143

ΓΥΜΝΑΣΤΑΙ, αισθητικοί, Φυσιοθεραπευτές ζητούνται από ΔΙΕΘΝΗ ΕΤΑΙΡΕΙΑ για πλήρη ή μερική απασχόληση με υψηλές μηνιαίες αμοιβές, σταθερή συνεργασία και κυρίως σοβαρή ευκαιρία σταδιοδρομίας Πληρ. 010 - 8832883 Αθήνα

ΖΗΤΕΙΤΑΙ συνεργάτης αντιπρόσωπος για μεγάλη εταιρεία promosion για την ΡΟΔΟ και την ΚΩ ΠΛΗΡ. κ. Διονύση Νιτστα Τηλ. 019412325, 0947567176

ΖΗΤΟΥΝΤΑΙ ΝΗΠΙΑΓΩΓΟΙ
Νηπιαγωγείο στη Λευκωσία προσφέρει συμβόλαιο εργασίας, για τουλάχιστον δύο χρόνια, σε νηπιαγωγούς αποφοίτους πανεπιστημίου.Μισθός πολύ υψηλός. Δωρεάν διαμονή. Για πληροφορίες τηλ. 00357 -2-350480 ή 00357- 9-424459

ΑΥΤΟΚΙΝΗΤΑ

ΠΩΛΕΙΤΑΙ VIRAGO 250 c.c. σε καλή κατάσταση Τιμή 450.000 δρχ. Πληρ. Τηλ. 094581221

ΠΩΛΕΙΤΑΙ ΤΑΞΙ ολόκληρο MERCENTES 124 Πληρ. στο τηλ. 02410 75388

ΠΩΛΕΙΤΑΙ SEAT IBIZA 1.400 cc 16V 4ΘΥΡΟ 2/2002 χρώματος ασημί μεταλλικό σε άριστη κατάσταση διαθέτει: Α) Air Condition Β) Αερόσακο οδηγού συνοδηγού Γ) Ηλεκτρομαγνητικές κλειδαριές Δ)Υδραυλικό τιμόνι Ε) Ηλεκτρικά παράθυρα Τιμή προσιτή δεκτός κάθε έλεγχος Τηλέφωνα επικοινωνίας 0973 - 317464 02410 - 76912

ΠΩΛΕΙΤΑΙ κλειστό Φορτηγάκι FIAT Scounto επαγγελματικό, Disel, μοντέλο 1997 με 88.000 χιλ. δεκτός κάθε έλεγχος. Πληρ. Τηλ. 0244051121 Κιν. 0977274706

ΠΩΛΕΙΤΑΙ Mazda 626 JLS 2.000 μηχανή μοντέλο '93. Μπροστά είναι τρακαρισμένο. Πληρ. τηλ. 0241067087, 0972080314.

ΠΩΛΕΙΤΑΙ PEGEUOT 406 μοντέλο 6/97 σε άριστη κατάσταση με κλιματισμό, αερόσακους και ράδιο - Cd (τηλ. 64458 - 65498)

ΑΠΟ Εμπορική Επιχείρηση πωλούνται δύο αυτοκίνητα φορτηγά και ένα ανυψωτικό μηχάνημα (κλάρκ) Πληροφορίες στο τηλ. 02410-78906 (09:00 - 15:00)

ΠΩΛΕΙΤΑΙ: 1993 ALFA ROMEO (1.4 TS) σε άριστη κατάσταση. Τιμή ευκαιρίας - Τηλ.: 62063

ΠΩΛΕΙΤΑΙ αυτοκίνητο BMW 316I καταλυτικό, μοντέλο 4/1992, ατρακάριστο, γερμανικών προδιαγραφών, σε άριστη κατάσταση, σε γκαράζ, με Extra, 80.000χλμ. Δεκτός διακανονισμός. Πληρ. τηλ. 65807-38811

ΠΩΛΕΙΤΑΙ ΜΗΧΑΝΗ KAWASAKI KLR 250 κυβ. σε άριστη κατάσταση από γενική ανακατασκευή, δεκτός κάθε έλεγχος. Τιμή 700.000. Τηλ. 0932376357.

ΠΩΛΕΙΤΑΙ αυτοκίνητο LADA SAMARA σε καλή κατάσταση, μαζί με ραδιοκασετόφωνο Pioneer.Τιμή 300.000 δρχ. τηλ. 0244024009, 0244023561, κιν. 0942296112

ΠΩΛΕΙΤΑΙ αυτοκίνητο FIAT UNO, χρονολογίας Δεκέμβριος 91', 1400 cc χρώματος πράσινο, καταλυτικό με A/C συναγερμό, αεροτομή, ραδιοκασσετόφωνο, δερμάτινο τιμόνι, καινούργια ζαντολάστιχα, αμορτισέρ σε άριστη τιμή. Πληροφορίες στα τηλέφωνα: 02410-75874. Καθημερινά από 18.00 έως 22.00 Κιν: 0937318414

ΠΩΛΕΙΤΑΙ: VIRAGO YAMAXA 500cc. Σε άριστη κατάσταση με full extra Τιμή: 1.000.000 Τηλ: 74763 - 0932470714

ΕΥΚΑΙΡΙΑ!!!!!
Πωλείται VW-GOLF 3/ 1992, 90 PS, με full extra, σε τιμή ευκαιρίας!!! Δερμάτινο σαλόνι, χαμηλή ανάρτηση, ζάντες αλουμινίου 15", συναγερμός GT, ηχοσύνολο Pioneer, (ραδιοκασετ/νο, cd, cdιέρα για 12 cd, ενισχυτής, 4 ηχεία. Ολα Pioneer), πληροφορίες τηλ.: 02410-32018, 43138, 0944-278747.

ΠΩΛΕΙΤΑΙ VIRAGO YAMAHA 400άρα. Σε άριστη κατάσταση με πολλά extra τιμή 1.000.000 δρχ. και ένα αυτοκίνητο MITSUBISI 1600 σε άριστη κατάσταση με 75.000 χλμ. Τιμή 950.000 δρχ. Πληρ. Τηλ. 73782 και 30073

ΠΩΛΕΙΤΑΙ μηχανή YAMAHA XT 250 cc μοντέλο '90 σε πολύ καλή κατάσταση. Τιμή: 450.000. Πληρ. τηλ. 0241-63298

ΠΩΛΕΙΤΑΙ JIMNY 4X4 CAMBIO χρώμα κόκκινο (αγρατσούνιστο) Με 1.400 χιλιόμετρα εντελώς καινούργιο έχει πρώτο SERVIS. Τιμή 600.000 χιλ. κάτω αντιπροσωπείας και FZR 250 c CENESIS. (μαύρος, χρυσός) 400.000 δρχ. Κος Νίκος τηλ. 0247, 31529 όλες τις ώρες.

ΠΩΛΟΥΝΤΑΙ από ιδιώτη: α) Κλούβα NISSAN 1.500 cc δρχ. 500.000 β) Επιβατικό NISSAN BLUE BIRD 1.600 cc δρχ. 1.000.000 Πληροφορίες στα τηλ.: 95046 - 37920

ΠΩΛΕΙΤΑΙ
Μοναδικό μοντέλο Mercedes 124 Cabrio sport με Full extra. 5θέσιο. 2200 cc, έτους '93 - 5 χρόνια σε γκαράζ. Αριστη κατάσταση. Τιμή 16.000.000 δρχ. κανονική τιμή άνω των 34.000.000. Πληρ. εργάσιμες ημέρες πρωί 9-13.00 τηλ. 94786 Κο Κώστα

ΖΗΤΟΥΝΤΑΙ ΥΠΑΛΛΗΛΟΙ
Ζητούνται υπαλλήλοι να εργασθούν εποχιακά για την καλοκαιρινή περίοδο σε Super Market - τουριστικό κατάστημα στην περιοχή Ξενοδ. Blue Bay στην Κρεμαστή. Απαραίτητη τουλάχιστον η γνώση της Αγγλικής. Πληροφορίες τηλ.: 90850, 0946 - 284882, κ. ΓΙΩΡΓΟΣ.

ΖΗΤΕΙΤΑΙ ΤΕΧΝΙΚΟΣ
Από μεγάλη Βιομηχανική και Εμπορική Εταιρεία, ζητείται τεχνικός για το τμήμα Παραγωγής. Ηλικίας μεχρι 35 ετών. Θα προτιμηθούν πτυχία τεχνικών σχολών. Πληροφορίες τηλ. 61434.

ΕΝΟΙΚΙΑΖΕΤΑΙ
Κατάστημα 150 τ.μ. επί της Λεωφ. Ηρακλειδών, δίπλα από το κατάστημα Γεωργικών ειδών Α. Παρασκευά στην Ιαλυσό. Πληρ. 46549 & 93217

ΕΝΟΙΚΙΑΖΟΝΤΑΙ
Διαμερίσματα επιπλωμένα λουξ κατασκευής σε καινούργια οικοδομή καθώς και γραφεία, στην οδό Κων/νίδη περιοχή ΖΕΦΥΡΟΣ δίπλα από το ξενοδοχείο LOMENIZ Πληρ. στα τηλ. 0972551300, 69633, 64569, 61220, 61347

ΕΝΟΙΚΙΑΖΟΝΤΑΙ ΓΡΑΦΕΙΑ
ΕΝΟΙΚΙΑΖΟΝΤΑΙ δυο γραφεία επιφανείας 60 τ.μ. το καθένα, πολυτελούς κατασκευής, στην οδό Ι. Καζούλλη (πάνω από το «Καβαλιέρε»). Πληρ. τηλ. 75023 - 22932

ΔΙΑΦΟΡΑ

ΑΝΤΙΠΡΟΣΩΠΟΣ/ΕΜΠΟΡΟΣ με δικό του δίκτυο διανομής στην Ρόδο, ζητείται από εισαγωγική εταιρεία της Αθήνας για την αποκλειστικότητα της πώλησης των προϊόντων γνωστής γερμανικής ζυθοποιίας. Τηλ. 0944-463598

ΠΩΛΕΙΤΑΙ εκκολαπτική μηχανή 120 αυγών, σε άριστη κατάσταση Τιμή 350 ευρώ Τηλ. 0241 053040 Κιν. 097751491

ΠΩΛΕΙΤΑΙ για επαγγελματίες πλήρης εξοπλισμός για εστιατόριο - ταβέρνα Πληροφ. 0241036294 0946289177

ΠΩΛΕΙΤΑΙ επαγγελματικός μίκτης Pioneer DJM 300s. Με αυτόματη μέτρηση BPM, ξεχωριστό EQ για κάθε κανάλι, Fader κ.λπ. Στην τιμή των 150.000 δρχ. πληροφορίες 0944915025

ΑΛΑΜΒΑΝΟΥΜΕ τοποθετήσεις πλακιδίων και τρίψιματα - γυαλίσματα - κρυσταλλοποιήσεις μαρμάρων. Πληρ. τηλ. 0942252300

ΖΗΤΟΥΝΤΑΙ ΚΟΜΠΑΡΣΟΙ
Νεαρά άτομα άνδρες - γυναίκες, για εκδηλώσεις που θα πραγματοποιηθούν στην Ρόδο την περίοδο 21 & 23 Μαΐου 2002. Οι ενδιαφερόμενοι παρακαλούμε να τηλεφωνήσουν στο 0241021690 - Κον Σπύρο.

ΠΩΛΟΥΝΤΑΙ καρέκλες μπαμπού σε άριστη κατάσταση. Πληρ. τηλ.: 0241022322, 0944306919

ΔΙΕΘΝΗΣ ΕΤΑΙΡΕΙΑ με παγκόσμια προϊόντα, ΖΗΤΑΕΙ για την εκπροσώπησή της στην περιοχή, άτομα ικανά, δραστήρια άνω των 30 ετών, συνδεόμενα έμμεσα ή άμεσα με τον κλάδο διατροφικών προϊόντων (εμπορικοί αντιπρόσωποι, γυμναστές, φυσιοθεραπευτές, ιατρικοί επισκέπτες κλπ.) με εξαιρετικούς όρους μόνιμης συνεργασίας. Αμοιβές, Προοπτικές, Σταδιοδρομία. Πληρ. 010-8259485. Fax 010 - 8832883 ΑΘΗΝΑΙ.

ΖΗΤΕΙΤΑΙ ΧΩΡΟΣ για μουσικό εργαστήριο διαστάσεων 30 τ.μ. περίπου. Τηλ. 0972223817 κ. Σωτήρης

ΠΩΛΕΙΤΑΙ Κλασική Επίπλωση, Σαλόνι - Τραπεζαρία, Τραπέζι Κουζίνας, Σκρίνιο, 0937 40 3140, Χειμάρρας 117, Ρόδος

ΑΝΑΛΑΜΒΑΝΩ εργασίες με πέτρες (χτίσιμο - πελέκημα κ.λπ.) Τηλ. 0102712139 8.00 - 10.00 μ.μ. κ. Μάρκος

ΑΠΟΓΕΙΩΘΕΙΤΕ οικονομικά με πρωτότυπη, σύγχρονη, συναρπαστική εργασία στον ελεύθερό σας χρόνο, με παροχή εντυπωσιακής MERCEDES SLK CABRIO SPORT Υπεύθυνος: Χριστοδούλου Τηλέφωνο: 0932 - 510488

ΠΩΛΕΙΤΑΙ ποδήλατο B.M.X. παιδικό μοντέλο για παιδιά από 5-10 ετών σε πολύ καλή κατάσταση. Τιμή 20.000. Πληρ. στο τηλέφωνο 24667 από 9:00 π.μ. - 2 μ.μ. και 6 μ.μ. - 11 μ.μ.

ΚΗΠΟΥΡΟΣ αναλαμβάνει κήπους - κλάδεμα - γκαζόν - ψέκασμα και κάθε δουλειά αγροτικής φύσεως Πληρ: τηλ: 28189

ΠΩΛΟΥΝΤΑΙ καρέκλες και τραπέζια, εστιατορίου ξενοδοχείου σε καλή κατάσταση, λόγω ανακαίνισης. Πληροφορίες στα τηλέφωνα: 89928 - 89926

ΜΕΛΙΣΣΙΑ και παραφυάδες υγιέστατα και εγγυημένα πωλούνται από τη Μεσισσοκομία ΤΣΙΜΙΝΗ. Δυνατότητα μεταφοράς με δικά μας μέσα και ευθύνη, στο δικό σας τόπο. Χορηγούμε τιμολόγιο (Νέοι Αγρότες, προγράμματα βελτίωσης κλπ.). Πληρ. Τηλ. 0295 0 97098 info@melisokomia.gr

ΑΙΣΘΗΤΙΚΟΣ με άδεια ασκήσεως επαγγέλματος ζητεί συνεργασία. Τηλ. 0945585253

ΠΩΛΟΥΝΤΑΙ 2 κλασικές κιθάρες «Vicente Sanchis» σε άριστη κατάσταση (αμεταχείριστες) α) Μοντέλο 34 με καπάκι από έλατο β) Μοντέλο 38 bis με καπάκι από κέδρο τηλ: 02410-22060, κιν: 0974-135885

ΠΩΛΕΙΤΑΙ μηχανή singer ραψίματος σχεδόν καινούργια τηλ. 27823 Κα Ειφήνη Γεωργαλή

ΠΩΛΟΥΝΤΑΙ λόγω ανακαίνισης εσωτερικές πόρτες με κάσα και ψευτόκασα και ξύλινα παράθυρα σε πολύ καλή κατάσταση. Πληροφορίες τηλ. 91454.

ΠΩΛΕΙΤΑΙ εξοπλισμός καφετέριας σε άριστη κατάσταση και σε τιμή ευκαιρίας λόγω αλλαγής χρήσης. Για πληρ. τηλ. 61263 και 0945973701 κ. Γιώργο.

ΠΩΛΟΥΝΤΑΙ Α): Ντουλάπια κουζίνας πλήρη, με νεροχύτη και μπαταρία (βρύση). **Β)** Ηλεκτρική κουζίνα μάρκας SIEMENS με κεραμική πλάκα. Πληροφορίες Τηλ.: 27577.

ΖΗΤΕΙΤΑΙ συνεργάτης - συνεταίρος σε κερδοφόρα επιχείρηση για την ανάπτυξη νέου τομέα. Δεκτές μόνον σοβαρές προτάσεις. Τηλ: 0945 922566 από 9.00 έως 21.00.

ΛΟΓΟΘΕΡΑΠΕΥΤΡΙΑ απόφοιτος Πανεπιστημίου Πατρών αναλαμβάνει Παιδιά με προβλήματα: • Άρθρωση • Μαθησιακές Δυσκολίες • Δυσλεξία • Νοητική υστέρηση • Βαρυκοΐα • Εγκεφαλική πάρεση • Τραυλισμός • Σύνδρομο Down. Πληροφορίες στο τηλέφωνο 61184, κινητό 0932920345

ΛΟΓΙΣΤΗΣ - ΦΟΡΟΤΕΧΝΙΚΟΣ με άδεια λογιστή Α' Αναλαμβάνει την τήρηση βιβλίων Β & Γ κατηγορίας. Χειρόγραφα & μηχανογραφικά. Τηλ. 0944377300.

ΠΩΛΟΥΝΤΑΙ έπιπλα και ηλεκτρικά σκεύη, λόγω ανακαίνισης. Παρακαλούμε επικοινωνήστε αμέσως. Ανακαίνιση σε 5 ημέρες. Τηλ. 29527 κ. Ρίνα.

ΠΩΛΕΙΤΑΙ φουσκωτό σκάφος DROMOR 9m 2x225 MERCURY OPTI MAX, RADAR - GPS - VHF Βυθόμετρο, Τιμή 16.500.000 τηλ. 76258, 0944307217

ΠΩΛΕΙΤΑΙ κρεβατοκάμαρα. Πληρ. κ. Μαρία 0977869161, 0241038117

ΠΩΛΕΙΤΑΙ αερόθερμο με δύο μοτέρ turbo και ένα καλοριφέρ λαδιού. Πληρ. τηλ. 0945 141701

ΠΩΛΕΙΤΑΙ κινητό τηλέφωνο NOKIA 3210 στην τιμή των 20.000 δρχ. σε άριστη κατάσταση, σχεδόν καινούργιο. Πληρ. τηλ. 24667- 0944747443

ΠΩΛΕΙΤΑΙ ενυδρείο λόγω χώρου, επίσης ποδήλατο για παιδιά πάνω από 11 ετών. Τιμή ευκαιρίας Τηλ. 02410 87046 κ. Σοφία

ΠΩΛΟΥΝΤΑΙ ξύλα ελιάς για τζάκι ή σόμπα. Τηλ. 0246 98257, 0946063418, 0246 98104, 0937698176

ΖΗΤΕΙΤΑΙ αντιπρόσωπος στην Ρόδο από Εκδοτική Εταιρεία ταξιδιωτικών οδηγών με έδρα την Αθήνα. Βιογραφικό: Αιγιαλείας 52, Μαρούσι 15125, Τηλ. 01-6856093, 0945 - 859939, Fax: 6856095

ΠΩΛΕΙΤΑΙ μοτοποδήλατο PIACCIO 50 κυβ. NRS ένερζυ - Μία τηλεόραση SONY με ενσωματωμένο βίντεο 21 ιντσών - Ενα πλήρες παράθυρο αλουμινένιο με εξωτερική ασφάλεια - 5 καρέκλες - 2 τραπέζια το ένα αλουμινένιο - 1 ψυγείο παλιό - 2 κρεβάτια το 1 σιδερένιο - βιβλία. Τηλ. 32985 κιν. 0946 559539

ΠΩΛΟΥΝΤΑΙ μεταχειρισμένα καθίσματα και τραπέζια εστιατορίου και μια βιτρίνα ψυγείο ψαριού με συρτάρια σχεδόν καινούργια. Πληρ. τηλ. 0944636141

ΠΩΛΟΥΝΤΑΙ δύο μηχανές κινηματογράφου καθώς και πλήρες σύστημα Dolby. Τιμή ευκαιρίας τηλ. 0932 - 654414 ή 01 8236611

ΠΩΛΕΙΤΑΙ κινητό τηλέφωνο ERICSON T10s σε άριστη κατάσταση σχεδόν καινούργιο. Τιμή 20.000. Πληροφορίες στο 24667 από 10.00 π.μ. - 3.00 μ.μ. και 6.00 μ.μ. - 11 μ.μ. και στο 0944372789 τις ίδιες ώρες.

ΠΩΛΟΥΝΤΑΙ σε τιμή ευκαιρίας καρέκλες μπαμπού, μια τοστιέρα διπλή, μία ψηστιέρα Σιλέξ και μία μηχανή καφέ φίλτρου Κάνον. Τηλ. 92203 και 94223

ΠΩΛΟΥΝΤΑΙ 2 ανατομικά στρώματα σε άριστη κατάσταση λόγω μετακόμισης. 20.000 το καθένα. Πληρ. στο τηλέφωνο 24667 από 9:00 π.μ. - 2 μ.μ. και 6 μ.μ. - 11 μ.μ.

ΠΩΛΗΣΕΙΣ ΑΚΙΝΗΤΩΝ

ΠΩΛΕΙΤΑΙ Πολυκατοικία κοντά στην Παύλου Μελά (οδός Σουλίου) τηλ. 0937343297 από 10:00 - 14:00

ΠΩΛΕΙΤΑΙ στην Παστίδα αγροτεμάχιο 4 στρέμματα προς 17.000.000 δρχ. Επίσης 5 στρέμματα με αποθηκευτικούς χώρους 500 τ.μ. 25.000.000 δρχ. Τηλ. 0944796767 ή 67361.

ΠΩΛΕΙΤΑΙ οικόπεδο στο Γεννάδι εκτάσεως 2.000 τ.μ. κοντά στους Μύλους, στην τιμή των 6.000.000 δρχ. Τηλεφ. 27838, καθημερινά από 14:00 έως 21:00. Κυρία Χριστίνα

ΠΩΛΕΙΤΑΙ στούντιο 50 τ.μ. στην Ιαλυσό με πανοραμική θέα 300 μέτρα από την θάλασσα τιμή 16.000.000 δρχ. πληρ. Τηλ. 0944542877

ΠΩΛΟΥΝΤΑΙ: 1) Κατάστημα με δύο αποθήκες στην οδό Βερολίνου 23. 2) Καρά - Γιαπί 160 τ.μ. σε τρίτο όροφο οικοδομής. 3)Αγρόκτημα 4.500 τ.μ. στον Αρχάγγελο επί της Εθνικής οδού Ρόδου - Λίνδου, με φως, νερό και τηλέφωνο. Πληροφορίες: 0244 - 51391 και 51184

ΠΩΛΕΙΤΑΙ κατάστημα ελεύθερο μ.τ. 40 απέναντι στο Πανεπιστήμιο σε νεόδμητη οικοδομή επί της ΑΓ. ΙΩΑΝΝΟΥ, πλησίον Ξενοδοχείων τιμή ευκαιρίας τηλ. 01-9959847 και (0241) 27823.

ΠΩΛΕΙΤΑΙ κατάστημα ανταλλακτικών αυτοκινήτων σε κεντρικό σημείο (Κόβα) γεμάτο ανταλλακτικά και πολλή πελατεία για λόγους υγείας. Ελέγχος δεκτός. Τιμή πολύ καλή. Τηλ. 34800

ΠΩΛΕΙΤΑΙ κατάστημα 60 τ.μ. στην οδό Καποδιστρίου Πληρ. τηλ. 21741 και ώρες 2-4 μ.μ.

ΖΗΤΩ να αγοράσω γκαρσονιέρα. Πληρώνω της μετρητής. Τηλ. 69467

ΖΗΤΩ ν' αγοράσω γκαρσονιέρα ή δυάρι. Τηλ. 0977793374, 0241030810

ΣΤΑ ΚΟΛΥΜΠΙΑ ΠΩΛΕΙΤΑΙ ΟΙΚΟΠΕΔΟ 5,30 στρέμματα προνομιούχο κοντά στο βουνό 20.000.000 δρχ. Τηλ. 22142 - 0945668060.

ΕΥΚΑΙΡΙΑ πωλείται ακίνητο 300τ.μ. μαζί με το υπόγειο κατάλληλο για οποιαδήποτε χρήση πρώην εστιατόριο «13» επί της Αρτεμισίας στην Κω τηλ. 0242 28705 ή 0945227465

ΠΩΛΕΙΤΑΙ αποθήκη 348 τ.μ. υπόγεια εντός Ρόδου κατάλληλη και για κατοικία. Ανταλλάσσεται και με ακίνητο στην Αθήνα. Λόγω αναχώρησης. Τηλεφ. 32985 κιν. 0946 559539.

ΠΩΛΟΥΝΤΑΙ στην Κάρπαθο ισόγειοι χώροι των 44 τ.μ. (γωνιακός χώρος), 62 τ.μ. ή και οι δύο μαζί. Υπάρχουν και υπόγεια του ίδιου μεγέθους κατάλληλα για καταστήματα, τράπεζα, γραφεία σε κεντρικό δρόμο. Πληρ. τηλ. 0245-22147.

ΠΩΛΕΙΤΑΙ 1) κτήμα στην περιοχή ΜΑΡΙΤΣΑ 40στ. Χ 1500 τ.μ. 2) κτήμα στα ΜΑΡΙΤΣΑ στο δρόμο προς ΔΑΜΑΤΡΙΑ 8 στρ. Χ 2 χιλ. 3) Κτήμα στα ΜΑΡΙΤΣΑ εντός σχεδίου 5,5 στρ. Χ15 χιλ. τ.μ. 4) κτήμα στα ΜΑΡΙΤΣΑ Φανταστική θέα στη θάλασσα εντός ζώνης 4.000 τ.μ. τιμή 36.000.000 δρχ. Τηλ. FAX 0241 22142, κιν. 0945 668060

ΜΑΘΗΜΑΤΑ

ΚΑΤΟΧΟΣ PROFICIENCY παραδίδει μαθήματα αγγλικών κατ' οίκον. Τηλ. 0977983010 - 0241073747

ΓΕΡΜΑΝΙΚΑ παραδίδονται από πτυχιούχο γερμανικής φιλολογίας τηλ. 36811

ΓΕΡΜΑΝΙΚΑ παραδίδονται ιδιαίτερα μαθήματα γερμανικής γλώσσας όλων των επιπέδων. Τηλ. 73387, 097799224

ΠΤΥΧΙΟΥΧΟΣ κλασικής φιλολογίας του πανεπιστημίου Αθηνών παραδίδει Μαθήματα σε μαθητές δημοτικού, γυμνασίου, λυκείου μεταδοτικότητα και οργανωμένες σημειώσεις πληρ. τηλ. 0945182682

ΚΑΘΗΓΗΤΡΙΑ πτυχιούχος πανεπιστημίου παραδίδει ιδιαίτερα μαθήματα μουσικής για όλα τα επίπεδα σε παιδιά, πιάνου, αρμονίου και θεωρίας. Τιμές προσιτές. Τηλ. 32-805 κ. Ελένη.

ΚΑΘΗΓΗΤΡΙΑ αγγλικών με πείρα επιθυμεί εργασία σε φροντιστήριο. Κάτοχος Cambridge Proficiency. Πληρ. τηλ. 67078, 67239 κ. Ζηνοβία Κοντού.

ΑΠΟΦΟΙΤΟΣ του Πανεπιστημίου Αιγαίου αναλαμβάνει τη μελέτη των μαθημάτων παιδιών δημοτικού και γυμνασίου τηλ. επικοινωνίας: 0977677766

ΜΑΘΗΜΑΤΙΚΑ - Φυσική - Χημεία - Φιλολογικά και Οικονομικά για μαθητές Γυμνασίου - Ενιαίου Λυκείου - ΤΕΕ. Εναρξη 3 Σεπτεμβρίου. Υπεύθυνα, μεθοδικά και σε χαμηλές τιμές. Πληρ. τηλ. 28053.

ΠΩΛΟΥΝΤΑΙ
ΘΕΡΜΟΣΥΣΣΩΡΕΥΤΕΣ BAUCHNECHT
Πωλούνται 8 θερμοσυσσωρευτές σε άριστη κατάταση 2, 3 και 4 Kwatt σε τιμή ευκαιρίας.
Πληρ. τηλ. 76655 - 27919

ΓΙΑΝΝΗΣ ΝΙΚΟΛΙΔΑΚΗΣ
ΜΗΧΑΝΟΛΟΓΟΣ ΜΗΧΑΝΙΚΟΣ
ΓΑΛΛΙΑΣ 12 ΡΟΔΟΣ ΤΗΛ.: 22291 - 35103

ΠΩΛΟΥΝΤΑΙ

Επί της οδού Αναστασιάδη (περιοχή Δασκάλων) διαμ/τα πολυτελούς κατασκευής με υπόγειο χώρο στάθμευσης και αυτόνομη θέρμανση 67 τ.μ., 114 τ.μ., 88 τ.μ., 59,50 τ.μ., 90 τ.μ., 98 τ.μ., 117 τ.μ., 132 τ.μ.

ΠΩΛΕΙΤΑΙ
Μεζονέττα από ιδιοκτήτη στο Καρακόνερο, περιοχή Φιλερήμου, με πανοραμική θέα τη θάλασσα. Διόροφη με επιπλέον σοφίτα, 140 τ.μ. (χωρίς την αποθήκη στο υπόγειο) με κήπο, τζάκι, αυτόνομη θέρμανση (καλοριφέρ), εντοιχιζόμενη κουζίνα, ηλιακό θερμοσίφωνο.
Πληροφορίες τηλ. 0977- 717444

ΠΩΛΟΥΝΤΑΙ
ΑΠΟ ΤΟΝ
ΑΝΑΣΤΑΣΙΟ ΑΤΣΙΔΗ

1) Διαμερίσματα, σε νέα 4όροφη οικοδομή, 119 τ.μ. στην οδό Παρθενόπης, στο Αραπάκι
2) Διαμερίσματα 148 τ.μ. 98 τ.μ. 94 τ.μ. και 82.50 τ.μ. στην οδό Κωνσταντινίδη στον Ζέφυρο.
Τα παραπάνω διαμερίσματα είναι πολυτελούς κατασκευής και διαθέτουν θέση στάθμευσης, αποθήκη και αυτόνομη θέρμανση.
3) Μονοκατοικίες στην Ιαλυσό 140 τ.μ. οδός Μυκηνών.

ΠΛΗΡΟΦΟΡΙΕΣ: ΑΝΑΣΤΑΣΙΟΣ ΑΤΣΙΔΗΣ
ΣΤΕΦΑΝΟΥ ΚΑΖΟΥΛΛΗ 74 - ΡΟΔΟΣ
Τηλ. 0241028616

ΟΙΚΟΔΟΜΙΚΕΣ ΕΠΙΧΕΙΡΗΣΕΙΣ
ΔΙΑΚΟΓΕΩΡΓΙΟΥ ΚΑΛΛΙΣΤΟΣ

ΠΩΛΗΣΕΙΣ ΔΙΑΜΕΡΙΣΜΑΤΩΝ
ΚΑΤΑΣΤΗΜΑΤΑ - ΑΠΟΘΗΚΕΣ
ΑΝΤΑΛΛΑΓΕΣ ΑΚΙΝΗΤΩΝ
ΑΓΟΡΕΣ ΟΙΚΟΠΕΔΩΝ
ΑΝΑΛΑΜΒΑΝΟΥΜΕ ΑΝΤΙΠΑΡΟΧΕΣ
ΔΙΕΥΘ. ΕΘΝ. ΑΝΤΙΣΤΑΣΕΩΣ 11
(ΠΡΩΗΝ ΑΝΝΗΣ ΜΑΡΙΑΣ) ΤΗΛ: 78501- 78502- 29318

1) Πωλούνται διαμερίσματα λουξ κατασκευής με απεριόριστη θέα. Τα διαμερίσματα διαθέτουν θωρακισμένες πόρτες - εντοιχισμένες κουζίνες - ντουλάπες - εντοιχισμένο νιπτήρα με ντουλάπι - κεντρική θέρμανση αυτόνομη - ανοιγόμενα ανακλινόμενα κουφώματα με διπλά τζάμια - σίτες - ρολά - υδραυλικό ασανσέρ - τριφασικό ρεύμα. Ολοι οι χώροι σπατουλαριστοί - εσωτερικές πόρτες M.D.F. με σχέδιο.

2) Διαμερίσματα
επί της οδού Μεγ. Κων/νου - Κων/νου Παλαιολόγου
50 τ.μ. δυάρια
85 τ.μ. τριάρια } ανά όροφο
110 τ.μ. τεσσάρια

3) Επί της Κων/νου Υδραίου - Στ. Κωτιάδη
70 τ.μ. τριάρια
90 τ.μ. τριάρια - τεσσάρια
110 τ.μ. τεσσάρια } ανά όροφο με μεγάλες βεράντες
130 τ.μ. τεσσάρια-πεντάρια φανταστική θέα

4) Επί της Λεωφ. Καλλιθέας - Καρακόνερο
50 τ.μ. δυάρια
85 τ.μ. τριάρια } ανά όροφο με μεγάλες βεράντες
110 τ.μ. τεσσάρια απεριόριστη θέα

5) Καταστήματα
50 τ.μ.
100 τ.μ. } επί της Λεωφ. Καλλιθέας Καρακόνερο
150 τ.μ.

6) Ιατρεία - Γραφεία
50 τ.μ.
100 τ.μ. } Επί της Μεγ. Κων/νου και Κων. Παλαιολόγου } Φώκιαλη
150 τ.μ.

Δάνεια όλων των ταμείων και όλων των τραπεζών

ΠΛΗΡΟΦΟΡΙΕΣ:
ΔΙΑΚΟΓΕΩΡΓΙΟΥ ΚΑΛΛΙΣΤΟΣ
ΤΗΛΕΦΩΝΟ: 78501 - 78502 29318

ΑΓΓΕΛΙΑ

Στην Κάρπαθο ενοικιάζεται σε τουριστική περιοχή του Δήμου Καρπάθου πάνω στην Επαρχιακή οδό και πάνω στην θάλασσα ολόκληρο διόροφο νεόκτιστο κτίριο (ισόγειο, 1ος όροφος και υπόγειο) επιφάνειας 500 τ.μ. περίπου κάθε όροφος, κατάλληλο για οποιαδήποτε χρήση Super Market, εστιατόριο, ζαχαροπλαστείο, Bar, κλπ. ή ενοικιάζεται και μεμονωμένα δηλαδή 2 καταστήματα ψηλοτάβανα προς τον δρόμο, επιφάνειας 78 τ.μ. το καθένα και 1 κατάστημα ψηλοτάβανο των 88 τ.μ. που διαθέτουν μπροστά τους πρασιά μήκους 26 τ.μ. και πλάτους 6 μ. καθώς και 2 καταστήματα ψηλοτάβανα με θέα την θάλασσα 182 τ.μ. και 86 τ.μ. αντίστοιχα το καθένα.

- Επίσης ενοικιάζεται μεμονωμένα, ολόκληρος ο 1ος όροφος επιφάνειας 500 τ.μ. με 4 W.C. και απεριόριστη θέα προς την θάλασσα κατάλληλο για καφετέρια, εστιατόριο κλπ. Το κτίριο διαθέτει ολόκληρο το υπόγειο για Parking.

Πληροφορίες τηλ. 0245 023329 καθημερινά, ώρες γραφείου.

ΠΑΡΑΝΤΑΙΣ ΠΕΥΚΟΙ - ΛΙΝΔΟΣ Α.Ε. ΞΕΝΟΔΟΧΕΙΟ «PEFKI ISLANDS RESORT» ΠΕΥΚΟΙ - ΛΙΝΔΟΣ

ΖΗΤΕΙΤΑΙ

Βραδυνός μπάρμαν
με γνώσεις αγγλικής γλώσσας.

Παρακαλούνται οι ενδιαφερόμενοι να απευθύνονται πρωινές ώρες στο 02410-24018 κ. Ιωαννίδη.

Βιογραφικά στο fax: 02410-43286

ΠΑΡΑΝΤΑΪΣ ΠΕΥΚΟΙ ΛΙΝΔΟΣ Α.Ε. ΠΕΥΚΟΙ - ΛΙΝΔΟΣ

ΖΗΤΟΥΝΤΑΙ

Από το ξενοδοχείο **«PEFKI ISLANDS RESORT»** στους Πεύκους ζητούνται για την σαιζόν 2002 (01/05/2002 - 31/10/2002) οι ακόλουθες ειδικότητες:

1. **Βραδινός υποδοχής**
2. **Μπάρμαν**
3. **Βοηθός Σερβιτόρου**
4. **Κηπουρός**
5. **Καμαριέρες**

Οι ενδιαφερόμενοι θα πρέπει να έχουν καλή γνώση της Αγγλικής Γλώσσας και προϋπηρεσία το λιγότερο 2 χρόνια.

Για την συμπλήρωση των αιτήσεων θα πρέπει ο/η ενδιαφερόμενος/η να περάσει από το ξενοδοχείο πρωινές ώρα από 09.00 έως 15.00 (έως τις 31/10/2001) ή να στείλει το βιογραφικό του στο fax 0244-48184.

Τηλέφωνο για πληροφορίες 0244/48181-83 από 09.00 έως 15.00 κ. Λάκη.

ΖΗΤΕΙΤΑΙ

Από ξενοδοχειακή μονάδα
στο κέντρο της πόλεως
ζητείται
μπάρμαν ή μπαργούμαν.

Πληρ. κον Ζερβό τηλ 34636

REQUIRED

Receptionists and Nurses required for busy Medical centres.
English - Scandinavian or German languages are essential.
Begining 1st May 2002.
Please call (02410) 43300
between 09.00 and 12.00
noon or 0944126210
between 09.00 and 20.00

English speaking drivers
wanted for med - cars.

ΒΙΟΜΗΧΑΝΙΑ ΜΩΣΑΪΚΩΝ ΠΛΑΚΕΣ ΠΕΖΟΔΡΟΜΙΟΥ

«ΠΛΑΚΑΓΕ»

ΕΜΠΟΡΙΑ
ΕΙΔΩΝ ΥΓΙΕΙΝΗΣ
- ΠΛΑΚΙΔΙΩΝ

ΑΞΕΣΟΥΑΡ ΜΠΑΝΙΟΥ
- ΥΔΡΟΜΑΣΑΖ

ΛΙΝΔΟΥ 136 - ΤΗΛ. 62688 - 63604,
Τ.Θ. 206 FAX: 62729 -
TLX: 292594
GE AR - 85100 ΡΟΔΟΣ

TOP PROPERTIES

GEORGIOS S. PIPINOS
ΓΕΩΡΓΙΟΣ Σ. ΠΙΠΙΝΟΣ
ΣΥΜΒΟΥΛΟΣ ΚΑΙ ΕΚΤΙΜΗΤΗΣ ΑΚΙΝΗΤΩΝ
REAL ESTATE AGENT - MEMBER OF F.I.A.B.C.I. - N.A.E.A.
- C.E.I. - Σ.Ε.Κ.



Η "TOP PROPERTIES" είναι ατομική επιχείρηση και ανήκει εξ ολοκλήρου στον κ. Γεώργιο Σ. Πιπίνο, που από το 1971 ασχολείται αποκλειστικά και μόνο με επενδύσεις και REAL ESTATE, στο νησί της Ρόδου, καθώς και στην ευρύτερη περιοχή της Δωδεκανήσου.

ΑΠΕΥΘΥΝΟΜΑΣΤΕ: Στους **σοβαρούς, απαιτητικούς και επιλεκτικούς** επενδυτές - επιχειρηματίες - ελεύθερους επαγγελματίες, Ελληνες και ξένους, υψηλού εισοδηματικού επιπέδου, που ενδιαφέρονται να κάνουν μια σοβαρή επένδυση **προβολής** στο νησί της Ρόδου.

ΠΡΟΣΦΕΡΟΥΜΕ: Α) Υπηρεσίες και πληροφορίες που γίνονται σε προσωπικό επίπεδο με **εχεμύθεια, διακριτικότητα και σοβαρότητα.**
Β) Μεγάλη **γκάμα** υψηλής ποιότητας ακινήτων, όπως: 1) Ξενοδοχεία Α' και Β' κατηγορίας των 600 - 500 - 350 - 300 κλινών 2) Κεντρικά αστικά ακίνητα κατάλληλα για Τράπεζες - καταστήματα - γραφεία 3) Παραλιακές εκτάσεις, κατάλληλες για τουριστικές επενδύσεις των 150.000 - 100.000 - 70.000 - 50.000 - 36.000 τ.μ. και 4) Διαμερίσματα και μαιζονέτες **προβολής.**

ΣΤΟΧΟΣ ΜΑΣ ΕΙΝΑΙ: Να προσφέρουμε στο αγοραστικό μας κοινό **υψηλής ποιότητας ακίνητα και ευκαιρίες** στο νησί της Ρόδου. Η τριακονταετής και πλέον πείρα μας στον τομέα αυτό αποτελεί εγγύηση.

ΣΥΝΘΗΜΑ ΜΑΣ ΕΙΝΑΙ: Επενδύστε στην ΡΟΔΟ ΤΩΡΑ, σε ακίνητα που ΑΝΤΕΧΟΥΝ ΣΤΟ ΧΡΟΝΟ.

Γεώργιος Σ. Πιπίνος
ΜΕΣΙΤΗΣ ΑΣΤΙΚΩΝ ΣΥΜΒΑΣΕΩΝ
Γιατί εμείς γνωρίζουμε καλύτερα!

TOP PROPERTIES is a private concern and Mr George S. Pipinos, its owner, has carved, over the years, a reputation for integrity and excellence in the world of Real Estate in the Dodecanese.

At Top Properties we try hard to attract important and selective investors: high calibre businessmen/women and discerning professional people, both Greek and foreign, who wish to acquire substantial and valuable property on Rhodes.

We offer our expertise and advice privately, discreetly and in strict confidence.

We keep a compehensive list of real estate of the highest specifications:

a. A' and B' class hotels (600, 500, 350, 300 beds capacity).

b. Centrally situated office buildings and other business premises.

c. Seaside land, ideal for development (hotels, holiday resorts, etc.), of 150.000, 100.000, 70.000, 50.000, 36.000 sq.m.

d. Luxury appartments, maisonettes, detached, semi - detached and terraced houses.

Our aim is to give our clients the opportunity to acquire value for money, first class real estate on Rhodes. Our 30- year - old experience in Real Estate is our warranty.

Our moto is: Invest in Rhodes. Invest in property. It stands the test of time.

TOP PROPERTIES
and
George S. Pipinos
Because we Know best



ΚΕΝΝΕΝΤΥ 38, ΡΟΔΟΣ, 85 100, ΤΗΛ. (0241) 23895, 38243 και 0944-676003. FAX: (0241) 20883
38 KENNEDY STR., RHODES, 85 100, TEL. (0241) 23895, 38243, and 094 - 676003. FAX: (0241) 20883

ΝΤΕΤΕΚΤΙΒΣ

30 ΧΡΟΝΙΑ ΜΟΝΙΜΑ ΚΑΙ ΣΤΗ ΡΟΔΟ

35354

ΠΛΑΤΕΙΑ ΑΓΙΟΥ ΙΩΑΝΝΟΥ
Η ΛΥΣΗ!!!
ΣΕ ΚΑΘΕ ΣΑΣ ΠΡΟΒΛΗΜΑ

EXPRESS SECURITY

ΕΛΛΗΝΙΚΗ ΔΗΜΟΚΡΑΤΙΑ
ΠΕΡΙΦΕΡΕΙΑ ΝΟΤΙΟΥ ΑΙΓΑΙΟΥ
ΝΟΜΟΣ ΔΩΔΕΚΑΝΗΣΟΥ
ΔΗΜΟΣ ΚΑΛΛΙΘΕΑΣ
Τεχνική Υπηρεσία
Ταχ. Δ/νση: Καλυθιές, 85105 Ρόδος,
Τηλ.:0241 - 60634-36-38-39-40,
Φαξ: 0241 - 87765
Ηλ. Ταχυδρομείο: tykalithea@ando.gr
Πληροφορίες: Σεβαστή Λουκά
Ημερομηνία: 19-4-2002
Αρ. Πρωτ. Τ.Υ. 1036

ΠΡΟΣΚΛΗΣΗ ΕΚΔΗΛΩΣΗΣ ΕΝΔΙΑΦΕΡΟΝΤΟΣ ΓΙΑ ΤΗΝ ΕΚΠΟΝΗΣΗ ΤΗΣ ΜΕΛΕΤΗΣ «ΚΑΤΑΣΚΕΥΗ ΔΗΜΟΤΙΚΟΥ ΣΧΟΛΕΙΟΥ ΚΑΛΥΘΙΩΝ»

Ο Δήμος Καλλιθέας Ρόδου του νομού Δωδεκανήσου, προκειμένου να αναθέσει την εκπόνηση της Μελέτης με τίτλο **«Κατασκευή Δημοτικού Σχολείου Καλυθιών»,** προσκαλεί τους ενδιαφερόμενους μελετητές ή Γραφεία Μελετών να υποβάλουν αίτηση εκδήλωσης ενδιαφέροντος εντός είκοσι (20) ημερών από τη δημοσίευση της παρούσας πρόσκλησης στο Ενημερωτικό Δελτίο του Τεχνικού Επιμελητηρίου της Ελλάδας.

Αντικείμενο της μελέτης είναι:

1. Η Γεωτεχνική Ερευνα
2. Η Προκαταρκτική Μελέτη
3. Η Προμελέτη
4. Η Οριστική Μελέτη
5. Η Μελέτη Εφαρμογής και η σύνταξη των Τευχών Δημοπράτησης, καθώς και των Σ.Α.Υ. και Φ.Α.Υ. σύμφωνα με την υπ' αρ. ΔΕΕΠΠ/85/14-5-2001(ΦΕΚ 686/1-6-2001) Απόφαση του Υφυπουργού ΠΕΧΩΔΕ.
6. Η συμπλήρωση και υποβολή φακέλου για την έκδοση οικοδομικής αδείας μαζί με τις τυχόν επί μέρους μελέτες (θερμομόνωσης, πυροπροστασίας και ότι απαιτηθεί για την έκδοση της εν λόγω άδειας).

Η ανάθεση της μελέτης θα γίνει με απ' ευθείας επιλογή σύμφωνα με τις διατάξεις του άρθρου 11, παρ. 7 του Ν. 716/77, «Περί μητρώου μελετητών ανάθεσης και εκπόνησης μελετών».

Η προεκτιμώμενη αμοιβή της όλης μελέτης ανέρχεται στο ποσό των 153.000 Ευρώ πλέον ΦΠΑ.

Θα γίνουν δεκτές αιτήσεις εκδήλωσης ενδιαφέροντος συμπράξεων μελετητών ή Γραφείων μελετών που έχουν εγγραφεί στο μητρώο μελετητών του ΥΠΕΧΩΔΕ και διαθέτουν τα ακόλουθα πτυχία:

1. Πτυχίο Γ' ή Δ' τάξης στην κατηγορία 6 (Αρχιτεκτονικές μελέτες Κτιρ/κών Εργων)
2. Πτυχίο Γ' ή Δ' τάξης στην κατηγορία 8 (Στατικές μελέτες)
3. Πτυχίο Γ' τάξης στην κατηγορία 9 (Μηχανολογικές - Ηλεκτρολογικές Μελέτες)
4. Πτυχίο Α' ή Β' τάξης στην κατηγορία 21 (Γεωτεχνικές μελέτες)

Η συνολική αμοιβή κατανέμεται ανά κατηγορία μελέτης ως εξής:

1. κατηγορία 6: 71.000 Ευρώ (προεκτιμούμενη αμοιβή)
2. κατηγορία 8: 43.000 Ευρώ (προεκτιμούμενη αμοιβή)
3. κατηγορία 9: 27.000 Ευρώ (προεκτιμούμενη αμοιβή)
4. κατηγορία 21: 12.000 Ευρώ (προεκτιμούμενη αμοιβή)

Οι σχετικές αιτήσεις θα κατατίθενται στον Δήμο Καλλιθέας του Νομού Δωδεκανήσου.

Η αίτηση εκδήλωσης ενδιαφέροντος υποβάλλεται από τον νόμιμο εκπρόσωπο του γραφείου ή της ομάδας μελετητών και θα πρέπει να συνοδεύεται για κάθε γραφείο ή συνεργαζόμενα γραφεία από τα παρακάτω δικαιολογητικά, η έλλειψη των οποίων αποτελεί αιτία αποκλεισμού των ενδιαφερομένων από τη διαδικασία επιλογής:

α) Φωτοαντίγραφα των πτυχίων, επικυρωμένα, και υπεύθυνη δήλωση του Ν. 1599/86 για την ισχύ και την έδρα τους και ότι δεν εμπίπτουν σε οικείες διατάξεις που να επιβάλλουν τον αποκλεισμό από την ιδιότητα του μελετητή.

β) Υπεύθυνες δηλώσεις του Ν. 1599/1986 όπου θα δηλώνονται:

I. Ο υπεύθυνος της ομάδας μελέτης

II. Ο ονομαστικός πίνακας του μόνιμου επιστημονικού και βοηθητικού προσωπικού του γραφείου ή της ομάδας ή της σύμπραξης, που θα ασχοληθεί με την μελέτη (εταίροι και μισθοδοτούμενοι υπάλληλοι για τους οποίους θα πρέπει να δηλωθεί η εργασιακή σχέση) και ο πίνακας του διατιθέμενου τεχνικού εξοπλισμού (Ηλεκτρονικοί Υπολογιστές, εκτυπωτές, λογισμικά κτλ.).

III. Σε περίπτωση συμπραττόντων γραφείων, η αποδοχή της σύμπραξης για την από κοινού εκπόνηση της μελέτης, ο τρόπος κατανομής της αμοιβής και ο έναντι του εργοδότη νόμιμος εκπρόσωπός τους.

IV. Οι μελέτες που έχουν ανατεθεί στους μελετητές, στο γραφείο ή στη σύμπραξη, από το Δημόσιο, ΟΤΑ, κτλ. Οργανισμούς του Δημοσίου για όλες τις κατηγορίες μελετών ανεξάρτητα από τη χρονολογία ανάθεσης και την πηγή χρηματοδότησης που έχουν ανατεθεί την τελευταία πενταετία. Για τις προαναφερόμενες μελέτες του γραφείου και των εταίρων του, που εκπονήθηκαν στα πλαίσια οποιουδήποτε μελετητικού σχήματος, θα πρέπει να δοθούν στοιχεία αμοιβής που αντιστοιχούν στις συμμετοχές των εταίρων. Σε μορφή πίνακα για κάθε μελέτη, να δηλωθεί ο εργοδότης, η αμοιβή που έχει προεκτιμηθεί στη σύμβαση, η τελική αμοιβή, το ποσοστό συμμετοχής στην αμοιβή και η αμοιβή που αφορά στο ποσοστό αυτό, ο χρόνος ανάθεσης και ο χρόνος περαίωσης, ως το συνημμένο υπόδειγμα (Π1)

V. Οι παρόμοιας φύσης μελέτες που έχουν ανατεθεί στους μελετητές, στο γραφείο ή στη σύμπραξη, από το Δημόσιο, ΟΤΑ, ΝΠΔΔ, Δημοσίων Επιχειρήσεων και Οργανισμών Δημοσίου Συμφέροντος και έχουν εκπονηθεί μέχρι σήμερα από το γραφείο ή τα μέλη της ομάδας μελετητών. Σε μορφή πίνακα για κάθε μελέτη να δηλωθεί ο εργοδότης, ο χρόνος ανάθεσης, ο χρόνος περαίωσης, ο εγκεκριμένος προϋπολογισμός του έργου, η συμβατική αμοιβή επικαιροποιημένη, η τελική αμοιβή, το ποσοστό συμμετοχής στην αμοιβή καθώς και η αμοιβή που αφορά στο ποσοστό αυτό επίσης επικαιροποιημένη, ως το συνημμένο υπόδειγμα πίνακα (βλ. υπόδειγμα Π2).

Στον πίνακα θα περιλαμβάνεται επί ποινή αποκλεισμού και αναγωγή του προϋπολογισμού σε σημερινές τιμές με τιμαριθμικό συντελεστή λ=52,125 (γ τρίμηνο του 2001), καθώς και αναγωγή της αμοιβής σε σημερινές τιμές, που αφορά στο ποσοστό συμμετοχής στη συνολική αμοιβή (βλ. υπόδειγμα Π2). Η υπεύθυνη δήλωση θα συνοδεύεται επί ποινή αποκλεισμού από επικυρωμένο αντίγραφο βεβαίωσης του Φορέα (Δημόσιο, ΟΤΑ, ΝΠΔΔ, Δημόσιες Επιχειρήσεις, Οργανισμοί Δημοσίου, κτλ.) όπου θα βεβαιώνεται η ανάθεση των προαναφερόμενων μελετών στους μελετητές γραφείο ή συμπραξη.

VI. Οι εν ενεργεία μελέτες των μελών της ομάδας ή του γραφείου. Σε μορφή πίνακα για κάθε μελέτη να δηλωθεί ο εργοδότης, η προεκτιμώμενη ή συμβατική αμοιβή, το ποσοστό συμμετοχής, ο χρόνος ανάθεσης και ο προβλεπόμενος χρόνος περαίωσης, ως το συνημμένο υπόδειγμα (Π3).

γ) Βιογραφικά σημειώματα και κάθε αλλο στοιχείο που να φανερώνουν την εμπειρία των μελετητών και των επιστημόνων συνεργατών σε παρόμοιες μελέτες. Ως αποδεικτικά στοιχεία σε αντίστοιχες μελέτες νοούνται βεβαιώσεις υπηρεσιών, συμβάσεις, Δ.Π.Υ., βεβαιώσεις εργοδοτών κτλ.

7. Τα έξοδα δημοσίευσης της πρόσκλησης θα βαρύνουν τον ανάδοχο που θα επιλεχθεί, ενώ ο ΦΠΑ θα βαρύνει τον εργοδότη.

8. Για πληροφορίες, οι ενδιαφερόμενοι μπορούν να απευθύνονται στο Δήμο Καλλιθέας, τηλ. (0241)60640, 60650, 60636

Ο ΔΗΜΑΡΧΟΣ
ΙΩΑΝΝΗΣ ΙΑΤΡΙΔΗΣ

ΕΛΛΗΝΙΚΗ ΔΗΜΟΚΡΑΤΙΑ
ΠΕΡΙΦΕΡΕΙΑ ΝΟΤΙΟΥ ΑΙΓΑΙΟΥ
ΝΟΜΟΣ ΔΩΔΕΚΑΝΗΣΟΥ
ΔΗΜΟΣ ΝΟΤΙΑΣ ΡΟΔΟΥ
ΤΕΧΝΙΚΗ ΥΠΗΡΕΣΙΑ
Γεννάδι 19/4/2002
Αριθμ. Πρωτ. 2592

ΠΕΡΙΛΗΨΗ ΔΙΑΚΗΡΥΞΗΣ ΠΡΟΧΕΙΡΟΥ ΔΙΑΓΩΝΙΣΜΟΥ

Ο Δήμαρχος Νότιας Ρόδου Προκηρύσσει πρόχειρο διαγωνισμό με σφραγισμένες προσφορές και με κριτήριο αξιολόγησης της χαμηλότερης τιμής για την συμφερότερη προσφορά ανάδειξη αναδόχου εκτέλεσης της προμήθειας με τίτλο: **«Προμήθεια - εγκατάσταση συνεδριακού συστήματος»** προϋπολογισθείσας δαπάνης 19235 ευρώ (μη συμ/νου ΦΠΑ), με βάση τις τεχνικές προδιαγραφές της Τεχνικής Υπηρεσίας του Δήμου Νότιας Ρόδου (21-2001 μελέτη της τεχνικής υπηρεσίας σύμφωνα με τις σχετικές διατάξεις της Υ.Α. 11389/23-3-1999 και σε εκτέλεση της 20/2002 απόφασης της Δημαρχιακής Επιτροπής).

Ο Διαγωνισμός θα διενεργηθεί στην αίθουσα συνεδριάσεων του Δήμου Νότιας Ρόδου στις 29/4/2002, ημέρα Δευτέρα και ώρα 10.00 π.μ. - 11.00 π.μ.

Στο Διαγωνισμό μπορούν να λάβουν μέρος όσοι διαθέτουν τα προσόντα και δικαιολογητικά συμμετοχής σε διαγωνισμό δημοτικών προμηθειών (φυσικά ή νομικά πρόσωπα - ημεδαπά ή αλλοδαπά, συνεταιρισμοί ή ενώσεις προμηθευτών που υποβάλλουν κοινή προσφορά) γραμμένοι στα αντίστοιχα επιμελητήρια.

Η εγγύηση συμμετοχής στον διαγωνισμό ορίζεται σε 5% του προϋπολογισμού της προμήθειας και βεβαιώνεται με την προσκόμιση γραμματίου σύστασης παρακαταθήκης του Ταμείου Παρακαταθηκών και Δανείων ή εγγυητική επιστολή αναγνωρισμένης στην Ελλάδα τράπεζας. Πληροφορίες και έντυπα σχετικά με τον πρόχειρο διαγωνισμό δίδονται στα γραφεία της Τεχνικής Υπηρεσίας του Δήμου κατά τις εργάσιμες μέρες και από τον κ. Οικονομίδη Γεώργιο τηλ. 0244029133

Ο ΔΗΜΑΡΧΟΣ ΝΟΤΙΑΣ ΡΟΔΟΥ
ΤΟΟΥΛΟΥ ΙΩΑΝΝΗΣ

ΑΡΙΘΜΟΣ 577/2002

Δ' ΕΠΑΝΑΛΗΠΤΙΚΗ ΠΕΡΙΛΗΨΗ ΚΑΤΑΣΧΕΤΗΡΙΑΣ ΕΚΘΕΣΗΣ ΑΚΙΝΗΤΩΝ ΕΝΥΠΟΘΗΚΩΝ

Δικαστικός Επιμελητής: Μιχαήλ Κ. Καρακατσάνης

Επισπεύδουσα: ΕΜΠΟΡΙΚΗ ΤΡΑΠΕΖΑ ΤΗΣ ΕΛΛΑΔΟΣ Α.Ε.

Οφειλέτιδα: Κυριακή συζ. Βασιλείου Σωτηράκη.

Εκτελεστοί τίτλοι: Οι υπ' αριθ. 178/2000 και 179/2000 Διαταγές Πληρωμής του Δικαστού του Μονομελούς Πρωτοδικείου.

Ποσόν οφειλής: 458.253,5 ΕΥΡΩ.

Μεσεγγυούχος: Κυριακή συζ. Βασιλείου Σωτηράκη.

Υπάλληλος του Πλειστηριασμού: Συμβολαιογράφος Ρόδου Θελξιόπη Χαζίρη.

Ημερομηνία Πλειστηριασμού: Στις 08 Μαίου 2002, από 12 το μεσημέρι μέχρι τις 2 μ.μ. της ίδιας ημέρας.

Τόπος Πλειστηριασμού: Δημοτικό Κατάστημα του Δήμου Ιαλυσού Ρόδου.

Περιγραφή ακινήτου:

Ακίνητο - Αγρός κατά το Κτηματολόγιο έκτασης 3.830 τ.μ. περισσότερο ή λιγότερο με Κτηματολογικά στοιχεία Τόμος 2 Γαιών Τριαντών Φύλλο 62, Μερίδα 740, Φάκελλος 166 νομικής φύσης Μουλκ. Επί του ακινήτου αυτού κτίστηκε μία διώροφη οικοδομή - MAIZONETA, αποτελούμενη από το υπόγειο το ισόγειο και τον πρώτο όροφο, επιφανείας του κάθε ορόφου 200 τ.μ. περισσότερο ή λιγότερο, με τα απαραίτητα δωμάτια εσωτερικούς κοινόχρηστους χώρους. Εκτιμήθηκε στο ποσό των 220.000.000 δραχμών ή 645.634,63 ΕΥΡΩ και ως τιμή πρώτης προσφοράς ορίστηκε το ποσό των 110.000.000 δραχμών ή 322.817,31 ΕΥΡΩ.

Φέρει Βάρη.

Ο πλειστηριασμός αυτού θα γίνει σύμφωνα με τα παραπάνω και με τους όρους που με κάθε λεπτομέρεια αναγράφονται στην περίληψή μου και για τους οποίους μπορεί να λάβει γνώση κάθε ενδιαφερόμενος από μένα είτε από το Ειρηνοδικείο Ρόδου. Η παρούσα περίληψη συντάχθηκε από μένα σήμερα στις 19-04-2002 στο γραφείο μου στην οδό Εθελ. Δωδ/σίων 29 τηλ. 73673 και υπογράφεται και σφραγίζεται νόμιμα.

Ο ΔΙΚΑΣΤΙΚΟΣ ΕΠΙΜΕΛΗΤΗΣ
ΜΙΧΑΗΛ. Κ. ΚΑΡΑΚΑΤΣΑΝΗΣ

Το Ξενοδοχείο
Rodian Amathus Beach Resort

ζητά για άμεση πρόσληψη
Γραμματέα

Απαραίτητα προσόντα:

- Γνώση Ηλεκτρονικού υπολογιστή
- Αριστη γνώση Αγγλικών
- Αποφασιστικότητα στην εργασία, ικανότητα οργάνωσης, συνεργασίας και επικοινωνίας
- Ευχάριστη προσωπικότητα

Οι ενδιαφερόμενοι παρακαλούνται όπως απευθυνθούν στην Προσωπάρχη κα Α. Χριστοδούλου στα ακόλουθα τηλέφωνα: Τηλ.: 0241 0 89928 και 0241 0 89900

ΜΝΗΜΟΣΥΝΟ

Την Κυριακή 21 Απριλίου 2002 και ώρα 9.30 πρωινή, στο ιερό ναΰδριον της Αγίας Ειρήνης και των Τριών Ιεραρχών που βρίσκεται στην αυλή του Πανεπιστημίου Αιγαίου Ρόδου τελούμε επίσημο μνημόσυνο για την συμπλήρωση 14 χρόνων από την Κοίμηση του αξέχαστου Ποιμενάρχη και Πνευματικού μας πατέρα Μητροπολίτη Ρόδου

ΚΥΡΟΥ ΣΠΥΡΙΔΩΝΟΣ ΤΟΥ ΣΥΝΟΔΙΝΟΥ

Ελάχιστο δείγμα αγάπης και τιμής στον Ιεράρχη που πιστά υπηρέτησε την εκκλησία επί 55 χρόνια και την Ιερά Μητρόπολη Ρόδου 38 χρόνια.

Τα πνευματικά του παιδιά
Οικογένεια: Πρωτοπρεσβύτερου Κυριάκου και Πρεσβυτέρας Μαργαρίτας Παναγή - Μανέττα

ΜΝΗΜΟΣΥΝΟ

Την Κυριακή 21 Απριλίου 2002 και ώρα 9.30 πρωινή στο ιερό ναΰδριο της Αγίας Ειρήνης και των Τριών Ιεραρχών που βρίσκεται στην αυλή του Πανεπιστημίου Αιγαίου Ρόδου, τελούμε επίσημο μνημόσυνο για την συμπλήρωση 7 χρόνων από τον θάνατο της Ιατρευτής, αφοσιωμένης και ανεπανάληπτης μάνας μας, γιαγιάς, εξαδέλφης και θείας

ΜΑΡΙΑΣ ΑΝΑΣΤ. ΜΑΝΕΤΤΑ
το γένος ΒΕΡΓΩΤΗ

Μάνα!! Στη θέα των ιερών αναμνήσεων και της γλυκειάς σου μορφής νιώθω για σένα μάνα μου στα σπλάχνα σπαραγμό.

Τα παιδιά σου:
Πρωτοπρεσβύτερος Κυριάκος Μανέττας και Πρεσβυτέρα Μαργαρίτα Παναγή Μανέττα
Κίτσα - Γιάννης Κωνσταντάρου
Τα εγγόνια, ανήψια, λοιποί συγγενείς



"Hellas mini GOLF"

Iaiyssos Avenue, Hotel-Olympic Palace.
IXIA 85101 - RODOS
Tel 02410 - 39790 Fax: 02410 - 70454
e-mail: minigolf@otenet.gr http://www.minigolf.gr



«Το μίνι γκολφ στην Ιξιά ζητεί υπάλληλο, δεσποινίδα εμφανίσιμη με καλές γνώσεις Αγγλικών. Μισθός ικανοποιητικός. Ωρες εργασίας 10 πμ - 5 μμ και 5μμ - 12 βράδυ. Τηλ. για ακρόαση 02410 - 39790 κ. Στέλιο, ώρες 10 πμ - 10 μμ.»

ΣΤΕ

ΥΠΟΥΡΓΕΙΟ ΑΝΑΠΤΥΞΗΣ
ΣΧΟΛΕΣ ΤΟΥΡΙΣΤΙΚΗΣ ΕΚΠΑΙΔΕΥΣΗΣ

ΠΡΟΣΚΛΗΣΗ

Οι Σχολές Τουριστικής Εκπαίδευσης έχουν την ευχαρίστηση να σας προσκαλέσουν στην Ημερίδα που θα πραγματοποιηθεί στις εγκαταστάσεις της Ανώτερης Σχολής Τουριστικής Εκπαίδευσης Ρόδου, Ξενοδοχείο «SOLEIL», Δημοκρατίας 2, Ρόδος, **το Σάββατο 20 Απριλίου 2002,** με θέμα: **«Στόχοι, Πολιτικές και Μέσα προώθησης του τουρισμού στην Ελλάδα».**

ΓΡΑΦΕΙΟ ΤΕΛΕΤΩΝ & ΜΝΗΜΟΣΥΝΩΝ ΡΟΔΟΥ
ΣΤΕΦΑΝΑ - ΣΤΟΛΙΣΜΟΙ

«ΑΜΕΡΙΚΑΝΟΥ»

Αμεση εξυπηρέτηση
ΟΛΟ ΤΟ 24ΩΡΟ

Αναλαμβάνουμε την τελετή και με τα έξοδα
που χορηγούν τα ταμεία χωρίς καμία επιβάρυνση
ΙΚΑ, ΤΕΒΕ, ΤΑΞΥ, ΔΗΜΟΣΙΟΥ, ΛΙΜΕΝΙΚΩΝ, ΟΓΑ και λοιπά ταμεία.

Τους ΑΠΟΡΟΥΣ ΔΩΡΕΑΝ
Πλατεία Βρούχου στη Μητρόπολη
Τηλέφωνα: 28901 - 33400



ΜΕΤΡΟΠΟΛ
ALPHA ODEON

Πρόγραμμα εβδομάδας από 19/4/2002 έως 25/4/2002

Πληροφορίες - Κρατήσεις : 02410-28400, από 5:00 μμ



Αίθουσα 2

Κάθε μέρα 5:15 και 6:45 μμ
ΜΟΝΟ ΣΤΑ ΕΛΛΗΝΙΚΑ!!!

Η νέα υπερπαραγωγή κινουμένων σχεδίων της Walt Disney!!!

ΠΗΤΕΡ ΠΑΝ: ΕΠΙΣΤΡΟΦΗ ΣΤΗ ΧΩΡΑ ΤΟΥ ΠΟΤΕ



Αίθουσα 1

Η καλύτερη ταινία κινουμένων σχεδίων της χρονιάς!!!

Η ΕΠΟΧΗ ΤΩΝ ΠΑΓΕΤΩΝΩΝ

Στα Ελληνικά κάθε μέρα 5:30 και 7:15 μμ
Στα Αγγλικά κάθε μέρα 9:00 και 10:40 μμ



Αίθουσα 3

Κάθε μέρα
5:15, 7:45 και 10:15 μμ

Μια κωμική περιπέτεια με ...κλέφτες και αστυνόμους!
Με τον Μπρους Γουίλις και την Κέιτ Μπλάνσετ!!

ΟΙ ΛΩΠΟΔΥΤΕΣ

BANDITS



Αίθουσα 2

ΟΙΚΟΓΕΝΕΙΑ ΤΕΝΕΝΜΠΑΟΥΜ

Κάθε μέρα 8:15 και 10:30 μμ

Μια τρελή κωμωδία για μία... θεότρελη οικογένεια!! Με τους Γκουίνεθ Πάλτροου, Τζιν Χάκμαν και Αντζέλικα Χιούστον!

THE ROYAL TENENBAUMS

ΠΑΛΛΑΣ 5 CINEMAS CENTER

ΠΡΟΓΡΑΜΜΑ ΕΒΔΟΜΑΔΑΣ
19/04/2002 - 25/04/2002
Για κρατήσεις: 24475 και70670
www.cinemapallas.gr

ΑΙΘΟΥΣΑ 5



BLADE 2
ΠΡΩΤΑΓΩΝΙΣΤΟΥΝ: WESLEY SNIPES
Ώρες Έναρξης: *16:40, 18:00, 20:20, 22:30
Έκτακτη προβολή μόνο κάθε Παρ/Σάβ/Κυρ

ΑΙΘΟΥΣΑ 1



Ο ΧΡΗΣΜΟΣ ΤΗΣ ΠΕΤΑΛΟΥΔΑΣ
THE MOTHMAN PROPHECIES
ΠΡΩΤΑΓΩΝΙΣΤΟΥΝ: RICHARD GERE, LAURA LINNEY
Ώρες Έναρξης: 17:30, 20:00, 22:30

ΑΙΘΟΥΣΑ 2



AMERICAN PIE 2
ΠΡΩΤΑΓΩΝΙΣΤΟΥΝ: JASON BIGGS, SHANNON ELIZABETH, ALYSON HANNIGAN
Ώρες Έναρξης: 17:50, 20:00, 22:10

ΑΙΘΟΥΣΑ 3

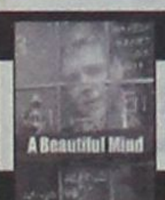

Α BEAUTIFUL MIND / ΕΝΑΣ ΥΠΕΡΟΧΟΣ ΑΝΘΡΩΠΟΣ
Η ταινία της χρονιάς που απέσπασε 4 Όσκαρ!
ΠΡΩΤΑΓΩΝΙΣΤΟΥΝ: RUSSELL CROWE, ED HARRIS, κ.α.
Ώρες Έναρξης: 17:30, 22:20

ΑΙΘΟΥΣΑ 3



Η ΜΗΧΑΝΗ ΤΟΥ ΧΡΟΝΟΥ / TIME MACHINE
ΠΡΩΤΑΓΩΝΙΣΤΟΥΝ: GUY PEARCE, JEREMY IRONS
Ώρες Έναρξης: 20:15

ΑΙΘΟΥΣΑ 1



ΤΟ ΟΝΟΜΑ ΜΟΥ ΕΙΝΑΙ ΣΑΜ / I AM SAM
ΠΡΩΤΑΓΩΝΙΣΤΟΥΝ: SEAN PENN, MICHELLE PFEIFFER
Ώρες Έναρξης: 17:10, 19:50, 22:30

Για κρατήσεις θέσεων 02410 **24475** και
02410 **70670** (16:00 - 20:00)
Dimokratias 13, 85100 Rhodes

ΤΥπρόγραμμα

ΕΤ 1

06.30 ΜΕΛΙ ΓΑΛΑ
08.30 ΤΣΑΚ Ο ΚΑΣΤΟΡΑΣ
09.00 ΓΙΟΧΟ ΑΧΟΪ
09.15 Ο ΚΥΡΙΟΣ ΠΙΓΚΟΥΙΝΟΣ
09.45 Ο ΜΙΚΡΟΣ ΜΠΙΛ
10.20 SYMPHOLLIES
10.30 ΓΕΦΥΡΕΣ
11.00 Η ΕΠΙΘΕΣΗ ΤΩΝ ΚΑΡΤΟΥΝΣ
12.00 ΝΤΡΙΝΣΤΟΠ
13.50 **ΕΙΔΗΣΕΙΣ**
14.00 ΕΛΛΗΝΙΚΗ ΤΑΙΝΙΑ: Η ΛΙΖΑ ΤΟ ΣΚΑΣΕ
16.00 ΑΘΛΗΤΙΣΜΟΣ ΚΑΙ ΘΕΑΜΑ
17.00 **ΕΙΔΗΣΕΙΣ**
17.15 ΟΛΥΜΠΙΑΔΑ 2004... Η ΑΝΤΙΣΤΡΟΦΗ ΜΕΤΡΗΣΗ
17.45 ΤΑ ΧΡΟΝΙΚΑ ΤΗΣ ΜΕΣΟΓΕΙΟΥ
18.15 ΚΡΙΣΙΜΗ ΣΤΙΓΜΗ
19.00 50 ΛΕΠΤΑ
20.00 ΚΛΗΡΩΣΗ ΛΟΤΤΟ
20.15 ΜΟΥΣΙΚΟ ΠΡΟΓΡΑΜΜΑ
21.15 ΠΑΙΧΝΙΔΙΑ ΧΩΡΙΣ ΣΥΝΟΡΑ
23.00 **ΕΙΔΗΣΕΙΣ**
23.30 ΞΕΝΗ ΤΑΙΝΙΑ: ΩΡΕΣ ΑΓΩΝΙΑΣ
01.45 ΞΕΝΗ ΤΑΙΝΙΑ: ΕΒΔΟΜΑΔΑ ΑΠΟΦΟΙΤΗΣΗΣ
02.50 ΚΡΙΣΙΜΗ ΣΤΙΓΜΗ
03.20 ΑΘΛΗΤΙΣΜΟΣ ΚΑΙ ΘΕΑΜΑ
04.20 ΟΛΥΜΠΙΑΔΑ 2004... Η ΑΝΤΙΣΤΡΟΦΗ ΜΕΤΡΗΣΗ
04.50 ΟΛΥΜΠΙΑΚΕΣ ΔΙΑΔΡΟΜΕΣ

NET

08.00 ΕΚΠΑΙΔΕΥΤΙΚΗ ΤΗΛΕΟΡΑΣΗ
11.00 ΤΟΠΟΙ ΤΩΝ ΜΥΘΩΝ
11.30 ΞΕΧΩΡΙΣΤΟΙ ΤΟΠΟΙ
12.00 ΘΕΜΑΤΑ ΣΧΕΔΙΑΣΜΟΥ
12.30 Η ΠΡΟΚΛΗΣΗ ΤΗΣ ΜΟΔΑΣ
13.00 ΓΕΥΣΕΙΣ ΤΟΥ ΚΟΣΜΟΥ
13.30 ΜΕ ΑΡΕΤΗ ΚΑΙ ΤΟΛΜΗ
14.00 ΚΟΙΝΟΒΟΥΛΙΟ ΑΙΧΜΗΣ
15.00 **ΕΙΔΗΣΕΙΣ**
15.15 ΦΥΣΗ ΚΑΙ ΠΡΩΤΑΘΛΗΤΕΣ
15.30 ΕΥΡΩΠΑΪΚΟ ΠΡΩΤΑΘΛΗΜΑ ΓΥΜΝΑΣΤΙΚΗΣ
18.00 **ΕΙΔΗΣΕΙΣ**
18.15 ΠΟΛΙΤΗΣ 2000
19.15 ΣΤΟΝ ΚΟΣΜΟ ΤΗΣ ΟΙΚΟΝΟΜΙΑΣ
20.15 ΤΟ ΕΡΕΧΘΕΙΟ ΚΑΙ Ο ΧΡΟΝΟΣ
21.00 **ΕΙΔΗΣΕΙΣ**
22.00 ΞΕΝΗ ΤΑΙΝΙΑ: Η ΕΞΑΦΑΝΙΣΗ
24.00 **ΕΙΔΗΣΕΙΣ**
00.15 ΞΕΝΗ ΤΑΙΝΙΑ: ΟΙ ΚΑΤΑΡΑΜΕΝΟΙ

ΕΤ 3

08.00 ΧΟΝΤΡΟΣ - ΛΙΓΝΟΣ
09.00 ΓΚΙΜΕ 6
09.35 ΣΙΓΚΙ, ΤΟ ΜΙΚΡΟ ΛΙΟΝΤΑΡΙ
10.00 ΑΦΙΕΡΩΜΑ ΣΤΟΝ ΤΣΑΡΛΙ ΤΣΑΠΛΙΝ
10.30 ΞΕΝΗ ΤΑΙΝΙΑ: ΝΤΕΤΕΚΤΙΒ ΤΗΣ ΠΛΑΚΑΣ
12.00 ΤΣΙΡΚΟ ΤΟΥ ΚΟΣΜΟΥ
13.15 ΧΑΜΗΛΕΣ ΠΤΗΣΕΙΣ - 1ο ΦΕΣΤΙΒΑΛ ΜΑΘΗΤΙΚΩΝ ΤΑΙΝΙΩΝ ΜΑΪΟΣ 2001
13.30 ΤΖΑΚ ΧΟΛΜΠΟΡΝ
14.30 ΕΛΛΗΝΙΚΑ ΤΟΠΙΑ
15.00 **ΕΙΔΗΣΕΙΣ**
15.30 ΝΟΣΤΟΣ
17.00 ΚΑΘΕ ΤΟΠΟΣ ΚΑΙ ΤΡΑΓΟΥΔΙ
19.00 DESIGN X-TREME
19.30 ΤΟ ΠΟΤΑΜΙ ΤΗΣ ΕΛΠΙΔΑΣ
20.30 **ΕΙΔΗΣΕΙΣ**
21.00 ΚΟΝΤΡΑΠΟΥΝΤΟ
22.00 ΔΕ ΣΜΙΘΣ
23.00 ΑΘΛΗΤΙΚΟ ΣΑΒΒΑΤΟΒΡΑΔΟ
24.00 **ΕΙΔΗΣΕΙΣ**
00.20 ΞΕΝΗ ΤΑΙΝΙΑ: Ο ΕΠΙΘΕΩΡΗΤΗΣ ΤΗΣ ΛΑΒΕΡΝΤΕΝ
02.30 ΝΟΣΤΟΣ

MEGA

06.00 ΠΡΟΔΟΣΙΑ
07.00 ΣΤΗΝ ΚΟΨΗ ΤΟΥ ΞΥΡΑΦΙΟΥ
08.00 Ο ΣΟΝΙΚ ΣΕ ΝΕΕΣ ΠΕΡΙΠΕΤΕΙΕΣ
08.30 ΟΙ ΠΕΡΙΠΕΤΕΙΕΣ ΤΟΥ ΗΡΑΚΛΗ
09.00 ΦΛΙΝΤΣΤΟΟΥΝΣ
09.30 DISNEY CLUB
11.00 ΞΕΝΗ ΤΑΙΝΙΑ: ΜΠΕΛΑΣ ΣΕ ΤΙΜΗ ΕΥΚΑΙΡΙΑΣ
13.00 MEGA STAR
14.00 **ΕΙΔΗΣΕΙΣ**
14.50 MAZI
16.15 TRACTION
17.00 ΕΛΛΗΝΙΚΗ ΣΕΙΡΑ
17.55 **ΕΙΔΗΣΕΙΣ**
18.00 ΤΑΙΝΙΑ
20.00 **ΕΙΔΗΣΕΙΣ**
21.00 Ο ΠΙΟ ΑΔΥΝΑΜΟΣ ΚΡΙΚΟΣ
22.00 BAR
23.00 ΠΡΙΒΕ
00.15 **ΕΙΔΗΣΕΙΣ**
00.30 ΞΕΝΗ ΤΑΙΝΙΑ: ΜΠΟΥΛΙΤ
02.15 ΞΕΝΗ ΤΑΙΝΙΑ: 4 ΜΕΡΕΣ ΤΟΥ ΣΕΠΤΕΜΒΡΗ
04.15 ΞΕΝΗ ΤΑΙΝΙΑ: ΤΟ ΜΑΓΑΖΑΚΙ ΤΟΥ ΤΡΟΜΟΥ
05.20 ΜΠΑΡ

ANT 1

06.00 ΔΕΣΠΟΙΝΙΣ ΜΑΡΓΑΡΙΤΑ
06.45 ΤΗΛΕΜΑΡΚΕΤΙΝΓΚ - ΤΗΛΕΑΓΟΡΑ
07.00 ΣΤΟΥΝΤΙΟ ΜΕ ΘΕΑ
10.30 ΤΑ ΛΑΓΩΝΙΚΑ
11.00 ΙΠΤΑΜΕΝΑ ΡΙΝΟΚΕΡΑΚΙΑ
11.30 ΟΜΑΔΑ ΣΩΤΗΡΙΑΣ
12.00 ΝΤΡΑΓΚΟΝΜΠΟΛ
12.30 ΠΑΟΥΕΡ ΡΕΙΝΤΖΕΡΣ
12.55 ΣΟΥΠΕΡ ΓΚΕΪΜ
13.00 ΣΟΥΠΕΡ ΣΑΒΒΑΤΟ
14.00 **ΕΙΔΗΣΕΙΣ**
14.20 ΕΛΛΗΝΙΚΗ ΣΕΙΡΑ
15.00 Η ΧΡΥΣΗ ΚΟΥΚΛΑ
17.30 **ΕΙΔΗΣΕΙΣ**
18.00 ΕΛΛΗΝΙΚΗ ΤΑΙΝΙΑ: ΕΛΑ ΣΤΟ ΘΕΙΟ
20.00 **ΕΙΔΗΣΕΙΣ**
21.00 ΕΛΛΗΝΙΚΗ ΤΑΙΝΙΑ: ΕΙΚΟΣΙ ΓΥΝΑΙΚΕΣ ΚΑΙ ΕΓΩ
23.00 BIG BROTHER 2
24.00 **ΕΙΔΗΣΕΙΣ**
00.20 BIG BROTHER ΜΠΕΣΤ ΟΦ
01.20 ΑΝΑΤΟΜΙΑ ΕΝΟΣ ΕΓΚΛΗΜΑΤΟΣ
02.20 ΤΟΛΜΗΡΕΣ ΙΣΤΟΡΙΕΣ
03.20 ΞΕΝΗ ΤΑΙΝΙΑ: ΓΕΛΑΣΤΟΣ ΝΕΚΡΟΣ
05.10 ΤΗΛΕΜΑΡΚΕΤΙΝΓ

ALPHA

06.00 ΠΕΡΑ ΑΠΟ ΤΟΝ ΟΡΙΖΟΝΤΑ
07.00 ΠΡΩΙΝΕΣ ΔΙΑΔΡΟΜΕΣ
10.00 7 ΗΜΕΡΕΣ ALPHA
11.00 ΕΚ ΤΟΥ ΣΥΝΕΓΓΥΣ
12.00 ΕΛΛΗΝΙΚΗ ΤΑΙΝΙΑ: ΣΥΝΟΙΚΙΑ ΤΟ ΟΝΕΙΡΟ
14.00 **ΕΙΔΗΣΕΙΣ**
15.00 ΑΠ...ΑΡΕΤΗ...ΤΩΣ ΜΕ ΤΟΛΜΗ
16.00 ΕΛΛΗΝΙΚΗ ΤΑΙΝΙΑ: ΞΥΠΝΑ ΚΟΡΟΪΔΟ
18.00 ΚΑΤΩ ΑΠΟ ΤΗΝ ΑΚΡΟΠΟΛΗ
20.00 **ΕΙΔΗΣΕΙΣ**
21.00 ΕΛΛΗΝΙΚΗ ΤΑΙΝΙΑ: Η ΡΕΝΑ ΕΙΝΑΙ ΟΦ ΣΑΪΝΤ
23.00 ΞΕΝΗ ΤΑΙΝΙΑ: ΣΤΡΑΤΙΩΤΕΣ ΤΟΥ ΙΡΑ
01.00 **ΕΙΔΗΣΕΙΣ**
01.15 ΞΕΝΗ ΤΑΙΝΙΑ: ΠΑΛΗ ΜΕΧΡΙ ΘΑΝΑΤΟΥ No2
03.00 ΤΟΚ ΣΟΟΥ -
04.00 ΠΕΡΑ ΑΠΟ ΤΟΝ ΟΡΙΖΟΝΤΑ
05.00 ΠΑΚΙΤΑ

STAR

06.00 ΠΑΙΔΙΚΟ ΠΡΟΓΡΑΜΜΑ
12.00 ΡΑΜΠΟ
12.30 ΤΑ ΣΤΡΟΥΜΦΑΚΙΑ
13.00 Ο ΑΔΕΛΦΟΣ ΜΟΥ ΚΙ ΕΓΩ
13.30 ΚΛΕΟΠΑΤΡΑ 2525
14.00 ΗΡΑΚΛΗΣ
15.00 ΖΙΝΑ
16.00 ΚΥΝΗΓΟΣ ΕΠΙΚΗΡΥΓΜΕΝΩΝ
17.00 Ο ΑΟΡΑΤΟΣ ΑΝΘΡΩΠΟΣ
18.00 **ΕΙΔΗΣΕΙΣ**
19.00 BbB
20.00 ΛΟΪΣ ΚΑΙ ΚΛΑΡΚ
21.00 ΞΕΝΗ ΤΑΙΝΙΑ: Η ΚΡΥΦΗ ΖΩΗ ΜΙΑΣ ΓΥΝΑΙΚΑΣ
00.30 ΡΑΛΙ - ΚΥΠΡΟΣ
01.00 **ΕΙΔΗΣΕΙΣ**
00.15 ΞΕΝΗ ΤΑΙΝΙΑ: ΕΠΙΘΕΩΡΗΤΗΣ ΛΟΓΚΑΝ
03.15 ΞΕΝΗ ΤΑΙΝΙΑ: ΠΟΝΗΡΕΣ ΕΠΙΣΚΕΨΕΙΣ
05.15 ΑΣΤΕΡΙΑ ΣΤΟ ΠΕΝΤΑΓΡΑΜΜΟ

FILMNET

07.30 ΠΟΛΙΤΗΣ ΚΕΪΝ, ΤΟ ΠΑΡΑΣΚΗΝΙΟ
09.00 ΛΙΤΛ ΡΙΤΣΑΡΝΤ
10.30 Η ΙΣΤΟΡΙΑ ΤΗΣ ΚΟΡΑ
12.10 Ο ΕΚΛΕΚΤΟΣ ΤΟΥ ΘΕΟΥ
14.10 ΟΙ ΤΣΑΡΛΑΤΑΝΟΙ
16.05 Η ΜΟΥΜΙΑ
18.15 ΕΞ - ΜΕΝ
20.00 ΤΑ ΑΣΤΕΡΙΑ ΤΗΣ ΠΟΛΗΣ
20.30 ΔΕ ΜΟΥΒΙ ΣΟΟΥ
21.00 ΡΟΖ ΟΛΟΤΑΧΩΣ
22.40 ΤΟ ΜΠΑΡ ΤΩΝ ΟΝΕΙΡΩΝ
00.20 ΑΡΧΑΙΟΙ ΣΚΑΝΔΙΝΑΒΟΙ
02.35 ΕΚΔΙΚΗΤΗΣ ΔΙΧΩΣ ΠΡΟΣΩΠΟ
04.30 ΑΙΧΜΑΛΩΤΟΙ ΤΟΥ ΠΑΘΟΥΣ

ΤΕΜΡΟ

06.00 ΜΟΥΣΙΚΕΣ ΕΠΙΛΟΓΕΣ
07.30 ΑΓΡΙΑ ΦΥΣΗ
08.15 ΤΡΥΦΕΡΑ ΧΡΟΝΙΑ
09.15 ΚΙΝΟΥΜΕΝΑ ΣΧΕΔΙΑ
12.15 ΓΛΥΚΙΑ ΛΟΥΤΣΙΑ
13.00 ΡΟΜΠΕΝ ΤΩΝ ΔΑΣΩΝ
14.00 ΜΠΛΑΚ ΣΚΟΡΠΙΟΝ
15.00 ΞΕΝΗ ΤΑΙΝΙΑ: ΜΑΣ ΚΡΥΒΟΥΝ ΤΟΝ ΗΛΙΟ
17.00 ΣΑΝ ΤΑ ΜΑΤΙΑ ΣΑΣ
19.15 **ΕΙΔΗΣΕΙΣ**
20.00 ΤΕΜΠΟ SPORTS
20.45 ΞΕΝΗ ΤΑΙΝΙΑ: ΠΡΟΣΩΠΟ ΜΕ ΠΡΟΣΩΠΟ
22.30 ΞΕΝΗ ΤΑΙΝΙΑ: ΜΗΝΥΜΑ ΑΠΟ ΤΗ ΧΟΛΙ
00.30 ΞΕΝΗ ΤΑΙΝΙΑ: ΜΙΑ ΑΓΑΠΗ ΣΤΗ ΓΕΡΜΑΝΙΑ
02.30 ΣΑΝ ΤΑ ΜΑΤΙΑ ΣΑΣ

ΩΡΟΣΚΟΠΙΟ

ΚΡΙΟΣ:
21 ΜΑΡΤΙΟΥ - 19 ΑΠΡΙΛΙΟΥ

Βρείτε τον τρόπο να ξεκαθαρίσετε οριστικά τις εκκρεμότητες που έχετε αφήσει στις σχέσεις σας με τους ανθρώπους του οικογενειακού σας περιβάλλοντος. Δώστε τη βοήθειά σας στα μεγαλύτερα, αλλά και σε κάποια νεώτερα μέλη της οικογένειας σας αν ζητήσουν τη βοήθειά σας.

ΤΑΥΡΟΣ
20 ΑΠΡΙΛΙΟΥ - 20 ΜΑΪΟΥ

Εκφράστε «χωρίς φόβο και πάθος» τα πραγματικά συναισθήματά σας στους ανθρώπους του συγγενικού σας περιβάλλοντος και βγάλτε από το μυαλό σας τις ιδέες που σας μπλοκάρουν και δεν σας βοηθούν να επιτύχετε τους στόχους σας.

ΔΙΔΥΜΟΙ
21 ΜΑΪΟΥ - 21 ΙΟΥΝΙΟΥ

Αποφύγετε κάθε λανθασμένη και απερίσκεπτη οικονομική ενέργεια και μην κάνετε βιαστικές κινήσεις για χάρη ενός αβέβαιου κέρδους, γιατί θα μπορούσατε να βλάψετε και το πορτοφόλι και τη διάθεσή σας.

ΚΑΡΚΙΝΟΣ
22 ΙΟΥΝΙΟΥ - 22 ΙΟΥΛΙΟΥ

Στο δικό σας ζώδιο εξακολουθεί και σήμερα να βρίσκεται η Σελήνη κι εσείς οφείλετε να είστε προσεκτικοί στα λόγια και στις πράξεις σας και κυρίως να μην ενθουσιάζεστε κάτω από έναν έντονο συναισθηματισμό, από τα γεγονότα που συμβαίνουν γύρω σας. Μείνετε προσγειωμένοι στην πραγματικότητα.

ΛΕΩΝ
23 ΙΟΥΛΙΟΥ - 22 ΑΥΓΟΥΣΤΟΥ

Ιεράρχηση στις ανάγκες, τις φιλοδοξίες και τις επιθυμίες σας απαιτεί η σημερινή μέρα, ανασυγκροτήστε λοιπόν τις σκέψεις σας και οργανώστε τις συναλλαγές σας προκειμένου να βγείτε κερδισμένοι, αλλά και ευχαριστημένοι από τον ίδιο σας τον εαυτό.

ΠΑΡΘΕΝΟΣ
23 ΑΥΓΟΥΣΤΟΥ - 23 ΣΕΠΤΕΜΒΡΙΟΥ

Ήρθε η στιγμή να κάνετε έναν ειλικρινή διάλογο με τον εαυτό σας και να δείτε τι ζητάτε από τους ανθρώπους που θεωρείτε πραγματικούς σας φίλους, αλλά και τι είσαστε έτοιμοι να δώσετε όταν σας το ζητήσουν.

ΖΥΓΟΣ:
24 ΣΕΠΤΕΜΒΡΙΟΥ - 23 ΟΚΤΩΒΡΙΟΥ

Ξεκινήστε με την προώθηση των σχεδίων σας αν θέλετε να διευρύνετε τα επαγγελματικά σας συμφέροντα, φροντίστε όμως προηγουμένως να έχετε τακτοποιήσει κάθε είδους νομική ή τυπική εκκρεμότητα. Η σημερινή μέρα ευνοεί επίσης επαφές με άτομα που βρίσκονται στο εξωτερικό.

ΣΚΟΡΠΙΟΣ:
24 ΟΚΤΩΒΡΙΟΥ - 22 ΝΟΕΜΒΡΙΟΥ

Η παρουσία της Σελήνης στο φιλικό για σας ζώδιο του Καρκίνου σάς βοηθά να προωθήσετε τα πνευματικά σας ενδιαφέροντα, αλλά και να ασχοληθείτε με εκκρεμότητες με δημόσιες υπηρεσίες ή οργανισμούς, αν υπάρχουν. Προγραμματίστε ένα ταξίδι και, γιατί όχι, κάντε πράξη μια λογοτεχνική σας έμπνευση.

ΤΟΞΟΤΗΣ:
23 ΝΟΕΜΒΡΙΟΥ - 21 ΔΕΚΕΜΒΡΙΟΥ

Δώστε τις συμβουλές ή τις υπηρεσίες σας αν χρειαστεί για την πραγματοποίηση ενός κοινού στόχου. Όσο για την καλύτερη διαφύλαξη των οικονομικών σας, αλλά και των κεκτημένων δικαιωμάτων σας, οφείλετε να είσαστε προσεκτικοί στη διαχείριση των περιουσιακών σας στοιχείων κυρίως.

ΑΙΓΟΚΕΡΩΣ:
22 ΔΕΚΕΜΒΡΙΟΥ - 19 ΙΑΝΟΥΑΡΙΟΥ

Η Σελήνη απέναντι από το ζώδιό σας σήμερα στον Καρκίνο σάς υποχρεώνει να δείτε και να αντιμετωπίσετε με προσοχή τα προβλήματα που απασχολούν το αγαπημένο σας πρόσωπο ή τους ανθρώπους που συνεργάζονται μαζί σας και να βρείτε κάποιες λύσεις προς το συμφέρον όλων σας.

ΥΔΡΟΧΟΟΣ
20 ΙΑΝΟΥΑΡΙΟΥ - 19 ΦΕΒΡΟΥΑΡΙΟΥ

Έστω κι αν οι συνθήκες δεν το επιτρέπουν απόλυτα, μπορείτε να χαρείτε μια ευχάριστη βραδιά αν το έχετε αποφασίσει ή να αφιερώσετε τη σημερινή μέρα στην ψυχική και σωματική σας ξεκούραση. Μην ξεχνάτε πως το έχετε απόλυτη ανάγκη.

ΙΧΘΥΕΣ:
19 ΦΕΒΡΟΥΑΡΙΟΥ - 20 ΜΑΡΤΙΟΥ

Έτσι κι αλλιώς δεν περνά απαρατήρητη η ευχάριστη προσωπικότητά σας όταν εσείς το θελήσετε. Δεν χρειάζεται λοιπόν να ξοδέψετε μια ολόκληρη περιουσία για να ευχαριστήσετε τους άλλους, ένας καλός λόγος και η καλή σας διάθεση μπορούν να κάνουν θαύματα.



«Ούτε να πεθάνει δεν μπορεί κανείς δωρεάν στην Αθήνα»

Οταν αποφασίστηκε να εκτελεστεί ο Φωκίωνας, ο δήμιος αρνιόταν να τρίψει το κώνειο, που θα το έπινε ο καταδικασμένος σε θάνατο, αν εκείνος δεν του έδινε, για στην πράξη αυτή, δώδεκα δραχμές. (Πλούταρχος, Φωκίων 36). Τότε ο Φωκίωνας παρακάλεσε έναν από τους φίλους του να δώσει τις δώδεκα δραχμές, λέγοντας: «Μηδ' αποθανείν Αθήνησι δωρεάν έστιν».

«Ούτε ξέρω τον άνθρωπο, μα μ' ενοχλεί, που ακούω παντού να τον ονομάζουν δίκαιο»

Κάποτε ένας αγράμματος Αθηναίος ζήτησε από τον Αριστείδη, τον οποίο δεν γνώριζε, να χαράξει το όνομά του στ' όστρακο του εξοστρακισμού (από δω και η λέξη εξοστρακίζω) και όταν ο δεύτερος τον ρώτησε με περιέργεια και απορία αν τον είχε βλάψει ο Αριστείδης και σε ποιά περίπτωση, εκείνος του είπε: «Ουδέ γιγνώσκω τον άνδρα, αλλ' ενοχλούμαι παντάχου τον δίκαιον ακούων» (Πλούταρχος, Αριστείδης 7)

Η φράση αυτή χαρακτηρίζει τους ανθρώπους εκείνους, που (ίσως από ζήλεια) μεγάλη, η άφθαστη γι' αυτούς αρετή τους ενοχλεί πολύ.

«Ούτε το διάολο να δεις ούτε το σταυρό σου να κάνεις»

Η έκφραση αυτή, που κατά μια εκδοχή ανήκει στον ήρωα του 1821 Παπαφλέσσα, που έλεγε για τον εαυτό του πως είχε μέσα του και το Θεό και το Διάβολο, έχει αυτήν την προέλευση:

Ο Γραμματικός του διαφωνούσε κάποτε με το γέρο Βουζουναρά (πολεμιστή), για το ποιός έχει μεγαλύτερη δύναμη ο Θεός ή ο Διάβολος. Ο γέρος παραδεχότανε το Διάβολο, γιατί είχε κέρατα, ουρά, ήταν μαύρος και είχε ένα πηρούνι πολύ μεγάλο, που μ' αυτό σε ανακάτωνε μέσα στο καζάνι της κόλασης.

Ο γραμματικός, όμως, είχε διαφορετική γνώμη, γιατί παραδεχότανε πως ο Θεός ήταν τρομερός, ακόμα και όταν έκανε το καλό, όπως όταν παρουσιάστηκε με βροντές και αστραπές στο Μωυσή, για να του παραδώσει τις Δέκα Εντολές.

Ο Παπαφλέσσας, που καθότανε πιο κει, τους άκουσε που μαλώνανε και τους φώναξε: «Ούτε το Διάβολο να δεις ούτε το σταυρό σου να μην παρακάνεις, για να μη φτονήσει ο Διάβολος και σε βάνει σε πειρασμό».

rp
★★★★★
RODOS PALACE
Resort Hotel • Convention Center

Το μεγαλύτερο ξενοδοχειακό συγκρότημα της Ρόδου ζητεί το ακόλουθο προσωπικό:

- Υπαλλήλους Υποδοχής
  Γνώσεις Αγγλικών, Γερμανικών, με ανάλογη προϋπηρεσία
- Προϊσταμένη Ορόφων
  Με ανάλογη προϋπηρεσία σε ξενοδοχεία πολυτελείας

Οι ενδιαφερόμενοι για τις ανωτέρω θέσεις μπορούν να στείλουν ένα βιογραφικό τους σημείωμα με μία πρόσφατη φωτογραφία στην Διεύθυνση της εταιρείας υπ' όψιν Κου Π. Ρούμπη

Επίσης ζητούνται:
- Μάγειροι Α', Β' & βοηθοί
- Μπουφετζήδες Α' & Β'
- Σερβιτόροι & βοηθοί
- Μπάρμεν Α' & Β'
- Hostess
- Νυχτερινός Receptionist
- Γκρουμ
- Καμαριέρες
- Καθαρίστριες
- Κομμώτρια
- Θυρωρός
- Αποθηκάριος με ανάλογη προϋπηρεσία και γνώσεις Η/Υ
- Συντηρητές (Ηλεκτρολόγοι, Υδραυλικοί)

Για τις ανωτέρω ειδικότητες οι ενδιαφερόμενοι μπορούν να απευθύνονται καθημερινά από 09.00 - 15.00 στον προσωπάρχη του ξενοδοχείου και στη διεύθυνση:

Ξενοδοχείο Ρόδος Παλάς
Λεωφ. Ιαλυσού, Τ.Θ. 121, Ιξιά, Ρόδος
Τηλ. 02410 97235, Fax: 02410 25350

KYROS SHOPS
Γ. ΜΑΡΙΕΤΤΟΣ
Η ολοκληρωμένη λύση
για τον επαγγελματικό σας χώρο
ΜΟΚΕΤΕΣ - ΧΑΛΙΑ - ΔΑΠΕΔΑ - ΕΠΙΠΛΑ - ΥΦΑΣΜΑΤΑ - ΕΠΙΠΛΩΣΕΙΣ -
ΚΟΥΡΤΙΝΕΣ - ΤΑΠΕΤΣΑΡΙΕΣ ΤΟΙΧΟΥ - ΛΕΥΚΑ ΕΙΔΗ - ΣΤΟΡ



ΕΠΑΓΓΕΛΜΑΤΙΚΟΣ ΕΞΟΠΛΙΣΜΟΣ
ΞΕΝΟΔΟΧΕΙΑ - ΕΣΤΙΑΤΟΡΙΑ - ΚΑΤΑΣΤΗΜΑΤΑ - ΓΗΠΕΔΑ -
ΚΑΤΑΣΚΕΥΑΣΤΙΚΕΣ ΕΤΑΙΡΕΙΕΣ - ΔΗΜΟΣΙΟΙ ΧΩΡΟΙ
ΚΕΝΤΡΙΚΟ: Μ. ΚΩΝ/ΝΟΥ 27 ΡΟΔΟΣ 85100 - ΤΗΛ. 30090, 26590, FAX: 30079
ΥΠΟΚ/ΜΑ: 4ο χλμ ΡΟΔΟΥ - ΛΙΝΔΟΥ ΤΗΛ. 68838
Kyros group

ΔΥΟ ΕΙΝΑΙ ΤΩΡΑ ΤΑ ΕΠΙΚΡΑΤΕΣΤΕΡΑ ΣΕΝΑΡΙΑ

ΒΑΣΑΝΙΣΤΙΚΟ ΕΡΩΤΗΜΑ: Αυτοκτονία ή ατύχημα;



Ο γιός του πιλότου υποστηρίζει ότι πρόκειται για αυτοκτονία επειδή ο πατέρας του αντιμετώπιζε σοβαρά οικονομικά προβλήματα



Απαντήσεις στα ερωτηματικά που προκύπτουν από την πρόσκρουση του μικρού αεροσκάφους Piper στον ουρανοξύστη του Μιλάνου αναζητούν οι ιταλικές αρχές. Ανδρες της Πυροσβεστικής Υπηρεσίας συνεχίζουν να ερευνούν το κατεστραμμένο τμήμα του κτιρίου, ψάχνοντας στοιχεία που θα οδηγήσουν σε συμπεράσματα για το δυστύχημα που στοίχισε τη ζωή σε τρεις ανθρώπους και προκάλεσε τον τραυματισμό 29, τρεις εκ των οποίων εξακολουθούν να νοσηλεύονται. .

Αυτοκτονία;

Να αυτοκτονήσει ήθελε ο Λουίτζι Φαζούλο, ο πιλότος του μικρού αεροσκάφους, σύμφωνα τουλάχιστον με δημοσίευμα της La Repubblica, το οποίο επικαλείται δηλώσεις του γιού του. Ο Μάρκο Φαζούλο φέρεται να είπε στην εφημερίδα ότι ο πατέρας του είχε καταστραφεί οικονομικά. «Ποιό συμβάν; Αυτή ήταν αυτοκτονία, αυτοκτονία, το καταλαβαίνετε; Ηθελαν να τον εξαπατήσουν, να τον καταστρέψουν οικονομικά και εκείνος αυτοκτόνησε», δήλωσε. Φίλος του πιλότου είπε ότι ο Φαζούλο του είχε πει πως είναι κατεστραμμένος, αφού μια εταιρία του «έφαγε» πάνω από ένα εκατομμύριο δολάρια.

Το μικρό τουριστικό αεροσκάφος συνετρίβη λίγο πριν τις 6 τοπική ώρα, το απόγευμα της Πέμπτης, στον ουρανοξύστη Pirelli στο κέντρο του Μιλάνου. Το αεροσκάφος χτύπησε στον 26ο όροφο του κτιρίου με αποτέλεσμα να καταστραφούν δύο όροφοι. Η φωτιά πάντως σβήστηκε. Το κτίριο των 30 ορόφων είναι ένα από τα υψηλότερα της Ευρώπης, στεγάζει γραφεία των αρχών της Λομβαρδίας και βρίσκεται δίπλα στον κεντρικό σιδηροδρομικό σταθμό της πόλης. Την ώρα της συντριβής πάντως οι περισσότεροι από τους εργαζόμενους στο κτίριο είχαν ήδη φύγει.

Τους αρχικούς φόβους ότι επρόκειτο για τρομοκρατικό χτύπημα, ανάλογο της 11ης Σεπτεμβρίου, διαδέχτηκαν διαβεβαιώσεις από τις ιταλικές αρχές ότι ήταν απλά ένα δυστύχημα. Ο υπουργός Εσωτερικών, Κλαούντιο Σκαγιόλα δήλωσε ότι το αεροσκάφος έπεσε από μηχανική βλάβη ενώ ο βουλευτής Αντόνιο Βέρο που βρισκόταν σε απόσταση 100 μέτρων από τον πύργο δήλωσε ότι είδε από μακριά το αεροπλάνο να φθάνει προς τον πύργο Πιρέλι τυλιγμένο στους καπνούς και την φωτιά.

Το αεροσκάφος που προερχόταν από την Ελβετία εξέπεμψε σήμα SOS για τεχνικό πρόβλημα πιθανότατα στο σύστημα προσγείωσης και έκανε κύκλους στον αέρα, προτού «καρφωθεί» στο κτίριο. Η συνομιλία του Φαζούλο με τον πύργο ελέγχου αποκαλύπτει μια ανατριχιαστική ακολουθία γεγονότων. Ωστόσο δεν δίνει σαφή απάντηση όσον αφορά το ερώτημα γιατί το τετραθέσιο αεροσκάφος έπεσε πάνω στον ουρανοξύστη του Μιλάνου. Ο Φαζούλο είχε αρχίσει την προσέγγιση στο αεροδρόμιο Λινάτε αλλά δεν είχε ευθυγραμμιστεί σωστά για το διάδρομο 36, δήλωσε προς το Reuters εκπρόσωπος της ιταλικής Υπηρεσίας Πολιτικής Αεροπορίας (ENAV), ο οποίος και του το επισήμανε Ο πιλότος ανέφερε ότι είχε μικρό τεχνικό πρόβλημα στο σύστημα προσγείωσης. Σύμφωνα με την ENAV, ένα ελικόπτερο που πετούσε στην περιοχή ζήτησε τότε άδεια να προσγειωθεί, ο πύργος την αρνήθηκε, όμως ο Φαζούλο νόμισε ότι απευθυνόταν σε αυτόν. Ο ελεγκτής τον ειδοποίησε για το σφάλμα του και του είπε ότι έχει πάρει λάθος κατεύθυνση -- βόρεια προς την καρδιά της πόλης. «ΟΚ, διορθώνω το πρόβλημα με το σύστημα προσγείωσης», είπε ο πιλότος κι αυτά ήταν τα τελευταία ηχογραφημένα λόγια του.

Ο Ιταλός πρωθυπουργός Σίλβιο Μπερλουσκόνι διέκοψε την επίσκεψή του στη Βουλγαρία και επέστρεψε στην Ιταλία. Ο Λευκός Οίκος ανακοίνωσε ότι ο πρόεδρος Μπους ενημερώθηκε για τη συντριβή του αεροσκάφους ενώ ενημέρωση είχε και ο πρωθυπουργός Κώστας Σημίτης.

ΧΟΡΕΥΤΙΚΗ ΠΑΡΑΣΤΑΣΗ
ΡΟΔΟΣ:
ΙΣΤΟΡΙΑ ΤΗΣ ΝΥΜΦΗΣ ΤΟΥ ΑΡΧΙΠΕΛΑΓΟΥΣ



ΧΟΡΗΓΟΙ:
CORNER
ΔΕΛΤΑ
PALLAS
KAMIROS

Μαρί Σκίκα
ΣΧΟΛΗ ΧΟΡΟΥ
ΕΘΝΙΚΟ ΘΕΑΤΡΟ ΡΟΔΟΥ
ΣΑΒΒΑΤΟ 20 και ΚΥΡΙΑΚΗ 21 ΑΠΡΙΛΗ 2002
Ώρα 7 μ.μ.
ΤΑ ΕΣΟΔΑ ΘΑ ΔΙΑΤΕΘΟΥΝ ΣΤΟΝ ΕΛΛΗΝ. ΕΡΥΘΡΟ ΣΤΑΥΡΟ



ΑΝΑΚΟΙΝΩΣΗ

Ο Σύλλογος Ιδιοκτητών Κέντρων Ξένων Γλωσσών Δωδεκανήσου, διοργανώνει:
«Τουρνουά Basket - Ρόδος 2002»
την **21η Απριλίου 2002** στο γήπεδο **Ιβίσκος** περιοχή (Μήδεια)
με την ευγενική χορηγία και πλήρη υποστήριξη του **ΔΟΝΑ Ρόδου.**
Καλεί όλους τους λάτρεις του Μπάσκετ για να δουν καταπληκτικούς αγώνες από ομάδες Παίδων, Εφήβων, Νεανίδων.
Το πρόγραμμα έχει ως εξής:

ΠΑΙΔΩΝ
10:00 - 10:45 Χάρης Μιχάλης - Miss Litsa
10:45 - 11:30 Τυραδέλλη Αγγελική - Ευαγγελίδου Φανή

ΕΦΗΒΩΝ
11:30 - 12:15
Τυραδέλλη Αγγελική - Μεσαναγρενός Νίκος
12:15 - 13:00
Miss Litsa - Κωνσταντίνου Χρυσάνθη - Βασιλική
13:00 - 13:45
Χάρης Μιχάλης - Ιβίσκος

ΝΕΑΝΙΔΩΝ
13:45 - 14:30
Τυραδέλλη Αγγελική - Κωνσταντίνου Χρυσάνθη - Βασιλική
14:30 - 15:15
Μεσαναγρενός Νίκος - Miss Litsa
15:15 - 16:00
Διακομιχάλη Ευτυχία - Χάρης Μιχάλης

ΣΑΣ ΠΕΡΙΜΕΝΟΥΜΕ!!!!



ΤΟ ΚΑΜΑΚΙ
ΔΕΚΑΠΕΝΘΗΜΕΡΗ ΠΟΛΙΤΙΚΗ - ΣΑΤΙΡΙΚΗ - ΑΠΟΚΑΛΥΠΤΙΚΗ ΕΦΗΜΕΡΙΔΑ ΤΗΣ ΔΩΔΕΚΑΝΗΣΟΥ

«ΤΟ ΚΑΜΑΚΙ»
• Πολιτική, σατιρική, αποκαλυπτική εφημερίδα
της Δωδεκανήσου
«ΤΟ ΚΑΜΑΚΙ»
• Κυκλοφορεί κάθε 1η και 15η στα περίπτερα.
• Αποκαλύπτει, σατιρίζει, ερευνά και σχολιάζει...
«ΤΟ ΚΑΜΑΚΙ»
...δροσιά στην ενημέρωση.
• Ζητείστε το στα περίπτερα.

Συνδρομητές.... ευπρόσδεκτοι

Εθνικής Αντιστάσεως 65 - 2ος όροφος
Τηλέφωνα - FAX: 02410-70130,70131.

ΙΑΤΡΙΚΗ ΑΝΑΚΟΙΝΩΣΗ

Ο ιατρός

ΕΥΑΓΓΕΛΟΣ ΑΝΤ. ΑΓΓΕΛΟΥ

ΜΙΚΡΟΒΙΟΛΟΓΟΣ - ΒΙΟΠΑΘΟΛΟΓΟΣ

Δέχεται

Στο ιατρείο του ΙΕΡΟΥ ΛΟΧΟΥ 11

Δευτέρα - Παρασκευή

07.00 - 12.30 πμ και 5.30 - 7.30 μμ

Τηλ. ιατρείου 02410-43311

FAX 02410-43310

ΕΥΧΑΡΙΣΤΗΡΙΟ

Θεωρούμε υποχρέωσή μας να ευχαριστήσουμε και δημοσίως το προσωπικό της Νεφρολογικής Κλινικής του Γενικού Νοσοκομείου Ρόδου για το εξαιρετικό ενδιαφέρον που αντιμετώπισαν την μητέρα μας Ελένη Στεφάνου Παλλά η οποία απεβίωσε την 19-04-02 και ώρα 03:50. Ιδιαίτερα θέλουμε να ευχαριστήσουμε τους γιατρούς Αληβανή Πολυχρόνη, Βολονάκη Μαρία, Αρβανίτη Αντώνη, Γιαννικουρή Ιωάννη καθώς και το νοσηλευτικό προσωπικό για την αμέριστη ιατρική βοήθεια που παρείχαν στην μητέρα μας, αλλά περισσότερο να τους συγχαρούμε και να τους ευχαριστήσουμε γιατί πάνω από όλα είναι άνθρωποι.

Οικογένειες
Μανώλη και Δημήτρη Παλλά