η δημοκρατική της Ρόδου

στην υπηρεσία του δωδεκανησιακού λαού

Αρ. φύλλου 5949 - **ΣΑΒΒΑΤΟ 27 ΑΠΡΙΛΙΟΥ 2002** - Τιμή 0,70 ΕΥΡΩ (238 δρχ.) - **www.dimokratiki.gr**

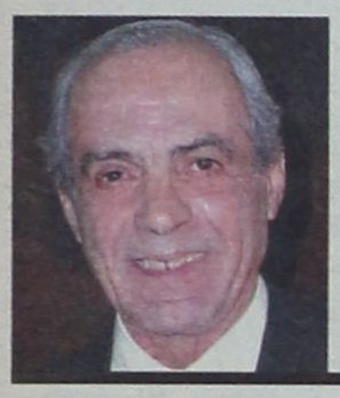

ΕΝΟΨΕΙ ΤΩΝ ΑΠΟΦΑΣΙΣΤΙΚΩΝ ΕΚΛΟΓΩΝ ΤΟΥ ΟΚΤΩΒΡΙΟΥ

ΣΕ «ΠΑΝΔΩΔΕΚΑΝΗΣΙΑΚΗ ΠΑΝΣΤΡΑΤΙΑ» κάλεσε ο νομάρχης Σ. Καραγιάννης

Η Ν.Δ. ανακοίνωσε χθες κι επισήμως την στήριξη της υποψηφιότητάς του • Στήριξη και από ΚΚΕ, ΣΥΝ, ΔΗΚΚΙ και ΚΕΠ

• ΣΕΛ. 32

Κ. ΣΚΑΝΔΑΛΙΔΗΣ

Με 4 κριτήρια οι προσλήψεις στο Δημόσιο

Μετά το Πάσχα το νομοσχέδιο

• ΣΕΛ. 12



ΓΙΑ ΤΑ ΕΤΗ 2002-2003

Υπεγράφη από ΣΕΒ-ΓΣΕΕ η Εθνική Συλλογική Σύμβαση Εργασίας

• ΣΕΛ. 20



ΠΕΡΙΦΕΡΕΙΑΡΧΗΣ ΣΗΜΑΝΤΩΝΗ

Ο νομός Δωδ/σου «δεν θα θυσιασθεί» υπέρ των Κυκλάδων

• ΣΕΛ. 11



Γ. ΑΝΩΜΕΡΙΤΗΣ

Τα αδιέξοδα των ακτοπλόων δεν θα τα πληρώσει το κοινωνικό σύνολο

• ΣΕΛ. 19

ΑΦΟΥ ΕΚΑΝΑΝ ΜΕΓΑΛΟ ΚΑΚΟ ΣΤΟΝ ΤΟΥΡΙΣΜΟ

ΠΡΟΣΠΑΘΟΥΝ ΤΩΡΑ όλοι να μαζέψουν τα... αμάζευτα!



Πανηγυρική δικαίωση των ρεπορτάζ της «δ» αλλά και της υπεύθυνης στάσης που τήρησε • Και το υπουργείο Υγείας αλλάζει ρότα • Μερική λήξη του συναγερμού • Προβλήματα απ' όλες σχεδόν τις τουριστικές αγορές • Και η Αγγλία εξέδωσε ενημερωτική ανακοίνωση όμοια της Γερμανίας • Αν δεν περάσει η Ελλάδα στην αντεπίθεση (με σχολαστική ενημέρωση) ο τουρισμός θα υποστεί ανεπανόρθωτο πλήγμα

• ΣΕΛ. 6-7

Μόνο στην Ελλάδα μπορούν να διαπραχθούν τέτοιες τερατώδεις γκάφες



ΑΠΟ ΤΟ ΥΠΟΥΡΓΕΙΟ ΕΜΠΟΡΙΚΗΣ ΝΑΥΤΙΛΙΑΣ

ΠΡΟΚΗΡΥΧΘΗΚΕ Ο ΔΙΑΓΩΝΙΣΜΟΣ για τις άγονες γραμμές της Δωδ/σου

Πως διαμορφώνονται τα δρομολόγια - Οι προδιαγραφές των πλοίων

• ΣΕΛ. 3



ΑΡΧΙΖΕΙ ΑΥΡΙΟ ΣΤΟ PALLADIUM

Διεθνές συνέδριο στην Ρόδο για τον τουρισμό από Νομαρχία-Σκωλ

• ΣΕΛ. 4

ΜΕ ΑΝΟΙΚΤΗ ΕΠΙΣΤΟΛΗ

Ο κ. Γ. Παρασκευάς ζητεί δημοσίως συγγνώμη γιατί δεν μπόρεσε να βάλει τάξη στη δημόσια διοίκηση

• ΣΕΛ. 5



ΑΠΟ ΤΙΣ Ν.Ε. ΤΟΥ ΠΑΣΟΚ: ΧΑΙΡΕΤΙΣΘΗΚΕ Η ΔΗΛΩΣΗ ΤΟΥ Κ. Γ. ΓΙΑΝΝΟΠΟΥΛΟΥ ΣΧΕΤΙΚΑ ΜΕ ΤΟΝ Φ.Π.Α.

ΚΑΦΕΤΕΡΙΑ «ΣΤΑΝΗ»

ΑΝΟΙΞΑΜΕ ΚΑΙ ΣΑΣ ΠΕΡΙΜΕΝΟΥΜΕ

Bakery • Pastryshop • Cafe
Gelatery • Restaurant
Tropical Garden • Pool Bar





ΣΤΑΝΗ

ΓΙΑ ΑΛΛΗ ΜΙΑ ΧΡΟΝΙΑ ΚΑΙ ΠΑΛΙ ΜΑΖΙ ΣΑΣ

ΚΑΛΗ ΣΑΙΖΟΝ

η άποψη της ημέρας

Άδικοι και απάνθρωποι

Γράφουμε και ξαναγράφουμε αυτές τις μέρες για τις – αδιαμφισβήτητες – ευθύνες των πολιτικών και ιδιαίτερα της Αριστεράς για την άνοδο της ακροδεξιάς στην Ευρώπη. Για την αδυναμία τους να αντιληφθούν και να εκφράσουν τις ανησυχίες και τα προβλήματα των Ευρωπαίων πολιτών.

Υπάρχει όμως, μετά το γαλλικό σοκ, ανάγκη να σταθούμε και λίγο στην πολιτική συμπεριφορά της μερίδας εκείνης των πολιτών που επέλεξαν ως διέξοδο στα όποια αδιέξοδα τους τον Λεπέν. Να προσπαθήσουμε να κατανοήσουμε και να ερμηνεύσουμε τι ήταν αυτό που οδήγησε, όπως επισήμανε ο Αλέν Τουρέν, τα πιο φτωχά κοινωνικά στρώματα να στραφούν κατά των ακόμα... φτωχότερων.

Γιατί δεν χωράει καμία αμφιβολία ότι τα κοινωνικά στρώματα που βρήκαν καταφύγιο στον Λεπέν είναι τα πιο αδύναμα, άρα τα πιο ανασφαλή, τα λιγότερο μορφωμένα, άρα και τα πιο ευεπίφορα στη λαϊκιστική δημαγωγία. Είναι εν τέλει τα στρώματα εκείνα που νιώθουν να απειλούνται περισσότερο από το αυξανόμενο κύμα μεταναστών και δεν πιστεύουν πια ότι μπορούν να βρουν την προστασία που χρειάζονται από ένα όλο και περισσότερο υποβαθμισμένο κοινωνικό κράτος. Αποτέλεσμα αυτής της ανασφάλειας είναι αυτά τα περιθωριοποιημένα τμήματα της κοινωνίας να στρέφονται πολιτικά σε 'κείνους που θέλουν να εξαλείψουν με θεμιτά, αθέμιτα, αλλά κυρίως άδικα και απάνθρωπα μέσα στους ακόμα πιο περιθωριοποιημένους, τους ακόμα πιο ανασφαλείς, τους μετανάστες...

Είναι φανερό ότι το κενό πολιτικής εκπροσώπησης των πιο αδύναμων κοινωνικά στρωμάτων, που παραδοσιακά εξέφραζε η Αριστερά, το καλύπτουν σήμερα κάθε λογής λαϊκιστικοί σχηματισμοί, που αντί να επενδύουν στην αλλαγή της κοινωνίας, τροφοδοτούν τα πιο συντηρητικά, τα πιο ξενόφοβα αντανακλαστικά... Οσο αυτό το κενό δεν καλύπτεται τόσο θα βρίσκουν πρόσφορο έδαφος κόμματα και ηγετίσκοι τύπου Λεπέν, που θα καναλιζάρουν την οργή και την αγανάκτηση των περιθωριοποιημένων σε όλο και πιο αντιδραστικές κατευθύνσεις.

ο καιρός

Γενική πρόγνωση για σήμερα Σάββατο 27/4/2002. Σε όλη τη χώρα προβλέπονται λίγες νεφώσεις που το απόγευμα στα ηπειρωτικά θα αυξηθούν και υπάρχει πιθανότητα να εκδηλωθούν τοπικές βροχές η καταιγίδες στην Ηπειρο,τη Μακεδονία και τη θράκη.Το πρωί η ορατότητα κατά τόπους στα ηπειρωτικά θα είναι περιορισμένη. Οι άνεμοι θα πνέουν ασθενείς και στα νότια πελάγη δυτικοί μέχρι μέτριοι. Η θερμοκρασία θα κυμανθεί στα βόρεια από 8 έως 19 βαθμούς, στα υπόλοιπα ηπειρωτικά από 10 έως 22 βαθμούς και στα νησιά από 13 έως 21 βαθμούς Κελσιου.

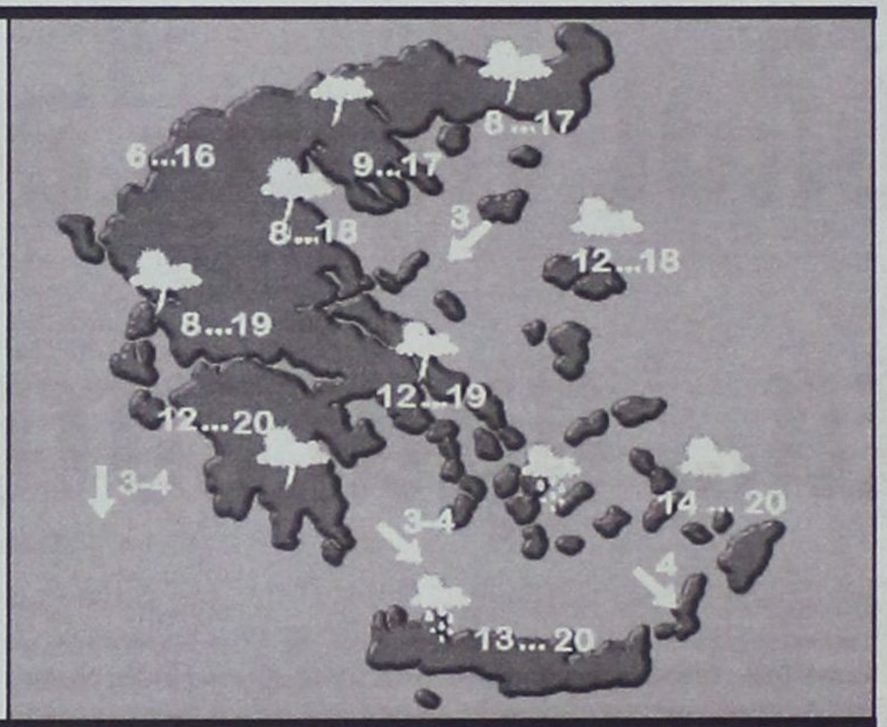

ΗΜΕΡΗΣΙΑ ΕΦΗΜΕΡΙΔΑ
η δημοκρατική
της Ρόδου
Ετος ιδρύσεως 1982
Θεμ. Σοφούλη 77
Ταχ. Θυρίδα 339
85100 Ρόδος
Εκδότης - ιδιοκτήτης - διευθυντής:
ΒΑΣΙΛΗΣ Δ. ΑΘΑΝΑΣΙΟΥ
Τηλέφωνα:
34722, 76655, 37500,
26728, 27919
Telefax:37333

www.dimokratiki.gr
e-mail:contact@dimokratiki.gr



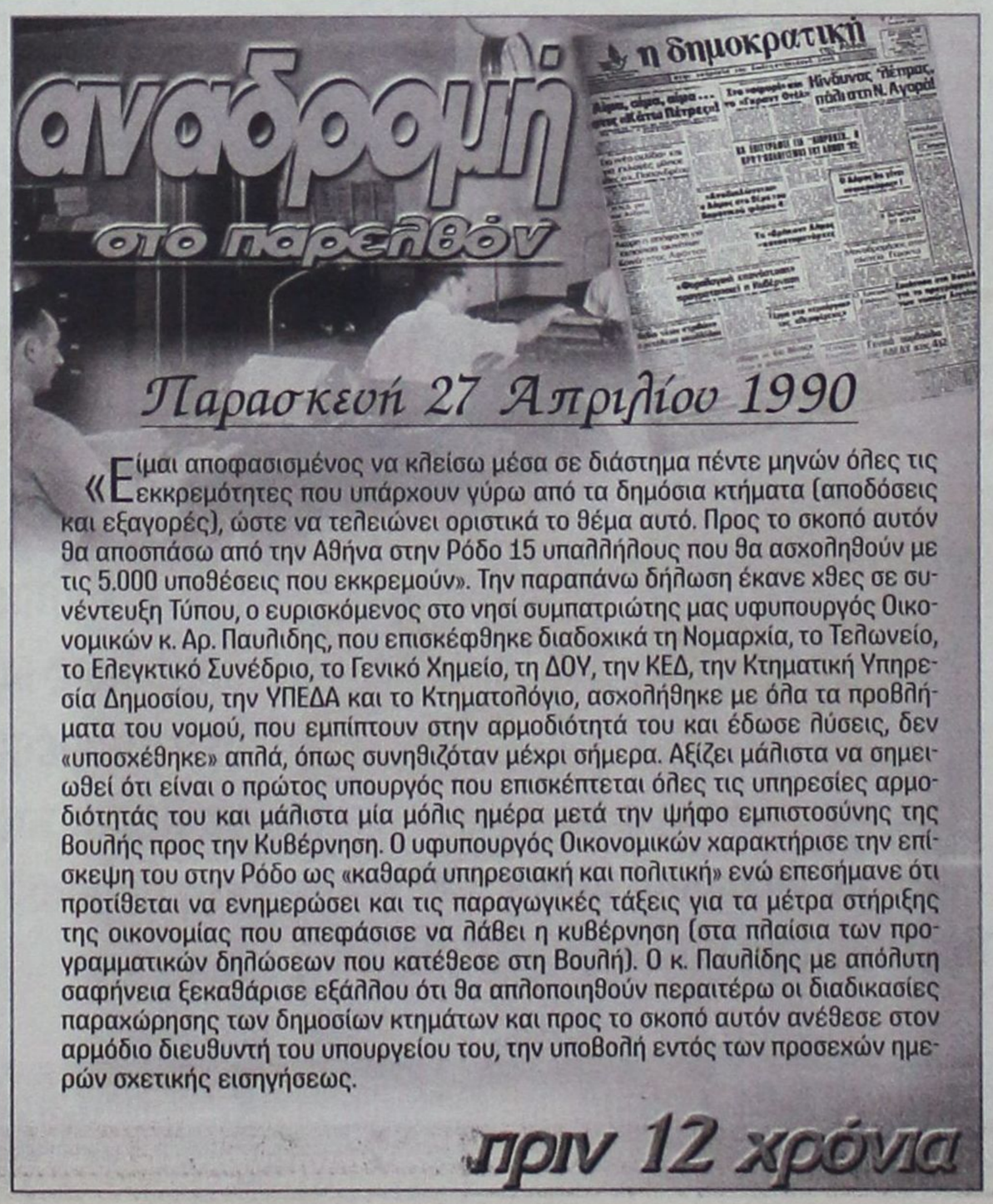

πληροφορίες

Η ΤΑΥΤΟΤΗΤΑ ΤΗΣ ΗΜΕΡΑΣ

ΣΑΒΒΑΤΟ 27 ΑΠΡΙΛΙΟΥ
ΛΑΖΑΡΟΥ, ΣΥΜΕΩΝ ΕΠΙΣΚ. ΙΕΡΟΣΟΛΥΜΩΝ
Ανατολή ηλίου 5.34 Δύση ηλίου 19.12 ΠΑΝΣΕΛΗΝΟΣ

ΦΑΡΜΑΚΕΙΑ

ΣΗΜΕΡΑ: διημερεύει το φαρμακείο ΜΙΚΡΟΠΟΥΛΟΥ Ε., Τσαλδάρη 26, Ανάληψη, τηλ. 37911
ΣΗΜΕΡΑ: διανυκτερεύει το φαρμακείο ΧΙΩΤΗ Ε., 25η Μαρτίου 24, (έναντι κατ. ΠΑΠΠΟΥ), τηλ. 31612

ΚΑΥΣΙΜΑ

ΣΗΜΕΡΑ: Διανυκτερεύουν τα πρατήρια καυσίμων **1)** Μιχαήλου Π. **(ΕΚΟ Χρ. Τσιγάντε) 2)** Ντανοβασίλης - Αυγενικός **(ΕΚΟ Γ. Σεφέρη) 3)** Τζωρτζής Ι. **(ΒΡ Ιαλυσός) 4)** Κεφαλάς Στ. **(ΕΚΟ Κρεμαστή) 5)** Πάππου Κ. **(ΕΚΟ Παραδείσι) 6)** Νικολουδάκη Τρ. **(ΕΚΟ Κρητηνία) 7)** Παπαοικονόμου Μ. **(ΕΚΟ Αφάντου) 8)** Νεσγός Μ. **(ΕΚΟ Μάσαρη)** 9) Παπαγιάννη Δ. **(ΒΡ Απολακκιά)**

ΧΡΗΣΙΜΑ ΤΗΛΕΦΩΝΑ

Άμεση δράση	100	Πληρ. ΟΤΕ	131
Άμεση Επέμβαση		Ώρα	141
Πυροσβεστικής	199	Φαρμακεία (Διημ.-Διαν.)	107
Νοσοκομείο	80000	ΠΡΟ-ΠΟ • ΛΟΤΤΟ	111
Οδική Ασφάλεια:		ΡΟΔΑ	26300
EXRESS SERVICE	154	ΚΤΕΥΛ	27706
HELLAS SERVICE	1057	ΕΒΕΔ	22281
HOULIS SERVICE	30165	Δικηγορικός Σύλλογος	27469
ΑΦΟΙ Σιέχ	25776	Εμπορικός Σύλλογος	35255
Ράδιο Ταξί	64712	Ολυμπιακή - Κρατήσεις	24555
Αστυν. Διεύθυνση	27653	ΔΑΝΕ (πρακτορείο)	43150
Ασφάλεια	23294	ΙΚΑ	64912
Τμήμα Τάξης	23849	ΤΕΒΕ	22688-77034
Τροχαία	26480	ΤΑΞΥ	68701-3
Λιμεναρχείο	28888	ΟΑΕΔ	23265
Δασαρχείο	191	Εργατικό Κέντρο	24730
Τελωνείο	27703	Αρχαιολογία	34719
Υγειονομείο	26666	Περιφ. Δ/ντής	38174 - 38175
Μητρόπολη	23274	AIRGREECE	36095
Νομαρχία	74000	Aegean Airlins	98345
Δήμος Ρόδου	46200	ΔΗΜ. ΕΠΙΧ. ΚΑΘ. ΡΟΔΟΥ	77600
Βλάβες ΟΤΕ	121	ΥΠΗΡ. ΑΠΟΚΟΜΙΔΗΣ	61057
Βλάβες ΔΕΗ	125		

ΔΕΧΟΝΤΑΙ ΤΟ ΚΟΙΝΟ

- **ΠΕΡ/ΚΟΣ Δ/ΝΤΗΣ ΔΩΔ/ΣΟΥ** δέχεται Τρίτη & Πέμπτη 11:00 - 13:00
- **ΝΟΜΑΡΧΗΣ** δέχεται κάθε Τρίτη & Πέμπτη από 11.00 - 13.00
- **ΑΝΤΙΝΟΜΑΡΧΗΣ ΔΩΔ/ΣΟΥ** κ. Νικόλαος Τατάκης δέχεται το κοινό κάθε Τρίτη & Πέμπτη από 10.00 - 12.00
- **ΔΗΜΑΡΧΟΣ** Ρόδου κ. Γ. Γιαννόπουλος δέχεται ύστερα από συνεννόηση
- **ΑΝΤΙΔΗΜΑΡΧΟΣ** κ. Αντ. Αλαβέρας δέχεται καθημερινά
- **ΑΝΤΙΔΗΜΑΡΧΟΣ** κ. Μαν. Σαββής δέχεται κάθε Τρίτη και Πέμπτη 13.00-14.00
- **ΑΝΤΙΔΗΜΑΡΧΟΣ** Ρόδου Μανώλης Γλυνός δέχεται κάθε Τετάρτη από 12.00 - 14.00
- **ΔΗΜΑΡΧΟΣ** Πεταλούδων Μιχ. Κορδίνας δέχεται το κοινό: Δευτέρα 17.30 - 19.30, Τρίτη 11.00-13.00,

ΑΚΤΟΠΛΟΙΚΑ ΔΡΟΜΟΛΟΓΙΑ

ΔΙΑΓΟΡΑΣ: Απόπλους **15.00** δια Κω, Κάλυμνο, Λέρο, Πάτμο, Πειραιά **ΠΑΤΜΟΣ:** Απόπλους **16.00** δια Πειραιά (μαθητές) **ΡΟΔΑΝΘΗ:** Απόπλους **18.00** δια Πειραιά

ΑΕΡΟΠΟΡΙΚΑ ΔΡΟΜΟΛΟΓΙΑ

ΠΤΗΣΕΙΣ ΟΛΥΜΠΙΑΚΗΣ

ΡΟΔΟΣ - ΑΘΗΝΑ: Καθημερινά 07.20, 10.40, 14.25, 20.30, 22.50
ΡΟΔΟΣ - ΚΑΡΠΑΘΟΣ: (Τρίτη, Σάββατο) 16.15 (Πέμπτη - Κυριακή)
ΡΟΔΟΣ - ΚΑΣΟΣ: (Τρίτη - Σάββατο) 16.15
ΡΟΔΟΣ - ΗΡΑΚΛΕΙΟ: (Δευτέρα, Παρασκευή) 16.10
(Τετάρτη) 17.20
ΡΟΔΟΣ - ΘΕΣΣΑΛΟΝΙΚΗ: (Δευτέρα, Παρασκευή) 18.40
(Τετάρτη) 17.20
ΡΟΔΟΣ - ΜΕΓΙΣΤΗ: (Τετάρτη, Παρασκευή, Κυριακή) 07.20

ΠΤΗΣΕΙΣ AIR GREECE

ΡΟΔΟΣ - ΑΘΗΝΑ: Καθημερινά 18.00
ΡΟΔΟΣ - ΗΡΑΚΛΕΙΟ: Καθημερινά 21.30

ΠΤΗΣΕΙΣ AEGEAN - CRONUS AIRLINES

ΡΟΔΟΣ - ΑΘΗΝΑ: Καθημερινά 08.25 - 14.10 - 18.45
(Τρίτη, Πέμπτη, Παρασκευή, Κυριακή) 15.50
ΡΟΔΟΣ - ΗΡΑΚΛΕΙΟ: Κάθε Δευτέρα, Τετάρτη, Παρασκευή, Κυριακή 19.00
ΡΟΔΟΣ - ΘΕΣΣΑΛΟΝΙΚΗ: Κάθε Τρίτη, Πέμπτη, Παρασκευή, Κυριακή 11.40

ΣΥΝΑΛΛΑΓΜΑ

ΠΟΣΟΤΗΤΑ ΝΟΜΙΣΜΑΤΟΣ ΑΝΑ 1 ΕΥΡΩ

ΔΟΛΛΑΡΙΟ Η.Π.Α	0,8971	ΛΑΤ ΛΕΤΟΝΙΑΣ	0,5639
ΓΙΕΝ ΙΑΠΩΝΙΑΣ	115,22	ΛΙΡΑ ΜΑΛΤΑΣ	0,4026
ΚΟΡΩΝΑ ΔΑΝΙΑΣ	7,4336	ΖΛΟΤΙ ΠΟΛΩΝΙΑΣ	3,599
ΛΙΡΑ ΑΓΓΛΙΑΣ	0,6177	ΛΕΙ ΡΟΥΜΑΝΙΑΣ	29940,0
ΚΟΡΩΝΑ ΣΟΥΗΔΙΑΣ	9,231	ΤΟΛΑΡ ΣΛΟΒΕΝΙΑΣ	224,7882
ΦΡΑΓΚΟ ΕΛΒΕΤΙΑΣ	1,4644	ΚΟΡΩΝΑ ΣΛΟΒΑΚΙΑΣ	41,935
ΚΟΡΩΝΑ ΙΣΛΑΝΔΙΑΣ	83,83	ΛΙΡΑ ΤΟΥΡΚΙΑΣ	1217000,0
ΚΟΡΩΝΑ ΝΟΡΒΗΓΙΑΣ	7,5745	ΔΟΛ. ΑΥΣΤΡΑΛΙΑΣ	1,6507
ΛΕΒΑ ΒΟΥΛΓΑΡΙΑΣ	1,9504	ΔΟΛ. ΚΑΝΑΔΑ	1,4034
ΛΙΡΑ ΚΥΠΡΟΥ	0,5773	ΔΟΛ. ΧΟΝΓΚ-ΚΟΝΓΚ	6,9968
ΚΟΡΩΝΑ ΤΣΕΧΙΑΣ	30,327	ΔΟΛ. ΝΕΑΣ ΖΗΛΑΝΔΙΑΣ	1,9965
ΚΟΡΩΝΑ ΕΣΘΟΝΙΑΣ	15,6466	ΔΟΛ. ΣΙΓΚΑΠΟΥΡΗΣ	1,6223
ΦΟΡΙΝΤ ΟΥΓΓΑΡΙΑΣ	242,85	ΓΟΥΟΝ Ν. ΚΟΡΕΑΣ	1159,59
ΛΙΤΑ ΛΙΘΟΥΑΝΙΑΣ	3,4525	ΡΑΝΤ Ν. ΑΦΡΙΚΗΣ	9,6348

ΑΠΟ ΤΟ ΥΠΟΥΡΓΕΙΟ ΕΜΠΟΡΙΚΗΣ ΝΑΥΤΙΛΙΑΣ

ΠΡΟΚΗΡΥΧΘΗΚΕ Ο ΔΙΑΓΩΝΙΣΜΟΣ για τις άγονες γραμμές Δωδ/σου

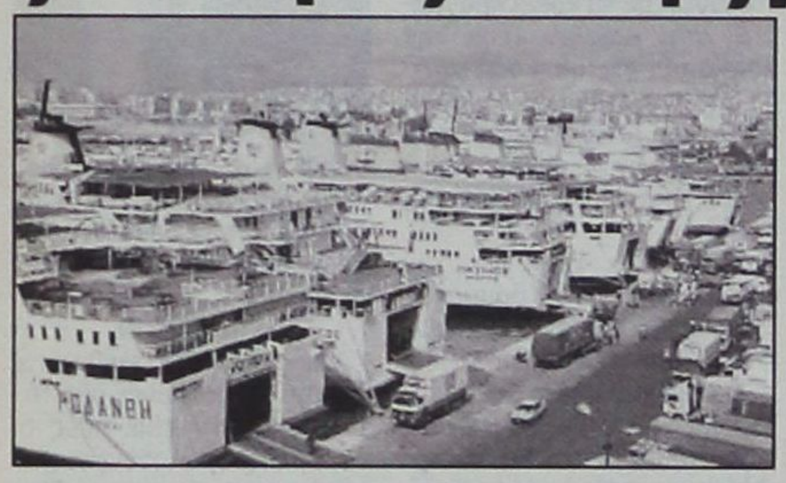

Δόθηκε χθές στην δημοσιότητα από το Υπουργείο Εμπορικής Ναυτιλίας (ΥΕΝ) η πρόσκληση εκδηλώσεως ενδιαφέροντος για την σύναψη συμβάσεως ή συμβάσεων ανάθεσης δημόσιας υπηρεσίας για την σύνδεση του Πειραιά με τα νησιά της Δωδεκανήσου.

Μεταξύ άλλων στην πρόσκληση αναφέρονται και τα εξής:

1. Έχοντας υπόψη τις παραγράφους 1,2 και 3 του όγδοου άρθρου του Ν.2932/01 (ΦΕΚ 145 Α@), το Υ.Ε.Ν. καλεί πλοιοκτήτες / πλοιοκτήτριες εταιρείες για εκδήλωση ενδιαφέροντος προς σύναψη σύμβασης συμβάσεων ανάθεσης δημόσιας Υπηρεσίας με επιβατηγά οχηματαγωγά (Ε/Γ-Ο/Γ) κλειστού τύπου, για την εξυπηρέτηση της σύνδεσης ΠΕΙΡΑΙΑ με τα νησιά : ΠΑΤΜΟ, ΛΕΡΟ, ΚΑΛΥΜΝΟ, ΚΩ , ΡΟΔΟ ΛΕΙΨΟΥΣ, ΑΣΤΥΠΑΛΑΙΑ, ΝΙΣΥΡΟ, ΤΗΛΟ, ΣΥΜΗ και ΚΑΣΤΕΛΛΟΡΙΖΟ και μεταξύ τους.

ΔΡΟΜΟΛΟΓΙΑΚΕΣ ΑΠΑΙΤΗΣΕΙΣ

Οι δρομολογιακές απαιτήσεις κατά μετάβαση από Πειραιά και επιστροφή από Ρόδο καθ'όλη τη διάρκεια της δρομολογιακής περιόδου είναι οι ακόλουθες:

(α) Η Δρομολογιακή γραμμή ΠΕΙΡΑΙΑ - ΠΑΤΜΟΥ - ΛΕΡΟΥ - ΚΑΛΥΜΝΟΥ -ΚΩ- ΡΟΔΟΥ να εξυπηρετείται καθημερινά

(β) Οι νήσοι ΝΙΣΥΡΟΣ, ΤΗΛΟΣ, ΣΥΜΗ να εξυπηρετούνται δύο (2) φορές την εβδομάδα

(γ) Η νήσος ΑΣΤΥΠΑΛΑΙΑ θα εξυπηρετείται δύο (2) φορές την εβδομάδα και θα συνδέεται οπωσδήποτε με τη νήσο ΚΑΛΥΜΝΟ

(δ) Η νήσος ΑΣΤΥΠΑΛΑΙΑ θα συνδέεται μία φορά την εβδομάδα με ΣΥΡΟ - ΝΑΞΟ.

(ε) Η νήσος ΛΕΙΨΟΙ θα εξυπηρετείται δύο (2) φορές την εβδομάδα κατά το διάστημα από 1/7 έως 10/9 εκάστου έτους και μία (1) φορά την εβδομάδα το υπόλοιπο χρονικό διάστημα.

2. ΠΡΟΘΕΣΜΙΑ ΓΙΑ ΤΗΝ ΕΚΔΗΛΩΣΗ ΕΝΔΙΑΦΕΡΟΝΤΟΣ

2.1 Οι πλοιοκτήτες / πλοιοκτήτριες εταιρείες που επιθυμούν να εκδηλώσουν ενδιαφέρον για τις παραπάνω γραμμές, υποβάλλουν σχετική αίτηση στη Διεύθυνση Θαλασσίων Συγκοινωνιών του ΥΕΝ μέχρι 15/5/2002.

2.2 Στην αίτηση επισυνάπτονται εβδομαδιαίος πίνακας δρομολογίων κατά πλοίο και αναλυτική περιγραφή των δρομολογίων για το διάστημα μιας τριετίας (με σαφή αναφορά των διαστημάτων ακινησίας) καθώς και διάφορα δικαιολογητικά - έγγραφα από τα οποία αποδεικνύεται η συνδρομή των προϋποθέσεων του άρθρου τρίτου του Νόμου 2932/2001, τα οποία είναι έγγραφα που αφορούν τον πλοιοκτήτη και έγγραφα που αφορούν το πλοίο:

ΑΠΑΙΤΟΥΜΕΝΑ ΧΑΡΑΚΤΗΡΙΣΤΙΚΑ ΠΛΟΙΩΝ

Τα πλοία να πληρούν κατ'ελάχιστον τα παρακάτω στοιχεία:

(α) Να έχουν μεταφορική ικανότητα τουλάχιστον 1000 επιβατών θέρους

(β) Να έχουν επιφάνεια για φόρτωση IX οχημάτων μεγαλύτερη ή ίση από 2000 Τετρ. Μέτρα. Στην επιφάνεια αυτή να είναι δυνατή φόρτωση Φ/Γ οχημάτων τουλάχιστον 1500 τετρ. Μέτρων..

(γ) Να έχουν ολικό μήκος άνω των 100 μέτρων.

(δ) Να είναι κατάλληλα για την ασφαλή προσέγγιση σε όλα τα λιμάνια της γραμμής ή γραμμών για τις οποίες εκδηλώνεται ενδιαφέρον.

ΔΙΑΔΙΚΑΣΙΑ, ΟΡΓΑΝΟ ΚΑΙ ΚΡΙΤΗΡΙΑ ΕΠΙΛΟΓΗΣ ΤΩΝ ΕΝΔΙΑΦΕΡΟΜΕΝΩΝ

4.1 Ο αριθμός πλοίων για τα οποία το ΥΕΝ θα συνάψει συμβάσεις θα είναι μέχρι πέντε (5) ή κατ' ανώτατο έξη (6) και μόνο εφόσον αυτά πληρούν τις απαιτήσεις της παραπάνω παραγράφου 3 .

Τα χαρακτηριστικά των πλοίων μπορεί να είναι και κατώτερα των ως άνω απαιτουμένων, εφόσον δεν καλύπτονται πλήρως οι υποχρεωτικές δρομολογιακές απαιτήσεις που ορίζονται στην παρούσα πρόσκληση (παράγραφος 1).

Εφόσον οι προτάσεις των πλοιοκτητών περιλαμβάνουν περισσότερα από τα παραπάνω απαιτούμενα πλοία ο καθορισμός της σειράς προτεραιότητας των πλοίων , θα προκύπτει με την παρακάτω διαδικασία:

ι) Για κάθε σύνδεση λιμένων (ανά εβδομάδα) από τις παρακάτω περιγραφόμενες , αθροίζονται οι αντίστοιχοι βαθμοί κατά πλοίο, και προκύπτει ο βαθμός εβδομάδας.

Σύνδεση Βαθμός που αντιστοιχεί

α ΠΕΙΡΑΙΑ -ΠΑΤΜΟ-ΛΕΡΟ - ΚΑΛΥΜΝΟ- ΚΩ- ΡΟΔΟ (χωρίς άλλες προσεγγίσεις) 6 ανα δρομολόγιο

β1 ΠΕΙΡΑΙΑ -(με ή χωρίς ενδιάμεσα λιμάνια)- ΝΙΣΥΡΟΣ - (με ή χωρίς ενδιάμεσα λιμάνια)-ΡΟΔΟ

6 για μία φορά την εβδομάδα 12 για περισσότερες της μιάς φοράς ανά εβδομάδα

Πως διαμορφώνονται τα δρομολόγια

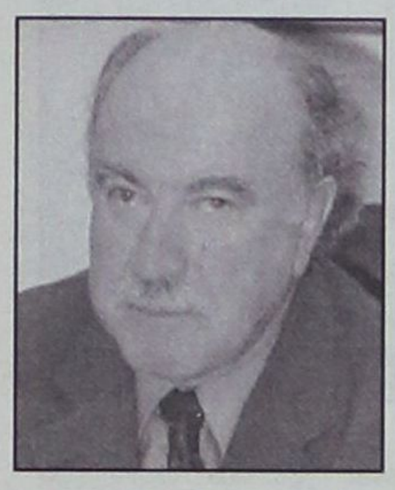

β2 ΠΕΙΡΑΙΑ (με ή χωρίς ενδιάμεσα λιμάνια) - ΤΗΛΟΣ -ΡΟΔΟ 5 για μία φορά την εβδομάδα 10 για περισσότερες της μιάς φοράς ανά εβδομάδα

β3 ΠΕΙΡΑΙΑ (με ή χωρίς ενδιάμεσα λιμάνια) - ΣΥΜΗ -ΡΟΔΟ 7 για μία φορά την εβδομάδα 14 για περισσότερες της μιάς φοράς ανά εβδομάδα

γ ΑΣΤΥΠΑΛΑΙΑ - ΚΑΛΥΜΝΟ 10 για μία φορά την εβδομάδα 20 για περισσότερες της μιάς φοράς ανά εβδομάδα

δ ΑΣΤΥΠΑΛΑΙΑ - ΝΑΞΟ - ΣΥΡΟ 10 για μία φορά την εβδομάδα 20 για περισσότερες της μίας φοράς την εβδομάδα

ε ΠΕΙΡΑΙΑ - ΠΑΤΜΟ - ΛΕΙΨΟΙ - ΛΕΡΟ- (με ή χωρίς ενδιάμεσα λιμάνια) - ΡΟΔΟ 10 για μία φορά την εβδομάδα 20 για περισσότερες της μιας φοράς ανά εβδομάδα

ιι) Το άθροισμα των βαθμών των εβδομάδων κατά πλοίο κάθε πλήρους δρομολογιακού έτους (από 1/11 κάθε έτους μέχρι 31/10 του επομένου έτους) αποτελεί τον βαθμό έτους.

ιιι) Το άθροισμα των βαθμών των τριών ετών αποτελεί τον βαθμό προτίμησης κατά πλοίο.

ιν) Εφόσον κατατεθεί από περισσότερους του ενός πλοιοκτήτες κοινή πρόταση δρομολόγησης πλοίων με την οποία καλύπτονται συνολικά όλες οι δρομολογιακές απαιτήσεις καθόλη τη διάρκεια μας τριετίας (αρχομένης την 1-11-2002) όπως περιγράφονται στην παράγραφο 1 της παρούσης, τότε σε κάθε πλοίο που δηλώνεται θα προστεθούν 300 επιπλέον βαθμοί στη συνολική ως ανωτέρω βαθμολογία κάθε πλοίου .

ν) Η σειρά προτίμησης αρχίζει από το πλοίο με τον μεγαλύτερο βαθμό προτίμησης προς τον μικρότερο.

ΥΠΟΧΡΕΩΣΕΙΣ ΠΑΡΟΧΗΣ ΣΥΜΠΛΗΡΩΜΑΤΙΚΩΝ ΥΠΗΡΕΣΙΩΝ ΜΕΤΑΦΟΡΑΣ

Σε περιπτώσεις έκτακτων ή επειγόντων κοινωνικών λόγων το πλοίο υποχρεούται να εκτελεί έκτακτες προσεγγίσεις μετά από σχετική εντολή του αρμόδιου κατά περίπτωση οργάνου.

ΔΙΑΡΚΕΙΑ ΣΥΜΒΑΣΗΣ-ΣΥΜΒΑΣΕΩΝ

Οι συμβάσεις ανάθεσης δημόσιας υπηρεσίας θα έχουν χρονική διάρκεια τρία δρομολογιακά έτη. (Δρομολογιακό έτος ορίζεται το χρονικό διάστημα μεταξύ 1 Νοεμβρίου εκάστου έτους μέχρι 31 Οκτωβρίου του επομένου έτους).

ΔΙΚΑΙΩΜΑΤΑ @ ΥΠΟΧΡΕΩΣΕΙΣ @ ΟΡΟΙ ΔΙΕΝΕΡΓΕΙΑΣ ΤΑΚΤΙΚΩΝ ΔΡΟΜΟΛΟΓΙΩΝ @ ΑΣΦΑΛΕΙΑ ΜΕΤΑΦΟΡΑΣ

7.1 Το ΥΕΝ δύναται καθόλη την διάρκεια της σύμβασης ή των συμβάσεων να τροποποιεί τα ωράρια εκτέλεσης των δρομολογίων για λόγους τάξης και ασφάλειας τόσον στους αφετήριους λιμένες όσον και στους λοιπούς λιμένες των γραμμών.

7.2 Καθόλη την διάρκεια ισχύος των συμβάσεων που συνάπτονται με την παρούσα πρόσκληση και εφόσον πληρούνται οι υποχρεώσεις των ισχυουσών συμβάσεων, το ΥΕΝ δεν θα αποδέχεται δηλώσεις τακτικής δρομολόγησης στις ίδιες δρομολογιακές γραμμές πέραν των ήδη γενομένων αποδεκτών δηλώσεων προ της υπογραφής των συμβάσεων που συνάπτονται με την παρούσα πρόσκληση και οι οποίες μπορούν να επαναλαμβάνονται ανά έτος μέχρι τον ίδιο αριθμό και είδος πλοίου ,συχνότητα δρομολογίων και χρονική περίοδο.

Το ΥΕΝ διατηρεί το δικαίωμα να συνάπτει συμβάσεις για άλλες δρομολογιακές γραμμές που δεν

συμπίπτουν με τις γραμμές των συμβάσεων που συνάπτονται με την παρούσα πρόσκληση έστω και αν υπάρχουν κοινές αναφορές σε νησί ή νησιά.

Επίσης διατηρεί το δικαίωμα να συνάπτει σύμβαση ή συμβάσεις εφόσον τα προσφερόμενα πλοία και τα υποβληθέντα προγράμματα δρομολογίων δεν καλύπτουν όλες τις υποχρεωτικές δρομολογιακές απαιτήσεις και τα ελάχιστα απαιτούμενα χαρακτηριστικά των πλοίων που ορίζονται στην παρούσα πρόσκληση, μετά από επανεξέταση από το Σ.Α.Σ. της αναγκαιότητας εξυπηρέτησης των δρομολογιακών γραμμών ως προς την αναφερόμενη στην παράγραφο 1 συχνότητα.

Τέρμα με τα παράνομα ηλεκτρονικά παιχνίδια

Την οριστική σφράγιση καταστήματος στο οποίο λειτουργούσαν παράνομα ηλεκτρονικά παιχνίδια και το οποίο μάλιστα βρίσκεται δίπλα σε σχολικό συγκρότημα, απεφάσισε χθες η Δημαρχιακή Επιτροπή του Δήμου Ροδίων που συνεδρίασε υπό την προεδρία του αντιδημάρχου κ. Μανώλη Σαββή. Πρόκειται για το κατάστημα ιδιοκτησίας Μηνά Ολυμπίτη που βρίσκεται δίπλα στο Καζούλειο Γυμνάσιο.

Επίσης η Δημαρχιακή Επιτροπή αποφάσισε την αφαίρεση άδειας λειτουργίας ηλεκτρονικών παιχνιδιών από καφετέρια ιδιοκτησίας του Μιχελλαράκη Ιωάννη επί της οδού Κοδριγκτώνος 77

Σε τρία άλλα καταστήματα, στα οποία λειτουργούν ηλεκτρονικά παίγνια και για τα οποία διαπιστώθηκαν τυπικές παραβάσεις, εστάλη επιστολή με συστάσεις για συμμόρφωση. Η Δημαρχιακή Επιτροπή ενέκρινε χθες και την χορήγηση αδειών λειτουργίας και χρήσης μουσικής σε διάφορα καταστήματα.

MITSIS
HOTELS
Rodos Resort Maris Complex
ULTRA ALL INCLUSIVE HOTEL
ΚΑΝΤΕ ΤΟ ΟΝΕΙΡΟ ΣΑΣ ΠΡΑΓΜΑΤΙΚΟΤΗΤΑ ΚΑΙ ΕΛΑΤΕ ΝΑ ΠΕΡΑΣΕΤΕ ΚΟΝΤΑ ΜΑΣ ΤΙΣ ΗΜΕΡΕΣ ΤΟΥ ΠΑΣΧΑ ΣΕ ΕΝΑ ΙΔΙΑΙΤΕΡΑ ΕΥΧΑΡΙΣΤΟ ΚΑΙ ΓΙΟΡΤΙΝΟ ΠΕΡΙΒΑΛΛΟΝ
Ειδική προσφορά του ξενοδοχείου μας
ΠΑΡΑΜΟΝΗ 6 ΗΜΕΡΩΝ 250 ευρώ ανά άτομο
ΠΑΡΑΜΟΝΗ 4 ΗΜΕΡΩΝ 190 ευρώ ανά άτομο
ΠΑΙΔΙΑ ΕΩΣ 12 ΕΤΩΝ ΔΩΡΕΑΝ
Στην τιμή συμπεριλαμβάνονται:
Το αναστάσιμο δείπνο, το πασχαλινό γεύμα
και όλα τα γεύματα των ημερών διαμονής,
τα ποτά και όλες οι έξτρα υπηρεσίες του ξενοδοχείου μας
Τηλ. κρατήσεων: 02440 47000 & 02440 47001
FAX: 02440 47051
e-mail: rodosmar@otenet.gr

ΑΡΧΙΖΕΙ ΑΥΡΙΟ ΣΤΟ «PALLADIUM»

ΔΙΕΘΝΕΣ ΣΥΜΠΟΣΙΟ στη Ρόδο για τον τουρισμό

Ποιοί είναι οι σκοποί και οι στόχοι



Ενα εξαιρετικά ενδιαφέρον διεθνές συμπόσιο με θέμα «Τουρισμός και Προστασία της Μεσογείου» αρχίζει τις εργασίες του στην Ρόδο αύριο Κυριακή με συνδιοργανωτές την Νομαρχιακή Αυτοδιοίκηση Δωδ/σου και το Skal Ρόδου.

Το συμπόσιο εντάσσεται στο πλαίσιο της ανακήρυξης του 2002 ως «Παγκόσμιο Ετος Οικοτουρισμού», έχει ως στόχο του να καταδείξει ότι ο οικοτουρισμός αποτελεί το μέλλον του Τουρισμού και ότι είναι ως εκ τούτου, απαραίτητο να ληφθούν μέτρα προστασίας του οικοσυστήματος της Μεσογείου.

Εν όψει της ενάρξεως των εργασιών του συμποσίου έδωσαν χθες συνέντευξη Τύπου ο νομάρχης Δωδ/σου κ. Σάββας Καραγιάννης, η πρόεδρος του Skal Ρόδου κ. Λίτσα Παπαθανάση, ο πρόεδρος του Διεθνούς Skal κ. Tony Clegg - Butt από την Κένυα, και δύο αντιπρόεδροι ο κ. Mary Bennet από την Ιρλανδία και ο κ. Karl Twiggs από την Νότια Αφρική. Εκ μέρους του ΕΚΘΕ (Εθνικό Κέντρο θαλασσίων Ερευνών) στην συνέντευξη Τύπου συμμετείχε και ο Διευθυντής του Υδροβιολογικού Σταθμού Ρόδου κ. Ανδρέας Σιούλας.

Η κ. Λίτσα Παπαθανάση αναφέρθηκε στην συνάντηση των Διεθνών Συμβούλων Skal που διεξάγεται αυτές τις ημέρες στη Ρόδο, σε συνδυασμό με το αυριανό συνέδριο, οι εργασίες του οποίου προχωρούν ικανοποιητικά, με τους 120 συνέδρους από 60 χώρες του κόσμου να είναι ενθουσιασμένοι με τις ομορφιές του νησιού και την φιλοξενία.

Ο πρόεδρος του Διεθνούς Skal κ. Tony Clegg - Butt έδωσε ιδιαίτερη έμφαση στο συμπόσιο. «Πιστεύουμε ότι ο οικολογικός τουρισμός θα είναι το μέλλον του τουρισμού» είπε και έκανε διαχωρισμό μεταξύ του «αυθεντικού οικοτουρισμού» και του «οικοτουρισμού - δικαιολογία για τουρισμό άλλου είδους».

Η αντιπρόεδρος του Διεθνούς Skal κ. Mary Bennet υπογράμμισε ότι «το Skal είναι ο ιδανικός φορέας που μπορεί να προωθήσει τον Οικολογικό Τουρισμό». Ανέφερε δε ότι το Skal προχώρησε για πρώτη φορά φέτος στην θέσπιση ενός βραβείου οικολογικού τουρισμού.

Στον διαγωνισμό έχουν δηλώσει συμμετοχή μέχρι σήμερα 25 χώρες, μεταξύ των οποίων και η Ελλάδα που εκπροσωπείται από την Ρόδο, η οποία ήταν και η πρώτη που εξεδήλωσε ενδιαφέρον. Η κ. Bennet δήλωσε ενθουσιασμένη και ανέφερε πως περιμένει με πολύ μεγάλη ανυπομονεσία την διαδικασία της βράβευσης.

Ο κ. Ανδρέας Σιούλας είπε ότι το ΕΚΘΕ έχει προσκαλέσει πολλούς επιστήμονες για να συμμετάσχουν και να παρακολουθήσουν το συνέδριο. Χαρακτήρισε την Μεσόγειο «θάλασσα ζωής και πολιτισμού» και κάλεσε όλους τους φορείς, Περιφέρεια, Νομαρχιακή Αυτοδιοίκηση και ΟΤΑ να δουλέψουν συστηματικά και συλλογικά «πάνω στο θείο δώρο, που είναι το οικοσύστημα της Μεσογείου».

ΑΠΟ ΤΙΣ ΝΟΜΑΡΧΙΑΚΕΣ ΤΟΥ ΠΑΣΟΚ

ΧΑΙΡΕΤΙΣΘΗΚΕ Η ΔΗΛΩΣΗ Γ. Γιαννόπουλου για τον ΦΠΑ

ΝΟΜΑΡΧΗΣ: Πρέπει να μείνουμε για να παλαίψουμε



Οι γραμματείς των δύο Νομαρχιακών Επιτροπών του ΠΑΣΟΚ βόρειας και νότιας Δωδ/σου κ.κ. Βασίλης Πίτσης και Τιμόθεος Παρασκευάς, χαιρέτισαν χθές την δήλωση του δημάρχου Ροδίων κ. Γιώργου Γιαννόπουλου, ενώπιον της Γενικής Συνελεύσεως της ΕΞΡ, ότι δεν πρόκειται να είναι υποψήφιος δήμαρχος στις εκλογές του προσεχούς Οκτωβρίου, αν η κυβέρνηση δεν τηρήσει τα υπεσχημένα και προχωρήσει στην κατάργηση του ειδικού φορολογικού καθεστώτος που ισχύει σήμερα στα Δωδεκάνησα (κατάργηση μειωμένων συντελεστών ΦΠΑ).

Αντιθέτως, ο νομάρχης κ. Σάββας Καραγιάννης κατέθεσε την άποψη ότι αυτό δεν αποτελεί λύση στο πρόβλημα και ότι ο δήμαρχος θα πρέπει να μείνει στην θέση του για ν'αντισταθεί και να παλαίψει, λέγοντας χαρακτηριστικά ότι «δεν πρέπει να τον αφήσουν μόνο του να το κάνει».,

Ο γραμματέας της Ν.Ε. Νότιας Δωδεκανήσου κ. Τιμόθεος Παρασκευάς «ομιλώντας προς την «δ» και σχολιάζοντας την δήλωση - βόμβα του κ. Γιώργου Γιαννόπουλου, είπε:

«Το ίδιο ακριβώς θα πρέπει να ισχύει και για όλους τους νοήμονες που ασχολούνται με τα κοινά πράγματα στην Δωδ/σο. (Σημ. την πρόταση για υποβολή μαζικών παραιτήσεων σε περίπτωση καταργήσεως των μειωμένων συντελεστών ΦΠΑ έκανε, ως γνωστόν, η «δ»).

Πρόσθεσε όμως ο κ. Τιμ. Παρασκευάς ότι ο δήμαρχος δεν θα χρειαστεί να πραγματοποιήσει την απειλή του. **«Θα αρκεσθώ στις διαβεβαιώσεις των κυβερνώντων ότι δεν προτίθενται να καταργήσουν τους μειωμένους συντελεστές ΦΠΑ στα νησιά μας. Πιστεύω ότι θα είναι συνεπείς στις δεσμεύσεις τους και ότι ο Γιώργος Γιαννόπουλος δεν θα χρειαστεί να αντιδράσει κατ' αυτόν τον τρόπο».**

«Σωστή πολιτική θέση» χαρακτήρισε την δήλωση του δημάρχου της Ρόδου, την οποίαν και χαιρέτησε ο γραμματέας της Ν.Ε Βόρειας Δωδεκανήσου κ. Βασίλης Πίτσης. **«Συμφωνώ απολύτως. Η δήλωση αυτή του κ. Γιαννόπουλου στέλνει προς τα πάνω ένα μήνυμα πόσο ζωτικό είναι το θέμα του ειδικού φορολογικού καθεστώτος για την Δωδ/σο»** δήλωσε ο κ. Πίτσης και ανακοίνωσε ότι ανάλογη θα είναι και η αντίδραση της Νομαρχιακής Επιτροπής, η οποία έχει αποφασίσει **«να παραιτηθεί σύσσωμη την επόμενη μέρα που θα διαπιστωθεί ότι η κυβέρνηση δεν τήρησε τα υπεσχημένα».**

Ο ΝΟΜΑΡΧΗΣ

«Δεν ξέρω πως έφθασε ο δήμαρχος να κάνει μια τέτοια δήλωση» είπε χθές ο νομάρχης, ερωτηθείς σχετικά, διατυπώνοντας την διαφωνία του. **«Πιστεύω ότι πρέπει και κάποιοι να μείνουν για να αντισταθούν μέχρι τελευταίας ρανίδας»** είπε. **«Αν μέσα στο συνολικό παιχνίδι είναι και η εξαφάνιση από το προσκήνιο αυτών που μπορούν να αντιδράσουν - και ο δήμαρχος είναι ένας από αυτούς - νομίζω ότι δεν πρέπει να με αφήσουν μόνο. Πρέπει να μείνουμε και να παλαίψουμε γιατί δεν θα είναι μόνο οι συντελεστές ΦΠΑ».**

Ο κ. Καραγιάννης προέβλεψε ότι θα ακολουθήσουν κι άλλες αρνητικές εξελίξεις για το νομό, σε διαφορετικό επίπεδο κάθε φορά, τις οποίες **«κάποιος θα πρέπει να αποκρούει και να βοηθά να λαμβάνονται οι σωστές αποφάσεις».**

ΝΟΜΑΡΧΗΣ ΠΡΟΣ ΑΡ. ΠΑΥΛΙΔΗ

«Να κάνουμε την Ρόδο Νταβός του τουρισμού»

Συγχαρητήριο τηλεγράφημα για την εκλογή του

Συγχαρητήριο τηλεγράφημα στον Βουλευτή Δωδ/σου κ. Αριστοτέλη Παυλίδη απέστειλε χθες ο νομάρχης κ. Σάββας Καραγιάννης, αμέσως μόλις πληροφορήθηκε την εκλογή του στην θέση του αντιπροέδρου της Επιτροπής Τουρισμού του Συμβουλίου της Ευρώπης.

Ο νομάρχης ζητά με την ευκαιρία αυτήν μάλιστα από τον κ. Αρ. Παυλίδη να συνδράμει ώστε, μέσα από συντονισμένες προσπάθειες, να μετεξελιχθεί η Ρόδος σε «Νταβός του Τουρισμού».

Στο τηλεγράφημά του ο κ. Καραγιάννης αναφέρει αναλυτικά τα εξής:

Αγαπητέ κε Βουλευτά,

Με την ευκαιρία της εκλογής σας στην θέση του Αντιπροέδρου της Επιτροπής Τουρισμού του Συμβουλίου της Ευρώπης, δεχθείτε τα θερμά μου συγχαρητήρια.

Σας κάνουμε γνωστό ότι, είμαστε στη διάθεσή σας, ώστε συντονισμένα, να πετύχουμε η Ρόδος να μεταξελιχθεί σε «ΝΤΑΒΟΣ» του Τουρισμού, αφού προσφέρεται από άποψη υποδομών, φιλοξενίας και οργάνωσης των συναντήσεων της Επιτροπής σας.

Και πάλι θερμά συγχαρητήρια, καθώς, και καλή επιτυχία στο δύσκολο έργο σας.

Με εκτίμηση

Δρ. ΣΑΒΒΑΣ ΚΑΡΑΓΙΑΝΝΗΣ

ΝΟΜΑΡΧΗΣ ΔΩΔΕΚΑΝΗΣΟΥ

Να σημειωθεί ότι ο νομάρχης κ. Σάββας Καραγιάννης ζήτησε την βοήθεια και την στήριξη και του Διεθνούς Skal, προκειμένου να επιτευχθεί ο προαναφερθείς στόχος.

Εκπρόσωποι του Skal από όλον τον κόσμο βρίσκονται συγκεκριμένα αυτές τις ημέρες στην Ρόδο για την ετήσια συνάντηση των Διεθνών Συμβούλων και για την συμμετοχή τους στο Συμπόσιο «Τουρισμός και Προστασία της Μεσογείου» που αρχίζει τις εργασίες του την Κυριακή.

ΑΠΟ ΤΗΝ ΑΣΤΥΝΟΜΙΑ

Εντείνονται οι έλεγχοι *για τις ιερόδουλες*

Εγινε και μια σύλληψη

Τακτικούς ελέγχους στην περιοχή του Αγίου Φανουρίου, στην Μεσαιωνική Πόλη, όπου δραστηριοποιούνται 13 «ιέρειες της Αφροδίτης» ξεκίνησαν μικτά συνεργεία ανδρών της κρατικής και δημοτικής αστυνομίας μετά από καταγγελίες ότι ορισμένες απ' αυτές εργάζονται χωρίς να έχουν εξασφαλίσει πιστοποιητικά ασκήσεως επαγγέλματος και χωρίς να έχουν υποβληθεί σε τακτικούς υγειονομικούς ελέγχους σύμφωνα με την κείμενη νομοθεσία.

Προχθές μάλιστα το βράδυ άνδρες της κρατικής και δημοτικής αστυνομίας σε έλεγχο που διενήργησαν σε οίκο ανοχής στη οδό Αγίου Φανουρίου συνέλαβαν την 52χρονη ιερόδουλη Σοφία Δημητρίου η οποία πρόσφερε υπηρεσίες σε πελάτες της χωρίς άδεια.

Χθες το μεσημέρι οδηγήθηκε ενώπιον του Αυτόφωρου Μονομελούς Πλημμελειοδικείου προσκομίζοντας όμως έγγραφα του υγειονομείου σύμφωνα με τα οποία κατέθεσε αίτηση για την χορήγηση πιστοποιητικού ασκήσεως επαγγέλματος ενώ ταυτόχρονα αρνήθηκε ότι «εργαζόταν» την ώρα που συνελήφθη. Και για να το αποδείξει παρατήρησε ότι... φορούσε όλα της τα ρούχα.

Η Πρόεδρος του δικαστηρίου έκαμε δεκτό το αίτημα αναβολής της δίκης που υπέβαλε η γυναίκα προκειμένου να εξασφαλίσει άδεια εργασίας, ο Εισαγγελέας ωστόσο της έδρας είχε εκφράσει επιφυλάξεις τονίζοντας ότι καμιά ιερόδουλη δεν θα κατορθώσει να εξασφαλίσει άδεια από την στιγμή που οι οίκοι ανοχής βρίσκονται εντος του παραδοσιακού οικισμού πράγμα που απαγορεύει ρητά ο νόμος.

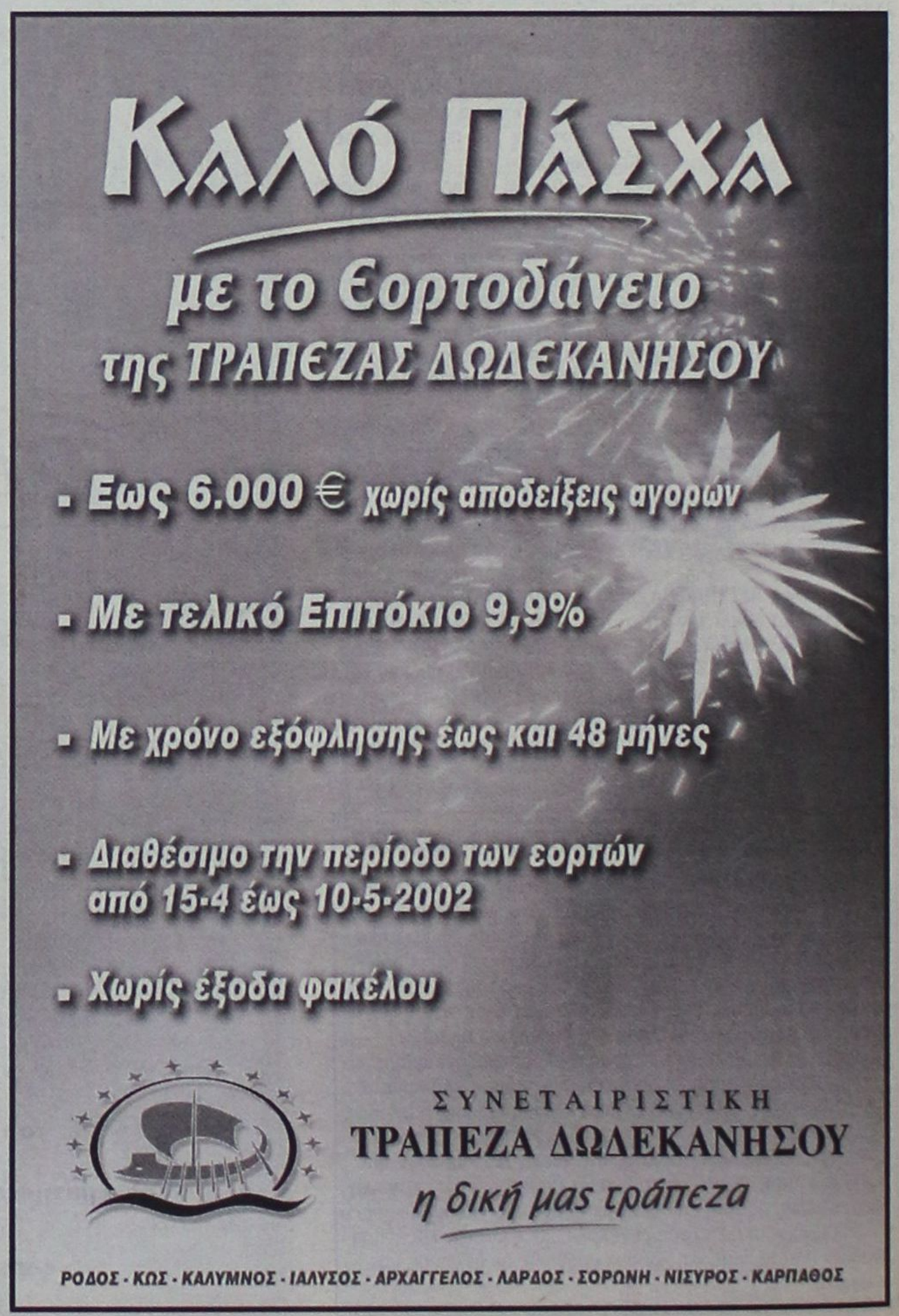

ΜΕ ΑΝΟΙΚΤΗ ΕΠΙΣΤΟΛΗ ΤΟΥ

ΖΗΤΕΙ ΔΗΜΟΣΙΑ ΣΥΓΓΝΩΜΗ ο τ. νομάρχης Γ. Παρασκευάς

Γιατί δεν μπόρεσε να βάλει τάξη στην δημόσια διοίκηση



Δημόσια συγγνώμη από τον δωδ/κό λαό, γιατί δεν μπόρεσε ως νομάρχης να βάλει τάξη στην δημόσια διοίκηση ζήτησε χθες, με γραπτή δήλωσή του ο κ. Γ. Παρασκευάς.

«Μέμφομαι τον εαυτό μου και τον βρίζω με τον χειρότερο τρόπο - αναφέρει μεταξύ άλλων - γιατί φαίνεται πως δεν κατάλαβα ότι ο χειρότερος εφιάλτης για τον απλό πολίτη δεν είναι αυτό που συνήθως λέμε δημόσια διοίκηση, αλλά ο δημόσιος υπάλληλος».

Τον δημόσιο υπάλληλο ο κ. Γ. Παρασκευάς περιγράφει ως εξής: «Ενας υπάλληλος ευθυνόφοβος, βιαστής της αξιοπρέπειας του πολίτη, δυνάστης, ιδιοτελής που το μόνο προσόν που τον διακρίνει και τον ξεχωρίζει από τους άλλους είναι σε πόσο βαθμό έχει αυτά τα στοιχεία»

Αναλυτικά, στην «επιστολή δημόσιας συγγνώμης» του κ. Γιάννη Παρασκευά, αναφέρονται τα εξής:

Φίλοι συμπολίτες.

Σήμερα για πολλούς λόγους νιώθω την ανάγκη να ζητήσω από όλους εσάς τους απλούς πολίτες δημόσια συγγνώμη για ένα απλό αλλά πολύ σοβαρό λόγο.

Βρέθηκα με εντολή του ΠΑ.ΣΟ.Κ. διορισμένος Νομάρχης για ένα χρόνο περίπου και τέσσερα χρόνια Νομάρχης με την ψήφο τη δική σας.

Μέμφομαι τον εαυτό μου και τον βρίζω με το χειρότερο τρόπο γιατί φαίνεται πως δεν κατάλαβα ότι ο χειρότερος εφιάλτης για τον απλό πολίτη δεν είναι αυτό που συνήθως λέμε Δημόσια Διοίκηση αλλά ο «Δημόσιος Υπάλληλος».

Ενας υπάλληλος ευθυνόφοβος, βιαστής της αξιοπρέπειας του πολίτη, δυνάστης, ιδιοτελής που το μόνο προσόν που τον διακρίνει και τον ξεχωρίζει από τους άλλους είναι σε πόσο βαθμό έχει αυτά τα στοιχεία.

Ξεχωρίζουν κάποιοι υπάλληλοι, αλλά είναι τόσο λίγοι που χάνονται μέσα στη μιζέρια και την κατάντια των υπολοίπων. Δημόσια Διοίκηση είναι το σύνολο των υπαλλήλων . Αλλάζουν Υπουργοί, αλλάζουν Προϊστάμενοι, αλλά η Νοοτροπία παραμένει η ίδια.

Ζητάνε χαρτιά για να καλύψουν τον εαυτό τους, χαρτιά που δεν προβλέπονται από τον Νόμο, φορτώνοντας με άγχος και ταλαιπωρία όλους τους πολίτες.

Σπανίως βρίσκει κανείς υπάλληλο στη θέση του και σπανίως αν όχι ποτέ δεν τελειώνει κανείς τη δουλειά του αν δεν χάσει 3-4-5 εργάσιμες μέρες ή εβδομάδες.

Εμπίπτει στη σφαίρα της φαντασίας η περίπτωση «πολίτης» να πάρει απάντηση από υπηρεσία για το πιο απλό πράγμα σε λιγότερο από ένα ή δύο μήνες.

Υπηρεσίες δεν λειτουργούν γιατί ο ένας υπάλληλος υποβλέπει και συκοφαντεί τον άλλο.

Αναρωτιέμαι, υπάρχει δυνατότητα σε καμία Κυβέρνηση να αλλάξει αυτή η Νοοτροπία.

Εφθασα στο σημείο να πιστεύω πως όχι.

Και πάλι φίλοι - συμπολίτες ζητώ συγγνώμη που όντας Νομάρχης για έξι χρόνια περίπου δεν κατάφερα να σας απαλλάξω έστω και κατ' ελάχιστο από αυτές τις ταλαιπωρίες και τα βάσανα.

Είναι βέβαιο ότι μια μερίδα πολιτών μικρή ή μεγάλη δεν έχει σημασία θα πει ότι «τώρα ανακάλυψε ο κ. Παρασκευάς το αυγό του Κολόμβου;»

Τόσα χρόνια που είχε την εξουσία δεν το είχε καταλάβει ή ότι πιθανόν κάποιοι υπάλληλοι δεν του έκαναν το χατίρι ή το ρουσφέτι που ζήτησε και για αυτό διαμαρτύρεται.

Τίποτε από όλα αυτά δεν συμβαίνει.

Ενοιωσα την ανάγκη της συγγνώμης και μόνο αυτό με οδήγησε στη δημόσια ομολογία της.

Με εκτίμηση
ΠΑΡΑΣΚΕΥΑΣ ΓΙΑΝΝΗΣ
τ. ΝΟΜΑΡΧΗΣ ΔΩΔΕΚΑΝΗΣΟΥ

Σύλληψη Αιγυπτίων για κατοχή χασίς

Από άνδρες του Αστυνομικού Τμήματος Καρπάθου συνελήφθησαν στις 3.30 χθες το πρωί στα Πηγάδια και παραπέμφθηκαν αρμοδίως για τα περαιτέρω οι υπήκοοι Αιγύπτιοι α) Tavek Shata και β) Adel Naware ς γιατί πέταξαν στο δρόμο από μοτοσυκλέττα στην οποίαν επέβαιναν, μόλις αντελήφθησαν ότι τους ακολουθούσε περιπολικό ένα χάρτινο σακουλάκι το οποίο περιείχε ποσότητα 8,4 γραμμ. ακατέργαστης ινδικής κάνναβης. Η ναρκωτική ουσία κατασχέθηκε.

Αγνωστοι έκλεψαν 8 κατσικάκια!

Ενόψει προφανώς του Πάσχα και για να εξασφαλίσουν πλούσιο τραπέζι, άγνωστοι δράστες αφαίρεσαν τις νυκτερινές ώρες της 23ης προς την 24η Απριλίου από το αγρόκτημα του Εμμανουήλ Στρεβλού, του Γεωργίου, κατοίκου Απολακκιάς 8 ρίφια, συνολικής αξίας κατά δήλωσή του 450 ευρώ.

Η κλοπή διαπιστώθηκε την Πέμπτη, 25 Απριλίου και καταγγέλθηκε στον Αστυνομικό Σταθμό Γενναδίου.

Αδιέξοδο προκαλεί η πολυπρόσωπη ηγεσία του Τουρισμού

Αδύνατη μάλλον μοιάζει η συνύπαρξη των τριών στελεχών της τουριστικής ηγεσίας στην οδό Αμερικής, καθώς η κρίση που υπέβοσκε το τελευταίο διάστημα είναι πλέον προ των πυλών.

Σύμφωνα με πληροφορίες ο πρόεδρος του ΕΟΤ κ. Γ. Πατέλλης έχει υποβάλει την παραίτησή του που αποτελεί την κορυφή του παγόβουνου που έχει σχηματισθεί στην ηγεσία του τουρισμού.

Η εικόνα αυτή που επικρατεί όλο το τελευταίο διάστημα δημιουργεί έντονους προβληματισμούς στην τουριστική αγορά που μάταια αναζητεί τη κυβερνητική πολιτική στον τουρισμό ειδικά στην περίοδο αυτής της κρίσης.

Η αντιμετώπιση της όλης κατάστασης δεν θυμίζει σε τίποτα την ανάλογη κρίση του 1999, που τη χειρίστηκε πολύ αποτελεσματικά ο τότε Γενικός Γραμματέας του ΕΟΤ κ. Ε. Γιαννακόπουλος.

Το πρωτοφανές και πολυκέφαλο του κυβερνητικού σχήματος στον τομέα του Τουρισμού (υπουργός, υφυπουργός, γενικός γραμματέας και πρόεδρος ΕΟΤ) μάλλον είναι η βάση πάνω στην οποία έχει στηθεί η σημερινή πραγματικότητα καθώς όλοι γνωρίζουν τις ισορροπίες που τηρούνται στην οδό Αμερικής.

Ένα δεύτερο σημείο που παρατηρείται είναι ότι τόσο ο υφυπουργός όσο και ο Γενικός Γραμματέας αναζητούν επιπλέον αρμοδιότητες συρρικνώνοντας περισσότερο τον ήδη συμπιεσμένο ΕΟΤ.

Η «επέκταση» αυτή έχει σχεδιασθεί και γίνεται κύρια με ένα πολυπρόσωπο γραφείο από εξωτερικούς συμβούλους οι οποίοι έχουν επανδρώσει τους νέους φορείς της οδού Αμερικής οι οποίοι χρίζονται ειδικοί σε θέματα τουρισμού και στη βάση της αυτόματης παροχής τουριστικής γνώσης και των ιδιαιτεροτήτων της αγοράς.



ΜΙΧΑΗΛ Π. ΜΑΡΚΑΚΙΟΥ

ΕΚΘΕΣΙΑΚΟΣ ΧΩΡΟΣ - ΟΔΟΣ ΘΕΣ/ΝΙΚΗΣ 14
ΕΝΑΝΤΙ ΕΜΠΟΡΙΚΟΥ ΚΕΝΤΡΟΥ ΜΗΔΕΙΑ - ΤΗΛ.: 0241 - 67500, 20327 - ΦΑΧ: 94162 ΡΟΔΟΣ

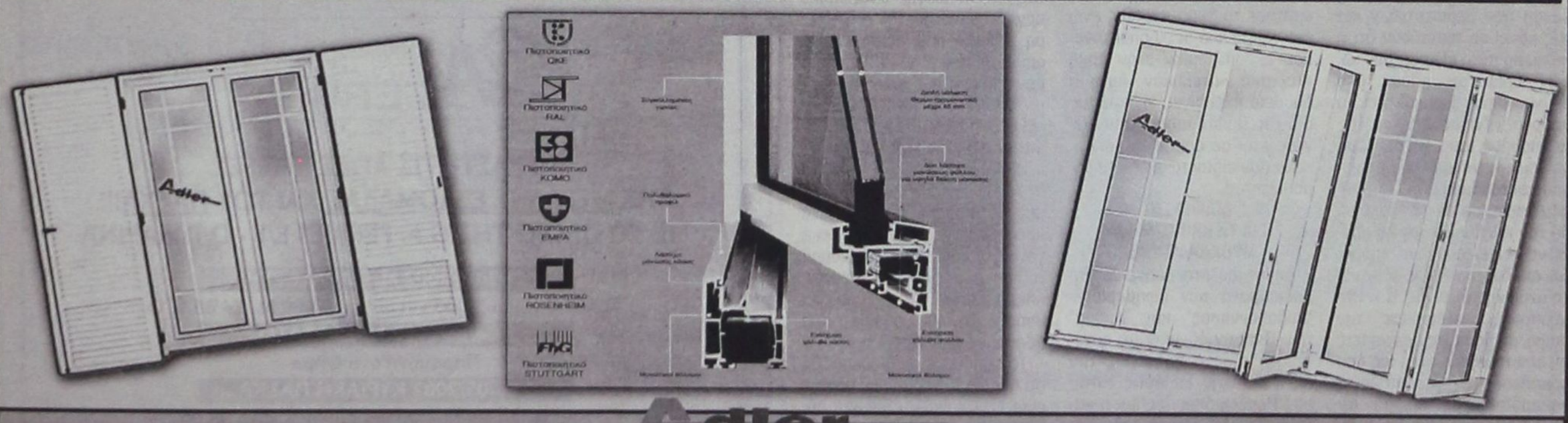

Adler

ΣΥΣΤΗΜΑΤΑ ΓΕΡΜΑΝΙΚΩΝ ΚΟΥΦΩΜΑΤΩΝ

ΞΕΚΙΝΗΣΑΜΕ ΠΡΩΤΟΙ - ΠΡΙΝ ΑΠΟ 15 ΧΡΟΝΙΑ - ΝΑ ΝΤΥΝΟΥΜΕ ΤΑ ΣΠΙΤΙΑ ΣΑΣ ΜΕ ΠΟΡΤΕΣ - ΠΑΡΑΘΥΡΑ P.V.C. ΑΛΟΥΜΙΝΙΟΥ ΚΑΙ ΞΥΛΟΥ.
ΠΑΡΑΜΕΙΝΑΜΕ ΠΡΩΤΟΙ ΧΑΡΙΣ ΣΤΗΝ ΕΜΠΙΣΤΟΣΥΝΗ ΜΕ ΤΗΝ ΟΠΟΙΑ ΜΑΣ ΣΤΗΡΙΞΑΤΕ. ΦΙΛΟΔΟΞΟΥΜΕ ΝΑ ΕΙΜΑΣΤΕ ΠΑΝΤΑ ΠΡΩΤΟΙ ΜΕ ΣΥΝΕΠΕΙΑ ΣΤΗΝ ΠΑΡΑΔΟΣΗ, ΤΟΠΟΘΕΤΗΣΗ ΑΠΟ ΤΕΧΝΙΤΕΣ ΠΟΥ ΕΙΔΙΚΕΥΘΗΚΑΝ ΣΤΗΝ ΓΕΡΜΑΝΙΑ ΚΑΙ ΧΑΡΑΚΤΗΡΙΣΤΙΚΟ ΜΑΣ Η ΕΝΤΟΝΗ ΠΡΟΣΠΑΘΕΙΑ ΓΙΑ ΤΗΝ ΙΚΑΝΟΠΟΙΗΣΗ ΤΟΥ ΠΕΛΑΤΗ

Adler

Δύναμη ποιότητας Δύναμη τεχνολογίας

ΕΛΑΤΕ ΣΤΟΝ ΑΝΑΚΑΙΝΙΣΜΕΝΟ ΕΚΘΕΣΙΑΚΟ ΜΑΣ ΧΩΡΟ ΝΑ ΔΕΙΤΕ ΑΠΟ ΚΟΝΤΑ ΤΑ ΚΟΥΦΩΜΑΤΑ ΤΗΣ ΠΙΟ ΝΕΑΣ ΤΕΧΝΟΛΟΓΙΑΣ ΚΑΙ ΝΑ ΣΥΖΗΤΗΣΟΥΜΕ ΓΙΑ Ο,ΤΙ ΕΝΔΙΑΦΕΡΕΣΤΕ.
ΑΛΛΑΖΟΥΜΕ ΤΑ ΠΑΛΙΑ ΣΑΣ ΚΟΥΦΩΜΑΤΑ ΑΥΘΗΜΕΡΟΝ ΚΑΙ ΤΟΠΟΘΕΤΟΥΜΕ ΝΕΑ ΑΣΠΡΑ Ή ΧΡΩΜΑΤΙΣΤΑ ΔΙΚΗΣ ΣΑΣ ΕΠΙΘΥΜΙΑΣ ΚΑΙ ΜΕ ΔΙΑΚΑΝΟΝΙΣΜΟ ΤΗΣ ΑΡΕΣΚΕΙΑΣ ΣΑΣ

Ευχαριστούμε
Μιχαήλ Π. Μαρκακιού και Υιοί

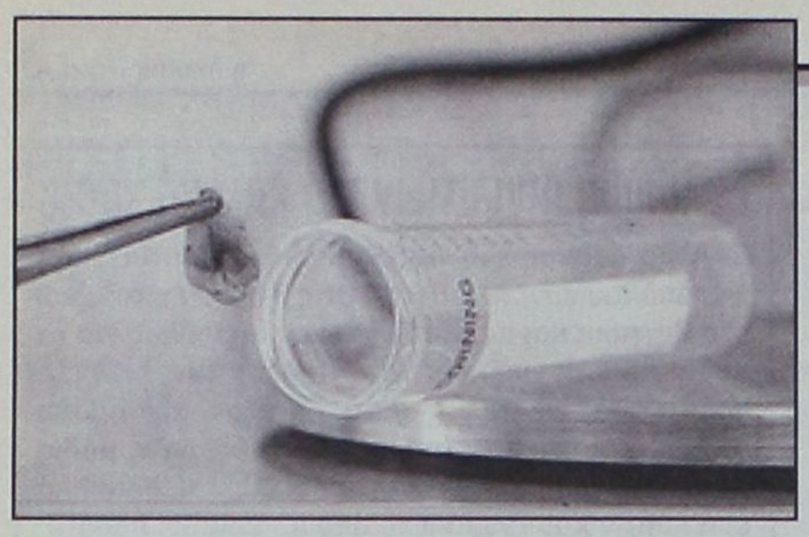

ΜΟΝΟ ΣΤΗΝ ΕΛΛΑΔΑ ΜΠΟΡΟΥΝ ΝΑ ΔΙΑΠΡΑΧΘΟΥΝ ΤΕΤΟΙΕΣ «ΓΚΑΦΕΣ»

Αφού έκαναν το κακό προσπαθούν τώρα όλοι να μαζέψουν τα αμάζευτα!

Πανηγυρική δικαίωση των ρεπορτάζ της «δ» αλλά και της υπεύθυνης στάσης που τήρησε

Αφού προκάλεσαν αδικαιολόγητη ανησυχία και πανικό στους Ελληνες με τις υπερβολές και την ανεύθυνη τακτική τους και αφού έδωσαν στον τουρισμό (στην πιο κρίσιμη καμπή του) την χαριστική βολή (χωρίς και να επιδείξει κανείς στοιχειώδη ευθιξία και να παραιτηθεί), τώρα φθάνουν στα άλλα άκρα, της «γελοιοποιήσεως» της καταστάσεως που οι ίδιοι διαμόρφωσαν.

Χρειάσθηκε προηγουμένως να παρέμβει η «δ» προς πολλά κέντρα για να κατευνάσει τα πράγματα, συστήσει σύνεση, ψυχραιμία, υπευθυνότητα και αυτοσυγκράτηση, για να αποφευχθούν τα χειρότερα! Εφθασαν στο σημείο (και μάλιστα ατιμωρητί) να κάνουν λόγο για «ταξιδιωτικές οδηγίες» που ήσαν όμως ανύπαρκτες, όπως με στοιχεία απεκάλυψε η «δ», που είχε την πρόνοια να απευθυνθεί προς το γερμανικό υπουργείο Εξωτερικών και την γερμανική Πρεσβεία στην Αθήνα για να μάθει από πρώτο χέρι τι ακριβώς έγινε. Και τελικά οι υποψίες της αποδείχθηκαν βάσιμες αφού οι Γερμανοί ενημέρωση απλώς έκαναν και όχι «ταξιδιωτικές οδηγίες» εξέδωσαν.

Ηδη και το υπουργείο Υγείας άρχισε να καταλαβαίνει τις γκάφες του και επιχειρεί τώρα να ελέγξει, όσο γίνεται, την κατάσταση.

ΛΗΞΗ ΣΥΝΑΓΕΡΜΟΥ

Μερική λήξη του συναγερμού εξαιτίας των αυξημένων επιπλοκών απο τις ιώσεις που εμφανίστηκαν τις τελευταίες τρείς εβδομάδες στη χώρα μας,αποφάσισε σήμερα το υπουργείο Υγείας, μετά τη διαπίστωση των ειδικών του Κέντρου Ελέγχου Λοιμώξεων, ότι το φαινόμενο βρίσκεται σε αποδρομή. Οπως εξήγησαν οι επιστήμονες, το γεγονός ότι σήμερα καταγράφηκαν μόνο δύο νέα κρούσματα, ένα στην Πάτρα και ένα στη Λάρισα, δείχνει ότι υπάρχει σαφέστατη μείωση των περιστατικών και τους κάνει να πιστεύουν ότι η επιδημική αυτή έξαρση των ιώσεων βρίσκεται πλέον υπό έλεγχο. Οπως ανακοίνωσε ο υπουργός Υγείας Αλέκος Παπαδόπουλος, απο τη Δευτέρα ανοίγουν κανονικά οι βρεφονηπιακοί σταθμοί, αλλά παράλληλα επέστησε την προσοχή σε όλο τον πληθυσμό, ότι θα πρέπει να συνεχίσουν να τηρούνται σχολαστικά όλοι οι κανόνες ατομικής υγιεινής. Ο κ. Παπαδόπουλος εξέφρασε την άποψη, με βάση τις εισηγήσεις των επιστημόνων, ότι ο ιός που προκάλεσε τις περιπτώσεις μυοκαρδίτιδας και περικαρδίτιδας σε όλη την Ελλάδα, ήταν εντεροϊός, για τον οποίο πλήρη στοιχεία (όνομα, ιδιότητες κλπ) θα γνωρίζουν πολύ σύντομα οι επιστήμονες. Δεν πρόκειται λοιπόν για κάποιον άγνωστο ιό, εξήγησε ο κ. Παπαδόπουλος, που αναφέρθηκε και στο θέμα των ταξιδιωτικών οδηγιών, λέγοντας ότι "χθες μετά απο εισήγηση του Ελληνικού Κέντρου Λοιμώξεων, η Παγκόσμια Οργάνωση υιοθέτησε την άποψη και την ανακοίνωσε απο χθες το βράδυ προς όλες τις κατευθύνσεις, ότι η Ελλάδα είναι μία χώρα ελεύθερη ιών, που μπορούν να προκαλέσουν σοβαρά προβλήματα στην υγεία ή επιπλοκές".

ΣΥΝΑΝΤΗΣΗ ΜΕ Κ. ΣΗΜΙΤΗ

Ο υπουργός Υγείας συναντήθηκε το πρωί με τον πρωθυπουργό στο Μέγαρο Μαξίμου και μαζί με τους υφυπουργούς Εκτωρα Νασιώκα και Ελπίδα Τσουρή, συζήτησαν την πορεία της μεταρρύθμισης στο χώρο του Εθνικού Συστήματος Υγείας. Οπως διευκρίνισε ο κ. Παπαδόπουλος δεν συζητήθηκε το θέμα των ιώσεων, αλλά έγινε μία ουσιαστική ενημέρωση του πρωθυπουργού για το τί έχει γίνει μέχρι σήμερα και τί προγραμματίζεται να γίνει μέχρι το τέλος του έτους. Οπως εξήγησε ο κ. Παπαδόπουλος βγαίνοντας απο το Μέγαρο Μαξίμου, γίνεται μία συλλογική και μεθοδική προσπάθεια, η οποία θα ολοκληρωθεί παρά τα προβλήματα και τις αντιξοότητες και τον καθημερινό επικοινωνιακό κλεφτοπόλεμο. Ο υπουργός Υγείας εξήγησε ότι χρειάζεται υπομονή, καθώς οι μεταρρυθμίσεις στο χώρο της υγείας είναι αποτέλεσμα σκληρής και χρονοβόρας προσπάθειας.

ΠΡΩΤΟΠΑΠΑΣ ΓΙΑ ΙΟ ΚΟΞΑΚΙ

Στα δημοσιεύματα που μιλούν για επιπτώσεις στον τουρισμό της επιδημίας Κοξάκι αναφέρθηκε σήμερα ο κυβερνητικός εκπρόσωπος. Το υπουργείο Τύπου, τόνισε, σε συνεννόηση με το υπουργείο Εξωτερικών έθεσε σε επιφυλακή όλα τα γραφεία Τύπου της χώρας μας, προκειμένου να υπάρχει μια συνεχής ροή αποστολής των δελτίων Τυπου του υπουργείου Υγείας και των ανακοινώσεων του ΚΕΕΛ. Τα δελτία αυτά μεταφράστηκαν και διετέθησαν, υπογράμμισε ο κ. Πρωτόπαπας, σε συνεννόηση με τα γραφεία του ΕΟΤ, όπου υπήρχαν. Κατόπιν τούτου ο ιταλικός και ο γαλλικός Τύπος κράτησε το θέμα χαμηλά, ενώ στο γερμανικό οι υψηλοί τόνοι που εκδηλώθηκαν στην αρχή σταδιακά κατέβηκαν. Αυτή η δουλειά έχει γίνει, υπογράμμισε ο κ. Πρωτόπαπας, απαντώντας έτσι σε ορισμένα ερωτήματα που είδαν το φώς της δημοσιότητας.

ΔΙΑΨΕΥΣΗ ΓΙΑ ΤΑ ΚΡΟΥΣΜΑΤΑ ΜΥΟΚΑΡΔΙΤΙΔΑΣ

Απάντηση στα σημερινά δημοσιεύματα των εφημερίδων "Πελοπόννησος" και "Ημέρα" των Πατρών έδωσαν με συνέντευξή τους ο πρόεδρος του ΠΕΣΥ Δυτικής Ελλάδας Σωτήρης Θεοδωρόπουλος και ο καθηγητής και μέλος του Κέντρου Ελέγχου Ειδικών Λοιμώξεων Αθανάσιος Σκουτέλης. Οι δυο εφημερίδες ανέφεραν σε πρωτοσέλιδα ρεπορτάζ τους οτι έχουν σημειωθεί στην Πάτρα έξι και τρία κρούσματα περικαρδίτιδας και μυοκαρδίτιδας αντίστοιχα. Ο πρόεδρος του ΠΕΣΥ μιλώντας στους δημοσιογράφους διέψευσε κατηγορηματικά την ύπαρξη των κρουσμάτων και τη νοσηλεία των ασθενών στα νοσοκομεία της Πάτρας. Τόνισε δε, οτι απο τη στιγμή που η Πολιτεία επίσημα έχει παραδεχθεί οτι υπάρχει επιδημία, δεν υπήρχε λόγος να αποκρύψει την αλήθεια το ΠΕΣΥ Δυτικής Ελλάδας. Απο την πλευρά του ο καθηγητής Σκουτέλης δήλωσε οτι στην περιοχή υπάρχουν δεκαδες περιστατικά λοιμώξεων απο ιώσεις, τα οποία όμως με βάση τις οδηγίες του Κέντρου Ειδικών Λοιμώξεων δεν μπορούν να καταχωρηθούν στά κρούσματα. Οσο για τα έξι περιστατικά που αναφέρονται στα δημοσιεύματα έχουν γίνει σχετικοί έλεγχοι και δεν διαπιστώθηκε οτι οι ασθενείς πασχουν απο περικαρδίτιδα ή μυοκαρδίτιδα στοιχεία που θεωρούνται βασικά για να χαρακτηριστεί ένα περιστατικό ιογενούς λοιμώξεως ως κρούσμα. Τα δύο απο τα έξι περιστατικά που χαρακτηριζονται σοβαρά αφορούν ασθενείς με πολλαπλά προβλήματα. Συγκεκριμένα πρόκειται για έναν άνδρα που νοσηλεύεται στο πανεπιστημιακό νοσοκομείο του Ρίου με βαρύ εγκεφαλικό επεισόδιο και μια γυναίκα η οποία νοσηλεύεται με επιπλοκές που οφείλονται σε προηγούμενη νοσηλεία της.

Λόγω, ομως, του γενικότερου κλίματος που επικρατεί η ιατρική κάλυψή τους είναι αυξημένη.

ΘΑΝΑΤΟΣ ΑΚΤΙΝΟΛΟΓΟΥ

Δεν οφείλεται στον ιό Κοξάκι ο θάνατος της 47χρονης ακτινολόγου Δέσποινας Ιερωνύμου - Καλησπεράκη που προήλθε από μυοκαρδίτιδα Η απάντηση αυτή έρχεται από το εργαστήριο Ιολογίας του Πανεπιστημιακού Νοσοκομείου Ηρακλείου. Ο καθηγητής της Ιολογίας κ. Δημήτρης Σπαντίδος ανέφερε ότι η 47χρονη γυναίκα που ήταν το πρώτο θανατηφόρο περιστατικό που καταγράφηκε στην Κρήτη, πριν από περίπου 20 ημέρες, δεν είχε προσβληθεί από τον ιό Κοξάκι. Ακόμη είπε ότι το δείγμα αίματος της 47χρονης αναλύθηκε εργαστηριακά με την τελειότερη μέθοδο που εφαρμόζεται σήμερα, τη Nested PCR η οποία δεν επιδέχεται αμφισβήτηση.

ΥΠΟΥΡΓΕΙΟ ΑΝΑΠΤΥΞΗΣ: ΔΕΝ ΕΧΕΙ ΕΚΔΟΘΕΙ ΤΑΞΙΔΙΩΤΙΚΗ ΟΔΗΓΙΑ ΓΙΑ ΤΗΝ ΧΩΡΑ ΜΑΣ

Καμία ταξιδιωτική οδηγία δεν έχει εκδοθεί για τη χώρα μας με αφορμή τα πρόσφατα κρούσματα γρίπης αναφέρει η γενική γραμματεία Τουρισμού του υπ. Ανάπτυξης, με αφορμή πληροφορίες στον Τύπο ότι υπήρξε τέτοια οδηγία από πλευράς Γερμανίας.

Το υπουργείο διευκρινίζει ότι απλώς το γερμανικό υπουργείο Εξωτερικών εξέδωσε σύσταση με την οποία ενημερώνονται οι Γερμανοί τουρίστες που σκοπεύουν να επισκεφθούν αυτές τις μέρες τη χώρα μας για την κατάσταση που υπάρχει.

Τα γραφεία του ΕΟΤ εξωτερικού έχουν ενημερωθεί, βάσει των αποτελεσμάτων και των εκτιμήσεων της ειδικής επιτροπής του Υπουργείου Υγείας, προκειμένου και αυτά με την σειρά τους να ενημερώσουν τις τοπικές αγορές για την πραγματική έκταση του προβλήματος και τον προσωρινό χαρακτήρα που έχει, αναφέρει η ανακοίνωση του υπουργείου.

Επίσης, σε δηλώσεις του ο υπουργός Ανάπτυξης κ. Άκης Τσοχατζόπουλος τόνισε ότι "καμία ταξιδιωτική οδηγία δεν υπάρχει. Αυτό είναι ένα μεγάλο παραμύθι. Απλά κάποιοι δημοσιογράφοι, κάποιες εφημερίδες, έγραψαν ότι το ελληνικό υπουργείο Υγείας επέβαλλε την αργία στα σχολεία και αυτό θεωρήθηκε ως ένδειξη μιας επιδημίας, η οποία βέβαια παίρνει μεγαλύτερες διαστάσεις διότι εδώ πρόκειται για μια επιδημία γρίπης, της οποίας η σημασία και η εμβέλεια είναι συγκεκριμένη και περιορισμένη. Άρα όλα αυτά είναι υπερβολές, δεν υπάρχει τίποτα το επίσημο. Πολύ γρήγορα θα ξεκαθαριστεί το περιβάλλον ώστε να μην έχουμε καμιά παρενέργεια". Τέλος, εξέφρασε την πεποίθηση ότι δεν θα υπάρξει πρόβλημα με τον ελληνικό τουρισμό εξαιτίας της ιογενούς λοίμωξης, προσθέτοντας ότι το θέμα θα ξεκαθαρίσει αύριο η μεθαύριο.

Παρόλα αυτά η αναστάτωση που έχει προκληθεί οδήγησε τους ξενοδόχους της χώρας μας σε δηλώσεις και λήψη μέτρων. Συγκεκριμένα, η Ένωση Ξενοδόχων του νομού Ηρακλείου καταθέτει αγωγή κατά παντός υπεύθυνου για τις επιπτώσεις στον τουρισμό. Ακόμα, ο πρόεδρος της Ένωσης Ξενοδοχείων Χαλκιδικής, Μάκης Αθανασόπουλος, υποστήριξε πως πρέπει να γίνουν λεπτοί χειρισμοί προκειμένου να μην δημιουργηθεί πρόβλημα στον ελληνικό τουρισμό από τον ιό.

ΑΚΥΡΩΣΕΙΣ, ΑΝΑΣΤΑΤΩΣΗ, ΚΑΙ ΣΥΣΤΑΣΕΙΣ ΑΠΟ ΔΙΑΦΟΡΕΣ ΧΩΡΕΣ ΓΙΑ ΤΑ ΤΑΞΙΔΙΑ ΠΡΟΣ ΤΗΝ ΕΛΛΑΔΑ

Διάφορες ακυρώσεις και αναστάτωση προκαλεί ο ιός και τα μέτρα που έχει λάβει η κυβέρνηση στον τουρισμό μας.

Το υπουργείο Υγείας της ΠΓΔΜ κάλεσε τους πολίτες της χώρας να μην ταξιδεύουν στην Ελλάδα εξαιτίας του ιού 'κοξάκι" που έχει εμφανιστεί στην χώρα και προκαλεί θανάτους γιατί προσβάλλει την καρδιά. Το υπουργείο Υγείας των Σκοπίων ανακοίνωσε ότι δεν υπάρχουν κρούσματα του ιού στην ΠΓΔΜ, σύμφωνα με στοιχεία της Επιτροπής Ελέγχου Επιδημιών της χώρας. Επίσης, δήλωσε ότι παρακολουθείται η κατάσταση στην Ελλάδα και αν χρειαστεί θα ληφθούν μέτρα.

Το θέμα του ιού στην Ελλάδα ήταν, επίσης, το πρώτο θέμα στα βουλγαρικά μέσα ενημέρωσης, τα οποία κάνουν εκτενή αναφορά στα προληπτικά μέτρα που έλαβαν οι αρμόδιες υγειονομικές αρχές της Ελλάδας για να περιορίσουν τον κίνδυνο διασποράς της επιδημίας. Ακόμα, εκφράζονται ανησυχίες για το ενδεχόμενο εξάπλωσής της στη Βουλγαρία.

Ο υπουργός Υγείας της Βουλγαρίας, Μποϊτάρ Τίνκοφ σε χθεσινές δηλώσεις του, διαβεβαίωσε τον βουλγαρικό πληθυσμό ότι δεν συντρέχει λόγος ανησυχίας, καθώς τα μέτρα που έχουν ληφθεί στην Ελλάδα είναι ικανά να περιορίσουν τον κίνδυνο διασποράς του ιού.

Ο κ. Τίνκοφ ανέφερε ότι είχε τηλεφωνική επικοινωνία με τον Έλληνα ομολόγο του, Αλέκο Παπαδόπουλο, ο οποίος τον ενημέρωσε σχετικά. Ανέφερε επίσης ότι ζήτησε περισσότερες πληροφορίες για την επιδημική έξαρση των επιπλοκών της ίωσης, από το υπουργείο Υγείας της Ελλάδας. Καταλήγοντας, ο κ. Τίνκοφ διαβεβαίωσε τον πληθυσμό ότι εφόσον χρειαστεί, η Βουλγαρία θα λάβει όλα τα μέτρα στα σύνορα με την Ελλάδα.

Αντίθετα όμως το υπουργείο Παιδείας και Αθλητισμού της Σερβίας αποφάσισε χθες να απαγορέψει τις μαθητικές εκδρομές στην Ελλάδα, σε μία προσπάθεια να προστατέψει τους μαθητές από τον ιό κοξάκι.

Η απόφαση ελήφθη στη σύσκεψη που πραγματοποιήθηκε στο υπουργείο, παρουσία στελεχών του ομοσπονδιακού υπουργείου Υγείας, και θα ισχύει έως ότου βελτιωθεί η επιδημιολογική κατάσταση στην Ελλάδα.

Σε ανακοίνωσή του, το υπουργείο Παιδείας της Σερβίας συνιστά στα τουριστικά πρακτορεία να αναπροσαρμόσουν το πρόγραμμα των εκδρομών ή να διοργανώνουν εκδρομές σε περιοχές ασφαλείς για την υγεία των μαθητών.

Το ίδιο σκηνικό ισχύει και στην Κύπρο όπου αναβάλλονται προσωρινά οι εκδρομές 600 περίπου Κυπρίων μαθητών στην Ελλάδα που ήταν προγραμματισμένες για χθες, λόγω της επιδημίας του ιού.

Στην ανακοίνωση αυτή προέβη ο υπουργός Υγείας Φρίξος Σαββίδης ύστερα από σύσκεψη όλων των εμπλεκομένων φορέων. Η απόφαση ελήφθη σε συνεννόηση με τον υπουργό

ΜΕΓΑΛΗ ΕΟΡΤΑΣΤΙΚΗ ΕΚΔΡΟΜΗ

G.A. FERRIES

ΠΕΡΑΣΤΕ ΤΙΣ ΑΓΙΕΣ ΗΜΕΡΕΣ ΤΗΣ ΜΕΓΑΛΗΣ ΕΒΔΟΜΑΔΑΣ ΚΑΙ ΤΟΥ ΠΑΣΧΑ!!! ΜΕ ΤΟ ΠΛΟΙΟ ΤΗΣ G.A. FERRIES Ε/Γ - Ο/Γ ΜΑΡΙΝΑ

*** 03/05/2002 Μ. ΠΑΡΑΣΚΕΥΗ**
Από Ρόδο ώρα 22.00 για Θήρα, 07.00 Μ. ΣΑΒΒΑΤΟ

*** 04/05/2002 Μ. ΣΑΒΒΑΤΟ**
Παραμονή στη Θήρα

*** 05/05/2002 ΚΥΡΙΑΚΗ ΠΑΣΧΑ**
Από Θήρα ώρα 04.00 για Μύκονο, ώρα 08.00

*** 06/05/2002 ΔΕΥΤΕΡΑ ΠΑΣΧΑ**
Από Μύκονο ώρα 06.00 για Τήνο, ώρα 07.00
Από Τήνο ώρα 17.00 για Πάτμο 21.00 - 21.30, Λέρο 22.45 - 23.15, Κάλυμνο 00.15 - 00.45, Κω 01.45 - 02.15, Ρόδο 06.00 Τρίτη Πάσχα

ΤΙΜΕΣ
- Τετράκλινη εξωτερική Α4 δρχ. 45.000 ευρώ 132,06 κατ'άτομο
- Τετράκλινη εσωτερική ΑΒ4 δρχ 40.000 ευρώ 117,39 κατ'άτομο

*** Πληροφορίες στον ταξιδιωτικό σας πράκτορα στα τηλέφωνα (02410) 36170, 35066, 30406.**

Παιδείας ο οποίος βρίσκεται στη Σουηδία αλλά και σε συνεννόηση με τον υπουργό Υγείας της χώρας μας. Σε ότι αφορά τις εκδρομές, που είναι προγραμματισμένες για τις επόμενες ημέρες, θα γίνει νέα σύσκεψη, προκειμένου να ληφθούν αποφάσεις αφού μελετηθούν τα νέα δεδομένα.

Αν και στην Κύπρο δεν έχει καταγραφεί κανένα παρόμοιο κρούσμα, οι υγειονομικές υπηρεσίες βρίσκονται σε επιφυλακή και σε συνεχή επαφή με τις ιατρικές υπηρεσίες της χώρας μας. Ο κίνδυνος διασποράς του ιού, αναφέρουν κυπριακά δημοσιεύματα, με τα κύματα ταξιδιωτών που θα επισκεφθούν την Κύπρο το αμέσως επόμενο διάστημα είναι υπαρκτός, αλλά οι πιθανότητες να συμβεί κάτι τέτοιο είναι πολύ περιορισμένες, τόνισε σε δηλώσεις του και ο Κύπριος υγιειονολόγος κ. Μιχάλης Βονιάτης.

Τέλος, καθησυχαστικό εμφανίστηκε το ιταλικό υπουργείο Εξωτερικών προς τους Ιταλούς τουρίστες και τους γονείς μαθητών που βρίσκονται ήδη σε εκδρομή στην Ελλάδα.

ΠΟΕΤ - ΕΕΕΠ: ΔΥΣΦΗΜΙΣΤΙΚΗ ΕΚΣΤΡΑΤΕΙΑ ΜΕ ΑΦΟΡΜΗ ΤΗ ΛΗΨΗ ΜΕΤΡΩΝ ΓΙΑ ΤΗΝ ΑΝΤΙΜΕΤΩΠΙΣΗ ΤΟΥ ΙΟΥ ΤΗΣ ΓΡΙΠΗΣ

Με επιστολή τους η Πανελλήνια Ομοσπονδία Επιχειρήσεων Τουρισμού, ΠΟΕΤ, και η Ένωση Εφοπλιστών Επιβατηγών Πλοίων, ΕΕΕΠ, προς τον υπουργό Υγείας Κ. Αλέκο Παπαδόπουλο και προς τους Υπουργό Εξωτερικών κ. Γεώργιο Παπανδρέου, Υπουργό Ανάπτυξης κ. Άκη Τσοχατζόπουλο, γ.γ. Τουρισμού κ. Δημήτρη Γεωργαράκη, Πρόεδρο ΕΟΤ κ. Ιωάννη Πατέλη και τις διάφορες Τουριστικές Ενώσεις ενημέρωσαν για την δυσφημιστική εκστρατεία κατά της χώρας μας από τα διάφορα μέσα μαζικής ενημέρωσης του εξωτερικού που άρχισε με αφορμή την λήψη μέτρων για την αντιμετώπιση του ιού της γρίπης.

Η επιστολή αναφέρει ότι «Οι συνεργάτες μας στο εξωτερικό μας ειδοποίησαν ότι μεγάλα κανάλια της Γερμανίας, το BBC Μεγάλης Βρετανίας και το CNN των ΗΠΑ, βομβαρδίζουν συνεχώς το κοινό τους για τον κίνδυνο που διατρέχει η χώρα μας, επισημαίνοντας συνεχώς ότι στην Ελλάδα έκλεισαν ακόμη και τα σχολεία."

"Κύριε Υπουργέ", συνεχίζει η ανακοίνωση, "στους τουριστικούς κύκλους είναι γνωστό ότι η πτώση από Γερμανία και Αμερική είναι δεδομένη. Τέτοιου είδους λοιπόν γεγονότα τα οποία οι καλοθελητές εκμεταλλεύονται, πολύ φοβόμαστε ότι θα παρασύρουν και άλλες χώρες σε ανάλογες ανακοινώσεις, εις βάρος τους Ελλάδος.

Οι συνεργάτες μας λοιπόν στο εξωτερικό, μας προέτρεψαν να προβούμε σε διάφορες ενέργειες για την αποκατάσταση του κλίματος και των δυσμενών εντυπώσεων που ήδη έχουν δημιουργηθεί στο εξωτερικό, σε μια εποχή που ο τουρισμός της χώρας μας δεν βρίσκεται στο καλύτερο σημείο.

Γνωρίζοντας την ευαισθησία σας, παρακαλούμε να προβείτε σε οποιεσδήποτε ενέργειες που θα κρίνετε αναγκαίες, προκειμένου να ενημερωθούν όλοι οι αρμόδιοι φορείς του εξωτερικού για το πραγματικό και όχι το διογκωμένο μέγεθος του κινδύνου για τη χώρα μας, από στόματος του αρμόδιου Υπουργού, ώστε να σταματήσει η εκμετάλλευση του γεγονότος και κατ' επέκταση η δυσφημιστική εκστρατεία κατά της χώρας μας»

ΓΕΩΡΓΑΚΟΠΟΥΛΟΣ: ΕΜΦΑΣΗ ΣΤΟΥΣ ΔΟΡΥΦΟΡΟΥΣ ΛΟΓΑΡΙΑΣΜΟΥΣ ΤΟΥ ΤΟΥΡΙΣΜΟΥ

Στους Δορυφόρους Λογαριασμούς Τουρισμού και στην χρησιμότητα τους για την τουριστική πολιτική και την ανάπτυξη αναφέρθηκε ο υφυπουργός Ανάπτυξης κ. Δ. Γεωργακόπουλος μιλώντας στο πλαίσιο την εργασιών του συνεδρίου «Πολίτες-Βιώσιμη Ανάπτυξη-Περιβάλλον», που οργανώθηκε με επιτυχία στο ξενοδοχείο «Αστήρ Παλλάς» με την συμμετοχή εκπροσώπων από 50 χώρες.

Όπως είπε ο κ. Γεωγρακόπουλος ο Δορυφόρος Λογαριασμός Τουρισμού έχει αναπτυχθεί ως μια ισχυρή απάντηση στην έλλειψη μιας ενιαίας και διεθνώς συγκρίσιμης βάσης

πληροφοριών πάνω στις επιδράσεις του τουρισμού.

Ειδικότερα, πρόσθεσε ο κ. Γεωργακόπουλος, ο Δορυφόρος Λογαριασμός Τουρισμού μπορεί να δώσει αξιόπιστες απαντήσεις σε αρκετά ζητήματα όπως:

Ποια είναι η συνεισφορά του τουρισμού στην εθνική οικονομία.

Ποιο είναι το μέγεθος της άμεσης και έμμεσης προστιθεμένης αξίας που δημιουργούνται από την τουριστική κατανάλωση. Ποιοι κλάδοι επωφελούνται άμεσα από τον τουρισμό.

Ποια είναι τα βασικά αγαθά και υπηρεσίες που καταναλώνονται από τους τουρίστες και πόσο σημαντική είναι η τουριστική ζήτηση στο σύνολο. Πόσοι και που απασχολούνται στην τουριστική βιομηχανία.

Η καθιέρωση του Δορυφόρου Λογαριασμού Τουρισμού στην Ελλάδα, πρόσθεσε ο υφυπουργός Ανάπτυξης, δεν αποτελεί, απλώς, μια συμβατική υποχρέωση, αλλά ένα πολύτιμο εργαλείο αναπτυξιακής μελέτης και δυναμικής προώθησης (προϊόντος και απασχόλησης) του δυνητικά ισχυρότερου οικονομικού κλάδου στον χώρο των υπηρεσιών.

Στην πράξη, κατέληξε ο κ. Γεωργακόπουλος, η κατάρτιση του ΔΛΤ είναι, ήδη, αντικείμενο συλλογικής προσπάθειας την κύρια ευθύνη της οποίας θα φέρουν το υπουργείο Ανάπτυξης και τα υπουργεία Εθνικής Οικονομίας και Οικονομικών, ενώ η Τράπεζα της Ελλάδος θα μπορεί να παρακολουθεί, να συνεισφέρει και να ενημερώνεται για όσα ζητήματα αφορούν στον ισοζύγιο πληρωμών.

Επισημαίνεται ότι στο συνέδριο «Πολίτες-Βιώσιμη Ανάπτυξη-Περιβάλλον» έγινε και ειδική συνεδρία αφιερωμένη στο τουρισμό, στο πλαίσιο της οποίας εντάχθηκε και η ομιλία του υφυπουργού Ανάπτυξης κ. Δ. Γεωργακόπουλου.

ΑΚΥΡΩΣΑΝ ΠΤΗΣΗ ΓΙΑ ΤΗΝ ΕΛΛΑΔΑ

Ο πανικός που δημιουργήθηκε απο τα θανατηφόρα κρούσματα του ιού στην Ελλάδα μεταφέρθηκε και την Ιταλία. Στο σύνολο του ο ιταλικός Τύπος ήταν λιγότερο "ανησυχητικός" απο τον ελληνικό, αλλά οπωσδήποτε δεν ήταν αρκετό για να καθησυχάσει τους Ιταλούς που πρόκειται να ταξιδέψουν στη χώρα μας. Για κακή τύχη ο ιός εκδηλώθηκε την εβδομάδα που λόγω της αργίας της εθνικής εορτής της 25ης Απριλίου και Πρωτομαγιάς, χιλιάδες ιταλοί είχαν προγραμματίσει ένα 5νθήμερο διακοπών. Σήμερα το πρωί όμως σημειώθηκαν οι πρώτες ακυρώσεις. Τρία εκδρομικά γκρούπ, συνολικά 95 άτομα, που είχαν σαν προορισμό την Κρήτη ακύρωσαν την πτήση τους με την "Ολυμπιακή". Απο τον εθνικό αερομεταφορέα μας η διεύθυνση φοβάται ότι μέχρι την Πρωτομαγιά θα υπάρξουν και άλλες ακυρώσεις, αλλά αυτό πιστεύουν ότι θα περιορισθεί στα γκρούπ. Οι Ιταλοί πάντως που είχαν προγραμματίσει να έλθουν στην Ελλάδα, τηλεφωνούν όλες τις ελληνικές υπηρεσίες, προξενεία, γραφεία ΕΟΤ και ταξιδίων, ζητώντας πληροφορίες και είναι φυσική η ανησυχία τους.

ΠΓΔΜ: ΙΟΣ ΣΤΗΝ ΕΛΛΑΔΑ-ΤΥΠΟΣ-ΑΝΤΙΔΡΑΣΕΙΣ.

Εκτενείς αναφορές κάνει ο σημερινός τύπος των Σκοπίων για την υπόθεση της εμφάνισης ύποπτου ιού στην Ελλάδα, ενώ πολλά τουριστικά γραφεία της ΠΓΔΜ που είχαν προγραμματίσει εκδρομές στην Ελλάδα, προσπαθούν τώρα να τις ακυρώσουν. Υπενθυμίζεται ότι το χθες το υπουργείο Υγείας της ΠΓΔΜ απηύθυνε σύσταση στους πολίτες της χώρας να αποφύγουν να ταξιδέψουν στην Ελλάδα τις ημέρες αυτές. Το θέμα αυτό προβάλλεται ως κύριο από τις περισσότερες σημερινές εφημερίδες. Χαρακτηριστικός είναι ο τίτλος της μεγαλύτερης σε κυκλοφορία εφημερίδας της χώρας "Ντνέβνικ": "Λόγω Κοξάκι δεν έχει σουβλάκι", γράφει η εφημερίδα και επισημαίνει ότι εξαιτίας της εμφάνισης ύποπτου ιού στην Ελλάδα, πολλά τουριστικά γραφεία στην ΠΓΔΜ και στην Σερβία ακυρώνουν μαζικά τις εκδομές τους στην Ελλάδα. Εκπρόσωποι τουριστικών γραφείων στα Σκόπια επιβεβαίωσαν στο ΑΠΕ την πληροφορία αυτή, επικαλούμενοι την επιθυμία πολλών πελατών τους να ακυρώσουν τις προγραμματισμένες για την Πρωτομαγιά και το Πάσχα ολιγοήμερες εκδρομές τους, οι οποίες ήταν στραμμένες κυρίως προς τη Χαλκιδική. Η ίδια εφημερίδα προσθέτει ότι οι υγειονομικές υπηρεσίες της χώρας προετοιμάζονται για το ενδεχόμενο να παρουσιαστεί κάποιος ασθενής με τα συμπτώματα του περίεργου ιού, ο οποίος παρά τη σύσταση, θα μεταβεί στην Ελλάδα αυτές τις ημέρες. Η λαική "Βεστ", γράφει πάλι, ότι τις τελευταίες ημέρες, έχουν μειωθεί οι ουρές που σχηματίζονται καθημερινά μπροστά στην Ελληνική Πρεσβεία στα Σκόπια από πολίτες της ΠΓΔΜ, οι οποίοι επιθυμούν να λάβουν βίζα για να ταξιδέψουν στην Ελλάδα. Κάτι τέτοιο φαίνεται όμως να μην ισχύει αφού και σήμερα το πλήθος μπροστά από την Πρεσβεία στα Σκόπια, για την έκδοση βίζας, είναι το ίδιο μεγάλο όπως και τις προηγούμενες ημέρες. Ο επικεφαλής της Εθνικής Επιτροπής για την προστασία από μεταδοτικές ασθένειες της ΠΓΔΜ, Μπλάζε Νικολόφσκι, δήλωσε ότι στη χώρα δεν έχει καταγραφεί κανένα κρούσμα που να οφείλεται στον ιδιαίτερα επικίνδυνο ιό "Κοξάκι Β". Ο ίδιος πρόσθεσε ότι οι πληροφορίες που φθάνουν από την Ελλάδα στην ΠΓΔΜ, δεν είναι ακόμη επίσημες και επεσήμανε ότι παρόμοια συμπτώματα με τον ιο "Κοξάκι" προκαλούν τουλάχιστον ακόμη 30 ιοί.

Ο ΝΟΜΑΡΧΗΣ

«Αυτήν τη φορά το κάναμε το στραβοπάτημα», δήλωσε χθες ο νομάρχης Δωδ/σου κ. Σάββας Καραγιάννης, αναφερόμενος στις σοβαρές επιπτώσεις που προκάλεσε και εξακολουθεί να προκαλεί στον τομέα του τουρισμού ο «ένοχος» ιός κοξάκι, λόγω των κακών χειρισμών ιθυνόντων και κυβερνητικών παραγόντων.

Ερωτηθείς από τους δημοσιογράφους χθες ο νομάρχης, στην διάρκεια συνέντευξης Τύπου, ζητησε να σταματήσει η συζήτηση, που μόνο κακό μπορεί να προκαλέσει.

«Δεν πρέπει να ξεχνάμε ότι ψάχνονται πάντα οι ανταγωνιστές μας, οι «φίλοι» μας, για να μας δημιουργήσουν πρόβλημα, εκμεταλλευόμενοι κάποιο στραβοπάτημά μας. Και αυτήν τη φορά νομίζω ότι το κάναμε το στραβοπάτημα» είπε ο νομάρχης και παρατήρησε πως «αν κάτι τέτοιο συνέβαινε σε μία διπλανή χώρα, δεν θα έπαιρνε κανένας είδηση».

«Εμείς καταφέραμε να το στείλουμε μέχρι το CNN, μέχρι την Γερμανία, καταφέραμε να βγούνε ειδικές οδηγίες και ό,τι άλλο ακολούθησε» είπε ο νομάρχης χωρίς να επεκταθεί περαιτέρω.

ΑΓΓΛΙΑ

Χθες, εκδόθηκε στο μεταξύ και από την Αγγλική κυβέρνηση ενημερωτική οδηγία για τους Αγγλους τουρίστες όμοια με εκείνη που είχε εκδόσει και το Γερμανικό Υπουργείο Εξωτερικών.

Lindos Princess
BEACH ★★★★ HOTEL

Προοπτική εξέλιξης και πραγματοποίησης καριέρας στον Ξενοδοχειακό χώρο

Το «LINDOS PRINCESS BEACH HOTEL» στην περιοχή «Πεύκοι» ζητεί για την στελέχωσή του, εργαζομένους για τα τμήματα:

ΑΠΟΘΗΚΗΣ
Αποθηκάριος
Βοηθός Αποθηκάριου

ΓΥΜΝΑΣΤΗΡΙΟΥ
Γυμναστή
Μασσέρ

Παρέχονται οι δυνατότητες:
Οχτάμηνης Απασχόλησης και Στέγης
Για Πληροφορίες και υποβολή Βιογραφικών Σημειωμάτων και Αιτήσεων Εργασίας επικοινωνήστε καθημερινά με:

Τηλεφωνικό Κέντρο: 0244 0 29230
Fax: 02440 29231
E - mail: lindosprincess@aias.gr

Ι ΧΑΤΖΗΛΑΖΑΡΟΥ ΑΕ
Ξενοδοχειακές Τουριστικές Επιχειρήσεις Νότιας Ρόδου
Πεύκοι - 85107 Λάρδος / Δήμος Λινδίων

Δώστε γεύσεις... πασχαλινές στη ζωή σας!



Τσουρέκια αμυγδάλου, τσουρέκια με φρέσκο βούτυρο και σμυρνέικα κουλουράκια σε 4 φανταστικές ποικιλίες περιμένουν να τα γευτείτε! Δώστε και στους φίλους σας αυτή τη χαρά μέσα από τα πασχαλινά καλάθια που εσείς μπορείτε να φτιάξετε στα Mike's! Γλυκές ευχές για ένα καλό Πάσχα!

Mike's

ADD

9 καταστήματα σ' όλη τη Ρόδο, ένα βρίσκεται κοντά σας! τηλ. 66510

ΕΠΕΙΔΗ ΔΕΝ ΠΛΗΡΩΝΟΤΑΝ 300 ΕΥΡΩ!

ΚΛΙΝΙΚΗ ΤΟΥ ΝΟΣΟΚΟΜΕΙΟΥ έμεινε χωρίς μηχάνημα για 1 μήνα!

Και το παλιό είχε πάθει βλάβη



«Δεσμευμένο» και φυσικά αναξιοποίητο παρέμεινε για διάστημα ενός μηνός περίπου ειδικό ιατρικό μηχάνημα κολονοσκόπησης της γαστρεντερολογικής κλινικής του Περιφερειακού Γενικού Νοσοκομείου Ρόδου, στις αποθήκες προμηθεύτριας εταιρείας εξοπλισμού, στην Αθήνα, που είχε αποσταλεί για επισκευή λόγω διαφωνιών για το ποιός έπρεπε να πληρώσει το τίμημα επισκευής που δεν ξεπερνούσε, σύμφωνα με τις πληροφορίες, τα 300 ευρώ!!

Όπως έγινε συγκεκριμένα χθες γνωστό η γαστρεντερολογική κλινική του ΓΠΝΡ παρέμεινε στην κυριολεξία «καθηλωμένη» για μεγάλο διάστημα γιατί δεν μπορούσε να διενεργήσει τυπικές γαστρεντερολογικές εξετάσεις λόγω της ελλείψεως κολονοσκόπιου. Το μοναδικό είχε αποσταλεί στις 8 Μαρτίου 2002 στην Αθήνα για επισκευή, ενώ το «αναπληρωματικό», που ήταν παλαιάς τεχνολογίας, είχε πάθει κι αυτό βλάβη. Και εγκαταλείφθηκε.

Αφάνταστη ταλαιπωρία υπέστησαν, ύστερα απ'αυτό, όπως δηλώθηκε σε συντάκτη της «δ», πολλοί ασθενείς της γαστρεντερολογικής κλινικής, οι οποίοι είτε ματαίωσαν τις εξετάσεις τους είτε αναγκάστηκαν στις σοβαρότερες των περιπτώσεων, να απευθυνθούν σε ιδιωτικά ιατρεία.

Η προμηθεύτρια εταιρεία συγκεκριμένα που επισκεύασε το κολονοσκόπιο αρνήθηκε να το επιστρέψει στο ΓΠΝΡ γιατί δεν ετακτοποιείτο ο λογαριασμός επισκευής που δεν ξεπερνούσε τα 300 ευρώ. Από την άλλη πλευρά το ΓΠΝΡ δεν απέστελλε τα χρήματα της επισκευής στην εταιρεία ισχυριζόμενο ότι η βλάβη είχε σημειωθεί εντός του χρονικού ορίου που προέβλεπε η εγγύηση καλής λειτουργίας.

Χθες το μεσημέρι τελικά μετά από πάροδο ενός μηνός περίπου και μετά από διαβουλεύσεις το μηχάνημα αποδεσμεύθηκε και παραδόθηκε στην κλινική.

Αξίζει να σημειωθεί πως για το ζήτημα αυτό, ο διοικητής του νοσοκομείου κ. Δημ. Μάτσιας δήλωσε χθες σε συντάκτη της «δ» «άγνοια». Έσπευσε μάλιστα να συμπληρώσει πως το όλο ζήτημα είναι «άνευ σημασίας»! Τόσο απλά...!

Ο ΥΠΟΥΡΓΟΣ ΑΙΓΑΙΟΥ Ν. ΣΗΦΟΥΝΑΚΗΣ

ΖΗΤΕΙ ΕΝΙΣΧΥΣΗ των νησιών με συνοριοφύλακες

Υπάρχει σοβαρό πρόβλημα με τους λαθρομετανάστες



Την ενίσχυση των Αστυνομικών υπηρεσιών των νησιών του Αιγαίου με ικανό αριθμό συνοριοφυλάκων ζητά από τον Υπουργό Δημόσιας Τάξης Μιχάλη Χρυσοχοΐδη με επιστολή του ο Υπουργός Αιγαίου κ. Νίκος Σηφουνάκης.

«Το πρόβλημα των λαθρομεταναστών στο Αιγαίο το ανατολικότερο σύνορο της Ευρωπαϊκής Ενωσης τα τελευταία χρόνια ολοένα και λαμβάνει μεγαλύτερες διαστάσεις και απασχολεί τις διωκτικές αρχές» σημειώνει στην επιστολή του ο Υπουργός Αιγαίου. Και συνεχίζει: « Ο τρόπος της επιχειρούμενης παράνομης εισόδου στη χώρα μας ποικίλει (αυτοσχέδια πλεούμενα φουσκωτά κ.α.) γεγονός που καθιστά αναποτελεσματική την επιτήρηση που ασκείται από το Λιμενικό Σώμα καθόσον λαθρομεταναστες μπορεί να αποβιβάζονται σε οποιοδήποτε σημείο των νησιών του Αιγαίου.

Καθίσταται λοιπόν επιτακτική η ανάγκη φύλαξης των συνόρων και από την στεριά, ενισχύοντάς τις κατά τόπους Αστυνομικές υπηρεσίες των νησιών με ικανό αριθμό συνοριοφυλάκων. Αλλωστε ανάλογη αντιμετώπιση του προβλήματος πληροφορούμαι ότι υφίσταται και στα νησιά του Ιονίου με την τοποθέτηση 100 συνοριοφυλάκων στο βορειότερο νησί την Κέρκυρα».

Και ο κ. Σηφουνάκης καταλήγει: «Αντιλαμβάνομαι βεβαίως ότι η προτεινόμενη ρύθμιση δημιουργεί επιβάρυνση του προϋπολογισμού και αποτελεί αντικείμενο συντονισμού των εμπλεκόμενων Υπουργείων. Ομως αφορά σε υπαρκτό και οξυμένο πρόβλημα το οποίο πρέπει ν' αντιμετωπισθεί αποτελεσματικά».

ΑΝΕΡΧΟΝΤΑΙ ΣΕ 120 ΕΚ. ΔΡΧ.

ΓΙΑ ΤΑ ΧΡΕΗ ΤΗΣ ΔΑΝΕ συζήτησε η Λιμενική Επιτροπή

- ✓ ***Θα καταβληθούν μέχρι το τέλος του χρόνου***
- ✓ ***Θα χορηγηθούν και φέτος άδειες μικροπωλητών***

Τα χρέη της ΔΑΝΕ προς το Λιμενικό Ταμείο, οι άδειες μικροπωλητών και η απομάκρυνση των εγκαταλελειμμένων σκαφών από το λιμάνι της Ακαντιάς, ήταν τα βασικά θέματα που απασχόλησαν την Λιμενική Επιτροπή κατά την τελευταία συνεδρίασή της (προχθές το απόγευμα)

Εκ μέρους της ΔΑΝΕ συμμετείχαν στην συνεδρίαση ο πρόεδρος της εταιρείας κ. Ιάκωβος Γερονικόλας, ο Γενικός διευθυντής κ. Λούης Σορωνιάτης και ο νομικός σύμβουλος κ. Νίκος Σαμαράς, οι οποίοι ανεγνώρισαν το χρέος προς το Λιμενικό Ταμείο Δωδ/σου ύψους 120 εκατ. δρχ. και δεσμεύθηκαν για την σταδιακή εξόφλησή του, αρχής γενομένης από τον Ιούνιο (λόγω των προβλημάτων ρευστότητας της εταιρείας δεν μπορεί να γίνει ενωρίτερα) και τελευταίο όριο ανοχής τα τέλη του χρόνου.

Η Λιμενική Επιτροπή ζήτησε η συγκεκριμένη πρόταση να κατατεθεί και εγγράφως από την ΔΑΝΕ στο ΛΤΔ την προσεχή Δευτέρα, και να κατατεθούν ως εγγύηση για την συμφωνία αξιόγραφα όπως επιταγές πελατών της εταιρείας κ.λπ.

Το θέμα των αδειών μικροπωλητών συζητήθηκε παρόντων του δημάρχου Ροδίων κ. Γιώργου Γιαννόπουλου και του προέδρου του ΕΣΡ κ. Παναγιώτη Καραγιάννη. Ο κ. Π. Καραγιάννης πρότεινε να μην χορηγηθούν από το ΛΤΔ φέτος άδειες μικροπωλητών, με το επιχείρημα ότι λειτουργούν ανταγωνιστικά προς το υγιές και νόμιμο εμπόριο. Ο δήμαρχος ζήτησε να τεθούν συγκεκριμένοι όροι για την χορήγηση των αδειών ώστε να υπάρχει τάξη και καλή εμφάνιση στην λιμενική ζώνη.

Η Λιμενική Επιτροπή απεφάσισε τελικά να χορηγήσει και φέτος τον ίδιο αριθμό αδειών με πέρυσι, αλλά με νέους αυστηρότερους όρους, όσον αφορά τον υγιή ανταγωνισμό της αγοράς και την εμφάνιση της πόλης (σαφώς καθορισμένοι χώροι, συγκεκριμένα ωράρια, προσωπικές άδειες κ.λπ.)

Όσον αφορά την διαδικασία απομάκρυνσης των εγκαταλελειμμένων σκαφών από το λιμάνι της Ακαντιάς, έχει ήδη αρχίσει η καταστροφή των μικρών ή η μεταφορά τους, όπως απεφάσισε η αρμόδια επιτροπή, με την συμμετοχή ναυπηγού.

Από τα μεγάλα, το μεν «SKY» πουλήθηκε σε δημοπρασία από τον ΟΔΔΥ και αναμένεται ο πλειοδότης για να το παραλάβει, ενώ για την τύχη του ναυαγίου του «WASSIM» θα συνέλθει την ερχόμενη Τρίτη επιτροπή αποτελούμενη από εκπροσώπους του ΛΤΔ, της Ν.Α.Δ. και της ΤΕΔΚΔ, για να αποφασίσει για την τύχη του.

RODOGAZ

Στη Ρόδο από το 1963



✓ Διανομή φιαλών υγραερίου κατ' οίκον
τηλέφωνα παραγγελιών: 64409 - 094-4-528212
✓ Διανομή χύμα υγραερίου
✓ Πώληση καυστήρων και λεβήτων υγραερίου για κεντρικά συστήματα θέρμανσης
✓ Θερμαντικά σώματα



Διεύθυνση εργοστασίου: Καναμάτ Ρόδου • τηλ. 62649
Διεύθυνση πρατηρίου: Αυστραλίας 50 • τηλ. 34244-5

ΑΚΡΙΤΙΚΑ

κουβεντούλες με κάποιο νόημα

Θάρσει· λέγων τ' αληθές σου σφαλεί ποτέ
ΣΟΦΟΚΛΗΣ

ΠΑΝΤΑ ΕΠΙΜΗΘΕΙΣ

Όπως αποκαλύπτεται, ο Παγκόσμιος Οργανισμός Υγείας, από τον περασμένο Νοέμβριο είχε ενημερώσει όλες τις κυβερνήσεις για τον κίνδυνο επιδημίας από επικίνδυνο ιό. Η ελληνική κυβέρνηση, κατά πάγια συνήθειά της, θεώρησε περιττό να ενημερώσει το λαό.

Προτίμησε να αφήσει το πρόβλημα να εκδηλωθεί πρώτα και μετά να πάρει σπασμωδικές αποφάσεις, που την εξέθεσαν, καθώς την ώρα που ο κυβερνητικός εκπρόσωπος διαβεβαίωνε ότι ουδείς κίνδυνος υπάρχει, ο υπουργός Υγείας ανακοίνωνε το κλείσιμο των σχολείων και όχι μόνο.

Πάντα σε ρόλο Επιμηθέως και ουδέποτε σε ρόλο Προμηθέως η κυβέρνηση του κ. Σημίτη, επόμενο είναι να μην μπορεί να συντονιστεί και να παρουσιάζει αυτή την εικόνα πλήρους ανευθυνότητας και να προκαλεί αναστάτωση, δυσπιστία και καμιά φορά ακόμα και πανικό, όπως συνέβη με τον τρόπο που χειρίστηκε το θέμα της ιογενούς λοίμωξης. Γιατί πώς να καθησυχάσει τον μη ενημερωμένο πολίτη, όταν επισήμως τον διαβεβαιώνει να μην ανησυχεί και επισήμως ανακοινώνει κλείσιμο σχολείων, περιορισμό των στρατιωτικών ασκήσεων και άλλα παρόμοια;

Η κυβέρνηση έχει μεγάλη ευθύνη που άφησε τους πολίτες σε πλήρη άγνοια. Φυσικό ήταν οι διάφορες αναφορές στο θέμα από τα ΜΜΕ να εκλαμβάνονται ως τρομολαγνεία και να αμφισβητούνται. Αν ο πολίτης ήταν ενημερωμένος από την αρχή, πολύ πριν εκδηλωθούν τα κρούσματα, θα ήταν ψυχολογικά προετοιμασμένος για τα απαιτούμενα μέτρα και με απόλυτη ψυχραιμία θα αντιμετώπιζε την απειλή. Θα είχαν μεριμνήσει οι εργαζόμενοι να έχουν εξασφαλίσει εναλλακτικές λύσεις με το κλείσιμο των βρεφονηπιακών σταθμών και δεν θα προσπαθούσαν να αντιμετωπίσουν όπως όπως το πρόβλημά τους.

Όταν ο πολίτης τελεί σε πλήρη άγνοια, όταν καλλιεργείται επισήμως ο εφησυχασμός και γίνεται συστηματική προσπάθεια υποβάθμισης του θέματος και απόκρυψης της αλήθειας, επόμενο είναι να αιφνιδιάζεται από τα προληπτικά μέτρα και να πανικοβάλλεται. Πώς να εμπιστευθεί τώρα τις κυβερνητικές ανακοινώσεις, όταν έχει προηγηθεί κάκιστος χειρισμός του θέματος; Η κυβερνητική σύγχυση μεταδόθηκε, όπως ήταν φυσικό, και στους πολίτες, με όλα τα επακόλουθα.

Πάντα τα σπασμωδικά μέτρα έχουν δυσμενείς επιπτώσεις και δημιουργούν μεγάλα προβλήματα. Το θέμα δεν είναι αν τα μέτρα είναι σωστά αλλά αν είναι αδικαιολόγητα καθυστερημένα. Η βραδύτητα στη λήψη αποφάσεων και ενεργειών αποτελεί σήμα κατατεθέν της κυβέρνησης του κ. Σημίτη. Και ακόμα, η παντελής έλλειψη συντονισμού πείθει τους πάντες ότι η κυβέρνηση μονίμως ταλαντεύεται και παραπαίει, ενώ προκαλεί ακόμη μεγαλύτερη ανησυχία η εδραιωμένη αντίληψη ότι το θέμα της δημόσιας υγείας αντιμετωπίζεται και αυτό με ανευθυνότητα και ασυνεννοησία.

ΕΞ ΙΔΙΩΝ ΤΑ ΒΕΛΗ

«Καζάνι που βράζει» είναι η Κοινοβουλευτική Ομάδα του ΠΑΣΟΚ, καθώς αρχίζει να επικρατεί η λογική «ο σώζων εαυτόν σωθήτω».

Χαρακτηριστικότερο παράδειγμα η δήλωση on camera του βουλευτή κ. Φλώρου Κωνσταντίνου, ότι χθες στη Βουλή έχασε το ΠΑΣΟΚ και κέρδισε η Νέα Δημοκρατία. «Λεπτομέρεια» (;): Ο κ. Φλώρος Κωνσταντίνου είναι Κοινοβουλευτικός Εκπρόσωπος του ΠΑΣΟΚ!

ΤΙ ΘΑ ΑΝΑΜΕΤΡΗΘΕΙ;

Κατά τον κ. Πρωθυπουργό, στις προσεχείς εκλογές για τις τοπικές αυτοδιοικήσεις θα αντιπαρατεθούν η πολιτική του ΠΑΣΟΚ, πολιτική αποκέντρωσης και εκσυγχρονισμού με την πολιτική της Ν.Δ., πολιτική συγκεντρωτισμού και πελατειακών σχέσεων.

Δηλαδή στις περιοχές που οι υποψήφιοι του ΠΑΣΟΚ ηττηθούν θα σημαίνει ότι οι πολίτες ψηφίζουν συγκεντρωτισμό και πελατειακές σχέσεις; Η ικανότητα των υποψηφίων του ΠΑΣΟΚ είναι εγγυημένη. Δεν υπάρχουν μεταξύ των υποψηφίων μετριότητες, λαϊκιστές, πολιτικάντηδες, ανέντιμοι κ.λπ. κ.λπ.;

Κατά την ταπεινή μου γνώμη ουδεμία τέτοια αντιπαράθεση, σαν αυτή που ανέφερε ο κ. Πρωθυπουργός, θα συντελεσθεί.

Οι πολίτες θα ψηφίσουν αυτόν που κατά τη γνώμη τους μπορεί να εργασθεί καλύτερα για την περιοχή τους. Οι διαχωριστικές γραμμές Αριστερά – Δεξιά έχουν πέσει προ πολλών ετών όσο και αν κάποιοι δεν το έχουν αντιληφθεί.

ΟΙ ΙΔΙΟΙ ΣΤΟΧΟΙ

Η ομιλία του Μίκη Θεοδωράκη στην ημερίδα του Ιδρύματος «Κωνσταντίνος Καραμανλής» με θέμα «Ο Καραμανλής, η Ευρώπη, ο Πολιτισμός» είχε μερικά ενδιαφέροντα σημεία. Κυρίως στην επιχειρηματολογία του για την ανάγκη εθνικών στόχων που έπρεπε να βάλουν όλες οι πολιτικές δυνάμεις αμέσως μετά την πτώση της χούντας.

Η κατακλείδα: «Και ποιοί είναι αυτοί οι στόχοι; Ακριβώς οι ίδιοι με αυτούς που επιδιώκουν με κομμένη ανάσα οι κυβερνήτες στα τελευταία 20 χρόνια χωρίς να μπορούν να πετύχουν όσο θα ήθελαν και όσο θα έπρεπε».

ΤΟ ΠΟΛΙΤΙΚΟ ΧΡΗΜΑ

Επανεξετάζει τελικώς η κυβέρνηση το νομοσχέδιο για το πολιτικό χρήμα. Ένα νομοσχέδιο στο οποίο μολονότι και ο ίδιος ο πρωθυπουργός έδειξε, επικοινωνιακά, να «ποντάρει» τα μέγιστα για τη «διαφάνεια στον δημόσιο βίο και το πολιτικό χρήμα» ενοχοποιείται ήδη ότι θα διασύρει για μία ακόμη φορά τον πολιτικό κόσμο και θα μείνει ανεφάρμοστο, αφού αφήνει πολλά παράθυρα ανοιχτά. Και μάλιστα το μεγαλύτερο «κατηγορώ» διατυπώνεται κυρίως από την πλευρά του ΠΑΣΟΚ. Υπό το βάρος των αμφισβητήσεων, ο Κ. Σκανδαλίδης, ο οποίος ως γνωστόν διαθέτει το χάρισμα του ισορροπιστή, έπραξε με σοφία, δηλώνοντας ευθύς εξαρχής ανοιχτός σε «ειλικρινή και γόνιμο διάλογο». Αυτό όμως δεν ακυρώνει τις διαπιστώσεις πως η κυβέρνηση, στην προσπάθειά της να αντισταθμίσει ταχύτατα το βαρύ κλίμα με τα φρουτάκια, έχασε τη μάχη των εντυπώσεων με ένα νομοσχέδιο που κατά τον επιεικέστερο όρο αποδείχθηκε βιαστικό.

ΞΥΠΝΗ ΚΙΝΗΣΗ

Πολύ έξυπνη και ταυτόχρονα «πονηρή» στ'αλήθεια η δήλωση του δημάρχου Γιώργου Γιαννόπουλου στην γενική συνέλευση των ξενοδόχων ότι, «αν καταργηθούν από την κυβέρνηση οι μειωμένοι συντελεστές ΦΠΑ το ΠΑΣΟΚ θα πρέπει να ψάξει να βρει άλλο δήμαρχο για τις εκλογές του Οκτωβρίου».

Το αξιοσημείωτο του πράγματος είναι ότι αρχικώς ο δήμαρχος αναφέρθηκε στην... επόμενη τετραετία αλλά το ξανασκέφτηκε και μίλησε γι'αυτήν.

Σου λέει... μακριά πάει η βαλίτσα, ποιός θα συγκινηθεί, ας πούμε γι'αυτήν που υπάρχει γενικό ζόρισμα.

ΟΒΑΡΕΥΘΕΙΤΕ, ΚΥΡΙΟΙ

Αν αυτή είναι «διαχείριση κρίσεων», τότε το... σαλτάρισμα σ'αυτήν την χώρα πρέπει να είναι γενικό! Πετάνε κουβέντες οι άνθρωποι και παίρνουν αποφάσεις στο πόδι και απ'εκεί και πέρα γαία πυρί μιχθήτω! Όποιον πάρει ο χάρος! Ζούγκλα είμαστε, όποιος επιβιώσει.

Λάθος τα **γενικά μέτρα** του υπουργείου. Χρειαζόταν περιορισμός σε χρόνο και τόπο. Τρεις μήνες ποιούσε την νήσσαν, τι ήθελε να αποδείξει; Δεν σκέφθηκε κανένας τους τις συνέπειες; Τελικά ΟΛΕΣ οι κυβερνήσεις του ΠΑΣΟΚ **μισούν** τον τουρισμό. Δεν υπάρχει **μία** (αριθ. 1) που να προστάτευσε τον τουρισμό ή να πήρε μέτρα τόνωσης!

Από την άλλη διάβασαν... ανάποδα την ανακοίνωση του γερμανικού υπουργείου Εξωτερικών, την βάπτισαν «ταξιδιωτική οδηγία» και διέλυσαν τον τουρισμό.

Και δεν βρέθηκε κάποιος... άνδρας (Ι) να υποβάλει την παραίτησή του.

Δυστυχώς, όπως λέει και ο Χάρυ Κλην, η Ελλάδα βιάζεται παρά φύσιν και κατά φύσιν από τους ίδιους τους Έλληνες.

ΜΑΧΗ ΤΩΝ ΤΙΜΩΝ

Με την τιμή της ντομάτας χθες στις λαϊκές κοντά στο χιλιάρικο (δηλαδή γύρω στα 3 ευρώ), οι προοπτικές σε ό,τι αφορά στην εξέλιξη των τιμών τη Μεγάλη Εβδομάδα δεν είναι και οι καλύτερες για τις τσέπες των καταναλωτών. Ο «πόλεμος» κατά των ανατιμήσεων προβλέπεται ότι θα είναι πολύ δύσκολος, αφού ακόμη και οι εισαγόμενες από την Αίγυπτο ντομάτες πωλούνται γύρω στα 2 ευρώ, δηλαδή 650 – 700 δρχ. το κιλό. Και τα κρέατα; Τα μικρά αρνιά και κατσίκια ήδη προσεγγίζουν τις 3.000 δρχ. (πωλούνται 8,5 ευρώ το κιλό) και το Πάσχα απέχει ακόμη 10 ημέρες...

ΠΕΡΙ... ΑΘΛΗΤΙΣΜΟΥ

Από την ημέρα που «πουλήθηκε» εκείνος ο αγώνας Ρόδου – Ολυμπιακού, έχω να πάω σε γήπεδο και γενικά να ασχοληθώ με τα αθλητικά μας πράγματα.

Τόσο πολύ μου την είχε «βιδώσει» που έριξα πέτρα πίσω μου!

Δεν μπορώ, όμως, σήμερα, που ΒΙΑΖΕΤΑΙ και πάλι ο ροδιακός αθλητισμός από τους κομπλεξικούς της Αθήνας (που τους πιάνει... μυοκαρδίτιδα, ακούοντας και μόνο τη λέξη «Ρόδος») να σιωπήσω.

Αγανακτώ. Είμαι έτοιμος να σχίσω τα ρούχα μου.

Να πάρουν θέση όλοι οι επώνυμοι σ'αυτό το νησί. Νομάρχες, βουλευτές, δήμαρχοι, πολιτευτές, φορείς και τάξεις. Δεν είναι υπόθεση μόνο «ποδοσφαιρική». Είναι υπόθεση της Ρόδου. Δεν τα'χουν βάλει οι ανόητοι με το ροδιακό ποδόσφαιρο, με την Ρόδο γενικά τα'χουν βάλει και πάλι. Να ξεσηκωθούν και οι πέτρες και να τους κάνουμε ΕΠΙΤΕΛΟΥΣ ένα μάθημα. Να πονέσουν οι άθλιοι. Να καταλάβουν τι εστίν βερύκοκο.

Κομπλεξικοί και ανόητοι μακριά τα χέρια από τη Ρόδο.

Φαρισαίοι υποκριτές, που καταπίνετε την κάμηλον και διυλίζετε τον κώνωπα. Σε άλλα γήπεδα έγιναν τα αίσχη, εδώ πληρώνονται τα σπασμένα; Προσέξετε γιατί ο κόσμος έχει αγανακτήσει τόσο πολύ με τις αθλιότητες σας που κάποιος Λεπέν θα γεννηθεί!

ΟΤΑΝ ΧΑΝΕΤΑΙ ΤΟ ΜΕΤΡΟ

Οι δηλώσεις του Χ. Φλωράκη έχουν φυσικά τη σημασία τους, έστω και αν έγιναν «στα όρθια», σε χαλαρή συζήτηση που προκάλεσαν οι δημοσιογράφοι.

Το θέμα, φυσικά, δεν είναι πως ο ιστορικός ηγέτης του ΚΚΕ είπε τα αυτονόητα. Απ'τη στιγμή που οι δηλώσεις αυτές δημιουργούν πολιτικό κλίμα, είναι φυσικό ο καθένας να τις αντιμετωπίζει κατά τα συμφέροντά του.

Το λάθος απ'τη μεριά του ΠΑΣΟΚ είναι ότι δεν περιορίστηκαν σε μια – δύο επίσημες και σοβαρές τοποθετήσεις, όπως π.χ. του κ. Λαλιώτη. Είναι ότι όλοι, από τον κ. Βενιζέλο και την κ. Μιλένα Αποστολάκη, έως τον «φρουτάκια» Χρυσανθακόπουλο, έκριναν τον εαυτό τους ικανό να αντιπαρατεθεί, με ειρωνικό τρόπο, με ένα πρόσωπο του πολιτικού χαρακτήρα του Χαρίλαου Φλωράκη. Ο μόνος ο οποίος με τον τρόπο του ξέφυγε από την παγίδα, ήταν ο Άκης Τσοχατζόπουλος.

ΝΕΟ ΕΠΕΙΣΟΔΙΟ

Άλλο ένα «επεισόδιο» ήρθε να προστεθεί, προχθές, στα αρκετά άλλα που έχουν συμβεί τους τελευταίους μήνες στα ανώτερα κλιμάκια της πολιτικής ηγεσίας του Τουρισμού και, κυρίως, μεταξύ του υφυπουργού Ανάπτυξης Δ. Γεωργακόπουλου και του προέδρου του ΕΟΤ Ι. Πατέλλη.

Αφορμή, αυτήν τη φορά, ήταν η σύνθεση των επιτροπών που θα χειριστούν το θέμα των μελετών τουριστικής ανάπτυξης που εκπονούνται σε κάθε περιφέρεια της χώρας και κάποια σχετική παρέμβαση του κ. Γεωργακόπουλου. Τα πνεύματα οξύνθηκαν και σύμφωνα με μια πληροφορία, ο πρόεδρος του ΕΟΤ έκρινε ότι έπρεπε να υποβάλει την παραίτησή του. Ούτως ή άλλως, πάντως, χθες, ο κ. Πατέλλης εμφανίστηκε μαζί με τον ανώτατο προϊστάμενο του και τελικό «κριτή» ενδεχόμενης παραίτησης, υπουργό Ανάπτυξης Α. Τσοχατζόπουλο, στην εκδήλωση του Ελληνογερμανικού Επιμελητηρίου, σαν να μην έχει συμβεί τίποτα...

Μ'αυτά τα «φρούτα», είναι εξηγήσιμο γιατί δεν μπορεί να βρει τον δρόμο του ο ελληνικός τουρισμός. Και ως φαίνεται, τα χειρότερα δεν ήρθαν ακόμα.

ΕΝΑΣ ΚΟΥΚΟΣ...!

Ένας Χαρίλαος μπορεί και ν'αρκεί για να φέρει... Καραμανλή, η... Χαριλάου Τρικούπη μόνη της δεν αρκεί, προ πολλού, για να ξαναφέρει Σημίτη...

...και το... τιμημένο ΚΚΕ αρκεί να κοιτάξει την πρόσφατη πολιτική ιστορία για να θυμηθεί τι ακριβώς μπορεί και τι δεν μπορεί να έρθει εκ του... Περισσού...

...Κοινώς, όταν η... ατομική δημοσκόπηση Φλωράκη βγάζει 100% πρωθυπουργό Καραμανλή, το ΚΚΕ κάνει επισήμως ασκήσεις πολιτικού... χιούμορ, η κυβέρνηση ασκείται εκ νέου σε αντοχή νεύρων και... υπαρξιακών προσδοκιών...

...και η Ρηγίλλης απλώς δέχεται και... αντεύχεται...

ΗΤΙΜΗ ΤΟΥ ΕΘΝΟΥΣ

...Όσο για την, επίσης τιμημένη, κεντροαριστερά, παραμένει ακόμη εγκλωβισμένη λίγο... αριστερά του Κώστα Λαλιώτη και λίγο ...δεξιά της Μαρίας Δαμανάκη... Έστω και ελαφρώς... υποψιασμένη περί του απλού πολιτικού ρεαλισμού...

...Τον οποίο, παρεμπιπτόντως, ανέλαβε να ανεβάσει σε... σουρεαλιστικά επίπεδα ο ένδοξος Γιώργος Καρατζαφέρης: Με συσκευασία... δώρου προς τους κοινοβουλευτικούς συντάκτες και με... υποψίες αρώματος νίκης από τη Γαλλία...

...Και με λίγο... χιούμορ ακόμη, δηλαδή, μπορεί ο κάθε πικραμένος αυτής της χώρας να... υποψιάζεται όντως ότι μπορεί να σώσει την τιμή και του έθνους και της πολιτικής μαζί...

ΠΕΡΙΛΑΛΗΤΟΣ ΙΟΣ

...Με ακόμη πιο... σατανικό χιούμορ, πάντως, ο περιλάλητος ιός φαίνεται πως μας αφήνει σιγά – σιγά για να... επιτεθεί ολομέτωπα κατά των ξενοδόχων της Κρήτης... Οι οποίοι τρέχουν μαζικώς στα δικαστήρια να μηνύσουν το... κοκοάκι και τους συνοδοιπόρους του, διότι είδαν, λέει, τα ελληνικά... παράθυρα οι Γερμανοί τουρίστες και ακυρώνουν άρον – άρον κρατήσεις, κλίνες και κρουαζιέρες...

...Και που ν'ακούσουν, δηλαδή, οι βόρειοι τι έπεται με την... ακρυλαμίδη της... τηγανητής πατάτας, για την οποία ήδη πρόλαβε και εξέδωσε σύσταση προσοχής ο Ενιαίος Φορέας Ελέγχου Τροφίμων.

Υ.Τ.Υ.

ΑΜΟΙΒΗ ΓΙΑ ΤΟΥΣ ΑΛΙΕΙΣ ΤΟΥ ΡΩΜΑΪΚΟΥ θησαυρού στην Αστυπάλαια

Περί τις 215 χιλιάδες ευρώ θα εισπράξουν οι δύο σφουγγαράδες για τα νομίσματα και για την υπόδειξη του αρχαίου ναυαγίου



Μέρος από τα 182 κιλά χάλκινων νομισμάτων σε συσσωμάτωση που ανέσυραν από τη θάλασσα οι δύο σφουγγαράδες τον Ιούλιο του 2000

Με 214.233 ευρώ ποσόν που αντιστοιχεί στο ήμισυ της αξίας των αρχαίων, νομισμάτων κυρίως, που ανέσυραν από τη θάλασσα και παρέδωσαν στις αρχές, πρόκειται να αμειφθούν οι δύο σφουγγαράδες, ο κ. Χρήστος Γαλουζής και ο κ. Σταύρος Μίχας. Αυτό αποφάσισε την Τετάρτη το βράδυ το Κεντρικό Αρχαιολογικό Συμβούλιο, λαμβάνοντας υπόψη την εκτίμηση της επιτροπής η οποία συστάθηκε γι'αυτόν τον σκοπό.

Ιούλιος του 2000 ήταν, όταν ο κ. Γαλουζής βρήκε στον βυθό της θάλασσας, νότια της Αστυπάλαιας, ένα αρχαίο ναυάγιο, από το οποίο ανέβασε στην επιφάνεια 182 κιλά χάλκινων νομισμάτων σε συσσωμάτωση, έναν ακέραιο οξυπύθμενο αμφορέα, τον μολύβδινο στύπο μίας άγκυρας, όλα της ρωμαϊκής εποχής καθώς και τρία θραύσματα μεγάλων μυλόλιθων. Μόλις πριν από έναν μήνα όμως ολοκληρώθηκε ο καθαρισμός και η συντήρηση των ευρημάτων προκειμένου να γίνει και η εκτίμηση της αξίας τους. Όπως αποδείχθηκε έτσι, πρόκειται πραγματικά για έναν ρωμαϊκό θησαυρό νομισμάτων που προοριζόταν πιθανότατα για μισθοδοσία. Αξίζει να σημειωθεί άλλωστε ότι στο σύνολο των 28.050 νομισμάτων αναγνωρίστηκαν τα πορτρέτα εννέα διαφορετικών Ρωμαίων αυτοκρατόρων. Πέραν αυτών υπάρχουν ακόμη 1.000 αποτμήματα νομισμάτων και μία συσσωμάτωση εκ 250 περίπου, τα οποία όμως δεν έγινε δυνατόν να αποκολληθούν. Ενδιαφέρον εξάλλου έχει το ότι η έρευνα της Εφορείας Εναλίων Αρχαιοτήτων, η οποία έγινε ύστερα από την υπόδειξη του ναυαγίου από τους δύο σφουγγαράδες, απέδειξε και την ύπαρξη μιας μολύβδινης σαρκοφάγου, η οποία όμως δεν έχει ακόμη ανελκυσθεί.

Επισημαίνεται πάντως ότι στο ποσό των 214.233 ευρώ συμπεριλαμβάνεται και η αμοιβή για την υπόδειξη του αρχαίου ναυαγίου, ενώ σύμφωνα με την απόφαση του ΚΑΣ για τα 2/3 της αμοιβής δικαιούχος είναι ο κ. Γαλουζής και για το 1/3 ο κ. Μίχας.

ΑΠΟ ΤΟΝ ΠΟΔΡ

Εβδομάδα μουσικής πανδαισίας στο Εθνικό θέατρο



Διεθνές μουσικό φεστιβάλ

Εβδομάδα μουσικής πανδαισίας στο Εθνικό Θέατρο Ρόδου, θα ακολουθήσει το Άγιο Πάσχα, μέσα από τις συναυλίες και τους διαγωνισμούς χορωδιών και λυρικών σολίστ που θα πραγματοποιηθούν στα πλαίσια του 4ου Διεθνούς Μουσικού Φεστιβάλ Ρόδου, από 8-12 Μαΐου,

Χορωδίες από όλο τον κόσμο, Κολομβία, Βραζιλία, Λιθουανία, Γιουγκοσλαβία, Ουκρανία, Ρωσία, Αγγλία, Σουηδία, Ελβετία, Φινλανδία, Κύπρο και φυσικά από τη χώρα μας, θα διαγωνισθούν σε συνολικά έξι κατηγορίες (Όμοιες Φωνές, Δωματίου, Παιδικές, Νεανικές, Μικτές και Φολκλόρ) με τελικό στόχο τον τίτλο της «Κορυφαίας Χορωδίας του Φεστιβάλ» και του Grand Prix των 300.000 ευρώ που θα απονεμηθούν από τον Δήμαρχο Ροδίων.

Η επίσημη τελετή έναρξης είναι προγραμματισμένη για την Λαμπρή Τετάρτη, 8 Μαΐου στις 8 μ.μ. και εκτός από τις Χορωδίες που θα τραγουδήσουν εκτός διαγωνισμού, θα παρουσιαστούν και χορευτικά συγκροτήματα. Τους διαγωνισμούς όλων των κατηγοριών θα ακολουθήσει η Επίσημη Τελετή Λήξης, κατά την οποία θα γίνει η απονομή των βραβείων και θα αναδειχθούν η Καλύτερη Ελληνική Χορωδία, ο Καλύτερος Σολίστ, και η Κορυφαία Χορωδία του Φεστιβάλ.

Ακόμη, τρεις συναυλίες θα δοθούν στα πλαίσια του 4ου Διεθνούς Μουσικού Φεστιβάλ Ρόδου πλουτίζοντας ακόμη περισσότερο το μουσικό ενδιαφέρον του Φεστιβάλ.

Το Σάββατο 11 Μαΐου στις 8.30μ.μ. θα παρουσιαστεί η 9η Συμφωνία του Μπετόβεν από την Ορχήστρα της Όπερας της Φιλιππούπολης.

Την Κυριακή 12 Μαΐου στις 6 μ.μ. θα μπορέσουμε να απολαύσουμε τους μικρούς βιολονίστες από το Rostov-on-Don «Vdohnvenjie» και το έργο για βιολί και πιάνο του νεαρού ταλαντούχου Ρόδιου μουσικού Λεωνίδα Σακελλαρίδη «τέσσερα σημάδια του άχρονου χρόνου». Στις 8.30μ.μ. ακολουθεί η όπερα του Βέρντι «Ρέκβιεμ» με την Όπερα της Φιλιππούπολης.

Για όσους επιθυμούν να προμηθευτούν εισιτήριο, οι θέσεις θα είναι αριθμημένες για την πλατεία του θεάτρου και η προπώληση ξεκινά τη Μεγάλη Δευτέρα 29 Απριλίου στα γραφεία του Πολιτιστικού Οργανισμού Δήμου Ροδίων (ώρες γραφείου). Πληροφορίες στα τηλ. 02410 21622, 27427, 33343.

ΛΟΓΩ ΟΞΥΝΣΕΩΣ ΤΩΝ ΠΡΟΒΛΗΜΑΤΩΝ

Παρέμβαση στο ακτοπλοϊκό των Παροικιακών Συλλόγων



Ζητούν την λήψη άμεσων μέτρων

Νέα παρέμβαση στο ακτοπλοϊκό πρόβλημα της Δωδ/σου έκανε χθές με ανακοίνωσή της, η Ομοσπονδία Δωδ/κών Παροικιακών Συλλόγων Ρόδου.

Πιο συγκεκριμένα το δ.σ. της Ομοσπονδίας απεφάσισε να παρέμβει προς την Κυβέρνηση με αίτημα την αναζήτηση λύσεων για την άμεση βελτίωση των συγκοινωνιών.

Αναλυτικά στην ανακοίνωση αναφέρονται τα εξής:

Το Διοικητικό Συμβούλιο της Ομοσπονδίας των Δωδεκανησιακών Παροικιακών Σωματείων Ρόδου κατά την τελευταία του συνεδρίαση μεταξύ των άλλων συζήτησε και το ακτοπλοϊκό πρόβλημα που δημιουργήθηκε στο Νομό μας (εκτός Κω και Ρόδου).

Αποφασίστηκε να σταλεί σχετική επιστολή στον Υπουργό Εμπορικής Ναυτιλίας στην οποία να τονίζεται μεταξύ άλλων:

Η ανησυχία της Ομοσπονδίας για τα προβλήματα που έχουν σχέση με το θεσμικό πλαίσιο, με τα οικονομικά της ΔΑΝΕ που κατ' εξοχήν εξυπηρετεί το Νομό μας. Επικροτούνται οι πρωτοβουλίες που έχουν αναλάβει πρόσφατα οι τοπικές αυτοδιοικήσεις και οι φορείς της περιοχής μας.

Εκφράζεται η παράκληση οι αρμόδιοι για τα προβλήματα αυτά Υπουργοί να ενσκήψουν σ'αυτά με ιδιαίτερη προσοχή και να δώσουν τις αρμόζουσες λύσεις για να υπάρξει άμεσα βελτίωση των θαλασσίων συγκοινωνιών για την εξυπηρέτηση της Δωδεκανήσου, ώστε να συνεχιστεί απρόσκοπτα η οικονομική και η κοινωνική ζωή στα νησιά μας.



ΘΑ ΠΡΕΠΕΙ ΝΑ «ΤΡΕΞΕΙ» ΓΙΑ ΝΑ ΑΠΟΡΡΟΦΗΣΕΙ ΚΟΝΔΥΛΙΑ

Ο ΝΟΜΟΣ ΔΩΔ/ΝΗΣΟΥ «ΔΕΝ ΘΑ ΘΥΣΙΑΣΘΕΙ» υπέρ του νομού Κυκλάδων

55 δισ. στο Γ! ΚΠΣ για 51 έργα και 16 μελέτες της δωδ/νησου



Δεν υπάρχει περίπτωση να «μπλοκαρισθούν» ώριμα προς ένταξη στο ΠΕΠ, έργα της Δωδ/σου για να προλάβουν οι Κυκλάδες να απορροφήσουν το ποσοστό των κονδυλίων που τους αναλογεί. Το μόνο που απομένει, συνεπώς, στο νομό Κυκλάδων, είναι να τρέξει για να προλάβει.

Την ξεκάθαρη αυτή θέση που η Γ.Γ. της Περιφέρειας Νοτίου Αιγαίου διατύπωσε ενώπιον του Περιφερειακού Συμβουλίου, που συνεδρίασε την περασμένη Τρίτη στην Σύρο, μετέφερε στους δημοσιογράφους ο νομάρχης κ. Σάββας Καραγιάννης στην διάρκεια συνεντεύξεως Τύπου χθές το μεσημέρι. Και αυτό έχει ιδιαίτερη σημασία για την Δωδ/σο, δεδομένου ότι ο νομός μας έχει απορροφήσει, μέχρι σήμερα, το 70% των συνολικών πόρων που έχουν απορροφηθεί από το Γ' ΚΠΣ, στην Περιφέρεια Νοτίου Αιγαίου.

Οι Κυκλάδες έχουν περιορισθεί σε ένα 30% και αυτό προκάλεσε τις «δικαιολογημένες» κατά την άποψη του νομάρχη, αντιδράσεις των εκπροσώπων της στο Περιφερειακό Συμβούλιο. Παρά ταύτα, η Περιφερειάρχης δεν φάνηκε διατεθειμένη να μείνει προσκολλημένη στην αναλογία 55% - 45% σε βάρος της Δωδ/σου, λόγω της αδυναμίας των Κυκλάδων με τον κίνδυνο μάλιστα να χαθούν τα κονδύλια που δεν θα απορροφηθούν μέχρι την λήξη του ΠΕΠ 2000 - 2006.

Ο κ. Σάββας Καραγιάννης έδωσε χθές στην δημοσιότητα τα αναλυτικά στοιχεία των έργων και των μελετών που είτε είναι οριστικά ενταγμένα στο ΠΕΠ, είτε βρίσκονται στη διαδικασία της αξιολόγησης.

Πρόκειται για 51 έργα και 16 μελετές συνολικού προϋπολογισμού 55 δισ. δρχ. που έχουν ήδη δεσμευθεί από το Γ' ΚΠΣ υπέρ του νομού Δωδ/σου.

Τα έργα αυτά είναι τα εξής:

• Εργα οριστικά ενταγμένα

Ολοκλήρωση Εξωτερικών Εργων Λιμανιού Καλύμνου 7.281.290

Λιμάνι Κω 5.605.282

Λιμάνι Καρδάμαινας Κω 2.226.118

Δρόμος προς παραλία Λίνδου 314.676

Βελτίωση Επαρχιακής Οδού Σορωνή - Διμυλιά - Ελεούσα - Πλατάνια ν. Ρόδου 4.750.000

Γυμνάσιο Κρεμαστής ν. Ρόδου 3.653.003

Γυμνάσιο Αφάντου ν. Ρόδου 3.858.581

Γυμνάσιο Ιαλυσού ν. Ρόδου 3.079.182

Αγωγός Μεταφοράς Λυμάτων Παστίδας Δ. Πεταλούδων ν. Ρόδου 456.344

Ολοκλήρωση Εγκαταστάσεων Βιολογικού Καθαρισμού Δήμου Λέρου (*) 2.859.951

Επέκταση - Αντικατάσταση Δικτύου Υδρευσης Καλύμνου 488.003

Δίκτυα Αποχέτευσης Ομβρίων - Ακαθάρτων Δήμου Ρόδου 2.647.023

Δίκτυο Αποχέτευσης Ακαθάρτων Οικ. Καλυθιών ν. Ρόδου 1.258.129

Ολοκλήρωση Αποχετευτικού Δικτύου Λυμάτων Δ.Δ. Εμπωνα Δ. Ατταβύρου 1.055.166

Κ.Α.Α. & Κύριοι Συλλεκτήρες Αγωγοί Δ. Ιαλυσού - Β' φάση 5.921.056

Αγωγός Μεταφοράς Λυμάτων από Αρχάγγελο στις Ε.Ε.Λ.Δ. Ρόδου - Α' φάση 5.581.783

Κέντρο Επισκευής & Διαχείμασης Σκαφών Αναψυχής Ρόδου - Β' φάση (*)5.386.350

Εργα Αξιοποίησης Λιμνοδεξαμενής Μεσσαριάς Κω 231.118

Εργα Αξιοποίησης Λιμνοδεξαμενής Σκολωνίτη Ρόδου 608.556

Αλιευτικό Καταφύγιο στη θέση Βορεινός Φαληρακίου ν. Ρόδου 454.113

Δημοτική Οδοποιία ν. Χάλκης 1.586.190

Υδρευση - Αποχέτευση Οικισμού Διαφανίου Κ. Ολύμπου ν. Καρπάθου 680.068

Γυμνάσιο - Λύκειο Αστυπάλαιας 2.004.853

Υδρευση Δ. Κάσου 2.268.526

Ολοκλήρωση αποχετευτικού δικτύου Δ. Λειψών 866.000

Βελτίωση οδικού άξονα Εμπωνα - Αγ. Ισίδωρος Νήσου Ρόδου 5.350.000

ΣΥΝΟΛΟ σε euro 70.471.521

ΣΥΝΟΛΟ σε δραχμές 24.013.170.780

• Εργα σε στάδιο διαβούλευσης

Κατασκευή Νέας Οδού Αργινώντα - Βαθύ ν. Καλύμνου 6.075.000

Βελτίωση οδικού δικτύου Αρκάσα - Αεροδρόμιο Νήσου Καρπάθου 2.730.000

ΣΥΝΟΛΟ σε euro 8.805.000

ΣΥΝΟΛΟ σε δραχμές 3.000.303.750

• Εργα σε διαδικασία αξιολόγησης

Επέκταση - Διαμόρφωση Αποβάθρας Γυψάδικου Λάρδου Ν. Ρόδου 3.150.000

Βελτίωση Επαρχιακής Οδού Κως - Αεροδρόμιο τμήμα Σταυρού Πέραμα έως Πόρτες 985.000

Αποχέτευση και Ε.Ε.Λ. Οικισμών Κρητηνίας, Καμείρου, Καμείρου, Καμείρου Σκάλας και Μανδρικού Δ. Ατταβύρου 1.813.061

Παραγωγή Πόσιμου Νερού Πάτμου 1.860.000

Παραγωγή Πόσιμου Νερού Σύμης 1.865.000

Ποιοτική Αναβάθμιση Ιστορικού Κέντρου και Αναπλάσεις στα Μαράσια Δ. Ρόδου 7.927.301

Συντήρηση - Αποκατάσταση Αναστηλωμένης Ρωμαϊκής Οικίας Κω 2.743.947

Ανάδειξη Περιβάλλοντος Χώρου Ωδείου Κω - Φωτογραφική Εκθεση 264.123

Ενοποίηση Αρχαιολογικών Χώρων Πόλεως Κω - Συνοικία του Λιμένος 704.329

Αποκατάσταση Κινηματοθεάτρου Λακκίου Λέρου 2.636.390

Ανάπλαση χώρου Μυκηναϊκών Τάφων κοιν. Πυλώνας Ρόδου 126.000

Αποκατάσταση Αρχοντικού Νικολαΐδη στην Πάτμο 469.550

Αποκατάσταση - Ανάδειξη Παλαιού Πυλίου στην Κω 586.940

Αποκατάσταση Ιερού Ναού Αγ. Θεολόγου στο Λακκί Λέρου 410.858

Δίκτυο Μνημείων νήσου Τήλου 1.115.200

Εκθεση Ιστορικής Συλλογής Καστελλορίζου στο Οθωμανικό Τέμενος 528.250

Αποκατάσταση Ιπποτική Οικίας Τζεμ στη Μεσαιωνική Πόλη Ρόδου 743.000

Αναστήλωση - Ανάδειξη τοίχους Νισύρου 730.000

Εκθεση Αρχαιολογικής συλλογής Καρπάθου 440.205

Αρχαιολογικό Μουσείο Ρόδου - Προϊστορική και Επιγραφική Συλλογή, αναβάθμιση Εκθεσης Παλαιού Μουσείου και Ανάδειξη Ιστορικού Κήπου 1.781.360

Αποκατάσταση Ιεράς Μονής Ζωοδόχου Πηγής Πάτμου 856.933

Ανάπτυξη της Ελληνικής Αλιείας στο Ν. Αιγαίο 398.120

Παραγωγή Πόσιμου Νερού Λειψών 1.160.000

ΣΥΝΟΛΟ σε euro 33.295.567

ΣΥΝΟΛΟ σε δραχμές 11.345.464.455

• Μελέτες προετοιμασίας έργων Γ' ΚΠΣ (για χρηματοδότηση από Εθνικούς Πόρους)

Μελέτη Οδού Απέρι - Σπόα ν. Καρπάθου 7.400.000

Μελέτη Λειτουργικής Βελτίωσης Επαρχιακής Οδού Πόλη Ρόδου - Αεροδρομίου 4.400.000

Μελέτη 1ου Δημοτικού Σχολείου Κω 4.400.000

Μελέτη Τ.Ε.Ε. Πάτμου 3.300.000

Μελέτη Τ.Ε.Ε. Δ. Πεταλούδων 3.000.000

Μελέτη Τ.Ε.Ε. Δ. Ρόδου 3.000.000

Μελέτη επέκτασης Κέντρου Υγείας Καρπάθου 900.000

Μελέτη Υγειονομικού Πάρκου Ρόδου 1.500.000

Μελέτη Αποχέτευσης και Ε.Ε.Λ.Δ. Δικαίου ν. Κω 2.900.000

Μελέτη Ε.Ε.Λ.Δ. Δ. Καρδάμαινας Δ. Ηρακλειδών ν. Κω 4.700.000

Μελέτη Υδρευσης - Αποχέτευσης Πάτμου 2.100.000

Μελέτη Μουσείου Νεώτερης Ιστορίας Δωδ/σου 900.000

Κατασκευή Υποθαλάσσιου πάρκου Ρόδου 2.100.000

Μελέτη Οίκου Επιχειρηματία Επιμελητηρίου Δωδεκανήσου 600.000

Συμπλήρωση αρδευτικών δικτύων Μαλώνας - Μασσάρων Ρόδου 1.100.000

Μελέτη ολοκλήρωσης δικτύων αποχέτευσης και Ε.Ε.Λ. Δ. Αστυπάλαιας 2.900.000

ΣΥΝΟΛΟ σε euro 44.100.000

ΣΥΝΟΛΟ σε δραχμές 15.027.075.000

Να σημειωθεί ότι στο πλαίσιο της συζήτησης του προγράμματος «Πολιτεία» που αφορά τον εκσυγχρονισμό της Δημόσιας Διοίκησης ο κ. Καραγιάννης πρότεινε στον Υφυπουργό Εσωτερικών κ. Σταύρο Μπένο (ο οποίος ήταν στην Ερμούπολη για την παρουσίαση του προγράμματος αναβάθμισης των Κέντρων Εξυπηρέτησης Πολιτών) να πριμοδοτούνται στο εξής, στην διαδικασία των προσλήψεων, οι υπάλληλοι που επιθυμούν να υπηρετήσουν στον ευρύτερο δημόσιο τομέα και κατάγονται από νησιωτικές περιοχές.

G.A. FERRIES

ΠΑΣΧΑΛΙΝΗ ΕΚΔΡΟΜΗ

Ε/Γ - Ο/Γ ΡΟΔΑΝΘΗ

ΠΑΤΜΟ - ΚΑΛΥΜΝΟ

Η G.A. FERRIES σας δίνει τη δυνατότητα να γνωρίσετε και να περάσετε τις άγιες ημέρες του Πάσχα στην Πάτμο και στην Κάλυμνο

* 04/05/2002 Μ. ΣΑΒΒΑΤΟ

Αναχώρηση από Ρόδο στις 15:00 για Πάτμο, 21:00 Μ. ΣΑΒΒΑΤΟ

* 05/05/2002 ΚΥΡΙΑΚΗ ΠΑΣΧΑ

Από Πάτμο στις 14:00 για Κάλυμνο, 16:30 ΚΥΡΙΑΚΗ ΠΑΣΧΑ

* 06/05/2002 ΛΑΜΠΡΗ ΔΕΥΤΕΡΑ

Από Κάλυμνο στις 10:00 για Κω, Ρόδο 14:00

ΤΙΜΕΣ

• Δίκλινη εξωτερική ΑΑ2 65 ευρώ κατ'άτομο

• Δίκλινη εσωτερική Α2 55 ευρώ κατ'άτομο

• Τετράκλινη εξωτερική Α4 55 ευρώ κατ'άτομο

• Τετράκλινη εσωτερική ΑΒ4 45 ευρώ κατ'άτομο

• Τετράκλινη εσωτερική Β4 45 ευρώ κατ' άτομο

Ι.Χ.: 20 ευρώ Μηχανάκια: ΔΩΡΕΑΝ

* Πληροφορίες στο κεντρικό πρακτορείο TSAGARIS TRAVEL, Ακτή Σαχτούρη 5, τηλέφωνα (02410) 36170, 35066, 30406.

δημοκρατικά
ΥΠΑΡΧΕΙ ΑΝΤΙΚΕΙΜΕΝΙΚΗ ΠΡΑΓΜΑΤΙΚΟΤΗΤΑ Η ΟΠΟΙΑ ΔΙΝΕΙ ΤΟ ΜΕΤΡΟ ΤΗΣ ΑΛΗΘΕΙΑΣ (ΑΡΙΣΤΟΤΕΛΗΣ)

ΑΥΤΟ ΕΙΝΑΙ ΤΟ ΤΙΜΗΜΑ

της αποκαθήλωσης της πολιτικής

Το αποτέλεσμα των προεδρικών εκλογών στη Γαλλία, γεννά νέες πολιτικές εξελίξεις. Αυτό δεν οφείλεται τόσο στην επιτυχία του ακροδεξιού υποψηφίου Ζαν – Μαρί Λεπέν να μπει στο δεύτερο γύρο της προεδρικής εκλογής, εκτοπίζοντας ένα από τα θεωρητικά «φαβορί» για την Προεδρία, τον σοσιαλιστή πρωθυπουργό Λιονέλ Ζοσπέν.

Αποτελεί όμως σίγουρα αδιάψευστη απόδειξη της παταγώδους αποτυχίας του Σοσιαλιστικού κόμματος και του Λιονέλ Ζοσπέν.

Όσο βέβαιο είναι ότι έχασε ο σοσιαλιστής πρωθυπουργός, άλλο τόσο βέβαιο είναι ότι δεν κέρδισε ο συντηρητικός Πρόεδρος Ζακ Σιράκ. Θα έχει το θλιβερό προνόμιο να ασκήσει μια δεύτερη προεδρική θητεία χωρίς να έχει την εμπιστοσύνη των πολιτών. Η ενίσχυση των ακραίων δυνάμεων, από τον Λεπέν μέχρι τους τροτσκιστές υποψηφίους οι οποίοι πήραν σχεδόν διπλάσια ποσοστά από το Κομουνιστικό Κόμμα της Γαλλίας που καταποντίστηκε, αποτελεί ένα πρωτόγνωρο πολιτικό δεδομένο. Μπορεί να προκαλεί προβληματισμό και ανησυχία, αλλά από μόνο του δεν συνιστά πηγή που μπορεί να τροφοδοτήσει άμεσες πολιτικές εξελίξεις.

«ΜΕΣΑ ΑΠΟ ΤΟΝ ΟΙΚΟΝΟΜΙΚΟ ΓΙΓΑΝΤΙΣΜΟ ΕΠΙΧΕΙΡΗΣΕΩΝ ΚΑΙ ΠΡΟΣΩΠΩΝ, ΜΕΣΑ ΑΠΟ ΤΗΝ ΠΛΗΡΗ ΔΙΕΘΝΟΠΟΙΗΣΗ ΤΗΣ ΟΙΚΟΝΟΜΙΚΗΣ ΔΙΑΔΙΚΑΣΙΑΣ, ΚΑΠΟΙΕΣ ΑΠΟ ΤΙΣ «ΕΛΙΤ» ΑΙΣΘΑΝΟΝΤΑΙ ΟΤΙ Η ΘΕΣΗ ΚΑΙ ΤΑ ΣΥΜΦΕΡΟΝΤΑ ΤΟΥΣ ΥΠΕΡΚΕΙΝΤΑΙ ΤΗΣ ΠΟΛΙΤΙΚΗΣ»

Το πιο σημαντικό στοιχείο αυτής της εκλογής ήταν η στάση απάθειας και αδιαφορίας που επέδειξαν οι Γάλλοι απέναντι στους πολιτικούς, στα κόμματα και στις εκλογές.

Και τελικώς το συμπέρασμα που συνεπάγεται είναι ότι το κρίσιμο πολιτικό δεδομένο που προκύπτει από τις γαλλικές εκλογές είναι ποιοι επέλεξαν να μη συμμετέχουν σε αυτή τη διαδικασία. Ποιοί είναι αυτοί που γύρισαν την πλάτη στους Γάλλους πολιτικούς ηγέτες.

Σίγουρα είναι όλοι όσοι νιώθουν ανασφάλεια, φόβο, απόγνωση για το μέλλον. Και αυτοί εκφράστηκαν με την ψήφο τους, ρίχνοντας νερό στο μύλο των ακραίων και των φανατικών. Γι'αυτό και όλοι όσοι εκφράζουν τις πολιτικές προτάσεις του φόβου, άγγιξαν το 35% περίπου του εκλογικού σώματος της Γαλλίας. Γύρισαν όμως την πλάτη προς την πολιτική και όσοι πλέον θεωρούν ότι η υπόθεση της διακυβέρνησης στο εθνικό πλαίσιο δεν μπορεί να ασκήσει επιρροή στη δική τους ζωή.

Είναι βέβαιο ότι μέσα από τον οικονομικό γιγαντισμό επιχειρήσεων και προσώπων, μέσα από την πλήρη διεθνοποίηση της οικονομικής διαδικασίας, κάποιες από τις «ελίτ» αισθάνονται ότι η θέση και τα συμφέροντά τους υπέρκεινται της πολιτικής. Και πολύ περισσότερο δεν διακυβεύονται από κάποια αλλαγή μεταξύ των κυρίαρχων πολιτικών δυνάμεων εξουσίας. Αν χρησιμοποιήσει κανείς όρους μαρξιστικής ανάλυσης, στην υπερδομή δεν βρίσκονται η πολιτική και οι δυνάμεις εξουσίας, αλλά τα συμφέροντα των ελίτ που κυριαρχούν στο νέο περιβάλλον.

Με άλλα λόγια η πολιτική εξουσία δεν είναι το κυρίαρχο διακύβευμα. Γι'αυτό και μια σημαντική μερίδα αισθάνεται ασφαλής από την εναλλαγή στην εξουσία των κυρίαρχων κυβερνητικών δυνάμεων. Γιατί αυτή η εναλλαγή δεν επηρεάζει τα δικά τους συμφέροντα. Δεν τους αφορά. Δεν τους αγγίζει. Και τους παρέχει την πολυτέλεια της απαξιωτικής προσέγγισης, της αδιαφορίας, της «φτυστικής» νοοτροπίας προς την πολιτική.

Αυτό είναι το τίμημα της αποκαθήλωσης της πολιτικής. Και αν ένα συμπέρασμα βγαίνει από τις προεδρικές εκλογές, δεν είναι ότι πρέπει να αναπτυχθούν λογικές πόλωσης ή διχασμού για να απομονωθούν οι «κακοί» από τους «καλούς». Αυτό που επιβάλλεται είναι η αποκατάσταση της πολιτικής.

ΓΡΑΦΕΙΟ ΤΕΛΕΤΩΝ & ΜΝΗΜΟΣΥΝΩΝ ΡΟΔΟΥ ΣΤΕΦΑΝΑ - ΣΤΟΛΙΣΜΟΙ
«ΑΜΕΡΙΚΑΝΟΥ»
Αμεση εξυπηρέτηση
ΟΛΟ ΤΟ 24ΩΡΟ
Αναλαμβάνουμε την τελετή
και με τα έξοδα
που χορηγούν τα ταμεία
χωρίς καμία επιβάρυνση
ΙΚΑ, ΤΕΒΕ, ΤΑΞΥ, ΔΗΜΟΣΙΟΥ,
ΛΙΜΕΝΙΚΩΝ, ΟΓΑ
και λοιπά ταμεία.
Τους ΑΠΟΡΟΥΣ ΔΩΡΕΑΝ
Πλατεία Βρούχου στη Μητρόπολη
Τηλέφωνα: 28901 - 33400

ΜΕΤΑ ΤΟ ΠΑΣΧΑ ΘΑ ΚΑΤΑΘΕΣΕΙ Ο Κ. ΣΚΑΝΔΑΛΙΔΗΣ ΤΟ ΣΧΕΤΙΚΟ ΝΟΜΟΣΧΕΔΙΟ

Με 4 κριτήρια οι προσλήψεις στον δημόσιο τομέα

Γενναία πριμοδότηση στην εντοπιότητα - Ενίσχυση στους υπαλλήλους που θα δηλώσουν παραμεθόριες περιοχές για εργασία επί 10ετία



Τίτλοι σπουδών, εμπειρία (και στον ιδιωτικό τομέα), εντοπιότητα και ξένες γλώσσες αποτελούν, με αυτή τη σειρά, τα κριτήρια του νέου συστήματος βαθμολόγησης για πρόσληψη στο Δημόσιο που προβλέπονται στο σχέδιο νόμου που θα καταθέσει ο υπουργός Δημόσιας Διοίκησης, Κ. Σκανδαλίδης δύο εβδομάδες μετά το Πάσχα.

Σύμφωνα με την εξειδίκευση των γενικών αρχών που δημοσιοποίησε χθες ο υπουργός, οι γραπτοί διαγωνισμοί περιορίζονται σε κλάδους διοικητικοοικονομικών καθηκόντων ή κλάδους ειδικών απαιτήσεων (ελεγκτές εναέριας κυκλοφορίας, τραπεζοϋπαλλήλους) ενώ ευρύτερα οι προσλήψεις θα γίνονται με τα προαναφερθέντα κριτήρια όπου επισημαίνεται πως το διδακτορικό λαμβάνεται υπόψη κυρίως όταν αφορά το αντικείμενο της προκηρυσσόμενης θέσης. Η βαθμολογία μπορεί να συμπληρώνεται με ειδική γραπτή δοκιμασία (τεστ δεξιοτήτων) - που θα μπορεί να γίνεται σε τακτά χρονικά διαστήματα ανεξάρτητα από την προκήρυξη θέσεων - για τη χρήση του βαθμού της σε μελλοντικές προκηρύξεις.

Καθώς στα κριτήρια εντάσσεται για πρώτη φορά η εμπειρία (με μοριοδότηση που για εμπειρία 4-5 ετών φτάνει στις 5 μονάδες ανά μήνα), δεσμεύεται το 25% των θέσεων για υποψηφίους χωρίς εμπειρία για «να ενισχυθεί η δυνατότητα εξεύρεσης εργασίας από τους νέους».

Τα κοινωνικά κριτήρια περιορίζονται - αποκτώντας ιδιαίτερο βάρος - στην πρόσληψη υπαλλήλων Υποχρεωτικής Εκπαίδευσης και στο εποχικό προσωπικό - μετρούν ιδιαίτερα ο αριθμός παιδιών, ο χρόνος ανεργίας και η εντοπιότητα. Γενικότερα, η εντοπιότητα πριμοδοτείται γενναία στους «καποδιστριακούς δήμους» (πληθυσμός κάτω των 5.000 κατοίκων) και στις θέσεις παραμεθορίων περιοχών και νησιών, εφόσον ο υποψήφιος δηλώσει ότι θα υπηρετήσει εκεί επί 10ετία.

Η επιπλέον πριμοδότηση συμβασιούχων (40% επί του χρόνου προϋπηρεσίας) ισχύει ως τις 31-12-2004 και αφορά συμβασιούχους του δημόσιου τομέα και της αυτοδιοίκησης, εφόσον είχαν προσληφθεί μετά από έγκριση της τριμερούς εξ υπουργών επιτροπής. Δεν αφορά συμβασιούχους ΝΠΙΔ που δεν υπάγονται πλέον στις εγκριτικές αποφάσεις αυτής της επιτροπής (ΟΤΕ, ΔΕΗ, ΕΥΔΑΠ) ενώ στις δημοτικές επιχειρήσεις η ρύθμιση αφορά όσους προσελήφθησαν με πράξεις των δημοτικών συμβουλίων κατ' εξουσιοδότηση της τριμερούς εξ υπουργών επιτροπής.

Σύστημα προσλήψεων - τακτικό προσωπικό

Παλιό Σύστημα	Νέο Σύστημα
1) Γραπτός διαγωνισμός τακτικού προσωπικού κατηγοριών ΠΕ, ΤΕ, ΔΕ διοικητικών ή οικονομικών κλάδων. Για τις κατηγορίες ΠΕ και ΤΕ υπήρχε η δυνατότητα μετά από αίτημα του φορέα να μη γίνει γραπτός διαγωνισμός, αλλά να εφαρμοστεί το σύστημα επιλογής βάσει σειράς προτεραιότητας. -Υποβολή αιτήσεων σε μία Νομαρχία -Προσαύξηση βαθμολογίας κατά 30/100 των υποψηφίων μόνιμων κατοίκων παραμεθόριων περιοχών και νησιών που δηλώνουν ότι θα υπηρετήσουν στις περιοχές αυτές για μία 10ετία ή κατά 10/100 για υποψηφίους μόνιμους κατοίκους δήμων που δηλώνουν ότι θα υπηρετήσουν στο δήμο για μία 5ετία.	1) Γραπτός διαγωνισμός για πλήρωση θέσεων τακτικού προσωπικού κατηγοριών ΠΕ ΤΕκαι ΔΕ διοικητικών ή οικονομικών κλάδων μόνο μετά από αίτημα του φορέα - Υποβολή αιτήσεων για όλες τις Νομαρχίες της χώρας και για όλους τους φορείς -Προσαύξηση της βαθμολογίας της γραπτής δοκιμασίας α) για διδακτορικό δίπλωμα: 4 μονάδες β) για μεταπτυχιακό τίτλο: 2 μονάδες γ) για συναφή εμπειρία από έξι (6) μήνες έως υπερδεκαετή: 1-6 μονάδες δ) για μόνιμους κατοίκους παραμεθόριων περιοχών και νησιών: 20 μονάδες - Βαθμολόγηση γραπτών και με χρήση ηλεκτρονικών μέσων (multiple choise)
2) Επιλογή με βάση σειρά προτεραιότητας για το τακτικό προσωπικό κατηγοριών ΠΕ, ΤΕ και ΔΕ που δεν υπάγονται στον γραπτό διαγωνισμό (πχ μηχανικοί, δασολόγοι, γεωπόνοι, νοσηλευτές), καθώς και για τακτικό προσωπικό κατηγορίας ΥΕ -Κατάταξη υποψηφίων με βάση τίτλους σπουδών (προηγείται το διδακτορικό του μεταπτυχιακού και αυτό του βασικού πτυχίου) και η επιλογή υποψηφίων - Η εμπειρία δεν λαμβάνεται υπόψη ως κριτήριο πρόταξης	2) Αξιολόγηση για πλήρωση θέσεων προσωπικού όλων των κατηγοριών και κλάδων ως κατά κανόνα εφαρμοζόμενη διαδικασία με βάση σαφώς καθορισμένα αντικειμενικά κριτήρια και συγκεκριμένα: **(α)** Βαθμός βασικού τίτλου σπουδών ΠΕ και ΤΕ πολλαπλασιάζονται επί 100 Βαθμός βασικού τίτλου σπουδών ΔΕ πολλαπλασιάζεται επί 50 **(β)** για δεύτερο βασικό τίτλο σπουδών συναφή με το γνωστικό αντικείμενο της θέσης: 100 μονάδες για τις κατηγορίες ΠΕκαι ΤΕ και 50 μονάδες για την κατηγορ. ΔΕ **(γ)** για διδακτορικό δίπλωμα στο γνωστικό αντικείμενο της θέσης: 300 μονάδες **(δ)** για διδακτορικό δίπλωμα σε άλλο γνωστικό αντικείμενο της θέσης: 150 μονάδες **(ε)** για μεταπτυχιακό τίτλο στο γνωστικό αντικείμενο της θέσης: 150 μονάδες **(στ)** για μεταπτυχιακό τίτλο σε άλλο γνωστικό αντικείμενο της θέσης: 50 μονάδες **ζ)** για εμπειρία έως ένα (1) έτος: 5 μονάδες ανά μήνα για εμπειρία από ένα (1) έως δύο (2) έτη: 8 μονάδες ανά μήνα, για εμπειρία από δύο (2) έως τρία (3) έτη: 9 μονάδες ανά μήνα, για εμπειρία από τρία (3) έως τέσσερα (4) έτη: 8 μονάδες ανά μήνα για εμπειρία από τέσσερα (4) έως πέντε (5) έτη: 5 μονάδες ανά μήνα **(η)** 70 μονάδες για άριστη γνώση ξένης γλώσσας 50 μονάδες για πολύ καλή γνώση ξένης γλώσσας, 30 μονάδες για καλή γνώση ξένης γλώσσας, 10 μονάδες για μέτρια γνώση, όπου απαιτείται Σε περίπτωση γνώσης περισσότερων ξένων γλωσσών: αθροιστική βαθμολογία **θ) α.** Για θέσεις δήμων ή κοινοτήτων με πληθυσμό μέχρι και 5.000 κατοίκους, εφόσον οι υποψήφιοι είναι μόνιμοι κάτοικοι του δήμου ή της κοινότητας, δηλώνουν ότι θα υπηρετήσουν σε αυτές επί 10ετία: 150 μονάδες **β)** Για θέσεις παραμεθόριων περιοχών και νησιών όπως ισχύει σήμερα, εφόσον οι υποψήφιοι είναι μόνιμοι κάτοικοι και δέχονται να υπηρετήσουν επί 10ετία 500 μονάδες. Η βαθμολογία μπορεί να συμπληρώνεται με γραπτή δοκιμασία (τεστ δεξιοτήτων). Η γραπτή αυτή δοκιμασία μπορεί να γίνεται σε τακτά χρονικά διαστήματα, ανεξάρτητα από την προκήρυξη θέσεων για τη χρήση του βαθμού της δοκιμασίας σε μελλοντικές προκηρύξεις.
Για τις κατηγορίες ΥΕ τα κριτήρια κατάταξης των υποψηφίων είναι: Πρόταξη υποψηφίων με βάση κοινωνικά κριτήρια και διαχωρισμός τους σε τέσσερις ομάδες με βάση ηλικία και αριθμό τέκνων.	Για τις θέσεις κατηγορίας ΥΕ τα κριτήρια κατάταξης των υποψηφίων είναι: **1.** Ο αριθμός ανήλικων τέκνων και τέκνων πολύτεκνων οικογενειών. **2.** Ο χρόνος ανεργίας **3.** Ο χρόνος εμπειρίας στο αντικείμενο της θέσης. **4.** Η ηλικία των υποψηφίων **5.** Η εντοπιότητα Ειδικότερα: - 100 μονάδες για τα δύο (2) πρώτα ανήλικα τέκνα και 200 μονάδες για καθένα από τα επόμενα ανήλικα ή ενήλικα τέκνα. - 50 μονάδες για κάθε εξάμηνο ανεργίας - για εμπειρία έως (1) έτος: 5 μονάδες ανά μήνα - για εμπειρία από ένα (1) έως δύο (2) έτη: 8 μονάδες ανά μήνα - για εμπειρία από δύο (2) έως τρία (3) έτη: 9 μονάδες ανά μήνα - για εμπειρία από τρία (3) έως τέσσερα (4) έτη: 8 μονάδες ανά μήνα - για εμπειρία από τέσσερα (4) έως πέντε (5) έτη: 5 μονάδες ανά μήνα - Για ηλικία έως 24 ετών: 50 μονάδες - Για ηλικία από 24 ετών έως 30 ετών: 75 μονάδες - Για την ηλικία από 30 και άνω: 100 μονάδες - Για θέσεις δήμων ή κοινοτήτων με πληθυσμό μέχρι και 5.000 κατοίκους, εφόσον οι υποψήφιοι είναι μόνιμοι κάτοικοι του δήμου ή της κοινότητας, δηλώνουν ότι θα υπη ρετήσουν σε αυτές επί 10ετία: 150 μονάδες - Για θέσεις παραμεθορίων περιοχών και νησιών όπως ισχύει σήμερα εφόσον οι υποψήφιοι είναι μόνιμοι κάτοικοι και δέχονται να υπηρετήσουν επί 10ετία: 500 μον.

Συμβασιούχοι που εργάζονται στο Δημόσιο από το 1994

Παλιό Σύστημα	Νέο Σύστημα
	Για μία μεταβατική περίοδο μέχρι 31-12-2004 σε περίπτωση που η εμπειρία που έχει διανυθεί από τον Μάρτιο του 1994 χρόνος δημοσίευσης του ν. 2190/1994 μέχρι τη δημοσίευση του νέου νόμου, σε φορέα για πλήρωση θέσεων του οποίου εκδόθηκε σχετική προκήρυξη είναι μεγαλύτερη ή ίση των τεσσάρων (4) εξαμήνων οι μονάδες εμπειρίας που προβλέπονται προσαυξάνονται κατά 40%

Προσωπικό ορισμένου χρόνου για την κάλυψη πρόσκαιρων αναγκών

Παλιό Σύστημα	Νέο Σύστημα
Διαχωρισμός υποψηφίων σε πέντε (5) ομάδες. Προτάσσονται οι μακροχρονίως άνεργοι ή άνεργοι ή ανεπάγγελτοι μόνιμοι κάτοικοι της περιοχής στην οποία εκτελούνται οι εργασίες για τις οποίες γίνεται η πρόσληψη και η σειρά κατάταξης μεταξύ τους καθορίζεται με κοινωνικά κριτήρια Επονται οι μακροχρονίως άνεργοι ή άνεργοι ή ανεπάγγελτοι μόνιμοι κάτοικοι λοιπών περιοχών του ίδιου νομού. Επονται οι μακροχρονίως άνεργοι ή άνεργοι ή ανεπάγγελτοι μόνιμοι κάτοικοι άλλων νομών. Τέλος έπονται οι μη άνεργοι ή ανεπάγγελτοι	- Κυρίαρχο κριτήριο η εντοπιότητα (μόνιμη κατοικία) - Στα πλαίσια της εντοπιότητας βασικό κριτήριο η ανεργία με κλιμακούμενη μοριοδότηση - Επονται και συνεκτιμώνται στα πλαίσια της εντοπιότητας και της ανεργίας (α) ο βαθμός του τίτλου σπουδών για τους υποψηφίους κατηγοριών ΠΕ, ΤΕ και ΔΕ (β) ο αριθμός τέκνων (γ) ο αριθμός τέκνων πολύτεκνων οικογενειών (δ) η ηλικία

ευθέως & πλαγίως



με τη γραφίδα της ΡΕΝΑΣ ΔΙΑΚΙΔΗ

IRENED@VIZZAVI.GR.

Η ΔΗΛΩΣΗ Νο1

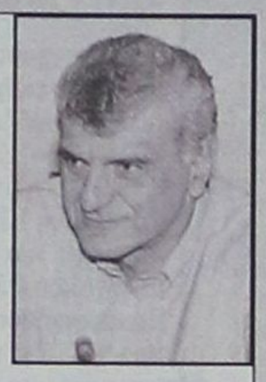

Είναι γεγονός ότι είχε πολύ καιρό να γίνει μια δήλωση τέτοια που να κάνει τους μισούς να αναρωτιούνται, τους άλλους μισούς να τρέχουν κι όλους μαζί να ανησυχούν γιατί δεν είναι ότι ευκολότερο να βρείς υποψήφιο δήμαρχο που να προηγείται έξι μήνες πριν από τις εκλογές, μακράν των υπολοίπων, τόσο στην **πρόθεση ψήφου**, όσο και στην **παράσταση νίκης** για να χρησιμοποιήσουμε τη γλώσσα των δημοσκοπήσεων.

Με αφορμή την υπόθεση του ΦΠΑ, ο δήμαρχος της Ρόδου Γιώργος Γιαννόπουλος δήλωσε: **«Βεβαίως και δεν πρόκειται να ασχοληθώ ξανά με τα κοινά αν υπάρξει δυσμενής εξέλιξη για τον τόπο. Αν ασχολείσαι και έχει κακή εξέλιξη η ενασχόλησή σου με την προοπτική της πατρίδας σου, τότε δεν ξέρω γιατί θα πρέπει να συνεχίσεις να ασχολείσαι».**

Η ΔΗΛΩΣΗ Νο2



Η άλλη άποψη είναι αυτή του αγώνα εκ των έσω και ανήκει στον νομάρχη κ. **Σάββα Καραγιάννη** που δεν δίστασε χθές να αναγνωρίσει δημόσια - εμμέσως μεν σαφέστατα δε - την δυναμική και την επιρροή της παρουσίας του **Γιώργου Γιαννόπουλου** στα κοινά του τόπου. **«Πιστεύω ότι κάποιοι πρέπει να μείνουν για να αντισταθούν μέχρι τελευταίας ρανίδας.**

Αν μέσα στο συνολικό παιχνίδι είναι και η εξαφάνιση από το προσκήνιο αυτών που μπορούν να αντιδράσουν - κι ο δήμαρχος είναι ένας από αυτούς - νομίζω ότι δεν πρέπει να με αφήσουν μόνο» δήλωσε χθές ο κ. Σάββας Καραγιάννης.

ΤΙΠΟΤΑ ΔΕΝ ΕΙΝΑΙ ΤΥΧΑΙΟ

Θέμα σε όλα τα τα δελτία ειδήσεων των αθηναϊκών ραδιοφωνικών σταθμών ήταν από χθες το πρωί η στήριξη του νομάρχη **κ. Σάββα Καραγιάννη** από τη **Νέα Δημοκρατία** στις προσεχείς νομαρχιακές εκλογές, που ανακοινώθηκε χθες το πρωί από τον γραμματέα της Κ.Ε. του κόμματος **κ. Βαγγέλη Μεϊμάράκη.** Μαζί ανακοινώθηκαν δεκάδες άλλα ονόματα υποψηφίων δημάρχων και νομαρχών. «Και τι τους ενδιαφέρει τους Αθηναίους η στήριξη ενός υποψηφίου στα Δωδεκάνησα ώστε να γίνεται ειδική αναφορά;» μπορεί να ερωτήσει κάποιος.

Η απάντηση βρίσκεται στο ότι ο κ. Καραγιάννης εμφανίσθηκε από τα δελτία ειδήσεων **ως υποψήφιος του ΣΥΝ που υποστηρίζεται από την Νέα Δημοκρατία!** Και βέβαια τίποτα δεν λέγεται τυχαία. Ηταν φανερή η προσπάθεια να επιβεβαιωθεί εν τοις πράγμασιν η **προσέγγιση Νέας Δημοκρατίας και Αριστεράς,** (ο δεύτερος υποψήφιος νομάρχης για τον οποίο έγινε ιδιαίτερη μνεία χθες, προέρχεται από το ΚΚΕ) πολύ περισσότερο μετά από την πολυσυζητημένη δήλωση του **Χαρίλαου Φλωράκη** για τον **Κώστα Καραμανλή.**

ΣΕ ΚΑΛΗ ΦΟΡΜΑ

Σε καλή φόρμα ήταν χθες ο κ. Σάββας Καραγιάννης!

- Δεν πρόλαβε να ανακοινωθεί η στήριξή του από την **Νέα Δημοκρατία** κι είχε έτοιμη κιόλας την γραπτή του δήλωση. Γραπτή και όχι προφορική «για να μην υπάρξουν παρεξηγήσεις και παρερμηνείες» όπως είπε χθες το μεσημέρι στους δημοσιογράφους.

- Δεν πρόλαβε καλά - καλά ο **Αριστοτέλης Παυλίδης** να αναλάβει καθήκοντα ως αντιπρόεδρος της Επιτροπής Τουρισμού του Συμβουλίου της Ευρώπης και του έστειλε συγχαρητήριο τηλεγράφημα.

- Δεν πρόλαβε να απειλήσει ο **Γιώργος Γιαννόπουλος** ότι δεν θα είναι υποψήφιος δήμαρχος, αν δεν πάνε καλά τα πράγματα με τον ΦΠΑ, και του ζήτησε να μην τον αφήσει να δώσει μόνος του τη μάχη αυτή και τις άλλες που θα ακολουθήσουν!

ΜΗΝΥΜΑΤΑ

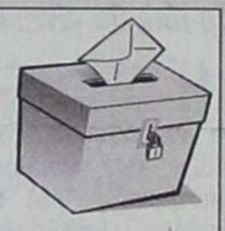

Ιδού πως ο νομάρχης κ. Σάββας Καραγιάννης υποδέχθηκε την επίσημη υποστήριξή του από τη Νέα Δημοκρατία για δεύτερη συνεχή φορά.

«Οι εκλογές του Οκτώβρη, τώρα όσο ποτέ άλλοτε δεν πρέπει να εξελιχθούν σε μια ακόμη καταγραφή κομματικών επιρροών».

«Γι' αυτό ο καθένας από εμάς, μπορεί και πρέπει να αποφασίσει και να επιλέξει αυτούς που θα τα αντιμετωπίσουν αποτελεσματικά και χωρίς κομματική εξάρτηση».

Μηνύματα με πολλούς αποδέκτες ένθεν και ένθεν.



Νέα Alfa 156.

Η εξέλιξη του σπορ πνεύματος.

Το σπορ πνεύμα εξελίσσεται και φθάνει ακόμη πιο ψηλά. Περισσότερη τεχνολογία. Σύστημα πληροφοριών και τηλεματικής Connect™. Infocenter με Trip Computer. Cruise Control. 6 αερόσακοι. Συστήματα ενεργητικής ασφάλειας: ABS με EBD, MSR, VDC, ASR. Σύστημα κλιματισμού διπλής ζώνης. Αυτόματοι υαλοκαθαριστήρες με αισθητήρα βροχής. Ηχοσύστημα Bose®. Περισσότερη δύναμη. Νέος κινητήρας 2.0 JTS (Jet Thrust Stoichiometric), 165 ίππων: ο πρώτος βενζινοκινητήρας άμεσου ψεκασμού, για αύξηση των επιδόσεων με ταυτόχρονη μείωση της κατανάλωσης. Περισσότερο στυλ. Νέοι εσωτερικοί χώροι. Νέα υφάσματα, βελούδα και δέρματα. Νέο ταμπλό, ακόμη πιο πλούσιο, με νέα σχεδίαση. Νέα τιμόνια.

www.alfaromeo.gr | Οδηγήστε τη Νέα Alfa 156 σε ένα test drive. | Από 1600cc - 120HP έως 3200cc - 250HP

Ολοκληρωμένο Συγκρότημα Alfa Romeo

Auto Center Μανώλης Κωστάκης Α.Ε.Β.Ε.

ΟΛΟΚΛΗΡΩΜΕΝΟ ΣΥΓΚΡΟΤΗΜΑ: FIAT - ALFA ROMEO - LANCIA

14ο χλμ Ρόδου - Αεροδρομίου 85106, Παραδείσι, Ρόδος, Τηλ: (0241) 82000

Cuore Sportivo

ΕΠΕΚΤΕΙΝΕΤΑΙ Ο ΘΕΣΜΟΣ

ΑΠΟΓΕΥΜΑΤΙΝΑ ΙΑΤΡΕΙΑ ΚΑΙ ΣΕ ΑΛΛΕΣ ΚΛΙΝΙΚΕΣ του Νοσοκομείου Ρόδου

Ελεύθερη η επιλογή ιατρού

Επεκτείνεται από την 9η Μαΐου η λειτουργία των τακτικών απογευματινών ιατρείων στο Νοσοκομείο Ρόδου, και σε άλλα τμήματα.

Σχετικά εκδόθηκε χθες από το Νοσοκομείο η ακόλουθη ανακοίνωση:

Σας γνωρίζουμε ότι η λειτουργία των τακτικών απογευματινών Ιατρείων του Νοσοκομείου Ρόδου εκτός του Καρδιολογικού, Μαιευτικού - Γυναικολογικού, Ουρολογικού και Παιδιατρικού επεκτείνεται από 9/5/2002 με τις παρακάτω ειδικότητες ως εξής:

Α) ΑΚΤΙΝΟΛΟΓΙΚΟ (τηλ. για προσυνεννόηση 80091, 80085)

• Κάθε Δευτέρα - Τετάρτη: 17.00 - 20.00 μμ

Γκουϊντάλιας Λαυρέντιος - Διευθυντής Ακτινολογικού Εργαστηρίου

• Κάθε Τρίτη - Πέμπτη: 17.00 - 20.00 μμ

Κώτης Αλέξανδρος - ΕΑ' Ακτινολογικού Εργαστηρίου

Β) ΥΠΟΛΟΓΙΣΤΙΚΗΣ ΤΟΜΟΓΡΑΦΙΑΣ (τηλ. για προσυνεννόηση 80075)

• Κάθε Τρίτη - Πέμπτη: 17.00 - 20.00 μμ

Μπαρουξής Γεώργιος - Διευθυντής

Η πραγματοποίηση των Απογευματινών Ιατρείων θα γίνεται ύστερα από προσυνεννόηση στα τηλέφωνα που αναφέρονται παραπάνω με ελεύθερη επιλογή του Ιατρού εκ μέρους των ασθενών.

Το κόστος των εργαστηριακών εξετάσεων θα καταβάλλεται στην Γραμματεία των Απογευματινών Ιατρείων (Γραμματεία Εξωτ. Ιατρείων) και σε περίπτωση που ο εξεταζόμενος είναι ασφαλισμένος το κόστος των εργαστηριακών εξετάσεων μπορεί να καλυφθεί από τον ασφαλιστικό του φορέα.

Επίσης, παρακαλούνται οι πολίτες που θέλουν να επισκεφθούν τα Απογευματινά Εξωτερικά Ιατρεία, να το δηλώνουν επωνύμως δίνοντας παράλληλα το τηλέφωνό τους προκειμένου να ειδοποιηθούν σε περίπτωση που παραστεί ανάγκη.

Για περισσότερες πληροφορίες παρακαλούνται οι πολίτες να απευθύνονται στα τηλέφωνα της Γραμματείας Εξωτερικών Ιατρείων (80252 και 80253)

Ο ΔΙΟΙΚΗΤΗΣ
ΠΕΡ. ΓΕΝ. ΝΟΣΟΚΟΜΕΙΟΥ ΡΟΔΟΥ
ΜΑΤΣΙΑΣ ΔΗΜΗΤΡΙΟΣ

ΕΓΚΥΚΛΙΟΣ ΠΡΟΣ ΤΟΥΣ ΣΥΝΕΤΑΙΡΙΣΜΟΥΣ

Η ΕΑΣΔ ΘΑ ΣΥΝΤΑΞΕΙ εφέτος τα δικαιολογητικά για την επιστροφή του ΦΠΑ

Το ίδιο θα γίνει και με τον ΕΦΚ Πετρελαίου Κίνησης

Η Ενωση Αγροτικών Συνεταιρισμών Δωδεκανήσου θα αναλάβει εφέτος την σύνταξη των δικαιολογητικών επιστροφής ΦΠΑ αγροτικών προϊόντων καθώς και του ΕΦΚ Πετρελαίου.

Σχετικά απέστειλε χθές η ΕΑΣΔ προς τους Αγροτικούς Συνεταιρισμούς του νομού την ακόλουθη ενημερωτική εγκύκλιο:

Θέμα: «Επιστροφή Φ.Π.Α. και ΕΦΚ του Πετρελαίου Κίνησης στους Αγρότες του Ειδικού Καθεστώτος του άρθρου 33 του Ν. 1643/86 με τους κατ' αποκοπή Συντελεστές».

Κύριε Πρόεδρε

Σας γνωρίζουμε ότι και εφέτος η Ενωση θα αναλάβει να συντάξει δικαιολογητικά επιστροφής Φ.Π.Α. Αγροτικών Προϊόντων παραγωγής 01-01-2001 έως 31-12-2001 και ΕΦΚ Πετρελαίου κίνησης για Αγρότες Ειδικού καθεστώτος με τους κατ' αποκοπή συντελεστές, γι'αυτό θα πρέπει κάθε Συνεταιρισμός έγκαιρα να συγκεντρώσει τα δικαιολογητικά των δικαιούχων (Τιμολόγια Αγοράς Αγροτικών Προϊόντων - Δ.Α. Τιμολόγια Αγροτικών Προϊόντων - Εκκαθαρίσεις Αγροτικών Προϊόντων - Αποδείξεις Παροχής Υπηρεσιών που εκδίδονται προς τους Αγρότες - Καταστάσεις Σταφυλιών κ.α.)

Σας επισυνάπτουμε Δήλωση στην οποία αφού συμπληρωθούν τα απαραίτητα στοιχεία κάθε δικαιούχου που αναγράφονται, θα επισυναφθούν και τα απαιτούμενα δικαιολογητικά.

Σας εφιστούμε την προσοχή ότι οι δικαιούχοι Επιστροφής Φ.Π.Α. είναι οι αγρότες ειδικού καθεστώτος, δηλαδή Αγρότες που δεν τηρούν Βιβλία του Κώδικα Βιβλίων και Στοιχείων και δεν ασκούν άλλη οικονομική δραστηριότητα για την οποία έχουν υποχρέωση τήρησης βιβλίων του Κ.Β.Σ. (θα συμπληρωθεί Υπεύθυνη Δήλωση του Νόμου 1599/86 σχέδιο της οποίας σας αποστέλλουμε), διαθέτουν προσωπικό Α.Φ,Μ και έχουν υποβάλλει είτε μέσω των συνεταιριστικών οργανώσεων είτε άμεσα στη ΔΟΥ έντυπο ΜΟ για ένταξή τους στο ειδικό καθεστώς Αγροτών TAXIS.

Εάν υπάρχει παραγωγός ο οποίος δεν έχει υποβάλλει έντυπο ΜΟ θα πρέπει μεσω Δ.Ο.Υ να προχωρήσει στην υποβολή αίτησης ΜΟ για ένταξή του στο Μητρώο Αγροτών TAXIS και στην συνέχεια να υποβάλει δικαιολογητικά για την επιστροφή του ΦΠΑ.

Για περισσότερες πληροφορίες θα απευθύνεστε στο τμήμα του Λογιστηρίου, Συνεταιρισμών της Ενωσης στο τηλέφωνο 28562.

Για την
ΕΝΩΣΗ ΑΓΡΟΤΙΚΩΝ ΣΥΝΕΤΑΙΡΙΣΜΩΝ ΔΩΔΕΚΑΝΗΣΟΥ
Ο ΓΕΝΙΚΟΣ ΔΙΕΥΘΥΝΤΗΣ
ΧΑΤΖΗΓΙΑΝΝΗΣ ΣΤΑΥΡΟΣ

Τα αποτελέσματα των εκλογών *στο Σύλλογο Δημοτικών Υπαλλήλων*

Η εφορευτική επιτροπή που εκλέχθηκε από τη Γενική Συνέλευση της 5-4-2001 αποτελούμενη από τους: Γεωργαλλή Μιχαήλ, Καραμπίνη Ελένη, Μαγκαφά Δημήτριο και παρουσία του Δικαστικού Αντιπροσώπου κ. Παπανικολάου Βασιλείου, προέβη στη διεξαγωγή εκλογών για την ανάδειξη νέου ΔΣ του Συλλόγου Ταμείου Αλληλοβοήθειας, ελεγκτικής επιτροπής και αντιπροσώπων στο Τοπικό τμήμα ΑΔΕΔΥ, στις 19-4-2002.

Προέκυψαν τα εξής αποτελέσματα:

εγγεγραμμένοι 523, ψήφισαν 414, έγκυρα 414, έλαβαν:

Για το ΔΣ (τακτικοί):

(1) Γρηγοριάδης Ιγνάτιος ψήφους 203, (2) Λυκοπάντης Αλέξανδρος 160, (3) Κελεπέρα Μίκα του Πέτρου 154, (4) Σισκαμάνης Ιωάννης 136, (5) Σταυριανάκη Σοκοδήμου Ξένη 124, (6) Αναμουρλής Παναγιώτης 120, (7) Καζουλάκης Ιωάννης 109, (8) Γαλανός Δημήτριος 96, (9) Βαλσαμίδης Στυλιανός 76.

Αναπληρωματικοί: (1) Θεοδοσίου Βασίλειος 68, (2) Μπούκλας Στυλιανός 66, (3) Μανίκαρος Νικόλαος 63, (4) Ζαννάκης Θεόδωρος 62, (5) Ζουρούδης Ιωάννης 57, (6) Ισοψήφισε ο Σταματιάδης Ποθητός, 57 (7) Πορίκος Σωτήριος 53, (8) Κιαουρτζής Εμμ. 36, (9) Βιδούρη Θεοδώρα 25 και (10) Μανιάς Πανορμίτης 21.

Για το νομαρχιακό Τμήμα της ΑΔΕΔΥ (τακτικοί):

1) **Γρηγοριάδης** Ιγνάτιος 193
2) **Κελεπέρα** Μίκα 148
3) **Λυκοπάντης** Αλέκος 142
4) **Σαββάκη** Μαρία 115
5) **Σισκαμάνης** Ιωάννης 112
6) **Καζουλάκης** Ιωάννης 104
7) **Γαλανός** Δημήτριος 88
8) **Βαλσαμίδης** Στυλιανός 84
9) **Παπαντωνίου** Βαλασία 75
10) **Θεοδοσίου** Βασίλειος 65
11) **Ζαννάκης** Θεόδωρος 64
12) **Μανίκαρος** Νικόλαος 62
13) **Μωραΐτης** Βασίλειος 61
14) **Χαντζή** Αναστασία 60
15) **Πορικός** Σωτήριος 59
16) **Σταματιάδης** Ποθητός 56
17) **Ζουρούδης** Ιωάννης 55
18) **Γεωργούλη** Σοφία 42
19) **Μιχαλάκη** Χρυσή 36
20) **Κιαουρτζής** Εμμ. 30

Αναπληρωματικοί:

1) **Βιδούρη** Θεοδώρα 27
2) **Μανιάς** Χαράλαμπος 23
3) **Μανιάς** Πανορμίτης 17

Για την Ελεγκτική Επιτροπή (τακτικοί):

1) **Τσίγκρας** Φώτιος 150
2) **Μωραΐτης** Βασίλειος 128
3) **Χουρδάκη** Μαρία 114

Αναπληρωματικοί:

1) **Χαντζή** Αναστασία 106

Για το ταμείο αλληλοβοήθειας (τακτικοί):

1) **Κελεπέρα** Μίκα 135
2) **Σαββάκη** Μαρία 117
3) **Αναμουρλής** Παναγιώτης 103

Αναπληρωματικοί:

1) **Παπαντωνίου** Βαλασία 98
2) **Λαζαράκη** Αννα 97
3) **Καζουλάκης** Ιωάννης 85
4) **Μιχαλάκη** Χρυσή 43
5) **Γεωργούλη** Χρύσα 41



δsports

Επιμέλεια: Ηλίας Λοϊζος - Μάγδα Σούγγαρη

✔ Παιχνίδια για όλα τα γούστα
✔ Σαρώνουν τα μετάλλια
Σελ.16-17
✔ Η πρώτη «μάχη» του Διαγόρα
Σελ.18

ΨΗΦΙΣΜΑ ΔΙΑΜΑΡΤΥΡΙΑΣ στον πρωθυπουργό Κ. Σημίτη

• Θα δοθεί από τους αρμόδιους φορείς του νομού μας κατά την διάρκεια της επίσκεψής του στο νησί μας
• Μικτή αντιπροσωπεία ΕΠΣΔ και Δ.Σ.Ρόδου θα κάνει παράσταση σε συνεδρίαση του Δ.Σ. της ΕΠΟ

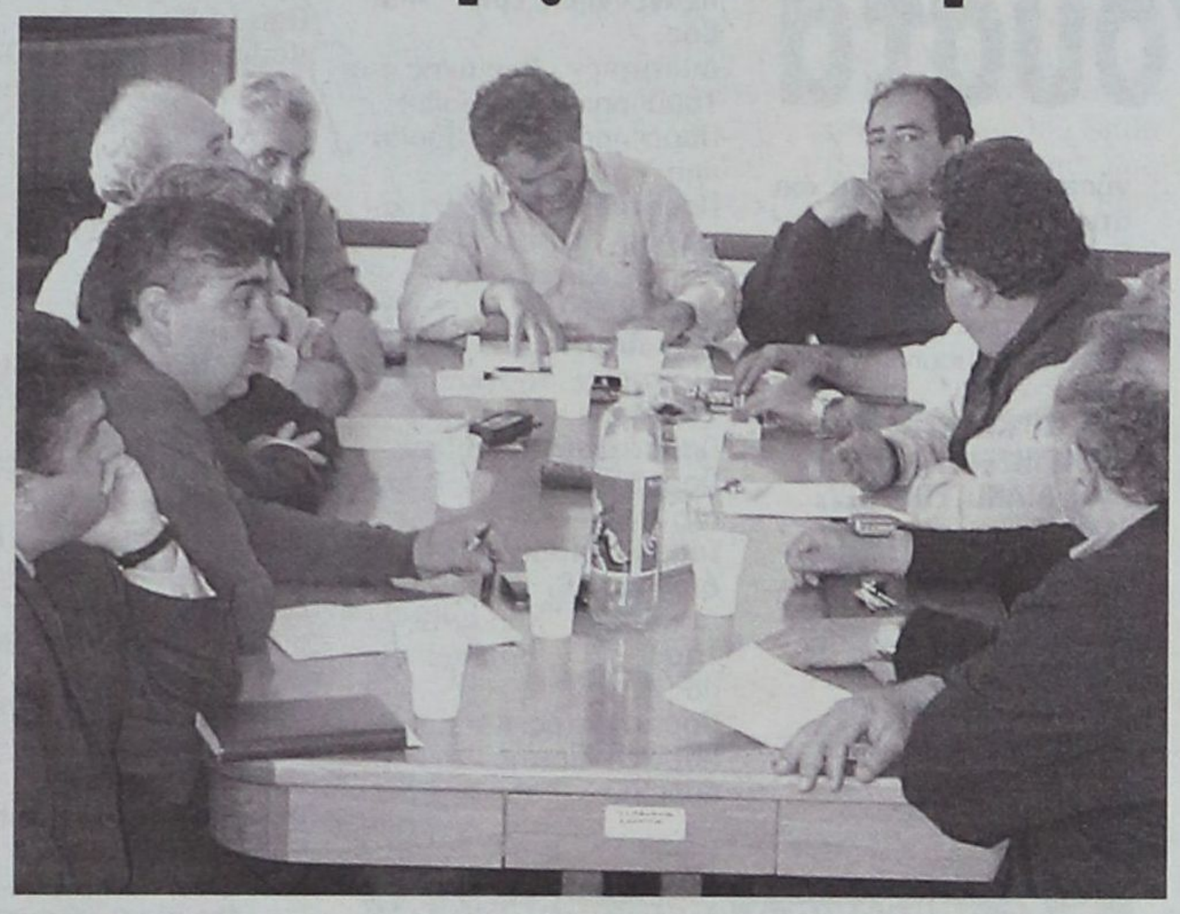

Πραγματοποιήθηκε χθές στα γραφεία της ΕΠΣΔ η έκτακτη κοινή σύσκεψη ΝΑΟΔ, ΔΟΝΑ Ρόδου, Δ.Σ. Ρόδου, Δ.Σ. ΕΠΣΔ, Δ.Σ. Διαιτητών στην οποία προήδρευσε ο πρόεδρος της ΕΠΣΔ **κ. Χατζηγεωργίου**. Εκ μέρους του ΝΑΟΔ βρέθηκε ο πρόεδρος **κ. Μπαριανάκης,** από τον ΔΟΝΑ Ρόδου ο πρόεδρος **κ. Διακογεωργίου** ενώ από το Δ.Σ. της Ρόδου ήταν ο πρόεδρος **κ. Παπαϊωάννου**, ο Γ. Γραμματέας κ. **Ψέλλας** τα μέλη κ.κ. **Ταμπουράς, Παυλίδης, Μαρίνος** και από το Δ.Σ. της ΕΠΣΔ ο Γ. Γραμματέας κ. **Βεργωτής** και τα μέλη **Λέργος, Νικολουδάκης, Παπαεμμανουήλ, Τιβριντίδης, Τσοπανάκης, Σάββενας** και το αναπληρωματικό μέλος κ. **Σαββάκης**. Τον σύνδεσμο διαιτητών εκπροσώπησε ο πρόεδρος **κ. Κάπρος** ενώ εκεί ήταν και τα μέλη **Κωνσταντίνου, Κυπραίος,** και **Λουλουδάκης.**

Πρίν την έναρξη της συζήτησης επειδή στην αίθουσα των συνεδριάσεων προσήλθαν και αρκετοί φίλοι της Ρόδου ο κ. Χατζηγεωργίου απευθύνθηκε προς το μέρος τους λέγοντας: «Υπάρχουν κάποιες βολές εναντίον της ΕΠΣΔ, ότι η διοργανώτρια δεν στάθηκε στο πλευρό της Ρόδου. Επικαλούμαι την μαρτυρία του προέδρου κ. Παπαϊωάννου γι'αυτό. Η πρωτοβάθμια και δευτεροβάθμια έβγαλαν άδικη απόφαση. Θα την πολεμήσουμε με όσα «όπλα» διαθέτουμε».

Στην συνέχεια ο πρόεδρος της ΕΠΣΔ έθεσε τον προβληματισμό για τον ερχομό της Εθνικής Ελλάδας και ζήτησε από τους κ.κ. **Μπαριανάκη - Διακογεωργίου** να τοποθετηθούν επ' αυτού.

Επενέβη όμως ο κ. Διακογεωργίου και ζήτησε πρώτα να τοποθετηθούν τα μέλη της ΕΠΣΔ και στην συνέχεια εκείνοι. Η λεπτότητα του θέματος ανάγκασε τον κ. Χατζηγεωργίου να ενημερώσει σε παρακείμενη αίθουσα τα μέλη της ΕΠΣΔ και τον πρόεδρο της Ρόδου για νέες ειδήσεις που είχε από την Ομοσπονδία και στην συνέχεια να τοποθετηθούν τα μέλη της ΕΠΣΔ.

Πράγματι μετά από δέκα λεπτά περίπου επέστρεψαν και ξεκίνησαν οι τοποθετήσεις.

Τσοπανάκης: «Πιστεύω ότι ένα μέτρο πίεσης είναι η μή έλευση της Εθνικής για να προλάβουμε τυχόν άσχημες καταστάσεις. Με την υποβολή παραίτησης δεν κερδίζουμε τίποτα».

Σάββενας: «Επιμένω στην παραίτησή μου και παρακαλώ να την υιοθετήσουν και τα υπόλοιπα μέλη της ΕΠΣΔ ενώ όσον αφορά την έλευση της Εθνικής Ελλάδας στο νησί μας καλύτερα να μην γίνει το φιλικό παιχνίδι εδώ».

Τιβριντίδης: «Οι παραιτήσεις μας δεν θα βοηθήσουν σε τίποτα, αφού και στο παρελθόν έγινε αυτή η ενέργεια αλλά ο Διαγόρας έχασε άδικα την άνοδο από το Αιγάλεω, για όσους θυμούνται. Καλύτερα να μην έλθει στο νησί μας η Εθνική ομάδα.

Βεργωτής: «Αγαπάμε την Ελλάδα, αγαπάμε την Εθνική αλλά καλύτερα να μην έλθει μετά την αδικία που έγινε σε βάρος της Ρόδου.

Παπαεμμανουήλ: «Δεν υπάρχει άνθρωπος σ' αυτό το νησί που να μην έχει αγανακτήσει για την αδικία σε βάρος της Ρόδου. Η ΕΠΟ δεν ευαισθητοποιήθηκε με το θέμα της Ρόδου. Στις δύσκολες στιγμές χρειαζόμαστε τον Γ. Οικονομίδη που η Δωδεκάνησος αδικείται. Σίγουρα είναι τιμή για το νησί μας ο ερχομός της Εθνικής αλλά αυτήν την χρονική περίοδο δεν πρέπει να έλθει».

Λέργος: « Η παραίτησή μας δεν θα έχει νόημα. Οσον αφορά την Εθνική ας περιμένουμε πρώτα τους αγώνες (Ρόδου) της Κυριακής και στην συνέχεια αποφασίζουμε».

Μπαριανάκης: ,Η Εθνική πρέπει να έλθει εδώ ανεξάρτητα από το θέμα της αδικίας σε βάρος της Ρόδου. Θα ήταν καλύτερο να γίνει πίεση προς την πολιτική εξουσία, ώστε να ωριμάσει το θέμα της ανόδου πέντε ομάδων στην Γ' Εθνική».

Διακογεωργίου: «Νομίζω ότι καλύτερα θα ήταν να μην έλθει η Εθνική μας εδώ. Πρέπει να προστατευθεί, διότι αν συμβεί οτιδήποτε θα το χρεωθούμε εμείς. Επιβάλλεται να ταρακουνήσουμε τους πάντες, έχουν δύναμη η Νομαρχία, ο Δήμος και η ΕΠΣΔ. Πρέπει να πρστατεύσουμε την ομάδα της Ρόδου».

Κάπρος: «Δεν με εκπλήσει η απόφαση σε βάρος της Ρόδου. Στην Ελλάδα όλα συμβαίνουν όπως και στο θέμα Π. Μιχαλάκη. Είναι μια καλή διαμαρτυρία να μην έλθει η Εθνική στο νησί μας».

Σαββάκης: «Οι παραιτήσεις είναι λάθος. Η Εθνική είναι η σημαία μας. Συμφωνώ με τον κ. Λέργο ν' αποφασίσουμε μετά τους αγώνες της Κυριακής».

Παπαϊωάννου: « Η παραίτηση που προτείνουμε για το Δ.Σ. της ΕΠΣΔ είναι για να δείξουμε ότι κάθε τι γύρω από το ποδόσφαιρο σταματά. Είναι το πιο άμεσο μέτρο πίεσης. Αναβολή στα πρωταθλήματα. Σίγουρα πρέπει να προστατευθεί η Εθνική γιατί οι φίλαθλοι είναι αναξέλεγκτοι. Νοιώθω μειωμένος ως Ροδίτης και ως Δωδεκανήσιος».

Μπροστά στο αδιέξοδο που υπήρχε αποσύρθηκε το Δ.Σ. της Ρόδου μαζί με τους κκ Μπαριανάκη - Διακογεωργίου και αφού συζήτησαν χωρίς τα μέλη της ΕΠΣΔ επανήλθαν και σχεδόν ομόφωνα κατέληξαν στην παρακάτω ανακοίνωση που εκδόθηκε από την ΕΠΣΔ.

ΑΝΑΚΟΙΝΩΣΗ ΤΗΣ ΕΠΣΔ

Μετά από την έκτακτη συνεδρίαση του Δ.Σ. της ΕΠΣΔ στην οποία παρέστησαν ο πρόεδρος του ΝΑΟΔ, ο πρόεδρος του ΔΟΝΑ, ο πρόεδρος του Σ.Δ.Π.Δ. και το διοικητικό συμβούλιο του Α.Σ. Ρόδου αποφασίσθηκαν τα κάτωθι: Εγγραφη διαμαρτυρία και ταυτόχρονα παράσταση αντιπροσωπείας ΕΠΣΔ και Δ.Σ. Ρόδου στη συνεδρίαση του Δ.Σ. της ΕΠΟ για την αποκατάσταση της άδικης απόφασης τόσο της Α' Βαθμίου Πειθαρχικής Εποτροπής, όσο και της επιτροπής Εφέσεων σε βάρος του σωματείου της δύναμης μας «ΑΣ ΡΟΔΟΣ»

Μέχρι αποκατάστασης της αδικίας το Δ.Σ. της ΕΠΣΔ αιρεί την εμπιστοσύνη του προς τη διοίκηση της ΕΠΟ.

Απεδέχθη την πρόταση της ΕΠΟ να πραγματοποιηθεί στη Ρόδο ο φιλικός αγώνας ΕΘΝΙΚΗΣ ΕΛΛΑΔΑΣ - ΕΘΝΙΚΗΣ ΚΥΠΡΟΥ, και να επιδοθεί σχετικό ψήφισμα διαμαρτυρίας στους υπευθύνους της ΕΠΟ.

Αποφασίσθηκε να συγκληθεί έκτακτη γενική συνέλευση των Σωματείων - Μελών της ΕΠΣΔ με θέμα σε ένδειξη διαμαρτυρίας τη διακοπή των πρωταθλημάτων. Η ημερομηνία της Σύγκλησης θα ανακοινωθεί στην τακτική συνεδρίαση του Δ.Σ. το βράδυ της Μεγάλης Τρίτης.

Να επιδοθεί σχετικό ψήφισμα διαμαρτυρίας από τους αρμόδιους φορείς της Δωδ/σου στον πρωθυπουργό κατά την επικείμενη επίσκεψή του στη Ρόδο.

«Ανοσιούργημα αυτό που έγινε σε βάρος του Α.Σ. Ρόδος»

Ο Γιώργος Παπαδημήτρης επικροτεί όλες τις μέχρι τώρα ενέργειες που έγιναν και καταθέσει τις προτάσεις του

Την έμπρακτη συμπαράσταση και επιδοκιμασία του δηλώνει ο πρόεδρος του Ηρακλή Μ. **κ. Γιώργος Παπαδημήτρης** όσον αφορά τις μέχρι τώρα ενέργειες που έχουν γίνει, για την δικαίωση του Α.Σ. Ρόδος και παράλληλα καταθέτει τις προτάσεις του ενώ θέτει τον εαυτό του στην διάθεση των υπευθύνων σε ότι κινήσεις και εκδηλώσεις προβούν για την αποκατάσταση της αδικίας.

Παρακάτω το περιεχόμενο της επιστολής του κ. Παπαδημήτρη:

ΔΗΛΩΣΗ

- Επικροτώ και επιδοκιμάζω όλες τις μέχρι σήμερα αποφάσεις - δηλώσεις επωνύμων ανθρώπων και παραγόντων του τόπου μας, πλην των βουλευτών μας, γιατί τέτοιες αλήθεια δεν είδα δεν άκουσα πουθενά, για το ανοσιούργημα, το έγκλημα που έγινε σε βάρος της ομάδας της ΡΟΔΟΥ και κατ' επέκταση στο Δωδεκανησιακό ποδόσφαιρο, και δεν αμφιβάλλει κανείς ότι έγινε καθ' υπαγόρευση με εντολές ΑΝΩΘΕΝ ΙΣΤΑΜΕΝΩΝ ΠΟΛΙΤΙΚΩΝ και ΑΘΛΗΤΙΚΩΝ ΑΝΔΡΩΝ. Αλήθεια εμείς δεν διαθέτουμε τέτοιους άνδρες; Εκ των πραγμάτων αποδεικνύεται ότι δεν έχουμε δεν διαθέτουμε ή αν θέλετε δεν τους ενδιαφέρει ο αθλητισμός.

ΠΡΟΤΑΣΕΙΣ

1) Η ΕΠΣ ΔΩΔΕΚΑΝΗΣΟΥ να άρει την εμπιστοσύνη της στην ΔΙΟΙΚΗΣΗ της ΕΠΟ (ως γνωστόν ακόμη εκκρεμεί στα Δικαστήρια η προσφυγή της παράταξης ΛΥΣΣΑΡΙΔΗ)

2) Με την λήξη των πρωταθλημάτων να παραιτηθεί το Δ. Συμβούλιο και η ΕΠΣΔ

3) Να γίνουν έντονες και



σθεναρές κινητοποιήσεις όλων των φορέων του τόπου και παραστάσεις στους εμπλεκόμενους φορείς του ποδ/ρου.

4) Να συμβάλλουν στην κοινή προσπάθεια και οι φορείς των λοιπών αθλημάτων της Δωδεκανήσου, και με την λήξη των πρωταθλημάτων αν δεν δικαιωθεί η ΡΟΔΟΣ (πολλά λέγονται στα γνωστά ΤΖΑΚΙΑ και ΓΡΑΦΕΙΑ) στην ΕΛΛΑΔΑ ΖΟΥΜΕ όλα γίνονται έστω και προκλητικά.

Θέτω τον εαυτό μου στην διάθεση των οποιονδήποτε κινήσεων εκδηλώσεων και παραστάσεων που θα γίνουν.

Ευχαριστώ
ΓΙΩΡΓΟΣ ΠΑΠΑΔΗΜΗΤΡΗΣ



ΠΑΙΧΝΙΔΙΑ

για όλα τα γούστα

Κανονικά συνεχίζονται σήμερα τα τοπικά μας πρωταθλήματα, αφού στην χθεσινή σύσκεψη που έγινε στην ΕΠΣΔ δεν λήφθηκε κάποια απόφαση για διακοπή, κάτι όμως που πιθανόν να γίνει μετά τις εορτές του Πάσχα.

Από τα σημερινά παιχνίδια της Α' κατηγορίας αυτό που έχει μεγάλο βαθμολογικό ενδιαφέρον διεξάγεται στην Κω ανάμεσα στον Ανταγόρα και τον Κλεάνθη, με τους γηπεδούχους να παίζουν τους κόπους όλης της χρονιάς.

Στα υπόλοιπα παιχνίδια κυριαρχεί το γόητρο της νίκης ενώ πολλές ομάδες δίνουν την ευκαιρία σε νεαρά παιδιά ν' αγωνισθούν.

Από την Β' κατηγορία σήμερα ξεχωρίζει ο αγώνας της Ασπίδας Απολακκιάς με τον Α.Σ. Τήλου, όπου οι φιλοξενούμενοι είναι αυτοί που καίγονται περισσότερο για τους βαθμούς.

Στο μεταξύ για συγκοινωνιακούς λόγους το παιχνίδι Νικαγόρα - Ποσειδώνα Καρπ. θα ξεκινήσει στις 15.30 και όχι στις 16.30 για να προλάβουν το καράβι της γραμμής οι Κώοι.

Αναλυτικά το πρόγραμμα των σημερινών αγώνων.

Α' ΚΑΤΗΓΟΡΙΑ
«ΠΩΛΗΣΕΙΣ ΑΚΙΝΗΤΩΝ Κ. ΔΙΑΚΟΓΕΩΡΓΙΟΥ»
29η αγωνιστική
Σάββατο 27/4/2002

Γήπεδο Κω Ωρα 12.00
Ανταγόρας - Κλεάνθη
Διαιτητές: Φραγκίνης - Ξιάρχος - Αλαχιώτης
Παρατηρητής: Χατζηζαχαρίας

Γήπεδο Εμπωνα
Ωρα 16.30
Αναγέννηση Εμπ. - Φοίβος
Διαιτητές: Πηδιάκης - Τσαούσης - Γιαννούλης
Παρατηρητής: Σεβδαλάκης
Παρατ. διαιτησίας: Ζαχαριάδης

Γήπεδο Μαριτσών
Ωρα 12.00
Ηρακλής Μ. - Α.Ε. Λέρου
Διαιτητές: Τσαγκάρης - Τσαούσης - Ζανεττής
Παρατηρητής: Καρίκης
Παρατ. διαιτησίας: Κωνσταντίνου

Γήπεδο Βατίου Ωρα 16.30
Διαγόρας Β. - Ορφέας
Διαιτητές: Χάλαντας - Ταράλης - Παπαδόπουλος
Παρατηρητής: Κάπρος
Παρατ. διαιτησίας: Κάπρος Δ.

Ωρα 16.30 Νικαγόρας - Ποσειδών Καρπ.
Διαιτητές: Ζαννετίδης - Γενής - Τατάς
Παρατηρητής: Νικολουδάκης
Παρατ. διαιτησίας: Σακελλαρίδης .

Γ' ΚΑΤΗΓΟΡΙΑ
«ΠΩΛΗΣΕΙΣ ΑΚΙΝΗΤΩΝ Κ. ΔΙΑΚΟΓΕΩΡΓΙΟΥ»
Α' όμιλος - 23η αγων.
Σάββατο 27/4/2002

Γήπεδο Κρεμαστής
Ωρα 12.00
Ο.Φ. Ιστρίου - Α.Ο. Σύμης
Διαιτητές: Γυφτόπουλος - Ορφανός - Γρεβένης
Παρατηρητής: Κοντός Νικ.

Β' όμιλος - 23η αγων.
Σάββατο 27/4/2002

Γήπεδο Φανών Ωρα 16.30 Ευκλής - Αστέρας Παστ.
Διαιτητές: Κατσιδώνης Π. - Κατσιδώνης Ευ. - Ορφανός
Παρατηρητής: Μαστρογιαννάκης

Γήπεδο Λάρδου Ωρα 16.30 Ηρακλής Λαρδ. - Ιάλυσος '97
Διαιτητές: Γρεβένης - Διαμαντέας - Καραχανής
Παρατηρητής: Εγγλέζος

Γήπεδο Καλύμνου
Ωρα 11.30
Καλυμνιακός - ΑΕ ΚΩΣ
Διαιτητές: Χατζηνικόλας - Ξιάρχος - Πλάτσης
Παρατηρητής: Κουντούρης
Παρατ. διαιτησίας: Φραγκίνης

Β' ΚΑΤΗΓΟΡΙΑ
«ΠΩΛΗΣΕΙΣ ΑΚΙΝΗΤΩΝ Κ. ΔΙΑΚΟΓΕΩΡΓΙΟΥ»
28η αγωνιστική
Σάββατο 27/4/2002

Γήπεδο Απολακκιάς
Ωρα 12.30
Ασπίδα Απολ. - ΑΣ Τήλου
Διαιτητές: Ταράλης - Παπαδόπουλος - Καραχανής
Παρατηρητής: Σαββίδης
Παρατ. διαιτησίας: Χατζημανώλης

Γήπεδο Αγ. Αποστόλων

• Σημαντικούς αλλά και αδιάφορους βαθμολογικά αγώνες περιλαμβάνει το σημερινό μενού

Τιμωρίες ποδοσφαιριστών

Μικρός σε αριθμό ήταν ο «απολογισμός» των ποινών που επέβαλε σε ποδοσφαιριστές η ΕΠΣΔ στην τελευταία της συνεδρίαση.

Στον ποδ/στή της ΑΕ Λέρου Διαμαντάρας Ι. ποινή τριών (3) αγωνιστικών.

Στον ποδ/στη της ΑΕ Λέρου Λουλουδιά Ι. ποινή μιάς (1) αγωνιστικής.

Στον ποδ/στή του Αστέρα Παστ. (εφηβικό) Γιαλλούση Μ. ποινή μιάς (1) αγωνιστικής.

Στον ποδ/στή του Αρχαγγελου ΑΟ Κοτσίνο Γ. ποινή τριών (3) αγωνιστικών.

Στον ποδ/στή του Αρχαγγέλου ΑΟ Κοντόγιαννο Γ. ποινή μιάς (1) αγωνιστικής.

Ο Κλεόβουλος Λίνδου ευχαριστεί και συγχαίρει

Το Διοικητικό συμβούλιο του ΑΟΦ Λίνδου «Κλεόβουλος» ευχαριστεί θερμά το Διοικητικό συμβούλιο του **Νικαγόρα Κω** για την φιλοξενία που προσέφεραν στην ομάδα μας και συγχαίρουμε τους κ. Διαιτητές **Ευάγγελο Κατσιδώνη, Βασιλείου και Αλαχιώτη** για την άψογη διαιτησία του ανωτέρω αγώνα.

Επίσης συγχαίρουμε την ομάδα του Διγενή Κοσκινού και τον προπονητή αυτής κ. Σταύρου Ανδρέα για την πολύ καλή πορεία που πραγματοποιούν τόσο στο πρωτάθλημα Δωδ/σου, όσο και στο Κύπελλο Ερασιτεχνικών ομάδων Ελλάδας.

Με εκτίμηση
Ο Πρόεδρος
Μιχάλης Αντ. Διακογεωργίου

ΣΥΓΧΑΡΗΤΗΡΙΟ

Ο Πρόεδρος και το δ.σ. του ΔΟΑΝ Δήμου Καλλιθέας συγχαίρουν τον Διγενή Κοσκινού για την πρόκριση στους 4 του κυπέλλου ερασιτεχνών και του εύχονται ολόψυχα την κατάκτηση του κυπέλλου.

Ο ΠΡΟΕΔΡΟΣ Δ.Σ. ΔΟΑΝ
ΠΟΤΗΡΗΣ ΜΙΧΑΛΗΣ

➤ Σε απολογία ο Αρχάγγελος Α.Ο. και ο Αντ. Ικουτας για τα επεισόδια με τον Ερμή Καλυθιών

Την γλύτωσαν με πρόστιμο

Με χρηματικό πρόστιμο και έγγραφη επίπληξη «καθάρισαν» τα κληθέντα σε απολογία από την ΕΠΣΔ σωματεία του Α.Ο. Πυλίου και Αστέρα Μασ.

Παρακάτω οι αποφάσεις του Δ.Σ. της Ενωσης.

ΑΠΟΦΑΣΕΙΣ ΕΠΙ ΑΠΟΛΟΓΙΩΝ
ΑΟ ΠΥΛΙ - ΑΡΗΣ ΑΡΧΑΓΓΕΛΟΥ

α. Στο σωματείο ΑΟ ΠΥΛΙ έγγραφη επίπληξη και χρηματικό πρόστιμο 80 ευρώ

β. Στον προπονητή του ΠΙΚΟΥΛΑ ΜΙΧΑΗΛ απαγόρευση εισόδου στους αγων/κούς χώρους μέχρι τέλους της αγων/κής περιόδου (15/06/2002) συνοδευόμενη από χρηματικό πρόστιμο 90 ευρώ.

ΑΣΤΕΡΑΣ ΜΑΣΣΑΡΩΝ - ΑΠΟΛΛΩΝ ΑΠΟΛΛΩΝΩΝ

α. Στο σωματείο ΑΣΤΕΡΑΣ ΜΑΣΣΑΡΩΝ εγγραφη επίπληξη και χρηματικό πρόστιμο 60 ευρώ.

β. Ο παράγοντας του Καμπαστάνας Τσαμπίκος απηλλάγη.

ΚΛΗΣΕΙΣ ΣΕ ΑΠΟΛΟΓΙΑ

Βάσει των πειθαρχικών άρθρων 29 και 30 του ΚΑΠ και σύμφωνα με το οικείο ΦΑ και την έκθεση του παρατηρητή καλείται σε έγγραφη απολογία για τη Μεγάλη Τρίτη 30 Απριλίου και ώρα 14.30 το Σωματείο ΑΡΧΑΓΓΕΛΟΣ ΑΟ και ο πρόεδρος του ΙΚΟΥΤΑΣ ΑΝΤΩΝΙΟΣ.

ΜΗ ΔΙΕΞΑΧΘΕΝΤΕΣ ΑΓΩΝΕΣ
ΔΟΞΑ ΛΕΡΟΥ - ΠΑΟ ΚΩ

Ο αγώνας κατακυρούται με σκορ 2-0 υπέρ της ΔΟΞΑΣ ΛΕΡΟΥ και από τη βαθμολογία του ΠΑΟ ΚΩ αφαιρούνται τρεις (3) βαθμοί. Βάσει του άρθρου 17 του ΚΑΠ και της σχετικής διάταξης της οικείας προκήρυξης στο Σωματείο ΠΑΟ ΚΩ επιβάλλεται χρηματικό πρόστιμο 150 ευρώ υπέρ της διοργανώτριας και 90 ευρώ το οποίο θα αποδοθεί στο Σωματείο ΔΟΞΑ ΛΕΡΟΥ που είχε μετακινηθεί στον Α γύρο.

ΑΟ ΛΕΙΨΟΙ - ΠΑΟ ΚΩ

Κατακυρούται με σκορ 2-0 υπέρ των ΛΕΙΨΩΝ και από τη βαθμολογία του ΠΑΟ ΚΩ αφαιρούνται τρεις (3) βαθμοί. Βάσει του άρθρου 17 του ΚΑΠ και της σχετικής διάταξης της οικείας προκήρυξης στο Σωματείο ΠΑΟ ΚΩ επιβάλλεται χρηματικό πρόστιμο 150 ευρώ υπέρ της διοργανώτριας και 90 ευρώ το οποίο θα αποδοθεί στο Σωματείο των ΛΕΙΨΩΝ που είχε μετακινηθεί στο Α γύρο.

ΑΕΡΑ - ΡΟΔΟΣ (ΕΦΗΒΙΚΟ)

Κατακυρούται με σκορ 2-0 υπέρ του ΑΕΡΑ και από τη βαθμολογία της ΡΟΔΟΥ αφαιρούνται τρεις (3) βαθμοί.

ΥΓΕΙΟΝΟΜΙΚΗ ΕΠΙΤΡΟΠΗ

Μετά από εισήγηση της Υγειονομικής Επιτροπής που έγινε δεκτή από το Δ.Σ. ενισχύεται με το ποσόν των 75 ευρώ ο τραυματισθείς ποδ/στής του ΑΠΟΛΛΩΝΑ ΑΠΟΛΛΩΝΩΝ ΘΕΟΛΟΓΟΥ ΓΕΩΡΓΙΟΣ.

Οι Αγώνες κατάταξης του παιδικού πρωταθλήματος

Από την αρμόδια Επιτροπή ορίσθησαν οι αγώνες κατάταξης του παιδικού πρωτ/τος που θα γίνουν στο γήπεδο ΚΑΛΥΘΙΩΝ σύμφωνα με το πιο κάτω πρόγραμμα.

Πεμπτη 9-05-2002 ώρα 16.30 Διαγόρας - ΠΑΣ Ασκληπειού

Κυριακή 12-05-2002 ώρα 16.30 Ιάλυσος - ΠΑΣ Ασκληπειού

Κυριακή 19-05-2002 ώρα 16.30 Ιάλυσος - Διαγόρας

Παιδικό Τουρνουά «Πάσχα 2002»

• Ορίστηκαν οι υπεύθυνοι των γηπέδων για την πρώτη φάση

Τριμελής θα είναι η εκπροσώπηση της ΕΠΣΔ στα γήπεδο που θα διεξαχθούν οι αγώνες της πρώτης φάσης του τουρνουά «Πάσχα 2002».

Γήπεδο Αρχαγγέλου
Βεργωτής Μιχαήλ
Τσοπανάκης Δημήτρης
Μποσγανάς Γιώργος

Γήπεδο Ιαλυσού
Κασέρης Ιωάννης
Δράκος Μιχαήλς
Κυπραίος Θεοδόσης

Η απο
Tae K



• Πολυμελή του συλλό 1ο Διεθνές στη

Για την Κω ανακώρησε η αποστολή του ΓΑΟ Tae Kwon Do Ρόδου για να συμμετάσχει στο 1ο διεθνές πρωτάθλημα Tae Kwon Do με την επωνυμία «Ηρακλής». Στο τουρνουά αυτό θα συμμετάσχουν πάνω από 250 αθλητές και αθλήτριες από 12 χώρες. Οι αγώνες θα διεξαχθούν το

ΣΑΡΩΝΟΥΝ ΤΑ ΜΕΤΑΛΛΙΑ

➤ Η ομάδα του Σωματείου «Δωδεκάνησος» θριαμβεύει στο Πανελλήνιο Πρωτάθλημα της Χαλκίδας

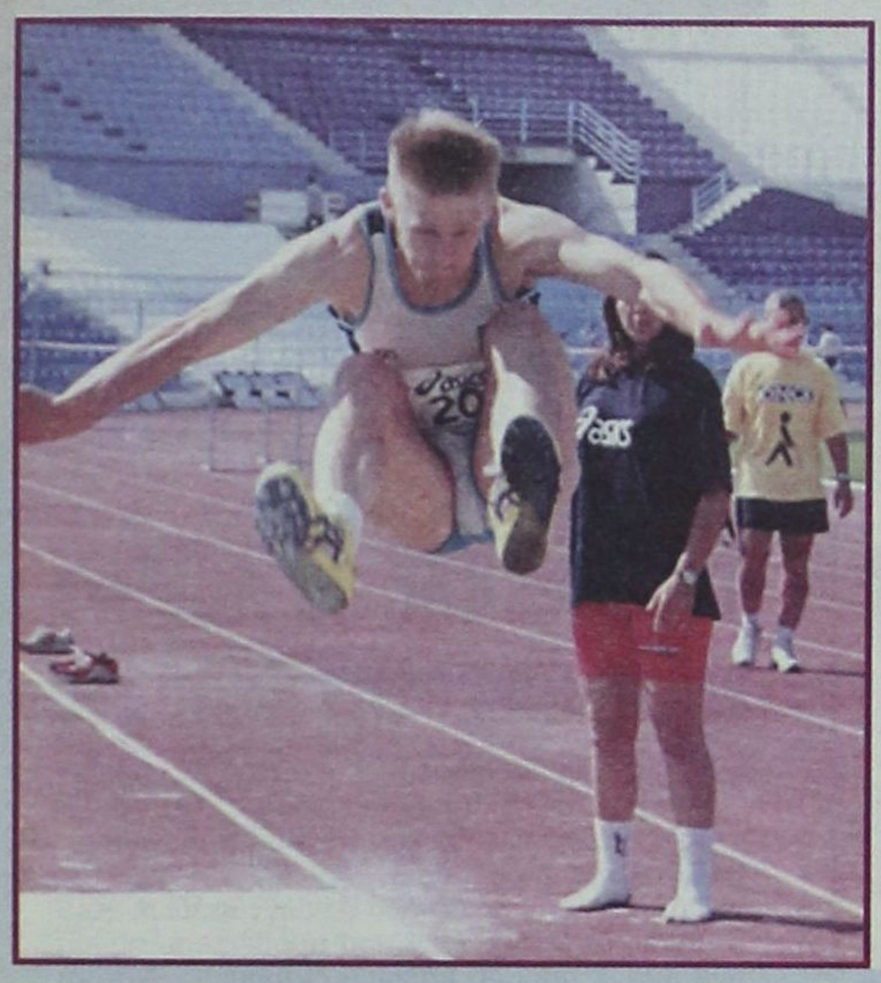

Πλατιά χαμόγελα και κύμα αισιοδοξίας και περηφάνειας σ'όλους τους Δωδεκανήσιους χαρίζουν απλόχερα αυτές τις μέρες τα μέλη της αποστολής στίβου του ΑΣ «Δωδεκάνησος».

Από την περασμένη Τρίτη βρίσκονται στην Τρίπολη όπου συμμετέχουν στο Πανελλήνιο Πρωτάθλημα στίβου για άτομα με αναπηρίες και μέχρι στιγμή τα καταφέρνουν (και πάλι) περίφημα!

Τα μετάλλια στην ημερήσια κατάταξη και μέχρι χθές μετρούσαμε έξι χρυσά, πέντε ασημένια, άλλα τόσα χάλκινα και πολλά καλά πλασαρίσματα.

Οι υποχρεώσεις τους ολοκληρώνονται σήμερα και λογικά περιμένουμε κι άλλες διακρίσεις. Μάλιστα πολλές από τις επιτυχίες «μυρίζουν» πανελλήνιο ρεκόρ. Αναφέρουμε παρακάτω τη «χρυσή» ομάδα, τους προπονητές και τους συνοδούς τους:

Αντωνάκη Αναστασία, Αντωνάκη Κυριακούλα, Καραγιάννη Δέσποινα, Ρεουλλά Καθολική, Καλημέρης Χρήστος, Καλούδης Κωνσταντίνος, Κούντρας Μιχαήλ, Μεταξενίου Σταύρος, Μπαράκας Αθανάσιος, Παναγιάς Νικόλαος, Πρώτος Γεώργιος, Πρώτος Ιωάννης, Στεφάνου Λουκάς.

Προπονητές: Ιακωβίδου Μαρία - Γιαλλουράκης Νεκτάριος.

Συνοδοί: Τσάλλας Σπύρος - Τσιγκόλης Μιχαήλ

Αρχηγός αποστολής: Λάμπρου Δήμητρα.



Επιστροφή με νίκες

Η απώλεια του Βασίλη Μαζαράκη και του Σόλωνα Πέππα από τις υποχρεώσεις της εθνικής μας στο Davis Cup, στέρησε από το αντιπροσωπευτικό μας συγκρότημα την πρόκριση στην επόμενη φάση του θεσμού.

Οι δύο τενίστες ταλαιπωρούνται από τραυματισμούς. Ο Ροδίτης πρωταθλητής αντιμετώπιζε πρόβλημα στην ωμοπλάτη όμως φάνηκε να το έχει ξεπεράσει εντελώς και επέστρεψε στις καλές εμφανίσεις και τις νίκες.

Ο Πέππας, που βρίσκεται στο Νο 300 της παγκόσμιας κατάταξης, ξεκίνησε νικηφόρα τις υποχρεώσεις του στο διεθνές τουρνουά τένις 10.000 δολ. στο Ρίμερλινγκ της Γερμανίας. Επιβλήθηκε του Αυστριακού Γιόχαν Αγκερ (Νο 855) με 6-1, 6-0 και στο β' γύρο θα βρει στο δρόμο του τον Γερμανό Λαρς Ούμπελ (Νο 515).

στολή του ΓΑΟ won Do Ρόδου



ης η αποστολή όγου για το Πρωτάθλημα ην Κω

Σαββατοκύριακο 27 και 28 Απριλίου στο κλειστό Γυμναστήριο της Κω.

Την αποστολή του ΓΑΟ Tae Kwon Do Ρόδου αποτελούν οι αθλητές και αθλήτριες: **Θυρή Αναστασία, Τουντουσάκης Γιώργος, Μιμμηγιάννης Ανδρέας, Καζαντζόγλου Παύλος** (προπονητής), **Σεΐτης Μάνος, Μαδεμλής Γεώργιος, Ελευθερίου Δημήτρης, Δέτσης Γεώργιος, Κουρουκλίδης Αλέξανδρος, Σαββαΐδης Δημήτρης, Ντουρατζής Γεώργιος** και **Σακελλαρίου Δήμητρα.**

Συνοδοί της αποστολής είναι ο Αντιπρόεδρος **Μάκης Ντουρουτλής,** η Γ. Γραμματέας **Λίτσα Κουρουκλίδου** και το μέλος του Δ.Σ. **Βασίλης Μαδεμλής.** Τους αθλητές συνοδεύουν ακόμα αρκετοί γονείς και μέλη του Γ.Α.Ο.

«Δύο στα δύο» για Χαλκιόπουλο

ΠΡΩΤΟΣ ΚΑΙ ΣΤΗΝ ΤΡΙΠΟΛΗ Ο ΡΟΔΙΤΗΣ ΟΔΗΓΟΣ

Δεύτερη νίκη για τη SILK OIL στην ενοποιημένη κατηγορία Super Touring - Παραγωγής ύστερα από τη δυναμική εμφάνιση του Ανδρέα Χαλκιόπουλου στην πίστα του αεροδρομίου της Τρίπολης.

Το αποτέλεσμα του αγώνα που πραγματοποιήθηκε την Κυριακή 21 Απριλίου επιβεβαίωσε με τον καλύτερο τρόπο την δυναμική παρουσία της SILK OIL στο Πανελλήνιο Πρωτάθλημα Ταχύτητας 2002.

Ο αγώνας διοργανώθηκε από τη Λέσχη ΠΑΛΑΣ και συγκέντρωσε αρκετούς θεατές που παρακολούθησαν με ενδιαφέρον τις προσπάθειες των οδηγών.

Στη γραμμή εκκίνησης της κατηγορίας Super Touring - Παραγωγής βρέθηκαν 10 αυτοκίνητα για τον αγώνα των 24 γύρων. Ανάμεσα τους οι Ανδρέας Χαλκιόπουλος και Κώστας Χαλκιόπουλος και οι δύο με Honda Accord. Ατυχος ο Κώστας Χαλκιόπουλος αναγκάστηκε να εγκαταλείψει στον πέμπτο γύρο. Ο Ανδρέας όμως τρέχοντας με ταχύτητα που άγγιξε τα 127,866 χιλιόμετρα και σημειώνοντας τον ταχύτερο γύρο με 00:57.633-9, αντίκρισε πρώτος την καρό σημαία και επιβεβαίωσε την κυριαρχία της SILK OIL, δίνοντας συνέχεια στη θριαμβευτική παρουσία της ομάδας στο Πανελλήνιο Πρωτάθλημα Ταχύτητας.

Ο επόμενος αγώνας ταχύτητας θα διεξαχθεί στις 25 και 26 Μαΐου στην πίστα των Σερρών.



Π.Α.Λ.Α.Σ. ΑΓΩΝΑΣ ΤΑΧΥΤΗΤΑΣ ΑΥΤΟΚΙΝΗΤΩΝ Τρίπολη 21.4.2002
ΚΑΤΗΓΟΡΙΑ ΠΑΡΑΓΩΓΗΣ, ST

ΠΡΟΣΩΡΙΝΗ ΚΑΤΑΤΑΞΗ

Θέση	No	ΑΓΩΝΙΖΟΜΕΝΟΣ		ΓΥΡΟΙ	ΧΡΟΝΟΣ	Διαφορά	Km/h	Ταχ. Γύρος
1	17	Α.Ο. ΡΟΔΟΥ ΧΑΛΚΙΟΠΟΥΛΟΣ Α.	HONDA ACCORD ST	24	23:38.991		127.866	00:57.633-9
2	20	ΤΖΑΒΙΔΑΣ ΓΡ.	HONDA ACCORD ST	24	23:48.384	+09.393	127.025	00:57.697-14
3	16	ΑΓΓΛΟΥΠΑΣ ΝΙΚΟΣ	HONDA ACCORD ST	24	24:00.436	+21.445	125.962	00:57.918-9
4	21	ΠΑΛΑΣ TEAM ΑΡΒΑΝΙΤΑΚΗΣ ΕΥ.	FORD ESCORT COSWORTH N/4	23	24:41.047	1 γύρος	117.403	01:02.007-3
5	22	ΠΑΤΣΟΥΡΕΑΣ ΚΩΣΤΑΣ	MITSUBISHI EVO VI N/4	23	25:05.136	1 γύρος	115.524	01:03.682-7
6	23	«ΚΕΜΑ»	BMW M3 N/4	22	24:28.800	2 γύροι	113.235	01:01.588-2
7	24	ΚΑΤΣΙΝΑΣ ΕΥ.	PEUGEOT 306 N/3	21	24:22.834	3 γύροι	108.529	01:07.280-6
8	26	ΣΙΔΕΡΗΣ Π.	HONDA CIVIC N/2	21	24:45.834	3 γύροι	106.849	01:08.115-18
9	19	ΛΟΥΚΟΣ Δ.	NISSAN PRIMERA ST	16	22:21.048	8 γύροι	90.198	01:01.443-2

ΕΚΤΟΣ ΚΑΤΑΤΑΞΗΣ

18		Α.Ο. ΡΟΔΟΥ ΧΑΛΚΙΟΠΟΥΛΟΣ Κ.	HONDA ACCORD ST	4	04:18.015	Λίγοι γύροι		01:00.962-2

ΤΑΧΥΤΕΡΟΣ ΓΥΡΟΣ: 00:57.633 ΑΠΟ ΤΟΝ ΑΓΩΝΙΖΟΜΕΝΟ No 17 ΜΕ ΜΕΣΗ ΩΡΙΑΙΑ ΤΑΧΥΤΗΤΑ 131.175 Km/h

Η ΠΡΩΤΗ «ΜΑΧΗ» ΤΟΥ ΔΙΑΓΟΡΑ

➤ Πρώτο «εμπόδιο» για την άνοδο στη Γ' εθνική ο πρωταθλητής της Σάμου ➤ Εκτός αγώνων οι κορασίδες του συλλόγου

Σήμερα στις 19.15, στο κλειστό γήπεδο του Γαλατσίου ο πρωταθλητής Δωδεκανήσου ΠΑΟ Διαγόρας δίνει τον πρώτο αγώνα για τα μπαράζ ανόδου στη Γ' εθνική κατηγορία. Πρώτο «εμπόδιο» που πρέπει να ξεπεραστεί είναι η πρωταθλήτρια ομάδα της Σάμου. Οι «κυανέρυθροι» ταξίδεψαν χωρίς απουσίες στην Αθήνα και θα παραταχθούν στον αγωνιστικό χώρο με διαθέσιμες όλες τις εναλλακτικές λύσεις και τα πολύτιμα «εργαλεία», γεγονός που κάνει πιο εύκολο το έργο της ομάδας. Εννοείται, βέβαια, πως μία ενδεχόμενη νίκη, θα φτιάξει την ψυχολογία των παικτών και θα τους ανοίξει η όρεξη.

ΚΟΡΑΣΙΔΕΣ

Εκτός αγώνων έμειναν οι κορασίδες του Διαγόρα.

Τα παιχνίδια που θα έδιναν για το Πανελλήνιο Πρωτάθλημα θα γίνουν χωρίς ροδίτικη εκπροσώπηση. Ο λόγος οφείλεται μάλλον σε βεβιασμένες και επιπόλαιες ενέργειες.

Τα κορίτσια φοβήθηκαν με όσα ακούγονται για τον ιό της γρίππης και εκδήλωσαν δισταγμό.

Οι υπεύθυνοι της ομάδας ζήτησαν από την ΕΟΚ αναβολή, πήραν αρνητική απάντηση και όταν αποφάσισαν να συμμετάσχουν κανονικά, ειδοποιήθηκαν από την Ομοσπονδία ότι μένουν εκτός.



Επίσημη ανακοίνωση για το 3 on 3

Ο ΔΟΝΑ Πεταλούδων εξέδωσε και επίσημα πια την ανακοίνωση για το τουρνουά μπάσκετ 3 on 3 στην Κρεμαστή

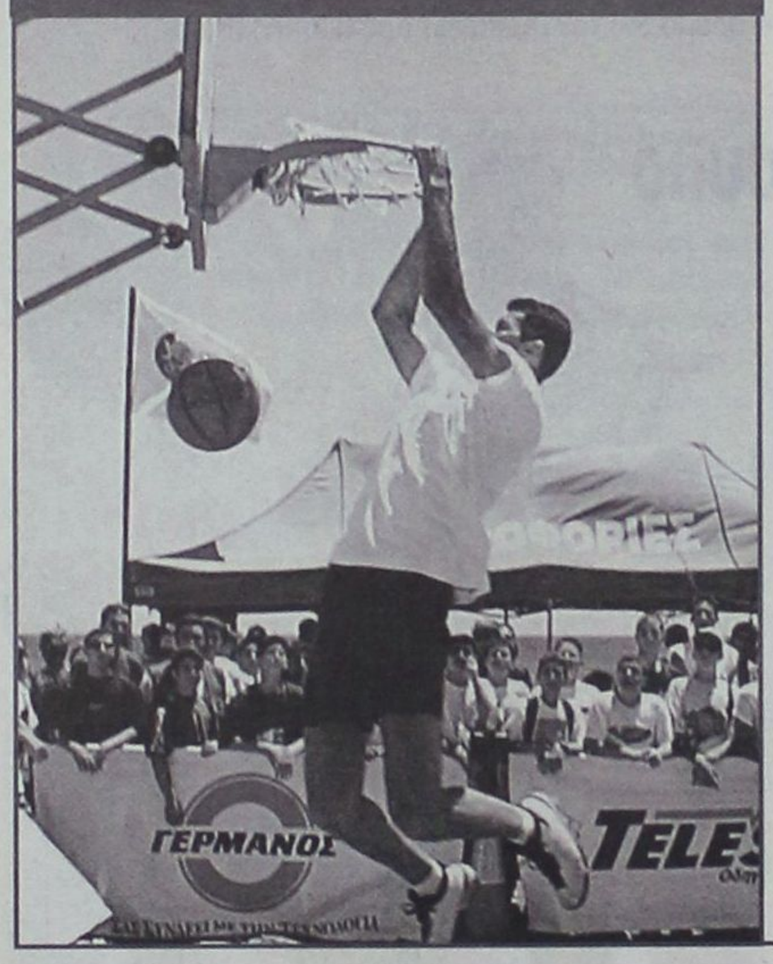

Ο ΔΟΝΑ του Δήμου Πεταλούδων διοργανώνει σε συνεργασία με την Ελληνική Ομοσπονδία Καλαθοσφαίρισης (Ε.Ο.Κ.) και την Τ.Ε. Δωδ/σου ανοιχτό τουρνουά Μπάσκετ 3x3.

ΤΟΠΟΣ - ΗΜΕΡΟΜΗΝΙΑ ΔΙΕΞΑΓΩΓΗΣ

Οι αγώνες θα διεξαχθούν το Σάββατο και την Κυριακή 11-12 Μαΐου 2002 στην Λεωφ. Ελευθερίας Κρεμαστή, ενώ η έναρξη θα πραγματοποιηθεί στις 09:00 πμ.

ΔΗΛΩΣΕΙΣ ΣΥΜΜΕΤΟΧΗΣ

Οι δηλώσεις συμμετοχής πρέπει να υποβληθούν στους γυμναστές των σχολείων, στο Γραφείο της Τοπικής Επιτροπής Μπάσκετ (κλειστό γυμναστήριο Ρόδου), στο γραφείο του ΔΟΝΑ Πεταλούδων (κλειστό γυμναστήριο Κρεμαστής) καθώς και το **Σάββατο 09:00 στον χώρο των αγώνων.**

ΔΙΚΑΙΩΜΑ ΣΥΜΜΕΤΟΧΗΣ

Δικαίωμα συμμετοχής έχουν όλα τα παιδιά από 10 έως 16 ετών δηλαδή των δύο τελευταίων τάξεων του Δημοτικού, του Γυμνασίου και των δύο πρώτων του Λυκείου.

ΟΜΑΔΕΣ

Οι ομάδες αποτελούνται από 3 παίκτες και έναν αναπληρωματικό, η σύνθεση των οποίων είναι ελεύθερη. Αν έστω και ένας παίκτης ανήκει σε μεγλύτερη κατηγορία από τους υπόλοιπους, η ομάδα θα αγωνιστεί στη μεγαλύτερη κατηγορία έως ότου χάσει, με το σύστημα ντάμπλ νοκ άουτ.

ΕΠΑΘΛΑ

1. Ολοι οι παίκτες κατά την εγγραφή τους θα πάρουν ένα μπλουζάκι 3x3 του ΔΟΝΑ Πεταλούδων και αναμνηστικό δίπλωμα από την Ε.Ο. Καλαθοσφαίρισης.
2. Οι νικητές του διαγωνισμού Sprite, που θα γίνει το Σάββατο, στις ελεύθερες βολές, θα κερδίσουν πλούσια δώρα.
3. Οι παίκτες των ομάδων, που θα συμμετάσχουν στους τελικούς του κάθε ομίλου θα πάρουν ένα μπλουζάκι 3x3 από την NIKE.
4. Ο νικητής του διαγωνισμού CHALLENGE, «σουτ έξω από την γραμμή των 6μ», που θα γίνει την Κυριακή το μεσημερι, θα πάρει δώρο ένα ζευγάρι παπούτσια.

Το Πανελλήνιο παίδων του βόλεϊ στην Κάλυμνο

Η όμορφη και ακριτική Κάλυμνος θα φιλοξενήσει από 27 Απριλίου ως και 1 Μαΐου την τελική φάση των «9» του Πανελληνίου πρωταθλήματος βόλλεϋ παίδων.

Ο Δήμος του νησιού των σφουγγαράδων ήταν ο μόνος από τους ΟΤΑ που προσέφερε πλήρη φιλοξενία, δηλαδή κάλυψη διαμονής - διατροφής των ομάδων και παραχώρηση του κλειστού γυμναστηρίου.

Γενικά οι Καλύμνιοι ξεχωρίζουν για την ζεστή φιλοξενία τους και την ικανότητα τους στην οργάνωση σπουδαίων αθλητικών γεγονότων («Καζώνεια» και Αιγαιοπελαγίτικοι στον στίβο, Στρατιωτικά πρωταθλήματα κλπ).

Αξιοσημείωτη είναι και η παρουσία της ΔΑΝΕ που προσφέρει ειδικές εκπτώσεις για την μετακίνηση με τα πλοία της «ΠΑΤΜΟΣ» και «ΡΟΔΟΣ». Ετσι η ΕΟΠΕ είπε το «ναι» αφού επιπρόσθετα εκτίμησε ότι καμία ομάδα δεν έχει το πλεονέκτημα της έδρας και ότι προσφέρεται στο πλαίσιο της ανάπτυξης η ευκαιρία προβολής του αθλήματος στο νησί.

Οι εννέα ομάδες που συμμετέχουν με κλήρωση που έγινε από την ΕΟΠΕ χωρίστηκαν σε 3 ομίλους των τριών ομάδων ως εξής: Πανερυθριακός, ΓΣ Απόλλων, ΑΕΚ - /Ηρακλής, Ολυμπιακός, Ορεστιάδα -/ ΑΕ Νίκαιας, ΕΑ Πάτρας, ΠΑΟΚ. Οι αγώνες ξεκινούν το Σάββατο 27 Απριλίου στις 4μμ με την συνάντηση ΓΣ Απόλλων - Πανερυθριακός. Ακολουθούν αμέσως μετά Ολυμπιακός - Ορεστιάδα και ΑΕ Νίκαιας - ΠΑΟΚ.

ΚΑΜΜΙΑ ΑΝΑΒΟΛΗ

Κανονικά η διεξαγωγή του Διασυλλογικού

ΚΑΝΟΝΙΚΑ και με το...νόμο, καφού δεν εκδόθηκε καμμία απαγορευτική εντολή, θα διεξαχθούν όλα τα Διασυλλογικά Πρωταθλήματα στίβου, ανάμεσά τους φυσικά και αυτό στο ΟΑΚΑ, που είναι προγραμματισμένα γι' αυτό το Σαββατοκύριακο (27 - 28 του μήνα) και τη Μεγάλη Δευτέρα. Το υπουργείο Υγείας αποφάνθηκε πως δεν υπάρχουν κίνδυνοι από τον θανατηφόρο ιό «κοξάκι» που ταλαιπωρεί τη χώρα και εμμέσως πλην σαφώς (αφού δεν υπάρχει καμία σχετική απαγόρευση), άναψε το πράσινο φώς για την ομαλή διεξαγωγή τους.

Η οριστικοποίηση της διεξαγωγής των αγώνων ανακούφισε τους Ελληνες πρωταθλητές, αφού ο κύριος όγκος των αθλητών και αθλητριών της εθνικής ομάδας θα κάνει τη δική του πρεμιέρα στο ανοικτό στίβο φέτος, στη συγκεκριμένη διοργάνωση.

Αλλωστε το Διασυλλογικό Πρωτάθλημα αποτελεί και ένα από τα σοβαρότερα κριτήρια για την ετήσια αξιολόγηση (και οικονομική...) των σωματείων.

Οι αγώνες παρουσιάζουν μεγάλο ενδιαφέρον και για τον εθνικό προπονητή **Οδυσσέα Παπατώλη** που θα βγάλει αρκετά χρήσιμα συμπεράσματα: **«Περιμένω προσωπικά θα βγάλω κάποια πρώτα συμπεράσματα εν όψει και της συγκρότησης της εθνικής ομάδας, αυτής δηλαδή που θα μας εκπροσωπήσει στο Ευρωπαϊκό Κύπελλο, στον πρώτο φετινό αγωνιστικό στόχο».**

Ιακώβου

Απέφυγε τελικά τα χειρότερα η **Χρυσοστομία Ιακώβου,** αφού το σπινθηρογράφημα που έκανε έδειξε πως δεν έχει κάταγμα κόπωσης, αλλά περιαρθρίτιδα. Οι γιατροί της είπαν βέβαια να προσέξει, καθώς υπάρχει ο κίνδυνος να εξελιχθεί σε σοβαρό πρόβλημα, αλλά αυτό δεν θα της στερήσει την συμμετοχή στο Διασυλλογικό. Η αθλήτρια του Πανελληνίου που γυμνάζεται με τον **Νίκο Δημητριάδη** θα λάβει μέρος στα 5 χιλιόμετρα και τη Δευτέρα θα ανέβει στα Γιάννενα για να συνεχίσει την προετοιμασία της μέχρι τη δεύτερη φάση της διοργάνωσης. Σε ό,τι αφορά το πρόβλημα με την περιαρθρίτιδα, θα ξεκινήσει θεραπεία και χαλαρό τρέξιμο...

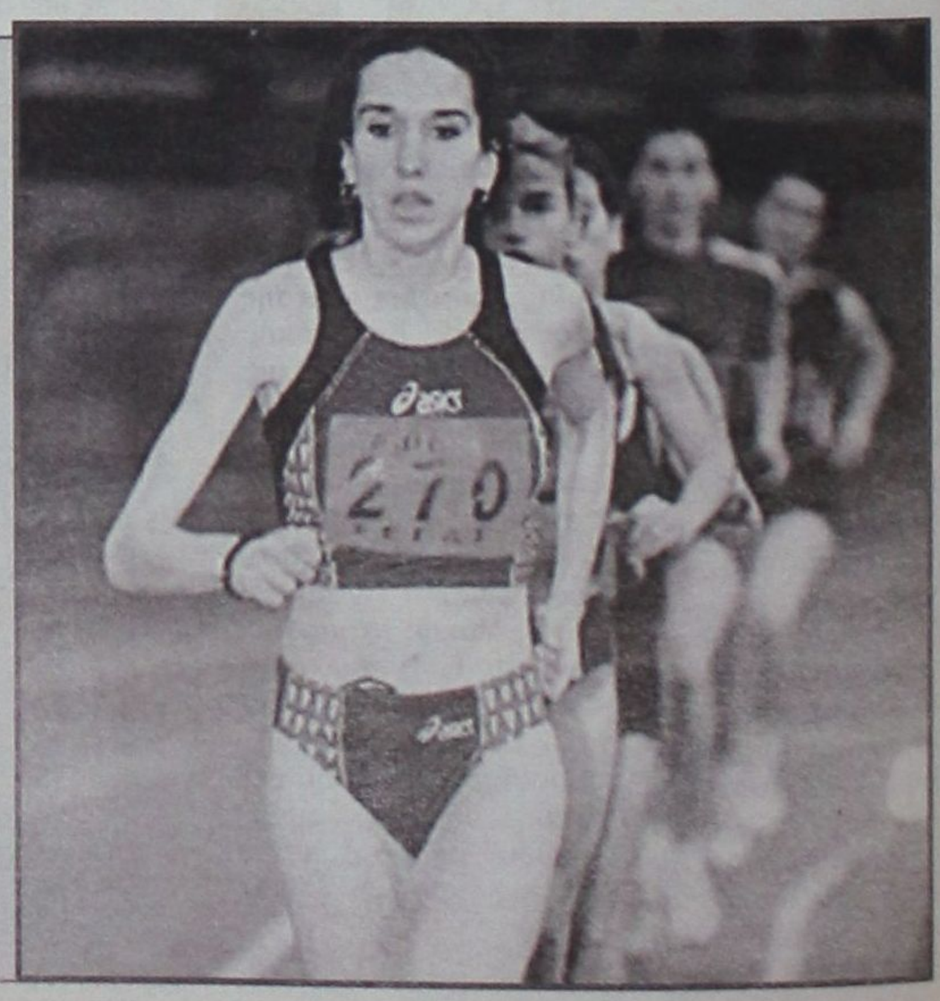

ΑΠΟ ΠΑΣΟΚ ΚΑΙ ΝΕΑ ΔΗΜΟΚΡΑΤΙΑ

ΝΕΕΣ ΥΠΟΨΗΦΙΟΤΗΤΕΣ ΓΙΑ τις δημοτικές και τις νομαρχιακές

Ονόματα υποψηφίων δημάρχων και νομαρχών

Τα πρώτα ονόματα 26 νομαρχών, ενός υπερνομάρχη και 28 δημάρχων ανακοίνωσε σήμερα η ΝΔ. Μεταξύ αυτών που θα στηρίξει το κόμμα της αξιωματικής αντιπολίτευσης, είναι ο Σάββας Καραγιάννης στα Δωδεκάνησα, ο οποίος είναι στέλεχος του ΣΥΝ και ο δήμαρχος Καρδίτσας Χρήστος Τέγος, στέλεχος του ΚΚΕ.

Ωστόσο ο Β. Μεϊμαράκης δήλωσε ότι δεν υπάρχει κάποια κεντρική συμφωνία, ούτε κάνει η ΝΔ κεντρικές συμφωνίες, απλώς υποστηρίζει επιτυχημένους νομάρχες και δημάρχους απ' όποιον χώρο και αν προέρχονται. Στο ερώτημα εάν θα μπορούσε να υποστηρίξει και «αντάρτες» προερχόμενους από τον χώρο του ΠΑΣΟΚ είπε ότι «αν αποκηρύξει κάποιος την κυβερνητική πολιτική στον χώρο της τοπικής αυτοδιοίκησης τα τελευταια χρόνια, η Νέα Δημοκρατία θα το συζητούσε».

Την επόμενη εβδομάδα θα ανακοινωθεί το δεύτερο πακέτο ονομάτων με περίπου 300 δημάρχους, ενώ οι ανακοινώσεις για τους δήμους Θεσσαλονίκης και Πειραιώς θα γίνουν από τον ίδιο τον Κ. Καραμανλή. Στον κατάλογο των ονομάτων που ανακοινώθηκαν σήμερα περιλαμβάνεται και αυτό του Π. Ψωμιάδη για τη νομαρχία Θεσσαλονίκης.

Οι υποψήφιοι για τις Νομαρχίες:

Αιτωλοακαρνανίας Δ. Σταμάτης
Αρτας Ρίζος Λ.
Βιοωτίας Στάμος Ν.
Γρεβενών Σιούλης Π.
Δράμας Ευμοιρίδης Κ.
Δωδεκανήσου Καραγιάννης Σ.
Ευρυτανίας Κοντογιώργος Κ.
Ζακύνθου Γάσπαρος Δ.
Ημαθίας Σπαρτσής Ι.
Θεσσαλονίκης Ψωμιάδης Π.
Ιωαννίνων Καχριμάνης Α.
Καβάλας Καλλιοντζής Θ.
Καρδίτσας Αναγνωστόπουλος Β.
Καστοριάς Κ. Λιαντσής
Κιλκίς Μπαλάσκας Ε.
Κορινθίας Ταγαράς Ν.
Κυκλάδων Γιαβάση Κ.
Λέσβου Βογιατζής Π.
Λευκάδος Λάζαρης Χ.
Μεσσηνίας Δράκος Δ.
Ξάνθης Παυλίδης Γ.
Πιερίας Παπαστεργίου Γ.
Σάμου Θαλασσινός Θ.
Σερρών Παπαπαναγιώτου Κ.
Φλωρίνης Αλτίνης Π.
Χαλκιδικής Βαρδαρινός Β.

Για την υπερνομαρχία Δράμας-Καβάλας-Ξάνθης υποψήφιος με το κόμμα της ΝΔ είναι ο Τάτσης Κ.

Επίσης ανακοινώθηκαν οι υποψηφιότητες για τη δημαρχία:

Πατρέων Φλωράτος Ε.
Γρεβενών Νούτσος Γ.
Δράμας Τζίμας Ν.
Αλεξανδρούπολης Αρβανιτίδης Τ.
Χαλκιδέων Μανιάτης Χ.
Καρπενησίου Καρατσίκης Δ.
Πύργου Λιάτσης Γ.
Βέροιας Σκουμπόπουλος Χ.
Ιωαννίνων Γκόντας Ν.
Καβάλας Εριφυλλίδης Ε.
Καρδίτσας Τέγος Χ.
Κερκυραίων Μάστορας Α.
Κοζάνης Νανοπούλου Α.
Κορινθίων Θωμαΐδης Θ
Λάρισας Τζανακούλης Κ.
Βόλου Μήτρου Κ.
Καλαμάτας Κουμάντος Π.
Ξάνθης Στυλιανίδης Μ.
Εδεσσας Τσώτσος Ι.
Κατερίνης Χιονίδης Σ.
Πρέβεζας Παπαγεωργίου Κ.
Σερρών Σίμογλου Κ.
Τρικκαίων Ταμήλος Μ.
Λαμίας Κοτρωνιάς Γ.
Αμφίσσης Φουσέκης Ν.
Πολυγύρου Τζηρίτης Δ.
Χανίων Βιρβιδάκης Κ.
Χίου Παντελάρας Π.

Ονόματα υποψηφίων και από το ΠΑΣΟΚ

Μερικά ακόμη ονόματα υποψηφίων νομαρχών και δημάρχων που θα υποστηριχθούν από το ΠΑΣΟΚ στις προσεχείς εκλογές δόθηκαν το πρωί της Παρασκευής από την Χαριλάου Τρικούπη

Συγκεκριμένα θα υποστηριθούν:Νομαρχία Λαρίσης, ο Βασιλης Έξαρχος, νομαρχία Λευκάδος, ο Γιάννης Ζώγκος, νομαρχία Ευρυτανίας, ο Χρήστος Δημόπουλος και νομαρχία Καρδίτσας ο Κωστας Παπακυρίτσης. Επίσης για το Δήμο Λαρίσης, ο Χριστόδουλος Καφές, Πύργου, ο Νώντας Κυριαζής, Κερκύρας, ο Σωτήρης Μικάλεφ και στην Καρδίτσα ο Θανάσης Καταρτζής (στέλεχος ΣΥΝ).

Ανακοινώθηκαν επίσης 13 υποψήφιοι δήμαρχοι Θεσσαλονίκης, όπου το ενδιαφέρον εστιάζεται στον δήμο Μαδύτου, που θα υποστηριχθεί ο Βλαδίμηρος Όχωνος (στέλεχος ΣΥΝ).

Το ωράριο στην Λίνδο

Διέψευσε χθες ο νομάρχης κ. Σάββας Καραγιάννης τις φήμες που φέρουν την Νομαρχιακή Αυτοδιοίκηση να έχει εκδώσει απόφαση για την παράταση των ωρών λειτουργίας των καταστημάτων (εστιαστορίων, μπαρ κλπ) της Λίνδου, μεχρι πρωίας, γεγονός που έχει προκαλέσει τις αντιδράσεις των κατοίκων.

Ο νομάρχης δήλωσε ότι ειδική επιτροπή έχει αναλάβει να εξετάσει αιτήσεις για την παράταση του ωραρίου μέχρι την 1.00 το πολύ και πως η Ν.Α.Δ. είναι αποφάσισμένη να σεβασθεί τους κατοίκους της Λίνδου και να επιβάλει την τάξη.

ΤΣΑΓΚΑΡΗΣ TRAVEL
CAN A FERRIES
ΔΡΟΜΟΛΟΓΙΑ ΠΛΟΙΩΝ
ΑΝΑΧΩΡΗΣΕΙΣ ΑΠΟ ΡΟΔΟ (27/04 - 06/05)

27/04	ΣΑΒΒΑΤΟ	18:00	ΡΟΔΑΝΘΗ	ΠΕΙΡΑΙΑ
28/04	ΚΥΡΙΑΚΗ	16:00	ΜΑΡΙΝΑ	ΚΩ - ΚΑΛΥΜΝΟ - ΛΕΡΟ - ΠΑΤΜΟ - ΠΕΙΡΑΙΑ
29/04	Μ. ΔΕΥΤΕΡΑ	16:00	ΝΤΑΛΙΑΝΑ	ΣΥΜΗ - ΤΗΛΟ - ΝΙΣΥΡΟ - ΚΩ - ΚΑΛΥΜΝΟ - ΛΕΡΟ - ΠΑΤΜΟ - ΠΕΙΡΑΙΑ
		16:00	ΡΟΔΑΝΘΗ	ΚΩ - ΚΑΛΥΜΝΟ - ΛΕΡΟ - ΠΑΤΜΟ - ΠΕΙΡΑΙΑ
30/04	Μ. ΤΡΙΤΗ	16:00	ΜΑΡΙΝΑ	ΚΩ - ΚΑΛΥΜΝΟ - ΛΕΡΟ - ΠΑΤΜΟ - ΠΕΙΡΑΙΑ
01/05	Μ. ΤΕΤΑΡΤΗ	16:00	ΝΤΑΛΙΑΝΑ	ΚΩ - ΚΑΛΥΜΝΟ - ΠΕΙΡΑΙΑ
		16:00	ΡΟΔΑΝΘΗ	ΚΩ - ΚΑΛΥΜΝΟ - ΛΕΡΟ - ΠΑΤΜΟ - ΠΕΙΡΑΙΑ
02/05	Μ. ΠΕΜΠΤΗ	07:30	ΜΑΡΙΝΑ	ΠΕΙΡΑΙΑ
03/05	Μ. ΠΑΡΑΣΚΕΥΗ	21:00	ΝΤΑΛΙΑΝΑ	ΚΩ - ΚΑΛΥΜΝΟ - ΠΕΙΡΑΙΑ
04/05	Μ. ΣΑΒΒΑΤΟ	-----	----------	----------
05/05	ΚΥΡΙΑΚΗ ΠΑΣΧΑ	-----	----------	----------
06/05	ΛΑΜΠΡΗ ΔΕΥΤΕΡΑ	08:00	ΡΟΜΙΛΝΤΑ	ΣΥΜΗ - ΤΗΛΟ - ΝΙΣΥΡΟ - ΚΩ - ΚΑΛΥΜΝΟ - ΑΣΤΥΠΑΛΑΙΑ - ΚΑΤΑΠΟΛΑ - ΠΕΙΡΑΙΑ
		16:00	ΡΟΔΑΝΘΗ	ΚΩ - ΚΑΛΥΜΝΟ - ΛΕΡΟ - ΠΑΤΜΟ - ΠΕΙΡΑΙΑ

«ΤΑ ΟΙΚΟΝΟΜΙΚΑ ΑΔΙΕΞΟΔΑ ΟΡΙΣΜΕΝΩΝ ΑΚΤΟΠΛΟΩΝ ΔΕΝ ΘΑ ΠΛΗΡΩΘΟΥΝ ΑΠΟ ΤΟ ΚΟΙΝΩΝΙΚΟ ΣΥΝΟΛΟ»

ΧΑΜΗΛΟΥΣ ΝΑΥΛΟΥΣ ΚΑΙ ΟΠΟΙΟΣ αντέξει, ζήτησε ο Γ. Ανωμερίτης

Η ξεκάθαρη στάση του υπουργού συμπληρώνεται από την πρόσφατη επιλογή να πριμοδοτηθούν με επιπλέον αυξήσεις των ναύλων τα πλοία νέας τεχνολογίας



Πλήρως ανταγωνιστικές συνθήκες στην ακτοπλοϊκή αγορά μετά τον Νοέμβριο, ζήτησε από τους ακτοπλόους ο υπουργός Εμπορικής Ναυτιλίας κ. Ανωμερίτης, στην τελευταία τους συνάντηση.

Σύμφωνα με ορισμένες πληροφορίες, ο υπουργός ήταν απόλυτα κατηγορηματικός ως προς αυτό λέγοντας ότι δεν θα πρέπει να πληρώσει το κοινωνικό σύνολο τα οικονομικά αδιέξοδα ορισμένων ακτοπλοϊκών επιχειρήσεων με την επιβολή μεγάλων αυξήσεων στα εισιτήρια.

Ο ίδιος φέρεται σύμφωνα με κύκλους του υπουργείου Εμπορικής Ναυτιλίας να δήλωσε πως στο νέο περιβάλλον ας παραμείνει ενεργός όποιος έχει τις αντοχές και ζήτησε χαμηλές τιμές στους ναύλους μετά την 1η Νοεμβρίου. Είναι η πρώτη φορά που ο κ. Ανωμερίτης παρουσιάζεται τόσο σαφής ως προς την πολιτική του στην ακτοπλοΐα σε μια κρίσιμη στιγμή για τις επιχειρηματικές εξελίξεις ενόψει της απελευθέρωσης της αγοράς σε επιχειρηματικό επίπεδο.

Η στάση του αυτή συμπληρώνεται από την πρόσφατη επιλογή να πριμοδοτηθούν με επιπλέον αυξήσεις των ναύλων τα πλοία νέας τεχνολογίας και κάτω των δέκα ετών.

Σύμφωνα με παρευρισκόμενους στη συνάντηση από την πλευρά των πλοιοκτητών ο ΥΕΝ σημείωσε ότι πρότασή του είναι να ενισχυθούν με διάφορα κίνητρα μέσω του νέου αναπτυξιακού νόμου οι εταιρείες για την περαιτέρω ανανέωση του στόλου τους. Η πρόταση αφορά συγκεκριμένα πλοία έως 100 μέτρων.

Κοινή επιτροπή

Παράλληλα μεταξύ των δύο πλευρών αποφασίστηκε η σύσταση κοινής επιτροπής για την επεξεργασία όλων των προτάσεων που έχουν θέσει οι πλοιοκτήτες και αφορούν τροποποιήσεις στον νόμο με βάση τον οποίο θα απελευθερωθεί η ακτοπλοϊκή αγορά από τον προσεχή Νοέμβριο. Η επιτροπή σύμφωνα με κύκλους του υπουργείου Εμπορικής Ναυτιλίας θα επεξεργαστεί προτάσεις για τη δημιουργία ενός περιβάλλοντος υγιούς ανταγωνισμού. Οι εργασίες της προσδιορίστηκε να έχουν ολοκληρωθεί ως τον Νοέμβριο.

Οι ακτοπλόοι μετά τη συνάντηση απεκόμισαν την εντύπωση ότι η ηγεσία του ΥΕΝ έχει εντοπίσει τις δυσλειτουργίες του νόμου και τις μελετά διεξοδικά για να διευκολύνει τη λειτουργία της αγοράς.

Ένα από τα ζητήματα τα οποία φαίνεται να έθεσαν οι εφοπλιστές ήταν η μεγαλύτερη ελαστικότητα στις δρομολογήσεις των πλοίων τους και στη χρονική διάρκεια στην οποία θα είναι δεσμευμένοι για την κάλυψη συγκεκριμένων προσεγγίσεων.

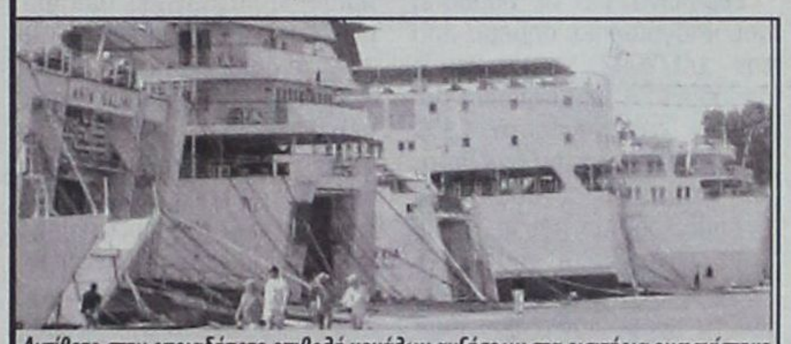

Αντίθετο στην οποιαδήποτε επιβολή μεγάλων αυξήσεων στα εισιτήρια εμφανίστηκε το υπουργείο Εμπορικής Ναυτιλίας. Ο Γ. Ανωμερίτης ξεκαθάρισε ότι οι ναύλοι πρέπει να μείνουν χαμηλοί και ας παραμείνουν όσες εταιρείες αντέχουν...

εντυπωσιακές
σοκολατένιες δημιουργίες Mike's..



...σε πολλά και πρωτότυπα σχέδια!
Φτιαγμένα όλα με γνήσια κουβερτούρα γάλακτος και σοκολάτα υγείας!
Αυτό το Πάσχα ένας ολόκληρος σοκολατένιος κόσμος σας περιμένει στου Mike's!

Mike's

9 καταστήματα σ' όλη τη Ρόδο, ένα βρίσκεται κοντά σας! τηλ. 66510

ΓΙΑ ΤΑ ΕΤΗ 2002 ΚΑΙ 2003

ΥΠΕΓΡΑΦΗ ΧΘΕΣ ΑΠΟ ΣΕΒ ΚΑΙ ΓΣΕΕ η Εθνική Συλλογική Σύμβαση Εργασίας

Ποιές είναι οι βασικές προβλέψεις

Αθήνα, 26 (ΑΠΕ)

Υπεγράφη σήμερα μεταξύ των συνδικάτων και των εργοδοτικών οργανώσεων η Εθνική Γενική Συλλογική Σύμβαση Εργασίας των ετών 2002-2003. Οι εκπρόσωποι της ΓΣΕΕ και του ΣΕΒ διευκρίνισαν με δηλώσεις τους τις θέσεις των οργανώσεών τους σχετικά με την προοπτική αλλαγών στον εργασιακό νόμο.

Ο πρόεδρος της ΓΣΕΕ Χρήστος Πολυζωγόπουλος, υπογράμμισε ότι οι εργασιακές σχέσεις στην Ελλάδα είναι ελαστικότατες, έκανε λόγο για μαύρη αγορά εργασίας, για παρανομία και για καταστρατήγηση των συλλογικών συμβάσεων. Κατά συνέπεια, δήλωσε, δεν υφίσταται θέμα αλλαγών προς την κατεύθυνση της περαιτέρω ελαστικοποίησης των εργασιακών σχέσεων. Αντίστροφα, ο αντιπρόεδρος του ΣΕΒ Νίκος Αναλυτής, σημείωσε ότι οι εργοδοτικές οργανώσεις επιδιώκουν την αναρύθμιση αλλά όχι την απορρύθμιση των εργασικών σχέσεων. Παρ'όλα αυτά, υπογράμμισε, οι εργασιακές σχέσεις πρέπει να αλλάξουν, διότι στηρίζονται στη νομοθεσία του 1920. Ενδεικτική της κατεύθυνσης του κ. Αναλυτή είναι η διαπίστωσή του ότι η μερική απασχόληση είναι ιδιαίτερα διαδεδομένη στην Ευρωπαϊκή Ενωση και πρέπει να αυξηθεί και στη χώρα μας. Ομως, ο αντιπρόεδρος του ΣΕΒ δέχθηκε ότι όποια τέτοια αλλαγή πρέπει να προωθηθεί με συμφωνία των κοινωνικών εταίρων και επιδοκίμασε τη στάση του υπουργείου Εργασίας, που επιδιώκει συζήτηση και συμφωνία πριν απο οποιαδήποτε απόφαση. Ο κ. Αναλυτής στράφηκε έντονα κατά του ισχύοντος εργασιακού νόμου (νόμου Γιαννίτση), σημειώνοντας ότι μείωσε την ευελιξία των επιχειρήσεων, ανέβασε το κόστος εργασίας και επέφερε ελάχιστη αύξηση της απασχόλησης. Ο γενικός γραμματέας της ΓΣΕΕ Γιάννης Μανώλης, δήλωσε ότι είναι γνωστοί οι στόχοι της κυβέρνησης τόσο στο ασφαλιστικό όσο και στο εργασιακό και ότι τα συνδικάτα πρέπει να σταθούν στο ύψος τους, υπερασπίζοντας τα δικαιώματα των εργαζομένων.

ΣΥΜΒΑΣΗ

Σύμφωνα με τη σύμβαση που υπογράφηκε σήμερα απο την 1/1/2002 τα κατώτατα ημερομίσθια και οι μισθοί αυξάνουν κατά ποσοστό 1,1%, ως αποτέλεσμα της διορθωτικής ρήτρας προστασίας απο τον πληθωρισμό, που περιλάμβανε η σύμβαση του 2000-2001. Η αύξηση στους μισθούς και τα ημερομίσθια που συμφωνήθηκε μεταξύ των κοινωνικών εταίρων για το 2002 είναι συνολικά 4,3% και θα καταβληθεί σε δύο δόσεις: 2,5% απο 1/1/2002 και 1,8% απο 1/7/2002. Στη σύμβαση προβλέπεται ρήτρα προστασίας απο ενδεχόμενη αύξηση του πληθωρισμού 1%, που θα καταβληθεί αν αυτό καταστεί αναγκαίο απο 1/1/2003. Με βάση τη συμφωνία αυτή τα ημερομίσθια απο 1ης Ιανουαρίου 2002 έχουν ως κατώτατο όριο τα 21,96 ευρώ και απο 1ης Ιουλίου τα 22,35 ευρώ. Αντίστοιχα, οι κατώτατοι μισθοί (άγαμων υπαλλήλων χωρίς συμπληρωμένη τριετία) διαμορφώνονται απο 1ης Ιανουαρίου τα 490,04 ευρώ και απο 1ης Ιουλίου στα 498,86 ευρώ. Οι μισθοί και τα ημερομίσθια αυτά θα αυξηθούν το 2003 κατά ποσοστό 3,9%. Η αύξηση αυτή θα δοθεί εφάπαξ απο την 1/1/2003.

ΦΟΡΟΛΟΓΙΚΟ

Το ενδεχόμενο αύξησης του αφορολογήτου ορίου φυσικών προσώπων στα 12 χιλιάδες ευρώ ετησίως, με παράλληλη κατάργηση των φορολογικών κλιμακίων 5% και 15%, αναφέρεται στις προθέσεις της κυβέρνησης, όπως περιγράφονται στο εθνικό σχέδιο δράσης για την απασχόληση (ΕΣΔΑ) περιγράφεται η μείωση της φορολογίας ως μέσο αύξησης του διαθεσίμου εισοδήματος, που θα επιφέρει τόνωση της ζήτησης και επιτάχυνση των μηχανισμών ανάπτυξης.

ΕΕ-EYROSTAT- ΕΛΛΑΔΑ - ΤΟΥΡΙΣΜΟΣ

Η Κρήτη είναι η ελληνική περιοχή με το μικρότερο ποσοστό εσωτερικού τουρισμού ενώ η Ανατολική Μακεδονία και η Θράκη είναι η περιοχή με τον υψηλότερο εσωτερικό τουρισμό.

Η Κρήτη είναι η ελληνική περιοχή με το μικρότερο ποσοστό εσωτερικού τουρισμού, λαμβάνοντας υπόψη την εθνικότητα των πελατών στις διανυκτερεύσεις σε ξενοδοχεία και άλλα τουριστικά καταλύματα, ενώ η Ανατολική Μακεδονία και η Θράκη είναι η περιοχή με τον υψηλότερο εσωτερικό τουρισμό. Αυτό προκύπτει από στοιχεία της κοινοτικής στατιστικής υπηρεσίας Eurostat, που δόθηκαν σήμερα στη δημοσιότητα στις Βρυξέλλες σχετικά με τα χαρακτηριστικά του τουρισμού στις περιοχές της ΕΕ το 1999. Ειδικότερα, οι διανυκτερεύσεις Ελλήνων πολιτών σε ξενοδοχεία και καταλύματα στην Κρήτη αφορούν μόνο το 6,6% των συνολικών διανυκτερεύσεων ενώ στην Ανατολική Μακεδονία και τη Θράκη φτάνουν το 68,9%. Στην Ελλάδα το 24,3% των διανυκτερεύσεων σε ξενοδοχεία και τουριστικά καταλύματα γίνονται από Ελληνες. Με εξαίρεση το Λουξεμβούργο (9,4%), η Ελλάδα εμφανίζει με το κριτήριο της εθνικότητας των πελατών στις διανυκτερεύσεις το μικρότερο ποσοστό εσωτερικού τουρισμού στην ΕΕ. Υψηλό εσωτερικό τουρισμό εμφανίζουν η Γερμανία (το 86,5% των διανυκτερεύσεων αφορούν Γερμανούς), η Σουηδία (78,4%) και η Φινλανδία (75,8%). Από τα στοιχεία προκύπτει επίσης ότι η Αθήνα συγκεντρώνει, με 788 ξενοδοχεία, το 9,6% των συνόλου των τουριστικών καταλυμάτων στην Ελλάδα. Παράλληλα, τα νησιά του Αιγαίου και η Κρήτη συγκεντρώνουν το 43,7% των τουριστικών καταλυμάτων στην Ελλάδα και το 53,9% των συνολικών διανυκτερεύσεων για το 1999.

ΤΟ ΕΥΑΓΓΕΛΙΟ ΤΗΣ ΚΥΡΙΑΚΗΣ

Γράφει ο Πρωτοσύγκελος της ΙΜΡ Παΐσιος Αραβαντινός

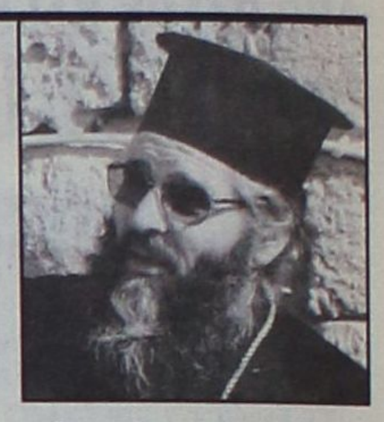

«Προ εξ ημερών του Πάσχα ήλθεν ο Ιησούς εις Βηθανίαν, όπου ήν Λάζαρος ο τεθνηκώς, όν ήγειρε εκ νεκρών».

Ετοίμασαν, λοιπόν, εκεί για χάρη του δείπνο, και η Μάρθα υπηρετούσε, ενώ ο Λάζαρος ήταν ένας απ'αυτούς που παρακαθόνταν μαζί με τον Ιησού στο δείπνο. Τότε η Μαρία πήρε μια φιάλη από το πιό ακριβό άρωμα της νάρδου κι άλειψε τα πόδια του Ιησού. Έπειτα σκούπισε με τα μαλλιά της τα πόδια του κι όλο το σπίτι εγέμισε με την ευωδία του μύρου. Λέει τότε ο Ιούδας ο Ισκαριώτης, ένας από τους μαθητές του, αυτός που σκόπευε να τον προδώσει. Γιατί να μην πουληθεί αυτό το μύρο για τριακόσια αργυρά νομίσματα, και τα χρήματα να διανεμηθούν στους φτωχούς. Και το είπε αυτό, όχι γιατί νοιαζόταν για τους φτωχούς, αλλά γιατί ήταν κλέφτης και, καθώς διαχειριζόνταν το κοινό ταμείο, συχνά κρατούσε για τον εαυτό του από τα χρήματα που έβαζαν σ'αυτό.

Είπε τότε ο Ιησούς, Άφησέ την ήσυχη, αυτό που κάνει είναι για τη μέρα του ενταφιασμού μου. Οι πτωχοί πάντοτε θα υπάρχουν κοντά σας, εμένα όμως δε θα με έχετε πάντοτε. Πλήθος πολύ από τους Ιουδαίους της Πόλεως έμαθαν ότι βρίσκεται εκεί και ήρθαν για να δουν όχι μόνο τον Ιησού, αλλά και το Λάζαρο, που ο Ιησούς τον είχε αναστήσει από τους νεκρούς. Γι'αυτό οι Αρχιερείς αποφάσισαν να τον σκοτώσουν και τον Λάζαρο επειδή εξαιτίας του πολλοί Ιουδαίοι τους εγκαταλείπαν και επίστευαν στον Ιησούν.

Την άλλη μέρα, το μεγάλο πλήθος που είχε έρθει για τη γιορτή του Πάσχα όταν άκουσαν ότι έρχεται ο Ιησούς στα Ιεροσόλυμα, πήραν κλαδιά φοινικιάς, και βγήκαν από την πόλη να τον προϋπαντήσουν, και κραύγαζαν,

Δόξα στο Θεό

Ευλογημένος αυτός που έρχεται

σταλμένος από τον Κύριο

Ευλογημένος ο Βασιλιάς του Ισραήλ

Ο Ιησούς είχε βρει ένα γαϊδουράκι και εκάθισε πάνω του, όπως λέει η Γραφή. Μη φοβάσαι θυγατέρα μου, πόλη των Σιών, να που έρχεται σ'εσένα ο βασιλιάς σου, σε γαϊδουράκι επάνω καθισμένος.

Αυτά στην αρχή δεν τα κατάλαβαν οι μαθητές του, όταν όμως ο Ιησούς ανυψώθηκε στη θεία δόξα, τότε τα θυμήθηκαν. Ό,τι είχε γράψει για κείνον η Γραφή, αυτά και του έκαναν. Όλοι λοιπόν, εκείνοι που ήταν μαζί με τον Ιησού, όταν φώναξε το Λάζαρο από τον τάφο και τον ανέστησε από τους νεκρούς, διηγούνταν όσα είχαν δει. Γι'αυτό, ήρθε το πλήθος να τον προϋπαντήσει, επειδή έμαθαν ότι αυτός είχε κάνει το σημαδιακό αυτό έργο. Οι Φαρισαίοι τότε είπαν μεταξύ τους. Βλέπετε πως η αναβολή δεν ωφελεί να όλος ο κόσμος έτρεξε πίσω του. Ο των πάντων Δεσπότης και Δημιουργός, Εκείνος, ο τα πάντα δια την σωτηρία του ανθρωπίνου γένους, οικονομήσας Θεός, προ του σωτηρίου Αυτού πάθους, ανέστησε από τους νεκρούς τον τετραήμερο Λάζαρο, επιβεβαιώνοντας την κοινή ανάσταση του ανθρωπίνου γένους και επισφραγίζοντας έτσι το ότι Αυτός είναι ο Αρχηγός της ζωής και του θανάτου.

Έρχεται ο των πάντων Δεσπότης και Δημιουργός, έρχεται ο αρχηγός της ζωής και του θανάτου, ο Βασιλεύς των Βασιλευόντων και Κύριος των Κυριευόντων στην Αγία Πόλη ήρεμος, πράος καθήμενος επί πώλου όνου. Ο όχλος όταν έμαθε ότι έρχεται ο Ιησούς, επήραν στα χέρια τους τα βαΐα των φοινίκων και εβγήκαν έξω από την Πόλη για να τον προϋπαντήσουν. Εβγήκαν να προϋπαντήσουν με κραυγές χαράς και αγαλλίασης τον Μέγα Διδάσκαλο «και εξήλθον εις απάντησιν αυτώ, και έκφραζον, Ωσαννά, ευλογημένος ο ερχόμενος εν ονόματι Κυρίου, ο Βασιλεύς του Ισραήλ».

Την ευλογημένη είσοδο του Κυρίου στα Ιεροσόλυμα προεφήτευσε προ πολλών ετών ο Προφήτης Ζαχαρίας «είπατε τη θυγατρί Σιών. Ιδού ο Βασιλεύς σου έρχεται σοι πράο και επιβεβηκώς επί όνον και πώλον υιόν υποζυγίου» Αυτή η προφητεία πληρούται και σήμερα κατά γράμμα. Κατά γράμμα γιατί ο Χριστός χθες και σήμερα ο αυτός και στους αιώνας και επομένως και εμείς που ζούμε αυτό τον τεταραγμένο κόσμο, και πιστεύουν στον θείο Λυτρωτή, πρέπει και εμείς να πανηγυρίσουμε την θριαμβευτική είσοδο Του στην νέα Ιερουσαλήμ, που είναι για εμάς τους Χριστιανούς στο διηνεκές η Μία, Αγία, Καθολική και Αποστολική εκκλησία Του. Και να, εισέρχεται πράο και σώζων, δια να απαλλάξει τον πεπτωκότα στην αμαρτία άνθρωπο, εμέ και σέ και όλο τον κόσμο, και αναδείξει τους πιστεύοντας, σ'αυτόν τον μόνο Αληθινό Θεό, αξίους πολίτες της ουρανίου Βασιλείας Του. Αυτό άλλωστε διατρανώνουν οι αψευδείς λόγοι Του «Ιδού έστηκα επί την θύραν και κρούω, εάν τις ακούση της φωνής μου, και ανοίξη την θύραν, εισελεύσομαι προς αυτόν, και δειπνήσω μετ'αυτού, και αυτός μετ'εμού».

Φίλες και φίλοι και εμείς ας ψελλίσουμε ως οι Παίδες το «Ωσαννά, ευλογημένος ο ερχόμενος εν ονόματι Κυρίου, ο Βασιλεύς του Ισραήλ» και ας υποδεχθούμε και εμείς στην δική μας Ιερουσαλήμ, στην δική μας καρδιά, στην δική μας εκκλησία, τον Δημιουργό του Παντός, τον Κύριο της Δόξης Χριστό, ο οποίος δια την δική μας σωτηρία έγινε άνθρωπος, διά να σώσει τον άνθρωπο.

ΗΡΘΕ Η ΩΡΑ ΝΑ ΒΓΑΛΕΙΣ ΚΑΝΟΝΙΚΗ ΑΔΕΙΑ ΠΑΡΑΜΟΝΗΣ

ΠΛΗΡΟΦΟΡΙΕΣ ΣΤΟ ΤΗΛΕΦΩΝΟ 1464

ΤΩΡΑ, ΠΡΙΝ ΛΗΞΕΙ Η ΠΡΟΣΩΡΙΝΗ!

Η διαδικασία έκδοσης Κανονικής Άδειας Παραμονής έχει ξεκινήσει! Έλα τώρα στην Υπηρεσία Εργασίας της Νομαρχίας στην περιοχή σου, πριν λήξει η προσωρινή σου άδεια παραμονής, και φτιάξε τα απαραίτητα χαρτιά. Είναι ο καλύτερος τρόπος για να ζήσεις στην Ελλάδα χωρίς άγχος και προβλήματα.

ΜΕΙΝΕ ΝΟΜΙΜΑ ΕΙΝΑΙ ΚΑΛΟ ΓΙΑ ΟΛΟΥΣ

ΥΠΟΥΡΓΕΙΟ ΕΣΩΤΕΡΙΚΩΝ ΔΗΜΟΣΙΑΣ ΔΙΟΙΚΗΣΗΣ ΚΑΙ ΑΠΟΚΕΝΤΡΩΣΗΣ

ΨΑΡΙΑ ΑΙΓΑΙΟΥ

Ολόφρεσκα ψάρια από τις θάλασσές μας

ΚΛΑΥΔΙΟΥ ΠΕΠΠΕΡ 1 - ΤΗΛ.: 0241/39097 FAX: 32391

AEGEAN FISH



ΕΛΛΗΝΙΚΗ ΔΗΜΟΚΡΑΤΙΑ
ΠΕΡΙΦΕΡΕΙΑ ΝΟΤΙΟΥ ΑΙΓΑΙΟΥ
ΝΟΜΟΣ ΔΩΔΕΚΑΝΗΣΟΥ
ΔΗΜΟΣ ΑΡΧΑΓΓΕΛΟΥ
Δ/ΝΣΗ: ΑΡΧΑΓΓΕΛΟΣ - ΡΟΔΟΥ
ΤΗΛΕΦ.: 0244-23333
0244-51283
FAX: 0244-51283
Αρχάγγελος 5/3/2002
Αριθ. Πρωτ. 2599

ΑΝΑΚΟΙΝΩΣΗ

Για την πρόσληψη προσωπικού με σύμβαση εργασίας ιδιωτικού δικαίου ορισμένου χρόνου του άρθρου 21 του Ν.2190/1994.

(Για τους Δήμους, Κοινότητες και τα Νομικά Πρόσωπα Δήμων και Κοινοτήτων)

Ο Δήμος Αρχαγγέλου, σύμφωνα με την αριθ. 1 του άρθρου 2 της ΠΥΣ 236/94

ανακοινώνει ότι θα προσλάβει προσωπικό με σύμβαση εργασίας ιδιωτικού δικαίου ορισμένου χρόνου, συνολικού αριθμού τριάντα οκτώ (38) ατόμων, για την κάλυψη παροδικών αναγκών των υπηρεσιών καθαριότητας, ύδρευσης, αποχέτευσης και οδοποιΐας σύμφωνα με τις διατάξεις του άρθρου 21 του Ν.2190/1994, όπως ισχύει σήμερα μετά τις τροποποιήσεις και συμπληρώσεις των Ν.2225/94,. Ν.2247/94, Ν.2266/94, Ν.2349/95, Ν.2527/97 και του Ν.2738/99 και 2800/00, καθώς και σύμφωνα με την απόφαση του Δημοτικού Συμβουλίου Αρχαγγέλου με αριθ. 65/2002 η οποία εγκρίθηκε με την αριθ. πρωτ. 5659/26-3-2002 της Περιφέρειας Νοτίου Αιγαίου - Δ/νση Τοπικής Αυτοδ/σης Νομού Δωδεκανήσου, για τις εξής κατά αριθμό ατόμων ειδικότητες με τα αντίστοιχα ειδικά τυπικά προσόντα και την αντίστοιχη χρονική περιόδο:

Ειδικότητα: ΔΕ 28 Χειριστών Φορτωτή, **Αριθμός ατόμων:** 1, **Ειδικά τυπικά προσόντα:** Ορίζονται παρακάτω, **Χρονική διάρκεια:** 8 μήνες

Ειδικότητα: ΔΕ 28 Χειριστών Εκσκαφέα, **Αριθμός ατόμων:** 1, **Ειδικά τυπικά προσόντα:** Ορίζονται παρακάτω, **Χρονική διάρκεια:** 8 μήνες

Ειδικότητα: ΔΕ 28 Χειριστών Εκσκαφέα - Φορτωτή, **Αριθμός ατόμων:** 1, **Ειδικά τυπικά προσόντα:** Ορίζονται παρακάτω, **Χρονική διάρκεια:** 8 μήνες

Ειδικότητα: ΔΕ 28 Χειριστών Σαρώθρου, **Αριθμός ατόμων:** 1, **Ειδικά τυπικά προσόντα:** Ορίζονται παρακάτω, **Χρονική διάρκεια:** 8 μήνες

Ειδικότητα: ΔΕ 29 Οδηγών Βυτιοφόρου, **Αριθμός ατόμων:** 1, **Ειδικά τυπικά προσόντα:** Ορίζονται παρακάτω, **Χρονική διάρκεια:** 8 μήνες

Ειδικότητα: ΔΕ 29 Οδηγών Λεωφορείων, **Αριθμός ατόμων:** 1, **Ειδικά τυπικά προσόντα:** Ορίζονται παρακάτω, **Χρονική διάρκεια:** 8 μήνες

Ειδικότητα: ΔΕ 29 Οδηγών Απορριματοφόρου, **Αριθμός ατόμων:** 1, **Ειδικά τυπικά προσόντα:** Ορίζονται παρακάτω, **Χρονική διάρκεια:** 8 μήνες

Ειδικότητα: ΔΕ 29 Οδηγών Ημιφορτηγών, **Αριθμός ατόμων:** 3, **Ειδικά τυπικά προσόντα:** Ορίζονται παρακάτω, **Χρονική διάρκεια:** 8 μήνες

Ειδικότητα: ΔΕ 24 Ηλεκτρολόγων, **Αριθμός ατόμων:** 3, **Ειδικά τυπικά προσόντα:** Ορίζονται παρακάτω, **Χρονική διάρκεια:** 8 μήνες

Ειδικότητα: ΥΕ 16 Εργατών καθαριότητας, **Αριθμός ατόμων:** 19, **Ειδικά τυπικά προσόντα:** Δεν απαιτούνται, **Χρονική διάρκεια:** 8 μήνες

Ειδικότητα: ΥΕ 16 Εργατών ύδρευσης, **Αριθμός ατόμων:** 2, **Ειδικά τυπικά προσόντα:** Δεν απαιτούνται, **Χρονική διάρκεια:** 8 μήνες

Ειδικότητα: ΥΕ 16 Εργατών αποχέτευσης, **Αριθμός ατόμων:** 1, **Ειδικά τυπικά προσόντα:** Δεν απαιτούνται, **Χρονική διάρκεια:** 8 μήνες

Ε) Για τις θέσεις του Κλάδου - Ειδικότητα ΔΕ29 Οδηγών Αυτοκινήτων (Π.Δ. 50/5-3-2001) (Βυτιοφόρου, Ημιφορτηγού και Απορριματοφόρου)

α) Για τις θέσεις του Κλάδου ΔΕ29 (οδηγοί αυτοκινήτων) προσόν πρόσληψης ορίζεται, δίπλωμα Επαγγελματικής Κατάρτισης ΙΕΚ, ειδικοτήτων (α) τεχνικού αυτοκινήτων ή (β) εκπαιδευτή υποψηφίων οδηγών αυτοκινήτων ή πτυχίο Α' ή Β' κύκλου σπουδών ΤΕΕ ειδικότητας Μηχανών και Συστημάτων αυτοκινήτου ή απολυτήριος τίτλος ενιαίου πολυκλαδικού Λυκείου τμήματος Μηχανικών Αυτοκινήτων ή τεχνικής επαγγελματικής σχολής δευτεροβάθμιας εκπαίδευσης ειδικότητας Μηχανών αυτοκινήτου ή σχολής μαθητείας του ΟΑΕΔ ειδικότητας Μηχανοτεχνίτη αυτοκινήτου ή άλλος ισότιμος τίτλος σχολικής μονάδας της ημεδαπής ή της αλλοδαπής αντίστοιχης ή συναφούς ειδικότητας και ισχύουσα επαγγελματική άδεια οδήγησης Γ' τουλάχιστον κατηγορίας.

β) Σε περίπτωση που δεν καθίσταται δυνατή η πλήρωση της θέσης από υποψηφίους με τα προαναφερόμενα προσόντα, επιτρέπεται η πρόσληψη με προσόν διορισμού οποιοδήποτε απολυτήριο τίτλο σχολικής μονάδας, δευτεροβάθμιας εκπαίδευσης και ισχύουσα επαγγελματική άδεια οδήγησης Γ' κατηγορίας τουλάχιστον.

γ) Σε περίπτωση που δεν καθίσταται δυνατή η πλήρωση της θέσης ούτε από υποψηφίους με τα προαναφερόμενα προσόντα των παραγρ. α & β επιτρέπεται η πλήρωση των θέσεων αυτών από υποψηφίους με απολυτήριο τίτλο υποχρεωτικής εκπαίδευσης (δηλαδή απολυτήριο τριταξίου γυμνασίου ή για αποφοιτήσαντες μέχρι το έτος 1980 απολυτήριο δημοτικού σχολείου) της ημεδαπής ή ισότιμο τίτλο της αλλοδαπής ισχύουσα επαγγελματική άδεια Γ' τουλάχιστον κατηγορίας και αντίστοιχη εμπειρία τουλάχιστον τριών (3) ετών.

Ελλείψει υποψηφίου με αντίστοιχη εμπειρία τριών (3) ετών, μπορεί να γίνει πρόσληψη από υποψήφιο με δύο (2) ή με ένα (1) έτος, αντίστοιχη εμπειρία.

ΣΤ) Για τις θέσεις του Κλάδου - Ειδικότητα ΔΕ29 Οδηγών Λεωφορείων (Π.Δ. 50/5-3-2001)

α) Για τις θέσεις του Κλάδου ΔΕ29 (οδηγοί αυτοκινήτων) προσόν πρόσληψης ορίζεται, δίπλωμα Επαγγελματικής Κατάρτισης ΙΕΚ ειδικοτήτων (α) τεχνικού αυτοκινήτων ή (β) εκπαιδευτή υποψηφίων οδηγών αυτοκινήτων ή πτυχίο Α' ή Β' κύκλου σπουδών ΤΕΕ ειδικότητας Μηχανών και Συστημάτων αυτοκινήτου ή απολυτήριος τίτλος ενιαίου πολυκλαδικού Λυκείου τμήματος Μηχανικών Αυτοκινήτων ή τεχνικής επαγγελματικής σχολής δευτεροβάθμιας εκπαίδευσης ειδικότητας Μηχανών αυτοκινήτου ή σχολής μαθητείας του ΟΑΕΔ ειδικότητας Μηχανοτεχνίτη αυτοκινήτου ή άλλος ισότιμος τίτλος σχολικής μονάδας της ημεδαπής ή της αλλοδαπής αντίστοιχης ή συναφούς ειδικότητας και ισχύουσα επαγγελματική άδεια οδήγησης Δ' κατηγορίας.

β) Σε περίπτωση που δεν καθίσταται δυνατή η πλήρωση της θέσης από υποψηφίους με τα προαναφερόμενα προσόντα, επιτρέπεται η πρόσληψη με προσόν διορισμού οποιοδήποτε απολυτήριο τίτλο σχολικής μονάδας, δευτεροβάθμιας εκπαίδευσης και ισχύουσα επαγγελματική άδεια οδήγησης Γ' κατηγορίας τουλάχιστον.

γ) Σε περίπτωση που δεν καθίσταται δυνατή η πλήρωση της θέσης ούτε από υποψηφίους με τα προαναφερόμενα προσόντα των παραγρ. α & β επιτρέπεται η πλήρωση των θέσεων αυτών από υποψηφίους με απολυτήριο τίτλο υποχρεωτικής εκπαίδευσης (δηλαδή απολυτήριο τριταξίου γυμνασίου ή για αποφοιτήσαντες μέχρι το έτος 1980 απολυτήριο δημοτικού σχολείου) της ημεδαπής ή ισότιμο τίτλο της αλλοδαπής ισχύουσα επαγγελματική άδεια Γ' τουλάχιστον κατηγορίας και αντίστοιχη εμπειρία τουλάχιστον τριών (3) ετών.

Ελλείψει υποψηφίου με αντίστοιχη εμπειρία τριών (3) ετών, μπορεί να γίνει πρόσληψη από υποψήφιο με δύο (2) ή με ένα (1) έτος, αντίστοιχη εμπειρία.

Ζ) Για τις θέσεις του Κλάδου - Ειδικότητα ΔΕ 24 Τεχνιτών: Ειδικότητας Ηλεκτρολόγων

1. Κύρια Προσόντα:

α) Αδεια άσκησης επαγγέλματος ηλεκτρολόγου Εσωτερικών Ηλεκτρικών Εγκαταστάσεων Ειδικότητας Α και Κατηγορίας Α'.

β) Οποιοσδήποτε τίτλος ΙΕΚ ή απολυτήριος τίτλος σχολικών μονάδων δευτεροβάθμιας εκπαίδευσης της ημεδαπής ή ισότιμος τίτλος σχολών της αλλοδαπής βάσει του οποίου χορηγήθηκε η παραπάνω άδεια άσκησης επαγγέλματος.

2. Επικουρικά προσόντα:

α) Σε περίπτωση που δεν καθίσταται δυνατή η πλήρωση της θέσης από υποψηφίους με τα προαναφερόμενα προσόντα, επιτρέπεται η πρόσληψη με άδεια άσκησης επαγγέλματος ηλεκτρολόγου Εσωτερικών Ηλεκτρικών Εγκαταστάσεων ειδικότητας Α' και κατηγορίας Α' και με οποιονδήποτε τίτλο αναγνωρισμένης κατώτερης τεχνικής σχολής της ημεδαπής ή ισότιμο τίτλο σχολής της αλλοδαπής, βάσει του οποίου χορηγήθηκε η παραπάνω άδεια άσκησης επαγγέλματος και αντίστοιχη εξάμηνη (6) εμπειρία.

β) Σε περίπτωση που δεν καθίσταται δυνατή η πλήρωση της θέσης ούτε από υποψηφίους με τα προαναφερόμενα προσόντα, επιτρέπεται η πρόσληψη με απολυτήριο τίτλο τουλάχιστον υποχρεωτικής εκπαίδευσης (δηλαδή απολυτήριο τριταξίου γυμνασίου ή για αποφοιτήσαντες μέχρι το έτος 1980 απολυτήριο δημοτικού σχολείου) και άδεια άσκησης επαγγέλματος ηλεκτρολόγου Εσωτερικών ηλεκτρικών εγκαταστάσεων ειδικότητας Α' και τάξης Α' και αντίστοιχη εμπειρία τουλάχιστον τριών (3) ετών μετά την απόκτηση της άδειας ειδικότητας Α' και τάξης Α'.

Εάν δεν υπάρχουν υποψήφιοι με εμπειρία τριών (3) ετών, γίνεται πρόσληψη από υποψηφίους με δύο (2) ή με ένα (1) χρόνο αντίστοιχη εμπειρία.

ΙΙ. Οι υποψήφιοι δεν πρέπει να έχουν κώλυμα κατά το άρθρο 8 του Υπαλληλικού ώδικα (καταδίκη, υποδικία, δικαστική συμπαράσταση), με επιφύλαξη των ειδικών διατάξεων του άρθρου 4 παρ. 6 του Ν. 2207/94.

Γνωστοποιείται ότι μεταξύ των υποψηφίων έχουν πρώτη προτεραιότητα οι μακροχρονίως άνεργοι, εγγεγραμμένοι στον ΟΑΕΔ για διάστημα δώδεκα (12) συνεχών μηνών τουλάχιστον και έπονται οι λοιποί άνεργοι και ανεπάγγελτοι.

ΙΙΙ. Η σειρά κατάταξης των παραπάνω δύο κατηγοριών ανέργων υποψηφίων, γίνεται από άποψη εντοπιότητας (κατοικία - δημοτικότητα) και κριτηρίων, ως εξής:

Απο άποψη εντοπιότητας: Πρώτη προτεραιότητα πρόσληψης έχουν:

α) Οι κάτοικοι και δημότες του Δήμου Αρχαγγέλου.

β) Οι μόνιμοι κάτοικοι και του Δήμου Αρχαγγέλου.

γ) Οι κάτοικοι του Δήμου Αφάντου Νομού Δωδ/σου

δ) Οι μόνιμοι κάτοικοι των υπολοίπων Δήμων και Κοινοτήτων του Νομού Δωδ/σου.

Οι μόνιμοι κάτοικοι των Δήμων και Κοινοτήτων των υπολοίπων Νομών της Περιφέρειας Νοτίου Αιγαίου και τέλος.

στ) Οι μόνιμοι κάτοικοι των υπολοίπων Νομών της χώρας.

Από άποψη κριτηρίων: Η σειρά κατάταξης κάθε ομάδας εντοπιότητας γίνεται με βάση τα επόμενα κατά σειρά κριτήρια σε πέντε (5) κατηγορίες.

Για κάθε κατηγορία υποψηφίων αναλογεί το 20% των θέσεων που προκηρύσσονται. Οταν οι θέσεις που προκηρύσσονται δεν επαρκούν για όλες τις κατηγορίες, κατανέμονται ανά μια με τη σειρά των κατηγοριών. Ας σε μία κατηγορία οι υποψήφιοι δεν καλύπτουν το σύνολο των θέσεων που αντιστοιχεί στο ποσοστό της, οι θέσεις που περισσεύουν κατανέμονται αναλογικά στις λοιπές κατηγορίες, με τη σειρά των κατηγοριών.

α) Οι έχοντες ανήλικα τέκνα.

β) Τα τέκνα πολύτεκνων οικογενειών, προτασσομένων των υποψηφίων μέχρι 25ετών (άσχετα αν αυτά είναι έγγαμα ή άγαμα) χωρίς να αποκλείονται τα μεγαλύτερης ηλικίας.

γ) - Οσοι συνοικούν και έχουν την επιμέλεια συζύγου ή ενήλικου ή ανήλικου τέκνου ή αδελφού με βαριά ηθικά η ψυχοσωματικά προβλήματα με αναπηρία 67% και άνω.

- Οσοι έχουν την επιμέλεια συζύγου ή γονέα ή αδελφού μη δυναμένου να αυτοεξυπηρετηθεί λόγω παθήσεως ή λόγω ηλικίας μεγαλύτερης των 78 ετών.

δ) Οι νέοι ηλικίας 18-28 ετών.

ε) Υπόλοιποι υποψήφιοι άνω των 28 ετών.

Επισημαίνεται ότι στην τέταρτη και πέμπτη κατηγορία κατατάσσονται κατά περίπτωση, βάσει της ημερομηνίας γέννησής τους και πέρα του αριθμού των προσλαμβανομένων υποψήφιοι των τριών πρώτων κατηγοριών, αντίστοιχης ηλικίας.

Σημειώνεται ότι επί ίσων προϋποθέσεων, προτάσσονται υποψήφιοι με ορισμένες άλλες ιδιότητες, οι οποίες ορίζονται συγκεκριμένα στην παρ. 11 του άρθρου 21 του Ν. 2190/94 (ο άνεργος που έχει απολυθεί από Συνεταιριστική οργάνωση που προήλθε από συγχώνευση αγροτικών συνεταιριστικών οργανώσεων της παρ. 2 του άρθρου 23 του Ν. 2538/97 και εφόσον έχει συνεχή προϋπηρεσία δύο (2) τουλάχιστον ετών, ο γονέας τέκνου με βαριά ηθικά ή ψυχοσωματικά προβλήματα ποσοστού αναπηρίας 67% και άνω, γονέας που βαρύνεται βάσει δικαστικής αποφάσεως ή συμβολαιογραφικής πράξεως με τη διατροφή των ανηλίκων τέκνων, άλλως αυτός που έχει την επιμέλεια τους και είναι άγαμος ή χήρος ή διαζευγμένος ή σε διάσταση, τα τέκνα αναπήρων και θυμάτων πολέμου άμαχου πληθυσμού και τα τέκνα τραυματιών ή πολεμιστών της ζώνης των πρόσω).

Οι μακροχρονίως άνεργοι υποψήφιοι προτάσσονται εντός της ομάδας εντοποιότητας και της κατηγορίας κριτηρίων που ανήκουν και προσλαμβάνονται εφόσον στην αντίστοιχη ομάδα εντοπιότητας και κατηγορία κριτηρίων αναλογεί θέση.

Προθεσμία υποβολής αιτήσεων: Οι ενδιαφερόμενοι μπορούν να υποβάλλουν αίτηση στο γραφείο του Δήμου Αρχαγγέλου, τις εργάσιμες ημέρες και ώρες, εντός προθεσμίας δέκα (10) ημερών από της επομένης ημέρας της τελευταίας δημοσίευσης της παρούσας σε τοπικές εφημερίδες ή της ανάρτησής της στο χώρο ανακοινώσεων του Δημοτικού Καταστήματος, εφόσον η ανάρτηση είναι μεταγενέστερη της δημοσίευσης στις εφημερίδες.

Απαραίτητα δικαιολογητικά: Οι ενδιαφερόμενοι μαζί με την αίτησή τους πρέπει να υποβάλουν υποχρεωτικώς τα εξής δικαιολογητικά:

1. Κυρωμένο φωτοαντίγραφο των δύο όψεων της αστυνομικής ταυτότητας.
2. Κυρωμένο φωτοαντίγραφο του τίτλου των σπουδών τους (όπου απαιτείται).
3. Κυρωμένο φωτοαντίγραφο της άδειας άσκησης επαγγέλματος (όπου απαιτείται).
4. Πιστοποιητικό εμπειρίας στο αντικείμενο της ειδικότητας (όπου απαιτείται) η οποία αποδεικνύεται ως εξής: α) είτε με τυχόν υπάρχουσα δικαστική απόφαση από την οποία προκύπτει το είδος της παρασχεθείσας εργασίας και η χρονική διάρκεια της παροχής της. β) Είτε με ομοίου περιεχομένου βεβαίωση αρμόδιας ελληνικής ή αλλοδαπής δημόσιας αρχής. γ) Είτε με όμοια βεβαίωση νομικού προσώπου του άρθρου 14 παρ. 1 Ν. 2190/1994. δ) Είτε με όμοια βεβαίωση του οικείου ασφαλιστικού φορέα. Εάν από την προσκομιζόμενη βεβαίωση του ασφαλιστικού φορέα δεν προκύπτει το είδος της παρασχεθείσας εργασίας, τότε απαιτούνται πρόσθετη βεβαίωση του εργοδότη και υπεύθυνη δήλωση του υποψηφίου κατά το άρθρο 8 του Ν. 1599/86 σε συνδυασμό πάντοτε με το βιβλιάριο κύριας ασφάλισης.
5. Υπ. Δήλωση του Ν. 1599/86 ότι δεν έχουν κώλυμα κατά το άρθρο 8 του Υπαλληλικού Κώδικα: (α) ότι δεν έχουν καταδικαστεί για κακούργημα και σε οποιαδήποτε κλοπή ή υπεξαίρεση (κοινή και στην υπηρεσία), απάτη, εκβίαση, πλαστογραφία, απιστία δικηγόρου δωροδοκία, καταπίεση, απιστία περί την υπηρεσία, παράβαση καθήκοντος καθ' υποτροπή, συκοφαντική δυσφήμιση καθώς και για οποιοδήποτε έγκλημα κατά της γενετήσιας ελευθερίας ή οικονομικής εκμετάλευσης της γενετήσιας ζωής, δεν έχουν λόγω καταδίκης στερηθεί τα πολιτικά τους δικαιώματα, έστω και αν έχει λήξει ο χρόνος που ορίσθηκε για τη στέρηση, (β) ότι δεν είναι υπόδικοι και δεν έχουν παραπεμφθεί με τελεσίδικο βούλευμα για κακούργημα ή για πλημμέλημα της προηγούμενης περίπτωσης, έστω και αν το αδίκημα παραγράφηκε, (γ) ότι δεν έχουν λόγω καταδίκης, στερηθεί τα πολιτικά τους δικαιώματα και για όσο χρόνο διαρκεί η στέρηση αυτή, (δ) ότι δεν τελούν υπό δικαστική συμπαράσταση.

Γ) Για τη θέση του Κλάδου - Ειδικότητα ΔΕ28 Μηχανοδηγού Χειριστή Μηχανήματος Εκσκαφέα - Φορτωτή FAI KOMATSU.

1. Κύρια Προσόντα:

α) Αδεια μηχανοδηγού - χειριστή ομάδας Β' τάξης Δ' για το χειρισμό του εκσκαφέα - φορτωτή FAI KOMATSU που έχει εκδοθεί σύμφωνα με τις διατάξεις του ΠΔ. 31/1990 (ΦΕΚ 11/5-2-1990 τ.Α') και για τις εκδοθείσες άδειες βάσει του Π.22/1976 για το ανώτερω μηχάνημα ομάδας Γ' τάξης Δ'. β) Οποιοσδήποτε τίτλος ΙΕΚ ή απολυτήριος τίτλος σχολικών μονάδων δευτεροβάθμιας εκπαίδευσης της ημεδαπής ή ισότιμος τίτλος σχολών της αλλοδαπής βάσει του οποίου χορηγήθηκε η παραπάνω άδεια άσκησης επαγγέλματος

γ) ισχύουσα άδεια οδήγησης ερασιτεχνική ή επαγγελματική.

2. Επικουρικά προσόντα:

Σε περίπτωση που δεν καθίσταται δυνατή η πλήρωση της θέσης από υποψηφίους με τα προαναφερόμενα προσόντα, επιτρέπεται η πρόσληψη από κατόχους των αδειών της παραγράφου 1 με άδεια οδήγησης ερασιτεχνική ή επαγγελματική και με οποιονδήποτε τίτλο αναγνωρισμένης κατώτερης τεχνικής σχολής της ημεδαπής ή ισότιμο τίτλο σχολής της αλλοδαπής, βάσει του οποίου χορηγήθηκαν οι παραπάνω άδειες.

Σε περίπτωση που δεν καθίσταται δυνατή η πλήρωση της θέσης ούτε από υποψηφίους με τα προαναφερόμενα προσόντα, επιτρέπεται η πρόσληψη από κατόχους των αδειών της παραγράφου 1 με άδεια οδήγησης ερασιτεχνική ή επαγγελματική και με απολυτήριο τίτλο τουλάχιστον υποχρεωτικής εκπαίδευσης (δηλαδή απολυτήριο τριτάξιου γυμνασίου ή για αποφοιτήσαντες μέχρι το έτος 1980 απολυτήριο δημοτικού σχολείου) της ημεδαπής ή ισότιμο τίτλο της αλλοδαπής και αντίστοιχη εμπειρία τουλάχιστον τριών (3) ετών, μετά την απόκτηση των ανωτέρω αδειών:

Ελλείψει υποψηφίων με τριετή αντίστοιχη εμπειρία, γίνεται πρόσληψη υποψηφίου με δύο (2) ή με ένα (1) χρόνο αντίστοιχης εμπειρίας.

Δ) Για τη θέση του Κλάδου - Ειδικότητα ΔΕ 28 Μηχανοδηγού Χειριστή Μηχανήματος ΧΕΙΡΙΣΜΟΣ ΣΑΡΩΘΡΟΥ (SICAS EYROCLEAN)

1. Κύρια Προσόντα:

α) Αδεια μηχανοδηγού - χειριστή ομάδας Γ' τάξης Γ' για το Σάρωθρο που έχει εκδοθεί σύμφωνα με τις διατάξεις του ΠΔ. 31/1990 (ΦΕΚ 11/5-2-1990 τ.Α') και για τις εκδοθείσες άδειες βάσει του Π.22/1976 για το Σάρωθρο ομάδας μηχανημάτων Γ' τάξης Δ'.

β) Οποιοσδήποτε τίτλος ΙΕΚ ή απολυτήριος τίτλος σχολικών μονάδων δευτεροβάθμιας εκπαίδευσης της ημεδαπής ή ισότιμος τίτλος σχολών της αλλοδαπής βάσει του οποίου χορηγήθηκε η παραπάνω άδεια άσκησης επαγγέλματος.

γ) Ισχύουσα άδεια οδήγησης ερασιτεχνική ή επαγγελματική.

2. Επικουρικά προσόντα:

Σε περίπτωση που δεν καθίσταται δυνατή η πλήρωση της θέσης από υποψηφίους με τα προαναφερόμενα προσόντα, επιτρέπεται η πρόσληψη από κατόχους των αδειών της παραγράφου 1 με άδεια οδήγησης ερασιτεχνική ή επαγγελματική και με οποιονδήποτε τίτλο αναγνωρισμένης κατώτερης τεχνικής σχολής της ημεδαπής ή ισότιμο τίτλο σχολής της αλλοδαπής , βάσει του οποίου χορηγήθηκαν οι παραπάνω άδειες.

Σε περίπτωση που δεν καθίσταται δυνατή η πλήρωση της θέσης ούτε από υποψηφίους με τα προαναφερόμενα προσόντα, επιτρέπεται η πρόσληψη από κατόχους των αδειών της παραγράφου 1 με άδεια οδήγησης ερασιτεχνική ή επαγγελματική και με απολυτήριο τίτλο τουλάχιστον υποχρεωτικής εκπαίδευσης (δηλαδή απολυτήριο τριτάξιου γυμνασίου ή για αποφοιτήσαντες μέχρι το έτος 1980 απολυτήριο δημοτικού σχολείου) της ημεδαπής ή ισότιμο τίτλο της αλλοδαπής και αντίστοιχη εμπειρία τουλάχιστον τριών (3) ετών, μετά την απόκτηση των ανωτέρω αδειών.

Εάν δεν υπάρχει υποψήφιος, με αντίστοιχη εμπειρία τριών (3) ετών, γίνεται πρόσληψη από υποψήφιο με δύο (2) ή με ένα (1) χρόνο αντίστοιχης εμπειρίας.

4. Υπ. Δήλωση του Ν. 1599/86 στην οποία να δηλώνουν εάν το έτος 2001 - 2002 έχουν αποσχοληθεί σε δημόσια υπηρεσία ή νομικό πρόσωπο του άρθρου 14 παρ. 1 του Ν. 2190/94 με την ιδιότητα του εποχιακού υπαλλήλου ή για την κάλυψη περιοδικών ή πρόσκαιρων αναγκών, όχι. Σε περίπτωση που έχουν απασχοληθεί να δηλώνουν την υπηρεσία στην οποία αποσχολήθηκαν και την ακριβή διάρκεια της απασχόλησης (έναρξη και λήξη).

5. Πιστοποιητικό οικογ. κατάστασης

6. Βεβαίωση μονίμου κατοικίας

7. Προκειμένου για απολυμένους από αγροτικές συνεταιριστικές οργανώσεις, σύμφωνα με την παρ. 2 του άρθρου 23 του Ν. 2538/1997, βεβαίωση της νέας συνεταιριστικής οργάνωσης ότι είχαν συνεχή υπηρεσία δύο (2) ετών τουλάχιστον και πρόσφατη βεβαίωση του ΟΑΕΔ ότι είναι άνεργοι.

- ΓΙΑ ΜΑΚΡΟΧΡΟΝΙΩΣ ΑΝΕΡΓΟ, ΑΝΕΡΓΟ ΚΑΙ ΑΝΕΠΑΓΓΕΛΤΟ, ΕΠΙΠΡΟΣΘΕΤΩΣ:

1. Πρόσφατη βεβαίωση του ΟΑΕΔ, για την απόδειξη της μακροχρόνιας ανεργίας

2. Υπεύθυνη Δήλωση ότι ο υποψήφιος είναι άνεργος ή ανεπάγγελτος.

ΔΗΜΟΣΙΟΠΟΙΗΣΗ

Η παρούσα δημοσιεύεται σε δύο ημερήσιες ή εβδομαδιαίες τοπικές εφημερίδες της έδρας του Νομού και αναρτάται στον χώρο ανακοινώσεων του Δημοτικού Καταστήματος.

ΕΝΣΤΑΣΕΙΣ

Οι ενδιαφερόμενοι μπορούν να υποβάλλουν ενστάσεις κατά των πινάκων κατάταξης - επιλογής, στο ΑΣΕΠ, μέσα σε αποκλειστική προθεσμία η οποία λήγει μετά την πάροδο δέκα (10) ημερών από την ανάρτησή τους.

Για την υποβολή ένστασης παράβολο των 14,50 ευρώ άλλως η ένσταση δεν λαμβάνεται υπόψη.

Ο ΔΗΜΑΡΧΟΣ
Κολιάδης Θεοδόσης

ΧΡΗΜΑΤΙΣΤΗΡΙΟ

ΣΥΝΕΔΡΙΑΣΗ ΤΗΣ 26ης Απριλίου 2002

ΤΡΑΠΕΖΕΣ	ΤΙΜΗ	%	ΕΛΑΧ.	ΜΕΓ.	ΤΕΜ
ΑΤΤΙΚΗΣ (ΚΟ)	6.46	2.54	6.30	6.46	1 425
ΓΕΝΙΚΗ ΤΡΑΠΕΖΑ ΤΗΣ ΕΛΛ.	8.36	2.20	8.00	8.40	12 150
ΕΘΝΙΚΗ ΤΡΑΠΕΖΑ ΤΗΣ ΕΛΛ.	20.10	-0.40	19.96	20.22	279 547
ΕΤΕΒΑ (ΚΟ)	6.66	0.60	6.62	6.98	26 260
ΕΛΛΑΔΟΣ (ΚΟ	75.65	0.80	74.90	76.30	5 785
ΕΜΠΟΡΙΚΗ ΤΡΑΠΕΖΑ ΤΗΣ ΕΛΛ.	23.70	1.20	23.36	24.14	57 063
EUROBANK-ERGASIAS	12.82	1.26	12.62	12.98	127 218
ΠΕΙΡΑΙΩΣ (ΚΟ)	6.64	2.47	6.48	6.66	130 146
ΑΛΦΑ ΤΡΑΠΕΖΑ ΠΙΣΤΕΩΣ	15.02	-1.05	14.92	15.26	361 920
ΕΓΝΑΤΙΑ ΤΡΑΠΕΖΑ (ΚΟ)	3.50	2.34	3.44	3.50	4 516
ΕΓΝΑΤΙΑ ΤΡΑΠΕΖΑ (ΠΟ)	2.94	0.00	2.83	2.94	2 769
ASPIS BANK	5.46	0.00	5.40	5.46	5 290
ETBA BANK	3.70	1.65	3.64	3.70	58 860
ΤΡΑΠΕΖΑ ΚΥΠΡΟΥ	2.97	-1.00	2.96	3.04	43 086
ΑΓΡΟΤΙΚΗ ΤΡΑΠΕΖΑ	7.70	-1.53	7.36	7.76	30 827
ΑΣΦΑΛΕΙΕΣ					
ΕΘΝΙΚΗ ΑΣΦ.	6.70	1.82	6.56	6.72	15 290
ΑΣΠΙΣ ΠΡΟΝΟΙΑ (ΚΟ)	2.78	1.83	2.78	2.84	6 856
ΦΟΙΝΙΞ ΓΕΝ. ΑΣΦ.	12.30	1.65	11.50	12.30	1 000
ΕΥΡΩΠΑΪΚΗ ΠΙΣΤΗ ΑΕ (ΚΟ)	2.44	0.00	0.00	0.00	0
ΕΥΡΩΠΑΪΚΗ ΠΙΣΤΗ ΑΕ (ΠΟ)	1.31	8.26	1.21	1.33	3 522
ΑΓΡΟΤΙΚΗ Α.Ε. ΓΕΝ. ΑΣΦΑΛ. (ΚΟ)	10.14	-0.20	9.98	10.42	3 076
ΑΓΡΟΤΙΚΗ ΖΩΗΣ	5.12	0.39	5.02	5.20	690
METROLIFE ΕΜΠΟΡΙΚΗ	1.97	3.14	1.91	1.99	34 250
ΕΤΑΙΡΙΕΣ ΕΠΕΝΔΥΣΕΩΝ					
ΕΘΝΙΚΗ ΕΤ. ΕΠΕΝΔ.ΧΑΡΤ.	1.47	1.38	1.44	1.47	19 380
ΕΛΛΗΝΙΚΗ ΕΤ. ΕΠΕΝΔ. (ΚΑ)	1.68	0.60	1.67	1.87	34 460
ΕΠΕΝΔ. ΕΡΓΑΣΙΑΣ (ΚΑ)	1.35	2.27	1.30	1.35	128 180
ΕΠΕΝΔ. ΑΝΑΠΤΥΞΕΩΣ (ΚΑ)	1.77	1.72	1.73	1.78	23 630
ALPHA ΕΠΕΝΔΥΣΕΩΝ (ΚΑ)	2.74	0.37	2.71	2.76	41 320
ΠΕΙΡΑΙΩΣ ΕΠΕΝΔΥΤΙΚΗ	1.74	0.58	1.70	1.74	8 400
ΠΡΟΟΔΟΣ ΕΛΛ.ΕΠΕΝΔ.	2.84	0.35	2.82	2.85	25 790
INTERINVEST - ΔΙΕΘ. ΕΠΕΝΔ.	1.40	2.19	1.37	1.40	8 820
ΕΤΕΑΠΗ Α.Ε.Ε.Χ. (ΚΑ)	0.66	1.54	0.64	0.67	108 370
ΔΙΑΣ Α.Ε.Ε.Χ. (ΚΑ)	1.00	3.09	0.95	1.00	49 270
ΔΙΟΛΚΟΣ Α.Ε.Ε.Χ. (ΚΑ)	1.44	2.86	1.35	1.44	7 870
ΕΜΠΟΡΙΚΗ ΕΠΕΝΔΥΤΙΚΗ (ΚΑ)	2.16	0.00	2.05	2.18	6 850
MARFIN Α.Ε.Ε.Χ.	1.30	2.36	1.25	1.31	195 962
ΟΡΙΟΝ Δ.Α.Ε.Ε.Χ. (ΚΑ)	1.75	0.00	1.67	1.75	17 150
ΑΣΠΙΣ ΕΠΕΝΔΥΤΙΚΗ (ΚΑ)	1.07	4.90	1.05	1.07	4 580
ALPHA TRUST ASSET M. (ΚΟ)	2.80	0.00	2.80	2.83	560
ΑΚΤΙΟ ΕΠΕΝΔΥΤΙΚΗ Α.Ε.Ε.Χ.	1.27	4.10	1.22	1.28	11 703
ΕΥΡΩΔΥΝΑΜΙΚΗ	2.00	2.04	1.90	2.03	10 750
DOMUS Α.Ε.Ε.Χ.	5.42	3.04	5.22	5.42	8 450
ΑΝΔΡΟΜΕΔΑ Α.Ε.Ε.Χ.	2.18	0.93	2.16	2.22	22 770
ARROW Α.Ε.Ε.Χ.	1.76	4.14	1.70	1.78	286 390
NEXUS Α.Ε.Ε.Χ.	1.49	17.32	1.27	1.49	435 460
Π & Κ ΕΠΕΝΔΥΤΙΚΗ Α.Ε.Ε.Χ.	0.90	5.88	0.84	0.92	285 570
ΕΤ. ΧΡΗΜ/ΚΗΣ ΜΙΣΘΩΣΗΣ					
ETBA ΛΗΖΙΝΓΚ (ΚΟ)	2.30	2.22	2.26	2.31	5 630
ALPHA LEASING (ΚΟ)	5.70	3.26	5.50	5.72	9 810
ΠΕΙΡΑΙΩΣ ΧΡΗΜ/ΚΕΣ ΜΙΣΘΩΣΕΙΣ	8.50	1.67	8.36	8.50	8 600
ΕΤΑΙΡΙΕΣ ΣΥΜΜΕΤΟΧΩΝ					
ΑΛΦΙΟ Α.Ε. ΣΥΜΜΕΤΟΧΩΝ (ΚΟ)	1.97	3.14	1.90	2.01	17 090
ΜΠΟΥΤΑΡΗΣ (ΚΑ)	2.06	3.52	1.97	2.08	106 240
ΜΠΟΥΤΑΡΗΣ (ΠΑ)	1.89	0.00	0.00	0.00	0
ΚΕΡΑΝΗΣ (Κ)	1.04	1.96	1.04	1.05	46 408
ΚΕΡΑΝΗΣ (Π)	0.77	4.05	0.72	0.77	1 900
ΕΠΙΧΕΙΡΗΣΕΙΣ ΑΤΤΙΚΗΣ (Κ)	3.48	0.00	3.46	3.54	69 120
ΟΜΙΛΟΣ ΙΝΤΕΑΛ (ΚΟ)	2.48	3.33	2.40	2.50	44 931
ΟΜΙΛΟΣ ΙΝΤΕΑΛ (ΠΟ)	4.62	0.00	0.00	0.00	0
ΚΛΩΝΑΤΕΞ (ΚΑ)	3.90	2.09	3.82	4.00	595 840
ΚΛΩΝΑΤΕΞ (ΠΑ)	3.36	3.07	3.22	3.42	369 760
ΒΙΟΧΑΛΚΟ (ΚΑ)	6.78	-0.29	6.72	6.92	36 570
ΕΛΛΗΝΙΚΑ ΧΡΗΜΑΤΟΣΤΗΡΙΑ (ΚΟ)	5.08	0.40	5.02	5.10	81 669
ΔΕΛΤΑ ΣΥΜΜΕΤΟΧΩΝ (Κ)	7.26	0.00	7.10	7.30	2 114
ΔΕΛΤΑ ΣΥΜΜΕΤΟΧΩΝ (Π)	6.90	0.29	6.86	6.94	555
ΧΑΤΖΗΙΩΑΝΝΟΥ Α.Ε. (ΚΟ)	2.36	6.31	2.23	2.36	43 300
AXON Α.Ε. (ΚΟ)	2.95	3.51	2.84	2.97	749 178
SANYO HELLAS A.E.B.E.	1.42	3.65	1.36	1.44	185 350
ΚΟΥΜΠΑΣ Α.Ε.	2.65	2.71	2.56	2.67	329 680
ALFA ALFA ΣΥΜΜΕΤΟΧΕΣ	1.79	1.70	1.76	1.84	704 051
ΠΑΡΝΑΣΣΟΣ ΕΠΙΧΕΙΡΗΣΕΩ	0.92	10.84	0.86	0.92	10 156
ΦΟΥΡΛΗΣ Α.Ε. ΣΥΜΜΕΤΟΧΩΝ	3.46	4.85	3.34	3.46	20 680
ΜΠΗΤΡΟΣ ΣΥΜΜΕΤΟΧΙΚΗ	2.68	3.08	2.59	2.74	9 770
ΑΘΗΝΑΪΚΕΣ ΣΥΜΜΕΤΟΧΕΣ	1.38	2.22	1.33	1.41	236 690
ΜΕΛΑ HOLDINGS Α.Ε. (ΚΑ)	2.23	3.24	2.00	2.29	167 610
ELBISCO AE ΣΥΜΜΕΤΟΧΩΝ	4.66	0.87	4.50	4.66	1 860
LAMDA DEVELOPMENT	10.36	1.77	10.00	10.36	1 770
ΜΠΑΛΑΦΑΣ Α.Ε. (ΚΟ)	3.42	0.59	3.36	3.46	305 330
ΔΙΑΧΕΙΡΙΣΗ ΑΚΙΝΗΤΗΣ ΠΕΡΙΟΥΣΙΑΣ					
ΚΕΚΡΟΨ	38.26	-2.00	38.04	39.96	1 390
ΕΡΜΗΣ Α.Ε.	3.60	1.12	3.54	3.68	33 310
ALPHA ΑΣΤΙΚΑ ΑΚΙΝΗΤΑ	5.64	2.92	5.50	5.68	20 070
ΒΟΒΟΣ (ΚΟ)	18.68	0.43	18.50	18.68	31 180
STABILTON (ΚΑ)	0.42	5.00	0.39	0.44	839 710
STABILTON (ΠΑ)	0.61	10.91	0.52	0.61	330
ΕΝΟΙΚΙΑΣΕΙΣ ΜΕΤΑΦΟΡΙΚΩΝ ΜΕΣΩΝ					
ΒΕΡΝΙΚΟΣ-ΚΟΤΤΕΡΑ	2.64	5.18	2.51	2.67	5 060
AUTOHELLAS Α.Ε.	6.40	6.31	6.00	6.40	1 690
ΚΥΡΙΑΚΟΥΛΗΣ Μ.Κ.Ν.	2.01	2.03	1.99	2.01	1 526
ΕΥΡΩΣΥΜΒΟΥΛΟΙ	7.74	3.48	7.40	7.82	25 510
ΠΛΗΡΟΦΟΡΙΚΗ					
BYTE COMPUTER (ΚΟ)	4.44	0.45	4.32	4.48	19 430
INTRALOT (ΚΟ)	18.74	-0.85	18.72	18.90	28 030
QUALITY & RELIABILITY	3.92	2.62	3.76	3.94	44 770
INFORMER	6.98	1.16	6.82	7.00	14 980
FORTHnet (ΚΟ)	9.26	-0.43	9.14	9.34	33 230
LOGIC D.I.S.	2.03	2.53	1.98	2.05	99 764
SINGULAR	3.22	0.00	3.16	3.30	54 860
UNIBRAIN SA	11.34	4.04	11.00	11.90	34 490
M.I.S ΠΛΗΡΟΦΟΡΙΚΗ (ΚΟ)	7.88	0.77	7.74	7.88	9 120
SPACE ΕΛΛΑΣ	6.04	-8.21	5.86	6.76	154 720
DATAMEDIA (ΚΟ)	2.43	1.67	2.38	2.44	27 320
UNISYSTEMS (ΚΟ)	4.48	-0.44	4.44	4.60	44 830
RAINBOW COMPUTERS	18.50	-6.28	18.36	20.70	56 290
COMPUCON ΕΦΑΡΜΟΓΕΣ	12.20	0.00	12.08	12.44	30 370
ΔΙΑΦΗΜΙΣΗ					
ΑΤΕΡΜΟΝ ΔΥΝΑΜΙΚΗ (ΚΟ)	2.75	3.00	2.66	2.76	259 930
ΥΓΕΙΑ					
ΙΑΤΡΙΚΟ ΑΘΗΝΩΝ (ΚΟ)	3.30	3.77	3.22	3.38	225 812
ΙΑΣΩ (ΚΟ)	6.26	17.67	5.94	6.26	177 690
EUROMEDICA Α.Ε.	2.86	3.62	2.79	2.92	78 520
ΤΗΛΕΟΡΑΣΗ-ΨΥΧΑΓΩΓΙΑ					
ΤΗΛΕΤΥΠΟΣ (ΚΟ)	3.84	1.59	3.74	3.90	106 746
HYATT REGENCY	5.48	0.74	5.42	5.52	96 320
ΕΛΕΥΘΕΡΗ ΤΗΛΕΟΡΑΣΗ (ΚΟ)	4.00	0.50	3.86	4.10	1 290
ΟΠΑΠ ΑΕ (ΚΟ)	8.64	0.93	8.58	8.72	116 955
ΓΕΩΡΓΙΑ					
ΙΠΠΟΤΟΥΡ (Κ)	3.74	0.00	3.74	3.78	750
ΙΧΘΥΟΤΡΟΦΕΙΑ					
ΙΧΘΥΟΤΡΟΦΕΙΑ ΣΕΛΟΝΤΑ (ΚΑ)	1.61	6.62	1.51	1.64	98 710
ΝΗΡΕΥΣ (ΚΟ)	2.94	0.68	2.90	2.94	6 680
SEAFARM	1.22	1.67	1.18	1.24	142 603
ΕΛΛΗΝΙΚΑΙ ΙΧΘΥΟΚΑΛΛΙΕΡΓΕΙΑΙ	7.16	3.17	6.40	7.18	3 150
ΔΙΑΣ ΙΧΘΥΟΚΑΛΛΙΕΡΓΕΙΕΣ	7.52	5.32	7.14	7.66	43 020
ΓΑΛΑΞΕΙΔΙ ΙΧΘΥΟΚΑΛΛΙΕΡΓΕΙΕΣ	4.02	3.61	3.84	4.08	73 746
ΟΡΥΧΕΙΑ					
ΑΡΓΥΡΟΜΕΤ/ΤΩΝ & ΒΑΡΥΤΙΝΗΣ	6.78	0.29	6.76	7.00	15 570
ΜΕΤΑΦΟΡΕΣ					
ΙΜΠΕΡΙΟ	4.06	0.50	4.06	4.16	120
ΝΑΥΤΙΛΙΑ					
ΓΡΑΜΜΕΣ ΣΤΡΙΝΤΖΗ (ΚΑ)	1.34	3.08	1.30	1.36	91 040
ΝΑΥΤΙΛΙΑΚΗ ΕΤΑΙΡΕΙΑ ΛΕΣΒΟΥ	1.19	2.59	1.17	1.20	23 220
ΑΝΕΚ (ΚΟ)	1.72	0.00	1.68	1.74	67 600
ΑΝΕΚ (ΠΟ)	1.88	-9.62	1.88	1.88	10
ΜΙΝΩΙΚΕΣ ΓΡΑΜΜΕΣ	1.86	3.33	1.80	1.87	133 530
ΒΟΗΘΗΤΙΚΕΣ ΠΡΟΣ ΜΕΤΑΦΟΡΕΣ ΔΡΑΣΤΗΡΙΟΤΗΤΕΣ					
ΕΘΝΙΚΗ ΑΠΟΠ. ΑΚΙΝ.ΒΕΚΜ/ΤΕΟΣ	4.20	1.94	4.10	4.28	36 400
ΟΛΒ	5.40	2.66	5.28	5.44	10 150
ΕΣΤΙΑΤΟΡΙΑ	**ΤΙΜΗ**	**%**	**ΕΛΑΧ.**	**ΜΕΓ.**	**ΤΕΜ**
OLYMPIC CATERING Α.Ε.	3.64	1.11	3.56	3.66	1 850
ΓΡΗΓΟΡΗΣ ΜΙΚΡΟΓΕΥΜΑΤΑ (ΚΟ)	14.14	0.14	14.04	14.18	6 280
EVEREST	3.52	1.15	3.42	3.54	28 309
GOODY'S Α.Ε. (ΚΑ)	13.04	-0.31	12.86	13.18	4 520

ΚΛΩΣΤΟΥΦΑΝΤΟΥΡΓΙΚΕΣ					
ΕΛΛΗΝ. ΥΦΑΝΤΟΥΡΓΙΑ (ΚΑ)	7.60	2.15	7.20	7.64	136 450
ΤΡΙΑ ΑΛΦΑ (ΚΟ)	30.78	3.99	29.10	30.78	150
ΚΛΩΣΤ. ΝΑΟΥΣΗΣ (ΚΑ)	2.21	1.38	2.17	2.25	789 534
ΦΙΝΤΕΞΠΟΡΤ (ΚΟ)	2.63	9.58	2.38	2.63	39 650
ΕΛΦΙΚΟ (ΚΟ)	3.54	3.51	3.38	3.54	1 600
ΕΠΙΛΕΚΤΟΣ ΚΛΩΣΤ/ΡΙΑ	1.88	2.73	1.83	1.91	11 990
ΚΛΩΣΤ. ΝΑΥΠΑΚΤΟΥ	2.62	4.80	2.48	2.62	3 310
ΒΑΡΒΑΡΕΣΟΣ	8.50	1.43	8.00	8.50	27 720
ΤΕΞΑΠΡΕΤ	2.21	0.00	2.18	2.32	21 250
ΓΙΑΝΝΗΣ ΓΙΑΝΝΟΥΣΗΣ	12.78	2.90	12.50	13.18	154 185
ΚΛΩΣΤ. ΚΟΡΙΝΘΟΥ (ΚΟ)	2.58	2.79	2.56	2.64	21 740
ΚΛΩΣΤ. ΚΟΡΙΝΘΟΥ (ΠΟ)	2.52	0.00	2.52	2.52	20
ΜΟΥΖΑΚΗΣ (ΚΑ)	3.24	0.00	3.18	3.28	26 990
ΜΟΥΖΑΚΗΣ (ΠΑ)	2.82	0.00	0.00	0.00	0
ΠΑΛΑΣΤΙΚΑ ΘΡΑΚΗΣ (ΚΑ)	1.72	4.24	1.65	1.72	17 760
ΜΑΞΙΜ ΠΕΡΤΣΙΝΙΔΗΣ (ΚΑ)	1.56	14.71	1.38	1.60	196 360
M.B & A. KARATZIS HELLAS NET	2.12	6.00	2.03	2.14	4 800
ΦΙΕΡΑΤΕΞ-ΑΦΟΙ ΑΝΕΖΟΥΛΑΚΗ	3.06	4.08	2.94	3.06	23 830
ΤΡΟΦΙΜΑ-ΠΟΤΑ					
ΚΥΛΙΝΔΡΟΜΥΛΟΙ ΛΟΥΛΗ	3.60	1.12	3.44	3.60	2 620
ΕΛΛ. ΒΙΟΜ. ΖΑΧΑΡΗΣ (ΚΑ)	6.42	1.58	6.32	6.46	6 950
ΕΛΑΪΣ	15.20	0.00	15.00	15.20	170
ΚΑΤΣΕΛΗΣ (ΚΟ)	5.48	1.11	5.42	5.48	100
ΠΓ. ΝΙΚΑΣ (ΚΟ)	3.62	2.84	3.50	3.66	32 310
CHIPITA (ΚΑ)	8.80	-0.23	8.72	8.82	4 240
ΚΥΛΙΝ/ΛΟΙ ΣΑΡΑΝΤΟΠΟΥΛΟΣ	3.50	1.16	3.36	3.66	3 485
ΕΒΡΟΦΑΡΜΑ (ΚΟ)	3.04	2.36	2.96	3.20	193 900
ΚΡΕΤΑ ΦΑΡΜ (ΚΟ)	18.74	2.40	18.02	18.78	51 460
ΚΤΗΜΑ ΛΑΖΑΡΙΔΗ (ΚΑ)	3.08	1.99	2.95	3.08	17 230
ΑΛΕΥΡΟΒ/ΝΙΑ ΤΥΡΝΑΒΟΥ	4.80	0.84	4.44	4.80	830
ΚΑΡΑΜΟΛΕΓΚΟΣ	2.46	6.96	2.36	2.46	400
ΙΦΙΑΣ (ΚΑ)	2.71	0.37	2.69	2.86	647 511
ΙΦΙΑΣ (ΠΑ)	7.50	2.74	6.90	7.72	2 210
ΚΡΕΚΑ	4.44	1.37	4.38	4.54	111 650
ΜΠΑΡΜΠΑ ΣΤΑΘΗΣ (Κ)	4.98	5.06	4.74	4.98	445
ΜΠΑΡΜΠΑ ΣΤΑΘΗΣ (Π)	5.00	0.00	0.00	0.00	0
COCA COLA E.E.E.	15.30	0.00	15.22	15.38	83 952
ΜΥΛΟΙ ΚΕΠΕΝΟΥ ΑΒΕΕ	4.20	3.45	4.04	4.28	52 410
ΠΑΡΑΓΩΓΗ ΚΑΙ ΕΜΠΟΡΙΑ ΠΡΟΪΟΝΤΩΝ ΚΑΠΝΟΥ					
ΚΑΠΝΟΒΙΟΜΗΧΑΝΙΑ ΚΑΡΕΛΙΑ	48.50	-0.57	46.10	49.20	30
ΠΑΠΑΣΤΡΑΤΟΣ	16.60	1.84	16.30	16.60	62 530
ΕΙΔΗ ΕΝΔΥΜΑΣΙΑΣ					
ΜΙΝΕΡΒΑ (ΚΑ)	2.52	0.80	2.41	2.52	2 050
SEX FORM	8.80	6.54	8.14	8.84	906 210
ΕΛΒΕ ΕΝΔΥΜΑΤΩΝ	2.03	4.10	1.96	2.05	5 440
FANCO A.E.	7.02	0.29	6.96	7.28	64 406
ΠΡΟΪΟΝΤΑ ΣΥΛΟΥ & ΦΕΛΛΟΥ					
ΒΑΛΚΑΝ (ΚΟ)	0.41	2.50	0.39	0.41	462 350
ΑΚΡΙΤΑΣ (ΚΟ)	3.64	0.55	3.48	3.64	1 520
ΣΕΛΜΑΝ (ΚΟ)	2.52	0.40	2.47	2.52	32 100
ΠΡΟΪΟΝΤΑ ΧΑΡΤΟΥ					
ΒΙΣ (ΚΟ)	4.00	0.00	3.92	4.08	4 590
ΒΙΣ (ΠΟ)	5.40	0.00	0.00	0.00	0
ΕΚΔΟΣΕΙΣ					
INFORM ΛΥΚΟΣ (ΚΟ)	8.26	-0.48	8.10	8.46	3 220
ΕΚΔΟΣΕΙΣ ΛΥΜΠΕΡΗ	2.26	0.00	2.22	2.29	84 470
ΙΜΑΚΟ ΜΗΝΤΙΑ NET ΓΚΡΟΥΠ	1.72	6.83	1.61	1.73	70 060
ΧΑΪΔΕΜΕΝΟΣ (ΚΟ)	4.04	2.54	3.88	4.08	7 627
ΠΗΓΑΣΟΣ	2.39	4.82	2.25	2.40	20 790
ΔΗΜ/ΚΟΣ ΟΡΓ. ΛΑΜΠΡΑΚΗ	3.28	5.49	3.08	3.30	140 980
ΑΤΤΙΚΕΣ ΕΚΔΟΣΕΙΣ	5.42	1.50	5.34	5.80	18 310
ΤΕΓΟΠΟΥΛΟΣ ΕΚΔΟΣΕΙΣ (ΚΟ)	1.53	5.52	1.42	1.55	88 770
ΝΑΥΤΕΜΠΟΡΙΚΗ	2.05	4.06	1.97	2.07	14 360
ΚΑΘΗΜΕΡΙΝΗ ΕΚΔΟΣΕΩΣ	5.08	8.55	4.64	5.20	15 140
ΤΕΧΝΙΚΕΣ ΕΚΔΟΣΕΕΣ	4.86	-2.02	4.82	5.04	8 680
ΧΗΜΙΚΕΣ					
ΕΤΜΑ (ΚΟ)	1.86	2.76	1.81	1.93	43 750
ΕΤΜΑ (ΠΟ)	1.46	0.00	1.40	1.54	7 510
ΕΛΛΑΤΕΞ ΣΥΝΘΕΤΙΚΕΣ ΙΝΕΣ	1.71	1.79	1.71	1.76	15 650
ΕΛΑΣΤΙΚΑ-ΠΛΑΣΤΙΚΑ					
ΠΕΤΖΕΤΑΚΗΣ (ΚΑ)	4.36	2.35	4.26	4.38	54 190
ΠΕΤΖΕΤΑΚΗΣ (ΠΑ)	3.86	3.76	3.86	3.90	1 300
ΠΛΑΣΤΙΚΑ ΚΡΗΤΗΣ (ΚΑ)	7.70	2.94	7.46	7.70	1 550
EURODRIP	2.87	0.00	2.85	2.94	17 020
ΔΑΪΟΣ ΠΛΑΣΤΙΚΑ	3.40	4.29	3.28	3.50	45 880
ΠΑΪΡΗΣ Α.Β.Ε.Ε. ΠΛΑΣΤΙΚΩΝ	4.04	2.54	3.98	4.08	5 700
FLEXOPACK A.E.B.E.Π.	5.94	3.13	5.76	6.20	11 040
ΜΗ ΜΕΤΑΛ/ΚΑ ΟΡΥΚΤΑ-ΤΣΙΜΕΝΤΑ					
ΕΣΚΑ (ΚΑ)	16.22	3.18	15.88	16.78	42 630
ΧΑΛΥΨ (ΚΟ)	6.96	0.00	0.00	0.00	0
ΧΑΛΥΨ (ΠΟ)	6.50	0.00	0.00	0.00	0
ΙΚΤΙΝΟΣ	5.84	0.34	5.72	5.86	21 100
ΜΑΘΙΟΣ ΠΥΡΙΜΑΧΟ	5.06	1.61	4.96	5.06	830
ΚΥΡΙΑΚΙΔΗΣ ΜΑΡΜΑΡΑ	4.42	0.91	4.30	4.42	16 684
ΚΕΡΑΜΕΙΑ-ΑΛΛΑΤΙΝΗ	6.86	1.78	6.74	6.90	10 990
ΗΡΑΚΛΗΣ	11.56	0.35	11.42	11.58	5 118
TITAN (ΚΟ)	40.06	0.40	39.84	40.16	24 080
TITAN (ΠΟ)	35.46	1.03	34.70	35.48	1 890
ΒΕΤΑΝΕΤ (ΚΟ)	5.04	2.02	4.96	5.20	25 510
ΒΑΣΙΚΑ ΜΕΤΑΛΛΑ					
ΑΛΟΥΜΙΝΙΟ ΤΗΣ ΕΛΛΑΔΟΣ	34.96	0.17	34.88	35.00	10 821
ΜΑΪΛΗΣ Α.Ε.Β.Ε. (ΚΟ)	5.80	0.00	5.72	5.80	21 800
ΧΑΛΚΟΡ	3.24	0.62	3.22	3.28	17 833
ΑΛΟΥΜΥΛ. ΜΥΛΩΝΑΣ	6.00	1.35	5.70	6.02	8 180
ΣΙΔΗΝΟΥΡΓΕΙΑ ΚΟΡΙΝΘΟΥ	2.90	2.47	2.82	2.90	16 704
ΑΛΚΟ ΕΛΛΑΣ (ΚΟ)	1.71	-0.58	1.69	1.77	131 858
ΣΙΔΗΝ. ΤΣΙΡΑΚΙΑΝ ΠΡΟΦΙΛ (ΚΑ)	1.97	4.79	1.90	2.10	36 420
ΕΛΒΑΛ Α.Ε.	2.91	-0.34	2.90	2.96	28 850
ΣΙΔΕΝΟΡ (ΚΑ)	3.30	0.61	3.26	3.32	91 490
ETEM A.E. (Κ)	2.49	0.81	2.48	2.50	5 070
FITCO A.E. (ΚΟ)	5.52	-1.43	5.42	5.68	25 180
ΜΕΤΑΛΛΙΚΑ ΠΡΟΪΟΝΤΑ					
ΒΙΟΣΚΟΛ (ΚΟ)	0.48	4.35	0.47	0.48	10 235
ΒΙΟΣΚΟΛ (ΠΟ)	0.62	-11.43	0.62	0.62	1 000
SPIDER	2.06	3.00	2.00	2.12	262 530
ΜΕΥΑΚΟ (ΚΟ)	2.41	3.43	2.37	2.41	12 350
HELLAS CAN (Κ)	5.84	0.69	5.80	5.96	10 440
ΧΑΛΥΒΔΟΦΥΛΛΩΝ (ΚΟ)	1.03	-0.96	1.02	1.08	40 770
ΜΕΤΑΛ. ΑΡΚΑΔΙΑΣ ΡΟΚΑΣ (ΚΟ)	6.72	1.82	6.64	6.76	10 250
ΜΕΤΑΛ. ΑΡΚΑΔΙΑΣ ΡΟΚΑΣ (ΠΟ)	5.20	1.96	5.20	5.20	80
ΜΕΤΚΑ (ΚΟ)	4.44	2.78	4.28	4.46	25 180
ΔΑΡΙΪΚ & ΣΙΑ	2.81	6.44	2.62	2.83	559 740
ΛΕΒΕΝΤΕΡΗΣ (Κ)	1.69	3.05	1.62	1.69	15 700
ΛΕΒΕΝΤΕΡΗΣ (Π)	1.34	-0.74	1.26	1.34	3 350
ΜΗΧΑΝ/ΤΑ & ΕΙΔΗ ΕΞΟΠΛΙΣΜΟΥ					
KLEEM

MERCEDES – BENZ VANEO

Η ΝΕΑ ΠΡΟΤΑΣΗ στα πολυμορφικά





Η γερμανική εταιρεία πρόσφατα παρουσίασε στην Κρήτη σε όλα τα μέσα ενημέρωσης (πανευρωπαϊκά) το Mercedes Vaneo. Το νέο MPV έχει δύσκολο έργο να πραγματοποιήσει, αφού θα πρέπει να κερδίσει μερίδιο αγοράς από ανταγωνιστές με παράδοση στην κατηγορία. Η εταιρεία δείχνει να εμφανίζει ένα νέο πρόσωπο, με τη συμμετοχή της και σε άλλες κατηγορίες και παράλληλα να διευρύνει και το αγοραστικό της κοινό. Πρόταση που βασίστηκε πάνω στην επιτυχημένη A-Class. Δανείζεται τα ίδια μηχανικά μέρη, αλλά και το πάτωμα τύπου σάντουιτς. Στον εσωτερικό του διάκοσμο, εκεί που πρωτοτυπεί, είναι οι έξυπνοι τρόποι που χρησιμοποιούνται για την εκμετάλλευση του χώρου, ανάλογα με τις απαιτήσεις. Αυτό ακριβώς είναι και το ζητούμενο, στη συγκεκριμένη κατηγορία.

Οι Γερμανοί, βασισμένοι στην A-Class που έκανε το ντεμπούτο της τον Οκτώβριο του 1997, δημιούργησαν και παρουσίασαν μια καινοτομική φιλοσοφία. Θέλοντας να σφραγίσουν την επιτυχία. Το Vaneo απευθύνεται στο πεδίο των υποψηφίων αγοραστών που χρειάζονται περισσότερο χώρο για τις μεταφορικές τους ανάγκες. Χάρη στη δυνατότητα μετακίνησης της πίσω σειράς καθισμάτων, μπορείτε να επιλέξετε αν θα αυξήσετε τους χώρους της καμπίνας των πίσω επιβατών ή αν θα εξοικονομήσετε επιπλέον χώρο στο πορτ μπαγκάζ.

ΞΕΧΩΡΙΣΤΗ ΕΜΦΑΝΙΣΗ

Εξωτερικά το Vaneo της Mercedes – Benz ξεχωρίζει με την πρώτη ματιά, εξαιτίας του εμπρός έντονα κεκλιμένου τμήματος. Η μάσκα και κυρίως τα φωτιστικά σώματα θυμίζουν τη μικρότερη A- Class. Χαρακτηριστικά σημεία αποτελούν επίσης οι μεγάλες γυάλινες επιφάνειες και το πίσω τμήμα, το οποίο χαρακτηρίζεται από τις απότομες και «κοφτές» γωνίες, δείχνοντας μάλλον τετραγωνισμένο, ενώ τα πίσω φωτιστικά σώματα είναι κάθετα τοποθετημένα, όπως συμβαίνει στα περισσότερα MPV.



Το μήκος του Vaneo ανέρχεται στα 4,2 μέτρα, το πλάτος στα 1,7 μέτρα, ενώ το ύψος στα 1,8 μέτρα, διαστάσεις που, σύμφωνα με τον κατασκευαστή, έχουν ως αποτέλεσμα τη δημιουργία μεγάλων εσωτερικών χώρων, σε συνδυασμό και με το μεγάλο ύψος της καμπίνας (1,24 μέτρα).

Η Mercedes – Benz συνηθίζει να μεταφέρει στοιχεία πολυτέλειας από τις μεγαλύτερες κατηγορίες μοντέλων στις μικρότερες. Στην περίπτωση του Vaneo, το εσωτερικό δείχνει κομψό, προσπαθώντας να εκπέμψει μια αίσθηση πολυτέλειας. Το ταμπλό δείχνει οπτικά ευχάριστο, εξαιτίας της αντίθεσης των χρωματισμών του επάνω και του κάτω τμήματος.

Το δάπεδο του Vaneo είναι εντελώς επίπεδο, εξαιτίας της έλλειψης τούνελ μετάδοσης, αυξάνοντας έτσι σημαντικά την πρακτικότητα. Το Vaneo βασίζεται στην πλατφόρμα τύπου sandwich που χρησιμοποιείται και στην A-Class – με τις απαραίτητες βέβαια τροποποιήσεις –, ώστε σύμφωνα με τη Mercedes – Benz να είναι πλήρως εκμεταλλεύσιμο το 65-70% για τη μεταφορά επιβατών και αποσκευών.

Οι πίσω πόρτες είναι συρόμενες και ανοίγουν τραβώντας προς τα πίσω, διευκολύνοντας την πρόσβαση των επιβατών ή τη φόρτωση αποσκευών ανεξαρτήτως όγκου, όταν τα καθίσματα αναδιπλωθούν. Τα μπροστινά καθίσματα και τα δύο ακραία της μεσαίας σειράς εξοπλίζονται με προεντατήρες ζωνών ασφαλείας, ενώ και στα τρία καθίσματα της πίσω σειράς υπάρχουν προσκέφαλα. Προαιρετικά, στα δύο ακραία καθίσματα υπάρχει η δυνατότητα τοποθέτησης παιδικών καθισμάτων, ενώ πίσω από αυτά μπορούν να τοποθετηθούν δύο επιπλέον καθίσματα.

ΜΕΓΑΛΗ ΓΚΑΜΑ ΚΙΝΗΤΗΡΩΝ

Με μεγάλη γκάμα κινητήρων εξοπλίζει η γερμανική εταιρεία το νέο μοντέλο. Η γκάμα περιλαμβάνει τρεις βενζινοκινητήρες, δύο των 1.600 κυβικών, όπου ο ένας αποδίδει 82 ίππους και ο δεύτερος 102. Ο τρίτος είναι αυτός της A-Class 190, που αποδίδει 125 ίππους, ενώ οι δύο πετρελαιοκινητήρες. 1.7 CDI, 55 και 67 ίππους αντίστοιχα. Η αλήθεια είναι ότι μας εντυπωσίασε περισσότερο η πετρελαιοκίνητη έκδοση, αφού η τεχνολογία common rail καταφέρνει να δίνει την απαραίτητη δύναμη στο αμάξωμα βάρους 1.365 κιλών. Ο βενζινοκινητήρας είναι αυτός της A160, ο οποίος δείχνει να τα καταφέρνει εξίσου καλά, αφού το Vaneo έχει μεγαλύτερο βάρος αλλά και μήκος.

Η ισχύς μεταφέρεται στους μπροστινούς τροχούς με τη βοήθεια χειροκίνητου κιβωτίου, που μπορεί να συνδυαστεί με τον αυτόματο ηλεκτροϋδραυλικό συμπλέκτη, που ουσιαστικά καταργεί το αριστερό πεντάλ. Το Vaneo εξοπλίζεται και με αυτόματο κιβώτιο για όλες τις εκδόσεις. Η διάταξη των αναρτήσεων αποτελείται από MacPherson εμπρός και υστερούντες βραχίονες πίσω, ενώ έχουν τοποθετηθεί και στις δύο αναρτήσεις, αντιστρεπτικές ράβδοι.

ΣΗΜΑΝΤΙΚΑ ΒΟΗΘΗΜΑΤΑ ΣΤΟ ΔΡΟΜΟ!

Το νέο μοντέλο της γερμανικής εταιρείας εφοδιάζεται με όλα τα συστήματα ενεργητικής ασφάλειας ABS, ASP και BAS. Το τελευταίο αυξάνει την υποβοήθηση του συστήματος πέδησης σε απρόβλεπτες καταστάσεις, μειώνοντας την απόσταση ακινητοποίησης του αυτοκινήτου.

Η υποστροφή θα κάνει την παρουσία της όταν φτάσετε στο όριο, για την οποία θα φροντίζει το σύστημα ευστάθειας ESP, που επαναφέρει το αμάξωμα με πολύ ήπιο και αποτελεσματικό τρόπο. Το μεγάλο ύψος του δεν φοβίζει, αφού οι κλίσεις που παίρνει, ακόμα και σε στροφές τύπου φουρκέτες, δεν είναι μεγάλες. Κάτι για το οποίο φροντίζει η διάταξη των αναρτήσεων με τη σωστή και σφιχτή ρύθμιση. Αυτό το τονίζουμε, διότι κατά την οδήγησή μας σε δρόμο εθνικού αλλά και επαρχιακού δικτύου, η ποιότητα κύλισης και η οδική του συμπεριφορά ήταν το ίδιο καλή.

ΕΝ ΚΑΤΑΚΛΕΙΔΙ

Η παραγωγή του Vaneo στο εργοστάσιο του Ludwigsfelde έχει υπολογιστεί για την πρώτη χρονιά στις 50.000 μονάδες, με στόχο την αύξηση της στις 70.000 ετησίως.

Το MPV της Mercedes – Benz θα διατίθεται σε τρεις εκδόσεις εξοπλισμού, οι οποίες είναι Trend, Family και Ambiente. Το Μάρτιο του 2002 θα κυκλοφορήσει και στη χώρα μας με ενδεικτικές τιμές πώλησης στα 1.600 κ.εκ., από 7.765.000 δρχ. μέχρι και 8.345.000 δρχ. Η μεγαλύτερη έκδοση των 1.9 λίτρων θα κοστίζει 10.730.000 δρχ. Ο χρόνος θα δείξει αν και κατά πόσο θα μπορέσει να ανταγωνιστεί τα υπόλοιπα μοντέλα στην κατηγορία.

ΜΕ ΜΙΑ ΜΑΤΙΑ το Mercedes Vaneo 1,6 (82HP)

Κυβισμός (cc)	1598
Ονομαστική ισχύς (hp στις rpm)	82/5000
Ροπή στρέψης (Nm/rpm)	140/2.500
Τελική ταχύτητα (km/h)	153
Επιτάχυνση 0-100 km/h (sec)	15.8
Μέση κατανάλωση (lt ανά 100 km)	7,8
Διαστάσεις: (mm)	4190x1740x1830

DINORIS 19 67 RHODES - HELLAS

ΨΑΡΟΤΑΒΕΡΝΑ «ΝΤΙΝΟΡΗΣ»

στην Παλιά Πόλη (Πλατεία Μουσείου)

Είμαστε και πάλι μαζί σας
για να σας προσφέρουμε αυτό
που χρειάζεστε και απαιτείτε:
Αριστη κουζίνα, φρέσκα ψάρια και θαλασσινά,
τους γνωστούς - νόστιμους μεζέδες και
τις άλλες ποικιλίες και λιχουδιές μας

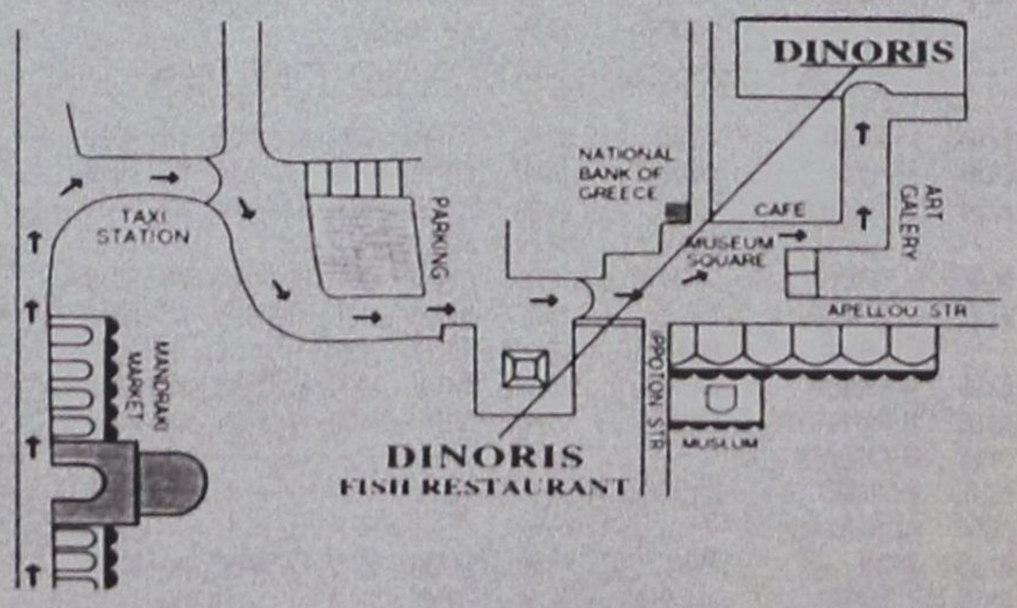

«ΝΤΙΝΟΡΗΣ»

Η ΠΑΡΑΔΟΣΙΑΚΗ ΨΑΡΟΤΑΒΕΡΝΑ ΤΗΣ ΡΟΔΟΥ
στην είσοδο της Μεσαιωνικής Πόλης
Για κρατήσεις: Τηλ.: 02410-25824

14, MUSEUM SQUARE - OLD TOWN TEL: 0241025824, 35530 - FAX: 35530 http://www.rodosnet.gr/ dinoris

Η ΠΑΧΥΣΑΡΚΙΑ ΣΤΑ ΠΑΙΔΙΑ οδηγεί σε διαβήτη τύπου 2

Προκαλεί αντίσταση στη φυσιολογική δράση της ινσουλίνης

Η ΕΡΕΥΝΑ

- Ένα στα 4 παχύσαρκα παιδιά βρισκόταν σε προδιαβητική κατάσταση με παθολογικό τεστ ανοχής στη γλυκόζη.
- Τα επίπεδα ινσουλίνης στο αίμα αυτών των παιδιών ήταν υψηλά.
- Το 4% των παιδιών είχαν ήδη διαβήτη τύπου 2, που δεν είχε όμως ακόμη εκδηλωθεί κλινικά!



Πολλά παιδιά και έφηβοι που έχουν παχυσαρκία κινδυνεύουν άμεσα να παρουσιάσουν διαβήτη, καθώς η ικανότητα του οργανισμού τους να διαχειρίζεται τη γλυκόζη μειώνεται με την πάροδο του χρόνου.

Για πρώτη φορά έρευνα Αμερικανών επιστημόνων απέδειξε ότι η παχυσαρκία στα παιδιά και στους εφήβους προκαλεί σακχαρώδη διαβήτη τύπου 2. Ενώ μέχρι πριν από λίγα χρόνια ο διαβήτης τύπου 2 εμφανιζόταν μόνο σε ενήλικες, τελευταία αρχίζει και εμφανίζεται σε παιδιά και εφήβους. Γεγονός που έκανε τους ειδικούς να πιστεύουν πως αιτία είναι η παχυσαρκία στις μικρές ηλικίες.

Ετσι, ερευνητές από το πανεπιστήμιο Yale των ΗΠΑ μελέτησαν 55 παιδιά ηλικίας 4-10 ετών και 112 εφήβους ηλικίας 11-18 ετών. Η επιλογή τους έγινε από μια ειδική κλινική, στην οποία είχαν παραπεμφθεί για την αντιμετώπιση της παχυσαρκίας, από την οποία έπασχαν. Όλα τα παιδιά και οι έφηβοι είχαν βάρος 95% μεγαλύτερο από το 95% των συνομήλικων τους!

Οι ερευνητές υπέβαλαν τα παιδιά και τους εφήβους σε ένα ειδικό τεστ (τεστ ανοχής στη γλυκόζη), το οποίο δείχνει πως ο οργανισμός διαχειρίζεται τις ποσότητες γλυκόζης που λαμβάνει μέσω των τροφών. Το τεστ αυτό διαρκεί περίπου 2 ώρες. Στον ασθενή δίδεται να πιεί διάλυμα, που περιέχει 1,75 mg γλυκόζης ανά κιλό βάρος σώματος και στη συνέχεια μετρώνται κάποιοι δείκτες, όπως η γλυκόζη αίματος, η ινσουλίνη κ.λπ.

Τα αποτελέσματα της έρευνας, που δημοσιεύτηκαν πρόσφατα στο περιοδικό «New England Journal of Medicine», ήταν σοκαριστικά: Ένα στα 4 παιδιά (ποσοστό 25%) βρισκόταν σε προδιαβητική κατάσταση με παθολογικό τεστ ανοχής στη γλυκόζη.

Μάλιστα, στα παιδιά αυτά τα επίπεδα ινσουλίνης στο αίμα ήταν υψηλά. Επίσης, βρέθηκε ότι το 4% των παιδιών είχαν ήδη διαβήτη τύπου 2, που όμως δεν είχε ακόμη εκδηλωθεί κλινικά!

Τα στοιχεία αυτά δείχνουν ξεκάθαρα ότι και στα παιδιά υπάρχει ο μηχανισμός αντίστασης στην ινσουλίνη, που παρατηρείται στους ενήλικες.

Η παχυσαρκία φαίνεται ότι προκαλεί αντίσταση στη φυσιολογική δράση της ινσουλίνης, ενώ ταυτοχρόνως μέσα στο αίμα παρατηρούνται αυξημένες συγκεντρώσεις της. Με άλλα λόγια, πολλά παιδιά και έφηβοι που έχουν παχυσαρκία κινδυνεύουν άμεσα να παρουσιάσουν διαβήτη, καθώς η ικανότητα του οργανισμού τους να διαχειρίζεται τη γλυκόζη μειώνεται με την πάροδο του χρόνου.

ΑΥΞΗΣΗ ΝΟΗΜΟΣΥΝΗΣ

ΜΗΤΡΙΚΟ ΓΑΛΑ για έξυπνα παιδιά

Τα αποτελέσματα μιας ακόμη έρευνας τεκμηριώνουν ότι ο μητρικός θηλασμός παίζει καίριο ρόλο στην ανάπτυξη των παιδιών. Η έρευνα, που έγινε από Νορβηγούς και Αμερικανούς επιστήμονες, απέδειξε ότι ο μητρικός θηλασμός αυξάνει το δείκτη νοημοσύνης!

Η έρευνα αφορούσε 229 βρέφη, που γεννήθηκαν τελειόμηνα, αλλά με βάρος μικρότερο από 2,7 κιλά. Η διατροφή των παιδιών αυτών κατά τους πρώτους 6 μήνες της ζωής τους περιελάμβανε αποκλειστικά και μόνο γάλα από τη μητέρα τους. Στη συνέχεια, με ειδικά ψυχομετρικά τεστ, μετρήθηκε ο δείκτης νοημοσύνης τους σε διάφορες χρονικές περιόδους μέχρι την ηλικία των 5 ετών και τα αποτελέσματα συγκρίθηκαν με εκείνα παιδιών τα οποία τρέφονταν και με «ξένο» γάλα. Τα παιδιά που είχαν λάβει μόνο μητρικό θηλασμό είχαν κατά μέσο όρο δείκτη νοημοσύνης 11 μονάδες υψηλότερο από τα άλλα παιδιά!

Μάλιστα, όσο μεγαλύτερο χρονικό διάστημα είχαν τραφεί αποκλειστικά με μητρικό γάλα τόσο καλύτερος ήταν ο δείκτης νοημοσύνης. Τα ίδια οφέλη βρέθηκαν και σε παιδιά που είχαν γεννηθεί τελειόμηνα και με κανονικό βάρος. Επίσης, αποδείχθηκε ότι η χορήγηση «ξένου» γάλακτος δεν βελτίωσε τη σωματική ανάπτυξη των τελειόμηνων παιδιών, που γεννήθηκαν με χαμηλό βάρος – παρά τις υποσχέσεις των εταιρειών παραγωγής βρεφικών γαλάτων.

Έπειτα απ'όλα αυτά, οι ερευνητές συστήνουν στις μητέρες να κάνουν κάθε δυνατή προσπάθεια να θηλάζουν τα παιδιά τους, χωρίς άλλα συμπληρώματα διατροφής, μέχρι την ηλικία τουλάχιστον των 6 μηνών.

Μια Ξεχωριστη Διαση στη Θαλασσα

ΔΡΟΜΟΛΟΓΙΑ ΑΠΟ 27/04/2002 ΕΩΣ 08/05/2002

ΗΜ/ΝΙΑ		ΠΛΟΙΟ	ΩΡΑ	ΠΡΟΟΡΙΣΜΟΣ
ΑΝΑΧΩΡΗΣΕΙΣ ΑΠΟ ΡΟΔΟ				
27.04	ΣΑΒΒΑΤΟ	ΔΙΑΓΟΡΑΣ	15.00	ΚΩ - ΚΑΛΥΜΝΟ - ΛΕΡΟ - ΠΑΤΜΟ - ΠΕΙΡΑΙΑ
		ΠΑΤΜΟΣ	16.00	ΜΑΘΗΤΕΣ
28.04	ΚΥΡΙΑΚΗ	ΡΟΔΟΣ	15.00	ΚΩ - ΚΑΛΥΜΝΟ - ΛΕΡΟ - ΠΑΤΜΟ - ΠΕΙΡΑΙΑ
29.04	Μ. ΔΕΥΤΕΡΑ	ΠΑΤΜΟΣ	15.00	ΚΩ - ΚΑΛΥΜΝΟ - ΛΕΡΟ - ΠΑΤΜΟ - ΠΕΙΡΑΙΑ
30.04	Μ. ΤΡΙΤΗ	ΡΟΔΟΣ	15.00	ΚΩ - ΚΑΛΥΜΝΟ - ΛΕΡΟ - ΠΑΤΜΟ - ΠΕΙΡΑΙΑ
		ΔΙΑΓΟΡΑΣ	18.00	ΚΩ - ΠΕΙΡΑΙΑ
01.05	Μ. ΤΕΤΑΡΤΗ	ΠΑΤΜΟΣ	15.00	ΚΩ - ΚΑΛΥΜΝΟ - ΛΕΡΟ - ΠΑΤΜΟ - ΠΕΙΡΑΙΑ
02.05	Μ. ΠΕΜΠΤΗ	ΡΟΔΟΣ	18.00	ΚΩ - ΠΕΙΡΑΙΑ
03.05	Μ. ΠΑΡΑΣΚΕΥΗ	ΠΑΤΜΟΣ	10.00	ΚΩ - ΣΑΜΟ - ΘΕΣΣΑΛΟΝΙΚΗ
04.05	Μ. ΣΑΒΒΑΤΟ	———	——	———
05.05	ΚΥΡΙΑΚΗ	ΠΑΣΧΑ	——	———
06.05	ΔΕΥΤΕΡΑ	ΡΟΔΟΣ	15.00	ΚΩ - ΚΑΛΥΜΝΟ - ΛΕΡΟ - ΠΑΤΜΟ - ΠΕΙΡΑΙΑ
07.05	ΤΡΙΤΗ	ΔΙΑΓΟΡΑΣ	15.00	ΚΩ - ΚΑΛΥΜΝΟ - ΛΕΡΟ - ΠΑΤΜΟ - ΠΕΙΡΑΙΑ
08.05	ΤΕΤΑΡΤΗ	ΡΟΔΟΣ	15.00	ΚΩ - ΚΑΛΥΜΝΟ - ΛΕΡΟ - ΠΑΤΜΟ - ΠΕΙΡΑΙΑ
		ΠΑΤΜΟΣ	18.00	ΚΩ - ΠΕΙΡΑΙΑ
ΑΝΑΧΩΡΗΣΕΙΣ ΑΠΟ ΠΕΙΡΑΙΑ				
27.04	ΣΑΒΒΑΤΟ	ΡΟΔΟΣ	16.00	ΠΑΤΜΟ - ΛΕΡΟ - ΚΑΛΥΜΝΟ - ΚΩ - ΡΟΔΟ
28.04	ΚΥΡΙΑΚΗ	ΠΑΤΜΟΣ	15.00	ΠΑΤΜΟ - ΛΕΡΟ - ΚΑΛΥΜΝΟ - ΚΩ - ΡΟΔΟ
29.04	Μ. ΔΕΥΤΕΡΑ	ΡΟΔΟΣ	16.00	ΠΑΤΜΟ - ΛΕΡΟ - ΚΑΛΥΜΝΟ - ΚΩ - ΡΟΔΟ
		ΔΙΑΓΟΡΑΣ	18.00	ΚΩ - ΡΟΔΟ
30.04	Μ. ΤΡΙΤΗ	ΠΑΤΜΟΣ	16.00	ΠΑΤΜΟ - ΛΕΡΟ - ΚΑΛΥΜΝΟ - ΚΩ - ΡΟΔΟ
01.05	Μ. ΤΕΤΑΡΤΗ	ΡΟΔΟΣ	16.00	ΠΑΤΜΟ - ΛΕΡΟ - ΚΑΛΥΜΝΟ - ΚΩ - ΡΟΔΟ
		ΔΙΑΓΟΡΑΣ	18.00	ΠΑΤΜΟ - ΡΟΔΟ
02.05	Μ. ΠΕΜΠΤΗ	ΠΑΤΜΟΣ	16.00	ΠΑΤΜΟ - ΛΕΡΟ - ΚΑΛΥΜΝΟ - ΚΩ - ΡΟΔΟ
03.05	Μ. ΠΑΡΑΣΚΕΥΗ	ΡΟΔΟΣ	15.00	ΠΑΤΜΟ - ΛΕΡΟ - ΚΑΛΥΜΝΟ - ΚΩ - ΡΟΔΟ
04.05	Μ. ΣΑΒΒΑΤΟ	———	——	———
05.05	ΚΥΡΙΑΚΗ	ΠΑΣΧΑ	——	———
06.05	ΔΕΥΤΕΡΑ	———	——	———
07.05	ΤΡΙΤΗ	ΡΟΔΟΣ	16.00	ΠΑΤΜΟ - ΛΕΡΟ - ΚΑΛΥΜΝΟ - ΚΩ - ΡΟΔΟ
08.05	ΤΕΤΑΡΤΗ	ΔΙΑΓΟΡΑΣ	18.00	ΡΟΔΟ

Κεντρικό Πρακτορείο ΔΑΝΕ SEA LINE Αυστραλίας 92
Ωρες λειτουργίας 08.00 - 20.00 ΤΗΛ. 43150 (10 γραμμές)

Δ-Α-Ν-Ε- SEA LINE

ΔΩΔΕΚΑΝΗΣΙΑΚΗ ΑΝΩΝΥΜΗ ΝΑΥΤΙΛΙΑΚΗ ΕΤΑΙΡΙΑ





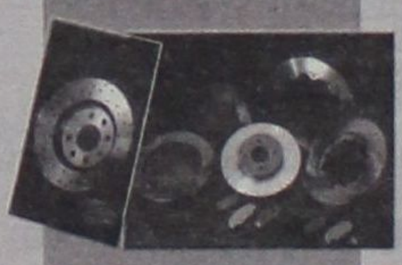





ΔΗΜ. ΧΑΤΖΗΠΕΤΡΟΣ

ΖΑΝΤΕΣ - ΕΛΑΣΤΙΚΑ
ΑΜΟΡΤΙΣΕΡ - ΕΛΑΤΗΡΙΑ

GOODYEAR
BRIDGESTONE
MICHELIN
YELLOW
PIRELLI
DUNLOP

ΕΙΔΙΚΕΣ ΤΙΜΕΣ
ΓΙΑ ΑΜΟΡΤΙΣΕΡ
ΚΑΙ ΕΛΑΤΗΡΙΑ
τοποθέτηση,
ευθυγράμμιση δωρεάν

ΕΙΔΙΚΕΣ ΤΙΜΕΣ

ΓΙΑ ΤΑΞΙ

Με μηδέν
προκαταβολή
έως και 36 δόσεις

Οδός Μιχ. Πετρίδη 30 - Τηλ. 38889

Γενικές Οδηγίες για το Πάσχα

Από το γραφείο ενημέρωσης καταναλωτή και εξυπηρέτησης του πολίτη

Μια εβδομάδα μόνο μας χωρίζει από το Πάσχα και η πλάση έχει ντυθεί στα γιορτινά για να το καλωσορίσει. Η Ρόδος ήδη ντύθηκε σε φανταχτερά χρώματα, βέβαια εκείνο που κυριαρχεί είναι το χρώμα της αγάπης, το κόκκινο.

Το ΓΕΚ συμβουλεύει τι πρέπει να γνωρίζει και να προσέχει ο Καταναλωτής όταν κάνει τις αγορές του όσον αφορά εκτός από το Πασχαλινό τραπέζι και τις άλλες προμήθειες αγαθών (είδη ένδυσης – υπόδησης κ.λπ.) οι οποίες βεβαίως θεωρούνται και είναι απαραίτητες ενόψει των εορτών.

Σε κάθε περίπτωση η διερεύνηση της αγοράς θα βοηθήσει τον καταναλωτή να ωφεληθεί οικονομικά.

Είδη που δεν θεωρούνται άμεσης προτεραιότητας ας τα προμηθευτείτε με τις εκπτώσεις του καλοκαιριού.

Οι αποδείξεις είναι το απαραίτητο στοιχείο που πρέπει να παίρνει ο κάθε καταναλωτής γιατί μόνο μ'αυτές μπορεί να διεκδικήσει την αλλαγή ή αντικατάσταση του προϊόντος σε περίπτωση προβλήματος.

ΓΙΑ ΤΑ ΕΙΔΗ ΕΝΔΥΣΗΣ – ΥΠΟΔΗΣΗΣ

Για τα είδη ένδυσης και υπόδησης οι τιμές δεν είναι ιδιαίτερα ευνοϊκές αυτή την εποχή. Οι τιμές ανεβασμένες και η συνδιαλλαγή με τους πωλητές, όχι τόσο ικανοποιητική για τον καταναλωτή.

Προσοχή στην ταυτότητα του κάθε προϊόντος: χώρα προέλευσης, σύνθεση, βιοτεχνία παραγωγής, τιμή.

Ιδιαίτερα ανεβασμένες, από ότι είδαμε ερευνώντας την αγορά της Ρόδου, είναι οι τιμές των παιδικών ειδών: ρούχων, παπούτσια, παιδικά παιχνίδια κ.λπ.

ΓΙΑ ΤΙΣ ΛΑΜΠΑΔΕΣ

Τα εμπορικά καταστήματα για να προσελκύσουν πιο εύκολα τους καταναλωτές, κυρίως τα παιδιά, που συναγωνίζονται με τους φίλους τους ποιό θα κρατάει την καλύτερη λαμπάδα, τις στολίζουν, όχι μόνο με κόκκινες κορδέλες, αλλά προσθέτουν και διάφορους αγαπημένους ήρωες των παιδιών από την τηλεόραση.

Η σκέψη αυτής της τοποθέτησης αρχίζει από τη στιγμή που οι μητέρες των παιδιών βγαίνουν στην αγορά για να ψωνίσουν για τα αγαπημένα τους μικρά και τα βαφτιστήρια. Αφού λοιπόν διαλέγουν την καλύτερη ή ίσως την ακριβότερη λαμπάδα, αυτόματα παύει να ισχύει το σλόγκαν ότι οι χαμηλές τιμές φέρνουν τη μεγαλύτερη κατανάλωση.

Από την έρευνα που κάναμε, οι τιμές στις λαμπάδες με τις διάφορες φιγούρες είναι λίγο τσιμπημένες, αρχίζουν από 20 ευρώ και φτάνουν μέχρι και τα 40 ευρώ!!

Για αυτούς όμως που υποστηρίζουν πως η αξία της λαμπάδας είναι συμβολική και όχι εμπορική, βρήκαμε ωραία και απλά κεράκια αξίας 0,50 ευρώ έως και 3 ευρώ. Καλύτερα βέβαια είναι να τις προμηθευόμαστε τις τελευταίες ημέρες της εβδομάδας.

ΓΙΑ ΤΙΣ ΚΡΟΤΙΔΕΣ – ΒΕΓΓΑΛΙΚΑ

Ο φόβος και ο τρόμος της Αστυνομίας σε όλη την Ελλάδα τείνει να εξελιχθεί αυτές τις μέρες το φαινόμενο της ρίψης κροτίδων και βεγγαλικών. Ήδη όπως μας ενημέρωσε η Αστυνομική Διεύθυνση της περιοχής μας, με στόχο τον περιορισμό στο ελάχιστο της πώλησης κροτίδων, και βεγγαλικών και βέβαια των ατυχημάτων που προκύπτουν από την χρήση τους, διενεργεί ελέγχους σε καταστήματα. Κυρίως στην πόλη της Ρόδου.

ΓΙΑ ΤΟ ΚΡΕΑΣ

Για το πασχαλινό τραπέζι, το ΓΕΚ εφιστά την προσοχή των καταναλωτών στην προμήθεια των κρεάτων:

• Το κρέας γενικά πρέπει να είναι σιτεμένο (ώριμο κρέας) για να είναι πιο τρυφερό και γευστικό.

• Τις συνθήκες υγιεινής του μαγαζιού, την καθαριότητα του κρεοπώλη, και γενικά του προσωπικού (μπλούζες καθαρές, νύχια κομμένα, χέρια καθαρά, εργαλεία κοπής, τραπέζι χωρίς υπολείμματα κ.λπ.)

• Αρνάκι γάλακτος θεωρείται όταν τρέφεται μόνο με το γάλα της προβατίνας και το βάρος του δεν ξεπερνά τα 10 κιλά. Πρέπει να έχει ροζ κρέας, τα κόκκαλά του να είναι λεπτά και το λίπος του άσπρο.

• Το αρνίσιο συκώτι έχει χρώμα λίγο πιο σκούρο από το μοσχαρίσιο, είναι το ίδιο τρυφερό, εκτός από τη γεύση του που είναι λίγο πιο «βαριά». Η αρνίσια συκωταριά θεωρείται ιδανική για την παραδοσιακή μαγειρίτσα.

• Το κατσικάκι έχει πιο σκούρο και σφιχτό κρέας από το αρνάκι, έχει λιγότερο λίπος, αλλά ψήνεται πιο δύσκολα στη σχάρα ή στα κάρβουνα.

Διευκρινίζουμε ότι **τα εγχώρια αρνιά – κατσίκια έχουν σφραγίδα σε σχήμα ρόμβου χρώματος μπλε και με την ένδειξη «εγχώριο» ενώ τα εισαγόμενα έχουν πράσινη σφραγίδα με ξένη ένδειξη.**

Βέβαια αισθανόμαστε την ανάγκη να σας συμβουλέψουμε σχετικά με την ποσότητα κατανάλωσης αρνίσιου κρέατος:

• Το αρνίσιο κρέας περιέχει διπλάσιο λίπος από το μοσχαρίσιο και λίγο λιγότερο από το χοιρινό. Επομένως είναι πλούσιο και στην χοληστερίνη. Γι'αυτό πρέπει να καταναλώνεται με μέτρο. Αντίθετα, το αρνίσιο μυαλό θεωρείται ανώτερο από το μοσχαρίσιο σε γεύση και θρεπτικότητα.

• Το κρέας του αρνιού αποτελεί εξαιρετική πηγή βιταμινών Β6 και Β12, οι οποίες είναι απαραίτητες για το νευρικό σύστημα και το δέρμα. Το συκώτι και τα νεφρά και γενικά τα εντόσθια του αρνιού δίνουν στον οργανισμό βιταμίνη Α, καθώς και ανόργανα άλατα, όπως φώσφορο και σίδηρο.



• Το παραδοσιακό κοκορέτσι, οι γαρδούμπες και τα άλλα εδέσματα που προέρχονται από εντόσθια ζώων θα πρέπει να παρασκευάζονται από εντόσθια αμνών γάλακτος και όχι από ενήλικα ζώα, που μπορεί να έχουν προσβληθεί από ασθένειες.

Μετά από αυτές τις πληροφορίες αντιλαμβανόμαστε γιατί πρέπει να καταναλώνουμε το τόσο νόστιμο αρνάκι με μέτρο!!

ΓΙΑ ΣΟΚΟΛΑΤΕΣ – ΤΣΟΥΡΕΚΙΑ – ΚΟΥΛΟΥΡΙΑ

• Για τις σοκολάτες ο καταναλωτής πρέπει να δώσει προσοχή και στην αγορά σοκολατένιων αυγών. Να προσέξει την ετικέτα, για να διαπιστώσει αν πρόκειται για αληθινή σοκολάτα ή απομίμησή της, καθώς και την ημερομηνία λήξης.

• Τα τσουρέκια και τα κουλούρια στην αγορά βρίσκονται σε τιμές προσιτές. Δεν σας εγγυόμαστε όμως για την ποιότητα τους. Ίσως καλύτερα θα ήτανε να παρασκευάζονται κατά το πατροπαράδοτο έθιμο, για να «μυρίσει» όπως λένε στο σπίτι μας, το Πάσχα!!

ΓΙΑ ΤΑ ΑΥΓΑ

Για τα αυγά, ο καταναλωτής πρέπει να γνωρίζει ότι:

• Πρέπει να έχουν κέλυφος καθαρό χωρίς κηλίδες αίματος.

• Να αποφεύγονται τα αυγά με ακάθαρτο κέλυφος (αίμα, περιττώματα, κ.λ.π.). Μπορεί να προέρχονται από μολυσμένες κότες (Σαλμονέλα, παθογόνο μικρόβιο και αιτία σοβαρής δηλητηρίασης)

• Δεν πρέπει να τα πλένετε όταν πρόκειται να τα διατηρήσετε στο ψυγείο

Η φεσκότητα των αυγών εξακριβώνεται:

1) με τη βύθισή τους σε αλατόνερο και εφόσον στέκονται οριζόντια στον πυθμένα του δοχείου, είναι φρέσκο, λιγότερο των 5 ημερών. Αντίθετα αν ανεβαίνει στην επιφάνεια, είναι μπαγιάτικο πάνω από μια εβδομάδα.

2) Άλλος τρόπος είναι το κούνημα του αυγού. Το αυγό που όταν το κουνήσουμε δημιουργεί αίσθημα μετατόπισης του βάρους του, δεν είναι ιδιαίτερα φρέσκο.

Τα βρασμένα αυγά δίνουν μια καλύτερη εικόνα της ηλικίας τους.

1) Ετσι ένα φρέσκο αυγό δεν αποχωρίζεται εύκολα από το κέλυφος του, σπάει εύκολα σε κάθε πίεση του κατά την προσπάθεια μας να το καθαρίσουμε.

2) Το ασπράδι του είναι λευκό, ομοιογενές και

3) Ο κρόκος κατέχει στο αυγό την κεντρική θέση.

Τώρα πώς ξεκίνησε η ιδέα να τσουγκρίζουμε αυτά το Πάσχα και μάλιστα κόκκινα;

Τα αυγά του Πάσχα πρέπει να χρησιμοποιήθηκαν από την Εκκλησία για να ξεχαστεί ένα άλλο, παλαιότερο ειδωλολατρικό έθιμο των Ρωμαίων. Στην αρχαιότητα, την ίδια εποχή του χρόνου, πρόσφεραν στη θεά Δήμητρα αυγά ως σύμβολο ανανέωσης και γονιμότητας.

Σύμφωνα με τα Χριστιανικά δεδομένα, τα αυγά έγιναν σύμβολο του Πάσχα επειδή όταν αναστήθηκε ο Χριστός μια γυναίκα για να πιστέψει ζήτησε να γίνουν κόκκινα τα αυγά που κρατούσε, πράγμα που έγινε (σύμφωνα με το μύθο) και από τότε στολίζουν το Πασχαλινό τραπέζι μας.

Για την τεχνική του βαψίματος των αυγών υπάρχουν πάντοτε οδηγίες πάνω στους φακέλους των χρωμάτων που πουλιούνται.

Τονίζουμε ιδιαίτερα την περίπτωση εκείνη που όπου το χρώμα περνάει το τσόφλι του αυγού και εισέρχεται στο περιεχόμενο. Καλύτερα να μην καταναλώνονται τα χρωματισμένα αυτά αυγά. Βεβαίως υπάρχει και ο οικολογικός τρόπος βαφής αυγών: χρήση ξερών φύλλων κρεμμυδιού, παντζαριού, φύλλων παπαρούνας κ.λπ.

ΓΙΑ ΤΑ ΛΑΧΑΝΙΚΑ

Κάθε καταναλωτής πρέπει να γνωρίζει ότι τα λαχανικά που θα χρησιμοποιήσει θέλουν πολύ καλό πλύσιμο με άφθονο νερό.

Αν αντιληφθείτε ότι τα λαχανικά ή τα φρούτα που σας έδωσαν είναι χαλασμένα να τα επιστρέψετε αμέσως.

Συνιστούμε

• στους καταναλωτές να προτιμούν τα εγχώρια φρούτα και λαχανικά, τα οποία είναι αποδεδειγμένα ανώτερης ποιότητας και φυσικά, φθηνότερα από τα εισαγόμενα.

• Επίσης να μην προτιμούν την αγορά λαχανικών εκτός εποχής, όπως η ντομάτα, όπου παρατηρούνται αδικαιολόγητες αυξήσεις στις τιμές, αλλά να στραφούν σε άλλα είδη λαχανικών για το πασχαλινό τραπέζι.

• Μην προτιμάτε να ψωνίζετε στις λαϊκές αγορές νωρίς τις πρωινές ώρες γιατί παρατηρούνται τότε αυξημένες τιμές, ενώ αργότερα οι τιμές πέφτουν αισθητά.

• Τέλος, το καλύτερο είναι πριν πραγματοποιήσετε οποιαδήποτε αγορά, να περάσετε όλη την λαϊκή αγορά (από την αρχή ως το τέλος) και να προσέχετε τις τιμές. Θα διαπιστώσετε μεγάλες διαφορές. Αξίζει τον κόπο!!!

ΤΙΜΕΣ ΠΑΣΧΑΛΙΝΩΝ ΕΙΔΩΝ

Το ΓΕΚ πραγματοποίησε έρευνα αγοράς για τις τιμές των τροφίμων στην πασχαλινή αγορά με σκοπό να ενημερώσει τους καταναλωτές σχετικά.

Οι λήψεις των τιμών έγιναν από 23 έως 25 Απριλίου.

Λιλή Τρίπη – Χριστοφάκη
Γραφείο Καταναλωτή

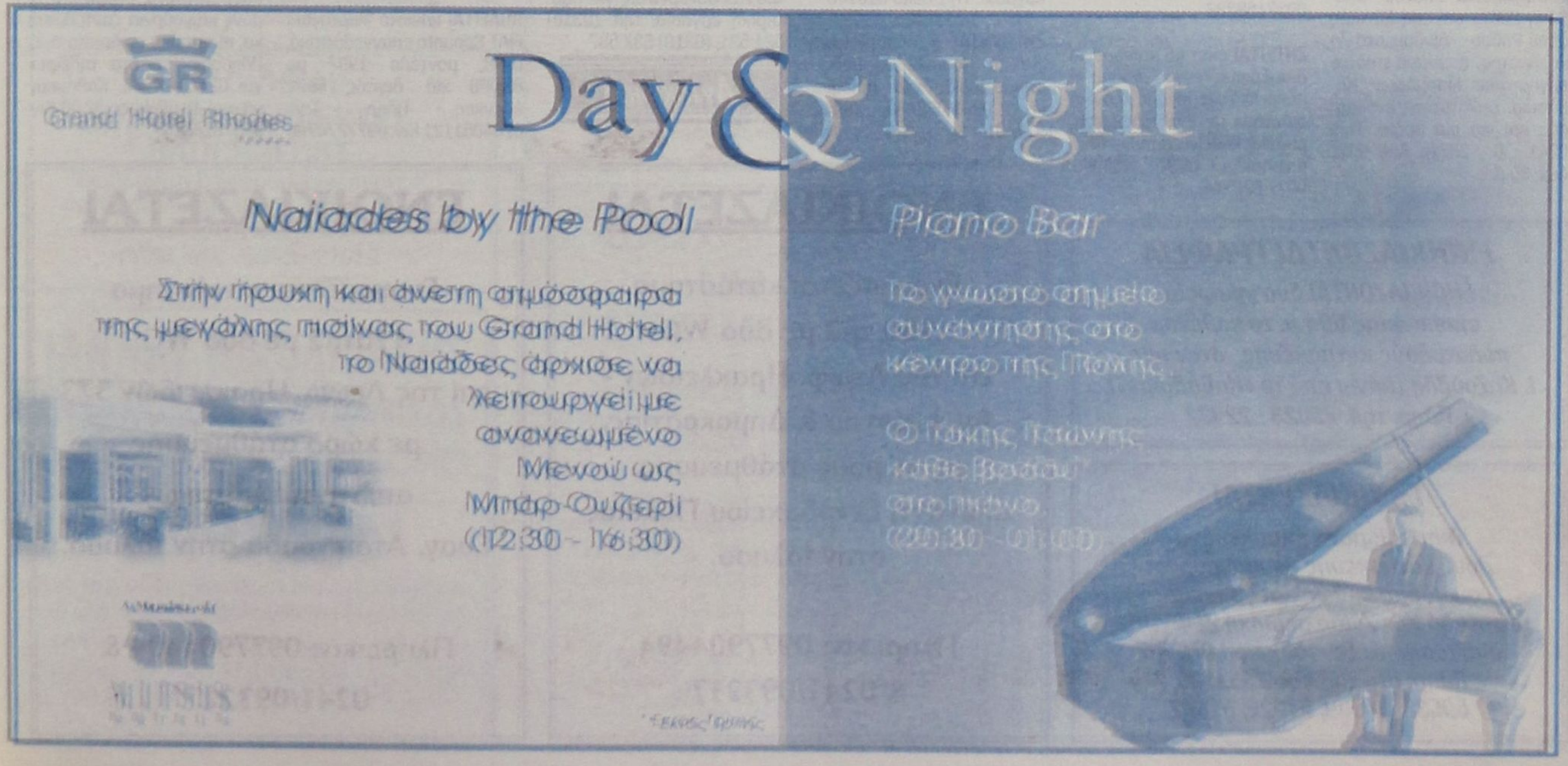

Μικρές αγγελίες

δωρεάν στη «δ» τηλ: 0241-37500 fax: 0241-37333

ΕΝΟΙΚΙΑΣΕΙΣ

ΕΝΟΙΚΙΑΖΟΝΤΑΙ επιπλωμένες γκαρσονιέρες, στην οδό Σουλίου 46 (ανάμεσα Σοφούλη - Π. Μελά) Πληρ. τηλ. 0241020887

ΕΝΟΙΚΙΑΖΕΤΑΙ στο Γεννάδι μεζονέτα 90 τ.μ. 60μ. από την θάλασσα, 2 υπνοδωμάτια, σαλόνι, κουζίνα, μπάνιο, γήπεδο τένις, κλιματιστικό και τζάκι. Τιμή 380 Ευρώ Τηλ. 0974128196

ΕΝΟΙΚΙΑΖΕΤΑΙ κατάστημα ισόγειο 64τμ. στην Μιχ. Πετρίδη 69, 130.000 τον μήνα χωρίς αέρα. Πληρ. τηλ. 23030 ώρες καταστήματος.

ΕΝΟΙΚΙΑΖΟΝΤΑΙ επιπλωμένες εξοχικές κατοικίες 50 τμ Ρόδου - Λίνδου έξω από το χωριό Αφάντου με air condition (0938070160)

ΕΝΟΙΚΙΑΖΕΤΑΙ διαμέρισμα τριών υπνοδωματίων με κλιματισμό, ψυγείο, κουζίνα στην οδό Χειμάρρας 67, 3ος όροφος με πανοραμική θέα.Πληρ. κ. Στάθη τηλ. 74052

ΠΩΛΕΙΤΑΙ ή ΕΝΟΙΚΙΑΖΕΤΑΙ
από τον ιδιοκτήτη
το ξενοδοχείο
«ΦΟΙΒΟΣ»
στον Αρχάγγελο,
16 δωματίων, με μπαρ
- κουζίνα - σαλόνι -
πάρκιν χτισμένο μέσα
σε δενδρόκηπο
2.800τ.μ. Τηλ.
0241027578 -
0244022600

ΕΝΟΙΚΙΑΖΕΤΑΙ διαμέρισμα 40 τμ στο Νιοχώρι, καινούργιο, πλήρως επιπλωμένο, για δύο άτομα, με πολυκουζινάκι, air condition, TV, 500 ευρώ το μήνα, πληρ. Τηλ. 0944 - 420919

ΕΝΟΙΚΙΑΖΕΤΑΙ κατάστημα 35 τμ στο Ροδίνι, οδός Οσλο 14, και Λισσαβώνας γωνία. Πληρ. τηλ. 02410 68103

ΕΝΟΙΚΙΑΖΕΤΑΙ υπόγεια αποθήκη 300τμ επί της Εθνικής οδού Ρόδου - Λίνδου, στο 7ο χιλιόμετρο, απέναντι από το εργοστάσιο Μαρμάρων Καβάσιλα. Δυνατότητα ενοικίασης και για μία σεζόν. Τηλ. 0241 - 0 - 23716 Από 9π.μ. έως 3μ.μ.

ΕΝΟΙΚΙΑΖΕΤΑΙ διαμέρισμα 100 τ.μ. πλήρως εξοπλισμένο με έπιπλα από Αμερική επί της Στεφάνου Καζούλη. Ενοίκιο 200.000 δρχ. τηλ. 0937403140.

ΖΗΤΕΙΤΑΙ
για ενοικίαση
διαμέρισμα
110-130 τ.μ. τριών
υπνοδωματίων
επιπλωμένο
ή μη για στέλεχος
τραπεζικού
οργανισμού.
Προσφορές
και πληροφορίες
στο τηλέφωνο
02410 28603
από ΔΕΥΤΕΡΑ έως
ΠΑΡΑΣΚΕΥΗ 10:00 -
14:00 κα. ΦΙΛΙΠΠΟΥ

ΕΝΟΙΚΙΑΖΕΤΑΙ κατάστημα 70τ.μ. με πατάρι και άνετο αύλιο χώρο, σε προνομιακή θέση, στο κέντρο της πόλης (28ης Οκτωβρίου 42) Πληροφορίες στο τηλέφωνο 02410 -22981

ΕΝΟΙΚΙΑΖΕΤΑΙ επιχείρηση 50 μέτρα από θάλασσα εστιατόριο 130 τ.μ. και 9 Δωμάτια με ψυγείο και ατομικό μπάνιο. Φοινίκη Κάρπαθος τηλ. 0937 111463

ΕΝΟΙΚΑΖΕΤΑΙ ΕΠΙΠΛΩΜΕΝΟ ΤΡΙΑΡΙ ΓΙΑ ΡΟΔΙΟΥΣ ΦΟΙΤΗΤΕΣ ΠΛΗΣΙΟΝ ΗΛΕΚΤΡΙΚΟΥ ΣΤΑΘΜΟΥ ΑΓΙΟΥ ΝΙΚΟΛΑΟΥ - ΑΘΗΝΑ Πληροφορίες 47470 ΩΡΕΣ 10.00 -20.00

ΕΝΟΙΚΙΑΖΕΤΑΙ σπίτι με 3 υπνοδωμάτια με όλη την επίπλωση από Αμερική για όλο το χρόνο. Αρκάσα Κάρπαθος τηλ. 0937 111463

ΕΝΟΙΚΙΑΖΕΤΑΙ Κατάστημα 105m2 με πατάρι 25m2 με ανεξάρτητη αποθήκη 135m2 επί της οδού Αθηνών 10 και Φλωρίνης γωνία. Τηλ. 37127 μετά τις 2.30 μ.μ.

ΕΝΟΙΚΙΑΖΟΝΤΑΙ στην Κρεμαστή, 60.000 ολοκαίνουργια STUDIOS 27 M^2 πλήρης επίπλωση, πολυκουζίνα, σκεύη, ηλιακός, βεράντες, διαμπερή. Τηλ. κ. Μάνος 81478 και 0937168238

ΖΗΤΕΙΤΑΙ σχετικά καινούργιο διαμέρισμα εντός Ρόδου ή μέχρι Ιξιά για μεγάλο χρονικό διάστημα με 2 υπνοδωμάτια, μπάνιο, κουζίνα σαλόνι. Πληροφορίες: 0937 459060, 0977 072244.

ΕΝΟΙΚΙΑΖΕΤΑΙ ισόγειο δυάρι στο Ανω Ροδίνι, Βαρσοβίας 12. Πληροφορίες στο τηλ. 26003.

ΖΗΤΟΥΝ ΠΡΟΣΩΠΙΚΟ

ΑΠΟΦΟΙΤΟΣ Α.Ε.Ι. με γνώσεις Η/Υ και άριστα αγγλικά ζητά απογευματινή απασχόληση. Τηλ. 0977983010 και 0241073747

ΖΗΤΟΥΝΤΑΙ ντήλερς για πωλήσεις κοσμημάτων, Φο - μπιζού, και γυναικείων αξεσουάρς Πληροφορίες κινητό 0937990906 κ. Δώρα

ΖΗΤΕΙΤΑΙ ψήστης και μια γυναίκα για να εργαστούν σε εστιατόριο στον Πανορμίτη Σύμης. Πληροφορίες, τηλ. 02460 71305 , 02460 72553

ΖΗΤΕΙΤΑΙ πωλήτρια για τουριστικό κατάστημα στην Μεσαιωνική Πόλη. Τηλ. 0241024974

ΖΗΤΕΙΤΑΙ ΟΔΗΓΟΣ
Από μεγάλη Βιομηχανική
και Εμπορική Εταιρεία,
ζητείται οδηγός -
πωλητής, για διανομή
προϊόντων.
Πληροφορίες τηλ. 61434.

ΖΗΤΕΙΤΑΙ κοπέλα για να βοηθάει οδοντίατρο. Πληροφορίες στο τηλέφωνο 0241086622

ΖΗΤΕΙΤΑΙ εσωτερική οικιακή βοηθός για να προσέχει δύο μικρά παιδιά. Πληροφορίες τηλ. 0937343297

ΖΗΤΕΙΤΑΙ κοπέλα για Ινστιτούτο Αισθητικής. Πληρ. Τηλ. 0241086170

ΕΠΑΓΓΕΛΜΑΤΙΑΣ οδηγός ζητά εργασία. Τηλ. 0945 510143

ΖΗΤΟΥΝΤΑΙ 5 καθαρίστριες για το Νοσοκομείο Ρόδου. Πληροφορίες στα τηλέφωνα: 0241-022439, 0946-917531.

ΒΟΗΘΟΣ μαγείρου ζητά εργασία. Τηλ. 0945 510143

ΖΗΤΟΥΝΤΑΙ ΝΕΟΙ
Από μεγάλη Εμπορική
Εταιρεία ζητούναι νέοι,
δραστήριοι, οργανωτικοί
και φιλόδοξοι για το τμήμα
των πωλήσων
(Πωλητές/Merchandisers).
Πτυχίο Οικονομικού
κλάδου - Marketing ή
προϋπηρεσία στο χώρο
των πωλήσεων,
θα θεωρηθούν
επιπλέον προσόντα.
Αποδοχές ικανοποιητικές,
bonus, σύγχρονο
περιβάλλον εργασίας και
προοπτικές εξέλιξης στο
χώρο των πωλήσεων.
Πληροφορίες τηλ. 61434

ΚΥΡΙΑ ηθικών αρχών Ελληνογαλλίδα επιθυμεί να έχει τη φύλαξη μικρών παιδιών στο σπίτι της στην Ιαλυσό. Πληρ. τηλ. 0946821559 κυρία Ροζέτ.

ΠΩΛΗΤΗΣ Ή ΠΩΛΗΤΡΙΑ Εξαιρετική ευκαιρία για ένα άτομο να συνεργαστεί με μεγάλο οικονομικό οργανισμό εισηγμένο στο Χρηματιστήριο. Εκπαιδευτικό πρόγραμμα στον επιτυχημένο υποψήφιο στα κεντρικά γραφεία. Ο υποψήφιος πρέπει να είναι μόνιμος κάτοικος Ρόδου. Τουλάχιστον δύο χρόνια ανώτερης παιδείας, προτιμούνται πτυχιούχοι. Απαιτείται εξαιρετική προσωπικότητα και ικανότητα να συναντά υψηλά ιστάμενους επαγγελματίες. Μισθός συν προμήθειες. Τηλεφωνείστε ή αποστείλατε βιογραφικό Τηλέφωνο και διεύθυνση τα εξής: Τηλ. 77979, Διεύθυνση Τ.Θ. 427 ΡΟΔΟΣ «Υπ' όψιν κ. Μαργωμένου Μανώλη» 9.00 - 14.00

ΑΠΟ την εταιρεία «SALONICA» Ε. Κουκουλή ζητούνται συνεργάτες για εξωτερική εργασία, τηλ: (0310) 521 521, (0310) 537 537

ΑΥΤΟΚΙΝΗΤΑ

ΠΩΛΕΙΤΑΙ Hunday Coupe, μοντέλο 2000, 13.000 χλμ, κόκκινο, 1.600 cc δερμάτινα καθίσματα, ράδιο CD, air condition, σπόϊλερ πλαϊνά, αεροτομή, 2 αερόσακους, ABS, καινούργια ελατήρια, ζάντες αλουμινίου, σε άριστη κατάσταση, συναγερμό, ηλεκτρικά παράθυρα μπρος, κεντρικό κλείδωμα, ηλεκτρικοί καθρέφτες, ηλεκτρομαγνητικές κλειδαριές τιμή 4.400.000 τηλ: 0932376874.

ΠΩΛΕΙΤΑΙ FIAT PUNTO SPORTING 16V μοντέλο 97' Β' εξάμηνο, 55.000 χλμ κίτρινο 1.200 cc ράδιο CD, αερόσακος, ηλεκτρικά παράθυρα μπρος, κεντρικό κλείδωμα, ηλεκτρομαγνητικές κλειδαριές 2.000.000 δρχ. Τηλ: 0932649602.

ΠΩΛΕΙΤΑΙ VIRAGO 250 c.c. σε καλή κατάσταση Τιμή 450.000 δρχ. Πληρ. Τηλ. 094581221

ΠΩΛΕΙΤΑΙ HONDA JOKER 90 κυβικά σε άριστη κατάσταση. Δεκτός κάθε έλεγχος. Τηλέφωνο 0936 - 552451 όλες τις ώρες.

ΠΩΛΟΥΝΤΑΙ λεωφορεία από 11 έως 25 θέσεις εισαγωγής μάρκας MERCEDES, IVECO και FORD υπερπολυτελείας και σε τέλεια μηχανική και εμφανισιακή κατάσταση για ξενοδοχεία, συλλόγους, ομάδες κ.λ.π. Τηλ. 0310-516314 ή 0944-544336

ΠΩΛΕΙΤΑΙ ΤΑΞΙ ολόκληρο MERCENTES 124 Πληρ. στο τηλ. 02410 75388

ΑΠΟ Εμπορική Επιχείρηση πωλούνται δύο αυτοκίνητα φορτηγά και ένα ανυψωτικό μηχάνημα (κλάρκ) Πληροφορίες στο τηλ. 02410-78906 (09:00 - 15:00)

ΠΩΛΕΙΤΑΙ κλειστό Φορτηγάκι FIAT Scounto επαγγελματικό, Disel, μοντέλο 1997 με 88.000 χιλ. δεκτός κάθε έλεγχος. Πληρ. Τηλ. 0244051121 Κιν. 0977274706

ΠΩΛΕΙΤΑΙ Mazda 626 JLS 2.000 μηχανή μοντέλο '93. Μπροστά είναι τρακαρισμένο. Πληρ. τηλ. 0241067087, 0972080314.

ΠΩΛΕΙΤΑΙ SEAT IBIZA 1.400 cc 16V 4ΘΥΡΟ 2/2002 χρώματος ασημί μεταλλικό σε άριστη κατάσταση διαθέτει: Α) Air Condition Β) Αερόσακο οδηγού συνοδηγού Γ) Ηλεκτρομαγνητικές κλειδαριές Δ)Υδραυλικό τιμόνι Ε) Ηλεκτρικά παράθυρα Τιμή προσιτή δεκτός κάθε έλεγχος Τηλέφωνα επικοινωνίας 0973 - 317464 02410 - 76912

ΠΩΛΕΙΤΑΙ: VIRAGO YAMAXA 500cc. Σε άριστη κατάσταση με full extra Τιμή: 1.000.000 Τηλ: 74763 - 0932470714

ΕΥΚΑΙΡΙΑ!!!!!
Πωλείται VW-GOLF
3/ 1992, 90 PS,
με full extra,
σε τιμή ευκαιρίας!!!
Δερμάτινο
σαλόνι, χαμηλή
ανάρτηση, ζάντες
αλουμινίου 15",
συναγερμός GT,
ηχοσύνολο Pioneer,
(ραδιοκασετ/νο,
cd, cdιέρα για 12 cd,
ενισχυτής, 4 ηχεία.
Ολα Pioneer),
πληροφορίες τηλ.:
02410-32018,
43138, 0944-278747.

ΠΩΛΕΙΤΑΙ αυτοκίνητο LADA SAMARA σε καλή κατάσταση, μαζί με ραδιοκασετόφωνο Pioneer.Τιμή 300.000 δρχ. τηλ. 0244024009, 0244023561, κιν. 0942296112

ΠΩΛΕΙΤΑΙ αυτοκίνητο FIAT UNO, χρονολογίας Δεκέμβριος 91', 1400 cc χρώματος πράσινο, καταλυτικό με A/C συναγερμό, αεροτομή, ραδιοκασσετόφωνο, δερμάτινο τιμόνι, καινούργια ζαντολάστιχα, αμορτισέρ σε άριστη τιμή. Πληροφορίες στα τηλέφωνα: 02410-75874. Καθημερινά από 18.00 έως 22.00 Κιν: 0937318414

ΕΝΟΙΚΙΑΖΟΝΤΑΙ ΓΡΑΦΕΙΑ

ΕΝΟΙΚΙΑΖΟΝΤΑΙ δυο γραφεία επιφανείας 60 τ.μ. το καθένα, πολυτελούς κατασκευής, στην οδό Ι. Καζούλλη (πάνω από το «Καβαλιέρε»). Πληρ. τηλ. 75023 - 22932

ΕΝΟΙΚΙΑΖΟΝΤΑΙ

Διαμερίσματα επιπλωμένα λουξ κατασκευής σε καινούργια οικοδομή καθώς και γραφεία, στην οδό Κων/νίδη περιοχή ΖΕΦΥΡΟΣ δίπλα από το ξενοδοχείο LOMENIZ Πληρ. στα τηλ. 0972551300, 69633, 64569, 61220, 61347

ΕΝΟΙΚΙΑΖΕΤΑΙ

Ενοικιάζεται κατάστημα
350 τμ2 με δύο WC
επί της Λεωφ. Ηρακλειδών -
Αγ. Ιωάννου & Δημοκρατίας,
με χώρους στάθμευσης,
απέναντι ξενοδοχείου Παλαιός
στην Ιάλυσο.

Πληρ: κιν: 0977904494
& 0241/093217

ΕΝΟΙΚΙΑΖΕΤΑΙ

Ενοικιάζεται κατάστημα
120τμ2 με δύο WC
επί της Λεωφ. Ηρακλειδών 373
με χώρο στάθμευσης
απέναντι ελαστικών
Ευαγ. Ατσικνούδα στην Ιάλυσο.

Πληρ.: κιν: 0977904494 &
0241/093217

ΔΙΑΦΟΡΑ

ΑΝΤΙΠΡΟΣΩΠΟΣ/ΕΜΠΟΡΟΣ με δικό του δίκτυο διανομής στην Ρόδο, ζητείται από εισαγωγική εταιρεία της Αθήνας για την αποκλειστικότητα της πώλησης των προϊόντων γνωστής γερμανικής ζυθοποιίας. Τηλ. 0944-463598

ΠΩΛΕΙΤΑΙ εκκολαπτική μηχανή 120 αυγών, σε άριστη κατάσταση Τιμή 350 ευρώ Τηλ. 0241 053040 Κιν. 097751491

ΠΩΛΕΙΤΑΙ για επαγγελματίες πλήρης εξοπλισμός για εστιατόριο - ταβέρνα Πληροφ. 0241036294 0946289177

ΠΩΛΕΙΤΑΙ επαγγελματικός μίκτης Pioneer DJM 300s. Με αυτόματη μέτρηση BPM, ξεχωριστό EQ για κάθε κανάλι, Fader κ.λπ. Στην τιμή των 150.000 δρχ. πληροφορίες 0944915025

ΑΛΑΜΒΑΝΟΥΜΕ τοποθετήσεις πλακιδίων και τρίψιματα - γυαλίσματα - κρυσταλλοποιήσεις μαρμάρων. Πληρ. τηλ. 0942252300

ΔΙΕΘΝΗΣ ΕΤΑΙΡΕΙΑ με παγκόσμια προϊόντα, ΖΗΤΑΕΙ για την εκπροσώπησή της στην περιοχή, άτομα ικανά, δραστήρια άνω των 30 ετών, συνδεόμενα έμμεσα ή άμεσα με τον κλάδο διατροφικών προϊόντων (εμπορικοί αντιπρόσωποι, γυμναστές, φυσιοθεραπευτές, ιατρικοί επισκέπτες κ.λπ.) με εξαιρετικούς όρους μόνιμης συνεργασίας. Αμοιβές, Προοπτικές, Σταδιοδρομία. Πληρ. 010-8259485. Fax 010 - 8832883 ΑΘΗΝΑΙ.

ΖΗΤΕΙΤΑΙ ΧΩΡΟΣ για μουσικό εργαστήριο διαστάσεων 30 τ.μ. περίπου. Τηλ. 0972223817 κ. Σωτήρης

ΠΩΛΕΙΤΑΙ φουσκωτό σκάφος DROMOR 9m 2x225 MERCURY OPTI MAX, RADAR - GPS - VHF Βυθόμετρο, Τιμή 16.500.000 τηλ. 76258, 0944307217

ΖΗΤΕΙΤΑΙ αντιπρόσωπος στην Ρόδο από Εκδοτική Εταιρεία ταξιδιωτικών οδηγών με έδρα την Αθήνα. Βιογραφικό: Αιγιαλείας 52, Μαρούσι 15125, Τηλ. 01-6856093, 0945 - 859939, Fax: 6856095

ΠΩΛΕΙΤΑΙ κρεβατοκάμαρα. Πληρ. κ. Μαρία 0977869161, 0241038117

ΠΩΛΕΙΤΑΙ αερόθερμο με δύο μοτέρ turbo και ένα καλοριφέρ λαδιού. Πληρ. τηλ. 0945 141701

ΠΩΛΕΙΤΑΙ κινητό τηλέφωνο NOKIA 3210 στην τιμή των 20.000 δρχ. σε άριστη κατάσταση, σχεδόν καινούργιο. Πληρ. τηλ. 24667-0944747443

ΑΝΑΛΑΜΒΑΝΩ εργασίες με πέτρες (χτίσιμο - πελέκημα κ.λπ.) Τηλ. 0102712139 8.00 - 10.00 μ.μ. κ. Μάρκος

ΑΙΣΘΗΤΙΚΟΣ με άδεια ασκήσεως επαγγέλματος ζητεί συνεργασία. Τηλ. 0945585253

ΑΠΟΓΕΙΩΘΕΙΤΕ οικονομικά με πρωτότυπη, σύγχρονη, συναρπαστική εργασία στον ελεύθερό σας χρόνο, με παροχή εντυπωσιακής MERCEDES SLK CABRIO SPORT Υπεύθυνος: Χριστοδούλου Τηλέφωνο: 0932 - 510488

ΚΗΠΟΥΡΟΣ αναλαμβάνει κήπους - κλάδεμα - γκαζόν - ψέκασμα και κάθε δουλειά αγροτικής φύσεως Πληρ: τηλ: 28189

ΠΩΛΟΥΝΤΑΙ καρέκλες και τραπέζια, εστιατορίου ξενοδοχείου σε καλή κατάσταση, λόγω ανακαίνισης. Πληροφορίες στα τηλέφωνα: 89928 - 89926

ΠΩΛΟΥΝΤΑΙ 2 κλασικές κιθάρες «Vicente Sanchis» σε άριστη κατάσταση (αμεταχείριστες) α) Μοντέλο 34 με καπάκι από έλατο β) Μοντέλο 38 bis με καπάκι από κέδρο τηλ: 02410-22060, κιν: 0974-135885

ΠΩΛΟΥΝΤΑΙ λόγω ανακαίνισης εσωτερικές πόρτες με κάσα και ψευτόκασα και ξύλινα παράθυρα σε πολύ καλή κατάσταση. Πληροφορίες τηλ. 91454.

ΖΗΤΕΙΤΑΙ συνεργάτης - συνεταίρος σε κερδοφόρα επιχείρηση για την ανάπτυξη νέου τομέα. Δεκτές μόνον σοβαρές προτάσεις. Τηλ: 0945 922566 από 9.00 έως 21.00.

ΛΟΓΟΘΕΡΑΠΕΥΤΡΙΑ απόφοιτος Πανεπιστημίου Πατρών αναλαμβάνει Παιδιά με προβλήματα: • Αρθρωση • Μαθησιακές Δυσκολίες • Δυσλεξία • Νοητική υστέρηση • Βαρυκοΐα • Εγκεφαλική πάρεση • Τραυλισμός • Σύνδρομο Down. Πληροφορίες στο τηλέφωνο 61184, κινητό 0932920345

ΜΕΛΙΣΣΙΑ και παραφυάδες υγιέστατα και εγγυημένα πωλούνται από τη Μεσισοκομία ΤΣΙΜΙΝΗ. Δυνατότητα μεταφοράς με δικά μας μέσα και ευθύνη, στο δικό σας τόπο. Χορηγούμε τιμολόγιο (Νέοι Αγρότες, προγράμματα βελτίωσης κ.λπ.). Πληρ. Τηλ. 0295 0 97098 info@melisokomia.gr

ΛΟΓΙΣΤΗΣ - ΦΟΡΟΤΕΧΝΙΚΟΣ με άδεια λογιστή Α' Αναλαμβάνει την τήρηση βιβλίων β & Γ κατηγορίας. Χειρόγραφα & μηχανογραφικά. Τηλ. 0944377300.

ΠΩΛΟΥΝΤΑΙ έπιπλα και ηλεκτρικά σκεύη, λόγω αναχώρησης. Παρακαλούμε επικοινωνήστε αμέσως. Αναχώρηση σε 5 ημέρες. Τηλ. 29527 κ. Ρίνα.

ΠΩΛΕΙΤΑΙ κρεβατοκάμαρα. Πληρ. κ. Μαρία 0977869161, 0241038117

ΠΩΛΕΙΤΑΙ ενυδρείο λόγω χώρου, επίσης ποδήλατο για παιδιά πάνω από 11 ετών. Τιμή ευκαιρίας Τηλ. 02410 87046 κ. Σοφία

ΠΩΛΟΥΝΤΑΙ ξύλα ελιάς για τζάκι ή σόμπα. Τηλ. 0246 98257, 0946063418, 0246 98104, 0937698176

ΠΩΛΗΣΕΙΣ ΑΚΙΝΗΤΩΝ

ΠΩΛΕΙΤΑΙ οικόπεδο στο Γεννάδι εκτάσεως 2.000 τ.μ. κοντά στους Μύλους, στην τιμή των 6.000.000 δρχ. Τηλεφ. 27838, καθημερινά από 14:00 έως 21:00. Κυρία Χριστίνα

ΖΗΤΩ ν' αγοράσω γκαρσονιέρα ή δυάρι. Τηλ. 0977793374, 0241030810

ΖΗΤΩ να αγοράσω γκαρσονιέρα. Πληρώνω της μετρητής. Τηλ. 69467

ΠΩΛΕΙΤΑΙ Πολυκατοικία κοντά στην Παύλου Μελά (οδός Σουλίου) τηλ. 0937343297 από 10:00 - 14:00

ΠΩΛΟΥΝΤΑΙ: 1) Κατάστημα με δύο αποθήκες στην οδό Βερολίνου 23. 2) Καρά - Γιαπί 160 τ.μ. σε τρίτο όροφο οικοδομής. 3)Αγρόκτημα 4.500 τ.μ. στον Αρχάγγελο επί της Εθνικής οδού Ρόδου - Λίνδου, με φως, νερό και τηλέφωνο. Πληροφορίες: 0244 - 51391 και 51184

ΠΩΛΕΙΤΑΙ κατάστημα ελεύθερο μ.τ. 40 απέναντι στο Πανεπιστήμιο σε νεόδομητη οικοδομή επί της ΑΓ. ΙΩΑΝΝΟΥ, πλησίον Ξενοδοχείων τιμή ευκαιρίας τηλ. 01-9959847 και (0241) 27823.

ΠΩΛΕΙΤΑΙ κατάστημα ανταλλακτικών αυτοκινήτων σε κεντρικό σημείο (Κόβα) γεμάτο ανταλλακτικά και πολλή πελατεία για λόγους υγείας. Ελέγχος δεκτός. Τιμή πολύ καλή. Τηλ. 34800

ΠΩΛΕΙΤΑΙ κατάστημα 60 τ.μ. στην οδό Καποδιστρίου Πληρ. τηλ. 21741 και ώρες 2-4 μ.μ.

ΠΩΛΕΙΤΑΙ στούντιο 50 τ.μ. στην Ιαλυσό με πανοραμική θέα 300 μέτρα από την θάλασσα τιμή 16.000.000 δρχ. πληρ. Τηλ. 0944542877

ΜΑΘΗΜΑΤΑ

ΚΑΤΟΧΟΣ PROFICIENCY παραδίδει μαθήματα αγγλικών κατ' οίκον. Τηλ. 0977983010 - 0241073747

ΓΕΡΜΑΝΙΚΑ παραδίδονται ιδιαίτερα μαθήματα γερμανικής γλώσσας όλων των επιπέδων. Τηλ. 73387, 097799224

ΟΡΓΑΝΩΝΟΝΤΑΙ σεμινάρια Stand - up Comedy Πληρ. Κιν. 0972 847299 Τηλ. 02410 38873

ΠΤΥΧΙΟΥΧΟΣ κλασικής φιλολογίας του πανεπιστημίου Αθηνών παραδίδει Μαθήματα σε μαθητές δημοτικού, γυμνασίου, λυκείου μεταδοτικότητα και οργανωμένες σημειώσεις πληρ. τηλ. 0945182682

ΚΑΘΗΓΗΤΡΙΑ πτυχιούχος πανεπιστημίου παραδίδει ιδιαίτερα μαθήματα μουσικής για όλα τα επίπεδα σε παιδιά, πιάνου, αρμονίου και θεωρίας. Τιμές προσιτές. Τηλ. 32-805 κ. Ελένη.

ΖΗΤΟΥΝΤΑΙ ΚΟΜΠΑΡΣΟΙ
Νεαρά άτομα άνδρες - γυναίκες, για εκδηλώσεις που θα πραγματοποιηθούν στην Ρόδο την περίοδο 21 & 23 Μαΐου 2002.
Οι ενδιαφερόμενοι παρακαλούμε να τηλεφωνήσουν στο 0241021690 - Κον Σπύρο.

ΠΩΛΟΥΝΤΑΙ καρέκλες μπαμπού σε άριστη κατάσταση. Πληρ. τηλ.: 0241022322, 0944306919

ΠΩΛΕΙΤΑΙ Κλασική Επίπλωση, Σαλόνι - Τραπεζαρία, Τραπέζι Κουζίνας, Σκρίνιο, 0937 40 3140, Χειμάρρας 117, Ρόδος

ΠΩΛΟΥΝΤΑΙ
ΘΕΡΜΟΣΥΣΣΩΡΕΥΤΕΣ BAUCHNECHT
Πωλούνται 8 θερμοσυσσωρευτές σε άριστη κατάταση 2, 3 και 4 Kwatt σε τιμή ευκαιρίας.
Πληρ. τηλ. 76655 - 27919

ΓΙΑΝΝΗΣ ΝΙΚΟΛΙΔΑΚΗΣ
ΜΗΧΑΝΟΛΟΓΟΣ ΜΗΧΑΝΙΚΟΣ
ΓΑΛΛΙΑΣ 12 ΡΟΔΟΣ ΤΗΛ.: 22291 - 35103

ΠΩΛΟΥΝΤΑΙ

Επί της οδού Αναστασιάδη (περιοχή Δασκάλων) διαμ/τα πολυτελούς κατασκευής με υπόγειο χώρο στάθμευσης και αυτόνομη θέρμανση 67 τ.μ., 114 τ.μ., 88 τ.μ., 59,50 τ.μ., 90 τ.μ., 98 τ.μ., 117 τ.μ., 132 τ.μ.

ΠΩΛΕΙΤΑΙ
Μεζονέττα από ιδιοκτήτη στο Καρακόνερο, περιοχή Φιλερήμου, με πανοραμική θέα τη θάλασσα.
Διόροφη με επιπλέον σοφίτα, 140 τ.μ.
(χωρίς την αποθήκη στο υπόγειο)
με κήπο, τζάκι, αυτόνομη θέρμανση (καλοριφέρ), εντοιχιζόμενη κουζίνα, ηλιακό θερμοσίφωνο.
Πληροφορίες τηλ. 0977- 717444

ΠΩΛΟΥΝΤΑΙ
ΑΠΟ ΤΟΝ
ΑΝΑΣΤΑΣΙΟ ΑΤΣΙΔΗ

1) Διαμερίσματα, σε νέα 4όροφη οικοδομή, 119 τ.μ. στην οδό Παρθενόπης, στο Αραπάκι
2) Διαμερίσματα 148 τ.μ. 98 τ.μ. 94 τ.μ. και 82.50 τ.μ. στην οδό Κωνσταντινίδη στον Ζέφυρο.
Τα παραπάνω διαμερίσματα είναι πολυτελούς κατασκευής και διαθέτουν θέση στάθμευσης, αποθήκη και αυτόνομη θέρμανση.
3) Μονοκατοικίες στην Ιαλυσό 140 τ.μ. οδός Μυκηνών.

ΠΛΗΡΟΦΟΡΙΕΣ: ΑΝΑΣΤΑΣΙΟΣ ΑΤΣΙΔΗΣ
ΣΤΕΦΑΝΟΥ ΚΑΖΟΥΛΛΗ 74 - ΡΟΔΟΣ
Τηλ. 0241028616

ΟΙΚΟΔΟΜΙΚΕΣ ΕΠΙΧΕΙΡΗΣΕΙΣ
ΔΙΑΚΟΓΕΩΡΓΙΟΥ ΚΑΛΛΙΣΤΟΣ

ΠΩΛΗΣΕΙΣ ΔΙΑΜΕΡΙΣΜΑΤΩΝ
ΚΑΤΑΣΤΗΜΑΤΑ - ΑΠΟΘΗΚΕΣ
ΑΝΤΑΛΛΑΓΕΣ ΑΚΙΝΗΤΩΝ
ΑΓΟΡΕΣ ΟΙΚΟΠΕΔΩΝ
ΑΝΑΛΑΜΒΑΝΟΥΜΕ ΑΝΤΙΠΑΡΟΧΕΣ
ΔΙΕΥΘ. ΕΘΝ. ΑΝΤΙΣΤΑΣΕΩΣ 11
(ΠΡΩΗΝ ΑΝΝΗΣ ΜΑΡΙΑΣ) ΤΗΛ: 78501- 78502- 29318

1) Πωλούνται διαμερίσματα λουξ κατασκευής με απεριόριστη θέα. Τα διαμερίσματα διαθέτουν θωρακισμένες πόρτες - εντοιχισμένες κουζίνες - ντουλάπες - εντοιχισμένο νιπτήρα με ντουλάπι - κεντρική θέρμανση αυτόνομη - ανοιγόμενα ανακλινόμενα κουφώματα με διπλά τζάμια - σίτες - ρολά - υδραυλικό ασανσέρ - τριφασικό ρεύμα. Ολοι οι χώροι σπατουλαριστοί - εσωτερικές πόρτες M.D.F. με σχέδιο.

2) Διαμερίσματα
επί της οδού Μεγ. Κων/νου - Κων/νου Παλαιολόγου
50 τ.μ. δυάρια
85 τ.μ. τριάρια } ανά όροφο
110 τ.μ. τεσσάρια

3) Επί της Κων/νου Υδραίου - Στ. Κωτιάδη
70 τ.μ. τριάρια
90 τ.μ. τριάρια - τεσσάρια } ανά όροφο με μεγάλες βεράντες
110 τ.μ. τεσσάρια
130 τ.μ. τεσσάρια-πεντάρια } φανταστική θέα

4) Επί της Λεωφ. Καλλιθέας - Καρακόνερο
50 τ.μ. δυάρια } ανά όροφο με μεγάλες βεράντες
85 τ.μ. τριάρια
110 τ.μ. τεσσάρια } απεριόριστη θέα

5) Καταστήματα
50 τ.μ. } επί της Λεωφ. Καλλιθέας
100 τ.μ. Καρακόνερο
150 τ.μ.

6) Ιατρεία - Γραφεία
50 τ.μ. } Επί της Μεγ. Κων/νου } Φώκιαλη
100 τ.μ. και
150 τ.μ. Κων. Παλαιολόγου

Δάνεια όλων των ταμείων και όλων των τραπεζών

ΠΛΗΡΟΦΟΡΙΕΣ:
ΔΙΑΚΟΓΕΩΡΓΙΟΥ ΚΑΛΛΙΣΤΟΣ
ΤΗΛΕΦΩΝΟ: 78501 - 78502 29318

ΑΓΓΕΛΙΑ

Στην Κάρπαθο ενοικιάζεται σε τουριστική περιοχή του Δήμου Καρπάθου πάνω στην Επαρχιακή οδό και πάνω στην θάλασσα ολόκληρο διόροφο νεόκτιστο κτίριο (ισόγειο, 1ος όροφος και υπόγειο) επιφάνειας 500 τ.μ. περίπου κάθε όροφος, κατάλληλο για οποιαδήποτε χρήση Super Market, εστιατόριο, ζαχαροπλαστείο, Bar, κλπ. ή ενοικιάζεται και μεμονωμένα δηλαδή 2 καταστήματα ψηλοτάβανα προς τον δρόμο, επιφάνειας 78 τ.μ. το καθένα και 1 κατάστημα ψηλοτάβανο των 88 τ.μ. που διαθέτουν μπροστά τους πρασιά μήκους 26 τ.μ. και πλάτους 6 μ. καθώς και 2 καταστήματα ψηλοτάβανα με θέα την θάλασσα 182 τ.μ. και 86 τ.μ. αντίστοιχα το καθένα.

- Επίσης ενοικιάζεται μεμονωμένα, ολόκληρος ο 1ος όροφος επιφάνειας 500 τ.μ. με 4 W.C. και απεριόριστη θέα προς την θάλασσα κατάλληλο για καφετέρια, εστιατόριο κλπ. Το κτίριο διαθέτει ολόκληρο το υπόγειο για Parking.

Πληροφορίες τηλ. 0245 023329 καθημερινά, ώρες γραφείου.

ΖΗΤΕΙΤΑΙ

Από ξενοδοχειακή μονάδα στο κέντρο της πόλεως ζητείται μπάρμαν ή μπαργούμαν.

Πληρ. κον Ζερβό τηλ 34636

ΠΑΡΑΝΤΑΙΣ ΠΕΥΚΟΙ - ΛΙΝΔΟΣ Α.Ε. ΞΕΝΟΔΟΧΕΙΟ «PEFKI ISLANDS RESORT» ΠΕΥΚΟΙ - ΛΙΝΔΟΣ

ΖΗΤΕΙΤΑΙ

Βραδυνός μπάρμαν με γνώσεις αγγλικής γλώσσας.

Παρακαλούνται οι ενδιαφερόμενοι να απευθύνονται πρωινές ώρες στο 02410-24018 κ. Ιωαννίδη.

Βιογραφικά στο fax: 02410-43286

Το Ξενοδοχείο Rodian Amathus Beach Resort

ζητά για άμεση πρόσληψη

Γραμματέα

Απαραίτητα προσόντα:

- Γνώση Ηλεκτρονικού υπολογιστή
- Αριστη γνώση Αγγλικών
- Αποφασιστικότητα στην εργασία, ικανότητα οργάνωσης, συνεργασίας και επικοινωνίας
- Ευχάριστη προσωπικότητα

Οι ενδιαφερόμενοι παρακαλούνται όπως απευθυνθούν στην Προσωπάρχη κα Α. Χριστοδούλου στα ακόλουθα τηλέφωνα: Τηλ.: 0241 0 89928 και 0241 0 89900

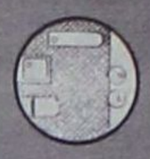

ΒΙΟΜΗΧΑΝΙΑ ΜΩΣΑΪΚΩΝ ΠΛΑΚΕΣ ΠΕΖΟΔΡΟΜΙΟΥ

«ΠΛΑΚΑΓΕ»

ΕΜΠΟΡΙΑ ΕΙΔΩΝ ΥΓΙΕΙΝΗΣ - ΠΛΑΚΙΔΙΩΝ

ΑΞΕΣΟΥΑΡ ΜΠΑΝΙΟΥ - ΥΔΡΟΜΑΣΑΖ

ΛΙΝΔΟΥ 136 - ΤΗΛ. 62688 - 63604, Τ.Θ. 206 FAX: 62729 - TLX: 292594 GE AR - 85100 ΡΟΔΟΣ

ΠΑΡΑΝΤΑΪΣ ΠΕΥΚΟΙ ΛΙΝΔΟΣ Α.Ε. ΠΕΥΚΟΙ - ΛΙΝΔΟΣ ΖΗΤΟΥΝΤΑΙ

Από το ξενοδοχείο **«PEFKI ISLANDS RESORT»** στους Πεύκους ζητούνται για την σαιζόν 2002 (01/05/2002 - 31/10/2002) οι ακόλουθες ειδικότητες:

1. **Βραδινός υποδοχής**
2. **Μπάρμαν**
3. **Βοηθός Σερβιτόρου**
4. **Κηπουρός**
5. **Καμαριέρες**

Οι ενδιαφερόμενοι θα πρέπει να έχουν καλή γνώση της Αγγλικής Γλώσσας και προϋπηρεσία το λιγότερο 2 χρόνια.

Για την συμπλήρωση των αιτήσεων θα πρέπει ο/η ενδιαφερόμενος/η να περάσει από το ξενοδοχείο πρωινές ώρα από 09.00 έως 15.00 (έως τις 31/10/2001) ή να στείλει το βιογραφικό του στο fax 0244-48184.

Τηλέφωνο για πληροφορίες 0244/48181-83 από 09.00 έως 15.00 κ. Λάκη.

ΝΤΕΤΕΚΤΙΒΣ

30 ΧΡΟΝΙΑ ΜΟΝΙΜΑ ΚΑΙ ΣΤΗ ΡΟΔΟ

35354

ΠΛΑΤΕΙΑ ΑΓΙΟΥ ΙΩΑΝΝΟΥ
Η ΛΥΣΗ!!!
ΣΕ ΚΑΘΕ ΣΑΣ ΠΡΟΒΛΗΜΑ

EXPRESS SECURITY

TOP PROPERTIES

GEORGIOS S. PIPINOS

ΓΕΩΡΓΙΟΣ Σ. ΠΙΠΙΝΟΣ

ΣΥΜΒΟΥΛΟΣ ΚΑΙ ΕΚΤΙΜΗΤΗΣ ΑΚΙΝΗΤΩΝ

REAL ESTATE AGENT - MEMBER OF F.I.A.B.C.I. - N.A.E.A. - C.E.I. - Σ.Ε.Κ.



Η "TOP PROPERTIES" είναι ατομική επιχείρηση και ανήκει εξ ολοκλήρου στον κ. Γεώργιο Σ. Πιπίνο, που από το 1971 ασχολείται αποκλειστικά και μόνο με επενδύσεις και REAL ESTATE, στο νησί της Ρόδου, καθώς και στην ευρύτερη περιοχή της Δωδεκανήσου.

ΑΠΕΥΘΥΝΟΜΑΣΤΕ: Στους **σοβαρούς, απαιτητικούς και επιλεκτικούς** επενδυτές - επιχειρηματίες - ελεύθερους επαγγελματίες, Ελληνες και ξένους, υψηλού εισοδηματικού επιπέδου, που ενδιαφέρονται να κάνουν μια σοβαρή επένδυση **προβολής** στο νησί της Ρόδου.

ΠΡΟΣΦΕΡΟΥΜΕ: Α) Υπηρεσίες και πληροφορίες που γίνονται σε προσωπικό επίπεδο με **εχεμύθεια, διακριτικότητα και σοβαρότητα.**
Β) Μεγάλη **γκάμα** υψηλής ποιότητας ακινήτων, όπως: 1) Ξενοδοχεία Α' και Β' κατηγορίας των 600 - 500 - 350 - 300 κλινών 2) Κεντρικά αστικά ακίνητα κατάλληλα για Τράπεζες - καταστήματα - γραφεία 3) Παραλιακές εκτάσεις, κατάλληλες για τουριστικές επενδύσεις των 150.000 - 100.000 - 70.000 - 50.000 - 36.000 τ.μ. και 4) Διαμερίσματα και μαιζονέτες **προβολής.**

ΣΤΟΧΟΣ ΜΑΣ ΕΙΝΑΙ: Να προσφέρουμε στο αγοραστικό μας κοινό **υψηλής ποιότητας ακίνητα και ευκαιρίες** στο νησί της Ρόδου. Η τριακονταετής και πλέον πείρα μας στον τομέα αυτό αποτελεί εγγύηση.

ΣΥΝΘΗΜΑ ΜΑΣ ΕΙΝΑΙ: Επενδύστε στην ΡΟΔΟ ΤΩΡΑ, σε ακίνητα που **ΑΝΤΕΧΟΥΝ ΣΤΟ ΧΡΟΝΟ.**

Γεώργιος Σ. Πιπίνος
ΜΕΣΙΤΗΣ ΑΣΤΙΚΩΝ ΣΥΜΒΑΣΕΩΝ
Γιατί εμείς γνωρίζουμε καλύτερα!

TOP PROPERTIES is a private concern and Mr George S. Pipinos, its owner, has carved, over the years, a reputation for integrity and excellence in the world of Real Estate in the Dodecanese.

At Top Properties we try hard to attract important and selective investors: high calibre businessmen/women and discerning professional people, both Greek and foreign, who wish to acquire substantial and valuable property on Rhodes.

We offer our expertise and advice privately, discreetly and in strict confidence.

We keep a compehensive list of real estate of the highest specifications:

a. A' and B' class hotels (600, 500, 350, 300 beds capacity).
b. Centrally situated office buildings and other business premises.
c. Seaside land, ideal for development (hotels, holiday resorts, etc.), of 150.000, 100.000, 70.000, 50.000, 36.000 sq.m.
d. Luxury appartments, maisonettes, detached, semi - detached and terraced houses.

Our aim is to give our clients the opportunity to acquire value for money, first class real estate on Rhodes. Our 30- year - old experience in Real Estate is our warranty.

Our moto is: Invest in Rhodes. Invest in property. It stands the test of time.



TOP PROPERTIES
and
George S. Pipinos
Because we Know best

ΚΕΝΝΕΝΤΥ 38, ΡΟΔΟΣ, 85 100, ΤΗΛ. (0241) 23895, 38243 και 0944-676003. FAX: (0241) 20883

38 KENNEDY STR., RHODES, 85 100, TEL. (0241) 23895, 38243, and 094 - 676003. FAX: (0241) 20883

ΑΠΟΣΠΑΣΜΑ Αριθμ. 8882/2002

Δικαστικός Επιμελητής: Μιχαήλ Στεφάνου Μελλίνης

Επισπεύδουσα: ΑΛΦΑ τράπεζα Α.Ε. ως καθολική διάδοχος της ΙΛΤΕ Α.Ε.

Οφειλέτης: Στέλια συζ. Ανδρέα Χατζημιχάλη

Ημερομηνία 15 Μαΐου 2002

Συμβ/φος: Θελξιόπη Χαζίρη

Τόπος: Στον Δήμο Αρχαγγέλου

1) Αγρός συνολικής έκτασης 1800τμ που βρίσκεται μέσα στο χωριό Αρχάγγελος στην θέση Coufa με κτηματολογικά στοιχεία Τόμος 35 Γαιών Αρχαγγέλου φύλλο 23 Μερίδα 4554 και φάκελλος 3377 νομικής φύσης μουλκ.

Εκτιμήθηκε: 17.608,22 Ευρώ ή 6.000.000 δραχμές

2) Αγρός συνολικής έκτασης 3.120τμ που βρίσκεται μέσα στο χωριό Αρχάγγελος στην θέση Coufa με κτηματολογικά στοιχεία Τόμος 35 Γαιών Αρχαγγέλου φύλλο 25 Μερίδα 4556 και Φάκελλος 3379 νομικής φύσης μουλκ.

Εκτιμήθηκε 32.281,73 Ευρώ ή 11.000.000 δραχμές

Για το καθένα από αυτά πρώτη προσφορά το 1/2 της εκτιμηθείσης αξίας.

Σύνταξα το απόσπασμα αυτό σήμερα στις 01/03/2002.

Ο ΔΗΛΟΠΟΙΩΝ ΔΙΚΑΣΤΙΚΟΣ ΕΠΙΜΕΛΗΤΗΣ ΜΙΧΑΗΛ ΣΤΕΦΑΝΟΥ ΜΕΛΛΙΝΗΣ

Αριθμ. 8893/2002

Δικαστικός Επιμελητής: Μιχαήλ Στεφάνου Μελλίνης

Επισπεύδουσα: Συνεταιριστική Τράπεζα Δωδεκανήσου ΣΥΝ. ΠΕ νόμιμα εκπ/νη.

Οφειλέτης: Αικατερίνη Σωτηράκη

Ημερομηνία πλειστηριασμού 15 Μαΐου 2002

Συμβ/φος: Καλλιόπη Ροδίτου

Τόπος: Αίθουσα ΔΟΑΝ Ιαλυσού τόπο των δημόσιων κατά Νόμο αναγκαστικών πλειστηριασμών.

Μονόροφος Ισόγειος Οικοδομή επιφανείας 117 τμ αποτελούμενη από 4 κύρια δωμάτια με κουζίνα WC.

Βρίσκεται στην Ιξιά Δήμου Ιαλυσού εκτός οικισμού γραμμένου στο Κτηματολόγιο Ρόδου με Κτηματολογικά στοιχεία Τόμος 1 (7) οικ. Ιξιάς Φύλλο 138 (195) μερίδα 97 Α και Φάκελλος 523 νομικής φύσης ήδη Μουλκ.

Εκτίμηση συνολικά ευρώ 316.947,92 ή 108.000.000 δραχμές.

Πρώτη προσφορά το μισό της εκτίμησης

Σύνταξα την παρούσα, σήμερα στις 04-03-2002.

Ο ΔΗΛΟΠΟΙΩΝ ΔΙΚΑΣΤΙΚΟΣ ΕΠΙΜΕΛΗΤΗΣ ΜΙΧΑΗΛ ΣΤΕΦΑΝΟΥ ΜΕΛΛΙΝΗΣ

ΠΕΡΙΛΗΨΗ

Με την αριθμό 390/2000 απόφαση του Μονομελούς Πρωτοδικείου Ρόδου εγκρίθηκε η τροποποίηση του Καταστατικού του Σωματείου με την επωνυμία ΑΘΛΗΤΙΚΟΣ ΠΑΝΤΗΛΙΑΚΟΣ ΟΜΙΛΟΣ, ούτως ώστε αυτό να είναι σύμφωνο με τις διατάξεις του Ν. 2725/1999.

Ρόδος 25 Απριλίου 2002
Ο πληρεξούσιος δικηγόρος
Νικόλαος Παν. Μηνάς

ΑΝΑΚΟΙΝΩΣΗ

Ειδοποιούνται οι κάτοικοι των παρακάτω περιοχών ότι για να εκτελεστούν απαραίτητα τεχνικές εργασίες της ΔΕΗ θα γίνει διακοπή στις 28/4/02 ημέρα ΚΥΡΙΑΚΗ ως εξής: Από ώρα 07:00 μέχρι 10:00 στις περιοχές

Κολύμπια - Στεγνά - Αρχάγγελος - Μαλώνα - Μάσσαρη - Χαράκι - Κάλαθος - Λίνδος - Πεύκοι - Πυλώνα - Λάρδος - Κιοτάρι - Ασκληπειό - Γεννάδι - Λαχανιά - Μεσαναγρός - Καττα-βιά - και Πρασονήσι.

Αν οι εργασίες τελειώσουν νωρίτερα, το ρεύμα θα ξαναδοθεί πριν από το χρόνο λήξης της διακοπής που αναφέρεται πιο πάνω. Γι' αυτό το λόγο οι ηλεκτρικές εγκαταστάσεις και τα δίκτυα της ΔΕΗ θα πρέπει να θεωρούνται ότι έχουν συνέχεια ρεύμα.

Ετσι για λόγους ασφαλείας απαγορεύεται η προσέγγιση σε αγωγούς ή άλλα στοιχεία του δικτύου που ευρίσκονται καταγής γιατί υπάρχει σοβαρός κίνδυνος ατυχήματος.

Από τη ΔΕΗ

BUSINESS
LOGIC

Ζητείται υπάλληλος που να τηρεί τις παρακάτω προϋποθέσεις:
1) Τεχνικός Η/Υ με γνώσεις δικτύου και λειτουργικών συστημάτων.
2) Να έχει καλές γνώσεις σε SQL και CRISTAL REPORTS.
Πληρ. 0241074800 Κος Καραντώνης

TUI
HELLAS
ΖΗΤΑ

Υπάλληλο για εργασία στο αεροδρόμιο
Απαραίτητη προϋπόθεση η γνώση της αγγλικης ή της γερμανικής γλώσσας και κατοχή διπλώματος οδήγησης αυτοκινήτου
Πληροφορίες στο τηλ. (0241) 89501,
Δευτέρα - Παρασκευή:
από 09:30 έως 18:00 η ώρα

Lindos Princess
BEACH ★★★★ HOTEL

Στο νεόκτιστο Ξενοδοχείο Α Κατηγορίας
LINDOS PRINCESS BEACH HOTEL
στην περιοχή Πεύκοι Λάρδου
Ενοικιάζονται καταστήματα

για διάφορες χρήσεις στο Εμπορικό Κέντρο στον κόμβο εισόδου του Ξενοδοχείου
Πληροφορίες καθημερινά 08:00 - 15:00
Τηλ: 02440 29230
Fax: 02440 29231
e-mail:lindosprincess@aias.gr

ΠΩΛΟΥΝΤΑΙ

1) Μονοκατοικίες στην παραλία Ιαλυσού έναντι Βράχου 120, 140, 150, 170,180, 200 τ.μ. σε μπετά ή τελειωμένες πολυτελούς κατασκευής, σε οικόπεδα αυτοτελή 400 - 700 τ.μ.
2) Καταστήματα και στούντιο των 50 τ.μ. επί της οδού Ιερού Λόχου Ιαλυσός, έναντι ξενοδοχείου Τσίκη.

Πληρ. Γ. Ιωαννίδης
Τηλ. 21714 ή 0932296983

ΠΩΛΟΥΝΤΑΙ

1) Οροφοδιαμερίσματα πολυτελούς κατασκευής εντός της πόλεως Ρόδου (όπισθεν παλαιού Νοσοκομείου) οδός Μεταξά των 136 τ.μ. με αποθήκη και θέση γκαράζ εσωτερική.
2) Διαμερίσματα σε μικρή πολυκατοικία πολυτελούς κατασκευής (με γκαράζ εσωτερικό) μέτρων 91, 98 και 136 τ.μ.
3) Μονοκατοικίες στην περιοχή Mira Mare διόροφες με υπόγειο γκαράζ των 140 τ.μ. και διαμερίσματα των 70 τ.μ.

Πληρ. Γ. Ιωαννίδης
Τηλ. 21714 ή 0932296983

CASINO RODOS

Το Καζίνο της Ρόδου επιθυμεί να προσλάβει
ΥΠΑΛΛΗΛΟ ΜΗΧΑΝΟΓΡΑΦΗΣΗΣ
Καλή γνώση όλων των λειτουργικών συστημάτων της Microsoft
- Καλή γνώση του Microsoft Office
- Γνώση του Hardware Η/Υ
- Καλή γνώση της Αγγλικής Γλώσσας.
Επίσης:
ΖΑΧΑΡΟΠΛΑΣΤΗ &
ΒΟΗΘΟ ΖΑΧΑΡΟΠΛΑΣΤΗ
Η προϋπηρεσία σε ξενοδοχεία πολυτελείας ή Α' κατηγορίας καθώς και η καλή γνώση των αγγλικών θα ληφθούν υπόψη.
Πληροφορίες - Αιτήσεις:
ΚΑΖΙΝΟ ΡΟΔΟΥ Α.Ε.
Διεύθυνση Προσωπικού, Παπανικολάου 4, Ρόδος,
τηλ. 97-530, 97-535, ΔΕΥ - ΠΑΡ (09.00-15.00)

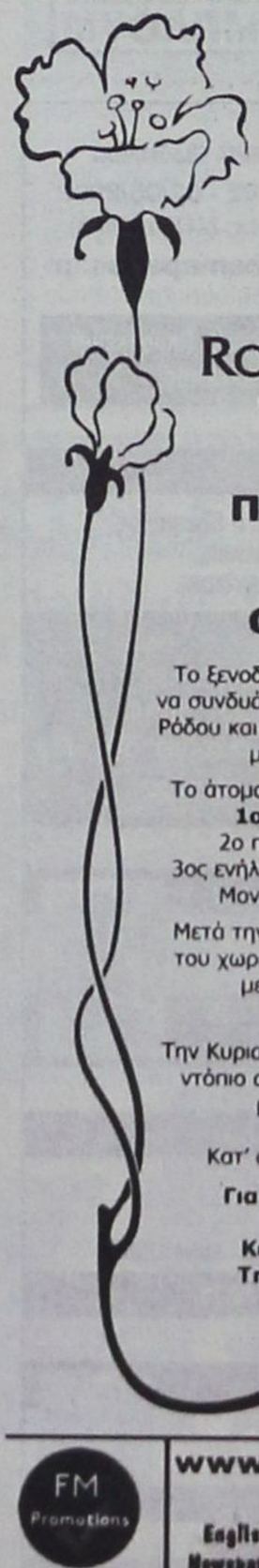

★★★★
RODOS PRINCESS
BEACH HOTEL

Γιορτάστε παραδοσιακά το Πάσχα στο Κιοτάρι

Το ξενοδοχείο Rodos Princess σας προσκαλεί να συνδυάσετε τη γαλήνια τοποθεσία της νότιας Ρόδου και το μεγαλείο της ροδίτικης παράδοσης με τις Άγιες μέρες του Πάσχα.

Το άτομο σε δίκλινο δωμάτιο με πρωινό € 24
1ο παιδί 2 – 12 ετών δωρεάν
2ο παιδί 2 – 12 ετών 50% έκπτωση
3ος ενήλικας στο ίδιο δωμάτιο 30% έκπτωση
Μονόκλινο δωμάτιο € 33 με πρωινό

Μετά την Ανάσταση στη Βυζαντινή Εκκλησία του χωριού Ασκληπειός, παραδοσιακό μενού με μαγειρίτσα € 15 κατ' άτομο.
Παιδιά 50% έκπτωση.

Την Κυριακή του Πάσχα, πλούσιος μπουφές με ντόπιο αρνάκι στη σούβλα, παραδοσιακούς μεζέδες, σαλάτες, γλυκά και
ζωντανή ορχήστρα:
Κατ' άτομο € 23 Παιδιά 50% έκπτωση

Για πληροφορίες & κρατήσεις:
Κος Μιχ. Πιζήμολας
Καθημερινά: 08:00 - 16:00
Τηλ: 0244047249, 47102
Fax: 0244047267

ΝΤΕΤΕΚΤΙΒΣ

Συνταξιούχος Αστυνομικός Ασφάλειας
ΑΝΑΛΑΜΒΑΝΟΥΜΕ
Υποθέσεις ανηλίκων, οικογενειακές, προσωπικές κ.τλ.
ΔΙΑΘΕΤΟΥΜΕ ΤΑ ΠΛΕΟΝ ΣΥΓΧΡΟΝΑ ΟΠΤΙΚΟΑΚΟΥΣΤΙΚΑ ΣΥΣΤΗΜΑΤΑ
100% ΕΧΕΜΥΘΕΙΑ
ΡΩΜΗΣ 22 - ΡΟΔΙΝΙ • ΤΗΛ. 0241 0 68985
Κιν. 094 6997967

ΙΑΤΡΙΚΗ ΑΝΑΚΟΙΝΩΣΗ

Ο ιατρός
ΕΥΑΓΓΕΛΟΣ ΑΝΤ. ΑΓΓΕΛΟΥ
ΜΙΚΡΟΒΙΟΛΟΓΟΣ - ΒΙΟΠΑΘΟΛΟΓΟΣ
Δέχεται
Στο ιατρείο του ΙΕΡΟΥ ΛΟΧΟΥ 11
Δευτέρα - Παρασκευή
07.00 - 12.30 πμ και 5.30 - 7.30 μμ
Τηλ. ιατρείου 02410-43311
FAX 02410-43310

FM Promotions
Promotions that work
Tel: 02410 87888
info@faliraki-mirror.gr

www. Faliraki MIRROR .gr
English Newspaper

KOOL FM HOT MUSIC ON 107.5



ΜΕΤΡΟΠΟΛ
ALPHA ODEON
Πρόγραμμα εβδομάδας από 26/4/2002 έως 1/5/2002
Πληροφορίες - Κρατήσεις : 02410-28400, από 5:00 μμ


Ένα συγκλονιστικό μεταφυσικό θρίλερ με τον Κέβιν Κόστνερ και την Κάθι Μπέιτς!!
Κάθε μέρα 8:00 και 10:30 μμ
ΜΗΝΥΜΑ ΣΙΩΠΗΣ


Ένα συναρπαστικό θρίλερ με εκπληκτικά οπτικά εφέ! Με τον Ζεράρ Ντεπαρντιέ!
Κάθε μέρα 6:45, 8:45 και 10:45 μμ
Η ΜΑΣΚΑ ΤΟΥ ΤΡΟΜΟΥ


Κάθε μέρα 5:00 και 6:30 μμ
ΜΟΝΟ ΣΤΑ ΕΛΛΗΝΙΚΑ!!!
ΠΗΤΕΡ ΠΑΝ: ΕΠΙΣΤΡΟΦΗ ΣΤΗ ΧΩΡΑ ΤΟΥ ΠΟΤΕ


Στα Ελληνικά κάθε μέρα 5:15 και 7:00 μμ
Στα Αγγλικά κάθε μέρα 5:15 μμ
Η ΕΠΟΧΗ ΤΩΝ ΠΑΓΕΤΩΝΩΝ

Κάθε μέρα 10:30 μμ Αίθουσα 3
ΟΙ ΛΩΠΟΔΥΤΕΣ

Κάθε μέρα 8:30 μμ **ΟΙΚΟΓΕΝΕΙΑ ΤΕΝΕΝΜΠΑΟΥΜ**
Αίθουσα 3

ΠΑΛΛΑΣ 5 CINEMAS CENTER
ΠΡΟΓΡΑΜΜΑ ΕΒΔΟΜΑΔΑΣ
26/04/2002 - 02/05/2002
Για κρατήσεις: 24475 και70670
www.cinemapallas.gr

Στις 2 & 3 Μαΐου, Μεγάλη Πέμπτη και Μεγάλη Παρασκευή ο κινηματογράφος θα παραμείνει κλειστός.

ΑΙΘΟΥΣΑ 5 & 2


E.T. Extra-Terrestrial / E.T. ο Εξωγήινος
ΠΡΩΤΑΓΩΝΙΣΤΟΥΝ: DEE WALLACE, HENRY THOMAS, DREW BARRYMORE

[μεταγλωτ. στα ελληνικά]
ΑΙΘΟΥΣΑ 5 Ώρες Έναρξης: 17:30
ΑΙΘΟΥΣΑ 2 Ώρες Έναρξης: *16:10
* Έκτακτη προβολή μόνο κάθε Παρ / Σάβ / Κυρ.
[αγγλικά] ΑΙΘΟΥΣΑ 5 Ώρες Έναρξης: 19:50, 22:20

ΑΙΘΟΥΣΑ 1 & 2


BLADE 2
ΠΡΩΤΑΓΩΝΙΣΤΟΥΝ: WESLEY SNIPES
ΑΙΘΟΥΣΑ 1 Ώρες Έναρξης: 17:30, 20:00, 22:30
ΑΙΘΟΥΣΑ 2 Ώρες Έναρξης: 20:00, 22:30

ΑΙΘΟΥΣΑ 3


Ο ΧΡΗΣΜΟΣ ΤΗΣ ΠΕΤΑΛΟΥΔΑΣ
THE MOTHMAN PROPHECIES
ΠΡΩΤΑΓΩΝΙΣΤΟΥΝ: RICHARD GERE, LAURA LINNEY
Ώρες Έναρξης: 17:15, 19:45, 22:15

ΑΙΘΟΥΣΑ 4


ΤΟ ΟΝΟΜΑ ΜΟΥ ΕΙΝΑΙ ΣΑΜ / I AM SAM
ΠΡΩΤΑΓΩΝΙΣΤΟΥΝ: SEAN PENN, MICHELLE PFEIFFER
Ώρες Έναρξης: 17:20, 19:40, 22:20

Για κρατήσεις θέσεων 02410 **24475** και
02410 **70670** (16:00 - 20:00)
Dimokratias 13, 85100 Rhodes

Το Πρόγραμμα

ΕΤ 1

06.30 ΜΕΛΙ ΓΑΛΑ
08.30 ΤΣΑΚ Ο ΚΑΣΤΟΡΑΣ
09.00 ΓΙΟΧΟ ΑΧΟΪ
09.15 Ο ΚΥΡΙΟΣ ΠΙΓΚΟΥΙΝΟΣ
09.45 Ο ΜΙΚΡΟΣ ΜΠΙΛ
10.20 SYMPHOLLIES
10.30 ΓΕΦΥΡΕΣ
11.00 Η ΕΠΙΘΕΣΗ ΤΩΝ ΚΑΡΤΟΥΝΣ
12.00 ΝΤΡΙΝΣΤΟΠ
13.30 ΕΥΡΩΠΑΪΚΟ ΠΡΩΤΑΘΛΗΜΑ ΑΡΣΗΣ ΒΑΡΩΝ
15.00 ΑΘΛΗΤΙΣΜΟΣ ΚΑΙ ΘΕΑΜΑ
17.00 ΕΙΔΗΣΕΙΣ
17.15 ΟΛΥΜΠΙΑΔΑ 2004... Η ΑΝΤΙΣΤΡΟΦΗ ΜΕΤΡΗΣΗ
17.45 ΤΑ ΧΡΟΝΙΚΑ ΤΗΣ ΜΕΣΟΓΕΙΟΥ
18.15 ΚΡΙΣΙΜΗ ΣΤΙΓΜΗ
19.00 50 ΛΕΠΤΑ
20.00 ΚΛΗΡΩΣΗ ΛΟΤΤΟ
20.15 ΜΟΥΣΙΚΟ ΠΡΟΓΡΑΜΜΑ
21.10 ΠΑΙΧΝΙΔΙΑ ΧΩΡΙΣ ΣΥΝΟΡΑ
23.00 ΕΙΔΗΣΕΙΣ
23.30 ΞΕΝΗ ΤΑΙΝΙΑ: ΚΑΜΙΑ ΠΡΟΣΕΥΧΗ ΓΙΑ ΤΟΥΣ ΠΕΘΑΜΕΝΟΥΣ
01.20 ΞΕΝΗ ΤΑΙΝΙΑ: ΑΙΩΡΟΥΜΕΝΕΣ ΑΛΛΑΓΕΣ
02.45 ΚΡΙΣΙΜΗ ΣΤΙΓΜΗ
03.15 ΑΘΛΗΤΙΣΜΟΣ ΚΑΙ ΘΕΑΜΑ
04.15 ΟΛΥΜΠΙΑΔΑ 2004... Η ΑΝΤΙΣΤΡΟΦΗ ΜΕΤΡΗΣΗ
04.50 ΟΛΥΜΠΙΑΚΕΣ ΔΙΑΔΡΟΜΕΣ

NET

08.00 ΕΚΠΑΙΔΕΥΤΙΚΗ ΤΗΛΕΟΡΑΣΗ
11.00 ΑΦΙΕΡΩΜΑ ΣΤΟΝ ΣΤΡΑΤΗΓΟ ΜΑΚΡΥΓΙΑΝΝΗ
13.10 ΛΑΖΑΡΙΝΕΣ ΚΑΙ ΒΑΓΙΑ
14.00 ΚΟΙΝΟΒΟΥΛΙΟ ΑΙΧΜΗΣ
15.00 ΕΙΔΗΣΕΙΣ
15.15 ΦΥΣΗ ΚΑΙ ΠΡΩΤΑΘΛΗΤΕΣ
15.30 ΕΥΡΩΠΑΪΚΟ ΠΡΩΤΑΘΛΗΜΑ ΓΥΜΝΑΣΤΙΚΗΣ
18.00 ΕΙΔΗΣΕΙΣ
18.15 ΠΟΛΙΤΗΣ 2000
19.15 ΣΤΟΝ ΚΟΣΜΟ ΤΗΣ ΟΙΚΟΝΟΜΙΑΣ
20.15 ΣΕ ΡΥΘΜΟΥΣ ΕΛΛΗΝΙΚΟΥΣ
21.00 ΕΙΔΗΣΕΙΣ
22.00 ΞΕΝΗ ΤΑΙΝΙΑ: Ο ΑΛΛΟΚΟΤΟΣ ΚΟΣΜΟΣ ΤΟΥ ΓΚΑΡΠ
24.00 ΕΙΔΗΣΕΙΣ
00.15 ΞΕΝΗ ΤΑΙΝΙΑ: ΟΙ ΑΝΘΡΩΠΟΙ ΤΗΣ ΒΡΟΧΗΣ

ΕΤ 3

08.00 ΧΟΝΤΡΟΣ - ΛΙΓΝΟΣ
09.00 ΓΚΙΜΕ 6
09.30 ΤΟ ΔΑΣΟΣ ΠΗΓΗ ΖΩΗΣ
10.00 ΑΦΙΕΡΩΜΑ ΣΤΟΝ ΤΣΑΡΛΙ ΤΣΑΠΛΙΝ
10.30 ΞΕΝΗ ΤΑΙΝΙΑ: ΤΕΛΕΥΤΑΙΑ ΠΤΗΣΗ
12.00 ΤΣΙΡΚΟ ΤΟΥ ΚΟΣΜΟΥ
13.15 ΧΑΜΗΛΕΣ ΠΤΗΣΕΙΣ - 1ο ΦΕΣΤΙΒΑΛ ΜΑΘΗΤΙΚΩΝ ΤΑΙΝΙΩΝ ΜΑΪΟΣ 2001
13.30 ΤΖΑΚ ΧΟΛΜΠΟΡΝ
14.30 ΕΛΛΗΝΙΚΑ ΤΟΠΙΑ
15.00 ΕΙΔΗΣΕΙΣ
15.30 ΝΟΣΤΟΣ
17.00 ΚΑΘΕ ΤΟΠΟΣ ΚΑΙ ΤΡΑΓΟΥΔΙ
17.30 ΑΝΘΡΩΠΩΝ ΕΡΓΑ
18.30 ΑΝΟΙΧΤΟΙ ΟΡΙΖΟΝΤΕΣ
19.00 DESIGN X-TREME
19.30 ΤΟ ΠΟΤΑΜΙ ΤΗΣ ΕΛΠΙΔΑΣ
20.30 ΕΙΔΗΣΕΙΣ
21.00 ΚΟΝΤΡΑΠΟΥΝΤΟ
22.00 Η ΕΛΛΗΝΙΔΑ ΑΠΟ ΤΗ ΣΑΓΚΑΗ
23.00 ΑΘΛΗΤΙΚΟ ΣΑΒΒΑΤΟΒΡΑΔΟ
24.00 ΕΙΔΗΣΕΙΣ
00.20 ΞΕΝΗ ΤΑΙΝΙΑ: ΡΑΝΤΕΒΟΥ
02.30 ΝΟΣΤΟΣ

MEGA

06.00 ΕΣΥ ΑΠΟΦΑΣΙΖΕΙΣ
07.00 ΣΤΗΝ ΚΟΨΗ ΤΟΥ ΞΥΡΑΦΙΟΥ
08.00 Ο ΣΟΝΙΚ ΣΕ ΝΕΕΣ ΠΕΡΙΠΕΤΕΙΕΣ
08.30 ΟΙ ΠΕΡΙΠΕΤΕΙΕΣ ΤΟΥ ΗΡΑΚΛΗ
09.00 ΦΛΙΝΤΣΤΟΟΥΝΣ
09.30 DISNEY CLUB
11.00 ΞΕΝΗ ΤΑΙΝΙΑ: ΠΟΙΟΣ ΕΙΝΑΙ ΠΟΙΟΣ
13.00 MEGA STAR
14.00 ΕΙΔΗΣΕΙΣ
14.50 MAZI
16.15 TRACTION
17.00 ΕΛΛΗΝΙΚΗ ΣΕΙΡΑ
17.55 ΕΙΔΗΣΕΙΣ
18.00 ΕΛΛΗΝΙΚΗ ΤΑΙΝΙΑ: Η ΛΙΖΑ ΚΑΙ Η ΑΛΛΗ
20.00 ΕΙΔΗΣΕΙΣ
21.00 Ο ΠΙΟ ΑΔΥΝΑΜΟΣ ΚΡΙΚΟΣ
22.00 BAR
23.00 ΠΡΙΒΕ
00.15 ΕΙΔΗΣΕΙΣ
00.30 ΞΕΝΗ ΤΑΙΝΙΑ: Η ΤΕΛΕΥΤΑΙΑ ΠΤΗΣΗ
02.20 ΞΕΝΗ ΤΑΙΝΙΑ: ΜΕΤΡΟΛΑΝΤ
04.15 ΞΕΝΗ ΤΑΙΝΙΑ: ΠΡΟΣΩΠΙΚΕΣ ΑΝΗΣΥΧΙΕΣ
05.30 ΜΠΑΡ

ANT 1

06.00 ΔΕΣΠΟΙΝΙΣ ΜΑΡΓΑΡΙΤΑ
06.45 ΤΗΛΕΜΑΡΚΕΤΙΝΓΚ - ΤΗΛΕΑΓΟΡΑ
07.00 ΣΤΟΥΝΤΙΟ ΜΕ ΘΕΑ
10.30 ΤΑ ΛΑΓΩΝΙΚΑ
11.00 ΙΠΤΑΜΕΝΑ ΡΙΝΟΚΕΡΑΚΙΑ
11.30 ΟΜΑΔΑ ΣΩΤΗΡΙΑΣ
12.00 ΝΤΡΑΓΚΟΝΜΠΟΛ
12.30 ΠΑΟΥΕΡ ΡΕΙΝΤΖΕΡΣ
12.55 ΣΟΥΠΕΡ ΓΚΕΪΜ
13.00 ΣΟΥΠΕΡ ΣΑΒΒΑΤΟ
14.00 ΕΙΔΗΣΕΙΣ
14.20 ΕΛΛΗΝΙΚΗ ΣΕΙΡΑ
15.00 ΞΕΝΗ ΤΑΙΝΙΑ: ΚΛΕΟΠΑΤΡΑ
17.30 ΕΙΔΗΣΕΙΣ
18.00 ΕΛΛΗΝΙΚΗ ΤΑΙΝΙΑ: ΤΟ ΑΦΕΝΤΙΚΟ ΜΟΥ ΗΤΑΝ ΚΟΡΟΪΔΟ
20.00 ΕΙΔΗΣΕΙΣ
21.00 ΕΛΛΗΝΙΚΗ ΤΑΙΝΙΑ: ΕΝΑΣ ΤΡΕΛΟΣ ΓΛΕΝΤΖΕΣ
23.00 BIG BROTHER 2
24.00 ΕΙΔΗΣΕΙΣ
00.20 BIG BROTHER ΜΠΕΣΤ ΟΦ
01.20 ΑΝΑΤΟΜΙΑ ΕΝΟΣ ΕΓΚΛΗΜΑΤΟΣ
02.20 ΤΟΛΜΗΡΕΣ ΙΣΤΟΡΙΕΣ
03.20 ΘΗΣΑΥΡΟΦΥΛΑΚΙΟ
04.00 ΤΗΛΕΜΑΡΚΕΤΙΝΓ
04.40 ΖΩΗ ΠΑΤΙΝΙ
05.20 ΣΤΗ ΣΚΙΑ ΤΟΥ ΧΡΗΜΑΤΟΣ

ALPHA

06.00 ΠΕΡΑ ΑΠΟ ΤΟΝ ΟΡΙΖΟΝΤΑ
07.00 ΠΡΩΙΝΕΣ ΔΙΑΔΡΟΜΕΣ
10.00 7 ΗΜΕΡΕΣ ALPHA
11.00 ΕΚ ΤΟΥ ΣΥΝΕΓΓΥΣ
12.00 ΕΛΛΗΝΙΚΗ ΤΑΙΝΙΑ: Ο ΜΠΑΡΜΠΑ - ΓΙΑΝΝΗΣ Ο ΚΑΝΑΤΑΣ
14.00 ΦΟΡΜΟΥΛΑ 1
15.00 ΕΙΔΗΣΕΙΣ
16.00 ΚΑΤΩ ΑΠΟ ΤΗΝ ΑΚΡΟΠΟΛΗ
18.00 ΕΛΛΗΝΙΚΗ ΤΑΙΝΙΑ: ΤΟ ΚΟΡΙΤΣΙ ΜΕ ΤΑ ΜΑΥΡΑ
20.00 ΕΙΔΗΣΕΙΣ
21.00 ΕΛΛΗΝΙΚΗ ΤΑΙΝΙΑ: ΝΥΧΤΑ ΓΑΜΟΥ
23.00 ΞΕΝΗ ΤΑΙΝΙΑ: ΓΙΑ ΤΗΝ ΤΙΜΗ ΚΑΙ ΓΙΑ ΤΗ ΔΟΞΑ
01.00 ΕΙΔΗΣΕΙΣ
01.15 ΞΕΝΗ ΤΑΙΝΙΑ: ΤΟ ΔΑΓΚΩΜΑ ΤΗΣ ΟΧΙΑΣ
03.00 ΤΟΚ ΣΟΟΥ
04.00 ΠΕΡΑ ΑΠΟ ΤΟΝ ΟΡΙΖΟΝΤΑ
05.00 ΠΑΚΙΤΑ

STAR

06.00 ΠΑΙΔΙΚΟ ΠΡΟΓΡΑΜΜΑ
12.00 ΡΑΜΠΟ
12.30 ΤΑ ΣΤΡΟΥΜΦΑΚΙΑ
13.00 Ο ΑΔΕΛΦΟΣ ΜΟΥ ΚΙ ΕΓΩ
13.30 ΚΛΕΟΠΑΤΡΑ 2525
14.00 ΗΡΑΚΛΗΣ
15.00 ΖΙΝΑ
16.00 ΚΥΝΗΓΟΣ ΕΠΙΚΗΡΥΓΜΕΝΩΝ
17.00 Ο ΑΟΡΑΤΟΣ ΑΝΘΡΩΠΟΣ
18.00 ΕΙΔΗΣΕΙΣ
19.00 BbB
20.00 ΛΟΪΣ ΚΑΙ ΚΛΑΡΚ
21.00 ΞΕΝΗ ΤΑΙΝΙΑ: Ο ΙΑΣΟΝ ΚΑΙ ΟΙ ΑΡΓΟΝΑΥΤΕΣ
24.00 ΕΙΔΗΣΕΙΣ
00.15 ΞΕΝΗ ΤΑΙΝΙΑ: ΣΤΗ ΦΩΛΙΑ ΤΟΥ ΚΑΡΧΑΡΙΑ
02.15 ΞΕΝΗ ΤΑΙΝΙΑ: ΤΟ ΤΕΛΕΥΤΑΙΟ ΠΑΝΤΡΕΜΕΝΟ ΖΕΥΓΑΡΙ
04.45 ΑΣΤΕΡΙΑ ΣΤΟ ΠΕΝΤΑΓΡΑΜΜΟ

FILMNET

07.30 Ο ΚΥΚΛΟΣ ΤΩΝ ΧΑΜΕΝΩΝ ΠΟΙΗΤΩΝ
09.40 ΜΩΡΑ ΘΑΥΜΑΤΑ
11.20 Ο ΜΟΝΑΔΙΚΟΣ ΤΖΙΜΙ ΓΚΡΙΜΠΛ
13.40 ΜΠΕΙΜΠ: ΤΟ ΜΙΚΡΟ ΓΟΥΡΟΥΝΑΚΙ ΣΤΗ ΜΕΓΑΛΗ ΠΟΛΗ
15.45 ΞΕΦΡΕΝΗ ΠΟΡΕΙΑ
17.25 Ο ΜΟΝΟΜΑΧΟΣ
20.00 ΤΑ ΑΣΤΕΡΙΑ ΤΗΣ ΠΟΛΗΣ
20.30 THE MOVIE SHOW
21.00 ΓΙΑ ΠΑΝΤΑ ΠΑΙΔΙ
22.50 ΚΩΔΙΚΟΣ: ΜΕΡΚΙΟΥΡΙ
00.45 ΚΑΟΥΜΠΟΪΔΕΣ ΤΟΥ ΔΙΑΣΤΗΜΑΤΟΣ
02.55 ΓΚΟΟΥ
04.55 ΣΤΟ ΜΥΑΛΟ ΤΟΥ ΤΖΟΝ ΜΑΛΚΟΒΙΤΣ

TEMPO

06.00 ΜΟΥΣΙΚΕΣ ΕΠΙΛΟΓΕΣ
07.30 ΑΓΡΙΑ ΦΥΣΗ
08.15 ΤΡΥΦΕΡΑ ΧΡΟΝΙΑ
09.15 ΚΙΝΟΥΜΕΝΑ ΣΧΕΔΙΑ
12.15 ΓΛΥΚΙΑ ΛΟΥΤΣΙΑ
13.00 ΡΟΜΠΕΝ ΤΩΝ ΔΑΣΩΝ
14.00 ΜΠΛΑΚ ΣΚΟΡΠΙΟΝ
15.00 ΤΑΙΝΙΑ
17.00 ΣΑΝ ΤΑ ΜΑΤΙΑ ΣΑΣ
19.15 ΕΙΔΗΣΕΙΣ
20.00 TEMPO SPORTS
20.45 ΞΕΝΗ ΤΑΙΝΙΑ: Η ΚΟΥΚΛΑ
22.45 ΞΕΝΗ ΤΑΙΝΙΑ: Η ΙΣΤΟΡΙΑ ΕΝΟΣ ΗΓΕΤΗ
01.30 ΣΑΝ ΤΑ ΜΑΤΙΑ ΣΑΣ
03.45 ΜΟΥΣΙΚΕΣ ΕΠΙΛΟΓΕΣ

ΡΟΣΚΟΠΙΟ

ΚΡΙΟΣ:
21 ΜΑΡΤΙΟΥ - 19 ΑΠΡΙΛΙΟΥ

Έχετε κάθε δυνατότητα με την ευγλωττία και την πειστικότητα που διαθέτετε να πείσετε το περιβάλλον σας και να περάσετε τις ποικίλες πρωτοποριακές σας ιδέες, τώρα που οι συνθήκες συνδυάζονται αρμονικά προς όφελος σας με την εύνοια της Αφροδίτης.

ΤΑΥΡΟΣ
20 ΑΠΡΙΛΙΟΥ - 20 ΜΑΪΟΥ

Η «δική» σας Αφροδίτη κάνει από σήμερα την είσοδό της στους Διδύμους, δίνοντάς σας ευκαιρίες για είσπραξη χρημάτων από πωλήσεις καταναλωτικών αγαθών, αλλά και μία ασυλλόγιστη διάθεση για σπατάλη, περιττά έξοδα, αλλά σκόρπισμα δυνάμεων ψυχικών και σωματικών. Περιφρουρήστε με κάθε τρόπο τα «κεκτημένα» σας.

ΔΙΔΥΜΟΙ
21 ΜΑΪΟΥ - 21 ΙΟΥΝΙΟΥ

Με χαρούμενη, νεανική και ευχάριστη διάθεση έρχεται να εγκατασταθεί για περίπου έναν μήνα στο ζώδιό σας η Αφροδίτη, επωφεληθείτε από την εύνοιά της και ζήστε όμορφες δημιουργικές στιγμές. Ερωτευτείτε οι νεώτεροι και αδέσμευτοι, ασχοληθείτε με τις πωλήσεις οι έμποροι και με τα καλλιτεχνικά σας ταλέντα όσοι έχετε τέτοιου είδους ανησυχίες.

ΚΑΡΚΙΝΟΣ
22 ΙΟΥΝΙΟΥ - 22 ΙΟΥΛΙΟΥ

Νιώθετε την ανάγκη να απομυθοποιήσετε ανθρώπους και γεγονότα με το πέρασμα της Αφροδίτης από το ζώδιο των Διδύμων και να βρείτε λύσεις σ' αυτά που απασχολούν το μυαλό και την ψυχή σας. Κάντε το τουλάχιστον με ψυχραιμία και υπομονή, αν δεν θέλετε να διαταραχθούν οι ισορροπίες που υπάρχουν.

ΛΕΩΝ
23 ΙΟΥΛΙΟΥ - 22 ΑΥΓΟΥΣΤΟΥ

Μπορείτε επιτέλους με χαρά να διαπιστώσετε πως διευρύνεται ο κύκλος των γνωριμιών σας και οι φίλοι σας είναι περισσότερο κοντά σας από ποτέ. Καιρός, λοιπόν, για την κοινωνική και πνευματική σας εξέλιξη, αλλά και την υλοποίηση των στόχων σας, όπως το έχετε σχεδιάσει εδώ και καιρό.

ΠΑΡΘΕΝΟΣ
23 ΑΥΓΟΥΣΤΟΥ - 23 ΣΕΠΤΕΜΒΡΙΟΥ

Ενεργήστε δυναμικά προκειμένου να ολοκληρώσετε τις προσπάθειές σας για την επαγγελματική και κοινωνική σας καταξίωση, το καλό οργανωτικό σας πνεύμα θα παίξει όπως πάντα πολύ σημαντικό ρόλο για να επιτύχετε τους στόχους και τα όνειρά σας.

ΖΥΓΟΣ:
24 ΣΕΠΤΕΜΒΡΙΟΥ - 23 ΟΚΤΩΒΡΙΟΥ

Επικοινωνία, ευχάριστες επαφές, δημόσιες σχέσεις, ενδιαφέρουσες από κάθε άποψη γνωριμίες, σπουδές για τους νεώτερους, ένα ευχάριστο ταξίδι στο εξωτερικό, αλλά και τακτοποίηση νομικών υποθέσεων θα ευνοήσει η «δική» σας Αφροδίτη με το πέρασμά της από τους φιλικούς για σας Διδύμους.

ΣΚΟΡΠΙΟΣ:
24 ΟΚΤΩΒΡΙΟΥ - 22 ΝΟΕΜΒΡΙΟΥ

Αξιοποιήστε στοιχεία ακίνητης περιουσίας αν διαθέτετε μέσα από μία επωφελή αγοραπωλησία ή τακτοποιήστε με μεθοδικό τρόπο εκκρεμότητες σε περιουσιακά ή κληρονομικά θέματα, αν υπάρχουν. Ενεργοποιήστε και πάλι τη διαίσθησή σας για να έχετε τα καλύτερα δυνατά αποτελέσματα

ΤΟΞΟΤΗΣ:
23 ΝΟΕΜΒΡΙΟΥ - 21 ΔΕΚΕΜΒΡΙΟΥ

Για να κατανοήσετε καλύτερα τις ανάγκες του συντρόφου ή των συνεργατών τους αφιερώστε περισσότερο χρόνο σ' αυτούς και προσπαθήστε να αποδεχθείτε τον τρόπο που σκέπτονται και ενεργούν. Μην επιχειρήσετε να τους λογικέψετε, γιατί μάλλον δεν θα τα καταφέρετε.

ΑΙΓΟΚΕΡΩΣ:
22 ΔΕΚΕΜΒΡΙΟΥ - 19 ΙΑΝΟΥΑΡΙΟΥ

Καιρός να ξαναβρείτε τους καθημερινούς ρυθμούς σας και να βάλετε μία τάξη στις πολλαπλές ασχολίες σας. Το πρακτικό μυαλό σας σας βοηθά να μην τα χάνετε σε κάθε μορφής δοσοληψία και να είστε εσείς οι υπεύθυνοι διαχειριστές της ζωής. Υγεία και ομορφιά παίζουν τον πρώτο ρόλο αυτό το διάστημα.

ΥΔΡΟΧΟΟΣ
20 ΙΑΝΟΥΑΡΙΟΥ - 19 ΦΕΒΡΟΥΑΡΙΟΥ

Καινούργια δεδομένα έρχονται να ταράξουν το συναισθηματικό και ερωτικό σας πεδίο, τώρα καλείστε να αποδείξετε κατά πόσον τα καταφέρνετε στους «συνδυασμούς», χωρίς να χάνετε τον έλεγχο του παιχνιδιού από τα χέρια σας.

ΙΧΘΥΕΣ:
19 ΦΕΒΡΟΥΑΡΙΟΥ - 20 ΜΑΡΤΙΟΥ

Ήρθε η στιγμή να κάνετε επιτέλους αυτά που επιθυμείτε και όχι να πνίγεστε κάτω από το βάρος των υποχρεώσεων. Ξεκινήστε με μία ανανέωση στον χώρο που ζείτε και περάστε στην καλυτέρευση των σχέσεων με τους ανθρώπους που συμβιώνετε.



«Παν μέτρον άριστον»

Δηλαδή, όλα είναι καλά, όταν γίνονται με το μέτρο, όχι υπερβολές, η μέση οδός είναι η καλύτερη. Τη φράση αυτήν την είπε πρώτος ο Κλεόβουλος από τη Λίνδο της Ρόδου, που ήταν κι αυτός ένας από τους επτά σοφούς της αρχαιότητας.

«Πάντ' ανοιχτά, πάντ' άγρυπνα, τα μάτια της ψυχής μου»

Ο στίχος αυτός του Δ. Σολωμού από τους «Ελεύθερους Πολιορκημένους». «Παντ' ανοιχτά, πάντ' άγρυπνα τα μάτια της ψυχής μου. Οπου ν' ερμιά και σκοτεινιά και του θανάτου σπίτι...» δείχνει τη λαχτάρα του ανθρώπου να νιώσει με όλη του την ψυχή, όλο τον κόσμο και τα μυστήρια που κρύβει και ακόμα τον πόθο της ψυχής να μην ξεχάσει καθόλου τον εαυτό της.

«Παντεσπάνι»

Στα 1857, ο Φίλιππος Β' της Ισπανίας, που φημιζόταν σαν καλοφαγάς και λιχούδης, κάλεσε το «ζαχαροπλάστη» του παλατιού του και του παράγγειλε να του φτιάξει ένα γλύκισμα, που να μην το βαρεθεί ποτέ! Φυσικά εκείνος προσπάθησε με κάποιο τρόπο να ευχαριστήσει τοι βασιλιά του. Εβαλε, λοιπόν, τα δυνατά του και το πρώτο γλυκό που του παρουσίασε, ήταν η «Κλαυδία». Μόλις, όμως, ο Φίλιππος δοκίμασε το γλυκό, κατσούφιασε και του είπε πως δεν ήταν αυτό που ζητούσε. Σε λίγο του παρουσίασε δεύτερο, τρίτο και τέταρτο γλύκισμα, με διάφορες ονομασίες Αλλά κάθε φορά ο βασιλιάς κατσούφιαζε. Ωσπου στο τέλος, ο δυστυχισμένος ζαχαροπλάστης δεν ήξερε τι να κάνει και ρώτησε τη γυναίκα του. Εκείνη, που δεν μπορούσε να ξέρει περισσότερα από τον άντρα της, δεν κατόρθωσε να του βρει καμιά λύση. Στενοχωρήθηκε, όμως, τόσο πολύ, που άρχισε να κάνει διάφορες δοκιμές με το αλεύρι, τ' αυγά και το βούτυρο, που είχε στο σπίτι της. Αλλά τίποτα δεν της φαινόταν κατάλληλο για το βασιλιά. Στο τέλος έφτιαξε ένα είδος ψωμιού αφράτου. Οταν το βράδυ ήρθε ο άντρας της και το είδε, αποφάσισε να το πάει στο Φίλιππο, αφού δεν υπήρχε κάτι καλύτερο. Μόλις, όμως ο βασιλιάς το δοκίμασε, έμεινε κατενθουσιασμένος και άρχισε να το τρώει σαν... ψωμί. Σιγά - σιγά το γλύκισμα αυτό διαδόθηκε σε όλη την Ισπανία, και από εκεί το πήρε ο υπόλοιπος κόσμος.

Οι Γάλλοι το ονόμασαν: «Παιν ντ' Εσπάνιε» δηλαδή ψωμί της Ισπανίας - και με τον καιρό οι Ελληνες το έκαναν σιγά - σιγά «παντεσπάνι»

RODOS PALACE
★★★★★
Resort Hotel • Convention Center

Το μεγαλύτερο ξενοδοχειακό συγκρότημα της Ρόδου ζητεί το ακόλουθο προσωπικό:

- Υπαλλήλους Υποδοχής
  Γνώσεις Αγγλικών, Γερμανικών, με ανάλογη προϋπηρεσία
- Προϊσταμένη Ορόφων
  Με ανάλογη προϋπηρεσία σε ξενοδοχεία πολυτελείας

Οι ενδιαφερόμενοι για τις ανωτέρω θέσεις μπορούν να στείλουν ένα βιογραφικό τους σημείωμα με μία πρόσφατη φωτογραφία στην Διεύθυνση της εταιρείας υπ' όψιν Κου Π. Ρούμπη

Επίσης ζητούνται:
- Μάγειροι Α', Β' & βοηθοί
- Μπουφετζήδες Α' & Β'
- Σερβιτόροι & βοηθοί
- Μπάρμεν Α' & Β'
- Hostess
- Νυχτερινός Receptionist
- Γκρουμ
- Καμαριέρες
- Καθαρίστριες
- Κομμώτρια
- Θυρωρός
- Αποθηκάριος με ανάλογη προϋπηρεσία και γνώσεις Η/Υ
- Συντηρητές (Ηλεκτρολόγοι, Υδραυλικοί)

Για τις ανωτέρω ειδικότητες οι ενδιαφερόμενοι μπορούν να απευθύνονται καθημερινά από 09.00 - 15.00 στον προσωπάρχη του ξενοδοχείου και στη διεύθυνση:

Ξενοδοχείο Ρόδος Παλάς
Λεωφ. Ιαλυσού, Τ.Θ. 121, Ιξιά, Ρόδος
Τηλ. 02410 97235, Fax: 02410 25350

KYROS SHOPS
Γ. ΜΑΡΙΕΤΤΟΣ
Η ολοκληρωμένη λύση για τον επαγγελματικό σας χώρο
ΜΟΚΕΤΕΣ - ΧΑΛΙΑ - ΔΑΠΕΔΑ - ΕΠΙΠΛΑ - ΥΦΑΣΜΑΤΑ - ΕΠΙΠΛΩΣΕΙΣ - ΚΟΥΡΤΙΝΕΣ - ΤΑΠΕΤΣΑΡΙΕΣ ΤΟΙΧΟΥ - ΛΕΥΚΑ ΕΙΔΗ - ΣΤΟΡ



ΕΠΑΓΓΕΛΜΑΤΙΚΟΣ ΕΞΟΠΛΙΣΜΟΣ
ΞΕΝΟΔΟΧΕΙΑ - ΕΣΤΙΑΤΟΡΙΑ - ΚΑΤΑΣΤΗΜΑΤΑ - ΓΗΠΕΔΑ - ΚΑΤΑΣΚΕΥΑΣΤΙΚΕΣ ΕΤΑΙΡΕΙΕΣ - ΔΗΜΟΣΙΟΙ ΧΩΡΟΙ
ΚΕΝΤΡΙΚΟ: Μ. ΚΩΝ/ΝΟΥ 27 ΡΟΔΟΣ 85100 - ΤΗΛ. 30090, 26590, FAX: 30079
ΥΠΟΚ/ΜΑ: 4ο χλμ ΡΟΔΟΥ - ΛΙΝΔΟΥ ΤΗΛ. 68838

Kyros group

ΕΝΟΨΕΙ ΤΩΝ ΑΠΟΦΑΣΙΣΤΙΚΩΝ ΕΚΛΟΓΩΝ ΤΟΥ ΟΚΤΩΒΡΙΟΥ

ΣΕ «ΠΑΝΔΩΔ/ΚΗ ΠΑΝΣΤΡΑΤΙΑ» κάλεσε χθες ο νομάρχης Σάββας Καραγιάννης



✓ Η Ν.Δ. ανακοίνωσε χθες κι επισήμως την στήριξή της ✓ Την υποψηφιότητα Καραγιάννη θα στηρίξουν ακόμα ΚΚΕ, ΣΥΝ, ΔΗΚΚΙ και ΚΕΠ

Η Νέα Δημοκρατία ανακοίνωσε χθες το πρωί δια του γραμματέα της κ. Ευαγγ. Μεϊμαράκη ότι και στις νομαρχιακές εκλογές του προσεχούς Οκτωβρίου θα στηρίξει την υποψηφιότητα του κ. Σάββα Καραγιάννη.

Στο μεταξύ πληροφορίες αναφέρουν ότι την υποψηφιότητα του σημερινού νομάρχη θα στηρίξουν επίσης το ΚΚΕ, ο Συνασπισμός, το ΔΗΚΚΙ και το ΚΕΠ, γεγονός που δείχνει να εδραιώνει την θέση του και ταυτόχρονα να καλύπτει τα νώτα του για το ενδεχόμενο διαρροών.

Με γραπτή δήλωσή του ο κ. Σ. Καραγιάννης εξέφρασε χθες την ικανοποίηση αλλά και τις ευχαριστίες του για την απόφαση αυτήν της ΝΔ και ταυτόχρονα κάλεσε όλες τις πολιτικές δυνάμεις του τόπου, τους κοινωνικούς φορείς κι εταίρους, κάθε Δωδεκανήσιο και Δωδεκανήσια, ανεξάρτητα από κομματικές εντάξεις και προτιμήσεις, «σε μια κοινή πανδωδ/κή πανστρατιά δίπλα και μαζί με την «Νομαρχιακή Αναγέννηση», ώστε η επόμενη τετραετία να αποβεί προς όφελος των πολλών».

Ο κ. Σ. Καραγιάννης, αφού επισημαίνει ότι «οι εκλογές του Οκτωβρίου για την Αυτοδιοίκηση, τώρα όσο ποτέ άλλοτε, δεν πρέπει να εξελιχθούν σε μια ακόμα καταγραφή κομματικών επιρροών» τονίζει ότι «η επόμενη τετραετία βρίσκει το νομό μας και τη νομαρχιακή αυτοδιοίκηση με άλυτα και σε εκκρεμότητα σοβαρά θεσμικά, οικονομικά, κοινωνικά και αναπτυξιακά προβλήματα, οι λύσεις των οποίων θα εξαρτηθούν σε μεγάλο βαθμό από την δική μας κυρίως στάση, συμπεριφορά και απόφαση».

Αναλυτικά η δήλωση του νομάρχη Σ. Καραγιάννη:

Εκφράζω την ικανοποίησή μου και τις ευχαριστίες μου γιατί η Νέα Δημοκρατία και οι επιτελείς της, αποφάσισαν για δεύτερη φορά να στηρίξουν την ανεξάρτητη αυτοδιοικητική παράταξή μας «ΝΟΜΑΡΧΙΑΚΗ ΑΝΑΓΕΝΝΗΣΗ» στις προσεχείς νομαρχιακές εκλογές.

Οι εκλογές του Οκτώβρη για την Αυτοδιοίκηση, τώρα όσο ποτέ άλλοτε δεν πρέπει να εξελιχθούν σε μια ακόμα καταγραφή κομματικών επιρροών. Εχουν το δικό τους χαρακτήρα, τα δικά τους αιτήματα και τους δικούς τους στόχους.

Σ' αυτές, ο πολίτης γνωρίζει από πολύ κοντά τα προβλήματα που τον απασχολούν καθημερινά, προβλήματα τα οποία δεν είναι ανεξάρτητα από την γενικότερη οικονομική, κοινωνική, πολιτική και πολιτισμική κατάσταση που ασκεί κι επιβάλλει η Κυβέρνηση.

Γι' αυτό και ο καθένας από εμάς, μπορεί και πρέπει να αποφασίσει και να επιλέξει αυτούς που θα τα αντιμετωπίσουν αποτελεσματικά και χωρίς κομματική εξάρτηση.

Η επόμενη τετραετία, βρίσκει το Νομό μας και τη Νομαρχιακή Αυτοδιοίκηση με άλυτα και σ' εκκρεμότητα σοβαρά, θεσμικά, οικονομικά, κοινωνικά και αναπτυξιακά προβλήματα, οι λύσεις των οποίων θα εξαρτηθούν σε μεγάλο βαθμό από τη δική μας κυρίως στάση, συμπεριφορά και απόφαση.

Καλώ όλες τις πολιτικές δυνάμεις του τόπου μας, τους κοινωνικούς φορείς κι εταίρους, κάθε Δωδεκανήσια και Δωδεκανήσιο, ανεξάρτητα από κομματικές εντάξεις και προτιμήσεις σε μια κοινή Πανδωδεκανησιακή πανστρατιά δίπλα και μαζί με τη ΝΟΜΑΡΧΙΑΚΗ ΑΝΑΓΕΝΝΗΣΗ, ώστε και η επόμενη τετραετία να αποβεί προς όφελος των πολλών.

Ο επικεφαλής της Παράταξης

Δρ. Σάββας Καραγιάννης
Νομάρχης Δωδεκανήσου

ΑΔΕΛΦΟΤΗΤΑ ΚΡΗΤΩΝ ΡΟΔΟΥ
«Ο ΨΗΛΟΡΕΙΤΗΣ»
Πατριάρχου Αθηναγόρα 28 - ΤΘ 328 - 85100 ΡΟΔΟΣ

ΚΑΛΕΣΜΑ

Σας προσκαλούμε στην εκδήλωση που θα γίνει το
Σάββατο 27-4-2002 και ώρα 19.00
στο **ΕΘΝΙΚΟ ΘΕΑΤΡΟ ΡΟΔΟΥ** με θέμα:
«Πως φθάσαμε στην Μικρασιατική καταστροφή»
Ομιλητής θα είναι ο Χανιώτης Δικηγόρος
Πολύβιος Λαγουδάκης.
Συμμετέχει ο λυράρης
Γιώργος Παραγυιός με το συγκρότημά του.
Οργάνωση: Δικηγορικός Σύλλογος
και Αδελφότητα Κρητών Ρόδου.
ΕΙΣΟΔΟΣ ΕΛΕΥΘΕΡΗ

ΔΙΚΗΓΟΡΙΚΟΣ ΣΥΛΛΟΓΟΣ ΡΟΔΟΥ

ΑΝΑΚΟΙΝΩΣΗ

Το Σάββατο, 27 Απριλίου 2002
και **ώρα 19.00**
στο Εθνικό Θέατρο Ρόδου
θα γίνει ομιλία
από τον δικηγόρο Χανίων
Πολύβιο Λαγουδάκη
με θέμα:
«Πώς φθάσαμε στην Μικρασιατική Καταστροφή»

Είσοδος ελεύθερη.

Για το Δικηγορικό Σύλλογο Ρόδου
Ο Πρόεδρος
ΚΩΝΣΤΑΝΤΙΝΟΣ ΣΑΡΡΗΣ

ΠΑΡΡΟΔΙΑΚΗ ΕΝΩΣΗ ΤΟΥΡΙΣΤΙΚΩΝ ΟΙΚΟΓΕΝΕΙΑΚΩΝ ΜΟΝΑΔΩΝ ΑΥΤΟΕΞΥΠΗΡΕΤΗΣΗΣ ΠΡ.Ε.Τ.Ο.Μ.Α.
Τηλ. 0241030842

ΠΡΟΣΚΛΗΣΗ

Υστερα από απόφαση της Γενικής Συνέλευσης καλούνται τα μέλη της ΠΡΕΤΟΜΑ να υλοποιήσουν τα ποιο κάτω:

1. **Εκλογή Διοικητικού Συμβουλίου**
2. **Εκλογή Εξελεγκτικής Επιτροπής**
3. **Εκλογή Αντιπροσώπων στην Ομοσπονδία**

Η ψηφοφορία θα γίνει στα γραφεία της Ομοσπονδίας ΣΤΡΑΤΗΓΟΥ ΖΗΣΗ 69 Κυριακή 28 Απριλίου από 10:00 έως 17:00.

Ρόδος 25/04/2002
Για το Διοικητικό Συμβούλιο
Η ΠΡΟΕΔΡΟΣ — **Ο ΓΡΑΜΜΑΤΕΑΣ**
ΠΟΠΗ ΜΑΧΡΑΜΑ — **ΜΗΝΑΣ ΝΙΚΟΛΑΟΥ**

ΕΛΛΗΝΙΚΗ ΔΗΜΟΚΡΑΤΙΑ
ΠΕΡΙΦ. ΝΟΤΙΟΥ ΑΙΓΑΙΟΥ
ΝΟΜΟΣ ΔΩΔ/ΣΟΥ
ΜΕΚΤΟ - ΔΟΑΝ
ΔΗΜΟΥ ΚΑΛΛΙΘΕΑΣ

ΠΡΟΣΚΛΗΣΗ

Οι Οργανισμοί Πολιτισμού και Αθλητισμού του Δήμου Καλλιθέας σας προσκαλούν στις εκδηλώσεις που διοργανώνουν επ' ευκαιρία της άφιξης αντιπροσωπείας του Πανεπιστημίου «GAZI» Αγκυρας, στα πλαίσια πάντα των Πολιτιστικών και Αθλητικών ανταλλαγών που ήδη έχουν αναπτυχθεί.

Το πρόγραμμα περιλαμβάνει:

- **Σάββατο 27-4-2002 και ώρα 18:00**
  Δημοτικό Γυμναστήριο Ρόδου - Βενετόκλειο
  Αγώνας μπάσκετ μεταξύ της μικτής Ρόδου και αντιπροσωπείας της ομάδας του Πανεπιστημίου «GAZI»
- **Κυριακή 28-4/2002 και ώρα 17:00**
  Εθνικό Θέατρο Ρόδου
  Παραδοσιακοί χοροί από τα συγκροτήματα του ΜΕΚΤΟ Δήμου Καλλιθέας και του Πανεπιστημίου «GAZI».
- **Δευτέρα 29-4/2002 και ώρα 10:00**
  Εθιμοτυπικές επισκέψεις στις Αρχές

Με εκτίμηση
Ο Πρόεδρος του ΜΕΚΤΟ — **Ο Πρόεδρος του ΔΟΑΝ**
Ηλίας Ηλιάδης — **Μιχάλης Ποτήρης**

LINDOS ROYAL VILLAGE
ΒΛΥΧΑ ΛΙΝΔΙΩΝ, ΡΟΔΟΥ

ΠΑΣΧΑΛΙΝΟ ΣΑΒΒΑΤΟΚΥΡΙΑΚΟ

Εκμεταλλευτείτε την Πασχαλινή μας προσφορά και απολαύσετε ένα παραδοσιακό Σαββατοκύριακο

- Διαμονή σε δωμάτια / Bungalows 4 αστέρων
- Αμερικάνικο πρωινό σε μπουφέ
- Δείπνο σε μπουφέ την Μεγάλη Παρασκευή στο οποίο θα περιλαμβάνεται μεγάλη ποικιλία από νηστίσιμα εδέσματα.
- Αναστάσιμο Δείπνο Μεγάλου Σαββάτου με μαγειρίτσα

EYRO 60 το δίκλινο / ημέρα με ημιδιατροφή
EYRO 45 το μονόκλινο / ημέρα με ημιδιατροφή
Παιδιά 0 έως 6 ετών, δωρεάν, 7 έως 12 ετών έκπτωση 50%

- Πασχαλινό τραπέζι γεμάτο παραδοσιακούς μεζέδες

Πασχαλινό γεύμα ενηλίκων 10 EYRO παιδιών 6 EYRO



Για κρατήσεις Κος Μαστρίδης, Κα Χατζηλαζάρου 0244 32000 - 32008