η δημοκρατική της Ρόδου

στην υπηρεσία του δωδεκανησιακού λαού

Αρ. φύλλου 5954 - ΜΕΓΑΛΗ ΠΑΡΑΣΚΕΥΗ 3 ΜΑΪΟΥ 2002 - Τιμή 0,70 ΕΥΡΩ (238 δρχ.) - www.dimokratiki.gr





ΓΙΑ ΝΑ ΠΕΡΑΣΕΙ ΤΙΣ ΓΙΟΡΤΕΣ ΤΟΥ ΠΑΣΧΑ

ΕΦΘΑΣΕ ΧΘΕΣ ΒΡΑΔΥ ΣΤΗΝ ΡΟΔΟ ο Πρωθυπουργός κ. Κ. Σημίτης

Επλεξε το εγκώμιο της Ρόδου λέγοντας ότι «δείχνει πως πρέπει να αντιμετωπίζουμε τα προβλήματα»

• ΣΕΛ. 32

ΑΔΕΙΑΖΕΙ Η ΠΟΛΗ

Αρχισε η μεγαλύτερη έξοδος κατοίκων προς την ύπαιθρο

• ΣΕΛ. 3

Κ. ΣΑΡΡΗΣ, ΠΡΟΕΔΡΟΣ Δ.Σ.Ρ.

«Ο τόπος αυτός δεν αντέχει πλέον σε άλλες θυσίες»

• ΣΕΛ. 6

ΣΕ ΣΥΝΕΝΤΕΥΞΗ ΤΟΥ «ΕΦ' ΟΛΗΣ ΤΗΣ ΥΛΗΣ»

Σ. ΚΑΡΑΓΙΑΝΝΗΣ: Η επίσκεψη Σημίτη τιμητική για τα νησιά



«Πιστεύει ότι θα θελήσει να δει για λίγο και τους φορείς»

Ελπίζει ότι θα φθάσει εγκαίρως στα χέρια του πρωθυπουργού το υπόμνημα των τάξεων για τον ΦΠΑ και ότι θα δώσει λύση το βράδυ της Δευτέρας • Τι λέει για τον «βομβαρδισμό» με ανοικτές επιστολές • Δεν είναι ενταγμένος σε κανένα κόμμα • Θα συναντηθεί με τα στελέχη της Ν.Δ. • Πως σχολιάζει τις διαφωνίες στον ΣΥΝ

• ΣΕΛ. 5

17-18 ΜΑΪΟΥ 2002

ΣΤΗΝ ΚΩ ΤΟ ΕΛΛΗΝΟΤΟΥΡΚΙΚΟ ΦΟΡΟΥΜ ΓΙΑ ΤΟΝ ΤΟΥΡΙΣΜΟ

• ΣΕΛ. 10



LA ROTISSERIE
GOURMET RESTAURANT

Μ. Σάββατο μετά την Ανάσταση

Γιορτάστε μαζί μας στο ζεστό περιβάλλον του ***Piano Restaurant "La Rotisserie"*** *και απολαύστε ένα υπέροχο* ***Αναστάσιμο Δείπνο*** *με παραδοσιακή μαγειρίτσα, αρνάκι στο φούρνο και Πασχαλινά αυγά, παράλληλα με τις άλλες γνωστές σπεσιαλιτέ.*
Τη μουσική ατμόσφαιρα δημιουργεί στο πιάνο ***ο Γιάννης Βασιλαράκης.***

RODOS PALACE
Resort Hotel • Convention Center

Κρατήσεις: 02410 25222, 02410 26222

Χριστός Ανέστη!

Καλωσορίσατε σε μια πανδαισία χρωμάτων και γεύσεων που ετοιμάσαμε ειδικά για εσάς. Ελάτε να γιορτάσουμε μαζί την Ανάσταση και την Κυριακή, να ευχηθούμε με το τσούγκρισμα του αυγού για την λαμπρή αυτή στιγμή της Ορθοδοξίας, με παραδοσιακά εδέσματα που ευφραίνουν την ψυχή.

Τη Μ. Παρασκευή νηστίσιμο Μενού με θαλασσινά από τις 10ᵐ το βράδυ

Το Μ. Σάββατο από τις 12ᵐ το βράδυ και την Κυριακή του Πάσχα από τη 1ᵐ το μεσημέρι

Sofitel Capsis Hotel Rhodes & Convention Centre "Marika Capsis 2000"
CAPSIS

Τηλέφωνο για κρατήσεις: 02410 25 015

...Ο χορός στην Πόλη
ζωντανεύει και πάλι
για τους αναπολούντες
παλιές, γλυκιές, ερωτικές στιγμές
ξεκινώντας από το Μ. Σάββατο!!!

Μόνο σπασίδο
Minuit
since 1977

4,6 Kastellorizou Str., 85100 Rhodes-Greece, Tel: • 30 2410 37570 Fax:

Τα ζαχαροπλαστεία ΣΤΑΝΗ
Σας εύχονται ...
Καλή Ανάσταση
&
Καλό Πάσχα

ΣΤΑΝΗ

η άποψη της ημέρας

Οι παλιοί και οι... άλλοι

Οι «managers» της κυβέρνησης, που είτε εκλέχθηκαν από τον λαό, είτε τοποθετήθηκαν σε διάφορες θέσεις ως καταξιωμένοι τεχνοκράτες, πανεπιστημιακοί με διάφορα τυπικά προσόντα, προϋπηρεσίες και βιογραφικά, και οι οποίοι «έφαγαν στην στροφή» τους παραδοσιακούς, παλιάς γενιάς, πολιτικούς θα πρέπει να γνωρίζουν τα εξής:

• Πάει καιρός τώρα που η έννοια και η ύπαρξη των managers ως ικανών ηγετών – καπεταναίων – στην αγορά έχει προσδώσει στο πρόσωπό τους και τις ικανότητές τους μια υπερ-ιδιότητα με ξεχωριστά χαρακτηριστικά και δυνατότητες από τους απλούς εργαζόμενους θνητούς πολίτες.

• Είναι οι επικεφαλής, οι εκλεκτοί οι ικανοί και κυρίως αυτοί που γνωρίζουν να αξιοποιούν το ανθρώπινο δυναμικό και βάζουν και να κατακτούν στόχους και τέλος, να οδηγούν το όποιο «τρένο» προς την ανάπτυξη.

• Ίσως μάλιστα, μερικοί από αυτούς, να αποτελούν, και το ίνδαλμα ή την κρυφή επιδίωξη κάθε φιλόδοξου εργαζόμενου να τους μοιάσει, ή και ακόμα την ιδανική μορφή για τα όνειρα κάθε μικρού ή μεγάλου πολίτη της χώρας να βρίσκεται στο «άρμα» τους και στην αχλύ της δυναμικής του ισχυρού που αυτοί προσφέρουν.

• Και καλά όταν είναι αυτοδημιούργητοι, στις επιχειρήσεις τους, κάτι πάει κι έρχεται.

• Όταν όμως είναι «τοποθετημένοι» - διορισμένοι σε δημόσιους οργανισμούς ή επιχειρήσεις ή ακόμη, πιο σοβαρά, είναι εκλεγμένοι – όπως οι πολιτικοί – από τον λαό τα πράγματα είναι δύσκολα καθώς αυτοί οφείλουν να αποδείξουν ότι είναι καλοί ηγέτες και να λογοδοτήσουν.

• Και εδώ έρχεται ο στόχος και το χρονοδιάγραμμα που πρέπει να υλοποιήσουν.

Μπορεί λοιπόν ο κάθε πολίτης, ακούγοντας τις εξαγγελίες και τα προγράμματα των πολιτικών να ρωτήσει ποιά ημερομηνία έχει τεθεί ως πέρας εργασιών:

• για την αναβάθμιση της υγείας

• την αναβάθμιση της εκπαίδευσης

• το νέο ασφαλιστικό

• την ολοκλήρωση των αποκρατικοποιήσεων

• την ανάπλαση του περιβάλλοντος

• την μετάβαση του Έλληνα στο ευρωπαϊκό επίπεδο ενημέρωσης, προστασίας, ασφάλειας.

Υ.Γ. Μην παραλείπετε κύριοι να βάζετε και χρονικό όριο λήξης διαφορετικά θα παρεξηγηθείτε ότι θέλετε να μείνετε εσαεί στην εξουσία για να βελτιώνετε την απόδοσή σας...

ο καιρός



Γενική πρόγνωση για σήμερα Μεγάλη Παρασκευή 3/5/2002. Σε όλη τη χώρα προβλέπεται ζεστός καιρός με αραιές νεφώσεις οι οποίες θα είναι πιο πυκνές στο Ιόνιο και τα ηπειρωτικά. Το πρωί η ορατότητα θα είναι τοπικά περιορισμένη. Οι άνεμοι θα πνέουν στα δυτικά νοτιοανατολικοί ασθενείς και τοπικά μέτριοι και στα ανατολικά βόρειοι με την ίδια ένταση. Η θερμοκρασία θα κυμανθεί στα βόρεια από 09 έως 27 βαθμούς, στα υπόλοιπα ηπειρωτικά από 11 έως 29 και στα νησιά από 13 έως 26 βαθμούς Κελσιου.

ΗΜΕΡΗΣΙΑ ΕΦΗΜΕΡΙΔΑ
η δημοκρατική της Ρόδου
Ετος ιδρύσεως 1982
Θεμ. Σοφούλη 77
Ταχ. Θυρίδα 339
85100 Ρόδος
Εκδότης - ιδιοκτήτης - διευθυντής:
ΒΑΣΙΛΗΣ Δ. ΑΘΑΝΑΣΙΟΥ
Τηλέφωνα:
34722, 76655, 37500,
26728, 27919
Telefax:37333
www.dimokratiki.gr
e-mail:contact@dimokratiki.gr



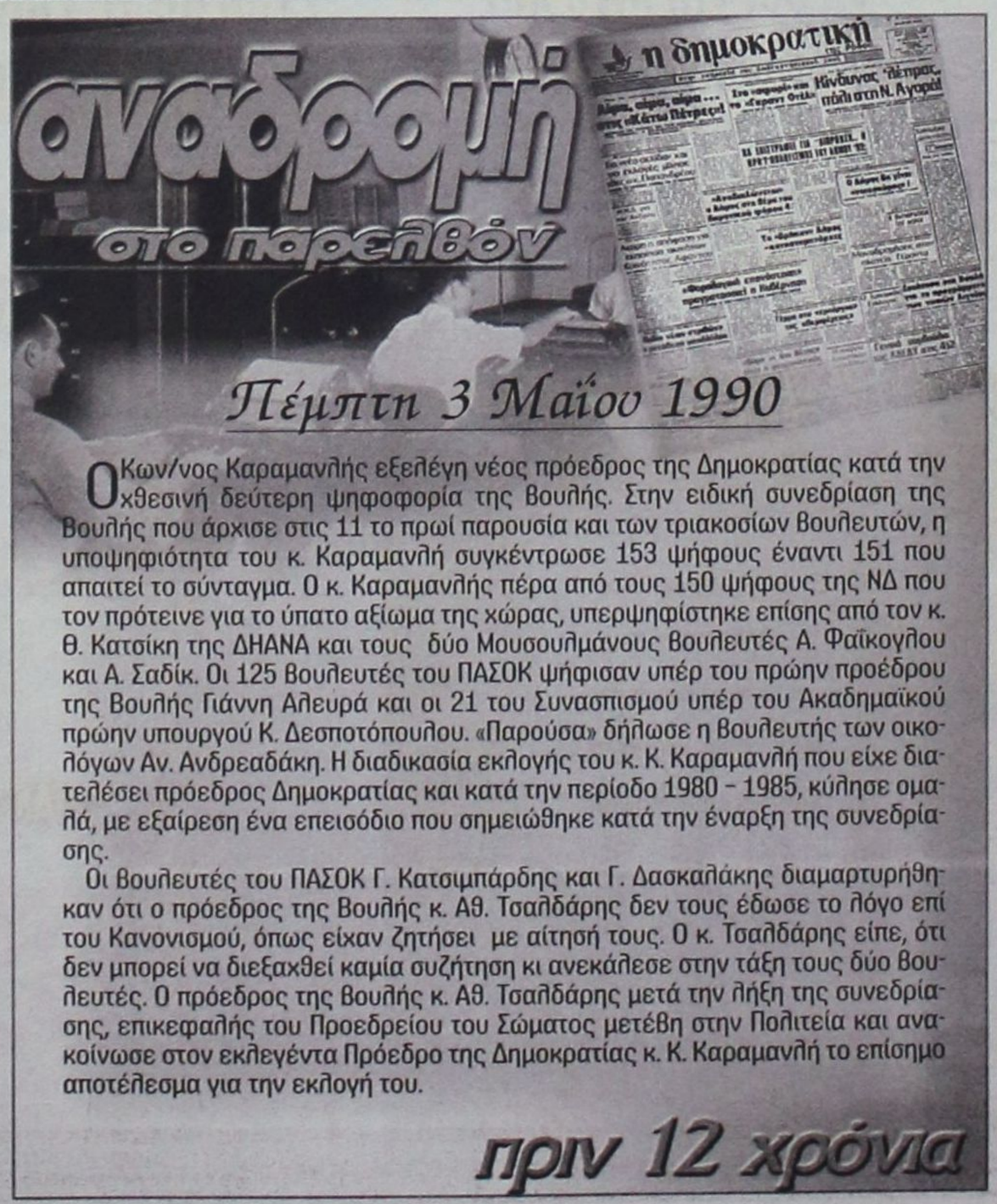

Ο Κων/νος Καραμανλής εξελέγη νέος πρόεδρος της Δημοκρατίας κατά την χθεσινή δεύτερη ψηφοφορία της Βουλής. Στην ειδική συνεδρίαση της Βουλής που άρχισε στις 11 το πρωί παρουσία και των τριακοσίων βουλευτών, η υποψηφιότητα του κ. Καραμανλή συγκέντρωσε 153 ψήφους έναντι 151 που απαιτεί το σύνταγμα. Ο κ. Καραμανλής πέρα από τους 150 ψήφους της ΝΔ που τον πρότεινε για το ύπατο αξίωμα της χώρας, υπερψηφίστηκε επίσης από τον κ. Θ. Κατσίκη της ΔΗΑΝΑ και τους δύο Μουσουλμάνους βουλευτές Α. Φαΐκογλου και Α. Σαδίκ. Οι 125 βουλευτές του ΠΑΣΟΚ ψήφισαν υπέρ του πρώην προέδρου της Βουλής Γιάννη Αλευρά και οι 21 του Συνασπισμού υπέρ του Ακαδημαϊκού πρώην υπουργού Κ. Δεσποτόπουλου. «Παρούσα» δήλωσε η βουλευτής των οικολόγων Αν. Ανδρεαδάκη. Η διαδικασία εκλογής του κ. Κ. Καραμανλή που είχε διατελέσει πρόεδρος Δημοκρατίας και κατά την περίοδο 1980 – 1985, κύλησε ομαλά, με εξαίρεση ένα επεισόδιο που σημειώθηκε κατά την έναρξη της συνεδρίασης.

Οι βουλευτές του ΠΑΣΟΚ Γ. Κατσιμπάρδης και Γ. Δασκαλάκης διαμαρτυρήθηκαν ότι ο πρόεδρος της Βουλής κ. Αθ. Τσαλδάρης δεν τους έδωσε το λόγο επί του Κανονισμού, όπως είχαν ζητήσει με αίτησή τους. Ο κ. Τσαλδάρης είπε, ότι δεν μπορεί να διεξαχθεί καμία συζήτηση κι ανεκάλεσε στην τάξη τους δύο βουλευτές. Ο πρόεδρος της Βουλής κ. Αθ. Τσαλδάρης μετά την λήξη της συνεδρίασης, επικεφαλής του Προεδρείου του Σώματος μετέβη στην Πολιτεία και ανακοίνωσε στον εκλεγέντα Πρόεδρο της Δημοκρατίας κ. Κ. Καραμανλή το επίσημο αποτέλεσμα για την εκλογή του.

πριν 12 χρόνια

πληροφορίες

Η ΤΑΥΤΟΤΗΤΑ ΤΗΣ ΗΜΕΡΑΣ

ΜΕΓ. ΠΑΡΑΣΚΕΥΗ 3 ΜΑΪΟΥ
ΜΕΓ. ΠΑΡΑΣΚΕΥΗ, ΤΑ ΑΓΙΑ ΠΑΘΗ ΤΟΥ ΚΥΡΙΟΥ
Ανατολή ηλίου 5.27 Δύση ηλίου 19.17 ΣΕΛΗΝΗ 21 ΗΜΕΡ.

ΦΑΡΜΑΚΕΙΑ

ΣΗΜΕΡΑ: διημερεύει το φαρμακείο ΓΛΕΝΤΗΣ ΚΩΝ/ΝΟΣ, Π. Μελά 40, τηλ. 28828
ΣΗΜΕΡΑ: διανυκτερεύει το φαρμακείο ΜΑΓΚΑΚΗΣ Ε., Αμερικής 34 (Μεταξύ ΟΤΕ και Παντελαίου), τηλ. 32770

ΚΑΥΣΙΜΑ

ΣΗΜΕΡΑ: Διανυκτερεύουν τα πρατήρια καυσίμων **1)** Γκινάκης Αλ. **(SHELL Αυσταλίας) 2)** Σαμουράκης Α. **(JET OIL Λ. Καλλιθέας) 3)** Τζωρτζής Ι. **(BP Ιαλυσός) 4)** Κεφαλάς Στ. **(ΕΚΟ Κρεμαστή) 5)** Παπαθεοδώρου Α. **(ΕΚΟ Φάνες) 6)** Διακοστεργάκης Γ. **(ΕΚΟ Μανδρικό) 7)** Παπαοικονόμου Μ. **(ΕΚΟ Αφάντου) 8)** Καλλιθενός Π. **(ΕΚΟ Αρχάγγελος) 9)** Παπαντωνίου Π. **(SHELL Κατταβιά)**

ΧΡΗΣΙΜΑ ΤΗΛΕΦΩΝΑ

Άμεση δράση	100	Πληρ. ΟΤΕ	131
Άμεση Επέμβαση		Ώρα	141
Πυροσβεστικής	199	Φαρμακεία (Διημ.-Διαν.)	107
Νοσοκομείο	80000	ΠΡΟ-ΠΟ • ΛΟΤΤΟ	111
Οδική Ασφάλεια:		ΡΟΔΑ	26300
EXRESS SERVICE	154	ΚΤΕΥΛ	27706
HELLAS SERVICE	1057	ΕΒΕΔ	22281
HOULIS SERVICE	30165	Δικηγορικός Σύλλογος	27469
ΑΦΟΙ Σιέχ	25776	Εμπορικός Σύλλογος	35255
Ράδιο Ταξί	64712	Ολυμπιακή - Κρατήσεις	24555
Αστυν. Διεύθυνση	27653	ΔΑΝΕ (πρακτορείο)	43150
Ασφάλεια	23294	ΙΚΑ	64912
Τμήμα Τάξης	23849	ΤΕΒΕ	22688-77034
Τροχαία	26480	ΤΑΞΥ	68701-3
Λιμεναρχείο	28888	ΟΑΕΔ	23265
Δασαρχείο	191	Εργατικό Κέντρο	24730
Τελωνείο	27703	Αρχαιολογία	34719
Υγειονομείο	26666	Περιφ. Δ/ντής	38174 - 38175
Μητρόπολη	23274	AIRGREECE	36095
Νομαρχία	74000	Aegean Airlins	98345
Δήμος Ρόδου	46200	ΔΗΜ. ΕΠΙΧ. ΚΑΘ. ΡΟΔΟΥ	77600
Βλάβες ΟΤΕ	121	ΥΠΗΡ. ΑΠΟΚΟΜΙΔΗΣ	61057
Βλάβες ΔΕΗ	125		

ΔΕΧΟΝΤΑΙ ΤΟ ΚΟΙΝΟ

- **ΠΕΡ/ΚΟΣ Δ/ΝΤΗΣ ΔΟΔ/ΣΟΥ** δέχεται Τρίτη & Πέμπτη 11:00 - 13:00
- **ΝΟΜΑΡΧΗΣ** δέχεται κάθε Τρίτη & Πέμπτη από 11.00 - 13.00
- **ΑΝΤΙΝΟΜΑΡΧΗΣ ΔΩΔ/ΣΟΥ** κ. Νικόλαος Τατάκης δέχεται το κοινό κάθε Τρίτη & Πέμπτη από 10.00 - 12.00
- **ΔΗΜΑΡΧΟΣ** Ρόδου κ. Γ. Γιαννόπουλος δέχεται ύστερα από συνεννόηση
- **ΑΝΤΙΔΗΜΑΡΧΟΣ** κ. Αντ. Αλαβέρας δέχεται καθημερινά
- **ΑΝΤΙΔΗΜΑΡΧΟΣ** κ. Μαν. Σαββής δέχεται κάθε Τρίτη και Πέμπτη 13.00-14.00
- **ΑΝΤΙΔΗΜΑΡΧΟΣ** Ρόδου Μανώλης Γλυνός δέχεται κάθε Τετάρτη από 12.00 - 14.00
- **ΔΗΜΑΡΧΟΣ** Πεταλούδων Μιχ. Κορδίνας δέχεται το κοινό: Δευτέρα 17.30 - 19.30, Τρίτη 11.00-13.00,

ΑΚΤΟΠΛΟΙΚΑ ΔΡΟΜΟΛΟΓΙΑ

ΠΑΤΜΟΣ: Απόπλους **10.00** δια Κω, Σάμο, Θεσσαλονίκη **ΝΤΑΛΙΑΝΑ:** Απόπλους **21.00** δια Κω, Κάλυμνο, Πειραιά

ΑΕΡΟΠΟΡΙΚΑ ΔΡΟΜΟΛΟΓΙΑ

ΠΤΗΣΕΙΣ ΟΛΥΜΠΙΑΚΗΣ

ΡΟΔΟΣ - ΑΘΗΝΑ: Καθημερινά 07.20, 10.40, 14.25, 20.30, 22.50
ΡΟΔΟΣ - ΚΑΡΠΑΘΟΣ: (Τρίτη, Σάββατο) 16.15 (Πέμπτη - Κυριακή)
ΡΟΔΟΣ - ΚΑΣΟΣ: (Τρίτη - Σάββατο) 16.15
ΡΟΔΟΣ - ΗΡΑΚΛΕΙΟ: (Δευτέρα, Παρασκευή) 16.10
(Τετάρτη) 17.20
ΡΟΔΟΣ - ΘΕΣΣΑΛΟΝΙΚΗ: (Δευτέρα, Παρασκευή) 18.40
(Τετάρτη) 17.20
ΡΟΔΟΣ - ΜΕΓΙΣΤΗ: (Τετάρτη, Παρασκευή, Κυριακή) 07.20

ΠΤΗΣΕΙΣ AIR GREECE

ΡΟΔΟΣ - ΑΘΗΝΑ: Καθημερινά 18.00
ΡΟΔΟΣ - ΗΡΑΚΛΕΙΟ: Καθημερινά 21.30

ΠΤΗΣΕΙΣ AEGEAN - CRONUS AIRLINES

ΡΟΔΟΣ - ΑΘΗΝΑ: Καθημερινά 08.25 - 14.10 - 18.45
(Τρίτη, Πέμπτη, Παρασκευή, Κυριακή) 15.50
ΡΟΔΟΣ - ΗΡΑΚΛΕΙΟ: Κάθε Δευτέρα, Τετάρτη, Παρασκευή, Κυριακή 19.00
ΡΟΔΟΣ - ΘΕΣΣΑΛΟΝΙΚΗ: Κάθε Τρίτη, Πέμπτη, Παρασκευή, Κυριακή 11.40

ΣΥΝΑΛΛΑΓΜΑ

ΠΟΣΟΤΗΤΑ ΝΟΜΙΣΜΑΤΟΣ ΑΝΑ 1 ΕΥΡΩ

ΔΟΛΛΑΡΙΟ Η.Π.Α	0,9032	ΛΑΤ ΛΕΤΟΝΙΑΣ	0,5656
ΓΙΕΝ ΙΑΠΩΝΙΑΣ	115,51	ΛΙΡΑ ΜΑΛΤΑΣ	0,4034
ΚΟΡΩΝΑ ΔΑΝΙΑΣ	7,4318	ΖΛΟΤΙ ΠΟΛΩΝΙΑΣ	3,5997
ΛΙΡΑ ΑΓΓΛΙΑΣ	0,6179	ΛΕΙ ΡΟΥΜΑΝΙΑΣ	30182,0
ΚΟΡΩΝΑ ΣΟΥΗΔΙΑΣ	9,2685	ΤΟΛΑΡ ΣΛΟΒΕΝΙΑΣ	224,9723
ΦΡΑΓΚΟ ΕΛΒΕΤΙΑΣ	1,4564	ΚΟΡΩΝΑ ΣΛΟΒΑΚΙΑΣ	42,15
ΚΟΡΩΝΑ ΙΣΛΑΝΔΙΑΣ	83,91	ΛΙΡΑ ΤΟΥΡΚΙΑΣ	1236000,0
ΚΟΡΩΝΑ ΝΟΡΒΗΓΙΑΣ	7,557	ΔΟΛ. ΑΥΣΤΡΑΛΙΑΣ	1,6824
ΛΕΒΑ ΒΟΥΛΓΑΡΙΑΣ	1,9515	ΔΟΛ. ΚΑΝΑΔΑ	1,4123
ΛΙΡΑ ΚΥΠΡΟΥ	0,57847	ΔΟΛ. ΧΟΝΓΚ-ΚΟΝΓΚ	7,044
ΚΟΡΩΝΑ ΤΣΕΧΙΑΣ	30,618	ΔΟΛ. ΝΕΑΣ ΖΗΛΑΝΔΙΑΣ	2,0213
ΚΟΡΩΝΑ ΕΣΘΟΝΙΑΣ	15,6466	ΔΟΛ. ΣΙΓΚΑΠΟΥΡΗΣ	1,6363
ΦΟΡΙΝΤ ΟΥΓΓΑΡΙΑΣ	243,37	ΓΟΥΟΝ Ν. ΚΟΡΕΑΣ	1158,81
ΛΙΤΑ ΛΙΘΟΥΑΝΙΑΣ	3,4523	ΡΑΝΤ Ν. ΑΦΡΙΚΗΣ	9,4655

ΚΑΤΑ ΧΙΛΙΑΔΕΣ ΕΓΚΑΤΑΛΕΙΠΟΥΝ ΤΗΝ ΠΟΛΗ

Αρχισε η μεγαλύτερη έξοδος *κατοίκων προς την ύπαιθρο*

✓ Καλύπτονται τα «κενά» με εισερχόμενο τουρισμό
✓ Αναμένεται να κινηθεί καλύτερα από σήμερα η αγορά



Η μεγαλύτερη έξοδος προς την ύπαιθρο των τελευταίων ετών βρίσκεται από προχθές το μεσημέρι σε εξέλιξη στο νησί μας (το ίδιο φαινόμενο παρατηρείται σ'ολόκληρη την χώρα) και αναμένεται να ολοκληρωθεί αύριο το μεσημέρι, με την αναχώρηση και των τελευταίων ετεροδημοτών ή «ταξιδιωτών». Ταυτόχρονα χιλιάδες επισκεπτών από διάφορες περιοχές της χώρας έρχονται να συμπληρώσουν τα «κενά» που δημιουργούνται. Ολα αυτά έχουν σχέση, φυσικά, όχι μόνο με την αναμενόμενη, σε γενικές γραμμές, καλοκαιρία, αλλά και με το γεγονός ότι οι αργίες του Πάσχα εφέτος είναι «παρατεταμένες» λόγω της μεταφοράς της αργίας της Πρωτομαγιάς για την Λαμπρή Τρίτη. Μάλιστα «κατ' έθιμον» οι περισσότεροι δημόσιοι υπάλληλοι άρχισαν διακοπές από την Μεγάλη Τετάρτη και προτίθενται να επιστρέψουν στις θέσεις τους, εκτός... σοβαρού απροόπτου την Δευτέρα του Θωμά ενώ ιδιάζουσα κατάσταση έχει δημιουργηθεί και με τις διακοπές των τραπεζοϋπαλλήλων οι οποίοι θα κάθονται από σήμερα μέχρι και την προσεχή Πέμπτη. Θα εργασθούν πάλι την επόμενη Παρασκευή και θα καθίσουν Σάββατο και Κυριακή, γιαυτό και θα φροντίσουν να εκμεταλλευθούν «δεόντως και αρκούντως» τις ημέρες αυτές.

Σύμφωνα με τις εκτιμήσεις η εφετινή έξοδος των κατοίκων θα είναι η μεγαλύτερη της τελευταίας 20ετίας γιατό και προβλέπεται η λήψη έκτακτων μέτρων στους εθνικούς και περιφερειακούς δρόμους από την Τροχαία, αν και μεγάλη δύναμη θα είναι απασχολημένη με την ασφάλεια του Πρωθυπουργού.

Από την άλλη πλευρά υπερπλήρη καταφθάνουν στην Ρόδο όλα τα πλοία και τα αεροπλάνα, και μάλιστα για πρώτη φορά από τον Αύγουστο πέρσι, πράγμα που σημαίνει ότι το νησί θα έχει αξιόλογη κίνηση και από το εσωτερικό. Αρχισε επίσης να ενισχύεται και η κίνηση από το εξωτερικό με αποτέλεσμα να έχουν μεγαλύτερες πληρότητες τα αεροπλάνα (τσάρτερ).

Η κίνηση στην αγορά, όμως μέχρι και χθές ήταν περιορισμένη με εξαίρεση τα κρεοπωλεία, τα σούπερ μάρκετ και τις λαϊκές αγορές, πιθανολογείται, όμως, ότι θα τονωθεί η ζήτηση σήμερα το απόγευμα (το πρωί τα καταστήματα θα είναι κλειστά) και αύριο, τελευταία ημέρα πριν από το Πάσχα. Οι τιμές είναι, σε σύγκριση με πέρσι «τσιμπημένες», υπάρχει όμως επάρκεια αγαθών μέχρι και το πιο απομακρυσμένο σημείο του νησιού.

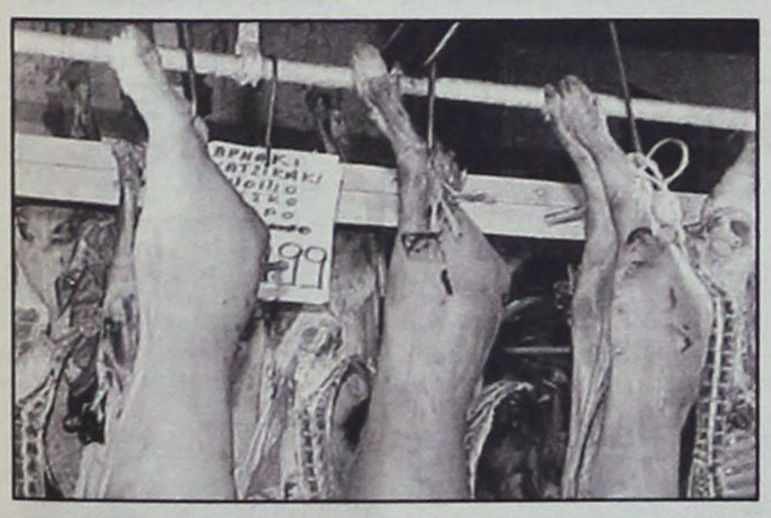

διαβάστε...
στο πασχαλιάτικο φύλλο της δημοκρατικής
που θα κυκλοφορήσει το Μεγάλο Σάββατο (αύριο)



ΜΙΑ ΑΠΟΚΛΕΙΣΤΙΚΗ ΣΥΝΕΝΤΕΥΞΗ
του υπουργού Τύπου και ΜΜΕ
κ. ΧΡΗΣΤΟΥ ΠΡΩΤΟΠΑΠΑ
με έμφαση στα θέματα
της Δωδ/νήσου και του Αιγαίου
που θα συζητηθεί πάρα πολύ
(μεταξύ άλλων: Τι θα γίνει με τον ΦΠΑ)

ΜΙΑ ΒΑΡΥΣΗΜΑΝΤΗ ΣΥΝΕΝΤΕΥΞΗ
του υπουργού Εσωτερικών
κ. ΚΩΣΤΑ ΣΚΑΝΔΑΛΙΔΗ
«Μόνο με εσωκομματικό πραξικόπημα
το ΠΑΣΟΚ μπορεί να πάει
στις εκλογές με άλλο αρχηγό»





ΜΙΑ ΣΥΝΕΝΤΕΥΞΗ ΤΟΥ ΠΡ. ΥΠΟΥΡΓΟΥ
κ. ΔΗΜΗΤΡΗ ΚΡΕΜΑΣΤΙΝΟΥ
Η μετασυνεδριακή πορεία του ΠΑΣΟΚ,
η παρουσία Σημίτη στην Ρόδο,
οι δημοτικές και νομαρχιακές εκλογές
και άλλα πολλά ενδιαφέροντα

ΜΙΑ ΕΝΔΙΑΦΕΡΟΥΣΑ ΣΥΝΕΝΤΕΥΞΗ
του τ. βουλευτή της Ν.Δ.
κ. ΤΑΣΟΥ ΚΑΡΑΜΑΡΙΟΥ
«Τι θα έλεγα στον πρωθυπουργό
κ. Κ. Σημίτη»



Και πολλά άλλα ενδιαφέροντα
και αποκαλυπτικά
θέματα στην ίδια έκδοση

Περιττό να επαναλάβουμε, αυτό που ΚΑΝΕΝΑΣ
πια δεν αμφισβητεί ότι δηλαδή,
όποιος δεν διαβάζει
την «δημοκρατική» δεν πρόκειται
να έχει ποτέ του σωστή ενημέρωση
«δημοκρατική»
η καλύτερη εφημερίδα της ελληνικής επαρχίας

G.A. FERRIES
ΠΑΣΧΑΛΙΝΗ ΕΚΔΡΟΜΗ
Ε/Γ - Ο/Γ ΡΟΔΑΝΘΗ
ΠΑΤΜΟ - ΚΑΛΥΜΝΟ

Η G.A. FERRIES σας δίνει τη δυνατότητα να γνωρίσετε και να περάσετε τις άγιες ημέρες του Πάσχα στην Πάτμο και στην Κάλυμνο

*** 04/05/2002 Μ. ΣΑΒΒΑΤΟ**
Αναχώρηση από Ρόδο στις 15:00 για Πάτμο, 21:00 Μ. ΣΑΒΒΑΤΟ
*** 05/05/2002 ΚΥΡΙΑΚΗ ΠΑΣΧΑ**
Από Πάτμο στις 14:00 για Κάλυμνο, 16:30 ΚΥΡΙΑΚΗ ΠΑΣΧΑ
*** 06/05/2002 ΛΑΜΠΡΗ ΔΕΥΤΕΡΑ**
Από Κάλυμνο στις 10:00 για Κω, Ρόδο 14:00

ΤΙΜΕΣ
• Δίκλινη εξωτερική ΑΑ2 65 ευρώ κατ'άτομο
• Δίκλινη εσωτερική Α2 55 ευρώ κατ'άτομο
• Τετράκλινη εξωτερική Α4 55 ευρώ κατ'άτομο
• Τετράκλινη εσωτερική ΑΒ4 45 ευρώ κατ'άτομο
• Τετράκλινη εσωτερική Β4 45 ευρώ κατ' άτομο
Ι.Χ.: 20 ευρώ Μηχανάκια: **ΔΩΡΕΑΝ**

*** Πληροφορίες στο κεντρικό πρακτορείο TSAGARIS TRAVEL, Ακτή Σαχτούρη 5, τηλέφωνα (02410) 36170, 35066, 30406.**

ΑΝ ΚΑΤΑΡΓΗΘΟΥΝ ΟΙ ΜΕΙΩΜΕΝΟΙ ΣΥΝΤΕΛΕΣΤΕΣ ΦΠΑ

ΘΑ ΑΝΤΙΔΡΑΣΕΙ ΕΝΤΟΝΑ το νομαρχιακό συμβούλιο

Προειδοποιεί για κάθε αρνητική εξέλιξη



«Οι εγκέφαλοι των οικονομικών υπουργείων και οι συμβουλάτορες του εκάστοτε σωτήρα της Εθνικής Οικονομίας, ας αφήσουν ήσυχους τους μειωμένους συντελεστές ΦΠΑ σε μια περιοχή η οποία προσφέρει τα μέγιστα στην εθνική οικονομία και να φροντίσουν με τις ευεργεσίες τους να ανυψώσουν κι άλλες περιοχές της πατρίδας μας και όχι να καταβαραθρώνουν τις ήδη υψηλά ιστάμενες».

Τα παραπάνω αναφέρονται σε ψήφισμα του νομαρχιακού συμβουλίου Δωδ/νήσου, με αφορμή την πρόταση της υπό τον καθηγητή κ. Θ. Γεωργακόπουλο επιτροπής για κατάργηση των μειωμένων συντελεστών ΦΠΑ που ισχύουν σήμερα στη Δωδ/νησο.

Στο ψήφισμα προστίθεται ότι «η όποια αντίθετη απόφαση θα μας βρει ενωμένους για συνέχεια του αγώνα μας αξιοποιώντας κάθε μορφή πάλης».

Αναλυτικά το ψήφισμα του νομαρχιακού συμβουλίου:

Το Νομαρχιακό Συμβούλιο της Νομαρχιακής Αυτοδιοίκησης Δωδεκανήσου, ύστερα από τα συνεχή δημοσιεύματα και τις δηλώσεις των αρμοδίων φορέων των Υπουργείων περί καταργήσεως των μειωμένων συντελεστών Φ.Π.Α. στη Δωδεκάνησο και επαναφορά τους σε ύψος που βρίσκεται το Φ.Π.Α. στην υπόλοιπη χώρα πληροφορεί και δηλώνει:

Η νησιωτική Δωδεκάνησος δεν έχει καμία σχέση με την υπόλοιπη Ηπειρωτική Ελλάδα.

Είναι η πιο βεβαρυμένη οικονομικά περιοχή της πατρίδας μας λόγω του πολυνησιακού της χαρακτήρα.

Είναι η περιοχή της οποίας το κόστος ζωής είναι υψηλότερο από άλλες.

Είναι η περιοχή τέλος που βιώνει οικονομική αύξηση και ξηρασία κάθε έτος, λόγω του εποχιακού τουριστικού ρεύματος και η οποία συμμετέχει με ποσά αστρονομικά στον κρατικό κορβανά.

Επιτέλους οι εγκέφαλοι των Οικονομικών Υπουργείων και οι συμβουλάτορες του εκάστοτε σωτήρα της Εθνικής Οικονομίας ας αφήσουν ήσυχους τους μειωμένους συντελεστές Φ.Π.Α. σε μια περιοχή η οποία προσφέρει τα μέγιστα στην Εθνική Οικονομία και να φροντίσουν με τις ευεργεσίες τους να ανυψώσουν κι άλλες περιοχές της πατρίδας μας και όχι να καταβαραθρώνουν τις ήδη υψηλά ιστάμενες.

Το Ν.Σ. Δωδ/σου καλεί όλους τους πολιτικούς φορείς του Νομού μας να εκφράσουν την αντίθεσή τους για τα φημολογούμενα, αυτές τις ημέρες που ο Πρωθυπουργός της χώρας θα βρίσκεται στη Ρόδο και δηλώνει ότι η όποια αντίθετη απόφαση θα μας βρει ενωμένους για συνέχεια του αγώνα μας αξιοποιώντας κάθε μορφή πάλης.

ΠΡΟΣ ΟΛΟΥΣ ΤΟΥΣ ΠΟΛΙΤΕΣ

ΕΥΧΕΣ ΓΙΑ ΤΟ ΠΑΣΧΑ νομάρχη και δημάρχου

Η «αγάπη» στο επίκεντρο των μηνυμάτων





Θερμές ευχές για τις άγιες ημέρες του Πάσχα απηύθυναν χθες προς όλους τους πολίτες ο νομάρχης Δωδεκανήσου κ. Σάββας Καραγιάννης και ο δήμαρχος Ροδίων κ. Γιώργος Γιαννόπουλος.

Στην διάρκεια συνέντευξης Τύπου χθες το μεσημέρι, ο νομάρχης δήλωσε σχετικά:

«Από βάθους καρδιάς θέλω να ευχηθώ σε όλους τους Δωδεκανησίους να περάσουν ένα ευχάριστο και ήρεμο Πάσχα. Για την ευρύτερη περιοχή μας, εύχομαι να βοηθήσουν οι διεθνείς και άλλες συνθήκες ώστε να ξημερώσουν καλύτερες μέρες για όλους τους Δωδεκανήσιους που βρίσκονται σε μία κατάσταση αγωνίας και ανησυχίας για την οικονομική και κοινωνική πορεία του τόπου. Ας επωφεληθούμε της ευκαιρίας που μας δίδεται τις ημέρες αυτές για να κάνουμε μία ενδοσκόπηση και να νιώσουμε ίσως καλύτερα εάν το αποτέλεσμα αυτής της αξιολόγησης των ενεργειών μας είναι σύμφωνο μ' αυτό που επιθυμούσε ο καθένας από εμάς».

Με την ευκαιρία ο κ. Σάββας Καραγιάννης ευχαρίστησε δημόσια χθες τα μεγάλα καταστήματα της Ρόδου που προσέφεραν τροφοκάρτες σε αριθμό ικανό για να καλύψει τις ανάγκες των απόρων συμπολιτών μας, που κατέφυγαν ως είθισται τις γιορτινές ημέρες - στη Νομαρχία, ζητώντας οικονομική ενίσχυση. Οπως έγινε γνωστό φέτος χορηγήθηκαν περισσότερες από 100 τροφοκάρτες, αριθμός πολύ μεγαλύτερος από ό,τι τις προηγούμενες χρονιές ώστε να καλυφθούν όλες οι ανάγκες.

Ο ΔΗΜΑΡΧΟΣ

Στο μήνυμά του για την μεγαλύτερη γιορτή της Ορθοδοξίας, ο δήμαρχος Ροδίων κ. Γιώργος Γιαννόπουλος αναφέρει:

Αυτές τις άγιες ημέρες που ετοιμαζόμαστε για τη μεγαλύτερη γιορτή της Ορθοδοξίας, την Ανάσταση του Θεανθρώπου που επισφράγισε το μυστήριο της σάρκωσης του Θεού και της δια του Σταυρού σωτηρίας του ανθρώπου, είθε το μήνυμα του Κυρίου ημών, το «αγαπάτε αλλήλους», το «αγάπα τον πλησίον σου ως σεαυτόν», να βρει τις ψυχές μας έτοιμες να το ασπαστούν και να το κάνουν τρόπο ζωής.

Χρόνια πολλά και καλή Ανάσταση

Επιστολή Παυλίδη προς τον Νομάρχη

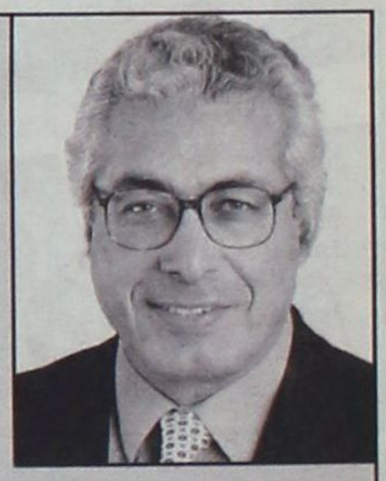

Ευχαριστήρια επιστολή προς τον νομάρχη Δωδ/σου απέστειλε ο βουλευτής της Ν.Δ. κ. Αριστοτέλης Παυλίδης, μετά την συγχαρητήρια επιστολή που δέχθηκε από τον κ. Σάββα Καραγιάννη με την ευκαιρία της αναλήψεως των καθηκόντων του ως αντιπροέδρου της Επιτροπής Τουρισμού του Συμβουλίου της Ευρώπης.

Ο κ. Παυλίδης κάνει γνωστό ότι η πρόταση του νομάρχη για μετεξέλιξη της Ρόδου σε «Νταβός» του τουρισμού, πρόκειται να συζητηθεί κατά την ανακοίνωση της εγκαταστάσεως στην Ρόδο του Ινστιτούτου Ευρωπαϊκών - Μεσογειακών Σπουδών.

Η επιστολή του κ. Αριστοτέλη Παυλίδη έχει ως εξής:

Αγαπητέ Νομάρχα

Ευχαριστώ για τα συγχαρητήρια επί τη αναλήψει των καθηκόντων του Αντιπροέδρου της Επιτροπής Τουρισμού του Συμβουλίου της Ευρώπης.

Προσβλέπω και εγώ σε συνέχιση της συνεργασίας μας. Συμμερίζομαι, όπως ασφαλώς γνωρίζετε, την άποψη για τις δυνατότητες της Ρόδου να αναδειχθεί σε Μεσογειακό «Νταβός» περί του οποίου θα συζητήσουμε κατά την ανακοίνωση της εγκατάστασης στην Ρόδο του Ινστιτούτου Ευρω- Μεσογειακών Σπουδών.

Φιλικότατα
Αριστοτέλης Παυλίδης





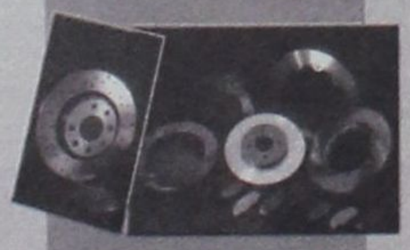





ΔΗΜ. ΧΑΤΖΗΠΕΤΡΟΣ

ΖΑΝΤΕΣ - ΕΛΑΣΤΙΚΑ
ΑΜΟΡΤΙΣΕΡ - ΕΛΑΤΗΡΙΑ

GOODYEAR
BRIDGESTONE
MICHELIN
YELLOW
PIRELLI
DUNLOP

ΕΙΔΙΚΕΣ ΤΙΜΕΣ
ΓΙΑ ΑΜΟΡΤΙΣΕΡ
ΚΑΙ ΕΛΑΤΗΡΙΑ
τοποθέτηση,
ευθυγράμμιση δωρεάν

ΕΙΔΙΚΕΣ ΤΙΜΕΣ

ΓΙΑ ΤΑΞΙ

Με μηδέν
προκαταβολή
έως και 36 δόσεις

Οδός Μιχ. Πετρίδη 30 - Τηλ. 38889

ΤΣΑΓΚΑΡΗΣ TRAVEL

ANEK FERRIES

ΔΡΟΜΟΛΟΓΙΑ ΠΛΟΙΩΝ

ΑΝΑΧΩΡΗΣΕΙΣ ΑΠΟ ΡΟΔΟ (30/04 - 06/05)

30/04	Μ. ΤΡΙΤΗ	16:00	ΜΑΡΙΝΑ	ΚΩ - ΚΑΛΥΜΝΟ - ΛΕΡΟ - ΠΑΤΜΟ - ΠΕΙΡΑΙΑ
01/05	Μ. ΤΕΤΑΡΤΗ	16:00	ΝΤΑΛΙΑΝΑ	ΚΩ - ΚΑΛΥΜΝΟ - ΠΕΙΡΑΙΑ
		16:00	ΡΟΔΑΝΘΗ	ΚΩ - ΚΑΛΥΜΝΟ - ΛΕΡΟ - ΠΑΤΜΟ - ΠΕΙΡΑΙΑ
02/05	Μ. ΠΕΜΠΤΗ	07:30	ΜΑΡΙΝΑ	ΠΕΙΡΑΙΑ
03/05	Μ. ΠΑΡΑΣΚΕΥΗ	21:00	ΝΤΑΛΙΑΝΑ	ΚΩ - ΚΑΛΥΜΝΟ - ΠΕΙΡΑΙΑ
04/05	Μ. ΣΑΒΒΑΤΟ	----	----------	----------
05/05	ΚΥΡΙΑΚΗ ΠΑΣΧΑ	----	----------	----------
06/05	ΛΑΜΠΡΗ ΔΕΥΤΕΡΑ	08:00	ΡΟΜΙΛΝΤΑ	ΣΥΜΗ - ΤΗΛΟ - ΝΙΣΥΡΟ - ΚΩ - ΚΑΛΥΜΝΟ - ΑΣΤΥΠΑΛΑΙΑ - ΚΑΤΑΠΟΛΑ - ΠΕΙΡΑΙΑ
		16:00	ΡΟΔΑΝΘΗ	ΚΩ - ΚΑΛΥΜΝΟ - ΛΕΡΟ - ΠΑΤΜΟ - ΠΕΙΡΑΙΑ

ΣΕ ΣΥΝΕΝΤΕΥΞΗ ΤΥΠΟΥ «ΕΦ' ΟΛΗΣ ΤΗΣ ΥΛΗΣ» ΠΟΥ ΕΔΩΣΕ ΧΘΕΣ...

Σ. ΚΑΡΑΓΙΑΝΝΗΣ: «Τιμητική για τα νησιά η επίσκεψη του Πρωθυπουργού»

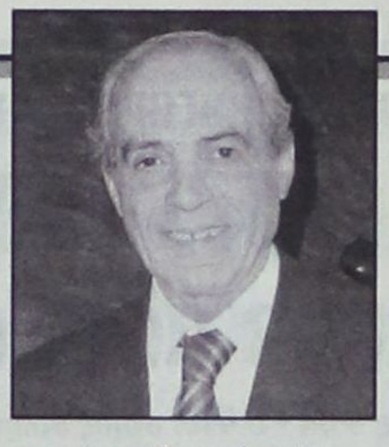

Πιστεύει ότι θα θελήσει να δει για λίγο και τους φορείς

Στην παρουσία του πρωθυπουργού κ. Κώστα Σημίτη στην Ρόδο τις ημέρες του Πάσχα, στην επικείμενη συνάντησή του με τα μέλη της Νομαρχιακής Επιτροπής της Νέας Δημοκρατίας, αμέσως μετά τις εορτές, καθώς και σε άλλα τρέχοντα ζητήματα, αναφέρθηκε ο νομάρχης κ. Σάββας Καραγιάννης στην «εφ' όλης της ύλης» συνέντευξη Τύπου που έδωσε χθες το μεσημέρι.

Ο κ. Σ. Καραγιάννης χαρακτήρισε **«τιμητική για το νομό μας»** την επίσκεψη του πρωθυπουργού **«και μοναδική ευκαιρία για τον ίδιο να ακούσει τα όποια προβλήματα θελήσουν να του θέσουν οι εκπρόσωποι του νομού, έστω και κατ' ιδίαν»**

«Με ιδιαίτερη χαρά θα παρακολουθήσουμε και την πολιτική ομιλία του την Δευτέρα το βράδυ», πρόσθεσε ο νομάρχης κ. Σ. Καραγιάννης, ο οποίος δεν μετέβη χθες βράδυ στο αεροδρόμιο, λόγω του ανεπίσημου χαρακτήρα της επισκέψεως του Πρωθυπουργού στο νησί μας

Ο νομάρχης έκανε γνωστό χθες πως είναι ήδη έτοιμη η επιστολή που ο ίδιος δεσμεύθηκε να συντάξει για λογαριασμό όλων των φορέων και τάξεων για το ζήτημα των συντελεστών ΦΠΑ **«Ελπίζω να φθάσει στα χέρια του πρωθυπουργού εγκαίρως, ώστε όταν μιλήσει το βράδυ της Δευτέρας και αν το κρίνει σκόπιμο, να αναφερθεί σ' αυτό το μεγάλο πρόβλημα, να έχει την δυνατότητα να ενημερωθεί επισήμως»**

Κληθείς εξάλλου να σχολιάσει την σωρεία των ανοιχτών επιστολών που διάφοροι φορείς της Δωδ/σου έχουν απευθύνει προς τον πρωθυπουργό με την ευκαιρία της παρουσίας του στην Ρόδο, ο νομάρχης Δωδ/σου παρατήρησε ότι είναι δημοκρατικό δικαίωμα του καθ' ενός να διατυπώνει την άποψή του. **«Θα ήταν παράλογο να αξιώσουμε να μην υπάρξει ένας δεύτερος λόγος, μια δεύτερη αντίδραση, ακόμα και μια τυχαία αντίδραση ενός πολίτη που κατά την διάρκεια της περιφοράς του Επιταφίου ή από ένα μπαλκόνι να πει κάποια πράγματα. Δεν μπορείς να το αποφύγεις αυτό το πράγμα»**

Θα πρέπει να σημειωθεί ότι οι εκπρόσωποι των τοπικών φορέων που έλαβαν μέρος στην σύσκεψη υπό τον νομάρχη προ ολίγων ημερών, είχαν αποφασίσει να μην «βομβαρδίσουν» με διάφορα εν πολλοίς γνωστά αιτήματα τον πρωθυπουργό - πολύ περισσότερο όταν πρόκειται για μια ιδιωτική επίσκεψη - με εξαίρεση το ζήτημα των συντελεστών του ΦΠΑ, που αναδεικνύεται σε μείζονα παράμετρο για την περαιτέρω αναπτυξιακή πορεία του νομού

ΝΔ ΚΑΙ ΣΥΝ

Στην διάρκεια της συνέντευξης Τύπου, ο νομάρχης ρωτήθηκε από δημοσιογράφο πως σχολιάζει το γεγονός ότι η Νέα Δημοκρατία σε κεντρικό επίπεδο, όταν ανακοίνωσε πριν από μια εβδομάδα την στήριξή του, τον εμφάνισε ως υποψήφιο νομάρχη προερχόμενο από το χώρο του ΣΥΝ. Ο κ. Καραγιάννης απάντησε: **«Εγώ το μόνο σχόλιο που έχω να κάνω είναι ότι δεν είμαι ενταγμένος σε κανένα απολύτως κόμμα»**

Ερωτηθείς και για την διάσταση απόψεων που υπάρχει μεταξύ των δύο Νομαρχιακών Επιτροπών του ΣΥΝ, βόρειας και νότιας Δωδ/σου, σχετικά με την στήριξή του στις νομαρχιακές εκλογές του Οκτωβρίου ο νομάρχης απάντησε:

«Η δημοκρατία είναι ένα πάρα πολύ ατίθασο άλογο και όποιος νομίζει ότι μπορεί να το τιθασεύσει κατά το δοκούν, είναι γελασμένος. Αλλά αν υπάρχει και μια άλλη ομορφιά στη Δημοκρατία, είναι ακριβώς αυτές οι δυσκολίες. Εμείς δοκιμάζουμε από χρόνια αυτό τον δύσκολο δρόμο, γατί πιστεύουμε ότι είναι ο μοναδικός. Και χωρίς να βάζουμε ετικέτες ή ταμπέλες στο μέτωπό μας, παλεύουμε να διευρύνουμε και να εδραιώσουμε την δημοκρατία στην πράξη. Για μένα συνεπώς αυτά (τα συμβαίνοντα στον ΣΥΝ) είναι φαινόμενα αναμενόμενα, φαινόμενα ζωντάνιας μιας κοινωνίας που πρέπει να αντιμετωπισθούν με την ανάλογη ψυχραιμία»

Ο κ. Καραγιάννης επιβεβαίωσε χθες και την πρόθεσή του να συναντηθεί με τα μέλη της Νομαρχιακής Επιτροπής της Νέας Δημοκτρατίας, **«κάτι το οποίο θεώρησε υποχρέωσή του»** όπως είπε, μετά την ανακοίνωση της στήριξής του. Ο λόγος που η συνάντηση αυτή δεν πραγματοποιήθηκε προχθές το βράδυ ήταν οι ανειλημμένες υποχρεώσεις των μελών της Ν.Ε. λόγω Πάσχα και γι' αυτό μετατέθηκε για μετά τις γιορτές. Κληθείς να σχολιάσει ισχυρισμούς πολιτικών κύκλων σύμφωνα με τους οποίους με την συνάντηση αυτή ο κ. Καραγιάννης αποδεικνύει ότι ταυτίζεται όλο και περισσότερο με την Νέα Δημοκρατία, ανέφερε πως δεν μπορεί να αντιληφθεί που είναι κακό να θέλει κάποιος να συνεννοηθεί με τους κομματικούς φορείς που στηρίζουν την υποψηφιότητά του και πως θα μπορούσε αυτή η συνάντηση να μην γίνει στα γραφεία της Ν.Ε. αλλά στο γραφείο του νομάρχη. **«Τέτοιου είδους σχόλια δεν μας αγγίζουν. Ολοι ξέρουν ότι ο νομάρχης όλα αυτά τα χρόνια λειτούργησε εντελώς αντικειμενικά, σαν νομάρχης όλων των Δωδεκανησίων, ανεξάρτητα από τις όποιες κομματικές ή πολιτικές εξαρτήσεις είχε ο οποιοσδήποτε ήλθε να χτυπήσει την πόρτα του»** ανέφερε χαρακτηριστικά.

Η ΚΑΤΑΓΓΕΛΙΑ

Αναφερόμενος σε καταγγελίες κατοίκων της περιοχής «Ντερμέν Ντερεσί» στ' Ασγούρου, που έφερε στο φως χθες η «δ», ο νομάρχης δήλωσε ότι έχει δώσει εντολή να ερευνηθεί σε βάθος το θέμα. Η επίσημη ενημέρωση που είχε ο ίδιος, είναι ότι κανένα φορτηγό από την έδρα της ΝΑΔ δεν πήγε στην συγκεκριμένη περιοχή, την ημέρα που καταγγέλλεται, για να πετάξει άχρηστους ηλεκτρονικούς υπολογιστές στον Βιότοπο.

Πάντως ο κ. Καραγιάννης είπε ότι κλήθηκαν όλοι οι αρμόδιοι και των άλλων υπηρεσιών της ΝΑΔ να διερευνήσουν σε βάθος αυτό το ενδεχόμενο και αναλόγως θα καταλογισθούν ευθύνες.

Η ΕΜΠΟΡΙΚΗ ΑΚΟΛΟΥΘΟΣ ΤΗΣ ΚΙΝΑΣ

Στην Ρόδο θα βρίσκεται αύριο Μεγάλο Σάββατο η εμπορική ακόλουθος της Κινεζικής Πρεσβείας στην Αθήνα. Ο κ. Καραγιάννης δήλωσε χθες ότι, με την ευκαιρία της επίσκεψης στα μέσα Μαΐου μεγάλης αντιπροσωπείας της Κίνας, στην αρχαία Ολυμπία και στην Κρήτη, σε συνεργασία με το Υπουργείο Ανάπτυξης, θα θέσει στην ακόλουθο της Πρεσβείας το αίτημα να περιληφθεί και η Δωδεκάνησος στους σταθμούς της περιοδείας αυτής. «Αν ανοίξει αυτή η πύλη (της Κίνας) για την χώρα μας, καλό θα ήταν να μην εξαιρεθεί η Δωδεκάνησος, από μια τέτοια πρωτοβουλία της Ελληνικής Κυβέρνησης», υπογράμμισε ο Κ. Σ. Καραγιάννης

CHINA VILLAGE
(ΚΙΝΕΖΙΚΟ ΕΣΤΙΑΤΟΡΙΟ)

Γνωστοποιούμε
στους αξιότιμους πελάτες μας
ότι λόγω των εορτών του Πάσχα
θα παραμείνουμε κλειστά
Μεγάλη Παρασκευή 3/5,
Μεγάλο Σάββατο 4/5
και Κυριακή του Πάσχα 5/5.
Από Δευτέρα 6/5
θα λειτουργήσουμε κανονικά.

Κ. Ν. ΚΩΝΣΤΑΝΤΙΝΙΔΗ 8 - ΖΕΦΥΡΟΣ
85100 ΡΟΔΟΣ
Τηλ. 21023

Το GRANDE ALBERGO delle ROSE ζωντανεύει τη μαγεία των ημερών.
ΠΑΣΧΑ παραδοσιακό
με την παλιά αίγλη της Ρόδου στο " Ξενοδοχείο των ΡΟΔΩΝ "

ΜΕΓΑΛΗ ΠΑΡΑΣΚΕΥΗ

Δείπνο στο **Rodon Caffe**
από τις 9.00 το βράδυ

με τις ΠΙΟ πρωτότυπες
ποικιλίες θαλασσινών
στον ΠΙΟ εκλεκτό ΜΠΟΥΦΕ

ο σεφ Κωνσταντίνος
θα σας παρουσιάσει ξεχωριστές
δημιουργίες από,
μύδια, στρείδια,καβούρια, καραβίδες,
γαρίδες αστακούς και όλα τα γνωστά
θαλασσινά εδέσματα

ΜΠΟΥΦΕΣ ΜΕ ΦΑΝΤΑΣΙΑ

Τιμή κατ'άτομο 39 ευρώ.
Για παιδιά 12 ευρώ

ΜΕΓΑΛΟ ΣΑΒΒΑΤΟ

Αναστάσιμο Δείπνο στο
Rodon Caffe
Από τις 11.00 το βράδυ

απολαύστε
την παραδοσιακή μαγειρίτσα ,
γαρδούμπα και ένα πλήρες
εορταστικό μενού

συντροφιά με τις νότες του
Νίκου Βασιλαράκη στο πιάνο

Τιμή κατ'άτομο 34 ευρώ
Για παιδιά 12 ευρώ

ΚΥΡΙΑΚΗ ΤΟΥ ΠΑΣΧΑ

Στον κήπο του **Rodon Caffe**

Από τις 12.00 το μεσημέρι
έως τις 5.00 το απόγευμα

Ελάτε να σουβλίσουμε !!
Ελάτε να γλεντήσουμε!!
Ελάτε να ζωντανέψουμε
τα έθιμά μας, την Πόλη μας

Ζωντανή παραδοσιακή μουσική
και άπλετος χώρος για παιδιά.

ΕΞΑΙΡΕΤΙΚΟΣ ΜΠΟΥΦΕΣ
Τιμή κατ' άτομο 29 ευρώ
Για παιδιά 12 ευρώ

ΛΑΜΠΡΗ ΔΕΥΤΕΡΑ

Μια εκδρομή , τόσο κοντά ,
μα τόσο ασυνήθιστη
Στον κήπο του **Rodon Caffe**

Από τις 12.00 το μεσημέρι
έως τις 5.00 το απόγευμα
παραδοσιακό γεμιστό αρνί
και πολλές εκλεκτές ποικιλίες.

Φαγητό, ποτό και γλέντι
με παραδοσιακή ζωντανή μουσική

Διασκέδαση για όλη την οικογένεια

ΠΛΟΥΣΙΟΣ ΜΠΟΥΦΕΣ
Τιμή κατ'άτομο 29 ευρώ
Για παιδιά 12 ευρώ

CASINO RODOS
GRANDE ALBERGO delle ROSE

Αυτό το Πάσχα δεν χρειάζεται να κάνετε τίποτα. Μόνο μία κράτηση . Τα υπόλοιπα τα αναλαμβάνουμε εμείς
Για ρεζερβέ : τηλ. 02410 57700 & 02410 97436

Κ. ΣΑΡΡΗΣ, ΠΡΟΕΔΡΟΣ ΔΙΚΗΓΟΡΙΚΟΥ ΣΥΛΛΟΓΟΥ ΡΟΔΟΥ

«Ο τόπος αυτός δεν αντέχει πλέον και σε άλλες θυσίες»

Οι μειωμένοι συντελεστές ΦΠΑ • Ο ΦΠΑ στους δικηγόρους • Οι χρησικτησίες • Το Δικαστικό Μέγαρο • Το Κτηματολόγιο • Η απονομή της δικαιοσύνης



Διάβασα σήμερα στον τοπικό τύπο ότι οι φορείς του τόπου συναντηθήκανε για να πάρουν θέση στο ανακύψαν νέο πρόβλημα από την επαπειλούμενη κατάργηση του μειωμένου συντελεστή Φ.Π.Α. για τα Ίνησιά του Αιγαίου και συγκεκριμένα για τη Δωδεκάνησο και αισθάνθηκα βέβαια σαν πολίτης αυτού του τόπου ικανοποίηση για την κινητοποίηση των αρμοδίων. Επιβεβαιώνεται αυτό το οποίο έχουμε πει κι άλλες φορές ότι εμάς σ' αυτόν τον τόπο για καλό δεν μας θυμούνται. Αναφέρονται σε μας όταν θέλουν κάτι επιπλέον να μας επιβάλουν ή κάτι να μας καταργήσουν. Με την ευκαιρία να σας πω ότι πήραμε επιτέλους σαν Δικηγορικός Σύλλογος και την επίσημη απάντηση του Υπουργείου Οικονομικών για την εξαίρεση των χωριών της Ρόδου, Κω και Λέρου από την απαλλαγή του φόρου χρησικτησίας που είναι κάτω των 2000 κατοίκων και για όσα ακίνητα ευρίσκονται σε απόσταση πάνω από 500 μέτρα από τη θάλασσα, όπως ισχύει και στη λοιπή Ελλάδα. Ομολογουμένως δεν αντιλήφθηκα ποιό είναι το νόημα της απαντήσεως, ποιά είναι η αιτιολογική βάση αυτής της δυσμενούς μεταχείρισης, την ίδια δε απορία εξέφρασε και κάποιος άλλος συνάδελφος του οποίου ζήτησα τη βοήθεια, νομίζοντας ότι τα ελληνικά μου δεν είναι τόσο ικανά προκειμένου να κατανοήσω την πρωτοφανή αυτή θέση να τιμωρείται ο κάτοικος των παραπάνω χωριών με το φόρο χρησικτησίας επειδή πρέπει για να βεβαιώσει το δικαίωμά του να προσφύγει στη Δικαιοσύνη. Δικαιολογεί, με δυο λόγια, την επιβολή φόρου χρησικτησίας στα χωριά μας, επειδή απαιτείται δικαστική απόφαση και δεν έχει κατανοήσει φαίνεται ο κ. Υπουργός των Οικονομικών ότι εκεί που υπάρχει Κτηματολόγιο δεν μπορεί να υπάρξει χρησικτησία η οποία να μεταγραφεί στο Κτηματολόγιο χωρίς δικαστική απόφαση και ότι η δήλωση στο συμβολαιογράφο μπορεί να γίνει μόνο στα υποθηκοφυλάκεια. Η δίκη, λέει στο απαντητικό έγγραφο, είναι εικονική, πράγμα που σημαίνει κατά το Υπουργείο των Οικονομικών ότι η δήλωση στο συμβολαιογράφο είναι αληθής. Όμως οι τοποθετήσεις αυτές βρίσκονται παντελώς έξω από κάθε έννοια δικαιικής αντίληψης και μόνο μελαγχολικές σκέψεις προκαλούν.

Όμως, ο λόγος για τον οποίο θέλησα να γράψω αυτές τις γραμμές είναι άλλος, είναι η παράλειψη του έχοντος την πρωτοβουλία να συγκαλέσει τους αρμόδιους φορείς, της προσκλήσεως και του Δικηγορικού Συλλόγου Ρόδου, ο οποίος πιστεύω ότι έχει πάντοτε άποψη.

Προκαταβολικά θέλω να πιστεύω ότι η μη πρόσκληση αυτή οφείλεται σε προφανή παράλειψη και όχι σε θέση ότι ο Δικηγορικός Σύλλογος δεν έχει άποψη επί του προκειμένου.

Ότι όμως και να συμβαίνει, επειδή ο Σύλλογός μας μετέχει και στη Συντονιστική Επιτροπή των Δικηγόρων της Ελλάδος, υπό την ιδιότητα αυτή έχουμε ασχοληθεί κυρίως με το θέμα της επιβολής Φ.Π.Α. και στους δικηγόρους και παρεμπιπτόντως με το θέμα της καταργήσεως των μειωμένων συντελεστών στα νησιά του Αιγαίου, όπως αυτά αναφέρονται στην εισήγηση του καθηγητή κ. Γεωργακόπουλου. Βέβαια ο κ. καθηγητής μπορεί να εισηγείται τα όσα θέλει ή νομίζει, το εάν θα γίνει όμως δεκτή η εισήγηση είναι θέμα πολιτικό, είναι θέμα της Κυβέρνησης. Πάντως, για να υπάρξουν μέχρι τώρα οι μειωμένοι συντελεστές στα νησιά του Αιγαίου και η απαλλαγή των δικηγόρων από τον Φ.Π.Α. σημαίνει ότι υπήρξε ειδικός λόγος για να ψηφιστεί η εξαίρεση αυτή και εγώ δεν βλέπω τι νέο έχει μεσολαβήσει για να καταργηθεί η εξαίρεση. Διότι και τα νησιά στην ίδια θέση βρίσκονται με όσα προβλήματα αυτό συνεπάγεται, εξακολουθούν να αποτελούν τον προμαχώνα έναντι του αληθούς ή υποτιθεμένου εξ ανατολών επιβουλέα και οι δικηγόροι δεν βρίσκονται σήμερα σε καλύτερη μοίρα, αλλά μπορώ να πω ότι οι συνθήκες ασκήσεως της δικηγορίας βαίνουν προς το χειρότερο κυρίως λόγω του υπερεπαγγελματισμού. Άλλωστε η εξαίρεση για ορισμένες κατηγορίες επαγγελματιών εξακολουθεί να μη θίγεται από την εισήγηση του καθηγητή και δεν έχω κατανοήσει έστω και στο ελάχιστο γιατί στους δικηγόρους πρέπει να επιβληθεί ο Φ.Π.Α. Εκτός βέβαια αν κατά τον κ. καθηγητή οι δικηγόροι πρέπει να τιμωρηθούν γιατί λέει στην εισήγησή του « ... η ρύθμιση αυτή προφανώς απόρροια παρεμβάσεων των ενδιαφερομένων, δεν έχει καμιά δικαιολογία και είναι ασυμβίβαστη με κάθε έννοια κοινωνικής δικαιοσύνης..». Δεν γνωρίζω πώς αντιλαμβάνεται ο κ. καθηγητής την έννοια της κοινωνικής δικαιοσύνης, εκείνο το οποίο πιστεύω και το οποίο συμπεραίνω είναι ότι ο κ. καθηγητής ποτέ δεν έζησε το άγχος αλλά και το μεγαλείο της ελεύθερης μαχόμενης δικηγορίας, όταν κανείς δίνει τη μάχη του αλλά και πολλές φορές τη ζωή του υπερασπιζόμενος τον πελάτη του, ως ένα από τα πλέον ιερά και όσια. Και ποτέ φαίνεται δεν έχει αναμείνει στο ακροατήριο επί μια ολόκληρη ημέρα για να υπερασπιστεί τον πελάτη του, όμως για τεχνικούς λόγους η δίκη αναβάλλεται, χωρίς βέβαια, ο δικηγόρος να εισπράξει έστω και μια δραχμή, ή ευρώ αν προτιμάτε. Φαίνεται επίσης ότι ο κ. καθηγητής δεν έχει αντιληφθεί ότι η δικηγορία στην Ελλάδα, αλλά κυρίως στην επαρχία, δεν είναι οργανωμένη επιχείρηση με λογιστές και λογιστικές υπηρεσίες. Ο δικηγόρος στην επαρχία είναι μόνος πρωταγωνιστής στην εξέλιξη μιας δίκης χωρίς άλλα βοηθητικά πρόσωπα, είναι αυτός που θα πρωταγωνιστήσει στη δίκη, είναι αυτός που θα γράψει και θα καταθέσει τις προτάσεις, είναι αυτός που θα ξενυχτήσει, είναι αυτός που θα παρακολουθήσει και θα ζήσει την υπόθεση από την αρχή μέχρι το τέλος, αυτός που θα βιώσει το αίσιο ή ατυχές τέλος της. Και πολλά άλλα φαίνεται να αγνοεί ο κ. καθηγητής διότι προφανώς έχει υπόψη του ένα άλλο μοντέλο δικηγορίας, η οποία ασκείται σαν οργανωμένη επιχείρηση παροχής νομικών υπηρεσιών, χωρίς τη σχέση που υπάρχει ακόμα εδώ ανάμεσα στο δικηγόρο και στον πελάτη, την ανθρώπινη σχέση για την οποία ο δικηγόρος δίνει πολλά από τη ζωή του, από τον εαυτό του.

Βέβαια ο κ. καθηγητής ηθελημένα ή άθελά του μπορεί να τα αγνοεί, όμως η Κυβέρνηση δεν μπορεί και δεν πρέπει να τ' αγνοεί, αφού αποτελεί ένα κομμάτι αυτής της κοινωνίας. Όμως βέβαια δεν αγνοεί αυτό που διαβάζω, ότι επισημαίνει ο κ. Παπαδήμος πως θα πρέπει να διατηρήσουμε τον πληθωρισμό σε πολύ χαμηλά επίπεδα και η επιβολή του Φ.Π.Α. ή η κατάργηση των μειωμένων συντελεστών, αποτελεί σε τελική ανάλυση μετακυλιόμενο βάρος, το οποίο θα κληθεί να πληρώσει ο τελικός αποδέκτης κάθε λογαριασμού, ο πολίτης, ο καταναλωτής, με όλες τις παρεπόμενες για τον πληθωρισμό συνέπειες και χωρίς βέβαια ο λόγος αυτός να αποτελεί τον βασικό λόγο της ένστασής μας για την επιβολή του φόρου αυτού. Ούτε βέβαια μπορεί να επικαλεσθεί κανείς κοινοτική οδηγία για την επέκταση του Φ.Π.Α. ή την κατάργηση των μειωμένων συντελεστών, διότι, απ' ότι διάβασα στην εισήγηση του κ. καθηγητή, τέτοια κοινοτική υποχρέωση δεν υφίσταται, άλλωστε η χώρα μας μπορεί να διατηρήσει τις εξαιρέσεις της.

Αλλά και αν ακόμα κάποιοι από την Κυβέρνηση τα αγνοούν, ή δεν έχουν αντιληφθεί ότι αυτός εδώ ο τόπος δεν αντέχει πλέον και σε άλλες θυσίες, είναι πραγματικά ευτύχημα ότι ο κ. Πρωθυπουργός αυτές τις ημέρες επισκέπτεται το νησί μας και οπωσδήποτε θα θελήσει να ενημερωθεί για τα προβλήματα αυτού του τόπου. Φαντάζομαι δε, ως άνθρωπος πρακτικός και μεθοδικός, θα δώσει ή θα προσπαθήσει να δώσει δίκαιες λύσεις στα προβλήματά μας, όχι βέβαια για να αυξήσει τη δημοτικότητά του, αλλά για να αποδώσει την οφειλόμενη πράγματι κοινωνική δικαιοσύνη.

Με την ευκαιρία δε της επισκέψεως σας, κ. Πρωθυπουργέ, στο νησί μας πρέπει να μάθετε, διότι προφανώς δεν σας το έχουν γνωρίσει, ότι η πόλη της Ρόδου μπορεί να διαθέτει ξενοδοχεία πέντε αστέρων και μάλιστα πάρα πολλά, όμως στερείται Δικαστικού Μεγάρου, ικανού να ανταποκριθεί στις απαιτήσεις των καιρών, με αποτέλεσμα να ταλαιπωρούνται όλοι οι παράγοντες της δίκης. Παρά τις μέχρι σήμερα προσπάθειές μας δεν έχει τελεσφορήσει η υπόθεση αυτή, αφού επί χρόνια συντηρείται χωρίς να δοθεί οριστική λύση.

Επίσης θα ήθελα να επισημάνω ότι γίνονται προσπάθειες διάσωσης του Κτηματολογίου Ρόδου και ήδη έχει αρχίσει μια περίοδος ανάκαμψής του, η οποία θα πρέπει να συνεχιστεί με την κατάλληλη στελέχωσή του, προκειμένου το Κτηματολόγιο να ενημερωθεί, να εκσυγχρονιστεί και να μηχανοργανωθεί, αλλά και να διατηρήσει τη δική του αυτοτέλεια έναντι του εθνικού κτηματολογίου, όποτε και αν αυτό ολοκληρωθεί.

Τέλος, στο νησί αυτό, που όλοι αναφερόμαστε γι' αυτό με εθνική υπερηφάνεια, δεν νομίζω ότι μπορεί η Δικαιοσύνη να λειτουργήσει με κενά Δικαστών – Εισαγγελέων και Δικαστικών Υπαλλήλων ή με αριθμούς που δεν μπορούν να ανταποκριθούν στις σημερινές απαιτήσεις. Νομίζω, τελειώνοντας, ότι η κοινωνία δικαιούται να προσδοκά την ανταπόκρισή σας.

Μετά τιμής
Κωνσταντίνος Σαρρής
Πρόεδρος Δικηγορικού Συλλόγου Ρόδου



ΑΦΟΥ ΚΕΡΔΙΣΕ ΤΗΝ ΕΜΠΙΣΤΟΣΥΝΗ ΤΟΥΣ

69ΧΡΟΝΟΣ ΑΣΕΛΓΟΥΣΕ ΣΥΣΤΗΜΑΤΙΚΑ

σε τρία ανήλικα κορίτσια!

Δικάζεται στο Πρωτοβάθμιο Μικτό Ορκωτό

Οι φρικιαστικές λεπτομέρειες της αποπλάνησης τριών κοριτσιών ηλικίας από 6 έως 7 ετών με δράση έναν σεξουαλικά διεστραμμένο 69χρονο, κάτοικο Λειψών, θα αναβιώσουν την 13η Μαΐου 2002 ενώπιον του Πρωτοβάθμιου Μικτού Ορκωτού Δικαστηρίου της Κω.

Στο εδώλιο του κατηγορουμένου θα καθίσει πιο συγκεκριμένα ο 69χρονος Εμμανουήλ Παραδείσης του Γεωργίου αγρότης, ο οποίος εκμεταλλευόμενος την αθωότητα αλλά και την εμπιστοσύνη που του έδειχναν τα τρία κοριτσάκια, που συνήθιζαν να παίζουν σε αγρόκτημα κοντά στο σπίτι του, έξω από την πόλη των Λειψών, παραβίασε την πόρτα της ψυχής τους και κακοποίησε με ασελγείς πράξεις το κορμί τους. Σύμφωνα με το κατηγορητήριο κατ'επανάληψη παρέσυρε τα κοριτσάκια σε αποθήκη του σπιτιού του από τον Δεκέμβριο του 2000 έως τον Απρίλιο του 2001 και προέβαινε σε ασελγείς πράξεις.

Σύμφωνα πάντα με το κατηγορητήριο υποσχόμενος «δώρα» στα κοριτσάκια τα έπαιρνε από τον παιδότοπο, τα οδηγούσε στην αποθήκη, τα έγδυνε και στη συνέχεια ασελγούσε χρησιμοποιώντας χέρια και γλώσσα ενώ επιδεικνύοντας το μόριό του, ζητούσε από τα κορίτσια να του κάνουν το ίδιο. Ουδέποτε ωστόσο ήρθε σε συνουσία μαζί τους!

Τα αθώα κοριτσόπουλα δεν αντιλαμβανόντουσαν σε όλο αυτό το διάστημα, λόγω ηλικίας, την σοβαρότητα των πράξεων και τις πραγματικές προθέσεις του 69χρονου «φίλου» τους, ώσπου την 29 Απριλίου 2001 ένα από αυτά απεκάλυψε το μυστικό στους γονείς του. Την ίδια μέρα ακολούθησε υποβολή μηνύσεως από τους γονείς των κοριτσιών στο Αστυνομικό Τμήμα Λέρου και την 2 Μαΐου 2001 ο Παραδείσης συνελήφθη με έκδοση

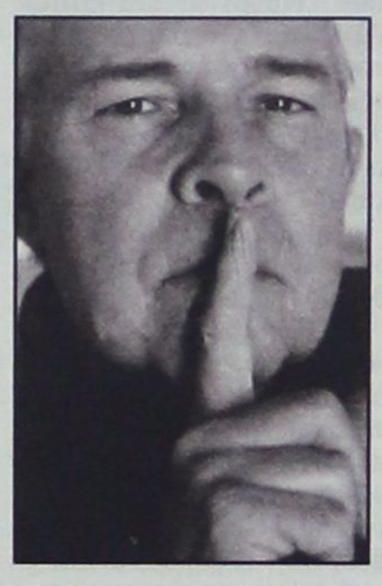

εντάλματος.

Κρίθηκε προσωρινά κρατούμενος και έκτοτε κρατείται στις φυλακές της Κω.

Αυτό που σοκάρει πάντως ακόμη περισσότερο είναι το γεγονός ότι ο 69χρονος παιδεραστής είχε συγγενική σχέση με μια από τις ανήλικες κοπέλες.

Οι κατηγορίες που τον βαραίνουν είναι της αποπλάνησης παιδιών ηλικίας μικρότερης των 10 ετών κατά συρροή και της προκλήσεως σκανδάλου κατ'εξακολούθηση.

ΓΙΑ ΤΗΝ ΠΡΟΣΤΑΣΙΑ ΤΩΝ ΑΝΗΛΙΚΩΝ

ΥΠΟ «ΑΣΦΥΚΤΙΚΟ ΚΛΟΙΟ»

τα κέντρα διασκέδασης

Θα επιβάλλονται αυστηρές κυρώσεις



Στη άμεση αφαίρεση άδειας λειτουργίας νυχτερινών κέντρων στα οποία εντοπίζονται ανήλικοι πελάτες, χωρίς τη συνοδεία των γονιών τους, προσανατολίζεται το υπουργείο Δημόσιας Τάξης σε μια προσπάθεια να περιορίσει τη χρήση αλκοόλ από εφήβους ηλικίας 12-18 ετών, που έχει λάβει τεράστιες διαστάσεις στη χώρα μας.

Παράλληλα, στο πλαίσιο ριζικών αλλαγών του σχετικού «νόμου Παπαθεμελή» μελετάται η επιβολή βαρύτατων κυρώσεων στους ιδιοκτήτες των νυχτερινών κέντρων, ενώ εξετάζονται μέτρα και για τους γονείς των ανηλίκων που αφήνουν τα παιδιά τους να συχνάζουν σε μπαρ.

Τις τελευταίες ημέρες έχουν αρχίσει μαζικοί έλεγχοι, με τη συμμετοχή αστυνομικών της υποδιεύθυνσης Ανηλίκων, σε νυχτερινά κέντρα διασκέδασης για τον εντοπισμό ανήλικων πελατών. Αυτή η πρωτοβουλία του υπουργείου ακολουθεί επιστημονικές έρευνες στην Ελλάδα και σε όλη την Ευρώπη, στις οποίες αποτυπώνεται η δραματική αύξηση και οι συνέπειες της χρήσης αλκοόλ από ανηλίκους.

Σύμφωνα με τις εκθέσεις αυτές ο μέσος όρος έναρξης της χρήσης αλκοόλ στην Ελλάδα έχει κατέλθει στην ηλικία των 12 ετών, που την κατατάσσει πρώτη στην κατανάλωση αλκοόλ σε όλη την Ευρώπη στην ηλιακή ομάδα 13-15 ετών. Επιπλέον, έχει αυξηθεί από 27,8% σε 35,6% η κατανάλωση οινοπνευματωδών από την ηλιακή ομάδα 18-24 ετών.

Σύμφωνα με το Προεδρικό Διάταγμα 36/1994 (ΦΕΚ Α-26/28-2-94), που έχει καταγραφεί ως «νόμος» του τότε υπουργού Δημόσιας Τάξης κ. Στ. Παπαθεμελή, οι ιδιοκτήτες νυχτερινών κέντρων ή ακόμη κι οι υπάλληλοι ή βοηθοί αυτών τιμωρούνται με βάση το άρθρο 458 του Ποινικού Κώδικα, περί «παραβάσεων διοικητικών διατάξεων» που σημαίνει πρόστιμο 20.000 δρχ. (περίπου 59 ευρώ) αν εντοπισθεί ανήλικος, ασυνόδευτος, πελάτης εντός αυτών. Και αν την τρίτη φορά – μέσα σε ένα έτος – καταγραφεί η ίδια παράβαση τότε προωθείται η αφαίρεση της αδείας λειτουργίας του καταστήματος, για διάστημα από 10 ως 60 ημέρες.

Αυτός ο νόμος εθεωρείτο ιδιαίτερα ελαστικός και ουσιαστικά ουδέποτε έχει εφαρμοσθεί. Και αυτό γιατί οι έλεγχοι της ΕΛ.ΑΣ. για τον εντοπισμό ανηλίκων σε μπαρ ήταν ελάχιστοι, ώστε οι πιθανότητες να καταγραφούν τρεις παρόμοιες παραβάσεις μέσα στον ίδιο χρόνο σε ένα νυχτερινό κέντρο ήταν απειροελάχιστες.

Τώρα, όμως , η ηγεσία του υπουργείου Δημόσιας Τάξης, εκτός από την αλλαγή του νομοθετικού πλαισίου, εξετάζει το θέμα της διαφήμισης του αλκοόλ από τα ΜΜΕ. Ταυτόχρονα σε συνεργασία με τη Γενική Αστυνομική Διεύθυνση Αττικής αλλά και με άλλες αστυνομικές διευθύνσεις έχει προχωρήσει στη σύσταση ειδικών συνεργείων ελέγχου τα οποία έχουν πραγματοποιήσει την τελευταία εβδομάδα τουλάχιστον 100 ελέγχους σε νυχτερινά κέντρα για να διαπιστωθεί αν υπάρχει παρουσία ανηλίκων. Παρόμοιοι έλεγχοι έχουν πραγματοποιηθεί και σε καταστήματα με ηλεκτρονικά παίγνια.

Τέλος, έχουν δοθεί ειδικές εντολές προς τα αστυνομικά τμήματα της Αττικής για συνεχείς ελέγχους σε πλατείες, έξω από σχολεία και όπου αλλού συχνάζουν ανήλικοι για τον εντοπισμό και τη σύλληψη διακινητών ναρκωτικών.

Συλλήψεις στην Κω για κροτίδες, όπλα και ναρκωτικά

Από άνδρες του Τμήματος Ασφαλείας Κω συνελήφθη και παραπέμφθηκε αρμοδίως για τα περαιτέρω ο στρατιώτης Γεώργιος Σινιγάλιας του Ματθαίου, ετών 21, κάτοικος Αθηνών, γιατί σε έρευνα που του έγινε βρέθηκε να κατέχει μια νάυλον συσκευασία η οποία περιείχε ποσότητα 34,7 γραμμ. ακατέργαστης ινδικής κάνναβης.

• Από άνδρες του Αστυνομικού Τμήματος Αντιμάχειας Κω συνελήφθη κι απεστάλη αρμοδίως ο Θέμελης Θεοφιλίδης του Φιλίππου, ετών 28, μάγειρας, γιατί σε έρευνα που διενεργήθηκε στο σπίτι του ανευρέθησαν και κατασχέθηκαν 25 τυποποιημένες κροτίδες.

• Από άνδρες του ιδίου Τμήματος συνελήφθη επίσης στην Αντιμάχεια ο Ιωάννης Γιάκαλος του Δαρείου, ετών 32, γιατί σε έρευνα που διενεργήθηκε στο σπίτι του ανευρέθησαν και κατασχέθηκαν 2 κυνηγετικά όπλα, 1 εφεδρική κάννη καραμπίνας και 2 κυνηγετικά μαχαίρια με μήκος λάμας 15 και 17 εκ. τα οποία κατείχε παρανόμως.

ΜΕΓΑΛΗ ΕΟΡΤΑΣΤΙΚΗ ΕΚΔΡΟΜΗ

G.A. FERRIES

ΠΕΡΑΣΤΕ ΤΙΣ ΑΓΙΕΣ ΗΜΕΡΕΣ
ΤΗΣ ΜΕΓΑΛΗΣ ΕΒΔΟΜΑΔΑΣ ΚΑΙ ΤΟΥ ΠΑΣΧΑ!!!
ΜΕ ΤΟ ΠΛΟΙΟ ΤΗΣ G.A. FERRIES Ε/Γ - Ο/Γ ΜΑΡΙΝΑ

* 03/05/2002 Μ. ΠΑΡΑΣΚΕΥΗ
Από Ρόδο ώρα 22.00 για Θήρα, 07.00 Μ. ΣΑΒΒΑΤΟ
* 04/05/2002 Μ. ΣΑΒΒΑΤΟ
Παραμονή στη Θήρα
* 05/05/2002 ΚΥΡΙΑΚΗ ΠΑΣΧΑ
Από Θήρα ώρα 04.00 για Μύκονο, ώρα 08.00
* 06/05/2002 ΔΕΥΤΕΡΑ ΠΑΣΧΑ
Από Μύκονο ώρα 06.00 για Τήνο, ώρα 07.00
Από Τήνο ώρα 17.00 για Πάτμο 21.00 - 21.30, Λέρο 22.45 - 23.15,
Κάλυμνο 00.15 - 00.45, Κω 01.45 - 02.15, Ρόδο 06.00 Τρίτη Πάσχα

ΤΙΜΕΣ
• Τετράκλινη εξωτερική Α4 δρχ. 45.000 ευρώ 132,06 κατ'άτομο
• Τετράκλινη εσωτερική ΑΒ4 δρχ 40.000 ευρώ 117,39 κατ'άτομο
* Πληροφορίες στον ταξιδιωτικό σας πράκτορα
στα τηλέφωνα (02410) 36170, 35066, 30406.

RODIAN BEACH • RESORT
RHODES GREECE
Managed by Amathus

Καλό Πάσχα

ΜΕΓΑΛΟ ΣΑΒΒΑΤΟ

Σας περιμένουμε μετά την Αναστάσιμη Ακολουθία, τον καλό λόγο και το φιλί της αγάπης να' ρθείτε και να απολαύσετε το παραδοσιακό Αναστάσιμο δείπνο που ο Σεφ μας και η ομάδα του ετοίμασαν για εσάς σ' ένα ζεστό περιβάλλον με την συνοδεία μουσικής.

ΜΕΝΟΥ
Παγωμένη Σούμα
Παραδοσιακή Μαγειρίτσα
Ποικιλία Εορταστικών Ορεκτικών
Αναστάσιμη Σαλάτα
Αρνάκι Γάλακτος
Πατάτες Φούρνου Λεμονάτες
Γαλακτομπούρεκο Ζεστό

Τιμή: € 35,00 κατά άτομο, παιδιά έως 12 ετών, € 17,50.

ΚΥΡΙΑΚΗ ΤΟΥ ΠΑΣΧΑ

Πάσχα σημαίνει ελληνική μουσική και γλέντι με παραδοσιακούς χορούς και τραγούδια στην εξοχή... Πάσχα σημαίνει ευχές, τσούγκρισμα κόκκινων αυγών, πατροπαράδοτο αρνί στην σούβλα και κρασί. Ελάτε για το "Χριστός Ανέστη" δίπλα στην πισίνα του 11ου ορόφου, στο Pool Deck Restaurant με την πανοραμική θέα του κόλπου της Ιξιάς. Ένας μεγάλος παραδοσιακός μπουφές και αρνιά της σούβλας σας περιμένουν, παραδοσιακοί χοροί και μουσική θα σας κρατήσουν συντροφιά.

Τιμή: € 44,00 κατά άτομο, παιδιά έως 12 ετών, € 22,00.

Για κρατήσεις παρακαλούμε τηλεφωνήστε:

RODIAN AMATHUS BEACH RESORT
Λ. Ηρακλειδών 100, 85 101 Ιξιά, Τηλ: 02410 89900

AM 2/01

ΑΠΟ ΤΗΝ ΚΟΙΝΟΤΙΚΗ ΠΡΩΤΟΒΟΥΛΙΑ INTERREG III

ΕΓΚΡΙΘΗΚΑΝ ΠΡΟΓΡΑΜΜΑΤΑ για το Νότιο Αιγαίο

Ενταξη έργων της Δωδεκανήσου στο «ΕΠΤΑ» και στο «Ελλάδα 2004»



Η Γενική Γραμματέας Περιφέρειας Νοτίου Αιγαίου κα Μάρθα Σημαντώνη ανακοίνωσε ότι με επιστολή του ο Επίτροπος της Ευρωπαϊκής Ένωσης κ. Μισέλ Μπαρνιέ έκανε γνωστό ότι στις 19 Μαρτίου εγκρίθηκαν για χρηματοδότηση από την Κοινοτική Πρωτοβουλία INTERREG III τα Προγράμματα «Ελλάδα – Κύπρος» και «Ελλάδα – FYROM».

Στο πλαίσιο του πρώτου από αυτά τα Προγράμματα είχε υποβάλει πρόταση και η περιφέρεια Νοτίου Αιγαίου.

Όπως είναι γνωστό το INTERREG III αποτελεί συνέχεια των INTERREG I και II που υλοποιήθηκαν κατά τις προηγούμενες προγραμματικές περιόδους. Στόχος του είναι, τα εθνικά σύνορα να μην αποτελούν εμπόδιο στην ισόρροπη ανάπτυξη και στην ενοποίηση του ευρωπαϊκού εδάφους.

Το INTERREG χωρίζεται στις ακόλουθες 3 Δέσμες:

ΔΕΣΜΗ Α: Προώθηση της ολοκληρωμένης περιφερειακής ανάπτυξης μεταξύ γειτονικών μεθοριακών περιφερειών, στις οποίες συμπεριλαμβάνονται τα εξωτερικά σύνορα και μέρος των θαλάσσιων συνόρων. Στην Δέσμη αυτή είναι επιλέξιμη και η Περιφέρεια μας για το Νομό Δωδεκανήσου.

ΔΕΣΜΗ Β: Συμβολή στην αρμονική ενοποίηση του εδάφους σε ολόκληρη την Κοινότητα. Διεθνική συνεργασία μεταξύ κρατικών, περιφερειακών και τοπικών αυτοδιοικήσεων για την επίτευξη αειφορίας και ισόρροπης ανάπτυξης στην Ε.Ε. καθώς και ικανοποιητικότερης χωροταξικής ολοκλήρωσης με υποψήφιες και άλλες γειτονικές χώρες. Η Δέσμη Β, στην οποία είναι επιλέξιμη όλη η Ελλάδα, προσφέρεται για υλοποίηση ενεργειών κατά της ξηρασίας και των πλημμυρών.

ΔΕΣΜΗ Γ: Βελτίωση των πολιτικών και μεθόδων για την περιφερειακή ανάπτυξη και τη συνοχή, μέσω της διεθνικής / διαπεριφερειακής συνεργασίας. Μέσω της δέσμης αυτής προωθείται η συνεργασία σε θέματα έρευνας, τεχνολογικής ανάπτυξης, Κοινωνίας της Πληροφορίας, ΜΜΕ, τουρισμού, απασχόλησης κ.α.

Η Περιφέρεια Νοτίου Αιγαίου ήδη από το Σεπτέμβριο του 2000, είχε υποβάλει για έγκριση στο πλαίσιο της Δέσμης Α, 2 Προγράμματα.

1. Ελλάδα – Κύπρος (συνολικού προϋπολογισμού 15 δις δρχ.) και
2. Ελλάδα – Τουρκία (συνολικού προϋπολογισμού 25 δις δρχ.)

Όσον αφορά στο Πρόγραμμα «Ελλάδα – Τουρκία», ο κ. Μπαρνιέ σχολίασε ευμενώς την πρωτοβουλία της Ελληνικής Κυβέρνησης για συνέχιση των προκαταρκτικών εργασιών με σκοπό να υποβληθεί σύντομα προς έγκριση, αφού προηγουμένως υπάρξει συμφωνία.

ΕΝΤΑΞΗ ΕΡΓΩΝ ΣΤΟ ΕΠΤΑ

Με αποφάσεις της Γενικής Γραμματέα της Περιφέρειας της κας Μάρθας Σημαντώνη εντάχθηκαν τις τελευταίες ημέρες στο «Ειδικό Πρόγραμμα Τοπικής Αυτοδιοίκησης» (Ε.Π.Τ.Α.) δεκαεννέα νέα έργα, συνολικού προϋπολογισμού δύο εκατομμυρίων πεντακοσίων χιλιάδων Ευρώ περίπου.

Πρόκειται για αναπτυξιακά έργα τοπικής σημασίας για την Κοινότητα Οίας (για τα νησιά της Θηρασιάς και της Θήρας) και για τους Δήμους Άνδρου, Δρυμαλίας στη Νάξο, Αστυπάλαιας, Αρχαγγέλου, Αφάντου, Νότιας Ρόδου και Καλλιθέας Ρόδου και Ποσειδωνίας Σύρου.

Αφορούν σε αγορά οικοπέδων για κατασκευή περιφερειακού Ιατρείου, για αθλητικές εγκαταστάσεις και για τη διάθεση λυμάτων στην Θηρασιά, για χώρους στάθμευσης στην Οία και στο Δήμο Δρυμαλίας, έργα οδοποιίας (στους Δήμους Καλλιθέας, Νότιας Ρόδου και Ποσειδωνίας), κτιριακά (σχολικές αίθουσες, κατασκευή πεζοδρομίων στο Δήμο Αφάντου), αρδευτικά έργα (στο Δήμο Καλλιθέας), προμήθεια μηχανολογικού εξοπλισμού, διαμόρφωση Δημαρχιακών μεγάρων και πλατειών, έργα ηλεκτροφωτισμού, κάλυψη λειτουργικών εξόδων των Δήμων.

Το ΕΠΤΑ έχει ως στόχο την ενίσχυση των Οργανισμών Τοπικής Αυτοδιοίκησης, μέσα από έργα τεχνικών υποδομών, με κοινωνικές υποδομές και δράσεις, καθώς και με την κάλυψη λειτουργικών δαπανών των Δήμων και των Κοινοτήτων. Το Πρόγραμμα καταρτίζεται με βάση τις προτάσεις που υποβάλλονται από τους ίδιους τους ΟΤΑ, οι οποίες αξιολογούνται από τις Επιτροπές Παρακολούθησης του ΕΠΤΑ, σε περιφερειακό και σε εθνικό επίπεδο.

Ήδη βρίσκονται σε φάση υλοποίησης 587 έργα του ΕΠΤΑ σε όλα τα νησιά, τους Δήμους και τις Κοινότητες της Περιφέρειας Νοτίου Αιγαίου. Ο συνολικός τους προϋπολογισμός ανέρχεται σε εκατόν δέκα οκτώ εκατομμύρια Ευρώ (118 εκατ. ευρώ) περίπου. Από αυτά, είναι «οριστικά ενταγμένα» στο ΕΠΤΑ 309 έργα. Τα υπόλοιπα βρίσκονται σε φάση «προένταξης» και αναμένεται να ενταχθούν οριστικά στο Πρόγραμμα το αμέσως επόμενο διάστημα.

Τα έργα του Ε.Π.Τ.Α. χρηματοδοτούνται κατά 100% από εθνικούς πόρους.

ΕΛΛΑΔΑ 2004

Μέσα από το Πρόγραμμα «Ελλάδα 2004», που αφορά στη δημιουργία αθλητικών υποδομών σε όλη την Ελλάδα ενόψει των Ολυμπιακών Αγώνων του 2004, θα υλοποιηθούν στην Περιφέρεια Νοτίου Αιγαίου εκατόν τριάντα ένα (131) έργα, συνολικού προϋπολογισμού τριάντα πέντε εκατομμυρίων διακοσίων ογδόντα χιλιάδων Ευρώ (35.280.000 ευρώ) περίπου, που θα γίνουν σε όλα τα νησιά της Περιφέρειας.

Τα έργα του «Ελλάδα 2004» χρηματοδοτούνται μέσω του Ε.Π.Τ.Α. («Ειδικού Προγράμματος Τοπικής Αυτοδιοίκησης»), από εθνικούς πόρους κατά 100%.

Ήδη, με απόφαση της Γενικής Γραμματέα της Περιφέρειας κας Μάρθα Σημαντώνη, εντάχθηκαν οριστικά στο Ε.Π.Τ.Α. τα πρώτα εξήντα ένα (61) έργα του Προγράμματος «Ελλάδα 2004», συνολικού προϋπολογισμού δεκαέξι εκατομμυρίων τριακοσίων εξήντα επτά χιλιάδων ευρώ (16.367.000 ευρώ) περίπου και αφορούν 34 Δήμους και Κοινότητες.

Σε επόμενη φάση θα ενταχθούν οριστικά στο Πρόγραμμα και τα υπόλοιπα έργα που σήμερα βρίσκονται σε φάση «προένταξης».

Τα έργα αφορούν σε κατασκευή αθλητικών κέντρων, γηπέδων, γυμναστηρίων, κολυμβητηρίων και άλλων εγκαταστάσεων, καθώς και βελτιώσεις αθλητικών υποδομών σε σχολεία και σε αθλητικά κέντρα των νησιών.



Από την επόμενη εβδομάδα ξεκινά ο «Γολγοθάς» της υποβολής των φορολογικών δηλώσεων των μισθωτών και των συνταξιούχων.

ΣΥΓΧΥΣΗ ΣΤΙΣ ΦΟΡΟΛΟΓΙΚΕΣ υποχρεώσεις από τις αργίες

Οι φορολογούμενοι των οποίων το τελευταίο ψηφίο του ΑΦΜ λήγει σε 1 θα υποβάλουν την δήλωσή τους την Τετάρτη του Πάσχα 8 Μαΐου

Η Μεταφορά της αργίας της Πρωτομαγιάς στις 7 Μαΐου, η αργία της Μεγάλης Παρασκευής και της Δευτέρας του Πάσχα και η διήμερη απεργία την Τετάρτη και την Πέμπτη του Πάσχα των τραπεζικών υπαλλήλων έχουν δημιουργήσει σύγχυση στις φορολογικές υποχρεώσεις των πολιτών, καθώς από την επόμενη εβδομάδα ξεκινάει ο «Γολγοθάς» της υποβολής των φορολογικών δηλώσεων των μισθωτών και των συνταξιούχων.

Σύμφωνα με το υπουργείο Οικονομικών, παράταση λόγω της μεταφερόμενης αργίας της Πρωτομαγιάς θα δοθεί μόνο για τους φορολογουμένους των οποίων το τελευταίο ψηφίο του ΑΦΜ λήγει σε 1, καθώς αντί για την Τρίτη του Πάσχα θα υποβάλουν την δήλωσή τους την Τετάρτη του Πάσχα 8 Μαΐου.

Παράλληλα εξετάζεται παράταση για την ηλεκτρονική υποβολή ΦΠΑ την επόμενη εβδομάδα λόγω της διήμερης απεργίας των τραπεζών, ενώ σύμφωνα με ανώτερο παράγοντα του υπουργείου Οικονομικών, η συγκεκριμένη απεργία δεν δημιουργεί πρόβλημα στην ομαλή υποβολή των δηλώσεων φόρου εισοδήματος φυσικών προσώπων.

Πάντως, σε ανακοίνωσή της η Πανελλήνια Ομοσπονδία Λογιστών τονίζει ότι από τις 8 Μαΐου 2002 αρχίζουν οι καταληκτικές ημερομηνίες για την υποβολή των δηλώσεων φορολογίας εισοδήματος για μισθωτούς και συνταξιούχους. Ωστόσο, λόγω της αρρυθμίας που επήλθε στην κοινωνική ζωή, λόγω των εορτών του Πάσχα, της απεργίας της Πρωτομαγιάς, των μικροπροβλημάτων που υπάρχουν σχετικά με την παραλαβή βεβαιώσεων από κάποια ασφαλιστικά ταμεία, αλλά και του φόρτου εργασίας των λογιστών αυτό το διάστημα, επιβάλλεται να δοθεί παράταση 15 ημερών για την υποβολή των φορολογικών δηλώσεων.

Αξίζει να σημειωθεί ότι η Γενική Γραμματεία Πληροφορικών Συστημάτων, λόγω της Πρωτομαγιάς και της μεταφοράς της αργίας για τις 7 Μαΐου 2002, ανακοίνωσε ότι η ηλεκτρονική υποβολή των περιοδικών δηλώσεων ΦΠΑ, μηνός Μαρτίου 2002, λήγει στις 8 Μαΐου 2002.

Η υπηρεσία Taxnisnet της Γενικής Γραμματείας Πληροφορικών Συστημάτων ζητεί τη συνεργασία των φορολογουμένων και τους παρακαλεί να αξιοποιήσουν όλο το χρονικό διάστημα που μεσολαβεί ως τις 8 Μαΐου και κυρίως τις πρώτες ημέρες της Μεγάλης Εβδομάδας, ώστε να συντελεστεί σταδιακά η υποβολή των περιοδικών δηλώσεων ΦΠΑ. Ετσι θα εξασφαλιστεί η καλύτερη και αποτελεσματικότερη εξυπηρέτησή τους και θα αποφευχθούν τυχόν προβλήματα ή καθυστερήσεις από την ενδεχόμενη υποβολή μεγάλου αριθμού δηλώσεων στην καταληκτική ημερομηνία.

RODOGAZ

Στη Ρόδο από το 1963



✓ Διανομή φιαλών υγραερίου κατ' οίκον
τηλέφωνα παραγγελιών: 64409 - 094-4-528212
✓ Διανομή χύμα υγραερίου
✓ Πώληση καυστήρων και λεβήτων υγραερίου για κεντρικά συστήματα θέρμανσης
✓ Θερμαντικά σώματα



Διεύθυνση εργοστασίου: Καναμάτ Ρόδου • τηλ. 62649
Διεύθυνση πρατηρίου: Αυστραλίας 50 • τηλ. 34244-5

ΑΚΡΙΤΙΚΑ

κουβεντούλες με κάποιο νόημα

Θάρσει· λέγων τ' αληθές σου σφαλεί ποτέ
ΣΟΦΟΚΛΗΣ

ΑΝΑΜΕΝΕΤΑΙ ΑΝΤΕΠΙΘΕΣΗ ΣΗΜΙΤΗ

Το «σύνδρομο Γκουτιέρες» ταλανίζει το κυβερνών κόμμα και στους διαδρόμους της Βουλής και της Χαριλάου Τρικούπη, το τελευταίο χρονικό διάστημα ένα ερώτημα βασανίζει τα στελέχη «Αν το αποτέλεσμα των νομαρχιακών και δημοτικών εκλογών είναι αρνητικό πρέπει να πάμε στις εθνικές εκλογές με επικεφαλής τον Κ. Σημίτη;»

Βέβαια το ερώτημα θα μπορούσε να χαρακτηριστεί ρητορικό ή μια «υπόθεση εργασίας», καθώς όλα τα κορυφαία στελέχη δηλώνουν δημοσίως και με κατηγορηματικό τρόπο ότι το ΠΑΣΟΚ θα πάει στις εκλογές με αρχηγό τον Κ. Σημίτη ωστόσο στο πίσω μέρος του κεφαλιού τους επεξεργάζονται διάφορα σενάρια με σκοπό πάντα τη νίκη του ΠΑΣΟΚ στις εκλογές.

Ο πρωθυπουργός ο οποίος φέρεται να είναι γνώστης των «υπόγειων διαδρομών» που διαμορφώνονται αυτή την περίοδο, είναι τουλάχιστον εκνευρισμένος από τα αλλεπάλληλα «συντροφικά μαχαιρώματα» μεταξύ των επίδοξων διαδόχων και αναζητά διέξοδο σχεδιάζοντας ένα πλαίσιο πρωτοβουλιών ώστε να σταματήσει ο νέος κύκλος εσωστρέφειας που εμποδίζει την αποτελεσματική άσκηση του κυβερνητικού έργου που παραμένει το ζητούμενο.

Μια πρώτη γεύση των προθέσεων και των αποφάσεών του αναμένεται να δώσει με την πολιτική ομιλία που θα πραγματοποιήσει την Δευτέρα του Πάσχα σε συνεστίαση κομματικών στελεχών στη Ρόδο και όπως τονίζουν στενοί συνεργάτες του ο πρωθυπουργός θα δώσει το στίγμα της εαρινής αντεπίθεσης της κυβέρνησης και του ΠΑΣΟΚ.

ΣΤ' ΑΡΜΑΤΑ ΣΤ' ΑΡΜΑΤΑ!

«Δεν επιτρέπεται να χαϊδεύουμε άλλο τα αυτιά των κάθε λογής εκμεταλλευτών. Τομή και τόλμη απαιτείται απέναντι σε κατεστημένα συμφέροντα που υποβαθμίζουν την προοπτική της ζωής μας και κατασπαταλούν ανθρώπινες και φυσικές δυνάμεις». Όχι δεν είναι απόσπασμα από λόγο εκπροσώπου της άκρας αριστεράς για την εργατική Πρωτομαγιά. Είναι ο Νίκος Σηφουνάκης, υπουργός Αιγαίου του ΠΑΣΟΚ, που κυβερνά για 20 σχεδόν χρόνια την χώρα που λέγεται Ελλάς. Για την ιστορία οι επαναστατικές κουβέντες ελέχθησαν κατά την παρουσίαση του καινούργιου βιβλίου του «συντρόφου» Πανταγιά στην Μυτιλήνη.

ΠΙΟ ΓΡΗΓΟΡΑ

Η λύση δεν βρίσκεται στην εγκατάλειψη του στόχου της συγκρότησης μια σύγχρονης Κεντροαριστεράς αλλά στην επίσπευση της υλοποίησής του. Τάδε έφη – στην ίδια εκδήλωση – ένας άλλος επαναστάτης, ο Νίκος Μπίστης της ΑΕΚΑ. Επίσπευση μάλιστα με κατεύθυνση τον γκρεμό.

«ΤΡΑΠΕΖΙΚΑ»

Καλά, ωρές παιδιά, λεβέντες και καλοί φίλοι των Τραπεζών, μπορεί να έχετε χίλια δίκια (εσείς το ξέρετε), αλλά είναι υπευθυνότητα αυτή; Είναι σωστό να κλείνετε τις Τράπεζες για μια ολόκληρη εβδομάδα; Δεν θα μπορούσατε να κάνετε την απεργία μετά του Θωμά;

Εμείς να'μαστε δηλαδή καλά και απ'εκεί και πέρα «γαία πυρί μιχθήτω»;

Για ξανασκεφθείτε το λιγάκι.

ΖΗΤΕΙΤΑΙ ΕΛΠΙΣ

Ζητείται ελπίς. Ζητείται όραμα. Ζητείται γνησιότητα. Ζητείται γόνιμος και όχι ξύλινος πολιτικός λόγος. Αυτό είναι το κυρίαρχο πρόβλημα του κυβερνώντος κόμματος τα τελευταία χρόνια.

Υπάρχει καταφανής ένδεια σε νέες ιδέες σε νέα «ξεσηκωτικά» οράματα σε πιστεύω που θα ξυπνήσουν ξανά τα αίματα στο ΠΑΣΟΚ και θα το ξανακάνουν μάχιμη πολιτική δύναμη. Αυτό που ήταν δηλαδή στις αρχές της δεκαετίας του '80.

Βέβαια, η ένδεια σε νέα οράματα υπάρχει σε όλα τα κόμματα και σε όλες τις παρατάξεις, σε πανευρωπαϊκό επίπεδο. Στο ΠΑΣΟΚ όμως που κυβερνά 20 χρόνια κάτι τέτοιο είναι πιο εμφανές, πιο ευδιάκριτο.

Βλέπετε, η εξουσία φθείρει, η ευκολία δεν δημιουργεί, δεν επενεργεί εποικοδομητικά στο πνεύμα και στο νου, δεν το διατηρεί συνεχώς ανήσυχο. Η εξουσία εκ των πραγμάτων βάζει άλλες προτεραιότητες...

ΧΡΙΣΜΑ «ΔΕΛΦΙΝΟΥ»

Επί δύο ώρες έτρωγαν, όπως εγράφη σε κεντρικό ξενοδοχείο της Αθήνας, ο υπουργός Άμυνας Γ. Παπαντωνίου και η υπουργός ΠΕΧΩΔΕ Βάσω Παπανδρέου.

Ήταν η πρώτη φορά που έφαγαν κατ'ιδίαν οι δυό τους – γεγονός που, προφανώς, σημαίνει ότι ο Γιάννος γίνεται πλέον αποδεκτός ως «δελφίνος» και από άλλα κορυφαία στελέχη...

ΠΟΙΟΝ «ΕΤΡΩΓΑΝ;»

Τώρα, ποιο κορυφαίο στέλεχος είχαν στο μενού τους ο Γιάννος και η Βάσω δεν γνωρίζουμε, αλλά μπορούμε να συμπεράνουμε από τη... συμφωνία που έκαναν.

Πρώτον, να στηριχθεί ο Σημίτης – προφανώς από τους «δελφίνους» εκείνους που βλέπουν ή θα ήθελαν να πάει το ΠΑΣΟΚ στις εκλογές με άλλον αρχηγό. Δεύτερον, να ξαναβρεθούν και να τα ξαναπούν για τον ευρωστρατό, μετά το Πάσχα, όταν ο Γιάννος επιστρέψει από το Λονδίνο, όπου θα συζητήσει το κρίσιμο αυτό θέμα με τη βρετανική ηγεσία.

Και τρίτον, να βρεθεί φόρμουλα καλύτερου συντονισμού (βλέπε αλλαγή μοντέλου διακυβέρνησης), ώστε οι όποιες πρωτοβουλίες (φορολογικό;) να μην γυρίζουν μπούμερανγκ στην κυβέρνηση. Και οι δύο, πάντως, δηλώνουν ευχαριστημένοι από το αποτέλεσμα της συζήτησης...

ΑΝΕΞΕΛΕΓΚΤΟΙ ΣΚΟΥΠΙΔΟΤΟΠΟΙ

Η Ευρωπαϊκή Επιτροπή για μια ακόμα φορά έκρουσε τον κώδωνα του κινδύνου για τον απαράδεκτο τρόπο με τον οποίο η χώρα μας διαχειρίζεται τα απορρίμματα, αφού, σύμφωνα με τα επίσημα στοιχεία, πάνω από το 50% των σκουπιδιών εναποτίθεται ανεξέλεγκτα στο περιβάλλον με ανυπολόγιστες συνέπειες για τη δημόσια υγεία. Οι τεχνοκράτες της Επιτροπής έχουν αρχίσει, πάντως, να αμφισβητούν ακόμα και τα στοιχεία που αναφέρουν ότι περίπου το υπόλοιπο 50% εναποτίθεται σε χώρους υγειονομικής ταφής, αφού θεωρούν ότι θα πρέπει να επαναξεταστούν οι όροι και οι προϋποθέσεις που ορίζουν μια μέθοδο, διαχείρισης των απορριμμάτων ως «υγειονομική ταφή».

Για ποιούς κτυπάει η καμπάνα και κατά δω μεριά;

ΠΡΟΩΡΕΣ ΕΚΛΟΓΕΣ

Μου περνά, στ'αλήθεια, μια πολύ... αφελής σκέψη από το μυαλό: Μήπως κάποιοι ανόητοι σ'αυτήν την χώρα (ως γνωστόν, σ'αυτήν την χώρα το είδος των ανοήτων είναι σε πλήρη επάρκεια) πιστεύουν ότι επιτιθέμενοι συνεχώς και απροκαλύπτως κατά του Προέδρου της Δημοκρατίας θα τον υποχρεώσουν σε... παραίτηση (!), για να διεξαχθούν στην χώρα πρόωρες εκλογές;

Ερωτώ, αφελώς, γιατί το «σενάριο» αυτό παίχθηκε ανοήτως και υπόπτως και με την περίφημη υπόθεση «φρουτάκια των Πατρών».

Τόσο πολύ μας βάρεσε, τελικά, ο Λεπέν στο κεφάλι;

ΛΑΘΟΣ ΤΗΣ ΝΔ

Κάνουν μεγάλο πολιτικό λάθος (πρόκειται για «γκάφα ολκής») όσοι... περισπούδαστοι της τοπικής Ν.Δ. άδραξαν την ευκαιρία για να βγάλουν τα «πιστεύω» τους, από τα... βάθη της ψυχής τους, με την παρουσία του Έλληνα πρωθυπουργού στην Ρόδο.

Δεν θα ισχυρισθούμε ότι... «τρομοκρατήθηκαν», μήπως και καταφέρει να αναστρέψει το κλίμα ο κ. Σημίτης, γιατί αυτό δεν γίνεται «εν μια νυκτί και μόνη». Απλώς κάνουν κακό στο κόμμα τους γιατί αποδεικνύουν ότι α) δεν σέβονται τους κανόνες φιλοξενίας β) λένε και γράφουν άλλα ντ'άλλων και γ) δεν γνωρίζουν τους κανόνες του πολιτικού παιχνιδιού, στερούνται φαντασίας και αγνοούν τα πραγματικά προβλήματα του τόπου.

Ας τους μιλήσει λοιπόν, κάποιος για την πολιτική.

ΤΗΣ... ΠΡΩΤΟΜΑΓΙΑΣ

Η εν Ελλάδι Πρωτομαγιά δεν ήταν αργία, αλλά αυστηρώς και αποκλειστικώς απεργία, το συνδικαλιστικό κίνημα κατήλθε δυνατό και... χωρισμένο στο πεδίο της μάχης...

Και κάπως έτσι κατέβηκε και το... πνεύμα του Κιλελέρ στο κέντρο της Αθήνας. Όταν, δηλαδή, το ΠΑΜΕ κλείνει το Σύνταγμα και το ΕΚΑ απαντά με αποκλεισμό της... Βασιλίσσης Σοφίας, ο αγών προφανώς και δικαιώνεται εις διπλούν... Και κατόπιν ακολουθεί η καταμέτρηση των... στρατευμάτων για να φανεί ποιός είναι περισσότερο αγωνιστής από τον άλλον.

Όπως εξελίσσονται τα πράγματα σε λίγα χρόνια η Πρωτομαγιά θα γιορτάζεται την Πρωταπριλιά για να μην πιστεύει κανείς στα μάτια και στ'αυτιά του.

«ΤΟΥΡΙΣΤΙΚΑ»

Εφαρμόζεται από χθες στις ισπανικές Βαλεαρίδες Νήσους ένας εντόνως αμφισβητηθείς νόμος, ο οποίος προβλέπει την επιβολή ενός οικολογικού φόρου ενός ευρώ ανά ημέρα παραμονής των ξένων τουριστών στα διάσημα για τη φυσική ομορφιά τους και την έντονη νυχτερινή ζωή τους νησιά. Το φόρο, που αφορά τους τουρίστες άνω των 12 ετών, αποφάσισε και επέβαλε η τοπική κυβέρνηση των Βαλεαρίδων και αποτέλεσε το επίκεντρο έντονης δικαστικής διαμάχης που έφθασε ως το Συνταγματικό Δικαστήριο της Ισπανίας. Η Ένωση Ξενοδόχων στις Βαλεαρίδες υποστηρίζει ότι θα πληγεί καίρια ο τουρισμός στην Ιμπιθα, τη Μαγιόρκα και τη Μινόρκα, που προσελκύουν περί τα 11 εκατομμύρια τουρίστες ετησίως. Ορισμένοι ξενοδόχοι ανακοίνωσαν ότι θα προσφέρουν δωρεάν ποτά τους πελάτες τους, για να καλύψουν τον φόρο. Σημειωτέον ότι όσοι αποφασίσουν να κατασκηνώσουν σε κάμπινγκ θα επιβαρυνθούν μόνο με το ήμισυ του φόρου, δηλαδή μισό ευρώ το «κεφάλι».

Όπως βλέπετε, ο τουρισμός δεν... «προστατεύεται» μόνο στην δική μας χώρα αλλά και σε άλλες! Λέτε να τις αντιγράψουμε;

ΤΙ ΘΑ... «ΣΥΜΒΟΥΛΕΥΑ» ΤΟΝ ΣΗΜΙΤΗ..!

Και γιατί, παρακαλώ, να κάνω εγώ την υπέρβαση, την μοναδική εξαίρεση;

Αφού δεν υπάρχει, τελικά, άνθρωπος σ'αυτό το νησί (είναι η περίοδος, άλλωστε, που ανθεί η φαιδρά πορτοκαλέα), που να μην έχει δώσει συμβουλή στον κ. Σημίτη τι πρέπει να κάνει και τι να αποφύγει, δεν δικαιούμαι κι εγώ να του δώσω μια συμβουλή;

«Συμβουλεύω», λοιπόν, τον Πρωθυπουργό να προσέχει στους δρόμους που θα περπατήσει για να μην... γλιστρήσει, διολισθαίνοντας πάνω στις «συμβουλές».

Είναι πολύ... γλιστερές οι έρημες από το πολύ λάδι που χάνουν!!

Συγχώρα μας, Πρωθυπουργέ, αλλά εδώ γεννήθηκε το «αρχαίον πνεύμα, το αθάνατον», και μας έμεινε... κουσούρι.

Καλή Ανάσταση και καλή Λευτεριά! *Υ.Τ.Υ.*

ΣΤΟ ΔΙΑΣΤΗΜΑ 17-18 ΜΑΪΟΥ 2002

Στην Κω το Ελληνοτουρκικό

Φόρουμ για τον τουρισμό

Μετέχουν όλοι οι τουριστικοί φορείς



Στην Κω θα διεξαχθεί υπό την αιγίδα και ευθύνη του ΕΟΤ, το 4ο Ελληνοτουρκικό Φόρουμ για τον τουρισμό, στο οποίο προσκλήθηκαν για να συμμετάσχουν όλοι οι κεντρικοί τουριστικοί φορείς της χώρας καθώς και οι τουριστικοί φορείς της Δωδεκανήσου.

Οι εργασίες του Φόρουμ, κατά το οποίο θα εξειδικευθούν διάφορα θέματα, αναγόμενα στην τουριστική συνεργασία μεταξύ των δύο χωρών θα γίνουν στο ξενοδοχείο «Πανόραμα» στο χρονικό διάστημα 17 και 18 Μαΐου και θα παραστούν, εκτός από τους κυβερνητικούς παράγοντες και εκπρόσωποι των εξής φορέων: Ελληνοτουρκικού Επιμελητηρίου, ΞΕΕ, ΠΟΞ, Πανελλήνιας Ενώσεως Ταξιδιωτικών Γραφείων Αερομεταφορών, ΗΑΤΤΑ, ΣΕΤΕ, ΠΟΕΤ, Ενώσεως Ξενοδόχων Αθηνών, Ενώσεως Πλοιοκτητών Ελληνικών Σκαφών Τουρισμού, Ενώσεως Εφοπλιστών Επιβατηγών Πλοίων, Εμπορικού και Βιομηχανικού Επιμελητηρίου Δωδεκανήσου, Ενώσεως Ξενοδόχων Ρόδου, Ενώσεως Τουριστικών Γραφείων Ρόδου, Ενώσεως Ξενοδόχων Κω, Επενδυτικής Κω (Μαρίνας), Σωματείου Ενοικιαζομένων Διαμερισμάτων Κω, Συνδέσμου Τουριστικών Πρακτόρων, Συνδέσμου Ναυτικών Πρακτόρων, Κοινοπραξίας Τουριστικών Σκαφών, Σωματείου Ιδιοκτητών Μικρών Τουριστικών Σκαφών, Δωδεκανησιακού Οργανισμού Τουρισμού και Οργανισμού Προώθησης Ροδιακού Τουρισμού (ΠΡΟΤΟΥΡ)

ΤΟ ΠΡΟΓΡΑΜΜΑ

Το πρόγραμμα του φόρουμ έχει, ως εξής:

• Παρασκευή, 17 Μαΐου

11.30 -13.30 Εναρξη εργασιών

1η Ενότητα

• Ανασκόπηση των τουριστικών σχέσεων μεταξύ των δύο χωρών σε σχέση με τη συμφωνία τουριστικής συνεργασίας.

• Προετοιμασία της 1ης Συνόδου Μικτής Επιτροπής Τουρισμού όπως προβλέπεται από την συμφωνία τουριστικής συνεργασίας μεταξύ των δύο χωρών.

• Τουριστική Εκπαίδευση.

14.00 Γεύμα στο ξενοδοχείο

16.00- 19.00 2η Ενότητα

• Κοινά τουριστικά προγράμματα μεταξύ ιδιωτικών τουριστικών επιχειρήσεων σε θέματα ειδικών μορφών τουρισμού (πολιτιστικός, θρησκευτικός κ.λπ)

• Θαλάσσιος τουρισμός

• Αλλα θέματα

20.00 Δείπνο

• Σάββατο, 18 Μαΐου

10.15 Συνάντηση απέναντι από το Δημαρχιακό Μέγαρο.

10.30 Περιήγηση στην Πόλη με το «Τρενάκι» του Δήμου.

11.00 Επίσκεψη και ξενάγηση στο Ασκληπιείο με αγγλόφωνο ξεναγό. Αναχώρηση από το ΑΚΤΑΙΟΝ.

12.30 Αναχώρηση από τον αρχαιολογικό χώρο του Ασκληπιείου.

13.00 Επίσκεψη στην Δημοτική Μαρίνα.

13.30 Γεύμα στο χώρο της Μαρίνας.

ΜΕ ΕΓΚΡΙΣΕΙΣ ΤΗΣ ΠΕΡΙΦΕΡΕΙΑΣ

Εργα πρώτης προτεραιότητας

σε Κάλυμνο - Καστελλόριζο

✓ Στο ΠΕΠ ο δρόμος Αργυνώντα - Βαθύ

✓ Ξενώνας δημοσίων υπαλλήλων στη Μεγίστη

Με απόφαση της Γενικής Γραμματείας της Περιφέρειας Νοτίου Αιγαίου κας Μάρθας Σημαντώνη εντάχθηκε στο ΠΕΠ Νοτίου Αιγαίου 2000-2006 το έργο «Κατασκευή νέας οδού Αργυνώντα - Βαθύ ν. Καλύμνου» με προϋπολογισμό 6.075.000 ευρώ (2,07 δισ. δρχ).

Πρόκειται για την πλήρη κατασκευή (διάνοιξη, ασφαλτόστρωση, σήμανση) δρόμου συνολικού μήκους περίπου 11 χλμ. και πλάτους 8μ από τον οικισμό Αργυνώντα έως τον οικισμό Βαθύ της Καλύμνου. Ο δρόμος αυτός αποτελείται από εντελώς νέα χάραξη, με εξαίρεση ένα μικρό μέρος του, μήκους περίπου 3 χλμ, που είναι υφιστάμενος χωματόδρομος.

Το έργο θα συνδέει το βόρειο με το νότιο τμήμα του νησιού, συντομεύοντας τη διαδρομή κατά 10 χλμ

Επισημαίνεται ότι μέχρι σήμερα η σύνδεση του Αργυνώντα με το Βαθύ γίνεται μέσω του δρόμου που περνά από την Πόθια, επιβαρύνοντας έτσι τον μεγαλύτερο οικισμό του νησιού με πρόσθετο κυκλοφοριακό φόρτο.

Στόχος του έργου από τη μείωση των χρόνων μετακίνησης και την εξάλειψη των συγκοινωνιακών προβλημάτων είναι η γενικότερη ανάπτυξη της περιοχής και η βελτίωση του βιοτικού επιπέδου των κατοίκων μέσω της τόνωσης του τουρισμού, της ανάπτυξης του αγροτικού και κτηνοτροφικού τομέα, της δημιουργίας νέων παραγωγικών μονάδων, αλλά και της ευκολότερης πρόσβασης των κατοίκων στις κοινωνικές υπηρεσίες (εκπαίδευση, υγεία, πρόνοια)

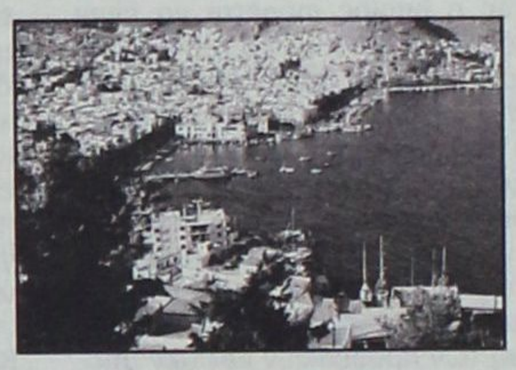

Η ένταξη του έργου έγινε, αφού αξιολογήθηκε θετικά από την Ειδική Υπηρεσία Διαχείρισης σχετική πρόταση που υποβλήθηκε από τη Νομαρχιακή Αυτοδιοίκηση Δωδεκανήσου και το Δήμο Καλυμνίων μετά απο προκήρυξη για το Μέτρο «Χερσαίες Μεταφορές»

Το Μέτρο 1.3 χρηματοδοτείται με ποσοστό 75% από το Ευρωπαϊκό Ταμείο Περιφερειακής Ανάπτυξης (ΕΤΠΑ) και 25% από πόρους του Ελληνικού Δημοσίου Συνολικά, έως σήμερα έχουν ενταχθεί στο ΠΕΠ Νοτίου Αιγαίου 2000-2006, 41 έργα συνολικού προϋπολογισμού 93,7 εκ. ευρώ (32 δισ. δρχ) με συνολικές πληρωμές έως σήμερα 23,8 εκ. ευρώ (8,1 δισ. δρχ) περίπου

Τέλος υπενθυμίζεται ότι βρίσκονται σε εξέλιξη 9 προσκλήσεις για διάφορα Μέτρα του Προγράμματος, με προθεσμία υποβολής προτάσεων έως 31.07.2002



ΣΤΟ ΚΑΣΤΕΛΛΟΡΙΖΟ

Η Γενική Γραμματέας Περιφέρειας Νοτίου Αιγαίου κα Μάρθα Συμαντώνη ανακοίνωσε ότι με απόφαση του Υπουργού κ. Νίκου Σηφουνάκη, εγκρίθηκε η χρηματοδότηση για την ολοκλήρωση του έργου «Ανάπλαση παραδοσιακού κτιρίου Δήμου Μεγίστης και μετατροπή του σε ξενώνα Δημοσίων Υπαλλήλων» με προϋπολογισμό 155.539 ευρώ (53 εκ. δρχ)

Το έργο που βρίσκεται ήδη στο στάδιο της υλοποίησης (έχουν πραγματοποιηθεί δαπάνες ύψους 36 εκ δρχ) εντάχθηκε στο Πρόγραμμα Δημοσίων Επενδύσεων 2002 του Υπουργείου Αιγαίου με χρηματοδότηση από εθνικούς πόρους και φορέα υλοποίησης το Δήμο Μεγίστης

Με τις πιστώσεις αυτές προβλέπεται να ολοκληρωθεί η αναστήλωση, αναπαλαίωση και διαρρύθμιση παλαιάς οικοδομής στο Καστελλόριζο, εμβαδού 80 τ.μ. περίπου, η οποία θα χρησιμοποιηθεί ως ξενώνας

Βασικός στόχος του έργου είναι να καλύψει τις στεγαστικές ανάγκες των Δημοσίων Υπαλλήλων του Καστελλόριζου, προσδίνοντάς τους ένα πρόσθετο κίνητρο για την παραμονή τους στο ακριτικό νησί και την εξυπηρέτηση των κατοίκων του.

DINORIS 1967 RHODES - HELLAS

ΨΑΡΟΤΑΒΕΡΝΑ «ΝΤΙΝΟΡΗΣ»

στην Παλιά Πόλη (Πλατεία Μουσείου)

Είμαστε και πάλι μαζί σας
για να σας προσφέρουμε αυτό
που χρειάζεστε και απαιτείτε:
Αριστη κουζίνα, φρέσκα ψάρια και θαλασσινά,
τους γνωστούς - νόστιμους μεζέδες και
τις άλλες ποικιλίες και λιχουδιές μας

«ΝΤΙΝΟΡΗΣ»

Η ΠΑΡΑΔΟΣΙΑΚΗ ΨΑΡΟΤΑΒΕΡΝΑ ΤΗΣ ΡΟΔΟΥ
στην είσοδο της Μεσαιωνικής Πόλης
Για κρατήσεις: Τηλ.: 02410-25824

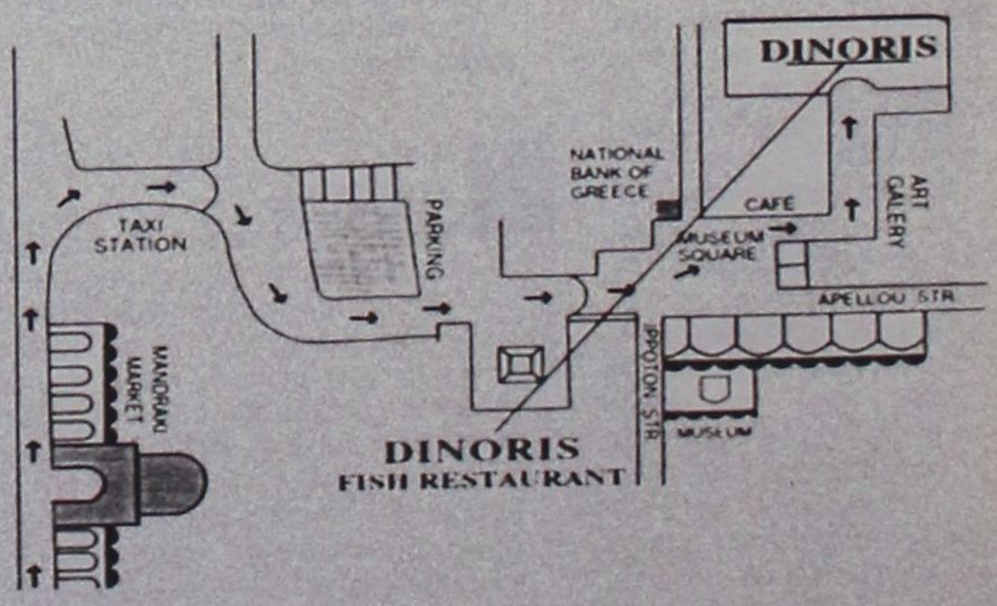

14, MUSEUM SQUARE - OLD TOWN TEL: 0241025824, 35530 - FAX: 35530 http://www.rodosnet.gr/ dinoris

ΟΠΩΣ ΓΡΑΦΕΙ ΣΤΟ ΒΙΒΛΙΟ ΤΗΣ Η ΤΖΕΝΗ ΧΕΙΛΟΥΔΑΚΗ

«Οι Ροδίτες είναι πολύ καλοί εραστές και πολύ καθαροί»!

Προβαίνει σε φοβερές αποκαλύψεις για πολλά πρόσωπα

«Σόδομα και Γόμορρα» με επιφανείς και ανυποψίαστους πολίτες της Ρόδου αποκαλύπτονται στο βιβλίο «Οι άγγελοι δεν έχουν φύλο», συγγραφέας του οποίου είναι η γνωστή τρανσέξουαλ Τζένη Χειλουδάκη που εξακολουθεί να «ταράζει τα νερά» σε πανελλαδικό επίπεδο.

Η πολυτελής έκδοση της αυτοβιογραφίας της Τζένης από τον εκδοτικό οίκο «ΟΜΒΡΟΣ» ήδη έχει εξαντληθεί από πολλά βιβλιοπωλεία του νησιού ενώ όπως η ίδια δήλωσε χθές σε συντάκτη της «δ».

«Ηδη η εταιρεία προχώρησε στην τρίτη έκδοση του βιβλίου».

Η κ. Χειλουδάκη εξέφρασε ταυτόχρονα την ικανοποίησή της «γιατί το βιβλίο πάει πάρα πολύ καλά σε όλη την Ελλάδα και ιδιαίτερα στη Ρόδο, όπου οι παραγγελίες των βιβλιοπωλείων είναι μεγάλες».

Στο κεφάλαιο του βιβλίου με τίτλο «Hic Rhodus, hic salta» η Τζένη ομιλεί για την ζωή της στο νησί, τονίζοντας ότι «οι Ροδίτες είναι πολύ καλοί εραστές και πολύ καθαροί. Ντύνονται άψογα και η υπερσεξουαλικότητά τους, τους έκανε να με επισκέπτονται αρκετά συχνά».

Η Τζένη πιο πέρα πλέκει το εγκώμιο των αστυνομικών της Ασφάλειας, εκτός ενός άνδρα της Δίωξης, που επιχείρησε να την κάνει «καρφί», και στη συνέχεια τον είδε στα ΜΜΕ να κατηγορείται για βαρβαρότητες εις βάρος ναρκομανών.

Μεταξύ άλλων στο κεφάλαιο αυτό, αποκαλύπτει την σχέση της με «τραγουδιστή της νεολαίας όταν ακόμη ήταν άσημος» λέγοντας ότι ήταν «ανασφαλής με τις γυναίκες». Για τον διάσημο τραγουδιστή λέει ακόμη ότι «τελείωνε αρκετά γρήγορα και δεν είχε ανωμαλίες του τύπου κ.....λο».

Στην συνέχεια ομιλεί για την σχέση της με ποδοσφαιριστή της Ρόδου που «κυκλοφορούσε με ωραία κορίτσια και είχε την φήμη του καρδιοκατακτητή» και για τον λόγο αυτόν της κέντρισε το ενδιαφέρον.

Αποκαλύπτει μάλιστα ότι ένα βράδυ παρέα με φίλο του, γνωστό ποδοσφαιριστή, προέβησαν σε «ομαδικό σεξ». Περιγράφει ειδικότερα ότι...

«Τους έβαλα και αλληλοτο..... αν και γ.....ε ο ένας τον άλλον ενώ εγώ αυνανιζόμουν. Είχα έναν από τους εντονότερους οργασμούς της ζωής μου. Εκ των υστέρων έμαθα ότι γ.....αν και με τον προπονητή της αντίπαλης ομάδας».

Οι αποκαλύψεις για όργια δεν σταματούν όμως στο βιβλίο της Τζένης στο σημείο αυτό.

Γνωστός επιχειρηματίας που είχε επεκταθεί και εκτός των ορίων της Ρόδου ήταν τακτικός της πελάτης και της έδινε και κοκαΐνη!

Ο επιχειρηματίας φέρεται να την επισκεπτόταν με έναν άλλον νεαρό....

«Εγώ γ.....α με δονητή και τον επιχειρηματία και τον νεαρό!»

Για πολιτικό από τα νησιά που «κατέβαινε στη Ρόδο που και που για ευνόητους λόγους» η Τζένη τολμά να αποκαλύψει ότι:

«Εστελνε τον σωφέρ του και με μετέφερε σε μεγάλο ξενοδοχείο του νησιού».



Αναφέρει μάλιστα ότι σε δωμάτιο του ξενοδοχείου..... «ένας από τους σεκιουριτάδες του γ.....ε και εμένα και αυτόν. Στο κ.....ρι του πολιτικού υπήρχε μια μεγάλη ελιά.....

Κρατά ακόμα τους ίδιους σεκιουριτάδες».

Τέλος, μιλάει για το φλέρτ της με μπασκετμπολίστα: «Τον σούταρα γιατί έμαθα από άλλες ότι ήταν πελάτης στα μπορντέλλα».

Στο βιβλίο της Τζένης, περιγράφονται για πρώτη φορά λεπτομέρειες για την σχέση της με τον Εισαγγελέα Γ. Σακελλαρόπουλο που σοκάρουν τον αναγνώστη... Μεταξύ άλλων τονίζεται ότι την ερωτεύθηκε και την επισκέφθηκε για κουβέντα μαζί με φίλο του δικηγόρο στον οίκο ανοχής που διατηρούσε στην Μεσαιωνική πόλη. Για τον δικηγόρο γράφει ότι την επισκέφθηκε και μόνος του!

Το βιβλίο της Τζένης τελειώνει με τα εξής λόγια

«Πεθαίνω κι ανασταίνομαι... για να πεθάνω ξανά ονειρεμένη την ανάσταση μου..... αιωρούμενη στη γαλήνη!

Αναζητώντας την δική μου Βαλχάλα»

ΜΕ ΑΠΟΦΑΣΗ ΤΗΣ ΔΕΥΑΡ

ΑΥΞΑΝΕΤΑΙ Η ΤΙΜΗ του νερού κατά ποσοστό 4%

Πως διαμορφώνεται το νέο τιμολόγιο



Καθορίστηκε χθες ο νέος τιμοκατάλογος πωλήσεως νερού για οικιακή και επαγγελματική χρήση από την Δημοτική Επιχείρηση Υδρευσης και Αποχέτευσης Ρόδου (ΔΕΥΑΡ) μετά από σχετική απόφαση του διοικητικού συμβουλίου. Η επιχείρηση προχώρησε πιο συγκεκριμένα σε αυξήσεις της τάξεως του 4% λόγω ελλειμμάτων στον προϋπολογισμό, που αποδίδονται πρωτίστως σε οφειλές των ΟΤΑ, ύψους πολλών χιλιάδων ευρώ, καθώς επίσης στον πληθωρισμό και στις αυξήσεις των λειτουργικών της εξόδων.

Οι αυξήσεις του νερού ανά κυβικό μέτρο ποικίλουν από 2-4 λεπτά του ευρώ και οι νέες χρεώσεις στα τιμολόγια των καταναλωτών έχουν αναδρομική ισχύ από 22 Μαρτίου 2002. Το κόστος σύνδεσης των ακινήτων στο δίκτυο ύδρευσης παραμένει ωστόσο για τέταρτο χρόνο αμετάβλητο.

Αναλυτικά οι τιμές, όπως διαμορφώνονται για το 2002 και σε σύγκριση με το 2001 έχουν ως εξής:

	2001	2002	ΑΥΞΗΣΕΙΣ
ΟΙΚΙΑΚΗ ΧΡΗΣΗ			
Για κατανάλωση 0-20 κμ.	(0,40 ΕΥΡΩ)	0,42 ΕΥΡΩ	0,02 ΕΥΡΩ
Για κατανάλωση 21-40 κμ.	(0,51 ΕΥΡΩ)	0,53 ΕΥΡΩ	0,02 ΕΥΡΩ
Για κατανάλωση 41-60 κμ.	(0.66 ΕΥΡΩ)	0,70 ΕΥΡΩ	0,04 ΕΥΡΩ
Για κατανάλωση 61 και άνω	(0,81 ΕΥΡΩ)	0,84 ΕΥΡΩ	0,03 ΕΥΡΩ
ΕΠΑΓΓΕΛΜΑΤΙΚΗ ΧΡΗΣΗ			
Για κατανάλωση 0-300 κμ.	(0,73 ΕΥΡΩ)	0,76 ΕΥΡΩ	0,03 ΕΥΡΩ
Για κατανάλωση 301-600 κμ.	(0,77 ΕΥΡΩ)	0,80 ΕΥΡΩ	0,03 ΕΥΡΩ
Για κατανάλωση από 601 και άνω	(0,85 ΕΥΡΩ)	0,88 ΕΥΡΩ	0,03 ΕΥΡΩ

Γ. ΑΝΩΜΕΡΙΤΗΣ

ΡΥΘΜΙΖΟΝΤΑΙ ΝΑΥΛΟΛΟΓΙΟ και εμπορικές εκπτώσεις

Με σειρά αποφάσεων του υπουργείου Εμπορικής Ναυτιλίας, Γιώργου Ανωμερίτη, ρυθμίζονται τα θέματα ναυλολογίου των επιβατηγών ακτοπλοϊκών πλοίων, καθώς και των εμπορικών εκπτώσεων. Ειδικότερα, παρέχεται το δικαίωμα στις πλοιοκτήτριες εταιρείες που δραστηριοποιούνται στην ακτοπλοΐα να χορηγούν πάσης φύσεως εμπορικές εκπτώσεις επί των ναύλων, επιβατών, οχημάτων και εμπορευμάτων, σε όλες τις ακτοπλοϊκές συνδέσεις σε ποσοστό έως και 50%.

Για τα οχήματα

Οσον αφορά τώρα τη μέθοδο καθορισμού ναύλων οχημάτων ακτοπλοΐας, η απόφαση προβλέπει ότι ο βασικός καθαρός ναύλος είναι το σύνολο των τιμών που προκύπτουν από τους επιμέρους υπολογισμούς της συνάρτησης (τιμή /ναυτικό μίλι Χ απόσταση Χ συντελεστή απόστασης για κάθε κλιμάκιο αποστάσεων). Μέχρι 2 ναυτικά μίλια ο συντελεστής είναι 1,000, από 3 μέχρι 25 νμ ο συντελεστής είναι 0,230, από 26 μέχρι 50 νμ ο συντελεστής είναι 0,220 από 51 μέχρι 75 νμ ο συντελεστής είναι 0,210, από 76 έως 100 νμ ο συντελεστής είναι 0,199, από 101 μέχρι 135 νμ ο συντελεστής είναι 0,120, από 136 νμ μέχρι 170 νμ ο συντελεστής είναι 0,070, από 171 μέχρι 200 νμ ο συντελεστής είναι 0,050, από 251 μέχρι 300 νμ ο συντελεστής είναι 0,025 και από 301 νμ και άνω ο συντελεστής είναι 0,020.

ZIOGOS OROLOGI

DKNY TIME

TISSOT



D&G TIME

roberto cavalli timewear

GUCCI

EMPORIO ARMANI OROLOGI

ΣΩΚΡΑΤΟΥΣ 2 ΠΑΛΙΑ ΠΟΛΗ , ΤΗΛ: 02410 31216

MITSIS HOTELS

Rodos Resort Maris Complex

ULTRA ALL INCLUSIVE HOTEL

ΚΑΝΤΕ ΤΟ ΟΝΕΙΡΟ ΣΑΣ ΠΡΑΓΜΑΤΙΚΟΤΗΤΑ ΚΑΙ ΕΛΑΤΕ ΝΑ ΠΕΡΑΣΕΤΕ ΚΟΝΤΑ ΜΑΣ ΤΙΣ ΗΜΕΡΕΣ ΤΟΥ **ΠΑΣΧΑ** ΣΕ ΕΝΑ ΙΔΙΑΙΤΕΡΑ ΕΥΧΑΡΙΣΤΟ ΚΑΙ ΓΙΟΡΤΙΝΟ ΠΕΡΙΒΑΛΛΟΝ

Ειδική προσφορά του ξενοδοχείου μας

ΠΑΡΑΜΟΝΗ 6 ΗΜΕΡΩΝ 250 ευρώ ανά άτομο

ΠΑΡΑΜΟΝΗ 4 ΗΜΕΡΩΝ 190 ευρώ ανά άτομο

ΠΑΙΔΙΑ ΕΩΣ 12 ΕΤΩΝ ΔΩΡΕΑΝ

Στην τιμή συμπεριλαμβάνονται:

Το αναστάσιμο δείπνο, το πασχαλινό γεύμα και όλα τα γεύματα των ημερών διαμονής, τα ποτά και όλες οι έξτρα υπηρεσίες του ξενοδοχείου μας

Τηλ. κρατήσεων: 02440 47000 & 02440 47001
FAX: 02440 47051
e-mail: rodosmar@otenet.gr



δημοκρατικά
ΥΠΑΡΧΕΙ ΑΝΤΙΚΕΙΜΕΝΙΚΗ ΠΡΑΓΜΑΤΙΚΟΤΗΤΑ Η ΟΠΟΙΑ ΔΙΝΕΙ ΤΟ ΜΕΤΡΟ ΤΗΣ ΑΛΗΘΕΙΑΣ (ΑΡΙΣΤΟΤΕΛΗΣ)

Η ΑΠΕΜΠΛΟΚΗ
της οικονομικής πολιτικής

Σοβαρά μηνύματα, κυρίως για όσους ήθελαν να τα καταλάβουν, απέστειλε μέσω της πρόσφατης Έκθεσης της Τράπεζας της Ελλάδος, ο απερχόμενος διοικητής της Λ. Παπαδήμος. Αν και ο κ. Παπαδήμος δεν απομακρύνθηκε από το γνωστό ήπιο και σαφώς αποστασιοποιημένο τεχνοκρατικό ύφος που χαρακτήρισε τα πεπραγμένα του στην Τράπεζα της Ελλάδος ακόμα σε πολύ πιο δύσκολες ή συγκρουσιακές καταστάσεις, η τελευταία Έκθεση είναι γεγονός ότι διαφοροποιείται τόσο στο γράμμα όσο και στο πνεύμα του περιεχομένου της. Ακόμα δε και όσοι ανέμεναν μια πιο ηχηρή παρέμβαση, δεν μπόρεσαν να μην αναγνωρίσουν ότι και σε αυτό το πλαίσιο ο διοικητής έκανε μια ολοκληρωμένη, διορατική όσο και ισχυρή παρέμβαση στο χώρο της οικονομίας και της οικονομικής πολιτικής αποστέλλοντας μηνύματα τα οποία, χωρίς να λειτουργούν εμπρηστικά είναι βέβαιον ότι έχουν ή θα πρέπει να έχουν προβληματίσει τους αρμόδιους και θα έχουν ενεργοποιήσει κάποιο σύστημα συναγερμού.

Η σύνταξη της εφετινής Έκθεσης δεν ήταν καθόλου εύκολη υπόθεση και αυτό όχι μόνο διότι η συγκυρία στην οικονομία και την πολιτική ζωή είναι δύσκολη. Ο κ. Παπαδήμος προσπάθησε να ισορροπήσει ανάμεσα σε δυο στόχους οι οποίοι ακριβώς λόγω της συγκυρίας έχουν φθάσει να είναι αντιφατικοί ή τουλάχιστον να συνδυάζονται δύσκολα: Από την μια πλευρά να είναι συνεπής με τον εαυτό του και την ευθύνη του ως κεντρικός τραπεζίτης και μάλιστα στη δεδομένη στιγμή της αποχώρησής του στο τέλος ενός κύκλου. Αυτό, απαιτεί να παρουσιάσει μια Έκθεση που να αποτυπώνει την πραγματική κατάσταση της οικονομίας με ρεαλισμό αλλά και αναλυτική τεχνοκρατική προσέγγιση, να ανταποκρίνεται όμως και στον πραγματικό σφυγμό και τους προβληματισμούς των οικονομικών και παραγωγικών φορέων και κυρίως να ξεκαθαρίζει τις προοπτικές, τους όρους και τις προϋποθέσεις επίτευξης των στόχων που τίθενται στην οικονομία. Επιπλέον, να επισημαίνει τις αδυναμίες, τις υστερήσεις και τις δυσκολίες που χαρακτηρίζουν, σε βραχυπρόθεσμο αλλά και μακροπρόθεσμο ορίζοντα την οικονομία, να καταγράφει τις επιπτώσεις τους και να προχωρά σε συστάσεις και προτροπές οικονομικής πολιτικής. Να παρουσιάσει, δηλαδή, μια Έκθεση που να είναι αξιόπιστη, ευρύτερα αποδεκτή και να αποτελεί κείμενο αναφοράς για όλους τους εμπλεκόμενους. Από την άλλη πλευρά, όμως, ο διοικητής έπρεπε να διαχειριστεί και την «ανάγκη» να μην αποτελέσει η Έκθεση ένα ακόμα στοιχείο επιδείνωσης του οικονομικού και κατ'επέκταση του πολιτικού κλίματος ούτε βέβαια να αποτελέσει αντικείμενο πολιτικής /αντιπολιτευτικής αξιοποίησης μέσω της συνήθους σκόπιμα επιφανειακής αντιμετώπισης του περιεχομένου της. Η σύνθεση δεν ήταν εύκολη αλλά το αποτέλεσμα φαίνεται επιτυχές. Είναι γεγονός ότι δεν θα μπορούσε να ισχυριστεί κάποιος πως ο κ. Παπαδήμος παρέλειψε να θέσει κάποιο από τα κρίσιμα θέματα ή ότι δεν τα τοποθέτησε στη σωστή τους βάση από πλευράς σοβαρότητας. Τα μηνύματα είναι σαφέστατα και στη διατύπωση τους και στο περιεχόμενο τους και σίγουρα ένα πιο αυστηρό ύφος, δεν θα είχε επί της ουσίας κάποιο άλλο αποτέλεσμα. Ετσι, για όσους θέλησαν να εισπράξουν και να κατανοήσουν τα μηνύματα, η Έκθεση προσφέρει πλούσιο υλικό προβληματισμού αλλά και ανησυχίας. Ειδικώς δε για την κυβέρνηση, η ψύχραιμη μελέτη του περιεχομένου της Έκθεσης θα μπορούσε ή καλύτερα θα έπρεπε να τη βοηθήσει ουσιαστικά στην προσπάθεια της να ανασυντάξει τις δυνάμεις της και την πολιτική της στο χώρο της οικονομίας στο πλαίσιο της ευρύτερης προσπάθειας που καταβάλλει να αντιστρέψει το δυσμενές κλίμα που διαπνέει το οικονομικό αλλά και το πολιτικό περιβάλλον. Το οικονομικό επιτελείο θα μπορούσε ακόμα και παρά την σκληρότητα ορισμένων διαπιστώσεων, να την αξιοποιήσει και θετικά προκειμένου η κυβέρνηση να καταστεί πιο αυστηρή στις επιλογές της και να ξεπεράσει και τις κάθε είδους αντιστάσεις και αντιδράσεις από όπου και αν προέρχονται. Στην παρούσα φάση όμως μια τέτοια δημιουργική προσέγγιση δεν είναι εύκολο να γίνει, καθώς η κυβέρνηση πιέζεται ασφυκτικά και φαίνεται εστιασμένη στα πολιτικά της προβλήματα που συνιστούν ένα πρίσμα μέσα από το οποίο διαθλώνται όλα όσα συμβαίνουν. Είναι βέβαιο, λοιπόν, ότι η Έκθεση και τα μηνύματα που περιέχει δεν βοηθούν, αν η κυβέρνηση και ειδικώς το οικονομικό της επιτελείο συνεχίσουν να επιμένουν για λόγους καθαρά πολιτικούς, στην επικοινωνιακή επιλογή της επένδυσης σε παλαιότερες, αδιαμφισβήτητες, επιτυχίες της οικονομικής πολιτικής που αποκλείουν την ειλικρίνεια και το ρεαλισμό στο λόγο και τις πράξεις της σχετικά με τήν οικονομία. Από την άλλη πλευρά, όμως, όλα όσα εν πολλοίς δυσάρεστα και ανησυχητικά ακούστηκαν από τον κ. Παπαδήμο, θα μπορούσαν να βοηθήσουν αποτελεσματικά στην απεμπλοκή της οικονομικής πολιτικής από δυσκολίες και υστερήσεις, στην επιτάχυνση της προσπάθειας, στην έστω και επώδυνη διαρθρωτική προσαρμογή και τελικώς στην επαναφορά της οικονομίας σε τροχιά πραγματικής σύγκλισης που είναι και ο μείζων στόχος επί του οποίου συμφωνούν όλοι.

ΑΚΥΡΟ ΤΟ Π.Δ. ΓΙΑ ΤΑ ΝΗΣΙΑ ΤΟΥ ΑΙΓΑΙΟΥ

ΣτΕ: Νόμιμες οικοδομές *μόνο στα 4 στρέμματα*

Ομπρέλα προστασίας πάνω από 25 πανέμορφα νησιά του Αιγαίου από το Συμβούλιο της Επικρατείας, όπως έγραψε και χθες η «δ»

Με το 186/2002 Πρακτικό του, το ανώτατο ακυρωτικό δικαστήριο έκρινε παράνομη τη διάταξη σχεδίου Προεδρικού Διατάγματος που προβλέπει ότι τα υφιστάμενα κατά παρέκκλιση άρτια και οικοδομήσιμα οικόπεδα που έχουν πρόσωπο σε εθνικές, επαρχιακές, δημοτικές και κοινοτικές οδούς, (δηλαδή τα οικόπεδα που είναι έκτασης 750, 1.200 και 2.000 τμ.) εξακολουθούν να είναι κατά παρέκκλιση άρτια και οικοδομήσιμα.

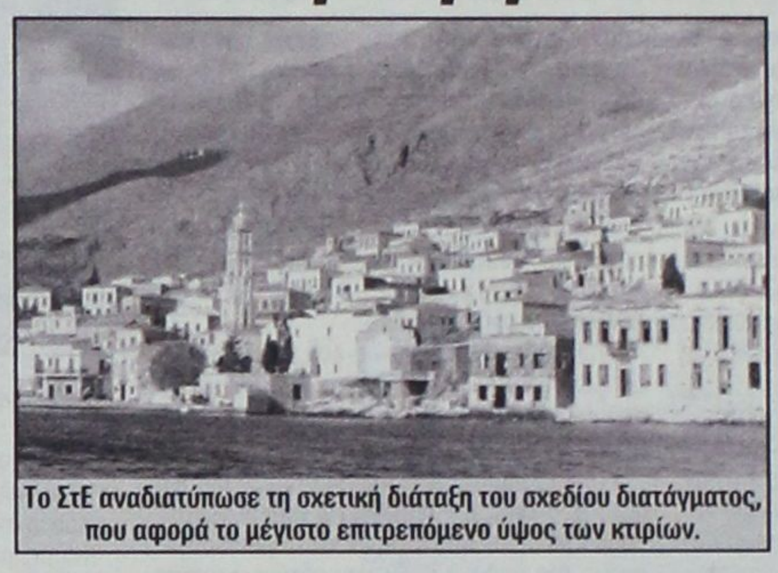

Το ΣτΕ αναδιατύπωσε τη σχετική διάταξη του σχεδίου διατάγματος, που αφορά το μέγιστο επιτρεπόμενο ύψος των κτιρίων.

Προστατευτικοί όροι

Επομένως, οικόπεδα που είναι μικρότερα των τεσσάρων στρεμμάτων δεν μπορούν να οικοδομηθούν, σύμφωνα με την κρίση του Συμβουλίου της Επικρατείας. Αποκλείεται, έτσι τώρα το ενδεχόμενο οικοδόμησης σε οικόπεδα μικρότερα των τεσσάρων στρεμμάτων. Και εγκρίνονται προστατευτικοί όροι οικιστικής ανάπτυξης, καθώς τα 25 νησιά του «ελληνικού Αρχιπελάγους» χαρακτηρίζονται ως ιδιαίτερου φυσικού κάλλους. Τα νησιά αυτά είναι τα εξής: Κίμωλος, Δονούσα, Ανω Κουφονήσι, Ηρακλειά, Σχοινούσα, Αμοργός, Ανάφη, Σίκινος, Φολέγανδρος, Τήλος, Νίσυρος, Χάλκη, Μεγίστη, Κάσος, Τέλενδος, Ψέριμος, Αστυπάλαια, Λειψοί, Αγαθονήσι, Αρκοί, Αγιος Ευστράτιος, Οινούσες, Ψαρά, Φούρνοι και Θύμαινα.

Στο πρακτικό του ΣτΕ υπογραμμίζεται ότι οι παρεκκλίσεις αυτές δεν είναι συμβατές με τον χαρακτήρα των περιοχών των 25 νησιών, ως εκτός σχεδίου πόλεως και «έρχονται σε πλήρη αντίθεση προς το σκοπό που υπηρετούν οι διατάξεις του υπο επεξεργασία σχεδίου Π.Δ.». Δηλαδή του χαρακτηρισμού των νησιών ως ιδιαιτέρου φυσικού κάλλους.

Επίσης, το ΣτΕ αναδιατύπωσε τη σχετική διάταξη του σχεδίου διατάγματος, που αφορά το μέγιστο επιτρεπόμενο ύψος των κτιρίων, στα 25 νησιά, προκειμένου να μην υπάρξει εκμετάλλευση από παρερμηνείες της διάταξης. Ετσι, η διατύπωση της νέας πλέον διάταξης για το ύψος των κτιρίων, έχει ώς εξής: «Επιβάλλεται τα κτίσματα να είναι μονώροφα, με μέγιστο επιτρεπόμενο ύψος 4,50 μέτρα. Το ύψος μετράται από τη φυσική στάθμη του εδάφους σε κάθε σημείο του περιγράμματος του κτιρίου, ώστε η προβολή του ύψους του κτιρίου σε καμία περίπτωση να μην υπερβαίνει το μέγιστο επιτρεπόμενο ύψος».

ΜΟΝΩΡΟΦΑ ΚΤΙΣΜΑΤΑ

Υστερα από αυτά στα 25 νησιά του Αιγαίου, τα κτίσματα θα είναι μονώροφα με μέγιστο ύψος, τα 4,50 μέτρα, ενώ οι τουριστικές εγκαταστάσεις θα έχουν μόνο τη μορφή bungalows και δεν μπορούν να ξεπερνούν τα 4.800 κμ. ή τα 1.500 τ.μ. με μέγιστο ύψος τα 7.50 μέτρα. Τα δε κτίσματα των ενοικιαζόμενων επιπλωμένων δωματίων δεν μπορούν να ξεπερνούν τα 200 τμ. και υποχρεωτικά θα είναι μονώροφα με μέγιστο ύψος τα 4,50 μέτρα.

ΠΡΟΔΙΑΓΡΑΦΕΣ

Τα νέα κτίρια επιβάλλεται να έχουν λιτή γεωμετρική μορφή, με διάσπαση των όγκων (κατά τα τοπικά πρότυπα), ενώ τα μονώροφα κτίρια δεν μπορούν να υπερβαίνουν τα 400 κ.μ. Τα κουφώματα των κτιρίων υποχρεωτικά θα είναι από ξύλο με εξωτερικά πατζούρια (αποκλείονται συρόμενα ή ρολά), ενώ η κατασκευή πισίνας επιτρέπεται μόνο στις ξενοδοχειακές μονάδες και κατόπιν αδείας της αρμόδιας υπηρεσίας του υπουργείου Αιγαίου.

Ακόμη, σύμφωνα με το σχέδιο Π.Δ. δεν επιτρέπεται:

1. Η εγκατάσταση προκατασκευασμένων ή λυόμενων οικίσκων ή τροχοβιλών και η δημιουργία πολυκαταστημάτων και υπεραγορών.

2. Η κατασκευή κτιρίων επί υποστυλωμάτων (pilotis)

3. Η δημιουργία νέων οικιστικών αναπτύξεων - οικισμών, όπως ΠΕΡΠΟ, Οικοδομικοί Συνεταιρισμοί κ.λ.π.

4. Η τοποθέτηση κλιματιστικών επί των όψεων των κτιρίων, παρά μόνον σε σημεία που δεν είναι άμεσα ορατά στην κοινή θέα.

5. Η ανέγερση κτισμάτων με την μορφή ανεμόμυλων. Αντίθετα επιτρέπεται η αναστήλωση, η στατική ενίσχυση, η επισκευή ή εσωτερική διαρρύθμιση των υπαρχόντων ανεμόμυλων.

6. Η κατασκευή τόξων, αψίδων, ή άλλων διακοσμητικών στοιχείων στην εξωτερική όψη των κτιριακών όγκων, καθώς και στις περιφράξεις των γηπέδων.

7. Η κατεδάφιση και η κάθε είδους καταστροφή ή αλλοίωση των παραδοσιακών λιθόκτιστων κτισμάτων που απαντώνται στην ύπαιθρο υπό τη μορφή συγκροτημάτων εξειδικευμένης αγροτικής χρήσης ή μεμονωμένων κτισμάτων, όπως «κατοικιών», «κελιών», «κλεφτοκελιών», «ληνών», «κρασοκελιών», «μιτάτων», «περιστερώνων», «ανεμόμυλων», «νερόμυλων», «αλωνιών», «βρυσών», «μαντριών».

8. Η εκτέλεση έργων μετατροπής των παραδοσιακών οδών διασύνδεσης των περιοχών των νησιών (καλντερίμια) σε οδούς εξυπηρέτησης τροχοφόρων.

Οι ηλιακοί

Επίσης, υποχρεωτικά οι ηλιακοί θερμοσίφωνες θα τοποθετούνται μόνο στον ακάλυπτο χώρο των οικοπέδων και σε σημεία που δεν είναι ορατοί από τους κοινόχρηστους χώρους προσπέλασης, ενώ επιτρέπεται και η εγκατάσταση μονάδων αφαλάτωσης.

Τέλος, η ελάχιστη απόσταση τοποθέτησης των κτισμάτων από τον αιγιαλό πρέπει να είναι πενήντα μέτρα από την οριογραμμή του αιγιαλού.

Γιορτή στο «Λημέρι» την Κυριακή του θωμά

Την Κυριακή 12 Μαΐου ημέρα κατά την οποία γιορτάζει ο πολιούχος του Δημοτικού Διαμερίσματος Μονολίθου Απόστολος Θωμάς, θα γίνουν και οι καθιερωμένες πλέον εκδηλώσεις για να τιμηθεί η συμβολή του χωριού στην Εθνική Αντίσταση κατά την διάρκεια της κατοχής.

Πρόκειται για το γνωστό «Λημέρι» μία σπηλιά μέσα στην οποία στεγάστηκε το κατασκοπευτικό κλιμάκιο που έδρασε στη Ρόδο, από τον Αύγουστο του 1943 μέχρι τα τέλη Οκτωβρίου 1944 ενάντια στους κατακτητές.

Το πρωί στις 8:30 θα γίνει Αρχιερατική Λειτουργία, περιφορά της εικόνας, και στην συνέχεια στο Δημοτικό Σχολείο του χωριού, θα γίνουν ομιλίες για την σημασία του γεγονότος αυτού.

Ο Δήμος Ατταβύρου, όπως ανακοινώθηκε χθες, έχει διαμορφώσει το μονοπάτι που οδηγεί στο «Λημέρι» και είναι εύκολο όσοι επισκέπτες θέλουν να το επισκεφθούν, κάνοντας μία θαυμάσια πεζοπορία.

ΔΑΝΕ SEA LINE
ΔΩΔΕΚΑΝΗΣΙΑΚΗ ΑΝΩΝΥΜΗ ΝΑΥΤΙΛΙΑΚΗ ΕΤΑΙΡΙΑ

Το Δ.Σ. και οι εργαζόμενοι της ΔΑΝΕ SEA LINE
εύχονται στα συνεργαζόμενα πρακτορεία,
τις μεταφορικές εταιρείες, το επιβατηγό κοινό
και σε όλους τους μετόχους της Εταιρείας

ΚΑΛΗ ΑΝΑΣΤΑΣΗ ΚΑΙ ΚΑΛΟ ΠΑΣΧΑ

ευθέως & ωλαγίως



με τη γραφίδα της ΡΕΝΑΣ ΔΙΑΚΙΔΗ
IRENED@VIZZAVI.GR.

ΣΤΟ ΧΕΡΙ ΤΟΥ ΠΡΩΘΥΠΟΥΡΓΟΥ



Υπάρχουν και άνθρωποι σοβαροί - ευτυχώς αρκετοί - σ'αυτόν τον τόπο. Που δεν σκοπεύουν να εκμεταλλευθούν την παρουσία του κ. **Σημίτη** στη Ρόδο, παρά μόνο για έναν λόγο. Για να αποσπάσουν με τρόπο διακριτικό μεν, σοβαρό και τεκμηριωμένο δε, την προσωπική δέσμευσή του ότι οι μειωμένοι συντελεστές **ΦΠΑ** στα Δωδεκάνησα (και στα άλλα νησιά όπου ισχύουν) δεν θα πρέπει να καταργηθούν. Είναι ζήτημα ζωτικής σημασίας γι'αυτά.

Οι μέχρι τώρα χειρισμοί των ανευθυνο-υπεύθυνων του ΥΠΕΘΟ δημιούργησαν έντονο αίσθημα **ανασφάλειας** στους Δωδεκανησίους. Πολλοί πιστεύουν ότι η απόφαση κατάργησης των συντελεστών είναι ήδη **ειλημμένη** και πως θα υλοποιηθεί - για προφανείς λόγους - αμέσως μετά τις δημοτικές και νομαρχιακές εκλογές.

Από την άλλη μεριά, **η Νέα Δημοκρατία καραδοκεί και σύμφωνα με τις πληροφορίες, ετοιμάζεται να δεσμευθεί ότι ως κυβέρνηση δεν πρόκειται να θίξει το ειδικό φορολογικό καθεστώς των νησιών και ότι αν στο μεταξύ καταργηθεί από την σημερινή κυβέρνηση, εκείνη θα το επαναφέρει.** Πεδίον δόξης λαμπρόν γι'αυτήν. **Στο χέρι του κ. Σημίτη είναι να αποκαταστήσει την σχέση εμπιστοσύνης των Δωδεκανησίων με το κυβερνών κόμμα** και να ξεκαθαρίσει το τοπίο, όσον αφορά το μείζον πρόβλημα που αντιμετωπίζει σήμερα η περιοχή. Τόσο μεγάλο, ώστε σ'αυτή τη φάση, πρωτοβάθμια και δευτεροβάθμια αυτοδιοίκηση, φορείς και παραγωγικές τάξεις αποφάσισαν ν'αφήσουν στην άκρη, σχεδόν να αγνοήσουν, οτιδήποτε άλλο τους απασχολεί, ακριβώς για να αναδείξουν το μέγεθος και την σημασία του.

ΓΡΑΦΙΚΟΤΗΤΕΣ

Εντάξει, είχε χρόνια να επισκεφθεί πρωθυπουργός την Ρόδο για τις ημέρες του Πάσχα. Αυτό όμως δεν σημαίνει ότι δεν πρέπει να μείνει λεπτό ήσυχος! Από την αρχή είχε γίνει γνωστό ότι ο κ. **Κώστας Σημίτης** θα ερχόταν στην Ρόδο για ιδιωτική επίσκεψη. Ούτε αυτό δεν μπόρεσαν να σεβαστούν! Βροχή έπεσαν τις τελευταίες ημέρες οι ανοιχτές επιστολές προς τον πρωθυπουργό. Εχασαν για πολλοστή φορά το μέτρο και τη σοβαρότητά τους. Ξαφνικά όλοι ανακάλυψαν τον εύκολο τρόπο να δημιουργήσουν εντυπώσεις! Να δείξουν πόσο νοιάζονται για τον τόπο τους! Να αρχίσουν να απαριθμούν προβλήματα χιλιοειπωμένα! **Τελικά, όλο αυτό το «ενδιαφέρον» έγινε μία απίστευτη γραφικότητα.** Κανένας δεν έπιασε το νόημα της επίσκεψης του πρωθυπουργού της χώρας. Με μία λογική **«επαρχιώτικη»** και **παρωχημένη,** οι περισσότεροι έσπευσαν να προκαταλάβουν ακόμη και την πολιτική ομιλία της Λαμπρής Δευτέρας. Μη τυχόν και χάσουν τη... δόξα. Ερχονται εκλογές και προφανώς πολλοί θεώρησαν ότι μπορούν να εκμεταλλευθούν την περίσταση για να «φανούν». Αν ήξεραν τι είδους εντυπώσεις πραγματικά προκάλεσαν στους νοήμονες (πάντα το ξεχνούν αυτό) πολίτες, θα είχαν.. τρέξει να κρυφτούν.

Κανένας απ' αυτούς δεν κατάλαβε γιατί οι εκπρόσωποι των κορυφαίων φορέων του τόπου αποφάσισαν στην κοινή τους σύσκεψη να μην θέσουν κανένα άλλο ζήτημα στον πρωθυπουργό, πλην του ζητήματος του ΦΠΑ, ως το σοβαρότερο που απασχολεί αυτή τη στιγμή το νομό.

Ας είχαν τουλάχιστον λίγη **λεπτότητα,** λίγο **σεβασμό** στην ιδιωτική ζωή του πρώτου πολίτη της χώρας, λίγη **σοβαρότητα** στον τρόπο που διεκδικούν λύσεις στα προβλήματα του τόπου. Δυστυχώς όμως, ακόμη κι αυτό αμφισβητείται για ορισμένους, με τον τρόπο που προσπαθούν να το επιτύχουν.

Η ΔΗΛΩΣΗ



Η δήλωση των ημερών ανήκει στον Υπουργό Εσωτερικών Κώστα Σκανδαλίδη, σε πρόσφατη συνέντευξή του.

«Στο ΠΑΣΟΚ μας λείπει μια ανατρεπτική πνοή που θα το αλλάξει. Αντί να σαρώσει ονόματα ή σύμβολα, καλύτερα θα είναι να σαρώσει ξεπερασμένα σχήματα, αδιέξοδες πολιτικές, εσωκομματικά χαρακώματα και κυρίως αλαζονικές συμπεριφορές και πρακτικές που κάνουν τον λαό να μας γυρίζει την πλάτη. Αυτή είναι η ταμπακέρα».

ΠΑΡΑΠΟΝΟ



Ενα «παράπονο» εξέφρασε στην τελευταία ανακοίνωσή του προς τα ΜΜΕ ο Δικηγορικός Σύλλογος της Ρόδου.

Ποτέ δεν καλείται στις συσκέψεις εκπροσώπων φορέων της Ρόδου και της Δωδ/σου, όταν πρόκειται να συζητηθούν σοβαρά θέματα.

Αφορμή για την επισήμανση αυτή του προέδρου του ΔΣΡ κ. Κώστα Σαρρή, έδωσε η πρόσφατη συνάντηση στο γραφείο του νομάρχη για το ζήτημα των συντελεστών του ΦΠΑ. Κι είναι γεγονός ότι θα μπορούσε να συμμετάσχει και ο ΔΣΡ σε τέτοιου είδους συναντήσεις αφού πολλά από τα ζητήματα που ανακύπτουν έχουν και νομικές παραμέτρους.

ΤΑΛΑΙΠΩΡΙΑ

Τεράστιες «ουρές» παρατηρήθηκαν αργά χθές το μεσημέρι στα **ΕΛΤΑ** της Ρόδου, στο κεντρικό κατάστημα στο Μανδράκι. Πολύς κόστος, στην διαπίστωση ότι λειτουργούσε μόνο ένα «γκισέ» έφευγε, χωρίς να εξυπηρετηθεί.

Μεταξύ αυτών και πολλοί τουρίστες που περίμεναν ώρες για μια δουλειά δευτερολέπτων. Ν'αγοράσουν γραμματόσημα!

Μέχρι τις **14.00** μας είπαν λειτουργούσαν τέσσερα «γκισέ». Μετά προφανώς οι υπάλληλοι σχόλασαν.

Ηταν τόσο δύσκολο να υπάρξει πρόβλεψη για τις ημέρες του Πάσχα, οπότε ανεβαίνει κατακόρυφα η κίνηση, ώστε να μην υφίσταται το κοινό τέτοια ταλαιπωρία; Οι άμοιροι τουρίστες περίμεναν ώρες όρθιοι, υπομονετικά. Αλλοι ψιλο - μουρμούριζαν κι άλλοι γελούσαν κοροϊδευτικά.

Τουλάχιστον για τα γραμματόσημα θα μπορούσε να υπάρχει ξεχωριστή θυρίδα. Βέβαια, υπάρχει το αυτόματο ηλεκτρονικό μηχάνημα, αλλά δεν μπορεί να χρησιμοποιηθεί αν δεν διαθέτεις το ακριβές αντίτιμο της αξίας του γραμματοσήμου.

Τόσο απλά ζητήματα στην επίλυσή τους, γιατί θα πρέπει να δημιουργούν τέτοια δυσφορία στον κόσμο και εν τέλει τέτοια δυσφήμιση για τις παρεχόμενες υπηρεσίες στον τόπο μας;



Νέα Alfa 156.

Η εξέλιξη του σπορ πνεύματος.

Το σπορ πνεύμα εξελίσσεται και φθάνει ακόμη πιο ψηλά. Περισσότερη τεχνολογία. Σύστημα πληροφοριών και τηλεματικής Connect™. Infocenter με Trip Computer. Cruise Control. 6 αερόσακοι. Συστήματα ενεργητικής ασφάλειας: ABS με EBD, MSR, VDC, ASR. Σύστημα κλιματισμού διπλής ζώνης. Αυτόματοι υαλοκαθαριστήρες με αισθητήρα βροχής. Ηχοσύστημα Bose®. Περισσότερη δύναμη. Νέος κινητήρας 2.0 JTS (Jet Thrust Stoichiometric), 165 ίππων: ο πρώτος βενζινοκινητήρας άμεσου ψεκασμού, για αύξηση των επιδόσεων με ταυτόχρονη μείωση της κατανάλωσης. Περισσότερο στυλ. Νέοι εσωτερικοί χώροι. Νέα υφάσματα, βελούδα και δέρματα. Νέο ταμπλό, ακόμη πιο πλούσιο, με νέα σχεδίαση. Νέα τιμόνια.

www.alfaromeo.gr | Οδηγήστε τη Νέα Alfa 156 σε ένα test drive. | Από 1600cc - 120HP έως 3200cc - 250HP

Ολοκληρωμένο Συγκρότημα Alfa Romeo

Auto Center Μανώλης Κωστάκης Α.Ε.Β.Ε.

ΟΛΟΚΛΗΡΩΜΕΝΟ ΣΥΓΚΡΟΤΗΜΑ: FIAT - ALFA ROMEO - LANCIA

14ο χλμ Ρόδου - Αεροδρομίου 85106, Παραδείσι, Ρόδος, Τηλ: (0241) 82000

ALFA ROMEO
Cuore Sportivo

ΣΤΑ ΠΛΑΙΣΙΑ ΤΟΥ ΔΙΕΘΝΟΥΣ ΜΟΥΣΙΚΟΥ ΦΕΣΤΙΒΑΛ

ΔΙΑΓΩΝΙΣΜΟΙ ΣΟΛΙΣΤ ΚΑΙ χορωδιών στο Εθνικό θέατρο Ρόδου



Πλούσιο πασχαλινό πρόγραμμα

Ενα κορυφαίο πολιτιστικό γεγονός θα συντελεστεί την Λαμπρή Εβδομάδα στο Εθνικό θέατρο Ρόδου, φιλοξενώντας από 8-12 Μαΐου χορωδίες και λυρικούς σολίστ από Αυστρία, Κολομβία, Βραζιλία, Λιθουανία, Ουγγαρία, Γιουγκοσλαβία, Ουκρανία, Ρωσία, Αγγλία, Σουηδία, Ελβετία, Φινλανδία, Κύπρο και φυσικά από τη χώρα μας.

Διαγωνισμοί σολίστ και χορωδιών έξι συνολικά κατηγοριών, συναυλίες μη διαγωνιστικού χαρακτήρα, χορευτικά από διάφορες χώρες του κόσμου και τελικά οι δύο συναυλίες με την Οπερα του Μπουργκάς στην 9η Συμφωνία του Μπετόβεν και στο Ρέκβιεμ του Βέρντι θα πραγματοποιηθούν στα πλαίσια **του Διεθνούς Μουσικού Φεστιβάλ Ρόδου** που πραγματοποιείται για 4η χρονιά φέτος, σημειώνοντας μεγάλη επιτυχία σε συμμετοχές καλλιτεχνών και χορωδιών υψηλού επιπέδου

Η επίσημη τελετή έναρξης είναι προγραμματισμένη για την Λαμπρή Τετάρτη, 8 Μαΐου στις 8 μ.μ., στην οποία εκτός από τις Χορωδίες που θα τραγουδήσουν εκτός διαγωνισμού και τα χορευτικά συγκροτήματα θα συμμετάσχει και η Παιδική Χορωδία του Δήμου Ρόδου. **Από την Πέμπτη 9 Μαΐου θα ξεκινήσουν οι διαγωνισμοί χορωδιών όλων των κατηγοριών (Μικτές, Ομοίων Φωνών, Δωματίου, Παιδικές Νεανικές και Φολκλόρ) και σολίστ.** Από κάθε κατηγορία θα βρεβευτούν οι τρεις πρώτες και η πρώτη κάθε κατηγορίας θα πάει στον **τελικό διαγωνισμό στην Επίσημη τελετή λήξης το Σάββατο 11 Μαΐου στις 17:30, όπου θα ανακηρυχθεί η Κορυφαία Χορωδία, του Φεστιβάλ** στην οποία θα απονεμηθεί το Grand Prix των 3.000 ευρώ από τον Δήμο Ροδίων

Ακόμη, το **Σάββατο 11 Μαΐου στις 8:30 μ.μ.** θα παρουσιαστεί **η 9η Συμφωνία του Μπετόβεν, καθώς και αποσπάσματα από τις όπερες Ερνάνι και Ναμπούκο, το «Αλληλούια» από τον «Μεσσία» του Χέντελ και το «Confitembor tibi Domine» του Καλντάρα,** από την Ορχήστρα της Οπερας του Μπουργκάς (Βουλγαρία), με τη σύμπραξη της Πειραματικής Χορωδίας Δήμου Ρόδου

Την Κυριακή 12 Μαΐου στις 6 μ.μ. θα μπορέσουμε να απολαύσουμε **τους μικρούς βιολονίστες από το Rostov - on - Don «Vdohnvejie», το έργο για βιολί και πιάνο** του νεαρού, ταλαντούχου Ρόδιου μουσικού **Λεωνίδα Σακελλαρίδη «τέσσερα σημάδια του άχρονου χρόνου»** και την Παιδική και Πειραματική Χορωδία Δήμου Ρόδου. Στις 8:30 μ.μ. ακολουθεί το μεγαλούργημα του **Βέρντι «Ρέκβιεμ»** με την Φιλαρμονική της Οπερας του Μπουργκάς, με τη συμμετοχή της Πειραματικής Χορωδίας Δήμου Ρόδου, και Χορωδιών του Φεστιβάλ.

Για όσους επιθυμούν να προμηθευτούν εισιτήριο, οι θέσεις για την πλατεία του θεάτρου θα είναι αριθμημένες και η προπώληση ξεκίνησε ήδη από τη Μεγάλη Δευτέρα στα γραφεία του Πολιτιστικού Οργανισμού Δήμου Ροδίων (ώρες γραφείου). Πληροφορίες στα τηλ. 02410 21622, 27427, 33343.

Το Φεστιβάλ διοργανώνεται από τον Πολιτιστικό Οργανισμό Δήμου Ροδίων και την Αθηναϊκή Πολυφωνία και τελεί υπό την Αιγίδα του Δήμου Ροδίων

ΑΠΟ ΤΟ ΔΙΕΘΝΕΣ ΚΕΝΤΡΟ ΛΟΓΟΤΕΧΝΩΝ

ΣΥΝΕΔΡΙΟ ΣΤΗΝ ΡΟΔΟ ΓΙΑ την πολιτιστική κληρονομιά

Εργαστήρι συλλογικής μετάφρασης για Σουηδό νομπελίστα

Από τις 26 έως τις 28 Απριλίου 2002, συνεδρίασε στο Διεθνές Κέντρο Λογοτεχνών και Μεταφραστών Ρόδου η Πολιτιστική Επιτροπή «Κύματα των Τριών θαλασσών». Μέλη της επιτροπής είναι οι: Kalus Jurgen Liedtke (Γερμανία), Peter Curman (Σουηδία), Nina Gross (Δανία), Sezer Duru (Τουρκία), Dumbadze Manana (Γεωργία), Tsvetanka Elenkova (Βουλγαρία), Thomas Wulff (Φινλανδία), Αλόη Σιδέρη (Ελλάδα), Alexej Zverev (Ρωσία).

Κατά τη διάρκεια των συνεδριάσεων η Πολιτιστική Επιτροπή αποφάσισε τη διοργάνωση ενός Συνεδρίου με θέμα «Τραγούδια, μύθοι και παραμύθια – η πολιτιστική μας κληρονομιά». Σκοπός το Συνεδρίου είναι να δείξει, πρώτον, πώς όλες οι χώρες συνδέονται μέσα από τον πολιτισμό τους και, δεύτερον, πώς οι μύθοι και τα παραμύθια του παρελθόντος μπορούν να επηρεάσουν την καλλιτεχνική δημιουργία του σήμερα. Το Συνέδριο αυτό θα πραγματοποιηθεί τις 25-26 Οκτωβρίου 2002 στη Ρόδο σε συνεργασία με το Διεθνές Κέντρο Λογοτεχνών και Μεταφραστών Ρόδου. Θα αποτελείται από δύο μέρη, ένα ακαδημαϊκό, στο οποίο θα συμμετάσχουν καθηγητές από την Ελλάδα, τη Φινλανδία, τη Γεωργία, τη Βουλγαρία και την Τουρκία, και ένα καλλιτεχνικό, όπου θα υπάρχει εικαστική έκθεση ενός Γεωργιανού ζωγράφου, του Zurab Tsereteli, και μουσική εκδήλωση με καλλιτέχνες από όλες τις προαναφερθείσες χώρες.

Επιπλέον, η Πολιτιστική Επιτροπή ανακήρυξε το έτος 2003 ως έτος συνάντησης συγγραφέων στη Ρόδο. Σκοπός της συνάντησης θα είναι να καλλιεργηθεί, μέσω των ανθρώπων του πνεύματος, ένας δημιουργικός διάλογος ανάμεσα στους πολιτισμούς Δύσης και Ανατολής, που θα συνεισφέρει στο σεβασμό κάθε πολιτισμού ξεχωριστά και θα συμβάλλει κατά αυτό τον τρόπο στην εδραίωση της ειρήνης ανάμεσα στους λαούς.

Τέλος, τα μέλη της Επιτροπής αποφάσισαν να πραγματοποιήσουν ένα Εργαστήρι Συλλογικής Μετάφρασης για το Νομπελίστα Σουηδό ποιητή Ekelüf στην ελληνική, τουρκική και βουλγαρική, έτσι ώστε αυτός ο διακεκριμένος ποιητής να αγγίξει και άλλους λαούς πέρα από το λαό της Σουηδίας. Το Εργαστήρι αυτό θα οργανώσει το Διεθνές Κέντρο Λογοτεχνών και Μεταφραστών Ρόδου σε συνεργασία με το Σουηδικό Ινστιτούτο, το οποίο και θα χρηματοδοτήσει τη διοργάνωση αυτή.

Ανοίγει τις πόρτες του το ίδρυμα MONTALAMBERT

Την Πέμπτη 9 Μαΐου, ημέρα που η καθολική εκκλησία τιμά τη μνήμη του Αγίου Μάρκου, το ίδρυμα Marc de Montalambert, που βρίσκεται στην Παλιά Πόλη (Μενάνδρου 25, δίπλα στην εκκλησία του Αγίου Μάρκου στο Ρολόι) θα ανοίξει τις πόρτες του κήπου του, όπως κάθε χρόνο τέτοια μέρα.

Συγκεκριμένα, στις 9 το πρωί θα τελεστεί θεία λειτουργία στον Ναό του Αγίου Μάρκου και στη συνέχεια θα γίνει η απονομή της υποτροφίας Marc de Montalambert για το έτος 2002, που για πρώτη φορά φέτος θα γίνει στη Ρόδο. Η συγκεκριμένη υποτροφία, που αφορά τον πολιτισμό της Μεσογείου,θα απονεμηθεί για το 2002 σε δύο νέους από τη Μάλτα, τους Albert Gatt και Karl Schembri για τη μελέτη τους με θέμα την πολιτιστική έκφραση σε τρεις μεσογειακές χώρες. Μετά το πέρας της απονομής ο κήπος θα παραμείνει ανοικτός μέχρι τις 6 το απόγευμα Υπενθυμίζουμε ότι το ίδρυμα Marc de Montalambert συστάθηκε στη μνήμη του νεαρού Marc που έχασε τη ζωή του σε καταδυτικό ατύχημα στο Αιγαίο τον Ιούλιο του 1993, σε ηλικία μόλις 21 ετών. Το ίδρυμα δημιουργήθηκε με πρωτοβουλία των γονιών του στην πόλη μας, που τόσο αγαπούσε ο νεαρός Marc, με σκοπό να προβάλει την εκκλησία του Αγίου Μάρκου, να αποτελέσει ένα ουδέτερο και ήσυχο σημείο συνάντησης νέων ανθρώπων που ενδιαφέρονται και αγαπούν τη Μεσογείο και τους πολιτισμούς της και να προβάλει την μεσογειακή χλωρίδα, δημιουργώντας έναν καλλιτεχνικό κήπο ορατό από τους επισκέπτες των γειτονικών εκκλησιών, στον οποίο φιλοξενούνται φυτά από τον μεσογειακό χώρο που καλλιεργούνταν την εποχή του μεσαίωνα

Lindos Princess
BEACH ★★★★ HOTEL

Προοπτική εξέλιξης και πραγματοποίησης καριέρας στον Ξενοδοχειακό χώρο

Το «LINDOS PRINCESS BEACH HOTEL» στην περιοχή «Πεύκοι» ζητεί για την στελέχωσή του, εργαζομένους για τα τμήματα:

ΑΠΟΘΗΚΗΣ
Αποθηκάριος
Βοηθός Αποθηκάριου

ΓΥΜΝΑΣΤΗΡΙΟΥ
Γυμναστή
Μασσέρ

Παρέχονται οι δυνατότητες:
Οχτάμηνης Αποσχόλησης και Στέγης
Για Πληροφορίες και υποβολή Βιογραφικών Σημειωμάτων και Αιτήσεων Εργασίας επικοινωνήστε καθημερινά με:

Τηλεφωνικό Κέντρο: 0244 0 29230
Fax: 02440 29231
E - mail: lindosprincess@aias.gr

Ι ΧΑΤΖΗΛΑΖΑΡΟΥ ΑΕ
Ξενοδοχειακές Τουριστικές Επιχειρήσεις Νότιας Ρόδου
Πεύκοι - 85107 Λάρδος / Δήμος Λινδίων

Δώστε γεύσεις... πασχαλινές στη ζωή σας!

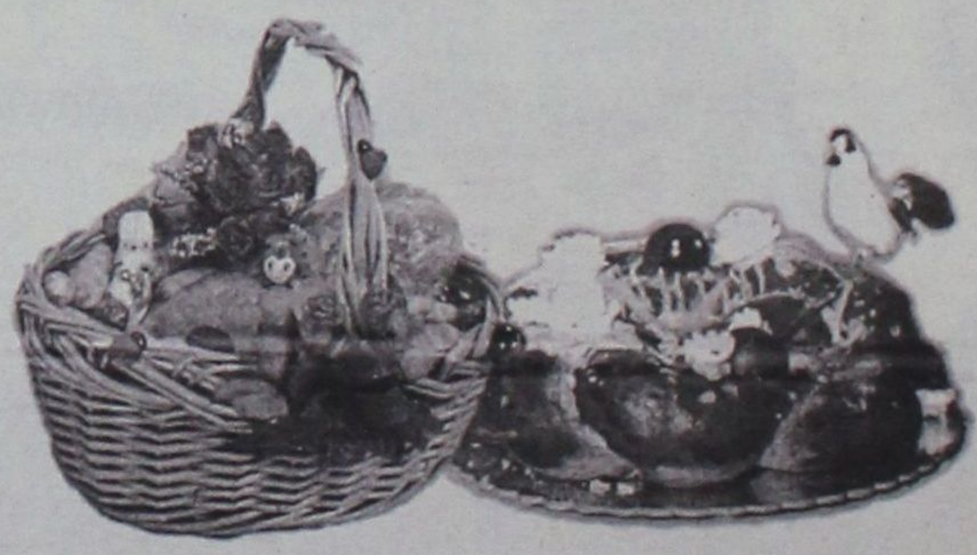

Τσουρέκια αμυγδάλου, τσουρέκια με φρέσκο βούτυρο και σμυρνέικα κουλουράκια σε 4 φανταστικές ποικιλίες περιμένουν να τα γευτείτε! Δώστε και στους φίλους σας αυτή τη χαρά μέσα από τα πασχαλινά καλάθια που εσείς μπορείτε να φτιάξετε στα Mike's! Γλυκές ευχές για ένα καλό Πάσχα!

Mike's

9 καταστήματα σ' όλη τη Ρόδο, ένα βρίσκεται κοντά σας! τηλ. 66510

ADD

sports

Επιμέλεια: Ηλίας Λοϊζος - Μάγδα Σούγγαρη

✔ Παιδικό Τουρνουά «Πάσχα 2002»
✔ ΣΤΗΝ ΤΕΛΙΚΗ ΕΥΘΕΙΑ... Σελ.16-17
✔ Β' φάση Διασυλλογικού Πρωταθλήματος Σελ.18

ΡΑΝΤΕΒΟΥ ΛΑΜΠΡΗ ΤΕΤΑΡΤΗ

• Μίνι διακοπές για τους ποδοσφαιριστές και την τεχνική ηγεσία • Προτάσεις δέχονται ήδη οι παίκτες της Ρόδου από ομάδες του νησιού μας

Την τελευταία τους συνάντηση με το Δ.Σ. του συλλόγου και τον προπονητή τους, είχαν χθές οι ποδοσφαιριστές της Ρόδου που ορισμένοι έμειναν στο νησί μας ενώ άλλοι αναχώρησαν για την ιδιαίτερη πατρίδα τους προκειμένου να περάσουν τις γιορτές του Πάσχα με τους δικούς του. Σύμφωνα με πληροφορίες, χθές, όλοι οι ποδοσφαιριστές πληρώθηκαν αυτά που τους οφείλονταν από την διοίκηση και μετά τις καθιερωμένες ευχές με τον πρόεδρο και τα μέλη του Δ.Σ. αναχώρησαν. Ο προπονητής κ. **Δημήτρης Σκούνας** ανανέωσε το ραντεβού με τους ποδοσφαιριστές για την Λαμπρή Τετάρτη, αφού η κατάσταση συνεχίζει να είναι ρευστή σε ότι αφορά την συνέχεια.

Προτάσεις δέχτηκαν οι ποδοσφαιριστές

Ενώ ακόμη τα πράγματα δεν έχουν ξεκαθαρίσει για τον Α.Σ. Ρόδος οι ποδοσφαιριστές της ομάδας δέχτηκαν ήδη προτάσεις για μετακίνηση τους σε συλλόγους του νησιού μας.

Αυτοί που στην αρχή της περιόδου ονομάζονταν ξένα σώματα για τον Α.Σ. Ρόδος, από διάφορους, τώρα θεωρούνται χρήσιμα εργαλεία για άλλους συλλόγους και θέλουν να τους εντάξουν στο έμψυχο δυναμικό τους.

Ακόμη ο ΑΣ Ρόδος δεν έγινε «πτώμα» για να πέσουν επάνω τους τα όρνια να τσιμπολογούν. Η ποδοσφαιρική περίοδος για τον Α.Σ. Ρόδος δεν τελείωσε ακόμη και σίγουρα δεν είναι η κατάλληλη στιγμή να δέχονται προτάσεις οι ποδοσφαιριστές του.

Αγώνας Παλαιμάχων

Κάτω από το βλέμμα του Γ.Γ. της ΕΠΟ Γιάννη Οικονομίδη, θα γίνει το παιχνίδι Ρόδου - ΠΑΟ Διαγόρα, στο γήπεδο Αγ. Αποστόλων



Στο γήπεδο των Αγ. Αποστόλων θα βρεθούν σήμερα Γ. Οικονομίδης και Μ. Μπαριανάκης

Σήμερα Μεγάλη Παρασκευή 3 Μαΐου στις 11.30 το πρωί, θα διεξαχθεί στο γήπεδο των Αγ. Αποστόλων ο καθιερωμένος ποδοσφαρικός αγώνας των Βετεράνων ποδοσφαιριστών Ρόδου - Διαγόρα. Μεγάλα ονόματα του Δωδεκανησιακού ποδοσφαίρου θα συναντηθούν σήμερα και είναι γνωστό πως κάποτε χάρισαν στιγμές μεγάλης συγκίνησης και ενθουσιασμού στους φιλάθλους του νησιού μας.

Ολοι οι παλιότεροι θα θυμούνται το πάθος, την αγωνιστικότητα, το ήθος και την ανιδιοτέλεια των ποδοσφαιριστών της χρυσής περιόδου του Ροδίτικου ποδοσφαίρου

Σίγουρα όλοι θυμούνται την εικόνα και την ατμόσφαιρα που επικρατούσε στο Εθνικό μας Στάδιο ο «Διαγόρας». Ομορφα χρόνια που θα μείνουν ανεξίτηλα στην μνήμη όλων όσων έζησαν τότε αυτές τις μεγάλες στιγμές του Ροδίτικου ποδοσφαίρου. Ολα τα παραπάνω θα ξαναζωντανέψουν και πάλι σήμερα στο γήπεδο των Αγ. Αποστόλων, βλέποντας τους Βετεράνους να αγωνίζονται, για να προσφέρουν στους φιλάθλους κάτι από εκείνες τις καλές εποχές.

Με την ευκαιρία του σημερινού αγώνα ο Σύνδεσμός Βετεράνων και ο ΝΑΟΔ που είναι συνδιοργανωτής, θα τιμήσουν μεγάλα ονόματα του παρελθόντος ποδοσφαιριστές και διαιτητές. Η επιλογή των προσώπων ήταν πρόταση των Βετεράνων και θα τιμηθούν οι εξής:

Ποδοσφαιριστές
Ρίζος Παναγιώτης
Νεοφύτου Γιώργος
Σβύνος Βαγγέλης
Διαιτητές
Ξανθός Κώστας
Παντελής Αργυρίου
Τριανταφύλλου Γιάννης

Τα κύπελλα και οι πλακέτες είναι προσφορά του ΝΑΟΔ σε ένδειξη τιμής και αναγνώρισης, όλων αυτών που αποτελούν παραδείγματα ήθους για τους νεώτερους

Παρών ο Γ. Οικονομίδης

Παρέα με τον πρόεδρο του ΝΑΟΔ **κ. Μπαριανάκη,** θα παρακολουθήσει τον αγώνα των Βετεράνων, ο Γενικός Γραμματέας της ΕΠΟ κ. Γιάννης Οικονομίδης που βρίσκεται στο νησί μας από χθες, για να γιορτάσει μαζί με τους συγγενείς του τις Αγιες Μέρες του Πάσχα

«Να γίνουν είκοσι οι ομάδες στην Α' κατηγορία»

Ο πρόεδρος του ΔΟΝΑ Ρόδου Κάλλιστος Διακογεωργίου θα καταθέσει την πρότασή του στην προσεχή συνεδρίαση της ΕΠΣΔ



Τα «νερά» του τοπικού μας ποδοσφαίρου αναμένεται να ταραχθούν περισσότερο μετά την πρόταση που σκέπτεται να υποβάλει ο πρόεδρος του ΔΟΝΑ Ρόδου και Δημοτικός Σύμβουλος **κ. Κάλλιστος Διακογεωργίου,** στην προσεχή συνεδρίαση του διοικητικού συμβουλίου της ΕΠΣΔ

Μετά την αθώωση του ΑΕΡΑ Αφάντου από την δευτεροβάθμια επιτροπή της ΕΠΟ, η ΕΠΣΔ είναι υποχρεωμένη να ορίσει εκ νέου τους αγώνες της ομάδας του Αφάντου, με αποτέλεσμα το πρωτάθλημα της Α' κατηγορίας να μην ολοκληρώνεται το επόμενο Σαββατοκύριακο. Με δεδομένο λοιπόν τον επαναορισμό των αγώνων οι ομάδες που θα αγωνισθούν με τον ΑΕΡΑ, θα έχουν πρόβλημα συγκρότησης εντεκάδων, όπως και ο ΑΕΡΑ.

Για να αποφευχθεί λοιπόν η ταλαιπωρία των συλλόγων αλλά και η επιμήκυνση της ποδοσφαιρικής περιόδου του πρωταθλήματος της Α' κατηγορίας, ο **κ. Διακογεωργίου** θα προτείνει στην ΕΠΣΔ την αύξηση των ομάδων στην κατηγορία, **από δεκαέξι (16) σε είκοσι (20) κάτι που σημαίνει ότι καμιά ομάδα δεν θα υποβιβαστεί ενώ από την δεύτερη κατηγορία αντί τριών (3) ομάδων να ανέβουν τέσσερις (4). Βεβαίως ο κ. Διακογεωργίου** θα υποβάλει εγγράφως την πρότασή του στην Ενωση αλλά την απόφαση και τον πρώτο λόγο τον έχει το διοικητικό συμβούλιο της ΕΠΣΔ.

ΜΙΚΤΕΣ ΕΠΣΔ

Σήμερα η τελευταία προπόνηση των Νέων

Την Λαμπρή Δευτέρα αναχωρεί η αποστολή για την Κατερίνη

Ολοκληρώνεται σήμερα το πρωί στις 10.00 η προετοιμασία της Μικτής Νέων της ΕΠΣΔ ανόψει των αγώνων της τελικής φάσης του διενωσιακού πρωταθλήματος που διοργανώνει η ΕΠΟ στην πόλη της Κατερίνης. Οι Ενωσιακοί προπονητές **κκ Δράκος - Μποσγανάς** θα έχουν σήμερα την ευκαιρία, να διαπιστώσουν σε τι κατάσταση βρίσκονται οι ποδοσφαιριστές τους ενώ μετά το τέλος της προπόνησης θα επιλέξουν αυτούς που θα συμμετάσχουν στην αποστολή. Σύμφωνα με πληροφορίες οι δύο προπονητές έχουν καταλήξει στους δεκαπέντε ποδοσφαιριστές. Η αναχώρηση της αποστολής θα γίνει την Λαμπρή Δευτέρα το πρωί.

Δεν κινδυνεύει το φιλικό της Εθνικής Ελλάδας

Απτυπη αλλά ουσιαστική συνάντηση είχε χθες το μεσημέρι ο Δήμαρχος Ρόδου **κ. Γιαννόπουλος** με τον Γ.Γραμματέα της ΕΠΟ

Ο **κ. Οικονομίδης** συνοδευόμενος από τον πρόεδρο της ΕΠΣΔ **κ Χατζηγεωργίου** το μέλος **κ. Τσοπανάκη** και τους προέδρους του ΝΑΟΔ και του ΔΟΝΑ Ρόδου **κκ Μπαριανάκη - Διακογεωργίου** συζήτησε με τον κκ Γιαννόπουλο, το θέμα του διεθνούς φιλικού της Εθνικής Ελλάδας με το αντίστοιχο συγκρότημα της Κύπρου.

Σύμφωνα με πληροφορίες ο Δήμαρχος Ροδίων διαβεβαίωσε τον κκ Οικονομίδη ότι δεν πρόκειται να υπάρξει κάποιο πρόβλημα με την κάθοδο της Εθνικής στην πόλη μας ενώ οι εργασίες στο Εθνικό Στάδιο συνεχίζονται πυρετωδώς

Παιδικό Τουρνουά «Πάσχα 2002»



➤ Α.Ε.Ρ.Α., ΔΟΑΝ Ιαλυσού, Ερμής Καλ., Ευαγόρας, Ευκλής, ΔΟΝΑ Λίνδου, Π.Α.Ο. Διαγόρας και Σταυρός Καλ. οι ομάδες που προκρίθηκαν στη Β' φάση

Με την απουσία δύο ομάδων του Φοίβου και του Αστέρα Παστίδας, ξεκίνησε τη Μεγάλη Τετάρτη η πρώτη φάση των αγώνων του τουρνουά στα γήπεδα Αρχαγγέλου και Ιαλυσού.

Την πρόκριση για την τελική φάση εξασφάλισαν οχτώ ομάδες που αγωνίστηκαν σε τέσσερις υποομίλους.

Η Β' φάση και τελική θα διεξαχθεί την Λαμπρή Τετάρτη 8 Μαΐου στο γήπεδο Αρχαγγέλου σε δύο όμιλους.

Οι ομάδες που απο-κλείσθηκαν στη Α' φάση (ΚΛΕΑΝΘΗΣ - ΗΛΙΟΣ - ΗΡΑΚΛΗΣ ΜΑΡ. - ΔΟΑ ΑΡΧΑΓΓΕΛΟΥ - ΝΙΚΗ ΡΟΔΟΥ - ΠΑΣ ΑΣΚΛΗΠΕΙΟΥ - ΔΙΑΓΟΡΑΣ ΒΑΤΙΟΥ - ΔΟΝΑ ΑΦΑΝΤΟΥ - ΔΩΡΙΕΑΣ) θα αγωνισθούν στο ΟΙΚΟΝΟΜΙΔΕΙΟ γήπεδο ΙΑΛΥΣΟΥ **την Λαμπρή Πέμπτη 09/05/2002 και ώρα 13.00** και θα χωρισθούν σε δύο 2 ομίλους.

Τα αποτελέσματα της Α' φάσης

Γήπεδο Ιαλυσού
Α' υποόμιλος

ΔΟΑΝ Ιαλυσού - Ευκλής	1-0
Διαγόρας - ΔΟΝΑ Ιαλυσού	0-2
Ευκλής - Κλεάνθης	5-2
Ευκλής - Διαγόρας	1-1
Κλεάνθης - ΔΟΑΝ Ιαλυσού	3-1
Κλεάνθης - Διαγόρας	1-3

Προκρίθηκαν ΔΟΑΝ Ιαλυσού και Ευκλής

Β' υποόμιλος

Ηλιος - Διαγόρας (2)	1-1
Ευαγόρας - Ηλιος	2-0
Διαγόρας (2) - Ηρακλής Μ.	3-1
Διαγόρας (2) - Ευαγόρας	1-4
Ηρακλής Μ. - Ηλιος	2-1
Ηρακλής Μ. - Ευαγόρας	1-1

Προκρίθηκαν Ευαγόρας και ΠΑΟ Διαγόρας (2)

Γήπεδο Αρχαγγέλου
Γ' υποόμιλος

ΔΟΑ Αρχαγγέλου - ΑΕΡΑ	1-5
Ερμής - Νίκη Ρ.	5-0
Ασκληπειό - ΔΟΑ Αρχ.	1-4
ΑΕΡΑ - Ερμής	1-4
Νίκη Ρ. - ΔΟΑ Αρχ.	1-1
ΑΕΡΑ - Ασκληπειό	5-2
Ερμής - ΔΟΑ Αρχ.	5-1
Νίκη Ρ. - Ασκληπειό	2-5
ΑΕΡΑ - Νίκη Ρ.	2-2
Ερμής - Ασκληπειό	4-1

Προκρίθηκαν ο Ερμής Καλ. και ο ΑΕΡΑ

Δ' υποόμιλος

ΔΟΝΑ Αφάντου - Σταυρός	1-2
Διαγόρας Β. - Δωριέας	3-2
ΔΟΝΑ Λινδίων - ΔΟΝΑ Αφάντου	4-1
Σταυρός - Διαγόρας Β.	6-5
Δωριέας - ΔΟΝΑ Αφάντου	2-0
ΔΟΝΑ Λινδίων - Σταυρός	1-1
ΔΟΝΑ Αφάντου - Διαγόρας Β.	1-7
Δωριέας - ΔΟΝΑ Λινδίων	1-3
Σταυρός - Δωριέας	4-2
ΔΟΝΑ Λινδίων - Διαγόρας Β.	3-1

Προκρίθηκαν ο ΔΟΝΑ Λινδίων και ο Σταυρός Καλυθιών

Τελική φάση
Γήπεδο Αρχαγγέλου
Α' ΗΜΙΣΥ

ΔΟΑΝ Ιαλυσού - Σταυρός Καλ.	Ωρα 15.00
Ερμής Καλ. - ΠΑΟ Διαγόρας	Ωρα 15.40
ΔΟΝΑ Ιαλυσού - Ερμής	Ωρα 16.20
Σταυρός Καλ. - ΠΑΟ Διαγόρας	Ωρα 17.00
ΔΟΝΑ Ιαλυσού - ΠΑΟ Διαγόρας	Ωρα 17.40
Ερμής Καλ. - Σταυρός Καλ.	Ωρα 18.20

Β' ΗΜΙΣΥ

Ευαγόρας - ΑΕΡΑ	Ωρα 15.00
ΔΟΝΑ Λινδίων - Ευκλής	Ωρα 15.40
Ευαγόρας - ΔΟΝΑ Λινδίων	Ωρα 16.20
ΑΕΡΑ - Ευκλής	Ωρα 17.00
Ευαγόρας - Ευκλής	Ωρα 17.40
ΔΟΝΑ Λινδίων - ΑΕΡΑ	Ωρα 18.20

Οι πρώτες ομάδες των ομίλων θα αγωνισθούν στον μεγάλο τελικό για πρώτη (1) και δεύτερη (2) θέση, ενώ οι δεύτερες ομάδες στον μικρό τελικό για τις θέσεις τρίτη (3) και τέταρτη (4).

Κλήσεις σε απολογία

Βάσει των πειθαρχικών άρθρων 29 και 30 του ΚΑΠ και σύμφωνα με τα οικεία ΦΑ και τις εκθέσεις των παρατηρητών καλούνται σε έγγραφη απολογία για τη Λαμπρή Τετάρτη 8-05-2002 και ώρα 14.30 οι πιο κάτω:

ΝΙΚΑΓΟΡΑΣ - ΚΛΕΟΒΟΥΛΟΣ
Το Σωματείο ΝΙΚΑΓΟΡΑΣ
ο εκπρόσωπος του ΣΤΡΑΤΗΣ Ν.
ο Γενικός Αρχηγός του ΔΙΑΚΟΓΙΑΝΝΗΣ ΔΗΜ.
ΠΑΟ ΔΙΑΓΟΡΑΣ - ΔΙΓΕΝΗΣ
Το σωματείο ΔΙΓΕΝΗΣ ΚΟΣΚ.
Ο φίλαθλος του Ψυλλάκης Αναστάσιος
ΑΝΑΓΕΝΝΗΣΗ ΕΜΠ. - ΦΟΙΒΟΣ
α. Το σωματείο ΦΟΙΒΟΣ
β. Οι εκπρόσωποι του Λεριάς Π. και Τεχνίτης Γ.

Τιμωρίες ποδοσφαιριστών

Η επιτροπή πρωταθλήματος με βάση τα φύλλα αγώνων επέβαλε τις παρακάτω ποινές στους εξής ποδοσφαιριστές.

Στον ποδ/στή του ΕΘΝΙΚΟΥ Διακίδη Χ. ποινή τριών (3) αγων/κών.

Στον ποδ/στή του ΔΙΓΕΝΗ ΣΙΔΕΡΑΤΟ Μ. ποινή τεσσάρων (4) αγων/κών.

Στον ποδ/στή του ΡΟΔΙΑΚΟΥ ΠΙΛΑΤΟ ΕΜ. ποινή μιας (1) αγων/κής.

Στον ποδ/στή του ΡΟΔΙΑΚΟΥ ΑΠΟΣΤΟΛΑΤΟ ΧΡ. ποινή δέκα εννέα (19) αγων/κών.

Στον ποδ/στή του ΑΝΤΑΓΟΡΑ ΣΥΛΑΪΔΟΠΟΥΛΟ Σ. ποινή μιας (1) αγων/κής.

Στον ποδ/στή της ΑΝΑΓΕΝΝΗΣΗΣ ΑΣΦ. ΓΙΜΕΛΑ Δ. ποινή μιας (1) αγων/κής.

Στον ποδ/στή του ΦΟΙΒΟΥ ΛΙΟΡΔΟ Ι. ποινή τεσσάρων (4) αγων/κών.

Στον ποδ/στή της ΑΝΑΓΕΝΝΗΣΗΣ ΕΜΠ. ΤΣΟΥΚΑΛΑ Ν. ποινή τεσσάρων (4) αγων/κών.

Δηλώσεις υπηρεσιών από τους διαιτητές

Καλούνται όλοι οι εν ενεργεία Διαιτητές συμπεριλαβανομένης και της τελευταίας σχολής να παραλάβουν από τα γραφεία του Σύνδεσμου τα ατομικά βιβλιάρια υγείας (προσκομίζοντας και μια φωτογραφία) από Τετάρτη 8/5 έως και Παρασκευή 10/5 και ώρες 18.00-20.00.

Οι ιατρικές εξετάσεις που θα υποβληθούν οι εν ενεργεία Διαιτητές θα είναι από Παθολόγο, Καρδιολόγο και Οφθαλμίατρο Κρατικών νοσοκομείων ή Κέντρων Υγείας ή Δημοσίων Ασφαλιστικών Ταμείων. Δίχως τις παραπάνω ιατρικές εξετάσεις οι δηλώσεις προσφορά υπηρεσιών για την περίοδο 2002-2003 ΔΕΝ θα γίνουν δεχθές.

Επίσης από τη Δευτέρα 13/5 έως και Παρασκευή 17/5 υποχρεούνται όλοι οι Διαιτητές, εν ενεργεία και μη να υποβάλλουν στα γραφεία του Συνδέσμου από ώρες 18.00-20.00 της Δηλώσεις προσφοράς υπηρεσιών για περιόδους 2002-2003.

Μαζί με τις Δηλώσεις υποβάλλεται ΥΠΟΧΡΕΩΤΙΚΑ απόδειξη κατάθεσης υπέρ ΚΑ.ΔΙ.Η./Ο.Δ.Π.Ε. στο λογαριασμό 155/482163-71 της Εθνικής Τράπεζας της Ελλάδος του ποσού των:

Α) δέκα πέντε (15) ευρώ, όσοι εν ενεργεία ήσαν αξιολογημένοι από την Κ.Ε.Δ./Ε.Π.Ο. στη λήγουσα Περίοδο 2001-2002.

Β) εννέα (9) ευρώ, όσοι εν ενεργεία αγωνίζοντο μόνο στα πρωταθλήματα Ε.Π.Σ. περιόδου 2001-2002.

Γ) έξι (6) ευρώ οι μη εν ενεργεία.

Διευκρινίζεται ότι όσοι Διαιτητές δεν προσκόμισαν αντίγραφο Ποινικού Μητρώου την προηγούμενη χρονιά, ΟΦΕΙΛΟΥΝ να το προσκομίσουν τώρα, διαφορετικά ΔΕΝ θα γίνουν δεκτές οι Δηλώσεις τους. Επισημαίνουμε ότι εκτός από τα παραπάνω, για να γίνουν οι Δηλώσεις των Διαιτητών εν ενεργεία και μη δεκτές, πρέπει να είναι ταμειακώς εντάξει.

Η επόμενη Επιμορφωτική Συγκέντρωση των Διαιτητών θα γίνει Δευτέρα 13 Μαΐου 2002.

Ο Σύνδεσμος Διαιτητών Ποδοσφαίρου Δωδεκανήσου εύχεται σε όλα τα μέλη του, στην Ε.Π.Σ.Δ., τους Παράγοντες, ποδοσφαιριστές, προπονητές, φιλάθλους των ομάδων και στους εκπροσώπους των Μ.Μ.Ε. «ΚΑΛΟ ΠΑΣΧΑ».

Ο Πρόεδρος
Κάππος Δημήτρης
Ο Γενικός Γραμματέας
Κάζας Πέτρος

Αποφάσεις επί απολογιών

ΑΡΧΑΓΓΕΛΟΣ ΑΟ - ΕΡΜΗΣ ΚΑΛΥΘΙΩΝ

Στο σωματείο ΑΡΧΑΓΓΕΛΟΣ ΑΟ τη στέρηση του δικαιώματος να αγωνίζεται στην έδρα του για μία (1) αγων/κή (άρθρο 29 του ΚΑΠ).

Στον πρόεδρο του ΙΚΟΥΤΑ ΑΝΤΩΝΙΟ απαγόρευση εισόδου στους αγωνιστικούς χώρους μέχρι 31-12-2002 συνοδευόμενη από χρηματικό πρόστιμο 30 ευρώ (άρθρο 30 παρ. 4 περ. ΙΙΙ εδαφ.γ.) και στέρηση του δικαιώματός του να ασκεί τα καθήκοντα του προέδρου μέχρι τις 15/07/2002 (άρθρο 30 παρ.4 περ.ΙΙΙ, εδαφ. στ.).

Ευχές των Βετεράνων

Οι Βετεράνοι Ποδοσφαιριστές Ρόδου και Διαγόρα εύχονται σε όλη την αθλητική Δωδεκάνησο Χρόνια Πολλά και Καλή Ανάσταση.

Ο Πρόεδρος Γ. Τανίδης
Ο Γ. Γραμματέας Α. Τσακμακίδης

ΣΤΗΝ ΤΕΛΙΚΗ ΕΥΘΕΙΑ...

3,2,1 και... καλωσορίσατε στο Παγκόσμιο Πρωτάθλημα Kick Boxing που φιλοξενείται στο μαγευτικό νησί της Ρόδου.

Τρεις μέρες απέμειναν για την σπουδαία αυτή διοργάνωση που φέρνει 1500 αθλητές από 60 χώρες του κόσμου στο «σμαραγδένιο» νησί.

Από τους περισσότερους έχει χαρακτηριστεί το μεγαλύτερο αθλητικό γεγονός του 2002 για την Ελλάδα (!) και η Ρόδος έχει την τιμή να το φιλοξενεί σε μια εποχή ιδανική καθώς ήδη έχουν αρχίσει να καταφθάνουν τα πρώτα «κύματα» τουριστών οι οποίοι θα έχουν μοναδική ευκαιρία να παρακολουθήσουν από κοντά τους αγώνες. Η Πανελλήνια Ομοσπονδία Kick Boxing και ο Δημοτικός Οργανισμός Νεολαίας και Αθλησης Ρόδου ως διοργανωτές, με την υποστήριξη του Δήμου Καλλιθέας, της ΤΕΔΚΔ και της ΠΡΟΤΟΥΡ, συνεργάστηκαν άψογα για πολλούς μήνες ώστε να μεταφέρουν τους καλύτερους αθλητές του κόσμου στο νησί των Ιπποτών.

Θυμίζουμε ότι οι αγώνες θα διεξαχθούν στην αίθουσα «Βεργίνα» του ξενοδοχείου Esperos Palace στο Φαληράκι.

Σαν Διοίκηση του Δημοτικού Οργανισμού Νεολαίας και Αθλησης Ροδίων προσπαθήσαμε και πιστεύω ότι καταφέραμε να αγκαλιάσουμε όλα τα αθλήματα που καλλιεργούνται στη Ρόδο, αλλά σε μεγαλύτερη και άλλα σε μικρότερη κλίμακα.

Παράλληλα προσπαθήσαμε και καταφέραμε με διεθνείς αθλητικές εκδηλώσεις, να συμβάλουμε στην ανάπτυξη του αθλητικού τουρισμού κάνοντας ευρύτερα γνωστή την πόλη μας και το νησί μας στο παγκόσμιο στερέωμα.

Για το λόγο αυτό η πρόταση της Πανελλήνιας Ομοσπονδίας Kick Boxing για την συνδιοργάνωση του Παγκόσμιου Πρωταθλήματος δεν μας άφησε αδιάφορους συνεκτιμώντας την έλευση στη Ρόδο 1.500 ατόμων που εμπλέκονται στο πρωτάθλημα αυτό καθώς επίσης και την γνωριμία του Ροδίτικου κοινού με το άθλημα του Kick Boxing που προϋποθέτει αγώνες υψηλού επιπέδου.

Ο ΔΟΝΑ Ροδίων και μέσα στο πλαίσιο των αρμοδιοτήτων του, όπως πάντα πράττει σε παρόμοιες εκδηλώσεις, θα σταθεί αρωγός στην οργανωτική διαδικασία και στην επιτυχή διεξαγωγή του Παγκόσμιου αυτού Πρωταθλήματος.

Ο Πρόεδρος του ΔΟΝΑ Ρόδου Κάλλιστος Διακογεωργίου»

«Με μεγάλη ικανοποίηση υποδεχόμαστε στον Δήμο Καλλιθέας Ρόδου την εκδήλωση του Kick Boxing.

Για μας όλες αυτές οι πρωτοβουλίες που έχουν αθλητικό και τουριστικό περιεχόμενο δημιουργούν νέα δεδομένα για τον εμπλουτισμό του τουριστικού προϊόντος, αλλά και την επιμήκυνση της περιόδου.

Ο Δήμος μας φιλοξενεί κάθε χρόνο ένα εκατομμύριο τουρίστες που ομολογουμένως απολαμβάνουν τις παραλίες μας, τα πολιτιστικά μας μνημεία αλλά και τα ήθη και έθιμα των τεσσάρων Δημοτικών Διαμερισμάτων, του Φαληρακίου, των Καλυθιών, του Κοσκινού και της Ψίνθου.

Καλωσορίζω τους αθλητές, τους προπονητές, παράγοντες και φίλους του αθλήματος. Τους εύχομαι καλή διαμονή και είμαι σίγουρος ότι θα διαπιστώσουν ιδίοις όμμασι ότι η Ρόδος και ιδιαίτερα ο Δήμος Καλλιθέας έχουν τις υποδομές και τις προϋποθέσεις να διοργανώνουν αθλητικά γεγονότα της εμβέλειας αυτής.

Ο Δήμαρχος Καλλιθέας
Γιάννης Ιατρίδης»

➤ Ελάχιστα 24ωρα απομένουν για την έναρξη του Παγκόσμιου Πρωταθλήματος Kick Boxing. ➤ Το δικό τους στίγμα για τη διοργάνωση δίνουν οι κ.κ. Διακογεωργίου, Ιατρίδης και Ρηνιού.





«Σαν γραμματέας της Τ.Ε.Δ.Κ. Δωδεκανήσου, αισθάνομαι ιδιαίτερη ικανοποίηση γιατί ένα ακόμη σημαντικό αθλητικό γεγονός φιλοξενείται στη Ρόδο, την πατρίδα των Ολυμπιονικών, την πανέμορφη Ρόδο, με την ποικιλία στην ομορφιά και στις απολαύσεις.

Χαίρομαι ιδιαίτερα γιατί το Kick Boxing διεξάγεται στην ιδιαίτερη πατρίδα μου, την Καλλιθέα, την τουριστικότερη περιοχή του νησιού.

Εμείς περιμένουμε να φιλοξενήσουμε τους αθλητές, τους προπονητές και τους παράγοντες του αθλήματος και να τους πείσουμε ότι η Ρόδος μπορεί να διοργανώνει αγώνες Παγκόσμιου βεληνεκούς.

**Ο Γραμματέας της Τ.Ε.Δ.Κ.Δ.
Στέλιος Ρηνιού»**

Ελπίδες για άνοδο

• Με τις επιδόσεις των αθλητών στην α' φάση του Διασυλλογικού ο ΓΑΣ Υγεία αύξησε τις πιθανότητες για συμμετοχή στη β' εθνική των ανδρών

Με δώδεκα αθλητές και δύο αθλήτριες συμμετείχε ο ΓΑΣ Ρόδου «Η ΥΓΕΙΑ» στο **διασυλλογικό πρωτάθλημα Α- Γ** που πραγματοποιήθηκε την 27 και 28 Απριλίου 2002 στην Κόρινθο.

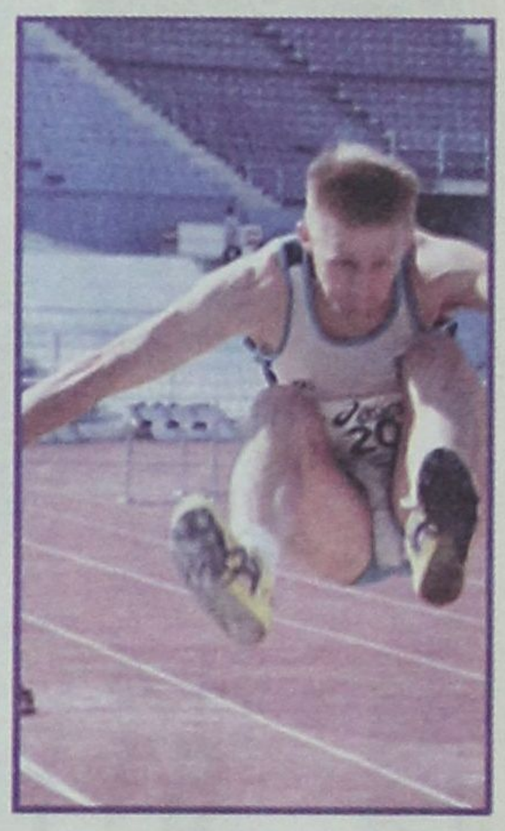

Στο διασυλλογικό αυτό πρωτάθλημα αν και συμμετείχαν όλα τα σωματεία των **ΕΑΣ Ανατολικής Πελοποννήσου, Κρήτης, Δωδεκανήσου, Χίου, Σάμου, Κυκλάδων,** ο ΓΑΣ Ρόδου «Η ΥΓΕΙΑ» κατετάγη 2ος στην Κατηγορία Ανδρών με πρώτο τον ΟΦΗ, ενώ απ' όλα τα σωματεία του Αιγαίου κατετάγη πρώτος στους Ανδρες αλλά και στην Γενική Κατάταξη.

Οι δώδεκα Ρόδιοι αθλητές, με τις σπουδαίες εμφανίσεις τους δίνουν την ελπίδα για άνοδο στην β' κατηγορία, στους αγώνες της β' φάσης που θα γίνουν στην Αθήνα την 11η και 12η Μαΐου.

Τα αποτελέσματα των αθλητών- τριών ήταν:

1) Γιαλλουράκης Νεκτάριος 1ος στα 110 μ. με εμπόδια και 1ος στο Επί κοντώ

2) Διακονικόλας Σάββας 2ος στο Μήκος

3) Μαρκόπουλος Μιχαήλ 2ος στα 400 μ. με εμπόδια και 2ος στα 400 μ.

4) Κουρμαδιάς Πανορμίτης 3ος στα 800μ.

5) Χαβιάρας Αναστάσιος 3ος στα 100μ. και 5ος στα 200 μ.

6) Χ" Χριστοδούλου Κων/νος 3ος στα 110μ. με εμπόδιο

7) Μαούνης Γεώργιος 4ος στο μήκος (ΠΑΙΔΑΣ)

8) Κοντός Γεώργιος 6ος τριπλούν (ΠΑΙΔΑΣ)

9) Κακούσιος Κων/νος 7ος στα 100μ.

10) Παπαντωνίου Δημοσθένης 14ος στα 100μ.

11) Ντικμεν Ηχσαν 15ος στο μήκος (ΠΑΙΔΑΣ)

12) Παπαφιλίππου Νίκος 17ος στο τριπλούν (ΠΑΙΔΑΣ)

13) Φουρζαδάκη Φιλίς 5η στη Σφυροβολία (ΚΟΡΑΣΙΔΑΣ)

14) Νανι Μάρα 5η στα 400μ. με εμπόδια (ΚΟΡΑΣΙΔΑΣ)

Ενώ η ομάδα σκυταλοδρομίας 4Χ100 Ανδρών με τους: **Γιαλλουράκη Νεκτάριο - Διακονικόλα - Σάββα - Κακούσιο Κων/νο - Κοντό Γεώργιο** κατέλαβε την πρώτη θέση με χρόνο 43"06.

Το Δ.Σ. του ΓΑΣ Ρόδου «Η ΥΓΕΙΑ» συγχαίρει θερμά όλους τους συμμετέχοντες αθλητές - τριές του για τις σπουδαίες εμφανίσεις τους, τους προπονητές αυτών **Παπαντωνάκη Μιλτιάδη, Φαρμακίδου Ειρήνη και Παπαδημητρίου Τσαμπίκα** για την καλή προετοιμασία αυτών και εύχεται οι επιτυχίες τους να συνεχίζονται σε κάθε αγώνα που θα συμμετέχουν.

Επίσης ευχαριστεί για άλλη μία φορά τον χορηγό και υποστηρικτή του σε κάθε προσπάθεια για το καλό του αθλητισμού, τα ζαχαροπλαστεία ΣΤΑΝΗ.

Για το Δ.Σ.
Ο Πρόεδρος Ελ. Καστρουνής
Ο Γ. Γραμματέας Νικ. Τσάτσος

Τουρνουά μπάσκετ 3Χ3

Με ιδιαίτερο ενδιαφέρον αναμένεται το τουρνουά μπάσκετ «3 on 3» που διοργανώνει ο ΔΟΝΑ Πεταλούδων σε συνεργασία με την ΕΟΚ και την Τοπική Επιτροπή Δωδ/σου. Παραδοσιακά, τα τουρνουά αυτά συγκεντρώνουν μεγάλο αριθμό συμμετοχών με αποτέλεσμα ν' ανεβαίνει το επίπεδο και οι εκδηλώσεις να σημειώνουν πάντοτε σημαντική επιτυχία.

ΤΟΠΟΣ - ΗΜΕΡΟΜΗΝΙΑ ΔΙΕΞΑΓΩΓΗΣ

Οι αγώνες θα διεξαχθούν το Σάββατο και την Κυριακή 11-12 Μαΐου 2002 στην Λεωφ. Ελευθερίας Κρεμαστής, ενώ η έναρξη θα πραγματοποιηθεί στις 09.00 π.μ.

ΔΗΛΩΣΕΙΣ ΣΥΜΜΕΤΟΧΗΣ

Οι δηλώσεις συμμετοχής πρέπει να υποβληθούν στους γυμναστές των σχολείων, στο Γραφείο της Τοπικής Επιτροπής Μπάσκετ (κλειστό γυμναστήριο Ρόδου), στο γραφείο του ΔΟΝΑ Πεταλούδων (κλειστό γυμναστήριο Κρεμαστής) καθώς και το Σάββατο 09.00 στο χώρο των αγώνων.

ΔΙΚΑΙΩΜΑ ΣΥΜΜΕΤΟΧΗΣ

Δικαίωμα συμμετοχής έχουν όλα τα παιδιά από 10 έως 16 ετών δηλαδή των δύο τελευταίων τάξεων του Δημοτικού του Γυμνασίου και των δύο πρώτων του Λυκείου.

ΟΜΑΔΕΣ

Οι ομάδες αποτελούνται από 2 παίκτες και έναν αναπληρωματικό, η σύνθεση των οποίων είναι ελεύθερη. Αν έστω και ένας παίκτης ανήκει σε μεγαλύτερη κατηγορία από τους υπόλοιπους, η ομάδα θα αγωνιστεί στη μεγαλύτερη κατηγορία έως ότου χάσει, με το σύστημα νταμπλ νοκ άουτ.

ΕΠΑΘΛΑ

1. Ολοι οι παίκτες κατά την εγγραφή τους θα πάρουν ένα μπλουζάκι 3Χ3 του ΔΟΝΑ Πεταλούδων και αναμνηστικό δίπλωμα από την ΕΟ Καλαθοσφαίρισης.

2. Οι νικητές του διαγωνισμού Sprite, που θα γίνει το Σάββατο, στις ελεύθερες βολές θα κερδίσουν πλούσια δώρα.

3. Οι παίκτες των ομάδων που θα συμμετάσχουν στους τελικούς του κάθε ομίλου θα πάρουν ένα μπλουζάκι 3Χ3 από την NIKE.

4. Ο νικητής του διαγωνισμού CHALLENGE, «σουτ έξω από τη γραμμή των 6 μ.», που θα γίνει την Κυριακή το μεσημέρι, θα πάρει δώρο ένα ζευγάρι παπούτσια.

5. Ο πρώτος νικητής διαγωνισμού του ΔΟΝΑ δωροεπιταγή 180 ευρώ, ο δεύτερος νικητής δωροεπιταγή 115 ευρώ και ο τρίτος νικητής 60 ευρώ για την αγορά αθλητικού υλικού από το κατάστημα ΑΕΘΛΟΝ στην Κρεμαστή.

ΚΑΝΟΝΙΣΜΟΙ

1. Η επαναφορά της μπάλας γίνεται από τις πλάγιες γραμμές.

2. Μετά από το καλάθι ή μετά από πετυχημένη ελεύθερη βολή αλλάζει η κατοχή της μπάλας.

3. Μετά από τη συμπλήρωση 7 φάουλ από την ομάδα, δίνεται μία ελεύθερη βολή για να εκτελεστεί από την ομάδα που κερδίζει το φάουλ.

4. Το παιχνίδι τελειώνει στα 20 λεπτά ή στους 16 πόντους.

5. Τα σουτ μέσα από την καμπύλη γραμμή και η ελεύθερη βολή μετρούν για 1 πόντο, ενώ τα σουτ έξω από την καμπύλη για 2 πόντους.

6. Απαγορεύεται η άμυνα ζώνης.

7. Η εσκεμμένη καθυστέρηση τιμωρείται με ελεύθερη βολή.

8. Αλλαγές επιτρέπονται εφόσον ο αναπληρωματικός έχει δηλωθεί.

9. Κάθε ομάδα έχει δικαίωμα για time out 45".

10. Σε περίπτωση ισοπαλίας εκτελούνται 3 βολές (συνέχεια).

ΧΟΡΗΓΟΙ
ΤΟΠΙΚΟΙ ΧΟΡΗΓΟΙ

Εμπειροτέχνης Εργολάβος Οικοδομών Στέργος Τσέλιου Μαριτσά

Σούπερ Μάρκετ ΛΑΟΣ στην Κρεμαστή

Φροντιστήριο ΜΕΘΟΔΙΚΟ στην Κρεμαστή

Fashion store ΔΕΣΠΟΙΝΑ ΒΟΛΑ στην Κρεμαστή

Κατάστημα αθλητικών ειδών ΑΕΘΛΟΝ στην Κρεμαστή

Πρατήριο υγρών καυσίμων Εμμ. Χατζημανώλης στο λεωφόρο Ρόδου Λίνδου

Είδη υγιεινής Tselios Bagno στη λεωφόρου Ρόδου Λίνδου

ΒΑΣΙΚΟΙ ΧΟΡΗΓΟΙ

Sprite - NIKE - Eurobank Ergasias - Spalding

Ιατρική κάλυψη: η οργανωτική επιτροπή έχει φροντίσει για τη σωστή ιατρική κάλυψη του αγώνα.

Πληροφορίες θα δίνονται στο γραφείο του ΔΟΝΑ στο τηλ. 0241092189.

Β' φάση Διασυλλογικού Πρωταθλήματος



➤ Στις 11 - 12 Μαΐου, οι αγώνες στίβου των συλλόγων που ανήκουν στις εθνικές κατηγορίες ➤ Στη β' εθνική των γυναικών ο ΠΑΟ Διαγόρας, στη γ' εθνική των ανδρών, ΓΑΣ Υγεία και Ιπποκράτης ενώ το σωματείο της Κω συμμετέχει και στη γ' εθνική των γυναικών

Με βάση την επίσημη ανακοίνωση του ΣΕΓΑΣ, η δεύτερη φάση του Διασυλλογικού Πρωταθλήματος στίβου θα πραγματοποιηθεί στις 11 - 12 Μαΐου στις τρεις εθνικές κατηγορίες.

Από την α' εθνική, το πρώτο σωματείο στη βαθμολογία ανδρών και αντίστοιχα στη γυναικών θα στεφθεί πρωταθλητής του Διασυλλογικού και τα δύο τελευταία σωματεία σε κάθε κατηγορία (Α/Γ) θα υποβιβαστούν στη Β' εθνική. Από κάθε όμιλο και κάθε κατηγορία της Β', το πρώτο σωματείο ανεβαίνει στην Α' και υποβιβάζονται τα δύο τελευταία στη Γ'.

Από κάθε όμιλο και κάθε κατηγορία της Γ' εθνικής, το πρώτο σωματείο ανέρχεται στη Β' ενώ υποβιβάζονται τα τέσσερα τελευταία τα οποία θα μπορούν να διεκδικήσουν και πάλι την άνοδό τους την επόμενη χρονιά (2003) στην α' φάση του Διασυλλογικού Πρωταθλήματος.

Σε συνδυασμό με τα περσινά δεδομένα και τα αποτελέσματα της φετινής πρώτης φάσης των αγώνων, οι τρεις εθνικές κατηγορίες σε επίπεδο ανδρών και γυναικών διαμορφώθηκαν ως εξής:

Α' ΕΘΝΙΚΗ

ΑΝΔΡΩΝ - ΟΑΚΑ	ΓΥΝΑΙΚΩΝ ΟΑΚΑ
Πανελλήνιος Γ.Σ.	Πανελλήνιος Γ.Σ.
Ολυμπιακός ΣΦΠ	Ολυμπιακός ΣΦΠ
Π.Α.Ο.Κ.	Μέας Τρίτων
ΓΣ Ηρακλής	ΟΦΚΑ Οδυσσέας
Α.Ε.Κ.	Πανιώνιος Γ.Σ.
Γ.Σ. Κερατσινίου	Γ.Σ. Κερατσινίου
Παναθηναϊκός ΑΟ	Γ.Σ. Βόλου
Πανιώνιος Γ.Σ.	ΑΣ Πελασγός Λαρ.

Β' ΕΘΝΙΚΗ ΑΝΔΡΩΝ

ΘΕΣΣΑΛΟΝΙΚΗ	ΟΑΚΑ
Α' ΟΜΙΛΟΣ	**Β' ΟΜΙΛΟΣ**
Γ.Σ. Τρικάλων	Πειραϊκός Συνδ.
Μέας Τρίτων Θεσ.	Εθνικός Γ.Σ.
Ομ. Πρωτ. Θεσ.	Κερκυραϊκός Γ.Σ.
Γ.Σ. Καρδίτσας	ΑΕ Ολυμπίας Πατρ.
Α.Γ.Σ. Ιωαννίνων	Γ.Σ. Κηφισίας
ΓΕ Πτολεμαΐδας	ΑΟ Φιλοθέης
ΑΣ Πελασγός Λαρ.	ΟΦ Ηρακλείου
ΓΑΣ Ζευς Τρικάλ.	ΓΕ Ηρακλείου

Β' ΕΘΝΙΚΗ ΓΥΝΑΙΚΩΝ

ΘΕΣΣΑΛΟΝΙΚΗ	ΟΑΚΑ
Α' ΟΜΙΛΟΣ	**Β' ΟΜΙΛΟΣ**
ΑΣ Αρης Θεσ.	ΓΝΟ Αρης Νίκαιας
ΓΕ Πτολεμαΐδας	ΑΟ Κυδων Χανίων
ΓΣ Τρικάλων	ΟΦ Ηρακλείου
ΟΦΚΑ Σερρών	Μεσσηνιακός ΓΣ
Ομ. Πρωτ. Θεσ.	ΓΑΣ Ευβοϊκός
ΓΣ Ηρακλής Θεσ.	ΓΣ Κάδμος Θηβών
ΑΓΣ Ιωαννίνων	**ΠΑΟ Διαγόρας Ρόδου**
ΓΣ Αλμυρού	ΓΕ Ηρακλείου

Γ' ΕΘΝΙΚΗ ΑΝΔΡΩΝ

ΧΑΛΚΙΔΑ	ΟΑΚΑ
Α' ΟΜΙΛΟΣ	**Β' ΟΜΙΛΟΣ**
Αστέρας 90	ΟΦΚΑ Οδυσσέας
Ευβοϊκός ΓΑΣ	Μεσσηνιακός ΓΣ
ΓΣ Κάδμος Θηβ.	ΓΝΟ Αρης Νίκαιας
ΓΣ Καλλιθέας	ΑΟ Κυδων.
ΓΣ Ηλιούπολη	Σπαρτιατικός
ΑΣΕ Δούκα	ΓΣ Ελευθ. Βενιζέλος
ΓΑΣ Ιλισσός	**ΓΑΣ Υγεία Ρόδου**
ΑΕ Λεχαινών	**Ιπποκράτης Κω**

Γ' ΕΘΝΙΚΗ ΓΥΝΑΙΚΩΝ

ΧΑΛΚΙΔΑ	ΟΑΚΑ
Α' ΟΜΙΛΟΣ	**Β' ΟΜΙΛΟΣ**
ΑΟ Φιλοθέης	Ολυμπιάδα Πάτρας
ΓΟΠ Παλάσκας	Πειραϊκός Σύνδεσμ.
ΓΣ Ν. Λιοσίων	ΓΣ Κηφισίας
ΓΣ Καλλιθέας	Εθνικός ΓΣ
ΓΣ Ηλιούπολη	ΓΣ Ελευθ. Βενιζέλος
ΑΣΕ Δούκα	ΟΚΑ Αρκάδι
ΓΕ Πόρος	ΕΑ Ρεθυμνιακού
Παναθηναϊκός ΑΟ	**Ιπποκράτης Κω**

Γ' ΕΘΝΙΚΗ ΑΝΔΡΩΝ

ΘΕΣ/ΝΙΚΗ	ΟΑΚΑ
Α' ΟΜΙΛΟΣ	**Β' ΟΜΙΛΟΣ**
Τρίκαλα	Θεσ/νίκη
ΓΕ Αγρινίου	ΟΚΑ Καβάλας
ΕΑΛ Πήγασος	ΑΣ Αρης Θεσ/νίκης
ΓΣ Λάρισας	Ολυμπιάδα Κομ.
ΟΦΚΑ Προμηθέας	ΠΑΟ Δράμας
ΦΣ Κοζάνης	ΓΣ Σέρρες 93
ΓΣ Βόλου	ΑΣ Αλεξ. Ξηροκρίνης
Κοροίβος Αμαλιάδ.	ΓΕ Θεσσαλονίκης
ΑΣ Φίλιππος Βερ.	ΓΣ Εδεσσας

Γ' ΕΘΝΙΚΗ ΓΥΝΑΙΚΩΝ

ΧΑΛΚΙΔΑ	ΟΑΚΑ
Α' ΟΜΙΛΟΣ	**Β' ΟΜΙΛΟΣ**
ΑΟ Φιλοθέης	Ολυμπιάδα Πάτρας
ΓΟΠ Παλάσκας	Πειραϊκός Σύνδεσμ.
ΓΣ Ν. Λιοσίων	ΓΣ Κηφισίας
ΓΣ Καλλιθέας	Εθνικός ΓΣ
ΓΣ Ηλιούπολη	ΓΣ Ελευθ. Βενιζέλος
ΑΣΕ Δούκα	ΟΚΑ Αρκάδι
ΓΕ Πόρος	ΕΑ Ρεθυμνιακού
Παναθηναϊκός ΑΟ	**Ιπποκράτης Κω**

Γ' ΟΜΙΛΟΣ	Δ' ΟΜΙΛΟΣ
Τρίκαλα	Θεσ/νίκη
Ζευς Τρικάλων	ΠΑΟΚ
ΕΑΛ Πήγασος Λαρ.	ΑΠΟΦΚΑ Ξάνθης
ΓΑΣ Ενιπεύς Λιτ.	ΟΚΑ Καβάλας
Παναχαϊκή ΓΕ	ΓΕ Θεσσαλονίκης
ΑΣ Κοροίβος Αμαλ.	Ολυμπιάδα Κομοτ.
ΓΣ Λάρισας	ΑΝ Θεσ/νίκης
ΑΟ Εσπερος Πατρ.	ΓΣ Εδεσσας
ΦΣ Καλλιθέας	ΜΑΣ Αετός

Τα Δωδ/κά σωματεία

Οπως φαίνεται από τους πίνακες, τρία είναι τα σωματεία της Δωδ/σου που συμμετέχουν στις εθνικές κατηγορίες. Ο **ΠΑΟ Διαγόρας** (β' εθνική γυναικών), ο **ΓΑΣ Υγεία** (γ' εθνική ανδρών) ενώ ο **Ιπποκράτης Κω** είναι ο μοναδικός σύλλογος του νομού με εκπροσώπηση και στους άνδρες και στις γυναίκες (Γ! Εθνική)

Πρωταθλητής και στους παίδες

Ο Ηρακλής κατέκτησε το Πανελλήνιο Πρωτάθλημα Βόλεϊ στην κατηγορία παίδων που διεξήχθη στην Κάλυμνο



Στα χνάρια των ανδρών βάδισε και το «νέο αίμα» του Ηρακλή καθώς στον τελικό του Πανελλήνιου Πρωταθλήματος Παίδων, που διεξήχθη στην όμορφη Κάλυμνο, επικράτησε με 3-0 σετ της μαχητικής ΑΕ Νίκαιας και κατέκτησε τον τίτλο.

Ωστόσο, οι τελικοί έγιναν στη σκιά του σκανδάλου που ξέσπασε με την υπόθεση Γκόρτσανιουκ και μάλιστα η ΑΕ Νίκας κατέθεσε ένσταση για αντικανονική συμμετοχή του «κυανόλευκου» παίκτη. Η εκδίκαση αναμένεται μετά τις γιορτές του Πάσχα.

Στο τρίτο σκαλοπάτι του βάθρου ανέβηκε η ομάδα του Πανερυθραϊκού που έκαμψε την αντίσταση του ΓΣ Απόλλωνα με 3-2 σετ.

Σε γενικές γραμμές και πέρα από την υπόθεση της πιθανής πλαστογραφίας, οι αγώνες σημείωσαν μεγάλη επιτυχία και το επίπεδο των νεαρών παικτών κατέπληξε ευχάριστα τους φιλάθλους του νησιού.

ΚΑΛΕΣ ΓΙΟΡΤΕΣ ΑΠ' ΤΟΝ ΝΑΟΔ

Ο Πρόεδρος του Νομαρχιακού Αθλητικού Οργανισμού Δωδ/σου κ. Μιχάλης Μπαριανάκης, Νομαρχιακός Σύμβουλος και τα μέλη του Διοικητικού Συμβουλίου καθώς και ο Δ/ντής του Γραφείου κ. Νίκος Παπαεμμανουήλ με την ευκαιρία των εορτών του Πάσχα, εύχονται σ' όλες τις Ενώσεις, Τοπικές Επιτροπές, Σωματεία, παράγοντες, Διαιτησία και αθλητές καθώς και σ' όλες τις αρχές του Νομού και στους αθλητικογράφους όλων των μέσων μαζικής ενημέρωσης, το ΦΩΣ της Ανάστασης να φέρει την Ειρήνη και την Αγάπη. Ισως πολλοί ανέβηκαν Γολγοθά. Τώρα έρχεται η Ανάσταση. Είναι μήνυμα για όλους μας, για να μπορούμε να προχωρούμε μπροστά, ξεπερνώντας κάθε εμπόδιο.

Ο Πρόεδρος
Μιχάλης Μπαριανάκης
Νομαρχιακός Σύμβουλος

ΕΥΧΕΤΗΡΙΟ της ΕΠΣΔ

Ο πρόεδρος και τα μέλη του Δ.Σ. της ΕΠΣΔ, εύχονται στους εκπροσώπους των Σωματείων, στους ποδ/στές, στους προπονητές, στους φιλάθλους, στους Διατητές, στους παρατηρητές αγώνων, στα όργανα της τάξης και στους εκπροσώπους των μέσων μαζικής ενημέρωσης στον αθλητικό τομέα ΚΑΛΟ ΠΑΣΧΑ και Χαρούμενη ΑΝΑΣΤΑΣΗ

Ευχές του «Ζευς»

Ο πρόεδρος και το ΔΣ του «ΖΕΥΣ» Αγ. Αποστόλων εύχονται στην ΕΠΣΔ, Σύνδεσμο Διαιτητών σε όλα τα σωματεία και τους φιλάθλους Καλή Ανάσταση, με υγεία και οικογενειακή ευτυχία

Για το ΔΣ
Ηρακλείδης Αριστοτέλης



Αγώνες κατάταξης παιδικού

Από την αρμόδια επιτροπή της ΕΠΣΔ ορίστηκαν οι αγώνες κατάταξης του παιδικού πρωταθλήματος ποδοσφαίρου που θα διεξαχθούν στο γήπεδο των Καλυθιών σύμφωνα με το παρακάτω πρόγραμμα:

Λαμπρή Πέμπτη 9/5
(16:30) Διαγόρας - ΠΑΣ Ασκληπειού
Κυριακή 12/5
(16:30) Ιάλυσος - ΠΑΣ Ασκληπειού
Κυριακή 19/5
(16:30) Ιάλυσος - Διαγόρας

• Από την Επιτροπή Κανονισμών, απερρίφθη η ένσταση του Ευαγόρα για το κύρος του αγώνα με την ΑΕ Λέρου.

• Η Επιτροπή Πρωταθλήματος έκρινε δικαιολογημένη, μετά την προσκόμιση των σχετικών δικαιολογητικών, την μη μετάβαση του ΑΣ. Τήλος στον αγώνα με την Ασπίδα στην Απολακκιά και επαναορίζει τον αγώνα την Λαμπρή Τετάρτη 8 Μαΐου

ΣΤΟΧΟΣ ΝΑ ΠΕΡΙΟΡΙΣΤΟΥΝ ΟΙ ΔΑΠΑΝΕΣ ΓΙΑ ΦΑΡΜΑΚΑ - ΝΟΣΗΛΙΑ

ΗΛΕΚΤΡΟΝΙΚΟΣ ΕΛΕΓΧΟΣ σε όλες τις συνταγές του ΙΚΑ

Η διοίκηση του ΙΚΑ αναμένει να εξοικονομήσει 53 εκατ. ευρώ από την μείωση κατά 10% της ετήσιας φαρμακευτικής δαπάνης καθώς και να περιοριστεί η κατευθυνόμενη συνταγογραφία

Μετά τα ηλεκτρονικά έντσημα, που καθιερώθηκαν για να περιοριστεί η εισφοροδιαφυγή (ύψους 500 δισεκατομμύρια δραχμές σε ετήσια βάση), το ΙΚΑ προχωρεί τώρα και στον ηλεκτρονικό έλεγχο των ιατρικών συνταγών με στόχο να περιορίσει τις δαπάνες για παροχές σε είδος και σε χρήμα (φάρμακα, νοσήλια κ.α.) που αυξάνονται από χρόνο σε χρόνο και στα τέλη του 2002 προβλέπεται να ξεπεράσουν τα 2,3 δισεκατομμύρια ευρώ!

Σύμφωνα με απόφαση που έλαβε ο διοικητής του ΙΚΑ Μιλτ. Νεκτάριος, μέσα στους επόμενους μήνες θα «περάσουν» από ηλεκτρονικό έλεγχο τα πρώτα 25 εκατομμύρια των ιατρικών - φαρμακευτικών συνταγών που υπολογίζονται ότι σε ετήσια βάση «γράφουν» οι 8.500 γιατροί και διακινούν περίπου 9.500 φαρμακεία σε ολόκληρη τη χώρα.

Ειδική μονάδα για έλεγχο των συνταγών

Ο έλεγχος θα γίνει μέσω της εγκατάστασης, μέχρι το καλοκαίρι, σύμφωνα με το σχέδιο της διοίκησης, ειδικής «Κεντρικής Μονάδας Επεξεργασίας» των ιατρικών συνταγών, έργο το οποίο πρόκειται να ανατεθεί, ύστερα από διαγωνισμό, σε ανάδοχο κατά τα πρότυπα της εφαρμογής του Ολοκληρωμένου Πληροφοριακού Συστήματος καταγραφής και διασταύρωσης των ημερών ασφάλισης των εργαζομένων.

Με την εγκατάσταση και τη λειτουργία του μηχανογραφικού συστήματος, προϋπολογισμού περίπου 5 εκατομμύρια ευρώ, η διοίκηση του ΙΚΑ έχει υπολογίσει ότι:

• Θα μειώσει κατά 10% την ετήσια φαρμακευτική δαπάνη από τον έλεγχο των φαρμακείων (θα εξοικονομήσει τουλάχιστον 53 εκατομμύρια ευρώ)

Μείωση στην κατανάλωση φαρμάκων

• Θα περιορίσει την κατευθυνόμενη συνταγογραφία (έλεγχος συνταγών και φαρμακευτικών προϊόντων της ίδιας εταιρείας από τον ίδιο γιατρό).

• Θα μειώσει την κατανάλωση φαρμάκων περιορίζοντας την άσκοπη και μη κλινικά ορθή συνταγογράφηση.

• Θα δημιουργήσει μια βάση δεδομένων για την παρακολούθηση της φαρμακευτικής αγοράς, των τιμών των φαρμάκων και της λίστας φαρμάκων.

Τα είδη των συνταγών που θα ελέγχονται ηλεκτρονικά θα είναι οι συνταγές ενιαίου εντύπου, οι συνταγές με την ένδειξη «επαναλαμβανόμενη συνταγή» οι συνταγές κλινικών και οι συνταγές Κέντρων Υγείας που αφορούν ασφαλισμένους του ΙΚΑ.

Ασφαλιστικές δικλείδες

Η Κεντρική Μονάδα Επεξεργασίας των συνταγών θα τροφοδοτείται με υλικό από τις 110 διοικητικές υπηρεσίες του ΙΚΑ, ενώ θα προβλέπονται ασφαλιστικές δικλείδες για την διαδικασία διαχείρισης προσωπικών δεδομένων και ευαίσθητων στοιχείων.

Να σημειωθεί ότι το όλο έργο εντάσσεται στα μέτρα περιστολής των δαπανών του ΙΚΑ που, σε αντίθεση με τα έσοδά του, παρουσιάζουν ιδιαίτερα αυξητική τάση επιδεινώνοντας το έλλειμμα του μεγαλύτερου, στη χώρα, ασφαλιστικού ταμείου, το οποίο, με βάση την προωθούμενη ασφαλιστική μεταρρύθμιση, θα αποτελέσει το Ενιαίο Ταμείο Ασφάλισης όλων των μισθωτών.

Συνοπτικός προϋπολογισμός ΙΚΑ 2002 (ποσά σε χιλ. ευρώ)

Εσοδα	**8.119.804**
ΙΚΑ	6.130.520
ΤΕΑΜ	904.137
ΕΤΕΑΜ	23.244
Κρατική επιχορήγηση	423.470
Επιχορήγηση μητρότητας	7.630
Εισφορά του κράτους για τους νεοεισερχόμενους	352.164
Επιχορήγηση ΕΚΑΣ	278.639
Απόδοση οφειλών προβληματικών	0
Παροχές - Δαπάνες	**9.145.827**
Συντάξεις	5.673.853
Παροχές σε είδος	2.110.230
Παροχές σε χρήμα	211.761
Δαπάνες διοίκησης	236.180
Αποθεματικά	17.608
Αποθεματικά	17.608
Συντάξεις - Δαπάνες	
ΙΚΑ - ΤΕΑΜ, ΙΚΑ - ΕΤΕΑΜ	896.194
Ελλειμμα χρήσης (οργανικό)	**-1.026.023**
Χρηματοοικονομικά έξοδα	36.508
Χρεολύσια	14.674
Τόκοι	21.834
Επενδύσεις	75.771
Συνολικές υποχρεώσεις ΙΚΑ	**1.138.302**

ΔΗΜΙΟΥΡΓΟΥΝΤΑΙ «ΑΝΤΙΣΥΣΠΕΙΡΩΣΕΙΣ»

Αναζητείται «τρίτη λύση» για το Δήμο Νότιας Ρόδου

Η αδυναμία συνεννόησης Πόκκια - Σαββή «γεννά» νέο σχήμα

Σε αντίθεση με όσα δηλώθηκαν από τους ίδιους τους «πρωταγωνιστές» για κοινή πορεία στο Δήμο Νότιας Ρόδου στις επερχόμενες δημοτικές εκλογές, η συνάντηση των κ.κ. Γιώργου Πόκκια, Μανώλη Σαββή και Φιλήμονα Ζαννετίδη, που ήταν προγραμματισμένη για το βράδυ της Μεγάλης Τετάρτης τελικά δεν πραγματοποιήθηκε.

Σύμφωνα με όσα είχαν γίνει γνωστά την ίδια ημέρα, η συνάντηση επρόκειτο να γίνει για να οριστικοποιήσει την απόφαση των τριών να συνεργασθούν και να συγκροτήσουν κοινό ψηφοδέλτιο, αφού, όπως αναφέρθηκε, είχαν καταλήξει μετά από διαβουλεύσεις ότι αυτή είναι η πλέον ενδεδειγμένη λύση που θα δίνει απάντηση στα προβλήματα και τις απαιτήσεις του Δήμου Νότιας Ρόδου. Οι λόγοι για τους οποίους η συνάντηση δεν πραγματοποιήθηκε δεν έχουν γίνει επισήμως γνωστοί. Σύμφωνα όμως με έγκυρες πληροφορίες της «δ», χθες το μεσημέρι πραγματοποιήθηκε τελικώς συνάντηση των κ.κ. Γιώργου Πόκκια και Μανώλη Σαββή, όπου έγινε γενική αναφορά στο θέμα και διεφάνη πως οι βασικές διαφωνίες μεταξύ των δύο παραμένουν αγεφύρωτες.

Την ίδια ώρα, οι συνεχείς παλινδρομήσεις από πλευράς πρωταγωνιστών έχουν προκαλέσει σύγχυση στη Νότια Ρόδο, όπου εκφράζεται πλέον έντονη δυσφορία επειδή οι φερόμενοι ως υποψήφιοι δεν βρίσκουν τρόπο συνεννόησης. Οπως εντόνως φημολογείται, έχουν ήδη αρχίσει οι διαβουλεύσεις για τον σχηματισμό ψηφοδελτίου ανεξάρτητου από τις προθέσεις και τις όποιες αποφάσεις των κ.κ. Γιώργου Πόκκια και Μανώλη Σαββή. Οι διαβουλεύσεις ξεκίνησαν προχθές, συνεχίσθηκαν χθες και θα συνεχισθούν και σήμερα. Η λαθεμένη τακτική που ακολουθείται είχε δηλαδή ως αποτέλεσμα να αμφισβητούνται τώρα και οι δύο και να αναζητείται «τρίτη λύση».

Ο κ. Μ. ΣΑΒΒΗΣ

«Δεν ειδοποιήθηκα» ήταν η απάντηση που έδωσε ο κ. Μανώλης Σαββής ερωτηθείς για τους λόγους που δεν πραγματοποιήθηκε τελικώς η προαναγγελθείσα συνάντηση. «Ως εκ τούτου - πρόσθεσε - ούτε συνάντηση έγινε, ούτε συμφωνία υπήρξε». Με δηλώσεις του στην «δ» ο κ. Σαββής επιβεβαίωσε ωστόσο «την πρόθεση του κ. Γιώργου Πόκκια να γίνει μια τέτοια συνάντηση που θα έχει σκοπό την συμφωνία για κοινό ψηφοδέλτιο», δήλωσε όμως άγνοια για τους λόγους που δεν πραγματοποιήθηκε.

Ερωτηθείς για την δική του θέση απέναντι σ' αυτές τις εξελίξεις ο κ. Μανώλης Σαββής απάντησε: «Η παράταξη που δομήθηκε αρκετά νωρίς για τον Δήμο Νότιας Ρόδου και η οποία με τιμά να είμαι επικεφαλής της, συνεχώς διευρύνεται και βρίσκει θετική ανταπόκριση στην τοπική κοινωνία. Βρίσκεται ήδη στη φάση όχι μόνο της Οργανωτικής συγκρότησής της - έχουν γίνει μάλιστα και οι πρώτες συγκεντρώσεις στα χωριά - αλλά και της δημιουργίας του προγράμματός της, που μέσα από την συζήτηση των προβλημάτων, της επιστημονικής γνώσης και της συσσωρευμένης εμπειρίας όλων μας, θα κατατεθεί στους πολίτες της Νότιας Ρόδου, για να εκφρασθεί επιτέλους η θετική πορεία που πρέπει να οδηγηθεί η Νότια Ρόδος. Αντίπαλός μας είναι μόνο τα προβλήματα. Η τοπική κοινωνία θέτει επιτακτικά το αίτημα για αλλαγή πορείας στο Δήμο Νότιας Ρόδου. Σ'αυτό και μόνο εμείς οφείλουμε να απαντήσουμε».

Αναφερόμενος στην προσπάθεια συγκρότησης ενός και μόνο ψηφοδελτίου δήλωσε: «Ο ένας συνδυασμός είναι θετικό όταν απαντά σε όσα προανέφερα. Συζήτηση στην λογική της κατανομής ρόλων, ακόμα και με συμψηφισμούς, όχι μόνο είναι αντιδημοκρατική, αλλά περικλείει τεράστιους κινδύνους, η δημοτική αρχή που θα προκύψει, να είναι τελικά αναποτελεσματική στην προοπτική που θέσαμε εξ αρχής, δηλαδή της αλλαγής και της νέας πορείας». Ο κ. Σαββής κατέληξε: «Εμείς συνεχίζουμε να συγκροτούμε την παράταξή μας και να καταρτίζουμε το πρόγραμμά μας. Καλούμε όλους τους συμπολίτες μας που πιστεύουν σ'αυτήν την προοπτική να συνεργασθούν και να συμμετάσχουν».

ΟΠΩΣ ΠΡΟΚΥΠΤΕΙ ΑΠΟ ΤΗΝ ΕΚΚΑΘΑΡΙΣΗ 620.383 ΦΟΡΟΛΟΓΙΚΩΝ ΔΗΛΩΣΕΩΝ

1 στους 3 φορολογούμενους *θα πληρώσει επιπλέον φόρο*

Οι 196.702 που έλαβαν το εκκαθαριστικό τους θα πρέπει να καταβάλουν κατά μέσο όρο 1.621 ευρώ ο καθένας

Σχεδόν ένας στους τρεις φορολογούμενους πληρώνει επιπλέον φόρο για τα εισοδήματα που απέκτησε το 2001.

Οπως προκύπτει από την εκκαθάριση 620.383 φορολογικών δηλώσεων, 196.702 φορολογούμενοι που έχουν λάβει ή θα λάβουν τις επόμενες ημέρες το εκκαθαριστικό σημείωμα της εφορίας καλούνται να πληρώσουν πρόσθετο φόρο ο οποίος ανέρχεται σε 1.621 ευρώ (552.353 δρχ.) κατά μέσο όρο.

Από χθες η **Γενική Γραμματεία Πληροφορικών Συστημάτων** του υπουργείου Οικονομικών άρχισε να ταχυδρομεί στους φορολογούμενους και τη δεύτερη παρτίδα με 394.103 εκκαθαριστικά σημειώματα. Σύμφωνα με τα στοιχεία της **Γ.Γ.Π.Σ.** το συνολικό εισόδημα που δηλώσαν οι 620.383 φορολογούμενοι ανήλθε σε 2,18 τρισ. δρχ ή 3.519.527 δρχ. κατά μέσο όρο ενώ το ποσό του φόρου που θα εισπράξει το δημόσιο φθάνει μέχρι στιγμής τα 216,18 εκατ. ευρώ.

Από τα πρώτα 620.383 εκκαθαριστικά τα 196.702 είναι χρεωστικά με σύνολο φόρου 318.85 εκατ. ευρώ, τα 166.497 είναι πιστωτικά με επιστροφή φόρου 102,66 εκατ. ευρώ ενώ για 257.184 φορολογούμενους το εκκαθαριστικό σημείωμα είναι μηδενικό

Από τη δεύτερη παρτίδα εκκαθαριστικών σημειωμάτων:

• Τα 111.443 είναι χρεωστικά δηλαδή οι φορολογούμενοι καλούνται να πληρώσουν πρόσθετο φόρο για τα εισοδήματα που απέκτησαν το 2001.

Το μέσο εισόδημα που δήλωσαν ανέρχεται σε 5.422.256 δρχ. ενώ ο φόρος που θα πληρώσουν φθάνει στα 1.324 ευρώ (451.190 δρχ) κατά μέσο όρο. Ο φόρος που προκύπτει είναι δυνατόν να καταβληθεί σε τρεις δόσεις ή εφάπαξ με έκπτωση 2,5%. Η πρώτη δόση του φόρου ή ολόκληρο το ποσό θα πρέπει να καταβληθεί μέχρι τις 31 Μαΐου. Σημειώνεται ότι όσοι επέλεξαν την ηλεκτρονική οδό για την υποβολή της δήλωσής τους θα έχουν επιπλέον έκπτωση φόρου 2,5% και μέχρι 117,39 ευρώ ή 40.000 δρχ. Εάν το ποσό του πρόσθετου φόρου δεν υπερβαίνει τα 90 ευρώ (30.668 δρχ) πρέπει να εξοφληθεί εφάπαξ

• Τα 111.615 είναι πιστωτικά. Οι φορολογούμενοι αυτοί δήλωσαν είσοδημα 4.551.429 δρχ. κατά μέσο όρο και θα έχουν επιστροφή φόρου 433,56 ευρώ (147.737 δρχ) κατά μέσο όρο. Το συνολικό ποσό που θα επιστρέψει το δημόσιο ανέρχεται σε 48,39 εκατ. ευρώ

• Τα 171.045 εκκαθαριστικά μηδενικά. Το μέσο εισόδημα που δήλωσαν οι φορολογούμενοι αυτοί φθάνει το1.608.541 δρχ.

Από τους 394.103 φορολογούμενους που θα λάβουν τις ημέρες αυτές το εκκαθαριστικό σημείωμα, οι 362,442 θα μπορούν να το χρησιμοποιήσουν ως φορολογική ενημερότητα καθώς ο έλεγχος μέσω του συστήματος TAXIS έδειξε ότι δεν έχουν οφειλές προς το Δημόσιο



Η Οσία Μαρία η Αιγυπτία

Γράφει ο Αρχιμανδρίτης Αμφιλόχιος Τσούκος

Στο τέλος της Αγίας Τεσσαρακοστής και πριν την Μεγάλη Εβδομάδα η αγία μας Εκκλησία καθιέρωσε να τιμά την μνήμη της Αγίας Μαρίας της Αιγυπτίας.

Πριν να έλθει σε μετάνοια η Μαρία είχε ζήσει από μικρή μια ζωή τέλεια δοσμένη στην αμαρτία. Στην απόλαυση κάθε σαρκικής επιθυμίας και ηδονής. Πάρα πολλούς νέους παρέσυρε στην ακολασία και τον ψυχικό όλεθρο.

Ήλθε όμως η ευλογημένη ώρα της μετάνοιας και επιστροφής. Ξεκινώντας με άλλους προσκυνητές να πάει στα Ιεροσόλυμα όχι για να προσκυνήσει μαζί τους τον Τίμιο Σταυρό αλλά για να βρει την ευκαιρία στην διάρκεια του ταξιδιού να αμαρτήσει, έφθασε μαζί με όλους μέχρι τον Πανίερο Ναό της Αναστάσεως. Μπήκε κι εκείνη στη σειρά να μπει και να προσκυνήσει μαζί με όλους. Φθάνοντας στην είσοδο του Ναού ένα αόρατο χέρι την έσπρωχνε προς τα πίσω εμποδίζοντάς την να εισέλθει μαζί με τους άλλους στον Ναό. Βλέποντας ότι μετά από αλλεπάλληλες προσπάθειες δεν μπόρεσε να το κατορθώσει άρχισε να ξυπνάει μέσα της κάτι. Μια μετάνοια ειλικρινής, μια θλίψη, ένας πόνος και μια σταθερή απόφαση. Υψώνοντας τα βλέμματα της προς τα επάνω αντίκρισε την Εικόνα της Θεομήτορος: «Παναγία μου άφησέ με να εισέλθω για να προσκυνήσω τον Σταυρό και τον Τάφο του Υιού σου και σου δίνω υπόσχεση ότι από δω και πέρα θα αλλάξω τρόπο ζωής. Θα γίνω μια άλλη Μαρία».

Στην ζωή της αμαρτίας έζησε δεκαεπτά χρόνια. Στην ζωή της μετάνοιας, στην έρημο του Ιορδάνη, έζησε σαρανταεπτά χρόνια χωρίς να δει ποτέ άνθρωπο, χωρίς να βάλει στο στόμα της ψωμί, εκτός από τα δύο ψωμιά που της είχαν δώσει από το Μοναστήρι του Ιορδάνη στο οποίο μπήκε και προσκύνησε πριν να περάσει τον ποταμό και να κάμει για πάντα πατρίδα και κατοικία της την έρημο. Χωρίς να γευθεί σ'όλα αυτά τα χρόνια μαγειρεμένο φαγητό ούτε να βάλει επάνω της άλλο φόρεμα πέρα από εκείνο που φορούσε, ούτε υποδήματα, ούτε οποιαδήποτε άλλη ανθρώπινη παρηγορία. Εκτεθειμένη στον καύσωνα της ημέρας και στο δριμύ ψύχος της νύκτας.

Αυτό θα πει αληθινή μετάνοια. Μια τέτοια μετάνοια όχι μόνο εξαγνίζει αλλά και εξαγιάζει τον άνθρωπο. «Δεινόν η ραθυμία, μεγάλη η μετάνοια» θα ακούσουμε σε ένα από τα τροπάρια της Μεγάλης Εβδομάδος.

Στην ζωή της Οσίας Μαρίας της Αιγυπτίας βλέπουμε πόσο ευάλωτη είναι η νεότητα και πόσο η αμαρτία φθείρει τον άνθρωπο και τον απομακρύνει από την τιμή και την δόξα της καθαρής ζωής. Βλέπουμε όμως και πόση δύναμη έχει ο άνθρωπος, αν το θελήσει, να καθυποτάξει την σάρκα στο πνεύμα και να θεωρήσει τις μάταιες επιθυμίες και ηδονές σκουπίδια μπροστά στα μεγαλεία και τις πνευματικές χαρές που χαρίζει η υπακοή και η αφοσίωση στον Θεό και το άγιον Του θέλημα.

Τόσο πολύ αγωνίσθηκε και προσευχήθηκε στην έρημο η Οσία Μαρία η Αιγυπτία ώστε ανέβηκε πιο επάνω από την ανθρώπινη φύση και απέκτησε μια καινούργια ζωή, μια ζωή αγγελική και υπεράνθρωπη. Είχε φθάσει σε τέτοια ύψη, απάθειας, ώστε περπατούσε πάνω από τα νερά και τους ποταμούς χωρίς να καταβυθίζεται και όταν προσευχόταν σηκωνόταν επάνω από την γη και στεκόταν στον αέρα μετέωρη.

Ο καλός θεός βλέποντας την μετάνοια και τους κόπους της έστειλε κοντά της τον Γέροντα Ζωσιμά για να ακούσει την εξομολόγησή της, να της μεταδώσει την θεία Κοινωνία και να κηδεύσει το σώμα της. Η αγία μας Εκκλησία την κατέταξε στην χορεία των αγίων και οσίων γυναικών.

Αγαπητέ αναγνώστα, αν είσαι μικρός ή μεγάλος, άνδρας ή γυναίκα, να ξέρεις ότι ο Χριστός θέλει την σωτηρία του κάθε ανθρώπου και δίνει στον καθένα ευκαιρίες και αφορμές για την απόκτησή της. Δεν θα μπορούσαμε να είχαμε καλύτερο παράδειγμα από το παράδειγμα της μεγάλης αμαρτωλής και στην συνέχεια μεγάλης Αγίας Μαρίας της Αιγυπτίας. Ας το ακολουθήσουμε. «Ιδού καιρός ευπρόσδεκτος, ιδού καιρός μετανοίας».

ΣΗΜΕΡΟΝ ΚΡΕΜΑΤΑΙ ΕΠΙ ΞΥΛΟΥ....

Γράφει ο κ. Παΐσιος, Πρωτοσύγκελος της ΙΜΡ



«Σήμερον κρεμάται επί ξύλου ο εν ύδασι την γην κρεμάσας.

Στέφανον εξ ακανθών περιτίθεται ο των αγγέλων Βασιλεύς.

Ψευδή πορφύραν περιβάλλεται ο περιβάλλων τον ουρανόν εν νεφέλαις.

Ράπισμα κατεδέξατο ο εν Ιορδάνη ελευθερώσας τον Αδάμ.

Ήλοις προσηλώθη ο Νυμφίος της Εκκλησίας.

Λόγχη εκεντήθη ο Υιός της Παρθένου.

Προσκυνούμεν σου τα πάθη Χριστέ.

Δείξον ημίν και την ένδοξόν Σου ανάστασιν».

Την Αγία και Μεγάλη Παρασκευή, τα άγια και σωτήρια Πάθη επιτελούμεν του Κυρίου και Θεού και Σωτήρος Χριστού, τα οποία εκουσίως διά την δική μας σωτηρία εδέχθη ο τών πάντων Θεός. Τους εμπτυσμούς, τους ραπισμούς, τα κολαφίσματα, τις ύβρεις, τους γέλωτες, την κόκκινη χλαίνα, τον κάλαμο, τον σπόγγο, το όξος, τα καρφιά, την λόγχη και πρό πάντων τον Σταυρό, και τον θάνατο. Τέλος η αγία και Μεγάλη Παρασκευή φέρει στην μνήμη μας την ομολογία του Ληστού και την σωτηρία του.

Ζων εί Θεός σύ, και νεκρωθείς εν ξύλω,

Ω νεκρέ γυμνέ, και Θεού ζώντος Λόγε.

Κεκλεισμένας ήνοιξε της Εδέμ πύλας,

Βαλών ο Ληστής κλείδα το Μνήσθητί μου.

Ο ενανθρωπήσας Θεός και Λόγος του Πατρός οδηγείται δέσμιος από του Καϊάφα προς τον τότε ηγεμόνα της Ιουδαίας Πόντιο Πιλάτο, ο οποίος αφού ενέκρινε και μη ευρών καμία μα καμία κατηγορία κατά του Ιησού, ομολογήσας μάλιστα την αθωότητα του Μεγάλου Καταδίκου έμπροσθεν πάντων, ψηφίζει θάνατο κατ' Αυτού προκειμένου να ευχαριστήση τους Ιουδαίους. Και φραγγελώσας, ως δούλο φυγάδα, τον Δεσπότη του Ουρανού και της γής παρέδωσε τον θεάνθρωπο Ιησού εις τον διά του Σταυρού θάνατο. Έρχεται στον Γολγοθά κρατών τον σταυρό «ο των αγγέλων Βασιλεύς». Έρχεται στον κρανίου τόπο, «ο περιβάλλων τον ουρανόν εν νεφέλαις». Έρχεται να σταυρωθή, «ο εν Ιορδάνη ελευθερώσας τον Αδάμ». «Σταυρώνεται μεταξύ δύο ληστών, ο Νυμφίος της Εκκλησίας». Βλασφημείται, μυκτηρίζεται, ποτίζεται υπό των στρατιωτών όξος μετά χολής μεμιγμένο. Και περί την ενάτη ώρα, κράξας φωνή μεγάλη κι ειπών Τετέλεσται, εκπνέει ο Αμνός του Θεού , ο αίρων την αμαρτία του κόσμου.

Τον δεσποτικό τούτο θάνατο και η άψυχος κτίσις πενθούσα τρέμει και αλλοιούται από φόβο, αλλά ο Δημιουργός της κτίσεως και νεκρός ήδη λογχεύεται και από την ακήρατο πλευρά του ρέει αίμα και ύδωρ. Αποκαθηλώνουν από τον Σταυρό τον Πανάγιο σώμα του διδασκάλου, αρωματίζουν το πανάχραντο σώμα του λυτρωτού, εντυλίσσουν σε καθαρό σινδόνι το πανσεβάσμιο σώμα του Εσφαγμένου Αρνίου της Αποκαλύψεως και θάπτουν σε νέο μνήμα τον αρχηγό της ζωής και του θανάτου οι μακάριοι εκείνοι κηδευτές Ιωσήφ ο από Αριμαθαίας και Νικόδημος. Και Εμείς ως εκείνοι ας πλησιάσουμε τον Σταυρό του θείου Λυτρωτού και εκεί να αναποθέσουμε ολίγα άνθη ευλαβείας, σεβασμού και αγάπης με την διαβεβαίωση σταθερή και αμετάκλητη να μη Του ξαναπροσφέρουμε, μαζί με τους αγροίκους στρατιώτες, χολή και ξίδι, αλλά μετάνοια ειλικρινή λέγοντες μετά του υμνογράφου της Εκκλησίας μας,

«Εξηγόρασας ημάς εκ της κατάρας του νόμου, τω τιμίω σου Αίματι, τω σταυρώ προσηλωθείς και τη λόγχη κεντηθείς, την αθανασίαν επήγασας ανθρώποις, Σωτήρ ημών, δόξασοι».

ΣΥΝΕΤΑΙΡΙΣΤΙΚΗ ΤΡΑΠΕΖΑ ΔΩΔΕΚΑΝΗΣΟΥ

Ο Πρόεδρος και τα μέλη
του Διοικητικού
και Εποπτικού Συμβουλίου,
ο Γενικός Διευθυντής,
τα στελέχη και το προσωπικό
της Συνεταιριστικής
Τράπεζας Δωδεκανήσου
σας εύχονται



Καλό Πάσχα

Ο Γενικός Διευθυντής
Εμμανουήλ Καρυδάκης



ΤΟΝ ΤΟΠΟ ΜΑΣ ΠΡΟΤΙΜΟΥΜΕ για τις καλοκαιρινές διακοπές

Πάνω από ένας στους δύο Έλληνες πηγαίνουν διακοπές κάθε χρόνο, περισσότερο όμως από κάθε άλλο Ευρωπαίο προτιμούν τη χώρα τους



Το 81,9% των Ελλήνων πραγματοποιεί τις κρατήσεις για τις διακοπές του μόνο του, χωρίς την παρέμβαση ταξιδιωτικών γραφείων

Ωστόσο, όταν ταξιδεύουν εκτός ελληνικής επικράτειας επιλέγουν ως προορισμό περισσότερο από τους Ευρωπαίους συμπολίτες τους τις τρίτες χώρες, δηλαδή εκτός Ε.Ε.

Με Ι.Χ.

Οι Έλληνες πηγαίνουν διακοπές κυρίως τους μήνες Ιούλιο και Αύγουστο, ενώ για τις μετακινήσεις τους επιλέγουν ως μέσο μεταφοράς το Ι.Χ. αυτοκίνητο με προορισμό κάποιο ιδιωτικό κατάλυμα.

Σε ό,τι αφορά την οργάνωση των διακοπών τους, οι Έλληνες προτιμούν περισσότερο από οποιονδήποτε άλλο Ευρωπαίο να κάνουν τις κρατήσεις τους απευθείας χωρίς τη μεσολάβηση ταξιδιωτικών γραφείων ή άλλων μεσαζόντων.

Αυτά προκύπτουν από έρευνα της κοινοτικής στατιστικής υπηρεσίας Eurostat με θέμα «Οι διακοπές των Ευρωπαίων», η οποία δόθηκε στη δημοσιότητα στις Βρυξέλλες. Στην έρευνα παρουσιάζονται τα βασικά χαρακτηριστικά και οι συνήθειες των Ευρωπαίων πολιτών σχετικά με τις διακοπές τους, ενώ θα πρέπει να επισημανθεί ότι υπολογίζονται οι διακοπές από τέσσερις συνεχείς διανυκτερεύσεις και πάνω.

Κάθε χρόνο

Ειδικότερα, σύμφωνα με την έρευνα, προκύπτει ότι το 56% των Ελλήνων πηγαίνει διακοπές κάθε χρόνο. Λαμβάνοντας υπόψη αυτό το κριτήριο, οι Γερμανοί (76,9%) και οι Ολλανδοί (67,9%) είναι οι Ευρωπαίοι πολίτες που πηγαίνουν περισσότερο διακοπές στην Ε.Ε. και οι Πορτογάλοι (31,2%) λιγότερο.

Σε ό,τι αφορά τον προορισμό των διακοπών, προκύπτει ότι η συντριπτική πλειονότητα των Ελλήνων (95,5%) παραμένει στην Ελλάδα για να περάσει τις διακοπές του.

Πρόκειται για το υψηλότερο ποσοστό στην Ε.Ε. Ακολουθούν οι Ισπανοί (89,7%) και οι Πορτογάλοι (82%).

Μόνο το 0,4% των Λουξεμβούργιων και το 17,9% των Βέλγων παραμένουν στη χώρα τους για να περάσουν τις διακοπές.

Εκτός Ε.Ε.

Εξάλλου, από το 4,5% των Ελλήνων που εγκαταλείπουν την Ελλάδα για τις διακοπές τους προκύπτει ότι ένα ποσοστό 43,4% έχει ως προορισμό κάποια άλλη κοινοτική χώρα, ενώ για το 56,6% ο προορισμός των διακοπών είναι μια τρίτη χώρα, εκτός δηλαδή Ευρωπαϊκής Ένωσης.

Σύμφωνα ακόμη με την έρευνα, το 62,2% των Ελλήνων κάνει διακοπές τους μήνες Ιούλιο και Αύγουστο.

Όσον αφορά στο μέσο μεταφοράς κατά τις διακοπές τους, το 56,9% των Ελλήνων μετακινείται με Ι.Χ. αυτοκίνητο, το 23,1% ακτοπλοϊκώς (ποσοστό που είναι το υψηλότερο στην Ε.Ε. κυρίως λόγω της μορφολογίας της ελληνικής επικράτειας με τις πολλές νησιωτικές περιοχές), το 11,7% με λεωφορείο, το 6,8% αεροπορικώς και το 1,3% σιδηροδρομικώς.

Κατάλυμα

Παράλληλα, για το 80% των Ελλήνων η διανυκτέρευση στη διάρκεια των διακοπών γίνεται σε κάποιο ιδιωτικό κατάλυμα, για το 16,9% σε ξενοδοχείο και για το 3% σε κάποιο άλλο τουριστικό κατάλυμα.

Τέλος, οι Έλληνες εμφανίζονται να είναι οι Ευρωπαίοι πολίτες που επιλέγουν να διοργανώνουν τις διακοπές τους με ιδιωτική πρωτοβουλία, χωρίς δηλαδή τη διαμεσολάβηση ταξιδιωτικών γραφείων: το 81,9% των Ελλήνων πραγματοποιεί τις κρατήσεις για τις διακοπές του απευθείας, το 2,2% κάνει χρήση των ταξιδιωτικών γραφείων και το 14,5% δηλώνει ότι πηγαίνει διακοπές χωρίς καμία οργάνωση.

ΓΡΑΦΕΙΟ ΤΕΛΕΤΩΝ & ΜΝΗΜΟΣΥΝΩΝ ΡΟΔΟΥ
ΣΤΕΦΑΝΑ - ΣΤΟΛΙΣΜΟΙ
«ΑΜΕΡΙΚΑΝΟΥ»
Αμεση εξυπηρέτηση
ΟΛΟ ΤΟ 24ΩΡΟ
Αναλαμβάνουμε την τελετή
και με τα έξοδα
που χορηγούν τα ταμεία
χωρίς καμία επιβάρυνση
ΙΚΑ, ΤΕΒΕ, ΤΑΞΥ, ΔΗΜΟΣΙΟΥ,
ΛΙΜΕΝΙΚΩΝ, ΟΓΑ
και λοιπά ταμεία.
Τους ΑΠΟΡΟΥΣ ΔΩΡΕΑΝ
Πλατεία Βρούχου στη Μητρόπολη
Τηλέφωνα: 28901 - 33400

ΝΤΕΤΕΚΤΙΒΣ
Συνταξιούχος Αστυνομικός Ασφάλειας
ΑΝΑΛΑΜΒΑΝΟΥΜΕ
Υποθέσεις ανηλίκων,
οικογενειακές, προσωπικές κ.τλ.
ΔΙΑΘΕΤΟΥΜΕ ΤΑ ΠΛΕΟΝ
ΣΥΓΧΡΟΝΑ ΟΠΤΙΚΟΑΚΟΥΣΤΙΚΑ
ΣΥΣΤΗΜΑΤΑ
100% ΕΧΕΜΥΘΕΙΑ
ΡΩΜΗΣ 22 - ΡΟΔΙΝΙ • ΤΗΛ. 0241 0 68985
Κιν. 094 6997967


ΦΥΤΩΡΙΑ ΚΑΡΑΒΟΛΙΑ
Καλλωπιστικά φυτά
εσωτερικού και εξωτερικού χώρου
ιδίας παραγωγής και εισαγωγής.
Ξυνόδεντρα και ελαιόδεντρα
Γλάστρες πλαστικές και πήλινες
ΦΥΤΩΡΙΑ ΚΑΡΑΒΟΛΙΑ
Τα φυτώρια που εμπνέουν εμπιστοσύνη
25ο χλμ Ε.Ο. Ρόδου - Καμείρου πριν την γέφυρα των Φανών
Τηλέφωνα: 0241-42257/0932527092

ΧΡΗΜΑΤΙΣΤΗΡΙΟ

ΣΥΝΕΔΡΙΑΣΗ ΤΗΣ 02ης Μαΐου 2002

ΤΡΑΠΕΖΕΣ	ΤΙΜΗ	%	ΕΛΑΧ	ΜΕΓ.	ΤΕΜ
ΑΤΤΙΚΗΣ (ΚΟ)	6.36	0.32	6.34	6.40	1 128
ΓΕΝΙΚΗ ΤΡΑΠΕΖΑ ΤΗΣ ΕΛΛ.	8.54	0.23	8.40	8.58	7 444
ΕΘΝΙΚΗ ΤΡΑΠΕΖΑ ΤΗΣ ΕΛΛ.	20.16	0.30	20.04	20.36	176 790
ΕΤΕΒΑ (ΚΟ)	6.74	3.71	6.70	6.90	10 910
ΕΛΛΑΔΟΣ (ΚΟ	82.40	5.91	77.25	83.50	7 943
ΕΜΠΟΡΙΚΗ ΤΡΑΠΕΖΑ ΤΗΣ ΕΛΛ.	23.74	0.67	23.70	23.94	32 929
EUROBANK-ERGASIAS	13.12	0.15	13.08	13.20	78 845
ΠΕΙΡΑΙΩΣ (ΚΟ)	6.90	0.58	6.80	6.96	119 366
ΑΛΦΑ ΤΡΑΠΕΖΑ ΠΙΣΤΕΩΣ	15.00	0.79	14.98	15.20	193 255
ΕΓΝΑΤΙΑ ΤΡΑΠΕΖΑ (ΚΟ)	3.46	1.70	3.42	3.52	2 253
ΕΓΝΑΤΙΑ ΤΡΑΠΕΖΑ (ΠΟ)	2.86	0.35	2.86	2.86	50
ASPIS BANK	5.48	0.74	5.34	5.50	2 261
ETBA BANK	3.90	1.04	3.82	3.90	32 120
ΤΡΑΠΕΖΑ ΚΥΠΡΟΥ	2.81	1.06	2.81	2.86	10 620
ΑΓΡΟΤΙΚΗ ΤΡΑΠΕΖΑ	7.46	0.80	7.22	7.52	45 291
ΑΣΦΑΛΕΙΕΣ					
ΕΘΝΙΚΗ ΑΣΦ.	6.60	0.61	6.58	6.72	3 680
ΑΣΠΙΣ ΠΡΟΝΟΙΑ (ΚΟ)	2.80	0.72	2.70	2.85	1 098
ΦΟΙΝΙΞ ΓΕΝ. ΑΣΦ.	12.04	0.00	0.00	0.00	0
ΕΥΡΩΠΑΪΚΗ ΠΙΣΤΗ ΑΕ (ΚΟ)	2.40	4.80	2.28	2.40	860
ΕΥΡΩΠΑΪΚΗ ΠΙΣΤΗ ΑΕ (ΠΟ)	1.32	0.76	1.31	1.32	230
ΑΓΡΟΤΙΚΗ Α.Ε. ΓΕΝ. ΑΣΦΑΛ. (ΚΟ)	10.00	0.99	9.98	10.08	360
ΑΓΡΟΤΙΚΗ ΖΩΗΣ	4.94	0.80	4.76	4.94	1 052
METROLIFE ΕΜΠΟΡΙΚΗ	1.95	0.51	1.88	1.97	26 732
ΕΤΑΙΡΙΕΣ ΕΠΕΝΔΥΣΕΩΝ					
ΕΘΝΙΚΗ ΕΤ. ΕΠΕΝΔ.ΧΑΡΤ.	1.48	0.68	1.46	1.53	4 090
ΕΛΛΗΝΙΚΗ ΕΤ. ΕΠΕΝΔ. (ΚΑ)	1.68	2.33	1.68	1.76	12 590
ΕΠΕΝΔ. ΕΡΓΑΣΙΑΣ (ΚΑ)	1.33	0.76	1.32	1.35	13 280
ΕΠΕΝΔ. ΑΝΑΠΤΥΞΕΩΣ (ΚΑ)	1.82	1.68	1.78	1.82	7 790
ALPHA ΕΠΕΝΔΥΣΕΩΝ (ΚΑ)	2.64	0.76	2.62	2.66	48 505
ΠΕΙΡΑΙΩΣ ΕΠΕΝΔΥΤΙΚΗ	1.74	0.57	1.69	1.75	5 310
ΠΡΟΟΔΟΣ ΕΛΛ.ΕΠΕΝΔ.	2.74	4.53	2.74	2.75	5 640
INTERINVEST - ΔΙΕΘ. ΕΠΕΝΔ.	1.32	1.49	1.30	1.32	2 400
ΕΤΕΑΠΗ Α.Ε.Ε.Χ. (ΚΑ)	0.63	0.00	0.63	0.64	12 060
ΔΙΑΣ Α.Ε.Ε.Χ (ΚΑ)	0.97	2.02	0.96	0.99	9 150
ΑΙΟΛΙΚΗ Α.Ε.Ε.Χ. (ΚΑ)	1.45	1.40	1.38	1.49	21 560
ΕΜΠΟΡΙΚΗ ΕΠΕΝΔΥΤΙΚΗ (ΚΑ)	2.15	0.92	2.08	2.15	3 250
MARFIN Α.Ε.Ε.Χ	1.29	0.00	1.28	1.29	7 150
ΟΡΙΩΝ Δ.Α.Ε.Ε.Χ (ΚΑ)	1.70	2.86	1.70	1.74	4 190
ΑΣΠΙΣ ΕΠΕΝΔΥΤΙΚΗ (ΚΑ)	1.09	1.87	1.03	1.09	6 450
ALPHA TRUST ASSET M. (ΚΟ)	2.57	7.55	2.57	2.82	60
ΑΚΤΙΒ ΕΠΕΝΔΥΤΙΚΗ Α.Ε.Ε.Χ.	1.24	2.48	1.19	1.24	2 545
ΕΥΡΩΔΥΝΑΜΙΚΗ	2.00	0.00	0.00	0.00	0
DOMUS Α.Ε.Ε.Χ	5.34	1.48	5.30	5.44	21 980
ΑΝΔΡΟΜΕΔΑ Α.Ε.Ε.Χ	2.19	0.00	2.15	2.20	36 960
ARROW Α.Ε.Ε.Χ	1.71	0.00	1.69	1.73	110 060
NEXUS Α.Ε.Ε.Χ.	1.39	4.79	1.39	1.48	34 220
Π & Κ ΕΠΕΝΔΥΤΙΚΗ Α.Ε.Ε.Χ.	0.88	1.12	0.88	0.92	58 470
ΕΤ. ΧΡΗΜ/ΚΩΝ ΜΕΣΟΛΑΒΗΣΗΣ					
ETBA ANZINFK (ΚΟ)	2.40	1.27	2.31	2.40	2 380
ALPHA LEASING (ΚΟ)	5.76	0.69	5.66	5.86	5 020
ΠΕΙΡΑΙΩΣ ΧΡΗΜ/ΚΕΣ ΜΕΣΟΛΑΒΗΣΕΩΣ	8.90	1.83	8.50	8.90	2 540
ΕΤΑΙΡΙΕΣ ΣΥΜΜΕΤΟΧΩΝ					
ΑΛΦΑ Α.Ε. ΣΥΜΜΕΤΟΧΩΝ (ΚΟ)	1.96	2.08	1.86	1.96	9 350
ΜΠΟΥΤΑΡΗΣ (ΚΑ)	1.98	0.50	1.96	2.01	20 910
ΜΠΟΥΤΑΡΗΣ (ΠΑ)	1.89	0.00	0.00	0.00	0
ΚΕΡΑΝΗΣ (Κ)	1.10	2.80	1.09	1.10	30 550
ΚΕΡΑΝΗΣ (Π)	0.77	2.67	0.76	0.77	4 250
ΕΠΙΧΕΙΡΗΣΕΩΣ ΑΤΤΙΚΗΣ (Κ)	3.42	0.58	3.36	3.46	75 196
ΟΜΙΛΟΣ ΙΝΤΕΛΑ (ΚΟ)	2.48	0.40	2.44	2.53	69 090
ΟΜΙΛΟΣ ΙΝΤΕΛΑ (ΠΟ)	4.62	0.00	0.00	0.00	0
ΚΛΩΝΑΤΕΞ (ΚΑ)	3.66	0.00	3.62	3.80	505 390
ΚΛΩΝΑΤΕΞ (ΠΑ)	3.20	0.00	3.16	3.28	106 840
ΒΙΟΧΑΛΚΟ (ΚΑ)	6.64	2.35	6.60	6.90	22 221
ΕΛΛΗΝΙΚΑ ΧΡΗΜΑΤΟΠΗΡΙΑ (ΚΟ)	5.40	5.06	5.14	5.42	117 047
ΔΕΛΤΑ ΣΥΜΜΕΤΟΧΩΝ (Κ)	7.10	0.28	7.10	7.12	4 782
ΔΕΛΤΑ ΣΥΜΜΕΤΟΧΩΝ (Π)	6.90	0.00	6.60	6.90	9 890
ΧΑΤΖΗΙΩΑΝΝΟΥ Α.Ε. (ΚΟ)	2.30	0.00	2.19	2.30	2 510
ΑΧΟΝ Α.Ε. (ΚΟ)	2.70	2.27	2.64	2.72	169 050
SANYO HELLAS A.E.B.E.	1.33	0.75	1.32	1.37	45 840
ΚΟΥΜΠΑΣ Α.Ε.	2.44	1.67	2.37	2.45	141 180
ALFA ALFA ΣΥΜΜΕΤΟΧΕΣ	1.73	2.98	1.69	1.77	424 480
ΠΑΡΝΑΣΣΟΣ ΕΠΙΧΕΙΡΗΣΕΙΣ	0.92	3.37	0.84	0.92	975
ΦΟΥΡΛΗΣ Α.Ε. ΣΥΜΜΕΤΟΧΩΝ	3.46	0.00	3.40	3.52	4 834
ΜΠΗΤΡΟΣ ΣΥΜΜΕΤΟΧΙΚΗ	2.70	2.66	2.58	2.70	5 870
ΑΘΗΝΑΪΚΕΣ ΣΥΜΜΕΤΟΧΕΣ	1.27	0.79	1.23	1.29	62 740
ΜΕΛΑ HOLDINGS Α.Ε. (ΚΑ)	2.09	0.48	2.06	2.11	6 070
ELBISCO AE ΣΥΜΜΕΤΟΧΩΝ	4.60	0.86	4.48	4.60	3 260
LAMDA DEVELOPMENT	10.56	2.52	10.30	10.58	23 770
ΜΠΑΛΑΦΑΣ Α.Ε. (ΚΟ)	3.22	0.63	3.16	3.22	230 430
ΔΙΑΧΕΙΡΙΣΗ ΑΚΙΝΗΤΗΣ ΠΕΡΙΟΥΣΙΑΣ					
ΚΕΚΡΟΨ	37.40	0.11	36.82	38.00	670
ΕΡΜΗΣ Α.Ε.	3.52	0.56	3.48	3.54	6 990
ALPHA ΑΣΤΙΚΑ ΑΚΙΝΗΤΑ	5.74	0.35	5.72	5.94	4 900
ΒΟΒΟΣ (ΚΟ)	18.80	0.97	18.56	18.82	105 639
STABILTON (ΚΑ)	0.39	0.00	0.37	0.39	266 260
STABILTON (ΠΑ)	0.55	0.00	0.00	0.00	0
ΕΝΟΙΚΙΑΣΕΙΣ ΜΕΤΑΦΟΡΙΚΩΝ ΜΕΣΩΝ					
ΒΕΡΝΙΚΟΣ-ΚΟΤΤΕΡΑ	2.62	1.50	2.62	2.66	740
AUTOHELLAS A.E.	6.38	0.62	6.38	6.54	10 330
ΚΥΡΙΑΚΟΥΛΗΣ Μ.Κ.Η.	2.08	1.96	2.08	2.10	206
ΕΥΡΩΣΥΜΒΟΥΛΟΙ	8.04	1.23	7.98	8.34	29 800
ΠΛΗΡΟΦΟΡΙΚΗ					
BYTE COMPUTER (ΚΟ)	4.36	5.83	4.12	4.36	8 660
INTRALOT (ΚΟ)	19.04	0.11	19.00	19.24	13 385
QUALITY & RELIABILITY	4.04	0.98	3.94	4.12	87 680
INFORMER	6.88	1.47	6.78	6.94	26 750
FORTHnet (ΚΟ)	9.80	3.59	9.46	9.80	4 030
LOGIC D.I.S.	2.01	1.01	1.98	2.03	157 522
SINGULAR	3.22	1.23	3.20	3.30	18 392
UNIBRAIN SA	10.88	3.03	10.56	10.92	4 380
MLS ΠΛΗΡΟΦΟΡΙΚΗ (ΚΟ)	7.70	1.03	7.58	7.84	23 640
SPACE ΕΛΛΑΣ	4.92	2.93	4.68	4.96	82 270
DATAMEDIA (ΚΟ)	2.28	0.87	2.24	2.32	9 730
UNISYSTEMS (ΚΟ)	4.58	3.15	4.46	4.58	11 700
RAINBOW COMPUTERS	18.40	2.22	18.06	18.80	3 390
COMPUCON ΕΦΑΡΜΟΓΕΣ	12.06	0.82	12.02	12.38	30 370
ΔΙΑΦΗΜΙΣΗ					
ΑΤΕΡΜΩΝ ΔΥΝΑΜΙΚΗ (ΚΟ)	2.62	1.95	2.56	2.62	48 010
ΥΓΕΙΑ					
ΙΑΤΡΙΚΟ ΑΘΗΝΩΝ (ΚΟ)	3.26	0.00	3.20	3.26	4 266
ΙΑΣΩ (ΚΟ)	7.48	0.53	7.42	7.56	119 677
EUROMEDICA A.E.	2.68	0.37	2.57	2.69	21 020
ΤΗΛΕΟΡΑΣΗ-ΨΥΧΑΓΩΓΙΑ					
ΤΗΛΕΤΥΠΟΣ (ΚΟ)	3.88	1.04	3.84	3.92	15 832
HYATT REGENCY	5.24	0.38	5.22	5.34	24 330
ΕΛΕΥΘΕΡΗ ΤΗΛΕΟΡΑΣΗ (ΚΟ)	4.02	2.55	3.90	4.02	530
ΟΠΑΠ ΑΕ (ΚΟ)	8.88	2.07	8.66	8.92	73 170
ΓΕΩΡΓΙΑ					
ΙΠΠΟΤΟΥΡ (Κ)	3.62	3.21	3.42	3.68	2 075
ΙΧΘΥΟΤΡΟΦΕΙΑ					
ΙΧΘΥΟΤΡΟΦΕΙΑ ΣΕΛΟΝΤΑ (ΚΑ)	1.55	1.31	1.53	1.57	4 510
ΝΗΡΕΥΣ (ΚΟ)	2.87	1.06	2.75	2.93	970
SEAFARM	1.16	3.57	1.12	1.20	24 040
ΕΛΛΗΝΙΚΑΙ ΙΧΘΥΟΚΑΛΛΙΕΡΓΕΙΑΙ	7.26	6.45	6.82	7.26	200
ΔΙΑΣ ΙΧΘΥΟΚΑΛΛΙΕΡΓΕΙΕΣ	7.60	0.80	7.48	7.72	19 440
ΓΑΛΑΞΕΙΔΙ ΙΧΘΥΟΚΑΛΛΙΕΡΓΕΙΕΣ	4.08	2.00	4.04	4.16	39 870
ΟΡΥΧΕΙΑ					
ΑΡΓΥΡΟΜΕΤ/ΤΩΝ & ΒΑΡΥΤΙΝΗΣ	6.86	0.29	6.76	6.86	2 390
ΜΕΤΑΦΟΡΕΣ					
ΙΜΠΕΡΙΟ	4.02	0.00	3.68	4.28	1 560
ΕΠΙΒΑΤΗΓΟΣ ΝΑΥΤΙΛΙΑ					
ΓΡΑΜΜΕΣ ΣΤΡΙΝΤΖΗ (ΚΑ)	1.38	0.73	1.36	1.40	32 998
ΝΑΥΤΙΛΙΑΚΗ ΕΤΑΙΡΕΙΑ ΛΕΣΒΟΥ	1.14	2.56	1.14	1.18	2 090
ΑΝΕΚ (ΚΟ)	1.75	0.00	1.72	1.75	18 620
ΑΝΕΚ (ΠΟ)	2.20	7.32	2.20	2.20	10
ΜΙΝΩΙΚΕΣ ΓΡΑΜΜΕΣ	1.93	3.21	1.85	1.95	66 366
ΕΜΠΟΡΙΤΙΚΕΣ ΠΡΟΣ ΜΕΤΑΦΟΡΕΣ ΔΡΑΣΤΗΡΙΟΤΗΤΕΣ					
ΕΘΝΙΚΗ ΑΣΦΟΠ. ΑΚΙΝ.ΒΕΚΜ/ΣΕΩΣ	4.40	2.80	4.16	4.42	123 205
ΟΛΘ	5.30	0.38	5.30	5.32	1 290
ΕΣΤΙΑΤΟΡΙΑ	ΤΙΜΗ	%	ΕΛΑΧ.	ΜΕΓ.	ΤΕΜ
OLYMPIC CATERING A.E.	3.98	4.19	3.82	3.98	4 490
ΓΡΗΓΟΡΗΣ ΜΑΚΡΟΓΕΥΜΑΤΑ (ΚΟ)	14.04	0.43	13.96	14.04	11 490
EVEREST	3.60	2.86	3.40	3.60	22 549
GOODYS A.E. (ΚΑ)	12.94	0.15	12.80	12.94	60

ΚΛΩΣΤΟΥΦΑΝΤΟΥΡΓΙΚΕΣ					
ΕΛΛΗΝ. ΥΦΑΝΤΟΥΡΓΙΑ (ΚΑ)	7.40	0.27	7.24	7.56	22 420
ΤΡΙΑ ΑΛΦΑ (ΚΟ)	29.80	3.81	29.80	29.88	75
ΚΛΩΣΤ. ΝΑΟΥΣΗΣ (ΚΑ)	2.07	0.48	2.06	2.13	351 707
ΦΙΝΤΕΞΠΟΡΤ (ΚΟ)	2.61	1.51	2.57	2.61	4 600
ΕΛΦΙΚΟ (ΚΟ)	3.62	1.69	3.50	3.62	800
ΕΠΙΛΕΚΤΟΣ ΚΛΩΣΤ/ΡΓΙΑ	1.88	1.62	1.85	1.89	320
ΚΛΩΣΤ. ΝΑΥΠΑΚΤΟΥ	2.55	1.54	2.54	2.55	584
ΒΑΡΒΑΡΕΣΟΣ	8.36	1.46	8.06	8.42	40 260
ΤΕΞΑΠΡΕΤ	2.03	1.93	2.02	2.07	2 920
ΓΙΑΝΝΗΣ ΓΙΑΝΝΟΥΣΗΣ	12.04	3.22	12.00	12.58	49 670
ΚΛΩΣΤ. ΚΟΡΙΝΘΟΥ (ΚΟ)	2.30	0.43	2.29	2.36	9 200
ΚΛΩΣΤ. ΚΟΡΙΝΘΟΥ (ΠΟ)	2.67	0.00	0.00	0.00	0
ΜΟΥΖΑΚΗΣ (ΚΑ)	3.10	0.00	3.00	3.14	104 520
ΜΟΥΖΑΚΗΣ (ΠΑ)	2.82	0.00	0.00	0.00	0
ΠΛΑΣΤΙΚΑ ΘΡΑΚΗΣ (ΚΑ)	1.68	1.20	1.65	1.68	7 026
ΜΑΤΙΜ-ΠΕΡΤΣΙΝΙΔΗΣ (ΚΑ)	1.40	1.41	1.38	1.44	29 420
ΤΡΟΦΙΜΑ-ΠΟΤΑ					
ΚΥΛΙΝΔΡΟΜΥΛΟΙ ΛΟΥΛΗ	3.62	0.56	3.62	3.62	10
ΕΛΛ. ΒΙΟΜ. ΖΑΧΑΡΗΣ (ΚΑ)	6.18	0.32	6.10	6.20	5 750
ΕΛΑΪΣ	15.20	0.00	15.20	15.20	50
ΚΑΤΣΕΛΗΣ (ΚΟ)	5.42	0.37	5.18	5.50	2 435
Π.Γ. ΝΙΚΑΣ (ΚΟ)	3.58	0.00	3.42	3.60	7 130
ΧΗΡΙΤΑ (ΚΑ)	8.80	0.68	8.70	8.86	4 540
ΚΥΛΙΝ/ΛΟΙ ΣΑΡΑΝΤΟΠΟΥΛΟΣ					
ΕΒΡΟΦΑΡΜΑ (ΚΟ)	2.97	1.00	2.96	3.06	30 510
ΚΡΕΤΑ ΦΑΡΜ (ΚΟ)	18.68	1.06	18.66	18.78	5 200
ΚΤΗΜΑ ΛΑΖΑΡΙΔΗ (ΚΑ)	2.90	2.68	2.89	3.00	10 750
ΑΛΕΥΡΟΒ/ΝΙΑ ΤΥΡΝΑΒΟΥ	4.80	0.00	0.00	0.00	0
ΚΑΡΑΜΟΛΕΓΚΟΣ	2.48	0.00	0.00	0.00	0
ΣΙΦΝΙΑΣ (ΚΑ)	2.45	2.08	2.40	2.48	93 110
ΣΙΦΝΙΑΣ (ΠΑ)	7.08	4.12	7.08	7.08	10
ΚΡΕΚΑ	4.16	0.48	4.10	4.36	33 670
ΜΠΑΡΜΠΑ ΣΤΑΘΗΣ (Κ)	5.08	5.83	4.80	5.08	160
ΜΠΑΡΜΠΑ ΣΤΑΘΗΣ (Π)	5.00	0.00	0.00	0.00	0
COCA COLA E.E.E.	15.08	1.05	15.02	15.30	250 656
ΜΥΛΟΙ ΚΕΠΕΝΟΥ ΑΒΕΕ	4.16	0.95	4.12	4.22	5 820
PLIAS (ΚΑ)	1.52	0.00	1.48	1.52	3 350
ΠΑΡΑΓΩΓΗ ΚΑΙ ΕΜΠΟΡΙΑ ΠΡΟΪΟΝΤΩΝ ΚΑΠΝΟΥ					
ΚΑΠΝΟΒΙΟΜΗΧΑΝΙΑ ΚΑΡΕΛΙΑ	49.40	0.00	0.00	0.00	0
ΠΑΠΑΣΤΡΑΤΟΣ	16.66	0.48	16.58	16.80	6 500
ΕΙΔΗ ΕΝΔΥΜΑΣΙΑΣ					
ΜΙΝΕΡΒΑ (ΚΑ)	2.54	0.00	0.00	0.00	0
SEX FORM	9.02	3.01	8.96	9.34	310 860
ΕΛΒΕ-ΕΝΔΥΜΑΤΩΝ	2.00	2.04	1.99	2.00	200
FANCO A.E.	6.68	0.30	6.62	6.76	4 110
ΠΡΟΪΟΝΤΑ ΣΥΛΟΥ & ΦΕΛΛΟΥ					
ΒΑΛΚΑΝ (ΚΟ)	0.39	2.50	0.38	0.40	177 390
ΑΚΡΙΤΑΣ (ΚΟ)	3.66	0.00	3.60	3.66	890
ΣΕΛΜΑΝ (ΚΟ)	2.38	2.46	2.38	2.42	7 530
ΠΡΟΪΟΝΤΑ ΧΑΡΤΟΥ					
ΒΙΣ (ΚΟ)	4.30	5.39	4.08	4.38	12 650
ΒΙΣ (ΠΟ)	5.20	3.70	5.10	5.20	70
PAPERPACK-ΤΣΟΥΚΑΡΙΔΗΣ	7.80	5.69	7.80	7.80	10
ΕΚΔΟΣΕΙΣ					
INFORM ΛΥΚΟΣ (ΚΟ)	8.36	0.48	8.14	8.38	1 410
ΕΚΔΟΣΕΙΣ ΛΥΜΠΕΡΗ	2.16	0.93	2.14	2.20	14 870
ΙΜΑΚΟ ΜΗΝΤΙΑ ΝΕΤ ΓΚΡΟΥΠ	1.60	0.62	1.56	1.60	11 710
ΧΑΪΔΕΜΕΝΟΣ (ΚΟ)	3.70	2.12	3.66	3.70	660
ΠΗΓΑΣΟΣ	2.38	1.28	2.30	2.38	4 800
ΔΗΜ/ΚΟΣ ΟΡΓ. ΛΑΜΠΡΑΚΗ	3.44	2.99	3.36	3.50	185 820
ΑΤΤΙΚΕΣ ΕΚΔΟΣΕΙΣ	5.66	1.80	5.60	5.66	150
ΤΕΓΟΠΟΥΛΟΣ ΕΚΔΟΣΕΙΣ (ΚΟ)	1.53	0.66	1.48	1.56	30 780
ΝΑΥΤΕΜΠΟΡΙΚΗ	1.90	2.15	1.80	1.92	2 630
ΚΑΘΗΜΕΡΙΝΗ ΕΚΔΟΣΕΙΣ	5.20	1.17	4.86	5.22	1 590
ΤΕΧΝΙΚΕΣ ΕΚΔΟΣΕΙΣ	4.84	0.00	4.82	4.84	4 470
ΧΗΜΙΚΕΣ					
ΕΤΜΑ (ΚΟ)	1.70	3.95	1.69	1.76	12 070
ΕΤΜΑ (ΠΟ)	1.44	2.86	1.43	1.44	300
RILKEN	11.10	0.36	10.96	11.26	6 130
ΕΛΛΑΤΕΞ ΣΥΝΘΕΤΙΚΕΣ ΙΝΕΣ	1.62	0.61	1.62	1.65	4 050
ΕΛΑΣΤΙΚΑ-ΠΛΑΣΤΙΚΑ					
ΠΕΤΖΕΤΑΚΙΣ (ΚΑ)	4.60	2.22	4.44	4.60	31 650
ΠΕΤΖΕΤΑΚΙΣ (ΠΑ)	3.92	0.00	3.92	3.92	50
ΠΛΑΣΤΙΚΑ ΚΡΗΤΗΣ (ΚΑ)	7.86	2.61	7.80	7.86	50
EUROPLAST	2.93	1.01	2.87	3.00	4 270
ΔΑΪΟΣ ΠΛΑΣΤΙΚΑ	3.18	1.24	3.12	3.32	2 790
ΠΑΪΡΗΣ Α.Β.Ε.Ε. ΠΛΑΣΤΙΚΩΝ	4.18	6.28	4.12	4.62	3 340
FLEXOPACK A.E.B.E.Π.	5.92	0.67	5.70	6.04	900
ΜΗ ΜΕΤΑΛΛΙΚΑ ΟΡΥΚΤΑ-ΤΣΙΜΕΝΤΑ					
ΕΣΧΑ (ΚΑ)	15.70	0.13	15.54	16.38	4 300
ΧΑΛΥΨ (ΚΟ)	7.16	3.47	7.16	7.16	10
ΧΑΛΥΨ (ΠΟ)	6.60	0.00	0.00	0.00	0
ΙΚΤΙΝΟΣ	5.82	0.00	5.64	5.86	22 100
ΜΑΘΙΟΣ ΠΥΡΙΜΑΧΑ	5.26	3.14	4.80	5.26	310
ΚΥΡΙΑΚΙΔΗΣ ΜΑΡΜΑΡΑ	4.46	0.90	4.36	4.48	51 340
ΚΕΡΑΜΕΙΑ-ΑΛΛΑΤΙΝΗ	6.90	1.47	6.80	6.90	5 000
ΗΡΑΚΛΗΣ	11.50	0.88	11.30	11.56	11 956
TITAN (ΚΟ)	39.84	0.35	39.54	40.46	3 476
TITAN (ΠΟ)	35.50	0.00	35.02	35.64	60
ΒΕΤΑΝΕΤ (ΚΟ)	4.90	0.41	4.84	4.92	15 600
ΒΑΣΙΚΑ ΜΕΤΑΛΛΑ					
ΑΛΟΥΜΙΝΙΟ ΤΗΣ ΕΛΛΑΔΟΣ	35.00	0.11	34.98	35.12	24 770
ΜΑΪΛΛΗΣ Α.Ε.Β.Ε. (ΚΟ)	5.98	1.01	5.82	5.98	33 320
ΧΑΛΚΟΡ	3.30	2.48	3.20	3.30	3 117
ΑΛΟΥΜΥΛ. ΜΥΛΩΝΑΣ	6.16	1.32	5.84	6.16	2 300
ΣΩΛΗΝΟΥΡΓΕΙΑ ΚΟΡΙΝΘΟΥ	2.82	1.40	2.82	2.88	1 234
ΑΛΚΟ ΕΛΛΑΣ (ΚΟ)	1.65	0.60	1.62	1.68	10 000
ΣΩΛΗΝ. ΤΖΙΡΑΚΙΑΝ ΠΡΟΦΙΛ (ΚΑ)	1.76	3.53	1.70	1.80	4 500
ΕΛΒΑΛ Α.Ε.	2.93	0.34	2.78	2.95	4 100
ΣΙΔΕΝΟΡ (ΚΑ)	3.24	0.00	3.20	3.26	6 980
ETEM A.E. (Κ)	2.45	0.00	0.00	0.00	0
FITCO A.E. (ΚΟ)	4.88	0.41	4.76	4.88	3 940
ΜΕΤΑΛΛΙΚΑ ΠΡΟΪΟΝΤΑ					
ΒΙΟΣΩΛ (ΚΟ)	0.47	2.17	0.46	0.47	2 725
ΒΙΟΣΩΛ (ΠΟ)	0.62	0.00	0.00	0.00	0
SPIDER	2.06	2.49	2.01	2.06	36 510
MEVACO (ΚΟ)	2.35	0.84	2.35	2.40	3 650
HELLAS CAN (Κ)	5.92	1.37	5.84	5.92	160
ΧΑΛΥΒΔΟΦΥΛΛΩΝ (ΚΟ)	0.97	3.00	0.94	1.00	12 740
ΜΕΤΑΛ. ΑΡΚΑΔΙΑΣ ΡΟΚΑΣ (ΚΟ)	6.70	1.21	6.52	6.70	380
ΜΕΤΑΛ. ΑΡΚΑΔΙΑΣ ΡΟΚΑΣ (ΠΟ)	5.18	0.78	5.08	5.18	1 010
ΜΕΤΚΑ (ΚΟ)	4.26	0.93	4.20	4.30	17 560
ΔΑΡΕΓΚ Β. ΣΙΑ	2.61	1.51	2.59	2.69	32 130
ΛΕΒΕΝΤΕΡΗΣ (Κ)	1.63	5.16	1.55	1.65	1 850
ΛΕΒΕΝΤΕΡΗΣ (Π)	1.34	0.74	1.28	1.35	2 120
ΜΗΧΑΝ/ΤΑ & ΕΙΔΗ ΕΞΟΠΛΙΣΜΟΥ					
KLEEMAN HELLAS	6.22	0.32	6.12	6.28	3 620



Η πρώτη επίσημη εμφάνιση και των δύο μοντέλων θα είναι κοινή, ωστόσο το Fiat Ulysse θα φτάσει στην ελληνική αγορά νωρίτερα από το Peugeot 807

ΠΟΛΥΜΟΡΦΙΚΗ απόλαυση

Η είσοδος του νέου Renault Espace στην κατηγορία των μεγάλων πολυμορφικών κλέβει σίγουρα την παράσταση, ωστόσο δεν είναι η μόνη! Fiat και Peugeot έχουν ήδη έτοιμες τις δικές τους προτάσεις, αποτέλεσμα της πολύχρονης συνεργασίας τους. Το Ulysse θα παρέχει τη δυνατότητα φιλοξενίας στο εσωτερικό του μέχρι και οκτώ επιβατών, με περιστρεφόμενα και αφαιρούμενα καθίσματα, προσφέροντας πολλαπλούς συνδυασμούς. Αντίθετα, το 807 θα διαθέτει επτά ανεξάρτητες θέσεις, ενώ και στα δύο θα υπάρχουν αεροπορικού τύπου τραπεζάκια στις πλάτες των καθισμάτων. Φυσικά θα υπάρχουν... άπειροι αποθηκευτικοί χώροι, ενώ ο χώρος αποσκευών παραμένει μεγάλος, ακόμη και όταν τα καθίσματα βρίσκονται σε πλήρη ανάπτυξη. Αντίθετα από ό,τι συμβαίνει με τα περισσότερα μεγάλα MPV, τα Ulysse και 807 διατηρούν τις πλευρικές συρόμενες πόρτες, που μάλλον είναι η καλύτερη λύση για την πρόσβαση στο πίσω μέρος.

Επιπρόσθετα θα υπάρχει η δυνατότητα ηλεκτρικού ανοίγματος των θυρών - στα πρότυπα του Chrysler Voyager-, με το μηχανισμό να ελέγχεται είτε από τη θέση του οδηγού είτε με τηλεχειρισμό. Στο Ulysse θα υπάρχει φυσικά και το σύστημα τηλεματικής Connect της Fiat, το οποίο δίνει τη δυνατότητα στον οδηγό να επικοινωνήσει με οποιοδήποτε σημείο του κόσμου ή να ζητήσει οδική βοήθεια σε οποιοδήποτε σημείο της Ευρώπης. Πάντως, αν και βασίζονται στο ίδιο πλαίσιο, τα δύο μοντέλα διατηρούν τα εξωτερικά στοιχεία της εταιρείας στην οποία ανήκουν. Έτσι, στο Ulysse διακρίνονται οι πινελιές Stilo, με τις έντονες ακμές, ενώ στο 807 κυριαρχούν τα σχήματα «σταγόνας» μπροστινά φωτιστικά σώματα, που συναντάμε στα 206, 307 και 607. Τα εσωτερικά και των δύο αυτοκινήτων διαφέρουν αρκετά σε σχέση με εκείνα των μοντέλων που αντικαθιστούν, διαθέτοντας μοντέρνο ταμπλό και κεντρικά τοποθετημένο πίνακα οργάνων.

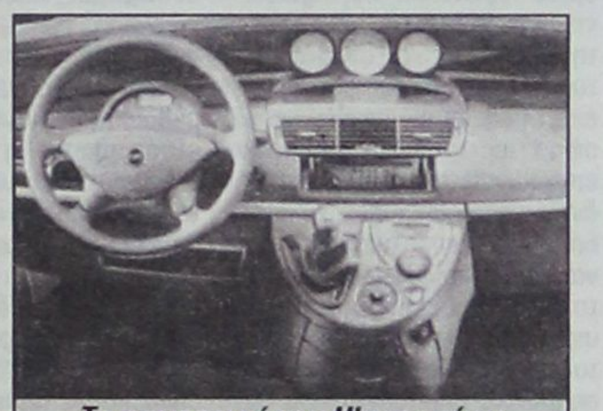

Το εσωτερικό του Ulysse είναι αναβαθμισμένο και αρκετά μοντέρνο

Ο επιλογέας των ταχυτήτων παραμένει στο ταμπλό, ώστε να μεγιστοποιείται ο διαθέσιμος χώρος μεταξύ οδηγού και συνοδηγού. Από τον εξοπλισμό δεν θα μπορούσαν να λείψουν τα τελευταία συστήματα ενεργητικής και παθητικής ασφάλειας. Το ABS σε συνδυασμό με το EBD ανήκει στο βασικό επίπεδο και των δύο μοντέλων, αλλά το ESP διατίθεται προαιρετικά, ενώ το Peugeot 807 θα είναι το πρώτο μοντέλο παραγωγής με αερόσακους τύπου κουρτίνας για όλους τους επιβάτες.

Η ισχύς θα έχει «γαλλική» προέλευση, αφού οι τέσσερις διαφορετικοί κινητήρες - δύο βενζίνης και δύο diesel - προέρχονται από την Peugeot. Οι προβλέψεις αναφέρουν ότι στην Ευρώπη το μεγαλύτερο μερίδιο των πωλήσεων αναμένεται να αποσπάσει η έκδοση με τον diesel Hdi, των 2.200 κ.εκ., ισχύος 128 ίππων. Αντίθετα στην Ελλάδα θα εισαχθούν οι βενζινοκίνητες εκδόσεις με προβλεπόμενες ημερομηνίες άφιξης τον ερχόμενο Ιούνιο για το Fiat Ulysse και το ερχόμενο Φθινόπωρο για το Peugeot 807. Όσο για τους δύο άλλους εκπροσώπους της συμμαχίας, τη Lancia Phaedra και το Citroen C8, ...έρχονται!

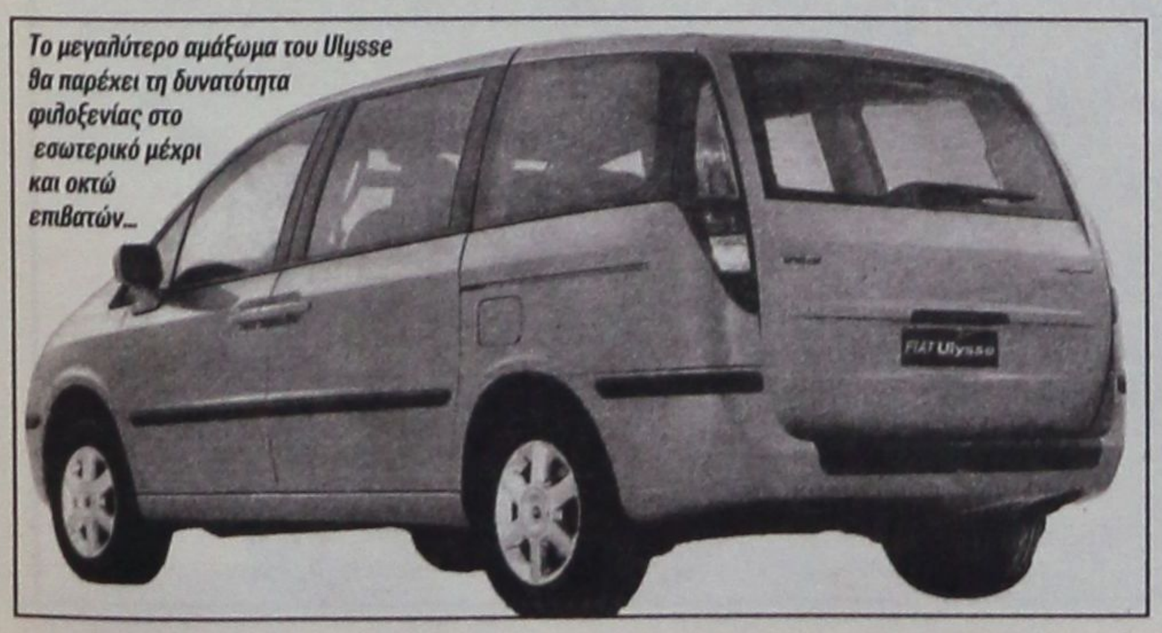

Το μεγαλύτερο αμάξωμα του Ulysse θα παρέχει τη δυνατότητα φιλοξενίας στο εσωτερικό μέχρι και οκτώ επιβατών...

Η δημοσίευση του ισολογισμού σας απαιτεί ώριμη σκέψη

Η δημοσίευση
ενός ισολογισμού
δεν είναι αγγαρεία
Είναι πράξη ευθύνης
και σοβαρότητας
Δείχνει πόσο κύρος
και πόσο πρεστίζ
έχει η επιχείρησή σας.

Την φήμη της εταιρείας σας
μπορεί να κατοχυρώσει
«η δημοκρατική»
με το μεγάλο κύρος
την ασύγκριτη υπευθυνότητα
την εκτυπωτική αρτιότητα
Αλλά και γιατί την διαβάζει
όλος ο επιχειρηματικός κόσμος

ΠΡΟΣΟΧΗ: Ειδικές τιμές για Α.Ε. με έδρα την Δωδ/νησο

η δημοκρατική της Ρόδου
η καλύτερη εφημερίδα
της ελληνικής επαρχίας

για τον ισολογισμό σας

Γραφεία: Θεμ. Σοφούλη 77
Τηλέφωνα: 02410 - 37500,
34722, 26728 76655 -
Telefax 02410 - 37333

www.dimokratiki.gr
e-mail:contact@dimokratiki.gr


Ο Λουκάς Παπαδήμος

ΤΡΑΠΕΖΑ ΤΗΣ ΕΛΛΑΔΟΣ

ΕΚΘΕΣΗ ΤΟΥ ΔΙΟΙΚΗΤΗ της Τράπεζας της Ελλάδος

Η Ελληνική Οικονομία: Εξελίξεις, προοπτικές και κατευθύνσεις πολιτικής*

Η προβλεπόμενη κοινοτική συμμετοχή στη χρηματοδότηση του Γ' ΚΠΣ κατά την επταετία 2000-2006 φθάνει τα 26 δισεκ. Ευρώ. Σύμφωνα με εκτιμήσεις που έχουν γίνει, η συμβολή των εισροών από τα διαρθρωτικά Ταμεία στο μέσο ετήσιο ρυθμό ανάπτυξης της ελληνικής οικονομίας την περίοδο από το 1989 μέχρι σήμερα είναι της τάξεως της μίας εκατοστιαίας μονάδας περίπου. Η επικείμενη διεύρυνση της ΕΕ με 10 νέα κράτη – μέλη από το 2004 δεν θα επηρεάσει αμέσως (δηλαδή μέχρι και το 2006) την προοπτική εισροής κοινοτικών πόρων στην Ελλάδα, όπως προκύπτει σαφώς από πρόσφατες προτάσεις της Ευρωπαϊκής Επιτροπής.

Για να εκτιμηθούν, όμως, οι συνέπειες της διεύρυνσης για την Ελλάδα – και για τα υπόλοιπα κράτη – μέλη – όσον αφορά τις απολήψεις από την ΕΕ και τις αποδόσεις σ'αυτήν, πρέπει κατ'αρχάς να ληφθεί υπόψη ότι τα νέα κράτη – μέλη θα έχουν καθαρό δημοσιονομικό όφελος (λόγω του σχετικά χαμηλού επιπέδου του κατά κεφαλήν ΑΕΠ τους), καθώς και ότι οι αυξημένες – με βάση τα ανωτέρω δεδομένα και υποθέσεις, αναμένεται ότι θα υπάρξει μείωση των κατά κεφαλήν καθαρών μεταβιβάσεων από την Ε.Ε. στην Ελλάδα. Η εξέλιξη των μεταβιβάσεων αυτών στην Ελλάδα, το μέγεθος της μείωσής τους και η σχετική θέση της Ελλάδος ως απολήπτη στη διευρυνόμενη Ε.Ε. των 25 (και στη συνέχεια των 27) μελών θα εξαρτηθούν, μεταξύ άλλων, από το σχετικό ρυθμό ανάπτυξης της χώρας, από τις αλλαγές που θα γίνουν στη διαρθρωτική πολιτική της Ε.Ε. και την ΚΑΠ και από τις μεταβατικές περιόδους που θα συμφωνηθούν για τα νέα – αλλά και για τα σημερινά μέλη. Οι συνέπειες που θα έχει στο ρυθμό ανάπτυξης της ελληνικής οικονομίας η αναμενόμενη – προς το τέλος της τρέχουσας δεκαετίας – βαθμιαία μείωση των μεταβιβάσεων από την ΕΕ θα εξαρτηθούν, σε τελική ανάλυση, από την αποτελεσματικότητα με την οποία η χώρα θα αξιοποιήσει τα διαθέσιμα κεφάλαια και τους πόρους που εισρέουν από την ΕΕ, αλλά και από την ικανότητά της να ωφεληθεί – διεισδύοντας στις νέες αγορές της Ευρώπης – από τις ευκαιρίες που παρέχει η επικείμενη διεύρυνση. Είναι, τέλος, αυτονόητο ότι, καθώς η αξιοποίηση των μεταβιβάσεων και η βελτίωση της ανταγωνιστικότητας θα ενισχύσουν το δυναμισμό της οικονομίας, θα περιορίζονται και οι ανάγκες για εισροές διαρθρωτικών πόρων.

Όσον φορά τους Ολυμπιακούς Αγώνες του 2004, η άμεση ή έμμεση θετική επίδραση της διοργάνωσής τους στην επενδυτική ζήτηση, το ΑΕΠ και την απασχόληση θα συνεχίσει να εκδηλώνεται και για ένα χρονικό διάστημα μετά τη λήξη των Αγώνων. Σε κάθε περίπτωση, οι μεσοπρόθεσμες επιδράσεις μιας άρτιας διοργάνωσης των Αγώνων συναρτώνται με τη διεύρυνση των αντίστοιχων υποδομών και την αναβάθμιση του ανθρώπινου δυναμικού, οι οποίες μπορούν να συμβάλουν σε μονιμότερη αύξηση του μεριδίου της χώρας στην παγκόσμια τουριστική κίνηση. Επομένως, οι μακροπρόθεσμες επιπτώσεις της ολοκλήρωσης των «Ολυμπιακών έργων» θα εξαρτηθούν από την επιτυχία των Αγώνων, από τη δυνατότητα της δημοσιονομικής πολιτικής να δράσει αντικυκλικά, από τη γενικότερη πρόοδο της ελληνικής οικονομίας στο πεδίο της ανταγωνιστικότητας και από τη διεθνή συγκυρία.

Εκτός από τα ανωτέρω, στη στήριξη της οικονομικής δραστηριότητας τα τελευταία χρόνια συνέβαλαν και οι άνετες συνθήκες χρηματοδότησης των νοικοκυριών και των επιχειρήσεων, οι οποίες αναμένεται να διατηρηθούν και στο μέλλον. Αυτό σημαίνει ότι θα παραμείνουν ευνοϊκότερες από τις συνθήκες που επικρατούσαν πριν από την ένταξη στη ζώνη του ευρώ, όχι όμως κατ'ανάγκη και από τις συνθήκες που επικρατούν σήμερα (ο οποίες αντανακλούν, εκτός από τη σημαντική μείωση των επιτοκίων κατά την περίοδο μετάβασης στο ευρώ, και την ένταση του ανταγωνισμού μεταξύ των τραπεζών). Ωστόσο, ενώ τα ελληνικά νοικοκυριά δεν είναι υπερχρεωμένα με βάση τα μέχρι σήμερα δεδομένα, η συνέχιση των τρεχουσών τάσεων επί σειρά ετών μπορεί να αυξήσει υπερβολικά τις υποχρεώσεις τους. Ένα τέτοιο ενδεχόμενο θα δημιουργούσε προβλήματα στην εξυπηρέτηση των δανείων και επομένως θα επηρέαζε αρνητικά την καταναλωτική δαπάνη και την οικονομική δραστηριότητα. Σε κάθε περίπτωση, πρέπει να παρατηρηθεί ότι, όπως προκύπτει και από την εμπειρία της οικονομίας των ΗΠΑ, είναι δύσκολο να προβλεφθεί το χρονικό σημείο και το επίπεδο «κορεσμού» όσον αφορά το δανεισμό των νοικοκυρών.

ΚΑΤΕΥΘΥΝΣΕΙΣ ΟΙΚΟΝΟΜΙΚΗΣ ΠΟΛΙΤΙΚΗΣ

Η ανωτέρω διεύρυνση ορισμένων σημαντικών παραγόντων που επηρεάζουν τις μακροπρόθεσμες αναπτυξιακές προοπτικές της χώρας οδηγεί στη διαπίστωση ότι η ευνοϊκή τους επίδραση θα περιορίζεται βαθμιαία και ενδεχομένως σημαντικά μετά την επόμενη πενταετία. Ο περιορισμός της ευνοϊκής επίδρασης ορισμένων από τους παράγοντες αυτούς μπορεί να γίνει αισθητός και ενωρίτερα (π.χ. από το 2005). Η διερεύνηση αυτή οδηγεί επίσης σε χρήσιμα συμπεράσματα για την οικονομική πολιτική. Πρώτον, όπως ήδη υποδηλώθηκε, πρέπει η αξιοποίηση των διαθέσιμων πόρων κατά την τρέχουσα περίοδο (κατά την οποία η επίδρασή τους είναι ισχυρή) να είναι αποτελεσματική, ώστε και το μέγεθος της επίδρασης να πολλαπλασιάζεται και η διάρκεια της να παρατείνεται. Δεύτερον, η προσπάθεια δημοσιονομικής εξυγίανσης θα πρέπει να συνεχιστεί όπως προβλέπεται στο Ελληνικό Πρόγραμμα Σταθερότητας και Ανάπτυξης, ώστε η επίτευξη δημοσιονομικών πλεονασμάτων και η μείωση του λόγου του δημόσιου χρέους προς το ΑΕΠ στα επόμενα χρόνια να επιτρέπουν την άσκηση αντικυκλικής δημοσιονομικής πολιτικής όταν αυτό απαιτείται, χωρίς να παρεμποδίζεται η επίτευξη ισοσκελισμένων προϋπολογισμών μεσοπρόθεσμα. Τρίτον, πρέπει να διαμορφωθούν έγκαιρα συνθήκες και πολιτικές οι οποίες θα συντελέσουν στη διατήρηση υψηλού ρυθμού οικονομικής ανάπτυξης, κυρίως με τη διεύρυνση των καθαρών εξαγωγών και την αξιοποίηση των ευκαιριών στην παγκόσμια αγορά.

Η πρόοδος που σημειώθηκε τα προηγούμενα χρόνια με την επίτευξη χαμηλού πληθωρισμού, τη βελτίωση της δημοσιονομικής θέσης της χώρας και τη διεύρυνση και αναβάθμιση του παραγωγικού δυναμικού έχει ήδη διαμορφώσει προσφορότερες συνθήκες για την επιτάχυνση της αναπτυξιακής διαδικασίας. Επιπλέον, το περιβάλλον νομισματικής και συναλλαγματικής σταθερότητας το οποίο εξασφαλίστηκε με την υιοθέτηση του ενιαίου νομίσματος αποτελεί ένα πρόσθετο και σημαντικό παράγοντα που ευνοεί την οικονομική ανάπτυξη.

Η διασφάλιση, όμως, υψηλού και διατηρήσιμου ρυθμού οικονομικής ανάπτυξης και η επίτευξη της πραγματικής σύγκλισης απαιτούν την επιτάχυνση και τη διεύρυνση των μεταρρυθμίσεων σε διάφορους τομείς, προκειμένου να καταστεί περισσότερο αποτελεσματική η λειτουργία της οικονομίας και να βελτιωθεί η ανταγωνιστικότητά της. Επιπλέον, η ολοκλήρωση της δημοσιονομικής εξυγίανσης, με τη σταθερή μείωση του λόγου του χρέους προς το ΑΕΠ, θα συντελέσει και στην επίτευξη των αναπτυξιακών στόχων και θα επιτρέψει, όπως ήδη αναφέρθηκε, στη δημοσιονομική πολιτική να συμβάλει στη σταθεροποίηση της οικονομικής δραστηριότητας βραχυχρόνια, ασκώντας αντικυκλικό ρόλο.

Ένα σοβαρό ζήτημα οικονομικής πολιτικής που συνδέεται άμεσα και με τις προοπτικές διασφάλισης δημοσιονομικής σταθερότητας είναι η μεταρρύθμιση του συστήματος κοινωνικής ασφάλισης, το θέμα αυτό βρίσκεται στο επίκεντρο του διαλόγου της κυβέρνησης με τους κοινωνικούς εταίρους. Η ανάγκη της μεταρρύθμισης προκύπτει από ένα συνδυασμό παραγόντων, όπως είναι η επερχόμενη γήρανση του πληθυσμού σε συνδυασμό με το μη ανταποδοτικό χαρακτήρα του υφιστάμενου ασφαλιστικού συστήματος, καθώς και η συσσώρευση επιβαρύνσεων από ορισμένες επιλογές του παρελθόντος. Επομένως, η μεταρρύθμιση είναι αναγκαία για να εξασφαλιστεί η βιωσιμότητα του συνταξιοδοτικού συστήματος και η δίκαιη κατανομή των βαρών μεταξύ των γενεών, αλλά και για να διασφαλιστεί μακροπρόθεσμα η δημοσιονομική σταθερότητα. Πρέπει εδώ να τονιστεί ότι, ενώ στην Ελλάδα – όπως και σε άλλες χώρες – το πρόβλημα της βιωσιμότητας θα οξυνθεί μόνο μετά από ένα ορισμένο αριθμό ετών, η αντιμετώπισή του πρέπει να αρχίσει αμέσως, διότι, εάν καθυστερήσει, οι αλλαγές που θα απαιτηθούν θα είναι περισσότερο απότομες και ασφαλώς πιο επώδυνες.

Η αποτελεσματική αντιμετώπιση του βασικού προβλήματος της κοινωνικής ασφάλισης, το οποίο είναι η εξασφάλιση πόρων σε βάση που να είναι διατηρήσιμη μακροπρόθεσμα, δεν μπορεί παρά να είναι σφαιρική. Όπως είχε τονιστεί και στην περυσινή Έκθεση, ιδιαίτερη σημασία έχει η εφαρμογή πολιτικών που ενθαρρύνουν την αύξηση του ποσοστού απασχόλησης, ευνοούν την άνοδο της παραγωγικότητας και συντελούν στη μείωση της εισφοροδιαφυγής. Για την εξασφάλιση όμως της βιωσιμότητας του ασφαλιστικού συστήματος απαιτούνται και παρεμβάσεις σε ορισμένες παραμέτρους του ισχύοντος συστήματος (όπως είναι η ηλικία συνταξιοδότησης, η βάση υπολογισμού της σύνταξης και το ποσοστό αναπλήρωσης των αποδοχών), στα δομικά χαρακτηριστικά του (όπως είναι η οργανωτική του διάρθρωση κατά κατηγορία ασφαλισμένων και κλάδο οικονομικής δραστηριότητας, καθώς και κατά επίπεδο ή «πυλώνα» ασφάλισης) και στους τρόπους αξιοποίησης των διαθεσίμων των Ταμείων. Όσον αφορά τη χρηματοδότηση, δεν υπάρχει αμφιβολία ότι η γήρανση του πληθυσμού και η κάλυψη του κόστους των απαραίτητων μεταβατικών ρυθμίσεων κατά την πορεία προς το νέο σύστημα θα απαιτήσουν τη διάθεση πρόσθετων δημόσιων πόρων. Τα προβλεπόμενα, όμως, για τα επόμενα έτη δημοσιονομικά πλεονάσματα πρέπει να χρησιμοποιηθούν κατά προτεραιότητα, τουλάχιστον στο άμεσο μέλλον, για τη μείωση του δημόσιου χρέους, που εξακολουθεί να είναι πολύ υψηλό. Γι'αυτό η πολιτική διάθεσης πόρων για τη χρηματοδότηση της κοινωνικής ασφάλισης υπόκειται στους περιορισμούς που απορρέουν από την ανάγκη μείωσης του δημόσιου χρέους.

Κατά την τελευταία εικοσαετία πραγματοποιήθηκαν συχνές και εκτεταμένες μεταβολές επιμέρους διατάξεων του φορολογικού συστήματος. Οι μεταβολές αυτές το κατέστησαν εξαιρετικά πολύπλοκο, ενώ παράλληλα εξασθένισαν την εσωτερική του συνοχή. Το υφιστάμενο σύστημα δυσχεραίνει την ενίσχυση της διεθνούς ανταγωνιστικότητας της οικονομίας και την προώθηση της οικονομικής ανάπτυξης, θέτει περιορισμούς στην άσκηση σταθεροποιητικής και αναπτυξιακής δημοσιονομικής πολιτικής, ενώ δεν εξασφαλίζει επαρκώς τη δίκαιη κατανομή του φορολογικού βάρους.

GR
Grand Hotel Rhodes
*****

Day & Night

Naiades by the Pool

Στήν ήσυχη και άνετη ατμόσφαιρα
της μεγάλης πισίνας του Grand Hotel,
το Ναιάδες άρχισε να
λειτουργεί με
ανανεωμένο
Μενού ως
Μπάρ-Ουζερί
(12:30 - 16:30)



A Member of
MITSIS HOTELS

Piano Bar

Το γνωστό σημείο
συνάντησης στο
κέντρο της Πόλης.

Ο Τάκης Τσώνης
κάθε βράδυ*
στο πιάνο.
(20:30 - 01:00)



* Εκτός Τρίτης

Η επιδιωκόμενη φορολογική μεταρρύθμιση, επομένως, είναι απαραίτητη για να επιτύχει τους εξής βασικούς στόχους: Πρώτον, να απλοποιήσει και να καταστήσει διαφανέστερες – και σταθερότερες – τις φορολογικές διατάξεις, περιορίζοντας δραστικά τη γραφειοκρατία και ενισχύοντας την ίση μεταχείριση. Με τον τρόπο αυτό θα καλλιεργηθεί το αίσθημα κοινωνικής ευθύνης των φορολογουμένων. Δεύτερον, να ενθαρρύνει την απασχόληση και την επιχειρηματικότητα, αίροντας τα υφιστάμενα αντικίνητρα τονώνοντας τη ζήτηση και την προσφορά εργασίας και διευκολύνοντας την ίδρυση και τη λειτουργία των επιχειρήσεων, ανεξάρτητα από τη νομική τους μορφή. Έτσι θα στηρίξει την ταχύτερη άνοδο του ακαθάριστου εγχώριου προϊόντος και την αύξηση της ανταγωνιστικότητας της οικονομίας. Τρίτον, να περιορίσει τη φοροδιαφυγή, συμβάλλοντας στη βελτίωση της δημοσιονομικής θέσης και τη μείωση του δημόσιου χρέους χωρίς επιβολή πρόσθετων φορολογικών επιβαρύνσεων και δημιουργώντας περιθώρια για την αποτελεσματικότερη διαχείριση των κρατικών δαπανών.

Η επίτευξη των ανωτέρω στόχων δεν είναι εύκολη. Επιπλέον, η ταυτόχρονη επίτευξη των επιδιώξεων της φορολογικής μεταρρύθμισης που προαναφέρθηκαν δεν είναι πάντοτε εφικτή. Απαιτείται προσεκτική επιλογή των σχετικών ρυθμίσεων, ώστε να αποφευχθούν καταστάσεις που είναι δυνατόν να δυσχεράνουν τη φορολογική μεταρρύθμιση. Οι δυσκολίες προκύπτουν και από το γεγονός ότι η φορολογική μεταρρύθμιση πρέπει να πραγματοποιηθεί με δεδομένους δημοσιονομικούς περιορισμούς, που συνδέονται με την εκτεταμένη φοροδιαφυγή, τις μελλοντικές υποχρεώσεις για τη χρηματοδότηση του ασφαλιστικού συστήματος και την ανάγκη μείωσης του υψηλού δημόσιου χρέους. Τέλος, ο αποτελεσματικός έλεγχος των πρωτογενών δημόσιων δαπανών αποτελεί επίσης προϋπόθεση για ένα σταθερό φορολογικό σύστημα. Πράγματι, εάν δεν ελεγχθούν οι δαπάνες, πολύ σύντομα θα δημιουργηθεί η ανάγκη για νέα έσοδα, με αποτέλεσμα νέες μεταβολές στο φορολογικό σύστημα.

Τα τελευταία χρόνια πολλές χώρες – στην προσπάθεια τους να ελέγξουν τα δημοσιονομικά ελλείμματα και να επιτύχουν δημοσιονομική προσαρμογή μονιμότερου χαρακτήρα – έχουν στραφεί στον έλεγχο των πρωτογενών δημόσιων δαπανών, θεσπίζοντας κανόνες και όρια που αφορούν π.χ. τον ετήσιο ρυθμό αύξησης των πρωτογενών δαπανών και το ύψος των δαπανών ως ποσοστό του ΑΕΠ. Από τους κανόνες αυτούς, τρεις παρουσιάζουν ιδιαίτερο ενδιαφέρον για τη χώρα μας και αξίζει να μελετηθούν περαιτέρω: (α) η θέσπιση ορίων στις πρωτογενείς δαπάνες ή σε ορισμένες κατηγορίες τους, (β) η συσσώρευση ενός αποθεματικού για την κοινωνική ασφάλιση, το ύψος του οποίου θα συνδέεται με τις μελλοντικές υποχρεώσεις του ασφαλιστικού συστήματος, και (γ) η ανακοίνωση στοιχείων που αφορούν την καθαρή θέση και τις συνολικές υποχρεώσεις του Δημοσίου. Η υιοθέτηση τέτοιων κανόνων σε εθνικό επίπεδο θα συντελούσε στη διατηρησιμότητα της δημοσιονομικής πολιτικής με θετικές επιδράσεις στο οικονομικό κλίμα και στις προσδοκίες σχετικά με την ολοκλήρωση της δημοσιονομικής εξυγίανσης.

Εκτός από τη φορολογική μεταρρύθμιση και την αναμόρφωση του ασφαλιστικού συστήματος, είναι αναγκαίο να επιταχυνθούν και σε άλλους τομείς οι μεταρρυθμίσεις που έχουν εξαγγελθεί ή είναι σε εξέλιξη και να συμπληρωθούν προς τέσσερις κατευθύνσεις. Οι κατευθύνσεις πρέπει να αφορούν τον εκσυγχρονισμό της δημόσιας διοίκησης, την αποτελεσματικότερη λειτουργία της αγοράς εργασίας, την ενίσχυση του ανταγωνισμού στις αγορές προϊόντων και, τέλος, τη διασφάλιση της σταθερότητας και τη βελτίωση της αποτελεσματικότητας του τραπεζικού συστήματος.

Η αποτελεσματικότερη λειτουργία της αγοράς εργασίας πρέπει να επιτευχθεί με τρόπο που θα συνδυάζει ευελιξία στην απασχόληση και ασφάλεια για τους εργαζομένους και να ενθαρρύνει τόσο τη ζήτηση όσο και την προσφορά εργασίας. Τα στοιχεία δυσκαμψίας στην ελληνική αγορά εργασίας δεν απορρέουν μόνο – ή έστω κυρίως – από το νομικό πλαίσιο που ρυθμίζει τις σχέσεις εργοδοτών και εργαζομένων όσο και από τις αδυναμίες του συστήματος εκπαίδευσης και κατάρτισης και από δυσλειτουργίες των μηχανισμών οι οποίοι πρέπει να εξασφαλίζουν την αντιστοίχιση προσφοράς και ζήτησης εργασίας, αν και στη διάρκεια του 2001 έγιναν σημαντικά θετικά βήματα. Επιπλέον, η μη ικανοποιητική επίδοση της ελληνικής οικονομίας όσον αφορά τη δημιουργία απασχόλησης συνδέεται και με στοιχεία δυσκαμψίας στις αγορές προϊόντων και με τα αντικίνητρα που περιέχονται στη φορολογική και στην κοινωνικοασφαλιστική νομοθεσία. Η προσέγγιση της πλήρους απασχόλησης, που αποτελεί βασική συνιστώσα του ευρύτερου στόχου της πραγματικής σύγκλισης, απαιτεί λοιπόν μεταρρυθμίσεις σε όλους αυτούς τους τομείς. Είναι, επομένως, και από τη σκοπιά αυτή θετικό το γεγονός ότι η αναμόρφωση του συστήματος κοινωνικής ασφάλισης και η φορολογική μεταρρύθμιση αποτελούν αντικείμενο διαλόγου, με βάση προτάσεις που έχουν διατυπωθεί, και ότι επιδιώκεται η πραγματοποίησή τους έως το τέλος του έτους.

Η περαιτέρω ενίσχυση της αποτελεσματικότητας του τραπεζικού συστήματος της χώρας θα διαδραματίσει σημαντικό ρόλο στη στήριξη υψηλών ρυθμών μεγέθυνσης της οικονομικής δραστηριότητας και των επενδύσεων. Με την ένταξη των εγχώριων αγορών στην ενιαία ευρωπαϊκή χρηματοδοτική αγορά, η πίεση για βελτίωση των επιδόσεων των ελληνικών πιστωτικών ιδρυμάτων αυξάνεται από τον εντεινόμενο ανταγωνισμό, ο οποίος δεν επιτρέπει εφησυχασμό ή αδράνεια, καθώς θα συνεχίσει να περιορίζει το περιθώριο εκμετάλλευσης της δεσπόζουσας θέσης των εν λόγω ιδρυμάτων σε συγκεκριμένους τομείς αγοράς. Η πρόκληση αυτή δεν μπορεί να αντιμετωπιστεί από τις ελληνικές τράπεζες παρά με την περαιτέρω ενίσχυση της αποτελεσματικότητας και της ευρωστίας τους. Η Τράπεζα της Ελλάδος επιδιώκει τη διατήρηση της κεφαλαιακής επάρκειας των τραπεζών σε υψηλό επίπεδο και την εξυγίανση του χαρτοφυλακίου των δανείων και των συμμετοχών τους. Προκειμένου να προωθήσει αυτούς τους δύο στόχους, η Τράπεζα υποχρεώνει τα πιστωτικά ιδρύματα να προβαίνουν σε αύξηση των ιδίων κεφαλαίων τους όταν ο δείκτης κεφαλαιακής επάρκειας προσεγγίζει τα ελάχιστα επιτρεπόμενα όρια και ιδίως όταν προγραμματίζουν επέκταση του δικτύου τους. Παράλληλα, απαιτεί να σχηματίζουν επαρκείς προβλέψεις που θα τους επιτρέπουν να προχωρούν σε διαγραφές επισφαλών απαιτήσεων και σε ταχύτερη εξυγίανση των χαρτοφυλακίων τους. Επιπλέον, δίνει ιδιαίτερη σημασία στην αναβάθμιση των συστημάτων εσωτερικού ελέγχου και διαχείρισης κινδύνων, σύμφωνα με τις κανονιστικές Πράξεις που έχει εκδώσει. Προκειμένου να ενισχυθεί η αποτελεσματικότητά τους, τα πιστωτικά ιδρύματα πρέπει να ενσωματώσουν στη στρατηγική τους μια μακροπρόθεσμη πολιτική μείωσης του λειτουργικού κόστους, η οποία θα βασίζεται στην καλύτερη διαχείριση του ανθρώπινου δυναμικού, την υιοθέτηση τεχνολογικά προηγμένων μεθόδων παροχής υπηρεσιών και την άριστη χρησιμοποίηση της διαθέσιμης πληροφόρησης που αφορά τους πελάτες τους και τις αγορές.

Επιτρέψτε μου να ολοκληρώσω με ορισμένες συμπερασματικές διαπιστώσεις και σκέψεις για την κατάσταση και τις προοπτικές της οικονομίας. Μετά την πλήρη ένταξή της ΟΝΕ, η ελληνική οικονομία εξακολουθεί να αναπτύσσεται με ταχύ ρυθμό, σημαντικά υψηλότερο από τον αντίστοιχο μέσο ρυθμό στη ζώνη του ευρώ. Ο πληθωρισμός παραμένει σε σχετικά χαμηλό επίπεδο, ιδίως συγκρινόμενος με τους ρυθμούς που επικρατούσαν πριν από μερικά χρόνια, αλλά υπερβαίνει αισθητά το μέσο όρο του πληθωρισμού στη ζώνη του ευρώ. Επίσης, η δημοσιονομική θέση της χώρας έχει βελτιωθεί σημαντικά, καθώς ο προϋπολογισμός της γενικής κυβέρνησης ουσιαστικά ισοσκελίστηκε το 2001 και για το τρέχον έτος προβλέπεται πλεόνασμα. Οι θετικές αυτές εξελίξεις, όμως, συνοδεύονται από κάποια άλλα χαρακτηριστικά που δεν είναι ικανοποιητικά. Το ποσοστό ανεργίας και το έλλειμμα του ισοζυγίου τρεχουσών συναλλαγών σε σχέση με το ΑΕΠ διατηρούνται σε ιδιαίτερα υψηλά επίπεδα, παρά τη βελτίωση που καταγράφηκε πέρυσι. Τα δυο αυτά μεγέθη αντανακλούν διαρθρωτικές αδυναμίες της οικονομίας, ιδίως τη χαμηλή ανταγωνιστική θέση της χώρας διεθνώς. Αν και τα προηγούμενα έξι χρόνια σημειώθηκε μεγάλη αύξηση των επιχειρηματικών και δημόσιων επενδύσεων και συνακόλουθη αναβάθμιση της παραγωγικής βάσης και των υποδομών, η ελληνική οικονομία δεν έχει ακόμη αξιοποιήσει επαρκώς το ανθρώπινο δυναμικό της και δεν έχει βελτιώσει τις εξαγωγικές της επιδόσεις σε τέτοιο βαθμό ώστε να διασφαλίσει υψηλό και διατηρήσιμο ρυθμό ανάπτυξης μακροπρόθεσμα.

Οι προοπτικές επίτευξης της πραγματικής σύγκλισης και της πλήρους απασχόλησης επηρεάζονται ευνοϊκά από την υιοθέτηση του ευρώ και τη νομισματική και συναλλαγματική σταθερότητα που αυτή συνεπάγεται, καθώς και από τη βελτίωση βασικών οικονομικών μεγεθών ως αποτέλεσμα της ονομαστικής σύγκλισης. Επηρεάζονται επίσης ευνοϊκά από τα απτά πλεονεκτήματα και τα δυνητικά οφέλη από τη συμμετοχή της χώρας στην Ευρωπαϊκή Ένωση και, ιδιαίτερα, στη ζώνη του ευρώ. Ωστόσο, η διαδικασία της πραγματικής σύγκλισης δυσχεραίνεται από τους περιορισμούς που θέτει το υψηλό δημόσιο χρέος, από τη χαμηλή παραγωγικότητα, καθώς και από την αναποτελεσματική λειτουργία και τον ανεπαρκή ανταγωνισμό που χαρακτηρίζουν ορισμένες αγορές. Επομένως, η νομισματική σταθερότητα που διασφαλίζει η υιοθέτηση του ευρώ και η προστασία που παρέχει από τις επιπτώσεις του ελλείμματος του ισοζυγίου τρεχουσών συναλλαγών δεν πρέπει να οδηγούν σε εφησυχασμό και σε χαλάρωση των προσπαθειών για την ολοκλήρωση της δημοσιονομικής εξυγίανσης και τη συνεχή βελτίωση της παραγωγικότητας και της διεθνούς ανταγωνιστικότητας της οικονομίας.

Επιπλέον, κύρια επιδίωξη πρέπει να είναι η επίτευξη και διασφάλιση της σταθερότητας των τιμών στη χώρα μας, η οποία δεν μπορεί να εξασφαλιστεί μόνο με την εφαρμογή της ενιαίας νομισματικής πολιτικής. Απαιτεί συγχρόνως την άσκηση πρόσφορης εθνικής οικονομικής πολιτικής καθώς και τη συμβολή των κοινωνικών εταίρων, με την εφαρμογή συνετής τιμολογιακής πολιτικής και με συμφωνίες για συνολικές μισθολογικές αυξήσεις που συμβαδίζουν με την αύξηση της παραγωγικότητας και διασφαλίζουν τη σταθερότητα τιμών. Οι κοινωνικοί εταίροι μπορούν με τον τρόπο αυτό να συντελέσουν στην προστασία της αγοραστικής δύναμης των εργαζομένων, στην ενίσχυση της ανταγωνιστικότητας, στη μείωση της ανεργίας και, επομένως, στην ταχύτερη και σταθερή αύξηση των πραγματικών εισοδημάτων.

Οι στόχοι της πραγματικής σύγκλισης και της πλήρους απασχόλησης θα επιτευχθούν ασφαλέστερα και ταχύτερα εφόσον η κατάλληλη δημοσιονομική και διαρθρωτική πολιτική εφαρμοστεί με εμμονή και συνέπεια. Η εφαρμογή της πολιτικής αυτής δεν είναι εύκολη υπόθεση, διότι συνεπάγεται ριζικές μεταβολές στη διάρθρωση και τη λειτουργία της οικονομίας, καθώς και στη συμπεριφορά και νοοτροπία όλων.

Είναι, όμως, αναγκαία, προκειμένου να διατηρηθούν και να βελτιωθούν οι επιδόσεις της οικονομίας στο νέο περιβάλλον που διαμορφώνεται με την υιοθέτηση του ευρώ, τον εντεινόμενο ανταγωνισμό στην ενιαία αγορά και την επικείμενη διεύρυνση της Ευρωπαϊκής Ένωσης. Με συστηματικότητα, σύνεση και συναίνεση μπορούμε να πραγματοποιήσουμε με επιτυχία τις μεταρρυθμίσεις εκείνες που θα οδηγήσουν στη σημαντική βελτίωση της ανταγωνιστικότητας και την ολοκλήρωση της δημοσιονομικής εξυγίανσης. Αυτές είναι οι δύο βασικές προϋποθέσεις που πρέπει να εξασφαλιστούν για την επίτευξη της πλήρους απασχόλησης και της πραγματικής σύγκλισης και την ενίσχυση της κοινωνικής συνοχής.

*** Αποσπάσματα από την Έκθεση του Διοικητή της Τράπεζας της Ελλάδος**



Μια ξεχωριστή διαδρομή

ΔΡΟΜΟΛΟΓΙΑ ΑΠΟ 03/05/2002 ΕΩΣ 12/05/2002

ΗΜ/ΝΙΑ		ΠΛΟΙΟ	ΩΡΑ	ΠΡΟΟΡΙΣΜΟΣ
ΑΝΑΧΩΡΗΣΕΙΣ ΑΠΟ ΡΟΔΟ				
03.05	Μ. ΠΑΡΑΣΚΕΥΗ	ΠΑΤΜΟΣ	10.00	ΚΩ - ΣΑΜΟ - ΘΕΣΣΑΛΟΝΙΚΗ
04.05	Μ. ΣΑΒΒΑΤΟ	———	———	———
05.05	ΚΥΡΙΑΚΗ	ΠΑΣΧΑ	———	———
06.05	ΔΕΥΤΕΡΑ	ΡΟΔΟΣ	15.00	ΚΩ - ΚΑΛΥΜΝΟ - ΛΕΡΟ - ΠΑΤΜΟ - ΠΕΙΡΑΙΑ
07.05	ΤΡΙΤΗ	ΔΙΑΓΟΡΑΣ	15.00	ΚΩ - ΚΑΛΥΜΝΟ - ΛΕΡΟ - ΠΑΤΜΟ - ΠΕΙΡΑΙΑ
08.05	ΤΕΤΑΡΤΗ	ΡΟΔΟΣ	15.00	ΚΩ - ΚΑΛΥΜΝΟ - ΛΕΡΟ - ΠΑΤΜΟ - ΠΕΙΡΑΙΑ
		ΠΑΤΜΟΣ	18.00	ΚΩ - ΠΕΙΡΑΙΑ
09.05	ΠΕΜΠΤΗ	ΔΙΑΓΟΡΑΣ	18.00	ΠΕΙΡΑΙΑ
10.05	ΠΑΡΑΣΚΕΥΗ	ΡΟΔΟΣ	15.00	ΚΩ - ΚΑΛΥΜΝΟ - ΛΕΡΟ - ΠΑΤΜΟ - ΠΕΙΡΑΙΑ
		ΠΑΤΜΟΣ	18.00	ΚΩ - ΠΕΙΡΑΙΑ
11.05	ΣΑΒΒΑΤΟ	ΔΙΑΓΟΡΑΣ	15.00	ΚΩ - ΚΑΛΥΜΝΟ - ΛΕΡΟ - ΠΑΤΜΟ - ΠΕΙΡΑΙΑ
12.05	ΚΥΡΙΑΚΗ	ΡΟΔΟΣ	15.00	ΚΩ - ΚΑΛΥΜΝΟ - ΛΕΡΟ - ΠΑΤΜΟ - ΠΕΙΡΑΙΑ
		ΠΑΤΜΟΣ	18.00	ΚΩ - ΠΕΙΡΑΙΑ
ΑΝΑΧΩΡΗΣΕΙΣ ΑΠΟ ΠΕΙΡΑΙΑ				
03.05	Μ. ΠΑΡΑΣΚΕΥΗ	ΡΟΔΟΣ	15.00	ΠΑΤΜΟ - ΛΕΡΟ - ΚΑΛΥΜΝΟ - ΚΩ - ΡΟΔΟ
04.05	Μ. ΣΑΒΒΑΤΟ	———	———	———
05.05	ΚΥΡΙΑΚΗ	ΠΑΣΧΑ	———	———
06.05	ΔΕΥΤΕΡΑ	———	———	———
07.05	ΤΡΙΤΗ	ΡΟΔΟΣ	16.00	ΠΑΤΜΟ - ΛΕΡΟ - ΚΑΛΥΜΝΟ - ΚΩ - ΡΟΔΟ
08.05	ΤΕΤΑΡΤΗ	ΔΙΑΓΟΡΑΣ	18.00	ΡΟΔΟ
09.05	ΠΕΜΠΤΗ	ΡΟΔΟΣ	16.00	ΠΑΤΜΟ - ΛΕΡΟ - ΚΑΛΥΜΝΟ - ΚΩ - ΡΟΔΟ
		ΠΑΤΜΟΣ	18.00	ΚΩ - ΡΟΔΟ
10.05	ΠΑΡΑΣΚΕΥΗ	ΔΙΑΓΟΡΑΣ		ΠΑΤΜΟ - ΛΕΡΟ - ΚΑΛΥΜΝΟ - ΚΩ - ΡΟΔΟ
11.05	ΣΑΒΒΑΤΟ	ΡΟΔΟΣ	16.00	ΠΑΤΜΟ - ΛΕΡΟ - ΚΑΛΥΜΝΟ - ΚΩ - ΡΟΔΟ
		ΠΑΤΜΟΣ	18.00	ΚΩ - ΡΟΔΟ
12.05	ΚΥΡΙΑΚΗ	———	———	———

Κεντρικό Πρακτορείο ΔΑΝΕ SEA LINE Αυσταλίας 92
Ώρες λειτουργίας 08.00 - 20.00 ΤΗΛ. 43150 (10 γραμμές)

D-A-N-E- SEA LINE

ΔΩΔΕΚΑΝΗΣΙΑΚΗ ΑΝΩΝΥΜΗ ΝΑΥΤΙΛΙΑΚΗ ΕΤΑΙΡΙΑ

Μικρές αγγελίες

δωρεάν στη «δ» τηλ: 0241-37500 fax: 0241-37333

ΕΝΟΙΚΙΑΣΕΙΣ

ΕΝΟΙΚΙΑΖΟΝΤΑΙ επιπλωμένες γκαρσονιέρες, στην οδό Σουλίου 46 (ανάμεσα Σοφούλη - Π. Μελά) Πληρ. τηλ. 0241020887

ΕΝΟΙΚΙΑΖΕΤΑΙ στο Γεννάδι μεζονέτα 90 τ.μ. 60μ. από την θάλασσα, 2 υπνοδωμάτια, σαλόνι, κουζίνα, μπάνιο, γήπεδο τένις, κλιματιστικό και τζάκι. Τιμή 380 Ευρώ Τηλ. 0974128196

ΕΝΟΙΚΙΑΖΕΤΑΙ επί της θεμ. Σοφούλη διαμέρισμα 106 τ.μ. τρίτου ορόφου προσόψεως γωνιακό σε άριστη κατάσταση, σαλόνι, τρία υπνοδωμάτια, κουζίνα, μπάνιο, WC, νυκτερινό τιμολόγιο ΔΕΗ, ξεχωριστό θερμοσιφωνάκι νεροχύτη. Ενοίκιο 150.000 ή 440 ευρώ Τηλ. 36981 8:30 έως 10:00 πμ. Κιν. 0977 200440

ΕΝΟΙΚΙΑΖΕΤΑΙ διαμέρισμα τριών υπνοδωματίων με κλιματισμό, ψυγείο, κουζίνα στην οδό Χειμάρρας 67, 3ος όροφος με πανοραμική θέα.Πληρ. κ. Στάθη τηλ. 74052

ΠΩΛΕΙΤΑΙ ή ΕΝΟΙΚΙΑΖΕΤΑΙ
από τον ιδιοκτήτη
το ξενοδοχείο
«ΦΟΙΒΟΣ»
στον Αρχάγγελο,
16 δωματίων, με μπαρ
- κουζίνα - σαλόνι -
πάρκιν χτισμένο μέσα
σε δενδρόκηπο
2.800τ.μ. Τηλ.
0241027578 -
0244022600

ΕΝΟΙΚΙΑΖΕΤΑΙ διαμέρισμα 40 τμ στο Νιοχώρι, καινούργιο, πλήρως επιπλωμένο, για δύο άτομα, με πολυκουζινάκι, air condition, TV, 500 ευρώ το μήνα, πληρ. Τηλ. 0944 - 420919

ΕΝΟΙΚΙΑΖΕΤΑΙ κατάστημα 35 τμ στο Ροδίνι, οδός Οσλο 14, και Λισσαβώνας γωνία. Πληρ. τηλ. 02410 68103

ΕΝΟΙΚΙΑΖΕΤΑΙ υπόγεια αποθήκη 300τμ επί της Εθνικής οδού Ρόδου - Λίνδου, στο 7ο χιλιόμετρο, απέναντι από το εργοστάσιο Μαρμάρων Καβάσιλα. Δυνατότητα ενοικίασης και για μία σεζόν. Τηλ. 0241 - 0 - 23716 Από 9π.μ. έως 3μ.μ.

ΕΝΟΙΚΙΑΖΕΤΑΙ διαμέρισμα 100 τ.μ. πλήρως εξοπλισμένο με έπιπλα από Αμερική επί της Στεφάνου Καζούλη. Ενοίκιο 200.000 δρχ. τηλ. 0937403140.

ΕΝΟΙΚΙΑΖΕΤΑΙ κατάστημα ισόγειο 64τμ. στην Μιχ. Πετρίδη 69, 130.000 τον μήνα χωρίς αέρα. Πληρ. τηλ. 23030 ώρες καταστήματος.

ΕΝΟΙΚΙΑΖΟΝΤΑΙ επιπλωμένες εξοχικές κατοικίες 50 τμ Ρόδου - Λίνδου έξω από το χωριό Αφάντου με air condition (0938070160)

ΖΗΤΕΙΤΑΙ
για ενοικίαση
διαμέρισμα
110-130 τ.μ. τριών
υπνοδωματίων
επιπλωμένο
ή μη για στέλεχος
τραπεζικού
οργανισμού.
Προσφορές
και πληροφορίες
στο τηλέφωνο
02410 28603
από ΔΕΥΤΕΡΑ έως
ΠΑΡΑΣΚΕΥΗ 10:00 -
14:00 κα. ΦΙΛΙΠΠΟΥ

ΕΝΟΙΚΙΑΖΕΤΑΙ κατάστημα 70τ.μ. με πατάρι και άνετο αύλιο χώρο, σε προνομιακή θέση, στο κέντρο της πόλης (28ης Οκτωβρίου 42) Πληροφορίες στο τηλέφωνο 02410 -22981

ΕΝΟΙΚΙΑΖΕΤΑΙ επιχείρηση 50 μέτρα από θάλασσα εστιατόριο 130 τ.μ. και 9 Δωμάτια με ψυγείο και ατομικό μπάνιο. Φοινίκη Κάρπαθος τηλ. 0937 111463

ΕΝΟΙΚΑΖΕΤΑΙ ΕΠΙΠΛΩΜΕΝΟ ΤΡΙΑΡΙ ΓΙΑ ΡΟΔΙΟΥΣ ΦΟΙΤΗΤΕΣ ΠΛΗΣΙΟΝ ΗΛΕΚΤΡΙΚΟΥ ΣΤΑΘΜΟΥ ΑΓΙΟΥ ΝΙΚΟΛΑΟΥ - ΑΘΗΝΑ Πληροφορίες 47470 ΩΡΕΣ 10.00 -20.00

ΕΝΟΙΚΙΑΖΕΤΑΙ σπίτι με 3 υπνοδωμάτια με όλη την επίπλωση από Αμερική για όλο το χρόνο. Αρκάσα Κάρπαθος τηλ. 0937 111463

ΕΝΟΙΚΙΑΖΕΤΑΙ Κατάστημα 105m2 με πατάρι 25m2 με ανεξάρτητη αποθήκη 135m2 επί της οδού Αθηνών 10 και Φλωρίνης γωνία. Τηλ. 37127 μετά τις 2.30 μ.μ.

ΕΝΟΙΚΙΑΖΟΝΤΑΙ στην Κρεμαστή, 60.000 ολοκαίνουργια STUDIOS 27 M^2 πλήρης επίπλωση, πολυκουζίνα, σκεύη, ηλιακός, βεράντες, διαμπερή. Τηλ. κ. Μάνος 81478 και 0937168238

ΖΗΤΕΙΤΑΙ σχετικά καινούργιο διαμέρισμα εντός Ρόδου ή μέχρι Ιξιά για μεγάλο χρονικό διάστημα με 2 υπνοδωμάτια, μπάνιο, κουζίνα σαλόνι. Πληροφορίες: 0937 459060, 0977 072244.

ΖΗΤΟΥΝ ΠΡΟΣΩΠΙΚΟ

ΑΠΟΦΟΙΤΟΣ Α.Ε.Ι. με γνώσεις Η/Υ και άριστα αγγλικά ζητά απογευματινή απασχόληση. Τηλ. 0977983010 και 0241073747

ΖΗΤΕΙΤΑΙ ψήστης και μια γυναίκα για να εργαστούν σε εστιατόριο στον Πανορμίτη Σύμης. Πληροφορίες, τηλ. 02460 71305 , 02460 72553

ΖΗΤΕΙΤΑΙ πωλήτρια για τουριστικό κατάστημα στην Μεσαιωνική Πόλη. Τηλ. 0241024974

ΖΗΤΕΙΤΑΙ ΟΔΗΓΟΣ
Από μεγάλη Βιομηχανική και Εμπορική Εταιρεία, ζητείται οδηγός - πωλητής, για διανομή προϊόντων. Πληροφορίες τηλ. 61434.

ΠΩΛΗΤΗΣ Ή ΠΩΛΗΤΡΙΑ Εξαιρετική ευκαιρία για ένα άτομο να συνεργαστεί με μεγάλο οικονομικό οργανισμό εισηγμένο στο Χρηματιστήριο. Εκπαιδευτικό πρόγραμμα στον επιτυχημένο υποψήφιο στα κεντρικά γραφεία. Ο υποψήφιος πρέπει να είναι μόνιμος κάτοικος Ρόδου. Τουλάχιστον δύο χρόνια ανώτερης παιδείας, προτιμούνται πτυχιούχοι. Απαιτείται εξαιρετική προσωπικότητα και ικανότητα να συναντά υψηλά ιστάμενους επαγγελματίες. Μισθός συν προμήθειες. Τηλεφωνείστε ή αποστείλατε βιογραφικό Τηλέφωνο και διεύθυνση τα εξής: Τηλ. 77979, Διεύθυνση Τ.Θ. 427 ΡΟΔΟΣ «Υπ' όψιν κ. Μαργωμένου Μανώλη» 9.00 - 14.00

ΖΗΤΕΙΤΑΙ εσωτερική οικιακή βοηθός για να προσέχει δύο μικρά παιδιά. Πληροφορίες τηλ. 0937343297

ΚΥΡΙΑ ηθικών αρχών Ελληνογαλλίδα επιθυμεί να έχει τη φύλαξη μικρών παιδιών στο σπίτι της στην Ιαλυσό. Πληρ. τηλ. 0946821559 κυρία Ροζέτ.

ΖΗΤΟΥΝΤΑΙ ντήλερς για πωλήσεις κοσμημάτων, Φο - μπιζού, και γυναικείων αξεσουάρς Πληροφορίες κινητό 0937990906 κ. Δώρα

ΖΗΤΕΙΤΑΙ κοπέλα για να βοηθάει οδοντίατρο. Πληροφορίες στο τηλέφωνο 0241086622

ΖΗΤΟΥΝΤΑΙ ΝΕΟΙ
Από μεγάλη Εμπορική Εταιρεία ζητούνται νέοι, δραστήριοι, οργανωτικοί και φιλόδοξοι για το τμήμα των πωλήσεων (Πωλητές/Merchandisers). Πτυχίο Οικονομικού κλάδου - Marketing ή προϋπηρεσία στο χώρο των πωλήσεων, θα θεωρηθούν επιπλέον προσόντα. Αποδοχές ικανοποιητικές, bonus, σύγχρονο περιβάλλον εργασίας και προοπτικές εξέλιξης στο χώρο των πωλήσεων. Πληροφορίες τηλ. 61434

ΖΗΤΕΙΤΑΙ κοπέλα για Ινστιτούτο Αισθητικής. Πληρ. Τηλ. 0241086170

ΕΠΑΓΓΕΛΜΑΤΙΑΣ οδηγός ζητά εργασία. Τηλ. 0945 510143

ΖΗΤΟΥΝΤΑΙ 5 καθαρίστριες για το Νοσοκομείο Ρόδου. Πληροφορίες στα τηλέφωνα: 0241-022439, 0946-917531.

ΒΟΗΘΟΣ μαγείρου ζητά εργασία. Τηλ. 0945 510143

ΑΠΟ την εταιρεία «SALONICA» Ε. Κουκουλή ζητούνται συνεργάτες για εξωτερική εργασία, τηλ: (0310) 521 521, (0310) 537 537

ΑΥΤΟΚΙΝΗΤΑ

ΠΩΛΕΙΤΑΙ VIRAGO 250 c.c. σε καλή κατάσταση Τιμή 450.000 δρχ. Πληρ. Τηλ. 094581221

ΠΩΛΕΙΤΑΙ FIAT PUNTO SPORTING 16V μοντέλο 97' Β' εξάμηνο, 55.000 χλμ κίτρινο 1.200 cc ράδιο CD, αερόσακος, ηλεκτρικά παράθυρα μπρος, κεντρικό κλείδωμα, ηλεκτρομαγνητικές κλειδαριές 2.000.000 δρχ. Τηλ: 0932649602.

ΠΩΛΕΙΤΑΙ Hunday Coupe, μοντέλο 2000, 13.000 χλμ, κόκκινο, 1.600 cc δερμάτινα καθίσματα, ράδιο CD, air condition, σπόϊλερ πλαϊνά, αεροτομή, 2 αερόσακους, ABS, καινούργια ελατήρια, ζάντες αλουμινίου, σε άριστη κατάσταση, συναγερμό, ηλεκτρικά παράθυρα μπρος, κεντρικό κλείδωμα, ηλεκτρικοί καθρέφτες, ηλεκτρομαγνητικές κλειδαριές τιμή 4.400.000 τηλ: 0932376874.

ΠΩΛΕΙΤΑΙ HONDA JOKER 90 κυβικά σε άριστη κατάσταση. Δεκτός κάθε έλεγχος. Τηλέφωνο 0936 - 552451 όλες τις ώρες.

ΠΩΛΟΥΝΤΑΙ λεωφορεία από 11 έως 25 θέσεις εισαγωγής μάρκας MERCEDES, IVECO και FORD υπερπολυτελείας και σε τέλεια μηχανική και εμφανισιακή κατάσταση για ξενοδοχεία, συλλόγους, ομάδες κ.λ.π. Τηλ. 0310-516314 ή 0944-544336

ΠΩΛΕΙΤΑΙ ΤΑΞΙ ολόκληρο MERCENTES 124 Πληρ. στο τηλ. 02410 75388

ΑΠΟ Εμπορική Επιχείρηση πωλούνται δύο αυτοκίνητα φορτηγά και ένα ανυψωτικό μηχάνημα (κλάρκ) Πληροφορίες στο τηλ. 02410-78906 (09:00 - 15:00)

ΠΩΛΕΙΤΑΙ κλειστό Φορτηγάκι FIAT Scounto επαγγελματικό, Disel, μοντέλο 1997 με 88.000 χιλ. δεκτός κάθε έλεγχος. Πληρ. Τηλ. 0244051121 Κιν. 0977274706

ΠΩΛΕΙΤΑΙ Mazda 626 JLS 2.000 μηχανή μοντέλο '93. Μπροστά είναι τρακαρισμένο. Πληρ. τηλ. 0241067087, 0972080314.

ΠΩΛΕΙΤΑΙ SEAT IBIZA 1.400 cc 16V 4ΘΥΡΟ 2/2002 χρώματος ασημί μεταλλικό σε άριστη κατάσταση διαθέτει: Α) Air Condition Β) Αερόσακο οδηγού συνοδηγού Γ) Ηλεκτρομαγνητικές κλειδαριές Δ)Υδραυλικό τιμόνι Ε) Ηλεκτρικά παράθυρα Τιμή προσιτή δεκτός κάθε έλεγχος Τηλέφωνα επικοινωνίας 0973 - 317464 02410 - 76912

ΠΩΛΕΙΤΑΙ: VIRAGO YAMAXA 500cc. Σε άριστη κατάσταση με full extra Τιμή: 1.000.000 Τηλ: 74763 - 0932470714

ΕΥΚΑΙΡΙΑ!!!!!
Πωλείται VW-GOLF 3/ 1992, 90 PS, με full extra, σε τιμή ευκαιρίας!!! Δερμάτινο σαλόνι, χαμηλή ανάρτηση, ζάντες αλουμινίου 15", συναγερμός GT, ηχοσύνολο Pioneer, (ραδιοκασετ/νο, cd, cdιέρα για 12 cd, ενισχυτής, 4 ηχεία. Ολα Pioneer), πληροφορίες τηλ.: 02410-32018, 43138, 0944-278747.

ΠΩΛΕΙΤΑΙ αυτοκίνητο LADA SAMARA σε καλή κατάσταση, μαζί με ραδιοκασετόφωνο Pioneer.Τιμή 300.000 δρχ. τηλ. 0244024009, 0244023561, κιν. 0942296112

ΠΩΛΕΙΤΑΙ αυτοκίνητο FIAT UNO, χρονολογίας Δεκέμβριος 91', 1400 cc χρώματος πράσινο, καταλυτικό με A/C συναγερμό, αεροτομή, ραδιοκασσετόφωνο, δερμάτινο τιμόνι, καινούργια ζαντολάστιχα, αμορτισέρ σε άριστη τιμή. Πληροφορίες στα τηλέφωνα: 02410-75874. Καθημερινά από 18.00 έως 22.00 Κιν: 0937318414

ΖΗΤΟΥΝΤΑΙ
Μηχανολόγοι - Μηχανικοί, Μηχανολόγοι - Ηλεκτρολόγοι των Α.Ε.Ι. ή Τ.Ε.Ι. για συνεργασία. Τηλ.: 0241073730 ώρες 9.00 π.μ. - 3.00 μ.μ. κιν. 0945775367 6.00-9.00 μ.μ. Κο Αντωνόγλου

ΕΝΟΙΚΙΑΖΟΝΤΑΙ ΓΡΑΦΕΙΑ
ΕΝΟΙΚΙΑΖΟΝΤΑΙ δυο γραφεία επιφανείας 60 τ.μ. το καθένα, πολυτελούς κατασκευής, στην οδό Ι. Καζούλλη (πάνω από το «Καβαλιέρε»). Πληρ. τηλ. 75023 - 22932

ΕΝΟΙΚΙΑΖΟΝΤΑΙ
Διαμερίσματα επιπλωμένα λουξ κατασκευής σε καινούργια οικοδομή καθώς και γραφεία, στην οδό Κων/νίδη περιοχή ΖΕΦΥΡΟΣ δίπλα από το ξενοδοχείο LOMENIZ Πληρ. στα τηλ. 0972551300, 69633, 64569, 61220, 61347

ΕΝΟΙΚΙΑΖΕΤΑΙ
Ενοικιάζεται κατάστημα
350 τμ2 με δύο WC
επί της Λεωφ. Ηρακλειδών -
Αγ. Ιωάννου & Δημοκρατίας,
με χώρους στάθμευσης,
απέναντι ξενοδοχείου Παλαιός
στην Ιάλυσο.

Πληρ: κιν: 0977904494
& 0241/093217

ΕΝΟΙΚΙΑΖΕΤΑΙ
Ενοικιάζεται κατάστημα
120τμ2 με δύο WC
επί της Λεωφ. Ηρακλειδών 373
με χώρο στάθμευσης
απέναντι ελαστικών
Ευαγ. Ατσικνούδα στην Ιάλυσο.

Πληρ.: κιν: 0977904494 &
0241/093217

ΔΙΑΦΟΡΑ

ΑΝΤΙΠΡΟΣΩΠΟΣ/ΕΜΠΟΡΟΣ με δικό του δίκτυο διανομής στην Ρόδο, ζητείται από εισαγωγική εταιρεία της Αθήνας για την αποκλειστικότητα της πώλησης των προϊόντων γνωστής γερμανικής ζυθοποιίας. Τηλ. 0944-463598

ΠΩΛΕΙΤΑΙ εκκολαπτική μηχανή 120 αυγών, σε άριστη κατάσταση Τιμή 350 ευρώ Τηλ. 0241 053040 Κιν. 097751491

ΠΩΛΕΙΤΑΙ για επαγγελματίες πλήρης εξοπλισμός για εστιατόριο - ταβέρνα Πληροφ. 0241036294 0946289177

ΠΩΛΕΙΤΑΙ επαγγελματικός μίκτης Pioneer DJM 300s. Με αυτόματη μέτρηση BPM, ξεχωριστό EQ για κάθε κανάλι, Fader κ.λπ. Στην τιμή των 150.000 δρχ. πληροφορίες 0944915025

ΑΛΑΜΒΑΝΟΥΜΕ τοποθετήσεις πλακιδίων και τρίψιματα - γυαλίσματα - κρυσταλλοποιήσεις μαρμάρων. Πληρ. τηλ. 0942252300

ΖΗΤΟΥΝΤΑΙ ΚΟΜΠΑΡΣΟΙ
Νεαρά άτομα άνδρες - γυναίκες, για εκδηλώσεις που θα πραγματοποιηθούν στην Ρόδο την περίοδο 21 & 23 Μαΐου 2002. Οι ενδιαφερόμενοι παρακαλούμε να τηλεφωνήσουν στο 0241021690 - Κον Σπύρο.

ΠΩΛΟΥΝΤΑΙ καρέκλες μπαμπού σε άριστη κατάσταση. Πληρ. τηλ.: 0241022322, 0944306919

ΠΩΛΕΙΤΑΙ Κλασική Επίπλωση, Σαλόνι - Τραπεζαρία, Τραπέζι Κουζίνας, Σκρίνιο, 0937 40 3140, Χειμάρρας 117, Ρόδος

ΖΗΤΕΙΤΑΙ συνεργάτης - συνεταίρος σε κερδοφόρα επιχείρηση για την ανάπτυξη νέου τομέα. Δεκτές μόνον σοβαρές προτάσεις. Τηλ: 0945 922566 από 9.00 έως 21.00.

ΓΙΑΝΝΗΣ ΝΙΚΟΛΙΔΑΚΗΣ
ΜΗΧΑΝΟΛΟΓΟΣ ΜΗΧΑΝΙΚΟΣ
ΓΑΛΛΙΑΣ 12 ΡΟΔΟΣ ΤΗΛ.: 22291 - 35103

ΠΩΛΟΥΝΤΑΙ

Επί της οδού Αναστασιάδη (περιοχή Δασκάλων) διαμ/τα πολυτελούς κατασκευής με υπόγειο χώρο στάθμευσης και αυτόνομη θέρμανση 67 τ.μ., 114 τ.μ., 88 τ.μ., 59,50 τ.μ., 90 τ.μ., 98 τ.μ., 117 τ.μ., 132 τ.μ.

ΔΙΕΘΝΗΣ ΕΤΑΙΡΕΙΑ με παγκόσμια προϊόντα, ΖΗΤΑΕΙ για την εκπροσώπησή της στην περιοχή, άτομα ικανά, δραστήρια άνω των 30 ετών, συνδεόμενα έμμεσα ή άμεσα με τον κλάδο διατροφικών προϊόντων (εμπορικοί αντιπρόσωποι, γυμναστές, φυσιοθεραπευτές, ιατρικοί επισκέπτες κ.λπ.) με εξαιρετικούς όρους μόνιμης συνεργασίας. Αμοιβές, Προοπτικές, Σταδιοδρομία. Πληρ. 010-8259485. Fax 010 - 8832883 ΑΘΗΝΑΙ.

ΖΗΤΕΙΤΑΙ ΧΩΡΟΣ για μουσικό εργαστήριο διαστάσεων 30 τ.μ. περίπου. Τηλ. 0972223817 κ. Σωτήρης

ΠΩΛΕΙΤΑΙ φουσκωτό σκάφος DROMOR 9m 2x225 MERCURY OPTI MAX, RADAR - GPS - VHF Βυθόμετρο, Τιμή 16.500.000 τηλ. 76258, 0944307217

ΖΗΤΕΙΤΑΙ αντιπρόσωπος στην Ρόδο από Εκδοτική Εταιρεία ταξιδιωτικών οδηγών με έδρα την Αθήνα. Βιογραφικό: Αιγιαλείας 52, Μαρούσι 15125, Τηλ. 01-6856093, 0945 - 859939, Fax: 6856095

ΠΩΛΕΙΤΑΙ κρεβατοκάμαρα. Πληρ. κ. Μαρία 0977869161, 0241038117

ΠΩΛΕΙΤΑΙ αερόθερμο με δύο μοτέρ turbo και ένα καλοριφέρ λαδιού. Πληρ. τηλ. 0945 141701

ΑΙΣΘΗΤΙΚΟΣ με άδεια ασκήσεως επαγγέλματος ζητεί συνεργασία. Τηλ. 0945585253

ΑΠΟΓΕΙΩΘΕΙΤΕ οικονομικά με πρωτότυπη, σύγχρονη, συναρπαστική εργασία στον ελεύθερό σας χρόνο, με παροχή εντυπωσιακής MERCEDES SLK CABRIO SPORT Υπεύθυνος: Χριστοδούλου Τηλέφωνο: 0932 - 510488

ΚΗΠΟΥΡΟΣ αναλαμβάνει κήπους - κλάδεμα - γκαζόν - ψέκασμα και κάθε δουλειά αγροτικής φύσεως Πληρ: τηλ: 28189

ΠΩΛΟΥΝΤΑΙ καρέκλες και τραπέζια, εστιατορίου ξενοδοχείου σε καλή κατάσταση, λόγω ανακαίνισης. Πληροφορίες στα τηλέφωνα: 89928 - 89926

ΠΩΛΕΙΤΑΙ κινητό τηλέφωνο NOKIA 3210 στην τιμή των 20.000 δρχ. σε άριστη κατάσταση, σχεδόν καινούργιο. Πληρ. τηλ. 24667-0944747443

ΠΩΛΟΥΝΤΑΙ 2 κλασικές κιθάρες «Vicente Sanchis» σε άριστη κατάσταση (αμεταχείριστες) α) Μοντέλο 34 με καπάκι από έλατο β) Μοντέλο 38 bis με καπάκι από κέδρο τηλ: 02410-22060, κιν: 0974-135885

ΠΩΛΟΥΝΤΑΙ λόγω ανακαίνισης εσωτερικές πόρτες με κάσα και ψευτόκασα και ξύλινα παράθυρα σε πολύ καλή κατάσταση. Πληροφορίες τηλ. 91454.

ΛΟΓΟΘΕΡΑΠΕΥΤΡΙΑ απόφοιτος Πανεπιστημίου Πατρών αναλαμβάνει Παιδιά με προβλήματα: • Αρθρωση • Μαθησιακές Δυσκολίες • Δυσλεξία • Νοητική υστέρηση • Βαρυκοΐα • Εγκεφαλική πάρεση • Τραυλισμός • Σύνδρομο Down. Πληροφορίες στο τηλέφωνο 61184, κινητό 0932920345

ΜΕΛΙΣΣΙΑ και παραφυάδες υγιέστατα και εγγυημένα πωλούνται από τη Μεσισσοκομία ΤΣΙΜΙΝΗ. Δυνατότητα μεταφοράς με δικά μας μέσα και ευθύνη, στο δικό σας τόπο. Χορηγούμε τιμολόγιο (Νέοι Αγρότες, προγράμματα βελτίωσης κ.λπ.). Πληρ. Τηλ. 0295 0 97098
info@melisokomia.gr

ΛΟΓΙΣΤΗΣ - ΦΟΡΟΤΕΧΝΙΚΟΣ με άδεια λογιστή Α' Αναλαμβάνει την τήρηση βιβλίων β & Γ κατηγορίας. Χειρόγραφα & μηχανογραφικά. Τηλ. 0944377300.

ΠΩΛΕΙΤΑΙ

Μεζονέττα από ιδιοκτήτη στο Καρακόνερο, περιοχή Φιλερήμου, με πανοραμική θέα τη θάλασσα. Διόροφη με επιπλέον σοφίτα, 140 τ.μ. (χωρίς την αποθήκη στο υπόγειο) με κήπο, τζάκι, αυτόνομη θέρμανση (καλοριφέρ), εντοιχιζόμενη κουζίνα, ηλιακό θερμοσίφωνο. Πληροφορίες τηλ. 0977- 717444

ΠΩΛΟΥΝΤΑΙ
ΑΠΟ ΤΟΝ
ΑΝΑΣΤΑΣΙΟ ΑΤΣΙΔΗ

1) Διαμερίσματα, σε νέα 4όροφη οικοδομή, 119 τ.μ. στην οδό Παρθενόπης, στο Αραπάκι

2) Διαμερίσματα 148 τ.μ. 98 τ.μ. 94 τ.μ. και 82.50 τ.μ. στην οδό Κωνσταντινίδη στον Ζέφυρο.

Τα παραπάνω διαμερίσματα είναι πολυτελούς κατασκευής και διαθέτουν θέση στάθμευσης, αποθήκη και αυτόνομη θέρμανση.

3) Μονοκατοικίες στην Ιαλυσό 140 τ.μ. οδός Μυκηνών.

ΠΛΗΡΟΦΟΡΙΕΣ: ΑΝΑΣΤΑΣΙΟΣ ΑΤΣΙΔΗΣ
ΣΤΕΦΑΝΟΥ ΚΑΖΟΥΛΛΗ 74 - ΡΟΔΟΣ
Τηλ. 0241028616

ΑΝΑΛΑΜΒΑΝΩ εργασίες με πέτρες (χτίσιμο - πελέκημα κ.λπ.) Τηλ. 0102712139 8.00 - 10.00 μ.μ. κ. Μάρκος

ΠΩΛΟΥΝΤΑΙ έπιπλα και ηλεκτρικά σκεύη, λόγω αναχώρησης. Παρακαλούμε επικοινωνήστε αμέσως. Αναχώρηση σε 5 ημέρες. Τηλ. 29527 κ. Ρίνα.

ΠΩΛΕΙΤΑΙ κρεβατοκάμαρα. Πληρ. κ. Μαρία 0977869161, 0241038117

ΠΩΛΕΙΤΑΙ ενυδρείο λόγω χώρου, επίσης ποδήλατο για παιδιά πάνω από 11 ετών. Τιμή ευκαιρίας Τηλ. 02410 87046 κ. Σοφία

ΠΩΛΟΥΝΤΑΙ ξύλα ελιάς για τζάκι ή σόμπα. Τηλ. 0246 98257, 0946063418, 0246 98104, 0937698176

ΠΩΛΗΣΕΙΣ ΑΚΙΝΗΤΩΝ

ΠΩΛΕΙΤΑΙ οικόπεδο στο Γεννάδι εκτάσεως 2.000 τ.μ. κοντά στους Μύλους, στην τιμή των 6.000.000 δρχ. Τηλεφ. 27838, καθημερινά από 14:00 έως 21:00. Κυρία Χριστίνα

ΠΩΛΟΥΝΤΑΙ: 1) Κατάστημα με δύο αποθήκες στην οδό Βερολίνου 23. 2) Καρά - Γιαπί 160 τ.μ. σε τρίτο όροφο οικοδομής. 3)Αγρόκτημα 4.500 τ.μ. στον Αρχάγγελο επί της Εθνικής οδού Ρόδου - Λίνδου, με φως, νερό και τηλέφωνο. Πληροφορίες: 0244 - 51391 και 51184

ΠΩΛΕΙΤΑΙ Πολυκατοικία κοντά στην Παύλου Μελά (οδός Σουλίου) τηλ. 0937343297 από 10:00 - 14:00

ΖΗΤΩ ν' αγοράσω γκαρσονιέρα ή δυάρι. Τηλ. 0977793374, 0241030810

ΖΗΤΩ να αγοράσω γκαρσονιέρα. Πληρώνω της μετρητής. Τηλ. 69467

ΠΩΛΕΙΤΑΙ κατάστημα ελεύθερο μ.τ. 40 απέναντι στο Πανεπιστήμιο σε νεόδομητη οικοδομή επί της ΑΓ. ΙΩΑΝΝΟΥ, πλησίον Ξενοδοχείων τιμή ευκαιρίας τηλ. 01-9959847 και (0241) 27823.

ΠΩΛΕΙΤΑΙ κατάστημα ανταλλακτικών αυτοκινήτων σε κεντρικό σημείο (Κόβα) γεμάτο ανταλλακτικά και πολλή πελατεία για λόγους υγείας. Ελέγχος δεκτός. Τιμή πολύ καλή. Τηλ. 34800

ΠΩΛΕΙΤΑΙ κατάστημα 60 τ.μ. στην οδό Καποδιστρίου Πληρ. τηλ. 21741 και ώρες 2-4 μ.μ.

ΠΩΛΕΙΤΑΙ στούντιο 50 τ.μ. στην Ιαλυσό με πανοραμική θέα 300 μέτρα από την θάλασσα τιμή 16.000.000 δρχ. πληρ. Τηλ. 0944542877

ΜΑΘΗΜΑΤΑ

ΚΑΤΟΧΟΣ PROFICIENCY παραδίδει μαθήματα αγγλικών κατ' οίκον. Τηλ. 0977983010 - 0241073747

ΓΕΡΜΑΝΙΚΑ παραδίδονται ιδιαίτερα μαθήματα γερμανικής γλώσσας όλων των επιπέδων. Τηλ. 73387, 097799224

ΟΡΓΑΝΩΝΟΝΤΑΙ σεμινάρια Stand - up Comedy Πληρ. Κιν. 0972 847299 Τηλ. 02410 38873

ΠΤΥΧΙΟΥΧΟΣ κλασικής φιλολογίας του πανεπιστημίου Αθηνών παραδίδει Μαθήματα σε μαθητές δημοτικού, γυμνασίου, λυκείου μεταδοτικότητα και οργανωμένες σημειώσεις πληρ. τηλ. 0945182682

ΚΑΘΗΓΗΤΡΙΑ πτυχιούχος πανεπιστημίου παραδίδει ιδιαίτερα μαθήματα μουσικής για όλα τα επίπεδα σε παιδιά, πιάνου, αρμονίου και θεωρίας. Τιμές προσιτές. Τηλ. 32-805 κ. Ελένη.

ΟΙΚΟΔΟΜΙΚΕΣ ΕΠΙΧΕΙΡΗΣΕΙΣ
ΔΙΑΚΟΓΕΩΡΓΙΟΥ ΚΑΛΛΙΣΤΟΣ

ΠΩΛΗΣΕΙΣ ΔΙΑΜΕΡΙΣΜΑΤΩΝ
ΚΑΤΑΣΤΗΜΑΤΑ - ΑΠΟΘΗΚΕΣ
ΑΝΤΑΛΛΑΓΕΣ ΑΚΙΝΗΤΩΝ
ΑΓΟΡΕΣ ΟΙΚΟΠΕΔΩΝ
ΑΝΑΛΑΜΒΑΝΟΥΜΕ ΑΝΤΙΠΑΡΟΧΕΣ
ΔΙΕΥΘ. ΕΘΝ. ΑΝΤΙΣΤΑΣΕΩΣ 11
(ΠΡΩΗΝ ΑΝΝΗΣ ΜΑΡΙΑΣ) ΤΗΛ: 78501- 78502- 29318

1) Πωλούνται διαμερίσματα λουξ κατασκευής με απεριόριστη θέα. Τα διαμερίσματα διαθέτουν θωρακισμένες πόρτες - εντοιχισμένες κουζίνες - ντουλάπες - εντοιχισμένο νιπτήρα με ντουλάπι - κεντρική θέρμανση αυτόνομη - ανοιγόμενα ανακλινόμενα κουφώματα με διπλά τζάμια - σίτες - ρολά - υδραυλικό ασανσέρ - τριφασικό ρεύμα. Ολοι οι χώροι σπατουλαριστοί - εσωτερικές πόρτες M.D.F. με σχέδιο.

2) Διαμερίσματα
επί της οδού Μεγ. Κων/νου - Κων/νου Παλαιολόγου
50 τ.μ. δυάρια
85 τ.μ. τριάρια } ανά όροφο
110 τ.μ. τεσσάρια

3) Επί της Κων/νου Υδραίου - Στ. Κωτιάδη
70 τ.μ. τριάρια
90 τ.μ. τριάρια - τεσσάρια
110 τ.μ. τεσσάρια } ανά όροφο με μεγάλες βεράντες φανταστική θέα
130 τ.μ. τεσσάρια-πεντάρια

4) Επί της Λεωφ. Καλλιθέας - Καρακόνερο
50 τ.μ. δυάρια
85 τ.μ. τριάρια } ανά όροφο με μεγάλες βεράντες απεριόριστη θέα
110 τ.μ. τεσσάρια

5) Καταστήματα
50 τ.μ.
100 τ.μ. } επί της Λεωφ. Καλλιθέας Καρακόνερο
150 τ.μ.

6) Ιατρεία - Γραφεία
50 τ.μ.
100 τ.μ. } Επί της Μεγ. Κων/νου και Κων. Παλαιολόγου } Φώκιαλη
150 τ.μ.

Δάνεια όλων των ταμείων και όλων των τραπεζών

ΠΛΗΡΟΦΟΡΙΕΣ:
ΔΙΑΚΟΓΕΩΡΓΙΟΥ ΚΑΛΛΙΣΤΟΣ
ΤΗΛΕΦΩΝΟ: 78501 - 78502 29318

ΑΓΓΕΛΙΑ

Στην Κάρπαθο ενοικιάζεται σε τουριστική περιοχή του Δήμου Καρπάθου πάνω στην Επαρχιακή οδό και πάνω στην θάλασσα ολόκληρο διόροφο νεόκτιστο κτίριο (ισόγειο, 1ος όροφος και υπόγειο) επιφάνειας 500 τ.μ. περίπου κάθε όροφος, κατάλληλο για οποιαδήποτε χρήση Super Market, εστιατόριο, ζαχαροπλαστείο, Bar, κλπ. ή ενοικιάζεται και μεμονωμένα δηλαδή 2 καταστήματα ψηλοτάβανα προς τον δρόμο, επιφάνειας 78 τ.μ. το καθένα και 1 κατάστημα ψηλοτάβανο των 88 τ.μ. που διαθέτουν μπροστά τους πρασιά μήκους 26 τ.μ. και πλάτους 6 μ. καθώς και 2 καταστήματα ψηλοτάβανα με θέα την θάλασσα 182 τ.μ. και 86 τ.μ. αντίστοιχα το καθένα.

- Επίσης ενοικιάζεται μεμονωμένα, ολόκληρος ο 1ος όροφος επιφάνειας 500 τ.μ. με 4 W.C. και απεριόριστη θέα προς την θάλασσα κατάλληλο για καφετέρια, εστιατόριο κλπ. Το κτίριο διαθέτει ολόκληρο το υπόγειο για Parking.

Πληροφορίες τηλ. 0245 023329 καθημερινά, ώρες γραφείου.

ΠΑΡΑΝΤΑΙΣ ΠΕΥΚΟΙ - ΛΙΝΔΟΣ Α.Ε. ΞΕΝΟΔΟΧΕΙΟ «PEFKI ISLANDS RESORT» ΠΕΥΚΟΙ - ΛΙΝΔΟΣ

ΖΗΤΕΙΤΑΙ

Βραδυνός μπάρμαν
με γνώσεις αγγλικής γλώσσας.

Παρακαλούνται οι ενδιαφερόμενοι να απευθύνονται πρωινές ώρες στο 02410-24018 κ. Ιωαννίδη.

Βιογραφικά στο fax: 02410-43286

ΠΑΡΑΝΤΑΪΣ ΠΕΥΚΟΙ ΛΙΝΔΟΣ Α.Ε. ΠΕΥΚΟΙ - ΛΙΝΔΟΣ ΖΗΤΟΥΝΤΑΙ

Από το ξενοδοχείο **«PEFKI ISLANDS RESORT»** στους Πεύκους ζητούνται για την σαιζόν 2002 (01/05/2002 - 31/10/2002) οι ακόλουθες ειδικότητες:

1. **Βραδινός υποδοχής**
2. **Μπάρμαν**
3. **Βοηθός Σερβιτόρου**
4. **Κηπουρός**
5. **Καμαριέρες**

Οι ενδιαφερόμενοι θα πρέπει να έχουν καλή γνώση της Αγγλικής Γλώσσας και προϋπηρεσία το λιγότερο 2 χρόνια.

Για την συμπλήρωση των αιτήσεων θα πρέπει ο/η ενδιαφερόμενος/η να περάσει από το ξενοδοχείο πρωινές ώρα από 09.00 έως 15.00 (έως τις 31/10/2001) ή να στείλει το βιογραφικό του στο fax 0244-48184.

Τηλέφωνο για πληροφορίες 0244/48181-83 από 09.00 έως 15.00 κ. Λάκη.

ΖΗΤΕΙΤΑΙ

Από ξενοδοχειακή μονάδα στο κέντρο της πόλεως ζητείται μπάρμαν ή μπαργούμαν.

Πληρ. κον Ζερβό τηλ 34636

Το Ξενοδοχείο Rodian Amathus Beach Resort

ζητά για άμεση πρόσληψη
Γραμματέα

Απαραίτητα προσόντα:

- Γνώση Ηλεκτρονικού υπολογιστή
- Αριστη γνώση Αγγλικών
- Αποφασιστικότητα στην εργασία, ικανότητα οργάνωσης, συνεργασίας και επικοινωνίας
- Ευχάριστη προσωπικότητα

Οι ενδιαφερόμενοι παρακαλούνται όπως απευθυνθούν στην Προσωπάρχη κα Α. Χριστοδούλου στα ακόλουθα τηλέφωνα: Τηλ.: 0241 0 89928 και 0241 0 89900

ΒΙΟΜΗΧΑΝΙΑ ΜΩΣΑΪΚΩΝ ΠΛΑΚΕΣ ΠΕΖΟΔΡΟΜΙΟΥ

«ΠΛΑΚΑΓΕ»

ΕΜΠΟΡΙΑ
ΕΙΔΩΝ ΥΓΙΕΙΝΗΣ
- ΠΛΑΚΙΔΙΩΝ

ΑΞΕΣΟΥΑΡ ΜΠΑΝΙΟΥ
- ΥΔΡΟΜΑΣΑΖ

ΛΙΝΔΟΥ 136 - ΤΗΛ. 62688 - 63604,
Τ.Θ. 206 FAX: 62729 -
TLX: 292594
GE AR - 85100 ΡΟΔΟΣ

TOP PROPERTIES

GEORGIOS S. PIPINOS
ΓΕΩΡΓΙΟΣ Σ. ΠΙΠΙΝΟΣ
ΣΥΜΒΟΥΛΟΣ ΚΑΙ ΕΚΤΙΜΗΤΗΣ ΑΚΙΝΗΤΩΝ
REAL ESTATE AGENT - MEMBER OF F.I.A.B.C.I. - N.A.E.A.
- C.E.I. - Σ.Ε.Κ.



Η "TOP PROPERTIES" είναι ατομική επιχείρηση και ανήκει εξ ολοκλήρου στον κ. Γεώργιο Σ. Πιπίνο, που από το 1971 ασχολείται αποκλειστικά και μόνο με επενδύσεις και REAL ESTATE, στο νησί της Ρόδου, καθώς και στην ευρύτερη περιοχή της Δωδεκανήσου.

ΑΠΕΥΘΥΝΟΜΑΣΤΕ: Στους **σοβαρούς, απαιτητικούς και επιλεκτικούς** επενδυτές - επιχειρηματίες - ελεύθερους επαγγελματίες, Ελληνες και ξένους, υψηλού εισοδηματικού επιπέδου, που ενδιαφέρονται να κάνουν μια σοβαρή επένδυση **προβολής** στο νησί της Ρόδου.

ΠΡΟΣΦΕΡΟΥΜΕ: Α) Υπηρεσίες και πληροφορίες που γίνονται σε προσωπικό επίπεδο με **εχεμύθεια, διακριτικότητα και σοβαρότητα.**
Β) Μεγάλη **γκάμα** υψηλής ποιότητας ακινήτων, όπως: 1) Ξενοδοχεία Α' και Β' κατηγορίας των 600 - 500 - 350 - 300 κλινών 2) Κεντρικά αστικά ακίνητα κατάλληλα για Τράπεζες - καταστήματα - γραφεία 3) Παραλιακές εκτάσεις, κατάλληλες για τουριστικές επενδύσεις των 150.000 - 100.000 - 70.000 - 50.000 - 36.000 τ.μ. και 4) Διαμερίσματα και μαιζονέτες **προβολής.**

ΣΤΟΧΟΣ ΜΑΣ ΕΙΝΑΙ: Να προσφέρουμε στο αγοραστικό μας κοινό **υψηλής ποιότητας ακίνητα και ευκαιρίες** στο νησί της Ρόδου. Η τριακονταετής και πλέον πείρα μας στον τομέα αυτό αποτελεί εγγύηση.

ΣΥΝΘΗΜΑ ΜΑΣ ΕΙΝΑΙ: Επενδύστε στην ΡΟΔΟ ΤΩΡΑ, σε ακίνητα που **ΑΝΤΕΧΟΥΝ ΣΤΟ ΧΡΟΝΟ.**

Γεώργιος Σ. Πιπίνος
ΜΕΣΙΤΗΣ ΑΣΤΙΚΩΝ ΣΥΜΒΑΣΕΩΝ
Γιατί εμείς γνωρίζουμε καλύτερα!

TOP PROPERTIES is a private concern and Mr George S. Pipinos, its owner, has carved, over the years, a reputation for integrity and excellence in the world of Real Estate in the Dodecanese.

At Top Properties we try hard to attract important and selective investors: high calibre businessmen/women and discerning professional people, both Greek and foreign, who wish to acquire substantial and valuable property on Rhodes.

We offer our expertise and advice privately, discreetly and in strict confidence.

We keep a compehensive list of real estate of the highest specifications:

a. A' and B' class hotels (600, 500, 350, 300 beds capacity).

b. Centrally situated office buildings and other business premises.

c. Seaside land, ideal for development (hotels, holiday resorts, etc.), of 150.000, 100.000, 70.000, 50.000, 36.000 sq.m.

d. Luxury appartments, maisonettes, detached, semi - detached and terraced houses.

Our aim is to give our clients the opportunity to acquire value for money, first class real estate on Rhodes. Our 30- year - old experience in Real Estate is our warranty.

Our moto is: Invest in Rhodes. Invest in property. It stands the test of time.

TOP PROPERTIES
and
George S. Pipinos
Because we Know best



ΚΕΝΝΕΝΤΥ 38, ΡΟΔΟΣ, 85 100, ΤΗΛ. (0241) 23895, 38243 και 0944-676003. FAX: (0241) 20883
38 KENNEDY STR., RHODES, 85 100, TEL. (0241) 23895, 38243, and 094 - 676003. FAX: (0241) 20883

ΝΤΕΤΕΚΤΙΒΣ

30 ΧΡΟΝΙΑ ΜΟΝΙΜΑ ΚΑΙ ΣΤΗ ΡΟΔΟ

35354

ΠΛΑΤΕΙΑ ΑΓΙΟΥ ΙΩΑΝΝΟΥ
Η ΛΥΣΗ!!!
ΣΕ ΚΑΘΕ ΣΑΣ ΠΡΟΒΛΗΜΑ

EXPRESS SECURITY

Απόσπασμα
Αριθμ 8916/2002

Δικαστικός Επιμελητής Μιχαήλ Στεφάνου Μελλίνης

Οφειλέτης Νικήτας Βασ. Νικολίτσης και Ελένη συζ. Νικήτα Νικολίτση

Επισπεύδων Δανειστής ALPHA BANK AE kat 640

Συμβολαιογράφος κ. Μαίρη Παπαδάκη

Πλειστηριασμός, 22/05/2002

Υπάλληλος κ. Μαίρη Παπαδάκη

Τόπος Δημοτικό Κατάστημα ΔΟΝΑ Δήμου Ρόδου

Περιγραφή 1) Το ιδανικό τους μερίδιο ανά 1/2 Αδιαίρετα ποσοστά σε διαμέρισμα στην οδό Δήλου με στοιχείο πίνακα Υ 9Γ με αριθμό 17 επιφάνειας 47,80 τμ με Κτηματολογικά στοιχεία Τόμος 47 γαιών Ρόδου Φύλλο 110 Μερίδα 284/Α/9 και Φάκελλος 4207/9 νομικής φύσης Μουλκ,

Εκτίμηση με την 679/2000 Απόφαση Μον. Πρωτοδ. Ρόδου συνολικά ευρώ 29347,03 (δρχ 10.000.000) δραχμές

2) Το ιδανικό τους μερίδιο ανά 1/2 αδιαίρετα ποσοστά σε διαμέρισμα (τύπου μαιζονέτα) στην οδό Δήλου της κτηματικής περιφέρειας του Δήμου Ρόδου με στοιχείο πίνακα 1 9Γ με αριθμό 22 της Γ οικοδομής αποτελούμενη από Ισόγειο + α' όροφο επιφάνειας του κάθε ορόφου 47,965 τμ και συνολικά 95,93 τμ με Κτηματολογικά στοιχεία Τόμος 47 γαιών Ρόδου φύλλο 111 Μερίδα 284 Α/10 και Φάκελλος 4207/10

Εκτίμηση με την 679/2000 απόφαση Μον. Πρωτοδ. Ρόδου συνολικά ευρώ 88.041,09 πρώτη προσφορά το μισό της εκτίμησης

Σύνταξα την παρούσα, σήμερα στις 15.03.2002

Ο ΔΗΛΟΠΟΙΩΝ ΔΙΚΑΣΤΙΚΟΣ ΕΠΙΜΕΛΗΤΗΣ ΜΙΧΑΛΗΣ ΣΤΕΦΑΝΟΥ ΜΕΛΛΙΝΗΣ

ΑΠΟΣΠΑΣΜΑ
Αριθμ. 8926/2002

Δικαστικός Επιμελητής: Μιχάλης Στεφάνου Μελλίνης

Επισπεύδουσα: ΑΛΦΑ Τράπεζα Α.Ε. πρώην Ιονική και Λαϊκή Τράπεζα της Ελλάδος Α.Ε. νόμιμα εκπ/νη ήδη alpha Bank

Οφειλέτης: Αθηνά Νικολαΐδη συζ. Κων. Κατσαρίδη

Πλειστηριασμός: 22 Μαΐου 2002

Υπάλληλος του πλειστηριασμού: κ. Θελξιόπη Χαζίρη

Τόπος: Δημοτικό Κατάστημα - Δήμου Ροδίων Αίθουσα ΔΟΝΑ

Εχει κατασχεθεί με την υπ' αριθμ. 7736/00 κατασχετήρια έκθεση: Αποθήκη του Υπογείου με στοιχείο πίνακα Υ2 αποτελούμενο από 2 δωμάτια επιφανείας 104,88 τμ. με κτηματολογικά στοιχεία Τόμος 55 Γαιών Ρόδου, Φύλλο 68, Μερίδα 947 ΑΓΒ/9 και Φάκελλος 3359/9 νομικής φύσης Μουλκ

Ιδιοκτησία: Αθηνά Νικολαΐδου συζ. Κων/νου Κατσαρίδη κατά πλήρη κυριότητα το 65% και το 35% κατά την επικαρπία (ισόβια)

Εκτιμήθηκε η πλήρης κυριότητα του 65% 35.216,43 Ευρώ ή 12.000.000 δρχ. και η επικαρπία του 35% 82.907,87 Ευρώ ή 5.869,41 συνολικά 41.084,84 Ευρώ ή 14.000.000 δρχ.

Πρώτη προσφορά το μισό της εκτίμησης, ως ενιαίο σύνολο για την ψιλή κυριότητα και την επικαρπία 20.542,92 Ευρώ ή 7.000.000 δραχμές

Εγραψα την περίληψη ακινήτου σήμερα στις 21-03-2002 στο γραφείο μου στην οδό Εθν. Μακαρίου 45.

Ο ΔΗΛΟΠΟΙΩΝ ΔΙΚΑΣΤΙΚΟΣ ΕΠΙΜΕΛΗΤΗΣ ΜΙΧΑΛΗΣ ΣΤΕΦΑΝΟΥ ΜΕΛΛΙΝΗΣ

ΑΠΟΣΠΑΣΜΑ Αριθμ. 8925/2002

Δικαστικός Επιμελητής: Μιχάλης Στεφάνου Μελλίνης

Επισπεύδουσα: ΑΛΦΑ Τράπεζα Α.Ε. πρώην Ιονική και Λαϊκή Τράπεζα της Ελλάδος Α.Ε. νόμιμα εκπ/νη ήδη alpha Bank

Οφειλέτης: Αθηνά Νικολαΐδη συζ. Κων. Κατσαρίδη

Πλειστηριασμός: 22 Μαΐου 2002

Υπάλληλος : κ. Θελξιόπη Χαζίρη

Τόπος: Δημοτικό Κατάστημα - Δήμου Ροδίων Αίθουσα ΔΟΝΑ

Διαμέρισμα του α' ορόφου με στοιχείο πίνακα Α3, αποτελούμενο από 4 κύρια δωμάτια, επιφανείας 129,25 τμ με κτηματολογικά στοιχεία Τόμος 30 Γαιών Ρόδου Φύλλο 79 Μερίδα 947 ΑΒΓ/3 και Φάκελλος 3359/3 νομικής φύσης μουλκ.

Εκτιμήθηκε η επικαρπία 58.694,06 Ευρώ ή 20.000.000 δρχ. με πρώτη προσφορά το μισό.

Εγραψα την περίληψη ακινήτου σήμερα στις 21-03-2002.

Ο ΔΗΛΟΠΟΙΩΝ ΔΙΚΑΣΤΙΚΟΣ ΕΠΙΜΕΛΗΤΗΣ ΜΙΧΑΛΗΣ ΣΤΕΦΑΝΟΥ ΜΕΛΛΙΝΗΣ

ΔΕΝ ΕΟΡΤΑΖΕΙ

Ο κ. **Αναστάσιος Καραμάριος** δεν θα δεχθεί επισκέψεις για την ονομαστική του εορτή λόγω απουσίας.

ΖΗΤΑ ΒΟΗΘΕΙΑ

Την οικονομική συμπαράσταση των κατοίκων του νησιού μας, ζητά ένας 40χρονος συμπολίτης μας, ο οποίος δεν μπορεί να εργαστεί, εξαιτίας σοβαρού προβλήματος υγείας που αντιμετωπίζει.
Για όσους θα ήθελαν να βοηθήσουν τον ίδιο και την οικογένειά του, ο αριθμός λογαριασμού είναι ο εξής:
ΕΜΠΟΡΙΚΗ ΤΡΑΠΕΖΑ 735 - 49269293

FM Promotions
Promotions that work
Tel: 02410 87685
info@faliraki-mirror.gr
www.Faliraki MIRROR.gr
English Newspaper
KOOL FM HOT MUSIC ON 107.5

ΠΑΝΗΓΥΡΙΣ





• Φέρεται εις γνώσιν του φιλοθρήσκου λαού ότι τη Λαμπρή Δευτέρα πανηγυρίζει ο Ιερός Ναός Αγίου Γεωργίου Ανω Πόλεως Ρόδου το εσπέρας της Κυριακής το Πάσχα θα ψαλλεί Μέγας Πανηγυρικός Εσπερινός Αγάπης ώρα 7μμ τη δε πρωία της Λαμπρής Δευτέρας πανηγυρικό ιερατικό συλλείτουργο η Λιτάνευσις του Ιερού Λειψάνου του Αγίου από την Αγία Πόλη Ιερουσαλήμ, τη συμμετοχή της φιλαρμονικής του Δήμου Ρόδου, αρτοκλασία

Εκ της Εκκλ. Επιτροπής

• Τη Λαμπροτρίτη πανηγυρίζει το παρεκκλήσιο του Αγ. Ραφαήλ Ρόδου που βρίσκεται εντός του Αγ. Γεωργίου Ανω. Το εσπέρας ώρα 7μμ θα ψαλλεί μέγας πανηγυρικός εσπερινός, αρτοκλασία, τη δε πρωία πανηγυρικό ιερατικό Συλλείτουργο, λιτάνευσις της θαυματουργού εικόνος, τη συμμετοχή της Φιλαρμονικής του Δήμου Ρόδου, αρτοκλασία

Εκ της Εκκλ. Επιτροπής Αγ. Γεωργίου Ανω

4η ΕΦΟΡΙΑ ΒΥΖΑΝΤΙΝΩΝ ΑΡΧΑΙΟΤΗΤΩΝ ΔΩΔΕΚΑΝΗΣΟΥ
ΙΕΡΑ ΜΟΝΗ ΑΓΙΟΥ ΓΕΩΡΓΙΟΥ ΧΟΥΡΜΑΛΙ

ΑΝΑΚΟΙΝΩΣΗ

Με ευγενική άδεια της Προϊσταμένης της 4ης Εφορίας Βυζαντινών Αρχαιοτήτων Δωδ/σου **θα λειτουργήσει** για πρώτη φορά την **Λαμπρή Δευτέρα (6 Μαΐου 2002)** **η Ιστορική Μονή του Αγίου Γεωργίου (Χουρμαλί)** που βρίσκεται **στην Παλιά Πόλη** κοντά στον προμαχώνα απέναντι από το Ρολόι. Θα τελεστεί η Πασχαλινή θεία Λειτουργία την Λαμπρή Δευτέρα **και ώρα (8.30 - 11.00) πρωινή** με αγιασμό, αρτοκλασία και κήρυγμα. Τις Ιερές Ακολουθίες θα τελέσει ο Πρωτοπρεσβύτερος Κυριάκος Μανέττας Θεολόγος - Δάσκαλος. Ευπρόσδεκτοι οι Πάντες.

Καλό Πάσχα.
ΧΡΟΝΙΑ ΠΟΛΛΑ

ΕΛΛΗΝΙΚΗ ΔΗΜΟΚΡΑΤΙΑ
ΠΕΡΙΦΕΡΕΙΑ ΝΟΤΙΟΥ ΑΙΓΑΙΟΥ
ΝΟΜΟΣ ΔΩΔΕΚΑΝΗΣΟΥ
ΔΗΜΟΣ ΑΡΧΑΓΓΕΛΟΥ

Δ/νση: Αρχάγγελος
Πληρ: Ανθούλα Κλαδογένη - Μιχάλης Μπαρμπαντώνης
Τηλέφ: 0244-029156-29140
Fax: 0244-023055

ΑΝΑΚΟΙΝΩΣΗ - ΥΠΕΝΘΥΜΙΣΗ

Σύμφωνα με την απόφαση του Δημοτικού Συμβουλίου Αρχαγγέλου αριθμ. 35/1999 η οποία επικυρώθηκε με όμοια της Περιφέρειας Ν. Αιγαίου αριθμ. 1843/3-3-1999 και με την οποία αναπροσαρμόστηκαν τα τέλη ύδρευσης, οι πολύτεκνες οικογένειες (με 4 ανήλικα τέκνα και άνω) για την κατανάλωση νερού για οικιακή χρήση, τυγχάνουν έκπτωσης 30%.

Ο Δήμος μας, προκειμένου να συντάξει τον βεβαιωτικό κατάλογο για το έτος 2000 παρακαλεί τους Δημότες οι οποίοι είχαν την πολυτεκνική ιδιότητα (με 4 ανήλικα τέκνα και άνω κλπ) κατά το έτος 2000 να το δηλώνουν στο Τμήμα Εσόδων, προσκομίζοντας τις εργάσιμες ημέρες και ώρες, τα παρακάτω δικαιολογητικά:

1. Αίτηση όπου θα αναγράφονται οι αριθμοί των υδρομετρητών για την κατανάλωση των οποίων αιτούνται την έκπτωση.
2. Πιστοποιητικό οικογενειακής κατάστασης
3. Πιστοποιητικό Πολύτεκνου της Ανώτατης Συνομοσπονδίας Πολυτέκνων Ελλάδος ή αντίγραφο του Βιβλιαρίου Πολυτέκνου (Ενωση Πολυτέκνων Δωδ/σου, Ν. Αγορά 2-3 - Ρόδος, Τηλ: 0241-33261 και 27538)

ΣΗΜΕΙΩΣΗ:

Οσοι Δημότες είχαν τύχει της έκπτωσης αυτής στον κατάλογο για το έτος 1999, δεν χρειάζεται να υποβάλουν εκ νέου αίτηση

Αποκλειστική προθεσμία υποβολής αιτήσεων από 7/5/2002 έως και 7/6/2002

Ο ΔΗΜΑΡΧΟΣ
ΘΕΟΔΟΣΗΣ ΚΟΛΙΑΔΗΣ

ΣΑΜΑΡΕΙΤΗΣ Ε.Ε.Σ.

Το Σώμα Εθελοντών Σαμαρειτών του Ελληνικού Ερυθρού Σταυρού Ρόδου



Σας εύχεται Καλό Πάσχα

ΙΕΡΑ ΜΗΤΡΟΠΟΛΙΣ ΡΟΔΟΥ
ΙΕΡΟΝ ΝΑΫΔΡΙΟΝ ΑΓΙΑΣ ΕΙΡΗΝΗΣ ΚΑΙ ΤΡΙΩΝ ΙΕΡΑΡΧΩΝ
(ΠΑΝΕΠΙΣΤΗΜΙΟΝ ΑΙΓΑΙΟΥ ΡΟΔΟΥ)

ΠΑΝΗΓΥΡΙΣ

Φέρουμε σε γνώση του φιλόθρησκου λαού μας ότι εφέτος η εορτή της Αγίας Ενδόξου Μεγαλομάρτυρος και θαυματουργού Ειρήνης θα μετατεθεί για τη Λαμπρή Τρίτη 7 Μαΐου 2002. Στο Ιερό μας Ναΰδριον της Αγίας Ειρήνης και των Τριών Ιεραρχών που βρίσκεται στην αυλή του Πανεπιστημίου Αιγαίου Ρόδου, θα γίνουν οι παρακάτω λατρευτικές εκδηλώσεις:

1. **Τη Λαμπρή Δευτέρα (6 Μαΐου 2002)** και ώρα **(6:30) απογευματινή** θα ψαλλεί Μέγας Πανηγυρικός Πασχαλινός Εσπερινός με αρτοκλασίες, κεράσματα και επίκαιρο κήρυγμα. Ωρα **(8:30) Βραδινή** θα γίνει η επίσημος περιφορά της θαυματουργού εικόνας της Αγίας, της Παναγιάς της Γερόντισσας και του Αγίου Εφραίμ Μάκρης με τη συνοδεία της φιλαρμονικής του Δήμου Ρόδου.
2. **Τη Λαμπρή Τρίτη (7 Μαΐου 2002)** και ώρα **(7:00 - 10:30) πρωινή** θα ψαλλεί ο Ορθρος και η Πανηγυρική θεία λειτουργία με Ιερατικό συλλείτουργο. Επίσης, θα υπάρχουν αγίασμα, αρτοκλασίες και επίκαιρο κήρυγμα. Υπάρχει και η εικόνα του Αγίου Εφραίμ. Από το μεσημέρι μέχρι το απόγευμα θα υπάρχει τραπέζι με φαγητά και ορχήστρα για λαϊκό γλέντι για όλους.
3. **Τη Λαμπρή Τρίτη (7 Μαΐου 2002)** και ώρα **(6:00 - 7:30) απογευματινή** θα ψαλλεί η Παράκληση της Αγίας Ειρήνης και του Αγίου Εφραίμ.

ΚΑΛΟ ΠΑΣΧΑ, ΧΡΟΝΙΑ ΠΟΛΛΑ
Εκ του Ιερού ναϋδρίου

ΤΟ ΚΑΜΑΚΙ
ΔΕΚΑΠΕΝΘΗΜΕΡΗ ΠΟΛΙΤΙΚΗ • ΣΑΤΙΡΙΚΗ • ΑΠΟΚΑΛΥΠΤΙΚΗ ΕΦΗΜΕΡΙΔΑ ΤΗΣ ΔΩΔ/ΣΟΥ

«ΤΟ ΚΑΜΑΚΙ»
• Πολιτική, σατιρική, αποκαλυπτική εφημερίδα
της Δωδεκανήσου
«ΤΟ ΚΑΜΑΚΙ»
• Κυκλοφορεί κάθε 1η και 15η στα περίπτερα.
• Αποκαλύπτει, σατιρίζει, ερευνά και σχολιάζει...
«ΤΟ ΚΑΜΑΚΙ»
...δροσιά στην ενημέρωση.
• Ζητείστε το στα περίπτερα.

Συνδρομητές.... ευπρόσδεκτοι

Εθνικής Αντιστάσεως 65 - 2ος όροφος
Τηλέφωνα - FAX: 02410-70130,70131.



ΜΕΤΡΟΠΟΛ
ALPHA ODEON
Πρόγραμμα εβδομάδας από 4/5/2002 έως 9/5/2002
Πληροφορίες - Κρατήσεις : 02410-28400, από 5:00 μμ


Ο Άνθρωπος - Αράχνη είναι εδώ!!
Με τους Τόμπι Μαγκουάιρ και Κίρστεν Ντανστ
Κάθε μέρα 5:15, 7:45 και 10:30 μμ
SPIDER - MAN


Ένα συγκλονιστικό μεταφυσικό θρίλερ με τον Κέβιν Κόστνερ και την Κάθι Μπέιτς!!
Κάθε μέρα 8:00 και 10:15 μμ
ΜΗΝΥΜΑ ΣΙΩΠΗΣ


Ένα συναρπαστικό θρίλερ με εκπληκτικά οπτικά εφέ!
Με τον Ζεράρ Ντεπαρντιέ!
Κάθε μέρα 8:45 και 10:45 μμ
Η ΜΑΣΚΑ ΤΟΥ ΤΡΟΜΟΥ

Κάθε μέρα 5:00 και 6:30 μμ ΜΟΝΟ ΣΤΑ ΕΛΛΗΝΙΚΑ!!!
ΠΗΤΕΡ ΠΑΝ: ΕΠΙΣΤΡΟΦΗ ΣΤΗ ΧΩΡΑ ΤΟΥ ΠΟΤΕ


Στα Ελληνικά κάθε μέρα 5:15 μμ
Στα Αγγλικά κάθε μέρα 7:00 μμ
Η ΕΠΟΧΗ ΤΩΝ ΠΑΓΕΤΩΝΩΝ

ΠΑΛΛΑΣ 5 CINEMAS CENTER
ΠΡΟΓΡΑΜΜΑ ΕΒΔΟΜΑΔΑΣ
04/05/2002 - 09/05/2002
Για κρατήσεις: 24475 και70670
www.cinemapallas.gr

ΑΙΘΟΥΣΑ 5

HART'S WAR
ΝΥΧΤΑ ΑΙΧΜΑΛΩΤΩΝ
ΠΡΩΤΑΓΩΝΙΣΤΟΥΝ: BRUCE WILLIS, COLIN FARELL
Ώρες Έναρξης: 17:30, 20:00, 22:30

ΑΙΘΟΥΣΑ 1

BLADE 2
ΠΡΩΤΑΓΩΝΙΣΤΟΥΝ: WESLEY SNIPES
Ώρες Έναρξης: 17:10, 19:45, 22:15

ΑΙΘΟΥΣΑ 3

ΠΕΣ ΣΤΗ ΜΟΡΦΙΝΗ - ΑΚΟΜΑ ΤΗΝ ΨΑΧΝΩ
ΠΡΩΤΑΓΩΝΙΣΤΟΥΝ: ΕΚΑΒΗ ΝΤΟΥΜΑ, ΠΑΝΑΓΙΩΤΗΣ ΚΑΡΡΑΣ, ΝΙΚΟΣ ΠΟΜΩΝΗΣ
Ώρες Έναρξης: 17:20, 19:40, 22:00

ΑΙΘΟΥΣΑ 2

E.T. Extra-Terrestrial / E.T. ο Εξωγήινος
ΠΡΩΤΑΓΩΝΙΣΤΟΥΝ: DEE WALLACE, HENRY THOMAS
Ώρες Έναρξης: 17:30 [μεταγλωτ. στα ελληνικά]
Ώρες Έναρξης: 19:50, 22:20 [αγγλικά]

ΑΙΘΟΥΣΑ 4

HELP I'M A FISH - ΒΟΗΘΕΙΑ ΕΙΜΑΙ ΨΑΡΙ
Ώρες Έναρξης: 17:00, 18:40 [μεταγλωτ. στα ελληνικά]

ΑΙΘΟΥΣΑ 4

ΤΟ ΟΝΟΜΑ ΜΟΥ ΕΙΝΑΙ ΣΑΜ / I AM SAM
ΠΡΩΤΑΓΩΝΙΣΤΟΥΝ: SEAN PENN, MICHELLE PFEIFFER
Ώρες Έναρξης: 20:20, 22:40 [Εως και Τρίτη]

ΑΙΘΟΥΣΑ 4

ZOOLANDER
ΠΡΩΤΑΓΩΝΙΣΤΟΥΝ: BEN STILLER, DAVID BOWIE
ΠΡΕΜΙΕΡΑ ΤΗΝ ΤΕΤΑΡΤΗ 08/05
Ώρες Έναρξης: 17:45, 20:20, 22:20

Για κρατήσεις θέσεων 02410 **24475** και
02410 **70670** (16:00 - 20:00)
Dimokratias 13, 85100 Rhodes

Τ Υ Πρόγραμμα

ΕΤ 1

06.45 Ο ΜΙΚΡΟΣ ΚΟΣΜΟΣ ΤΟΥ ΔΑΣΟΥΣ
07.15 ΣΟΥΙΤΑ ΓΙΑ ΒΙΟΛΟΝΤΣΕΛΟ
08.00 ΑΚΟΛΟΥΘΙΑ ΤΩΝ ΜΕΓΑΛΩΝ ΩΡΩΝ
12.45 ΟΙ ΠΑΝΑΓΙΕΣ ΤΟΥ ΠΑΘΟΥΣ
13.50 ΕΙΔΗΣΕΙΣ
15.40 ΤΟ ΙΕΡΟ ΣΑΒΑΝΟ ΤΟΥ ΤΟΡΙΝΟ
16.30 ΤΟ ΜΟΙΡΟΛΟΙ ΤΗΣ ΠΑΝΑΓΙΑΣ
17.00 ΕΙΔΗΣΕΙΣ
17.30 ΟΔΟΙΠΟΡΙΚΟ ΣΤΟΥΣ ΑΓΙΟΥΣ ΤΟΠΟΥΣ
18.00 ΣΤΑΜΠΑΤ - ΜΑΤΕΡ ΠΕΡΓΚΟΛΕΖΙ
19.00 ΑΚΟΛΟΥΘΙΑ ΤΟΥ ΕΠΙΤΑΦΙΟΥ
22.30 ΥΜΝΟΙ ΤΗΣ ΜΕΓΑΛΗΣ ΠΑΡΑΣΚΕΥΗΣ ΜΕ ΤΗΝ ΕΛΕΝΗ ΒΙΤΑΛΗ
23.00 ΕΙΔΗΣΕΙΣ
23.35 ΚΒΟ ΒΑΝΤΙΣ
01.20 ΜΙΚΗΣ ΘΕΟΔΩΡΑΚΗΣ
02.30 ΓΙΟΧΑΝΕΣ ΜΠΡΑΜΣ
02.30 ΣΥΜΦΩΝΙΑ ΑΡ 4
04.50 ΜΝΗΜΗ ΜΠΕΛΑ ΜΠΑΡΤΟΚ
06.21 ΤΖΟΥΖΕΠΕ ΒΕΡΝΤΙ

NET

08.00 ΚΛΑΣΙΚΗ ΜΟΥΣΙΚΗ
10.00 ΠΑΣΧΑ - ΕΞΟΔΟΣ
10.30 ΒΥΖΑΝΤΙΝΗ ΚΑΙ ΜΕΤΑΒΥΖΑΝΤΙΝΗ ΤΕΧΝΗ ΣΤΗΝ ΕΛΛΑΔΑ «ΤΟΙΧΟΓΡΑΦΙΕΣ»
11.00 ΑΚΟΛΟΥΘΙΑ ΤΩΝ ΩΡΩΝ
12.40 ΚΛΑΣΙΚΗ ΜΟΥΣΙΚΗ
15.00 ΕΙΔΗΣΕΙΣ
15.15 ΡΩΜΑΝΟΣ Ο ΜΕΛΩΔΟΣ
16.20 ΜΙΧΑΛΗ ΑΔΑΜΗ - ΒΥΖΑΝΤΙΝΑ ΠΑΘΗ
17.30 ΠΑΓΚΟΣΜΙΑ ΗΜΕΡΑ ΤΥΠΟΥ
18.00 ΕΙΔΗΣΕΙΣ
18.15 ΤΑ ΠΑΘΗ ΣΤΗΝ ΕΛΛΗΝΙΚΗ ΜΟΥΣΙΚΗ ΠΑΡΑΔΟΣΗ
19.00 ΒΑΔΙΖΟΝΤΑΣ ΣΤΗΝ Β' ΧΙΛΙΕΤΙΑ
21.00 ΕΙΔΗΣΕΙΣ
22.00 ΑΠΟΚΑΛΥΨΕΙΣ ΙΩΑΝΝΟΥ ΤΟΥ ΘΕΟΛΟΓΟΥ
23.30 ΞΕΝΗ ΤΑΙΝΙΑ: Η ΜΙΚΡΗ ΠΟΝΕΤ
24.00 ΕΙΔΗΣΕΙΣ
01.15 ΚΟΣΜΙΚΗ ΜΕΣΑΙΩΝΙΚΗ ΜΟΥΣΙΚΗ

ΕΤ 3

08.01 ΠΡΟΚΛΗΣΗ
08.30 ΝΤΟΚΙΜΑΝΤΕΡ
09.00 ΘΡΗΝΟΙ ΚΑΙ ΥΜΝΟΙ
10.00 Η ΑΚΟΛΟΥΘΙΑ ΤΗΣ ΑΠΟΚΑΘΗΛΩΣΗΣ
12.30 ΝΤΟΚΙΜΑΝΤΕΡ
13.00 ΗΜΕΡΩΝ ΥΜΝΟΙ
13.30 ΝΤΟΚΙΜΑΝΤΕΡ
15.00 ΕΙΔΗΣΕΙΣ
15.30 ΜΥΣΤΑΓΩΓΙΑ ΤΟΥ ΦΩΤΟΣ
16.30 ΔΙΑ ΤΑΥΤΑ ΕΓΩ ΘΡΗΝΩ
17.30 ΕΠΙΤΑΦΙΟΣ
20.30 ΕΙΔΗΣΕΙΣ
21.50 ΣΟΙ ΤΩ ΝΙΚΗΤΗ ΤΟΥ ΘΑΝΑΤΟΥ ΒΟΩΜΕΝ
22.00 ΠΡΟΣ ΤΟ ΕΚΟΥΣΙΟΝ ΠΑΘΟΣ... ΑΠΟ ΤΗ ΣΤΑΥΡΩΣΗ ΣΤΗΝ ΑΝΑΣΤΑΣΗ
23.00 ΑΝΙΧΝΕΥΣΕΙΣ
24.00 ΕΙΔΗΣΕΙΣ
00.20 ΜΙΚΗΣ ΘΕΟΔΩΡΑΚΗΣ - ΜΕΓΑΡΟ ΜΟΥΣΙΚΗΣ ΘΕΣΣΑΛΟΝΙΚΗΣ

MEGA

05.55 ΔΕΛΤΙΟ ΕΙΔΗΣΕΩΝ ΣΤΗΝ ΝΟΗΜΑΤΙΚΗ ΓΛΩΣΣΑ
06.00 ΕΣΥ ΑΠΟΦΑΣΙΖΕΙΣ
07.00 ΣΤΗΝ ΚΟΨΗ ΤΟΥ ΞΥΡΑΦΙΟΥ
08.00 ΞΕΝΗ ΤΑΙΝΙΑ: Η ΑΝΤΑΡΣΙΑ ΤΟΥ ΜΠΑΟΥΝΤΙ
11.30 ΞΕΝΗ ΤΑΙΝΙΑ: ΤΣΑΜΠ
14.00 ΕΙΔΗΣΕΙΣ
14.30 ΞΕΝΗ ΤΑΙΝΙΑ: Ο ΒΑΣΙΛΕΑΣ ΤΩΝ ΒΑΣΙΛΕΩΝ
17.30 ΕΙΔΗΣΕΙΣ
17.50 ΞΕΝΗ ΤΑΙΝΙΑ: ΤΟ ΑΓΟΡΙ ΤΟΥ ΟΥΡΑΝΟΥ
20.00 ΕΙΔΗΣΕΙΣ
21.00 ΞΕΝΗ ΤΑΙΝΙΑ: ΜΠΕΝ ΧΟΥΡ
00.15 ΕΙΔΗΣΕΙΣ
01.00 ΜΟΥΣΙΚΟ ΑΦΙΕΡΩΜΑ: ΣΤΑΜΑΤΗΣ ΣΠΑΝΟΥΔΑΚΗΣ ΓΙΑ ΤΗ ΣΜΥΡΝΗ
01.45 ΓΚΑΜΠΙ
04.00 ΤΗΛΕΜΑΡΚΕΤΙΓΚ

ANT 1

06.00 ΜΑΛΙΣΤΑ ΚΥΡΙΕ
06.55 ΕΙΔΗΣΕΙΣ ΣΤΗΝ ΝΟΗΜΑΤΙΚΗ ΓΛΩΣΣΑ
07.00 ΙΠΤΑΜΕΝΑ ΡΙΝΟΚΕΡΑΚΙΑ
08.15 ΠΑΝΔΩΡΑ ΚΑΙ ΠΛΑΤΩΝΑΣ - ΤΑ ΦΡΑΟΥΛΟΠΑΙΔΑ
09.10 ΞΕΝΗ ΤΑΙΝΙΑ: ΙΗΣΟΥΣ Ο ΝΑΖΩΡΑΙΟΣ
11.15 ΣΟΥΠΕΡ ΓΚΕΙΜ
11.20 Ο ΣΟΛΟΜΩΝ ΚΑΙ Η ΒΑΣΙΛΙΣΣΑ ΤΟΥ ΣΑΒΑ
14.00 ΕΙΔΗΣΕΙΣ
14.20 ΚΩΝΣΤΑΝΤΙΝΟΥ ΚΑΙ ΕΛΕΝΗΣ
15.15 SUPER GAME
15.45 ΕΝΑ ΚΙ ΕΝΑ
15.20 ΞΕΝΗ ΤΑΙΝΙΑ: Η ΩΡΑΙΟΤΕΡΗ ΙΣΤΟΡΙΑ ΤΟΥ ΚΟΣΜΟΥ
17.25 BIG BROTHER
17.40 ΚΑΛΗΜΕΡΑ ΖΩΗ
18.40 ΘΗΣΑΥΡΟΦΥΛΑΚΙΟ
19.15 BIG BROTHER
19.20 Η ΛΑΜΨΗ
20.00 ΕΙΔΗΣΕΙΣ
21.00 ΕΠΙΤΑΦΙΟΣ
21.15 Ο ΙΗΣΟΥΣ ΑΠΟ ΤΗ ΝΑΖΑΡΕΤ
23.00 BIG BROTHER 2
24.00 ΕΙΔΗΣΕΙΣ
00.20 ΞΕΝΗ ΤΑΙΝΙΑ: Η ΗΜΕΡΑ ΠΟΥ ΠΕΘΑΝΕ Ο ΧΡΙΣΤΟΣ
03.15 ΞΕΝΗ ΤΑΙΝΙΑ: ΡΩΜΗ ΑΝΟΧΥΡΩΤΗ ΠΟΛΗ
05.15 ΞΕΝΗ ΤΑΙΝΙΑ: Η ΜΑΧΗ ΤΟΥ ΣΑΝ ΠΙΕΔΡΟ

ALPHA

06.00 ΕΚ ΤΟΥ ΣΥΝΕΓΓΥΣ
07.00 ΕΞΑΝΤΑΣ
08.00 ΕΛΛΗΝΙΚΗ ΤΑΙΝΙΑ: ΕΝΑΣ ΑΝΔΡΑΣ ΜΕ ΣΥΝΕΙΔΗΣΗ
11.00 Η ΛΕΙΤΟΥΡΓΙΑ ΤΗΣ ΑΠΟΚΑΘΗΛΩΣΗΣ
12.15 ΕΠΙΤΑΦΙΟΣ ΓΙΑ ΕΧΘΡΟΥΣ ΚΑΙ ΦΙΛΟΥΣ
14.00 ΕΙΔΗΣΕΙΣ
14.50 ΕΛΛΗΝΙΚΗ ΤΑΙΝΙΑ: ΦΤΩΧΟΓΕΙΤΟΝΙΑ ΑΓΑΠΗ ΜΟΥ
17.20 ΜΠΟΡΩ
19.15 ΚΑΤΩ ΑΠΟ ΤΗΝ ΑΚΡΟΠΟΛΗ
20.00 ΕΙΔΗΣΕΙΣ
21.00 Η ΑΚΟΛΟΥΘΙΑ ΤΟΥ ΕΠΙΤΑΦΙΟΥ
21.30 ΒΙΒΛΟΣ
00.30 ΕΙΔΗΣΕΙΣ
00.45 ΞΕΝΗ ΤΑΙΝΙΑ: ΑΝΑΣΤΑΣΙΑ
05.00 ΠΑΚΙΤΑ

STAR

06.40 ΠΑΙΔΙΚΟ ΠΡΟΓΡΑΜΜΑ
08.55 ΕΙΔΗΣΕΙΣ ΣΤΗ ΝΟΗΜΑΤΙΚΗ
09.00 THE TRAP
10.00 ΞΕΝΗ ΤΑΙΝΙΑ: ΝΤΕΙΒΙΝΤ ΚΟΠΕΡΦΙΛΝΤ
13.00 ΕΙΔΗΣΕΙΣ
14.00 Η ΥΓΕΙΑ ΚΤΙΖΕΤΑΙ ΚΑΘΕ ΜΕΡΑ
14.15 ΤΟ ΚΛΕΙΔΙ
15.00 ΑΝΟ ΝΤΟΜΙΝΙ
18.00 ΕΙΔΗΣΕΙΣ
19.00 THE TRAP
20.00 ΤΟ ΜΑΓΚΑΖΙΝΟ ΤΟΥ STAR
21.00 ΞΕΝΗ ΤΑΙΝΙΑ: ΟΙ ΔΕΚΑ ΕΝΤΟΛΕΣ
02.00 ΞΕΝΗ ΤΑΙΝΙΑ: Η ΜΕΓΑΛΕΙΟΤΑΤΗ ΚΥΡΙΑ ΜΠΡΑΟΥΝ
04.00 ΠΛΟΥΣΙΟΙ ΚΑΙ ΦΤΩΧΟΙ
05.00 ΑΣΤΕΡΙΑ ΣΤΟ ΠΕΝΤΑΓΡΑΜΜΟ

FILMNET

07.40 ΘΑΝΑΣΙΜΟΙ ΟΡΚΟΙ
09.10 E! ENTERTAINMENT
09.25 ΤΟ ΜΥΣΤΙΚΟ ΤΗΣ ΣΑΡΛΟΤ
11.40 Η ΑΠΟΦΑΣΗ
13.15 ΓΟΥΙΚΕΝΤ
14.55 ΜΑΝΤ ΟΝ ΦΙΛΜΝΕΤ
15.30 ΟΙ ΣΤΑΧΤΕΣ ΤΗΣ ΑΝΤΖΕΛΑ
18.00 ΤΟ ΠΑΛΑΤΙ ΤΟΥ ΤΡΟΜΟΥ
19.45 ΕΓΩ, ΕΓΩ ΚΙ ΕΓΩ
21.30 E! ENTERTAINMENT
22.00 ΤΟ ΠΡΩΤΟΣΕΛΙΔΟ
23.55 ΟΝΕΙΡΕΜΕΝΗ ΖΩΗ
02.00 Η ΠΑΡΑΛΙΑ
04.00 ΙΣΤ ΙΖ ΙΣΤ
05.35 Ο ΝΤΙΚ ΤΡΕΪΣΙ ΝΤΕΤΕΚΤΙΒ

TEMPO

06.00 ΚΛΑΣΙΚΗ ΜΟΥΣΙΚΗ
15.00 ΟΙ ΙΣΤΟΡΙΕΣ ΤΗΣ ΒΙΒΛΟΥ
15.45 ΞΕΝΗ ΤΑΙΝΙΑ: Ο ΚΑΛΟΣ ΣΑΜΑΡΕΙΤΗΣ
17.30 ΞΕΝΗ ΤΑΙΝΙΑ: Ο ΤΑΞΙΔΙΩΤΗΣ
19.15 ΞΕΝΗ ΤΑΙΝΙΑ: ΤΟ ΙΕΡΟ ΔΙΛΗΜΜΑ
21.00 ΞΕΝΗ ΤΑΙΝΙΑ: ΓΕΦΥΡΑ ΖΩΗΣ
22.45 ΞΕΝΗ ΤΑΙΝΙΑ: ΣΚΙΠΙΩΝ Ο ΑΦΡΙΚΑΝΟΣ
00.30 ΜΟΥΣΙΚΕΣ ΕΠΙΛΟΓΕΣ

ΡΟΣΚΟΠΙΟ



ΚΡΙΟΣ:
21 ΜΑΡΤΙΟΥ - 19 ΑΠΡΙΛΙΟΥ

Δραστηριοποιηθείτε καλύτερα κάνοντας τις αγορές σας ή τον προγραμματισμό για λίγες μέρες ξεκούρασης, η σμερινή μέρα φυσικά δεν είναι κατάλληλη για επαγγελματικές και οικονομικές διαπραγματεύσεις.



ΤΑΥΡΟΣ
20 ΑΠΡΙΛΙΟΥ - 20 ΜΑΪΟΥ

Όσες αιτίες κι αν έχετε για να νιώθετε αγχωμένοι και προβληματισμένοι, βάλτε στην άκρη προβλήματα και σκοτούρες, ασχοληθείτε με τις πρακτικές προετοιμασίες των ημερών που έρχονται και χαρείτε ένα χαρούμενο Πάσχα.



ΔΙΔΥΜΟΙ
21 ΜΑΪΟΥ - 21 ΙΟΥΝΙΟΥ

Έστω κι αν κατά βάθος επιδιώκετε διαφορετικά πράγματα από το αγαπημένο σας πρόσωπο ή τους ανθρώπους που συνεργάζονται μαζί σας, αφήστε αυτές τις μέρες τις διαφορές που σας χωρίζουν και προσπαθήστε να βρείτε μια σύγκλιση απόψεων που θα σας φέρει πιο κοντά.



ΚΑΡΚΙΝΟΣ
22 ΙΟΥΝΙΟΥ - 22 ΙΟΥΛΙΟΥ

Διεκδικήστε με πιο δυναμικό τρόπο τη θέση σας στη δουλειά και στην καθημερινότητά σας, η σοβαρή αντιμετώπιση των εργασιακών σας θεμάτων θα σας κάνει να νιώσετε πιο σίγουροι για τον εαυτό σας και να ζήσετε θεαματικές αλλαγές προς το καλύτερο πολύ σύντομα.



ΛΕΩΝ
23 ΙΟΥΛΙΟΥ - 22 ΑΥΓΟΥΣΤΟΥ

Αφιερώστε τη σημερινή μέρα όπως το απαιτεί η παράδοση σε αγορές και ψώνια για τους ανθρώπους που αγαπάτε, όσοι είστε γονείς ζήστε την αλλιώτικη αυτή ατμόσφαιρα κοντά στα παιδιά σας. Οι επαφές σας με τους δικούς σας ανθρώπους ας είναι με κατανόηση και αγάπη!



ΠΑΡΘΕΝΟΣ
23 ΑΥΓΟΥΣΤΟΥ - 23 ΣΕΠΤΕΜΒΡΙΟΥ

Μεγάλη Πέμπτη σήμερα και δεν είναι η κατάλληλη στιγμή για επαγγελματικές διαπραγματεύσεις και εμπορικές συμφωνίες. Περάστε τη μέρα σας κάνοντας τα ψώνια για τα αγαπημένα σας πρόσωπα, ή οργανώστε μια μικρήολιγοήμερη αποχή από την καθημερινότητα.



ΖΥΓΟΣ:
24 ΣΕΠΤΕΜΒΡΙΟΥ - 23 ΟΚΤΩΒΡΙΟΥ

Ασχοληθείτε με το σπίτι και τις απαραίτητες αλλαγές που θα ομορφύνουν τη ζωή σας. Αν υπάρχουν διαφορές με τους δικούς σας ανθρώπους φροντίστε να τις «γεφυρώσετε», έτσι θα νιώσουν καλύτερα κι εκείνοι κι εσείς.

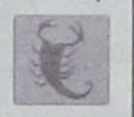

ΣΚΟΡΠΙΟΣ:
24 ΟΚΤΩΒΡΙΟΥ - 22 ΝΟΕΜΒΡΙΟΥ

Αν δεν βρίσκεστε ήδη μακριά από το σπίτι για να γιορτάσετε το Πάσχα, ασχοληθείτε με τις λεπτομέρειες που έμειναν και μην αφήσετε πίσω σας εκκρεμότητες για να χαρείτε και να ξεκουραστείτε όσο το επιθυμείτε αυτό το δύσκολο για σας διάστημα.



ΤΟΞΟΤΗΣ:
23 ΝΟΕΜΒΡΙΟΥ - 21 ΔΕΚΕΜΒΡΙΟΥ

Αν και κατά τη διάρκεια της σημερινής μέρας υπάρχουν ακόμα κάποια οικονομικά θέματα που σας απασχολούν, μην τα αφήνετε χωρίς να τα τακτοποιήσετε γιατί θα μπορούσαν να σας δημιουργήσουν προβλήματα αργότερα. Δεν χρειάζεται να ξεπεράσετε τις δυνάμεις σας προκειμένου να ευχαριστήσετε τα αγαπημένα σας πρόσωπα.



ΑΙΓΟΚΕΡΩΣ:
22 ΔΕΚΕΜΒΡΙΟΥ - 19 ΙΑΝΟΥΑΡΙΟΥ

Καθώς η Σελήνη βρίσκεται στο ζώδιό σας σήμερα κάνει ενδιαφέρουσα την προσωπική και την κοινωνική σας ζωή. Ήρθε η στιγμή που θα δείξετε την αξία σας κι αυτό θα εκτιμηθεί ανάλογα. Άλλωστε οι μέρες αυτές φέρνουν πιο κοντά τους ανθρώπους.



ΥΔΡΟΧΟΟΣ
20 ΙΑΝΟΥΑΡΙΟΥ - 19 ΦΕΒΡΟΥΑΡΙΟΥ

Όσο κι αν δεν θέλετε να το εξωτερικεύσετε η περίοδος αυτή σας βρίσκει αρκετά προβληματισμένους και με μεγάλη συναισθηματική φόρτιση. Διώξτε από μέσα σας κάθε αρνητική σκέψη και προσπαθήστε να ζήσετε μέσα στο πνεύμα των ημερών.



ΙΧΘΥΕΣ:
19 ΦΕΒΡΟΥΑΡΙΟΥ - 20 ΜΑΡΤΙΟΥ

Αν δεν έχετε ήδη προγραμματίσει το πώς θα γιορτάσετε τις μέρες του Πάσχα κάντε το σήμερα, μια συνάντηση με φιλικά και συγγενικά πρόσωπα θα σας ενδυναμώσει ψυχικά και θα σας φέρει πιο κοντά.



«Πασάς έρχεται, δεν έρχεται δεσπότης»

Λίγο πριν από τα 1680 ζούσε στην Αθήνα η Μαρία Αφεντούλη, μαζί με το μοναχογιό της Μιχαήλ, παλικαράκι μόλις είκοσι χρονών. Μια μέρα ο Μιχαήλ της είπε ότι θα μπει στην υπηρεσία ενός πλούσιου και σημαντικού πασά της Θεσσαλονίκης. Η μητέρα ξεροκατάπιε και δε μίλησε. Λίγο αργότερα ο γιος της έφυγε για την Πόλη και εκεί σιγά-σιγά, έγινε μεγάλος και τρανός. Οι Τούρκοι τον είχαν μη στάξει και μη βρέξει επειδή αλλαξοπίστησε κι από χριστιανός που ήταν, έγινε δικός τους. Η δυστυχισμένη μητέρα μάθαινε τα μεγαλεία του, μα η πίκρα που αισθανόταν γι' αυτό , την έριξε στο κρεβάτι. Κάποια γειτόνισσα της έστειλε μήνυμα στο Μιχαήλ ότι η μάνα του πεθαίνει. Εκείνος δεν έχασε καιρό, γιατί παρόλα αυτά, εξακολουθούσε να τη λατρεύει. Καβάλησε το άλογό του, πήρε μαζί του άφθονα δώρα και μερικούς σκλάβους και ξεκίνησε. Επειτα από τρεις μήνες περίπου ταξίδι, έφτασε επιτέλους στην Αθήνα. Οι Τούρκοι έτρεξαν να τον υποδεχτούν με όλες τις τιμές και μια χανούμισσα πήγε στο σπίτι του, για ν' αναγγείλει στη μητέρα του το χαρμόσυνο γεγονός.

- Σήκω, κυρά μου, να δεις το γιο σου, που τον φέρνει κόσμος και ντουνιάς της είπε. Εγινε πασάς!...

Κι η γριά, κουνώντας το κεφάλι με πίκρα, αποκρίθηκε:

- Τι να σηκωθώ να δω; Πασάς έρχεται, δεν έρχεται Δεσπότης!...

«Πέθανε στον Κολοφώνα της δόξας του»

Ο Κολοφώνας ήταν μια από τις δώδεκα ιωνικές πόλεις της Μ. Ασίας, που βρισκόταν κοντά στην αρχαία Εφεσσο, δηλαδή, το σημερινό Κουσάντασι της Σμύρνης. Σχετικά με τους Κολοφώνιους αναφέρεται, ότι είχαν άριστο ναυτικό και ιππικό κι ότι ήταν τόσο λαμπροί πολεμιστές, ώστε, όπου κι αν προσκαλούνταν οι σύμμαχοι, έβαζαν αμέσως με την επέμβασή τους τέρμα στον αγώνα. Να τι αναφέρει σχετικά ο Στράβων: «Εκτήσαντο δε ποτέ και ναυτικήν αξιόλογον δύναμιν Κολοφώνιοι και ιππικήν, εν η τοσούτον διέφερον των άλλων, ώσθ ' όπου ποτέ εν τοις δυσκαταλύτοις πολέμοις το ιππικόν των Κολοφωνίων επικορυήσεται, λύεσθαι τον πόλεμον...». Από το γεγονός αυτό βγήκε η αρχαία παροιμία «τον Κολοφώνα επιθέσθαι», που σημαίνει το τέλος των επιχειρήσεων και «πέθανε στον Κολοφώνα της δόξας» σήμερα (ΠΒ.: και «Εφτασε στον Κολοφώνα της δόξας»)

RODOS PALACE
★★★★★
Resort Hotel • Convention Center

Το μεγαλύτερο ξενοδοχειακό συγκρότημα της Ρόδου ζητεί το ακόλουθο προσωπικό:

- Υπαλλήλους Υποδοχής
  Γνώσεις Αγγλικών, Γερμανικών, με ανάλογη προϋπηρεσία
- Προϊσταμένη Ορόφων
  Με ανάλογη προϋπηρεσία σε ξενοδοχεία πολυτελείας

Οι ενδιαφερόμενοι για τις ανωτέρω θέσεις μπορούν να στείλουν ένα βιογραφικό τους σημείωμα με μία πρόσφατη φωτογραφία στην Διεύθυνση της εταιρείας υπ' όψιν Κου Π. Ρούμπη

Επίσης ζητούνται:
- Μάγειροι Α', Β' & βοηθοί
- Μπουφετζήδες Α' & Β'
- Σερβιτόροι & βοηθοί
- Μπάρμεν Α' & Β'
- Hostess
- Νυχτερινός Receptionist
- Γκρουμ
- Καμαριέρες
- Καθαρίστριες
- Κομμώτρια
- Θυρωρός
- Αποθηκάριος με ανάλογη προϋπηρεσία και γνώσεις Η/Υ
- Συντηρητές (Ηλεκτρολόγοι, Υδραυλικοί)

Για τις ανωτέρω ειδικότητες οι ενδιαφερόμενοι μπορούν να απευθύνονται καθημερινά από 09.00 - 15.00 στον προσωπάρχη του ξενοδοχείου και στη διεύθυνση:

Ξενοδοχείο Ρόδος Παλάς
Λεωφ. Ιαλυσού, Τ.Θ. 121, Ιξιά, Ρόδος
Τηλ. 02410 97235, Fax: 02410 25350

KYROS SHOPS

Γ. ΜΑΡΙΕΤΤΟΣ

Η ολοκληρωμένη λύση για τον επαγγελματικό σας χώρο

ΜΟΚΕΤΕΣ - ΧΑΛΙΑ - ΔΑΠΕΔΑ - ΕΠΙΠΛΑ - ΥΦΑΣΜΑΤΑ - ΕΠΙΠΛΩΣΕΙΣ - ΚΟΥΡΤΙΝΕΣ - ΤΑΠΕΤΣΑΡΙΕΣ ΤΟΙΧΟΥ - ΛΕΥΚΑ ΕΙΔΗ - ΣΤΟΡ



ΕΠΑΓΓΕΛΜΑΤΙΚΟΣ ΕΞΟΠΛΙΣΜΟΣ
ΞΕΝΟΔΟΧΕΙΑ - ΕΣΤΙΑΤΟΡΙΑ - ΚΑΤΑΣΤΗΜΑΤΑ - ΓΗΠΕΔΑ - ΚΑΤΑΣΚΕΥΑΣΤΙΚΕΣ ΕΤΑΙΡΕΙΕΣ - ΔΗΜΟΣΙΟΙ ΧΩΡΟΙ
ΚΕΝΤΡΙΚΟ: Μ. ΚΩΝ/ΝΟΥ 27 ΡΟΔΟΣ 85100 - ΤΗΛ. 30090, 26590, FAX: 30079
ΥΠΟΚ/ΜΑ: 4ο χλμ ΡΟΔΟΥ - ΛΙΝΔΟΥ ΤΗΛ. 68838

Kyros group

ΓΙΑ ΝΑ ΠΕΡΑΣΕΙ ΤΙΣ ΓΙΟΡΤΕΣ ΤΟΥ ΠΑΣΧΑ

ΕΦΘΑΣΕ ΧΘΕΣ ΒΡΑΔΥ ΣΤΗΝ ΡΟΔΟ ο Πρωθυπουργός κ. Κ. Σημίτης

Επλεξε το εγκώμιο της Ρόδου λέγοντας ότι «δείχνει πως πρέπει να αντιμετωπίζουμε τα προβλήματα»



Εφθασε χθές στις 7.45 το βράδυ στην Ρόδο με την πτήση 714 της «ΟΑ» ο Πρωθυπουργός και Πρόεδρος του ΠΑΣΟΚ κ. Κώστας Σημίτης, συνοδευόμενος από την σύζυγό του Δάφνη και το ζεύγος Χρ. Ροζάκη (καθηγητής) για να περάσει τις γιορτές του Πάσχα.

Στο αεροδρόμιο τον υποδέχθησαν η περιφερειάρχης Νοτίου Αιγαίου κ. Μάρθα Σημαντώνη, οι βουλευτές κ.κ. Δημ. Κρεμαστινός, Κ. Σφυρίου και Βασ. Παπανικόλας, οι δήμαρχοι Ρόδου κ. Γ. Γιαννόπουλος και Πεταλούδων κ. Μιχ. Κορδίνας, ο γραμματέας της ΝΕ του ΠΑΣΟΚ κ. Τιμ. Παρασκευάς, ο αστυνομικός δ/ντής Δωδ/νήσου κ. Χαλυβόπουλος, ο κεντρικός λιμενάρχης κ. Γαλάνης και ο αερολιμενάρχης κ. Δ. Σταυριανός.

Αμέσως μετά την άφιξή του, ο Πρωθυπουργός κ. Κώστας Σημίτης ευδιάθετος, πολύ χαρούμενος και πάντα χαμογελαστός, προέβη στις ακόλουθες δηλώσεις προς τους δημοσιογράφους:

«Με μεγάλη χαρά ήρθα στην Ρόδο για το Πάσχα. Η Ρόδος είναι ένα από τα πιό ωραία νησιά, είναι ένα νησί, όπου η ακριτική παράδοση δείχνει πως πρέπει να αντιμετωπίζουμε τα προβλήματα της περιοχής και πως μπορούμε να αναδείξουμε την Ελλάδα σε έναν κόσμο ο οποίος παρουσιάζει πολλά προβλήματα και πολλές δυσκολίες. Αλλά, που προχωρούμε σταθερά την Ειρήνη και την Συνεργασία. Εύχομαι σ'όλους Καλό Πάσχα και Χρόνια Πολλά».

Στην συνέχεια ο κ. Σημίτης επιβιβάστηκε αυτοκινήτου μαζί με την ακολουθία του και αναχώρησε για το ξενοδοχείο «Rodos Park» όπου κατέλυσε (αφού προηγουμένως ζήτησε να μην τον ακολουθήσει κανείς στην Σύμη, όπου θα μεταβεί αύριο).



Σύμφωνα με όσα έχει γράψει ήδη η «δ» ο Πρωθυπουργός θα παρακολουθήσει απόψε την περιφορά του Επιταφίου από τον Ιερό Ναό του Ευαγγελισμού (εκτός κι αν προτιμήσει τελικά να επισκεφθεί κάποιο χωριό) και αύριο το πρωί θα επισκεφθεί ανεπισήμως τη Σύμη για ξεκούραση και αυτοσυγκέντρωση.

Την τελετή της Ανάστασης θα παρακολουθήσει στον Ευαγγελισμό ενώ το μεσημέρι της Κυριακής του Πάσχα θα επισκεφθεί το Στρατόπεδο του Ανω Καλαμώνα, της 38ης Διοίκησης Ταγμάτων Εθνοφυλακής, όπου θα γίνει ο επίσημος εορτασμός του Πάσχα από την διοίκηση της 95 ΑΔΤΕ.

Την Δευτέρα το βράδυ θα παραστεί σε συνεστίαση που θα παραθέσει προς τιμήν του η Ν.Ε. του ΠΑΣΟΚ, στο ξενοδοχείο «Ρόδος Πάλας», όπου και θα εκφωνήσει βαρυσήμαντο πολιτικό λόγο, κάνοντας αναφορά στα τοπικά θέματα, σε θέματα εσωτερικής και εξωτερικής πολιτικής αλλά και στις επερχόμενες εκλογές. Την Τρίτη θα επισκεφθεί επισήμως το Καστελλόριζο, όπου θα ακούσει τα προβλήματα των κατοίκων, ενώ θα του επιδοθεί απόφαση του δημοτικού συμβουλίου με την οποία έχει ανακηρυχθεί επίτιμος δημότης. Ο Δήμος Μεγίστης θα του δωρήσει εξάλλου ένα χρυσό εικόνισμα του προστάτη του νησιού, Αγίου Κωνσταντίνου. Θα επιστρέψει το βράδυ της Τρίτης στην Αθήνα.

Θεωρείται βέβαιον ότι στη διάρκεια της εδώ παραμονής του θα επισκεφθεί την Μεσαιωνική Πόλη (ίσως το Μουσείο και το Καστέλλο) και θα περπατήσει στο κέντρο της πόλεως ενώ δεν αποκλείεται να πραγματοποιήσει και μια σύντομη επίσκεψη στο νοσοκομείο.

ΠΟΛΙΤΙΣΤΙΚΟΣ ΟΡΓΑΝΙΣΜΟΣ ΔΗΜΟΥ ΡΟΔΙΩΝ

ΕΤΑΙΡΕΙΑ ΦΙΛΩΝ ΧΟΡΩΔΙΑΚΗΣ ΜΟΥΣΙΚΗΣ «ΑΘΗΝΑΪΚΗ ΠΟΛΥΦΩΝΙΑ»
4ο ΔΙΕΘΝΕΣ ΜΟΥΣΙΚΟ ΦΕΣΤΙΒΑΛ ΡΟΔΟΥ
4ος ΔΙΕΘΝΗΣ ΔΙΑΓΩΝΙΣΜΟΣ ΧΟΡΩΔΙΩΝ
4ος ΔΙΕΘΝΗΣ ΔΙΑΓΩΝΙΣΜΟΣ ΣΟΛΙΣΤ ΛΥΡΙΚΟΥ ΤΡΑΓΟΥΔΙΟΥ

Συμμετέχουν χορωδιακά συγκροτήματα από: ΑΥΣΤΡΙΑ, ΒΡΑΖΙΛΙΑ, ΚΟΛΟΜΒΙΑ, ΚΥΠΡΟ, Μ. ΒΡΕΤΑΝΙΑ, ΟΥΓΓΑΡΙΑ, ΦΙΝΛΑΝΔΙΑ, ΛΙΘΟΥΑΝΙΑ, ΓΙΟΥΓΚΟΣΛΑΒΙΑ, ΣΟΥΙΔΙΑ, ΕΛΒΕΤΙΑ, ΟΥΚΡΑΝΙΑ, ΡΩΣΙΑ, ΒΟΥΛΓΑΡΙΑ, και ΕΛΛΑΔΑ

1) Τετάρτη 8/5/02, ώρα 20.00

Επίσημη Τελετή Εναρξης
Παιδική Χορωδία Δήμου Ροδίων, Μη Διαγωνιστικές Εκτελέσεις από 4 Χορωδίες, Χορευτικά συγκροτήματα.

2) Πέμπτη 9/5/02

17.00 Διαγωνισμός Χορωδιών Ομοιων Φωνών, Διαγωνισμός Χορωδιών Δωματίου.
20.30 Μη Διαγωνιστικές εκτελέσεις: Χορευτικά συγκροτήματα, Εκτελέσεις από 5 Χορωδίες Πειραματική Χορωδία Δήμου Ροδίων.

3) Παρασκευή 10/5/02

10.30 Διαγωνισμός Παιδικών Χορωδιών, Διαγωνισμός Νεανικών Χορωδιών.
18.00 Διαγωνισμός Σολίστ Λυρικού Τραγουδιού.
20.30 Διαγωνισμός Μικτών Χορωδιών.

4) Σάββατο 11/5/02

10.30 Διαγωνισμός Χορωδιών Φολκλόρ.
17.30 Επίσημη τελετή λήξης: Τελετή απονομής βραβείων. Διαγωνισμός για την ανάδειξη της Καλύτερης Ελληνικής Χορωδίας. Διαγωνισμός για την ανάδειξη του Καλύτερου Σολίστ και της Κορυφαίας Χορωδίας του Φεστιβάλ (GRAND PRIX). Απονομή τροπαίου από τον Δήμαρχο Ροδίων. Τραγουδά ο καλύτερος Σολίστ και η κορυφαία Χορωδία του Φεστιβάλ.
20.30 Βραδυνή Συναυλία
Α' Μέρος/ CONFITEMBOR TIBI DOMINE του A. CALDARA/ Σύμπραξη της Πειραματικής Χορωδίας Δήμου Ροδίων με την Ορχήστρα της Οπερας Μπουργκάς της Βουλγαρίας.
ERNANI - NABUCCO - ALLELULA από Ορχήστρα και Χορωδούς του Φεστιβάλ
Β' Μέρος: Συμμετοχή Φιλαρμονικής και Χορωδίας της Οπερας Μπουργκάς της Βουλγαρίας η οποία θα εκτελέσει: Την 9η ΣΥΜΦΩΝΙΑ ΤΟΥ ΜΠΕΤΟΒΕΝ.

5) Κυριακή 12/5/02

18.00 Συναυλία με Παιδική και Πειραματική Χορωδία Δήμου Ροδίων. Παρουσίαση του έργου «τέσσερα σημάδια του άχρονου χρόνου» για πιάνο και βιολί Λεωνίδα Σακελλαρίδη «VDOHNVENJIE» Οι μικροί βιολιστές από το ROSTOV - ON - DON.
20.30 Βραδυνή συναυλία/ VERDI'S REQUIEM από τη Φιλαρμονική Μπουργκάς της Βουλγαρίας.

LINDOS ROYAL VILLAGE
ΒΛΥΧΑ ΛΙΝΔΙΩΝ, ΡΟΔΟΥ

ΠΑΣΧΑΛΙΝΟ ΣΑΒΒΑΤΟΚΥΡΙΑΚΟ

Εκμεταλλευτείτε την Πασχαλινή μας προσφορά και απολαύσετε ένα παραδοσιακό Σαββατοκύριακο

• Διαμονή σε δωμάτια / Bungalows 4 αστέρων
• Αμερικάνικο πρωινό σε μπουφέ
• Δείπνο σε μπουφέ την Μεγάλη Παρασκευή στο οποίο θα περιλαμβάνεται μεγάλη ποικιλία από νηστίσιμα εδέσματα.
• Αναστάσιμο Δείπνο Μεγάλου Σαββάτου με μαγειρίτσα

ΕΥRO 60 το δίκλινο / ημέρα με ημιδιατροφή
ΕΥRO 45 το μονόκλινο / ημέρα με ημιδιατροφή
Παιδιά 0 έως 6 ετών, δωρεάν, 7 έως 12 ετών έκπτωση 50%

• Πασχαλινό τραπέζι γεμάτο παραδοσιακούς μεζέδες

Πασχαλινό γεύμα ενηλίκων 10 ΕΥRO παιδιών 6 ΕΥRO



Για κρατήσεις Κος Μαστρίδης, Κα Χατζηλαζάρου 0244 32000 - 32008

Taboo
ΖΩΝΤΑΝΗ ΕΛΛΗΝΙΚΗ ΜΟΥΣΙΚΗ



ΚΑΛΟ ΠΑΣΧΑ
ΑΝΟΙΚΤΑ ΜΕΤΑ ΤΗΝ ΑΝΑΣΤΑΣΗ

ΤΡΑΓΟΥΔΟΥΝ ΓΙΑ ΣΑΣ:

ΣΤΕΦΑΝΟΣ
ΤΑΚΗΣ ΒΥΖΑΝΤΙΝΟΣ
ΜΙΧΑΛΗΣ ΙΩΑΝΝΟΥ
ΛΕΥΤΕΡΗΣ ΠΑΝΑΓΙΩΤΑΚΗΣ
ΛΙΤΣΑ ΧΑΤΖΗΠΕΤΡΟΥ
ΜΑΡΙΝΑ





25ης Μαρτίου 2.(δίπλα στο Blue Lagoon)
Τηλ.0241 0 32632,76072