# η δημοκρατική της Ρόδου

στην υπηρεσία του δωδεκανησιακού λαού

Αρ. φύλλου 5956 - ΠΕΜΠΤΗ 9 ΜΑΪΟΥ 2002 - Τιμή 0,70 ΕΥΡΩ (238 δρχ.) - www.dimokratiki.gr


ΟΛΕΣ ΟΙ ΑΛΛΑΓΕΣ

## ΠΩΣ ΘΑ ΨΗΦΙΣΟΥΜΕ ΣΤΙΣ ΔΗΜΟΤΙΚΕΣ ΚΑΙ ΝΟΜΑΡΧΙΑΚΕΣ ΕΚΛΟΓΕΣ

• ΣΕΛ. 13



ΓΙΑ ΤΗΝ ΥΠΟΔΟΧΗ ΚΑΙ ΤΗΝ ΦΙΛΟΞΕΝΙΑ ΤΩΝ ΔΩΔ/ΝΗΣΙΩΝ

# ΕΦΥΓΕ ΕΝΘΟΥΣΙΑΣΜΕΝΟΣ ΑΠΟ ΤΑ ΝΗΣΙΑ

## *ο πρωθυπουργός κ. Κώστας Σημίτης*

*Ολες οι κινήσεις του από την Μεγάλη Πέμπτη ως και την Λαμπρή Τρίτη*

• ΣΕΛ. 3



ΤΟ ΜΕΓΑΛΟ ΣΑΒΒΑΤΟ

## Επίσκεψη στην Σύμη και στον Πανορμίτη

Θερμή υποδοχή

• ΣΕΛ. 4

ΝΕΑ ΕΠΙΒΕΒΑΙΩΣΗ

## *Στο Καστελλόριζο αρχίζει και τελειώνει η εσωτερική κι εξωτερική πολιτική*

• ΣΕΛ. 10-11



ΕΞ' ΑΝΤΙΚΕΙΜΕΝΟΥ

## ΟΙ «ΚΕΡΔΙΣΜΕΝΟΙ» ΑΠΟ ΤΗΝ ΕΠΙΣΚΕΨΗ

Μελετημένες όλες οι κινήσεις Σημίτη

• ΣΕΛ. 11


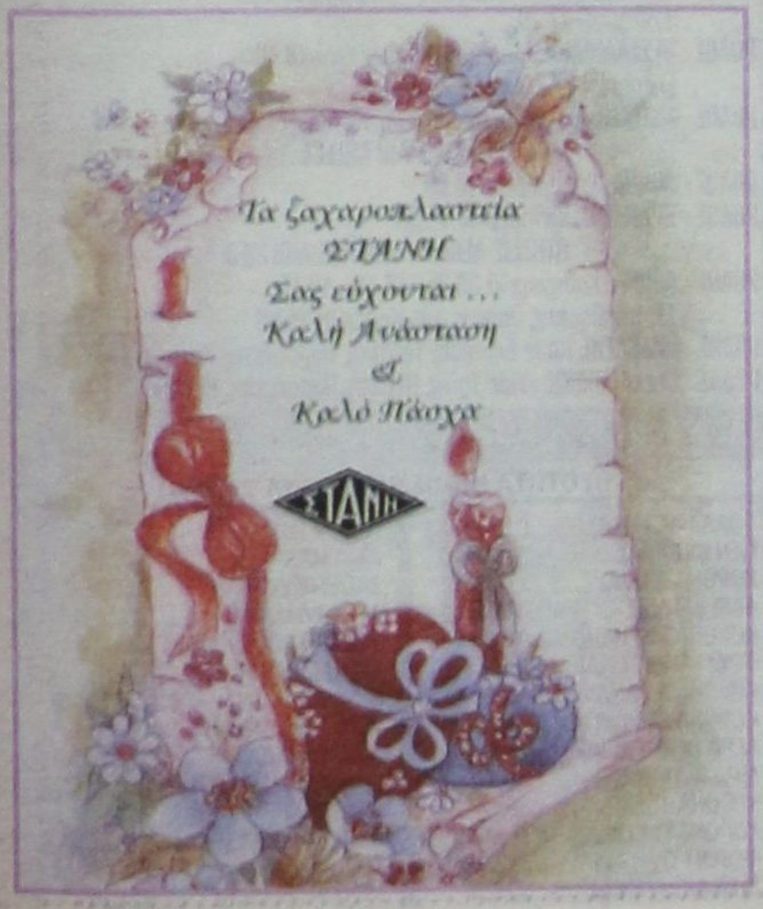



ΟΛΟΚΛΗΡΗ Η ΟΜΙΛΙΑ ΤΟΥ ΣΤΗΝ ΕΚΔΗΛΩΣΗ ΤΟΥ ΠΑΣΟΚ

# Κ. ΣΗΜΙΤΗΣ: Που βρισκόμαστε και προς τα που πάμε

*"Εξαπέλυσε οξεία επίθεση κατά της Νέας Δημοκρατίας"*

Η πορεία προς την σύγκλιση δεν είναι ούτε ανέφελη, ούτε εύκολη, απαιτεί αγώνα, αντοχή, συσπείρωση, ομοψυχία και συνέπεια • Αναμόρφωση του κράτους σημαίνει πρώτα και κύρια, πλήρη και αποφασιστική πάταξη της διαφθοράς • Στις εκλογές του Οκτωβρίου δεν κρίνεται η Κυβέρνηση • Τι είπε για τα τοπικά θέματα • Δεν θα καταργηθούν οι μειωμένοι συντελεστές ΦΠΑ • Η μαρίνα στο Δήμο

• ΣΕΛ. 6, 7, 8






ΠΡΟΣ ΤΟ ΕΞΩΤΕΡΙΚΟ ΚΑΙ ΤΟ ΕΣΩΤΕΡΙΚΟ

## ΕΣΤΕΙΛΕ ΔΥΟ ΣΑΦΕΣΤΑΤΑ ΜΗΝΥΜΑΤΑ ΑΝΗΜΕΡΑ ΤΗΝ ΚΥΡΙΑΚΗ ΤΟΥ ΠΑΣΧΑ

*Προς την Τουρκία για την ευρωπαϊκή της πορεία και προς όσους στην χώρα τρέφουν «φρούδες ελπίδες»*

• ΣΕΛ. 5

ΜΑΚΡΙΑ ΑΠΟ ΤΗΝ ΔΗΜΟΣΙΟΤΗΤΑ

## Στην βίλλα του γραμματέα γευμάτισε το Πάσχα ο Πρωθυπουργός

• ΣΕΛ. 32



ΕΙΔΕ ΤΗΝ ΠΡΑΓΜΑΤΙΚΗ ΚΑΤΑΣΤΑΣΗ

## Ο κ. Κ. Σημίτης πρέπει να έφυγε σοφότερος από τα νησιά

Θα πρέπει να αλλάξουν πολλά πράγματα

• ΣΕΛ. 11


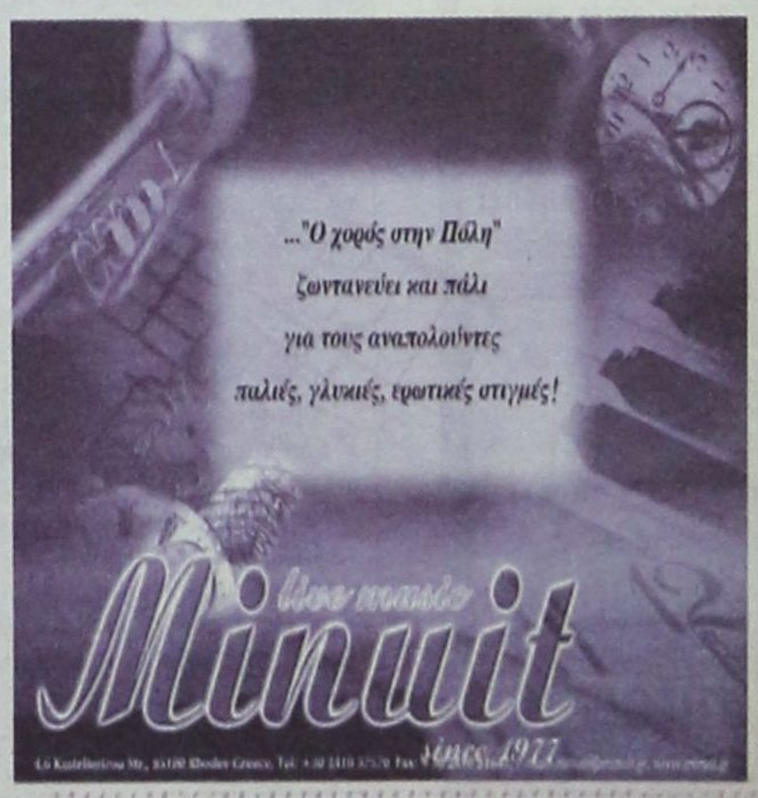

# η άποψη της ημέρας

**Επιστρέφοντας ο Κώστας Σημίτης από τη Ρόδο, όπου απέδρασε για ολιγοήμερες διακοπές με την ευκαιρία του Πάσχα, δεν μπορεί να εμφανιστεί άλλος άνθρωπος από αυτόν που έχουμε γνωρίσει και να αρχίσει να καυχάται για τα κατορθώματα του στο ωραίο νησί της Δωδεκανήσου, υποσχόμενος εμμέσως μια διαφορετική πορεία για την κυβέρνηση της οποίας ηγείται και το κόμμα του. Όχι ίσως επειδή δεν θα το ήθελε, αλλά σίγουρα για το λόγο ότι τον έχει προλάβει εδώ και πάνω από 2.500 χρόνια ο Αίσωπος διηγούμενος το πάθημα του κομπαστή, ο οποίος επανακάμπτοντας από το ίδιο νησί διατυμπάνιζε τα μεγάλα του κατορθώματα, σημαντικότερο των οποίων ήταν ένα πήδημα, «οίον ουδείς των ολυμπιονικών δύναται πηδήσαι». Η απάντηση ήρθε από έναν ακροατή στην αγορά, ο οποίος του συνέστησε αντί άλλης αυτοδιαφήμισης ή επίκλησης μαρτύρων που δήθεν τον είχαν δει, να επιχειρήσει ένα ανάλογο πήδημα και μπροστά τους. «Ιδού η Ρόδος, ιδού και το πήδημα», του είχε αντιτάξει, και τον... προσγείωσε.**

«Ιδού η Ρόδος», λοιπόν, θα μπορούσε να υποδείξει και ο οποιοσδήποτε πολίτης στον κ. Σημίτη, ο οποίος φέρεται αποφασισμένος (περισσότερο τώρα από ποτέ, είναι η αλήθεια) να αναστρέψει το δυσμενές για την παράταξή του κλίμα και να κλείσει στα γρήγορα ένα επώδυνο κεφάλαιο που έχει κιόλας ανοίξει γι'αυτόν: Το

## Ιδού η Ρόδος...

κεφάλαιο της διαδοχής εν μέσω της δεύτερης πρωθυπουργικής θητείας του. Θα μπορούσε μάλιστα να αποδεχθεί την πρόκληση και με κινήσεις αρχηγικές να παραμερίσει τους επίδοξους αρχηγούς, να τους αγνοήσει και να υπογραμμίσει με πρωτοβουλίες εύστοχες τη δική του παρουσία.

Αντί αυτού όμως τι κάνει; Έχει ανοίξει κύκλο επαφών με κορυφαία στελέχη της κυβέρνησης και του κόμματος, μεταξύ των οποίων είναι οι Γιώργος Παπανδρέου και Βαγγέλης Βενιζέλος – τους συναντά διαδοχικά άμα τη αφίξει του – επικρατέστεροι για το χρίσμα του νέου προέδρου και υποψήφιου πρωθυπουργού. Με τον τρόπο αυτό όμως τους αναγνωρίζει ως διαδόχους και επισημοποιεί ο ίδιος ο κ. Σημίτης την έναρξη της... μετά Σημίτη εποχής. Την ίδια ώρα μοιάζει καταδικασμένη εξ αρχής και η διά του έμπιστου στρατηγού του Νίκου Χριστοδουλάκη αντεπίθεση με όπλα γνωστά από το παρελθόν, την ιδιωτικοποίηση της «Ολυμπιακής», της ΔΕΗ, των «Ελληνικών Πετρελαίων», των ΕΛΤΑ και την περαιτέρω εκποίηση του ΟΤΕ, για τον απλούστατο λόγο ότι οι περιπέτειες τινών εξ αυτών των οργανισμών είναι γνωστές, ενώ των άλλων η πορεία ουδόλως απασχολεί το μέγιστο μέρος της εκλογικής βάσης του ΠΑΣΟΚ, που φρονεί «από πίτα που δεν τρως, τι σε νοιάζει κι αν καεί». Ούτε βεβαίως πρόκειται να πείσουν οι νέες υποσχέσεις του πρώτου τη τάξει υπουργού του για τη φορολογική μεταρρύθμιση στη φορολογική μεταρρύθμιση της ίδιας της κυβέρνησης, όπως δεν πείθουν τα επιχρίσματα Ρέππα στην ασφαλιστική μεταρρύθμιση Γιαννίτση.

Ως εκ τούτου, επί ματαίω μοιάζουν οι κομματικές συνάξεις και οι προγραμματισμοί περιοδειών ανά την Ελλάδα αφού ο ηγέτης δεν έχει τίποτα καινούργιο να πει, παρά επιδεικνύοντας τον εαυτό του θα υπενθυμίσει απλώς τις αδυναμίες του. Περί ποίου άλματος λοιπόν για την ανάκαμψη του κλίματος μπορούμε να ομιλούμε;

**ΓΡΗΓΟΡΗΣ ΡΟΥΜΠΑΝΗΣ**

# ο καιρός

Γενική πρόγνωση για σήμερα Πέμπτη 9/5/2002. Στη νότια Ελλάδα προβλέπονται πρόσκαιρες νεφώσεις με πιθανότητα βροχών στις Κυκλάδες την Κρήτη και τα Δωδεκάνησα τις πρωινές ώρες. Στην υπόλοπη χώρα θα υπάρχουν λίγες νεφώσεις που στα κεντρικά και βόρεια θα είναι τοπικά αυξημένες. Οι άνεμοι θα πνέουν βορειοανατολικοί στα δυτικά μέτριοι, στα ανατολικά μέτριοι μέχρι ισχυροί και στο νότιο Αιγαίο πολύ ισχυροί με μικρή εξασθένηση από αργά το απόγευμα Η θερμοκρασία θα κυμανθεί στα ηπειρωτικά από 11 έως 25 βαθμούς, και στα νησιά από 14 έως 24 βαθμούς Κελσίου.




ΗΜΕΡΗΣΙΑ ΕΦΗΜΕΡΙΔΑ
η δημοκρατική της Ρόδου
Ετος ιδρύσεως 1982
Θεμ. Σοφούλη 77
Ταχ. Θυρίδα 339
85100 Ρόδος
Εκδότης - ιδιοκτήτης - διευθυντής:
ΒΑΣΙΛΗΣ Δ. ΑΘΑΝΑΣΙΟΥ
Τηλέφωνα:
34722, 76655, 37500,
26728, 27919
Telefax:37333
www.dimokratiki.gr
e-mail:contact@dimokratiki.gr




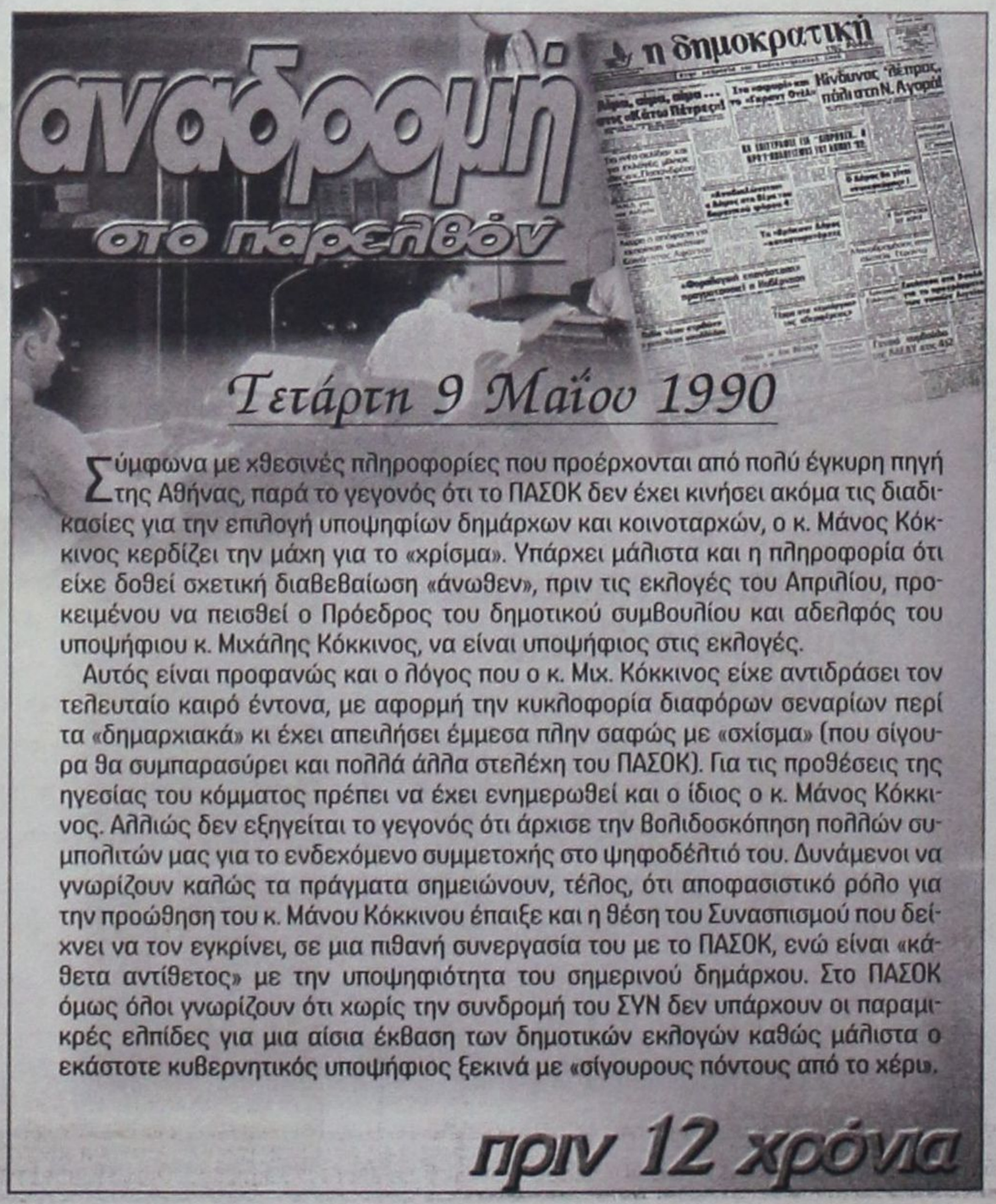


Σύμφωνα με χθεσινές πληροφορίες που προέρχονται από πολύ έγκυρη πηγή της Αθήνας, παρά το γεγονός ότι το ΠΑΣΟΚ δεν έχει κινήσει ακόμα τις διαδικασίες για την επιλογή υποψηφίων δημάρχων και κοινοταρχών, ο κ. Μάνος Κόκκινος κερδίζει την μάχη για το «χρίσμα». Υπάρχει μάλιστα και η πληροφορία ότι είχε δοθεί σχετική διαβεβαίωση «άνωθεν», πριν τις εκλογές του Απριλίου, προκειμένου να πεισθεί ο Πρόεδρος του δημοτικού συμβουλίου και αδελφός του υποψήφιου κ. Μιχάλης Κόκκινος, να είναι υποψήφιος στις εκλογές.

Αυτός είναι προφανώς και ο λόγος που ο κ. Μιχ. Κόκκινος είχε αντιδράσει τον τελευταίο καιρό έντονα, με αφορμή την κυκλοφορία διαφόρων σεναρίων περί τα «δημαρχιακά» κι έχει απειλήσει έμμεσα πλην σαφώς με «σχίσμα» (που σίγουρα θα συμπαρασύρει και πολλά άλλα στελέχη του ΠΑΣΟΚ). Για τις προθέσεις της ηγεσίας του κόμματος πρέπει να έχει ενημερωθεί και ο ίδιος ο κ. Μάνος Κόκκινος. Αλλιώς δεν εξηγείται το γεγονός ότι άρχισε την βολιδοσκόπηση πολλών συμπολιτών μας για το ενδεχόμενο συμμετοχής στο ψηφοδέλτιό του. Δυνάμενοι να γνωρίζουν καλώς τα πράγματα σημειώνουν, τέλος, ότι αποφασιστικό ρόλο για την προώθηση του κ. Μάνου Κόκκινου έπαιξε και η θέση του Συνασπισμού που δείχνει να τον εγκρίνει, σε μια πιθανή συνεργασία του με το ΠΑΣΟΚ, ενώ είναι «κάθετα αντίθετος» με την υποψηφιότητα του σημερινού δημάρχου. Στο ΠΑΣΟΚ όμως όλοι γνωρίζουν ότι χωρίς την συνδρομή του ΣΥΝ δεν υπάρχουν οι παραμικρές ελπίδες για μια αίσια έκβαση των δημοτικών εκλογών καθώς μάλιστα ο εκάστοτε κυβερνητικός υποψήφιος ξεκινά με «σίγουρους πόντους από το χέρι».

## πριν 12 χρόνια

# πληροφορίες

### Η ΤΑΥΤΟΤΗΤΑ ΤΗΣ ΗΜΕΡΑΣ

**ΠΕΜΠΤΗ 9 ΜΑΪΟΥ**
ΧΡΙΣΤΟΦΟΡΟΥ ΜΑΡΤ., ΗΣΑΪΟΥ ΠΡΟΦ.
Ανατολή ηλίου 5.21 Δύση ηλίου 19.23 ΣΕΛΗΝΗ 27 ΗΜΕΡ.

### ΦΑΡΜΑΚΕΙΑ

**ΣΗΜΕΡΑ:** διημερεύει το φαρμακείο ΠΟΛΙΤΟΥ ΣΤΑΥΡΑ Ε. Γράμμου και Βασ. Ηρακλείου (γωνία) Αγ. Ανάργυροι τηλ. 36291
**ΣΗΜΕΡΑ:** διανυκτερεύει το φαρμακείο ΓΡΕΒΕΝΙΩΤΟΥ ΒΑΣΙΛΙΚΗ, Ηρώων Πολυτεχνείου 21, Ακαδημία, τηλ. 70300

### ΚΑΥΣΙΜΑ

**ΣΗΜΕΡΑ:** Διανυκτερεύουν τα πρατήρια καυσίμων **1)** Τζωρτζής Δ. **(ΒΡ Αγ. Φραγκίσκος) 2)** Καύσιμα Ρόδου **(SHELL Λ. Καλλιθέας) 3)** Τζωρτζής Ι. **(ΒΡ Ιαλυσός) 4)** Κεφαλάς Στ. **(ΕΚΟ Κρεμαστή) 5)** Αρφαράς Ν. **(JET OIL Φάνες) 6)** Νικολουδάκη Τρ. **(ΕΚΟ Κρητηνία) 7)** Παπαοικονομου Μ. **(ΕΚΟ Αφάντου) 8)** Αναστασιάδης Α. **(ΕΚΟ Κάλαθος) 9)** Παπαστεφάνου Α. **(ΕΚΟ Λάρδος)**

### ΧΡΗΣΙΜΑ ΤΗΛΕΦΩΝΑ

| | | | |
|---|---|---|---|
| Άμεση δράση | 100 | Πληρ. ΟΤΕ | 131 |
| Αμεση Επέμβαση | | Ώρα | 141 |
| Πυροσβεστικής | 199 | Φαρμακεία (Διημ-Διαν.) | 107 |
| Νοσοκομείο | 80000 | ΠΡΟ-ΠΟ • ΛΟΤΤΟ | 111 |
| **Οδική Ασφάλεια:** | | ΡΟΔΑ | 26300 |
| EXRESS SERVICE | 154 | ΚΤΕΥΛ | 27706 |
| HELLAS SERVICE | 1057 | ΕΒΕΔ | 22281 |
| HOULIS SERVICE | 30165 | Δικηγορικός Σύλλογος | 27469 |
| ΑΦΟΙ Σιέχ | 25776 | Εμπορικός Σύλλογος | 35255 |
| Ράδιο Ταξί | 64712 | Ολυμπιακή - Κρατήσεις | 24555 |
| Αστυν. Διεύθυνση | 27653 | ΔΑΝΕ (πρακτορείο) | 43150 |
| Ασφάλεια | 23294 | ΙΚΑ | 64912 |
| Τμήμα Τάξης | 23849 | ΤΕΒΕ | 22688-77034 |
| Τροχαία | 26480 | ΤΑΞΥ | 68701-3 |
| Λιμεναρχείο | 28888 | ΟΑΕΔ | 23265 |
| Δασαρχείο | 191 | Εργατικό Κέντρο | 24730 |
| Τελωνείο | 27703 | Αρχαιολογία | 34719 |
| Υγειονομείο | 26666 | Περιφ. Δ/ντής | 38174 - 38175 |
| Μητρόπολη | 23274 | AIRGREECE | 36095 |
| Νομαρχία | 74000 | Aegean Airlins | 98345 |
| Δήμος Ρόδου | 46200 | ΔΗΜ. ΕΠΙΧ. ΚΑΘ. ΡΟΔΟΥ | 77600 |
| Βλάβες ΟΤΕ | 121 | ΥΠΗΡ. ΑΠΟΚΟΜΙΔΗΣ | 61057 |
| Βλάβες ΔΕΗ | 125 | | |

### ΔΕΧΟΝΤΑΙ ΤΟ ΚΟΙΝΟ

- **ΠΕΡ/ΚΟΣ Δ/ΝΤΗΣ ΔΩΔ/ΣΟΥ** δέχεται Τρίτη & Πέμπτη 11:00 - 13:00
- **ΝΟΜΑΡΧΗΣ** δέχεται κάθε Τρίτη & Πέμπτη από 11.00 - 13.00
- **ΑΝΤΙΝΟΜΑΡΧΗΣ ΔΩΔ/ΣΟΥ** κ. Νικόλαος Τατάκης δέχεται το κοινό κάθε Τρίτη & Πέμπτη από 10.00 - 12.00
- **ΔΗΜΑΡΧΟΣ** Ρόδου κ. Γ. Γιαννόπουλος δέχεται ύστερα από συνεννόηση
- **ΑΝΤΙΔΗΜΑΡΧΟΣ** κ. Αντ. Αλαβέρας δέχεται καθημερινά
- **ΑΝΤΙΔΗΜΑΡΧΟΣ** κ. Μαν. Σαββής δέχεται κάθε Τρίτη και Πέμπτη 13.00-14.00
- **ΑΝΤΙΔΗΜΑΡΧΟΣ** Ρόδου Μανώλης Γλυνός δέχεται κάθε Τετάρτη από 12.00 - 14.00
- **ΔΗΜΑΡΧΟΣ** Πεταλούδων Μιχ. Κορδίνας δέχεται το κοινό: Δευτέρα 17.30 - 19.30, Τρίτη 11.00-13.00, Πέμπτη 11.00-13.00

### ΑΚΤΟΠΛΟΙΚΑ ΔΡΟΜΟΛΟΓΙΑ

**Β. ΚΟΡΝΑΡΟΣ:** Απόπλους **04.30** δια Χάλκη, Διαφάνι, Κάρπαθο, Κάσο, Σητεία, Αγ. Νικόλαο, Μήλο, Πειραιά **ΡΟΔΟΣ:** Απόπλους **15.00** δια Κω, Κάλυμνο, Λέρο, Πάτμο, Πειραιά **ΜΑΡΙΝΑ:** Απόπλους **16.00** δια Κω, Κάλυμνο, Λέρο, Πάτμο, Πειραιά **ΠΑΤΜΟΣ:** Απόπλους **18.00** δια Κω, Πειραιά

### ΑΕΡΟΠΟΡΙΚΑ ΔΡΟΜΟΛΟΓΙΑ

**ΠΤΗΣΕΙΣ ΟΛΥΜΠΙΑΚΗΣ**
ΡΟΔΟΣ - ΑΘΗΝΑ: Καθημερινά 07.20, 10.40, 14.25, 20.30, 22.50
ΡΟΔΟΣ - ΚΑΡΠΑΘΟΣ: (Τρίτη, Σάββατο) 16.15 (Πέμπτη - Κυριακή)
ΡΟΔΟΣ - ΚΑΣΟΣ: (Τρίτη - Σάββατο) 16.15
ΡΟΔΟΣ - ΗΡΑΚΛΕΙΟ: (Δευτέρα, Παρασκευή) 16.10 (Τετάρτη) 17.20
ΡΟΔΟΣ - ΘΕΣΣΑΛΟΝΙΚΗ: (Δευτέρα, Παρασκευή) 18.40 (Τετάρτη) 17.20
ΡΟΔΟΣ - ΜΕΓΙΣΤΗ: (Τετάρτη, Παρασκευή, Κυριακή) 07.20

**ΠΤΗΣΕΙΣ AIR GREECE**
ΡΟΔΟΣ - ΑΘΗΝΑ: Καθημερινά 18.00
ΡΟΔΟΣ - ΗΡΑΚΛΕΙΟ: Καθημερινά 21.30

**ΠΤΗΣΕΙΣ AEGEAN - CRONUS AIRLINES**
ΡΟΔΟΣ - ΑΘΗΝΑ: Καθημερινά 08.25 - 14.10 - 18.45 (Τρίτη, Πέμπτη, Παρασκευή, Κυριακή) 15.50
ΡΟΔΟΣ - ΗΡΑΚΛΕΙΟ: Κάθε Δευτέρα, Τετάρτη, Παρασκευή, Κυριακή 19.00
ΡΟΔΟΣ - ΘΕΣΣΑΛΟΝΙΚΗ: Κάθε Τρίτη, Πέμπτη, Παρασκευή, Κυριακή 11.40

### ΣΥΝΑΛΛΑΓΜΑ

**ΠΟΣΟΤΗΤΑ ΝΟΜΙΣΜΑΤΟΣ ΑΝΑ 1 ΕΥΡΩ**

| | | | |
|---|---|---|---|
| ΔΟΛΛΑΡΙΟ Η.Π.Α | 0,9088 | ΛΑΤ ΛΕΤΟΝΙΑΣ | 0,5685 |
| ΓΙΕΝ ΙΑΠΩΝΙΑΣ | 116,86 | ΛΙΡΑ ΜΑΛΤΑΣ | 0,4046 |
| ΚΟΡΩΝΑ ΔΑΝΙΑΣ | 7,4343 | ΖΛΟΤΙ ΠΟΛΩΝΙΑΣ | 3,6295 |
| ΛΙΡΑ ΑΓΓΛΙΑΣ | 0,6227 | ΛΕΙ ΡΟΥΜΑΝΙΑΣ | 30251,0 |
| ΚΟΡΩΝΑ ΣΟΥΗΔΙΑΣ | 9,312 | ΤΟΛΑΡ ΣΛΟΒΕΝΙΑΣ | 225,2634 |
| ΦΡΑΓΚΟ ΕΛΒΕΤΙΑΣ | 1,4563 | ΚΟΡΩΝΑ ΣΛΟΒΑΚΙΑΣ | 42,205 |
| ΚΟΡΩΝΑ ΙΣΛΑΝΔΙΑΣ | 83,62 | ΛΙΡΑ ΤΟΥΡΚΙΑΣ | 1249000,0 |
| ΚΟΡΩΝΑ ΝΟΡΒΗΓΙΑΣ | 7,5815 | ΔΟΛ. ΑΥΣΤΡΑΛΙΑΣ | 1,678 |
| ΛΕΒΑ ΒΟΥΛΓΑΡΙΑΣ | 1,9514 | ΔΟΛ. ΚΑΝΑΔΑ | 1,4238 |
| ΛΙΡΑ ΚΥΠΡΟΥ | 0,57847 | ΔΟΛ. ΧΟΝΓΚ-ΚΟΝΓΚ | 7,0875 |
| ΚΟΡΩΝΑ ΤΣΕΧΙΑΣ | 30,42 | ΔΟΛ. ΝΕΑΣ ΖΗΛΑΝΔΙΑΣ | 2,0162 |
| ΚΟΡΩΝΑ ΕΣΘΟΝΙΑΣ | 15,6466 | ΔΟΛ. ΣΙΓΚΑΠΟΥΡΗΣ | 1,6437 |
| ΦΟΡΙΝΤ ΟΥΓΓΑΡΙΑΣ | 242,98 | ΓΟΥΟΝ Ν. ΚΟΡΕΑΣ | 1163,26 |
| ΛΙΤΑ ΛΙΘΟΥΑΝΙΑΣ | 3,4524 | ΡΑΝΤ Ν. ΑΦΡΙΚΗΣ | 9,3016 |

## ΓΙΑ ΤΗΝ ΥΠΟΔΟΧΗ ΚΑΙ ΤΗΝ ΦΙΛΟΞΕΝΙΑ ΤΩΝ ΔΩΔ/ΣΙΩΝ

# ΕΦΥΓΕ ΕΝΘΟΥΣΙΑΣΜΕΝΟΣ ο Πρωθυπουργός Κ. Σημίτης

### *Ολες οι κινήσεις του από την Μεγάλη Πέμπτη ως την Λαμπρή Τρίτη*

**Με έκδηλη την ικανοποίηση, τόσο για τα αποτελέσματα της επισκέψεώς του στα νησιά μας (Ρόδο, Σύμη, Καστελλόριζο) όσο και για την υποδοχή και την φιλοξενία που έτυχε, όπου κι αν βρέθηκε, επισήμως ή ανεπισήμως (δεν έβρισκε πραγματικά λόγια για να εκφράσει τις ευχαριστίες του προς τους δωδ/νησίους για την μεγάλη αγάπη που του έδειξαν), αναχώρησε προχθές στις 8.30 το βράδυ, με την πτήση Ο.Α. 715, επιστρέφοντας στην Αθήνα, ο Πρωθυπουργός κ. Κώστας Σημίτης με την σύζυγό του Δάφνη και το ζεύγος Χρήστου και Γκλόρυς Ροζάκη, με τους οποίους πέρασε όμορφες διακοπές, στο «σμαραγδένιο νησί».**

Ο Πρωθυπουργός, μαζί με την ακολουθία του είχαν φθάσει στην Ρόδο με την πτήση ΟΑ 714 το βράδυ της Μεγάλης Πέμπτης και κατέλυσαν στο ξενοδοχείο «Rodos Park». Ύστερα από δική του επιθυμία επίσημη υποδοχή δεν του έγινε καθώς η επίσκεψή του, με εξαίρεση το τελευταίο 24ωρο, είχε αυστηρώς ιδιωτικό χαρακτήρα. Λίγες ώρες αργότερα επισκέφθηκε, με το ζεύγος Ροζάκη, την ψαροταβέρνα «Αλέξης», όπου και δείπνησε.

Το πρωί της Μεγάλης Παρασκευής, συνοδευόμενος από την σύζυγό του Δάφνη και το ζεύγος Ροζάκη, περπάτησε στην Παλιά Πόλη, επισκέφθηκε το Καστέλλο και ξεναγήθηκε σ'αυτό και κατέληξε (πεζή) στο «Ακταίον», όπου έγινε αντικείμενο θερμών εκδηλώσεων. Όπως έγραψε το Μεγάλο Σάββατο η «δ», ο κ. Σημίτης επί αρκετές ώρες ήταν «όμηρος» της αγάπης των Ροδίων. Μετά το «Ακταίον» ο κ. Σημίτης επισκέφθηκε το Ενυδρείο και στην συνέχεια γευμάτισε στην ψαροταβέρνα «Φώτης», στην Παλιά Πόλη. Το απόγευμα παρέμεινε στο ξενοδοχείο του και το βράδυ παρακολούθησε την τελετή Περιφοράς του Επιταφίου, από την Εκκλησία του Ευαγγελισμού, όπου είχε σημειωθεί το αδιαχώρητο σε μεγάλη έκταση, βοηθούντος του καιρού. Κανένας δεν θυμάται να έχει συγκεντρωθεί τόσος πολύς κόσμος στο Μαντράκι για τον Επιτάφιο, στα τελευταία 30 χρόνια. Μετά τον Επιτάφιο επέστρεψε στο ξενοδοχείο του, όπου και παρέμεινε.

Το πρωί του Μεγάλου Σαββάτου επισκέφθηκε την μαγευτική Σύμη, με πλωτό σκάφος του Λιμεναρχείου, όπου έγινε ενθουσιωδώς δεκτός από τους κατοίκους, με κωδωνοκρουσίες και εκρήξεις. Η συγκίνησή του ήταν έκδηλη και δεν μπόρεσε να την κρύψει.


Στον Άνω Καλαμώνα

Μετά την επιστροφή του από την Σύμη, παρέμεινε στο ξενοδοχείο του και τα μεσάνυκτα παρακολούθησε την τελετή της Αναστάσεως στον Ιερό Ναό του Ευαγγελισμού. Στην συνέχεια επέστρεψε στο ξενοδοχείο του.

Το μεσημέρι της Κυριακής του Πάσχα επισκέφθηκε το Στρατόπεδο του Άνω Καλαμώνα όπου γιόρταζε το Πάσχα η 95 ΑΔΤΕ και ευχήθηκε στους αξιωματικούς και τους οπλίτες. Ομιλώντας προς τους συγκεντρωμένους αναφέρθηκε στην εσωτερική κατάσταση της χώρας (αποκλείοντας πρόωρες εκλογές) και στα εθνικά μας θέματα, στέλλοντας σαφή μηνύματα προς την Τουρκία, αν ενδιαφέρεται για μια ευρωπαϊκή πορεία.


Στο «Ακταίον»

Το μεσημέρι γευμάτισε στην βίλα του γραμματέα της Ν.Ε. του ΠΑΣΟΚ κ. Τιμόθεου Παρασκευά, μαζί με το ζεύγος Ροζάκη και το ζεύγος Γ. Γιαννόπουλου (στελέχη και βουλευτές του ΠΑΣΟΚ δεν έκρυψαν την δυσφορία τους) και το βράδυ παρέμεινε στο ξενοδοχείο του.

Το πρωί της Δευτέρας, αντί της Λίνδου, επισκέφθηκε τις 7 Πηγές γιατί ήθελε να περπατήσει και πράγματι έκανε πολλά χιλιόμετρα. Αρκεί να σημειωθεί ότι πήγε με τα πόδια και από την Ελεούσα μέχρι την Αρχίπολη!! Γευμάτισε στις 7 Πηγές στο εστιατόριο του Τσαμπίκου Πέτα.

Στις 7 το βράδυ δέχθηκε τους υπουργούς του ΠΑΣΟΚ που ευρίσκοντο στην Ρόδο (Κ. Σκανδαλίδης - Νίκος Σηφουνάκης), τους βουλευτές (Δημ. Κρεμαστινό, Κ. Σφυρίου, Β. Παπανικόλα), την περιφερειάρχη κ. Μάρθα Σημαντώνη, τον κ. Κ. Κάισερλη, τους γραμματείς της Ν.Ε. Δωδ/νήσου κ.κ. Τιμ. Παρασκευά και Βασ. Πίτση, τον δήμαρχο Ροδίων Γ. Γιαννόπουλο και πολλά στελέχη των νομαρχιακών επιτροπών και του περιφερειακού συμβουλίου με επικεφαλής τον κ. Βασ. Σταυριανό.

Ο κ. Σημίτης αναφέρθηκε εν συντομία στα βασικά θέματα που απασχολούν την χώρα (στον εσωτερικό και εξωτερικό τομέα) και άκουσε τις απόψεις των στελεχών που επικεντρώθηκαν βασικώς σε δύο σημεία α) στην ανάγκη «διορθωτικών κινήσεων» για να αναστραφεί το εις βάρος του ΠΑΣΟΚ και της Κυβέρνησης κλίμα και β) στην ανάγκη να σταματήσουν οι υπουργοί να «αυτονομούνται» και να έχουν «δικά τους βιλαέτια».

Στις 9.30 το βράδυ παρεκάθισε σε συνεστίαση την οποία παρέθεσε προς τιμήν του η νομαρχιακή επιτροπή και εκφώνησε βαρυσήμαντο πολιτικό λόγο, ο οποίος, όπως άλλωστε αναμενόταν, επεσκίασε την ελληνική επικαιρότητα προκαλώντας την αντίδραση του εκπροσώπου της Ν.Δ. κ. Θεόδ. Ρουσόπουλου, λόγω και της σφοδρής επιθέσεως που εξαπέλυσε κατά της Αξιωματικής Αντιπολιτεύσεως.

«Ακόμα και το Πάσχα επέλεξε ο Πρωθυπουργός - και μάλιστα από μια ακριτική περιοχή - να εκπέμψει διχαστικά μηνύματα. Δεν θα τον ακολουθήσουμε. Ας τον κρίνει ο ελληνικός λαός», δήλωσε ο κ. Ρουσόπουλος.

Το πρωί της Τρίτης, επισκέφθηκε το ακριτικό Καστελλόριζο και χαιρέτισε τους εθνοφρουρούς, ενώ σε εκδήλωση που έγινε στο Δημαρχείο άκουσε τα προβλήματα των κατοίκων, υποσχέθηκε λύσεις και κάλεσε τους υπουργούς κ.κ. Κ. Σκανδαλίδη και Ν. Σηφουνάκη, την περιφερειάρχη κ. Μάρθα Σημαντώνη και τους βουλευτές του ΠΑΣΟΚ κ.κ. Δ. Κρεμαστινό, Κ. Σφυρίου και Β. Παπανικόλα να δουν με ενδιαφέρον τα προβλήματα του ακριτικού νησιού.

Το βράδυ αναχώρησε επιστρέφοντας στην Αθήνα, ενώ κατά μήκος της Ε.Ο. Ρόδου - Καμείρου και στο αεροδρόμιο είχαν ληφθεί έκτακτα μέτρα ασφαλείας, όπως και κατά την άφιξή του.



Στην συνεστίαση


Στον Ευαγγελισμό (Μεγ. Παρασκευή)


Στον Ευαγγελισμό (Πάσχα)


Στην Σύμη




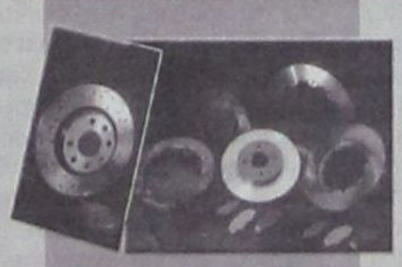



ΔΗΜ. ΧΑΤΖΗΠΕΤΡΟΣ

ΖΑΝΤΕΣ - ΕΛΑΣΤΙΚΑ
ΑΜΟΡΤΙΣΕΡ - ΕΛΑΤΗΡΙΑ

GOODYEAR
BRIDGESTONE
MICHELIN
PIRELLI
YELLOW
DUNLOP

ΕΙΔΙΚΕΣ ΤΙΜΕΣ
ΓΙΑ ΑΜΟΡΤΙΣΕΡ
ΚΑΙ ΕΛΑΤΗΡΙΑ
τοποθέτηση,
ευθυγράμμιση δωρεάν

ΕΙΔΙΚΕΣ ΤΙΜΕΣ
ΓΙΑ ΤΑΞΙ

Με μηδέν
προκαταβολή
έως και 36 δόσεις

Οδός Μιχ. Πετρίδη 30 - Τηλ. 38889

## ΜΕΓΑΛΟ ΣΑΒΒΑΤΟ

# Επίσκεψη Σημίτη στην Σύμη *και στην Μονή Πανορμίτη*

***✓ θερμή υποδοχή του επεφύλαξαν οι κάτοικοι ✓ Αναλυτικό ρεπορτάζ από το μαγευτικό νησί***



**Ο Πρωθυπουργός και η κ. Δάφνη Σημίτη επισκέφθηκαν το μεσημέρι του Μ. Σαββάτου την Σταυροπηγιακή Μονή του Αρχαγγέλου Μιχαήλ Πανορμίτη στη Σύμη. Προσκύνησαν στο Καθολικόν της Μονής (τον Πάνσεπτο Ναό του Αρχαγγέλου Μιχαήλ Πανορμίτη) την ομώνυμη θαυματουργή εικόνα και στην συνέχεια αναπέμφθηκε δέηση από τον Ηγούμενο της Ιεράς Μονής Αρχιμανδρίτη Γαβριήλ Μαργαρίτη. Ακολούθως, ο Πρωθυπουργός και η κα Σημίτη ενημερώθηκαν από τον Ηγούμενο στο Ηγουμενείο για τις δραστηριότητες της Μονής, η οποία απασχολεί σε μόνιμη βάση 30 εργαζόμενους. Ας σημειωθεί ότι η Μονή συντηρεί σχεδόν με δικά της έξοδα μονάδα φροντίδας ηλικιωμένων. Ο Ηγούμενος προσέφερε στον Πρωθυπουργό και τη σύζυγό του αντίγραφο της εικόνας του Πανορμίτη, ένα βιβλίο με την ιστορία της Μονής, καθώς και το μετάλλιο της Μονής. Μετά την επίσκεψή τους στην Μονή του Πανορμίτη, ο Πρωθυπουργός και η κα Δάφνη Σημίτη μετέβησαν στη Σύμη, όπου τους υποδέχθηκε ο Δήμαρχος του Δήμου της Σύμης Μιλτιάδης Σαρρής. Ο Πρωθυπουργός κατέθεσε λουλούδια στον ανδριάντα του αειμνήστου Γιώργου Γεννηματά που έχει τοποθετηθεί στο λιμάνι του νησιού. Ως γνωστόν, η Σύμη ήταν τόπος καταγωγής του Γ. Γεννηματά από την μητέρα του.**

Επακολούθησαν παραδοσιακοί Συμιακοί χοροί από νέους και νέες του νησιού με τοπικές ενδυμασίες και στη συνέχεια ο Πρωθυπουργός κατευθύνθηκε στο Δημαρχείο της Σύμης.

Απαντώντας στην προσφώνηση του Δημάρχου, ο Πρωθυπουργός είπε τα εξής «Κύριε Δήμαρχε, ευχαριστώ πρώτα εσάς και το Δημοτικό Συμβούλιο για την τιμή που μου κάνατε να με ανακηρύξετε επίτιμο δημότη της Σύμης. Όπως γνωρίζετε, αλλά θέλω να το πω και για τους άλλους παριστάμενους, είχα πρωτοεπισκεφθεί την Σύμη πριν 25 περίπου χρόνια. Και όταν ήρθα εδώ βρήκα ένα πανέμορφο νησί με πολλά κλασικά κτίρια που έδειχναν ότι το νησί αυτό γνώρισε μια μεγάλη ακμή στις αρχές του περασμένου αιώνα. Μάλιστα τότε μου αναφέρθηκε ότι στις αρχές του περασμένου αιώνα υπήρχε και ένα πρωτοποριακό, για τα δεδομένα της εποχής εκείνης, σύστημα υγείας εδώ στη Σύμη. Είχε προσλάβει η Κοινότητα γιατρούς που φρόντιζαν όλους τους κατοίκους. Αλλά ταυτόχρονα όταν ήρθα εδώ αισθάνθηκα και μια στεναχώρια, μία λύπη. Είδα όλα αυτά τα ωραία κτίρια ερημωμένα, εγκαταλελειμμένα. Είδα ένα νησί που έφθινε, όπου υπήρχαν διάφοροι ξένοι που σκέπτονταν να αγοράσουν εκτάσεις, με κίνδυνο η Σύμη να αρχίζει να κατοικείται αποκλειστικά από ξένους. Σήμερα -και μονάχα ο περίπατος από την προβλήτα μέχρι το Δημαρχείο το δείχνει περίτρανα - όλα έχουν αλλάξει. Κυρίως, τα τελευταία 20 χρόνια η Σύμη έχει ανακτήσει την παλιά δυναμική της. Τα νεοκλασικά κτίρια έχουν επισκευασθεί κατά το μεγαλύτερο τμήμα τους. Η Σύμη έχει και πάλι την εικόνα που είχε στις αρχές του περασμένου αιώνα.

Στο νησί ανθεί πλέον μια δυναμική τοπική οικονομία. Απόδειξη του τελευταίου - και αυτό το είπατε κ. Δήμαρχε και πολύ σωστά- είναι ότι ο πληθυσμός του νησιού δεν φθίνει, άλλα αυξάνεται και ότι όλο και περισσότερα παιδιά φοιτούν στα σχολεία του νησιού. Αυτό το ωραίο



αποτέλεσμα προκύπτει από την προσπάθεια δύο πλευρών: - Πρώτα από όλα την προσπάθεια την δική σας και ιδιαίτερα την προσωπική σας προσπάθεια τα τελευταία χρόνια κ. Δήμαρχε. (σ.σ. ο Δήμαρχος Σύμης Μ. Σαρρής συμπληρώνει 11 χρόνια Δημαρχίας). Θα έλεγα μάλιστα ότι οι ίδιοι οι Συμιακοί όλα αυτά τα τελευταία χρόνια πήραν την τύχη στα χέρια τους. Και με τον Γ. Γεννηματά, άλλα και με πολλούς άλλους έφεραν εδώ κεφάλαια, ιδέες, παρακίνησαν κόσμο να επιστρέψει και να ξανακτίσει το νησί για να γνωρίσει η Σύμη μια νέα άνθηση. -Ταυτόχρονα όμως και η πολιτεία με διάφορα προγράμματα, όπως και αλλού στην Ελλάδα, βοήθησε προς αυτή την κατεύθυνση. Γιατί εμείς πιστεύουμε (όπως το κατοχυρώσαμε τώρα και στο Σύνταγμα, όπως κατοχυρώθηκε με πρόταση της Ελληνικής Κυβέρνησης και στη νέα Συνθήκη της Ευρωπαϊκής Ένωσης) πως τα νησιά έχουν μια ιδιαιτερότητα και αυτή την ιδιαιτερότητα πρέπει να την προσέξουμε. Ο νησιωτικός χώρος είναι ένας χώρος διαφορετικός, λόγω απόστασης, λόγω μεγέθους από τον κεντρικό κορμό της χώρας και χρειάζεται μια ειδική πολιτική. Και όπως σας είπα πριν -και το αναφέρατε κα εσείς κ. Δήμαρχε- πράγματι υπάρχουν γραφειοκρατικά εμπόδια, πράγματι υπάρχουν αντιλήψεις οι οποίες (είναι σωστές μεν, άλλα αφορούν τον κορμό της χώρας) δεν μπορούν να εφαρμοστούν με την ίδια επιτυχία σε ένα μικρό χώρο, όπως η Σύμη. Αυτά όμως τα ξεπερνάμε σταδιακά και σας διαβεβαιώ ότι θα τα ξεπεράσουμε καθ` ολοκληρίαν. Εγώ θέλω να αναφέρω και για σάς, κ. Δήμαρχε, (τα γνωρίζετε πολύ καλά), άλλα και για τους Δημότες μια σειρά από έργα και πρωτοβουλίες εδώ στη Σύμη που ελήφθησαν, υλοποιήθηκαν ή βρίσκονται σε πλήρη εξέλιξη: - Ολοκληρώθηκε το έργο του λιμανιού της Σύμης προϋπολογισμού ύψους 1,3 εκατομμυρίου Ευρώ. - Έγιναν έργα οδοποιίας.Το πιό χαρακτηριστικό και ζωτικής έργο για το νησί, το οποίο εντός ολίγου ολοκληρώνεται, είναι ο δρόμος από τις Γλυφονιές προς τον Πανορμίτη. Παλιά τότε που είχα έρθει μπορούσε κανείς να πάει μόνο με βάρκα. Τώρα πηγαίνει με αυτοκίνητο και ο δρόμος έχει στο μεγαλύτερο τμήμα του ασφαλτοστρωθεί. - Μου δείξατε, Κύριε Δήμαρχε, με περηφάνεια και -σας συγχαίρω γι'αυτό- τα πλοία που είναι αγκυροβολημένα στο λιμάνι και τα οποία εξασφαλίζουν την ακτοπλοϊκή σύνδεση της Σύμης με την Ρόδο. Η Σύμη δεν είναι πια αποκομμένη από την υπόλοιπη Ελλάδα. Θυμάσθε παλιά ότι μια φορά την βδομάδα ή καϊκι ή το πλοίο Πανορμίτης περνούσε από την Ρόδο



προς την Σύμη. - Το Υπουργείο Πολιτισμού επιχορηγεί κάθε χρόνο το θερινό μουσικό φεστιβάλ της Σύμης. - Επίσης, εδώ στην Σύμη, έχουμε και ένα παράδειγμα του Προγράμματος «Αστερίας». Δηλαδή, λειτουργεί το Γραφείο του Πολίτη και παρά πολλά πιστοποιητικά που άλλοτε έπρεπε κανείς να πάει στην Ρόδο για να τα πάρει, τώρα τα παίρνει εδώ στην Σύμη από το Γραφείο του Πολίτη. - Μου δείξατε ακόμη και ένα σύγχρονο πυροσβεστικό όχημα. Ετσι δημιουργείται στο νησί και μία σύγχρονη μονάδα δασοπυρόσβεσης. Τώρα ακόμα τι γίνεται με τα άλλα; Όπως είπατε και εσείς, Κύριε Δήμαρχε , το κεντρικό αίτημά σας -και το αποδέχομαι πλήρως -είναι το αποχετευτικό δίκτυο και η εγκατάσταση μονάδας βιολογικού καθαρισμού. Συνεννοήθηκαν με τον κ. Δήμαρχο, γιατί πράγματι έχει προκύψει ένα πρόβλημα με αρχαιολογικά ευρήματα. Εγώ πιστεύω πως πρέπει να σεβόμαστε και την παράδοση. Το θέμα είναι να εξετάσει το Κεντρικό Αρχαιολογικό Συμβούλιο εάν μπορεί να κατασκευασθεί εκεί η μονάδα βιολογικού καθαρισμού. Εγώ άποψη συγκεκριμένη γι'αυτό δεν έχω, αλλά εκείνο το οποίο θα ενδιαφερθώ είναι, βεβαίως, να προχωρήσει το έργο, γιατί δεν νοείται ένα τουριστικό νησί και μάλιστα συνεχώς εξελισσόμενο, όπως είναι η Σύμη, να μην έχει βιολογικό καθαρισμό. Το δεύτερο αίτημα είναι η κατασκευή αποβάθρας στο λιμάνι για τα καύσιμα. Γι'αυτό το έργο βλέπω ότι υπάρχει προϋπολογισμός. Υπάρχουν επίσης και τα κονδύλια για την κατασκευή ενός πολυδύναμου Πνευματικού Κέντρου. Βλέπω ακόμη στο Πρόγραμμα «Ελλάδα 2004» (που είναι ένα πρόγραμμα για την αναβάθμιση των αθλητικών υποδομών σε ολόκληρη την Ελλάδα με αφορμή τους Ολυμπιακούς Αγώνες της Αθήνας το 2004) προβλέπεται η κατασκευή στην Σύμη ενός Κλειστού Γυμναστηρίου, για την αναβάθμιση των αθλητικών δραστηριοτήτων και υποδομών στο νησί καθ'όλη την διάρκεια του έτους. Αυτή η κατασκευή του Κλειστού Γυμναστηρίου στην Σύμη αποδεικνύει εμπράκτως την επιλογή μας για την Ολυμπιάδα του 2004. Θέλουμε η Ολυμπιάδα να είναι ένα γεγονός που θα αναδείξει την Ελλάδα, αλλά θέλουμε και όλη η περιφέρεια της Ελλάδας, με τα ειδικά προγράμματα, να αναδειχθεί και αυτή, να έχει νέες εγκαταστάσεις, να μπορέσει να εκσυγχρονισθεί και να προχωρήσει στην νέα εποχή. Τα 25 χρόνια που πέρασαν από τότε που ήρθα στο νησί σας δείχνουν πολύ απλά, πάρα πολύ χειροπιαστά ότι μπορούμε να αλλάξουμε. Μπορούμε αυτό που ήταν ένα σημείο στο χάρτη της Ελλάδας εγκαταλελειμμένο, χωρίς καμιά φροντίδα, να του δώσουμε μια άλλη μορφή, να του προσδώσουμε μια νέα προοπτική. Αρκεί, βέβαια, να υπάρχουν άνθρωποι, όπως υπάρχουν εδώ στην Σύμη. Και αρκεί επίσης να υπάρχει μια πολιτική. Και αυτή η πολιτική υπάρχει, γιατί θέλουμε την ισόρροπη περιφερειακή ανάπτυξη της χώρας. Θέλουμε όλη η Ελλάδα να συμμετέχει στην πρόοδο.Θέλουμε όλη η Ελλάδα να συμβάλλει, ώστε να έχουμε μια ισχυρή πατρίδα. Μια ισχυρή πατρίδα, ιδίως εδώ στα σύνορα, στους ακριτικούς χώρους, για να μπορούν οι Έλληνες να κοιτάζουν το μέλλον με προοπτική και βεβαιότητα, σίγουροι ότι δεν θα προκύψει ποτέ καμιά δυσάρεστη εξέλιξη γι'αυτούς. Διότι έχουν και τα μέσα και το κύρος η Ελλάδα και οι Έλληνες να προχωρήσουν τις πολιτικές εκείνες που ενδυναμώνουν τα εθνικά τους δίκαια και τα εθνικά τους δικαιώματα».

Ακολούθως αναγνώσθηκε η ομόφωνη απόφαση του Δημοτικού Συμβουλίου με την οποία ο πρωθυπουργός Κώστας Σημίτης ανακηρύχθηκε επίτιμος δημότης της Σύμης. Ο Δήμαρχος Σύμης Μιλτιάδης Σαρρής προσέφερε στον Πρωθυπουργό δύο συμβολικά δώρα: -ένα σφουγγάρι «για να σβήσει την άχρηστη γραφειοκρατία», όπως είπε χαρακτηριστικά. Έναν σκαλιστό χειροποίητο συμιακό καθρέφτη «για να βλέπει ο πρωθυπουργός τον Σημίτη όπως είναι και όχι όπως θέλουν να τον παρουσιάσουν ορισμένοι γραφικοί», όπως είπε στην αποστροφή του ο Δήμαρχος. - Ένα βιβλίο για το μουσικό θερινό φεστιβάλ της Σύμης.

Ο Πρωθυπουργός ευχαρίστησε τον κ. Σαρρή και για το σφουγγάρι του απάντησε ότι «τα σφουγγάρια έχουν πλέον υποκατασταθεί από τις νέες τεχνολογίες που αυτές πια «σβήνουν» τα γραφειοκρατικά εμπόδια». Οταν ένας δημότης διατύπωσε στον Πρωθυπουργό το αίτημα να χορηγούνται δωρεάν οι άδειες οικοδομών για τα νησιά και κυρίως για τα ακριτικά νησιά, ο Πρωθυπουργός απάντησε: «Θέλω να σας πω κάτι, επειδή μου το είπατε αυτό και έχει γίνει αυτές τις μέρες μια συζήτηση σε όλα τα νησιά. Μερικοί λένε ότι στα νησιά οι ρυθμίσεις είναι περιοριστικές η καταπιεστικές. Ενας είναι ο μεγάλος πλούτος μας:Το ωραίο περιβάλλον. Και αυτό το ωραίο περιβάλλον θα μπορέσουμε να το διατηρήσουμε, μόνο εάν έχουμε χωροταξικά σχέδια, εάν έχουμε σχέδια για τα σπίτια, εάν δεν αρχίζουμε και κτίζουμε παντού και όπως θέλει ο καθένας. Κατά συνέπεια, θέλω να σας παρακαλέσω, εσείς οι ίδιοι να είσαστε πρωτεργάτες στην προστασία του περιβάλλοντος. Διότι εάν το περιβάλλον καταστραφεί, δεν θα ξανάρθουν εδώ οι ξένοι και θα έχετε χάσει αυτό που σας κάνει αυτή την στιγμή δυνατούς. Αυτό που σας δίνει όλο και περισσότερη ευημερία και σας ξεχωρίζει μέσα στην Ευρωπαϊκή παράδοση. Και αυτό πρέπει να το υπερασπιστούμε». Λίγο πριν αναχωρήσει ο Πρωθυπουργός από το Δημαρχείο, ένας δημότης του Δήμου Σύμης είπε το εξής: «Για την ιστορία, πριν φύγετε κ. Πρόεδρε, πρέπει να πούμε κάτι. Μέσα από το γραφείο του Σημίτη έγινε το καταστατικό της ΑΝΕΣ και έχουμε τώρα 4 καράβια». Και ο Πρωθυπουργός του απάντησε: «Σας ευχαριστώ πολύ που το αναγνωρίζετε».

Ακολούθως ο Πρωθυπουργός, κατευθυνόμενος στο Πολυδύναμο ιατρείο της Σύμης, σταμάτησε στο εργαστήρι του αρχαιότερου καμπανοποιού του Αιγαίου Τάσου Αναστασιάδη.Στο πολυδύναμο ιατρείο Σύμης ο πρωθυπουργός ενημερώθηκε από το ιατρικό και νοσηλευτικό προσωπικό για τα προβλήματα που αντιμετωπίζει και εξέφρασε την ικανοποίηση του διότι το ιατρείο της Σύμης πληροί πλέον όλες τις προϋποθέσεις για την αναβάθμιση του σε Κέντρο Υγείας του νησιού ώστε να λειτουργεί σε 24ωρη βάση, προκειμένου να εξυπηρετεί τους 2.700 μόνιμους κατοίκους του νησιού αλλά και τους 350.000 επισκέπτες του κάθε χρόνο. Ο Πρωθυπουργός συνεχάρη το προσωπικό του Περιφερειακού Ιατρείου Σύμης για το έργο που επιτελεί, την στιγμή μάλιστα που εφαρμόζεται με μεγάλη επιτυχία από τους γιατρούς της Σύμης(έγινε και σχετική επίδειξη στον Πρωθυπουργό) η μέθοδος της τηλεϊατρικής. Ο Πρωθυπουργός και η κ.Δάφνη Σημίτη επέστρεψαν αργά το απόγευμα στην Ρόδο και το βράδυ παρακολούθησαν την ακολουθία της Ανάστασης από τον Ιερό Ναό του Ευαγγελισμού της Θεοτόκου στην Ρόδο.


ΤΣΑΓΚΑΡΗΣ TRAVEL
ANA FERRIES

ΔΡΟΜΟΛΟΓΙΑ ΠΛΟΙΩΝ

ΑΝΑΧΩΡΗΣΕΙΣ ΑΠΟ ΡΟΔΟ (01/05 - 09/05)

| | | | | |
|---|---|---|---|---|
| 01/05 | Μ. ΤΕΤΑΡΤΗ | 16:00 | ΝΤΑΛΙΑΝΑ | ΚΩ - ΚΑΛΥΜΝΟ - ΠΕΙΡΑΙΑ |
| | | 16:00 | ΡΟΔΑΝΘΗ | ΚΩ - ΚΑΛΥΜΝΟ - ΛΕΡΟ - ΠΑΤΜΟ - ΠΕΙΡΑΙΑ |
| 02/05 | Μ. ΠΕΜΠΤΗ | 07:30 | ΜΑΡΙΝΑ | ΠΕΙΡΑΙΑ |
| 03/05 | Μ. ΠΑΡΑΣΚΕΥΗ | 21:00 | ΝΤΑΛΙΑΝΑ | ΚΩ - ΚΑΛΥΜΝΟ - ΠΕΙΡΑΙΑ |
| 04/05 | Μ. ΣΑΒΒΑΤΟ | ----- | ---------- | ---------- |
| 05/05 | ΚΥΡΙΑΚΗ ΠΑΣΧΑ | ----- | ---------- | ---------- |
| 06/05 | ΛΑΜΠΡΗ ΔΕΥΤΕΡΑ | 08:00 | ΡΟΜΙΛΝΤΑ | ΣΥΜΗ - ΤΗΛΟ - ΝΙΣΥΡΟ - ΚΩ - ΚΑΛΥΜΝΟ - ΑΣΤΥΠΑΛΑΙΑ - ΚΑΤΑΠΟΛΑ - ΠΕΙΡΑΙΑ |
| | | 16:00 | ΡΟΔΑΝΘΗ | ΚΩ - ΚΑΛΥΜΝΟ - ΛΕΡΟ - ΠΑΤΜΟ - ΠΕΙΡΑΙΑ |
| 09/05 | ΠΕΜΠΤΗ | 16:00 | ΜΑΡΙΝΑ | ΚΩ - ΚΑΛΥΜΝΟ - ΛΕΡΟ - ΠΑΤΜΟ - ΠΕΙΡΑΙΑ |

ΠΡΟΣ ΤΟ ΕΞΩΤΕΡΙΚΟ ΚΑΙ ΤΟ ΕΣΩΤΕΡΙΚΟ

# Εστειλε δύο σαφή μηνύματα *την Κυριακή του Πάσχα!*

***✓ Αν θέλει η Τουρκία να συνεχίσει την ευρωπαϊκή της πορεία πρέπει να λύσει όλα τα θέματα με τους γείτονές της***
***✓ «Φρούδες ελπίδες» τα περί πρόωρων εκλογών***



**Ο Πρωθυπουργός Κώστας Σημίτης γιόρτασε την Κυριακή του Πάσχα, με τους στρατευμένους στη Ρόδο.**

Επισκέφθηκε το στρατόπεδο Λοχαγού Νικολάου Μπελούμπαση στην περιοχή Άνω Καλαμώνα. Απευθυνόμενος στους αξιωματικούς, υπαξιωματικούς και οπλίτες, ο Πρωθυπουργός είπε τα εξής: «Στρατηγέ, αξιωματικοί, υπαξιωματικοί, οπλίτες, αγαπητοί φίλοι, Είναι για μένα ιδιαίτερη χαρά και ιδιαίτερη τιμή να βρίσκομαι εδώ, σ' ένα χώρο που δείχνει την δυνατότητα της Ελλάδας και την αποφασιστικότητά της να έχει μια ισχυρή αποτρεπτική δύναμη, για να κατοχυρώνει την ειρήνη στην περιοχή. Και αυτό το χρόνο και τα επόμενα περίπου δύο χρόνια είναι ιδιαίτερη ανάγκη να δώσουμε σημασία στις Ένοπλες Δυνάμεις της χώρας μας, στην αποτρεπτική δύναμή μας, στις διεθνείς σχέσεις μας. Όπως όλοι γνωρίζουμε, αυτή τη στιγμή βρίσκεται σε εξέλιξη η διαπραγμάτευση για τη λύση του Κυπριακού. Η διαπραγμάτευση δεν έχει οδηγήσει σε κανένα αποτέλεσμα. Η τουρκοκυπριακή κοινότητα, με στήριξη της Τουρκίας, επιμένει στο να παρουσιάζει θέσεις, οι οποίες δεν συμβιβάζονται με το Διεθνές Δίκαιο και τις αποφάσεις των Ηνωμένων Εθνών. Ο Γ.Γ. των Ηνωμένων Εθνών πρόκειται, απ' ό,τι ακούγεται, να αναλάβει μια πρωτοβουλία και εκεί θα υπάρξει μία νέα ουσιαστική διαπραγμάτευση, πιθανώς. Και βέβαια, κάθε νέα ουσιαστική διαπραγμάτευση συνδέεται με κρίσιμες αποφάσεις, τις οποίες θα πρέπει να πάρουμε. Όπως επίσης ξέρουμε, είναι σε εξέλιξη η διαδικασία ένταξης της Κύπρου. Έχει πάει πολύ καλά μέχρι στιγμής, έχουμε πετύχει στο Ελσίνκι να διαχωρίσουμε σαφέστατα τη λύση του πολιτικού προβλήματος από την ένταξη. Δεν χρειάζεται να λυθεί το Κυπριακό για να ενταχθεί η Κύπρος στην Ε.Ε. και ελπίζω ότι όλα θα πάνε ομαλά μέχρι τέλος του χρόνου, το Δεκέμβρη, στο Ευρωπαϊκό Συμβούλιο της Κοπεγχάγης, όπου θα ληφθεί η σχετική απόφαση. **Όμως η πείρα λέει ότι κανείς δεν μπορεί να αποκλείσει, είτε η Τουρκία είτε κάποιοι, οι οποίοι θέλουν να στηρίξουν την Τουρκία, ή λόγω της συγκυρίας που θα υπάρξει στη Μέση Ανατολή, να έχουν ενστάσεις, να παρουσιάσουν κάποια εμπόδια, να θέσουν κάποια ερωτήματα. Κι εκεί χρειάζεται αποφασιστικότητα. Εκεί χρειάζεται να είμαστε έτοιμοι να πάρουμε δύσκολες αποφάσεις και να εμμείνουμε σ' αυτό που είναι πολιτική μας, ότι η Κύπρος πρέπει να ενταχθεί στην Ε.Ε.** Το 2004, σύμφωνα με τη Συμφωνία του Ελσίνκι, πρέπει η Τουρκία, αν θέλει να συνεχίσει την ευρωπαϊκή της πορεία, να έχει ξεκαθαρίσει, να έχει λύσει τα θέματα που έχει με τους γείτονές της και, αν όχι, να έχει προσφύγει στο Διεθνές Δικαστήριο της Χάγης. Γι' αυτό αυτή τη στιγμή υπάρχει μια διερευνητική επαφή με την Τουρκία. Γιατί εμείς θέλουμε να δείξουμε ότι είμαστε έτοιμοι να ανταποκριθούμε σ' αυτά, τα οποία έχουμε συμφωνήσει, αλλά πρέπει και οι άλλοι να είναι έτοιμοι. Και σ' αυτή την εξέλιξη μπορεί να προκύψουν επίσης θέματα, τα οποία θα πρέπει να αντιμετωπίσουμε με αποφασιστικότητα, για να κατοχυρώσουμε τα εθνικά μας δίκαια και τα εθνικά μας δικαιώματα. Και δεν είναι μόνο αυτά τα τρία θέματα, που είναι τώρα επίκαιρα. Η Ελλάδα, όπως ξέρουμε όλοι, θα έχει την Προεδρία της Ε.Ε. το πρώτο εξάμηνο του 2003. Και εκεί πρόκειται να κριθούν και θέματα που αφορούν εμάς: Και θέματα της Ε.Ε. με συνέπειες για την Ελλάδα (π.χ. η κοινή αγροτική πολιτική), αλλά και το εάν η Ε.Ε. θα έχει μια εντατικότερη και πιο διευρυμένη κοινωνική πολιτική, όπως πιστεύουμε εμείς, για να δημιουργήσει τον ενιαίο κοινωνικό χώρο στην Ευρώπη. Παράλληλα, θα υπάρξουν και τα πρώτα βήματα, οι πρώτες σκέψεις για τη μορφή που θα πάρει η Ε.Ε., όταν ενταχθούν οι υπόλοιπες δέκα χώρες, οι οποίες πρόκειται να συμμετάσχουν στην πρώτη φάση της ένταξης, και μετά οι άλλες δύο ή περισσότερες που θα συμμετάσχουν στη δεύτερη φάση. Εκεί η Ελλάδα πρέπει να ξέρει πού ακριβώς πορεύεται και έχει τη μεγάλη ευκαιρία, την πραγματικά πάρα πολύ μεγάλη ευκαιρία: Και να δείξει τις απόψεις της και να σπρώξει σε πολιτικές που θέλει και να αναδειχθεί στον ευρωπαϊκό χώρο, όπως και στον ευρύτερο παγκόσμιο χώρο. Διότι θα εκπροσωπεί, εκείνη την περίοδο, δηλαδή το πρώτο εξάμηνο του 2003, τους «15», την Ευρώπη, στις διαπραγματεύσεις τους με τις ΗΠΑ, με τη Ρωσία, με τις χώρες της Ασίας, με τις χώρες της Αφρικής. Είναι λοιπόν αυτά τα δύο χρόνια, όπως είπα στην αρχή, μία περίοδος που έχει ιδιαίτερη σημασία για μας. Και γι' αυτό είναι και χρέος δικό μας, πιστεύω, να μη στεκόμαστε στα δευτερεύοντα, αλλά να βλέπουμε τα πρωτεύοντα. Να μη στεκόμαστε στα μικροπολιτικά και στα μικροκομματικά, αλλά να βλέπουμε τις προοπτικές, τις κατευθύνσεις που θέλει να πάρει η χώρα. Να βλέπουμε ότι έχουμε εμείς την ευκαιρία να δώσουμε στη χώρα μας μία άλλη προοπτική και μία άλλη διάσταση. **Διάβασα τυχαία χθες για κάποιους που προφήτευαν, όπως πάντα λάθος, ότι πρόκειται να γίνουν εκλογές στο τέλος του 2002. Καμία χώρα που θέλει να είναι σοβαρή δεν μπορεί να κάνει, τη στιγμή που καλείται να αποφασίσει τέτοια θέματα, εκλογές. Αυτές είναι φρούδες ελπίδες και δείχνουν ότι πραγματικά κάποιοι δεν έχουν συνειδητοποιήσει ακόμα ποιά είναι η στιγμή και ποιά είναι η σημασία της στιγμής.** Κι αν τα λέω όλα αυτά εδώ, επειδή εσείς, εδώ, σ' αυτό τον τόπο, έχετε και το χρέος, έχετε όμως και την ευθύνη και έχετε τη συναίσθηση, βεβαίως, ότι αυτή την περίοδο, η οποία είναι μία περίοδος δυνατοτήτων και ευκαιριών, ότι πρέπει να εκμεταλλευτούμε αυτές τις δυνατότητες και τις ευκαιρίες. Να κάνουμε την Ελλάδα ακόμη πιο ισχυρή, ακόμη πιο παρούσα. Να κάνουμε την Ελλάδα εκείνη που οραματιζόμαστε. Το Πάσχα είναι ημέρα της ειρήνης. Εύχομαι ειρήνη, εύχομαι εμείς στην Ελλάδα να είμαστε εκείνοι, οι οποίοι, όπως είμαστε τώρα, να είμαστε η δύναμη ειρήνης και συνεργασίας στην περιοχή. Αυτός είναι ο στόχος μας και αυτό το στόχο μας θα πετύχουμε. Χρόνια πολλά, Χριστός Ανέστη και σας εύχομαι το καλύτερο.



ΕΠΙΣΚΕΨΗ ΤΟ ΜΕΣΗΜΕΡΙ ΤΗΣ ΛΑΜΠΡΗΣ

# ΣΗΜΙΤΗΣ ΣΤΟ «ΡΟΔΙΝΙ»: Κοινωνία με ευαισθησία

***Θερμά λόγια από τον δήμαρχο Ροδίων***

**Ένα σύντομο «πέρασμα» από το πάρκο του Ροδινιού, εκεί όπου για μια ακόμη φορά φέτος ο Δήμος Ροδίων οργάνωσε πασχαλινό γλέντι – στο πλαίσιο της κοινωνικής πολιτικής του – πραγματοποίησε ο πρωθυπουργός κ. Κώστας Σημίτης το μεσημέρι της Κυριακής του Πάσχα.**



Τον πρωθυπουργό συνόδευαν, όπως σε όλες τις δημόσιες εμφανίσεις του, οι τρεις βουλευτές κ.κ. Κρεμαστινός, Σφυρίου και Παπανικόλας, η Γ.Γ. της Περιφέρειας κ. Μάρθα Σημαντώνη, ο δήμαρχος Ροδίων κ. Γιώργος Γιαννόπουλος και πολλά κομματικά στελέχη.

Τον κ. Κ. Σημίτη προλόγισε ο δήμαρχος κ. Γ. Γιαννόπουλος, που μίλησε με πολύ θερμά λόγια για την παρουσία του πρωθυπουργού στην Ρόδο, λέγοντας του «ένα μεγάλο ευχαριστώ». Ο πρωθυπουργός ανταπέδωσε τα καλά λόγια του δημάρχου, αναφερόμενος στην κοινωνική πολιτική που ασκείται από κράτος και τοπική αυτοδιοίκηση.

Είπε συγκεκριμένα: «Πριν από λίγο επισκέφθηκα μία μονάδα της Εθνοφυλακής. Επισκέφθηκα τη μονάδα αυτή, γιατί πιστεύουμε όλοι μας ότι η Ελλάδα πρέπει να είναι δυνατή, ότι η Ελλάδα πρέπει να έχει μία άμυνα αποτελεσματική και ότι όσοι έχουν αναλάβει αυτό το έργο χρειάζονται εμψύχωση, χρειάζεται να δείξουμε εμείς τη δική τους – τη δική μας – προοπτική της χώρας. Αλλά ταυτόχρονα η χώρα μας, η πολιτεία μας, δεν είναι μόνο αυτό. Δεν είναι μόνο η άμυνα, δεν είναι μόνο η εξωτερική πολιτική, είναι και μια μεγάλη προσπάθεια να αλλάξουμε τις λειτουργίες της κοινωνίας. Γιατί έτσι όπως λειτουργεί η κοινωνία πολλές φορές περισσότεροι χρειάζονται βοήθεια, περισσότεροι χρειάζονται συμπαράσταση. Πρέπει οι ανισότητες, οι οποίες δημιουργούνται, να ξεπερνιόνται. Και όπως είπε ο Δήμαρχος, η κοινωνική πολιτική είναι ένα σημαντικό τμήμα της δικής μας προσπάθειας, γιατί θέλουμε αυτή η κοινωνία να έχει κοινωνική ευαισθησία, να έχει συνοχή, να είναι μία κοινωνία που εκφράζει όλους. Και εδώ είναι ένα σημείο, όπως και πολλά άλλα, π.χ. το νέο Νοσοκομείο ή τα ΚΑΠΗ, όπου δείχνουμε αυτό το διαφορετικό πρόσωπο. Αλλάζουμε την Ελλάδα. Την αλλάζουμε σιγά, την αλλάζουμε δύσκολα, αλλά την αλλάζουμε ουσιαστικά. Και γι' αυτό εδώ, μαζί σας, αισθάνομαι ότι δείχνουμε αυτή την προσπάθεια. Εύχομαι Καλό Πάσχα. Εύχομαι να περάσετε καλά τη σημερινή και τις επόμενες ημέρες, με υγεία, με ευτυχία, με μια ζωή που ν' ανταποκρίνεται στις δικές σας προσδοκίες. Σας ευχαριστώ πολύ.

Ο κ. Σημίτης έγινε δεκτός με ενθουσιασμό από όλους τους πολίτες που είχαν συγκεντρωθεί στο Ροδίνι. Πλησίασε σε όλα τα τραπέζια, χαιρέτησε τον κόσμο και τσούγκρισε μαζί τους κόκκινα αυγά.

Λίγο αργότερα αποχώρησε από το γλέντι του Ροδινιού. Σύμφωνα με όσα έγιναν γνωστά το ζεύγος Σημίτη δεξιώθηκε στο σπίτι του ο γραμματέας της Ν.Ε. του ΠΑΣΟΚ κ. Τιμόθεος Παρασκευάς, σε κλειστό κύκλο, όπου συμμετείχαν μόνο το ζεύγος Ροζάκη και ο δήμαρχος κ. Γ. Γιαννόπουλος.








### ΟΛΟΚΛΗΡΗ Η ΟΜΙΛΙΑ ΤΟΥ ΣΤΗΝ ΣΥΝΕΣΤΙΑΣΗ

# Κ. ΣΗΜΙΤΗΣ: Που βρισκόμαστε και προς τα που πάμε

***✓ Εξαπέλυσε οξεία επίθεση κατά της Νέας Δημοκρατίας ✓ Η πορεία προς την σύγκλιση δεν είναι ούτε ανέφελη, ούτε εύκολη, απαιτεί αγώνα, αντοχή, συσπείρωση, ομοψυχία και συνέπεια ✓ Αναμόρφωση του κράτους σημαίνει πρώτα και κύρια πλήρη και αποφασιστική πάταξη της διαφθοράς ✓ Στις εκλογές του Οκτωβρίου δεν κρίνεται η Κυβέρνηση ✓ Τι είπε για τα τοπικά θέματα ✓ Δεν θα καταργηθούν οι μειωμένοι συντελεστές ΦΠΑ***

**Την πολιτική της Κυβέρνησης και ταυτόχρονα την πορεία της χώρας από σήμερα ως την λήξη της (κυβερνητικής) θητείας, καθόρισε ο Πρωθυπουργός κ. Κώστας Σημίτης το βράδυ της Λαμπρής Δευτέρας, ομιλώντας σε συνεστίαση την οποία παρέθεσε προς τιμήν του, με την ευκαιρία της εδώ παρουσίας του, η νομαρχιακή επιτροπή του ΠΑΣΟΚ. Αξίζει να σημειωθεί ότι η αίθουσα ήταν ασφυκτικά γεμάτη και είχε δημιουργηθεί το αδιαχώρητο και στους γύρω χώρους, με αποτέλεσμα πολύς κόσμος να παρακολουθήσει όρθιος την ομιλία.**

Τον Πρωθυπουργό και πρόεδρο του ΠΑΣΟΚ προλόγισε ο γραμματέας της νομαρχιακής επιτροπής κ. Τιμόθεος Παρασκευάς. Ο κ. Κ. Σημίτης αναφέρθηκε σε όλους τους τομείς των κυβερνητικών δραστηριοτήτων, περιέγραψε την κατάσταση και καθόρισε τους επόμενους στόχους, παρέχοντας την διαβεβαίωση ότι δεν τίθεται θέμα καταργήσεως των μειωμένων συντελεστών ΦΠΑ.

Ταυτόχρονα άσκησε οξύτατη κριτική κατά της Νέας Δημοκρατίας κατηγορώντας την μεταξύ άλλων ότι «επιχειρεί να συγκαλύψει με ύβρεις την έλλειψη προγράμματος και γιαυτό ταυτίζεται με την απόκλιση κι όχι με την σύγκλιση».

Ολόκληρη η ομιλία του Πρωθυπουργού κ. Κ. Σημίτη, έχει ως εξής:

Φίλες και φίλοι,

Χαίρομαι που βρίσκομαι κοντά σας αυτό το Πάσχα. Με την ευκαιρία αυτή θέλω να μιλήσω, εδώ στο όμορφο, ιστορικό, όσο και σύγχρονο νησί της Ρόδου, για την πορεία και για τους μεγάλους στόχους της χώρας μας.

Στη μέση της τετραετίας, έχουμε μπροστά μας την μεγάλη πρόκληση της σύγκλισης στην οποία ο ελληνικός λαός θα δώσει ηχηρή και ισχυρή απάντηση. Θα την αναλάβει και θα τη στηρίξει κατηγορηματικά στις εθνικές εκλογές του 2004.

Η πορεία μας προς τη σύγκλιση δεν είναι ούτε ανέφελη, ούτε εύκολη. Απαιτεί αγώνα, αντοχή, συσπείρωση, ομοψυχία και συνέπεια. Μερικές φορές στην πορεία για την κατάκτηση ιστορικών στόχων, παρεμβάλλεται το πολιτικό συμφέρον και λείπει η συναίνεση, ο ορθολογισμός και η σωστή κρίση. Βαφτίζονται «πολιτικές θέσεις» τα ατομικά συμφέροντα κι εκφράζονται με αμετροέπεια και αλαζονεία συντηρητικές, αναχρονιστικές και αντιδραστικές αντιλήψεις. Η Νέα Δημοκρατία μιλά για εμάς για «καθεστώς» και για «κατεστημένο». Εκτός από υποκρισία πρόκειται και για θράσος.

Τους λέμε με περηφάνια ότι το ΠΑ.ΣΟΚ είναι η παράταξη που νίκησε το καθεστώς όπως κυριαρχούσε για χρόνια στην Ελλάδα. Γκρέμισε το συντηρητικό κατεστημένο του οποίου επιφανή στελέχη συμμετέχουν και εκφράζουν σήμερα τη Νέα Δημοκρατία. Εδωσε πνοή στη Δημοκρατία γιατί εγκαθίδρυσε οριστικά τη λαϊκή κυριαρχία ρίζωσε τόσο βαθιά στο κράτος και στους θεσμούς, παντού στην κοινωνία. Αυτή η λαϊκή κυριαρχία, τις κυβερνήσεις που εξέλεξε ο ελληνικός λαός βλέπει η Νέα Δημοκρατία σαν «καθεστώς» και σαν «κατεστημένο». Μα σε ποιά εποχή ζουν οι εμπνευστές αυτής της δικαστικής τακτικής; Είμαστε όλοι περήφανοι που στεριώσαμε τη λαϊκή κυριαρχία - και το πετύχαμε γιατί δώσαμε αγώνες και ο Ανδρέας Παπανδρέου κι εγώ και ολόκληρη η Αριστερά και οι αγωνιστές της και όλοι στο ΠΑ.ΣΟΚ και ολόκληρος ο προοδευτικός και κεντρώος χώρος. Ολοι εσείς που είστε σήμερα εδώ.

Με αυτούς τους αγώνες η Ελλάδα είναι σήμερα στην Ευρώπη με ψηλά το κεφάλι, με λόγο, με θέσεις, με μερίδιο ευθύνης για το παρόν και το μέλλον της Ευρώπης. Με αυτούς τους αγώνες, κλείνουμε κάθε είδους ψαλίδες που μας χωρίζουν από τις άλλες ανεπτυγμένες χώρες. Με αυτούς τους αγώνες, περάσαμε από την μεγάλη ταπείνωση του καλοκαιριού του '74 με την τραγωδία της Κύπρου και φτάσαμε σήμερα εδώ. Να κοιτάζουμε με περηφάνια και με Νέα Εθνική Αυτοπεποίθηση το καλοκαίρι της Ολυμπιάδας του 2004, να κοιτάζουμε με αισιοδοξία την προοπτική της Κύπρου μέσα στην Ενωμένη Ευρώπη.

Και θα ρωτήσω: Ποιά Ελλάδα υπήρχε μέχρι χτές, και ποιά Ελλάδα χτίζουμε για να δώσουμε στα παιδιά μας; Από ποιά Ελλάδα είδαν τον κόσμο τα παιδιά που γεννήθηκαν το 74' και σε ποιά Ελλάδα θα γεννηθούν τα παιδιά του 2004; Πόση σχέση έχουν οι δύο Ελλάδες;

**ΕΠΙΘΕΣΗ ΣΤΗ Ν.Δ.**

Ο ελληνικός λαός γνωρίζει ένα κόμμα, που δεν έχει προγραμματικές δεσμεύσεις, δεν έχει θέσεις και δεν έχει προτάσεις. Ενα Κόμμα που επιχειρεί να συγκαλύψει με ύβρεις την έλλειψη προγράμματος και γι'αυτό ταυτίζεται με την απόκλιση κι όχι με τη σύγκλιση. Εμείς, δείχνουμε καθαρά με το έργο μας ότι η χώρα βαδίζει αταλάντευτα στους στόχους της κι ανοίγει ένα καλύτερο μέλλον για ολόκληρο τον ελληνικό λαό και για τις γενιές που έρχονται. Ετσι ορθώσαμε φράγμα στο λαϊκισμό, την προχειρότητα, τη συντήρηση και την οπισθοδρόμηση και βάλαμε την Ελλάδα σε σωστό δρόμο. Ετσι κερδίσαμε την εμπιστοσύνη του ελληνικού λαού κι έτσι ο



ελληνικός λαός θα ανανεώσει την εμπιστοσύνη του το 2004. Η σταθερή πολιτική εκσυγχρονισμού κι ανάπτυξης εγγυάται τη νίκη του ΠΑ.ΣΟΚ γιατί εγγυάται την πρόοδο για τη χώρα και την κοινωνική δικαιοσύνη για το λαό. Εγγυάται τους μεγάλους εθνικούς και λαϊκούς στόχους της σύγκλισης, της Ολυμπιάδας, της πιο Ισχυρής Ελλάδας μέσα στην Ευρώπη. Μιας Ελλάδας που χτίζει χάρη στο λαό της μια σύγχρονη και Ισχυρή Κοινωνία δικαιοσύνης, ανθρωπιάς και αλληλεγγύης.

**Η ΣΥΓΚΛΙΣΗ**

Φίλες και φίλοι,

Η πρόκληση της σύγκλισης είναι μια πρόκληση για την κυβέρνηση του ΠΑ.ΣΟΚ και για ολόκληρο τον ελληνικό λαό, για την Τοπική Αυτοδιοίκηση, για το δημόσιο και τον ιδιωτικό τομέα, για τις συνδικαλιστικές και παραγωγικές δυνάμεις σε όλους τους χώρους δράσης. Είναι μια πρόκληση για τους εργαζόμενους, τους υπαλλήλους, τους επιστήμονες, τους αγρότες, τους επαγγελματίες και τους επιχειρηματίες της χώρας μας. Κυρίως, είναι μια πρόκληση για τη νεολαία μας. Είναι η νεολαία μας αυτή για την οποία δημιουργούμε όλοι μια πιο Ισχυρή κοινωνία. Κι από τη νεολαία μας, από τις πρωτοβουλίες και το δυναμισμό της, η Ελλάδα περιμένει πολλά.

Πολιτικά, η σύγκλιση είναι η κορυφαία πρόκληση για το σύνολο των προοδευτικών πολιτών απ' όλες τις ηλικίες, απ' όλες τις επαγγελματικές τάξεις και θα έλεγα απ' όλα τα κόμματα. Καλούμε όλους τους προοδευτικούς πολίτες σε συσπείρωση για την εκπλήρωση του στόχου, τους καλούμε να στηρίξουν το ΠΑ.ΣΟΚ σε αυτή την πορεία για μια Ελλάδα πιο ισχυρή, περήφανη και ισότιμη μέσα στην Ευρώπη. Καλούμε κι όλους εκείνους τους συμπολίτες μας που δεν ανήκουν στο ΠΑ.ΣΟΚ αλλά υποστηρίζουν το στόχο της σύγκλισης, να έρθουν κοντά μας, να ενώσουν τις δυνάμεις τους με τη δική μας και να συμβάλλουν στη χάραξη και τη τελική διαμόρφωση μιας νέας πραγματικότητας για τη χώρα μας.

Για το ΠΑ.ΣΟΚ για τις μεγάλες κοινωνικές δυνάμεις του Κέντρου και της Αριστεράς σύγκλιση σημαίνει μετασχηματισμός της κοινωνίας.

➤ Σημαίνει διαρκή αναδιανομή. Σημαίνει αύξηση της αγοραστικής δύναμης των αδύνατων ομάδων και ιδιαίτερα των χαμηλόμισθων και των συνταξιούχων - κι αυτό θα αποτυπωθεί κατηγορηματικά στους προϋπολογισμούς των επόμενων ετών, που θα είναι «Προϋπολογισμοί Σύγκλισης».

➤ Σημαίνει η εργαζόμενη οικογένεια να έχει για πρώτη φορά τις ευκαιρίες μόρφωσης, την ποιότητα περίθαλψης και το επίπεδο ζωής, που υπάρχει στις άλλες ευρωπαϊκές χώρες.

➤ Σύγκλιση σημαίνει Ισχυρή κοινωνία, που συγκροτεί μαζί με τις άλλες ευρωπαϊκές κοινωνίες έναν ισχυρό και «ενιαίο κοινωνικό χώρο» μέσα στην Ευρωπαϊκή Ενωση.

Φίλες και φίλοι,

Με την πολιτική μας στην Ευρωπαϊκή Ενωση προωθούμε αταλάντευτα το στόχο της σύγκλισης για όλους - και όχι μόνο για τους λίγους. Στην Ευρώπη ζούμε μια αντεπίθεση της νεοφιλελεύθερης πολιτικής αντίληψης και γι'αυτό πρέπει με την πολιτική μας να διασφαλίζουμε την πορεία μας έτσι, ώστε να μη βρεθεί η Ελλάδα συμμέτοχη σε ένα αύριο που δεν θέλει.

**ΑΙΧΜΗ ΜΑΣ Η ΑΝΑΠΤΥΞΗ**

Μέσα στο πλαίσιο της ευρωπαϊκής μας πολιτικής, η αιχμή της στρατηγικής μας για τη σύγκλιση είναι η οικονομική ανάπτυξη. Υπάρχει σήμερα για πρώτη φορά το κατάλληλο έδαφος για μια οικονομική ανάπτυξη που δημιουργεί απασχόληση και βελτιώνει τα εισοδήματα. Ηδη, τα τελευταία δύο χρόνια έχουμε πτώση της ανεργίας περίπου κατά 1,5% γιατί δημιουργήσαμε 130.000 νέες θέσεις εργασίας. Με το νέο φορολογικό σύστημα, για το οποίο θα καταθέσουμε σύντομα τις προτάσεις μας, αλλάζουμε τα φορολογικά πράγματα στη χώρα. Στόχος μας ένα σύστημα που εμπεδώνει αίσθημα δικαιοσύνης στην κοινωνία, ευνοεί τα χαμηλά και τα μεσαία εισοδήματα και ενθαρρύνει την ανάπτυξη των μικρομεσαίων επιχειρήσεων. Για να επιταχύνουμε μια οικονομική ανάπτυξη που έχει τη σύγκλιση ως αντικειμενικό σκοπό, προωθούμε τις διαρθρωτικές αλλαγές και τις επενδύσεις σε όλους τους τομείς της οικονομικής δραστηριότητας.

Στην Ελλάδα των μεγάλων έργων, των αλλαγών και των επενδύσεων ανοίγει ο δρόμος για να εισέλθουν νέες δυνάμεις στην αναπτυξιακή προσπάθεια. Να κυριαρχήσουν νέες ιδέες και να αναλάβουν νέοι άνθρωποι, νέες πρωτοβουλίες. Ελληνικές επιχειρήσεις δεσπόζουν στην ευρύτερη περιοχή των Βαλκανίων και χρόνο με το χρόνο κάνουν όλο και πιο αισθητή την παρουσία τους μέσα στην Ευρωπαϊκή Ενωση. Λόγω της νέας θέσης μας στην Ευρώπη, αλλά και στην Νοτιοανατολική Μεσόγειο και τα Βαλκάνια, λόγω του Γ' ΚΠΣ και των Ολυμπιακών Αγώνων, μέσα στα επόμενα 6 χρόνια θα γίνουν










από μεγάλες, μικρές και μεσαίες επιχειρήσεις περισσότερες επενδύσεις στην ενέργεια, τον τουρισμό, στη βιομηχανία, στις υπηρεσίες, στις κατασκευές και στις νέες τεχνολογίες απ' όσες έγιναν τα προηγούμενα 20. Μια νέα εποχή έχει αρχίσει για την Ελλάδα.

Στενά συνδεδεμένη με την οικονομική ανάπτυξη και την πορεία της σύγκλισης είναι η αναμόρφωση του κράτους και της **δημόσιας διοίκησης.** Το ελληνικό κράτος έχει αλλάξει αποφασιστικά τα τελευταία χρόνια κι εχεί καθοριστική συμβολή στα επιτεύγματα της χώρας. Ομως, σήμερα αναμόρφωση του κράτους σημαίνει πρώτα και κύρια πλήρη και **αποφασιστική πάταξη της διαφθοράς**. Εχουμε προχωρήσει σε νέα μέτρα γιατί σε κάθε κράτος ο αγώνας για τη διαφάνεια είναι συνεχής. Εχουμε προχωρήσει σε νέα μέτρα γιατί η σύγκλιση προϋποθέτει ένα κράτος στην υπηρεσία του πολίτη, ένα ταχύτερο κράτος δικαίου με αποτελεσματικότητα και διαφάνεια. Μετά την απαλλαγή του κράτους από τον κομματισμό που εμείς πετύχαμε, η κυβέρνηση του ΠΑ.ΣΟΚ με νέους θεσμούς και με νέες τεχνολογίες σε όλα τα επίπεδα, οικοδομεί και εγγυάται ένα «νέο κράτος».

**ΤΟ ΚΟΙΝΩΝΙΚΟ ΚΡΑΤΟΣ**

Και βέβαια, η σύγκλιση περνά από ένα νέο και ισχυρό κοινωνικό κράτος. Σχολεία και πανεπιστήμια, νοσοκομεία και υπηρεσίες υγείας στο ίδιο επίπεδο με αυτό των άλλων ευρωπαϊκών κρατών. Ηδη, η βελτίωση της Παιδείας, προχωρά με γοργούς ρυθμούς και αναφέρω ως παράδειγμα την ανωτατοποίηση και την ουσιαστική αναβάθμιση των ΤΕΙ, τους υπολογιστές στα σχολεία και τον επιτυχημένο θεσμό της πρόσθετης



διδακτικής στήριξης. Η μεταρρύθμιση στην Υγεία ξεκίνησε το 2000 και ολοκληρώνεται το 2006, - και για τα ως σήμερα αποτελέσματα, αναφέρω ενδεικτικά το νέο αποκεντρωμένο διοικητικό πρότυπο του ΕΣΥ, τους Διοικητές - Μάναντζερ σε κάθε νοσοκομείο, τα απογευματινά ιατρεία, τα μεγάλα νοσοκομεία σ'όλη την περιφέρεια.

Το Νοσοκομείο της Ρόδου θα αποκτήσει το απαιτούμενο προσωπικό - είναι μέσα στο πρόγραμμα - για να μπορεί να αντιμετωπίσει όλο και πιό περίπλοκες περιπτώσεις ασθενειών,.

Για την κοινωνική ασφάλιση των σημερινών εργαζομένων οι αλλαγές που η κυβέρνηση προτείνει στοχεύουν στην προστασία των μελλοντικών συντάξεων από τη δημογραφική απειλή. Υπάρχει μία «πίτα» και πρέπει να μοιραστεί δίκαια σε περισσότερους δικαιούχους. Αυτό κανένας δεν το αρνείται. Για να λυθεί το πρόβλημα, βάζουμε τάξη στα οικονομικά των ταμείων, αίρουμε τις εκτεταμένες ανισότητες και κυρίως προτείνουμε έναν πιο κεντρικό ρόλο για το κράτος στη χρηματοδότηση.

Περνάμε σε ένα νέο και βιώσιμο ασφαλιστικό σύστημα, που εγγυάται τη διατήρηση των ανώτατων ορίων ηλικίας, πριμοδοτεί την εργαζόμενη μητέρα, αυξάνει τις κατώτερες συντάξεις των μελλοντικών συνταξιούχων και διασφαλίζει απολύτως άθικτα τα ώριμα σήμερα συνταξιοδοτικά δικαιώματα. Και κυρίως, κάτι που δεν έχει αναφερθεί επαρκώς: Διασφαλίζουμε με αυτό το σύστημα τις συνθήκες, ώστε να αυξάνονται σημαντικά οι συντάξεις όσων παίρνουν την κατώτατη σύνταξη. Πετυχαίνουμε ένα δίκαιο αποτέλεσμα γιατί η Ελλάδα χρειάζεται λύσεις κι όχι λόγια και γιατί ο λαός πρέπει να είναι σίγουρος και να έχει εγγυήσεις.

Φίλες και φίλοι,

Η Τ.Α. πρέπει να αποτελέσει με τις εκλογές μια τομή με το χθές. Εχει διαμορφωθεί η εντύπωση πως τον Οκτώβριο κρίνεται η πολιτική της κυβέρνησης. Δεν κρίνεται η κυβερνητική πολιτική. Ομως μια μάχη πολιτική. Η Τ.Α. είναι ένας αποφασιστικός μοχλός του προγράμματος ανάπτυξης της χώρας.

Το επόμενο εξάμηνο είναι καθοριστικό για την πορεία προς την επίτευξη των μεγάλων στόχων της χώρας μας. Ειναι μια καθοριστική περίοδος για τα εθνικά μας θέματα, για την προετοιμασία της Προεδρίας στην Ενωση, για τους Ολυμπιακούς Αγώνες, αλλά και για την υπόθεση της σύγκλισης. Είναι βέβαιο ότι τα περισσότερα απ' αυτά τα θέματα δεν προσφέρονται για κομματική εκμετάλλευση.

Σήμερα, βρίσκεται στην τελευταία φάση της η πορεία για την ένταξη της Κύπρου στην Ευρωπαϊκή Ενωση και παράλληλα πιέζουμε για την εφαρμογή του συνόλου των αποφάσεων του Ελσίνκι. Η Ευρώπη των λαών, η Δημοκρατική και Κοινωνική Ευρώπη είναι μια Ευρώπη που περιλαμβάνει την Κύπρο. Ταυτόχρονα, η νέα θέση της χώρας μας στη Νοτιοανατολική Μεσόγειο, αλλά και στα Βαλκάνια απαιτεί μια διαρκή προσπάθεια με σοβαρότητα και συνέπεια. Η ελληνική προεδρία έρχεται να διαδραματίσει έναν καθοριστικό ρόλο για όλα αυτά τα θέματα. Πρέπει οι πολιτικές και κοινωνικές δυνάμεις της χώρας να συσπειρωθούν, ώστε από τώρα και ως το τέλος της Προεδρίας μας σε 1 χρόνο να εκπληρωθούν οι στόχοι της χώρας. Να δυναμώσουμε την παρουσία μας στην Ευρώπη και να δώσουμε διέξοδο σε προβλήματα που για πολλά χρόνια έμοιαζαν παγιωμένα και άλυτα.

*ΣΥΝΕΧΕΙΑ ΣΤΗΝ ΣΕΛ. 8*










# Νέα Alfa 156.

## Η εξέλιξη του σπορ πνεύματος.

**Το σπορ πνεύμα εξελίσσεται και φθάνει ακόμη πιο ψηλά. Περισσότερη τεχνολογία. Σύστημα πληροφοριών και τηλεματικής Connect™. Infocenter με Trip Computer. Cruise Control. 6 αερόσακοι. Συστήματα ενεργητικής ασφάλειας: ABS με EBD, MSR, VDC, ASR. Σύστημα κλιματισμού διπλής ζώνης. Αυτόματοι υαλοκαθαριστήρες με αισθητήρα βροχής. Ηχοσύστημα Bose®. Περισσότερη δύναμη. Νέος κινητήρας 2.0 JTS (Jet Thrust Stoichiometric), 165 ίππων: ο πρώτος βενζινοκινητήρας άμεσου ψεκασμού, για αύξηση των επιδόσεων με ταυτόχρονη μείωση της κατανάλωσης. Περισσότερο στυλ. Νέοι εσωτερικοί χώροι. Νέα υφάσματα, βελούδα και δέρματα. Νέο ταμπλό, ακόμη πιο πλούσιο, με νέα σχεδίαση. Νέα τιμόνια.**

www.alfaromeo.gr | Οδηγήστε τη Νέα Alfa 156 σε ένα test drive. | Από 1600cc - 120HP έως 3200cc - 250HP

Ολοκληρωμένο Συγκρότημα Alfa Romeo

**Auto Center Μανώλης Κωστάκης Α.Ε.Β.Ε.**

ΟΛΟΚΛΗΡΩΜΕΝΟ ΣΥΓΚΡΟΤΗΜΑ: FIAT - ALFA ROMEO - LANCIA

*14ο χλμ Ρόδου - Αεροδρομίου 85106, Παραδείσι, Ρόδος, Τηλ: (0241) 82000*

ALFA ROMEO Cuore Sportivo

# Κ. ΣΗΜΙΤΗΣ: Που βρισκόμαστε και προς τα που πάμε

*ΣΥΝΕΧΕΙΑ ΑΠΟ ΣΕΛ. 6-7*

**ΟΙ ΟΛΥΜΠΙΑΚΟΙ ΑΓΩΝΕΣ**

Παράλληλα, γνωρίζουμε ότι λίγα γεγονότα ενώνουν την ανθρωπότητα όσο οι Ολυμπιακοί Αγώνες. Η Ελλάδα έχει αναλάβει μια κορυφαία ευθύνη και ο χρόνος πλησιάζει. Κάθε μέρα κάνουμε ένα αποφασιστικό βήμα μπροστά και κάθε Ελληνας σκέφτεται ότι δεν έχουμε δικαίωμα να αποτύχουμε. Η ομοψυχία και η εθνική ενότητα που υπάρχει γύρω από το 2004 είναι ένα μεγάλο κεφάλαιο για τη χώρα και μας γεμίζει με ελπίδα και δύναμη για να φτάσουμε στην επιτυχία. Ιδιαίτερα τα τελευταία δύο χρόνια έχουμε κάνει μεγάλα και σημαντικά βήματα προόδου και κοιτάζουμε το έργο που μένει ακόμα για να γίνει με αυτοπεποίθηση και σιγουριά. Δεν μπορεί όμως να υπάρχει εφησυχασμός μέχρι και την τελετή λήξης των Αγώνων. Με τη στήριξη του συνόλου των πολιτικών δυνάμεων, η οποία το τελευταίο διάστημα υπάρχει χωρίς καμιά αμφιβολία και την οποία χαιρετίζω, αλλά και με την ομόθυμη στήριξη ολόκληρου του ελληνικού λαού εγγυώμαι ότι η χώρα θα αρθεί στο ύψος της ιστορικής ευθύνης της απέναντι στη διεθνή κοινότητα. Η Ολυμπιάδα θα είναι η μεγάλη στιγμή της Ισχυρής Ελλάδας.

**Η ΤΟΠΙΚΗ ΑΥΤΟΔΙΟΙΚΗΣΗ**

Η Τοπική Αυτοδιοίκηση του 2002 - 2006 πρέπει να αποτελέσει μια τομή με το χτες. Πρέπει τον Οκτώβριο να γίνει μια αποφασιστική αλλαγή, που θα δώσει νέα πνοή σε κάθε Νομαρχία και σε κάθε Δήμο. Οι κεντρικές πολιτικές της κυβέρνησης τα αποτελέσματα και τω ωφέλήματα για τον πολίτη όλο και περισσότερο έχουν ανάγκη την συμπληρωματική δράση της τοπικής αυτοδιοίκησης. Αυτό ήταν άλλωστε και ο σκοπός μας. Ομως τι διαπιστώνουμε; Οτι κυρίως οι τοπικές αυτοδιοικήσεις με συντηριτική ηγεσία δεν ανταποκρίθηκαν σε αυτήν την ευθύνη όπως για παράδειγμα στην έγκαιρη υποβολή των στοιχείων για τις αγροτικές αποζημιώσεις. Χρειαζόμαστε μια προοδευτική αυτοδιοίκηση που να στηρίζει την προσπάθεια για σύγκλιση.

Για να γίνει αυτό, καλούμε σε συσπείρωση όλους τους προοδευτικούς πολίτες απ' όλα τα κόμματα. Με μια τέτοια συσπείρωση θα αλλάξει η πραγματικότητα σε κάθε Δήμο και σε κάθε Νομαρχία. Για το σκοπό αυτό το ΠΑ.ΣΟΚ ολοκληρώνει μέσα στις επόμενες εβδομάδες τις προτάσεις του και στηρίζει ικανούς και αποτελεσματικούς υποψηφίους ευρύτερης αποδοχής, που μπορούν να τολμήσουν τις αναγκαίες τομές σε όλους τους Δήμους και τις Νομαρχίες της χώρας. Με την αμέριστη κι ολόπλευρη συμπαράσταση της κυβέρνησης, θέλουμε η νέα Τοπική Αυτοδιοίκηση να επιβάλλει με αποφασιστικότητα τη διαφάνεια στους μηχανισμούς της, να προωθήσει τον εκσυγχρονισμό των υπηρεσιών της, να ανοίξει το δρόμο για την ανάπτυξη κάθε δήμου, κάθε νομού και κάθε περιφέρειας και να στηρίξει έτσι πιο ενεργά τη χώρα στην πορεία για τη σύγκλιση - κατά την καθοριστική περίοδο 2002 - 2006.



(Παράδειγμα Κουροπητού στα Χανιά). Εγώ σήμερα πήγα έναν περίπατο. Τέσσερα χιλιόμετρα μέσα σ'ένα δάσος. Και είδα ένα ξεκοιλιασμένο ηλεκτρικό ψυγείο, μια ηλεκτρική κουζίνα, είδα στρώματα, στα σκουπίδια. Εδώ, σ'ένα τόπο που είναι τουριστικός. Και μαζί μ'εμένα δεκάδες άλλοι τουρίστες. Είναι κατάσταση αυτή; Οχι βέβαια. Λοιπόν, δεν είναι αδιάφορο ποιά παράταξη, ποιά αντίληψη, ποιά προσπάθεια γίνεται στην Τοπική Αυτοδιοίκηση. Και γι'αυτό οι τοπικές εκλογές είναι εκλογές που σημαδεύουν πολιτικές αποφάσεις.

**ΤΑ ΤΟΠΙΚΑ ΘΕΜΑΤΑ**

Φίλες και φίλοι της Ρόδου, σύντροφοι και συντρόφισσες.

Η χώρα έχει δρόμο μπροστά της να διανύσει, αλλά όλοι οι Ελληνες αναγνωρίζουν ότι ως λαός έχουμε πετύχει σημαντική πρόοδο. Κι αυτό αφορά και στην περιοχή του Νοτίου Αιγαίου. Θα γίνω πιο συγκεκριμένος: Σύμφωνα με τα στοιχεία της Ευρωπαϊκής Ενωσης το Νότιο Αιγαίο είναι η πρώτη Περιφέρεια της χώρας σε κατά κεφαλή ακαθάριστο προϊόν. Επιπλέον τα Δωδεκάνησα ανάμεσα σε όλους τους νομούς της χώρας έχουν μια καθοριστική πρωτιά:

Στον δείκτη υποδομών και στην αναπτυξιακή δυναμική.

Αυτή η πορεία είναι αποτέλεσμα μιας συστηματικής πολιτικής που προωθεί η Κυβέρνηση για την ανάπτυξη στις νησιωτικές περιοχές. Ειδικότερα στη Ρόδο:



➤ Για το νέο νοσοκομείο, που ήδη λειτουργεί, ολοκληρώνονται οι διαδικασίες για πρόσληψη εποχιακού και μόνιμου προσωπικού και γιατρών.

➤ Ξεκίνησε το έργο του φράγματος Γαδουρά που ο προϋπολογισμός του φτάνει τα 97 εκατ. ευρώ.

➤ Το αεροδρόμιο έχει σε διαδοχικές φάσεις διευρυνθεί, εκσυγχρονιστεί και επεκταθεί και ήδη ξεκίνησε η νέα φάση της επέκτασής του.

➤ Αποφασίσαμε ώστε το έργο στο λιμάνι να το αναλάβει απευθείας μια ενισχυμένη μονάδα του Υπουργείου ΠΕ.ΧΩ.ΔΕ ώστε να καλυφθεί κατά το δυνατό ο χαμένος χρόνος.

➤ Αντιμετωπίζονται οι δυσκολίες στο έργο της μαρίνας με μια πρωτοβουλία του Δήμου Ρόδου. Σε συνεργασία με άλλους φορείς και με τη συμβολή του Ειδικού Προγράμματος Τοπικής Αυτοδιοίκησης του Υπουργείου Εσωτερικών μπορεί να ολοκληρωθεί με γρήγορους ρυθμούς το έργο - στο πλαίσιο των διαδικασιών που ακολουθήθηκαν για την αποπεράτωση της μαρίνας στη Κω.

➤ Για την οριστική αντιμετώπιση του ενεργειακού προβλήματος, έγινε ο διαγωνισμός ανάθεσης του έργου του εργοστασίου παραγωγής ηλεκτρικού ρεύματος που θα εγκατασταθεί στη Νότια Ρόδο. Βρίσκεται τώρα στη φάση αξιολόγησης. Συμμετέχουν έξι πολύ μεγάλες εταιρίες, ανάμεσα στις οποίες και η ΔΕΗ, και τον Σεπτέμβριο πρόκειται να ανατεθεί.



Εκτός από τα μεγάλα έργα της Ρόδου δεκάδες έργα και εδώ και στα υπόλοιπα νησιά, είτε πραγματοποιούνται, είτε βρίσκονται στο στάδιο σχεδιασμού και προετοιμασίας. Μετά το 2000 και για τα επόμενα χρόνια εισρέουν από το Γ' ΚΠΣ πόροι σχεδόν διπλάσιοι από τα 734 εκατ. ευρώ που επενδύθηκαν την περίοδο 1994-1999 (από Β' ΚΠΣ και Ταμείο Συνοχής). Για τα μικρά νησιά, που σηματοδοτούν το σύνορο κι αποτελούν την ασπίδα της χώρας μας εφαρμόζουμε μια πολύπλευρη πολιτική: Με το νοσοκομείο και την επέκταση και βελτίωση όλων των μονάδων υγείας, με την ολοκλήρωση όλων των ελικοδρομίων - δεν υπάρχει πια νησί χωρίς φωτισμένο ελικοδρόμιο - με την τηλεϊατρική και τον «Αστερία» εμπεδώσαμε κλίμα μεγαλύτερης ασφάλειας, καλύτερης ποιότητας ζωής.

Ο «Αστερίας» υπήρξε ο προάγγελος των «Κέντρων Εξυπηρέτησης Πολιτών» την σύγχρονη απάντηση της κυβέρνησης στη γραφειοκρατία. Κανένας Δήμος της χώρας και βέβαια κανένας δήμος της Δωδεκανήσου δεν θα είναι χωρίς Κέντρο Εξυπηρέτησης Πολιτών. Επιπλέον, στο πλαίσιο των προσλήψεων που θα γίνουν με τον τριετή προγραμματισμό θα υπάρξει σημαντική ενίσχυση σε ανθρώπινο δυναμικό από το νοσοκομείο, το ΙΚΑ, τον ΟΑΕΔ, και την επιθεώρηση εργασίας της Ρόδου ως τις υπηρεσιακές μονάδες της Καρπάθου, της Κάσου, της Νισύρου. Και μάλιστα, με νομοσχέδιο που καταθέτει στη Βουλή ο Υπουργός Εσωτερικών, η εντοπιότητα ως κριτήριο στην επιλογή του προσωπικού κάθε βαθμίδας, ενισχύεται και πριμοδοτείται.

Ταυτόχρονα, συμπεριλάβαμε στο νέο Σύνταγμα της χώρας, διάταξη με την οποία υποχρεώνεται η πολιτεία να ασκεί πρόσθετες ειδικές πολιτικές για τις νησιωτικές περιοχές και στον Προϋπολογισμό του 2003 θα προβλεφθούν οι σχετικοί πόροι. Και με την ευκαιρία αυτή θέλω να διαβεβαιώσω ότι θα συνεχισθεί η ισχύουσα πολιτική για μειωμένους συντελεστές του ΦΠΑ.

Φίλες και φίλοι,

Δημιουργούμε μια Νέα Ελλάδα και προχωράμε για τη σύγκλιση με μια πολιτική που κατοχυρώνει την ισχυρή Ελλάδα, τα εθνικά μας δίκαια και διασφαλίζει την ειρήνη. Με μια πολιτική που διασφαλίζει μια σύγκλιση για όλους κι όχι για τους λίγους. Αυτή είναι η πορεία μας για τα επόμενα δύο χρόνια και για την επόμενη τετραετία. Στην πορεία αυτή πάμε όλοι μαζί, με μια Νέα Εθνική Αυτοπεποίθηση, με το ΠΑ.ΣΟΚ. με τη δύναμη του δημοκρατικού και προοδευτικού λαού μας. Η αλαζονεία της γκρίνιας, η ξύλινη γλώσσα του μηδενισμού δεν θα σταθεί εμπόδιο στην πρόοδο. Η Ελλάδα είναι περήφανη γι'αυτά που κατάφερε κι είναι γεμάτη δύναμη για να προχωρήσει σε όλα αυτά που μένουν για να γίνουν. Προχωράμε και δημιουργούμε μια Ελλάδα ισχυρή και σταθερή στην Ευρώπη, που δίνει νέες ευκαιρίες κι ανοίγει νέους ορίζοντες στη νεολαία μας και στις γενιές που έρχονται.

Προχωράμε και θα πετύχουμε.

**Χρόνια σας Πολλά**
**και Χριστός Ανέστη!**

RODOGAZ

*Στη Ρόδο από το 1963*




✓ Διανομή φιαλών υγραερίου κατ' οίκον
τηλέφωνα παραγγελιών: 64409 - 094-4-528212
✓ Διανομή χύμα υγραερίου
✓ Πώληση καυστήρων και λεβήτων υγραερίου για κεντρικά συστήματα θέρμανσης
✓ Θερμαντικά σώματα



Διεύθυνση εργοστασίου: Καναμάτ Ρόδου • τηλ. 62649
Διεύθυνση πρατηρίου: Αυστραλίας 50 • τηλ. 34244-5

# ακριτικά

κουβεντούλες με κάποιο νόημα

Θάρσει· λέγων τ' αληθές σου σφαλεί ποτέ
ΣΟΦΟΚΛΗΣ

## ΣΗΜΙΤΗΣ Ι

Ανήσυχος για πιθανές εξελίξεις με την Τουρκία ως το τέλος του χρόνου κι εν πάση περιπτώσει μέσα στα επόμενα δύο χρόνια, φάνηκε ο Πρωθυπουργός κ. Κ. Σημίτης, γι'αυτό και κάλεσε όλους σε εγρήγορση και επαγρύπνηση. Είπε συγκεκριμένα στο στρατόπεδο του Άνω Καλαμώνα, μεταξύ άλλων: «Η πείρα λέει ότι κανείς δεν μπορεί να αποκλείσει είτε η Τουρκία είτε κάποιοι οι οποίοι θέλουν να στηρίξουν την Τουρκία (προφανώς εννοούσε τις ΗΠΑ), ή λόγω της συγκυρίας που θα υπάρξει στην Μέση Ανατολή, να έχουν ενστάσεις, να παρουσιάσουν κάποια εμπόδια, να θέσουν κάποια ερωτήματα. Κι εκεί χρειάζεται αποφασιστικότητα. Εκεί χρειάζεται να είμαστε έτοιμοι, να πάρουμε δύσκολες αποφάσεις».

Μήνυμα με πολλαπλούς αποδέκτες, μέσα κι έξω από την χώρα.

## ΣΗΜΙΤΗΣ ΙΙ

Επί της ουσίας η επίσκεψη Σημίτη αναμένεται να έχει θετικά αποτελέσματα σε ό,τι αφορά και την επίλυση χρόνιων προβλημάτων των νησιών, της Ρόδου, της Σύμης και του Καστελλορίζου.

Μεταξύ άλλων ως θετικά στοιχεία μπορούν να αναφερθούν η ρητή διαβεβαίωση για διατήρηση των μειωμένων συντελεστών ΦΠΑ και οι προσλήψεις στα νησιά με βάση την εντοπιότητα ώστε να καλυφθούν τα υφιστάμενα κενά στον ευρύτερο δημόσιο τομέα.

Πρόκειται για δύο από τα πλέον καυτά προβλήματα της περιοχής.

## ΤΟΥ... ΧΥΤΑ

Εν τη ρύμει του λόγου ο κ. Σημίτης «αδίκησε» την Νομαρχιακή Αυτοδιοίκηση επιρρίπτοντάς της τις ευθύνες για την έλλειψη ΧΥΤΑ και την ρύπανση του περιβάλλοντος από διάφορα άχρηστα αντικείμενα. Η αρμοδιότητα αυτή, της δημιουργίας δηλαδή χώρων υγειονομικής ταφής απορριμμάτων ανήκει στην τοπική αυτοδιοίκηση (Δήμους) και ήδη ο Δήμος Ροδίων βρίσκεται στην τελευταία φάση δημιουργίας ΧΥΤΑ.

## ΤΟ ΝΟΣΟΚΟΜΕΙΟ

Οι γνωρίζοντες καλώς τα πράγματα, αλλά και τον τρόπο σκέψεως κι ενεργείας του κ. Κ. Σημίτη, ουδόλως εξεπλάγησαν που δεν επισκέφθηκε το Νοσοκομείο. Είναι προφανές ότι δεν ήθελε να φανεί προς τα έξω ότι η επίσκεψη του «επιβλήθηκε» από διάφορα κέντρα. Και ότι «ενέδωσε» σε δημοσιεύματα, οι στόχοι και οι επιδιώξεις των οποίων ήταν εμφανείς.

Είχε «σημειολογική» σημασία δηλαδή η απόφαση.

## ΟΙ... «ΚΕΡΔΙΣΜΕΝΟΙ»

Κερδισμένοι από την επίσκεψη Σημίτη στα νησιά, είναι ασφαλώς το σύνολο των κατοίκων, υπό την προϋπόθεση ότι θα υλοποιηθούν οι δεσμεύσεις που ανέλαβε στην Ρόδο, την Σύμη και στο Καστελλόριζο.

Όμως δεν μπορεί να περάσει απαρατήρητο το γεγονός ότι με μελετημένες κινήσεις ο κ. Σημίτης προσπάθησε (και πέτυχε) να ενισχύσει το ρόλο του κόμματος και της τοπικής αυτοδιοίκησης και φυσικά, συνδυάζοντας το τερπνόν μετά του ωφελίμου, και τις θέσεις των υποψηφίων κ.κ. Γ. Γιαννόπουλου και Γ. Μαχαιρίδη.

Το ό,τι πήγε στο Ροδίνι και συνέφαγε με Τιμ. Παρασκευά και Γ. Γιαννόπουλο στο σπίτι του πρώτου, δεν πρέπει να θεωρηθούν τυχαία γεγονότα. Πρωτίστως πρέπει πάντως να είχε υπ'όψιν του τους θεσμούς και δευτερευόντως τα πρόσωπα, αν και οι συγκυρίες (εκλογές) επέβαλλαν την «κοινή αντιμετώπιση».

(Το γεγονός ότι ο κ. Γ. Παρασκευάς δεν μετείχε του δείπνου στο σπίτι του αδερφού του μπορεί να σημαίνει πολλά και τίποτα, όπως π.χ. την απόφαση του Τιμόθεου για δική του, ανεξάρτητη πορεία, απ'εδώ κι εμπρός).

## ΔΥΟ ΜΗΝΥΜΑΤΑ

Δύο ήταν τα κορυφαία μηνύματα που έστειλε ο Πρωθυπουργός από την ακριτική Ρόδο στην διάρκεια της εδώ παραμονής του. Ένα προς το εξωτερικό, προειδοποιώντας την Τουρκία ότι αν θέλει να πορευθεί προς την Ευρώπη θα πρέπει προηγουμένως να τα βρει με τους γείτονές τους (πνεύμα Ελσίνκι) και ένα προς το εσωτερικό της χώρας, σε δύο σκέλη: Προς όσους ονειρεύονται πρόωρες εκλογές είπε ότι θα περιμένουν πολύ και προς όσους ονειρεύονται «διαδοχή» ότι θα είναι εδώ και στις επόμενες εκλογές.

Απομένει τώρα να δούμε και στην πράξη, πόσο σοβαρά ελήφθησαν οι προειδοποιήσεις αυτές του πρωθυπουργού, έμμεσες ή άμεσες.

## ΕΜΠΝΕΥΣΕΙΣ

Από εμπνεύσεις και συμβολισμούς ο δήμαρχος Σύμης κ. Μιλτ. Σαρρής, είναι γνωστός. Πρόσφερε στον Πρωθυπουργό δύο συμβολικά δώρα:

Ένα παραδοσιακό σφουγγάρι για να σβήσει τα... κακά της γραφειοκρατίας, που ταλαιπωρούν τα ακριτικά νησιά και έναν χειροποίητο συμιακό καθρέφτη «για να δείχνει τον Σημίτη όπως πραγματικά είναι και όχι όπως κάποιοι γραφικοί θέλουν να τον παρουσιάζουν», όπως είπε χαρακτηριστικά ο δήμαρχος του νησιού.

Και φυσικά οψόμεθα εις Φιλίππους για την υλοποίηση των οραμάτων του δημάρχου.

## ΕΙΧΕ «ΑΓΙΟ»

«Άγιο» είχε την Δευτέρα ο υπουργός Αιγαίου Ν. Σηφουνάκης, αφού το ελικόπτερο με το οποίο πετούσε το πρωί από τη Μυτιλήνη για τη Ρόδο, έπαθε βλάβη πάνω από τη Λέρο – και ευτυχώς που βρήκε στεριά και προσγειώθηκε! Το ίδιο ελικόπτερο, πάντως, ο υπουργός Αιγαίου το χρησιμοποιούσε και όλο το προηγούμενο σαρανταοκτάωρο, συνοδεύοντας τον Πρόεδρο της Δημοκρατίας.

Στη Λέρο, ωστόσο, λίγο αργότερα έφτασε άλλο ελικόπτερο και μετέφερε στη Ρόδο τον κ. Σηφουνάκη – που θα θυμάται για πολύ το φετινό Πάσχα...

## ΠΕΡΑΣΤΙΚΑ...

Απέφυγαν τα χειρότερα οι δημοσιογράφοι που συνόδευαν τον πρωθυπουργό στο Καστελλόριζο, όταν το στρατιωτικό αυτοκίνητο που τους μετέφερε έπεσε σε χαντάκι από μία... στραβοτιμονιά του οδηγού που πήγε να αποφύγει ένα μηχανάκι. Ένα σπασμένο πόδι, μία εξάρθρωση ώμου κι ένας μικροτραυματισμός στο πρόσωπο είναι ο απολογισμός, ενώ οι επιβαίνοντες μεταφέρθηκαν πρώτα στο ιατρείο του ακριτικού νησιού και μετά με ελικόπτερο στο νοσοκομείο της Ρόδου. Περαστικά σε όλους...

## «ΣΥΜΠΤΩΣΕΙΣ»

Εντελώς... συμπτωματικά, εννοείται, ο Δ. Αβραμόπουλος βρέθηκε προχθές στο ακριτικό Καστελλόριζο ταυτόχρονα με τον πρωθυπουργό Κ. Σημίτη. Μικρό το νησί, ως γνωστόν, δεν απεφεύχθη μια τυχαία συνάντηση τους στο δρόμο. «Σας καλωσορίζουμε στο νησί μας», ήταν οι πρώτες κουβέντες του δημάρχου Αθηναίων. «Βλέπω ότι η Αθήνα ασκεί ιμπεριαλιστική πολιτική», απάντησε με το γνωστό χαμόγελό του ο κ. Σημίτης. Επί της ουσίας: Η συνάντηση τους δεν ήταν ούτε τυχαία ούτε συμπτωματική. Το βέβαιο είναι ότι ο Αβραμόπουλος ήθελε να στείλει κάπου κάποιο μήνυμα. Αν ήθελε το ίδιο και ο κ. Σημίτης, άγνωστο...

## ΜΗΝΥΜΑΤΑ



Μήνυμα με πολλούς αποδέκτες και κυρίως τους εσωκομματικούς του αντιπάλους, τους δελφίνους και τους «βαρόνους» του κόμματός του έστειλε από τη Ρόδο ο πρωθυπουργός Κώστας Σημίτης. Και πριν αρχίσει τον νέο κύκλο επαφών του με τους πρωτοκλασάτους υπουργούς του. Ο πρωθυπουργός διέψευσε κατηγορηματικά δημοσιεύματα του φιλικού προς την κυβέρνηση Τύπου, περί πρόωρων εκλογών. Ωστόσο, σύμφωνα με αναλυτές, για άλλη μια φορά – μέσω διαρροών – έθεσε το παλιό και δοκιμασμένο δίλημμα: «Αν πέσω ή με ρίξετε, θα πέσουμε όλοι μαζί». Στόχος του αρχηγού του ΠΑΣΟΚ είναι να συσπειρώσει κάτω από την ομπρέλα του το σύνολο του κομματικού μηχανισμού, αντιστρέφοντας το αρνητικό κλίμα τόσο στην κυβέρνηση όσο και στο κόμμα.

## ΤΟΥ... ΟΒΕΛΙΑ

Ο οβελίας εμετρήθη, εζυγίσθη και ευρέθη... ετεροβαρής, η... ταξική ανισότητα της μεγάλης φυγής πιστοποιήθηκε εκ νέου με τη σφραγίδα της... ΟΤΟΕ...

...και οι μελλοντικοί αγώνες κάθε σοβαρού συνδικαλιστικού κλάδου οριοθετούνται πλέον σε νέα βάση: Του χρόνου, με το καλό, ...απεργία για όλους μετά τις αργίες του Πάσχα, και με εις διπλούν – ει δυνατόν – δανεική Πρωτομαγιά...

...Για να μην σηκώνουν μόνοι, δηλαδή, οι... τραπεζικοί την παντιέρα του εργατικού κινήματος... Και με απώτερο όραμα να ενώσουμε κάποτε, όλοι μαζί, το Πάσχα με το... τριήμερο του Αγίου Πνεύματος...

## «ΞΕΝΟΧΑΛΗΤΙΚΑ»

«Σήμερα, γιορτή της ζωής και της δημιουργίας ταιριάζουν ευχές για έναν κόσμο διαφορετικό με ειρήνη, δικαιοσύνη και ανθρωπιά», είπε ο Ν. Κωνσταντόπουλος και ο κ. Χριστόδουλος διέβλεψε... «ειδωλολατρικό» δάχτυλο. Επειδή είναι δύσκολο να πιστέψει κανείς πως ενοχλήθηκε γνωρίζοντας αυτές τις δηλώσεις, μήπως ο κ. Χριστόδουλος πρέπει να θυμηθεί τη χριστιανική αρετή της μετάνοιας ζητώντας συγγνώμη γιατί άφησε την έχθρα να φωλιάσει στην «αγία» καρδιά του, υποπίπτοντας και σε δεύτερο ολίσθημα – της καθαρής μισαλλοδοξίας;

## ΕΝ ΑΝΤΕΞΕ

Όταν ο κ. Χριστόδουλος προειδοποιούσε, στις 25 Μαρτίου με συνέντευξη στον «Ελεύθερο Τύπο» ότι «τα κόμματα οφείλουν να ενημερώσουν με ειλικρίνεια τον λαό για το τι θα κάνουν μετά τις προσεχείς εκλογές στο θέμα των ταυτοτήτων», γινόταν φανερό ότι βάσει της «ενημέρωσης» θα υπήρχε και μια... «βαθμολογία». Η επίθεσή του κατά του κ. Κωνσταντόπουλου – μια μέρα μετά τη γιορτή της αγάπης... - δείχνει πως δεν θέλησε να περιμένει ως τότε...

## ΦΥΤΟΦΑΡΜΑΚΑ Ι

Δεν είδατε που επιστρατεύουν πάλι τα «καρκινογόνα φυτοφάρμακα» για να σταματήσει ο κόσμος να αγοράζει ζαρζαβατικά και να κοπεί κανένα δεκαδικό από τον πληθωρισμό; Διότι μην μου πείτε ότι τώρα ανακαλύψανε τα καρκινογόνα φυτοφάρμακα; Και σε τελική ανάλυση, οι αγρότες στην «μαύρη αγορά» τα βρίσκουν αυτά τα φυτοφάρμακα; Το κράτος, η κυβέρνηση δεν δίνει άδειες για να κυκλοφορήσουν; Αν ξέρουν ότι είναι καρκινογόνα και επιτρέπουν την κυκλοφορία τους, είναι δολοφόνοι, αν όχι, είναι ανεύθυνοι και ανίκανοι. Αλλά οι άνθρωποι, το μόνο που θέλουν είναι να ρίξουν τον πληθωρισμό.

## ΦΥΤΟΦΑΡΜΑΚΑ ΙΙ

Σκέφτηκαν: «Από πού προέρχεται η μεγαλύτερη απειλή για τον πληθωρισμό, μετά το πετρέλαιο; Οπωροκηπευτικά. Ρίξε έναν συναγερμό για τα «καρκινογόνα» φυτοφάρμακα να δούμε πού θα πάνε οι τιμές, όταν τα μαρούλια και οι ντομάτες θα σαπίζουν απούλητα». Όσο για το αν είναι καρκινογόνα ή όχι, η αύξηση των θανάτων από καρκίνο την τελευταία εικοσαετία, τα λέει όλα. Εγώ απλώς ερωτώ, πώς είναι δυνατόν να δολοφονούν, έτσι εν ψυχρώ, τόσους ανθρώπους...

Υ.Τ.Υ.

## ΝΕΑ ΕΠΙΒΕΒΑΙΩΣΗ ΑΠΟ ΤΟΝ ΠΡΩΘΥΠΟΥΡΓΟ

# Στο Καστελλόριζο αρχίζει και τελειώνει η εσωτερική κι' εξωτερική πολιτική

### *Με χειροπιαστά αποτέλεσματα η επίσκεψη Σημίτη στο ακριτικό νησί*



**Στο Καστελλόριζο βρέθηκε την Λαμπρή Τρίτη ο πρωθυπουργός κ. Κώστας Σημίτης, τελευταίο σταθμό της πενθήμερης επισκέψεώς του στα Δωδεκάνησα.**

Τον κ. Σημίτη συνόδευαν η σύζυγός του Δάφνη, το ζεύγος Ροζάκη, ο Υπουργός Εσωτερικών κ. Κώστας Σκανδαλίδης, ο Υπουργός Αιγαίου κ. Νίκος Σηφουνάκης, οι τρεις βουλευτές Δωδεκανήσου του ΠΑΣΟΚ κ.κ. Κοσμάς Σφυρίου, Δημήτρης Κρεμαστινός και Βασίλης Παπανικόλας, η Γ.Γ. της Περιφέρειας Νοτίου Αιγαίου κ. Μάρθα Σημαντώνη, ο δήμαρχος Ροδίων κ. Γιώργος Γιαννόπουλος, ο πρώην υφυπουργός κ. Κώστας Κάισερλης, ο γ.γ. του Υπουργείου Εσωτερικών κ. Γιώργος Νικητιάδης, μέλη της Κ.Ε. του ΠΑΣΟΚ, ο γραμματέας της Ν.Ε. Νότιας Δωδ/σου κ. Τιμόθεος Παρασκευάς, ο γραμματέας της Περιφερειακής Επιτροπής κ. Βασίλης Σταυριανός, ο υποψήφιος νομάρχης κ. Γιάννης Μαχαιρίδης, η πρόεδρος του ΠΕΣΥ Δωδ/σου κ. Ιωάννα Αρσενοπούλου και πολλοί άλλοι. Στην πραγματικότητα επρόκειτο για ένα προσκύνημα στο ακριτικό νησί με σημειολογική σημασία.

Ο πρωθυπουργός και η συνοδεία του έφθασαν στο Καστελλόριζο το μεσημέρι της Τρίτης με δύο ελικόπτερα «Σινούκ» της Πολεμικής Αεροπορίας.

Αμέσως κατευθύνθηκε προς το στρατόπεδο όπου τον υποδέχθηκαν ο διοικητής της ΑΣΔΕΝ αντ/γος κ. Στ. Ανδριάνης και ο διοικητής της 95 ΑΔΤΕ υπ/γος κ. Ευθ. Γρετσίστας καθώς και άλλοι ανώτεροι αξιωματικοί. Ο κ. Σημίτης αντάλλαξε ευχές και τσούγκρισε αυγά με τους στρατιώτες που συμμετείχαν στην υποδοχή. «**Επιτελείτε πραγματικά μία αποστολή η οποία είναι σημαντική»,** τους είπε στον σύντομο χαιρετισμό του. «**Βλέπω ότι όλα εδώ είναι καλά οργανωμένα»** πρόσθεσε. «**Εύχομαι λοιπόν να είναι με ειρήνη, ολόκληρος αυτός ο χρόνος, όπως και τα επόμενα χρόνια. Θα είμαστε πάντα σε εγρήγορση»,** κατέληξε ο κ. Σημίτης θέλοντας προφανώς να υπερτονίσει την μεγάλη σημασία που έχει για την χώρα η φύλαξη των συνόρων στο ακριτικό αυτό νησί.



Στην συνέχεια ο πρωθυπουργός και η συνοδεία του μετέβησαν στην Μεγίστη. Προσκύνησαν στον Ιερό Ναό του Αγίου Κωνσταντίνου, του Πολιούχου της πόλεως, και από εκεί κατευθύνθηκαν πεζή στο Δημαρχείο. Τον πρωθυπουργό υποδέχθηκε ο δήμαρχος Καστελλορίζου κ. Παύλος Πανηγύρης και οι τοπικές αρχές. Στην συζήτηση που ακολούθησε ο δήμαρχος απαρίθμησε στον πρωθυπουργό όλα τα προβλήματα που αντιμετωπίζει το νησί και ζήτησε την προσωπική του παρέμβαση για την επίλυσή τους.

Λαμβάνοντας τον λόγο ο κ. Σημίτης δήλωσε ευτυχής που για πρώτη φορά, όπως είπε, επισκέπτεται το νοτιοανατολικότερο άκρο της Ελλάδας, το Καστελλόριζο. «**Όταν έρχεται εδώ κανείς, πέρα από τις γνώσεις που αποκτά, βλέπει πραγματικά και ζωντανά το μεγάλο πρόβλημα, αλλά θα έλεγα ταυτόχρονα και το μεγάλο χάρισμα της Ελλάδας, να έχει αυτήν την θάλασσα, το Αιγαίο, που δίνει την δυνατότητα για πολλές μορφές ανάπτυξης. Αλλά επίσης είναι μία θάλασσα και ένας γεωγραφικός χώρος, που λόγω εξελίξεων που υπήρξαν για αιώνες και ειδικότερα τις τελευταίες δεκαετίες, παρουσιάζει προβλήματα και είναι πηγή κρίσεων»** είπε ο κ. Σημίτης και συνέχισε: «**Για σας εδώ, αλλά βεβαίως και για μας, ένα σημαντικό πρόβλημα είναι η εθνική ασφάλεια. Την ασφάλεια αυτή την επιδιώκουμε με διττό τρόπο, ο ένας είναι με το να ενισχύσουμε την αποτρεπτική μας δύναμη και ο άλλος η εξωτερική μας πολιτική. Θέλουμε να δημιουργήσουμε τις προϋποθέσεις για ειρήνη και συνεργασία στην περιοχή. Η Ελλάδα δεν είναι πια μόνη στην άκρη της Ευρώπης, η Ελλάδα είναι τμήμα της Ευρωπαϊκής Ενωσης και ως τμήμα της Ε.Ε. έχει την συμπαράστασή της σε πάρα πολλά ζητήματα. Η τελευταία απόφαση του Ελσίνκι δείχνει ότι η Ε.Ε. έχει θέσει προθεσμίες και έχει καθορίσει διαδικασίες για να επιλυθούν τα όποια κρίσιμα προβλήματα νομίζουν οι γειτονικές χώρες ότι έχουν σε σχέση με την Ελλάδα, πάντα μέσα σ' ένα πλαίσιο εφαρμογής του διεθνούς δικαίου και των διεθνών κανόνων. Γι' αυτό και πιστεύω - και δεν νομίζω ότι είναι απλώς μία αισιόδοξη πρόβλεψη αυτή - ότι σε λίγα χρόνια θα έχει αλλάξει ριζικά το εδώ γύρω περιβάλλον. Αυτά τα χρόνια βεβαίως δεν θα είναι εύκολα, ούτε χωρίς αντιπαραθέσεις, αλλά θα είναι χρόνια κατά τα οποία θα εξελιχθεί αυτή η πολιτική και θα φανούν τα αποτελέσματά της. Εχουμε κάνει λοιπόν βήματα για την ειρήνη και την ασφάλεια».«Πρέπει όμως να κάνουμε και βήματα για την ανάπτυξη»** συνέχισε ο πρωθυπουργός και προέταξε ως ιδιαίτερα σημαντικό το γεγονός ότι το νέο Σύνταγμα της χώρας περιλαμβάνει ειδική πρόβλεψη για τις νησιωτικές περιοχές και τις ιδιαιτερότητές τους. «**Περνάει καιρός για να γίνουν όλα αυτά πράξη. Πιστεύω όμως ότι πέρα από αυτά που έχουν γίνει, δημιουργούνται και νέες προϋποθέσεις για την ανάπτυξη όλων των νησιών του Αιγαίου και του Καστελλορίζου»,** επεσήμανε μεταξύ άλλων ο κ. Σημίτης τοποθετούμενος επί των ζητημάτων που ο δήμαρχος κ. Παύλος Πανηγύρης είχε θέσει και ειδικότερα στο πρόβλημα της ανεργίας, ο πρωθυπουργός δήλωσε ότι θα προωθηθεί άμεσα στη Βουλή **ειδική ρύθμιση** από το Υπουργείο Εσωτερικών, η οποία θα ενισχύει κατά πολύ την **εντοπιότητα,** για την πρόσληψη υπαλλήλων στα νησιά του Αιγαίου και ιδιαίτερα στα ακριτικά νησιά.

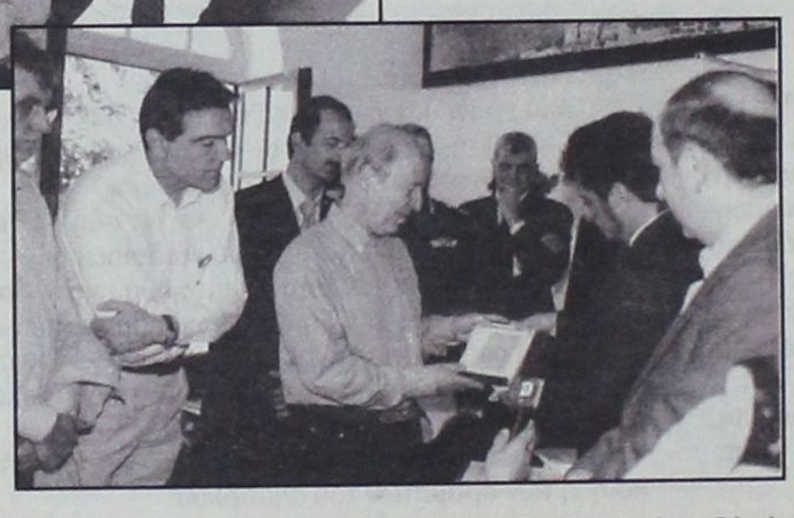

Ο κ. Σημίτης χαιρέτησε την πρωτοβουλία του Δήμου Μεγίστης να αγοράσει πλοίο για την βελτίωση των **ακτοπλοϊκών συγκοινωνιών.** Αναφέροντας το παράδειγμα της Σύμης, με την σύσταση της ΑΝΕΣ, είπε ότι θα ήταν ευχής έργον να γίνει κάτι ανάλογο και στο Καστελλόριζο. Ανακοίνωσε ακόμη ότι κατά την φετινή τουριστική περίοδο πρόκειται να εκτελεσθούν εβδομαδιαίως πέντε επιδοτούμενα αεροπορικά δρομολόγια σύνδεσης με την Ρόδο, δύο επιδοτούμενα ακτοπλοϊκά δρομολόγια σύνδεσης με την Ρόδο και ένα «ελεύθερο» δρομολόγιο ακτοπλοϊκής σύνδεσης Πειραιά - Ρόδου - Καστελλορίζου. Επιπροσθέτως, πρόκειται να επιδοτηθεί ένα ταχύπλοο σκάφος σύνδεσης με την Ρόδο, που θα αυξήσει συνολικά τα δρομολόγια σε **τέσσερα εβδομαδιαίως.**

Ο πρωθυπουργός ανέφερε επίσης ότι το Καστελλόριζο περιλαμβάνεται και στο πρόγραμμα αθλητικών υποδομών «Ελλάδα 2004» για τους Ολυμπικακούς Αγώνες, και πρόσθεσε πως «**το γεγονός αυτό δείχνει ότι οι Ολυμπιακοί αγώνες δεν είναι κάτι που ενδιαφέρει μόνο την Αθήνα, αλλά ολόκληρη την χώρα, ακόμη και το νοτιοανατολικότερο της άκρο».**

Μετά την λήξη της ομιλίας του κ. Σημίτη, ο δήμαρχος Μεγίστης τον ανακήρυξε κατ' εντολή του δημοτικού συμβουλίου επίτιμο δημότη και του προσέφερε ως δώρο την εικόνα του προστάτη του νησιού Αγίου Κωνσταντίνου.

Επόμενος σταθμός της επισκέψεως του πρωθυπουργού στο Καστελλόριζο ήταν το Κέντρο Υγείας του νησιού, όπου ενημερώθηκε για τις συνθήκες που επικρατούν εκεί από την πρόεδρο του ΠΕΣΥ κ. Ιωάννα Αρσενοπούλου και το ιατρικό προσωπικό.

Ακολούθησε γεύμα σε γνωστή ψαροταβέρνα της Μεγίστης ενώ θα πρέπει να σημειωθεί ότι σε περίπατο που έκανε στην παραλία το ζεύγος Σημίτη συναντήθηκε με τον δήμαρχο Αθηναίων και πρόεδρο του ΚΕΠ κ. Δημήτρη Αβραμόπουλο, ο οποίος επισκέφθηκε με την οικογένειά του το νησί τα δύο τελευταία 24ωρα. Οι κ.κ. Σημίτης και Αβραμόπουλος αντάλλαξαν εγκάρδιες ευχές για τις γιορτές του Πάσχα.

Ο πρωθυπουργός αναχώρησε το απόγευμα της ίδιας ημέρας για την Ρόδο με ελικόπτερο «Σινούκ» και από εκεί για την Αθήνα με την βραδινή πτήση της Ολυμπιακής Αεροπορίας.

**ΤΑ ΑΠΡΟΟΠΤΑ**

Ενα απρόβλεπτο συμβάν παραλίγο να τινάξει στον αέρα την επίσκεψη του πρωθυπουργού στο Καστελλόριζο.

Το μεσημέρι της Τρίτης συγκεκριμένα, το στρατιωτικό όχημα τύπου ΡΕΟ που μετέφερε τους επιβάτες του πρώτου από τα δύο «Σινούκ» - κυρίως δημοσιογράφους - από το ελικοδρόμιο του νησιού στην Μεγίστη, παρ' ολίγον να «ντελαπάρει» όταν στην προσπάθεια του οδηγού να αποφύγει ένα δίκυκλο που εκινείτο από την αντίθετη κατεύθυνση, ανέβηκε σε ύψωμα στην δεξιά πλευρά του δρόμου, ταλαντεύθηκε και επανήλθε στην πορεία του. Ο απότομος όμως, ελιγμός του οδηγού είχε σαν αποτέλεσμα να τραυματισθούν τρεις από τους επιβαίνοντες, δύο γυναίκες και ένας άνδρας δημοσιογράφος. Ο σοβαρός τραυματισμός της μίας γυναίκας, η οποία υπέστη κάταγμα στο πόδι, κινητοποίησε το Κέντρο Υγείας της Μεγίστης, ενώ ο πρωθυπουργός έδωσε εντολή για άμεση αναχώρηση του ενός Σινούκ για την Ρόδο, προκειμένου οι τρεις τραυματίες να μεταφερθούν στο ΠΓΝΡ και να τους παρασχεθούν οι πρώτες βοήθειες.



ΨΑΡΙΑ ΑΙΓΑΙΟΥ
Ολόφρεσκα ψάρια από τις θάλασσές μας
ΚΛΑΥΔΙΟΥ ΠΕΠΠΕΡ 1 - ΤΗΛ.: 0241/39097 FAX: 32391
AEGEAN FISH

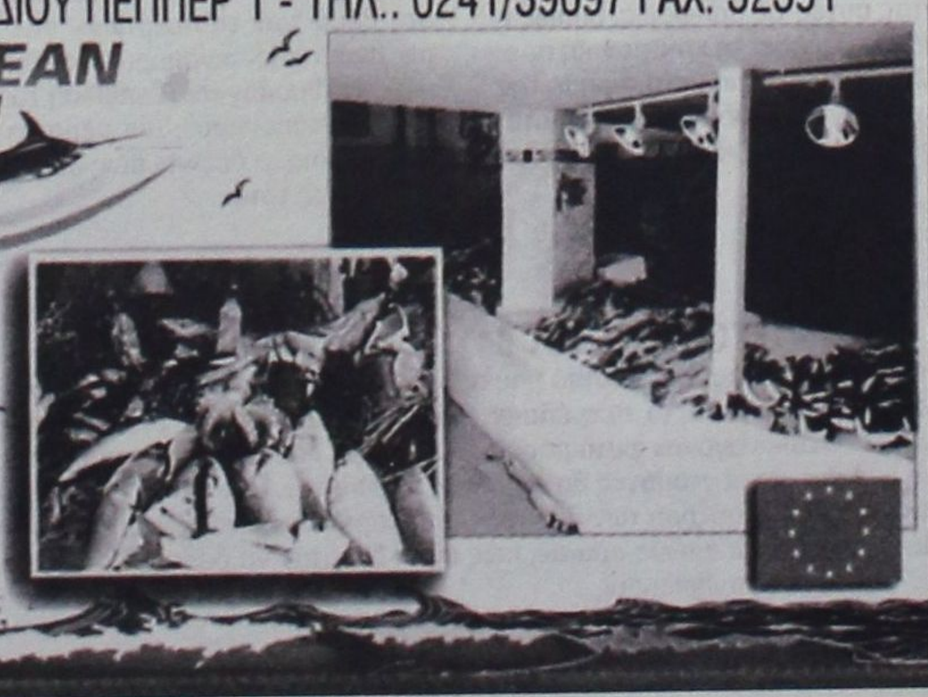

Μια Ξεχωριστή Δεση στη Θαλασσα

ΔΡΟΜΟΛΟΓΙΑ ΑΠΟ 08/05/2002 ΕΩΣ 12/05/2002

| ΗΜ/ΝΙΑ | | ΠΛΟΙΟ | ΩΡΑ | ΠΡΟΟΡΙΣΜΟΣ |
|---|---|---|---|---|
| **ΑΝΑΧΩΡΗΣΕΙΣ ΑΠΟ ΡΟΔΟ** | | | | |
| 08.05 | ΤΕΤΑΡΤΗ | ΡΟΔΟΣ | 15.00 | ΚΩ - ΚΑΛΥΜΝΟ - ΛΕΡΟ - ΠΑΤΜΟ - ΠΕΙΡΑΙΑ |
| | | ΠΑΤΜΟΣ | 18.00 | ΚΩ - ΠΕΙΡΑΙΑ |
| 09.05 | ΠΕΜΠΤΗ | ΔΙΑΓΟΡΑΣ | 18.00 | ΠΕΙΡΑΙΑ |
| 10.05 | ΠΑΡΑΣΚΕΥΗ | ΡΟΔΟΣ | 15.00 | ΚΩ - ΚΑΛΥΜΝΟ - ΛΕΡΟ - ΠΑΤΜΟ - ΠΕΙΡΑΙΑ |
| | | ΠΑΤΜΟΣ | 18.00 | ΚΩ - ΠΕΙΡΑΙΑ |
| 11.05 | ΣΑΒΒΑΤΟ | ΔΙΑΓΟΡΑΣ | 15.00 | ΚΩ - ΚΑΛΥΜΝΟ - ΛΕΡΟ - ΠΑΤΜΟ - ΠΕΙΡΑΙΑ |
| 12.05 | ΚΥΡΙΑΚΗ | ΡΟΔΟΣ | 15.00 | ΚΩ - ΚΑΛΥΜΝΟ - ΛΕΡΟ - ΠΑΤΜΟ - ΠΕΙΡΑΙΑ |
| | | ΠΑΤΜΟΣ | 18.00 | ΚΩ - ΠΕΙΡΑΙΑ |
| **ΑΝΑΧΩΡΗΣΕΙΣ ΑΠΟ ΠΕΙΡΑΙΑ** | | | | |
| 08.05 | ΤΕΤΑΡΤΗ | ΔΙΑΓΟΡΑΣ | 18.00 | ΡΟΔΟ |
| 09.05 | ΠΕΜΠΤΗ | ΡΟΔΟΣ | 16.00 | ΠΑΤΜΟ - ΛΕΡΟ - ΚΑΛΥΜΝΟ - ΚΩ - ΡΟΔΟ |
| | | ΠΑΤΜΟΣ | 18.00 | ΚΩ - ΡΟΔΟ |
| 10.05 | ΠΑΡΑΣΚΕΥΗ | ΔΙΑΓΟΡΑΣ | | ΠΑΤΜΟ - ΛΕΡΟ - ΚΑΛΥΜΝΟ - ΚΩ - ΡΟΔΟ |
| 11.05 | ΣΑΒΒΑΤΟ | ΡΟΔΟΣ | 16.00 | ΠΑΤΜΟ - ΛΕΡΟ - ΚΑΛΥΜΝΟ - ΚΩ - ΡΟΔΟ |
| | | ΠΑΤΜΟΣ | 18.00 | ΚΩ - ΡΟΔΟ |
| 12.05 | ΚΥΡΙΑΚΗ | — | — | — |

Κεντρικό Πρακτορείο ΔΑΝΕ SEA LINE Αυστραλίας 92
Ωρες λειτουργίας 08.00 - 20.00 ΤΗΛ. 43150 (10 γραμμές)

Δ-Α-Ν-Ε- SEA LINE
ΔΩΔΕΚΑΝΗΣΙΑΚΗ ΑΝΩΝΥΜΗ ΝΑΥΤΙΛΙΑΚΗ ΕΤΑΙΡΙΑ

ΕΙΔΕ ΤΗΝ ΠΡΑΓΜΑΤΙΚΗ ΚΑΤΑΣΤΑΣΗ

# Ο Πρωθυπουργός έφυγε σοφότερος από τα νησιά

***Κανονικά θα πρέπει να αλλάξουν πολλά πράγματα***


Από την αναχώρηση του κ. Κ. Σημίτη

**Σοφότερος πρέπει να έφυγε από τα ακριτικά νησιά μας προχθές το βράδυ, ύστερα από παραμονή πέντε ημερών, ο Πρωθυπουργός και πρόεδρος του ΠΑΣΟΚ κ. Κώστας Σημίτης.**

Ο κ. Σημίτης, είχε την ευκαιρία να διαπιστώσει «ιδίοις όμμασιν» τα προβλήματα, να ενημερωθεί από «πρώτο χέρι» για τα παράπονα αλλά και για τις προσδοκίες του πληθυσμού, κι αν λάβει κανείς υπ'όψιν τόσο τις αντιδράσεις του όσο και τις αποστροφές των λόγων του, τόσο στην Ρόδο (σε κάθε ευκαιρία) όσο και στην Σύμη και στο Καστελλόριζο, θα πρέπει να αναμένονται «χειροπιαστά» αποτελέσματα. Θεωρείται, βέβαιον, δηλαδή (για να μην αποδειχθεί στο κάτω-κάτω η όλη επίσκεψη μια «τρύπα στο νερό» και να εξελιχθεί σε μπούμερανγκ) ότι θα δώσει σαφείς οδηγίες προς τους αρμόδιους υπουργούς για την υλοποίηση των υποσχέσεων που έδωσε και μάλιστα πριν από τις εκλογές της 13ης Οκτωβρίου 2002. Ιδιαιτέρως για τα προβλήματα του Καστελλορίζου και της Σύμης ο κ. Σημίτης ήταν απόλυτος.


Από την αναχώρηση του κ. Κ. Σημίτη

Ο πρωθυπουργός, συνοδευόμενος από την σύζυγό του Δάφνη και το ζεύγος Ροζάκη αναχώρησε προχθές στις 8.30 το βράδυ με την πτήση Ο.Α. 715, επιστρέφοντας στην Αθήνα.

Στο αεροδρόμιο Ρόδου τον αποχαιρέτησαν η περιφερειάρχης Νοτίου Αιγαίου κ. Μάρθα Σημαντώνη, οι βουλευτές κ.κ. Κοσμάς Σφυρίου και Βασ. Παπανικόλας, ο δήμαρχος Ροδίων κ. Γιώργος Γιαννόπουλος, ο υποψήφιος νομάρχης του ΠΑΣΟΚ κ. Γ. Μαχαιρίδης, και τα στελέχη του ΠΑΣΟΚ κ.κ. Τιμ. Παρασκευάς, Γ. Πόκκιας και Δημ. Μοσχογιάννης.

Στα στελέχη του ΠΑΣΟΚ και στους βουλευτές ο Πρωθυπουργός δήλωσε ότι έμεινε «απολύτως ευχαριστημένος» από την επίσκεψή του στα νησιά μας και ότι «όλα ήταν υπέροχα». Ιδιαιτέρως συγκίνησαν τον Πρωθυπουργό οι αυθόρμητες εκδηλώσεις του κοινού αλλά και ο ειλικρινής και ρεαλιστικός τρόπος με τον οποίον του έθεσαν τα προβλήματα που αντιμετωπίζουν οι εκπρόσωποι των νησιών.

ΧΩΡΙΣ ΔΙΑΘΕΣΗ ΜΙΚΡΟΠΟΛΙΤΙΚΗΣ

# Οι «κερδισμένοι» της επισκέψεως


***Μελετημένες οι κινήσεις του Πρωθυπουργού***

**Αν επιχειρήσει κανείς, τελείως αντικειμενικά, και μακριά από διάθεση μικροπολιτικής και μικροκουλτούρας, μακριά από προκαταλήψεις και σκοπιμότητες, να αναφερθεί στα «οφέλη» από την επίσκεψη του Πρωθυπουργού στα νησιά μας, αναπόφευκτα θα εξάγει και τα εξής συμπεράσματα: Το «κέρδος» ήταν συνολικό, ενιαίο και αδιαίρετο για τα νησιά μας και τους κατοίκους τους.**

Εκτός από τις θετικές επιπτώσεις που θα έχει για τον τουρισμό η επίσκεψη αυτή, αναμένεται η δρομολόγηση λύσεων πάνω στα χρόνια και καυτά προβλήματα που αντιμετωπίζουν τα νησιά.

Ενώ αίσια έκβαση είχε και το μεγάλο ζήτημα με την προταθείσα κατάργηση των μειωμένων συντελεστών ΦΠΑ. **Ο πρωθυπουργός ρητά, κατηγορηματικά και χωρίς αμφιταλαντεύσεις δήλωσε, ότι δεν θα μεταβληθεί το ισχύον σήμερα φορολογικό καθεστώς.** Άφησε επίσης να διαφανεί με περισσή ευκρίνεια ότι η συνταγματική επιταγή **για ειδικές νησιωτικές πολιτικές σύντομα θα βρει την πλήρη έκφρασή της, με την έκδοση των σχετικών νόμων και διαταγμάτων.**

Αν τώρα μπει κανείς στον πειρασμό και κρίνει **«ποιά πρόσωπα βγήκαν ωφελημένα»,** η απάντηση είναι εύκολη:

Ο κ. Σημίτης προσπάθησε και στον μέγιστο βαθμό πέτυχε, να ενισχύσει την θέση του κόμματος και των αυτοδιοικήσεων, αναμφισβητήτως και λόγω των επερχόμενων εκλογών, και διά της τεχνικής αυτής (και με μελετημένες κινήσεις) έδωσε πόντους στους κ.κ. Γ. Γιαννόπουλο, Τιμ. Παρασκευά και Γ. Μαχαιρίδη.

Ήταν, παντού, εμφανής η διάθεση αυτή του κ. Σημίτη και η επίσκεψή του στο Ροδίνι ήταν καταλυτική. Το γεγονός επίσης ότι συνέφαγε το μεσημέρι του Πάσχα στο σπίτι του γραμματέα Τιμ. Παρασκευά με μόνη παρουσία, επιπλέον, αυτήν του κ. Γ. Γιαννόπουλου, ενισχύει τις θέσεις αυτές. Απεναντίας, η προσφώνησή του από τον γραμματέα στην συνεστίαση ήταν αυτονόητη αφού η Ν.Ε. ήταν ο οικοδεσπότης.

Απεναντίας οι βουλευτές δεν έτυχαν της ιδιαίτερης προσοχής του κ. Γ. Σημίτη γι'αυτό και τα παράπονα, ως ένα βαθμό, είναι δικαιολογημένα.


10-12 Μαΐου 2002

Έκθεση Χειροτεχνικών Προϊόντων

"The European Table"

Παράρτημα Πινακοθήκης

Παλαιό Συσσίτιο

Σωκράτους 178, Π. Πόλη - Ρόδος

euro craft

tradition & innovation in european craft

ΧΕΙΡΟΤΕΧΝΙΚΟ ΚΕΝΤΡΟ ΡΟΔΟΥ

ΔΗΜΟΣ ΡΟΔΙΩΝ · ΕΠΙΜΕΛΗΤΗΡΙΟ ΔΩΔΕΚΑΝΗΣΟΥ · Τ.Ε.Δ.Κ.Δ. · Ο.Ε.Ε.Δ.



εντυπωσιακές σοκολατένιες δημιουργίες Mike's..



...σε πολλά και πρωτότυπα σχέδια!
Φτιαγμένα όλα με γνήσια κουβερτούρα γάλακτος και σοκολάτα υγείας!
Αυτό το Πάσχα ένας ολόκληρος σοκολατένιος κόσμος σας περιμένει στου Mike's!

Mike's

9 καταστήματα σ' όλη τη Ρόδο, ένα βρίσκεται κοντά σας! τηλ. 66510

δημοκρατικά
ΥΠΑΡΧΕΙ ΑΝΤΙΚΕΙΜΕΝΙΚΗ ΠΡΑΓΜΑΤΙΚΟΤΗΤΑ Η ΟΠΟΙΑ ΔΙΝΕΙ ΤΟ ΜΕΤΡΟ ΤΗΣ ΑΛΗΘΕΙΑΣ (ΑΡΙΣΤΟΤΕΛΗΣ)

# Σε πολύ δύσκολη φάση
## *τα ελληνοτουρκικά*

**Χρειάστηκε να περάσει ένα εντυπωσιακά μεγάλο διάστημα ζυμώσεων, για να αποφασίσει ο πρωθυπουργός να δημοσιοποιήσει τις σκέψεις του σχετικά με την προοπτική των ελληνοτουρκικών σχέσεων. Κι όταν επέλεξε να το κάνει, κινήθηκε σε τόνους εντελώς διαφορετικούς από αυτούς που χαρακτηρίζουν τις κοινές ειρηνευτικές πρωτοβουλίες των δύο υπουργών Εξωτερικών.**

Το γεγονός ότι ο κ. Σημίτης επέλεξε την ακριτική Ρόδο για να υπογραμμίσει τη «δύσκολη» περίοδο που αναμένεται να διανύσουν οι σχέσεις με την Άγκυρα, έχει τη δική του σημειολογία. Αλλά και ο προβληματισμός που εξέφρασε μαρτυρά μία έκδηλη ανησυχία, που μεγαλώνει όσο πλησιάζει η ώρα της ένταξης της Κυπριακής Δημοκρατίας στην Ευρωπαϊκή Ένωση.

**«ΚΟΙΝΟ ΜΥΣΤΙΚΟ ΕΙΝΑΙ ΠΛΕΟΝ ΟΤΙ ΣΤΟΥΣ ΔΙΑΔΡΟΜΟΥΣ ΤΟΥ ΜΕΓΑΡΟΥ ΜΑΞΙΜΟΥ ΣΥΖΗΤΕΙΤΑΙ ΕΥΡΕΩΣ ΤΟ ΕΝΔΕΧΟΜΕΝΟ ΜΙΑΣ ΑΠΟΤΟΜΗΣ ΕΝΤΑΣΗΣ ΜΕ ΤΗ ΓΕΙΤΟΝΙΚΗ ΧΩΡΑ, ΠΟΥ ΧΡΟΝΙΚΑ ΤΟΠΟΘΕΤΕΙΤΑΙ ΣΤΟ ΤΕΛΟΣ ΤΗΣ ΧΡΟΝΙΑΣ ΠΟΥ ΔΙΑΝΥΟΥΜΕ, ΛΙΓΟ ΠΡΙΝ ΔΗΛΑΔΗ ΤΗΝ ΑΝΑΛΗΨΗ ΤΗΣ ΚΟΙΝΟΤΙΚΗΣ ΠΡΟΕΔΡΙΑΣ ΕΚ ΜΕΡΟΥΣ ΤΗΣ ΕΛΛΑΔΑΣ»**

«Κοινό μυστικό είναι πλέον ότι στους διάδρομους του Μεγάρου Μαξίμου συζητείται ευρέως το ενδεχόμενο μίας απότομης έντασης με τη γειτονική χώρα, που χρονικά τοποθετείται στο τέλος της χρονιάς που διανύουμε, λίγο πριν δηλαδή την ανάληψη της κοινοτικής προεδρίας εκ μέρους της Ελλάδας».

Η αφορμή μπορεί να είναι ασήμαντη, όπως άλλωστε συνέβη και στο παρελθόν. Η αιτία, ωστόσο, εκπηγάζει από την ειλημμένη απόφαση στα ανώτατα πολιτικά και στρατιωτικά κλιμάκια της Τουρκίας να μην επιτραπεί μία «βελούδινη» ένταξη της Κύπρου στην ΕΕ, που θα αφήσει οριστικά πλέον στα αζήτητα το κατεχόμενο τουρκοκυπριακό μόρφωμα.

Οι Τούρκοι θεωρούν στρατηγικής σημασίας ήττα την ένταξη της Κύπρου, που τυπικά, αλλά όχι ουσιαστικά, θα περιλαμβάνει και το κατεχόμενο τμήμα, χωρίς οι ίδιοι να έχουν δώσει το «πράσινο φως». Η αντίδρασή τους δύσκολα μπορεί να προβλεφθεί με ακρίβεια, αλλά κατά πάσαν πιθανότητα θα περιλαμβάνει άμεση «ενσωμάτωση» του τουρκοκυπριακού τμήματος και ενίσχυση της τουρκικής στρατιωτικής παρουσίας στην περιοχή.

Η μεν «ενσωμάτωση» θα σημαίνει κατ'ουσίαν ντε φάκτο διχοτόμηση του νησιού και απέναντι σε μια τέτοια εξέλιξη η δυνατότητα αποτελεσματικής αντίδρασης εκ μέρους της Αθήνας ή της Λευκωσίας είναι εξαιρετικά περιορισμένη, όπως άλλωστε αποδεικνύει η πείρα των τελευταίων δεκαετιών. Όμως και η τιμωρία των Τουρκοκυπρίων θα είναι σκληρή, καθώς θα βλέπουν με τα κιάλια πλέον το επίπεδο οικονομικής ανάπτυξης της ευρωπαϊκής Κύπρου και θα εξαρτώνται αποκλειστικά από την εκάστοτε βοήθεια μιας «μητέρας πατρίδας», που βρίσκεται επίσης σε δυσχερή οικονομική θέση.

Το επιτελείο του κ. Σημίτη δεν φοβάται την αδιέξοδη «ενσωμάτωση» ή τις ρητορικού χαρακτήρα απειλές των Τούρκων. Εκτιμά, όμως, ότι μέσα σε ένα διεθνές καθεστώς επιλεκτικής ατιμωρησίας (όπως αυτήν π.χ. που απολαμβάνει το Ισραήλ) οι Τούρκοι θα επιχειρήσουν να τραβήξουν το σκοινί, δοκιμάζοντας την ανοχή και την... αντοχή της ελληνικής πλευράς.

Το σενάριο μιας μετωπικής αντιπαράθεσης στο Αιγαίο ή την Κύπρο είναι εφιαλτικό, εν όψει της ανάληψης της κοινοτικής προεδρίας, αλλά και της μεσοπρόθεσμης προοπτικής της διεξαγωγής των Ολυμπιακών Αγώνων στη χώρα μας. Είναι όμως υπαρκτό και απασχολεί ιδιαίτερα τον πρωθυπουργό, ίσως περισσότερο και από αυτό της διαγραφόμενης ήττας στις δημοτικές και νομαρχιακές εκλογές.

Ο πειρασμός ορισμένων ακραίων εθνικιστικών κύκλων, που εξακολουθούν να έχουν επιρροή στο τουρκικό πολιτικοστρατιωτικό κατεστημένο, να επινοήσουν ένα ακόμη «casus belli»είναι μεγάλος. Και αν η πρόκληση μείνει αναπάντητη, θα οριστικοποιήσει τη «συγκυριαρχία» στο Αιγαίο. Άλλωστε, η αλυσίδα των διαδοχικών ελληνικών υποχωρήσεων από τα Ίμια ως τους ρωσικούς πυραύλους «S-300» ενθαρρύνει τους γείτονες να αναλάβουν το ρίσκο και αυτό έχει ευθέως διαμηνυθεί στην ελληνική πλευρά από τους Αμερικανούς, που ανεπισήμως ξεκαθαρίζουν πως αυτή τη φορά δεν θα επέμβουν.

Για τον λόγο αυτό πυκνώνουν τελευταία και οι φήμες περί επικείμενης αναβολής της διεύρυνσης και φυσικά της ένταξης της Κύπρου, ενώ εκεί ίσως αποσκοπεί και η επίσκεψη του Κόφι Ανάν στο νησί. Ο κ. Σημίτης, όμως, και η κυβέρνησή του δεν αντέχουν να υποστούν τις συνέπειες μίας τέτοιου μεγέθους διπλωματικής ήττας, ενώ έχουν κάθε λόγο να επιδιώξουν τη χρονική ταύτιση της ελληνικής προεδρίας με τη συνθήκη προσχώρησης της Κύπρου στην Ευρωπαϊκή Ένωση.

Στους επόμενους μήνες θα ακολουθήσει ένα εξαιρετικά επικίνδυνο παιχνίδι νεύρων, με αστάθμητο παράγοντα την προσωπική πολιτική του Γιώργου Παπανδρέου. Το «στοίχημα» του Έλληνα υπουργού Εξωτερικών μοιάζει προς το παρόν αρκετά αδύναμο για να αποτρέψει την ένταση ή έστω να δημιουργήσει συνθήκες ελεγχόμενης κρίσης, από την οποία η ελληνική πλευρά θα μπορούσε, με τη βοήθεια πάντα του αμερικανικού παράγοντα, να εξέλθει νικήτρια σε επίπεδο εντυπώσεων.

### ΑΓΧΟΣ ΚΑΙ ΑΡΝΗΤΙΚΗ ΨΥΧΟΛΟΓΙΑ ΟΙ ΧΕΙΡΟΤΕΡΟΙ ΣΥΜΒΟΥΛΟΙ ΓΙΑ ΤΙΣ ΕΞΕΤΑΣΕΙΣ

# ΠΩΣ ΝΑ ΥΠΟΛΟΓΙΣΕΤΕ
## τα μόρια για την εισαγωγή σας



***Μην ξεχνάτε ότι οι βαθμολογητές δεν εκτιμούν πάντα τους «παπαγάλους» αλλά τους υποψηφίους που αποδίδουν με σαφήνεια τα λεγόμενά τους και διαθέτουν συνθετική σκέψη***

**Μήνας εξετάσεων για χιλιάδες υποψηφίους ο Μάιος και ήδη οι μαθητές της Β' και Γ' τάξης Ενιαίου Λυκείου κάνουν αγώνα δρόμου για να προετοιμαστούν πρακτικά και ψυχολογικά εν όψει του φετινού εξεταστικού μαραθωνίου.**

Υπολείπονται μόλις λίγες ημέρες μετά τις γιορτές του Πάσχα, για την ολοκλήρωση των μαθημάτων στα Λύκεια (16 Μαΐου), χρόνο τον οποίο οι υποψήφιοι θα διαθέσουν για τις τελευταίες επαναλήψεις στα εξεταζόμενα μαθήματα, καθώς η αυλαία των εξετάσεων ανοίγει στις 21 του μήνα. Οι συνολικά 198.400 υποψήφιοι εκ των οποίων οι 81.636 είναι τελειόφοιτοι της Γ' τάξης και οι 16.764 είναι απόφοιτοι προηγούμενων ετών, διεκδικούν μία από τις 83.050 προσφερόμενες θέσεις στην τριτοβάθμια εκπαίδευση.

Οι πανελλαδικές εξετάσεις όμως αποτελούν μια ιδιαίτερα αγχωτική διαδικασία για την πλειονότητα των υποψηφίων, ενώ η αγωνία, το στρες και η ανάγκη να ανταποκριθούν ικανοποιητικά ώστε να κερδίσουν τοι πολυπόθητο εισιτήριο για την είσοδό τους στην ανώτατη εκπαίδευση, γίνονται αιτία να αποτύχουν από τον πραγματικό τους στόχο.

Μέλημα λοιπόν εκτός από το σωστό και οργανωμένο διάβασμα είναι η καταπολέμηση του άγχους.

Σε μια προσπάθεια να «ενισχύσει» ψυχολογικά τους υποψηφίους, η «δ» παρουσιάζει σήμερα τους «μύθους» και τις «αλήθειες» για τις πανελλαδικές εξετάσεις και δίνει συμβουλές και οδηγίες της τελευταίας στιγμής προς «ναυτιλλομένους».

Συμβουλές για την ώρα του τεστ...

••• μην πανικοβληθείτε στη θέα των ερωτήσεων και των ζητημάτων που δίνονται σε κάθε εξεταζόμενο μάθημα. Η απάντηση βρίσκεται κάπου εκεί σε όσα έχετε διδαχθεί ή σε όσα έχετε εξασκηθεί στο σχολείο ή το φροντιστήριο. Εξάλλου, δεν αξίζει για κάτι που αρχικά φαίνεται άγνωστο να αγχωθείτε και να μην τα πάτε καλά, δεδομένου μάλιστα ότι η αρχή (και ειδικά η καλή) είναι το ήμισυ του παντός.

••• οι ερωτήσεις θα σας φανούν παιχνιδάκι εάν ξεφύγετε από όσα έχετε αποστηθίσει και προσπαθήσετε να βάλετε μια τάξη στη σκέψη σας. Οργανώστε λοιπόν όσα ξέρετε και αρχίστε να απαντάτε με σαφήνεια τις ερωτήσεις.

••• μην ξεχνάτε ότι οι βαθμολογητές δεν εκτιμούν πάντα τους «παπαγάλους» αλλά τους υποψηφίους που αποδίδουν με σαφήνεια τα λεγόμενα τους, διαθέτουν συνθετική σκέψη και μέσω των απαντήσεών τους αποδεικνύουν ότι μπορούν να χρησιμοποιήσουν όσα διδάχτηκαν και να επιχειρηματολογήσουν επί των ζητουμένων.

••• μην ξεχνάτε ότι η καλή ψυχολογική διάθεση σας βοηθάει να χαλαρώνετε και να αποδίδετε καλύτερα ακόμα και σε πράγματα τα οποία δεν έχετε διαβάσει άψογα αλλά μπορείτε να τα αποδώσετε με δικά σας λόγια.

••• γενικά εκτιμώνται η καλή ορθογραφία, τα γραπτά χωρίς μουντζούρες, η ικανότητα ανάπτυξης χωρίς συγχύσεις και μπερδεμένες έννοιες και η γνώση απλών κανόνων του συντακτικού.

••• η συμβουλή της ημέρας: εάν δεν γνωρίζετε τις απαντήσεις των θεμάτων μην αφήσετε τις σελίδες του τετραδίου σας κενές. Συγκεντρωθείτε και προσπαθήστε να γράψετε ό,τι θυμάστε, τεκμηριώνοντάς το. Ποτέ δεν ξέρετε!

••• τα ακόλουθα δεν ισχύουν:

- το μεγάλο άγχος φέρνει καλά αποτελέσματα, γιατί δεν εξασφαλίζει την προσοχή που πρέπει να επιδεικνύεται την ώρα των εξετάσεων.

- Εάν αποτύχετε στις εξετάσεις, αποτύχατε και στη ζωή, γιατί είναι απλώς μία από τις πολλές δοκιμασίες.

- Εάν δεν απαντάτε γρήγορα στις εξετάσεις δεν θα προλάβετε. Διότι ο χρόνος είναι χρήμα, αλλά όποιος βιάζεται σκοντάφτει.

**Υπολογισμός μορίων**

Για την εισαγωγή στην τριτοβάθμια εκπαίδευση διατηρούνται οι ισχύοντες συντελεστές, δηλαδή ο γενικός μέσος όρος των μαθημάτων που θα εξετάζονται πανελλαδικά, πολλαπλασιάζεται επί 8, ο βαθμός του πρώτου μαθήματος αυξημένης βαρύτητας με 1,3 και του δευτέρου με 0,7. Το άθροισμα των παραπάνω πολλαπλασιάζεται με 100. Βάσει των μορίων που προκύπτουν (άριστα τα 20.000 μόρια) γίνεται η επιλογή των υποψηφίων για την εισαγωγή τους στην τριτοβάθμια εκπαίδευσης.

Η διαδικασία της εξαγωγής του τελικού βαθμού έχει ως εξής:

- αν η διαφορά μεταξύ του βαθμού των γραπτών των προαγωγικών και απολυτήριων εξετάσεων στις τάξεις Β' και Γ' Λυκείου και του προφορικού βαθμού είναι μικρότερη ή ίση των τριών (3) μονάδων, τότε ο προφορικός βαθμός μένει αμετάβλητος.

- Αν ο προφορικός βαθμός ενός μαθήματος είναι μεγαλύτερος από τρεις μονάδες σε σχέση με τον γραπτό βαθμό, τότε ο προφορικός αναπροσαρμόζεται και μειώνεται έτσι ώστε να είναι μεγαλύτερος από τον γραπτό μέχρι τρεις μονάδες.

- Αντίστοιχα, αν σε κάποιο μάθημα ο προφορικός βαθμός είναι μικρότερος από τον γραπτό, περισσότερο από τρεις μονάδες, τότε γίνεται αναπροσαρμογή του προφορικού βαθμού και αυξάνεται έτσι ώστε να είναι μεγαλύτερος από τον γραπτό κατά τρεις μονάδες.

**Το πρόγραμμα**

Από τις 21 Μαΐου έως τις 10 Ιουνίου θα διενεργηθούν οι πανελλαδικές εξετάσεις για τους μαθητές της Γ' Ενιαίου Λυκείου, ενώ από τις 21 Μαΐου έως τις 8 Ιουνίου θα εξεταστούν οι μαθητές της Β' τάξης.

Αμέσως μετά, από τις 10 έως τις 18 Ιουνίου θα διενεργηθούν οι ενδοσχολικές εξετάσεις για την Β' Λυκείου και από τις 11 έως τις 18 Ιουνίου οι αντίστοιχες εξετάσεις για τους υποψήφιους της Γ' και Δ' τάξης των Εσπερινών Λυκείων.

Ακολουθούν οι ενδοσχολικές εξετάσεις για τους μαθητές των δύο παραπάνω τάξεων, οι οποίες θα ολοκληρωθούν στις 18 Ιουνίου.

Από τις 12 έως τις 18 Ιουνίου θα διαρκέσουν οι ειδικές εξετάσεις για τους αποφοίτους του Β' Κύκλου των ΤΕΕ και των ειδικοτήτων πρώην ΤΕΛ, οι οποίοι επιθυμούν να εισαχθούν στα τμήματα και τις σχολές των ΤΕΙ, ενώ στις 12 και 13 Ιουνίου θα πραγματοποιηθούν ο ειδικές εισιτήριες εξετάσεις για τους αποφοίτους των Εσπερινών ΤΕΕ και των πρώην Εσπερινών ΤΕΛ. Τα ειδικά μαθήματα και ο πρακτικές δοκιμασίες για όλους τους υποψηφίους, καθώς και η υγειονομική εξέταση για την εισαγωγή στα ΤΕΦΑΑ θα διενεργηθούν από τις 19 έως τις 28 Ιουνίου

## Νεκρός σε τροχαίο

**Ε.Ι.Χ αυτοκίνητο το οποίο οδηγούσε ο Ιωάννης Σιφωνιός του Γεωργίου, ετών 23, κάτοικος εν ζωή Λακκί Λέρου, εξετράπη χθες λίγο μετά τα μεσάνυκτα της πορείας του και προσέκρουσε σε τοίχο με αποτέλεσμα τον θανάσιμο τραυματισμό του.**

Ο νεαρός λίγο αργότερα υπέκυψε στο μοιραίο.

## Διάρρηξη φαρμακείου από Ρώσο υπήκοο

**Από άνδρες του Αστυνομικού Τμήματος Ιαλυσού συνελήφθη τις πρώτες πρωινές ώρες της Δευτέρας και με την δικογραφία που σχηματίσθηκε εις βάρος του παραπέμφθηκε αρμοδίως για τα περαιτέρω, ο Ρώσος υπήκοος Γεώργιος Πηλίδης του Δαμιανού ετών 22, προσωρινά κάτοικος Μαλώνας, εργάτης, γιατί διέρρηξε στην Κρεμαστή το φαρμακείο της Μαρίας Παπαγιαννοπούλου του Κων/νου, ετών 40, κατοίκου Κρεμαστής και αφαίρεσε απ' αυτό 17 κυτία με διάφορα ναρκωτικά χάπια, τα οποία βρέθηκαν στην κατοχή του και κατασχέθηκαν.**

## Τεράστιο κήτος νεκρό σε παραλία

Ένα νεκρό τεράστιο κήτος, μήκους 5 μέτρων, εντοπίσθηκε το πρωί της Κυριακής του Πάσχα στην παραλία της Καμείρου Σκάλας, από διερχόμενους. Ενημερώθηκε το Λιμεναρχείο άνδρες του οποίου έφθασαν στην περιοχή συνοδευόμενοι από ιχθυολόγο του Ενυδρείου, Ρόδου. Οπως διαπιστώθηκε το κήτος, το οποίο βρισκόταν σε κατάσταση προχωρημένης σήψης, ανήκει στο είδος Ziphius Cavirostris. Ο Δήμος Αταβύρου προέβη σε υγιεινομική ταφή του.

## Ο κ. Αρ. Παυλίδης στα νησιά

**Ο βουλευτής Α. Παυλίδης επισκέφθηκε την 7 και 8 Μαΐου την Σύμη προκειμένου να μετάσχει στις εκεί εκδηλώσεις.**

Κατά την διάρκεια της διήμερης παραμονής του στην Σύμη, είχε την ευκαιρία να συζητήσει τοπικά θέματα με τον Δήμαρχο και με Δημοτικούς Συμβούλους της Σύμης καθώς και με στελέχη της Νέας Δημοκρατίας. Ο Κύριος Παυλίδης συνεχίζει την περιοδεία του στα Δωδεκάνησα κατευθυνόμενος προς Κάρπαθο και Κάσο.

## Ο Δήμος Αφάντου θα τιμήσει τις πολύτεκνες μητέρες

**Την Κυριακή 12 Μαΐου 2002 παγκόσμια ημέρα της μητέρας ο Πολιτιστικός Οργανισμός του Δήμου Αφάντου σε συνεργασία με τον Δημοτικό Οργανισμό Πρόνοιας και τους πολιτιστικούς φορείς του Δήμου Αφάντου διοργανώνουν εκδήλωση στην οποία θα τιμηθούν στο όνομα της μητέρας οι πολύτεκνες μητέρες του Δήμου Αφάντου**

Η εκδήλωση που πραγματοποιείται εδώ και αρκετά χρόνια θα γίνει στον αύλειο χώρο του Ιερού Ναού «Κοιμήσεως της Θεοτόκου» στην έδρα του Δήμου και ώρα 19:00

Η εορταστική εκδήλωση θα πλαισιωθεί με ομιλία της κ. Παυλούς Ευαγγελίας Πτυχιούχου Παιδαγωγικού Τμήματος Νηπιαγωγών Πανεπιστημίου Αιγαίου με θέμα «Αφιέρωμα στη Μάνα»

Συγκεκριμένα θα τιμηθούν οι παρακάτω πολύτεκνες μητέρες:

**1.** Μακρή Ιφιγένεια 5 παιδιά 1916 Δ.Δ. ΑΡΧΙΠΟΛΗΣ **2.** Ψειρή Παρασκευή 4 παιδιά 1916 **3.** Γιαννακάκη Μοσχούλα 4 παιδιά 1916 **4.** Διάκου Σταματία 8 παιδιά 1916 **5.** Καστελλοριζιού Αννα 7 παιδιά 1916 **6.** Δούκισση Χρυσή 7 παιδιά 1922 Δ.Δ. ΑΡΧΙΠΟΛΗΣ **7.** Κασιώτη Παρασκευή 4 παιδιά 1961 **8.** Πίτση Φανερωμένη 4 Παιδιά 1961 **9.** Μαντικού Αναστασία 6 παιδιά 1962 **10.** Νικολή Δέσποινα 4 παιδιά 1963 **11.** Λαουδίκου Μαρία 4 παιδιά 1968 **12.** Καζούλη Σοφία 4 παιδιά 1973

### ΟΛΕΣ ΟΙ ΑΛΛΑΓΕΣ ΣΤΟ ΕΚΛΟΓΙΚΟ ΣΥΣΤΗΜΑ

# Που θα ψηφίσουμε στις Δημοτικές και Νομαρχιακές Εκλογές



***Τώρα πια θα ψηφίζουμε στο Δήμο στον οποίο είμαστε γραμμένοι στα δημοτολόγια. Εκεί δηλαδή που έχουμε την οικογενειακή μας μερίδα***

**Με βάση τους νέους εκλογικούς καταλόγους, στις φετινές Δημοτικές και Νομαρχιακές εκλογές, οι ψηφοφόροι καλούνται να ψηφίσουν στον τόπο διαμονής τους και όχι όπως με το παλιό σύστημα.**

Ενα άλλο σημείο που πρέπει να προσεχθεί είναι το γεγονός ότι δεν θα ψηφίσουμε με τα παλιά, γνωστά, εκλογικά μας βιβλιάρια, τα οποία πλέον καταργούνται, αλλά με τις αστυνομικές μας ταυτότητες, ή το διαβατήριο.

Οι κατά τόπους Νομαρχίες μετά από οδηγίες του Υπουργείου Εσωτερικών, έχουν καταρτίσει τους Πίνακες με τα ονόματα των εκλογέων σε κάθε εκλογική περιφέρεια, σε ολόκληρη την Επικράτεια. Οπως είναι γνωστό σε αρκετές περιπτώσεις, διαπιστώθηκαν λάθη, παραλείψεις, ή ακόμα και διπλοεγγραφές οι οποίες όμως σύντομα θα αποκατασταθούν, ώστε οι εκλογείς να μην ταλαιπωρηθούν κατά την άσκηση του εκλογικού του δικαιώματος, στις 13 Οκτωβρίου 2002

Το Υπουργείο Εσωτερικών, εξέδωσε αναλυτικές ενημερωτικές οδηγίες, στις οποίες με τη μορφή των ερωταποκρίσεων, ο ενδιαφερόμενος μπορεί να ενημερωθεί έγκαιρα για τις αλλαγές στον τρόπο άσκησης του εκλογικού του δικαιώματος.

Ετσι, στο ερώτημα που ψηφίζουμε η απάντηση είναι η εξής:

••• Τώρα πια θα ψηφίζουμε στο Δήμο στον οποίο είμαστε γραμμένοι στα δημοτολόγια. Εκεί δηλαδή που έχουμε την οικογενειακή μας μερίδα.

••• Το φαινόμενο που υπήρχε μέχρι σήμερα σε πολλούς από εμάς, ότι αλλού είχαμε την οικογενειακή μας μερίδα, αλλού ψηφίζαμε και αλλού κατοικούμε δεν θα υπάρχει πια.

**Τι είναι ο ειδικός εκλογικός αριθμός;**

••• Τώρα πλέον, αφού καταργείται το εκλογικό βιβλιάριο, ψηφίζουμε με βάση τον Ειδικό Εκλογικό Αριθμό, ο οποίος έχει αποδοθεί από το ΥΠΕΣΔΔΑ, είναι μοναδικός και παραμένει ο ίδιος σε όλη μας τη ζωή.

••• Δεν είναι απαραίτητο να τον θυμόμαστε

**Τι είναι τα εκλογικά διαμερίσματα;**

••• Κάθε Δήμος, ανάλογα με το πλήθος του εκλογικού σώματος διαιρείται σε εκλογικά διαμερίσματα που το καθένα έχει από 5.000 ? 15.000 εκλογείς.

••• Η ενορία καταργείται.

**Τι πρέπει να κάνουμε;**

••• Το μόνο που έχουμε να κάνουμε είναι να πάμε στον δήμο που είμαστε γραμμένοι στα δημοτολόγια, εκεί δηλαδή που έχουμε την οικογενειακή μας μερίδα και να διαπιστώσουμε εάν έχουν καταχωρηθεί τα στοιχεία μας στους εκλογικούς καταλόγους.

Η προθεσμία που πρέπει να το κάνουμε αυτό είναι το αργότερο μέχρι 30 Ιουνίου

••• Αλλος τρόπος για να το μάθουμε είναι να πάρουμε το τηλέφωνο 1464.

**Κάρτα ενημέρωσης**

••• Για την καλύτερη εξυπηρέτηση του πολίτη το ΥΠΕΣΔΔΑ θα αποστείλει μέσω των Δήμων σε κάθε εκλογέα μία κάρτα, στην οποία θα αναγράφονται τα στοιχεία εγγραφής του στους εκλογικούς καταλόγους. Η κάρτα αυτή έχει απλώς ενημερωτικό χαρακτήρα προκειμένου να γνωρίζει ο κάθε εκλογέας σε ποιό εκλογικό διαμέρισμα είναι γραμμένος.

••• Οπως δεν είναι απαραίτητο να επιδεικνύεται κατά την ψηφοφορία.

### ΠΑΡΑΔΕΙΓΜΑ 1

Ο Χρήστος είναι δεκαοχτώ ετών και θα ψηφίσει τον Οκτώβρη για πρώτη φορά.

Αφού η εγγραφή στους εκλογικούς καταλόγους γίνεται αυτόματα, αυτό σημαίνει ότι δεν πρέπει να κάνει καμία κίνηση ο ίδιος;

Οχι. Πρέπει και αυτός να πάει στο Δήμο που είναι γραμμένος στα δημοτολόγια για να βεβαιωθεί ότι έχει συμπεριληφθεί στους νέους εκλογικούς καταλόγους.

### ΠΑΡΑΔΕΙΓΜΑ 2

Ο Ανδρέας κατοικούσε είχε την οικογενειακή του μερίδα και ψήφιζε στην Κάλυμνο. Ομως εδώ και 1 χρόνο μετακόμισε και κατοικεί μόνιμα στην Ρόδο. Τι πρέπει να κάνει;

Εάν θέλει να εξακολουθήσει να ψηφίζει στην Κάλυμνο τότε απλά πρέπει να επικοινωνήσει τηλεφωνικά με το Δήμο Καλύμνου για να επιβεβαιώσει ότι είναι γραμμένος στους νέους εκλογικούς καταλόγους και να παραλάβει την κάρτα του.

### ΠΑΡΑΔΕΙΓΜΑ

Η Αφροδίτη γεννήθηκε στην Κάρπαθο και γράφτηκε στα δημοτολόγια της Καρπάθου. Ζει τώρα μόνιμα στην Ρόδο, έγινε 18 χρονών και ψηφίζει.

Που θα ψηφίσει τελικά;

Η οικογενειακή μερίδα της Αφροδίτης είναι στην Κάρπαθο. Μπορεί να μένει μόνιμα πια στην Ρόδο, αλλά είναι υποχρεωμένη να ψηφίσει στην Κάρπαθο.

Αν θέλει να ψηφίσει στην Ρόδο, μπορεί να το κάνει μόνο εάν μεταδημοτεύσει στο Δήμο Ροδίων και μέχρι τις 30 Ιουνίου 2002.

### ΠΑΡΑΔΕΙΓΜΑ 4

Η Μαρία γεννήθηκε στην Κω. Γράφτηκε στα δημοτολόγια και τους εκλογικούς καταλόγους του Δήμου Κω. Πριν μερικά χρόνια μεταδημότευσε στην Ρόδο όπου και μένει τώρα μόνιμα. Δεν μετέφερε όμως τα εκλογικά της δικαιώματα και εξακολούθησε να ψηφίζει μέχρι σήμερα στην Κω. Τώρα που θα ψηφίσει; Επειδή οι εκλογικοί κατάλογοι ανασυντάσσονται με βάση τα δημοτολόγια, δηλαδή ψηφίζει ο καθένας εκεί που έχει και την οικογενειακή του μερίδα, η Μαρία θα ψηφίσει στο Δήμο Ρόδου όπου έχει και την οικογενειακή της μερίδα.

### ΔΗΛΩΣΕΙΣ ΠΡΟΣ ΤΗΝ «δ»

# Β. ΠΑΠΑΝΙΚΟΛΑΣ: θετική η επίσκεψη Σημίτη

***✓ Τονώθηκε το ηθικό των οπαδών του ΠΑΣΟΚ***
***✓ Τι λένε Β. Μηναΐδης και Ηλ. Κωτιάδης***



**«Θετική από πολλές πλευρές» θεωρεί και χαρακτηρίζει την επίσκεψη Σημίτη στα νησιά μας, ο βουλευτής Δωδ/νήσου του ΠΑΣΟΚ κ. Βασ. Παπανικόλας. Με δηλώσεις του προς την «δ» παραθέτει ορισμένα από τα θετικά της επισκέψεως ενώ ταυτόχρονα εκφράζει την αισιοδοξία του για τις εκλογές γιατί πιστεύει ότι η επίσκεψη Σημίτη τόνωσε το ηθικό του κόμματος. Πιο αναλυτικά ο κ. Βασ. Παπανικόλας δήλωσε τα ακόλουθα:**

«Η επίσκεψη του Πρωθυπουργού στη Ρόδο και στα γύρω νησιά ήταν θετική από πολλές πλευρές. Η κυριότερη πλευρά ήταν ότι επί τόπου είδε και έλυσε κάποια ζητήματα, όπως αυτό των έργων που εκτελούνται και ειδικότερα του λιμανιού της Ρόδου, της μαρίνας της Ρόδου και άλλων.

Διαβεβαίωσε εξάλλου τους φορείς ότι θα εξακολουθήσουν να ισχύουν οι μειωμένοι συντελεστές ΦΠΑ κάτι το οποίο ζητούσαν επίμονα οι παραγωγικές τάξεις.

Εκτός αυτού η έλευση του Πρωθυπουργού και η παραμονή του εδώ αυτές τις μέρες είχε θετικό αντίκτυπο γιατί η Ρόδος βρέθηκε στο επίκεντρο του ενδιαφέροντος των ΜΜΕ με αποτέλεσμα να έχουμε και μια προβολή ανέξοδη θα έλεγα και εκτεταμένη.

Για τον κόσμο του ΠΑΣΟΚ ήταν πράγματι τονωτική η παρουσία του και αυτό για μας σημαίνει πολλά εν όψει των δημοτικών και νομαρχιακών εκλογών».

Ο κ. Βασ. Παπανικόλας κατέληξε, λέγοντας:

«Νομίζω ότι η συστράτευση των οπαδών και των μελών του ΠΑΣΟΚ σε ό,τι αφορά τις νομαρχιακές εκλογές έχει ήδη επιτευχθεί. Είναι διαφορετικές οι συνθήκες αυτών των εκλογών από εκείνες του 98. Την κυριότερη προϋπόθεση, που είναι η ενότητα και η συσπείρωσή μας, την έχουμε ήδη κατακτήσει για αυτό και είμαστε αισιόδοξοι ότι στις νομαρχιακές εκλογές θα πάμε καλά αυτήν τη φορά στη Δωδεκάνησο. Στους περισσότερους Δήμους έχουμε ήδη κλείσει όσον αφορά τις υποψηφιότητες, μένουν ελάχιστες εκκρεμότητες και πιστεύω γενικά ότι θα πάμε καλά».

**ΑΛΛΕΣ ΔΗΛΩΣΕΙΣ**

**• Βασίλης Μηναΐδης, πρόεδρος της Π.Ο.Σ. και της ΕΣΡ**

«Η δέσμευση του πρωθυπουργού για την διατήρηση του καθεστώτος των μειωμένων συντελεστών ΦΠΑ είναι σημαντική δεδομένου ότι η κατάργησή τους θα ήταν καταστροφική για τον τουρισμό και την ανταγωνιστικότητα των νησιών.

Σημαντική είναι επίσης για την Ρόδο η δέσμευση του πρωθυπουργού να παραχωρήσει την μαρίνα στο Δήμο Ροδίων. Για τα υπόλοιπα θα δούμε...»

**• Ηλίας Κωτιάδης, πρόεδρος του ΕΒΕΔ**

«Θετική εξέλιξη για τα νησιά ιδιαίτερα στον τομέα του τουρισμού αποτελεί η δέσμευση του πρωθυπουργού να διατηρηθεί το ισχύον καθεστώς των συντελεστών ΦΠΑ. Αποτελεί ένα προνόμιο για μας που θα συνεχισθεί σε μία περίοδο που η ανταγωνιστικότητα και ο συναγωνισμός είναι μεγάλος. Θετικό είναι επίσης το γεγονός ότι ο Δήμος Ροδίων θα αναλάβει την Μαρίνα της Ρόδου και έτσι θα μπορέσουμε πλέον σε τοπικό επίπεδο να ελέγχουμε την εξέλιξη του έργου. Μεγάλης σημασίας είναι εξίσου και η απόφαση για ένταξη της Ρόδου στην Πολιτιστική Ολυμπιάδα.

Πρέπει πάντως, να εκφράσω τις επιφυλάξεις μου για την εξέλιξη των έργων στο Λιμάνι της Ρόδου, υπάρχουν πολλές δυσκολίες, να δούμε πως θα ξεπεραστούν».

**Η κ. Ρένα Διακίδη βρίσκεται σε άδεια για λίγες ημέρες**

# Νέες παραιτήσεις στο Δήμο Πεταλούδων

**Φαίνεται, τελικά ότι τα προβλήματα στο Δήμο Πεταλούδων, ούτε αρχή ούτε και τέλος έχουν, γιαυτό και δεν μπορούν να ελεγχθούν.**

Την παραίτησή του υπέβαλε, σύμφωνα με τις πληροφορίες, αποστέλλοντας και σχετική επιστολή προς τον δήμαρχο κ. Μιχ. Κορδίνα, ο επί των οικονομικών αντιδήμαρχος κ. Γρηγόρης Πίσκαπας. Οι λόγοι της παραιτήσεως παραμένουν άγνωστοι, δεν αποκλείεται ωστόσο να σχετίζονται με την μη αποδοχή προτάσεων του αντιδημάρχου για αναδιοργάνωση των οικονομικών υπηρεσιών ή και τις καταγγελίες του κ. Βασ. Σταυριανού για «αδιαφανή διαχείριση».

Κατά μια άλλη πληροφορία παραιτήθηκε και η υπάλληλος των οικονομικών υπηρεσιών κ. Τσαμπίκα Φύλλη αλλά χθεσινές πληροφορίες ανέφεραν ότι τελικά την ανεκάλεσε.


Δώστε γεύσεις... πασχαλινές στη ζωή σας!

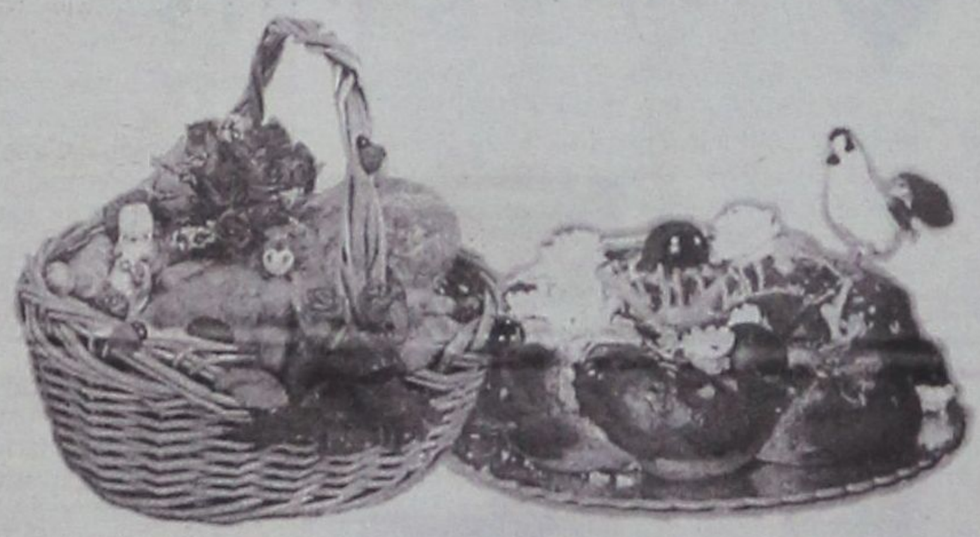

Τσουρέκια αμυγδάλου, τσουρέκια με φρέσκο βούτυρο και σμυρνέικα κουλουράκια σε 4 φανταστικές ποικιλίες περιμένουν να τα γευτείτε! Δώστε και στους φίλους σας αυτή τη χαρά μέσα από τα πασχαλινά καλάθια που εσείς μπορείτε να φτιάξετε στα Mike's! Γλυκές ευχές για ένα καλό Πάσχα!

Mike's

ADD

9 καταστήματα σ' όλη τη Ρόδο, ένα βρίσκεται κοντά σας! τηλ. 66510

# υπόθεση: Πολιτισμός



## υπογραφή: Δέσποινα Διαμαντή

**Η Εναρξη**

Χθές στο Εθνικό Θέατρο στις 8.00 το βράδυ άνοιξε επισήμως την αυλαία του το 4ο Διεθνές μουσικό φεστιβάλ Ρόδου.

Η τελετή έναρξης περιελάμβανε: Παρουσίαση των αντιπροσωπειών όλων των συμμετεχόντων στο φεστιβάλ συγκροτημάτων.

- Παρουσίαση των μελών της Διεθνούς κριτικής επιτροπής.
- τον χαιρετισμό του Δημάρχου Ροδίων **κ. Γιώργου Γιαννόπουλου.**
- την κήρυξη της έναρξης των εκδηλώσεων από τον Καλλιτεχνικό διευθυντή **Θρασύβουλο Κάβουρα.**

**Η εναρκτήρια συναυλία**

Εκτός διαγωνισμού η εναρκτήρια συναυλία του φεστιβάλ περιλάμβανε την συμμετοχή της **Παιδικής χορωδίας του Δήμου Ρόδου** με τον κ. Γ. Σακελλαρίδη στην Διεύθυνσή της. Εχοντας τη δυνατότητα ενός 10λέπτου προγράμματος τα συγκροτήματα:

-RISBERGSA SKOLANS VOKALENSEMBLE από τη Σουηδία,

- CORAL INFRAERO από τη Βραζιλία,
- VDOHNOVENJIE, VIOLONISTS FROM ROSTOV -ON - DON από τη Ρωσία,
- BOLSTERSTONE από το Ηνωμένο Βασίλειο, απέσπασαν το θερμό χειροκρότημα των θεατών.

**Το διαγωνιστικό μέρος**

Σήμερα στις 5.00 το απόγευμα ξεκινάει το διαγωνιστικό μέρος του φεστιβάλ.

Οι χορωδίες που συμμετέχουν θα διαγωνιστούν στην **κατηγορία Β' - Ομοιες φωνές** στην **κατηγορία C' - Φωνητικά Σύνολα Δωματίου.**

Την Παρασκευή 10/5 ο διαγωνισμός περιλαμβάνει:

- Κατηγορία Ε' - Παιδικές χορωδίες
- Κατηγορία D' - Νεανικές χορωδίες
- Κατηγορία G' - Σολίστ Λυρικού τραγουδιού
- Κατηγορία Α' - Μικτές Χορωδίες

ενώ το Σάββατο 11/5 οι συμμετέχοντες θα διαγωνιστούν στην κατηγορία:

F' Φολκλορικές εκτελέσεις

Την ίδια μέρα στις 5.00 το απόγευμα θα γίνουν οι απονομές επάθλων, πλήν των δύο μεγάλων τροπαίων.

**Ο μηχανισμός Βράβευσης**

Κάθε εκτέλεση Χορωδίας σε κάθε συγκεκριμένη Κατηγορία από τις Α,Β,C,D και D και Ε, θα βαθμολογείται από τα Μέλη της Διεθνούς Επιτροπής (Δ.Κ.Ε.) με άριστα τους 100 βαθμούς, τόσο στα υποχρεωτικά όσο και στα ελεύθερης επιλογής έργα.

Η τελική βαθμολογία της κάθε Χορωδίας θα διαμορφώνεται και πάλι με άριστα το 100, με τον υπολογισμό του μέσου όρου των επί μέρους βαθμολογιών, που θα προκύπτουν από το κάθε μέλος της Δ.Κ.Ε.

Η τελική βαθμολογία θα είναι καθοριστική για την τελική κατάταξη της κάθε Χορωδίας σε συγκεκριμένη Κατηγορία. Για την απονομή των Μεταλλίων απαιτούνται:

από 85 έως και 100 βαθμοί για το **Χρυσό**
από 75 έως 85 βαθμοί για το **Αργυρό**
από 65 έως 75 βαθμοί για το **Χάλκινο.**




Το ΠΡΩΤΟ ΒΡΑΒΕΙΟ (μοναδικό σε κάθε Κατηγορία), θα απονεμηθεί, μαζί με χρηματικό έπαθλο Ευρώ 400, στη Χορωδία που θα έχει επιτύχει την υψηλότερη βαθμολογία μεταξύ όλων των Χορωδιών της Κατηγορίας της. Η βαθμολογία αυτή όμως δεν πρέπει να είναι μικρότερη των 85 βαθμών. Σε διαφορετική περίπτωση, ΠΡΩΤΟ ΒΡΑΒΕΙΟ δεν θα απονέμεται.

Η Ανώτατη Διάκριση, το GRAND PRIX, θα απονεμηθεί στην καλλίτερη Χορωδία του Φεστιβάλ, την οποία θα ανακηρύξει η ολομέλεια της Δ.Κ.Ε., έπειτα από διαγωνιστική διαδικασία το απόγευμα του Σαββάτου 11 Μαΐου 2002 στο **ΕΘΝΙΚΟ ΘΕΑΤΡΟ ΡΟΔΟΥ** μεταξύ των Χορωδιών με ΠΡΩΤΟ ΒΡΑΒΕΙΟ (χορωδίες από τις Κατηγορίες Α,Β,C,D και Ε)

Το GRAND PRIX θα αντιστοιχεί σε Δίπλωμα Ανώτατης Διάκρισης, σε συμβολικό αντικείμενο με θέμα από την Αρχαία Ελλάδα και σε χρηματικό έπαθλο Ευρώ 3.000, **το οποίο έχει αθλοθετηθεί από το Δήμο Ροδίων.**

**Ειδικά στην Κατηγορία F' (χορωδίες Φολκλόρ)** η Δ.Κ.Ε. θα βραβεύσει τις 6 (έξι) καλύτερες χορωδίες, χωρίς να προβεί σε βαθμολογική κατάταξη όπως στις άλλες Κατηγορίες. Για την ανακήρυξη τις καλύτερης Ελληνικής Χορωδίας (ΕΘΝΙΚΟΣ ΤΕΛΙΚΟΣ ΔΙΑΓΩΝΙΣΜΟΣ) θα γίνει ειδική διαγωνιστική διαδικασία, επίσης στο ΕΘΝΙΚΟ ΘΕΑΤΡΟ ΡΟΔΟΥ με συμμετέχουσες τις πρώτες σε βαθμολογική κατάταξη Ελληνικές Χορωδίες, στην κάθε μία από τις Κατηγορίες Α,Β,C,D και Ε, με την προϋπόθεση της κατάκτησης τουλάχιστο Αργυρού Μεταλλίου. Η διαδικασία αυτή θα προηγηθεί της διαδικασίας για το GRAND PRIX και η ανακήρυξη της καλύτερης Ελληνικής Χορωδίας Ανοιξης 98' θα γίνει επίσης από την ολομέλεια της Δ.Κ.Ε. Η διάκριση αυτή θα αντιστοιχεί σε ειδικό δίπλωμα, συμβολικό αντικείμενο με θέμα από τη Ρόδο και χρηματικό έπαθλο Ευρώ 1.000.

## Ο ΚΗΠΟΣ ΤΟΥ ΠΟΛΙΤΙΣΜΟΥ

Ενας κήπος περιμένει την επίσκεψη των Ροδιτών σήμερα μέχρι τις 6:00 το απόγευμα.

Πέμπτη 9 Μαΐου, ημέρα που η καθολική εκκλησία τιμά τη μνήμη του Αγίου Μάρκου, το ίδρυμα **Marc de Montalambert** που βρίσκεται στην παλιά πόλη (Μενάνδρου 25, δίπλα στην εκκλησία του Αγ. Μάρκου στο Ρολόι) θα ανοίξει τις πόρτες του κήπου του, όπως κάθε χρόνο τέτοια ημέρα.

Το ίδρυμα Marc de Montalambert, συστάθηκε στη μνήμη του νεαρού Marc που έχασε τη ζωή του σε καταδυτικό ατύχημα στο Αιγαίο τον Ιούλιο του 1993, σε ηλικία μόλις 21 ετών. Το ίδρυμα δημιούργησε με πρωτοβουλία των γονιών του στην πόλη μας, που ο νεαρός Marc αγαπούσε ιδιαίτερα, με σκοπό να αποτελέσει ένα ουδέτερο και ήσυχο σημείο συνάντησης νέων ανθρώπων που ενδιαφέρονται και αγαπούν τη Μεσόγειο και τους πολιτισμούς της και να προβάλει την μεσογειακή χλωρίδα, δημιουργώντας έναν καλλιτεχνικό κήπο, στον οποίο φιλοξενούνται φυτά από τον μεσογειακό χώρο που καλλιεργούνταν στην εποχή του μεσαίωνα.

Το ίδρυμα έχοντας καθιερώσει και την υποτροφία Marc de Moutalambert, για το 2002 την απονέμει σε 2 νέους από τη Μάλτα, τους Albert Catt και Carl Schembri για την μελέτη τους με θέμα την πολιτιστική έκφραση σε τρείς μεσογειακές χώρες.

Η τελετή της απονομής θα γίνει σήμερα, για πρώτη φορά στη Ρόδο στο χώρο του ιδρύματος.

## ΕΠΙΣΤΡΟΦΕΣ - ΚΑΤΑΣΤΡΟΦΕΣ...

... Κάπου ανάμεσα σε άνοιξη, και καλοκαίρι,

... Κάπου ανάμεσα σε καθημερινότητα και σχέδια για καλοκαιρινές διακοπές,

... Κάπου ανάμεσα σε πιεστικές υποχρεώσεις και ανοιξιάτικη διάθεση.

Η Μετα - πασχαλινή περίοδος ξεκίνησε με τις θλιβερές διαπιστώσεις του ευρωβαρόμετρου:

**Αδιάβαστοι, αθέατριστοι, άμουσοι** οι Ελληνες, αλλά θιασώτες του καναπέ και της Τ.V.

Τελευταίοι από τους πολίτες της Ενωμένης Ευρώπης, στην αναγνώση βιβλίων, εφημερίδων και περιοδικών, αλλά πηγαίνουν περισσότερο από οποιονδήποτε άλλο Ευρωπαίο σε συναυλίες λαϊκής και παραδοσιακής μουσικής.

Η Κοινοτική δημοσκόπηση με θέμα «Οι Ευρωπαίοι και ο πολιτισμός» ανοίγει «πεδίον δόξης λαμπρόν» στους απανταχού επικεφαλής των πολιτιστικών οργανισμών και άλλων φορέων για τον σχεδιασμό των καλλιτεχνικών δράσεων του καλοκαιριού!

Σε κατάσταση αναμονής για το πρόγραμμα των φιλόδοξων καλοκαιρινών «ΦΕΣΤΙΒΑΛ» κάθε είδους νοιώθουμε «στο ίδιο έργο θεατές».

Το να αναφέρουμε - και πάλι - το θέμα του σχεδιασμού πολιτικής για τον πολιτισμό, μάλλον δεν έχει νόημα.

**Τελικά όλος ο κόσμος είναι μιά σκηνή!**

# sports

Επιμέλεια: Ηλίας Λοΐζος - Μάγδα Σούγγαρη

✔ Βήμα σωτηρίας
✔ «Χρυσές» γροθιές στο Φαληράκι Σελ.16-17
✔ Πρώτες εκτιμήσεις της ΕΑΣ ΣΕΓΑΣ Σελ.18



# ΗΤΤΑ ΤΗΣ ΜΙΚΤΗΣ Νέων με 2-0

***• Ο διαιτητής ανέχθηκε το αντιαθλητικό παιχνίδι των γηπεδούχων, με αποτέλεσμα να τραυματισθούν Μαθιός, Μαχλής, Διακοναστάσης***
***• Σήμερα στις 5.00 το απόγευμα η ομάδα μας αντιμετωπίζει την ΕΠΣ Πειραιά.***

Την πρώτη της μάχη έχασε (2-0) προχθές η Μικτή Νέων, στο πλαίσιο της τελικής φάσης του διενωσιακού πρωταθλήματος που διεξάγεται στην Πιερία, όχι όμως εξ αιτίας κακής απόδοσης αλλά ..... του διαιτητή του αγώνα **κ. Κεραμιδά,** ο οποίος ανέχθηκε το σκληρό και αντιαθλητικό παιχνίδι των ποδοσφαιριστών της ΕΠΣ Πιερίας.

Ο **κ. Κεραμίδας** δεν τόλμησε να βγάλει την κόκκινη κάρτα από το τσεπάκι του, με αποτέλεσμα τρεις ποδοσφαιριστές μας να εγκαταλείψουν τον αγωνιστικό χώρο τραυματίες, από τους οποίους τον **Μαθιού,** να είναι πιό σοβαρός (διάστρεμμα βαριάς μορφής) αφού στο πόδι του νεαρού ποδοσφαιριστή τοποθετήθηκε νάρθηκας και θα απουσιάσει από τα υπόλοιπα παιχνίδια

Ο **Μαχλής** τραυματίσθηκε στο 18' και έμεινε εκτός αγώνα για περίπου οχτώ λεπτά δεχόμενος τις πρώτες βοήθειες από τον γιατρό της ομάδας μας τον **κ. Σαββάκη**. Ο ποδοσφαιριστής του Διγενή συνέχισε τον αγώνα όμως δέκα λεπτά πριν να λήξει το παιχνίδι αντικαταστάθηκε για προληπτικούς λόγους.

Στο 35' τραυματίσθηκε ο **Διακαναστάσης** και αφού δέχθηκε τις περιποιήσεις του **κ. Σαββάκη,** δεν μπορούσε να συνεχίσει και αντικαταστάθηκε. Οι δύο νεαροί πιστεύεται ότι σήμερα θα είναι καλύτερα και ενδεχομένως να ξεκινήσουν τον αγώνα με αντίπαλο την ΕΠΣ Πειραιά.

**Απαράδεκτο το γήπεδο**

Στον αγωνιστικό τομέα τώρα η Μικτή μας δημιούργησε τις προϋποθέσεις για να πάρει την νίκη. Ομως η αποχώρηση του **Μαθιού,** στο 46', που ήταν ο καλύτερος παίκτης του γηπέδου όπως και νωρίτερα του **Διακαναστάση** που τον ακολουθούσε σε απόδοση αλλά και ο τραυματισμός του **Μαχλή** που επηρέασε την απόδοσή του στην συνέχεια, ήταν από τις βασικές αιτίες που λειτούργησαν ανασταλτικά στο παιχνίδι της ομάδας μας. Επίσης το γήπεδο στο οποίο έγινε ο προχθεσινός αγώνας, δεν ήταν ανάλογο της διοργάνωσης που φιλοξενείται στην Πιερία. Ο αγωνιστικός χώρος είχε τα μαύρα του χάλια κάτι βεβαίως που δεν βοήθησε τους ποδοσφαιριστές μας, οι οποίοι διακρίνονται για την τεχνική τους κατάρτιση. Σύμφωνα με πληροφορίες το σημερινό παιχνίδι με την ΕΠΣ Πειραιά θα διεξαχθεί σε άλλο γήπεδο, το οποίο βρίσκεται σε καλύτερη κατάσταση.

**Το φίλμ του αγώνα**

Στο μεγαλύτερο διάστημα του αγώνα η ομάδα μας είχε την υπεροχή και δημιούργησε τις κατάλληλες ευκαιρίες για να προηγηθεί στο σκορ. Ομως η επιπολαιότητα που διέκρινε τους ποδοσφαιριστές μας στην τελική προσπάθεια, ήταν αυτή που μέτρησε για το τελικό αποτέλεσμα αλλά και οι λόγοι που αναφέρθηκαν παραπάνω

Οσον αφορά τα γκολ των γηπεδούχων, επετεύχθηκαν σε στιγμές αδράνειας της αμυντικής μας γραμμής.

**Οι καλύτερες φάσεις και τα γκολ**

10' Από εκτέλεση φάουλ του **Διακαναστάση,** ο **Μαυρής** έπιασε την κεφαλιά στέλνοντας την μπάλλα δίπλα από το κάθετο δοκάρι.

18' Τραυματίζεται ο **Μαχλής** και μένει εκτός αγώνα για οχτώ λεπτά.

20' Απ' ευθείας φάουλ του **Μαυρή** δίπλα από το δεξί κάθετο δοκάρι του **Βασιλειάδη**

22' Κόρνερ του **Τσιώλη** από δεξιά κεφαλιά του **Κακάνη** απόκρουσε εντυπωσιακά ο **Κεφάλας.**

30' Ο **Μόρας** εκτέλεσε φάουλ, κεφαλιά του **Ζησόπουλου** απόκρουσε με ετοιμότητα ο Κεφάλας.

32' Ο **Μαυρής** μπήκε από δεξιά και γύρισε στον **Μαχλή,** που από χθες «τετ - α - τετ» πλάσαρε πάνω από το οριζόντιο δοκάρι.

35' Τραυματίζεται ο **Διακαναστάσης** στο πρόσωπο και μετά από δύο λεπτά αποχωρεί από το παιχνίδι.

40' Ο **Αμπελάς** απέφυγε τρεις αντιπάλους, βγήκε φάτσα με τον τερματοφύλακα, όμως το πλασέ που έκανε έφυγε πάνω από το οριζόντιο δοκάρι.

49' Ο **Φράγκος** από δεξιά γύρισε την μπάλλα στο ύψος του πέναλτυ στον **Μαχλή**, που σούταρε και ενώ η μπάλλα κατευθυνόταν στα δίχτυα, χτύπησε στο σώμα του **Φράγκου** (έσκυψε για να την αποφύγει) και άλλαξε πορεία.

55' Ο **Βούρας** με δυνατό σουτ σημάδεψε το οριζόντιο δοκάρι του **Κεφάλα.**

60' Σε σύγχυση στην άμυνα της Δωδεκανήσου, ο **Ζησόπουλος,** με πλασέ πέτυχε το 1-0

65' Δυνατό σουτ του **Διακίδη** από δεξιά μόλις άουτ.

70' Σε αντεπίθεση των γηπεδούχων, ο **Βούρας** με πλασέ πέτυχε το 2-0.

Καλή σε γενικές γραμμές η διαιτησία των **κκ Κεραμίδα - Συρμακέζη - Χατζή,** που όμως έπρεπε να αποβάλουν τουλάχιστον δύο παίκτες των γηπεδούχων

Από την Δωδεκάνησο κανείς δεν υστέρησε ενώ από την Πιερία άρεσαν περισσότερο οι **Τσιώλης, Ζησόπουλος, Βούρας**

**Πιερία**

*Βασιλειάδης, Νασίδης, Λιαμπαδόπουλος, Κακάνης, Τσιώλης, Ζησόπουλος, Μόρας, Ελευθεριάδης, (53' Ζωγράφος), Λαζαρίδης (62' Αδαμόπουλος), Βούρας (78' Κομαρτζής), Σκλιοπίδης.*

**Δωδεκάνησος**

*Κεφάλας, Διακίδης, Διακαναστάσης (37' λ.τ. Νικολός), Μαυρής, Μακρυδημήτρης, Μακρυδημήτρης, Μαχλής (80' λ.τ. Παπασεβαστός), Αμπελάς, Καρτάλης, Μαθιός (46' λ.τ. Μήτρου), Φράγκος.*

## Χαμόγελα και Υποχρεώσεις

Μετά τους ευνόητους πανηγυρισμούς που έγιναν στο στρατόπεδο της ΑΕ ΚΩΣ, όλα τα μέλη του Δ.Σ. έχουν αντιληφθεί τις υποχρεώσεις που τους περιμένουν στην Δ' εθνική

Ετσι ήδη ξεκίνησαν να συζητούν για την νέα περίοδο με σύνθημά τους, τις επίμονες και ομαδικές προσπάθειες, ώστε να συνεχίσουν την πετυχημένη πορεία της ομάδας τους, στην μεγαλύτερη κατηγορία. Ο πρόεδρος της ομάδας **κ. Χατζημάρκου Αθανάσιος,** συνεχάρη προσωπικά τους συνεργάτες του, για την πολύ καλή συνεργασία που είχαν στην διάρκεια όλης της περιόδου, αφού ενωμένοι αντιμετώπισαν όλες της δυσκολίες και τα προβλήματα που συνάντησαν. Δεν παραλείπουν όμως τα μέλη του Δ.Σ. να ευχαριστήσουν και όλους όσους βοήθησαν την ομάδα της ΑΕ ΚΩΣ να φθάσει στον στόχο με την παρακάτω ανακοίνωση.

**Το Δ.Σ. της ΑΕ ΚΩΣ ευχαριστεί όσους βοήθησαν την ομάδα, νά πετύχει τον στόχο της**

Το διοικητικό συμβούλιο της Αθλητικής Ενωσης Κω, αισθάνεται την ανάγκη να ευχαριστήσει θερμά όλους όσους βοήθησαν την ομάδα μας στην μεγάλη επιτυχία της επίτευξης του πολυπόθητου στόχου μας της ανόδου στην Δ' Εθνική κατηγορία μετά από μια τόσο δύσκολη αγωνιστική περίοδο.

Ευχαριστούμε ιδιαίτερα την Δημοτική Αρχή και τον Δημοτικό Οργανισμό Αθλητισμού για την σημαντική στήριξη που μας παρείχαν σε όλα τα επίπεδα, ευχαριστούμε το προσωπικό και τα στελέχη του νέου σταδίου «ΑΝΤΑΓΟΡΑΣ» για τις διευκολύνσεις που μας προσέφεραν κατά την διάρκεια του πρωταθλήματος.

Επίσης ευχαριστούμε θερμά τον χορηγό του συλλόγου μας **κ. Κουρούνη Κων/νο** και τις εταιρείες του ΣΤΟΧΟΣ Α.Ε. και ΤΕΡΨΗ Α.Ε., τους επώνυμους και ανώνυμους φίλους μας τον σύνδεσμο φιλάθλων και όσους έδειξαν εμπιστοσύνη σε αυτό το διοικητικό συμβούλιο.

Αναγνωρίζουμε ότι μετά την επιτυχία αυξάνονται οι ευθύνες μας και οι υποχρεώσεις του συλλόγου μας αλλά αυτή η συμπαράσταση δίνει δύναμη και κουράγιο σε μας για να συνεχίσουμε την προσπάθειά μας.

Συγχαίρουμε τον προπονητή της ομάδας μας τον κ.**Αρβανίτη Χρήστο** τον γυμναστή **κ. Μηναΐδη Γεώργιο** για το μεγάλο και δύσκολο έργο που επετέλεσαν καθώς και όλους τους ποδοσφαιριστές μας οι οποίοι επέδειξαν υπευθυνότητα και αγωνιστική ανωτερότητα συμβάλλοντας τα μέγιστα στην επιτυχημένη πορεία του συλλόγου μας.

Συγχαίρουμε το σωματείο του ΠΑΟ ΔΙΑΓΟΡΑΣ ΡΟΔΟΥ για την άνοδό του στην Δ' Εθνική κατηγορία καθώς επίσης και τα υπόλοιπα σωματεία της κατηγορίας μας για τον δύσκολο αγώνα τους.

Αξίζουν πολλά συγχαρητήρια στην διοργανώτρια αρχή (ΕΝΩΣΗ ΠΟΔΟΣΦΑΙΡΙΚΩΝ ΣΩΜΑΤΕΙΩΝ ΔΩΔ/ΣΟΥ) και ιδιαίτερα στον πρόεδρό της **κ. Χατζηγεωργίου Κλεόβουλο** για την επιτυχή διοργάνωση του δύσκολου αυτού πρωταθλήματος όπως επίσης αξίζουν συγχαρητήρια και στην επιτροπή διαιτησίας για τις θετικές προσπάθειες που κατέβαλαν.

Ευχαριστούμε ιδιαίτερα την διοίκηση και τα στελέχη της 80 ΑΔΤΕ για τις διευκολύνσεις που παρείχαν καθ' όλη την διάρκεια του πρωταθλήματος στους στρατευμένους ποδοσφαιριστές μας.

Απευθύνουμε χαιρετισμό σε όλα τα ποδοσφαιρικά σωματεία του νησιού μας και νομίζουμε πως ήρθε η ώρα να συμβάλουμε όλοι μαζί στην άνοδο του Κωακού ποδοσφαίρου μέσα από ένα υψηλό επίπεδο συνεννόησης και συνεργασίας μεταξύ μας.

**Με τιμή**
**ΕΚ ΤΟΥ**
**ΔΙΟΙΚΗΤΙΚΟΥ ΣΥΜΒΟΥΛΙΟΥ**
**Ο ΠΡΟΕΔΡΟΣ**
**ΧΑΤΖΗΜΑΡΚΟΣ ΑΘΑΝΑΣΙΟΣ**
**Ο ΓΕΝ. ΓΡΑΜΜΑΤΕΑΣ**
**ΓΙΩΡΓΑΡΑΣ ΑΝΤΩΝΗΣ**

# ΒΗΜΑ ΣΩΤΗΡΙΑΣ



**➤ Το Πυλί νίκησε χθες με 3-0 τον ΖΕΥΣ και εξασφάλισε την παραμονή του στην κατηγορία**

Την παραμονή του στην Β' κατηγορία εξασφάλισε χθες ο Α.Ο. Πυλίου μετά την νίκη με 3-0 που πέτυχε σε βάρος του ΖΕΥΣ στο πλαίσιο της 29ης αγωνιστικής του πρωταθλήματος.

Βεβαίως οι γηπεδούχοι αγωνίσθηκαν χωρίς άγχος, αφού ήδη γνώριζαν την παραίτηση του Α.Σ. Τήλου από το παιχνίδι του με την Ασπίδα Απολακκιάς κάτι που δείχνει τις τέσσερις ομάδες που πρόκειται να υποβιβαστούν στην τρίτη κατηγορία.

Οι φιλοξενούμενοι αγωνίσθηκαν με πολλές ελλείψεις ενώ ο **Πεστλίκης** αντικατέστησε κάτω από τα δοκάρια τον τερματοφύλακα **Βιδήμη,** ο οποίος, όπως και άλλοι ποδοσφαιριστές, λόγω επαγγελματικών υποχρεώσεων δεν ταξίδεψε στην Κω.

Αυτό όμως δεν σημαίνει ότι ο ΖΕΥΣ δεν πάλαιψε το παιχνίδι αλλά αντίθετα έχει και παράπονα από το διαιτητικό τρίο του αγώνα. Οι παίκτες του **Γιώργου Πατρού** έφθασαν πρώτοι κοντά στην επιτυχία όμως οι γηπεδούχοι ήταν αυτοί που άνοιξαν το σκορ με την συμπλήρωση του ημιώρου και το πρώτο μέρος έληξε με το Πυλί να έχει το προβάδισμα στο σκορ. Στην επανάληψη οι γηπεδούχοι με περισσότερο πάθος έφθασαν στην επιτυχία ακόμη δύο τερμάτων καταφέρνοντας να εξασφαλίσουν τη νίκη.

**Φάσεις και γκολ**

18' Ο **Βαρδόπουλος** με δυνατό σουτ σημάδεψε το οριζόντιο δοκάρι του **Χατζηνίκογλου.**

25' Από καλή θέση ο **Βαρδόπουλος** δεν κατάφερε να στείλει την μπάλα στα δίχτυα.

30' Ο **Ρούφας** πλάσαρε δυνατά, η μπάλα γλύστρησε από τα χέρια του **Πεστλίκη** και κατέληξε στα δίχτυα 1-0.

55' Ο **Ρούφας** από ελεγχόμενη θέση «οφσάϊντ», πέρασε την μπάλα κάτω από το σώμα του **Πεστλίκη** 2-0.

61' Ο **Μπρίντζεϊ** με σουτ σημείωσε το 3-0.

81' Από πλεονεκτική θέση ο **Καβουκλής** πλάσαρε άουτ.

84' Ο ίδιος παίκτης, από το ύψος της μεγάλης περιοχής σούταρε δίπλα από το κάθετο δοκάρι.

89' Από θέση «τετ-α-τετ» ο **Καβουκλής** πλάσαρε, για να αποκρούσει ο **Χατζηνίκογλου.**

92' Ο Καβουκλής απέφυγε δύο αντιπάλους και μόνος με τον τερματοφύλακα πλάσαρε άουτ.

Μέτριος ο διαιτητής κ. **Ξιάρχος** όπως και οι βοηθοί του κ.κ. **Φεσσάρας - Μουστάκας.**

**Α.Ο. Πυλίου:**
*Χατζηνίκογλου, Πασχάλης, Μπρέντζεϊ, Βρεττής, Μπρίντζεϊ, Γερασίμου, Ρούφας, Αθανασίου, Στούππος, Κεφαλιανός, Πίτσης.*

**ΖΕΥΣ:**
*Πεστλίκης, Σαλονικιός, Νικηταράς, Πακάκης (55' Τσιμπούκας), Καραβόλιας, Κανάκης, Γκινής, Καβουκλής, Τριπολίτης (62' Ροδίτης), Βαρδόπουλος, Μαντικός.*

• Σήμερα στις 4.00 το απόγευμα ο ΖΕΥΣ, μετά από αίτημά του στην ΕΠΣΔ, θα δώσει και το δεύτερο του παιχνίδι με αντίπαλο τον Νικαγόρα ολοκληρώνοντας έτσι τις φετεινές αγωνιστικές του υποχρεώσεις στο πρωτάθλημα της Β' κατηγορίας.

## ΒΑΘΜΟΛΟΓΙΑ

**Β' ΚΑΤΗΓΟΡΙΑ 2001-2002**

| ΟΜΑΔΕΣ | ΒΑΘ. | ΑΓ. | ΤΕΡ. | Ν | Ι | Η |
|---|---|---|---|---|---|---|
| 1. Κλεόβουλος | 65 | 28 | 64-19 | 20 | 5 | 3 |
| 2. Αρης | 62 | 28 | 68-22 | 20 | 2 | 6 |
| 3. Απόλλων Απ. | 57 | 28 | 50-29 | 18 | 3 | 7 |
| 4. Δόξα Κ. | 53 | 28 | 69-37 | 16 | 5 | 7 |
| 5. Αντίμαχος | 51 | 28 | 43-26 | 16 | 3 | 9 |
| 6. Νικαγόρας | 49 | 28 | 42-32 | 15 | 4 | 9 |
| 7. Ασπίδα Απ. | 43 | 27 | 36-41 | 13 | 4 | 10 |
| 8. Αστέρας Μ. | 39 | 28 | 32-32 | 12 | 3 | 13 |
| 9. Κατταβιά | 39 | 28 | 42-41 | 11 | 6 | 11 |
| 10. Πυλί | 41 | 29 | 36-33 | 12 | 5 | 12 |
| 11. Ζευς | 38 | 29 | 43-46 | 10 | 8 | 11 |
| 12. Εθνικός | 32 | 27 | 39-63 | 9 | 5 | 13 |
| 13. Τήλος | 28 | 26 | 34-61 | 9 | 1 | 16 |
| 14. Ποσειδών Κ. | 26 | 28 | 47-33 | 7 | 5 | 16 |
| 15. Ξάνθος | 13 | 27 | 26-70 | 3 | 5 | 19 |
| 16. Ολυμπιακός | - | - | - | - | - | - |

*• Ο Ολυμπιακός έχει αποβληθεί, ενώ ο Ξάνθος έχει 10 μηδενισμούς και -30 βαθμούς.*

# Ποδοσφαιρικό Τουρνουά Δημοτικών Σχολείων

**• Το διοργανώνει ο Δήμος Ιαλυσού την Τετάρτη 15 Μαΐου στο «Οικονομίδειο» γήπεδο και συμμετέχουν οι ομάδες των σχολείων του Δήμου**



Ο Δημοτικός Οργανισμός Αθλησης Νεολαίας του Δήμου μας στο πλαίσιο του αναπτυξιακού του προγράμματος για την ανάπτυξη και προώθηση της αθλητικής υποδομής στην πόλη μας, υλοποιώντας το ετήσιο πρόγραμμα των αθλητικών εκδηλώσεων, διοργανώνει αγώνες Ποδοσφαίρου μεταξύ των τριών Δημοτικών σχολείων της Ιαλυσού.

• Οι αγώνες θα διεξαχθούν στο Οικονομίδειο Δημοτικό Γήπεδο Ιαλυσού.

• Η ομάδα κάθε σχολείου θα αποτελείται από δεκαοχτώ (18) αθλητές.

• Στο πρωτάθλημα θα ισχύει το βαθμολογικό σύστημα (Αρθρο 20 του ΚΑΠ).

• Σε κάθε αγώνα θα αγωνίζονται οχτώ (8) παιδιά με την δυνατότητα απεριόριστων αλλαγών. Οι αγώνες θα διεξαχθούν στο μισό γήπεδο και με εστίες μικρών διαστάσεων σύμφωνα με τους κανονισμούς.

• Κάθε ημίχρονο θα είναι δεκαπέντε (15) λεπτών με δεκάλεπτη ανάπαυλα.

• Οι αθλητές των ομάδων θα δηλωθούν με επίσημη κατάσταση των Δ/σεων κάθε σχολείου και υποχρεωτική ιατρική βεβαίωση για κάθε παιδί.

• Υπεύθυνος για την διεξαγωγή είναι ο γυμναστής του ΔΟΑΝ Θ. Θεοδώρου και για την οργάνωση ο δημοτικός οργανισμός άθλησης νεολαίας δήμου Ιαλυσού.

• Το 4ο παιδικό τουρνουά ποδοσφαίρου θα διεξαχθεί στις 15/05/2002 και ώρα 9.00 π.μ. στο Δημοτικό Στάδιο Ιαλυσού.

• Στην νικήτρια ομάδα θα απονεμηθεί κύπελλο και μετάλλια στους αθλητές, στις υπόλοιπες ομάδες και στα παιδιά θα δοθούν αναμνηστικά διπλώματα.

**ΤΟ ΠΡΟΓΡΑΜΜΑ**
**Τετάρτη 15/5/2002**
**Α' ΟΜΑΔΕΣ**

**ΩΡΑ 9.00:** 1ο Δημοτικό Ιαλυσού - 2ου Δημοτικό Ιαλυσού

**10.00:** 1ο Δημοτικό Ιαλυσού - 3ο Δημοτικό Ιαλυσού

**11.00:** 2ο Δημοτικό Ιαλυσού - 3ο Δημοτικό Ιαλυσού

**Β' ΟΜΑΔΕΣ**

**ΩΡΑ: 9.00:** 1ο Δημοτικό Ιαλυσού - 2ο Δημοτικό Ιαλυσού

**10.00:** 1ο Δημοτικό Ιαλυσού - 3ο Δημοτικό Ιαλυσού

**11.00:** 2ο Δημοτικό Ιαλυσού - 3ο Δημοτικό Ιαλυσού

## Soccer Time Junior

Πέφτει η αυλαία του Πανελλήνιου Τουρνουά Soccer Time Junior το Σαββατοκύριακο με τους αγώνες της τελικής φάσης. Τα παιχνίδια θα διεξαχθούν και τις δύο μέρες από τις εννιά το πρωί έως τις δύο το μεσημέρι στις εγκαταστάσεις Κέντρου Μίνι Ποδοσφαίρου 5Χ5 «Βιτζηλαίος».

## Παιδικό τουρνουά «Πάσχα 2002»

Οι ομάδες που αποκλείσθηκαν στη Α' φάση (ΚΛΕΑΝΘΗΣ - ΗΛΙΟΣ - ΗΡΑΚΛΗΣ ΜΑΡ. - ΔΟΑ ΑΡΧΑΓΓΕΛΟΥ - ΝΙΚΗ - ΡΟΔΟΥ - ΠΑΣ ΑΣΚΛΗΠΕΙΟΥ - ΔΙΑΓΟΡΑΣ ΒΑΤΙΟΥ - ΔΟΝΑ ΑΦΑΝΤΟΥ - ΔΩΡΙΕΑΣ) θα αγωνισθούν στο ΟΙΚΟΝΟΜΙΔΕΙΟ γηπεδο ΙΑΛΥΣΟΥ την Λαμπρή Πέμπτη 09/05/2002 και ώρα 13.00 και θα χωρισθούν σε δύο 2 ομίλους.

## Συνάντηση Ρεχάγκελ με Ροδίτες τεχνικούς

Την Δευτέρα 13 Μαΐου και ώρα 21.00 θα πραγματοποιηθεί από τον ομοσπονδιακό προπονητή κ. ΡΕΧΑΓΚΕΛ και τον βοηθό του κ. ΤΟΠΑΛΙΔΗ ενημέρωση των προπονητών επί Τεχνικών θεμάτων σε αίθουσα του ξενοδοχείου ΑΠΟΛΛΩΝ στο ΦΑΛΗΡΑΚΙ όπου θα παραμείνει η ΕΘΝΙΚΗ ΕΛΛΑΔΟΣ.

Σχετικό θα αποσταλεί και στο Σύνδεσμο Προπονητών.

ΠΑΓΚΟΣΜΙΟ ΠΡΩΤΑΘΛΗΜΑ KICK BOXING

# «Χρυσές» γροθιές στο Φαληράκι



Διακρίνονται από αριστερά ο κ. Αντωνάκης, ο Κάλλιστος Διακογεωργίου, ο πρόεδρος της Παγκόσμιας Ομοσπονδίας κ. θωκταρίδης και ο κ. Μπάμπης Παλογιαννίδης.

**➤ Ξεκινούν σήμερα οι αγώνες στην αίθουσα «Βεργίνα» του Esperos Pallace. Την Κυριακή, οι τελικοί.**
**➤ «Εξετάσεις» για την επόμενη διοργάνωση δίνει η Ρόδος.**

Η τεράστια αίθουσα «Βεργίνα» του Esperos Pallace, στο Φαληράκι, ανοίγει σήμερα και επίσημα για να φιλοξενήσει τους αγώνες του **Παγκόσμιου Πρωταθλήματος Kick Boxing.**

Περίπου 1500 αθλητές (αριθμός ρεκόρ καθώς στην προηγούμενη διοργάνωση συμμετείχαν περίπου 900) με τους προπονητές και τους συνοδούς τους βρίσκονται εδώ και μέρες στην πανέμορφη Ρόδο και από σήμερα στις 10.00 π.μ. θα μπουν στην περιπέτεια των προκριματικών. Οι τελικοί των κατηγοριών θα γίνουν την Κυριακή, τελευταία μέρα διεξαγωγής. Οι αθλητές προέρχονται από 52 χώρες ενώ αρχικά υπολογίζονταν 60. Το πρόβλημα που προέκυψε με τη βίζα πολλών συμμετεχόντων περιόρισε σημαντικά την παρουσία περισσοτέρων «αστεριών» του αθλήματος.

Η πολυπληθέστερη αποστολή είναι της **Ελλάδας** με 180 αθλητές και ακολουθεί η **Ρωσία** με 135. Μία από τις παραδοσιακές δυνάμεις του Kick Boxing, το **Καζακστάν** συμμετέχει με 75 αθλητές ενώ είναι χαρακτηριστικό πως ο **Λίβανος** διαθέτει στην αποστολή του μόλις 8 από τους 48 kick boxers λόγω του προβλήματος με τη βίζα.

**Οι «εξετάσεις»**

Το κερδισμένο στοίχημα για μια άρτια οργανωτικά διοργάνωση είναι μόνο η μία πλευρά του νομίσματος. Η Ρόδος θα βαθμολογηθεί γι'αυτό το Παγκόσμιο Πρωτάθλημα και τα αποτελέσματα, οι εκτιμήσεις και τα συμπεράσματα θα δώσουν την ανάλογη ώθηση για μια νέα διεκδίκηση αγώνων. Το Σάββατο θα πραγματοποιηθεί η Γενική Συνέλευση των μελών - κρατών της Ομοσπονδίας για να αποφασιστεί ποιά χώρα θ' αναλάβει το επόμενο πρωτάθλημα. Σε περίπτωση που το νησί των Ιπποτών περάσει με επιτυχία τις «εξετάσεις» του, θα κατατεθεί και για του χρόνου φάκελος υποψηφιότητας. Η διάθεση, αλλωστε, της Τοπικής Αυτοδιοίκησης θεωρείται δεδομένη.



**Η συνέντευξη Τύπου**

Η καθιερωμένη συνέντευξη Τύπου δόθηκε χθες το μεσημέρι στην αίθουσα συνεδριάσεων του Δημοτικού Συμβουλίου.

Στο πάνελ βρισκόταν ο πρόεδρος του Δημοτικού Οργανισμού Νεολαίας και Αθλησης Ροδίων κ. **Κάλλιστος Διακογεωργίου,** ο διευθυντής της ΠΡΟΤΟΥΡ κ. **Μπάμπης Παλογιαννίδης,** ο γενικός διευθυντής του ομίλου Βασιλάκη κ. **Αντωνάκης,** ο γ.γ. της ΤΕΔΚΔ κ. **Στέλιος Ρηνιού,** ο πρόεδρος της Παγκόσμιας Ομοσπονδίας Kick Boxing κ. **Γιώργος Θωκταρίδης** και ο κ. **Γιώργος Ευγενικός.** Ο κ. Διακογεωργίου πήρε πρώτος το λόγο, ευχήθηκε λόγω Πάσχα περισσότερο αθλητισμό για να υπάρχει υγεία και μίλησε για την ανάληψη της διοργάνωσης. Ο πρόεδρος ΔΟΝΑ Ροδίων δε δίστασε να παραδεχθεί πως αρχικά τα μέλη του Οργανισμού ήταν επιφυλακτικά διότι τα δεδομένα του Παγκοσμίου Πρωταθλήματος ξεπερνούσαν τα παλιότερα πετυχημένα εγχειρήματα (διοργανώσεις). Με την στήριξη όμως και τη σιγουριά όλων η Ρόδος κατέθεσε υποψηφιότητα και πήρε τους αγώνες και επειδή «τρώγοντας ανοίγει η όρεξη» το «σμαραγδένιο» νησί θα είναι υποψήφιο και για την επόμενη διοργάνωση.

Στη συνέχεια, ο κ. Παλογιαννίδης αναφέρθηκε στη σημασία των αγώνων για την προβολή της Ρόδου. Πέρα όμως από τη διαφήμιση, αποκτάται και η οργανωτική εμπειρία η οποία θα φανεί υπερπολύτιμη εν όψει 2004 όταν το νησί των Ολυμπιονικών θα ανήκει ανάμεσα στα πολλά μέρη με προπονητήρια για προετοιμασία εθνικών ομάδων.

Σε μια από τις σπάνιες παρουσίες του σε συνεντεύξεις Τύπου για αθλητικό γεγονός, ο κ. Αντωνάκης μετέφερε τα πρώτα θετικά μηνύματα από την μέχρι τώρα παραμονή των αθλητών. Οι ίδιοι οι πρωταγωνιστές μιλούν με τα καλύτερα λόγια για το νησί και ήδη προγραμματίζουν τις επισκέψεις τους για διακοπές.

«Ο Αθλητισμός είναι το καλύτερο κανάλι επικοινωνίας με το πιο πρόσφορο έδαφος και εμείς τον χρησιμοποιούμε ως δίαυλο επαφής με άλλες χώρες. Το Παγκόσμιο Πρωτάθλημα θα πείσει για άλλη μια φορά ότι η Ρόδος μπορεί να φέρει εις πέρας διοργανώσεις τέτοιας εμβέλειας» ήταν οι δηλώσεις του κ. Ρηνιού. Φειδωλός αλλά ουσιαστικός. Μ' ένα πλατύ χαμόγελο απενθύνθηκε στους εκπροσώπους του Τύπου ο πρώην πρόεδρος της Ελληνικής Ομοσπονδίας και νυν της Παγκόσμιας κ. Θωκταρίδης. Δεν παρέλειψε να αναφέρει τις αρχικές δυσκολίες που προέκυψαν (κυρίως το θέμα της βίζας) αλλά που τελικά ξεπεράστηκαν και τώρα γράφεται ιστορία.

Σχολίασε το ρεκόρ συμμετοχών και τόνισε πως η αύξηση του αριθμού των αθλητών προκλήθηκε από τον τόπο διεξαγωγής του Παγκόσμιου Πρωταθλήματος. Στόχος της Π.Ο.Κ. αλλά και της W.P.K.A. ήταν να προσφερθεί στους συμμετέχοντες ό,τι καλύτερο όχι μόνο από αγωνιστικής πλευράς ιατρικής κάλυψης κλπ. αλλά και από τουριστικής πλευράς. Για τον ίδιο λόγο, δεν ήταν τυχαία ούτε η ημερομηνία των αγώνων.

Ο κ. Θωκταρίδης αναφέρθηκε και στους επίσημους επισκέπτες όπως π.χ. ο Πρίγκιπας του Κουβέϊτ, υψηλά στελέχη του επιχειρηματικού κόσμου και πρόσθεσε πως έχουν προσκληθεί ο Γ. Γρ. Αθλητισμού κ. Εξαρχος και ένα μέλος της Διεθνούς Ολυμπιακής Επιτροπής.

Τέλος, μίλησε για τις πιθανότητες διάκρισης ως χώρα σ'αυτό το Πρωτάθλημα. Το επίπεδο είναι ιδιαίτερο υψηλό ωστόσο τέσσερις αθλητές (Θεοφάνους, Σταυρόπουλος, Μαριανός, Καλαμαράς) έχουν πολλές ελπίδες ν'ανέβουν στο βάθρο των νικητών.

**ΟΙ ΣΥΜΜΕΤΕΧΟΥΣΕΣ ΧΩΡΕΣ**

1. Ιρλανδία
2. Ιταλία
3. Γαλλία
4. Καναδάς
5. Ρωσία
6. Φινλανδία
7. Η.Π.Α.
8. Αυστραλία
9. Αγγλία
10. Τουρκμενιστάν
11. Κουβέϊτ
12. Λιθουανία
13. Καζακστάν
14. Σουηδία
15. Αζερμπαϊτζάν
16. FYROM
17. UDMURD Republic
18. Κύπρος
19. Ουζεμπικιστάν
20. Ιράν
21. Μπασορντοστάν
22. Βοσνία
23. Σλοβενία
24. Μάλτα
25. Σαμόα
26. Β. Ιρλανδία
27. Αγιος Μαρίνος
28. Γιουγκοσλαβία
29. Λίβανος
30. Τσεχία
31. Αρμενία
32. Ταταρστάν
33. Chuvash Republic
34. Kabardino Republic
35. Συρία
36. Αλβανία
37. Ρουμανία
38. Πολωνία
39. Belarus
40. Ισπανία
41. Πορτογαλία
42. Εσθονία
43. Τουρκία
44. Μολδαβία
45. Αλγερία
46. Ουκρανία
47. Βουλγαρία
48. Γεωργία
49. Ν. Αφρική
50. St. Maarten
51. Αίγυπτος
52. **ΕΛΛΑΔΑ**

**Τα στιλ του Kick Boxing και οι Παγκόσμιοι Πρωταθλητές**

- **Full Contact**

Giorgi Chakuetadze (Georgia)
Benissa Boudhan (Morroco)
Maxhmoud Asmar (Lebanon)
Paul Cummings (Ireland)
Tommy Bee Bottone (USA)
Roman Dabolinsh (Latvia)
Muzammal Nawaz (Canada)

- **Low Kicks**

Eduardo Bonnin (Spain)
**Παναγιώτης Καρανικολής (Ελλάς)**
**Δημήτρης Βασιλειάδης (Ελλάς)**
Roman Dabolinsh (Latvia)
Ali Porsukou (Ukraine)
Antonio Lasalandra (Italy)
Martin Houska (CZECH)

- **Oriental**

Jerry Morris (St. Maarten)
**Δημήτρης Βασιλειάδης (Ελλάς)**
Ronnie Berbach (France)

- **Light Contact**

Alan Jonson (Ireland)

- **Semi Contact**

Steven Cross (England)
Kzemen Buzina (Slovenia)
Youssef Chagine (Lebanon)
**Νίκος Μέμος (Ελλάς)**
Svonko Griegz (Germany)
David Tarpey (Ireland)
Mat Winsper (England)
Ralf Cebulla (Germany)

- **Thai Boxing**

Jusias Moilwa (S. Africa)
Samir Berbachi (France)
Jomhod Kiatadisak (Thailand)
Orlando Wiet (France)
Paul Rothman (S. Africa)
Brian Herman (S. Africa)
Remy Bojanski (Holland)

# Πρώτες εκτιμήσεις της ΕΑΣ ΣΕΓΑΣ

Παρά τη σχετική πρωϊμότητα της πρόβλεψης, σε ό,τι αφορά την πορεία των Σωματείων Στίβου της Δωδ/σου, για την περίοδο του 2002, καθώς και για τους αθλητές και αθλήτριες που προσβλέπουμε σε διακρίσεις, θεωρήσαμε σκόπιμη την παράθεση στατιστικών στοιχείων, προκειμένου να υπάρξει η αντίστοιχη εγρήγορση και έγκαιρες διορθωτικές κινήσεις από μέρους των Σωματείων μας.

Η διεξαγωγή των Διασυλλογικών Πρωταθλημάτων του 2002 στις διάφορες κατηγορίες, καθώς και τα έντεκα μετάλλια που κατέκτησαν οι Δωδ/σιοι μαθητές και μαθήτριες στα Πανελλήνια Σχολικά Πρωταθλήματα Στίβου Γυμνασίων και Λυκείων, αποτελούν το πλέον ασφαλές κριτήριο για να βγουν συμπεράσματα.

Τα Σχολικά Πρωτ/τα στίβου Γυμνασίων και Λυκείων αντιστοιχούν ηλικιακά στις δομημένες κατηγορίες Παμπαίδων - Παγκορασίδων Α' (Γυμνάσια) και Παίδων - Κορασίδων (Λύκεια) κατά βάση. Κατά συνέπεια, σ' αυτά τα Πανελλήνια Πρωτ/τα η Δωδ/σος θα δείξει τη δυναμική της και το βάθος που διαθέτει.

Το πρώτο συμπέρασμα που εξάγεται αβίαστα, μέσα από την παράθεση στοιχείων, είναι ότι το κέντρο βάρους του Δωδ/κού Στίβου αρχίζει πλέον να μετατίθεται προς τα νησιά του Βορείου Συγκροτήματος και ειδικότερα σε Κω και Κάλυμνο! Η Ρόδος, μετά περίπου από μία δεκαετία πρωτοκαθεδρίας με σημαιοφόρους τα Σωματεία του ΠΑΟ ΔΙΑΓΟΡΑ και του ΓΑΣ «Η ΥΓΕΙΑ», δείχνει σημάδια υποχώρησης. Η αναδυόμενη νέα δύναμη στο Ροδίτικο Στίβο, που ακούει στο όνομα ΑΣ ΝΙΚΗ Ρόδου, θεωρείται «νησίδα» αισιοδοξίας. Δε μπορούμε όμως να προδικάσουμε το μακροπρόθεσμο αυτής της προσπάθειας, αφού ουσιαστικά η προσπάθεια αυτή βασίζεται στον... Δονκιχωτισμό κάποιων εραστών προπονητών του στίβου.

Η κατηγορία των Παμπαίδων - Παγκορασίδων α' αποτελεί για τα σωματεία τη μεγάλη δεξαμενή άντλησης ταλαντούχων αθλητών. Χωρίς έμψυχο υλικό σ' αυτή την κατηγορία το Σωματείο είναι καταδικασμένο.

Μέσα από την παρακάτω παράθεση στοιχείων ο καθένας μπορεί να συμπεράνει τα αυτονόητα.

**1. ΓΑΣ Ρ. «Η ΥΓΕΙΑ»**

Η πορεία του Σωματείου μέχρι το 2000 ήταν συνεχώς ανοδική! Εφθασε να καταλάβει την 14η στην Πανελλήνια Κατάταξη ανάμεσα σε 350 Σωματεία. Το 2001 «έπεσε» στην 27η. Με βάση τα βαθμολογικά στοιχεία καθώς και τις προβλέψεις μας για Πανελλήνιες διακρίσεις από ορισμένους αθλητές του, φαίνεται ότί κι εφέτος θα υπάρξει μία μικρή σχετικά πτώση που δεν θα ξεπεράσει τη 40η θέση. Γενικά παρατηρείται μία μικρή πτώση στους και αθλήτριες. Χρειάζεται συνεχής ανανέωση του έμψυχου υλικού.

Στα Πανελλήνια πρωτ/τα θα βασισθεί στους **Πεζουβάνη Ι.- Κουμνάκη Γ. - Κοντάκη Γ. - Κωτσαδάμ Ειρ. - Κουρδουμπά Ελ.** και την ταλαντούχα **Αγγελάκου Ευαγγ.**



**ΔΙΑΣΥΛΛΟΓΙΚΑ ΠΡΩΤ/Α (ΒΑΘΜ/ΓΙΕΣ) ΠΠ/ΠΚΑ'-Π/Κ-Α/Γ 2001-2002**

| Α/Α | Σωματεία | 2001 ΠΠ/ΠΚΑ' | 2002 | 2001 Π/Κ | 2002 | 2001 Α/Γ | 2002 | 2000 Κατ/ξη | 2001 Πανελ. |
|---|---|---|---|---|---|---|---|---|---|
| 1 | ΓΑΣ Ρ. «Η ΥΓΕΙΑ» | 74,5 | 69 | 205 | 113,5 | 87 | 101 | 14η | 27η |
| 2 | ΠΑΟ ΔΙΑΓΟΡΑΣ Ρ. | 38 | 29 | 107 | 59,5 | 117 | 48 | 27η | 61η |
| 3 | ΑΣ ΝΙΚΗ Ρ. | 42 | 85 | 16 | 47 | 2 | 16 | 279η | 180η |
| 4 | ΑΟ ΑΡΧΑΓΓΕΛΟΣ | 61 | 16 | 25 | 31 | 8 | - | 214η | 106η |
| 5 | ΑΟ ΣΥΜΗΣ | 4 | 1 | 19 | 7 | - | 8 | 251η | 218η |
| 6 | ΑΟ ΚΑΡΠΑΘΟΣ | 14 | 12 | 6 | 6 | - | 7 | 237η | 237η |
| 7 | ΑΣ ΙΠΠΟΚΡΑΤΗΣ ΚΩ | 168,5 | 86 | 106 | 165 | 45 | 80 | 82η | 36η |
| 8 | ΑΣ ΚΑΖΩΝΗΣ ΚΑΛ. | 103 | 177 | 88 | 90 | 13 | 7 | 76η | 102η |
| 9 | ΑΣ ΚΑΛΥΜΝΟΣ 2000 | 40 | 86 | 3 | 18 | - | - | 301η | 220η |
| 10 | ΓΣ. Νέων Λέρου | 15 | 28 | 20 | 8 | 12 | 5 | 149η | 198η |
| 11 | ΑΕ ΗΡΑΚΛΗΣ ΛΑΡΔ | - | 1 | - | 15 | - | - | - | - |

ΠΠ/ΠΚΑ', αλλά μία αρκετή σοβαρή κάμψη στους Π/Κ. Στην κατηγορία των Α/Γ αύξησε του βαθμούς του αλλά όλοι σχεδόν προήλθαν από τους άνδρες. (96 άνδρες - 5 γυναίκες) χρειάζεται μία εγρήγορση και εμπλουτισμός του έμψυχου υλικού στη βάση.

Αναμένουμε διακρίσεις και συγκομιδή βαθμών κυρίως στα Πανελλήνια Πρωτ/τα Εφήβων και Παίδων καθώς και σ' αυτό των ανδρών.

**(Διακονικόλας Σάββας - Μαρκόπουλος Μιχ. - Μαούνης Γ. - Κοντός Γ. - Τσάτσος Π. - Φαρμακίδης Γ. - Κακούσιος Κ. - Χαβιάρας Αναστ. - Περάκης Μιχ. - Γιαλλουράκης Νεκτ.)**

**2. ΠΑΟ ΔΙΑΓΟΡΑΣ ΡΟΔΟΥ**

Ο άλλοτε κραταιός Διαγόρας φθίνει χρόνο με τον χρόνο. Από την 11η θέση το '99 (η καλύτερη θέση που κατέλαβε ποτέ Δωδ/κό Σωματείο στίβου) βρέθηκε στην 27η το 2000 και...στην 61η το 2001. Για φέτος τα πράγματα φαίνονται πιο δύσκολα, παρά τις προσπάθειες του νέου προπονητικού δυναμικού που προσλήφθηκε με την έναρξη της περιόδου. Το πιο ανησυχητικό είναι ότι δε διαθέτει αθλητές στις μικρές κατηγορίες (ΠΠ/ΠΚΒ' - ΠΠ/ΠΚΑ'). Δεν γίνεται να βασίζεται μόνο στους ήδη «φθασμένους» αθλητές

**3. ΑΣ ΝΙΚΗ Ρ.**

Από το 2000 που δραστηριοποιήθηκε (279η θέση) βρέθηκε μέσα σ' ένα χρόνο εκατό θέσεις πιο ψηλά (180η). Για φέτος δεν θα θεωρηθεί έκπληξη αν βρεθεί μέσα στα πρώτα 80 Σωματεία. Οι τέσσερις (4) Δονκιχώτες προπονητές έχουν βάλει ψηλά τον πήχυ και με μεγάλες δρασκελιές θέλουν να καλύψουν τη διαφορά που τους χωρίζει από τα μεγάλα σαλόνια γρήγορα. Το έμψυχο υλικό που διαθέτει το Σωματείο θεωρείται σπουδαίο και κυρίως καλύπτει τις κατηγορίες των ΠΠ/ΠΚΑ' και των Π/Κ. Ηδη έχει υπερδιπλασιάσει τους βαθμούς των Διασ/κών σ' όλες τις κατηγορίες.

Στα Πανελλήνια Πρωτ/τα ΠΠ/ΠΚΑ' και Π/Κ θα συγκεντρώσει αρκετούς βαθμούς και πολλές διακρίσεις από τους: **Οικονόμου Ελ. - Οικονομίδη Χρ. - Χατζή Μεν. - Πρωτόπαπα Αγγ. - Παρδαλού Τσ. - και άλλους.**

**4. ΑΟ ΑΡΧΑΓΓΕΛΟΣ**

Τα πράγματα δείχνουν ότι η περσινή εκπληκτική παρουσία του Σωματείου δεν θα έχει φέτος την ίδια συνέχεια. Το έμψυχο υλικό που υπήρχε πέρυσι στην κατηγορία ΠΠ/ΠΚΑ' έχει ήδη ανέβει κατηγορία (Π/Κ) και δεν αντικαταστάθηκε με νέο αίμα. Η δημιουργία Σωματείου στη Νότια Ρόδο στέρησε από τον ΑΟ ΑΡΧ/ΛΟΣ έμψυχο υλικό, που εντάσσονται υποχρεωτικά στο μοναδικό σωματείου Στίβου της ευρύτερης περιοχής. Το πρόβλημα επιδεινώνεται με την ύπαρξη τριών Σωματείων ποδοσφαίρου στον Αρχάγγελο, που λειτουργούν Ακαδημίες με παιδιά 9-10-11 ετών. Χρειάζεται μεγάλη πρόσπάθεια για να κρατηθεί το Σωματείο μέσα στα πρώτα 150 Σωματεία. Κι αυτό θα επιτευχθεί με την παρουσία των αθλητών του στα Παν. Πρωτ/τα Π/Κ. **Νικηταράς Π. - Σκούμπρος Νικητ. - Παλογιαννης Τσ. - Κωβιός Ο. - Τσακίρης Β.)**

**➤ Το μέλλον του στίβου στη Δωδ/σο προσπαθεί να προβλέψει η ΕΑΣ με βάση τα μέχρι τώρα δεδομένα.**

**5. ΑΣ ΙΠΠΟΚΡΑΤΗΣ ΚΩ**

Ανοδική, χρόνο με το χρόνο, η πορεία του Σωματείου που κάνει περήφανους όλους τους Κώους φιλάθλους. Ομως και το Δημοτικό Συμβούλιο του Δήμου πρέπει να αισθάνεται υπερηφάνεια που διαπιστώνει ότι οι γενναίες επιχορηγήσεις προς το Σωματείο «πιάνουν τόπο». 89η θέση το '99, 52η το 2000, 36η το 2001. Για το 2002 η πρόβλεψή μας θεωρεί ότι το Σωματείο θα βρεθεί μεταξύ της 20ης και 25ης θέσης.

Στα Διασ/κά πρωτ/τα παρατηρήθηκε μία κάμψη στους ΠΠ/ΠΚΑ'. Είναι όμως εντελώς περιστασιακή, αφού γνωρίζουμε τη δουλειά που γίνεται σε βάθος.

Διαθέτει πολύ υψηλού επιπέδου έμψυχο υλικό στις δύο πλέον αναπτυξιακές κατηγορίες (ΠΠ/ΠΚΑ' - Π/Κ).

Στα Πανελλήνια Πρωτ/τα φέτος πιστεύεται ότι θα πραγματοποιήσει ρεκόρ συγκομιδής μεταλλίων και βαθμών (**Νίνης Γ. - Σμάλιος Ι. - Κάσσιου Διον. - Κουλιανού Ειρ. - Τσουκαλά Ανν. - Ζούνη Ειρ. - Τουμπάζη Ταμ. - Χατζηλάου Αρ. - Χατζηνικολάου Εμ. - Χαϊδαράκης Δ. - Βαρβίας Αγ. - Φαναρτζή Ιμπρ.)**

**6. ΑΣ ΚΑΖΩΝΗΣ ΚΑΛ.**

Η αναγέννηση του Σωματείου ξεκίνησε πριν δύο (2) περίπου χρόνια. Το Σωματείο δούλεψε με τις μικρές ηλικίες και σήμερα διαθέτει το πιο πλούσιο έμψυχο υλικό στην κατηγορία ΠΠ/ΠΚΑ'.

Η χειρότερη θέση που κατέλαβε στην ιστορία του το Σωματείο ήταν αυτή του 2001 (102η). Ολα όμως δείχνουν ότι από φέτος και για μεγάλο χρονικό διάστημα θα βρίσκεται ψηλά μέσα στα πρώτα 50 Σωματεία.

Στα Πανελλήνια Πρωτ/τα ΠΠ/ΠΚΑ' -Π/Κ θα συγκεντρώσει αρκετούς βαθμούς και ασφαλώς διακρίσεις από τους **Σκυλλά Μ. - Νυστάζο Ε. - Ζαχαρόπουλος Π. - Αναπλιώτη Στ. - Ζωίδη Στ. - Ζωίδη Μ. - Δημητριάδου Ειρ. - Τρικοίλη Ν. - Καλογεροπούλου Κ. κ.α.**

**7. ΑΣ ΚΑΛΥΜΝΟΣ 2000**

Η ύπαρξη ενός δεύτερου Σωματείου Στίβου στο νησί βοήθησε στη γενική άνοδο του Στίβου. Το σωματείο ιδρύθηκε στα μέσα του 2000 και μέσα σε δύο χρόνια δείχνει σημάδια ευρωστίας, καλό έμψυχο δυναμικό στην κατηγορία ΠΠ/ΠΚΑ'.

Στα Διασ/κά Πρωτ/τα διπλασίασε τους βαθμούς σε σύγκριση με το 2001. Φέτος προσβλέπουμε και σε διακρίσεις στο αντίστοιχο Πανελλήνιο Πρωτ/μα από τους **Πλάτση Παν. - Κουφού Νομ. - Παστρικού Μ. - Ταμπουρά Ειρ. - Κυπραίου Γ. κ.α.**

**8. Γ.Σ. ΝΕΩΝ ΛΕΡΟΥ**

Παρά τη συνειδητή προσπάθεια ορισμένων, για υπονόμευση της νέας προσπάθειας του Δ.Σ. του Σωματείου και του προπονητικού δυναμικού, το Σωματείο πορεύεται στη σωστή κατεύθυνση. Υπάρχει καλό υλικό στις μικρές ηλικίες (ΠΠ/ΠΚ Α' - Β') που θα δείξουν σύντομα την αξία τους. Η προσπάθεια είναι μακροπρόθεσμη και το αποτέλεσμα δεν θα αργήσει. Φέτος ξεχώρισαν ορισμένα νέα ταλέντα όπως ο **Δράκος Π., Μαραβέλιας Νίκος**. Σημαντική είναι και η παρουσία της **Νεκτ. Κουρεβέλη** που θα βοηθήσει στα Πανελλήνια Πρωτ/τα.

**9. ΑΟ ΣΥΜΗΣ**

Η μεταγραφή του **Ηλία Κέλη** από τον ΓΑΣ ΥΓΕΙΑ στον ΑΟ Σύμης έδωσε νέα πνοή στις προσπάθειες του Σωματείου. Η παρουσία του θα βοηθήσει στην προσέλκυση νέων Παίδων στο Στίβο του νησιού. Στα Πανελλ. Πρωτ/τα. Εκτός του Ηλ. Κέλη θα βοηθήσει και ο **Μιχ. Αντώνογλου.**

**10. Α.Ο ΚΑΡΠΑΘΟΥ**

Διοίκηση, προπονητές και αθλητές με τη συμπαράσταση του Δήμου καταβάλλουν σημαντικές προσπάθειες για μια καλή παρουσία του Σωματείου φέτος. Κι'όλα δείχνουν ότι η παρουσία αυτή θα είναι η καλύτερη από τότε που δημιουργήθηκε το Σωματείο. Είναι βέβαια και η συγκυρία των 16 Αιγαιοπ/κων που θα γίνουν στην Κάρπαθο σ'ένα Στάδιο κόσμημα για το νησί. Ολοι φιλοδοξούν να υπάρχουν αθλητικές επιτυχίες από Καρπαθιούς αθλητές και αθλήτριες.

Σε Πανελλήνιο επίπεδο θα βοηθήσουν οι **Αντωνίου Χρ., Καζηλιέρης Ανδρ., Λυριστάκης Ανδρ., Πετεινέρη Νομ.** κ.α.

**11. Α.Ε ΗΡΑΚΛΗΣ ΛΑΡΔΟΥ**

Μόλις ενός μηνός Σωματείο στίβου. Ηλθε να καλύψει τις αναπτυξιακές ανάγκες του Ροδίτικου στίβου στη Νότια Ρόδο.

Στην πρώτη παρουσία αθλητών του Σωματείου (Διασ/κο Π/Κ Κως) είδαμε δύο σπουδαία ταλέντα στις ρίψεις. **(Φαφουτάκης Π. - Κωβιού Γ)**. Ελπίζουμε στη συνέχεια.

ΣΥΡΡΟΗ ΕΠΙΣΗΜΩΝ ΣΤΟ ΜΑΓΕΥΤΙΚΟ ΝΗΣΙ

# Με λαμπρότητα γιορτάσθηκε *χθες η επέτειος της Σύμης*

***Σήμερα η επέτειος λήξεως του Β! Παγκοσμίου Πολέμου***



**Με ιδιαίτερη λαμπρότητα και τιμές γιορτάσθηκε χθές στη Σύμη η επέτειος υπογραφής του πρωτοκόλλου παράδοσης των στρατευμάτων κατοχής Δωδεκανήσου και Κρήτης από τον Γερμανό στρατιωτικό διοικητή της Ρόδου Otto Wagner και τον Βρεττανό Ταξίαρχο Moffat, την 8η Μαΐου 1945.**

Στις εορταστικές εκδηλώσεις του Δήμου Σύμης συμμετείχαν ο Πρωτοσύγκελλος της Ι.Μ. Ρόδου κ. Παΐσιος Αραβαντινός, η Περιφερειάρχης Νοτίου Αιγαίου κ. Μ. Σημαντώνη, οι βουλευτές του ΠΑΣΟΚ κ.κ. Κ. Σφυρίου και Β. Παπανικόλας, ο βουλευτής της ΝΔ κ. Αρ. Παυλίδης, ο Νομάρχης Δωδεκανήσου κ. Σ. Καραγιάννης, ο έπαρχος Κω κ. Βασ. Ξυπολιτάς, ο δήμαρχος Χάλκης κ. Λ. Λαθουράκης, ο διοικητής της ΑΣΔΕΝ αν/γος κ. Στ. Ανδριάνης, ο διοικητής της 95 ΑΔΤΕ υπ/γος κ. Ευθ. Γρετσίστας, ο πρόεδρος του ΔΟΤ κ. Μ. Καμπουρόπουλος, ο υποψήφιος Νομάρχης κ. Γ. Μαχαιρίδης, ο εκπρόσωπος του ΚΚΕ κ. Ν. Δούκας, ο πρόεδρος του Εργατικού Κέντρου Ρόδου κ. Γ. Σαρικάς, ο πρόεδρος του ΠΟΔΡ ως εκπρόσωπος του δημάρχου κ. Μαν. Αντωνόγλου, εκπρόσωποι των Ιερολοχιτών και διαφόρων τοπικών αρχών.

Οι εορτασμοί ξεκίνησαν νωρίς το πρωί (07.00) με χαρμόσυνες κωδωνοκρουσίες ενώ αμέσως μετά άγημα του Στρατού μετέφερε από το κάστρο της Σύμης την σημαία συνοδεία νέων και στις 08.00 έγινε η επίσημη έπαρσή της στο χώρο του Ηρώου.

Στις 11.45 εψάλη επίσημη δοξολογία, στο Μητροπολιτικό Ναό του Τιμίου Προδρόμου, και στην συνέχεια εκφωνήθηκε ο πανηγυρικός από τον κ. Αν. Λεβεντέρη, Διευθυντή του ΤΕΕ Σύμης.

Ακολούθησε τρισάγιο, κατάθεση στεφάνων και προσκλητήριο νεκρών στον χώρο του Ηρώου στις 12.30 και αμέσως μετά παρέλαση τμημάτων προ των επισήμων.

Οι εκδηλώσεις ολοκληρώθηκαν με τοπικούς Δωδεκανησιακούς χορούς στην Κεντρική πλατεία της Σύμης και με επίσημο γεύμα στο ξενοδοχείο «Νιρέας».

**Η ΛΗΞΗ ΤΟΥ ΠΟΛΕΜΟΥ**

Σήμερα εξάλλου, θα εορτασθεί και στην Ρόδο η ημέρα λήξεως του Β' Παγκοσμίου Πολέμου. Η 9η Μαΐου πανελλαδικά καθιερώθηκε ως ημέρα εορτασμού των Εθνικών Αγώνων και της Εθνικής Αντίστασης κατά του ναζισμού και του φασισμού για την έμπρακτη απόδοση της οφειλόμενης από το εθνος τιμής προς τους πολεμιστές, τους αγωνιστές, τους νεκρούς και τα θύματα του ιερού αγώνα και της Εθνικής Αντίστασης.

Οι εκδηλώσεις περιλαμβάνουν:

Γενικό σημαιοστολισμό από της ογδόης πρωϊνής ώρας μέχρι τη δύση του ηλίου την ημέρα της εορτής, όλων των δημοσίων, δημοτικών και κοινοτικών καταστημάτων των ΝΠΔΔ και τραπεζών.

Φωταγώγηση των δημοσίων, δημοτικών και κοινοτικών καταστημάτων των ΔΠΔΔ και των τραπεζών από της δύσεως του ήλιου μέχρι τις πρωϊνές ώρες της επομένης της εορτής.

Επίσημη Δοξολογία στον Ιερό Ναό του Ευαγγελισμού Ρόδου.

Δοξολογία ώρα 11.00

Αμέσως μετά τη Δοξολογία εκφώνηση πανηγυρικού από το Χρονογράφο - Λογοτέχνη κο Γεώργιο Βούη.

Επιμνημόσυνη δέηση και καταθέσεις στεφάνων στο Βωμό της Πατρίδας.

Κατά τη δοξολογία και την κατάθεση στεφάνων θα αποδώσει τιμές η Φιλαρμονική του Δήμου Ρόδου.

ΜΑΖΙΚΕΣ ΚΑΙ ΠΑΛΙ ΟΙ ΕΙΣΟΔΟΙ

# Σε ετοιμότητα το Λιμενικό *για λαθρομετανάστες*

***Οι δουλέμποροι σε πλήρη δράση***



**Η καλοκαιρία των προηγούμενων ημερών φαίνεται ότι «άναψε το πράσινο φως» στα κυκλώματα που προωθούν λαθρομετανάστες, με αποτέλεσμα οι λιμενικές αρχές να χρειασθεί να επέμβουν σε τέσσερις περιπτώσεις.**

Από το Μεγάλο Σάββατο έως και χθες, οι λιμενικές αρχές συνέλαβαν 26 λαθρομετανάστες στα νησιά Κω, Μυτιλήνη και Χίο. Συγκεκριμένα, η πρώτη «αποστολή» με 15 λαθρομετανάστες εντοπίσθηκε από το πλήρωμα πλωτού του Λιμενικού το πρωί του Μεγάλου Σαββάτου στην περιοχή ακρωτηρίου Λούρου Κω. Οι λαθρομετανάστες επέβαιναν σε ένα ξύλινο αλιευτικό σκάφος, με τουρκική σημαία, το οποίο βυθιζόταν λόγω εισροής υδάτων. Από το πλήρωμα του πλωτού του Λιμενικού περισυνελέγησαν οι λαθρομετανάστες, ενώ κατά δήλωσή τους στο σκάφος υπήρχε ακόμη ένα άτομο η τύχη του οποίου αγνοούνταν. Αμέσως δόθηκε εντολή σε παραπλέοντα σκάφη να ξεκινήσουν έρευνες για τον εντοπισμό του αγνοούμενου λαθρομετανάστη. Οι έρευνες συνεχίσθηκαν για ώρες χωρίς όμως να υπάρξει ίχνος από τον αγνοούμενο λαθρομετανάστη.

Επίσης, το Μεγάλο Σάββατο, στις ΒΔ ακτές της Κω λιμενικοί εντόπισαν δύο λαθρομετανάστες που επέβαιναν σε πλαστική βάρκα. Οι Λιμενικοί την ακινητοποίησαν στην οριογραμμή και κατόπιν υποδείξεών τους οι δύο λαθρομετανάστες επέστρεψαν ασφαλείς στα παράλια της Τουρκίας.

Την Τρίτη, στη θαλάσσια περιοχή Λάμπη Κω, από πλωτό του Λιμενικού, εντοπίσθηκαν πέντε λαθρομετανάστες που επέβαιναν σε πλαστική βάρκα και οι οποίοι αναμένεται να οδηγηθούν στον εισαγγελέα Πλημμελειοδικών Κω.

Τέλος σε Μυτιλήνη και Χίο οι λιμενικές αρχές συνέλαβαν τέσσερις και δύο, αντιστοίχως, λαθρομετανάστες που επέβαιναν σε πλαστικές βάρκες και προσπαθούσαν να προσεγγίσουν τις ελληνικές ακτές.

Σημειώνεται ότι οι λιμενικές αρχές, στα νησιά του Ανατολικού Αιγαίου και στα Δωδεκάνησα, τους τελευταίους μήνες βρίσκονται σε συνεχή ετοιμότητα, εκτιμώντας ότι στις τουρκικές ακτές υπάρχει μεγάλος αριθμός λαθρομεταναστών που θα επιχειρήσουν με διάφορους τρόπους να περάσουν στην Ελλάδα, είτε μέσω της χώρας μας να προωθηθούν σε κάποια άλλη χώρα της Ευρωπαϊκής Ενωσης. Μάλιστα για την καλύτερη φύλαξη των «περασμάτων» έχουν αποσπασθεί ειδικά εκπαιδευμένοι λιμενικοί και έχουν ενισχυθεί οι υπάρχουσες δυνάμεις με τεχνικά και ηλεκτρονικά μέσα, προκειμένου να εκτελούν τις περιπολίες με τη μέγιστη δυνατή επιτυχία.

# Δραστηριότητες της περιφερειάρχη

**Η Γενική Γραμματέας της Περιφέρειας Νοτίου Αιγαίου κα Μάρθα Σημαντώνη, κατά την παραμονή της στη Ρόδο για τις γιορτές του Πάσχα, επισκέφθηκε την Κυριακή του Πάσχα και την Δευτέρα του Πάσχα:**

Το θεραπευτήριο Χρονίων Παθήσεων «Αγιος Ανδρέας», τον Οίκο Ευγηρίας «Χαραλάμπειο» και το θεραπευτήριο Χρονίων Παθήσεων Κολυμπίων, όπου ευχήθηκε στους φιλοξενουμένους των Ιδρυμάτων και στο προσωπικό τους «Χρόνια Πολλά».

Επίσης συνόδεψε τον Πρωθυπουργό κ. Κώστα Σημίτη στη στρατιωτική μονάδα του Καλαμώνα, καθώς και στο Πασχαλινό τραπέζι του Δήμου Ροδίων στους άπορους πολίτες του, στο Ροδίνι. Την Τρίτη του Πάσχα συνόδεψε τον κύριο Πρωθυπουργό στο Καστελλόριζο, ενώ την Τετάρτη παρευρέθηκε στις εορταστικές εκδηλώσεις στη Σύμη, για την επέτειο της υπογραφής αποχώρησης των γερμανικών στρατευμάτων από τα Δωδεκάνησα.



• Σήμερα, εξάλλου, το μεσημέρι η Περιφερειάρχης κ. Μάρθα Σημαντώνη θα δώσει συνέντευξη Τύπου η οποία αναμένεται με ενδιαφέρον.

ΜΕΓΑΛΗ ΑΝΑΣΤΑΤΩΣΗ ΠΡΟΚΑΛΕΙ Η ΑΙΦΝΙΔΙΑ ΑΝΑΤΡΟΠΗ ΤΗΣ ΝΟΜΟΛΟΓΙΑΣ

# Στο κενό οι εφέσεις όσων καταδικάστηκαν ερήμην

***Η προθεσμία για να υποβληθεί μία έφεση ή μία αίτηση αναίρεσης από έναν ερήμην καταδικασθέντα, αρχίζει από τότε που επιδόθηκε σ' αυτόν ή τον δικηγόρο του, ένα απόσπασμα της καταδικαστικής απόφασης***

**Μεγάλες ανατροπές προκαλούν δύο αποφάσεις της ολομέλειας του Αρείου Πάγου, καθώς ανοίγουν τον δρόμο για να απορριφθούν για τυπικούς λόγους ως απαράδεκτες, πάμπολλες εφέσεις ή αναιρέσεις κατηγορουμένων, οι οποίοι είχαν καταδικαστεί ερήμην.**

Ανατρέποντας τη νομολογία που είχε διαμορφωθεί τα τελευταία χρόνια, αλλά και σχετική εγκύκλιο του επίτιμου εισαγγελέα ΑΠ Π. Δημόπουλου, η Ολομέλεια ΑΠ έκρινε ότι η προθεσμία για να υποβληθεί μία έφεση ή μία αίτηση αναίρεσης από έναν ερήμην καταδικασθέντα, αρχίζει από τότε που επιδόθηκε σ' αυτόν ή τον δικηγόρό του, ένα απόσπασμα της καταδικαστικής απόφασης (που αναφέρει την ποινή, τον νόμο που παραβιάστηκε κ.τ.λ.)

Μέχρι σήμερα γινόταν δεκτό ότι η προθεσμία αυτή άρχιζε να «τρέχει» από τότε που επιδόθηκε στον καταδικασθέντα, ολόκληρο αντίγραφο της καταδικαστικής απόφασης και όχι ένα απλό απόσπασμά της.

Η αιφνίδια αυτή ανατροπή της νομολογίας (ύστερα από αλλαγή γνώμης αρεοπαγιτών που παλαιότερα είχαν αποκρούσει την επίδοση μόνο αποσπάσματος) έχει αρχίσει να προκαλεί μεγάλη αναστάτωση, καθώς πολλοί κατηγορούμενοι και δικηγόροι πίστευαν ότι θα ξαναγίνει η δίκη τους γιατί - σύμφωνα με την νομολογία των τελευταίων ετών - η έφεση και η αναίρεσή τους θεωρούνται εμπρόθεσμες. Η πλειοψηφία της Ολομέλειας ΑΠ (3 και 4/02) υπό τον πρόεδρο Στ. Ματθία, δέχθηκε ότι με την επίδοση ενός αποσπάσματος διασφαλίζονται τα δικαιώματα του κατηγορουμένου, που μπορεί να πληροφορηθεί το πλήρες κείμενο της απόφασης για να προετοιμάσει τα ένδικα μέσα και την υπεράσπισή του.

Κατά την γνώμη της πλειοψηφίας (16-2) δεν χρειάζονται για τον κατηγορούμενο που δικάζεται ερήμην, περισσότερα στοιχεία από εκείνα που ανακοινώνονται προφορικά σε κάθε δικαστήριο κατά την εκφώνηση της απόφασης.

Lindos Princess
BEACH ★★★★ HOTEL

Προοπτική εξέλιξης και πραγματοποίησης καριέρας στον Ξενοδοχειακό χώρο

Το «LINDOS PRINCESS BEACH HOTEL»
στην περιοχή «Πεύκοι» ζητεί για την στελέχωσή του,
εργαζομένους για τα τμήματα:

ΑΠΟΘΗΚΗΣ
Αποθηκάριος
Βοηθός Αποθηκάριου

ΓΥΜΝΑΣΤΗΡΙΟΥ
Γυμναστή
Μασσέρ

Παρέχονται οι δυνατότητες:
Οχτάμηνης Απασχόλησης και Στέγης
Για Πληροφορίες και υποβολή Βιογραφικών Σημειωμάτων
και Αιτήσεων Εργασίας επικοινωνήστε καθημερινά με:

Τηλεφωνικό Κέντρο: 0244 0 29230
Fax: 02440 29231
E - mail: lindosprincess@aias.gr

Ι ΧΑΤΖΗΛΑΖΑΡΟΥ ΑΕ
Ξενοδοχειακές Τουριστικές Επιχειρήσεις Νότιας Ρόδου
Πεύκοι - 85107 Λάρδος / Δήμος Λινδίων

### ΓΙΑ ΤΑ BONUS

# ΕΝΤΟΝΗ ΔΙΑΜΑΡΤΥΡΙΑ των τεχνικών της ΔΕΗ

## *Ετοιμάζονται για απεργιακές κινητοποιήσεις*

**Από την Ενωση Τεχνικών ΔΕΗ (ΕΤΕ-ΔΕΗ) εκδόθηκε χθες η ακόλουθη ανακοίνωση - διαμαρτυρία.**

Οι εργαζόμενοι στην ΔΕΗ καταγγέλλουν την Διοίκηση της ΔΕΗ και τον Υπουργό Ανάπτυξης που καταργούν την 1η του Μάη, ξεχνώντας τους αγώνες αυτής της ημέρας και το αίμα που χύθηκε για καθιέρωση 8ώρου και τιμήθηκε από την πολιτεία με θεσμοθέτηση ΗΜΕΡΑ ΑΡΓΙΑΣ ανεξάρτητα αν για τους εργαζόμενους η αργία αυτή ήταν ημέρα απεργίας.

Η ΔΕΗ για μια ακόμη φορά χωρίς προειδοποίηση προχώρησε σε διαδικασίες που αιφνιδιάζουν τους εργαζόμενους με περικοπές από τη μισθοδοσία, έναντι φορολογίας (κωδικός 584), δίνοντας ένα ευχετήριο προς τους εργαζόμενους για καλές γιορτές σε αντίθεση με τους ίδιους που εισέπραξαν τα 10 και 6 εκατομμύρια από ΔΕΗ καθαρά (BONUS), προς «όφελος της ΔΕΗ». Την παρακράτηση του φόρου άραγε ποιός την πλήρωσε; Η μέθοδος αυτή δημιουργεί μέγα θέμα, συνθλίβει οικονομικά αυτούς που με καθημερινούς αγώνες δουλειάς (κρύο - ζέστη, ρύπανση κλπ) δημιούργησαν κέρδη στην επιχείρηση και τα καρπούνται αυτοί που δεν έχουν σχέση και πιθανόν να μην έχουν δει συνθήκες εξόρυξης λιγνίτη, μονάδες παραγωγής και δίκτυα.

Τους προκαλούμε να πάνε σε αυτά τα μέτωπα, ακόμα και με γραβάτα για να καταλάβουν πως βγαίνει η παραγωγική δουλειά και όχι από περιστρεφόμενες καρέκλες.

Ισως έτσι καταλάβουν ότι δεν πρέπει να παίρνουν τα BONUS, αλλά θα πρέπει να τα αφήσουν στη ΔΕΗ, σ'αυτούς που την πονάνε, χρόνια τώρα και όχι τους ευκαιριακούς διερχόμενους.

Παρά την επιστολή στις 28/3/02 με Α.Π.1871/ΓΔΟΥ προς τον Γενικό Δ/ντή Οικονομικών συνεχίζεται η κατάφωρη αδικία σε βάρος των εργαζομένων που ενώ έπρεπε να προχωρήσουν πρώτα στην καταβολή των οφειλών προηγουμένων ετών που ορίζει η κείμενη νομοθεσία, ενώ συνεχίζεται η ίδια διαδικασία παραβιάζοντας την εφαρμογή των διατάξεων του Ν.2874/2001.

Απαιτούμε την άμεση επιστροφή των χρημάτων της παρακράτησης διότι:

1. Οφείλουν να αποδώσουν πρώτα τα δεδουλευμένα.

2. Η παρακράτηση του φόρου αφορά χρήση του έτους που πραγματοποιήθηκε η εργασία και δεν αποδίδεται και υπολογίζεται ο φόρος για χρήση άλλου έτους, διότι αλλάζει το ετήσιο εισόδημα και δεν αποδίδεται σωστά η απεικόνιση του φόρου.

Εάν ήταν από τα σπλάχνα της ΔΕΗ θα ξέρανε ότι παλαιότερα δινόταν αναδρομικά, με χρήση του ίδιου έτους και αποδιδόταν στην εφορία με συμπληρωματική δήλωση.

Η ΕΤΕ/ΔΕΗ τους καταγγέλλει για μια ακόμη φορά, καλεί τους εργαζόμενους να αντιδράσουν με κάθε μέσον.

Πιθανόν υποτιμήσανε την ΕΤΕ/ΔΕΗ και τους συναδέλφους.

Ηρθε η ώρα της πάλης.

Καλούμε τους συναδέλφους, αυτές τις άγιες ημέρες, μαζί με τις ευχές μας, να εξουσιοδοτήσουν την ΕΤΕ/ΔΕΗ για κάθε νόμιμη ενέργεια, γιατί δεν υπάρχει σημείο συνεννόησης.

Τα προβλήματα καθημερινά συσσωρεύονται. Πρέπει να είμαστε σε ετοιμότητα εγρήγορσης για απεργιακές κινητοποιήσεις.

### ΜΕΓΑΛΟ ΚΑΛΛΙΤΕΧΝΙΚΟ ΓΕΓΟΝΟΣ

# Αρχισε χθες βράδυ στην Ρόδο *το 4ο Διεθνές Μουσικό Φεστιβάλ*

***Τι προβλέπει από σήμερα το πρόγραμμα***

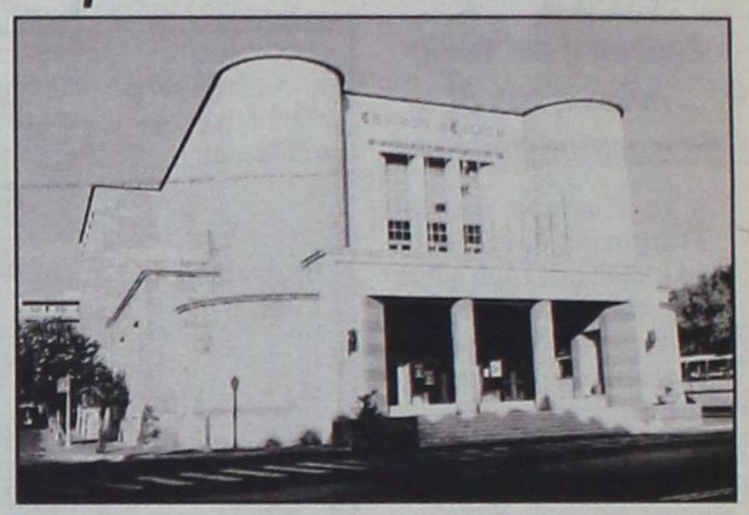

**Μεγάλη επιτυχία σημείωσε η επίσημη τελετή έναρξης του 4ου Διεθνούς Μουσικού Φεστιβάλ Ρόδου, μαγεύοντας το κοινό του Εθνικού Θεάτρου Ρόδου, το βράδυ της Τετάρτης 8 Μαΐου.**

Εκτός από την επίσημη παρουσίαση από τους διοργανωτές του Φεστιβάλ, τον Πολιτιστικό Οργανισμό Δήμου Ροδίων και την Αθηναϊκή Πολυφωνία, των χορωδιών και των χωρών που αντιπροσώπευαν, με τις αντίστοιχες σημαίες από Αυστρία, Κολομβία, Βραζιλία, Λιθουανία, Ουγγαρία, Γιουγκοσλαβία, Ουκρανία, Ρωσία, Αγγλία, Σουηδία, Ελβετία, Φινλανδία, Κύπρο και φυσικά από τη χώρα μας, το πρόγραμμα περιελάμβανε θαυμάσιες εκτελέσεις μη διαγωνιστικού χαρακτήρα από την Παιδική Χορωδία Δήμου Ροδίων, την Risbergsa από Σουηδία, την Infraero από Βραζιλία, την Bolsterstone από Αγγλία και τους Μικρούς Βιολιστές από Ρωσία, οι οποίες καταχειροκροτήθηκαν σε ένα πραγματικά πανηγυρικό κλίμα. Από την Πέμπτη 9 Μαΐου θα ξεκινήσουν οι διαγωνισμοί χορωδιών όλων των κατηγοριών (Μικτές, Ομοίων Φωνών, Δωματίου, Παιδικές Νεανικές και Φολκλόρ) και σολίστ. Από κάθε κατηγορία θα βραβευθούν οι τρεις πρώτες και η πρώτη κάθε κατηγορίας θα πάει στον τελικό διαγωνισμό στην Επίσημη τελετή λήξης το Σάββατο 11 Μαΐου στις 17.30, όπου θα ανακηρυχθεί η Κορυφαία Χορωδία του Φεστιβάλ στην οποία θα απονεμηθεί το Grand Prix των 3.000 ευρώ από τον Δήμο Ροδίων.

Αναλυτικά το πρόγραμμα του Φεστιβάλ έχει ως εξής:

Πέμπτη 9 Μαΐου 17.00 Διαγωνισμοί χορωδιών Ομοίων Φωνών και Χορωδιών Δωματίου

20.30 Μη διαγωνιστικές εκτελέσεις και χορευτικά συγκροτήματα

Παρασκευή 10 Μαΐου 10.30 Διαγωνισμοί Παιδικών και Νεανικών Χορωδιών

18.00 Διαγωνισμός Λυρικών Σολίστ

20.30 Διαγωνισμός Μικτών Χορωδιών

Σάββατο 11 Μαΐου 10.30 Διαγωνισμός Χορωδιών Φολκλόρ

17.30 Επίσημη Τελετή Λήξης, απονομή βραβείων, διαγωνισμοί για ανάδειξη της Καλύτερης Ελληνικής Χορωδίας, του Καλύτερου Σολίστ και της Κορυφαίας Χορωδίας του Φεστιβάλ.

Ακόμη, το Σάββατο 11 Μαΐου στις 8.30 μ.μ. θα παρουσιαστεί η 9η Συμφωνία του Μπετόβεν, καθώς και αποσπάσματα από τις όπερες Ερνάνι και Ναμπούκο, το «Αλληλούια» από τον «Μεσσία» του Χέντελ και το «Confitembor tibi Domine» του Καλντάρα, από την Ορχήστρα της Οπερας του Μπουργκάς (Βουλγαρία), με τη σύμπραξη της Πειραματικής Χορωδίας Δήμου Ρόδου, ενώ την Κυριακή 12 Μαΐου στις 6μ.μ. θα μπορέσουμε να απολαύσουμε τους μικρούς βιολονίστες από το Rostov - on - Don «Vdohnvenjie», το έργο για βιολί και πιάνο του νεαρού, ταλαντούχου Ρόδιου μουσικού Λεωνίδα Σακελλαρίδη «τέσσερα σημάδια του άχρονου χρόνου» και την Παιδική και Πειραματική Χορωδία Δήμου Ρόδου. Στις 8.30μ.μ. ακολουθεί το μεγαλούργημα του Βέρντι «Ρέκβιεμ» με την Φιλαρμονική της Οπερας του Μπουργκάς.

Εισιτήρια προπωλούνται στα γραφεία του Πολιτιστικού Οργανισμού Δήμου Ροδίων (ώρες γραφείου). Πληροφορίες στα τηλ. 02410 21622, 27427, 33343.

# Καταδίκες για ναρκωτικά

**Ποινή φυλάκισης 40 ημερών με 3ετή αναστολή επέβαλε χθες, το Αυτόφωρο Τριμελές Πλημμελειδικείο Ρόδου σε καθένα από τους τέσσερις κατηγορούμενους που δικάστηκαν για υποθέσεις κατοχής - μεταφοράς και χρήσεως μικροποσοτήτων ειδικής κάνναβης**

Συγκεκριμένα, καταδικάστηκαν:

• Ο Εμμανουήλ Δ. Καρδούλιας του Ιωάννη, 39 ετών επιπλοποιός κάτοικος Ρόδου που συνελήφθη χθες στις 08:40 το πρωί στο Εμπορικό Λιμάνι από άνδρες της Δίωξης Ναρκωτικών Ρόδου γιατί κατείχε μέσα σε κουτί φωτογραφικού φίλμ ποσότητα 2,5 γρ. ινδικής κάνναβης. Ο επιπλοποιός δήλωσε περιστασιακός χρήστης και ισχυρίσθηκε ότι αγόρασε την κάνναβη στην Κω απ' όπου αφίχθη στη Ρόδο, από άγνωστο έναντι 20 ευρώ

• Οι Νικ. Παναγιωτάκης του Γεωργίου, 39 ετών, μουσικός κάτοικος Αττικής και ο φίλος του Κων/νος Στεφάνου του Θεόφιλου 34 ετών, ιδιωτικός υπάλληλος και σπουδαστής μουσικής, κάτοικος Νίκαιας.

Οι δύο συνελήφθησαν στο εμπορικό λιμάνι γιατί σε έλεγχο των αποσκευών τους μετά την αποβίβασή τους από το πλοίο «ΡΟΔΑΝΘΗ», με προέλευση τον Πειραιά, ανευρέθη και κατασχέθηκε ποσότητα 2 γρ. ινδικής κάνναβης στον πρώτο και 1,5 γρ. στον δεύτερο, ποσότητες που είχαν «κρύψει» σε κουτάκια φωτογραφικού φιλμ.

Δήλωσαν ότι είναι περιστασιακοί χρήστες και ότι ήταν επιπολαιότητά τους να επιχειρήσουν να μεταφέρουν την μικροποσότητα στη Ρόδο ισχυριζόμενοι ότι την προμηθεύτηκαν από άγνωστο άτομο έναντι 5 ευρώ.

Αξίζει επίσης να σημειωθεί ότι ο Παναγιωτάκης είναι δάσκαλος μουσικής σε μικρά παιδιά και ήρθε στη Ρόδο για να αναζητήσει εργασία.

Ομοίως καταδικάστηκε ο Μάριος Γαλούζης του Στεφάνου, 22 ετών κάτοικος Ρόδου ο οποίος εξεταζόμενος από άνδρες του Τμήματος Ασφαλείας Ρόδου για υπόθεση κλοπής, ομολόγησε ότι... πριν από δύο μέρες είχε κάνει χρήση τσιγάρου ινδικής κάνναβης το οποίο προμηθεύτηκε έναντι 30 ευρώ.

Ο Γαλούζης ισχυρίσθηκε ότι ήταν η πρώτη φορά που έκανε χρήση και ότι θεώρησε ότι με την χρήση κάνναβης θα «ανακουφιζόταν» από τα οικογενειακά του προβλήματα.



# Συνάντηση Σημίτη - Γ. Παπανδρέου

**Ο πρωθυπουργός Κώστας Σημίτης συναντήθηκε το μεσημέρι με τον Υπουργό των Εξωτερικών Γιώργο Παπανδρέου με τον οποίο συζήτησε για τα θέματα εξωτερικής πολιτικής.**

Ο κ. Παπανδρέου σε δηλώσεις του ανέφερε ότι κύριο θέμα της συζητήσεώς του με τον πρωθυπουργό ήταν το Κυπριακό,ενόψει και της επίσκεψης του γ.γ. του ΟΗΕ Κόφι Ανάν στην Κύπρο,την οποία χαρακτήρισε ως ιδιαίτερα σημαντική. Είναι,είπε,λίγες φορές που τόσο υψηλόβαθμος αξιωματούχος επισκέπτεται την περιοχή και αυτή η επίσκεψη καταδεικνύει τη σημασία που δίνει ο ΟΗΕ - όπως φυσικά δίνουμε κι εμείς- για την επίλυση του Κυπριακού. Ο κ. Παπανδρέου πρόσθεσε ότι βρισκόμαστε μπροστά σε μια ιστορική ευκαιρία για τη λύση του εθνικού θέματος και πρέπει να την αξιοποιήσουν όλοι και ιδιαίτερα η τουρκοκυπριακή πλευρά. Λύνοντας το Κυπριακό οι σχέσεις μας με την Τουρκία θα προχωρήσουν με ταχύτερους ρυθμούς, είπε ο υπουργός Εξωτερικών και επανέλαβε ότι το κυπριακό είναι διεθνές πρόβλημα, το οποίο, όμως, διχάζει τις δύο πλευρές.

Ο κ. Παπανδρέου είπε ακόμη ότι μέχρι σήμερα στις διαβουλεύσεις δεν υπάρχουν τα αναμενόμενα αποτελέσματα, εκφράζοντας όμως την



ελπίδα ότι η παρουσία του Κόφι Ανάν στην Κύπρο θα συμβάλει ώστε να υπάρξουν αποτελέσματα, ενώ αναφερόμενος στην ενταξιακή πορεία της Κύπρου προς την ΕΕ είπε ότι αυτή πάει καλά, αν και σημείωσε ότι ίσως να υπάρξουν εμπόδια τα οποία,όμως, θα τα υπερβούμε.

## ΣΥΝΕΔΡΙΟ ΣΤΗ ΜΕΓΙΣΤΗ
## για το σωφρονιστικό σύστημα

**Συνέδριο με θέμα «το Σωφρονιστικό Σύστημα» στην Ελλάδα θα διεξαχθεί στο διάστημα 31 Μαΐου με 2 Ιουνίου 2002 με μέριμνα της Εταιρείας Δικαστικών Μελετών και υπό την αιγίδα του Προέδρου της Δημοκρατίας στο Καστελλόριζο και συγκεκριμένα στην αίθουσα χωραφιών.**

Εισηγητές στο συνέδριο θα είναι οι επιφανείς δικαστικοί κ.κ. Ι. Γιαννίτης, Κ. Σπινόλλη, Γ. Κασιμάτης, Κ. Στεφάνης, Δ. Δοβέρδος, Μ. Μαργαρίτης, Ασ. Μαγιάκου και Στ. Μαντακιοζίδης.

Στο συνέδριο θα προεδρεύσουν εξάλλου οι κ.κ. Χρ. Γεράρης, Απ. Γεωργιάδης, Δ. Γουργουράκης και Ευαγ. Περλίγκας.

## Ερώτηση Μπακογιάννη για τουρκικά αεροσκάφη



**Ερώτηση προς τον υπουργό Εθνικής Άμυνας Γιάννο Παπαντωνίου, με την οποία ζητά να μάθει εάν αληθεύουν οι πληροφορίες ότι η Τουρκία ειδοποίησε το ΝΑΤΟ ότι «εφεξής τα τουρκικά αεροσκάφη θα πετούν στο Αιγαίο, με ευθύνη των πιλότων τους» κατέθεσε η βουλευτής Α' Αθηνών της ΝΔ Ντόρα Μπακογιάννη. Ζητά δε να μάθει ποιά είναι η έως τώρα αντίδραση της ελληνικής κυβέρνησης καθώς -όπως αναφέρει, «η τροπή αυτή των πραγμάτων, αν εδραιωθεί, σημαίνει ότι καταργείται η υποχρέωση των τουρκικών αεροσκαφών να υποβάλλουν σχέδια πτήσης καθιερουμένου του ηλεκτρονικού συστήματος αναγνωρίσεως (IFE) – η επιβολή του οποίου αποτελούσε αντικείμενο μακροχρόνιων πιέσεων παραγόντων της Συμμαχίας προς τη χώρα μας».**

## ΠΡΟΘΕΣΜΙΕΣ ΥΠΟΒΟΛΗΣ φορολογικών δηλώσεων



**Αρχισαν χθες να τρέχουν οι προθεσμίες για την υποβολή των δηλώσεων απο τους μισθωτούς και τους συνταξιούχους. Η υποβολή των δηλώσεων των φορολογούμενων γίνεται ανάλογα με το τελευταίο ψηφίο του αριθμού φορολογικού τους μητρώου.**

Ετσι, χθες έληγε η προθεσμία για την υποβολή των δηλώσεων των μισθωτών και συνταξιούχων που το ΑΦΜ τους λήγει στο 1. Αύριο λήγει η προθεσμία για όσους έχουν ΑΦΜ που λήγει στο 2. Στις 13 Μαΐου λήγει η προθεσμία για όσους έχουν ΑΦΜ που λήγει στο 3. Στις 15 Μαΐου λήγει η προθεσμία για όσους έχουν ΑΦΜ που λήγει στο 4. Στις 17 Μαΐου για όσους έχουν ΑΦΜ που λήγει στο 5. Στις 21 Μαίου για όσους έχουν ΑΦΜ που λήγει στο 6. Στις 23 Μαΐου για όσους έχουν ΑΦΜ που λήγει στο 7. Στις 27 Μαίου για όσους έχουν ΑΦΜ που λήγει στο 8. Στις 29 Μαίου για όσους έχουν ΑΦΜ που λήγει στο 9. Στις 31 Μαΐου για όσους έχουν ΑΦΜ που λήγει στο 10, 20, 30, 40 και 50. Στις 4 Ιουνίου για όσούς έχουν ΑΦΜ που λήγει στο 60, 70, 80, 90 και 00. Σημειώνεται ότι σήμερα πρώτη μέρα υποβολής των δηλώσεων δεν έλειψαν τα προβλήματα στις εφορίες και παρατηρήθηκαν ουρές σε πολλές απ'αυτές, καθώς πολλοί φορολογούμενοι προσήλθαν στις εφορίες για την υποβολή της δήλωσής τους την τελευταία ημέρα της προθεσμίας. Υπενθυμίζεται ότι στις ίδιες προθεσμίες μπορούν οι φορολογούμενοι να υποβάλουν τη δήλωσή τους εναλλακτικά μέσω του διαδικτύου (TAXIS NET) στην ηλεκτρονική διεύθυνση www.taxis net.gr. Προϋπόθεση για την υποβολή της δήλωσης μέσω του διαδικτύου είναι ο φορολογούμενος να έχει υποβάλει αίτηση στην παραπάνω ηλεκτρονική διεύθυνση τουλάχιστον πέντε εργάσιμες ημέρες πριν απο την ημερομηνία υποβολής της δήλωσης, προκειμένου να του αποδοθούν οι κωδικοί πρόσβασης στο taxis net.


DINORIS 1967 RHODES - HELLAS

ΨΑΡΟΤΑΒΕΡΝΑ «ΝΤΙΝΟΡΗΣ»

στην Παλιά Πόλη (Πλατεία Μουσείου)

Είμαστε και πάλι μαζί σας
για να σας προσφέρουμε αυτό
που χρειάζεστε και απαιτείτε:
Αριστη κουζίνα, φρέσκα ψάρια και θαλασσινά,
τους γνωστούς - νόστιμους μεζέδες και
τις άλλες ποικιλίες και λιχουδιές μας

«ΝΤΙΝΟΡΗΣ»

Η ΠΑΡΑΔΟΣΙΑΚΗ ΨΑΡΟΤΑΒΕΡΝΑ ΤΗΣ ΡΟΔΟΥ

στην είσοδο της Μεσαιωνικής Πόλης

Για κρατήσεις: Τηλ.: 02410-25824

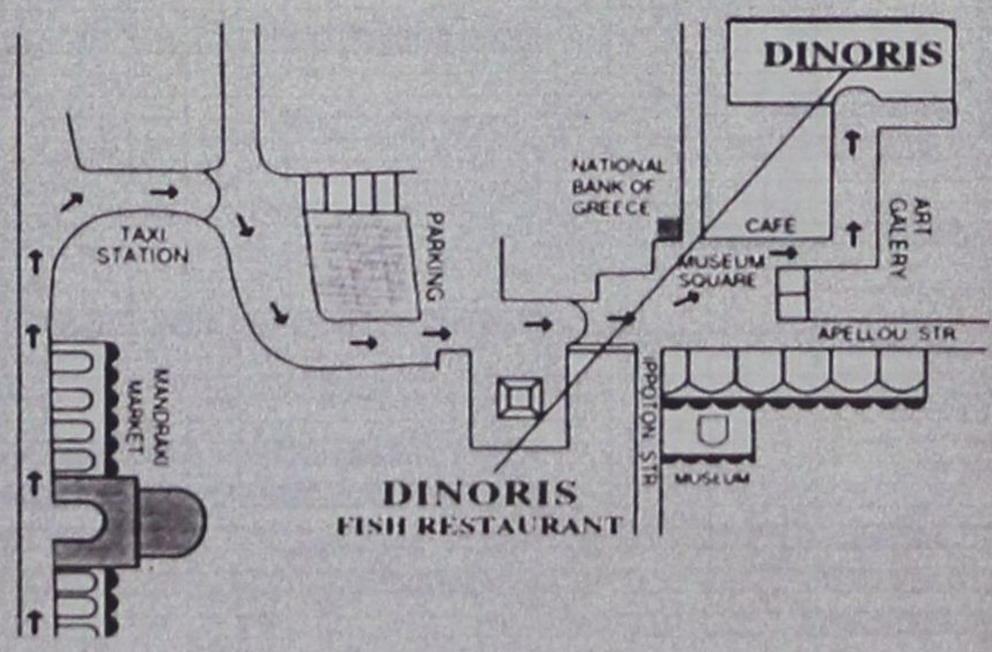


14, MUSEUM SQUARE - OLD TOWN TEL: 0241025824, 35530 - FAX: 35530 http://www.rodosnet.gr/ dinoris

# ΧΡΗΜΑΤΙΣΤΗΡΙΟ

## ΣΥΝΕΔΡΙΑΣΗ ΤΗΣ 08ης Μαΐου 2002

| ΤΡΑΠΕΖΕΣ | ΤΙΜΗ | % | ΕΛΑΧ | ΜΕΓ. | ΤΕΜ |
|---|---|---|---|---|---|
| ΑΤΤΙΚΗΣ (ΚΟ) | 6.40 | 0.63 | 6.36 | 6.42 | 4 065 |
| ΓΕΝΙΚΗ ΤΡΑΠΕΖΑ ΤΗΣ ΕΛΛ. | 8.72 | 2.11 | 8.42 | 8.76 | 5 278 |
| ΕΘΝΙΚΗ ΤΡΑΠΕΖΑ ΤΗΣ ΕΛΛ. | 21.30 | 5.65 | 20.36 | 21.36 | 404 602 |
| ΕΤΕΒΑ (ΚΟ) | 6.80 | 0.89 | 6.74 | 7.08 | 21 885 |
| ΕΛΛΑΔΟΣ (ΚΟ | 83.05 | 0.79 | 81.15 | 83.50 | 8 408 |
| ΕΜΠΟΡΙΚΗ ΤΡΑΠΕΖΑ ΤΗΣ ΕΛΛ. | 24.38 | 2.70 | 23.56 | 24.58 | 82 340 |
| EUROBANK ERGASIAS | 13.52 | 3.05 | 13.18 | 13.82 | 238 668 |
| ΠΕΙΡΑΙΩΣ (ΚΟ) | 7.20 | 4.35 | 6.84 | 7.26 | 205 704 |
| ALPHA ΤΡΑΠΕΖΑ ΠΙΣΤΕΩΣ | 15.32 | 2.13 | 15.02 | 15.44 | 391 483 |
| ΕΓΝΑΤΙΑ ΤΡΑΠΕΖΑ (ΚΟ) | 3.52 | 1.73 | 3.46 | 3.54 | 15 415 |
| ΕΓΝΑΤΙΑ ΤΡΑΠΕΖΑ (ΠΟ) | 2.95 | 3.15 | 2.90 | 2.95 | 1 155 |
| ASPIS BANK | 5.48 | 0.00 | 5.34 | 5.52 | 5 120 |
| ETBA BANK | 3.96 | 1.54 | 3.88 | 4.06 | 42 100 |
| ΤΡΑΠΕΖΑ ΚΥΠΡΟΥ | 2.83 | 0.71 | 2.76 | 2.85 | 171 420 |
| ΑΓΡΟΤΙΚΗ ΤΡΑΠΕΖΑ | 7.84 | 5.09 | 7.46 | 8.00 | 45 436 |
| **ΑΣΦΑΛΕΙΕΣ** | | | | | |
| ΕΘΝΙΚΗ ΑΣΦ. | 6.90 | 4.55 | 6.70 | 6.94 | 15 650 |
| ΑΣΠΙΣ ΠΡΟΝΟΙΑ (ΚΟ) | 2.79 | -0.36 | 2.73 | 2.81 | 13 175 |
| ΦΟΙΝΙΞ ΓΕΝ. ΑΣΦ. | 12.00 | -0.33 | 12.00 | 12.06 | 275 |
| ΕΥΡΩΠΑΪΚΗ ΠΙΣΤΗ ΑΕ (ΚΟ) | 2.34 | -2.50 | 2.32 | 2.34 | 1 535 |
| ΕΥΡΩΠΑΪΚΗ ΠΙΣΤΗ ΑΕ (ΠΟ) | 1.37 | 3.79 | 1.36 | 1.37 | 420 |
| ΑΓΡΟΤΙΚΗ Α.Ε. ΓΕΝ. ΑΣΦΑΛ. (ΚΟ) | 10.10 | 1.00 | 10.00 | 10.10 | 690 |
| ΑΓΡΟΤΙΚΗ ΖΩΗΣ | 5.08 | 2.83 | 4.68 | 5.08 | 600 |
| METROLIFE ΕΜΠΟΡΙΚΗ | 1.97 | 1.03 | 1.92 | 1.98 | 29 290 |
| **ΕΤΑΙΡΙΕΣ ΕΠΕΝΔΥΣΕΩΝ** | | | | | |
| ΕΘΝΙΚΗ ΕΤ. ΕΠΕΝΔ.ΧΑΡΤ. | 1.52 | 2.70 | 1.48 | 1.56 | 8 540 |
| ΕΛΛΗΝΙΚΗ ΕΤ. ΕΠΕΝΔ. (ΚΑ) | 1.72 | 2.38 | 1.68 | 1.73 | 13 816 |
| ΕΠΕΝΔ. ΕΡΓΑΣΙΑΣ (ΚΑ) | 1.36 | 2.26 | 1.34 | 1.38 | 42 745 |
| ΕΠΕΝΔ. ΑΝΑΠΤΥΞΕΩΣ (ΚΑ) | 1.84 | 1.10 | 1.83 | 1.85 | 7 480 |
| ALPHA ΕΠΕΝΔΥΣΕΩΝ (ΚΑ) | 2.72 | 3.03 | 2.64 | 2.73 | 30 490 |
| ΠΕΙΡΑΙΩΣ ΕΠΕΝΔΥΤΙΚΗ | 1.75 | 0.57 | 1.71 | 1.75 | 13 270 |
| ΠΡΟΟΔΟΣ ΕΛΛ.ΕΠΕΝΔ. | 2.74 | 0.00 | 2.73 | 2.76 | 28 110 |
| INTERINVEST - ΔΙΕΘ. ΕΠΕΝΔ. | 1.32 | 0.00 | 1.32 | 1.35 | 1 850 |
| ΕΠΙΛΟΓΗ Α.Ε.Ε.Χ. (ΚΑ) | 0.65 | 3.17 | 0.63 | 0.67 | 69 660 |
| ΔΙΑΣ Α.Ε.Ε.Χ (ΚΑ) | 1.01 | 4.12 | 0.98 | 1.01 | 29 530 |
| ΑΙΟΛΙΚΗ Α.Ε.Ε.Χ. (ΚΑ) | 1.48 | 2.07 | 1.41 | 1.49 | 7 880 |
| ΕΜΠΟΡΙΚΗ ΕΠΕΝΔΥΤΙΚΗ (ΚΑ) | 2.18 | 1.40 | 2.12 | 2.18 | 6 430 |
| MARFIN ΑΕΕΧ | 1.34 | 3.88 | 1.29 | 1.35 | 137 319 |
| ΟΡΙΟΝ Δ.Α.Ε.Ε.Χ (ΚΑ) | 1.75 | 2.94 | 1.70 | 1.75 | 8 190 |
| ΑΣΤΙΣ ΕΠΕΝΔΥΤΙΚΗ (ΚΑ) | 1.10 | 0.92 | 1.07 | 1.14 | 17 530 |
| ALPHA TRUST ASSET M. (ΚΟ) | 2.73 | 6.23 | 2.70 | 2.80 | 870 |
| ΑΚΤΙΟ ΕΠΕΝΔΥΤΙΚΗ Α.Ε.Ε.Χ. | 1.26 | 1.61 | 1.24 | 1.26 | 1 960 |
| ΕΥΡΩΔΥΝΑΜΙΚΗ | 2.03 | 1.50 | 2.00 | 2.03 | 2 890 |
| DOMUS A.E.E.X. | 5.40 | 1.12 | 5.40 | 5.48 | 3 900 |
| ΑΝΔΡΟΜΕΔΑ Α.Ε.Ε.Χ. | 2.19 | 0.00 | 2.18 | 2.20 | 4 920 |
| ARROW A.E.E.X. | 1.74 | 1.75 | 1.68 | 1.74 | 30 260 |
| NEXUS A.E.E.X. | 1.40 | 0.72 | 1.39 | 1.44 | 17 510 |
| Π. & Κ ΕΠΕΝΔΥΤΙΚΗ Α.Ε.Ε.Χ. | 0.89 | 1.14 | 0.86 | 0.91 | 188 870 |
| **ΕΤ. ΧΡΗΜ/ΚΗΣ ΜΕΣΟΛΑΒΗΣΗΣ** | | | | | |
| ETBA ΛΗΞΙΠΡΟ (ΚΟ) | 2.54 | 5.83 | 2.40 | 2.54 | 7 100 |
| ALPHA LEASING (ΚΟ) | 6.04 | 4.86 | 5.96 | 6.26 | 4 060 |
| ΠΕΙΡΑΙΩΣ ΧΡΗΜ/ΚΕΣ ΜΕΣΟΛΑΒΗΣΕΙΣ | 8.96 | 0.67 | 8.64 | 8.96 | 2 104 |
| **ΕΤΑΙΡΙΕΣ ΣΥΜΜΕΤΟΧΩΝ** | | | | | |
| ALBIO A.E. ΣΥΜΜΕΤΟΧΩΝ (ΚΟ) | 2.00 | 2.04 | 1.97 | 2.00 | 7 750 |
| ΜΠΟΥΤΑΡΗΣ (ΚΑ) | 2.06 | 4.04 | 1.99 | 2.08 | 105 830 |
| ΜΠΟΥΤΑΡΗΣ (ΠΑ) | 2.00 | 5.82 | 1.89 | 2.00 | 820 |
| ΚΕΡΑΝΗΣ (Κ) | 1.15 | 4.55 | 1.11 | 1.15 | 55 840 |
| ΚΕΡΑΝΗΣ (Π) | 0.80 | 3.90 | 0.77 | 0.80 | 5 000 |
| ΕΠΙΧΕΙΡΗΣΕΙΣ ΑΤΤΙΚΗΣ (Κ) | 3.64 | 6.43 | 3.40 | 3.64 | 130 213 |
| ΟΜΙΛΟΣ ΙΝΤΕΑΛ (ΚΟ) | 2.54 | 2.42 | 2.49 | 2.57 | 50 220 |
| ΟΜΙΛΟΣ ΙΝΤΕΑΛ (ΠΟ) | 4.08 | -11.69 | 3.80 | 4.08 | 460 |
| ΚΑΛΟΝΑΤΕΧ (ΚΑ) | 3.78 | 3.28 | 3.70 | 3.84 | 302 600 |
| ΚΑΛΟΝΑΤΕΧ (ΠΑ) | 3.40 | 6.25 | 3.26 | 3.42 | 223 360 |
| ΒΙΟΧΑΛΚΟ (ΚΑ) | 6.74 | 1.51 | 6.58 | 6.96 | 36 030 |
| ΕΛΛΗΝΙΚΑ ΧΡΗΜΑΤΙΣΤΗΡΙΑ (ΚΟ) | 5.50 | 1.85 | 5.40 | 5.56 | 156 244 |
| ΔΕΛΤΑ ΣΥΜΜΕΤΟΧΩΝ (Κ) | 7.30 | 2.82 | 7.10 | 7.32 | 53 140 |
| ΔΕΛΤΑ ΣΥΜΜΕΤΟΧΩΝ (Π) | 7.10 | 2.90 | 6.84 | 7.22 | 3 290 |
| KATZHGIANNOY A.E. (ΚΟ) | 2.37 | 3.04 | 2.31 | 2.37 | 12 330 |
| AXON A.E. (ΚΟ) | 2.77 | 2.59 | 2.70 | 2.80 | 196 860 |
| SANYO HELLAS A.E.B.E. | 1.38 | 3.76 | 1.33 | 1.40 | 89 230 |
| ΚΟΥΜΠΑΣ Α.Ε. | 2.58 | 5.74 | 2.48 | 2.59 | 213 570 |
| ALFA ALFA ΣΥΜΜΕΤΟΧΕΣ | 1.81 | 4.62 | 1.75 | 1.82 | 279 420 |
| ΠΑΡΝΑΣΣΟΣ ΕΠΙΧΕΙΡΗΣΕΙΣ | 1.00 | 8.70 | 0.90 | 1.00 | 8 383 |
| ΦΟΥΡΛΗΣ Α.Ε. ΣΥΜΜΕΤΟΧΩΝ | 3.50 | 1.16 | 3.36 | 3.52 | 7 361 |
| ΜΠΗΤΡΟΣ ΣΥΜΜΕΤΟΧΗΣ | 2.77 | 2.59 | 2.65 | 2.88 | 28 230 |
| ΑΘΗΝΑΪΚΕΣ ΣΥΜΜΕΤΟΧΕΣ | 1.36 | 7.09 | 1.27 | 1.37 | 94 180 |
| ΜΕΑΓΑ HOLDINGS Α.Ε. (ΚΑ) | 2.15 | 2.87 | 2.10 | 2.17 | 44 370 |
| ELBISCO AE ΣΥΜΜΕΤΟΧΩΝ | 4.64 | 0.87 | 4.58 | 4.64 | 2 000 |
| LAMDA DEVELOPMENT | 10.80 | 2.27 | 10.58 | 10.88 | 1 180 |
| ΜΠΑΛΑΦΑΣ Α.Ε. (ΚΟ) | 3.26 | 1.24 | 3.18 | 3.30 | 35 560 |
| **ΔΙΑΧΕΙΡΙΣΗ ΑΚΙΝΗΤΗΣ ΠΕΡΙΟΥΣΙΑΣ** | | | | | |
| ΚΕΚΡΟΨ | 38.92 | 4.06 | 37.46 | 39.00 | 1 464 |
| ΕΡΜΗΣ Α.Ε. | 3.62 | 2.84 | 3.54 | 3.64 | 10 180 |
| ALPHA ΑΣΤΙΚΑ ΑΚΙΝΗΤΑ | 5.94 | 3.48 | 5.72 | 5.94 | 6 830 |
| ΒΟΒΟΣ (ΚΟ) | 18.90 | 0.53 | 18.80 | 18.90 | 21 850 |
| STABILTON (ΚΑ) | 0.41 | 5.13 | 0.39 | 0.42 | 250 630 |
| STABILTON (ΠΑ) | 0.60 | 9.09 | 0.60 | 0.60 | 10 |
| **ΕΠΙΧΕΙΡΗΣΕΙΣ ΜΕΤΑΦΟΡΙΚΩΝ ΜΕΣΩΝ** | | | | | |
| ΘΕΡΜΙΚΟΣ-ΚΟΤΤΕΡΑ | 2.70 | 3.05 | 2.64 | 2.78 | 1 010 |
| AUTOHELLAS A.E. | 6.44 | 0.94 | 6.36 | 6.48 | 2 710 |
| ΚΥΡΙΑΚΟΥΛΗΣ Μ.Κ.Ν. | 2.12 | 1.92 | 2.08 | 2.12 | 1 980 |
| ΕΥΡΩΣΥΜΒΟΥΛΟΙ | 8.28 | 2.99 | 8.12 | 8.38 | 10 680 |
| **ΠΛΗΡΟΦΟΡΙΚΗ** | | | | | |
| BYTE COMPUTER (ΚΟ) | 4.54 | 4.13 | 4.26 | 4.56 | 11 220 |
| INTRALOT (ΚΟ) | 19.20 | 0.84 | 18.98 | 19.22 | 54 265 |
| QUALITY & RELIABILITY | 4.08 | 0.99 | 3.96 | 4.10 | 17 070 |
| INFORMER | 6.98 | 1.45 | 6.90 | 7.00 | 8 320 |
| FORTHnet (ΚΟ) | 9.96 | 1.63 | 9.40 | 9.96 | 212 680 |
| LOGIC D.I.S. | 2.06 | 2.49 | 2.00 | 2.08 | 131 857 |
| SINGULAR | 3.30 | 2.48 | 3.22 | 3.36 | 47 980 |
| UNIBRAIN SA | 11.32 | 4.04 | 10.88 | 11.38 | 21 470 |
| MLS ΠΛΗΡΟΦΟΡΙΚΗ (ΚΟ) | 7.90 | 2.60 | 7.60 | 7.90 | 9 250 |
| SPACE ΕΛΛΑΣ | 5.12 | 4.07 | 4.84 | 5.18 | 104 920 |
| DATAMEDIA (ΚΟ) | 2.37 | 3.95 | 2.25 | 2.39 | 25 700 |
| UNISYSTEMS (ΚΟ) | 4.70 | 2.62 | 4.58 | 4.70 | 20 120 |
| RAINBOW COMPUTERS | 19.00 | 3.26 | 18.40 | 19.02 | 8 000 |
| COMPUCON ΕΦΑΡΜΟΓΕΣ | 12.24 | 1.49 | 12.06 | 12.30 | 30 370 |
| **ΠΛΗΡΩΜΗ** | | | | | |
| ΑΤΕΡΜΟΝ ΔΥΝΑΜΙΚΗ (ΚΟ) | 2.76 | 5.34 | 2.62 | 2.77 | 190 760 |
| **ΥΓΕΙΑ** | | | | | |
| ΙΑΤΡΙΚΟ ΑΘΗΝΩΝ (ΚΟ) | 3.34 | 2.45 | 3.26 | 3.38 | 73 566 |
| IASO (ΚΟ) | 7.48 | 0.00 | 7.18 | 7.60 | 83 591 |
| EUROMEDICA A.E. | 2.78 | 3.73 | 2.57 | 2.82 | 14 820 |
| **ΠΑΡΑΓΩΓΗ-ΨΥΧΑΓΩΓΙΑ** | | | | | |
| ΠΑΛΛΗΤΥΠΟΣ (ΚΟ) | 3.98 | 2.58 | 3.80 | 3.98 | 37 710 |
| HYATT REGENCY | 5.34 | 1.91 | 5.24 | 5.38 | 57 250 |
| ΕΛΕΥΘΕΡΗ ΤΗΛΕΟΡΑΣΗ (ΚΟ) | 4.10 | 1.99 | 4.02 | 4.10 | 1 890 |
| ΟΠΑΠ ΑΕ (ΚΟ) | 9.00 | 1.35 | 8.88 | 9.00 | 133 736 |
| **ΓΕΩΡΓΙΑ** | | | | | |
| ΙΠΠΟΤΟΥΡ (Κ) | 3.64 | 0.55 | 3.46 | 3.78 | 16 200 |
| **ΔΙΑΤΡΟΦΗ** | | | | | |
| ΔΙΑΤΡΟΦΗ ΤΕΛΟΝΤΑ (ΚΑ) | 1.60 | 3.23 | 1.58 | 1.63 | 13 295 |
| ΝΗΡΕΥΣ (ΚΟ) | 2.90 | 1.05 | 2.86 | 2.90 | 1 500 |
| SEAFARM | 1.24 | 6.90 | 1.18 | 1.25 | 45 550 |
| ΕΛΛΗΝΙΚΑ ΖΥΜΟΥΡΓΑΛΛΑΙΕΡΓΕΙΑΙ | 7.46 | 2.75 | 7.20 | 7.46 | 320 |
| ΔΙΑΣ ΖΥΜΟΥΡΓΑΛΛΑΙΕΡΓΕΙΕΣ | 7.72 | 1.58 | 7.66 | 7.84 | 24 820 |
| ΓΑΛΑΞΙΔΙ ΖΥΜΟΥΡΓΑΛΛΑΙΕΡΓΕΙΕΣ | 4.22 | 3.43 | 4.10 | 4.26 | 63 550 |
| **ΟΡΥΚΕΙΑ** | | | | | |
| ΑΡΓΥΡΟΜΕΤ/ΤΟΝ & ΒΑΡΥΤΙΝΗΣ | 6.88 | 0.29 | 6.84 | 7.10 | 25 602 |
| **ΜΕΤΑΦΟΡΕΣ** | | | | | |
| ΜΕΣΣΗΝΙΟ | 4.18 | 3.98 | 4.12 | 4.20 | 10 100 |
| **ΕΠΙΒΑΤΗΓΕΣ ΝΑΥΤΙΛΙΑΣ** | | | | | |
| ΓΡΑΜΜΕΣ ΣΤΡΙΝΤΖΗ (ΚΑ) | 1.44 | 4.35 | 1.36 | 1.44 | 234 912 |
| ΝΑΥΤΙΛΙΑΚΗ ΕΤΑΙΡΕΙΑ ΛΕΣΒΟΥ | 1.20 | 5.26 | 1.14 | 1.20 | 22 500 |
| ΑΝΕΚ (ΚΟ) | 1.79 | 2.29 | 1.76 | 1.80 | 30 920 |
| ΑΝΕΚ (ΠΟ) | 2.27 | 3.18 | 2.27 | 2.27 | 10 |
| ΜΑΝΙΟΥΚΙΣ ΓΡΑΜΜΕΣ | 2.10 | 8.81 | 1.94 | 2.14 | 431 589 |
| **ΕΜΠΟΡΕΥΟΜΕΝΕΣ ΠΡΟΣ ΜΕΤΑΦΟΡΕΣ ΔΡΑΣΤΗΡΙΟΤΗΤΕΣ** | | | | | |
| ΕΘΝΙΚΗ ΑΣΦΟΡ. ΑΚΙΝ. ΒΕΚΑ/ΤΕΣΣ | 4.42 | 0.45 | 4.38 | 4.54 | 116 630 |
| ΟΠΑΠ | 5.36 | 1.13 | 5.36 | 5.48 | 3 070 |
| **ΕΣΤΙΑΤΟΡΙΑ** | **ΤΙΜΗ** | **%** | **ΕΛΑΧ.** | **ΜΕΓ.** | **ΤΕΜ** |
| OLYMPIC CATERING A.E. | 4.32 | 8.54 | 4.02 | 4.38 | 16 310 |
| ΓΡΗΓΟΡΗΣ ΜΙΚΡΟΓΕΥΜΑΤΑ (ΚΟ) | 14.16 | 0.85 | 14.04 | 14.18 | 8 150 |
| EVEREST | 3.56 | -0.56 | 3.50 | 3.60 | 64 168 |
| GOODY'S A.E. (ΚΑ) | 13.28 | 2.63 | 12.94 | 13.28 | 1 960 |

| ΚΑΘΕΤΟΥΦΑΝΤΟΥΡΓΙΚΕΣ | | | | | |
|---|---|---|---|---|---|
| ΕΛΛΗΝ. ΥΦΑΝΤΟΥΡΓΙΑ (ΚΑ) | 7.26 | -1.89 | 7.18 | 7.46 | 151 010 |
| ΤΡΙΑ ΑΛΦΑ (ΚΟ) | 30.50 | 2.35 | 30.50 | 30.50 | 25 |
| ΚΑΛΣΤ. ΝΑΟΥΣΗΣ (ΚΑ) | 2.20 | 6.28 | 2.09 | 2.22 | 468 567 |
| ΦΡΑΝΤΕΞΠΟΡΤ (ΚΟ) | 2.61 | 0.00 | 2.49 | 2.61 | 13 538 |
| ΕΛΒΙΡΚΟ (ΚΟ) | 3.60 | -0.55 | 3.58 | 3.60 | 493 |
| ΕΠΙΛΕΚΤΟΣ ΚΑΛΣΤ/ΡΕΙΑ | 1.86 | -1.06 | 1.86 | 1.89 | 3 770 |
| ΚΑΛΣΤ. ΝΑΥΠΑΚΤΟΥ | 2.57 | 0.78 | 2.55 | 2.64 | 2 970 |
| ΒΑΡΒΑΡΕΣΟΣ | 8.30 | -0.72 | 8.08 | 8.42 | 21 640 |
| ΤΕΞΑΠΡΕΤ | 2.16 | 6.40 | 2.05 | 2.17 | 10 050 |
| ΓΙΑΝΝΗΣ ΓΙΑΝΝΟΥΣΗΣ | 13.76 | 14.29 | 12.00 | 13.90 | 118 550 |
| ΚΑΛΣΤ. ΚΟΡΙΝΘΟΥ (ΚΟ) | 2.49 | 8.26 | 2.38 | 2.52 | 10 400 |
| ΚΑΛΣΤ. ΚΟΡΙΝΘΟΥ (ΠΟ) | 2.67 | 0.00 | 0.00 | 0.00 | 0 |
| ΜΟΥΖΑΚΗΣ (ΚΑ) | 3.18 | 2.58 | 3.14 | 3.28 | 45 800 |
| ΜΟΥΖΑΚΗΣ (ΠΑ) | 2.82 | 0.00 | 0.00 | 0.00 | 0 |
| ΠΛΑΣΤΙΚΑ ΘΡΑΚΗΣ (ΚΑ) | 1.72 | 2.38 | 1.65 | 1.74 | 11 830 |
| ΜΑΞΙΜ-ΠΕΡΤΣΙΝΙΔΗΣ (ΚΑ) | 1.50 | 7.14 | 1.42 | 1.50 | 61 080 |
| M. & A. KARATZH HELLAS NET | 2.07 | 4.55 | 2.00 | 2.09 | 10 650 |
| ΦΙΕΡΑΤΕΣ-ΑΦΟΙ ΑΝΕΖΟΥΛΑΚΗ | 3.06 | 1.32 | 2.99 | 3.08 | 25 220 |
| **ΤΡΟΦΙΜΑ-ΠΟΤΑ** | | | | | |
| ΚΥΛΙΝΔΡΟΜΥΛΟΙ ΛΟΥΛΗ | 3.68 | 1.66 | 3.48 | 3.68 | 5 120 |
| ΕΛΛ. ΒΙΟΜ. ΖΑΧΑΡΙΣ (ΚΑ) | 6.32 | 2.27 | 6.14 | 6.36 | 25 010 |
| ΕΛΑΪΣ | 15.40 | 1.32 | 15.40 | 15.40 | 20 |
| ΚΑΤΣΕΛΗΣ (ΚΟ) | 5.42 | 0.00 | 0.00 | 0.00 | 15 |
| Π.Γ. ΝΙΚΑΣ (ΚΟ) | 3.62 | 1.12 | 3.56 | 3.66 | 34 090 |
| CHIPITA (ΚΑ) | 8.76 | -0.45 | 8.74 | 8.80 | 16 654 |
| ΚΥΛΙΝ/ΛΟΙ ΣΑΡΑΝΤΟΠΟΥΛΟΣ | 3.56 | 3.49 | 3.56 | 3.56 | 475 |
| ΕΒΡΟΦΑΡΜΑ (ΚΟ) | 3.04 | 2.36 | 2.97 | 3.08 | 73 940 |
| ΚΡΕΤΑ ΦΑΡΜ (ΚΟ) | 18.54 | -0.75 | 18.40 | 18.84 | 16 540 |
| ΚΤΗΜΑ ΛΑΖΑΡΙΔΗ (ΚΑ) | 2.99 | 3.10 | 2.88 | 3.02 | 4 180 |
| ΑΛΕΥΡΟΒ/ΝΙΑ ΤΥΡΝΑΒΟΥ | 4.82 | 0.42 | 4.80 | 4.82 | 100 |
| ΚΑΡΑΜΟΛΕΓΚΟΣ | 2.49 | 0.40 | 2.23 | 2.50 | 2 290 |
| ΙΦΙΑΣ (ΚΑ) | 2.51 | 2.45 | 2.48 | 2.56 | 81 060 |
| ΙΦΙΑΣ (ΠΑ) | 7.34 | 3.67 | 7.26 | 7.42 | 1 210 |
| ΚΡΕΚΑ | 4.30 | 3.37 | 4.20 | 4.36 | 49 100 |
| ΜΠΑΡΜΠΑ ΣΤΑΘΗΣ (Κ) | 5.14 | 1.18 | 4.90 | 5.38 | 3 460 |
| ΜΠΑΡΜΠΑ ΣΤΑΘΗΣ (Π) | 5.00 | 0.00 | 0.00 | 0.00 | 0 |
| COCA COLA E.E.E. | 15.46 | 2.52 | 15.12 | 15.54 | 113 344 |
| ΜΥΛΟΙ ΚΕΠΕΝΟΥ ΑΒΕΕ | 4.26 | 2.40 | 4.20 | 4.34 | 23 980 |
| PLIAS (ΚΑ) | 1.58 | 3.95 | 1.51 | 1.58 | 3 250 |
| **ΠΑΡΑΓΩΓΗ ΚΑΙ ΕΜΠΟΡΙΑ ΠΡΟΪΟΝΤΩΝ ΚΑΠΝΟΥ** | | | | | |
| ΚΑΠΝΟΒΙΟΜΗΧΑΝΙΑ ΚΑΡΕΛΙΑ | 48.40 | -2.02 | 46.00 | 48.40 | 50 |
| ΠΑΠΑΣΤΡΑΤΟΣ | 16.66 | 0.00 | 16.62 | 16.84 | 3 918 |
| **ΕΙΔΗ ΕΝΔΥΜΑΣΙΑΣ** | | | | | |
| ΜΙΝΕΡΒΑ (ΚΑ) | 2.54 | 0.00 | 0.00 | 0.00 | 0 |
| SEX FORM | 9.12 | 1.11 | 8.98 | 9.16 | 200 280 |
| ΕΛΒΕ-ΕΝΔΥΜΑΤΩΝ | 2.04 | 2.00 | 2.03 | 2.04 | 2 000 |
| FANCO A.E. | 7.08 | 5.99 | 6.70 | 7.18 | 43 640 |
| **ΠΡΟΪΟΝΤΑ ΣΥΛΟΥ & ΞΥΛΕΙΟΥ** | | | | | |
| ΒΑΛΚΑΝ (ΚΟ) | 0.42 | 7.69 | 0.39 | 0.42 | 967 120 |
| ΑΚΡΙΤΑΣ (ΚΟ) | 3.72 | 1.64 | 3.44 | 3.74 | 3 080 |
| ΣΕΛΜΑΝ (ΚΟ) | 2.42 | 1.68 | 2.39 | 2.46 | 16 630 |
| **ΠΡΟΪΟΝΤΑ ΧΑΡΤΟΥ** | | | | | |
| ΒΙΣ (ΚΟ) | 4.60 | 6.98 | 4.44 | 4.72 | 980 |
| ΒΙΣ (ΠΟ) | 5.20 | 0.00 | 0.00 | 0.00 | 0 |
| PAPERPACK-ΤΣΟΥΚΑΡΙΔΗΣ | 7.80 | 0.00 | 0.00 | 0.00 | 0 |
| **ΕΚΔΟΣΕΙΣ** | | | | | |
| INFORM ΛΥΚΟΣ (ΚΟ) | 8.60 | 2.87 | 8.36 | 8.60 | 22 500 |
| ΕΚΔΟΣΕΙΣ ΛΥΜΠΕΡΗ | 2.25 | 4.17 | 2.16 | 2.28 | 34 440 |
| ΙΜΑΚΟ ΜΗΝΤΙΑ ΝΕΤ ΓΚΡΟΥΠ | 1.65 | 3.12 | 1.60 | 1.70 | 13 310 |
| ΧΑΪΔΕΜΕΝΟΣ (ΚΟ) | 3.78 | 2.16 | 3.66 | 3.80 | 2 123 |
| ΠΗΓΑΣΟΣ | 2.40 | 0.84 | 2.35 | 2.43 | 12 840 |
| ΔΗΜ/ΚΟΣ ΟΡΓ. ΛΑΜΠΡΑΚΗ | 3.64 | 5.81 | 3.44 | 3.66 | 191 880 |
| ΑΤΤΙΚΕΣ ΕΚΔΟΣΕΙΣ | 5.72 | 1.06 | 5.60 | 5.76 | 1 770 |
| ΤΕΓΟΠΟΥΛΟΣ ΕΚΔΟΣΕΙΣ (ΚΟ) | 1.61 | 5.23 | 1.55 | 1.62 | 63 670 |
| ΝΑΥΤΕΜΠΟΡΙΚΗ | 1.97 | 3.68 | 1.91 | 1.98 | 1 910 |
| ΚΑΘΗΜΕΡΙΝΗ ΕΚΔΟΣΕΙΣ | 5.36 | 3.08 | 5.04 | 5.38 | 3 580 |
| ΤΕΧΝΙΚΕΣ ΕΚΔΟΣΕΙΣ | 4.92 | 1.65 | 4.56 | 4.96 | 6 580 |
| **ΧΗΜΙΚΕΣ** | | | | | |
| ΕΤΜΑ (ΚΟ) | 1.78 | 4.71 | 1.70 | 1.79 | 45 180 |
| ΕΤΜΑ (ΠΟ) | 1.45 | 0.69 | 1.45 | 1.45 | 1 730 |
| RILKEN | 11.50 | 3.60 | 11.04 | 11.76 | 29 620 |
| ΕΛΛΑΤΕΞ ΣΥΝΘΕΤΙΚΕΣ ΙΝΕΣ | 1.69 | 4.32 | 1.64 | 1.71 | 8 880 |
| **ΕΛΑΣΤΙΚΑ-ΠΛΑΣΤΙΚΑ** | | | | | |
| ΠΕΤΖΕΤΑΚΗΣ (ΚΑ) | 4.58 | -0.43 | 4.56 | 4.62 | 19 900 |
| ΠΕΤΖΕΤΑΚΗΣ (ΠΑ) | 3.90 | -0.51 | 3.62 | 3.90 | 675 |
| ΠΛΑΣΤΙΚΑ ΚΡΗΤΗΣ (ΚΑ) | 7.80 | -0.76 | 7.78 | 7.92 | 200 |
| EURODRIP | 3.02 | 3.07 | 2.94 | 3.02 | 6 420 |
| ΔΑΪΟΣ ΠΛΑΣΤΙΚΑ | 3.30 | 3.77 | 3.24 | 3.30 | 4 680 |
| ΠΑΪΡΗΣ Α.Β.Ε.Ε. ΠΛΑΣΤΙΚΩΝ | 4.20 | 0.48 | 4.18 | 4.26 | 3 880 |
| FLEXOPACK A.E.B.E.Π. | 6.04 | 2.03 | 5.94 | 6.06 | 2 220 |
| **ΜΗ ΜΕΤΑΛΛΙΚΑ ΟΡΥΚΤΑ-ΤΣΙΜΕΝΤΑ** | | | | | |
| ΕΣΣΑ (ΚΑ) | 16.18 | 3.06 | 15.90 | 16.20 | 6 280 |
| ΧΑΛΥΨ (ΚΟ) | 7.32 | 2.23 | 7.30 | 7.32 | 100 |
| ΧΑΛΥΨ (ΠΟ) | 6.60 | 0.00 | 6.60 | 6.60 | 220 |
| ΙΚΤΙΝΟΣ | 5.86 | 0.69 | 5.70 | 5.90 | 67 730 |
| ΜΑΘΙΟΣ ΠΥΡΙΜΑΧΟ | 5.16 | -1.90 | 4.82 | 5.24 | 400 |
| ΚΥΡΙΑΚΙΔΗΣ ΜΑΡΜΑΡΑ | 4.50 | 0.90 | 4.40 | 4.50 | 5 780 |
| ΚΕΡΑΜΕΙΑ-ΑΛΑΤΙΝΗ | 6.84 | -0.87 | 6.78 | 6.94 | 62 130 |
| ΗΡΑΚΛΗΣ | 11.58 | 0.70 | 11.48 | 11.58 | 2 340 |
| TITAN (ΚΟ) | 39.68 | -0.40 | 39.60 | 39.92 | 18 457 |
| TITAN (ΠΟ) | 35.94 | 1.24 | 35.40 | 35.94 | 580 |
| ΒΕΤΑΝΕΤ (ΚΟ) | 5.02 | 2.45 | 4.92 | 5.02 | 25 230 |
| **ΒΑΣΙΚΑ ΜΕΤΑΛΛΑ** | | | | | |
| ΑΛΟΥΜΙΝΙΟ ΤΗΣ ΕΛΛΑΔΟΣ | 35.06 | 0.17 | 35.00 | 35.16 | 30 823 |
| ΜΑΪΛΗΣ Α.Ε.Β.Ε. (ΚΟ) | 6.14 | 2.68 | 5.94 | 6.14 | 104 602 |
| ΧΑΛΚΟΡ | 3.34 | 1.21 | 3.30 | 3.40 | 77 409 |
| ΑΛΟΥΜΥΛ. ΜΥΛΩΝΑΣ | 6.26 | 1.62 | 5.86 | 6.26 | 3 240 |
| ΣΩΛΗΝΟΥΡΓΕΙΑ ΚΟΡΙΝΘΟΥ | 2.91 | 3.19 | 2.84 | 2.94 | 2 681 |
| ΑΛΚΟ ΕΛΛΑΣ (ΚΟ) | 1.72 | 4.24 | 1.65 | 1.72 | 75 634 |
| ΣΩΛΗΝ. ΤΖΙΡΑΚΙΑΝ ΠΡΟΦΙΛ (ΚΑ) | 1.86 | 5.68 | 1.81 | 1.90 | 12 710 |
| ΕΛΒΑΛ Α.Ε. | 3.02 | 3.07 | 2.89 | 3.02 | 67 515 |
| ΣΙΔΕΝΟΡ (ΚΑ) | 3.34 | 3.09 | 3.20 | 3.36 | 64 260 |
| ΕΤΕΜ Α.Ε. (Κ) | 2.45 | 0.00 | 2.43 | 2.48 | 50 990 |
| FITCO A.E. (ΚΟ) | 5.04 | 3.28 | 4.82 | 5.06 | 14 170 |
| **ΜΕΤΑΛΛΙΚΑ ΠΡΟΪΟΝΤΑ** | | | | | |
| ΒΙΟΣΤΟΑ (ΚΟ) | 0.48 | 2.13 | 0.48 | 0.48 | 7 250 |
| ΒΙΟΣΤΟΑ (ΠΟ) | 0.62 | 0.00 | 0.00 | 0.00 | 0 |
| SPIDER | 2.12 | 2.91 | 2.06 | 2.15 | 193 300 |
| MEVACO (ΚΟ) | 2.41 | 2.55 | 2.36 | 2.42 | 5 610 |
| HELLAS CAN (Κ) | 5.98 | 1.01 | 5.94 | 6.06 | 9 100 |
| ΧΑΛΥΒΔΟΥΡΓΕΙΑ (ΚΟ) | 1.00 | 3.09 | 0.98 | 1.02 | 20 270 |
| ΜΕΤΑΛ. ΑΡΚΑΔΙΑΣ ΡΟΚΑΣ (ΚΟ) | 7.08 | 5.67 | 6.76 | 7.18 | 7 798 |
| ΜΕΤΑΛ. ΑΡΚΑΔΙΑΣ ΡΟΚΑΣ (ΠΟ) | 5.28 | 1.93 | 5.12 | 5.28 | 1 450 |
| ΜΕΤΚΑ (ΚΟ) | 4.36 | 2.35 | 4.24 | 4.38 | 18 940 |
| ΔΑΡΙΕΚ & ΣΙΑ | 2.69 | 3.07 | 2.60 | 2.71 | 116 520 |
| ΛΕΒΕΝΤΕΡΗΣ (Κ) | 1.66 | 1.84 | 1.62 | 1.68 | 4 560 |
| ΛΕΒΕΝΤΕ

### ΥΠ. ΟΙΚΟΝΟΜΙΑΣ: «ΩΡΑ ΑΥΤΟΕΛΕΓΧΟΥ» ΓΙΑ ΦΠΑ ΚΑΙ ΦΟΡΟ ΕΙΣΟΔΗΜΑΤΟΣ ΠΟΙΟΙ ΕΙΝΑΙ ΟΙ 4 ΠΡΟΣΔΙΟΡΙΣΤΙΚΟΙ ΠΑΡΑΓΟΝΤΕΣ

# ΠΩΣ ΘΑ ΡΥΘΜΙΣΤΟΥΝ οι εκκρεμείς υποθέσεις 660.000 μικρομεσαίων

***✓ Τουλάχιστον 660.000 φορολογούμενοι θα κληθούν εντός του Ιουνίου να ρυθμίσουν, με διαδικασίες «αυτοελέγχου», τις εκκρεμείς τους υποθέσεις, για την εξαετία 1993-1998. ✓ Με την υποβολή του ειδικού σημειώματος, θα πρέπει να καταβληθεί το 1/10 του οφειλόμενου φόρου. Το υπόλοιπο θα εξοφληθεί έως και σε 24 δόσεις***

**Η πολιτική ηγεσία του υπουργείου Οικονομικών θα ανακοινώσει στα μέσα Μαΐου το περιεχόμενο της επικείμενης υπουργικής απόφασης, με την οποία θα καθορίζονται οι λεπτομέρειες της ρύθμισης των εκκρεμών υποθέσεων ΦΠΑ και φόρου εισοδήματος της εξαετίας 1993 – 1998 για επιχειρήσεις και ελεύθερους επαγγελματίες με βιβλία α' και β' κατηγορίας. Η υπουργική απόφαση θα τεθεί σε ισχύ τον Ιούνιο.**

**Στοιχεία**

Σύμφωνα με στοιχεία των αρμόδιων υπηρεσιών του υπουργείου Οικονομικών, στη συνοπτική διαδικασία του «αυτοελέγχου», για την αυτόματη περαίωση των φορολογικών εκκρεμοτήτων της εξαετίας 1993 – 1998, είναι δυνατό να υπαχθούν 532.000 επιχειρήσεις εμπορίας και παραγωγής αγαθών, καθώς επίσης και 131.000 επιχειρήσεις παροχής υπηρεσιών και ελεύθεροι επαγγελματίες, που τηρούν βιβλία α' και β' κατηγορίας.

Η διαδικασία περαίωσης θα είναι προαιρετική για τις παραπάνω κατηγορίες φορολογουμένων και παρόμοια με αυτή που εφαρμόζεται ήδη για τις χρήσεις της τριετίας 1999 – 2001. Σύμφωνα με τη διαδικασία αυτή, ο κάθε ενδιαφερόμενος επιχειρηματίας, επιτηδευματίας ή ελεύθερος επαγγελματίας θα μπορεί να υποβάλει στη ΔΟΥ, στην οποία υπάγεται, ειδικό σημείωμα υπολογισμού των διαφορών του ΦΠΑ και του φόρου εισοδήματος, στο οποίο θα υπολογίσει μόνος του τις προκύπτουσες διαφορές φόρων.

Ειδικότερα, η διαδικασία υπολογισμού των διαφορών ΦΠΑ και φόρου εισοδήματος με τη μέθοδο του «αυτοελέγχου» θα είναι η ακόλουθη:

Ο φορολογούμενος θα συγκρίνει το σύνολο των δηλωθέντων ακαθάριστων εσόδων της εξαετίας 1993 – 1998 με το άθροισμα τεσσάρων προσδιοριστικών παραγόντων. Οι προσδιοριστικοί αυτοί παράγοντες, που θα λαμβάνονται υπόψη ξεχωριστά για καθεμία χρήση της εξαετίας 1993 – 1998 θα είναι οι εξής:

α) Το κόστος πωληθέντων αγαθών, δηλαδή οι αγορές της επιχείρησης μέσα στη χρήση συν την αξία των αποθεμάτων που υπήρχαν κατά την έναρξη της χρήσης μείον την αξία των αποθεμάτων που υπήρχαν κατά τη λήξη της χρήσης. Εάν η επιχείρηση δεν είχε υποχρέωση για τήρηση απογραφής, τότε ως αξία αποθεμάτων έναρξης θα λαμβάνεται υπόψη το 10% των αγορών της ελεγχόμενης χρήσης.

β) Οι πραγματικές δαπάνες της επιχείρησης (μισθοί, εργοδοτικές εισφορές, ενοίκια, λογαριασμοί ΔΕΗ, ΕΥΔΑΠ, ΟΤΕ και κινητής τηλεφωνίας, τόκοι δανείων και άλλα λειτουργικά έξοδα).

γ) Οι αποσβέσεις. Εναλλακτικά, θα παρέχεται η δυνατότητα να ληφθούν υπόψη ως αποσβέσεις το 0,7% του αθροίσματος των δύο προηγουμένων παραγόντων (α+β) εάν πρόκειται για εμπορική επιχείρηση ή το 1% του ίδιου αθροίσματος εάν πρόκειται για μεταποιητική.

δ) Τα τεκμαρτά καθαρά κέρδη τα οποία θα προκύπτουν από τον πολλαπλασιασμό του μοναδικού συντελεστή καθαρού κέρδους που ισχύει για τη δραστηριότητα της επιχείρησης με το άθροισμα των τριών προηγούμενων παραγόντων (α+β+γ). Εάν η επιχείρηση έχει περισσότερες της μιας δραστηριότητες, τότε θα λαμβάνεται υπόψη ο μέσος σταθμικός μ.σ.κ.κ.

Τα τεκμαρτά ακαθάριστα έσοδα που θα προκύπτουν για κάθε χρήση από το άθροισμα των τεσσάρων παραπάνω προσδιοριστικών παραγόντων θα αθροίζονται ώστε να προκύψει το συνολικό ποσό τεκμαρτών ακαθάριστων εσόδων της εξαετίας 1993 – 1998. Στη συνέχεια, το συνολικό ποσό των τεκμαρτών ακαθάριστων εσόδων της εξαετίας θα συγκρίνεται με το συνολικό ποσό των δηλωθέντων ακαθάριστων εσόδων της ίδιας περιόδου. Εφόσον τα τεκμαρτά ακαθάριστα έσοδα είναι μεγαλύτερα από τα δηλωθέντα η διαφορά που θα προκύπτει θα κατανέμεται ισομερώς σε όλες τις χρήσεις για να φορολογηθεί:

**Συντελεστές:**

ι) Στον ΦΠΑ σύμφωνα με τους οικείους συντελεστές ΦΠΑ κατά χρήση.

ιι) Στο εισόδημα, μόνο αν η επιχείρηση δεν φορολογήθηκε με τα αντικειμενικά κριτήρια ή εάν φορολογήθηκε με τα αντικειμενικά, αλλά έχει υποπέσει σε διαπιστωμένες ουσιαστικές παραβάσεις στη συγκεκριμένη χρήση.

Τα τελικά ποσά φόρου που θα προκύπτουν δεν θα μπορεί να είναι χαμηλότερα από ορισμένα όρια, τα οποία κυμαίνονται από 60.000 δρχ. έως 300.000 δρχ. ανά χρήση ανάλογα με την κατηγορία της επιχείρησης και το ύψος των μέσων ακαθάριστων εσόδων της ανά χρήση.

Ο υπολογισμός των πρόσθετων ακαθάριστων εσόδων και των διαφορών ΦΠΑ και φόρου εισοδήματος, σύμφωνα με τα όσα προαναφέρθηκαν, θα γίνεται από τις ίδιες τις επιχειρήσεις και τους ελεύθερους επαγγελματίες με τα ειδικά σημειώματα περαίωσης τα οποία εν συνεχεία θα υποβάλουν στις ΔΟΥ. Με την υποβολή του σημειώματος, κάθε επιχείρηση ή ελεύθερος επαγγελματίες θα πρέπει να καταβάλει το 1/10 του οφειλόμενου φόρου, ενώ το υπόλοιπο της οφειλής θα βεβαιώνεται μέχρι 24 μηνιαίες δόσεις.

### ΠΟΙΟΙ ΦΟΡΟΛΟΓΟΥΜΕΝΟΙ ΜΠΟΡΟΥΝ ΝΑ ΡΥΘΜΙΣΟΥΝ ΤΙΣ ΕΚΚΡΕΜΕΙΣ ΥΠΟΘΕΣΕΙΣ ΦΠΑ ΚΑΙ ΦΟΡΟΥ ΕΙΣΟΔΗΜΑΤΟΣ ΤΗΣ ΕΞΑΕΤΙΑΣ 1993 - 1998 ΜΕ ΤΗ ΣΥΝΟΠΤΙΚΗ ΔΙΑΔΙΚΑΣΙΑ ΤΟΥ «ΑΥΤΟΕΛΕΓΧΟΥ»

* Επιχειρήσεις πώλησης εμπορευμάτων ή μεταποιητικές επιχειρήσεις με βιβλία β' κατηγορίας και μέσο όρο δηλωθέντων ακαθάριστων εσόδων μέχρι 75.000.000 δραχμές για κάθε χρήση.
* Μικτές επιχειρήσεις με βιβλία β' κατηγορίας και μέσο όρο δηλωθέντων ακαθάριστων εσόδων μέχρι 75.000.000 δραχμές για κάθε χρήση, εφόσον ο μέσος όρος δηλωθέντων ακαθάριστων εσόδων από τη δραστηριότητα της παροχής υπηρεσιών ανά υπαγόμενη χρήση είναι μέχρι 25.000.000 δραχμές.
* Επιχειρήσεις παροχής υπηρεσιών και ελεύθεροι επαγγελματίες με βιβλία β' κατηγορίας και μέσο όρο δηλωθέντων ακαθάριστων εσόδων μέχρι 25.000.000 δραχμές, για κάθε χρήση.
* Επιχειρήσεις και ελεύθεροι επαγγελματίες με βιβλία α' κατηγορίας, ανεξαρτήτως ύψους αγορών.

### ΤΑ ΕΛΑΧΙΣΤΑ ΠΟΣΑ ΠΛΗΡΩΤΕΟΥ ΦΟΡΟΥ (ΦΠΑ + Φόρος Εισοδήματος) ΓΙΑ ΤΗΝ ΠΕΡΑΙΩΣΗ ΤΩΝ ΕΚΚΡΕΜΩΝ ΥΠΟΘΕΣΕΩΝ ΤΗΣ ΠΕΡΙΟΔΟΥ 1993 - 1998

| * Για εμπορικές μεταποιητικές ή μικτές επιχειρήσεις με μέσο όρο ακαθάριστων εσόδων ανά χρήση: | ΕΛΑΧΙΣΤΟ ΠΟΣΟ ΠΛΗΡΩΤΕΟΥ ΦΟΡΟΥ |
|---|---|
| μέχρι 5.000.000 δρχ. | 60.000 δρχ. ανά χρήση |
| Από 5.000.001 μέχρι 20.000.000 δρχ. | 100.000 δρχ. ανά χρήση |
| Από 20.000.001 μέχρι 50.000.000 δρχ. | 200.000 δρχ. ανά χρήση |
| Από 50.000.001 μέχρι 75.000.000 δρχ. | 300.000 δρχ. ανά χρήση |
| * Για τις επιχειρήσεις παροχής υπηρεσιών με μέσο όρο ακαθάριστων εσόδων ανά χρήση: | ΕΛΑΧΙΣΤΟ ΠΟΣΟ ΠΛΗΡΩΤΕΟΥ ΦΟΡΟΥ |
| μέχρι 10.000.000 δρχ. | 100.000 δρχ. ανά χρήση |
| Από 10.000.001 μέχρι 25.000.000 δρχ. | 200.000 δρχ. ανά χρήση |

**ΣΗΜΕΙΩΣΗ:** Όλα τα ποσά αναφέρονται σε δραχμές επειδή αφορούν παρελθούσες χρήσεις, κατά τις οποίες τα οικονομικά στοιχεία των επιχειρήσεων και οι αναλογούντες φόροι αναγράφονται σε δραχμές. Κατά την εκκαθάριση των τελικών οφειλόμενων ποσών, που θα γίνεται με βάση τα ειδικά σημειώματα περαίωσης, τα ποσά αυτά θα υπολογίζονται σε δραχμές και θα μετατρέπονται σε ευρώ, κατόπιν διαίρεσης με τον αριθμό 340,75.


Η δημοσίευση
του ισολογισμού σας
απαιτεί ώριμη σκέψη

Η δημοσίευση
ενός ισολογισμού
δεν είναι αγγαρεία
Είναι πράξη ευθύνης
και σοβαρότητας
Δείχνει πόσο κύρος
και πόσο πρεστίζ
έχει η επιχείρησή σας.

Την φήμη της εταιρείας σας
μπορεί να κατοχυρώσει
«η δημοκρατική»
με το μεγάλο κύρος
την ασύγκριτη υπευθυνότητα
την εκτυπωτική αρτιότητα
Αλλά και γιατί την διαβάζει
όλος ο επιχειρηματικός κόσμος

ΠΡΟΣΟΧΗ: Ειδικές τιμές
για Α.Ε. με έδρα την Δωδ/νησο

η δημοκρατική της Ρόδου
η καλύτερη εφημερίδα
της ελληνικής επαρχίας

για τον ισολογισμό σας

Γραφεία: Θεμ. Σοφούλη 77
Τηλέφωνα: 02410 - 37500,
34722, 26728 76655 -
Telefax 02410 - 37333

www.dimokratiki.gr
e-mail:contact@dimokratiki.gr

### ΑΝΗΣΥΧΟΥΝ ΟΙ ΕΠΙΧΕΙΡΗΣΕΙΣ

# ΣΕ ΕΠΙΚΙΝΔΥΝΗ ΑΔΡΑΝΕΙΑ ο τουριστικός μηχανισμός

***Αν και κατά καιρούς, όπως και τελευταία, διάφορα σχέδια επί χάρτου μοίραζαν φιλόδοξους ρόλους στα γραφεία του ΕΟΤ δεν έχει γίνει απολύτως τίποτα - δημιουργώντας πλέον ιδιαίτερα προβλήματα στους επιχειρηματίες της τουριστικής αγοράς***

**Στη σημερινή άσκημη κατάσταση που δημιουργείται στον τουρισμό έρχεται να προστεθεί και το έντονο πρόβλημα που υπάρχει σε μεγάλο μέρος του δημόσιου τουριστικού μηχανισμού που αφορά στις αρμοδιότητες του ΕΟΤ, οι οποίες μεταφέρθηκαν και ασκούνται πλέον από «ανύπαρκτες» επί της ουσίας Διευθύνσεις Τουρισμού.**

Στο μεγαλύτερο μέρος τους οι 13 Διευθύνσεις Τουρισμού εξαιτίας του τρόπου με τον οποίο σχεδιάστηκε και υλοποιήθηκε η όλη διαδικασία, υπολειτουργούν, οδηγώντας στο σύνολό του τον τουριστικό κλάδο σε μια ιδιόμορφη και πολύ επικίνδυνη αδράνεια. Για το όλο πλαίσιο λειτουργίας του τουριστικού μηχανισμού και το πώς αυτό έχει διαμορφωθεί ενημερώθηκε και ο υπουργός Ανάπτυξης κ. Α. Τσοχατζόπουλος, υπογραμμίζοντας την ανάγκη διόρθωσης των προβλημάτων που έχουν δημιουργηθεί.

Το ίδιο πλαίσιο, αλλά με άλλα χαρακτηριστικά και επιπτώσεις, ισχύει για τα 23 γραφεία του ΕΟΤ στο εξωτερικό για τα οποία ποτέ δεν εφαρμόστηκαν, όπως στον υπόλοιπο μηχανισμό, οι νέες διατάξεις των Προεδρικών Διαταγμάτων αφήνοντας τον όλο μηχανισμό στην ίδια δεινή κατάσταση. Αν και κατά καιρούς, όπως και τελευταία διάφορα σχέδια επί χάρτου μοίραζαν φιλόδοξους ρόλους στα γραφεία του ΕΟΤ (π.χ. αλλαγή ρόλου των γραφείων, να λειτουργούν ως γραφεία μάρκετινγκ, να μεταφερθούν στις πρεσβείες) δεν έχει γίνει απολύτως τίποτα. Στο εσωτερικό η νέα τουριστική περίοδος έχει ήδη κάνει την εμφάνισή της με τη Διεύθυνση Τουρισμού της ΑΝΑΤΟΛΙΚΗΣ ΜΑΚΕΔΟΝΙΑΣ και ΘΡΑΚΗΣ να υπολειτουργεί και να στηρίζεται από τη «Διεύθυνση Τουρισμού Κεντρικής Μακεδονίας». Τις Διευθύνσεις Τουρισμού στις περιφέρειες Ηπείρου, Θεσσαλίας και Στερεάς Ελλάδας με τις τουριστικές αρμοδιότητες να ασκούνται από τις ανάλογες Διευθύνσεις Τουρισμού που είχαν συσταθεί για να καλύπτουν ανάγκες νομού. Η «Διεύθυνση Τουρισμού Κρήτης» έχει αποδυναμωθεί, ενώ σε «Διεύθυνση Τουρισμού Αττικής» μετονομάστηκε η προϋπάρχουσα Διεύθυνση Πειραιά του ΕΟΤ. Πέραν των δυσλειτουργιών, έντονα προβλήματα στην τήρηση ενιαίας πολιτικής δημιουργούνται και με τις διαφορετικές ερμηνείες που δίνει η κάθε περιφέρεια για το ίδιο ερώτημα. Η ίδια εικόνα με μικρές διαφορές επικρατεί και στις Διευθύνσεις Τουρισμού των υπόλοιπων περιφερειών δημιουργώντας πλέον ιδιαίτερα προβλήματα στους επιχειρηματίες της τουριστικής αγοράς.

## Μπαγκαλόους και μικρά κτίσματα *σε πολλά νησιά του Αιγαίου*

**Το νέο σχέδιο του Προεδρικού Διατάγματος με το οποίο θα ορισθούν νέες προϋποθέσεις εκ μέρους της Πολιτείας για τη δόμηση σε περιοχές που βρίσκονται μακριά από οικισμούς, χωριά και πόλεις σε τουλάχιστον 25 νησιά του Αιγαίου, προβλέπει το κτίσιμο μπαγκαλόους και μικρών ξενοδοχειακών μονάδων.**

Μεταξύ άλλων οι όροι δόμησης του νομοσχεδίου προβλέπουν:

Οι τουριστικές εγκαταστάσεις θα κατασκευάζονται μόνον ως "μπαγκαλόους", δεν θα ξεπερνούν τα 1.500 τ.μ. στο σύνολο ή τα 4,8 κυβικά μέτρα και θα έχουν μέγιστο ύψος 7,5 μ. Τα κτίσματα των ενοικιαζομένων και επιπλωμένων δωματίων δεν θα πρέπει να ξεπερνούν τα 200 τ.μ., θα είναι μονώροφα και με μέγιστο ύψος τα 4,5 μ.

Σχετικά με το ύψος προβλέπεται ότι τα κτίσματα θα είναι μονώροφα με μέγιστο επιτρεπόμενο ύψος τα 4,5 μέτρα. Σημειώνεται ότι το ύψος μετράται από τη φυσική στάθμη του εδάφους σε κάθε σημείο του περιγράμματος του κτιρίου ώστε η προβολή του ύψους του κτιρίου σε καμιά περίπτωση να μην υπερβαίνει το μέγιστο επιτρεπτό ύψος.

Το νομοσχέδιο προβλέπει ότι τα μέτρα αυτά θα εφαρμοσθούν στα ακόλουθα νησιά: Κίμωλος, Δονούσα, Άνω Κουφονήσι, Ηρακλειά, Σχοινούσα, Αμοργός, Ανάφη, Σίκινος, Φολέγανδρος, Τήλος, Νίσυρος, Χάλκη, Μεγίστη, Κάσος, Τέλενδος, Ψέριμος, Αστυπάλαια, Λειψοί, Αγαθονήσι, Αρκοί, Αγ. Ευστράτιος, Οινούσσες, Ψαρά, Φούρνοι και Θύμαινα.

Η φιλοσοφία του Συμβουλίου της Επικρατείας είναι η διατήρηση του ιδιαίτερου φυσικού κάλλους των νησιών αυτών, που απειλούνται από την άναρχη δόμηση. Για την ανέγερση κτίσματος οποιουδήποτε κτίσματος ορίζονται ως κατώτατο όριο τα τέσσερα στρέμματα.

Το Συμβούλιο της Επικρατείας έκρινε παράνομη τη διάταξη που προέβλεπε ότι τα εκτός σχεδίου οικόπεδα που έχουν έκταση 750,1.200 και 2.000 τ.μ., είναι πολύ μικρότερα των τεσσάρων στρεμμάτων αλλά εφάπτονται (έχουν πρόσοψη) με εθνικές, επαρχιακές, δημοτικές και κοινοτικές οδούς μπορούν να οικοδομηθούν. Οι αντιρρήσεις του ανωτάτου δικαιοδοτικού οργάνου βασίζονται στο σκεπτικό ότι οι αρτιότητες αυτές δεν είναι συμβατές με τον χαρακτήρα των περιοχών ως εκτός σχεδίου πόλεως και έρχονται σε πλήρη αντίθεση προς τον σκοπό που υπηρετούν οι διατάξεις του υπό επεξεργασία σχεδίου.

## ΜΕΙΩΘΗΚΑΝ ΔΡΑΜΑΤΙΚΑ ΟΙ ΑΦΙΞΕΙΣ
### στην Ανατολική Μεσόγειο και την Μέση Ανατολή

**Μετά τα γεγονότα μεταξύ του Ισραήλ και της Παλαιστίνης, οι αφίξεις σε όλη την Μέση Ανατολή και την ευρύτερη περιοχή έχουν μειωθεί δραματικά, αναφέρουν δημοσιεύματα του βρετανικού τουριστικού τύπου.**

Η κίνηση που αυτές τις μέρες σημειώνεται προς τις τριγύρω χώρες αφορά περισσότερο ανθρώπους που επισκέπτονται οικογένειες και φίλους τους, ή λαμβάνουν μέρος σε ορισμένα συνέδρια, αναφέρουν εκπρόσωποι τουριστικών γραφείων που εξειδικεύονται στην Μέση Ανατολή. Όπως δήλωσε στον βρετανικό τύπο ο κ. Γιάννης Ευθυμίου, στέλεχος της Ένωσης Ελληνοκυπρίων Τουριστικών Πρακτόρων, Association of Greek-Cypriot Travel Agents, η Κύπρος έχει επηρεασθεί από ακυρώσεις σε αφίξεις από την κατάσταση στην Μέση Ανατολή.

Ο Αγγλος εξειδικευμένος για Κύπρο τουριστικός πράκτορας Cyplon Holidays ανέφερε ότι αυτό το μήνα έχει σημειωθεί πτώση της τάξεως του 6% στις κρατήσεις της Κύπρου. Ο γενικός διευθυντής της εταιρίας κ. Χάρυ Χατζηπαπάς είπε ότι όταν οι ειδήσεις δείχνουν την κατάσταση στο Ισραήλ πάντα δείχνουν στο χάρτη την ευρύτερη περιοχή όπου βρίσκεται και η Κύπρος. Αυτό σίγουρα αποθαρρύνει ορισμένους ανθρώπους που θα ήθελαν να επισκεφθούν την περιοχή.

## Οδηγοί πούλμαν ΡΟΔΟΣ

***Έννοια απασχόλησης «εκτός έδρας» υπό Κας Αικατερίνης Τσουρούλα – Σωτηροπούλου Δικηγόρου παρ Αρείω Πάγω Αθηνών***

**Εκπρόσωπός σας μου ζήτησε την νομική άποψή μου στο παραπάνω θέμα, διότι, όπως μου είπε, δημιουργήθηκε κάποια νομική διαφωνία με την Επιθεώρηση Εργασίας Ρόδου. Δηλαδή η Επιθεώρηση Εργασίας Ρόδου υποστηρίζει, ότι εφόσον η έδρα της «ΧΧΧ ΑΕ» είναι στην Αθήνα, οι οδηγοί που απασχολούνται μόνιμα στη Ρόδο θεωρούνται ότι απασχολούνται εκτός έδρας.**

Στο παραπάνω ζήτημα η νομολογία των Δικαστηρίων και μάλιστα του Αρείου Πάγου δέχεται παγίως, ότι ως έδρα του μισθωτού νοείται ο τόπος, στον οποίον, κατά τρόπο μόνιμο και συνηθισμένο, ο μισθωτός προσφέρει τις υπηρεσίες του στον εργοδότη σύμφωνα με τις συμφωνίες που έχουν γίνει μεταξύ εργοδότη και μισθωτού, οι οποίες συμφωνίες μπορεί να είναι γραπτές, μπορεί να είναι όμως και άτυπες ακόμη και συναγόμενες από την επί μακρό χρόνο απασχόληση του οδηγού σε ορισμένο τόπο. Η έδρα της εργασίας του μισθωτού δεν είναι αναγκαίο να ταυτίζεται με την έδρα της επιχείρησης ή με την κατοικία του μισθωτού (βλ. Α.Π. 1165/99, ΔΕΝ 56 302 επομ.). Η πρόσφατη νομολογία του ΑΠ δέχεται ότι μπορεί να συμφωνηθούν διάφοροι τόποι ακόμη και όλη η Ελληνική Επικράτεια, εφόσον τούτο επιβάλλεται από το είδος και τη φύση της παρεχόμενης εργασίας (βλ. ΑΠ 1165/99, ΑΠ 1049/88 και 1193/88 Ε.Εργ.Δ. 48 σελίς 631 επομ.). Με το δεδομένο ότι οι οδηγοί Ρόδου της «ΧΧΧ ΑΕ» πάντοτε απασχολούντο στην Ρόδο και ποτέ στην Αθήνα και από τη φύση της εργασίας τους προσελήφθησαν να απασχοληθούν στη Ρόδο, σε καμία περίπτωση δεν μπορεί να θεωρηθεί ως τόπος εργασίας η έδρα της επιχείρησης. Πουθενά στην κείμενη εργατική νομοθεσία, αλλά και ούτε στη νομολογία προβλέπεται, ότι για να απασχοληθεί κάποιος μισθωτός σε κάποιο τόπο θα πρέπει στον τόπο αυτό η επιχείρηση να έχει εγκατάσταση. Κατόπιν των παραπάνω και με βάση την κείμενη νομοθεσία και νομολογία, η άποψη της Επιθεώρησης Εργασίας Ρόδου είναι εσφαλμένη.

## Δέσμευση της Γερμανίας για νέα *τουριστική οδηγία προς την χώρα μας*

**Σε συνάντηση που είχε ο Γερμανός Πρέσβης στην Αθήνα με εκπρόσωπους τουριστικών φορέων από την Κρήτη δεσμεύτηκε ότι στην επίσημη ιστοσελίδα του Υπουργείου Εξωτερικών θα ενταχθεί νέα οδηγία η οποία θα αναφέρει ότι οι Γερμανοί μπορούν να ταξιδέψουν άφοβα στην Ελλάδα.**

Με αυτό τον τρόπο ο τουριστικός κόσμος του νησιού αναμένει μια αύξηση της τουριστικής κίνησης η οποία μετά από τις ανακοινώνεις για την λοίμωξη του ιού 'κοξάκι' είχε μειωθεί δραματικά.

Την ελπίδα αυτή επιβεβαίωσε και ο Πρόεδρος της Ένωσης Ξενοδόχων Κρήτης, κ. Τάκης Καλουτσάκης, ο οποίος μίλησε για σταδιακή μείωση των ακυρώσεων από την Γερμανία προς την Κρήτη.


GR Grand Hotel Rhodes

Day & Night

Naiades by the Pool

Στήν ήσυχη και άνετη ατμόσφαιρα της μεγάλης πισίνας του Grand Hotel, το Ναιάδες άρχισε να λειτουργεί με ανανεωμένο Μενού ως Μπάρ-Ουζερί (12:30 - 16:30)



Piano Bar

Το γνωστό σημείο συνάντησης στο κέντρο της Πόλης.

Ο Τάκης Τσώνης κάθε βράδυ* στο πιάνο. (20:30 - 01:00)



A Member of MITSIS HOTELS

* Εκτός Τρίτης

### ΑΝΑΚΑΤΑΝΟΜΗ ΕΔΡΩΝ ΣΕ 13 ΕΚΛΟΓΙΚΕΣ ΠΕΡΙΦΕΡΕΙΕΣ

# ΚΕΡΔΗ ΚΑΙ ΑΠΩΛΕΙΕΣ ΑΠΟ την αλλαγή του εκλογικού χάρτη


Κώστας Σκανδαλίδης

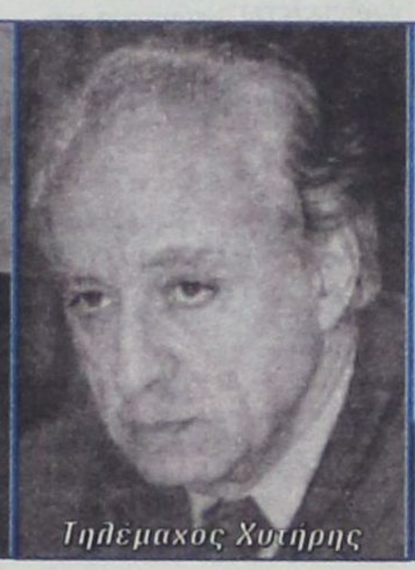
Τηλέμαχος Χυτήρης


Νίκος Κωνσταντόπουλος

**Η αλλαγή του εκλογικού χάρτη, λόγω της ανακατανομής εδρών σε 13 ελάσσονες εκλογικές περιφέρειες, την οποία επιφέρει η απογραφή, έχει συνέπειες μόνον εάν αλλάξει το προβάδισμα μεταξύ ΠΑΣΟΚ και ΝΔ, καθώς η επανάληψη των ποσοστών του 2000 θα άλλαζε, απλώς, τις περιφέρειες, όπου θα κέρδιζαν τις έδρες τα κόμματα.**

Το παραπάνω συμπέρασμα των εκλογολόγων ισχύει και στην περίπτωση της, υπερδιογκωμένης» Β' Αθηνών. Από τις τέσσερις επιπλέον έδρες (42 από 38) της Β' Αθηνών, το 2000 υπολογίζεται πως θα πήγαιναν στο ΠΑΣΟΚ οι 3-2 από την τρίτη κατανομή - που θα τις έχανε αλλού (π.χ. στη μονοεδρική, πλέον, Φωκίδα). Εάν, όμως, κερδίσει τις εκλογές η Ν.Δ. (πόσο μάλλον εφόσον κερδίσει, όπως υποστηρίζει, βάσει των δημοσκοπήσεων και τη Β' εκλογική περιφέρεια), ισχύει το ακριβώς αντίστροφο...

Εάν η Β' Αθηνών «σπάσει» - ο υπουργός Εσωτερικών, Κ. Σκανδαλίδης επιμένει στην πρόταση διαλόγου - παίζει ρόλο πως αυτή θα κατατμηθεί. Η πρόταση Ανωμερίτη για 4 περιφέρειες υπολογίζεται πως δεν θα άλλαζε την κατανομή. Η άποψη, όμως, που διατύπωσε - μετά τη σύσκεψη του κυβερνητικού επικοινωνιακού επιτελείου... -ο Τ. Χυτήρης «να 'σπάσει' σε δύο με τρία κομμάτια» εκτιμάται από τους ειδικούς πως μπορεί να αλλάξει την κατανομή... Έτσι, ερμηνεύεται η υπαναχώρηση της ΝΔ από την άρνησή της στην πρόσκληση Σκανδαλίδη στη θέση: «Μετά τις δημοτικές και νομαρχιακές εκλογές, η ΝΔ δεν θα είχε λόγο να μην το κουβεντιάσει»... Ο Κ. Σκανδαλίδης αποσύνδεσε τη συζήτηση από την αλλαγή εκλογικού νόμου, η οποία τόνισε ότι θα έλθει στο τέλος της κοινοβουλευτικής περιόδου. Ωστόσο, ΣΥΝ και ΚΕΠ επανέφεραν συνολικά το θέμα - στην κατεύθυνση της απλής αναλογικής ο κ. Κωνσταντόπουλος, σε αναλογικότερη κατεύθυνση το ΚΕΠ. Με το ισχύον εκλογικό σύστημα, οι «μικροί» «ευνοούνται» από τις μεγάλες περιφέρειες, γιατί, βγάζοντας έδρα στην Α' κατανομή, μπορούν να εκτιμήσουν που βγάζουν βουλευτή - οι 2 έδρες που χάνει η Α' Αθήνας, λόγου χάρη, εκτιμάται πως θα χαθούν για ΠΑΣΟΚ - Ν.Δ. και όχι από ΚΚΕ - ΣΥΝ.

**Πού προηγούνται ΠΑΣΟΚ και ΝΔ**

Εν γένει, πάντως, τυχόν πανελλαδική επικράτηση της ΝΔ, πέραν του ότι θα μπορούσε να οδηγήσει σε μοίρασμα των μονοεδρικών, θα επιδρούσε στο μοίρασμα εδρών στις 11 πολυεδρικές, όπου αλλάζει η κατανομή. Η ΝΔ προηγείται, από το 2000, και στις 7 περιφέρειες που χάνουν από μία έδρα (Α' Αθηνών, Α' Πειραιώς, Αρκαδία, Μεσσηνία, Μαγνησία, Πέλλα, Φθιώτιδα) και από 53 έδρες που έβγαζαν, τώρα, θα βγάζουν 45. Αντιθέτως, το ΠΑΣΟΚ προηγείτο το 2000 στις 3 από τις 4 περιφέρειες που μεγαλώνουν και από 65 θα βγάζουν, πλέον, 75 έδρες. Πρόκειται για τη Β' Αθηνών, στην Α' Θεσσαλονίκης (όπου, όμως, το ΠΑΣΟΚ επικράτησε οριακά με 0,25%) και τα Δωδεκάνησα (καθαρά, με 12,86% διαφορά).

Η Ν.Δ. προηγείτο, με 0,77%, στο υπόλοιπο Αττικής που κερδίζει 3 έδρες. Το προβάδισμα το οποίο λειτουργεί υπέρ του πρώτου και εναντίον του δεύτερου (η εξομάλυνση στέρησε 2 έδρες από τη ΝΔ υπέρ του ΣΥΝ) επέτρεψαν, το 2000, στο ΠΑΣΟΚ να κερδίσει 33 έδρες έναντι 24 της ΝΔ, 4 του ΚΚΕ και 4 του ΣΥΝ. Επομένως, αν αλλάξει η πρωτιά στις βουλευτικές εκλογές, αλλάζει και η μοιρασιά των 75, πλέον, εδρών των περιφερειών που μεγαλώνουν...

Αυτό, όπως και η λειτουργία του υφιστάμενου εκλογικού συστήματος, γίνεται ακόμη καθαρότερο, εάν δει κανείς πως στις 7 περιφέρειες που μειώνονται, παρότι η ΝΔ είχε επικρατήσει το 2000, κέρδισε όσες έδρες και το ΠΑΣΟΚ: Από 25 (2 έπαιρνε το ΚΚΕ, τη 1 από την ΝΔ λόγω εξομάλυνσης, και 1 ο ΣΥΝ). Είναι χαρακτηριστικό πως η Ν.Δ., παρότι πρώτη στην Α' Πειραιώς, πήρε μία έδρα λιγότερη από το ΠΑΣΟΚ (3 έναντι 4) που κέρδισε έδρα στην Γ' κατανομή. Κάτι ανάλογο συνέβη στη Μαγνησία, όπου το ΠΑΣΟΚ κέρδισε 3η έδρα στη δεύτερη κατανομή, ενώ η ΝΔ έχασε την 3η έδρα στην εξομάλυνση... Στο υπόλοιπο Αττικής (από 9 έδρες, θα βγάζει 12) όπου το ΠΑΣΟΚ ελπίζει τώρα σε κέρδη, λόγω μεγαλύτερου υπόλοιπου, όντας δεύτερο το 2000, έβγαλε 5 έναντι 3 εδρών της ΝΔ η οποία, ως δεύτερη πανελλαδικά, έχασε έδρα στην εξομάλυνση.

Είναι προφανές πως αντίστοιχα «παιχνίδια» μπορεί να επιφυλάξει η εξομάλυνση στον δεύτερο, τόσο σε νομούς που χάνουν έδρα όσο και στους άλλους - με τη νέα κατανομή, ειδικοί υπολογίζουν πως το 2000 το ΚΚΕ θα έχανε την έδρα που κέρδισε από τη ΝΔ λόγω εξομάλυνσης στην Αιτωλοακαρνανία και θα κέρδιζε στη θέση της την έδρα που πήρε, ελέω εξομάλυνσης, από τη δεύτερη πανελλαδικά ΝΔ, ο ΣΥΝ στη Β' Πειραιά...

Γίνεται, επομένως, φανερό γιατί η επίσημη «δημοσκόπηση» των νομαρχιακών θα δείξει στους εκλογολόγους πόσο μπορεί να επηρεαστεί από τη νέα κατανομή, βάσει και της δυναμικής που θα δείξουν, η κοινοβουλευτική δύναμη των κομμάτων.

**Η ανακατανομή** *εδρών σε 13 εκλογικες περιφερειες*

| α/α | Εκλογική περιφέρεια | Κάτοικοι πληθυσμός (απογρ.) | Κάτοικοι πληθυσμός /μέτρο | Αριθμός εδρών από Α κατανομή | Υπόλοιπο | Αριθμός εδρών από Β κατανομή | Σύνολο 2001 | Σύνολο 1991 | Διαφορά |
|---|---|---|---|---|---|---|---|---|---|
| 1. | Α Αθηνών | 594.994 | 16.789 | 16 | 27.954 | 1 | 17 | 19 | -2 |
| 2. | Β Αθηνών | 1.483.651 | 41.864 | 41 | 30.611 | 1 | 42 | 38 | 4 |
| 3. | Α Πειραιώς | 222.070 | 6.266 | 6 | 9.430 | | 6 | 7 | -1 |
| 4. | Νομός Αττικής (υπόλοιπο) | 412.175 | 11.630 | 11 | 22.335 | 1 | 12 | 9 | 3 |
| 5. | Νομός Φθιώτιδος | 181.146 | 5.111 | 5 | 3.946 | | 5 | 6 | -1 |
| 6. | Νομός Φωκίδος | 48.380 | 1.365 | 1 | 12.940 | | 1 | 2 | -1 |
| 7. | Νομός Αρκαδίας | 115.989 | 3.273 | 3 | 9.669 | | 3 | 4 | -1 |
| 8. | Νομός Μεσσηνίας | 192.849 | 5.442 | 5 | 15.649 | | 5 | 6 | -1 |
| 9. | Νομός Θεσπρωτίας | 52.587 | 1.484 | 1 | 17.147 | | 1 | 2 | -1 |
| 10. | Νομός Μαγνησίας | 195.536 | 5.517 | 5 | 18.336 | | 5 | 6 | -1 |
| 11. | Α Θεσσαλονίκης | 560.636 | 15.819 | 15 | 29.036 | 1 | 16 | 14 | 2 |
| 12. | Νομός Πέλλης | 157.827 | 4.453 | 4 | 16.067 | | 4 | 5 | -1 |
| 13. | Νομός Δωδεκανήσου | 163.484 | 4.613 | 4 | 21.724 | -1 | 5 | 4 | 1 |

ΝΤΕΤΕΚΤΙΒΣ
Συνταξιούχος Αστυνομικός Ασφάλειας
ΑΝΑΛΑΜΒΑΝΟΥΜΕ
Υποθέσεις ανηλίκων, οικογενειακές προσωπικές κ.τ.λ.
ΔΙΑΘΕΤΟΥΜΕ ΤΑ ΠΛΕΟΝ ΣΥΓΧΡΟΝΑ ΟΠΤΙΚΟΑΚΟΥΣΤΙΚΑ ΣΥΣΤΗΜΑΤΑ
100% ΕΧΕΜΥΘΕΙΑ
ΡΩΜΗΣ 22 - ΡΟΔΟΣ - ΤΗΛ. 0241 0 68985
Κιν. 094 6897967


ΦΥΤΩΡΙΑ ΚΑΡΑΒΟΛΙΑ
Καλλωπιστικά φυτά
εσωτερικού και εξωτερικού χώρου
ιδίας παραγωγής και εισαγωγής.
Ξυνόδεντρα και ελαιόδεντρα
Γλάστρες πλαστικές και πήλινες
ΦΥΤΩΡΙΑ ΚΑΡΑΒΟΛΙΑ
Τα φυτώρια που εμπνέουν εμπιστοσύνη
25ο χλμ Ε.Ο. Ρόδου - Καμείρου πριν την γέφυρα των Φανών
Τηλέφωνα: 0241-42257/0932527092

# Μικρές αγγελίες

δωρεάν στη «δ» τηλ: 0241-37500 fax: 0241-37333

## Ενοικιάσεις

**ΕΝΟΙΚΙΑΖΟΝΤΑΙ** επιπλωμένες γκαρσονιέρες, στην οδό Σουλίου 46 (ανάμεσα Σοφούλη - Π. Μελά) Πληρ. τηλ. 0241020887

**ΕΝΟΙΚΙΑΖΕΤΑΙ** στο Γεννάδι μεζονέτα 90 τ.μ. 60μ. από την θάλασσα, 2 υπνοδωμάτια, σαλόνι, κουζίνα, μπάνιο, γήπεδο τένις, κλιματιστικό και τζάκι. Τιμή 380 Ευρώ Τηλ. 0974128196

**ΕΝΟΙΚΙΑΖΕΤΑΙ** επί της θεμ. Σοφούλη διαμέρισμα 106 τ.μ. τρίτου ορόφου προσόψεως γωνιακό σε άριστη κατάσταση, σαλόνι, τρία υπνοδωμάτια, κουζίνα, μπάνιο, WC, νυκτερινό τιμολόγιο ΔΕΗ, ξεχωριστό θερμοσιφωνάκι νεροχύτη. Ενοίκιο 150.000 ή 440 ευρώ Τηλ. 36981 8:30 έως 10:00 πμ. Κιν. 0977 200440

**ΕΝΟΙΚΙΑΖΕΤΑΙ** διαμέρισμα τριών υπνοδωματίων με κλιματισμό, ψυγείο, κουζίνα στην οδό Χειμάρρας 67, 3ος όροφος με πανοραμική θέα.Πληρ. κ. Στάθη τηλ. 74052

**ΠΩΛΕΙΤΑΙ ή ΕΝΟΙΚΙΑΖΕΤΑΙ**
από τον ιδιοκτήτη
το ξενοδοχείο
**«ΦΟΙΒΟΣ»**
στον Αρχάγγελο,
16 δωματίων, με μπαρ
- κουζίνα - σαλόνι -
πάρκιν χτισμένο μέσα
σε δενδρόκηπο
2.800τ.μ. Τηλ.
0241027578 -
0244022600

**ΕΝΟΙΚΙΑΖΕΤΑΙ** διαμέρισμα 40 τμ στο Νιοχώρι, καινούργιο, πλήρως επιπλωμένο, για δύο άτομα, με πολυκουζινάκι, air condition, TV, 500 ευρώ το μήνα, πληρ. Τηλ. 0944 - 420919

**ΕΝΟΙΚΙΑΖΕΤΑΙ** κατάστημα 35 τμ στο Ροδίνι, οδός Οσλο 14, και Λισσαβώνας γωνία. Πληρ. τηλ. 02410 68103

**ΕΝΟΙΚΙΑΖΕΤΑΙ** υπόγεια αποθήκη 300τμ επί της Εθνικής οδού Ρόδου - Λίνδου, στο 7ο χιλιόμετρο, απέναντι από το εργοστάσιο Μαρμάρων Καβάσιλα. Δυνατότητα ενοικίασης και για μία σεζόν. Τηλ. 0241 - 0 - 23716 Από 9π.μ. έως 3μ.μ.

**ΕΝΟΙΚΙΑΖΕΤΑΙ** διαμέρισμα 100 τ.μ. πλήρως εξοπλισμένο με έπιπλα από Αμερική επί της Στεφάνου Καζούλη. Ενοίκιο 200.000 δρχ. τηλ. 0937403140.

**ΕΝΟΙΚΙΑΖΕΤΑΙ** κατάστημα ισόγειο 64τμ. στην Μιχ. Πετρίδη 69, 130.000 τον μήνα χωρίς αέρα. Πληρ. τηλ. 23030 ώρες καταστήματος.

**ΕΝΟΙΚΙΑΖΟΝΤΑΙ** επιπλωμένες εξοχικές κατοικίες 50 τμ Ρόδου - Λίνδου έξω από το χωριό Αφάντου με air condition (0938070160)

**ΖΗΤΕΙΤΑΙ**
για ενοικίαση
διαμέρισμα
110-130 τ.μ. τριών
υπνοδωματίων
επιπλωμένο
ή μη για στέλεχος
τραπεζικού
οργανισμού.
Προσφορές
και πληροφορίες
στο τηλέφωνο
02410 28603
από ΔΕΥΤΕΡΑ έως
ΠΑΡΑΣΚΕΥΗ 10:00 -
14:00 κα. ΦΙΛΙΠΠΟΥ

**ΕΝΟΙΚΙΑΖΕΤΑΙ** κατάστημα 70τ.μ. με πατάρι και άνετο αύλιο χώρο, σε προνομιακή θέση, στο κέντρο της πόλης (28ης Οκτωβρίου 42) Πληροφορίες στο τηλέφωνο 02410 -22981

**ΕΝΟΙΚΙΑΖΕΤΑΙ** επιχείρηση 50 μέτρα από θάλασσα εστιατόριο 130 τ.μ. και 9 Δωμάτια με ψυγείο και ατομικό μπάνιο. Φοινίκη Κάρπαθος τηλ. 0937 111463

**ΕΝΟΙΚΑΖΕΤΑΙ** ΕΠΙΠΛΩΜΕΝΟ ΤΡΙΑΡΙ ΓΙΑ ΡΟΔΙΟΥΣ ΦΟΙΤΗΤΕΣ ΠΛΗΣΙΟΝ ΗΛΕΚΤΡΙΚΟΥ ΣΤΑΘΜΟΥ ΑΓΙΟΥ ΝΙΚΟΛΑΟΥ - ΑΘΗΝΑ Πληροφορίες 47470 ΩΡΕΣ 10.00 -20.00

**ΕΝΟΙΚΙΑΖΕΤΑΙ** σπίτι με 3 υπνοδωμάτια με όλη την επίπλωση από Αμερική για όλο το χρόνο. Αρκάσα Κάρπαθος τηλ. 0937 111463

**ΕΝΟΙΚΙΑΖΕΤΑΙ** Κατάστημα 105m2 με πατάρι 25m2 με ανεξάρτητη αποθήκη 135m2 επί της οδού Αθηνών 10 και Φλωρίνης γωνία. Τηλ. 37127 μετά τις 2.30 μ.μ.

**ΕΝΟΙΚΙΑΖΟΝΤΑΙ** στην Κρεμαστή, 60.000 ολοκαίνουργια STUDIOS 27 $M^2$ πλήρης επίπλωση, πολυκουζίνα, σκεύη, ηλιακός, βεράντες, διαμπερή. Τηλ. κ. Μάνος 81478 και 0937168238

**ΖΗΤΕΙΤΑΙ** σχετικά καινούργιο διαμέρισμα εντός Ρόδου ή μέχρι Ιξιά για μεγάλο χρονικό διάστημα με 2 υπνοδωμάτια, μπάνιο, κουζίνα σαλόνι. Πληροφορίες: 0937 459060, 0977 072244.

## Ζητούν Προσωπικό

**ΑΠΟΦΟΙΤΟΣ Α.Ε.Ι.** με γνώσεις Η/Υ και άριστα αγγλικά ζητά απογευματινή απασχόληση. Τηλ. 0977983010 και 0241073747

**ΖΗΤΕΙΤΑΙ** ψήστης και μια γυναίκα για να εργαστούν σε εστιατόριο στον Πανορμίτη Σύμης. Πληροφορίες, τηλ. 02460 71305 , 02460 72553

**ΖΗΤΕΙΤΑΙ** πωλήτρια για τουριστικό κατάστημα στην Μεσαιωνική Πόλη. Τηλ. 0241024974

**ΖΗΤΕΙΤΑΙ ΟΔΗΓΟΣ**
Από μεγάλη Βιομηχανική και Εμπορική Εταιρεία, ζητείται οδηγός - πωλητής, για διανομή προϊόντων. Πληροφορίες τηλ. 61434.

**ΠΩΛΗΤΗΣ Ή ΠΩΛΗΤΡΙΑ** Εξαιρετική ευκαιρία για ένα άτομο να συνεργαστεί με μεγάλο οικονομικό οργανισμό εισηγμένο στο Χρηματιστήριο. Εκπαιδευτικό πρόγραμμα στον επιτυχημένο υποψήφιο στα κεντρικά γραφεία. Ο υποψήφιος πρέπει να είναι μόνιμος κάτοικος Ρόδου. Τουλάχιστον δύο χρόνια ανώτερης παιδείας, προτιμούνται πτυχιούχοι. Απαιτείται εξαιρετική προσωπικότητα και ικανότητα να συναντά υψηλά ιστάμενους επαγγελματίες. Μισθός συν προμήθειες. Τηλεφωνείστε ή αποστείλατε βιογραφικό Τηλέφωνο και διεύθυνση τα εξής: Τηλ. 77979, Διεύθυνση Τ.Θ. 427 ΡΟΔΟΣ «Υπ' όψιν κ. Μαργωμένου Μανώλη» 9.00 - 14.00

**ΖΗΤΕΙΤΑΙ** εσωτερική οικιακή βοηθός για να προσέχει δύο μικρά παιδιά. Πληροφορίες τηλ. 0937343297

**ΚΥΡΙΑ** ηθικών αρχών Ελληνογαλλίδα επιθυμεί να έχει τη φύλαξη μικρών παιδιών στο σπίτι της στην Ιαλυσό. Πληρ. τηλ. 0946821559 κυρία Ροζέτ.

**ΖΗΤΟΥΝΤΑΙ** ντήλερς για πωλήσεις κοσμημάτων, Φο - μπιζού, και γυναικείων αξεσουάρς Πληροφορίες κινητό 0937990906 κ. Δώρα

**ΖΗΤΕΙΤΑΙ** κοπέλα για να βοηθάει οδοντίατρο. Πληροφορίες στο τηλέφωνο 0241086622

**ΖΗΤΟΥΝΤΑΙ ΝΕΟΙ**
Από μεγάλη Εμπορική Εταιρεία ζητούναι νέοι, δραστήριοι, οργανωτικοί και φιλόδοξοι για το τμήμα των πωλήσων (Πωλητές/Merchandisers). Πτυχίο Οικονομικού κλάδου - Marketing ή προϋπηρεσία στο χώρο των πωλήσεων, θα θεωρηθούν επιπλέον προσόντα. Αποδοχές ικανοποιητικές, bonus, σύγχρονο περιβάλλον εργασίας και προοπτικές εξέλιξης στο χώρο των πωλήσεων. Πληροφορίες τηλ. 61434

**ΖΗΤΕΙΤΑΙ** κοπέλα για Ινστιτούτο Αισθητικής. Πληρ. Τηλ. 0241086170

**ΕΠΑΓΓΕΛΜΑΤΙΑΣ** οδηγός ζητά εργασία. Τηλ. 0945 510143

**ΖΗΤΟΥΝΤΑΙ** 5 καθαρίστριες για το Νοσοκομείο Ρόδου. Πληροφορίες στα τηλέφωνα: 0241-022439, 0946-917531.

**ΒΟΗΘΟΣ** μαγείρου ζητά εργασία. Τηλ. 0945 510143

**ΑΠΟ** την εταιρεία «SALONICA» Ε. Κουκουλή ζητούνται συνεργάτες για εξωτερική εργασία, τηλ: (0310) 521 521, (0310) 537 537

## Αυτοκίνητα

**ΠΩΛΕΙΤΑΙ** VIRAGO 250 c.c. σε καλή κατάσταση Τιμή 450.000 δρχ. Πληρ. Τηλ. 094581221

**ΠΩΛΕΙΤΑΙ** FIAT PUNTO SPORTING 16V μοντέλο 97' Β' εξάμηνο, 55.000 χλμ κίτρινο 1.200 cc ράδιο CD, αερόσακος, ηλεκτρικά παράθυρα μπρος, κεντρικό κλείδωμα, ηλεκτρομαγνητικές κλειδαριές 2.000.000 δρχ. Τηλ: 0932649602.

**ΠΩΛΕΙΤΑΙ** Hunday Coupe, μοντέλο 2000, 13.000 χλμ, κόκκινο, 1.600 cc δερμάτινα καθίσματα, ράδιο CD, air condition, σπόϊλερ πλαϊνά, αεροτομή, 2 αερόσακους, ABS, καινούργια ελατήρια, ζάντες αλουμινίου, σε άριστη κατάσταση, συναγερμό, ηλεκτρικά παράθυρα μπρος, κεντρικό κλείδωμα, ηλεκτρικοί καθρέφτες, ηλεκτρομαγνητικές κλειδαριές τιμή 4.400.000 τηλ: 0932376874.

**ΠΩΛΕΙΤΑΙ** HONDA JOKER 90 κυβικά σε άριστη κατάσταση. Δεκτός κάθε έλεγχος. Τηλέφωνο 0936 - 552451 όλες τις ώρες.

**ΠΩΛΟΥΝΤΑΙ** λεωφορεία από 11 έως 25 θέσεις εισαγωγής μάρκας MERCEDES, IVECO και FORD υπερπολυτελείας και σε τέλεια μηχανική και εμφανισιακή κατάσταση για ξενοδοχεία, συλλόγους, ομάδες κ.λ.π. Τηλ. 0310-516314 ή 0944-544336

**ΠΩΛΕΙΤΑΙ** ΤΑΞΙ ολόκληρο MERCENTES 124 Πληρ. στο τηλ. 02410 75388

**ΑΠΟ** Εμπορική Επιχείρηση πωλούνται δύο αυτοκίνητα φορτηγά και ένα ανυψωτικό μηχάνημα (κλάρκ) Πληροφορίες στο τηλ. 02410-78906 (09:00 - 15:00)

**ΠΩΛΕΙΤΑΙ** κλειστό Φορτηγάκι FIAT Scounto επαγγελματικό, Disel, μοντέλο 1997 με 88.000 χιλ. δεκτός κάθε έλεγχος. Πληρ. Τηλ. 0244051121 Κιν. 0977274706

**ΠΩΛΕΙΤΑΙ** Mazda 626 JLS 2.000 μηχανή μοντέλο '93. Μπροστά είναι τρακαρισμένο. Πληρ. τηλ. 0241067087, 0972080314.

**ΠΩΛΕΙΤΑΙ** SEAT IBIZA 1.400 cc 16V 4ΘΥΡΟ 2/2002 χρώματος ασημί μεταλλικό σε άριστη κατάσταση διαθέτει: Α) Air Condition Β) Αερόσακο οδηγού συνοδηγού Γ) Ηλεκτρομαγνητικές κλειδαριές Δ)Υδραυλικό τιμόνι Ε) Ηλεκτρικά παράθυρα Τιμή προσιτή δεκτός κάθε έλεγχος Τηλέφωνα επικοινωνίας 0973 - 317464 02410 - 76912

**ΠΩΛΕΙΤΑΙ:** VIRAGO YAMAXA 500cc. Σε άριστη κατάσταση με full extra Τιμή: 1.000.000 Τηλ: 74763 - 0932470714

**ΕΥΚΑΙΡΙΑ!!!!!**
Πωλείται VW-GOLF 3/ 1992, 90 PS, με full extra, σε τιμή ευκαιρίας!!! Δερμάτινο σαλόνι, χαμηλή ανάρτηση, ζάντες αλουμινίου 15", συναγερμός GT, ηχοσύνολο Pioneer, (ραδιοκασετ/νο, cd, cdιέρα για 12 cd, ενισχυτής, 4 ηχεία. Ολα Pioneer), πληροφορίες τηλ.: 02410-32018, 43138, 0944-278747.

**ΠΩΛΕΙΤΑΙ** αυτοκίνητο LADA SAMARA σε καλή κατάσταση, μαζί με ραδιοκασετόφωνο Pioneer.Τιμή 300.000 δρχ. τηλ. 0244024009, 0244023561, κιν. 0942296112

**ΠΩΛΕΙΤΑΙ** αυτοκίνητο FIAT UNO, χρονολογίας Δεκέμβριος 91', 1400 cc χρώματος πράσινο, καταλυτικό με A/C συναγερμό, αεροτομή, ραδιοκασσετόφωνο, δερμάτινο τιμόνι, καινούργια ζαντολάστιχα, αμορτισέρ σε άριστη τιμή. Πληροφορίες στα τηλέφωνα: 02410-75874. Καθημερινά από 18.00 έως 22.00 Κιν: 0937318414

**ΖΗΤΟΥΝΤΑΙ**
Μηχανολόγοι - Μηχανικοί, Μηχανολόγοι - Ηλεκτρολόγοι των Α.Ε.Ι. ή Τ.Ε.Ι. για συνεργασία. Τηλ.: 0241073730 ώρες 9.00 π.μ. - 3.00 μ.μ. κιν. 0945775367 6.00-9.00 μ.μ. Κο Αντωνόγλου

**ΕΝΟΙΚΙΑΖΟΝΤΑΙ ΓΡΑΦΕΙΑ**
*ΕΝΟΙΚΙΑΖΟΝΤΑΙ δυο γραφεία επιφανείας 60 τ.μ. το καθένα, πολυτελούς κατασκευής, στην οδό Ι. Καζούλλη (πάνω από το «Καβαλιέρε»). Πληρ. τηλ. 75023 - 22932*

**ΕΝΟΙΚΙΑΖΟΝΤΑΙ**
*Διαμερίσματα επιπλωμένα λουξ κατασκευής σε καινούργια οικοδομή καθώς και γραφεία, στην οδό Κων/νίδη περιοχή ΖΕΦΥΡΟΣ δίπλα από το ξενοδοχείο LOMENIZ Πληρ. στα τηλ. 0972551300, 69633, 64569, 61220, 61347*

**ΕΝΟΙΚΙΑΖΕΤΑΙ**
Ενοικιάζεται κατάστημα
350 τμ2 με δύο WC
επί της Λεωφ. Ηρακλειδών -
Αγ. Ιωάννου & Δημοκρατίας,
με χώρους στάθμευσης,
απέναντι ξενοδοχείου Παλαιός
στην Ιάλυσο.

Πληρ: κιν: 0977904494
& 0241/093217

**ΕΝΟΙΚΙΑΖΕΤΑΙ**
Ενοικιάζεται κατάστημα
120τμ2 με δύο WC
επί της Λεωφ. Ηρακλειδών 373
με χώρο στάθμευσης
απέναντι ελαστικών
Ευαγ. Ατσικνούδα στην Ιάλυσο.

Πληρ.: κιν: 0977904494 &
0241/093217

## ΔΙΑΦΟΡΑ

**ΑΝΤΙΠΡΟΣΩΠΟΣ/ΕΜΠΟΡΟΣ** με δικό του δίκτυο διανομής στην Ρόδο, ζητείται από εισαγωγική εταιρεία της Αθήνας για την αποκλειστικότητα της πώλησης των προϊόντων γνωστής γερμανικής ζυθοποιίας. Τηλ. 0944-463598

**ΠΩΛΕΙΤΑΙ** εκκολαπτική μηχανή 120 αυγών, σε άριστη κατάσταση Τιμή 350 ευρώ Τηλ. 0241 053040 Κιν. 097751491

**ΠΩΛΕΙΤΑΙ** για επαγγελματίες πλήρης εξοπλισμός για εστιατόριο - ταβέρνα Πληροφ. 0241036294 0946289177

**ΠΩΛΕΙΤΑΙ** επαγγελματικός μίκτης Pioneer DJM 300s. Με αυτόματη μέτρηση BPM, ξεχωριστό EQ για κάθε κανάλι, Fader κ.λπ. Στην τιμή των 150.000 δρχ. πληροφορίες 0944915025

**ΑΛΑΜΒΑΝΟΥΜΕ** τοποθετήσεις πλακιδίων και τρίψιματα - γυαλίσματα - κρυσταλλοποιήσεις μαρμάρων. Πληρ. τηλ. 0942252300

**ΖΗΤΟΥΝΤΑΙ ΚΟΜΠΑΡΣΟΙ**
**Νεαρά άτομα άνδρες - γυναίκες, για εκδηλώσεις που θα πραγματοποιηθούν στην Ρόδο την περίοδο 21 & 23 Μαΐου 2002. Οι ενδιαφερόμενοι παρακαλούμε να τηλεφωνήσουν στο 0241021690 - Κον Σπύρο.**

**ΠΩΛΟΥΝΤΑΙ** καρέκλες μπαμπού σε άριστη κατάσταση. Πληρ. τηλ.: 0241022322, 0944306919

**ΠΩΛΕΙΤΑΙ** Κλασική Επίπλωση, Σαλόνι - Τραπεζαρία, Τραπέζι Κουζίνας, Σκρίνιο, 0937 40 3140, Χειμάρρας 117, Ρόδος

**ΖΗΤΕΙΤΑΙ** συνεργάτης - συνεταίρος σε κερδοφόρα επιχείρηση για την ανάπτυξη νέου τομέα. Δεκτές μόνον σοβαρές προτάσεις. Τηλ: 0945 922566 από 9.00 έως 21.00.

**ΔΙΕΘΝΗΣ ΕΤΑΙΡΕΙΑ** με παγκόσμια προϊόντα, ΖΗΤΑΕΙ για την εκπροσώπησή της στην περιοχή, άτομα ικανά, δραστήρια άνω των 30 ετών, συνδεόμενα έμμεσα ή άμεσα με τον κλάδο διατροφικών προϊόντων (εμπορικοί αντιπρόσωποι, γυμναστές, φυσιοθεραπευτές, ιατρικοί επισκέπτες κ.λπ.) με εξαιρετικούς όρους μόνιμης συνεργασίας. Αμοιβές, Προοπτικές, Σταδιοδρομία. Πληρ. 010-8259485. Fax 010 - 8832883 ΑΘΗΝΑΙ.

**ΖΗΤΕΙΤΑΙ ΧΩΡΟΣ** για μουσικό εργαστήριο διαστάσεων 30 τ.μ. περίπου. Τηλ. 0972223817 κ. Σωτήρης

**ΠΩΛΕΙΤΑΙ** φουσκωτό σκάφος DROMOR 9m 2x225 MERCURY OPTI MAX, RADAR - GPS - VHF Βυθόμετρο, Τιμή 16.500.000 τηλ. 76258, 0944307217

**ΖΗΤΕΙΤΑΙ** αντιπρόσωπος στην Ρόδο από Εκδοτική Εταιρεία ταξιδιωτικών οδηγών με έδρα την Αθήνα. Βιογραφικό: Αιγιαλείας 52, Μαρούσι 15125, Τηλ. 01-6856093, 0945 - 859939, Fax: 6856095

**ΠΩΛΕΙΤΑΙ** κρεβατοκάμαρα. Πληρ. κ. Μαρία 0977869161, 0241038117

**ΠΩΛΕΙΤΑΙ** αερόθερμο με δύο μοτέρ turbo και ένα καλοριφέρ λαδιού. Πληρ. τηλ. 0945 141701

**ΑΙΣΘΗΤΙΚΟΣ** με άδεια ασκήσεως επαγγέλματος ζητεί συνεργασία. Τηλ. 0945585253

**ΑΠΟΓΕΙΩΘΕΙΤΕ** οικονομικά με πρωτότυπη, σύγχρονη, συναρπαστική εργασία στον ελεύθερό σας χρόνο, με παροχή εντυπωσιακής MERCEDES SLK CABRIO SPORT Υπεύθυνος: Χριστοδούλου Τηλέφωνο: 0932 - 510488

**ΚΗΠΟΥΡΟΣ** αναλαμβάνει κήπους - κλάδεμα - γκαζόν - ψέκασμα και κάθε δουλειά αγροτικής φύσεως Πληρ: τηλ: 28189

**ΠΩΛΟΥΝΤΑΙ** καρέκλες και τραπέζια, εστιατορίου ξενοδοχείου σε καλή κατάσταση, λόγω ανακαίνισης. Πληροφορίες στα τηλέφωνα: 89928 - 89926

**ΠΩΛΕΙΤΑΙ** κινητό τηλέφωνο NOKIA 3210 στην τιμή των 20.000 δρχ. σε άριστη κατάσταση, σχεδόν καινούργιο. Πληρ. τηλ. 24667-0944747443

**ΠΩΛΟΥΝΤΑΙ** 2 κλασικές κιθάρες «Vicente Sanchis» σε άριστη κατάσταση (αμεταχείριστες) α) Μοντέλο 34 με καπάκι από έλατο β) Μοντέλο 38 bis με καπάκι από κέδρο τηλ: 02410-22060, κιν: 0974-135885

**ΠΩΛΟΥΝΤΑΙ** λόγω ανακαίνισης εσωτερικές πόρτες με κάσα και ψευτόκασα και ξύλινα παράθυρα σε πολύ καλή κατάσταση. Πληροφορίες τηλ. 91454.

**ΛΟΓΟΘΕΡΑΠΕΥΤΡΙΑ** απόφοιτος Πανεπιστημίου Πατρών αναλαμβάνει Παιδιά με προβλήματα: • Αρθρωση • Μαθησιακές Δυσκολίες • Δυσλεξία • Νοητική υστέρηση • Βαρυκοΐα • Εγκεφαλική πάρεση • Τραυλισμός • Σύνδρομο Down. Πληροφορίες στο τηλέφωνο 61184, κινητό 0932920345

**ΜΕΛΙΣΣΙΑ** και παραφυάδες υγιέστατα και εγγυημένα πωλούνται από τη Μεσισοκομία ΤΣΙΜΙΝΗ. Δυνατότητα μεταφοράς με δικά μας μέσα και ευθύνη, στο δικό σας τόπο. Χορηγούμε τιμολόγιο (Νέοι Αγρότες, προγράμματα βελτίωσης κ.λπ.). Πληρ. Τηλ. 0295 0 97098
info@melisokomia.gr

**ΛΟΓΙΣΤΗΣ - ΦΟΡΟΤΕΧΝΙΚΟΣ** με άδεια λογιστή Α' Αναλαμβάνει την τήρηση βιβλίων Β & Γ κατηγορίας. Χειρόγραφα & μηχανογραφικά. Τηλ. 0944377300.

**ΑΝΑΛΑΜΒΑΝΩ** εργασίες με πέτρες (χτίσιμο - πελέκημα κ.λπ.) Τηλ. 0102712139 8.00 - 10.00 μ.μ. κ. Μάρκος

**ΠΩΛΟΥΝΤΑΙ** έπιπλα και ηλεκτρικά σκεύη, λόγω αναχώρησης. Παρακαλούμε επικοινωνήστε αμέσως. Αναχώρηση σε 5 ημέρες. Τηλ. 29527 κ. Ρίνα.

**ΠΩΛΕΙΤΑΙ** κρεβατοκάμαρα. Πληρ. κ. Μαρία 0977869161, 0241038117

**ΠΩΛΕΙΤΑΙ** ενυδρείο λόγω χώρου, επίσης ποδήλατο για παιδιά πάνω από 11 ετών. Τιμή ευκαιρίας Τηλ. 02410 87046 κ. Σοφία

**ΠΩΛΟΥΝΤΑΙ** ξύλα ελιάς για τζάκι ή σόμπα. Τηλ. 0246 98257, 0946063418, 0246 98104, 0937698176

## ΠΩΛΗΣΕΙΣ ΑΚΙΝΗΤΩΝ

**ΠΩΛΕΙΤΑΙ** οικόπεδο στο Γεννάδι εκτάσεως 2.000 τ.μ. κοντά στους Μύλους, στην τιμή των 6.000.000 δρχ. Τηλεφ. 27838, καθημερινά από 14:00 έως 21:00. Κυρία Χριστίνα

**ΠΩΛΟΥΝΤΑΙ:** 1) Κατάστημα με δύο αποθήκες στην οδό Βερολίνου 23. 2) Καρά - Γιαπί 160 τ.μ. σε τρίτο όροφο οικοδομής. 3)Αγρόκτημα 4.500 τ.μ. στον Αρχάγγελο επί της Εθνικής οδού Ρόδου - Λίνδου, με φως, νερό και τηλέφωνο. Πληροφορίες: 0244 - 51391 και 51184

**ΠΩΛΕΙΤΑΙ** Πολυκατοικία κοντά στην Παύλου Μελά (οδός Σουλίου) τηλ. 0937343297 από 10:00 - 14:00

**ΖΗΤΩ** ν' αγοράσω γκαρσονιέρα ή δυάρι. Τηλ. 0977793374, 0241030810

**ΖΗΤΩ** να αγοράσω γκαρσονιέρα. Πληρώνω της μετρητής. Τηλ. 69467

**ΠΩΛΕΙΤΑΙ** κατάστημα ελεύθερο μ.τ. 40 απέναντι στο Πανεπιστήμιο σε νεόδομητη οικοδομή επί της ΑΓ. ΙΩΑΝΝΟΥ, πλησίον Ξενοδοχείων τιμή ευκαιρίας τηλ. 01-9959847 και (0241) 27823.

**ΠΩΛΕΙΤΑΙ** κατάστημα ανταλλακτικών αυτοκινήτων σε κεντρικό σημείο (Κόβα) γεμάτο ανταλλακτικά και πολλή πελατεία για λόγους υγείας. Ελέγχος δεκτός. Τιμή πολύ καλή. Τηλ. 34800

**ΠΩΛΕΙΤΑΙ** κατάστημα 60 τ.μ. στην οδό Καποδιστρίου Πληρ. τηλ. 21741 και ώρες 2-4 μ.μ.

**ΠΩΛΕΙΤΑΙ** στούντιο 50 τ.μ. στην Ιαλυσό με πανοραμική θέα 300 μέτρα από την θάλασσα τιμή 16.000.000 δρχ. πληρ. Τηλ. 0944542877

## ΜΑΘΗΜΑΤΑ

**ΚΑΤΟΧΟΣ PROFICIENCY** παραδίδει μαθήματα αγγλικών κατ' οίκον. Τηλ. 0977983010 - 0241073747

**ΓΕΡΜΑΝΙΚΑ** παραδίδονται ιδιαίτερα μαθήματα γερμανικής γλώσσας όλων των επιπέδων. Τηλ. 73387, 097799224

**ΟΡΓΑΝΩΝΟΝΤΑΙ** σεμινάρια Stand - up Comedy Πληρ. Κιν. 0972 847299 Τηλ. 02410 38873

**ΠΤΥΧΙΟΥΧΟΣ** κλασικής φιλολογίας του πανεπιστημίου Αθηνών παραδίδει Μαθήματα σε μαθητές δημοτικού, γυμνασίου, λυκείου μεταδοτικότητα και οργανωμένες σημειώσεις πληρ. τηλ. 0945182682

**ΚΑΘΗΓΗΤΡΙΑ** πτυχιούχος πανεπιστημίου παραδίδει ιδιαίτερα μαθήματα μουσικής για όλα τα επίπεδα σε παιδιά, πιάνου, αρμονίου και θεωρίας. Τιμές προσιτές. Τηλ. 32-805 κ. Ελένη.

**ΓΙΑΝΝΗΣ ΝΙΚΟΛΙΔΑΚΗΣ**
**ΜΗΧΑΝΟΛΟΓΟΣ ΜΗΧΑΝΙΚΟΣ**
**ΓΑΛΛΙΑΣ 12 ΡΟΔΟΣ ΤΗΛ.: 22291 - 35103**

**ΠΩΛΟΥΝΤΑΙ**

**Επί της οδού Αναστασιάδη (περιοχή Δασκάλων) διαμ/τα πολυτελούς κατασκευής με υπόγειο χώρο στάθμευσης και αυτόνομη θέρμανση 67 τ.μ., 114 τ.μ., 88 τ.μ., 59,50 τ.μ., 90 τ.μ., 98 τ.μ., 117 τ.μ., 132 τ.μ.**

**ΠΩΛΕΙΤΑΙ**

Μεζονέττα από ιδιοκτήτη στο Καρακόνερο, περιοχή Φιλερήμου, με πανοραμική θέα τη θάλασσα. Διόροφη με επιπλέον σοφίτα, 140 τ.μ. (χωρίς την αποθήκη στο υπόγειο) με κήπο, τζάκι, αυτόνομη θέρμανση (καλοριφέρ), εντοιχιζόμενη κουζίνα, ηλιακό θερμοσίφωνο. Πληροφορίες τηλ. 0977- 717444

**ΠΩΛΟΥΝΤΑΙ**
**ΑΠΟ ΤΟΝ**
**ΑΝΑΣΤΑΣΙΟ ΑΤΣΙΔΗ**

1) Διαμερίσματα, σε νέα 4όροφη οικοδομή, 119 τ.μ. στην οδό Παρθενόπης, στο Αραπάκι

2) Διαμερίσματα 148 τ.μ. 98 τ.μ. 94 τ.μ. και 82.50 τ.μ. στην οδό Κωνσταντινίδη στον Ζέφυρο.

Τα παραπάνω διαμερίσματα είναι πολυτελούς κατασκευής και διαθέτουν θέση στάθμευσης, αποθήκη και αυτόνομη θέρμανση.

3) Μονοκατοικίες στην Ιαλυσό 140 τ.μ. οδός Μυκηνών.

**ΠΛΗΡΟΦΟΡΙΕΣ: ΑΝΑΣΤΑΣΙΟΣ ΑΤΣΙΔΗΣ**
**ΣΤΕΦΑΝΟΥ ΚΑΖΟΥΛΛΗ 74 - ΡΟΔΟΣ**
**Τηλ. 0241028616**

**ΟΙΚΟΔΟΜΙΚΕΣ ΕΠΙΧΕΙΡΗΣΕΙΣ**
**ΔΙΑΚΟΓΕΩΡΓΙΟΥ ΚΑΛΛΙΣΤΟΣ**

***ΠΩΛΗΣΕΙΣ ΔΙΑΜΕΡΙΣΜΑΤΩΝ***
***ΚΑΤΑΣΤΗΜΑΤΑ - ΑΠΟΘΗΚΕΣ***
***ΑΝΤΑΛΛΑΓΕΣ ΑΚΙΝΗΤΩΝ***
***ΑΓΟΡΕΣ ΟΙΚΟΠΕΔΩΝ***
***ΑΝΑΛΑΜΒΑΝΟΥΜΕ ΑΝΤΙΠΑΡΟΧΕΣ***
***ΔΙΕΥΘ. ΕΘΝ. ΑΝΤΙΣΤΑΣΕΩΣ 11***
***(ΠΡΩΗΝ ΑΝΝΗΣ ΜΑΡΙΑΣ) ΤΗΛ: 78501- 78502- 29318***

**1) Πωλούνται διαμερίσματα** λουξ κατασκευής με απεριόριστη θέα. Τα διαμερίσματα διαθέτουν θωρακισμένες πόρτες - εντοιχισμένες κουζίνες - ντουλάπες - εντοιχισμένο νιπτήρα με ντουλάπι - κεντρική θέρμανση αυτόνομη - ανοιγόμενα ανακλινόμενα κουφώματα με διπλά τζάμια - σίτες - ρολά - υδραυλικό ασανσέρ - τριφασικό ρεύμα. Ολοι οι χώροι σπατουλαριστοί - εσωτερικές πόρτες M.D.F. με σχέδιο.

**2) Διαμερίσματα**
επί της οδού Μεγ. Κων/νου - Κων/νου Παλαιολόγου
50 τ.μ. δυάρια
85 τ.μ. τριάρια } ανά όροφο
110 τ.μ. τεσσάρια

**3) Επί της Κων/νου Υδραίου - Στ. Κωτιάδη**
70 τ.μ. τριάρια
90 τ.μ. τριάρια - τεσσάρια
110 τ.μ. τεσσάρια } ανά όροφο με μεγάλες βεράντες
130 τ.μ. τεσσάρια-πεντάρια φανταστική θέα

**4) Επί της Λεωφ. Καλλιθέας - Καρακόνερο**
50 τ.μ. δυάρια
85 τ.μ. τριάρια } ανά όροφο με μεγάλες βεράντες
110 τ.μ. τεσσάρια απεριόριστη θέα

**5) Καταστήματα**
50 τ.μ.
100 τ.μ. } επί της Λεωφ. Καλλιθέας Καρακόνερο
150 τ.μ.

**6) Ιατρεία - Γραφεία**
50 τ.μ.
100 τ.μ. } Επί της Μεγ. Κων/νου και Κων. Παλαιολόγου } Φώκιαλη
150 τ.μ.

***Δάνεια όλων των ταμείων και όλων των τραπεζών***

**ΠΛΗΡΟΦΟΡΙΕΣ:**
**ΔΙΑΚΟΓΕΩΡΓΙΟΥ ΚΑΛΛΙΣΤΟΣ**
**ΤΗΛΕΦΩΝΟ: 78501 - 78502 29318**

## ΑΓΓΕΛΙΑ

Στην Κάρπαθο ενοικιάζεται σε τουριστική περιοχή του Δήμου Καρπάθου πάνω στην Επαρχιακή οδό και πάνω στην θάλασσα ολόκληρο διόροφο νεόκτιστο κτίριο (ισόγειο, 1ος όροφος και υπόγειο) επιφάνειας 500 τ.μ. περίπου κάθε όροφος, κατάλληλο για οποιαδήποτε χρήση Super Market, εστιατόριο, ζαχαροπλαστείο, Bar, κλπ. ή ενοικιάζεται και μεμονωμένα δηλαδή 2 καταστήματα ψηλοτάβανα προς τον δρόμο, επιφάνειας 78 τ.μ. το καθένα και 1 κατάστημα ψηλοτάβανο των 88 τ.μ. που διαθέτουν μπροστά τους πρασιά μήκους 26 τ.μ. και πλάτους 6 μ. καθώς και 2 καταστήματα ψηλοτάβανα με θέα την θάλασσα 182 τ.μ. και 86 τ.μ. αντίστοιχα το καθένα.

- Επίσης ενοικιάζεται μεμονωμένα, ολόκληρος ο 1ος όροφος επιφάνειας 500 τ.μ. με 4 W.C. και απεριόριστη θέα προς την θάλασσα κατάλληλο για καφετέρια, εστιατόριο κλπ. Το κτίριο διαθέτει ολόκληρο το υπόγειο για Parking.

**Πληροφορίες τηλ. 0245 023329 καθημερινά, ώρες γραφείου.**

## ΖΗΤΕΙΤΑΙ

Από ξενοδοχειακή μονάδα στο κέντρο της πόλεως ζητείται μπάρμαν ή μπαργούμαν.

Πληρ. κον Ζερβό τηλ 34636

## ΠΑΡΑΝΤΑΙΣ ΠΕΥΚΟΙ - ΛΙΝΔΟΣ Α.Ε. ΞΕΝΟΔΟΧΕΙΟ «PEFKI ISLANDS RESORT» ΠΕΥΚΟΙ - ΛΙΝΔΟΣ

**ΖΗΤΕΙΤΑΙ**

Βραδυνός μπάρμαν με γνώσεις αγγλικής γλώσσας.

Παρακαλούνται οι ενδιαφερόμενοι να απευθύνονται πρωινές ώρες στο 02410-24018 κ. Ιωαννίδη.

Βιογραφικά στο fax: 02410-43286

## ΠΑΡΑΝΤΑΪΣ ΠΕΥΚΟΙ ΛΙΝΔΟΣ Α.Ε. ΠΕΥΚΟΙ - ΛΙΝΔΟΣ ΖΗΤΟΥΝΤΑΙ

Από το ξενοδοχείο **«PEFKI ISLANDS RESORT»** στους Πεύκους ζητούνται για την σαιζόν 2002 (01/05/2002 - 31/10/2002) οι ακόλουθες ειδικότητες:

1. **Βραδινός υποδοχής**
2. **Μπάρμαν**
3. **Βοηθός Σερβιτόρου**
4. **Κηπουρός**
5. **Καμαριέρες**

Οι ενδιαφερόμενοι θα πρέπει να έχουν καλή γνώση της Αγγλικής Γλώσσας και προϋπηρεσία το λιγότερο 2 χρόνια.

Για την συμπλήρωση των αιτήσεων θα πρέπει ο/η ενδιαφερόμενος/η να περάσει από το ξενοδοχείο πρωινές ώρα από 09.00 έως 15.00 (έως τις 31/10/2001) ή να στείλει το βιογραφικό του στο fax 0244-48184.

Τηλέφωνο για πληροφορίες 0244/48181-83 από 09.00 έως 15.00 κ. Λάκη.

## Το Ξενοδοχείο Rodian Amathus Beach Resort

**ζητά για άμεση πρόσληψη**

**Γραμματέα**

Απαραίτητα προσόντα:

- Γνώση Ηλεκτρονικού υπολογιστή
- Αριστη γνώση Αγγλικών
- Αποφασιστικότητα στην εργασία, ικανότητα οργάνωσης, συνεργασίας και επικοινωνίας
- Ευχάριστη προσωπικότητα

Οι ενδιαφερόμενοι παρακαλούνται όπως απευθυνθούν στην Προσωπάρχη κα Α. Χριστοδούλου στα ακόλουθα τηλέφωνα: Τηλ.: 0241 0 89928 και 0241 0 89900

## ΒΙΟΜΗΧΑΝΙΑ ΜΩΣΑΪΚΩΝ ΠΛΑΚΕΣ ΠΕΖΟΔΡΟΜΙΟΥ

# «ΠΛΑΚΑΓΕ»

ΕΜΠΟΡΙΑ ΕΙΔΩΝ ΥΓΙΕΙΝΗΣ - ΠΛΑΚΙΔΙΩΝ

ΑΞΕΣΟΥΑΡ ΜΠΑΝΙΟΥ - ΥΔΡΟΜΑΣΑΖ

ΛΙΝΔΟΥ 136 - ΤΗΛ. 62688 - 63604, Τ.Θ. 206 FAX: 62729 - TLX: 292594 GE AR - 85100 ΡΟΔΟΣ

## ΝΤΕΤΕΚΤΙΒΣ

30 ΧΡΟΝΙΑ ΜΟΝΙΜΑ ΚΑΙ ΣΤΗ ΡΟΔΟ

35354

ΠΛΑΤΕΙΑ ΑΓΙΟΥ ΙΩΑΝΝΟΥ Η ΛΥΣΗ!!! ΣΕ ΚΑΘΕ ΣΑΣ ΠΡΟΒΛΗΜΑ

EXPRESS SECURITY

## TOP PROPERTIES

GEORGIOS S. PIPINOS

ΓΕΩΡΓΙΟΣ Σ. ΠΙΠΙΝΟΣ

*ΣΥΜΒΟΥΛΟΣ ΚΑΙ ΕΚΤΙΜΗΤΗΣ ΑΚΙΝΗΤΩΝ*

*REAL ESTATE AGENT - MEMBER OF F.I.A.B.C.I. - N.A.E.A. - C.E.I. - Σ.Ε.Κ.*



**Η "TOP PROPERTIES"** είναι ατομική επιχείρηση και ανήκει εξ ολοκλήρου στον κ. Γεώργιο Σ. Πιπίνο, που από το 1971 ασχολείται αποκλειστικά και μόνο με επενδύσεις και REAL ESTATE, στο νησί της Ρόδου, καθώς και στην ευρύτερη περιοχή της Δωδεκανήσου.

**ΑΠΕΥΘΥΝΟΜΑΣΤΕ:** Στους **σοβαρούς, απαιτητικούς και επιλεκτικούς** επενδυτές - επιχειρηματίες - ελεύθερους επαγγελματίες, Έλληνες και ξένους, υψηλού εισοδηματικού επιπέδου, που ενδιαφέρονται να κάνουν μια σοβαρή επένδυση **προβολής** στο νησί της Ρόδου.

**ΠΡΟΣΦΕΡΟΥΜΕ:** Α) Υπηρεσίες και πληροφορίες που γίνονται σε προσωπικό επίπεδο με **εχεμύθεια, διακριτικότητα και σοβαρότητα.**
Β) Μεγάλη γκάμα υψηλής ποιότητας ακινήτων, όπως: 1) Ξενοδοχεία Α' και Β' κατηγορίας των 600 - 500 - 350 - 300 κλινών 2) Κεντρικά αστικά ακίνητα κατάλληλα για Τράπεζες - καταστήματα - γραφεία 3) Παραλιακές εκτάσεις, κατάλληλες για τουριστικές επενδύσεις των 150.000 - 100.000 - 70.000 - 50.000 - 36.000 τ.μ. και 4) Διαμερίσματα και μαιζονέτες **προβολής.**

**ΣΤΟΧΟΣ ΜΑΣ ΕΙΝΑΙ:** Να προσφέρουμε στο αγοραστικό μας κοινό **υψηλής ποιότητας ακίνητα και ευκαιρίες** στο νησί της Ρόδου. Η τριακονταετής και πλέον πείρα μας στον τομέα αυτό αποτελεί εγγύηση.

**ΣΥΝΘΗΜΑ ΜΑΣ ΕΙΝΑΙ: Επενδύστε στην ΡΟΔΟ ΤΩΡΑ,** σε ακίνητα που **ΑΝΤΕΧΟΥΝ ΣΤΟ ΧΡΟΝΟ.**

*Γεώργιος Σ. Πιπίνος*
*ΜΕΣΙΤΗΣ ΑΣΤΙΚΩΝ ΣΥΜΒΑΣΕΩΝ*
***Γιατί εμείς γνωρίζουμε καλύτερα!***

**TOP PROPERTIES** is a private concern and Mr George S. Pipinos, its owner, has carved, over the years, a reputation for integrity and excellence in the world of Real Estate in the Dodecanese.

**At Top Properties** we try hard to attract important and selective investors: high calibre businessmen/women and discerning professional people, both Greek and foreign, who wish to acquire substantial and valuable property on Rhodes.

**We offer** our expertise and advice privately, discreetly and in strict confidence.

**We keep** a compehensive list of real estate of the highest specifications:

a. A' and B' class hotels (600, 500, 350, 300 beds capacity).

b. Centrally situated office buildings and other business premises.

c. Seaside land, ideal for development (hotels, holiday resorts, etc.), of 150.000, 100.000, 70.000, 50.000, 36.000 sq.m.

d. Luxury appartments, maisonettes, detached, semi - detached and terraced houses.

**Our aim** is to give our clients the opportunity to acquire value for money, first class real estate on Rhodes. Our 30- year - old experience in Real Estate is our warranty.

**Our moto is: Invest in Rhodes. Invest in property. It stands the test of time.**

*TOP PROPERTIES*
*and*
*George S. Pipinos*
***Because we Know best***




**ΚΕΝΝΕΝΤΥ 38, ΡΟΔΟΣ, 85 100, ΤΗΛ. (0241) 23895, 38243 και 0944-676003. FAX: (0241) 20883**

**38 KENNEDY STR., RHODES, 85 100, TEL. (0241) 23895, 38243, and 094 - 676003. FAX: (0241) 20883**

## ΣΥΓΧΑΡΗΤΗΡΙΟ

Τον αγαπημένο μας ανιψιό **Μιχάλη Εμμ. Κόκκινο** που ανακηρύχθηκε διδάκτορας του Πανεπιστημίου Στρασβούργου και για τις κολακευτικές δηλώσεις επιφανών πανεπιστημιακών καθηγητών της Γαλλίας για την διατριβή του, συγχαίρουμε θερμά και ευχόμαστε κάθε επιτυχία και μια λαμπρή σταδιοδρομία

**Οι θείοι του**
**ΜΙΧΑΗΛ ΚΑΙ ΑΜΑΛΙΑ ΚΟΚΚΙΝΟΥ**

BUSINESS LOGIC

Ζητείται υπάλληλος που να τηρεί τις παρακάτω προϋποθέσεις:
1) Τεχνικός Η/Υ με γνώσεις δικτύου και λειτουργικών συστημάτων.
2) Να έχει καλές γνώσεις σε SQL και CRISTAL REPORTS.
Πληρ. 0241074800 Κος Καραντώνης

ATLANTICA
HELLAS S.A.

**Η εταιρεία ΑΤΛΑΝΤΙΚΑ ΕΛΛΑΣ Α.Ε. μετά από ένα χρόνο επιτυχημένης παρουσίας στη Ρόδο και μέσα στα σχέδια της συνεχούς της ανάπτυξης, ζητά προσωπικό όλων των ειδικοτήτων για το νέο πολυτελές ξενοδοχείο ATLANTICA IMPERIAL**
**Η νέα ξενοδοχειακή μονάδα δυναμικότητας 700 κλινών βρίσκεται στα Κολύμπια και αρχίζει τη λειτουργία της τον Ιούνιο 2002.**

Επίσης ζητούνται υπάλληλοι όλων των ειδικοτήτων για το ATLANTICA PRINCESS στην Ιαλυσό
Προσφέρεται η δυνατότητα χειμερινής εργασίας στα ξενοδοχεία της εταιρείας στην Κύπρο.

Αιτήσεις με πλήρες βιογραφικό σημείωμα να σταλούν το συντομότερο στη διεύθυνση

Τ.Θ. 4101 Τ.Γ. 2 ΡΟΔΟΥ - Τ.Κ. 85100
Πληροφορίες στο τηλ. 02410 92673
κ. Παν. Καραγιάννη

## ΓΡΑΦΕΙΟ ΤΕΛΕΤΩΝ & ΜΝΗΜΟΣΥΝΩΝ ΡΟΔΟΥ ΣΤΕΦΑΝΑ - ΣΤΟΛΙΣΜΟΙ «ΑΜΕΡΙΚΑΝΟΥ»

*Αμεση εξυπηρέτηση*
*ΟΛΟ ΤΟ 24ΩΡΟ*

*Αναλαμβάνουμε την τελετή και με τα έξοδα*
που χορηγούν τα ταμεία
χωρίς καμία επιβάρυνση
ΙΚΑ, ΤΕΒΕ, ΤΑΞΥ, ΔΗΜΟΣΙΟΥ, ΛΙΜΕΝΙΚΩΝ, ΟΓΑ
και λοιπά ταμεία.

Τους ΑΠΟΡΟΥΣ ΔΩΡΕΑΝ
Πλατεία Βρούχου στη Μητρόπολη
Τηλέφωνα: 28901 - 33400

FM Promotions Promotions that work
www. English Newspaper Faliraki MIRROR .gr
Tel: 02410 87888 info@faliraki-mirror.gr
KOOL FM HOT MUSIC ON 107.5

## TUI HELLAS

**ΖΗΤΑ**

Υπάλληλο με γνώσεις της σουηδικής ή δανέζικης γλώσσας καθώς και γνώσεις υπολογιστού.

Προϋπηρεσία θα ληφθεί υπ' όψιν.

Πληροφορίες στο τηλ. (0241) 89501,
Δευτέρα - Παρασκευή:
από 09:30 έως 18:00 η ώρα

## ΠΩΛΟΥΝΤΑΙ

**1)** Μονοκατοικίες στην παραλία Ιαλυσού έναντι Βράχου 120, 140, 150, 170,180, 200 τ.μ. σε μπετά ή τελειωμένες πολυτελούς κατασκευής, σε οικόπεδα αυτοτελή 400 - 700 τ.μ.
**2)** Καταστήματα και στούντιο των 50 τ.μ. επί της οδού Ιερού Λόχου Ιαλυσός, έναντι ξενοδοχείου Τσίκη.

**Πληρ. Γ. Ιωαννίδης**
**Τηλ. 21714 ή 0932296983**

## ΠΩΛΟΥΝΤΑΙ

**1)** Οροφοδιαμερίσματα πολυτελούς κατασκευής εντός της πόλεως Ρόδου (όπισθεν παλαιού Νοσοκομείου) οδός Μεταξά των 136 τ.μ. με αποθήκη και θέση γκαράζ εσωτερική.
**2)** Διαμερίσματα σε μικρή πολυκατοικία πολυτελούς κατασκευής (με γκαράζ εσωτερικό) μέτρων 91, 98 και 136 τ.μ.
**3)** Μονοκατοικίες στην περιοχή Mira Mare διόροφες με υπόγειο γκαράζ των 140 τ.μ. και διαμερίσματα των 70 τ.μ.

**Πληρ. Γ. Ιωαννίδης**
**Τηλ. 21714 ή 0932296983**

ΑΝ.ΔΩ. LEADER

## ΑΝΑΚΟΙΝΩΣΗ

Η Αναπτυξιακή Δωδεκανήσου Α.Ε., ετοιμάζει πρόταση προς το Υπουργείο Γεωργίας για την ανάληψη της διαχείρισης της Κοινοτικής Πρωτοβουλίας Leader + για το Νομό Δωδεκανήσου. Στα πλαίσια κατάρτισης του τοπικού προγράμματος και για να εξασφαλιστεί η «από κάτω προς τα άνω προσέγγιση», δέχεται προτάσεις - ιδέες για επενδύσεις από φυσικά ή νομικά πρόσωπα.

Ειδικότερα, η Leader + αναφέρεται σε Ολοκληρωμένες και Πιλοτικού Χαρακτήρα Στρατηγικές Ανάπτυξης του Αγροτικού Χώρου για:

- Παρεμβάσεις αγροτικού τουρισμού ολοκληρωμένης προσέγγισης
- Μικρές επιχειρήσεις του αγροτικού και των λοιπών τομέων της οικονομίας
- Επενδύσεις που ενισχύουν τη συλλογική, τομεακή και διατομεακή δράση με τη χρήση σύγχρονης τεχνολογίας, τεχνογνωσίας και νέων τεχνικών
- Αναβάθμιση δεξιοτήτων και εξειδίκευση του ανθρωπίνου δυναμικού - κατάρτιση
- Ενέργειες προώθησης - προβολής
- Προστασία, ανάδειξη και αξιοποίηση του φυσικού περιβάλλοντος
- Δράσεις για την αναβάθμιση του οικιστικού περιβάλλοντος και την ανάδειξη της παραδοσιακής αρχιτεκτονικής κληρονομιάς του αγροτικού χώρου
- Δράσεις για την ενίσχυση πολιτιστικών εκδηλώσεων ανάδειξης και διατήρησης της τοπικής κληρονομιάς

Για περισσότερες πληροφορίες μπορείτε να απευθύνεστε στα τηλ. 0241034960, 0241075323 (Τμήμα Leader - Σ. Κούτρης και Κ. Ζήφος) και στο Internet Site της εταιρείας (www.ando.gr)

**Προσοχή: η καταγραφή του επενδυτικού ενδιαφέροντος ΔΕΝ αποτελεί και δέσμευση της εταιρείας για ένταξη στο πρόγραμμα.**

## ΖΗΤΑ ΒΟΗΘΕΙΑ

**Την οικονομική συμπαράσταση των κατοίκων του νησιού μας, ζητά ένας 40χρονος συμπολίτης μας, ο οποίος δεν μπορεί να εργαστεί, εξαιτίας σοβαρού προβλήματος υγείας που αντιμετωπίζει.**
**Για όσους θα ήθελαν να βοηθήσουν τον ίδιο και την οικογένειά του, ο αριθμός λογαριασμού είναι ο εξής:**
**ΕΜΠΟΡΙΚΗ ΤΡΑΠΕΖΑ 735 - 49269293**

## ΙΑΤΡΙΚΗ ΑΝΑΚΟΙΝΩΣΗ

Ο ιατρός
**ΕΥΑΓΓΕΛΟΣ ΑΝΤ. ΑΓΓΕΛΟΥ**
**ΜΙΚΡΟΒΙΟΛΟΓΟΣ - ΒΙΟΠΑΘΟΛΟΓΟΣ**
Δέχεται
Στο ιατρείο του ΙΕΡΟΥ ΛΟΧΟΥ 11
Δευτέρα - Παρασκευή
07.00 - 12.30 πμ και 5.30 - 7.30 μμ
Τηλ. ιατρείου 02410-43311
FAX 02410-43310

## ΠΡΑΚΤΟΡΕΙΟ ΠΡΟΠΟ ΛΥΡΙΣΤΗΣ ΤΑΣΟΣ

*ΣΤ. ΚΩΤΙΑΔΗ 64 ΡΟΔΟΣ ΦΑΞ. 36407 ΤΗΛ.: 36407*
*ΛΑΪΚΟ ΛΑΧΕΙΟ. ΚΑΤΑΛΟΓΟΣ ΚΕΡΔΩΝ*
*ΚΛΗΡΩΣΗ 19η της 8ης Μαΐου 2002*
*ΚΕΡΔΗ ΤΡΙΔΥΜΟΥ ΛΑΧΝΟΥ*
*ΚΥΚΛΟΦΟΡΗΣΑΝ ΣΕΙΡΕΣ: 10*

| | | Σειρά | Αριθμός | Στοιχ. | Ευρώ | Φόρος | Καθ. Κέρδος |
|---|---|---|---|---|---|---|---|
| Α' Λαχνός τριδύμου | Μεγάλος Λαχνός | 8η | 28237 | Δ | ΤΖΑΚ - ΠΟΤ!! Ποσό 508.500 Ευρώ μεταφέρεται στον τρίδυμο λαχνό της επόμενης κλήρωσης | | |
| | Υπόλοιπα στοιχεία | 8η | 28237 | | | | |
| | Σύνολο | | | | | | |
| Β' Λαχνός τριδύμου | | 9η | 28237 | | | | |
| Γ' Λαχνός τριδύμου | | 7η | 28237 | | | | |
| Σε όλες τις άλλες σειρές | | | 28237 | Α-Δ | 50.000 | 4.960 | 45.040 |

### ΚΕΡΔΗ ΠΟΥ ΦΟΡΟΛΟΓΟΥΝΤΑΙ

| ΑΡΙΘ. | ΕΥΡΩ | ΦΟΡΟΣ | ΚΑΘ. ΚΕΡ. | ΑΡΙΘ. | ΕΥΡΩ | ΦΟΡΟΣ | ΚΑΘ. ΚΕΡ. |
|---|---|---|---|---|---|---|---|
| 68134 | 6000 | 560 | 5.440 | 38929 | 600 | 20 | 580 |
| 4050 | 3000 | 260 | 2.740 | 44107 | 600 | 20 | 580 |
| 43 | 600 | 20 | 580 | 50994 | 600 | 20 | 580 |
| 10795 | 600 | 20 | 580 | 55211 | 600 | 20 | 580 |
| 16134 | 600 | 20 | 580 | 58360 | 600 | 20 | 580 |
| 20177 | 600 | 20 | 580 | 63667 | 600 | 20 | 580 |
| 22961 | 600 | 20 | 580 | 71035 | 600 | 20 | 580 |
| 32832 | 600 | 20 | 580 | 75281 | 600 | 20 | 580 |
| 37210 | 600 | 20 | 580 | | | | |

### ΚΕΡΔΗ ΑΦΟΡΟΛΟΓΗΤΑ

| ΑΡΙΘ. | ΕΥΡΩ | ΑΡΙΘ. | ΕΥΡΩ | ΑΡΙΘ | ΕΥΡΩ | ΑΡΙΘ. | ΕΥΡΩ | ΑΡΙΘ. | ΕΥΡΩ |
|---|---|---|---|---|---|---|---|---|---|
| 43 | φορ/ται | 15193 | 200 | 31240 | 200 | 47161 | 200 | 63667 | φορ/ται |
| 904 | 200 | 16134 | φορ/ται | 32011 | 200 | 47942 | 300 | 64378 | 200 |
| 1235 | 200 | 16585 | 200 | 32832 | φορ/ται | 48729 | 200 | 65129 | 200 |
| 2056 | 200 | 17336 | 200 | 33623 | 200 | 49160 | 200 | 65860 | 200 |
| 2867 | 300 | 18067 | 300 | 34244 | 300 | 49871 | 300 | 66541 | 300 |
| 3618 | 200 | 18244 | 300 | 35195 | 200 | 50082 | 200 | 66592 | 200 |
| 4050 | φορ/ται | 19005 | 200 | 35916 | 200 | 50753 | 200 | 68103 | 200 |
| 4179 | 200 | 19716 | 200 | 36588 | 200 | 50994 | φορ/ται | 68134 | φορ/ται |
| 4431 | 200 | 20177 | φορ/ται | 37210 | φορ/ται | 51915 | 200 | 68281 | 200 |
| 4902 | 200 | 20898 | 200 | 37632 | 200 | 52466 | 200 | 69022 | 200 |
| 5623 | 200 | 21379 | 200 | 38224 | 200 | 53017 | 200 | 69593 | 300 |
| 6284 | 300 | 22050 | 200 | 38248 | 200 | 53428 | 300 | 70204 | 200 |
| 7035 | 200 | 22961 | φορ/ται | 38929 | φορ/ται | 53919 | 200 | 71035 | φορ/ται |
| 7916 | 300 | 23612 | 200 | 39720 | 200 | 54590 | 200 | 71576 | 200 |
| 8463 | 200 | 24083 | 200 | 40201 | 300 | 55211 | φορ/ται | 72307 | 200 |
| 10224 | 200 | 24694 | 300 | 40812 | 200 | 56132 | 200 | 73088 | 200 |
| 10795 | φορ/ται | 25245 | 200 | 41503 | 200 | 57373 | 200 | 73839 | 300 |
| 11376 | 200 | 26013 | 300 | 42214 | 300 | 58360 | φορ/ται | 74590 | 200 |
| 12127 | 200 | 26876 | 200 | 42895 | 200 | 59131 | 200 | 75281 | φορ/ται |
| 12908 | 300 | 28227 | 200 | 43426 | 200 | 59912 | 200 | 76032 | 200 |
| 13429 | 200 | 28237 | φορ/ται | 44107 | φορ/ται | 60623 | 300 | 76913 | 200 |
| 13510 | 200 | 28987 | 200 | 44878 | 200 | 61284 | 200 | 77544 | 200 |
| 13791 | 200 | 29738 | 200 | 45689 | 200 | 62115 | 200 | 78155 | 300 |
| 14362 | 300 | 30489 | 300 | 46270 | 300 | 62916 | 200 | 79232 | 200 |

**Αριθμός πρόσθετης χρηματοδότησης μεγάλου λαχνού 24 Ποσό 508.500 Ευρώ μεταφέρεται στον τρίδυμο λαχνό της επόμενης κλήρωσης. Επίσης κερδίζουν: α) Από 24 Ευρώ όλοι οι αριθμοί που λήγουν σε 37 β) Από 12 Ευρώ όλοι οι αριθμοί που λήγουν σε 7 γ) Από 6 Ευρώ όλοι αριθμοί από 28000 έως 28999, και 68000 έως 68999 καθώς επίσης και οι αριθμοί 4000 έως 4999. Τα παραπάνω κέρδη αντιστοιχούν σε ακέραια γραμμάτια των 6 Ευρώ. ΠΡΟΣΟΧΗ: Σε περίπτωση πολλαπλού κέρδους καταβάλλεται ΤΟ ΜΕΓΑΛΥΤΕΡΟ. Τα κέρδη παραγράφονται μετά ΤΕΤΡΑΜΗΝΟ.**




**ΜΕΤΡΟΠΟΛ**
ALPHA ODEON
Πρόγραμμα εβδομάδας από 4/5/2002 έως 9/5/2002
Πληροφορίες - Κρατήσεις : 02410-28400, από 5:00 μμ



Ο Άνθρωπος - Αράχνη είναι εδώ!!
Με τους Τόμπι Μαγκουάιρ και Κίρστεν Ντανστ
Κάθε μέρα 5:15, 7:45 και 10:30 μμ
**SPIDER - MAN**



Ένα συγκλονιστικό μεταφυσικό θρίλερ με τον Κέβιν Κόστνερ και την Κάθι Μπέιτς!!
Κάθε μέρα 8:00 και 10:15 μμ
**ΜΗΝΥΜΑ ΣΙΩΠΗΣ**



Ένα συναρπαστικό θρίλερ με εκπληκτικά οπτικά εφέ!
Με τον Ζεράρ Ντεπαρντιέ!
Κάθε μέρα 8:45 και 10:45 μμ
**Η ΜΑΣΚΑ ΤΟΥ ΤΡΟΜΟΥ**

Κάθε μέρα 5:00 και 6:30 μμ ΜΟΝΟ ΣΤΑ ΕΛΛΗΝΙΚΑ!!!
**ΠΗΤΕΡ ΠΑΝ: ΕΠΙΣΤΡΟΦΗ ΣΤΗ ΧΩΡΑ ΤΟΥ ΠΟΤΕ**



Στα Ελληνικά κάθε μέρα 5:15 μμ
Στα Αγγλικά κάθε μέρα 7:00 μμ
**Η ΕΠΟΧΗ ΤΩΝ ΠΑΓΕΤΩΝΩΝ**

**ΠΑΛΛΑΣ 5 CINEMAS CENTER**
ΠΡΟΓΡΑΜΜΑ ΕΒΔΟΜΑΔΑΣ
04/05/2002 - 09/05/2002
Για κρατήσεις: 24475 και70670
www.cinemapallas.gr

**ΑΙΘΟΥΣΑ 5**




HART'S WAR
ΝΥΧΤΑ ΑΙΧΜΑΛΩΤΩΝ
ΠΡΩΤΑΓΩΝΙΣΤΟΥΝ: BRUCE WILLIS, COLIN FARELL
Ώρες Έναρξης: 17:30, 20:00, 22:30

**ΑΙΘΟΥΣΑ 1**



BLADE 2
ΠΡΩΤΑΓΩΝΙΣΤΟΥΝ: WESLEY SNIPES
Ώρες Έναρξης: 17:10, 19:45, 22:15

**ΑΙΘΟΥΣΑ 3**



ΠΕΣ ΣΤΗ ΜΟΡΦΙΝΗ - ΑΚΟΜΑ ΤΗΝ ΨΑΧΝΩ
ΠΡΩΤΑΓΩΝΙΣΤΟΥΝ: ΕΚΑΒΗ ΝΤΟΥΜΑ, ΠΑΝΑΓΙΩΤΗΣ ΚΑΡΡΑΣ, ΝΙΚΟΣ ΠΟΜΩΝΗΣ
Ώρες Έναρξης: 17:20, 19:40, 22:00

**ΑΙΘΟΥΣΑ 2**



E.T. Extra-Terrestrial / E.T. ο Εξωγήινος
ΠΡΩΤΑΓΩΝΙΣΤΟΥΝ: DEE WALLACE, HENRY THOMAS
Ώρες Έναρξης: 17:30 [μεταγλωτ. στα ελληνικά]
Ώρες Έναρξης: 19:50, 22:20 [αγγλικά]

**ΑΙΘΟΥΣΑ 4**



HELP I'M A FISH - ΒΟΗΘΕΙΑ ΕΙΜΑΙ ΨΑΡΙ
Ώρες Έναρξης: 17:00, 18:40 [μεταγλωτ. στα ελληνικά]

**ΑΙΘΟΥΣΑ 4**



ΤΟ ΟΝΟΜΑ ΜΟΥ ΕΙΝΑΙ ΣΑΜ / I AM SAM
ΠΡΩΤΑΓΩΝΙΣΤΟΥΝ: SEAN PENN, MICHELLE PFEIFFER
Ώρες Έναρξης: 20:20, 22:40 [Εως και Τρίτη]

**ΑΙΘΟΥΣΑ 4**



ZOOLANDER
ΠΡΩΤΑΓΩΝΙΣΤΟΥΝ: BEN STILLER, DAVID BOWIE
ΠΡΕΜΙΕΡΑ ΤΗΝ ΤΕΤΑΡΤΗ 08/05
Ώρες Έναρξης: 17:45, 20:20, 22:20

Για κρατήσεις θέσεων 02410 **24475** και
02410 **70670** (16:00 - 20:00)
Dimokratias 13, 85100 Rhodes


# Τα Νέα Τηλεπρόγραμμα

## ΕΤ 1

**06.45** Ο ΜΙΚΡΟΣ ΚΟΣΜΟΣ ΤΟΥ ΔΑΣΟΥΣ
**07.15** ΞΥΠΝΗΣΤΕ!
**08.00** ΣΤΟ ΒΥΘΟ ΤΗΣ ΘΑΛΑΣΣΑΣ
**08.30** Ο ΠΡΙΓΚΗΨ
• ΜΙΧΑΛΗΣ
**10.00** Η ΛΥΓΕΡΗ
**11.00** ΦΕΛΙΠΕ ΤΟ ΔΩΡΟ ΑΠΟ ΤΗ ΘΑΛΑΣΣΑ
**12.00** ΜΑΡΙΟΥ
**13.00** ΤΡΙΧΟΡΔΟ
**13.50 ΕΙΔΗΣΕΙΣ**
**15.10** ΛΟΥΚΙ ΛΟΥΚ
**16.00** ΟΙ ΑΤΡΟΜΗΤΟΙ
**17.00 ΕΙΔΗΣΕΙΣ**
**17.30** ΘΕΑΤΡΟ: ΤΟ ΦΙΝΤΑΝΑΚΙ
**19.10** ΡΙΜΕΪ
**20.30** ΣΤΑ ΦΤΕΡΑ ΤΟΥ ΕΡΩΤΑ
**21.00** ΞΕΝΗ ΤΑΙΝΙΑ: ΒΗΜΑΤΑ ΣΤΟ ΑΓΝΩΣΤΟ
**23.00 ΕΙΔΗΣΕΙΣ**
**23.30** ΟΙ ΣΚΛΗΡΟΙ ΤΟΥ ΜΑΪΑΜΙ
**00.25** ΠΑΜΕ ΣΤΟΙΧΗΜΑ
**00.30** ΣΤΗ ΖΩΝΗ ΤΟΥ ΛΥΚΟΦΩΤΟΣ

## NET

**06.00** ΕΤΣΙ ΕΧΟΥΝ ΤΑ ΠΡΑΓΜΑΤΑ
**07.00** ΠΡΩΤΗ ΜΑΤΙΑ
**10.00** ΞΑΝΘΗ: ΕΝΑ ΤΑΞΙΔΙ ΣΤΟΝ ΤΟΠΟ ΚΑΙ ΤΟΝ ΧΡΟΝΟ
**10.40** ΡΥΘΜΟΙ ΚΑΙ ΔΡΟΜΟΙ
**11.00** ΑΓΩΝΑΣ ΓΙΑ ΤΗ ΖΩΗ
**11.30** ΜΙΑ ΠΕΡΙΠΕΤΕΙΑ - Η ΙΣΤΟΡΙΑ ΤΟΥ ΑΝΘΡΩΠΟΥ
**12.01** Η ΙΣΤΟΡΙΑ ΤΟΥ ΝΕΡΟΥ
**13.00 ΕΙΔΗΣΕΙΣ**
**13.45** ΜΙΑ ΠΟΛΗ ΜΙΑ ΜΟΥΣΙΚΗ
**14.00** ΤΑΞΙΔΕΥΟΝΤΑΣ ΣΤΟΝ ΠΛΑΝΗΤΗ ΜΕ ΤΟΝ ΣΤΕΦΑΝ ΠΕΪΡΟΝ
**15.00 ΕΙΔΗΣΕΙΣ**
**16.00** ΣΥΝ ΚΑΙ ΠΛΗΝ
**18.00 ΕΙΔΗΣΕΙΣ**
**19.00** ΠΑΜΕ ΣΤΟΙΧΗΜΑ
**19.05** Η 25η ΩΡΑ
**20.00** ΗΜΕΡΑ ΤΗΣ ΕΥΡΩΠΗΣ
**21.00 ΕΙΔΗΣΕΙΣ**
**22.00** ΠΡΩΤΑΓΩΝΙΣΤΕΣ
**23.00** ΡΕΠΟΡΤΑΖ ΧΩΡΙΣ ΣΥΝΟΡΑ
**24.00 ΕΙΔΗΣΕΙΣ**
**00.30** ΕΥΡΩΠΑΪΚΟ ΠΡΩΤΑΘΛΗΜΑ ΤΑΕ ΚΒΟ ΝΤΟ

## ΕΤ 3

**08.01** ΠΡΟΚΛΗΣΗ
**08.30** Ο ΚΟΣΜΟΣ ΣΤΟ ΕΠΙΚΕΝΤΡΟ
**09.00** ΧΘΕΣ ΚΑΙ ΣΗΜΕΡΑ
**09.30** Η ΑΛΛΗ ΜΕΡΑ
**11.00** ΓΥΝΑΙΚΕΙΕΣ ΣΥΝΩΜΟΣΙΕΣ
**12.00** ΤΟ ΑΞΙΟΝ ΕΣΤΙ ΣΤΗ ΘΕΣ/ΝΙΚΗ
**13.00** ΟΛΑ ΚΑΛΑ
**14.00** ΑΛΗΘΙΝΑ ΣΕΝΑΡΙΑ
**15.00 ΕΙΔΗΣΕΙΣ**
**15.30** ΜΕ ΜΙΑ ΤΡΙΤΗ ΜΑΤΙΑ
**17.00** ΔΕΞΙΩΣΗ
**18.00** ΕΠΙ ΤΡΟΧΩΝ
**18.30** ΑΘΛΗΤΙΚΑ
**19.00** ΠΕΡΙΜΕΤΡΟΣ
**19.30** ΣΤΗΝ ΥΔΡΟΓΕΙΟ
**20.00** ΔΙΚΑΙΩΜΑΤΑ ΚΑΙ ΑΔΙΚΙΕΣ
**20.30 ΕΙΔΗΣΕΙΣ**
**21.40** ΜΑΚΡΙΝΕΣ ΦΙΛΙΕΣ
**21.50** ΘΕΣΣΑΛΟΝΙΚΕΩΝ ΠΟΛΙΣ
**22.00** ΣΙΝΕΜΑΝΙΑ
**23.00** ΣΤΥΛ ΚΑΦΕ
**23.30** ΑΓΝΩΣΤΕΣ ΠΥΛΕΣ
**24.00 ΕΙΔΗΣΕΙΣ**
**00.20** ΞΕΝΗ ΤΑΙΝΙΑ: Ο ΜΠΑΜΠΑΣ ΛΕΙΠΕΙ ΣΕ ΤΑΞΙΔΙ ΓΙΑ ΔΟΥΛΕΙΕΣ
**02.30** ΜΕ ΜΙΑ ΤΡΙΤΗ ΜΑΤΙΑ
**05.30** Η ΑΛΛΗ ΜΕΡΑ

## MEGA

**05.55 ΔΕΛΤΙΟ ΕΙΔΗΣΕΩΝ ΣΤΗΝ ΝΟΗΜΑΤΙΚΗ ΓΛΩΣΣΑ**
**06.00** ΕΣΥ ΑΠΟΦΑΣΙΖΕΙΣ
**07.00** ΣΗΜΕΡΑ ΜΕ ΤΗΝ ΑΝΝΑ
**10.00** ΣΑΝ ΣΤΟ ΣΠΙΤΙ ΣΑΣ
**13.10** ΚΑΙ ΠΑΛΙ ΦΙΛΟΙ
**14.00 ΕΙΔΗΣΕΙΣ**
**15.00** ΣΤΗΝ ΚΟΥΖΙΝΑ ΟΛΟΤΑΧΩΣ
**15.45** ΕΜΕΙΣ ΚΙ ΕΜΕΙΣ
**16.20** ΔΥΟ ΞΕΝΟΙ
**17.30 ΕΙΔΗΣΕΙΣ**
**17.50** ΝΤΟΛΤΣΕ ΒΙΤΑ
**18.30** ΑΠΑΓΟΡΕΥΜΕΝΗ ΑΓΑΠΗ
**19.10** ΠΟΙΟΣ ΘΕΛΕΙ ΝΑ ΓΙΝΕΙ ΕΚΑΤΟΜΜΥΡΙΟΥΧΟΣ;
**20.00 ΕΙΔΗΣΕΙΣ**
**21.00** Σ'ΑΓΑΠΩ Μ'ΑΓΑΠΑΣ
**21.45** ΠΕΡΙ ΑΝΕΜΩΝ ΚΑΙ ΥΔΑΤΩΝ
**22.45** ΜΠΑΡ
**23.45** ΑΝΑΤΡΟΠΗ
**00.15 ΕΙΔΗΣΕΙΣ**
**01.00** ΞΕΝΗ ΤΑΙΝΙΑ: ΜΙΣΤΕΡ ΡΟΝΓΚ
**03.00** ΧΤΥΠΟΚΑΡΔΙΑ ΣΤΟ ΜΠΕΒΕΡΛΙ ΧΙΛΣ
**04.00** ΤΗΛΕΜΑΡΚΕΤΙΓΚ
**04.30** ΜΠΑΡ

## ΑΝΤ 1

**06.10** ΜΑΛΙΣΤΑ ΚΥΡΙΕ
**06.45** ΠΡΙΝ ΤΟ ΣΧΟΛΕΙΟ
**06.55 ΕΙΔΗΣΕΙΣ ΣΤΗΝ ΝΟΗΜΑΤΙΚΗ**
**ΓΛΩΣΣΑ**
**07.00** ΚΑΛΗΜΕΡΑ, ΕΛΛΑΔΑ
**10.00** ΠΡΩΪΝΟΣ ΚΑΦΕΣ
**13.10** SUPER GAME
**13.15** ΠΑΤΕΡ ΗΜΩΝ
**14.00 ΕΙΔΗΣΕΙΣ**
**14.50** ΧΡΗΜΑ ΚΑΙ ΧΡΗΜΑΤΙΣΤΗΡΙΟ
**15.00** ΝΤΑΝΤΑ ΓΙΑ ΟΛΕΣ ΤΙΣ ΔΟΥΛΕΙΕΣ
**15.40** SUPER GAME
**15.45** ΕΝΑ ΚΙ ΕΝΑ
**16.25** BIG BROTHER
**16.30** ΚΩΝΣΤΑΝΤΙΝΟΥ ΚΑΙ ΕΛΕΝΗΣ
**17.30 ΕΙΔΗΣΕΙΣ**
**17.40** Ο ΚΑΙΡΟΣ ΤΗΣ ΕΒΔΟΜΑΔΑΣ
**17.45** SUPER GAME
**17.50** ΚΑΛΗΜΕΡΑ ΖΩΗ
**18.40** ΘΗΣΑΥΡΟΦΥΛΑΚΙΟ
**19.15** BIG BROTHER
**19.20** Η ΛΑΜΨΗ
**20.00 ΕΙΔΗΣΕΙΣ**
**21.00** ΒΟΤΚΑ ΠΟΡΤΟΚΑΛΙ
**22.00** Μ.Π.Α.Μ.
**22.45** BIG BROTHER 2
**23.45** X-FILES
**24.00 ΕΙΔΗΣΕΙΣ**
**01.00** ΕΞΩΓΗΙΝΗ ΑΠΕΙΛΗ
**02.00** ΑΝΑΤΟΜΙΑ ΕΝΟΣ ΕΓΚΛΗΜΑΤΟΣ
**03.00** ΤΗΛΕΜΑΡΚΕΤΙΝΓΚ
**03.40** ΞΕΝΗ ΤΑΙΝΙΑ: Η ΑΤΙΜΑΣΜΕΝΗ
**05.15** ΣΤΗ ΣΚΙΑ ΤΟΥ ΧΡΗΜΑΤΟΣ

## ALPHA

**06.00** ΠΡΩΤΗ ΕΝΗΜΕΡΩΣΗ
**07.00** ΠΑΝΟΡΑΜΑ
**10.00** ΚΑΛΩΣ ΤΟΥΣ
**13.15** ΝΙΡΒΑΝΑ
**14.00 ΕΙΔΗΣΕΙΣ**
**14.20** LIFE STYLE NEWS
**15.25** ΕΛΛΗΝΙΚΗ ΤΑΙΝΙΑ: ΗΣΑΪΑ ΧΟΡΕΥΕ
**17.10 ΕΙΔΗΣΕΙΣ**
**17.20** ΜΠΟΡΩ
**19.15** ΚΑΤΩ ΑΠΟ ΤΗΝ ΑΚΡΟΠΟΛΗ
**20.00 ΕΙΔΗΣΕΙΣ**
**21.00** ΝΤΙΟΥΝ
**23.15** ΖΟΥΓΚΛΑ
**01.00 ΕΙΔΗΣΕΙΣ**
**03.00** ΟΛΑ
**04.00** ΚΟΛΑΣΗ ΣΤΟΝ ΠΑΡΑΔΕΙΣΟ
**05.00** ΠΑΚΙΤΑ

## STAR

**06.40** ΠΑΙΔΙΚΟ ΠΡΟΓΡΑΜΜΑ
**08.55 ΕΙΔΗΣΕΙΣ ΣΤΗ ΝΟΗΜΑΤΙΚΗ**
**09.00** THE TRAP
**10.00** ΛΟΓΙΑ ΣΤΑΡΑΤΑ
**12.00** ΜΕ ΤΗΝ ΕΛΝΤΑ
**13.00 ΕΙΔΗΣΕΙΣ**
**14.00** Ο ΚΟΣΜΟΣ ΤΟΥ ΠΑΙΔΙΟΥ
**14.15** ΤΟ ΚΛΕΙΔΙ
**15.00** ΚΡΕΣΕΝΤΟ
**16.00** ΜΠΙΑΝΚΑ ΠΟΣΟ ΣΑΓΑΠΩ
**17.00** ΑΙΜΙΛΙΑ, ΜΙΑ ΑΚΑΤΑΜΑΧΗΤΗ ΓΥΝΑΙΚΑ
**18.00 ΕΙΔΗΣΕΙΣ**
**19.00** THE TRAP
**20.00** ΤΟ ΜΑΓΚΑΖΙΝΟ ΤΟΥ STAR
**21.00** ΞΕΝΗ ΤΑΙΝΙΑ: ΜΑΝΟΛΙΑ
**01.00 ΕΙΔΗΣΕΙΣ**
**01.15** ΞΕΝΗ ΤΑΙΝΙΑ: Ο ΑΝΑΧΑΙΤΙΣΤΗΣ
**03.15** ΞΕΝΗ ΤΑΙΝΙΑ: ΓΡΑΜΜΗ ΦΩΝΩΝ
**05.00** ΑΣΤΕΡΙΑ ΣΤΟ ΠΕΝΤΑΓΡΑΜΜΟ

## FILMNET

**06.00** ΡΙΖΟΤΟ
**07.40** ΤΟ ΔΙΔΥΜΟ ΤΗΣ ΜΠΑΛΑΣ
**09.05** Ε! ENTERTAINMENT
**09.55** ΕΞΙ ΓΥΝΑΙΚΕΣ ΕΞΟΜΟΛΟΓΟΥΝΤΑΙ
**11.50** ΟΙ ΑΓΓΕΛΟΙ ΤΟΥ ΤΣΑΡΛΙ
**13.35** Ο ΔΡΟΜΟΣ ΓΙΑ ΤΟ ΕΛ ΝΤΟΡΑΝΤΟ
**15.05** ΔΕ ΜΟΥΒΙ ΣΟΟΥ
**15.40** ΟΝΕΙΡΕΜΕΝΗ ΖΩΗ
**17.50** ΕΝΑΣ ΕΝΤΙΜΟΤΑΤΟΣ ΚΛΕΦΤΗΣ
**19.30** ΠΑΜΠΤΩΧΟΙ ΑΕ
**21.00** ΓΟΥΙΚΕΝΤ
**21.30** Ε! ENTERTAINMENT
**22.00** ΕΥΛΟΓΗΜΕΝΟ ΠΑΙΔΙ
**23.50** ΑΠΑΤΕΩΝΕΣ ΜΕ ΡΑΣΑ
**01.30** ΑΔΡΕΝΑΛΙΝΗ
**03.15** ΤΟ ΤΙΜΗΜΑ ΤΗΣ ΑΛΗΘΕΙΑΣ
**05.00** ΒΙΝΤΕΟΦΑΣΙΟΝ

## ΤΕΜΡΟ

**06.00** ΜΟΥΣΙΚΕΣ ΕΠΙΛΟΓΕΣ
**10.30** ΤΡΥΦΕΡΑ ΧΡΟΝΙΑ
**11.00** ΑΠΟΧΡΩΣΕΙΣ
**13.00** ΣΙΡΛΕΪ ΧΟΛΜΣ
**14.00** ΕΤΖΕΜΟΝΤ
**14.30** ΜΠΕΣΤ ΣΕΛΕΡ
**15.30** ΓΛΥΚΙΑ ΛΟΥΤΣΙΑ
**17.15** ΕΛΛΗΝΙΚΗ ΤΑΙΝΙΑ: ΓΡΟΘΙΑ ΣΤΗΝ ΤΥΧΗ
**18.45** ΜΕ-ΤΑΞΙ ΜΑΣ
**19.00** ΙΒΑΝΟΗΣ
**20.00** ΡΟΜΠΕΝ ΤΩΝ ΔΡΑΣΩΝ
**21.00** ΞΕΝΗ ΤΑΙΝΙΑ: ΟΙ ΔΡΟΜΟΙ ΤΗΣ ΠΑΡΑΝΟΜΙΑΣ
**23.00** ΞΕΝΗ ΤΑΙΝΙΑ: ΤΑ ΙΧΝΗ ΤΟΥ ΔΟΛΟΦΟΝΟΥ
**01.00** ΠΑΣΙΟΝ ΕΝΤ ΡΟΜΑΝΣ: ΣΕΪΜ ΤΕΙΛ ΝΕΞΤ ΓΙΑΡ
**02.30** ΜΟΥΣΙΚΕΣ ΕΠΙΛΟΓΕΣ

# ΡΟΣΚΟΠΙΟ

## ΚΡΙΟΣ:
**21 ΜΑΡΤΙΟΥ - 19 ΑΠΡΙΛΙΟΥ**

Ένα διάστημα αναγέννησης και αναδιοργάνωσης αρχίζει από σήμερα με την αντίθεση του Άρη, κυρίαρχου πλανήτη του ζωδίου σας, με τον Πλούτωνα. Έχετε λοιπόν πολλά να κάνετε. Ηρεμήστε, γιατί η σύγχυση δημιουργεί προβλήματα συνεννόησης, χωρίς να φέρει ουσιαστικά αποτελέσματα.

## ΤΑΥΡΟΣ
**20 ΑΠΡΙΛΙΟΥ - 20 ΜΑΪΟΥ**

Τα οικονομικά έχουν τον πρώτο ρόλο σήμερα στη ζωή σας, καθώς υπάρχουν κάποιες υποχρεώσεις και οφειλές που πρέπει να τακτοποιηθούν το συντομότερο. Όμως, μπορείτε να είστε σίγουροι πως θα έχετε τη βοήθεια των δικών σας ανθρώπων στη διευθέτηση των υποχρεώσεών σας.

## ΔΙΔΥΜΟΙ
**21 ΜΑΪΟΥ - 21 ΙΟΥΝΙΟΥ**

Πολύ έντονη η παρουσία του Άρη στο ζώδιό σας σε αντίθεση με τον Πλούτωνα δεν προβλέπεται να σας αφήσει στην ησυχία σας. Χρησιμοποιήστε τον γνωστό διπλωματικό σας τρόπο, αν χρειαστεί να συζητήσετε κάποια σοβαρά θέματα που αφορούν τόσο τις προσωπικές όσο και τις επαγγελματικές σας σχέσεις. Διαφορετικά, κάποια ρήξη, ίσως και οριστική, θα είναι αναπόφευκτη.

## ΚΑΡΚΙΝΟΣ
**22 ΙΟΥΝΙΟΥ - 22 ΙΟΥΛΙΟΥ**

Αρκετά φαίνεται να είναι τα σημερινά τρεξίματα, γι' αυτό μη μοιράζεστε στα δύο, προκειμένου να τα προλάβετε όλα. Βάλτε τους δικούς σας όρους και θα βρείτε την «εσωτερική δύναμη» που σας βοηθά να τα καταφέρνετε πάντα.

## ΛΕΩΝ
**23 ΙΟΥΛΙΟΥ - 22 ΑΥΓΟΥΣΤΟΥ**

Αν αντιμετωπίζετε κάποια προβλήματα, ζητήστε βοήθεια από άτομα που έχουν δείξει και στο παρελθόν ότι ανήκουν στους πραγματικούς σας φίλους. Καιρός να απομακρύνετε από κοντά σας άτομα με τα οποία δεν έχετε πια κοινούς στόχους και τρόπο σκέψης.

## ΠΑΡΘΕΝΟΣ
**23 ΑΥΓΟΥΣΤΟΥ - 23 ΣΕΠΤΕΜΒΡΙΟΥ**

Οι πολλές επαγγελματικές σας υποχρεώσεις αλλά και οι αντιθέσεις σας με το εργασιακό σας περιβάλλον σάς δημιουργούν άγχος και σας εκνευρίζουν. Καλό θα ήταν να μη μεταφέρετε το άγχος της ημέρας στο σπίτι. Εκεί είναι το καταφύγιό σας, για να πάρετε δύναμη και σιγουριά.

## ΖΥΓΟΣ:
**24 ΣΕΠΤΕΜΒΡΙΟΥ - 23 ΟΚΤΩΒΡΙΟΥ**

Όσο κι αν έχετε ανάγκη από τη συμπαράσταση ατόμων του συγγενικού σας περιβάλλοντος δεν είναι εύκολο να σας την δώσουν, γιατί μάλλον και εκείνοι αντιμετωπίζουν τα δικά τους προβλήματα. Άλλωστε και η δική σας διάθεση μάλλον φαίνεται να είναι αρκετά εριστική απέναντί τους.

## ΣΚΟΡΠΙΟΣ:
**24 ΟΚΤΩΒΡΙΟΥ - 22 ΝΟΕΜΒΡΙΟΥ**

Μην έρχεστε σε αντίθεση με άτομα από τα οποία εξαρτάσθε οικονομικά και επαγγελματικά. Μπορεί να νιώθετε αρκετά κουρασμένοι και ταλαιπωρημένοι από τις εμπορικές συναλλαγές των ημερών, όμως έστω και με μία καθυστέρηση σίγουρα θα πετύχετε τους στόχους σας.

## ΤΟΞΟΤΗΣ:
**23 ΝΟΕΜΒΡΙΟΥ - 21 ΔΕΚΕΜΒΡΙΟΥ**

Έντονη και πάλι γίνεται η παρουσία του Πλούτωνα στο ζώδιο σας, καθώς δέχεται την αντίθεση του Άρη. Φροντίστε λοιπόν να ηρεμήσετε την εριστική και επιθετική σας διάθεση προς το περιβάλλον σας, γιατί ενδέχεται να πείτε λόγια για τα οποία θα μετανιώσετε.

## ΑΙΓΟΚΕΡΩΣ:
**22 ΔΕΚΕΜΒΡΙΟΥ - 19 ΙΑΝΟΥΑΡΙΟΥ**

Είναι πολύ σημαντικό για σας να ξεκαθαρίσετε πολύ ουσιαστικά μέσα σας την πραγματικότητα από την ψευδαίσθηση και να βρείτε τις πραγματικές αιτίες που δημιουργούν προβλήματα με το περιβάλλον που ζείτε. Οι αποκαλύψεις που θα γίνουν, θα καθορίσουν την από εδώ και πέρα στάση ζωής σας.

## ΥΔΡΟΧΟΟΣ
**20 ΙΑΝΟΥΑΡΙΟΥ - 19 ΦΕΒΡΟΥΑΡΙΟΥ**

Χαλαρώστε από την ένταση που νιώθετε. Έχετε σίγουρα τόσα πολλά να κάνετε, προκειμένου να υλοποιηθούν οι στόχοι σας, όμως σίγουρα χρειάζεται κάποιος χρόνος για να τους πραγματοποιήσετε. Μπορείτε πάντα να περιμένετε μια ουσιαστική βοήθεια από το φιλικό και κοινωνικό σας περιβάλλον.

## ΙΧΘΥΕΣ:
**19 ΦΕΒΡΟΥΑΡΙΟΥ - 20 ΜΑΡΤΙΟΥ**

Η αντίθεση Άρη - Πλούτωνα φέρνει μεγάλες αλλαγές στον επαγγελματικό τομέα και ίσως εσείς να μην είστε ακόμα έτοιμοι να τις δεχθείτε, είναι όμως αναπόφευκτες όσο και αν σας κουράζουν και σας αγχώνουν, προκειμένου να κατακτήσετε την κοινωνική θέση που δικαιούστε.




**«Παστρεύω - φροκαλώ»**

Πολλοί μεταχειρίζονται, όταν σκουπίζουν, τη λέξη φροκαλώ. Οι Βυζαντινοί έλεγαν γι' αυτούς που καθάριζαν, που σκούπιζαν ένα μέρος, ότι φιλοκαλούν. Σήμερα, αυτό το φιλοκαλούν έγινε: «φροκαλούν το πάτωμα των σπιτιών τους και τους δρόμους, με σπάρτα, που τα έδεναν στην άκρη ενός ξύλου», όπως, δηλαδή, οι σημερινές σκούπες με τα κοντάρια. Σε άλλα μέρη , αντί για σπάρτα, μεταχειρίζονται φρύγανα. Σπαρτεύω, λοιπόν, εσήμαινε καθαρίζω με το σάρωθρο (τη σκούπα) από σπάρτα.

Οι Βυζαντινοί παλι, όταν έκαναν λουτρό, καθάριζαν το σώμα τους, τρίβοντάς το με ένα είδος χόρτου, την τζίβα, που ήταν κοπανισμένο σπάρτο. Αυτό το πλέγμα το σπάρτινο (τζίβα δηλαδή) το λέγανε στο μεσαίωνα σπάρτινον, κατά τον ΙΒ' μάλιστα, αιώνα γράφει ο Θεσσαλονίκης Ευστάθιος: «τη σπάρτω εξ ης παρέφθαρται χυδαϊδόμενον το πλεκτόν σπάρτιον, ο σωμάτων ρύπος εκτρίβει εν λοετρείς» καθώς επίσης: «το ιδιωτικώς λεγόμενον σπαρτίον, σπάρτιον οφείλον λέγεσθαι κατά την ανέκαθεν χρειάν ευρέθη γάρ ποτε τοις λουομένοις, αντί σπόγγων, πλέγμα τι από σπάρτων, ως εικός»

Αυτός λοιπόν, που τριβότανε με τα σπαρτία αυτά, επαρτεύετο, όπως έλεγαν οι Βυζαντινοί και κατόπιν, με μετάθεση, έσπαστρεύετο, δηλαδή, καθαριζόταν.

**«Πέμπτη φάλαγγα»**

Διεθνής πολιτικός και στρατιωτικός όρος, που χαρακτηρίζει τη δράση των συμπαθούντων τον εχθρόν τα μετόπισθεν. Ο όρος πλάστηκε κατά τον εμφύλιο ισπανικό πόλεμο (1936-39) όταν ο στρατηγός Μόλα του Φράνκο, διακήρυξε, από το ραδιόφωνο, πως οι στασιαστικές δυνάμεις επιτίθενται κατά τη Μαδρίτης με τέσσερις φάλαγγες ενώ η πέμπτη θα πλήξει κατά στην αποφασιστική στιγμή τα μετόπισθεν. Σύμφωνα με άλλη εκδοχή, ο όρος «πέμπτη φάλαγγα» καθιερώθηκε από τον υπερασπιστή της Μαδρίτης, στρατηγό Μιάχα, ο οποίος, όταν άκουσε ότι τέσσερις φάλαγγες βαδίζουν κατά της Μαδρίτης, απάντησε ότι: «φοβούμαι μόνο την πέμπτη».

**«Περιούσιος λαός»**

Ο λαός του Ισραήλ, ο εκλεκτός του Θεού. «Και σε εξελέξατο Κύριος ο Θεός σου γενέσθαι σε αυτώ λαόν περιούσιον από πάντων των εθνών των επί προσώπου της γης» (Δευτερονόμιο ιδ' 2-3)

RODOS PALACE
★★★★★
Resort Hotel • Convention Center

Το μεγαλύτερο ξενοδοχειακό συγκρότημα της Ρόδου ζητεί το ακόλουθο προσωπικό:

- Υπαλλήλους Υποδοχής
  Γνώσεις Αγγλικών, Γερμανικών, με ανάλογη προϋπηρεσία
- Προϊσταμένη Ορόφων
  Με ανάλογη προϋπηρεσία σε ξενοδοχεία πολυτελείας

Οι ενδιαφερόμενοι για τις ανωτέρω θέσεις μπορούν να στείλουν ένα βιογραφικό τους σημείωμα με μία πρόσφατη φωτογραφία στην Διεύθυνση της εταιρείας υπ' όψιν Κου Π. Ρούμπη

Επίσης ζητούνται:
- Μάγειροι Α', Β' & βοηθοί
- Μπουφετζήδες Α' & Β'
- Σερβιτόροι & βοηθοί
- Μπάρμεν Α' & Β'
- Hostess
- Νυχτερινός Receptionist
- Γκρουμ
- Καμαριέρες
- Καθαρίστριες
- Κομμώτρια
- Θυρωρός
- Αποθηκάριος με ανάλογη προϋπηρεσία και γνώσεις Η/Υ
- Συντηρητές ( Ηλεκτρολόγοι, Υδραυλικοί )

Για τις ανωτέρω ειδικότητες οι ενδιαφερόμενοι μπορούν να απευθύνονται καθημερινά από 09.00 - 15.00 στον προσωπάρχη του ξενοδοχείου και στη διεύθυνση:

Ξενοδοχείο Ρόδος Παλάς
Λεωφ. Ιαλυσού, Τ.Θ. 121, Ιξιά, Ρόδος
Τηλ. 02410 97235, Fax: 02410 25350

KYROS SHOPS
Γ. ΜΑΡΙΕΤΤΟΣ
Η ολοκληρωμένη λύση για τον επαγγελματικό σας χώρο
ΜΟΚΕΤΕΣ - ΧΑΛΙΑ - ΔΑΠΕΔΑ - ΕΠΙΠΛΑ - ΥΦΑΣΜΑΤΑ - ΕΠΙΠΛΩΣΕΙΣ - ΚΟΥΡΤΙΝΕΣ - ΤΑΠΕΤΣΑΡΙΕΣ ΤΟΙΧΟΥ - ΛΕΥΚΑ ΕΙΔΗ - ΣΤΟΡ




ΕΠΑΓΓΕΛΜΑΤΙΚΟΣ ΕΞΟΠΛΙΣΜΟΣ
ΞΕΝΟΔΟΧΕΙΑ - ΕΣΤΙΑΤΟΡΙΑ - ΚΑΤΑΣΤΗΜΑΤΑ - ΓΗΠΕΔΑ - ΚΑΤΑΣΚΕΥΑΣΤΙΚΕΣ ΕΤΑΙΡΕΙΕΣ - ΔΗΜΟΣΙΟΙ ΧΩΡΟΙ
ΚΕΝΤΡΙΚΟ: Μ. ΚΩΝ/ΝΟΥ 27 ΡΟΔΟΣ 85100 - ΤΗΛ. 30090, 26590, FAX: 30079
ΥΠΟΚ/ΜΑ: 4ο χλμ ΡΟΔΟΥ - ΛΙΝΔΟΥ ΤΗΛ. 68838

## ΑΠΟΦΕΥΓΟΝΤΑΣ ΤΑ ΦΩΤΑ ΤΗΣ ΔΗΜΟΣΙΟΤΗΤΑΣ

# ΣΤΗ ΒΙΛΛΑ ΤΟΥ ΓΡΑΜΜΑΤΕΑ γευμάτισε το Πάσχα ο κ. Κ. Σημίτης

***Συνειδητή στήριξη Γ. Γιαννόπουλου - Γ. Μαχαιρίδη***



**Η απόφαση του πρωθυπουργού κ. Κώστα Σημίτη να γευματίσει την Κυριακή του Πάσχα μακρυά από τα φώτα της δημοσιότητας και την πολυκοσμία, αλλά και γιατί δεν ήθελε να κλεισθεί στο δωμάτιο του ξενοδοχείου του, άγια ημέρα που ήταν, τον έφερε στη βίλλα του γραμματέα της νομαρχιακής επιτροπής του ΠΑΣΟΚ κ. Τιμόθεου Παρασκευά, αποδεχόμενος σχετική πρόταση.**

Σύμφωνα με τις πληροφορίες στο τραπέζι «έπεσαν» και διάφορες άλλες εναλλακτικές προτάσεις, αλλά προτιμήθηκε η συγκεκριμένη, πρώτον γιατί βρισκόταν η βίλλα απόμερα και δεύτερον, γιατί προσφέρεται η περιοχή για περίπατο.

Το πρωθυπουργικό ζεύγος, συνοδεύομενο από το ζεύγος Ροζάκη, μετέβη στην βίλλα του γραμματέα στα Κοσκινού, μετά την εκδήλωση του Ροδινιού, όπου επίσης παρέστη ο κ. Σημίτης και απηύθυνε χαιρετισμό, ανεβάζοντας στα ύψη τις μετοχές του δημάρχου Γ. Γιαννόπουλου (που ήταν ο οργανωτής της εκδηλώσεως για τις άπορες οικογένειες) αλλά και ενισχύοντας την υποψηφιότητα του κ. Γ. Μαχαιρίδη ο οποίος κάθισε δίπλα του. Οταν μάλιστα κάποιος δημότης παρατήρησε στον Πρωθυπουργό ότι «το ΠΑΣΟΚ έχει καλό υποψήφιο δήμαρχο και καλό νομάρχη», απάντησε: «Ναι, είναι καλές επιλογές».

Στο πασχαλινό τραπέζι, στο σπίτι του γραμματέα παρεκάθισαν ο κ. Κ. Σημίτης με την σύζυγό του Δάφνη, ο καθηγητής κ. Χρ. Ροζάκης με την σύζυγό του Γκλόρυ και ο δήμαρχος Ροδίων κ. Γ. Γιαννόπουλος με την σύζυγό του Βάσω. Λέγεται ότι από την αρχή ο κ. Σημίτης είχε ξεκαθαρίσει ότι «δεν θέλει πολυκοσμία».

Τα του γεύματος (κατσικάκι στη σούβλα κλπ) είχαν φροντίσει οι κ.κ. Μιχ. Βούης και Γιάννης Γιαννούλης, οι οποίοι, πάντως, δεν παρεκάθισαν. Ο πρώτος είχε αποχωρήσει και ο δεύτερος παρέμεινε ως το τέλος.

Μετά το γεύμα ο Πρωθυπουργός μαζί με την ακολουθία του (αυτό που εντυπωσίασε όλες τις ημέρες ήταν ότι ακολουθούσαν στους πολύωρους περιπάτους και οι δύο γυναίκες) διήνυσαν αρκετά χιλιόμετρα με τα πόδια στην γύρω περιοχή, φθάνοντας μέχρι το «Καρακόνερο», αλλά αποφεύγοντας τους κεντρικούς δρόμους. Επέλεξαν όπως κι όλες τις προηγούμενες φορές μονοπάτια και ερημικούς δρόμους. Ο Πρωθυπουργός απέδειξε ότι δεν έχει μεγάλες αντοχές μόνο στην πολιτική αλλά και στην πεζοπορία.



## ΔΙΚΗΓΟΡΙΚΟΣ ΣΥΛΛΟΓΟΣ ΡΟΔΟΥ

### ΨΗΦΙΣΜΑ

Το Διοικητικό Συμβούλιο του Δικηγορικού Συλλόγου Ρόδου, στο θλιβερό άγγελμα του θανάτου του τέως συμβολαιογράφου Ρόδου, διαπρεπούς επιστήμονος και κοινωνικού παράγοντος

**ΧΡΙΣΤΟΥ Ι. ΓΙΩΡΤΣΟΥ**

συνήλθε σε έκτακτη συνεδρίαση στα γραφεία του την 8 Μαΐου 2002 και ώρα 10.00 και απεφάσισε ομόφωνα τα παρακάτω:

1. Να παραστεί στην νεκρώσιμη ακολουθία
2. Να εκφράσει τα συλλυπητήριά του στους συγγενείς του μεταστάντος.
3. Να καταθέσει, αντί στεφάνου, το συμβολικό ποσόν των 300 ευρώ στο Ευαγές Ιδρυμα Υποτροφιών της Ιεράς Μητροπόλεως Ρόδου
4. Να δημοσιευθεί το παρόν στον ημερήσιο τοπικό τύπο.

**Για το Διοικητικό Συμβούλιο**
**Ο αναπληρών τον Πρόεδρο**
**α.α.**
**Σταύρος Τριανταφυλλίδης**
**Ο Γενικός Γραμματέας**
**Ιωάννης Κουμπιάδης**

## ΠΟΛΙΤΙΣΤΙΚΟΣ ΟΡΓΑΝΙΣΜΟΣ ΔΗΜΟΥ ΡΟΔΙΩΝ

**ΕΤΑΙΡΕΙΑ ΦΙΛΩΝ ΧΟΡΩΔΙΑΚΗΣ ΜΟΥΣΙΚΗΣ «ΑΘΗΝΑΪΚΗ ΠΟΛΥΦΩΝΙΑ»**
**4ο ΔΙΕΘΝΕΣ ΜΟΥΣΙΚΟ ΦΕΣΤΙΒΑΛ ΡΟΔΟΥ**
**4ος ΔΙΕΘΝΗΣ ΔΙΑΓΩΝΙΣΜΟΣ ΧΟΡΩΔΙΩΝ**
**4ος ΔΙΕΘΝΗΣ ΔΙΑΓΩΝΙΣΜΟΣ ΣΟΛΙΣΤ ΛΥΡΙΚΟΥ ΤΡΑΓΟΥΔΙΟΥ**

Συμμετέχουν χορωδιακά συγκροτήματα από: ΑΥΣΤΡΙΑ, ΒΡΑΖΙΛΙΑ, ΚΟΛΟΜΒΙΑ, ΚΥΠΡΟ, Μ. ΒΡΕΤΑΝΙΑ, ΟΥΓΓΑΡΙΑ, ΦΙΝΛΑΝΔΙΑ, ΛΙΘΟΥΑΝΙΑ, ΓΙΟΥΓΚΟΣΛΑΒΙΑ, ΣΟΥΗΔΙΑ, ΕΛΒΕΤΙΑ, ΟΥΚΡΑΝΙΑ, ΡΩΣΙΑ, ΒΟΥΛΓΑΡΙΑ, και ΕΛΛΑΔΑ

**1) Τετάρτη 8/5/02, ώρα 20.00**

Επίσημη Τελετή Εναρξης
Παιδική Χορωδία Δήμου Ροδίων, Μη Διαγωνιστικές Εκτελέσεις από 4 Χορωδίες, Χορευτικά συγκροτήματα.

**2) Πέμπτη 9/5/02**

17.00 Διαγωνισμός Χορωδιών Ομοιων Φωνών, Διαγωνισμός Χορωδιών Δωματίου.
20.30 Μη Διαγωνιστικές εκτελέσεις: Χορευτικά συγκροτήματα, Εκτελέσεις από 5 Χορωδίες Πειραματική Χορωδία Δήμου Ροδίων.

**3) Παρασκευή 10/5/02**

10.30 Διαγωνισμός Παιδικών Χορωδιών, Διαγωνισμός Νεανικών Χορωδιών.
18.00 Διαγωνισμός Σολίστ Λυρικού Τραγουδιού.
20.30 Διαγωνισμός Μικτών Χορωδιών.

**4) Σάββατο 11/5/02**

10.30 Διαγωνισμός Χορωδιών Φολκλόρ.
17.30 Επίσημη τελετή λήξης: Τελετή απονομής βραβείων. Διαγωνισμός για την ανάδειξη της Καλύτερης Ελληνικής Χορωδίας. Διαγωνισμός για την ανάδειξη του Καλύτερου Σολίστ και της Κορυφαίας Χορωδίας του Φεστιβάλ (GRAND PRIX). Απονομή τροπαίου από τον Δήμαρχο Ροδίων. Τραγουδά ο καλύτερος Σολίστ και η κορυφαία Χορωδία του Φεστιβάλ.
20.30 Βραδυνή Συναυλία
Α' Μέρος/ CONFITEMBOR TIBI DOMINE του A. CALDARA/ Σύμπραξη της Πειραματικής Χορωδίας Δήμου Ροδίων με την Ορχήστρα της Οπερας Μπουργκάς της Βουλγαρίας.
ERNANI - NABUCCO - ALLELULA από Ορχήστρα και Χορωδούς του Φεστιβάλ
Β' Μέρος: Συμμετοχή Φιλαρμονικής και Χορωδίας της Οπερας Μπουργκάς της Βουλγαρίας η οποία θα εκτελέσει: Την 9η ΣΥΜΦΩΝΙΑ ΤΟΥ ΜΠΕΤΟΒΕΝ.

**5) Κυριακή 12/5/02**

18.00 Συναυλία με Παιδική και Πειραματική Χορωδία Δήμου Ροδίων. Παρουσίαση του έργου «τέσσερα σημάδια του άχρονου χρόνου» για πιάνο και βιολί Λεωνίδα Σακελλαρίδη «VDOHNVENJIE» Οι μικροί βιολιστές από το ROSTOV - ON - DON.
20.30 Βραδυνή συναυλία/ VERDI'S REQUIEM από τη Φιλαρμονική Μπουργκάς της Βουλγαρίας.

## ΠΟΛΙΤΙΣΤΙΚΟΣ ΟΡΓΑΝΙΣΜΟΣ ΔΗΜΟΥ ΡΟΔΙΩΝ

**ΕΤΑΙΡΕΙΑ ΦΙΛΩΝ ΧΟΡΩΔΙΑΚΗΣ ΜΟΥΣΙΚΗΣ «ΑΘΗΝΑΪΚΗ ΠΟΛΥΦΩΝΙΑ»**

Μεγάλες Συναυλίες - Μεγάλοι Συνθέτες
**9η Συμφωνία του ΜΠΕΤΟΒΕΝ**
• Αποσπάσματα από τις όπερες Ερνάνι, Ναμπούκο.
• «Αλληλούια» από τον Μεσσία του Χαίντελ
• CONFITEMBOR DOMINE» του Καλντάρα:
Συμμετέχει η Πειραματική Χορωδία Δήμου Ροδίων
Μουσική Δ/νση: Ivan Cojucharor

**Σάββατο 11 Μαΐου 2002, ώρα 9.00 μ.μ.**
**ΕΘΝΙΚΟ ΘΕΑΤΡΟ ΡΟΔΟΥ**
**«ΡΕΚΒΙΕΜ» του Βέρντι**
Με τη Φιλαρμονική Ορχήστρα και Χορωδία Μπουργκάς Βουλγαρίας
Μουσική Δ/νση: Borislav Ivanov
Παίρνουν μέρος:
Πειραματική Χορωδία Δήμου Ρόδου
και Χορωδοί του Φεστιβάλ
**Κυριακή 12 Μαΐου 2002, ώρα 9.00 μ.μ.**
**ΕΘΝΙΚΟ ΘΕΑΤΡΟ ΡΟΔΟΥ**
Στο πλαίσιο του 4ου Διεθνούς Μουσικού Φεστιβάλ Ρόδου

## ΙΑΤΡΙΚΟΣ ΣΥΛΛΟΓΟΣ ΡΟΔΟΥ

ΕΛΛΗΝΙΚΗ ΔΗΜΟΚΡΑΤΙΑ
ΥΠΟΥΡΓΕΙΟ ΥΓΕΙΑΣ & ΠΡΟΝΟΙΑΣ

### ΨΗΦΙΣΜΑ

**Ο ΙΑΤΡΙΚΟΣ ΣΥΛΛΟΓΟΣ ΡΟΔΟΥ** θλίβεται βαθύτατα και συμμετέχει στην βαθιά οδύνη του συναδέλφου Δημήτρη Κρητικού για την απώλεια του λατρευτού του πατέρα

**Κρητικού Γεωργίου**

και αποφασίζει
Να εκφράσει τα συλλυπητήριά του στην οικογένεια του συναδέλφου
Να καταθέσει το ποσόν των 60 ευρώ εις θεραπευτήριο χρονίων παθήσεων Παίδων ο Αγιος Ανδρέας
Να δημοσιεύσει το παρόν ψήφισμα εις ημερήσιο Τύπο

**Για το Δ.Σ.**
**Ο Πρόεδρος**
**Δρ. Φρόνας Νικόλαος**
**Ο Γ. Γραμματέας**
**Μαντάς Χρήστος**

## Δ·Α·Ν·Ε· SEA LINE

ΔΩΔΕΚΑΝΗΣΙΑΚΗ ΑΝΩΝΥΜΗ ΝΑΥΤΙΛΙΑΚΗ ΕΤΑΙΡΕΙΑ

### ΨΗΦΙΣΜΑ

Το Διοικητικό Συμβούλιο της ΔΑΝΕ, πληροφορηθέν τον αιφνίδιο θάνατο του προσφιλούς συμπολίτη μας και εξέχοντος μέλους της Ροδιακής κοινωνίας Συμβολαιογράφου **Χρίστου Γιώρτσου**, εκ των ιδρυτών της Εταιρείας μας και μέλους του Διοικητικού της Συμβουλίου από της ιδρύσεώς της μέχρι το 1995, συνήλθε έκτακτα σήμερα 8 Μαΐου 2002 και ομόφωνα αποφάσισε τα παρακάτω:

1. Να εκφράσει στα μέλη της οικογενείας του εκλιπόντος θερμά συλλυπητήρια και
2. Να καταθέσει αντί στεφάνου στην μνήμη του το ποσόν των 200 Ευρώ στο Ορφανοτροφείο Θηλέων Ρόδου.

**Ρόδος, 8 Μαΐου 2002**
**Για το Διοικητικό Συμβούλιο της**
**ΔΑΝΕ SEA LINES**
**Ο Πρόεδρος του Δ.Σ. αυτής**
**Ιάκωβος Γερονικόλας**