12

η δημοκρατική της Ρόδου

στην υπηρεσία του δωδεκανησιακού λαού

Αρ. φύλλου 5963 - **ΠΑΡΑΣΚΕΥΗ 17 ΜΑΪΟΥ 2002** - Τιμή 0,70 ΕΥΡΩ (238 δρχ.) - **www.dimokratiki.gr**



ΚΡΑΤΗΣΕ 6 ΩΡΕΣ ΚΑΙ ΕΙΧΕ ΜΕΓΑΛΗ ΣΥΜΜΕΤΟΧΗ

ΕΠΕΙΣΟΔΙΑΚΗ Η ΕΙΔΙΚΗ ΣΥΣΚΕΨΗ της Αθήνας για θέματα Δωδ/νήσου!

Οξύτατη αντίδραση του βουλευτή Βασ. Παπανικόλα στις νέες προκλήσεις του κ. Απ. Φωτιάδη

• ΣΕΛ. 32

ΝΟΜΑΡΧΗΣ

«ΜΑΣ ΕΒΑΛΑΝ ΣΤΗΝ ΜΑΥΡΗ ΛΙΣΤΑ»!

Εγκώμιο για Ν. Σηφουνάκη

• ΣΕΛ. 5



ΣΤΗΝ ΕΠΙΣΤΟΛΗ ΠΑΡΑΙΤΗΣΗΣ

Φοβερές καταγγελίες κατά του δ.σ. της ΔΑΝΕ από Δημ. Κούκουλα

• ΣΕΛ. 7



ΔΕΝ ΜΕΤΑΦΕΡΟΝΤΑΙ ΕΛΑΣ-ΠΥΡ

Τινάζεται στον αέρα το πρόγραμμα αναμόρφωσης του ιστορικού κέντρου

• ΣΕΛ. 6

ΚΑΘΗΜΕΡΙΝΑ ΤΑ ΡΕΠΟΡΤΑΖ ΣΕ ΟΛΟ ΤΟΝ ΤΥΠΟ

ΟΛΗ Η ΑΓΓΛΙΑ ασχολείται τώρα με τους «βιασμούς»!

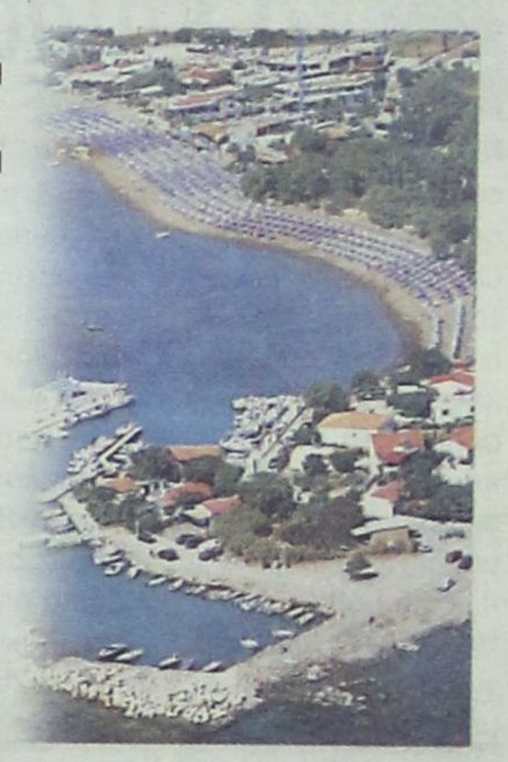

Χρειάζονται πολύ λεπτοί χειρισμοί για να βγει «αλώβητος» ο ροδιακός τουρισμός

Οπως πιστεύεται, τα δημοσιεύματα αποσκοπούν στην ανακοπή του τουριστικού ρεύματος προς την Ρόδο • Οξύτατη ανακοίνωση της Δ/νσεως του ΕΟΤ Δωδ/νήσου • Μπαράζ δημοσιευμάτων από Daily Mirror, Guardian, Intependent, Bermigham Post, Daily Telegraph και Daily Mail • Επιμένουν όλες ότι στο Φαληράκι επικρατούν άσχημες συνθήκες και ότι κινδυνεύουν οι γυναίκες

• ΣΕΛ. 3, 4, 5

ΑΝΑΡΤΗΘΗΚΑΝ ΟΙ ΠΙΝΑΚΕΣ

Οι επιτυχόντες στο διαγωνισμό για πρόσληψη στο νοσοκομείο

• ΣΕΛ. 10

Ο ΥΠΕΥΘΥΝΟΣ ΔΩΔ/ΣΟΥ Λ. ΖΑΓΟΡΙΤΗΣ

Εστειλε χθες από την Ρόδο τα μηνύματα της Ν.Δ.

• ΣΕΛ. 11

ΕΥΡΩΠΑΪΚΟ ΚΕΝΤΡΟ ΠΛΗΡΟΦΟΡΙΩΝ
GR-164 ΠΕΡΙΦΕΡΕΙΑΣ Ν. ΑΙΓΑΙΟΥ
ΕΠΙΜΕΛΗΤΗΡΙΟ ΔΩΔΕΚΑΝΗΣΟΥ
Αυστραλίας 88- Τ.Θ. 5-85100 ΡΟΔΟΣ
ΤΗΛ.: +30-241-34840 - ΦΑΞ: +30-241-34755
E-mail: eic164@ebed.gr

ΑΝΑΚΟΙΝΩΣΗ

Από το Επιμελητήριο Δωδεκανήσου ανακοινώνεται ότι:

Στα πλαίσια ανάπτυξης επιχειρηματικών σχέσεων με την Τουρκία θα πραγματοποιηθούν την **Παρασκευή 24 Μαΐου 2002 και ώρα 18.00** στο ξενοδοχείο **MEDITERRANEAN** επιχειρηματικές συναντήσεις μεταξύ ενδιαφερομένων Δωδεκανησίων επιχειρηματιών και επιχειρηματιών, μελών του Επιμελητηρίου των Μούγλων (Τουρκία).

Οι επιχειρηματίες που μετέχουν στην αποστολή του Τουρκικού Επιμελητηρίου δραστηριοποιούνται στους παρακάτω κλάδους:
Οικοδομικά υλικά, χαρτικά, υφαντουργικά προϊόντα, είδη ένδυσης, λευκά είδη, τρόφιμα, ψαρικά, μεταλλικά νερά, είδη δώρων κλπ.

Οσοι από τους επιχειρηματίες της περιοχής μας ενδιαφέρονται να αναπτύξουν επιχειρηματικές συνεργασίες (εξαγωγές /εισαγωγές) με την γείτονα χώρα, μπορούν να απευθύνονται στο Επιμελητήριο Δωδεκανήσου. Πληροφορίες και δελτία συμμετοχής παρέχονται από το Ευρωπαϊκό Κέντρο Πληροφοριών - Τηλ. 02410-34840 μέχρι την Τρίτη 21/5/2002.

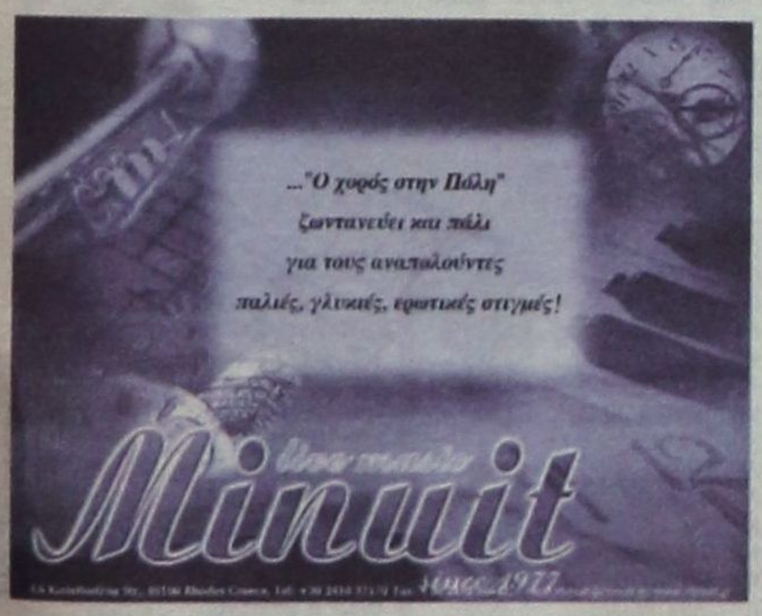



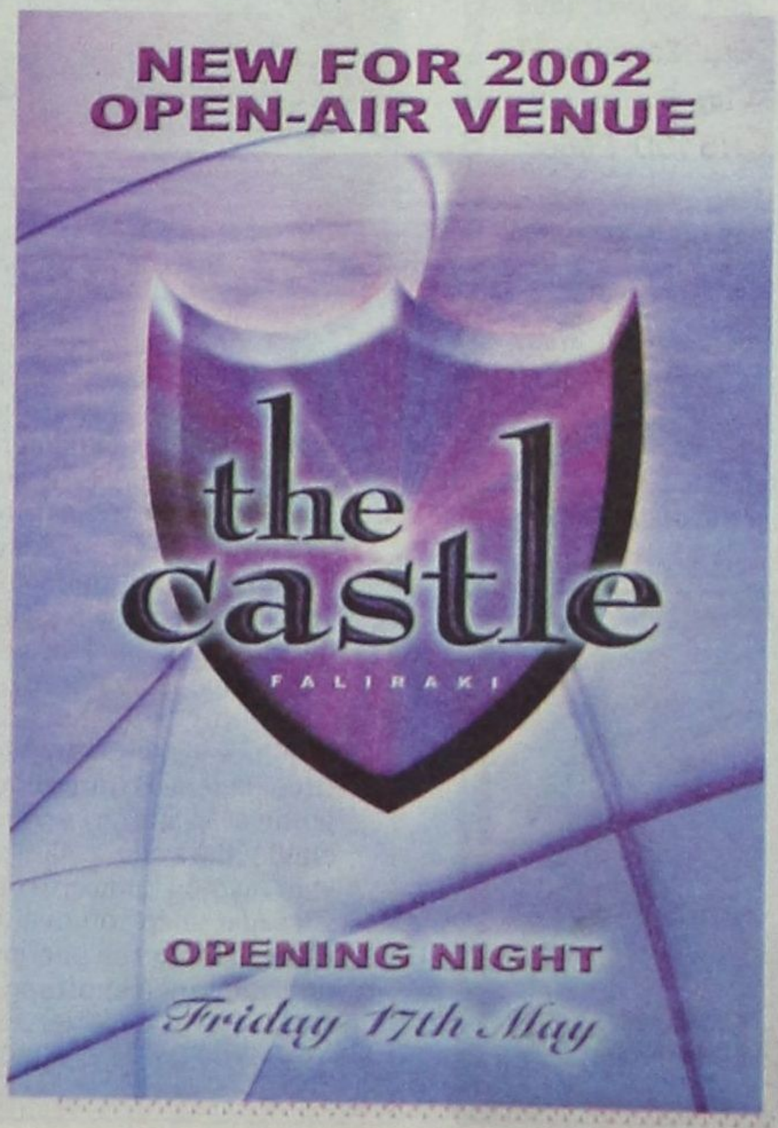

η άποψη της ημέρας

Η ασφάλεια του... συνδικάτου!

Εχει περάσει, αλήθεια, αρκετός καιρός από τότε που η Αθήνα αντηχούσε από το σύνθημα ΕΟΚ και ΝΑΤΟ το ίδιο συνδικάτο... Βέβαια, για να λέμε την αλήθεια, ουδείς από αυτούς που διαδήλωναν τότε, αλλά και από αυτούς που τους είχαν εμπνεύσει το σύνθημα, περίμενε ότι ο... αγώνας τους θα δικαιωνόταν, αλλά από την ανάποδη... Ότι Δύση και Ανατολή, οι δύο πόλοι του Ψυχρού πολέμου, θα βρισκόταν κάτω από την ίδια... επάρατη ομπρέλα. Ότι η πάλαι ποτέ ελπίς των κατατρεγμένων και αδικημένων όπου γης, η μαμά Ρωσία, μετά την κατάρρευση του υπαρκτού, θα επιζητούσε τη συνεργασία ιμπεριαλιστών και καπιταλιστών, υπό τη σκέπη μάλιστα του ΝΑΤΟ.

••• Φευ, όμως ο κόσμος αλλάζει πολύ πιο γρήγορα από όσο, δυστυχώς, μπορούσε να προβλέψει αυτή η Αριστερά και τα «εργαλεία» της σκέψης της... κι αυτό, δυστυχώς, δεν το έχουν χωνέψει, δεν τον έχουν συνειδητοποιήσει πλήρως, όσοι εξακολουθούν να ελπίζουν σ'έναν πιο ειρηνικό και λιγότερο άνισο κόσμο. Το σοκ από την κατάρρευση του «μοντέλου» - ακόμα και για όσους το είχαν απορρίψει – ήταν τόσο συντριπτικό, που δεν έχουν καταφέρει να συνέλθουν και να προσαρμοστούν στα νέα δεδομένα, στις νέες πολιτικές και κοινωνικές ανάγκες.

••• Μετά την καθολική επικράτηση του οικονομικού μοντέλου της Δύσης, έχουμε λοιπόν τώρα και την επικράτηση ενός κοινού μοντέλου ασφαλείας, με κυρίαρχο, αναπόφευκτα, ρόλο των ΗΠΑ. Σ'αυτό το μονοπολικό κόσμο σπεύδουν να ενταχθούν η μία μετά την άλλη οι χώρες του πάλαι ποτέ υπαρκτού και να ταυτιστούν πολιτικά μαζί του, υιοθετώντας τον νέο, κοινό εχθρό, που δεν είναι άλλος από την πολύφερνη τρομοκρατία. Από το Αφγανιστάν ως τη Τσετσενία, από τη μέση Ανατολή ώς την καρδιά της μητρόπολης, ο εχθρός είναι ένας και ο αγώνας κοινός... Κι όποιος δεν στοιχίζεται σ'αυτόν, νιώθει μια ανασφάλεια να τον απειλεί...

ο καιρός

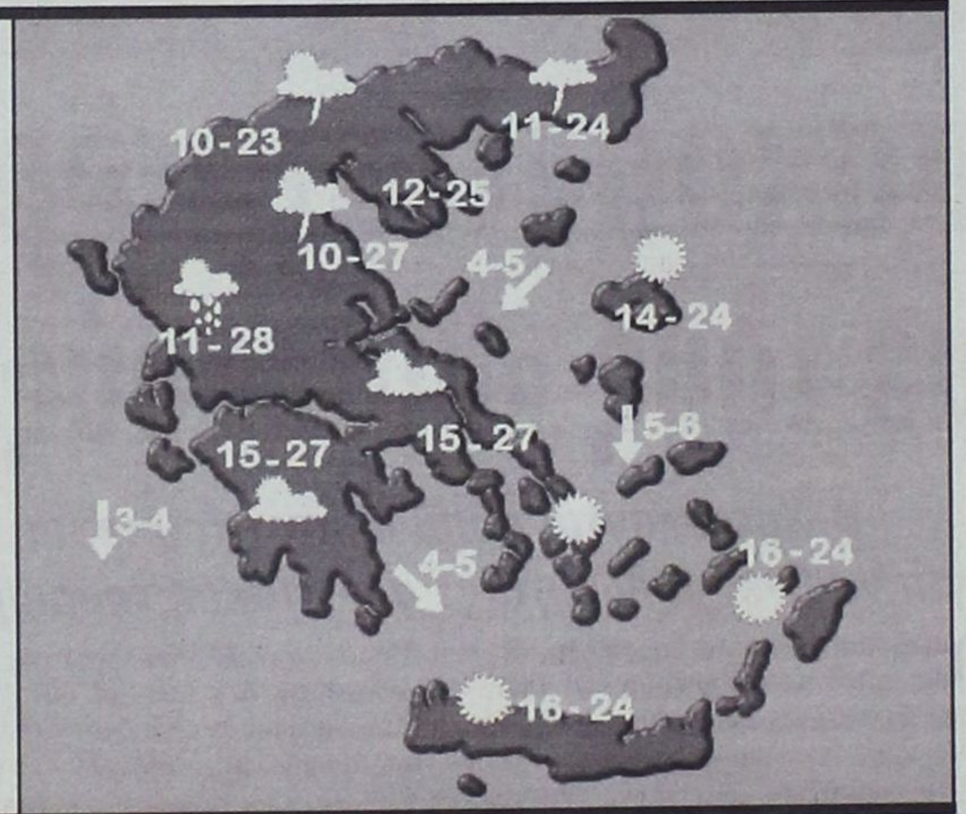

Γενική πρόγνωση για σήμερα Παρασκευή 17/5/2002. Προβλέπεται αρχικά αίθριος καιρός αλλά τις απογευματινές ώρες στα ηπειρωτικά θα αναπτυχθούν τοπικές νεφώσεις και είναι πιθανό να σημειωθούν σποραδικές καταιγίδες στα κεντρικά και βόρεια και κυρίως στα ορεινά . Οι άνεμοι θα πνέουν ασθενείς και στο Αιγαίο βόρειοι μέτριοι και πρόσκαιρα ισχυροί. Η θερμοκρασία θα κυμανθεί στα βόρεια ηπειρωτικά από 12 έως 26 βαθμούς, στα υπόλοιπα ηπειρωτικά και στο Ιόνιο από 14 έως 29 και στα νησιά του Αιγαίου από 15 έως 25 βαθμούς Κελσιου.

ΗΜΕΡΗΣΙΑ ΕΦΗΜΕΡΙΔΑ
η δημοκρατική
της Ρόδου
Ετος ιδρύσεως 1982
Θεμ. Σοφούλη 77
Ταχ. Θυρίδα 339
85100 Ρόδος
Εκδότης - ιδιοκτήτης - διευθυντής:
ΒΑΣΙΛΗΣ Δ. ΑΘΑΝΑΣΙΟΥ
Τηλέφωνα:
34722, 76655, 37500,
26728, 27919
Telefax:37333
www.dimokratiki.gr
e-mail:contact@dimokratiki.gr



αναδρομή στο παρελθόν


η δημοκρατική
Κάνουνας "πέτρα, πάλι στη Ν. Αγορά!

Πέμπτη 17 Μαΐου 1990

Το δημοτικό συμβούλιο Ρόδου κατά την έκτακτη συνεδρίασή του προχθές το βράδυ τάχθηκε με ψήφους 15 υπέρ και τρία «παρών», κατά του επίσημου ανοίγματος της γραμμής Ρόδου – Μαρμαρίς, επικαλούμενο εθνικούς λόγους και συμφέροντα της τοπικής αγοράς. «Παρών. Ψήφισαν οι δημοτικοί σύμβουλοι κ.κ. Στέφανος Ντάλιας, Λάζαρος Μαυρουδής και Γιώργος Τσαμπαζής με το σκεπτικό ότι το δημοτικό συμβούλιο δεν μπορεί να εμποδίσει την ελεύθερη διακίνηση των τουριστών ενόψει και του 1992, ενώ από την συνεδρίαση απουσίαζαν οι κ.κ. Δημ. Βενετοκλής, Σταμάτης Κωνσταντίνου, Καλλ. Διακογεωργίου, Μιχ. Μέντος, Βασ. Παπασταματίου και Γ. Γιαννούλης. Προηγήθηκε (την Τρίτη βράδυ) άτυπη σύσκεψη στην Νομαρχία εκπροσώπων φορέων και τάξεων που τάχθηκαν υπέρ του πλήρως ελεγχόμενου «ανοίγματος» με ένα ελληνικό πλοίο και μάλιστα δοκιμαστικά. Αν δηλαδή στην εξέλιξη διαπιστωνόταν ότι δημιουργείτο πρόβλημα, τότε η γραμμή θα ξανακλείσει. Επ'αυτού δεσμεύθηκαν και οι πλοιοκτήτες. Ύστερα από τις παραπάνω εξελίξεις είναι αμφίβολο αν θα ξανασυνεδριάσει το νομαρχιακό συμβούλιο και οι ευθύνες και πρωτοβουλίες περιέρχονται τώρα στο υπουργείο Αιγαίου καθώς το συναρμόδιο υπουργείο Εμπορικής Ναυτιλίας έχει ταχθεί ήδη υπέρ του ανοίγματος. Γι'αυτό και η χθεσινοβραδινή σύσκεψη από την προεδρία του υπουργού Αιγαίου κ. Γ. Μισαηλίδη, που βρίσκεται στο νησί μας, απέκτησε ιδιαίτερη βαρύτητα.

πριν 12 χρόνια

πληροφορίες

Η ΤΑΥΤΟΤΗΤΑ ΤΗΣ ΗΜΕΡΑΣ

ΠΑΡΑΣΚΕΥΗ 17 ΜΑΪΟΥ
ΑΝΔΡΟΝΙΚΟΥ & ΙΟΥΝΙΑΣ ΕΚ ΤΩΝ 70 ΑΠΟΣΤ.
Ανατολή ηλίου 5.13 Δύση ηλίου 19.30 ΣΕΛΗΝΗ 4 ΗΜΕΡ.

ΦΑΡΜΑΚΕΙΑ

ΣΗΜΕΡΑ: διημερεύει το φαρμακείο ΑΛΑΦΑΚΗΣ Ι. Γ., Κων/νου Παλαιολόγου 15 (έναντι Βενετοκλείου Γυμνασίου) τηλ. 22285
ΣΗΜΕΡΑ: διανυκτερεύει το φαρμακείο ΧΑΤΖΗΚΩΣΤΑΣ Ι., Γρίβα 24, Νιοχώρι (έναντι ξεν. Σεβαλιέ) τηλ. 33245

ΚΑΥΣΙΜΑ

ΣΗΜΕΡΑ: Διανυκτερεύουν τα πρατήρια καυσίμων **1)** Τζωρτζής Δ. **(ΒΡ Αγ. Φραγκίσκος) 2)** Καύσιμα Ρόδου **(SHELL Λ. Καλλιθέας) 3)** Γαβριλιώτης Γ. **(ΕΚΟ Ιαλυσός) 4)** Τσουμπλέκας Γ. **(ΕΚΟ Παραδείσι) 5)** Αρφαράς Ν. **(JET OIL Φάνες) 6)** Νικολουδάκη Τρ. **(ΕΚΟ Κρητηνία) 7)** Σαλαμαστράκης **(ΒΡ Φαληράκι) 8)** Νεσγός Μ. **(ΕΚΟ Μάσαρη) 9)** Παπαγιάννη Δ. **(ΒΡ Απολακκιά)**

ΧΡΗΣΙΜΑ ΤΗΛΕΦΩΝΑ

Άμεση δράση	100	Πληρ. ΟΤΕ	131
Άμεση Επέμβαση		Ώρα	141
Πυροσβεστικής	199	Φαρμακεία (Διημ.-Διαν.)	107
Νοσοκομείο	80000	ΠΡΟ-ΠΟ • ΛΟΤΤΟ	111
Οδική Ασφάλεια:		ΡΟΔΑ	26300
EXRESS SERVICE	154	ΚΤΕΥΛ	27706
HELLAS SERVICE	1057	ΕΒΕΔ	22281
HOULIS SERVICE	30165	Δικηγορικός Σύλλογος	27469
ΑΦΟΙ Σιέχ	25776	Εμπορικός Σύλλογος	35255
Ράδιο Ταξί	64712	Ολυμπιακή - Κρατήσεις	24555
Αστυν. Διεύθυνση	27653	ΔΑΝΕ (πρακτορείο)	43150
Ασφάλεια	23294	ΙΚΑ	64912
Τμήμα Τάξης	23849	ΤΕΒΕ	22688-77034
Τροχαία	26480	ΤΑΞΥ	68701-3
Λιμεναρχείο	28888	ΟΑΕΔ	23265
Δασαρχείο	191	Εργατικό Κέντρο	24730
Τελωνείο	27703	Αρχαιολογία	34719
Υγειονομείο	26666	Περιφ. Δ/ντής	38174 - 38175
Μητρόπολη	23274	AIRGREECE	36095
Νομαρχία	74000	Aegean Airlins	98345
Δήμος Ρόδου	46200	ΔΗΜ. ΕΠΙΧ. ΚΑΘ. ΡΟΔΟΥ	77600
Βλάβες ΟΤΕ	121	ΥΠΗΡ. ΑΠΟΚΟΜΙΔΗΣ	61057
Βλάβες ΔΕΗ	125		

ΔΕΧΟΝΤΑΙ ΤΟ ΚΟΙΝΟ

- **ΠΕΡ/ΚΟΣ Δ/ΝΤΗΣ ΔΩΔ/ΣΟΥ** δέχεται Τρίτη & Πέμπτη 11:00 - 13:00
- **ΝΟΜΑΡΧΗΣ** δέχεται κάθε Τρίτη & Πέμπτη από 11.00 - 13.00
- **ΑΝΤΙΝΟΜΑΡΧΗΣ ΔΩΔ/ΣΟΥ** κ. Νικόλαος Τατάκης δέχεται το κοινό κάθε Τρίτη & Πέμπτη από 10.00 - 12.00
- **ΔΗΜΑΡΧΟΣ** Ρόδου κ. Γ. Γιαννόπουλος δέχεται ύστερα από συνεννόηση
- **ΑΝΤΙΔΗΜΑΡΧΟΣ** κ. Αντ. Αλαβέρας δέχεται καθημερινά
- **ΑΝΤΙΔΗΜΑΡΧΟΣ** κ. Μαν. Σαββής δέχεται κάθε Τρίτη και Πέμπτη 13.00-14.00
- **ΑΝΤΙΔΗΜΑΡΧΟΣ** Ρόδου Μανώλης Γλυνός δέχεται κάθε Τετάρτη από 12.00 - 14.00
- **ΔΗΜΑΡΧΟΣ** Πεταλούδων Μιχ. Κορδίνας δέχεται το κοινό: Δευτέρα 17.30 - 19.30, Τρίτη 11.00-13.00, Πέμπτη 11.00-13.00

ΑΚΤΟΠΛΟΙΚΑ ΔΡΟΜΟΛΟΓΙΑ

ΡΟΔΟΣ: Απόπλους **15.00** δια Κω, Κάλυμνο, Λέρο, Πάτμο, Πειραιά **ΜΑΡΙΝΑ:** Απόπλους **16.00** δια Κω, Κάλυμνο, Πειραιά

ΑΕΡΟΠΟΡΙΚΑ ΔΡΟΜΟΛΟΓΙΑ

ΠΤΗΣΕΙΣ ΟΛΥΜΠΙΑΚΗΣ

ΡΟΔΟΣ - ΑΘΗΝΑ: Καθημερινά 07.20, 10.40, 14.25, 20.30, 22.50
ΡΟΔΟΣ - ΚΑΡΠΑΘΟΣ: (Τρίτη, Σάββατο) 16.15 (Πέμπτη - Κυριακή)
ΡΟΔΟΣ - ΚΑΣΟΣ: (Τρίτη - Σάββατο) 16.15
ΡΟΔΟΣ - ΗΡΑΚΛΕΙΟ: (Δευτέρα, Παρασκευή) 16.10 (Τετάρτη) 17.20
ΡΟΔΟΣ - ΘΕΣΣΑΛΟΝΙΚΗ: (Δευτέρα, Παρασκευή) 18.40 (Τετάρτη) 17.20
ΡΟΔΟΣ - ΜΕΓΙΣΤΗ: (Τετάρτη, Παρασκευή, Κυριακή) 07.20

ΠΤΗΣΕΙΣ AIR GREECE

ΡΟΔΟΣ - ΑΘΗΝΑ: Καθημερινά 18.00
ΡΟΔΟΣ - ΗΡΑΚΛΕΙΟ: Καθημερινά 21.30

ΠΤΗΣΕΙΣ AEGEAN - CRONUS AIRLINES

ΡΟΔΟΣ - ΑΘΗΝΑ: Καθημερινά 08.25 - 14.10 - 18.45 (Τρίτη, Πέμπτη, Παρασκευή, Κυριακή) 15.50
ΡΟΔΟΣ - ΗΡΑΚΛΕΙΟ: Κάθε Δευτέρα, Τετάρτη, Παρασκευή, Κυριακή 19.00
ΡΟΔΟΣ - ΘΕΣΣΑΛΟΝΙΚΗ: Κάθε Τρίτη, Πέμπτη, Παρασκευή, Κυριακή 11.40

ΣΥΝΑΛΛΑΓΜΑ

ΠΟΣΟΤΗΤΑ ΝΟΜΙΣΜΑΤΟΣ ΑΝΑ 1 ΕΥΡΩ

ΔΟΛΛΑΡΙΟ Η.Π.Α	0,9124	ΛΑΤ ΛΕΤΟΝΙΑΣ	0,5699
ΓΙΕΝ ΙΑΠΩΝΙΑΣ	116,3	ΛΙΡΑ ΜΑΛΤΑΣ	0,4055
ΚΟΡΩΝΑ ΔΑΝΙΑΣ	7,4364	ΖΛΟΤΙ ΠΟΛΩΝΙΑΣ	3,7315
ΛΙΡΑ ΑΓΓΛΙΑΣ	0,6253	ΛΕΙ ΡΟΥΜΑΝΙΑΣ	30591,0
ΚΟΡΩΝΑ ΣΟΥΗΔΙΑΣ	9,2315	ΤΟΛΑΡ ΣΛΟΒΕΝΙΑΣ	225,0549
ΦΡΑΓΚΟ ΕΛΒΕΤΙΑΣ	1,4559	ΚΟΡΩΝΑ ΣΛΟΒΑΚΙΑΣ	42,875
ΚΟΡΩΝΑ ΙΣΛΑΝΔΙΑΣ	83,41	ΛΙΡΑ ΤΟΥΡΚΙΑΣ	1289000,0
ΚΟΡΩΝΑ ΝΟΡΒΗΓΙΑΣ	7,541	ΔΟΛ. ΑΥΣΤΡΑΛΙΑΣ	1,661
ΛΕΒΑ ΒΟΥΛΓΑΡΙΑΣ	1,9521	ΔΟΛ. ΚΑΝΑΔΑ	1,4184
ΛΙΡΑ ΚΥΠΡΟΥ	0,57864	ΔΟΛ. ΧΟΝΓΚ-ΚΟΝΓΚ	7,1155
ΚΟΡΩΝΑ ΤΣΕΧΙΑΣ	30,353	ΔΟΛ. ΝΕΑΣ ΖΗΛΑΝΔΙΑΣ	1,982
ΚΟΡΩΝΑ ΕΣΘΟΝΙΑΣ	15,6466	ΔΟΛ. ΣΙΓΚΑΠΟΥΡΗΣ	1,6439
ΦΟΡΙΝΤ ΟΥΓΓΑΡΙΑΣ	244,45	ΓΟΥΟΝ Ν. ΚΟΡΕΑΣ	1154,0
ΛΙΤΑ ΛΙΘΟΥΑΝΙΑΣ	3,4528	ΡΑΝΤ Ν. ΑΦΡΙΚΗΣ	9,2381

ΣΥΜΦΩΝΟΥΝ ΠΟΛΙΤΕΙΑ, ΦΟΡΕΙΣ ΚΑΙ ΤΑΞΕΙΣ

Στην υπονόμευση του τουρισμού στοχεύουν τα δημοσιεύματα

✓ Δημιουργείται μέτωπο για να αντιμετωπισθεί εν τη γενέσει του το όλο πρόβλημα
✓ Οξύτατη ανακοίνωση του ΕΟΤ, που καλεί τους φορείς να προστατεύσουν το νησί

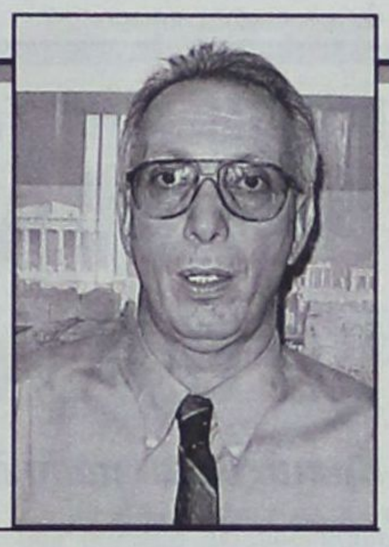

Μετά την διαπίστωση ότι είναι πλέον ενορχηστρωμένη και συντονισμένη η προσπάθεια των Άγγλων (μέσω διαφόρων ΜΜΕ), να ανακόψουν τεχνηέντως το τουριστικό ρεύμα προς την Ρόδο (την οποία προτιμούν παρ'όλα αυτά οι καταναλωτές), φορείς και τάξεις, αλλά και η επίσημη Πολιτεία απεφάσισαν να αντιδράσουν. Κι αν το έκαναν αυτό ενωρίτερα, τότε που επέσειε τον κίνδυνο η «δ», ίσως να είχαν αποφευχθεί πολλά πράγματα.

Μετά τις νέες αποκαλύψεις, πιο συγκεκριμένα της «δ», χθες το βράδυ πραγματοποιήθηκε ευρεία σύσκεψη στο Φαληράκι για την λήψη πρόσθετων μέτρων (ο αστυνομικός διευθυντής κ. Ηλ. Χαλυβόπουλος δήλωσε ταυτόχρονα προς την «δ» ότι κάθε βράδυ αστυνομικοί θα «σαρώνουν» την περιοχή), ενώ άμεση και οξύτατη υπήρξε και η επίσημη αντίδραση της Πολιτείας, διά του ΕΟΤ – Δωδ/νήσου.

Ο ΕΟΤ ταυτίζεται απολύτως με τα δημοσιεύματα και τις θέσεις της «δ» με ανακοίνωση που εξέδωσε προχθές αργά την νύκτα και καλεί όλους τους εμπλεκόμενους στον τουρισμό φορείς «να ενεργοποιήσουν το συντομότερο όλους εκείνους τους μηχανισμούς, που στο μέτρο πάντοτε του δυνατού, θα αποτρέψουν παρόμοια περιστατικά στο μέλλον».





Ο ΕΟΤ Δωδ/σου φρονεί ότι «πρώτη επιδίωξη των δημοσιευμάτων είναι να πληγεί ο νεανικός τουρισμός που προτιμά και επισκέπτεται το Φαληράκι» και ταυτόχρονα τονίζει ότι «είναι κρίμα να εμπλέκουμε την αναψυχή και την διασκέδαση στην οποίαν ο καθένας έχει δικαίωμα, ιδιαίτερα σ'αυτήν την ηλικία, με την χυδαιότητα και την ακολασία». Ο ΕΟΤ πιστεύει πιο πέρα ότι τα δημοσιεύματα (των Άγγλων) έχουν και δεύτερη επιδίωξη και πιο συγκεκριμένα, «να πλήξουν την ασφάλεια που παρέχουμε στους τουρίστες μας». Με έκδηλη μάλιστα την αγανάκτηση η Δ/νση του ΕΟΤ σημειώνει: «θα ήταν ευτυχείς οι κάτοικοι πολλών μεγάλων και μικρών πόλεων του εξωτερικού αν ετύγχαναν της ασφάλειας και της σιγουριάς που αισθάνεται ο πολίτης ή ο επισκέπτης στη Ρόδο, ημεδαπός ή αλλοδαπός».

Αναλυτικά στην ανακοίνωση της Διευθύνσεως του ΕΟΤ Δωδ/νήσου αναφέρονται τα εξής:

Σε συνέχεια δημοσιευμάτων της μεγάλης κυκλοφορίας βρετανικής εφημερίδας «Daily Mirror», όπου το Φαληράκι παρουσιάζεται ως τόπος βιασμών, η Διεύθυνση Τουρισμού Δωδεκανήσου έχει να δηλώσει τα ακόλουθα:

Κατ'αρχήν είναι προφανές ότι τα αναγραφόμενα και υποστηριζόμενα από τον βρετανικό τύπο έχουν πρόθεση να δυσφημίσουν την τουριστική κοινότητα του Φαληρακίου και το νησί της Ρόδου γενικότερα. Σε κάποιο πραγματικό περιστατικό προφανώς κακόβουλα κάποιος ή κάποιοι έδωσαν τέτοιες διαστάσεις με πρόθεση να βλάψουν. Εξ'άλλου και ο εκπρόσωπος του «Club 18-30» διαψεύδει τα δημοσιεύματα και εκφράζει την υποψία ότι στόχος είναι η δυσφήμιση της Ρόδου.

Πρώτη επιδίωξη των δημοσιευμάτων να πληγεί ο νεανικός τουρισμός που προτιμά και επισκέπτεται το Φαληράκι. Είναι πράγματι κρίμα να εμπλέκουμε την αναψυχή και την διασκέδαση στην οποία ο καθένας έχει δικαίωμα, ιδιαίτερα σ'αυτήν την ηλικία, με την χυδαιότητα και την ακολασία.

Δεύτερη επιδίωξη να πληγεί η ασφάλεια που παρέχουμε στους επισκέπτες μας. Ακόμη και η πιο κακόβουλη στατιστική σε ότι αφορά την ασφάλεια των επισκεπτών μας στα τουριστικά νησιά μας, μας δικαιώνει. Θα ήταν ευτυχείς οι κάτοικοι πολλών μεγάλων και μικρών πόλεων του εξωτερικού αν ετύγχαναν της ασφάλειας και της σιγουριάς που αισθάνεται ο πολίτης ή ο επισκέπτης στη Ρόδο, ημεδαπός ή αλλοδαπός.

Όμως στο σημείο αυτό όλοι οι εμπλεκόμενοι, πρέπει να αντιδράσουμε, να συσπειρωθούμε και να δώσουμε μια απάντηση σ'αυτούς που επιβουλεύονται την φιλικότητά και την φιλοξενία μας. Ο σεβασμός προς τον τουρίστα σημαίνει και αντίστοιχα σεβασμός του τουρίστα προς τον τόπο που τον φιλοξενεί.

Από την επικοινωνία που είχε η Διεύθυνση μας με πολλούς από τους εμπλεκόμενους φορείς υπάρχει και η πρόθεση και η βούληση για δράση. Δεν απομένει παρά η ενεργοποίηση το συντομότερο εκείνων των μηχανισμών, που στο μέτρο πάντοτε του δυνατού, θα αποτρέψουν παρόμοια περιστατικά στο μέλλον.

Δημήτρης Καπετάνος
Προϊστάμενος
Διεύθυνσης Τουρισμού
Δωδεκανήσου

ΝΕΑ ΔΗΜΟΣΙΕΥΜΑΤΑ

Στο μεταξύ η υπόθεση των «βιασμών» απασχολεί και όλες σχεδόν τις υπόλοιπες Αγγλικές εφημερίδες. Αναλυτικά ρεπορτάζ επ'αυτού βλ. σελ. 4-5.

ΣΥΛΛΟΓΟΣ ΚΕΡΚΥΡΑΙΩΝ ΡΟΔΟΥ ΚΑΙ ΦΙΛΩΝ ΚΕΡΚΥΡΑΣ Ο ΑΓΙΟΣ ΣΠΥΡΙΔΩΝ

ΠΡΟΣΚΛΗΣΗ

Ο Σύλλογος Κερκυραίων Ρόδου και φιλων Κέρκυρας ο ΑΓΙΟΣ ΣΠΥΡΙΔΩΝ με την ευκαιρία της ενσωμάτωσης της Επτανήσου με την μητέρα Ελλάδα οργανώνει την **Κυριακή 19 Μαΐου** μονοήμερη εκδρομή στην **Μονή Πανορμίτη**, (όπου θα τελεσθεί δέηση), **και την Σύμη**.
Καλεί τα μέλη του και τους φίλους του να συμμετάσχουν στην εκδήλωση.
Αναχώρηση Κυριακή 9.00 π.μ.
Επιστροφή Κυριακή 17.00 μ.μ.
Πληροφορίες τηλ. 94844, 32465, 24287

Το Δ.Σ. του Συλλόγου

GR
Grand Hotel Rhodes
*****

Day & Night

Naiades by the Pool

Στήν ήσυχη και άνετη ατμόσφαιρα της μεγάλης πισίνας του Grand Hotel, το Ναιάδες άρχισε να λειτουργεί με ανανεωμένο Μενού ως Μπάρ-Ουζερί (12:30 - 16:30)



A Member of
MITSIS HOTELS

Piano Bar

Το γνωστό σημείο συνάντησης στο κέντρο της Πόλης.

Ο Τάκης Τσώνης κάθε βράδυ* στο πιάνο. (20:30 - 01:00)



* Εκτός Τρίτης

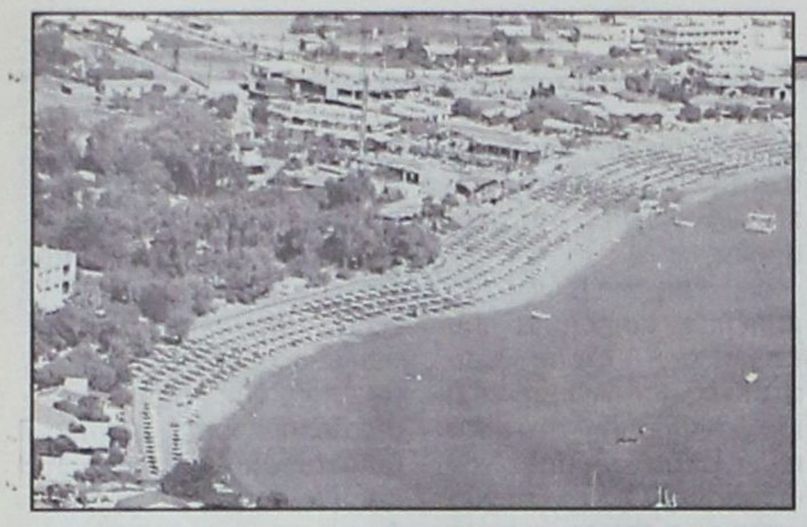

ΚΑΘΗΜΕΡΙΝΑ ΤΑ ΡΕΠΟΡΤΑΖ ΣΕ ΟΛΟ ΤΟΝ ΤΥΠΟ

ΟΛΗ Η ΑΓΓΛΙΑ ΑΣΧΟΛΕΙΤΑΙ ΤΩΡΑ με τους «βιασμούς» στο Φαληράκι!

Χρειάζονται πολύ λεπτοί χειρισμοί για να προστατευθεί ο ροδιακός τουρι-

Τεράστιες διαστάσεις έχει προσλάβει στην Αγγλία το θέμα των βιασμών αλλοδαπών γυναικών στο Φαληράκι, απειλώντας άμεσα πλέον το νησί με ανακοπή του τουριστικού ρεύματος.

Τα ρεπορτάζ σε όλες τις εφημερίδες «δίνουν και παίρνουν», εξάπτοντας την φαντασία, αλλά και δημιουργώντας βαρύ κλίμα σε μια περίοδο μάλιστα που ο ροδιακός τουρισμός αναζητεί στήριγμα, πρωτίστως μέσω των κρατήσεων της τελευταίας στιγμής.

Φυσικά όλα όσα καταγγέλλονται δεν έχουν βάση, αλλά ακόμα και μια «παρενόχληση» γυναίκας στην Αγγλία αντιμετωπίζεται τελείως διαφορετικά απ' ό,τι στην Ελλάδα. Ο βιασμός της Αρχιπόλεως βρίσκεται στην Αγγλία καθημερινά στο επίκεντρο της δημοσιότητας (η βιασθείσα είναι Αγγλίδα υπήκοος παντρεμένη με Ροδίτη) και εκτός από την Daily Mirror, που πρώτη ασχολήθηκε με τις ιστορίες των βιασμών, πραγματικών ή υποτιθέμενων (σσ: τα σχετικά ρεπορτάζ έφερε στο φως η «δ»), χθες και προχθές στο παιχνίδι μπήκαν, με αναλυτικά ρεπορτάζ και οι εφημερίδες: The Guardian, The Independent, The Bermingham Post, The Daily Telegraph, η Daily Mail και ξανά η Daily Mirror.

Ενόψει της καταστάσεως που τείνει να διαμορφωθεί χρειάζονται πολύ λεπτοί χειρισμοί από τις αρμόδιες αρχές και τους φορείς για να προστατευθεί ο ροδιακός τουρισμός και να βγει όσο γίνεται πιο αλώβητο το νησί από την δοκιμασία αυτήν.

Η «δ» παραθέτει στην συνέχεια τα τελευταία δημοσιεύματα του Αγγλικού Τύπου για το Φαληράκι.

THE GUARDIAN

Τίτλος: «Σεξουαλικές επιθέσεις σε Βρετανούς τουρίστες»

Η εφημερίδα στο άρθρο της αναφέρει ότι «Μια 27χρονη Αγγλίδα υπήκοος βιάστηκε και δύο τουριστικοί πράκτορες δέχθηκαν σεξουαλική επίθεση στο Φαληράκι, όπως δήλωσαν εκπρόσωποι της Βρετανικής Πρεσβείας στην Αθήνα».

THE INDEPENDENT

Τίτλος: «Ανθρωποκυνηγητό για βιαστή μετά από επιθέσεις σε τουριστικούς πράκτορες»

Η εφημερίδα μεταξύ άλλων αναφέρει ότι «Υπάρχουν φόβοι ότι οι Βρετανίδες αποτελούν θηράματα για τους βιαστές».

Γράφει επιπλέον ότι «Τρεις γυναίκες δέχθηκαν επίθεση σε δύο διαφορετικές περιπτώσεις στο Φαληράκι, το παραθαλάσσιο θέρετρο που προτιμούν νέοι Αγγλοι clubbers και που απετέλεσε θέμα της εκπομπής της τηλεόρασης του ITV «club reps». Η Αστυνομία διερευνά ακόμα μια επίθεση εις βάρος Βρετανίδας και μια υπόθεση προσβολής τουρίστριας στο Φαληράκι. Τα 5 αυτά περιστατικά έλαβαν χώρα με την έναρξη της τουριστικής σαιζόν, δύο εβδομάδες πριν».



Daily Mail, Wednesday, May 15, 2002

Briton's rape ordeal on TV holiday island

A BRITISH holiday courier was being comforted by her parents last night after being attacked and raped on the Greek island of Rhodes.

The woman, who lives on Rhodes with her Greek husband and three-year-old son, was attacked at the weekend at her home in Faliraki.

The resort is featured in the controversial 'sun-and-sex' ITV series Club Reps.

Detectives hunting the rapist believe he followed her to her home before breaking in.

The 27 year old woman, from Weston-super-Mare, moved to Rhodes six years ago after marrying a bar worker from the island. Her parents have flown out to be with her.

Her grandmother said yesterday: 'She loved living out in Faliraki.

'She met her husband when she went to work out there and fell in love.'

Police have promised to make the holiday spot safe for the tens of thousands of British tourists expected this summer. Police chief Ilias Halivopoulos said yesterday: 'We have questioned several suspects and we are sure we will catch the man.'

Last year five British women were raped in or around the resort.

It was not immediately known whether police suspect a tourist or local man of the latest attack.

Στη συνέχεια η ίδια εφημερίδα γράφει: «Τα περιστατικά αυτά έχουν προκαλέσει συναγερμό στις αρχές που προσπαθούν να διαφημίσουν το νησί σαν ασφαλή προορισμό.

Παρότι η φήμη του νησιού το φέρνει να είναι ο παράδεισος των πάρτυ, και αυτό έχει προκαλέσει την αύξηση των νεαρών επισκεπτών από την Βρετανία και την Σκανδιναβία, κάθε καλοκαίρι προκύπτουν ερωτηματικά για τα αυξημένα ποσοστά σεξουαλικών εγκλημάτων. Πέρσι η Αστυνομία στην Ρόδο εξιχνίασε 11 υποθέσεις βιασμών, συμπεριλαμβανομένων 5 υποθέσεων που αφορούν Βρετανίδες. Οι αυξημένες προσπάθειες της Αστυνομίας να συλλάβει τον βιαστή αποδεικνύει ότι υπάρχουν φόβοι και για άλλες επιθέσεις αυτήν την σαιζόν».

Η εφημερίδα φιλοξενεί επίσης δηλώσεις του εκπροσώπου της πρεσβείας της Μεγ. Βρετανίας στην Αθήνα κ. Donald Holder ο οποίος δήλωσε:

«Πιστεύω ότι αυτός είναι ο πρώτος βιασμός φέτος

Πρέπει να σας πω ότι παρόμοιες αναφορές για περιστατικά του είδους έρχονται και από την Ισπανία»

Στο ίδιο άρθρο φιλοξενούνται και οι παρακάτω δηλώσεις του αστυνομικού διευθυντή κ. Ηλία Χαλυβόπουλου

«Εχουμε ήδη ανακρίνει πολλά άτομα και να είστε σίγουροι ότι θα συλλάβουμε τον υπεύθυνο. Πέρσι είχαμε 100% επιτυχία στην εξιχνίαση και καταδίκη βιαστών ίσως το μεγαλύτερο ποσοστό επιτυχίας στον κόσμο.

Αυτή την τουριστική σαιζόν θα εξασφαλίσουμε την ασφάλεια και πάλι»

Η Independent στον επίλογο του άρθρου της αναφέρεται και στην περσινή δολοφονία της Wendy O' Sallivan και στον βιασμό της από Μολδαβό.

THE BIRMINGHAM POST

Τίτλος: «Τουρίστρια βιάστηκε σε Ελληνικό νησί».

Η εφημερίδα ενημερώνει επίσης για τον βιασμό μιας 27χρονης Αγγλίδας «που επιστρέφει σήμερα στην Αγγλία» και τις σεξουαλικές επιθέσεις κατά δύο τουριστικών πρακτόρων.

Ο κ. Donald Holder εκπρόσωπις της Πρεσβείας δηλώνει στην ίδια εφημερίδα:

«Δύο Βρετανίδες τουριστικοί πράκτορες χτυπήθηκαν άσχημα σε μια απόπειρα βιασμού στο Φαληράκι», εκφράζοντας παράλληλα την ανησυχία του γιατί «Τρεις επιθέσεις έλαβαν χώρα τόσο νωρίς με την έναρξη της σαιζόν»

Ο εκπρόσωπος της Πρεσβείας αναφέρει στην συνέχεια ότι «26 Βρετανίδες βιάστηκαν πέρσι στην Ελλάδα» προσθέτει ωστόσο ότι «παρόμοια είναι η εικόνα και στην Ισπανία»

Τονίζει μάλιστα ότι «Οι Ελληνες κάτοικοι της Ρόδου εξέφρασαν τους φόβους τους ότι το πρόγραμμα του club-reps στην τηλεόραση της Αγγλίας θα μείωνε την ποιότητα των τουριστών στο Φαληράκι»

Επιπλέον η «Birmingham Post» φιλοξενεί δηλώσεις εκπροσώπου του Golden Hollidays που επιβεβαιώνει ότι δύο τουριστικοί πράκτορες δέχθηκαν επίθεση και επιστρέφουν στην Αγγλία.

THE DAILY TELEGRAPH

Τίτλος: «Βρετανίδα ομιλεί για τον βιασμό της σε Ελληνικό νησί»

Η εφημερίδα αναφέρει τα εξής στον πρόλογο του ρεπορτάζ της:

«Μια Βρετανίδα περιγράφει πως πήδηξε από το παράθυρο για να διαφύγει από τον βιαστή της που την είχε δέσει, την είχε χτυπήσει και την είχε υποχρεώσει σε εξωσυζυγική συνουσία για πολλή ώρα στο σπίτι της. Η γυναίκα, 28 ετών, που είναι παντρεμένη με Ροδίτη, δέχθηκε επίθεση ένα βράδυ πριν τα γενέθλιά της, στο Φαληράκι...

Είναι η 6η Βρετανίδα που βιάστηκε στο νησί στα τελευταία δύο χρόνια. Δύο τουριστικοί πράκτορες δέχθηκαν σεξουαλική επίθεση στο ίδιο θέρετρο, το Σαββατοκύριακο»

Στην συνέχεια φιλοξενεί την αναλυτική περιγραφή των συνθηκών του βιασμού της Αγγλίδας:

«Ακουσα έναν θόρυβο και βεβαιώθηκα ότι ήταν κάποιος εκεί. Δέκα λεπτά αργότερα οι θόρυβοι ήταν στο σπίτι.

Τρομοκρατήθηκα, πάγωσα. Εμεινα στο κρεββάτι. Σκέφθηκα να τηλεφωνήσω στον άντρα μου ή στον κουνιάδο







British woman tells of rape on Greek island

BY PAUL ANART in Athens AND SALLY POOK

A BRITISH woman described yesterday how she jumped out of a window to escape a rapist who had tied up, beaten and subjected her to a prolonged sexual attack at her home on the Greek island of Rhodes.

The woman, 28, who has a Greek husband and a young son, was attacked on the night before her birthday near the resort of Faliraki, a popular town famous for its brashness and notorious for its British-dominated all-night revelry.

She is the sixth British woman to be raped on the island in the past two years. Two holiday representatives were sexually assaulted in the same resort at the weekend.

The woman said: "I heard a noise and became sure there was someone there. Ten minutes later, the sounds were in the house. I was terrified, frozen. I was literally stuck to the bed. I thought of phoning my husband or my brother-in-law but I was paralysed.

"From where I was I could just see the mirror, and through it the outside corridor. I saw movement in the mirror, and then a man ran into the room.

"I screamed and screamed, but even in a single apartment there is no one upstairs or downstairs and the neighbours next door obviously could not hear.

"The man was well-built and strong. He pinned me down on my face, kept on shouting at me to "shut up", and when I wouldn't tried to stuff my mouth to silence me.

"He punched me four times on the side of the head. I hardly felt the pain because I was in a state of shock. He then told me he wanted money, which was a sort of relief as I thought the nightmare would end if I gave him money.

"I tried to convince him to go to a bar we had and take money. I begged him not to hurt me, not to kill me, to remember that I had a little boy and that if he killed me the child would be left without a mother. But when I insisted on giving him money he got angrier."

The woman said the man then tied her hands behind her back and raped her. When the attack was over, he then began looking around the house.

She said: "It was at this point that I realised I had a few seconds to do something. I don't know where I found the strength, but I did find it.

"With my hands still tied, I jumped out of the window, which is on the ground floor, and on to the patio. I started to run and to scream for help, but when I heard him coming I just curled up into a ball on the ground, still screaming for help from the neighbours.

"He stopped for a few moments, obviously thinking of what to do. He then ran off, and I ran in the opposite direction, into the neighbours' house. They helped me, called the police and my husband, who was still working, and took me to hospital."

The woman said she wanted her ordeal to become a lesson for all tourists or foreign residents.

"There is nothing I can do for myself now, but I can for other women. I can advise them never to walk home alone, never to trust strangers, and to remain strong after any such nightmare, for their own sake, for the sake of their children, friends and relatives, and for the sake of the authorities so they can help them better in their investigations."

Two British holiday representatives who were attacked, who work for Golden Sun Holidays, were badly beaten in a separate attempted rape in Faliraki.

The Foreign Office said last night that it was aware of the incidents and would review its travel advice on Greece if necessary.

A spokesman for Club 18-30, whose staff were on the island, said its employees across the Mediterranean had been given extra advice following the attacks.

Almost three million Britons visit Greece every year and, of these, 430,000 go to Rhodes.

Police on the island have launched a manhunt for the rapist and have detained and questioned a number of suspects. Elias Kallivopoulos, who is leading the investigation, said the latest rape was the first of its kind this year, following five other cases on the island last year, all in or around Faliraki.

In all cases last year the culprits, all of them Jewish immigrants not Greeks, were arrested and sentenced.

"I begged him not to hurt me, not to kill me, to remember that I had a little boy"

TERROR OF RAPE BRIT

EXCLUSIVE from DOSA PRINCE in Faliraki

A BRITISH woman raped on the Greek holiday isle of Rhodes beats a serial sex attacker to the book.

She is one of up to five Brits assaulted at the party resort Faliraki, made famous by the controversial ITV series Club Reps.

The 28-year-old victim said yesterday: "They are plain-lonely at targeting anyone every day. If these animals have not been caught out by the same time, they need to know.

"I've found the proof all you information. If one dares to defend this it's even more disgusting. I'm afraid this could encourage and let all get more and more confident."

Travel company Golden Sun said one of the two reps accused of rape are investigated after assaults in Faliraki last weekend.

Olympic said a holidaymaker was assaulted early on Monday. And a young Briton was the victim of a date rape after accepting a lift home from a man with a moped. Club 18-30 reps have been issued with rape alarms.

The rape victim, who lives on Rhodes, was pounced on in her home last week by a man who must have followed her from a bar where she was had a beer.

She said: "It was all so awful that I couldn't see what he looked like. She leapt from a window to escape, breaking both her legs and ankle.

ANTICS: Club reps on TV

The Guardian Wednesday May 15 2002

In brief

Sex attacks on holiday Britons

A 27-year-old British woman was raped and two holiday representatives sexually assaulted in Faliraki on the Greek island of Rhodes, British embassy officials in Athens said yesterday.

μου, αλλά είχα παραλύσει. Από εκεί που ήμουνα μπορούσα μόνο να δω τον καθρέπτη και από εκεί τον διάδρομο. Είδα κίνηση και μετά ένας άνδρας έτρεξε στο δωμάτιο. Στρίγκλιζα ξανά και ξανά αλλά το δωμάτιο ήταν μικρό

Δεν ήταν κανείς στον πρώτο ή τον δεύτερο όροφο και οι γείτονες δεν μπορούσαν να με ακούσουν.

Ο άνδρας ήταν γεροδεμένος. Με καθήλωσε κάτω πιέζοντας το πρόσωπό μου, εγώ φώναζα και μου είπε να σκάσω. Δεν το έκαμα και προσπάθησε να μου γεμίσει το στόμα για να σταματήσω.

Με έσπρωξε 4 φορές στο κεφάλι μου. Εγώ δεν ένιωθα τον πόνο γιατί είχα σοκαριστεί. Μου ζήτησε λεφτά και προς στιγμήν ανακουφίστηκα γιατί νόμιζα ότι ο εφιάλτης θα έμενε εκεί. Προσπάθησα να τον πείσω να πάει σε ένα κουτί που έχουμε και να πάρει τα λεφτά. Τον παρακάλεσα να μην με πονέσει να μην με σκοτώσει. Οταν επέμενα να πάρει τα λεφτά εκνευρίστηκε κι άλλο. Μου έδεσε τα χέρια πίσω στην πλάτη και με βίασε. Οταν τελείωσε άρχισε να ψάχνει στο σπίτι. Με τα χέρια μου δεμένα πήδηξα από το παράθυρο στον πρώτο όροφο και άρχισα να τρέχω φωνάζοντας για βοήθεια. Μετά έφυγε».

Η εφημερίδα συνεχίζει με τις συμβουλές της άτυχης 28χρονης.

«Ποτέ να μην μένουν τα κορίτσια μόνα τους στο σπίτι, ποτέ να μην εμπιστεύονται ξένους».

Αναφέρει επίσης ότι: «Δύο τουριστικοί πράκτορες του Golden Sun, δέχθηκαν επίθεση και χτυπήθηκαν βίαια σε ένα άλλο περιστατικό στο Φαληράκι...

Αναφέρει επίσης ότι ένας υπεύθυνος του club 18-30» έδωσε οδηγίες σε όλους τους πράκτορες που εργάζονται στην Μεσόγειο να προσέχουν»

ΕΦΗΜΕΡΙΔΑ DAILY MIRROR

Τίτλος: «Θρίλλερ του βιασμού Αγγλίδας»

Με νέο δημοσίευμα, δίστηλο αυτήν την φορά επανέρχεται στο θέμα των βιασμών η tabloid που έφερε στη δημοσιότητα τις αναληθείς πληροφορίες.

Μεταξύ άλλων φιλοξενεί δηλώσεις της γυναίκας που βιάστηκε και πιστεύει ότι «Είναι ένα άτομο που κάνει τους βιασμούς»

ΕΦΗΜΕΡΙΔΑ DAILY MAIL

Τίτλος: «Βιασμός Βρετανίδας στο νησί διακοπών της τηλεόρασης»

Η δεύτερη μεγαλύτερη σε κυκλοφορία tabloid της Αγγλίας αναδημοσιεύει τις πληροφορίες της Daily Mirror και φιλοξενεί και δηλώσεις της γιαγιάς της Αγγλίδας που βιάστηκε.

ΑΝΑΦΕΡΟΜΕΝΟΣ ΣΤΟΝ ΓΓ. ΤΟΥ ΥΠΟΥΡΓΕΙΟΥ ΑΙΓΑΙΟΥ

ΝΟΜΑΡΧΗΣ: «Μας έβαλαν ως φαίνεται, στη «μαύρη λίστα»

Πιστεύει, πάντως, ότι ο κ. Ν. Σηφουνάκης δεν έχει καμία, απολύτως, ανάμειξη



«Φαίνεται πως βρισκόμαστε σαν Νομαρχιακή Αυτοδιοίκηση Δωδ/σου σε μια μαύρη λίστα», δήλωσε χθες ο νομάρχης κ. Σάββας Καραγιάννης, σχολιάζοντας την αρνητική απάντηση του Γενικού Γραμματέα του Υπουργείου Αιγαίου κ. Δημήτρη Ερηνάκη στο αίτημα της Ν.Α.Δ. για χρηματοδότηση του 4ου Διεθνούς Συμποσίου «Μέρες Μνήμης και Δημοκρατίας».

Ο νομάρχης πάντως κατέστησε σαφές ότι δεν επιρρίπτει γι'αυτό καμία ευθύνη στον Υπουργό Αιγαίου κ. Νίκο Σηφουνάκη, τον οποίο χαρακτήρισε «πολύ σοβαρό και υπεύθυνο άνθρωπο» αλλά «στους κάτω από τον Υπουργό που είτε δεν ξέρουν τι τους γίνεται, είτε λειτουργούν με άλλου είδους κριτήρια».

Το θέμα έφερε χθες η «δ» στο φως της δημοσιότητας και προσέλαβε πρόσθετο ενδιαφέρον εξαιτίας και των «μαργαριταριών» στο απαντητικό έγγραφο του Γ.Γ. του ΥΠ.ΑΙ. όπου γίνεται αναφορά μεταξύ άλλων και σε Νομαρχιακή Αυτοδιοίκηση... Λέρου!

Ο νομάρχης, ερωτηθείς σχετικά από συντάκτη της «δ» δήλωσε ότι ο κ. Ν. Σηφουνάκης δεν μπορεί να έχει γνώση της άρνησης του κ. Δ. Ερηνάκη να κάνει δεκτό το αίτημα για την χρηματοδότηση του Συμποσίου της Λέρου. **«Δεν μπορώ να επιρρίψω καμία ευθύνη στον Υπουργό Αιγαίου και αυτό μπορεί να το αποδείξει το γεγονός ότι το έγγραφο που εστάλη αναφέρεται στην Νομαρχιακή Αυτοδιοίκηση Λέρου. Δεν μπορεί να μην γνωρίζει ο Υπουργός ότι δεν υπάρχει Νομαρχιακή Αυτοδιοίκηση Λέρου. Άρα, καταλαβαίνετε ότι κάτω από τον Υπουργό υπάρχουν άνθρωποι που είτε δεν ξέρουν τι τους γίνεται, είτε λειτουργούν με άλλου είδους κριτήρια»** είπε ο κ. Καραγιάννης.

Τα κριτήρια άφησε να εννοηθεί ότι είναι ασφαλώς πολιτικά:

«Δεν μας ξενίζει η άρνηση του Γ.Γ.του ΥΠ.ΑΙ. Δεν είναι δα και η πρώτη φορά, ούτε θα είναι η τελευταία. Φαίνεται ότι εμείς βρισκόμαστε σε μια μαύρη λίστα, απ'όπου δεν επιτρέπεται να φύγουν χρήματα, όταν είμαστε εμείς οι άνθρωποι που προωθούμε αυτές τις πρωτοβουλίες».

Την πεποίθησή του ότι ο Υπουργός Αιγαίου κ. Νίκος Σηφουνάκης δεν έχει καμία σχέση με το συμβάν, ο κ. Καραγιάννης στηρίζει στην συνάντηση που είχε προ ολίγων μηνών μαζί του, για το συγκεκριμένο ζήτημα. «Είχαμε την ευκαιρία να συζητήσουμε με τον ίδιο τον Υπουργό και φύγαμε μετά από μια πολύ εποικοδομητική και γόνιμη συζήτηση με την αίσθηση ότι τον είχαμε πείσει πως το Υπουργείο Αιγαίου δεν μπορεί να μένει έξω από τέτοιου είδους δραστηριότητες, που δεν έχουν κομματικό χαρακτήρα και καμία σχέση με τα πρόσωπα που τις πραγματοποιούν, παρά μόνο με την ανάδειξη του ιδιαίτερου χαρακτήρα που έχει κάθε νησί της Δωδ/σου» ανέφερε. **«Η συζήτηση με τον κ. Σηφουνάκη ήταν πολύ σοβαρή. Πρόκειται για έναν πολύ σοβαρό και υπεύθυνο άνθρωπο και με την ίδια σοβαρότητα είχε εκτιμήσει την αναγκαιότητα στήριξης αυτής της πρωτοβουλίας. Έχουμε κάθε λόγο να πιστεύουμε ότι δεν ήταν μια απλή φιλολογική συζήτηση. Φύγαμε από το γραφείο μου με την αίσθηση ότι θα έχουμε την οικονομική και ηθική στήριξη του ΥΠ.ΑΙ».** Και κατέληξε: **«Τώρα μένουμε μόνο με την ηθική, αφού, τουλάχιστον, μας εύχονται καλή επιτυχία».**





ΟΠΩΣ ΔΙΑΒΕΒΑΙΩΣΕ Ο ΔΙΟΙΚΗΤΗΣ ΤΗΣ

Σε πλήρη ετοιμότητα η ΠΥΡ *ενόψει του καλοκαιριού*

Αυξημένες θα είναι εφέτος οι περιπολίες



Σε πλήρη ετοιμότητα για την αντιμετώπιση ενδεχόμενων πυρκαγιών βρίσκεται η Πυροσβεστική Υπηρεσία Ρόδου εν όψει και της επίσημης ενάρξεως του προγράμματος αντιπυρικής προστασίας που ξεκινάει την 1η Ιουνίου.

Οπως δήλωσε χθες στους δημοσιογράφους ο διοικητής της ΠΥΡ Πύραρχος κ. Κων/νος Καραγεωργόπουλος:

«Βρίσκεται σε εξέλιξη και θα ολοκληρωθεί την 23η Μαΐου η διαδικασία προσλήψεως 129 εποχικών πυροσβεστών που θα εκπαιδευθούν και θα ενισχύσουν την υπάρχουσα δύναμη της Π.Υ. στα Δωδεκάνησα.

Την 1η Ιουνίου θα καταφθάσουν εξάλλου και θα εγκατασταθούν στο παλαιό αεροδρόμιο Μαριτσών 2 πυροσβεστικά αεροπλάνα τύπου Canader 215 με το πλήρωμά τους. Επιπλέον έχει ολοκληρωθεί η απαιτούμενη συντήρηση των πυροσβεστικών οχημάτων τα οποία θα διασκορπιστούν σε 10 σημεία της Ρόδου και δύο της Καρπάθου».

Την 1η Ιουνίου, όπως δήλωσε ο κ. Καραγεωργόπουλος θα ξεκινήσουν εξάλλου

«μικτά περίπολα οχημάτων και ανδρών της ΠΥΡ και της ΤΕΔΚΔ στα δάση της Ρόδου. Οι περιπολίες έχουν αυξηθεί προκειμένου να μειωθεί ο δείκτης επικινδυνότητας των πυρκαγιών».

Με την ευκαιρία εξάλλου του προχθεσινού εορτασμού της «Πανελλήνιας Ημέρας Δασοπυρόσβεσης» ο κ. Καραγεωργόπουλος ζήτησε από τους πολίτες να συνδράμουν και φέτος στο έργο της πυροσβεστικής.

Συγκεκριμένα απηύθυνε έκκληση πρός όλους τους πολίτες να ενημερώνουν την υπηρεσία για ό, τι σχετικό αντιλαμβάνονται στο τηλέφωνο «199» για το οποίο δεν χρεώνονται, να διευκολύνουν τα οχήματα κατά την κίνησή τους στους δρόμους, να φροντίσουν για την αποψίλωση των οικοπέδων τους από ξερά χόρτα, να μην πετούν τσιγάρα και μπουκάλια στους δρόμους και να μην εγκαταλείπουν απορρίματα. Στους μελισσοκόμους προτείνει, αφού αποψιλώσουν την περιοχή που έχουν τα μελίσσια τους να έχουν πάντα νερό μαζί τους όταν «καπνίζουν» τα μελίσσια ενώ από τους Δήμους ζητεί να οργανώσουν άμεσα ομάδες δασοπυρόσβεσης.

Ο κ. Καραγεωργόπουλος τόνισε ότι η «ανθρώπινη απροσεξία» είναι ο κύριος λόγος για την πρόκληση πυρκαγιών προσθέτοντας ωστόσο ότι:

«καθ' όλη τη διάρκεια του 2001 κάηκαν μόλις 93 στρέμματα δασώδους έκτασης».

ΔΕΝ ΜΕΤΑΣΤΕΓΑΖΟΝΤΑΙ ΠΥΡ ΚΑΙ ΑΣΤΥΝΟΜΙΚΑ ΤΜΗΜΑΤΑ

ΤΙΝΑΖΕΤΑΙ ΣΤΟΝ ΑΕΡΑ ΤΟ ΠΡΟΓΡΑΜΜΑ αναμόρφωσης του ιστορικού κέντρου

«Σιγή ιχθύος» από Δήμο και Νομαρχία



Στον αέρα τινάζεται το κοινό πρόγραμμα Νομαρχίας - Δήμου Ροδίων - Δικηγορικού Συλλόγου για την επέκταση του Δικαστικού Μεγάρου και του Κτηματολογίου στα παρακείμενα κτίρια της ΕΛΑΣ και της ΠΥΡ, ώστε να καταστεί δυνατή η ορθή απονομή δικαιοσύνης, καθώς το σημερινό κτίριο δεν καλύπτει πλέον ούτε τις στοιχειώδεις ανάγκες.

Το Υπουργείο Δημοσίας Τάξεως συγκεκριμένα, με σχετικά έγγραφά του προς τον Δικηγορικό Σύλλογο Ρόδου τα οποία κοινοποίησε και αρμοδίως, ρητά και κατηγορηματικά δηλώνει ότι αδυνατεί να παραχωρήσει τα κτίρια, με αποτέλεσμα να καθίσταται προβληματική, πλέον η υλοποίηση των στόχων και προγραμμάτων των τριών φορέων.

Στην περίπτωση μάλιστα των Αστυνομικών Τμημάτων ο γενικός γραμματέας του υπουργείου Δημοσίας Τάξεως κ. Δημ. Ευσταθιάδης κλείνει ερμητικά όλες τις πόρτες λέγοντας ότι οι προτεινόμενοι χώροι (για μετεγκατάσταση) είναι ανεπαρκείς και ότι με την υφιστάμενη κατάσταση εξυπηρετούνται υπηρεσίες και πολίτες. Στην περίπτωση της ΠΥΡ, ο αρχηγός του Πυροσβεστικού Σώματος αντ/γος κ. Παν. Φούρλας αφήνει ανοικτό το θέμα της μετεγκατάστασης. Θέτει όμως, ως προϋποθέσεις την αναζήτηση και παραχώρηση του κατάλληλου οικοπέδου καθώς και την διάθεση των απαραίτητων πιστώσεων.

Πιο συγκεκριμένα στο έγγραφο του αρχηγού του Πυροσβεστικού Σώματος που έδωσε χθες στην δημοσιότητα ο διοικητής της ΠΥΡ αναφέρονται τα εξής:

ΘΕΜΑ: «Μεταστέγαση Πυροσβεστικής Υπηρεσίας Ρόδου».

ΣΧΕΤ: α. Υπ. αριθμ. 671 από 20-11-2001 έγγραφό σας.

β. Υπ. αριθμ. 1203 Φ. 531.31/26-1-2002 έγγραφο Π.Υ. Ρόδου (μη προς εσάς)

1. Σε συνέχεια των ανωτέρω σχετικών, όσον αφορά την προσωρινή μεταστέγαση της Πυρ/κής Υπηρεσίας Ρόδου στο κτίριο όπου παλαιότερα στεγαζόταν η Υπηρεσία Εγγείων Βελτιώσεων, όπως αυτό ζητείται από εσάς, σας γνωρίζουμε τα παρακάτω:

α. Το εν λόγω κτίριο κρίνεται ακατάλληλο για την ομαλή και εύρυθμη λειτουργία της Υπηρεσίας μας λόγω παλαιότητας, μη συντήρησής του για μεγάλο χρονικό διάστημα, ανεπάρκειας χώρων και κατάλληλων προσβάσεων εισόδου - εξόδου των



πυροσβεστικών οχημάτων, χώροι δε του κτιρίου αυτού χρησιμοποιούνται και από άλλες Δημόσιες Υπηρεσίες.

β. Για την επίλυση των ανωτέρω προβλημάτων, προκειμένου το συγκεκριμένο κτίριο να καλύπτει τις ανάγκες μας απαιτούνται σημαντικές δαπάνες επισκευής, διαμόρφωσης και συντήρησής του, τις οποίες αδυνατεί να καλύψει η Υπηρεσία μας, λόγω έλλειψης των αναγκαίων πιστώσεων. Επιπρόσθετα, θα πρέπει να απομακρυνθούν και οι Υπηρεσίες που χρησιμοποιούν χώρους του εν λόγω κτιρίου.

2. Υστερα από τα παραπάνω, είναι επιβεβλημένη η παραμονή της Πυρ/κής Υπηρεσίας Ρόδου στο υπάρχον Δημόσιο κτίριο, μέχρι την μελλοντική μόνιμη εγκατάστασή της σε νέες σύγχρονες κτιριακές εγκαταστάσεις, οι οποίες θα κατασκευαστούν σε προτεινόμενο κατάλληλο οικόπεδο, εφόσον αυτό παραχωρηθεί στην Υπηρεσία μας, και αφού εξασφαλισθούν οι αναγκαίες πιστώσεις για το σκοπό αυτό.

Σε ό,τι αφορά την μετεγκατάσταση των αστυνομικών τμημάτων ο γ.γ. του υπουργείου Δημοσίας Τάξεως, επισημαίνει στο έγγραφό του, σύμφωνα με τις πληροφορίες, ότι:

• Η ΕΛΑΣ στην πόλη της Ρόδου δεν διαθέτει άλλους κατάλληλους χώρους για στέγαση, οι δε προτεινόμενοι κρίνονται ανεπαρκείς.

• Τα Αστυνομικά Τμήματα βρίσκονται στο κέντρο της πόλεως και ως εκ τούτου εξυπηρετούν πολίτες και εργαζόμενους.

Απ' όλα τα παραπάνω προκύπτει με σαφήνεια ότι τινάζεται στον αέρα στην κυριολεξία το πρόγραμμα του Δήμου Ροδίων για την αναμόρφωση του ιστορικού κέντρου. Γι' αυτό και εντυπωσιάζει το γεγονός πως δεν αντέδρασαν ακόμα Δήμος και Νομαρχία που είχαν το συγκεκριμένο πρόγραμμα στις προτεραιότητές τους και μάλιστα το είχαν πολυδιαφημίσει.

Εν πάση περιπτώσει χθεσινές πληροφορίες ανέφεραν ότι ο Δικηγορικός Σύλλογος Ρόδου δεν θα το βάλει κάτω και θα συνεχίσει - έστω και μόνος - τις προσπάθειες για να αποκτήσει η Ρόδος ένα «ανθρώπινο και αξιοπρεπές» Δικαστικό Μέγαρο, αντάξιο της φήμης και της ιστορίας του, καθώς μάλιστα πρόκειται για παρροδιακό αίτημα.

Αυτός είναι και ο λόγος που θα πρέπει να αναμένονται οι επίσημες αντιδράσεις του Δικηγορικού Συλλόγου Ρόδου και μάλιστα μέσα στις επόμενες ημέρες.



ΣΤΗΝ ΕΠΙΣΤΟΛΗ ΠΑΡΑΙΤΗΣΗΣ ΤΟΥ

Φοβερές καταγγελίες του κ. Δημ. Κούκουλα!

θεωρείται βέβαιον ότι θα δημιουργηθεί μείζον θέμα

Σοβαρές καταγγελίες κατά των υπολοίπων μελών του δ.σ. της ΔΑΝΕ διατυπώνει στην επιστολή παραίτησής του από την θέση του εντετελμένου συμβούλου, ο κ. Δημ. Κούκουλας. Είναι τέτοια η φύση μάλιστα των καταγγελιών, που όχι μόνο θα προκληθεί μεγάλος σάλος αλλά και θα δρομολογηθούν και εξελίξεις με απροσδιόριστες αυτήν την στιγμή συνέπειες.

Ο κ. Κούκουλας επισημαίνει συγκεκριμένα μεταξύ άλλων, εμμέσως πλην σαφώς ότι κάποιοι λυμαίνονται την εταιρεία ή και στοχεύουν στην διάλυσή της.

Η επιστολή παραίτησης του κ. Κούκουλα η οποία αναμένεται να δημιουργήσει μείζον θέμα, έχει ως ακολούθως:

Προς
κον. Ιακ. Γερονικόλα
Πρόεδρο ΔΣ ΔΑΝΕ
Αυστραλίας 92 Ρόδος
Κοιν. Λοιπά μέλη ΔΣ

Θέμα: Υποβολή παραίτησης από την θέση του Εντεταλμένου Συμβούλου της ΔΑΝΕ.

Με την επιστολή μου αυτή υποβάλλω και εγγράφως την προφορικά υποβληθείσα κατά την συνεδρίαση του Διοικητικού Συμβουλίου της 12ης Μαΐου παραίτησή μου από την θέση του Εντεταλμένου Συμβούλου της εταιρείας, παραμένοντας μόνο ως μέλος του ΔΣ της.

Παράλληλα παραιτούμαι και από το δικαίωμα υπογραφής για δέσμευση της εταιρείας που είχα, κατ' επέκταση δε και εξ όλων των υποχρεώσεων και ευθυνών μου που απορρέουν από αυτό.

Οι ακριβείς λόγοι της παραίτησής μου σας είναι γνωστοί. Σας τους καταθέτω όμως και εγγράφως για καταχώρησή τους στα πρακτικά του Δ.Σ

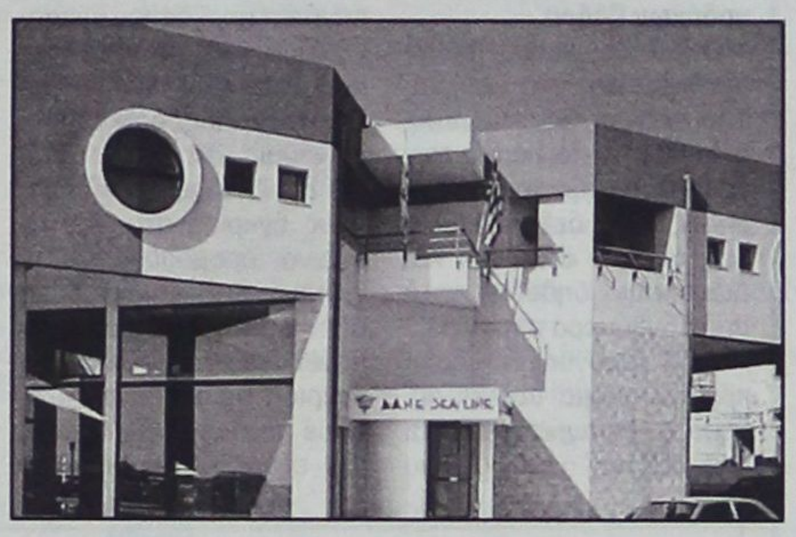

Για ενημέρωση όμως και των μετόχων, κυρίως δε των Δεδεκανησίων, - μόνο τα συμφέροντα των οποίων ως μειοψηφίας στο μετοχικό κεφάλαιο της εταιρείας θα εκφράζω και εκπροσωπώ από εδώ και πέρα στο ΔΣ - διατηρώ το δικαίωμα της δημοσιοποίησης του παρόντος.

Κατά την συνεδρίαση του ΔΣ τις 12ης Μαΐου συμπεριλάβατε στην ημερήσια διάταξη - σε προσυνεννόηση όπως πληροφορήθηκα με τον αντιπρόεδρο του ΔΣ και μέλος του ΔΣ της ΑΝΕΚ κ. Σαριδάκη - θέμα με τίτλο: «Επισημοποίηση ληφθεισών αποφάσεων κατά την συνεδρίαση του ΔΣ της ΑΝΕΚ της 17/4/2002»

Αν και γνωρίζετε ότι για να συζητηθεί και ληφθεί απόφαση για οποιοδήποτε θέμα θα πρέπει αυτό όχι μόνο να συμπεριλαμβάνετε στην ημερήσια διάταξη της πρόσκλησης, αλλά και να περιγράφεται σαφώς και επακριβώς σε αυτή.

Προβλέποντας ασφαλώς ότι δεν θα αποδεχόμουν την διαδικασία αυτή, αφού ως θέμα είχε ιδιαίτερη βαρύτητα, σε συνάρτηση και με τις γνωστές απόψεις μου για το επόμενο θέμα που αφορούσε το μοίρασμα των «ιματίων» της ΔΑΝΕ, είναι προφανές ότι στόχευε στο να δημιουργήσει μια νέα διοικητική κρίση. Περιέργως όμως, και θα πρέπει να το αιτιολογήσετε σύντομα, το μεθοδεύσατε την στιγμή που η εταιρεία ήταν πλέον πολύ κοντά - μέσα από δικές μου και μόνο προσπάθειες που μονίμως υπονόμευαν πολλοί



από εσάς - στην σύναψη δανείου.

Του δανείου που θα της επέτρεπε να απεγκλωβιστεί επί τέλους από την μιζέρια του τελευταίου χρόνου, να οργανωθεί να αποκτήσει μέλλον και προοπτική στην Ελληνική ακτοπλοΐα, να απαλλαγεί από τις τοκογλυφίες ορισμένων, να μην της «φάνε κοράκια» το ακίνητο των Μύλων, να παίξει εν κατακλείδι τον ρόλο που πρέπει στην ανάπτυξη της Δωδεκανήσου.

Και ενώ περίμενα, όπως από το προηγούμενο βράδυ είχε με τον κ. Ζαμπετάκη συμφωνηθεί, κατάθεση από τον Αντιπρόεδρο της ΔΑΝΕ κ. Σαριδάκη εισήγησης για συζήτηση και λήψη απόφασης από το ΔΣ στην από 25ημέρου και πλέον υποβληθείσα πρόταση - για την οποία έχει ενημερωθεί η διοίκηση της ΑΝΕΚ - εγγυημένης εντός μηνός από την ημέρα ανάθεσης έγκρισης δανείου 15 εκ. ευρώ, όχι μόνο καμιά ενημέρωση δεν έγινε για την πρόταση αυτή, όχι μόνο την αποκρύψατε πλήρως, αλλά και επιδιώξατε από κοινού και με τον κ. Καληγηράτο, την «τιμαριοποίηση» της ΔΑΝΕ σε τόκους, πανωτόκια και συναλλαγματικές διαφορές στα πλαίσια προφανών αλληλοεξυπηρετήσεων και περίεργων συμμαχιών. Αν δε συνεκτιμήσω και την δική σας τακτική τις τελευταίες μέρες να απορρίπτετε με δημόσιες δηλώσεις σας αλλά και με τις ενέργειες σας την εκφρασθείσα πρόθεση πολιτικών και οικονομικών παραγόντων της Δωδεκανήσου να συνδράμουν στην προσπάθεια εξασφάλισης του δανείου ή της δρομολόγησης όποιας άλλης λύσης - προκειμένου να μη χάσει και πάλι ο κοσμάκης τα χρήματά του και μείνουν και τα νησιά μέσα στην τουριστική περίοδο δίχως πλοία - ως μη αναγκαία, τότε όχι μόνο μου γεννιούνται υποψίες αλλά ευθέως πλέον σας κατηγορώ ότι με τις πράξεις ή παραλείψεις σας επιδιώκετε να δημιουργούνται στην εταιρεία συνθήκες μονίμων αδιεξόδων και οικονομικής ασφυξίας, από τις οποίες συστηματικά να ωφελούνται οι Λιβεριανές εταιρείες συμφερόντων Καληγηράτου και κάποιοι άλλοι επιτήδειοι.

Τα ανωτέρω επιβεβαιώνουν την άποψη ότι με ευθύνη του στρατηγικού επενδυτή - προς την διοίκηση της ΑΝΕΚ θα εκφράσω εγγράφως σύντομα τις απόψεις μου - βρίσκεται στην τελική φάση απροκάλυπτη και απροσχημάτιστη πλέον προσπάθεια για πλήρη απαξίωση της εταιρείας ή και το πιθανό οριστικό κλείσιμό της, εις βάρος των συμφερόντων όλων των υπολοίπων μικρομετόχων της. Εύχομαι, - και προσπαθώ να μην μου περνά καθόλου από το μυαλό έστω και σαν υποψία - να μην είναι αλήθεια αυτό που τις τελευταίες μέρες ακούγεται ευρέως στον Πειραιά πως υπάρχει μεθόδευση που σχετίζεται ή με ευθύνες στην υπέρβαση του κόστους της μετασκευής του ΔΙΑΓΟΡΑΣ και την αδυναμία αιτιολόγησής της, ή κατά άλλους πως αυτό ενδεχομένως εξυπηρετεί τον γενικότερο επιχειρηματικό σχεδιασμό από τον προσεχή Σεπτέμβριο του νέου χάρτη των ακτοπλοϊκών εταιρειών που κάποιοι «Δούρειοι Ιπποι εντός των τειχών» μεθοδεύουν να μην περιλαμβάνει και την ΔΑΝΕ. Ειδικότερα τώρα που όπως φαίνεται από την εξέλιξη της Β' φάσης του νομοσχεδίου περί ακτοπλοΐας η ΔΑΝΕ έχει εξασφαλίσει μέχρι και 31-10-2005 την αποκλειστική, - από κοινού με την GA FERRIES - εκμετάλλευση των γραμμών της Δωδεκανήσου.

Οπως σας προανέφερα παραμένω μέλος του ΔΣ εκφράζοντας τα συμφέροντα των Δωδεκανησίων μικρομετόχων που είναι και προσωπικά μου αφού είμαι ένας από αυτούς.

Αυτοί που δεν μας σεβάστηκαν, αυτοί που στο βαθύ τους λήθαργο ονειρεύτηκαν ότι ήλθαν εδώ σαν Γερμανοί ή Ελβετοί κατακτητές για να τιμαριοποιήσουν την εταιρεία και να παίξουν τα προσωπικά τους παιχνίδια, ελπίζω όταν ξυπνήσουν να μην είναι πλέον πολύ αργά.

Για ένα πράγμα όμως να είναι βέβαιοι.

Οτι μετοχικές πλειοψηφίες και αν υπάρχουν αυτή την στιγμή, όσες ανίερες συμμαχίες και αν γίνουν, για ευθύνες που ξεπερνούν την απλή κακοδιαχείριση τίποτα δεν θα μπορέσει να συγκαλυφθεί ή να γλυτώσει κανένα...

Παρακαλώ όπως εντός των προσεχών ημερών συγκαλέσετε στην έδρα της εταιρείας στη Ρόδο νέα συνεδρίαση του ΔΣ για να συζητηθούν τα κάτωθι θέματα...

1. Ανάθεση σε εξειδικευμένο γραφείο του ελέγχου του κόστους μετασκευής και της ποιότητας εργασιών στο F/B ΔΙΑΓΟΡΑΣ για ενημέρωση των μετόχων κατά την προσεχή Γενική Συνέλευση.

2. Ενέργειες που γίνονται για την σύναψη δανείου και πρόταση για ανάθεση σε χρηματοοικονομικό όμιλο.

3. Προβλήματα της εταιρείας από την εγκατάσταση νέου συστήματος κρατήσεων.

4. Ανείσπρακτο ευθύνη κ. Καλογηράτου claim F/B ΠΑΤΜΟΣ

Δημήτρης Κούκουλας
Μέλος ΔΣ



ΜΕ ΑΦΟΡΜΗ ΤΗΝ ΔΙΑΜΑΡΤΥΡΙΑ ΤΟΥ «ΣΥΛΛΟΓΟΥ ΜΟΥΣΟΥΛΜΑΝΩΝ»

ΤΙ ΠΡΟΒΛΕΠΕΙ Η ΝΟΜΟΘΕΣΙΑ για την διαχείριση του Βακούφ

Ενημερωτική επιστολή του κ. Γ. Χιωτάκη

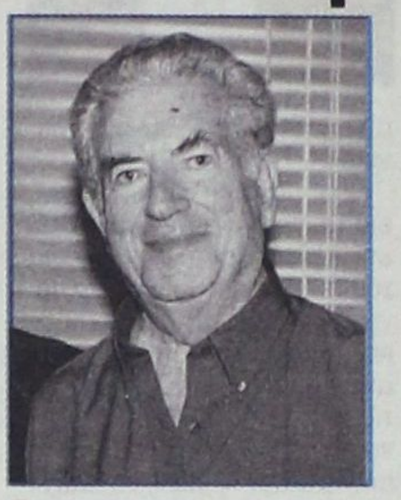

Ο Σύλλογος Μουσουλμάνων Ρόδου «η Αδελφοσύνη» είναι ένας κοινωνικός σύλλογος, όπως δεκάδες άλλοι, που υπάρχουν στα νησιά μας. Φαίνεται όμως πως ορισμένα από τα μέλη του είτε δεν γνωρίζουν τους νόμους είτε παρεξηγούν τον ρόλο και την αποστολή του Συλλόγου τους είτε προσπαθούν να τον μετατρέψουν σε... πολιτικό όργανο!

Αλλιώς δεν εξηγούνται οι ενέργειες του Δ.Σ., όπως π.χ. «η απαίτησή» του να αγνοεί τους ισχύοντες νόμους, να κάνει αναφορές και καταγγελίες στον Εισαγγελέα και στις άλλες Δημόσιες Αρχές και στον Τύπο για θέματα, που είναι ξεκάθαρα και που ρυθμίζονται από τους ισχύοντες νόμους της ελληνικής πολιτείας. Ζούμε σε μια δημοκρατική χώρα, στην Ελλάδα, όπου οι νόμοι ψηφίζονται από τους αντιπροσώπους του λαού στο κοινοβούλιο και σε ένα κράτος που σέβεται τα δικαιώματα (τα νόμιμα) των πολιτών του. Γ'αυτό είναι αυτονόητο πως όλα πρέπει να γίνονται σύμφωνα με τον νόμο. Και επειδή είναι πολύ πιθανόν, πολλοί συμπολίτες μας, αλλά ίσως και τα ίδια τα μέλη του Συλλόγου Μουσουλμάνων, να μη γνωρίζουν τι λένε οι νόμοι σχετικά με το Βακούφ, θα αναφέρω τα ακόλουθα:

Με την συνθήκη ειρήνης, που υπογράφηκε το 1947, μετά την λήξη του Β' παγκοσμίου πολέμου, ανάμεσα στην Ιταλία και στους Συμμάχους (μεταξύ των οποίων και η Ελλάδα) η Ιταλία απέδωσε τα Δωδεκάνησα στην Ελλάδα που, σύμφωνα με το Διεθνές Δίκαιο, ανέλαβε όλα τα δικαιώματα της κυρίαρχης χώρας. Το 1929, όταν τα Δωδεκάνησα ευρίσκοντο κάτω από την Ιταλική κυριαρχία, ο Γενικός Διοικητής της Δωδ/σου εξέδωσε το υπ' αριθ. 12 Κυβερνητικό Διάταγμα, που είχε ισχύ Νόμου, σύμφωνα με το οποίο την διαχείριση και την εκμετάλλευση όλης της βακουφικής περιουσίας στην Ρόδο και Κω την ανελάμβανε ο Οργανισμός Βακούφ. Τα διοικητικά συμβούλια τα διορίζει η Κυβέρνηση, αποτελούνται από μουσουλμάνους της Ρόδου και Κω, η θητεία τους είναι διετής και μπορεί να ανανεώνεται απεριόριστα. Συγχρόνως, σύμφωνα με το Διάταγμα αυτό που επικυρώθηκε με τον Νόμο 510/1947 που ψήφισε η Βουλή των Ελλήνων και ισχύει πάντα, η κυβέρνηση διορίζει και τον Κυβερνητικό Επίτροπο, ο οποίος ελέγχει τα Δ.Σ. του Βακούφ, εγκρίνει ή απορρίπτει τις αποφάσεις και τις υπογράφει. Καμία πράξη και καμία απόφαση του Βακούφ ούτε ισχύει ούτε εκτελείται αν δεν εγκριθεί και αν δεν υπογραφεί από τον κυβερνητικό επίτροπο. Ετσι εξασφαλίζεται η νομιμότητα και η χρηστή διαχείριση των βακουφίων και αν κάποιος από το Δ.Σ. του Βακούφ δεν εκτελεί σωστά τα καθήκοντά του, τότε αντικαθίσταται από την κυβέρνηση.

Αυτά όλα τα ρυθμίζει ο νόμος. Γ'αυτό το να ζητά ο Σύλλογος την «εκλογή» των διοικητικών συμβουλίων του Βακούφ, είναι παράνομο, είναι σαν να ζητά από την κυβέρνηση να παραβιάσει τους νόμους. Ακριβώς γι'αυτόν τον λόγο και ο Εισαγγελέας Ρόδου έβαλε την «καταγγελία» του Συλλόγου των μουσουλμάνων στο αρχείο. Ολοι είμαστε πολίτες της Ελληνικής Δημοκρατίας είτε είμαστε χριστιανοί είτε μουσουλμάνοι είτε εβραίοι είτε άθεοι, αλλά όλοι είμαστε υποχρεωμένοι και να σεβόμαστε και να εφαρμόζουμε τους νόμους του κράτους.

Αυτά τα λίγα για να μην υπάρχουν παρεξηγήσεις.

Γεώργιος
Λογ. Χιωτάκης
πρ. Βουλευτής Δωδ/σου

ΕΠΙΣΤΟΛΗ ΤΟΥ ΠΡΟΕΔΡΟΥ ΙΑΚ. ΓΕΡΟΝΙΚΟΛΑ

Η ΔΑΝΕ ΔΕΝ ΚΑΤΑΡΓΕΙ τα εξπρές - δρομολόγια

Και τώρα εκτελείται ένα εβδομαδιαίως

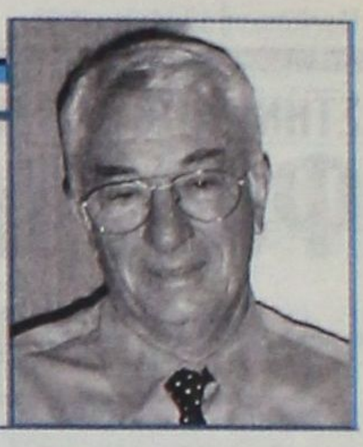

Τα «σενάρια» που βλέπουν το φως της δημοσιότητας για κατάργηση των εξπρές-δρομολογίων της ΔΑΝΕ δεν ευσταθούν. Αυτό αναφέρει σε επιστολή του προς την «δ» ο πρόεδρος της εταιρείας κ. Ιακ. Γερονικόλας, την οποίαν κοινοποιεί μάλιστα προς το ΕΒΕΔ και την Ενωση Ξενοδόχων Ρόδου.

Ο κ. Γερονικόλας διαβεβαιώνει ότι «τα εξπρές δρομολόγια θα επαναληφθούν μετά το πέρας των εργασιών ετήσιας επιθεώρησης και δεξαμενισμού των πλοίων «Πάτμος» και Διαγόρας» δηλαδή μετά από 15νθήμερο περίπου».

Ο κ. Γερονικόλας διευκρινίζει ακόμα ότι και σήμερα πραγματοποιείται ένα εξπρές - δρομολόγιο με το «Πάτμος» καθώς το «Διαγόρας» έχει αποσυρθεί για δεξαμενισμό.

Αναλυτικά στην επιστολή του προέδρου της ΔΑΝΕ κ. Τζακ Γερονικόλα αναφέρονται τα εξής:

Κύριε Διευθυντά,

Επειδή τις τελευταίες ημέρες βλέπουν το φως της δημοσιότητας διάφορα σενάρια περί δήθεν καταργήσεως των εξπρές δρομολογίων των πλοίων της Εταιρείας μας, σας ενημερώνουμε ότι από 30-4-2002 έχουμε υποβάλει προς έγκριση στο ΥΕΝ τα θερινά δρομολόγια, σύμφωνα με τις υφιστάμενες άδειες σκοπιμότητας των πλοίων μας. Με τα υπό έγκριση δρομολόγια ζητήσαμε τη διενέργεια τριών (3) εξπρές δρομολογίων από Πειραιά και τεσσάρων (4) από Ρόδο.

Παρά το ότι έχουμε αποσύρει το «ΔΙΑΓΟΡΑΣ» για της απαραίτητες εργασίες ετήσιας επιθεώρησης, εξακολουθεί να εκτελείται και σήμερα ένα (1) εξπρές δρομολόγιο εβδομαδιαίως με το «ΠΑΤΜΟΣ».

Τα σχετικά επομένως σενάρια περί καταργήσεως των εξπρές δρομολογίων, δεν ευσταθούν. Τα εξπρές θα επαναληφθούν μετά το πέρας των εργασιών ετήσιας επιθεώρησης και δεξαμενισμού των πλοίων μας «ΠΑΤΜΟΣ» και «ΔΙΑΓΟΡΑΣ», δηλαδή μετά από 15νθήμερο περίπου.

Με εκτίμηση
Ο Πρόεδρος του Δ.Σ.
Ιάκωβος Ν. Γερονικόλας

ΜΙΚΡΕΣ ΑΣΤΥΝΟΜΙΚΕΣ ΕΙΔΗΣΕΙΣ

Από την Υποδ/νση Ασφαλείας εντοπίσθηκε και συνελήφθη ο δράστης της κλοπής στην Εκκλησία της Αγίας Αικατερίνης, στο παλιό νοσοκομείο Ρόδου. Πρόκειται για τον Ελευθέριο Γιαλλούση του Κων/νου, ετών 36, κάτοικο Ρόδου, άεργο, ο οποίος είχε αφαιρέσει από την Εκκλησία δύο κηροπήγια, 4 καννί, ένα μανουάλι, ένα πετρογκάζ, δύο ντόλτσες και δύο εικόνες, μία μικρή και μία μεγάλη.

• Από άνδρες του Α.Τ. Αρχαγγέλου συνελήφθη και παραπέμφθηκε αρμοδίως για τα περαιτέρω η Χαριστούλα Ζάνεση του Σαράντη ετών 29. κάτοικος Αρχαγγέλου γιατί εισήλθε σε κρεοπωλείο του Ιωάννη Κυρίκου του Βασιλείου, στον Αρχάγγελο και αφαίρεσε από ανασφάλιστο συρτάρι χρηματικό ποσό 5.500 Ευρώ.

• Από άνδρες του Τμήματος Δίωξης Ναρκωτικών Ρόδου συνελήφθη στο Φαληράκι ο Αγγλος υπήκοος Christopher Curley, ετών 21, γιατί σε έλεγχο που του έγινε βρέθηκε να κατέχει μία αυτοσχέδια πλαστική συσκευασία η οποία περιείχε ποσότητα 3 γραμμ. ακατέργαστης ινδικής κάνναβης.

• Νεκρός βρέθηκε στην Καρδάμαινα της Κω ο Σέρβος υπήκοος Bovisa Lucovic, ετών 46. Διετάχθη η διενέργεια νεκροψίας και νεκροτομίας.

RODOGAZ

Στη Ρόδο από το 1963



✓ Διανομή φιαλών υγραερίου κατ' οίκον
τηλέφωνα παραγγελιών: 64409 - 094-4-528212

✓ Διανομή χύμα υγραερίου

✓ Πώληση καυστήρων και λεβήτων υγραερίου για κεντρικά συστήματα θέρμανσης

✓ Θερμαντικά σώματα



Διεύθυνση εργοστασίου: Καναμάτ Ρόδου • τηλ. 62649
Διεύθυνση πρατηρίου: Αυστραλίας 50 • τηλ. 34244-5

ακρίτικα

κουβεντούλες με κάποιο νόημα

άρσει· λέγων τ' αληθές σου σφαλεί ποτέ
ΣΟΦΟΚΛΗΣ

ΠΑΡΑΚΑΛΩ, ΕΝΑΣ - ΕΝΑΣ!

Ένας – ένας, παρακαλώ, όχι τόσος συνωστισμός! Τα πολλά... χνώτα φέρνουν επιδημίες, ακόμα και «κοξάκι».

Γράφαμε χθες και προχθές (αποκαλύπτοντας και τα σχετικά ρεπορτάζ) ότι πρόκειται για συντονισμένες και ενορχηστρωμένες επιθέσεις από την Αγγλία με στόχο την ανάσχεση του τουριστικού ρεύματος προς την Ρόδο και ειδικότερα προς το Φαληράκι.

Έψαχναν, λοιπόν, και βρήκαν την... λύση! Τους «βιασμούς». Οι περισσότεροι των οποίων έγιναν μέχρι τώρα από αλλοδαπούς, κυρίως Άγγλους! Και για τα καμώματα των Άγγλων, οι Άγγλοι... καταγγέλλουν την Ελλάδα! Το ίδιο γινόταν παλαιότερα και με τους χούλιγκανς.

Μετά την tabloid, Daily Mirror, χθες μπήκαν στο παιχνίδι οι broadsheet εφημερίδες The Guardian, The Independent, Daily Telegraph, Daily Mail και Bermingham Post. Και έπεται συνέχεια...

Το επισημαίνουμε μήνες τώρα: αν δεν αντιδράσουν πολιτεία και φορείς και μάλιστα έντονα, θα έχουμε άσχημα ξεμπερδέματα...

Οι Άγγλοι είναι «μανούλες» σε κάτι τέτοια...

ΑΚΡΟΔΕΞΙΟ ΠΑΡΑΛΗΡΗΜΑ

Νέο ακροδεξιό παραλήρημα στην Ευρώπη, αυτήν την φορά στην Ολλανδία και έξοδος από την κυβέρνηση του κεντροαριστερού συνασπισμού. Άρα, δεν πρόκειται για τυχαία γεγονότα στην Ευρώπη, πρόκειται για πολιτικές αλλαγές ευρείας κλίμακας, κι αν δεν βρεθεί (πολιτικός) τρόπος ανάσχεσης, η κατάσταση θα οδηγηθεί σύντομα σε δραματικά αδιέξοδα.

ΑΝΘΡΩΠΟΘΥΣΙΕΣ

Έτος 2002 μ.Χ! Ανθρωποθυσίες στον Σατανά!

Παντού στον κόσμο, και στην Ελλάδα.

Και μη χειρότερα.

Ο πολιτισμός ολοταχώς προς τα πίσω, στην εποχή των καννιβάλων!

ΚΑΙ ΣΤΑ... 100!

Γιατί, παρακαλώ, στα 55 το όρ(γ)ιο των προσλήψεων στον Δημόσιο Τομέα, και όχι στα 100;

Και στα... «100» δεν λέμε;

Εν πάση περιπτώσει ως τις εκλογές υπάρχει ακόμα ικανός χρόνος για «διορθώσεις»!

ΛΑΘΟΣ TIMING

Λάθος χρόνος και αψυχολόγητη η απόφαση για ανακίνηση θέματος φροντιστηρίων μέσα στις εξετάσεις, γιατί αναστατώνονται περισσότερο οι γονείς και μαθητές και ολιγότερο οι καθηγητές.

Άλλωστε το πρόβλημα είναι παλιό, πολύ παλιό, όσο και το προπατορικό αμάρτημα και δεν προσκομίζονται γλαύκες, εις Αθήνας.

Αυτός είναι και ο λόγος που η «δ» απείχε συνειδητά από την ενασχόληση με το θέμα.

ΤΡΟΠΗ ΠΡΟΣ ΑΙΘΡΙΑ

Το φαινόμενο Νίτσα Λουλέ, βρίσκεται σε ύφεση, οι διάδοχοι στο ΠΑΣΟΚ δεν έκαναν καμιά εμφάνιση χθες, ο καιρός παίρνει τροπή προς καλοκαίρι και ένας συμπατριώτης μας στην Αμερική ανακάλυψε τα κύτταρα στα οποία κρύβεται ο ιός HIV.

Όλα αυτά μαζί είναι λόγοι για να δούμε τη ζωή με πιο αισιόδοξο μάτι. Να μη μαυρίζει η ψυχή μας σήμερα μ'αυτά τα τρόπαια τα αποτρόπαια, όπως λέει και το τραγούδι!

ΕΦΟΡΙΑ ΕΠΙΜΕΝΕΙ

Και αφού πήραμε την τζούρα της αισιοδοξίας, ας πέσουμε στα θλιμμένα της καθημερινότητας.

Από σήμερα οι εφορίες ξεκινούν ελέγχους στις επιχειρήσεις που δεν έκλεισαν τις φορολογικές υποθέσεις της τελευταίας τριετίας με τη διαδικασία της συνάφειας. Μέχρι τέλος του χρόνου θα έχουν ελεγχθεί όλοι.

ΘΕΡΜΟ ΚΑΛΟΚΑΙΡΙ



Με δριμύτατους τόνους επιτέθηκε εναντίον της κυβέρνησης ο πρόεδρος της Ν.Δ., Κώστας Καραμανλής κατά τη συζήτηση στην ολομέλεια της Βουλής, με αφορμή την ετήσια έκθεση του Ελεγκτικού Συνεδρίου για το 1999. Ο κ. Καραμανλής δήλωσε ότι η χώρα δεν κυβερνάται και υποστήριξε ότι «υπάρχει ένα νεφέλωμα προεκλογικής περιόδου για τον έλεγχο από τον πρωθυπουργό των κυβερνητικών δελφίνων». Παράλληλα, ο πρόεδρος της Ν.Δ. τόνισε ότι η κυβέρνηση επιδεικνύει «παχυδερμία και αδιαφορία για τη Βουλή, καθώς κανένας υπουργός δεν παρευρίσκεται κατά τη συζήτηση».

Πολύ θερμό προμηνύεται το καλοκαίρι και «καυτός» ο χειμώνας.

ΓΙΑΤΙ ΣΥΜΦΩΝΗΣΕ Ο ΣΗΜΙΤΗΣ



Πολλούς «βόλεψε», ακόμη περισσότερους ξένισε, η ομόθυμη απόφαση του ΕΓ να εισηγηθεί στην οργανωτική συνδιάσκεψη και εν συνεχεία στο συνέδριο για εκλογή προέδρου από τη βάση και γραμματέα ΕΓ και ΚΕ από το συνέδριο.

Αν αναρωτιέστε, πάντως, πώς αίφνης συμφώνησε διαρρήδην και ο ίδιος ο Κ. Σημίτης, η απάντηση είναι απλή, διά χειλέων κομματικού παράγοντα: «Αν κερδίσει τις εκλογές, ουδείς θα διανοηθεί να τον αμφισβητήσει και θα ορίσει ανεμπόδιστα το πώς και το πότε θα εκκινήσει τις διαδικασίες της διαδοχής του. Αν χάσει... τότε δε θα τον αφορά ο τρόπος εκλογής ούτε του προέδρου ούτε των άλλων οργάνων...».

ΩΡΑΙΟ ΘΕΑΜΑ

Ωραίο θέαμα προχθές βράδυ σε τηλεοπτικό σταθμό: Στο ένα «παράθυρο» ο γνωστός επισκέπτης των καναλιών παπα-Τσάκαλος και στο άλλο η τρανσέξουαλ Τζένη Χειλουδάκη. Να ανταλλάσσουν απόψεις και διαφωνίες για... φλέγοντα ζητήματα της χώρας.

Εικόνες που δικαιώνουν την επίσημη Εκκλησία για την πρόθεσή της να θέσει κάποιους κανόνες σχετικά με τις τηλεοπτικές εμφανίσεις των ιερωμένων.

ΜΕΓΑΛΟ ΕΠΙΤΕΥΓΜΑ

Άλλος ένας Έλληνας επιστήμονας πέτυχε μια διεθνή διάκριση στο χώρο της παγκόσμιας επιστημονικής κοινότητας. Πρόκειται για τον Γ. Παυλάκη που ανακάλυψε τους «κρυψώνες» του ιού του AIDS μέσα στα κύτταρα. Μια ανακάλυψη που μπορεί άμεσα να μην έχει πρακτική επίπτωση στους πάσχοντες από τον ιό, πλην όμως βοηθάει τους ερευνητές να πλησιάσουν περισσότερο την καταπολέμησή του.

Δεν είμαστε ούτε αρμόδιοι, ούτε ειδικοί στο να κρίνουμε το μέγεθος της αξίας αυτής της νέας ανακάλυψης. Όμως αυτό που είναι βέβαιο είναι ότι έρχεται να προστεθεί στο μακρύ κατάλογο των Ελλήνων επιστημόνων που καταφέρνουν σημαντικά επιτεύγματα και διαφημίζουν με τον καλύτερο τρόπο την Ελλάδα. Άνθρωποι που διαπρέπουν στο εξωτερικό, χωρίς να παραγνωρίζουμε στο ελάχιστο και τη δουλειά που γίνεται στο χώρο της έρευνας σε ελληνικά πανεπιστήμια, όπως αυτό της Κρήτης για παράδειγμα και αποτελούν τους καλύτερους πρεσβευτές της χώρας. Άνθρωποι που δεν τους ξέρουμε, καθώς δεν τους βλέπουμε στα παράθυρα των τηλεοράσεων, ούτε στις κοσμικές στήλες.

Ούτε καν σε κάποια πάνελ σοβαρών υποτίθεται talk show. Άνθρωποι που αφιερώνουν τη ζωή τους σε εργαστήρια και επιστημονική έρευνα, με μόνη καταξίωση ενδεχομένως την ηθική επιβράβευση των συναδέλφων τους και τη δημοσίευση των εργασιών τους στα έγκριτα επιστημονικά περιοδικά.

Άνθρωποι ενδεχομένως της διπλανής πόρτας, που δουλεύουν για χρόνια προκειμένου να προωθήσουν όσο μπορούν την επιστήμη τους, με πλήρη συναίσθηση ότι τα φώτα της δημοσιότητας δεν πρόκειται ποτέ να στραφούν σ'αυτούς. Άλλωστε δεν είναι ούτε τραγουδιστές, ηθοποιοί, σταρ ούτε καν μοντέλα μόδας! Και φυσικά δεν νοιάζονται καθόλου.

Χάρη σε αυτούς όμως, η ανθρωπότητα και οι επιστήμες προχωρούν και εξελίσσονται. Η γνώση για τον κόσμο μας διευρύνεται. Και σ'αυτό τον τομέα, των επιστημών, η ελληνική φυλή έχει συνεισφέρει και συνεχίζει, τα μάλα. Μόνο που εδώ δεν υπάρχουν πρωτιές και πίνακες απ'αυτούς που ετοιμάζουν οι δημοσκόποι. Μπορούμε όμως γι'αυτούς τουλάχιστον που μαθαίνουμε για τα επιτεύγματά τους, να νιώθουμε υπερήφανοι. Αρκετή ντροπή νιώθουμε για μυριάδες άλλα «επιτεύγματα» των συμπατριωτών μας.

ΥΠΟΝΟΜΕΥΣΗ;

Η κατάρρευση του ηλεκτρονικού συστήματος Taxisnet, που έβγαλε εκτός λειτουργίας επί εικοσιτετράωρο την υπηρεσία ηλεκτρονικής υποβολής των δηλώσεων, προκάλεσε, εκτός από ταλαιπωρία στους φορολογούμενους, και αντίδραση στην κυβέρνηση. Που διέταξε ένορκη διοικητική εξέταση. Γίνεται μάλιστα λόγος για εμπλοκή ανθρώπινου παράγοντα. Πάλι κατάσκοποι εμπλέκονται;

ΣΥΝΗΘΕΙΣ... ΑΠΩΛΕΙΕΣ

Μια... Νίτσα Λουλέ δεν φτάνει, τελικά, για να φέρει την... αριστερόστροφη Κεντροδεξιά, ένας Γιώργος Καρατζαφέρης φτάνει και... περισσεύει για να σημάνει ολική επαναφορά προς τα δεξιά...

...και μια οργανωτική συνδιάσκεψη είναι μάλλον υπεραρκετή για να μετονομασθεί η παλαιοκομματική εσωστρέφεια σε... Κίνημα νέας εποχής...

...Εν ολίγοις, ΠΑΣΟΚ και Νέα Δημοκρατία πειραματίστηκαν αναγνωριστικώς, απέτυχαν και επέστρεψαν, επί του παρόντος, στην προτεραία κατάσταση κι έμεινε ο συνήθης ύποπτος... Συνασπισμός να μετρά τις... συνήθεις απώλειες...

ΣΥΝΗΘΗ ΘΥΜΑΤΑ

...Ακριβέστατη, πάντως, πρέπει ήδη να θεωρείται η εκτίμηση Βενιζέλου ότι σε περίπτωση ήττας των... δημοκρατικών δυνάμεων στο δεύτερο γύρο των δημοτικών εκλογών θα φταίει, κυρίως, η... Αριστερά...

...Οι συνήθεις... ένοχοι δηλαδή και τα συνήθη θύματα επίσης, που ατυχώς όμως δεν δικαιούνται να κατηγορούν κυρίως τους... άλλους για την ιστορική απώλεια του δικαίου τους...

...Οι οποίοι... άλλοι, και για παν ενδεχόμενο, επιστρέφουν στην παραδοσιακή εκλογική οδό, οι μεν προαναγγέλλουν προσλήψεις και οι δε τις καταγγέλλουν και έπεται το αυτό και για τις φοροελαφρύνσεις...

ΑΠΕΛΙΕΣ

Τι σου είναι, στ'αλήθεια, αυτή η ανθρώπινη «έμπνευση» και «εφευρετικότητα»! Διαβάστε π.χ. μερικές αγγελίες σε εφημερίδες:

• «Δεσποινίδα επιθυμεί να γνωριστεί με αδέσμευτο επιχειρηματία έως 40 ετών (ξενοδόχο ή πλοίαρχο) με ενδιαφέροντα ταξίδια, εκδρομές, διασκέδαση στο νησί και στην Αθήνα. Δεκτές επιστολές με φωτογραφία και τηλέφωνο». Η ίδια καταχωρεί κι άλλη αγγελία «διορθώνοντας» την ηλικία. Μπορεί να είναι, ο ξενοδόχος ή ο πλοίαρχος ηλικίας 40-42 ετών! (39 ή 43 απορρίπτεται!)

• Νέος εμφανίσιμος, 30 ετών, ζητά γνωριμία με νέα για μια όμορφη σχέση...
Ο ίδιος αλλάζει την αγγελία λίγο πιο κάτω και αντί «νέας», γράφει για «νέες». Πρέπει να είναι... πολυγαμικός!

• Ζητώ να γίνω κουμπάρα γάμου σε ζεύγος (ιατρών, νομικών ή ξενόγλωσσων καθηγητών) από κάθε νησί των Δωδεκανήσων.

ΟΙΟΣ ΘΑ ΒΑΛΕΙ ΜΥΑΛΟ;

Το ξέρουμε ότι υπάρχει κρίση στην αγορά και μάλιστα μεγάλη. Το ζούμε καθημερινά και το έχουμε επισημάνει κατ'επανάληψη. Όμως...! Πιστεύουν, πραγματικά οι επιχειρηματίες ότι με την άγρα πελατών και την ένταση των θορύβων θα προσελκύσουν πελατεία; Ή μήπως διώξουν τελικά και τους πελάτες που τυχόν θα τους επισκέπτοντο;

Μήπως και θα έπρεπε, λοιπόν, να το ξανασκεφθούν;

Υ.Τ.Υ.

ΑΝΑΡΤΗΘΗΚΑΝ ΟΙ ΠΙΝΑΚΕΣ

Οι επιτυχόντες στο διαγωνισμό *για πρόσληψη στο Νοσοκομείο*

Με σύμβαση εργασίας 8 και 12 μηνών

Αναρτήθηκαν στο Νοσοκομείο και δόθηκαν και στην δημοσιότητα τα ονόματα των επιτυχόντων στον διαγωνισμό για την πρόσληψη προσωπικού με σύμβαση εργασίας ορισμένου χρόνου δώδεκα (12) και οκτώ (8) μήνες αντίστοιχα.

Κατά κλάδο οι επιτυχόντες είναι:

1. Κλάδος ΤΕ Νοσηλευτών/τριών και εν ελλείψει ΔΕ ΑΔ. Νοσοκόμων διάρκειας 12 μηνών θέσεις 19

2. **Πατατούκου** Θαρρενή
3. **Μαυρογιάννη** Μαρία
4. **Αγγελίτσης** Νέστορας

5. Κλάδος ΔΕ Νοσηλευτών /τριών διάρκειας 12 μηνών θέσεις 9+16 θέσεις εν ελλείψει υποψηφίων κλάδου ΤΕ: σύνολο θέσεων 25

1. **Σαμαρά** Δήμητρα
2. **Παναγιώτου** Ζωή
3. **Βαρκάδου** Ζωή
4. **Ντζήμα** Δήμητρα
5. **Φωτιάδης** Αντώνιος
6. **Μπούση** Σταματία
7. **Τσιαντούλα** Ελένη
8. **Δέμελου** Κυριακή
9. **Ιεροβασίλη** Ελένη
10. **Ευθυμίου** Ελένη
11. **Δελιδάκη** Στυλιανή
12. **Αναγνώστου** Ελένη
13. **Σκαλιώτη** Σταματία
14. **Γκούτσια** Κων/να
15. **Πατινιώτη** Στυλιανή
16. **Πεμπέ** Αλιέ
17. **Λίτσιου** Χαρίκλεια
18. **Χαλκίτη** Ειρήνη
19. **Παπαδοπούλου** Δημητρούλα
20. **Λίτσου** Ευγενία
21. **Μιχαήλου** Νικόλαος
22. **Κουπίδου** Μαρία
23. **Περικλή** Καθολική
24. **Κατσαπρακάκη** Ευαγγελία
25. **Κουκιάς** Παρασκευάς

6. Κλάδος ΔΕ Νοσηλευτών /τριών διάρκειας 8 μηνών θέσεις 42+5 θέσεις εν ελλείψει υποψηφίων κλάδου ΤΕ: σύνολο θέσεων 47

1. **Αγαπητού** Μαρία
2. **Σαΐτη** Ευαγγελία - Αγγελική
3. **Μάστορα** Φωτεινή
4. **Ντάνη** Μαίρη
5. **Σεντονά** Φωτεινή
6. **Κουλούμπρης** Εμμανουήλ
7. **Μαστοράκη** Μαρία
8. **Καλτσά** Ευαγγελία
9. **Κασταμούλα** Μοσχούλα - Φωτούλα
10. **Μανουκιάν** Μαρία
11. **Αγγελή** Τσαμπίκα - Μαρία
12. **Σταυρίδη** Ειρήνη
13. **Τσαμπουνιάρη** Μιχαλίτσα
14. **Γιαννουράκη** Χρυσοβαλάντη - Μιχαλίτσα
15. **Παπαδοπούλου** Ευτυχία
16. **Βουλγαρούδη** Αναστασία
17. **Φουρκιώτη** Δήμητρα
18. **Κυριαζή** Ζωή
19. **Ράπτη** Ελένη
20. **Μπίνια** Γεωργία
21. **Κατσαμάγκα** Αικατερίνη

7. Κλάδος ΥΕ Βοηθητικού Υγειονομικού Προσωπικού (τραυματιοφορέων) θέσεις 12

1. **Κουντουδάκης** Αγγελος
2. **Κανέλλης** Παναγιώτης
3. **Ρεπανά** Ειρήνη
4. **Λαδόπουλος** Κοσμάς
5. **Καραχανής** Γεώργιος
6. **Τσαμπή** Τσαμπίκα
7. **Μπαλαλής** Κυριάκος
8. **Αρφανής** Μιχαήλ
9. **Χιούτσε** Ντανιέλ
10. **Στεργιώτη** Αννα
11. **Γκολιάρα** Μαρία

8. ΤΕ Τεχνολόγων Ιατρικών Εργαστηρίων θέσεις 6

1. **Βασιλάκης** Εμμανουήλ

9. ΔΕ Παρασκευαστών θέσεις 6+5 θέσεις εν ελλείψει υποψηφίων κλάδου ΤΕ Ιατρικών Εργαστηρίων: σύνολο θέσεων 11

1. **Ευσταθιάδου** Μαρία
2. **Παναγιωτοπούλου** Ελένη
3. **Καμπανού - Τσαγκαράκη** Μελανθία
4. **Νέστορα** Θεοδώρα
5. **Φαρμακαλής** Στέργος
6. **Κακή** Εσθήρ
7. **Γαλανού** Δάμαρις

10. ΔΕ Φυσιοθεραπευτών θέσεις 3

1. **Σιάρπα** Αργυρώ
2. **Σιφουνιού** Κυριακή
3. **Χαβιάρας** Κων/νος



11. ΔΕ Χειριστών Εμφανιστών θέσεις 6

1. **Πετρακοπούλου** Πασχαλιά
2. **Πούλιου** Αναστασία
3. **Αθανασίου** Δημήτριος
4. **Καζούλη** Φαίδρα

12. ΠΕ Δ/κού - Λογ/κού και εν ελλείψει ΤΕ Δ/κού - Λογ/κού θέσεις 8

1. **Μαυρίδου** Αναστασία
2. **Γρηγορίου** Κων/να
3. **Ιωκιμίδου** Ολγα
4. **Πεζουβάνη** Βασιλεία
5. **Γιαννίκη** Μαριέττα
6. **Στάθη** Ροδία
7. **Φλάγκου** Μαρία
8. **Τουμαζάνη** Δέσποινα

13. ΤΕ Λογιστικής και εν ελλείψει ΔΕ Δ/κού - Λογ/κού θέσεις 5

1. **Παπασάββα** Δέσποινα
2. **Κανταράκη** Ευθυμία
3. **Κολιού** Παρασκευή
4. **Καγιανίν** Μιχαήλ
5. **Χατζηβαλσάμη** Φωτεινή - Μαρία

14. ΔΕ Δ/κού - Λογ/κού θέσεις 3

1. **Δεληγιαννάκη** Δέσποινα
2. **Αρβανίτη** Γεωργία
3. **Αναστασιάδη** Ελένη

15. ΔΕ Χειριστών Η/Υ θέσεις 4

1. **Αλεξίου** Στεργούλα
2. **Τσαγκάρη** Ιωάννα
3. **Σαββάκη** Ζηνοβία
4. **Παπανικολάου** Ελπίδης

Τα ανωτέρω αποτελέσματα θα οριστικοποιηθούν αρμοδίως από το ΑΣΕΠ μετά από σχετικό έλεγχο, ενώ προβλέπεται και προθεσμία για την υποβολή τυχόν ενστάσεων.

Συνεδριάζει το δημοτικό συμβούλιο Καλλιθέας

Συνεδριάζει την Παρασκευή 17 Μαΐου (σήμερα) και ώρα 19.00 το Δημοτικό Συμβούλιο Καλλιθέας με τα εξής θέματα στην ημερήσια διάταξη:

• Ενημέρωση Δημάρχου

Θέμα 1ο: Εγκριση απολογισμού 2001
Λογοδοσία Δημάρχου
Θέμα 2ο: Εγκριση ισολογισμού 2000
Θέμα 3ο: Λειτουργία Καλλιθέας (ως Πολιτιστικό μνημείο)- συζήτηση, λήψη απόφασης
Θέμα 4ο: Χρήση Παραλιών
Θέμα 5ο: Θέματα Διοίκησης
Α) Παραβάσεις
Β) Επιβολή προστίμων
Θέμα 6ο: Αποδοχή πιστώσεων για λειτουργικές δαπάνες Σχολείων
Θέμα 7ο: Θέματα Τεχνικών Υπηρεσίων
Θέμα 8ο: Πρόσληψη προσωπικού για Υπηρεσίες ανταποδοτικού χαρακτήρα
Θέμα 9ο: Σύναψη προγραμματικής σύμβασης με Αστική και τον ΔΟΠ για το Πρόγραμμα Φιλοξενίας των παιδιών σε ιδιωτικούς Σταθμούς.
Θέμα 10ο: Αιτήματα Πολιτών.

DINORIS 19 67 RHODES - HELLAS

ΨΑΡΟΤΑΒΕΡΝΑ «ΝΤΙΝΟΡΗΣ»

στην Παλιά Πόλη (Πλατεία Μουσείου)

Είμαστε και πάλι μαζί σας
για να σας προσφέρουμε αυτό
που χρειάζεστε και απαιτείτε:
Αριστη κουζίνα, φρέσκα ψάρια και θαλασσινά,
τους γνωστούς - νόστιμους μεζέδες και
τις άλλες ποικιλίες και λιχουδιές μας

«ΝΤΙΝΟΡΗΣ»

Η ΠΑΡΑΔΟΣΙΑΚΗ ΨΑΡΟΤΑΒΕΡΝΑ ΤΗΣ ΡΟΔΟΥ
στην είσοδο της Μεσαιωνικής Πόλης
Για κρατήσεις: Τηλ.: 02410-25824

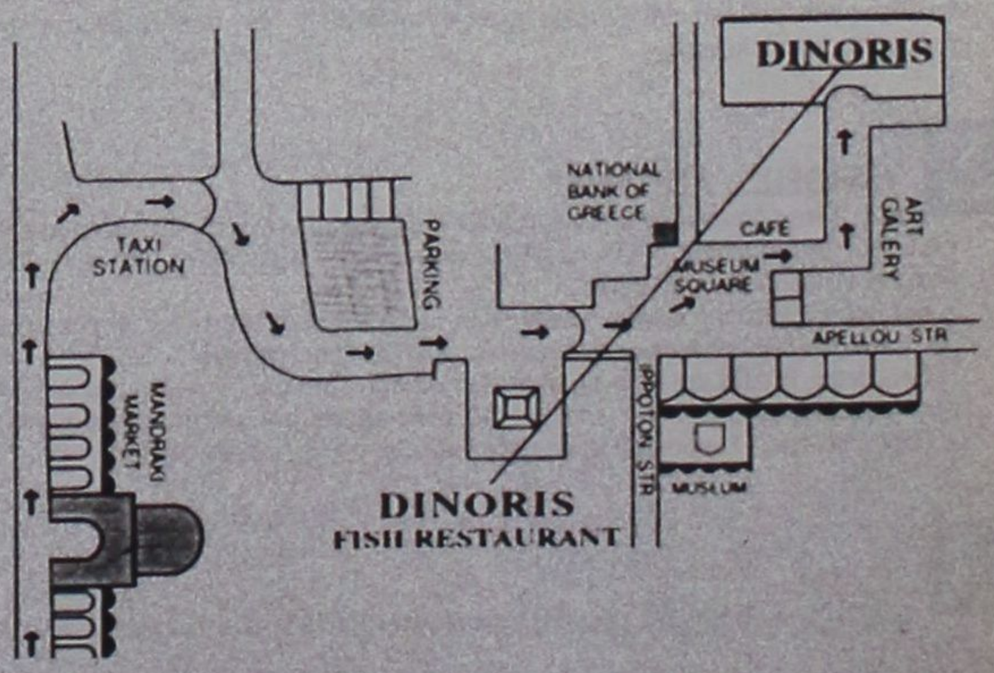

14, MUSEUM SQUARE - OLD TOWN TEL: 0241025824, 35530 - FAX: 35530 http://www.rodosnet.gr/ dinoris

Ο ΥΠΕΥΘΥΝΟΣ ΔΩΔ/ΝΗΣΟΥ κ. ΛΕΥΤ. ΖΑΓΟΡΙΤΗΣ

Εστειλε χθες από την Ρόδο τα μηνύματα της ΝΔ.!

«Δεν είναι νεοδημοκράτης όποιος μετάσχει σε ψηφοδέλτιο του ΠΑΣΟΚ»

«Στελέχη της Νέας Δημοκρατίας που θα συμμετάσχουν σε συνδυασμούς των υποψηφίων του ΠΑΣΟΚ, δεν είναι στελέχη της Νέας Δημοκρατίας» δήλωσε χθες, από την Ρόδο όπου βρέθηκε, ο κ. Λευτέρης Ζαγορίτης, μέλος της Κεντρικής Επιτροπής Τοπικής Αυτοδιοίκησης του κόμματος και υπεύθυνος για την διεξαγωγή των δημοτικών και νομαρχιακών εκλογών στην Δωδεκάνησο, και ταυτόχρονα άφησε να εννοηθεί ότι τα στελέχη της Νέας Δημοκρατίας έχουν πρωτίστως ηθική υποχρέωση απέναντι στο κόμμα που ανήκουν, να στηρίξουν τις επιλογές του .

«Οταν είσαι στέλεχος ενός κόμματος δεν πηγαίνεις στον συνδυασμό του αντιπάλου και μάλιστα του βασικού αντιπάλου. Δεν νομίζω ότι θα συμμετάσχει κανείς στους συνδυασμούς των υποψηφίων του ΠΑΣΟΚ και θα ισχυρίζεται ότι είναι Νέα Δημοκρατία», πρόσθεσε ο κ. Ζαγορίτης, ενώ σε ερώτηση, πως μπορεί να αποτραπεί ένα τέτοιο ενδεχόμενο, είπε πως δεν πιστεύει ότι μπορεί να υπάρξει ένα τέτοιο ζήτημα ώστε να συζητείται από τώρα. Αν παρά ταύτα υπάρξει, **«το πρώτο που θα κάνουμε είναι να συζητήσουμε με αυτά τα στελέχη».**

Ο κ. Λευτέρης Ζαγορίτης αφίχθη χθες το πρωί στην Ρόδο και είναι η πρώτη επίσκεψή του μετά την επισημοποίηση, από την Κεντρική Διοίκηση της Νέας Δημοκρατίας, της στήριξης των υποψηφιοτήτων του κ. Σάββα Καραγιάννη για την Ν.Α.Δ., του κ. Χατζή Χατζηευθυμίου για τον Δήμο Ροδίων και του κ. Σακελλάρη Ζερβού για τον Δήμο Καλυμνίων. Σκοπός της επισκέψεως του είναι να πραγματοποιήσει σειρά επαφών με τους υποψηφίους, τις κομματικές οργανώσεις καθώς και με μεμονωμένα πρόσωπα, ώστε να αποκομίσει μία συνολική εικόνα του κλίματος που επικρατεί πέντε μήνες πριν απο τις εκλογές του Οκτωβρίου, και να δοθούν οι απαραίτητες οδηγίες σχετικά με την διεξαγωγή του προεκλογικού αγώνα.

Ο κ. Ζαγορίτης, μέχρι το μεσημέρι χθες, είχε διαδοχικές συναντήσεις με τον κ. Σάββα Καραγιάννη, τον κ. Χατζή Χατζηευθυμίου και τον κ. Μανώλη Καμπουρόπουλο τους οποίους συνάντησε στο νομαρχιακό μέγαρο. Το απόγευμα πήρε μέρος σε διαδοχικές συνεδριάσεις της Νομαρχιακής Επιτροπής και της Τοπικής Επιτροπής πόλεως Ρόδου και σήμερα το πρωί αναχωρεί για την Αθήνα. Σημειώνεται ότι ο κ. Ζαγορίτης, τουλάχιστον μέχρι τις βραδινές ώρες, δεν είχε συναντηθεί με τον κ. Νίκο Χαραλάμπη, παρά τις αρχικές εκτιμήσεις που τον ήθελαν να συναντάται μαζί του, προκειμένου να πεισθεί να μην κατέβει στις δημοτικές εκλογές, ώστε να μην αποδυναμωθεί η υποψηφιότητα του κ. Χατζή Χατζηευθυμίου στον Δήμο της Ρόδου.

Ο κ. Ζαγορίτης ερωτηθείς χθες το πρωί αν επρόκειτο να συναντηθεί με τον κ. Χαραλάμπη είπε ότι θα το κάνει αν του ζητηθεί, ενώ ο κ. Χαραλάμπης νωρίς χθες το απόγευμα δήλωσε ότι δεν έγινε καμία κρούση από τον κ. Ζαγορίτη για να συναντηθούν. Κληθείς να σχολιάσει τις δηλώσεις του κ. Χαραλάμπη ότι δηλαδή είναι «πικραμένος και προδομένος» από την απόφαση της Νέας Δημοκρατίας να στηρίξει τον κ. Χατζηευθυμίου, ο κ. Ζαγορίτης δήλωσε πως **« η Νέα Δημοκρατία ούτε τον πρόδωσε, ούτε τον πίκρανε». « Η Νέα Δημοκρατία έδωσε στον Νίκο Χαραλάμπη την ευκαιρία να διατελέσει πρόεδρος της ΝΟΔΕ Δωδ/σου, του έδωσε την ευκαιρία να υπηρετήσει την παράταξη σαν στέλεχος της Γραμματείας Οργανωτικού, σαν Περιφερειάρχης Ανατολικού Αιγαίου. Στη συνέχεια του δόθηκε η ευκαιρία να κατέβει στις εθνικές εκλογές του 1996, και το 1998, όταν θέλησε να κατέβει υποψήφιος δήμαρχος Ρόδου η Νέα Δημοκρατία τον στήριξε. Δεν νομίζω ότι η Νέα Δημοκρατία έχει δώσει ένα δείγμα συμπεριφοράς τέτοιο, ώστε να παραπονείται ο κ. Χαραλάμπης για την στάση της. Η Νέα Δημοκρατία δεν χρωστάει τίποτα, ούτε ισχυρίζεται ότι της χρωστάει ο κ. Χαραλάμπης ή ο οποιοσδήποτε άλλος»,** είπε ο κ. Ζαγορίτης.

Σχολιάζοντας την άρνηση του κ. Χαραλάμπη να στηρίξει στο εξής την υποψηφιότητα του κ. Χατζηευθυμίου, ο κ. Ζαγορίτης είπε ότι **«είναι αυτονόητο να θέλει η Νέα Δημοκρατία συσπειρωμένες όλες τις δυνάμεις της για να στηρίξουν τον συνδυασμό του υποψηφίου δημάρχου».** «Αν ο κ. Νίκος Χαραλάμπης θέλει να ακολουθήσει ένα δικό του μοναχικό δρόμο είναι δικαίωμά του, δεν μπορεί κανένας να του επιβάλει το ο,τιδήποτε» ανέφερε, θεωρώντας ότι «δεν είναι της παρούσης» για να συζητηθεί ο τρόπος με τον οποίο το κόμμα θα αντιμετωπίσει ένα τέτοιο ενδεχόμενο, αν δηλαδή θα υπάρξουν κυρώσεις.

Η ΝΟΜΑΡΧΙΑ

Οσον αφορά την στήριξη της υποψηφιότητας του κ. Σάββα Καραγιάννη για την Ν.Α.Δ. ο κ. Ζαγορίτης είπε ότι **«τα πράγματα είναι ξεκάθαρα και δεν υπάρχει αντίλογος επ' αυτού».** Μίλησε μάλιστα με θερμά λόγια για τον κ. Καραγιάννη τον οποίον χαρακτήρισε **«επιτυχημένο νομάρχη ο οποίος απολαμβάνει της εμπιστοσύνης της Δωδεκανησιακής Κοινωνίας».** «Εχει ένα πολύ καλό ψηφοδέλτιο, με πολύ καλό στελεχιακό δυναμικό και νομίζω πως έχει αυξημένες πιθανότητες να κερδίσει ξανά τις εκλογές», πρόσθεσε.

ΤΟ ΣΤΙΓΜΑ ΤΩΝ ΕΚΛΟΓΩΝ

Ερωτηθείς ο κ. Ζαγορίτης για το κατά πόσον οι δημοτικές και νομαρχιακές εκλογές θα βοηθήσουν για να εξαχθούν πολιτικά συμπεράσματα για την δυναμική των δύο μεγάλων κομμάτων στις νομαρχίες και τους μεγάλους δήμους απάντησε πως **«για την Νέα Δημοκρατία δεν υπάρχουν γάλαζιοι δήμοι»** και πως αυτό που την ενδιαφέρει είναι να εκλεγούν δήμαρχοι που θα εξυπηρετούν τα τοπικά συμφέροντα, προβάλλοντας και υποστηρίζοντας πρόσωπα που έχουν «την έξωθεν καλή μαρτυρία». **«Δεν πάμε να ποδηγετήσουμε κανέναν, ούτε να κάνουμε τους δήμους και τις νομαρχίες υποκαταστήματα της Νέας Δημοκρατίας»** είπε και κατέληξε:

«Την επομένη των εκλογών δεν θα λέμε ότι έχουμε τόσες γαλάζιες νομαρχίες, αλλά ότι υποστηρίξαμε σ' αυτές τις νομαρχίες ανθρώπους που κέρδισαν τις εκλογές».

24ωρη Απεργία για τις 29 Μαΐου εξήγγειλε η ΟΛΜΕ

Νέες απεργιακές κινητοποιήσεις εξήγγειλε η ΟΛΜΕ για τις 29 Μαΐου, ενώ αύριο οι καθηγητές θα προχωρήσουν σε 3ωρη στάση εργασίας και συγκέντρωση διαμαρτυρίας έξω από το υπουργείο Παιδείας.

Η 24ωρη απεργία θα πραγματοποιηθεί την Τετάρτη 29 Μαΐου και έτσι θα συμπέσει με αυτή των δασκάλων. Σε συνέντευξη Τύπου που παραχώρησε χθες η ΟΛΜΕ ζήτησε και πάλι να γίνουν οι 8.000 διορισμοί αναπληρωτών που απαιτούνται για την κάλυψη των κενών στη Δευτεροβάθμια Εκπαίδευση. Παράλληλα, επισήμαναν ότι είναι επιβεβλημένο οι 4.100 από τις θέσεις να καλυφθούν από τους 16μηνίτες, οι οποίοι έχουν και την αναγκαία διδακτική εμπειρία.

ΠΡΟΣΛΗΨΕΙΣ

Οι εκπρόσωποι της ΟΛΜΕ αναφέρθηκαν και στα προβλήματα που ανέκυψαν κατά την διάρκεια της φετινής χρονιάς. Εκαναν λόγο για καθυστέρηση στις προσλήψεις των αναπληρωτών, αλλά και για τις χαμένες διδακτικές ώρες εξαιτίας της κακοκαιρίας και της επιδημίας.

Τέλος η ΟΛΜΕ ανακοίνωσε ορισμένες πρωτοβουλίες που έχει πάρει για τον Παλαιστινιακό λαό. Ειδικότερα τόνισαν ότι ξεκινάει μια οικονομική εξόρμηση προκειμένου να συγκεντρωθούν χρήματα για την ανοικοδόμηση σχολείων.

Κλείνει ο δρόμος Παστίδα - Καλυθιές

Από την Νομαρχία Δωδεκανήσου εκδόθηκε χθές η ακόλουθη ενημερωτική ανακοίνωση:

Από την Δ/νση Υποδομών & Τεχνικών Εργων της Νομ/κης Ατ/σης Δωδ/σου, ανακοινώνεται ότι:

1) Τη Δευτέρα 20/5/2002 θα αρχίσουν οι εργασίες διαπλάτυνσης και κατασκευής τεχνικών έργων στο έργο «Βελτίωση βατότητας τμήματος Επαρχιακής οδού Παστίδα - Καλυθιές (από διασταύρωση με Ε.Ο Αεροδρόμιο - Ανατολικές ακτές μέχρι ασβεστοκάμινο Δουκέρη).

2) Για την ασφάλεια του έργου και των διερχομένων φορτηγών θα διακοπεί η κυκλοφορία κάθε είδους οχημάτων από το στρατόπεδο μέχρι το λατομείο Δουκέρη.

3) Παρακαλούνται όπως τα αυτοκίνητα που έχουν προορισμό τα λατομεία και τα συγκροτήματα της περιοχής, όπως αλλάζουν δρομολόγιο για όσο χρονικό διάστημα θα κατασκευάζεται το έργο, χρησιμοποιώντας τον άλλο δρόμο που διέρχεται από τα νέα σφαγεία.

Παρακαλούμε η παρούσα να δημοσιευθεί στον Τοπικό Τύπο για την έγκαιρη ενημέρωση των ενδιαφερομένων.

Ο ΒΟΗΘΟΣ ΝΟΜΑΡΧΗ
ΧΑΤΖΗΣ ΧΑΤΖΗΕΥΘΥΜΙΟΥ

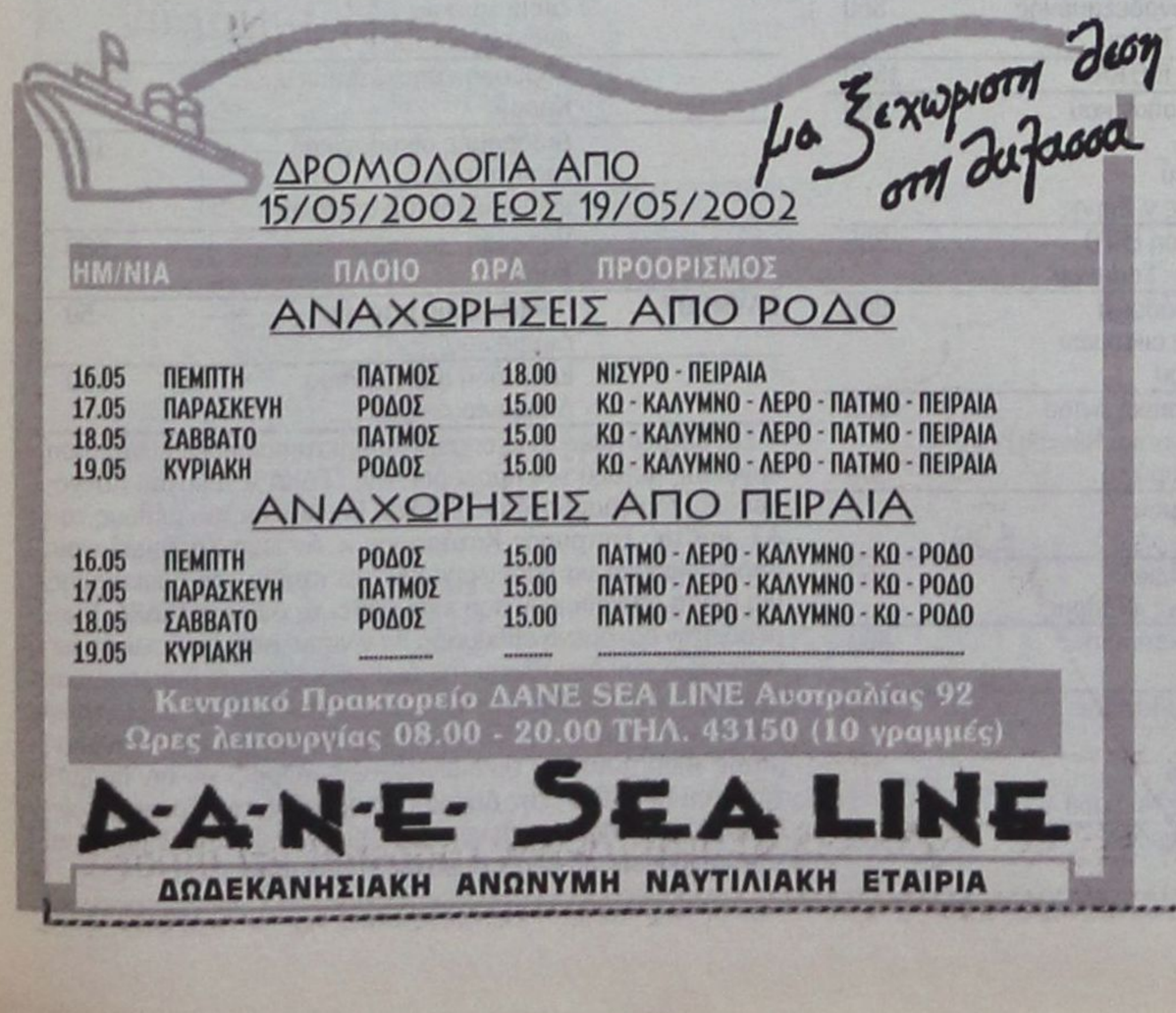

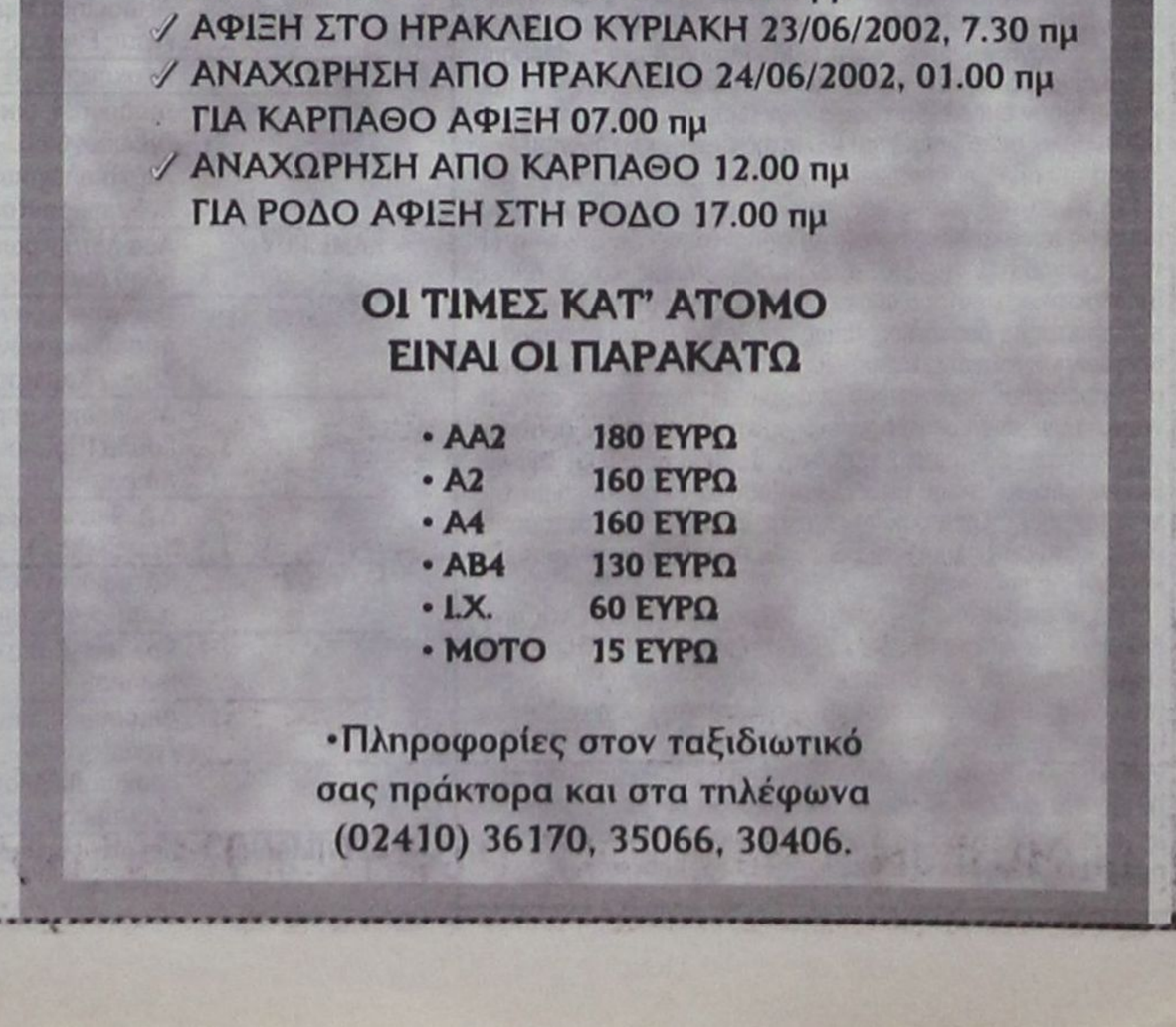

δημοκρατικά

ΥΠΑΡΧΕΙ ΑΝΤΙΚΕΙΜΕΝΙΚΗ ΠΡΑΓΜΑΤΙΚΟΤΗΤΑ Η ΟΠΟΙΑ ΔΙΝΕΙ ΤΟ ΜΕΤΡΟ ΤΗΣ ΑΛΗΘΕΙΑΣ (ΑΡΙΣΤΟΤΕΛΗΣ)

ΔΕΝ ΕΙΝΑΙ ΑΝΑΣΤΡΕΨΙΜΗ η προεκλογική ψυχολογία

Μη αντιστρέψιμη είναι πλέον η προεκλογική, λόγω καταρχάς δημοτικών εκλογών, ψυχολογία η οποία χαρακτηρίζει το δημόσιο βίο εμπλέκοντας, δικαιολογημένα μεν την αντιπολίτευση και όλους όσους έχουν κάτι να διεκδικήσουν, λιγότερο δικαιολογημένα όμως την κυβέρνηση και την πολιτική της. Είναι γεγονός ότι οι δημοτικές εκλογές έρχονται σε μια συγκυρία που εκ προοιμίου βρίσκει την κυβέρνηση σε δύσκολη φάση και έτσι μπορούν κάλλιστα να αποτελέσουν ακόμα, περισσότερο απ'ότι συνηθίζεται, πεδίο πολιτικής αξιοποίησης και αντιπαράθεσης. Είναι δύσκολο λοιπόν για την κυβέρνηση, ακόμα και αν το ήθελε, να αποφύγει να εμπλακεί σε μια προεκλογική ψυχολογία και ακόμα πιο δύσκολο να αποφύγει να την αξιοποιήσει. Και αυτό όχι μόνο διότι κάθε κυβέρνηση και κάθε πολιτικός είναι εκ φύσεως ευάλωτοι στην πρόκληση της αξιοποίησης μιας τέτοιας συγκυρίας όσο και διότι στην παρούσα φάση, η συγκυρία αυτή συμπίπτει με την αγωνιώδη προσπάθεια που καταβάλλει να αντιστρέψει το κλίμα τόσο σε πολιτικό, όσο και σε οικονομικό επίπεδο (ή και με την αντίστροφη σειρά). Εν γένει βέβαια, μια προσπάθεια αντιστροφής του κλίματος, ως προσανατολισμός, μέσω ανασύνταξης δυνάμεων, επανεργοποίησης και προώθησης κυβερνητικού έργου, ισορροπεί δύσκολα ανάμεσα στην προώθηση αντικειμενικά σωστών πολιτικών (με βάση το κυβερνητικό πρόγραμμα και τους στρατηγικούς στόχους) από την μια πλευρά και πολιτικών σχεδιασμένων ή προσαρμοσμένων σε στενά πολιτικούς προεκλογικούς στόχους. Συνήθως δε πρόκειται για ασύμβατες ή και αντικρουόμενες λογικές με προφανή την εξέλιξη όσο πλησιάζουμε σε προεκλογική περίοδο.

«ΓΙΝΟΝΤΑΙ ΚΙΝΗΣΕΙΣ ΕΝΤΥΠΩΣΙΑΣΜΟΥ ΚΑΙ ΠΟΛΙΤΙΚΟΥ ΟΦΕΛΟΥΣ, ΑΚΟΜΑ ΚΑΙ ΑΣΥΜΒΑΤΕΣ, ΜΕ ΕΥΡΥΤΕΡΟΥΣ ΣΤΡΑΤΗΓΙΚΟΥΣ ΣΤΟΧΟΥΣ ΚΥΡΙΩΣ ΣΤΟ ΧΩΡΟ ΤΗΣ ΟΙΚΟΝΟΜΙΑΣ»

Έτσι, λοιπόν σήμερα παρακολουθούμε να πολλαπλασιάζονται καθημερινά οι ενδείξεις εκείνες που δείχνουν πως η κυβέρνηση «εμπνέεται» όλο και περισσότερο από τους πολιτικούς της στόχους σε μια προεκλογική περίοδο της οποίας η κατάληξη και το αποτέλεσμα τελικώς θα έχει μεγάλη σημασία, είτε το παραδέχεται είτε όχι. Είναι προφανές δε ότι σε ένα τέτοιο κλίμα, μπορούν να γίνονται κινήσεις εντυπωσιασμού και πολιτικού οφέλους που όμως μπορεί να είναι είτε αποσπασματικές, είτε επικίνδυνες, είτε απαράδεκτες, είτε ακόμα και ασύμβατες με ευρύτερους στρατηγικούς στόχους κυρίως στο χώρο της οικονομίας. Είναι χαρακτηριστικό ότι όπως συμβαίνει πάντα, παρακολουθούμε να αναλαμβάνονται κυβερνητικές πρωτοβουλίες σε κρίσιμα θέματα «άμεσης πολιτικής απόδοσης» που θα αφορούν επίσης όσο το δυνατόν ευρύτερες ομάδες πληθυσμού. Τέτοια είναι για παράδειγμα η οικοδομική δραστηριότητας με τις ρυθμίσεις για τη νομιμοποίηση καταπατημένων δασικών εκτάσεων, αποχαρακτηρισμούς και γενικώς δόμηση κατά βούληση, οι φοροελαφρύνσεις ιδιωτών (όχι όμως ακόμα και των επιχειρήσεων) που περιλαμβάνουν για μια ακόμα φορά το όνειρο για το φτηνό αυτοκίνητο και φθάνουν μέχρι και τις χαριστικές ρυθμίσεις για οφειλέτες στην εφορία, η απελευθέρωση των προσλήψεων ή ακόμα και η έμμεση ικανοποίηση συνδικαλιστικών αιτημάτων αφού η κυβέρνηση περνά προς όλους τους εμπλεκόμενους σαφή μηνύματα να βρεθούν λύσεις και να μην υπάρξουν κλιμακούμενες αντιδράσεις.

Οι αρνητικές συνέπειες, σε πολλές περιπτώσεις μακροπρόθεσμες, ορισμένων από τις πολιτικές αυτές είναι ορατές, ενώ αντίθετα η θετική συμβολή τους σε κάτι άλλο πλην του πολιτικού πεδίου, εξαιρετικά συζητήσιμη. Ταυτόχρονα, με την ίδια προφανώς λογική, η κυβέρνηση υπαναχώρησε από άλλες πρωτοβουλίες και μέτρα που εκτιμήθηκε πως θα είχαν πολιτικό κόστος αν και η υλοποίησή τους υπαγορευόταν από ουσιαστικής σημασίας αναγκαιότητες. Τέτοια μέτρα ήταν για παράδειγμα, η ολοκληρωμένη παρέμβαση για τη φορολόγηση των off shore εταιρειών μέσω των οποίων γίνεται τεράστια φοροδιαφυγή ή επίσης και η επιβολή αυστηρών πολεοδομικών και χωροταξικών κανόνων για τη δόμηση στα νησιά που κινδυνεύουν άμεσα (όσα δεν έχουν ακόμα καταστραφεί) από την άναρχη, υπερβολική και κάκιστης αισθητικής δόμηση.

Από την άλλη πλευρά, σε άλλους κρίσιμους τομείς, με αιχμή το χώρο της οικονομίας, το αναγκαίο κυβερνητικό έργο, παρά τις προσπάθειες που καταβάλλονται για επιτάχυνση, είτε καρκινοβατεί όπως οι αποκρατικοποιήσεις και οι άλλες διαρθρωτικές μεταρρυθμίσεις, είτε μετατίθεται χρονικά, είτε εμπλέκεται σε δυσκολίες, όπως συμβαίνει με τις απορροφήσεις των κοινοτικών κονδυλίων. Επίσης εμπλέκεται και σε περιορισμούς που προκύπτουν από οριακές ισορροπίες σε οικονομικά μεγέθη όπως το δημοσιονομικό και οι οποίες δημιουργούν ισχυρούς περιορισμούς στην άσκηση συνολικά της κυβερνητικής πολιτικής με χαρακτηριστικό το παράδειγμα της καθυστέρησης της ολοκληρωμένης φορολογικής μεταρρύθμισης σε αναπτυξιακή κατεύθυνση ή της άσκησης θαρραλέας κοινωνικής πολιτικής.

Ήδη, η εικόνα σκιαγραφείται με σαφήνεια και είναι προβλέψιμη για όλο το προσεχές διάστημα το οποίο βέβαια δεν τερματίζεται με τις δημοτικές εκλογές. Ανεξαρτήτως του αποτελέσματος, αντίστοιχη προδιαγράφεται και η μετέπειτα περίοδος με νέα καταληκτική ημερομηνία τις εθνικές εκλογές και ενδιάμεσες στάσεις τις ποικίλες εσωκομματικές εξελίξεις στο κυβερνών κόμμα που σίγουρα θα απορροφήσουν μεγάλο μέρος της δραστηριότητας και του ενδιαφέροντος όλων των στελεχών του κόμματος και της κυβέρνησης.

ΕΠΕΙΔΗ ΣΤΕΡΟΥΝΤΑΙ ΤΕΧΝΙΚΩΝ ΥΠΗΡΕΣΙΩΝ

ΔΥΣΚΟΛΗ Η ΑΠΟΡΡΟΦΗΣΗ ΠΟΡΩΝ του ΠΕΠ από τους μικρούς δήμους

Δεν ενεργοποιήθηκε ακόμα η ομάδα τεχνικής υποστήριξης

Εντονη ανησυχία εκφράζει η Τοπική Ενωση Δήμων και Κοινοτήτων Δωδεκανήσου για την δυνατότητα απορρόφησης πόρων του ΠΕΠ Νοτίου Αιγαίου 2000-2006 από τους ΟΤΑ, που δεν έχουν Τεχνικές Υπηρεσίες.

Πρόκειται για μια αντικειμενική δυσκολία που αντιμετωπίζουν κυρίως οι δήμοι των μικρών νησιών της Δωδ/σου, αλλά και δήμοι του νησιού της Ρόδου, οι οποίοι αδυνατούν να προχωρήσουν στις προβλεπόμενες από το Γ' ΚΠΣ διαδικασίες ωρίμανσης έργων, παρ' ότι αυτά είναι προενταγμένα στο ΠΕΠ Νοτίου Αιγαίου.

Η αδυναμία αυτή έγκαιρα είχε επισημανθεί από την Περιφέρεια και την ΤΕΔΚΔ και για να καλυφθεί είχε ζητηθεί από τον Υφυπουργό Εθνικής Οικονομίας Χρήστο Πάχτα η συγκρότηση «Ομάδας Τεχνικής Υποστήριξης Τελικών Δικαιούχων» (Task Force). Οι τοπικοί φορείς είχαν ζητήσει από το ΥΠΕΘΟ την συγκρότηση δύο «ομάδων κρούσης» για να καλυφθεί αποτελεσματικά ολόκληρο το νησιωτικό σύμπλεγμα του νομού, αλλά εγκρίθηκε η σύσταση μόνο μιας, της οποίας μάλιστα τα μέλη βρίσκονται στην Αθήνα και όχι στα Δωδεκάνησα, όπως είχε ζητηθεί.

Ωστόσο, μέχρι σήμερα - και ενώ οι προθεσμίες του Γ' ΚΠΣ τρέχουν - η «Ομάδα κρούσης» δεν έχει ενεργοποιηθεί και αυτό αναγκάζει την ΤΕΔΚΔ να κρούσει τον κώδωνα του κινδύνου για το ύψος των κονδυλίων, που θα μπορέσουν να απορροφηθούν τελικά από τους μεγάλους δήμους (στο πλαίσιο της ανταγωνιστικότητας του προγράμματος). Για να μην καταστρατηγηθεί όμως κάθε έννοια δημοκρατικού προγραμματισμού σε βάρος των μικρών ΟΤΑ, ο δήμαρχος Ροδίων και πρόεδρος της ΤΕΔΚΔ κ. Γιώργος Γιαννόπουλος με έγγραφό του προς την Περιφέρεια Νοτίου Αιγαίου, ζητά την μεσολάβησή της ώστε να επιταχυνθούν οι διαδικασίες ωρίμανσης των προενταγμένων στο ΠΕΠ έργων και να ενεργοποιηθεί η «Ομάδα Υποστήριξης των Τελικών Δικαιούχων».

Τα έργα αυτά είναι τα εξής (ο έναντι του έργου αριθμός αφορά το ύψος του προϋπολογισμού σε εκ. δρχ.)

ΜΕΓΙΣΤΗΣ	Διαδρομές οικολογικού /αρχαιολογικού ενδιαφέροντος ν. Μεγίστης	100
	Εκβάθυνση/βελτίωση λιμένος	400
	Εκβάθυνση/ βελτίωση λιμένος	400
	Οδοποιία νήσου Μεγίστης	100
	Αποχέτευση Μεγίστης	500
ΧΑΛΚΗΣ	Κρηπίδωση ανατολικού τμήματος λιμένος Χάλκης	400
	Ορειβατικός - Θρησκευτικός τουρισμός Χάλκης	100
	Κατασκευή αποβάθρας στην θέση «Κάνια»	150
ΤΗΛΟΥ	Μουσείο ελεφάντων	400
	Διαδρομές οικολογικού /αρχαιολογικού ενδιαφέροντος ν. Τήλου	150
	Αξιοποίηση παραλιακής ζώνης όρμου Λειβαδίων	150
	Αξιοποίηση λιμνοδεξαμενής Αγίας Ειρήνης Τήλου	560
ΣΥΜΗΣ	Αποχέτευση & ΒΙΟ.ΚΑ	1500
	Διαδρομές οικολογικού /γεωλογικού /αρχαιολογικού ενδιαφέροντος ν. Σύμης	150
ΚΑΜΕΙΡΟΥ	Ασφαλτόστρωση ΕΠ/Ο οδού Διμυλιάς - Σαλάκου	200
	Προστασία/ ανάδειξη παραδοσιακών οικισμών Δήμου Καμείρου	300
	Αξιοποίηση περιοχή Αγίου Σουλά (Προπονητικό Κέντρο)	150
	Αλιευτικό καταφύγιο	300
	Δ.Δ. Φανών Δήμου Καμείρου	
ΝΙΣΥΡΟΥ	Καταφύγιο σκαφών αναψυχής στους «Πάλους»	150
	Υδρευση/ αποχέτευση Νισύρου	800
	Διαδρομές οικολογικού /γεωλογικού /αρχαιολογικού ενδιαφέροντος Νισύρου	200
ΑΣΤΥΠΑΛΑΙΑΣ	Καταφύγιο σκαφών αναψυχής	900



	Κάστρο Αστυπάλαιας	400
ΑΓΑΘΟΝΗΣΙΟΥ	Υδρευση/ αποχέτευση Αγαθονησίου	200
	Αγροτική Οδοποιία	50
	Διαδρομές οικολογικού /αρχαιολογικού ενδιαφέροντος	100
	Δημοτική Οδοποιία	100
ΠΑΤΜΟΥ	Νηπιαγωγείο Σκάλας	100
	Αλιευτικό καταφύγιο στην θέση «Μέρικας» ν. Πάτμου	300
ΛΕΙΨΩΝ	Εργα ύδρευσης Λειψών	200
	Πολυδύναμο κέντρο υγείας Λειψών	100
	Δημοτική Οδοποιία Λειψών	300
	Ολοκληρωμένη πολιτιστική παρέμβαση Λειψών	200
ΚΑΡΠΑΘΟΥ	Αρχαίες ακροπόλεις ν. Καρπάθου	300
	Καταφύγιο σκαφών αναψυχής στα Πηγάδια	400
	Αποχέτευση ΒΙΟ. ΚΑ Καρπάθου	1000
	Επέκταση κέντρου υγείας Καρπάθου	300
	Επέκταση λιμένος Καρπάθου	1500
	Κατασκευή προβλήτα επικινδύνων φορτίων στο ΔΔ Πηγαδίων Καρπάθου	200
	Οδικά έργα Καρπάθου *(Συνολικά)	1000
	Αλιευτικό καταφύγιο στο «Φοινίκι» (ΔΔ Αρκάσσας)	150
ΚΑΣΟΥ	Αθλητικό - Πολιτιστικό κέντρο ν. Κάσου	100
	Οδικό δίκτυο (οδός προς «Χέλατρο»)	300
	Μετατροπή παλαιού λιμένος σε καταφύγιο σκαφών αναψυχής	100
	Εκκλησιαστικό μουσείο Κάσου	100
	Διαδρομές οικολογικού /πολιτιστικού ενδιαφέροντος ν. Κάσου	100
	Υδρευση - αποχέτευση ν. Κάσου	600
	Διαδρομές οικολογικού /πολιτιστικού ενδιαφέροντος ν. Κάσου	100
	Υδρευση - αποχέτευση ν. Κάσου	600
ΟΛΥΜΠΟΥ	Πολυδύναμο Ιατρείο Διαφανίου	50
	Επέκταση ακρομωλίου Διαφανίου	200

Στο μεταξύ χθές το μεσημέρι πραγματοποιήθηκε συνάντηση εργασίας μεταξύ του προέδρου της ΤΕΔΚΔ κ. Γιώργου Γιαννόπουλου, του γραμματέα κ. Στέλιου Ρηνιού και του μέλους του Δ.Σ. και της Επιτροπής Κατάρτισης κ. Αντώνη Χατζηϊωάννου. Αποφασίσθηκε να προχωρήσουν στο στάδιο της υλοποίησης μια σειρά αποφάσεων που έχει λάβει το Δ.Σ. της ΤΕΔΚΔ. Ετσι, μέσα στην ερχόμενη εβδομάδα θα γίνουν τρείς διαδοχικές συναντήσεις των δημάρχων της Δωδεκανήσου, με διαφορετικό θέμα η κάθε μία. Την Δευτέρα συνάντηση για την συμμετοχή στα Island Games, την Τρίτη για την κατάρτιση του προγράμματος «Πολιτιστικές - Οικολογικές Διαδρομές» με την συμμετοχή του ΠΡΟΤΟΥΡ, της Δασικής Υπηρεσίας, του Ορεινού Συνδέσμου και άλλων εμπλεκομένων φορέων και την Πέμπτη για την προώθηση του προγράμματος Εθελοντισμού.

ευθέως & πλαγίως



με τη γραφίδα της ΡΕΝΑΣ ΔΙΑΚΙΔΗ

IRENED@VIZZAVI.GR.

ΤΟ ΓΑΛΑΖΙΟ ΣΤΟ ΧΑΡΤΗ ΤΩΝ ΕΚΛΟΓΩΝ

«Την βραδυά των εκλογών η Νέα Δημοκρατία δεν θα μετρά γαλάζιους δήμους και γαλάζιες νομαρχίες. Θα μετρά τους δήμους και τις νομαρχίες όπου εξελέγησαν οι υποψήφιοι που στήριξε, άνθρωποι που έχουν την έξωθεν καλή μαρτυρία και που μπορούν να λύσουν τα προβλήματα των τοπικών κοινωνιών».

Αυτό δήλωνε χθες ο απεσταλμένος της Ρηγίλλης υπεύθυνος των εκλογών του Οκτωβρίου στην Δωδ/σο κ. **Λευτέρης Ζαγορίτης,** που βρέθηκε χθες στη Ρόδο, θέλοντας με την φράση του αυτή να καταδείξει την διαφορετική φιλοσοφία του κόμματός του σε σχέση με το κυβερνών κόμμα που κατά την άποψή του κομματικοποιεί απροκάλυπτα τις νομαρχιακές εκλογές όταν υπολογίζει σε πόσες νομαρχίες έχει πιθανότητες επιτυχίας.

Δεν αμφισβητούνται οι καλές προθέσεις της Νέας Δημοκρατίας και των στελεχών της. Το θέμα είναι αν το κόμμα τους θα αντισταθεί στον **πειρασμό** να χρωματίσει γαλάζιο τον χάρτη της χώρας την επομένη των εκλογών, όταν διαπιστώσει ότι έχουν εκλεγεί οι δικοί τους υποψήφιοι στις περισσότερες νομαρχίες. Αν αντισταθεί στον πειρασμό να ζητήσει στην περίπτωση αυτή πρόωρες εκλογές, εκτιμώντας ότι το εκλογικό αποτέλεσμα συνιστά άρση της εμπιστοσύνης του εκλογικού σώματος στην σημερινή κυβέρνηση.

Και τότε τα ξαναλέμε.

Η ΔΗΛΩΣΗ



Η δήλωση των ημερών από τον κ. Αναστάσιο Καραμάριο, με αφορμή την επικείμενη επίσκεψη του κ. Κώστα Καραμανλή στα Δωδεκάνησα.

«Η σχέση μου με τον κ. Καραμανλή εξακολουθεί να υφίσταται στο μεγαλύτερο ύψος που μπορεί να υπάρχει. Δεν έχω όμως εγώ το ...προσόν να τρέχω πίσω από τον πρόεδρο για να με δείξουν οι τηλεοράσεις. Θα μπορούσα, αν ήθελα, να εκμεταλλευθώ αυτή τη σχέση, όμως δεν με ενδιαφέρει αυτό. Με ενδιαφέρει μόνο ότι η επιλογή μου ήταν σωστή. Είμαι ικανοποιημένος και χαίρομαι κάθε φορά που ο αρχηγός μας επισκέπτεται τον τόπο μας».

Ποιούς να φωτογράφιζε άραγε;

ΖΗΤΗΣΑΝ ΤΗΝ ΣΥΝΔΡΟΜΗ ΤΟΥ



Στην Αθήνα βρίσκεται σήμερα ο υποψήφιος νομάρχης κ. Γιάννης Μαχαιρίδης, στο πλευρό των εκπροσώπων των καταστηματαρχών της Νέας Αγοράς και της Παλιάς Πόλης, για τις επαφές τους με τους αρμόδιους υπηρεσιακούς παράγοντες, επιδιώκοντας λύση στα προβλήματά τους.

Ο κ. Μαχαιρίδης διευκρίνισε χθές ότι οι ίδιοι οι καταστηματάρχες ζήτησαν την βοήθειά του, επικαλούμενοι την πρότερη ιδιότητά του ως Γ.Γ. του Υπουργείου Αιγαίου, επειδή γνωρίζει σε ποιούς ακριβώς παράγοντες θα πρέπει να αποτανθούν. «Δεν πιστεύω να παρεξηγηθεί αυτή η κίνησή μου» είπε χθές ο κ. Μαχαιρίδης και σημείωσε ότι από την στιγμή που ζητήθηκε η συνδρομή του, δεν ήταν δυνατόν να την αρνηθεί.

Πάντως, φαίνεται ότι οι καταστηματάρχες της Νέας Αγοράς και της Παλιάς Πόλης δεν ήταν οι μόνοι που θέλησαν να αξιοποιήσουν τις προσβάσεις του κ. Μαχαιρίδη.

Χθές το μεσημέρι εθεάθη να πίνει τον καφέ του περιστοιχιζόμενος από εκπροσώπους του Συλλόγου Αργυροχρυσοχόων της Ρόδου.

ΜΠΟΡΟΥΜΕ ΝΑ ΕΛΠΙΖΟΥΜΕ

Οσο έχουμε καθαρές θάλασσες μπορούμε να ελπίζουμε ως τουριστικός προορισμός, παρά τις υπόλοιπες αδυναμίες μας.

Η Δωδεκάνησος είναι η δεύτερη περιοχή της χώρας μετά την Κρήτη, στην οποίαν απενεμήθησαν οι περισσότερες γαλάζιες σημαίες για φέτος. Στην Κρήτη 76, στα Δωδεκάνησα 45 και ακολουθούν η Χαλκιδική με 30, η Κέρκυρα με 26, η Μαγνησία με 22, οι Κυκλάδες με 18.

Στην λίστα με τις πιο οργανωμένες μαρίνες πάντως θα αργήσουμε πολύ να μπούμε.

Εχει σημασία ότι δεν είναι εύκολο να κερδίσει μια ακτή τη «Γαλάζια Σημαία». Πρέπει να πληροί 27 αυστηρά κριτήρια, που έχουν σχέση με την καθαριότητα της θάλασσας και της ακτής, την οργάνωση της ακτής και την ασφάλεια των επισκεπτών, την προστασία της φύσης και την περιβαλλοντική εκπαίδευση. Μια μαρίνα πρέπει να πληροί αντίστοιχα 16 κριτήρια. Κι αν ακόμα, όμως, μια ακτή ή μια μαρίνα κερδίσει τη «Γαλάζια Σημαία», τη διατηρεί μόνο εκείνη τη χρονιά που πρέπει να αποδείξει ότι την αξίζει και για την επόμενη. Κάθε χρόνο συμμετέχουν εκατοντάδες ελληνικές ακτές στο πρόγραμμα. Φέτος ο θεσμός της «Γαλάζιας Σημαίας» γιορτάζει τα 15 χρόνια του και η 27η Ιουλίου θα είναι η ημέρα «Γαλάζιας Σημαίας» στις 24 χώρες που συμμετέχουν στο Πρόγραμμα

ΕΚΔΟΣΕΙΣ Γκρίτζαλης

Μια άλλη πρόταση στο σωστό βιβλίο





Σχολικά βοηθήματα με έμφαση στο νέο τρόπο διδασκαλίας και εξέτασεων

ΠΟΡΝΟ STAR ΣΤΗ ΡΟΔΟ

Η Ιταλίδα Ρωξάνη Νιβόρνι στο Νησί των Ιπποτών από 24 έως 26 Ιουνίου για live show



ΑΝΑΣΤΑΤΩΣΗ στον ανδρικό πληθυσμό της Ρόδου αναμένεται να προκαλέσει κατά την τριήμερη επίσκεψή της στο Νησί των Ιπποτών η 22χρονη Ιταλίδα πορνοστάρ Ρωξάνη Νιβόρνι

Στρώστε τα κόκκινα χαλιά... μια παγκόσμια σταρ του πορνό, η Ιταλίδα Ρωξάνη Νιβόρνι έρχεται στη χώρα μας

Η αγαπημένη πρωταγωνίστρια των παραγωγών ταινιών σεξ και η ερωτική φαντασίωση εκατομμυρίων αντρών θα δώσει... ρέστα σ'ένα ολιγοήμερο σόου που θα παρουσιάσει σε νυχτερινό μαγαζί της Ρόδου.

Όσοι, λοιπόν, βρεθείτε από τις 24 έως τις 26 Ιουνίου στο Νησί των Ιπποτών καλό θα ήταν να περάσετε μια βόλτα από το νυχτερινό μαγαζί «Αλκατράζ». Αν οι ερωτικές της περιπτύξεις κατά τη διάρκεια μιας ταινίας σας έχουν αναστατώσει, το live show που θα παρουσιάσει σίγουρα θα σας απογειώσει στον... έβδομο ουρανό. Αν πάλι δεν τα καταφέρετε να κλείσετε κάποιο τραπέζι, μην απογοητεύεστε. Η 22χρονη Ρωξάνη Νιβόρνι απ'ό,τι φαίνεται είναι διατεθειμένη να συνδυάσει το τερπνόν μετά του ωφελίμου. Έτσι, όσοι σταθούν τυχεροί δεν αποκλείεται να τη συναντήσουν σε κάποια από τις παραλίες ή στα κοσμοπολίτικα μέρη του νησιού.

Η «Εντελβάις», όπως είναι γνωστή η Ρωξάνη Νιβόρνι, αυτήν την στιγμή αποτελεί από τις πιο γνωστές πρωταγωνίστριες ταινιών σεξ. Οι παραγωγοί κάνουν σαν τρελοί προκειμένου να την εντάξουν στο κασέ τους, καθώς οι ταινίες στις οποίες έχει πάρει μέρος απέφεραν μεγάλα κέρδη. Τα κάλλη της και οι ερωτικές της επιδόσεις με τους παρτενέρ της έχουν εντυπωσιάσει τους σκηνοθέτες, οι οποίοι την πολιορκούν για να πρωταγωνιστήσει στις καυτές ταινίες τους. Θα είναι δε υποψήφια για το βραβείο Καλύτερης Πορνοστάρ για το μήνα Απρίλιο στο Φεστιβάλ Πορνό στις Κάννες της Γαλλίας, ενώ, σύμφωνα με τους ειδικούς, το μέλλον της προβλέπεται λαμπρό. Η Ιταλίδα πορνοστάρ θα παρευρεθεί στη χώρα μας για τα εγκαίνια του νυχτερινού μαγαζιού «Αλκατράζ» ύστερα από πρόσκληση των ιδιοκτητών του. Η 22χρονη πορνοστάρ όμως θα κάνει επίδειξη των ταλέντων της με το αζημίωτο. Όπως αναφέρουν οι άνθρωποι που ανέλαβαν να τη φέρουν στη χώρα μας, η προσπάθεια τους δεν ήταν μόνο δύσκολη, αλλά και πολυέξοδη.

«Οι εμφανίσεις της στο μαγαζί θα κοστίσουν 4,5 εκατ. δραχμές. Είναι μία από τις πιο γνωστές στο χώρο της και το κασέ της είναι ιδιαίτερα ψηλό. Το θέμα όμως που θα παρουσιάσει θα είναι μοναδικό» λέει ο εκπρόσωπός της στη Ρόδο, που έχει αναλάβει τη διαφημιστική καμπάνια του νυχτερινού καταστήματος «Αλκατράζ».

Η Ρωξάνη Νιβόρνι θα φτάσει στη χώρα μας το πρωί της 24ης Ιουνίου και θα συνοδεύεται από τον μάνατζέρ της. Όσο θα βρίσκεται στο πανέμορφο νησί θα μείνει σε σουίτα πολυτελούς ξενοδοχείου. «Προκειμένου να κάνουμε τη διαμονή της Ρωξάνη Νιβόρνι όσο το δυνατόν πιό ευχάριστη και άνετη, της κλείσαμε μια από τις καλύτερες σουίτες του ξενοδοχείου «Rodos Palace», λέει ο εκπρόσωπός της στη Ρόδο και προσθέτει: «Είναι μία από τις φίρμες στις ταινίες σεξ και οι απαιτήσεις της είναι υψηλές».

Πάντως, για όσους δεν καταφέρουν εκείνες τις μέρες να βρεθούν στη Ρόδο η εκρηκτική πορνοστάρ, εκτός από τα ράφια των βιντεοκλάμπ, επιδεικνύει τα κάλλη της και σε site του Ίντερνετ.

ΕΝΑ ΝΕΟ ΜΟΥΣΕΙΟ ΓΕΝΝΙΕΤΑΙ στο Νησί των Ιπποτών

Εγκρίθηκε από το ΚΑΣ και το πρόγραμμα του Μουσικού Ιουλίου στη Μικρή Επίδαυρο

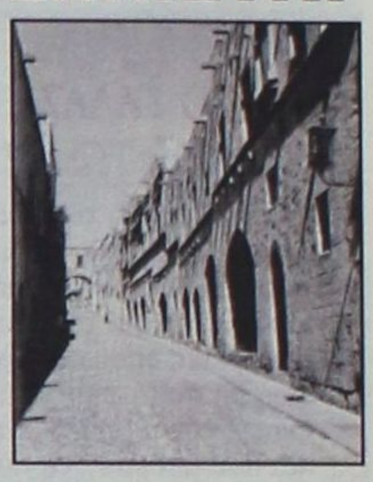

Θέματα που αφορούν το Ηρώδειο, το Μικρό Θέατρο της Αρχαίας Επιδαύρου, τη νέα επιγραφική συλλογή της Ρόδου αλλά και την παραχώρηση θαλάσσιας περιοχής για καταδύσεις στην Κάλυμνο συζητήθηκαν κατά την τελευταία συνεδρίαση του Κεντρικού Αρχαιολογικού Συμβουλίου:

• Επιγραφές από αρχιτεκτονικά μέλη, βάθρα, στήλες, βωμούς και αγγεία που δίνουν πληροφορίες για τη δημόσια ζωή και τον ιδιωτικο βίο των αρχαίων Ροδίων πρόκειται να εκτεθούν στο ιπποτικό κτίριο Βιλαραγκού της Ρόδου, το ισόγειο του οποίου διαμορφώνεται σε έναν σύγχρονο εκθεσιακό χώρο. Η μουσειογραφική και μουσειολογική μελέτη, η οποία εγκρίθηκε την Τρίτη από το Κεντρικό Αρχαιολογικό Συμβούλιο, παρουσιάστηκε από την αρχαιολόγο κυρία Φιλήμονος και τον αρχιτέκτονα κ. Δημήτρη Κουτσογιάννη. Σύμφωνα με αυτήν, η έκθεση θα αναπτυχθεί σε τρεις αίθουσες στο ισόγειο του κτιρίου και η περιήγηση για τον επισκέπτη θα αρχίζει με την ιστορία της γραφής και θα συνεχίζει με την εξέλιξή της. Ακολούθως θα εκτίθενται οι επιγραφές που αφορούν την καλλιτεχνική και την πνευματική ζωή και, τέλος, επιτάφια σήματα, επιτύμβιες στήλες και ενεπίγραφα αγγεία. Εκθέματα, εξάλλου, θα τοποθετηθούν και στην στοά που βρίσκεται στην αυλή του κτιρίου. Ας σημειωθεί, άλλωστε, ότι στο απέναντι κτίριο της ίδιας αυλής που αποτελεί μέρος του συγκροτήματος Βιλαραγκού θα στεγασθεί η προϊστορική συλλογή του Αρχαιολογικού Μουσείου Ρόδου με τα μυκηναϊκά ταφικά έθιμα στον ισόγειο χώρο της.

• Κανένα πρόβλημα δεν έχει δημιουργηθεί ως σήμερα με τη χρήση του Μικρού Θεάτρου της Αρχαίας Επιδαύρου και καμία αυθαιρεσία δεν παρατηρήθηκε σε όλα τα χρόνια της λειτουργίας του. Αυτό επισημάνθηκε στη συνεδρίαση του ΚΑΣ με την ευκαιρία της παραχώρησης του θεάτρου για τις εκδηλώσεις του Μουσικού Ιουλίου, ό οποίος από εφέτος διοργανώνεται από το Ελληνικό Φεστιβάλ.

«Η χρήση αυτού του θεάτρου ήταν ως τώρα υποδειγματική και μακάρι αυτό να συνέβαινε σε όλα τα αρχαία θέατρα» είπε χαρακτηριστικά ο καθηγητής κ. Βασίλης Λαμπρινουδάκης, πρόεδρος της Επιτροπής Συντήρησης Μνημείων της Επιδαύρου. Ο ίδιος παρουσίασε και τα αποτελέσματα των ανασκαφών στον χώρο όπου αποκαλύφθηκε τμήμα του προσκηνίου του θεάτρου.

Για τον σκοπό αυτόν ζητήθηκε από το Ελληνικό Φεστιβάλ η τοποθέτηση ικριωμάτων για την προστασία των αρχαιοτήτων. Εξάλλου, όσον αφορά τα έργα συντήρησης, ανακοινώθηκε ότι έγινε η στερέωση στις προεδρίες και στα εδώλια εκείνα τα οποία παρουσιάζαν πρόβλημα στην υποδομή τους.

• Νέο βάθρο, ξύλινο και πτυσσόμενο ώστε να τοποθετείται και να αφαιρείται εύκολα, αποκτά το Ηρώδειο για τη διεξαγωγή των πολιτιστικών εκδηλώσεων του θέρους. Η αντικατάσταση, η οποία εγκρίθηκε από το ΚΑΣ αλλά θα γίνει με δαπάνη του Ελληνικού Φεστιβάλ, θεωρείται σκόπιμη λόγω της φθοράς της παλαιάς κατασκευής που χρησιμοποιείτο ως τώρα. Ζητήθηκε, ωστόσο, η αυξημένη επίβλεψη των εργασιών για την προστασία του μνημείου.

• Την αποδέσμευση μιας θαλάσσιας περιοχής κοντά στο λιμάνι της Καλύμνου για καταδύσεις ψυχαγωγίας, αντί των πέντε τις οποίες ζητούσε ο δήμος, ενέκρινε το ΚΑΣ, συμφωνώντας με τις σοβαρές επιφυλάξεις της Εφορείας Εναλίων Αρχαιοτήτων λόγω της ύπαρξης πολλών αρχαίων ναυαγίων. Η περιοχή, η οποία τελικώς αποδόθηκε για καταδύσεις, δεν περιλαμβάνει αρχαιότητες και εκτείνεται επί της ακτής σε μήκος 500 μέτρων.



Νέα Alfa 156.

Η εξέλιξη του σπορ πνεύματος.

Το σπορ πνεύμα εξελίσσεται και φθάνει ακόμη πιο ψηλά. Περισσότερη τεχνολογία. Σύστημα πληροφοριών και τηλεματικής Connect™. Infocenter με Trip Computer. Cruise Control. 6 αερόσακοι. Συστήματα ενεργητικής ασφάλειας: ABS με EBD, MSR, VDC, ASR. Σύστημα κλιματισμού διπλής ζώνης. Αυτόματοι υαλοκαθαριστήρες με αισθητήρα βροχής. Ηχοσύστημα Bose®. Περισσότερη δύναμη. Νέος κινητήρας 2.0 JTS (Jet Thrust Stoichiometric), 165 ίππων: ο πρώτος βενζινοκινητήρας άμεσου ψεκασμού, για αύξηση των επιδόσεων με ταυτόχρονη μείωση της κατανάλωσης. Περισσότερο στυλ. Νέοι εσωτερικοί χώροι. Νέα υφάσματα, βελούδα και δέρματα. Νέο ταμπλό, ακόμη πιο πλούσιο, με νέα σχεδίαση. Νέα τιμόνια.

www.alfaromeo.gr | Οδηγήστε τη Νέα Alfa 156 σε ένα test drive. | Από 1600cc - 120HP έως 3200cc - 250HP

Ολοκληρωμένο Συγκρότημα Alfa Romeo

Auto Center Μανώλης Κωστάκης Α.Ε.Β.Ε.

ΟΛΟΚΛΗΡΩΜΕΝΟ ΣΥΓΚΡΟΤΗΜΑ: FIAT - ALFA ROMEO - LANCIA

14ο χλμ Ρόδου - Αεροδρομίου 85106, Παραδείσι, Ρόδος, Τηλ: (0241) 82000

Cuore Sportivo

sports

Επιμέλεια: Ηλίας Λοΐζος - Μάγδα Σούγγαρη

✔ 4ο Τουρνουά Ποδοσφαίρου Δημοτικών Σχολείων Ιαλυσού
✔ Ξεκαθαρίζει για Χερκελετζή Σελ.16-17
✔ «Θέλω άλμα πάνω απ' τα 7 μέτρα» Σελ.18

Κυανέρυθρα επινίκια



Ο ΠΑΟ Διαγόρας θα δώσει αύριο το απόγευμα φιλικό με την Μικτή Νέων της ΕΠΣΔ στο Δημοτικό Στάδιο

Την κατάκτηση του πρωταθλήματος θα πανηγυρίσουν αύριο το απόγευμα, στο Δημοτικό Στάδιο ο «Διαγόρας», οι ποδοσφαιριστές του «γηραιού» παρουσία βεβαίως των φιλάθλων τους.

Οι υπεύθυνοι του συλλόγου υπέβαλαν αίτημα στην ΕΠΣΔ με το οποίο ζητούσαν την διεξαγωγή φιλικού αγώνα με την Μικτή Νέων. Με την σειρά του το Δ.Σ. της ΕΠΣΔ έκανε αποδεκτό το αίτημα και έτσι αύριο, μετά την λήξη του αγώνα, θα απονεμηθεί στον πρωταθλητή Δωδεκανήσου το κύπελλο και τα μετάλλια στους ποδοσφαιριστές.

Οι Κυανέρυθροι ολοκλήρωσαν τις υποχρεώσεις τους στο πρωτάθλημα μακριά από την φυσική τους έδρα και χωρίς τους φίλους της ομάδας Αύριο όμως στο Δημοτικό Στάδιο, όλοι οι φίλαθλοι του γηραιού θα πανηγυρίσουν μαζί με τους ποδοσφαιριστές τους την άνοδο στην Δ' εθνική και σίγουρα οι εκπλήξεις δεν θα λείψουν.

Β' ΚΑΤΗΓΟΡΙΑ

Αυλαία με ντέρμπι

Κλεόβουλος - Αρης Αρχ. το ματς που ξεχωρίζει στην τελευταία αγωνιστική

Με τέσσερα παιχνίδια ολοκληρώνεται το Σαββατοκύριακο το πρωτάθλημα της Β' κατηγορίας με το ντέρμπι Κλεόβουλου - Αρη Αρχ. να ξεχωρίζει από τους υπόλοιπους αγώνες. Εύκολο απόγευμα αναμένεται να έχει ο τρίτος της βαθμολογίας Απόλλων Απολλώνων που υποδέχεται στην έδρα του τον Ποσειδώνα Καρπάθου. Ωστόσο βαθμολογικό ενδιαφέρον έχουν τα παιχνίδια που θα δώσουν Δόξα Καρδάμαινας και Αντίμαχος, αφού και οι δύο ομάδες διεκδικούν την τέταρτη θέση που οδηγεί στην πρώτη κατηγορία.

Σάββατο 18/5/2002
Γήπεδο Λίνδου
Ωρα 17.00
Κλεόβουλος - Αρης Αρχ.
Παρατηρητής: Νικολουδάκης
Γήπεδο Απολλώνων
Ωρα 17.30
Απόλλων Απ. - Ποσειδώνας Καρπ.
Παρατηρητής: Σεβδαλάκης
Κυριακή 19/5/2002
Γήπεδο Τήλου
Ωρα 12.00
ΑΣ Τήλος - Δόξα Καρδ.
Παρατηρητής: Κυπραίος
Γήπεδο Κατταβιάς
Ωρα 11.30
Α.Ε. Κατταβιάς - Αντίμαχος
Παρατηρητής: Χουρδάς

Επαναορισμός αγώνων

Μετά την γνωστή απόφαση της δευτεροβάθμιας επιτροπής της ΕΠΟ, η Ενωση Δωδεκανήσου επαναορίζει τον αγώνα Καλυμνιακού - ΑΕΡΑ για το Σάββατο 18 Μαΐου, ο οποίος όπως είναι γνωστό είχε κατακυρωθεί υπέρ της Καλυμνιακής ομάδας, λόγω μη μετάβασης του ΑΕΡΑ στην Κάλυμνο.

Επίσης η ΕΠΣΔ επαναόρισε τον αγώνα ΑΟ Λειψοί - Ασκληπειός Κω για την Πέμπτη 23 Μαΐου, που είχε αναβληθεί.

Α' Κατηγορία
Σάββατο 18/5/2002
Γήπεδο Καλύμνου
Ωρα 17.00
Καλυμνιακός - ΑΕΡΑ
Παρατηρητής: Γιαννικουρής
Γ' Κατηγορία
Πέμπτη 23/5/2002
Γήπεδο Λειψών
Ωρα 14.45
Λειψοί - Ασκληπειός Κω
Παρατηρητής: Σπύρου

ΕΦΗΒΙΚΟ ΠΡΩΤΑΘΛΗΜΑ

Πέντε παιχνίδια θα διεξαχθούν σήμερα και το Σαββατοκύριακο για το εφηβικό πρωτάθλημα «ΠΩΛΗΣΕΙΣ ΑΚΙΝΗΤΩΝ - Κ. ΔΙΑΚΟΓΕΩΡΓΙΟΥ». Αναλυτικά το πρόγραμμα

Σήμερα
Γήπεδο Λυκείου Ιαλυσού Ωρα 17.00
Ηλιος Ιαλ- «ΖΕΥΣ»
Γήπεδο Ψίνθου
Ωρα 17.00
Σταυρός Καλ - Αρης Αρχ.
Σάββατο 18/5/2002
Γήπεδο ΕΑΚ Ωρα 14.30
Δωριέας - ΑΕ Κατταβιάς
Κυριακή 19/5/2002
Γήπεδο Κατταβιάς
Ωρα 17.30
ΑΕ Κατταβιάς -Πετρώνας
Γήπεδο Λυκείου Ιαλυσού Ωρα 17.00 Ηλιος Ιαλ. - Αρης Αρχ.

ΜΙΚΤΕΣ ΕΠΣΔ

Στην Αθήνα αγωνίζονται Τζούνιορ και Προπαίδες

Το Σάββατο 18-05-2002 θα γίνουν στο γήπεδο ΚΑΙΣΑΡΙΑΝΗΣ οι αγώνες Τζούνιορς - Προπαίδων με τα αντίστοιχα συγκροτήματα των Αθηνών για το οικείο πρωτάθλημα

Ωρα 16.30 ΤΖΟΥΝΙΟΡΣ ΑΘΗΝΩΝ - ΤΖΟΥΝΙΟΡΣ ΔΩΔΕΚΑΝΗΣΟΥ

ΩΡΑ 17.30 ΠΡΟΠΑΙΔΕΣ ΑΘΗΝΩΝ - ΠΡΟΠΑΙΔΕΣ ΔΩΔΕΚΑΝΗΣΟΥ

ΔΙΑΙΤΗΤΕΣ: ΜΑΧΑΙΡΑΣ ΓΡ. ΜΑΧΑΙΡΑΣ Ε. - ΓΛΑΒΑΣ Ε. του ΣΥΝΔΕΣΜΟΥ ΔΙΑΙΤΗΤΩΝ ΑΘΗΝΩΝ

Μικτή Νέων

Από τους ενωσιακούς προπονητές **κκ ΜΙΧΑΛΗ ΔΡΑΚΟ** και **ΓΙΩΡΓΟ ΜΠΟΣΓΑΝΑ** καλούνται οι ποδ/στές της Μικτής ΝΕΩΝ να βρίσκονται στο ΕΘΝΙΚΟ ΣΤΑΔΙΟ ΡΟΔΟΥ το Σάββατο18 Μαΐου και ώρα 16.30 για φιλικό αγώνα με ΠΑΟ ΔΙΑΓΟΡΑ.

Εκτακτη συνέλευση των διαιτητών

Το Δ.Σ. του Συνδέσμου μετά τις τελευταίες εξελίξεις και την απόφαση της Δευτεροβάθμιας Επιτροπής της Ε.Π.Ο. για πράξεις βιαιοπραγίας κατά των Διαιτητών,

Προσκαλεί

όλα τα μέλη του στην Εκτακτη Γενική Συνέλευση που θα γίνει στα γραφεία του Συνδέσμου Ζαχ. Παπαζαχαρίου 4 Συνοικισμός Δασκάλων την Δευτέρα 3 Ιουνίου 2002 και ώρα 21.00.

Η Εκτακτη Γ.Σ. θεωρείται σε απαρτία όταν παρευρίσκονται περισσότερα από τα μισά ταμειακώς εντάξη μέλη. Σε περίπτωση μη επίτευξης απαρτίας η Γ.Σ. θα επαναληφθεί την επόμενη ημέρα Τρίτη 04 Ιουνίου 2002 την ίδια ώρα και στον ίδιο χώρο χωρίς νέα πρόσκληση και θα θεωρηθεί απαρτία ανεξάρτητα από τον αριθμό των παρόντων μελών.

Με εντολή του Δ.Σ.
Ο Πρόεδρος
Κάπρος Δημήτρης
Ο Γενικός Γραμματέας
Κάζας Πέτρος

Γ' ΚΑΤΗΓΟΡΙΑ

Πέφτει η αυλαία στον Β' όμιλο

Με τα παιχνίδια της τελευταίας αγωνιστικής ολοκληρώνεται το πρωτάθλημα και στον Β' όμιλο της τρίτης κατηγορίας. Επίσης την Κυριακή θα γίνουν αγώνες και για τον τρίτο όμιλο των νήσων που περιλαμβάνονται στο πλαίσιο της 18ης αγωνιστικής.

Γ' Κατηγορία
«ΠΩΛΗΣΕΙΣ ΑΚΙΝΗΤΩΝ Κ. ΔΙΑΚΟΓΕΩΡΓΙΟΥ»
Β' Ομιλος
(τελευταία αγων.)
Σάββατο 18/5/2002
Γήπεδο Δαματριάς
Ωρα 17.00
Δήμητρα Δ. - Δόξα Ψ.
Παρατηρητής: Σταματίου
Κυριακή 19/5/2002
Γήπεδο Κρητηνίας
Ωρα 17.00
Αλθαιμένης -Αστέρας Παστ.
Παρατητηρής: Καραγιάννης Δ.
Γήπεδο Διμυλιάς
Ωρα 17.00
Ατρόμητος Διμ. - Ηρακλής Λαρδ.
Παρατηρητής: Μαστρογιαννάκης
Γήπεδο Λαέρμων: Πολύστρατος - Ευκλής
Παρατηρητής: Σταυριανός
Γήπεδο ΕΑΚ Ωρα 11.00
Ροδιακός - Ιάλυσος 97
Παρατηρητής: Μπακαρής

Γ' όμιλος Νήσων
Κυριακή 19/5/2002
Γήπεδο Νισύρου
Ωρα 15.00
Πολυβώτης - Ποσειδών Καρπ.
Παρατηρητής: Φιλίππου
Γήπεδο Λειψών
Ωρα 13.00
Λειψοί - Αναγέννηση Ασφ.
Παρατηρητής: Σπύρου
Γήπεδο Λέρου Ωρα 11.15
Δόξα Λ. - Ασκληπειός Κω
Παρατηρητής: Καρπαθάκης
Γήπεδο Κω Ωρα 14.45
ΠΑΟ ΚΩ - ΑΣΕΛ
Παρατηρητής: Χατζηζαχαρίας

Παραιτήθηκε ο Ξάνθος

Με σχετικό έγγραφό του ο Ξάνθος Πάτμου παραιτήθηκε του αγώνα του με την Ασπίδα Απολ. Ο αγώνας κατακυρούται με σκόρ 2-0 υπέρ της Ασπίδας και από την βαθμολογία του Ξάνθου αφαιρούνται (3) βαθμοί. Βάσει του άρθρου 17 του ΚΑΠ σε συνδυασμό με την οικεία προκήρυξη επιβάλλεται στο Ξάνθο Πάτμου χρηματικό πρόστιμο 150 ευρώ υπέρ της διοργανώτριας και 120 ευρώ το οποίο θα αποδοθεί στην Ασπίδα Απολ. που είχε μετακινηθεί στον α' γύρο.

ΥΓΕΙΟΝΟΜΙΚΗ ΕΠΙΤΡΟΠΗ

Μετά από εισήγηση της Υγειονομικής Επιτροπής ενισχύεται με το ποσό των 75 ευρώ ο τραυματισθείς ποδ/στής του Διαγόρα Βατίου Γιαλλούσης Μιχαήλ.



Η ομάδα του 1ου Δημοτικού Σχολείου Ιαλυσού.

4ο ΤΟΥΡΝΟΥΑ Ποδοσφαίρου Δημοτικών Σχολείων Ιαλυσού

➤ Πρωταθλήτρια ομάδα το 1ο Δημοτικό Σχολείο

Με απόλυτη επιτυχία ολοκληρώθηκε το 4ο Τουρνουά Ποδοσφαίρου Δημοτικών Σχολείων Ιαλυσού, που διοργάνωσε ο Δημοτικός Οργανισμός Αθλησης και Νεολαίας του Δήμου Ιαλυσού.

Στους αγώνες που διεξήχθησαν στο «Οικονομίδειο» στάδιο έλαβαν μέρος συνολικά έξι ομάδες, δύο από κάθε σχολείο και οι οποίες αγωνίσθηκαν σε δύο ομίλους.

Μετά το τέλος των αγώνων τις απονομές των επάθλων έκαναν ο Αντιπρόεδρος του ΔΟΑΝ Ιαλυσού κ. **Παρασκευάς Χρήστος,** το μέλος του ΔΟΑΝ κ. **Στέργου Εμμανουήλ,** ο υπεύθυνος του ΔΟΑΝ κ. **Χατζηκαλημέρης Γιώργος** και ο υπεύθυνος των Ακαδημιών κ. **Θεοδώρου Θεόδωρος.**

Οπως ανέφερε και χθες η «δσπορ» στους αγώνες των παιδιών παραβρέθηκε αποστολή από την Εθνική ομάδα της Κύπρου, αποτελούμενη από τον κ. **Κωμοδρόμιο Γιώργο** αντιπρόεδρο της Κυπριακής Ποδοσφαιρικής Ομοσπονδίας και τους ποδοσφαιριστές **Χριστοδούλου Μάριο** (Αρης Θεσ.), **Οκκά Ιωάννη** (Π.Α.Ο.Κ.) και τον τερματοφύλακα **Παναγιώτου Νίκο** (Ανόρθωσης Κύπρου).

Τους υψηλούς προσκεκλημένους τίμησε με αναμνηστικά ο πρόεδρος του ΔΟΑΝ Ιαλυσού κ. Παρασκευάς.

Διαιτητές των αγώνων ήταν οι κ.κ. **Ορφανός, Γρεβένης, Ρουμάνης, Καραχανής** ενώ γιατρός των αγώνων ήταν ο κ. **Αρφαράς Αντώνης** τους οποίους ο ΔΟΑΝ ευχαριστεί ιδιαιτέρως.

Στις εξέδρες του γηπέδου βρέθηκαν περίπου 900 μαθητές που δημιούργησαν φανταστική ατμόσφαιρα.

Τα αποτελέσματα των αγώνων

Α΄ Ομάδες

1ο Δημοτικό - 2ο Δημοτικό	3-1
1ο Δημοτικό - 3ο Δημοτικό	1-1
2ο Δημοτικό - 3ο Δημοτικό	2-0

Βαθμολογία

1ο Δημοτικό	4
2ο Δημοτικό	3
3ο Δημοτικό	1

Νικήτρια ομάδα το 1ο Δημοτικό Σχολείο

Β Ομάδες

1ο Δημοτικό - 2ο Δημοτικό	1-5
1ο Δημοτικό - 3ο Δημοτικό	4-1
2ο Δημοτικό - 3ο Δημοτικό	6-2

Βαθμολογία

2ο Δημοτικό	6
1ο Δημοτικό	3
3ο Δημοτικό	0

Ο Γ. Οκκάς με τους νεαρούς ποδοσφαιριστές.



Ο πρόεδρος του ΔΟΑΝ κ. Παρασκευάς απονέμει το κύπελλο στην πρωταθλήτρια ομάδα του 1ου Δημοτικού.



Η ομάδα του 2ου Δημοτικού Σχολείου Ιαλυσού



Νικήτρια ομάδα το 2ο Δημοτικό Σχολείο

Οι ομάδες χρησιμοποίησαν τους παρακάτω ποδοσφαιριστές.

1ο Δημοτικό

Α΄ Ομάδα

Παπαχρήστου Γεώργιος, Θοδωρής Τσάτος (τερμ/κας), Εριόν Μουτσοντέμι, Μπλεντάρ Μουτσοντέμι, Πατηνιώτης Στέλιος, Σπάρταλης Αναστάσης, Κουλλάρος Λευτέρης, Γερογιάννης Μιχάλης, Μπιλιάς Φίλιππος, Δράκος Γεώργιος, Λυπημένος Δημήτριος, Μητροτάσιος Παναγιώτης.

Β΄ Ομάδα

Θοδωρής Ρόζος, Μανωλάρας Γιάννης, Σταυράς Φάνης, Παπουτσογιαννόπουλος Διονύσιος, Παπουτσογιαννόπουλος Στέφανος, Λεπτοκαρίδης Δημήτριος, Κώστα Βασίλης, Νικολάου Αλέξανδρος, Θεουλάκης Κώστας, Γιακουμάκης Γεώργιος, Χαράλαμπος Κυριακού, Τζωρτζής Δημήτριος.

- Υπεύθυνοι: **Κελακιός Γ.** (διευθυντής), **Ιωαννίδης Βασ.** (γυμναστής)

2ο Δημοτικό

Α΄ Ομάδα

Μπακαρής Γιάννης, Τριανταφύλλου Τριαντάφυλλος, Ξένος Τζόυ - Σταμάτης, Ουμπρίχιν Αλέξανδρος, Σάρλης Κων/νος, Νγκελίνα Μαριγκλέι, Κυριακόπουλος Ραφαήλ, Τανιός Σπύρος, Αρβανίτης Ιάσονας, Ντέτσικας Θωμάς.

Β΄ Ομάδα

Βράκλας Σπύρος, Φρατζής Λάζαρος, Νικολίτσης Παναγιώτης, Μπορμπόκης Γιάννης, Τζωρτζής Λάζαρος, Ριφάτ Ερκάν, Στεργάκης Χρήστος, Τελώνης Μανώλης, Παπαοικονόμου Αντώνης, Αλεξίου Θωμάς, Χόμ Λαμ, Σπαρχίου Διονύσης, Σαχίνης Παναγιώτης, Καμπούρης Χρύσανθος, Ταουλά Γκελίνα, Ναπολέων Γεκλίνα, Ματθαίου Σπύρος, Αλτίν Αϊδίνη.

- Υπεύθυνοι: κ. Ελληνα Καθολική (διευθύντρια), κ. Τασιούλας Γ. (γυμναστής), Μανίκα Στέλλα (γυμνάστρια), Δόσης Αν. (Δάσκαλος Στ΄ τάξης).

3ο Δημοτικό

Α΄ Ομάδα

Γεωργαλλίδης Γ, Πόππος Α, Σαμαράς Π, Μιορμπεκίρμ Ε, Μαρίτσας Σ, Σβίνος Β, Ματσαμπούλας Κ, Εμίραλη Μ, Τσέλιος Σ, Γιάγκας Θ, Καβάσιλας Ε, Κουτσονικόλας, Μιχαλάκης Α, Κουφλής Ν, Ρίζος Π, Στεφάνου Σ, Γιάννενας Τ, Κιλασίν Ε, Κασήογλου Τ, Βαγιανάκης Ρ, Παπασταμάτης Μ, Βερεβής Α.

Β΄ Ομάδα

Μπεσμίρ Γ, Κυρμπατσής Δ, Γεωργαλλίδης Δ, Βασιλαράς Η, Αλβανός Ι, Κιλασίν Ι, Ζιάρκας Ν, Καλομπόης Ζ, Μαυρομάτης Γ, Πότσος Γ, Κυρμπατσής Π, Παπαχατζής Π, Σταμούλης Α, Καβάσιλας Σ, Χ"Βαλσάμης Γ, Χατζηπέτρος Π, Παπακαλοδούκας Μ. Ντεβρής Ο, Καλογήογλου Τ, Νέσκης Μ, Γαβράς Μ.

- Υπεύθυνοι: κ. Μανουσάκης Ν. (διευθυντής), κ. Μαρούδα Νατάσα (γυμνάστρια).

Ξεκαθαρίζει για Χερκελετζή

➤ Από τον Κρόνο εξαρτάται η νέα συμφωνία με τον Κολοσσό.

➤ Ο νικητής της λαχειοφόρου αγοράς.



Αρκετή κίνηση παρουσιάζουν εδώ και αρκετές μέρες τα γραφεία της διοίκησης του Κολοσσού. Η ανανέωση συνεργασίας με τον βασικό κορμό της ομάδας και οι συζητήσεις με τους παίκτες για τους όρους της συμφωνίας είναι ο λόγος αυτής της κινητικότητας.

Ορισμένοι έχουν ήδη δώσει τα χέρια με τους διοικούντες τον σύλλογο (Βαλαβανίδης, Αλμπάνης, Κουγιός, Γκογκίδης, Μπελάγιας κλπ.) ενώ και οι υπόλοιποι βρίσκονται πλέον πολύ κοντά. Πληροφορίες κάνουν λόγο για ανανέωση συνεργασίας του Κολοσσού και με τον Ισίδωρο Κουτσό.

Στα πλάνα του Χάρη Παπάζογλου για τη νέα χρονιά είναι και ο Χρήστος Χερκελετζής, ο οποίος ανήκει στους πλέον αγαπημένους «θαλασσί» της εξέδρας.

Ο 21χρονος σέντερ, τέλη Μαΐου, θα παρουσιαστεί για να υπηρετήσει τη στρατιωτική του θητεία.

Χρονικά, «βολεύει» και τον Κολοσσό καθώς θα μπορεί να τον έχει στην προετοιμασία του καλοκαιριού, παίρνοντας μετάθεση στη Ρόδο από το κέντρο εκπαίδευσης. Το τί μέλλει γενέσθαι όμως με τον Χερκελετζή, εξαρτάται και από τον Κρόνο στον οποίο ανήκει ο παίκτης.



Χθες βράδυ αναμενόταν μία συνάντηση μεταξύ των δύο πλευρών για να διευθετηθεί το θέμα. Σημαντικό ρόλο θα παίξουν και οι άριστες σχέσεις που διατηρούν τα δύο σωματεία.

Ο «Χέρκι» βρίσκεται στην Αθήνα και σύμφωνα με πηγές, προπονείται με την ομάδα του Αιγάλεω.

Ο νικητής της λαχειοφόρου αγοράς

Ο Καλούδης Φραντζής είναι τελικά ο τυχερός φίλαθλος του Κολοσσού που είχε στην κατοχή του τον λαχνό με τον αριθμό 8237 και κέρδισε το αυτοκίνητο FIAT, το δώρο της λαχειοφόρου αγοράς του συλλόγου.

Τρίτο μάτι

• Καλημέρα σε φίλους και εχθρούς. Γύρισα από τις διακοπές μου και θα είμαι κάθε μέρα κοντά σας, για να σας σπάω τα καρύδια, την ώρα που πίνετε το καφεδάκι.

• Βρέθηκα και εγώ στο τέως Εθνικό στάδιο και συγκινήθηκα από την κοσμοπλημμύρα. Τέτοιες καταστάσεις μόνο με τα ελάφια γνώριζε το γήπεδο, τον καιρό που αλώνιζαν στα σαλόνια της μεγάλης κατηγορίας.

• Ακόμη και οι κονδυλοφόροι της πρωτεύουσας αναπόλησαν τις μεγάλες παλιές καλές στιγμές του τέως Εθνικού.

• Ακόμη μερικές βελτιώσεις αν γίνουν, τότε θα μπορούμε να βάλουμε υποψηφιότητα και για αγώνες επίσημους της πιο αγαπημένης ομάδας των Ελλήνων φιλάθλων.

• Τα συνθηματάκια για τον τέως αρχιαστυνόμο άρεσαν λίγο στο κοινό.

Εκείνα όμως που άκουσε όλη η χώρα για τον βάζελο ήταν ανεπίτρεπτα.

• Ο μάγκας προς τιμήν του, όταν έριξε δύο φορές το μπαλάκι στα δίχτυα ούτε καν γύρισε να τους κοιτάξει και έτσι οι ίδιοι τον επευφήμησαν και τον χειροκρότησαν δεόντως. Η ζημιά όμως από τους ανεγκέφαλους είχε γίνει, αφού όλη η Ελλάς άκουσε το σύνθημά τους.

• Συγκεντρώνω στοιχεία για όσες μέρες απουσίαζα και σύντομα θα σας τα σερβίρω.

• Σημειώστε το πρώτο: «Το χρήμα που μας ανήκει είναι το εργαλείο της Ελευθερίας. Το χρήμα που κυνηγούν ορισμένοι, είναι το χρήμα της σκλαβιάς τους».

ΗΛΙΑΣ Κ.

Στη Μυτιλήνη η ομάδα στίβου «Δωδ/σος»



Την αποστολή του Α.Σ. Δωδεκάνησος συνοδεύει στη Μυτιλήνη η Μαρία Ιακωβίδου.

➤ ... για να συμμετάσχει σε αγώνες

Αναχωρεί σήμερα η αποστολή του Αθλητικού Συλλόγου «Δωδεκάνησος» για να συμμετάσχει σε ημερίδα στίβου που διοργανώνει το Θεραπευτήριο Μυτιλήνης.

Παναγιάς Νίκος, Παπαμιχαήλ Γιάννης, Μαργαρίτης Φώτης, Αντωνάκη Αναστασία, Αντωνάκη Κυριακούλα, Αντωνάκης Κυριάκος, Νικήτας Βασίλης, Νικήτας Δημήτρης και **Καραγιάννη Δέσποινα** είναι οι αθλητές που απαρτίζουν την ομάδα και τους συνοδεύει η γυμνάστρια του ΔΟΝΑ Ροδίων Μαρία Ιακωβίδου.

Θυμίζουμε πως αρκετοί από τους συγκεκριμένους αθλητές που έλαβαν μέρος σε Πανελλήνιους Αγώνες πρόσφατα, σημείωσαν σημαντικές επιτυχίες και διακρίσεις κάνοντας υπερήφανους όλους

Αγωνιστική δράση στο κλειστό

Μια χρονιά θα παίξουν σε τρείς αγώνες ο Διγενής Κοσκινού, ο Ηρακλής 2000 και ο Εύελπις Ψίνθου. Οι ομάδες αυτές συμμετέχουν στα παιχνίδια μπαράζ για την όγδοη θέση του νέου πρωταθλήματος της ενιαίας α' κατηγορίας.

Σήμερα θα διεξαχθεί η πρώτη αναμέτρηση Εύελπις - Διγενής στο κλειστό γυμναστήριο Ρόδου στις 17.30.

Η ομάδα της Ψίνθου κατέκτησε στην κανονική διάρκεια του πρωταθλήματος τη δεύτερη θέση της β' κατηγορίας και ευελπιστούσε σε παραμονή του Ιάλυσου και άνοδο του Διαγόρα

• Ξεκινούν οι αγώνες μπαράζ. Πρώτη αναμέτρηση Εύελπις - Διγενής

στη Γ' Εθνική για να διεκδικήσει στα μπαράζ τον προβιβασμό του.

Το τελευταίο χαρτί για την παραμονή του στην α' τοπική κατηγορία παίζει σ'αυτά τα μπαράζ ο Διγενής. Το σωματείο των Κοσκινού τερμάτισε πέμπτο στη βαθμολογία και μαζί με τον Παντηλιακό και τη Σύμη αποχαιρετούσε τον όμιλο του νοτίου συγκροτήματος.



Ομως Ιάλυσος και Διαγόρας αναπτέρωσαν τις ελπίδες του για σωτηρία και τώρα καλείται να ξεπεράσει πρώτα το εμπόδιο του Εύελπι και την Κυριακή του Ηρακλή 2000.

Τον Ιούνιο οι αγώνες της μικτής παίδων

Στις 27-30 Ιουνίου θα γίνουν οι αγώνες μικτών ομάδων οι οποίοι είχαν αναβληθεί λόγω του ιού της γρίπης.

Τα παιχνίδια στα οποία συμμετέχει η μικτή παίδων Δωδ/σου, θα διεξαχθούν στην Αταλάντη. Οι περιφερειακοί προπονητές θ'ανακοινώσουν τα ονόματα των παιδιών περίπου 15 μέρες πριν τους αγώνες ενώ τον άλλο μήνα θα πραγραμματίσουν και προπονήσεις.

Ωστόσο, αξίζει να σημειωθεί πως η καλοκαιρινή περίοδος θα έχει αρχίσει και η συγκέντρωση των νεαρών αθλητών ίσως αποδειχθεί λίγο δύσκολη.

«Θέλω άλμα πάνω απ' τα 7 μέτρα»

➤ Αυτός είναι ο στόχος της Νίκης Ξάνθου στο Πανευρωπαϊκό του Αυγούστου στο Μόναχο ➤ Η πρωταθλήτρια του μήκους επιβεβαίωσε και πάλι την αποχώρησή της από το στίβο μετά τους Ολυμπιακούς Αγώνες του 2004





Μ' ένα τεράστιο χαμόγελο να φωτίζει το όμορφο πρόσωπό της, η Νίκη Ξάνθου παραχώρησε συνέντευξη στην αθηναϊκή αθλητική εφημερίδα «Goal» μιλώντας εφ' όλης της ύλης. Η πρωταθλήτρια Ευρώπης στον κλειστό στίβο αποκάλυψε ότι από αρκετά μικρή την ενδιέφερε ο αθλητισμός αλλά το όνειρό της ήταν να γίνει ηθοποιός (όπως και όλα τα κοριτσάκια της ηλικίας της τότε). Δεν μπορεί ν' αντισταθεί στη σοκολάτα και θεωρεί πως η εποχή μας είναι δύσκολη όπως και οι σχέσεις των ανθρώπων.

Αποφεύγει να διαβάζει αθλητικές εφημερίδες γιατί επηρεάζεται είτε αρνητικα είτε θετικά.

Την ενοχλεί που το ποδόσφαιρο έχει τόσο μεγάλη προβολή και οι ποδοσφαιριστές παίρνουν τόσα χρήματα, παρ' όλο που σε Ολυμπιάδα δεν υπάρχει καμία διάκριση. «Είναι άδικο. Το θέμα μου φυσικά δεν είναι οι ίδιοι οι ποδοσφαιριστές αλλά το πως λειτουργούν οι υπόλοιποι. Εγώ θα κάνω μία μεγάλη επιτυχία και κάποιος που θα βρίσκεται στον πάγκο θα πάρει τα διπλάσια από μένα. Είναι λίγο παράλογο. Πάλι καλά που υπάρχουν οι σπόνσορες. Εγώ έχω την Puma και την Εθνική Τράπεζα. Οταν δεν έχεις επιτυχίες και δεν υπάρχει μπόνους κάπως πρέπει να ζήσεις» σχολίασε αυθόρμητα η Ροδίτισσα άλτρια.

Τα αθλήματα που παρακολουθεί πλην του στίβου είναι η άρση βαρών και η ενόργανη γυμναστική ενώ οι συλλογικές της προτιμήσεις είναι «ερυθρόλευκες» αφού ανήκει και στον Ολυμπιακό.

Τα χρήματα και η οικογένεια

«Τα λεφτά παίζουν σημαντικό ρόλο στη ζωή μου γιατί ψωνίζω αρκετά. Υπήρχε εποχή που δεν είχα αλλά τώρα - δόξα τω Θεώ - είμαι καλά. Νιώθεις πολύ πιο άνετα όταν έχεις χρήματα αλλά θα ήθελα ένα σπίτι δικό μου. Τώρα πια δεν μπορείς να χτίσεις αν δεν έχεις 100 εκατομμύρια (σ.σ. δραχμές εννοείται). Είναι πολύ δύσκολο και αυτό είναι ένα άγχος για μένα» εκμυστηρεύθηκε η Νίκη. Σε ερώτηση αν στα σχέδιά της περιλαμβάνεται ένα παιδί, ήταν ξεκάθαρη: «Οχι. Προς το παρόν δεν το σκέφτομαι καθόλου αυτό. Δεν νιώθω έτοιμη να γίνω μητέρα. Αυτό θα έρθει αργότερα. Οταν θα μπορώ να αναλάβω τέτοια ευθύνη.

Τα... αγωνιστικά

Αυτό το διάστημα προετοιμάζεται για το Πανευρωπαϊκό που θα γίνει τον Αύγουστο στο Μόναχο. Στόχος της, όπως και στη Βιέννη, ένα μετάλλιο. Πιστεύει ότι θα τα πάει πολύ καλά αν δεν έχει τραυματισμούς και θέλει ένα άλμα πάνω από τα 7 μέτρα.

Μεγαλύτερο όνειρο ένα χρυσό μετάλλιο στους Ολυμπιακούς του 2004. Μετά τους Αγώνες της Αθήνας, η Νίκη επανέλαβε μία παλαιότερη δήλωση ότι θα σταματήσει τον πρωταθλητισμό και γι' αυτό επιθυμεί να συνδυάσει το φινάλε με μία επιτυχία. Το μόνο που τη φοβίζει είναι ένας τραυματισμός και θεωρεί ότι όλα τα υπόλοιπα αντιμετωπίζονται. Δεν παρέλειψε, φυσικά, να αναφερθεί και στο αγαπημένο της μέρος, τη Ρόδο. «Χάνομαι» μέσα στην παλιά πόλη. Είναι πανεμορφα».

ΑΓΩΝΕΣ ΣΤΗ ΛΕΡΟ



Αύριο Σάββατο 18 Μαΐου και ώρα 17.30 θα διεξαχθούν στο Στάδιο Πλατάνου της Λέρου αγώνες στίβου για άτομα με ειδικές ικανότητες που διοργανώνει η ομάδα δραστηριοτήτων του Τομέα Ατόμων με ειδικές ανάγκες του Κρατικού Θεραπευτηρίου του νησιού.

Συμμετοχές έχουν δηλώσει αθλητές από τη Λέρο, την Κάλυμνο, τη Ρόδο, τη Σάμο και τη Χίο.

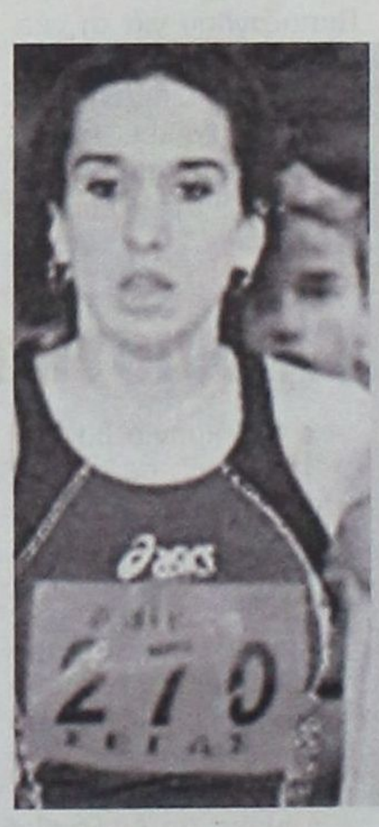

Μαγνητική η Ιακώβου

• Η δρομέας του Πανελληνίου υποβλήθηκε την Τετάρτη σε μαγνητική τομογραφία για τις ενοχλήσεις στο πόδι

Σε νέες εξετάσεις υποβλήθηκε την Τετάρτη η Χρυσοστομία Ιακώβου. Η δρομέας του ΠΓΣ εξακολουθεί να νιώθει ενοχλήσεις και πόνους στο πόδι αλλά και στη μέση απ' όπου προήλθε το πρόβλημα.

Η Καλύμνια αθλήτρια των μεγάλων αποστάσεων συμμετείχε και στη β' φάση του Διασυλλογικού Πρωταθλήματος και η κατάσταση επιδεινώθηκε ελαφρά. Γι'αυτό το λόγο υποβλήθηκε σε μαγνητική τομογραφία προχθές προκειμένου να διαπιστωθεί η ρίζα του «κακού». Τα αποτελέσματα αναμένονταν χθές ή ίσως και σήμερα οπότε και θα μάθει αν θα μπορέσει να επιστρέψει γρήγορα στις προπονήσεις.

10ο Διεθνές Συνέδριο Φυσικής Αγωγής και Αθλητισμού

➥ Διεξάγεται από σήμερα έως και την Κυριακή στην ακριτική Κομοτηνή

Το τμήμα Επιστήμης Φυσικής Αγωγής και Αθλητισμού του Δημοκρίτειου Πανεπιστημίου Θράκης οργανώνει αυτό το τριήμερο το 10ο Διεθνές Συνέδριο για τους καθηγητές Φ.Α. όλης της χώρας.

Οπως κάθε χρόνο, έτσι και φέτος από σήμερα έως και την Κυριακή, διεθνώς αναγνωρισμένες προσωπικότητες της Αθλητικής Επιστήμης συμμετέχουν με ειδικές εισηγήσεις σε διάφορα γνωστικά αντικείμενα Φυσικής Αγωγής . και Αθλητισμού.

Επίσης, αποτελεί παράδοση η ανάπτυξη ειδικών θεμάτων που καλύπτουν ένα ευρύ φάσμα της Φ.Α. και του Αθλητισμού σύμφωνα με τα σύγχρονα επιτεύγματα της (αθλητικής) επιστήμης. Στις στρογγυλές τράπεζες έχουν προσκληθεί ειδικοί οι οποίοι θα διατυπώσουν τις απόψεις τους και θα δώσουν το ερέθισμα για συζήτηση πάνω στα επιμέρους θέματα.

Στο συνέδριο, εκτός από τις ειδικές εισηγήσεις και τις στρογγυλές τράπεζες, θα συμπεριληφθούν προφορικές και αναρτημένες ανακοινώσεις ερευνητικού επιπέδου και πρακτικού ενδιαφέροντος.

Οι καθηγητές Φ.Α. μπορούν να παρουσιάσουν μελέτες πάνω στα ακόλουθα θέματα:

- Αθλητική κοινωνιολογία
- Αθλητική ψυχολογία
- Κινητική μάθηση
- Κινητική ανάπτυξη
- Αθλητικό δίκαιο
- Αθλητισμός και ιατρική
- Αθλητικές κακώσεις (πρόληψη - διάγνωση - θεραπεία)
- Αποκατάσταση και ειδική προπόνηση μετά από αθλητικές κακώσεις
- Αθλητισμός και διατροφή
- Βιομηχανική αθλητικών κινήσεων
- Βιοχημεία της άσκησης
- Διδακτική και θεωρία φυσικής αγωγής και αθλητισμού
- Εργοφυσιολογία
- Ειδικά θέματα διαφόρων αθλημάτων
- Ιστορία Φυσικής Αγωγής
- Μαζικός Αθλητισμός
- Αθληση και αναψυχή
- Μετρήσεις και αξιολόγηση
- Ντόπινγκ
- Οργάνωση και διοίκηση του αθλητισμού
- Προπονησιολογία
- Φιλοσοφία του αθλητισμού
- Φυσική αγωγή σε άτομα με ειδικές ανάγκες
- Χορός και λαογραφία
- Αθλητισμός και τεχνολογία

Στο πλαίσιο του συνεδρίου θα πραγματοποιηθούν και σεμινάρια:

1. Σεμινάριο Παραδοσιακών Χορών.
2. Ελεγχος σωματικού βάρους και προσδιορισμός σωματικού λίπους.
3. Εφαρμογή συστημάτων βιντεοανάλυσης στα ομαδικά αθλήματα.
4. Σχεδιασμός θεραπευτικών προγραμμάτων άσκησης στο νερό.
5. Εφαρμογή προγραμμάτων στόχων στον αγωνιστικό αθλητισμό.
6. Η μουσικοκινητική αγωγή στην παιδαγωγική πρακτική.
7. Τέννις σε τροχήλατη καρέκλα.
8. Animation στα ξενοδοχεία: Θεωρία και Πράξη.
9. Αξιολόγηση των λειτουργικών χαρακτηριστικών σε άτομα τρίτης ηλικίας.

Κατά την διάρκεια των σεμιναρίων, θα γίνει ανάλυση των ενδείξεων και της τεχνικής των μεθόδων από ειδικούς. Μετά το θεωρητικό μέρος, θα ακολουθήσει προγραμματισμένη πρακτική εξάσκηση με ενεργό συμμετοχή αυτών που θα το παρακολουθήσουν. Ο αριθμός των συμμετεχόντων είναι περιορισμένος.

ΣΕ ΓΝΩΣΤΟΥΣ ΝΑΡΚΟΜΑΝΕΙΣ

ΒΑΡΙΕΣ ΠΟΙΝΕΣ ΣΤΟ 5ΜΕΛΕΣ για υποθέσεις ναρκωτικών

Ποιές αποφάσεις εκδόθηκαν

Ποινές καθείρξεως 10 ετών επέβαλε χθες το Πενταμελές Εφετείο επί Κακουργημάτων στον 25χρονο Mustafa Sokol κρίνοντας τον ένοχο της αγοράς και ηθικής αυτουργίας στην μεταφορά ναρκωτικών ουσιών στην Ρόδο και κάθειρξη 7 ετών στον 38χρονο Ιωάννη Καρανάσο, αναγνωρίζοντάς του το ελαφρυντικό της συνεργασίας με τις αρχές, ο οποίος μετέφερε τα ναρκωτικά για λογαριασμό του Sokol («βαποράκι»).

Οι πιο πάνω συνελήφθησαν την 7η Οκτωβρίου 2000 όταν άνδρες του τμήματος Δίωξης Ναρκωτικών Ρόδου μετά από αξιοποίηση σχετικών πληροφοριών εντόπισαν στο λιμάνι της Ρόδου τον Καρανάσο να μεταφέρει σε δύο σακ βουαγιάζ 12 συσκευασίες ινδικής κάνναβης συνολικού βάρους 12.300 γραμμαρίων. Ο Καρανάσος κατονόμασε τον Sokol σαν τον αποδέκτη των ναρκωτικών.

Ο Εισαγγελέας της έδρας κ. Παν. Θάνος πρότεινε την επιβολή ποινής καθείρξεως 8 ετών στον πρώτο και 6 ετών στον δεύτερο. Και οι δύο θα οδηγηθούν ξανά στις φυλακές Κορυδαλλού για να εκτίσουν το υπόλοιπο της ποινής τους.

• Το ίδιο δικαστήριο κατεδίκασε σε ποινή φυλάκισης 30 μηνών τον 37χρονο Νικόλαο Κουτελά χωρίς αναστολή και σε φυλάκιση 25 μηνών με 3ετή αναστολή τον Ιωάννη Ξυαλίνα 21 ετών.

Την 10η Νοεμβρίου 1998 ο Ξυαλίνας είχε καταληφθεί στο σπίτι του, στο Μόντε Σμιθ, να κάνει χρήση τσιγάρου ινδικής κάνναβης. Σε έρευνα που ακολούθησε την ίδια μέρα στο σπίτι του βρέθηκε και κατασχέθηκε 1 γραμμάριο ινδικής κάνναβης. Την επόμενη ημέρα διενεργήθηκε νέα έρευνα στο σπίτι του Ξυαλίνα όπου βρέθηκαν κρυμμένα σε τσιμεντόλιθους, εντός δύο γυάλινων βάζων, 4 συσκευασίες των 50 γραμμαρίων ινδικής κάνναβης, μία συσκευασία 116 γραμμαρίων και μία ζυγαριά.

Τα ναρκωτικά τα είχε προμηθευθεί ο Ξυαλίνας απο τον Κουτελά στο σπίτι του οποίου βρέθηκαν κρυμμένα σε χαρτοδέματα 700 γραμμάρια χασίς σε 14 συσκευασίες των 50 γραμμαρίων, ενώ σε παρακείμενη τοποθεσία, έξω από το σπίτι του, βρέθηκαν ακόμα 350 γραμμάρια σε 7 συσκευασίες των 50 γραμμαρίων.

Πρωτοδίκως ο Κουτελάς είχε καταδικασθεί σε ποινή φυλάκισης 3 ετών και ο Ξυαλίνας σε ποινή φυλάκισης 3 ετών και ενός μηνός.

Χθες, ο Εισαγγελέας της έδρας πρότεινε ποινή φυλακίσεως 24 μηνών για τον Κουτελά αναγνωρίζοντάς του τα ελαφρυντικά της ειλικρινούς μεταμέλειας και τοξικομανίας και στον Ξυαλίνα ποινή φυλάκισης 15 μηνών με τα ελαφρυντικά του προτέρου εντίμου βίου και της ειλικρινούς μεταμέλειας.

Αξίζει να σημειωθεί ότι η υπεράσπιση του Κουτελά ζήτησε από το δικαστήριο την αναστολή της ποινής του με το επιχείρημα ότι κινδυνεύει από την Αλβανική μαφία στις φυλακές της Κω, επειδή τους είχε καταδώσει σε άλλη υπόθεση ναρκωτικών.

29ΧΡΟΝΗ ΕΚΛΕΨΕ... κατά λάθος 5.500 ευρώ!

Καταδικάσθηκε σε φυλάκιση 3 μηνών

Μια... «κατά λάθος» κλοπή 5.500 ευρώ «κόστισε» ποινή φυλακίσεως 3 μηνών με τριετή αναστολή στην 29χρονη Χαριστούλα Ζανέση του Σαράντη κάτοικο Αρχαγγέλου και μητέρα δύο παιδιών.

Προχθές το μεσημέρι (11.50) συγκεκριμένα καταγγέλθηκε στο Αστυνομικό Τμήμα Αρχαγγέλου από τον Ιωάννη Κυρίκο του Βασιλείου 49 ετών η κλοπή από δωμάτιο πίσω από το κρεοπωλείο του 5.500 ευρώ.

Στο μικρό δωμάτιο μπήκε λίγα λεπτά πριν για να αλλάξει ρούχα η Ζανέση και συγκεκριμένα για να φορέσει μια φούστα που αγόρασε για να την δεί η μητέρα της που εργάζεται στο κρεοπωλείο.

Τα 5.500 ευρώ που βρισκόντουσαν στο κρεββάτι μέσα στο δωμάτιο και σε νάυλον σακούλα του κρεοπωλείου έκαναν... φτερά.

Ο Κυρίκος επικοινώνησε με την Ζανέση η οποία αρνήθηκε ότι είχε πάρει τα χρήματα, και γιαυτό κάλεσε την αστυνομία. Οταν οι άνδρες της αστυνομίας πήγαν για έλεγχο της Ζανέση εκείνη έσπευσε να τους παραδώσει τα χρήματα που είχε πάρει... κατά λάθος.

Απολογούμενη ενώπιον του Τριμελούς Αυτοφώρου επί Πλημμελημάτων δήλωσε ότι άφησε την φούστα στο κρεβάτι και όταν την πήρε κατα λάθος πήρε και τα λεφτά.

Η δήλωση της αυτή δεν έπεισε όμως το δικαστήριο και παρότι ο Κυρίκος ζήτησε την απαλλαγή της το δικαστήριο της επέβαλε την προαναφερόμενη ποινή.

ΦΘΑΝΕΙ ΤΗΝ ΠΑΡΑΣΚΕΥΗ, 24 ΜΑΪΟΥ

ΔΗΛΩΣΕΙΣ ΑΝ. ΚΑΡΑΜΑΡΙΟΥ για την επίσκεψη Καραμανλή

Καμιά «σύνδεση» με την επίσκεψη Σημίτη

Στην επικείμενη επίσκεψη του αρχηγού της Νέας Δημοκρατίας κ. Κώστα Καραμανλή στην Δωδεκάνησο, την Παρασκευή 24 Μαΐου, αναφέρθηκε χθες ο πρώην βουλευτής κ. Αναστάσιος Καραμάριος, τονίζοντας ότι αποτελεί δείγμα του ιδιαίτερου ενδιαφέροντος που επιδεικνύει για την περιοχή, καθώς δεν είναι η πρώτη φορά που την επισκέπτεται.

Ο κ. Καραμάριος αρνήθηκε οποιονδήποτε συσχετισμό της επίσκεψης του κ. Καραμανλή με αυτήν του πρωθυπουργού κ. Κώστα Σημίτη προ δεκαημέρου, λέγοντας πως ήταν προαποφασισμένη και ενταγμένη στο γενικότερο πρόγραμμα περιοδειών του προέδρου της Νέας Δημοκρατίας σ' ολόκληρη τη χώρα.

«Βάσει αυτού του προγραμματισμού, εκτιμήθηκε ότι αυτή η περίοδος είναι η καταλληλότερη για να αποκομίσει ο κ. Καραμανλής την πληρέστερη δυνατή εικόνα των προβλημάτων που απασχολούν τον νομό, καθώς κάθε περιοχή έχει τις ιδιαιτερότητές της που πρέπει να αναδειχθούν» εξήγησε. «Αυτή είναι η αιτιολογία και καμία άλλη. Ουδεμία σχέση υπάρχει με την επίσκεψη του πρωθυπουργού, ο οποίος καλώς έπραξε και ήλθε το Πάσχα στην Δωδ/σο» ανέφερε.

Οπως έχει γράψει ήδη από προχθές η «δ», η επίσκεψη του προέδρου της



Νέας Δημοκρατίας θα πραγματοποιηθεί στο τριήμερο από 24 έως 26 Μαΐου. Το ακριβές πρόγραμμα των νησιών που θα επισκεφθεί, θα ανακοινωνεί το αργότερο ως την Δευτέρα. Κατά τον κ. Καραμάριο η δυνατότητα συγκοινωνιακής διασύνδεσης των νησιών, σε συνδυασμό με τον χρόνο που έχει στην διάθεσή του ο κ. Καραμανλής θα καθορίσει αν θα επισκεφθεί μόνο το βόρειο ή μόνο το νότιο ή και τα δύο συγκροτήματα της Δωδ/σου

Ο κ. Αναστάσιος Καραμάριος αναφέρθηκε και στις προσωπικές του σχέσεις με τον αρχηγό της Νέας Δημοκρατίας, υπενθυμίζοντας ότι ήταν μεταξύ των ένδεκα βουλευτών που για πρώτη φορά πρότειναν τον κ. Καραμανλή για την ηγεσία του κόμματος.

Δεν παρέλειψε δε να αφήσει αιχμές, χωρίς όμως να κατονομάσει πρόσωπα «Η σχέση αυτή (μεταξύ του ίδιου και του κ. Καραμανλή) εξακολουθεί να υφίσταται στο μεγαλύτερο ύψος που μπορεί να υπάρχει» δήλωσε και πρόσθεσε: «Δεν έχω όμως εγώ το προσόν να τρέχω πίσω από τον πρόεδρο και να τον κυνηγάω. Θα μπορούσα να εκμεταλλευθώ αυτή τη σχέση και να τρέχω από πίσω του για να με δείξουν οι τηλεοράσεις. Δεν με ενδιαφέρει αυτό. Με ενδιαφέρει μόνο ότι η επιλογή μου ήταν σωστή. Είμαι ικανοποιημένος και χαίρομαι κάθε φορά που ο αρχηγός μας επισκέπτεται τον τόπο μας».

ΑΓ. ΡΑΦΑΗΛ ΜΥΤΙΛΗΝΗΣ
1η εκδρομή
του ΑΓ. ΠΝΕΥΜΑΤΟΣ
(τριήμερη αργία)
από 22/6 έως 25/6
(Σάββατο έως Τρίτη)
ΑΕΡΟΠΟΡΙΚΩΣ (κατευθείαν από ΡΟΔΟ)
μόνο με 290 ευρώ
2η εκδρομή
από 26/6 έως 29/6
ΑΕΡΟΠΟΡΙΚΩΣ (κατευθείαν από ΡΟΔΟ)
μόνο με 290 ευρώ
ΠΕΡΙΛΑΜΒΑΝΕΙ
• Αεροπορικά εισιτήρια ΡΟΔΟ - ΜΥΤΙΛΗΝΗ - ΡΟΔΟ • Φόρους αεροδρομίων ΦΠΑ • Ξενοδοχείο Β' κατηγορίας με πρωινό • Μεταφορές αεροδρόμιο - ξενοδοχείο - αεροδρόμιο • 2 ολοήμερες εκδρομές στον Αγ. Ραφαήλ - Ταξιάρχη Μανταμάδος - Μολύβι - Πέτρα - Μονή Λήμονος - Μονή Αγίου Ιγνατίου - Καλλονή - Αγιάσο - Πλωμάρι -Αγ. Ισίδωρο - Κατακόμβες - Μαγδαληνής

3ήμερη και 4ήμερη εκδρομή στην
ΠΑΤΜΟ - ΛΕΙΨΟΥΣ
το τριήμερο του ΑΓ. ΠΝΕΥΜΑΤΟΣ
από 22 - 24/6
(Σάββατο έως Τρίτη πρωί)
από 21 - 24/6
(Παρασκευή έως Τρίτη πρωί)
Τιμη 3ήμερης 140 Ε
Τιμή 4ήμερης 160 Ε
ΠΕΡΙΛΑΜΒΑΝΕΙ
• Ξενοδοχεία επιλεγμένα με πρωινό
• Ακτοπλοϊκά εισιτήρια ΡΟΔΟ- ΠΑΤΜΟ (γ' θέση) - ΠΑΤΜΟ-ΡΟΔΟ (β' θέση)
• Ολοήμερη εκδρομή στην Πάτμο
• Ημερήσια κρουαζιέρα στους Λειψούς
ΠΛΗΡΟΦΟΡΙΕΣ ΠΡΟΓΡΑΜΜΑΤΑ
ΠΡΑΚΤΟΡΕΙΟ ΤΑΞΙΔΙΩΝ
ΣΑΒΒΑΣ ΣΑΗΣ
Τάρπον Σπρίγκς 42 (δίπλα στην Πίστεως)
Τηλ. 39781-3

ΓΡΑΦΕΙΟ ΤΕΛΕΤΩΝ & ΜΝΗΜΟΣΥΝΩΝ ΡΟΔΟΥ
ΣΤΕΦΑΝΑ - ΣΤΟΛΙΣΜΟΙ
«ΑΜΕΡΙΚΑΝΟΥ»
Αμεση εξυπηρέτηση
ΟΛΟ ΤΟ 24ΩΡΟ
Αναλαμβάνουμε την τελετή και με τα έξοδα
που χορηγούν τα ταμεία
χωρίς καμία επιβάρυνση
ΙΚΑ, ΤΕΒΕ, ΤΑΞΥ, ΔΗΜΟΣΙΟΥ, ΛΙΜΕΝΙΚΩΝ, ΟΓΑ
και λοιπά ταμεία.
Τους ΑΠΟΡΟΥΣ ΔΩΡΕΑΝ
Πλατεία Βρούχου στη Μητρόπολη
Τηλέφωνα: 28901 - 33400

ΙΑΤΡΙΚΗ ΑΝΑΚΟΙΝΩΣΗ
Ο ιατρός
ΕΥΑΓΓΕΛΟΣ ΑΝΤ. ΑΓΓΕΛΟΥ
ΜΙΚΡΟΒΙΟΛΟΓΟΣ - ΒΙΟΠΑΘΟΛΟΓΟΣ
Δέχεται
Στο ιατρείο
του ΙΕΡΟΥ ΛΟΧΟΥ 11
Δευτέρα - Παρασκευή
07.00 - 12.30 πμ
και 5.30 - 7.30 μμ
Τηλ. ιατρείου 02410-43311
FAX 02410-43310

ΛΑΜΠΡΙΑΤΙΚΕΣ ΧΑΡΕΣ

Γράφει ο Αρχιμανδρίτης κ. Αμφιλόχιος Τσούκος

Το Πάσχα είναι εβραϊκή λέξη και σημαίνει διάβαση. Για τους Εβραίους διάβαση από την δουλεία και την τυραννία της Αιγύπτου στη γη της επαγγελίας την Παλαιστίνη, στην ελευθερία και τις ευλογίες του θεού.

Για τους χριστιανούς είναι διάβαση από την «Αίγυπτο» της αμαρτίας, και της ειδωλολατρίας στη Βασιλεία του θεού. Από τον θάνατο στη ζωή και από την γη στον ουρανό.

Κέντρο του χριστιανικού Πάσχα είναι η Ανάσταση του Χριστού. Γι'αυτό και λέγεται και Ανάσταση ή Κυριακή της Αναστάσεως.

Από τον τάφο του Χριστού ξεπηδά η ζωή, το φως και η χαρά. «Αναστάσεως ημέρα λαμπρυνθώμεν λαοί. Πάσχα Κυρίου Πάσχα. Εκ γαρ θανάτου προς ζωήν και εκ γης προς ουρανόν Χριστός ο θεός ημάς διεβίβασεν επινίκιον άδοντας».

Όλα λάμπουν την ημέρα της Αναστάσεως του Χριστού και παντού απλώνεται η χαρά και η αγάπη. Είναι για μας τους Ρωμιούς ημέρα Λαμπρής, η ημέρα της Αναστάσεως. Δεν εξαντλείται αυτή η πνευματική χαρά και αγαλλίαση μόνο την ημέρα της Λαμπρής, του Πάσχα αλλά συνεχίζεται και καθ'όλη την διακαινήσιμο εβδομάδα που λέγεται Λαμπροβδομάδα και φθάνει μέχρι τη συμπλήρωση 40 ημερών οπότε και γιορτάζεται η απόδοση, η κατακλείδα, δηλαδή της μεγάλης αυτής εορτής της χριστιανοσύνης.

Κατά την περίοδο αυτή δεν ακούγεται άλλος χαιρετισμός παρά μόνο το Χριστός Ανέστη, που είναι εκδήλωση χαράς, αλλά και ομολογία του μεγάλου γεγονότος της Αναστάσεως του Χριστού μας που αποτελεί και το θεμέλιο της χριστιανικής μας πίστεως. Εάν ο Χριστός δεν αναστήθηκε, λέει ο Απόστολος Παύλος, τότε είναι μάταια η πίστη μας, μάταιο και το κήρυγμα μας.

Εδώ στην ιδιαίτερη πατρίδα μας την Δωδεκάνησο έχουμε παραδόσεις και έθιμα γύρω από το Πάσχα που δίνουν ιδιαίτερη έμφαση στη γιορτή αυτή και μεγάλη χαρά στους χριστιανούς μας.

Κάθε χωριό την Δευτέρα ή την Τρίτη μετά το Πάσχα έχει ένα μοναστήρι ή ένα εξωκκλήσι που πανηγυρίζει και τρέχουν όλοι να εκκλησιασθούν, να κοινωνήσουν των αχράντων μυστηρίων και στη συνέχεια να καθίσουν κάτω από την σκιά των δένδρων για να φάνε και να πιούν ψάλλοντας χαρούμενοι το Χριστός Ανέστη και σέρνοντας τους ελληνικούς χορούς έξω από το μοναστήρι συντροφευμένους με τα άδολα και αγνά δημοτικά και νησιωτικά τραγούδια μας. Τα παιδιά κρεμούν σχοινιά στους χονδρούς κλώνους των Ελιών και απολαμβάνουν το πήγαινε έλα της κούνιας ψάλλοντας και αυτά το Χριστός Ανέστη. Το τσούγκρισμα του κόκκινου αυγού, τα κουλούρια, οι τυρόπιτες και οι αυγόπιτες είναι τα προϊόντα της αγάπης της κάθε Ελληνίδας νοικοκυράς που με όλα αυτά προσπαθεί να δώσει τον ιδιαίτερο τόνο και την έξαρση της αγάπης και της χαράς στον άνδρα της και στα παιδιά της. Τα χωριά μας τις ημέρες του Πάσχα έχουν άλλη γιορταστική εμφάνιση με το ασβέστωμα του κάθε σπιτιού και των σοκακιών. Τα μάτια χαίρονται στο αντίκρυσμα του λευκού και η όσφρηση απολαμβάνει την μυρωδιά του ασβέστη.

Σ'αυτές τις μεγάλες λαμπριάτικες χαρές της Ρωμιοσύνης αναφέρονται στα διηγήματά τους ο Παπαδιαμάντης, ο Κόντογλου, ο Βερίτης και άλλοι σπουδαίοι έλληνες ποιητές και λογοτέχνες. Είναι μια πλούσια παράδοση, μια βιωματική κατάσταση που δεν μπορεί να το περιγράψει εξ ολοκλήρου κανείς μόνος του. Ο καθένας προσπαθεί να την περιγράψει στο μέτρο του δυνατού και όλοι μας τη ζούμε και την απολαμβάνουμε δοξάζοντας και ευχαριστώντας τον Θεό που γεννηθήκαμε Έλληνες Χριστιανοί Ορθόδοξοι.

ΓΑΛΑΖΙΕΣ ΣΗΜΑΙΕΣ

Πλούσια είναι και φέτος η συγκομιδή σε «γαλάζιες σημαίες» της Ρόδου και της Κω.

Συγκεκριμένα απονέμονται στα δύο νησιά σημαίες για τις αντίστοιχες περιοχές:

Ρόδος
Ακτή Γεννάδι,
Ακτή Κιοτάρι 1,
Ακτή Κιοτάρι 2
Ακτή Κιοτάρι 3
Ακτή Γλύστρα
Ακτή Κατσούνι
Ακτή Βληχά 1
Ακτή Βληχά 2
Ακτή Μεγάλος Γιαλός
Ακτή Λοθιάρικα
Ακτή Θολάρι
Ακτή Πεύκοι
Ακτή Κολύμπια
Ακτή Αφάντου 2
Ακτή Καθολική
Ακτή Αφάντου 1
Ακτή Βαγιές/Λαδικό
Ακτή Φαληράκι/Καθαρά
Ακτή Φαληράκι Τραουνού
Ακτή Φαληράκι Α/Καλυθιές
Ακτή Φαληράκι Β/Καλυθιές
Ακτή Φαληράκι Γ/Καλυθιές
Ακτή Φαληράκι 4
Ακτή Φαληράκι/Καστράκι
Ακτή Φαληράκι 1
Ακτή Φαληράκι 3
Ακτή Φαληράκι 2
Ακτή Καβουράκια
Ακτή Αμμούδες/Φαληράκι
Ακτή Καλλιθέα
Ακτή Φαληράκι 5
Ακτή Ρένη 1
Ακτή Ανατολικό Ενυδρείο
Ακτή Δυτικό Ενυδρείο
Ακτή Ελλη
Ακτή Κανάρη
Ακτή Θεολόγος/Ντορέττα

ΚΩΣ
Ακτή Γουρνιάτης
Ακτή Κρητικά 1
Ακτή Κρητικά 2/Aviko
Ακτή Πευκοκεφαλή/Αγ. Φωκάς
Ακτή Αγ. Γαβριήλ/Ψαλίδι
Ακτή Λάμπη
Ακτή Τιγκάκι
Ακτή Μαρμάρι

ΤΟ 7ο ΔΙΕΘΝΕΣ ΣΥΜΠΟΣΙΟ

«Natural Radiation Envilonment NRE-VII»

Ο Τομέας Πυρηνικής Τεχνολογίας του Εθνικού Μετσοβείου Πολυτεχνείου, σε συνεργασία με το University College Dublin της Ιρλανδίας και το Institute of Physics and Biophysics του Πανεπιστημίου του Salzburg της Αυστρίας, διοργανώνει όπως έγραψε και προχθές η «δ», από 20-24 Μαΐου 2002, στο Ξενοδοχείο Rodos Palace το έβδομο Διεθνές Συμπόσιο «Natural Radiation Environment, NRE - VII». Στόχος του Συμποσίου είναι να αποτελέσει ένα forum όπου θα παρουσιασθούν τα αποτελέσματα της πλέον πρόσφατης επιστημονικής έρευνας και θα αναπτυχθεί ο ανάλογος προβληματισμός, σε θέματα που αφορούν στο Περιβάλλον Φυσικής Ραδιενέργειας μέσα στο οποίο ζούμε, και το οποίο είναι υπεύθυνο για το 80% της συνολικής δόσης στην οποία εκτίθεται κατά μέσον όρο ο ανθρώπινος πληθυσμός. Το Συμπόσιο αναμένεται να παρακολουθήσουν περισσότεροι από 350 επιστήμονες από 44 χώρες. Στα πλαίσια του Συμποσίου έχουν υποβληθεί και θα παρουσιασθούν περί τις 280 εργασίες, μεταξύ άλλων και σε θέματα σχετικά με το απεμπλουτισμένο ουράνιο στο φυσικό περιβάλλον, την επαγγελματική έκθεση των πληρωμάτων των αεροσκαφών εξαιτίας της κοσμικής ακτινοβολίας, το ραδόνιο και τη ραδιενέργεια των οικοδομικών υλικών, τη διακίνηση ραδιενεργών υλικών, τη ραδιενεργό ρύπανση εξαιτίας της λειτουργίας μη πυρηνικών βιομηχανικών εγκαταστάσεων κ.λπ.

ΚΑΤΑΔΙΚΗ ΤΟΞΙΚΟΜΑΝΟΥΣ

Ποινή φυλακίσεως 10 μηνών μετατρέψιμη προς 4,40 ευρώ ημερησίως και χρηματική ποινή 1000 ευρώ επέβαλε χθες, το Αυτόφωρο Τριμελές Πλημμελειοδικείο Ρόδου στον 21χρονο τοξικομανή Βασίλειο Τηλεκεράντε κρίνοντάς τον ένοχο διαπράξεως κλοπής εις βάρος του καταστήματος ενδυμάτων του Φ. Πλατή, την 13η Μαΐου 2002.

Οπως προέκυψε από την ακροαματική διαδικασία την 13η Μαΐου 2002 ο Τηλεκεράντε μαζί με τον φίλο του τοξικομανή Ν. Κιούση του Γεωργίου 23 ετών, γνωστό επίσης τοξικομανή, παραβίασαν την κεντρική είσοδο του καταστήματος και αφαίρεσαν από αυτό αθλητικά παπούτσια, πουκάμισα, μαγιό, βερμούδες, ρολόγια χειρός και γυαλιά ηλίου συνολικής αξίας 3.000 ευρώ.

Ο ιδιοκτήτης του καταστήματος καταδίωξε και αναγνώρισε τον Τηλεκεράντε χωρίς και να κατορθώσει να τον συλλάβει.

Με βάση ωστόσο την περιγραφή που έδωσε στους άνδρες της Ασφάλειας συνελήφθη ο αδελφός του Νικόλαος Τηλεκεράντε, ομοίως τοξικομανής, ο οποίος δήλωσε την αθωότητά του εξηγώντας ταυτόχρονα ότι την κλοπή την διέπραξε ο αδελφός του!

Τους οδήγησε στο σπίτι τους και συγκεκριμένα στην αποθήκη όπου φύλαγε μέρος των κλοπιμαίων. Ο Βασίλης Τηλεκεράντε συνελήφθη λίγο αργότερα και ομολόγησε την κλοπή ενώ αρνήθηκε ότι την διέπραξε με κλεμμένο μοτοποδήλατο από το νοσοκομείο, το οποίο βρέθηκε κοντά στο σπίτι του. Αξίζει να σημειωθεί ότι ο συνεργός στην κλοπή, τον οποίο και κατανόμασε, ο Ν. Κιούσης, μόλις προχθές είχε καταδικασθεί σε ποινή φυλακίσεως 20 ημερών διότι κατελήφθη να κατέχει ένα τσιγαρλίκι, ενώ εις βάρος του εκκρεμεί η εκδίκαση, την 22α Μαΐου 2002, υπόθεσης κλοπής κινητού τηλεφώνου από αλλοδαπό τουρίστα.

Απολογούμενος ο Τηλεκεράντε για τις πράξεις του ενώπιον του δικαστηρίου δήλωσε ότι «έπεσε ξανά στα φάρμακα πρόσφατα», ενώ πρόσθεσε ότι για μεγάλο διάστημα μετά την τελευταία αποφυλάκισή του (απασχολεί τα δικαστήρια για περισσότερα από 6 χρόνια) δεν είχε διαπράξει κάποια παράνομη πράξη.

Κρίθηκε αθώος για την κλοπή μοτοποδηλάτου από το Περιφερειακό Νοσοκομείο λόγω αμφιβολιών και ένοχος κλοπής με την προαναφερόμενη ποινή.

Διενεργήθηκαν χθες εκλογές στην ΕΜΔΥΔΑΣ

Διενεργήθηκαν χθες αρχαιρεσίες για την ανάδειξη τοπικής επιτροπής και αντιπροσώπων στην Ομοσπονδία, στην Ενωση Μηχανικών Δημοσίων Υπαλλήλων Διπλωματούχων Ανωτάτων Σχολών (ΕΜΔΥΔΑΣ), με τα ακόλουθα αποτελέσματα:

Τοπική Επιτροπή: Βάσω Σταυρούλη (52), Κ. Τρέχας (46), Νεκτ. Σαντορινιός (35), Χρ. Στεφανόπουλος (35) και Γ. Περνάρης (32)

Αντιπρόσωποι: Πέτρος Σύρμος (54), Βάσω Σταυρούλη (53), Κ. Τρέχας (48)

ΕΛΛΗΝΙΚΗ ΔΗΜΟΚΡΑΤΙΑ
ΝΟΜΟΣ ΔΩΔΕΚΑΝΗΣΟΥ
ΔΗΜΟΣ ΡΟΔΙΩΝ
ΔΙΕΥΘ. ΔΙΟΙΚ. ΥΠΗΡΕΣΙΩΝ
ΤΜΗΜΑ: ΔΗΜΟΤ. ΚΑΤΑΣΤΑΣΗΣ
ΓΡΑΦΕΙΟ ΔΗΜΟΤΟΛ. ΜΗΤΡ. ΑΡΡ.ΚΑΙ ΣΤΡΑΤΟΛΟΓΙΑΣ
Ταχ. Διεύθ: Ρόδος
Πληροφ. Αλεμίνα Σταυριανού - Τσίγκου

ΑΝΑΚΟΙΝΩΣΗ

Ο ΔΗΜΑΡΧΟΣ ΡΟΔΙΩΝ ΑΝΑΚΟΙΝΩΝΕΙ ΟΤΙ

Από την υπηρεσία Δημοτικής κατάστασης του Δήμου Ροδίων έχουν ετοιμαστεί τα πιστοποιητικά γεννήσεως των παιδιών Δημοτών μας που έχουν γεννηθεί από 1-1-1996 μέχρι και 31-12-1998 για σχολική χρήση, για το σχολικό έτος 2002-2003

Παρακαλούνται οι.γονείς να προσέρχονται όλες τις εργάσιμες ημέρες στο γραφείο 5 του Δημοτολογίου με την αστυνομική τους ταυτότητα για την παραλαβή τους.

Ο ΑΝΤΙΔΗΜΑΡΧΟΣ
Αντώνιος Αλαβέρας

ΙΕΡΑ ΜΗΤΡΟΠΟΛΙΣ ΡΟΔΟΥ

ΑΝΑΚΟΙΝΩΣΙΣ

Εκ της Ιεράς Μητροπόλεως Ρόδου
ανακοινούται ότι το Εσπέρας
της Κυριακής 19ης Μαΐου
και περί ώραν 10-12.30 βραδυνήν
θα τελεσθή στον Ιερόν Ναόν της Αγίας Ειρήνης -
Ορφανοτροφείου θηλέων Ρόδου -
αγρυπνία προς θείαν βοήθειαν
και ενίσχυσιν των διαγωνιζομένων
μαθητριών και μαθητών
στις Πανελλήνιες εξετάσεις.
Την αγρυπνίαν θα τελέση
ο Πρωτοσύγκελλος
της Ι. Μητρόπολης Ρόδου κ. Παΐσιος
και θα ψάλλουν οι Μοναχές.

Εκ της Ιεράς Μητροπόλεως Ρόδου

ΟΙΚΟΥΜΕΝΙΚΟ ΠΑΤΡΙΑΡΧΕΙΟ
ΙΕΡΑ ΜΗΤΡΟΠΟΛΙΣ ΡΟΔΟΥ
ΙΕΡΟΣ ΝΑΟΣ
ΑΓΙΟΥ ΓΕΩΡΓΙΟΥ ΑΝΩ
ΡΟΔΟΣ (ΔΩΔΕΚΑΝΗΣΟΣ)

Η ΓΙΟΡΤΗ ΤΗΣ ΜΑΝΑΣ

Με θρησκευτική κατάνυξη εορτάσθη στον Ιερό Ναό Αγίου Γεωργίου άνω η Γιορτή της Μάνας. Μετά την Αρτοκλασία ο πατήρ Βασίλειος Τσαβαρής διάβασε Μήνυμα του Οικουμενικού Πατριάρχου κ.κ. Βαρθολομαίου για την μεγάλη αγάπη προς τον Πατέρα και τη Μητέρα. Στη συνέχεια τις ευχές και ευλογίες του Μητροπολίτου μας κ. Απόστολου. «Η εκδήλωση έκλεισε προσφέροντας ο Πατήρ Βασίλειος ένα μπρελόκ με την εικόνα της Μάνας του Γένους της Παναγίας μας. Στην συνέχεια η οικογένεια Στέλιου Μανωλάκου πρόσφερε καφέ και γλυκά στο Πνευματικό Κέντρο.

ΥΠΟ ΤΗΝ ΠΡΟΕΔΡΙΑ ΣΗΜΙΤΗ

ΣΥΝΕΔΡΙΑΣΕ ΧΘΕΣ η Κυβερνητική Επιτροπή

Συζητήθηκε η πορεία του κυβερνητικού έργου

Υπό την προεδρία του Πρωθυπουργού Κώστα Σημίτη συνεδρίασε σήμερα στις 10.00 το πρωί η Κυβερνητική Επιτροπή με αντικείμενο την πορεία του κυβερνητικού έργου. Μετά τη συνεδρίαση, που διήρκεσε περίπου πέντε ώρες, ο Πρωθυπουργός προέβη στις ακόλουθες δηλώσεις προς τους δημοσιογράφους: «Συζητήσαμε σήμερα στην Κυβερνητική Επιτροπή τον πολιτικό προγραμματισμό μας μέχρι την ολοκλήρωση αυτής της θητείας.



Προγραμματισμός, ο οποίος είναι καθοριστικός και για την επόμενη κυβερνητική θητεία μας με τη νίκη στις εκλογές του 2004. Η Ελλάδα θα πρέπει να επιστρατεύσει αυτή την περίοδο όλες της τις δυνάμεις για να διασφαλίσει τα εθνικά της συμφέροντα και τους κοινωνικούς της στόχους. Αντίθετα απ' ότι πολλοί ισχυρίζονται και ιδίως στη Νέα Δημοκρατία, η αρχή του 21ου αιώνα δεν είναι η εποχή της ασφάλειας κάποιου «αυτόματου πιλότου» στις διεθνείς σχέσεις. Είναι εποχή ιδιαίτερα σύνθετων και επικίνδυνων συγκρούσεων και αλλαγών. Εποχή που χρειάζεται προσοχή. Η 11η Σεπτεμβρίου 2001, οι σημερινές συγκρούσεις στη Μ. Ανατολή, η αστάθεια στη στρατηγική ζώνη των πετρελαίων και τα αντιτιθέμενα συμφέροντα που υπάρχουν εκεί, οι υποβόσκουσες εντάσεις στη Ν.Α. Ευρώπη, δημιουργούν ένα περιβάλλον έντονης διεθνούς ρευστότητας, μέσα στο οποίο η χώρα μας πρέπει να εξακολουθήσει να κινείται με τη σταθερότητα την οποία διασφάλισε και εγγυάται η πολιτική μας. Θεμελιώδης στόχος μας είναι πάντα η ισχυρή Ελλάδα. Μια χώρα σεβαστή και υπολογίσιμη, παρούσα και ενεργή στο διεθνή χώρο. Με μεθοδικότητα και με σωστούς χειρισμούς μεταβάλαμε την Ελλάδα σε παράγοντα ειρήνης, ασφάλειας, σταθερότητας και συνεργασίας στη Ν.Α. Ευρώπη.

Ενισχύσαμε σταθερά τη διεθνή θέση της χώρας σε όλα τα επίπεδα: – Στην οικονομία με την ένταξή μας στην Ευρωζώνη, την κυκλοφορία του ευρώ και τους υψηλούς ρυθμούς ανάπτυξης. – Με τη χάραξη μιας σαφούς και συγκεκριμένης Ευρωπαϊκής πολιτικής, ώστε η χώρα να πολλαπλασιάζει τα οφέλη από τη συμμετοχή της στην Ε.Ε. – Με την ανάπτυξη πολύπλευρων διεθνών σχέσεων για την ενίσχυση της θέσης της χώρας. – Με την κατάρτιση και ολοκλήρωση του πιο συνεκτικού και εκτεταμένου εξοπλιστικού προγράμματος στην ιστορία της χώρας, ώστε η Ελλάδα να διαθέτει μια ισχυρή και αυτάρκη δύναμη αποτροπής, υπεράσπισης και προστασίας των εθνικών συμφερόντων. – Ασκούμε μια επιθετική πολιτική ειρήνης και συνεργασίας στη ζώνη της Βαλκανικής, αλλά και στις Ελληνοτουρκικές σχέσεις. Οι Ελληνοτουρκικές σχέσεις είναι ταυτόχρονα και Ευρωτουρκικές σχέσεις, όπως αυτές καθορίζονται από τις αποφάσεις του Ελσίνκι. Είναι στο χέρι της Τουρκίας να πορευθεί αυτόν το δρόμο της ειρήνης και της συνεργασίας με την Ελλάδα, (που χάραξαν οι αποφάσεις του Ελσίνκι), το δρόμο της Ευρωπαϊκής της προοπτικής (που άνοιξε και η Ελλάδα). – Δρομολογήσαμε με μεθοδικές κινήσεις από το 1994 (πριν από οκτώ χρόνια) την ενταξιακή πορεία της Κύπρου, η οποία τώρα βρίσκεται στην τελική και πιο λεπτή φάση της. Αυτή η φάση είναι μια φάση δύσκολη και χρειάζεται προσοχή. Η Ελλάδα θα χρησιμοποιήσει όλα τα θεσμικά μέσα τα οποία της δίνει η Συνθήκη για να ενταχθεί η Κύπρος στην Ε.Ε., όπως προκύπτει άλλωστε ότι πρέπει να ενταχθεί, σύμφωνα με τις διαπραγματεύσεις που βρίσκονται σε εξέλιξη. Η Κύπρος πρέπει να ενταχθεί στην Ε.Ε. και σύμφωνα με τις αποφάσεις του Ελσίνκι. Είναι φανερό, ότι η πολιτική μας δημιούργησε ένα πλαίσιο τόσο στις ελληνοτουρκικές σχέσεις, όσο και στο Κυπριακό. Μια νέα δυναμική, η οποία οδηγεί στο αποτέλεσμα που έρχεται τώρα το 2002.

Υπάρχουν, όμως, δυνάμεις στην Τουρκία οι οποίες δεν δέχονται αυτό το νέο πλαίσιο. Υπάρχουν δυνάμεις που ταλαντεύονται ως προς τα αυτονόητα που περιέχουν οι δεσμεύσεις της Τουρκίας στην ευρωπαϊκή της πορεία. Αυτές οι δυνάμεις μπορούν να αντιδράσουν. Όλο αυτό το ερχόμενο διάστημα χρειάζεται εγρήγορση και προσοχή. Χρειάζεται αποφασιστικότητα και ψυχραιμία.

Ευχόμαστε η Τουρκία να κατανοήσει ότι η προσαρμογή στο Διεθνές Δίκαιο και το κοινοτικό κεκτημένο είναι συμφέρουσα για την ίδια, αλλά και για την Τουρκοκυπριακή πλευρά στην Κύπρο. Η Ενωμένη Ευρώπη είναι για μας η μείζων πρόταση για τη διαμόρφωση ενός ασφαλέστερου διεθνούς σκηνικού. Μια Ενωμένη Ευρώπη που βαθαίνει τις ομοσπονδιακές της δομές, που έχει τη δική της εξωτερική και αμυντική πολιτική. Η Ενωμένη Ευρώπη έχει όμως, τόσο στο διεθνές επίπεδο όσο και στο εσωτερικό της σήμερα, σημαντικά θέματα να αντιμετωπίσει. Η κρίση στη Μέση Ανατολή, η διεθνής αντιπαράθεση με την τρομοκρατία και οι διαδοχικές εξελίξεις σε διάφορες κοινωνίες της Ένωσης με την ενίσχυση των υπερσυντηρητικών δυνάμεων, όλα αυτά δημιουργούν νέες οικονομικές και κοινωνικές συνθήκες. Οι συνεκτικές ευρωπαϊκές πολιτικές που ενισχύουν τη θέση της Ελλάδας τόσο στο ευρωπαϊκό οικοδόμημα όσο και διεθνώς μπορούν, κάτω από αυτές τις νέες συνθήκες, να συναντήσουν δυσκολίες. Αντικείμενο συζήτησης με τους εταίρους μας της Ευρωπαϊκής Ένωσης συνεχίζει να είναι το θέμα των σχέσεων συνεργασίας Ένωσης και ΝΑΤΟ, γνωστό ως θέμα του Ευρωστρατού. Είναι γνωστή η αντίρρησή μας στο κείμενο της Άγκυρας. Θέλουμε: • Αυτονομία της Ευρωπαϊκής Ένωσης στη λήψη των αποφάσεων. • Ισοτιμία Ευρωπαϊκής Ένωσης και ΝΑΤΟ. • Όχι διακριτικές μεταχειρίσεις.

Επιμένουμε σ' αυτά. Οι ρυθμίσεις οφείλουν να ικανοποιούν τις στοχεύσεις μας και να εξασφαλίζουν τα συμφέροντα της χώρας.

Παρακολουθούμε στενά τις εξελίξεις. Η Ελλάδα παραμένει πάντοτε εγγυητής της ειρήνης και της σταθερότητας στην περιοχή μας.

Σ' αυτό το πλαίσιο αναπτύσσεται η εγρήγορσή μας. Βρισκόμαστε σε μια αποφασιστική καμπή στην εξέλιξη αυτών των μείζονος εθνικής σημασίας θεμάτων. Είναι θέματα στα οποία χρειάζεται εθνική ομοψυχία και υπεύθυνη στάση όλων. Στην πολύπλοκη σημερινή διεθνή σκηνή η εξωτερική πολιτική της χώρας και η αντιμετώπιση των διεθνών θεμάτων δεν μπορεί να είναι θέμα κραυγών ή να παρουσιάζεται με απλουστεύσεις. Χρειάζεται να προχωρήσουμε με σύνεση, πειθώ και αποφασιστικότητα όπως και με συσπείρωση στο εσωτερικό μας. Έτσι με συσπείρωση, προσοχή, ψυχραιμία και την πολιτική όπως την ακολουθούμε, θα κατακτήσουμε μια ακόμη πιο ισχυρή θέση της χώρας, ακόμη περισσότερη ασφάλεια για τη χώρα και τους πολίτες.

ΔΗΜΟΣΙΟΓΡΑΦΟΣ: Κύριε Πρόεδρε, είμαι υποχρεωμένος να επισημάνω την απουσία του υπουργού Εξωτερικών κ. Γιώργου Παπανδρέου από μια τόσο σημαντική συνεδρίαση.

ΠΡΩΘΥΠΟΥΡΓΟΣ: Ο κ. Παπανδρέου ήρθε άρρωστος από το Ρέικιαβικ χθες το βράδυ. Με τον κ. Παπανδρέου είχα μια μακρά συνομιλία από το τηλέφωνο σήμερα το πρωί.

ΔΗΜΟΣΙΟΓΡΑΦΟΣ: Κύριε Πρόεδρε, σας έστειλε επιστολή ο κ. Αθνάρ;

ΠΡΩΘΥΠΟΥΡΓΟΣ: Ο κ. Αθνάρ μου έστειλε πράγματι μια επιστολή. Η επιστολή αυτή δεν ανταποκρίνεται σε αυτό το οποίο επιδιώκουμε σε σχέση με το θέμα του ευρωστρατού. Αυτό είναι γνωστό. Απάντησε ο κ. Παπανδρέου τη Δευτέρα (13 Μαΐου) στο Συμβούλιο Γενικών Υποθέσεων σε σχέση με το θέμα αυτό. Σας ευχαριστώ.

Το πρόγραμμα δρομολογίων *του πλωτού Πολυϊατρείου*

Από την Νομαρχιακή Αυτοδιοίκηση Δωδεκανήσου ανακοινώθηκε το πρόγραμμα των δρομολογίων που θα εκτελέσει το Πλωτό Πολυϊατρείο «Δελφίνι Ζωής και Ελπίδας» στο διάστημα από 20/5/02 έως 24/5/02 και έχει ως εξής:

• **Δευτέρα 20/5/02** Αστυπάλαια • **Τρίτη 21/5/02** Σύμη • **Τετάρτη 22/5/02** Τήλο • **Πέμπτη 23/5/02** Μαράθι - Λειψοί (διανυκτέρευση Λειψούς) • **Παρασκευή 24/5/02** Λειψοί

Το Ιατρικό προσωπικό αποτελείται από: Οδοντίατρο, Οφθαλμίατρο, Γυναικολόγο, Παθολόγο, Παιδίατρο, Ορθοπαιδικό. Λειτουργούν πλήρως εξοπλισμένα τα εργαστήρια: Ακτινολογικό και Βιοχημικό - Αιματολογικό.

Το πλωτό πολυϊατρείο στις 14/5/02 πραγματοποίησε διακομιδή ασθενούς από Σύμη προς το Γ.Π.Ν.Ν. Ρόδου λόγω διατατικής μυοκαρδιοπάθειας, στεφανιαίας νόσου και παλαιών εμφραγμάτων του μυοκαρδίου. Από τα προγραμματισμένα δρομολόγια που εκτέλεσε κατά το μήνα Απρίλιο πραγματοποιήθηκαν συνολικά 1041 εξετάσεις διαφόρων ειδικοτήτων.

Εκδήλωση για τον Γ. Μανουσάκη

Το Διεθνές Κέντρο Λογοτεχνών και Μεταφραστών Ρόδου σε συνεργασία με την Αδελφότητα Κρητών Ρόδου θα πραγματοποιήσει την Παρασκευή 24 Μαΐου 2002 (σήμερα) και ώρα 8:30μ.μ. στην αίθουσα του «Ακταίον» εκδήλωση με τίτλο «Ο Νίκος Κάσδαγλης παρουσιάζει τον Γιώργη Μανουσάκη».

Ο **Γιώργης Μανουσάκης** γεννήθηκε το 1933 στα Χανιά, όπου και διαμένει. Σπούδασε στη Φιλοσοφική Σχολή του Πανεπιστημίου Αθηνών κι εργάστηκε επί 26 χρόνια στη Μέση Εκπαίδευση ως καθηγητής. Εχει παρουσιάσει ως τώρα έξι ποιητικές συλλογές, μία μελέτη για την Κρήτη του Πρεβελάκη, το «Οδοιπορικό των Σφακιών» και μία συλλογή από 32 μικρά πεζά. Διηγήματα, ταξιδιωτικές εντυπώσεις και το μεγαλύτερο μέρος του δοκιμιακού έργου του βρίσκονται διάσπαρτα σε περιοδικά και αφιερωματικούς τόμους ή παραμένουν ανέκδοτα. Το 1977 τιμήθηκε με το βραβείο Καζαντζάκη και το 1981 με το κρατικό βραβείο για το «Οδοιπορικό των Σφακιών».

Η εκδήλωση είναι ελεύθερη για το κοινό.

Καταδίκη για ναρκωτικά

Ποινή φυλακίσεως 30 ημερών μετατρέψιμη προς 4,40 Ευρώ ημερησίως επέβαλε χθες το Αυτόφωρο Τριμελές Πλημμελειοδικείο Ρόδου στον 21χρονο υπήκοο Αγγλίας Christopher Curley του James που είχε συλληφθεί από αστυνομικούς του Τμήματος Δίωξης Ναρκωτικών Ρόδου στο Φαληράκι γιατί κατείχε μία αυτοσχέδια πλαστική συσκευασία με ποσότητα 3 γραμμαρίων ινδικής κάνναβης.



ΔΗΜ. ΧΑΤΖΗΠΕΤΡΟΣ

ΖΑΝΤΕΣ - ΕΛΑΣΤΙΚΑ
ΑΜΟΡΤΙΣΕΡ - ΕΛΑΤΗΡΙΑ

GOODYEAR
BRIDGESTONE
MICHELIN
PIRELLI
YELLOW
DUNLOP

ΕΙΔΙΚΕΣ ΤΙΜΕΣ
ΓΙΑ ΑΜΟΡΤΙΣΕΡ
ΚΑΙ ΕΛΑΤΗΡΙΑ
τοποθέτηση,
ευθυγράμμιση δωρεάν

ΕΙΔΙΚΕΣ ΤΙΜΕΣ
ΓΙΑ ΤΑΞΙ

Με μηδέν
προκαταβολή
έως και 36 δόσεις

Οδός Μιχ. Πετρίδη 30 - Τηλ. 38889

ΧΡΗΜΑΤΙΣΤΗΡΙΟ

ΣΥΝΕΔΡΙΑΣΗ ΤΗΣ 16ης Μαϊου 2002

ΤΡΑΠΕΖΕΣ	ΤΙΜΗ	%	ΕΛΑΧ	ΜΕΓ.	ΤΖΜ
ΑΤΤΙΚΗΣ (ΚΟ)	6.38	-0.93	6.34	6.40	3 112
ΓΕΝΙΚΗ ΤΡΑΠΕΖΑ ΤΗΣ ΕΛΛ.	8.82	-1.34	8.68	8.84	4 260
ΕΘΝΙΚΗ ΤΡΑΠΕΖΑ ΤΗΣ ΕΛΛ.	23.00	1.05	22.48	23.08	301 012
ΕΤΕΒΑ (ΚΟ)	7.00	1.45	6.90	7.06	22 975
ΕΛΛΑΔΟΣ (ΚΟ	79.80	-1.24	79.70	81.40	1 514
ΕΜΠΟΡΙΚΗ ΤΡΑΠΕΖΑ ΤΗΣ ΕΛΛ.	25.36	-0.70	25.22	25.86	70 204
EUROBANK-ERGASIAS	14.12	0.00	14.04	14.26	75 748
ΠΕΙΡΑΙΩΣ (ΚΟ)	7.36	-2.65	7.26	7.40	156 164
ALPHA ΤΡΑΠΕΖΑ ΠΙΣΤΕΩΣ	15.90	-0.38	15.76	16.18	186 829
ΕΓΝΑΤΙΑ ΤΡΑΠΕΖΑ (ΚΟ)	3.56	-0.56	3.50	3.60	16 073
ΕΓΝΑΤΙΑ ΤΡΑΠΕΖΑ (ΠΟ)	2.98	0.68	2.88	2.98	1 326
ASPIS BANK	5.20	-1.89	5.16	5.30	5 817
ETBA BANK	3.84	0.00	3.80	3.86	9 800
ΤΡΑΠΕΖΑ ΚΥΠΡΟΥ	2.89	0.35	2.87	2.92	50 480
ΑΓΡΟΤΙΚΗ ΤΡΑΠΕΖΑ	7.72	-1.03	7.68	7.76	7 074
ΑΣΦΑΛΕΙΕΣ					
ΕΘΝΙΚΗ ΑΣΦ.	7.00	-0.57	6.94	7.14	19 164
ΑΣΠΙΣ ΠΡΟΝΟΙΑ (ΚΟ)	2.77	-2.46	2.76	2.87	10 370
ΦΡΟΝΙΣ ΓΕΝ. ΑΣΦ.	12.00	0.00	0.00	0.00	0
ΕΥΡΩΠΑΪΚΗ ΠΙΣΤΗ ΑΕ (ΚΟ)	2.43	7.05	2.27	2.43	2 390
ΕΥΡΩΠΑΪΚΗ ΠΙΣΤΗ ΑΕ (ΠΟ)	1.35	-2.17	1.35	1.39	700
ΑΓΡΟΤΙΚΗ Α.Ε. ΓΕΝ. ΑΣΦΑΛ. (ΚΟ)	9.66	-0.82	9.44	10.28	4 460
ΑΓΡΟΤΙΚΗ ΖΩΗΣ	5.06	0.40	4.84	5.08	670
METROLIFE ΕΜΠΟΡΙΚΗ	1.94	-2.51	1.93	2.00	13 990
ΕΤΑΙΡΙΕΣ ΕΠΕΝΔΥΣΕΩΝ					
ΕΘΝΙΚΗ ΕΤ. ΕΠΕΝΔ.ΧΑΡΤ.	1.62	-0.61	1.62	1.64	8 310
ΕΛΛΗΝΙΚΗ ΕΤ. ΕΠΕΝΔ. (ΚΑ)	1.78	-0.56	1.77	1.82	12 460
ΕΠΕΝΔ. ΕΡΓΑΣΙΑΣ (ΚΑ)	1.47	0.00	1.45	1.49	39 615
ΕΠΕΝΔ. ΑΝΑΠΤΥΞΕΩΣ (ΚΑ)	1.84	-0.54	1.83	1.87	26 780
ALPHA ΕΠΕΝΔΥΣΕΩΝ (ΚΑ)	3.00	0.00	2.94	3.02	41 760
ΠΕΙΡΑΙΩΣ ΕΠΕΝΔΥΤΙΚΗ	1.82	1.11	1.81	1.82	500
ΠΡΟΟΔΟΣ ΕΛΛ.ΕΠΕΝΔ.	2.87	0.35	2.81	2.88	1 171 864
INTERINVEST - ΔΙΕΘ. ΕΠΕΝΔ.	1.42	1.43	1.37	1.42	2 720
ΕΞΕΛΙΞΗ Α.Ε.Ε.Χ. (ΚΑ)	0.69	-2.82	0.69	0.71	40 100
ΔΙΑΣ Α.Ε.Ε.Χ (ΚΑ)	1.08	1.89	1.05	1.10	46 690
ΔΙΟΛΚΟΣ Α.Ε.Ε.Χ. (ΚΑ)	1.59	1.92	1.51	1.59	6 580
ΕΜΠΟΡΙΚΗ ΕΠΕΝΔΥΤΙΚΗ (ΚΑ)	2.35	-0.42	2.26	2.38	24 950
MARFIN Α.Ε.Ε.Χ	1.39	0.00	1.36	1.39	36 894
ΟΡΙΩΝ Δ.Α.Ε.Ε.Χ (ΚΑ)	1.75	0.57	1.70	1.75	14 470
ΑΣΠΙΣ ΕΠΕΝΔΥΤΙΚΗ (ΚΑ)	1.03	-1.90	1.03	1.05	12 470
ALPHA TRUST ASSET M. (ΚΟ)	2.76	2.22	2.70	2.84	2 400
ΑΚΤΙΟ ΕΠΕΝΔΥΤΙΚΗ Α.Ε.Ε.Χ.	1.28	1.59	1.24	1.28	2 928
ΕΥΡΩΔΥΝΑΜΙΚΗ	1.98	0.51	1.95	2.00	2 250
DOMUS Α.Ε.Ε.Χ	5.36	-0.74	5.34	5.40	3 600
ΑΝΔΡΟΜΕΔΑ Α.Ε.Ε.Χ	2.22	-0.45	2.19	2.23	3 260
ARROW Α.Ε.Ε.Χ	1.75	0.00	1.73	1.75	79 530
NEXUS Α.Ε.Ε.Χ.	1.37	-1.44	1.36	1.41	25 860
Π & Κ ΕΠΕΝΔΥΤΙΚΗ Α.Ε.Ε.Χ.	0.92	0.00	0.92	0.94	67 760
ΕΤ. ΧΡΗΜ/ΚΗΣ ΜΕΣΟΛΑΒΗΣΗΣ					
ETBA ΛΗΖΙΝΓΚ (ΚΟ)	2.57	-1.53	2.55	2.62	6 820
ALPHA LEASING (ΚΟ)	6.78	1.80	6.56	6.78	8 124
ΠΕΙΡΑΙΩΣ ΧΡΗΜ/ΚΕΣ ΜΕΣΟΛΑΒΗΣΕΙΣ	9.04	0.22	8.68	9.04	5 535
ΕΤΑΙΡΙΕΣ ΣΥΜΜΕΤΟΧΩΝ					
ALBIO Α.Ε. ΣΥΜΜΕΤΟΧΩΝ (ΚΟ)	2.02	0.50	2.01	2.07	61 010
ΜΠΟΥΤΑΡΗΣ (ΚΑ)	2.12	-0.47	2.11	2.19	66 950
ΜΠΟΥΤΑΡΗΣ (ΠΑ)	2.01	0.00	0.00	0.00	0
ΚΕΡΑΝΗΣ (Κ)	1.30	6.56	1.26	1.30	127 610
ΚΕΡΑΝΗΣ (Π)	0.88	2.33	0.87	0.89	10 120
ΕΠΙΧΕΙΡΗΣΕΩΣ ΑΤΤΙΚΗΣ (Κ)	3.88	-1.52	3.88	3.98	48 611
ΟΜΙΛΟΣ ΙΝΤΕΑΛ (ΚΟ)	2.57	-0.39	2.54	2.61	39 582
ΟΜΙΛΟΣ ΙΝΤΕΑΛ (ΠΟ)	4.08	0.00	0.00	0.00	0
ΚΛΩΝΑΤΕΞ (ΚΑ)	3.90	1.56	3.80	3.94	345 960
ΚΛΩΝΑΤΕΞ (ΠΑ)	3.50	0.00	3.46	3.58	287 630
ΒΙΟΧΑΛΚΟ (ΚΑ)	7.22	0.00	7.14	7.30	24 643
ΕΛΛΗΝΙΚΑ ΧΡΗΜΑΤΙΣΤΗΡΙΑ (ΚΟ)	5.48	0.37	5.46	5.58	54 670
ΔΕΛΤΑ ΣΥΜΜΕΤΟΧΩΝ (Κ)	7.28	0.55	7.18	7.28	24 741
ΔΕΛΤΑ ΣΥΜΜΕΤΟΧΩΝ (Π)	6.90	-1.43	6.80	7.00	10 232
ΧΑΤΖΗΙΩΑΝΝΟΥ Α.Ε. (ΚΟ)	2.48	0.40	2.38	2.48	17 114
AXON Α.Ε. (ΚΟ)	3.84	14.29	3.36	3.90	1 838 933
SANYO HELLAS A.E.B.E.	1.53	-0.65	1.51	1.59	193 692
ΚΟΥΜΠΑΣ Α.Ε.	2.73	0.37	2.66	2.83	183 350
ALFA ALFA ΣΥΜΜΕΤΟΧΕΣ	2.11	7.11	1.95	2.17	1 334 510
ΠΑΡΝΑΣΣΟΣ ΕΠΙΧΕΙΡΗΣΕΙΣ	0.97	1.04	0.94	0.97	3 195
ΦΟΥΡΛΗΣ Α.Ε. ΣΥΜΜΕΤΟΧΩΝ	3.92	1.55	3.76	3.96	35 210
ΜΠΗΤΡΟΣ ΣΥΜΜΕΤΟΧΙΚΗ	2.73	-1.09	2.70	2.76	16 180
ΑΘΗΝΑΪΚΕΣ ΣΥΜΜΕΤΟΧΕΣ	1.41	0.00	1.38	1.47	134 960
ΜΕΑΓΑ HOLDINGS Α.Ε. (ΚΑ)	2.26	0.00	2.21	2.30	63 250
ELBISCO AE ΣΥΜΜΕΤΟΧΩΝ	4.80	0.00	4.64	4.80	750
LAMDA DEVELOPMENT	10.90	-0.37	10.62	10.92	1 430
ΜΠΑΛΑΦΑΣ Α.Ε. (ΚΟ)	3.46	0.00	3.40	3.48	56 970
ΔΙΑΧΕΙΡΙΣΗ ΑΚΙΝΗΤΗΣ ΠΕΡΙΟΥΣΙΑΣ					
ΚΕΚΡΟΨ	40.06	0.91	38.80	41.50	2 780
ΕΡΜΗΣ Α.Ε.	3.80	-1.04	3.70	3.84	89 540
ALPHA ΑΣΤΙΚΑ ΑΚΙΝΗΤΑ	6.34	-0.31	6.22	6.52	11 250
ΒΟΒΟΣ (ΚΟ)	19.00	0.11	18.88	19.00	40 020
STABILTON (ΚΑ)	0.42	2.44	0.41	0.43	275 730
STABILTON (ΠΑ)	0.69	6.15	0.59	0.70	1 110
ΕΝΟΙΚΙΑΣΕΙΣ ΜΕΤΑΦΟΡΙΚΩΝ ΜΕΣΩΝ					
ΒΕΡΝΙΚΟΣ-ΚΟΤΤΕΡΑ	2.80	0.72	2.62	2.80	1 740
AUTOHELLAS Α.Ε.	6.40	-0.31	6.06	6.46	940
ΚΥΡΙΑΚΟΥΛΗΣ Μ.Κ.Ν.	2.21	2.31	2.08	2.21	7 400
ΕΥΡΩΣΥΜΒΟΥΛΟΙ	8.36	-1.65	8.26	8.62	13 760
ΠΛΗΡΟΦΟΡΙΚΗ					
BYTE COMPUTER (ΚΟ)	4.60	-0.43	4.58	4.68	31 050
INTRALOT (ΚΟ)	20.20	0.00	20.10	20.28	45 378
QUALITY & RELIABILITY	3.88	-0.51	3.82	3.90	9 130
INFORMER	7.24	1.12	7.10	7.38	28 590
FORTHnet (ΚΟ)	9.96	0.00	9.86	10.00	6 620
LOGIC D.I.S.	2.11	-1.86	2.11	2.16	74 606
SINGULAR	3.74	1.08	3.62	3.80	87 888
UNIBRAIN SA	12.10	0.50	11.76	12.10	22 200
MLS ΠΛΗΡΟΦΟΡΙΚΗ (ΚΟ)	8.12	0.74	7.94	8.14	16 300
SPACE ΕΛΛΑΣ	5.30	-0.75	5.28	5.54	257 800
DATAMEDIA (ΚΟ)	2.47	0.82	2.40	2.50	33 650
UNISYSTEMS (ΚΟ)	4.80	2.56	4.64	4.92	71 780
RAINBOW COMPUTERS	18.30	-1.93	18.20	19.20	42 300
COMPUCON ΕΦΑΡΜΟΓΕΣ	12.36	0.00	12.28	12.54	30 370
ΔΙΑΦΗΜΙΣΗ					
ΑΤΕΡΜΟΝ ΔΥΝΑΜΙΚΗ (ΚΟ)	2.98	5.67	2.77	3.02	431 250
ΥΓΕΙΑ					
ΙΑΤΡΙΚΟ ΑΘΗΝΩΝ (ΚΟ)	3.50	0.00	3.44	3.56	32 671
ΙΑΣΩ (ΚΟ)	7.72	1.58	7.60	7.76	55 950
EUROMEDICA Α.Ε.	3.42	4.27	3.22	3.56	99 230
ΤΗΛΕΟΡΑΣΗ-ΡΑΔΙΟΦΩΝΙΑ					
ΤΗΛΕΤΥΠΟΣ (ΚΟ)	4.12	1.48	4.00	4.16	21 014
HYATT REGENCY	5.78	0.00	5.70	5.92	167 270
ΕΛΕΥΘΕΡΗ ΤΗΛΕΟΡΑΣΗ (ΚΟ)	4.24	1.92	4.06	4.24	3 490
ΟΠΑΠ ΑΕ (ΚΟ)	9.14	1.33	9.00	9.30	108 267
ΓΕΩΡΓΙΑ					
ΙΠΠΟΤΟΥΡ (Κ)	3.78	0.00	3.76	3.78	500
ΙΧΘΥΟΤΡΟΦΕΙΑ					
ΙΧΘΥΟΤΡΟΦΕΙΑ ΣΕΛΟΝΤΑ (ΚΑ)	1.68	0.60	1.66	1.71	26 295
ΝΗΦΕΥΣ (ΚΟ)	2.92	-0.34	2.90	2.94	66 740
SEAFARM	1.26	0.00	1.24	1.29	28 160
ΕΛΛΗΝΙΚΑΙ ΙΧΘΥΟΚΑΛΛΙΕΡΓΕΙΑΙ	7.44	1.06	7.28	7.44	1 490
ΔΙΑΣ ΙΧΘΥΟΚΑΛΛΙΕΡΓΕΙΕΣ	7.56	-1.82	7.50	7.78	29 830
ΓΑΛΑΞΙΔΙ ΙΧΘΥΟΚΑΛΛΙΕΡΓΕΙΕΣ	4.20	0.00	4.18	4.40	59 340
ΟΡΥΚΕΙΑ					
ΑΡΓΥΡΟΜΕΤ/ΤΩΝ & ΒΑΡΥΤΙΜΙΟΥ	7.00	-1.69	6.90	7.12	58 670
ΜΕΤΑΦΟΡΕΣ					
ΙΜΠΕΡΙΟ	4.20	2.94	4.00	4.22	1 000
ΕΠΙΒΑΤΗΓΟΣ ΝΑΥΤΙΛΙΑ					
ΓΡΑΜΜΕΣ ΣΤΡΙΝΤΖΗ (ΚΑ)	1.47	0.68	1.42	1.49	238 710
ΝΑΥΤΙΛΙΑΚΗ ΕΤΑΙΡΕΙΑ ΛΕΣΒΟΥ	1.23	2.50	1.18	1.26	34 772
ΑΝΕΚ (ΚΟ)	1.76	-0.56	1.75	1.81	43 175
ΑΝΕΚ (ΠΟ)	1.98	0.00	0.00	0.00	0
ΜΙΝΩΙΚΕΣ ΓΡΑΜΜΕΣ	2.08	1.96	2.02	2.13	144 657
ΒΟΗΘΗΤΙΚΕΣ ΠΡΟΣ ΜΕΤΑΦΟΡΕΣ ΔΡΑΣΤΗΡΙΟΤΗΤΕΣ					
ΕΘΝΙΚΗ ΑΞΙΟΠ. ΑΚΙΝ. &ΕΚΜ/ΣΕΩΣ	4.82	6.17	4.50	4.90	203 530
ΟΛΘ	5.88	3.89	5.62	5.90	16 545
ΞΕΝΟΔΟΧΕΙΑ	**ΤΙΜΗ**	**%**	**ΕΛΑΧ.**	**ΜΕΓ.**	**ΤΖΜ**
OLYMPIC CATERING Α.Ε.	4.36	0.00	4.30	4.44	4 640
ΓΡΗΓΟΡΗΣ ΜΙΚΡΟΓΕΥΜΑΤΑ (ΚΟ)	14.00	-0.28	13.90	14.08	5 230
EVEREST	3.40	1.73	3.38	3.48	26 150
GOODY'S Α.Ε. (ΚΑ)	13.52	0.15	13.50	13.52	110

ΚΛΩΣΤΟΥΦΑΝΤΟΥΡΓΙΚΕΣ					
ΕΛΛΗΝ. ΥΦΑΝΤΟΥΡΓΙΑ (ΚΑ)	7.24	1.97	7.08	7.26	13 855
ΤΡΙΑ ΑΛΦΑ (ΚΟ)	32.06	0.19	32.00	32.06	75
ΚΛΩΣΤ. ΝΑΟΥΣΗΣ (ΚΑ)	2.29	0.44	2.25	2.35	767 105
ΦΙΝΤΕΞΠΟΡΤ (ΚΟ)	2.64	-1.49	2.58	2.68	13 160
ΕΛΦΙΚΟ (ΚΟ)	3.80	-0.52	3.80	3.82	225
ΕΠΙΛΕΚΤΟΣ ΚΛΩΣΤ/ΡΓΙΑ	2.07	-0.96	2.03	2.07	2 970
ΚΛΩΣΤ. ΝΑΥΠΑΚΤΟΥ	2.67	0.00	2.63	2.67	2 860
ΒΑΡΒΑΡΕΣΟΣ	8.98	8.98	8.14	9.20	83 430
ΤΕΞΑΠΡΕΤ	2.29	0.44	2.27	2.36	10 270
ΓΙΑΝΝΗΣ ΓΙΑΝΝΟΥΣΗΣ	13.54	-0.15	13.48	13.92	49 540
ΚΛΩΣΤ. ΚΟΡΙΝΘΟΥ (ΚΟ)	2.97	9.19	2.72	2.99	71 000
ΚΛΩΣΤ. ΚΟΡΙΝΘΟΥ (ΠΟ)	2.52	-3.08	2.39	2.60	4 410
ΜΟΥΖΑΚΗΣ (ΚΑ)	3.18	0.63	3.14	3.22	60 130
ΜΟΥΖΑΚΗΣ (ΠΑ)	2.82	0.00	0.00	0.00	0
ΠΛΑΣΤΙΚΑ ΘΡΑΚΗΣ (ΚΑ)	1.84	0.55	1.80	1.87	21 148
ΜΑΞΙΜ ΠΕΡΤΣΙΝΙΔΗΣ (ΚΑ)	1.60	-1.23	1.58	1.64	91 360
M. & A. ΚΑΡΑΤΖΗ HELLAS NET	2.30	3.14	2.18	2.31	8 840
ΦΙΕΡΑΤΕΞ-ΑΦΟΙ ΑΝΕΖΟΥΛΑΚΗ	3.22	0.00	3.16	3.26	18 670
ΤΡΟΦΙΜΑ-ΠΟΤΑ					
ΚΥΛΙΝΔΡΟΜΥΛΟΙ ΛΟΥΛΗ	3.92	1.55	3.80	4.06	35 650
ΕΛΛ. ΒΙΟΜ. ΖΑΧΑΡΗΣ (ΚΑ)	6.82	0.00	6.80	6.90	7 285
ΕΛΑΪΣ	16.30	1.24	16.20	16.58	3 130
ΚΑΤΣΕΛΗΣ (ΚΟ)	5.30	-0.38	5.22	5.30	200
ΕΛΦΙΚΟ (ΚΟ)	2.55	-0.39	2.54	2.64	97 671
ΙΦΙΑΣ (ΚΑ)	2.55	-0.39	2.54	2.64	590
ΙΦΙΑΣ (ΠΑ)	7.78	2.37	7.60	7.88	170
ΚΡΕΚΑ	4.64	-0.43	4.54	4.76	69 090
ΜΠΑΡΜΠΑ ΣΤΑΘΗΣ (Κ)	5.14	-1.91	4.92	5.14	3 140
ΜΠΑΡΜΠΑ ΣΤΑΘΗΣ (Π)	5.00	0.00	0.00	0.00	0
COCA COLA Ε.Ε.Ε.	15.70	0.00	15.68	16.00	142 058
ΜΥΛΟΙ ΚΕΠΕΝΟΥ ΑΒΕΕ	4.40	0.00	4.36	4.52	33 010
PLIAS (ΚΑ)	1.69	1.20	1.64	1.73	1 850
ΠΑΡΑΓΩΓΗ ΚΑΙ ΕΜΠΟΡΙΑ ΠΡΟΙΟΝΤΩΝ ΚΑΠΝΟΥ					
ΚΑΠΝΟΒΙΟΜΗΧΑΝΙΑ ΚΑΡΕΛΙΑ	49.90	0.00	0.00	0.00	0
ΠΑΠΑΣΤΡΑΤΟΣ	16.82	0.12	16.80	16.96	41 320
ΕΙΔΗ ΕΝΔΥΜΑΣΙΑΣ					
ΜΙΝΕΡΒΑ (ΚΑ)	2.45	-2.39	2.45	2.53	2 210
SEX FORM	9.02	-0.22	8.80	9.06	254 295
ΙΚΤΙΝΟΣ	6.16	1.65	5.90	6.16	73 776
ΜΑΘΙΟΣ ΠΥΡΙΜΑΧΟ	5.18	1.17	5.02	5.26	290
ΚΥΡΙΑΚΙΔΗΣ ΜΑΡΜΑΡΑ	4.56	0.00	4.46	4.56	11 687
ΚΕΡΑΜΕΙΑ-ΑΛΛΑΤΙΝΗ	5.58	-15.96	5.50	6.80	935 060
ΗΡΑΚΛΗΣ	12.00	2.74	11.58	12.10	15 199
TITAN (ΚΟ)	40.04	0.30	39.84	40.20	9 440
TITAN (ΠΟ)	37.20	2.14	36.70	37.20	540
ΒΕΤΑΝΕΤ (ΚΟ)	4.92	-1.60	4.90	5.08	41 180
ΒΑΣΙΚΑ ΜΕΤΑΛΛΑ					
ΑΛΟΥΜΙΝΙΟ ΤΗΣ ΕΛΛΑΔΟΣ	36.84	3.48	35.66	36.86	30 982
ΜΑΪΛΗΣ Α.Ε.Β.Ε. (ΚΟ)	6.00	0.00	5.90	6.00	13 750
ΧΑΛΚΟΡ	3.58	0.56	3.50	3.60	3 400
ΑΛΟΥΜΥΛ ΜΥΛΟΝΑΣ	6.26	-0.63	6.14	6.28	810
ΣΩΛΗΝΟΥΡΓΕΙΑ ΚΟΡΙΝΘΟΥ	3.04	0.00	3.02	3.04	6 967
ΑΛΚΟ ΕΛΛΑΣ (ΚΟ)	1.69	0.60	1.65	1.72	140 200
ΣΩΛΗΝ. ΤΖΙΡΑΚΙΑΝ ΠΡΟΦΙΛ (ΚΑ)	1.95	-2.01	1.81	1.98	4 200
ΕΛΒΑΛ Α.Ε.	3.16	-1.25	3.16	3.20	13 613
ΣΙΔΕΝΟΡ (ΚΑ)	3.48	3.57	3.36	3.48	192 405
ETEM Α.Ε. (Κ)	2.58	0.00	2.58	2.61	3 190
FITCO Α.Ε. (ΚΟ)	5.14	-1.53	5.08	5.30	17 340
ΜΕΤΑΛΛΙΚΑ ΠΡΟΪΟΝΤΑ					
ΒΙΟΣΤΟΑ (ΚΟ)	0.51	0.00	0.50	0.51	26 840
ΒΙΟΣΤΟΑ (ΠΟ)	0.62	0.00	0.62	0.62	200
SPIDER	2.16	-0.46	2.15	2.22	114 590
MEVACO (ΚΟ)	2.39	-0.83	2.37	2.44	8 380
HELLAS CAN (Κ)	6.04	3.07	5.90	6.08	2 580
ΧΑΛΥΒΔΟΥΦΥΛΛΩΝ (ΚΟ)	1.08	3.85	1.02	1.11	85 600
ΜΕΤΑΛ. ΑΡΚΑΔΙΑΣ ΡΟΚΑΣ (ΚΟ)	7.34	0.55	7.22	7.36	14 110
ΜΕΤΑΛ. ΑΡΚΑΔΙΑΣ ΡΟΚΑΣ (ΠΟ)	5.34	-1.11	5.34	5.40	1 100
ΜΕΤΚΑ (ΚΟ)	4.78	-1.24	4.74	4.92	45 180
ΔΑΡΙΓΚ & ΣΙΑ	3.26	1.87	3.16	3.36	247 990
ΛΕΒΕΝΤΕΡΗΣ (Κ)	1.75	1.16	1.69	1.75	14 350
ΛΕΒΕΝΤΕΡΗΣ (Π)	1.42	-1.39	1.37	1.43	1 410
ΜΗΧΑΝ/ΤΑ & ΕΙΔΗ ΕΞΟΠΛΙΣΜΟΥ					
KLEEMAN HELLAS	6.54	0.00	6.48	6.58	880
FRIGOGLASS (ΚΟ)	4.30	0.00	4.20	4.30	6 190
ΚΑΛΩΔΙΑ					
NEXANS ELLAS	7.20	0.28	7.18	7.42	9 580
ΕΛΛΗΝΙΚΑ ΚΑΛΩΔΙΑ	3.14	0.00	3.14	3.22	1 650
ΗΛΕΚΤΡΟΝΙΚΟΣ ΕΞΟΠΛΙΣΜΟΣ					
INTRACOM (ΚΟ)	9.88	0.00	9.80	10.00	126 188
ΚΑΤΑΣΚΕΥΗ ΟΧΗΜΑΤΩΝ					
ΠΕΤΡΟΠΟΥΛΟΣ	6.38	0.00	6.12	6.38	2 370
ΝΑΥΠΗΓΕΙΑ					
ΝΕΩΡΙΟΝ ΝΑΥΠΗΓΕΙΑ ΣΥΡΟΥ	7.42	6.61	6.96	7.70	110 270
ΒΙΟΜΗΧΑΝΙΑ ΕΠΙΠΛΩΝ					
SATO (ΚΟ)	1.58	1.28	1.52	1.59	11 910
ΒΑΡΑΓΚΗΣ	2.32	2.65	2.26	2.32	1 891
ΔΡΟΜΕΑΣ	6.12	0.66	5.96	6.32	29 780
ΕΜΠΟΡΙΟ,ΕΠΙΣΚ. ΟΧΗΜΑΤΩΝ	**ΤΙΜΗ**	**%**	**ΕΛΑΧ.**	**ΜΕΓ.**	**ΤΖΜ**
ΣΦΑΚΙΑΝΑΚΗΣ	2.25	0.00	0.00	0.00	0

ΧΟΝΔΡΙΚΟ ΕΜΠΟΡΙΟ					
ΑΛΛΑΤΙΝΗ (Κ)	2.39	0.00	2.34	2.39	18 350
ΣΑΡΑΝΤΗΣ (ΚΟ)	2.76	-0.36	2.73	2.80	32 682
LAVIPHARM (ΚΟ)	2.33	-0.43	2.30	2.39	169 495
ΜΠΕΝΡΟΥΜΠΗΣ & ΥΙΟΣ (ΚΟ)	7.64	-0.52	7.50	7.78	13 650
ΖΑΜΠΑ (Κ)	34.90	2.47	34.90	34.90	50
ΕΣΚΙΜΟ (ΚΟ)	2.19	-0.45	2.16	2.25	43 010
ΕΣΚΙΜΟ (ΠΟ)	2.87	1.41	2.85	2.87	1 350
ΕΜΠΟΡΙΚΟΣ ΔΕΣΜΟΣ (ΚΟ)	0.76	-2.56	0.75	0.78	5 780
ΕΜΠΟΡΙΚΟΣ ΔΕΣΜΟΣ (ΠΟ)	0.82	0.00	0.00	0.00	0
ΕΛΤΡΑΚ (Κ)	2.80	0.00	2.79	2.80	200
ELMEC SPORT (ΚΟ)	1.68	0.60	1.62	1.72	87 620
ΓΕΝ. ΕΜΠΟΡΙΟΥ & Β/ΝΙΑΣ	1.69	0.60	1.67	1.71	22 000
ΑΛΥΣΙΔΑ (Κ)	5.06	1.20	4.92	5.22	3 690
ΑΛΥΣΙΔΑ (Π)	4.26	7.58	4.26	4.26	10
ΥΛΕΜΠΟΡΙΑ (Κ)	6.70	0.00	6.70	6.76	175
ΚΑΛΠΙΝΗΣ-ΣΙΜΟΣ	3.16	-1.25	3.14	3.20	6 900
ΕΛΤΟΝ ΧΗΜΙΚΑ	6.90	-1.43	6.80	7.02	1 960
ΔΟΥΡΟΣ	7.38	5.73	6.96	7.44	425 670
ΦΙΛΙΠΠΟΣ ΝΑΚΑΣ	3.86	0.00	3.76	3.90	930
ΑΦΟΙ ΚΟΡΔΕΛΛΟΥ	3.40	0.00	3.20	3.40	5 390
ΜΥΤΙΛΗΝΑΙΟΣ	4.16	-0.95	4.12	4.24	50 090
ΚΑΡΔΑΣΙΛΑΡΗΣ & ΥΙΟΙ	5.36	1.13	5.20	5.36	84 870
ΤΑΣΟΓΛΟΥ	0.90	0.00	0.88	0.92	10 510
MICROMEDIA-ΜΠΡΙΤΑΝΝΙΑ	1.56	-1.27	1.54	1.60	25 260
KEGO Α.Ε. (ΚΟ)	6.30	0.32	6.24	6.38	6 980
ΝΤΡΟΥΚΦΑΡΜΠΕΝ ΕΛΛΑΣ	2.53	0.40	2.49	2.59	42 990
ΒΟΓΙΑΤΖΟΓΛ

ΠΑΡΑ ΤΗΝ ΕΝΤΑΤΙΚΟΠΟΙΗΣΗ ΤΩΝ ΕΛΕΓΧΩΝ Η ΦΟΡΟΔΙΑΦΥΓΗ ΠΑΡΑΜΕΝΕΙ ΑΜΕΙΩΤΗ

ΣΔΟΕ: ΜΙΑ ΣΤΙΣ ΤΕΣΣΕΡΙΣ επιχειρήσεις φοροδιαφεύγει

Πίνακας Οι «πρωταθλητές» στη φοροδιαφυγή το προηγούμενο έτος

Γενική κατηγορία ελεγχομένων	Πραγματοποιηθέντες Έλεγχοι		Παραβάτες		Συνολικές παραβάσεις		Ποσοστό παραβατικότητας	
	2000	2001	2000	2001	2000	2001	2000	2001
Ελεύθεροι επαγγελματίες	3.786	5.509	911	1.381	18.540	13.142	24,1	25,1
Κέντρα διασκέδασης - Μπαρ - Disco	13.272	8.329	2.350	2.330	82.905	96.247	17,7	28,0
Έλεγχος μεγάλων επιχειρήσεων	435	706	105	124	820	1.298	24,1	17,6
Επώνυμη φοροδιαφυγή	64	130	9	18	1.084	709	14,1	13,8
Επιχειρήσεις παροχής υπηρεσιών	7.793	9.771	2.360	3.301	32.794	53.533	30,3	33,8
Επιχειρήσεις τουρισμού φιλοξενίας	2.224	22.818	5.614	7.127	39.649	177.934	24,2	31,2
Επιχειρήσεις εκπαίδευσης	796	1.531	197	384	2.759	5.270	24,7	25,1
Επιχειρήσεις χονδρικού εμπορίου	5.496	6.328	1.098	1.552	4.581	12.736	20,0	24,5
Επιχειρήσεις κατασκευών	925	1.595	231	563	4.119	1.977	25,0	35,3
Επιχειρήσεις νοσηλείας κοινων. πρόνοιας	206	232	56	53	544	701	27,2	22,8
Επιχειρήσεις λιανικού εμπορίου	15.903	17.897	3.865	5.369	13.353	45.653	24,3	30,0
Σωματεία μη κερδοσκοπικού χαρακτήρα	60	70	18	11	240	102	30,0	15,7
Σύνολα	71.960	74.916	16.815	22.213	201.388	409.302	23,4	29,7
Ποσοστό μεταβολής	4,1		32,1		103,2			

Εκρηκτικές διαστάσεις έχει λάβει η λαθρεμπορία στα καύσιμα, καθώς διαπιστώνεται ότι το περασμένο έτος καταναλώθηκαν περίπου 1,5 εκατ. τόνοι πετρελαίου θέρμανσης πέραν των ετήσιων αναγκών της χώρας

Στο άθλημα της φοροδιαφυγής επιδίδονται ολοένα και περισσότερες επιχειρήσεις, στέρώντας από το δημόσιο δεκάδες εκατομμύρια ευρώ. Τουλάχιστον μια στις τέσσερις επιχειρήσεις, που ελέγχθηκε το 2001 από το Σώμα Δίωξης Οικονομικού Εγκλήματος, εντοπίστηκε να φοροδιαφεύγει, ενώ ο αριθμός των παραβάσεων υπερδιπλασιάστηκε σε σχέση με το 2000.

Ο ειδικός γραμματέας του ΣΔΟΕ, Δημ. Μπατζελής, παρουσιάζοντας χθες τον απολογισμό δράσης του Σώματος, τόνισε ότι παρά τη δραστηριοποίηση του ΣΔΟΕ τα τελευταία πέντε χρόνια οι επιχειρήσεις δεν έχουν συμμορφωθεί και η φοροδιαφυγή παραμένει αμείωτη. Σύμφωνα με τα στοιχεία του ΣΔΟΕ, πρωταθλητές της φοροδιαφυγής ανακηρύχθηκαν το περασμένο έτος οι κατασκευαστικές επιχειρήσεις με ποσοστό παραβατικότητας 35% και ακολουθούν οι επιχειρήσεις παροχής υπηρεσιών με 34%, οι επιχειρήσεις τουρισμού και φιλοξενίας με 31% και οι επιχειρήσεις λιανικού εμπορίου με 30%. Εκρηκτικές διαστάσεις έχει λάβει η λαθρεμπορία στα καύσιμα, καθώς διαπιστώθηκε ότι το περασμένο έτος καταναλώθηκαν περίπου 1,5 εκατ. τόνοι πετρελαίου θέρμανσης πέραν των ετήσιων αναγκών της χώρας, ποσότητα που αντιστοιχεί σε απώλεια εσόδων 352,2 εκατ. ευρώ (120 δισ. δρχ.).

Ο κ. Μπατζελής χαρακτήρισε γάγγραινα της ελληνικής οικονομίας τα πλαστά και εικονικά τιμολόγια που χρησιμοποιούν μικρές και μεγάλες επιχειρήσεις. Το 2001 εντοπίστηκαν περισσότερες από 6.200 περιπτώσεις πλαστών τιμολογίων που διακινήθηκαν στην αγορά από 400 υπαρκτές ή εικονικές επιχειρήσεις. Η συνολική καθαρή αξία (χωρίς ΦΠΑ) των περιπτώσεων αυτών ήταν περίπου 61,6 εκατ. ευρώ (21 δισ. δρχ.). Για να περιοριστεί το φαινόμενο των εικονικών και πλαστών τιμολογίων το ΣΔΟΕ ξεκινά από την επόμενη εβδομάδα ελέγχους σε επιχειρήσεις προκειμένου να διαπιστώσει αν τηρούν την υποχρέωση που έχουν από την 1η Μαΐου και εξοφλούν συναλλαγές άνω των 15.000 ευρώ με δίγραμμη επιταγή ή μέσω τραπεζικών λογαριασμών. Σύμφωνα με τον κ. Μπατζελή, η δράση του ΣΔΟΕ κατά το 2002 θα εστιασθεί στην απόδοση του ΦΠΑ, στον έλεγχο των ειδικών φόρων κατανάλωσης και στον έλεγχο επιχειρήσεων παροχής υπηρεσιών. Όπως προκύπτει, στο α' 3μηνο του έτους τα ποσοστά παραβατικότητας φτάνουν στο 20%, δηλαδή 1 στις 5 επιχειρήσεις εντοπίστηκε να φοροδιαφεύγει.

Ελεγχοι σε όσους δεν υπέβαλαν δηλώσεις συνάφειας

Ελέγχους σε επιχειρήσεις που δεν περαίωσαν τις φορολογικές υποθέσεις της τριετίας 1999 – 2001 με τη διαδικασία της συνάφειας ξεκινούν από σήμερα οι εφορίες και τα Ελεγκτικά Κέντρα καθώς έληξε χθες η προθεσμία κατάθεσης των σχετικών σημειωμάτων. Στόχος του υπουργείου Οικονομικών είναι μέχρι το τέλος του έτους να έχουν ελεγχθεί όλοι όσοι δεν υπέβαλαν ή δεν θα υποβάλλουν σημειώματα συνάφειας.

Όπως ανακοίνωσε χθες το υπουργείο, όσες μικρομεσαίες επιχειρήσεις δεν έχουν υποβάλλει τις δηλώσεις αυτοελέγχου για τον ΦΠΑ και το εισόδημα της τελευταίας τριετίας μπορούν να τις υποβάλλουν στην εφορία αλλά θα επιβαρυνθούν με τις προβλεπόμενες προσαυξήσεις που συνεπάγεται η εκπρόθεσμη υποβολή.

Στην περίπτωση αυτή οι επιτηδευματίες θα πρέπει γνωρίζουν ότι με την υποβολή του ειδικού σημειώματος θα πρέπει να καταβάλλουν και τις αντίστοιχες δόσεις που έχουν καταστεί ληξιπρόθεσμες από τις 30 Απριλίου 2002, δηλαδή την ημερομηνία καταβολής της πρώτης από τις έξι μηνιαίες δόσεις.

Όσοι υποβάλλουν τα ειδικά σημειώματα μετά τις 30 Σεπτεμβρίου 2002, οι προσαυξήσεις και ο κύριος φόρος καταβάλλονται εφάπαξ. Απαραίτητη προϋπόθεση για την εκπρόθεσμη υποβολή της δήλωσης συνάφειας είναι να μην έχουν ξεκινήσει για την επιχείρηση οι διαδικασίες του ελέγχου. Οι εντολές ελέγχου που θα εκδώσουν οι Δ.Ο.Υ. και τα Ελεγκτικά κέντρα θα βγαίνουν από τυχαίο δείγμα ενώ η κάθε Δ.Ο.Υ. έχει λάβει εντολή από το υπουργείο Οικονομικών να πραγματοποιήσει δειγματοληπτικούς ελέγχους σε επιχειρήσεις που υπέβαλαν ειδικά σημειώματα συνάφειας με στόχο την εξακρίβωση της ειλικρίνειας των στοιχείων που αναγράφονται στα σημειώματα.

Ερευνα για τη νέα κατάρρευση του TAXIS

Ενορκη διοικητική εξέταση διέταξε χθες ο υφυπουργός Οικονομικών, Απόστολος Φωτιάδης, προκειμένου να εντοπιστούν οι τυχόν υπεύθυνοι της νέας κατάρρευσης του ηλεκτρονικού συστήματος Taxisnet που είχε ως αποτέλεσμα να τεθεί για περίπου 24 ώρες εκτός λειτουργίας η υπηρεσία ηλεκτρονικής υποβολής των φορολογικών δηλώσεων.

Ο Γενικός Γραμματέας Πληροφορικών Συστημάτων του υπουργείου Οικονομικών Κ. Παπαδημητρίου απέδωσε το πρόβλημα σε δυσλειτουργία του λογισμικού όμως οι πληροφορίες κάνουν λόγο για απορρύθμιση του συστήματος από ανθρώπινο παράγοντα. Μάλιστα υπάρχει κίνδυνος για νέα πτώση του συστήματος ακόμη και οριστικής κατάρρευσης στην περίπτωση που το Taxisnet υπερφορτωθεί, με τις δηλώσεις των 200.000 πιστοποιημένων χρηστών που περιμένουν να στείλουν τη φορολογική τους δήλωση ηλεκτρονικά. Για το λόγο αυτό εξετάζεται το ενδεχόμενο παράτασης των προθεσμιών για την ηλεκτρονική υποβολή των φορολογικών δηλώσεων από μισθωτούς και συνταξιούχους. Χθες το μεσημέρι το ηλεκτρονικό σύστημα τέθηκε ξανά σε λειτουργία με εφεδρικά μηχανήματα που όμως έχουν μόνο το 1/4 της δυναμικότητας του συστήματος με αποτέλεσμα η εξυπηρέτηση των φορολογούμενων που θέλουν να στείλουν ηλεκτρονικά τη δήλωσή τους να γίνεται με αργούς ρυθμούς. Το υπουργείο προωθεί τις διαδικασίες για νέο διαγωνισμό, ο οποίος θα πραγματοποιηθεί το φθινόπωρο ώστε να αντικατασταθεί το σημερινό σύστημα Taxisnet το οποίο χαρακτηρίζεται ανεπαρκές.

Η δημοσίευση
του ισολογισμού σας
απαιτεί ώριμη σκέψη

Η δημοσίευση
ενός ισολογισμού
δεν είναι αγγαρεία
Είναι πράξη ευθύνης
και σοβαρότητας
Δείχνει πόσο κύρος
και πόσο πρεστίζ
έχει η επιχείρησή σας.

Την φήμη της εταιρείας σας
μπορεί να κατοχυρώσει
«η δημοκρατική»
με το μεγάλο κύρος
την ασύγκριτη υπευθυνότητα
την εκτυπωτική αρτιότητα
Αλλά και γιατί την διαβάζει
όλος ο επιχειρηματικός κόσμος

ΠΡΟΣΟΧΗ: Ειδικές τιμές
για Α.Ε. με έδρα την Δωδ/νησο

η δημοκρατική της Ρόδου
η καλύτερη εφημερίδα
της ελληνικής επαρχίας

για τον ισολογισμό σας

Γραφεία: Θεμ. Σοφούλη 77
Τηλέφωνα: 02410 - 37500,
34722, 26728 76655 -
Telefax 02410 - 37333

www.dimokratiki.gr
e-mail:contact@dimokratiki.gr

ΕΚΘΕΣΗ ΙΤΕΠ ΓΙΑ ΤΟΝ ΤΟΥΡΙΣΜΟ

Προβλέπει αύξηση μέχρι 3% στις αφίξεις φέτος σε σχέση με το 2001

Οι αφίξεις τουριστών στην Ελλάδα είναι πιθανό να κινηθούν στα περυσινά επίπεδα, χωρίς να αποκλείεται και αύξησή τους μέχρι και 3% σύμφωνα με την τελευταία έκθεση του Ινστιτούτου Τουριστικών Ερευνών και Προβλέψεων (ΙΤΕΠ) που δόθηκε σήμερα στην δημοσιότητα. Η έκθεση θεωρείται ότι απηχεί τις απόψεις του Ξενοδοχειακού Επιμελητηρίου Ελλάδος και γενικότερα του ιδιωτικού τομέα. Η σχετικά αισιόδοξη αυτή εκτίμηση, σύμφωνα με την έκθεση, βασίζεται σε παράγοντες όπως είναι η επιτάχυνση του ρυθμού ανόδου της διεθνούς οικονομικής δραστηριότητος, η αποδυνάμωση του αισθήματος ανασφάλειας και η άμβλυνση των αναμνήσεων από το τρομοκρατικό κτύπημα, το γεγονός ότι η Ελλάδα θεωρείται ασφαλής προορισμός, η εύλογη αναστελτικότητα που θα εξακολουθήσει να ισχύει, για φέτος τουλάχιστον, όσον αφορά σε ταξίδια σε μουσουλμανικές χώρες κ.λπ. Πάντως το ΙΤΕΠ αναφέρει πως οι μέχρι τώρα ενδείξεις δεν παρέχουν εμφανώς έδαφος για διαμόρφωση αισιόδοξων προσδοκιών, καθώς «οι ζητούμενες εκπτώσεις, βασικώς από τη γερμανική αγορά, είναι συχνά απαξιωτικές, αλλά και ύποπτες». Τα «κλεισίματα» θα είναι σε αρκετό βαθμό κυριολεκτικά της τελευταίας στιγμής. Η άποψη του Ινστιτούτου είναι ότι «η πλέον συμφέρουσα πολιτική των ξενοδοχειακών επιχειρήσεων είναι εν προκειμένω να αντισταθούν σθεναρώς στις ασκούμενες πιέσεις, ακόμη και στις ολίγες εκείνες περιπτώσεις που υπάρχουν περιθώρια, διατηρώντας και αναβαθμίζοντας την ποιότητα των προσφερομένων υπηρεσιών».

ΕΚΤΙΜΗΣΕΙΣ ΓΙΑ ΤΟ 2001

Κατά το 2001 η τουριστική δραστηριότητα τόσον ως αριθμός αφίξεων, όσον και ως εισροή συναλλάγματος παρέμεινε στάσιμη. Σύμφωνα με το ΙΤΕΠ οι εισπράξεις συναλλάγματος μειώθηκαν κατά 1% περίπου, ενώ η μεταβολή στην εισροή τουριστών με βάση τα στοιχεία για τους αεροπορικώς διακινηθέντες είναι σχεδόν μηδενική. Ωστόσο, το συναλλαγματικό τουριστικό ισοζύγιο της χώρας πραγματοποίησε αξιόλογη βελτίωση κατά 6,8% έναντι χειροτερεύσεως το 2000 κατά 2,7%. Η κατά 8,3% μείωση της εκροής τουριστικού συναλλάγματος υποδηλώνει πιθανότατα αυξημένο εσωτερικό τουρισμό, που σημαίνει ότι η συνολική τουριστική δραστηριότητα ήταν πιθανότατα καλύτερη από ό,τι δείχνουν τα στοιχεία τον αλλοδαπό τουρισμό. Η έκθεση επισημαίνει ότι η στασιμότητα του αλλοδαπού τουρισμού υποκρύπτει σημαντικές περιφερειακές ασυμμετρίες, οι οποίες κυρίως αφορούν την περιοχή πρωτευούσης έναντι της λοιπής χώρας. Εκτιμάται ότι η περιφέρεια ως σύνολο δέχθηκε αλλοδαπούς τουρίστες αυξημένους κατά 3%, έναντι μειώσεως 8-10% για την πρωτεύουσα. Οι περιοχές με την συγκριτικώς καλύτερη επίδοση είναι τα νησιά του Β.Α. Αιγαίου (+5%) και τα Ιόνια Νησιά (+4,5%), ακολουθούμενα από Κρήτη και Δωδεκάνησα με αυξήσεις 1-2%. Ο «συναλλαγματικός τουρισμός», τόσον ως εισαγωγή όσον και ως εξαγωγή, δεν φαίνεται τελικά να επηρεάσθηκε από το τρομοκρατικό κτύπημα της 11ης Σεπτεμβρίου, σε αντίθεση με τις ανταγωνίστριες χώρες και τον λοιπό κόσμο. Αυτό τουλάχιστον δείχνουν τα στοιχεία για το συνάλλαγμα (εισπράξεις – πληρωμές) και τις αφίξεις. Οι αφίξεις αλλοδαπών στις ανταγωνίστριες χώρες ήταν ως ακολούθως: (βλέπε πίνακα)

ΕΠΙΔΡΑΣΗ ΣΤΗΝ ΑΝΤΑΓΩΝΙΣΤΙΚΟΤΗΤΑ ΤΟΥ ΤΟΥΡΙΣΤΙΚΟΥ ΠΡΟΪΟΝΤΟΣ ΤΟΥ ΚΟΣΤΟΥΣ ΕΡΓΑΣΙΑΣ ΚΑΙ ΤΗΣ ΦΟΡΟΛΟΓΙΚΗΣ ΕΠΙΒΑΡΥΝΣΗΣ

Το μερίδιο του ελληνικού τουρισμού στον ευρωπαϊκό και γενικότερα στο διεθνή τουρισμό σημείωσε καθοδική πορεία τα τελευταία χρόνια, σύμφωνα με την έκθεση. Βασικοί παράγοντες που επηρεάζουν την ανταγωνιστικότητα του ελληνικού τουριστικού προϊόντος είναι το εργατικό κόστος και η παραγωγικότητα της εργασίας, που προσδιορίζουν το ανά μονάδα κόστος εργασίας, και η φορολογική επιβάρυνση που υφίσταται το τουριστικό προϊόν και οι τουριστικές επιχειρήσεις. Η Ελλάδα, κατά το ΙΤΕΠ, μειονεκτεί σημαντικά έναντι της Ισπανίας, Πορτογαλίας και Γαλλίας ως προς το μοναδιαίο κόστος εργασίας, γεγονός που επηρεάζει αρνητικά την ανταγωνιστικότητα του ελληνικού τουριστικού προϊόντος. Η Ιταλία, παρά το γεγονός ότι είναι πιο ακριβή από τη χώρα μας, δέχεται μεγαλύτερο αριθμό επισκεπτών εξαιτίας της εύκολης πρόσβασης που έχουν οι κάτοικοι των χωρών της Κεντρικής Ευρώπης σε αυτή. Από την άλλη, οι τουριστικές επιχειρήσεις, με εξαίρεση ένα πολύ μικρό αριθμό, επιβαρύνονται μεν τον υψηλότερο φορολογικό συντελεστή (40%), επειδή οι μετοχές του δεν διαπραγματεύονται στο Χρηματιστήριο Αξιών. Το ελληνικό τουριστικό προϊόν επίσης επιβαρύνεται, εκτός από το ΦΠΑ, από ένα μεγάλο αριθμό τοπικών φόρων και επιβαρύνσεων, οι οποίες και αυξάνουν το συνολικό φορολογικό βάρος. Η μεταφορά του αεροδρομίου στα Σπάτα εξάλλου, αναφέρει το ΙΤΕΠ, είχε ως αποτέλεσμα τη σημαντική αύξηση των τελών που επιβάλλονται στις αεροπορικές εταιρείες και την αύξηση σε μικρότερο βαθμό των τελών που επιβάλλονται άμεσα στον ταξιδιώτη και αναγράφονται στο εισιτήριο. Οι νέες επιβαρύνσεις που προέκυψαν, κάνουν το αεροδρόμιο των Σπάτων το δεύτερο πιο ακριβό αεροδρόμιο στην Ευρώπη, μετά το αεροδρόμιο του Μάντσεστερ. Η Αθήνα, πριν την έναρξη λειτουργίας του αεροδρομίου των Σπάτων, βρισκόταν στην 41η θέση μεταξύ 52 πόλεων, με κριτήριο το συνολικό φορολογικό βάρος που επιβάλλεται στο τυπικό καλάθι των τουριστικών υπηρεσιών, ενώ το αεροδρόμιο της Αθήνας κατετάσσετο όγδοο μεταξύ δέκα έξι (ευρωπαϊκών αεροδρομίων, με τον υψηλότερο δείκτη φορολογικών επιβαρύνσεων). Η Ελλάδα επιβαρύνει την τιμή του δωματίου με συντελεστή ΦΠΑ 8% έναντι 7% της Ισπανίας και 5% της Πορτογαλίας.

	Ιανουάριος-Αύγουστος 2001	Ιανουάριος-Δεκέμβριος 2001
ΕΛΛΑΣ	-0,2	0
Τουρκία	+19,5	+12,4
Κροατία	+12,6	+12,4
Ισπανία	+4,5	+3,4
Ιταλία	-3,5	-5,0
Βουλγαρία	(;)	+14,4
Σλοβενία	(;)	+11,0

Lindos Princess
BEACH ★★★★ HOTEL

Προοπτική εξέλιξης και πραγματοποίησης καριέρας στον Ξενοδοχειακό χώρο

Το **«LINDOS PRINCESS BEACH HOTEL»**
στην περιοχή «Πεύκοι» ζητεί για την στελέχωσή του,
εργαζομένους για τα τμήματα:

ΑΠΟΘΗΚΗΣ
Αποθηκάριος
Βοηθός Αποθηκάριου

ΓΥΜΝΑΣΤΗΡΙΟΥ
Γυμναστή
Μασσέρ

Παρέχονται οι δυνατότητες:
Οχτάμηνης Απασχόλησης και Στέγης
Για Πληροφορίες και υποβολή Βιογραφικών Σημειωμάτων και Αιτήσεων Εργασίας επικοινωνήστε καθημερινά με:

Τηλεφωνικό Κέντρο: 0244 0 29230
Fax: 02440 29231
E - mail: lindosprincess@aias.gr

Ι ΧΑΤΖΗΛΑΖΑΡΟΥ ΑΕ
Ξενοδοχειακές Τουριστικές Επιχειρήσεις Νότιας Ρόδου
Πεύκοι - 85107 Λάρδος / Δήμος Λινδίων

δημιουργίες cair

ΡΟΔΟΣ 2400 Λευκός Ξηρός ΟΠΑΠ
ΑΡΧΟΝΤΙΚΟ Ερυθρός Ξηρός Δωδεκανησιακός τοπικός

Δύο αντιπροσωπευτικά κρασιά της ΚΑΪΡ Α.Ε., που αποδεικνύουν για άλλη μια φορά την αναμφισβήτητη ικανότητα της Δωδεκανησιακής Εταιρείας να παράγει υψηλής ποιότητας προϊόντα. Ικανότητα που επιβεβαιώνεται από την πρόσφατη παρουσίαση του μοναδικού στην ελληνική αγορά συλλεκτικού αφρώδους CAIR ROSE RESERVE 10 ετών, σε περιορισμένο αριθμό φιαλών και ποιότητα που συναντάται στην πλούσια γκάμα των διεθνώς αναγνωρισμένων προϊόντων της, όπως RODOS 2400 λευκό ξηρό, VQPRD (χρυσό στο Μιλάνο), ΜΟΣΧΑΤΟΣ ΡΟΔΟΥ ΟΠΕ (χρυσό στο Μιλάνο), MOULIN λευκό ξηρό (χρυσό στις Βρυξέλλες), MOULIN ροζέ ημίξηρο (χρυσό σε Μπορντό και Μιλάνο), CAIR φυσικός αφρώδης (χρυσά μετάλλια σε Μιλάνο και Monde Selection).

Εγγύηση
C·A·I·R
Επιλεγμένοι οίνοι ποιότητας

CAIR Δαβάκη - Πίνδου 65,
Ν. Φάληρο, τηλ.: 4813876,4813125
fax: 4814695.
2ο χλμ. Ρόδου - Λίνδου, Ρόδος
τηλ.: 0241/68770-3 fax: 0241/62575.



ΑΠΟ ΤΟ ΣΧΟΛΙΚΟ ΕΤΟΣ 2003-4

Με μεικτό σύστημα οι διορισμοί δασκάλων και καθηγητών

Αλλάζει από το σχολικό έτος 2003-4 το σύστημα διορισμού των δασκάλων και καθηγητών, καθώς οι προσλήψεις σε μόνιμες θέσεις θα γίνονται κατά 75% από τους επιτυχόντες στον διαγωνισμό του ΑΣΕΠ (με σειρά βαθμολογίας) και κατά 25% από τον πίνακα των αναπληρωτών (με σειρά εγγραφής). Ταυτόχρονα, κάθε χρόνο θα συντάσσεται ενιαίος πίνακας αναπληρωτών, στον οποίο θα «μπαίνουν» οι εκπαιδευτικοί με μοριοδότηση, που θα αφορά την προϋπηρεσία τους και την επιτυχία στον εκάστοτε διαγωνισμό του ΑΣΕΠ. Επίσης, ο χρόνος υπηρεσίας των αναπληρωτών σε δυσπρόσιτα σχολεία, από το ερχόμενο έτος, θα μετράει «διπλά», ενώ επιπλέον μόρια θα λαμβάνουν και οι πολύτεκνοι (τέσσερα παιδιά και άνω). Οι ρυθμίσεις αυτές, που σύντομα θα κατατεθούν στη Βουλή, δεν ικανοποιούν τους αναπληρωτές εκπαιδευτικούς, διότι, όπως υπογραμμίζουν, για τη μεγάλη πλειονότητα των αναπληρωτών δεν υπάρχει άμεση προοπτική διορισμού. Αναλυτικά, οι νέες ρυθμίσεις του υπουργείου Παιδείας, που ανακοινώθηκαν έχουν ως εξής:

ΜΟΡΙΑ

• Σε περίπτωση που παραμένουν κενές θέσεις, μετά την εξάντληση του πίνακα των αναπληρωτών, αυτές καλύπτονται από τους εγγεγραμμένους σε ενιαίο πίνακα αναπληρωτών εκπαιδευτικών, που θα συντάσσεται για κάθε έτος και στον οποίο θα κατατάσσονται κατά σειρά που εξαρτάται από το σύνολο των μορίων τους όσοι έχουν προϋπηρεσία προσωρινού αναπληρωτή ή και ωρομίσθιου εκπαιδευτικού σε δημόσια σχολεία και όσοι πέτυχαν τη βαθμολογική βάση στον τελευταίο εκάστοτε διαγωνισμό του ΑΣΕΠ.

• Για τις 2 παραπάνω κατηγορίες τα μόρια θα προσμετρούνται ως εξής: α) σε όσους έχουν προϋπηρεσία προσωρικού αναπληρωτή ή ωρομίσθιου ένα όριο για κάθε μήνα προϋπηρεσίας, ανεξάρτητα από τη συμμετοχή τους στον διαγωνισμό, β) σε όσους έλαβαν τη βαθμολογική βάση κατά τον τελευταίο διαγωνισμό ένα μόριο για κάθε μονάδα πάνω από τη βαθμολογική βάση, γ) όσοι έχουν υπηρετήσει ως αναπληρωτές, αλλά πήραν μέρος και στον διαγωνισμό του ΑΣΕΠ θα λάβουν μόρια αθροιστικά και από τις δύο περιπτώσεις.

• Για το έτος 2002 στις κενές οργανικές θέσεις δασκάλων και καθηγητών θα διορισθούν όσοι είναι εγγεγραμμένοι στον πίνακα διοριστέων του ΑΣΕΠ και στην επετηρίδα.

• Για την πλήρωση κενών οργανικών θέσεων στα σχολεία, εκτός από τους παραπάνω, διορίζονται επί του αριθμού των νέων κενών θέσεων και: α) όσοι είναι εγγεγραμμένοι στους πίνακες των προσωρινών αναπληρωτών (άρθρο 138 του ν. 2725/99), σε ποσοστό 50% και σύμφωνα με τη σειρά εγγραφής τους, β) όσοι είναι εγγεγραμμένοι στον υπό στοιχείο γ' ενιαίο πίνακα αναπληρωτών (ν. 2942/2001, άρθρο 1, παρ. 6), σε ποσοστό 25% και σύμφωνα με τη σειρά της εγγραφής τους και γ) όσοι έλαβαν τη βαθμολογική βάση στον διαγωνισμό του ΑΣΕΠ του έτους 2000 σε ποσοστό 25% και σύμφωνα με τη σειρά βαθμολογίας τους.

Σε περίπτωση που δεν υπάρχουν υποψήφιοι για διορισμό σε μία από τις παραπάνω κατηγορίες οι κενές θέσεις πληρούνται με διορισμό υποψηφίων των άλλων κατηγοριών μέχρι να εξαντληθούν. Αν είναι δύο οι άλλες κατηγορίες, οι θέσεις κατανέμονται κατά το ήμισυ σε κάθε κατηγορία. Από το 2003 και εφεξής για την πρόσληψη προσωρινών αναπληρωτών, πέραν του πίνακα του άρθρου 138 του ν. 2725/1999 (οι λεγόμενοι 16μηνίτες), ο οποίος προηγείται, συντάσσεται για κάθε χρόνο ενιαίος πίνακας αναπληρωτών.

ΑΝΤΙΔΡΑΣΕΙΣ

Όπως τονίζει στο «Έθνος» ο πρόεδρος της Πανελλήνιας Ένωσης Αναπληρωτών, Γ. Χαλλιορής, «οι ρυθμίσεις του υπουργείου δεν είναι ικανοποιητικές, διότι δεν εισάγουν καταληκτική ημερομηνία διορισμού για τους 16μηνίτες. Εμείς ζητάμε να μην αλλάξει ο νόμος (2942) για την αναπλήρωση και να παραμείνει το κριτήριο της προϋπηρεσίας ως μοναδικό κριτήριο διορισμού και ταυτόχρονα να συμπληρωθεί η ρύθμιση με διατάξεις που θα απαντούν στα εργασιακά μας αιτήματα».

Θετική χαρακτηρίζει τη ρύθμιση ο κ. Σ. Μπράτης, μέλος της Διδασκαλικής ομοσπονδίας, καθώς, όπως τονίζει, «το μεικτό αυτό σύστημα διορισμού ευνοεί ήδη από φέτος 3.000 δασκάλους, που διορίζονται σε μόνιμες θέσεις από τον πίνακα Γ' των αναπληρωτών, καθώς δεν υπάρχουν επιτυχόντες του ΑΣΕΠ. Προσωπικά θεωρώ αυτήν τη ρύθμιση ένα πρώτο μεγάλο και σημαντικό βήμα για τη μονιμοποίηση όλων ανεξαιρέτως των αναπληρωτών».



Από το σχολικό έτος 2003-4 οι προσλήψεις εκπαιδευτικών σε μόνιμες θέσεις θα γίνονται κατά 75% μέσω των εξετάσεων του ΑΣΕΠ και κατά 25% από τον πίνακα των αναπληρωτών

ΝΤΕΤΕΚΤΙΒΣ

Συνταξιούχος Αστυνομικός Ασφάλειας

ΑΝΑΛΑΜΒΑΝΟΥΜΕ

Υποθέσεις ανηλίκων, οικογενειακές προσωπικές κτλ.

ΔΙΑΘΕΤΟΥΜΕ ΤΑ ΠΛΕΟΝ ΣΥΓΧΡΟΝΑ ΟΠΤΙΚΟΑΚΟΥΣΤΙΚΑ ΣΥΣΤΗΜΑΤΑ

100% ΕΧΕΜΥΘΕΙΑ

[illegible]

GOODYEAR ΚΑΣΑΠΗΣ





Μπαίνω μεσ' το αμάξι και φεύγω με σιγουριά
στο δρόμο είναι πρώτο, κρατήματα γερά
Πω, Πω!! Δες γκάζια, δες πως σταματά!
Που τα βρήκες, πες μας, τέτοια ελαστικά;
Σίγουρα στοιχίζουν κι ένα σωρό λεφτά!
ΦΙΛΕ ΜΟΥ, «ΚΑΣΑΠΗΣ» ΓΙΑ ΕΛΑΣΤΙΚΑ
Τα παίρνεις όλα τώρα και χωρίς λεφτά
χωρίς προκαταβολή, καθόλου μετρητά
ΚΑΣΑΠΗΣ, για ζάντες και για ελαστικά,
36 δόσεις και ούτε δραχμή μπροστά
Λάστιχα και ζάντες δίχως τα λεφτά,
όλοι τρέχουν για να μάθουν τα νέα τα φοβερά

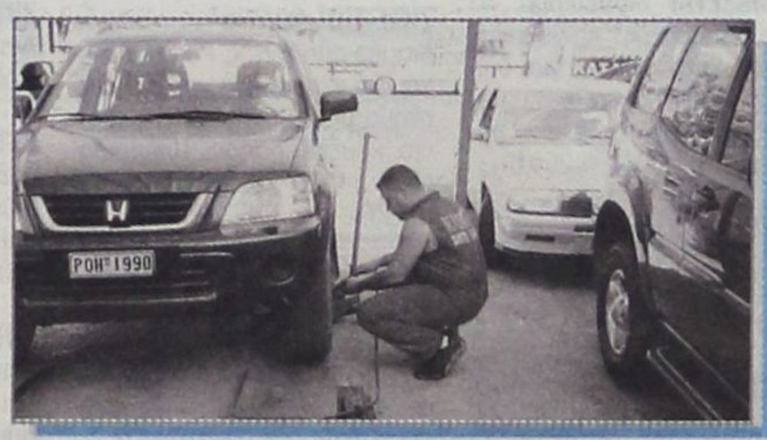





ΚΑΣΑΠΗΣ
ΑΣΦΑΛΕΙΑ
ΣΤΗΝ ΟΔΗΓΗΣΗ
1ο: ΑΥΣΤΡΑΛΙΑΣ 2 - ΤΗΛ. 35367
• 2ο ΛΙΝΔΟΥ 237 - ΤΗΛ. 64025

GOODYEAR MICHELIN BRIDGESTONE DUNLOP BBS BORBET RIM STOCK Dynamics

Μικρές αγγελίες

δωρεάν στη «δ» τηλ: 0241-37500 fax: 0241-37333

ΕΝΟΙΚΙΑΣΕΙΣ

ΕΝΟΙΚΙΑΖΟΝΤΑΙ επιπλωμένες γκαρσονιέρες, στην οδό Σουλίου 46 (ανάμεσα Σοφούλη - Π. Μελά) Πληρ. τηλ. 0241020887

ΕΝΟΙΚΙΑΖΕΤΑΙ στο Γεννάδι μεζονέτα 90 τ.μ. 60μ. από την θάλασσα, 2 υπνοδωμάτια, σαλόνι, κουζίνα, μπάνιο, γήπεδο τένις, κλιματιστικό και τζάκι. Τιμή 380 Ευρώ Τηλ. 0974128196

ΕΝΟΙΚΙΑΖΕΤΑΙ διαμέρισμα τριών υπνοδωματίων με κλιματισμό, ψυγείο, κουζίνα στην οδό Χειμάρρας 67, 3ος όροφος με πανοραμική θέα.Πληρ. κ. Στάθη τηλ. 74052

ΠΩΛΕΙΤΑΙ ή ΕΝΟΙΚΙΑΖΕΤΑΙ
από τον ιδιοκτήτη
το ξενοδοχείο
«ΦΟΙΒΟΣ»
στον Αρχάγγελο,
16 δωματίων, με μπαρ - κουζίνα - σαλόνι - πάρκιν χτισμένο μέσα σε δενδρόκηπο
2.800τ.μ. Τηλ.
0241027578 - 0244022600

ΕΝΟΙΚΙΑΖΕΤΑΙ διαμέρισμα 100 τ.μ. πλήρως εξοπλισμένο με έπιπλα από Αμερική επί της Στεφάνου Καζούλη. Ενοίκιο 200.000 δρχ. τηλ. 0937403140.

ΕΝΟΙΚΙΑΖΕΤΑΙ κατάστημα ισόγειο 64τμ. στην Μιχ. Πετρίδη 69, 130.000 τον μήνα χωρίς αέρα. Πληρ. τηλ. 23030 ώρες καταστήματος.

ΕΝΟΙΚΙΑΖΕΤΑΙ υπόγεια αποθήκη 300τμ επί της Εθνικής οδού Ρόδου - Λίνδου, στο 7ο χιλιόμετρο, απέναντι από το εργοστάσιο Μαρμάρων Καβάσιλα. Δυνατότητα ενοικίασης και για μία σεζόν. Τηλ. 0241 -0 - 23716 Από 9π.μ. έως 3μ.μ.

ΕΝΟΙΚΙΑΖΕΤΑΙ διαμέρισμα 40 τμ στο Νιοχώρι, καινούργιο, πλήρως επιπλωμένο, για δύο άτομα, με πολυκουζινάκι, air condition, TV, 500 ευρώ το μήνα, πληρ. Τηλ. 0944 - 420919

ΕΝΟΙΚΙΑΖΕΤΑΙ κατάστημα 35 τμ στο Ροδίνι, οδός Οσλο 14, και Λισσαβώνας γωνία. Πληρ. τηλ. 02410 68103

ΕΝΟΙΚΙΑΖΕΤΑΙ κατάστημα 70τ.μ. με πατάρι και άνετο αύλιο χώρο, σε προνομιακή θέση, στο κέντρο της πόλης (28ης Οκτωβρίου 42) Πληροφορίες στο τηλέφωνο 02410 -22981

ΕΝΟΙΚΙΑΖΟΝΤΑΙ επιπλωμένες εξοχικές κατοικίες 50 τμ Ρόδου - Λίνδου έξω από το χωριό Αφάντου με air condition (0938070160)

ΖΗΤΕΙΤΑΙ
για ενοικίαση
διαμέρισμα
110-130 τ.μ. τριών
υπνοδωματίων
επιπλωμένο
ή μη για στέλεχος
τραπεζικού
οργανισμού.
Προσφορές
και πληροφορίες
στο τηλέφωνο
02410 28603
από ΔΕΥΤΕΡΑ έως
ΠΑΡΑΣΚΕΥΗ 10:00 - 14:00 κα. ΦΙΛΙΠΠΟΥ

ΕΝΟΙΚΙΑΖΕΤΑΙ επιχείρηση 50 μέτρα από θάλασσα εστιατόριο 130 τ.μ. και 9 Δωμάτια με ψυγείο και ατομικό μπάνιο. Φοινίκη Κάρπαθος τηλ. 0937 111463

ΕΝΟΙΚΑΖΕΤΑΙ ΕΠΙΠΛΩΜΕΝΟ ΤΡΙΑΡΙ ΓΙΑ ΡΟΔΙΟΥΣ ΦΟΙΤΗΤΕΣ ΠΛΗΣΙΟΝ ΗΛΕΚΤΡΙΚΟΥ ΣΤΑΘΜΟΥ ΑΓΙΟΥ ΝΙΚΟΛΑΟΥ - ΑΘΗΝΑ Πληροφορίες 47470 ΩΡΕΣ 10.00 -20.00

ΕΝΟΙΚΙΑΖΕΤΑΙ σπίτι με 3 υπνοδωμάτια με όλη την επίπλωση από Αμερική για όλο το χρόνο. Αρκάσα Κάρπαθος τηλ. 0937 111463

ΕΝΟΙΚΙΑΖΕΤΑΙ Κατάστημα 105m2 με πατάρι 25m2 με ανεξάρτητη αποθήκη 135m2 επί της οδού Αθηνών 10 και Φλωρίνης γωνία. Τηλ. 37127 μετά τις 2.30 μ.μ.

ΕΝΟΙΚΙΑΖΟΝΤΑΙ στην Κρεμαστή, 60.000 ολοκαίνουργια STUDIOS 27 M^2 πλήρης επίπλωση, πολυκουζίνα, σκεύη, ηλιακός, βεράντες, διαμπερή. Τηλ. κ. Μάνος 81478 και 0937168238

ΖΗΤΕΙΤΑΙ σχετικά καινούργιο διαμέρισμα εντός Ρόδου ή μέχρι Ιξιά για μεγάλο χρονικό διάστημα με 2 υπνοδωμάτια, μπάνιο, κουζίνα σαλόνι. Πληροφορίες: 0937 459060, 0977 072244.

ΖΗΤΟΥΝ ΠΡΟΣΩΠΙΚΟ

ΖΗΤΕΙΤΑΙ πωλήτρια για τουριστικό κατάστημα στην Μεσαιωνική Πόλη. Τηλ. 0241024974

ΖΗΤΕΙΤΑΙ κοπέλα για να βοηθάει οδοντίατρο. Πληροφορίες στο τηλέφωνο 0241086622

ΑΠΟΦΟΙΤΟΣ Α.Ε.Ι. με γνώσεις Η/Υ και άριστα αγγλικά ζητά απογευματινή απασχόληση. Τηλ. 0977983010 και 0241073747

ΖΗΤΕΙΤΑΙ λαντζιέρα με γνώσεις κουζίνας για snack - bar καφετέρια, ηλικίας έως 40 ετών. Πληροφορίες στο τηλ. 02410 - 27310

ΖΗΤΕΙΤΑΙ ψήστης και μια γυναίκα για να εργαστούν σε εστιατόριο στον Πανορμίτη Σύμης. Πληροφορίες, τηλ. 02460 71305 , 02460 72553

ΖΗΤΕΙΤΑΙ ΟΔΗΓΟΣ
Από μεγάλη Βιομηχανική και Εμπορική Εταιρεία, ζητείται οδηγός - πωλητής, για διανομή προϊόντων.
Πληροφορίες τηλ. 61434.

ΠΩΛΗΤΗΣ Ή ΠΩΛΗΤΡΙΑ Εξαιρετική ευκαιρία για ένα άτομο να συνεργαστεί με μεγάλο οικονομικό οργανισμό εισηγμένο στο Χρηματιστήριο. Εκπαιδευτικό πρόγραμμα στον επιτυχημένο υποψήφιο στα κεντρικά γραφεία. Ο υποψήφιος πρέπει να είναι μόνιμος κάτοικος Ρόδου. Τουλάχιστον δύο χρόνια ανώτερης παιδείας, προτιμούνται πτυχιούχοι. Απαιτείται εξαιρετική προσωπικότητα και ικανότητα να συναντά υψηλά ιστάμενους επαγγελματίες. Μισθός συν προμήθειες. Τηλεφωνείστε ή αποστείλατε βιογραφικό Τηλέφωνο και διεύθυνση τα εξής: Τηλ. 77979, Διεύθυνση Τ.Θ. 427 ΡΟΔΟΣ «Υπ' όψιν κ. Μαργωμένου Μανώλη» 9.00 - 14.00

ΖΗΤΕΙΤΑΙ κοπέλα για Ινστιτούτο Αισθητικής. Πληρ. Τηλ. 0241086170

ΚΥΡΙΑ ηθικών αρχών Ελληνογαλλίδα επιθυμεί να έχει τη φύλαξη μικρών παιδιών στο σπίτι της στην Ιαλυσό. Πληρ. τηλ. 0946821559 κυρία Ροζέτ.

ΖΗΤΟΥΝΤΑΙ ντήλερς για πωλήσεις κοσμημάτων, Φο - μπιζού, και γυναικείων αξεσουάρ Πληροφορίες κινητό 0937990906 κ. Δώρα

ΖΗΤΕΙΤΑΙ εσωτερική οικιακή βοηθός για να προσέχει δύο μικρά παιδιά. Πληροφορίες τηλ. 0937343297

ΖΗΤΟΥΝΤΑΙ ΝΕΟΙ
Από μεγάλη Εμπορική Εταιρεία ζητούνται νέοι, δραστήριοι, οργανωτικοί και φιλόδοξοι για το τμήμα των πωλήσεων (Πωλητές/Merchandisers). Πτυχίο Οικονομικού κλάδου - Marketing ή προϋπηρεσία στο χώρο των πωλήσεων, θα θεωρηθούν επιπλέον προσόντα. Αποδοχές ικανοποιητικές, bonus, σύγχρονο περιβάλλον εργασίας και προοπτικές εξέλιξης στο χώρο των πωλήσεων. Πληροφορίες τηλ. 61434

ΕΠΑΓΓΕΛΜΑΤΙΑΣ οδηγός ζητά εργασία. Τηλ. 0945 510143

ΖΗΤΟΥΝΤΑΙ 5 καθαρίστριες για το Νοσοκομείο Ρόδου. Πληροφορίες στα τηλέφωνα: 0241-022439, 0946-917531.

ΒΟΗΘΟΣ μαγείρου ζητά εργασία. Τηλ. 0945 510143

ΑΥΤΟΚΙΝΗΤΑ

ΕΝΟΙΚΙΑΖΟΝΤΑΙ 2 τουριστικά λεωφορεία, MERCEDES 303 σε άριστη κατάσταση, με AIR - CONDITION, 50 και 52 θέσεων, χωρίς οδηγό, καύσιμα και συντηρήσεις για τη σεζόν από 1-6-2002 ως 15-9-2002. Μηνιαίο μίσθωμα έκαστο λεωφορείο 4.000 Ευρώ συμπεριλαμβανομένου Φ.Π.Α. Πληροφορίες στο τηλ. 010 3214222, 010 3214814, 0932778723

ΠΩΛΕΙΤΑΙ κλειστό Φορτηγάκι FIAT Scounto επαγγελματικό, Disel, μοντέλο 1997 με 88.000 χιλ. δεκτός κάθε έλεγχος. Πληρ. Τηλ. 0244051121 Κιν. 0977274706

ΑΠΟ Εμπορική Επιχείρηση πωλούνται δύο αυτοκίνητα φορτηγά και ένα ανυψωτικό μηχάνημα (κλάρκ) Πληροφορίες στο τηλ. 02410-78906 (09:00 - 15:00)

ΠΩΛΕΙΤΑΙ Fiat Tipo, 1100 cc, μοντέλο 1991, D.G.T., μη καταλυτικό, με ηλεκτρονικό καντράν, ηλεκτρικά παράθυρα, ηλεκτρομαγνητικές κλειδαριές, που έχει κάνει 62.000 km, σε εκπληκτική τιμή. Πληροφορίες 0241026163, 0973317601

ΠΩΛΕΙΤΑΙ VIRAGO 250 c.c. σε καλή κατάσταση Τιμή 450.000 δρχ. Πληρ. Τηλ. 094581221

ΠΩΛΕΙΤΑΙ FIAT PUNTO SPORTING 16V μοντέλο 97' Β' εξάμηνο, 55.000 χλμ κίτρινο 1.200 cc ράδιο CD, αερόσακος, ηλεκτρικά παράθυρα μπρος, κεντρικό κλείδωμα, ηλεκτρομαγνητικές κλειδαριές 2.000.000 δρχ. Τηλ: 0932649602.

ΠΩΛΕΙΤΑΙ Hunday Coupe, μοντέλο 2000, 13.000 χλμ, κόκκινο, 1.600 cc δερμάτινα καθίσματα, ράδιο CD, air condition, σπόιλερ πλαϊνά, αεροτομή, 2 αερόσακους, ABS, καινούργια ελατήρια, ζάντες αλουμινίου, σε άριστη κατάσταση, συναγερμό, ηλεκτρικά παράθυρα μπρος, κεντρικό κλείδωμα, ηλεκτρικοί καθρέφτες, ηλεκτρομαγνητικές κλειδαριές τιμή 4.400.000 τηλ: 0932376874.

ΠΩΛΕΙΤΑΙ HONDA JOKER 90 κυβικά σε άριστη κατάσταση. Δεκτός κάθε έλεγχος. Τηλέφωνο 0936 - 552451 όλες τις ώρες.

ΠΩΛΕΙΤΑΙ ΤΑΞΙ ολόκληρο MERCENTES 124 Πληρ. στο τηλ. 02410 75388

ΠΩΛΕΙΤΑΙ Mazda 626 JLS 2.000 μηχανή μοντέλο '93. Μπροστά είναι τρακαρισμένο. Πληρ. τηλ. 0241067087, 0972080314.

ΠΩΛΕΙΤΑΙ αυτοκίνητο LADA SAMARA σε καλή κατάσταση, μαζί με ραδιοκασετόφωνο Pioneer.Τιμή 300.000 δρχ. τηλ. 0244024009, 0244023561, κιν. 0942296112

ΠΩΛΕΙΤΑΙ SEAT IBIZA 1.400 cc 16V 4ΘΥΡΟ 2/2002 χρώματος ασημί μεταλλικό σε άριστη κατάσταση διαθέτει: Α) Air Condition Β) Αερόσακο οδηγού συνοδηγού Γ) Ηλεκτρομαγνητικές κλειδαριές Δ)Υδραυλικό τιμόνι Ε) Ηλεκτρικά παράθυρα Τιμή προσιτή δεκτός κάθε έλεγχος Τηλέφωνα επικοινωνίας 0973 - 317464 02410 - 76912

ΠΩΛΟΥΝΤΑΙ λεωφορεία από 11 έως 25 θέσεις εισαγωγής μάρκας MERCEDES, IVECO και FORD υπερπολυτελείας και σε τέλεια μηχανική και εμφανισιακή κατάσταση για ξενοδοχεία, συλλόγους, ομάδες κ.λ.π. Τηλ. 0310-516314 ή 0944-544336

ΠΩΛΕΙΤΑΙ: VIRAGO YAMAXA 500cc. Σε άριστη κατάσταση με full extra Τιμή: 1.000.000 Τηλ: 74763 - 0932470714

ΕΥΚΑΙΡΙΑ!!!!!
Πωλείται VW-GOLF 3/ 1992, 90 PS, με full extra, σε τιμή ευκαιρίας!!! Δερμάτινο σαλόνι, χαμηλή ανάρτηση, ζάντες αλουμινίου 15", συναγερμός GT, ηχοσύνολο Pioneer, (ραδιοκασετ/νο, cd, cdιέρα για 12 cd, ενισχυτής, 4 ηχεία. Ολα Pioneer), πληροφορίες τηλ.: 02410-32018, 43138, 0944-278747.

ΠΩΛΕΙΤΑΙ αυτοκίνητο FIAT UNO, χρονολογίας Δεκέμβριος 91', 1400 cc χρώματος πράσινο, καταλυτικό με A/C συναγερμό, αεροτομή, ραδιοκασσετόφωνο, δερμάτινο τιμόνι, καινούργια ζαντολάστιχα, αμορτισέρ σε άριστη τιμή. Πληροφορίες στα τηλέφωνα: 02410-75874. Καθημερινά από 18.00 έως 22.00 Κιν: 0937318414

ΖΗΤΟΥΝΤΑΙ
Μηχανολόγοι - Μηχανικοί, Μηχανολόγοι - Ηλεκτρολόγοι των Α.Ε.Ι. ή Τ.Ε.Ι. για συνεργασία.
Τηλ.: 0241073730 ώρες 9.00 π.μ. - 3.00 μ.μ. κιν. 0945775367 6.00-9.00 μ.μ. Κο Αντωνόγλου

ΕΝΟΙΚΙΑΖΟΝΤΑΙ ΓΡΑΦΕΙΑ
ΕΝΟΙΚΙΑΖΟΝΤΑΙ δυο γραφεία επιφανείας 60 τ.μ. το καθένα, πολυτελούς κατασκευής, στην οδό Ι. Καζούλλη (πάνω από το «Καβαλιέρε»). Πληρ. τηλ. 75023 - 22932

ΕΝΟΙΚΙΑΖΟΝΤΑΙ
Διαμερίσματα επιπλωμένα λουξ κατασκευής σε καινούργια οικοδομή καθώς και γραφεία, στην οδό Κων/νίδη περιοχή ΖΕΦΥΡΟΣ δίπλα από το ξενοδοχείο LOMENIZ Πληρ. στα τηλ. 0972551300, 69633, 64569, 61220, 61347

ΕΝΟΙΚΙΑΖΕΤΑΙ
Ενοικιάζεται κατάστημα
350 τμ2 με δύο WC
επί της Λεωφ. Ηρακλειδών - Αγ. Ιωάννου & Δημοκρατίας,
με χώρους στάθμευσης,
απέναντι ξενοδοχείου Παλαιός στην Ιάλυσο.

Πληρ: κιν: 0977904494
& 0241/093217

ΕΝΟΙΚΙΑΖΕΤΑΙ
Ενοικιάζεται κατάστημα
120τμ2 με δύο WC
επί της Λεωφ. Ηρακλειδών 373
με χώρο στάθμευσης
απέναντι ελαστικών
Ευαγ. Ατσικνούδα στην Ιάλυσο.

Πληρ.: κιν: 0977904494 &
0241/093217

ΔΙΑΦΟΡΑ

ΑΝΤΙΠΡΟΣΩΠΟΣ/ΕΜΠΟΡΟΣ με δικό του δίκτυο διανομής στην Ρόδο, ζητείται από εισαγωγική εταιρεία της Αθήνας για την αποκλειστικότητα της πώλησης των προϊόντων γνωστής γερμανικής ζυθοποιίας. Τηλ. 0944-463598

ΠΩΛΕΙΤΑΙ εκκολαπτική μηχανή 120 αυγών, σε άριστη κατάσταση Τιμή 350 ευρώ Τηλ. 0241 053040 Κιν. 097751491

ΠΩΛΕΙΤΑΙ για επαγγελματίες πλήρης εξοπλισμός για εστιατόριο - ταβέρνα Πληροφ. 0241036294 0946289177

ΠΩΛΕΙΤΑΙ επαγγελματικός μίκτης Pioneer DJM 300s. Με αυτόματη μέτρηση BPM, ξεχωριστό EQ για κάθε κανάλι, Fader κ.λπ. Στην τιμή των 150.000 δρχ. πληροφορίες 0944915025

ΑΛΑΜΒΑΝΟΥΜΕ τοποθετήσεις πλακιδίων και τρίψιματα - γυαλίσματα - κρυσταλλοποιήσεις μαρμάρων. Πληρ. τηλ. 0942252300

ΖΗΤΟΥΝΤΑΙ ΚΟΜΠΑΡΣΟΙ
Νεαρά άτομα άνδρες - γυναίκες, για εκδηλώσεις που θα πραγματοποιηθούν στην Ρόδο την περίοδο 21 & 23 Μαΐου 2002. Οι ενδιαφερόμενοι παρακαλούμε να τηλεφωνήσουν στο 0241021690 - Κον Σπύρο.

ΠΩΛΟΥΝΤΑΙ καρέκλες μπαμπού σε άριστη κατάσταση. Πληρ. τηλ.: 0241022322, 0944306919

ΖΗΤΕΙΤΑΙ ΧΩΡΟΣ για μουσικό εργαστήριο διαστάσεων 30 τ.μ. περίπου. Τηλ. 0972223817 κ. Σωτήρης

ΠΩΛΕΙΤΑΙ Κλασική Επίπλωση, Σαλόνι - Τραπεζαρία, Τραπέζι Κουζίνας, Σκρίνιο, 0937 40 3140, Χειμάρρας 117, Ρόδος

ΔΙΕΘΝΗΣ ΕΤΑΙΡΕΙΑ με παγκόσμια προϊόντα, ΖΗΤΑΕΙ για την εκπροσώπησή της στην περιοχή, άτομα ικανά, δραστήρια άνω των 30 ετών, συνδεόμενα έμμεσα ή άμεσα με τον κλάδο διατροφικών προϊόντων (εμπορικοί αντιπρόσωποι, γυμναστές, φυσιοθεραπευτές, ιατρικοί επισκέπτες κ.λπ.) με εξαιρετικούς όρους μόνιμης συνεργασίας. Αμοιβές, Προοπτικές, Σταδιοδρομία. Πληρ. 010-8259485. Fax 010 - 8832883 ΑΘΗΝΑΙ.

ΠΩΛΕΙΤΑΙ φουσκωτό σκάφος DROMOR 9m 2x225 MERCURY OPTI MAX, RADAR - GPS - VHF Βυθόμετρο, Τιμή 16.500.000 τηλ. 76258, 0944307217

ΖΗΤΕΙΤΑΙ αντιπρόσωπος στην Ρόδο από Εκδοτική Εταιρεία ταξιδιωτικών οδηγών με έδρα την Αθήνα. Βιογραφικό: Αιγιαλείας 52, Μαρούσι 15125, Τηλ. 01-6856093, 0945 - 859939, Fax: 6856095

ΠΩΛΕΙΤΑΙ κρεβατοκάμαρα. Πληρ. κ. Μαρία 0977869161, 0241038117

ΠΩΛΕΙΤΑΙ αερόθερμο με δύο μοτέρ turbo και ένα καλοριφέρ λαδιού. Πληρ. τηλ. 0945 141701

ΠΩΛΕΙΤΑΙ κινητό τηλέφωνο NOKIA 3210 στην τιμή των 20.000 δρχ. σε άριστη κατάσταση, σχεδόν καινούργιο. Πληρ. τηλ. 24667- 0944747443

ΑΝΑΛΑΜΒΑΝΩ εργασίες με πέτρες (χτίσιμο - πελέκημα κ.λπ.) Τηλ. 0102712139 8.00 - 10.00 μ.μ. κ. Μάρκος

ΑΠΟΓΕΙΩΘΕΙΤΕ οικονομικά με πρωτότυπη, σύγχρονη, συναρπαστική εργασία στον ελεύθερό σας χρόνο, με παροχή εντυπωσιακής MERCEDES SLK CABRIO SPORT Υπεύθυνος: Χριστοδούλου Τηλέφωνο: 0932 - 510488

ΠΩΛΟΥΝΤΑΙ καρέκλες και τραπέζια, εστιατορίου ξενοδοχείου σε καλή κατάσταση, λόγω ανακαίνισης. Πληροφορίες στα τηλέφωνα: 89928 - 89926

ΚΗΠΟΥΡΟΣ αναλαμβάνει κήπους - κλάδεμα - γκαζόν - ψέκασμα και κάθε δουλειά αγροτικής φύσεως Πληρ: τηλ: 28189

ΑΙΣΘΗΤΙΚΟΣ με άδεια ασκήσεως επαγγέλματος ζητεί συνεργασία. Τηλ. 0945585253

ΠΩΛΟΥΝΤΑΙ 2 κλασικές κιθάρες «Vicente Sanchis» σε άριστη κατάσταση (αμεταχείριστες) α) Μοντέλο 34 με καπάκι από έλατο β) Μοντέλο 38 bis με καπάκι από κέδρο τηλ: 02410-22060, κιν: 0974-135885

ΛΟΓΟΘΕΡΑΠΕΥΤΡΙΑ απόφοιτος Πανεπιστημίου Πατρών αναλαμβάνει Παιδιά με προβλήματα: • Αρθρωση • Μαθησιακές Δυσκολίες • Δυσλεξία • Νοητική υστέρηση • Βαρυκοΐα • Εγκεφαλική πάρεση • Τραυλισμός • Σύνδρομο Down. Πληροφορίες στο τηλέφωνο 61184, κινητό 0932920345

ΜΕΛΙΣΣΙΑ και παραφυάδες υγιέστατα και εγγυημένα πωλούνται από τη Μεσισσοκομία ΤΣΙΜΙΝΗ. Δυνατότητα μεταφοράς με δικά μας μέσα και ευθύνη, στο δικό σας τόπο. Χορηγούμε τιμολόγιο (Νέοι Αγρότες, προγράμματα βελτίωσης κ.λπ.). Πληρ. Τηλ. 0295 0 97098 info@melisokomia.gr

ΠΩΛΟΥΝΤΑΙ λόγω ανακαίνισης εσωτερικές πόρτες με κάσα και ψευτόκασα και ξύλινα παράθυρα σε πολύ καλή κατάσταση. Πληροφορίες τηλ. 91454.

ΠΩΛΕΙΤΑΙ κρεβατοκάμαρα. Πληρ. κ. Μαρία 0977869161, 0241038117

ΖΗΤΕΙΤΑΙ συνεργάτης - συνεταίρος σε κερδοφόρα επιχείρηση για την ανάπτυξη νέου τομέα. Δεκτές μόνον σοβαρές προτάσεις. Τηλ: 0945 922566 από 9.00 έως 21.00.

ΛΟΓΙΣΤΗΣ - ΦΟΡΟΤΕΧΝΙΚΟΣ με άδεια λογιστή Α΄ Αναλαμβάνει την τήρηση βιβλίων Β & Γ κατηγορίας. Χειρόγραφα & μηχανογραφικά. Τηλ. 0944377300.

ΠΩΛΟΥΝΤΑΙ έπιπλα και ηλεκτρικά σκεύη, λόγω αναχώρησης. Παρακαλούμε επικοινωνήστε αμέσως. Αναχώρηση σε 5 ημέρες. Τηλ. 29527 κ. Ρίνα.

ΠΩΛΕΙΤΑΙ ενυδρείο λόγω χώρου, επίσης ποδήλατο για παιδιά πάνω από 11 ετών. Τιμή ευκαιρίας Τηλ. 02410 87046 κ. Σοφία

ΠΩΛΟΥΝΤΑΙ ξύλα ελιάς για τζάκι ή σόμπα. Τηλ. 0246 98257, 0946063418, 0246 98104, 0937698176

ΠΩΛΗΣΕΙΣ ΑΚΙΝΗΤΩΝ

ΠΩΛΕΙΤΑΙ κατάστημα 60 τ.μ. στην οδό Καποδιστρίου Πληρ. τηλ. 21741 και ώρες 2-4 μ.μ.

ΖΗΤΩ να αγοράσω γκαρσονιέρα. Πληρώνω της μετρητής. Τηλ. 69467

ΖΗΤΩ ν' αγοράσω γκαρσονιέρα ή δυάρι. Τηλ. 0977793374, 0241030810

ΠΩΛΕΙΤΑΙ κατάστημα ελεύθερο μ.τ. 40 απέναντι στο Πανεπιστήμιο σε νεόδομητη οικοδομή επί της ΑΓ. ΙΩΑΝΝΟΥ, πλησίον Ξενοδοχείων τιμή ευκαιρίας τηλ. 01-9959847 και (0241) 27823.

ΠΩΛΕΙΤΑΙ Πολυκατοικία κοντά στην Παύλου Μελά (οδός Σουλίου) τηλ. 0937343297 από 10:00 - 14:00

ΠΩΛΟΥΝΤΑΙ: 1) Κατάστημα με δύο αποθήκες στην οδό Βερολίνου 23. 2) Καρά - Γιαπί 160 τ.μ. σε τρίτο όροφο οικοδομής. 3)Αγρόκτημα 4.500 τ.μ. στον Αρχάγγελο επί της Εθνικής οδού Ρόδου - Λίνδου, με φως, νερό και τηλέφωνο. Πληροφορίες: 0244 - 51391 και 51184

ΠΩΛΕΙΤΑΙ κατάστημα ανταλλακτικών αυτοκινήτων σε κεντρικό σημείο (Κόβα) γεμάτο ανταλλακτικά και πολλή πελατεία για λόγους υγείας. Ελέγχος δεκτός. Τιμή πολύ καλή. Τηλ. 34800

ΠΩΛΕΙΤΑΙ στούντιο 50 τ.μ. στην Ιαλυσό με πανοραμική θέα 300 μέτρα από την θάλασσα τιμή 16.000.000 δρχ. πληρ. Τηλ. 0944542877

ΜΑΘΗΜΑΤΑ

ΚΑΤΟΧΟΣ PROFICIENCY παραδίδει μαθήματα αγγλικών κατ' οίκον. Τηλ. 0977983010 - 0241073747

ΓΕΡΜΑΝΙΚΑ παραδίδονται ιδιαίτερα μαθήματα γερμανικής γλώσσας όλων των επιπέδων. Τηλ. 73387, 097799224

ΟΡΓΑΝΩΝΟΝΤΑΙ σεμινάρια Stand - up Comedy Πληρ. Κιν. 0972 847299 Τηλ. 02410 38873

ΠΤΥΧΙΟΥΧΟΣ κλασικής φιλολογίας του πανεπιστημίου Αθηνών παραδίδει Μαθήματα σε μαθητές δημοτικού, γυμνασίου, λυκείου μεταδοτικότητα και οργανωμένες σημειώσεις πληρ. τηλ. 0945182682

ΚΑΘΗΓΗΤΡΙΑ πτυχιούχος πανεπιστημίου παραδίδει ιδιαίτερα μαθήματα μουσικής για όλα τα επίπεδα σε παιδιά, πιάνου, αρμονίου και θεωρίας. Τιμές προσιτές. Τηλ. 32-805 κ. Ελένη.

ΓΙΑΝΝΗΣ ΝΙΚΟΛΙΔΑΚΗΣ
ΜΗΧΑΝΟΛΟΓΟΣ ΜΗΧΑΝΙΚΟΣ
ΓΑΛΛΙΑΣ 12 ΡΟΔΟΣ ΤΗΛ.: 22291 - 35103

ΠΩΛΟΥΝΤΑΙ

Επί της οδού Αναστασιάδη (περιοχή Δασκάλων) διαμ/τα πολυτελούς κατασκευής με υπόγειο χώρο στάθμευσης και αυτόνομη θέρμανση 67 τ.μ., 114 τ.μ., 88 τ.μ., 59,50 τ.μ., 90 τ.μ., 98 τ.μ., 117 τ.μ., 132 τ.μ.

ΠΩΛΕΙΤΑΙ

Μεζονέττα από ιδιοκτήτη στο Καρακόνερο, περιοχή Φιλερήμου, με πανοραμική θέα τη θάλασσα. Διόροφη με επιπλέον σοφίτα, 140 τ.μ. (χωρίς την αποθήκη στο υπόγειο) με κήπο, τζάκι, αυτόνομη θέρμανση (καλοριφέρ), εντοιχιζόμενη κουζίνα, ηλιακό θερμοσίφωνο. Πληροφορίες τηλ. 0977- 717444

ΠΩΛΟΥΝΤΑΙ
ΑΠΟ ΤΟΝ ΑΝΑΣΤΑΣΙΟ ΑΤΣΙΔΗ

1) Διαμερίσματα, σε νέα 4όροφη οικοδομή, 119 τ.μ. στην οδό Παρθενόπης, στο Αραπάκι
2) Διαμερίσματα 148 τ.μ. 98 τ.μ. 94 τ.μ. και 82.50 τ.μ. στην οδό Κωνσταντινίδη στον Ζέφυρο.
Τα παραπάνω διαμερίσματα είναι πολυτελούς κατασκευής και διαθέτουν θέση στάθμευσης, αποθήκη και αυτόνομη θέρμανση.
3) Μονοκατοικίες στην Ιαλυσό 140 τ.μ. οδός Μυκηνών.

ΠΛΗΡΟΦΟΡΙΕΣ: ΑΝΑΣΤΑΣΙΟΣ ΑΤΣΙΔΗΣ
ΣΤΕΦΑΝΟΥ ΚΑΖΟΥΛΗ 74 - ΡΟΔΟΣ
Τηλ. 0241028616

ΟΙΚΟΔΟΜΙΚΕΣ ΕΠΙΧΕΙΡΗΣΕΙΣ
ΔΙΑΚΟΓΕΩΡΓΙΟΥ ΚΑΛΛΙΣΤΟΣ

ΠΩΛΗΣΕΙΣ ΔΙΑΜΕΡΙΣΜΑΤΩΝ
ΚΑΤΑΣΤΗΜΑΤΑ - ΑΠΟΘΗΚΕΣ
ΑΝΤΑΛΛΑΓΕΣ ΑΚΙΝΗΤΩΝ
ΑΓΟΡΕΣ ΟΙΚΟΠΕΔΩΝ
ΑΝΑΛΑΜΒΑΝΟΥΜΕ ΑΝΤΙΠΑΡΟΧΕΣ
ΔΙΕΥΘ. ΕΘΝ. ΑΝΤΙΣΤΑΣΕΩΣ 11
(ΠΡΩΗΝ ΑΝΝΗΣ ΜΑΡΙΑΣ) ΤΗΛ: 78501- 78502- 29318

1) Πωλούνται διαμερίσματα λουξ κατασκευής με απεριόριστη θέα. Τα διαμερίσματα διαθέτουν θωρακισμένες πόρτες - εντοιχισμένες κουζίνες - ντουλάπες - εντοιχισμένο νιπτήρα με ντουλάπι - κεντρική θέρμανση αυτόνομη - ανοιγόμενα ανακλινόμενα κουφώματα με διπλά τζάμια - σίτες - ρολά - υδραυλικό ασανσέρ - τριφασικό ρεύμα. Όλοι οι χώροι σπατουλαριστοί - εσωτερικές πόρτες M.D.F. με σχέδιο.

2) Διαμερίσματα
επί της οδού Μεγ. Κων/νου - Κων/νου Παλαιολόγου
50 τ.μ. δυάρια
85 τ.μ. τριάρια } ανά όροφο
110 τ.μ. τεσσάρια

3) Επί της Κων/νου Υδραίου - Στ. Κωτιάδη
70 τ.μ. τριάρια
90 τ.μ. τριάρια - τεσσάρια } ανά όροφο με
110 τ.μ. τεσσάρια } μεγάλες βεράντες
130 τ.μ. τεσσάρια-πεντάρια } φανταστική θέα

4) Επί της Λεωφ. Καλλιθέας - Καρακόνερο
50 τ.μ. δυάρια } ανά όροφο με
85 τ.μ. τριάρια } μεγάλες βεράντες
110 τ.μ. τεσσάρια } απεριόριστη θέα

5) Καταστήματα
50 τ.μ. } επί της Λεωφ. Καλλιθέας
100 τ.μ. } Καρακόνερο
150 τ.μ.

6) Ιατρεία - Γραφεία
50 τ.μ. } Επί της Μεγ. Κων/νου } Φώκιαλη
100 τ.μ. } και } Φώκιαλη
150 τ.μ. } Κων. Παλαιολόγου } Φώκιαλη

Δάνεια όλων των ταμείων και όλων των τραπεζών

ΠΛΗΡΟΦΟΡΙΕΣ:
ΔΙΑΚΟΓΕΩΡΓΙΟΥ ΚΑΛΛΙΣΤΟΣ
ΤΗΛΕΦΩΝΟ: 78501 - 78502 29318

ΑΓΓΕΛΙΑ

Στην Κάρπαθο ενοικιάζεται σε τουριστική περιοχή του Δήμου Καρπάθου πάνω στην Επαρχιακή οδό και πάνω στην θάλασσα ολόκληρο διόροφο νεόκτιστο κτίριο (ισόγειο, 1ος όροφος και υπόγειο) επιφάνειας 500 τ.μ. περίπου κάθε όροφος, κατάλληλο για οποιαδήποτε χρήση Super Market, εστιατόριο, ζαχαροπλαστείο, Bar, κλπ. ή ενοικιάζεται και μεμονωμένα δηλαδή 2 καταστήματα ψηλοτάβανα προς τον δρόμο, επιφάνειας 78 τ.μ. το καθένα και 1 κατάστημα ψηλοτάβανο των 88 τ.μ. που διαθέτουν μπροστά τους πρασιά μήκους 26 τ.μ. και πλάτους 6 μ. καθώς και 2 καταστήματα ψηλοτάβανα με θέα την θάλασσα 182 τ.μ. και 86 τ.μ. αντίστοιχα το καθένα.

- Επίσης ενοικιάζεται μεμονωμένα, ολόκληρος ο 1ος όροφος επιφάνειας 500 τ.μ. με 4 W.C. και απεριόριστη θέα προς την θάλασσα κατάλληλο για καφετέρια, εστιατόριο κλπ. Το κτίριο διαθέτει ολόκληρο το υπόγειο για Parking.

Πληροφορίες τηλ. 0245 023329 καθημερινά, ώρες γραφείου.

ΠΑΡΑΝΤΑΙΣ ΠΕΥΚΟΙ - ΛΙΝΔΟΣ Α.Ε. ΞΕΝΟΔΟΧΕΙΟ «PEFKI ISLANDS RESORT» ΠΕΥΚΟΙ - ΛΙΝΔΟΣ

ΖΗΤΕΙΤΑΙ

Βραδυνός μπάρμαν
με γνώσεις αγγλικής γλώσσας.

Παρακαλούνται οι ενδιαφερόμενοι να απευθύνονται πρωινές ώρες στο 02410-24018 κ. Ιωαννίδη.

Βιογραφικά στο fax: 02410-43286

ΠΑΡΑΝΤΑΪΣ ΠΕΥΚΟΙ ΛΙΝΔΟΣ Α.Ε. ΠΕΥΚΟΙ - ΛΙΝΔΟΣ

ΖΗΤΟΥΝΤΑΙ

Από το ξενοδοχείο **«PEFKI ISLANDS RESORT»** στους Πεύκους ζητούνται για την σαιζόν 2002 (01/05/2002 - 31/10/2002) οι ακόλουθες ειδικότητες:

1. **Βραδινός υποδοχής**
2. **Μπάρμαν**
3. **Βοηθός Σερβιτόρου**
4. **Κηπουρός**
5. **Καμαριέρες**

Οι ενδιαφερόμενοι θα πρέπει να έχουν καλή γνώση της Αγγλικής Γλώσσας και προϋπηρεσία το λιγότερο 2 χρόνια.

Για την συμπλήρωση των αιτήσεων θα πρέπει ο/η ενδιαφερόμενος/η να περάσει από το ξενοδοχείο πρωινές ώρα από 09.00 έως 15.00 (έως τις 31/10/2001) ή να στείλει το βιογραφικό του στο fax 0244-48184.

Τηλέφωνο για πληροφορίες 0244/48181-83 από 09.00 έως 15.00 κ. Λάκη.

ΖΗΤΕΙΤΑΙ

Από ξενοδοχειακή μονάδα
στο κέντρο της πόλεως
ζητείται
μπάρμαν ή μπαργούμαν.

Πληρ. κον Ζερβό τηλ 34636

TUI HELLAS ΖΗΤΑ

Υπάλληλο με γνώσεις
της σουηδικής
ή δανέζικης γλώσσας καθώς
και γνώσεις υπολογιστού.

Προϋπηρεσία θα ληφθεί υπ' όψιν.

Πληροφορίες
στο τηλ. (0241) 89501,
Δευτέρα - Παρασκευή:
από 09:30 έως 18:00 η ώρα



ΒΙΟΜΗΧΑΝΙΑ ΜΩΣΑΪΚΩΝ ΠΛΑΚΕΣ ΠΕΖΟΔΡΟΜΙΟΥ

«ΠΛΑΚΑΓΕ»

ΕΜΠΟΡΙΑ
ΕΙΔΩΝ ΥΓΙΕΙΝΗΣ
- ΠΛΑΚΙΔΙΩΝ

ΑΞΕΣΟΥΑΡ ΜΠΑΝΙΟΥ
- ΥΔΡΟΜΑΣΑΖ

ΛΙΝΔΟΥ 136 - ΤΗΛ. 62688 - 63604,
Τ.Θ. 206 FAX: 62729 -
TLX: 292594
GE AR - 85100 ΡΟΔΟΣ

TOP PROPERTIES

GEORGIOS S. PIPINOS
ΓΕΩΡΓΙΟΣ Σ. ΠΙΠΙΝΟΣ
ΣΥΜΒΟΥΛΟΣ ΚΑΙ ΕΚΤΙΜΗΤΗΣ ΑΚΙΝΗΤΩΝ
REAL ESTATE AGENT - MEMBER OF F.I.A.B.C.I. - N.A.E.A.
- C.E.I. - Σ.Ε.Κ.



Η "TOP PROPERTIES" είναι ατομική επιχείρηση και ανήκει εξ ολοκλήρου στον κ. Γεώργιο Σ. Πιπίνο, που από το 1971 ασχολείται αποκλειστικά και μόνο με επενδύσεις και REAL ESTATE, στο νησί της Ρόδου, καθώς και στην ευρύτερη περιοχή της Δωδεκανήσου.

ΑΠΕΥΘΥΝΟΜΑΣΤΕ: Στους **σοβαρούς, απαιτητικούς και επιλεκτικούς** επενδυτές - επιχειρηματίες - ελεύθερους επαγγελματίες, Έλληνες και ξένους, υψηλού εισοδηματικού επιπέδου, που ενδιαφέρονται να κάνουν μια σοβαρή επένδυση **προβολής** στο νησί της Ρόδου.

ΠΡΟΣΦΕΡΟΥΜΕ: Α) Υπηρεσίες και πληροφορίες που γίνονται σε προσωπικό επίπεδο με **εχεμύθεια, διακριτικότητα και σοβαρότητα.**
Β) Μεγάλη **γκάμα** υψηλής ποιότητας ακινήτων, όπως: 1) Ξενοδοχεία Α' και Β' κατηγορίας των 600 - 500 - 350 - 300 κλινών 2) Κεντρικά αστικά ακίνητα κατάλληλα για Τράπεζες - καταστήματα - γραφεία 3) Παραλιακές εκτάσεις, κατάλληλες για τουριστικές επενδύσεις των 150.000 - 100.000 - 70.000 - 50.000 - 36.000 τ.μ. και 4) Διαμερίσματα και μαιζονέτες **προβολής.**

ΣΤΟΧΟΣ ΜΑΣ ΕΙΝΑΙ: Να προσφέρουμε στο αγοραστικό μας κοινό **υψηλής ποιότητας ακίνητα και ευκαιρίες** στο νησί της Ρόδου. Η τριακονταετής και πλέον πείρα μας στον τομέα αυτό αποτελεί εγγύηση.

ΣΥΝΘΗΜΑ ΜΑΣ ΕΙΝΑΙ: Επενδύστε στην ΡΟΔΟ ΤΩΡΑ, σε ακίνητα που **ΑΝΤΕΧΟΥΝ ΣΤΟ ΧΡΟΝΟ.**

Γεώργιος Σ. Πιπίνος
ΜΕΣΙΤΗΣ ΑΣΤΙΚΩΝ ΣΥΜΒΑΣΕΩΝ
Γιατί εμείς γνωρίζουμε καλύτερα!

TOP PROPERTIES is a private concern and Mr George S. Pipinos, its owner, has carved, over the years, a reputation for integrity and excellence in the world of Real Estate in the Dodecanese.

At Top Properties we try hard to attract important and selective investors: high calibre businessmen/women and discerning professional people, both Greek and foreign, who wish to acquire substantial and valuable property on Rhodes.

We offer our expertise and advice privately, discreetly and in strict confidence.

We keep a compehensive list of real estate of the highest specifications:

a. A' and B' class hotels (600, 500, 350, 300 beds capacity).

b. Centrally situated office buildings and other business premises.

c. Seaside land, ideal for development (hotels, holiday resorts, etc.), of 150.000, 100.000, 70.000, 50.000, 36.000 sq.m.

d. Luxury appartments, maisonettes, detached, semi - detached and terraced houses.

Our aim is to give our clients the opportunity to acquire value for money, first class real estate on Rhodes. Our 30- year - old experience in Real Estate is our warranty.

Our moto is: Invest in Rhodes. Invest in property. It stands the test of time.

TOP PROPERTIES
and
George S. Pipinos
Because we Know best



ΚΕΝΝΕΝΤΥ 38, ΡΟΔΟΣ, 85 100, ΤΗΛ. (0241) 23895, 38243 και 0944-676003. FAX: (0241) 20883
38 KENNEDY STR., RHODES, 85 100, TEL. (0241) 23895, 38243, and 094 - 676003. FAX: (0241) 20883

ΝΤΕΤΕΚΤΙΒΣ

30 ΧΡΟΝΙΑ ΜΟΝΙΜΑ ΚΑΙ ΣΤΗ ΡΟΔΟ

35354

ΠΛΑΤΕΙΑ ΑΓΙΟΥ ΙΩΑΝΝΟΥ
Η ΛΥΣΗ!!!
ΣΕ ΚΑΘΕ ΣΑΣ ΠΡΟΒΛΗΜΑ

EXPRESS SECURITY

ΕΛΛΗΝΙΚΗ ΔΗΜΟΚΡΑΤΙΑ
ΠΕΡΙΦΕΡΕΙΑ ΝΟΤΙΟΥ ΑΙΓΑΙΟΥ
ΝΟΜΟΣ ΔΩΔΕΚΑΝΗΣΟΥ
ΔΗΜΟΣ ΝΟΤΙΑΣ ΡΟΔΟΥ
ΠΕΡΙΛΗΨΗ ΔΙΑΚΗΡΥΞΗΣ ΔΗΜΟΠΡΑΣΙΑΣ

Ο Δήμαρχος Νότιας Ρόδου προκηρύσσει δημόσιο μειοδοτικό διαγωνισμό για την ανάδειξη αναδόχου εκτέλεσης του έργου: **«Συντήρηση δρόμου Ιστρίου - διακλάδωσης Βατίου»**, προϋπολογισμού 88.041,00 ευρώ (Οδοποιίας) με ΦΠΑ.

Η προθεσμία περάτωσης του έργου ανέρχεται σε τρεις (3) μήνες. Ο συντελεστής ρ είναι αυτός της κατηγορίας έργων οδοποιίας.

Εγγύηση συμμετοχής ορίζεται σε 2% του προϋπολογισμού της μελέτης, δηλαδή σε 1.558,00 ευρώ και βεβαιώνεται με την προσκόμιση ισόποσου γραμματίου του Ταμείου Παρακαταθηκών και Δανείων ή Εγγυητική Επιστολή αναγνωρισμένης τράπεζας ή του Τ.Σ.Μ.Ε.Δ.Ε. κατά τον ισχύοντα τρόπο για το Δημόσιο. Η εγγύηση θα απευθύνεται στον Δήμο Νότιας Ρόδου.

Η δημοπρασία θα διενεργηθεί στα Γραφεία του Δήμου Νότιας Ρόδου στις 12 Ιουνίου του έτους 2002 ημέρα Τετάρτη με ώρα λήξης στις 11:00 π.μ.

Στη δημοπρασία γίνονται δεκτοί οι παρακάτω:

α) Εργοληπτικές επιχειρήσεις, εγγεγραμμένες στο Μ.Ε.Ε.Π. του Υ.Π.Ε.Χ.Ω.Δ.Ε. παλαιάς κατάταξης για κατηγορία έργων Οδοποιίας με τάξη πτυχίου Β' μέχρι Γ' για εργοληπτικές επιχειρήσεις εκτός Νομού ή σε γειτονικούς δύο νομούς ή με τάξη πτυχίου Β' μέχρι Δ1 ατομική εργοληπτική επιχείρηση με έδρα εντός νομού ή νέας κατάταξης Εργοληπτικές επιχειρήσεις με τάξη πτυχίου Α2 μέχρι Πρώτη τάξη για εργοληπτικές επιχειρήσεις με έδρα εκτός νομού ή με τάξη πτυχίου Α2 μέχρι Δεύτερη τάξη για εργοληπτικές επιχειρήσεις με έδρα εντός νομού και σε ένα γειτονικό.

Β) Κοινοπραξίες των ανωτέρω επιχειρήσεων που καλύπτουν συνολικά όλες τις ανωτέρω με την αντίστοιχη τάξη πτυχίου ανά κατηγορία.

γ) Ανάλογες με τον προϋπολογισμό επιχειρήσεις με έδρα τον νομό ή γειτονικό νομό.

Ο Διαγωνισμός θα διεξαχθεί με το σύστημα Δημοπράτησης προσφορά με επί μέρους ποσοστό έκπτωσης, σύμφωνα με το άρθρο 7 του Π.Δ. 609/85 και το Π.Δ. 171/87 και άλλες σχετικές διατάξεις του Ν. 1418/1984 όπως τροποποιήθηκε και συμπληρώθηκε με τις διατάξεις του Ν.2229/94 κ.λπ. και ισχύει σήμερα και σύμφωνα με τους Ν.2576/98 και 2940/01 και τις αποφάσεις: α) Δ17α/08/16/Φ.Ν. 402/23/2-10-98 (ΦΕΚ 835Β/12-8-98), και γ) Δ17α/05/42/Φ.Ν. 402/23/2-8-2000 καθώς επίσης και τα εκτελεστικά Π.Δ. 171/87, 609/85 και 218/99.

Τα έξοδα δημοσίευσης της περίληψης βαρύνουν τον ανάδοχο του έργου.

Πληροφορίες τις εργάσιμες ημέρες και ώρες στα γραφεία των Τεχνικών Υπηρεσιών στο Τηλέφωνο: 0244029134.

Ο ΔΗΜΑΡΧΟΣ ΝΟΤΙΑΣ ΡΟΔΟΥ
ΤΟΟΥΛΟΥ ΙΩΑΝΝΗΣ

ΕΛΛΗΝΙΚΗ ΔΗΜΟΚΡΑΤΙΑ
ΝΟΜΟΣ ΔΩΔΕΚΑΝΗΣΟΥ
ΔΗΜΟΣ ΝΟΤΙΑΣ ΡΟΔΟΥ
ΤΕΧΝΙΚΗ ΥΠΗΡΕΣΙΑ
ΕΔΡΑ: ΓΕΝΝΑΔΙ
ΤΗΛ. 0244/29134-29133
FAX: 0244/43385
Γεννάδι 16/05/2002
Αρ. Πρωτ. 3119
ΠΕΡΙΛΗΨΗ ΔΙΑΚΗΡΥΞΗΣ ΔΗΜΟΠΡΑΣΙΑΣ

Ο Δήμαρχος Νότιας Ρόδου, Νομού Δωδ/σου, προκηρύσσει ανοικτή δημοπρασία με σφραγισμένες προσφορές με ενιαίο ποσοστό έκπτωσης (άρθρο 6 Π.Δ. 609/85) σε ακέραιες μονάδες επί τοις εκατό στις τιμές του τιμολογίου της μελέτης της Υπηρεσίας για την κατασκευή του έργου **«Κοινότητα Ιστρίου Νομού Δωδεκανήσου: Ανόρυξη και αξιοποίηση γεώτρησης»**.

Η δημοπρασία και η εκτέλεση του έργου σύμφωνα με τις διατάξεις του Π.Δ. 609/1985 «Κατασκευή δημοσίων έργων» (όπως τροποποιήθηκε με το Π.Δ. 218/1999 και τον Ν. 2741/1999), του Ν. 1418/1985 «Δημόσια έργα και ρυθμίσεις συναφών θεμάτων», όπως τροποιήθηκε και συμπληρώθηκε με τον Ν. 2229/1994, του Π.Δ. 171/1987 «Οργανα που αποφασίζουν και γνωμοδοτούν κ.λ.π.» και σύμφωνα με τον Ν. 2576/98 (ΦΕΚ 25 Α'/9-2-98) και την απόφαση Δ17α/08/16ΦΝ 402/10-2-98 (ΦΕΚ 116 Β/12-2-98)

Ο προϋπολογισμός της δαπάνης του έργου ανέρχεται σε 26.412,33 ευρώ μη συμπεριλαμβανομένου του ΦΠΑ

Το έργο χρηματοδοτείται από το πρόγραμμα ΕΠΤΑ με τον γενικό τίτλο «Κοινότητα Ιστρίου Νομού Δωδεκανήσου: Ανόρυξη και αξιοποίηση γεώτρησης»

Ο διαγωνισμός θα γίνει στο Δημοτικό Κατάστημα του Δήμου Νότιας Ρόδου, στο Γεννάδι στις 5/06/2002 η μέρα Τετάρτη και ώρα 10.00 πμ έως 11.00 πμ

Στο Διαγωνισμό γίνονται δεκτές εργοληπτικές επιχειρήσεις εγγεγραμμένες στο ΜΕΕΠ Α' τάξης, και άνω για έργα γεωτρήσεων όπως και επιχειρήσεις γραμμένες στα Νομαρχιακά Μητρώα αντίστοιχης κατηγορίας με την ανάλογη διαβάθμιση.

Το έργο ανήκει στην κατηγορία: ΥΔΡΑΥΛΙΚΩΝ

Η εγγύηση για την συμμετοχή στη δημοπρασία ορίζεται σε 2% επί του προϋπολογισμού του έργου, δηλ. σε 528,25 ευρώ

Τα τεύχη του διαγωνισμού χορηγούνται όλες τις εργάσιμες ημέρες και ώρες στα γραφεία των Τεχνικών υπηρεσιών του Δήμου Νότιας Ρόδου, τηλ. 0244-29134-29133

Ο ΔΗΜΑΡΧΟΣ ΝΟΤΙΑΣ ΡΟΔΟΥ
ΤΟΟΥΛΟΥ ΙΩΑΝΝΗΣ

ΕΛΛΗΝΙΚΗ ΔΗΜΟΚΡΑΤΙΑ
ΠΕΡΙΦΕΡΕΙΑ ΝΟΤΙΟΥ ΑΙΓΑΙΟΥ
ΝΟΜΟΣ ΔΩΔΕΚΑΝΗΣΟΥ
ΔΗΜΟΣ ΠΕΤΑΛΟΥΔΩΝ
Ταχ. Δ/νση: Λ. Ελευθερίας 51
Κρεμαστή 85104
Πληρ. Τεχνικές Υπηρεσίες
Τηλ.: 0241 0 90930, 90931
Φαξ: 0241 0 98063
Κρεμαστή 16/05/2002
Αρ. Πρωτ. 3518
ΕΠΑΝΑΛΗΨΗ ΔΙΑΚΗΡΥΞΗΣ ΔΗΜΟΠΡΑΣΙΑΣ ΕΡΓΟΥ

Ο Δήμαρχος Πεταλούδων προκηρύσσει ανοιχτή δημοπρασία με σφραγισμένες προσφορές με το σύστημα Προσφοράς με Επιμέρους Ποσοστά Εκπτωσης κατά Ομάδες Τιμών και έλεγχο ομαλότητας για την κατασκευή του έργου «Κατασκευή Αθλητικού Κέντρου Μαριτσών Α) Ανακατασκευή Γηπέδου Ποδοσφαίρου (χλοοτάπητας)».

Η δημοπρασία θα γίνει ημέρα Τετάρτη, 12 Ιουνίου του έτους 2002 στα γραφεία των Τεχνικών Υπηρεσιών του Δήμου στην οδό Σταδίου αρ. 7 στην Κρεμαστή από την αρμόδια Επιτροπή Δημοπρασίας. Ωρα έναρξης παραλαβής προσφορών η 10.00 π.μ. και ώρα λήξης παραλαβής των προσφορών η 11.00 π.μ.

Η δημοπρασία και η εκτέλεση του έργου θα γίνουν σύμφωνα με τις διατάξεις του Π.Δ. 609/1985 «Κατασκευή δημοσίων έργων» (όπως τροποποιήθηκε με το Π.Δ. 218/1999 και τον Ν. 2741/1999) του Ν. 1418/1985 «Δημόσια έργα και ρυθμίσεις συναφών θεμάτων» όπως τροποποιήθηκε και συμπληρώθηκε με τον Ν. 2229/1994, του Π.Δ. 171/1987 «Οργανα που αποφασίζουν και γνωμοδοτούν κ.λπ.» και σύμφωνα με τον Ν. 2576/98 (ΦΕΚ25 Α'/9-2-98) και τον Ν. 2940/01 με τις σχετικές σε αυτόν ερμηνευτικές εγκυκλίους.

Ο προϋπολογισμός της δαπάνης των δημοπρατούμενων εργασιών ανέρχεται σε Euro 533.000,00 μη συμπεριλαμβανομένης της αναθεώρησης και του ΦΠΑ.

Η εγγύηση για τη συμμετοχή στη δημοπρασία ορίζεται σε 2% επί του προϋπολογισμού δηλαδή σε 10.660,0 Euro (δέκα χιλιάδες εξακόσια εξήντα ευρώ) και βεβαιώνεται με την προσκόμιση ισόποσου γραμματίου του ταμείου Παρακαταθηκών και Δανείων ή Εγγυητικής Επιστολής ανεγνωρισμένης Τράπεζας ή του ταμείου Συντάξεως Μηχανικών και Εργοληπτών Δημοσίων Εργων (ΤΣΜΕΔΕ), συντεταγμένη κατά τον ισχύοντα τύπο για το Δημόσιο. Η εγγύηση θα απευθύνεται προς το Δήμο Πεταλούδων.

Στη Δημοπρασία γίνονται δεκτές εργοληπτικές επιχειρήσεις εγγεγραμμένες στο ΜΕΕΠ με τάξη πτυχίων για Παλαιά Κατάταξη: για έργα Οικοδομικά τάξη πτυχίου Β για έργα Οδοποιίας τάξη Β, για έργα Πρασίνου τάξη Β, και για έργα Ηλεκτρομηχανολογικά τάξη Γ. Για κατάταξη βάσει του Ν. 2940/2001: για έργα Οικοδομικά τάξη πτυχίου Α2 για έργα Οδοποιίας τάξη Α2, για έργα Πρασίνου τάξη Α2, και για έργα Ηλεκτρομηχανολογικά τάξη Α2.

Για περισσότερες πληροφορίες, οι ενδιαφερόμενοι μπορούν να απευθύνονται στα γραφεία των Τεχνικών Υπηρεσιών του Δήμου Πεταλούδων (Ταχ. Δ/νση: Σταδίου 7, 85104 Κρεμαστή) και στα τηλέφωνα 0241 - 90930 και 90931.

Ο Δήμαρχος Πεταλούδων
Μιχάλης Κορδίνας



ΜΝΗΜΟΣΥΝΟ

Τελούμε την 18η Μαΐου 2002 ημέρα Σάββατο και ώρα 8:00π.μ. στον Ιερό Ναό Αγίας Ειρήνης Ορφανοτροφείου Θηλέων τετραετές μνημόσυνον υπέρ αναπαύσεως της ψυχής της πολυαγαπημένης μας συζύγου, και μητέρας

ΑΡΓΥΡΗΣ ΟΙΚΟΝΟΜΟΥ

Ο σύζυγος: Σταύρος
Τα παιδιά: Διονυσία και θάλεια



ΜΝΗΜΟΣΥΝΟ

Την 19/5/02, ημέρα Κυριακή και ώρα 08.30 π.μ. εις τον Ιερό Ναό Αγίων Αναργύρων, τελούμεν 9μηνο μνημόσυνο υπέρ αναπαύσεως της ψυχής του λατρευτού μας συζύγου, πατέρα, παππού, αδελφού και θείου

ΣΠΥΡΙΔΩΝΟΣ ΕΜΜ. ΜΗΛΙΟΥ

Η σύζυγος: Δέσποινα
Τα τέκνα: Ευαγγελία, Ειρήνη - Μιχάλης, Μαρία - Δημήτρης
Τα εγγόνια, τα αδέλφια, τα ανήψια και οι λοιποί συγγενείς

ΚΑΤΑΣΤΗΜΑ ΕΝΟΙΚΙΑΖΕΤΑΙ

Σοφ. Βενιζέλου - 100 Μαγαζιά
εμβαδόν καταστήματος 30,00 τ.μ.
με βοηθητικούς χώρους
(υπόγειο 28,00 τ.μ. και πατάρι
15,00 τ.μ.) κατάλληλο
για κάθε επαγγελματική χρήση
Πληροφ. κ. Ζερβό
τηλ. 30595, 30589

ΖΗΤΑ ΒΟΗΘΕΙΑ

Την οικονομική συμπαράσταση των κατοίκων του νησιού μας, ζητά ένας 40χρονος συμπολίτης μας, ο οποίος δεν μπορεί να εργαστεί, εξαιτίας σοβαρού προβλήματος υγείας που αντιμετωπίζει. Για όσους θα ήθελαν να βοηθήσουν τον ίδιο και την οικογένειά του, ο αριθμός λογαριασμού είναι ο εξής:
ΕΜΠΟΡΙΚΗ ΤΡΑΠΕΖΑ
735 - 49269293

ATLANTICA
HELLAS S.A.

Η εταιρεία **ΑΤΛΑΝΤΙΚΑ ΕΛΛΑΣ Α.Ε.** μετά από ένα χρόνο επιτυχημένης παρουσίας στη Ρόδο και μέσα στα σχέδια της συνεχούς της ανάπτυξης, ζητά προσωπικό όλων των ειδικοτήτων για το νέο πολυτελές ξενοδοχείο **ATLANTICA IMPERIAL**

Η νέα ξενοδοχειακή μονάδα δυναμικότητας 700 κλινών βρίσκεται στα Κολύμπια και αρχίζει τη λειτουργία της τον Ιούνιο 2002.

Επίσης ζητούνται υπάλληλοι όλων των ειδικοτήτων για το ATLANTICA PRINCESS στην Ιαλυσό
Προσφέρεται η δυνατότητα χειμερινής εργασίας στα ξενοδοχεία της εταιρείας στην Κύπρο.

Αιτήσεις με πλήρες βιογραφικό σημείωμα να σταλούν το συντομότερο στη διεύθυνση

Τ.Θ. 4101 Τ.Γ. 2 ΡΟΔΟΥ - Τ.Κ. 85100
Πληροφορίες στο τηλ. 02410 92673
κ. Παν. Καραγιάννη

CASINO RODOS

ΖΗΤΟΥΝΤΑΙ

ΣΕΡΒΙΤΟΡΟΙ Α' και Β'

ΜΑΓΕΙΡΟΙ Α' και Β'

Πληροφορίες - Αιτήσεις:
ΚΑΖΙΝΟ ΡΟΔΟΥ Α.Ε.
Διεύθυνση Προσωπικού, Παπανικολάου 4, Ρόδος,
τηλ. 97-535, ΔΕΥ. - ΠΑΡ (09:00 - 15:00)

BUSINESS LOGIC

Ζητείται υπάλληλος που να τηρεί τις παρακάτω προϋποθέσεις:

1) Τεχνικός Η/Υ με γνώσεις δικτύου και λειτουργικών συστημάτων.

2) Να έχει καλές γνώσεις σε SQL και CRISTAL REPORTS.

Πληρ. 0241074800 Κος Καραντώνης

FM Promotions
Promotions that work
Tel: 02410 67888
info@faliraki-mirror.gr

www. Faliraki MIRROR .gr
English Newspaper

KOOL FM HOT MUSIC ON 107.5



ΜΕΤΡΟΠΟΛ
ALPHA ODEON
Πρόγραμμα εβδομάδας από 17/5/2002 έως 23/5/2002
Πληροφορίες - Κρατήσεις : 02410-28400, από 5:00 μμ


STAR WARS
ΕΠΕΙΣΟΔΙΟ ΙΙ
Η ΕΠΙΘΕΣΗ ΤΩΝ ΚΛΩΝΩΝ
Σε Παγκόσμια Πρεμιέρα!!!!
Κάθε μέρα 5:15, 7:45 και 10:30 μμ


Ο Άνθρωπος - Αράχνη είναι εδώ!!
Με τους Τόμπι Μαγκουάιρ και Κίρστεν Ντανστ
Κάθε μέρα 5:30, 8:00 και 10:40 μμ
SPIDER - MAN

Oscar Α' Γυναικείου Ρόλου 2002 για την Χολ Μπέρι

Τους έφερε κοντά μια φοβερή τραγωδία, τους ένωσε ένας παράφορος έρωτας !
Κάθε μέρα 7:30 και 10:15 μμ
Ο ΧΟΡΟΣ ΤΩΝ ΤΕΡΑΤΩΝ

Κάθε μέρα 6:00 μμ ΜΟΝΟ ΣΤΑ ΕΛΛΗΝΙΚΑ!!!
ΠΗΤΕΡ ΠΑΝ: ΕΠΙΣΤΡΟΦΗ ΣΤΗ ΧΩΡΑ ΤΟΥ ΠΟΤΕ

Στα Ελληνικά μόνο Σαββάτο & Κυριακή 4:30 μμ
Η ΕΠΟΧΗ ΤΩΝ ΠΑΓΕΤΩΝΩΝ

ΠΑΛΛΑΣ 5 CINEMAS CENTER
ΠΡΟΓΡΑΜΜΑ ΕΒΔΟΜΑΔΑΣ
17/05/2002 - 23/05/2002
Για κρατήσεις: 02410 24475 και 70670
www.cinemapallas.gr

ΑΙΘΟΥΣΑ 5

MEAN MACHINE / ΒΡΩΜΙΚΟ ΙΝΔΑΛΜΑ
Δραματική περιπέτεια / Action movie
Ώρες Έναρξης: 17:40, 19:50, 22:00

ΑΙΘΟΥΣΑ 2
Η θεατρική ομάδα "Πράξις" παρουσιάζει την κωμωδία του Neil Simon "Το Αταίριαστο Ζευγάρι".
ΑΠΟΔΟΣΗ: Παύλος Μάτεσις ΣΚΗΝΟΘΕΣΙΑ: Κώστας Κατσουλάκης

Παραστάσεις κάθε ημέρα από 17-26 Μαΐου στις 21:30

ΑΙΘΟΥΣΑ 1

E.T. Extra-Terrestrial / E.T. ο Εξωγήινος
Δραματική περιπέτεια / Action movie
Ώρες Έναρξης: 18:00 [μεταγλωτ. στα ελληνικά]

ΑΙΘΟΥΣΑ 1

ZOOLANDER Κωμωδία / Comedy
ΠΡΩΤΑΓΩΝΙΣΤΟΥΝ: BEN STILLER, DAVID BOWIE
Ώρες Έναρξης: 20:20, 22:00

ΑΙΘΟΥΣΑ 4

HART'S WAR / ΝΥΧΤΑ ΑΙΧΜΑΛΩΤΩΝ
Πολεμικό Δράμα / War drama
Ώρες Έναρξης: 17:20, 22:20

ΑΙΘΟΥΣΑ 4

BLADE 2 Περιπέτεια μυστηρίου / Action thriller
ΠΡΩΤΑΓΩΝΙΣΤΟΥΝ: WESLEY SNIPES
Ώρες Έναρξης: 19:50

ΑΙΘΟΥΣΑ 3

THE SHIPPING NEWS / ΤΑ ΝΑΥΤΙΛΙΑΚΑ ΝΕΑ
Ταινία μυστηρίου / Mystery
Ώρες Έναρξης: 20:00, 22:20

ΑΙΘΟΥΣΑ 2

HELP I'M A FISH - ΒΟΗΘΕΙΑ ΕΙΜΑΙ ΨΑΡΙ
Ώρες Έναρξης: 19:00

For reservations 02410 24475 & 02410 70670 (16:00 - 20:00)

Το Πρόγραμμα

ΕΤ 1

06.45 Ο ΜΙΚΡΟΣ ΚΟΣΜΟΣ ΤΟΥ ΔΑΣΟΥΣ
07.15 ΙΣΤΟΡΙΕΣ ΜΕ ΚΟΥΚΛΕΣ
08.00 ΜΕΛΙ ΓΑΛΑ
10.00 ΤΑ ΑΡΡΑΒΩΝΙΑΣΜΑΤΑ
11.00 ΦΕΛΙΠΕ ΤΟ ΔΩΡΟ ΑΠΟ ΤΗ ΘΑΛΑΣΣΑ
12.00 ΜΑΡΙΟΥ
13.00 ΟΙ ΑΤΑΙΡΙΑΣΤΟΙ
13.50 **ΕΙΔΗΣΕΙΣ**
15.00 ΟΥΡΑΝΙΟ ΤΟΞΟ
15.10 ΛΟΥΚΙ ΛΟΥΚ
15.30 ΟΙ ΑΤΡΟΜΗΤΟΙ
16.30 ΣΙΛΒΑΝ
17.00 **ΕΙΔΗΣΕΙΣ**
17.30 ΑΓΩΝΕΣ ΜΟΥΝΤΙΑΛ 1998
19.45 ΕΞ ΑΔΙΑΙΡΕΤΟΥ
20.30 ΣΤΑ ΦΤΕΡΑ ΤΟΥ ΕΡΩΤΑ
21.00 ΞΕΝΗ ΤΑΙΝΙΑ: Ο ΔΡΟΜΟΣ ΤΩΝ ΧΑΜΕΝΩΝ ΕΡΑΣΤΩΝ
23.00 **ΕΙΔΗΣΕΙΣ**
23.30 ΜΟΥΝΤΙΑΛ
00.30 ΣΤΗ ΖΩΝΗ ΤΟΥ ΛΥΚΟΦΩΤΟΣ

NET

06.00 ΕΤΣΙ ΕΧΟΥΝ ΤΑ ΠΡΑΓΜΑΤΑ
07.00 ΠΡΩΤΗ ΜΑΤΙΑ
10.00 ΘΗΣΑΥΡΟΙ ΤΗΣ ΕΛΛΗΝΙΚΗΣ ΦΥΣΗΣ
10.30 ΕΛΛΗΝΙΚΟΙ ΘΗΣΑΥΡΟΙ
11.00 Η ΙΣΤΟΡΙΑ ΤΟΥ ΤΥΡΙΟΥ
11.30 ΔΙΑΚΟΣΜΗΣΗ ΜΕ ΣΤΙΛ
12.01 ΒΑΘΥ ΜΠΛΕ
13.00 **ΕΙΔΗΣΕΙΣ**
13.45 ΜΙΑ ΠΟΛΗ, ΜΙΑ ΜΟΥΣΙΚΗ
14.00 ΤΑΞΙΔΕΥΟΝΤΑΣ ΣΤΟΝ ΠΛΑΝΗΤΗ ΜΕ ΤΟΝ ΣΤΕΦΑΝ ΠΕΪΡΟΝ
15.00 **ΕΙΔΗΣΕΙΣ**
16.00 ΣΥΝ ΚΑΙ ΠΛΗΝ
18.00 **ΕΙΔΗΣΕΙΣ**
19.45 Η ΕΥΡΩΠΗ ΣΤΗΝ ΤΣΕΠΗ ΣΑΣ
20.00 ΔΙΚΤΥΟ
20.40 ΟΙ ΘΗΣΑΥΡΟΙ ΤΟΥ ΚΟΣΜΟΥ
21.00 **ΕΙΔΗΣΕΙΣ**
22.00 ΕΠΙΛΟΓΟΣ
23.00 ΞΕΝΗ ΤΑΙΝΙΑ: ΓΛΥΚΟ ΠΕΠΡΩΜΕΝΟ
24.00 **ΕΙΔΗΣΕΙΣ**

ΕΤ 3

08.01 ΠΡΟΚΛΗΣΗ
08.30 ΝΤΟΚΙΜΑΝΤΕΡ
09.00 ΧΘΕΣ ΚΑΙ ΣΗΜΕΡΑ
09.30 Η ΑΛΛΗ ΜΕΡΑ
11.00 ΕΚΤΟΣ ΕΔΡΑΣ
11.30 ΑΝΘΡΩΠΩΝ ΕΡΓΑ
12.30 Η ΟΔΟΣ ΤΩΝ ΥΔΑΤΩΝ
13.30 ΟΡΓΑΝΙΚΗ ΕΞΕΛΙΞΗ
13.45 ΜΙΣΕΛ ΜΕ ΜΠΕΣΑΜΕΛ
15.00 **ΕΙΔΗΣΕΙΣ**
15.30 ΜΕ ΜΙΑ ΤΡΙΤΗ ΜΑΤΙΑ
17.00 ΟΛΑ ΚΑΛΑ
18.00 ΧΡΥΣΕΣ ΜΕΛΩΔΙΕΣ
18.30 ΑΘΛΗΤΙΚΑ
19.00 ΠΕΡΙΜΕΤΡΟΣ
19.30 ΣΤΗΝ ΥΔΡΟΓΕΙΟ
20.00 ΝΤΟΚΙΜΑΝΤΕΡ
20.30 **ΕΙΔΗΣΕΙΣ**
21.40 ΜΑΚΡΙΝΕΣ ΦΙΛΙΕΣ
21.50 ΘΕΣΣΑΛΟΝΙΚΕΩΝ ΠΟΛΙΣ
22.00 ΤΟ ΑΞΙΟΝ ΕΣΤΙ
23.00 ΑΝΙΧΝΕΥΣΕΙΣ
24.00 **ΕΙΔΗΣΕΙΣ**
00.20 ΞΕΝΗ ΤΑΙΝΙΑ: ΔΟΛΟΦΟΝΙΑ ΣΤΟ ΣΠΙΤΙ ΤΗΣ ΚΟΥΚΛΑΣ
02.30 ΜΕ ΜΙΑ ΤΡΙΤΗ ΜΑΤΙΑ
03.30 Η ΑΛΛΗ ΜΕΡΑ

MEGA

06.00 ΑΝΑΤΡΟΠΗ
06.55 **ΔΕΛΤΙΟ ΕΙΔΗΣΕΩΝ ΣΤΗΝ ΝΟΗΜΑΤΙΚΗ ΓΛΩΣΣΑ**
07.00 ΣΗΜΕΡΑ ΜΕ ΤΗΝ ΑΝΝΑ
10.00 ΣΑΝ ΣΤΟ ΣΠΙΤΙ ΣΑΣ
13.10 ΚΑΙ ΠΑΛΙ ΦΙΛΟΙ
14.00 **ΕΙΔΗΣΕΙΣ**
15.00 ΣΤΗΝ ΚΟΥΖΙΝΑ ΟΛΟΤΑΧΩΣ
15.45 ΕΜΕΙΣ ΚΙ ΕΜΕΙΣ
16.45 ΔΥΟ ΞΕΝΟΙ
17.30 **ΕΙΔΗΣΕΙΣ**
17.50 ΝΤΟΛΤΣΕ ΒΙΤΑ
18.30 ΑΠΑΓΟΡΕΥΜΕΝΗ ΑΓΑΠΗ
19.10 ΠΟΙΟΣ ΘΕΛΕΙ ΝΑ ΓΙΝΕΙ ΕΚΑΤΟΜΜΥΡΙΟΥΧΟΣ;
20.00 **ΕΙΔΗΣΕΙΣ**
21.00 ΔΕΚΑ ΛΕΠΤΑ ΚΗΡΥΓΜΑ
21.50 ΑΕΡΙΝΕΣ ΣΙΩΠΕΣ
22.50 ΜΠΑΡ
24.00 **ΕΙΔΗΣΕΙΣ**
00.20 ΞΕΝΗ ΤΑΙΝΙΑ: Η ΑΙΣΘΗΣΗ ΤΗΣ ΣΜΙΛΑ ΣΤΟ ΧΙΟΝΙ
02.30 ΞΕΝΗ ΤΑΙΝΙΑ: ΤΑΡΑΓΜΕΝΟΙ ΗΡΩΕΣ
04.15 ΤΗΛΕΜΑΡΚΕΤΙΝΓΚ
04.45 ΜΠΑΡ

ANT 1

06.10 ΜΑΛΙΣΤΑ ΚΥΡΙΕ
06.55 **ΕΙΔΗΣΕΙΣ ΣΤΗΝ ΝΟΗΜΑΤΙΚΗ ΓΛΩΣΣΑ**
07.00 ΚΑΛΗΜΕΡΑ, ΕΛΛΑΔΑ
10.00 ΠΡΩΪΝΟΣ ΚΑΦΕΣ
13.10 SUPER GAME
13.15 ΠΑΤΕΡ ΗΜΩΝ
14.00 **ΕΙΔΗΣΕΙΣ**
14.50 ΧΡΗΜΑ ΚΑΙ ΧΡΗΜΑΤΙΣΤΗΡΙΟ
15.00 ΝΤΑΝΤΑ ΓΙΑ ΟΛΕΣ ΤΙΣ ΔΟΥΛΕΙΕΣ
15.40 SUPER GAME
15.45 ΕΝΑ ΚΙ ΕΝΑ
16.25 BIG BROTHER
16.30 ΚΩΝΣΤΑΝΤΙΝΟΥ ΚΑΙ ΕΛΕΝΗΣ
17.30 **ΕΙΔΗΣΕΙΣ**
17.40 Ο ΚΑΙΡΟΣ ΤΗΣ ΕΒΔΟΜΑΔΑΣ
17.45 SUPER GAME
17.50 ΚΑΛΗΜΕΡΑ ΖΩΗ
18.40 ΘΗΣΑΥΡΟΦΥΛΑΚΙΟ
19.15 BIG BROTHER
19.20 Η ΛΑΜΨΗ
20.00 **ΕΙΔΗΣΕΙΣ**
21.00 ΑΚΡΩΣ ΟΙΚΟΓΕΝΕΙΑΚΟΝ
22.00 ΧΤΥΠΟΚΑΡΔΙΑ ΣΤΟ ΣΕΦΕΡΛΙ ΧΙΛΣ
22.45 BIG BROTHER 2
23.45 THE X-FILES
24.00 **ΕΙΔΗΣΕΙΣ**
01.00 ΟΙ ΔΡΟΜΟΙ ΤΗΣ ΠΟΛΗΣ
02.00 ΑΠΙΣΤΙΕΣ
03.00 ΤΗΛΕΜΑΡΚΕΤΙΝΓΚ
03.40 ΞΕΝΗ ΤΑΙΝΙΑ: ΕΝΑΣ ΜΥΣΤΙΚΟΣ ΚΩΔΙΚΑΣ ΓΙΑ ΤΟΝ ΣΕΡΛΟΚ ΧΟΛΜΣ
05.10 ΣΤΗ ΣΚΙΑ ΤΟΥ ΧΡΗΜΑΤΟΣ

ALPHA

06.00 ΠΡΩΤΗ ΕΝΗΜΕΡΩΣΗ
07.00 ΠΑΝΟΡΑΜΑ
10.00 ΚΑΛΩΣ ΤΟΥΣ
13.15 NIRVANA
14.00 **ΕΙΔΗΣΕΙΣ**
14.20 LIFE STYLE NEWS
15.25 ΕΛΛΗΝΙΚΗ ΤΑΙΝΙΑ: ΣΤΟΝ ΙΛΙΓΓΟ ΤΗΣ ΖΩΗΣ
17.10 **ΕΙΔΗΣΕΙΣ**
17.20 ΜΠΟΡΩ
19.15 ΚΑΤΩ ΑΠΟ ΤΗΝ ΑΚΡΟΠΟΛΗ
20.00 **ΕΙΔΗΣΕΙΣ**
21.00 ΘΑ ΣΕ ΔΩ ΣΤΟ ΠΛΟΙΟ
22.00 20.000 ΛΕΥΓΕΣ ΚΑΤΩ ΑΠΟ ΤΗ ΘΑΛΑΣΣΑ
23.45 **ΕΙΔΗΣΕΙΣ**
23.50 ΑΝΘΡΩΠΟΣ ΚΑΙ ΣΕΞ
01.45 ΤΟΥΙΣΤ
03.00 ΜΠΟΡΩ
05.00 ΠΑΚΙΤΑ

STAR

06.40 ΠΑΙΔΙΚΟ ΠΡΟΓΡΑΜΜΑ
08.55 **ΕΙΔΗΣΕΙΣ ΣΤΗ ΝΟΗΜΑΤΙΚΗ**
09.00 THE TRAP
10.00 ΛΟΓΙΑ ΣΤΑΡΑΤΑ
12.00 ΜΕ ΤΗΝ ΕΛΝΤΑ
13.00 **ΕΙΔΗΣΕΙΣ**
14.00 Η ΥΓΕΙΑ ΚΤΙΖΕΤΑΙ ΚΑΘΕ ΜΕΡΑ
14.15 ΤΟ ΚΛΕΙΔΙ
15.00 ΤΟ ΜΠΕΡΔΕΜΑ
16.00 ΜΠΙΑΝΚΑ ΠΟΣΟ Σ'ΑΓΑΠΩ
17.00 ΑΙΜΙΛΙΑ, ΜΙΑ ΑΚΑΤΑΜΑΧΗΤΗ ΓΥΝΑΙΚΑ
18.00 **ΕΙΔΗΣΕΙΣ**
19.00 THE TRAP
20.00 ΤΟ ΜΑΓΚΑΖΙΝΟ ΤΟΥ STAR
21.00 ΞΕΝΗ ΤΑΙΝΙΑ: ΜΠΙΒΕΡ Ο ΤΡΟΜΕΡΟΣ
23.00 ΞΕΝΗ ΤΑΙΝΙΑ: Ο ΞΙΦΟΜΑΧΟΣ
01.00 **ΕΙΔΗΣΕΙΣ**
01.15 ΞΕΝΗ ΤΑΙΝΙΑ: ΑΣΤΡΟΠΛΟΙΟ ΛΕΪΖΕΡΧΟΚ
03.15 ΞΕΝΗ ΤΑΙΝΙΑ: ΑΜΑΖΟΝ
05.00 ΑΣΤΕΡΙΑ ΣΤΟ ΠΕΝΤΑΓΡΑΜΜΟ

FILMNET

06.00 ΣΤΑ ΣΑΓΟΝΙΑ ΤΟΥ ΚΡΟΚΟΔΕΙΛΟΥ
07.35 Ο ΠΡΙΓΚΙΠΑΣ ΤΟΥ ΣΕΝΤΡΑΛ ΠΑΡΚ
09.25 E! ENTERTAINMENT
10.25 ΤΟ ΔΙΔΥΜΟ ΤΗΣ ΜΠΑΛΑΣ
11.55 Η ΙΣΤΟΡΙΑ ΤΗΣ ΟΙΚΟΓΕΝΕΙΑΣ ΠΑΡΤΡΙΤΖ
13.30 ΡΑΓΚΡΑΤΣ, ΔΕ ΜΟΥΒΙ
14.50 ΜΑΝΤ ΟΝ ΦΙΛΜΝΕΤ
15.25 ΗΛΕΚΤΡΟΝΙΚΟ ΜΑΝΟΥΛΙ
17.25 ΕΝΟΧΕΣ ΑΠΟΚΑΛΥΨΕΙΣ
19.20 ΑΠΑΤΕΩΝΕΣ ΜΕ ΡΑΣΑ
21.00 ΕΙΣΒΟΛΗ
21.30 E! ENTERTAINMENT
22.00 ΣΤΙΓΜΙΑΙΑ ΑΝΑΦΛΕΞΗ
23.45 ΜΙΣ... ΜΕ ΤΟ ΖΟΡΙ
01.35 ΠΛΗΡΩΜΕΝΟΣ ΕΡΩΤΑΣ
02.55 ΨΥΧΩ
04.40 Ο ΔΟΛΟΦΟΝΟΣ ΑΓΡΥΠΝΕΙ

ΤΕΜΡΟ

06.00 ΜΟΥΣΙΚΕΣ ΕΠΙΛΟΓΕΣ
10.30 ΤΡΥΦΕΡΑ ΧΡΟΝΙΑ
11.00 ΑΠΟΧΡΩΣΕΙΣ
13.00 ΣΙΡΛΕΪ ΧΟΛΜΣ
14.00 ΕΤΖΕΜΟΝΤ
14.30 ΜΠΕΣΤ ΣΕΛΕΡ
15.30 ΓΛΥΚΙΑ ΛΟΥΤΣΙΑ
17.00 ΤΑΙΝΙΑ: ΔΑΚΡΥΑ ΑΓΑΠΗΣ
19.00 ΙΒΑΝΟΗΣ
20.00 ΡΟΜΠΕΝ ΤΩΝ ΔΡΑΣΩΝ
21.00 ΞΕΝΗ ΤΑΙΝΙΑ: ΤΑ ΟΠΛΑ ΤΗΣ ΤΙΜΗΣ
23.00 ΞΕΝΗ ΤΑΙΝΙΑ: ΨΕΥΤΙΚΑ ΒΛΕΜΜΑΤΑ
01.00 ΞΕΝΗ ΤΑΙΝΙΑ: ΤΟ ΚΟΡΙΤΣΙ ΒΟΜΒΑ
02.30 ΜΟΥΣΙΚΕΣ ΕΠΙΛΟΓΕΣ

ΡΟΣΚΟΠΙΟ

ΚΡΙΟΣ:
21 ΜΑΡΤΙΟΥ - 19 ΑΠΡΙΛΙΟΥ

Μην επιτρέψετε στους ανθρώπους του συγγενικού σας περιβάλλοντος να επηρεάσουν τις αποφάσεις σας και μην αφήσετε τρίτους να αναμειχθούν τουλάχιστον σε σημαντικά θέματα της ζωής σας. Ένα προγραμματισμένο ταξίδι ενδέχεται να καθυστερήσει ή ακόμα και να ματαιωθεί.

ΤΑΥΡΟΣ
20 ΑΠΡΙΛΙΟΥ - 20 ΜΑΪΟΥ

Την πορεία των οικονομικών σας έρχεται να διαταράξει ο Ερμής ξεκινώντας από σήμερα την ανάδρομη πορεία του, μην αναλαμβάνετε λοιπόν υποχρεώσεις αν δεν είστε σίγουροι ότι θα μπορέσετε ν' αντεπεξέλθετε χωρίς να κοπιάσετε.

ΔΙΔΥΜΟΙ
21 ΜΑΪΟΥ - 21 ΙΟΥΝΙΟΥ

Κυρίαρχος πλανήτης σας ο Ερμής σε ανάδρομη πορεία από σήμερα μέσα στο ζώδιό σας, δημιουργεί ένα κλίμα ασυνεννοησίας με το περιβάλλον σας. Μην ενεργείτε λοιπόν απερίσκεπτα και μη γράφετε ή υπογράφετε έγγραφα που θα μπορούσαν να σας δεσμεύσουν παρά τη θέλησή σας.

ΚΑΡΚΙΝΟΣ
22 ΙΟΥΝΙΟΥ - 22 ΙΟΥΛΙΟΥ

Ανήκετε στους ευαίσθητους εκπροσώπους του ζωδιακού κύκλου που κλείνονται στον εαυτό τους όταν τα πράγματα δεν έρχονται όπως τα περιμένουν. Μη διστάζετε όμως, από τον φόβο της αποτυχίας, να εκφράσετε τα πραγματικά σας συναισθήματα στο περιβάλλον όταν νιώθετε αυτή την ανάγκη.

ΛΕΩΝ
23 ΙΟΥΛΙΟΥ - 22 ΑΥΓΟΥΣΤΟΥ

Έχετε ανάγκη να πλησιάσετε τους φίλους σας και να μοιραστείτε μαζί τους τούς φόβους αλλά και τα όνειρά σας. Η περίοδος αυτή κάτω από την επίδραση του ανάδρομου Ερμή σάς βρίσκει αρκετά κακόκεφους, μην αφήνετε λοιπόν κάποιες αρνητικές σκέψεις να σας χαλούν τη διάθεση.

ΠΑΡΘΕΝΟΣ
23 ΑΥΓΟΥΣΤΟΥ - 23 ΣΕΠΤΕΜΒΡΙΟΥ

Ο Ερμής που κυβερνά και το δικό σας ζώδιο αρχίζει από σήμερα την ανάδρομη πορεία του επηρεάζοντας κυρίως θέματα που αφορούν τον επαγγελματικό τομέα, φροντίστε λοιπόν να είναι ξεκάθαρες και ειλικρινείς οι επαφές σας με τους άλλους για να αποφύγετε δυσάρεστα απρόοπτα.

ΖΥΓΟΣ:
24 ΣΕΠΤΕΜΒΡΙΟΥ - 23 ΟΚΤΩΒΡΙΟΥ

Αν ακούσετε αυτή την περίοδο κάποια πράγματα που δεν σας αρέσουν μη σπεύσετε να αντιδράσετε, κάποια από αυτά ίσως και να μην είναι αληθινά, γι' αυτό σκεφτείτε πολύ το τι θα πείτε και το τι θα κάνετε πριν πάρετε οποιαδήποτε σημαντική απόφαση.

ΣΚΟΡΠΙΟΣ:
24 ΟΚΤΩΒΡΙΟΥ - 22 ΝΟΕΜΒΡΙΟΥ

Σκεφτείτε το συμφέρον σας, κάποιοι λανθασμένοι υπολογισμοί, απώλειες από τυχερά παιχνίδια, άσκοπα έξοδα ή επενδύσεις θα μπορούσαν να σας δημιουργήσουν ανασφάλειες. Καλύτερα να περιμένετε το τέλος του μήνα πριν από οποιαδήποτε σημαντική ενέργεια.

ΤΟΞΟΤΗΣ:
23 ΝΟΕΜΒΡΙΟΥ - 21 ΔΕΚΕΜΒΡΙΟΥ

Ίσως να μην πρόκειται για την καλύτερη περίοδο της ζωής σας με όλα όσα συμβαίνουν γύρω σας, δεν είναι όμως σκόπιμο να μεταφέρετε τη δυσαρέσκειά σας στον σύντροφο ή τους ανθρώπους που συνεργάζονται μαζί σας, γιατί η κακή σας διάθεση θα μπορούσε να τους απομακρύνει από κοντά σας

ΑΙΓΟΚΕΡΩΣ:
22 ΔΕΚΕΜΒΡΙΟΥ - 19 ΙΑΝΟΥΑΡΙΟΥ

Καθυστερήσεις, αναβολές και ματαιώσεις προγραμματισμένων καθημερινών ενεργειών ενδέχεται να φέρει ο Ερμής πραγματοποιώντας την ανάδρομη πορεία του. Φροντίστε λοιπόν να είστε προσεκτικοί στα λόγια και στις πράξεις σας και μην αφήνετε περιθώρια για σχόλια εις βάρος σας.

ΥΔΡΟΧΟΟΣ
20 ΙΑΝΟΥΑΡΙΟΥ - 19 ΦΕΒΡΟΥΑΡΙΟΥ

Όσο κι αν τα πράγματα δεν έρχονται έτσι ακριβώς όπως τα θέλετε, εσείς μπορείτε να αποδείξετε πως εφοδιασμένοι με δύναμη και θάρρος μπορείτε να τα καταφέρετε. Όσοι είστε γονείς προσπαθήστε να καταλάβετε τις δύσκολες ίσως στιγμές που περνούν τα παιδιά σας.

ΙΧΘΥΕΣ:
19 ΦΕΒΡΟΥΑΡΙΟΥ - 20 ΜΑΡΤΙΟΥ

Οι εντάσεις δεν φαίνεται να λείπουν μέσα στην οικογένεια κι εσείς καλείστε γι' άλλη μια φορά να κρατήσετε τις ισορροπίες και να βάλετε τα πράγματα στη θέση τους με ψυχραιμία και λογική.



«Πίσω έχει η αχλάδα την ουρά»

Οι Ενετοί που άλλοτε κυριαρχούσαν στις θάλασσες, εγκαινίασαν πρώτοι τα ιστιοφόρα μεταγωγικά, όταν ήθελαν να μεταφέρουν το στρατό τους. Τα καράβια αυτά ήταν ξύλινα και πελώρια και είχαν σχήμα αχλαδιού. Εσερναν δε τις περισσότερες φορές πίσω τους ένα μικρό καραβάκι, που έβαζαν μέσα τον οπλισμό και τα πολεμοφόδια, όπως ακόμα τρόφιμα και διάφορα πολεμικά σύνεργα. Οι Ελληνες τα είχαν βαφτίσει «αχλάδες» από το σχήμα τους. Ετσι όταν καμιά φορά στο πέλαγος παρουσιαζότανε κανένα άγνωστο καράβι, οι νησιώτες (βιγλάτορες) ανέβαιναν πάνω στους βράχους και απ' εκεί παρακολουθούσαν με αγωνία τις κινήσεις του. Αν ήταν απλώς ιστιοφόρο, δεν ανησυχούσαν και τόσο, γιατί υπήρχε πιθανότης να συνεχίσει γι' άλλου το δρόμο του. Αν όμως ήταν «Αχλάδα» τους έπιανε πανικός, γιατί καταλάβαιναν ότι σε λίγο θ' άρχιζαν, μάχες, πολιορκίες πείνα και θάνατοι. Εφευγαν τότε για να πάνε να ετοιμάσουν την άμυνά τους. Από στόμα σε στόμα κυκλοφορούσε η φήμη ότι η «Αχλάδα» έχει πίσω την ουρά. Με την ουρά εννοούσαν το καραβάκι που έσερνε το μεταγωγικό. Αρα επίθεση: «Πίσω έχει η Αχλάδα ουρά» τι θα γίνει;...

«Πλάκωσε η μαρίδα»

Οταν κανείς ψαρεύει και ρίχνει την «πετονιά» του, πριν προφτάσει να πατώσει το βαρίδι - μολύβι, οι μαρίδες - τσέρουλες τρέχουν όλες μαζί και τρώνε το δόλωμα. Ετσι και ο λαός μας ονομάζει μαρίδα τους μικρούς γαβριάδες, που μαζεύονται γύρω από καθετί που κινεί την περιέργειά τους ή που θα δουν ότι κάτι μπορεί να βγει: «μαζεύτηκε γύρω η μαρίδα». Κι ακόμα η «μαρίδα» συναντιέται κοπαδιαστή μέσα στη θάλασσα και όταν οι ψαράδες την αντιληφθούν, φωνάζουν: «πλάκωσε μαρίδα» και ρίχνουν τα δίχτυα τους.

«Πλάνη»

«Το πλανάσθαι ανθρώπινον», «Η Πλάνη αείποτε είναι λάλος». Γνώμη του Αγγλου συγγραφέα Γκόλντισμιθ (1728-1774) δηλαδή, η άγνοια φλυαρεί.

«Μερικές φορές οι άνθρωποι είναι πιο ευτυχισμένοι, όταν βρίσκονται στην πλάνη, παρά όταν φεύγουν απ' αυτήν» (Μολιέρος)

«Πλατωνικός έρως»

Πλατωνικό έρωτα εννοούμε τον αγνό, τον ιδανικό, τον ιδεώδη, τον ανύπαρκτο με δυο λόγια στην πραγματικότητα και που τον περιγράφει ο φιλόσοφος Πλάτωνας στο «Συμπόσιό» του.



ΚΡΑΤΗΣΕ 6 ΩΡΕΣ ΚΑΙ ΕΙΧΕ ΜΕΓΑΛΗ ΣΥΜΜΕΤΟΧΗ

ΕΠΕΙΣΟΔΙΑΚΗ Η ΣΥΣΚΕΨΗ ΠΑΣΟΚ της Αθήνας για την Δωδ/νησο

Οξύτατη αντίδραση Παπανικόλα στις νέες προκλήσεις Φωτιάδη





Πραγματοποιήθηκε χθές το απόγευμα στα γραφεία της Χαριλάου Τρικούπη η ειδική σύσκεψη (την οποίαν προανήγγειλε προχθές η «δ») με συμμετοχή υπουργών και στελεχών του ΠΑΣΟΚ, για την αντιμετώπιση των προβλημάτων της Δωδεκανήσου, αλλά και άλλων περιοχών της χώρας (η σύσκεψη αφορούσε, ειδικότερα, τις περιφέρειες Βορείου και Νοτίου Αιγαίου, του Ιονίου Πελάγους και της Κρήτης).

Από πλευράς κυβερνήσεως μετείχαν οι κ.κ. Χριστοδουλάκης, Δρυς, Γκεσούλης, Φωτιάδης, Τζιώλας, Ζήση, Σηφουνάκης και Καλαφάτης, οι γ.γ. των υπουργείων Εσωτερικών, Εργασίας και Κοινωνικών Ασφαλίσεων, Μεταφορών και Επικοινωνιών και ΥΠΕΘΟ από πλευράς κομματικής οργάνωσης οι κ.κ. Λαλιώτης, Αποστολάκη, Νεονάκης και Κατσικαρέλης και από πλευράς Δωδεκανήσου οι κ.κ. Μάρθα Σημαντώνη (εκπροσωπώντας την Περιφέρεια Νοτίου Αιγαίου), οι βουλευτές κ.κ. Κοσμάς Σφυρίου και Βασ. Παπανικόλας και οι κ.κ. Γ. Παρασκευάς, Τιμ. Παρασκευάς, Βασ. Πίτσης, Βασ. Σταυριανός, Μιχ. Νικολαΐδης και Κ. Κάισερλης.

Η σύσκεψη ήταν πολύωρη (κράτησε πάνω από 6 ώρες) και σε ό,τι αφορά τα Δωδεκάνησα έγινε επισταμένη αναφορά για τα υπάρχοντα προβλήματα και τις λύσεις που προτείνονται, με έμφαση στις υποσχέσεις που έδωσε κατά την περιοδεία του στα νησιά ο Πρωθυπουργός κ. Κώστας Σημίτης.

Η ενημέρωση έγινε βασικά από την περιφερειάρχη και από τους γραμματείς των νομαρχιακών επιτροπών ενώ οι βουλευτές παρενέβαιναν όπου αυτό απαιτείτο.

Οπως διεφάνη, πάντως, υπήρχε συνολική προεργασία και εκτίμηση, λόγω της επισκέψεως του Πρωθυπουργού γιαυτό και τονίσθηκε η ανάγκη άμεσης υλοποίησης των υπεσχημένων.

Ειδική αναφορά έγινε στα φράγματα, στα αντιπλημμυρικά έργα, στα δεσμευμένα δασικά κτήματα, στα παραλιακά, στην άσχημη πορεία του τουρισμού, στο ακτοπλοϊκό, στην μαρίνα, στο λιμάνι, στις παραλίες και στις χρησικτησίες, με αποτέλεσμα να προκληθεί ένταση και να ακολουθήσουν λεκτικά επεισόδια με τον υφ/ργό κ. Απ. Φωτιάδη, ο οποίος άδραξε την ευκαιρία και επιτέθηκε ξανά κατά των Ροδίων και των ΜΜΕ, φθάνοντας μάλιστα μέχρι του σημείου να κατηγορήσει τους βουλευτές Δωδεκανήσου ότι επεχείρησαν να νομιμοποιήσουν αυθαίρετα επί των παραλιών!!

«Αστραψε και βρόντηξε» τότε ιδιαίτερα ο κ. Βασ. Παπανικόλας που τα είπε έξω από τα δόντια στον κ. Φωτιάδη, αποκαλώντας τον μάλιστα «ψεύτη».

Εν πάση περιπτώσει αναμένεται τώρα μετά την σύσκεψη ότι θα δρομολογηθούν τουλάχιστον ορισμένα θέματα της Δωδεκανήσου και ότι θα βρούν την λύση τους.

ΑΠΟΨΕ ΤΟ ΒΡΑΔΥ ΣΤΟ «ΑΚΤΑΙΟΝ»

ΠΟΛΙΤΙΚΗ ΕΚΔΗΛΩΣΗ

από νομάρχη αφιερωμένη στην γυναίκα

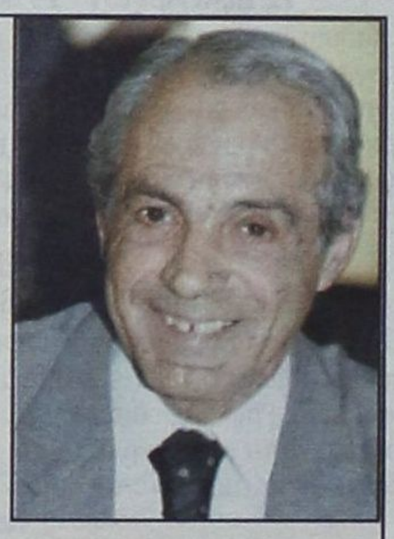

Δηλώσεις του κ. Σάββα Καραγιάννη

Πολιτική εκδήλωση αφιερωμένη στη γυναίκα οργανώνει η Νομαρχιακή Αυτοδιοίκηση Δωδεκανήσου, απόψε στις 20.30 στο «Ακταίον», στα πλαίσια της οποίας ο νομάρχης κ. Σάββας Καραγιάννης θα ομιλήσει με θέμα «ο καθοριστικός ρόλος της Δωδεκανήσιας στην διεκδίκηση και εξασφάλιση ποιότητας ζωής στη σύγχρονη κοινωνία».

Η εκδήλωση πραγματοποιείται με αφορμή την Γιορτή της Μητέρας (που εορτάσθηκε την περασμένη Κυριακή), αποκτά όμως και πολιτικό περιεχόμενο, λόγω της προεκλογικής περιόδου, καθώς ο κ. Καραγιάννης θα αναπτύξει τις θέσεις του σχετικά με την συμμετοχή των γυναικών στα κοινά, ανεξαρτήτως μορφής της συμμετοχής αυτής και όχι μόνο μέσα από τους θεσμούς της Τοπικής Αυτοδιοίκησης.

Ο νομάρχης κ. Σάββας Καραγιάννης με δηλώσεις του προς την «δ» εξήγησε χθες πως η εκδήλωση αυτή θα μπορούσε να χαρακτηρισθεί και πολιτική. «Αναγνωρίζω - εξήγησε - τον ρόλο που μπορεί να διαδραματίσει η σύγχρονη γυναίκα, όπου η συμμετοχή της κρίνεται απαραίτητη και αναγκαία. Και δεν αναφέρομαι στο ποσοστό του 33,3% της συμμετοχής των γυναικών στο ψηφοδέλτιο, αλλά στην ενεργό συμμετοχή της σύγχρονης Δωδεκανήσιας στα καθημερινά δρώμενα. Νομίζω ότι η δική της προσφορά δεν έχει αναγνωρισθεί από όλους μας στο βαθμό που θα έπρεπε να αναγνωρισθεί. Την έχουμε απομονώσει - συνέχισε ο νομάρχης - θεωρώντας ότι μόνο εμείς οι άνδρες μπορούμε να ασχολούμαστε με σοβαρά θέματα, ξεχνώντας ότι η γυναίκα βρίσκεται στο κέντρο της ζωής και δεν μπορεί να μένει έξω και αμέτοχη στις αποφάσεις που παίρνονται για θέματα που συχνά κατ' αποκλειστικότητα χειρίζεται η ίδια».

Ο κ. Καραγιάννης αναφερόμενος στην περίοδο της θητείας του ως νομάρχης Δωδ/σου, δήλωσε ευτυχής γιατί δόθηκε η δυνατότητα να αναδειχθεί ο ρόλος της γυναίκας μέσα από ειδικές δράσεις, όπως είχε εξαγγείλει στο πλαίσιο των προγραμματικών δεσμεύσεων της παράταξής του στις εκλογές του 1998. Σημείωσε ότι υπάρχουν πολλά γυναικεία σωματεία σύλλογοι κλπ. που στο διάστημα της τελευταίας τετραετίας ανέπτυξαν σημαντικές πρωτοβουλίες και δραστηριότητες που ξέφυγαν από τα στενά πλαίσια του νομού ή της χώρας και απέκτησαν διεθνή εμβέλεια, υπογραμμίζοντας ότι «αυτό δεν είναι τυχαίο» αφού επιτεύχθηκε με την αρωγή της Νομαρχιακής Αυτοδιοίκησης Δωδ/σου.

Ο νομάρχης σημείωσε επίσης ότι «υπάρχει σήμερα στο νομό το σοβαρό υπόβαθρο, το κίνητρο, αλλά και οι δυνατότητες να ενεργοποιηθούν οι γυναίκες στα κοινά και να επιβάλουν αυτό που από την δική τους σκοπιά βλέπουν, αλλά εμείς, πάσχουμε θαρρείς από μυωπία και αδυνατούμε να αντιληφθούμε». Η σημερινή εκδήλωση απευθύνεται κατ' εξοχήν στις γυναίκες χωρίς αυτό να σημαίνει, όπως είπε, ότι δεν παρουσιάζει ιδιαίτερο ενδιαφέρον και για τους άνδρες που θα ήθελαν να την παρακολουθήσουν.

ΑΝΑΚΟΙΝΩΣΗ

Ο Σύλλογος Ιδιοκτητών Κέντρων Ξένων Γλωσσών Δωδεκανήσου ανακοινώνει την έναρξη της εξεταστικής περιόδου Μαΐου 2002 των Πανελληνίων Εξετάσεων PALSO.

Οι εξετάσεις διεξάγονται σε συνεργασία με Έλληνες και Ξένους Πανεπιστημιακούς Καθηγητές και με τρόπο που διασφαλίζει τόσο την υψηλή ποιότητα όσο και το 100% του αδιάβλητου των εξετάσεων.

Σάββατο 18 Μαΐου 2002

• **Εξεταστικό Κέντρο RODOS A:** <u>15ο Δημοτικό Σχολείο Ρόδου,</u> στην οδό Κωνσταντινουπόλεως και Κυρά της Ρω στην περιοχή Ροδίνι.

ΓΕΡΜΑΝΙΚΑ - ΙΤΑΛΙΚΑ - ΓΑΛΛΙΚΑ: ώρα έναρξης 15:00 το μεσημέρι τα γραπτά και με το πέρας των γραπτών τα προφορικά.

ΑΓΓΛΙΚΑ: από τις **11 το πρωί** τα προφορικά

• **Εξεταστικό Κέντρο RODOS B:** <u>1ο Δημοτικό Σχολείο Ρόδου</u>, στην οδό Δενδρινού και Μητροπόλεως.

ΑΓΓΛΙΚΑ: από τις **11 το πρωί** τα προφορικά.

Κυριακή 19 Μαΐου 2002

• **Εξεταστικό Κέντρο RODOS A:** <u>15ο Δημοτικό Σχολείο Ρόδου</u>

* **Εξεταστικό Κέντρο RODOS B:** <u>1ο Δημοτικό Σχολείο Ρόδου</u>

BEGINNERS: Ώρα έναρξης **09:30 το πρωί**
ELEMENTARY: Ώρα έναρξης **11:00 το πρωί**
BASIC: Ώρα έναρξης **13:30 το μεσημέρι**
STANDARD - HIGHER: Ώρα έναρξης **16:30 το απόγευμα**

Το Διοικητικό Συμβούλιο του Συλλόγου εύχεται **ΚΑΛΗ ΕΠΙΤΥΧΙΑ** σε όλους τους συμμετέχοντες.

Για το Διοικητικό Συμβούλιο

Η Πρόεδρος	Η Γεν. Γραμματέας
Αλακιώτου - Ανθοπούλου Μαριτάνα	Τυραδέλλη Αγγελική

ΝΟΜΑΡΧΙΑΚΗ ΑΥΤΟΔΙΟΙΚΗΣΗ ΔΩΔΕΚΑΝΗΣΟΥ

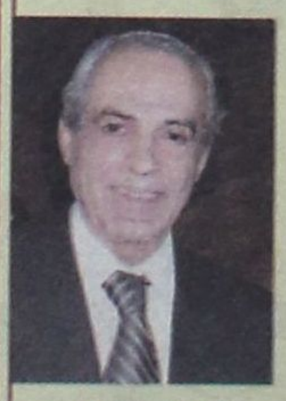

Με ιδιαίτερη χαρά ο Νομάρχης Δωδεκανήσου
κος Σάββας Καραγιάννης
σας προσκαλεί στην ομιλία που θα εκφωνήσει με θέμα

«Ο καθοριστικός ρόλος της Δωδεκανήσιας στη διεκδίκηση και εξασφάλιση ποιότητας ζωής στη σύγχρονη κοινωνία»

Η εκδήλωση, που εντάσσεται στα πλαίσια της Γιορτής της Μητέρας, είναι αφιερωμένη στη Δωδεκανήσια Μητέρα, και θα πραγματοποιηθεί στο ΑΚΤΑΙΟΝ την Παρασκευή 17 Μαΐου 2002 ώρα 20.30

ΠΩΛΟΥΝΤΑΙ

1) Μονοκατοικίες στην παραλία Ιαλυσού έναντι Βράχου 120, 140, 150, 170,180, 200 τ.μ. σε μπετά ή τελειωμένες πολυτελούς κατασκευής, σε οικόπεδα αυτοτελή 400 - 700 τ.μ.
2) Καταστήματα και στούντιο των 50 τ.μ. επί της οδού Ιερού Λόχου Ιαλυσός, έναντι ξενοδοχείου Τσίκη.

Πληρ. Γ. Ιωαννίδης
Τηλ. 21714 ή 0932296983

ΠΩΛΟΥΝΤΑΙ

1) Οροφοδιαμερίσματα πολυτελούς κατασκευής εντός της πόλεως Ρόδου (όπισθεν παλαιού Νοσοκομείου) οδός Μεταξά των 136 τ.μ. με αποθήκη και θέση γκαράζ εσωτερική.
2) Διαμερίσματα σε μικρή πολυκατοικία πολυτελούς κατασκευής (με γκαράζ εσωτερικό) μέτρων 91, 98 και 136 τ.μ.
3) Μονοκατοικίες στην περιοχή Mira Mare διόροφες με υπόγειο γκαράζ των 140 τ.μ. και διαμερίσματα των 70 τ.μ.

Πληρ. Γ. Ιωαννίδης
Τηλ. 21714 ή 0932296983