η δημοκρατική της Ρόδου

στην υπηρεσία του δωδεκανησιακού λαού

Αρ. φύλλου 5967 - **ΤΕΤΑΡΤΗ 22 ΜΑΪΟΥ 2002** - Τιμή 0,70 ΕΥΡΩ (238 δρχ.) - **www.dimokratiki.gr**

ΨΥΧΡΟΣ ΠΟΛΕΜΟΣ

Οι Τούρκοι ξαναβγάζουν το «Σισμίκ» στο Αιγαίο

• ΣΕΛ. 32



ΣΥΜΦΩΝΑ ΜΕ ΕΡΕΥΝΑ ΤΟΥ ΕΒΕΔ

ΣΥΓΚΟΙΝΩΝΙΕΣ ΚΑΙ ΜΕΤΑΦΟΡΕΣ ΕΙΝΑΙ τα μεγαλύτερα προβλήματα των επιχειρήσεων

Ενδιαφέροντα στοιχεία για την κοινωνία και την οικονομία έφερε στο φως η Market Plan

• ΣΕΛ. 8



ΙΚΑΝΟΠΟΙΗΣΗ ΜΑΘΗΤΩΝ

Χωρίς προβλήματα η πρώτη ημέρα των γενικών εξετάσεων

• ΣΕΛ. 12

ΟΜΟΦΩΝΙΑ ΕΙΣΑΓΓΕΛΕΑ-ΑΝΑΚΡΙΤΗ

Ελεύθερος ο Κ. Γκόνος μετά την απολογία του στον τακτικό ανακριτή

• ΣΕΛ. 4

ΟΞΥΝΟΝΤΑΙ ΤΑ ΠΡΟΒΛΗΜΑΤΑ



Μεγάλες «αναδουλειές» στα καταστήματα της Μεσαιωνικής Πόλης

• ΣΕΛ. 5

ΕΝΩ Η ΠΑΡΑΠΛΗΡΟΦΟΡΗΣΗ ΣΥΝΕΧΙΖΕΤΑΙ

ΑΠΟΣΤΑΣΕΙΣ της επίσημης Αγγλίας από τα δημοσιεύματα

Δηλώσεις προς την «δ» εκπροσώπου του αγγλικού υπουργείου Εξωτερικών

Δεν ήταν ποτέ στις προθέσεις της Αγγλίας να βλάψει τον τουρισμό μας • Η οδηγία που εκδόθηκε είχε καθαρά συμβουλευτικό χαρακτήρα • Οι καταγγελίες που έγιναν δεν αφορούν μόνο το νησί της Ρόδου • Η Ελλάδα θεωρείται μια από τις πλέον ασφαλείς χώρες • **Μπ. Παλογιαννίδης δ/ντής ΠΡΟΤΟΥΡ:** «Το Φαληράκι θα συνεχίσει να πουλάει, δεν πτοείται, θα σαρώσει»

• ΣΕΛ. 3

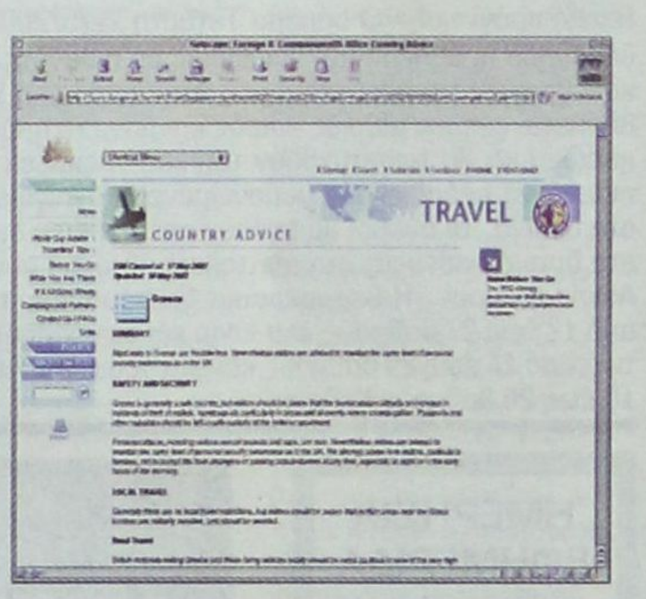



ΔΕΚΤΗ Η ΠΡΟΤΑΣΗ ΤΟΥ ΜΕΣΟΛΑΒΗΤΗ ΜΕ ΔΥΟ ΑΛΛΑΓΕΣ

ΥΠΕΓΡΑΦΗ ΧΘΕΣ Η ΣΥΜΒΑΣΗ ΕΡΓΑΣΙΑΣ μεταξύ ξενοδόχων και ξεν/λήλων

Επίθεση Στ. Κωλέτση κατά Βασ. Μηναΐδη: «Από του χρόνου ξεχάστε το σπαστό ωράριο»

• ΣΕΛ. 20-21

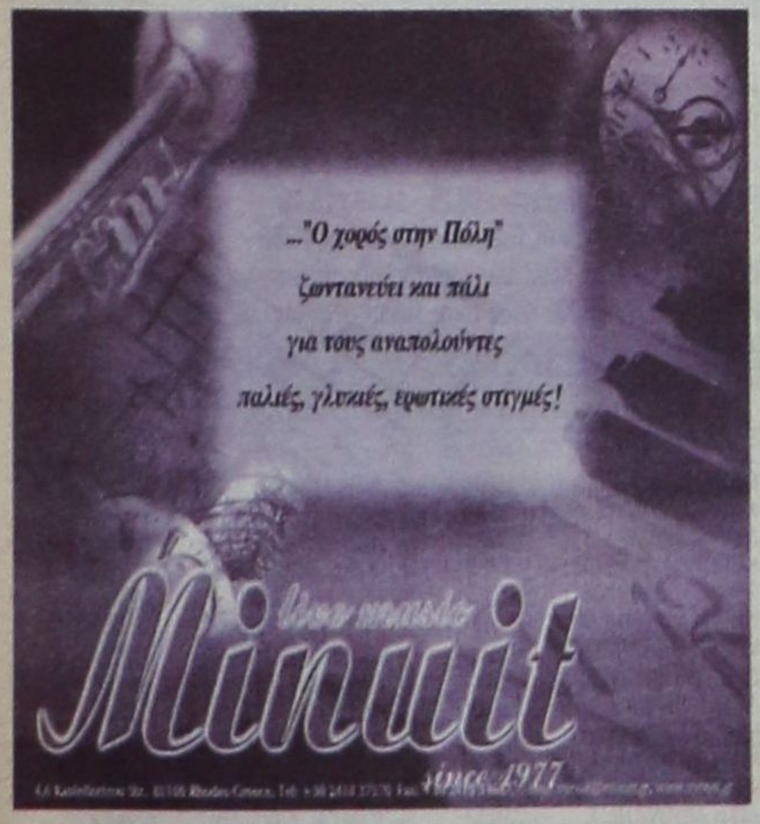

ΓΙΑ ΤΟΥΣ ΠΡΟΣΦΥΓΕΣ

Αφίχθη στο νησί μας εκπρόσωπος του ΟΗΕ

• ΣΕΛ. 4



ΥΣΤΕΡΑ ΑΠΟ ΣΥΜΦΩΝΙΑ

Κυοφορείται στη Νότια Ρόδο συνδυασμός με Μ. Λαχανιάτη

• ΣΕΛ. 7

ΕΧΕΙ ΤΕΘΕΙ ΣΕ ΑΜΕΣΗ ΕΦΑΡΜΟΓΗ

ΔΗΜΟΣΙΕΥΘΗΚΕ ΣΤΟ ΦΕΚ Ο ΝΟΜΟΣ για τον αιγιαλό και την παραλία



Πως διαμορφώθηκαν οι διατάξεις για την Δωδ/νησο, την προστασία του αιγιαλού και την παραχώρηση των χρήσεων

• ΣΕΛ. 6-7

η άποψη της ημέρας

Χουλιγκανισμός

Το θλιβερό φαινόμενο του χουλιγκανισμού είναι ένα διεθνές φαινόμενο, πάντα υπήρχε, αλλά τελευταία σημειώνει στη χώρα μας μία φαινομενικά ανεξήγητη έξαρση και πυκνότητα, που πρέπει να μας προβληματίσει. Πρόσφατα είχαμε αλλεπάλληλα απαράδεκτα επεισόδια. Συμπλοκή παραγόντων σε ποδοσφαιρικό αγώνα, λιθοβολισμό πούλμαν με τραυματίες καλαθοσφαιριστές, καταστροφή αυτοκινήτων άσχετων πολιτών από αφιονισμένους φιλάθλους, ή μάλλον αθλιόφιλους, και είδαμε και συμπλοκή μεταξύ παικτών στο ευγενές κατά τα άλλα άθλημα του μπάσκετ.

Η ειρωνεία της τύχης είναι ότι ο ευτελισμός του αθλήματος με τη συμπλοκή επαγγελματιών παικτών έγινε στο Στάδιο... Ειρήνης και Φιλίας! Δεν υπάρχει αμφιβολία ότι το θέμα είναι καθαρά πολιτικό. Ξεκινάει από την επιδίωξη των παραγόντων να χειραγωγούν τους φιλάθλους και να τους χρησιμοποιούν για να χειραγωγούν την πολιτική ζωή. Χειραγωγούν και τον Σωματειακό Τύπο για να εμφανίζουν υπολογίσιμη πολιτική επιρροή.

Ο αριθμός των αγνών φιλάθλων είναι τεράστιος και αυτούς φροντίζουν να φανατίζουν οι διάφοροι παράγοντες για να προωθούν τις όποιες επιδιώξεις και τα όποια συμφέροντά τους. Για το σκοπό αυτό ανέχονται και στηρίζουν φανατικούς οργανωμένους οπαδούς, προκαλούν με εμπρηστικές δηλώσεις και αποπροσανατολίζουν μεταθέτοντας την ευθύνη των εκτρόπων στην «κακή διαιτησία», στην «πλημμελή» τήρηση των μέτρων προστασίας από την αστυνομία και στην «οργή» των φιλάθλων, τα έκτροπα των οποίων αρνούνται να αποδοκιμάσουν. Και συντηρούν τις δηλητηριώδεις φήμες για παράγκες και άλλα παρόμοια, που κάνουν διαβλητά τα αποτελέσματα και φανατίζουν.

Ευθύνες έχουν και όσοι παρασύρονται και παίζουν το παιχνίδι των επιτηδείων σε βάρος του αθλήματος. Δεν είναι επιτρεπτό, επαγγελματίες αθλητές να επιδίδονται σε βιαιοπραγίες και να τραυματίζουν το άθλημα από το οποίο ζουν και από το οποίο εξασφαλίζουν παχυλές αμοιβές. Ευθύνες έχει και ο Τύπος που παρασύρεται από σωματειακές προτιμήσεις και υποδαυλίζει το φανατισμό με τίτλους και δημοσιεύματα που δημιουργούν πολεμική ατμόσφαιρα. Και οι αγνοί φίλαθλοι, που δεν αντιδρούν για να απομονώσουν τους ταραξίες.

Έχει βέβαια και η πολιτεία μεγάλες ευθύνες, γιατί δεν κολάζει παραδειγματικά τις παρεκτροπές. Οι χουλιγκανισμοί μένουν χωρίς συνέπειες και οι πρωταίτιοι πέφτουν στα μαλακά. Έτσι, δεν αποθαρρύνονται οι επίδοξοι ταραξίες. Το κακό έχει παραγίνει και πρέπει να χτυπηθεί στη ρίζα του, γιατί ήδη οι βανδαλισμοί των γηπέδων κάνουν το γύρο του κόσμου και μας εκθέτουν διεθνώς, ενώ η χώρα μας προετοιμάζει την Ολυμπιάδα του 2004. Είναι ευθύνη όλων να προστατευθεί το γόητρο της χώρας και ο αθλητισμός.

ο καιρός

Γενική πρόγνωση για σήμερα Τετάρτη 22/5/2002. Στα Δωδεκάνησα προβλέπονται νεφώσεις με πιθανότητα παροδικών βροχών τις πρωινές ώρες. Στην υπόλοιπη χώρα προβλέπεται σχεδόν αίθριος καιρός και μόνο το απόγευμα στα ηπειρωτικά θα αναπτυχθούν τοπικές νεφώσεις και είναι πιθανό να εκδηλωθούν μεμονωμένες καταιγίδες, κυρίως στα ορεινά. Οι άνεμοι θα πνέουν από βόρειες διευθύνσεις στα δυτικά ασθενείς, στα ανατολικά μέτριοι και τοπικά στο Αιγαίο ισχυροί. Η θερμοκρασία θα κυμανθεί στα βόρεια από 12 έως 27 βαθμούς, στο Ιόνιο και τα υπόλοιπα ηπειρωτικά από 14 έως 29 βαθμούς και στα νησιά του Αιγαίου από 16 έως 26 βαθμούς Κελσίου.

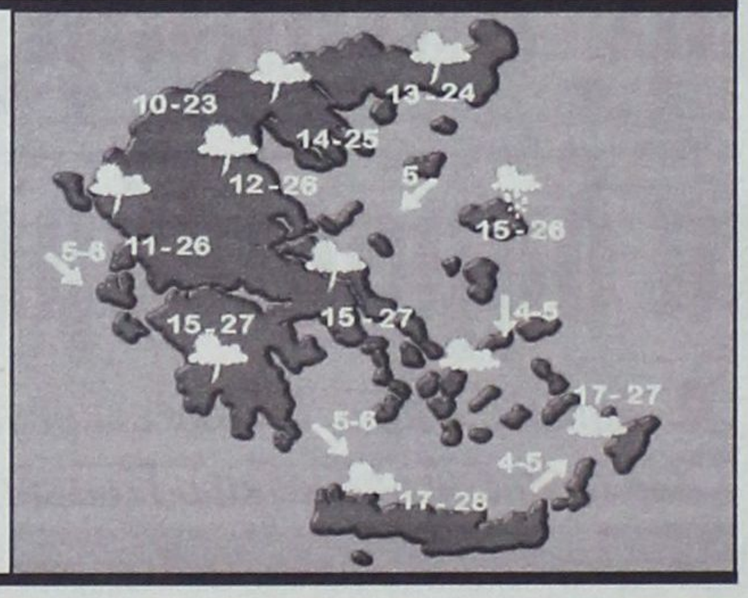

ΗΜΕΡΗΣΙΑ ΕΦΗΜΕΡΙΔΑ
η δημοκρατική
της Ρόδου
Ετος ιδρύσεως 1982
Θεμ. Σοφούλη 77
Ταχ. Θυρίδα 339
85100 Ρόδος
Εκδότης - ιδιοκτήτης - διευθυντής:
ΒΑΣΙΛΗΣ Δ. ΑΘΑΝΑΣΙΟΥ
Τηλέφωνα:
34722, 76655, 37500,
26728, 27919
Telefax:37333
www.dimokratiki.gr
e-mail:contact@dimokratiki.gr



αναδρομή στο παρελθόν

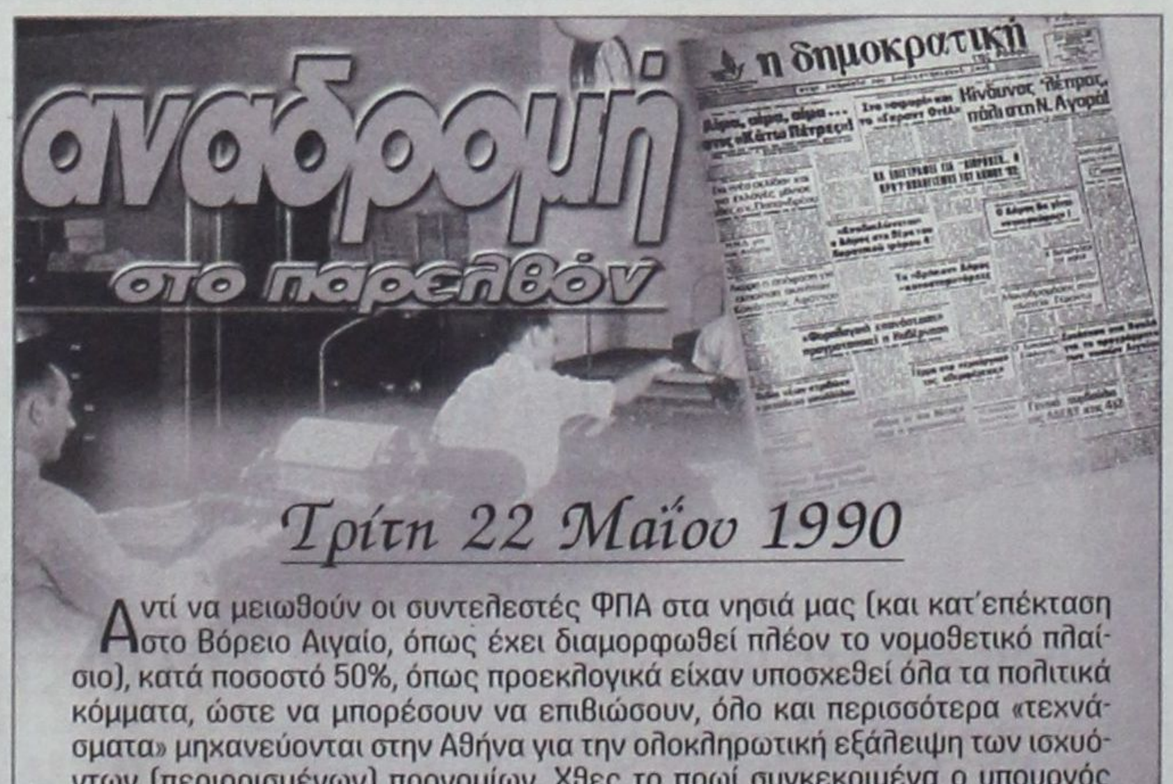

Τρίτη 22 Μαΐου 1990

Αντί να μειωθούν οι συντελεστές ΦΠΑ στα νησιά μας (και κατ'επέκταση στο Βόρειο Αιγαίο, όπως έχει διαμορφωθεί πλέον το νομοθετικό πλαίσιο), κατά ποσοστό 50%, όπως προεκλογικά είχαν υποσχεθεί όλα τα πολιτικά κόμματα, ώστε να μπορέσουν να επιβιώσουν, όλο και περισσότερα «τεχνάσματα» μηχανεύονται στην Αθήνα για την ολοκληρωτική εξάλειψη των ισχυόντων (περιορισμένων) προνομίων. Χθες το πρωί συγκεκριμένα ο υπουργός Οικονομικών κ. Ι. Παλαιοκρασάς κατέθεσε στη Βουλή τροπολογία για τον ΦΠΑ (αν και καθ'ύλην αρμόδιος είναι ο κ. Αρ. Παυλίδης, πράγμα που δημιουργεί πολλά ερωτηματικά), με την οποίαν περιπλέκονται τα πράγματα και αφήνουν ανοικτό παράθυρο για τις όποιες ερμηνείες, αν όχι και αυθαιρεσίες!

Ειδικότερα δίνεται στον υπουργό Οικονομικών η εξουσιοδότηση να ρυθμίζει «κάθε λεπτομέρεια» (με ερμηνευτικές εγκυκλίους), σχετικά με τον τομέα παροχής των υπηρεσιών (προφανώς σε πρώτη φάση), ενώ νομοθετείται «βραδυφλεγής βόμβα», σε ό,τι αφορά τον «υποκείμενο στον φόρο», τον «χρόνο γέννεσης της φορολογικής υποχρέωσης» και τον «εγκατεστημένο στην ίδια περιοχή».

Θεωρείται βέβαιον ότι οι παραγωγικές τάξεις θα αντιδράσουν έντονα σε μια προσπάθεια διατηρήσεως (τουλάχιστον) των κεκτημένων δικαιωμάτων ενώ θα ζητήσουν την προσωπική παρέμβαση του πρωθυπουργού κ. Κ. Μητσοτάκη και του υφυπουργού Οικονομικών κ. Αρ. Παυλίδη.

πριν 12 χρόνια

πληροφορίες

Η ΤΑΥΤΟΤΗΤΑ ΤΗΣ ΗΜΕΡΑΣ

ΤΕΤΑΡΤΗ 22 ΜΑΪΟΥ

ΒΑΣΙΛΙΣΚΟΥ ΜΑΡΤ., ΠΑΥΛΟΥ & ΔΗΜΗΤΡΙΟΥ ΝΕΟΜ. ΕΝ ΤΡΙΠ.
Ανατολή ηλίου 5.10 Δύση ηλίου 19.34 ΣΕΛΗΝΗ 10 ΗΜΕΡ.

ΦΑΡΜΑΚΕΙΑ

ΣΗΜΕΡΑ: διημερεύει το φαρμακείο ΜΑΓΚΑΚΗΣ Ε., Αμερικής 34 (Μεταξύ ΟΤΕ και Παντελαίου), τηλ. 32770
ΣΗΜΕΡΑ: διανυκτερεύει το φαρμακείο ΓΛΕΝΤΗΣ ΚΩΝ/ΝΟΣ, Π. Μελά 40, τηλ. 28828

ΚΑΥΣΙΜΑ

ΣΗΜΕΡΑ: Διανυκτερεύουν τα πρατήρια καυσίμων **1)** Ακρίτας **(ΕΚΟ Γ. Σεφέρη) 2)** Τσαγκαράκης - Σαλαμαστράκης **(ΒΡ Καλλιθέα) 3)** Τοδουλάκης Γ. **(ΒΡ Ιαλυσός) 4)** Κοντομανώλης Ε. **(SHELL Κρεμαστή) 5)** Σαββάκης Μ. **(ΒΡ Θεολόγος) 6)** Θεουλάκης Ι. **(ΕΚΟ Εμπωνα) 7)** Μάστορης Α. **(Τσαΐρι) 8)** Νεσγός Μ. **(ΕΚΟ Μάσαρη) 9)** Παπαγιάννης **(ΒΡ Απολακκιά)**

ΧΡΗΣΙΜΑ ΤΗΛΕΦΩΝΑ

Άμεση δράση	100	Πληρ. ΟΤΕ	131
Άμεση Επέμβαση		Ώρα	141
Πυροσβεστικής	199	Φαρμακεία (Διημ.-Διαν.)	107
Νοσοκομείο	80000	ΠΡΟ-ΠΟ • ΛΟΤΤΟ	111
Οδική Ασφάλεια:		ΡΟΔΑ	26300
EXRESS SERVICE	154	ΚΤΕΥΛ	27706
HELLAS SERVICE	1057	ΕΒΕΔ	22281
HOULIS SERVICE	30165	Δικηγορικός Σύλλογος	27469
ΑΦΟΙ Σιέκ	25776	Εμπορικός Σύλλογος	35255
Ράδιο Ταξί	64712	Ολυμπιακή - Κρατήσεις	24555
Αστυν. Διεύθυνση	27653	ΔΑΝΕ (πρακτορείο)	43150
Ασφάλεια	23294	ΙΚΑ	64912
Τμήμα Τάξης	23849	ΤΕΒΕ	22688-77034
Τροχαία	26480	ΤΑΞΥ	68701-3
Λιμεναρχείο	28888	ΟΑΕΔ	23265
Δασαρχείο	191	Εργατικό Κέντρο	24730
Τελωνείο	27703	Αρχαιολογία	34719
Υγειονομείο	26666	Περιφ. Δ/ντής	38174 - 38175
Μητρόπολη	23274	AIRGREECE	36095
Νομαρχία	74000	Aegean Airlins	98345
Δήμος Ρόδου	46200	ΔΗΜ. ΕΠΙΧ. ΚΑΘ. ΡΟΔΟΥ	77600
Βλάβες ΟΤΕ	121	ΥΠΗΡ. ΑΠΟΚΟΜΙΔΗΣ	61057
Βλάβες ΔΕΗ	125		

ΔΕΧΟΝΤΑΙ ΤΟ ΚΟΙΝΟ

- **ΠΕΡ/ΚΟΣ Δ/ΝΤΗΣ ΔΩΔ/ΣΟΥ** δέχεται Τρίτη & Πέμπτη 11:00 - 13:00
- **ΝΟΜΑΡΧΗΣ** δέχεται κάθε Τρίτη & Πέμπτη από 11.00 - 13.00
- **ΑΝΤΙΝΟΜΑΡΧΗΣ ΔΩΔ/ΣΟΥ** κ. Νικόλαος Τατάκης δέχεται το κοινό κάθε Τρίτη & Πέμπτη από 10.00 - 12.00
- **ΔΗΜΑΡΧΟΣ** Ρόδου κ. Γ. Γιαννόπουλος δέχεται ύστερα από συνεννόηση
- **ΑΝΤΙΔΗΜΑΡΧΟΣ** κ. Αντ. Αλαβέρας δέχεται καθημερινά
- **ΑΝΤΙΔΗΜΑΡΧΟΣ** κ. Μαν. Σαββής δέχεται κάθε Τρίτη και Πέμπτη 13.00-14.00
- **ΑΝΤΙΔΗΜΑΡΧΟΣ** Ρόδου Μανώλης Γλυνός δέχεται κάθε Τετάρτη από 12.00 - 14.00
- **ΔΗΜΑΡΧΟΣ** Πεταλούδων Μιχ. Κορδίνας δέχεται το κοινό: Δευτέρα 17.30 - 19.30, Τρίτη 11.00-13.00, Πέμπτη 11.00-13.00

ΑΚΤΟΠΛΟΙΚΑ ΔΡΟΜΟΛΟΓΙΑ

ΜΑΡΙΝΑ: Απόπλους **08.30** δια Κάρπαθο και επιστροφή **ΡΟΔΑΝΘΗ:** Απόπλους **15.00** Κω, Κάλυμνο, Λέρο, Πάτμο, Πειραιά **ΡΟΔΟΣ:** Απόπλους **15.00** δια Σύμη, Τήλο, Κω, Κάλυμνο, Λέρο, Πάτμο, Πειραιά

ΑΕΡΟΠΟΡΙΚΑ ΔΡΟΜΟΛΟΓΙΑ

ΠΤΗΣΕΙΣ ΟΛΥΜΠΙΑΚΗΣ

ΡΟΔΟΣ - ΑΘΗΝΑ: Καθημερινά 07.20, 10.40, 14.25, 20.30, 22.50
ΡΟΔΟΣ - ΚΑΡΠΑΘΟΣ: (Τρίτη, Σάββατο) 16.15 (Πέμπτη - Κυριακή)
ΡΟΔΟΣ - ΚΑΣΟΣ: (Τρίτη - Σάββατο) 16.15
ΡΟΔΟΣ - ΗΡΑΚΛΕΙΟ: (Δευτέρα, Παρασκευή) 16.10 (Τετάρτη) 17.20
ΡΟΔΟΣ - ΘΕΣΣΑΛΟΝΙΚΗ: (Δευτέρα, Παρασκευή) 18.40 (Τετάρτη) 17.20
ΡΟΔΟΣ - ΜΕΓΙΣΤΗ: (Τετάρτη, Παρασκευή, Κυριακή) 07.20

ΠΤΗΣΕΙΣ AIR GREECE

ΡΟΔΟΣ - ΑΘΗΝΑ: Καθημερινά 18.00
ΡΟΔΟΣ - ΗΡΑΚΛΕΙΟ: Καθημερινά 21.30

ΠΤΗΣΕΙΣ AEGEAN - CRONUS AIRLINES

ΡΟΔΟΣ - ΑΘΗΝΑ: Καθημερινά 08.25 - 14.10 - 18.45 (Τρίτη, Πέμπτη, Παρασκευή, Κυριακή) 15.50
ΡΟΔΟΣ - ΗΡΑΚΛΕΙΟ: Κάθε Δευτέρα, Τετάρτη, Παρασκευή, Κυριακή 19.00
ΡΟΔΟΣ - ΘΕΣΣΑΛΟΝΙΚΗ: Κάθε Τρίτη, Πέμπτη, Παρασκευή, Κυριακή 11.40

ΣΥΝΑΛΛΑΓΜΑ

ΠΟΣΟΤΗΤΑ ΝΟΜΙΣΜΑΤΟΣ ΑΝΑ 1 ΕΥΡΩ

ΔΟΛΛΑΡΙΟ Η.Π.Α	0,9213	ΛΑΤ ΛΕΤΟΝΙΑΣ	0,5731
ΓΙΕΝ ΙΑΠΩΝΙΑΣ	115,02	ΛΙΡΑ ΜΑΛΤΑΣ	0,4073
ΚΟΡΩΝΑ ΔΑΝΙΑΣ	7,4378	ΖΛΟΤΙ ΠΟΛΩΝΙΑΣ	3,7748
ΛΙΡΑ ΑΓΓΛΙΑΣ	0,6321	ΛΕΙ ΡΟΥΜΑΝΙΑΣ	30884,0
ΚΟΡΩΝΑ ΣΟΥΗΔΙΑΣ	9,1733	ΤΟΛΑΡ ΣΛΟΒΕΝΙΑΣ	225,3108
ΦΡΑΓΚΟ ΕΛΒΕΤΙΑΣ	1,4525	ΚΟΡΩΝΑ ΣΛΟΒΑΚΙΑΣ	43,7
ΚΟΡΩΝΑ ΙΣΛΑΝΔΙΑΣ	84,53	ΛΙΡΑ ΤΟΥΡΚΙΑΣ	1307000,0
ΚΟΡΩΝΑ ΝΟΡΒΗΓΙΑΣ	7,536	ΔΟΛ. ΑΥΣΤΡΑΛΙΑΣ	1,6591
ΛΕΒΑ ΒΟΥΛΓΑΡΙΑΣ	1,9533	ΔΟΛ. ΚΑΝΑΔΑ	1,4169
ΛΙΡΑ ΚΥΠΡΟΥ	0,57877	ΔΟΛ. ΧΟΝΓΚ-ΚΟΝΓΚ	7,1887
ΚΟΡΩΝΑ ΤΣΕΧΙΑΣ	30,73	ΔΟΛ. ΝΕΑΣ ΖΗΛΑΝΔΙΑΣ	1,973
ΚΟΡΩΝΑ ΕΣΘΟΝΙΑΣ	15,6466	ΔΟΛ. ΣΙΓΚΑΠΟΥΡΗΣ	1,651
ΦΟΡΙΝΤ ΟΥΓΓΑΡΙΑΣ	245,86	ΓΟΥΟΝ Ν. ΚΟΡΕΑΣ	1146,65
ΛΙΤΑ ΛΙΘΟΥΑΝΙΑΣ	3,4522	ΡΑΝΤ Ν. ΑΦΡΙΚΗΣ	9,2867

ΟΠΩΣ ΔΗΛΩΣΕ ΠΡΟΣ ΤΗΝ «δ» ΑΡΜΟΔΙΟΣ ΤΟΥ ΥΠΟΥΡΓΕΙΟΥ ΕΞΩΤΕΡΙΚΩΝ

ΔΕΝ ΕΙΝΑΙ ΣΤΙΣ ΠΡΟΘΕΣΕΙΣ της Αγγλίας να βλάψει τον τουρισμό μας

Κρατούνται διακριτικές αποστάσεις από τα δημοσιεύματα του αγγλικού τύπου

Αποστάσεις από τα δημοσιεύματα του Βρετανικού τύπου που παρουσιάζουν το Φαληράκι ως τόπο βιασμών Αγγλίδων υπηκόων αλλά και από τους ισχυρισμούς για σεξουαλικές επιθέσεις εις βάρος τουριστών της ίδιας εθνικότητας κρατεί το υπουργείο Εξωτερικών της Μεγάλης Βρετανίας.

Η κ. Laura Halsey υπεύθυνη του γραφείου τύπου του αγγλικού υπουργείου Εξωτερικών που χειρίζεται για λογαριασμό της κυβέρνησης το όλο ζήτημα δήλωσε χθες σχετικά σε συντάκτη της «δ»:

«Εχουμε λαβει το τελευταίο διάστημα πολλές αναφορές από Αγγλίδες υπηκόους που **ισχυρίζονται** ότι βιάσθηκαν ή δέχθηκαν σεξουαλική επίθεση σε πολλά νησιά της Ελλαδας και όχι μόνο στην Ρόδο.

Βρισκόμαστε σε στενή επικοινωνία με τις κοπέλλες αυτές και τις οικογένειές τους προκειμένου να παράσχουμε κάθε δυνατή βοήθεια. Λόγω όμως της φύσεως των καταγγελιών θα σεβαστούμε το δικαίωμά τους να μην αποκαλύψουμε λεπτομέρειες».

Σε ό, τι αφορά το νησί της Ρόδου ειδικότερα, η κ. Halsey όταν ρωτήθηκε εάν το υπουργείο θα πάρει επίσημη θέση για τα συκοφαντικά και αβάσιμα δημοσιεύματα του Βρετανικού τύπου που κάνουν λόγο για βιασμούς και επιθέσεις που δεν έγιναν στην Ρόδο, δήλωσε: «Το υπουργείο δεν μπορεί να δηλώσει τίποτα για τον τρόπο που μετέδωσαν τα συγκεκριμένα περιστατικά που αφορούν την Ρόδο τα ΜΜΕ της Αγγλίας.

Ωστόσο τονίζουμε στην Οδηγία που εξεδώσαμε ότι η Ελλάδα είναι γενικά μία ασφαλής χώρα».

Η κ. Halsey, επιβεβαιώνοντας μάλιστα την «δ» έσπευσε να διευκρινίσει ότι η συγκεκριμένη οδηγία είναι «συμβουλευτικού χαρακτήρα» και ότι δεν έχει σκοπό να βλάψει τον τουρισμό που κατευθύνεται από την Αγγλία προς την χώρα μας».

Δήλωσε επ' αυτού πιο συγκεκριμένα:

«Το πλήθος των **ισχυρισμών** για βιασμούς και σεξουαλικές παρενοχλήσεις που δεχθήκαμε απ' όλη την Ελλάδα μας οδήγησε στην απόφαση να εκδώσουμε την συμβουλή να μην δέχονται οι υπήκοοι της Αγγλίας την μεταφορά τους από ξένους ή διερχόμενους το βράδυ και τις πρώτες πρωινές ώρες. Τους συμβουλεύουμε να διατηρούν το ίδιο επίπεδο προσωπικής προστασίας όπως και στη Μεγάλη Βρετανία.

Αυτή η συμβουλευτική οδηγία έγινε για προληπτικούς και μόνο λόγους και δεν έχει σκοπό να βλάψει τον τουρισμό που κατευθύνεται από την Αγγλία προς τη χώρα σας».

Με την ευκαιρία υπενθυμίζουμε ότι στην σελίδα της ταξιδιωτικής οδηγίας για την Ελλάδα του υπουργείου Εξωτερικών της Αγγλίας αναφέρονται όπως απεκάλυψε το Σάββατο 18 Μαΐου η «δ» τα εξής:

« Η Ελλάδα είναι γενικά μία ασφαλής χώρα. Οι τουρίστες ωστόσο, θα πρέπει να γνωρίζουν ότι την θερινή περίοδο παρουσιάζεται αύξηση του αριθμού των κλοπών πορτοφολιών, τσαντών κ.α. ιδιαίτερα σε περιοχές και τοποθεσίες που συγκεντρώνεται πολύς κόσμος. Τα διαβατήρια και τα τιμαλφή σας θα πρέπει να φυλάσσονται σε ασφαλές σημείο στο ξενοδοχείο ή στο ενοικιαζόμενο σας δωμάτιο.

Προσωπικές επιθέσεις, συμπεριλαμβανομένων σοβαρών σεξουαλικών επιθέσεων και βιασμών σπανίζουν. Ωστόσο οι επισκέπτες θα πρέπει να διατηρούν το ίδιο επίπεδο προσωπικής προστασίας όπως και στη Μεγάλη Βρετανία. Συμβουλεύουμε ιδιαίτερα εάν ταξιδεύετε μόνοι και αν είσαστε θηλυκού γένους να μην δέχεστε την μεταφορά σας από ξένους ή διερχόμενους, οποιαδήποτε ώρα, ιδιαίτερα μάλιστα το βράδυ και τις πρώτες πρωινές ώρες».

«MAIL ON SUNDAY»

«Επικίνδυνες οι διακοπές στη Ρόδο»

Δριμύτατη επίθεση κατά της «...επικίνδυνης κουλτούρας του τυχαίου ζευγαρώματος» που επικρατεί στο Φαληράκι της Ρόδου, εξαπολύει στο κυριακάτικο φύλλο της η βρετανική εφημερίδα «Μέιλ ον Σάντεϊ».

Η δημοσιογράφος Φιόνα Μπέρτον στο δισέλιδο αφιέρωμα, προειδοποιεί τους γονείς ότι δεν πρέπει να κοιμούνται ήσυχοι αν τα έφηβα παιδιά τους τους ανακοινώσουν ότι φέτος σχεδιάζουν να περάσουν τις διακοπές τους στη Ρόδο, καθώς - όπως υποστηρίζει - συμβαίνουν «σημεία και τέρατα» στα κλαμπ του νησιού.

Αφορμή για το δημοσίευμα έγινε ο βιασμός μιας 27χρονης Βρετανής, της Κέιτ Λιριστή, η οποία είναι παντρεμένη με Έλληνα και ζει εδώ και χρόνια στο νησί. Η Μπέρτον υποστηρίζει ότι τουρίστες και ντόπιοι βλέπουν σαν σκεύη ηδονής τις γυναίκες και κάθε γυναίκα που επισκέπτεται το νησί κινδυνεύει να πέσει θύμα βιασμού ή ακόμη και δολοφονίας.

Προφανώς η κ. Μπέρτον δεν έχει ενημερωθεί για το τι ακριβώς επικρατεί στα κλαμπ της Βρετανίας. Οι Βρετανοί όχι μόνο κατέχουν τα πρωτεία στα ναρκωτικά, την κατανάλωση σε αλκοόλ και τις εφηβικές εγκυμοσύνες μεταξύ των χωρών της Ευρωπαϊκής Ένωσης, αλλά κατέχουν και το ρεκόρ εγκληματικότητας. Της διαφεύγει επίσης το γεγονός ότι στα έκτροπα που συμβαίνουν στο νησί, οι πρωταγωνιστές είναι στην πλειοψηφία τους Βρετανοί.

Ακόμα και οι περισσότεροι βιασμοί γίνονται από Άγγλους. Το πιθανότερο είναι μάλιστα να έγινε από Άγγλο και ο βιασμός της Αρχιπόλεως.

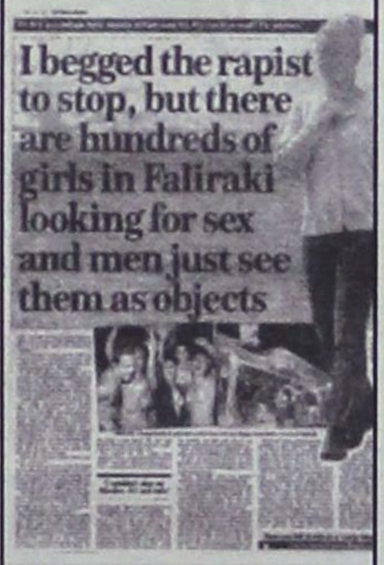

Μέρος του δημοσιεύματος της «Μέιλ ον Σάντεϊ» που εξαπολύει επίθεση στη νυχτερινή ζωή της Ρόδου.

ΔΗΛΩΣΗ ΤΟΥ ΔΙΕΥΘΥΝΤΗ ΤΟΥ ΠΡΟΤΟΥΡ

«ΤΟ ΦΑΛΗΡΑΚΙ ΘΑ ΠΟΥΛΑΕΙ ΣΕ ΠΕΙΣΜΑ των υπονομευτών του»!

«Δεν πτοείται, θα σαρώσει, θα αδειάσει άλλες περιοχές»

Κι όμως το Φαληράκι φέτος «πουλάει» σε πείσμα της «μαύρης», διαφήμισης που εκπορεύεται από μεγάλα οικονομικά συμφέροντα!

Αυτό δήλωσε χθές ο διευθυντής του ΠΡΟΤΟΥΡ κ. Μπάμπης Παλογιαννίδης κληθείς να σχολιάσει το μπαράζ των δυσφημιστικών δημοσιευμάτων στο Βρεττανικό Τύπο, σε συνδυασμό με την όχι ικανοποιητική εξέλιξη της φετεινής τουριστικής περιόδου.

«Το Φαληράκι φέτος δεν πτοείται. Θα σαρώσει. Στην εξέλιξη της σαιζόν και αν όλα πάνε καλά, θα αδειάσει άλλες περιοχές, όπως η Αγία Νάπα, η Ιμπιζα, που τα τελευταία χρόνια δούλευαν με τους ίδιους πελάτες» δήλωσε ο κ. Παλογιαννίδης και πρόσθεσε πως συγκεκριμένοι βρεττανικοί τουριστικοί οργανισμοί μετέφεραν το νεαρής ηλικίας πελατολόγιο τους από τις προαναφερθείσες περιοχές στο Φαληράκι, συνεπώς η αντίδραση ήταν αναμενόμενη και ίσως συνεχισθεί και τους επόμενους μήνες, για τους ίδιους λόγους. «Το Φαληράκι πουλάει και γι'αυτό δέχεται ήδη από τον περασμένο χειμώνα τις επιθέσεις από αμείλικτα και ανελέητα οικονομικά συμφέροντα που κρύβονται πίσω από σοβαρές εφημερίδες, όπως ο «Independent».

«Αυτό όμως δεν σημαίνει ότι δεν έχουν γίνει λάθη που οφείλονται σε μας και πρέπει άμεσα να διορθωθούν» είπε ο κ. Παλογιαννίδης, ο οποίος διαπίστωσε σημαντική βελτίωση στην αστυνόμευση της περιοχής, μετά τις δραστικές πρωτοβουλίες που ανέλαβαν η ΕΛΑΣ και ο Δήμος Καλλιθέας. Κατά την άποψη του διευθυντή του ΠΡΟΤΟΥΡ δεν υπάρχει λόγος να μπεί η Ρόδος στην διαδικασία να αντικρούσει τα δημοσιεύματα, γιατί αυτό θα περιέπλεκε και θα διόγκωνε ακόμη περισσότερο τα πράγματα. «Η λύση είναι να φροντίσουμε να εξαλείψουμε όλα εκείνα τα «κακώς κείμενα» που δίνουν το έναυσμα για τέτοιου είδους δημοσιεύματα. Αυτή θα είναι η καλύτερη απάντηση», είπε ο κ. Παλογιαννίδης.

Αναφερόμενος στην πορεία της τουριστικής σαιζόν ο κ. Παλογιαννίδης είπε ότι η Ρόδος παρουσιάζει μεν πτώση, της τουριστικής κίνησης, ωστόσο τα ποσοστά της μείωσης είναι πολύ μικρότερα από τους άλλους τουριστικούς προορισμούς της Μεσογείου.

Αυτήν την περίοδο η μείωση σε σχέση με πέρυσι για την Ρόδο αγγίζει το 5% όταν στην Ισπανία φθάνει το 30% και το 40% στην Αίγυπτο, την Τυνησία, το Μαρόκο. Αιτία οι διεθνείς συνθήκες μετά το τρομοκρατικό χτύπημα της 11ης Σεπτεμβρίου, που δημιούργησε δυσφορία και ανασφάλεια στο Παγκόσμιο Τουριστικό Κύκλωμα.

«Αν η Ρόδος κρατιέται ακόμη καλά, το οφείλει αποκλειστικά στις δικές της προσπάθειες, στον ΠΡΟΤΟΥΡ, τους Δήμους, τους επιχειρηματίες, τους φορείς. Την βοήθεια άνωθεν θα πρέπει πια να την ξεχάσουμε, έρχεται μόνο επικουρικά στις δικές μας πρωτοβουλίες» δήλωσε ο κ. Παλογιαννίδης.

Σημειώνεται τέλος ότι η Ρόδος μετέχει μέσω του ΠΡΟΤΟΥΡ και στην τουριστική έκθεση της Γενεύης, την τελευταία για την περίοδο του 2002, που άνοιξε τις πύλες της χθες το πρωί. Εκεί παρουσιάζεται για πρώτη φορά το έντυπο για την συνεδριακή Ρόδο, που κυκλοφόρησε από τον ΠΡΟΤΟΥΡ σε συνεργασία με τις επιχειρήσεις που διαθέτουν συνεδριακά κέντρα.

GR
Grand Hotel Rhodes
*****

Day & Night

Naiades by the Pool

Στήν ήσυχη και άνετη ατμόσφαιρα της μεγάλης πισίνας του Grand Hotel, το Ναιάδες άρχισε να λειτουργεί με ανανεωμένο Μενού ως Μπάρ-Ουζερί (12:30 - 16:30)



Piano Bar

Το γνωστό σημείο συνάντησης στο κέντρο της Πόλης.

Ο Τάκης Τσώνης κάθε βράδυ* στο πιάνο. (20:30 - 01:00)



A Member of
MITSIS HOTELS

* Εκτός Τρίτης

ΑΦΙΧΘΗ Η κ. ΦΛΟΡΙΔΑ ΡΟΧΑΣ ΡΟΝΤΡΙΓΚΕΖ

ΕΚΠΡΟΣΩΠΟΣ ΤΟΥ ΟΗΕ στην Ρόδο για τους πρόσφυγες

Ποιές είναι οι διαπιστώσεις της για τους λαθρομετανάστες

Στην Ρόδο βρίσκεται τις ημέρες αυτές η κ. Φλόριδα Ρόχας Ροντρίγκεζ αντιπρόσωπος στη χώρα μας της Υπατης Αρμοστείας του ΟΗΕ για τους πρόσφυγες.

Η κ. Ροντρίγκεζ ήλθε στη Ρόδο κατόπιν αιτήματος για παροχή βοήθειας προς τους 94 λαθρομετανάστες που φιλοξενούνται αυτήν την περίοδο στις εγκαταστάσεις της πρώην «Φωνής της Αμερικής», όπου μεταφέρθηκαν πρόσφατα και οι οποίοι ζητούν την επίσπευση της διαδικασίας χορηγήσεως πολιτικού ασύλου. Με την ευκαιρία αυτήν είχε συνεργασία με τον δήμαρχο Ροδίων κ. Γιώργο Γιαννόπουλο, τον αντιδήμαρχο και πρόεδρο του ΔΟΠ κ. Μανώλη Γλυνό, από τους οποίους ενημερώθηκε για τις προσπάθειες, που έχει καταβάλει ο Δήμος, για την στέγαση και την ανθρώπινη διαβίωση των λαθρομεταναστών.

Ο δεύτερος λόγος που την έφερε στην Ρόδο ήταν οι ανάγκες του τριήμερου επιμορφωτικού σεμιναρίου για θέματα προσφύγων και μεταναστών που οργανώνει ο Δικηγορικός Σύλλογος Ρόδου (άρχισε την Δευτέρα και ολοκληρώνεται σήμερα) και απευθύνεται σε αστυνομικές, λιμενικές αρχές και δικαστικούς.

Με την ευκαιρία η κ. Ροντρίγκεζ επισκέφθηκε τους λαθρομετανάστες στη «Φωνή της Αμερικής». Κατά την διάρκεια συνέντευξης Τύπου που έδωσε χθες το μεσημέρι στο Δημαρχιακό Μέγαρο, εξέφρασε την ικανοποίησή της για τις συνθήκες φιλοξενίας τους. Ευχαρίστησε μάλιστα όλους όσους τους φρόντισαν, λέγοντας ότι αισθάνεται ευγνωμοσύνη γι' αυτό. Αναφέρθηκε ιδιαίτερα στον δήμαρχο κ. Γιώργο Γιαννόπουλο για το σύνολο των προσπαθειών του, καθώς και για την υπόσχεσή του ότι μία από τις πολιτιστικές εκδηλώσεις του καλοκαιριού που θα οργανώσει ο ΠΟΔΡ θα αφιερωθεί στους πρόσφυγες, με την διάθεση των εσόδων στην Υπατη Αρμοστεία του ΟΗΕ. Η κ. Ροντρίγκεζ ευχαρίστησε ακόμη τους γιατρούς που φροντίζουν τους 94 λαθρομετανάστες της Ρόδου, τον Ελληνικό Ερυθρό Σταυρό, το Νοσοκομείο, τους εθελοντές, τον Δήμο Ροδίων, τη Νομαρχία, τα ΜΜΕ και ολόκληρη την τοπική Κοινωνία, στην οποίαν διαπίστωσε μία ιδιαίτερη ευαισθησία απέναντι σ' αυτούς τους ανθρώπους.

Η εκπρόσωπος της Υπατης Αρμοστείας του ΟΗΕ για τους πρόσφυγες βρίσκεται στην Ελλάδα τα τρία τελευταία χρόνια και όπως είπε - έχει γίνει σημαντική πρόοδος σε ότι αφορά την φιλοξενία προσφύγων και οικονομικών μεταναστών. Ενδεικτικά ανέφερε ότι το 1999 στη χώρα μας υπήρχε ένα μόνο κέντρο υποδοχής, ενώ σήμερα υπάρχουν επτά. Αναγνωρίζει ότι τόσο οι ελληνικές αρχές όσο και η ελληνική κοινωνία επιθυμούν να βρουν λύση στο πρόβλημα και γι' αυτό η κατάσταση έχει βελτιωθεί, μένουν όμως να γίνουν πολλά κυρίως για την επίσπευση της διαδικασίας χορήγησης ασύλου.

Χαρακτηριστικά ανέφερε ότι τα τρία χρόνια που βρίσκεται στην Ελλάδα έχει αντιληφθεί πως «ο καλύτερος τρόπος για να μην βρεθεί λύση σε ένα πρόβλημα είναι να συσταθεί μία επιτροπή». Για το λόγο αυτό η Υπατη Αρμοστεία του ΟΗΕ βρίσκεται σε συνεργασία με τα υπουργεία Εξωτερικών Δημόσιας Τάξης, Εσωτερικών και Υγείας ενώ έχει σταλεί επιστολή και στον ίδιο τον πρωθυπουργό. Η κ. Ροντρίγκεζ επεσήμανε ότι το μεταναστευτικό



φαινόμενο διαρκώς διογκώνεται, η Υπατη Αρμοστεία ανησυχεί, αλλά δεν μπορεί να βρει μόνη της λύσεις αν δεν συνεργασθούν όλοι οι αρμόδιοι φορείς. «Για μας η καλύτερη λύση είναι οι άνθρωποι αυτοί να μπορέσουν να ενταχθούν στην κοινωνία της χώρας που τους φιλοξενεί, μέχρι να δημιουργηθούν οι συνθήκες εκείνες που θα επιτρέψουν τον εθελοντικό επαναπατρισμό τους» ανέφερε. Σημειώνεται ότι σύμφωνα με τα στοιχεία που παρουσιάσθηκαν στην χθεσινή συνέντευξη Τύπου, η Υπατη Αρμοστεία του ΟΗΕ φροντίζει σήμερα 21 εκατομμύρια πρόσφυγες σε ολόκληρο τον κόσμο.

Στην Ελλάδα η πλειοψηφία των προσφύγων προέρχεται απο το Αφγανιστάν, το Ιράκ, το Ιράν, τις χώρες της Αφρικής, ενώ πολλοί είναι Κούρδοι που έρχονται από την Τουρκία. Καθ' όλο το 2001 υπέβαλαν αιτήσεις για την χορήγηση ασύλου 5.599 άτομα και 1.500 κατά το πρώτο τρίμηνο του 2002.

ΑΛΛΑΓΕΣ ΣΤΟ Ν/Σ ΓΙΑ ΤΟ ΠΟΛΙΤΙΚΟ ΧΡΗΜΑ ΑΠΟ ΤΟΝ Κ. ΣΚΑΝΔΑΛΙΔΗ

Σε δύο σημαντικές αλλαγές στο νομοσχέδιο για το πολιτικό χρήμα προχώρησε ο υπουργός Εσωτερικών, Κώστας Σκανδαλίδης, κατά τη συζήτησή του το πρωί στην αρμόδια Επιτροπή της Βουλής.

Σύμφωνα με αυτές καταργείται η δυνατότητα αγοράς τηλεοπτικού χρόνου από τα κόμματα, ενώ ορίζεται στα τρία ο αριθμός των πολιτικών γραφείων που μπορούν να χρησιμοποιούν οι υποψήφιοι βουλευτές κατά την προεκλογική περίοδο πλην της Β' εκλογικής περιφέρειας, στην οποία επιτρέπεται μέχρι πέντε.

Ο κ. Σκανδαλίδης γνωστοποίησε ακόμα ότι η κυβέρνηση αναλαμβάνει πρωτοβουλία μέσα στην επόμενη εβδομάδα να συζητήσει με την ΕΝΑΕ (Ένωση Νομαρχιακών Αυτοδιοικήσεων) και την ΚΕΔΚΕ για τη δυνατότητα να θεσπιστεί κώδικας δεοντολογίας για τις Νομαρχιακές και Δημοτικές εκλογές.

Συμπλήρωσε μάλιστα ότι αν υπάρξει συμφωνία κομμάτων και εκπροσώπων αυτοδιοίκησης δεν έχει αντίρρηση να περιληφθούν στο νομοσχέδιο μέτρα που θα καθιερώνουν κανόνες για την καλύτερη διεξαγωγή των προεκλογικών αγώνων ενόψει και των εκλογών του Οκτωβρίου.

ΟΜΟΦΩΝΙΑ ΕΙΣΑΓΓΕΛΕΑ ΚΑΙ ΑΝΑΚΡΙΤΗ

Ελεύθερος ο Κ. Γκόνος *μετά την απολογία του*

Κατηγορείτο για πλαστογραφία και υπεξαίρεση σε βαθμό κακουργήματος

Ομοφωνία του Εισαγγελέα Πλημμελειοδικών Ρόδου κ. Γιώργου Οικονόμου και του Τακτικού Ανακριτή κ. Βασ. Παπανικόλα αφέθηκε χθες ελεύθερος, μετά την απολογία του, και μάλιστα χωρίς περιοριστικούς όρους, ο πρώην τραπεζικός υπάλληλος Κ. Γκόνος, ο οποίος κατηγορείτο για α) πλαστογραφία μετά χρήσεως προς προσπορισμό ωφέλους, άνω των 25 εκ. δρχ. και β) υπεξαίρεση σε βάρος του Ολλανδού επιχειρηματία Antsa Sabin (και οι δύο κατηγορίες ήταν σε βαθμό κακουργήματος).

Ειδικότερα ο Γκόνος (που προσήλθε στον Ανακριτή συνοδευόμενος από τον έγκριτο δικηγόρο της πόλης μας κ. Σάββα Παπαγεωργίου) κατηγορείτο ότι υπεξαίρεσε από τον Ολλανδό , πλαστογραφώντας παραστατικά, το χρηματικό ποσό των 105 εκ. δρχ., ο ίδιος όμως υποστηρίζει ότι επρόκειτο για «τοκογλυφικό δανεισμό» και ότι τα χρήματα ανελάμβανε από τον λογαριασμό του Ολλανδού ύστερα από σχετική εξουσιοδότηση (φέρεται μάλιστα να προσκόμισε και τα σχετικά αποδεικτικά στοιχεία). Υποστήριξε ακόμα ότι απέδιδε κανονικά λογαριασμό μετά από κάθε ανάληψη και ότι επέστρεψε συνολικά 150 εκ. δρχ. σε κεφάλαιο και τόκους, όπως προκύπτει και από την κίνηση του λογαριασμού του Ολλανδού.

Εν πάση περιπτώσει με μηνυτήρια αναφορά του ο Ολλανδός, 4 χρόνια και 3 μήνες μετά την πρώτη ανάληψη και 3 χρόνια μετά την τελευταία ανάληψη χρημάτων από τον λογαριασμό του είχε κατηγορήσει τον Γκόνο για υπεξαίρεση με αποτέλεσμα να του ασκηθεί (τότε) ποινική δίωξη σε βαθμό πλημμελήματος για πλαστογραφία με χρήση και υπεξαίρεση, αλλά από το Δικαστήριο ακυρώθηκε το κλητήριο θεσπισμα με το οποίο η υπόθεση είχε εισαχθεί στο Τριμελές Πλημμελειοδικείο, η υπόθεση παρεγράφη και το Δικαστήριο έπαυσε τελικά την ποινική δίωξη.

Ο Εισαγγελέας Πλημμελειοδικών Ρόδου κ. Γ. Οικονόμου επανήλθε όμως, με νέα ποινική δίωξη αυτήν την φορά σε βαθμό κακουργήματος και η υπόθεση έφθασε χθες στον Ανακριτή με το αποτέλεσμα που προαναφέραμε. Το Συμβούλιο Πλημμελειοδικών θα είναι τώρα αυτό που θα προσδιορίσει το κατηγορητήριο αλλά και το Δικαστήριο το οποίο θα αποφανθεί για την ενοχή ή όχι του Κ. Γκόνου.



ΚΙΝΗΤΟΠΟΙΗΣΕΙΣ ΝΑΥΤΙΚΩΝ





Ακινητοποιούνται από τις 11 Ιουνίου τα πλοία στα λιμάνια μετά την απόφαση για απεργία διαρκείας από την ΠΝΟ. Δεξιά ο γ.γ. της Ομοσπονδίας Γ. Χαλάς

«ΔΕΝΟΥΝ» ΤΑ ΚΑΡΑΒΙΑ

Πανελλαδική απεργία διαρκείας για όλες τις κατηγορίες από τις 11 Ιουνίου αποφάσισε η ΠΝΟ. Ζητούν αύξηση συντάξεων - εφάπαξ και δημιουργία ταμείου ανεργίας

Πανελλαδική απεργία διαρκείας, σ'όλες τις κατηγορίες πλοίων, με έναρξη την 11η Ιουνίου„ αποφάσισε η εκτελεστική επιτροπή της Πανελλήνιας Ναυτικής Ομοσπονδίας.

«Η απεργία θα ανασταλεί μόνο αν η κυβέρνηση ικανοποιήσει μέχρι τότε τα 4 αιτήματα του κλάδου», δήλωσε ο γενικός γραμματέας της ΠΝΟ Γιάννης Χαλάς.

Τα αιτήματα είναι:

➢ Χρονοδιάγραμμα για αύξηση των συντάξεων των ναυτικών, ώστε να αντιστοιχούν στο 80% εφ'όλων των αποδοχών και όχι επί του συμβατικού μισθού.

➢ Η επικουρική σύνταξη να αντιπροσωπεύει το 30% της κύριας σύνταξης, από το περίπου 20% που είναι σήμερα.

➢ Να διπλασιαστεί το εφάπαξ.

➢ Να δημιουργηθεί Ταμείο ανεργίας για τους εργάτες της θάλασσας. Αναλυτικά, η απόφαση της ΠΝΟ προβλέπει:

Την κήρυξη 48ωρων επαναλαμβανόμενων απεργιών, που θα αρχίσουν τις 6 το πρωί της 11ης Ιουνίου.

Ουσιαστικά, πρόκειται για απεργία διαρκείας, στην οποία θα συμμετάσχουν όλες οι ειδικότητες.

ΜΕΤΡΑ

Τις ημέρες της απεργίας θα ακινητοποιηθούν στα λιμάνια όλα τα πλοία (επιβατηγά της ακτοπλοΐας, πορθμεία, κρουαζιερόπλοια, φορτηγά κ.α.).

Στο μεταξύ, προφανώς δίκην αντιπερισπασμού, ο υπουργός Εμπορικής Ναυτιλίας Γ. Ανωμερίτης ανακοίνωσε τα εξής:

Κίνησε ήδη τη διαδικασία «δημιουργία ειδικού φορέα ανεργίας για τους ναυτικούς, για τα κριτήρια και τα λειτουργικά θέματα, των οποίων η συζήτηση διεξάγεται με το υπουργείο Εργασίας και Κοινωνικών Ασφαλίσεων».

Αμέσως μετά και «εντός του Ιουνίου» το θέμα θα συζητηθεί με τους αρμόδιους συνδικαλιστικούς φορείς.

Επίσης, το Συμβούλιο Εμπορικού Ναυτικού αποφάσισε την προώθηση σχεδίου Προεδρικού Διατάγματος, που προβλέπει αύξηση των μηναίων επιδομάτων των ναυτικών ως εξής:

α) Από 264 σε 353 ευρώ (ποσοστό αύξησης 33,71%) για τους έγγαμους ή διαζευγμένους ναυτικούς με παιδιά.

β) Από 205 σε 265 ευρώ (ποσοστό 29,26%) για άγαμους ή διαζευγμένους χωρίς παιδιά.

Προϋπόθεση για τη χορήγηση του επιδόματος ανεργίας είναι η συμπλήρωση τουλάχιστον 3 χρόνων θαλάσσιας υπηρεσίας, έναντι 5 που ίσχυε μέχρι τώρα.

A.N FERRIES

ΕΚΔΡΟΜΗ ΑΓΙΟΥ ΠΝΕΥΜΑΤΟΣ
ΜΕ ΤΑ ΠΛΟΙΑ
Ε/Γ-Ο/Γ ΜΑΡΙΝΑ Ή ΡΟΔΑΝΘΗ

✓ ΑΝΑΧΩΡΗΣΗ ΑΠΟ ΡΟΔΟ
ΣΑΒΒΑΤΟ 22/06/2002, 13.00 μμ
✓ ΑΦΙΞΗ ΣΤΗΝ ΚΑΡΠΑΘΟ 18.00 μμ
✓ ΑΝΑΧΩΡΗΣΗ ΑΠΟ ΚΑΡΠΑΘΟ 24.00 μμ
✓ ΑΦΙΞΗ ΣΤΟ ΗΡΑΚΛΕΙΟ ΚΥΡΙΑΚΗ 23/06/2002, 7.30 πμ
✓ ΑΝΑΧΩΡΗΣΗ ΑΠΟ ΗΡΑΚΛΕΙΟ 24/06/2002, 01.00 πμ
ΓΙΑ ΚΑΡΠΑΘΟ ΑΦΙΞΗ 07.00 πμ
✓ ΑΝΑΧΩΡΗΣΗ ΑΠΟ ΚΑΡΠΑΘΟ 12.00 πμ
ΓΙΑ ΡΟΔΟ ΑΦΙΞΗ ΣΤΗ ΡΟΔΟ 17.00 πμ

ΟΙ ΤΙΜΕΣ ΚΑΤ' ΑΤΟΜΟ
ΕΙΝΑΙ ΟΙ ΠΑΡΑΚΑΤΩ

• AA2	180 ΕΥΡΩ
• A2	160 ΕΥΡΩ
• A4	160 ΕΥΡΩ
• AB4	130 ΕΥΡΩ
• LX.	60 ΕΥΡΩ
• MOTO	15 ΕΥΡΩ

•Πληροφορίες στον ταξιδιωτικό σας πράκτορα και στα τηλέφωνα (02410) 36170, 35066, 30406.

ΟΞΥΝΟΝΤΑΙ ΣΥΝΕΧΩΣ ΤΑ ΠΡΟΒΛΗΜΑΤΑ

«ΑΝΑΔΟΥΛΕΙΕΣ» ΣΤΑ ΜΑΓΑΖΙΑ ΤΗΣ Μεσαιωνικής Πόλης

Παρεμβάσεις προγραμματίζει ο Δήμος



Σε χαμηλά επίπεδα εξακολουθεί να διατηρείται η τουριστική κίνηση στη Μεσαιωνική Πόλη της Ρόδου, παρ' ότι διανύουμε το τρίτο 10ήμερο του Μαΐου, γεγονός που ανησυχεί εντόνως τους επιχειρηματίες που δραστηριοποιούνται «εντός των Τειχών», όπως άλλωστε και το σύνολο του εμπορικού κόσμου της Ρόδου.

Ακόμα και τα βράδυα όλοι οι δρόμοι, που κάποτε ασφυκτιούσαν από ζωή, είναι άδειοι και ελάχιστοι αυτοί που περνάνε το πόδι τους από το κατώφλι των μαγαζιών.

Με εμφανή την απογοήτευση και τον προβληματισμό για το τι μέλλει γενέσθαι, οι καταστηματάρχες της Μεσαιωνικής Πόλης διαπιστώνουν πως «κάθε πέρυσι και καλύτερα». Το μόνο που τους παρηγορεί είναι ότι από το επόμενο Σαββατοκύριακο οι αφίξεις θα αυξηθούν κατακόρυφα. Η αβεβαιότητα όμως διατηρείται σε ότι αφορά τον θαλάσσιο τουρισμό.

Ο πρόεδρος του Συλλόγου Καταστηματαρχών της Παλιάς Πόλης κ. Νίκος Κουκούλης, περιγράφοντας την κατάσταση στην «δ», κάνει λόγο για έναν «χαμένο Απρίλιο» και μια σαιζόν που πήγε πίσω για έναν ολόκληρο μήνα» χωρίς ο Μάϊος να μπορεί να αναπληρώσει τις απώλειες.

Αιτία της δραματικής μείωσης της κίνησης κατά τον μήνα Απρίλιο, είναι - σύμφωνα με τον κ. Κουκούλη - ο σημαντικά μειωμένος αριθμός των μαθητών που ήλθαν φέτος στην Ρόδο για την πενθήμερη εκδρομή τους, όπως άλλωστε και ο επίσης μειωμένος αριθμός των κρουαζιεροπλοίων. Όλα αυτά, σε συνδυασμό με την περιορισμένη αγοραστική δύναμη τουριστών χαμηλής οικονομικής στάθμης, έχουν ως αποτέλεσμα την δραματική μείωση της κίνησης στην αγορά της Μεσαιωνικής Πόλης, χωρίς να είναι φυσικά καλύτερη η κατάσταση στην υπόλοιπη πόλη και στο νησί αφού κατά κανόνα οι τουρίστες, «μαντρώνονται» στα ξενοδοχεία.

Ο πρόεδρος του Συλλόγου Καταστηματαρχών της Παλιάς Πόλης ευελπιστεί, όπως και οι συνάδελφοί του, ότι το κλίμα θα αναστραφεί πολύ σύντομα. Παράλληλα προσπαθούν να επιτύχουν την επίλυση όλων εκείνων των πρακτικών, ως επί το πλείστον - προβλημάτων, που δυσχεραίνουν την λειτουργία της «εντός των τειχών» αγοράς.

Για τον λόγο αυτόν, το προεδρείο του Συλλόγου συναντήθηκε την περασμένη εβδομάδα με τον δήμαρχο Ροδίων κ. Γιώργο Γιαννόπουλο, του οποίου ζητήθηκε η παρέμβαση σε μια σειρά προβλημάτων, τα οποία ο δήμαρχος διαπίστωσε ιδίοις όμμασιν σε επίσκεψη του στη Μεσαιωνική Πόλη το περασμένο Σάββατο.

Ο κ. Γιαννόπουλος, συγκεκριμένα, δεσμεύθηκε να διαμορφωθεί σε χώρο πάρκινγκ η έκταση που βρίσκεται δίπλα από τα παλιά σφαγεία, στην οδό Αυστραλίας, αφού καθαρισθεί διαγραμμισθεί κ.λπ. Θα αλλάξει επίσης το δρομολόγιο των express λεωφορείων της ΡΟΔΑ, με κατεύθυνση Μανδράκι - Μεσαιωνική Πόλη - Σφαγεία και αντίστοιχα, για να εξυπηρετούνται όσοι τουρίστες επιθυμούν να επισκεφθούν τη Μεσαιωνική Πόλη.

Θα γίνει επίσης διαμόρφωση του χώρου στάθμευσης των taxi στην Κολώνα. Συγκεκριμένα θα «μικρύνει» το πάρκο που βρίσκεται εκεί, για να δοθεί η δυνατότητα άνετης διέλευσης των taxi με κυκλική φορά, χωρίς να λιγοστέψουν οι θέσεις πάρκινγκ. Ζητήθηκε επίσης από τον κ. Γιαννόπουλο να μεσολαβήσει για να πραγματοποιηθεί εντός της εβδομάδας συνάντηση του Συλλόγου με τον Κεντρικό Λιμενάρχη Ρόδου κ. Γαλάνη, προκειμένου να επιτραπεί η στάθμευση των αυτοκινήτων στους χώρους του λιμανιού στην «Κολώνα».



Συμφέρουσες λύσεις σε ασυναγώνιστες τιμές για επαγγελματική - οικιακή χρήση και για το αυτοκίνητό σας, με χρηματοδότηση έως 48 μήνες!!

ΕΛΕΥΘΕΡΙΟΣ ΒΟΥΛΓΑΡΗΣ
ΜΙΧ. ΠΕΤΡΙΔΗ 4 - 85100 - ΡΟΔΟΣ -ΤΗΛ.:39437

ΕΧΕΙ ΤΕΘΕΙ ΣΕ ΑΜΕΣΗ ΕΦΑΡΜΟΓΗ

Δημοσιεύθηκε στο ΦΕΚ ο νόμος για τον αιγιαλό και την παραλία

Πως διαμορφώθηκαν οι διατάξεις για την Δωδ/νησο, την προστασία του αιγιαλού (αυθαίρετα κλπ.) και για την παραχώρηση της χρήσεως

Δημοσιεύθηκε στο ΦΕΚ (αριθ. φύλλου 285, τεύχος πρώτον), ο νόμος 2971/2001, με τον οποίον ρυθμίζονται θέματα που αφορούν τον αιγιαλό, την παραλία και άλλες διατάξεις, νόμος που είχε προκαλέσει ιδιαιτέρως στην Δωδ/σο γενική αναταραχή τόσο πριν την εισαγωγή του Ν/Σ στην Βουλή, όσο και κατά την ψήφισή του (σημ. το Ν/Σ είχε φέρει τότε στο φως η «δ»).

Το περίφημο πλέον άρθρο 26 έχει διαμορφωθεί και δημοσιευθεί, ως εξής:

Αρθρο 26
Καθεστώς Δωδεκανήσου

1. Ο παρών νόμος έχει εφαρμογή και στα νησιά του Νομού Δωδεκανήσου, εφαρμοζομένων παραλλήλως και των διατάξεων του Κ.Δ. 132/1929 περί Κτηματολογικού Κανονισμού Δωδεκανήσου που διατηρήθηκαν σε ισχύ με το άρθρο 8 του Ν.510/1947 (ΦΕΚ 298 Α'), οι οποίες κατισχύουν.

2. Οσον αφορά τα νησιά του Νομού Δωδεκανήσου που υπάρχει κτηματολόγιο, στο διάγραμμα του άρθρου 4 που υποβάλλεται για τον καθορισμό αποτυπώνονται οι κτηματολογικές μερίδες και βεβαιώνεται από το αρμόδιο Κτηματολογικό γραφείο η ορθότητα αποτυπωμένων κτηματολογικών μερίδων.

Ιδιαιτέρο ενδιαφέρον παρουσιάζει και το άρθρο 27 του νόμου που αναφέρεται στην προστασία του αιγιαλού, της παραλίας και άλλων χώρων και έχει επακριβώς, ως εξής:

Αρθρο 27
Προστασία αιγιαλού, παραλίας και άλλων χώρων

1. Οι διατάξεις για την προστασία των δημοσίων κτημάτων, όπως ισχύουν κάθε φορά, έχουν εφαρμογή και στους χώρους της θαλάσσιας ζώνης λιμένα.

2. Τα πάσης φύσεως κτίσματα και εν γένει κατασκευάσματα, τα οποία έχουν ανεγερθεί ή θα ανεγερθούν χωρίς άδεια στον αιγιαλό ή την παραλία, μετά τον καθορισμό και τη συντέλεση των απαλλοτριώσεων των άρθρων 7 και 10 κατεδαφίζονται, ανεξάρτητα από το χρόνο ανέγερσής τους ή αν κατοικούνται ή άλλως πως χρησιμοποιούνται. Εξαιρούνται κτίσματα και κατασκευάσματα που τελούν υπό την προστασία του Υπουργείου Πολιτισμού. Προς τούτο ο προϊστάμενος της αρμόδιας Κτηματικής Υπηρεσίας εκδίδει πρωτόκολλο κατεδάφισης, το οποίο κοινοποιεί, σύμφωνα με τις διατάξεις του Ν.2717/1999 «Κώδικας Διοικητικής Δικονομίας», σε εκείνον που έχει ανεγείρει αυθαιρέτως, ο οποίος οφείλει εντός τριάντα (30) ημερών από την κοινοποίηση να κατεδαφίσει τα κτίσματα και να άρει τα πάσης φύσεως κατασκευάσματα από τον αιγιαλό ή την παραλία.

3. Αν δεν καταστεί δυνατή η εξακρίβωση της ταυτότητας αυτού που ανήγειρε το παράνομο κτίσμα ή κατασκευή, η Κτηματική Υπηρεσία δημοσιεύει σχετική πρόσκληση σε μία τοπική εφημερίδα, αν εκδίδεται στην περιοχή της αυθαίρετης κατασκευής και σε μία ημερήσια εφημερίδα της Πρωτεύουσας του Κράτους, προς οποιονδήποτε γνωρίζει εκείνον που έχει ανεγείρει, για να γνωστοποιήσει στην υπηρεσία την ταυτότητά του. Μετά την άπρακτη πάροδο τριάντα (30) ημερών από την τελευταία δημοσίευση εκδίδεται το πρωτόκολλο κατεδάφισης κατά αγνώστου.

4. Αν είναι γνωστή η ταυτότητα αυτού, που ανήγειρε το παράνομο κτίσμα ή κατασκευή, αλλά είναι άγνωστη η διεύθυνση κατοικίας ή διαμονής του ή είναι κάτοικος αλλοδαπής, το παραπάνω πρωτόκολλο κοινοποιείται σε αυτόν ως άγνωστης διαμονής σύμφωνα με την παράγραφο 2 του άρθρου 84 του Ν.Δ.356/1974 «Περί Κώδικος εισπράξεως δημοσίων εσόδων».

5. Και στις τρεις περιπτώσεις των παραγράφων 2,3 και 4 του παρόντος άρθρου το πρωτόκολλο κατεδάφισης τοιχοκολλάται στο υπό κατεδάφιση κτίσμα ή κατασκευή και στο κατάστημα του δήμου ή της κοινότητας, στην περιοχή του οποίου βρίσκεται. Για την τοιχοκόλληση συνετάσσεται έκθεση από το δημόσιο, δημοτικό ή κοινοτικό υπάλληλο που την ενήργησε, η οποία αποστέλλεται στην Κτηματική Υπηρεσία. Η κατεδάφιση γίνεται μετά την παρέλευση δεκαπέντε (15) ημερών από την κοινοποίηση του πρωτοκόλλου και την τοιχοκόλλησή του.

6. Η κατεδάφιση ενεργείται με ευθύνη του Γενικού Γραμματέα της οικείας Περιφέρειας και σε περίπτωση αδυναμίας με τεχνική υποστήριξη που διατίθεται από την Τεχνική Υπηρεσία της αρμόδιας Νομαρχιακής Αυτοδιοίκησης, ύστερα από αίτημα του Γενικού Γραμματέα της Περιφέρειας. Η κατεδάφιση γίνεται σύμφωνα με τις πολεοδομικές διατάξεις, κατόπιν πρότασης του προϊσταμένου της Κτηματικής Υπηρεσίας. Η δαπάνη κατεδάφισης βαρύνει αυτόν που έχει ανεγείρει αυθαιρέτως και εισπράττεται ως δημόσιο έσοδο κατά τις διατάξεις περί εισπράξεως δημοσίων εσόδων.

7. Τα χωρίς άδεια ή καθ' υπέρβαση της άδειας έργα και εν γένει κατασκευές μέσα στη θάλασσα αίρονται και απομακρύνονται ανεξάρτητα από τον τρόπο χρησιμοποίησής τους. Εξαιρούνται κτίσματα και κατασκευάσματα που τελούν υπό την προστασία του Υπουργείου Πολιτισμού. Προς τούτο η Κτηματική Υπηρεσία, μετά από πρόταση της αρμόδιας Λιμενικής Αρχής εντάσσει πρωτόκολλο κατεδάφισης, άρσης και απομάκρυνσης των ανωτέρω έργων ή κατασκευών. Για το πρωτόκολλο αυτό και την εκτέλεσή του εφαρμόζονται ανάλογα οι παράγραφοι 2 έως και 6 του παρόντος άρθρου. Η τοιχοκόλληση του πρωτοκόλλου γίνεται μόνο στο αρμόδιο Λιμεναρχείο. Αν από τα πιο πάνω έργα ή κατασκευές μέσα στη θάλασσα δημιουργείται, κατά την περί τούτου κρίση της αρμόδιας Λιμενικής Αρχής, κίνδυνος για την ασφαλή διεξαγωγή της ναυσιπλοΐας η προθεσμία της παραγράφου 5 για την εκτέλεση του πρωτοκόλλου περιορίζεται σε επτά (7) ημέρες. Με κοινή απόφαση των Υπουργών Οικονομικών, Περιβάλλοντος, Χωροταξίας και Δημοσίων Εργων και Εμπορικής Ναυτιλίας καθορίζονται ο τρόπος κατεδάφισης και κάθε άλλη λεπτομέρεια για την εφαρμογή του άρθρου αυτού. Με την απόφαση αυτή μπορεί να προβλεφθεί η εκτέλεση του πρωτοκόλλου από υπηρεσία της σε ιδιωτικό φορέα.

8. Αίτηση προσωρινής ρύθμισης της νομής ή κατοχής ή αίτηση αναστολής εκτέλεσης της κατεδάφισης, άρσης ή απομάκρυνσης ενώπιον οποιουδήποτε Διοικητικού ή Πολιτικού Δικαστηρίου ή άλλης Αρχής δεν επιτρέπεται.

9. Για έργα που αναφέρονται στην παράγραφο 1 του άρθρου 14 και έχουν γίνει πριν από την ισχύ του παρόντος νόμου στον αιγιαλό, την παραλία ή τη θάλασσα, χωρίς άδεια ή με υπέρβαση αυτής, είναι δυνατόν μετά από αιτιολογημένη κρίση της Διοίκησης, να εκδοθεί γι' αυτά η σχετική άδεια κατά τη διαδικασία του άρθρου 14 του παρόντος νόμου, εφόσον δεν παραβιάζονται οι ισχύουσες σχετικές διατάξεις, εφόσον συντρέχουν οι νόμιμες προϋποθέσεις έκδοσης της άδειας αυτής και υποβληθεί προς τούτο αίτηση στην αρμόδια Κτηματική Υπηρεσία εντός αποκλειστικής προθεσμίας τριών (3) μηνών από την ισχύ του παρόντος νόμου. Η αίτηση συνοδεύεται από τεχνική περιγραφή του έργου, τοπογραφικό διάγραμμα 1:500, φωτογραφίες και χάρτη της ευρύτερης περιοχής με την ακριβή θέση του έργου. Εντός περαιτέρω αποκλειστικής προθεσμίας ενός έτους απαιτείται, για την έκδοση απόφασης του Υπουργού Οικονομικών επί της πιο πάνω αίτησης, η υποβολή των δικαιολογητικών, που προβλέπονται από το άρθρο 14. Για τη νομιμοποίηση των πιο πάνω έργων καταβάλλεται προηγουμένως η αποζημίωση για την αυθαίρετη χρήση του αιγιαλού ή παραλίας σύμφωνα με τις κείμενες διατάξεις.

10. Προκειμένου για έργα που αναφέρονται στην παράγραφο 1 του άρθρου 14 τα οποία έχουν κατασκευαστεί στον αιγιαλό, την παραλία ή τη θάλασσα μέχρι την ισχύ του παρόντος νόμου από το Δημόσιο, Ν.Π.Δ.Δ. και Ο.Τ.Α., η κατά την προηγούμενη παράγραφο αίτηση έκδοσης της σχετικής άδειας μπορεί να υποβληθεί μέσα σε δύο (2) έτη από την έναρξη ισχύος αυτού του νόμου.

Η ΠΑΡΑΧΩΡΗΣΗ ΤΗΣ ΧΡΗΣΗΣ

Αντιδράσεις συνεχίζει να προκαλεί εξάλλου στις τάξεις των ξενοδόχων το άρθρο 13, με το οποίο ρυθμίζονται θέματα σχετιζόμενα με την παρα-

DINORIS 1967 RHODES - HELLAS

ΨΑΡΟΤΑΒΕΡΝΑ «ΝΤΙΝΟΡΗΣ»

στην Παλιά Πόλη (Πλατεία Μουσείου)

Είμαστε και πάλι μαζί σας
για να σας προσφέρουμε αυτό
που χρειάζεστε και απαιτείτε:
Αριστη κουζίνα, φρέσκα ψάρια και θαλασσινά,
τους γνωστούς - νόστιμους μεζέδες και
τις άλλες ποικιλίες και λιχουδιές μας

«ΝΤΙΝΟΡΗΣ»

Η ΠΑΡΑΔΟΣΙΑΚΗ ΨΑΡΟΤΑΒΕΡΝΑ ΤΗΣ ΡΟΔΟΥ
στην είσοδο της Μεσαιωνικής Πόλης
Για κρατήσεις: Τηλ.: 02410-25824

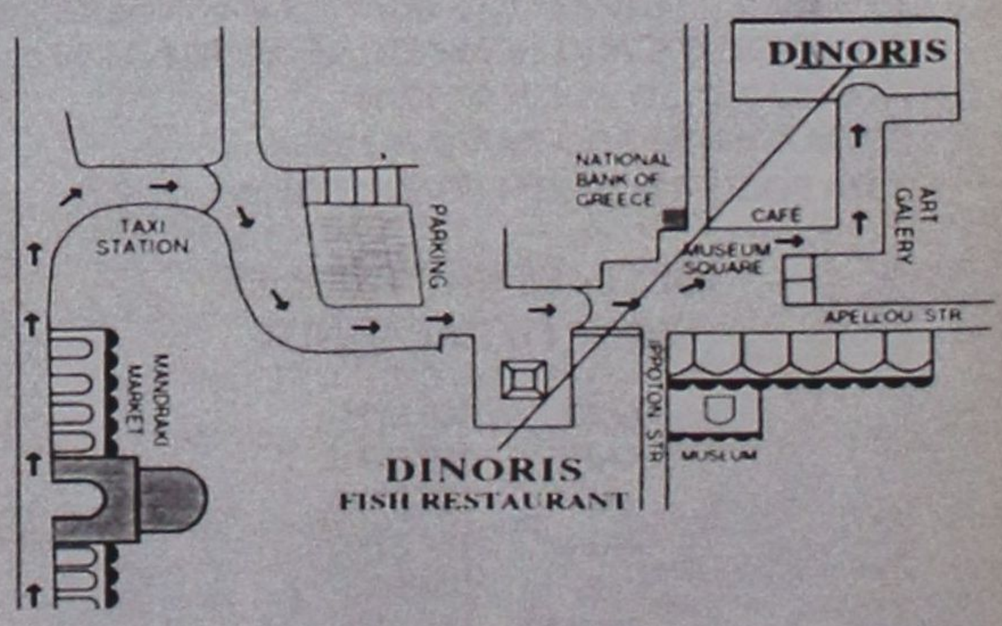

14, MUSEUM SQUARE - OLD TOWN TEL: 0241025824, 35530 - FAX: 35530 http://www.rodosnet.gr/ dinoris

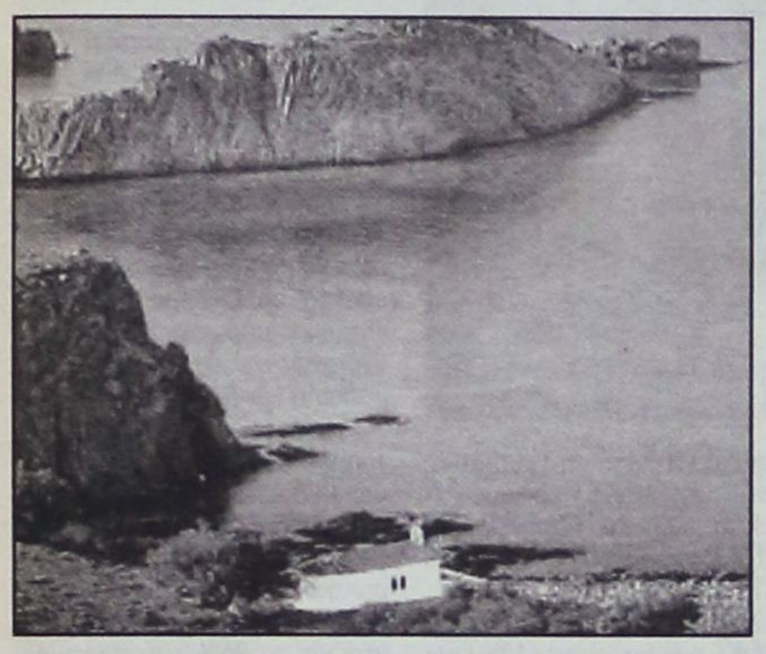

χώρηση της απλής χρήσης του αιγιαλού και της παραλίας καθώς διπλασιάζεται το τίμημα από το 1/4 της τιμής δίκλινου δωματίου στο 1/2.

Αρθρο 12
Παραχώρηση απλής χρήσης αιγιαλού, παραλίας

1. Απλή χρήση του αιγιαλού και της παραλίας είναι κάθε χρήση, εφόσον από αυτή δεν παραβιάζεται ο προορισμός τους ως κοινόχρηστων πραγμάτων και δεν επέρχεται αλλοίωση στη φυσική μορφολογία τους και τα βιοτικά στοιχεία τους.

2. Η παραχώρηση της απλής χρήσης του αιγιαλού και της παραλίας γίνεται με απόφαση του Υπουργού Οικονομικών, έναντι ανταλλάγματος κατά τις διατάξεις για την εκμίσθωση δημόσιων κτημάτων, πλην του αιγιαλού και παραλίας κηρυγμένων, αρχαιολογικών χώρων, προστατευόμενων περιοχών, ευπαθών οικοσυστημάτων και ιδιαίτερου φυσικού κάλλους και πολιτιστικού ενδιαφέροντος, τη διαχείριση των οποίων έχει η αρμόδια Υπηρεσία του Υπουργείου Πολιτισμού. Σε Ο.Τ.Α., φορείς διοίκησης και εκμετάλλευσης Λιμένων, οργανισμούς κοινής ωφέλειας και Ν.Π.Δ.Δ. η παραχώρηση δύναται να γίνει και απευθείας με ή χωρίς αντάλλαγμα. Σε ιδιωτικό φορέα διαχείρισης η παραχώρηση γίνεται πάντοτε με αντάλλαγμα.

3. Είναι δυνατή η παραχώρηση, με τη διαδικασία και τους όρους του πρώτου εδαφίου της προηγούμενης παραγράφου, της απλής χρήσης αιγιαλού για την άσκηση δραστηριοτήτων, που εξυπηρετούν τους λουομένους ή την αναψυχή του κοινού (όπως εκμίσθωση θαλάσσιων μέσων αναψυχής, καθισμάτων, ομπρελών, λειτουργία τροχηλάτου αναψυκτηρίου κ.λ.π.). Αν παραχωρηθεί η χρήση αιγιαλού για την εκμίσθωση καθισμάτων και ομπρελών, η έκταση αιγιαλού κάθε παραχώρησης δεν δύναται να υπερβαίνει τα πεντακόσια (500) τετραγωνικά μέτρα. Εάν στον ίδιο αιγιαλό υπάρχουν περισσότερες παραχωρήσεις για την εκμίσθωση ομπρελών και καθισμάτων, πρέπει μεταξύ των διάφορων χώρων του αιγιαλού που έχουν παραχωρηθεί να υφίσταται ενδιάμεση απόσταση ελεύθερης ζώνης τουλάχιστον εκατό (100) μέτρων μήκους. Οι διατάξεις του προηγούμενου εδαφίου δεν εφαρμόζονται εάν πρόκειται να παραχωρηθεί αιγιαλός για να εκμισθωθούν καθίσματα και ομπρέλες από εκείνους που έχουν γειτονικά καταστήματα και μόνο για το χώρο εμπρός από τα καταστήματά τους.

4. Είναι δυνατή η παραχώρηση με τη διαδικασία και τους όρους που αναφέρονται στο πρώτο εδάφιο της παραγράφου 1, χωρίς δημοπρασία, της απλής χρήσης αιγιαλού για ένα χρόνο σε αυτούς που έχουν όμορες ξενοδοχειακές εν γένει επιχειρήσεις, κάμπγκ ή κέντρα αναψυχής, για τους σκοπούς που αναφέρονται προς εξυπηρέτηση του κοινού. Το αντάλλαγμα για την παραχώρηση της απλής χρήσης αιγιαλού και παραλίας που έχουν ανακηρυχθεί Τουριστικά Δημόσια Κτήματα (Τ.Δ.Κ.) ως και των κτισμάτων ή εν γένει των εγκαταστάσεων που υφίστανται επ'αυτών, καθορίζεται με απόφαση του φορέα που ασκεί τη διοίκηση και διαχείριση των Τ.Δ.Κ. κατά τη διέπουσα αυτόν νομοθεσία. Το αντάλλαγμα, το οποίο δύναται να αναπροσαρμόζεται με απόφαση του Υπουργού Οικονομικών, για την παραχώρηση της απλής χρήσης αιγιαλού και παραλίας πλην των Τ.Δ.Κ. σε όμορες ξενοδοχειακές επιχειρήσεις που καταβάλλεται στο Δημόσιο, υπολογίζεται από τον πολλαπλασιαμό του ενός δεύτερου (1/2) της τιμής δίκλινου δωματίου μετά λουτρού, χωρίς λοιπές επιβαρύνσεις, όπως η τιμή αυτή καθορίζεται από τον Ε.Ο.Τ. για κάθε ξενοδοχειακή επιχείρηση επί τον αριθμό των κλινών αυτής. Σε περίπτωση που το προκύπτον κατά τα ανωτέρω αντάλλαγμα τελεί σε δυσανολογία προς το μίσθωμα που προκύπτει βάσει των μισθωτικών συνθηκών της περιοχής ή προς το καθοριζόμενο βάσει του άρθρου 22 του Ν.2238/1994 (ΦΕΚ 151 Α') καταβάλλεται στο Δημόσιο το αντάλλαγμα του εδαφίου αυτού. Δυσανολογία μεταξύ πρώτου και δεύτερου τρόπου υπολογισμού του ανταλλάγματος θεωρείται ότι υπάρχει όπου η μεταξύ τους απόκλιση είναι τουλάχιστον πενήντα εκατοστά (50/100).

5. Με κοινή απόφαση των Υπουργών Εσωτερικών, Δημόσιας Διοίκησης και Αποκέντρωσης και Οικονομικών επιτρέπεται η απευθείας παραχώρηση με ή χωρίς αντάλλαγμα της απλής χρήσης του αιγιαλού και της παραλίας σε δήμους και κοινότητες για την άσκηση των δραστηριοτήτων της παραγράφου 2. Με την ίδια απόφαση καθορίζονται οι όροι, οι προϋποθέσεις, καθώς και κάθε άλλη αναγκαία λεπτομέρεια.

ΕΠΙΤΕΥΧΘΗΚΕ ΜΙΑ «ΚΑΤ' ΑΡΧΗΝ» ΣΥΜΦΩΝΙΑ

ΚΥΟΦΟΡΕΙΤΑΙ ΣΤΗΝ ΝΟΤΙΑ ΡΟΔΟ
Συνδυασμός με Μαν. Λαχανιάτη;

Πως τείνει να διαμορφωθεί η κατάσταση

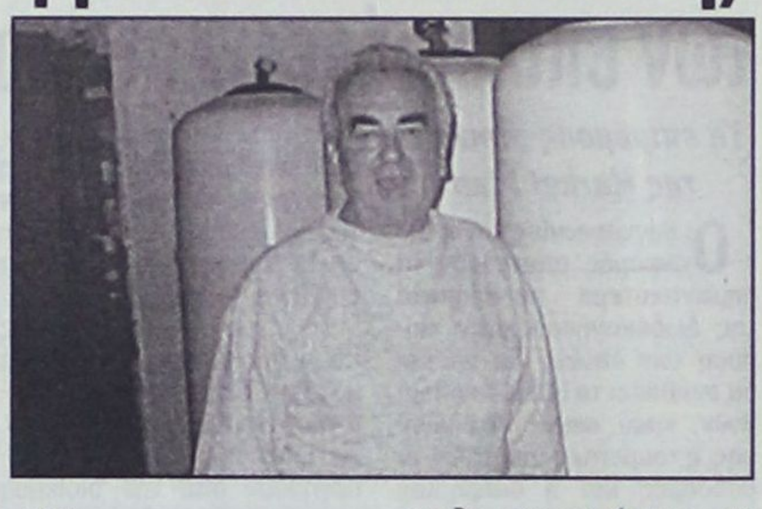

«Φως στο τούνελ» των αδιεξόδων άρχισε να διαφαίνεται από προχθές το βράδυ στα δημοτικά πράγματα της Νότιας Ρόδου, σύμφωνα με δημοσιογραφικές πληροφορίες, καθώς όπως δείχνουν οι εξελίξεις, δημιουργούνται τώρα προϋποθέσεις συμβιβασμού και συνεργασίας.

Υστερα από συνεχείς διαβουλεύσεις συγκεκριμένα και ανταλλαγές απόψεων άρχισαν να συγκλίνουν ως προς την ανάγκη ενιαίας εκφράσεως πολλά επώνυμα στελέχη της περιοχής και έτσι αναμένεται να ανακοινωθεί, εκτός σοβαρού απροόπτου μέσα στις επόμενες ώρες, η επίτευξη συμφωνίας σε πρώτη φάση μεταξύ των κκ. Μανώλη Λαχανιάτη, Φιλήμονα Ζαννετίδη, Γιώργου Πόκκια και Βασίλη Σοφού, ενώ την όλη προσπάθεια φαίνεται ότι στηρίζουν και δεκάδες άλλοι παράγοντες.

Μέχρι και χθες το βράδυ παρέμενε άγνωστο αν συναινεί και ο κ. Μανώλης Σαββής ή αν τελικά ο Δήμος Νότιας Ρόδου θα πορευθεί προς τις δημοτικές εκλογές της 13ης Οκτωβρίου, με δύο συνδυασμούς.

Στην περιπτωση αυτή επικεφαλής τους ενός συνδυασμού θα είναι, σύμφωνα με όλες τις ενδείξεις ο κ. Μανώλης Λαχανιάτης και επικεφαλής του άλλου ο κ. Μανώλης Σαββής.

Οι νεότερες πληροφορίες αναφέρουν συγκεκριμένα ότι, επειδή δεν βρέθηκε μέχρι στιγμής «φόρμουλα συνεννοήσεως και συνεργασίας» με τον κ. Μανώλη Σαββή, οι υπόλοιποι που εφέροντο μέχρι και πρότινος ότι ενδιαφέροντο για την Δημαρχία της Νότιας Ρόδου, προχώρησαν σε μία κατ' αρχήν συμφωνία και αν όλα κυλήσουν ομαλώς, δεν αποκλείεται να ανακοινωθεί και σήμερα επισήμως η συγκρότηση συνδυασμού.

Λέγεται στο μεταξύ ότι τα κόμματα δεν πρόκειται να αναμιχθούν σε προσκήνια ή παρασκήνια και ότι θα αφήσουν τα πράγματα να εξελιχθούν από μόνα τους ώστε να αποφευχθεί και η πόλωση.





ΣΥΜΦΩΝΑ ΜΕ ΕΡΕΥΝΑ ΤΟΥ ΕΒΕΔ

ΣΥΓΚΟΙΝΩΝΙΕΣ ΚΑΙ ΜΕΤΑΦΟΡΕΣ είναι τα μεγαλύτερα προβλήματα των επιχειρήσεων στο νομό Δωδ/σου



Τα επιμέρους στοιχεία της Market Plan

Οι συγκοινωνίες και οι μεταφορές αποτελούν τα σημαντικότερα προβλήματα της Δωδεκανήσου, στην επίλυση των οποίων θα πρέπει να συμβάλει το ΕΒΕΔ. Ακολουθούν, κατά σειρά αξιολόγησης, η τουριστική ανάπτυξη, οι υποδομές και η διαφήμιση του νομού, σύμφωνα με τα αποτελέσματα έρευνας που διενεργήθηκε από το Επιμελητήριο για τα μέλη του, σε όλα τα νησιά της Δωδεκανήσου.

Η έρευνα έγινε από την εταιρεία **Market Plan** και αφορούσε τις σχέσεις των επιχειρηματιών με το Επιμελητήριο, τα προβλήματα των επιχειρήσεων, τους επιθυμητούς τρόπους επικοινωνίας, τις ανάγκες για νέες υπηρεσίες και δράσεις και για τα προβλήματα της Δωδεκανήσου.

Η συλλογή των στοιχείων έγινε σε πανδωδεκανησιακό επίπεδο, στο διάστημα από 17 έως 26 Απριλίου. Το δείγμα της έρευνας ήταν **400** άτομα, άνδρες και γυναίκες. Χρησιμοποιήθηκε η μέθοδος των τηλεφωνικών συνεντεύξεων, βάσει έντυπου ερωτηματολογίου. Εγινε τυχαία δειγματοληψία από το μητρώο μελών του Επιμελητηρίου, με χρήση quota ως προς το Τμήμα, το Παράρτημα και τη νομική μορφή των επιχειρήσεων.

Σκοπός της έρευνας ήταν η καταγραφή των προβλημάτων των επιχειρήσεων - μελών, τα οποία θα ήθελαν την συμβολή του Επιμελητηρίου, η διερεύνηση των αναγκών των μελών σε υπηρεσίες και δράσεις, ο προσδιορισμός των αναγκών ενημέρωσης ως προς τη θεματολογία τους, ο προσδιορισμός των επιθυμητών μεθόδων ενημέρωσης και τέλος η καταγραφή των προβλημάτων της Δωδεκανήσου, στην επίλυση των οποίων θα πρέπει να συμβάλει το Επιμελητήριο.

Τα στοιχεία της έρευνας παρουσιάσθηκαν αναλυτικά κατά την διάρκεια της προχθεσινής συνεδρίασης του δ.σ. του Επιμελητηρίου και θα αξιολογηθούν από την διοίκηση για περαιτέρω δράσεις και ενέργειες.

ΤΑ ΠΡΟΒΛΗΜΑΤΑ ΤΗΣ ΔΩΔΕΚΑΝΗΣΟΥ

Ιδιαίτερο ενδιαφέρον παρουσιάζουν τα αποτελέσματα της έρευνας σχετικά με τα μεγαλύτερα προβλήματα της Δωδεκανήσου, κατά την άποψη του επιχειρηματικού κόσμου.

Το σύνολο του δείγματος της μέτρησης ρωτήθηκε **«Ποιά είναι τα τρία σημαντικότερα προβλήματα της Δωδεκανήσου».**

Σύμφωνα με τις απαντήσεις του συνόλου των μελών **η Συγκοινωνία & Μεταφορές** αποτελεί το σημαντικότερο πρόβλημα του νομού στην επίλυση του οποίου θα πρέπει να συμβάλλει το Επιμελητήριο, αφού αναφέρθηκε από το 41% των μελών. Στα προβλήματα που αναφέρθηκαν τουλάχιστον από το 10% των μελών συμπεριλαμβάνονται η **Τουριστική Ανάπτυξη** (20%), **οι Υποδομές** (13%) **και η Διαφήμιση (12%)**

Ανά Τμήμα

Τουλάχιστον από το 10% των μελών ανά τμήμα (ανεξαρτήτως παραρτήματος) αναφέρθηκαν:

Στο Επαγγελματικό τμήμα: Συγκοινωνία & Μεταφορές (33%), Τουριστική Ανάπτυξη (21%) Διαφήμιση (18%), Υποδομές (14%), και η Ενημέρωση (12%).

Στο Εμπορικό τμήμα: Συγκοινωνία & Μεταφορές (51%), Υποδομές (15%), και η Τουριστική Ανάπτυξη (13%).

Στο τμήμα Μεταποίησης: Συγκοινωνία & Μεταφορές (48%), Φορολογία (15%), Τουριστική Ανάπτυξη (12%), Υποδομές (11%), και η Οικονομική Ανάπτυξη (11%).

Στο Τουριστικό τμήμα: Τουριστική Ανάπτυξη (43%), Συγκοινωνία & Μεταφορές (35%), Διαφήμιση (18%), Υποδομές (13%), και η Εμπορική Ανάπτυξη (10%).

Ανά Παράρτημα

Τουλάχιστον από το 10% των μελών ανά παράρτημα (ανεξαρτήτως τμήματος) αναφέρθηκαν:

Στη Ρόδο: Συγκοινωνία & Μεταφορές (37%), Τουριστική Ανάπτυξη (24%), Υποδομές (14%), Διαφήμιση (13%), και η Φορολογία (11%).

Στην Κώ: Συγκοινωνία & Μεταφορές (35%), Τουριστική Ανάπτυξη (16%), Διαφήμιση (14%) και οι Υποδομές (14%).

Στην Κάλυμνο: Συγκοινωνία & Μεταφορές (69%), Ανεργία (21%), και οι Υποδομές (10%).

ΤΑ ΠΡΟΒΛΗΜΑΤΑ ΤΩΝ ΕΠΙΧΕΙΡΗΣΕΩΝ

Για το σύνολο των ερωτηθέντων, **η ενημέρωση** αποτελεί το σημαντικότερο πρόβλημα των επιχειρήσεων της Δωδεκανήσου, αφού αναφέρθηκε από το 25% του δείγματος. Στα προβλήματα που αναφέρθηκαν τουλάχιστον από το 10% των μελών, συμπεριλαμβάνονται η **Φορολογία** (11%), η Αδειοδότηση (10%) και η **Τουριστική Ανάπτυξη** (10%).

Ανά Τμήμα

Τουλάχιστον από το 10% των μελών ανά τμήμα (ανεξαρτήτως παραρτήματος) αναφέρθηκαν:

Στο Επαγγελματικό τμήμα: Η Ενημέρωση (28%), η Φορολογία (14%), η Αδειοδότηση (11%) και η Τουριστική Ανάπτυξη (11).

Στο Εμπορικό τμήμα: Η Ενημέρωση (28%), το Παραεμπόριο (13%), τα Οικονομικά (13%) και οι Υπηρεσίες του Επιμελητηρίου (10%).

Στο τμήμα Μεταποίησης: Η Ενημέρωση (27%) και η Φορολογία (11%)

Στο Τουριστικό τμήμα: Η Τουριστική Ανάπτυξη (29%), η Αδειοδότηση (24%) και η Ενημέρωση (11%).

Ανά Παράρτημα

Τουλάχιστον από το 10% των μελών ανά παράρτημα (ανεξαρτήτως τμήματος) αναφέρθηκαν:

Στη Ρόδο: Η Ενημέρωση (29%), η Φορολογία (17%), η Αδειοδότηση (12%), τα Οικονομικά (10%) και η Τουριστική Ανάπτυξη (10%).

Στην Κώ: Το Παραεμπόριο (18%), η Ενημέρωση (18%), και η Τουριστική Ανάπτυξη (13%).

Στην Κάλυμνο: Η Ανεργία (25%), η Ενημέρωση (18%) και οι Μεταφορές & Συγκοινωνίες (10%).

ΓΕΝΙΚΑ ΣΥΜΠΕΡΑΣΜΑΤΑ

Οσον αφορά την λειτουργία του Επιμελητηρίου και τις υπηρεσίες που προσφέρει στα μέλη του, η έρευνα κατέληξε στα εξής αποτελέσματα:

- Το **72%** του συνόλου των ερωτηθέντων έχει επισκεφθεί προσωπικά **τα γραφεία** του Επιμελητηρίου.
- Τα μέλη που έχουν επισκεφθεί τα γραφεία του Επιμελητηρίου, βαθμολόγησαν την **Εξυπηρέτηση** του προσωπικού με μέσο όρο **8,9** με άριστα το 10.
- Το **28%** του συνόλου των μελών διαθέτει πρόσβαση στο **internet,** ενώ σημαντικά διαφοροποιούνται τα μέλη του Εμπορικού τμήματος, όπου το ποσοστό αυτό ανεβαίνει στο **40%.**
- Η ενημέρωση σε **Προγράμματα Επιδοτήσεων, Φοροτεχνικά** και **Νομικά** θέματα, είναι οι τρείς θεματικές ενότητες ενημέρωσης που συγκέντρωσαν την υψηλότερη βαθμολογία χρησιμότητας.
- Μεταξύ των επιλογών «δημοσιεύματα σε τοπικές εφημερίδες - εβδομαδιαία εκπομπή στο ραδιόφωνο ή την τηλεόραση - διμηνιαίο ενημερωτικό έντυπο», η επιλογή **«ενημερωτικό έντυπο»** συγκέντρωσε το **85%** των προτιμήσεων, ο **Τύπος το 10%** και η **εκπομπή** μόλις **5%.**
- Το **26%** των ερωτηθέντων γνωρίζει την ύπαρξη του **Ευρωπαϊκού Κέντρου Πληροφοριών.** Το ποσοστό αυτό μειώνεται σημαντικά στα μέλη του παραρτήματος της **Καλύμνου** μόλις **12%.**
- Στο σύνολο των ερωτηθέντων, οι **Υπηρεσίες Ενημέρωσης** και οι **Υπηρεσίες για Νέες Επιχειρήσεις** (μοιράσθηκαν την πρώτη θέση ως προς την χρησιμότητα τους (9,2%).

Οι υπηρεσίες **Εκπαίδευσης και Προώθησης Τοπικών Προϊόντων** μοιράζονται την δεύτερη θέση (8,9) και ακολουθεί η υπηρεσία **Αναζήτησης Στελεχών και Υπαλλήλων** (8,1%).

ΔΙΑΨΕΥΔΕΙ Ο ΜΥΛΩΝΑΣ

ΔΕΝ ΑΛΕΣΕ ΣΤΟ ΜΥΛΟ του ακατάλληλο σιτάρι

Προστάτευσε την δημόσια υγεία

Διαψεύδει και μάλιστα με τρόπο απόλυτο και κατηγορηματικό ο επιχειρηματίας κ. Δημ. Ψαράς, κάτοικος Αρχαγγέλου ότι άλεσε στον αλευρόμυλο που διαθέτει στον Αρχάγγελο, ακατάλληλο σιτάρι.

Οπως δήλωσε σε τηλεφωνική επικοινωνία που είχε με την «δ» κάτι τέτοιο όχι μόνο δεν έγινε, αλλ' απεναντίας έλαβε αμέσως όλα τα προσήκοντα μέτρα για την προστασία της καταναλώσεως γιατί διαπίστωσε την ακαταλληλότητα του σιταριού.

Οπως εξήγησε κάποιος παραγωγός προσκόμισε στο μύλο για άλεση ποσότητα σιταριού, αλλά ήταν εμφανώς ακατάλληλο. Το έβαλε, λοιπόν σε μία άκρη και ενημέρωσε σχετικά τον παραγωγό, ο οποίος και θα το παρελάμβανε στην συνέχεια για να το καταστρέψει.

Στο μεσοδιάστημα, όμως διενήργησαν έλεγχο υπάλληλοι του Τμήματος Εμπορίου της Νομαρχιακής Αυτοδιοίκησης Δωδεκανήσου, είδαν το σιτάρι και προκλήθηκε ο θόρυβος που προκλήθηκε αν και ο μυλωνάς τους εξήγησε - όπως δήλωσε - για το τι ακριβώς συνέβη «έπρεπε να με επαινέσουν και να με προστατεύσουν όπως προστάτευσα κι εγώ την κατανάλωση γιατί είμαι υπεύθυνος άνθρωπος και όχι να με κατασυκοφαντήσουν», είπε στην «δ» ο κ. Ψαράς, πικραμένος αλλά και ενοχλημένος για την τροπή που πήρε η υπόθεση χωρίς καμιά δική του απολύτως ευθύνη ή έστω, συνυπαιτιότητα.

RODOGAZ

Στη Ρόδο από το 1963



✓ Διανομή φιαλών υγραερίου κατ' οίκον
τηλέφωνα παραγγελιών: 64409 - 094-4-528212
✓ Διανομή χύμα υγραερίου
✓ Πώληση καυστήρων και λεβήτων υγραερίου για κεντρικά συστήματα θέρμανσης
✓ Θερμαντικά σώματα



Διεύθυνση εργοστασίου: Καναμάτ Ρόδου • τηλ. 62649
Διεύθυνση πρατηρίου: Αυστραλίας 50 • τηλ. 34244-5

ΑΚΡΙΤΙΚΑ

κουβεντούλες με κάποιο νόημα

Θάρσει· λέγων τ' αληθές σu σφαλεί ποτέ
ΣΟΦΟΚΛΗΣ

ΕΧΕΙ ΑΠΟΚΟΠΕΙ ΑΠΟ ΤΗΝ ΚΟΙΝΩΝΙΑ

Όλα δείχνουν ότι το αποτέλεσμα των δημοτικών και νομαρχιακών εκλογών θα προκαλέσει αναταραχή, αν όχι σεισμό, στο «εκσυγχρονιστικό» ΠΑΣΟΚ. Είναι βέβαιον ότι η διαδοχολογία θα ενταθεί, οι δελφίνοι θα ανασκουμπωθούν και τα συντροφικά μαχαιρώματα θα γίνονται όλο και πιο φανερά. Όλο αυτό το κλίμα δεν μπορεί να το αντιμετωπίσει η κυβέρνηση με δηλώσεις του τύπου «Πήραμε το μήνυμα και θα ανταποκριθούμε», ούτε μπορεί να πει ότι δεν υπάρχει «σοβαρό μήνυμα» που να προκαλεί ανησυχία στην κυβέρνηση, η οποία «θα συνεχίσει το έργο της, με το οποίο θα αναστραφεί το κλίμα». Το κλίμα, έτσι όπως διαμορφώθηκε, δεν αναστρέφεται, διότι η κρίση στο κυβερνητικό κόμμα έχει βάθος και έκταση, καθώς διατρέχει όλη τη στελέχωσή του, η οποία έχει φθαρεί και αδιαφορεί, επιβεβαιώνοντας τη διαπίστωση ότι έχει αποκοπεί τελείως από την κοινωνία.

ΠΕΡΙ... ΔΙΑΦΘΟΡΑΣ

Πόλεμο κατά της διαφθοράς κήρυξε προχθές από το Ζάππειο ο Πρωθυπουργός κ. Κ. Σημίτης. Και φυσικά καλά έκανε.

Δύο παρατηρήσεις: α) Ο πόλεμος κατά της διαφθοράς δεν γίνεται με λόγια β) Ο πόλεμος, έστω και λεκτικός, κηρύχθηκε με καθυστέρηση 6 τουλάχιστον ετών (δεν υπολογίζεται η εποχή του Ανδρέα που νομιμοποίησε τη διαφθορά).

ΤΗΣ... ΑΓΓΛΙΑΣ

Το θράσος των Άγγλων τελικά δεν έχει όρια. Τα'βαλαν με μια περιοχή του κόσμου, την Ρόδο, που είναι πραγματικός παράδεισος, τουλάχιστον σε σύγκριση με τον υπόλοιπο κόσμο.

Μόνο να μας εκτελέσουν ομαδικά δεν ζήτησαν ακόμα.

Ποιοί: Αυτοί που έχουν διδάξει στην ανθρωπότητα τον χουλιγκανισμό, αυτοί που όπου πάνε διαλύουν τα πάντα, αυτοί που πρωταγωνιστούν παντού σε ασχημείες, βρωμιές, επεισόδια, κλοπές, διαρρήξεις και βιασμούς.

Κάποιος θα πρέπει να υποδείξει, επιτέλους, στους θρασύτατους και προκλητικούς Άγγλους ότι στο σπίτι του κρεμασμένου δεν μιλάνε για σχοινί.

Και κάτι άλλο με την ευκαιρία. Αυτήν την υπόθεση βιασμού της Αρχιπόλεως οι αρχές θα πρέπει να την προσέξουν πιο πολύ.

ΠΑΣΧΟΥΝ ΑΠΟ ΣΥΝΔΡΟΜΟ

Γιατί εκπλήσσεσαι, αναγνώστη; Τόσα ξέρουν οι άνθρωποι, τόσα μπορούν. Είναι αυτονόητο, λοιπόν, να τρέχουν καθημερινά (και θα τρέχουν μέχρι να τους βγει η γλώσσα) και μάλιστα επί 24ωρης βάσεως. Ζουν με το σύνδρομο της «δ».

Αντί να βάλουν τον πισινό τους να ιδρώσει, παθαίνουν κρίσεις υστερίας για τις καθημερινές επιτυχίες της «δ».

Εμείς θα σε ρωτήσουμε όμως κάτι άλλο.

Σκέφθηκες που θα βρισκόταν εδώ ο Τύπος αν δεν υπήρχε η «δ»; Γύρω στα 1950! Το πολύ στα 1960! Στην εποχή του «ελάβομεν και δημοσιεύομεν». Τους είδες να βγάλουν μια σοβαρή είδηση πρώτοι; Πρώτοι είναι στο βρισίδι, στις ψευτιές, στην αντιγραφή και στην κουτοπονηριά. Η πλάκα με δαύτους είναι ότι κάνουν κάθε μέρα σίριαλ τις ειδήσεις της «δ». Τόση αθλιότητα!

ΗΖΩΗ ΘΑ ΔΕΙΞΕΙ

Τον αρχιεπίσκοπο Αλβανίας Αναστάσιο συνόδευσε ο υπουργός Εξωτερικών Γ. Παπανδρέου στην Παναγία της Τήνου, παρά το ότι δεν προβλεπόταν από το πρόγραμμα.

Βεβαίως τηλεοπτικές κάμερες και φωτορεπόρτερ έσπευσαν να αποθανατίσουν το κερί του κ. Παπανδρέου και οι συνειρμοί είναι περίπου αυτονόητοι. Λαμπάδα για τα εθνικά θέματα... Ωστόσο, ήταν εύστοχη η αλληγορική παρατήρηση του κ. Αναστασίου: «Προσπαθώ ν'ανάβω ένα κερί εκεί που υπάρχει σκοτάδι...».

Αυτό δεν κάνει και ο κ. Παπανδρέου;

Το πόσο θα τα καταφέρει η ζωή θα δείξει...

ΗΕΥΘΥΜΗ ΠΛΕΥΡΑ

Κάθε σοβαρό ζήτημα έχει και την εύθυμη πλευρά του. Για το λόγο αυτό κλήθηκε να πάρει θέση για το θέμα που έχει προκύψει με τον Γ. Παπανδρέου ο ειδικός σεξολόγος και βουλευτής του ΠΑΣΟΚ Θ. Ασκητής.

«Πάω κι εγώ στο ίδιο γυμναστήριο κατά σύμπτωση, όχι επειδή πάει ο Παπανδρέου», ανέφερε και προχώρησε στη... διάγνωση:

«Γυμνάζομαι τακτικά ειδικά όταν έχω ψυχική φόρτιση γιατί η γυμναστική κινητοποιεί ενδορφίνες, άρα δημιουργεί μια ευφορική διάθεση στη ζωή μας». (Δηλαδή Ασκητή μας συμφωνείς μαζί μας ότι το πολιτικό πρόβλημα στην Ελλάδα ήταν ανέκαθεν σεξουαλικής φύσεως).

ΤΟ ΔΡΑΜΑ ΤΗΣ ΕΛΛΑΔΑΣ

Μετά την τοποθέτηση που είχε ο Κώστας του Big Brother για την Κλειώ γεννήθηκε ένα σημαντικό ερώτημα. Η γυναίκα ανήκει τελικά στο ανθρώπινο είδος ή απλά της κάνουν τη χάρη και τη συμπεριλαμβάνουν σε αυτό; Ιδού η απορία. Διότι σύμφωνα με τον Κώστα η Κλειώ είναι κάτι μεταξύ κουνελιού, γυναίκας και ανθρώπου! Το κουνέλι το παραβλέπουμε γιατί αφορά ατομικά την Κλειώ, αλλά το ότι είναι κάτι μεταξύ ανθρώπου και γυναίκας υποθέτω ότι ενδιαφέρει αρκετούς. Γιατί αν συμβαίνει κάτι τέτοιο τότε η επιστήμη πρέπει να αναθεωρήσει. Βέβαια, το άσχημο είναι ότι αυτό ναι μεν το υποστήριξε ο Κώστας χωρίς ωστόσο να το τεκμηριώσει. Έτσι, λοιπόν, σε αυτή την περίπτωση δυο πρέπει να συμβαίνουν. Ή ότι ο Κώστας δεν έχει μάθει ποιά όντα ανήκουν στο ανθρώπινο βασίλειο ή ότι ξέρει κάτι παραπάνω που δεν το ξέρουν οι υπόλοιποι σχετικά με το ανθρώπινο είδος. Πέραν το αστείου της υπόθεσης, το κακό είναι ότι αυτά τα προγράμματα ενδεχομένως να τα παρακολουθούν μικρά παιδιά και το χειρότερο είναι ότι αυτοί οι άνθρωποι χωρίς κανέναν απολύτως λόγο έχουν γίνει πρότυπα...

ΑΛΛΑΓΕΣ ΣΤΗΝ ΚΟ

Η σημερινή συνεδρίαση της Κοινοβουλευτικής Ομάδας του ΠΑΣΟΚ θα είναι η τελευταία για τον κ. Κοσμά Σφυρίου, ως πρόεδρο της. Την άλλη Τετάρτη γίνονται οι εκλογές για το νέο προεδρείο της ΚΟ και ο κ. Σφυρίου δεν επιθυμεί να είναι και πάλι υποψήφιος προσδοκώντας, προφανώς, σε υφυπουργοποίησή του. Για τη θέση του προέδρου, σύμφωνα με τις πληροφορίες μας, ενδιαφέρον έχει επιδείξει ο κ. Ν. Λεβογιάννης, ο οποίος αυτή τη στιγμή είναι και το φαβορί...

ΘΟΡΥΒΗΜΕΝΟΙ

Πολύ έχουν αναστατωθεί στο Μαξίμου και στη Χαριλάου Τρικούπη από τις νέες δημοσκοπήσεις.

- Από το κακό στο χειρότερο πάμε συνεχώς, παρατηρούν.

Και σύντροφος που τον άφησαν έξω από τα διάφορα όργανα, έβγαλε τα απωθημένα του:

- Η μεγάλη πτώση του ΠΑΣΟΚ οφείλεται στο νέο επικοινωνιακό όργανο!..

Φαίνεται ότι το «σκληρό ροκ» δεν είναι της μόδας.

ΕΚΚΡΕΜΟΤΗΤΕΣ

Στον υφυπουργό Οικονομικών, Απόστολο Φωτιάδη, «ρίχνουν» ορισμένοι σύλλογοι λογιστών τις ευθύνες για το ότι δεν παρατάθηκαν οι προθεσμίες για τις δηλώσεις συνάφειας μέχρι το... καλοκαίρι και επιζητούν συνάντηση με τον προϊστάμενό του, υπουργό Ν. Χριστοδουλάκη, απειλώντας ταυτόχρονα ότι αν και αυτός δεν στέρξει να ικανοποιήσει τα αιτήματα τους θα αρνηθούν να βοηθήσουν τους πελάτες τους για το κλείσιμο των εκκρεμών της εξαετίας.

ΑΠΟΚΑΤΑΣΤΑΣΗ

Μία ακατανόητη αδικία που ταλαιπωρούσε χρόνια τώρα τους αγρότες διορθώνει με απόφασή του ο υφυπουργός Οικονομικών, Απόστολος Φωτιάδης.

Από φέτος, λέει, τα ποσά που εισπράττουν ως επιδοτήσεις ή αποζημιώσεις θα αναγνωρίζονται και για κάλυψη των τεκμηρίων που ως τώρα δεν αναγνωρίζονταν, λες και δεν ήταν νόμιμο χρήμα.

ΕΝ ΕΛΛΑΔΙ Ι

Η τάξη των εν Ελλάδι πιο σκληρά εργαζομένων δίνει από χθες τον υπέρ πάντων, άπαξ ετησίως, αγώνα, οι λοιποί... συγγενείς συμπάσχουν στην... παγκόσμια πρωτοτυπία της πανεθνικής, εφηβικής δοκιμασίας...

...και εκατόν εβδομήντα έξι χιλιάδες παιδιά αναζητούν ακόμη δικαίωση στα... απομεινάρια της εκπαιδευτικής μεταρρύθμισης...

...Οι πλέον... φιλότιμοι αναζητούν ενδεχομένως δικαίωση και στη συνείδηση του... Θεόδωρου Πάγκαλου, αλλά η πολιτική τάξη της χώρας με άλλα ασχολείται πλέον και περί άλλων αγωνιά...

ΕΝ ΕΛΛΑΔΙ ΙΙ

...Και μπορεί το πρώτο δημοτικό γκάλοπ να έδειξε ότι οι εκλογές σε Αθήνα και Θεσσαλονίκη μάλλον έχουν... τελειώσει πριν αρχίσουν, αναλόγως του μεγέθους όμως νίκης και ήττας μετράται ήδη και η, προσωπική και συλλογική, αγωνία...

...Οπότε, λογικώς επιμένει και η Ντόρα Μπακογιάννη στο... ιστορικό άνοιγμα προς Λουλέ, λογικώς και ο κυβερνητικός εκπρόσωπος ανακαλεί την... ιστορική μέθοδο αμφισβήτησης των δημοσκοπήσεων...

...ε, και με 30 μονάδες διαφορά, εξίσου λογικώς και ο Ευάγγελος Βενιζέλος δηλώνει ότι οι δημοτικές εκλογές δεν βγάζουν πρωθυπουργούς... Πιθανώς, βεβαίως, να βγάζουν... πρωθυπουργίσιμους, αλλά και εδώ προ πολλού μάλλον έχει... υπεισέλθει το κριτήριον του μεγέθους...

ΤΗΣ... ΑΥΤΟΔΙΟΙΚΗΣΗΣ

Ευθύνες στους εκπροσώπους της Τοπικής Αυτοδιοίκησης που εκλέχθηκαν το 1998, επειδή, όπως τόνισε, σε πολλές περιπτώσεις διέψευσαν τις προσδοκίες του λαού, επέρριψε ο πρωθυπουργός Κώστας Σημίτης.

Ο πρωθυπουργός, κατά τη διάρκεια της συνεδρίασης του Εθνικού Συμβουλίου για τη διοικητική μεταρρύθμιση, δεν έχασε την ευκαιρία να στείλει για ακόμη μια φορά μηνύματα ένθεν κακείθεν. «Η Αυτοδιοίκηση του 1998 διέψευσε σε πολλές περιπτώσεις τις προσδοκίες του λαού» υπογράμμισε ο κ. Σημίτης προσθέτοντας ότι «χρειάζεται σήμερα μια τομή με το χθες». Στην αρχή της ομιλίας του ο πρωθυπουργός αναφέρθηκε εκτενώς στις αρχές και στις βάσεις που πρέπει να έχει η προσπάθεια που καταβάλλεται.

«Διαφάνεια, αξιοκρατία και αποτελεσματικότητα» είναι το τρίπτυχο στο οποίο θα βασιστεί η μεταρρύθμιση και η προσπάθεια αναβάθμισης της δημόσιας διοίκησης, σύμφωνα με τα όσα υποστήριξε ο πρωθυπουργός. Παράλληλα, όμως, βασικός στόχος παραμένει η καταπολέμηση της διαφθοράς στο Δημόσιο.

Ένα... αφελές ερώτημα:

Αφού διέψευσαν οι δήμαρχοι τις προσδοκίες του λαού γιατί πάει το ΠΑΣΟΚ με τους ίδιους στις εκλογές;

ΤΟΥ... ΣΠΥΡΙΔΩΝΟΣ

Αποκαλυπτική είναι πραγματικά η επιστολή του μητροπολίτη Μεθοδίου για τα αίτια της αποπομπής του συμπατριώτη μας κ.κ. Σπυρίδωνα από την αρχιεπισκοπή Αμερικής, που έφερε χθες στο φως η «δ».

Τα όσα αναφέρονται, θυμίζουν πραγματικά βυζαντινές εποχές ή αν προτιμάτε, τον μεσαίωνα της ρωμαιοκαθολικής εκκλησίας.

Κάπως αργά ήρθε, όμως, η επιστολή.

Γιατί το μεγάλο κακό της κατασυκοφάντησης του εντιμότατου αρχιερέα, έχει ήδη γίνει.

Υ.Τ.Υ.

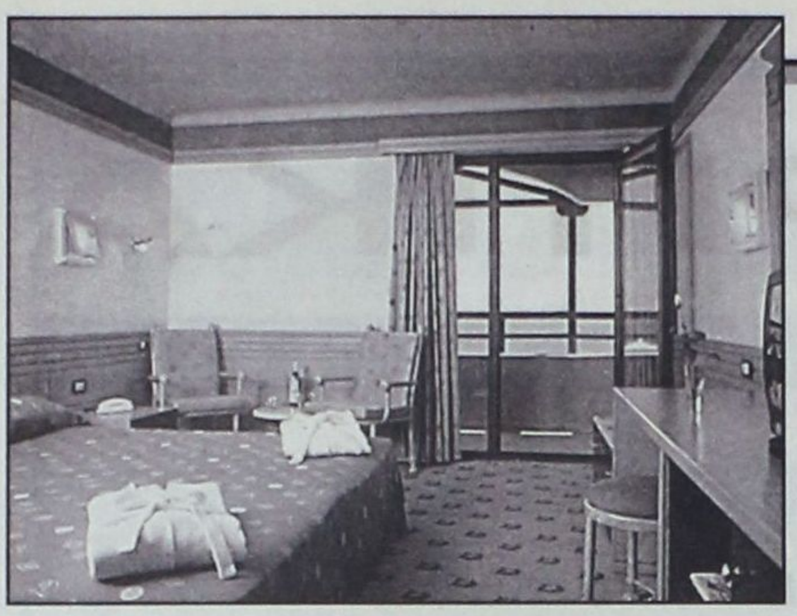

ΑΠΟ ΤΟ ΚΑΚΟ ΣΤΟ ΧΕΙΡΟΤΕΡΟ

Αντί να γίνει μία ανασκόπηση της χρονιάς που πέρασε, να ακουστούν νέες προτάσεις για την προοπτική βελτίωσης του συγκεκριμένου τουριστικού προϊόντος ανά περιοχή και να αναλυθούν οι προοπτικές ένταξης των επιχειρήσεων στα προγράμματα που αφορούν στον ποιοτικό εκσυγχρονισμό μικρών καταλυμάτων και στις συγχωνεύσεις των μικρομεσαίων τουριστικών επιχειρήσεων του Γ΄ ΚΠΣ για τη βελτίωση της ανταγωνιστικότητας, ομιλούντες και ακροατές στο 5 ετήσιο συνέδριο της ΣΕΕΔΔΕ μοιράστηκαν την ανησυχία τους για το αν θα καταφέρουν να λειτουργήσουν τις επιχειρήσεις τους νόμιμα την επερχόμενη τουριστική σεζόν, έπειτα από τις τροποποιήσεις του νόμου για την απόδοση του ειδικού σήματος λειτουργίας..

ΕΝΟΙΚΙΑΖΟΜΕΝΑ ΔΩΜΑΤΙΑ

Σύγχυση προκαλεί το νέο σύστημα κατηγοριοποίησης

Με την παρουσία 200 συνέδρων, που εκπροσωπούσαν τις 24 Ομοσπονδίες του κλάδου, πραγματοποιήθηκε το 5ο ετήσιο συνέδριο της ΣΕΕΔΔΕ (Συνομοσπονδία Επιχειρηματιών Ενοικιαζόμενων Δωματίων – Διαμερισμάτων Ελλάδος - Το συνέδριο σχεδόν μονοπώλησε η ανησυχία για το αν θα καταφέρουν να λειτουργήσουν οι υφιστάμενες επιχειρήσεις κάτω από το νέο καθεστώς κατηγοριοποίησης που μεθόδευσε το Υπουργείο Ανάπτυξης με το σύστημα των κλειδιών. Οπως τόνισε χαρακτηριστικά ο πρόεδρος του ΣΕΕΔΔΕ κ. Σ. Πολυκράτης: «Ουδείς γνωρίζει ποιό θα είναι το μέλλον μας και, φυσικά αν θα ενταχθούμε στο Γ΄ ΚΠΣ, αφού τα υφιστάμενα σήματά μας, μολονότι είναι αορίστου χρόνου, δεν ισχύουν παρά μόνο με ορισμένες προϋποθέσεις που δεν μπορούν να εξασφαλιστούν». Αυτό που κρίνεται ως επιτακτική ανάγκη λίγο πριν από την έναρξη της καλοκαιρινής σεζόν, σύμφωνα με τον πρόεδρο της ΣΕΕΔΔΕ, είναι να επιλυθούν γρήγορα και με απλές διαδικασίες τα προβλήματα που δημιουργήθηκαν με τις αλληλοανατρεπόμενες νομοθετικές ρυθμίσεις του κράτους. Ετσι, σε αυτή τη φάση της μεγάλης σύγχυσης προτάθηκε η έκδοση παράτασης της υποβολής των όποιων δικαιολογητικών συμφωνηθούν στο τέλος του 2002, ούτως ώστε όλες οι επιχειρήσεις που έχουν λάβει μέχρι σήμερα το ειδικό σήμα λειτουργίας να συνεχίσουν τις εργασίες τους απρόσκοπτα κατά τη φετινή τουριστική περίοδο και να προχωρήσει η χρηματοδότηση των περίπου 1.000 επιχειρήσεων που έχουν ενταχθεί στο Γ΄ ΚΠΣ για εκσυγχρονισμό και έχουν κάνει και έναρξη εργασιών.

> ***Οι συνεχιζόμενες αλλαγές στην τουριστική νομοθεσία έχουν φέρει σε δυσχερή θέση τον ελληνικό τουρισμό, αφού οι επιχειρήσεις πουλάνε φθηνά το προϊόν τους και το δημόσιο τον εθνικό πλούτο, μια και δεν μπορεί να τον εκμεταλλευθεί με ποιοτικά κριτήρια***

Δεν πρέπει να ξεχνάμε, άλλωστε, ότι τα ενοικιαζόμενα δωμάτια και διαμερίσματα συμμετέχουν , στο 40% και πλέον της τουριστικής προσφοράς καταλυμάτων της χώρας μας, συμβάλλοντας ουσιαστικά στην εισροή τουριστικού συναλλάγματος και κατ' επέκταση στη βελτίωση της εθνικής οικονομίας μας. Οπως τόνισε χαρακτηριστικά ο κ. Μπρετάνος, γεν. Γραμματέας της ΣΕΕΔΔΕ: «Αυτό το μοντέλο τουριστικής ανάπτυξης, που έχει βάθος αιώνων και συνεχίζεται μέχρι τις μέρες μας, όλες οι τουριστικές χώρες το έχουν διαφυλάξει, το έχουν εκσυγχρονίσει και το προστατεύουν με διαφανή και κατανοητή νομοθεσία από κάθε λογής σκοπιμότητες.

Εν αντιθέσει με όσα συμβαίνουν στη χώρα μας, όπου τις κατά καιρούς τουριστικές νομοθετικές ρυθμίσεις παρεμβαίνουν πολιτικά πρόσωπα όλων των βαθμίδων της πολιτικής ιεραρχίας καθώς κι άλλοι συντεχνιακοί χώροι, ζητώντας και πολλές φορές επιβάλλοντας καταστροφικές αλλαγές στο νομικό πλαίσιο, με αποτέλεσμα να αυξάνονται δυσανάλογα οι κλίνες σε σχέση με τα έργα υποδομών και στη συνέχεια να καταστρέφονται ολόκληρες περιοχές, ακόμα και νομοί να κινδυνεύουν με οικονομική κατάρρευση λόγω υπερπληθώρας κλινών, αφού οι τιμές κυμαίνονται κάτω του κόστους, με αποτέλεσμα να υποβαθμίζονται οι παρεχόμενες υπηρεσίες και, τέλος, να δυσφημίζεται η ίδια η χώρα μας. Η πολιτεία, όμως αντί να φροντίσει να εφαρμόσει αυστηρότερα κριτήρια για τη χορήγηση νέων σημάτων λειτουργίας, εξετάζοντας ξεχωριστά τις ανάγκες κάθε περιοχής, την αυστηρή εφαρμογή της τιμολογιακής πολιτικής και την πάταξη των δεκάδων χιλιάδων κλινών, έρχεται άλλη μία φορά να ζητήσει εκ νέου 18 δικαιολογητικά για τη διατήρηση των σημάτων λειτουργίας, ανοίγοντας παράλληλα διατάξεις με ερμηνείες του 2160/93, ενός νόμου που η φιλοσοφία του ήταν να οργανώσει το αυθαίρετο, σε γενικές γραμμές, καθεστώς που επικρατούσε στη χώρα μας. Εκτός, όμως, από την πληθώρα των δικαιολογητικών είναι ασαφές σε ορισμένες περιπτώσεις ποιά δικαιολογητικά ισχύουν και ποιά πρέπει να ανανεωθούν. Ας ρίξουμε, όμως, μια ματιά στο επίμαχο Προεδρικό Διάταγμα 337, που έχει ως αντικείμενο την κατάταξη των ενοικιαζόμενων δωματίων και ενοικιαζόμενων επιπλωμένων διαμερισμάτων. Σύμφωνα με την παράγραφο 2 του άρθρου 1 τα ενοικιαζόμενα δωμάτια και διαμερίσματα κατατάσσονται σε τέσσερις κατηγορίες, με βάση το σύστημα λειτουργικών και τεχνικών προδιαγραφών. και βαθμολογούμενων κριτηρίων, δηλαδή ένα σύστημα αστέρων, αποκαλούμενο ειδικά προκειμένου περί Ε.Δ. και Δ. «σύστημα κλειδιών», με ανώτατη την κατηγορία των τεσσάρων κλειδιών και κατώτατη την κατηγορία του ενός κλειδιού. Τα κριτήρια κατάταξης και οι διακρίσεις κριτηρίων αναφέρονται στο άρθρο 2 και αφορούν σε: α) ελάχιστες υποχρεωτικές απαιτήσεις εξοπλισμού και υπηρεσιών για τις κατηγορίες κλειδιών, β) ελάχιστες υποχρεωτικές απαιτήσεις ανά κατηγορία κλειδιών και γ) βαθμολογούμενα κριτήρια. Στο άρθρο 3 αναφέρονται αναλυτικά οι όροι και οι προϋποθέσεις κατάταξης τω ενοικιαζόμενων δωματίων και διαμερισμάτων με το σύστημα των κλειδιών.

> ***Αν δεν επωμισθούν όλοι - επιχειρηματίες και πολιτεία - τις ευθύνες τους και δεν δράσουν από κοινού, θέτοντας ως προτεραιότητα τη βελτίωση του τουριστικού προϊόντος, είναι πολύ πιθανόν να επαναληφθεί στο μέλλον το ίδιο «έργο» με άλλους θεατές***

Στο άρθρο 4, που αποτελεί και το κύριο σημείο τριβής μεταξύ των επιχειρηματιών και της πολιτείας, αναφέρονται οι διαδικασίες κατάταξης στο σύστημα των κλειδιών, ενώ το άρθρο 5 θέτει ένα χρονικό περιθώριο 18 μηνών, το οποίο λήγει στις 8 Μαΐου, για την υποβολή των δικαιολογητικών προκειμένου να επανακαταταγούν σε κατηγορίες κλειδιών και να λάβουν σε αντικατάσταση του ισχύοντος, νέο ειδικό σήμα.

Είναι γεγονός ότι ένα από τα πλέον ασαφή κομμάτια του προεδρικού διατάγματος αφορά σε ορισμένες διατάξεις του άρθρου 4, καθώς δεν γίνεται απολύτως κατανοητό αν τα με παρέκκλιση τουριστικά καταλύματα του κλάδου πρόκειται να λάβουν κλειδί ή αν θα ενταχθούν στην κατώτατη κατηγορία αυτών, εφόσον υπάρχει η υποχρέωση καταβολής δικαιολογητικών πολεοδομικών διατάξεων που αντικρούονται με τη φιλοσοφία του συστήματος των κλειδιών περί κατηγοριοποίησης, σύμφωνα με τη λειτουργικότητα και τις προδιαγραφές, όπως επίσης με την ήδη αποδεκτή από τη νομοθεσία χορήγηση σήματος λειτουργίας και στα ενοικια-



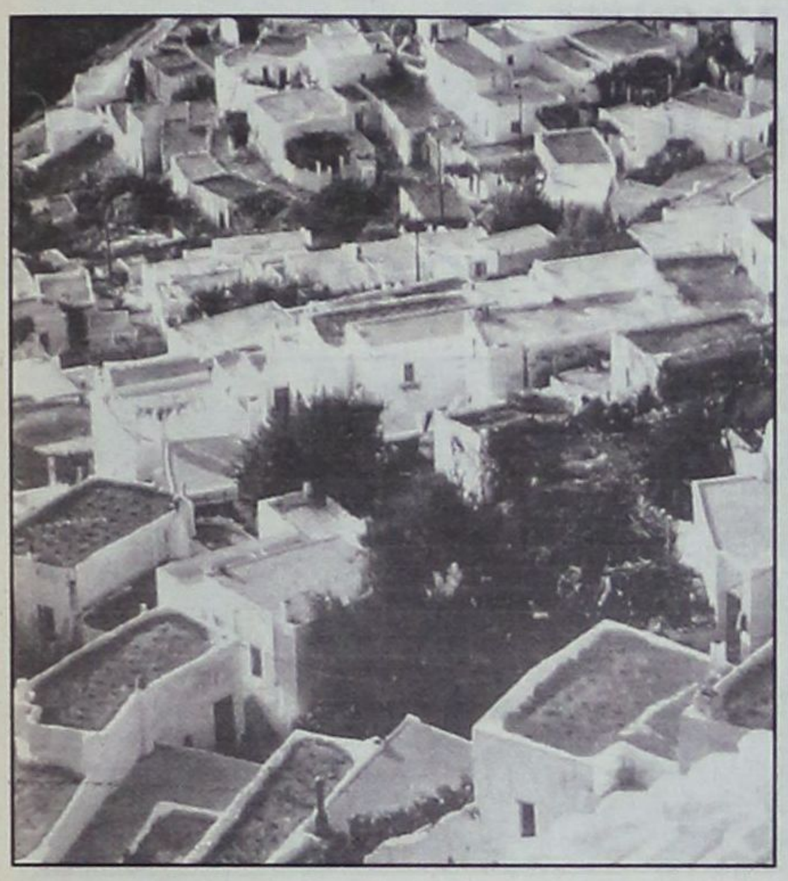

ζόμενα δωμάτια και διαμερίσματα με παρεκκλίσεις.

Ενα άλλο σημείο που έχει προκαλέσει διαμαρτυρίες στον κύκλο των ιδιοκτητών των ενοικιαζόμενων δωματίων και διαμερισμάτων είναι η με το άρθρο 12 του νόμου 2941 (Σεπτέμβριος 2001) κατάργηση του επιτηδεύματος, που αφορούσε στην παράγραφο 7 του άρθρου 3 του νόμου 2160/93. Ο πρωτογενής νόμος του '93 προέβλεπε ότι εξαιρετικώς τουριστικά καταλύματα οποιασδήποτε μορφής και κατηγορίας, τα οποία έχουν ανεγερθεί με οικοδομική άδεια ή έχουν εξαιρεθεί από κατεδάφιση (έως τη δημοσίευση του συγκεκριμένου νόμου) και λειτουργούν χωρίς την κατά νόμο απαιτούμενη άδεια του ΕΟΤ, δύναται να αποκτήσουν το ειδικό σήμα λειτουργίας, ακόμα κι αν έχουν ανεγερθεί σε κορεσμένες περιοχές.

Η λειτουργία τους αποδεικνυόταν από τη δήλωση ενάρξεως ασκήσεως επιτηδεύματος, η οποία έπρεπε να κατατεθεί σε συγκεκριμένο χρονικό διάστημα μέσα στο 1993. Ολ' αυτά όμως, παύουν να ισχύουν σήμερα και πολλές επιχειρήσεις που λειτουργούσαν τόσα χρόνια με το συγκεκριμένο νομικό καθεστώς δεν γνωρίζουν ποιό θα είναι το μέλλον τους, αν υπάρχει.

Ενδεικτικό της σύγχυσης που επικρατεί είναι ότι η εγκύκλιος Τ/963 του Υπουργείου Ανάπτυξης για τα ενοικιαζόμενα δωμάτια, που ερμηνεύει ορισμένες διατάξεις νόμων (2741/99 και 2919/01) έχει δημιουργήσει αναστάτωση στις περιφερειακές διευθύνσεις τουρισμού, καθώς αναφέρεται στα νέα σήματα λειτουργίας και όχι στα υφιστάμενα. Σ' αυτή την περίπτωση όμως, πολλοί έχουν την απορία πώς θα διατηρηθούν τα υφιστάμενα σήματα, προκειμένου να ενταχθούν στο Γ' ΚΠΣ και να λειτουργήσουν απρόσκοπτα κατά τη φετινή τουριστική περίοδο.

Η πιο πρόσφατη προσπάθεια αποσαφήνισης του νομοθετικού κουβαριού αποτελεί η με ημερομηνία 20 Μαρτίου 2000, Β' Ερμηνευτική του Ν. 2919/01, που αποσαφηνίζει μεταξύ άλλων τη δυνατότητα εγγραφής στο ειδικό σήμα λειτουργίας των τουριστικών καταλυμάτων όλων των λειτουργικών μορφών και τάξεων, κύριων και βοηθητικών και καθ' υπέρβαση κατασκευών πέραν των εγκεκριμένων σχεδίων από τον ΕΟΤ, με τον όρο της καταβολής της αντίστοιχης οικονομικής επιβάρυνσης. Επίσης, αναφέρεται ότι τα καταλύματα που μπορούν να λάβουν ειδικό σήμα λειτουργίας σύμφωνα με την εγκύκλιο Τ/963 είναι μόνο όσα έχουν ανεγερθεί με οικοδομική άδεια τουριστικού καταλύματος ή άλλης χρήσης. Οσον αφορά στα σχέδια που πρέπει να υποβάλλονται, πρέπει να ανταποκρίνονται στην απεικόνιση της υπάρχουσας σημερινής κατάστασης. Κι εδώ, όμως, υπάρχουν σημεία που δεν ευχαριστούν ιδιαίτερα τον συγκεκριμένο κλάδο, όπως είναι η προσκόμιση σύμφωνα με το άρθρο 18 του Ν. 2919/01 τριών πρόσθετων δικαιολογητικών, όπως βεβαίωσης στατικής, αντισεισμικής και δομικής επάρκειας από δύο μηχανικούς, πιστοποιητικού πυροπροστασίας για το σύνολο του κτιρίου.

Δεν απαιτείται βέβαια, ιδιαίτερη διαίσθηση, προκειμένου να καταλάβει κάποιος ότι κρίνεται επιτακτική η εφαρμογή ενός συνοπτικού ξεκάθαρου νομοθετικού πλαισίου χωρίς αλληλοαναιρέσεις και γραφειοκρατικούς μαραθώνιους. Ενα πλαίσιο που θα αντικατοπτρίζει την ουσία, προάγοντας αντικειμενικά τη βελτίωση του συγκεκριμένου τουριστικού προϊόντος. Αυτό, όμως, προϋποθέτει ωριμότητα από τους αρμόδιους φορείς, έτσι ώστε να μην κάνουν τα «στραβά μάτια» αφήνοντας να λειτουργούν χιλιάδες τουριστικά καταλύματα και οι ιδιοκτήτες των καταλυμάτων να μη διαμαρτύρονται σε κάθε νομοθετική ρύθμιση που προάγει σύγχρονες πρακτικές.

ΣΥΝΕΡΧΕΤΑΙ ΣΕ ΣΥΝΕΔΡΙΑΣΗ ΤΟ Δ.Σ. ΤΗΣ ΕΞΡ

Τα συσσωρευμένα προβλήματα *ανησυχούν τους ξενοδόχους*

«Επί τάπητος» όλα τα τρέχοντα θέματα



Με πολύ μεγάλο ενδιαφέρον αναμένεται η συνεδρίαση του δ.σ. της Ενώσεως Ξενοδόχων Ρόδου την προσεχή Δευτέρα 27 Μαΐου, αφ' ενός λόγω των συσσωρευμένων προβλημάτων κι αφ' ετέρου λόγω του συνεχιζόμενου σκοτεινού τουριστικού ορίζοντα τον οποίον επεσκίασαν και τα πρόσφατα δημοσιεύματα του αγγλικού τύπου, που αποκλειστικό σκοπό έχουν να ανακόψουν το (αυξημένο) τουριστικό ρεύμα προς το νησί μας και κυρίως προς το Φαληράκι, που έχει καταστεί πλέον ο ιδανικός τόπος διακοπών και της αγγλικής νεολαίας.

Η ημερήσια διάταξη των θεμάτων της συνεδριάσεως του δ.σ. της Ενώσεως Ξενοδόχων Ρόδου είναι ενδεικτική των προβλημάτων αυτών αλλά και της γενικής καταστάσεως:

1. Πορεία κρατήσεων 2002.
2. Εργασιακά θέματα - πρόταση ΟΜΕΔ.
3. Κατάταξη των ξενοδοχείων σε κατηγορίες με το σύστημα αστέρων.
4. Ανακήρυξη υποψηφίων για τις επερχόμενες εκλογές της ΕΞΡ.
5. Αίτηση εγγραφής στα μητρώα μέλη της ΕΞΡ του Ξενοδοχείου «Grande Albergo Delle Rose».
6. Ενημέρωση για τη συνάντηση για το θέμα του Φαληρακίου.
7. Πρόταση προς ΔΑΝΕ για διατήρηση της εγκεκριμένης απευθείας ημερήσιας σύνδεσης της Ρόδου με τον Πειραιά.
8. Ενημέρωση επί των αυξημένων τελών παραχώρησης απλής χρήσης παράλιου αιγιαλού.
9. Αιτήματα για οικονομικές ενισχύσεις της κινητής βιβλιοθήκης στο νοσοκομείο Ρόδου - και της βιβλιοθήκης της ΑΣΤΕΡ.
10. Πρόταση του Ινστιτούτου Καταναλωτών Ρόδου (ΙΝΚΑ) για την προστασία των ξενοδοχείων και των πελατών τους.
11. Φιλοξενία σχολείου στη Ρόδο από Ζάγκρεμπ στο οποίο διδάσκεται η αρχαία ελληνική γλώσσα.
12. Θέματα ΠΡΟΤΟΥΡ - τουριστικές εκθέσεις, καμπάνια εσωτερικού τουρισμού - παραγγελία τσαντών.
13. Εγκριση δαπανών
14. Διάφορα θέματα.



ΝΤΕΤΕΚΤΙΒΣ
Συνταξιούχος Αστυνομικός Ασφάλειας
ΑΝΑΛΑΜΒΑΝΟΥΜΕ
Υποθέσεις ανηλίκων, οικογενειακές, προσωπικές κ.τλ.
ΔΙΑΘΕΤΟΥΜΕ ΤΑ ΠΛΕΟΝ ΣΥΓΧΡΟΝΑ ΟΠΤΙΚΟΑΚΟΥΣΤΙΚΑ ΣΥΣΤΗΜΑΤΑ
100% ΕΧΕΜΥΘΕΙΑ
ΡΩΜΗΣ 22 - ΡΟΔΙΝΙ • ΤΗΛ. 0241 0 68985
Κιν. 094 6997967

δημοκρατικά

ΥΠΑΡΧΕΙ ΑΝΤΙΚΕΙΜΕΝΙΚΗ ΠΡΑΓΜΑΤΙΚΟΤΗΤΑ
Η ΟΠΟΙΑ ΔΙΝΕΙ ΤΟ ΜΕΤΡΟ ΤΗΣ ΑΛΗΘΕΙΑΣ
(ΑΡΙΣΤΟΤΕΛΗΣ)

ΕΠΙΚΟΙΝΩΝΙΑΚΗ
πολιτική για κλάματα!

Α! ΜΕΡΟΣ

Δεν ξέρουμε αν και κατά πόσο τα δύο κόμματα εξουσίας έχουν καταφύγει σε επαγγελματίες επικοινωνιολόγους για τη χάραξη και το «φτιασίδωμα» της πολιτικής τους ή αν απλώς εκμεταλλεύονται τις όποιες (και... όπως κτηθείσες!) «επικοινωνιακές» ικανότητες στελεχών τους, τους οποίους επιστρατεύουν ως «μπροστάρηδες» για την... εργαστηριακή εικόνα του κόμματος και της πολιτικής του που θέλουν να πλασάρουν στον κόσμο με στόχο την άγρα ψηφοφόρων, συμπαθούντων και ευεπίφορων «δημοσκοπούμενων» πολιτών! Αν πληρώνουν κανονικούς επαγγελματίες, σπουδαγμένους, σωστούς και καταρτισμένους επικοινωνιολόγους, ή... δεν ακούν το τι τους εισηγούνται και κάνουν της κεφαλής τους, ή απλώς... νομίζουν ότι αυτοί οι επικοινωνιολόγοι είναι κανονικοί επαγγελματίες κι απλώς τους παίρνουν τζάμπα χρήματα! Αν πάλι «βολεύονται» με... κομματικούς μαθητευόμενους μάγους, που νομίζουν ότι η πολιτική επικοινωνία είναι απλό κι εύκολο πράγμα και βασίζονται στα πειράματά τους για να δημιουργήσουν προϋποθέσεις εκλογικής νίκης, ο θεός να μας βγάλει ψεύτες, αλλά μάλλον κάθονται ευδαίμονες και ευέλπιδες πάνω στο κλαδί που οι «επικοινωνιολόγοι» πριονίζουν με την ανοχή τους!

«ΣΤΟ ΠΑΣΟΚ ΕΠΙΧΕΙΡΟΥΝ ΝΑ ΜΕΤΑΤΡΕΨΟΥΝ ΤΟΝ ΣΗΜΙΤΗ ΣΕ ΕΝΑΝ ΠΑΝΙΚΟΒΛΗΤΟ ΗΓΕΤΗ»

Στο ΠΑΣΟΚ, ας πούμε, κάποιοι «αποφάσισαν» (κι αυτοί καλά έκαναν – ο πρωθυπουργός γιατί τους ακούει;) ότι για ν'αντιστραφεί το αρνητικό κλίμα και να ξαναποκτήσει το κυβερνών Κίνημα το «νακ» και την επαφή του που είχε με τις μεγάλες μάζες των ψηφοφόρων (και δη, όχι μόνο αυτές που κομματικά ήταν παραδοσιακά «ενταγμένες» στο Κίνημα!), θα πρέπει ο Κώστας Σημίτης να... πάψει να είναι ο Σημίτης και να μεταμφιεστεί σε έναν ηγέτη που ψευδεπίγραφα θα «θυμίζει» Ανδρέα Παπανδρέου! Και λέμε ψευδεπίγραφα, γιατί σημασία έχει πάντα ο χρόνος που εκδηλώνεται μια συμπεριφορά και διαγράφεται ένα πρότυπο – ο Ανδρέας τουλάχιστον στην εποχή του ήταν γνήσιος και γιατί... αυτός ήταν πάντα, και γιατί οι τότε συνθήκες «επέτρεπαν» τέτοιες συμπεριφορές... Έναν ηγέτη που δεν θα έχει τίποτε το κοινό με τον υπεύθυνο πρωθυπουργό που μπορεί ΠΟΤΕ να μη συνήρπαζε τα πλήθη, αλλά τουλάχιστον τα ΕΠΕΙΘΕ όταν διακήρυσσε ότι «δεν νοιάζεται για το πολιτικό κόστος και τον ενδιαφέρουν οι καθαρές πολιτικές και οι καθαρές λύσεις!», αλλά θα μετέρχεται μεθόδους και πρακτικές «λαϊκίστικες», παροχολογικές, που θα κινούνται κατά κύριο λόγο στο... πολιτικό επιφαινόμενο κι όχι στην ουσία της πολιτικής. Θα αφήνει να αιωρούνται υποσχέσεις για προσλήψεις, για... επαγγελματική μετάλλαξη της έννοιας του εθελοντισμού για το 2004 (μπορεί να «διαψεύδει» ο κ. Βενιζέλος, αλλά αποτελεί κοινό μυστικό ότι δικές του, και πάντως κυβερνητικές, είναι οι «σκέψεις» να χρησιμοποιηθεί η ιδέα του ολυμπιακού εθελοντισμού ως «μοχλός» εξώνησης συγκεκριμένων κατηγοριών του πληθυσμού για λόγους (μελλοντικώς ψηφοθηρικούς, με παροχή... μορίων για πρόσληψη στο Δημόσιο, υπολογισμού του χρόνου «εθελοντισμού» ως χρόνου υπηρεσίας για σύνταξη κ.λπ.), για μισθολογικές αυξήσεις και «επιδοματικές» πολιτικές. Κάτι δηλαδή σαν μια πιο... σύγχρονη έκδοση του περιβόητου (έστω κι αν επί της ουσίας αδικεί ιστορικά τον πρόεδρο του ΔΗΚΚΙ) «Τσοβόλα, δώσ'τα όλα!».

Το «Όλοι μαζί» του Σημίτη μεταλλάχθηκε σε «επάρατη δεξιά» και υγιής «κεντροαριστερά» και, προϊόντος του προεκλογικού χρόνου, ο θεός να μας βγάλει ψεύτες, αλλά κινδυνεύουμε να επανέλθουμε στις... κουτσογιώργειες θεωρίες περί «του κόσμου του φωτός και του κόσμου του σκότους» – και το χειρότερο: χωρίς καν να έχουν απήχηση στον κόσμο που αυθορμήτως ομογενοποιεί αυτές τις επίπλαστες διαχωριστικές γραμμές με το καταλυτικό «μωρέ, όλοι σας μια από τα ίδια είστε...»! Με ποιό σκεπτικό άραγε οι «επικοινωνιολόγοι» αποφάσισαν (και δυστυχώς δείχνουν πως έπεισαν κιόλας!) τον σοβαρό και υπεύθυνο διαχειριστή Σημίτη, που έπειθε με τη σύνεση και το ρεαλισμό του ακόμη και ψηφοφόρους από άλλους κομματικούς και ιδεολογικούς χώρους, να τον μετατρέψουν σε έναν πανικόβλητο (σε μεγάλο βαθμό εξαιτίας δικών του σφαλμάτων και παραλείψεων...) πολιτικό που καταφεύγει σε διλήμματα και πολιτικάντικες υποσχεσιολογίες και παροχολογίες, αντί να τον βγάλουν μπροστά να δεχθεί τα λάθη και την όποια κυβερνητική ολιγωρία και να χαράξει μια άλλη γραμμή που θα αποδώσει έργο, όποιο έργο, που είναι και η μόνη πειστική παράμετρος για έναν ηγέτη; Η... επικοινωνία φταίει και για το αν ο πρόεδρος θα... εκλέγεται από το Συνέδριο ή την οργανωμένη βάση του ΠΑΣΟΚ (σκορδοκαΐλα του κόσμου!) ή η ανυπαρξία συγκεκριμένης και αποδίδουσας έργο κι αποτέλεσμα πολιτικής;

ΑΥΡΙΟ: Το Β! μέρος

«ΙΚΑΝΟΠΟΙΗΜΕΝΟΙ» ΔΗΛΩΣΑΝ ΟΙ ΜΑΘΗΤΕΣ

Χωρίς προβλήματα η πρώτη ημέρα *των Πανελλαδικών εξετάσεων*

Βατά τα θέματα της Ιστορίας ενδιαφέρον το θέμα της Εκθέσεως



Θετικά ήταν τα σχόλια των πρώτων μαθητών που βγήκαν από τα εξεταστικά κέντρα της πόλεως Ρόδου, χθες, πρώτη ημέρα των Πανελληνίων Εξετάσεων για την Γ΄ και Β΄ Λυκείου.

Η αποστολή των θεμάτων από το Υπουργείο Παιδείας στα εξεταστικά κέντρα του νομού έγινε χωρίς κανένα απολύτως πρόβλημα και οι μαθητές άρχισαν να γράφουν γύρω στις 08:45. Συνολικά στα Δωδεκάνησα μετείχαν χθες στις εξετάσεις 1310 μαθητές της Γ΄ Λυκείου (απουσίαζαν 24) και 1.108 μαθητές της β΄ Λυκείου (8 απουσίαζαν).

«Αναμενόμενα»., «εύκολα» και «βατά» χαρακτήρισαν οι μαθητές της Γ΄ Λυκείου τα θέματα της Ιστορίας. Οπως επεσήμαναν τα θέματα αφορούσαν όλη την ύλη και ένα μέρος από αυτά απαιτούσε συνδυαστική ικανότητα.

Η μαθήτρια Μαρία Πολίτη, δήλωσε ειδικότερα σε συντάκτη της «δ»: «τα θέματα ήταν εύκολα, ορισμένα απαιτούσαν αντιστοίχιση ενώ το Β1 ερώτημα της Ομάδας Β΄ των ερωτήσεων μας ζήτησε να κρίνουμε την εκπαιδευτική μεταρρύθμιση του Ελευθερίου Βενιζέλου το 1928-1932. Διευκρινίσεις ζητήσαμε και δεν μας έδωσαν για το β υποερώτημα του Α2 θέματος, θεωρώ ότι αυτό μας δυσκόλεψε.

Οι Μιχάλης Λεβετζόνης και Μιχάλης Ευσταθίου δήλωσαν για το διαγώνισμα της Ιστορίας:

«Τα θέματα ήταν υπερβολικά εύκολα υπήρχαν όμως και ασάφειες για την αντιστοιχία κάποιων ερωτήσεων».

Ο Σίμου Φύτος, η Αννα Κουρκούλη και ο Σπύρος Λούλος δήλωσαν ότι τα θέματα ήταν:

«Ούτε δύσκολα ούτε και πανεύκολα. Το Α2Β ερώτημα μας καθυστέρησε».

Το Α2Β ερώτημα είχε ως εξής:

Να δώσετε το περιεχόμενο των παρακάτω Συμφώνων:

- «Αντιδιεθνιστικό Σύμφωνο»
- «Σύμφωνο Μολότωφ - Ρίμπεντροπ»
- «Σύμφωνο της Αγκυρας»
- «Σοβιετοκεμαλικό Σύμφωνο Φιλίας».

Σε ότι αφορά τις εξετάσεις της Νεοελληνικής Γλώσσας της Β΄ Λυκείου, από τους μαθητές ζητήθηκε να σχολιάσουν την κριτική ικανότητα των εφήβων, σχετικά με τα ΜΜΕ. Συγκεκριμένα, στους μαθητές δόθηκε κείμενο του Γεωργίου Κουμάντου από τον ημερήσιο τύπο και στη συνέχεια, εκτός της περίληψης, τους ζητήθηκε να σχολιάσουν την κριτική ικανότητα των εφήβων, σε σχέση με την κοινωνία της πληροφορίας που καθορίζεται από τα ΜΜΕ.

Το αντικείμενο θεωρήθηκε από την πλειοψηφία των μαθητών εύκολο και ενδιαφέρον αφού η ανάλυση του τρόπου πληροφόρησης των ΜΜΕ η λειτουργία τους και η επίδρασή τους στο κοινωνικό σύνολο είχε αποτελέσει θέμα συζήτησης και ανάπτυξης τόσο εντός των σχολικών τάξεων όσο και στα φροντιστήρια.

Αναλυτικά το θέμα της έκθεσης είχε ως εξής: (ταλαιπώρησε απλώς λόγω της «φλυαρίας» του)

Η επιδίωξη ή, έστω η διακήρυξη της αντικειμενικότητας κατέχει πάντα μία καίρια θέση στη δημοσιογραφική δεοντολογία. Αναγράφεται σε όλους τους Κώδικες Δεοντολογίας, συχνά στις προγραμματικές επαγγελίες, καμιά φορά και στις προμετωπίδες των εφημερίδων. Η βαρύνουσα σημασία που της αποδίδεται υπογραμμίζεται με την αντιδιαστολή ανάμεσα στην αντικειμενικότητα της ειδησεογραφίας και στον επιτρεπόμενο υποκειμενικό χρωματισμό της αρθρογραφίας. Και βέβαια, υποτίθεται ότι αφορά όλα τα Μέσα Μαζικής Επικοινωνίας, έντυπα, ραδιόφωνο, τηλεόραση, τώρα και ιστοσελίδες του Διαδικτύου. Παντού, τα γεγονότα υποτίθεται ότι εμφανίζονται όπως πραγματικά είναι χωρίς στρεβλώσεις, ανακριβείς προσθήκες ή σκόπιμες παραλείψεις.

Η εικόνα είναι ειδυλλιακή αλλά εξωπραγματική. Γιατί παραγνωρίζει τη σημασία της παρουσίασης του γεγονότος: το ίδιο γεγονός, χωρίς καμία αλλοίωση, έχει διαφορετική επίπτωση στη λεγόμενη κοινή γνώμη, ανάλογα με το πως θα παρουσιασθεί. Αλλη σημασία αποκτά το γεγονός που παρουσιάζεται στην πρώτη σελίδα (ή στην αρχή της ροής των ειδήσεων) κι άλλη αυτό που πνίγεται σε κάποια εσωτερική σελίδα (ή ανάμεσα σε άλλες ειδήσεις), άλλη το γεγονός που θεωρείται άξιο να υπογραμμισθεί με πολύ χώρο ή χρόνο κι άλλη εκείνο που κάπου αναφέρεται παρενθετικά και συνοπτικά. Ακόμα το μέγεθος των τυπογραφικών στοιχείων ή ο τίτλος, ο τόνος της φωνής του εκφωνητή ή του παρουσιαστή μπορούν να κάνουν το ίδιο γεγονός να φαίνεται διαφορετικό. Ας παραδεχθούμε ότι αυτές οι παραβιάσεις της αντικειμενικότητας είναι, ως ένα βαθμό, αναπόφευκτες. Επιτέλους η είδηση κάπως πρέπει να παρουσιασθεί και κάποιος πρέπει να αποφασίσει για τον τρόπο της παρουσίασής της. Με τι κριτήριο θα κριθεί η αντικειμενικότητα της παρουσίασης; (...)

Η κύρια μέθοδος κατασκευής γεγονότων παίρνει συχνά τη μορφή πρόβλεψής τους. (...) Ας πάρουμε, για παράδειγμα, μία αναγγελλόμενη απεργία ή μία αναγγελλόμενη πορεία κάποιου ορισμένου κλάδου, από τις συνηθισμένες, ας πούμε «ρουτίνας». Ως ένα μεγάλο βαθμό, η επιτυχία της εξαρτάται από τη δημοσιευόμενη πρόβλεψη της επιτυχίας ή της αποτυχίας: η είδηση ότι «καθολική αναμένεται η συμμετοχή στην σημερινή απεργία» ή «μεγαλειώδης προβλέπεται η αυριανή πορεία» μπορεί να αποτελέσει σημαντική παρακίνηση για τους κάθε λογής διστακτικούς. (...)

Αλλωστε στα μέσα μαζικής επικοινωνίας αρέσει ο χαρακτηρισμός ως «τέταρτης εξουσίας» (παράλληλα προς τη νομοθετική, την εκτελεστική και τη δικαστική), γιατί τους αναγνωρίζει μία δύναμη επίδρασης στο δημόσιο βίο. Και εξουσία μεν σίγουρα υπάρχει, το ερώτημα είναι αν μπορεί να μπει στην ίδια μοίρα με τις άλλες τρεις. Γιατί, ενώ η δημοκρατική νομιμοποίηση των τριών άλλων εξουσιών στηρίζεται, άμεσα ή έμμεσα, στη λαϊκή κυριαρχία, μετέωρη παραμένει η νομιμοποίηση της εξουσίας που ασκούν τα μέσα μαζικής επικοινωνίας. (...)

Συνεπώς επιβάλλεται η αφύπνιση της προσοχής των αναγνωστών ή των θεατών μπροστά σε κάποιες παγίδες που στήνονται καμιά φορά, ώστε ν' ακτινογραφείται η πραγματικότητα που συχνά συγκαλύπτεται ή εξωραΐζεται. Πάντως, σε κάθε περίπτωση, η ελευθερία του Τύπου και των άλλων μέσων μαζικής επικοινωνίας είναι αγαθό αναμφισβήτητο. Και τούτο γιατί, αν η ελευθερία του τύπου κρύβει κάποιους κινδύνους, η έλλειψή της είναι ένα κακό απόλυτο, όπως κάθε σύμπτωμα ολοκληρωτισμού.

(Διασκευή άρθρου του Γεωργίου Κουμάντου από τον ημερήσιο τύπο)

Την Πέμπτη 23 Μαΐου οι μαθητές της Β΄ Λυκείου θα διαγωνισθούν στο μάθημα της Φυσικής (Γενικής Παιδείας), της Γ΄ Λυκείου στη Νεοελληνική Γλώσσα (Γενικής Παιδείας) ενώ σήμερα δοκιμάζονται οι μαθητές της Γ΄ τάξης του Εσπερινού Λυκείου στις αρχές Φιλοσοφίας (θεωρητικής κατ/νσης), στην Χημεία (θετικής κατ/νσης) και στην Τεχνολογία Επικοινωνιών (τεχνολογικής κατ/νσης).

Παλινωδίες στην προβολή της χώρας

Οι παλινωδίες στη διεθνή διαφημιστική εκστρατεία πότε με τη χρήση του όρου Hellas (όλα τα τελευταία χρόνια) και πότε με τη χρήση του όρου Greece (που επανέρχεται από φέτος) ήταν η αιτία να διαμαρτυρηθεί η ΠΟΕΤ στον Πρόεδρο του ΕΟΤ, ενώ κοινοποιεί το υπόμνημά της και στον Υφυπουργό Τουρισμού κ. Δημήτρη Γεωργακόπουλο.

«...πέρα από τα όσα μπορεί να επισημάνει κανείς για την διαφημιστική μας εκστρατεία (την έλλειψη συντονισμού, τις καθυστερήσεις, την ανεπάρκεια προβολής, τους περιορισμένους πόρους κλπ), παρατηρούμε, αλλά και γινόμαστε αποδέκτες της επισήμανσης ότι ορθώς τα τελευταία χρόνια επενδύθηκαν χρήματα και εμφανίσθηκε η χώρα μας με τον όρο Hellas. Ξαφνικά τώρα επανέρχεται ο όρος Greece.

Δεν είμαστε από τους πλέον ειδικούς να αποφανθούμε ποιός είναι ο ορθότερος όρος, σαν όνομα της πατρίδας μας, και ασφαλώς μπορεί κανείς με ευκολία να οδηγηθεί σε ασφαλή συμπεράσματα, αλλά μπορούμε απλά να πούμε ότι σε πολλές χώρες, πχ κεντρικής Ευρώπης, έχει καθιερωθεί ο όρος Hellas. Οι τουρίστες δεν είναι όλοι τους ειδικοί γλωσσολόγοι με μεγάλες εγκυκλοπαιδικές γνώσεις και η νέα μας εμφάνιση προκαλεί σύγχυση. Από μόνο του το γεγονός ότι όλα τα τελευταία χρόνια χρησιμοποιήθηκε -ορθώς κατά τη γνώμη μας- ο όρος Hellas, αποτελεί σημαντικό λάθος και ανευθυνότητα, ακόμη και από τη στενή επαγγελματική πλευρά των αρμοδίων του μάρκετινγκ, αυτή η παλινδρόμηση.

Η νέα συγκρότηση του ΕΟΤ που δίνει στον Οργανισμό σας σαφείς αρμοδιότητες στον συγκεκριμένο τομέα, εκτιμούμε θα σας δώσει την ευκαιρία να ασχοληθείτε με το ζήτημα αυτό. Η επικείμενη μεγάλη διοργάνωση των Ολυμπιακών Αγώνων το 2004 μας καλεί να αξιοποιήσουμε σωστά την πληρωμένη ή μη προβολή του τόπου μας.»

ευθέως & ωλαχίως



με τη γραφίδα της ΡΕΝΑΣ ΔΙΑΚΙΔΗ

IRENED@VIZZAVI.GR.

Η ΡΙΖΑ ΤΟΥ ΚΑΚΟΥ

Στη Ρόδο βρίσκεται αυτές τις ημέρες η αντιπρόσωπος στην Ελλάδα της **Υπατης Αρμοστείας του ΟΗΕ** για τους πρόσφυγες **κ. Ροντρίγκεζ** και χθες το μεσημέρι έδωσε συνέντευξη Τύπου.

Η Υπατη Αρμοστεία έχει υπό την σκέπη της 21 εκατομμύρια πρόσφυγες και οικονομικούς μετανάστες σε ολόκληρο τον κόσμο, αριθμός που διαρκώς διογκώνεται.

«Για να περιορισθεί το πρόβλημα θα πρέπει να έχουμε ειρήνη και σταθερότητα. Δεν περιμέναμε ότι στις μέρες μας θα αντιμετωπίζαμε τέτοιες καταστάσεις. Δυστυχώς όμως το μεταναστευτικό φαινόμενο μεγαλώνει, όσο δεν δίνονται λύσεις εκεί όπου υπάρχει η ρίζα του κακού, η γεννεσιουργός αιτία του προβλήματος. Η Υπατη Αρμοστεία ανησυχεί, αλλά μόνη της δεν μπορεί να βρει λύσεις, αν δεν συνεργασθούν όλοι μαζί οι υπεύθυνοι» είπε η κ. Ροντρίγκεζ, αφήνοντας να διαφανεί η αγωνία της για ένα μέλλον που προβάλλει δυσοίωνο.

Ρατσισμός και ξενοφοβία είναι δύο παρελκόμενα της προσφυγιάς. Τα δημοκρατικά ιδεώδη άρχισαν να δίνουν την θέση τους σε φασιστοειδείς συμπεριφορές στις χώρες της Δυτικής Ευρώπης. Σημεία των καιρών. Η Υπατη Αρμοστεία του ΟΗΕ πώς παρεμβαίνει; **«Με μια εκστρατεία ενημέρωσης» απαντά η κ. Ροντρίγκεζ.** Μια καμπάνια που προσπαθεί να διαχωρίσει τις έννοιες του πρόσφυγα και του μετανάστη. **«Ο πρόσφυγας διώκεται από τη χώρα του για λόγους πολιτικών πεποιθήσεων, θρησκευτικούς, εθνικούς, φυλετικούς, για λόγους κοινωνικών διακρίσεων. Είναι υποχρεωμένος να φύγει».** Κι ο οικονομικός μετανάστης; **«Αναζητά μια καλύτερη ζωή. Αξίζει όμως και αυτός τον σεβασμό των ανθρωπίνων δικαιωμάτων του».**

Ποιός είναι ο στόχος της Υπατης Αρμοστείας; **«Για μας** - λέει η κ. Ροντρίγκεζ - **η καλύτερη λύση είναι να μπορέσουν να ενταχθούν στην χώρα όπου έχουν βρει προσωρινό καταφύγιο, μέχρις ότου δημιουργηθούν οι συνθήκες που θα επιτρέψουν τον εθελοντικό επαναπατρισμό τους».**

ΓΙΑ ΠΟΙΕΣ ΕΚΛΟΓΕΣ ΜΙΛΑΜΕ;



Ευτυχώς, υπάρχει και κάποιος μέσα στη Νέα Δημοκρατία που λέει την αλήθεια.

Κι αυτός είναι ο κ. Μητσοτάκης

«Οι υποψήφιοι στην αυτοδιοίκηση δεν πετούν την κομματική τους ταυτότητα και προετοιμάζονται για τις επόμενες (εθνικές) εκλογές».

Αυτό ως απάντηση στους ισχυρισμούς περί ακομμάτιστων εκλογών του Οκτωβρίου.

Για ποιές δημοτικές και νομαρχιακές εκλογές μιλάμε;

Με μία άλλη ανάγνωση των πρώτων δημοσκοπήσεων συνάγεται ότι:

• Εξελίσσονται σε μετωπική σύγκρουση ΠΑΣΟΚ και Ν.Δ. τουλάχιστον στην Αθήνα, τη Θεσσαλονίκη και τον Πειραιά.

• Οι υποψήφιοι της ΝΔ , αν δεν γυρίσει ο κόσμος ανάποδα στο πεντάμηνο μόλις που απομένει ως τις κάλπες, θα σημειώσουν σαρωτική νίκη. Και ότι

• Τα κόμματα της Αριστεράς, ανεξάρτητα από τους υποψήφιους και τα προγράμματα διαχείρισης των δήμων που προβάλλουν, θα καταμετρήσουν απλώς τις κομματικές δυνάμεις τους.

Θρίαμβος του δικομματισμού, προφανώς, με πρώτο θύμα την αυτόνομη λειτουργία της Τοπικής Αυτοδιοίκησης.

Από εκεί και πέρα, το ενδιαφέρον για τα αποτελέσματα επικεντρώνεται στο ερώτημα αν αποτελέσουν απλώς πρόκριμα για τις γενικές εκλογές ή και αν τις επισπεύσουν.

ΠΟΙΟΣ ΔΙΕΨΕΥΣΕ ΠΟΙΟΝ;



Ευθύνες στην Τοπική Αυτοδιοίκηση και στους δημάρχους για τις χαμένες ευκαιρίες της αξιοποίησης των πόρων και της απορρόφησης των Ευρωπαϊκών κονδυλίων επέρριψε ο πρωθυπουργός κ. Κώστας Σημίτης, μιλώντας στο Εθνικό Συμβούλιο Διοικητικής Μεταρρύθμισης. **«Η Τοπική Αυτοδιοίκηση του 1998 διέψευσε σε πολλές περιπτώσεις τις προσδοκίες του λαού»** δήλωσε ο κ. Σημίτης και αναπόφευκτα διερωτάται κανείς σε πόσες περιπτώσεις η κυβέρνηση διέψευσε τις προσδοκίες της Τοπικής Αυτοδιοίκησης του 1998. Ηταν τότε που οι δήμαρχοι που εξελέγησαν έδωσαν βουτιά στα βαθειά νερά της τότε διοικητικής μεταρρύθμισης του «Καποδίστρια». Ηταν αυτοί που κλήθηκαν να υλοποιήσουν την υπέρβαση, το άλμα από την νοοτροπία της κοινότητας των πενήντα, των εκατό, των χιλίων κατοίκων, στην νοοτροπία της Ευρώπης των Περιφερειών. Και πολλοί τα κατάφεραν. Θα άξιζε τουλάχιστον μια αναφορά σ'αυτούς, όχι να καούν μαζί με τα ξερά, όχι να μπουν στο ίδιο τσουβάλι με τους άλλους.

Αλλά μήπως κι αυτοί οι «άλλοι» που έχασαν τις ευκαιρίες των Ευρωπαϊκών πόρων, γιατί άραγε δεν τα κατάφεραν;

Γιατί, απλούστατα, ουδέποτε πήραν την προίκα που έταξε η κυβέρνηση στους Καποδιστριακούς δήμους.

Γιατί δεν τους επέτρεψαν να στελεχωθούν με εξειδικευμένο προσωπικό για να εκπονήσουν τις μελέτες που ζητούσε η Ε.Ε. για να ανοίξει τους κρουνούς της.

Γιατί δεν λειτούργησαν οι «ομάδες κρούσης» οι περιβόητες, με αποτέλεσμα τα προενταγμένα στα ΠΕΠ έργα να υπάρχουν μόνο ως τίτλοι στις λίστες και τίποτα περισσότερο, με τον κίνδυνο να χαθούν οριστικά.

Γιατί λειτουργεί έτσι το σύστημα, που αφέθηκαν μόνοι τους να τα βγάλουν πέρα και να απολογούνται εκείνοι ενώπιον των δημοτών τους για όσα η κυβέρνηση τους έταξε αλλά αυτοί δεν μπόρεσαν (για τους λόγους που προαναφέρθησαν) να υλοποιήσουν. Κι ούτε ένα «ευχαριστώ» από τον κ. Σημίτη γι'αυτούς που κατάφεραν να απορροφήσουν τις μετασεισμικές δονήσεις του σεισμού που προκάλεσε ο «Καποδίστριας» με αποτέλεσμα να μην μιλά πια κανείς γι'αυτόν.

Η κεντρική διοίκηση ξέχασε τις ευθύνες της για πολλά πράγματα.

ΕΚΔΟΣΕΙΣ Γκρίτζαλης

Μια άλλη πρόταση στο σωστό βιβλίο

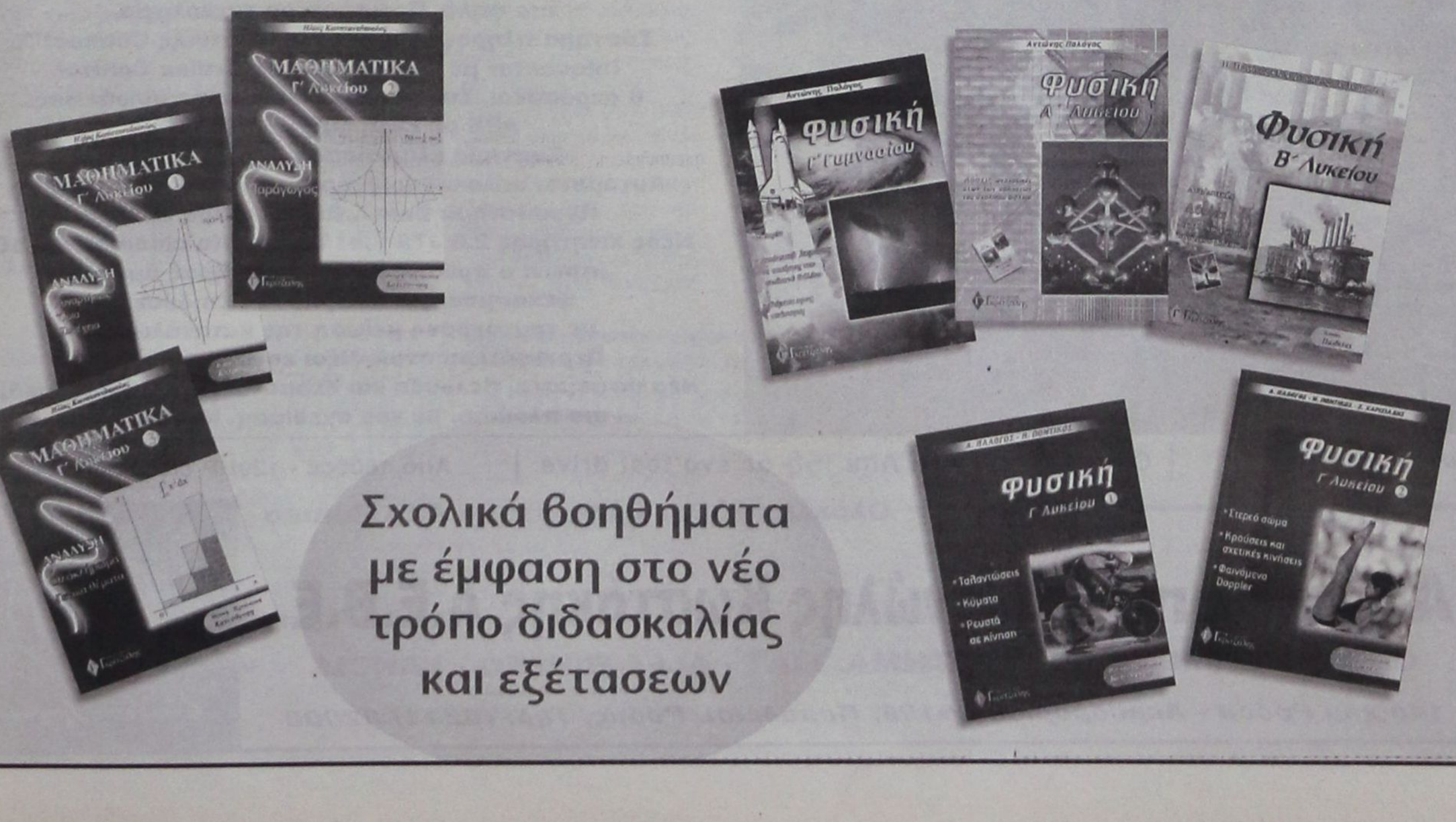

Σχολικά βοηθήματα με έμφαση στο νέο τρόπο διδασκαλίας και εξέτασεων

ΛΙΓΟΤΕΡΑ «ΠΡΟΝΟΜΙΑ» και 6 μήνες στα σύνορα

Αυστηρότερα κριτήρια για τους στρατεύσιμους σωματικής ικανότητας 13 και 14 αλλά και περαιτέρω μείωση της παραμονής στην παραμεθόριο εισηγείται η στρατιωτική ηγεσία

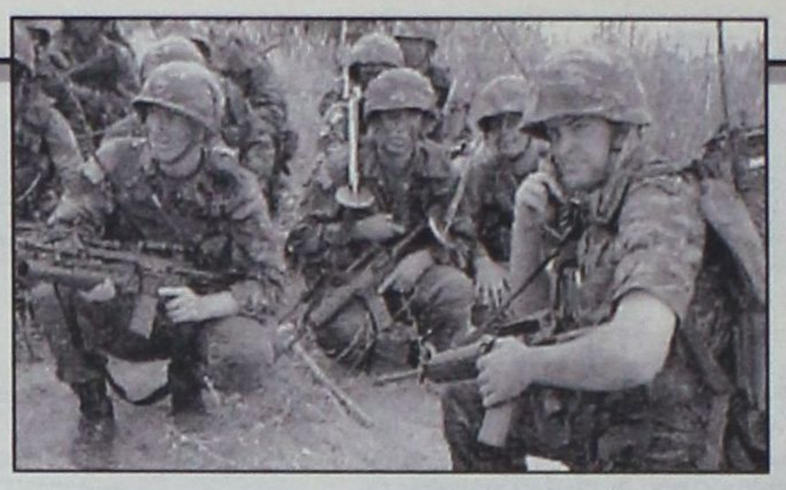

Κλείνουν και οι τελευταίες «χαραμάδες» για όσους κληρωτούς διαθέτουν... μπάρμπα στην Κορώνη και με οποιοδήποτε μέσο αποφεύγουν την κανονική θητεία επιχειρώντας στην... ευέλικτη κατηγορία των στρατεύσιμων σωματικής ικανότητας 13 και 14. Η στρατιωτική ηγεσία εισηγείται σύντομα αυστηροποίηση του υφισταμένου συστήματος επιλογής των στρατευσίμων σωματικής ικανότητας 13 και 14, ενώ στο όλο πλαίσιο των αλλαγών περιλαμβάνεται και η αξιοποίησή τους σε παραγωγικές θέσεις του στρατεύματος.

Η προώθηση του όλου σχεδίου δημιουργεί αυτόματα οπλίτες δύο «ταχυτήτων». Οι οπλίτες που υπηρετούν τη θητεία τους σαν 11 ή 12 θα αποτελούν πλέον κατ'εξοχήν μάχιμες κινητές επιχειρησιακές μονάδες, καθώς δεν θα τοποθετούνται σε προνομιακές ειδικότητες, όπως, για παράδειγμα, αυτές που έχουν να κάνουν με τη διοικητική μέριμνα. Οι οπλίτες που κρίνονται 13 και 14 από τις αρμόδιες Υγειονομικές Επιτροπές θα αξιοποιούνται πλέον σε παραγωγικές ειδικότητες, όπως χειριστές ηλεκτρονικών υπολογιστών, χειριστές πίνακα (διαβιβάσεις) κ.α.

Αναπροσαρμόζεται άρδην το υφιστάμενο σύστημα για όλους τους στρατεύσιμους σωματικής ικανότητας 13 και 14, οι οποίοι υπηρετούν μέχρι σήμερα τη θητεία τους ως βοηθητικό προσωπικό στις Ένοπλες Δυνάμεις. Το σχέδιο του Ελληνικού Πενταγώνου, περιλαμβάνει σειρά αλλαγών και στο υφιστάμενο σύστημα για τις μεταθέσεις των οπλιτών υποχρεωτικής θητείας. Παράλληλα, το υπουργείο Εθνικής Άμυνας εξετάζει και την περαιτέρω μείωση του χρόνου της υποχρεωτικής παραμονής των στρατευσίμων στις παραμεθόριες μονάδες της χώρας. Η αρχή έγινε για όσους στρατεύσιμους φέρουν τις ειδικότητες του στρατονόμου ή του γιατρού, οι οποίοι με απόφαση του υπουργού Εθνικής Άμυνας κ. Γιάννου Παπαντωνίου υπηρετούν από σήμερα εξάμηνη θητεία στις παραμεθόριες περιοχές!

Αναλυτικά, οι τρεις σημαντικές αλλαγές, που προωθούνται σε συνεργασία της στρατιωτικής με την πολιτική ηγεσία, είναι οι εξής:

1 Αυστηροποιείται το σύστημα επιλογής των στρατευσίμων σωματικής ικανότητας 13 και 14. Επίσης, οι στρατεύσιμοι που κρίνονται 13 και 14 θα αξιολογούνται πλέον παραγωγικά στο στράτευμα και δεν θα απασχολούνται σε διάφορες δευτερεύουσες εργασίες εντός της μονάδας. Όπως, για παράδειγμα, βοηθοί μάγειρα, αποθηκάριοι κ.α. Στα πλάνα του Ελληνικού Πενταγώνου περιλαμβάνεται η αναπροσαρμογή του υφιστάμενου συστήματος επιλογής των στρατευσίμων σωματικής ικανότητας 13 και 14, οι ποίοι μέχρι σήμερα κρίνονται ως βοηθητικό προσωπικό από τις ανώτατες Υγειονομικές Επιτροπές. Οι σκέψεις περί αυστηροποίησης του υφιστάμενου καθεστώτος είναι πολλές, όπως, για παράδειγμα, η δημιουργία μιας σύνθετης στρατιωτικής ομάδας στο Πεντάγωνο, η οποία θα εξετάζει στην πορεία και κατά περίπτωση όλες τις αποφάσεις των Υγειονομικών Επιτροπών. Η ομάδα αυτή, στην οποία θα μετέχουν και αξιωματικοί της Υγειονομικής Διεύθυνσης, θα αποτελέσει και το ανώτατο όργανο για την τελική επιλογή των στρατευσίμων σωματικής ικανότητας 13-14.

2 Ελαστικοποιείται το υφιστάμενο σύστημα μεταθέσεων για τους οπλίτες υποχρεωτικής θητείας. Η σχετική αλλαγή αφορά οπλίτες που κατάγονται από συγκεκριμένους νομούς της χώρας και οι οποίοι μέχρι σήμερα δεν είχαν το δικαίωμα να εκπληρώσουν την αρχική τους θητεία σε νησί, αντί των παραμεθορίων μονάδων. Συνεπώς, η στρατιωτική ηγεσία προωθεί ελαστικοποίηση του υφιστάμενου καθεστώτος, παρέχοντας πλέον τη δυνατότητα και στους οπλίτες που κατάγονται από κάποιους άλλους νομούς της χώρας να πραγματοποιήσουν την αρχική υποχρεωτική θητεία σε νησί, αντί των παραμεθορίων μονάδων. Μέχρι σήμερα η πάγια διαταγή του Γενικού Επιτελείου Στρατού προβλέπει ότι ορισμένες κατηγορίες κληρωτών τοποθετούνται – ανάλογα φυσικά με το νομό που κατάγονται – υποχρεωτικά σε παραμεθόριες περιοχές.

3 Μειώνεται ακόμα περισσότερο η υποχρεωτική θητεία στα σύνορα. Μπορεί βέβαια ο υπουργός Εθνικής Άμυνας να ανακοίνωσε πρόσφατα ότι η υποχρεωτική αρχική θητεία στα σύνορα μετατρέπεται από 9μηνη σε 7μηνη, αλλά οι πληροφορίες αναφέρουν ότι η στρατιωτική ηγεσία προσβλέπει και σε περαιτέρω μείωση της υποχρεωτικής παραμονής στα σύνορα. Η αρχή έγινε με την απόφαση που υπέγραψε ο Γιάννος Παπαντωνίου, βάσει της οποίας οι οπλίτες Στρατονομίας και Υγειονομικού, ειδικότητας «γιατρού άνευ ειδικότητας», πραγματοποιούν από σήμερα 6μηνη θητεία στις παραμεθόριες περιοχές. Οι πληροφορίες αναφέρουν ότι το σχετικό μέτρο θα επεκταθεί το επόμενο έτος σε όλες τις ειδικότητες οπλιτών υποχρεωτικής θητείας. Οι ίδιοι κύκλοι αναφέρουν ότι οι οπλίτες που θα παρουσιαστούν μέσα στο έτος 2003 (ΕΣΣΟ 2003) θα πραγματοποιήσουν 6μηνη ή και 5μηνη υποχρεωτική θητεία στα σύνορα ή στα νησιά. Το νέο μέτρο συνδυάζεται άμεσα με τη μετατροπή της στρατιωτικής θητείας σε 12μηνη από το επόμενο έτος.

Παράλληλα, η αναθεώρηση της υπάρχουσας δομής και διάταξης στις Ένοπλες Δυνάμεις οδήγησε την υπηρεσία σε λήψη αποφάσεων που αφορούν στη συγχώνευση – κατάργηση ή δημιουργία νέων ειδικοτήτων στο στράτευμα. Για παράδειγμα, καταργούνται οι ειδικότητες «χειριστής τηλετύπων – κρυπτογράφος» και «τεχνίτης συστημάτων ελέγχου πυρός».

Επίσης, απαλλάσσονται οι έφεδροι και ανατίθενται στους επαγγελματίες οπλίτες οι ειδικότητες όπως αρχηγός πληρωμάτων μέσων αρμάτων μάχης, πλήρωμα αρμάτων. Τέλος, η ειδικότητα του ναρκαλιευτή θα απονέμεται πλέον σε 4-5 στρατεύσιμους, αντί 25 σε κάθε ΕΣΣΟ – οι υπόλοιπες θέσεις θα καλύπτονται από επαγγελματίες οπλίτες.

Συνεδριάζει το Δημοτικό Συμβούλιο Λινδίων

Ο Πρόεδρος του Δημοτικού Συμβουλίου του Δήμου Λινδίων ανακοινώνει ότι το Δημοτικό Συμβούλιο θα συνεδριάσει την 24η Μαΐου 2002, ημέρα ΠΑΡΑΣΚΕΥΗ και ώρα 7μ.μ., στο Δημαρχείο Λίνδου, με τα εξής θέματα της ημερήσιας διάταξης:

1. Εγκριση πρακτικών δημοπρασίας του έργου «Ασφαλτόστρωση παλαιάς επαρχιακής οδού από Λάρδο έως την επαρχιακή οδό Λάρδου - Καταβιάς» (Αριθμ. μελέτης 15/02). **2.** Ανάθεση εκπόνησης της μελέτης του έργου «Κατασκευή κλειστού γυμναστηρίου στο Δ.Δ. Λάρδου». **3.** Συγκρότηση επιτροπής συντήρησης - επισκευής και προμήθειας ανταλλακτικών των αυτοκινήτων και οχημάτων του Δήμου Λινδίων για το έτος 2002. **4.** Συμμετοχή του Δήμου Λινδίων ως μέλος στην αστική μη κερδοσκοπική εταιρεία με την επωνυμία «Κέντρο πρόληψης της χρήσης εξαρτησιογόνων ουσιών και της προαγωγής της υγείας «Δημιουργία». **5.** Εφαρμογή καταπολέμησης του δάκου της ελιάς κατά το έτος 2002 **6.** Αναπροσαρμογή μισθώματος του καταστήματος του Κουφού Ιωάννη και του χώρου στάθμευσης οχημάτων στο Δ.Δ. Λίνδου. **7.** Απασχόληση ημερομίσθιου εργατοτεχνικού προσωπικού με σύμβαση εργασίας ιδιωτικού δικαίου αορίστου χρόνου κατά τις Κυριακές και εξαιρέσιμες ημέρες. **8.** Ορισμός μελών του διοικητικού συμβουλίου της «Δημοτικής Επιχείρησης Πολιτισμού - Περιβάλλοντος - Αθλητισμού - Τουρισμού - Ανάπτυξης (Δ.Ε.Π.Π.Α.Τ.Α.Λ.) Δήμου Λινδίων». **9.** Κατασκευή πολυδύναμου περιφερειακού Ιατρείου στο Δ.Δ. Λίνδου. **10.** Αναμόρφωση προϋπολογισμού έτους 2002



Νέα Alfa 156.

Η εξέλιξη του σπορ πνεύματος.

Το σπορ πνεύμα εξελίσσεται και φθάνει ακόμη πιο ψηλά. Περισσότερη τεχνολογία. Σύστημα πληροφοριών και τηλεματικής Connect™. Infocenter με Trip Computer. Cruise Control. 6 αερόσακοι. Συστήματα ενεργητικής ασφάλειας: ABS με EBD, MSR, VDC, ASR. Σύστημα κλιματισμού διπλής ζώνης. Αυτόματοι υαλοκαθαριστήρες με αισθητήρα βροχής. Ηχοσύστημα Bose®. Περισσότερη δύναμη. Νέος κινητήρας 2.0 JTS (Jet Thrust Stoichiometric), 165 ίππων: ο πρώτος βενζινοκινητήρας άμεσου ψεκασμού, για αύξηση των επιδόσεων με ταυτόχρονη μείωση της κατανάλωσης. Περισσότερο στυλ. Νέοι εσωτερικοί χώροι. Νέα υφάσματα, βελούδα και δέρματα. Νέο ταμπλό, ακόμη πιο πλούσιο, με νέα σχεδίαση. Νέα τιμόνια.

www.alfaromeo.gr | Οδηγήστε τη Νέα Alfa 156 σε ένα test drive. | Από 1600cc - 120HP έως 3200cc - 250HP

Ολοκληρωμένο Συγκρότημα Alfa Romeo

Auto Center Μανώλης Κωστάκης Α.Ε.Β.Ε.

ΟΛΟΚΛΗΡΩΜΕΝΟ ΣΥΓΚΡΟΤΗΜΑ: FIAT - ALFA ROMEO - LANCIA

14ο χλμ Ρόδου - Αεροδρομίου 85106, Παραδείσι, Ρόδος, Τηλ: (0241) 82000

Cuore Sportivo

δsports

Επιμέλεια: Ηλίας Λοΐζος - Μάγδα Σούγγαρη

✔ Στην μεγάλη κατηγορία ο Κλεόβουλος Λίνδου
✔ Τίμησε τους χορηγούς του Σελ.16-17
✔ Το καλεντάρι του ΣΕΓΑΣ Σελ.18



ΠΕΡΙΣΥΛΛΟΓΗ Η ΕΓΡΗΓΟΡΣΗ

Οι διαδικασίες για τον προγραμματισμό της νέας χρονιάς πρέπει να ξεκινήσουν άμεσα στον Α.Σ. Ρόδος, ανεξάρτητα από τις όποιες εξελίξεις

«Το γοργόν και χάριν έχει» είναι το ρητό που ταιριάζει αυτή την εποχή για την διοίκηση του ΑΣ Ρόδος.

Η δοκιμασμένη συνταγή της προηγούμενης περιόδου, που το «Κάλλιο αργά παρά ποτέ» δεν απέδωσε και τόσο πρέπει να μην υπάρχει στην σκέψη των διοικούντων

Είτε στην Γ' Εθνική αγωνισθεί η ομάδα της Ρόδου είτε στο νέο τύπο πρωταθλήματος της Εθνικής Ερασιτεχνικής που ανακάλυψε η ΕΠΟ η διοίκηση πρέπει να ξεκινήσει να καταστρώνει τα σχέδιά της. Η διεύρυνση ή όχι του διοικητικού σχήματος που θα έχει τις τύχες της ομάδας στα χέρια του πρέπει να πάρει σάρκα και οστά σύντομα, ώστε όλες οι κινήσεις που πρέπει να γίνουν για την νέα ποδοσφαιρική περίοδο να είναι έτοιμες και να περιλαμβάνουν και τις δύο παραπάνω περιπτώσεις.

Τέτοιες στιγμές η περισυλλογή δεν είναι ο καταλληλότερος τρόπος για να αντιμετωπισθούν οι νέες καταστάσεις. Αντίθετα η εγρήγορση σε συνδυασμό με την σωστή σκέψη σίγουρα θα έχει καλύτερα αποτελέσματα.

Ποδοσφαιριστές που πρόκειται να μείνουν ή πρόκειται να φύγουν, θα πρέπει έγκαιρα να γνωρίζουν τι θα κάνουν στην συνέχεια. Αρκετοί απ' αυτούς, σύμφωνα με πληροφορίες, επιθυμούν να παραμείνουν στον σύλλογο ότι και να γίνει ενώ πρέπει να ξεκινήσουν οι επαφές με ποδοσφαιριστές του νησιού μας που έχουν την διάθεση να ενταχθούν στον σύλλογο. Σίγουρα μέσα στις επόμενες ημέρες πολλά θα έχουν ξεκαθαρίσει και λογικά όλοι θα περιμένουν τον πρόεδρο **κ. Γιώργο Παπαϊωάννου** να κάνει κάποιες ανακοινώσεις που θα αφορούν το μέλλον της ομάδας.

Εγκυρες πληροφορίες αναφέρουν ότι ήδη ο **κ. Παπαϊωάννου** έχει κάνει ορισμένες συναντήσεις με ανθρώπους που είναι διατεθειμένοι να βοηθήσουν ηθικά και υλικά τον σύλλογο, μέσα ή έξω από το διοικητικό συμβούλιο. Πιθανόν σήμερα το απόγευμα να γίνει γνωστή η απόφαση της δευτεροβάθμιας, η οποία σίγουρα θα δρομολογήσει τις εξελίξεις στο στρατόπεδο των «ελαφιών».

Εθνική Ερασιτεχνική Κατηγορία

Αντιδρά η συντονιστική

Δεν θεωρεί νόμιμη την απόφαση σύμφωνα με την οποία δεν γίνεται αναδιάρθρωση στις κατηγορίες

Ετοιμοι να εξαντλήσουν κάθε νόμιμο μέσο για να μπορέσουν να περάσουν την αναδιάρθρωση των Εθνικών Επαγγελματικών Κατηγοριών δείχνουν τα μέλη της Συντονιστικής Επιτροπής. Συγκεκριμένα, θεωρούν ότι η χθεσινή απόφαση της πολιτικής ηγεσίας του Αθλητισμού, σύμφωνα με την οποία δεν γίνεται η συγκεκριμένη αναδιάρθρωση, δεν είναι και τόσο νόμιμη.

Ουσιαστικά η άποψη αυτή στηρίζεται σε δύο επίσημα έγγραφα. Το πρώτο προέκυψε στη Γενική Συνέλευση της ΕΠΑΕ στις 28 Μαΐου του 2001 και αποτελεί αίτημα της ΕΠΑΕ για αναδιάρθρωση των κατηγοριών. Συγκεκριμένα προτείνει οι ομάδες της Α' κατηγορίας να παραμείνουν δεκαέξι. Το ίδιο ισχύει και για τη Β'Εθνική, ενώ η Γ' Εθνική κατηγορία να διεξαχθεί σε δύο ομίλους των δεκαέξι ομάδων. Για την πραγματοποίηση του συγκεκριμένου αιτήματος θεωρείται φυσικά απαραίτητα η αντίστοιχη απόφαση της ΕΠΟ σχετικά με τον προβιβασμό ομάδων από την Εθνική Ερασιτεχνική Κατηγορία

Πράγματι, λίγες ημέρες αργότερα η ΕΠΟ απάντησε στο σχετικό αίτημα της ΕΠΑΕ με έγγραφο γνωστοποιώντας ότι στη συνεδρίαση της 5/6/2001 αποφασίστηκε να γίνει δεκτό το αίτημα για αναδιάρθρωση, η οποία όμως, σύμφωνα με τις ισχύουσες διατάξεις του ΚΑΠ, θα ισχύσει από την περίοδο 2002-03 και προβλέπει, όσον αφορά τη Γ' Εθνική κατηγορία, δύο ομίλους με τη συμμετοχή δεκαέξι ομάδων ανά όμιλο. Μάλιστα το συγκεκριμένο έγγραφο ζητεί απο την ΕΠΑΕ να ληφθούν υπ' όψιν τα παραπάνω στην κατάρτιση των σχετικών προκηρύξεων

Αξίζει να σημειωθεί ότι η Συντονιστική Επιτροπή θεωρεί μη νόμιμη την απόφαση που αφορά μόνο το σκέλος της Γ' Εθνικής κατηγορίας και κατ' επέκτασιν της Εθνικής Ερασιτεχνικής και όχι της Α' και Β' Εθνικής, οι οποίοι θα πρέπει να διεξαχθούν με δεκαέξι ομάδες.

Γενική Συνέλευση στους διαιτητές

Το Δ.Σ. του Συνδέσμου μετά τις τελευταίες εξελίξεις και την απόφαση της Δευτεροβάθμιας Επιτροπής της Ε.Π.Ο. για πράξεις βιαιοπραγίας κατά των Διαιτητών,

Προσκαλεί

όλα τα μέλη του στην Εκτακτη Γενική Συνέλευση που θα γίνει στα γραφεία του Συνδέσμου Ζαχ. Παπαζαχαρίου 4 Συνοικισμός Δασκάλων την Δευτέρα 3 Ιουνίου 2002 και ώρα 21.00.

Η Εκτακτη Γ.Σ. θεωρείται σε απαρτία όταν παρευρίσκονται περισσότερα από τα μισά ταμειακώς εντάξη μέλη. Σε περίπτωση μη επίτευξης απαρτίας η Γ.Σ. θα επαναληφθεί την επόμενη ημέρα Τρίτη 04 Ιουνίου 2002 την ίδια ώρα και στον ίδιο χώρο χωρίς νέα πρόσκληση και θα θεωρηθεί απαρτία ανεξάρτητα από τον αριθμό των παρόντων μελών.

Με εντολή του Δ.Σ.
Ο Πρόεδρος
Κάπρος Δημήτρης
Ο Γενικός Γραμματέας
Κάζας Πέτρος

Γ' ΚΑΤΗΓΟΡΙΑ

Αγώνας εξ αναβολής

Την προσεχή Κυριακή 26 Μαΐου θα διεξαχθεί, σύμφωνα με ανακοίνωση της ΕΠΣΔ, το εξ αναβολής ταιχνίδι του Γ' ομίλου των νήσων του πρωταθλήματος της τρίτης κατηγορίας. Συγκεκριμένα στις 11.00 το πρωί στο γήπεδο Λειψών η ομώνυμη ομάδα θα αντιμετωπίσει τον Ασκληπειό Κω, που όποιο αποτέλεσμα και να φέρει η άνοδός του στην Β' κατηγορία είναι εξασφαλισμένη. Αξίζει να σημειωθεί ότι με τον παραπάνω αγώνα ολοκληρώνεται το πρωτάθλημα και σ' αυτό τον όμιλο.

Κυριακή 26/5/2002
Γήπεδο Λειψών Ωρα 11.00 Α.Ο. Λειψών - Ασκληπειό Κω
Παρατηρητής: Σπύρου

Μικτές ΕΠΣΔ

Προπόνηση αύριο για τζούνιορ και προπαίδες

Από τους ενωσιακούς προπονητές **κκ ΜΙΧΑΛΗ ΔΡΑΚΟ** και **ΓΙΩΡΓΟ ΜΠΟΣΓΑΝΑ** καλούνται οι ποδ/στές των Μικτών ομάδων ΤΖΟΥΝΙΟΡ και ΠΡΟΠΑΙΔΩΝ να βρίσκονται την Πέμπτη 23.5.2002 και ώρα 15.30 στο ΕΘΝΙΚΟ ΣΤΑΔΙΟ ΡΟΔΟΥ για προπόνηση. Παρακαλούνται όλοι οι ποδ/στές να έχουν μαζί τους και τα δελτία τους.

Στην μεγάλη κατηγορία ο Κλεόβουλος Λίνδου



➤ Επιθυμία της τεχνικής ηγεσίας και της διοίκησης είναι να μείνουν οι περυσινές μεταγραφές

Στην μεγαλύτερη κατηγορία του Δωδεκανησιακού Ποδοσφαίρου θα αγωνίζεται πλέον στην νέα περίοδο ο Κλεόβουλος Λίνδου, που στην τελευταία αγωνιστική του πρωταθλήματος της Β' κατηγορίας έκοψε πρώτος το νήμα και αναδείχθηκε πρωταθλητής περιόδου 2001-2002.

Στην πρώτη θέση τερμάτισε και ο Αρης Αρχαγγέλου με τους ίδιους βαθμούς όμως έμεινε δεύτερος στην κατάταξη, αφού στα παιχνίδια που έγιναν ανάμεσα στις δύο ομάδες υπερτερούσε η ομάδα της Λίνδου.

Βέβαια εκτός από τον Κλεόβουλο στην πρώτη κατηγορία θα αγωνίζονται του χρόνου και οι ομάδες Αρη Αρχαγγέλου, Απόλλωνα Απολλώνων και Δόξας Καρδάμαινας.

Σίγουρα η φετινή χρονιά ήταν ιδιαίτερα δύσκολη για όλες τις ομάδες που συμμετείχαν στο πρωτάθλημα της Β' κατηγορίας, το οποίο πρέπει να ήταν το καλύτερο των τελευταίων ετών, σύμφωνα με την γνώμη που εξέφρασαν ποδοσφαιριστές και παράγοντες.

Αξίζει να τονιστεί ιδιαίτερα το γεγονός ότι χάρις στην αρμονική συνεργασία που υπήρξε ανάμεσα στο Δ.Σ. του Κλεόβουλου και τον προπονητή κ. **Ανδρέα Τσακμακίδη,** είχε ως αποτέλεσμα, η ομάδα της Λίνδου να πρωταγωνιστήσει από την αρχή έως το τέλος του πρωταθλήματος και να φθάσει στην κατάκτηση του τίτλου, δικαιώνοντας παράλληλα τις προβλέψεις του προέδρου κ. **Μιχάλη Διακογεωργίου,** που ευθύς εξ αρχής είχε δηλώσει ότι η ομάδα του θα αγωνίζεται του χρόνου στην Α' κατηγορία.

Οι ποδοσφαιριστές και η τεχνική ηγεσία επιβεβαίωσαν τον πρόεδρο τους και πρόσφεραν τον καλύτερο τους εαυτό ώστε ο Κλεόβουλος να στεφθεί πρωταθλητής. Η ενίσχυση της ομάδας με ικανούς ποδοσφαιριστές, δικαίωσε τις επιλογές της τεχνικής ηγεσίας, που σύμφωνα με πληροφορίες έχει την επιθυμία όπως και η διοίκηση αυτοί οι παίκτες να παραμείνουν και την νέα σαιζόν στον σύλλογο, χωρίς βέβαια να αποκλείεται περαιτέρω ενίσχυση της ομάδας, για τις δύσκολες αγωνιστικές υποχρεώσεις στην Α' κατηγορία.

Ευχαριστήριο

Στο μεταξύ η διοίκηση του συλλόγου και ο πρόεδρος με την ευκαιρία της λήξης του πρωταθλήματος εξέδωσαν την παρακάτω ανακοίνωση, ευχαριστώντας όλους όσους συνέβαλαν στην προσπάθεια, για την κατάκτηση του τίτλου από τον Κλεόβουλο.

Ευχαριστήριο

Το Διοικητικό συμβούλιο του Κλεόβουλου Λίνδου και εγώ προσωπικά με την λήξη της αγωνιστικής περιόδου 2001-2002 ευχαριστούμε και συγχαίρουμε όλους τους αθλητές και προπονητές των τμημάτων της ομάδας μας.

Ευχαριστούμε όλους τους φίλους της ομάδας μας που στήριξαν ηθικά και οικονομικά όλη την μεγάλη προσπάθεια για την κατάκτηση του Πρωταθλήματος της Β. Κατηγορίας Δωδ/σου.

Ευχαριστούμε την Ενωση Ποδοσφαιριστών Δωδ/σου, τον Σύνδεσμο Διαιτητών για το δύσκολο έργο που επετέλεσαν και το έφεραν σε πέρας με επιτυχία.

Ευχόμαστε καλή πορεία στις ομάδες του Διαγόρα Ρόδου και της ΑΕ Κω στο δύσκολο πρωτάθλημα της Τέταρτης Εθνικής κατηγορίας.

Καλές διακοπές σε όλους

Με εκτίμηση
Ο Πρόεδρος
Μιχάλης
Αντ. Διακογεωργίου

Παγκόσμιο Πρωτάθλημα Ποδοσφαίρου 2002

Αυλαία στην Σεούλ, την Παρασκευή 31 Μαΐου, με το παιχνίδι Γαλλίας - Σενεγάλης

Τα πάντα είναι έτοιμα από οργανωτικής πλευράς, ώστε την Παρασκευή 31 Μαΐου να ανοίξει η αυλαία του Παγκοσμίου Πρωταθλήματος Ποδοσφαίρου, που συνδιοργανώνουν από κοινού Κορέα και Ιαπωνία.

Σύμφωνα με το πρόγραμμα των διοργανωτών η έναρξη του πρωταθλήματος θα γίνει στην πρωτεύουσα της Κορέας Σεούλ με το παιχνίδι ομίλου, όπου η πρωταθλήτρια κόσμου του 1998 Γαλλία θα αντιμετωπίσει τη Σενεγάλη.

Οι «τρικολόρ» έχουν μπει στην τελική ευθεία της προετοιμασίας ενώ ο τεχνικός τους **Ροζέ Λεμέρ** έχει εντείνει τον ρυθμό των προπονήσεων, ώστε οι ποδοσφαιριστές του να είναι όσο το δυνατόν πιο έτοιμοι.

Ηδη από προχθές οι παγκόσμιοι πρωταθλητές βρίσκονται στη χώρα του ανατέλλοντος ηλίου και στη συνέχεια θα μεταβούν στη Σεούλ, για τον πρώτο αγώνα τους. Οι τριάντα δύο φιναλίστ που θα λάβουν μέρος στην προκριματική φάση είναι οι παρακάτω:



1 ΑΡΓΕΝΤΙΝΗ
2 ΓΑΛΛΙΑ
3 ΙΤΑΛΙΑ
4 ΑΓΓΛΙΑ
5 ΒΡΑΖΙΛΙΑ
6 ΓΕΡΜΑΝΙΑ
7 ΙΣΠΑΝΙΑ
8 ΠΟΡΤΟΓΑΛΙΑ
9 ΡΩΣΙΑ
10 ΟΥΡΟΥΓΟΥΑΗ
11 ΝΙΓΗΡΙΑ
12 ΚΑΜΕΡΟΥΝ
13 ΚΡΟΑΤΙΑ
14 ΒΕΛΓΙΟ
15 ΣΟΥΗΔΙΑ
16 ΠΑΡΑΓΟΥΑΗ
17 ΙΑΠΩΝΙΑ
18 ΤΟΥΡΚΙΑ
19 ΠΟΛΩΝΙΑ
20 ΔΑΝΙΑ
21 ΜΕΞΙΚΟ
22 ΗΠΑ
23 ΕΪΡΕ
24 ΣΛΟΒΕΝΙΑ
25 ΙΣΗΜΕΡΙΝΟΣ
26 ΤΥΝΗΣΙΑ
27 Ν. ΑΦΡΙΚΗ
28 ΚΙΝΑ
29 ΣΕΝΕΓΑΛΗ
30 ΚΟΣΤΑ ΡΙΚΑ
31 Σ. ΑΡΑΒΙΑ
32 Ν. ΚΟΡΕΑ

ΟΙ ΟΜΙΛΟΙ ΤΟΥ ΜΟΥΝΤΙΑΛ

Α' ΟΜΙΛΟΣ
Γαλλία
Δανία
Ουρουγουάλη
Σενεγάλη
Β' ΟΜΙΛΟΣ
Ισπανία
Σλοβενία
Παραγουάη
Ν. Αφρική
Γ' ΟΜΙΛΟΣ
Βραζιλία
Τουρκία
Κίνα
Κόστα Ρίκα
Δ' ΟΜΙΛΟΣ
Ν. Κορέα
Πορτογαλία
Πολωνία
Ηνωμένες Πολιτείες
Ε' ΟΜΙΛΟΣ
Γερμανία
Εϊρε
Σαουδική Αραβία
Καμερούν
ΣΤ' ΟΜΙΛΟΣ
Αργεντινή
Σουηδία
Αγγλία
Νιγηρία
Ζ' ΟΜΙΛΟΣ
Ιταλία
Κροατία
Εκουαδόρ
Μεξικό
Η' ΟΜΙΛΟΣ
Ιαπωνία
Ρωσία
Βέλγιο
Τυνησία



➤ Τη Δευτέρα το βράδυ στο «Αθήναιον», ο Κολοσσός οργάνωσε μια εκδήλωση για τους σπόνσορες του συλλόγου.

➤ Ανανεώθηκαν τα συμβόλαια με τους παίκτες που αποτελούν τον βασικό κορμό της ομάδας.

➤ Δεν βιάζονται οι «θαλασσί»

Τίμησε τους χορηγούς του

Ενα από τα «ατού» της πετυχημένης πορείας του Κολοσσού προς την Β' Εθνική κατηγορία ήταν οι χορηγοί που στήριξαν όλη τη χρονιά το σύλλογο. Η «θαλασσί» διοίκηση οργάνωσε μια εορταστική βραδιά προς τιμήν τους την περασμένη Δευτέρα, σε αίθουσα του ξενοδοχείου «Αθήναιον».

Οι περισσότεροι χορηγοί έδωσαν το «παρών» (οι υπόλοιποι δεν παρουσιάστηκαν ενδεχομένως λόγω επαγγελματικών υποχρεώσεων) όπως και ο Δήμαρχος Ροδίων κ. **Γιώργος Γιαννόπουλος.**

Το Δ.Σ. του Κολοσσού απένειμε τιμητικές πλακέτες και αναμνηστικά δώρα στους σπόνσορες της ομάδας ενώ ο πρόεδρος του συλλόγου κ. **Κώστας Κωσταρίδης** αλλά και ο κ. Γιαννόπουλος ανέβηκαν στο πόντιουμ για ένα σύντομο λόγο.

Ανανέωση συνεργασίας

Αναλλοίωτος θα παραμείνει ο βασικός κορμός της ομάδας και για τη σεζόν 2002 - 2003.

«Ηταν μια μεγάλη επιτυχία η ανανέωση των συμβολαίων με τους παίκτες που θεωρούνται ο βασικός κορμός» ήταν η δήλωση του υπεύθυνου Τύπου και Δημοσίων Σχέσεων κ. **Γιάννη Γιαννά.**

Η νέα συμφωνία με τους **Κουτσό** και **Κατούφα** σκόρπισε χαμόγελα στον Κολοσσό και τώρα το βάρος πέφτει στον **Χρήστο Χερκελετζή** και στις επαφές με τον Κρόνο, στον οποίο ανήκει ο παίκτης.

Οι μεταγραφές

«Δεν βιαζόμαστε» ήταν η ατάκα του κ. Γιαννά αναφορικά με τις μεταγραφές του ροδίτικου συλλόγου. Χρονικά περιθώρια υπάρχουν και κανένας δε γνωρίζει σ'αυτές τις περιπτώσεις το πότε θα οριστικοποιηθεί μια νέα συνεργασία. Οι επαφές με παίκτες συνεχίζονται ενώ αξίζει να σημειωθεί πως οι προτάσεις του Κολοσσού τοποθετούνται ανάμεσα στις πιο ενδιαφέρουσες που δέχονται οι αθλητές. Από τις ομάδες της Β' Εθνικής, οι «θαλασσί» έχουν τον πρώτο λόγο χάρη στο καλό όνομα που έχουν αποκτήσει.

Δέχεται και προτάσεις

Δεν είναι μόνο ο Κολοσσός που απευθύνεται σε παίκτες για συνεργασία. Συμβαίνει και το αντίστροφο. Οπως για παράδειγμα, στην περίπτωση του νεαρού **Πέτρου**. Ο 23χρονος παίκτης του Πανελευσινιακού, σύμφωνα με πληροφορίες, προτάθηκε στο σύλλογο της Ρόδου με πολύ καλές συστάσεις για τα αθλητικά του προσόντα. Θείος του παίκτη εργάζεται στο νησί και ήρθε σε επαφή με τον Κολοσσό για την περίπτωση του ανηψιού του και ο **Χάρης Παπάζογλου** δεν φάνηκε αδιάφορος.

«ΕΙΝΑΙ ΥΠΟΘΕΣΗ ΟΛΩΝ»

➤ Ο πρόεδρος του Κολοσσού, κ. Κωσταρίδης καλωσόρισε τους χορηγούς με μια ουσιαστική ομιλία

Την βραδιά του «Αθήναιον» άνοιξε ο σύντομος λόγος του προέδρου του Κολοσσού, **Κώστα Κωσταρίδη:**

«Κε Δήμαρχε, αγαπητοί μας φίλοι,

Αποτελεί ειλικρινά μεγάλη χαρά και ιδιαίτερη ικανοποίηση για μένα προσωπικά αλλά και για τους συναδέλφους μου στο Διοικητικό Συμβούλιο του Κολοσσού, η σημερινή σας παρουσία. Την αγωνιστική χρονιά, που μόλις ολοκληρώθηκε, καταβάλλαμε μία πολύ μεγάλη προσπάθεια για να φέρουμε το Σωματείο στην Β' Εθνική κατηγορία basket και τα καταφέραμε.

Η περίοδος του ρομαντικού πρωταθλητισμού έχει δυστυχώς περάσει ανεπιστρεπτί. Σήμερα ο πρωταθλητισμός απαιτεί από την μια μεριά διαρκή προσπάθεια και μεράκι, που περισσεύει στους ανθρώπους της ομάδας και από την άλλη χρειάζεται χρήματα, χρειάζεται κεφάλαια. Τα κεφάλαια ή βρίσκεται ο ένας μεγάλος παράγοντας που τα διαθέτει ή βρίσκεται μία ομάδα επιχειρηματιών που τα προσφέρει. Στον Κολοσσό ακολουθούμε ευσυνείδητα το δεύτερο μοντέλο κι εσείς οι χορηγοί είστε σημαντικό κομμάτι αυτού του μοντέλου. Η φετινή σας ηθική και υλική συμμετοχή ήταν σημαντικότατη και αισθανόμαστε την υποχρέωση να σας ευχαριστήσουμε θερμά γι'αυτήν.

Ο πρωταθλητισμός δεν είναι αυτοσκοπός του σωματείου. Είναι όμως το μέσο για να εκπληρώσει τους στόχους του, που είναι **η δημιουργία ενός Σωματείου - προτύπου σε όλα τα επίπεδα και με έμφαση στην καλλιέργεια των αθλητικών ιδεωδών.**

Στο ερώτημα που πολλοί μας θέτουν και που οι ίδιοι αναρωτιόμαστε, «Γιατί αυτή η προσπάθεια και αυτά τα έξοδα;», υπάρχουν δύο απαιντήσεις. Πρώτον, για τα παιδιά μας για όλα τα Ροδιτόπουλα. **Γιατί η ενασχόληση με τον αθλητισμό και η ανάπτυξη του κάθε παιδιού μέσα από τις αρετές που πρεσβεύει, είναι ό,τι καλύτερο εφόδιο μπορούμε να τους δώσουμε ως κοινωνική πλέον μονάδα.** Δεύτερον, για την Ρόδο μας, διότι ο αθλητισμός είναι σήμερα από τα δυναμικότερα και αποτελεσματικότερα μέσα διαφήμισης και ο Κολοσσός είναι αυτή τη στιγμή **η ζωντανή αθλητική διαφήμιση όχι μόνο της Ρόδου, αλλά ολόκληρης της Δωδεκανήσου.**

Αυτοί οι δύο λόγοι που προανέφερα και οι οποίοι ουσιαστικά στηρίζουν το Σωματείο δεν είναι υπόθεση μόνο του Διοικητικού Συμβουλίου του Κολοσσού. Είναι υπόθεση όλων μας. Γι'αυτό ζητάμε την συμπαράσταση και συμμετοχή σας. Γι'αυτό και αισθανόμαστε δικαιωμένοι όταν σας έχουμε μαζί μας. **Γιατί ο Κολοσσός είναι και πρέπει να είναι υπόθεση όλων των Ροδίων.**

Για την επόμενη αγωνιστική περίοδο 2002-2003 οι προσδοκίες και οι φιλοδοξίες από την ανδρική ομάδα basket του Σωματείου είναι ήδη μεγάλες. Ως Δ.Σ. είμαστε αποφασισμένοι να κάνουμε τώρα τα μεγάλα βήματα, έχοντας κύριο αρωγό μας σε αυτή την προσπάθεια τον Δήμο Ροδίων και ιδιαίτερα τον Δήμαρχο Γιώργο Γιαννόπουλο, ο οποίος εκτός από βασικός χορηγός της ομάδας είναι και ένθερμος, από καρδιάς, υποστηρικτής της.

Ο στόχος φέτος αναγράφει Α2. Για να φτάσουμε όμως εκεί χρειάζεται αγώνας και αυξημένες οικονομικές θυσίες. Στον ενισχυμένο φετινό προϋπολογισμό μας, ένα σημαντικό κομμάτι αναφέρεται στις χορηγίες. Είμαστε σίγουροι ότι τόσο εσείς, όσο και άλλοι Ροδίτες επιχειρηματίες θα ανταποκριθείτε στο κάλεσμά μας. Η όποια συμμετοχή σας πέρα απότην αυτούσια οικονομική συνεισφορά, δίδει και σε μας τους διοικούντες την ικανοποίηση της συμπαράστασης για να συνεχίσουμε και να επιτύχουμε στο έργο μας.

Ευχαριστώντας σας για άλλη μια φορά εκ μέρους του Δ.Σ., ελπίζω να έχουμε σήμερα μια ευχάριστη, αμιγώς ΚΟΛΟΣΣΙΤΙΚΗ ή, βραδιά».

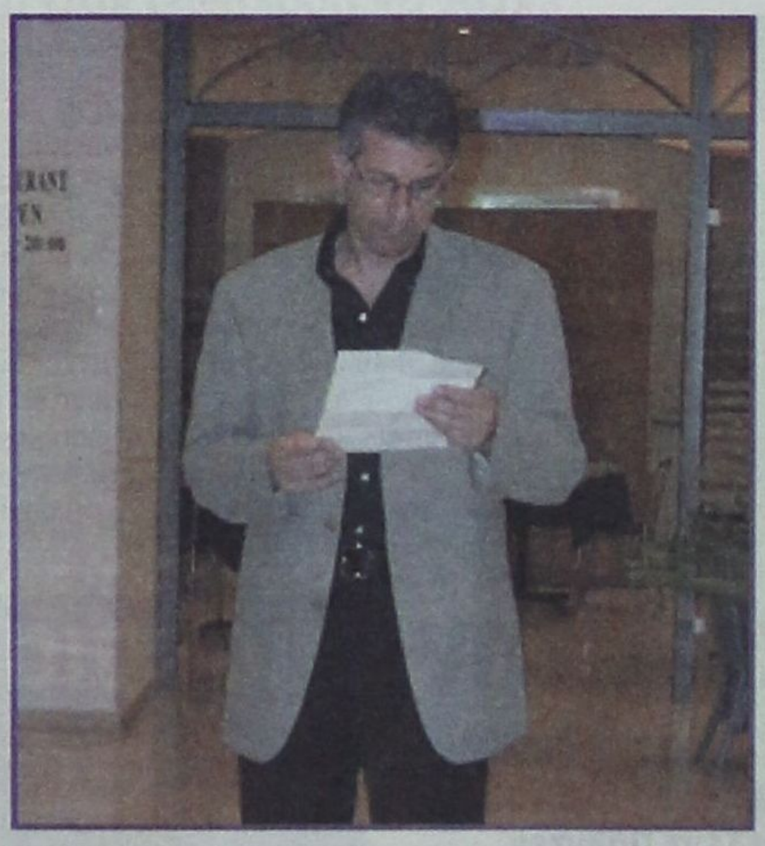

Τρίτο μάτι

• Τον έριξα χθες τον Βαγγέλα με την απόφαση που πήρε αλλά είμαι σίγουρος ότι κάποιοι δεν έπιασαν το μήνυμά του σωστά και να τον βοηθούσαν όπως έπρεπε.

• Ο άνθρωπος μπήκε μπροστάρης και ξεκίνησε μια προσπάθεια, η οποία όμως δεν είχε το ανάλογο στήριγμα με δυναμικές αντιδράσεις.

• Αλλο πράγμα είναι να φωνάζουν εκατό και να κινητοποιηθούν ανάλογα ενώ διαφορετική είναι η κατάσταση όταν στους δρόμους βγουν χιλιάδες με συνθήματα και πανώ.

• Η συντονιστική έπρεπε να προγραμματίσει συλλαλητήρια στις πόλεις που ενδιαφέρονται για την Γου και όχι να περιοριστεί σε ανακοινώσεις γραπτές και προφορικές.

• Τότε σίγουρα ο Βαγγέλας θα είχε ως επιχείρημα τον λαϊκό ξεσηκωμό και θα στρίμωχνε τους μεγάλους αθλητικούς και πολιτικούς.

• Τώρα με την απόφαση την χθεσινή έριξε γλυκειά φόλα σε όλους. Αν αυτοί που λέγονται ξύπνιοι στο χώρο την φάνε και ανοίξει το μυαλό τους, ας του δώσουνε την ευκαιρία να φέρει και πάλι την υπόθεση στο προσκήνιο, ξεκινώντας αλυσιδωτές κινητοποιήσεις.

• Την αιτία ψάχνει ο άνθρωπος, δώστε την σε όλες τις πόλεις.

ΗΛΙΑΣ Κ.

ΤΟ ΚΑΛΕΝΤΑΡΙ ΤΟΥ ΣΕΓΑΣ



➦ Οι διοργανώσεις του στίβου που θα διεξαχθούν το δεύτερο εξάμηνο του 2002

Πολλές συναντήσεις στίβου περιλαμβάνονται στο επίσημο καλεντάρι του ΣΕΓΑΣ γι' αυτό το καλοκαίρι αλλά και τους μήνες του φθινοπώρου. Ανάμεσα στις διοργανώσεις, ξεχωρίζουν εκείνες που θα πραγματοποιηθούν στη Δωδεκάνησο όπως π.χ. τα «Διαγόρεια» και οι Αιγαιοπελαγίτικοι Αγώνες που θα διεξαχθούν σε Ρόδο και Κάρπαθο αντίστοιχα.

Αναλυτικά:

ΙΟΥΝΙΟΣ

- 8 Ελληνικό Γκραν Πρι
- 10 «Τσικλητήρεια»
- 15-16 Πανελλήνιο Πρωτάθλημα Ανδρών - Γυναικών
- 22 Ελληνικό Γκραν Πρι
- 22-23 Μπρούνο Ζάουλι Α' κατηγορία Α/Γ (Σλοβακία)
- 29-30 Πανελλήνιο Πρωτάθλημα Εφήβων - Νεανίδων Μπρούνο Ζάουλι, Συνθέτων Α' κατηγορία Α/Γ (Λετονία)
- 30 «Βενιζέλεια»

ΙΟΥΛΙΟΣ

- 6-7 Πανελλήνιο Πρωτάθλημα Παίδων - Κορασίδων
- 7 «Βαρδινογιάννεια»
- 10 Ελληνικό Γκραν Πρι
- 13-14 Πανελλήνιο Πρωτάθλημα Παμπαίδων - Παγκορασίδων Α'
- 14 «Τοφάλεια»

16-21 Παγκόσμιο Πρωτάθλημα Ε/Ν (Τζαμάικα)

- 20-21 Πανελλήνιο Πρωτάθλημα Νέων
- 24 Μίτινγκ Θεσσαλονίκης
- 26-31 Αγώνες Κοινοπολιτείας (Μάντσεστερ)
- 27-28 Πανελλήνιο Πρωτάθλημα Συνθέτων Νέων - ΠΠ/ΠΚ Α'

Τριεθνής Συνάντηση Νέων (Ιταλία, Ελβετία, Ελλάδα)

Διεθνής Συνάντηση Π/Κ (Κύπρος, Ελλάδα)

ΑΥΓΟΥΣΤΟΣ

- 3 Τελικός Ελληνικών Γκραν Πρι
- 6-11 Πανευρωπαϊκό Πρωτάθλημα Α/Γ (Μόναχο)
- 24-25 Βαλκανικοί Αγώνες Α/Γ

ΣΕΠΤΕΜΒΡΙΟΣ

- **8 Γ' Μεσογειακή Συνάντηση Νέων «Διαγόρεια» (Ρόδος)**
- 14-15 Βαλκανικοί Αγώνες Ε/Ν
- **21 «8α Ακρίτεια» (Λέρος)**
- **22 «Λέρεια» (Λέρος)**
- **28-29 Αιγαιοπελαγίτικοι Αγώνες (Κάρπαθος)**

ΟΚΤΩΒΡΙΟΣ

- 12-13 Παγκόσμιο Κύπελλο Βάδην (Ιταλία)

ΝΟΕΜΒΡΙΟΣ

- 3 Πανελλήνιο Πρωτάθλημα μαραθωνίου Α/Γ Διεθνής Μαραθώνιος «Γρ. Λαμπράκη»
- 8-9 «Αρκάδεια» (Ρέθυμνο)

ΔΕΚΕΜΒΡΙΟΣ

- Ευρωπαϊκό Πρωτάθλημα Ανωμάλου Δρόμου (Κροατία)

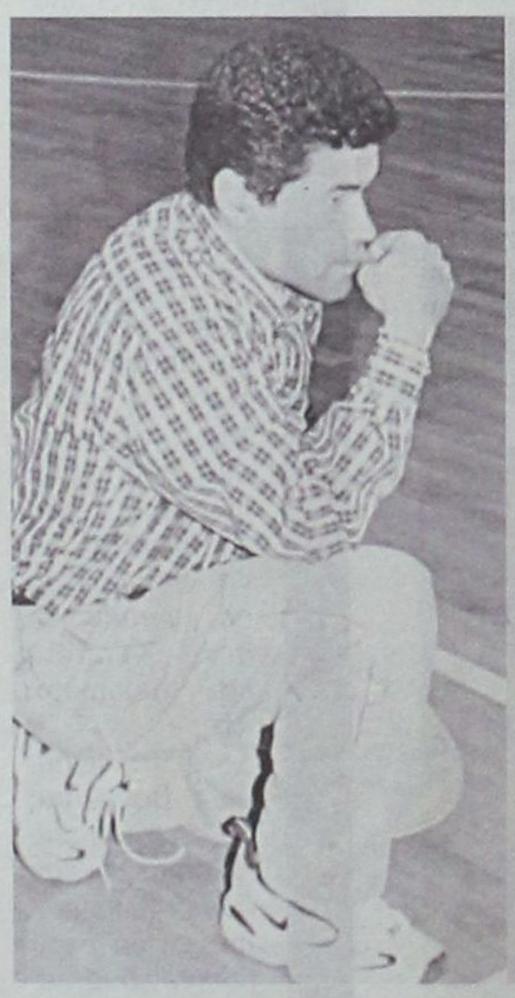

ΕΚΤΟΣ ΔΡΑΣΗΣ την επόμενη χρονιά

➦ Ο Βασίλης Φουντουραδάκης θα απέχει στο νέο πρωτάθλημα απ' τους πάγκους εκτός αν προκύψει κάτι συγκλονιστικό

Με το βλέμμα του απλού θεατή και φιλάθλου θα παρακολουθεί του χρόνου τους αγώνες μπάσκετ του τοπικού πρωταθλήματος ο Βασίλης Φουντουραδάκης. Ο επί σειρά ετών προπονητής του Ιβίσκου διέκοψε τη συνεργασία του με το σύλλογο και τον αντικατέστησε ο Γιώργος Πετσάλης.

Μετά τις πρώτες «αναγνωριστικές» μέρες για το τι «παίζεται» στο χώρο εν όψει της νέας περιόδου, ο έμπειρος τεχνικός αποφάσισε να μείνει μακριά από τους πάγκους και για ένα χρόνο να ξεκουραστεί. Παρά τις προτάσεις που δέχθηκε, προτίμησε ν' απέχει και να «φορτίσει τις μπαταρίες» του. Επειδή όμως το «σαράκι» του μπάσκετ θα υπάρχει πάντα, έχει μείνει ανοιχτό ένα μικρό ενδεχόμενο να τον δούμε στη γνωστή του θέση και την ερχόμενη σεζόν μόνο στην περίπτωση που προκύψει κάτι συγκλονιστικό.

Κενή θέση στην τεχνική ηγεσία

Τα τμήματα υποδομής του Κολοσσού «πάσχουν» από προπονητή. Συζητάνε με υποψήφιους οι διοικούντες τον σύλλογο

Την περσινή περίοδο υπήρχαν δύο προπονητές στα παιδικά εφηβικά τμήματα του Κολοσσού.

Τώρα η θέση «χηρεύει». Ως γνωστόν, ο Κυριάκος Μάγος είναι πολύ κοντά στο ν' αναλάβει την ανδρική ομάδα του Ιάλυσου και ο Βασίλης Καλαποδάκης αποφάσισε να σταματήσει λόγω φόρτου εργασίας και να «ελαφρύνει» λίγο το πρόγραμμά του. Ετσι η υποδομή των «θαλασσί» μένει χωρίς καθοδήγηση. Η διοίκηση του συλλόγου δεν έμεινε με σταυρωμένα χέρια. Εξέτασε όλες τις διαθέσιμες περιπτώσεις και ξεκίνησε τις συζητήσεις με ανθρώπους που έχουν μεράκι να ασχοληθούν με τις νεαρές ηλικίες. Πολύ σύντομα αναμένεται να βρεθεί λύση στο (προσωρινό) αδιέξοδο.

Ατυχος και στην Αυστρία

• Αποκλείστηκε στο β' γύρο των προκριματικών ο Σόλων Πέππας του διεθνούς τουρνουά τένις στο Σεντ Πόλντεν

Νικηφόρο ήταν το ξεκίνημα του Σόλωνα Πέππα στο διεθνές τουρνουά που διεξάγεται στο Σεντ Πόλντεν της Αυστρίας με χρηματικό έπαθλο 381.000 δολάρια.

Στον α' γύρο των προκριματικών δυσκολεύτηκε να κάμψει την αντίσταση του Κροάτη Ρόκο Καράνουσιτς (Νο 460) αλλά τελικά επικράτησε με 2-0 σετ (7-6, 7-6).

Στον επόμενο γύρο βρέθηκε αντιμέτωπος με το «κατοστάρι» της παγκόσμιας κατάταξης (Νο 100), τον γνωστό Αμερικανό Μίκαελ Ράσελ. Ο Ροδίτης πρωταθλητής του τένις γνώρισε την ήττα με 6-4, 6-2 και αποκλείστηκε από την συνέχεια της διοργάνωσης.

Μικρή άνοδος

Με μικρό βήμα κάθε φορά ο Πέππας σκαρφαλώνει δειλά - δειλά στην ATP. Από το Νο 302 βρέθηκε στο 299 την περασμένη εβδομάδα ενώ τώρα ανέβηκε άλλες τρεις θέσεις και είναι πλέον στο Νο 296. Εξακολουθεί να είναι ο τρίτος Ελληνας στην βαθμολογία η οποία είναι η εξής:

Μαζαράκης 221, Οικονομίδης 244, **Πέππας 296,** Βασιλειάδης 700, Ροβάς 707, Αλεξίου 758, Γιακούποβιτς 821.

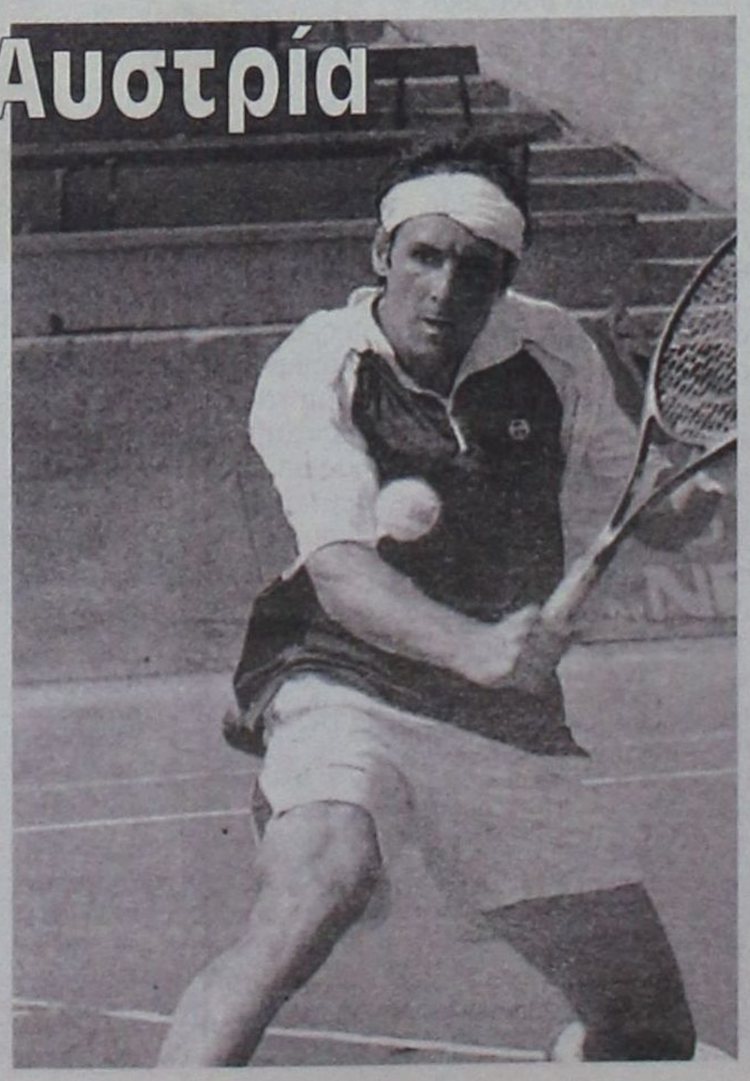

Μόνο για τα μπαράζ

Η παρουσία του Βενέτη Θωμίδη στον πάγκο του Διγενή, για τον αγώνα με τον Εύελπι, δεν σηματοδοτεί το ξεκίνημα συνεργασίας.

Η διαφωνία του Διγενή με τον Αντώνη Μπρόκο και η παρουσία του Βενέτη Θωμίδη στον πάγκο της ομάδας στον αγώνα μπαράζ με τον Εύελπι Ψίνθου προκάλεσαν ποικίλα σχόλια και σενάρια που έφερναν τον Θωμίδη νέο προπονητή στον σύλλογο.

Ωστόσο, ο πρώην τεχνικός του Δωριέα ξεκαθάρισε πως η βοήθειά του ήταν μόνο για τα μπαράζ και η εμφάνισή του δε σημαίνει συμφωνία για συνεργασία τη νέα χρονιά. Εχει δεχθεί διάφορες προτάσεις και τις συζητάει χωρίς να έχει κατασταλάξει οριστικά

ΧΑΜΕΝΕΣ ΕΥΚΑΙΡΙΕΣ ΚΑΙ πιστώσεις για τους Ελληνες αγρότες

✓ Θα μπορούσαμε να πάρουμε 166 δισ. δραχμές για «γεωργοπεριβαλλοντικά μέτρα» από το 1994 έως το 1999 και πήραμε 8 δις!! ✓ Τελευταία η Ελλάδα στην ανάπτυξη της βιολογικής γεωργίας ✓ Απάντηση Κομισιόν στον Κωστή Χατζηδάκη

Την απώλεια κονδυλίων ύψους περίπου 160 δις δραχμών (470 εκατ. ευρώ) από τα γεωργοπεριβαλλοντικά μέτρα της Ευρωπαϊκής Ενωσης αποκάλυψε χθες σε συνέντευξη τύπου ο ευρωβουλευτής της Νέας Δημοκρατίας κ. Κωστής Χατζηδάκης.

Επίσης, ο κ. Χατζηδάκης, έφερε στην δημοσιότητα στοιχεία της Ευρωπαϊκής Επιτροπής, σύμφωνα με τα οποία η χώρα μας κατατάσσεται στην τελευταία θέση μεταξύ των κρατών μελών της Ε.Ε. όσον αφορά την προώθηση της βιολογικής γεωργίας. Τα συμπεράσματα αυτά, ανέφερε ο κ. Χατζηδάκης, προκύπτουν από δύο απαντήσεις του αρμόδιου Επιτρόπου Φράνς Φίσλερ

Συγκεκριμένα, ο ευρωβουλευτής της ΝΔ αποκάλυψε ότι σχετικά με τον γεωργοπεριβαλλοντικό κανονισμό 2078/92 (ο οποίος σήμερα έχει ενσωματωθεί στον κανονισμό 1257/99), η Ελλάδα έχει εισπράξει 8,4 δις δραχμές (24,7 εκατ. ευρώ), την περίοδο 1994-1999, κατέχοντας την προτελευταία θέση μεταξύ των 15 κρατών μελών με μερίδιο της τάξης του 0,2% Αντίθετα, άλλες χώρες όπως η Αυστρία και η Φινλανδία, έχουν εισπράξει ποσά της τάξεως των 458,8 και 227, 1 δις δραχμών αντίστοιχα. Ο κ. Χατζηδάκης, τόνισε, πως αν η Ελλάδα απορροφούσε από τον παραπάνω κανονισμό το μερίδιο που της αναλογεί στο σύνολο των δαπανών από το ΕΓΤΠΕ για τα 15 κράτη μέλη της Ευρωπαϊκής Ενωσης και το οποίο αντιστοιχεί στο 7,12% του συνόλου των δαπανών του ΕΓΤΠΕ, θα μπορούσε να έχει απορροφήσει κονδύλια ύψους 166,24 δις δραχμών

Ο συγκεκριμένος κανονισμός, όπως ανέφερε στην συνέντευξη τύπου ο κ. Χατζηδάκης, προωθεί μέτρα όπως:

• Την εφαρμογή ή διατήρηση μεθόδων βιολογικής γεωργίας και τη χρησιμοποίηση μεθόδων παραγωγής που συμμορφώνονται με τις απαιτήσεις της προστασίας του περιβάλλοντος

• Τη συντήρηση των εγκαταλελειμμένων γεωργικών ή δασικών εκτάσεων

• Την ευαισθητοποίηση και την κατάρτιση των γεωργών ώστε η γεωργική παραγωγή να εναρμονίζεται με τις απαιτήσεις της προστασίας του περιβάλλοντος.

Επίσης, ο κ. Χατζηδάκης, αποκάλυψε ότι η Ευρωπαϊκή Επιτροπή απαντώντας σε άλλη ερώτησή του, αναφέρει ότι η Ελλάδα κατέχει την τελευταία θέση μεταξύ των κρατών μελών της Ευρωπαϊκής Ενωσης όσον αφορά την ανάπτυξη της βιολογικής γεωργίας. Οπως προκύπτει από την απάντηση του κοινοτικού Επίτροπου, οι κύριοι λόγοι για την καθυστέρηση οφείλονται αφενός στις διοικητικές αδυναμίες, ιδίως στο Υπουργείο Γεωργίας και αφετέρου στο γεγονός ότι η δημιουργία ενός κυκλώματος εμπορίας και δομών μεταποίησης των βιολογικών προϊόντων είναι περίπλοκη και χρονοβόρα.

Ο κ.Χατζηδάκης επισήμανε ότι σύμφωνα με τα στοιχεία που διαθέτει η Κομισιόν και περιλαμβάνονται στην έκθεση για την βιολογική γεωργία στην Ε.Ε. για το έτος 1999, το ποσοστό της χρησιμοποιούμενης γεωργικής έκτασης για βιολογική γεωργία ανέρχεται στο 2,6%, της συνολικής χρησιμοποιούμενης γεωργικής έκτασης της Ευρωπαϊκής Ενωσης. Μεταξύ των κρατών της Ε.Ε. η Ελλάδα κατέχει την τελευταία θέση με ποσοστό 0,5%. Συγκεκριμένα, η έκθεση κατατάσσει τα κράτη σε τρεις κατηγορίες.

1. Στα κράτη που υπερβαίνουν τον μέσο όρο και στην οποία περιλαμβάνονται η Αυστρία με ποσοστό 8,5%, η Ιταλία μα 6,5%, η Φινλανδία με 6,3%, η Δανία με 5,5%, και η Σουηδία με 5%

β. Στα κράτη που βρίσκονται κοντά στον μέσο όρο: Γερμανία με ποσοστό 2,6% και το Ηνωμένο Βασίλειο με 2,5%

γ. Στα κράτη που βρίσκονται κάτω από τον μέσο όρο και είναι η Ισπανία με ποσοστό 1,3%, το Βέλγιο με 1,2%, η Πορτογαλία με 1,2%, η Γαλλία με 1,1%, η Ολλανδία με 1,1%, το Λουξεμβούργο με 0,8%, η Ιρλανδία με 0,7% και τελευταία η Ελλάδα με ποσοστό 0,5%

Στην ίδια έκθεση υπενθυμίζεται ότι η βιολογική γεωργία και κτηνοτροφία, θα μπορούσε να αυξήσει το εισόδημα των αγροτών, καθώς οι τιμές των βιολογικών προϊόντων είναι υψηλότερες. Γίνεται αναφορά σε συγκεκριμένα προϊόντα και σημειώνεται ότι οι τιμές στα δημητριακά είναι υψηλότερες κατά 70%, στο γάλα 13%, στο χοιρινό κρέας 95%, στη σόγια 95%, στις πατάτες 70%, στο πρόβειο κρέας 14%, στα αυγά 166% και στα ζαχαρότευτλα 90%

Κλείνοντας την συνέντευξη τύπου, ο κ. Χατζηδάκης σημείωσε τα ακόλουθα: «είναι προφανές ότι το εισόδημα του Ελληνα αγρότη δεν μπορεί να στηρίζεται μόνο στις εισοδηματικές ενισχύσεις (επιδοτήσεις), που είναι πιθανόν να μειωθούν στο μέλλον. Από τις Βρυξέλλες, ωστόσο, υπάρχουν άλλες πηγές χρημοτοδότησης που δεν εκμεταλλευόμαστε. Τα γεωργοπεριβαλλοντικά μέτρα και οι ενισχύσεις για τη βιολογική γεωργία είναι χαρακτηριστικά παραδείγματα. Είναι κρίμα την ώρα που μειώνεται το εισόδημα του αγρότη να πηγαίνουν χαμένα δισεκατομμύρια. Το Υπουργείο Γεωργίας πρέπει να αλλάξει ρόλο: Να γίνει ένα υπουργείο στρατηγείο που θα συμβουλεύει τον αγρότη και θα εργαστεί εκμεταλλευόμενο τις ευκαιρίες των Βρυξελλών, για μια νέου τύπου ολοκληρωμένη αγροτική ανάπτυξη. Η βιολογική γεωργία, η συνολικότερη προώθηση γεωργοπεριβαλλοντικών μέτρων, η στήριξη του αγροτουρισμού και άλλων εναλλακτικών μορφών εισοδήματος, η προώθηση και τυποποίηση των προϊόντων είναι πολιτικές που προωθούνται από τις Βρυξέλλες. Η μη εκμετάλλευσή τους είναι ασυγχώρητο λάθος».

Ε.Ε-15 Γεωργοπεριβαλλοντικά Μέτρα

Εκατομμύρια Ευρώ	Δαπάνες 1994-1999			Προγραμματισμένες Δαπάνες 2000-2006			Μέσος Όρος Ετησίων Δαπανών			
	Κοινοτικές	Εθνικές	Σύνολο	Κοινοτικές	Εθνικές	Σύνολο	94-99	00-06	Μερίδιο 94-99	Μερίδιο 00-06
Βέλγιο	8,3	7,7	16	84,2	82	166,2	2,7	23,7	0,10%	0,60%
Δανία	35,2	35,2	70,4	149,8	199,1	348,8	11,7	49,8	0,50%	1,30%
Γερμανία	1447,4	1063,9	2511,3	2618,3	2255,9	4784,2	418,6	696,3	19,10%	18,80%
Αυστρία	1346,7	1250,4	2597,1	1960,5	2005,9	3966,4	519,4	566,6	23,60%	15,30%
Ελλάδα	24,7	8,2	32,9	299,9	100,2	400,1	5,5	57,2	0,20%	1,50%
Ισπανία	230,3	125,9	356,2	851,3	404,4	1255,6	59,4	179,4	2,70%	4,90%
Γαλλία	638,3	638,3	1276,6	1153	1153	2305,9	212,8	329,4	9,70%	8,90%
Ιρλανδία	416,1	138,7	554,8	1233,1	808,1	2041,2	92,5	291,6	4,20%	7,90%
Ιταλία	1157	791,4	1948,4	2295,6	1646,4	3942	324,7	563,1	14,80%	15,20%
Λουξεμβούργο	13,1	13,1	26,2	41,9	43,9	85,8	4,4	12,3	0,20%	0,30%
Ολλανδία	49,9	48,7	98,6	96,7	120,5	217,2	16,4	31	0,70%	0,80%
Πορτογαλία	279,6	93,2	372,8	656,3	219,5	875,8	62,1	125,1	2,80%	3,40%
Φινλανδία	666,5	666,5	1333	942	746,2	1688,2	266,6	241,2	12,10%	6,50%
Σουηδία	344,1	344,1	688,2	934,2	862,4	1796,6	137,6	256,7	6,30%	6,90%
Ηνωμένο Βασίλειο	195	180,3	375,3	973,7	932,6	1906,3	62,5	272,3	2,80%	7,40%
Σύνολο	6852,2	5405,6	12257,8	14290,2	11580	25780,2	2196,9	3695,7	100%	100%

Πηγή: Ευρωπαϊκή Επιτροπή

Διαμαρτυρία του συλλόγου εκμισθωτών Κω

Από το Σωματείο Εκμισθωτών Μοτοσυκλετών - Μοτοποδηλάτων - Ποδηλάτων νήσου Κω εκδόθηκε χθες η ακόλουθη ανακοίνωση:

Το Σωματείο Εκμισθωτών Μοτοσυκλετών Νήσου Κω απέστειλε εξώδικο δήλωση διαμαρτυρία α) Στον υπουργό Δημόσιας Τάξης κ. Χρυσοχοΐδη Μιχάλη β) Στην Αστυνομική Υποδιεύθυνση Δωδεκανήσου διότι παρά τις επανειλημμένες παραστάσεις αλλά και τις έγγραφες αναφορές του Σωματείου δεν έπραξαν το παραμικρό όπως επιβάλλει το Σύνταγμα και οι νόμοι της Ελληνικής Πολιτείας δια να σταματήσουν τις παράνομες μεταφορές επιβατών και οχημάτων που διενεργούνται με παράνομα μη αδειοδοτημένα οχήματα από τα κυκλώματα του κατευθυνόμενου τουρισμού που ενεργούν δίκην μαφίας.

Από τις παραπάνω παράνομες μεταφορές που διενεργούνται από τα κυκλώματα του κατευθυνόμενου τουρισμού υπάρχει μεγάλος κίνδυνος να προκληθούν θανατηφόρα τροχαία ατυχήματα με θύματα αθώους τουρίστες αλλά και περαστικούς με αποτέλεσμα την αμαύρωση της εικόνας της χώρας μας προς τις υπόλοιπες χώρες της Ε.Ε. αλλά και την πλήρη υποβάθμιση του τουριστικού προϊόντος του νησιού μας.

Εκ μέρους του Δ.Σ.
Ο ΠΡΟΕΔΡΟΣ
ΚΡΗΤΙΚΟΣ ΕΥΑΓΓΕΛΟΣ
0977-717893

ΖΗΤΑ ΒΟΗΘΕΙΑ

Την οικονομική συμπαράσταση των κατοίκων του νησιού μας, ζητά ένας 40χρονος συμπολίτης μας, ο οποίος δεν μπορεί να εργαστεί, εξαιτίας σοβαρού προβλήματος υγείας που αντιμετωπίζει. Για όσους θα ήθελαν να βοηθήσουν τον ίδιο και την οικογένειά του, ο αριθμός λογαριασμού είναι ο εξής:
ΕΜΠΟΡΙΚΗ ΤΡΑΠΕΖΑ
735 - 49269293

ΑΓ. ΡΑΦΑΗΛ ΜΥΤΙΛΗΝΗΣ

1η εκδρομή
του ΑΓ. ΠΝΕΥΜΑΤΟΣ
(τριήμερη αργία)
από 22/6 έως 25/6
(Σάββατο έως Τρίτη)

ΑΕΡΟΠΟΡΙΚΩΣ (κατευθείαν από ΡΟΔΟ)
μόνο με 290 ευρώ

2η εκδρομή
από 26/6 έως 29/6
ΑΕΡΟΠΟΡΙΚΩΣ (κατευθείαν από ΡΟΔΟ)
μόνο με 290 ευρώ

ΠΕΡΙΛΑΜΒΑΝΕΙ
• Αεροπορικά εισιτήρια ΡΟΔΟ - ΜΥΤΙΛΗΝΗ - ΡΟΔΟ • Φόρους αεροδρομίων ΦΠΑ • Ξενοδοχείο Β' κατηγορίας με πρωινό • Μεταφορές αεροδρόμιο - ξενοδοχείο - αεροδρόμιο • 2 ολοήμερες εκδρομές στον Αγ. Ραφαήλ - Ταξιάρχη Μανταμάδος - Μολύβι - Πέτρα - Μονή Λήμονος - Μονή Αγίου Ιγνατίου - Καλλονή - Αγιάσο - Πλωμάρι -Αγ. Ισίδωρο - Κατακόμβες - Μαγδαληνής

3ήμερη και 4ήμερη εκδρομή στην
ΠΑΤΜΟ - ΛΕΙΨΟΥΣ
το τριήμερο του ΑΓ. ΠΝΕΥΜΑΤΟΣ
από 22 - 24/6
(Σάββατο έως Τρίτη πρωί)
από 21 - 24/6
(Παρασκευή έως Τρίτη πρωί)
Τιμη 3ήμερης 140 Ε
Τιμή 4ήμερης 160 Ε

ΠΕΡΙΛΑΜΒΑΝΕΙ
• Ξενοδοχεία επιλεγμένα με πρωινό
• Ακτοπλοϊκά εισιτήρια ΡΟΔΟ- ΠΑΤΜΟ (γ' θέση) - ΠΑΤΜΟ-ΡΟΔΟ (β' θέση)
• Ολοήμερη εκδρομή στην Πάτμο
• Ημερήσια κρουαζιέρα στους Λειψούς

ΠΛΗΡΟΦΟΡΙΕΣ ΠΡΟΓΡΑΜΜΑΤΑ
ΠΡΑΚΤΟΡΕΙΟ ΤΑΞΙΔΙΩΝ
ΣΑΒΒΑΣ ΣΑΗΣ
Τάρπον Σπρίγκς 42 (δίπλα στην Πίστεως)
Τηλ. 39781-3

ΓΡΑΦΕΙΟ ΤΕΛΕΤΩΝ & ΜΝΗΜΟΣΥΝΩΝ ΡΟΔΟΥ
ΣΤΕΦΑΝΑ - ΣΤΟΛΙΣΜΟΙ
«ΑΜΕΡΙΚΑΝΟΥ»
Αμεση εξυπηρέτηση
ΟΛΟ ΤΟ 24ΩΡΟ
Αναλαμβάνουμε την τελετή και με τα έξοδα
που χορηγούν τα ταμεία
χωρίς καμία επιβάρυνση
ΙΚΑ, ΤΕΒΕ, ΤΑΞΥ, ΔΗΜΟΣΙΟΥ, ΛΙΜΕΝΙΚΩΝ, ΟΓΑ
και λοιπά ταμεία.
Τους ΑΠΟΡΟΥΣ ΔΩΡΕΑΝ
Πλατεία Βρούχου στη Μητρόπολη
Τηλέφωνα: 28901 - 33400

ΙΑΤΡΙΚΗ ΑΝΑΚΟΙΝΩΣΗ
Ο ιατρός
ΕΥΑΓΓΕΛΟΣ ΑΝΤ. ΑΓΓΕΛΟΥ
ΜΙΚΡΟΒΙΟΛΟΓΟΣ - ΒΙΟΠΑΘΟΛΟΓΟΣ
Δέχεται
Στο ιατρείο
του ΙΕΡΟΥ ΛΟΧΟΥ 11
Δευτέρα - Παρασκευή
07.00 - 12.30 πμ
και 5.30 - 7.30 μμ
Τηλ. ιατρείου 02410-43311
FAX 02410-43310

Δηλώσεις ΦΠΑ μέσω Ιντερνετ

Απόφαση του υφυπουργού Απ.Φωτιάδη: Η υποχρεωτική ηλεκτρονική υποβολή περιοδικών δηλώσεων ΦΠΑ μετατίθεται για την 1η/7/2003

Με απόφαση του αρμόδιου υφυπουργού Οικονομίας και Οικονομικών Απόστολου Φωτιάδη, η υποχρεωτική υποβολή περιοδικών δηλώσεων ΦΠΑ με τη χρήση αποκλειστικά και μόνο ηλεκτρονικής μεθόδου, από τους υποκείμενους που τηρούν βιβλία Β' κατηγορίας του ΚΒΣ, μεταφέρεται την 1η Ιουλίου 2003 λόγω των προβλημάτων που αντιμετωπίζει το TAXIS.

Αρχικά το μέτρο επρόκειτο να ισχύσει από την 1η Ιουλίου του τρέχοντος έτους, προκειμένου να συμβάλλει στην αποσυμφόρηση των εφοριών. Η "συμφόρηση" όμως του TAXIS και ο κίνδυνος να προκληθεί εκ νέου "μπλάκ αουτ" στο σύστημα, ανάγκασαν σε μετάθεση την ημερομηνία έναρξης εφαρμογής του μέτρου. Η υποβολή των περιοδικών δηλώσεων θα γίνεται κανονικά στις Εφορίες και από τους φορολογούμενους που η επιχείρησή τους έχει τεθεί σε εκκαθάριση, πτώχευση ή αδράνεια, εφόσον έχει υποβληθεί ανάλογη δήλωση μεταβολών, από τις επιχειρήσεις που μετατρέπονται, συγχωνεύονται, διασπώνται ή απορροφώνται, από το Δημόσιο και την Τράπεζα της Ελλάδος.

Ατιμώρητος για κατοχή ναρκωτικών ουσιών

Ατιμώρητο έκρινε χθές το Αυτόφωρο Τριμελές Πλημμελειοδικείο Ρόδου τον 24χρονο Ιωάννη Μωραϊτάκη του Κων/νου κάτοικο Ηρακλείου Κρήτης, τραπεζικό υπάλληλο και υιό του Δ/ντή της Τράπεζας Αττικής στο Ηράκλειο, που συνελήφθη το πρωί από άνδρες του Τμήματος Δίωξης Ναρκωτικών Ρόδου γιατί είχε στην κατοχή του και συγκεκριμένα σε τσαντάκι μέσης 5,5 γραμμάρια ινδικής κάνναβης και ένα τσιγαριλίκι.

Απολογούμενος ενώπιον του δικαστηρίου δήλωσε ότι τα ναρκωτικά του τα παρέδωσε συνεπιβάτης του στο πλοίο με το οποίο ταξίδεψε από τον Πειραιά προς την Ρόδο με το όνομα «Γιώργος», ο οποίος και τον παρότρυνε να «δοκιμάσει». Δήλωσε επίσης ότι δεν έχει κάνει ποτέ του χρήση ναρκωτικών, και ότι επρόκειτο να πετάξει τα ναρκωτικά με το που θα έφευγε από το λιμάνι!

Δουλεμπορικό επέστρεψε στην Τουρκία

Στο πλαίσιο τακτικής περιπολίας, περιπολικό σκάφος της Λιμενικής Αρχής Κω εντόπισε πρωινές ώρες σήμερα στη θαλάσσια περιοχή ακρωτηρίου Ψαλίδι Κω, μηχανοκίνητο αλιευτικό σκάφος, σημαίας Τουρκίας, μήκους 8 μέτρων, άνευ στοιχείων στο οποίο επέβαινε αριθμός λαθρομεταναστών (περίπου 30). Το περιπολικό ακινητοποίησε το αλιευτικό αποτρέποντας την πορεία του προς τις ακτές της Κω και με υποδείξεις του πληρώματος κατευθύνθηκε στις έναντι Τουρκικές ακτές Αλικαρνασσού συνοδεία σκάφους της Τουρκικής Ακτοφυλακής, το οποίο κατέπλευσε στην περιοχή, κατόπιν επικοινωνίας της Λιμενικής Αρχής Κω με τις αντίστοιχες Τουρκικές Αρχές.

Σπείρα ανηλίκων διέπραττε κλοπές

Από άνδρες της Υποδ/νσης Ασφαλείας Ρόδου συνελήφθη προχθές τη νύκτα ο ανήλικος Ν.Γ. του Ε. γιατί εισήλθε από ανασφάλιστη πόρτα στην αποθήκη γαλακτοκομικών προϊόντων του Δημ. Θεοδωρόπουλου και αφαίρεσε από το ταμείο μικρό χρηματικό ποσό. Από την προανάκριση προέκυψε ότι το τελευταίο διάστημα είχε μπει στην ίδια αποθήκη και μαζί με τους ανήλικους Δ.Μ. του Ν. και Κ.Μ. του Γ. με τους οποίους και αφαίρεσε το χρηματικό ποσό των 600 ευρώ.

12 άδειες σε ιερόδουλες

12 άδειες ασκήσεως επαγγέλματος σε «ιέρειες της Αφροδίτης» που δραστηριοποιούνται στο νησί της Ρόδου ενέκρινε χθές και αναμένεται να εκδόσει σύντομα η αρμόδια επιτροπή για θέματα ιερόδουλων του Δήμου Ροδίων.

Εκκρεμεί ωστόσο και αναμένεται να προκαλέσει σωρεία αντιδράσεων η έκδοση αδειών εγκατάστασης, θέμα που θα συζητηθεί την 11η Ιουνίου.

Οπως έγραψε η «δ» σύμφωνα με την κείμενη νομοθεσία απαγορεύεται η λειτουργία οίκων ανοχής εντός οικισμών που έχουν χαρακτηρισθεί ως παραδοσιακοί ή διατηρητέοι πράγμα που σημαίνει ότι οφείλουν όλες οι ιερόδουλες που μέχρι πρότινος λειτουργούσαν οίκους ανοχής εντός της Μεσαιωνικής Πόλης να δραστηριοποιηθούν σε νέους χώρους.

Απαιτείται εξάλλου και βεβαίωση του Υπουργείου Πολιτισμού που να επιβεβαιώνει τα παραπάνω.

Αναδιάρθρωση και στις Περιφέρειες

Συνεδριάζει σήμερα το Συμβούλιο των Περιφερειών στην Αθήνα υπό τον υπουργό Εσωτερικών, ο οποίος αναμένεται να ανακοινώσει τους νέους Οργανισμούς για τις 13 Γενικές Γραμματείες των Περιφερειών της χώρας.

Σύμφωνα με δηλώσεις του υπουργού Εσωτερικών οι νέοι οργανισμοί θα βοηθήσουν τις Περιφέρειες να λειτουργήσουν ως αυτόνομες διοικητικές οντότητες ασκώντας ολοκληρωμένα κυβερνητική πολιτική στον χώρο ευθύνης τους.

Στη συνεδρίαση του Συμβουλίου θα συζητηθούν επίσης, θέματα σχετικά με το Ειδικό

Πρόγραμμα Τοπικής Αυτοδιοίκησης, τα προγράμματα "Πολιτεία" και "Κοινωνία της Πληροφορίας", τα Λιμενικά Ταμεία, τους εκλογικούς καταλόγους, την πολιτική προστασία, τους μετανάστες, τους παλιννοστούντες και τους τσιγγάνους.

ΔΕΚΤΗ Η ΠΡΟΤΑΣΗ ΤΟΥ ΜΕΣΟΛΑΒΗΤΗ ΜΕ ΔΥΟ ΑΛΛΑΓΕΣ

ΥΠΕΓΡΑΦΗ ΧΘΕΣ Η ΣΥΜΒΑΣΗ εργασίας ξενοδόχων- ξεν/λήλων

Επίθεση Στ. Κωλέτση κατά Βασ. Μηναΐδη: «Από του χρόνου ξεχάστε το σπαστό ωράριο»!

Υπεγράφη χθες, όπως είχε προαναγγείλει η «δ» η Πανελλήνια Κλαδική Συλλογική Σύμβαση Εργασίας μεταξύ της Πανελλήνιας Ομοσπονδίας Ξενοδόχων (Βασ. Μηναΐδης, Α. Κόττας, Αλ. Μιχαλόπουλος) και της ΠΟΕΕ - ΥΤΕ (Στ. Κωλέτσης, Μιχ. Λαζαρίδης, Ευαγγ. Πολύζος, Κ. Τζαλλας) για το έτος 2002 με δύο μόνον αποκλίσεις από την πρόταση του μεσολαβητή Ι. Ληξουριώτη, που είχε κατατεθεί την 30η Απριλίου

Συγκεκριμένα απαλήφθηκε η διάταξη για τους βοηθούς σερβιτόρους και προστέθηκε ρήτρα κάλυψης μέχρι και μια μονάδα σε περίπτωση απόκλισης μεταξύ του μέσου προβλεπόμενου και του τελικού πληθωρισμού του έτους 2002.

Οπως δήλωσε ο πρόεδρος της ΠΟΕΕ - ΥΤΕ η υπογραφή της σύμβασης κατέστη αναπόφευκτη εκ των πραγμάτων, προειδοποίησε όμως τους ξενοδόχους ότι από το 2003» θα πρέπει να ξεχάσουν τελείως το σπαστό ωράριο». Επέρριψε επίσης ευθύνες στον κ. Βασ. Μηναΐδη «έργο» του οποίου χαρακτήρισε την σύμβαση λέγοντας ότι οδήγησε τα πράγματα σε άσχημο σημείο, «απλώς για να φανεί αρεστός στους Ροδίους ξεν/λους προσφέροντάς τους 0,2% αύξηση πάνω από την Εθνική Σύμβαση, στα πλαίσια μιας τοπικής συμφωνίας».

Η σύμβαση που υπεγράφη (με τις εξαιρέσεις - τροποποιήσεις που προαναφέρθηκαν) αποτελεί αποδοχή της προτάσεως του μεσολαβητή κ. Ι. Δ. Ληξουριώτη, η οποία αναλυτικά έχει ως εξής:

1. Μετά από μεσολαβητική προσπάθεια η οποία πραγματοποιήθηκε με πέντε (5) κοινές συναντήσεις την 29.1.2002, 19.2.2002 20.3..2 17.4.2002 και την 26.4.2002 στα γραφεία του ΟΜΕΔ.

2. Αφού ελήφθησαν υπόψη

• Η υπ' αριθ. Πρωτοκόλλου ΟΜΕΔ 14/8.1.2002 αίτηση μεσολάβησης με την οποία η ανωτέρω πανελλήνια κλαδική συνδικαλιστική οργάνωση αιτείται τη διαμόρφωση των όρων αμοιβής και εργασίας των εργαζομένων στις ξενοδοχειακές επιχειρήσεις όλης της χώρας.

• Το όσα ανάπτυξαν προφορικά οι εκπρόσωποι των δύο πλευρών κατά τις ως άνω συναντήσεις καθώς και τα σχετικά στοιχεία και έγγραφα τα οποία μου τέθηκαν υπόψη

• Το ότι η τουριστική βιομηχανία για διάφορους λόγους διέρχεται κατά το τρέχον έτος περίοδο σημαντικής ατονίας, αλλά ότι η προβληματική αυτή κατάσταση δεν φαίνεται να διατηρείται, λαμβανομένης υπόψη και της γενικότερης ανάπτυξης που θα προκύψει στον κλάδο ενόψει και της προοπτικής των Ολυμπιακών Αγώνων

• Το ότι ο Γενικός Δείκτης Τιμών Καταναλωτή από Δεκέμβριο 2000 σε Δεκέμβριο 2001 παρουσιάσε αύξηση κατά 3% ενώ ο αντίστοιχος Μέσος Δείκτης παρουσίασε αύξηση 3,4%

• Το ότι με την 3424/24/1.2.2002 Υπ. Εθν. Οικονομίας και Οικονομικών έχει προβλεφθεί το 2,3% ως αύξηση του Γενικού ΔΤΚ μεταξύ Δεκεμβίου 2001 και Δεκεμβρίου 2002, αλλά ωστόσο ότι ήδη το τρέχον έτος 2002 ο πληθωρισμός έκλεισε κατά το μήνα Ιανουάριο σε ποσοστό 4,4%, το μήνα Φεβρουάριο σε ποσοστό 3,4% και το μήνα Μάρτιο σε ποσοστό 3,4%, ενώ δεν επιβεβαιώνεται τάση μείωσής του λόγω της αστάθειας ορισμένων παραγόντων (τιμές πετρελαίου κλπ).

• Το ότι κατά τις πρόσφατες διαπραγματεύσεις για τη σύναψη της ΕΓΣΣΕ προβλέφθηκε για το τρέχον έτος 2002 αύξηση συνολικά 5,4% (εκ της οποίας ποσοστό 1,1% με βάση τη ρήτρα διόρθωσης για το έτος 2001), που θα δοθεί σε δύο δόσεις και συγκεκριμένα αναδρομικά από 1.1.2002 ποσοστό 3,6% (1,1% + 2,5% και από 1.7.2002 ποσοστό 1,8% ενώ σε περίπτωση απόκλισης μεταξύ μέσου προβλεπομένου και τελικού πληθωρισμού του έτους 2002, προβλέπεται ρήτρα κάλυψης μέχρι και μία (1) μονάδα. Επίσης, ότι για το έτος 2003 προβλέφθηκε αύξηση 3,9% η οποία θα χορηγηθεί εφάπαξ από 1.1.2003.

• Το ότι σύμφωνα με τη ΔΑ 10.2001 είχε για το προηγούμενο έτος 2001 προβλεφθεί για τους εργαζόμενους στις ξενοδοχειακές επιχειρήσεις όλης της χώρας συνολική αύξηση 4,2% (2,8% + 1,4%) ενώ οι αντίστοιχα προβλεπόμενες για το έτος αυτό αυξήσεις με την ΕΓΣΣΕ ήταν 3,3% (1,8% + 1,5%) με την πρόβλεψη πρόσθετης διορθωτικής ρήτρας.

• Το γεγονός ότι η από 1.1.2002 κατάργηση του Χαρτοσήμου έχει ήδη επιφέρει μια αυτόματη αύξηση των αποδοχών των εργαζομένων ύψους 0,6% (άρθρο 2 παρ. 1 περ. α' και β' ΠΝΠ 21.12. 2001 ΦΕΚ 288/Α/21.12.2001)

• Το ότι κρίνεται δίκαιο, ο βοηθοί σερβιτόρων που έχουν πτυχίο Σχολής Τουριστικών Επαγγελμάτων και συμπληρώνουν στον ίδιο εργοδότη ένα σημαντικό χρόνο πραγματικής προϋπηρεσίας, να έχουν ευνοϊκότερη μισθολογική μεταχείριση, χωρίς ωστόσο να μεταβάλλεται η κατηγορία στην οποία είναι ενταγμένοι.

• Το ότι, λαμβανομένων υπόψη των ειδικών συνθηκών και της εντατικοποίησης της εργασίας κατά την περίοδο που θα διεξαχθούν οι Ολυμπιακοί Αγώνες του 2004, θα ήταν σκόπιμο να προβλεφθεί η σύσταση ειδικής ισομερούς μεταξύ των μερών επιτροπής για τη μελέτη και τη διατύπωση σχετικής με τη θέσπιση «ειδικού επιδόματος εξυπηρέτησης Ολυμπιακών Αγώνων» ρήτρας.

• Το ότι το ζήτημα της κωδικοποίησης των ισχυόντων για τον κλάδο συλλογικών ρυθμίσεων θα καλυφθεί από τη σχετική κωδικοποίηση που θα εκδώσει εντος του αμέσου προσεχούς χρόνου ο Οργανισμός Μεσολάβησης Διαιτησίας.

• Ο,τι σύμφωνα με το άρθρο 8 παρ. 1 του Ν. 1876/1990, «οι εθνικές συλλογικές συμβάσεις, καθορίζουν τους ελάχιστους όρους εργασίας που ισχύουν για τους εργαζόμενους όλης της χώρας» και συνεπώς οι περιεχόμενοι στις ΕΓΣΣΕ «θεσμικοί όροι» (όπως πχ οι όροι περί αυξήσεως της αποζημίωσης απόλυσης των εργατών ή της επαύξησης των ημερών της ετήσιας άδειας με αποδοχές ή της άδειας μητρότητας κλπ) θα πρέπει να εφαρμόζονται και στους μισθωτούς που καλύπτονται από κλαδικές συμβάσεις, στο μέτρο που οι τελευταίες δεν περιέχουν ή περιέχουν δυσμενέστερους αντίστοιχους όρους.

• Οτι συνεπώς η συμπερίληψη στην παρούσα συλλογική ρύθμιση όρου περί εφαρμογής και στους ξενοδοχοϋπαλλήλους των θεσμικών όρων της ΕΓΣΣΕ που υπογράφτηκε την 15.4.2002 θα επισημαίνει το αυτονόητο.

Μετά τις ανωτέρω σκέψεις και με την πεποίθηση ότι τα μέρη θα αναγνωρίσουν την πρόθεση της μεσολαβητικής παρέμβασης να βρεθεί όσο το δυνατόν προσφορότερη λύση στην εκκρεμότητα των σχέσεων μεταξύ των δύο πλευρών υποβάλλουμε την ακόλουθη πρόταση:

ΣΥΛΛΟΓΙΚΗ ΣΥΜΒΑΣΗ ΕΡΓΑΣΙΑΣ

Για τους όρους αμοιβής και εργασίας των εργαζομένων στις ξενοδοχειακές επιχειρήσεις όλης της χώρας.

Αρθρο 1. Αντικείμενο - Πεδίο εφαρμογής

Με τις διατάξεις της ρύθμισης αυτής καθορίζονται οι αποδοχές, οι όροι εργασίας και εν γένει σχέσεις των εργαζόμενων σε ξενοδοχειακές επιχειρήσεις που λειτουργούν σε αστικά κέντρα, σε τόπους θερινών διαμονών, σε λουτροπόλεις και σε αρχαιολογικούς τόπους όλης της χώρας, με τη μορφή του ξενοδοχείου, ξενώνα, οικοτροφείου, επιχείρησης επιπλωμένων διαμερισμάτων, επιχείρησης θερέτρων από τουριστικούς οικίσκους (μπαγκαλόους), Μοτέλ, Τουριστικού περιπτέρου και Κέντρου Παραθερισμού - διακοπών και κάμπινγκ

Αρθρο 2. Κατηγορίες μισθωτών

Οι μισθωτοί τους οποίους αφορά η παρούσα ρύθμιση αποκαλούνται ξενοδοχοϋπάλληλοι και κατατάσσονται σύμφωνα με την ειδικότητά τους και ανεξαρτήτως φύλου, στις εξής τέσσερις (4) κατηγορίες:

Κατηγορία Α: Υπάλληλος υποδοχής (ρεσεψιονίστ), μαίτρ, υπομαίτρ (ή κάπταιν), θυρωρός Α', νυκτοθυρωρός Α, μπουφετζής Α', προϊστάμενος υπνοδωματίων και κοινοχρήστων χώρων και μάγειρας Α'.

Κατηγορία Β: Προϊστάμενος πλυντηρίου και λινοθήκης, βοηθός υποδοχής, θυρωρός Β', σερβιτόρος τραπεζαρίας - σαλονιού ή ορόφων (θαλαμηπόλος), μπάρμπαν ή μπάρμεϊντ, ασημοκέρηδες, και μάγειρας Β'.

Επίσης με την προϋπόθεση ότι θα προτιμήσουν την παρούσα συλλογική ρύθμιση, οι τηλεφωνητές, οι ελεγκτές ή ταμπλίστες και οι μαινκουραντιές.

Κατηγορία Γ: Βοηθός σερβιτόρου, οροφοκόμος (βαλές), θυρωρός υπηρεσίας, βοηθοί θυρωρείου ή μπουφέ ή εστιατορίου, ή μπαρ ή ορόφων ή λινοθήκης, γκρουμ, ντόρμαν ή εξωτερικός θυρωρός, λινοθηκάριος και βουατηριέρης, εφόσον δεν καλύπτονται από άλλη συλλογική ή διαιτητική απόφαση και μάγειρας Γ'.

Επίσης, η καμαριέρα, με τους ειδικότερους όρους που αναφέρονται στο άρθρο 3 της Δ.Α. 13/2000.

Κατηγορία Δ': Πλύντρια, σιδηρώτρια, καθαρίστρια κοινοχρήστων χώρων, μοδίστρα, μανταρίστρια, λαντζέρης, λουτρονόμος, προϊστάμενος και βοηθός ιατρών.

Αρθρο 3. Βασικοί μηνιαίοι μισθοί και ημερομίσθια:

1. Οι βασικοί μηνιαίοι μισθοί των εργαζομένων που αφορά η παρούσα ρύθμιση, όπως έχουν διαμορφωθεί την 31.12.2001, αυξάνονται από 1.1.2002 κατά ποσοστό 4% και διαμορφώνονται ως εξής:

Κατηγορία Α' 632,53 Ευρώ 215.534 δρχ.
Κατηγορία Β' 619,17 Ευρώ 210.982 δρχ.
Κατηγορία Γ' 606,90 Ευρώ 206.801 δρχ.
Κατηγορία Δ' 580,00 Ευρώ 197.635 δρχ.

2. Οι ανωτέρω βασικοί μηνιαίοι μισθοί, όπως θα έχουν διαμορφωθεί την 30.6.2002, αυξάνονται περαιτέρω από 1.7.2002 κατά ποσοστό 1,4% και διαμορφώνονται ως εξής:

Κατηγορία Α' 641,38 Ευρώ 218.550 δρχ.
Κατηγορία Β' 627,84 Ευρώ 213.936 δρχ.
Κατηγορία Γ' 615,40 Ευρώ 209.697 δρχ.
Κατηγορία Δ' 588,12 Ευρώ 200.401 δρχ.

3. Οι ανωτέρω βασικοί μηνιαίοι μισθοί για το έτος 2003, όπως θα έχουν διαμορφωθεί την 31.12.2002, αυξάνονται από 1.1.2003 κατά ποσοστό 4,2% και διαμορφώνονται ως εξής:

Κατηγορία Α' 668,32 Ευρώ 234.545 δρχ.
Κατηγορία Β' 654,20 Ευρώ 222.918 δρχ.
Κατηγορία Γ' 641,25 Ευρώ 218.505 δρχ.
Κατηγορία Δ' 612,82 Ευρώ 208.818 δρχ.

4. Ειδικώς ο βασικός μισθός της καμαριέρας διαμορφώνεται αντίστοιχα από 1.1.2002 και από 1.1.2003 όπως ορίζεται στην Δ.Α. 13/2000.

5. Ο μισθός του βοηθού σερβιτόρου που είναι απόφοιτος Σχολής Τουριστικών Επαγγελμάτων, μετά από επταετή πραγματική και κατά πλήρες ωράριο υπηρεσία με την ιδιότητα αυτή στον ίδιο εργοδότη, προσαυξάνεται από 1.1.2002 και στο εξής με το ήμισυ της διαφοράς μεταξύ του μισθού της Κατηγορίας Γ' και της Κατηγορίας Β' (σημ: η διάταξη αυτή απαλήφθηκε).

6. Το ημερομίσθιο των εκτάκτως προσλαμβανομένων προς εξυπηρέτηση επισήμων ή



απλών γευμάτων και δεξιώσεων παρατιθεμένων σε ξενοδοχεία πολυτελείας και Α' κατηγορίας όπως έχει διαμορφωθεί την 31.12.2001 αυξάνεται αντιστοίχως από 1.1.2002, από 1.7.2002 και από 1.1.2003 ως εξής:

Περίοδος 1/1/30.6.2002

Α' Σερβιτόροι 45 Ευρώ 15.333 δρχ.

Β' Βοηθοί 39 Ευρώ 13.289 δρχ.

Περίοδος 1.7./31.12.2001

Α' Σερβιτόροι 46 Ευρώ 15.674 δρχ.

Β' Βοηθοί 40 Ευρώ 13.630 δρχ.

Περίοδος 1.1/31.12.2003

Α' Σερβιτόροι 48 Ευρώ 16.356 δρχ.

Β' Βοηθοί 42 Ευρώ 14.311 δρχ.

Το παραπάνω ημερομίσθιο καταβάλλεται στους δικαιούχους για απασχόλησή τους μέχρι (8) οκτώ ωρών και συμπεριλαμβάνονται σ'αυτό οι προσαυξήσεις για τυχόν εργασία κατά τις Κυριακές και εορτές, καθώς και για εργασία κατά τις νυκτερινές ώρες.

Αρθρο 4. Επίδομα προϋπηρεσίας

Το χορηγούμενο δραχμικό επίδομα προϋπηρεσίας αναπροσαρμόζεται από 1.1.2002 στο ποσό των 3,70 ευρώ και από 1.1.2003 στο ποσό των 3,86 ευρώ για κάθε έτος υπηρεσίας ή προϋπηρεσίας σε άλλη ξενοδοχειακή επιχείρηση σύμφωνα με τους όρους και τις προϋποθέσεις του άρθρου 3 της από 20.5.1998 Σ.Σ.Ε. του κλάδου.

Αρθρο 5. Αναλογία αδείας εποχιακώς απασχολουμένων

Οι εργαζόμενοι που υπάγονται στην παρούσα συλλογική ρύθμιση, οι οποίοι απασχολούνται εποχιακά, εφόσον έχουν συμπληρώσει συνολικά 10ετία στον ίδιο εργοδότη ή 12ετία σε οποιοδήποτε εργοδότη, λαμβάνουν αναλογία αδείας 2,5 ημερών για κάθε μήνα εργασίας κατά την ίδια περίοδο εποχιακής απασχόλησης καθώς και επίδομα αδείας 2,5 ημερών ομοίως για κάθε μήνα εργασίας κατά την ίδια περίοδο εποχιακής απασχόλησης και μέχρι μισό μηνιαίο μισθό.

Αρθρο 6. Επιτροπή προσδιορισμού επιδόματος εξυπηρέτησης Ολυμπιακών αγώνων

Ενόψει της θέσπισης της συλλογικής ρύθμισης για το έτος 2004, τα μέρη θα συστήσουν εγκαίρως ισομερή επιτροπή προκειμένου να επεξεργαστεί πρόταση για την πρόβλεψη ειδικού «επιδόματος εξυπηρέτησης Ολυμπιακών Αγώνων». Η επιτροπή θα μελετήσει μεταξύ άλλων το τοπικό και προσωπικό πεδίο της χορήγησης του εν λόγω επιδόματος.

Αρθρο 8. Εφαρμογή θεσμικών Ε.Γ.Σ.Σ.Ε.

Οι θεσμικοί όροι της από 15 Απριλίου 2002 Ε.Γ.Σ.Σ.Ε. θεωρείται ότι αποτελούν μέρος και της παρούσας ρύθμισης.

Αρθρο 9. Λοιπές ρυθμίσεις

Αποδοχές ανώτερες από αυτές που καθορίζονται με την παρούσα ή ευνοϊκότεροι όροι εργασίας που προβλέπονται από νόμους, διατάγματα, υπουργικές αποφάσεις, συλλογικές συμβάσεις, διαιτητικές αποφάσεις, εσωτερικούς κανονισμούς, έθιμα ή ατομικές συμβάσεις εργασίας, δεν θίγονται από τις διατάξεις της παρούσας.

Κατά τα λοιπά εξακολουθούν να ισχύουν οι όροι της Διαιτητικής Απόφασης 20/1997, όπως τροποποιήθηκε με την από 20.5.1998 σ.σ.ε., τη Δ.Α. 13/2000 και τη Δ.Α. 10/2001, εφόσον δεν τροποποιούνται με την παρούσα. (Σημ: προστέθηκε ρήτρα κάλυψης, μέχρι και μια μονάδα σε περίπτωση απόκλισης μεταξύ μέσου προβλεπομένου και τελικού πληθωρισμού του έτους 2002)

Αρθρο 10. Εναρξη ισχύος

Η ισχύς της παρούσας αρχίζει από 1.1.2002, εκτός εάν ορίζεται διαφορετικά σε ειδικότερες διατάξεις.

Με την πεποίθηση ότι η ανωτέρω πρόταση εκφράζει μια προσπάθεια συγκερασμού των απόψεών σας και μια όσο το δυνατόν ισόρροπη προσέγγιση των συμφερόντων των δύο πλευρών της συλλογικής διαφοράς, για την επίλυση της οποίας είχα την τιμή να συνεργαστώ μαζί σας.

Σας υπενθυμίζω ότι σύμφωνα με το Ν. 1876/1990:

α) Τα μέρη έχουν την δυνατότητα να αποδεχθούν την παραπάνω πρόταση και να κληθούν οι νόμιμοι εκπρόσωποί τους να την υπογράψουν, οπότε αυτή εξομοιώνεται με συλλογική σύμβαση εργασίας.

β) Οποιο μέρος δεν γνωστοποιήσει εγγράφως εντός πέντε (5) ημερών από την ημερομηνία κοινοποίησης της παρούσας πρότασης την αποδοχή της, θεωρείται ότι την απέρριψε.

γ) Εάν η απόρριψη της πρότασης γίνει από το εργοδοτικό μέρος και εφόσον την αποδεχθεί το εργατικό μέρος, το τελευταίο, σύμφωνα με τη διάταξη του άρθρου 16 παραγρ. 1 περ. γ' Ν.1876/1990, μπορεί να προσφύγει στη διαιτησία.

Αθήνα, 30 Απριλίου 2002
Ιωάννης Δ. Ληξιουριώτης

ΜΕ ΠΡΩΤΟΒΟΥΛΙΑ ΤΗΣ ΤΕΔΚ

ΑΝΑΔΕΙΚΝΥΟΝΤΑΙ ΣΤΟ ΝΗΣΙ ΜΑΣ
οι πολιτιστικές - οικολογικές διαδρομές

Συγκροτήθηκε επιτροπή για την καταγραφή τους



Η δημιουργία «Πολιτιστικών - Οικολογικών Διαδρομών» στο νησί της Ρόδου, στα πλαίσια του εμλουτισμού του τουριστικού προϊόντος και της προσπάθειας ενίσχυσης του Οικολογικού Τουρισμού, ήταν το αντικείμενο ειδικής συσκέψεως, που πραγματοποιήθηκε στα γραφεία της ΤΕΔΚ Δωδεκανήσου χθές το μεσημέρι.

Της συσκέψεως προήδρευσε ο γραμματέας της ΤΕΔΚΔ κ. Στέλιος Ρηνιού και συμμετείχαν εκπρόσωποι όλων των ΟΤΑ του νησιού της Ρόδου, ο διευθυντής του ΠΡΟΤΟΥΡ κ. Μπάμπης Παλογιαννίδης και οι κ.κ. Μιλτιάδης Λογοθέτης και Γιώργος Γεωργιάδης από την ΕΞΡ. Αποφασίσθηκε η συγκρότηση Επιτροπής η οποία μέσα σε διάστημα δύο μηνών θα καταγράψει όλα τα σημεία του νησιού που κρίνεται ότι θα πρέπει να αναδειχθούν από πολιτιστικής και οικολογικής απόψεως, με την ένταξή τους στα ανάλογα προγράμματα.

Την Επιτροπή αποτελούν οι κ. Κ. Στ. Ρηνιού (ΤΕΔΚΔ) ως συντονιστής, Χαρ. Παλογιαννίδης (ΠΡΟΤΟΥΡ), Μιλτ Λογοθέτης και Γ. Γεωργιάδης (ΕΞΡ), Α. Χατζηϊωάννου (ΤΕΔΚΔ), Θ Φαντίδης (ΥΕΒ), Α. Κούτρης (ΑΝΔΩ), Γ. Θεοδωρίδης (Δασική Υπηρεσία), ο κ.κ. Ντάσκας (δασολόγος) και Κ. Φωτίου (υπεύθυνος για ζητήματα πολιτισμού).

Η Επιτροπή αυτή θα καταγράψει όλες τις προτάσεις των ΟΤΑ του νησιού και εν συνεχεία θα αποφασίσει ποιές από τις προτεινόμενες διαδρομές πληρούν τις προϋποθέσεις ένταξής τους σε προγράμματα που βρίσκονται σε εξέλιξη, σχετικά με την προστασία του περιβάλλοντος και την ανάδειξη του πολιτισμού.

Ο κ. Ρηνιού, δήλωσε στο τέλος της συσκέψεως ότι «στόχος των τοπικών φορέων είναι η ανάδειξη του πολιτισμού και του περιβάλλοντος σαν πλουτοπαραγωγικής πηγής». Σημείωσε ότι είναι πάρα πολλά τα σημεία πάνω στο νησί όπου υπάρχουν μονοπάτια που χρήζουν ανάδειξης. «Ο απώτερος στόχος είναι να ενταχθούν στο τουριστικό προϊόν και να το εμπλουτίσουν, δίνοντας την δυνατότητα στους τουρίστες να γνωρίσουν την φύση, τον πολιτισμό, τα ήθη και τα έθιμα, τις παραδοσιακές δραστηριότητες των κατοίκων της υπαίθρου στο νησί της Ρόδου».

Ο γραμματέας της ΤΕΔΚΔ και συντονιστής είπε ακόμα ότι η Επιτροπή θα συγκληθεί αύριο Πέμπτη για να ξεκινήσει άμεσα η υλοποίηση της ιδέας, εκτιμώντας ότι οι «Πολιτιστικές - Οικολογικές Διαδρομές» θα είναι έτοιμες πολύ σύντομα, αφού δεν χρειάζονται ούτε μεγάλες παρεμβάσεις, ούτε χρονοβόρες διαδικασίες.

TSAGARIS TRAVEL

A.N FERRIES

ΕΓ-Ο/Γ ΜΑΡΙΝΑ-Ε/Γ-Ο/Γ ΡΟΔΑΝΘΗ-
Ε/Γ-Ο/Γ ΡΟΜΙΛΝΤΑ-Ε/Γ-Ο/Γ ΝΤΑΛΙΑΝΑ

ΑΝΑΧΩΡΗΣΕΙΣ ΑΠΟ ΡΟΔΟ (20/05 -02-/06)

22/5	ΤΕΤΑΡΤΗ	08:30	ΡΟΔΑΝΘΗ	ΚΑΡΠΑΘΟ
		18:30	ΡΟΔΑΝΘΗ	ΚΩ - ΚΑΛΥΜΝΟ - ΠΕΙΡΑΙΑ
23/05	ΠΕΜΠΤΗ	16:00	ΜΑΡΙΝΑ	ΚΩ - ΚΑΛΥΜΝΟ - ΛΕΡΟ - ΠΑΤΜΟ - ΠΕΙΡΑΙΑ
		16:00	ΡΟΜΙΛΝΤΑ	ΚΩ - ΚΑΛΥΜΝΟ - ΑΣΤΥΠΑΛΑΙΑ - ΚΑΤΑΠΟΛΑ - ΠΕΙΡΑΙΑ
24/05	ΠΑΡΑΣΚΕΥΗ	16:00	ΡΟΔΑΝΘΗ	ΚΩ - ΚΑΛΥΜΝΟ - ΜΥΚΟΝΟ - ΠΕΙΡΑΙΑ
25/05	ΣΑΒΒΑΤΟ	08:25	ΜΑΡΙΝΑ	ΚΑΡΠΑΘΟ
		18:30	ΜΑΡΙΝΑ	ΚΩ - ΚΑΛΥΜΝΟ - ΛΕΡΟ - ΠΑΤΜΟ - ΠΕΙΡΑΙΑ
		23:30	ΡΟΜΙΛΝΤΑ	ΚΑΣΤΕΛΛΟΡΙΖΟ
26/05	ΚΥΡΙΑΚΗ	09:00	ΡΟΜΙΛΝΤΑ	ΣΥΜΗ - ΤΗΛΟ - ΝΙΣΥΡΟ - ΚΩ - ΚΑΛΥΜΝΟ - ΑΣΤΥΠΑΛΑΙΑ - ΑΙΓΙΑΛΗ - ΚΑΤΑΠΟΛΑ - ΝΑΞΟ - ΠΑΡΟ - ΠΕΙΡΑΙΑ
		16:00	ΡΟΔΑΝΘΗ	ΚΩ - ΚΑΛΥΜΝΟ - ΛΕΡΟ - ΠΑΤΜΟ - ΠΕΙΡΑΙΑ
27/05	ΔΕΥΤΕΡΑ	16:00	ΜΑΡΙΝΑ	ΚΩ - ΚΑΛΥΜΝΟ - ΛΕΡΟ - ΠΑΤΜΟ - ΠΕΙΡΑΙΑ
28/05	ΤΡΙΤΗ	13:00	ΡΟΜΙΛΝΤΑ	ΚΩ - ΒΑΘΥ - ΧΙΟ - ΜΥΤΙΛΗΝΗ - ΛΗΜΝΟ - ΑΛΕΞΑΝΔΡΟΥΠΟΛΗ
		16:00	ΡΟΔΑΝΘΗ	ΚΩ - ΚΑΛΥΜΝΟ - ΛΕΡΟ - ΠΑΤΜΟ - ΠΕΙΡΑΙΑ
29/05	ΤΕΤΑΡΤΗ	08:30	ΜΑΡΙΝΑ	ΚΑΡΠΑΘΟ
		18:30	ΜΑΡΙΝΑ	ΚΩ - ΚΑΛΥΜΝΟ - ΠΕΙΡΑΙΑ
30/05	ΠΕΜΠΤΗ	16:00	ΡΟΔΑΝΘΗ	ΚΩ - ΚΑΛΥΜΝΟ - ΛΕΡΟ - ΠΑΤΜΟ - ΠΕΙΡΑΙΑ
		16:00	ΡΟΜΙΛΝΤΑ	ΚΩ - ΚΑΛΥΜΝΟ - ΑΣΤΥΠΑΛΑΙΑ - ΚΑΤΑΠΟΛΑ - ΠΕΙΡΑΙΑ
31/05	ΠΑΡΑΣΚΕΥΗ	16:00	ΜΑΡΙΝΑ	ΚΩ - ΚΑΛΥΜΝΟ - ΜΥΚΟΝΟ - ΠΕΙΡΑΙΑ
01/06	ΣΑΒΒΑΤΟ	08:25	ΡΟΔΑΝΘΗ	ΚΑΡΠΑΘΟ
		18:30	ΡΟΔΑΝΘΗ	ΚΩ - ΚΑΛΥΜΝΟ - ΛΕΡΟ - ΠΑΤΜΟ - ΠΕΙΡΑΙΑ
		23:30	ΡΟΜΙΛΝΤΑ	ΚΑΣΤΕΛΛΟΡΙΖΟ
02/06	ΚΥΡΙΑΚΗ	09:00	ΡΟΜΙΛΝΤΑ	ΣΥΜΗ - ΤΗΛΟ - ΝΙΣΥΡΟ - ΚΩ - ΚΑΛΥΜΝΟ - ΑΣΤΥΠΑΛΑΙΑ - ΑΙΓΙΑΛΗ - ΚΑΤΑΠΟΛΑ - ΝΑΞΟ - ΠΑΡΟ - ΠΕΙΡΑΙΑ
		16:00	ΜΑΡΙΝΑ	ΚΩ - ΚΑΛΥΜΝΟ - ΛΕΡΟ - ΠΑΤΜΟ - ΠΕΙΡΑΙΑ

δημιουργίες cair

ΡΟΔΟΣ 2400 Λευκός Ξηρός ΟΠΑΠ
ΑΡΧΟΝΤΙΚΟ Ερυθρός Ξηρός Δωδεκανησιακός τοπικός

Δύο αντιπροσωπευτικά κρασιά της ΚΑΪΡ Α.Ε., που αποδεικνύουν για άλλη μια φορά την αναμφισβήτητη ικανότητα της Δωδεκανησιακής Εταιρείας να παράγει υψηλής ποιότητας προϊόντα. Ικανότητα που επιβεβαιώνεται από την πρόσφατη παρουσίαση του μοναδικού στην ελληνική αγορά συλλεκτικού αφρώδους CAIR ROSE RESERVE 10 ετών, σε περιορισμένο αριθμό φιαλών και ποιότητα που συναντάται στην πλούσια γκάμα των διεθνώς αναγνωρισμένων προϊόντων της, όπως RODOS 2400 λευκό ξηρό, VQPRD (χρυσό στο Μιλάνο), ΜΟΣΧΑΤΟΣ ΡΟΔΟΥ ΟΠΕ (χρυσό στο Μιλάνο), MOULIN λευκό ξηρό (χρυσό στις Βρυξέλλες), MOULIN ροζέ ημίξηρο (χρυσό σε Μπορντό και Μιλάνο), CAIR φυσικός αφρώδης (χρυσά μετάλλια σε Μιλάνο και Monde Selection).

Εγγύηση
C·A·I·R
Επιλεγμένοι οίνοι ποιότητας

CAIR Δαβάκη - Πίνδου 65,
Ν. Φάληρο, τηλ.: 4813876,4813125
fax: 4814695.
2ο χλμ. Ρόδου - Λίνδου, Ρόδος
τηλ.: 0241/68770-3 fax: 0241/62575.



ΧΡΗΜΑΤΙΣΤΗΡΙΟ

ΣΥΝΕΔΡΙΑΣΗ ΤΗΣ 21ης Μαϊου 2002

ΤΡΑΠΕΖΕΣ	ΤΙΜΗ	%	ΕΛΑΧ.	ΜΕΓ.	ΤΕΜ.
ΑΤΤΙΚΗΣ (ΚΟ)	6.42	0.31	6.34	6.46	3 545
ΓΕΝΙΚΗ ΤΡΑΠΕΖΑ ΤΗΣ ΕΛΛ.	8.78	-0.90	8.74	8.82	56 680
ΕΘΝΙΚΗ ΤΡΑΠΕΖΑ ΤΗΣ ΕΛΛ.	23.52	-0.42	23.00	23.74	205 590
ΕΤΕΒΑ (ΚΟ)	7.24	0.56	7.10	7.28	17 745
ΕΛΛΑΔΟΣ (ΚΟ	81.50	0.74	79.90	81.80	2 845
ΕΜΠΟΡΙΚΗ ΤΡΑΠΕΖΑ ΤΗΣ ΕΛΛ.	25.96	-0.23	25.64	26.02	71 068
EUROBANK-ERGASIAS	14.30	0.00	14.18	14.34	165 270
ΠΕΙΡΑΙΩΣ (ΚΟ)	7.44	-0.53	7.32	7.46	89 873
ALPHA ΤΡΑΠΕΖΑ ΠΙΣΤΕΩΣ	16.18	0.00	16.04	16.22	184 942
ΕΓΝΑΤΙΑ ΤΡΑΠΕΖΑ (ΚΟ)	3.54	-1.12	3.52	3.56	12 027
ΕΓΝΑΤΙΑ ΤΡΑΠΕΖΑ (ΠΟ)	2.96	-1.00	2.90	3.04	1 715
ASPIS BANK	5.44	0.00	5.38	5.46	11 083
ETBA BANK	3.80	0.00	3.70	3.80	48 080
ΤΡΑΠΕΖΑ ΚΥΠΡΟΥ	2.88	0.00	2.83	2.90	18 690
ΑΓΡΟΤΙΚΗ ΤΡΑΠΕΖΑ	7.70	-1.28	7.68	7.80	6 400
ΑΣΦΑΛΕΙΕΣ					
ΕΘΝΙΚΗ ΑΣΦ.	8.00	4.17	7.66	8.08	52 844
ΑΣΠΙΣ ΠΡΟΝΟΙΑ (ΚΟ)	2.90	0.69	2.84	2.96	29 480
ΦΟΙΝΙΞ ΓΕΝ. ΑΣΦ.	11.90	0.00	11.46	11.94	2 100
ΕΥΡΩΠΑΪΚΗ ΠΙΣΤΗ ΑΕ (ΚΟ)	2.32	-3.73	2.32	2.37	2 250
ΕΥΡΩΠΑΪΚΗ ΠΙΣΤΗ ΑΕ (ΠΟ)	1.40	0.00	1.40	1.40	540
ΑΓΡΟΤΙΚΗ Α.Ε. ΓΕΝ. ΑΣΦΑΛ. (ΚΟ)	9.84	1.23	9.70	9.84	1 890
ΑΓΡΟΤΙΚΗ ΖΩΗΣ	5.00	0.40	4.86	5.00	520
METROLIFE ΕΜΠΟΡΙΚΗ	2.19	3.90	2.00	2.15	177 430
ΕΤΑΙΡΙΕΣ ΕΠΕΝΔΥΣΕΩΝ					
ΕΘΝΙΚΗ ΕΤ. ΕΠΕΝΔ.ΧΑΡΤ.	1.68	1.20	1.65	1.68	17 130
ΕΛΛΗΝΙΚΗ ΕΤ. ΕΠΕΝΔ. (ΚΑ)	1.82	0.00	1.78	1.83	30 210
ΕΠΕΝΔ. ΕΡΓΑΣΙΑΣ (ΚΑ)	1.52	-1.30	1.48	1.54	60 020
ΕΠΕΝΔ. ΑΝΑΠΤΥΞΕΩΣ (ΚΑ)	1.90	0.00	1.85	1.92	2 450
ALPHA ΕΠΕΝΔΥΣΕΩΝ (ΚΑ)	3.12	0.00	3.06	3.16	40 520
ΠΕΙΡΑΙΩΣ ΕΠΕΝΔΥΤΙΚΗ	1.84	0.54	1.80	1.84	4 651
ΠΡΟΟΔΟΣ ΕΛΛ.ΕΠΕΝΔ.	2.88	0.35	2.86	2.89	32 440
INTERINVEST - ΔΙΕΘ. ΕΠΕΝΔ.	1.44	-1.37	1.40	1.45	3 430
ΕΤΕΑΠΗ Α.Ε.Ε.Χ. (ΚΑ)	0.75	0.00	0.72	0.75	87 020
ΔΙΑΣ Α.Ε.Ε.Χ (ΚΑ)	1.29	5.74	1.22	1.34	331 450
ΑΙΟΛΙΚΗ Α.Ε.Ε.Χ. (ΚΑ)	1.63	-0.61	1.58	1.63	9 470
ΕΜΠΟΡΙΚΗ ΕΠΕΝΔΥΤΙΚΗ (ΚΑ)	2.34	0.00	2.25	2.35	2 630
MARFIN Α.Ε.Ε.Χ	1.39	-0.71	1.37	1.40	18 890
ΟΡΙΩΝ Δ.Α.Ε.Ε.Χ (ΚΑ)	1.73	0.00	1.70	1.74	15 570
ΑΣΠΙΣ ΕΠΕΝΔΥΤΙΚΗ (ΚΑ)	1.09	2.83	1.06	1.13	100 305
ALPHA TRUST ASSET M. (ΚΟ)	2.90	0.69	2.88	2.90	507
ΑΚΤΙΒ ΕΠΕΝΔΥΤΙΚΗ Α.Ε.Ε.Χ.	1.35	2.27	1.31	1.36	4 467
ΕΥΡΩΔΥΝΑΜΙΚΗ	2.05	0.49	1.99	2.05	2 270
DOMUS Α.Ε.Ε.Χ	5.42	0.37	5.38	5.50	52 560
ΑΝΔΡΟΜΕΔΑ Α.Ε.Ε.Χ	2.25	1.35	2.14	2.25	7 510
ARROW Α.Ε.Ε.Χ	1.74	-0.57	1.72	1.75	94 970
NEXUS Α.Ε.Ε.Χ.	1.43	-0.69	1.40	1.44	27 190
Π & Κ ΕΠΕΝΔΥΤΙΚΗ Α.Ε.Ε.Χ.	0.95	2.15	0.91	0.95	198 950
ΕΤ. ΧΡΗΜ/ΚΗΣ ΜΙΣΘΩΣΗΣ					
ETBA ΛΗΖΙΝΓΚ (ΚΟ)	2.58	0.00	2.53	2.59	4 720
ALPHA LEASING (ΚΟ)	6.98	-1.41	6.62	7.12	24 049
ΠΕΙΡΑΙΩΣ ΧΡΗΜ/ΚΕΣ ΜΙΣΘΩΣΕΙΣ	9.14	0.44	9.04	9.14	1 800
ΕΤΑΙΡΙΕΣ ΣΥΜΜΕΤΟΧΩΝ					
ALBIO Α.Ε. ΣΥΜΜΕΤΟΧΩΝ (ΚΟ)	2.13	-2.29	2.09	2.19	71 450
ΜΠΟΥΤΑΡΗΣ (ΚΑ)	2.20	0.46	2.14	2.21	125 730
ΜΠΟΥΤΑΡΗΣ (ΠΑ)	2.02	0.50	1.81	2.03	960
ΚΕΡΑΝΗΣ (Κ)	1.62	0.00	1.62	1.80	326 075
ΚΕΡΑΝΗΣ (Π)	1.10	0.92	1.10	1.18	41 500
ΕΠΙΧΕΙΡΗΣΕΩΣ ΑΤΤΙΚΗΣ (Κ)	4.02	2.90	3.98	4.22	111 350
ΟΜΙΛΟΣ ΙΝΤΕΑΛ (ΚΟ)	2.69	0.37	2.60	2.71	19 434
ΟΜΙΛΟΣ ΙΝΤΕΑΛ (ΠΟ)	4.08	0.00	0.00	0.00	0
ΚΛΩΝΑΤΕΞ (ΚΑ)	4.24	-2.75	4.10	4.32	499 830
ΚΛΩΝΑΤΕΞ (ΠΑ)	3.68	-2.13	3.58	3.74	294 840
ΒΙΟΧΑΛΚΟ (ΚΑ)	7.60	3.26	7.30	7.68	88 765
ΕΛΛΗΝΙΚΑ ΧΡΗΜΑΤΙΣΤΗΡΙΑ (ΚΟ)	5.50	-0.72	5.38	5.54	181 340
ΔΕΛΤΑ ΣΥΜΜΕΤΟΧΩΝ (Κ)	7.38	-1.07	7.26	7.44	2 125
ΔΕΛΤΑ ΣΥΜΜΕΤΟΧΩΝ (Π)	6.78	-1.17	6.60	6.88	5 181
ΧΑΤΖΗΙΩΑΝΝΟΥ Α.Ε. (ΚΟ)	2.43	-2.41	2.38	2.49	20 170
AXON Α.Ε. (ΚΟ)	3.86	-8.96	3.82	4.20	762 463
SANYO HELLAS A.E.B.E.	1.57	-1.26	1.54	1.59	123 578
ΚΟΥΜΠΑΣ Α.Ε.	2.85	-1.38	2.79	2.90	156 560
ALFA ALFA ΣΥΜΜΕΤΟΧΕΣ	2.34	-0.43	2.28	2.42	1 226 690
ΠΑΡΝΑΣΣΟΣ ΕΠΙΧΕΙΡΗΣΕΙΣ	1.04	-1.89	1.02	1.04	4 954
ΦΟΥΡΛΗΣ Α.Ε. ΣΥΜΜΕΤΟΧΩΝ	4.00	-0.50	3.88	4.02	20 585
ΜΠΗΤΡΟΣ ΣΥΜΜΕΤΟΧΙΚΗ	2.85	0.71	2.77	2.86	20 248
ΑΘΗΝΑΪΚΕΣ ΣΥΜΜΕΤΟΧΕΣ	1.50	-0.66	1.45	1.51	88 870
MEAGA HOLDINGS A.E. (ΚΑ)	2.32	-0.43	2.29	2.35	34 990
ELBISCO AE ΣΥΜΜΕΤΟΧΩΝ	4.90	1.24	4.66	4.94	1 440
LAMDA DEVELOPMENT	10.82	0.73	10.74	11.00	2 050
ΜΠΑΛΑΦΑΣ Α.Ε. (ΚΟ)	3.70	1.65	3.52	3.72	570 830
ΔΙΑΧΕΙΡΙΣΗ ΑΚΙΝΗΤΗΣ ΠΕΡΙΟΥΣΙΑΣ					
ΚΕΚΡΟΨ	41.30	0.93	40.50	42.00	2 800
ΕΡΜΗΣ Α.Ε.	3.98	1.53	3.82	4.06	60 720
ALPHA ΑΣΤΙΚΑ ΑΚΙΝΗΤΑ	6.54	1.80	6.48	6.62	8 760
ΒΟΒΟΣ (ΚΟ)	18.92	0.11	18.84	18.94	24 700
STABILTON (ΚΑ)	0.46	-6.12	0.45	0.49	615 490
STABILTON (ΠΑ)	0.68	-1.45	0.65	0.68	810
ΕΝΟΙΚΙΑΣΕΙΣ ΜΕΤΑΦΟΡΙΚΩΝ ΜΕΣΩΝ					
ΒΕΡΝΙΚΟΣ-ΚΟΤΤΕΡΑ	3.04	1.67	2.98	3.10	12 610
AUTOHELLAS A.E.	6.60	0.60	6.24	6.60	1 520
ΚΥΡΙΑΚΟΥΛΗΣ Μ.Κ.Ν.	2.51	1.21	2.45	2.53	19 230
ΕΥΡΩΣΥΜΒΟΥΛΟΙ	8.58	3.13	8.30	8.74	64 560
ΠΛΗΡΟΦΟΡΙΚΗ					
BYTE COMPUTER (ΚΟ)	4.66	0.00	4.56	4.66	5 920
INTRALOT (ΚΟ)	20.80	1.36	20.40	20.80	52 951
QUALITY & RELIABILITY	3.88	0.52	3.84	3.94	3 430
INFORMER	7.20	-1.64	7.18	7.36	15 590
FORTHnet (ΚΟ)	9.96	-0.20	9.40	9.98	15 750
LOGIC D.I.S.	2.17	0.00	2.14	2.19	209 789
SINGULAR	3.74	-1.06	3.68	3.80	175 410
UNIBRAIN SA	12.42	1.80	12.20	12.48	10 110
MLS ΠΛΗΡΟΦΟΡΙΚΗ (ΚΟ)	8.08	-0.74	7.90	8.14	9 410
SPACE ΕΛΛΑΣ	5.06	4.53	5.00	5.28	182 360
DATAMEDIA (ΚΟ)	2.60	-1.14	2.51	2.63	31 830
UNISYSTEMS (ΚΟ)	4.86	0.00	4.78	4.88	31 990
RAINBOW COMPUTERS	18.46	0.86	18.30	18.70	11 570
COMPUCON ΕΦΑΡΜΟΓΕΣ	13.46	-2.18	13.32	14.06	30 370
ΔΙΑΦΗΜΙΣΗ					
ΑΤΕΡΜΟΝ ΔΥΝΑΜΙΚΗ (ΚΟ)	2.93	-2.98	2.89	3.02	197 315
ΥΓΕΙΑ					
ΙΑΤΡΙΚΟ ΑΘΗΝΩΝ (ΚΟ)	3.60	1.12	3.48	3.60	45 687
ΙΑΣΩ (ΚΟ)	7.58	-0.79	7.56	7.64	14 120
EUROMEDICA A.E.	3.38	-3.43	3.34	3.52	23 640
ΤΗΛΕΟΡΑΣΗ-ΨΥΧΑΓΩΓΙΑ					
ΤΗΛΕΤΥΠΟΣ (ΚΟ)	4.22	-1.86	4.18	4.30	14 631
HYATT REGENCY	5.84	0.68	5.78	5.88	77 300
ΕΛΕΥΘΕΡΗ ΤΗΛΕΟΡΑΣΗ (ΚΟ)	4.24	1.44	4.08	4.24	2 000
ΟΠΑΠ ΑΕ (ΚΟ)	9.20	-0.43	9.10	9.30	75 447
ΓΕΩΡΓΙΑ					
ΙΠΠΟΤΟΥΡ (Κ)	3.74	-1.06	3.60	3.78	3 031
ΙΧΘΥΟΤΡΟΦΕΙΑ					
ΙΧΘΥΟΤΡΟΦΕΙΑ ΣΕΛΟΝΤΑ (ΚΑ)	1.78	-1.66	1.72	1.82	20 208
ΝΗΡΕΥΣ (ΚΟ)	2.87	-0.69	2.87	2.92	28 750
SEAFARM	1.31	-0.76	1.27	1.32	10 786
ΕΛΛΗΝΙΚΑΙ ΙΧΘΥΟΚΑΛΛΙΕΡΓΕΙΑΙ	7.08	-3.28	7.08	7.14	910
ΔΙΑΣ ΙΧΘΥΟΚΑΛΛΙΕΡΓΕΙΕΣ	8.04	-1.47	7.94	8.32	35 290
ΓΑΛΑΞΕΙΔΙ ΙΧΘΥΟΚΑΛΛΙΕΡΓΕΙΕΣ	4.40	-0.90	4.38	4.48	29 210
ΟΡΥΧΕΙΑ					
ΑΡΓΥΡΟΜΕΤ/ΤΟΝ & ΒΑΡΥΤΙΝΗΣ	7.02	0.29	6.96	7.10	26 040
ΜΕΤΑΦΟΡΕΣ					
ΙΜΠΕΡΙΟ	4.16	0.48	4.14	4.32	14 230
ΕΠΙΒΑΤΗΓΩΝ ΝΑΥΤΙΛΙΑ					
ΓΡΑΜΜΕΣ ΣΤΡΙΝΤΖΗ (ΚΑ)	1.52	1.33	1.48	1.52	143 172
ΝΑΥΤΙΛΙΑΚΗ ΕΤΑΙΡΕΙΑ ΛΕΣΒΟΥ	1.30	-1.52	1.27	1.33	23 520
ΑΝΕΚ (ΚΟ)	1.95	6.56	1.84	1.97	132 182
ΑΝΕΚ (ΠΟ)	2.13	4.41	1.90	2.13	730
ΜΙΝΩΙΚΕΣ ΓΡΑΜΜΕΣ	2.16	1.41	2.08	2.17	59 683
ΞΕΝΟΔΟΧΕΙΑΚΕΣ ΠΡΟΣ ΜΕΤΑΦΟΡΕΣ ΔΡΑΣΤΗΡΙΟΤΗΤΕΣ					
ΕΘΝΙΚΗ ΑΞΙΟΠ. ΑΚΙΝ &ΕΚΜ/ΣΕΩΣ	5.00	-1.19	4.84	5.02	80 850
ΟΛΘ	6.02	-2.59	5.96	6.12	11 982
ΕΣΤΙΑΤΟΡΙΑ	**ΤΙΜΗ**	**%**	**ΕΛΑΧ.**	**ΜΕΓ.**	**ΤΕΜ**
OLYMPIC CATERING A.E.	4.44	-3.48	4.44	4.48	1 520
ΓΡΗΓΟΡΗΣ ΜΙΚΡΟΓΕΥΜΑΤΑ (ΚΟ)	13.80	-0.29	13.74	13.88	4 030
EVEREST	3.38	0.00	3.30	3.40	23 196
GOODY'S A.E. (ΚΑ)	13.78	0.00	13.20	13.78	738

ΚΛΩΣΤΟΥΦΑΝΤΟΥΡΓΙΚΕΣ					
ΕΛΛΗΝ. ΥΦΑΝΤΟΥΡΓΙΑ (ΚΑ)	7.40	0.00	7.22	7.44	14 183
ΤΡΙΑ ΑΛΦΑ (ΚΟ)	32.48	1.50	32.00	32.48	75
ΚΛΩΣΤ. ΝΑΟΥΣΗΣ (ΚΑ)	2.39	-1.65	2.34	2.42	404 455
ΦΙΝΤΕΞΠΟΡΤ (ΚΟ)	2.65	-1.49	2.58	2.65	8 850
ΕΛΦΙΚΟ (ΚΟ)	3.76	1.05	3.62	3.76	150
ΕΠΙΛΕΚΤΟΣ ΚΛΩΣΤ/ΡΓΙΑ	2.16	1.41	2.06	2.16	18 430
ΚΛΩΣΤ. ΝΑΥΠΑΚΤΟΥ	2.67	1.14	2.61	2.68	1 860
ΒΑΡΒΑΡΕΣΟΣ	9.02	2.04	8.64	9.10	141 210
ΤΕΞΑΠΡΕΤ	2.34	-1.27	2.30	2.38	9 050
ΓΙΑΝΝΗΣ ΓΙΑΝΝΟΥΣΗΣ	13.88	-0.72	13.40	14.20	76 440
ΚΛΩΣΤ. ΚΟΡΙΝΘΟΥ (ΚΟ)	3.12	1.30	2.90	3.14	34 950
ΚΛΩΣΤ. ΚΟΡΙΝΘΟΥ (ΠΟ)	2.54	0.00	0.00	0.00	0
ΜΟΥΖΑΚΗΣ (ΚΑ)	3.26	-1.21	3.24	3.28	46 330
ΜΟΥΖΑΚΗΣ (ΠΑ)	2.90	0.00	0.00	0.00	0
ΠΛΑΣΤΙΚΑ ΘΡΑΚΗΣ (ΚΑ)	1.89	-2.07	1.86	1.91	21 688
ΜΑΣΤΙΜ-ΓΙΕΡΤΣΙΝΙΔΗΣ (ΚΑ)	1.59	-1.24	1.54	1.61	78 120
M. & A. KARATZH HELLAS NET	2.27	-1.73	2.20	2.28	4 430
ΦΙΕΡΑΤΕΣ-ΑΦΟΙ ΑΝΕΖΟΥΛΑΚΗ	3.28	0.00	3.20	3.28	10 460
ΤΡΟΦΙΜΑ-ΠΟΤΑ					
ΚΥΛΙΝΔΡΟΜΥΛΟΙ ΛΟΥΛΗ	4.06	1.50	3.92	4.06	21 910
ΕΛΛ. ΒΙΟΜ. ΖΑΧΑΡΗΣ (ΚΑ)	7.10	-0.28	7.00	7.18	8 830
ΕΛΑΪΣ	16.02	-0.12	15.80	16.02	3 620
ΚΑΤΣΕΛΗΣ (ΚΟ)	5.36	0.37	5.26	5.40	650
ΠΑΤ. ΝΙΚΑΣ (ΚΟ)	3.78	-0.53	3.72	3.82	55 345
CHIPITA (ΚΑ)	6.78	1.15	8.60	8.80	30 770
ΚΥΛΙΝΔΡΟΙ ΣΑΡΑΝΤΟΠΟΥΛΟΣ	3.66	-1.08	3.62	3.68	1 320
ΕΒΡΟΦΑΡΜΑ (ΚΟ)	3.18	-1.24	3.12	3.20	19 120
ΚΡΕΤΑ ΦΑΡΜ (ΚΟ)	19.80	0.20	19.70	19.88	10 190
ΚΤΗΜΑ ΛΑΖΑΡΙΔΗ (ΚΑ)	3.36	-2.33	3.32	3.44	11 500
ΑΛΕΥΡΟΒ/ΝΙΑ ΤΥΡΝΑΒΟΥ	4.94	3.35	4.70	5.18	2 770
ΚΑΡΑΜΟΛΕΓΚΟΣ	2.68	-1.47	2.54	2.68	200
ΣΚΡΙΑΣ (ΚΑ)	2.61	-2.97	2.56	2.69	90 660
ΣΚΡΙΑΣ (ΠΑ)	7.56	0.00	0.00	0.00	0
ΚΡΕΚΑ	4.80	-2.44	4.70	4.92	47 291
ΜΠΑΡΜΠΑ ΣΤΑΘΗΣ (Κ)	5.14	0.78	4.96	5.14	990
ΜΠΑΡΜΠΑ ΣΤΑΘΗΣ (Π)	5.00	0.00	0.00	0.00	0
COCA COLA E.E.E.	16.58	2.60	15.96	16.62	226 127
ΜΥΛΟΙ ΚΕΠΕΝΟΥ ΑΒΕΕ	4.44	0.91	4.18	4.48	23 530
PLIAS (ΚΑ)	1.70	-1.73	1.68	1.72	2 705
ΠΑΡΑΓΩΓΗ ΚΑΙ ΕΜΠΟΡΙΑ ΠΡΟΪΟΝΤΩΝ ΚΑΠΝΟΥ					
ΚΑΠΝΟΒΙΟΜΗΧΑΝΙΑ ΚΑΡΕΛΙΑ	49.80	0.00	48.10	50.18	60
ΠΑΠΑΣΤΡΑΤΟΣ	16.78	-0.12	16.60	16.90	3 973
ΕΙΔΗ ΕΝΔΥΜΑΣΙΑΣ					
ΜΙΝΕΡΒΑ (ΚΑ)	2.50	-0.79	2.46	2.50	450
SEX FORM	8.88	1.37	8.72	8.94	87 410
ΕΛΒΕ-ΕΝΔΥΜΑΤΩΝ	2.15	3.37	2.05	2.15	10 780
FANCO A.E.	7.68	-2.54	7.44	7.80	33 440
ΠΡΟΪΟΝΤΑ ΣΥΛΟΥ & ΦΕΛΛΟΥ					
ΒΑΛΚΑΝ (ΚΟ)	0.43	0.00	0.42	0.44	227 920
ΑΚΡΙΤΑΣ (ΚΟ)	3.80	-1.04	3.70	3.82	3 130
ΣΕΛΜΑΝ (ΚΟ)	2.84	4.41	2.68	2.85	119 780
ΠΡΟΪΟΝΤΑ ΧΑΡΤΟΥ					
ΒΙΣ. (ΚΟ)	4.44	-0.45	4.40	4.44	730
ΒΙΣ. (ΠΟ)	5.10	0.00	0.00	0.00	0
ΠΑΡΕΡΡΑΣΚ-ΤΣΟΥΚΑΡΙΔΗΣ	10.42	1.17	10.04	10.42	400
ΕΚΔΟΣΕΙΣ					
INFORM ΛΥΚΟΣ (ΚΟ)	9.00	-1.10	8.94	9.08	4 170
ΕΚΔΟΣΕΙΣ ΛΥΜΠΕΡΗ	2.50	-1.96	2.46	2.56	66 290
ΙΜΑΚΟ ΜΗΝΤΙΑ ΝΕΤ ΓΚΡΟΥΠ	1.85	-2.63	1.81	1.91	22 590
ΧΑΪΔΕΜΕΝΟΣ (ΚΟ)	4.06	0.00	3.88	4.10	6 269
ΠΗΓΑΣΟΣ	2.49	-0.80	2.45	2.51	1 320
ΔΗΜ/ΚΟΣ ΟΡΓ. ΛΑΜΠΡΑΚΗ	3.88	0.00	3.76	3.88	98 957
ΑΤΤΙΚΕΣ ΕΚΔΟΣΕΙΣ	6.18	-0.32	6.16	6.42	1 940
ΤΕΓΟΠΟΥΛΟΣ ΕΚΔΟΣΕΙΣ (ΚΟ)	1.79	2.29	1.73	1.84	122 322
ΚΑΘΗΜΕΡΙΝΗ ΕΚΔΟΣΕΙΣ	5.66	1.07	5.44	5.68	7 340
ΤΕΧΝΙΚΕΣ ΕΚΔΟΣΕΙΣ	4.86	-2.41	4.70	4.94	5 210
ΧΗΜΙΚΕΣ					
ΕΤΜΑ (ΚΟ)	1.95	0.52	1.90	1.96	43 030
ΕΤΜΑ (ΠΟ)	1.57	-1.26	1.53	1.57	7 110
RILKEN	12.08	-1.95	11.82	12.28	20 750
ΕΛΛΑΤΕΞ ΣΥΝΘΕΤΙΚΕΣ ΙΝΕΣ	1.83	-1.61	1.78	1.86	13 280
ΕΛΑΣΤΙΚΑ-ΠΛΑΣΤΙΚΑ					
ΠΕΤΖΕΤΑΚΗΣ (ΚΑ)	4.78	-1.65	4.68	4.80	12 492
ΠΕΤΖΕΤΑΚΗΣ (ΠΑ)	4.22	2.43	4.22	4.22	25
ΠΛΑΣΤΙΚΑ ΚΡΗΤΗΣ (ΚΑ)	7.82	-0.26	7.80	7.82	350
EURODRIP	3.14	-1.88	3.04	3.20	31 650
ΔΑΪΟΣ ΠΛΑΣΤΙΚΑ	3.56	0.00	3.46	3.56	10 990
ΠΑΪΡΗΣ Α.Β.Ε.Ε. ΠΛΑΣΤΙΚΩΝ	4.24	-1.85	4.20	4.28	7 970
FLEXOPACK A.E.B.E.Π.	6.40	-1.54	6.36	6.58	3 550
ΜΗ ΜΕΤΑΛ/ΚΑ ΟΡΥΚΤΑ-ΤΣΙΜΕΝΤΑ					
ΕΣΚΑ (ΚΑ)	18.90	2.16	18.36	19.16	49 920
ΧΑΛΥΨ (ΚΟ)	7.14	0.00	0.00	0.00	0
ΧΑΛΥΨ (ΠΟ)	6.56	-0.91	6.32	6.56	150
ΙΚΤΙΝΟΣ	6.16	0.00	6.02	6.18	31 210
ΜΑΘΙΟΣ ΠΥΡΙΜΑΧΑ	5.28	-1.12	5.00	5.30	5 140
ΚΥΡΙΑΚΙΔΗΣ ΜΑΡΜΑΡΑ	4.64	-0.85	4.50	4.66	17 060
ΚΕΡΑΜΕΙΑ-ΑΛΛΑΤΙΝΗ	5.52	-4.50	5.50	5.74	35 140
ΗΡΑΚΛΗΣ	12.18	1.16	12.00	12.20	6 020
ΜΟΥΖΑΚΗΣ (ΚΑ)	40.02	0.20	39.62	40.10	21 868
TITAN (ΚΟ)	37.14	-0.27	36.20	37.20	5 310
TITAN (ΠΟ)	5.24	0.00	5.16	5.40	221 230
ΒΑΣΙΚΑ ΜΕΤΑΛΛΑ					
ΑΛΟΥΜΙΝΙΟ ΤΗΣ ΕΛΛΑΔΟΣ	36.58	-1.14	36.48	37.20	30 574
ΜΑΙΛΗΣ Α.Ε.Β.Ε. (ΚΟ)	6.08	-0.33	6.00	6.10	566 486
ΧΑΛΚΟΡ	3.74	1.63	3.64	3.74	17 190
ΑΛΟΥΜΥΛ ΜΥΛΟΝΑΣ	6.36	-0.31	6.30	6.38	3 340
ΣΦΑΙΡΗΝΟΥΡΓΕΙΑ ΚΟΡΙΝΘΟΥ	3.30	6.45	3.02	3.34	32 759
ΑΛΚΟ ΕΛΛΑΣ (ΚΟ)	1.74	0.58	1.69	1.74	149 189
ΣΙΔΗΡ. ΤΣΙΡΑΚΙΑΝ ΠΡΟΦΙΛ (ΚΑ)	2.15	0.00	2.07	2.17	10 300
ΕΛΒΑΛ Α.Ε.	3.26	1.24	3.18	3.26	21 977
ΣΙΔΕΝΟΡ (ΚΑ)	3.56	0.56	3.44	3.60	48 865
ETEM A.E. (Κ)	2.65	-0.38	2.56	2.65	11 900
FITCO A.E. (ΚΟ)	5.40	-2.17	5.30	5.48	21 780
ΜΕΤΑΛΛΙΚΑ ΠΡΟΙΟΝΤΑ					
ΒΙΟΣΚΟΛ (ΚΟ)	0.53	1.92	0.53	0.53	19 220
ΒΙΟΣΚΟΛ (ΠΟ)	0.60	1.69	0.60	0.60	411
SPIDER	2.22	-0.89	2.17	2.24	68 930
MEVACO (ΚΟ)	2.39	-0.83	2.38	2.43	13 080
HELLAS CAN (Κ)	6.08	-0.65	6.06	6.20	9 190
ΧΑΛΥΒΔΟΦΥΛΛΩΝ (ΚΟ)	1.17	-3.31	1.16	1.22	81 222
ΜΕΤΑΛ. ΑΡΚΑΔΙΑΣ ΡΟΚΑΣ (ΚΟ)	7.52	-1.05	7.48	7.60	15 450
ΜΕΤΑΛ. ΑΡΚΑΔΙΑΣ ΡΟΚΑΣ (ΠΟ)	5.52	0.00	5.52	5.56	1 890
ΜΕΤΚΑ (ΚΟ)	4.98	2.05	4.74	5.10	104 290
ΔΑΡΙΪΚ & ΣΙΑ	3.28	1.23	3.10	3.28	114 890
ΛΕΒΕΝΤΕΡΗΣ (Κ)	1.78	-2.73	1.73	1.81	10 924
ΛΕΒΕΝΤΕΡΗΣ

ΤΟ 29,42% ΤΩΝ ΦΟΡΟΛΟΓΟΥΜΕΝΩΝ ΕΙΣΠΡΑΤΤΕΙ ΟΜΩΣ ΕΠΙΣΤΡΟΦΗ

ΕΚΚΑΘΑΡΙΣΗ ΦΟΡΟΥ ΕΙΣΟΔΗΜΑΤΟΣ ΟΙΚΟΝΟΜΙΚΟΥ ΕΤΟΥΣ 2002*

ΚΑΤΗΓΟΡΙΑ	ΔΗΛΩΣΕΙΣ		ΣΥΝΟΛΟ ΔΗΛΩΘΕΝΤΟΣ ΕΙΣΟΔΗΜΑΤΟΣ (ΔΡΧ.)	Σύνολο Φόρου (ΕΥΡΩ)	ΦΟΡΟΛΟΓΙΚΑ ΕΝΗΜΕΡΟΙ	
	ΠΛΗΘΟΣ	%			ΠΛΗΘΟΣ	%
Χρεωστικές	319.626	29,42	1.825.405.455.914	494.689.389	284.742	89,1
Πιστωτικές	322.752	29,71	1.492.552.932.003	-163.702.293	301.458	93,4
Μηδενικές	443.941	40,87	710.015.053.315	0	408.246	92,0
ΣΥΝΟΛΟ	1.086.319	100	4.027.973.441.232	330.987.096	994.446	9,15

* Με τις μέχρι σήμερα εκκαθαρίσεις

Πρόσθετος φόρος 1.430,45€ με τα νέα εκκαθαριστικά

Σε ιδιαίτερα υψηλά επίπεδα εξακολουθεί να κυμαίνεται ο μέσος φόρος εισοδήματος που αναλογεί σε κάθε χρεωστικό εκκαθαριστικό, ύστερα από την επεξεργασία και της τρίτης «παρτίδας» 465.936 φορολογικών δηλώσεων από τη Γενική Γραμματεία πληροφορικών Συστημάτων. Ειδικότερα, όπως προκύπτει από τα στοιχεία της Γ.Γ.Π.Σ., ο μέσος φόρος που αναλογεί ανά χρεωστικό εκκαθαριστικό σημείωμα ανέρχεται στα 1.430,45 ευρώ ή 487.426 δραχμές ενώ συνολικά από τη μέχρι σήμερα εκκαθάριση 1.086.319 δηλώσεων, ο μέσος φόρος διαμορφώνεται στις 527.383 δραχμές (ή 1.547,71 ευρώ).

Αξίζει βέβαια να σημειωθεί ότι ο μέσος φόρος είναι υψηλός καθώς η εκκαθάριση αφορά κυρίως ελεύθερους επαγγελματίες και ατομικές επιχειρήσεις που υπέβαλαν τις φορολογικές τους δηλώσεις το Μάρτιο, καθώς και δηλώσεις των αγροτών.

Αναλυτικότερα, η τρίτη αποστολή εκκαθαριστικών περιλαμβάνει 465.936 σημειώματα, από τα οποία προκύπτουν τα ακόλουθα: • τα 122.924 (ή ποσοστό 26,4%) είναι χρεωστικά, στα οποία καταλογίστηκε επιπλέον φόρος ύψους 175,84 εκατ. ευρώ.

Ο μέσος φόρος ανά χρεωστικό εκκαθαριστικό σημείωμα ανέρχεται σε 1.430,45 ευρώ, ή 487.726 δραχμές. • Τα 156.255 εκκαθαριστικά (ποσοστό 33,5%) είναι πιστωτικά με επιστροφή φόρου ύψους 61,04 εκατ. ευρώ και • Τα 186.757 εκκαθαριστικά (40,1%) είναι μηδενικά χωρίς την καταβολή πρόσθετου φόρου ή επιστροφή.

Ενημερότητα

Επισημαίνεται ότι το 93,2% των ανωτέρω εκκαθαριστικών (δηλαδή τα 434.484 σημειώματα) επέχουν και θέση φορολογικής ενημερότητας, καθώς οι υπόχρεοι θεωρούνται ενήμεροι. Συνολικά πάντως έχουν εκκαθαριστεί 1.086.319 δηλώσεις από τις οποίες προκύπτει ότι ο μέσος φόρος ανά χρεωστικό εκκαθαριστικό σημείωμα διαμορφώνεται σε 1.547,71 ευρώ, δηλαδή 527.383 δραχμές. Από το σύνολο των σημειωμάτων αυτών: • τα 319.626 (ή ποσοστό 29,42%) είναι χρεωστικά και περιλαμβάνουν την καταβολή συμπληρωματικού φόρου ύψους 494,7 εκατ. ευρώ • τα 322.752 (ποσοστό 29,71%) είναι πιστωτικά και το ποσό που επιστρέφεται ανέρχεται σε 163,7 εκατ. ευρώ και • τα 443.941 (ποσοστό 40,87%) εκκαθαριστικά είναι μηδενικά.

Όσον αφορά το συνολικό δηλωθέν εισόδημα ανήλθε σε 4,03 τρισ. δραχμές, με αποτέλεσμα το μέσο εισόδημα να διαμορφώνεται σε 3.707.910 δραχμές. Από το σύνολο των ανωτέρω εκκαθαριστικών ποσοστό 91,5% αυτών (δηλαδή 994.446) επέχουν και θέση φορολογικής ενημερότητας.

Θα πρέπει να αναφερθεί ότι όσοι λάβουν τις επόμενες ημέρες χρεωστικό εκκαθαριστικό με ημερομηνία εκκαθάρισης Μαΐου έχουν τη δυνατότητα να εξοφλήσουν τον πρόσθετο φόρο σε τρεις δόσεις, εκ των οποίων η πρώτη στο τέλος Ιουνίου, η δεύτερη στο τέλος Αυγούστου και η τρίτη στο τέλος Οκτωβρίου, ενώ όσοι πληρώσουν εφάπαξ το οφειλόμενο ποσό θα έχουν έκπτωση 2,5% ανεξάρτητα από το χρόνο εκκαθάρισης της φορολογικής δήλωσης. Επισημαίνεται ότι με βάση το χρονοδιάγραμμα της πολιτικής ηγεσίας του υπουργείου Οικονομικών, μέχρι το τέλος Ιουλίου θα έχει εκκαθαριστεί το 80% των φορολογικών δηλώσεων, περίπου 4.000.000, επί συνόλου 5.000.000 δηλώσεων.

Οι επιδοτήσεις των αγροτών

Οι επιδοτήσεις και οι αποζημιώσεις που καταβάλλονται στους αγρότες για την παραγωγή φυτικών ή ζωικών προϊόντων θα λαμβάνονται υπόψη, από το έτος 2002, για τη μείωση των δαπανών αγοράς περιουσιακών στοιχείων και διαβίωσής τους.

Ειδικότερα, στις περιπτώσεις προσδιορισμού του γεωργικού εισοδήματος με την αντικειμενική μέθοδο τα ποσά των επιδοτήσεων ή αποζημιώσεων επί της παραγωγής θα θεωρούνται ως εισοδήματα που απαλλάσσονται από το φόρο και θα χρησιμοποιούνται για την κάλυψη της ετήσιας τεκμαρτής δαπάνης των αγροτών.

Αυτά επισημαίνονται σε σχετική ανακοίνωση του υπουργείου Οικονομίας και Οικονομικών, ενώ αναλυτικές διευκρινίσεις όσον αφορά την κάλυψη της τεκμαρτής διαφοράς με τα ποσά των αποζημιώσεων ή επιδοτήσεων επί της παραγωγής αγροτικών προϊόντων δόθηκαν αρμοδίως με την υπ'αριθμ. 1043104/874/Α0012/ΠΟΛ. 1152/17.4.2002 εγκύκλιο του υπουργείου.

Lindos Princess
BEACH ★★★★ HOTEL

Προοπτική εξέλιξης και πραγματοποίησης καριέρας στον Ξενοδοχειακό χώρο

Το «LINDOS PRINCESS BEACH HOTEL» στην περιοχή «Πεύκοι» ζητεί για την στελέχωσή του, εργαζομένους για τα τμήματα:

ΑΠΟΘΗΚΗΣ
Αποθηκάριος
Βοηθός Αποθηκάριου

ΓΥΜΝΑΣΤΗΡΙΟΥ
Γυμναστή
Μασοέρ

Παρέχονται οι δυνατότητες:
Οχτάμηνης Απασχόλησης και Στέγης
Για Πληροφορίες και υποβολή Βιογραφικών Σημειωμάτων και Αιτήσεων Εργασίας επικοινωνήστε καθημερινά με:

Τηλεφωνικό Κέντρο: 0244 0 29230
Fax: 02440 29231
E - mail: lindosprincess@aias.gr

Ι ΧΑΤΖΗΛΑΖΑΡΟΥ ΑΕ
Ξενοδοχειακές Τουριστικές Επιχειρήσεις Νότιας Ρόδου
Πεύκοι - 85107 Λάρδος / Δήμος Λινδίων

Η δημοσίευση του ισολογισμού σας απαιτεί ώριμη σκέψη

Η δημοσίευση
ενός ισολογισμού
δεν είναι αγγαρεία
Είναι πράξη ευθύνης
και σοβαρότητας
Δείχνει πόσο κύρος
και πόσο πρεστίζ
έχει η επιχείρησή σας.

Την φήμη της εταιρείας σας
μπορεί να κατοχυρώσει
«η δημοκρατική»
με το μεγάλο κύρος
την ασύγκριτη υπευθυνότητα
την εκτυπωτική αρτιότητα
Αλλά και γιατί την διαβάζει
όλος ο επιχειρηματικός κόσμος

ΠΡΟΣΟΧΗ: Ειδικές τιμές για Α.Ε. με έδρα την Δωδ/νησο

η δημοκρατική της Ρόδου
η καλύτερη εφημερίδα
της ελληνικής επαρχίας

για τον ισολογισμό σας

Γραφεία: Θεμ. Σοφούλη 77
Τηλέφωνα: 02410 - 37500,
34722, 26728 76655 -
Telefax 02410 - 37333

www.dimokratiki.gr
e-mail:contact@dimokratiki.gr

ΜΑΡΙΝΕΣ, ΚΑΖΙΝΟ ΠΑΡΝΗΘΑΣ, ΕΤΑ, ΑΓΡΟΤΟΥΡΙΣΤΙΚΗ

ΙΔΙΩΤΙΚΟΠΟΙΗΣΕΙΣ ΤΩΡΑ στον τομέα του τουρισμού

Σημαντικό ενδιαφέρον διαπιστώνεται από τον ιδιωτικό τομέα για τη διείσδυσή του στον τομέα του τουρισμού, μέσω του προγράμματος αποκρατικοποιήσεων, ιδιωτικοποιήσεων και μετοχοποιήσεων του υπουργείου Ανάπτυξης και της Ελληνικά Τουριστικά Ακίνητα Α.Ε.

Η ΕΤΑ Α.Ε. ανακοίνωσε χθες την κατάθεση δεσμευτικών προσφορών από ενδιαφερόμενα κοινοπρακτικά σχήματα για τις μαρίνες Αλίμου, Ζέας και Φλοίσβου, τη συνέχιση του διαγωνισμού για το καζίνο της Πάρνηθας με την κατάθεση σύντομα των οικονομικών προσφορών από τις δύο ενδιαφερόμενες κοινοπραξίες και το ενδιαφέρον που εκδηλώθηκε από αναπτυξιακές και ιδιωτικές εταιρείες για τη συμμετοχή κατά 49% στο μετοχικό κεφάλαιο της Αγροτουριστικής Α.Ε. Ειδικότερα, για τη μαρίνα Αλίμου υπέβαλαν προσφορές επτά κοινοπραξίες, για τη μαρίνα Φλοίσβου έξι και για τη μαρίνα Ζέας τέσσερις, εκ των οποίων πολλές έχουν εκδηλώσει ενδιαφέρον και για τις τρεις μαρίνες, συμπεριλαμβάνοντας μεγάλες εταιρείες και ομίλους από τον κατασκευαστικό τομέα, τον τραπεζικό και τον τομέα του τουρισμού. Αξίζει να σημειωθεί ότι σε πολλές περιπτώσεις επανεμφανίζονται τα ίδια σχήματα. Η Ελληνικά Τουριστικά Ακίνητα, σύμφωνα με τους όρους ιδιωτικοποίησης, θα κρατήσει το 25% των εταιρειών διαχείρισης των μαρινών και θα λαμβάνει ετήσια μισθώματα ενώ η διαχείριση δίνεται για σαράντα χρόνια με απαραίτητη προϋπόθεση την άμεση έναρξη κατασκευής έργων αναβάθμισης στις εγκαταστάσεις. Εν τω μεταξύ, χθες, κατατέθηκαν και οι δεσμευτικές επιστολές που αφορούν στην ιδιωτικοποίηση του καζίνο Πάρνηθας από τα δύο διαγωνιζόμενα σχήματα, HYATT – Ελληνική Τεχνοδομική και Καζίνο Λουτρακίου με Τράπεζα Πειραιώς. Με τις περαιτέρω επιστολές, που, σύμφωνα με την ΕΤΑ είναι ανέκκλητες εγγυητικές ύψους 70 εκατ. ευρώ, τα σχήματα αποδέχονται στους όρους του διαγωνισμού και την ερχόμενη Δευτέρα, 27 Μαΐου θα υποβάλουν τα σχετικά νομιμοποιητικά έγγραφα. Την Παρασκευή, 31 Μαΐου θα αρχίσει, επίσης η διαδικασία υποβολής των οικονομικών προσφορών και σύμφωνα με την ΕΤΑ, ανάδοχος θα ανακηρυχθεί η κοινοπραξία που θα προσφέρει το υψηλότερο τίμημα. Στο μεταξύ ενδιαφέρον εκδηλώθηκε στην ΕΤΑ από αναπτυξιακές και ιδιωτικές εταιρείες για τη συμμετοχή τους στην αύξηση του μετοχικού κεφαλαίου για την απόκτηση του 49% της Αγροτουριστικής Α.Ε. θυγατρικής της ΕΤΑ. Μεταξύ των ιδιωτικών εταιρειών περιλαμβάνονται η Τεχνική Ολυμπιακή, Τόπος Α.Ε. (θυγατρική της Θεμελιοδομή), η τουριστική εταιρεία του επιχειρηματία Γιάννη Μπουτάρη, η Εξέλιξις, η Εξάντας, η PDC και η OMNIS Hellas. Μέσα στις επόμενες ημέρες αναμένεται να αξιολογηθούν οι προσφορές. Να σημειωθεί, επίσης, ότι με την προώθηση των διαδικασιών αυτών ανοίγει ο δρόμος για να φύγει από τον έλεγχο του Δημοσίου σημαντικό ποσοστό της ίδιας της ΕΤΑ Α.Ε., το οποίο θα διατεθεί σε ιδιώτες μέσω της εισαγωγής της στο χρηματιστήριο και του διαγωνισμού ανεύρεσης στρατηγικού συμμάχου. Το ποσοστό αυτό που εκτιμάται ότι θα περάσει σε ιδιωτικά χέρια μέχρι το τέλος του τρέχοντος έτους, ανέρχεται σε 40%. Σύμφωνα με έγκυρες πληροφορίες, στο διάστημα μεταξύ 15 και 20 Ιουνίου η ΕΤΑ αναμένεται να καταθέσει το ενημερωτικό της δελτίο στις χρηματιστηριακές αρχές για την εισαγωγή του 25% του μετοχικού της κεφαλαίου, έχοντας ήδη προγραμματίσει για τις αρχές Ιουνίου αλλά και μετέπειτα παρουσιάσεις σε Έλληνες και ξένους θεσμικούς επενδυτές. Μετά την εισαγωγή της στο Χρηματιστήριο θα ακολουθήσουν οι διαδικασίες ανεύρεσης στρατηγικού συμμάχου για την παραχώρηση του 15% της εταιρείας και του μάνατζμεντ.

Οι προσφορές για τις μαρίνες

Για τη μαρίνα Αλίμου εξέφρασαν ενδιαφέρον οι κοινοπραξίες: «Μαρίνες Σαρωνικού» (ΔΙΕΚΑΤ, ΑΘΗΝΑ ΑΕΤΒ & Τ.Ε., CYBARGOLTD, ELLADI BALLETBO PUIG), «Μαρίνες Αττικής» (ΓΕΚΑΤ, ΓΝΩΜΩΝ, ΠΡΟΜΗΘΕΑΣ ΓΚΑΣ, ΚΥΡΙΑΚΟΥΛΗΣ ΜΕΣΟΓΕΙΑ ΚΑΙ ΚΡΟΥΑΖΙΕΡΑΙ ΝΑΥΤΙΛΙΑΚΗ, ΑΡΧΙΜΗΔΗΣ, ΕΜΠΟΡΙΚΗ ΑΚΙΝΗΤΗΣ ΠΕΡΙΟΥΣΙΑΣ) «Απολλώνιο Μαρίνας Αλίμου» (J & P HELLAS, ΑΕΓΕΚ, ΒΙΟΤΕΡ, ΒΕΡΝΙΚΟΣ, GOLD AIR) «Alfa Hellenic Marines» (Alfa Alfa Συμμετοχών, Αγροτική Τράπεζα, Κ.Α.Ε., ΔΙΟΓΕΝΗΣ, OLYMPIC MARINE), «ΓΕΝΕΡ – ΑΛΜΑ ΑΤΕΡΜΩΝ Α.Ε. – ΦΙΛΙΠΠΟΣ ΒΡΥΩΝΗΣ – ARGO S.A.», «TRIAINA MARINAS» (Lamda Development, Τεχνική Ολυμπιακή, Πόρτο Καρράς, Odyssey Fun World & Entertainment, Τρίτων Ολοκληρωμένες Υπηρεσίες Θαλαμηγών, Floating Docks/ Greece, Marina Management Services Inc, Τ.ΑΦ. Α.Ε., Intercontinental Real Estate & Development) και «Λιμήν Αλιμούντος» (Ελληνική Τεχνοδομική, Cosmos Yachting Hellas, Robin F. Page). Για τη μαρίνα Φλοίσβου ενδιαφέρον εκδήλωσαν οι κοινοπραξίες: «Alpha Αστικά Ακίνητα» (Alpha Αστικά Ακίνητα, Alpha Finance, Atalanta Marine S.A., Κ.Ι. Σαραντόπουλος, F.C.C. Construction S.A., Marina Port Vell S.A., Ρόγκαν & Συνεργάτες, Μελετητική – Γραφείο Α.Μ. Τομπάζη), «Μαρίνες Σαρωνικού», «Μαρίνες Αττικής», «Απολλώνειου Μαρίνας Φλοίσβου», «Alfa Hellenic Marines», «Triaina Marinas». Για τη μαρίνα Ζέας εκδήλωσαν ενδιαφέρον οι κοινοπραξίες: «Alpha Αστικά Ακίνητα», «Μαρίνες Αττικής», «Απολλώνειου Μαρίνας Ζέας και «Alfa Hellenic Marines».

Η ΕΛΛΑΔΑ ΕΠΙΣΗΜΟΣ ΤΟΥΡΙΣΤΙΚΟΣ προορισμός των Κινέζων



Ο Άκης Τσοχατζόπουλος με τον αντιπρόεδρο της Λαϊκής Δημοκρατίας της Κίνας

Νέα σελίδα ανοίγει στον ελληνικό τουρισμό και στις διμερείς συνεργασίες με την Κίνα, μετά από τη χθεσινή συμφωνία του υπουργού Ανάπτυξης με τον Α΄ αντιπρόεδρο του Κρατικού Συμβουλίου και της κυβέρνησης της Λαϊκής Δημοκρατίας της Κίνας κ. Li Lanqing, να αποτελεί η χώρα μας επίσημο τουριστικό προορισμό των Κινέζων.

Το «άνοιγμα» της αγοράς αυτής εκτιμάται ότι θα δημιουργήσει ένα νέο τουριστικό ρεύμα προς τη χώρα μας. Η συμφωνία αυτή επήλθε στη συνάντηση των εκπροσώπων της ελληνικής κυβέρνησης και της κυβέρνησης της Κίνας, στο πλαίσιο επίσημης επίσκεψης που πραγματοποιεί κινεζική αντιπροσωπεία στη χώρα μας. Ο κ. Τσοχατζόπουλος χαρακτήρισε ιστορική τη χθεσινή ημέρα για τις σχέσεις των δύο χωρών, τονίζοντας ότι οι δύο πλευρές συμφώνησαν να προχωρήσουν σε μία καινούρια βάση τις σχέσεις συνεργασίας και ανάπτυξης. Στη βάση αυτή συμφωνήθηκε η δημιουργία μιας νέας ευρείας επιτροπής πολιτισμικής και αναπτυξιακής συνεργασίας των χωρών. Η επιτροπή αυτή εκτιμάται ότι θα οδηγήσει σε εμβάθυνση και διεύρυνση της συνεργασίας και σε άλλους τομείς, καθώς θα περιλαμβάνει κοινές πρωτοβουλίες στους τομείς του πολιτισμού, του τουρισμού, της εκπαίδευσης, της έρευνας, τη συνεργασία για τους Ολυμπιακούς Αγώνες του 2004 στην Αθήνα αλλά και στο Πεκίνο το 2008, ενώ παράλληλα προωθούνται δράσεις για την ανάπτυξη δικτύων επικοινωνίας, τεχνολογίας, ανανεώσιμων πηγών ενέργειας, έρευνας και μεταφοράς. Παράλληλα, συμφωνήθηκε η ανανέωση της λειτουργίας των δύο υφισταμένων επιτροπών συνεργασίας, η μία είναι επιτροπή οικονομικής – εμπορικής – βιομηχανικής συνεργασίας και η άλλη επιτροπή συνεργασίας στους τομείς έρευνας – τεχνολογίας. Ο αντιπρόεδρος της Κίνας, αφού εξέφρασε το θαυμασμό του για την πλούσια πολιτιστική και αρχαιολογική κληρονομιά της χώρας μας, επισήμανε ότι η Κίνα βρίσκεται σε φάση οικοδόμησης του εκσυγχρονισμού της, και τόνισε ότι η συνεργασία των δύο χωρών μπορεί να έχει ιδιαίτερα θετικά αποτελέσματα για την περαιτέρω ανάπτυξή τους και την ανάπτυξη των πολιτισμών τους. Σύμφωνα μάλιστα με πληροφορίες, οι δύο πλευρές συμφώνησαν να αλληλοϋποστηριχτούν για τη διοργάνωση της διεθνούς έκθεσης EXPO και ειδικότερα συμφωνήθηκε η Κίνα να υποστηρίξει την ελληνική υποψηφιότητα για τη διοργάνωση της έκθεσης το 2007 – 2008 στη Θεσσαλονίκη, ενώ και η Ελλάδα να υποστηρίξει την Κίνα για τη διοργάνωση της έκθεσης στη Σαγκάη το 2010. Στην υλοποίηση της συμφωνίας αναμένεται να συμβάλουν ιδιαίτερα οι υπηρεσίες του ΕΟΤ, για την έκδοση τουριστικών οδηγών και φυλλαδίων στα κινέζικα, τη δημιουργία γραφείων τουρισμού στην Κίνα, καθώς και μία σειρά άλλων τουριστικών πρωτοβουλιών μεταξύ των δύο χωρών.







ΔΗΜ. ΧΑΤΖΗΠΕΤΡΟΣ

ΖΑΝΤΕΣ - ΕΛΑΣΤΙΚΑ
ΑΜΟΡΤΙΣΕΡ - ΕΛΑΤΗΡΙΑ

GOODYEAR
BRIDGESTONE
MICHELIN
YELLOW
PIRELLI
DUNLOP

ΕΙΔΙΚΕΣ ΤΙΜΕΣ
ΓΙΑ ΑΜΟΡΤΙΣΕΡ
ΚΑΙ ΕΛΑΤΗΡΙΑ
τοποθέτηση,
ευθυγράμμιση δωρεάν

ΕΙΔΙΚΕΣ ΤΙΜΕΣ
ΓΙΑ ΤΑΞΙ

Με μηδέν
προκαταβολή
έως και 36 δόσεις

Οδός Μιχ. Πετρίδη 30 - Τηλ. 38889

ΨΑΡΙΑ ΑΙΓΑΙΟΥ
Ολόφρεσκα ψάρια από τις θάλασσές μας
ΚΛΑΥΔΙΟΥ ΠΕΠΠΕΡ 1 - ΤΗΛ.: 0241/39097 FAX: 32391
AEGEAN FISH

Η νέα στρατηγική του ΠΑΣΟΚ για την... αριστερή διείσδυση

Στη Χαριλάου Τρικούπη εκτιμούν ότι υπάρχουν ακόμη ελπίδες

Η Αριστερά – και όταν λέμε Αριστερά εννοούμε το τμήμα των ψηφοφόρων που δηλώνει ή ψηφίζει κόμματα με αριστερό προσανατολισμό πέραν του κυβερνώντος σήμερα – αποτελεί σε κάθε προεκλογική περίοδο, είτε πρόκειται για δημοτικές είτε για εθνικές εκλογές, πεδίο αντιπαράθεσης (αλλά και πλειοδοσίας προσφορών) των δύο μεγάλων κομμάτων.

Αυτό βέβαια συμβαίνει τα τελευταία χρόνια, καθώς πριν από 10-15 χρόνια περίπου το κυβερνών κόμμα ήταν προνομιακός συνομιλητής και λεηλατούσε βεβαίως τους ψηφοφόρους της Αριστεράς.

Τώρα, ενόψει των δημοτικών εκλογών και με βάση τις αλλαγές των κοινωνικών και πολιτικών δεδομένων αλλά και των εκλογικών ποσοστών ξανά ο χώρος αυτός είναι στο στόχαστρο των πολιτικών επιτελείων ΠΑΣΟΚ και ΝΔ.

Το κυβερνών κόμμα που προηγήθηκε προωθώντας την ιδέα της Κεντροαριστεράς, ήλπισε ότι θα μπορέσει να «εγκλωβίσει» δυνάμεις τουλάχιστον της ανανεωτικής λεγόμενης Αριστεράς (Συνασπισμός και «συνοδοιπόροι») και παράλληλα μέσω ενός τέτοιου ανοίγματος θα μπορέσει – με την προοπτική της νέας νίκης – να συγκρατήσει απογοητευμένους δικούς του ψηφοφόρους.

Η αρνητική αντίδραση της ηγεσίας του Συνασπισμού ανέστειλε τις προσπάθειες, αλλά δεν φαίνεται να απογοήτευσε την Χ. Τρικούπη. Αυτό που ενόχλησε την ηγεσία κυβέρνησης και κόμματος είναι η προσπάθεια της ΝΔ να πάρει επίλεκτα στελέχη από τον χώρο της Αριστεράς. Μπορεί μεν η κίνηση για δημιουργία «αντιπασοκικού μετώπου» κατά τα πρότυπα του 1988 να μην ευδοκίμησε όμως η ΝΔ έκανε και κάνει «στενό μαρκάρισμα» σε στελέχη αλλά και γενικώς σε αδέσμευτους ψηφοφόρους της Αριστεράς ελπίζοντας σε στήριξη, έστω και για λόγους επικοινωνιακούς.

Εδώ λοιπόν, όπως όλα δείχνουν, θα διεξαχθεί και η δευτερεύουσα κόντρα ΠΑΣΟΚ – ΝΔ στο «γήπεδο» της Αριστεράς.

Η ΣΤΡΑΤΗΓΙΚΗ ΤΟΥ ΠΑΣΟΚ

Ο Κ. Λαλιώτης και άλλα στελέχη της κυβέρνησης και του κόμματος δεν έχουν εγκαταλείψει το σχέδιο πλαγιοκόπησης της Αριστεράς. Εκτιμούν μάλιστα ότι η δυναμική αλλά και άγαρμπη, όπως εξελίχθηκε, «επίθεση» της ΝΔ προς τον χώρο αυτό όχι μόνο δεν δημιούργησε προβλήματα στους δικούς τους σχεδιασμούς αλλά πέτυχε το αντίθετο: δημιούργησε και άλλες δυνατότητες.

Έτσι, σιγά σιγά και με τρόπο η «επίθεση φιλίας» του κυβερνώντος κόμματος προς την Αριστερά θα συνεχισθεί.

Το «κομβικό» σημείο για τη νέα αυτή «επίθεση» είναι οι δημοτικές εκλογές. Το είδος της επίθεσης αυτής θα εξαρτηθεί και από την πορεία των συζητήσεων που γίνονται στο παρασκήνιο, οι οποίες αφορούν κυρίως τις νομαρχίες και κυρίως τον δεύτερο γύρο των εκλογών σ'αυτές.

Αν οι συζητήσεις εξελιχθούν ομαλά και υπάρξει σχετική «απόδειξη» στον δεύτερο γύρο των νομαρχιακών εκλογών τότε το ΠΑΣΟΚ θα κινηθεί και πάλι μετά τις ευρωεκλογές δυναμικά και πιο «φιλικά» επαναφέροντας την πρόταση για την Κεντροαριστερά και όλο το σχέδιο για την αλλαγή του εκλογικού νόμου, την κυβερνητική συνεργασία και τα παραπλήσια σχέδια. Αν μάλιστα τότε οι συζητήσεις εξελιχθούν θετικά, δεν θα πρέπει να αποκλείεται



και η συμμετοχή – ως απόδειξη της ειλικρινείας των σχεδίων – ακόμα και στην κυβέρνηση στελεχών από τον χώρο της Αριστεράς.

Τότε θεωρείται ότι μπορεί να δοθεί ένας αέρας νίκης στο κυβερνητικό στρατόπεδο γεγονός που θα βοηθήσει πολύ επικοινωνιακά αλλά και στη συγκράτηση μερίδας δυσαρεστημένων ψηφοφόρων.

«Τότε μπορούμε να έχουμε στις εκλογές σύγκρουση δύο στρατοπέδων – πρόοδος συντήρηση και μάλιστα με δυναμικούς όρους για μας», όπως χαρακτηριστικά μας έλεγε κυβερνητικό στέλεχος της ομάδας των εκσυγχρονιστών.

Το δεύτερο ενδεχόμενο είναι η Αριστερά, όλων των αποχρώσεων, να κινηθεί «επιθετικά» στις νομαρχιακές εκλογές. Να μην στηρίξει, δηλαδή, στο δεύτερο γύρο υποψηφίους του κυβερνώντος κόμματος, αλλά είτε να αφήσει «ελεύθερους» τους ψηφοφόρους της είτε να υπερψηφίσει υποψηφίους της ΝΔ. Σ'αυτή την περίπτωση, κατά την οποία η ήττα του κυβερνώντος κόμματος θα είναι πολύ μεγάλη, το ΠΑΣΟΚ έχει αποφασίσει να εφαρμόσει μια ιδέα του Ε. Βενιζέλου και να κινηθεί ιδιαίτερα επιθετικά προς την ηγεσία της στοχεύοντας σε «αντιδεξιά αντανακλαστικά» των ψηφοφόρων της.

Η βασική ιδέα της σκέψης αυτής είναι ότι επειδή το εκλογικό σύστημα στις νομαρχιακές (και δημοτικές) είναι ιδιόμορφο και χρειάζεται το 50% συν ένα για την εκλογή, για την ήττα δεν θα φέρει ευθύνη το ΠΑΣΟΚ που προσφέρει το ποσοστό του αλλά η Αριστερά που «μήδισε» και έβγαλε τη ΝΔ.

Έτσι με τις κατηγορίες για ανίερες συμμαχίες και για επέλαση της Δεξιάς με «αριστερά δεκανίκια», θα προσπαθήσει το ΠΑΣΟΚ να φοβίσει τους δικούς του δυσαρεστημένους ψηφοφόρους και τους ανεξάρτητους της Αριστεράς συσπειρώνοντας τους κοντά του με στόχο τις εθνικές εκλογές.

Η ΣΤΑΣΗ ΤΗΣ ΑΡΙΣΤΕΡΑΣ

Τα κόμματα της Αριστεράς αντιμετωπίζουν την υπόθεση του φλερτ από τα μεγάλα κόμματα με διαφορετικούς τρόπους, καθώς έχουν και άλλους στόχους.

Το ΚΚΕ προσπαθεί να περιχαρακώσει τους ψηφοφόρους του και ουσιαστικά κάνει ως να μην προσπαθούν να το προσεγγίσουν γεγονός που εν μέρει είναι και πραγματικό.

Αυτό που θέλει είναι να «δέσει» τους ψηφοφόρους του και αν είναι δυνατόν να ενσωματώσει και ψηφοφόρους όμορων κομμάτων.

Από την άλλη, η πλειοψηφία του τουλάχιστον δεν επιθυμεί να εμπλακεί στη σύγκρουση των δύο μεγάλων κομμάτων, είτε γιατί φοβάται παρόμοιες επιπτώσεις με αυτές της συνεργασίας του 1989 είτε γιατί δεν θέλει να «νομιμοποιήσει» εν μέρει την πολιτική του ΠΑΣΟΚ, με την οποία εξάλλου αντιπαρατίθεται καθημερινά.

Μάλλον χωρίς γραμμή θα κινηθεί και κατά περίπτωση. Όλα όμως ακόμα είναι ρευστά.

Από την άλλη ο Συνασπισμός βρίσκεται στην πιο δύσκολη θέση. Στα δεκάδες εσωτερικά προβλήματα που είχε προσετέθησαν τώρα και πολλά ακόμα και τείνουν να οδηγήσουν το κόμμα σε πλήρη αποσύνθεση.

Η συνεργασία με τη ΝΔ έστω και σε θεωρητικό επίπεδο αποκλείεται, όπως φαίνεται, καθώς κάτι τέτοιο θα ήταν η θρυαλλίδα που θα διέλυε όλο το σύστημα, ενώ και η προσέγγιση με το ΠΑΣΟΚ δεν φαίνεται να βρίσκει, αυτή τουλάχιστον τη στιγμή, πολλούς υποστηρικτές.

Όμως το ζήτημα αυτό, που ο Συνασπισμός θα βρει μπροστά του, είναι ιδιαίτερα κρίσιμο. Παντελής έλλειψη επαφής με το κυβερνών κόμμα, ιδίως όταν αυτό κινηθεί φιλικά, θα μπορούσε να τον οδηγήσει σε νέα εσωτερική κρίση με άγνωστα αποτελέσματα. Όμως, συνεργασία ευθέως με το ΠΑΣΟΚ εμπεριέχει τον κίνδυνο εκλογικής εξαφάνισης.

Έτσι όλα τα ενδεχόμενα είναι ανοιχτά και εξαρτώνται από το πολιτικό κλίμα αλλά και τις κινήσεις της Χ. Τρικούπη.

GOOD YEAR ΚΑΣΑΠΗΣ



Μπαίνω μεσ' το αμάξι και φεύγω με σιγουριά
στο δρόμο είναι πρώτο, κρατήματα γερά
Πω, Πω!! Δες γκάζια, δες πως σταματά!
Που τα βρήκες, πες μας, τέτοια ελαστικά;
Σίγουρα στοιχίζουν κι ένα σωρό λεφτά!
ΦΙΛΕ ΜΟΥ, «ΚΑΣΑΠΗΣ» ΓΙΑ ΕΛΑΣΤΙΚΑ
Τα παίρνεις όλα τώρα και χωρίς λεφτά
χωρίς προκαταβολή, καθόλου μετρητά
ΚΑΣΑΠΗΣ, για ζάντες και για ελαστικά,
36 δόσεις και ούτε δραχμή μπροστά
Λάστιχα και ζάντες δίχως τα λεφτά,
όλοι τρέχουν για να μάθουν τα νέα τα φοβερά









ΚΑΣΑΠΗΣ
ΑΣΦΑΛΕΙΑ
ΣΤΗΝ ΟΔΗΓΗΣΗ
1ο: ΑΥΣΤΡΑΛΙΑΣ 2 - ΤΗΛ. 35367
• 2ο ΛΙΝΔΟΥ 237 - ΤΗΛ. 64025

GOODYEAR MICHELIN BRIDGESTONE DUNLOP BBS BORBET LEICHTMETALLRÄDER RIM STOCK Dynamics

Μικρές αγγελίες

δωρεάν στη «δ» τηλ: 0241-37500 fax: 0241-37333

ΕΝΟΙΚΙΑΣΕΙΣ

ΕΝΟΙΚΙΑΖΟΝΤΑΙ επιπλωμένες γκαρσονιέρες, στην οδό Σουλίου 46 (ανάμεσα Σοφούλη - Π. Μελά) Πληρ. τηλ. 0241020887

ΕΝΟΙΚΙΑΖΕΤΑΙ στο Γεννάδι μεζονέτα 90 τ.μ. 60μ. από την θάλασσα, 2 υπνοδωμάτια, σαλόνι, κουζίνα, μπάνιο, γήπεδο τένις, κλιματιστικό και τζάκι. Τιμή 380 Ευρώ Τηλ. 0974128196

ΕΝΟΙΚΙΑΖΕΤΑΙ διαμέρισμα τριών υπνοδωματίων με κλιματισμό, ψυγείο, κουζίνα στην οδό Χειμάρρας 67, 3ος όροφος με πανοραμική θέα.Πληρ. κ. Στάθη τηλ. 74052

ΠΩΛΕΙΤΑΙ ή ΕΝΟΙΚΙΑΖΕΤΑΙ
από τον ιδιοκτήτη
το ξενοδοχείο
«ΦΟΙΒΟΣ»
στον Αρχάγγελο,
16 δωματίων, με μπαρ - κουζίνα - σαλόνι - πάρκιν χτισμένο μέσα σε δενδρόκηπο 2.800τ.μ. Τηλ. 0241027578 - 0244022600

ΕΝΟΙΚΙΑΖΕΤΑΙ διαμέρισμα 100 τ.μ. πλήρως εξοπλισμένο με έπιπλα από Αμερική επί της Στεφάνου Καζούλη. Ενοίκιο 200.000 δρχ. τηλ. 0937403140.

ΕΝΟΙΚΙΑΖΕΤΑΙ κατάστημα ισόγειο 64τμ. στην Μιχ. Πετρίδη 69, 130.000 τον μήνα χωρίς αέρα. Πληρ. τηλ. 23030 ώρες καταστήματος.

Σ' ένα μεγάλο κήπο με parking στην περιοχή Ιξιά - Κανδυλί
ΕΝΟΙΚΙΑΖΟΝΤΑΙ
1) Γκαρσονιέρα επιπλωμένη **2)** Επιπλωμένο διαμέρισμα δυάρι Διαθέτουν τηλέφωνο, θέρμανση, ανεμιστήρας οροφής, αερόθερμο μπάνιου, ηλιακό και ηλεκτρικό θερμοσίφωνο, σίτες στα παράθυρα, μεγάλες βεράντες, πισίνα κλπ. Τηλ. 92714

ΕΝΟΙΚΙΑΖΕΤΑΙ υπόγεια αποθήκη 300τμ επί της Εθνικής οδού Ρόδου - Λίνδου, στο 7ο χιλιόμετρο, απέναντι από το εργοστάσιο Μαρμάρων Καβάσιλα. Δυνατότητα ενοικίασης και για μία σεζόν. Τηλ. 0241 - 0 - 23716 Από 9π.μ. έως 3μ.μ.

ΕΝΟΙΚΙΑΖΟΝΤΑΙ επιπλωμένες εξοχικές κατοικίες 50 τμ Ρόδου - Λίνδου έξω από το χωριό Αφάντου με air condition (0938070160)

ΕΝΟΙΚΙΑΖΕΤΑΙ διαμέρισμα 40 τμ στο Νιοχώρι, καινούργιο, πλήρως επιπλωμένο, για δύο άτομα, με πολυκουζινάκι, air condition, TV, 500 ευρώ το μήνα, πληρ. Τηλ. 0944 - 420919

ΕΝΟΙΚΙΑΖΕΤΑΙ κατάστημα 35 τμ στο Ροδίνι, οδός Οσλο 14, και Λισσαβώνας γωνία. Πληρ. τηλ. 02410 68103

ΕΝΟΙΚΙΑΖΕΤΑΙ κατάστημα 70τ.μ. με πατάρι και άνετο αύλιο χώρο, σε προνομιακή θέση, στο κέντρο της πόλης (28ης Οκτωβρίου 42) Πληροφορίες στο τηλέφωνο 02410 -22981

ΕΝΟΙΚΙΑΖΕΤΑΙ επιχείρηση 50 μέτρα από θάλασσα εστιατόριο 130 τ.μ. και 9 Δωμάτια με ψυγείο και ατομικό μπάνιο. Φοινίκη Κάρπαθος τηλ. 0937 111463

ΕΝΟΙΚΑΖΕΤΑΙ ΕΠΙΠΛΩΜΕΝΟ ΤΡΙΑΡΙ ΓΙΑ ΡΟΔΙΟΥΣ ΦΟΙΤΗΤΕΣ ΠΛΗΣΙΟΝ ΗΛΕΚΤΡΙΚΟΥ ΣΤΑΘΜΟΥ ΑΓΙΟΥ ΝΙΚΟΛΑΟΥ - ΑΘΗΝΑ Πληροφορίες 47470 ΩΡΕΣ 10.00 -20.00

ΕΝΟΙΚΙΑΖΕΤΑΙ σπίτι με 3 υπνοδωμάτια με όλη την επίπλωση από Αμερική για όλο το χρόνο. Αρκάσα Κάρπαθος τηλ. 0937 111463

ΕΝΟΙΚΙΑΖΕΤΑΙ Κατάστημα 105m2 με πατάρι 25m2 με ανεξάρτητη αποθήκη 135m2 επί της οδού Αθηνών 10 και Φλωρίνης γωνία. Τηλ. 37127 μετά τις 2.30 μ.μ.

ΕΝΟΙΚΙΑΖΟΝΤΑΙ στην Κρεμαστή, 60.000 ολοκαίνουργια STUDIOS 27 M^2 πλήρης επίπλωση, πολυκουζίνα, σκεύη, ηλιακός, βεράντες, διαμπερή. Τηλ. κ. Μάνος 81478 και 0937168238

ΖΗΤΕΙΤΑΙ σχετικά καινούργιο διαμέρισμα εντός Ρόδου ή μέχρι Ιξιά για μεγάλο χρονικό διάστημα με 2 υπνοδωμάτια, μπάνιο, κουζίνα σαλόνι. Πληροφορίες: 0937 459060, 0977 072244.

ΖΗΤΟΥΝ ΠΡΟΣΩΠΙΚΟ

ΖΗΤΕΙΤΑΙ πωλήτρια για τουριστικό κατάστημα στην Μεσαιωνική Πόλη. Τηλ. 0241024974

ΖΗΤΕΙΤΑΙ κοπέλα για να βοηθάει οδοντίατρο. Πληροφορίες στο τηλέφωνο 0241086622

ΖΗΤΕΙΤΑΙ εσωτερική οικιακή βοηθός για να προσέχει δύο μικρά παιδιά. Πληροφορίες τηλ. 0937343297

ΑΠΟΦΟΙΤΟΣ Α.Ε.Ι. με γνώσεις Η/Υ και άριστα αγγλικά ζητά απογευματινή απασχόληση. Τηλ. 0977983010 και 0241073747

ΖΗΤΕΙΤΑΙ λαντζιέρα με γνώσεις κουζίνας για snack - bar καφετέρια, ηλικίας έως 40 ετών. Πληροφορίες στο τηλ. 02410 - 27310

ΖΗΤΕΙΤΑΙ ψήστης και μια γυναίκα για να εργαστούν σε εστιατόριο στον Πανορμίτη Σύμης. Πληροφορίες, τηλ. 02460 71305 , 02460 72553

ΖΗΤΕΙΤΑΙ ΟΔΗΓΟΣ
Από μεγάλη Βιομηχανική και Εμπορική Εταιρεία, ζητείται οδηγός - πωλητής, για διανομή προϊόντων.
Πληροφορίες τηλ. 61434.

ΠΩΛΗΤΗΣ Ή ΠΩΛΗΤΡΙΑ Εξαιρετική ευκαιρία για ένα άτομο να συνεργαστεί με μεγάλο οικονομικό οργανισμό εισηγμένο στο Χρηματιστήριο. Εκπαιδευτικό πρόγραμμα στον επιτυχημένο υποψήφιο στα κεντρικά γραφεία. Ο υποψήφιος πρέπει να είναι μόνιμος κάτοικος Ρόδου. Τουλάχιστον δύο χρόνια ανώτερης παιδείας, προτιμούνται πτυχιούχοι. Απαιτείται εξαιρετική προσωπικότητα και ικανότητα να συναντά υψηλά ιστάμενους επαγγελματίες. Μισθός συν προμήθειες. Τηλεφωνείστε ή αποστείλατε βιογραφικό Τηλέφωνο και διεύθυνση τα εξής: Τηλ. 77979, Διεύθυνση Τ.Θ. 427 ΡΟΔΟΣ «Υπ' όψιν κ. Μαργωμένου Μανώλη» 9.00 - 14.00

ΖΗΤΕΙΤΑΙ κοπέλα για Ινστιτούτο Αισθητικής. Πληρ. Τηλ. 0241086170

ΚΥΡΙΑ ηθικών αρχών Ελληνογαλλίδα επιθυμεί να έχει τη φύλαξη μικρών παιδιών στο σπίτι της στην Ιαλυσό. Πληρ. τηλ. 0946821559 κυρία Ροζέτ.

ΖΗΤΟΥΝΤΑΙ ντήλερς για πωλήσεις κοσμημάτων, Φο - μπιζού, και γυναικείων αξεσουάρ Πληροφορίες κινητό 0937990906 κ. Δώρα

ΖΗΤΟΥΝΤΑΙ ΝΕΟΙ
Από μεγάλη Εμπορική Εταιρεία ζητούναι νέοι, δραστήριοι, οργανωτικοί και φιλόδοξοι για το τμήμα των πωλήσων (Πωλητές/Merchandisers). Πτυχίο Οικονομικού κλάδου - Marketing ή προϋπηρεσία στο χώρο των πωλήσεων, θα θεωρηθούν επιπλέον προσόντα. Αποδοχές ικανοποιητικές, bonus, σύγχρονο περιβάλλον εργασίας και προοπτικές εξέλιξης στο χώρο των πωλήσεων. Πληροφορίες τηλ. 61434

ΕΠΑΓΓΕΛΜΑΤΙΑΣ οδηγός ζητά εργασία. Τηλ. 0945 510143

ΖΗΤΟΥΝΤΑΙ 5 καθαρίστριες για το Νοσοκομείο Ρόδου. Πληροφορίες στα τηλέφωνα: 0241-022439, 0946-917531.

ΒΟΗΘΟΣ μαγείρου ζητά εργασία. Τηλ. 0945 510143

ΑΥΤΟΚΙΝΗΤΑ

ΕΝΟΙΚΙΑΖΟΝΤΑΙ 2 τουριστικά λεωφορεία, MERCEDES 303 σε άριστη κατάσταση, με AIR - CONDITION, 50 και 52 θέσεων, χωρίς οδηγό, καύσιμα και συντηρήσεις για τη σεζόν από 1-6-2002 ως 15-9-2002. Μηνιαίο μίσθωμα έκαστο λεωφορείο 4.000 Ευρώ συμπεριλαμβανομένου Φ.Π.Α. Πληροφορίες στο τηλ. 010 3214222, 010 3214814, 0932778723

ΠΩΛΕΙΤΑΙ κλειστό Φορτηγάκι FIAT Scounto επαγγελματικό, Disel, μοντέλο 1997 με 88.000 χιλ. δεκτός κάθε έλεγχος. Πληρ. Τηλ. 0244051121 Κιν. 0977274706

ΠΩΛΕΙΤΑΙ Fiat Tipo, 1100 cc, μοντέλο 1991, D.G.T., μη καταλυτικό, με ηλεκτρονικό καντράν, ηλεκτρικά παράθυρα, ηλεκτρομαγνητικές κλειδαριές, που έχει κάνει 62.000 km, σε εκπληκτική τιμή. Πληροφορίες 0241026163, 0973317601

ΑΠΟ Εμπορική Επιχείρηση πωλούνται δύο αυτοκίνητα φορτηγά και ένα ανυψωτικό μηχάνημα (κλάρκ) Πληροφορίες στο τηλ. 02410-78906 (09:00 - 15:00)

ΠΩΛΕΙΤΑΙ VIRAGO 250 c.c. σε καλή κατάσταση Τιμή 450.000 δρχ. Πληρ. Τηλ. 094581221

ΠΩΛΕΙΤΑΙ FIAT PUNTO SPORTING 16V μοντέλο 97' Β' εξάμηνο, 55.000 χλμ κίτρινο 1.200 cc ράδιο CD, αερόσακος, ηλεκτρικά παράθυρα μπρος, κεντρικό κλείδωμα, ηλεκτρομαγνητικές κλειδαριές 2.000.000 δρχ. Τηλ: 0932649602.

ΠΩΛΕΙΤΑΙ Hunday Coupe, μοντέλο 2000, 13.000 χλμ, κόκκινο, 1.600 cc δερμάτινα καθίσματα, ράδιο CD, air condition, σπόϊλερ πλαϊνά, αεροτομή, 2 αερόσακους, ABS, καινούργια ελατήρια, ζάντες αλουμινίου, σε άριστη κατάσταση, συναγερμό, ηλεκτρικά παράθυρα μπρος, κεντρικό κλείδωμα, ηλεκτρικοί καθρέφτες, ηλεκτρομαγνητικές κλειδαριές τιμή 4.400.000 τηλ: 0932376874.

ΠΩΛΕΙΤΑΙ HONDA JOKER 90 κυβικά σε άριστη κατάσταση. Δεκτός κάθε έλεγχος. Τηλέφωνο 0936 - 552451 όλες τις ώρες.

ΠΩΛΕΙΤΑΙ ΤΑΞΙ ολόκληρο MERCENTES 124 Πληρ. στο τηλ. 02410 75388

ΠΩΛΕΙΤΑΙ Mazda 626 JLS 2.000 μηχανή μοντέλο '93. Μπροστά είναι τρακαρισμένο. Πληρ. τηλ. 0241067087, 0972080314.

ΠΩΛΕΙΤΑΙ αυτοκίνητο LADA SAMARA σε καλή κατάσταση, μαζί με ραδιοκασετόφωνο Pioneer.Τιμή 300.000 δρχ. τηλ. 0244024009, 0244023561, κιν. 0942296112

ΠΩΛΕΙΤΑΙ SEAT IBIZA 1.400 cc 16V 4ΘΥΡΟ 2/2002 χρώματος ασημί μεταλλικό σε άριστη κατάσταση διαθέτει: Α) Air Condition Β) Αερόσακο οδηγού συνοδηγού Γ) Ηλεκτρομαγνητικές κλειδαριές Δ)Υδραυλικό τιμόνι Ε) Ηλεκτρικά παράθυρα Τιμή προσιτή δεκτός κάθε έλεγχος Τηλέφωνα επικοινωνίας 0973 - 317464 02410 - 76912

ΠΩΛΟΥΝΤΑΙ λεωφορεία από 11 έως 25 θέσεις εισαγωγής μάρκας MERCEDES, IVECO και FORD υπερπολυτελείας και σε τέλεια μηχανική και εμφανισιακή κατάσταση για ξενοδοχεία, συλλόγους, ομάδες κ.λ.π. Τηλ. 0310-516314 ή 0944-544336

ΠΩΛΕΙΤΑΙ: VIRAGO YAMAXA 500cc. Σε άριστη κατάσταση με full extra Τιμή: 1.000.000 Τηλ: 74763 - 0932470714

ΕΥΚΑΙΡΙΑ!!!!!
Πωλείται VW-GOLF 3/ 1992, 90 PS, με full extra, σε τιμή ευκαιρίας!!! Δερμάτινο σαλόνι, χαμηλή ανάρτηση, ζάντες αλουμινίου 15", συναγερμός GT, ηχοσύνολο Pioneer, (ραδιοκασετ/νο, cd, cdιέρα για 12 cd, ενισχυτής, 4 ηχεία. Ολα Pioneer), πληροφορίες τηλ.: 02410-32018, 43138, 0944-278747.

ΠΩΛΕΙΤΑΙ αυτοκίνητο FIAT UNO, χρονολογίας Δεκέμβριος 91', 1400 cc χρώματος πράσινο, καταλυτικό με A/C συναγερμό, αεροτομή, ραδιοκασσετόφωνο, δερμάτινο τιμόνι, καινούργια ζαντολάστιχα, αμορτισέρ σε άριστη τιμή. Πληροφορίες στα τηλέφωνα: 02410-75874. Καθημερινά από 18.00 έως 22.00 Κιν: 0937318414

ΖΗΤΟΥΝΤΑΙ
Μηχανολόγοι - Μηχανικοί, Μηχανολόγοι - Ηλεκτρολόγοι των Α.Ε.Ι. ή Τ.Ε.Ι. για συνεργασία.
Τηλ.: 0241073730 ώρες 9.00 π.μ. - 3.00 μ.μ. κιν. 0945775367 6.00-9.00 μ.μ. Κο Αντωνόγλου

ΕΝΟΙΚΙΑΖΟΝΤΑΙ ΓΡΑΦΕΙΑ
ΕΝΟΙΚΙΑΖΟΝΤΑΙ δυο γραφεία επιφανείας 60 τ.μ. το καθένα, πολυτελούς κατασκευής, στην οδό Ι. Καζούλλη (πάνω από το «Καβαλιέρε»). Πληρ. τηλ. 75023 - 22932

ΕΝΟΙΚΙΑΖΟΝΤΑΙ
Διαμερίσματα επιπλωμένα λουξ κατασκευής σε καινούργια οικοδομή καθώς και γραφεία, στην οδό Κων/νίδη περιοχή ΖΕΦΥΡΟΣ δίπλα από το ξενοδοχείο LOMENIZ Πληρ. στα τηλ. 0972551300, 69633, 64569, 61220, 61347

ΕΝΟΙΚΙΑΖΕΤΑΙ
Ενοικιάζεται κατάστημα 350 τμ2 με δύο WC επί της Λεωφ. Ηρακλειδών - Αγ. Ιωάννου & Δημοκρατίας, με χώρους στάθμευσης, απέναντι ξενοδοχείου Παλαιός στην Ιάλυσο.

Πληρ: κιν: 0977904494 & 0241/093217

ΕΝΟΙΚΙΑΖΕΤΑΙ
Ενοικιάζεται κατάστημα 120τμ2 με δύο WC επί της Λεωφ. Ηρακλειδών 373 με χώρο στάθμευσης απέναντι ελαστικών Ευαγ. Ατσικνούδα στην Ιάλυσο.

Πληρ.: κιν: 0977904494 & 0241/093217

ΔΙΑΦΟΡΑ

ΑΝΤΙΠΡΟΣΩΠΟΣ/ΕΜΠΟΡΟΣ με δικό του δίκτυο διανομής στην Ρόδο, ζητείται από εισαγωγική εταιρεία της Αθήνας για την αποκλειστικότητα της πώλησης των προϊόντων γνωστής γερμανικής ζυθοποιίας. Τηλ. 0944-463598

ΠΩΛΕΙΤΑΙ εκκολαπτική μηχανή 120 αυγών, σε άριστη κατάσταση Τιμή 350 ευρώ Τηλ. 0241 053040 Κιν. 097751491

ΠΩΛΕΙΤΑΙ για επαγγελματίες πλήρης εξοπλισμός για εστιατόριο - ταβέρνα Πληροφ. 0241036294 0946289177

ΠΩΛΕΙΤΑΙ επαγγελματικός μίκτης Pioneer DJM 300s. Με αυτόματη μέτρηση BPM, ξεχωριστό EQ για κάθε κανάλι, Fader κ.λπ. Στην τιμή των 150.000 δρχ. πληροφορίες 0944915025

ΠΩΛΕΙΤΑΙ σχεδόν καινούργιος εξοπλισμός (ράφια), ο οποίος προσαρμόζεται για κάθε είδους επιχείρηση καθώς και κούκλες βιτρίνας για παιδικό κατάστημα. Πληρ. 0973716586

ΑΛΑΜΒΑΝΟΥΜΕ τοποθετήσεις πλακιδίων και τρίψιματα - γυαλίσματα - κρυσταλλοποιήσεις μαρμάρων. Πληρ. τηλ. 0942252300

ΖΗΤΟΥΝΤΑΙ ΚΟΜΠΑΡΣΟΙ
Νεαρά άτομα άνδρες - γυναίκες, για εκδηλώσεις που θα πραγματοποιηθούν στην Ρόδο την περίοδο 21 & 23 Μαΐου 2002.
Οι ενδιαφερόμενοι παρακαλούμε να τηλεφωνήσουν στο 0241021690 - Κον Σπύρο.

ΠΩΛΟΥΝΤΑΙ καρέκλες μπαμπού σε άριστη κατάσταση. Πληρ. τηλ.: 0241022322, 0944306919

ΠΩΛΕΙΤΑΙ Κλασική Επίπλωση, Σαλόνι - Τραπεζαρία, Τραπέζι Κουζίνας, Σκρίνιο, 0937 40 3140, Χειμάρρας 117, Ρόδος

ΖΗΤΕΙΤΑΙ ΧΩΡΟΣ για μουσικό εργαστήριο διαστάσεων 30 τ.μ. περίπου. Τηλ. 0972223817 κ. Σωτήρης

ΔΙΕΘΝΗΣ ΕΤΑΙΡΕΙΑ με παγκόσμια προϊόντα, ΖΗΤΑΕΙ για την εκπροσώπησή της στην περιοχή, άτομα ικανά, δραστήρια άνω των 30 ετών, συνδεόμενα έμμεσα ή άμεσα με τον κλάδο διατροφικών προϊόντων (εμπορικοί αντιπρόσωποι, γυμναστές, φυσιοθεραπευτές, ιατρικοί επισκέπτες κ.λπ.) με εξαιρετικούς όρους μόνιμης συνεργασίας. Αμοιβές, Προοπτικές, Σταδιοδρομία. Πληρ. 010-8259485. Fax 010 - 8832883 ΑΘΗΝΑΙ.

ΠΩΛΕΙΤΑΙ φουσκωτό σκάφος DROMOR 9m 2x225 MERCURY OPTI MAX, RADAR - GPS - VHF Βυθόμετρο, Τιμή 16.500.000 τηλ. 76258, 0944307217

ΠΩΛΕΙΤΑΙ κρεβατοκάμαρα. Πληρ. κ. Μαρία 0977869161, 0241038117

ΠΩΛΕΙΤΑΙ αερόθερμο με δύο μοτέρ turbo και ένα καλοριφέρ λαδιού. Πληρ. τηλ. 0945 141701

ΑΝΑΛΑΜΒΑΝΩ εργασίες με πέτρες (χτίσιμο - πελέκημα κ.λπ.) Τηλ. 0102712139 8.00 - 10.00 μ.μ. κ. Μάρκος

ΠΩΛΕΙΤΑΙ κινητό τηλέφωνο NOKIA 3210 στην τιμή των 20.000 δρχ. σε άριστη κατάσταση, σχεδόν καινούργιο. Πληρ. τηλ. 24667-0944747443

ΑΠΟΓΕΙΩΘΕΙΤΕ οικονομικά με πρωτότυπη, σύγχρονη, συναρπαστική εργασία στον ελεύθερό σας χρόνο, με παροχή εντυπωσιακής MERCEDES SLK CABRIO SPORT Υπεύθυνος: Χριστοδούλου Τηλέφωνο: 0932 - 510488

ΠΩΛΟΥΝΤΑΙ καρέκλες και τραπέζια, εστιατορίου ξενοδοχείου σε καλή κατάσταση, λόγω ανακαίνισης. Πληροφορίες στα τηλέφωνα: 89928 - 89926

ΚΗΠΟΥΡΟΣ αναλαμβάνει κήπους - κλάδεμα - γκαζόν - ψέκασμα και κάθε δουλειά αγροτικής φύσεως Πληρ: τηλ: 28189

ΖΗΤΕΙΤΑΙ αντιπρόσωπος στην Ρόδο από Εκδοτική Εταιρεία ταξιδιωτικών οδηγών με έδρα την Αθήνα. Βιογραφικό: Αιγιαλείας 52, Μαρούσι 15125, Τηλ. 01-6856093, 0945 - 859939, Fax: 6856095

ΑΙΣΘΗΤΙΚΟΣ με άδεια ασκήσεως επαγγέλματος ζητεί συνεργασία. Τηλ. 0945585253

ΠΩΛΟΥΝΤΑΙ 2 κλασικές κιθάρες «Vicente Sanchis» σε άριστη κατάσταση (αμεταχείριστες) α) Μοντέλο 34 με καπάκι από έλατο β) Μοντέλο 38 bis με καπάκι από κέδρο τηλ: 02410-22060, κιν: 0974-135885

ΛΟΓΟΘΕΡΑΠΕΥΤΡΙΑ απόφοιτος Πανεπιστημίου Πατρών αναλαμβάνει Παιδιά με προβλήματα: • Αρθρωση • Μαθησιακές Δυσκολίες • Δυσλεξία • Νοητική υστέρηση • Βαρυκοΐα • Εγκεφαλική πάρεση • Τραυλισμός • Σύνδρομο Down. Πληροφορίες στο τηλέφωνο 61184, κινητό 0932920345

ΠΩΛΕΙΤΑΙ κρεβατοκάμαρα. Πληρ. κ. Μαρία 0977869161, 0241038117

ΠΩΛΟΥΝΤΑΙ λόγω ανακαίνισης εσωτερικές πόρτες με κάσα και ψευτόκασα και ξύλινα παράθυρα σε πολύ καλή κατάσταση. Πληροφορίες τηλ. 91454.

ΖΗΤΕΙΤΑΙ συνεργάτης - συνεταίρος σε κερδοφόρα επιχείρηση για την ανάπτυξη νέου τομέα. Δεκτές μόνον σοβαρές προτάσεις. Τηλ: 0945 922566 από 9.00 έως 21.00.

ΜΕΛΙΣΣΙΑ και παραφυάδες υγιέστατα και εγγυημένα πωλούνται από τη Μεσισσοκομία ΤΣΙΜΙΝΗ. Δυνατότητα μεταφοράς με δικά μας μέσα και ευθύνη, στο δικό σας τόπο. Χορηγούμε τιμολόγιο (Νέοι Αγρότες, προγράμματα βελτίωσης κ.λπ.). Πληρ. Τηλ. 0295 0 97098 info@melisokomia.gr

ΛΟΓΙΣΤΗΣ - ΦΟΡΟΤΕΧΝΙΚΟΣ με άδεια λογιστή Α' Αναλαμβάνει την τήρηση βιβλίων Β & Γ κατηγορίας. Χειρόγραφα & μηχανογραφικά. Τηλ. 0944377300.

ΠΩΛΟΥΝΤΑΙ έπιπλα και ηλεκτρικά σκεύη, λόγω αναχώρησης. Παρακαλούμε επικοινωνήστε αμέσως. Αναχώρηση σε 5 ημέρες. Τηλ. 29527 κ. Ρίνα.

ΠΩΛΕΙΤΑΙ ενυδρείο λόγω χώρου, επίσης ποδήλατο για παιδιά πάνω από 11 ετών. Τιμή ευκαιρίας Τηλ. 02410 87046 κ. Σοφία

ΠΩΛΟΥΝΤΑΙ ξύλα ελιάς για τζάκι ή σόμπα. Τηλ. 0246 98257, 0946063418, 0246 98104, 0937698176

ΠΩΛΗΣΕΙΣ ΑΚΙΝΗΤΩΝ

ΠΩΛΕΙΤΑΙ κατάστημα 60 τ.μ. στην οδό Καποδιστρίου Πληρ. τηλ. 21741 και ώρες 2-4 μ.μ.

ΖΗΤΩ να αγοράσω γκαρσονιέρα. Πληρώνω της μετρητής. Τηλ. 69467

ΠΩΛΕΙΤΑΙ Πολυκατοικία κοντά στην Παύλου Μελά (οδός Σουλίου) τηλ. 0937343297 από 10:00 - 14:00

ΠΩΛΕΙΤΑΙ κατάστημα ελεύθερο μ.τ. 40 απέναντι στο Πανεπιστήμιο σε νεόδμητη οικοδομή επί της ΑΓ. ΙΩΑΝΝΟΥ, πλησίον Ξενοδοχείων τιμή ευκαιρίας τηλ. 01-9959847 και (0241) 27823.

ΖΗΤΩ ν' αγοράσω γκαρσονιέρα ή δυάρι. Τηλ. 0977793374, 0241030810

ΠΩΛΟΥΝΤΑΙ: 1) Κατάστημα με δύο αποθήκες στην οδό Βερολίνου 23. 2) Καρά - Γιαπί 160 τ.μ. σε τρίτο όροφο οικοδομής. 3)Αγρόκτημα 4.500 τ.μ. στον Αρχάγγελο επί της Εθνικής οδού Ρόδου - Λίνδου, με φως, νερό και τηλέφωνο. Πληροφορίες: 0244 - 51391 και 51184

ΠΩΛΕΙΤΑΙ κατάστημα ανταλλακτικών αυτοκινήτων σε κεντρικό σημείο (Κόβα) γεμάτο ανταλλακτικά και πολλή πελατεία για λόγους υγείας. Ελέγχος δεκτός. Τιμή πολύ καλή. Τηλ. 34800

ΠΩΛΕΙΤΑΙ στούντιο 50 τ.μ. στην Ιαλυσό με πανοραμική θέα 300 μέτρα από την θάλασσα τιμή 16.000.000 δρχ. πληρ. Τηλ. 0944542877

ΠΩΛΕΙΤΑΙ κατάστημα 60 τ.μ. στην οδό Καποδιστρίου Πληρ. τηλ. 21741 και ώρες 2-4 μ.μ.

ΜΑΘΗΜΑΤΑ

ΚΑΤΟΧΟΣ PROFICIENCY παραδίδει μαθήματα αγγλικών κατ' οίκον. Τηλ. 0977983010 - 0241073747

ΓΕΡΜΑΝΙΚΑ παραδίδονται ιδιαίτερα μαθήματα γερμανικής γλώσσας όλων των επιπέδων. Τηλ. 73387, 097799224

ΟΡΓΑΝΩΝΟΝΤΑΙ σεμινάρια Stand - up Comedy Πληρ. Κιν. 0972 847299 Τηλ. 02410 38873

ΠΤΥΧΙΟΥΧΟΣ κλασικής φιλολογίας του πανεπιστημίου Αθηνών παραδίδει Μαθήματα σε μαθητές δημοτικού, γυμνασίου, λυκείου μεταδοτικότητα και οργανωμένες σημειώσεις πληρ. τηλ. 0945182682

ΚΑΘΗΓΗΤΡΙΑ πτυχιούχος πανεπιστημίου παραδίδει ιδιαίτερα μαθήματα μουσικής για όλα τα επίπεδα σε παιδιά, πιάνου, αρμονίου και θεωρίας. Τιμές προσιτές. Τηλ. 32-805 κ. Ελένη.

ΠΩΛΕΙΤΑΙ

Μεζονέττα από ιδιοκτήτη στο Καρακόνερο, περιοχή Φιλερήμου, με πανοραμική θέα τη θάλασσα. Διόροφη με επιπλέον σοφίτα, 140 τ.μ. (χωρίς την αποθήκη στο υπόγειο) με κήπο, τζάκι, αυτόνομη θέρμανση (καλοριφέρ), εντοιχιζόμενη κουζίνα, ηλιακό θερμοσίφωνο. Πληροφορίες τηλ. 0977- 717444

ΠΩΛΟΥΝΤΑΙ ΑΠΟ ΤΟΝ ΑΝΑΣΤΑΣΙΟ ΑΤΣΙΔΗ

1) Διαμερίσματα, σε νέα 4όροφη οικοδομή, 119 τ.μ. στην οδό Παρθενόπης, στο Αραπάκι

2) Διαμερίσματα 148 τ.μ. 98 τ.μ. 94 τ.μ. και 82.50 τ.μ. στην οδό Κωνσταντινίδη στον Ζέφυρο.

Τα παραπάνω διαμερίσματα είναι πολυτελούς κατασκευής και διαθέτουν θέση στάθμευσης, αποθήκη και αυτόνομη θέρμανση.

3) Μονοκατοικίες στην Ιαλυσό 140 τ.μ. οδός Μυκηνών.

ΠΛΗΡΟΦΟΡΙΕΣ: ΑΝΑΣΤΑΣΙΟΣ ΑΤΣΙΔΗΣ
ΣΤΕΦΑΝΟΥ ΚΑΖΟΥΛΛΗ 74 - ΡΟΔΟΣ
Τηλ. 0241028616

ΟΙΚΟΔΟΜΙΚΕΣ ΕΠΙΧΕΙΡΗΣΕΙΣ ΔΙΑΚΟΓΕΩΡΓΙΟΥ ΚΑΛΛΙΣΤΟΣ

ΠΩΛΗΣΕΙΣ ΔΙΑΜΕΡΙΣΜΑΤΩΝ
ΚΑΤΑΣΤΗΜΑΤΑ - ΑΠΟΘΗΚΕΣ
ΑΝΤΑΛΛΑΓΕΣ ΑΚΙΝΗΤΩΝ
ΑΓΟΡΕΣ ΟΙΚΟΠΕΔΩΝ
ΑΝΑΛΑΜΒΑΝΟΥΜΕ ΑΝΤΙΠΑΡΟΧΕΣ

ΔΙΕΥΘ. ΕΘΝ. ΑΝΤΙΣΤΑΣΕΩΣ 11
(ΠΡΩΗΝ ΑΝΝΗΣ ΜΑΡΙΑΣ) ΤΗΛ: 78501- 78502- 29318

1) Πωλούνται διαμερίσματα λουξ κατασκευής με απεριόριστη θέα. Τα διαμερίσματα διαθέτουν θωρακισμένες πόρτες - εντοιχισμένες κουζίνες - ντουλάπες - εντοιχισμένο νιπτήρα με ντουλάπι - κεντρική θέρμανση αυτόνομη - ανοιγόμενα ανακλινόμενα κουφώματα με διπλά τζάμια - σίτες - ρολά - υδραυλικό ασανσέρ - τριφασικό ρεύμα. Ολοι οι χώροι σπατουλαριστοί - εσωτερικές πόρτες M.D.F. με σχέδιο.

2) Διαμερίσματα
επί της οδού Μεγ. Κων/νου - Κων/νου Παλαιολόγου
50 τ.μ. δυάρια
85 τ.μ. τριάρια } ανά όροφο
110 τ.μ. τεσσάρια

3) Επί της Κων/νου Υδραίου - Στ. Κωτιάδη
70 τ.μ. τριάρια
90 τ.μ. τριάρια - τεσσάρια } ανά όροφο με
110 τ.μ. τεσσάρια } μεγάλες βεράντες
130 τ.μ. τεσσάρια-πεντάρια } φανταστική θέα

4) Επί της Λεωφ. Καλλιθέας - Καρακόνερο
50 τ.μ. δυάρια } ανά όροφο με
85 τ.μ. τριάρια } μεγάλες βεράντες
110 τ.μ. τεσσάρια } απεριόριστη θέα

5) Καταστήματα
50 τ.μ. } επί της Λεωφ. Καλλιθέας
100 τ.μ. } Καρακόνερο
150 τ.μ. }

6) Ιατρεία - Γραφεία
50 τ.μ. } Επί της Μεγ. Κων/νου } Φώκιαλη
100 τ.μ. } και } Φώκιαλη
150 τ.μ. } Κων. Παλαιολόγου } Φώκιαλη

Δάνεια όλων των ταμείων και όλων των τραπεζών

ΠΛΗΡΟΦΟΡΙΕΣ:
ΔΙΑΚΟΓΕΩΡΓΙΟΥ ΚΑΛΛΙΣΤΟΣ
ΤΗΛΕΦΩΝΟ: 78501 - 78502 29318

ΓΙΑΝΝΗΣ ΝΙΚΟΛΙΔΑΚΗΣ
ΜΗΧΑΝΟΛΟΓΟΣ ΜΗΧΑΝΙΚΟΣ
ΓΑΛΛΙΑΣ 12 ΡΟΔΟΣ ΤΗΛ.: 22291 - 35103

ΠΩΛΟΥΝΤΑΙ

Επί της οδού Αναστασιάδη (περιοχή Δασκάλων) διαμ/τα πολυτελούς κατασκευής με υπόγειο χώρο στάθμευσης και αυτόνομη θέρμανση
67 τ.μ., 114 τ.μ., 88 τ.μ., 59,50 τ.μ., 90 τ.μ., 98 τ.μ., 117 τ.μ., 132 τ.μ.

ΑΓΓΕΛΙΑ

Στην Κάρπαθο ενοικιάζεται σε τουριστική περιοχή του Δήμου Καρπάθου πάνω στην Επαρχιακή οδό και πάνω στην θάλασσα ολόκληρο διόροφο νεόκτιστο κτίριο (ισόγειο, 1ος όροφος και υπόγειο) επιφάνειας 500 τ.μ. περίπου κάθε όροφος, κατάλληλο για οποιαδήποτε χρήση Super Market, εστιατόριο, ζαχαροπλαστείο, Bar, κλπ. ή ενοικιάζεται και μεμονωμένα δηλαδή 2 καταστήματα ψηλοτάβανα προς τον δρόμο, επιφάνειας 78 τ.μ. το καθένα και 1 κατάστημα ψηλοτάβανο των 88 τ.μ. που διαθέτουν μπροστά τους πρασιά μήκους 26 τ.μ. και πλάτους 6 μ. καθώς και 2 καταστήματα ψηλοτάβανα με θέα την θάλασσα 182 τ.μ. και 86 τ.μ. αντίστοιχα το καθένα.

- Επίσης ενοικιάζεται μεμονωμένα, ολόκληρος ο 1ος όροφος επιφάνειας 500 τ.μ. με 4 W.C. και απεριόριστη θέα προς την θάλασσα κατάλληλο για καφετέρια, εστιατόριο κλπ. Το κτίριο διαθέτει ολόκληρο το υπόγειο για Parking.

Πληροφορίες τηλ. 0245 023329 καθημερινά, ώρες γραφείου.

ΠΑΡΑΝΤΑΙΣ ΠΕΥΚΟΙ - ΛΙΝΔΟΣ Α.Ε.

ΞΕΝΟΔΟΧΕΙΟ «PEFKI ISLANDS RESORT» ΠΕΥΚΟΙ - ΛΙΝΔΟΣ

ΖΗΤΕΙΤΑΙ

Βραδυνός μπάρμαν με γνώσεις αγγλικής γλώσσας.

Παρακαλούνται οι ενδιαφερόμενοι να απευθύνονται πρωινές ώρες στο 02410-24018 κ. Ιωαννίδη.

Βιογραφικά στο fax: 02410-43286

ΠΑΡΑΝΤΑΪΣ ΠΕΥΚΟΙ ΛΙΝΔΟΣ Α.Ε.

ΠΕΥΚΟΙ - ΛΙΝΔΟΣ

ΖΗΤΟΥΝΤΑΙ

Από το ξενοδοχείο **«PEFKI ISLANDS RESORT»** στους Πεύκους ζητούνται για την σαιζόν 2002 (01/05/2002 - 31/10/2002) οι ακόλουθες ειδικότητες:

1. **Βραδινός υποδοχής**
2. **Μπάρμαν**
3. **Βοηθός Σερβιτόρου**
4. **Κηπουρός**
5. **Καμαριέρες**

Οι ενδιαφερόμενοι θα πρέπει να έχουν καλή γνώση της Αγγλικής Γλώσσας και προϋπηρεσία το λιγότερο 2 χρόνια.

Για την συμπλήρωση των αιτήσεων θα πρέπει ο/η ενδιαφερόμενος/η να περάσει από το ξενοδοχείο πρωινές ώρα από 09.00 έως 15.00 (έως τις 31/10/2001) ή να στείλει το βιογραφικό του στο fax 0244-48184.

Τηλέφωνο για πληροφορίες 0244/48181-83 από 09.00 έως 15.00 κ. Λάκη.

ΖΗΤΕΙΤΑΙ

Από ξενοδοχειακή μονάδα στο κέντρο της πόλεως ζητείται μπάρμαν ή μπαργούμαν.

Πληρ. κον Ζερβό τηλ 34636

ΚΛΕΟΒΟΥΛΟΣ ΑΕ

ΞΕΝΟΔΟΧΕΙΟ LINDOS ROYAL VILLAGE
ΞΕΝΟΔΟΧΕΙΟ LTI LINDOS VILLAGE
ΒΛΗΧΑ - ΛΙΝΔΙΩΝ ΡΟΔΟΥ

ΖΗΤΕΙΤΑΙ

Βοηθός λογιστής με πείρα στη μηχανογραφημένη λογιστική και ενημέρωση βιβλίων Γ' Κατηγορίας πτυχιούχος ΑΕΙ ή ΤΕΙ για πλήρη απασχόληση.

Πληροφορίες Κος Χατζηαποστόλου
Τηλ. 0244032002-8, 0932584792

ΒΙΟΜΗΧΑΝΙΑ ΜΩΣΑΪΚΩΝ ΠΛΑΚΕΣ ΠΕΖΟΔΡΟΜΙΟΥ

«ΠΛΑΚΑΓΕ»

ΕΜΠΟΡΙΑ
ΕΙΔΩΝ ΥΓΙΕΙΝΗΣ
- ΠΛΑΚΙΔΙΩΝ

ΑΞΕΣΟΥΑΡ ΜΠΑΝΙΟΥ
- ΥΔΡΟΜΑΣΑΖ

ΛΙΝΔΟΥ 136 - ΤΗΛ. 62688 - 63604,
Τ.Θ. 206 FAX: 62729 -
TLX: 292594
GE AR - 85100 ΡΟΔΟΣ

TOP PROPERTIES

GEORGIOS S. PIPINOS
ΓΕΩΡΓΙΟΣ Σ. ΠΙΠΙΝΟΣ

ΣΥΜΒΟΥΛΟΣ ΚΑΙ ΕΚΤΙΜΗΤΗΣ ΑΚΙΝΗΤΩΝ
REAL ESTATE AGENT - MEMBER OF F.I.A.B.C.I. - N.A.E.A.
- C.E.I. - Σ.Ε.Κ.



Η "TOP PROPERTIES" είναι ατομική επιχείρηση και ανήκει εξ ολοκλήρου στον κ. Γεώργιο Σ. Πιπίνο, που από το 1971 ασχολείται αποκλειστικά και μόνο με επενδύσεις και REAL ESTATE, στο νησί της Ρόδου, καθώς και στην ευρύτερη περιοχή της Δωδεκανήσου.

ΑΠΕΥΘΥΝΟΜΑΣΤΕ: Στους **σοβαρούς, απαιτητικούς και επιλεκτικούς** επενδυτές - επιχειρηματίες - ελεύθερους επαγγελματίες, Ελληνες και ξένους, υψηλού εισοδηματικού επιπέδου, που ενδιαφέρονται να κάνουν μια σοβαρή επένδυση **προβολής** στο νησί της Ρόδου.

ΠΡΟΣΦΕΡΟΥΜΕ: Α) Υπηρεσίες και πληροφορίες που γίνονται σε προσωπικό επίπεδο με **εχεμύθεια, διακριτικότητα και σοβαρότητα.**
Β) Μεγάλη **γκάμα** υψηλής ποιότητας ακινήτων, όπως: 1) Ξενοδοχεία Α' και Β' κατηγορίας των 600 - 500 - 350 - 300 κλινών 2) Κεντρικά αστικά ακίνητα κατάλληλα για Τράπεζες - καταστήματα - γραφεία 3) Παραλιακές εκτάσεις, κατάλληλες για τουριστικές επενδύσεις των 150.000 - 100.000 - 70.000 - 50.000 - 36.000 τ.μ. και 4) Διαμερίσματα και μαιζονέτες **προβολής.**

ΣΤΟΧΟΣ ΜΑΣ ΕΙΝΑΙ: Να προσφέρουμε στο αγοραστικό μας κοινό **υψηλής ποιότητας ακίνητα και ευκαιρίες** στο νησί της Ρόδου. Η τριακονταετής και πλέον πείρα μας στον τομέα αυτό αποτελεί εγγύηση.

ΣΥΝΘΗΜΑ ΜΑΣ ΕΙΝΑΙ: Επενδύστε στην ΡΟΔΟ ΤΩΡΑ, σε ακίνητα που **ΑΝΤΕΧΟΥΝ ΣΤΟ ΧΡΟΝΟ.**

Γεώργιος Σ. Πιπίνος
ΜΕΣΙΤΗΣ ΑΣΤΙΚΩΝ ΣΥΜΒΑΣΕΩΝ
Γιατί εμείς γνωρίζουμε καλύτερα!

TOP PROPERTIES is a private concern and Mr George S. Pipinos, its owner, has carved, over the years, a reputation for integrity and excellence in the world of Real Estate in the Dodecanese.

At Top Properties we try hard to attract important and selective investors: high calibre businessmen/women and discerning professional people, both Greek and foreign, who wish to acquire substantial and valuable property on Rhodes.

We offer our expertise and advice privately, discreetly and in strict confidence.

We keep a compehensive list of real estate of the highest specifications:

a. A' and B' class hotels (600, 500, 350, 300 beds capacity).

b. Centrally situated office buildings and other business premises.

c. Seaside land, ideal for development (hotels, holiday resorts, etc.), of 150.000, 100.000, 70.000, 50.000, 36.000 sq.m.

d. Luxury appartments, maisonettes, detached, semi - detached and terraced houses.

Our aim is to give our clients the opportunity to acquire value for money, first class real estate on Rhodes. Our 30- year - old experience in Real Estate is our warranty.

Our moto is: Invest in Rhodes. Invest in property. It stands the test of time.

TOP PROPERTIES
and
George S. Pipinos
Because we Know best



ΚΕΝΝΕΝΤΥ 38, ΡΟΔΟΣ, 85 100, ΤΗΛ. (0241) 23895, 38243 και 0944-676003. FAX: (0241) 20883
38 KENNEDY STR., RHODES, 85 100, TEL. (0241) 23895, 38243, and 094 - 676003. FAX: (0241) 20883

ΝΤΕΤΕΚΤΙΒΣ

30 ΧΡΟΝΙΑ ΜΟΝΙΜΑ ΚΑΙ ΣΤΗ ΡΟΔΟ

35354

ΠΛΑΤΕΙΑ ΑΓΙΟΥ ΙΩΑΝΝΟΥ
Η ΛΥΣΗ!!!
ΣΕ ΚΑΘΕ ΣΑΣ ΠΡΟΒΛΗΜΑ

EXPRESS SECURITY



ΚΗΔΕΙΑ

Την λατρευτή μας μητέρα, γιαγιά, αδελφή και θεία

ΕΙΡΗΝΗ ΣΤΑΥΡΙΔΗ
ΕΤΩΝ 84

Θανούσα κηδεύουμε
Τετάρτη 22 Μαΐου 2002 και ώρα 11.00 π.μ.
Από τον Ιερό Ναό Ταξιαρχών Νεκροταφείο Ρόδου

Τα παιδιά:
Γεωργία, Αννα - Κομνηνός,
Νίκη - Παναγιώτης, Νικήτας - Κόμισα,
Φρειδερίκη - Ιωάννης, Ελλη - Ηλίας
Τα εγγόνια, τα δισέγγονα, τα αδέλφια, τα ανίψια και οι λοιποί συγγενείς

ΙΑΤΡΙΚΗ ΑΝΑΚΟΙΝΩΣΗ

Το Ιατρείο
του **ΔΡ Τσαμπικάκη Γεωργίου**
Ειδικού Παθολόγου
Διδάκτορος Παν/μίου Αθηνών
Θα παραμείνει κλειστό
από 22-25/05/02
λόγω συμμετοχής του γιατρού
στο Πανελλήνιο Ιατρικό Συνέδριο

ΔΙΕΥΘΥΝΣΗ ΔΑΣΩΝ ΔΩΔΕΚΑΝΗΣΟΥ
ΑΝΑΚΟΙΝΩΣΗ

Γνωστοποιείται κατά το άρθρο του Ν. 998/79, αποστολή για δημοσίευση στο Δήμο Καλλιθέας η αριθμ. 2611/15-05-02

Πράξη χαρακτηρισμού έκτασης που εκδόθηκε από τον Δ/ντή Δασών Δωδ/σου. Η ΚΜ 1608Α γαιών Καλυθιών χαρακτηρίζεται ως γεωργική έκταση και βρίσκεται εντός καταφυγίου άγριας ζωής.

Ο Δ/ντής Δασών Δωδ/νήσου
Φίλιππος Κοντίτσης
Δασολόγος με Α΄ βαθμό

ΕΠΑΡΧΙΑ ΡΟΔΟΥ
ΝΟΜΟΣ ΔΩΔΕΚΑΝΗΣΟΥ
ΓΝΩΣΤΟΠΟΙΗΣΗ ΓΑΜΟΥ

Γνωστοποιείται σύμφωνα με το άρθρο 1369 του Αστικού Κώδικα, όπως τροποποιήθηκε με το Ν. 1250/1982, ότι:

Ο Ευάγγελος Ψαρρός του Ιωάννη και της Αναστασίας που γεννήθηκε στο HAGEN Γερμανίας του Νομού - και κατοικεί στην Ρόδο του Νομού Δ/σου επαγγέλματος στρατιωτικός και η Λιούμπιτσα Ποκράγιατς του Ντάνε και της Γιάγκοτκα που γεννήθηκε στο Βελιγράδι της Σερβίας και κατοικεί στην Ρόδο επαγγέλματος οικιακά πρόκειται να παντρευθούν στο Δημαρχείο του Δήμου Ροδίων

Ρόδος 21/5/2002
Ο δήμαρχος
Γεώργιος Γιαννόπουλος

ΕΛΛΗΝΙΚΗ ΔΗΜΟΚΡΑΤΙΑ
ΝΟΜΟΣ ΔΩΔΕΚΑΝΗΣΟΥ
ΔΗΜΟΣ ΠΕΤΑΛΟΥΔΩΝ
ΔΟΝΑ

ΔΙΕΥΘΥΝΣΗ: Λ. ΕΛΕΥΘΕΡΙΑΣ 51
ΚΡΕΜΑΣΤΗ ΡΟΔΟΥ Τ.Κ. 85104

ΣΥΛΛΥΠΗΤΗΡΙΟ

Ο Πρόεδρος και το Διοικητικό Συμβούλιο του ΔΟΝΑ Πεταλούδων εκφράζουν την βαθιά θλίψη για τον άδικο χαμό του συμπολίτη μας Αναστασίου Κασσανή και πατέρα του εκλεκτού Διοικητικού Συμβούλου Μιχάλη Κασσανή καθώς και τα ειλικρινά συλλυπητήρια προς την οικογένεια του εκλιπόντος

Σε τακτική συνεδρίαση αποφασίστηκε η κατάθεση αντί στεφάνου το ποσό των 30 ευρώ στο ίδρυμα του Αγίου Ανδρέα.

Μετά τιμής
Για το Δ.Σ. του ΔΟΝΑ
Εμμανουήλ Κωστιού

ΕΛΛΗΝΙΚΗ ΔΗΜΟΚΡΑΤΙΑ
ΝΟΜΟΣ ΔΩΔΕΚΑΝΗΣΟΥ
ΔΗΜΟΣ ΠΕΤΑΛΟΥΔΩΝ
ΤΜΗΜΑ ΔΗΜΟΤΟΛΟΓΙΟΥ

ΠΛΗΡ: Στυλιανού Κων/νος Τηλεφ: 91998

ΑΝΑΚΟΙΝΩΣΗ

ΑΝΑΘΕΩΡΗΣΗ ΕΚΛΟΓΙΚΩΝ ΚΑΤΑΛΟΓΩΝ

Α΄ ΔΙΜΗΝΟΥ 2002 (από 1/5/2001 μέχρι 28/2/2002)
1. ΝΕΟΙ ΕΚΛΟΓΕΙΣ (ΓΕΝΝΗΘΕΝΤΕΣ 1984) 150
2. ΕΓΓΡΑΦΕΣ ΑΠΟ ΜΕΤΑΔΗΜΟΤΕΥΣΗ 92
3. ΔΙΑΓΡΑΦΕΣ ΛΟΓΩ ΜΕΤΑΔΗΜΟΤΕΥΣΗΣ 41
4. ΔΙΑΓΡΑΦΕΣ ΛΟΓΩ ΘΑΝΑΤΟΥ 66

Β΄ ΔΙΜΗΝΟΥ 2002 (Από 1/3/2002 μέχρι 30/4/2002)
1. ΕΓΓΡΑΦΕΣ ΑΠΟ ΜΕΤΑΔΗΜΟΤΕΥΣΗ 75
2. ΔΙΑΓΡΑΦΕΣ ΛΟΓΩ ΜΕΤΑΔΗΜΟΤΕΥΣΗΣ 28
3. ΔΙΑΓΡΑΦΕΣ ΛΟΓΩ ΔΙΠΛΗΣ ΕΓΓΡΑΦΗΣ 68
4. ΔΙΑΓΡΑΦΕΣ ΛΟΓΩ ΘΑΝΑΤΟΥ 16

Στις 30/6/2002 λήγει η προθεσμία για την αναθεώρηση εκλογικών καταλόγων Γ΄ ΔΙΜΗΝΟΥ 2002. Παρακαλούνται όσοι κατοικούν την τελευταία διετία στον Δήμο Πεταλούδων και δεν έχουν προβεί στις ενέργειες για την εγγραφή τους στο Δημοτολόγιο να το πράξουν μέχρι 30/6/2002 προκειμένου να μπορέσουν να ψηφίσουν στις Δημοτικές και Νομαρχιακές εκλογές

Ο ΔΗΜΑΡΧΟΣ
Μιχάλης Κορδίνας

ΖΗΤΕΙΤΑΙ ΝΑΥΑΓΟΣΩΣΤΗΣ

Από ξενοδοχείο στο Φαληράκι
ζητείται ναυαγοσώστης
με άδεια ασκήσεως επαγγέλματος
από το Λιμεναρχείο.
Για πληροφορίες καθημερινά
στο τηλ: 0214-0-85502

ΚΑΤΑΣΤΗΜΑ ΕΝΟΙΚΙΑΖΕΤΑΙ

Σοφ. Βενιζέλου - 100 Μαγαζιά
εμβαδόν καταστήματος 30,00 τ.μ.
με βοηθητικούς χώρους
(υπόγειο 28,00 τ.μ. και πατάρι
15,00 τ.μ.) κατάλληλο
για κάθε επαγγελματική χρήση
Πληροφ. κ. Ζερβό
τηλ. 30595, 30589

BUSINESS LOGIC

Ζητείται υπάλληλος που να τηρεί τις παρακάτω προϋποθέσεις:

1) Τεχνικός Η/Υ με γνώσεις δικτύου και λειτουργικών συστημάτων.

2) Να έχει καλές γνώσεις σε SQL και CRISTAL REPORTS.

Πληρ. 0241074800 Κος Καραντώνης

FM Promotions
Promotions that work
Tel. 02410 87888
info@faliraki-mirror.gr
www.Faliraki MIRROR.gr
English Newspaper
KOOL FM HOT MUSIC ON 107.5

ΕΛΛΗΝΙΚΗ ΔΗΜΟΚΡΑΤΙΑ
ΥΠΟΥΡΓΕΙΟ ΥΓΕΙΑΣ ΚΑΙ ΠΡΟΝΟΙΑΣ
ΝΟΜΑΡΧΙΑΚΟ ΓΕΝ. ΝΟΣΟΚΟΜΕΙΟ
ΚΕΝΤΡΟ ΥΓΕΙΑΣ ΚΑΛΥΜΝΟΥ «ΤΟ ΒΟΥΒΑΛΕΙΟ»

α) Ανεπτυγμ. Κρεββάτια 85
β) Προσωπικό: ΣΥΝΟΛΟ 141
α. Ιατρικό 29
β. Παραϊατρικό 12
γ. Νοσηλευτικό 51
δ. Διοικητικό 49

I) ΣΥΝΟΠΤΙΚΟΣ ΑΠΟΛΟΓΙΣΜΟΣ ΟΙΚΟΝΟΜΙΚΩΝ ΣΤΟΙΧΕΙΩΝ 2001

1) Ταμ. Υπόλοιπο 2000		1) Ταμ. Υπόλοιπο 2001	
α) από μισθοδοσία	-	α) από μισθοδοσία	6.354.274
β) από λειτουργικά	-	β) από λειτουργικά	-
γ) από εξοπλισμό	162.943.541	γ) από εξοπλισμό	182.765.541
δ) από κτιριακά	16.482.453	δ) από κτιριακά	18.660.324
ε) από Δ.Ε.	885.000	ε) από Δ.Ε.	930.878
στ) από λοιπά	4.176.460	στ) από λοιπά	9.609.462
ΕΣΟΔΑ 2001		ΕΞΟΔΑ 2001	
2) Επιχ. μισθοδοσίας	-	2) για μισθοδοσία	16.893.288
3) Επιχ. λειτουργικών	99.059.184	3) για φάρμακα	91.718.975
4) Επιχ. για πάγιο εξοπλ.	49.555.978	4) για υγειον. υλικό	37.870.632
5) Επιχ. για εκτελ. έργων	-	5) για χημικά αντιδρ.	10.881.937
6) Επιχ. ταχτική για Δ.Ε.	-	6) για τρόφιμα	13.599.468
7) Επιχ. από προϋπ. Δ.Ε.	-	7) για καύσιμα	3.938.109
8) Επιχ. για μελέτες, έρευνα	-	8) για πάγιο εξοπλισμό	16.497.94
9) Επιχ. για προγρ. ΕΟΚ	-	9) για επισκ. & συντηρ.	10.813.95
10) Επιχ. Για λοιπούς σκοπούς	64.985.999	10) για Δ.Ε. από τακτ. πρ.	-
11) Επιχ. Έσοδα από νοσήλεια (φάρμακα εξετάεις κ.λπ.)	199.129.923	11) για Δ.Ε. από πρ. Δ.Ε.	29.685.100
12) Λοιπά ίδια έσοδα	38.201.724	12) για μελέτες, έρευνες	-
		13) για προγρ. ΕΟΚ	-
		14) για λοιπές δαπάνες	128.040.378
ΣΥΝΟΛΑ 1-12	635.420.262	ΣΥΝΟΛΑ 1-14	635.420.262
Απαιτήσεις ανείσπρακτες	200.037.607	Υποχρεώσεις	212.471.000
Αξία αποθεμάτων	-		

II) ΣΤΟΙΧΕΙΑ ΝΟΣΗΛΕΥΤΙΚΗΣ ΔΡΑΣΤΗΡΙΟΤΗΤΟΣ 2001

α) Εξετασθέντες στα εξ. Ιατρεία	31.824		
β) Νοσηλευθέντες	2.243		
γ) Ημέρες Νοσηλείας	8.444		
δ) Μέση διάρκεια νοσηλείας	(Ημ. Νοσηλείας) / (Νοσηλευθέντες)	8.444 / 2.243	= 3,76
ε) Χειρουργικές επεμβάσεις			
στ) Εργατηριακές εξετάσεις			
ζ) Μέση κάλυψη κλινών	(Ημερ. Νοσηλείας) / (Κλίνες x 365)		x 100 = 31,6%

ΚΑΛΥΜΝΟΣ 15 Μαΐου 2002

Η Δ/ΚΗ Δ/ΝΤΡΙΑ **Η ΠΡΟΪΣΤΑΜΕΝΗ ΟΙΚΟΝ. ΤΜΗΜΑΤΟΣ**



ΜΕΤΡΟΠΟΛ
ALPHA ODEON
Πρόγραμμα εβδομάδας από 17/5/2002 έως 23/5/2002
Πληροφορίες - Κρατήσεις : 02410-28400, από 5:00 μμ


STAR WARS
ΕΠΕΙΣΟΔΙΟ ΙΙ
Η ΕΠΙΘΕΣΗ ΤΩΝ ΚΛΩΝΩΝ
Σε Παγκόσμια Πρεμιέρα!!!!
Κάθε μέρα 5:15, 7:45 και 10:30 μμ


Ο Άνθρωπος - Αράχνη είναι εδώ!!
Με τους Τόμπι Μαγκουάιρ και Κίρστεν Ντανστ
Κάθε μέρα 5:30, 8:00 και 10:40 μμ
SPIDER - MAN

Oscar Α' Γυναικείου Ρόλου 2002 για την Χολ Μπέρι

Τους έφερε κοντά μια φοβερή τραγωδία, τους ένωσε ένας παράφορος έρωτας !
Κάθε μέρα 7:30 και 10:15 μμ
Ο ΧΟΡΟΣ ΤΩΝ ΤΕΡΑΤΩΝ

Κάθε μέρα 6:00 μμ ΜΟΝΟ ΣΤΑ ΕΛΛΗΝΙΚΑ!!!
ΠΗΤΕΡ ΠΑΝ: ΕΠΙΣΤΡΟΦΗ ΣΤΗ ΧΩΡΑ ΤΟΥ ΠΟΤΕ

Στα Ελληνικά μόνο Σαββάτο & Κυριακή 4:30 μμ
Η ΕΠΟΧΗ ΤΩΝ ΠΑΓΕΤΩΝΩΝ

ΠΑΛΛΑΣ 5 CINEMAS CENTER
ΠΡΟΓΡΑΜΜΑ ΕΒΔΟΜΑΔΑΣ
17/05/2002 - 23/05/2002
Για κρατήσεις: 02410 24475 και 70670
www.cinemapallas.gr

ΑΙΘΟΥΣΑ 5

MEAN MACHINE / ΒΡΩΜΙΚΟ ΙΝΔΑΛΜΑ
Δραματική περιπέτεια / Action movie
Ώρες Έναρξης: 17:40, 19:50, 22:00

ΑΙΘΟΥΣΑ 2

Η θεατρική ομάδα "Πράξις" παρουσιάζει την κωμωδία του Neil Simon "Το Αταίριαστο Ζευγάρι".
ΑΠΟΔΟΣΗ: Παύλος Μάτεσις ΣΚΗΝΟΘΕΣΙΑ: Κώστας Κατσουλάκης
Παραστάσεις κάθε ημέρα από 17-26 Μαΐου στις 21:30

ΑΙΘΟΥΣΑ 1

E.T. Extra-Terrestrial / E.T. ο Εξωγήινος
Δραματική περιπέτεια / Action movie
Ώρες Έναρξης: 18:00 [μεταγλωτ. στα ελληνικά]

ΑΙΘΟΥΣΑ 1

ZOOLANDER Κωμωδία / Comedy
ΠΡΩΤΑΓΩΝΙΣΤΟΥΝ: BEN STILLER, DAVID BOWIE
Ώρες Έναρξης: 20:20, 22:00

ΑΙΘΟΥΣΑ 4

HART'S WAR / ΝΥΧΤΑ ΑΙΧΜΑΛΩΤΩΝ
Πολεμικό Δράμα / War drama
Ώρες Έναρξης: 17:20, 22:20

ΑΙΘΟΥΣΑ 4

BLADE 2 Περιπέτεια μυστηρίου / Action thriller
ΠΡΩΤΑΓΩΝΙΣΤΟΥΝ: WESLEY SNIPES
Ώρες Έναρξης: 19:50

ΑΙΘΟΥΣΑ 3

THE SHIPPING NEWS / ΤΑ ΝΑΥΤΙΛΙΑΚΑ ΝΕΑ
Ταινία μυστηρίου / Mystery
Ώρες Έναρξης: 20:00, 22:20

ΑΙΘΟΥΣΑ 2

HELP I'M A FISH - ΒΟΗΘΕΙΑ ΕΙΜΑΙ ΨΑΡΙ
Ώρες Έναρξης: 19:00

For reservations 02410 24475 & 02410 70670 (16:00 - 20:00)

Το Πρόγραμμα

ΕΤ 1

06.45 Ο ΜΙΚΡΟΣ ΚΟΣΜΟΣ ΤΟΥ ΔΑΣΟΥΣ
07.15 ΞΥΠΝΗΣΤΕ!
08.00 ΜΕΛΙ ΓΑΛΑ
10.05 ΤΟ ΜΠΟΥΡΙΝΙ
11.00 ΦΕΛΙΠΕ ΤΟ ΔΩΡΟ ΑΠΟ ΤΗ ΘΑΛΑΣΣΑ
12.00 ΜΑΡΙΟΥ
13.00 ΟΙ ΑΤΑΙΡΙΑΣΤΟΙ
13.50 **ΕΙΔΗΣΕΙΣ**
15.00 ΟΥΡΑΝΙΟ ΤΟΞΟ
15.10 ΛΟΥΚΙ ΛΟΥΚ
15.30 ΟΙ ΑΤΡΟΜΗΤΟΙ
16.30 ΣΥΛΒΑΝ
17.00 **ΕΙΔΗΣΕΙΣ**
17.30 ΑΓΩΝΕΣ ΜΟΥΝΤΙΑΛ 1998 ΓΕΡΜΑΝΙΑ - ΚΡΟΑΤΙΑ
20.10 ΚΛΗΡΩΣΗ ΛΟΤΤΟ
20.30 ΣΤΑ ΦΤΕΡΑ ΤΟΥ ΕΡΩΤΑ
21.00 ΞΕΝΗ ΤΑΙΝΙΑ: ΑΚΡΟΒΑΤΕΣ ΚΑΙ ΛΗΣΤΕΣ
23.00 **ΕΙΔΗΣΕΙΣ**
23.30 Ο ΔΡΟΜΟΣ ΠΡΟΣ ΤΗΝ ΑΣΙΑ
00.30 ΣΤΗ ΖΩΝΗ ΤΟΥ ΛΥΚΟΦΩΤΟΣ

NET

06.00 ΕΤΣΙ ΕΧΟΥΝ ΤΑ ΠΡΑΓΜΑΤΑ
07.00 ΠΡΩΤΗ ΜΑΤΙΑ
10.00 ΘΗΣΑΥΡΟΙ ΤΗΣ ΕΛΛΗΝΙΚΗΣ ΦΥΣΗΣ
10.30 ΕΛΛΗΝΙΚΟΙ ΘΗΣΑΥΡΟΙ
11.00 ΕΠΤΑ ΓΛΥΠΤΑ ΑΡΙΣΤΟΥΡΓΗΜΑΤΑ
11.30 Ο ΘΑΛΑΣΣΙΟΣ ΚΟΣΜΟΣ ΤΗΣ ΙΣΠΑΝΙΑΣ
12.01 ΒΑΘΥ ΜΠΛΕ
13.00 **ΕΙΔΗΣΕΙΣ**
13.45 ΜΙΑ ΠΟΛΗ ΜΙΑ ΜΟΥΣΙΚΗ
14.00 ΤΑΞΙΔΕΥΟΝΤΑΣ ΣΤΟΝ ΠΛΑΝΗΤΗ ΜΕ ΤΟΝ ΣΤΕΦΑΝ ΠΕΪΡΟΝ
15.00 **ΕΙΔΗΣΕΙΣ**
16.00 ΣΥΝ ΚΑΙ ΠΛΗΝ
18.00 **ΕΙΔΗΣΕΙΣ**
19.00 ΜΙΚΡΕΣ ΙΣΤΟΡΙΕΣ ΜΟΔΑΣ
19.30 ΦΩΤΟΣΦΑΙΡΑ
20.00 ΟΙ ΤΕΛΕΥΤΑΙΟΙ ΠΑΡΑΔΕΙΣΟΙ
21.00 **ΕΙΔΗΣΕΙΣ**
22.00 ΠΡΩΤΑΓΩΝΙΣΤΕΣ
23.00 ΕΠΟΧΕΣ ΚΑΙ ΣΥΓΓΡΑΦΕΙΣ
24.00 **ΕΙΔΗΣΕΙΣ**
00.30 ΚΕΛΤΕΣ

ΕΤ 3

08.01 ΝΤΟΚΙΜΑΝΤΕΡ
08.30 ΝΤΟΚΙΜΑΝΤΕΡ
09.00 ΧΘΕΣ ΚΑΙ ΣΗΜΕΡΑ
09.30 Η ΑΛΛΗ ΜΕΡΑ
11.00 ΣΤΗ ΧΩΡΑ ΤΩΝ ΘΑΥΜΑΤΩΝ
12.00 ΝΤΟΚΙΜΑΝΤΕΡ
12.30 ΤΕΧΝΟΠΟΛΙΣ
13.30 ΝΤΟΚΙΜΑΝΤΕΡ
13.45 ΜΙΣΕΛ ΜΕ ΜΠΕΣΑΜΕΛ
14.00 Η ΥΓΕΙΑ ΣΗΜΕΡΑ
14.30 DESIG FOREVER
15.00 **ΕΙΔΗΣΕΙΣ**
15.30 ΜΕ ΜΙΑ ΤΡΙΤΗ ΜΑΤΙΑ
17.00 ΥΓΕΙΑ
18.00 ΣΤΥΛ ΚΑΦΕ
18.30 ΑΘΛΗΤΙΚΑ
19.00 ΠΕΡΙΜΕΤΡΟΣ
19.30 ΣΤΗΝ ΥΔΡΟΓΕΙΟ
20.00 ΝΤΟΚΙΜΑΝΤΕΡ
20.30 **ΕΙΔΗΣΕΙΣ**
21.40 ΜΑΚΡΙΝΕΣ ΦΙΛΙΕΣ
21.50 ΘΕΣΣΑΛΟΝΙΚΕΩΝ ΠΟΛΙΣ
22.00 Η ΟΔΟΣ ΤΩΝ ΥΔΑΤΩΝ
23.00 ΑΛΗΘΙΝΑ ΣΕΝΑΡΙΑ
24.00 **ΕΙΔΗΣΕΙΣ**
00.20 ΞΕΝΗ ΤΑΙΝΙΑ: ΜΕΣΑ ΑΠΟ ΤΟΝ ΣΠΑΣΜΕΝΟ ΚΑΘΡΕΦΤΗ
02.00 ΜΕ ΜΙΑ ΤΡΙΤΗ ΜΑΤΙΑ
03.30 Η ΑΛΛΗ ΜΕΡΑ

MEGA

06.00 ΕΝΩΠΙΟΣ ΕΝΩΠΙΩ
06.55 **ΔΕΛΤΙΟ ΕΙΔΗΣΕΩΝ ΣΤΗΝ ΝΟΗΜΑΤΙΚΗ ΓΛΩΣΣΑ**
07.00 ΣΗΜΕΡΑ ΜΕ ΤΗΝ ΑΝΝΑ
10.00 ΣΑΝ ΣΤΟ ΣΠΙΤΙ ΣΑΣ
13.10 ΣΕ ΠΡΩΤΟ ΠΛΑΝΟ
14.00 **ΕΙΔΗΣΕΙΣ**
15.00 ΣΤΗΝ ΚΟΥΖΙΝΑ ΟΛΟΤΑΧΩΣ
15.45 ΕΜΕΙΣ ΚΙ ΕΜΕΙΣ
16.20 ΔΥΟ ΞΕΝΟΙ
17.30 **ΕΙΔΗΣΕΙΣ**
17.50 ΝΤΟΛΤΣΕ ΒΙΤΑ
18.30 ΑΠΑΓΟΡΕΥΜΕΝΗ ΑΓΑΠΗ
19.10 ΠΟΙΟΣ ΘΕΛΕΙ ΝΑ ΓΙΝΕΙ ΕΚΑΤΟΜΜΥΡΙΟΥΧΟΣ;
20.00 **ΕΙΔΗΣΕΙΣ**
21.00 Ο ΠΙΟ ΑΔΥΝΑΜΟΣ ΚΡΙΚΟΣ
22.00 ΜΠΑΡ
23.10 ΓΚΡΙΖΕΣ ΖΩΝΕΣ
00.15 **ΕΙΔΗΣΕΙΣ**
00.30 ΜΟΥΣΙΚΟ ΠΡΟΓΡΑΜΜΑ
03.00 ΧΤΥΠΟΚΑΡΔΙΑ ΣΤΟ ΜΠΕΒΕΡΛΙ ΧΙΛΣ
04.00 ΤΗΛΕΜΑΡΚΕΤΙΓΚ
04.30 ΜΠΑΡ

ANT 1

06.00 ΔΕΣΠΟΙΝΙΣ ΜΑΡΓΑΡΙΤΑ
06.55 **ΕΙΔΗΣΕΙΣ ΣΤΗΝ ΝΟΗΜΑΤΙΚΗ ΓΛΩΣΣΑ**
07.00 ΚΑΛΗΜΕΡΑ, ΕΛΛΑΔΑ
10.00 ΠΡΩΪΝΟΣ ΚΑΦΕΣ
13.10 SUPER GAME
13.15 ΠΑΤΕΡ ΗΜΩΝ
14.00 **ΕΙΔΗΣΕΙΣ**
14.50 ΧΡΗΜΑ ΚΑΙ ΧΡΗΜΑΤΙΣΤΗΡΙΟ
15.00 ΝΤΑΝΤΑ ΓΙΑ ΟΛΕΣ ΤΙΣ ΔΟΥΛΕΙΕΣ
15.40 SUPER GAME
15.45 ΑΝΩ ΚΑΤΩ
16.25 BIG BROTHER
16.30 ΚΩΝΣΤΑΝΤΙΝΟΥ ΚΑΙ ΕΛΕΝΗΣ
17.30 **ΕΙΔΗΣΕΙΣ**
17.40 Ο ΚΑΙΡΟΣ ΤΗΣ ΕΒΔΟΜΑΔΑΣ
17.45 SUPER GAME
17.50 ΚΑΛΗΜΕΡΑ ΖΩΗ
18.40 ΘΗΣΑΥΡΟΦΥΛΑΚΙΟ
19.15 BIG BROTHER
19.20 Η ΛΑΜΨΗ
20.00 **ΕΙΔΗΣΕΙΣ**
21.00 ΟΙΚΟΓΕΝΕΙΑ ΚΑΡΑΜΠΕΛΑ
22.00 ΚΑΤΣΕ ΚΑΛΑ
22.45 BIG BROTHER 2
23.45 ΜΕ ΤΑ ΜΑΤΙΑ ΤΗΣ ΕΛΛΗΣ
01.00 **ΕΙΔΗΣΕΙΣ**
01.20 ΟΙ ΔΡΟΜΟΙ ΤΗΣ ΠΟΛΗΣ
02.20 ΑΠΙΣΤΙΕΣ
03.20 ΤΗΛΕΜΑΡΚΕΤΙΝΓΚ
04.00 ΞΕΝΗ ΤΑΙΝΙΑ: ΝΥΧΤΕΡΙΝΟ ΤΡΕΝΟ

ALPHA

06.00 ΠΡΩΤΗ ΕΝΗΜΕΡΩΣΗ
07.00 ΠΑΝΟΡΑΜΑ
10.00 ΚΑΛΩΣ ΤΟΥΣ
13.15 ΜΠΕΪΜΠΙ ΣΤΑΪΛ
14.00 **ΕΙΔΗΣΕΙΣ**
14.50 LIFE STYLE NEWS
15.25 ΕΛΛΗΝΙΚΗ ΤΑΙΝΙΑ: ΘΑΝΑΣΗ, ΣΦΙΞΕ ΚΙ ΑΛΛΟ ΤΟ ΖΩΝΑΡΙ
17.10 **ΕΙΔΗΣΕΙΣ**
17.20 ΜΠΟΡΩ
19.15 ΚΑΤΩ ΑΠΟ ΤΗΝ ΑΚΡΟΠΟΛΗ
20.00 **ΕΙΔΗΣΕΙΣ**
21.00 ΘΑ ΣΕ ΔΩ ΣΤΟ ΠΛΟΙΟ
22.00 ΕΛΛΗΝΙΚΗ ΤΑΙΝΙΑ: ΦΩΝΑΖΕΙ Ο ΚΛΕΦΤΗΣ
23.45 ΤΟΥΙΣΤ
01.00 **ΕΙΔΗΣΕΙΣ**
01.15 ΘΕΡΝΤ ΓΟΥΟΤΣ
02.15 ΤΟ ΠΡΟΣΩΠΟ ΤΗΣ ΚΥΡΙΑΚΗΣ
03.30 ΤΗΛΕΜΑΡΚΕΤΙΝΓΚ
04.00 ΠΑΚΙΤΑ

STAR

06.40 ΠΑΙΔΙΚΟ ΠΡΟΓΡΑΜΜΑ
08.55 **ΕΙΔΗΣΕΙΣ ΣΤΗ ΝΟΗΜΑΤΙΚΗ**
09.00 THE TRAP
10.00 ΛΟΓΙΑ ΣΤΑΡΑΤΑ
12.00 ΜΕ ΤΗΝ ΕΛΝΤΑ
13.00 **ΕΙΔΗΣΕΙΣ**
14.00 Η ΥΓΕΙΑ ΚΤΙΖΕΤΑΙ ΚΑΘΕ ΜΕΡΑ
14.15 ΤΟ ΚΛΕΙΔΙ
15.00 ΚΡΕΣΕΝΤΟ
16.00 ΜΠΙΑΝΚΑ, ΠΟΣΟ Σ'ΑΓΑΠΩ
17.00 ΑΙΜΙΛΙΑ, ΜΙΑ ΑΚΑΤΑΜΑΧΗΤΗ ΓΥΝΑΙΚΑ
18.00 **ΕΙΔΗΣΕΙΣ**
19.00 THE TRAP
20.00 ΤΟ ΜΑΓΚΑΖΙΝΟ ΤΟΥ STAR
21.00 ΔΡΟΣΟΥΛΙΤΕΣ
22.00 ΞΕΝΗ ΤΑΙΝΙΑ: ΒΡΩΜΙΚΕΣ ΥΠΟΘΕΣΕΙΣ
00.30 **ΕΙΔΗΣΕΙΣ**
00.45 ΞΕΝΗ ΤΑΙΝΙΑ: ΤΟ ΕΠΟΜΕΝΟ ΘΥΜΑ
02.45 ΞΕΝΗ ΤΑΙΝΙΑ: ΦΕΣΤΙΒΑΛ ΤΡΟΜΟΥ
04.45 ΑΣΤΕΡΙΑ ΣΤΟ ΠΕΝΤΑΓΡΑΜΜΟ

FILMNET

06.05 Η ΖΩΗ ΤΟΥ ΜΠΙΛΙ ΔΕ ΚΙΝΤ
07.40 ΛΑΪΦ ΣΑΪΖ
09.10 E! ENTERTAINMENT
09.40 ΓΟΥΙΚΕΝΤ
10.10 ΝΤΙΤΖΙΜΟΝ: Η ΤΑΙΝΙΑ
11.45 ΗΛΕΚΤΡΟΝΙΚΟ ΜΑΝΟΥΛΙ
13.45 ΠΟΙΟΣ ΕΙΝΑΙ ΚΑΤΩ ΑΠΟ ΤΟ ΚΡΕΒΑΤΙ ΜΟΥ;
15.20 ΣΤΑ ΠΑΡΑΣΚΗΝΙΑ ΤΟΥ ΧΟΛΙΓΟΥΝΤ
15.50 ΜΑΙΡΗ ΚΑΙ ΡΟΝΤΑ
17.20 ΑΛΑΣΚΑ: Η ΓΗ ΤΟΥ ΜΥΣΤΗΡΙΟΥ
19.25 ΝΤΕΛΤΑ ΦΟΡΣ 5: ΚΑΤΑΙΓΙΔΑ ΣΤΗΝ ΚΕΝΥΑ
21.00 ΑΣΤΕΡΙΑ ΤΗΣ ΠΟΛΗΣ
21.30 E! ENTERTAINMENT
22.00 ΧΑΡΙ, Ο ΚΑΛΥΤΕΡΟΣ ΦΙΛΟΣ ΤΟΥ ΑΝΘΡΩΠΟΥ
24.00 ΠΑΡΚ ΑΒΕΝΙΟΥ
01.25 ΤΟΡΕΝΤΕ, ΤΟ ΚΟΥΛΟ ΧΕΡΙ ΤΟΥ ΝΟΜΟΥ
03.05 ΕΥΛΟΓΗΜΕΝΟ ΠΑΙΔΙ
05.25 ΘΑΝΑΣΙΜΗ ΠΛΕΚΤΑΝΗ

ΤΕΜΠΟ

06.00 ΜΟΥΣΙΚΕΣ ΕΠΙΛΟΓΕΣ
10.30 ΤΡΥΦΕΡΑ ΧΡΟΝΙΑ
11.00 ΑΠΟΧΡΩΣΕΙΣ
13.00 ΣΙΡΛΕΪ ΧΟΛΜΣ
14.00 ΕΤΖΕΜΟΝΤ
14.30 ΜΠΕΣΤ ΣΕΛΕΡ
15.30 ΓΛΥΚΙΑ ΛΟΥΤΣΙΑ
17.00 ΤΑΙΝΙΑ: Ο ΤΕΛΕΙΟΣ ΕΡΑΣΤΗΣ
19.00 ΙΒΑΝΟΗΣ
20.00 ΡΟΜΠΕΝ ΤΩΝ ΔΡΑΣΩΝ
21.00 ΞΕΝΗ ΤΑΙΝΙΑ: ΣΑΝ ΑΚΑΤΕΡΓΑΣΤΟ ΔΙΑΜΑΝΤΙ
22.45 ΞΕΝΗ ΤΑΙΝΙΑ: Η ΕΞΑΙΡΕΣΗ ΤΟΥ ΚΑΝΟΝΑ
00.30 ΜΟΥΣΙΚΕΣ ΕΠΙΛΟΓΕΣ

ΡΟΣΚΟΠΙΟ

ΚΡΙΟΣ:
21 ΜΑΡΤΙΟΥ - 19 ΑΠΡΙΛΙΟΥ

Δεν είναι εύκολο να συμφωνήσετε ή να λύσετε χρόνιες διαφορές με τους ανθρώπους του περιβάλλοντός σας. Καλύτερα να αφήσετε στην άκρη ό,τι σας χωρίζει και μην επιδιώξετε να τους πείσετε, μπορείτε όμως να διευκρινίσετε τις προθέσεις σας.

ΤΑΥΡΟΣ
20 ΑΠΡΙΛΙΟΥ - 20 ΜΑΪΟΥ

Με την είσοδο του Ήλιου στους Διδύμους μπορείτε να δώσετε έμφαση στην οργάνωση των οικονομικών σας, να διεκδικήσετε μια αύξηση που σας οφείλουν και να βρείτε τρόπους να αυξήσετε τα εισοδήματά σας, αρκεί να είστε συνεπείς στις οφειλές και στις υποχρεώσεις σας.

ΔΙΔΥΜΟΙ
21 ΜΑΪΟΥ - 21 ΙΟΥΝΙΟΥ

Την είσοδό του στο δικό σας ζώδιο κάνει από σήμερα ο ζωοδότης Ήλιος εγκαινιάζοντας τον μήνα των γενεθλίων σας, και σας δίνει τη δυνατότητα να βάλετε σε εφαρμογή καινούργιους τρόπους δράσης, αρκεί να στηριχθείτε σε σωστές βάσεις, για να επιτύχετε αυτό που θέλετε.

ΚΑΡΚΙΝΟΣ
22 ΙΟΥΝΙΟΥ - 22 ΙΟΥΛΙΟΥ

Η Αφροδίτη από σήμερα έρχεται να εγκατασταθεί στο ζώδιό σας κι εσείς μπορείτε, επιτέλους, να αξιοποιήσετε τις δυνατότητές σας μέσα από τις πολλαπλές ευκαιρίες που σας παρουσιάζονται. Διαπραγματευτείτε πιο δίκαια τα θέματα που αφορούν την ουσιαστική δέσμευση ή την ανεξαρτησία σας.

ΛΕΩΝ
23 ΙΟΥΛΙΟΥ - 22 ΑΥΓΟΥΣΤΟΥ

Η φιλική παρουσία του Ήλιου στο ζώδιο των Διδύμων έρχεται να πραγματοποιήσει τα όνειρα και τις προσδοκίες σας. Άτομα που η φιλία τους είναι δοκιμασμένη, σας βοηθούν να βρείτε λύσεις στα θέματα που σας απασχολούν. Καιρός, λοιπόν, να αναθερμάνετε κάποιες ωφέλιμες σχέσεις, αυτούς τους δύσκολους καιρούς.

ΠΑΡΘΕΝΟΣ
23 ΑΥΓΟΥΣΤΟΥ - 23 ΣΕΠΤΕΜΒΡΙΟΥ

Φερθείτε έξυπνα και διαλλακτικά απέναντι στον επαγγελματικό ανταγωνισμό που επανέρχεται στο προσκήνιο. Αν θέλετε να διαφυλάξετε το κύρος και την κοινωνική σας καταξίωση δεν έχετε παρά να ενεργήσετε και πάλι με τη γνωστή συνέπεια και οργανωτικότητά σας.

ΖΥΓΟΣ:
24 ΣΕΠΤΕΜΒΡΙΟΥ - 23 ΟΚΤΩΒΡΙΟΥ

Η «δική» σας Αφροδίτη με την είσοδό της στο ζώδιο του Καρκίνου, σας στηρίζει στο να μη χαλαρώσετε τις προσπάθειές σας απέναντι στις προσωπικές και επαγγελματικές υποχρεώσεις που έχετε. Οι νεώτεροι ρίξτε το βάρος στις απαιτήσεις των εξετάσεων, όσο κι αν νιώθετε κουρασμένοι.

ΣΚΟΡΠΙΟΣ:
24 ΟΚΤΩΒΡΙΟΥ - 22 ΝΟΕΜΒΡΙΟΥ

Το διάστημα αυτό οφείλετε να είστε πιο προσεκτικοί στα λεγόμενα και στις δεσμεύσεις που αναλαμβάνετε, γιατί το κλίμα γύρω σας φαίνεται να είναι περισσότερο ανταγωνιστικό από ό,τι περιμένετε. Καλό θα ήταν να αποφύγετε κάθε είδους υπερβολή στη συμπεριφορά σας.

ΤΟΞΟΤΗΣ:
23 ΝΟΕΜΒΡΙΟΥ - 21 ΔΕΚΕΜΒΡΙΟΥ

Καθώς ο Ήλιος κάνει την είσοδό του στο ζώδιο των Διδύμων, σας δίνει τη δυνατότητα να ενώσετε τις δυνάμεις σας με τον σύντροφο ή τους συνεργάτες σας. Οι συμβουλές τους θα είναι πολύτιμες και θα σας βοηθήσουν να διευθετήσετε τα προβλήματα αυτής της περιόδου, που δεν είναι και λίγα.

ΑΙΓΟΚΕΡΩΣ:
22 ΔΕΚΕΜΒΡΙΟΥ - 19 ΙΑΝΟΥΑΡΙΟΥ

Με την είσοδο του Ήλιου στους Διδύμους και της Αφροδίτης στον Καρκίνο μπορείτε να κάνετε, αν το θελήσετε, καλύτερες τις συνθήκες της καθημερινής σας ζωής. Πάρτε μια ανάσα και προετοιμαστείτε για τα πολλά και διάφορα που έχετε να κάνετε.

ΥΔΡΟΧΟΟΣ
20 ΙΑΝΟΥΑΡΙΟΥ - 19 ΦΕΒΡΟΥΑΡΙΟΥ

Οι πλανητικοί συνδυασμοί των ημερών αυτών σημειοδοτούν μια μεγάλη αλλαγή κύκλου ζωής και ανανέωσης σκέψεων, διαθέσεων και σχεδίων. Διευθετήστε τις υποθέσεις σας χωρίς υπερβολές, που θα έβαζαν σε κίνδυνο και την ψυχική και τη σωματική σας ηρεμία και ακεραιότητα.

ΙΧΘΥΕΣ:
19 ΦΕΒΡΟΥΑΡΙΟΥ - 20 ΜΑΡΤΙΟΥ

Αν υπάρχουν εντάσεις μέσα στο ίδιο σας το σπίτι και στα μέλη της οικογένειάς σας, ηρεμήστε και δείτε τα θέματά σας αντικειμενικά, πριν πάρετε οποιαδήποτε απόφαση. Δείτε τα πράγματα με περισσότερη αισιοδοξία και δώστε λύσεις εκεί που χρειάζονται, παρά την κακή σας, ίσως, ψυχική διάθεση



«Πνίγηκε σε μια χούφτα (κουταλιά) νερό»

Ο Μιχαήλ Ψελλός εξηγεί έτσι τη φράση: «Ο αυτοκράτορας του Βυζαντίου Αλέξιος, μετατρέποντας τη μοναχική ζωή σε στρατιωτική τάξη και επιβάλλοντας το βάφτισμα σε χιλιάδες Αθηναίους, διώχνοντας με το ρόπαλό του τους δαίμονες που επί τόσα χρόνια ενοχλούσαν αυτά τα δυστυχισμένα πρόβατα, τα στερημένα της ευλογίας των μοναχών». Και εξηγεί ο Ψελλός: (πνίγηκε σε μια κουταλιά νερό) «χερέα πνίγει με νερόν. Αλλος τις ούτος λόγος. Τις ούτος ο πνιγόμενος είς ύδωρ δράκα μίαν, και τι το πολυδύναμον ύδωρ της παροιμίας; Υδωρ το του βαφτίσματος, πνιγόμενος, ο δαίμων». Με άλλα λόγια όποιος αρνιόταν το βάφτισμα, θεωρούνταν δαιμονισμένος και πνιγότανε σε μια χούφτα νερό» (Φούχτα 7 χούφτα - κατά Β. Φάβη στο Λεξ. Δελτ. Ι, 137, αρχ. πύκτη). (Μ. Ψελλός Βυζ. Βιβλιοθ. «Περοιμ. εκφράσ.)

«Πόθεν τούτο τεκμαίρεις;»

Δηλαδή, «από που το συμπεραίνεις»; Η φράση προήλθε από τον «Κρίτωνα» του Πλάτωνα. Ο Κρίτωνας επισκέφθηκε το Σωκράτη στη φυλακή. Ο Σωκράτης του διηγήθηκε ένα όνειρο που είδε και του είπε ότι, όπως φαίνεται, το πλοίο από τη Δήλο δε θα επέστρεφε εκείνη την ημέρα και έτσι δε θα τον σκότωναν. Τότε ο Κρίτωνας τον ρώτησε: «Πόθεν τούτο τεκμαίρεις;»

«Ποίον σε έπος φύγεν έρκος οδόντων;»

Φράση από την Ιλιάδα (Δ 350) = «ποιός λόγος σου ξέφυγε από το φράχτη των δοντιών σου;» Μεταχειριζόμαστε τη φράση επιτιμητικά, χαριτολογούντες, όταν ο συνομιλητής μας πετάξει «καμιά κοτσάνα», άσεμνη, ανακριβή, ασεβή.

«Πόλεμος πάντων πατήρ»

Η έκφραση «Πόλεμος πάντων μεν πατήρ έστι, πάντων δε βασιλεύς» διατυπώθηκε για πρώτη φορά από τον Ηράκλειτο, με την έννοια ότι κάθε εξέλιξη οφείλεται στον αγώνα της επικράτησης. Αυτή είναι η ορθή έννοια, με την οποία πρέπει να χρησιμοποιούμε τη φράση αυτή.

«Πολλά γάρ πολλών κυρεί»

«Πολλά γάρ πολλών κυρεί», δηλαδή, «τα πολλά φέρνουν πολλά», μας λέει στην «Ιφιγένεια εν Ταύροις» (στ. 759) ο Ευριπίδης.

«Πόλλ' οίδ' αλώπηξ, εχίνος δε εν μέγα»

«Πόλλ' οίδ' αλώπηξ, εχίνος δε έν μέγα», λέει κάπου ο Αρχίλοχος. Δηλαδή: «Πολλά ξέρει η αλεπού, μα ο σκαντζόχοιρος ένα και καλό».



διαβάστε αύριο...

στη δημοκρατική

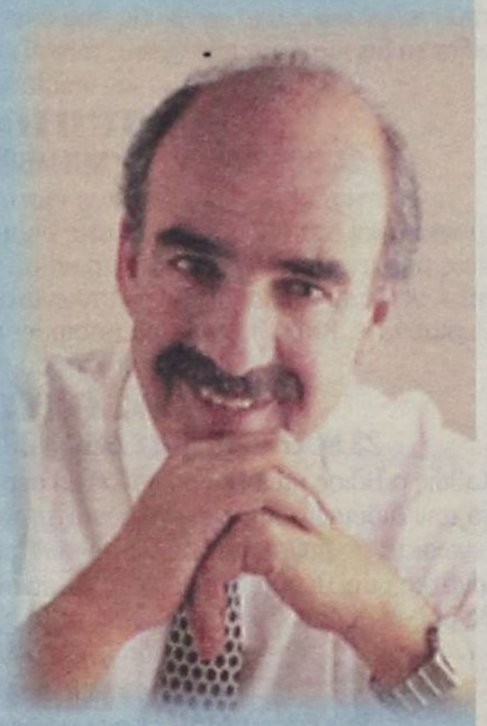

μια πολύ ενδιαφέρουσα
όσο και αποκαλυπτική
αποκλειστική συνέντευξη
του γραμματέα της Κ.Ε.
της Νέας Δημοκρατίας

κ. ΕΥΑΓΓΕΛΟΥ ΜΕΪΜΑΡΑΚΗ

✓ *Γιατί θεωρεί βεβαία τη νίκη στις εκλογές*

✓ *Τί λέει για Καραμανλή και Σημίτη*

✓ *Το νόημα των δημοτικών και νομαρχιακών εκλογών*

✓ *Η πολιτική έναντι της Τουρκίας*

ΚΑΙ ΑΛΛΑ ΠΟΛΛΑ ΕΠΙΚΑΙΡΑ
ΚΑΙ ΕΝΔΙΑΦΕΡΟΝΤΑ

ΣΥΝΕΧΙΖΕΤΑΙ Ο ΨΥΧΡΟΣ ΠΟΛΕΜΟΣ

ΞΑΝΑΒΓΑΖΟΥΝ ΤΟ «ΣΙΣΜΙΚ» ΟΙ ΤΟΥΡΚΟΙ

Από την Μαύρη θάλασσα στο Αιγαίο - Εάν συνεχίσει την πορεία του και περάσει την Σμύρνη τότε οι Τούρκοι στρατοκράτορες... έχουν κακό σκοπό



Σύμφωνα με δημοσιογραφικές πληροφορίες, την Τρίτη στις 9 το πρωί το ωκεανογραφικό σκάφος της Τουρκίας "Σισμίκ", βγήκε απο τα Δαρδανέλεια και κατευθύνεται προς Νότο. Το "Σισμίκ" αυτή τη στιγμή πλέει στα τουρκικά χωρικά ύδατα με κατεύθυνση το νότιο Αιγαίο. Το μεσημέρι είχε περάσει την Λέσβο και αναμένεται να καταπλεύσει έξω από τον κόλπο της Σμύρνης σήμερα το απόγευμα.

Αξιόπιστες πηγές των aegeantimes αναφέρουν ότι το πλοίο, ενώ αρχικά θα κινηθεί προς το κεντρικό Αιγαίο, εντούτοις ο τελικός του προορισμός θα είναι το Νότιο Αιγαίο και ειδικότερα η θαλάσσια περιοχή του Καστελλόριζου.

Από την τουρκική πλευρά δεν έχει γίνει μέχρι στιγμής κάποια δήλωση ενώ αυτή τη στιγμή δεν υπάρχει κάποιο ερευνητικό πρόγραμμα σε εξέλιξη στο Αιγαίο. Εικάζεται λοιπόν, ότι οι Τούρκοι πραγματοποιούν ένα τέστ αντανακλαστικών της ελληνικής κυβέρνησης. Υπενθυμίζουμε ότι το σκάφος ανήκει στο Παν/μιο της Σμύρνης (Ντοκούζ Σεϊσόλ) και για ένα μεγάλο χρονικό διάστημα πραγματοποιούσε υποθαλάσσιες έρευνες στη Μαύρη Θάλασσα.

Κανονικά λοιπόν, το "Σισμίκ" θα πρέπει να ελλιμενιστεί στη Σμύρνη μιας και το πλήρωμά του είναι ήδη ταλαιπωρημένο. Εάν αληθεύουν οι πληροφορίες ότι θα συνεχίσει την πορεία του στο Νότιο Αιγαίο τότε σίγουρα οι Τούρκοι Στρατοκράτες έχουν ... κακό σκοπό(!)

Πάντως, η ελληνική πλευρά παρακολουθεί διακριτικά τις κινήσεις του τουρκικού πλοίου.

Φυσικά, η Τουρκία όποτε θέλει να προκαλέσει εμπλοκή στις Ελληνοτουρκικές σχέσεις, χρησιμοποιεί ως μέσο πίεσης το "Σισμίκ". Οι περισσότεροι θυμούνται ότι στις 19 Ιανουαρίου του 2002 το ξαναέβγαλαν από τη Σμύρνη και για 15 μέρες έκοβε βόλτες πότε στον Κόλπο του Ξηρού και πότε Ν.Ανατολικά της Θάσου.

Διάφορες εφημερίδες ανέλαβαν τότε το έργο του κατευνασμού της κοινής γνώμης, αφού όταν άρχισε ο θόρυβος γύρω από τη νέα έξοδο του «Πίρι Ρέις», έσπευσαν να πληροφορήσουν το κοινό ότι το σκάφος ερευνά το ... πλαγκτόν.

ΠΟΛΙΤΙΣΤΙΚΟΣ ΟΡΓΑΝΙΣΜΟΣ ΔΗΜΟΥ ΡΟΔΙΩΝ

Πρόγραμμα

«ΑΝΘΕΣΤΗΡΙΩΝ 2002»

Παρασκευή 24/5/02, ώρα 6 μμ ΕΘΝΙΚΟ ΘΕΑΤΡΟ
Εκδήλωση για το κλείσιμο της σχολικής χρονιάς του Εργαστηρίου Παραδοσιακών Χορών του Οργανισμού μας

Κυριακή 26/5/02, ώρα 6 μμ Λεωφόρο Ελευθερίας (Μανδράκι)
Παρέλαση αρμάτων και πεζοπόρων τμημάτων

Κυριακή 26/5/02, ώρα 8 μμ ΕΘΝΙΚΟ ΘΕΑΤΡΟ
Συναυλία με την Οκταμελή Μπάντα Πνευστών HALICARNES BRASS της Τουρκίας θα ερμηνεύσει έργα των Βέρντι, Μπάχ, Χέντελ, Πάχελμπελ και πασίγνωστα σύγχρονα έργα (Ρόζ Πάνθηρας, Τσάρλεστον)

ΕΙΣΟΔΟΣ ΕΛΕΥΘΕΡΗ

ΠΡΟΣΚΛΗΣΗ

Το Διεθνές Κέντρο Λογοτεχνών και Μεταφραστών Ρόδου σε συνεργασία με την Αδελφότητα Κρητών Ρόδου θα πραγματοποιήσει την **Παρασκευή 24 Μαΐου 2002** και ώρα 8:30 μμ στην αίθουσα του «Ακταίον» εκδήλωση με τίτλο:

«Ο Νίκος Κάσδαγλης παρουσιάζει τον Γιώργη Μανουσάκη»

Η εκδήλωση είναι ελεύθερη για το κοινό

ΠΩΛΟΥΝΤΑΙ

1) Οροφοδιαμερίσματα πολυτελούς κατασκευής εντός της πόλεως Ρόδου (όπισθεν παλαιού Νοσοκομείου) οδός Μεταξά των 136 τ.μ. με αποθήκη και θέση γκαράζ εσωτερική.
2) Διαμερίσματα σε μικρή πολυκατοικία πολυτελούς κατασκευής (με γκαράζ εσωτερικό) μέτρων 91, 98 και 136 τ.μ.
3) Μονοκατοικίες στην περιοχή Mira Mare διόροφες με υπόγειο γκαράζ των 140 τ.μ. και διαμερίσματα των 70 τ.μ.

Πληρ. Γ. Ιωαννίδης
Τηλ. 21714 ή 0932296983

ELAFOS REISEN

ΤΟ ΓΡΑΦΕΙΟ ΓΕΝΙΚΟΥ ΤΟΥΡΙΣΜΟΥ «ΕΛΑΦΟΣ»

Σας γνωστοποιεί την έναρξη λειτουργίας τμήματος ΑΕΡΟΠΟΡΙΚΩΝ και ΑΚΤΟΠΛΟΪΚΩΝ εισιτηρίων στο υποκατάστημά μας επί της οδού Γ. Παπανικολάου 17 (έναντι Rodos Casino)

Για πληροφορίες και κρατήσεις: Τηλ. 0241043766 - Φαξ: 0241043767

Η παραλαβή των εισιτηρίων μπορεί να γίνει στις κεντρικές μας εγκαταστάσεις στο Τσαΐρι και σε οποιοδήποτε από τα υπόλοιπα υποκαταστήματά μας: (ΚΟΛΥΜΠΙΑ, ΦΑΛΗΡΑΚΙ, ΚΑΛΛΙΘΕΑ, ΙΑΛΥΣΟΣ)