η δημοκρατική της Ρόδου

στην υπηρεσία του δωδεκανησιακού λαού

Αρ. φύλλου 5972 - **ΤΡΙΤΗ 28 ΜΑΪΟΥ 2002** - Τιμή 0,70 ΕΥΡΩ (238 δρχ.) - **www.dimokratiki.gr**



ΑΠΟ ΤΗΝ ΚΑΛΥΜΝΟ, ΟΠΟΥ ΒΡΕΘΗΚΕ

ΤΙ ΕΙΠΕ Ο κ. Κ. ΚΑΡΑΜΑΝΛΗΣ ΓΙΑ ΤΑ ΕΘΝΙΚΑ

θέματα και την εξωτερική πολιτική

Εστειλε σαφή μηνύματα προς την Αγκυρα αλλά και προς την Κυβέρνηση

• ΣΕΛ. 3

ΚΑΤΑΤΙΘΕΤΑΙ Ν/Σ

ΑΜΕΣΗ ΑΠΑΓΟΡΕΥΣΗ ΤΩΝ ΗΛΕΚΤΡΟΝΙΚΩΝ ΠΑΙΓΝΙΩΝ

Σαρωτικές αλλαγές

• ΣΕΛ. 12



ΑΠΟ ΤΗΝ ΕΝΩΣΗ ΞΕΝΟΔΟΧΩΝ ΚΑΙ ΤΟΝ ΠΡΟΤΟΥΡ

ΜΕΓΑΛΗ ΚΑΜΠΑΝΙΑ για την προσέλκυση Ελλήνων τουριστών

Θα επεκταθεί το πρόγραμμα διαφήμισης και στην Αγγλία σε περίπτωση που διαπιστωθεί μείωση των κρατήσεων εξαιτίας των δημοσιευμάτων • Ανήσυχοι και οι ξενοδόχοι της Ρόδου για την πορεία της σαιζόν • Αλλεπάλληλες συνεδριάσεις στα γραφεία της Ενώσεως Ξενοδόχων Ρόδου • Αναζητούνται διέξοδοι και σε άλλες μορφές τουρισμού • Δηλώσεις του κ. Βασ. Μηναΐδη • ΣΕΛ. 32

Επιχειρείται η κάλυψη των κενών που δημιουργούν οι αλλοδαποί

ΓΙΑ ΕΞΙΧΝΙΑΣΗ ΚΛΟΠΩΝ



«Hackers» της ΕΛ.ΑΣ. προσπαθούν να «σπάσουν» τους κωδικούς κομπιούτερς

• ΣΕΛ. 7

ΤΟΝ ΕΞΕΠΛΗΞΕ Ο ΚΟΣΜΟΣ



Οι εντυπώσεις Καραμάριου από την επίσκεψη του κ. Κ. Καραμανλή

• ΣΕΛ. 6

ΕΝΤΟΝΗ ΔΙΑΜΑΡΤΥΡΙΑ ΤΟΥ ΣΥΛΛΟΓΟΥ ΑΡΓΥΡΟΧΡΥΣΟΧΟΩΝ

ΤΟ ΚΑΤΕΥΘΥΝΟΜΕΝΟ ΕΜΠΟΡΙΟ ΠΡΟΣ ΤΗΝ ΤΟΥΡΚΙΑ

έχει «λυγίσει» την ροδιακή αγορά

Αλλοδαποί τουρ λήντερς δυσφημούν συστηματικά την Ελλάδα στους τουρίστες

• ΣΕΛ. 4

Ο κ. Χ. ΧΑΤΖΗΕΥΘΥΜΙΟΥ



Προκαλεί τους αμφισβητίες του έργου της Νομαρχίας

• ΣΕΛ. 5

ΟΙ κ.κ. ΣΑΒΒΗΣ ΚΑΙ ΖΑΝΝΕΤΙΔΗΣ



2 οι υποψήφιοι δήμαρχοι στο Δήμο Νότιας Ρόδου

• ΣΕΛ. 10

ΔΩΔΕΚΑΝΗΣΑ

ΝΕΑ ΠΟΡΕΙΑ

ΠΡΟΣΚΛΗΣΗ

Η Νομαρχιακή Παράταξη
ΔΩΔΕΚΑΝΗΣΑ - ΝΕΑ ΠΟΡΕΙΑ
και ο υποψήφιος Γιάννης Μαχαιρίδης
σας καλούν στην παρουσίαση της ιδρυτικής διακήρυξης της παράταξης, που θα γίνει στο ξενοδοχείο **"Ρόδος Παρκ"**, την Παρασκευή 31 Μαΐου και ώρα 20.30.



ΣΗΜΕΙΩΣΑΝ ΕΞΑΙΡΕΤΙΚΗ ΕΠΙΤΥΧΙΑ

ΠΟΙΟΙ ΠΗΡΑΝ ΤΑ ΒΡΑΒΕΙΑ ΣΤΑ «ΑΝΘΕΣΤΗΡΙΑ 2002»

Κοσμοσυρροή την Κυριακή στο Μαντράκι

• ΣΕΛ. 11

ΕΚΘΕΣΗ ΤΗΣ ΚΟΜΙΣΙΟΝ

ΔΥΣΜΕΝΕΙΣ ΟΙ ΕΠΙΠΤΩΣΕΙΣ ΣΤΗΝ ΟΙΚΟΝΟΜΙΑ ΑΠΟ ΤΥΧΟΝ ΑΥΞΗΣΗ ΤΟΥ ΦΠΑ

• ΣΕΛ. 19

η άποψη της ημέρας

Περί... σεισμών!

Τελικά, σ'αυτή τη χώρα, δεν ξέρει κανείς τι να (πρωτο)θαυμάσει! Την απίστευτη ελαφρότητα με την οποία αντιμετωπίζονται θέματα υψίστης (αν όχι και ζωτικής) σημασίας, ή την πλήρη και ανεξέλεγκτη ασυδοσία που επικρατεί σε όλους ανεξαιρέτως τους τομείς που αφορούν στην κοινωνική διαχείριση.

Τρανταχτό ή, μάλλον, «κουνημένο» παράδειγμα αποτελεί η «εμπιστευτική έκθεση» του καθηγητή Παπαζάχου, με την οποία «προειδοποιεί» την Πολιτεία για επικείμενους μεγάλους σεισμούς που θα σημειωθούν, ούτε λίγο ούτε πολύ, σε ολόκληρη την ελληνική επικράτεια μέσα στους επόμενους 18 μήνες!

Αφήνοντας κατά μέρος τη χρήση του όρου «εμπιστευτικό», «απόρρητο», κ.λπ. καθώς στην Ελλάδα, η χρήση τέτοιων επισημάνσεων, όχι μόνο έχει χάσει πλήρως τη σημασία της, αλλά αποτελεί αστειότητα, στην οποία κανένας πλέον δεν δίνει σημασία, θα έρθουμε στην ουσία του πράγματος, η οποία και πρέπει να μας απασχολήσει.

Εκεί, λοιπόν, αναρωτιέται κανείς: «Ή οι αξιοσέβαστοι καθηγητές – σεισμολόγοι, έχουν χάσει πλέον κάθε έννοια σοβαρότητας και αξιοπιστίας, ή τα περίφημα κονδύλια, οι επιδοτήσεις δηλαδή, τους έχουν τόσο πολύ αλλοτριώσει, που κυριολεκτικά αδιαφορούν για τα πάντα».

Γιατί πώς αλλιώς να εξηγήσει ο κοινός νους το «φαινόμενο» από τη μια να τον διαβεβαιώνουν κατηγορηματικά ότι «πρόβλεψη σεισμών δεν υπάρχει» και από την άλλη κάθε λίγο και λιγάκι οι ίδιοι ακριβώς να προειδοποιούν για επικείμενο μεγάλο σεισμό;

Και ποιά πρακτική χρησιμότητα έχει μια τέτοια πρόβλεψη; Μήπως μπορεί η Πολιτεία να προχωρήσει στην προληπτική εκκένωση ολόκληρης της χώρας για διάστημα περίπου 2 χρόνων ή να αρχίσει σιγά – σιγά να στήνει τσαντίρια και νεκροταφεία, ούτως ώστε την «κρίσιμη ώρα» ο σεισμός να μας βρει πανέτοιμους;

Αστεία πράγματα ή, καλύτερα, αν θέλετε, εγκληματικά!

Αντίθετοι, λοιπόν, με την πρόβλεψη και την έγκαιρη προειδοποίηση; Όχι βέβαια! Αντίθετοι με την ψυχική αγωνία στην οποία κάποιοι μας υποβάλλουν (και επιβάλλουν), αδιαφορώντας για το εθνικό κακό που επιφέρουν με τις τουλάχιστον ανεύθυνες και παντελώς αστήρικτες «προβλέψεις» τους.

Διότι οι κύριοι αυτοί, προφανώς απασχολημένοι με τα λογής κονδύλια και επιδοτήσεις, λησμονούν ότι οι... «προβλέψεις» τους μεταδίδονται όχι μόνο εντός Ελλάδος, αλλά σε ολόκληρο τον πλανήτη, αποτρέποντας κάποιους από το να επισκεφθούν τη χώρα μας, φοβούμενοι (και λογικά) μήπως και αποτελέσουν «θύματα» κάποιου καταστροφικού σεισμού!

Το «μάρμαρο» όμως, δεν το πληρώνει ούτε ο «πολύς» κ. Παπαζάχος ούτε οι άλλοι πανεπιστημιακοί «φωστήρες».

Το πληρώνει ο λαός, ο οποίος εκτός από την τρομάρα και το (δικαιολογημένο) φόβο, υφίσταται και τις επιπτώσεις από την κάμψη της τουριστικής κίνησης και τη μη εισροή συναλλάγματος.

Δυστυχώς η σοβαρότητα αποτελεί πλέον για την Ελλάδα όχι μόνο «είδος εν ανεπαρκεία», αλλά υπό παντελή εξαφάνιση!

Δυστυχώς...

ο καιρός

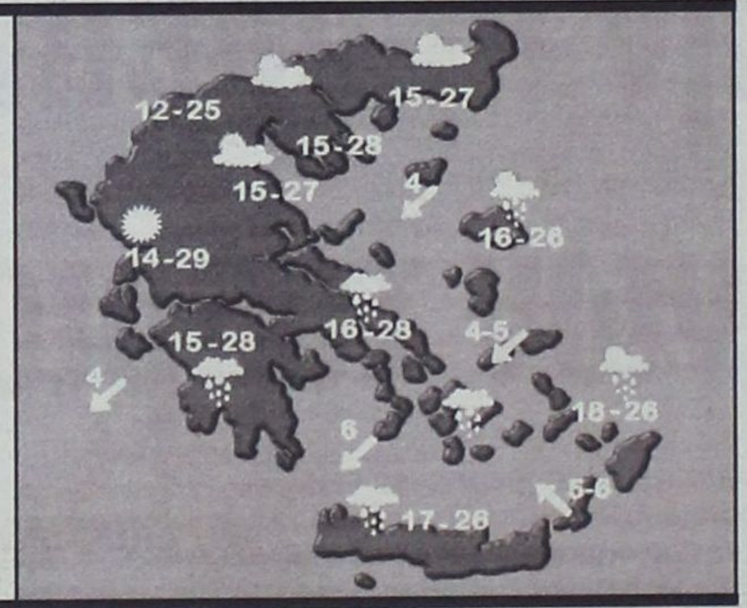

Γενική πρόγνωση για σήμερα Τρίτη 28/5/2002. Στα δυτικά, κεντρικά και βόρεια προβλέπονται λίγες νεφώσεις που βαθμιαία θα αυξηθούν και θα βρέξει κυρίως στα δυτικά και βόρεια όπου το απόγευμα θα εκδηλωθούν και λίγες καταιγίδες. Στην υπόλοιπη χώρα προβλέπεται γενικά αίθριος καιρός. Οι άνεμοι θα πνέουν στα δυτικά νότιοι ασθενείς έως μέτριοι που το βράδυ θα γίνουν βόρειοι βορειοδυτικοί και στις υπόλοιπες περιοχές δυτικοί νοτιοδυτικοί με την ίδια ένταση. Η θερμοκρασία θα κυμανθεί στα βόρεια ηπειρωτικά απο 14 εως 25 βαθμούς,στα υπόλοιπα ηπειρωτικά απο 15 εως 30 και στα νησιά απο 17 εως 28 βαθμούς Κελσίου.

ΗΜΕΡΗΣΙΑ ΕΦΗΜΕΡΙΔΑ
η δημοκρατική
της Ρόδου
Ετος ιδρύσεως 1982
Θεμ. Σοφούλη 77
Ταχ. Θυρίδα 339
85100 Ρόδος
Εκδότης - ιδιοκτήτης - διευθυντής:
ΒΑΣΙΛΗΣ Δ. ΑΘΑΝΑΣΙΟΥ
Τηλέφωνα:
34722, 76655, 37500,
26728, 27919
Telefax:37333
www.dimokratiki.gr
e-mail:contact@dimokratiki.gr

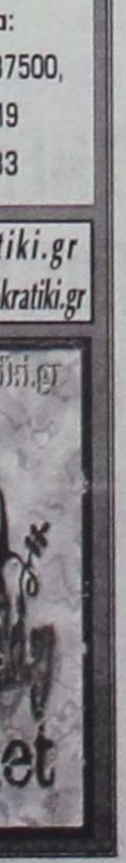

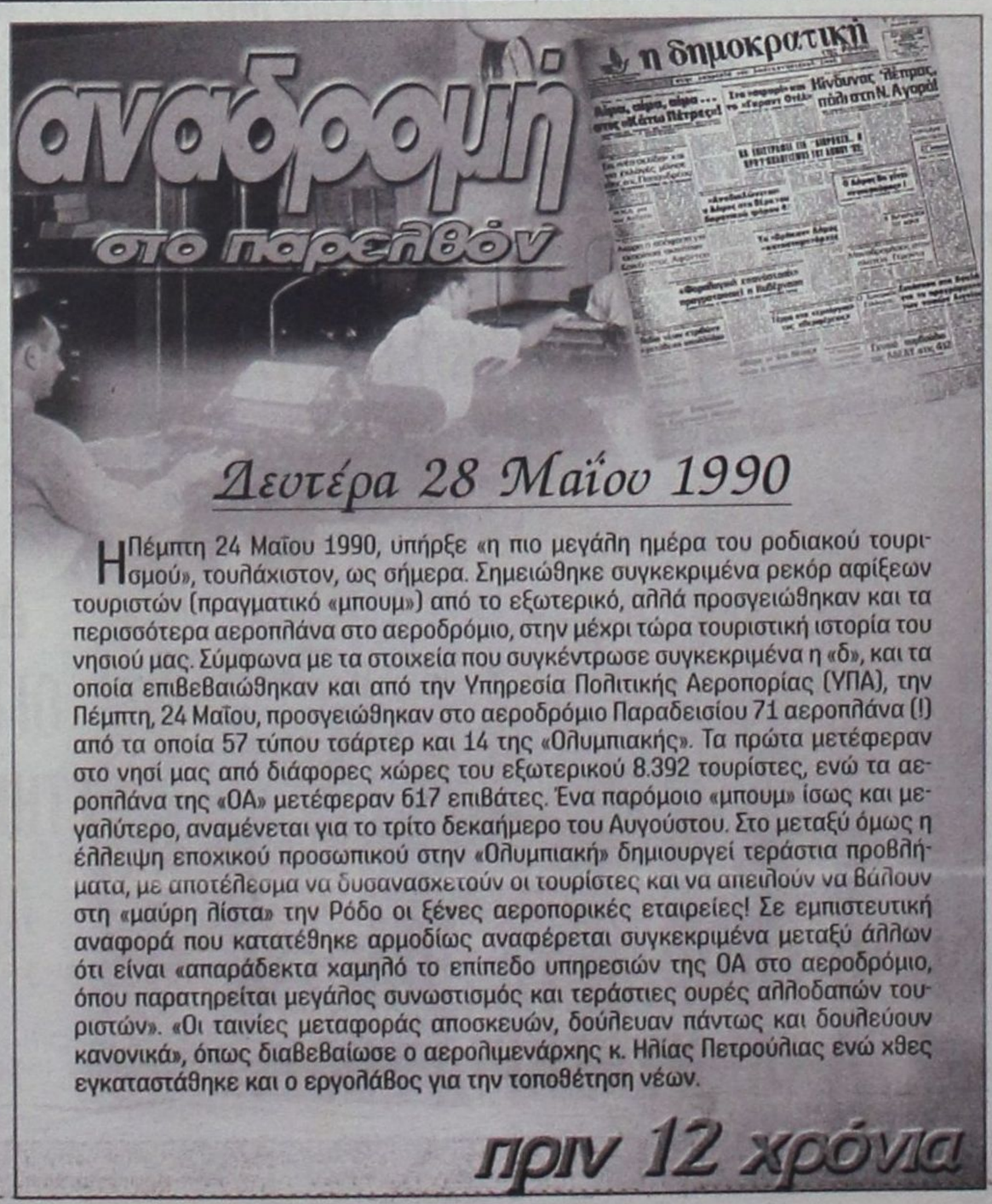

Δευτέρα 28 Μαΐου 1990

Η Πέμπτη 24 Μαΐου 1990, υπήρξε «η πιο μεγάλη ημέρα του ροδιακού τουρισμού», τουλάχιστον, ως σήμερα. Σημειώθηκε συγκεκριμένα ρεκόρ αφίξεων τουριστών (πραγματικό «μπουμ») από το εξωτερικό, αλλά προσγειώθηκαν και τα περισσότερα αεροπλάνα στο αεροδρόμιο, στην μέχρι τώρα τουριστική ιστορία του νησιού μας. Σύμφωνα με τα στοιχεία που συγκέντρωσε συγκεκριμένα η «δ», και τα οποία επιβεβαιώθηκαν και από την Υπηρεσία Πολιτικής Αεροπορίας (ΥΠΑ), την Πέμπτη, 24 Μαΐου, προσγειώθηκαν στο αεροδρόμιο Παραδεισίου 71 αεροπλάνα (!) από τα οποία 57 τύπου τσάρτερ και 14 της «Ολυμπιακής». Τα πρώτα μετέφεραν στο νησί μας από διάφορες χώρες του εξωτερικού 8.392 τουρίστες, ενώ τα αεροπλάνα της «ΟΑ» μετέφεραν 617 επιβάτες. Ένα παρόμοιο «μπουμ» ίσως και μεγαλύτερο, αναμένεται για το τρίτο δεκαήμερο του Αυγούστου. Στο μεταξύ όμως η έλλειψη εποχικού προσωπικού στην «Ολυμπιακή» δημιουργεί τεράστια προβλήματα, με αποτέλεσμα να δυσανασχετούν οι τουρίστες και να απειλούν να βάλουν στη «μαύρη λίστα» την Ρόδο οι ξένες αεροπορικές εταιρείες! Σε εμπιστευτική αναφορά που κατατέθηκε αρμοδίως αναφέρεται συγκεκριμένα μεταξύ άλλων ότι είναι «απαράδεκτα χαμηλό το επίπεδο υπηρεσιών της ΟΑ στο αεροδρόμιο, όπου παρατηρείται μεγάλος συνωστισμός και τεράστιες ουρές αλλοδαπών τουριστών». «Οι ταινίες μεταφοράς αποσκευών, δούλευαν πάντως και δουλεύουν κανονικά», όπως διαβεβαίωσε ο αερολιμενάρχης κ. Ηλίας Πετρούλιας ενώ χθες εγκαταστάθηκε και ο εργολάβος για την τοποθέτηση νέων.

πριν 12 χρόνια

πληροφορίες

Η ΤΑΥΤΟΤΗΤΑ ΤΗΣ ΗΜΕΡΑΣ

ΤΡΙΤΗ 28 ΜΑΪΟΥ

ΕΥΤΥΧΟΥΣ ΕΠ. ΜΕΛΙΤΙΝΗΣ, ΕΛΙΚΩΝΙΔΟΣ Μ., ΑΝΔΡΕΟΥ ΣΑΛ.

Ανατολή ηλίου 5.06 Δύση ηλίου 19.39 ΣΕΛΗΝΗ 16 ΗΜΕΡ.

ΦΑΡΜΑΚΕΙΑ

ΣΗΜΕΡΑ: διημερεύει το φαρμακείο ΓΡΕΒΕΝΙΩΤΟΥ ΒΑΣΙΛΙΚΗ, Ηρώων Πολυτεχνείου 21, Ακαδημία, τηλ. 70300

ΣΗΜΕΡΑ: διανυκτερεύει το φαρμακείο ΠΟΛΙΤΟΥ ΣΤΑΥΡΑ Ε. Γράμμου και Βασ. Ηρακλείου (γωνία) Αγ. Ανάργυροι τηλ. 36291

ΚΑΥΣΙΜΑ

ΣΗΜΕΡΑ: Διανυκτερεύουν τα πρατήρια καυσίμων **1)** Σαρικάς Μ. **(SHELL Αννης Μαρίας) 2)** Τοδουλάκης Γ. **(BP Ιαλυσός) 3)** Κοντομανώλης Ε. **(SHEL Κρεμαστή) 4)** Πιτροπάκη Μ. **(BP Καλαβάρδα) 5)** Φλοσκάκης Κ. **(JET OIL Εμπωνα) 6)** Μάστορης Α. **(Τσαΐρι) 7)** Καλλιθενός Π. **(ΕΚΟ Αρχάγγελος) 8)** Παπαντωνίου Π. **(SHELL Κατταβιά)**

ΧΡΗΣΙΜΑ ΤΗΛΕΦΩΝΑ

Άμεση δράση	100	Πληρ. ΟΤΕ	131
Αμεση Επέμβαση		Ώρα	141
Πυροσβεστικής	199	Φαρμακεία (Διημ.-Διαν.)	107
Νοσοκομείο	80000	ΠΡΟ-ΠΟ • ΛΟΤΤΟ	111
Οδική Ασφάλεια:		ΡΟΔΑ	26300
EXRESS SERVICE	154	ΚΤΕΥΛ	27706
HELLAS SERVICE	1057	ΕΒΕΔ	22281
HOULIS SERVICE	30165	Δικηγορικός Σύλλογος	27469
ΑΦΟΙ Σιέχ	25776	Εμπορικός Σύλλογος	35255
Ράδιο Ταξί	64712	Ολυμπιακή - Κρατήσεις	24555
Αστυν. Διεύθυνση	27653	ΔΑΝΕ (πρακτορείο)	43150
Ασφάλεια	23294	ΙΚΑ	64912
Τμήμα Τάξης	23849	ΤΕΒΕ	22688-77034
Τροχαία	26480	ΤΑΞΥ	68701-3
Λιμεναρχείο	28888	ΟΑΕΔ	23265
Δασαρχείο	191	Εργατικό Κέντρο	24730
Τελωνείο	27703	Αρχαιολογία	34719
Υγειονομείο	26666	Περιφ. Δ/ντής	38174 - 38175
Μητρόπολη	23274	AIRGREECE	36095
Νομαρχία	74000	Aegean Airlins	98345
Δήμος Ρόδου	46200	ΔΗΜ. ΕΠΙΧ. ΚΑΘ. ΡΟΔΟΥ	77600
Βλάβες ΟΤΕ	121	ΥΠΗΡ. ΑΠΟΚΟΜΙΔΗΣ	61057
Βλάβες ΔΕΗ	125		

ΔΕΧΟΝΤΑΙ ΤΟ ΚΟΙΝΟ

- **ΠΕΡ/ΚΟΣ Δ/ΝΤΗΣ ΔΩΔ/ΣΟΥ** δέχεται Τρίτη & Πέμπτη 11:00 - 13:00
- **ΝΟΜΑΡΧΗΣ** δέχεται κάθε Τρίτη & Πέμπτη από 11.00 - 13.00
- **ΑΝΤΙΝΟΜΑΡΧΗΣ ΔΩΔ/ΣΟΥ** κ. Νικόλαος Τατάκης δέχεται το κοινό κάθε Τρίτη & Πέμπτη από 10.00 - 12.00
- **ΔΗΜΑΡΧΟΣ** Ρόδου κ. Γ. Γιαννόπουλος δέχεται ύστερα από συνεννόηση
- **ΑΝΤΙΔΗΜΑΡΧΟΣ** κ. Αντ. Αλαβέρας δέχεται καθημερινά
- **ΑΝΤΙΔΗΜΑΡΧΟΣ** κ. Μαν. Σαββής δέχεται κάθε Τρίτη και Πέμπτη 13.00-14.00
- **ΑΝΤΙΔΗΜΑΡΧΟΣ** Ρόδου Μανώλης Γλυνός δέχεται κάθε Τετάρτη από 12.00 - 14.00
- **ΔΗΜΑΡΧΟΣ** Πεταλούδων Μιχ. Κορδίνας δέχεται το κοινό: Δευτέρα 17.30 - 19.30, Τρίτη 11.00-13.00, Πέμπτη 11.00-13.00

ΑΚΤΟΠΛΟΙΚΑ ΔΡΟΜΟΛΟΓΙΑ

ΡΟΜΙΛΝΤΑ: Απόπλους **13.00** δια Κω, Βαθύ, Χίο, Μυτιλήνη, Λήμνο, Αλεξανδρούπολη **ΔΙΑΓΟΡΑΣ:** Απόπλους **15.00** δια Κω, Κάλυμνο, Αστυπάλαια, Πειραιά **ΡΟΔΑΝΘΗ:** Απόπλους **16.00** δια Κω, Κάλυμνο, Λέρο, Πάτμο, Πειραιά

ΑΕΡΟΠΟΡΙΚΑ ΔΡΟΜΟΛΟΓΙΑ

ΠΤΗΣΕΙΣ ΟΛΥΜΠΙΑΚΗΣ

ΡΟΔΟΣ - ΑΘΗΝΑ: Καθημερινά 07.20, 10.40, 14.25, 20.30, 22.50
ΡΟΔΟΣ - ΚΑΡΠΑΘΟΣ: (Τρίτη, Σάββατο) 16.15 (Πέμπτη - Κυριακή)
ΡΟΔΟΣ - ΚΑΣΟΣ: (Τρίτη - Σάββατο) 16.15
ΡΟΔΟΣ - ΗΡΑΚΛΕΙΟ: (Δευτέρα, Παρασκευή) 16.10 (Τετάρτη) 17.20
ΡΟΔΟΣ - ΘΕΣΣΑΛΟΝΙΚΗ: (Δευτέρα, Παρασκευή) 18.40 (Τετάρτη) 17.20
ΡΟΔΟΣ - ΜΕΓΙΣΤΗ: (Τετάρτη, Παρασκευή, Κυριακή) 07.20

ΠΤΗΣΕΙΣ AIR GREECE

ΡΟΔΟΣ - ΑΘΗΝΑ: Καθημερινά 18.00
ΡΟΔΟΣ - ΗΡΑΚΛΕΙΟ: Καθημερινά 21.30

ΠΤΗΣΕΙΣ AEGEAN - CRONUS AIRLINES

ΡΟΔΟΣ - ΑΘΗΝΑ: Καθημερινά 08.25 - 14.10 - 18.45 (Τρίτη, Πέμπτη, Παρασκευή, Κυριακή) 15.50
ΡΟΔΟΣ - ΗΡΑΚΛΕΙΟ: Κάθε Δευτέρα, Τετάρτη, Παρασκευή, Κυριακή 19.00
ΡΟΔΟΣ - ΘΕΣΣΑΛΟΝΙΚΗ: Κάθε Τρίτη, Πέμπτη, Παρασκευή, Κυριακή 11.40

ΣΥΝΑΛΛΑΓΜΑ

ΠΟΣΟΤΗΤΑ ΝΟΜΙΣΜΑΤΟΣ ΑΝΑ 1 ΕΥΡΩ

ΔΟΛΛΑΡΙΟ Η.Π.Α	0,919	ΛΑΤ ΛΕΤΟΝΙΑΣ	0,5722
ΓΙΕΝ ΙΑΠΩΝΙΑΣ	114,83	ΛΙΡΑ ΜΑΛΤΑΣ	0,4072
ΚΟΡΩΝΑ ΔΑΝΙΑΣ	7,436	ΖΛΟΤΙ ΠΟΛΩΝΙΑΣ	3,7541
ΛΙΡΑ ΑΓΓΛΙΑΣ	0,6318	ΛΕΙ ΡΟΥΜΑΝΙΑΣ	30862,0
ΚΟΡΩΝΑ ΣΟΥΗΔΙΑΣ	9,1416	ΤΟΛΑΡ ΣΛΟΒΕΝΙΑΣ	225,3786
ΦΡΑΓΚΟ ΕΛΒΕΤΙΑΣ	1,459	ΚΟΡΩΝΑ ΣΛΟΒΑΚΙΑΣ	43,543
ΚΟΡΩΝΑ ΙΣΛΑΝΔΙΑΣ	84,82	ΛΙΡΑ ΤΟΥΡΚΙΑΣ	1291000,0
ΚΟΡΩΝΑ ΝΟΡΒΗΓΙΑΣ	7,44	ΔΟΛ. ΑΥΣΤΡΑΛΙΑΣ	1,6516
ΛΕΒΑ ΒΟΥΛΓΑΡΙΑΣ	1,9527	ΔΟΛ. ΚΑΝΑΔΑ	1,4114
ΛΙΡΑ ΚΥΠΡΟΥ	0,5784	ΔΟΛ. ΧΟΝΓΚ-ΚΟΝΓΚ	7,168
ΚΟΡΩΝΑ ΤΣΕΧΙΑΣ	30,627	ΔΟΛ. ΝΕΑΣ ΖΗΛΑΝΔΙΑΣ	1,9419
ΚΟΡΩΝΑ ΕΣΘΟΝΙΑΣ	15,6466	ΔΟΛ. ΣΙΓΚΑΠΟΥΡΗΣ	1,6524
ΦΟΡΙΝΤ ΟΥΓΓΑΡΙΑΣ	242,45	ΓΟΥΟΝ Ν. ΚΟΡΕΑΣ	1124,21
ΛΙΤΑ ΛΙΘΟΥΑΝΙΑΣ	3,4525	ΡΑΝΤ Ν. ΑΦΡΙΚΗΣ	9,2038

ΑΠΟ ΤΗΝ ΚΑΛΥΜΝΟ ΟΠΟΥ ΒΡΕΘΗΚΕ

ΤΙ ΕΙΠΕ ΓΙΑ ΤΑ ΕΘΝΙΚΑ ΘΕΜΑΤΑ ΚΑΙ ΤΗΝ ΕΞΩΤΕΡΙΚΗ ΠΟΛΙΤΙΚΗ ο πρόεδρος της Ν.Δ. Κ. Καραμανλής

Σαφή τα μηνύματα προς την Αγκυρα αλλά και προς την Κυβέρνηση



Σε θέματα εξωτερικής πολιτικής επικέντρωσε, κυρίως, την ομιλία του στην Κάλυμνο, το απόγευμα του περασμένου Σαββάτου, στα πλαίσια της περιοδείας του, ο πρόεδρος της Ν.Δ. κ. Κώστας Καραμανλής, στέλνοντας τα δικά του μηνύματα τόσο προς την Άγκυρα, όσο και προς την Κυβέρνηση.

Ο κ. Καραμανλής υπογράμμισε, πρώτον, ότι **όλοι οι Έλληνες αγαπούμε την ειρήνη και επιζητούμε σχέσεις φιλίας και συνεργασία με όλους τους γείτονές μας και δεύτερον, ότι μπροστά στο εθνικό συμφέρον, μπροστά στα εθνικά ζητήματα όλοι οι Ελληνες είμαστε ενωμένοι.**

«...Αισθάνομαι την ανάγκη απ' αυτόν τον τόπο, απ' αυτή την ακριτική γωνιά της Ελλάδας, να εκφράσω μερικές σκέψεις, που αγγίζουν, που σχετίζονται με τα μεγάλα εθνικά μας θέματα και τη συμπεριφορά όλων μας απέναντί τους. Αγαπητοί φίλοι, Έγκαιρα και κατ' επανάληψη είχαμε προειδοποιήσει ότι το επόμενο διάστημα θα είναι αποφασιστικής σημασίας για την εξέλιξη των εθνικών υποθέσεών μας. Η προοπτική ένταξης της Κύπρου στην Ε.Ε., αλλά και η πολιτική κρίση που υποβόσκει στη γείτονα Τουρκία προκαλεί τα εξτρεμιστικά κέντρα της Άγκυρας στην εκτόξευση απειλών και σεναρίων έντασης. Και όλοι ξέρουμε πια ότι το ζήτημα του Ευρωστρατού βρίσκεται σε αδιέξοδο. Οι πιέσεις - όπως είχα πει εδώ και πολλούς μήνες - ενδέχεται να ενταθούν σε όλα τα μέτωπα.

Δύο πράγματα, θέλω, πριν απ'όλα, να υπογραμμίσω:

Πρώτον: Όλοι οι Έλληνες - ανεξαιρέτως - αγαπούμε την ειρήνη και επιζητούμε σχέσεις φιλίας και συνεργασία με όλους τους γείτονές μας. Από την ακριτική αυτή γωνιά της Πατρίδας μας, από την Κάλυμνο, θέλω να στείλω με σαφήνεια και καθαρότητα το μήνυμα αυτό προς τον τουρκικό λαό, που δοκιμάζεται από σωρεία εσωτερικών προβλημάτων. Θέλουμε να ζήσουμε πλάι - πλάι, ειρηνικά και φιλικά, συνεργαζόμενοι για την ανάπτυξη και την ευημερία εκατέρωθεν του Αιγαίου. Θέλουμε να βρεθεί, χωρίς καμιά άλλη καθυστέρηση, βιώσιμη και λειτουργική λύση του Κυπριακού, σύμφωνα με τις αποφάσεις του ΟΗΕ και το ευρωπαϊκό κεκτημένο, ώστε να ενταχθεί ολόκληρη η Κύπρος στην Ε.Ε. και να επωφεληθούν όλοι οι κάτοικοί της -Ελληνοκύπριοι και Τουρκοκύπριοι - αλλά και να διευκολυνθεί, τελικά, και η πορεία της Τουρκίας προς την Ευρωπαϊκή Ενωση.

Δεύτερον: Μπροστά στο εθνικό συμφέρον, μπροστά στα εθνικά ζητήματά μας όλοι οι Έλληνες είμαστε ενωμένοι. Η εθνική ομοψυχία είναι δεδομένη. Η στήριξη των εθνικών θεμάτων, απ' όλες τις πολιτικές δυνάμεις του Τόπου, είναι επίσης δεδομένη. Και η Νέα Δημοκρατία απέδειξε, κατ' επανάληψη, την απόλυτη αφοσίωσή της στην αρχή αυτή. Δεν διστάσαμε να αναλάβουμε πολιτικό κόστος για να στηρίξουμε προσπάθειες, μπροστά στις οποίες η Κυβέρνηση όχι μόνο δεν μπορούσε να ανταποκριθεί, αλλά θα αντιμετώπιζε και σοβαρά προβλήματα. Δεν διστάσαμε να στηρίξουμε τις εθνικές θέσεις, όταν ο Πρωθυπουργός απροετοίμαστα αναχωρούσε για τις ΗΠΑ. Δεν διστάσαμε να στηρίξουμε τη διπλωματική θέση της χώρας, ακόμη και όταν η Νέα Δημοκρατία συκοφαντείτο από τον Πρωθυπουργό και την Κυβέρνηση. Δεν βάλαμε - και αυτό δεν πρόκειται να γίνει ποτέ - τα εθνικά θέματα στη ζυγαριά της εσωτερικής πολιτικής. Δεν κάναμε ποτέ αντιπολίτευση για την αντιπολίτευση. Ζητήσαμε επανειλημμένα ενημέρωση και διάλογο. Καταθέσαμε ολοκληρωμένες προτάσεις. Η στήριξη των εθνικών θεμάτων, η εθνική ομοψυχία, η εθνική συνεννόηση, η συνένωση των δυνάμεων όλων των Ελλήνων, είναι για μας απαραβίαστη αρχή και προτεραιότητα.

Είναι η Αντιπολίτευση που πρωτοστάτησε για την εισαγωγή στο Σύνταγμα, διάταξης που επιβάλλει τη συγκρότηση Εθνικού Συμβουλίου Εξωτερικής Πολιτικής. Και είναι η Κυβέρνηση αυτή που κωλυσιεργεί. Εμείς καθιερώσαμε τις συναντήσεις των πολιτικών αρχηγών, υπό τον Πρόεδρο της Δημοκρατίας και εμείς επιμένουμε στην επανάληψή τους. Ο Πρωθυπουργός είναι αυτός που επιμένει στην άρνηση. Εμείς χαράξαμε την ενταξιακή πορεία της Κύπρου. Εμείς φέραμε στην επιφάνεια το ζήτημα του Ευρωστρατού, για το οποίο η Κυβέρνηση, για περισσότερο από έναν χρόνο, σιωπούσε. Η Κυβέρνηση γνώριζε τις παρασκηνιακές διαβουλεύσεις για τον Ευρωστρατό, αλλά αδιαφόρησε. Παρακολούθησε παθητικά και μοιραία τα τεκταινόμενα, χωρίς καμιά παρέμβαση, χωρίς να αρθρώσει καθαρή φωνή, χωρίς να αναλάβει αποτρεπτικές πρωτοβουλίες, χωρίς να ενημερώσει την κοινή γνώμη και τον πολιτικό κόσμο. Δεν προσπάθησε έγκαιρα και δεν κατάφερε να καταστήσει κατανοητές και σαφείς τις ελληνικές θέσεις. Θέσεις που, θέλω να θυμίσω, υπηρετούν βασικές κοινοτικές αρχές. Άρχισαν να κινούνται μόνο όταν - με την ανοχή τους - είχαν ήδη δημιουργηθεί τετελεσμένα. Τώρα ο ίδιος ο Πρωθυπουργός διατυπώνει - και μάλιστα σε υψηλότατους τόνους - θέσεις αντίθετες απ' αυτά που έλεγε μέχρι χθες. Τώρα επισείει το βέτο. Για πρώτη φορά θεώρησε σκόπιμο να ενημερώσει τους πολιτικούς αρχηγούς και να ζητήσει στήριξη. Και όλα αυτά, δύο πράγματα μπορεί να σημαίνουν: Είτε ότι απέτυχε η πολιτική, που ακολουθούσε ως τώρα και βρισκόμαστε σε δύσκολη καμπή, είτε επιχειρούν να εμπλέξουν τα εθνικά ζητήματά μας σε κομματικά και ενδοκομματικά παιχνίδια.

Κυρίες και κύριοι, Αγαπητοί φίλοι, Χρόνια τώρα αρνείται ο Πρωθυπουργός να ενημερώσει υπεύθυνα τον ελληνικό λαό, το Κοινοβούλιο, ακόμα και την Κ.Ο. που στηρίζει την Κυβέρνησή του. Ακόμη και η τελευταία πρόταση της ισπανικής προεδρίας για το θέμα του Ευρωστρατού απεκρύβη, μέχρις ότου έγινε γνωστή από δημοσιεύματα του Τύπου. Όπως ακριβώς συνειδητά είχε αποκρυβεί και η επιστολή του κ. Τζεμ προς την Ε.Ε., με την οποία ζητούσε την αναγνώριση του ψευδοκράτους. Όπως συνειδητά αποκρύπτεται οποιαδήποτε πολιτική είδηση που αποκαλύπτει την αναποτελεσματικότητα της Κυβέρνησης. Η ενημέρωση, η συνεννόηση, ο συντονισμός όλων πρέπει να γίνονται στο ξεκίνημα κάθε προσπάθειας και όχι μόνο τότε που φαίνεται να βρισκόμαστε σε αδιέξοδα. Όχι μόνο όταν οι δημοσκοπήσεις αποκαλύπτουν δυσφορία της κοινής γνώμης. Όχι μόνο όταν ο Πρωθυπουργός αντιμετωπίζει εσωκομματική αμφισβήτηση και τριγμούς από δελφινομαχίες. Η Κυβέρνηση του σκληρού ροκ, των διαχωριστικών γραμμών και των χαρακωμάτων του παρελθόντος, εμφανίζεται τώρα να ζητά εθνική ομοψυχία. Τους πληροφορούμε ότι όλες οι Ελληνίδες και όλοι οι Έλληνες βρισκόμαστε στην ίδια γραμμή. Τους πληροφορούμε ότι η εθνική ομοψυχία είναι δεδομένη και δεν μπορεί να εμφανίζεται τώρα, σαν ζητούμενο, από τον Πρωθυπουργό. Γιατί αυτό και μόνο κατατείνει, αφενός στη δραματοποίηση των περιστάσεων και αφετέρου στην αμφισβήτηση της συστράτευσης των Ελλήνων σε κοινούς σκοπούς. Πολύ περισσότερο δεν μπορεί να εμφανίζεται ο Πρωθυπουργός ότι ζητά τάχατες συναίνεση από εμάς. Εμάς που σταθερά στηρίζουμε τις εθνικές υποθέσεις, που έχουμε καθαρές θέσεις, τις οποίες ο ίδιος, άλλοτε χαρακτηρίζει ως κραυγές και φόβους και άλλοτε προσπαθεί να υπερφαλαγγίσει με δήθεν πατριωτική ρητορεία.

Αγαπητοί φίλοι, Εκείνο που λείπει είναι η συνεννόηση και ο συντονισμός σε πολιτικό επίπεδο. Και αυτό εξαιτίας της καθεστωτικής νοοτροπίας της ηγετικής ομάδας της Κυβέρνησης. Και αυτό συμβαίνει πρωτίστως στο εσωτερικό της ίδιας της Κυβέρνησης. Είναι γνωστά τα πρόσφατα τραγελαφικά γεγονότα και δεν θέλω να πω τίποτα περισσότερο γι' αυτά. Όπως γνωστές είναι και οι αντιπαραθέσεις μελών της Κυβέρνησης στο Ε.Γ. του κυβερνώντος κόμματος, με αφορμή την πρωτοβουλία για το Παλαιστινιακό. Η Νέα Δημοκρατία διατύπωσε ξεκάθαρα και αταλάντευτα, από την πρώτη στιγμή, τις θέσεις της. Η Νέα Δημοκρατία παραμένει αμετακίνητη στις θέσεις αυτές, τις οποίες ο Πρωθυπουργός υιοθετεί με οδυνηρή καθυστέρηση. Έχουμε πει - και θέλω να το επαναλάβω - ότι διεύρυνση της Ε.Ε., χωρίς την Κύπρο δεν γίνεται. Τελεία και παύλα. Έχουμε πει - και θέλω να το επαναλάβω - ότι το κείμενο της Άγκυρας δεν μπορεί να γίνει δεκτό από καμία ελληνική Κυβέρνηση. Έχουμε πει - και θέλω να το επαναλάβω - ότι θέλουμε το διάλογο με την Τουρκία, στο πλαίσιο, όμως, του Διεθνούς Δικαίου και των Διεθνών Συνθηκών, με αποκλεισμό της χρήσης βίας και της απειλής χρήσης βίας. Έχουμε πει - και θέλω να το επαναλάβω - ότι θέλουμε λύση του Κυπριακού στο πλαίσιο συγκεκριμένων αρχών, αλλά οι συνομιλίες δεν μπορεί να διαιωνίζονται σαν φάρσα. Έχουμε πει - και θέλω να το επαναλάβω - ότι θέλουμε τη συστράτευση όλων των δυνάμεων του Ελληνισμού, στο πλαίσιο θεσμοθετημένων διαδικασιών, αλλά η Κυβέρνηση, δυστυχώς, ακόμα το αρνείται. Στηρίζουμε, σε κάθε περίπτωση, και έναντι οιουδήποτε κομματικού τιμήματος, τις εθνικές θέσεις. Όμως, λευκή εντολή δεν δίνουμε σε κανέναν. Είναι σαφές αυτό. Τα εθνικά θέματα είναι υπόθεση όλων. Και γι' αυτό θα επαναλάβω, για μια ακόμη φορά, πρέπει επιτέλους από τα λόγια να περάσουμε στην πράξη.

Σας ευχαριστώ πολύ.»

G. SOULOUNIAS ENTERPRISES
TRAVEL AGENT & TOURIST SERVICES
RODOS • GREECE • РОДОС • ГРЕЦИЯ
NEW! NEW! NEW! NEW! NEW!
FETHYE
DAILY EXCURSION
EVERY WEDNESDAY
WITH THE 'SEA STAR' TILOS
THE FASTEST AND SAFEST LUXURIUS SHIP
Price per person R/T 60€ EURO
ALL TAXES INCLUDED
Departure time from Rodos: 08.00 in the morning.
Departure time from Fethye: 17.30 in the afternoon.
For any further informations and reservations please contact our office:
G. SOULOUNIAS ENTERPRISES
Tel: 0241-0-39824 76959 Fax: 0241-0-39824



ΕΝΤΟΝΗ ΔΙΑΜΑΡΤΥΡΙΑ ΤΟΥ ΣΥΛΛΟΓΟΥ ΑΡΓΥΡΟΧΡΥΣΟΧΟΩΝ

ΤΟ ΚΑΤΕΥΘΥΝΟΜΕΝΟ ΕΜΠΟΡΙΟ ΠΡΟΣ Τουρκία έχει «λυγίσει» την ροδιακή αγορά

Αλλοδαποί τουρ λήντερς δυσφημούν την Ελλάδα

Μείζον πρόβλημα δημιουργήθηκε και πάλι στην Ρόδο (σημ: το ίδιο πρόβλημα διαπιστώνεται και στην Κω με αποτέλεσμα να ξεσηκωθεί στην κυριολεξία ο εμπορικός κόσμος) εξαιτίας των συνεχών διαπιστώσεων ότι αλλοδαποί τουρ λήντερς κατευθύνουν το εμπόριο προς την Τουρκία, έναντι «μίζας», δυσφημίζοντας ταυτόχρονα την ροδιακή αγορά.

Αυτά αναφέρει σε επιστολή του προς τον Εμπορικό Σύλλογο Ρόδου και τα ΜΜΕ ο Σύλλογος Αργυροχρυσοχόων Ρόδου, ζητώντας από τις αρμόδιες αρχές να λάβουν τα προσήκοντα μέτρα προστασίας της φήμης του νησιού, σε αντίθετη περίπτωση θα προχωρήσει σε δυναμικές ενέργειες.

Αναλυτικά στην επιστολή του Συλλόγου Αρχυροχρυσοχόων Ρόδου αναφέρονται τα εξής:

Ο Σύλλογος Αργυροχρυσοχόων θέλει να ευχαριστήσει τον Εμπορικό Σύλλογο και τον Σύλλογο Καταστηματαρχών Παλαιάς Πόλης για την άριστη συνεργασία που έχουμε τα τελευταία χρόνια.

Σαν πρόεδρος του Συλλόγου, δέχομαι τηλεφωνήματα διαμαρτυρίας από συναδέλφους μου, οι οποίοι καταγγέλλουν το κατευθυνόμενο εμπόριο προς την Τουρκία. Οι ξένοι αρχηγοί και συνοδοί καθώς και τα ίδια τα πρακτορεία, για να πουλήσουν τις εκδρομές προς την Τουρκία, τονίζουν στους πελάτες τους να μην αγοράσουν από την Ρόδο κοσμήματα, δερμάτινα, δώρα κ.λπ. διότι στην Τουρκία είναι φθηνότερα. Με αυτό τον τρόπο προσπαθούν να πουλήσουν τις εκδρομές προς την Τουρκία. Στο Μαρμαρίς όταν φθάσουν τους κατευθύνουν σε συγκεκριμένα καταστήματα για τις αγορές τους μετά από δωρεάν city - tour, από όπου παίρνουν προμήθεια από τις πωλήσεις, πολλές φορές όπως διαδίδεται μέχρι και 30%. Το θέμα της διακίνησης τουριστών ανάμεσα στις δύο χώρες αφορά τις διακρατικές σχέσεις και οπωσδήποτε δεν μπορούμε να εναντιωθούμε σ'αυτό. Ομως διαμαρτυρόμαστε για τον τρόπο που δυσφημίζεται η αγορά της Ρόδου σαν ακριβή και μή συμφέρουσα, με αποτέλεσμα να μην την προτιμούν για τις αγορές τους οι τουρίστες, και να ωφελούνται τα καταστήματα της Τουρκίας και τα συμφέροντα των λίγων που κατευθύνουν τον κόσμο εκεί. Το θέμα είχε απασχολήσει πριν λίγες ημέρες και την αγορά της Κώ διότι και εκεί το ίδιο γίνεται. Τουρίστες οι οποίοι επισκέπτονται την Κώ δεν ξοδεύουν τελικά το πολύτιμο συνάλλαγμά τους εκεί, και ενώ πριν λίγα μόλις χρόνια είχαμε τριακόσια περίπου άτομα να επισκέπτονται την Τουρκία ημερησίως, σήμερα διακινούνται χιλιάδες.

Ηδη υπάρχει απόφαση από το Δ.Σ. του Συλλόγου μας ώστε να αντιδράσουμε σε συνεργασία και με τους συνεργαζόμενους συλλόγους. Ελπίζουμε οι διαμαρτυρίες μας και οι ενέργειές μας που θα γίνουν προς τους τοπικούς παράγοντες, να βρούνε ανταπόκριση και να υπάρξει μία συνολική ενημέρωση των πρακτορείων όπου θα τους ζητηθεί να ενημερωθούν οι ξένοι αρχηγοί και συνοδοί των, ώστε να μην δυσφημίζουν κατά οιονδήποτε τρόπο την τοπική αγορά, ούτε να πωλούν εκδρομές αποκλειστικά με το δέλεαρ των φτηνών αγορών. Αλωστε αποτελεί κοινή διαπίστωση ότι τουλάχιστον όσον αφορά τον κλάδο μας, η ποιότητα των εκεί προσφερόμενων προϊόντων δεν είναι η ίδια ώστε να προβαίνουν σε συγκρίσεις με την εδώ αγορά.

Σε διαφορετική περίπτωση θα προβούμε σε σκληρές ενέργειες και ας φροντίσουν να αναλάβουν τις ευθύνες τους όσοι μας κατηγορήσουν στο μέλλον ότι πιθανόν να βλάψουμε τον τουρισμό της Ρόδου. Στο πλαίσιο των ενεργειών μας σκεπτόμαστε να προχωρήσουμε ακόμη και σε μηνύσεις σε συγκεκριμένους αρχηγούς, διότι υπάρχουν πελάτες μας οι οποίοι μας μεταφέρουν τον τρόπο με τον οποίο διαφημίζονται οι απέναντι αγορές, κατά τα ραντεβού ενημέρωσης (information) των πελατών κατά την άφιξή τους, και απορούν και οι ίδιοι με αυτά τα οποία λέγονται. Επίσης θα ενημερώσουμε με συγκεκριμένα στοιχεία τα ξένα πρακτορεία για τον τρόπο που ενεργούν οι εδώ υπάλληλοί των. Θα προχωρήσουμε σε καταγγελίες στα ξένα ΜΜΕ, στην διεύθυνση ανταγωνισμού του Υπουργείου Εμπορίου, τα αντίστοιχα αρμόδια όργανα της Ε.Ε. και το Ινστιτούτο Καταναλωτών (ΙΝΚΑ) Ελλάδος και Εξωτερικού.

Θα παρακαλέσω τα ΜΜΕ της Ρόδου να στείλουν το μήνυμα αυτό σε όλους τους αρχηγούς, συνοδούς, ρεσεψιονίστ κ.λπ. διότι με τον τρόπο που ενεργούν, στο τέλος δυσφημίζουν τα πρακτορεία τους αλλά πρωτίστως την Ρόδο, και ο σύλλογος μας είναι αποφασισμένος να δράσει.

Για το Δ.Σ
Ο Πρόεδρος
Κώστας Λουιζίδης

ΕΦΟΡΙΑ

Ελεγχος και στις δηλώσεις μέσω Internet

Ηλεκτρονικούς ελέγχους στις φορολογικές δηλώσεις που υποβάλλονται μέσω του Internet ξεκινά στις αρχές Ιουνίου η εφορία. Κριτήρια για την επιλογή του δείγματος των δηλώσεων που θα ελεγχθούν αποτελούν τα ιατρικά έξοδα, οι τόκοι στεγαστικών δανείων για αγορά πρώτης κατοικίας, τα εισοδήματα από ακίνητα, οι παρακρατούμενοι φόροι, οι δαπάνες για ασφάλιστρα και δίδακτρα αλλά και τα ποσά που δικαιολογούν τεκμήρια απόκτησης περιουσιακών στοιχείων. Στόχος του υπ. Οικονομικών είναι να εντοπιστούν οι φορολογούμενοι οι οποίοι εκμεταλλευόμενοι τα πλεονεκτήματα της ηλεκτρονικής υποβολής (μη αποστολή των δικαιολογητικών) απέκρυψαν εισοδήματα ή «φούσκωσαν» δαπάνες που μειώνουν το φορολογητέο εισόδημα. Οι διασταυρώσεις θα ξεκινήσουν στις αρχές Ιουνίου. Οταν διαπιστώνονται σημαντικές διαφορές ο φορολογούμενος θα καλείται για έλεγχο.

ΜΕ ΠΡΩΤΟΒΟΥΛΙΑ ΤΗΣ Ν.Ε. ΤΟΥ ΠΑΣΟΚ

ΑΝΑΠΤΥΞΙΑΚΟ ΣΥΝΕΔΡΙΟ ΣΤΗΝ ΚΩ ΓΙΑ ΤΑ ΒΟΡΕΙΑ νησιά της Δωδεκανήσου

θα παραστεί κυβερνητικό κλιμάκιο



Ολα τα θέματα που απασχολούν τα νησιά της Βόρειας Δωδ/νήσου θα τεθούν «επί τάπητος» στο αναπτυξιακό συνέδριο που διοργανώνει η Ν.Ε. Βόρειας Δωδ/νήσου του ΠΑΣΟΚ, την Κυριακή, 9 Ιουνίου, στο ξενοδοχείο «Κυπριώτης».

Οπως δήλωσαν ο γραμματέας της Ν.Ε. κ. Βασ. Πίτσης, το συνέδριο θα απασχολήσουν πιο συγκεκριμένα θέματα ακτοπλοΐας, αλιείας, τουρισμού και εμπορίου και σ' αυτό θα προσκληθούν για να συμμετάσχουν όλοι οι φορείς και οι τάξεις των Βορείων, νησιών, ενώ θα παραστούν και πολλά κυβερνητικά στελέχη με επικεφαλής τον ΥΕΝ κ. Γιώργο Ανωμερίτη και τον υφ/ργό Οικονομικών κ. Απ. Φωτιάδη

Σημειώνεται ότι στα Βόρεια νησιά της Δωδ/νήσου τα προβλήματα είναι περισσότερο οξυμμένα στους τομείς που προαναφέρθηκαν γιαυτό και περιελήφθησαν ως βασικά θέματα του Συνεδρίου

DINORIS 1967 RHODES - HELLAS

ΨΑΡΟΤΑΒΕΡΝΑ «ΝΤΙΝΟΡΗΣ»

στην Παλιά Πόλη (Πλατεία Μουσείου)

Είμαστε και πάλι μαζί σας
για να σας προσφέρουμε αυτό
που χρειάζεστε και απαιτείτε:
Αριστη κουζίνα, φρέσκα ψάρια και θαλασσινά,
τους γνωστούς - νόστιμους μεζέδες και
τις άλλες ποικιλίες και λιχουδιές μας

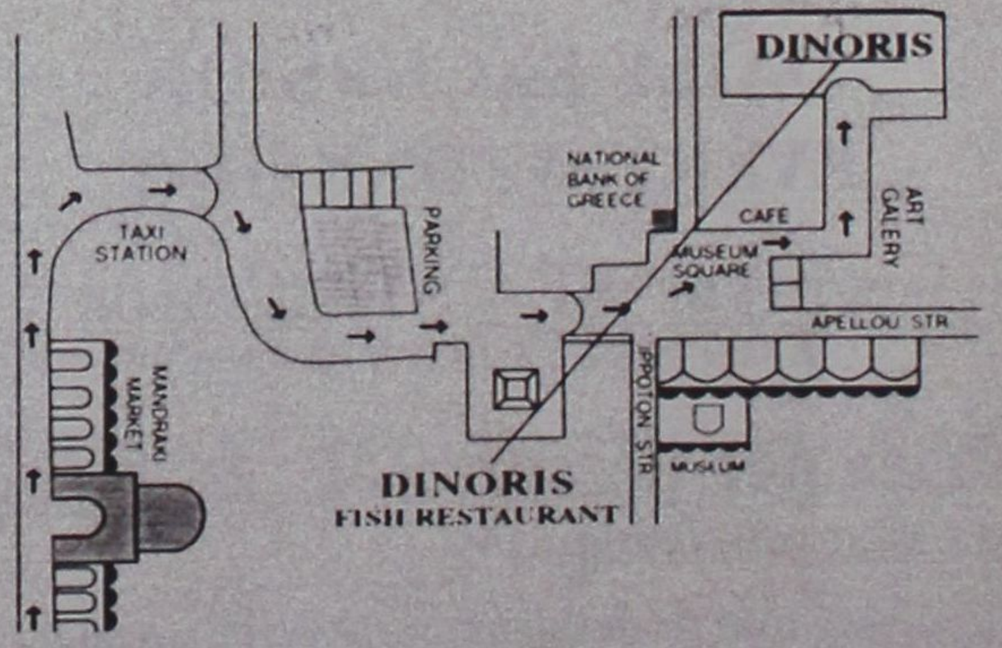

«ΝΤΙΝΟΡΗΣ»

Η ΠΑΡΑΔΟΣΙΑΚΗ ΨΑΡΟΤΑΒΕΡΝΑ ΤΗΣ ΡΟΔΟΥ
στην είσοδο της Μεσαιωνικής Πόλης
Για κρατήσεις: Τηλ.: 02410-25824

14, MUSEUM SQUARE - OLD TOWN TEL: 0241025824, 35530 - FAX: 35530 http://www.rodosnet.gr/ dinoris

Ο ΒΟΗΘΟΣ ΝΟΜΑΡΧΗ κ. Χ. ΧΑΤΖΗΕΥΘΥΜΙΟΥ

Προκαλεί δημοσίως τους αμφισβητίες

του έργου της νομαρχιακής αρχής



Παραπληροφορούν τον Δωδεκανησιακό Λαό

Ανοικτή πρόκληση, σε όλους εκείνους που αμφισβητούν το έργο της σημερινής νομαρχιακής αρχής, χαρακτηρίζοντάς το μάλιστα «μηδενικό», να το δηλώσουν, προκειμένου να τους δοθεί η ευκαιρία μιας επιτόπιας έρευνας, απευθύνει ο βοηθός νομάρχη κ. Χατζής Χατζηευθυμίου, με ανοικτή επιστολή του.

«Έτσι, θα τελειώσει μια για πάντα το παραμύθι του μηδενικού έργου της σημερινής νομαρχιακής αρχής» αναφέρει ο κ. Χατζηευθυμίου, υπενθυμίζοντας ότι την τετραετία 1995 - 98 δημοπρατήθηκαν έργα 11,5 δισ και την τριετία 1999- 2001 έργα 21 δισ, ενώ στο έτος που διανύουμε θα δημοπρατηθούν έργα που θα ξεπεράσουν τα 10 δισ.

«Περιμένουμε την ανταπόκριση των αμφισβητιών του έργου μας για να οργανώσουμε τις επισκέψεις μας», αναφέρει εν κατακλείδι στην ανοικτή επιστολή του ο κ. Χ. Χατζηευθυμίου το περιεχόμενο της οποίας αναλυτικά έχει ως εξής:

Από της αναλήψεως των καθηκόντων της, η σημερινή Νομαρχιακή Αρχή δέχεται κριτική για το έργο της σε ότι αφορά την παραγωγή Δημοσίων Εργων.

Το έργο αυτό της Νομαρχιακής Αρχής παρουσιάζεται από τους αντιπολιτευόμενους την Νομαρχιακή Αρχή κύκλους μέσω των ΜΜΕ, ως μηδενικό.

Πολλές φορές, ως υπεύθυνος Αντινομάρχης της Δ/νσης Τεχνικών Υπηρεσιών, έδωσα κατάλογο έργων τα οποία έχουν εκτελεστεί από την Νομαρχιακή Αυτοδιοίκηση.

Παρά ταύτα ακόμη και σήμερα πολλοί επιμένουν να θέλουν να παρουσιάσουν το έργο μας ως μηδενικό.

Θέλω λοιπόν να ενημερώσω για μια ακόμη φορά τους κατοίκους του Νομού μας ότι:

α. Την τετραετία 1995 - 1998 δημοπρατήθηκαν έργα προϋπολογισμού μελέτης 11,5 δις δραχμών.

β. Την τριετία 1999-2001 δημοπρατήθηκαν 150 έργα προϋπολογισμού μελέτης 21 δις, ενώ τα έργα τα οποία θα δημοπρατηθούν το 2002 θα ξεπερνούν τα 10 δις δρχ.

Επειδή και πάλι διάφοροι οι οποίοι αρέσκονται να παραπληροφορούν τον Δωδεκανησιακό λαό θα επανέλθουν, λέγοντας ότι το έργο της Νομαρχιακής Αρχής είναι μηδενικό, προκαλώ όποιον πραγματικά πιστεύει ότι το έργο της σημερινής Νομαρχιακής Αρχής είναι μηδενικό, να δηλώσει στα τηλέφωνα 02410-46505-6 την συμμετοχή του σε μια επιτόπου επίσκεψη όλων των έργων που έχει εκτελέσει η Νομαρχιακή Αυτοδιοίκηση.

Εμείς από την πλευρά μας θα οργανώσουμε επίσκεψη σε όλα τα έργα του Νομού προκειμένου να αποδειχθεί εάν το έργο μας είναι μηδενικό ή είναι αυτό το οποίο παρουσιάζουμε, δηλαδή περίπου τριπλάσιο του έργου που παρήχθη την προηγούμενη τετραετία.

Θα ζητήσουμε δε από κάθε συμμετέχονται που αμφισβητεί το έργο μας να υπογράψει για κάθε έργο ότι το επισκέφθηκε, ότι έχει κατασκευασθεί και έχει δοθεί σε λειτουργία ή ότι κατασκευάζεται. Ετσι θα τελειώσει μια για πάντα το παραμύθι του μηδενικού έργου της σημερινής Νομαρχιακής Αρχής.

Περιμένουμε την ανταπόκριση των αμφισβητιών του έργου μας για να οργανώσουμε τις επισκέψεις μας.

Ο Βοηθός Νομάρχης
Χατζής Χατζηευθυμίου.

ΑΠΕΡΓΙΑ

ΔΕΝΟΥΝ ΟΛΑ ΤΑ πλοία την Τετάρτη



Δένουν όλα τα επιβατηγά πλοία στο λιμάνι του Πειραιά από τις 6 το πρωί της Τετάρτης και για ένα εικοσιτετράωρο, εξαιτίας της απεργίας, που κήρυξαν τα ναυτεργατικά σωματεία Πανελλήνια Ενωση Μηχανικών Εμπορικού Ναυτικού και σωματείο κατωτέρων πληρωμάτων μηχανής «Στέφενσον».

Τα δύο σωματεία καλούν τους επιβάτες να μην κατέβουν στο λιμάνι, για να μην ταλαιπωρηθούν.

Στην ανακοίνωσή τους, ΠΕΜΕΝ και «Στέφενσον» καταγγέλλουν την Πανελλήνια Ναυτική Ομοσπονδία για «ξεπούλημα» του ναυτεργατικού κλάδου.

Κι αυτό, γιατί, όπως τονίζουν οι συνδικαλιστές, η ΠΝΟ κήρυξε υποκριτικά απεργία για τις 11 του Ιούνη, αλλά δεν αποκλείεται η «νόθα» πλειοψηφία της να την αναστείλει μέχρι τότε.

ΠΕΜΕΝ και «Στέφενσον» ζητούν μεταξύ άλλων:

• Να μην ενταχθεί το ΝΑΤ στο ΙΚΑ.

• Να ενισχυθούν οικονομικά τα ταμεία των ναυτικών.

• Να δοθούν ουσιαστικες αυξήσεις στους μισθούς. Σύνταξη στο 80%, κατώτερη σύνταξη 240.000 δρχ., διπλασιασμό των εφάπαξ των ταμείων πρόνοιας.

• Συνταξιοδότηση στα 50 χρόνια.

• Κατοχύρωση του ναυτικού επαγγέλματος ως βαρέως και ανθυγιεινού και καταβολή επιδόματος, ύψους 5%.

• Οργανικές συνθέσεις, που θα ανταποκρίνονται στις διευρυμένες ανάγκες των πλοίων.

• Κατάργηση των αντιασφαλιστικών νόμων του ΠΑΣΟΚ και της ΝΔ.

• Καταβολή όλων των εφοπλιστικών οφειλών και πάταξη της εισφοροδιαφυγής.

ΜΕ ΑΠΟΦΑΣΗ ΤΗΣ ΝΟΜΑΡΧΙΑΚΗΣ ΕΠΙΤΡΟΠΗΣ

Αυτόνομη πορεία του ΚΚΕ στις νομαρχιακές εκλογές

Επικεφαλής ο κ. Γ. Γιαννέζος

Αυτόνομη πορεία προς τις νομαρχιακές εκλογές της 13ης Οκτωβρίου 2002 απεφάσισε να ακολουθήσει στα Δωδεκάνησα το ΚΚΕ, με απόφαση της νομαρχιακής επιτροπής και ύστερα από αρκετές αμφιταλαντεύσεις ως προς την τελική πολιτική απόφαση.

Επικεφαλής της παρατάξεως «Νομαρχιακή Αγωνιστική Συνεργασία» θα είναι, σύμφωνα με τις πληροφορίες ο γραμματέας της Ν.Ε. κ. Γιάννης Γιαννέζος.

Σχετική ανακοίνωση με τις θέσεις του επί του προκειμένου ζητήματος αναμένεται να εκδώσει σήμερα το ΚΚΕ.

G. SOULOUNIAS ENTERPRISES

TRAVEL AGENT & TOURIST SERVICES

RODOS • GREECE • РОДОС • ГРЕЦИЯ

NEW! NEW! NEW! NEW! NEW!

BODRUM

EVERY WEDNESDAY	20.00 IN THE AFTERNOON
EVERY THURSDAY	17.30 IN THE AFTERNOON
EVERY SATURDAY	17.30 IN THE AFTERNOON

WITH THE 'SEA STAR' TILOS

THE FASTEST AND SAFEST LUXURIUS SHIP

Price per person R/T 60€ EURO

ALL TAXES INCLUDED

'Package' price per person 105€ EURO
(INCLUDES: Boat ticket R/T + 1 overnight in 3* hotel on H.B. basis)

'Package' price per person 125€ EURO
(INCLUDES: Boat ticket R/T + 1 overnight in 4* Sup. hotel on H.B. BASIS)

'Package' price per person 135€ EURO
(INCLUDES: Boat ticket R/T + 1 overnight in 5* hotel on H.B. basis)

In all package prices are incuded Transfers Port - Hotel -Port and H/D Panoramic city tour.
Possibility of 1-2 or 5 nights stop-over.

For any further information and reservations please contact our office:
G. SOULOUNIAS ENTERPRISES
Tel: 0241-0-39824 76959 Fax: 0241-0-39824

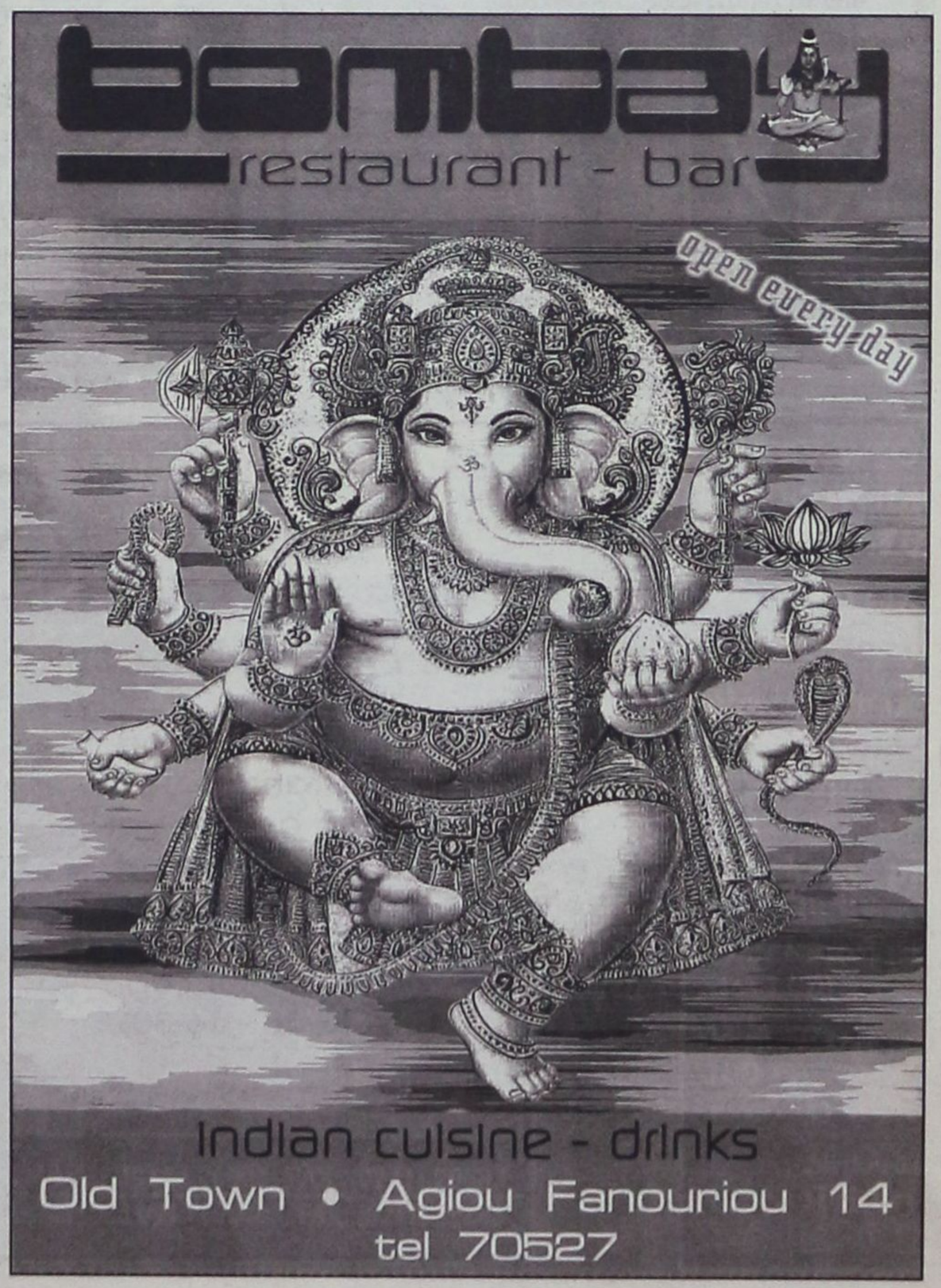

ΕΞΕΠΛΑΓΗ ΑΠΟ ΤΙΣ ΕΚΔΗΛΩΣΕΙΣ ΤΟΥ ΚΟΙΝΟΥ

ΟΙ ΕΝΤΥΠΩΣΕΙΣ ΚΑΡΑΜΑΡΙΟΥ από την επίσκεψη Καραμανλή



Βλέπει μεταστροφή της κοινής γνώμης

«Επιβεβαιώθηκε ότι ο κόσμος θέλει την Νέα Δημοκρατία στην κυβέρνηση και τον Κώστα Καραμανλή πρωθυπουργό» δήλωσε χθες ο τέως βουλευτής κ. Αναστάσιος Καραμάριος κληθείς να εκφράσει τις εντυπώσεις του από την διήμερη περιοδεία του αρχηγού του κόμματος της αξιωματικής αντιπολίτευσης στα Δωδ/σα και πρόσθεσε ότι **«ο απλός κόσμος, οι δήμαρχοι και οι φορείς των νησιών, ανεξαρτήτως κόμματος, είδαν στο πρόσωπό του τον αυριανό πρωθυπουργό».**

Ο κ. Καραμάριος που συνόδευσε τον κ. Καραμανλή στην περιοδεία του στα νησιά του βορείου συγκροτήματος, Λέρο, Λειψούς, Πάτμο, Κάλυμνο, και Κω το περασμένο Σάββατο, δήλωσε εντυπωσιασμένος από την υποδοχή που επιφυλάχθηκε στον αρχηγό της Νέας Δημοκρατίας και τις αυθόρμητες εκδηλώσεις αγάπης στο πρόσωπό του.

«Αυτό που ζήσαμε ήταν πρωτοφανές, κινδυνεύαμε από τον κόσμο, από τις σπρωξιές, όλων αυτών που ήθελαν να τον πλησιάσουν και να του σφίξουν το χέρι» ανέφερε ο κ. Καραμάριος και συμπλήρωσε ότι παρατήρησε **«τεράστια διαφορά, σ' αυτήν την περιοδεία του κ. Καραμανλή»,** συγκρίνοντάς την με τις προηγούμενες παρά το γεγονός ότι δεν έγινε σε προεκλογική περίοδο, οπότε κάθε υπερβολή θα ήταν δικαιολογημένη, λόγω του θερμού κλίματος.

Σχολιάζοντας γενικώς την αντίδραση του κόσμου, κυρίως στα μικρά νησιά, ο κ. Καραμάριος διατύπωσε την άποψη ότι όλοι πλέον βλέπουν στο πρόσωπο του αρχηγού της Νέας Δημοκρατίας τον επόμενο πρωθυπουργό:

«Η επίσκεψη του προέδρου μας, απλώς επιβεβαίωσε αυτό που τόσον καιρό φαίνεται. Οτι ο κόσμος θέλει επιτέλους να απαλλαγεί απο την σημερινή κατάσταση και να ψηφίσει έναν νέο αρχηγό, στον οποίον προσβλέπει με εμπιστοσύνη ότι θα μπορέσει να είναι καλύτερος από τους προηγούμενους. Η εντύπωση αυτή είναι διάχυτη σε όλα τα νησιά».

Θερμές εκδηλώσεις δεν υπήρξαν μόνο από τον απλό κόσμο, αλλά και από τους φορείς των νησιών. Κατά τον κ. Καραμάριο **«όλοι οι δήμαρχοι, όλοι οι φορείς, ανεξαρτήτως κομματικών τοποθετήσεων, τον υποδέχθηκαν με μεγάλη εγκαρδιότητα, γιατί πράγματι βλέπουν ότι υπάρχει μεταστροφή του κλίματος, ότι αύριο θα είναι πρωθυπουργός και περιμένουν να ανταποδώσει στα νησιά μας την αγάπη που του έδειξαν. Γι' αυτό όλοι οι φορείς κατέθεσαν συγκεκριμένες προτάσεις και υπομνήματα και πήραν από τον κ. Καραμανλή την διαβεβαίωση ότι θα σταθεί αρωγός της Τοπικής Αυτοδιοίκησης και μιας νέας πολιτικής γι' αυτά τα νησιά, που πράγματι δικαιούνται μια άλλη μεταχείριση».**

Κατά την άποψη του πρώην βουλευτή, οι σημαντικότερες δεσμεύσεις που ανέλαβε ο κ. Κώστας Καραμανλής ήταν ότι δεν πρόκειται να καταργηθεί ο κατά 30% μειωμένος **ΦΠΑ** που ισχύει στα Δωδ/σα, ότι θα δώσει οριστική λύση στο πρόβλημα των **πανωτοκίων** και ότι θα συστήσει το **Υπουργείο Τουρισμού.**

Σχολιάζοντας την έκθεση του «Economist» στοιχεία της οποίας είδαν το φως της δημοσιότητας την περασμένη Κυριακή και αναφέρουν ότι η Νέα Δημοκρατία θα κερδίσει μεν τις επόμενες εθνικές εκλογές, αλλά θα είναι μια κυβέρνηση βραχύβια αφού δεν θα αντέξει το βάρος των συσσωρευμένων προβλημάτων, ο κ. Καραμάριος είπε πως το μόνο σίγουρο είναι ότι η Νέα Δημοκρατία θα κερδίσει τις εκλογές. Από εκεί και πέρα, είναι πολύ πρόωρο να γίνονται οι οποιεσδήποτε εκτιμήσεις.

Χαρακτήρισε - τέλος - **«παραπλανητική»** την δημοσκόπηση της εταιρείας V - PRC που δημοσιεύθηκε χθες στα «ΝΕΑ» σύμφωνα με την οποία οι πολίτες θέλουν κυβέρνηση Νέας Δημοκρατίας με τους υπουργούς του...ΠΑΣΟΚ, και ότι ο πρωθυπουργός κ. Κώστας Σημίτης πήρε και πάλι ελαφρύ προβάδισμα έναντι του κ. Καραμανλή, μετά από διάστημα αρκετών μηνών.

Πρακτορείο ταξιδίων

Ζορπίδη - Στεφανάκη

3ημερη εκδρομή

Στη μαγευτική ΚΑΡΠΑΘΟ

την τριήμερη αργία

ΣΑΒΒΑΤΟ 22/6 έως και ΔΕΥΤΕΡΑ 25/6

Περιλαμβάνει:

- Ακτοπλοϊκά εισιτήρια Ρόδο - Κάρπαθο σε καμπίνες Β4
- Παραμονή σε ξενοδοχείο Β κατηγορίας μέσα στην πόλη
- Αεροπορικά εισιτήρια Κάρπαθο - Ρόδο μεταφορές από το Λιμάνι προς Ξενοδοχείο και Αεροδρόμιο
- Ολοήμερη εκδρομή για γνωριμία με τα πανέμορφα παραδοσιακά χωριά της Καρπάθου
- Κρουαζιέρα για το Διαφάνι και επίσκεψη στην ξακουστή Ολυμπο

Πληροφορίες - Κρατήσεις στο πρακτορείο Ζορπίδης - Στεφανάκη οδός Αλεξάνδρου Διάκου 38 τηλ. 02410-20625, 30054 Φαξ 02410-26745

ΥΣΤΕΡΑ ΑΠΟ ΠΟΛΥΧΡΟΝΗ ΠΡΟΣΦΟΡΑ

Ο κ. Κ. ΣΦΥΡΙΟΥ ΑΠΟΧΩΡΕΙ από την γραμματεία της Κ.Ο.



Πως σχολιάζει την επικαιρότητα

Τελευταία ημέρα η σημερινή για τον βουλευτή Δωδ/σου του ΠΑΣΟΚ κ. Κοσμά Σφυρίου στην θέση του γραμματέα της Κοινοβουλευτικής ομάδας.

Οι εκλογικές διαδικασίες για την ανάδειξη νέου προεδρείου διενεργούνται αύριο Τετάρτη και ο ίδιος δεν προτίθεται να είναι και πάλι υποψήφιος, όπως έχει άλλωστε ήδη ανακοινώσει με γραπτή δήλωσή του.

Αιτιολογώντας την απόφαση της αποχώρησής του, ο κ. Σφυρίου την απέδωσε σε δύο λόγους: Στην ανάγκη ανανέωσης των συλλογικών οργάνων του ΠΑΣΟΚ και στην επιθυμία του να αφιερώσει περισσότερο χρόνο στην Δωδ/σο.

«Ασχολούμαι με την Κ.Ο. τα τελευταία πεντέμισυ χρόνια, ως Κοινοβουλευτικός εκπρόσωπος και ως γραμματέας (την τελευταία διετία). Θα ήταν υπερβολικό να συνεχίσω για δύο ακόμη χρόνια. Οπως εξήγησα και στον πρόεδρο (τον κ. Σημίτη) υπάρχουν ικανά στελέχη που μπορούν να προσφέρουν. Δεύτερον, θέλω να έχω περισσότερο χρόνο στην διάθεσή μου για τα Δωδεκάνησα. Είναι αλήθεια ότι με απασχολούσαν πάρα πολλές ώρες ζητήματα που είχαν να κάνουν με το κοινοβουλευτικό έργο. Οποιος θέλει να λειτουργήσει με συνέπεια σ' αυτήν την θέση θα διαπιστώσει πόσο χρονοβόρο και επίπονο είναι», εξήγησε ο κ. Σφυρίου και παραδέχθηκε επίσης ότι ήταν και μια ψυχοφθόρος διαδικασία, αφού πολλές φορές έπρεπε να λειτουργεί «πυροσβεστικά» ως επικεφαλής, της Κ.Ο. προκειμένου να επιλύσει τα προβλήματα που κατά καιρούς εμφανίζονταν μεταξύ των βουλευτών (με πιό πρόσφατη την περίπτωση του μουσουλμάνου βουλευτή Γκαλίπ Γκαλίπ).

«Εκείνο που με ενδιέφερε προσωπικά ήταν η συλλογική παρουσία σε ένα σημαντικό πολιτικό όργανο που αφορά την οργανωμένη δύναμη του ΠΑΣΟΚ στο Κοινοβούλιο, που θα έπρεπε να λειτουργεί με θετική συμβολή και με σύνθεση» είπε ο κ. Σφυρίου σχετικά με τον τρόπο με τον οποίον προσπάθησε να λειτουργήσει όλα αυτά τα χρόνια ως γραμματέας της Κ.Ο.» Αλλο η εξατομικευμένη ευθύνη του καθενός για πράγματα που συμβαίνουν πολλές φορές και μας αφήνουν...άφωνους και άλλο οι προσπάθειες της θετικής συμβολής και της σύνθεσης μέσα σ' ένα κορυφαίο κομματικό, συλλογικό όργανο» σημείωσε, για να καταδικάσει στην συνέχεια πολλούς κοινοβουλευτικούς «οι οποίοι προτιμούν τον εύκολο δρόμο της κριτικής εκτός κομματικών οργάνων, επιλέγοντας τα «παράθυρα» των τηλεοπτικών καναλιών».

«Ομως αυτό αφορά ορισμένους, τον καθένα ξεχωριστά και όχι την πλειοψηφία της κοινοβουλευτικής ομάδας», υποστήριξε. Να σημειωθεί ότι ο κ. Σφυρίου έχει ενημερώσει εγγράφως τον πρόεδρο του Κινήματος κ. Κώστα Σημίτη για την απόφασή του να μην είναι υποψήφιος, ενώ συζήτησαν το θέμα και σε πρόσφατη συνάντησή τους στο Μέγαρο Μαξίμου.

Ερωτηθείς για το βαρύ κλίμα που έχει διαμορφωθεί στο κυβερνών κόμμα, όπως αυτό αποτυπώνεται και στις δημοσκοπήσεις (στις 8,8 ποσοστιαίες μονάδες το άνοιγμα της «ψαλίδας» στην τελευταία δημοσκόπηση της V - PRC) ο κ. Σφυρίου υπογράμμισε πως οι μεγάλες προκλήσεις για το κυβερνών κόμμα, που αφορούν την κοινωνική πολιτική, ακολουθούν θετική πορεία. «Θα έλεγα ότι το μεν ασφαλιστικό έχει πάρει θετική κατεύθυνση και μάλιστα με ευρύτατη συναίνεση, η δε επεξεργασία του φορολογικού, βρίσκεται σε μια φάση κατά την οποία πολλές από τις προτάσεις που εισηγήθηκε η επιτροπή των τεχνοκρατών, τροποποιούνται, με θετικές εξελίξεις» είπε, ενώ, αναφερόμενος στα εθνικά θέματα (μετά και την συνάντηση του πρωθυπουργού με τους πολιτικούς αρχηγούς) υποστήριξε ότι η κυβέρνηση επιθυμεί την συναίνεση όλων των πολιτικών δυνάμεων της χώρας, προσβλέποντας στην ανάληψη της προεδρίας της Ευρωπαϊκής Ενωσης, για την επίλυση ζητημάτων, όπως ο Ευρωστρατός, για τον οποίον η Ισπανική προεδρία πιθανότατα δεν θα μπορέσει να δώσει λύση, λόγω του «βέτο» που θα ασκήσει η χώρα μας» σε περίπτωση που δεν γίνουν δεκτές οι θέσεις της.

Σχολιάζοντας, τέλος, την παρουσία του κ. Καραμανλή στην Δωδεκάνησο, ο κ. Σφυρίου επανέλαβε ότι είναι λογικό ο αρχηγός της Νέας Δημοκρατίας να δίνει μεγαλύτερη προσοχή σε μία περιοχή της χώρας που το ΠΑΣΟΚ «παραδοσιακά» έχει την πλειοψηφία και ότι η περιοδεία του εντάσσεται στην γενικότερη προετοιμασία του κόμματος της αξιωματικής αντιπολίτευσης για τις επόμενες εθνικές εκλογές.

GR
Grand Hotel Rhodes
*****

Day & Night

Naiades by the Pool

Στήν ήσυχη και άνετη ατμόσφαιρα της μεγάλης πισίνας του Grand Hotel, το Ναιάδες άρχισε να λειτουργεί με ανανεωμένο Μενού ως Μπάρ-Ουζερί (12:30 - 16:30)



Piano Bar

Το γνωστό σημείο συνάντησης στο κέντρο της Πόλης.

Ο Τάκης Τσώνης κάθε βράδυ* στο πιάνο. (20:30 - 01:00)



A Member of
MITSIS HOTELS

* Εκτός Τρίτης

ΓΙΑ ΝΑ ΕΞΙΧΝΙΑΣΟΥΝ ΤΙΣ ΚΛΟΠΕΣ ΣΥΜΜΟΡΙΑΣ

«HACKERS» ΤΗΣ ΕΛ.ΑΣ. ΠΡΟΣΠΑΘΟΥΝ να «σπάσουν» τον κωδικό κομπιούτερ!

Προσωρινά κρατούμενοι κρίθηκαν χθες οι 8 Γιουγκοσλάβοι κακοποιοί

«Hackers» της Ελληνικής Αστυνομίας ανέλαβαν το έργο της πλήρους εξιχνίασης κλοπών και διαρρήξεων εις βάρος νοικοκυριών σε νησιά των Κυκλάδων και της Δωδεκανήσου και της ανεύρεσης του συνόλου των χρυσαφικών και των χρημάτων που εκλάπησαν, με δράστες συμμορία 9 Γιουγκοσλάβων, 8 εκ των οποίων συνέλαβαν την 25η Μαΐου 2002 άνδρες της Υποδιεύθυνσης Ασφαλείας Ρόδου μετά από αξιοποίηση σχετικών πληροφοριών, σε ιστιοφόρο κότερο που είχε αγκυροβολήσει στο λιμάνι της «Κολώνας».

Οπως προέκυψε ειδικότερα χθες από την προανάκριση των κακοποιών αναλυτικά στοιχεία του βάρους, της μορφής, του τύπου των χρυσαφικών που εκλάπησαν καθώς και πληροφορίες του τόπου από τον οποίο απωλέσθησαν και πιθανότατα η «ταυτότητα» του κλεπταποδόχου περιλαμβάνονται και έχουν καταγραφεί σε «τράπεζα δεδομένων» φορητού computer, μάρκας «ALTEC» που βρέθηκε και κατασχέθηκε στο κότερο. Οι «Hackers» της Αστυνομίας προσπαθούν τώρα να «σπάσουν» τον κωδικό πρόσβασης στο υλικό αυτό και να εξιχνιάσουν πλήρως την υπόθεση.

Η σύλληψη των μελών της συμμορίας

Στο χρονικό διάστημα από 19 έως 21 Μαΐου καταγγέλθηκε στο Τμήμα Ασφαλείας Κω ότι άγνωστοι δράστες με την μέθοδο του «ριφιφί» είχαν παραβιάσει την είσοδο 5 σπιτιών και αφαιρέσει χρυσαφικά και άλλα αντικείμενα. Ακολούθησαν προσαγωγές υπόπτων από τις αστυνομικές αρχές και την 24η Μαΐου συνελήφθη ο Michael Zivanovic του Midrag, 26 ετών υπήκοος Γιουγκοσλαβίας, ο οποίος κατείχε πλαστό διαβατήριο με στοιχεία Predrag Paunovic, 24 ετών. Εξεταζόμενος ομολόγησε ότι τον Ιανουάριο του 2002 εισήλθε στην Ελλάδα, ότι διέμενε στην Φρεατύδα Πειραιώς και εργαζόταν στην Αθήνα και ότι την 11η Μαΐου μαζί με δύο ομοεθνείς του ενοικίασε το ιστιοφόρο - κότερο «Κορσάρο 1» από την μαρίνα Καλαμακίου.

Στο κότερο επιβιβάστηκαν και άλλοι έξι Γιουγκοσλάβοι με τους οποίους συναποφάσισαν να επισκεφθούν τα νησιά του Αιγαίου καθ'όλη την τουριστική περίοδο και να διαπράξουν κλοπές σε σπίτια, αφαιρώντας χρυσαφικά και χρήματα. Επίσης συμφώνησαν να πληρώνουν από κοινού τα έξοδα της ενοικίασης του σκάφους και να λειτουργούν σε ζεύγη για την διάπραξη των κλοπών.

Εθεσαν πράγματι το σχέδιό τους σε εφαρμογή και αναχώρησαν την ίδια μέρα για

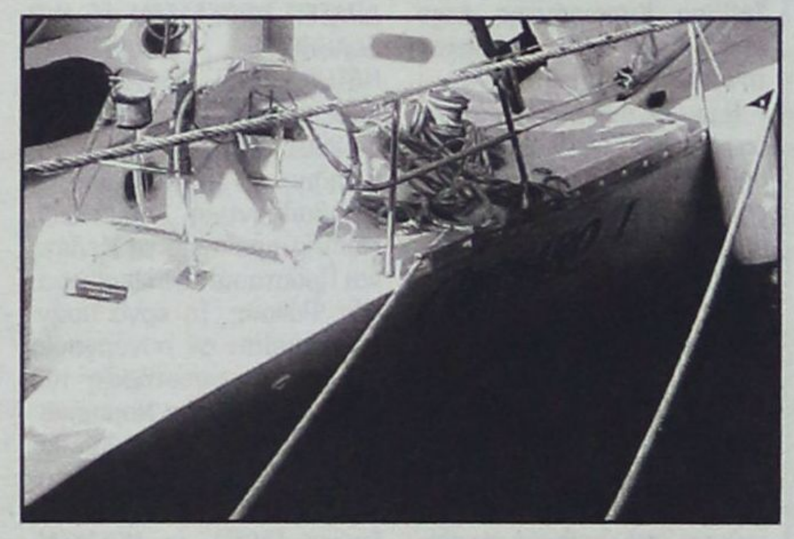

τις Κυκλάδες. Οπως προέκυψε επισκέφθηκαν την Ιο και την Μύκονο όπου διέπραξαν κλοπές. Μάλιστα εξιχνιάσθηκε ήδη μια κλοπή σε σπίτι της Μυκόνου. Την 19η Μαΐου 2002 έφθασαν στην Κω και αγκυροβόλησαν στη Μαρίνα. Κατά την παραμονή τους στο νησί διέπραξαν 5 κλοπές σε σπίτια. Ο Zivanovic ομολόγησε μια κλοπή που διέπραξε με έναν συνεργάτη του εις βάρος του Δημήτρη Λίτση από το σπίτι του οποίου αφαίρεσε 1200 ευρώ τα οποία και δαπάνησε σε διασκεδάσεις.

Ο Zivanovic, όπως δήλωσε ανακρινόμενος, εγκατέλειψε το σκάφος τις πρωινές ώρες της 23ης Μαΐου και παρέμεινε στην Κω.

Το ίδιο έπραξε και ο «εγκέφαλος» της συμμορίας, καπετάνιος του σκάφους στην κατοχή του οποίου βρέθηκε σημαντικό μέρος των κλοπιμαίων. Τα στοιχεία του «αρχηγού» της σπείρας δεν είχαν γίνει ώς χθες το απόγευμα γνωστά στις αρχές, γιατί οι συλληφθέντες αρνήθηκαν να τα αποκαλύψουν. Εγινε γνωστός ωστόσο ο τόπος διαμονής του στην Αθήνα και χθες το απόγευμα επρόκειτο να πραγματοποιηθεί έφοδος από τους αστυνομικούς για την σύλληψή του. Πρόκειται μάλιστα για «άκρως» επικίνδυνο άτομο που οπλοφορεί και ο οποίος όπως λέγεται πήρε τα χρυσαφικά για να τα πουλήσει σε κλεπταποδόχο.

Εν πάση περιπτώσει, οι υπόλοιποι 7 Γιουγκοσλάβοι ανεχώρησαν από την Κω την 23η Μαΐου και έφθασαν στη Ρόδο.

Την 25η Μαΐου και ώρα 11.00 κατόπιν συντονισμένων



Οι 7 συλληφθέντες κατείχαν πλαστές θεωρήσεις εισόδου των διαβατηρίων τους και πλαστές ταυτότητες.

Στην καμπίνα του καπετάνιου σε μπαούλο ανευρέθησαν 4 χρυσές αλυσίδες, 3 μενταγιόν χρυσά, μία χρυσή λίρα Αγγλίας, ένα χρυσό αντρικό δακτυλίδι, δύο γυναικεία δακτυλίδια, ένα ζευγάρι επάργυρα σκουλαρίκια, 3 ρολόγια χειρός, δύο ανιχνευτές διαμαντιών, επτά κινητά τηλέφωνα, δύο φωτογραφικές μηχανές «Canon», μια βιντεοκάμερα «SONY», ένας φορητός υπολογιστής «ALTEC», 46 φυσίγγια των 9mm και 15 κροτίδες.

Οι συλληφθέντες Γιουγκοσλάβοι κακοποιοί οδηγήθηκαν την Κυριακή στο Τμήμα Ασφαλείας Κω και χθες ενώπιον της Εισαγγελέως Κω κ. Σμυρλή η οποία τους παρέπεμψε στον Ανακριτή. Ομοφωνία Εισαγγελέως και Ανακριτού κρίθηκαν στην συνέχεια προσωρινά κρατούμενοι.

Αξίζει να σημειωθεί ότι άνδρες του αστυνομικού τμήματος Κω κατόρθωσαν προχθές να αποσπάσουν ομολογίες για την διάπραξη 5 κλοπών στην Κω από τους Γιουγκοσλάβους.

ΓΙΑ ΤΙΣ ΝΟΜΑΡΧΙΑΚΕΣ ΕΚΛΟΓΕΣ

ΑΝΑΚΟΙΝΩΝΟΝΤΑΙ ΣΗΜΕΡΑ οι αποφάσεις του ΣΥΝ

Διεξήχθη καθολική ψηφοφορία στο νομό

Σήμερα Τρίτη αναμένεται να ανακοινωθούν τα αποτελέσματα της καθολικής ψηφοφορίας των μελών του ΣΥΝ, που διεξήχθη το διήμερο Κυριακή και Δευτέρα, σε ολόκληρη των Δωδ/σο, με ερώτημα την στάση που θα πρέπει να τηρήσει το κόμμα στις προσεχείς νομαρχιακές εκλογές.

Ο ΣΥΝ είναι το μοναδικό από τα κόμματα του οποίου οι τοπικές οργανώσεις λαμβάνουν τις αποφάσεις, χωρίς την εμπλοκή της κεντρικής διοίκησης, γεγονός που οδήγησε σε διάσταση απόψεων σχετικά με την στήριξη ή μη και πάλι της υποψηφιότητας του κ. Σάββα Καραγιάννη. Η εναλλακτική πρόταση ήταν, η αυτόνομη πορεία του ΣΥΝ στις νομαρχιακές εκλογές ή η συνεργασία του με άλλες αριστερές δυνάμεις.

Οι κάλπες που είχαν στηθεί σε περιοχές του νομού όπου δραστηριοποιούνται κομματικές οργανώσεις του ΣΥΝ, επρόκειτο να κλείσουν χθές το βράδυ στις 22.00. Από μέρους των στελεχών σημειώθηκε έντονη κινητικότητα, προκειμένου να ενημερωθούν όλα τα μέλη και να προσέλθουν στις κάλπες ώστε, το αποτέλεσμα που θα προκύψει να μην μπορεί να αμφισβητηθεί απο κανέναν. Συνολικά σε όλο το νομό αναμενόταν να ψηφίσουν περίπου 270 μέλη του ΣΥΝ.

Στην Ρόδο η προσέλευση στις κάλπες, τουλάχιστον την Κυριακή, δεν ήταν πάντως η αναμενόμενη. Αντιθέτως, μεγαλύτερο ενδιαφέρον επέδειξαν τα μέλη από το βόρειο συγκρότημα αν και αριθμητικά είναι περίπου τα μισά, σε σχέση με τη νότια Δωδ/σο, δηλαδή περί τα 80. Αυτό επέβαλε την εντατικοποίηση της ενημέρωσης εκ μέρους της Ν.Ε., ο γραμματέας της οποίας κ. Δημήτρης Γάκης δήλωσε χθές το μεσημέρι αισιόδοξος, ότι τελικά η συμμετοχή στην ψηφοφορία θα είναι πολύ ικανοποιητική. Χθές το βράδυ αναμενόταν να γνωστοποιηθούν τα αποτελέσματα και από τα άλλα νησιά και τους δήμους του νησιού της Ρόδου, που υπάγονται στην δικαιοδοσία της Ν.Ε. Νότιας Δωδ/σου, προκειμένου σήμερα να ανακοινωθούν τα τελικά αποτελέσματα.

Ανάλογη διαδικασία ακολουθείται και από την Ν.Ε. του βορείου συγκροτήματος.

ΡΟΔΙΤΗΣ ΣΚΟΤΩΘΗΚΕ στην Αθήνα σε τροχαίο

Αδοξο τέλος είχε το απόγευμα του Σαββάτου στην Αθήνα ένας συμπολίτης μας. Παρασύρθηκε συγκεκριμένα από τραμ και σκοτώθηκε. Πρόκειται για τον 68χρονο Γ. Φυλακουρίδη η κηδεία του οποίου θα γίνει αύριο το απόγευμα από το νεκροταφείο του Αγίου Δημητρίου.

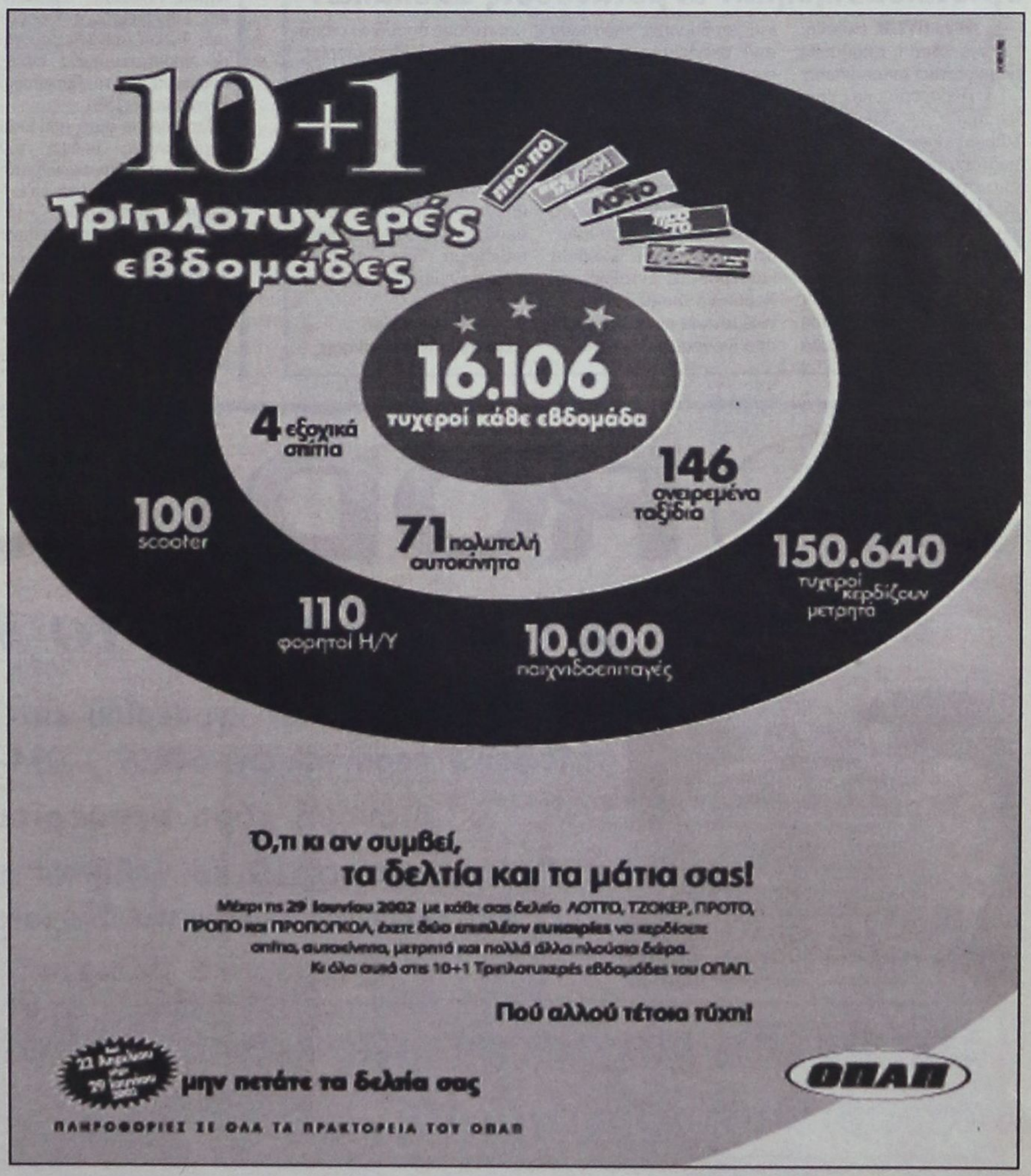

ΟΠΩΣ ΔΙΑΠΙΣΤΩΘΗΚΕ ΣΕ ΕΛΕΓΧΟΥΣ

ΣΕ ΕΞΑΡΣΗ ΣΤΟ ΝΗΣΙ η ηχορύπανση

Εξόρμηση της ΕΛ.ΑΣ. με βεβαίωση πολλών παραβάσεων

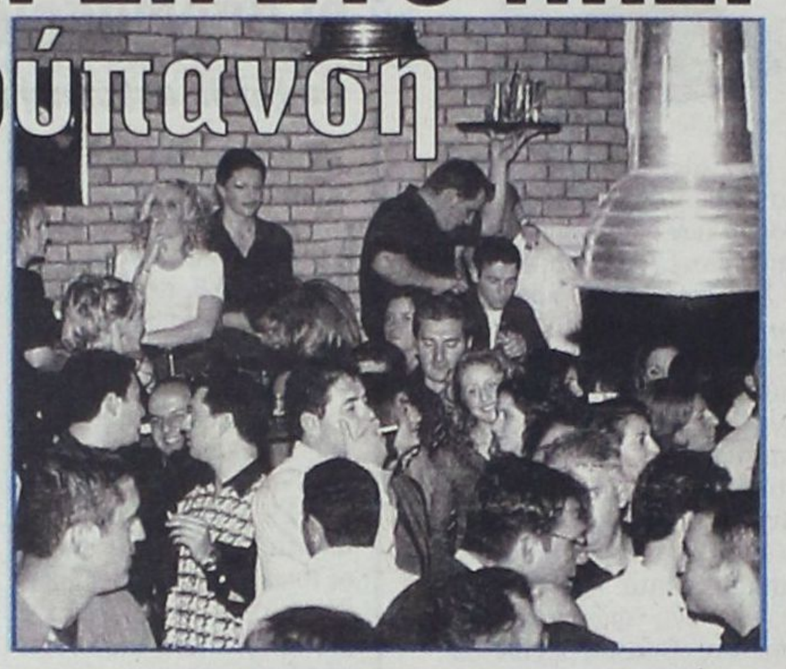

Εκστρατεία για την αντιμετώπιση του μεγάλου προβλήματος της ηχορύπανσης, που βρίσκεται και πάλι σε έξαρση (όπως επεσήμανε πριν λίγες ημέρες η «δ») άρχισαν οι αστυνομικές υπηρεσίες ύστερα από σχετική εντολή του αστυνομικού διευθυντή Δωδεκανήσου κ. Ηλία Χαλυβόπουλου.

Πράγματι από την Κυριακή έως και χθές το πρωί έγιναν οι εξής συλλήψεις από άνδρες του Α.Τ. Ρόδου:

• Του υπηκόου Σουηδίας Anders - Stellan Ekentard, γιατί λειτουργούσε σε σνακ μπάρ μουσική με στερεοφωνικό συγκρότημα σε υψηλή ένταση και επί πλέον δεν διέθετε σχετική άδεια. Ταυτόχρονα είχε παραβιάσει και το επιτρεπόμενο ωράριο λειτουργίας.

• Του Νικολάου Μπούρα του Παναγιώτη γιατί λειτουργούσε εστιατόριο - πιτσαρία χωρίς άδεια ιδρύσεως και λειτουργίας.

• Του Ολλανδού υπηκόου Fancisca Van Zutphen, γιατί λειτουργούσε κατάστημα χωρίς άδεια.

Από άνδρες του Α.Σ. Αφάντου έγιναν οι ακόλουθες συλλήψεις:

• Του Αναστασίου Ζαχαρίου γιατί λειτουργούσε μουσική με υψηλή ένταση, ενώ το ίδιο έγινε και με τους Σάββα Πολυχρόνη του Σταύρου και Κων/νο Αντωνίου του Αναστασίου.

Στην εξόρμηση που πραγματοποίησαν γενικά την νύκτα οι αστυνομικές υπηρεσίες διαπίστωσαν και βεβαίωσαν τις ακόλουθες παραβάσεις:

- Πταίσματα ΚΟΚ 212
- Πλημμελήματα ΚΟΚ 55 (1 σύλληψη)
- Υγειονομικού Κανονισμού 64 (3 συλλήψεις)
- Μέθης 6
- Αγορανομικού Κώδικα 30
- Ελλειψη άδειας εργασίας 12
- Αδειας ΑΕΠΙ 11
- Ηχορύπανση 8 (7 συλλήψεις)

Οριστικοποιήθηκαν οι μεταθέσεις Δασκάλων

Από το ΠΥΣΠΕ εκδόθηκε χθες η ακόλουθη ενημερωτική ανακοίνωση:

Το Περιφερειακό Υπηρεσιακό Συμβούλιο Α/θμιας Εκπαίδευσης Ν. Δωδ/σου με απόφασή του που καταχωρίστηκε στη με αρ. 11/27 - 5 - 2002 πράξη του, οριστικοποίησε τις μεταθέσεις και τοποθετήσεις εκπαιδευτικών λειτουργών και καλεί:

1. τους εκπ/κούς που υπηρετούν στο Ν. Δωδ/σου και επιθυμούν απόσπαση από σχολείο σε σχολείο εντός ΠΥΣΠΕ, να υποβάλλουν σχετική αίτηση μέχρι 7-6-2002 συνοδευόμενη με τα απαραίτητα δικαιολογητικά για τους λόγους που ζητούν την απόσπαση.

2. τους εκπαιδευτικούς που επιθυμούν να αποσπαστούν σε Ειδικά Σχολεία και Τμήματα Ενταξης του Νομού να υποβάλουν σχετική αίτηση συνοδευόμενη από βιογραφικό σημείωμα και τίτλους σπουδών μέχρι 7-6-2002 (Πληροφορίες για κενά ΣΜΕ από τη Δ/νση ΠΕΝ Δωδ/σου).

3. τους εκπαιδευτικούς που επιθυμούν να αποσπαστούν σε Πειραματικά Σχολεία του Νομού να υποβάλουν σχετική αίτηση συνοδευόμενη από βιογραφικό σημείωμα και τίτλους σπουδών μέχρι 7-6-2002

Ο Πρόεδρος
Εμμανουήλ Θεουλάκης

ΔΙΕΣΩΘΗ ΜΟΝΟ ΣΤΗΝ ΒΟΡΕΙΑ ΚΑΡΠΑΘΟ ΚΑΙ ΣΤΗΝ ΣΑΡΙΑ

Κινδυνεύει με αφανισμό *η μεσογειακή φώκια*

Ειδικό πρόγραμμα προστασίας θα στηρίξει η Νομαρχία

Την σύμφωνη γνώμη του Νομαρχιακού Συμβουλίου για την υποστήριξη από την Νομαρχιακή Αυτοδιοίκηση Δωδ/σου του προγράμματος «Η Μεσογειακή Φώκια: Δράσεις προστασίας σε δύο ελληνικές περιοχές Natura 2000» πρόκειται να ζητήσει ο νομάρχης Δωδεκανήσου κ. Σάββας Καραγιάννης στην συνεδρίασή του σώματος την προσεχή Τετάρτη.

Η μια εκ των δύο περιοχών όπου εντοπίζεται ακόμη το σπάνιο και υπό εξαφάνιση είδος της φώκιας Monachus – monachus είναι η Βόρεια Κάρπαθος και η νησίδα Σαρία. Στην εισήγηση του ο κ. Καραγιάννης αναφέρει τα εξής:

Η Μεσογειακή Φώκια Monachus – monachus, είναι το πιο σπάνιο είδος φώκιας στον κόσμο. Το είδος προστατεύεται από διεθνείς συμβάσεις και ως το υπ'αριθμόν 1 απειλούμενο θαλάσσιο θηλαστικό στην Ευρώπη, αποτελεί είδος Κοινοτικού ενδιαφέροντος και αναφέρεται ως είδος προτεραιότητας στο παράρτημα ΙΙ της Ευρωπαϊκής Οδηγίας 92/43/ΕΕ, για τη Διατήρηση των Φυσικών Οικοτόπων και της Άγριας Χλωρίδας και Πανίδας. Στην Ελλάδα, η Μεσογειακή Φώκια αποτελεί αυστηρά προστατευόμενο είδος, σύμφωνα με το Προεδρικό Διάταγμα 67/1981.

Στο πλαίσιο αυτό, αλλά και λαμβάνοντας υπόψη τον εντοπισμό σημαντικών βιοτόπων του είδους, ένα LIFE – Φύση πρόγραμμα (Β-4/3200/500 ολοκληρώθηκε την περίοδο 1997-1999. Σημαντικότερο αποτέλεσμα του προγράμματος αυτού ήταν η εκπόνηση ολοκληρωμένων Διαχειριστικών Σχεδίων για τις περιοχές NATURA: Νήσοι Κίμωλος – Πολύαιγος (GR4220006) και Βόρεια Κάρπαθος – Σαρία (GR4210003), που υποβλήθηκαν στις αρμόδιες εθνικές αρχές.

Σε συνέχεια του παραπάνω προγράμματος, ένα νέο πρόγραμμα LIFE – Φύση, με τίτλο «Η ΜΕΣΟΓΕΙΑΚΗ ΦΩΚΙΑ: ΔΡΑΣΕΙΣ ΠΡΟΣΤΑΣΙΑΣ ΣΕ ΔΥΟ ΕΛΛΗΝΙΚΕΣ ΠΕΡΙΟΧΕΣ NATURA 2000» ξεκίνησε στις ίδιες περιοχές για την περίοδο 2001-2004 με φορέα υλοποίησης την μη κυβερνητική περιβαλλοντική οργάνωση Mom/Εταιρεία για τη Μελέτη και Προστασία της Μεσογειακής Φώκιας. Το έργο πραγματοποιείται σε συνεργασία και με την υποστήριξη του ΥΠΕΧΩΔΕ, και της Νομαρχιακής Αυτοδιοίκησης Κυκλάδων (ΝΑΚ) και συγχρηματοδοτείται από την Ευρωπαϊκή Ένωση (60%), το ΥΠΕΧΩΔΕ (15,67%), τη ΝΑΚ (15,67%) και τη Mom (8,66%).

Στόχος του παρόντος έργου είναι η προστασία της Μεσογειακής φώκιας και των ενδιαιτημάτων της σε αυτές τις νησιωτικές περιοχές, μέσα από την επί τόπου εφαρμογή συγκεκριμένων διαχειριστικών δράσεων. Οι δράσεις αυτές σχεδιάστηκαν με βάση τις αντίστοιχες Ειδικές Περιβαλλοντικές που εκπονήθηκαν στο πλαίσιο του προηγούμενου προγράμματος LIFE – Φύση (Β-4/3200/500), καθώς και σύμφωνα με τις ιδιαίτερες κοινωνικο-οικονομικές συνθήκες κάθε περιοχής. Η εφαρμογή των δράσεων αναμένεται να οδηγήσει σε μείωση των απειλών για τη Μεσογειακή φώκια και των ενδιαιτημάτων της σε αυτές τις περιοχές.

Οι δράσεις του προγράμματος περιλαμβάνουν:

• Την συλλογή των απαραίτητων στοιχείων για την αξιολόγηση της κατάστασης του πληθυσμού της Μεσογειακής φώκιας και των ενδιαιτημάτων της

• Την καταγραφή των ανθρώπινων δραστηριοτήτων στη θάλασσα με στόχο το σχεδιασμό και τη δοκιμαστική εφαρμογή του κατάλληλου συστήματος επιτήρησης για την κάθε περιοχή

• την οργάνωση δραστηριοτήτων ενημέρωσης, την λειτουργία Κέντρων Ενημέρωσης και την εκπόνηση δράσεων περιβαλλοντικής εκπαίδευσης στα σχολεία

Στο πλαίσιο του προγράμματος αυτού και με στόχο την καλύτερη λειτουργία του, έχει συσταθεί Συμβουλευτική Επιτροπή, η οποία συγκαλείται σε ετήσια βάση με σκοπό να:

• Βελτιώνει τον συντονισμό των διαφόρων φορέων, των οποίων οι ενέργειες επηρεάζουν τις δραστηριότητες που εκτελούνται στις περιοχές του προγράμματος

• Αποτιμά τα επιτεύγματα του προγράμματος

• Προσδιορίζει τις πιθανές δυσκολίες που μπορεί να εμποδίσουν συγκεκριμένες δραστηριότητες και να προτείνει λύσεις για το ξεπέρασμα των εμποδίων

• Αξιολογεί την πρόοδο του προγράμματος στο πλαίσιο των αναμενόμενων αποτελεσμάτων.

Η Συμβουλευτική Επιτροπή αποτελείται από εκπροσώπους του ΥΠΕΧΩΔΕ, του Υπουργείου Εμπορικής Ναυτιλίας, της Περιφέρειας Νοτίου Αιγαίου, των Νομαρχιών Κυκλάδων και Δωδεκανήσου, των Κοινοτήτων Κιμώλου και Ολύμπου και της Mom.

Για την επιτυχή υλοποίηση των προαναφερόμενων δράσεων και λαμβάνοντας υπόψη το υπ'αριθμ. 55780/554-4/3/2002 σχετικό έγγραφο του ΥΠΕΧΩΔΕ, θεωρούμε σημαντική την υποστήριξη του έργου από την Νομαρχιακή Αυτοδιοίκηση Δωδεκανήσου καθ'όλη τη διάρκειά του.

RODOGAZ

Στη Ρόδο από το 1963



✓ Διανομή φιαλών υγραερίου κατ' οίκον
τηλέφωνα παραγγελιών: 64409 - 094-4-528212
✓ Διανομή χύμα υγραερίου
✓ Πώληση καυστήρων και λεβήτων υγραερίου για κεντρικά συστήματα θέρμανσης
✓ Θερμαντικά σώματα



Διεύθυνση εργοστασίου: Καναμάτ Ρόδου • τηλ. 62649
Διεύθυνση πρατηρίου: Αυστραλίας 50 • τηλ. 34244-5

ΑΚΡΙΤΙΚΑ

κουβεντούλες με κάποιο νόημα

Θάρσει· λέγων τ' αληθές συ σφαλεί ποτέ
ΣΟΦΟΚΛΗΣ

ΠΟΛΙΤΙΚΕΣ ΑΦΕΛΕΙΕΣ

Θα έπρεπε να είναι κάποιος πολύ αφελής για να πιστεύει ότι σε συνθήκες που όλα τα «καμπανάκια» χτυπάνε, προειδοποιώντας το ΠΑΣΟΚ ότι έχει φτάσει στο «ναδίρ» της αποδοχής του από τον κόσμο, σε μια φάση που χαρακτηρίζεται απολύτως προεκλογική και ταυτόχρονα επίκειται πιθανός «μίνι» ανασχηματισμός ή έστω η κάλυψη δύο κενών θέσεων υφυπουργών, σε μια περίοδο που κρίνεται ιδιαιτέρως κρίσιμη για τα εθνικά θέματα και διαφαίνεται τάση διακομματικής ομοψυχίας, θα υπήρχαν βουλευτές του ΠΑΣΟΚ που θα κορύφωναν την κριτική προς την κυβέρνηση, περιφρονώντας «το ένστικτο της αυτοσυντήρησης». Η ως τώρα πορεία έχει δείξει ότι όταν συνυπάρχουν όλα αυτά, κανείς δεν θέλει να επωμισθεί το βάρος της κατηγορίας ότι ενισχύει την «αντίπερα όχθη» με τη στάση του, ότι πριμοδοτεί την εσωστρέφεια, τη μιζέρια και την απογοήτευση στο κόμμα, διακινδυνεύοντας, ταυτόχρονα, να απομακρύνει, έτι περαιτέρω, το μικρό έστω ενδεχόμενο υπουργοποίησής του. Πολλώ μάλλον όταν γνωρίζει ότι, μετά τις δημοτικές εκλογές (και εφόσον έχει ξεκαθαρίσει το τοπίο γύρω από το ενδεχόμενο ευρέος ανασχηματισμού) θα έχει όλο το περιθώριο να εμφανιστεί «λάβρος» κατά του πρωθυπουργού και των επιλογών του.

Η στάση αναμονής και ταυτόχρονα απογοήτευσης, με επίκεντρο τον προσωπικό ρόλο και το μέλλον του καθενός, είναι, ασφαλώς, το στοιχείο που κυριαρχεί. Κι ας έμειναν «βουβοί» οι «συνήθεις ύποπτοι», κατά τη συνεδρίαση της κοινοβουλευτικής ομάδας την περασμένη εβδομάδα. Ξέρουν όμως ότι η δύσκολη περίοδος για τον κ. Σημίτη τοποθετείται στο διάστημα που μεσολαβεί από τις δημοτικές εκλογές ως την ψήφιση του προϋπολογισμού. Τότε, πιστεύουν ότι θα κριθεί και η θέση του στο Μέγαρο Μαξίμου. Αν και δεν αναμένουν μεγάλες αλλαγές.

ΒΑΘΙΑ ΝΥΧΤΩΜΕΝΟΙ

Καλά, υπάρχει έστω και ένας πολιτικός στην Ελλάδα που να πιστεύει ότι είναι ποτέ δυνατόν η Τουρκία να υποχωρήσει έστω και κατ' ελάχιστον από τις πάγιες θέσεις της να αναγνωριστεί το ψευδοκράτος;

Γιατί κάπου διαβάσαμε «αισιόδοξες» προβλέψεις δύο πολιτικών – από το ΠΑΣΟΚ – περί υποχρεωτικής μεταστροφής της γείτονος στο ζήτημα, διότι «θα επιβληθούν από τις διεθνείς συγκυρίες!»

Με άλλα λόγια, πιστεύουν ότι οι Τούρκοι θα αναγκαστούν να υποχωρήσουν, γιατί δεν θα είναι σε θέση να πράξουν διαφορετικά, οπότε θα παραιτηθούν από την απαράδεκτη θέση τους.

Κάτι τέτοιο βεβαίως θα ήταν ευχής έργον, ωστόσο με τα ευχολόγια δεν λύνονται τα προβλήματα.

Οι Τουρκοκύπριοι δεν έχουν διαφοροποιήσει σε καμία περίπτωση τις απόψεις τους, ενώ και οι ΗΠΑ δεν φέρονται διατεθειμένες να παρέμβουν με βάση το διεθνές δίκαιο.

Άλλωστε, εάν είχαν τέτοια πρόθεση, θα το είχαν πράξει προ πολλού. Η μοναδική μας απάντηση;

Η ενότητα όλων των πολιτικών δυνάμεων του τόπου και στενή συνεργασία Αθήνας – Λευκωσίας. Όλα τ' άλλα...

ΔΙΑ ΧΕΙΡΑΨΙΑΣ

Ο περίφημος ελληνικός λαός έχει πάλι την τιμητική του, παρότι οι εκλογές δεν είναι κάτι άμεσα επερχόμενο. Είναι, θα μου πείτε, οι δημοτικές, αλλά πρώτη φορά, τόσους μήνες πριν τις δημοτικές εκλογές, βλέπουμε τους αρχηγούς των δύο κομμάτων, και του πρωθυπουργού δηλαδή, συμπεριλαμβανομένου, να χαιρετάνε διά χειραψίας τον λαό, να ακούνε τη γνώμη του και να του υπόσχονται (και πάλι) καλύτερες μέρες.

ΤΟ ΣΥΝΗΘΕΣ ΧΤΥΠΗΜΑ

Στο ΠΑΣΟΚ ξαναχτύπησε ο συνήθης Πάγκαλος, στη συνήθη κυριακάτικη εμφάνισή του. Και ζήτησε αναβολή της πολυδιαφημισμένης οργανωτικής συνδιάσκεψης του κόμματος, γιατί, όπως λέει, θα πολλαπλασιάσει τα φαινόμενα εσωστρέφειας, τις εσωτερικές αντιπαραθέσεις και την αποχή από την πολιτική δράση. Λέτε να έχει άδικο;

ΑΠΟΝΤΕΣ

Οι πέντε βουλευτές που απουσίαζαν από τη συνεδρίαση της Κοινοβουλευτικής Ομάδας του ΠΑΣΟΚ, ρωτήθηκαν για τους λόγους της απουσίας τους και απάντησε για λογαριασμό τους ο Στέλιος Παπαθεμελής:

- Είχαμε πάει Γυμναστήριο!

Μετά την ατομική, να και η... ομαδική άθληση στο ΠΑΣΟΚ.

ΕΙΝΑΙ ΠΟΛΥ ΝΩΡΙΣ

Όσοι νομίζουν ή ακόμα και πιστεύουν ότι μπορούν από τώρα να βγάλουν συμπεράσματα για τις εκλογές του προσεχούς Οκτωβρίου αλλά και (το χειρότερο) τις βουλευτικές θα πρέπει να είναι βαθειά νυχτωμένοι. Μέχρι τις εκλογές του Οκτωβρίου υπάρχει ακόμα πολύς δρόμος και μόνο ο Θεός γνωρίζει τι μπορεί να συμβεί. Ας μην αισθάνεται, λοιπόν, «σίγουρος» κανένας υποψήφιος δήμαρχος και κανένας υποψήφιος νομάρχης.

Όσον αφορά τις βουλευτικές εκλογές, ούτε να το σκεπτόμαστε. Θα υπάρξουν στην χώρα τέτοιες εξελίξεις που μπορούν να έρθουν τα πάνω – κάτω.

ΣΥΓΚΡΙΣΕΙΣ

Και εύλογο είναι και λογικό να επιχειρείται τις ημέρες αυτές «σύγκριση» μεταξύ Σημίτη και Καραμανλή, τόσο στο πεδίο των εντυπώσεων όσο και στο πεδίο της ουσίας, με αφορμή τις πρόσφατες επισκέψεις τους. Και βεβαίως, ο καθένας βγάζει τα δικά του συμπεράσματα. Η στήλη θα επαναλάβει αυτό που σχολιάζει παγίως σε κάθε τέτοια περίπτωση: Ότι δηλαδή είναι χρήσιμες για τον τόπο οι επισκέψεις πολιτικών αρχηγών. Ήταν, λοιπόν, χρήσιμες, πολύ χρήσιμες οι επισκέψεις των κ.κ. Σημίτη και Καραμανλή, πολύ περισσότερο γιατί πρόκειται για τον πρωθυπουργό και τον αρχηγό της αξιωματικής αντιπολίτευσης.

ΤΑ ΕΞΩΤΕΡΙΚΑ

Αναμενόταν με πολύ ενδιαφέρον η αναφορά Καραμανλή στα Δωδ/κά θέματα, αλλά και στα εξωτερικά. Και όπως είχε προβλέψει η στήλη, στην Ρόδο έκανε αναφορά σε όλα τα άλλα πλην των εξωτερικών θεμάτων, για τα οποία επέλεξε τα βόρεια νησιά και κυρίως την Κάλυμνο.

Και το συμπέρασμα που προέκυψε είναι ότι όλα τα κόμματα, παρά τις όποιες διαφορές τακτικής και στρατηγικής μπορεί να έχουν, είναι ενωμένα μπροστά στον κοινό εξωτερικό εχθρό.

Και αυτό είναι και παρήγορο και ενθαρρυντικό για την χώρα και τους Έλληνες.

ΛΙΓΗ ΑΣΦΑΛΤΟ, ΠΑΡΑΚΑΛΩ

Στο Φαληράκι, επί της εθνικής οδού Ρόδου – Λίνδου, ο δρόμος εδώ και χρόνια έχει πάντα προβλήματα. Τεράστιες λακκούβες από ημιτελή έργα καθιστούν δύσκολη την οδήγηση και γίνονται αφορμή για ατυχήματα με θύματα συνήθως, αμέριμνους αλλοδαπούς τουρίστες. Που έρχονται εδώ για να περάσουν τις διακοπές τους και όχι για να σκοτωθούν.

Οι ευθύνες επί του προκειμένου είναι τεράστιες και καλό θα κάνουν όσοι ευθύνονται για την κατάσταση να αποκαταστήσουν το οδόστρωμα.

Δεν επιτρέπονται αυτά τα πράγματα στην διάρκεια της τουριστικής περιόδου. Από κάτι τέτοια αρχίζει η απαξίωση του τουριστικού προϊόντος και της περιοχής.

ΤΟ ΠΑΠΟΥΤΣΙ

Για τον Αλέκο Αλεξανδρή ειπώθηκε και αυτό:

- Σαν πρώτος σκόρερ πήγαινε για το χρυσό παπούτσι και βρέθηκε στον... Παπουτσή.

ΕΠΙΚΡΙΣΕΙΣ

Το είπε ο βουλευτής του ΠΑΣΟΚ Δημήτρης Αλαμπάνος:

- Επικρίνεται ο Πάγκαλος γιατί δεν υποκρίνεται.

Εν τοιαύτη περιπτώσει, ο Σημίτης που υποκρίνεται, γιατί επικρίνεται;

ΤΟ ΠΕΡΙΒΑΛΛΟΝ

Ξεσπάθωσε ο Κίμων Κουλούρης στην εκπομπή της Έλλης Στάη και είπε μεταξύ άλλων:

- Άρρωστο είναι το περιβάλλον του πρωθυπουργού.

Ο παριστάμενος υπουργός Εθνικής Οικονομίας αιφνιδιάστηκε και σφύριζε αδιάφορα.

Όσο για τον κυβερνητικό εκπρόσωπο ήταν όπως πάντα σαφέστατος:

- Ουδέν σχόλιον.

Απορία ψάλτου...

ΟΡΙΖΟΝΤΑΣ

Η Φώφη Γεννηματά παρατηρεί:

- Το μήνυμα που έρχεται από τους πολίτες είναι: κοιτάξτε πιο χαμηλά από τον ορίζοντα του γραφείου και της καρέκλας σας.

Όσο πιο χαμηλά θα κοιτάξετε, σύντροφοι, τόσο πιο ευδιάκριτα θα βλέπετε τα ποσοστά του ΠΑΣΟΚ στις δημοσκοπήσεις.

ΠΡΟΒΛΕΨΕΙΣ ΓΙΑ ΤΟ 2005

Τον Γ. Σουφλιά ή τον Κ. Μητσοτάκη προτείνει νωρίς – νωρίς ο βουλευτής της Νέας Δημοκρατίας, Άρης Σπηλιωτόπουλος για υποψήφιους Προέδρους της Δημοκρατίας που θα γίνουν το 2005. Τολμά μάλιστα την πρόβλεψη ότι θα μπορεί να υποστηριχθούν και από το ΠΑΣΟΚ. Μετά τη δημαρχολογία, αρχίζει φαίνεται στις μέρες μας και η πρόωρη προεδρολογία.

Δυστυχώς στην χώρα αυτήν κανένας δεν ασχολείται με τα σοβαρά θέματα και όποιος το κάνει θεωρείται... ξεπερασμένος.

Ο λαός, θέλει χορό, μουσική, πανηγύρια και κουτσομπολιό.

ΤΕΛΟΣ ΣΤΗΝ ΑΝΑΡΧΗ ΔΟΜΗΣΗ

Φραγμό στην άναρχη δόμηση και στην άγρια ανάπτυξη των νησιών βάζει το Συμβούλιο της Επικρατείας, επιβάλλοντας την άμεση λήψη μέτρων χωροταξίας, που να αφήνουν αμείωτο το φυσικό κεφάλαιο και να προστατεύουν την πολιτιστική κληρονομιά.

Με απόφαση – σταθμό, το ανώτατο δικαστήριο «μπλοκάρει», στο μεγαλύτερο τμήμα του, σχέδιο Προεδρικού Διατάγματος για τη χωροταξία σε εκτός σχεδίου περιοχές εμποδίζοντας την οικιστική υποβάθμισή τους. Και επιτρέποντας ως νόμιμα μόνο κάποια μέτρα, που πράγματι προστατεύουν τα πανέμορφα αιγαιοπελαγίτικα νησιά.

Το Ε' τμήμα ΣτΕ δίνει τις κατευθυντήριες γραμμές για το πώς θα πρέπει να γίνει η χωροταξία στα νησιά, ενώ η απόφαση του θα λειτουργήσει ως πιλότος και για άλλες παρόμοιες ευπαθείς και ευαίσθητες περιοχές της χώρας, όπου μπαίνει «φρένο» για την ανάπτυξη νέων οικισμών.

Σωστή η απόφαση γιατί μόνον έτσι θα τεθεί φραγμός στην άναρχη δόμηση. Άλλο ανάπτυξη και άλλο καταστροφή.

Υ.Τ.Υ.

ΣΥΜΜΕΤΕΧΟΥΝ ΣΤΗΝ ΑΠΕΡΓΙΑ οι υπάλληλοι του ΙΚΑ - Ρόδου

Από τον Σύλλογο Υγειονομικών Υπαλλήλων ΙΚΑ νομού Δωδ/νήσου εκδόθηκε χθες η ακόλουθη ενημερωτική ανακοίνωση:

Ο Σύλλογος Υγειονομικών Υπαλλήλων ΙΚΑ Νομού Δωδεκανήσου, συμμετέχει στην 48ωρη απεργία που κήρυξε η Πανελλήνια Ομοσπονδία Υγειον/κών Υπαλλήλων ΙΚΑ στις 29 και 30 Μαΐου του 2002, με σκοπό την προώθηση λύσεων σε δίκαια αιτήματα και διεκδικήσεις του:

1) ΠΡΟΣΛΗΨΕΙΣ ΥΓΕΙΟΝΟΜΙΚΟΥ ΠΡΟΣΩΠΙΚΟΥ: με τον Οργανισμό του ΙΚΑ προβλέπονται 5.875 Οργανικές θέσεις Υγειον/κών υπαλλήλων σε όλη την Ελλάδα και υπηρετούν μόνο 3.900 ποσοστό κάλυψης 66%, το οποίο μειώνεται με τις καθημερινές συνταξιοδοτήσεις των υπαλλήλων. **ΖΗΤΑΜΕ:** να επισπευσθούν οι διαδικασίες πρόσληψης των 282 Υγειον/κών Υπαλλήλων για να καλυφθούν όλες οι οργανικές θέσεις.

2) ΑΝΤΑΠΟΔΟΤΙΚΟ ΟΙΚΟΝΟΜΙΚΟ ΚΙΝΗΤΡΟ ΓΙΑ ΤΗΝ ΠΑΡΟΧΗ ΠΕΡΙΘΑΛΨΗΣ ΣΕ ΑΣΦΑΛΙΣΜΕΝΟΥΣ ΕΙΔΙΚΩΝ ΤΑΜΕΙΩΝ: οι υπηρεσίες που με αμοιβή παρέχει το ΙΚΑ σε τρίτους, είναι στην ουσία υπηρεσίες που οι υγειονομικοί υπάλληλοι του ΙΚΑ παρέχουν σε τρίτους, παράλληλα με τις υπηρεσίες τους προς τους ασφαλισμένους του. Παρατηρείται, έτσι το φαινόμενο να αμείβεται το ΙΚΑ για τις Υπηρεσίες που παρέχει σε τρίτους, χωρίς όμως πρόσθετη παροχή προς τους εργαζομένους του.

3) **ΕΠΙΔΟΜΑΤΑ ΑΝΘΥΓΙΕΙΝΗΣ ΕΠΙΚΙΝΔΥΝΗΣ ΚΑΙ ΕΙΔΙΚΩΝ ΣΥΝΘΗΚΩΝ ΕΡΓΑΣΙΑΣ:** ζητάμε την επέκταση των επιδομάτων ανθυγιεινής και επικίνδυνης εργασίας σε όλους τους κλάδους και τις κατηγορίες των υγειονομικών υπαλλήλων του ΙΚΑ.



4) ΑΣΦΑΛΙΣΤΙΚΟ ΣΥΝΤΑΞΙΟΔΟΤΙΚΟ ΚΑΙ ΜΙΣΘΟΛΟΓΙΚΟ (πρόταση Α.Δ.Ε.Δ.Υ.)

5) ΟΛΑ ΤΑ ΑΙΤΗΜΑΤΑ ΠΟΥ ΠΕΡΙΛΑΜΒΑΝΟΝΤΑΙ ΣΤΗΝ ΕΞΩΔΙΚΗ ΔΗΛΩΣΗ 50/29-04-02 ΤΗΣ Π.Ο.Υ.Γ.Υ.ΙΚΑ ΓΙΑ ΣΥΛΛΟΓΙΚΕΣ ΔΙΑΠΡΑΓΜΑΤΕΥΣΕΙΣ.

Ο ΠΡΟΕΔΡΟΣ
Ι. ΚΟΥΤΣΟΝΟΥΡΗΣ
Η ΓΡΑΜΜΑΤΕΑΣ
Μ. ΓΕΩΡΓΙΑΔΟΥ

Συνεδριάζει το δημοτικό συμβούλιο Αρχαγγέλου

Την προσεχή Παρασκευή, 31 Μαΐου, θα συνέλθει σε συνεδρίαση το δημοτικό συμβούλιο Αρχαγγέλου με τα ακόλουθα θέματα στην ημερήσια του διάταξη:

Ενημέρωση κ. Δημάρχου και κ.κ. Δημοτικών Συμβούλων.

1. Εγκριση μελέτης και τρόπος εκτέλεσης του έργου: «Ηλεκτροφωτισμός δρόμου από χαλιά Σαρικά μέχρι οικία Σαρικά Παναγιώτη», προϋπολ. 13.000 Ευρώ (χωρίς Φ.Π.Α. 13%), αρ. μελ. 39/02.

2. Εγκριση μελέτης και τρόπος εκτέλεσης του έργου: «Ηλεκτροφωτισμός Μονής Αγίου Νικολάου», προϋπολ. 14.400 Ευρώ (χωρίς Φ.Π.Α. 13%), αρ. μελ. 38/02

3. Εγκριση μελέτης και τρόπος εκτέλεσης του έργου: «Συντήρηση αγροτικής οδοποιίας», προϋπολ. 133.500 Ευρώ, αρ. μελ. 49/02.

4. Αποδοχή κατανομής πιστώσεων για την κάλυψη των λειτουργικών δαπανών των Σχολείων Δευτεροβάθμιας Εκπαίδευσης, για το Α' τρίμηνο 2002.

5. Αποδοχή κατανομής πιστώσεων ποσού 7336,76 Ευρώ για την κάλυψη των λειτουργικών δαπανών των Δημοτικών Σχολείων και Νηπιαγωγείων, για το Α' τρίμηνο 2002.

6. Ορισμός αναπληρωματικών μελών στην Επιτροπή Δημοπρασιών.

7. Εφαρμογή προγράμματος καταπολέμησης του Δάκου της ελιάς κατά το έτος 2002.

8. Καταβολή στη ΔΟΥ Ρόδου ποσού 8.231,74 Ευρώ, για εξόφληση ληξιπρόθεσμων χρεών και προσαυξήσεων.

9. Τμηματική καταβολη - πληρωμή οφειλών εντός του ιδίου οικονομικού έτους, για έκδοση αποδεικτικού ενημερότητας.

10. Πρόσληψη προσωπικού με δίμηνη απασχόληση για αντιμετώπιση κατεπειγουσών ή εποχιακών ή πρόσκαιρων αναγκών.

11. Ψήφιση πίστωσης 99,49 Ευρώ, για τη συμμετοχή του Δήμου στη δαπάνη μεταφοράς πλήρους παροχής, στην περιοχή Αγιος Γεράσιμος.

12. Λήψη απόφασης σχετικά με τη γνωμοδότηση της Επιτροπής Αξιολόγησης των προσφορών που υποβλήθηκαν για τον: « Διαγωνισμό ιδεών για το έμβλημα του Δήμου Αρχαγγέλου».

13. Εγκριση 1ου Α.Π. και 1ου ΠΚΤΜΝΕ του έργου: «Διαμόρφωση καταφυγίου ψαριού Γκιζάνι στην κοίτη του ποταμού Λουτάνη», προϋπολ. 24.590.000δρχ., Αρ. Μελ. 83/00, αναδόχου Θεουλάκη Μαρίας, χρήση LEADER 100%.

14. Εγκριση 2ου Α.Π. και 2ου ΠΚΤΜΝΕ του έργου: «Διαμόρφωση εσωτερικών και εξωτερικών χώρων Δημοτικού Καταστήματος», προϋπ. 68.500.000 δρχ. (χωρίς αναθεώρηση και ΦΠΑ), Αρ. Μελ. 224/96, αναδόχου Κ/ξία Β. Αφαντενός - Ε. Ράμος.

15. Λήψη απόφασης σχετικά με το αίτημα του Σωματείου Εκμεταλλευτών Παραλίας Τσαμπίκας.

16. Λήψη απόφασης σχετικά με το αίτημα της κ. Χατζηνικόλα Σταματίας του Νικολάου, για μείωση βεβαιωμένης οφειλής.

17. Λήψης απόφασης σχετικά με το αίτημα της κ. Ψαθά Ζωής του Νικολάου.

18. Λήψης απόφασης σχετικά με το αίτημα του κ. Κλουτσινιώτη Γεωργίου, για αποζημίωση ενός ελαιοδένδρου.

19. Αποδοχή ποσού 37.605,53 Ευρώ για κάλυψη δαπάνης μισθοδοσίας προσωπικού του Δημοτικού Παιδικού Σταθμού.

20. Αποδοχή ποσού 37.662,02 Ευρώ για την κάλυψη δαπάνων λειτουργίας συντήρησης και μισθοδοσίας προσωπικού του Δημοτικού Παιδικού Σταθμού.

21. Ψήφιση πίστωσης για την κάλυψη των εξόδων μετακίνησης του κ. Δημάρχου.

22. Τροποποίηση Προϋπολογισμού.

23. Ψήφιση πιστώσεων έτους 2002.

24. Λήψη απόφασης σχετικά με την εισήγηση του Π.Ο.Δ.Α., για οικονομική ενίσχυση των Πολιτιστικών Συλλόγων του Δήμου μας.

25. Λήψη απόφασης σχετικά με το αίτημα του Ιππικού Ομίλου Αρχαγγέλου « Ο ΦΑΕΘΩΝ», για οικονομική ενίσχυση.

26. Λήψη απόφασης σχετικά με την εισήγηση της Ε.Π.Θ., για το αίτημα της κ. Γιακουμίνας Χρήστου.

Οι κ.κ. ΜΑΝ. ΣΑΒΒΗΣ - ΦΙΛ. ΖΑΝΝΕΤΙΔΗΣ

2 υποψήφιοι δήμαρχοι *στο Δήμο Νότιας Ρόδου*

Απέσυρε το ενδιαφέρον του ο κ. Γ. Πόκκιας

Δύο συνδυασμοί θα πάρουν τελικά μέρος στις εκλογές του προσεχούς Οκτωβρίου για την ανάδειξη νέας δημοτικής αρχής στο Δήμο Νότιας Ρόδου, σύμφωνα και με τις τελευταίες εξελίξεις. Ενας Συνδυασμός με επικεφαλής τον σημερινό αντιδήμαρχο πόλεως Ρόδου κ. Μανώλη Σαββή κι ένας συνδυασμός με επικεφαλής τον σημερινό αντιδήμαρχο Νότιας Ρόδου κ. Φιλήμονα Ζαννετίδη.

Απέχει τελικά κάθε πρωτοβουλίας ο κ. Γ. Πόκκιας. Ολες οι προσπάθειες για την δημιουργία ενός και μόνο συνδυασμού απέτυχαν, αν και το ΠΑΣΟΚ θα επιχειρήσει και σήμερα να βρει φόρμουλα συνεννοήσεως. Φαίνεται όμως ότι οι αποφάσεις έχουν ληφθεί οριστικά και αμετάκλητα. Βέβαιον είναι επίσης (τουλάχιστον αυτό δήλωσε και χθες ο ίδιος) ότι δεν θα ηγηθεί Συνδυασμού ο κ. Μανώλης Λαχανιάτης, προφανώς για να μην υπάρξει περαιτέρω διάσπαση.



Συγκλίνουσες πληροφορίες αναφέρουν ότι ο κ. Φιλ. Ζαννετίδης συνεργάζεται, εκτός των άλλων και με τον κ. Βασίλη Σοφό, ενώ ο κ. Μανώλης Σαββής θα τύχει της στηρίξεως του ΠΑΣΟΚ και του Συνασπισμού. Δεν αποκλείεται μάλιστα ο κ. Φιλ. Ζαννετίδης να ανακοινώσει και επισήμως την συμμετοχή του στις δημοτικές εκλογές μέσα στο επόμενο 24ωρο, δίνοντας ταυτόχρονα στην δημοσιότητα και την ιδρυτική διακήρυξη της παρατάξεώς του.

Ο κ. Μανώλης Σαββής έχει ανακοινώσει προ πολλού την συμμετοχή του στις εκλογές και τώρα προχωρεί, σύμφωνα με τις πληροφορίες, στην συγκρότηση συνδυασμού.



ΣΗΜΕΙΩΣΑΝ ΕΞΑΙΡΕΤΙΚΗ ΕΠΙΤΥΧΙΑ

Ποιοί πήραν τα βραβεία στα «Ανθεστήρια 2002»

Κοσμοσυρροή την Κυριακή στο Μαντράκι

Ενα εξαιρετικό θέαμα για μικρούς και μεγάλους επεφύλαξε ο Πολιτιστικός Οργανισμός Δήμου Ροδίων στην κεντρική εκδήλωση των ΑΝΘΕΣΤΗΡΙΩΝ, την παρέλαση πεζοπόρων τμημάτων και αρμάτων, την Κυριακή 26 Μαΐου στην παραλιακή λεωφόρο του Μανδρακίου, στην οποία συγκεντρώθηκε μεγάλο πλήθος ντόπιων αλλά και τουριστών που παρακολούθησαν με ενθουσιασμό και καταχειροκρότησαν τις ανθοστόλιστες κατασκευές και τα πολύ προσεγμένα θέματα.



Εντυπωσιακή η παρουσίαση του θέματος «Η Ολυμπιάδα της Φύσης» από τους Προσκόπους της πόλης της Ρόδου, όπως και τα άρματα «Ροδίνι» της ΔΕΥΑΡ, «Φοίβος και Αθηνά», «Και επί γης Ειρήνη» του ΠΟΔΡ «Αφή της Ολυμπιακής Φλόγας» του ΔΗΠΕΘΕ Ρόδου και «Το τρενάκι» του Ρ.Ο.Δ.Α. που παρέλασαν εκτός διαγωνισμού. Συγχαρητήρια, φυσικά, αξίζουν σε όλους τους συμμετέχοντες που με το μεράκι αλλά και με ιδιαίτερο μόχθο, έλαβαν μέρος στην γιορτή των λουλουδιών, προσφέροντάς μας το όμορφο αυτό θέαμα.

Η επιτροπή του ΠΟΔΡ την οποία αποτελούσαν οι Σάββας Γιαννίκης, Αννα Χαρίτου, Λη Μηναΐδη, Χάρις Μελισσουργού και Αντα Καραγιάννη, αφού έληξε η παρέλαση, συσκέφθηκε και κατέληξε στην απονομή των παρακάτω βραβείων:

ΑΡΜΑΤΑ

1. Βραβείο Συμιακό θέατρο «Αθήνα 2004»
2. Βραβείο Ναυτικός Ομιλος Ρόδου «Παιδιά και θάλασσα»
3. Βραβείο Σύλλογος Καταστηματαρχών Παλιάς Πόλης Ρόδου «Ο Μύθος της Γοργόνας»

ΠΕΖΟΠΟΡΑ ΤΜΗΜΑΤΑ

1. 1ο Σύστημα Προσκόπων Πόλεως Ρόδου «Η Ολυμπιάδα της Φύσης» και Βρεφονηπιακός Σταθμός «Ουράνιο Τόξο» «Ελληνικά νησιά»
2. Βρεφονηπιακός Σταθμός «Πινόκιο» «Τα παιδιά όλου του κόσμου» και Βρεφονηπιακός Σταθμός «Δημιουργία» «Κάτω απ' τον ίδιο ήλιο»
3. Βρεφονηπιακός Σταθμός «Σπλάτς» «Ανθισμένος Κήπος»

ΕΙΔΙΚΟ ΒΡΑΒΕΙΟ

Σύλλογος Γονέων και Κηδεμόνων Ατόμων με Ειδικές Ανάγκες - Κέντρο Ελπίδα «Η Σταχτοπούτα των λουλουδιών» (Π)

Ακόμη, Χρηματικό Βραβείο στον Νίκο Καρελά, δημιουργό των υπέροχων αρμάτων που παρελαύνουν κάθε χρόνο στα ΑΝΘΕΣΤΗΡΙΑ και έπαινος στο προσωπικό του ΠΟΔΡ τα άρματα του οποίου είναι εκτός διαγωνισμού.

Μετά το τέλος της παρέλασης, στο Εθνικό Θέατρο Ρόδου πραγματοποιήθηκε με επιτυχία, συναυλία με την 8μελή μπάντα «Halikarnas Brass» του Κρατικού Ωδείου του Πανεπιστημίου ΝΤΟΚΟΥΖ ΕΪΟΥΛ Τουρκίας, κλείνοντας τις εκδηλώσεις των Ανθεστηρίων με ένα εξαιρετικά ενδιαφέρον πρόγραμμα. Η συναυλία έγινε στα πλαίσια πολιτιστικών ανταλλαγών με τη γείτονα χώρα.





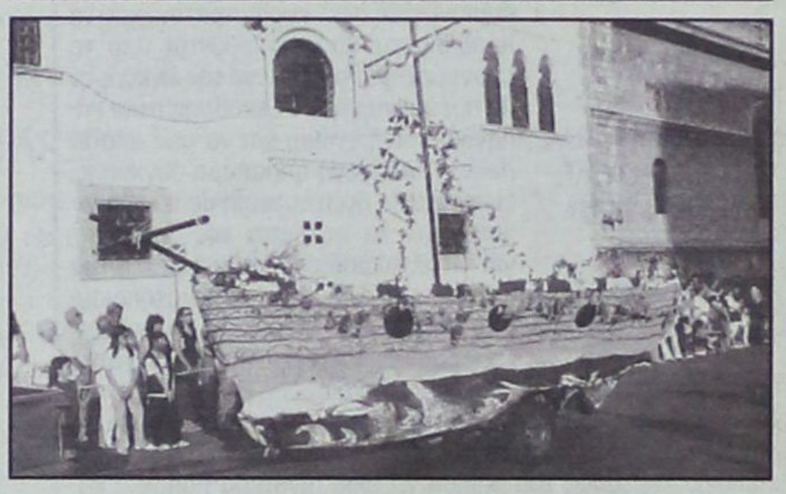



Lindos Princess
BEACH ★★★★ HOTEL

Προοπτική εξέλιξης και πραγματοποίησης καριέρας στον Ξενοδοχειακό χώρο

Το **«LINDOS PRINCESS BEACH HOTEL»** στην περιοχή «Πεύκοι» ζητεί για την στελέχωσή του, εργαζομένους για τα τμήματα:

ΑΠΟΘΗΚΗΣ
Αποθηκάριος
Βοηθός Αποθηκάριου

ΓΥΜΝΑΣΤΗΡΙΟΥ
Γυμναστή
Μασσέρ

Παρέχονται οι δυνατότητες:
Οχτάμηνης Αποσχόλησης και Στέγης
Για Πληροφορίες και υποβολή Βιογραφικών Σημειωμάτων και Αιτήσεων Εργασίας επικοινωνήστε καθημερινά με:

Τηλεφωνικό Κέντρο: 0244 0 29230
Fax: 02440 29231
E - mail: lindosprincess@aias.gr

Ι ΧΑΤΖΗΛΑΖΑΡΟΥ ΑΕ
Ξενοδοχειακές Τουριστικές Επιχειρήσεις Νότιας Ρόδου
Πεύκοι - 85107 Λάρδος / Δήμος Λινδίων

TSAGARIS TRAVEL

A.N.A **FERRIES**

Ε/Γ-Ο/Γ ΜΑΡΙΝΑ-Ε/Γ-Ο/Γ ΡΟΔΑΝΘΗ-
Ε/Γ-Ο/Γ ΡΟΜΙΛΝΤΑ-Ε/Γ-Ο/Γ ΝΤΑΛΙΑΝΑ

ΑΝΑΧΩΡΗΣΕΙΣ ΑΠΟ ΡΟΔΟ (25/05 -02-/06)

25/05	ΣΑΒΒΑΤΟ	08:25	ΜΑΡΙΝΑ	ΚΑΡΠΑΘΟ
		18:30	ΜΑΡΙΝΑ	ΚΩ - ΚΑΛΥΜΝΟ - ΛΕΡΟ - ΠΑΤΜΟ - ΠΕΙΡΑΙΑ
		23:30	ΡΟΜΙΛΝΤΑ	ΚΑΣΤΕΛΛΟΡΙΖΟ
26/05	ΚΥΡΙΑΚΗ	09:00	ΡΟΜΙΛΝΤΑ	ΣΥΜΗ - ΤΗΛΟ - ΝΙΣΥΡΟ - ΚΩ - ΚΑΛΥΜΝΟ - ΑΣΤΥΠΑΛΑΙΑ - ΑΙΓΙΑΛΗ - ΚΑΤΑΠΟΛΑ - ΝΑΞΟ - ΠΑΡΟ - ΠΕΙΡΑΙΑ
		16:00	ΡΟΔΑΝΘΗ	ΚΩ - ΚΑΛΥΜΝΟ - ΛΕΡΟ - ΠΑΤΜΟ - ΠΕΙΡΑΙΑ
27/05	ΔΕΥΤΕΡΑ	16:00	ΜΑΡΙΝΑ	ΚΩ - ΚΑΛΥΜΝΟ - ΛΕΡΟ - ΠΑΤΜΟ - ΠΕΙΡΑΙΑ
28/05	ΤΡΙΤΗ	13:00	ΡΟΜΙΛΝΤΑ	ΚΩ - ΒΑΘΥ - ΧΙΟ - ΜΥΤΙΛΗΝΗ - ΛΗΜΝΟ - ΑΛΕΞΑΝΔΡΟΥΠΟΛΗ
		16:00	ΡΟΔΑΝΘΗ	ΚΩ - ΚΑΛΥΜΝΟ - ΛΕΡΟ - ΠΑΤΜΟ - ΠΕΙΡΑΙΑ
29/05	ΤΕΤΑΡΤΗ	08:30	ΜΑΡΙΝΑ	ΚΑΡΠΑΘΟ
		18:30	ΜΑΡΙΝΑ	ΚΩ - ΚΑΛΥΜΝΟ - ΠΕΙΡΑΙΑ
30/05	ΠΕΜΠΤΗ	16:00	ΡΟΔΑΝΘΗ	ΚΩ - ΚΑΛΥΜΝΟ - ΛΕΡΟ - ΠΑΤΜΟ - ΠΕΙΡΑΙΑ
		16:00	ΡΟΜΙΛΝΤΑ	ΚΩ - ΚΑΛΥΜΝΟ - ΑΣΤΥΠΑΛΑΙΑ - ΚΑΤΑΠΟΛΑ - ΠΕΙΡΑΙΑ
31/05	ΠΑΡΑΣΚΕΥΗ	16:00	ΜΑΡΙΝΑ	ΚΩ - ΚΑΛΥΜΝΟ - ΜΥΚΟΝΟ - ΠΕΙΡΑΙΑ
01/06	ΣΑΒΒΑΤΟ	08:25	ΡΟΔΑΝΘΗ	ΚΑΡΠΑΘΟ
		18:30	ΡΟΔΑΝΘΗ	ΚΩ - ΚΑΛΥΜΝΟ - ΛΕΡΟ - ΠΑΤΜΟ - ΠΕΙΡΑΙΑ
		23:30	ΡΟΜΙΛΝΤΑ	ΚΑΣΤΕΛΛΟΡΙΖΟ
02/06	ΚΥΡΙΑΚΗ	09:00	ΡΟΜΙΛΝΤΑ	ΣΥΜΗ - ΤΗΛΟ - ΝΙΣΥΡΟ - ΚΩ - ΚΑΛΥΜΝΟ - ΑΣΤΥΠΑΛΑΙΑ - ΑΙΓΙΑΛΗ - ΚΑΤΑΠΟΛΑ - ΝΑΞΟ - ΠΑΡΟ - ΠΕΙΡΑΙΑ
		16:00	ΜΑΡΙΝΑ	ΚΩ - ΚΑΛΥΜΝΟ - ΛΕΡΟ - ΠΑΤΜΟ - ΠΕΙΡΑΙΑ

δημοκρατικά
ΥΠΑΡΧΕΙ ΑΝΤΙΚΕΙΜΕΝΙΚΗ ΠΡΑΓΜΑΤΙΚΟΤΗΤΑ
Η ΟΠΟΙΑ ΔΙΝΕΙ ΤΟ ΜΕΤΡΟ ΤΗΣ ΑΛΗΘΕΙΑΣ
(ΑΡΙΣΤΟΤΕΛΗΣ)

Ο «ΓΟΡΔΙΟΣ ΔΕΣΜΟΣ» Κύπρου - Ευρωστρατού

Το σχόλιο του υπουργού Εξωτερικών κ. Γιώργου Παπανδρέου, ότι τα ζητήματα του Ευρωστρατού και της ένταξης της Κύπρου στην Ένωση δεν μπορούν ν'αντιμετωπίζονται ως ισάξια, μπορεί κάποιους να τους ενόχλησε, αλλά έχει μια ιδιαίτερη σημασία ως προς την εθνική στρατηγική.

Και αυτό διότι στο τραπέζι των διαπραγματεύσεων της Ευρώπης έχουν βρεθεί ταυτόχρονα δύο θέματα εθνικής σημασίας. Το ζητούμενο είναι να'αντιμετωπιστούν και τα δύο με τον ίδιο βαθμό ευαισθησίας και ευθύνης. Όμως, όπως σε κάθε διαπραγμάτευση όπου οι συμμετέχουσες χώρες είναι πολλές και τα συμφέροντα πολλαπλά και συνήθως αλληλοσυγκρουόμενα, η σωστή πολιτική συνίσταται στα σημεία που ο ίδιος επιλέγεις να υποχωρήσεις αλλά και στα άλλα για τα οποία προεπιλέγεις να διατηρήσεις στάση ανελαστική και επίμονη. Αυτή την τακτική επιτάσσει τουλάχιστον η λογική του ρεαλισμού. Στην αντίθετη περίπτωση επιλέγουν οι άλλοι για εσένα.

Στην προκειμένη περίπτωση τα ζητήματα που άπτονται της δημιουργίας του ευρωστρατού και τα προβλήματα που αναφύονται από το επονομαζόμενο «κείμενο της Άγκυρας» θα πρέπει να γίνουν ξεκάθαρα στην ελληνική κοινή γνώμη και να μην αποτελούν αντικείμενο παραπέρα σύγχυσης. Είναι σαφές ότι η Ευρώπη θέλει να ικανοποιήσει τα αιτήματα της Τουρκίας, για να εξασφαλίσει τη συμμετοχή της στις αποστολές που πραγματοποιούνται στις θερμές περιοχές του πλανήτη. Η Ευρώπη μπορεί να καταλήγει στην προσέγγιση αυτή όχι με αφετηρία μια διάθεση φιλίας προς την Τουρκία ή μια ακόμη επίδειξη ανθελληνικής στάσης. Η Ευρώπη μπορεί απλώς και μόνο να χρειάζεται τον Τούρκο στρατιώτη, η απώλεια της ζωής του οποίου να έχει λιγότερο πολιτικό κόστος από εκείνη του Γερμανού, του Γάλλου, του Άγγλου, του Σουηδού ή και αυτού του Έλληνα. Ταυτόχρονα ο πολυπληθής τουρκικός στρατός πολύ εύκολα μπορεί να παραχωρήσει υπολογίσιμους αριθμούς «έμψυχου υλικού» του στις επικίνδυνες αυτές αποστολές, επιτρέποντας έτσι πολυάριθμα ευρωπαϊκά εκστρατευτικά σώματα, έναντι των αμερικανικών. Με δεδομένο μάλιστα ότι οι ΗΠΑ όλο και περισσότερο δείχνουν μικρότερη διάθεση για αποστολές στα Βαλκάνια τη Μέση Ανατολή και την ευρύτερη περιοχή της Ευρωπαϊκής Ένωσης για λόγους πολιτικούς και κατεξοχήν οικονομικούς. Έτσι το ζήτημα του ευρωστρατού αποτελεί πλαίσιο προσέγγισης μεταξύ Ένωσης, και Τουρκίας, ενώ ο ελληνικός αντίλογος δεν συναντά καλή υποδοχή. Παράλληλα η συγκρότηση του ευρωστρατού προσομοιάζει στη λογική με την αντίστοιχη του ΝΑΤΟ και οι επώδυνες εξαιρέσεις για τη χώρα μας, που περιλαμβάνονται στο κείμενο της Άγκυρας, θυμίζουν έντονα τις ανάλογες συνθήκες που αφορούν τις σχέσεις του ΝΑΤΟ, ή καλύτερα, την απόσταση του ΝΑΤΟ από την ελληνοτουρκική διαφορά.

«Η ΕΥΡΩΠΗ, ΟΣΟ ΚΙ ΑΝ ΔΕΝ ΘΕΛΟΥΜΕ ΝΑ ΤΟ ΠΙΣΤΕΨΟΥΜΕ, ΔΕΝ ΑΠΟΤΕΛΕΙ ΔΥΝΑΜΗ ΟΥΜΑΝΙΣΜΟΥ ΚΑΙ ΔΙΚΑΙΟΣΥΝΗΣ»

Από την άλλη πλευρά, υπάρχει το ζήτημα της ένταξης της Κύπρου στην Ένωση, που από όποια πλευρά και αν εξετασθεί, καταλήγει να λειτουργεί ως καταλύτης για τη συνολική επίλυση του Κυπριακού. Στην περίπτωση αυτή η Ευρώπη κάθε άλλο παρά υιοθετεί τις ενστάσεις και αιτιάσεις της Άγκυρας και του Ντενκτάς και αντίθετα ενισχύει και υποστηρίζει την ελληνική προσέγγιση. Η Ευρώπη, όσο και αν δεν θέλουμε να το πιστέψουμε, δεν αποτελεί δύναμη ουμανισμού και δικαιοσύνης. Είναι μια πολιτική και οικονομική Ένωση, παράγοντας ισορροπίας και κυριαρχίας στο διεθνές σύστημα και ως τέτοια αντιμετωπίζει τις διαφορές και τα αντίθετα συμφέροντα μεταξύ των χωρών και των συνασπισμών.

Ο Έλληνας υπουργός Εξωτερικών, με τη συνήθη ειλικρίνειά του, έκανε σαφές λοιπόν το γεγονός ότι οι ενστάσεις της Ελλάδας για τον ευρωστρατό θα πρέπει νά τεθούν σε δεύτερη μοίρα, σε σχέση με την εθνική προτεραιότητα του Κυπριακού. Ταυτόχρονα θα πρέπει, αξιολογώντας την προσέγγιση αυτή, ν'αναλογισθούμε ότι η Τουρκία στις διεκδικήσεις της σπάνια επαφίεται στις διπλωματικές τακτικές. Συνήθως ακολουθεί το μονοπάτι της βίαιης, αν και βραχύβιας, σύγκρουσης με την Ελλάδα, όπως και στην περίπτωση της Κύπρου τη δεκαετία του '70, αλλά και στις «γκρίζες ζώνες» του Αιγαίου στη δεκαετία του '90. Στη συνέχεια και έχοντας την κατοχή ως επιχείρημα κάθεται στο τραπέζι των διαπραγματεύσεων ή απλώς δηλώνει ότι προτίθεται να το κάνει για να συζητήσει τα ανταλλάγματα σε περίπτωση υποχώρησής της κατά τι.

Έτσι ο κ. Παπανδρέου κάθε άλλο παρά εύκολα μπορεί να κατηγορηθεί για εθνικές υποχωρήσεις. Αφού ακόμη και το κείμενο της Άγκυρας αλλάξει και οι ρυθμίσεις των ζητημάτων του ευρωστρατού ταυτιστούν με τις ελληνικές θέσεις, οι διεκδικήσεις της Τουρκίας, εάν επεκταθούν, θα λάβουν χώρα μέσα από βίαιες ενέργειες. Για το λόγο αυτό, άλλωστε, δικαιολογούνται και οι καταστροφικοί για την εθνική μας οικονομία εξοπλισμοί. Αντίθετα, η ένταξη της Κύπρου στην Ένωση αλλάζει τη γεωστρατηγική και γεωοικονομική θέση της χώρας μας εντός και εκτός Ένωσης και λύνει το «γόρδιο δεσμό», που εκβιάζει την εξωτερική μας πολιτική τις τελευταίες πέντε δεκαετίες. Τα εθνικά μας συμφέροντα από εκεί και πέρα μπορούν να εξυπηρετηθούν με οικονομικούς όρους και σύμφωνους με τις συνθήκες της ελεύθερης αγοράς.

Αυτό που μένει να υπογραμμιστεί, πάντως, είναι το ερώτημα: πώς είναι δυνατόν η Ελλάδα και το υπουργείο Εξωτερικών αν επισημοποιήσουν από αμέλεια ή δημοσιοϋπαλληλική νοοτροπία το κείμενο της Άγκυρας, που στην αρχική του μορφή δεν είχε κανένα επίσημο άρα και ουσιαστικό χαρακτήρα.;

ΚΑΤΑΤΙΘΕΤΑΙ ΤΟ ΝΟΜΟΣΧΕΔΙΟ ΣΤΗ ΒΟΥΛΗ

ΑΜΕΣΗ Η ΑΠΑΓΟΡΕΥΣΗ των ηλεκτρονικών παιγνίων

Επέρχονται σαρωτικές αλλαγές

Οριστικό τέλος στον παράνομο τζόγο επιχειρεί να δώσει η κυβέρνηση με το νέο νομοσχέδιο που αναμένεται να κατατεθεί άμεσα στη Διαρκή Επιτροπή της Βουλής – πιθανότατα μέσα στην εβδομάδα – και το οποίο προβλέπει σαρωτικές αλλαγές στο πλαίσιο λειτουργίας παιγνίων στην Ελλάδα, ξεκινώντας με την πλήρη απαγόρευση όλων των ηλεκτρονικών παιγνίων.



Το σχέδιο νόμου «Απαγόρευση παιγνίων», που βρίσκεται σήμερα στην Νομοπαρασκευαστική Επιτροπή και που θα φέρει τις υπογραφές πέντε συναρμόδιων υπουργών – Οικονομίας, Εσωτερικών, Δικαιοσύνης, Δημοσίας Τάξεως και Εμπορικής Ναυτιλίας – αφού διαχωρίζει με σαφήνεια τις κατηγορίες παιγνίων (σε παίγνια μηχανικά διεξαγόμενα, ηλεκτρομηχανικά διεξαγόμενα και ηλεκτρονικά), κινείται με βασική αρχή την πλήρη απαγόρευση της διενέργειας ή εγκατάστασης παιγνίων όλων των κατηγοριών, με εξαίρεση μόνο τα μηχανικά διεξαγόμενα παίγνια που έχουν καθαρά ψυχαγωγικό χαρακτήρα και με ορισμένες προϋποθέσεις. Αποτελείται από 11 συνολικά άρθρα και εκτός απροόπτου οι νέες ρυθμίσεις που θα ισχύσουν έχουν ως εξής:

Ειδικότερα, απαγορεύεται να λειτουργεί ή να εγκαθίσταται οποιοδήποτε παίγνιο – ανεξάρτητα από την ονομασία του – που διεξάγεται με κάθε είδους ηλεκτρονικά, ηλεκτρικά ή ηλεκτρομηχανικά μέσα (δηλαδή εκείνα τα παίγνια που για τη λειτουργία τους απαιτείται η παρουσία είτε ηλεκτρικών υποστηρικτικών διατάξεων είτε ηλεκτρικών υποστηρικτικών διατάξεων σε συνδυασμό με μυϊκή δύναμη του παίκτη, είτε τέλος παιγνίων που εκτός από τις υποστηρικτικές ηλεκτρικές, μηχανικές και ηλεκτρονικές διατάξεις, απαιτείται για τη λειτουργία τους η ύπαρξη και εκτέλεση λογισμικού προγράμματος). Η γενική αυτή απαγόρευση – συμπεριλαμβανομένων και των υπολογιστών στη συγκεκριμένη περίπτωση – ισχύει για τη λειτουργία ή εγκατάσταση τέτοιων παιγνίων σε δημόσια γενικά κέντρα, όπως ξενοδοχεία, καφενεία, αίθουσες αναγνωρισμένων σωματείων κάθε φύσης και σε κάθε άλλο χώρο.

Επιτρέπεται μόνο η λειτουργία ή εγκατάσταση μηχανικών παιγνίων (όπου δηλαδή απαιτείται μόνο η μυϊκή δύναμη του παίκτη) για τη διενέργεια μόνο ψυχαγωγικών τεχνικών παιγνίων, όπου όμως απαραίτητη προϋπόθεση είναι να μην συνομολογείται στοίχημα, μεταξύ οποιωνδήποτε προσώπων ή να αποδοθεί στον παίχτη οποιασδήποτε μορφής οικονομικό όφελος (διαφορετικά επιβάλλονται σημαντικές ποινικές και διοικητικές κυρώσεις).

Επίσης, από τη γενική απαγόρευση εξαιρείται η εγκατάσταση και λειτουργία ηλεκτρονικών υπολογιστών σε καταστήματα που λειτουργούν αμιγώς ως επιχειρήσεις προσφοράς υπηρεσιών Διαδικτύου. Απαγορεύεται όμως η διενέργεια οποιουδήποτε παιχνιδιού με τους υπολογιστές αυτούς. Για το λόγο αυτό προβλέπεται εξάλλου – πιθανότατα από την 1η Ιουνίου 2002 – ειδική άδεια του οικείου δήμου ή κοινότητας για τη λειτουργία επιχείρησης προσφοράς υπηρεσιών διαδικτύου.

Οι όροι, προϋποθέσεις, η διαδικασία και τα δικαιολογητικά για τη χορήγηση αδειών λειτουργίας επιχειρήσεων προσφοράς υπηρεσιών διαδικτύου ορίζονται με κοινή υπουργική απόφαση των υπουργών Οικονομίας – Οικονομικών, Εσωτερικών και Δημοσίας Τάξεως.

Να σημειωθεί, ακόμη, ότι σε άλλο άρθρο του νομοσχεδίου, ειδικά για τη φετινή χρονιά, προβλέπεται η επιστροφή του τέλους σε όσους το έχουν καταβάλει και αφορά στη διενέργεια ψυχαγωγικών τεχνικών παιγνίων τα οποία καταργούνται.

Ειδικότερα, σε όσους έχουν καταβάλει τέλος διενέργειας ψυχαγωγικών τεχνικών παιγνίων έτους 2002 για ηλεκτρονικά, ηλεκτρικά ή ηλεκτρομηχανικά μηχανήματα παιγνίων, επιστρέφεται ποσό που αντιστοιχεί σε τόσα δωδέκατα του ετήσιου τέλους, όσοι είναι και οι ακέραιοι ημερολογιακοί μήνες που απομένουν από τη δημοσίευση του νόμου απαγόρευσης παιγνίων στην Εφημερίδα της Κυβέρνησης και μέχρι το τέλος του έτους. Απαραίτητη προϋπόθεση βέβαια για την επιστροφή του τέλους είναι να μην έχει διαπιστωθεί παράβαση των διατάξεων περί παιγνίων από τους δικαιούχους.

ΚΥΡΩΣΕΙΣ

Στο νομοσχέδιο ορίζονται επίσης ξεχωριστά οι ποινικές και διοικητικές κυρώσεις. Ειδικότερα, σε ό,τι αφορά τις ποινικές κυρώσεις, ορίζονται ότι όσοι εκμεταλλεύονται ή διευθύνουν κέντρα στα οποία διενεργούνται ή εγκαθίστανται παίγνια απαγορευμένα κατά τις διατάξεις των άρθρων του νομοσχεδίου, τιμωρούνται με φυλάκιση τουλάχιστον ενός έτους και με χρηματική ποινή τουλάχιστον 5.000 ευρώ. Σε περίπτωση υποτροπής τιμωρούνται με φυλάκιση τουλάχιστον ενός έτους και με χρηματική ποινή τοάχιστον 25.000 ευρώ. Επίσης το δικαστήριο, δικάζοντας κατά τη διαδικασία του αυτόφωρου, θα διατάσσει τη δήμευση των μηχανημάτων παιγνίων, καθώς και την απαγόρευση λειτουργίας της επιχείρησης για χρονικό διάστημα από 3 έως 6 μήνες και σε περίπτωση υποτροπής την οριστική αφαίρεση της άδειας λειτουργίας. Πέραν από την επιβολή των προβλεπόμενων ποινικών κυρώσεων, οι διοικητικές κυρώσεις προβλέπουν ότι όταν διαπιστωθεί η διενέργεια ή εγκατάσταση απαγορευμένου κατά τις διατάξεις των άρθρων του νομοσχεδίου, επιβάλλεται πρόστιμο 10.000 ευρώ για κάθε μηχάνημα παιγνίου. Το πρόστιμο επιβάλλεται με απόφαση του προϊσταμένου της αρμόδιας αρχής που διαπιστώνει την παράβαση, όπου θα γίνεται περιγραφή της παράβασης, θα αναγράφεται το πρόστιμο που επιβάλλεται καθώς και η διάταξη που εφαρμόζεται. Μαζί με την απόφαση θα κοινοποιείται στον παραβάτη αντίγραφο της σχετικής έκθεσης ελέγχου.

ΕΛΕΓΧΟΣ

Το νομοσχέδιο προβλέπει την ανάθεση του ελέγχου στις αστυνομικές Αρχές. Όπως ορίζεται σε σχετικό άρθρο του νομοσχεδίου, για τον έλεγχο εφαρμογής των διατάξεων που περιλαμβάνει, αρμόδιες είναι οι αστυνομικές Αρχές. Στα πλοία γραμμών εσωτερικού, στα επαγγελματικά πλοία τουριστικών πλόων εσωτερικού, σε αγκυροβολημένα πλοία και στους χερσαίους χώρους των λιμενικών ζωνών ο έλεγχος ασκείται από την οικεία Λιμενική Αρχή.

Επίσης ορίζεται ότι ο φορολογικός έλεγχος θα ασκείται από τις αρμόδιες υπηρεσίες του υπουργείου Οικονομίας και Οικονομικών. Σε περίπτωση που τα όργανα του ΣΔΟΕ κατά τον έλεγχο υποθέσεων των αρμοδιοτήτων τους διαπιστώνουν παραβάσεις του νόμου για τα παίγνια, επιβάλλουν τις προβλεπόμενες από το νομοσχέδιο διοικητικές κυρώσεις και προβαίνουν σε μήνυση προς τον αρμόδιο εισαγγελέα για την απαγγελία κατηγορίας σύμφωνα με το άρθρο που προβλέπει τις ποινικές κυρώσεις. Να σημειωθεί ακόμη ότι στο νομοσχέδιο διευκρινίζεται ότι στις διατάξεις του δεν θίγονται οι διατάξεις που αφορούν τα παίγνια που διενεργούνται με παιγνιόχαρτα (όμως για τα παίγνια αυτά θα εφαρμοστούν οι διατάξεις που αφορούν στον έλεγχο). Ενώ, παράλληλα, δεν θίγονται οι υπόλοιπες διατάξεις του σχετικού νομοσχεδίου του 1994, καθώς και οι λοιπές διατάξεις περί καζίνο. Από την έναρξη ισχύος του νέου νόμου προβλέπεται ότι παύουν να λειτουργούν οι τριμελείς επιτροπές παιγνίων που προβλέπονται από σχετικό νόμο του 1999, οι οποίες όμως θα εξακολουθούν να λειτουργούν μέχρι να περατωθεί η εξέταση των μηχανημάτων παιγνίων που δεσμεύτηκαν από τα ελεγκτικά όργανα και για τα οποία διατυπώθηκε επιφύλαξη. Τέλος, καταργείται και η Γνωμοδοτική Επιτροπή Παιγνίων.

ΝΕΑ ΣΥΣΚΕΨΗ ΓΙΑ ΘΕΜΑΤΑ ΜΕΣΑΙΩΝΙΚΗΣ ΠΟΛΗΣ

Μία ακόμη σύσκεψη με αντικείμενο τα προβλήματα λειτουργίας της Μεσαιωνικής Πόλης πραγματοποιήθηκε χθες το μεσημέρι στο γραφείο του αντιδημάρχου κ. Αντώνη Αλαβέρα, σε συνέχεια συνάντησης του Συλλόγου Καταστηματαρχών με τον δήμαρχο Ροδίων κ. Γιώργο Γιαννόπουλο την προηγούμενη εβδομάδα.

Στην σύσκεψη συμμετείχαν ο πρόεδρος του Συλλόγου Καταστηματαρχδών της Μεσαιωνικής Πόλης κ. Νίκος Κουκούλης, ο πρόεδρος του ΕΣΡ, κ. Παναγιώτης Καραγιάννης ο εκπρόσωπος του Σωματείου Οδηγών Τουριστικών Λεωφορείων, και ο Υπολιμενάρχης κ. Τσαγκάρης.

Με την μεσολάβηση του Δήμου Ροδίων, ο υπολιμενάρχης έκανε δεκτό το αίτημα των καταστηματαρχών της Παλιάς Πόλης να επιτραπεί η είσοδος των ΙΧ αυτοκινήτων στους χώρους πάρκιγκ του λιμανιού στην «Κολώνα» κατά τις βραδυνές ώρες, καθώς η έλλειψη χώρων στάθμευσης διαπιστώθηκε ότι αποτελεί ανασταλτικό παράγοντα για όσους επιθυμούν να επισκεφθούν τη Μεσαιωνική Πόλη.

Ο Δήμος Ροδίων αναλαμβάνει τις διαγραμμίσεις και τη φύλαξη του χώρου, ενώ ο Σύλλογος Καταστηματαρχών αναλαμβάνει να ενημερώσει τα μέλη του ότι δεν θα πρέπει να δεσμεύουν με τα αυτοκίνητά τους τούς χώρους πάρκιγκ γύρω από τη Μεσαιωνική Πόλη, αφού σύντομα ο Δήμος θα καθορίσει και θα διαμορφώσει τον χώρο δίπλα από τα παλιά σφαγεία στην οδό Αυστραλίας.

Στο μεταξύ προσελήφθησαν από τον Δήμο Ροδίων άλλα 14 άτομα που μαζί με τα 7 που είχαν προσληφθεί προ μηνός, θα ενισχύσουν τη φύλαξη της Μεσαιωνικής Πόλης ενώ παράλληλα θα διενεργούν και ελέγχους.

Αμεσα πρόκειται να ενισχυθούν και οι τρεις βάρδιες που προβλέπονται επί 20 ώρου βάσεως, αφού ως γνωστόν η είσοδος των τροχοφόρων στη Μεσαιωνική Πόλη είναι ελεύθερη από τις 6 πμ έως τις 10 πμ για την τροφοδοσία των Επιχειρήσεων.

ευθέως & ωλαχίως



με τη γραφίδα της ΡΕΝΑΣ ΔΙΑΚΙΔΗ

IRENED@VIZZAVI.GR.

ΣΥΓΝΩΜΗ ΛΑΘΟΣ!

Λίγο να μην γνωρίζεις καλά τα τοπικά πράγματα, λίγο να παρακούσεις, πολύ θέλει να γίνει το κακό; Ετσι έγινε και στην Κω, όταν ο **Κώστας Καραμανλής** είπε ότι όταν γίνει το κόμμα του κυβέρνηση δεν πρόκειται να καταργήσει τους **κατά 30%** μειωμένους συντελεστές **ΦΠΑ** που ισχύουν στα νησιά του Ανατολικού Αιγαίου.

Οι εξ Αθηνών ακολουθούντες τον κ. Καραμανλή δημοσιογράφοι, κατάλαβαν ότι ο πρόεδρος της ΝΔ δεσμεύεται για περαιτέρω μείωση. Το πέρασαν λοιπόν στις ανταποκρίσεις τους και πολλοί την «πάτησαν».

Μέχρι και η κρατική τηλεόραση αυτό μετέδωσε το βράδυ της Κυριακής. Πήραν την είδηση από τα αθηναϊκά πρακτορεία ειδήσεων και οι δικοί μας και την έκαναν πρωτοσέλιδο. Που να φαντασθούν;

Μακάρι να ήταν αλήθεια, αλλά δυστυχώς η χαρά κράτησε λίγο. Μέχρι χθες, που δόθηκαν οι απαραίτητες διευκρινίσεις.

ΕΚΠΛΗΞΗ ΣΤΗΝ ΠΑΤΜΟ



Μία έκπληξη περίμενε, στην Πάτμο, τον Κ. Καραμανλή. Πρόκειται για την ειδική άδεια ξενάγησης στον χώρο όπου φυλάσσονται οι θησαυροί της Ιεράς Μονής. Κάτι που έχουν την ευκαιρία να δουν ελάχιστοι, αφού οι εργασίες συντήρησης δεν επιτρέπουν την έκθεση των αντικειμένων στη σκόνη και το φως.

Κατά τη διάρκεια της επίσκεψης ο ηγούμενος θύμισε στον πρόεδρο της ΝΔ ότι η Ιερά Μονή του Ιωάννου Θεολόγου χρωστά πολλά στον θείο του, Κ. Καραμανλή, διότι ως υπουργός Δημοσίων Εργων είχε λάβει αποφάσεις που ευνοούσαν το μοναστήρι και το νησί. Γι' αυτόν λόγο, μάλιστα, το παρεκκλήσι της Μονής είναι αφιερωμένο στη μνήμη του ιδρυτή της ΝΔ.

Από το «ΕΘΝΟΣ»

ΤΟ ΠΑΣΟΚ ΣΧΟΛΙΑΖΕΙ...



Σχολιάζοντας την επίσκεψη του κ. Καραμανλή στα Δωδ/σα ο γραμματέας της Ν.Ε. του ΠΑΣΟΚ Βόρειας Δωδ/σου του ΠΑΣΟΚ **κ. Βασίλης Πίτσης**, σε ανακοίνωσή του αναφέρει: **«Ολοκληρώθηκε η περιοδεία «ενημέρωσης» του αρχηγού της αξιωματικής αντιπολίτευσης στην περιοχή μας που, όπως ομολογήθηκε από τον ίδιο, σκοπό είχε να δώσει στήριξη στους κομματικούς ή μη υποψηφίους δημάρχους που επέλεξε η ΝΔ, υπεραμυνόμενος των συνεργασιών, για τη νίκη του κόμματος του στις εκλογές για την αυτοδιοίκηση, νίκη που την θεωρεί ως απαραίτητη προϋπόθεση και εφαλτήριο για την κατάκτηση της εξουσίας στις βουλευτικές εκλογές. Και αυτό ας το λάβουν υπόψη οι δημοκράτες πολίτες των νησιών μας».**

Οι αντιδράσεις ήλθαν ακαριαία:

Πικρόχολη και **πανικόβλητη** χαρακτήρισε την ανακοίνωση του κ. Πίτση ο Επαρχος της Καλύμνου και υποψήφιος δήμαρχος κ. **Σάκης Ζερβός.**

«Πρέπει να καταλάβουμε ότι η αντιπαράθεση δεν υφίσταται μεταξύ ΠΑΣΟΚ και Νέας Δημοκρατίας, αλλά μεταξύ αθηνοκεντρικού κράτους και Ελληνικής Περιφέρειας», δήλωσε ο δήμαρχος Λειψών κ. **Μπενέτος Σπύρου** που δύο μέρες νωρίτερα είχε υποδεχθεί στο νησί του τον κ. Καραμανλή.

ΜΕ ΣΕΜΝΟΤΗΤΑ



Με σεμνότητα αντέδρασε ο Επαρχος Καλύμνου και υποψήφιος δήμαρχος Καλύμνου κ. **Σάκης Ζερβός** όταν άκουσε τον αρχηγό της Νέας Δημοκρατίας **κ. Κώστα Καραμανλή** να τον αποκαλεί «φίλο του εδώ και πολλά χρόνια», στην διάρκεια της ομιλίας του στον κινηματογράφο «Σπλέντιτ» στην Κάλυμνο.

Μια δήλωση που θεωρήθηκε ως έμμεση πρόσκληση στήριξης της υποψηφιότητάς του.

Ηταν λογικό να ρωτηθεί ο κ. Ζερβός γιατί σαν υποψήφιος δήμαρχος δεν εκμεταλλεύθηκε την σχέση του με τον κ. Καραμανλή. **«Θα ήταν εγωϊστικό εκ μέρους μου να κάνω κάτι τέτοιο, τώρα πια που είναι αρχηγός της Νέας Δημοκρατίας. Με τιμά ιδιαιτέρως και με συγκίνησε το ότι αισθάνθηκε ο ίδιος την ανάγκη να το πεί. Νιώθω υπερήφανος και τιμημένος, όταν πρόκειται για μια προσωπικότητα του διαμετρήματος του κ. Καραμανλή»** ήταν η σεμνή απάντηση του υποψηφίου δημάρχου

ΑΝΤΙΦΑΣΕΙΣ

Συμβαίνει και αυτό: Οι πολίτες θέλουν κυβέρνηση **Νέας Δημοκρατίας,** αλλά με πρωθυπουργό τον κ. **Κώστα Σημίτη** (που ξαναπήρε «κεφάλι» έναντι του κ. Κώστα Καραμανλή) και με υπουργούς τους σημερινούς που θεωρούνται καλύτεροι! Αυτό το εν πολλοίς αντιφατικό αποτέλεσμα έβγαλε η έρευνα της **V-PRC** που δημοσιεύθηκε χθες στα «Νέα» και μάλλον αναπτέρωσε το ηθικό του **ΠΑΣΟΚ** που βλέπει τα κατά πολλούς «κουρασμένα παλληκάρια» του να τα καταφέρνουν καλύτερα στους τομείς τους, σε σχέση με τα λαοπρόβλητα στελέχη της Νέας Δημοκρατίας, όπως η **Ντόρα Μπακογιάννη** (πήρε 31,3% έναντι του 49,8 του Γιώργου Παπανδρέου ως «σκιώδης» υπουργός Εξωτερικών), όπως ο **Μιλτιάδης Εβερτ** (29,4% έναντι 41,6% του Γιάννου Παπαντωνίου στο Υπουργείο Εθνικής Αμύνης), όπως ο **Γιώργος Αλογοσκούφης** (25,5% έναντι 32,5% του «τσάρου» Νικολάου Χριστοδουλάκη στο ΥΠΕΘΟ). Αυτό το «εκλογικό δείγμα» θα τους τρελλάνει τελικά!

ΑΝΑΒΑΘΜΙΣΗ ΕΞ ΑΝΑΓΚΗΣ

Τι έγινε; Εχουμε αναδιανομή των αρμοδιοτήτων στη Νομαρχιακή Αυτοδιοίκηση Δωδεκανήσου και δεν πήραμε είδηση;

Αλλον ξέραμε ως αντινομάρχη υπεύθυνο για τα δημόσια έργα, κι άλλος εθεάθη χθες το μεσημέρι, προς Λέρμα μεριά, να εποπτεύει τα έργα βελτίωσης του επαρχιακού οδικού άξονα εκεί προς Αγιο Ισίδωρο, Απόλλωνα κλπ. Οχι, δεν κάνατε λάθος. Επρόκειτο πράγματι για τον έτερο των αντινομαρχών κ. Νίκο Τατάκη. Γιατί άραγε;

ΕΚΔΟΣΕΙΣ Γκρίτζαλης

Μια άλλη πρόταση στο σωστό βιβλίο





Σχολικά βοηθήματα με έμφαση στο νέο τρόπο διδασκαλίας και εξέτασεων



ΣΗΜΕΙΩΜΑΤΑΡΙΟ

• **ΠΑΙΔΙΚΗ ΒΙΒΛΙΟΘΗΚΗ** με περιβαλλοντικό προσανατολισμό δημιουργήθηκε στο Διαφάνι της Καρπάθου, στα πλαίσια των δράσεων περιβαλλοντικής εκπαίδευσης από την εταιρεία για την Μελέτη και Προστασία της Μεσογειακής φώκιας.

Η ενημέρωση πραγματοποιήθηκε στο γενικότερο πλαίσιο των Πανευρωπαϊκών εκδηλώσεων **Green Days** που οργανώθηκαν στις περιοχές NATURA 2002 σε όλη την Ευρώπη.

Η βιβλιοθήκη περιλαμβάνει έναν ηλεκτρονικό υπολογιστή με σύνδεση στο διαδίκτυο, καθώς και 240 τίτλους βιβλίων, 67 βιντεοκασέτες, 52 τεύχη περιοδικών εκδόσεων, 24 CD -ROM και 6 επιτραπέζια παιχνίδια.

Στόχος η περιβαλλοντική ευαισθητοποίηση των παιδιών αλλά και η ανάπτυξη της σχέσης παιδιού και βιβλίου.

• **ΑΝΟΙΧΤΕΣ ΗΜΕΡΕΣ**, από το Υπουργείο Πολιτισμού με την φιλοδοξία να κεντρίσουν το ενδιαφέρον του πολίτη, για αρχαιολογικούς χώρους ή μνημεία που συνήθως, παραμένουν κλειστά, ή προσβάσιμα μόνο από τους ειδικούς επιστήμονες.

Η 4η Εφορία Βυζαντινών αρχαιοτήτων, επέλεξε το έργο που επιτελείται στο μεσαιωνικό «Μώλο των Μύλων» στη «βιτρίνα» της πόλης, στον Εμπορικό Λιμένα της Ρόδου. Οι εκδηλώσεις θα διαρκέσουν δύο ημέρες (Σάββατο 1 και Κυριακή 2 Ιουνίου, 9.00-13.00 και 17.00-20.00)

• **ΙΣΤΟΡΙΚΕΣ (ΕΠΙ)ΓΡΑΦΕΣ ΣΤΗ ΡΟΔΟ**

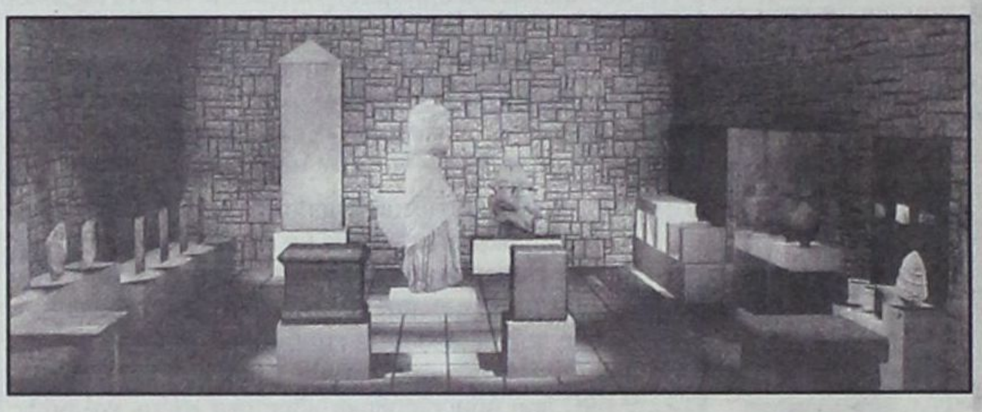

Στη στήλη «Αρχαιολογία» το «ΑΛΛΟ ΒΗΜΑ» της Κυριακάτικης Εφημερίδας αναφέρει το Ιπποτικό «Κτίριο Βιλαραγκού» που θα φιλοξενήσει την πολύ σημαντική συλλογή μνημείων της γραφής που έχουν διασωθεί στο νησί.

Το κτίσμα, ένα από τα πιό γνωστά και σημαντικά κτιριακά συγκροτήματα της ιπποτικής περιόδου, μετά την αποκατάστασή του, μετατρέπεται σε μουσειακό χώρο και στο ισόγειό του θα φιλοξενήσει τη σημαντικότατη επιγραφική συλλογή του νησιού.

Η γραφή στην αρχαία Ρόδο, η ιστορία, η δημόσια ζωή και ο ιδιωτικός βίος των κατοίκων της, όπως καταγράφηκαν και διασώθηκαν πάνω σε στήλες, βωμούς, αγγεία, βάθρα και αρχιτεκτονικά μέλη, αποτελούν το περιεχόμενο αυτού του μουσείου, η υλοποίηση του οποίου αρχίζει τώρα...



«ΑΝΘΕΣΤΗΡΙΑ 2002»

Υ.Γ Τα παιδιά και τα λουλούδια ήταν εκεί, απόλυτα εναρμονισμένα...

Οι τρυφερές ματιές των ενηλίκων, στο όμορφο θέαμα ήταν εκεί...

Το απόγευμα της Κυριακής ήταν γλυκό, δροσερό, ανοιξιάτικο!

Το σκηνικό ήταν τέλειο, η σκηνοθεσία όμως έπασχε από έλλειψη ανανέωσης και φαντασίας...

ΟΜΟΣΠΟΝΔΙΑ ΔΩΔΕΚΑΝΗΣΙΑΚΩΝ ΠΑΡΟΙΚΙΑΚΩΝ ΣΩΜΑΤΕΙΩΝ ΡΟΔΟΥ

Η επόμενη διετία ξεκινάει για την **Ομοσπονδία Δωδ/σιακών Παροικιακών Συλλόγων Ρόδου** με νέο Διοικητικό Συμβούλιο που αποτελείται από τους:

- Μιχάλη Σκανναβή, Πρόεδρο, από την αδελφότητα Τηλίων
- Νίκο Γρύλλη, Α' Αντιπρόεδρο, από τον Σύλλογο Πατμίων
- Μανώλη Διακομανώλη, Β' Αντιπρόεδρο, από την Αδελφότητα Ολυμπιτών
- Μιχάλη Ερωτόκριτο, Γενικό Γραμματέα, από την Ενωση Μεσοχωριτών
- Γιάννη Υψηλάντη, Αν. Γεν. Γραμματέα, από την Ενωση Μεσοχωριτών
- Λάμπη Πλάτση, Ταμία, από τον Παγκαρπαθιακό Σύλλογο
- Σωτήρη Ζουρούδη, έφορο Πολιτισμού, από την Ενωση Συμαίων

και Μέλη τους: Φίλιππο Κοντίτση, από τον Παγκωακό Σύλλογο, Μιχάλη Ζεμπιλλά από την Ενωση Καλυμνίων, Κομνηνό Τσαπατζή από την Ενωση Καστελλοριζιών, Ελένη Παναγή, από τον Σύλλογο Χαλκιτών, Νίκο Θεοδωρίδη από τον Παννισυριακό Σύλλογο, Σοφία Χατζηγεωργίου από τον Σύλλογο Τηλίων και τον Ιπποκράτη Ζαρίφη από την Ενωση Λερίων.

Η ΔΡΑΣΗ

Την Κυριακή 26/5, στο ενευκτήριο της Αδελφότητας Ολυμπιτών, έγινε η τακτική Γενική Συνέλευση της Ομοσπονδίας, στην οποία παραβρέθηκαν 65 μέλη των Δ.Σ. των Σωματείων μελών της Ομοσπονδίας.

Ο Πρόεδρος Μ. Σκανναβής αναφέρθηκε στον απολογισμό λειτουργίας κατά την περασμένη χρονιά και πάρθηκαν αποφάσεις που αφορούν την καλύτερη λειτουργία της Ομοσπονδίας.

Αποφασίστηκε η εφαρμογή των πορισμάτων που προέκυψαν κατά την ημερίδα που διοργάνωσε η Ομοσπονδία πέρσυ τον Δεκέμβρη, η δημιουργία επιτροπής που αφορά την διερεύνηση και αξιοποίηση των Ευρωπαϊκών προγραμμάτων που απευθύνονται σε πολιτιστικά σωματεία και η κατ' αρχάς αποδοχή της πρότασης της Ενωσης Αρχιμαγείρων Δωδ/σου για την συλλογή και έκδοση σε βιβλίο των παραδοσιακών συνταγών του νησιού μας.

Η ΕΚΔΗΛΩΣΗ

Μια **εκδήλωση τιμής και μνήμης για το Σύνταγμα Δωδεκανησίων Εθελοντών (1940-1941),** προγραμματίσθηκε από την Ομοσπονδία Δωδεκανησιακών παροικιακών σωματείων Ρόδου, το **Σάββατο 1η Ιουνίου 2002, ώρα 19.30 στο Εθνικό Θέατρο Ρόδου.**

Στη διάρκεια της εκδήλωσης ο **Μανώλης Μακρής** θα μιλήσει για την ιστορία του Συντάγματος ΕΘελοντών Δωδεκανησίων, ενώ θα γίνει και παρουσίαση των εθελοντών καθώς και απονομή τιμητικών διπλωμάτων.

Στο μουσικό μέρος θ'ακουστούν τα έργα του **Μίκη Θεοδωράκη** «ΜΑΟΥΤΧΑΟΥΖΕΝ» (Στίχοι: Ιάκωβου Καμπανέλη) και μέρος από τη συλλογή «ΕΝΑΣ ΟΜΗΡΟΣ» (από το ομώνυμο θεατρικό έργο του Μπ. Μπίαμ, σε μετάφραση Βασίλη Ρώτα).

Την διασκευή για φωνή και πιάνο έκανε ο Λεωνίδας Σακελλαρίδης, αφήγηση ο Λάμπης Πλάτσης, στο πιάνο η Αντιγόνη Ζάχαρη και στο τραγούδι η Νίτσα Κουρτίδου. Τον γενικό συντονισμό της εκδήλωσης που στηρίζεται από την ΤΕΔΚ και το Υπουργείο Αιγαίου, θα έχει ο Μιχάλης Ερωτόκριτος.



Νέα Alfa 156.

Η εξέλιξη του σπορ πνεύματος.

Το σπορ πνεύμα εξελίσσεται και φθάνει ακόμη πιο ψηλά. Περισσότερη τεχνολογία. Σύστημα πληροφοριών και τηλεματικής Connect™. Infocenter με Trip Computer. Cruise Control. 6 αερόσακοι. Συστήματα ενεργητικής ασφάλειας: ABS με EBD, MSR, VDC, ASR. Σύστημα κλιματισμού διπλής ζώνης. Αυτόματοι υαλοκαθαριστήρες με αισθητήρα βροχής. Ηχοσύστημα Bose®. Περισσότερη δύναμη. Νέος κινητήρας 2.0 JTS (Jet Thrust Stoichiometric), 165 ίππων: ο πρώτος βενζινοκινητήρας άμεσου ψεκασμού, για αύξηση των επιδόσεων με ταυτόχρονη μείωση της κατανάλωσης. Περισσότερο στυλ. Νέοι εσωτερικοί χώροι. Νέα υφάσματα, βελούδα και δέρματα. Νέο ταμπλό, ακόμη πιο πλούσιο, με νέα σχεδίαση. Νέα τιμόνια.

www.alfaromeo.gr | Οδηγήστε τη Νέα Alfa 156 σε ένα test drive. | Από 1600cc - 120HP έως 3200cc - 250HP

Ολοκληρωμένο Συγκρότημα Alfa Romeo

Auto Center Μανώλης Κωστάκης Α.Ε.Β.Ε.

ΟΛΟΚΛΗΡΩΜΕΝΟ ΣΥΓΚΡΟΤΗΜΑ: FIAT - ALFA ROMEO - LANCIA

14ο χλμ Ρόδου - Αεροδρομίου 85106, Παραδείσι, Ρόδος, Τηλ: (0241) 82000

ALFA ROMEO

Cuore Sportivo

✔ Παιδικό Τουρνουά Ποδοσφαίρου 5Χ5
✔ Παγκόσμιες Ιστιοσανίδες στην Ιαλυσό
Σελ.16-17
✔ Αγώνες στίβου στον Αγιο Σουλά
Σελ.18

ΠΡΟΕΧΕΙ Η ΕΝΟΤΗΤΑ

Πραγματοποιείται αύριο το βράδυ η συγκέντρωση της Ρόδου στην αίθουσα του ΔΟΝΑ, για την περαιτέρω πορεία της ομάδας



Η πορεία και το μέλλον του συλλόγου θα είναι αύριο το βράδυ το κεντρικό θέμα της συγκέντρωσης, που γίνεται με πρωτοβουλία του διοικητικού συμβουλίου του Α.Σ. Ρόδος, μετά από απόφαση που ελήφθη σε έκτακτη συνεδρίαση.

Η συνέλευση θεωρείται άτυπη, όμως έχουν προσκληθεί όλοι οι φίλαθλοι του συλλόγου, οργανωμένοι και μη, εκπρόσωποι φορέων όπως και φίλοι της ομάδας.

Η κατάφωρη αδικία που υπέστη η ομάδα της Ρόδου από τις αποφάσεις των επιτροπών της ΕΠΟ, καταδίκασε τον σύλλογο σε παραμονή στην εθνική ερασιτεχνική κατηγορία, χωρίς να μπορέσει να διεκδικήσει την άνοδό του στην Γ' Εθνική.

Σίγουρα αυτή την κρίσιμη περίοδο η Ρόδος χρειάζεται καθαρή σκέψη που θα προέλθει μέσα από την ενότητα των μελών και των φιλάθλων της. Οι καιροί είναι πονηροί και οι επιτήδειοι είναι έτοιμοι να σκορπίσουν τα ζιζάνια στο πράσινο στρατόπεδο. Με γνώμονα το συμφέρον, της ομάδας τα υπαρκτά προβλήματα, μπορούν να ξεπερασθούν, όταν όλοι όσοι επιθυμούν το καλό του συλλόγου, είναι διατεθειμένοι να βάλουν ένα μικρό λιθαράκι, για να σταθεί με αξιοπρέπεια στα πόδια της.

Η πρόσκληση - ανακοίνωση του Δ.Σ. για την αυριανή συγκέντρωση αναφέρει τα εξής:

Το Δ.Σ. του «Α.Σ. Ρόδος», μετά από έκτακτη συνεδρίασή του, καλεί τα μέλη, τους φιλάθλους, τους οργανωμένους οπαδούς, εκπροσώπους κάθε ενδιαφερόμενου φορέα και όλους τους φίλους της ομάδος, σε άτυπη συνέλευση, προκειμένου να συζητηθεί το μέλλον του Συλλόγου, μετά από την άδικη απόφαση της Δευτεροβάθμιας Επιτροπής της ΕΠΟ, που καταδίκασε την ομάδα μας σε οριστική παραμονή στην Εθνική Ερασιτεχνική Κατηγορία. Η συνέλευση θα πραγματοποιηθεί την Τετάρτη 29.05.2002 και ώρα 8 μμ στην αίθουσα συνελεύσεων του ΔΟΝΑ Ρόδου.

Για το Διοικητικό Συμβούλιο του «ΑΣ Ρόδος»
Ο Πρόεδρος
Γεώργιος Παπαϊωάννου
Ο Γενικός Γραμματέας
Χρυσόστομος Ψέλλας

Ηθική επιβράβευση για την άνοδο

Δείπνο του ΔΟΝΑ Ρόδου σε ποδοσφαιριστές - μπασκετμπολίστες του ΠΑΟ Διαγόρα

Ο Πρόεδρος και το Διοικητικό Συμβούλιο του Δημοτικού Οργανισμού Νεολαίας και Αθλησης Ροδίων, θα παραθέσουν δείπνο στις ομάδες ποδοσφαίρου και μπάσκετ του ΠΑΟ Διαγόρα την Πέμπτη στις 9.30 το βράδυ, στο Δημοτικό εστιατόριο «Οασις» με την ευκαρία ανόδου τους στα πρωταθλήματα Δ' και Γ' Εθνικής αντίστοιχα.

Επίσης την ίδια μέρα το Δ.Σ. του ΔΟΝΑ θα τιμήσει με πλακέτα τον **Πολυδεύκη Γεωργαλλή,** ο οποίος με τα χρώματα του ΠΑΟ Διαγόρα, αναδείχθηκε πρώτος σκόρερ της ομάδας του και του πρωταθλήματος, στέλνοντας την μπάλλα στα δίχτυα 32 φορές.



Ο πρώτος σκόρερ του πρωταθλήματος Π. Γεωργαλλής

Ενισχύει τα κίνητρα του «ευ αγωνίζεσθαι»

Πρόταση στην επιτροπή ποδοσφαίρου του ΔΟΝΑ Ρόδου καταθέτει ο κ. Διακογεωργίου



Μεγαλύτερη αίγλη στον θεσμό του «ευ αγωνίζεσθαι» είναι διατεθειμένος να δώσει ο πρόεδρος του ΔΟΝΑ Ρόδου κ. **Κάλλιστος Διακογεωργίου,** με πρόταση που θα καταθέσει εντός των ημερών στην επιτροπή ποδοσφαίρου του Οργανισμού. Η πρόταση που θα καταθέσει ο κ. **Διακογεωργίου** θα αφορά μόνο τις ομάδες της πόλης μας και αφού η επιτροπή ποδοσφαίρου την επεξεργασθεί, θα την φέρει με εισήγησή της στο διοικητικό συμβούλιο του Οργανισμού προς ψήφιση.

Στην πρόταση του προέδρου του ΔΟΝΑ Ρόδου περιλαμβάνονται τα εξής:

- Βράβευση στις ομάδες Α', Β' και Γ' κατηγορίας που κανένας ποδοσφαιριστής τους, δεν θα αποβληθεί στην διάρκεια του πρωταθλήματος που συμμετέχουν οι ομάδες.
- Βράβευση σε ποδοσφαιριστές που θα αναδειχθούν πρώτοι σκόρερ των ομάδων τους.

Σίγουρα η ιδέα του κ. Διακογεωργίου θα βοηθήσει ακόμη περισσότερο στην αποφυγή επεισοδίων στους αγωνιστικούς χώρους και καλό θα ήταν οι υπόλοιποι αθλητικοί οργανισμοί του νησιού μας να υιοθετήσουν με την σειρά τους αυτή την πρόταση, ώστε να καθιερωθεί και θεσμικά σ' όλους τους Δήμιους.

Πιστεύεται ότι το Δ.Σ. του ΔΟΝΑ Ρόδου θα εγκρίνει ομόφωνα την παραπάνω πρόταση που θα δώσει άλλο χρώμα στις σχέσεις μεταξύ των ποδοσφαιριστών, στους αγωνιστικούς χώρους.

Εκτακτη γενική συνέλευση της ΕΠΣΔ

Κεντρικό θέμα, η αντιμετώπιση της βίας στα γήπεδα του νομού μας.

Η ποδοσφαιρική περίοδος που πέρασε δεν ήταν και τόσο ειρηνική στα γήπεδα της Δωδεκανήσου, ιδιαίτερα μάλιστα μετά την απουσία αστυνομικής δύναμης, από τους αγωνιστικούς χώρους με νόμο του κράτους, σε αγώνες τοπικών ερασιτεχνικών πρωταθλημάτων. Η ΕΠΣ Δωδεκανήσου προβληματισμένη απ' αυτά τα γεγονότα αλλά και από τις ανατροπές των αποφάσεών της εκ μέρους της ΕΠΟ, αποφάσισε να πραγματοποιήσει έκτακτη γενική συνέλευση, ώστε μαζί με τους εκπροσώπους των σωματείων της δύναμής, της να συζητήσουν και να πάρουν αποφάσεις για την νέα ποδοσφαιρική περίοδο. Η συνέλευση θα γίνει την Παρασκευή 7 Ιουνίου στις 8.30 το βράδυ, στην αίθουσα του ΔΟΝΑ Ρόδου.

Η ανακοίνωση για την σύγκληση της έκτακτης Γ.Σ. αναφέρει τα εξής:

«Κύριε Πρόεδρε,

Εχοντας υπόψη το Καταστατικό της ΕΠΣΔ και την υπ αριθμ. 45/15.05.2002 απόφαση του Διοικητικού Συμβουλίου της ΕΠΣΔ

ΣΥΓΚΑΛΟΥΜΕ

Εκτακτη Γενική Συνέλευση των Σωματείων - Μελών της ΕΠΣΔ η οποία θα πραγματοποιηθεί στις 7 Ιουνίου ημέρα Παρασκευή και ώρα 20.30 στην αίθουσα του ΔΟΝΑ (Διαγοριδών 1)

Θέματα ημερήσιας Διάταξης

1. Εκλογή Προέδρου και ενός Γραμματέα αυτής
2. Επικύρωση πληρεξουσίων αντιπροσώπων
3. Επικύρωση πρακτικών προηγούμενης Γεν. Συνέλευσης.
4. «Προβληματισμοί του Δ.Σ. για την αντιμετώπιση της βίας στα γήπεδα μετά την αντιμετώπιση των αποφάσεων του Δ.Σ. της ΕΠΣΔ από την Επιτροπή Εφέσεων της ΕΠΟ - Στόχοι για την νέα περίοδο - Προτάσεις» Συζήτηση και λήψη αποφάσεων.

Σε περίπτωση μη απαρτίας, η Συνέλευση χωρίς άλλη πρόσκληση θα πραγματοποιηθεί την επόμενη ημέρα δηλαδή Σάββατο 8 Ιουνίου την ίδια ώρα και στον ίδιο τόπο με τα ίδια θέματα».

Για το Δ.Σ.
Ο ΠΡΟΕΔΡΟΣ
ΚΛΕΟΒ. ΧΑΤΖΗΓΕΩΡΓΙΟΥ
Ο ΓΕΝ. ΓΡΑΜΜΑΤΕΑΣ
ΜΙΧΑΛΗΣ ΒΕΡΓΩΤΗΣ

Radio Sport



Νέο Αθλητικό Ραδιόφωνο

Σύντομα κοντά σας...

Παιδικό Τουρνουά Ποδοσφαίρου 5Χ5



• Το διοργανώνει ο ΔΟΝΑ Ρόδου το Σάββατο 22 Ιουνίου ενώ δικαίωμα συμμετοχής θα έχουν όλοι οι ΔΟΝΑ του νησιού μας

• Στις 29 Ιουνίου, στον ίδιο χώρο, θα γίνει το τουρνουά των παλαιμάχων ποδοσφαιριστών

Παιδικό ποδοσφαιρικό τουρνουά 5Χ5 διοργανώνει στο τελευταίο δεκαήμερο του Ιουνίου ο Δημοτικός Οργανισμός Νεολαίας και Αθλησης Ρόδου στις αθλητικές εγκαταστάσεις (γήπεδα 5Χ5) Δήμου Ρόδου - Πανεπιστημίου Αιγαίου.

Στους αγώνες δικαίωμα συμμετοχής θα έχουν οι ομάδες των Δημοτικών Οργανισμών Αθλησης του νησιού μας ενώ τα παιδιά που θα λάβουν μέρος στους αγώνες πρέπει να έχουν γεννηθεί τα έτη 1991-1992 και όχι μεγαλύτερης ή μικρότερης ηλικίας.

Μετά την ολοκλήρωση των αγώνων του παιδικού τουρνουά, η Επιτροπή ποδοσφαίρου του ΔΟΝΑ Ρόδου θα διοργανώσει ακόμη ένα ποδοσφαιρικό τουρνουά, στον ίδιο χώρο, για παλαίμαχους ποδοσφαιριστές, το οποίο θα ξεκινήσει στις 29 Ιουνίου.

Η Επιτροπή Ποδοσφαίρου του ΔΟΝΑ Ρόδου έδωσε στην δημοσιότητα την προκήρυξη του τουρνουά που αναφέρει τα εξής:

Οροι συμμετοχής

- Δικαίωμα συμμετοχής έχουν όλοι οι ΔΟΝΑ των δήμων της νήσου Ρόδου που θα δηλώσουν συμμετοχή την καθορισμένη ημερομηνία.

- Οι ομάδες θ' απαρτίζονται από παιδιά - ποδοσφαιριστές που είναι γεννηθέντα τα έτη 1991-1992 και μόνο.

- Η ηλικία θα αποδεικνύεται είτε με κανονικό δελτίο του αθλητή ομάδος που ανήκει στο αντίστοιχο δημοτικό διαμέρισμα του Δήμου του ΔΟΝΑ ή με πιστοποιητικό γεννήσεως με πρόσφατη φωτογραφία του ποδοσφαιριστή θεωρημένη από τον Δήμο.

- Η κάθε ομάδα θα προσκομίσει μέχρι τις 20/6/2002 και ώρα 13.00 στα Γραφεία του ΔΟΝΑ Ρόδου συγκεντρωτική κατάσταση η οποία θα συμπεριλαμβάνει το ονοματεπώνυμο των αθλητών - πατρώνυμο - ηλικία - ομάδα όπου ανήκει εφόσον έχει αθλητικό δελτίο, θεωρημένη τόσο από τον δήμο του αντίστοιχου ΔΟΝΑ όσο και απο ιατρό για την υγεία των αθλητών.

Επίσης το ονοματεπώνυμο του Υπεύθυνου και του προπονητή της ομάδος.

Κανόνες αγώνων

Το τουρνουά θα διεξαχθεί στα γήπεδα 5Χ5 Δήμου Ροδίων - Πανεπιστημίου Αιγαίου ημέρα Σάββατο 22/6/2001 και ώρα 17.00

Οι ομάδες να βρίσκονται στο χώρο αυτό στις 16.30 απαραιτήτως.

• Οι αγώνες θα διεξαχθούν στα δύο (2) γήπεδα 5Χ5 που θα είναι ειδικά διαμορφωμένα για αγώνες αυτής της ηλικίας.

• Η κάθε ομάδα θα αγωνίζεται με έξι (6) ποδοσφαιριστές (5+τερματοφύλακας) και δύναται να δηλώσει στο Φύλλο Αγώνα μέχρι 16 ποδοσφαιριστές.

• Κατά την διάρκεια του αγώνα μπορούν να γίνουν απεριόριστες αλλαγές ποδοσφαιριστών.

• Η διάρκεια κάθε αγώνα θα είναι 20 λεπτά (10 ανά ημίχρονο) και 5 λεπτά ανάπαυλα.

• Οι ομάδες θα χωριστούν μετά από κλήρωση που θα γίνει την Πέμπτη 20/6/2002 και ώρα 14.00 στα γραφεία του ΔΟΝΑ Ρόδου (Διαγοριδών 1) σε δύο ομίλους και οι αγώνες των ομίλων θα διεξάγονται ταυτόχρονα στα δύο γήπεδα.

• Κάθε ομάδα θα αγωνισθεί με όλους τους αντιπάλους του ομίλου της και η πρόκριση στους τελικούς θα γίνει μέσα από βαθμολογία. Σε περίπτωση ισοβαθμίας θα υπολογισθεί α) τ'αποτέλεσμα των μεταξύ τους αγώνων β) συνολική διαφορά τερμάτων και σε περίπτωση ξανά ισοβαθμίας θα προκριθεί η ομάδα που έχει επιτύχει τα περισσότερα τέρματα. Αν και εκεί έχουμε ισοπαλία θα εκτελεσθούν από τρία πέναλτυ για να βγει ο νικητής.

• Στους τελικούς θα συμμετάσχουν οι δύο πρώτοι από κάθε όμιλο και θα παίξουν ο μεν πρώτος του Α! ομίλου με τον δεύτερο του Β! ομίλου και ο δεύτερος του Α! ομίλου με τον πρώτο του Β! ομίλου.

• Τέλος ότι δεν προβλέπεται από την προκήρυξη αυτή, απόφαση θα λαμβάνει η υπεύθυνη επιτροπή που θα ορισθεί η απόφαση της οποίας θα είναι σεβαστή από όλους.

Επαθλα

• Σ'όλους τους συμμετέχοντες αθλητές θα απονεμηθεί ειδικό δίπλωμα συμμετοχής.

• Στις τέσσερις ομάδες των τελικών από ένα κύπελλο.

• Ειδικό έπαθλο θα δοθεί στην ομάδα που θα συγκεντρώσει τις περισσότερες μπλε κάρτες και η συμπεριφορά του υπεύθυνου προπονητή και φιλάθλων θα είναι άψογη έτσι όπως αρμόζει στους αγώνες της ηλικίας αυτής.

Απολογισμός λειτουργίας του Κλειστού Ρόδου

• Από τον πρόεδρο της Επιτροπής Διοίκησης κ. Μιχάλη Ερωτόκριτο

Με τη λήξη της θητείας μας μας ως Ε.Δ. του «ΒΕΝΕΤΟΚΛΕΙΟΥ» Δημοτικού Κλειστού Γυμναστηρίου Ρόδου (26/4/00 - 31-12-01) θεωρούμε καθήκον μας να σας ενημερώσουμε σχετικά για το τι προσπαθήσαμε και το τι καταφέραμε τελικά να κάνουμε σ'αυτή τη θητεία.

Τα προβλήματα του Γυμναστηρίου ήταν και παραμένουν πολλά.

Από την πρώτη μας συνεδρίαση τα επισημάναμε και τα κατατάξαμε σε δύο κατηγορίες: α) Συντήρηση και διαμόρφωση των χώρων του Γυμναστηρίου και β) Λειτουργία - προσωπικό Γυμναστηρίου.

Α) ΣΥΝΤΗΡΗΣΗ ΚΑΙ ΔΙΑΜΟΡΦΩΣΗ ΤΩΝ ΧΩΡΩΝ ΤΟΥ ΓΥΜΝΑΣΤΗΡΙΟΥ

Το Γυμναστήριο λειτουργεί από το 1988 χωρίς ωστόσο να γίνει καμιά ουσιαστική παρέμβαση για επισκευή και συντήρηση με αποτέλεσμα να αντιμετωπίζει τεράστιο πρόβλημα με τη στέγη, τα ηλεκτρολογικά, τον κλιματισμό, τα πλαϊνά πάνελ, διαμόρφωση χώρων κ.λπ. Οι λόγοι που δεν γινόταν οι εργασίες αυτές ήταν καθαρά οικονομικοί διότι η Γ.Γ.Α. μας έδινε μόνο επιχορήγηση για λειτουργικές δαπάνες και όχι για τέτοιου είδους παρεμβάσεις που έχουν μεγάλο κόστος.

Αφού ενημερωθήκαμε και καταγράψαμε όλα αυτά τα προβλήματα, επισκεφθήκαμε τον Ιούλιο του 2000 τον τότε Υφυπουργό αθλητισμού κ. Φλωρίδη, ο οποίος μας υποσχέθηκε να βοηθήσει για την υλοποίηση των έργων συντήρησης.

Για το σκοπό αυτό ήλθε στη Ρόδο στις 2/11/00 μηχανικός της Γ.Γ.Α. και διαπίστωσε από κοντά την όλη κατάσταση και μας ζήτησε να του στείλουμε μελέτη που θα αφορούσε την αντικατάσταση της στέγης, των πλαϊνών πάνελ και των ηλεκτρολογικών εγκαταστάσεων.

Για το ίδιο θέμα το Νοέμβριο του 2000 μετέβη στην Αθήνα ο κ. Ερωτόκριτος που είχε συνάντηση με τον κ. Φλωρίδη.

Ο κ. Φλωρίδης δεσμεύθηκε για την άμεση ικανοποίηση των αιτημάτων μας μόλις καταθέσουμε τις σχετικές μελέτες. Πράγματι το μέλος της Ε.Δ. κ. Α Μιχαηλίδης σύνταξε μια ολοκληρωμένη μελέτη προϋπολογισμού 77.000.000 δρχ. που αφορούσε την αντικατάσταση της στέγης και των ηλεκτρολογικών εγκαταστάσεων, αντικατάσταση πλαϊνών πάνελ, κλιματισμό και επέκταση των χώρων του Γυμναστηρίου.

Παράλληλα δε είχαμε συζητήσει και με τον Δήμαρχο Ροδίων κ. Γ. Γιαννόπουλο να ενταχθούν τα έργα επέκτασης και συντήρησης του Γυμναστηρίου στον προγραμματισμό του Αθήνα 2004.

Μετά όμως από πολλές παρεμβάσεις και πιέσεις προς τη Γ.Γ.Α. καταφέραμε τελικά να ενταχθούν τα έργα αυτά στο Ε.Π.Τ.Α. με προϋπολογισμό 75.000.000 δρχ. για εργασίες συντήρησης και αναβάθμισης του Γυμναστηρίου, μέσω της περιφέρειας.

Με την τακτική επιχορήγηση για λειτουργικές δαπάνες από την Γ.Γ.Α. μπορέσαμε και κάναμε τη συντήρηση και το βάψιμο του παρκέ.

Με τη βοήθεια του Δήμου Ροδίων έγινε η συντήρηση και τοποθέτηση ηλεκτροφωτισμού στα δύο εξωτερικά γήπεδα του Μπάσκετ για να προπονούνται τα τμήματα υποδομής των ομάδων πόλεως Ρόδου, καθώς και η μετασκευή των αποδυτηρίων του Γυμναστηρίου για να έχουν πρόσβαση τα Α.Μ.Ε.Α.

Β) ΛΕΙΤΟΥΡΓΙΑ - ΠΡΟΣΩΠΙΚΟ ΓΥΜΝΑΣΤΗΡΙΟΥ

Το Γυμναστήριο λειτουργεί σε καθημερινή βάση από Δευτέρα έως Παρασκευή και ώρα 07.30 έως 22.30 για προπονήσεις και τα Σαββατοκύριακα για διεξαγωγή αγώνων.

Το τακτικό προσωπικό του γυμναστηρίου είναι ένας εργάτης Γενικών Καθηκόντων, αορίστου χρόνου (Εμμανουήλ Λουκάς).



Κάθε χρόνο η Γ.Γ.Α. μας ενέκρινε και προσλαμβάναμε επιπλέον ένα εργάτη γενικών καθηκόντων, ως εποχιακό με 8μηνες συμβάσεις. Η τελευταία σύμβαση έληξε στις 31/05/01 και από τότε δεν έχουμε προσλάβει άλλο άτομο.

Οι υποχρεώσεις του γυμναστηρίου όμως είναι αρκετές και έπρεπε ως Ε.Δ. να βρούμε τρόπους για την εύρυθμη λειτουργία του. Ετσι αποφασίσαμε και καλέσαμε στην εργασία του τον εργάτη Δημήτρη Κανύχη με οκτάμηνη σύμβαση.

Οι διοικητικές εργασίες του Γυμναστηρίου από το 1993 μέχρι σήμερα, γίνονται από τον υπάλληλο της Τ.Ε. ΕΟΚ Δωδεκανήσου κ. Φιλήμωνα Χατζηαντωνίου.

Γ) ΥΠΟΛΟΙΠΟ ΤΑΜΕΙΟΥ

Το οικονομικό έτος 2001 (1/1- 31/12/01) σύμφωνα με το βιβλίο εσόδων - εξόδων είχαμε τις παρακάτω εγγραφές:

α) Ταμιακό υπόλοιπο 31/12/00 δρχ. 7.449.415

β) Εσοδα (Γ.Ε. 701-721) δρχ. 4.458.512

Σύνολο εσόδων δρχ. 11.907.927

γ) Εξοδα (Χ.Ε. 1 -84) δρχ. 11.340.248

Υπόλοιπο Ταμείου 31/12/01 δρχ. 567.679.

Παγκόσμιες Ιστιοσανίδες στην Ιαλυσό



• Πιστή η Ρόδος στις μεγάλες διοργανώσεις. «Εχει καθιερωθεί διεθνώς» δήλωσε ο Δημήτρης Ερινάκης

Η σπουδαιότητα της διοργάνωσης του Παγκοσμίου πρωταθλήματος WINSURFING της κατηγορίας Formula (7-16 Ιουνίου) ήταν το κοινό σημείο όλων των παρευρισκομένων στη χθεσινή συνέντευξη τύπου που παρεχώρησαν οι διοργανωτές στην αίθουσα συνεδριάσεων του Νομαρχιακού συμβουλίου.

Οι αγώνες που θα φιλοξενηθούν στο θαλάσσιο χώρο μπροστά από το ξενοδοχείο FORUM BEACH αναμένονται με ιδιαίτερο ενδιαφέρον αφενός γιατί θα προβάλουν το νησί μας παγκοσμίως και αφετέρου γιατί έχουν να κάνουν με την προτεινόμενη επόμενη ολυμπιακή κατηγορία, την FORMULA.

Χθες αρχικά μίλησε ο εκπρόσωπος του υπουργού Αιγαίου Νίκου Σηφουνάκη, **Δημήτρης Ερηνάκης** ο οποίος έκανε λόγο για μια «κορυφαία παγκόσμια διοργάνωση για τη χώρα μας τη χρονιά αυτή». Επίσης τόνισε πως ο «θαλάσσιος αθλητισμός είναι ένας κρίσιμος και βιώσιμος παράγοντας για τα νησιά του Αιγαίου. Η Ρόδος έχει καθιερωθεί διεθνώς σε τέτοιου είδους διοργανώσεις».

Ο πρόεδρος του ΔΟΝΑ Ρόδου και δημοτικός σύμβουλος **Κάλλιστος Διακογεωργίου** τόνισε πως «ο Δήμος Ρόδου είναι πιστός στις μεγάλες διοργανώσεις. Η Ρόδος έχει τις δυνατότητες να φιλοξενήσει ακόμα και προπονήσεις ολυμπιακών ομάδων στις θάλασσες της εν' όψει του 2004».

Ο δήμαρχος Ιαλυσού και πρόεδρος του ΔΟΑΝ **Σάκης Στάγκας** που επίσης ήταν παρών έκανε ιδιαίτερη μνεία για τον κόλπο της Ιαλυσού όπου θα φιλοξενηθούν οι αγώνες και στον οποίο τιμήθηκε ο χρυσός μας ολυμπιονίκης **Νίκος Κακλαμανάκης.** Χαρακτήρισε σημαντική για το νησί μας την ανάληψη της διοργάνωσης καθώς «την διεκδικούσαν και άλλες χώρες όπως η Γερμανία και η Ισπανία. Ευελπιστούμε ότι το αποτέλεσμα θα είναι άριστο» κατέληξε ο κ. Στάγκας. Ο ειδικός σύμβουλος του υπουργείου Αιγαίου **Χρήστος Νικολαΐδης** τόνισε πως «πρόθεση του υπουργείου είναι αυτό το γεγονός να γίνει βιώσιμο χωρίς περαιτέρω χρηματοδότηση. Ο αγώνας αυτός είναι σαν μια μικρή Ολυμπιάδα».

ΤΕΧΝΙΚΑ ΘΕΜΑΤΑ

Ο υπεύθυνος της διοργανώτριας σχολής RHODES WINDSURFING ACADEMY **Αχιλλέας Τζίμας** αναφέρθηκε κυρίως σε τεχνικά θέματα. Μεταξύ άλλων επεσήμανε πως η «κατηγορία FORMULA γεννήθηκε το 2002 και ουσιαστικά αποτελεί την εξέλιξη της τεχνολογίας στο άθλημα. Πρόκειται για μια πολύ ελαφριά σανίδα (6-8 κιλά) η οποία υπόσχεται πολύ θέαμα».

ΑΝΤΙΝΤΟΠΙΝΓΚ ΚΟΝΤΡΟΛ

Από αντιντόπιγκ κοντρόλ θα περάσουν αθλητές και αθλήτριες κατά τη διάρκεια των αγώνων σύμφωνα με όσα είπε χθες ο κ. Νικολαΐδης. Οπως είπε, σε αυτόν τον τομέα το υπουργείο Αιγαίου δίνει ιδιαίτερη βαρύτητα όπως και σε αυτό της ασφάλειας. Παρών στους αγώνες θα είναι γιατρός και ο σύλλογος «Σαμαρειτών Ρόδου», όπως και ναυαγοσώστες. Αξίζει μάλιστα να σημειωθεί πως πρόκειται να διεξαχθεί και ναυαγοσωστική επίδειξη.

ΣΤΟ INTERNET

Εκτός από τη ζωντανή τηλεοπτική κάλυψη από τον όμιλο ALPHA η εξέλιξη των αγώνων θα υπάρχει LIVE και στο διαδίκτυο.

Με ευθύνη της εταιρίας CYBEX δημιουργείται ένας «δικτυακός τόπος» (site) ειδικά για τους αγώνες όπου οι «χρήστες» απ' όλο τον κόσμο θα μπορούν να ενημερώνονται ανά πάσα στιγμή για όλες τις εξελίξεις.

Ψίθυροι για Παπάγου

Ο πρώην τεχνικός του Ιάλυσου, Γιώργος Διάνας είναι υποψήφιος προπονητής στον Παπάγου

Ηχρονιά του με τον ΓΑΣ Ιάλυσο στην Γ' εθνική θεωρείται πετυχημένη και η επιστροφή του στην Αθήνα συνοδεύτηκε από προτάσεις συλλόγων μεγαλύτερης κατηγορίας. Ο λόγος για τον Γιώργο Διάνα, ο οποίος ακούστηκε ότι συζητάει με το Διαγόρα όμως κάτι τέτοιο διαψεύδεται από τους «κυανέρυθρους».

Χθεσινές αθηναϊκές εφημερίδες ανέφεραν την περίπτωση Παπάγου.

Μπορεί τα ονόματα των Δάγλα και Λιόγα να είναι στην κορυφή της λίστας των «στρατηγών» ωστόσο η διοίκηση του συλλόγου συζητάει και με άλλους προπονητές. Ο Διάνας είχε τηλεφωνικές επαφές με τον Παπάγου και αυτή τη στιγμή είναι «ο πιο... ρεαλιστικός στόχος» όπως αναφέρεται χαρακτηριστικά στο ρεπορτάζ.

Τρίτη στη Λισσαβώνα

Η Χρυσοστομία Ιακώβου υπερέβαλε εαυτήν και κατέκτησε την τρίτη θέση στα 3.000 και 5.000μ. στο Ευρωπαϊκό Πρωτάθλημα συλλόγων



Εντυπωσίασε γι'άλλη μια φορά η πρωταθλήτρια των μεγάλων αποστάσεων Χρυσούλα Ιακώβου. Η Καλύμνια δρομέας μετείχε με τον Πανελλήνιο Γ.Σ. στο Ευρωπαϊκό Πρωτάθλημα συλλόγων που διεξήχθη το Σαββατοκύριακο στη Λισσαβώνα.

Η Ιακώβου έτρεξε την πρώτη μέρα στα 3.000μ. και την επόμενη στα 5.000μ. Και στα δύο αγωνίσματα κατέλαβε την τρίτη θέση και με καλό χρόνο επίδοσης. Η επιτυχία της γίνεται μεγαλύτερη αν υπολογίσει κανείς πως η αθλήτρια του Πανελληνίου προέρχεται από τραυματισμό στο πόδι και ένιωθε έντονες ενοχλήσεις.

Στη Γαλλία ο Μαούνης

Ο αθλητής του ΓΑΣ Υγεία συμμετέχει στη Γυμνασιάδα με στόχο τον τελικό του μήκους

Ξεκίνησε χθες στην πόλη Κάεν της Γαλλίας (κοντά στο Παρίσι) η **Γυμνασιάδα 2002.** Πρόκειται για έναν θεσμό παγκόσμιας ακτινοβολίας και μετέχουν οι καλύτεροι - ες μαθητές -τριες απ'όλο τον κόσμο.

Σ'αυτή την σπουδαία διοργάνωση λαμβάνει μέρος και ο **Γιώργος Μαούνης,** αθλητής του ΓΑΣ Υγεία, όπως ανακοίνωσε η ΕΑΣ ΣΕΓΑΣ Δωδ/σου.

Το αγώνισμά του είναι το μήκος και παρά το πρόβλημα τραυματισμού στον προσαγωγό θα διεκδικήσει μια θέση στον τελικό.

Οι αγώνες θα ολοκληρωθούν στις 31 Μαΐου.

➤ ...θεωρήθηκε η χαμένη πρωτιά του Ανδρέα Χαλκιόπουλου στον 3ο αγώνα ταχύτητας

Εκπληξη στις Σέρρες

Την Κυριακή 26 Μαΐου διεξήχθη στις Σέρρες ο 3ος αγώνας ταχύτητας με τη συμμετοχή των κορυφαίων Ελλήνων οδηγών.

Τα αποτελέσματα των κατηγοριών ήταν λίγο ως πολύ αναμενόμενα με εξαίρεση την STC (super Touring) όπου ο **Ανδρέας Χαλκιόπουλος** έχασε την πρώτη θέση από τον Γρηγόρη Τσαβίδα (BMW M3). Θεωρήθηκε μεγάλη έκπληξη από εκείνους που γνωρίζουν καλά το μηχανοκίνητο αθλητισμό και σχολιάστηκε αρκετά.

Ισως γιατί ο Ροδίτης οδηγός μας έχει συνηθίσει στις πρωτιές και έχει δημιουργήσει μια μικρή... δυναστεία στην κατηγορία αυτή.



Τρίτο μάτι

• Το πιο εύκολο πράγμα είναι να ζητάς από ένα έμπειρο χτίστη να σου φτιάξει ένα τοίχο αλφαδιά.

• Αυτό όμως εξαρτάται από τί υλικά θα του δώσουν και τί εργαλεία διαθέτει ο ίδιος.

• Εάν τον αφήσουν να τον κάνει με τα χέρια του και με ανύπαρκτα υλικά, μπορεί στο τέλος να πέσει πάνω του να τον πλακώσει η ίδια η κατασκευή του.

• Αμέσως οι ξύπνιοι θα τρέξουν να του ζητάνε ευθύνες για την δουλειά που έκανε.

• Βέβαια οι μάγκες είναι ξύπνιοι, επειδή οι ίδιοι, όταν τους ζητήθηκε να κάνουν την ίδια δουλειά σφύριζαν αδιάφορα στα περιστέρια.

• Απλά, αυτοί θα προσπαθούσαν να κάνουν τη δουλειά με ξένα κόλλυβα και στο τέλος θα πανηγύριζαν για το έργο που έκαναν, ζητώντας μάλιστα να τους βραβεύσουν.

• Μεγάλο το δίλημμα, όμως ο χτίστης πολέμησε, έφτιαξε έναν τοίχο και στο τέλος του τον γκρέμισαν οι μάστορες του συνεργείου, με τα σύγχρονα εργαλεία που διαθέτουν.

ΗΛΙΑΣ Κ.

Αγώνες στίβου στον Αγιο Σουλά

➦ Το πρώτο διήμερο του Ιουνίου διοργανώνεται η αθλητική εκδήλωση για τέταρτη συνεχή χρονιά από την Ε.Π.Α. του Δήμου Καμείρου



Η Επιτροπή Παιδείας και Αθλησης του Δήμου Καμείρου διοργανώνει για τέταρτη συνεχή χρονιά αθλητική εκδήλωση με την υποστήριξη της ΕΑΣ ΣΕΓΑΣ Δωδ/σου. Η εκδήλωση θα περιλαμβάνει Αγώνες στίβου για τους μαθητές και τις μαθήτριες των Δημοτικών Σχολείων και Νηπιαγωγείων του Δήμου, συμμετέχοντας και μαθητές από σχολεία των Δήμων Ατταβύρου και Πεταλούδων.

Η σχετική προκήρυξη των αγώνων έχει κοινοποιηθεί σ' όλες τις Σχολικές Μονάδες του Δήμου μας, στην ΕΑΣ ΣΕΓΑΣ Δωδ/σου και σε όλους τους εμπλεκόμενους φορείς. Οι ημερομηνίες τέλεσης των αγώνων καθορίστηκαν για τις 1 και 2 Ιουνίου 2002, ημέρες Σάββατο (16:00 - 19:40) και Κυριακή (09:00 - 11:30).

Ο τόπος και ο χώρος, στον οποίο θα πραγματοποιηθούν οι αγώνες είναι το στάδιο του Αγίου Σουλά. Τ' αγωνίσματα στα οποία θα αγωνισθούν οι μαθητές και οι μαθήτριες των Δημοτικών Σχολείων και Νηπαιγωγείων είναι τα παρακάτω:

Για τη μετακίνηση των αθλητών - αθλητριών του Δήμου Καμείρου θα δρομολογηθούν λεωφορεία. Το πρόγραμμα των λεωφορείων θα ανακοινωθεί τις επόμενες ημέρες.

Ηδη η ΕΑΣ ΣΕΓΑΣ Δωδ/σου σε συνεργασία με τον σύνδεσμο κριτών Στίβου προχωρά στην συγκρότηση της αγωνόδικης επιτροπής.

Η Επιτροπή Παιδείας και Αθλησης ελπίζει στην συμβολή όλων των φορέων (Εκπ/κοί - Σύλλογοι Γονέων και Κηδεμόνων - Αθλητικοί Σύλλογοι κ.α.) για την επιτυχία της εκδήλωσης. Παράλληλα η επιτροπή με ειδικές προσκλήσεις έχει καλέσει εκπροσώπους διαφόρων Οργανισμών, Επιτροπών και Συμβουλίων για να παρακολουθήσουν τους αγώνες και να χειροκροτήσουν τους μαθητές και τις μαθήτριες που θ' αγωνισθούν. Προσκλήσεις θα σταλούν και στα ΜΜΕ για την ανάλογη προβολή της εκδήλωσης.

Οι αγώνες θα διαρκέσουν δύο ημέρες. Σ' όλα τα παιδιά που θα λάβουν μέρος θα δοθούν αναμνηστικά διπλώματα. Στους τρεις πρώτους νικητές κάθε αγωνίσματος θα δοθούν επιπλέον μετάλλια.

Υπεύθυνος της διοργάνωσης είναι ο κ. **Θωμάτος Κων/νος** με υπεύθυνους γυμναστές τους Κους **Τζουμέρκα Μιχαήλ** και **Καρυοφυλλάκη Βαγγέλη.**

Α' ΗΜΕΡΑ: ΣΑΒΒΑΤΟ 1/6/2002

16:00	Παρέλαση μαθητών - έπαρση σημαίας - ύμνος αθλητών		
16:00	50μ. Αγοριών	Α' κατηγορία	Προκριματικές σειρές
16:00	Μήκος Κοριτσιών	Β' κατηγορία	Τελικός (3 προσπάθειες)
16:00	Μπαλάκι Αγοριών	Β' κατηγορία	Τελικός (3 προσπάθειες)
16:20	50μ. Κοριτσιών	Α' κατηγορία	Προκριματικές σειρές
16:40	60μ. Αγοριών	Β' κατηγορία	Προκριματικές σειρές
17:00	60μ. Κοριτσιών	Β' κατηγορία	Προκριματικές σειρές
17:00	Μήκος Κοριτσιών	Α' κατηγορία	Τελικός (3 προσπάθειες)
17:00	Μπαλάκι Κοριτσιών	Β' κατηγορία	Τελικός (3 προσπάθειες)
17:20	400μ. Αγοριών	Α' κατηγορία	Τελικές σειρές
17:35	400μ. Κοριτσιών	Α' κατηγορία	Τελικές σειρές
17:50	600μ. Κοριτσιών	Β' κατηγορία	Τελικές σειρές
18:00	800μ. Αγοριών	Β' κατηγορία	Τελικές σειρές
18:00	Μήκος Κοριτσιών	Α' κατηγορία	Τελικός (3 προσπάθειες)
18:00	Μπαλάκι Αγοριών	Α' κατηγορία	Τελικός (3 προσπάθειες)
18:20	60μ. Αγοριών	Β' κατηγορία	Τελικές σειρές
18:35	60μ. Κοριτσιών	Β' κατηγορία	Τελικές σειρές
18:45	50μ. Αγοριών	Α' κατηγορία	Τελικές σειρές
19:00	50μ. Κοριτσιών	Α' κατηγορία	Τελικές σειρές
19:00	Μήκος Αγοριών	Α' κατηγορία	Τελικός (3 προσπάθειες)
19:00	Μπαλάκι Κοριτσιών	Α' κατηγορία	Τελικός (3 προσπάθειες)
19:30	4x50 Σκυταλοδρομία Αγοριών		Τελικές σειρές
19:40	4x50 Σκυταλοδρομία Κοριτσιών		Τελικές σειρές

Β' ΗΜΕΡΑ: ΚΥΡΙΑΚΗ 2/6/2002

09:00	40Μμ.	Κοριτσιών νηπίων	Τελικές σειρές
09:20	40μ.	Αγοριών νηπίων	Τελικές σειρές
09:40	Τσουβαλοδρομίες (Ολες οι κατηγορίες αγοριών - κοριτσιών)		
10:10	Μπασκετοδρομίες		
10:30	Διελκυστίνδα μεταξύ μικτών ομάδων σχολείων (Σύστημα νοκ άουτ) (Το κάθε σχολείο συμμετέχει με μία ομάδα η οποία αποτελείται από 4 αγόρια και 4 κορίτσια)		
11:30	Απονομές - τέλος εκδήλωσης - υποστολή σημαίας		

Εντυπωσίασαν τα δωδεκάχρονα

• Οι μαθητές των δημοτικών σχολείων, που πήραν μέρος στους Πανδωδεκανησιακούς αγώνες στίβου, ενθουσίασαν το φίλαθλο κοινό

Περίπου 500 λιλιπούτειοι αθλητές «πλημμύρισαν» την περασμένη Παρασκευή το στάδιο στίβου «Διαγόρας» για τους πανδωδεκανησιακούς αγώνες των δημοτικών σχολείων. Ηταν μία άψογη διοργάνωση από οργανωτικής πλευράς ενώ σημειώθηκαν και κάποιες σπουδαίες επιδόσεις από τους δωδεκάχρονους μαθητές - αθλητές.

Τα αποτελέσματα ανά κατηγορία:

ΜΠΑΛΑΚΙ ΑΓΟΡΙΩΝ

1. Σκούμπρος Ελευθέριος		17ο Δ.Σ.	45.50μ.
2. Κωστόπουλος Αριστείδης	'90	1ο Καλύμνου	44.72μ.
3. Διάκου Κωνσταντίνος	'90	1ο Αφάντου	44.50μ.
4. Δραμουντάκης Μιχαήλ	'90	4ο ΔΣ Κω	44.27μ.
5. Παπαοικονόμου Κλήμης	'90	6ο ΔΣ Ρόδου	43.80μ.
6. Κλαουδάκης	'90	2ο Καρπάθου	42.82μ.

ΜΠΑΛΑΚΙ ΚΟΡΙΤΣΙΩΝ

1. Χύτου Ευαγγελία	'90	Κρεμαστή	42.60μ.
2. Πουλλά Μαρία	'90	1ο Χωρ. Καλύμνου	39.80μ.
3. Κουρεβέλη Χρυσάνθη	'90	5ο ΔΣ	33.41μ.
4. Βογιατζή Μαρία	'90	Βαθύ Καλύμνου	33.22μ.
5. Σταματέλλου Μαρία	'90	Καλαβάρδα	32.40μ.
6. Τρικοίλη Νίκη	'90	3ο Αφάντου	32.29μ.

1000μ. ΑΓΟΡΙΩΝ

1. Βάλλας Ιωάννης	'90	1ο Καλύμνου	3'15''19
2. Γόνατος Θεόδωρος	'90	1ο ΔΣ Κω	3'15''43
3. Κοκκινίδης Σκεύος	'90	6ο Καλύμνου	3'27''29
4. Λέκας Νικόλαος	'90	Παραδείσι	3'27''44
5. Νικηταράς Παναγιώτης	'91	Λάρδος	3'28''29
6. Χαβιαράς Ηλίας	'90	Καλαβάρδα	3'29''26

ΜΗΚΟΣ ΑΓΟΡΙΩΝ

1. Δράκος Γιώργος	'90	Λέρος	4.50μ.
2. Σαρούκος Κων/νος	'90	1ο Καλύμνου	4.50μ.
3. Πικιώνης Πέτρος	'90	1ο Κω	4.35μ.
4. Ζωάννος Αντώνης	'90	2ο Καλύμνου	4.25μ.
5. Πετρινώλης Πέτρος	'90	Κέφαλος Κω	4.19μ.
6. Χατζηνικόλας Χρήστος	'90	2ο Αρχαγγέλου	4.18μ.

ΥΨΟΣ ΚΟΡΙΤΣΙΩΝ

1. Γκανά Μαριάνθη	'91	Κως	1.25μ.
2. Κόκεϋ Εμιλυ	'90	Αντιμ. Κω	1.23μ.
3. Περγαντή Μαρία	'91	1ο Ρόδου	1.23μ.
4. Χατζηδάκη Ευαγγελία	'90	1ο Καλύμνου	1.18μ.
5. Τσαλαπαντή Ειρήνη	'91	2ο Καλύμνου	1.18μ.
6. Κιζάλα Φραντζέσκα	'90	6ο ΔΣ	1.10μ.

50μ. ΚΟΡΙΤΣΙΩΝ

1. Ηλία Αννα	'90	Αγία Μαρίνα Κω	7''52
2. Εμμανουηλίδη Αρχοντία	'91	18ο ΔΣ	7''66
3. Μαλαχτάρη Ματίνα	'90	6ο Καλύμνου	7''73
4. Τσουμπαλή Αντζελίνα	'90	Κω	7''91
5. Πιλάνια Κατερίνα	'90	Καρδάμαινα Κω	7''95
6. Νικολίτση Κων/να	'90	Παραδείσι	8''06

ΜΗΚΟΣ ΚΟΡΙΤΣΙΩΝ

1. Ραγούσα Χλόη	'91	5ο Κω	4.75μ.
2. Πιννή Μαρία	'90	Γεννάδι	4.54μ.
3. Μαμουζέλου	'90	3ο Καλύμνου	4.39μ.
4. Σαμίου Ζαμπέλα	'90	Πανορμ. Καλύμνου	4.30μ.
5. Ζουμπουλίκου Σεβαστιάνα	'91	9ο Κω	4.20μ.
6. Θέμελη Φωτεινή	'90	8ο	3.93μ.

600μ. ΚΟΡΙΤΣΙΩΝ

1. Τουμπαζή Μελίνα	'90	4ο ΔΣ Κω	1'52''7
2. Γιαμαίου Ευδοκία	'90	Πανορ. Καλύμνου	1'54''60
3. Γουμαρά Μαργαρίτα	'90	2ο ΔΣ	2'01''27
4. Παντέλου Αθηνά	'90	Λέρος	2'02''67
5. Τσουκαλά Ειρήνη	'90	2ο ΔΣ Κω	2'03''71
6. Καρπάθιου Νομική	'90	1ο Χωρ. Καλύμνου	2'07''93

50μ. Αγοριών

1. Κρεατσάς Κλεάνθης	'90	2ο Καλύμνου	7'37''
2. Κουκουματζής Πανορμίτης	'90	1ο Κω	7'42''
3. Τυρακίδης Διογένης	'90	17ο ΔΣ	7'62''
4. Ασπράκης Γεώργιος	'91	Γεννάδι	7'91''
5. Νισύριος Βασίλης	'90	5ο ΔΣ	7'92''
Αναστασίου Αγγελος	'90	Καλυθιές	7'94''

ΥΨΟΣ ΑΓΟΡΙΩΝ

1. Λιοδάκης Γιώργος	'90	5ο ΔΣ Κω	1.36μ.
2. Γκότσης Αιμίλιος	'91	6ο ΔΣ	1.32μ.
3. Τσαγκάρης Ελευθέριος	'92	6ο Καλύμνου	1.32μ.
4. Αναπλιώτης Ιωάννης	'90	2ο Καλύμνου	1.30μ.
5. Καραγιάννης Αντώνης	'90	1ο ΔΣ	1.30μ.
6. Πέρος Γιώργος	'90	3ο Αφάντου	1.23μ.

ΕΙΔΙΚΗ ΕΚΘΕΣΗ ΤΗΣ ΚΟΜΙΣΙΟΝ ΓΙΑ ΤΙΣ ΣΥΝΕΠΕΙΕΣ ΑΠΟ ΤΟ ΕΝΔΕΧΟΜΕΝΟ ΜΕΤΑΒΟΛΩΝ ΣΤΟ ΦΟΡΟΛΟΓΙΚΟ ΣΥΣΤΗΜΑ

ΓΙΑΤΙ ΔΕΝ ΠΡΕΠΕΙ ΝΑ ΑΥΞΗΘΟΥΝ ΟΙ ΣΥΝΤΕΛΕΣΤΕΣ ΦΠΑ

Δυσμενείς συνέπειες για την ελληνική οικονομία αν αυξηθούν οι συντελεστές ΦΠΑ για να καλυφθούν απώλειες εσόδων από τη σχεδιαζόμενη μείωση της φορολογίας εισοδήματος

Ιδιαίτερα δυσμενείς συνέπειες θα είχε για την Ελλάδα το ενδεχόμενο αύξησης των συντελεστών του ΦΠΑ στην κατανάλωση: Οπως αποκαλύπτει ειδική έκθεση της Κομισιόν για τις συνέπειες ενδεχόμενων μεταβολών στο φορολογικό σύστημα της Γερμανίας, της Ιρλανδίας και της Ελλάδας, αν οι κυβερνήσεις προωθούσαν την αύξηση του ΦΠΑ στα προϊόντα και τις υπηρεσίες, με παράλληλη - ισόποση - μείωση της φορολογικής επιβάρυνσης της εργασίας, τότε θα προέκυπτε επιβάρυνση της τάξεως των 1,4-1,8 ποσοστιαίων μονάδων στο δείκτη τιμών καταναλωτή, ανάλογα με τη χώρα. Αντίθετα μεταξύ των σεναρίων που εξέτασε η Κομισιόν, τις πλέον ευεργετικές επιδράσεις, σε ορίζοντα τριετίας για τον τιμάριθμο και τον ρυθμό ανάπτυξης θα είχε η μείωση των συντελεστών του ΦΠΑ. Τα συμπεράσματα της μελέτης της Κομισιόν αποδεικνύουν ότι ενδεχόμενη αύξηση των συντελεστών του ΦΠΑ προκειμένου να καλυφθεί η απώλεια εσόδων από τη σχεδιαζόμενη μείωση της φορολογίας εισοδήματος, θα δημιουργούσε περισσότερα προβλήματα και θα οδηγούσε σε ανισορροπίες. Ο ρυθμός ανάπτυξης δεν θα επηρεαζόταν θετικά αφού από τη μια θα επιταχυνόταν από την αύξηση του διαθέσιμου εισοδήματος, αλλά την τάση αυτή θα εξισορροπούσε η μείωση της κατανάλωσης που θα προκαλούσε η αύξηση του ΦΠΑ και των τιμών. Την ίδια στιγμή, οι πληθωριστικές πιέσεις θα εντείνονταν σε μια περίοδο που ο σκληρός πυρήνας του τιμαρίθμου έχει σημαντικές αντιστάσεις.

Μέλη του οικονομικού επιτελείου της κυβέρνησης εισηγούνται την αύξηση του ΦΠΑ, ως του πλέον «εύκολου» τρόπου χρηματοδότησης των φορολογικών ελαφρύνσεων, πρόταση όμως που προκαλεί σκεπτικισμό σε αρκετά στελέχη του υπουργείου Οικονομίας. Αναλυτικά σύμφωνα με την έκθεση, προκύπτουν τα ακόλουθα:

• Αν μειωθεί η φορολογική επιβάρυνση στην εργασία κατά μία ποσοστιαία μονάδα του ΑΕΠ και ταυτόχρονα αυξηθούν οι συντελεστές του ΦΠΑ προκειμένου να καλύψουν πλήρως τις απώλειες των εσόδων, τότε τον πρώτο χρόνο μετά την αλλαγή ο τιμάριθμος θα επιβαρυνθεί κατά 1,4 μονάδες. Αντίθετα στο ΑΕΠ και το εμπορικό ισοζύγιο δεν θα υπήρχε καμιά επίπτωση. Το δεύτερο και τον τρίτο χρόνο από την επιβολή των μέτρων η επίπτωση στον τιμάριθμο θα αυξηθεί στις 1,6 μονάδες, ενώ και πάλι δεν θα υπάρξει θετική επίπτωση στο ρυθμό ανάπτυξης και το εμπορικό ισοζύγιο θα επιβαρυνθεί κατά 0,1 ποσοστιαία μονάδα. Αξίζει να σημειωθεί ότι στη Γερμανία και την Ιρλανδία οι αρνητικές επιπτώσεις στον τιμάριθμο θα είναι ακόμη μεγαλύτερες ενώ παράλληλα θα υπήρχαν επιπτώσεις και στον ρυθμό ανάπτυξης (Γερμανία θετικές, Ιρλανδία αρνητικές).

• Αν μειωθεί η φορολογική επιβάρυνση κατά μία μονάδα του ΑΕΠ, χωρίς παράλληλη αύξηση των συντελεστών του ΦΠΑ, τότε επίπτωση στον τιμάριθμο δεν θα υπάρξει, ενώ ο ρυθμός ανάπτυξης θα ενισχυθεί κατά 0,2 μονάδες στην Ελλάδα και τη Γερμανία και κατά 0,1 μονάδα στην Ιρλανδία.

• Αν η μείωση των φορολογικών βαρών προέλθει από ελάττωση των φορολογικών συντελεστών στο ΦΠΑ και όχι στο φόρο εισοδήματος, τότε ο τιμάριθμος όχι μόνο δεν θα επιβαρυνθεί, αλλά θα προκύψουν και σημαντικά οφέλη που κυμαίνονται από 1,2 μονάδες για την Ελλάδα, μέχρι και 1,7 μονάδες για την Ιρλανδία. Η δε θετική επίπτωση στο ΑΕΠ θα είναι ισχυρότερη, με τον ελληνικό ρυθμό ανάπτυξης να ενισχύεται κατά 0,5 μονάδες. Μοναδικό μελανό σημείο η μεγαλύτερη επιβάρυνση του εμπορικού ισοζυγίου, η οποία κυμαίνεται από 0,2 μονάδες (για την Ελλάδα), έως 0,6 μονάδες (για την Ιρλανδία).

• Αν οι κυβερνήσεις προτιμήσουν τη δημοσιονομική επέκταση μέσω της αύξησης των δαπανών (και όχι μείωσης των φόρων) με αύξηση των προσλήψεων, στην Ελλάδα, το ΑΕΠ θα ενισχυθεί κατά 1 ποσοστιαία μονάδα τον πρώτο χρόνο, αλλά οι ρυθμοί ανάπτυξης τα επόμενα δύο χρόνια θα επιβαρυνθούν κατά 0,3 και 0,9 μονάδες αντίστοιχα. Ετσι το συνολικό αποτέλεσμα στην τριετία θα είναι αρνητικό. Αρνητικό υπόλοιπο σε ορίζοντα τριετίας αφήνει η συγκεκριμένη πολιτική και για την Ιρλανδία, ενώ αντίθετα στη Γερμανία θα προέκυπταν οφέλη.

• Τέλος, αν αυξηθούν οι δημόσιες δαπάνες για την προμήθεια αγαθών και υπηρεσιών, τότε το ΑΕΠ στην Ελλάδα και την Ιρλανδία θα ενισχυθεί κατά 0,4 μονάδες, ενώ στη Γερμανία κατά 0,6 μονάδες. Το αποτέλεσμα στον τιμάριθμο θα είναι σχεδόν μηδενικό σε όλες τις χώρες.

Μείωση *φόρου εισοδήματος με ισόποση αύξηση συντελεστών ΦΠΑ*

Απόκλιση από τον κοινοτικό στόχο (%) Χρόνια	Γερμανία 1	2	3
ΑΕΠ	0,1	0,3	0,3
Εμπ. Ισοζύγιο/ΑΕΠ	0,0	-0,2	-0,2
Τιμάριθμος	1,6	1,8	1,8
Επιτόκια βραχυπρόθεσμου δανεισμού	0,1	0,1	0,0

Απόκλιση από τον κοινοτικό στόχο (%) Χρόνια	Ιρλανδία 1	2	3
ΑΕΠ	-0,1	-0,1	0,0
Εμπ. Ισοζύγιο/ΑΕΠ	0,1	-0,1	-0,1
Τιμάριθμος	1,7	1,7	1,7
Επιτόκια βραχυπρόθεσμου δανεισμού	0,0	0,0	0,0

Απόκλιση από τον κοινοτικό στόχο (%) Χρόνια	Ελλάδα 1	2	3
ΑΕΠ	0,0	0,0	0,0
Εμπ. Ισοζύγιο/ΑΕΠ	0,0	-0,1	-0,1
Τιμάριθμος	1,4	1,6	1,6
Επιτόκια βραχυπρόθεσμου δανεισμού	0,0	0,0	0,0

Μείωση *φόρου εισοδήματος*

Απόκλιση από τον κοινοτικό στόχο (%)	Γερμανία	Ιρλανδία	Ελλάδα
ΑΕΠ	0,2	0,1	0,2
Εμπ. Ισοζύγιο/ΑΕΠ	0,0	-0,2	-0,1
Τιμάριθμος	0,0	0,0	0,0
Επιτόκια βραχυπρόθεσμου δανεισμού	0,0	0,0	0,0

Μείωση *συντελεστών ΦΠΑ*

Απόκλιση από τον κοινοτικό στόχο (%)	Γερμανία	Ιρλανδία	Ελλάδα
ΑΕΠ	0,5	0,2	0,5
Εμπ. Ισοζύγιο/ΑΕΠ	-0,3	-0,6	-0,2
Τιμάριθμος	-1,5	-1,7	-1,2
Επιτόκια βραχυπρόθεσμου δανεισμού	0,3	0,0	0,1

ΑΓ. ΡΑΦΑΗΛ ΜΥΤΙΛΗΝΗΣ

1η εκδρομή
του ΑΓ. ΠΝΕΥΜΑΤΟΣ
(τριήμερη αργία)
από 22/6 έως 25/6
(Σάββατο έως Τρίτη)

ΑΕΡΟΠΟΡΙΚΩΣ (κατευθείαν από ΡΟΔΟ)
μόνο με 290 ευρώ

2η εκδρομή
από 26/6 έως 29/6
ΑΕΡΟΠΟΡΙΚΩΣ (κατευθείαν από ΡΟΔΟ)
μόνο με 290 ευρώ

ΠΕΡΙΛΑΜΒΑΝΕΙ
• Αεροπορικά εισιτήρια ΡΟΔΟ - ΜΥΤΙΛΗΝΗ - ΡΟΔΟ • Φόρους αεροδρομίων ΦΠΑ • Ξενοδοχείο Β' κατηγορίας με πρωινό • Μεταφορές αεροδρόμιο - ξενοδοχείο - αεροδρόμιο • 2 ολοήμερες εκδρομές στον Αγ. Ραφαήλ - Ταξιάρχη Μανταμάδος - Μολύβι - Πέτρα - Μονή Λήμονος - Μονή Αγίου Ιγνατίου - Καλλονή - Αγιάσο - Πλωμάρι -Αγ. Ισίδωρο - Κατακόμβες - Μαγδαληνής

3ήμερη και 4ήμερη εκδρομή στην
ΠΑΤΜΟ - ΛΕΙΨΟΥΣ
το τριήμερο του ΑΓ. ΠΝΕΥΜΑΤΟΣ
από 22 - 24/6
(Σάββατο έως Τρίτη πρωί)
από 21 - 24/6
(Παρασκευή έως Τρίτη πρωί)
Τιμη 3ήμερης 140 Ε
Τιμή 4ήμερης 160 Ε

ΠΕΡΙΛΑΜΒΑΝΕΙ
• Ξενοδοχεία επιλεγμένα με πρωινό
• Ακτοπλοϊκά εισιτήρια ΡΟΔΟ- ΠΑΤΜΟ (γ' θέση) - ΠΑΤΜΟ-ΡΟΔΟ (β' θέση)
• Ολοήμερη εκδρομή στην Πάτμο
• Ημερήσια κρουαζιέρα στους Λειψούς

ΠΛΗΡΟΦΟΡΙΕΣ ΠΡΟΓΡΑΜΜΑΤΑ
ΠΡΑΚΤΟΡΕΙΟ ΤΑΞΙΔΙΩΝ
ΣΑΒΒΑΣ ΣΑΗΣ
Τάρπον Σπρίγκς 42 (δίπλα στην Πίστεως)
Τηλ. 39781-3

ΓΡΑΦΕΙΟ ΤΕΛΕΤΩΝ & ΜΝΗΜΟΣΥΝΩΝ ΡΟΔΟΥ
ΣΤΕΦΑΝΑ - ΣΤΟΛΙΣΜΟΙ
«ΑΜΕΡΙΚΑΝΟΥ»
Αμεση εξυπηρέτηση
ΟΛΟ ΤΟ 24ΩΡΟ
Αναλαμβάνουμε την τελετή
και με τα έξοδα
που χορηγούν τα ταμεία
χωρίς καμία επιβάρυνση
ΙΚΑ, ΤΕΒΕ, ΤΑΞΥ, ΔΗΜΟΣΙΟΥ,
ΛΙΜΕΝΙΚΩΝ, ΟΓΑ
και λοιπά ταμεία.
Τους ΑΠΟΡΟΥΣ ΔΩΡΕΑΝ
Πλατεία Βρούχου στη Μητρόπολη
Τηλέφωνα: 28901 - 33400

ΙΑΤΡΙΚΗ ΑΝΑΚΟΙΝΩΣΗ
Ο ιατρός
ΕΥΑΓΓΕΛΟΣ ΑΝΤ. ΑΓΓΕΛΟΥ
ΜΙΚΡΟΒΙΟΛΟΓΟΣ - ΒΙΟΠΑΘΟΛΟΓΟΣ
Δέχεται
Στο ιατρείο
του ΙΕΡΟΥ ΛΟΧΟΥ 11
Δευτέρα - Παρασκευή
07.00 - 12.30 πμ
και 5.30 - 7.30 μμ
Τηλ. ιατρείου 02410-43311
FAX 02410-43310

ΝΑΥΤΑΘΛΗΤΙΚΟ ΚΕΝΤΡΟ από το 1947
ΝΟΡ
Από 15 Ιουν. έως 15 Σεπ. Τμήματα εκμάθησης και άθλησης για παιδιά από 4 χρονών και ενήλικες
• ΚΟΛΥΜΒΗΣΗΣ • ΙΣΤΙΟΠΛΟΪΑΣ • ΚΩΠΗΛΑΣΙΑΣ • ΚΑΓΙΑΚ • ΥΔΑΤΟΣΦΑΙΡΙΣΗΣ
• ΠΤΥΧΙΟΥΧΟΙ ΚΑΙ ΕΜΠΕΙΡΟΙ ΕΚΠΑΙΔΕΥΤΕΣ
• Εγκαταστάσεις σύγχρονες, υγιεινές, φροντισμένες
Εγγραφές με προτεραιότητα 1 έως 15 Ιουνίου
Πλατεία Κουντουριώτη, τηλ. 0241038043
Καθημερινά 10 -3 και 5-7

ΡΟΔΟΣ ΜΕΤΑΦΟΡΙΚΕΣ - ΤΟΥΡΙΣΤΙΚΕΣ - ΕΜΠΟΡΙΚΕΣ ΕΠΙΧΕΙΡΗΣΕΙΣ Α.Ε.

Μ.Α.Ε 23158/80/Β/90/80 **ΙΣΟΛΟΓΙΣΜΟΣ 31ης ΔΕΚΕΜΒΡΙΟΥ 2001 - 11η ΕΤΑΙΡΙΚΗ ΧΡΗΣΗ (1η ΙΑΝΟΥΑΡΙΟΥ - 31η ΔΕΚΕΜΒΡΙΟΥ 2001)**

ΕΝΕΡΓΗΤΙΚΟ	Ποσά κλειομένης χρήσεως 2001			Ποσά προηγουμ. χρήσεως 2000		
Β. ΕΞΟΔΑ ΕΓΚΑΤΑΣΤΑΣΕΩΣ	Αξία Κτήσ.	Αποσβέσ.	Αναπ. Αξία	Αξία Κτήσ.	Αποσβέσ.	Αναπ. Αξία
Ι. Εξοδα ιδρύσ. & Α' εγκαταστ.	6.030.817	5.156.584	874.233	6.030.817	4.713.212	1.317.605
Γ. ΠΑΓΙΟ ΕΝΕΡΓΗΤΙΚΟ						
ΙΙ. Ενσώματες Ακινητοποιήσεις:						
1. Γήπεδα οικόπεδα	49.835.520	--------	49.835.520	49.835.520	--------	49.835.520
3. Κτίρια και Τεχνικά Εργα	190.040.548	91.683.083	98.357.465	190.040.548	82.181.056	107.859.492
4. Μηχανήματα - Τεχνικές Εγκατ. και λοιπός μηχαν. εξοπλισμός	5.037.705	5.037.688	17	5.037.705	5.037.688	17
5. Μεταφορικά Μέσα	64.865.938	64.865.935	3	93.865.938	93.865.933	5
6. Επιπλα και λοιπός Εξοπλισμός	2.694.970	2.692.470	2.500.	2.694.970	2.692.470	2.500.
Σύνολο Ακινητοποιήσεων (ΓΙΙ)	312.474.681	164.279.176	148.195.505	341.474.681	183.777.147	157.697.534
ΙΙΙ. Συμμ/χές & άλλες μακροπρόθ. χρηματοοικονομικές απαιτήσεις:						
7. Λοιπές μακροπρόθεσμες απαιτήσεις			260.000.			260.000.
Σύνολο παγίου ενεργητικού (ΓΙΙ+ΓΙΙΙ)			149.329.738			157.957.534
Δ. ΚΥΚΛΟΦΟΡΟΥΝ ΕΝΕΡΓΗΤΙΚΟ						
Ι. Αποθέματα						
1. Εμπορεύματα			346.500.			346.500.
ΙΙ. Απαιτήσεις:						
1. Πελάτες			98.563.503			90.559.352
11. Χρεώστες Διάφοροι			58.036.029			58.083.140
IV. Διαθέσιμα						
1. Ταμείο			6.388.167			6.287.448
3. Καταθέσεις όψεως και προθεσμίας			69.351			67.363
Σύνολο Κυκλοφ. Ενεργητικού			163.403.550			155.343.803
Ε. ΜΕΤΑΒΑΤΙΚΟΙ ΛΟΓΑΡ. ΕΝΕΡΓΗΤΙΚΟΥ						
3. Λοιποί μεταβ. λογαρ. Ενεργητικού			1.079.251			1.079.251
Γενικό Σύνολο Ενεργητικού (Β+Γ+Δ+Ε)			313.812.539			315.698.193

ΠΑΘΗΤΙΚΟ	Ποσά κλειομ. χρήσ. 2001	Ποσά κλειομ. χρήσ. 2000
Α. ΙΔΙΑ ΚΕΦΑΛΑΙΑ		
Ι. Κεφάλαιο Μετοχικό (36.622 μετοχές των 10.000 δρχ.)		
1. Καταβεβλημένο	366.220.000	366.220.000
V. Αποτελέσματα εις νέο		
Υπόλοιπο ζημιών χρήσεως εις νέο	(769.585.)	(14.278.038)
Υπόλοιπο ζημιών προηγ. χρήσεων	(52.628.569)	(38.350.531)
	(53.398.154)	(66.867.289)
Σύνολο ιδίων κεφαλαίων	312.821.846	313.591.431
Γ. ΥΠΟΧΡΕΩΣΕΙΣ		
ΙΙ. Βραχυπρόθεσμες Υποχρεώσεις:		
5. Υποχρεώσεις από φόρους - τέλη	503.639	1.684.443
6. Ασφαλιστικοί Οργανισμοί	190.619	190.619
11. Πιστωτές Διάφοροι	296.435	231.700.
Σύνολο Υποχρεώσεων (Γ+ΓΙΙ)	990.693	2.106.762
Γενικό Σύνολο Παθητικού (Α+Γ)	313.812.539	315.698.193

ΣΗΜΕΙΩΣΗ: Η τελευταία αναπροσαρμογή της αξίας των ακινήτων της εταιρείας έγινε την 31/12/2000 σύμφωνα με το νόμο 2065/92 και οι προκύψασες διαφορές αναπροσαρμογής δρχ. 14.238.720 συμψηφίστηκαν με ισόποσες ζημίες προηγουμένων χρήσεων.

ΚΑΤΑΣΤΑΣΗ ΛΟΓΑΡΙΑΣΜΟΥ ΑΠΟΤΕΛΕΣΜΑΤΩΝ ΧΡΗΣΕΩΣ
31ης ΔΕΚΕΜΒΡΙΟΥ 2001 (1η ΙΑΝΟΥΑΡΙΟΥ - 31η ΔΕΚΕΜΒΡΙΟΥ 2001)

	Ποσά κλειομ. χρήσ. 2001	Ποσά κλειομ. χρήσ. 2000
Ι. ΑΠΟΤΕΛΕΣΜΑΤΑ ΕΚΜΕΤΑΛΛΕΥΣΕΩΣ		
Εσοδα παροχής υπηρεσιών	11.083.320	13.186.669
Μείον: Κόστος παροχής υπηρεσιών	5.747.504	20.406.379
Μικτά Αποτελ/τα (κέρδη) Εκμεταλλεύσεως	5.335.816	(7.219.710)
Πλέον: Αλλα έσοσα εκμεταλλεύσεως	1.800.000	1.800.000
Σύνολο	7.135.816	(5.419.710)
Μείον: 3. Χρεωστικοί τόκοι και συναφή έξοδα	160.000.	180.707
Ολικά αποτελ/τα (κέρδη) εκμεταλλεύσεως	6.975.816	(5.600.417)
ΙΙ. Εκτακτα αποτελέσματα		
Πλέον: 1. Εκτακτα και ανόργανα έσοδα	2.199.998	1.399.998
Οργανικά και έκτακτα αποτελέσματα (κέρδη)	9.175.814	(4.200.419)
Μειον: Σύνολο Αποσβέσεων Παγίων Στοιχείων	9.945.399	10.077.619
ΚΑΘΑΡΑ ΑΠΟΤΕΛΕΣΜΑΤΑ (ζημίες) ΧΡΗΣΕΩΣ	(769.585.)	(14.278.038)

ΠΙΝΑΚΑΣ ΔΙΑΘΕΣΕΩΣ ΑΠΟΤΕΛΕΣΜΑΤΩΝ

	Ποσά κλειομ. χρήσ. 2001	Ποσά κλειομ. χρήσ. 2000
Καθαρά αποτελ/τα (ζημίες) χρήσεως	(769.585.)	(14.278.038)
Πλέον: Υπόλοιπο αποτελεσμάτων (ζημιών) προηγούμενων χρήσεων	(52.628.569)	(52.589.251)
Ζημίες εις νέο	(53.398.154)	(66.867.289)

Ο Πρόεδρος και Διευθύνων Σύμβουλος
ΝΙΚΗΦΟΡΟΣ - ΓΕΩΡΓΙΟΣ ΧΑΤΖΑΚΗΣ

Η Αντιπρόεδρος
ΕΙΡΗΝΗ ΧΑΤΖΑΚΗ

Ο Προϊστάμενος του Λογιστηρίου
ΓΕΩΡΓΙΟΣ ΜΑΤΣΑΜΑΣ

ΡΟΔΟΣ ΕΞΠΡΕΣ ΤΑΞΙΔΙΑ - ΤΟΥΡΙΣΜΟΣ Α.Ε.

Μ.Α.Ε 15208/80/Β/87/52 **ΙΣΟΛΟΓΙΣΜΟΣ 31ης ΔΕΚΕΜΒΡΙΟΥ 2001 - ΕΤΑΙΡΙΚΗ ΧΡΗΣΗ (1 ΙΑΝΟΥΑΡΙΟΥ - 31 ΔΕΚΕΜΒΡΙΟΥ 2001)**

ΕΝΕΡΓΗΤΙΚΟ	Ποσά κλειομένης χρήσεως 2001			Ποσά προηγουμ. χρήσεως 2000		
Β. ΕΞΟΔΑ ΕΓΚ/ΣΕΩΣ	Αξία Κτήσ.	Αποσβέσ.	Αναποσ. Αξία	Αξία Κτήσ.	Αποσβέσ.	Αναποσ. Αξία
1. Εξοδα Ιδρύσεως και Α' Εγκατ.	1.022.113	--------	1.022.113	22.113	--------	22.113
Γ. ΠΑΓΙΟ ΕΝΕΡΓΗΤΙΚΟ						
ΙΙ. Ενσώματες Ακινητοποιήσεις:						
3. Κτίρια και Τεχνικά Εργα	131.477.960	46.981.320	84.496.640	131.477.960	42.811.920	88.666.040
4. Μηχανήματα - Τεχν. Εγκατ. και λοιπός μηχαν. εξοπλισμός	40.536.810	92.528.736	18.008.074	40.536.810	21.377.938	19.158.872
5. Μεταφορικά Μέσα	52.554.276	30.165.300	22.388.976	52.553.278	29.421.532	23.131.746
6. Επιπλα και Λοιπός Εξοπλισμός	49.825.157	34.836.820	14.988.337	47.994.213	33.068.277	14.925.936
Σύνολο Ακινητοποιήσεων	274.394.203	134.512.176	139.882.027	272.562.261	126.679.667	145.882.594
ΙΙΙ. Συμμετοχές & άλλες Μακροπρόθεσμες απαιτήσεις			4.227.500			4.227.500
2. Συμμετοχές σε λοιπές επιχειρήσεις			1.000.000			1.000.000
Σύνολο παγίου ενεργητικού			145.109.527			151.116.094
Δ. ΚΥΚΛΟΦ. ΕΝΕΡΓΗΤΙΚΟ						
ΙΙ. Απαιτήσεις						
1. Πελάτες			46.541.435			25.192.524
11. Χρεώστες Διάφοροι			254.564.136			322.146.478
			301.105.571			347.339.002
IV. Διαθέσιμα						
1. Ταμείο			50.642.383			40.148.195
3. Καταθέσεις Οψεως και Προθεσμίας			5.305.920			1.365.868
			55.948.303			41.514.063
Σύνολο Κυκλοφ. Ενεργητ.			357.053.874			388.853.065
Ε. ΜΕΤΑΒΑΤΙΚΟΙ ΛΟΓΑΡ. ΕΝΕΡΓΗΤΙΚΟΥ						
1. Εξοδα επομένων χρήσεων			350.000.			--------
Γενικό Σύνολο Ενεργητικού (Β+Γ+Δ+Ε)			503.535.514			539.985.272

ΠΑΘΗΤΙΚΟ	Ποσά Κλειομ. Χρήσ. 2001	Ποσά Προηγ. Χρήσ. 2000
Α. ΙΔΙΑ ΚΕΦΑΛΑΙΑ		
Ι. Κεφάλαιο Μετοχικό (28.604 μετοχές των 10.000 δρχ.)		
1. Καταβεβλημένο	286.040.000	286.040.000
V. Αποτελέσματα εις νέο:		
Ζημίες χρήσεως	(26.254.719)	(61.975.651)
Ζημίες παρελθ. χρήσεων	(94.024.990)	(32.049.339)
Σύνολο Ιδίων Κεφαλαίων	165.760.291	192.015.010
Β. ΠΡΟΒΛΕΨΕΙΣ ΓΙΑ ΚΙΝΔ. & ΕΞΟΔΑ		
3. Προβλ. για επισφαλείς απαιτήσεις	6.341.383	6.341.383
Γ. ΥΠΟΧΡΕΩΣΕΙΣ		
ΙΙ. Βραχυπρόθεσμες Υποχρεώσεις:		
1. Προμηθευτές	1.571.731	--------
3. Τράπεζες λ/βραχυπρ. υποχρ.	145.386.959	146.285.070
5. Υποχρεώσεις από φόρους - τέλη	2.718.325	3.432.544
6. Ασφαλιστικοί Οργανισμοί	14.858.604	15.320.280
11. Πιστωτές Διάφοροι	166.898.221	176.590.985
Σύνολο Υποχρεώσεων (Γ+ΓΙΙ)	331.433.840	341.628.879
Γενικό Σύν. Παθητικού (Α+Β+Γ)	503.535.514	539.985.272

ΣΗΜΕΙΩΣΗ: Η τελευταία αναπροσαρμογή της αξίας των ακινήτων της εταιρείας έγινε την 31/12/2000 σύμφωνα με το νόμο 2065/92 και οι προκύψασες διαφορές αναπροσαρμογής δρχ. 8.156.609 συμψηφίστηκαν με ισόποσες ζημίες προηγουμένων χρήσεων.

ΚΑΤΑΣΤΑΣΗ ΛΟΓΑΡΙΑΣΜΟΥ ΑΠΟΤΕΛΕΣΜΑΤΩΝ ΧΡΗΣΕΩΣ
31ης ΔΕΚΕΜΒΡΙΟΥ 2001 (1 ΙΑΝΟΥΑΡΙΟΥ - 31 ΔΕΚΕΜΒΡΙΟΥ 2001)

		Ποσά Κλειομ. Χρήσ. 2001		Ποσά Προηγ. Χρήσ. 2000
Ι. ΑΠΟΤΕΛΕΣΜΑΤΑ ΕΚΜΕΤΑΛΛΕΥΣΕΩΣ				
Κύκλος Εργασιών (Παροχή Υπηρεσιών)		519.142.754		447.451.028
Μείον: Κόστος Παροχής Υπηρεσιών		509.096.941		467.924.472
Μικτά Αποτελ/τα (κέρδη) Εκμεταλλεύσεως		10.045.813		(20.473.444)
Πλέον: Αλλα έσοδα εκμεταλλεύσεως		900.000.		900.000.
Σύνολο		10.945.813		(19.573.444)
Πλέον: 4. Πιστωτικοί τόκοι και συναφή έσοδα	648.497		1.582.999	
Μείον: 3. Χρεωστικοί τόκοι και συναφή έξοδα	18.012.917	17.364.420	34.480.621	(32.897.622)
Ολικά αποτελ/τα (ζημιές) εκμεταλλεύσεως		(6.418.607)		(52.471.066)
ΙΙ. Εκτακτα αποτελέσματα				
Πλέον: 1. Εκτακτα και ανόργανα έσοδα	724.052		469.405	
Μείον: 1. Εκτακτα και ανόργανα έξοδα	--------	724.052	333.810.	135.595
Οργανικά & έκτακτα αποτελ/τα (ζημίες)		(5.694.555)		(52.335.471)
Μειον: Σύνολο Αποσβέσ. παγίων στοιχείων		7.832.509		9.640.200
ΚΑΘΑΡΑ ΑΠΟΤΕΛΕΣΜΑΤΑ (ζημίες) ΧΡΗΣΕΩΣ		(13.527.064)		(61.975.671)

ΠΙΝΑΚΑΣ ΔΙΑΘΕΣΕΩΣ ΑΠΟΤΕΛΕΣΜΑΤΩΝ

	Ποσά Κλειομ. Χρήσ. 2001	Ποσά Προηγ. Χρήσ. 2000
Καθαρά αποτελ/τα (ζημίες) χρήσεως	(13.527.064)	(61.975.651)
Πλέον: Υπόλοιπο αποτελεσμάτων (ζημιών) προηγούμενων χρήσεων	(94.024.990)	(40.205.948)
Σύνολο	(107.552.054)	(102.181.599)
Πλέον: Διαφορές φορολογικού ελέγχου προηγ. χρήσεων	(12.727.655)	--------
Ζημίες εις νέο	(120.279.709)	(102.181.599)

Ο Πρόεδρος και Δ. Σύμβουλος
ΝΙΚΗΦΟΡΟΣ- ΓΕΩΡΓΙΟΣ ΧΑΤΖΑΚΗΣ

Η Αντιπρόεδρος του Δ.Σ.
ΕΙΡΗΝΗ ΧΑΤΖΑΚΗ

Ο Διευθυντής Οικονομικών Υπηρεσιών
ΓΕΩΡΓΙΟΣ ΜΑΤΣΑΜΑΣ

ΥΠΕΓΡΑΦΗΣΑΝ ΝΕΕΣ ΑΠΟΦΑΣΕΙΣ

ΕΠΙΣΤΡΟΦΕΣ ΕΙΣΦΟΡΩΝ ΤΑΞΥ σε ξενοδοχοϋπαλλήλους

Ποιοί είναι οι δικαιούχοι

Εκδόθηκαν νέες αποφάσεις για την επιστροφή σε ξεν/λήλους της Ρόδου ακρεωστήτως εισπραχθεισών εισφορών του ΤΑΞΥ.

Οι παρακάτω ξεν/ληλοι μπορούν να περάσουν αύριο από τα γραφεία του ΤΑΞΥ για να εισπράξουν τα χρήματά τους έχοντας μαζί τους την ταυτότητά τους, τον αριθμό ΑΦΜ και το βιβλιάριο ασθενείας.



Ζερβάκης Γεώργιος
Τζιντζόγλου Σάββας
Μαυριού Αργυρώ
Δημητρά Μαρία
Ανάργυρου Αναστασία
Ζαχαρίου Κων/νος
Αρβανίτης Νικόλαος
Κυπραίου Ηλιάνα
Παναγιωτόπουλος Γεώργιος
Φαρκιού Ιορδάνης
Καράλλα Lane - Elisabeth
Θωμόγλου Μαρίνα
Μαλλιάρης Αναστάσιος
Μισσοδουλάκης Εμμανουήλ
Μπαρμπαντώνη Χριστίνα
Χ"γεωργίου Ελευθέριος
Στάινερ Βλαδίμηρος
Φουφοπούλου Ελευθερία
Σαρίκου Ελισάβετ
Βοβουδάκη Αννα
Αραμπατζής Ελευθέριος
Μαλώτρα Ειρήνη
Νικολάου Ιωάννης
Παπαμιχαήλ Ευαγγελία
Ρούφα Ευδοκία
Π"νικολάου Σταματία
Νικολή Καλλιόπη
Κεσερτζή - Χατζή Σαλή
Μαλλιάκας Εμμανουήλ
Τσακίρης Μιχαήλ
Καλούδης Ιωάννης - Στυλιανός
Ντελλή Ανδριάνα
Ιωαννίδη Τσαμπίκα
Κοιλιά Παρασκευή
Συμιακού Ελένη
Χ"χριστοδούλου Μαρία
Καλαϊτζής Παντελής
Κολοβρέντη Παρασκευή
Κουρζάκη Σταματία
Αρβανίτης Γεώργιος
Κανναή Μορφίνη
Τρουόνγκ Θαν
Αναστασάκη - Πετρά Μαρία
Μανωλάς Αναστάσιος
Κρητικού Ειρήνη
Κρητικού Παρασκευή
Κρητικού - Κατσιμπρή Αννα
Μοσχούς Γεώργιος
Πυλωνίτης Ιωάννης
Χ"σάββα Ευθυμία
Π"θεοδώρου Ηρώ
Παρίσσης Γεώργιος
Αλεξάνδρου Κατερίνα
Ατιλκον - Ριούλου Μεμνουνέ
Πλαγγέτη Καλλιόπη
Χαρίδα Βασιλική
Χ"μανέτας Σταμάτιος
Καβουράκης Γεώργιος
Καντίνου - Δημητροπούλου Δέσποινα
Νικολάου Αικατερίνη
Καβουράκη Βασιλική
Παπανικολάου Παρασκευή
Δημητρόπουλος Σάββας
Θολενού Αρια - Ανίτα
Μαγιόγλου Τσαμπίκα
Τομάζου Βασιλική
Θεουλάκη Μαρία
Καλογέρη - Αντωνίου Μαρία
Βρελλός Γεώργιος
Καρακατσάνη Αννα
Κακίση Χρυσή
Μανουράς Γεώργιος
Κορνπρομπστ Σεμπάστιαν
Κόνολλυ Πατρίσια

ΓΙΑ ΤΗΝ ΠΡΟΩΘΗΣΗ ΔΙΑΦΟΡΩΝ ΘΕΜΑΤΩΝ

Αντιπροσωπεία της ΤΕΔΚΔ μεταβαίνει στην Αθήνα

θα έχει συναντήσεις με κυβερνητικούς παράγοντες



Πολυμελής αντιπροσωπεία της ΤΕΔΚΔ μεταβαίνει την προσεχή Παρασκευή στην Αθήνα, όπου θα έχει σειρά επαφών με υπουργούς και διάφορους άλλους κυβερνητικούς παράγοντες, προκειμένου να προωθηθούν ζητήματα που βρίσκονται σε εκκρεμότητα.

Την αντιπροσωπεία αποτελούν ο δήμαρχος Ροδίων και πρόεδρος της ΤΕΔΚΔ κ. Γιώργος Γιαννόπουλος, ο αντιπρόεδρος κ. Στέφανος Δημητράς, ο γραμματέας κ. Στέλιος Ρηνιού καθώς και οι κκ. Γιάννης Ιατρίδης και Αντώνης Χατζηϊωάννου, μέλη του δ.σ.

Κατ' αρχήν, έχει προγραμματισθεί συνάντηση με τον Υπουργό Εσωτερικών κ. **Κώστα Σκανδαλίδη,** προκειμένου να συζητηθούν θέματα που αφορούν τις Συμπολιτείες, την πολιτική προστασία, τον υπό κατάρτιση νέο κώδικα της Τ.Α. και το πρόγραμμα «Αστερίας».

Η συνάντηση με τον υφυπουργό Οικονομικών κ. **Χρήστο Πάχτα** αφορά την προώθηση των διαδικασιών που θα επιτρέψουν την υλοποίηση της δέσμευσης του υφυπουργού για χρηματοδότηση με ποσό ύψους 2 δισ. δρχ. του ερευνητικού προγράμματος Μουταίν για ενίσχυση του υδροφόρου ορίζοντα στο νησί της Ρόδου, μετά την προγραμματική συμφωνία μεταξύ ΥΠΕΘΟ, Περιφέρειας Νοτίου Αιγαίου, ΤΕΔΚΔ και ΔΕΥΑΡ. Το θέμα αυτό άλλωστε απετέλεσε αντικείμενο συσκέψεως στο γραφείο του δημάρχου κ. Γιώργου Γιαννόπουλου, με την συμμετοχή του υδρογεωλόγου κ. Πιερ Μουταίν χθες το μεσημέρι.

Η αντιπροσωπεία της ΤΕΔΚΔ θα έχει επίσης συνάντηση με τον διευθύνοντα σύμβουλο της ΕΤΑ ΑΕ κ. **Τάσο Χωμενίδη,** ενόψει της υπογραφής της οριστικής απόφασης παραχώρησης του μνημείου της Καλλιθέας στον ομώνυμο δήμο για μία πεντηκονταετία.

Με τον κ. **Κώστα Κάισερλη** πρόεδρο της Επιτροπής Διαχείρισης του προγράμματος για τα στερεά απόβλητα, θα συζητηθούν οι διαδικασίες που απαιτούνται για την σύσταση ενιαίου φορέα σε επίπεδο Δωδ/σου, προκειμένου να απορροφηθούν χρήματα από το συγκεκριμένο πρόγραμμα για την κατασκευή ΧΥΤΑ σε όλο το νομό.

Τέλος, η αντιπροσωπεία της ΤΕΔΚΔ θα έχει συνάντηση με τον Γ.Γ. του **Υπουργείου Δημοσίας Τάξεως,** ενώ θα επιδιωχθεί συνάντηση και με τον ίδιο τον υπουργό κ. **Μιχάλη Χρυσοχοΐδη,** για την ικανοποίηση του αιτήματος του Δήμου Καλλιθέας για την ίδρυση αστυνομικού τμήματος ή αστυνομικού σταθμού στο Φαληράκι.

Διήμερο συνέδριο για τουριστική ανάπτυξη

Διήμερο συνέδριο για την τουριστική ανάπτυξη πραγματοποιήθηκε στο νησί της Πάρου στις 23 και 24 Μαΐου, με θέμα «Νέα στρατηγική για τον τουρισμό - σχεδιασμός για μια αειφόρο ανάπτυξη».

Το συνέδριο οργανώθηκε από την Ν.Α. Κυκλάδων, με την υποστήριξη του υπουργείου Αιγαίου και του Δήμου Πάρου.

Εκ μέρους της Δωδ/σου έλαβαν μέρος η κ. Αντα Καραγιάννη, αντιπρόεδρος του Συλλόγου Διευθυντών Ξενοδοχείων και η κ. Χριστίνα Καραγιάννη, επιστημονική σύμβουλος του ΔΟΤ. Η κ. Αντα Καραγιάννη στην εισήγησή της αναφέρθηκε στο Μάρκετινγκ και το Μάνατζμεντ στις ξενοδοχειακές επιχειρήσεις, ενώ η κ. Χριστίνα Καραγιάννη παρουσίασε τους στρατηγικούς στόχους, τις πολιτικές και τις δράσεις για αειφόρο τουριστική ανάπτυξη στο νησιωτικό σύμπλεγμα της Δωδ/σου.

Ιδιαίτερη αναφορά έγινε σε μια σειρά εκδηλώσεων, που ο ΔΟΤ φιλοδοξεί να καταστήσει θεσμούς προβολής του Δωδεκανησιακού τουρισμού, οι οποίες χαρακτηρίσθηκαν πολύ πρωτοποριακές από τους τουριστικούς φορείς των Κυκλάδων.

Πρόκειται για το 1ο Φεστιβάλ Δωδεκανησιακού Πολιτισμού και Παράδοσης που οργανώθηκε από τον ΔΟΤ, το 1ο Φόρουμ Τουρισμού, από τον Σύλλογο Διευθυντών Ξενοδοχείων, την γαστρονομική Περιπλάνηση στα Δωδεκάνησα που θα γίνει για πρώτη φορά το φθινόπωρο.

Παρουσιάσθηκαν επίσης και άλλες πρωτοβουλίες που προωθούνται όπως η δημιουργία Τράπεζας Πληροφοριών για τον τριτογενή τομέα της Δωδ/σου, η δημιουργία PORTAL στο διαδίκτυο από τον ΔΟΤ σε συνεργασία με το Υπουργείο Ανάπτυξης, ενός συστήματος παροχής τουριστικών υπηρεσιών, πληροφοριών και ηλεκτρονικού εμπορίου καθώς και το 5ο Μεσοπρόθεσμο Πρόγραμμα για την ενημέρωση, ευαισθητοποίηση και εκπαίδευση γυναικών, κοινωνικών φορέων και επαγγελματιών στο θέμα της ανισότητας των αμοιβών, στους κλάδους του τουρισμού.

ΔΡΟΜΟΛΟΓΙΑ ΑΠΟ 20/05/2002 ΕΩΣ 12/06/2002

Μια Ξεχωριστή Διση στη Θάλασσα

ΗΜ/ΝΙΑ	ΠΛΟΙΟ	ΩΡΑ	ΠΡΟΟΡΙΣΜΟΣ
ΑΝΑΧΩΡΗΣΕΙΣ ΑΠΟ ΡΟΔΟ			
28.05 ΤΡΙΤΗ	ΔΙΑΓΟΡΑΣ	15.00	ΚΩ - ΚΑΛΥΜΝΟ - ΑΣΤΥΠΑΛΑΙΑ - ΠΕΙΡΑΙΑ
29.05 ΤΕΤΑΡΤΗ	ΡΟΔΟΣ	15.00	ΣΥΜΗ - ΤΗΛΟ - ΚΩ - ΚΑΛ - ΛΕΡΟ - ΠΑΤΜΟ - ΠΕΙΡΑΙΑ
30.05 ΠΕΜΠΤΗ	ΔΙΑΓΟΡΑΣ	18.00	ΝΙΣΥΡΟ - ΠΕΙΡΑΙΑ
31.05 ΠΑΡΑΣΚΕΥΗ	ΡΟΔΟΣ	15.00	ΚΩ - ΚΑΛΥΜΝΟ - ΛΕΡΟ - ΠΑΤΜΟ - ΠΕΙΡΑΙΑ
01.06 ΣΑΒΒΑΤΟ	ΔΙΑΓΟΡΑΣ	15.00	ΚΩ - ΚΑΛΥΜΝΟ - ΛΕΡΟ - ΠΑΤΜΟ - ΠΕΙΡΑΙΑ
02.06 ΚΥΡΙΑΚΗ	ΡΟΔΟΣ	15.00	ΚΩ - ΚΑΛΥΜΝΟ - ΛΕΡΟ - ΠΑΤΜΟ - ΠΕΙΡΑΙΑ
03.06 ΔΕΥΤΕΡΑ			
04.06 ΤΡΙΤΗ	ΔΙΑΓΟΡΑΣ	15.00	ΚΩ - ΚΑΛΥΜΝΟ - ΑΣΤΥΠΑΛΑΙΑ - ΠΕΙΡΑΙΑ
05.06 ΤΕΤΑΡΤΗ	ΡΟΔΟΣ	15.00	ΣΥΜΗ - ΤΗΛΟ - ΚΩ - ΚΑΛ - ΛΕΡΟ - ΠΑΤΜΟ - ΠΕΙΡΑΙΑ
06.06 ΠΕΜΠΤΗ	ΔΙΑΓΟΡΑΣ	18.00	ΝΙΣΥΡΟ - ΠΕΙΡΑΙΑ
07.06 ΠΑΡΑΣΚΕΥΗ	ΡΟΔΟΣ	15.00	ΚΩ - ΚΑΛΥΜΝΟ - ΛΕΡΟ - ΠΑΤΜΟ - ΠΕΙΡΑΙΑ
08.06 ΣΑΒΒΑΤΟ	ΔΙΑΓΟΡΑΣ	15.00	ΚΩ - ΚΑΛΥΜΝΟ - ΛΕΡΟ - ΠΑΤΜΟ - ΠΕΙΡΑΙΑ
09.06 ΚΥΡΙΑΚΗ	ΡΟΔΟΣ	15.00	ΚΩ - ΚΑΛΥΜΝΟ - ΛΕΡΟ - ΠΑΤΜΟ - ΠΕΙΡΑΙΑ
10.06 ΔΕΥΤΕΡΑ			
11.06 ΤΡΙΤΗ	ΔΙΑΓΟΡΑΣ	15.00	ΚΩ - ΚΑΛΥΜΝΟ - ΑΣΤΥΠΑΛΑΙΑ - ΠΕΙΡΑΙΑ
12.06 ΤΕΤΑΡΤΗ	ΡΟΔΟΣ	15.00	ΣΥΜΗ - ΤΗΛΟ - ΚΩ - ΚΑΛ - ΛΕΡΟ - ΠΑΤΜΟ - ΠΕΙΡΑΙΑ
14.06 ΠΑΡΑΣΚΕΥΗ	ΡΟΔΟΣ	15.00	ΚΩ - ΚΑΛΥΜΝΟ - ΛΕΡΟ - ΠΑΤΜΟ - ΠΕΙΡΑΙΑ
15.06 ΣΑΒΒΑΤΟ	ΔΙΑΓΟΡΑΣ	15.00	ΚΩ - ΚΑΛΥΜΝΟ - ΛΕΡΟ - ΠΑΤΜΟ - ΠΕΙΡΑΙΑ
ΑΝΑΧΩΡΗΣΕΙΣ ΑΠΟ ΠΕΙΡΙΑ			
28.05 ΤΡΙΤΗ	ΡΟΔΟΣ	15.00	ΠΑΤΜΟ - ΛΕΡΟ - ΚΑΛ - ΚΩ - ΤΗΛΟ - ΣΥΜΗ - ΡΟΔΟ
29.05 ΤΕΤΑΡΤΗ	ΔΙΑΓΟΡΑΣ	18.00	ΝΙΣΥΡΟ - ΡΟΔΟ
30.05 ΠΕΜΠΤΗ	ΡΟΔΟΣ	15.00	ΠΑΤΜΟ - ΛΕΡΟ - ΚΑΛΥΜΝΟ - ΚΩ - ΡΟΔΟ
31.05 ΠΑΡΑΣΚΕΥΗ	ΔΙΑΓΟΡΑΣ	15.00	ΠΑΤΜΟ - ΛΕΡΟ - ΚΑΛΥΜΝΟ - ΚΩ - ΡΟΔΟ
01.06 ΣΑΒΒΑΤΟ	ΡΟΔΟΣ	15.00	ΠΑΤΜΟ - ΛΕΡΟ - ΚΑΛΥΜΝΟ - ΚΩ - ΡΟΔΟ
02.06 ΚΥΡ	.....	.....	.....
03.06 ΔΕΥΤΕΡΑ	ΔΙΑΓΟΡΑΣ	15.00	ΠΑΤΜΟ - ΛΕΡΟ - ΚΑΛΥΜΝΟ - ΚΩ - ΡΟΔΟ
04.06 ΤΡΙΤΗ	ΡΟΔΟΣ	15.00	ΠΑΤΜΟ - ΛΕΡΟ - ΚΑΛ - ΚΩ - ΤΗΛΟ - ΣΥΜΗ - ΡΟΔΟ
05.06 ΤΕΤΑΡΤΗ	ΔΙΑΓΟΡΑΣ	18.00	ΝΙΣΥΡΟ - ΡΟΔΟ
06.06 ΠΕΜΠΤΗ	ΡΟΔΟΣ	15.00	ΠΑΤΜΟ - ΛΕΡΟ - ΚΑΛΥΜΝΟ - ΚΩ - ΡΟΔΟ
07.06 ΠΑΡΑΣΚΕΥΗ	ΔΙΑΓΟΡΑΣ	15.00	ΠΑΤΜΟ - ΛΕΡΟ - ΚΑΛΥΜΝΟ - ΚΩ - ΡΟΔΟ
08.06 ΣΑΒΒΑΤΟ	ΡΟΔΟΣ	15.00	ΠΑΤΜΟ - ΛΕΡΟ - ΚΑΛΥΜΝΟ - ΚΩ - ΡΟΔΟ
09.06 ΚΥΡ	.....	.....	.....
10.06 ΔΕΥΤΕΡΑ	ΔΙΑΓΟΡΑΣ	15.00	ΠΑΤΜΟ - ΛΕΡΟ - ΚΑΛΥΜΝΟ - ΚΩ - ΡΟΔΟ
11.06 ΤΡΙΤΗ	ΡΟΔΟΣ	15.00	ΠΑΤΜΟ - ΛΕΡΟ - ΚΑΛ - ΚΩ - ΤΗΛΟ - ΣΥΜΗ - ΡΟΔΟ
12.06 ΤΕΤΑΡΤΗ	ΔΙΑΓΟΡΑΣ	18.00	ΝΙΣΥΡΟ - ΡΟΔΟ
13.06 ΠΕΜΠΤΗ	ΔΙΑΓΟΡΑΣ	18.00	ΝΙΣΥΡΟ - ΠΕΙΡΑΙΑ
13.06 ΠΕΜΠΤΗ	ΡΟΔΟΣ	15.00	ΠΑΤΜΟ - ΛΕΡΟ - ΚΑΛΥΜΝΟ - ΚΩ - ΡΟΔΟ
14.06 ΠΑΡΑΣΚΕΥΗ	ΔΙΑΓΟΡΑΣ	15.00	ΠΑΤΜΟ - ΛΕΡΟ - ΚΑΛΥΜΝΟ - ΚΩ - ΡΟΔΟ

Κεντρικό Πρακτορείο ΔΑΝΕ SEA LINE Αυστραλίας 92
Ωρες λειτουργίας 08.00 - 20.00 ΤΗΛ. 43150 (10 γραμμές)

Δ-Α-Ν-Ε- SEA LINE

ΔΩΔΕΚΑΝΗΣΙΑΚΗ ΑΝΩΝΥΜΗ ΝΑΥΤΙΛΙΑΚΗ ΕΤΑΙΡΙΑ

ΨΑΡΙΑ ΑΙΓΑΙΟΥ

Ολόφρεσκα ψάρια από τις θάλασσές μας

ΚΛΑΥΔΙΟΥ ΠΕΠΠΕΡ 1 - ΤΗΛ.: 0241/39097 FAX: 32391

AEGEAN FISH



ΧΡΗΜΑΤΙΣΤΗΡΙΟ

ΣΥΝΕΔΡΙΑΣΗ ΤΗΣ 27ης Μαΐου 2002

ΤΡΑΠΕΖΕΣ	ΤΙΜΗ	%	ΕΛΑΧ	ΜΕΓ.	ΤΕΜ
ΑΤΤΙΚΗΣ (ΚΟ)	6.36	-0.63	6.36	6.42	5 975
ΓΕΝΙΚΗ ΤΡΑΠΕΖΑ ΤΗΣ ΕΛΛ.	8.48	-0.70	8.22	8.54	12 870
ΕΘΝΙΚΗ ΤΡΑΠΕΖΑ ΤΗΣ ΕΛΛ.	22.50	-0.44	22.40	22.62	169 895
ΕΤΕΒΑ (ΚΟ)	6.84	-3.12	6.78	7.02	20 530
ΕΛΛΑΔΟΣ (ΚΟ	79.90	-0.12	79.80	80.40	3 260
ΕΜΠΟΡΙΚΗ ΤΡΑΠΕΖΑ ΤΗΣ ΕΛΛ.	26.10	0.38	25.88	26.18	78 238
EUROBANK ERGASIAS	14.12	0.00	14.00	14.16	105 599
ΠΕΙΡΑΙΩΣ (ΚΟ)	7.06	-0.56	6.90	7.10	94 384
ΑΛΦΑ ΤΡΑΠΕΖΑ ΠΙΣΤΕΩΣ	15.64	0.13	15.50	15.74	179 639
ΕΓΝΑΤΙΑ ΤΡΑΠΕΖΑ (ΚΟ)	3.34	-1.18	3.34	3.48	19 448
ΕΓΝΑΤΙΑ ΤΡΑΠΕΖΑ (ΠΟ)	2.90	-0.68	2.82	2.95	2 821
ASPIS BANK	5.10	-4.14	5.06	5.28	19 277
ETBA BANK	3.70	0.54	3.64	3.70	41 630
ΤΡΑΠΕΖΑ ΚΥΠΡΟΥ	2.78	0.36	2.70	2.79	32 871
ΑΓΡΟΤΙΚΗ ΤΡΑΠΕΖΑ	7.46	-1.84	7.38	7.56	8 956
ΑΣΦΑΛΕΙΕΣ					
ΕΘΝΙΚΗ ΑΣΦ.	7.64	-0.52	7.46	7.72	18 030
ΑΣΠΙΣ ΠΡΟΝΟΙΑ (ΚΟ)	2.63	-5.40	2.63	2.78	12 177
ΦΟΙΝΙΞ ΓΕΝ. ΑΣΦ.	11.90	2.23	11.04	11.90	375
ΕΥΡΩΠΑΪΚΗ ΠΙΣΤΗ ΑΕ (ΚΟ)	2.22	-1.77	2.22	2.26	3 610
ΕΥΡΩΠΑΪΚΗ ΠΙΣΤΗ ΑΕ (ΠΟ)	1.32	-2.94	1.28	1.32	1 420
ΑΓΡΟΤΙΚΗ Α.Ε. ΓΕΝ. ΑΣΦΑΛ. (ΚΟ)	10.12	-1.36	9.94	10.30	1 590
ΑΓΡΟΤΙΚΗ ΖΩΗΣ	5.02	0.00	4.84	5.04	430
METROLIFE ΕΜΠΟΡΙΚΗ	1.86	-1.06	1.82	1.90	30 340
ΕΤΑΙΡΙΕΣ ΕΠΕΝΔΥΣΕΩΝ					
ΕΘΝΙΚΗ ΕΤ. ΕΠΕΝΔ.ΧΑΡΤ.	1.51	-4.43	1.51	1.54	7 570
ΕΛΛΗΝΙΚΗ ΕΤ. ΕΠΕΝΔ. (ΚΑ)	1.74	-2.25	1.73	1.75	11 370
ΕΠΕΝΔ. ΕΡΓΑΣΙΑΣ (ΚΑ)	1.36	-4.23	1.36	1.41	62 640
ΕΠΕΝΔ. ΑΝΑΠΤΥΞΕΩΣ (ΚΑ)	1.78	-2.20	1.78	1.80	15 400
ALPHA ΕΠΕΝΔΥΣΕΩΝ (ΚΑ)	3.04	-1.30	2.99	3.04	27 995
ΠΕΙΡΑΙΩΣ ΕΠΕΝΔΥΤΙΚΗ	1.82	1.68	1.73	1.83	16 814
ΠΡΟΟΔΟΣ ΕΛΛ.ΕΠΕΝΔ.	2.87	0.00	2.85	2.87	27 560
INTERINVEST - ΔΙΕΘ. ΕΠΕΝΔ.	1.34	-2.90	1.32	1.43	2 730
ΕΠΙΛΟΓΗ Α.Ε.Ε.Χ. (ΚΑ)	0.69	-1.43	0.67	0.70	72 130
ΔΙΑΣ Α.Ε.Ε.Χ (ΚΑ)	1.08	-5.26	1.05	1.12	57 900
ΑΙΟΛΙΚΗ Α.Ε.Ε.Χ. (ΚΑ)	1.49	-0.67	1.45	1.49	47 560
ΕΜΠΟΡΙΚΗ ΕΠΕΝΔΥΤΙΚΗ (ΚΑ)	2.24	-0.88	2.20	2.26	1 610
MARFIN ΑΕΕΧ	1.30	-1.52	1.28	1.34	144 008
ΟΡΙΩΝ Δ.Α.Ε.Ε.Χ (ΚΑ)	1.70	0.59	1.68	1.70	19 350
ΑΣΠΙΣ ΕΠΕΝΔΥΤΙΚΗ (ΚΑ)	1.00	-2.91	1.00	1.02	13 660
ALPHA TRUST ASSET M. (ΚΟ)	2.84	0.00	0.00	0.00	0
ΑΚΤΙΒ ΕΠΕΝΔΥΤΙΚΗ Α.Ε.Ε.Χ.	1.24	-4.62	1.20	1.33	9 110
ΕΥΡΩΔΥΝΑΜΙΚΗ	2.00	2.56	1.90	2.00	3 800
DOMUS A.E.E.X.	5.34	-1.84	5.22	5.42	2 640
ΑΝΔΡΟΜΕΔΑ Α.Ε.Ε.Χ.	2.19	0.00	2.16	2.19	3 750
ARROW A.E.E.X.	1.67	-1.18	1.65	1.68	27 050
NEXUS A.E.E.X.	1.30	-2.99	1.30	1.34	10 960
Π & Κ ΕΠΕΝΔΥΤΙΚΗ Α.Ε.Ε.Χ.	0.89	-1.11	0.89	0.93	168 200
ΕΤ. ΧΡΗΜ/ΚΗΣ ΜΕΣΟΛΑΒΗΣΗΣ					
ETBA ANZINFK (ΚΟ)	2.30	-3.36	2.28	2.41	15 568
ALPHA LEASING (ΚΟ)	6.70	-0.89	6.46	6.78	17 678
ΠΕΙΡΑΙΩΣ ΧΡΗΜ/ΚΕΣ ΜΕΣΟΛΑΒΗΣΕΙΣ	9.00	-1.10	8.80	9.10	25 645
ΕΤΑΙΡΙΕΣ ΣΥΜΜΕΤΟΧΩΝ					
ΑΛΦΑ Α.Ε. ΣΥΜΜΕΤΟΧΩΝ (ΚΟ)	1.90	-4.04	1.87	1.96	16 550
ΜΠΟΥΤΑΡΗΣ (ΚΑ)	1.98	-3.88	1.97	2.06	50 270
ΜΠΟΥΤΑΡΗΣ (ΠΑ)	2.04	0.00	0.00	0.00	0
ΚΕΡΑΝΗΣ (Κ)	1.72	6.17	1.65	1.72	168 380
ΚΕΡΑΝΗΣ (Π)	1.12	12.00	1.12	1.12	54 680
ΕΠΙΧΕΙΡΗΣΕΙΣ ΑΤΤΙΚΗΣ (Κ)	3.64	-0.55	3.58	3.72	39 751
ΟΜΙΛΟΣ ΙΝΤΕΚΑΛ (ΚΟ)	2.50	-3.85	2.48	2.59	26 360
ΟΜΙΛΟΣ ΙΝΤΕΚΑΛ (ΠΟ)	3.82	10.40	3.82	3.82	10
ΚΛΩΝΑΤΕΞ (ΚΑ)	3.96	2.46	3.86	4.10	281 650
ΚΛΩΝΑΤΕΞ (ΠΑ)	3.34	-3.47	3.28	3.48	262 070
ΒΙΟΧΑΛΚΟ (ΚΑ)	7.32	-2.14	7.28	7.48	24 217
ΕΛΛΗΝΙΚΑ ΧΡΗΜΑΤΟΠΗΡΙΑ (ΚΟ)	5.12	-2.29	5.06	5.18	48 570
ΔΕΛΤΑ ΣΥΜΜΕΤΟΧΩΝ (Κ)	6.88	3.10	6.88	7.10	5 763
ΔΕΛΤΑ ΣΥΜΜΕΤΟΧΩΝ (Π)	6.50	-0.31	6.50	6.52	130
ΧΑΤΖΗΙΩΑΝΝΟΥ Α.Ε. (ΚΟ)	2.12	-3.20	2.10	2.16	30 940
ΑΧΟΝ Α.Ε. (ΚΟ)	3.76	-4.08	3.74	3.88	77 750
SANYO HELLAS A.E.B.E.	1.39	-2.80	1.38	1.47	120 556
ΚΟΥΜΠΑΣ Α.Ε.	2.37	-5.20	2.36	2.52	226 600
ALFA ALFA ΣΥΜΜΕΤΟΧΕΣ	2.00	-4.76	1.99	2.13	408 290
ΠΑΡΝΑΣΣΟΣ ΕΠΙΧΕΙΡΗΣΕΙΣ	0.91	-4.21	0.91	0.95	7 215
ΦΟΥΡΛΗΣ Α.Ε. ΣΥΜΜΕΤΟΧΩΝ	3.56	-2.73	3.54	3.74	25 080
ΜΗΤΗΡΟΣ ΣΥΜΜΕΤΟΧΙΚΗ	2.61	-4.04	2.58	2.70	8 519
ΑΘΗΝΑΪΚΕΣ ΣΥΜΜΕΤΟΧΕΣ	1.26	-6.67	1.25	1.37	136 150
ΜΕΓΑ HOLDINGS A.E. (ΚΑ)	1.99	-2.93	1.97	2.07	47 360
ELBISCO AE ΣΥΜΜΕΤΟΧΩΝ (Κ)	4.74	-1.25	4.70	4.74	300
LAMDA DEVELOPMENT	10.30	-2.65	10.00	10.50	3 090
ΜΠΑΛΑΦΑΣ Α.Ε. (ΚΟ)	3.50	-1.69	3.40	3.54	30 220
ΔΙΑΧΕΙΡΙΣΗ ΑΚΙΝΗΤΗΣ ΠΕΡΙΟΥΣΙΑΣ					
ΚΕΚΡΟΨ	38.44	-1.44	38.14	38.74	930
ΕΡΜΗΣ Α.Ε.	3.44	-3.91	3.42	3.58	21 020
ALPHA ΑΣΤΙΚΑ ΑΚΙΝΗΤΑ	5.94	-3.26	5.92	6.12	7 650
ΒΟΒΟΣ (ΚΟ)	18.58	-0.32	18.48	18.70	24 140
STABILTON (ΚΑ)	0.41	-6.82	0.40	0.44	368 700
STABILTON (ΠΑ)	0.53	-11.67	0.53	0.53	300
ΕΝΟΙΚΙΑΣΕΙΣ ΜΕΤΑΦΟΡΙΚΩΝ ΜΕΣΩΝ					
ΒΕΡΝΙΚΟΣ-ΚΟΤΤΕΡΑ	2.60	-4.41	2.59	2.68	5 340
AUTOHELLAS A.E.	6.20	-3.43	6.20	6.44	420
ΚΥΡΙΑΚΟΥΛΗΣ Μ.Κ.Ν.	2.20	-3.51	2.15	2.30	5 620
ΕΥΡΩΣΥΜΒΟΥΛΟΙ	7.36	-5.64	7.36	7.72	12 290
ΠΛΗΡΟΦΟΡΙΚΗ					
BYTE COMPUTER (ΚΟ)	4.44	-1.33	4.34	4.50	12 280
INTRALOT (ΚΟ)	20.00	-1.96	19.80	20.38	6 024
QUALITY & RELIABILITY	3.70	2.21	3.52	3.72	19 160
INFOBMER	6.98	-1.13	6.90	7.04	8 480
FORTHnet (ΚΟ)	9.72	-2.02	9.72	9.96	1 090
LOGIC D.I.S.	1.94	-4.43	1.93	2.05	109 357
SINGULAR	3.46	-2.26	3.44	3.54	977 838
UNIBRAIN SA	11.90	-0.50	11.56	11.90	7 810
MLS ΠΛΗΡΟΦΟΡΙΚΗ (ΚΟ)	7.86	0.51	7.50	7.92	5 340
SPACE ΕΛΛΑΣ	4.08	-5.99	4.06	4.44	103 580
DATAMEDIA (ΚΟ)	2.23	-2.62	2.20	2.30	15 920
UNISYSTEMS (ΚΟ)	4.72	-1.67	4.66	4.88	11 620
RAINBOW COMPUTERS	15.36	-5.54	15.30	16.26	7 790
COMPUCON ΕΦΑΡΜΟΓΕΣ	12.86	1.10	12.72	13.26	30 370
ΔΙΑΦΗΜΙΣΗ					
ΑΤΕΡΜΩΝ ΔΥΝΑΜΙΚΗ (ΚΟ)	2.65	-3.64	2.64	2.77	129 230
ΥΓΕΙΑ					
ΙΑΤΡΙΚΟ ΑΘΗΝΩΝ (ΚΟ)	3.20	-3.03	3.18	3.30	42 330
ΙΑΣΩ (ΚΟ)	7.22	-5.50	7.08	7.60	45 580
EUROMEDICA A.E.	3.08	-4.94	3.06	3.20	11 300
ΤΗΛΕΟΡΑΣΗ-ΨΥΧΑΓΩΓΙΑ					
ΤΗΛΕΤΥΠΟΣ (ΚΟ)	4.06	-0.98	4.00	4.10	24 387
HYATT REGENCY	5.56	-3.14	5.50	5.74	54 040
ΕΛΕΥΘΕΡΗ ΤΗΛΕΟΡΑΣΗ (ΚΟ)	3.96	-1.00	3.76	4.00	660
ΟΠΑΠ ΑΕ (ΚΟ)	8.44	-4.74	8.32	8.86	133 310
ΓΕΩΡΓΙΑ					
ΙΠΠΟΤΟΥΡ (Κ)	3.68	-1.60	3.60	3.68	455
ΔΟΜΥΚΑ					
ΔΟΜΥΚΑ ΣΕΛΟΝΤΑ (ΚΑ)	1.50	-5.66	1.50	1.59	33 505
ΝΗΡΕΥΣ (ΚΟ)	2.74	-2.49	2.70	2.82	8 550
SEAFARM	1.13	-5.83	1.13	1.19	44 400
ΕΛΛΗΝΙΚΑΙ ΔΟΜΥΚΑΛΛΙΕΡΓΕΙΑΙ	6.74	-3.71	6.24	7.02	476
ΔΙΑΣ ΔΟΜΥΚΑΛΛΙΕΡΓΕΙΕΣ	6.76	-6.11	6.72	7.12	10 400
ΓΑΛΑΞΕΙΔΙ ΔΟΜΥΚΑΛΛΙΕΡΓΕΙΕΣ	3.92	-3.92	3.90	4.18	21 780
ΟΡΥΧΕΙΑ					
ΑΡΓΥΡΟΜΕΤ/ΤΟΝ & ΒΑΡΥΤΙΝΗΣ	6.90	-0.29	6.84	6.96	6 844
ΜΕΤΑΦΟΡΕΣ					
ΙΜΠΕΡΙΟ	4.00	0.00	4.00	4.00	3 700
ΕΠΙΒΑΤΗΓΟΣ ΝΑΥΤΙΛΙΑ					
ΓΡΑΜΜΕΣ ΣΤΡΙΝΤΖΗ (ΚΑ)	1.34	-4.96	1.34	1.41	97 920
ΝΑΥΤΙΛΙΑΚΗ ΕΤΑΙΡΕΙΑ ΛΕΣΒΟΥ	1.14	-3.39	1.14	1.20	14 322
ΑΝΕΚ (ΚΟ)	1.68	-4.55	1.67	1.76	30 597
ΑΝΕΚ (ΠΟ)	1.82	-1.62	1.82	1.82	26
ΜΙΝΩΙΚΕΣ ΓΡΑΜΜΕΣ	2.00	-4.31	1.99	2.08	61 137
ΒΟΗΘΗΤΙΚΕΣ ΠΡΟΣ ΜΕΤΑΦΟΡΕΣ ΔΡΑΣΤΗΡΙΟΤΗΤΕΣ					
ΕΘΝΙΚΗ ΑΣΦΟΠ. ΑΚΙΝ.ΒΕΚΟΜ/ΤΕΟΣ	4.38	3.52	4.32	4.64	19 960
ΟΑΘ	5.42	-5.90	5.40	5.76	5 366
ΕΣΤΙΑΤΟΡΙΑ	**ΤΙΜΗ**	**%**	**ΕΛΑΧ.**	**ΜΕΓ.**	**ΤΕΜ**
OLYMPIC CATERING A.E.	4.18	1.42	4.18	4.22	4 230
ΓΡΗΓΟΡΗΣ ΜΙΚΡΟΕΥΜΑΤΑ (ΚΟ)	12.94	-5.41	12.60	13.60	18 300
EVEREST	3.32	0.60	3.20	3.32	39 214
GOODY'S A.E. (ΚΑ)	13.40	1.06	13.00	13.40	2 150

ΚΛΩΣΤΟΥΦΑΝΤΟΥΡΓΙΚΕΣ					
ΕΛΛΗΝ. ΥΦΑΝΤΟΥΡΓΙΑ (ΚΑ)	7.16	0.28	7.02	7.18	35 520
ΤΡΙΑ ΑΛΦΑ (ΚΟ)	29.14	0.00	29.14	29.14	75
ΚΛΩΣΤ. ΝΑΟΥΣΗΣ (ΚΑ)	2.12	-4.07	2.12	2.24	452 270
ΦΙΝΤΕΞΠΟΡΤ (ΚΟ)	2.42	-3.20	2.42	2.42	300
ΕΛΦΙΚΟ (ΚΟ)	3.72	0.00	0.00	0.00	0
ΕΠΙΛΕΚΤΟΣ ΚΛΩΣΤ/ΡΤΙΑ	2.00	-2.44	1.98	2.09	12 640
ΚΛΩΣΤ. ΝΑΥΠΑΚΤΟΥ	2.54	-2.68	2.47	2.56	2 830
ΒΑΡΒΑΡΕΣΟΣ	8.52	-1.16	8.38	8.62	65 930
ΓΙΑΝΝΗΣ ΓΙΑΝΝΟΥΣΗΣ	13.86	-3.35	13.80	14.60	68 980
ΚΛΩΣΤ. ΚΟΡΙΝΘΟΥ (ΚΟ)	2.42	-10.37	2.42	2.72	26 710
ΚΛΩΣΤ. ΚΟΡΙΝΘΟΥ (ΠΟ)	2.26	-11.02	2.26	2.26	20
ΜΟΥΖΑΚΗΣ (ΚΑ)	3.06	-2.55	3.06	3.18	40 320
ΜΟΥΖΑΚΗΣ (ΠΑ)	2.90	0.00	0.00	0.00	0
ΠΛΑΣΤΙΚΑ ΘΡΑΚΗΣ (ΚΑ)	1.65	-2.94	1.62	1.70	26 440
ΜΑΞΙΜ-ΠΕΡΤΣΙΝΙΔΗΣ (ΚΑ)	1.43	-4.67	1.42	1.50	48 910
M. B. A. KARATZH HELLAS NET	2.08	-1.42	2.07	2.14	2 220
ΦΙΕΡΑΤΕΞ-ΑΦΟΙ ΑΝΕΖΟΥΛΑΚΗ	2.96	-3.27	2.91	3.02	6 040
ΤΡΟΦΙΜΑ-ΠΟΤΑ					
ΚΥΛΙΝΔΡΟΜΥΛΟΙ ΛΟΥΛΗ	3.68	-3.66	3.66	3.72	890
ΕΛΛ. ΒΙΟΜ. ΖΑΧΑΡΗΣ (ΚΑ)	6.32	2.77	6.28	6.54	9 600
ΕΛΑΪΣ	15.20	-1.94	15.20	15.54	900
ΚΑΤΣΕΛΗΣ (ΚΟ)	5.38	0.37	5.24	5.38	710
Π.Γ. ΝΙΚΑΣ (ΚΟ)	3.70	-0.54	3.66	3.74	30 700
ΧΗΡΙΤΑ (ΚΑ)	8.60	-0.92	8.58	8.68	9 210
ΚΥΛΙΝ/ΛΟΙ ΣΑΡΑΝΤΟΠΟΥΛΟΣ	3.28	1.20	3.18	3.40	3 600
ΕΒΡΟΦΑΡΜΑ (ΚΟ)	2.90	-3.01	2.83	3.00	26 580
ΚΡΕΤΑ ΦΑΡΜ (ΚΟ)	19.90	1.84	19.50	20.12	6 140
ΚΤΗΜΑ ΛΑΖΑΡΙΔΗ (ΚΑ)	3.02	-5.03	2.99	3.18	17 090
ΑΛΕΥΡΟΒ/ΝΙΑ ΤΥΡΝΑΒΟΥ	4.70	4.08	4.60	4.70	1 080
ΚΑΡΑΜΟΛΕΓΚΟΣ	2.40	-4.00	2.36	2.40	1 500
ΕΙΡΙΑΣ (ΚΑ)	2.30	-3.36	2.29	2.40	106 280
ΕΙΡΙΑΣ (ΠΑ)	7.00	2.04	6.86	7.00	120
ΚΡΕΚΑ	4.32	-6.49	4.28	4.60	50 790
ΜΠΑΡΜΠΑ ΣΤΑΘΗΣ (Κ)	5.00	-1.57	4.92	5.00	395
ΜΠΑΡΜΠΑ ΣΤΑΘΗΣ (Π)	5.00	0.00	0.00	0.00	0
COCA COLA E.E.	16.38	0.00	16.30	16.42	436 671
ΜΥΛΟΙ ΚΕΠΕΝΟΥ ΑΒΕΕ	3.92	-2.49	3.90	4.12	9 630
ΡΙΛΙΑΣ (ΚΑ)	1.51	-4.43	1.51	1.60	2 070
ΠΑΡΑΓΩΓΗ ΚΑΙ ΕΜΠΟΡΙΑ ΠΡΟΪΟΝΤΩΝ ΚΑΠΝΟΥ					
ΚΑΠΝΟΒΙΟΜΗΧΑΝΙΑ ΚΑΡΕΛΙΑ	47.98	2.09	46.12	50.00	1 590
ΠΑΠΑΣΤΡΑΤΟΣ	16.52	-1.20	16.50	16.74	16 447
ΕΙΔΗ ΕΝΔΥΜΑΣΙΑΣ					
ΜΙΝΕΡΒΑ (ΚΑ)	2.40	-1.64	2.40	2.45	3 660
SEX FORM	9.06	-0.88	8.92	9.14	121 180
ΕΛΒΕ-ΕΝΔΥΜΑΤΩΝ	2.05	0.00	2.00	2.05	360
FANCO A.E.	6.54	-6.84	6.50	7.04	70 410
ΠΡΟΪΟΝΤΑ ΣΥΛΟΥ & ΦΕΛΛΟΥ					
ΒΑΛΚΑΝ (ΚΟ)	0.40	-2.44	0.39	0.41	161 650
ΑΚΡΙΤΑΣ (ΚΟ)	3.64	-1.62	3.50	3.70	23 900
ΣΕΛΜΑΝ (ΚΟ)	2.88	2.86	2.75	2.92	56 200
ΠΡΟΪΟΝΤΑ ΧΑΡΤΟΥ					
ΒΙΣ (ΚΟ)	4.16	-1.42	4.02	4.48	510
ΒΙΣ (ΠΟ)	5.10	0.00	0.00	0.00	0
PAPERPACK-ΤΣΟΥΚΑΡΙΔΗΣ	9.56	3.43	9.02	9.58	190
ΕΚΔΟΣΕΙΣ					
INFORM ΛΥΚΟΣ (ΚΟ)	8.46	-1.63	8.28	8.60	3 960
ΕΚΔΟΣΕΙΣ ΛΥΜΠΕΡΗ	2.07	-6.33	2.05	2.23	43 080
ΙΜΑΚΟ ΜΗΝΤΙΑ ΝΕΤ ΓΚΡΟΥΠ	1.56	-3.11	1.54	1.63	32 440
ΧΑΪΔΕΜΕΝΟΣ (ΚΟ)	3.92	-1.51	3.78	3.94	1 902
ΠΗΓΑΣΟΣ	2.42	-1.63	2.30	2.46	6 560
ΔΗΜ/ΚΟΣ ΟΡΓ. ΛΑΜΠΡΑΚΗ	3.08	-8.88	3.06	3.22	450 920
Π.Γ. ΝΙΚΑΣ (ΚΟ)	3.70	-0.54	3.66	3.74	30 700
ΚΗΡΙΤΑ (ΚΑ)	8.60	-0.92	8.58	8.68	9 210
ΚΥΛΙΝ/ΛΟΙ ΣΑΡΑΝΤΟΠΟΥΛΟΣ	3.28	1.20	3.18	3.40	3 600
ΕΒΡΟΦΑΡΜΑ (ΚΟ)	2.90	-3.01	2.83	3.00	26 580
ΚΡΕΤΑ ΦΑΡΜ (ΚΟ)	19.90	1.84	19.50	20.12	6 140
ΚΤΗΜΑ ΛΑΖΑΡΙΔΗ (ΚΑ)	3.02	-5.03	2.99	3.18	17 090
ΑΛΕΥΡΟΒ/ΝΙΑ ΤΥΡΝΑΒΟΥ	4.70	4.08	4.60	4.70	1 080
ΚΑΡΑΜΟΛΕΓΚΟΣ	2.40	-4.00	2.36	2.40	1 500
ΕΙΡΙΑΣ (ΚΑ)	2.30	-3.36	2.29	2.40	106 280
ΕΙΡΙΑΣ (ΠΑ)	7.00	2.04	6.86	7.00	120
ΚΡΕΚΑ	4.32	-6.49	4.28	4.60	50 790
ΜΠΑΡΜΠΑ ΣΤΑΘΗΣ (Κ)	5.00	-1.57	4.92	5.00	395
ΜΠΑΡΜΠΑ ΣΤΑΘΗΣ (Π)	5.00	0.00	0.00	0.00	0
COCA COLA E.E.	16.38	0.00	16.30	16.42	436 671
ΜΥΛΟΙ ΚΕΠΕΝΟΥ ΑΒΕΕ	3.92	-2.49	3.90	4.12	9 630
ΡΙΛΙΑΣ (ΚΑ)	1.51	-4.43	1.51	1.60	2 070
ΠΛΑΣΤΙΚΑ-ΠΛΑΣΤΙΚΑ					
ΠΕΤΖΕΤΑΚΙΣ (ΚΑ)	4.40	-3.51	4.22	4.58	26 338
ΠΕΤΖΕΤΑΚΙΣ (ΠΑ)	4.20	0.00	0.00	0.00	0
ΠΛΑΣΤΙΚΑ ΚΡΗΤΗΣ (ΚΑ)	7.90	-0.50	7.50	7.90	460
ΔΑΪΟΣ ΠΛΑΣΤΙΚΑ	3.28	-1.20	3.22	3.34	13 600
ΠΑΪΡΗΣ Α.Β.Ε.Ε. ΠΛΑΣΤΙΚΩΝ	3.82	-3.54	3.80	3.96	810
FLEXOPACK A.E.B.E.Π.	6.08	-2.25	5.92	6.26	2 310
ΜΗ ΜΕΤΑΛΛΙΚΑ ΟΡΥΚΤΑ-ΤΣΙΜΕΝΤΑ					
ΕΣΚΑ (ΚΑ)	17.50	-1.35	17.00	17.82	19 710
ΧΑΛΥΨ (ΚΟ)	6.94	-3.07	6.94	7.30	346
ΧΑΛΥΨ (ΠΟ)	6.56	-0.61	6.32	6.56	250
ΙΚΤΙΝΟΣ	5.94	2.06	5.78	6.00	100 780
ΜΑΘΙΟΣ ΠΥΡΙΜΑΧΟ	4.86	0.41	4.64	4.86	1 750
ΚΥΡΙΑΚΙΔΗΣ ΜΑΡΜΑΡΑ	4.50	-0.88	4.36	4.54	18 448
ΚΕΡΑΜΕΙΑ-ΑΛΛΑΤΙΝΗ	4.94	-7.84	4.90	5.40	42 380
ΗΡΑΚΛΗΣ	11.68	0.52	11.20	11.78	39 415
ΤΙΤΑΝ (ΚΟ)	39.00	1.66	38.94	39.66	44 920
ΤΙΤΑΝ (ΠΟ)	36.88	-0.32	36.28	37.00	870
ΒΕΤΑΝΕΤ (ΚΟ)	4.92	2.38	4.90	5.04	44 460
ΒΑΣΙΚΑ ΜΕΤΑΛΛΑ					
ΑΛΟΥΜΙΝΙΟ ΤΗΣ ΕΛΛΑΔΟΣ	30.84	-5.63	30.80	32.40	29 330
ΜΑΪΛΛΗΣ Α.Ε.Β.Ε. (ΚΟ)	6.00	-0.33	5.90	6.04	20 690
ΧΑΛΚΟΡ	3.48	-0.57	3.36	3.54	10 480
ΑΛΟΥΜΥΛ. ΜΥΛΩΝΑΣ	6.04	-1.31	6.00	6.22	4 690
ΣΩΛΗΝΟΥΡΓΕΙΑ ΚΟΡΙΝΘΟΥ	2.98	-1.32	2.91	3.10	6 058
ΑΛΚΟ ΕΛΛΑΣ (ΚΟ)	1.59	-3.64	1.56	1.65	60 872
ΣΩΛΗΝ. ΤΖΙΡΑΚΙΑΝ ΠΡΟΦΙΛ (ΚΑ)	1.97	0.00	1.86	1.98	1 510
ΧΗΜΙΚΕΣ					
ΕΤΜΑ (ΚΟ)	1.84	-0.54	1.81	1.86	56 710
ΕΤΜΑ (ΠΟ)	1.42	-5.96	1.41	1.50	2 720
ΒΙΟΣΟΛ (ΚΟ)	0.47	-4.08	0.47	0.49	15 125
ΒΙΟΣΟΛ (ΠΟ)	0.67	0.00	0.62	0.67	1 400
SPIDER	1.94	-4.43	1.91	2.03	100 890
ΜΕΒΑΣΟ (ΚΟ)	2.24	0.44	2.22	2.29	7 217
HELLAS CAN (Κ)	5.78	-2.03	5.78	5.88	2 870
ΧΑΛΥΒΔΟΦΥΛΛΩΝ (ΚΟ)	1.02	-4.67	1.02	1.08	18 290
ΜΕΤΑΛ. ΑΡΚΑΔΙΑΣ ΡΟΚΑΣ (ΚΟ)	6.90	2.27	6.80	7.00	4 450
ΜΕΤΑΛ. ΑΡΚΑΔΙΑΣ ΡΟΚΑΣ (ΠΟ)	5.22	-3.33	5.22	5.30

ΤΙ ΠΕΡΙΛΑΜΒΑΝΕΙ ΤΟ ΠΡΩΤΟ ΚΥΜΑ της φορολογικής μεταρρύθμισης



Εγκαταλείπεται οριστικά ο φόρος κατοχής ακινήτων - Ελαφρύνσεις σε μισθωτούς και συνταξιούχους

Μετά την επίτευξη κατ' αρχήν συμφωνίας για τη χρηματοδότηση του ασφαλιστικού, η κυβέρνηση και το οικονομικό της επιτελείο «φουλάρουν» τις μηχανές για να είναι έτοιμο και το πρώτο τμήμα της φορολογικής μεταρρύθμισης (τουλάχιστον εν σχεδίω) στα τέλη Ιουνίου.

Θα απομείνει για το τέλος Ιουνίου η επίτευξη και του τρίτου οικονομικού στόχου, δηλαδή η ολοκλήρωση προγραμματιζόμενων αποκρατικοποιήσεων (ΕΛΠΕ, Καζίνο Πάρνηθας, Μαρίνες, Σκαραμαγκάς, ΚΑΕ κ.λ.π.) που επιδιώκεται απλώς για λόγους πολιτικών εντυπώσεων, καθώς οι ιδιωτικοποιήσεις λίγες μόνον ψήφους φέρνουν (από τα «δεξιά») ή συγκρατούν (στο ΠΑΣΟΚ).

Το δεύτερο μέρος της φορολογικής μεταρρύθμισης «κρατείται» - και θα πρόκειται για συγκεκριμένες φορολογικές αλλαγές - για τις αρχές Σεπτεμβρίου.

Στο οικονομικό επιτελείο έχει γίνει πλήρως αντιληπτό ότι δεν μπορεί να «φορτώσει» στις εξαγγελίες του κ. Σημίτη έναν γενικής εφαρμογής Φόρο Κατοχής Ακίνητης Περιουσίας, που, όπως και στο παρελθόν και σε ανάλογες απόπειρες, είχε ξεσηκώσει σάλο.

Έτσι, η «ιδέα» ενός φόρου κατοχής εγκαταλείπεται οριστικά και σε λίγες ημέρες θα εξαφανιστεί και από το κυβερνητικό λεξιλόγιο.

«Αντίρροπες δυνάμεις» φέρουν την κυβέρνηση να επιλέγει και στις φορολογίες των ακινήτων τη γενική τάση μείωσης των φόρων.

Πιθανότατα θα μειωθούν οι φόροι κληρονομιάς και ο φόρος μεταβίβασης (γύρω στο 6-7%, από 9-11% σήμερα), ενώ θα αναβληθεί για άλλη μια χρονιά, δηλαδή μέχρι 31/12/2003, η εισαγωγή του ΦΠΑ και στις συναλλαγές επί ακινήτων, εάν βεβαίως δώσει τη σχετική έγκριση η Ευρωπαϊκή Επιτροπή.

Αν η τελευταία αρνηθεί, ο ΦΠΑ θα ισχύσει για τις καινούργιες οικοδομές.

Το κυβερνητικό ενδιαφέρον θα επικεντρωθεί από τα μέσα της εβδομάδας - οπότε η Επιτροπή Κοινωνικού Διαλόγου θα αρχίσει να διαμορφώσει θέσεις - στην άμεση φορολογία, και μάλιστα στη φορολογία εισοδήματος.

Ο κ. Σημίτης θα πάει στη ΔΕΘ φορτωμένος με ελαφρύνσεις, τόνιζε χαρακτηριστικά κυβερνητική πηγή, δίνοντας το στίγμα της πολιτικής μείωσης φόρων που θα εφαρμόσει η κυβέρνηση.

Φεύγοντας από το υπουργείο Εθνικής Οικονομίας προς το Άμυνας, ο Γιάννος Παπαντωνίου μας είχε εκμυστηρευθεί ότι «για εκείνο που στενοχωριέμαι είναι πως δεν θα καρπωθώ τις ελαφρύνσεις που φέρνει στον κόσμο της εργασίας η φορολογική μεταρρύθμιση που σχεδιάσαμε».

Αλλά και ο υπουργός Οικονομίας Ν. Χριστοδουλάκης θέλει τις ελαφρύνσεις για να καταξιωθεί ως «λαϊκός πολιτικός» και να απαλλαγεί έτσι των κατηγοριών που του προσάπτουν περί νεοφιλελεύθερης πολιτικής του κ.λπ. Μόλις πρόσφατα, άλλωστε, ο πρώην υπουργός Κ. Κουλούρης του επιτέθηκε φραστικά μπροστά στις τηλεοπτικές κάμερες.

Παράγοντες του υπουργείου Οικονομικών που λόγω αρμοδιότητας, αλλά και φιλικών σχέσεων συμβουλεύουν τον υπουργό Οικονομίας έχουν, σύμφωνα με πληροφορίες, επιστήσει την προσοχή του στο ότι η τακτική των φορολογικών ελαφρύνσεων αποδίδει επικοινωνιακά, αλλά και ουσιαστικά, πολύ λίγο. Έχουν τονίσει συγκεκριμένα στον υπουργό ότι οι φορολογικές ελαφρύνσεις που έγιναν στη διετία 2000 - 2001 ανήλθαν σε 1-1,5 τρισ. δρχ. και το αφορολόγητο από 1,6 εκατ. δρχ. αυξήθηκε σε 2,8 εκατ. δρχ.

Όλες αυτές οι ελαφρύνσεις «έπεσαν» πάνω στους μισθωτούς και συνταξιούχους, αλλά, όπως τόνιζαν παράγοντες του υπουργείου Οικονομικών, σπάνια ήταν τα εύηχα «ευχαριστώ».

Αν δεν κάναμε αυτές τις ελαφρύνσεις, έλεγαν, τα έσοδα του προϋπολογισμού θα ήταν αυξημένα φέτος κατά 10%. Αλλά δεν έχουμε κανένα λόγο να διατηρούμε τέτοια αύξηση εσόδων και να παριστάνουμε τον κοτζάμπαση που παίρνει συνεχώς φόρους και μετά, δήθεν, δείχνει γενναιόδωρος μοιράζοντας στους κολήγους.

Το ίδιο περίπου ποσό, δηλαδή 1 τρισ, δρχ., προσανατολίζεται να «ρίξει» η κυβέρνηση και με τις νέες ελαφρύνσεις, και μάλιστα ανακοινώνοντας ένα γενναιόδωρο αφορολόγητο όριο της τάξης των 4-4,5 εκατ. δρχ., που, πιστεύεται, θα αφήσει εκτός φορολογίας εισοδήματος το 70% των φορολογουμένων.

Βεβαίως, όπως παρατηρούν πηγές της αντιπολίτευσης που μετέχουν στην Επιτροπή Κοινωνικού Διαλόγου (εδρεύει στο υπουργείο Οικονομικών), δεν είναι ακριβής η φράση ότι «το 70% μένουν αφορολόγητοι».

Διότι η επιβάρυνση από τους έμμεσους φόρους είναι μεγάλη, ιδιαίτερα για τα φτωχότερα κοινωνικά στρώματα. Και δυστυχώς, παρατηρούν, το υπουργείο Οικονομικών δεν έχει να παρουσιάσει (ακριβέστερα, δεν παρουσιάζει) μελέτες για το φορολογικό βάρος των νοικοκυριών και κατά κλιμάκια εισοδήματος από τους έμμεσους φόρους, ακόμη και τους φόρους που επιβάλλουν οι δήμοι.

Η δημοσίευση του ισολογισμού σας απαιτεί ώριμη σκέψη

Η δημοσίευση
ενός ισολογισμού
δεν είναι αγγαρεία
Είναι πράξη ευθύνης
και σοβαρότητας
Δείχνει πόσο κύρος
και πόσο πρεστίζ
έχει η επιχείρησή σας.

Την φήμη της εταιρείας σας
μπορεί να κατοχυρώσει
«η δημοκρατική»
με το μεγάλο κύρος
την ασύγκριτη υπευθυνότητα
την εκτυπωτική αρτιότητα
Αλλά και γιατί την διαβάζει
όλος ο επιχειρηματικός κόσμος

ΠΡΟΣΟΧΗ: Ειδικές τιμές για Α.Ε. με έδρα την Δωδ/νησο

η δημοκρατική της Ρόδου
η καλύτερη εφημερίδα
της ελληνικής επαρχίας

για τον ισολογισμό σας

Γραφεία: Θεμ. Σοφούλη 77
Τηλέφωνα: 02410 - 37500,
34722, 26728 76655 -
Telefax 02410 - 37333

www.dimokratiki.gr
e-mail:contact@dimokratiki.gr

ΣΥΝΕΔΡΙΑΚΟΣ ΤΟΥΡΙΣΜΟΣ

185 ΕΚΑΤ. ΕΥΡΩ στην... κόκκινη ζώνη

Αλώβητος από τη γενικότερη κρίση που διέπει τον τουρισμό δεν θα μπορούσε να είναι και ο συνεδριακός, ο οποίος έχει πληγεί άμεσα από τις ακυρώσεις δραστηριοτήτων και τις διαρκείς μειώσεις των συμμετεχόντων σε συνέδρια που διοργανώνονται στη χώρα μας και κυρίως στην Αττική.

Από την 11η Σεπτέμβρη έχουν ακυρωθεί πολλά συνέδρια ενώ μέχρι τον Μάιο του 2002, οι ακυρώσεις εκτιμάται ότι αγγίζουν το 30%, ενώ σε όσα συνέδρια πραγματοποιούνται, οι συμμετέχοντες είναι μειωμένοι κατά 7.000 μέχρι και 8.000 άτομα. Ειδικότερα, μάλιστα, σε συνέδρια που διοργάνωναν ή συμμετείχαν αμερικανικές εταιρείες, η μείωση έφτασε το 70%.

Τα συνέδρια αποτελούν το 10% περίπου του συνολικού τουρισμού της χώρας και συμμετέχουν με ανάλογο ποσοστό και στις εισπράξεις της Ελλάδας από το τουριστικό συνάλλαγμα.

Έτσι, με τις ακυρώσεις ή τις μειωμένες συμμετοχές, αυτομάτως διακυβεύονται τα περίπου 185 εκ. ευρώ που συμβάλλουν στα 13,2 δισ. ευρώ, που είναι τα έσοδα από τουριστικές εισπράξεις, σύμφωνα με τα επίσημα στοιχεία της Τράπεζας Ελλάδος.

Στο μεταξύ, ολοκληρώθηκε και η έρευνα που πραγματοποιούσε ο ερευνητής του Κέντρου προγραμματισμού και οικονομικών Ερευνών, κ. Λ. Αθανασίου, για λογαριασμό του Ινστιτούτου Τουριστικών Ερευνών και Προβλέψεων (ΙΤΕΠ), σύμφωνα με την οποία:

• η Ελλάδα κατέχει μια από τις τελευταίες θέσεις στην Ευρώπη στο συνεδριακό τουρισμό, με μερίδιο 1-2% του συνολικού αριθμού των συνεδριακών εκδηλώσεων.

• Το 40% της συνεδριακής κίνησης στη χώρα μας εντοπίζεται στην Αθήνα, και ακολουθούν η Κρήτη, τα Δωδεκάνησα και η Μακεδονία.

• Η μέση ημερήσια δαπάνη ανά συνεδριακό επισκέπτη είναι έως και δεκαπλάσια από τον «γενικό» τουρίστα. Επειδή, όμως, η μέση διάρκεια παραμονής των συνεδριακών επισκεπτών είναι 4-5 μέρες, η «απόδοση» έναντι του γενικού τουρισμού περιορίζεται στο διπλάσιο έως τετραπλάσιο.

• Η Ελλάδα διαθέτει συνολικά περίπου 150.000 συνεδριακές θέσεις, σε μικρές όμως αίθουσες.

«Ο εμπλουτισμός της τουριστικής βιομηχανίας στην Ελλάδα με το συνεδριακό κεφάλαιο διανοίγει νέες προοπτικές ανάπτυξης και ποιοτικής βελτίωσης του



τουριστικού ρεύματος προς τη χώρα μας και ειδικά εν όψει της Ολυμπιάδας του 2004» λέει ο πρόεδρος του Συνδέσμου Ελλήνων Επαγγελματιών Οργανωτών Συνεδρίων (ΣΕΠΟΣ), κ. Δ. Μάτζιος.

Πρωταρχικό μέλημα είναι η δημιουργία ενός Συνεδριακού – Εκθεσιακού κέντρου, που δεν υπάρχει αυτή τη στιγμή στη χώρα. Η κυβέρνηση έχει ανακοινώσει επίσημα τη δημιουργία ενός μεγάλου διεθνούς Συνεδριακού Κέντρου στην Αθήνα, 10.000 – 15.000 θέσεων, με διεθνείς προδιαγραφές. Η πρώτη φάση εκδήλωσης ενδιαφέροντος για την ανάληψη του έργου και του management του Κέντρου συγκέντρωσε 18 επενδυτικά σχήματα.

«Σημαντική είναι και η δημιουργία ενός convention Bureau, μιας μη κερδοσκοπικού χαρακτήρα εταιρείας, που με διάφορες ενέργειες (διαφήμιση, συμμετοχή σε εκθέσεις κ.α.) θα προωθεί και θα διαφημίζει τη χώρα μας στο εξωτερικό ως συνεδριακό προορισμό, διοργανώνοντας συνέδρια, μικρού, μεσαίου αλλά και μεγάλου μεγέθους» συμπληρώνει ο γεν. Γραμμ. του ΣΕΠΟΣ, κ. Ζαχαρίας Καπλανίδης.

«Οι σχετικές συζητήσεις έχουν ήδη γίνει και στο γραφείο αυτό θα συμμετέχουν ιδιωτικοί φορείς τουρισμού, ο δήμος, η νομαρχία και τώρα εξετάζεται το νομικό καθεστώς, ώστε να διαπιστωθεί αν μπορεί να συμμετέχει και ο ΕΟΤ».

Ουραγοί στην τουριστική *ανάπτυξη στην Ευρώπη*

Τι αποδεικνύει μελέτη του Ινστιτούτου Τουριστικών Ερευνών

Δυσμενής είναι η συγκριτική θέση της Ελλάδας από απόψεως τουριστικής αναπτυξιακής δυναμικής σύμφωνα με το Ινστιτούτο Τουριστικών Ερευνών και Προβλέψεων.

Και αυτό διότι η χώρα υπολείπεται σε μεσομακροπρόθεσμο ρυθμό αναπτύξεως όλων των κυρίως ανταγωνιστριών χωρών. Μάλιστα η υστέρηση της Ελλάδας ήταν ιδιαιτέρως εμφανής και κατά την τελευταία διετία. Αν και οι παράγοντες που συνπροσδιορίζουν την φθίνουσα αναπτυξιακή τάση του ελληνικού τουρισμού είναι πολλοί, το ΙΤΕΠ θεωρεί ότι η ευθύνη της πολιτείας, ως εποπτεύουσας αρχής, ως δημιουργού της γενικής υποδομής και ως ουσιαστικού συντελεστή προβολής και διαφημίσεως της τουριστικής Ελλάδας είναι μεγάλη.

Τα φυσικά και πολιτισμικά στοιχεία της χώρας είναι μοναδικά, και θα μπορούσαν καταλλήλως βοηθούμενα να διατηρούν την χώρα μας στην εμπροσθοφυλακή των ταχέως αναπτυσσομένων τουριστικών χωρών.

Μέσος ετήσιος ρυθμός τουριστικής ανάπτυξης (1990-2000)	
Κόσμος	4,3
Ευρώπη	3,6
Ν. Ευρώπη	3,6
Ανατ. Μεσογ. Ευρώπη	7,1
Ανταγωνίστριες χώρες	
ΕΛΛΑΣ	3,2
Ισπανία	3,5
Γαλλία	3,7
Πορτογαλία	4,2
Ιταλία	4,4
Σλοβενία	5,3
Βουλγαρία	5,8
Τουρκία	7,2



ΚΕΝΟ ΝΟΜΟΥ ΣΤΙΣ ΠΡΟΜΗΘΕΙΕΣ ΤΩΝ ΔΗΜΟΤΙΚΩΝ ΕΠΙΧΕΙΡΗΣΕΩΝ

ΝΟΜΟΘΕΤΙΚΗ ΤΡΥΠΑ ΣΤΟΥΣ δήμους ευνοεί τη διαφθορά

✓ Δεν υπάρχει εξειδικευμένο προσωπικό, ενώ οι έλεγχοι είναι από πλημμελείς έως ανύπαρκτοι
✓ Προεδρικά Διατάγματα που προβλέπονται καθυστερούν να εκδοθούν έως και ... 10 χρόνια

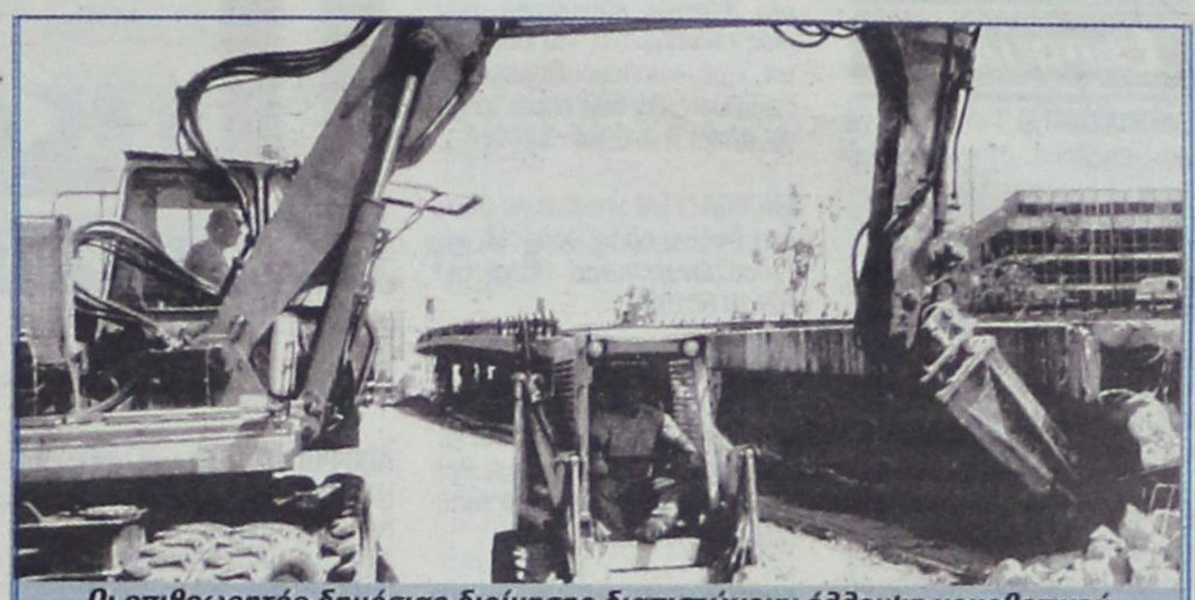

Οι επιθεωρητές δημόσιας διοίκησης διαπιστώνουν έλλειψη νομοθετικού πλαισίου σε θέματα ανάθεσης και εκτέλεσης έργων για τις επιχειρήσεις των ΟΤΑ

Όπως κάθε σχέση, έτσι και η διαφθορά χρειάζεται τουλάχιστον δύο άτομα – ή πλευρές – και, φυσικά, το κατάλληλο περιβάλλον για να ευδοκιμήσει. Στην αυτοδιοίκηση, τοπική και νομαρχιακή, το κατάλληλο περιβάλλον το προσφέρει η έλλειψη νομοθετικού πλαισίου και καθυστερήσεις – που ξεπερνούν ακόμη και τη δεκαετία – στην έκδοση προβλεπόμενων από νόμους προεδρικών Διαταγμάτων ή τροποποιήσεων υφιστάμενων διατάξεων...

Η διαπίστωση δεν γίνεται από κάποιον «έξω από το χορό» αλλά από το πλέον αρμόδιο Σώμα, τους επιθεωρητές Ελεγκτές Δημόσιας Διοίκησης (ΣΕΕΔΔ), με την τελευταία 148σέλιδη ετήσια έκθεσή του. Είναι χαρακτηριστικό πως και οι τρεις βασικές διαπιστώσεις της έκθεσης όσον αφορά τις προμήθειες δημοτικών επιχειρήσεων ξεκινούν με την ίδια έκφραση: «Υπάρχει έλλειψη νομοθετικού πλαισίου»... Ελλειψη νομοθετικού πλαισίου το οποίο να ρυθμίζει «ζητήματα σχετικά με τη διαδικασία ανάθεσης προμηθειών καθώς – επισημαίνεται – ο Ενιαίος Κώδικας προμηθειών ΟΤΑ (ΕΚΠΟΤΑ) ρητά καθορίζει το πεδίο εφαρμογής του, εντός του οποίου δεν εντάσσονται οι δημοτικές και κοινοτικές επιχειρήσεις».

Υπάρχει έλλειψη νομοθετικού πλαισίου το οποίο να ρυθμίζει «ειδικότερα ζητήματα σχετικά με την ανάθεση και την εκτέλεση έργων για τις επιχειρήσεις των ΟΤΑ, όπως ο καθορισμός του φορέα κατασκευής, της διευθύνουσας υπηρεσίας, της προϊσταμένης αρχής, του τεχνικού συμβουλίου, των διαδικασιών διαγωνισμού, της αυτεπιστασίας κ.λπ.». Υπάρχει, ακόμη, έλλειψη νομοθετικής εξουσιοδοτικής διάταξης που να δίνει τη δυνατότητα στις επιχειρήσεις ΟΤΑ «να προβαίνουν σε απευθείας αναθέσεις για την εκτέλεση μικρών έργων».

Η διαπίστωση αυτών των ελλείψεων οδήγησε το ΣΕΕΔΔ να προτείνει, με την ίδια έκθεση, την εφαρμογή διατάξεων που έπρεπε να έχουν τεθεί σε ισχύ εδώ και χρόνια... Καταρχήν, προτείνεται να προβλεφθεί με ρητή νομοθετική διάταξη η εφαρμογή των διατάξεων του ν. 1418 (είναι νόμος του 1984) στις δημοτικές και κοινοτικές επιχειρήσεις, όπως επίσης να επεκταθεί σε αυτές η ισχύς του Π.Δ. 171 του... 1987. Προτείνεται, ακόμη, να εκδοθεί με πρόταση των υπουργών Εσωτερικών και Ανάπτυξης, ΠΔ που προβλέπεται από τις διατάξεις νόμου του 1995 (του ν. 2286) για την κατάρτιση ενιαίου κανονισμού προμηθειών για τους ΟΤΑ που να ισχύει και στις δημοτικές και κοινοτικές επιχειρήσεις.

Από τις προτάσεις του ΣΕΕΔΔ, όμως, προκύπτουν και άλλες δύο περιπτώσεις διπλής καθυστέρησης: Αφορούν δύο γνωμοδοτήσεις του Νομικού Συμβουλίου του Κράτους – μία του '90 και μία του '92 – που έγιναν δεκτές από το υπουργείο Εσωτερικών (με καθυστέρηση, όμως, 9 και 4 χρόνων, αντιστοίχως) και τώρα προτείνεται να ενσωματωθούν ως διατάξεις νόμου σε τροποποίηση του Δημοτικού και Κοινοτικού Κώδικα. Οι συγκεκριμένες γνωμοδοτήσεις δεν είναι καθόλου δευτερεύουσας σημασίας. Η μία, λ.χ., προβλέπει πως δεν μπορεί να αποτελέσει περιεχόμενο προγραμματικής σύμβασης η απλή ανάθεση της κατασκευής έργου ή της εκπόνησης μελέτης από τον έναν συμβαλλόμενο στον άλλο, ώστε ο αντισυμβαλλόμενος να επέχει απλώς θέση αναδόχου.

Όμως, και από τη μελέτη του κανονιστικού πλαισίου που διέπει τους ΟΤΑ α' βαθμού και τα ΝΠΔΔ και αφορά τα έργα και τις προμήθειες, το ΣΕΕΔΔ διαπιστώνει δυσκολία εφαρμογής των κείμενων διατάξεων, την οποία αποδίδει «κυρίως στην ασάφεια του πεδίου που καλύπτουν, στο μεγάλο αριθμό και τη διασπορά τους, στην πολυπλοκότητά τους καθώς και στη διασπορά τους, στην πολυπλοκότητά τους καθώς και στη δυσχέρεια ερμηνείας τους εκ μέρους των αρμοδίων υπαλλήλων». Το ΣΕΕΔΔ σημειώνει πως σε πολλές περιπτώσεις η πολυπλοκότητα του νομικού πλαισίου «χρησιμοποιείται σαν «δικαιολογία» για την μη πιστή τήρηση της νόμιμης διαδικασίας». Ως πρόβλημα εντοπίζεται, επίσης, η έλλειψη αριθμητικά επαρκούς προσωπικού στις επιφορτισμένες με τον έλεγχο περιφέρειες.

ΤΑ ΒΑΣΙΚΑ ΚΕΝΑ

Τι δεν έχει περιληφθεί *στο «πόθεν έσχες»*

Ελλείψεις διαπιστώθηκαν, όμως, και στο υφιστάμενο σύστημα «πόθεν έσχες»: «Δεν προβλέπεται η υποχρέωση των υπαλλήλων που συνταξιοδοτούνται ή παραιτούνται να υποβάλλουν δήλωση πριν αποχωρήσουν, ούτε η υποχρέωση υποβολής δήλωσης των μη συνοικούντων τεκνών. Δεν προβλέπεται η αναγραφή της αξίας κτήσης των μεταφορικών μέσων, η αναγραφή της αξίας των γονικών παροχών του υπαλλήλου προς τα τέκνα του καθώς και ο τρόπος κτήσης τους, η αναγραφή της αξίας των κτισμάτων που ανεγέρθηκαν από τον υπάλληλο, η αναγραφή των ποσών που προέκυψαν από εκποίηση περιουσιακών στοιχείων. Ακόμη δεν διευκρινίζεται αν η αξία των άυλων τίτλων αναφέρεται στον χρόνο κτήσης ή στον χρόνο υποβολής της δήλωσης, όπως επίσης και ο τρόπος υπολογισμού των ετήσιων τοκοχρεωλυτικών δόσεων στο σύνολο της αξίας ενός ακινήτου σε περίπτωση αγοράς με δάνειο.

ANEK FERRIES

ΕΚΔΡΟΜΗ ΑΠΟΥ ΠΝΕΥΜΑΤΟΣ
ΜΕ ΤΑ ΠΛΟΙΑ
Ε/Γ-Ο/Γ ΜΑΡΙΝΑ Ή ΡΟΔΑΝΘΗ

✓ ΑΝΑΧΩΡΗΣΗ ΑΠΟ ΡΟΔΟ
ΣΑΒΒΑΤΟ 22/06/2002, 13.00 μμ
✓ ΑΦΙΞΗ ΣΤΗΝ ΚΑΡΠΑΘΟ 18.00 μμ
✓ ΑΝΑΧΩΡΗΣΗ ΑΠΟ ΚΑΡΠΑΘΟ 24.00 μμ
✓ ΑΦΙΞΗ ΣΤΟ ΗΡΑΚΛΕΙΟ ΚΥΡΙΑΚΗ 23/06/2002, 7.30 πμ
✓ ΑΝΑΧΩΡΗΣΗ ΑΠΟ ΗΡΑΚΛΕΙΟ 24/06/2002, 01.00 πμ
ΓΙΑ ΚΑΡΠΑΘΟ ΑΦΙΞΗ 07.00 πμ
✓ ΑΝΑΧΩΡΗΣΗ ΑΠΟ ΚΑΡΠΑΘΟ 12.00 πμ
ΓΙΑ ΡΟΔΟ ΑΦΙΞΗ ΣΤΗ ΡΟΔΟ 17.00 πμ

ΟΙ ΤΙΜΕΣ ΚΑΤ' ΑΤΟΜΟ
ΕΙΝΑΙ ΟΙ ΠΑΡΑΚΑΤΩ

• ΑΑ2	180 ΕΥΡΩ
• Α2	160 ΕΥΡΩ
• Α4	160 ΕΥΡΩ
• ΑΒ4	130 ΕΥΡΩ
• Ι.Χ.	60 ΕΥΡΩ
• ΜΟΤΟ	15 ΕΥΡΩ

•Πληροφορίες στον ταξιδιωτικό σας πράκτορα και στα τηλέφωνα (02410) 36170, 35066, 30406.



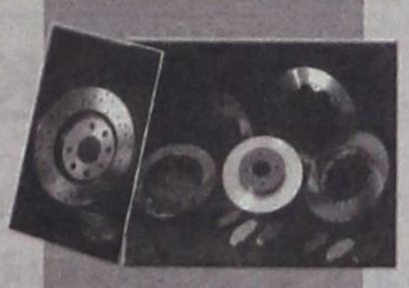



ΔΗΜ. ΧΑΤΖΗΠΕΤΡΟΣ

ΖΑΝΤΕΣ - ΕΛΑΣΤΙΚΑ
ΑΜΟΡΤΙΣΕΡ - ΕΛΑΤΗΡΙΑ

GOODYEAR
BRIDGESTONE
MICHELIN
YELLOW
PIRELLI
DUNLOP

ΕΙΔΙΚΕΣ ΤΙΜΕΣ
ΓΙΑ ΑΜΟΡΤΙΣΕΡ
ΚΑΙ ΕΛΑΤΗΡΙΑ
τοποθέτηση,
ευθυγράμμιση δωρεάν

ΕΙΔΙΚΕΣ ΤΙΜΕΣ
ΓΙΑ ΤΑΞΙ

Με μηδέν
προκαταβολή
έως και 36 δόσεις

Οδός Μιχ. Πετρίδη 30 - Τηλ. 38889

Μικρές αγγελίες

δωρεάν στη «δ» τηλ: 0241-37500 fax: 0241-37333

ΕΝΟΙΚΙΑΣΕΙΣ

ΕΝΟΙΚΙΑΖΟΝΤΑΙ επιπλωμένες γκαρσονιέρες, στην οδό Σουλίου 46 (ανάμεσα Σοφούλη - Π. Μελά) Πληρ. τηλ. 0241020887

ΕΝΟΙΚΙΑΖΕΤΑΙ στο Γεννάδι μεζονέτα 90 τ.μ. 60μ. από την θάλασσα, 2 υπνοδωμάτια, σαλόνι, κουζίνα, μπάνιο, γήπεδο τένις, κλιματιστικό και τζάκι. Τιμή 380 Ευρώ Τηλ. 0974128196

ΕΝΟΙΚΙΑΖΕΤΑΙ διαμέρισμα τριών υπνοδωματίων με κλιματισμό, ψυγείο, κουζίνα στην οδό Χειμάρρας 67, 3ος όροφος με πανοραμική θέα.Πληρ. κ. Στάθη τηλ. 74052

ΠΩΛΕΙΤΑΙ ή ΕΝΟΙΚΙΑΖΕΤΑΙ
από τον ιδιοκτήτη
το ξενοδοχείο
«ΦΟΙΒΟΣ»
στον Αρχάγγελο,
16 δωματίων, με μπαρ - κουζίνα - σαλόνι - πάρκιν χτισμένο μέσα σε δενδρόκηπο 2.800τ.μ. Τηλ. 0241027578 - 0244022600

ΕΝΟΙΚΙΑΖΕΤΑΙ διαμέρισμα 100 τ.μ. πλήρως εξοπλισμένο με έπιπλα από Αμερική επί της Στεφάνου Καζούλη. Ενοίκιο 200.000 δρχ. τηλ. 0937403140.

ΕΝΟΙΚΙΑΖΕΤΑΙ κατάστημα ισόγειο 64τμ. στην Μιχ. Πετρίδη 69, 130.000 τον μήνα χωρίς αέρα. Πληρ. τηλ. 23030 ώρες καταστήματος.

Σ' ένα μεγάλο κήπο με parking στην περιοχή Ιξιά - Κανδυλί
ΕΝΟΙΚΙΑΖΟΝΤΑΙ
1) Γκαρσονιέρα επιπλωμένη **2)** Επιπλωμένο διαμέρισμα δυάρι Διαθέτουν τηλέφωνο, θέρμανση, ανεμιστήρας οροφής, αερόθερμο μπάνιου, ηλιακό και ηλεκτρικό θερμοσίφωνο, σίτες στα παράθυρα, μεγάλες βεράντες, πισίνα κλπ. Τηλ. 92714

ΕΝΟΙΚΙΑΖΕΤΑΙ υπόγεια αποθήκη 300τμ επί της Εθνικής οδού Ρόδου - Λίνδου, στο 7ο χιλιόμετρο, απέναντι από το εργοστάσιο Μαρμάρων Καβάσιλα. Δυνατότητα ενοικίασης και για μία σεζόν. Τηλ. 0241 - 0 - 23716 Από 9π.μ. έως 3μ.μ.

ΕΝΟΙΚΙΑΖΟΝΤΑΙ επιπλωμένες εξοχικές κατοικίες 50 τμ Ρόδου - Λίνδου έξω από το χωριό Αφάντου με air condition (0938070160)
ΕΝΟΙΚΙΑΖΕΤΑΙ διαμέρισμα 40 τμ στο Νιοχώρι, καινούργιο, πλήρως επιπλωμένο, για δύο άτομα, με πολυκουζινάκι, air condition, TV, 500 ευρώ το μήνα, πληρ. Τηλ. 0944 - 420919

ΕΝΟΙΚΙΑΖΕΤΑΙ κατάστημα 35 τμ στο Ροδίνι, οδός Οσλο 14, και Λισσαβώνας γωνία. Πληρ. τηλ. 02410 68103

ΕΝΟΙΚΙΑΖΕΤΑΙ κατάστημα 70τ.μ. με πατάρι και άνετο αύλιο χώρο, σε προνομιακή θέση, στο κέντρο της πόλης (28ης Οκτωβρίου 42) Πληροφορίες στο τηλέφωνο 02410 -22981

ΕΝΟΙΚΙΑΖΕΤΑΙ επιχείρηση 50 μέτρα από θάλασσα εστιατόριο 130 τ.μ. και 9 Δωμάτια με ψυγείο και ατομικό μπάνιο. Φοινίκη Κάρπαθος τηλ. 0937 111463

ΕΝΟΙΚΑΖΕΤΑΙ ΕΠΙΠΛΩΜΕΝΟ ΤΡΙΑΡΙ ΓΙΑ ΡΟΔΙΟΥΣ ΦΟΙΤΗΤΕΣ ΠΛΗΣΙΟΝ ΗΛΕΚΤΡΙΚΟΥ ΣΤΑΘΜΟΥ ΑΓΙΟΥ ΝΙΚΟΛΑΟΥ - ΑΘΗΝΑ Πληροφορίες 47470 ΩΡΕΣ 10.00 -20.00

ΕΝΟΙΚΙΑΖΕΤΑΙ σπίτι με 3 υπνοδωμάτια με όλη την επίπλωση από Αμερική για όλο το χρόνο. Αρκάσα Κάρπαθος τηλ. 0937 111463

ΕΝΟΙΚΙΑΖΕΤΑΙ Κατάστημα 105m2 με πατάρι 25m2 με ανεξάρτητη αποθήκη 135m2 επί της οδού Αθηνών 10 και Φλωρίνης γωνία. Τηλ. 37127 μετά τις 2.30 μ.μ.

ΕΝΟΙΚΙΑΖΟΝΤΑΙ στην Κρεμαστή, 60.000 ολοκαίνουργια STUDIOS 27 M^2 πλήρης επίπλωση, πολυκουζίνα, σκεύη, ηλιακός, βεράντες, διαμπερή. Τηλ. κ. Μάνος 81478 και 0937168238

ΖΗΤΕΙΤΑΙ σχετικά καινούργιο διαμέρισμα εντός Ρόδου ή μέχρι Ιξιά για μεγάλο χρονικό διάστημα με 2 υπνοδωμάτια, μπάνιο, κουζίνα σαλόνι. Πληροφορίες: 0937 459060, 0977 072244.

ΖΗΤΟΥΝ ΠΡΟΣΩΠΙΚΟ

ΖΗΤΕΙΤΑΙ πωλήτρια για τουριστικό κατάστημα στην Μεσαιωνική Πόλη. Τηλ. 0241024974

ΖΗΤΟΥΝΤΑΙ φοιτητές παιδαγωγικής ακαδημίας νηπιαγωγοί, δάσκαλοι, γυμναστές Εμψυχωτές για την καλοκαιρινή περίοδο σε παιδικό ξενοδοχείο στα Χανιά Κρήτης. Πληρ. Κυρία Αννα ΜΑΡΙΑ 0973324402

ΖΗΤΕΙΤΑΙ εσωτερική οικιακή βοηθός για να προσέχει δύο μικρά παιδιά. Πληροφορίες τηλ. 0937343297

ΖΗΤΕΙΤΑΙ κοπέλα για να βοηθάει οδοντίατρο. Πληροφορίες στο τηλέφωνο 0241086622

ΑΠΟΦΟΙΤΟΣ Α.Ε.Ι. με γνώσεις Η/Υ και άριστα αγγλικά ζητά απογευματινή απασχόληση. Τηλ. 0977983010 και 0241073747

ΖΗΤΕΙΤΑΙ λαντζιέρα με γνώσεις κουζίνας για snack - bar καφετέρια, ηλικίας έως 40 ετών. Πληροφορίες στο τηλ. 02410 - 27310

ΖΗΤΕΙΤΑΙ ψήστης και μια γυναίκα για να εργαστούν σε εστιατόριο στον Πανορμίτη Σύμης. Πληροφορίες, τηλ. 02460 71305 , 02460 72553

ΖΗΤΕΙΤΑΙ ΟΔΗΓΟΣ
Από μεγάλη Βιομηχανική και Εμπορική Εταιρεία, ζητείται οδηγός - πωλητής, για διανομή προϊόντων. Πληροφορίες τηλ. 61434.

ΠΩΛΗΤΗΣ Ή ΠΩΛΗΤΡΙΑ Εξαιρετική ευκαιρία για ένα άτομο να συνεργαστεί με μεγάλο οικονομικό οργανισμό εισηγμένο στο Χρηματιστήριο. Εκπαιδευτικό πρόγραμμα στον επιτυχημένο υποψήφιο στα κεντρικά γραφεία. Ο υποψήφιος πρέπει να είναι μόνιμος κάτοικρς Ρόδου. Τουλάχιστον δύο χρόνια ανώτερης παιδείας, προτιμούνται πτυχιούχοι. Απαιτείται εξαιρετική προσωπικότητα και ικανότητα να συναντά υψηλά ιστάμενους επαγγελματίες. Μισθός συν προμήθειες. Τηλεφωνείστε ή αποστείλατε βιογραφικό Τηλέφωνο και διεύθυνση τα εξής: Τηλ. 77979, Διεύθυνση Τ.Θ. 427 ΡΟΔΟΣ «Υπ' όψιν κ. Μαργωμένου Μανώλη» 9.00 - 14.00

ΚΥΡΙΑ ηθικών αρχών Ελληνογαλλίδα επιθυμεί να έχει τη φύλαξη μικρών παιδιών στο σπίτι της στην Ιαλυσό. Πληρ. τηλ. 0946821559 κυρία Ροζέτ.

ΖΗΤΟΥΝΤΑΙ ντήλερς για πωλήσεις κοσμημάτων, Φο - μπιζού, και γυναικείων αξεσουάρς Πληροφορίες κινητό 0937990906 κ. Δώρα

ΖΗΤΕΙΤΑΙ κοπέλα για Ινστιτούτο Αισθητικής. Πληρ. Τηλ. 0241086170

ΖΗΤΟΥΝΤΑΙ ΝΕΟΙ
Από μεγάλη Εμπορική Εταιρεία ζητούναι νέοι, δραστήριοι, οργανωτικοί και φιλόδοξοι για το τμήμα των πωλήσων (Πωλητές/Merchandisers). Πτυχίο Οικονομικού κλάδου - Marketing ή προϋπηρεσία στο χώρο των πωλήσεων, θα θεωρηθούν επιπλέον προσόντα. Αποδοχές ικανοποιητικές, bonus, σύγχρονο περιβάλλον εργασίας και προοπτικές εξέλιξης στο χώρο των πωλήσεων. Πληροφορίες τηλ. 61434

ΕΠΑΓΓΕΛΜΑΤΙΑΣ οδηγός ζητά εργασία. Τηλ. 0945 510143

ΖΗΤΟΥΝΤΑΙ 5 καθαρίστριες για το Νοσοκομείο Ρόδου. Πληροφορίες στα τηλέφωνα: 0241-022439, 0946-917531.

ΒΟΗΘΟΣ μαγείρου ζητά εργασία. Τηλ. 0945 510143

ΑΥΤΟΚΙΝΗΤΑ

ΕΝΟΙΚΙΑΖΟΝΤΑΙ 2 τουριστικά λεωφορεία, MERCEDES 303 σε άριστη κατάσταση, με AIR - CONDITION, 50 και 52 θέσεων, χωρίς οδηγό, καύσιμα και συντηρήσεις για τη σεζόν από 1-6-2002 ως 15-9-2002. Μηνιαίο μίσθωμα έκαστο λεωφορείο 4.000 Ευρώ συμπεριλαμβανομένου Φ.Π.Α. Πληροφορίες στο τηλ. 010 3214222, 010 3214814, 0932778723

ΠΩΛΕΙΤΑΙ κλειστό Φορτηγάκι FIAT Scounto επαγγελματικό, Disel, μοντέλο 1997 με 88.000 χιλ. δεκτός κάθε έλεγχος. Πληρ. Τηλ. 0244051121 Κιν. 0977274706

ΑΠΟ Εμπορική Επιχείρηση πωλούνται δύο αυτοκίνητα φορτηγά και ένα ανυψωτικό μηχάνημα (κλάρκ) Πληροφορίες στο τηλ. 02410-78906 (09:00 - 15:00)

ΠΩΛΕΙΤΑΙ Fiat Tipo, 1100 cc, μοντέλο 1991, D.G.T., μη καταλυτικό, με ηλεκτρονικό καντράν, ηλεκτρικά παράθυρα, ηλεκτρομαγνητικές κλειδαριές, που έχει κάνει 62.000 km, σε εκπληκτική τιμή. Πληροφορίες 0241026163, 0973317601

ΠΩΛΕΙΤΑΙ VIRAGO 250 c.c. σε καλή κατάσταση Τιμή 450.000 δρχ. Πληρ. Τηλ. 094581221

ΠΩΛΕΙΤΑΙ FIAT PUNTO SPORTING 16V μοντέλο 97' Β' εξάμηνο, 55.000 χλμ κίτρινο 1.200 cc ράδιο CD, αερόσακος, ηλεκτρικά παράθυρα μπρος, κεντρικό κλείδωμα, ηλεκτρομαγνητικές κλειδαριές 2.000.000 δρχ. Τηλ: 0932649602.

ΠΩΛΕΙΤΑΙ Hunday Coupe, μοντέλο 2000, 13.000 χλμ, κόκκινο, 1.600 cc δερμάτινα καθίσματα, ράδιο CD, air condition, σπόϊλερ πλαϊνά, αεροτομή, 2 αερόσακους, ABS, καινούργια ελατήρια, ζάντες αλουμινίου, σε άριστη κατάσταση, συναγερμό, ηλεκτρικά παράθυρα μπρος, κεντρικό κλείδωμα, ηλεκτρικοί καθρέφτες, ηλεκτρομαγνητικές κλειδαριές τιμή 4.400.000 τηλ: 0932376874.

ΠΩΛΕΙΤΑΙ αυτοκίνητο LADA SAMARA σε καλή κατάσταση, μαζί με ραδιοκασετόφωνο Pioneer.Τιμή 300.000 δρχ. τηλ. 0244024009, 0244023561, κιν. 0942296112

ΠΩΛΕΙΤΑΙ SEAT IBIZA 1.400 cc 16V 4ΘΥΡΟ 2/2002 χρώματος ασημί μεταλλικό σε άριστη κατάσταση διαθέτει: Α) Air Condition Β) Αερόσακο οδηγού συνοδηγού Γ) Ηλεκτρομαγνητικές κλειδαριές Δ)Υδραυλικό τιμόνι Ε) Ηλεκτρικά παράθυρα Τιμή προσιτή δεκτός κάθε έλεγχος Τηλέφωνα επικοινωνίας 0973 - 317464 02410 - 76912

ΠΩΛΕΙΤΑΙ HONDA JOKER 90 κυβικά σε άριστη κατάσταση. Δεκτός κάθε έλεγχος. Τηλέφωνο 0936 - 552451 όλες τις ώρες.

ΠΩΛΕΙΤΑΙ ΤΑΞΙ ολόκληρο MERCENTES 124 Πληρ. στο τηλ. 02410 75388

ΠΩΛΕΙΤΑΙ Mazda 626 JLS 2.000 μηχανή μοντέλο '93. Μπροστά είναι τρακαρισμένο. Πληρ. τηλ. 0241067087, 0972080314.

ΠΩΛΟΥΝΤΑΙ λεωφορεία από 11 έως 25 θέσεις εισαγωγής μάρκας MERCEDES, IVECO και FORD υπερπολυτελείας και σε τέλεια μηχανική και εμφανισιακή κατάσταση για ξενοδοχεία, συλλόγους, ομάδες κ.λ.π. Τηλ. 0310-516314 ή 0944-544336

ΠΩΛΕΙΤΑΙ: VIRAGO YAMAXA 500cc. Σε άριστη κατάσταση με full extra Τιμή: 1.000.000 Τηλ: 74763 - 0932470714

ΕΥΚΑΙΡΙΑ!!!!!
Πωλείται VW-GOLF 3/ 1992, 90 PS, με full extra, σε τιμή ευκαιρίας!!! Δερμάτινο σαλόνι, χαμηλή ανάρτηση, ζάντες αλουμινίου 15", συναγερμός GT, ηχοσύνολο Pioneer, (ραδιοκασετ/νο, cd, cdιέρα για 12 cd, ενισχυτής, 4 ηχεία. Ολα Pioneer), πληροφορίες τηλ.: 02410-32018, 43138, 0944-278747.

ΠΩΛΕΙΤΑΙ αυτοκίνητο FIAT UNO, χρονολογίας Δεκέμβριος 91', 1400 cc χρώματος πράσινο, καταλυτικό με A/C συναγερμό, αεροτομή, ραδιοκασσετόφωνο, δερμάτινο τιμόνι, καινούργια ζαντολάστιχα, αμορτισέρ σε άριστη τιμή. Πληροφορίες στα τηλέφωνα: 02410-75874. Καθημερινά από 18.00 έως 22.00 Κιν: 0937318414

ΖΗΤΟΥΝΤΑΙ
Μηχανολόγοι - Μηχανικοί, Μηχανολόγοι - Ηλεκτρολόγοι των Α.Ε.Ι. ή Τ.Ε.Ι. για συνεργασία. Τηλ.: 0241073730 ώρες 9.00 π.μ. - 3.00 μ.μ. κιν. 0945775367 6.00-9.00 μ.μ. Κο Αντωνόγλου

ΕΝΟΙΚΙΑΖΟΝΤΑΙ ΓΡΑΦΕΙΑ
ΕΝΟΙΚΙΑΖΟΝΤΑΙ δυο γραφεία επιφανείας 60 τ.μ. το καθένα, πολυτελούς κατασκευής, στην οδό Ι. Καζούλλη (πάνω από το «Καβαλιέρε»). Πληρ. τηλ. 75023 - 22932

ΕΝΟΙΚΙΑΖΟΝΤΑΙ
Διαμερίσματα επιπλωμένα λουξ κατασκευής σε καινούργια οικοδομή καθώς και γραφεία, στην οδό Κων/νίδη περιοχή ΖΕΦΥΡΟΣ δίπλα από το ξενοδοχείο LOMENIZ Πληρ. στα τηλ. 0972551300, 69633, 64569, 61220, 61347

ΕΝΟΙΚΙΑΖΕΤΑΙ
Ενοικιάζεται κατάστημα 350 τμ2 με δύο WC επί της Λεωφ. Ηρακλειδών - Αγ. Ιωάννου & Δημοκρατίας, με χώρους στάθμευσης, απέναντι ξενοδοχείου Παλαιός στην Ιάλυσο.

Πληρ: κιν: 0977904494 & 0241/093217

ΕΝΟΙΚΙΑΖΕΤΑΙ
Ενοικιάζεται κατάστημα 120τμ2 με δύο WC επί της Λεωφ. Ηρακλειδών 373 με χώρο στάθμευσης απέναντι ελαστικών Ευαγ. Ατσικνούδα στην Ιάλυσο.

Πληρ.: κιν: 0977904494 & 0241/093217

ΔΙΑΦΟΡΑ

ΑΝΤΙΠΡΟΣΩΠΟΣ/ΕΜΠΟΡΟΣ με δικό του δίκτυο διανομής στην Ρόδο, ζητείται από εισαγωγική εταιρεία της Αθήνας για την αποκλειστικότητα της πώλησης των προϊόντων γνωστής γερμανικής ζυθοποιίας. Τηλ. 0944-463598

ΠΩΛΕΙΤΑΙ εκκολαπτική μηχανή 120 αυγών, σε άριστη κατάσταση Τιμή 350 ευρώ Τηλ. 0241 053040 Κιν. 097751491

ΠΩΛΕΙΤΑΙ για επαγγελματίες πλήρης εξοπλισμός για εστιατόριο - ταβέρνα Πληροφ. 0241036294 0946289177

ΠΩΛΕΙΤΑΙ επαγγελματικός μίκτης Pioneer DJM 300s. Με αυτόματη μέτρηση BPM, ξεχωριστό EQ για κάθε κανάλι, Fader κ.λπ. Στην τιμή των 150.000 δρχ. πληροφορίες 0944915025

ΠΩΛΕΙΤΑΙ σχεδόν καινούργιος εξοπλισμός (ράφια), ο οποίος προσαρμόζεται για κάθε είδους επιχείρηση καθώς και κούκλες βιτρίνας για παιδικό κατάστημα. Πληρ. 0973716586

ΑΛΑΜΒΑΝΟΥΜΕ τοποθετήσεις πλακιδίων και τρίψιματα - γυαλίσματα - κρυσταλλοποιήσεις μαρμάρων. Πληρ. τηλ. 0942252300

ΖΗΤΟΥΝΤΑΙ ΚΟΜΠΑΡΣΟΙ
Νεαρά άτομα άνδρες - γυναίκες, για εκδηλώσεις που θα πραγματοποιηθούν στην Ρόδο την περίοδο 21 & 23 Μαΐου 2002.
Οι ενδιαφερόμενοι παρακαλούμε να τηλεφωνήσουν στο 0241021690 - Κον Σπύρο.

ΠΩΛΟΥΝΤΑΙ καρέκλες μπαμπού σε άριστη κατάσταση. Πληρ. τηλ.: 0241022322, 0944306919

ΠΩΛΕΙΤΑΙ Κλασική Επίπλωση, Σαλόνι - Τραπεζαρία, Τραπέζι Κουζίνας, Σκρίνιο, 0937 40 3140, Χειμάρρας 117, Ρόδος

ΖΗΤΕΙΤΑΙ ΧΩΡΟΣ για μουσικό εργαστήριο διαστάσεων 30 τ.μ. περίπου. Τηλ. 0972223817 κ. Σωτήρης

ΔΙΕΘΝΗΣ ΕΤΑΙΡΕΙΑ με παγκόσμια προϊόντα, ΖΗΤΑΕΙ για την εκπροσώπησή της στην περιοχή, άτομα ικανά, δραστήρια άνω των 30 ετών, συνδεόμενα έμμεσα ή άμεσα με τον κλάδο διατροφικών προϊόντων (εμπορικοί αντιπρόσωποι, γυμναστές, φυσιοθεραπευτές, ιατρικοί επισκέπτες κ.λπ.) με εξαιρετικούς όρους μόνιμης συνεργασίας. Αμοιβές, Προοπτικές, Σταδιοδρομία. Πληρ. 010-8259485. Fax 010 - 8832883 ΑΘΗΝΑΙ.

ΠΩΛΕΙΤΑΙ φουσκωτό σκάφος DROMOR 9m 2x225 MERCURY OPTI MAX, RADAR - GPS - VHF Βυθόμετρο, Τιμή 16.500.000 τηλ. 76258, 0944307217

ΠΩΛΕΙΤΑΙ κρεβατοκάμαρα. Πληρ. κ. Μαρία 0977869161, 0241038117

ΠΩΛΕΙΤΑΙ αερόθερμο με δύο μοτέρ turbo και ένα καλοριφέρ λαδιού. Πληρ. τηλ. 0945 141701

ΑΝΑΛΑΜΒΑΝΩ εργασίες με πέτρες (χτίσιμο - πελέκημα κ.λπ.) Τηλ. 0102712139 8.00 - 10.00 μ.μ. κ. Μάρκος

ΠΩΛΕΙΤΑΙ κινητό τηλέφωνο NOKIA 3210 στην τιμή των 20.000 δρχ. σε άριστη κατάσταση, σχεδόν καινούργιο. Πληρ. τηλ. 24667-0944747443

ΑΠΟΓΕΙΩΘΕΙΤΕ οικονομικά με πρωτότυπη, σύγχρονη, συναρπαστική εργασία στον ελεύθερό σας χρόνο, με παροχή εντυπωσιακής MERCEDES SLK CABRIO SPORT Υπεύθυνος: Χριστοδούλου Τηλέφωνο: 0932 - 510488

ΠΩΛΟΥΝΤΑΙ καρέκλες και τραπέζια, εστιατορίου ξενοδοχείου σε καλή κατάσταση, λόγω ανακαίνισης. Πληροφορίες στα τηλέφωνα: 89928 - 89926

ΚΗΠΟΥΡΟΣ αναλαμβάνει κήπους - κλάδεμα - γκαζόν - ψέκασμα και κάθε δουλειά αγροτικής φύσεως Πληρ: τηλ: 28189

ΖΗΤΕΙΤΑΙ αντιπρόσωπος στην Ρόδο από Εκδοτική Εταιρεία ταξιδιωτικών οδηγών με έδρα την Αθήνα. Βιογραφικό: Αιγιαλείας 52, Μαρούσι 15125, Τηλ. 01-6856093, 0945 - 859939, Fax: 6856095

ΑΙΣΘΗΤΙΚΟΣ με άδεια ασκήσεως επαγγέλματος ζητεί συνεργασία. Τηλ. 0945585253

ΠΩΛΟΥΝΤΑΙ 2 κλασικές κιθάρες «Vicente Sanchis» σε άριστη κατάσταση (αμεταχείριστες) α) Μοντέλο 34 με καπάκι από έλατο β) Μοντέλο 38 bis με καπάκι από κέδρο τηλ: 02410-22060, κιν: 0974-135885

ΛΟΓΟΘΕΡΑΠΕΥΤΡΙΑ απόφοιτος Πανεπιστημίου Πατρών αναλαμβάνει Παιδιά με προβλήματα: • Αρθρωση • Μαθησιακές Δυσκολίες • Δυσλεξία • Νοητική υστέρηση • Βαρυκοΐα • Εγκεφαλική πάρεση • Τραυλισμός • Σύνδρομο Down. Πληροφορίες στο τηλέφωνο 61184, κινητό 0932920345

ΠΩΛΕΙΤΑΙ κρεβατοκάμαρα. Πληρ. κ. Μαρία 0977869161, 0241038117

ΠΩΛΟΥΝΤΑΙ λόγω ανακαίνισης εσωτερικές πόρτες με κάσα και ψευτόκασα και ξύλινα παράθυρα σε πολύ καλή κατάσταση. Πληροφορίες τηλ. 91454.

ΖΗΤΕΙΤΑΙ συνεργάτης - συνεταίρος σε κερδοφόρα επιχείρηση για την ανάπτυξη νέου τομέα. Δεκτές μόνον σοβαρές προτάσεις. Τηλ: 0945 922566 από 9.00 έως 21.00.

ΜΕΛΙΣΣΙΑ και παραφυάδες υγιέστατα και εγγυημένα πωλούνται από τη Μεσισσοκομία ΤΣΙΜΙΝΗ. Δυνατότητα μεταφοράς με δικά μας μέσα και ευθύνη, στο δικό σας τόπο. Χορηγούμε τιμολόγιο (Νέοι Αγρότες, προγράμματα βελτίωσης κ.λπ.). Πληρ. Τηλ. 0295 0 97098 info@melisokomia.gr

ΛΟΓΙΣΤΗΣ - ΦΟΡΟΤΕΧΝΙΚΟΣ με άδεια λογιστή Α' Αναλαμβάνει την τήρηση βιβλίων Β & Γ κατηγορίας. Χειρόγραφα & μηχανογραφικά. Τηλ. 0944377300.

ΠΩΛΟΥΝΤΑΙ έπιπλα και ηλεκτρικά σκεύη, λόγω αναχώρησης. Παρακαλούμε επικοινωνήστε αμέσως. Αναχώρηση σε 5 ημέρες. Τηλ. 29527 κ. Ρίνα.

ΠΩΛΕΙΤΑΙ ενυδρείο λόγω χώρου, επίσης ποδήλατο για παιδιά πάνω από 11 ετών. Τιμή ευκαιρίας Τηλ. 02410 87046 κ. Σοφία

ΠΩΛΟΥΝΤΑΙ ξύλα ελιάς για τζάκι ή σόμπα. Τηλ. 0246 98257, 0946063418, 0246 98104, 0937698176

ΠΩΛΗΣΕΙΣ ΑΚΙΝΗΤΩΝ

ΠΩΛΕΙΤΑΙ κατάστημα 60 τ.μ. στην οδό Καποδιστρίου Πληρ. τηλ. 21741 και ώρες 2-4 μ.μ.

ΖΗΤΩ να αγοράσω γκαρσονιέρα. Πληρώνω της μετρητής. Τηλ. 69467

ΠΩΛΕΙΤΑΙ Πολυκατοικία κοντά στην Παύλου Μελά (οδός Σουλίου) τηλ. 0937343297 από 10:00 - 14:00

ΠΩΛΕΙΤΑΙ κατάστημα ελεύθερο μ.τ. 40 απέναντι στο Πανεπιστήμιο σε νεόδομητη οικοδομή επί της ΑΓ. ΙΩΑΝΝΟΥ, πλησίον Ξενοδοχείων τιμή ευκαιρίας τηλ. 01-9959847 και (0241) 27823.

ΖΗΤΩ ν' αγοράσω γκαρσονιέρα ή δυάρι. Τηλ. 0977793374, 0241030810

ΠΩΛΟΥΝΤΑΙ: 1) Κατάστημα με δύο αποθήκες στην οδό Βερολίνου 23. 2) Καρά - Γιαπί 160 τ.μ. σε τρίτο όροφο οικοδομής. 3)Αγρόκτημα 4.500 τ.μ. στον Αρχάγγελο επί της Εθνικής οδού Ρόδου - Λίνδου, με φως, νερό και τηλέφωνο. Πληροφορίες: 0244 - 51391 και 51184

ΠΩΛΕΙΤΑΙ κατάστημα ανταλλακτικών αυτοκινήτων σε κεντρικό σημείο (Κόβα) γεμάτο ανταλλακτικά και πολλή πελατεία για λόγους υγείας. Ελέγχος δεκτός. Τιμή πολύ καλή. Τηλ. 34800

ΠΩΛΕΙΤΑΙ στούντιο 50 τ.μ. στην Ιαλυσό με πανοραμική θέα 300 μέτρα από την θάλασσα τιμή 16.000.000 δρχ. πληρ. Τηλ. 0944542877

ΠΩΛΕΙΤΑΙ κατάστημα 60 τ.μ. στην οδό Καποδιστρίου Πληρ. τηλ. 21741 και ώρες 2-4 μ.μ.

ΜΑΘΗΜΑΤΑ

ΚΑΤΟΧΟΣ PROFICIENCY παραδίδει μαθήματα αγγλικών κατ' οίκον. Τηλ. 0977983010 - 0241073747

ΓΕΡΜΑΝΙΚΑ παραδίδονται ιδιαίτερα μαθήματα γερμανικής γλώσσας όλων των επιπέδων. Τηλ. 73387, 097799224

ΟΡΓΑΝΩΝΟΝΤΑΙ σεμινάρια Stand - up Comedy Πληρ. Κιν. 0972 847299 Τηλ. 02410 38873

ΠΤΥΧΙΟΥΧΟΣ κλασικής φιλολογίας του πανεπιστημίου Αθηνών παραδίδει Μαθήματα σε μαθητές δημοτικού, γυμνασίου, λυκείου μεταδοτικότητα και οργανωμένες σημειώσεις πληρ. τηλ. 0945182682

ΚΑΘΗΓΗΤΡΙΑ πτυχιούχος πανεπιστημίου παραδίδει ιδιαίτερα μαθήματα μουσικής για όλα τα επίπεδα σε παιδιά, πιάνου, αρμονίου και θεωρίας. Τιμές προσιτές. Τηλ. 32-805 κ. Ελένη.

ΠΩΛΕΙΤΑΙ

Μεζονέττα από ιδιοκτήτη στο Καρακόνερο, περιοχή Φιλερήμου, με πανοραμική θέα τη θάλασσα. Διόροφη με επιπλέον σοφίτα, 140 τ.μ. (χωρίς την αποθήκη στο υπόγειο) με κήπο, τζάκι, αυτόνομη θέρμανση (καλοριφέρ), εντοιχιζόμενη κουζίνα, ηλιακό θερμοσίφωνο. Πληροφορίες τηλ. 0977- 717444

ΠΩΛΟΥΝΤΑΙ ΑΠΟ ΤΟΝ ΑΝΑΣΤΑΣΙΟ ΑΤΣΙΔΗ

1) Διαμερίσματα, σε νέα 4όροφη οικοδομή, 119 τ.μ. στην οδό Παρθενόπης, στο Αραπάκι

2) Διαμερίσματα 148 τ.μ. 98 τ.μ. 94 τ.μ. και 82.50 τ.μ. στην οδό Κωνσταντινίδη στον Ζέφυρο.

Τα παραπάνω διαμερίσματα είναι πολυτελούς κατασκευής και διαθέτουν θέση στάθμευσης, αποθήκη και αυτόνομη θέρμανση.

3) Μονοκατοικίες στην Ιαλυσό 140 τ.μ. οδός Μυκηνών.

ΠΛΗΡΟΦΟΡΙΕΣ: ΑΝΑΣΤΑΣΙΟΣ ΑΤΣΙΔΗΣ
ΣΤΕΦΑΝΟΥ ΚΑΖΟΥΛΛΗ 74 - ΡΟΔΟΣ
Τηλ. 0241028616

ΟΙΚΟΔΟΜΙΚΕΣ ΕΠΙΧΕΙΡΗΣΕΙΣ ΔΙΑΚΟΓΕΩΡΓΙΟΥ ΚΑΛΛΙΣΤΟΣ

ΠΩΛΗΣΕΙΣ ΔΙΑΜΕΡΙΣΜΑΤΩΝ
ΚΑΤΑΣΤΗΜΑΤΑ - ΑΠΟΘΗΚΕΣ
ΑΝΤΑΛΛΑΓΕΣ ΑΚΙΝΗΤΩΝ
ΑΓΟΡΕΣ ΟΙΚΟΠΕΔΩΝ
ΑΝΑΛΑΜΒΑΝΟΥΜΕ ΑΝΤΙΠΑΡΟΧΕΣ
ΔΙΕΥΘ. ΕΘΝ. ΑΝΤΙΣΤΑΣΕΩΣ 11
(ΠΡΩΗΝ ΑΝΝΗΣ ΜΑΡΙΑΣ) ΤΗΛ: 78501- 78502- 29318

1) Πωλούνται διαμερίσματα λουξ κατασκευής με απεριόριστη θέα. Τα διαμερίσματα διαθέτουν θωρακισμένες πόρτες - εντοιχισμένες κουζίνες - ντουλάπες - εντοιχισμένο νιπτήρα με ντουλάπι - κεντρική θέρμανση αυτόνομη - ανοιγόμενα ανακλινόμενα κουφώματα με διπλά τζάμια - σίτες - ρολά - υδραυλικό ασανσέρ - τριφασικό ρεύμα. Ολοι οι χώροι σπατουλαριστοί - εσωτερικές πόρτες M.D.F. με σχέδιο.

2) Διαμερίσματα
επί της οδού Μεγ. Κων/νου - Κων/νου Παλαιολόγου
50 τ.μ. δυάρια
85 τ.μ. τριάρια } ανά όροφο
110 τ.μ. τεσσάρια

3) Επί της Κων/νου Υδραίου - Στ. Κωτιάδη
70 τ.μ. τριάρια
90 τ.μ. τριάρια - τεσσάρια } ανά όροφο με
110 τ.μ. τεσσάρια } μεγάλες βεράντες
130 τ.μ. τεσσάρια-πεντάρια } φανταστική θέα

4) Επί της Λεωφ. Καλλιθέας - Καρακόνερο
50 τ.μ. δυάρια } ανά όροφο με
85 τ.μ. τριάρια } μεγάλες βεράντες
110 τ.μ. τεσσάρια } απεριόριστη θέα

5) Καταστήματα
50 τ.μ. } επί της Λεωφ. Καλλιθέας
100 τ.μ. } Καρακόνερο
150 τ.μ. }

6) Ιατρεία - Γραφεία
50 τ.μ. } Επί της Μεγ. Κων/νου } Φώκιαλη
100 τ.μ. } και } Φώκιαλη
150 τ.μ. } Κων. Παλαιολόγου }

Δάνεια όλων των ταμείων και όλων των τραπεζών

ΠΛΗΡΟΦΟΡΙΕΣ:
ΔΙΑΚΟΓΕΩΡΓΙΟΥ ΚΑΛΛΙΣΤΟΣ
ΤΗΛΕΦΩΝΟ: 78501 - 78502 29318

ΓΙΑΝΝΗΣ ΝΙΚΟΛΙΔΑΚΗΣ

ΜΗΧΑΝΟΛΟΓΟΣ ΜΗΧΑΝΙΚΟΣ
ΓΑΛΛΙΑΣ 12 ΡΟΔΟΣ ΤΗΛ.: 22291 - 35103

ΠΩΛΟΥΝΤΑΙ

Επί της οδού Αναστασιάδη (περιοχή Δασκάλων) διαμ/τα πολυτελούς κατασκευής με υπόγειο χώρο στάθμευσης και αυτόνομη θέρμανση
67 τ.μ., 114 τ.μ., 88 τ.μ., 59,50 τ.μ., 90 τ.μ., 98 τ.μ., 117 τ.μ., 132 τ.μ.

ΕΝΟΙΚΙΑΖΕΤΑΙ ΔΙΩΡΟΦΟ ΚΤΙΡΙΟ ΣΤΗΝ ΚΑΡΠΑΘΟ

Στην Κάρπαθο ενοικιάζεται σε τουριστική περιοχή του Δήμου Καρπάθου πάνω στην Επαρχιακή οδό και πάνω στην θάλασσα ολόκληρο διόροφο νεόκτιστο κτίριο (ισόγειο, 1ος όροφος και υπόγειο) επιφάνειας 500 τ.μ. περίπου κάθε όροφος, κατάλληλο για οποιαδήποτε χρήση Super Market, εστιατόριο, ζαχαροπλαστείο, Bar, κλπ. ή ενοικιάζεται και μεμονωμένα δηλαδή 2 καταστήματα ψηλοτάβανα προς τον δρόμο, επιφάνειας 78 τ.μ. το καθένα και 1 κατάστημα ψηλοτάβανο των 88 τ.μ. που διαθέτουν μπροστά τους πρασιά μήκους 26 τ.μ. και πλάτους 6 μ. καθώς και 2 καταστήματα ψηλοτάβανα με θέα την θάλασσα 182 τ.μ. και 86 τ.μ. αντίστοιχα το καθένα.

- Επίσης ενοικιάζεται μεμονωμένα, ολόκληρος ο 1ος όροφος επιφάνειας 500 τ.μ. με 4 W.C. και απεριόριστη θέα προς την θάλασσα κατάλληλο για καφετέρια, εστιατόριο κλπ. Το κτίριο διαθέτει ολόκληρο το υπόγειο για Parking.

Πληροφορίες τηλ. 0245 023329 καθημερινά, ώρες γραφείου.

ΖΗΤΕΙΤΑΙ

Από ξενοδοχειακή μονάδα στο κέντρο της πόλεως ζητείται μπάρμαν ή μπαργούμαν.

Πληρ. κον Ζερβό τηλ 34636

ΠΑΡΑΝΤΑΙΣ ΠΕΥΚΟΙ - ΛΙΝΔΟΣ Α.Ε. ΞΕΝΟΔΟΧΕΙΟ «PEFKI ISLANDS RESORT» ΠΕΥΚΟΙ - ΛΙΝΔΟΣ

ΖΗΤΕΙΤΑΙ

Βραδυνός μπάρμαν με γνώσεις αγγλικής γλώσσας.

Παρακαλούνται οι ενδιαφερόμενοι να απευθύνονται πρωινές ώρες στο 02410-24018 κ. Ιωαννίδη.

Βιογραφικά στο fax: 02410-43286

ΠΑΡΑΝΤΑΪΣ ΠΕΥΚΟΙ ΛΙΝΔΟΣ Α.Ε. ΠΕΥΚΟΙ - ΛΙΝΔΟΣ

ΖΗΤΟΥΝΤΑΙ

Από το ξενοδοχείο «**PEFKI ISLANDS RESORT**» στους Πεύκους ζητούνται για την σαιζόν 2002 (01/05/2002 - 31/10/2002) οι ακόλουθες ειδικότητες:

1. **Βραδινός υποδοχής**
2. **Μπάρμαν**
3. **Βοηθός Σερβιτόρου**
4. **Κηπουρός**
5. **Καμαριέρες**

Οι ενδιαφερόμενοι θα πρέπει να έχουν καλή γνώση της Αγγλικής Γλώσσας και προϋπηρεσία το λιγότερο 2 χρόνια.

Για την συμπλήρωση των αιτήσεων θα πρέπει ο/η ενδιαφερόμενος/η να περάσει από το ξενοδοχείο πρωινές ώρα από 09.00 έως 15.00 (έως τις 31/10/2001) ή να στείλει το βιογραφικό του στο fax 0244-48184.

Τηλέφωνο για πληροφορίες 0244/48181-83 από 09.00 έως 15.00 κ. Λάκη.

ΝΤΕΤΕΚΤΙΒΣ

30 ΧΡΟΝΙΑ ΜΟΝΙΜΑ ΚΑΙ ΣΤΗ ΡΟΔΟ

35354

ΠΛΑΤΕΙΑ ΑΓΙΟΥ ΙΩΑΝΝΟΥ Η ΛΥΣΗ!!! ΣΕ ΚΑΘΕ ΣΑΣ ΠΡΟΒΛΗΜΑ

EXPRESS SECURITY

ATLANTICA
HELLAS S.A.

Η εταιρεία **ΑΤΛΑΝΤΙΚΑ ΕΛΛΑΣ Α.Ε.**, ιδιοκτήτρια των Ξενοδοχειακών μονάδων **ATLANTICA PRINCESS** και **ATLANTICA IMPERIAL**

ΖΗΤΕΙ ΟΔΗΓΟ

Τ.Θ. 4101 Τ.Γ.2 ΡΟΔΟΥ 85100
Πληροφορίες στο τηλ. 02410 - 92373
κ. Παν. Καραγιάννη
Εκ της Διευθύνσεως.

ΒΙΟΜΗΧΑΝΙΑ ΜΩΣΑΪΚΩΝ ΠΛΑΚΕΣ ΠΕΖΟΔΡΟΜΙΟΥ

«ΠΛΑΚΑΓΕ»

ΕΜΠΟΡΙΑ ΕΙΔΩΝ ΥΓΙΕΙΝΗΣ - ΠΛΑΚΙΔΙΩΝ

ΑΞΕΣΟΥΑΡ ΜΠΑΝΙΟΥ - ΥΔΡΟΜΑΣΑΖ

ΛΙΝΔΟΥ 136 - ΤΗΛ. 62688 - 63604, Τ.Θ. 206 FAX: 62729 - TLX: 292594 GE AR - 85100 ΡΟΔΟΣ

TOP PROPERTIES
GEORGIOS S. PIPINOS
ΓΕΩΡΓΙΟΣ Σ. ΠΙΠΙΝΟΣ
ΣΥΜΒΟΥΛΟΣ ΚΑΙ ΕΚΤΙΜΗΤΗΣ ΑΚΙΝΗΤΩΝ
REAL ESTATE AGENT - MEMBER OF F.I.A.B.C.I. - N.A.E.A. - C.E.I. - Σ.Ε.Κ.



Η "TOP PROPERTIES" είναι ατομική επιχείρηση και ανήκει εξ ολοκλήρου στον κ. Γεώργιο Σ. Πιπίνο, που από το 1971 ασχολείται αποκλειστικά και μόνο με επενδύσεις και REAL ESTATE, στο νησί της Ρόδου, καθώς και στην ευρύτερη περιοχή της Δωδεκανήσου.

ΑΠΕΥΘΥΝΟΜΑΣΤΕ: Στους **σοβαρούς, απαιτητικούς και επιλεκτικούς** επενδυτές - επιχειρηματίες - ελεύθερους επαγγελματίες, Έλληνες και ξένους, υψηλού εισοδηματικού επιπέδου, που ενδιαφέρονται να κάνουν μια σοβαρή επένδυση **προβολής** στο νησί της Ρόδου.

ΠΡΟΣΦΕΡΟΥΜΕ: Α) Υπηρεσίες και πληροφορίες που γίνονται σε προσωπικό επίπεδο με **εχεμύθεια, διακριτικότητα και σοβαρότητα.**
Β) Μεγάλη **γκάμα** υψηλής ποιότητας ακινήτων, όπως: 1) Ξενοδοχεία Α' και Β' κατηγορίας των 600 - 500 - 350 - 300 κλινών 2) Κεντρικά αστικά ακίνητα κατάλληλα για Τράπεζες - καταστήματα - γραφεία 3) Παραλιακές εκτάσεις, κατάλληλες για τουριστικές επενδύσεις των 150.000 - 100.000 - 70.000 - 50.000 - 36.000 τ.μ. και 4) Διαμερίσματα και μαιζονέτες **προβολής**.

ΣΤΟΧΟΣ ΜΑΣ ΕΙΝΑΙ: Να προσφέρουμε στο αγοραστικό μας κοινό **υψηλής ποιότητας ακίνητα και ευκαιρίες** στο νησί της Ρόδου. Η τριακονταετής και πλέον πείρα μας στον τομέα αυτό αποτελεί εγγύηση.

ΣΥΝΘΗΜΑ ΜΑΣ ΕΙΝΑΙ: Επενδύστε στην ΡΟΔΟ ΤΩΡΑ, σε ακίνητα που **ΑΝΤΕΧΟΥΝ ΣΤΟ ΧΡΟΝΟ**.

Γεώργιος Σ. Πιπίνος
ΜΕΣΙΤΗΣ ΑΣΤΙΚΩΝ ΣΥΜΒΑΣΕΩΝ
Γιατί εμείς γνωρίζουμε καλύτερα!

TOP PROPERTIES is a private concern and Mr George S. Pipinos, its owner, has carved, over the years, a reputation for integrity and excellence in the world of Real Estate in the Dodecanese.

At Top Properties we try hard to attract important and selective investors: high calibre businessmen/women and discerning professional people, both Greek and foreign, who wish to acquire substantial and valuable property on Rhodes.

We offer our expertise and advice privately, discreetly and in strict confidence.

We keep a compehensive list of real estate of the highest specifications:

a. A' and B' class hotels (600, 500, 350, 300 beds capacity).

b. Centrally situated office buildings and other business premises.

c. Seaside land, ideal for development (hotels, holiday resorts, etc.), of 150.000, 100.000, 70.000, 50.000, 36.000 sq.m.

d. Luxury appartments, maisonettes, detached, semi - detached and terraced houses.

Our aim is to give our clients the opportunity to acquire value for money, first class real estate on Rhodes. Our 30- year - old experience in Real Estate is our warranty.

Our moto is: Invest in Rhodes. Invest in property. It stands the test of time.

TOP PROPERTIES
and
George S. Pipinos
Because we Know best



ΚΕΝΝΕΝΤΥ 38, ΡΟΔΟΣ, 85 100, ΤΗΛ. (0241) 23895, 38243 και 0944-676003. FAX: (0241) 20883
38 KENNEDY STR., RHODES, 85 100, TEL. (0241) 23895, 38243, and 094 - 676003. FAX: (0241) 20883

ΖΗΤΕΙΤΑΙ ΝΑΥΑΓΟΣΩΣΤΗΣ

Από ξενοδοχείο στο Φαληράκι
ζητείται ναυαγοσώστης
με άδεια ασκήσεως επαγγέλματος
από το Λιμεναρχείο.
Για πληροφορίες καθημερινά
στο τηλ: 0214-0-85502

ΖΗΤΕΙ ΠΡΟΣΩΠΙΚΟ

Από Ξενοδοχείο στο Φαληράκι
ζητείται προσωπικό για Μπαρ
Ανδρες ή Γυναίκες με ευχάριστη
προσωπικότητα και γνώσεις
της Γερμανικής.

Για πληροφορίες καθημερινά
στο τηλ. 0241-0-85502

BUSINESS LOGIC

Ζητείται υπάλληλος που να τηρεί
τις παρακάτω προϋποθέσεις:

1) Τεχνικός Η/Υ με γνώσεις δικτύου
και λειτουργικών συστημάτων.

2) Να έχει καλές γνώσεις σε SQL
και CRISTAL REPORTS.

Πληρ. 0241074800 Κος Καραντώνης

ΚΑΤΑΣΤΗΜΑ ΕΝΟΙΚΙΑΖΕΤΑΙ

Σοφ. Βενιζέλου - 100 Μαγαζιά
εμβαδόν καταστήματος 30,00 τ.μ.
με βοηθητικούς χώρους
(υπόγειο 28,00 τ.μ. και πατάρι
15,00 τ.μ.) κατάλληλο
για κάθε επαγγελματική χρήση
Πληροφ. κ. Ζερβό τηλ. 30595, 30589

Hilton
Rhodes Resort

The ***Hilton Rhodes Resort*** is seeiking to recruit a

ACCOUNTANT

(Ref. ACC)

Qualifications:

- At least 2 years of experience in similar position preferably ine the hotel industry.
- Fluency in written and verbal English and Greek language
- Good knowledge of Ms Office

Our Company offers:

- Excellent working environment
- Competitive remuneration package
- Modern training and development programmes

Those interested should sent their CV (stating the ref, of the position on the envelope) until MAY 30, 2002 unter the attention of the Human Resources Department to the following address:

Hilton Rhodes Resort
Leoforos Ialyssou, Ixia
85100 Rhodes

Or Fax ti to the number: **(0241) 0 76690**
E-mail address: **hrd-rhodes@hilton.com**

ΚΗΔΕΙΑ

Τον λατρευτό μας σύζυγο, πατέρα και παππού

ΓΕΩΡΓΙΟ ΦΥΛΑΚΟΥΡΙΔΗ

ετών 68

Θανόντα κηδεύουμε Τετάρτη 29 Μαΐου 2002 και
ώρα 4 μμ από τον Ιερό Ναό Αγίου Δημητρίου
παλαιό νεκροταφείο Ρόδου

Η σύζυγος Φωτεινή
τα παιδιά: Αθηνά - Στέργος Καπιτάνου
Θάνια - Θανάσης Ατταλή
τα εγγόνια
Τσαμπίκος, Φωτανθούλα
Γιώργος, Κωστάκης
και οι λοιποί συγγενείς

ΝΤΕΤΕΚΤΙΒΣ

Συνταξιούχος Αστυνομικός Ασφάλειας
ΑΝΑΛΑΜΒΑΝΟΥΜΕ
Υποθέσεις ανηλίκων,
οικογενειακές, προσωπικές κ.τ.λ.
ΔΙΑΘΕΤΟΥΜΕ ΤΑ ΠΛΕΟΝ
ΣΥΓΧΡΟΝΑ ΟΠΤΙΚΟΑΚΟΥΣΤΙΚΑ
ΣΥΣΤΗΜΑΤΑ
100% ΕΧΕΜΥΘΕΙΑ
ΡΩΜΗΣ 22 - ΡΟΔΙΝΙ • ΤΗΛ. 0241 0 68985
Κιν. 094 6997967

FM Promotions
Promotions that work
Tel: 02410 87888
info@faliraki mirror.gr

www. Faliraki MIRROR .gr
English Newspaper

KOOL FM HOT MUSIC ON 107.5

GOOD YEAR ΚΑΣΑΠΗΣ





Μπαίνω μεσ' το αμάξι και φεύγω με σιγουριά
στο δρόμο είναι πρώτο, κρατήματα γερά
Πω, Πω!! Δες γκάζια, δες πως σταματά!
Που τα βρήκες, πες μας, τέτοια ελαστικά;
Σίγουρα στοιχίζουν κι ένα σωρό λεφτά!
ΦΙΛΕ ΜΟΥ, «ΚΑΣΑΠΗΣ» ΓΙΑ ΕΛΑΣΤΙΚΑ
Τα παίρνεις όλα τώρα και χωρίς λεφτά
χωρίς προκαταβολή, καθόλου μετρητά
ΚΑΣΑΠΗΣ, για ζάντες και για ελαστικά,
36 δόσεις και ούτε δραχμή μπροστά
Λάστιχα και ζάντες δίχως τα λεφτά,
όλοι τρέχουν για να μάθουν τα νέα τα φοβερά





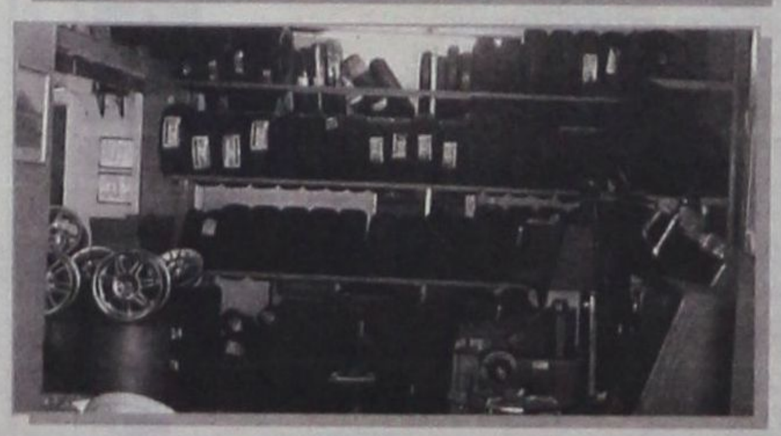

ΚΑΣΑΠΗΣ

ΑΣΦΑΛΕΙΑ
ΣΤΗΝ ΟΔΗΓΗΣΗ

1ο: ΑΥΣΤΡΑΛΙΑΣ 2 - ΤΗΛ. 35367
• 2ο ΛΙΝΔΟΥ 237 - ΤΗΛ. 64025

GOODYEAR MICHELIN BRIDGESTONE DUNLOP BBS BORBET LEICHTMETALLRÄDER RIM STOCK Dynamics



ΜΕΤΡΟΠΟΛ
ALPHA ODEON
Πρόγραμμα εβδομάδας από 24/5/2002 έως 30/5/2002
Πληροφορίες - Κρατήσεις : 02410-28400, από 5:00 μμ


STAR WARS
ΕΠΕΙΣΟΔΙΟ ΙΙ
Η ΕΠΙΘΕΣΗ ΤΩΝ ΚΛΩΝΩΝ
Η καλύτερη περιπέτεια επιστημονικής φαντασίας!!!
Κάθε μέρα 5:00, 7:30 και 10:30 μμ


Ο Άνθρωπος - Αράχνη είναι εδώ!!
Με τους Τόμπι Μαγκουάιρ και Κίρστεν Ντανστ
Κάθε μέρα 5:30, 8:00 και 10:40 μμ
SPIDER - MAN


Ένας νεκρός άντρας...
8 ύποπτες γυναίκες...
Ποιά το έκανε;
Κάθε μέρα 6:00, 8:15 και 10:30 μμ
8 ΓΥΝΑΙΚΕΣ

Στα Ελληνικά μόνο Σαββάτο & Κυριακή 4:30 μμ
Η ΕΠΟΧΗ ΤΩΝ ΠΑΓΕΤΩΝΩΝ

ΠΑΛΛΑΣ 5 CINEMAS CENTER
ΠΡΟΓΡΑΜΜΑ ΕΒΔΟΜΑΔΑΣ
24/05/2002 - 30/05/2002
Για κρατήσεις: 02410 24475 και 70670
www.cinemapallas.gr

ΑΙΘΟΥΣΑ 5

JOHN Q Περιπέτεια / Action movie
ΠΡΩΤΑΓΩΝΙΣΤΟΥΝ: DENZEL WASHINGTON κ.α.
Ώρες Έναρξης: 18:00, 20:20, 22:40

ΑΙΘΟΥΣΑ 2

Η θεατρική ομάδα "Πράξις" παρουσιάζει την κωμωδία του Neil Simon "Το Αταίριαστο Ζευγάρι".
ΑΠΟΔΟΣΗ: Παύλος Μάτεσις ΣΚΗΝΟΘΕΣΙΑ: Κώστας Κατσουλάκης
Παραστάσεις κάθε ημέρα από 17-26 Μαΐου στις 21:30

ΑΙΘΟΥΣΑ 2

E.T. Extra-Terrestrial / E.T. ο Εξωγήινος
Δραματική περιπέτεια / Action movie
Ώρες Έναρξης: 18:40 [μεταγλωτ. στα ελληνικά]

ΑΙΘΟΥΣΑ 3

MEAN MACHINE / ΒΡΩΜΙΚΟ ΙΝΔΑΛΜΑ
Δραματική περιπέτεια / Action movie
Ώρες Έναρξης: 17:50, 20:00, 22:10

ΑΙΘΟΥΣΑ 4

THE SHIPPING NEWS / ΤΑ ΝΑΥΤΙΛΙΑΚΑ ΝΕΑ
Ταινία μυστηρίου / Mystery
Ώρες Έναρξης: 17:50, 22:30

ΑΙΘΟΥΣΑ 4

HART'S WAR / ΝΥΧΤΑ ΑΙΧΜΑΛΩΤΩΝ
Πολεμικό Δράμα / War drama
Ώρες Έναρξης: 20:10

ΑΙΘΟΥΣΑ 1

ZOOLANDER Κωμωδία / Comedy
ΠΡΩΤΑΓΩΝΙΣΤΟΥΝ: BEN STILLER, DAVID BOWIE
Ώρες Έναρξης: 18:00, 22:20

ΑΙΘΟΥΣΑ 1

BLADE 2 Περιπέτεια μυστηρίου / Action thriller
ΠΡΩΤΑΓΩΝΙΣΤΟΥΝ: WESLEY SNIPES
Ώρες Έναρξης: 20:00

For reservations 02410 24475 & 02410 70670 (16:00 - 20:00)

Τα Προγράμματα

ΕΤ 1

06.45 Ο ΜΙΚΡΟΣ ΚΟΣΜΟΣ ΤΟΥ ΔΑΣΟΥΣ
07.15 ΞΥΠΝΗΣΤΕ!
08.00 ΜΕΛΙ ΓΑΛΑ
10.00 ΑΛΗΘΙΝΕΣ ΙΣΤΟΡΙΕΣ
11.00 ΦΕΛΙΠΕ ΤΟ ΔΩΡΟ ΑΠΟ ΤΗ ΘΑΛΑΣΣΑ
12.00 ΜΑΡΙΟΥ
13.00 ΟΙ ΑΤΑΙΡΙΑΣΤΟΙ
13.50 ΕΙΔΗΣΕΙΣ
15.00 ΟΥΡΑΝΙΟ ΤΟΞΟ
15.10 ΛΟΥΚΙ ΛΟΥΚ
15.30 ΟΙ ΑΤΡΟΜΗΤΟΙ
16.30 ΟΙ ΕΞΕΡΕΥΝΗΤΕΣ ΤΟΥ ΔΙΑΣΤΗΜΑΤΟΣ
17.00 ΕΙΔΗΣΕΙΣ
17.30 ΑΓΩΝΕΣ ΜΟΥΝΤΙΑΛ 1998 ΟΛΛΑΝΔΙΑ - ΚΡΟΑΤΙΑ
19.10 ΚΛΗΡΩΣΗ ΛΑΪΚΟΥ ΛΑΧΕΙΟΥ
19.45 ΕΞ ΑΔΙΑΙΡΕΤΟΥ
20.30 ΣΤΑ ΦΤΕΡΑ ΤΟΥ ΕΡΩΤΑ
21.00 ΞΕΝΗ ΤΑΙΝΙΑ: ΔΟΛΟΦΟΝΙΑ ΣΤΟ ΤΡΕΝΟ ΤΩΝ 12.15
23.00 ΕΙΔΗΣΕΙΣ
23.30 Ο ΔΡΟΜΟΣ ΠΡΟΣ ΤΗΝ ΑΣΙΑ
00.30 ΣΤΗ ΖΩΝΗ ΤΟΥ ΛΥΚΟΦΩΤΟΣ
01.25 ΠΑΜΕ ΣΤΟΙΧΗΜΑ

NET

06.00 ΕΤΣΙ ΕΧΟΥΝ ΤΑ ΠΡΑΓΜΑΤΑ
07.00 ΠΡΩΤΗ ΜΑΤΙΑ
10.00 ΘΗΣΑΥΡΟΙ ΤΗΣ ΕΛΛΗΝΙΚΗΣ ΦΥΣΗΣ
10.30 ΕΛΛΗΝΙΚΟΙ ΘΗΣΑΥΡΟΙ
11.00 ΓΕΥΣΕΙΣ ΤΗΣ ΒΟΡΕΙΟΥ ΙΤΑΛΙΑΣ
11.30 Η ΓΕΝΝΗΣΗ ΤΗΣ ΣΥΓΧΡΟΝΗΣ ΑΡΧΙΤΕΚΤΟΝΙΚΗΣ
12.01 Ο ΑΝΘΡΩΠΟΣ ΤΟΥ ΚΟΝ ΤΙΚΙ
13.00 ΕΙΔΗΣΕΙΣ
13.45 ΜΙΑ ΠΟΛΗ, ΜΙΑ ΜΟΥΣΙΚΗ
14.00 ΤΑΞΙΔΕΥΟΝΤΑΣ ΣΤΟΝ ΠΛΑΝΗΤΗ ΜΕ ΤΟΝ ΣΤΕΦΑΝ ΠΕΪΡΟΝ
15.00 ΕΙΔΗΣΕΙΣ
16.00 ΣΥΝ ΚΑΙ ΠΛΗΝ
18.00 ΕΙΔΗΣΕΙΣ
19.00 ΠΑΜΕ ΣΤΟΙΧΗΜΑ;
19.05 ΤΑΞΙΔΕΥΟΝΤΑΣ ΜΕ ΤΟ ΑΥΡΙΟ
19.30 ΤΗ ΓΛΩΣΣΑ ΜΟΥ ΕΔΩΣΑΝ ΕΛΛΗΝΙΚΗ
20.00 ΠΟΛΕΜΟΣ ΚΑΙ ΠΟΛΙΤΙΣΜΟΣ
21.00 ΕΙΔΗΣΕΙΣ
22.00 ΠΡΩΤΑΓΩΝΙΣΤΕΣ
23.00 Η ΕΠΙΣΤΗΜΗ ΤΟΥ ΨΕΥΔΟΥΣ
24.00 ΕΙΔΗΣΕΙΣ
00.30 Ο ΠΟΛΕΜΟΣ ΤΟΥ ΚΑΠΝΟΥ

ΕΤ 3

08.01 ΠΡΟΚΛΗΣΗ
08.30 ΝΤΟΚΙΜΑΝΤΕΡ
09.00 ΧΘΕΣ ΚΑΙ ΣΗΜΕΡΑ
09.30 Η ΑΛΛΗ ΜΕΡΑ
11.00 ΝΤΟΚΙΜΑΝΤΕΡ
11.30 ΝΤΟΚΙΜΑΝΤΕΡ
12.00 ΝΤΟΚΙΜΑΝΤΕΡ
12.30 ΥΓΕΙΑ
13.30 ΕΞΕΤΑΣΕΙΣ 2002
14.00 ΕΥΡΩΠΕΡΙΦΕΡΕΙΑ
15.00 ΕΙΔΗΣΕΙΣ
15.30 ΜΕ ΜΙΑ ΤΡΙΤΗ ΜΑΤΙΑ
17.00 ΤΕΧΝΟΠΟΛΙΣ
18.00 ΕΚΤΟΣ ΕΔΡΑΣ
18.30 ΑΘΛΗΤΙΚΟ ΗΜΙΩΡΟ
19.00 ΠΕΡΙΜΕΤΡΟΣ
19.30 ΣΤΗΝ ΥΔΡΟΓΕΙΟ
20.00 ΝΤΟΚΙΜΑΝΤΕΡ
20.30 ΕΙΔΗΣΕΙΣ
21.40 ΜΑΚΡΙΝΕΣ ΦΙΛΙΕΣ
22.00 ΔΕΞΙΩΣΗ
23.00 ΑΠΕΝΑΝΤΙ
24.00 ΕΙΔΗΣΕΙΣ
00.20 ΞΕΝΗ ΤΑΙΝΙΑ: ΥΠΑΡΧΟΥΝ ΑΚΟΜΑ ΓΕΛΑΣΤΟΙ ΤΣΙΓΓΑΝΟΙ
02.30 ΜΕ ΜΙΑ ΤΡΙΤΗ ΜΑΤΙΑ
04.00 Η ΑΛΛΗ ΜΕΡΑ

MEGA

06.00 ΟΣΑ ΦΕΡΝΕΙ Η ΩΡΑ
06.55 ΔΕΛΤΙΟ ΕΙΔΗΣΕΩΝ ΣΤΗΝ ΝΟΗΜΑΤΙΚΗ ΓΛΩΣΣΑ
07.00 ΣΗΜΕΡΑ ΜΕ ΤΗΝ ΑΝΝΑ
10.00 ΣΑΝ ΣΤΟ ΣΠΙΤΙ ΣΑΣ
13.10 ΚΑΙ ΠΑΛΙ ΦΙΛΟΙ
14.00 ΕΙΔΗΣΕΙΣ
15.00 ΣΤΗΝ ΚΟΥΖΙΝΑ ΟΛΟΤΑΧΩΣ
15.45 ΟΣΑ ΖΟΥΜΕ
17.30 ΕΙΔΗΣΕΙΣ
17.50 ΝΤΟΛΤΣΕ ΒΙΤΑ
18.30 ΑΠΑΓΟΡΕΥΜΕΝΗ ΑΓΑΠΗ
19.10 ΠΟΙΟΣ ΘΕΛΕΙ ΝΑ ΓΙΝΕΙ ΕΚΑΤΟΜΜΥΡΙΟΥΧΟΣ;
20.00 ΕΙΔΗΣΕΙΣ
21.00 ΕΛΛΗΝΙΚΗ ΤΑΙΝΙΑ: Η ΧΑΡΤΟΠΑΙΧΤΡΑ
23.00 ΜΠΑΡ
23.45 ΟΙ ΦΑΚΕΛΟΙ
00.15 ΕΙΔΗΣΕΙΣ
02.00 ΜΟΥΣΙΚΟ ΑΦΙΕΡΩΜΑ ΣΤΟΥΣ ARCHIVE
03.15 ΧΤΥΠΟΚΑΡΔΙΑ ΣΤΟ ΜΠΕΒΕΡΛΙ ΧΙΛΣ
04.15 ΤΗΛΕΜΑΡΚΕΤΙΓΚ
04.45 ΜΠΑΡ

ANT 1

06.00 ΜΑΛΙΣΤΑ ΚΥΡΙΕ
06.55 ΕΙΔΗΣΕΙΣ ΣΤΗΝ ΝΟΗΜΑΤΙΚΗ ΓΛΩΣΣΑ
07.00 ΚΑΛΗΜΕΡΑ, ΕΛΛΑΔΑ
10.00 ΠΡΩΪΝΟΣ ΚΑΦΕΣ
13.10 SUPER GAME
13.15 ΚΑΡΑΜΠΟΛΑ
14.00 ΕΙΔΗΣΕΙΣ
14.50 ΧΡΗΜΑ ΚΑΙ ΧΡΗΜΑΤΙΣΤΗΡΙΟ
15.00 ΚΑΛΗΝΥΧΤΑ ΜΑΜΑ
15.40 SUPER GAME
15.45 ΑΝΩ ΚΑΤΩ
16.25 BIG BROTHER
16.30 ΚΩΝΣΤΑΝΤΙΝΟΥ ΚΑΙ ΕΛΕΝΗΣ
17.30 ΕΙΔΗΣΕΙΣ
17.40 Ο ΚΑΙΡΟΣ ΤΗΣ ΕΒΔΟΜΑΔΑΣ
17.45 SUPER GAME
17.50 ΚΑΛΗΜΕΡΑ ΖΩΗ
18.40 ΘΗΣΑΥΡΟΦΥΛΑΚΙΟ
19.15 BIG BROTHER
19.20 Η ΛΑΜΨΗ
20.00 ΕΙΔΗΣΕΙΣ
21.00 ΓΙΑ ΜΙΑ ΓΥΝΑΙΚΑ ΚΑΙ ΕΝΑ ΑΥΤΟΚΙΝΗΤΟ
22.00 Η ΣΕΙΡΗΝΑ ΚΑΙ Ο ΜΠΑΤΣΟΣ
22.45 BIG BROTHER 2
23.45 ΞΕΝΗ ΤΑΙΝΙΑ: Ο ΤΖΟΓΑΔΟΡΟΣ
00.15 ΕΙΔΗΣΕΙΣ
02.15 ΟΙ ΔΡΟΜΟΙ ΤΗΣ ΠΟΛΗΣ
03.15 ΤΗΛΕΜΑΡΚΕΤΙΝΓΚ
04.00 ΞΕΝΗ ΤΑΙΝΙΑ: ΣΥΝΤΡΙΜΜΙΑ ΜΙΑΣ ΖΩΗΣ

ALPHA

06.00 ΠΡΩΤΗ ΕΝΗΜΕΡΩΣΗ
07.00 ΠΑΝΟΡΑΜΑ
10.00 ΚΑΛΩΣ ΤΟΥΣ
13.15 ΜΠΕΙΜΠΙ ΣΤΑΪΛ
14.00 ΕΙΔΗΣΕΙΣ
14.20 LIFE STYLE NEWS
15.25 ΕΛΛΗΝΙΚΗ ΤΑΙΝΙΑ: Ο ΖΗΤΙΑΝΟΣ ΜΙΑΣ ΑΓΑΠΗΣ
17.10 ΕΙΔΗΣΕΙΣ
17.20 ΜΠΟΡΩ
19.15 ΚΑΤΩ ΑΠΟ ΤΗΝ ΑΚΡΟΠΟΛΗ
20.00 ΕΙΔΗΣΕΙΣ
21.00 ΕΛΛΗΝΙΚΗ ΤΑΙΝΙΑ: ΠΟΛΥ ΑΡΓΑ ΓΙΑ ΔΑΚΡΥΑ
23.00 ΚΟΚΚΙΝΟΣ ΚΥΚΛΟΣ
24.00 TALK SHOW
00.15 ΕΙΔΗΣΕΙΣ
01.30 ΣΤΟ ΡΥΘΜΟ ΤΟΥ ΜΟΥΝΤΙΑΛ
02.00 ΑΓΩΝΑΣ ΜΠΑΣΚΕΤ: ΣΕΛΤΙΚΣ - ΝΙΟΥ ΤΖΕΡΣΕΪ
04.00 ΠΑΚΙΤΑ

STAR

06.40 ΠΑΙΔΙΚΟ ΠΡΟΓΡΑΜΜΑ
08.55 ΕΙΔΗΣΕΙΣ ΣΤΗ ΝΟΗΜΑΤΙΚΗ
09.00 THE TRAP
10.00 ΛΟΓΙΑ ΣΤΑΡΑΤΑ
12.00 ΜΕ ΤΗΝ ΕΛΝΤΑ
13.00 ΕΙΔΗΣΕΙΣ
14.00 Ο ΚΟΣΜΟΣ ΤΟΥ ΠΑΙΔΙΟΥ
14.15 ΤΟ ΚΛΕΙΔΙ
15.00 ΤΟ ΜΠΕΡΔΕΜΑ
16.00 ΜΠΙΑΝΚΑ ΠΟΣΟ Σ'ΑΓΑΠΩ
17.00 ΑΙΜΙΛΙΑ, ΜΙΑ ΑΚΑΤΑΜΑΧΗΤΗ ΓΥΝΑΙΚΑ
18.00 ΕΙΔΗΣΕΙΣ
19.00 THE TRAP
20.00 ΤΟ ΜΑΓΚΑΖΙΝΟ ΤΟΥ STAR
21.00 ΞΕΝΗ ΤΑΙΝΙΑ: ΣΚΕΦΤΗΚΑΤΕ ΠΟΤΕ ΝΑ ΣΚΟΤΩΣΕΤΕ ΤΟΝ... ΚΑΘΗΓΗΤΗ ΣΑΣ;
23.00 ΣΤΗΝ ΕΝΤΑΤΙΚΗ
24.00 ΣΗΜΕΙΟ ΑΝΑΦΟΡΑΣ
01.00 ΕΙΔΗΣΕΙΣ
01.15 OZ
02.15 ΞΕΝΗ ΤΑΙΝΙΑ: ΣΤΗ ΔΙΝΗ ΤΟΥ ΚΥΚΛΩΝΑ
04.15 ΠΛΟΥΣΙΟΙ ΚΑΙ ΦΤΩΧΟΙ
05.15 ΑΣΤΕΡΙΑ ΣΤΟ ΠΕΝΤΑΓΡΑΜΜΟ

FILMNET

06.55 Η ΜΕΓΑΛΗ ΑΠΟΔΡΑΣΗ ΤΩΝ 11
08.50 E! ENTERTAINMENT
09.20 ΑΣΤΕΡΙΑ ΤΗΣ ΠΟΛΗΣ
09.50 Ο ΦΙΛΟΣ ΜΟΥ Ο ΣΚΙΠ
11.30 Ο ΠΡΙΓΚΙΠΑΣ ΤΟΥ ΣΕΝΤΡΑΛ ΠΑΡΚ
13.25 Η ΙΣΤΟΡΙΑ ΤΗ ΖΩΗΣ ΜΑΣ
15.00 ΔΙΑΣΚΕΔΑΣΗ ΤΩΡΑ
15.35 ΝΤΙΤΖΙΜΟΝ: Η ΤΑΙΝΙΑ
17.10 ΧΑΡΙ, Ο ΚΑΛΥΤΕΡΟΣ ΦΙΛΟΣ ΤΟΥ ΑΝΘΡΩΠΟΥ
19.10 ΜΑΓΟΙ ΚΑΙ ΔΡΑΚΟΝΤΕΣ
21.00 ΒΙΝΤΕΟΦΑΣΙΟΝ
21.30 E! ENTERTAINMENT
22.00 ΣΙΣΤΕΡ ΜΑΙΡΗ
23.35 ΣΤΗΝ ΚΟΨΗ ΤΟΥ ΞΥΡΑΦΙΟΥ
01.40 ΜΑΜΦΟΡΝΤ
03.30 ΤΟ ΜΥΣΤΙΚΟ ΤΗΣ ΜΑΥΡΗΣ ΛΙΜΝΗΣ
04.55 ΘΕΟΤΡΕΛΑ ΦΑΝΤΑΣΜΑΤΑ

TEMPO

06.00 ΜΟΥΣΙΚΕΣ ΕΠΙΛΟΓΕΣ
11.00 ΑΠΟΧΡΩΣΕΙΣ
13.00 ΣΙΡΛΕΪ ΧΟΛΜΣ
14.00 ΕΤΖΕΜΟΝΤ
14.30 ΜΠΕΣΤ ΣΕΛΕΡ
15.30 ΓΛΥΚΙΑ ΛΟΥΤΣΙΑ
17.00 ΤΑΙΝΙΑ: ΕΠΙΣΤΡΟΦΗ ΣΤΟΝ ΑΓΩΝΑ
19.00 ΙΒΑΝΟΗΣ
20.00 ΡΟΜΠΕΝ ΤΩΝ ΔΑΣΩΝ
21.00 ΞΕΝΗ ΤΑΙΝΙΑ: ΕΓΚΛΗΜΑ ΚΑΙ ΠΑΘΟΣ
22.45 ΞΕΝΗ ΤΑΙΝΙΑ: ΣΤΗ ΣΚΙΑ ΤΟΥ ΔΡΑΚΟΥ
00.45 ΜΟΥΣΙΚΕΣ ΕΠΙΛΟΓΕΣ

ΡΟΣΚΟΠΙΟ

ΚΡΙΟΣ:
21 ΜΑΡΤΙΟΥ - 19 ΑΠΡΙΛΙΟΥ

Ήλιος και Ερμής σε σύνοδο σάς δίνουν τη δυνατότητα να προγραμματίσετε από την αρχή κιόλας της εβδομάδας ένα μικρό ταξίδι, τόσο για επαγγελματικούς όσο και για προσωπικούς λόγους. Οι νεώτεροι, αν συγκεντρωθείτε στις υποχρεώσεις των εξετάσεων, θα έχετε εξασφαλισμένη επιτυχία.

ΤΑΥΡΟΣ
20 ΑΠΡΙΛΙΟΥ - 20 ΜΑΪΟΥ

Τα οικονομικά φαίνεται να έχουν τον κυρίαρχο ρόλο στο ξεκίνημα αυτής της εβδομάδα. Ασχοληθείτε, κατ' αρχήν, με τις υποχρεώσεις που υπάρχουν και κυρίως μην ενδώσετε στη διάθεση σπατάλης, που μάλλον φαίνεται να επιβαρύνει τον ήδη φορτωμένο προϋπολογισμό σας.

ΔΙΔΥΜΟΙ
21 ΜΑΪΟΥ - 21 ΙΟΥΝΙΟΥ

Με πολλές και διάφορες δραστηριότητες αρχίζει η εβδομάδα σας και παρά τις δυσκολίες και τα προβλήματα που ενδέχεται να υπάρξουν, η σύνοδος του Ηλίου με τον Ερμή-κυρίαρχο θα σας βοηθήσει να βρείτε λύσεις. Αρκεί να χειριστείτε τις υποθέσεις σας με σύνεση και λογική.

ΚΑΡΚΙΝΟΣ
22 ΙΟΥΝΙΟΥ - 22 ΙΟΥΛΙΟΥ

Μια καλή αρχή θα εξυγιάνει τις συνθήκες για ένα λαμπρό μέλλον. Ήρθε επιτέλους η στιγμή να συνειδητοποιήσετε χωρίς φόβο και πάθος την «αλήθεια». Μην επιτρέψετε σε κάποιες κακές εμπειρίες που υπήρξαν στο παρελθόν να σταματήσουν την προσωπική σας εξέλιξη.

ΛΕΩΝ
23 ΙΟΥΛΙΟΥ - 22 ΑΥΓΟΥΣΤΟΥ

Η σύνοδος Ηλίου - Ερμή, έστω και ανάδρομου, σας βοηθά να επανατοποθετήσετε στους στόχους και τις προσδοκίες σας και να διευρύνετε τον κύκλο των γνωριμιών σας, προσωπικών και επαγγελματικών. Η εξέλιξή σας είναι πια γεγονός, αρκεί να ξέρετε τι ακριβώς επιθυμείτε πραγματικά.

ΠΑΡΘΕΝΟΣ
23 ΑΥΓΟΥΣΤΟΥ - 23 ΣΕΠΤΕΜΒΡΙΟΥ

Με τον κυβερνήτη του ζωδίου του Ερμή να δέχεται την εύνοια του ζωοδότη Ηλίου αρχίζετε την εβδομάδα σας, συγκεντρώστε λοιπόν την προσοχή σας στις επαγγελματικές δραστηριότητες, χωρίς να παραμελείτε την προσωπική και την κοινωνική σας ζωή.

ΖΥΓΟΣ:
24 ΣΕΠΤΕΜΒΡΙΟΥ - 23 ΟΚΤΩΒΡΙΟΥ

Πολλή κινητικότητα προβλέπεται γι' αυτή την εβδομάδα, τόσο σε επαγγελματικά όσο και σε προσωπικά θέματα. Προγραμματίστε λοιπόν τις ενέργειές σας ώστε να συνδυάσετε τις υποχρεώσεις με την ψυχαγωγία σας. Μετακινήσεις, ταξίδια, συζητήσεις και συμφωνίες είναι στο πρόγραμμα αυτών των ημερών.

ΣΚΟΡΠΙΟΣ:
24 ΟΚΤΩΒΡΙΟΥ - 22 ΝΟΕΜΒΡΙΟΥ

Οι νέες συνθήκες που επικρατούν στη ζωή σας σάς ωθούν σε ψυχολογική απελευθέρωση και σας απαλλάσσουν επιτέλους από τα «πρέπει» που έχετε επιβάλει στον εαυτό σας. Αξίζετε πολύ περισσότερο απ' όσο πιστεύετε. Δείτε το, κατ' αρχήν, κατάματα για να μπορέσετε να πείσετε και τους άλλους.

ΤΟΞΟΤΗΣ:
23 ΝΟΕΜΒΡΙΟΥ - 21 ΔΕΚΕΜΒΡΙΟΥ

Η παρουσία της Σελήνης στο ζώδιό σας και η σύνοδος Ηλίου - Ερμή ενεργοποιούν τον τομέα των σχέσεων, προσωπικών και επαγγελματικών. Αντιμετωπίστε λοιπόν με καλή διάθεση και κατανόηση τις διαφορές που υπάρχουν μεταξύ σας. Ο πρακτικός τρόπος και η απόλυτη μεθοδικότητα θα δώσουν λύσεις.

ΑΙΓΟΚΕΡΩΣ:
22 ΔΕΚΕΜΒΡΙΟΥ - 19 ΙΑΝΟΥΑΡΙΟΥ

Αντιμέτωπους με τις καθημερινές υποχρεώσεις σάς φέρνουν οι πλανητικοί συνδυασμοί της ημέρας, αλλά σας επιβάλλουν και ουσιαστικές αλλαγές στην αναδιοργάνωση των υποχρεώσεών σας, καθώς επιβάλλεται να αναλάβετε εκ των πραγμάτων τις ευθύνες σας.

ΥΔΡΟΧΟΟΣ
20 ΙΑΝΟΥΑΡΙΟΥ - 19 ΦΕΒΡΟΥΑΡΙΟΥ

Γεγονότα και καταστάσεις αλλάζουν με γρήγορους ρυθμούς τη ζωή σας από την οποία δεν φαίνεται να λείπουν «θερμά επεισόδια» στην προσωπική σας ζωή. Όσοι είστε γονείς αντιμετωπίστε τα παιδιά σας με αγάπη και όχι εγωιστικές τάσεις, αν δεν θέλετε ν' απομακρυνθούν από κοντά σας.

ΙΧΘΥΕΣ:
19 ΦΕΒΡΟΥΑΡΙΟΥ - 20 ΜΑΡΤΙΟΥ

Οι υποχρεώσεις σας απέναντι στην οικογένεια δεν φαίνεταινα έχουν τελειωμό, από εσάς εξαρτάται το πώς θα χειριστείτε τα προβλήματα που υπάρχουν. Η διοργάνωση μιας κοινής εξόδου ή μιας μικρής «απόδρασης» εν όψει του καλοκαιριού θα βελτιώσει το κλίμα που επικρατεί.



«Πού την κεφαλήν κλίναι»

Ευαγγελική έκφραση (Ματθ. Η' 20, Λουκ. Θ' 59) την οποία μεταχειριζόμαστε και σήμερα σε περιπτώσεις που δε βρίσκει κανείς μέρος για να σταθεί, να αναπαυθεί, να «ακουμπήσει», κατά τη λαϊκή έκφραση, ο εγκατελειμμένος, αυτός που διώκεται.

«Πρέπει να μένει κανείς εκεί που βρέθηκε»

Οταν ο Φίλιππος, ο γιός του Δημήτριου, πολιορκούσε τη Χίο, διαλάλησε από μακριά ότι «όποιοι από τους δούλους αφήσουν τ' αφεντικά τους και πάνε μαζί του, αυτός θα τους ελευθέρωνε και θα τους πάντρευε με τις κυράδες τους και θα τους έδινε του κόσμου τα καλά».

Σαν το άκουσαν αυτό οι Χιώτισσες, άναψαν απο το θυμό τους και μαζί και οι δούλοι έκαναν τον προσβλημένο και με μια φωνή, με μια ορμή, έπεσαν στους εχθρούς και με προτροπές και αλαλαγμούς πολέμησαν σαν άντρες δίπλα στους άντρες τους και με τον ηρωισμό κατάφεραν γρήγορα να αποκρούσουν το Φίλιππο. Τότε λευτερώθηκαν πολλοί δούλοι και έμεινε η φράση: «πρέπει να μένει κανείς εκεί που βρέθηκε», γιατί η αλλαγή μπορεί να τον βγάλει σε κακό.

«Πριν ο αλέκτωρ φωνήσαι»

Οταν ο Ιησούς είπε στους μαθητές του πως θα τον αρνηθούν όλοι τους την νύχτα αυτή και ο αγαπημένος του Πέτρος τον βεβαίωσε πως κι αν όλοι τον αρνηθούν, αυτός δε θα τον αρνηθεί ποτέ, εκείνος του απάντησε: «Αμήν λέγω σοι ότι εν ταύτη τη νυκτί πριν ο αλέκτωρ φωνήσαι τρις απαρνήσαι με» (Ματθ. κς 34)

«Προλετάριος»

Κομμουνιστικός όρος (Κάρολου Μαρξ), που σημαίνει τον εργάτη, που ζει από τη δουλειά του, χωρίς καμιά περιουσία άλλη ή ιδοκτησία. Ο όρος έχει προέλθει από το λατινικό proletariuse = πολίτης της κατώτατης κλάσης στην αρχαία Ρώμη, ο εντελώς φτωχός, ο ακτήμων, ο «μόνη τη τεκνογονία την πόλιν αύξων» (κατά Γάλλιον, Ε.Λ.Η. 404/16) αυτός που εξυπηρετεί μόνο την πατρίδα του με το να γεννάει παιδιά (proles- γόνος, γένος, παιδί), προοριζόμενα να γίνουν στρατιώτες. Στο Ρωμ. Δίκ. (σελ. 25) αναφέρεται ότι οι προλετάριοι (ακτήμονες), που ανήκαν στην τελευταία (6η) κλάση (οι πλούσιοι διαιρούντο σε πέντε κλάσεις, ανάλογα με την περιουσία τους), ήταν απαλλαγμένοι από κάθε εισφορά και κατά κανόνα δεν στρατευόντουσαν.



ΑΠΟ ΕΝΩΣΗ ΞΕΝΟΔΟΧΩΝ ΚΑΙ ΠΡΟΤΟΥΡ

ΔΙΑΦΗΜΙΣΤΙΚΗ ΚΑΜΠΑΝΙΑ ΓΙΑ ΤΗΝ ΠΡΟΣΕΛΚΥΣΗ Ελλήνων τουριστών στην Ρόδο



✓ Ως «αντιστάθμισμα» της απώλειας αλλοδαπών ✓ Εξετάζεται και το ενδεχόμενο επιθετικής προβολής και στην Αγγλία

Ομόφωνη απόφαση για την δρομολόγηση νέας διαφημιστικής καμπάνιας, εντός του Ιουνίου, με σκοπό την προσέλκυση ημεδαπών τουριστών στο νησί της Ρόδου κατά την εφετινή τουριστική περίοδο προκειμένου να αντιμετωπισθεί «αντισταθμιστικά» η αναμενόμενη μείωση των αλλοδαπών, κυρίως από την Γερμανική αγορά, έλαβαν χθες, μεταξύ άλλων, το δ.σ. της Ενωσης Ξενοδόχων Ρόδου και το δ.σ. του ΠΡΟΤΟΥΡ.

Στις ίδιες συνεδριάσεις των διοικητικών συμβουλίων του ΠΡΟΤΟΥΡ και της Ε.Ξ.Ρ. (η μία ακολούθησε την άλλη) αποφασίσθηκε επίσης να μελετάται εφεξής λεπτομερώς η εξέλιξη των κρατήσεων από την Αγγλική αγορά κυρίως προς το Φαληράκι και εάν διαπιστωθεί η οποιαδήποτε μείωση κρατήσεων ως αποτέλεσμα των δυσφημιστικών δημοσιευμάτων του Αγγλικού τύπου να ξεκινήσει νέα καμπάνια και στην Αγγλία που να παρουσιάζει το Φαληράκι ως «ασφαλή τόπο διακοπών».

Ο πρόεδρος της ΠΟΞ και της ΕΞΡ κ. Βασ. Μηναΐδης ομιλώντας προς τους δημοσιογράφους μετά τις δύο συνεδριάσεις αναφέρθηκε αναλυτικά στις αποφάσεις που έλαβαν τα δύο διοικητικά συμβούλια.

Οπως δήλωσε ο κ. Μηναΐδης

«Οι εκτιμήσεις της ΕΞΡ και του ΠΡΟΤΟΥΡ για τη φετινή τουριστική περίοδο είναι απαισιόδοξες μετά και την ανάλυση των στοιχείων κρατήσεων και πληρότητας αεροσκαφών που επεξεργαστήκαμε. Πιστεύουμε ότι φέτος θα είναι μια άσχημη χρονιά για τον τουρισμό της Ρόδου και αναμένουμε μείωση του αριθμού των τουριστών κατά ποσοστό 12%. Για τον λόγο αυτόν αποφασίσαμε να δραστηριοποιηθούμε αφού εκτιμήσαμε πως δεν πρόκειται να βοηθήσει ο ΕΟΤ και να ξεκινήσουμε διαφημιστική καμπάνια στην Ελλάδα με καταχωρήσεις στον τύπο και διαφημιστικά σποτ στο ραδιόφωνο και την τηλεόραση για την προσέλκυση ημεδαπών τουριστών. Η καμπάνια αυτή αναμένεται να ξεκινήσει



εντός του Ιουνίου».

Είπε ακόμα ο κ. Μηναΐδης ότι στην συνεδρίαση του δ.σ. του ΠΡΟΤΟΥΡ

«Ελήφθη απόφαση να μελετήσουμε την πορεία των κρατήσεων στην Αγγλική αγορά για το Φαληράκι και αν διαπιστωθεί ότι τα δυσφημιστικά δημοσιεύματα του Αγγλικού τύπου είχαν αρνητικό αντίκτυπο να ξεκινήσουμε νέα καμπάνια στην Αγγλία που να παρουσιάζει το Φαληράκι ως ασφαλή προορισμό».

Τόνισε ωστόσο ότι

«Ευθύνες φέρουμε και εμείς. Μπορεί να ήταν αρνητικά και υπερβολικά κάποια δημοσιεύματα αλλά οφείλουμε να ελέγξουμε την κατάσταση στο Φαληράκι. Για το λόγο αυτό θα συνδράμουμε στις προσπάθειες του Δήμου Καλλιθέας να ασκήσει πίεση προς το Υπουργείο Δημόσιας Τάξης για να εξασφαλίσει την ίδρυση αστυνομικού σταθμού στην περιοχή».

Ο κ. Μηναΐδης ενημέρωσε στη συνέχεια πως η Ε.Ξ.Ρ. έλαβε την απόφαση

«Να προωθήσει εναλλακτικές μορφές τοὺρισμού και συγκεκριμένα τον φυσιολατρικό τουρισμό στο νησί με τη δημιουργία και διάνοιξη μονοπατιών περιηγήσεων στα δάση». Επ'αυτού εξήγησε ότι

«Η Ε.Ξ.Ρ έχει εδώ και πολύ καιρό απευθυνθεί προς την διεύθυνση Δασών ζητώντας την ανάπτυξη της εν λόγω μορφής τουρισμού αλλά δεν βρήκε ανταπόκριση. Δεν είναι κατάσταση αυτή που επικρατεί στα δάση την οποία διεπίστωσε και ο πρωθυπουργός της χώρας κ. Σημίτης. Να πετούν δηλαδή παντού ανεξέλεγκτα σκουπίδια».

Στην ίδια συνεδρίαση της Ε.Ξ.Ρ ενημερώθηκαν τα μέλη του δ.σ. για την επικείμενη προσφυγή στο Συμβούλιο της Επικρατείας κατά του προεδρικού διατάγματος σχετικά με την «αστεροποίηση» των ξενοδοχείων που ετοιμάζει η ΠΟΞ.

Ο κ. Μηναΐδης δήλωσε σχετικά:

«Η ΠΟΞ ζητεί την αναστολή εφαρμογής του διατάγματος. Υπάρχει υπερκρατισμός και υπερβολική εποπτεία στις επιχειρήσεις μας. Πολλά ξενοδοχεία απειλούνται με κλείσιμο. Ο αναπτυξιακός νόμος δεν έχει φτιαχθεί και οι μικρές μονάδες δεν χαίρουν επιδοτήσεων για να ανταποκριθούν στις απαιτήσεις των αστεριών. Θα μπούμε στο 2004 και τα ξενοδοχεία δεν θα έχουν αστέρια».

Τέλος, κατατέθηκαν χθες οι υποψηφιότητες των μελών της Ενωσης Ξενοδόχων Ρόδου εν όψει των εκλογών που θα διεξαχθούν την 5η Ιουνίου για την ανάδειξη νέου δ.σ. Οι υποψήφιοι στις εκλογές είναι οι κ.κ. Β. Μηναΐδης, Στ. Βασιλάκης, Ν. Βρούχος, Ν. Πασσάλης, Ελ. Βογιατζής, Μπ. Παλογιαννίδης, Γ. Γιωργιάδης, Γ. Χατζηλαζάρου, Γ. Παπαβασιλείου, Αρ. Καμπουρόπουλος, Κ. Μηνέττος και Αντα Καραγιάννη.

Αναφερόμενος στις εκλογές για την ανάδειξη του δ.σ. της ΕΞΡ ο κ. Μηναΐδης δήλωσε

«Απεφάσισα να συμμετάσχω στις εκλογές για ακόμη μια φορά. Ελπίζω ότι θα εκλεγούν οι καλύτεροι που θα συνεχίσουν την παράδοση της ΕΞΡ. Τα τελευταία χρόνια επιτελέστηκε ένα έργο ορατό που επιβραβεύθηκε σε όλη την Ελλάδα και αποτελεί πρότυπο για τους ξενοδόχους όλης της χώρας».

ΑΔΕΛΦΟΤΗΤΑ ΚΡΗΤΩΝ ΡΟΔΟΥ «Ο ΨΗΛΟΡΕΙΤΗΣ»

Πατρ. Αθηναγόρα 28 - Τ.Θ. 328 - 85100 ΡΟΔΟΣ
Email: adelfkritonrodou@yahoo.gr

ΚΑΛΕΣΜΑ

Σας προσκαλούμε να τιμήσετε με την παρουσία σας τις εκδηλώσεις που η Αδελφότητα Κρητών Ρόδου «Ο ΨΗΛΟΡΕΙΤΗΣ» οργανώνει με την ευκαιρία της 61ης επετείου της Μάχης της Κρήτης.

Κυριακή 2 Ιουνίου 2002
Εκδρομή στην Ελεούσα

- Αναχώρηση 08:00 (ακριβώς) από τον Αγιο Φραγκίσκο με πούλμαν.
- Αφιξη στην Ελεούσα - Δοξολογία στον Ι.Ν. Αγίου Χαραλάμπους.
- Πανηγυρικός της ημέρας από τη Γυμνασιάρχη κ. Μαρία Παπαδάκη - Χατζηκάλφα.
- Κρητικό επετειακό πρόγραμμα στην αυλή της εκκλησίας.
- Φαγητό στην ταβέρνα ΒΑΓΙΟΣ στα Κολύμπια.

Μενού κρητικό - Κριθαροκουλούρα, μυζηθροπιτάκια, γραβιέρα, αίγα βραστή με πιλάφι, οφτό αρνί, σαλάτα, φρούτο ή γιαούρτι με μέλι.

Τιμή ΜΕΝΟΥ: 18 Ε. - Παιδικό: 14 Ε. (Δεν περιλαμβάνονται τα ποτά).

Συμμετέχει ο λυράρης **Γιώργος Παραγυιός** με το συγκρότημά του.

ΠΡΟΣΟΧΗ: Είναι απαραίτητη η δήλωση συμμετοχής το αργότερο μέχρι το βράδυ της Πέμπτης 30-5-2002 για την πρόβλεψη των πούλμαν και του φαγητού (θα πρέπει να δηλώσουν τη συμμετοχή τους και όσοι έλθουν με τα Ι.Χ. αυτοκίνητά τους).

ΠΛΗΡΟΦΟΡΙΕΣ - ΔΗΛΩΣΕΙΣ ΣΥΜΜΕΤΟΧΗΣ
Γιάννης Νιωτάκης τηλεφ: 02410-59520 - 02410 - 20638
Χρυσούλα Παπαδάκη τηλεφ: 02410 -77000

Μην χάσετε το θεατρικό έργο «Μια κραυγή» που η θεατρική Ομάδα της Αδελφότητας παρουσιάζει 14, 15, και 16 Ιουνίου 2002 στο Εθνικό Θέατρο Ρόδου. Είναι ένα ελάχιστο αφιέρωμα σ' αυτούς που χάθηκαν και εκείνους που ξεριζώθηκαν από τη Μικρά Ασία κατά τη διάρκεια της Μικρασιατικής καταστροφής του 1922 ογδόντα χρόνια μετά.

ΣΩΜΑΤΕΙΟ
Εργατοτεχνιτών Οικοδόμων & Συναφών Επαγγελμάτων Ρόδου

ΟΙΚΟΔΟΜΟΙ
και εργαζόμενοι στα Τεχνικά Εργα και στα Συναφή
ΑΠΕΡΓΟΥΜΕ

Τετάρτη 29 Μάη

ΟΛΟΙ στους ΔΡΟΜΟΥΣ στις ΠΑΝΕΡΓΑΤΙΚΕΣ ΣΥΓΚΕΝΤΡΩΣΕΙΣ.
Για να τους σταματήσουμε και να ανατρέψουμε αυτή την πολιτική.

- ***Να επιβάλλουμε τα δίκαα μας.***

Για να σταματήσουμε τα εγκληματικά σχέδια κυβέρνησης - κεφαλαίου, να διεκδικήσουμε με όλες μας τις δυνάμεις.

ΟΛΟΙ ΣΤΗΝ ΑΠΕΡΓΙΑ
ΤΕΤΑΡΤΗ 29 ΜΑΗ ΣΤΟ ΕΡΓΑΤΙΚΟ ΚΕΝΤΡΟ 9:30 ΤΟ ΠΡΩΙ

ΓΙΑ ΤΗ ΔΙΟΙΚΗΣΗ
Ο Πρόεδρος Τριπολίτης Νικόλαος
Ο Γραμματέας Μπαλτζώης Κων/νος

ELAFOS REISEN

ΤΟ ΓΡΑΦΕΙΟ ΓΕΝΙΚΟΥ ΤΟΥΡΙΣΜΟΥ «ΕΛΑΦΟΣ»

Σας γνωστοποιεί την έναρξη λειτουργίας τμήματος ΑΕΡΟΠΟΡΙΚΩΝ και ΑΚΤΟΠΛΟΪΚΩΝ εισιτηρίων στο υποκατάστημά μας επί της οδού Γ. Παπανικολάου 17 (έναντι Rodos Casino)

Για πληροφορίες και κρατήσεις: Τηλ. 0241043766 - Φαξ: 0241043767

Η παραλαβή των εισιτηρίων μπορεί να γίνει στις κεντρικές μας εγκαταστάσεις στο Τσαΐρι και σε οποιοδήποτε από τα υπόλοιπα υποκαταστήματά μας: (ΚΟΛΥΜΠΙΑ, ΦΑΛΗΡΑΚΙ, ΚΑΛΛΙΘΕΑ, ΙΑΛΥΣΟΣ)

ΠΩΛΟΥΝΤΑΙ

1) Μονοκατοικίες στην παραλία Ιαλυσού έναντι Βράχου 120, 140, 150, 170,180, 200 τ.μ. σε μπετά ή τελειωμένες πολυτελούς κατασκευής, σε οικόπεδα αυτοτελή 400 - 700 τ.μ.
2) Καταστήματα και στούντιο των 50 τ.μ. επί της οδού Ιερού Λόχου Ιαλυσός, έναντι ξενοδοχείου Τσίκη.

Πληρ. Γ. Ιωαννίδης
Τηλ. 21714 ή 0932296983

ΠΩΛΟΥΝΤΑΙ

1) Οροφοδιαμερίσματα πολυτελούς κατασκευής εντός της πόλεως Ρόδου (όπισθεν παλαιού Νοσοκομείου) οδός Μεταξά των 136 τ.μ. με αποθήκη και θέση γκαράζ εσωτερική.
2) Διαμερίσματα σε μικρή πολυκατοικία πολυτελούς κατασκευής (με γκαράζ εσωτερικό) μέτρων 91, 98 και 136 τ.μ.
3) Μονοκατοικίες στην περιοχή Mira Mare διόροφες με υπόγειο γκαράζ των 140 τ.μ. και διαμερίσματα των 70 τ.μ.

Πληρ. Γ. Ιωαννίδης
Τηλ. 21714 ή 0932296983

ΑΙΚΑΤΕΡΙΝΗ ΑΠ. ΠΑΡΑΣΚΕΥΑ
ΓΕΩΡΓΙΚΑ ΕΙΔΗ - ΜΗΧΑΝΗΜΑΤΑ

ΑΝΑΚΟΙΝΩΣΗ

Ανακοινώνουμε στους φίλους και πελάτες μας ότι μεταφερθήκαμε στο ιδιόκτητο κατάστημά μας Δημοκρατίας 50 στην Ιαλυσό (έναντι 1ου Δημοτικού Σχολείου - πρώην θερινό Σινεμά)

Τηλ: 0241-0-91670, 0241-0-93654
Fax: 0241-0-93654
e-mail:paraskeya@in.gr