η δημοκρατική της Ρόδου

στην υπηρεσία του δωδεκανησιακού λαού

Αρ. φύλλου 5981 - **ΠΑΡΑΣΚΕΥΗ 7 ΙΟΥΝΙΟΥ 2002** - Τιμή 0,70 ΕΥΡΩ (238 δρχ.) - **www.dimokratiki.gr**

ΓΙΑ ΤΗΝ ΑΚΥΡΩΣΗ ΤΩΝ ΠΡΟΣΩΠΟΚΡΑΤΗΣΕΩΝ

Ρόδιος ξενοδόχος ο «δράστης» της προσφυγής

• ΣΕΛ. 4



Η ΑΓΚΥΡΑ ΣΥΝΕΧΙΖΕΙ ΤΙΣ ΠΡΟΚΛΗΣΕΙΣ

ΠΡΟΚΛΗΤΙΚΕΣ ΤΟΥΡΚΙΚΕΣ ΠΑΡΑΒΙΑΣΕΙΣ πάνω από το νησί της Ρόδου!

ΣΕΛ. 32

2 corsair πέταξαν πάνω από το αεροδρόμιο, το Ενυδρείο, την Αρχίπολη και τα Μαριτσά • Επιδόθηκε διάβημα στην Τουρκία

ΜΕΤΑ ΤΙΣ ΕΚΛΟΓΕΣ

Ενισχύεται η θέση της Ενωσης Ξενοδόχων

Κάθετη η στήριξη • ΣΕΛ. 3

ΑΠΟ ΤΟ ΠΟΛΙΤΙΚΟ ΓΡΑΦΕΙΟ

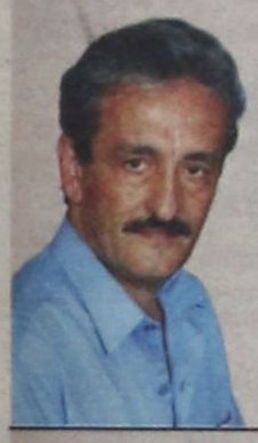

Διαβιβάστηκε στους υπουργούς το υπόμνημα Χ. Χατζηευθυμίου προς τον κ. Κ. Σημίτη

• ΣΕΛ. 4

ΑΥΤΑ ΔΕΝ ΤΑ ΒΛΕΠΟΥΝ ΟΙ ΑΓΓΛΙΚΕΣ ΕΦΗΜΕΡΙΔΕΣ

Και άλλος Αγγλος κατέβασε το... παντελόνι του!

• ΣΕΛ. 5

ΣΕ ΜΙΑ ΑΠΟΚΑΛΥΠΤΙΚΗ ΣΥΝΕΝΤΕΥΞΗ

ΕΝΑ ΝΕΟ ΟΡΑΜΑ παρουσίασε χθες ο κ. Γ. Γιαννόπουλος



Τι είπε για την Νέα Δημοτική Πινακοθήκη, το Palais de Sports, την αναβάθμιση του κέντρου, το κυκλοφοριακό και την ανάπλαση των Μαρασιών • Επιβεβαίωσε όσα έγραψε η «δ» για σταδιακή απομάκρυνση των αυτοκινήτων από το κέντρο • Εμμεσες απαντήσεις στα όσα μέχρι τώρα επικαλέσθηκε ο υποψήφιος δήμαρχος κ. Χ. Χατζηευθυμίου • ΣΕΛ. 6-7

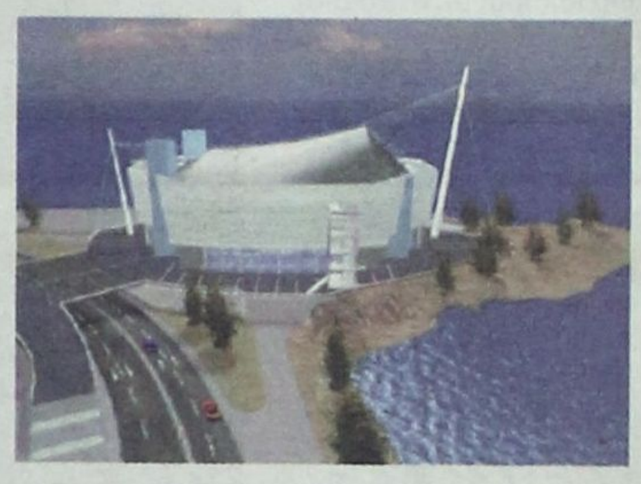

Κατά την γνώμη του μόνο επαγγελματίες μπορούν να δώσουν λύσεις στα προβλήματα

SUN DANCE
BEACH BAR - GENADI
1ο ημερήσιο πάρτυ 2002



NIKITA'S NUTRITION
Tel: 02410 30482

ΣΥΜΦΩΝΑ ΜΕ ΜΕΛΕΤΗ ΤΟΥ ΚΕΝΤΡΟΥ ΠΡΟΓΡΑΜΜΑΤΙΣΜΟΥ

Υστερεί σημαντικά σε ανάπτυξη ο συνεδριακός τουρισμός στην χώρα

Οι εξελίξεις, τα προβλήματα, οι δυνατότητες και η πολιτική

• ΣΕΛ. 10-11

ΔΕΝ ΣΕΒΕΤΑΙ ΚΑΝΕΝΑ, ΔΕΝ ΔΙΝΕΙ ΛΥΣΕΙΣ ΣΤΑ ΠΡΟΒΛΗΜΑΤΑ

Η διοίκηση του ΤΑΞΥ προκαλεί βάναυσα την νοημοσύνη γιατρών και ασφαλισμένων

Με προσφυγή στα δικαστήρια απειλεί ο Ιατρικός Σύλλογος Ρόδου • ΣΕΛ. 12

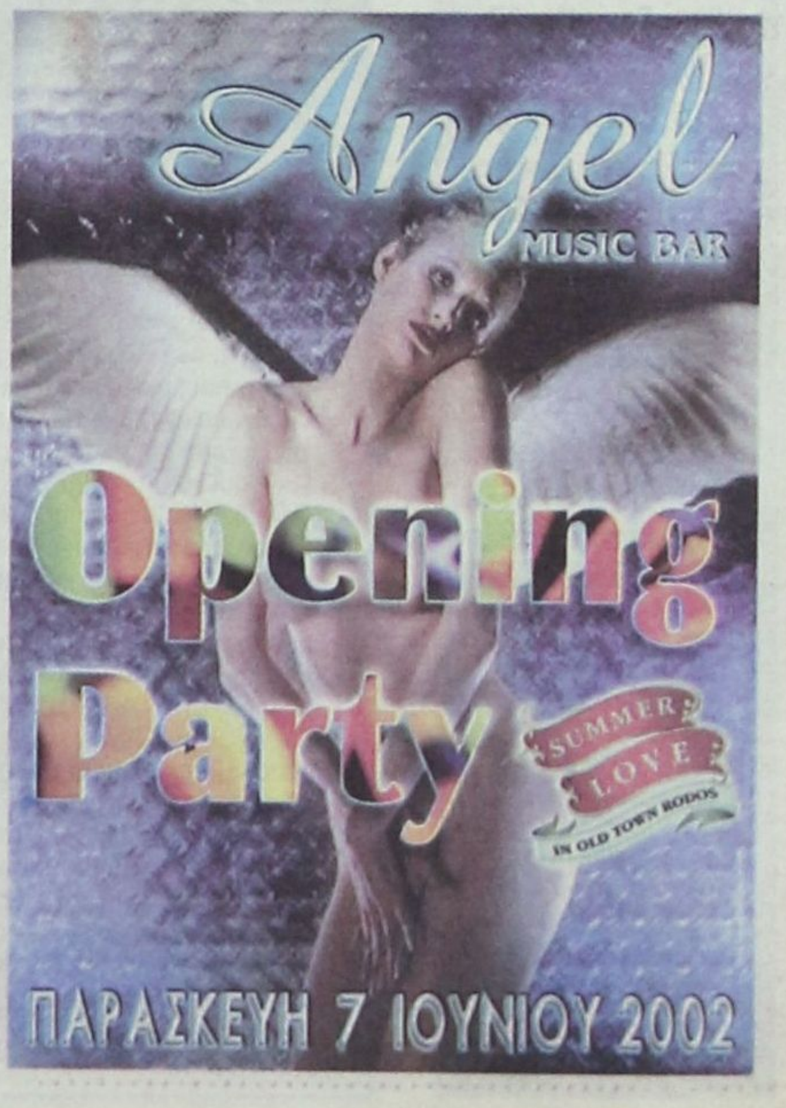

η άποψη της ημέρας

Οι μικρομεσαίοι

Δεν χωράει αμφιβολία ότι οι μικρομεσαίες επιχειρήσεις βρίσκονται τελευταία στο επίκεντρο του ενδιαφέροντος όλων των ευρωπαϊκών κυβερνήσεων, αλλά και της Ευρωπαϊκής Επιτροπής. Χώρες όπως η Βρετανία, εφαρμόζουν εκτεταμένα προγράμματα ενίσχυσης των μικρομεσαίων επιχειρήσεων, παρά το γεγονός ότι διαθέτουν παράδοση μεγάλων και ισχυρών επιχειρηματικών ομίλων πραγματικά παγκοσμίων διαστάσεων. Μάλιστα, η συγκεκριμένη χώρα διαθέτει και υφυπουργό Βιομηχανίας και Εμπορίου αρμόδιο για τις μικρομεσαίες επιχειρήσεις. Δυστυχώς, στην Ελλάδα, όπου οι μικρομεσαίοι κυριαρχούν στο σύνολο της οικονομίας σε πολύ μεγαλύτερο βαθμό από ό,τι στην Βρετανία, δεν υπάρχουν τέτοιες πολυτέλειες. Επιπλέον οι Έλληνες μικρομεσαίοι έχουν τις κάθε είδους αρχές της χώρας απέναντί τους και όχι μαζί τους. Αν καταγράψει κανείς τους τρεις σημαντικότερους παράγοντες οι οποίοι καθορίζουν το περιβάλλον στο οποίο καλούνται να λειτουργήσουν οι μικρομεσαίοι, θα βρει στην πρώτη γραμμή τα φορολογικά, στη δεύτερη το σύστημα έκδοσης των αδειών ίδρυσης και λειτουργίας των επιχειρήσεων και τη χρηματοδότηση. Σε όλα αυτά τα μέτωπα οι μικρομεσαίοι έχουν τεράστια προβλήματα.

Ας πάρουμε, όμως, τα πράγματα με τη σειρά τους, αρχίζοντας από τα εύκολα, δηλαδή τη χρηματοδότηση, που είναι πλέον στις μέρες μας το μικρότερο πρόβλημα. Λίγα μόνο χρόνια λοιπόν πριν οι Έλληνες μικρομεσαίοι ούτε πλησίαζαν τις πόρτες των τραπεζών. Μόνο τελευταία οι μικρομεσαίοι άρχισαν να δανείζονται από το πιστωτικό σύστημα, όταν ενισχύθηκε ο ανταγωνισμός, ανδρώθηκαν οι ιδιωτικές τράπεζες και μειώθηκαν τα επιτόκια. Έτσι, σήμερα, οι μικρομεσαίοι δεν αντιμετωπίζουν μεγάλα προβλήματα χρηματοδότησης, τουλάχιστον όχι όπως στο παρελθόν. Η χρηματοδότηση είναι, όμως, το πρώτο και το τελευταίο θέμα στο οποίο έχει καταγραφεί βελτίωση του περιβάλλοντος μέσα στο οποίο λειτουργούν οι ΜΜΕ. Φυσικά υπάρχουν ακόμη πολλά που μπορούν να γίνουν εδώ.

Να περάσουμε όμως στο δεύτερο και «καυτό» ζήτημα που απασχολεί τους μικρομεσαίους, που δεν είναι άλλο από το φορολογικό. Στις ΔΟΥ, λοιπόν, οι μικρομεσαίοι... αναστενάζουν και δυστυχώς όπως δείχνουν τα πράγματα κανείς δεν θέλει να τους ακούσει. Και δεν τους άκουσε ούτε στην περίπτωση της περίφημης συνάφειας του ΦΠΑ, ούτε στο υποχρεωτικό κλείσιμο των χρήσεων από το 1993 έως το 1999. Διότι οι φορολογικές υποχρεώσεις των μικρομεσαίων δεν τελειώνουν με την κατάθεση της δήλωσης κάθε χρόνο. Βέβαια αυτό ισχύει για όλες τις επιχειρήσεις, αλλά οι ΜΜΕ δεν έχουν την πολυτέλεια να διατηρήσουν οργανωμένο λογιστήριο, όπως οι μεγάλες εταιρείες. Έτσι οι στρεβλώσεις και οι δαιδαλώδεις ρυθμίσεις που υπάρχουν στο φορολογικό σύστημα της χώρας έχουν συγκριτικά πολύ μεγαλύτερο κόστος για τις ΜΜΕ παρά για τις μεγάλες. Κάθε καθυστέρηση ή πισωγύρισμα στον εκσυγχρονισμό του φορολογικού συστήματος αποβαίνει, λοιπόν, εις βάρος πρώτα των ΜΜΕ. Τέλος, το σύστημα, ή μάλλον η έλλειψή του, στο μέτωπο της έκδοσης των αδειών ίδρυσης και λειτουργίας επιχειρήσεων, πληγώνει επίσης περισσότερο από όλους τις ΜΜΕ. Διότι απλούστατα οι μικρές επιχειρήσεις δεν είναι σε θέση να «διαπραγματευθούν» με τον κρατικό μηχανισμό, όπως οι μεγάλοι... Σε όλα, λοιπόν, τα επίπεδα οι ΜΜΕ είναι θύματα της κρατικής αναλγησίας.

ο καιρός



Γενική πρόγνωση για σήμερα Παρασκευή 7/6/2002. Σε όλη τη χώρα προβλέπεται ζεστός και υγρός καιρός με αραιές νεφώσεις που στα δυτικά, κεντρικά και βόρεια κατά τόπους θα ειναι πιο πυκνές. Οι ανεμοι θα πνέουν απο νότιες διευθύνσεις μέτριοι μέχρι ισχυροί και τοπικά στο Ιόνιο πολύ ισχυροί με σταδιακή εξασθένηση. Η θερμοκρασία θα κυμανθεί στο Ιόνιο και τα βόρεια ηπειρωτικά απο 15 εως 34,στα υπόλοιπα ηπειρωτικά απο 18 εως 36 βαθμούς και στα νησιά του Αιγαίου απο 20 εως 30 βαθμούς Κελσίου.

ΗΜΕΡΗΣΙΑ ΕΦΗΜΕΡΙΔΑ
η δημοκρατική της Ρόδου
Ετος ιδρύσεως 1982
Θεμ. Σοφούλη 77
Ταχ. Θυρίδα 339
85100 Ρόδος
Εκδότης - ιδιοκτήτης - διευθυντής:
ΒΑΣΙΛΗΣ Δ. ΑΘΑΝΑΣΙΟΥ
Τηλέφωνα:
34722, 76655, 37500,
26728, 27919
Telefax:37333
www.dimokratiki.gr
e-mail:contact@dimokratiki.gr



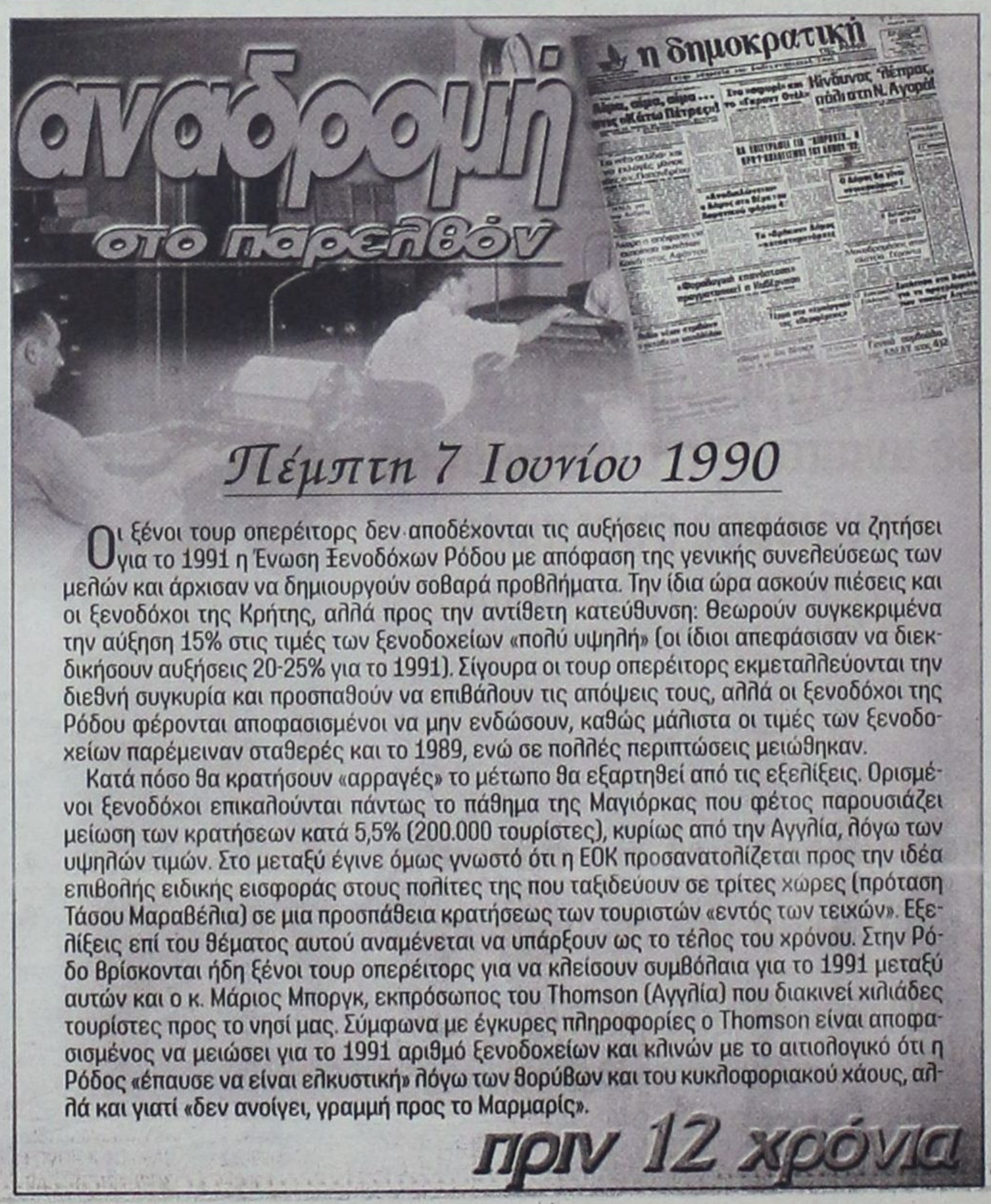

Πέμπτη 7 Ιουνίου 1990

Οι ξένοι τουρ οπερέιτορς δεν αποδέχονται τις αυξήσεις που απεφάσισε να ζητήσει για το 1991 η Ένωση Ξενοδόχων Ρόδου με απόφαση της γενικής συνελεύσεως των μελών και άρχισαν να δημιουργούν σοβαρά προβλήματα. Την ίδια ώρα ασκούν πιέσεις και οι ξενοδόχοι της Κρήτης, αλλά προς την αντίθετη κατεύθυνση: Θεωρούν συγκεκριμένα την αύξηση 15% στις τιμές των ξενοδοχείων «πολύ υψηλή» (οι ίδιοι απεφάσισαν να διεκδικήσουν αυξήσεις 20-25% για το 1991). Σίγουρα οι τουρ οπερέιτορς εκμεταλλεύονται την διεθνή συγκυρία και προσπαθούν να επιβάλουν τις απόψεις τους, αλλά οι ξενοδόχοι της Ρόδου φέρονται αποφασισμένοι να μην ενδώσουν, καθώς μάλιστα οι τιμές των ξενοδοχείων παρέμειναν σταθερές και το 1989, ενώ σε πολλές περιπτώσεις μειώθηκαν.

Κατά πόσο θα κρατήσουν «αρραγές» το μέτωπο θα εξαρτηθεί από τις εξελίξεις. Ορισμένοι ξενοδόχοι επικαλούνται πάντως το πάθημα της Μαγιόρκας που φέτος παρουσιάζει μείωση των κρατήσεων κατά 5,5% (200.000 τουρίστες), κυρίως από την Αγγλία, λόγω των υψηλών τιμών. Στο μεταξύ έγινε όμως γνωστό ότι η ΕΟΚ προσανατολίζεται προς την ιδέα επιβολής ειδικής εισφοράς στους πολίτες της που ταξιδεύουν σε τρίτες χώρες (πρόταση Τάσου Μαραβέλια) σε μια προσπάθεια κρατήσεως των τουριστών «εντός των τειχών». Εξελίξεις επί του θέματος αυτού αναμένεται να υπάρξουν ως το τέλος του χρόνου. Στην Ρόδο βρίσκονται ήδη ξένοι τουρ οπερέιτορς για να κλείσουν συμβόλαια για το 1991 μεταξύ αυτών και ο κ. Μάριος Μποργκ, εκπρόσωπος του Thomson (Αγγλία) που διακινεί χιλιάδες τουρίστες προς το νησί μας. Σύμφωνα με έγκυρες πληροφορίες ο Thomson είναι αποφασισμένος να μειώσει για το 1991 αριθμό ξενοδοχείων και κλινών με το αιτιολογικό ότι η Ρόδος «έπαυσε να είναι ελκυστική» λόγω των θορύβων και του κυκλοφοριακού χάους, αλλά και γιατί «δεν ανοίγει, γραμμή προς το Μαρμαρίς».

πριν 12 χρόνια

πληροφορίες

Η ΤΑΥΤΟΤΗΤΑ ΤΗΣ ΗΜΕΡΑΣ

ΠΑΡΑΣΚΕΥΗ 7 ΙΟΥΝΙΟΥ
ΘΕΟΔΟΤΟΥ ΑΓΚΥΡΑΣ, ΖΗΝΑΪΔΟΣ Μ., ΠΑΝΑΓΗ ΜΠΑΣΙΑ
Ανατολή ηλίου 5.03 Δύση ηλίου 19.45 ΣΕΛΗΝΗ 26 ΗΜΕΡ.

ΦΑΡΜΑΚΕΙΑ

ΣΗΜΕΡΑ: διημερεύει το φαρμακείο ΧΑΤΖΗΚΩΣΤΑΣ Ι., Γρίβα 24, Νιοχώρι (έναντι ξεν. Σεβαλιέ) τηλ. 33245
ΣΗΜΕΡΑ: διανυκτερεύει το φαρμακείο ΦΟΥΤΟΥΛΗΣ ΝΙΚΟΛΑΟΣ, Αθηνών 11, Ανάληψη (πλησίον ζαχ. ΧΑΒΑΗ) τηλ. 67567

ΚΑΥΣΙΜΑ

ΣΗΜΕΡΑ: Διανυκτερεύουν τα πρατήρια καυσίμων **1)** Ακρίτας **(ΕΚΟ Γ. Σεφέρη) 2)** Τσαγκαράκης - Σαλαμαστράκης **(ΒΡ Λ. Καλλιθέας) 3)** Πίπος Στ. **(SHELL Ιξιά) 4)** Παπαστέργου Αν. **(ΒΡ Κρεμαστή) 5)** Σαββάκης Μ. **(ΒΡ Θεολόγος) 6)** Θεουλάκης Ι. **(ΕΚΟ Εμπωνα) 7)** Κοιλιάς Α. **(ΒΡ Αφάντου) 8)** Καλλιθενός Π. **(ΕΚΟ Αρχάγγελος) 9)** Παπαντωνίου Π. **(SHELL Κατταβιά)**

ΧΡΗΣΙΜΑ ΤΗΛΕΦΩΝΑ

Άμεση δράση	100	Πληρ. ΟΤΕ	131
Αμεση Επέμβαση		Ώρα	141
Πυροσβεστικής	199	Φαρμακεία (Διημ.-Διαν.)	107
Νοσοκομείο	80000	ΠΡΟ-ΠΟ • ΛΟΤΤΟ	111
Οδική Ασφάλεια:		ΡΟΔΑ	26300
EXRESS SERVICE	154	ΚΤΕΥΛ	27706
HELLAS SERVICE	1057	ΕΒΕΔ	22281
HOULIS SERVICE	30165	Δικηγορικός Σύλλογος	27469
ΑΦΟΙ Σιέχ	25776	Εμπορικός Σύλλογος	35255
Ράδιο Ταξί	64712	Ολυμπιακή - Κρατήσεις	24555
Αστυν. Διεύθυνση	27653	ΔΑΝΕ (πρακτορείο)	43150
Ασφάλεια	23294	ΙΚΑ	64912
Τμήμα Τάξης	23849	ΤΕΒΕ	22688-77034
Τροχαία	26480	ΤΑΞΥ	68701-3
Λιμεναρχείο	28888	ΟΑΕΔ	23265
Δασαρχείο	191	Εργατικό Κέντρο	24730
Τελωνείο	27703	Αρχαιολογία	34719
Υγειονομείο	26666	Περιφ. Δ/ντής	38174 - 38175
Μητρόπολη	23274	AIRGREECE	36095
Νομαρχία	74000	Aegean Airlins	98345
Δήμος Ρόδου	46200	ΔΗΜ. ΕΠΙΧ. ΚΑΘ. ΡΟΔΟΥ	77600
Βλάβες ΟΤΕ	121	ΥΠΗΡ. ΑΠΟΚΟΜΙΔΗΣ	61057
Βλάβες ΔΕΗ	125		

ΔΕΧΟΝΤΑΙ ΤΟ ΚΟΙΝΟ

- **ΠΕΡ/ΚΟΣ Δ/ΝΤΗΣ ΔΩΔ/ΣΟΥ** δέχεται Τρίτη & Πέμπτη 11:00 - 13:00
- **ΝΟΜΑΡΧΗΣ** δέχεται κάθε Τρίτη & Πέμπτη από 11.00 - 13.00
- **ΑΝΤΙΝΟΜΑΡΧΗΣ ΔΩΔ/ΣΟΥ** κ. Νικόλαος Τατάκης δέχεται το κοινό κάθε Τρίτη & Πέμπτη από 10.00 - 12.00
- **ΔΗΜΑΡΧΟΣ** Ρόδου κ. Γ. Γιαννόπουλος δέχεται ύστερα από συνεννόηση
- **ΑΝΤΙΔΗΜΑΡΧΟΣ** κ. Αντ. Αλαβέρας δέχεται καθημερινά
- **ΑΝΤΙΔΗΜΑΡΧΟΣ** κ. Μαν. Σαββής δέχεται κάθε Τρίτη και Πέμπτη 13.00-14.00
- **ΑΝΤΙΔΗΜΑΡΧΟΣ** Ρόδου Μανώλης Γλυνός δέχεται κάθε Τετάρτη από 12.00 - 14.00
- **ΔΗΜΑΡΧΟΣ** Πεταλούδων Μιχ. Κορδίνας δέχεται το κοινό: Δευτέρα 17.30 - 19.30, Τρίτη 11.00-13.00, Πέμπτη 11.00-13.00

ΑΚΤΟΠΛΟΙΚΑ ΔΡΟΜΟΛΟΓΙΑ

ΡΟΔΟΣ: Απόπλους **15.00** δια Κω, Κάλυμνο, Λέρο, Πάτμο, Πειραιά **ΡΟΔΑΝΘΗ:** Απόπλους **16.00** δια Κω, Κάλυμνο, Μύκονο, Πειραιά

ΑΕΡΟΠΟΡΙΚΑ ΔΡΟΜΟΛΟΓΙΑ

ΠΤΗΣΕΙΣ ΟΛΥΜΠΙΑΚΗΣ

ΡΟΔΟΣ - **ΑΘΗΝΑ:** Καθημερινά 07.20, 10.40, 14.25, 20.30, 22.50
ΡΟΔΟΣ - **ΚΑΡΠΑΘΟΣ:** (Τρίτη, Σάββατο) 16.15 (Πέμπτη - Κυριακή)
ΡΟΔΟΣ - **ΚΑΣΟΣ:** (Τρίτη - Σάββατο) 16.15
ΡΟΔΟΣ - **ΗΡΑΚΛΕΙΟ:** (Δευτέρα, Παρασκευή) 16.10 (Τετάρτη) 17.20
ΡΟΔΟΣ - **ΘΕΣΣΑΛΟΝΙΚΗ:** (Δευτέρα, Παρασκευή) 18.40 (Τετάρτη) 17.20
ΡΟΔΟΣ - **ΜΕΓΙΣΤΗ:** (Τετάρτη, Παρασκευή, Κυριακή) 07.20

ΠΤΗΣΕΙΣ AIR GREECE

ΡΟΔΟΣ - **ΑΘΗΝΑ:** Καθημερινά 18.00
ΡΟΔΟΣ - **ΗΡΑΚΛΕΙΟ:** Καθημερινά 21.30

ΠΤΗΣΕΙΣ AEGEAN - CRONUS AIRLINES

ΡΟΔΟΣ - **ΑΘΗΝΑ:** Καθημερινά 08.25 - 14.10 - 18.45 (Τρίτη, Πέμπτη, Παρασκευή, Κυριακή) 15.50
ΡΟΔΟΣ - **ΗΡΑΚΛΕΙΟ:** Κάθε Δευτέρα, Τετάρτη, Παρασκευή, Κυριακή 19.00
ΡΟΔΟΣ - **ΘΕΣΣΑΛΟΝΙΚΗ:** Κάθε Τρίτη, Πέμπτη, Παρασκευή, Κυριακή 11.40

ΣΥΝΑΛΛΑΓΜΑ

ΠΟΣΟΤΗΤΑ ΝΟΜΙΣΜΑΤΟΣ ΑΝΑ 1 ΕΥΡΩ

ΔΟΛΛΑΡΙΟ Η.Π.Α	0,9386	ΛΑΤ ΛΕΤΟΝΙΑΣ	0,5797
ΓΙΕΝ ΙΑΠΩΝΙΑΣ	117,13	ΛΙΡΑ ΜΑΛΤΑΣ	0,4111
ΚΟΡΩΝΑ ΔΑΝΙΑΣ	7,4346	ΖΛΟΤΙ ΠΟΛΩΝΙΑΣ	3,7698
ΛΙΡΑ ΑΓΓΛΙΑΣ	0,6438	ΛΕΙ ΡΟΥΜΑΝΙΑΣ	31309,0
ΚΟΡΩΝΑ ΣΟΥΗΔΙΑΣ	9,152	ΤΟΛΑΡ ΣΛΟΒΕΝΙΑΣ	225,8761
ΦΡΑΓΚΟ ΕΛΒΕΤΙΑΣ	1,4744	ΚΟΡΩΝΑ ΣΛΟΒΑΚΙΑΣ	44,434
ΚΟΡΩΝΑ ΙΣΛΑΝΔΙΑΣ	84,68	ΛΙΡΑ ΤΟΥΡΚΙΑΣ	1356000,0
ΚΟΡΩΝΑ ΝΟΡΒΗΓΙΑΣ	7,389	ΔΟΛ. ΑΥΣΤΡΑΛΙΑΣ	1,6401
ΛΕΒΑ ΒΟΥΛΓΑΡΙΑΣ	1,9517	ΔΟΛ. ΚΑΝΑΔΑ	1,4366
ΛΙΡΑ ΚΥΠΡΟΥ	0,58008	ΔΟΛ. ΧΟΝΓΚ-ΚΟΝΓΚ	7,3208
ΚΟΡΩΝΑ ΤΣΕΧΙΑΣ	30,55	ΔΟΛ. ΝΕΑΣ ΖΗΛΑΝΔΙΑΣ	1,9166
ΚΟΡΩΝΑ ΕΣΘΟΝΙΑΣ	15,6466	ΔΟΛ. ΣΙΓΚΑΠΟΥΡΗΣ	1,6885
ΦΟΡΙΝΤ ΟΥΓΓΑΡΙΑΣ	240,52	ΓΟΥΟΝ Ν. ΚΟΡΕΑΣ	1139,74
ΛΙΤΑ ΛΙΘΟΥΑΝΙΑΣ	3,4527	ΡΑΝΤ Ν. ΑΦΡΙΚΗΣ	9,2921

ΔΕΝ ΑΝΤΙΜΕΤΩΠΙΣΑΝ ΠΡΟΒΛΗΜΑΤΑ ΟΙ ΜΑΘΗΤΕΣ

ΟΜΑΛΑ ΚΥΛΗΣΑΝ ΚΑΙ ΧΘΕΣ οι πανελλαδικές εξετάσεις

Δεν ήταν ιδιαιτέρως δύσκολα τα θέματα

Χωρίς δυσάρεστες εκπλήξεις κύλησαν και την Πέμπτη οι Πανελλαδικές εξετάσεις για τους μαθητές της Β΄ και Γ΄ Λυκείου στο νομό Δωδεκανήσου.



Τα θέματα της Φυσικής Γ΄ Λυκείου και των Λατινικών της Β΄ Λυκείου χαρακτηρίστηκαν από τους περισσότερους μαθητές ως «βατά και αναμενόμενα». Τα Μαθηματικά της Β΄ Λυκείου και τα Αρχαία της Γ΄ Λυκείου χαρακτηρίσθηκαν από την άλλη πλευρά «μέτριας δυσκολίας».

Σε ό,τι αφορά ειδικότερα τις εξετάσεις των τελειόφοιτων στις οποίες συμμετείχαν συνολικά 1296 μαθητές από τα Δωδεκάνησα (30 απουσίαζαν) οι διαγωνιζόμενοι δήλωναν χθες ικανοποιημένοι στην πλειοψηφία τους από το επίπεδο δυσκολίας των θεμάτων.

Ο μαθητής **Παν. Καλοπίσης** π.χ. που εξετάσθηκε στα Αρχαία, κατεύθυνσης, δήλωσε:

«Τα θέματα ήταν βατά, μέτριας δυσκολίας. Το γνωστό κείμενο του Πρωταγόρα ήταν εύκολο στην μετάφραση, το άγνωστο κείμενο είχε κάποια μικρή δυσκολία.

Οι ερωτήσεις στην γραμματική ήταν αναμενόμενες.

Εκτιμώ ότι έγραψαν καλά πολλοί μαθητές».

Οι τελειόφοιτοι **Ν. Νετούζης** και **Σ. Κουτρούλης** που διαγωνίσθηκαν στην Φυσική, πανευτυχείς δήλωσαν:

«Τα θέματα ήταν βατά, εύκολα. Δεν ήταν αυτά που περιμέναμε αλλά δεν έκρυβαν παγίδες ή δυσκολίες.

Ενδεικτικό της δυσκολίας των θεμάτων είναι και το γεγονός ότι οι περισσότεροι μαθητές απάντησαν στο σύνολο των ερωτήσεων μέσα σε δύο ώρες».

Σε ό,τι αφορά τα θέματα στα οποία εξετάσθηκαν 1106 μαθητές της Β΄ Λυκείου από τα Δωδεκάνησα (6 απουσίαζαν). Οι μαθητές **Κ. Σαλονικιός, Β. Τριανταφύλλου, Γ. Γιαλλουράκης** και **Αλ. Μανέττας** εκτίμησαν ότι: «Τα θέματα ήταν εύκολα, χωρίς αυτό να σημαίνει ότι κάποιος ό οποίος δεν είχε διαβάσει θα έγραφε καλά. Το 3ο και 4ο ερώτημα είχαν δυσκολίες».

Για τις εξετάσεις της Β΄ Λυκείου στα Λατινικά οι **Μ. Καραμαρίτη, Φ. Κουταλιανού** και **Φ. Κωστάρα** δήλωσαν ότι:

«Τα ερωτήματα ήταν εύκολα και αναμενόμενα. Υπήρχαν γραμματικές ερωτήσεις που απαιτούσαν λεπτομερή μελέτη αλλά είμαστε ικανοποιημένες από τα θέματα».

Οι εξετάσεις θα συνεχιστούν το Σάββατο, ημέρα κατά την οποία οι μαθητές της Β΄ Λυκείου αρχίζουν...τις διακοπές τους καθώς διαγωνίζονται στο τελευταίο μάθημα που είναι η Αλγεβρα.

Οι μαθητές της Γ΄ Λυκείου, ανάλογα με την κατεύθυνση που ακολουθούν, θα διαγωνισθούν στη Χημεία, στα Λατινικά, στην Ηλεκτρολογία και στις Αρχές Διοίκησης Επιχειρήσεων.

ΓΙΑ ΠΡΩΤΗ ΦΟΡΑ ΣΤΑ ΤΕΛΕΥΤΑΙΑ ΧΡΟΝΙΑ

ΜΑΖΙΚΗ ΗΤΑΝ Η ΣΥΜΜΕΤΟΧΗ τις εκλογές των ξενοδόχων

Ενισχύεται η θέση του συνδικαλιστικού οργάνου για την αντιμετώπιση των οξυμένων προβλημάτων

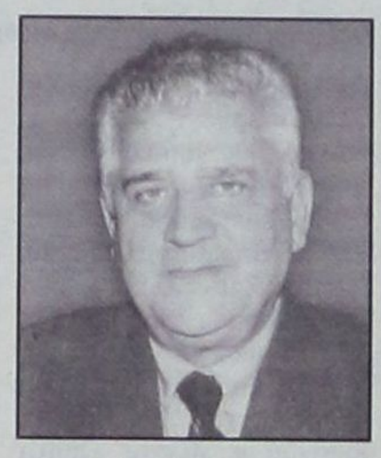

Διενεργήθηκαν προχθές το βράδυ, στην αίθουσα συνεδριάσεων του «Ακταίον» αρχαιρεσίες για την ανάδειξη νέων οργάνων στην Ενωση Ξενοδόχων Ρόδου (ΕΞΡ). Για πρώτη φορά στα τελευταία, τουλάχιστον, χρόνια η προσέλευση ήταν μαζική, σαφής ένδειξη ότι οι ξενοδόχοι είναι αποφασισμένοι να ενισχύσουν το συνδικαλιστικό τους όργανο προκειμένου να αντιμετωπίσει τα οξυμένα προβλήματα του κλάδου, ταυτόχρονα όμως να ενισχύσουν και την παρουσία τους στα υπερκείμενα όργανα και πιο συγκεκριμένα στην ΠΟΞ. Αξιο μνείας είναι ακόμα το γεγονός ότι στη συνέλευση προσήλθαν και όλοι οι μεγάλοι ξενοδόχοι της Ρόδου πράγμα που συμβαίνει για πρώτη φορά. Γι' αυτό και ψήφισαν τελικά 194 ξενοδόχοι αριθμός που αποτελεί ρεκόρ συμμετοχής σε αρχαιρεσίες της Ενώσεως Ξενοδόχων Ρόδου.

Αναλυτικά τα αποτελέσματα:

• Για το διοικητικό συμβούλιο (εκλέγονται οι 11 πρώτοι):

133 **Μηναΐδης** Βασίλειος
102 **Μηνέττος** Κων/νος
100 **Παπαβασιλείου** Ιωάννης
83 **Βασιλάκης** Ευστάθιος
82 **Καραγιάννη** Αντα
80 **Βρούχος** Μιχαήλ
79 **Βογιατζής** Ελευθέριος
75 **Παλογιαννίδης** Χαράλαμπος
73 **Γεωργιάδης** Γεώργιος
69 **Χατζηλαζάρου** Ιωάννης
56 **Καμπουρόπουλος** Αριστείδης
50 **Πάσσαλης** Νικόλαος

• Για την ΠΟΞ (εκλέγονται οι 11 πρώτοι)

117 **Μηναΐδης** Βασίλειος
86 **Μηνέττος** Κων/νος
79 **Βασιλάκης** Ευστάθιος
77 **Παπαβασιλείου** Ιωάννης
74 **Βογιατζής** Ελευθέριος
70 **Καραγιάννη** Αντα
67 **Βρούχος** Μιχαήλ
65 **Παλογιαννίδης** Χαράλαμπος
56 **Γεωργιάδης** Γεώργιος
50 **Καμπουρόπουλος** Αριστείδης
45 **Χατζηλαζάρου** Ιωάννης
36 **Πάσσαλης** Νικόλαος

• Για την εξελεγκτική επιτροπή (εκλέγονται και οι τρεις)

98 **Σαλβάρης** Ευάγγελος
96 **Μπακίρης** Αυγερινός
89 **Αγιακάτσικας** Εμμανουήλ

Η συγκρότηση σε σώμα των εκλεγέντων θα γίνει την προσεχή Δευτέρα.

Με την ευκαιρία της συνέλευσης αυτής έγινε και πάλι διεξοδική αναφορά στην πορεία της σεζόν και στα προβλήματα που αντιμετωπίζει ο κλάδος και γενικώς έγινε δεκτό ότι χρειάζεται «εγρήγορση, ψυχραιμία και σύνεση» και πάνω απ' όλα «όχι μεμονωμένες και σπασμωδικές κινήσεις».

Η εκτίμηση ειδικότερα που επικρατεί είναι ότι την περίοδο αυτήν οι αφίξεις είναι μειωμένες κατά ποσοστό περίπου 10% και οι διανυκτερεύσεις κατά 15% (έχει μειωθεί εφέτος η μέση διάρκεια παραμονής των τουριστών) και τα έσοδα τουλάχιστον κατά 10% μειωμένα.

Εξάλλου, ενόψει υπογραφής των συμβολαίων με τους τουρ οπερέιτορς για το 2003, τονίσθηκε για μία ακόμη φορά η ανάγκη να καλυφθεί τουλάχιστον η κατά 5% αύξηση των λειτουργικών δαπανών των ξενοδοχειακών μονάδων για την αποφυγή πρόσθετων προβλημάτων.

Φαίνεται, όμως, ότι οι τουρ οπερέιτορς πιέζουν για διατήρηση των τιμών στα ίδια επίπεδα επικαλούμενοι την διεθνή κρίση γι' αυτό και προσφέρουν αυξήσεις, κατά περίπτωση, κυμαινόμενες μεταξύ 0 και 4%.

Οι σκληρές διαπραγματεύσεις πάντως, μεταξύ ξενοδόχων και τουρ οπερέιτορς δεν είναι εφετινό φαινόμενο.

Είναι μόνιμο γι' αυτό και κανένας δεν εκπλήσσεται. Οι Τ.Ο. επιδιώκουν να επιτύχουν την χαμηλότερη δυνατή τιμή και οι ξενοδόχοι την υψηλότερη. Κάπου «συναντώνται» τελικά και υπογράφονται τα συμβόλαια.



ΝΑΥΤΙΚΗ ΕΤΑΙΡΕΙΑ ΤΗΛΟΣ 21ος ΑΙΩΝΑΣ

ΜΕΓΑΛΟ ΧΩΡΙΟ ΤΗΛΟΣ 85002
ΤΗΛ. 0246044000, FAX. 0246044044

ΔΡΟΜΟΛΟΓΙΑ «SEA STAR»

ΔΕΥΤΕΡΑ		
ΛΙΜΑΝΙ	ΑΦΙΞΗ	ΑΝΑΧΩΡΗΣΗ
ΡΟΔΟΣ		8.45
ΤΗΛΟΣ	10.00	14.30
ΝΙΣΥΡΟΣ	15.00	17.30
ΤΗΛΟΣ	18.00	18.15
ΡΟΔΟΣ	19.30	ΔΙΑΝ/ΣΗ

ΤΡΙΤΗ		
ΛΙΜΑΝΙ	ΑΦΙΞΗ	ΑΝΑΧΩΡΗΣΗ
ΡΟΔΟΣ		8.45
ΤΗΛΟΣ	10.00	14.30
ΝΙΣΥΡΟΣ	15.00	17.30
ΤΗΛΟΣ	18.00	18.15
ΡΟΔΟΣ	19.30	

ΠΑΡΑΣΚΕΥΗ		
ΛΙΜΑΝΙ	ΑΦΙΞΗ	ΑΝΑΧΩΡΗΣΗ
ΡΟΔΟΣ		8.45
ΤΗΛΟΣ	10.00	14.30
ΝΙΣΥΡΟΣ	15.00	17.30
ΤΗΛΟΣ	18.00	18.05
ΡΟΔΟΣ	19.15	19.30
ΤΗΛΟΣ	20.40	

ΚΥΡΙΑΚΗ		
ΛΙΜΑΝΙ	ΑΦΙΞΗ	ΑΝΑΧΩΡΗΣΗ
ΤΗΛΟΣ		8.00
ΡΟΔΟΣ	9.15	9.30
ΤΗΛΟΣ	10.45	16.00
ΡΟΔΟΣ	17.15	18.00
ΤΗΛΟΣ	19.15	19.00
ΡΟΔΟΣ	20.45	ΔΙΑΝ/ΣΗ

ΓΙΑ ΠΕΡΙΣΣΟΤΕΡΕΣ ΠΛΗΡΟΦΟΡΙΕΣ ΠΑΡΑΚΑΛΟΥΜΕ ΕΠΙΚΟΙΝΩΝΕΙΤΕ:
0246044000 (ΤΗΛΟΣ), 0241078052 (ΡΟΔΟΣ)



ΓΙΑ ΝΑ ΕΝΕΡΓΗΣΟΥΝ ΤΑ ΔΕΟΝΤΑ

Διαβιβάστηκε στους υπουργούς *το υπόμνημα Χατζηευθυμίου*

Είχε παραδοθεί στον Πρωθυπουργό όταν επισκέφθηκε την Ρόδο



Προς τους αρμόδιους υπουργούς Οικονομίας και Οικονομικών κ. Νικ. Χριστοδουλάκη, Ανάπτυξης κ. Ακη Τσοχατζόπουλο, ΥΠΕΧΩΔΕ κ. Βάσω Παπανδρέου, Υγείας - Πρόνοιας κ. Αλέκο Παπαδόπουλο και Μεταφορών - Επικοινωνιών κ. Χρ. Βερελή, διαβίβασε το Πολιτικό Γραφείο του Πρωθυπουργού κ. Κώστα Σημίτη υπόμνημα που του είχε παραδώσει ο υποψήφιος δήμαρχος Ροδίων κ. Χ. Χατζηευθυμίου κατά την διάρκεια της παραμονής του, το Πάσχα στο νησί μας.

Στο διαβιβαστικό έγγραφο του πολιτικού γραφείου αναφέρονται τα εξής:

Κύριοι Υπουργοί,

Σας διαβιβάζουμε επιστολή του υποψήφιου Δημάρχου Ροδίων κ. Χατζή Χατζηευθυμίου που επιδόθηκε στον Πρωθυπουργό κατά την επίσκεψή του στη Ρόδο και παρακαλούμε, στα πλαίσια των αρμοδιοτήτων σας, να εξετάσετε τα θέματα στα οποία αναφέρεται και να ενημερώσετε σχετικά τον επιστολογράφο μας και το Γραφείο του Πρωθυπουργού.

Η Προϊσταμένη
του Γραφείου Οργάνωσης
και Διοίκησης
Ευαγγελία Μήτρου

Το παραπάνω έγγραφο κοινοποιήθηκε και στον κ. Χατζή Χατζηευθυμίου από την παράταξη του οποίου «Πρώτα η Ρόδος» εκδόθηκε χθές η ακόλουθη ενημερωτική ανακοίνωση:

Κατά την εδώ παραμονή του Πρωθυπουργού της Ελλάδας κου Κώστα Σημίτη, ο υποψήφιος Δήμαρχος Ροδίων κος Χατζής Χατζηευθυμίου του επέδωσε υπόμνημα που αναφερόταν στα σοβαρότερα προβλήματα που αντιμετωπίζει η περιοχή μας.

Τα προβλήματα τα οποία αναφέρθηκαν είναι τα εξής:

1. Η διατήρηση των μειωμένων συντελεστών ΦΠΑ ως μείζονος σημασίας θέμα για την οικονομική ανάπτυξη της Δωδεκανήσου.

2. Το συγκοινωνιακό πρόβλημα και ειδικά οι συνθήκες θαλάσσιας (Λιμάνι Ακαντιάς) και εναέριας κυκλοφορίας (ελλείψεις αεροδρομίου) για την πρωτεύουσα της Δωδεκανήσου. Θέμα που συνδέεται με την ποιότητα ζωής των κατοίκων και καθορίζει το μέγεθος και την ροή της τουριστικής κίνησης.

3. Προώθηση του Τουρισμού και επί μέρους προβλήματα όπως η αναβάθμιση και ανωτατοποίηση της Σχολής Τουριστικών Επαγγελμάτων, η ρύθμιση των χρεών των ξενοδοχείων, η έλλειψη Μαρίνας, η απαράδεκτη κατάσταση του Γκόλφ, η έλλειψη στίβου 400μ. στην πατρίδα των Ολυμπιονικών.

4. Η εκτέλεση έργων κλίμακας, περιμετρικός της πόλης της Ρόδου μαζί με την νέα είσοδο της Ρόδου.

5. Η λειτουργία της ΚΕΔ, της ΕΤΑ και η απώλεια της ακίνητης περιουσίας της Δωδεκανήσου.

6. Κίνδυνος απώλειας των 20 δις από την Καζίνο Α.Ε.

7. Προβλήματα της συνοικίας των Αγ. Αποστόλων και της απόγνωσης που έχουν οδηγηθεί οι κάτοικοι της περιοχής.

8. Η ποιότητα και η αποτελεσματικότητα των Υπηρεσιών Υγείας σε σχέση με την λειτουργία του Περιφερειακού Νοσοκομείου Ρόδου.

Χθές 5/6/02 η παράταξη «Πρώτα η Ρόδος» έλαβε απάντηση από το πολιτικό Γραφείο του κου Πρωθυπουργού την οποία και σας επισυνάπτουμε.

Η παράταξη εκφράζει την ικανοποίησή της και αναμένει την προώθηση λύσεων των ανωτέρω προβλημάτων από τους αρμόδιους Υπουργούς.

ΡΟΔΙΟΣ ΞΕΝΟΔΟΧΟΣ Ο «ΔΡΑΣΤΗΣ»

ΠΩΣ ΟΔΗΓΗΘΗΚΑΜΕ στην απόφαση - σταθμό κατά της προσωποκράτησης

Η πολιτεία θα σέβεται πλέον τα δικαιώματα των πολιτών

Η απόφαση – βόμβα του Συμβουλίου Επικρατείας, με την οποία θεωρείται παράνομη η προσωποκράτηση για χρέη προς το ΙΚΑ και προς το Δημόσιο, όχι μόνο τινάζει στον αέρα ως παράνομο το ισχύον καθεστώς, αλλά δίνει ανάσα ζωής για την επιβίωση χιλιάδων επιχειρηματιών και βιοτεχνών. Με την απόφαση ανοίγει ουσιαστικά ο δρόμος για να γίνουν σεβαστά τα δικαιώματα του πολίτη, όπως αυτά προβλέπονται από το Σύνταγμα.

Η επίμαχη απόφαση που χειρίστηκε το δικηγορικό γραφείο του βουλευτή της Ν.Δ. κ. Απόστολου Ανδρεουλάκου, έφτασε ενώπιον της δικαιοσύνης, όταν επιχειρηματίας ξενοδόχος από τη Ρόδο, ο οποίος για λόγους ασθενείας αδυνατούσε να ανταποκριθεί στις υποχρεώσεις του προς το ΙΚΑ, ήρθε αντιμέτωπος με τη στέρηση της προσωπικής του ελευθερίας και προσέφυγε στη δικαιοσύνη.

Ο εν λόγω επιχειρηματίας ισχυρίστηκε ότι το μέτρο της προσωποκράτησης σε βάρος του όχι μόνο δεν θα είχε το ζητούμενο αποτέλεσμα αλλά θα ήταν εξοντωτικό και καταστροφικό γι'αυτόν.

Έτσι, το ΣΤ' τμήμα του Ανώτατου Ακυρωτικού Δικαστηρίου, υπό αυξημένη επταμελή σύνθεση, με την απόφαση του (1623/2002) έκανε δεκτά τα επιχειρήματά του και ανέτρεψε τη μέχρι τώρα νομολογία του, θέτοντας υπό πλήρη αμφισβήτηση το όλο ισχύον καθεστώς για το μέτρο της στέρησης της ελευθερίας λόγω χρεών προς το Δημόσιο.

Επίσης, το ίδιο τμήμα στην επίμαχη απόφαση επικαλείται σειρά άρθρων για το σεβασμό του ανθρώπου, την ανάπτυξη της προσωπικότητας, την παροχή έννομης προστασίας, το κράτος δικαίου, που απαγορεύουν την προσωποκράτηση των οφειλετών για χρέη προς το Δημόσιο.

Αρχικά επισημαίνεται ότι σύμφωνα με τις νέες διατάξεις του Κώδικα Διοικητικής Δικονομίας, η διαδικασία προσωποκράτησης ως μέσο είσπραξης οφειλών μπορεί να εφαρμόζεται μόνο από το Δημόσιο (προϊστάμενοι των ΔΟΥ ή των τελωνείων), όχι όμως από τα νομικά Πρόσωπα Δημοσίου Δικαίου, όπως το ΙΚΑ. Ακόμη όμως και σε μια τέτοια περίπτωση που ζητηθεί η προσωποκράτηση του οφειλέτη, πλέγμα των διατάξεων του Συντάγματος δεν επιτρέπουν την εφαρμογή του μέτρου.

«Το μέτρο της προσωποκράτησης – αναφέρεται στην απόφαση του δικαστηρίου – αποσκοπεί, στον, διά της προσωρινής στερήσεως της ατομικής του ελευθερίας, εξαναγκασμό του οφειλέτη του Δημοσίου ή του ΝΠΔΔ στην εξεύρεση των αναγκαίων πόρων για την αποπληρωμή του χρέους του, γεγονός το οποίο θα εδικαιολογείτο ίσως μόνο στην περίπτωση κατά την οποία το Δημόσιο ή το ΝΠΔΔ επεκαλείτο και απεδείκνυε δόλιες ενέργειες προς απόκρυψη των περιουσιακών στοιχείων του ή προσπάθεια εξαγωγών τους στην αλλοδαπή».

Καταρρίπτει δε πλήρως τα όσα ισχύουν σήμερα για το μέτρο της προσωποκράτησης, καθώς κρίνει ότι είναι:

- Αντισυνταγματική και παράνομη η διάταξη που επιτρέπει νέα προσωποκράτηση μέσα σε διάστημα 6 μηνών, με το σκεπτικό ότι δεν είναι δυνατή η άσκηση βιοποριστικής δραστηριότητας του οφειλέτη για την εξεύρεση χρημάτων προς πληρωμή του χρέους.
- Αντισυνταγματική η ανάπτυξη πρόβλεψης κράτησης (ειδική πτέρυγα) στις φυλακές και όχι μαζί με τους κρατούμενους που αντιμετωπίζουν αδικήματα του κοινού ποινικού δικαίου.
- Αντίθετη προς το Σύνταγμα η κατάργηση του ορίου ηλικίας πέραν του οποίου δεν είναι δυνατό να εφαρμόζεται το μέτρο της προσωποκράτησης που ισχύει σήμερα.

Όταν ένα κατάστημα μπορεί
και προσφέρει μόδα, design,
λύσεις για όλα τα θέματα
και πάντα νέες προτάσεις
για το μπάνιο και το δάπεδο,
γιατί να μη μπορεί να σας κάνει δώρο...

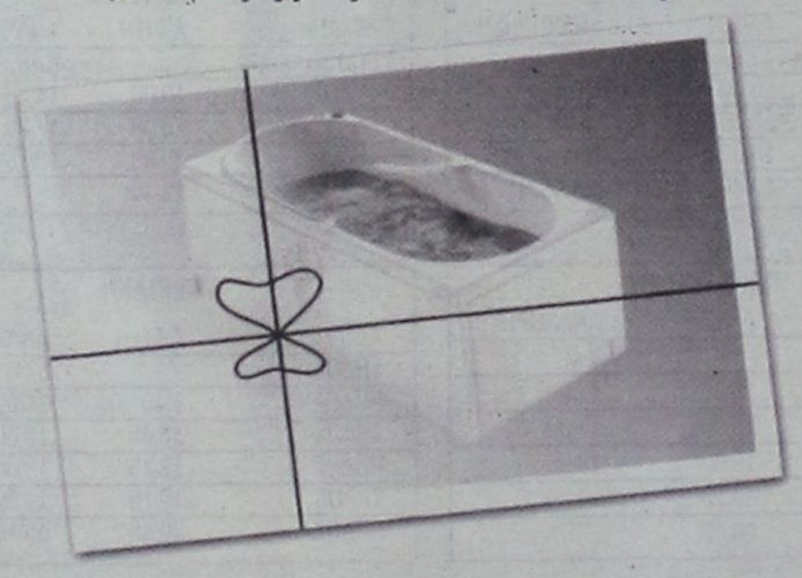

...και μία μπανιέρα- υδρομασάζ ?

Ελάτε σήμερα στο TSELIOS BAGNO και ανακαλύψτε ό,τι νεότερο κυκλοφορεί στον κόσμο του μπάνιου. Ενημερωθείτε για τις νέες τάσεις της μόδας και του design, αλλά και πως θα αποκτήσετε μία μπανιέρα υδρομασάζ της Idroform εντελώς ΔΩΡΕΑΝ.
Η προσφορά ισχύει μέχρι τέλος Σεπτεμβρίου

tselios bagno

Λεωφ. Ρόδου - Λίνδου 230, Ρόδος, Τηλ.: (0241) 64458 - 65498

TSAGARIS TRAVEL
A.N FERRIES

ΕΓ-Ο/Γ ΜΑΡΙΝΑ-Ε/Γ-Ο/Γ ΡΟΔΑΝΘΗ-
Ε/Γ-Ο/Γ ΡΟΜΙΛΝΤΑ-Ε/Γ-Ο/Γ ΝΤΑΛΙΑΝΑ

ΑΝΑΧΩΡΗΣΕΙΣ ΑΠΟ ΡΟΔΟ (07/6-15/06)

07/06	ΠΑΡΑΣΚΕΥΗ	16.00	ΡΟΔΑΝΘΗ	ΚΩ - ΚΑΛΥΜΝΟ - ΜΥΚΟΝΟ - ΠΕΙΡΑΙΑ
08/06	ΣΑΒΒΑΤΟ	08.25	ΜΑΡΙΝΑ	ΚΑΡΠΑΘΟ
		18.30	ΜΑΡΙΝΑ	ΚΩ - ΚΑΛΥΜΝΟ - ΛΕΡΟ - ΠΑΤΜΟ - ΠΕΙΡΑΙΑ
		23.00	ΡΟΜΙΛΝΤΑ	ΚΑΣΤΕΛΛΟΡΙΖΟ
09/06	ΚΥΡΙΑΚΗ	09.00	ΡΟΜΙΛΝΤΑ	ΣΥΜΗ - ΤΗΛΟ - ΝΙΣΥΡΟ - ΚΩ - ΚΑΛΥΜΝΟ - ΑΣΤΥΠΑΛΑΙΑ - ΑΙΓΙΑΛΗ - ΚΑΤΑΠΟΛΑ - ΝΑΞΟ - ΠΑΡΟ - ΠΕΙΡΑΙΑ
		16.00	ΡΟΔΑΝΘΗ	ΚΩ - ΚΑΛΥΜΝΟ - ΛΕΡΟ - ΠΑΤΜΟ - ΠΕΙΡΑΙΑ
10/6	ΔΕΥΤΕΡΑ	16.00	ΜΑΡΙΝΑ	ΚΩ - ΚΑΛΥΜΝΟ - ΛΕΡΟ - ΠΑΤΜΟ - ΜΥΚΟΝΟ - ΠΕΙΡΑΙΑ
11/6	ΤΡΙΤΗ	13.00	ΡΟΜΙΛΝΤΑ	ΚΩ - ΒΑΘΥ - ΧΙΟ - ΜΥΤΙΛΗΝΗ - ΛΗΜΝΟ - ΑΛΕΞΑΝΔΡΟΠΟΥΛΗ (13.10)
		16.00	ΡΟΔΑΝΘΗ	ΚΩ - ΚΑΛΥΜΝΟ - ΛΕΡΟ - ΠΑΤΜΟ - ΠΕΙΡΑΙΑ - ΚΑΡΠΑΘΟ
12/6	ΤΕΤΑΡΤΗ	08.30	ΜΑΡΙΝΑ	ΚΑΡΠΑΘΟ
		18.30	ΜΑΡΙΝΑ	ΚΩ - ΚΑΛΥΜΝΟ - ΠΕΙΡΑΙΑ
13/6	ΠΕΜΠΤΗ	16.00	ΡΟΔΑΝΘΗ	ΚΩ - ΚΑΛΥΜΝΟ - ΛΕΡΟ - ΠΑΤΜΟ - ΠΕΙΡΑΙΑ
		17.00	ΡΟΜΙΛΝΤΑ	ΚΩ - ΚΑΛΥΜΝΟ - ΑΣΤΥΠΑΛΑΙΑ - ΚΑΤΑΠΟΛΑ - ΠΕΙΡΑΙΑ

ΑΝΑΧΩΡΗΣΕΙΣ ΑΠΟ ΠΕΙΡΑΙΑ (07/6-15/06)

07/06	ΠΑΡΑΣΚΕΥΗ	16.15	ΜΑΡΙΝΑ	ΚΑΛΥΜΝΟ - ΚΩ - ΡΟΔΟ
		23.45	ΡΟΜΙΛΝΤΑ	ΣΥΡΟ - ΠΑΡΟ - ΝΑΞΟ - ΚΑΤΑΠΟΛΑ - ΑΙΓΙΑΛΗ - ΑΣΤΥΠΑΛΑΙΑ - ΚΑΛΥΜΝΟ - ΚΩ - ΝΙΣΥΡΟ - ΤΗΛΟ - ΣΥΜΗ - ΡΟΔΟ
08/06	ΣΑΒΒΑΤΟ	16.00	ΡΟΔΑΝΘΗ	ΠΑΡΟ - ΝΑΞΟ - ΠΑΤΜΟ - ΛΕΡΟ - ΚΑΛΥΜΝΟ - ΚΩ - ΡΟΔΟ
09/06	ΚΥΡΙΑΚΗ	16.00	ΜΑΡΙΝΑ	ΜΥΚΟΝΟ - ΠΑΤΜΟ - ΛΕΡΟ - ΚΑΛΥΜΝΟ - ΚΩ - ΡΟΔΟ
10/6	ΔΕΥΤΕΡΑ	15.00	ΡΟΜΙΛΝΤΑ	ΣΥΡΟ - ΠΑΤΜΟ - ΝΑΞΟ - ΚΑΤΑΠΟΛΑ - ΑΣΤΥΠΑΛΑΙΑ - ΚΑΛΥΜΝΟ - ΚΩ - ΡΟΔΟ
		16.00	ΡΟΔΑΝΘΗ	ΚΑΛΥΜΝΟ - ΚΩ - ΡΟΔΟ
11/06	ΤΡΙΤΗ	16.15	ΜΑΡΙΝΑ	ΚΑΛΥΜΝΟ - ΚΩ - ΡΟΔΟ
12/06	ΤΕΤΑΡΤΗ	16.00	ΡΟΔΑΝΘΗ	ΠΑΤΜΟ - ΛΕΡΟ - ΚΑΛΥΜΝΟ - ΚΩ - ΡΟΔΟ
13/06	ΠΕΜΠΤΗ	16.00	ΜΑΡΙΝΑ	ΜΥΚΟΝΟ - ΚΑΛΥΜΝΟ - ΚΩ - ΡΟΔΟ

ΑΠΟ ΑΛΛΕΣ ΠΟΛΕΙΣ

• ΑΠΟ ΑΛΕΞΑΝΔΡΟΥΠΟΛΗ: Κάθε ΤΕΤΑΡΤΗ 14.30 ΡΟΜΙΛΝΤΑ ΛΗΜΝΟ, ΜΥΤΙΛΗΝΗ, ΧΙΟ, ΣΑΜΟ, ΚΩ, ΡΟΔΟ • ΑΠΟ ΘΕΣΣΑΛΟΝΙΚΗ Κάθε ΔΕΥΤΕΡΑ 18.00 ΝΤΑΛΙΑΝΑ ΣΚΟΠΕΛΟ, ΣΚΙΑΘΟ, ΣΥΡΟ, ΜΥΚΟΝΟ, ΠΑΡΟ, ΝΑΞΟ, ΣΑΝΤΟΡΙΝΗ, ΗΡΑΚΛΕΙΟ • ΑΠΟ ΗΡΑΚΛΕΙΟ Κάθε ΤΡΙΤΗ 23.45 ΝΤΑΛΙΑΝΑ ΚΑΣΟ, ΚΑΡΠΑΘΟ, ΔΙΑΦΑΝΙ, ΧΑΛΚΗ, ΡΟΔΟ • ΑΠΟ ΡΟΔΟ Κάθε ΤΕΤΑΡΤΗ 17.00 ΧΑΛΚΗ, ΔΙΑΦΑΝΙ, ΚΑΡΠΑΘΟ, ΚΑΣΟ, ΗΡΑΚΛΕΙΟ, ΣΑΝΤΟΡΙΝΗ, ΝΑΞΟ, ΠΑΡΟ, ΜΥΚΟΝΟ, ΤΗΝΟ, ΣΥΡΟ, ΣΚΙΑΘΟ, ΣΚΟΠΕΛΟ,ΘΕΣΣΑΛΟΝΙΚΗ

ΞΕΦΥΓΕ ΤΟΥ ΕΛΕΓΧΟΥ Η ΚΑΤΑΣΤΑΣΗ

ΥΠΟΘΕΣΕΙΣ ΝΑΡΚΩΤΙΚΩΝ: Δεν προλαβαίνουν τα Δικαστήρια!

Πολύς κόσμος «παρέλασε» χθες από το κακουργιοδικείο



Ποινή κάθειρξης 12 ετών και χρηματική ποινή 3.000 ευρώ επέβαλε χθές το Τριμελές Εφετείο επί Κακουργημάτων στον γνωστό έμπορο ναρκωτικών της Ρόδου Δημ. Παστρικό του Ιωάννη κρίνοντάς τον ένοχο των κατηγοριών της αγοράς και κατοχής 10 κιλών ακατέργαστης ινδικής κάνναβης, της αποστολής δέματος με ναρκωτικά και της απόπειρας παραλαβής, αδίκημα που διεπράχθη την 10η Οκτωβρίου 2001.

Ο Παστρικός είχε ταξιδέψει στην Αθήνα όπου αγόρασε την παραπάνω ποσότητα κάνναβης από άτομο, το όνομα του οποίου δεν απεκάλυψε. Αφού την συσκεύασε επιμελώς την παρέδωσε σε γραφείο μεταφορών με προορισμό την Ρόδο και με ένδειξη παραλήπτη «RODI - ΒΙΟΤΕΧΝΙΑ ΕΤΟΙΜΩΝ ΕΝΔΥΜΑΤΩΝ - ΔΗΜ. ΠΑΣΤΡΙΚΟΣ».

Την 13η Οκτωβρίου 2001 πήρε τηλέφωνο στην μεταφορική εταιρεία προκειμένου να βεβαιωθεί αν το δέμα είχε φτάσει. Ατομο του περιβάλλοντός του όμως πρέπει να τον ενημέρωσε ότι στο γραφείο μεταφορών περίμεναν αστυνομικοί του Τμήματος Δίωξης Ναρκωτικών και γιαυτό δεν πήγε για να το παραλάβει.

Συνελήφθη ωστόσο και έκτοτε τελούσε υπό προσωρινή κράτηση στις φυλακές της Κώ.

Χθές κάθισε στο εδώλιο με το αποτέλεσμα που προαναφέρθηκε.

• Ποινή φυλάκισης 2 ετών και χρηματική ποινή 1000 ευρώ με 3ετή αναστολή επεβλήθη από το ίδιο δικαστήριο, στον Μιχαήλ Λουΐζου του Παναγιώτη, που κρίθηκε ένοχος αγοράς, κατοχής και μεταφοράς στην Ρόδο 55 γραμμαρίων ηρωίνης την 10η Φεβρουαρίου 2001.

Τις πρωινές ώρες της ημέρας αυτής συγκεκριμένα ο Λουΐζου συνελήφθη από άνδρες του Τμήματος Δίωξης Ναρκωτικών στο Εμπορικό λιμάνι της Ρόδου γιατί κατείχε την παραπάνω ποσότητα ηρωίνης την οποία είχε κρύψει επιμελώς εντός μηχανισμού για την παρασκευή ΠΟΠ- ΚΟΡΝ.

• Το Κακουργιοδικείο καταδίκασε επίσης σε ποινή φυλάκισης 3 ετών με 3ετή αναστολή τον Σεραφείμ Κάση κάτοικο Αθηνών ο οποίος προμήθευε με ναρκωτικά έναν αξιωματικό και δύο υπαξιωματικούς του Ελληνικού Στρατού που υπηρετούσαν στην Ρόδο στο χρονικό διάστημα Φεβρουαρίου - Μαρτίου 1999.

Πρόκειται για τον δόκιμο Γεώργιο Κουλίκη του Ματθαίου κάτοικο Πειραιά, τον επιλοχία Αλέξανδρο Παπαδόπουλο του Ανανία κάτοικο Θεσσαλονίκης και τον λοχία Ευάγγελο Φραγκιαδάκη του Εμμανουήλ που κατελήφθησαν να κατέχουν 22 γραμμάρια, 19,5 γραμμάρια και 20 γραμμάρια ινδικής κάνναβης αντίστοιχα. Τα ναρκωτικά, όπως είχε προκύψει από την προανάκριση, είχαν προμηθευθεί έναντι 50.000 δρχ. από τον Σεραφείμ Κάση στην Αθήνα με μεσολάβηση του Χρήστου Χασαπάκη του Ιωάννη.

Στους Παπαδόπουλο, Κουλίκη και Φραγκιαδάκη επεβλήθησαν ποινές φυλάκισης 4 μηνών με 3ετή αναστολή ενώ ο Χασαπάκης κρίθηκε αθώος.

• Ενοχο των κατηγοριών της αγοράς, κατοχής, μεταφοράς και ηθικής αυτουργίας στη μεταφορά 100 γραμμαρίων ινδικής κάνναβης, 0,5 γραμμαρίων χασισέλαιου και 3 γραμμαρίων κοκαΐνης την 20η Αυγούστου 1999 έκρινε, τέλος, το Κακουργιοδικείο τον Ιωάννη Αθήτσο του Δημητρίου, επιβάλλοντας του ποινή φυλάκισης 10 μηνών με 3ετή αναστολή.

Ο Αθήτσος είχε προμηθευθεί στα Εξάρχεια, Αθηνών, την 18η Αυγούστου 1999 από άγνωστο άτομο τα παραπάνω ναρκωτικά τα οποία επεχείρησε δύο μέρες μετά να μεταφέρει με πλοίο της γραμμής στην Κώ αλλά συνελήφθη από άνδρες του Αστυνομικού Τμήματος Κώ.

Ανακρινόμενος είχε κατονομάσει τον Νεκτάριο Κάππα του Γεωργίου ως τον παραλήπτη των ναρκωτικών ο οποίος χθές κρίθηκε αθώος από το δικαστήριο γιατί δεν προέκυψαν στοιχεία εις βάρος του.

ΝΕΑ ΣΥΛΛΗΨΗ ΓΙΑ ΚΑΤΟΧΗ ΝΑΡΚΩΤΙΚΩΝ

Αστυνομικοί του Τμήματος Ασφαλείας Κώ συνέλαβαν προχθές το βράδυ (23.00) τον Παναγιώτη Φραγγή του Βασιλείου, 25 ετών γιατί σε έλεγχο που του έγινε βρέθηκε να κατέχει μέσα σε νάϋλον συσκευασία ποσότητα ακατέργαστης ινδικής κάνναβης συνολικού βάρους 65 γραμμαρίων.

ΑΥΤΑ ΔΕΝ ΤΑ ΒΛΕΠΟΥΝ ΟΙ ΑΓΓΛΙΚΕΣ ΕΦΗΜΕΡΙΔΕΣ

Και άλλος Αγγλος τουρίστας... κατέβασε το παντελόνι του!

Επεδείκνυε στους περαστικούς τα γεννητικά του όργανα

Ποινή φυλάκισης 30 ημερών μετατρέψιμη προς 4,40 ευρώ ημερησίως επέβαλε χθές το Αυτόφωρο Μονομελές Πλημμελειοδικείο Ρόδου στον Αγγλο υπήκοο David - James του Michael για προσβολή της δημοσίας αιδούς.

Ηταν 07.00 το πρωί της Τρίτης όταν ο Lukas αφού κατανάλωσε μεγάλες ποσότητες αλκόολ, κατέβασε το παντελόνι του στην οδό Ερμού του Φαληρακίου και επεδείκνυε στους περαστικούς με προκλητικό τρόπο, τα οπίσθια και τα γεννητικά του όργανα!

Αστυνομικοί της Ομάδας Πρόληψης και Καταστολής Εγκληματικότητας που πραγματοποιούσαν έλεγχο στην περιοχή τον συνέλαβαν και τον οδήγησαν χθές το μεσημέρι ενώπιον του Αυτοφώρου δικαστηρίου. Απολογούμενος δήλωσε ότι δεν θυμάται τι έκανε γιατί ήταν μεθυσμένος, διέψευσε ωστόσο ότι επειδείκνυε τα γεννητικά του όργανα! Οπως ισχυρίσθηκε επεδείκνυε μόνο τα οπίσθιά του. Αξίζει να σημειωθεί ότι σε διάστημα ενός μηνός έχουν καταδικασθεί για το ίδιο αδίκημα και στην ίδια περιοχή δύο ακόμα ομοθενείς του. Οι αγγλικές όμως εφημερίδες ενοχοποιούν την Ελλάδα για τα καμώματα των Αγγλων!

ΑΛΛΑΖΟΥΝ ΜΕΘΟΔΟΥΣ ΟΙ ΔΟΥΛΕΜΠΟΡΟΙ

ΕΙΣΟΔΟΣ ΛΑΘΡΟΜΕΤΑΝΑΣΤΩΝ με πλαστά διαβατήρια

Δύο συλλήψεις στο λιμάνι της Ρόδου



Νέες μεθόδους παράνομης εισαγωγής λαθρομεταναστών στη χώρα μας έχουν εφεύρει και έχουν θέσει σε εφαρμογή Τούρκοι δουλέμποροι για να πετύχουν τον σκοπό τους.

Κύκλωμα δουλεμπόρων από την Τουρκία που πλαστογραφεί διαβατήρια και θεωρήσεις εισόδου στην Ελλάδα εκμεταλλεύεται ειδικότερα την ευνοϊκή ρύθμιση στα πλαίσια του Shengen για ομαδική θεώρηση εισόδου στα νησιά με ημερόπλοια της γραμμής και συνοδεύει τους μετανάστες μαζί με τα πλαστά στοιχεία που τους παρέχει στα νησιά. Ενα τέτοιο κύκλωμα εξάρθρωσε χθές το Τμήμα Ασφαλείας Ρόδου, ενώ ταυτόχρονα ενημερώθηκε και η ΕΥΠ για την δράση του.

Ηταν 5.30 περίπου το απόγευμα της Δευτέρας όταν ένα ζευγάρι «Αιγύπτιων» που αποβιβάστηκε από ημερόπλοιο της γραμμής Μαρμαρίς - Ρόδος - Μαρμαρίς επεχείρησε να περάσει αλλά, ανεπιτυχώς από το διαβατηριακό έλεγχο στο Εμπορικό λιμάνι της Ρόδου καθώς διεπιστώθηκε ότι έφεραν πλαστά διαβατήρια.

Μετά από μιά μακρά προανάκριση και από έλεγχο των αποσκευών τους προέκυψε ότι ο υπήκοος Αιγύπτου, Bassille Chahiata του Rizeik είναι μέλος κυκλώματος διακίνησης λαθρομεταναστών από την Τουρκία προς τη χώρα μας. Ο Chahiata στην κατοχή του οποίου ανευρέθησαν και κατασχέθηκαν τρία διαβατήρια που φέρουν την φωτογραφία του με διαφορετικά στοιχεία και το χρηματικό ποσό των 2.080 δολλαρίων ΗΠΑ, 100 ευρώ και 1.000.000 λιρών Τουρκίας, εξασφαλίζει πλαστά διαβατήρια στους λαθρομετανάστες και συνοδεύοντάς τους σε λιμάνια επιχειρεί να τους εισάγει λαθραίως στην Ελλάδα και στην συνέχεια επιστρέφει στην Τουρκία.

Την 2η Ιουνίου 2002 είχε επιχειρήσει ξανά να μεταφέρει μέσω της Χίου μια Ιρακινή υπήκοο με την ίδια μέθοδο, πλην όμως και τότε απαγορεύθηκε η είσοδός τους.

Η γυναίκα είναι Ιρακινή υπήκοος με το όνομα Neska Memet του Tahak στην οποία ο Chahiata εξασφάλισε πλαστό διαβατήριο. Στο διαβατήριο είχαν αναγραφεί τα στοιχεία της σε διαφανή αυτοκόλλητη ζελατίνα και όχι στην σελίδα του διαβατηρίου γεγονός που κίνησε τις υποψίες και οδήγησε σε ενδελεχή έλεγχο και των δύο. Η Ιρακινή, μητέρα δύο παιδιών που ζουν ήδη στην Γερμανία έπεσε και θύμα απάτης από τον δουλέμπορο που της υποσχέθηκε να την μεταφέρει στη Γερμανία. Ενώπιον του Αυτοφώρου Τριμελούς Πλημμελειοδικείου που αναβλήθηκε λόγω έλλειψης μεταφραστή, η Ιρακινή ξέσπασε σε λυγμούς, επίμονα ζητούσε από τους αστυνομικούς που την συνόδευαν να απομακρύνουν από δίπλα της τον δουλέμπορο και να μην τον αφήνουν να την πλησιάσει αναλογιζόμενη τα βάσανα που πέρασε. Ζητούσε κατανόηση και βοήθεια για να μπορέσει να ξαναδεί τα παιδιά της και τον σύζυγό της.

Αξίζει να σημειωθεί ότι οι άνδρες του Τμήματος Ελέγχου διαβατηρίων εκτίμησαν χθες ότι η πλαστογράφηση των διαβατηρίων που τους παρέδωσαν ήταν άριστης ποιότητας γι'αυτό και αναμένουν νέο κύμα λαθρομεταναστών.





ΣΕ ΜΙΑ ΑΠΟΚΑΛΥΠΤΙΚΗ ΣΥΝΕΝΤΕΥΞΗ

ΕΝΑ ΝΕΟ ΟΡΑΜΑ ΓΙΑ ΤΗΝ ΠΟΛΗ παρουσίασε ο κ. Γ. Γιαννόπουλος

Η Δημοτική Πινακοθήκη, το Palais De Sports, η αναβάθμιση του κέντρου, το κυκλοφοριακό και τα Μαράσια

«Το όραμα για μία ανθρώπινη πόλη δεν μπορεί να γίνει πράξη χωρίς επαγγελματισμό», δήλωσε χθες ο δήμαρχος Ροδίων κ. Γιώργος Γιαννόπουλος, σε συνάντηση που είχε με τους δημοσιογράφους, απαντώντας με τον τρόπο αυτόν στην αρνητική διαφήμιση που επέλεξε ως προεκλογική τακτική ο αντίπαλός του υποψήφιος δήμαρχος κ. Χατζής Χατζηευθυμίου, με φυλλάδιο που κυκλοφόρησε η παράταξή του και στο οποίο ο κ. Γ. Γιαννόπουλος χαρακτηρίζεται ως «επαγγελματίας πολιτικός».

Ο δήμαρχος προέβη χθες σε μία αναλυτική παρουσίαση των έργων που εκτελούνται αυτήν την περίοδο στην πόλη της Ρόδου καθώς και σε αυτών που έχουν δρομολογηθεί, δίνοντας έμφαση στο «Νεστορίδειο Μέλαθρον» (Δημοτική Πινακοθήκη) και στο Palais De Sports.

« Το όραμα είναι πολιτικό. Δεν μπορεί η πολιτική να είναι έξω από το όραμα. Και δεν μπορεί η ανθρώπινη πόλη να γίνει πράξη χωρίς επαγγελματισμό, με πλήρη αφοσίωση. Εμείς έχουμε εγκαταλείψει τα πάντα και ασχολούμαστε επαγγελματικά με το όραμα της ανθρώπινης πόλης. Οι πάντες... Η Ρόδος δεν σηκώνει ερασιτεχνισμούς», κατέληξε ο κ. Γιαννόπουλος, ολοκληρώνοντας την παρουσίαση των έργων. Λίγο ενωρίτερα, χαριτολογώντας, είχε δηλώσει σχετικά με το φυλλάδιο του κ. Χ. Χατζηευθυμίου: **«Εχω να διαμαρτυρηθώ για κάτι. Θεωρώ ότι είναι απαράδεκτη η φωτογραφία. Με αδικεί κατάφωρα!»**

Η ΠΙΝΑΚΟΘΗΚΗ

Η ενημέρωση των δημοσιογράφων άρχισε από το **«Νεστορίδειο Μέλαθρον»,** την νέα Δημοτική Πινακοθήκη της Ρόδου, τα εγκαίνια της οποίας θα γίνουν στις 29 Ιουνίου, από τον Υπουργό Εσωτερικών κ. Κώστα Σκανδαλίδη. Πρόκειται για το κτίριο δωρεά της κ. Πάολας Νεστορίδου, στις «100 Χουρμαδιές», που έχει αναπαλαιωθεί με τέτοιο τρόπο ώστε να θυμίζει την Ακαδημία. Διαθέτει τρεις ορόφους, 400τμ² ο καθένας. Στο ισόγειο θα λειτουργήσουν «μπουτίκ» που θα διαθέτουν συναφή είδη, μία συνεδριακή αίθουσα και ένα galery cafe. Ο κ. Γιαννόπουλος τόνισε ότι σκοπός δεν είναι μόνο να δημιουργηθεί ένας χώρος που θα φιλοξενήσει και θα αναδείξει την μοναδική συλλογή έργων τέχνης που διαθέτει η μεγαλύτερη Πινακοθήκη της χώρας. Πρόκειται για ένα σχέδιο αναμόρφωσης ολόκληρης της Πλατείας, μία «σοβαρή ανατροπή της υφιστάμενης κατάστασης στην περιοχή». Η πλατεία θα διαμορφωθεί στα πρότυπα της Πλατείας Μπομπούρ στο Παρίσι, με την εγκατάσταση των υπαίθριων ζωγράφων από την πρώτη μέρα λειτουργίας της Πινακοθήκης. Στο εξής θα φιλοξενεί εικαστικές και πολιτιστικές εκδηλώσεις όπως η ετήσια έκθεση βιβλίου που μέχρι τώρα διοργανώνει ο Δήμος στον πεζόδρομο δίπλα από το «Ακταίον».

Το κτίριο της Πινακοθήκης διαθέτει στο πίσω μέρος του έναν μεγάλο ακάλυπτο χώρο, που προσωρινά έχει διαμορφωθεί σε υπαίθριο αμφιθέατρο. Τα μελλοντικά σχέδια προβλέπουν την κατασκευή ενός πολύ μοντέρνου σύγχρονου εκθεσιακού χώρου - δείγμα της σύγχρονης αρχιτεκτονικής - που θα συνδέεται με την Πινακοθήκη με εναέριο διάδρομο.

Παράλληλα έχει αρχίσει η ανακατασκευή του Παραδοσιακού Μύλου που βρίσκεται εκεί.

Ο κ. Γ. Γιαννόπουλος έμμεσα προανήγγειλε την απομάκρυνση του **Υγειονομείου** και της **Αγροτικής Τράπεζας** από την Πλατεία, λέγοντας πως «τα κτίρια αυτά αρχίζουν να φαίνονται δελεαστικά για να τα χρησιμοποιήσει κανείς για άλλες χρήσεις».

ΤΟ PALAIS DE SPORTS

Η παρουσίαση του **Palais De Sports** έγινε με video όπου το έργο εμφανίζεται σε μακέτα, όπως ακριβώς θα είναι τελειωμένο, στο σημείο που θα χωροθετηθεί, στην περιοχή «Ζέφυρος», δίπλα στην μαρίνα. Πρόκειται για μία εντυπωσιακή κατασκευή, πολύ σύνθετη μέσα στην απλότητα της σύλληψής της ως ιδέα. Από μακριά μοιάζει με πλοίο, με την πλώρη του προς τον ανοιχτό θαλάσσιο ορίζοντα, έτοιμο να σαλπάρει. Η παρουσίαση έγινε από τον κ. Γιώργο Γιαννόπουλο παρόντος του αρχιτέκτονα του έργου κ. Γιώργου Ανδριωτάκη και των συνεργατών του. Ο δήμαρχος, που έδειξε και ο ίδιος σαν αρχιτέκτονας εντυπωσιασμένος από το πρακτικό και αισθητικό αποτέλεσμα ανέφερε ότι **«είναι πολύ δύσκολο να καταταλάξει κανείς σε μια τόσο απλή λύση, για ένα τόσο μεγάλο έργο». «Το όραμα χρειάζεται επαγγελματισμό, σαν αυτόν του Γιώργου Ανδριωτάκη»** είπε, αφήνοντας άλλη μία αιχμή για τους αντιπάλους του και πρόσθεσε πως ίσως ο Δήμος θα έπρεπε να αποκτήσει ένα... ελικόπτερο για να δώσει την δυνατότητα στον κόσμο να δει το Palais De Sports από ψηλά για να αποκτήσει αίσθηση του πρωτοποριακού σχεδιασμού του. Πρόκειται για ένα έργο προϋπολογισμού 4 δισ. δρχ. Μέχρι στιγμής έχουν εξασφαλισθεί 1,5 δισ. και για τα υπόλοιπα υπάρχει η δέσμευση του Γ.Γ. Αθλητισμού κ. Εξαρχου ότι θα καλυφθούν. Ο φάκελλος του έργου βρίσκεται σε πολύ προχωρημένο στάδιο ωρίμανσης. Υπάρχει οριστική μελέτη (μελέτη - κατασκευή) με στοιχεία μελέτης εφαρμογής. Διαθέτει όλες τις προεγκρίσεις και αδειοδοτήσεις που απαιτούνται και σήμερα βρίσκεται στο Υπουργείο Εσωτερικών για την τελική έγκριση δημοπράτησης. Η προκήρυξη συντάσσεται αυτήν την περίοδο και μέχρι το τέλος του έτους θα έχει εγκατασταθεί ο εργολάβος, με μία μικρή απόκλιση δύο - τριών μηνών από τον αρχικό σχεδιασμό, λόγω των ειδικών προδιαγραφών και απαιτήσεων του έργου.

ΕΡΓΑ ΑΝΑΠΛΑΣΗΣ - ΚΥΚΛΟΦΟΡΙΑΚΟ

Αναφερόμενος ο κ. Γ. Γιαννόπουλος στα έργα ανάπλασης του ιστορικού και εμπορικού κέντρου της πόλης, είπε ότι έχουν ολοκληρωθεί, αλλά μένουν ακόμη τα «τελειώματα» που αφορούν κυρίως τον εξοπλισμό πόλης, δηλαδή καθιστικά, πινακίδες προσανατολισμού, φωτιστικά, περιποίηση παρτεριών κλπ.

Ο δήμαρχος προανήγγειλε την **σταδιακή απομάκρυνση των αυτοκινήτων από το κέντρο της πόλης,** λέγοντας πως «λόγω της σημερινής μορφής του, έχει αρχίσει να διαμορφώνεται πλέον κοινή συνείδηση ότι τα αυτοκίνητα πρέπει να φύγουν από το κέντρο». Την χαρακτήρισε ως **μία ρηξι-**

Δ·Α·Ν·Ε· SEA LINE
ΔΩΔΕΚΑΝΗΣΙΑΚΗ ΑΝΩΝΥΜΗ ΝΑΥΤΙΛΙΑΚΗ ΕΤΑΙΡΙΑ

Προσκύνημα στον ΑΓΙΟ ΡΑΦΑΗΛ
3ήμερη εκδρομή
στην Σάμο & Μυτιλήνη
22/6 - 25/6
(Αγ. Πνεύματος)

ΜΕ ΤΟ Ε/Γ - Ο/Γ ΔΙΑΓΟΡΑΣ

Αναχώρηση από Ρόδο 22/6, 10:00
Επιστροφή στη Ρόδο 25/6, 07:30

Τιμή συμμετοχής:
- Εξωτερική LUX καμπίνα 230 ευρώ κατ'άτομο
- Εξωτερική Δίκλινη/Τετράκλινη 200 ευρώ κατ' άτομο
- Εσωτερική Δίκλινη /Τετράκλινη 180 ευρώ κατ' άτομο

* Παιδικά από 4-10 ετών, 50% των ανωτέρω τιμών
* Ι.Χ.: 30 ευρώ



Μια Ξεχωριστή Διαδρομή στη Θάλασσα

ΔΡΟΜΟΛΟΓΙΑ ΑΠΟ 07/06/2002 ΕΩΣ 13/06/2002

ΗΜ/ΝΙΑ		ΠΛΟΙΟ	ΩΡΑ	ΠΡΟΟΡΙΣΜΟΣ
ΑΝΑΧΩΡΗΣΕΙΣ ΑΠΟ ΡΟΔΟ				
07.06	ΠΑΡΑΣΚΕΥΗ	ΡΟΔΟΣ	15.00	ΚΩ - ΚΑΛΥΜΝΟ - ΛΕΡΟ - ΠΑΤΜΟ - ΠΕΙΡΑΙΑ
08.06	ΣΑΒΒΑΤΟ	ΔΙΑΓΟΡΑΣ	15.00	ΚΩ - ΚΑΛΥΜΝΟ - ΛΕΡΟ - ΠΑΤΜΟ - ΠΕΙΡΑΙΑ
09.06	ΚΥΡΙΑΚΗ	ΡΟΔΟΣ	15.00	ΚΩ - ΚΑΛΥΜΝΟ - ΛΕΡΟ - ΠΑΤΜΟ - ΠΕΙΡΑΙΑ
10.06	ΔΕΥΤΕΡΑ			
11.06	ΤΡΙΤΗ	ΔΙΑΓΟΡΑΣ	15.00	ΚΩ - ΚΑΛΥΜΝΟ - ΑΣΤΥΠΑΛΑΙΑ - ΠΕΙΡΑΙΑ
12.06	ΤΕΤΑΡΤΗ	ΡΟΔΟΣ	15.00	ΣΥΜΗ - ΤΗΛΟ - ΚΩ - ΚΑΛ - ΛΕΡΟ - ΠΑΤΜΟ - ΠΕΙΡΑΙΑ
13.06	ΠΕΜΠΤΗ	ΔΙΑΓΟΡΑΣ	18.00	ΝΙΣΥΡΟ - ΠΕΙΡΑΙΑ
	ΠΕΜΠΤΗ	ΡΟΔΟΣ	15.00	ΠΑΤΜΟ - ΛΕΡΟ - ΚΑΛΥΜΝΟ - ΚΩ - ΡΟΔΟ
ΑΝΑΧΩΡΗΣΕΙΣ ΑΠΟ ΠΕΙΡΙΑ				
05.06	ΤΕΤΑΡΤΗ	ΔΙΑΓΟΡΑΣ	18.00	ΝΙΣΥΡΟ - ΡΟΔΟ
06.06	ΠΕΜΠΤΗ	ΡΟΔΟΣ	15.00	ΠΑΤΜΟ - ΛΕΡΟ - ΚΑΛΥΜΝΟ - ΚΩ - ΡΟΔΟ
07.06	ΠΑΡΑΣΚΕΥΗ	ΔΙΑΓΟΡΑΣ	15.00	ΠΑΤΜΟ - ΛΕΡΟ - ΚΑΛΥΜΝΟ - ΚΩ - ΡΟΔΟ
08.06	ΣΑΒΒΑΤΟ	ΡΟΔΟΣ	15.00	ΠΑΤΜΟ - ΛΕΡΟ - ΚΑΛΥΜΝΟ - ΚΩ - ΡΟΔΟ
09.06	ΚΥΡ	.....	.....	.....
10.06	ΔΕΥΤΕΡΑ	ΔΙΑΓΟΡΑΣ	15.00	ΠΑΤΜΟ - ΛΕΡΟ - ΚΑΛΥΜΝΟ - ΚΩ - ΡΟΔΟ
11.06	ΤΡΙΤΗ	ΡΟΔΟΣ	15.00	ΠΑΤΜΟ - ΛΕΡΟ - ΚΑΛ - ΚΩ - ΤΗΛΟ - ΣΥΜΗ - ΡΟΔΟ
12.06	ΤΕΤΑΡΤΗ	ΔΙΑΓΟΡΑΣ	18.00	ΝΙΣΥΡΟ - ΡΟΔΟ
13.05	ΠΕΜΠΤΗ	ΡΟΔΟΣ	15.00	ΠΑΤΜΟ - ΛΕΡΟ - ΚΑΛ - ΚΩ - ΤΗΛΟ - ΣΥΜΗ - ΡΟΔΟ

Κεντρικό Πρακτορείο ΔΑΝΕ SEA LINE Αυστραλίας 92
Ωρες λειτουργίας 08.00 - 20.00 ΤΗΛ. 43150 (10 γραμμές)

Δ·Α·Ν·Ε· SEA LINE
ΔΩΔΕΚΑΝΗΣΙΑΚΗ ΑΝΩΝΥΜΗ ΝΑΥΤΙΛΙΑΚΗ ΕΤΑΙΡΙΑ





κέλευθη απόφαση, ανεξαρτήτως του **πολιτικού κόστους** που μπορεί να έχει λόγω προεκλογικής περιόδου, η οποία θα εισέλθει στο στάδιο της υλοποίησης μόλις εξευρεθούν οι απαιτούμενοι χώροι πάρκινγκ στις παρυφές της πόλης. Παράλληλα προχωρά η **κυκλοφοριακή μελέτη** για ολόκληρη την πόλη, η οποία συνιστά μία εντελώς διαφορετική διαχείριση του κυκλοφοριακού προβλήματος, στο βαθμό που χωρίζει την πόλη σε επτά διαμερίσματα και προτείνει λύσεις ανάλογα με την ιδιαιτερότητα του καθενός εξ αυτών. Η μελέτη είναι σχεδόν έτοιμη και θα παρουσιασθεί σε σύντομο χρονικό διάστημα.

ΟΙ ΑΣΦΑΛΤΟΣΤΡΩΣΕΙΣ

Οι Τεχνικές Υπηρεσίες ανακοίνωσαν χθες την έναρξη των ασφαλτοστρώσεων από την προσεχή Κυριακή στις οδούς **Αμμοχώστου, Αλεξάνδρου Διάκου, Λοχαγού Φανουράκη,** στην οδό **Καμείρου** (διάνοιξη νεάς οδικής αρτηρίας μέσα στην πόλη, με απαλλοτριώσεις ύψους 350 εκατ. δρχ. μέχρι τώρα, από τα ταμεία του Δήμου). Η επόμενη φάση των ασφαλτοστρώσεων που θα γίνει μέσα στον Ιούνιο, αφορά τις οδούς **Καναδά, Κοδριγκτώνος, Στεφάνου Καζούλη και Μεγάλου Κωνσταντίνου** και έπεται συνέχεια.

Τέλος ο κ. Γιαννόπουλος ανακοίνωσε ότι η Περιφέρεια Νοτίου Αιγαίου έδωσε το «πράσινο φως» για την δημοπράτηση έργων ανάπλασης στα **Μαράσια,** που χρηματοδοτούνται απο το ΠΕΠ 2000-2006 με 700 εκατ. δρχ. «έργα αισθητικής ομογενοποίησης του υπέροχου παζλ της πόλης της Ρόδου», όπως χαρακτηριστικά ανέφερε. Μέχρι τον Αύγουστο, εξάλλου θα έχει αποδοθεί στον Αθλητικό Ομιλο «Κολοσσός» η πλήρης και αποκλειστική χρήση του **Κλειστού Γυμναστηρίου** στο Βενετόκλειο, με την ολοκλήρωση των έργων διαμόρφωσής του.

ΣΧΕΤΙΚΑ ΜΕ ΤΟΥΣ ΥΠΟΨΗΦΙΟΥΣ

ΕΠΙΤΕΙΝΕΤΑΙ ΤΟ ΚΛΙΜΑ σύγχυσης στο ΠΑ.ΣΟ.Κ.

Πως βλέπει τα πράγματα ο κ. Στάθης Κουσουρνάς



Μετά τους βουλευτές του ΠΑΣΟΚ κ.κ. Βασίλη Παπανικόλα και Κοσμά Σφυρίου και ο κ. Στάθης Κουσουρνάς, μέλος της γραμματείας της Νομαρχιακής Επιτροπής διατύπωσε χθές τις επιφυλάξεις του σχετικά με τις διαδικασίες που ακολουθούνται για την επιλογή των υποψηφίων δημάρχων, οι οποίοι θα στηριχθούν από το ΠΑΣΟΚ.

Με αφορμή τις διαφοροποιήσεις των κομματικών οργανώσεων που έχουν σημειωθεί μέχρι σήμερα, ο κ. Κουσουρνάς παραδέχθηκε ότι «ευλόγως τίθεται το ερώτημα αν το κόμμα έπρεπε να εμπλακεί στην διαδικασία επιλογής «εκλεκτών» στους Καποδιστριακούς δήμους. Από την στιγμή όμως που αυτό αποφασίσθηκε, οι αντιδράσεις ήταν, και είναι αναμενόμενες».

Κατά τον κ. Κουσουρνά η ορθότητα αυτής της απόφασης θα κριθεί τελικά «εκ του αποτελέσματος» και αφού συνυπολογισθεί σε πόσους δήμους το ΠΑΣΟΚ κατόρθωσε να αποτρέψει την εμφάνιση δεύτερου υποψηφίου και σε πόσους θα αποτύχουν τελικώς οι προσπάθειες που βρίσκονται σε εξέλιξη για την επίτευξη του στόχου. Στα θετικά αυτής της διαδικασίας χρεώνονται οι μοναδικές υποψηφιότητες του κ. Χρήστου Κατσάνη στην Κάρπαθο και του κ. Μανώλη Σαββή στο Δήμο Νότιας Ρόδου, ενώ και άλλα στελέχη του ΠΑΣΟΚ είχαν εκδηλώσει ενδιαφέρον.

Σχολιάζοντας την άποψη του κ. Βασίλη Παπανικόλα ότι τυχόν διαφορετικές αποφάσεις του αρμόδιου κομματικού οργάνου από αυτές της Ν.Ε. θα ισοδυναμούσαν με ένα πλήγμα κατά της αξιοπιστίας της, ο κ. Κουσουρνάς είπε ότι «έχει δίκιο». Ομως, σημείωσε, οπωσδήποτε θα έπρεπε να υπάρξει μια προεργασία, μια εισήγηση πριν έλθει η σειρά του αποφασιστικού οργάνου να πει την τελευταία λέξη. «Η ανακοίνωση των αποφάσεων της Ν.Ε. ήταν επιβεβλημένη, όσο ριψοκίνδυνη κι αν μπορούσε να αποδειχθεί για τον απλούστατο λόγο ότι κάποια ονόματα θα διέρρεαν και θα προκαλείτο σύγχυση. Αποφασίσαμε να τα ανακοινώνει ο γραμματέας για λόγους διαφάνειας» είπε ο κ. Κουσουρνάς. Από του σημείου αυτού ο αντιδράσεις δεν θα μπορούσαν να αποφευχθούν. Αντιθέτως, μπορούν να ενταθούν περαιτέρω, αν το αρμόδιο όργανο καταλήξει σε διαφορετικές υποψηφιότητες από αυτές της Ν.Ε. που πολλοί τις θεωρούν δεδομένες. Κατά τον κ. Κουσουρνά, ο μόνος τρόπος για να ελαχιστοποιηθούν οι αντιδράσεις είναι **«οι όποιες αποφάσεις ληφθούν από το αρμόδιο κομματικό όργανο να είναι καλά τεκμηριωμένες, με μεγάλη πλειοψηφία, ώστε να μην υπάρχουν περιθώρια αμφισβήτησής τους».**

Ερωτηθείς για τους δύο δήμους που βρίσκονται στο επίκεντρο του ενδιαφέροντος, Καμείρου και Πεταλούδων, για τον μεν πρώτο είπε πως προσωπική του άποψη ήταν να μην δοθεί χρίσμα σε κανέναν εκ των δύο υποψηφίων κ.κ. Μαρασιώτη και Δημητρά, αφού η διαφορά μεταξύ τους ήταν οριακή, στην ψηφοφορία των μελών της Ν.Ε. Για τον δεύτερο υποστήριξε ότι δεν έπρεπε να βιασθεί η Ν.Ε. να λάβει απόφαση αλλά να συνεχισθούν οι προσπάθειες συνεργασίας των κ.κ. Κορδίνα και Σταυριανού, ασχέτως του αν ένα τέτοιο αποτέλεσμα φαντάζει ανέφικτο.

GR
Grand Hotel Rhodes
*****

Day & Night

Naiades by the Pool

Στήν ήσυχη και άνετη ατμόσφαιρα της μεγάλης πισίνας του Grand Hotel, το Ναιάδες άρχισε να λειτουργεί με ανανεωμένο Μενού ως Μπάρ-Ουζερί (12:30 - 16:30)



Piano Bar

Το γνωστό σημείο συνάντησης στο κέντρο της Πόλης.

Ο Τάκης Τσώνης κάθε βράδυ* στο πιάνο. (20:30 - 01:00)



A Member of
MITSIS HOTELS

* Εκτός Τρίτης

ΓΙΑ ΤΟΥΣ ΥΠΟΨΗΦΙΟΥΣ ΔΗΜΑΡΧΟΥΣ

«Ανω - κάτω» το ΠΑ.ΣΟ.Κ. και στο Δήμο Καμείρου

Ψήφισμα της Τ.Ο. Σορωνής

Μετά τον Δήμο Πεταλούδων, «άνω - κάτω» γίνεται τώρα το ΠΑΣΟΚ και στο Δήμο Καμείρου.

Από την τοπική οργάνωση Σορωνής του ΠΑΣΟΚ εκδόθηκε συγκεκριμένα και μας εστάλη προς δημοσίευση το ακόλουθο ψήφισμα:

Στην επαναληπτική έκτακτη συνέλευση της Τοπικής Οργάνωσης Σορωνής που έγινε την Τετάρτη 5-6-2002, ύστερα από πρόσκληση της συντονιστικής επιτροπής, με θέμα: «Δημοτικές εκλογές Οκτωβρίου 2002» και αφού τέθηκαν υπόψη των μελών οι τελευταίες αποφάσεις της Νομαρχιακής Επιτροπής του ΠΑ.ΣΟ.Κ. για τον Δήμο Καμείρου καθώς και όλες οι διαδικασίες που προηγήθηκαν, αποφασίσθηκαν και ψηφίσθηκαν τα παρακάτω:

1. Οι διαδικασίες που έκανε η Ν.Ε. για τον Δήμο Καμείρου είναι αντικαταστατικές, αντίθετες προς τις αποφάσεις της κεντρικής επιτροπής και αντιδεοντολογικές.

Η Ν.Ε. όφειλε να καλέσει τουλάχιστον σε ακρόαση τον τωρινό δήμαρχο Καμείρου κ. Δημητρά Στέφανο, αφού στις προηγούμενες εκλογές είχε την στήριξη του ΠΑ.ΣΟ.Κ. και μάλιστα με αποφάσεις και της Ν.Ε. είχε εκλεχθεί αντιπρόεδρος της Τ.Ε.Δ.Κ. πρόεδρος της ΑΝ.ΔΩ. και αντιπρόσωπος της Τ.Ε.Δ.Κ. στην Κ.Ε.Δ.Κ.Ε. Άρα έχαιρε της εμπιστοσύνης του ΠΑ.ΣΟ.Κ., αφού για όλες αυτές τις θέσεις είχε προταθεί ομόφωνα. Η παράκαμψη του επομένως τώρα και η μη κλήση του στις διαδικασίες για την επιλογή στήριξης στον Δήμο Καμείρου δημιουργούν λογικά εντυπώσεις προειλημμένων αποφάσεων, στηριγμένων σε συμφέροντα ξένα με την τοπική αυτοδιοίκηση.

2. Η απόφαση της Ν.Ε. ΠΑ.ΣΟ.Κ. Δωδεκανήσου Νοτίου συγκροτήματος με ψήφους 7 έναντι 6 και 2 λευκά (οριακή σχετική και όχι απόλυτη πλειοψηφία), να στηρίξει σαν υποψήφιο δήμαρχο Καμείρου τον κ. Μαρασιώτη Θανάση, διευθυντή της εφημερίδας «Ροδιακή», πρωτοκλασάτο στέλεχος της Ν.Δ. Δωδεκανήσου, πολέμιο του Καποδιστριακού θεσμού, έρχεται σε ευθεία σύγκρουση με τις αποφάσεις της Κεντρικής Επιτροπής του ΠΑ.ΣΟ.Κ. στις οποίες σαφέστατα αναφέρεται η μη στήριξη στην θέση Δημάρχων και Νομαρχών κομματικών στελεχών από το χώρο της Νέας Δημοκρατίας. Η επιχειρηματολογία πως τάχα ο κ. Μαρασιώτης κατέθεσε την κομματική του ταυτότητα είναι επιεικώς αστεία, που και ακόμα να έχει συμβεί αυτό θα κρατήσει μόνο μέχρι την ημέρα των δημοτικών εκλογών.

Για όλα τα πιο πάνω ζητούμε:

1. Την ακύρωση της απόφασης στήριξης του κ. Μαρασιώτη από το ΠΑ.ΣΟ.Κ. για το Δήμο Καμείρου.

2. Εμείς σαν Τ.Ο. Σορωνής, εμμένουμε στην αρχική απόφασή μας να μη δοθεί στήριξη σε κανένα συνδυασμό στο Δήμο Καμείρου όπως ήταν σύμφωνη και η Τ.Ο. Απολλώνων και αντικρούουμε την άποψη της Ν.Ε. ότι 6 από τις 7 Τ.Ο. ήταν υπέρ της στήριξης του κ. Μαρασιώτη, ενώ δύο δημοτικών διαμερισμάτων Συντονιστικές Επιτροπές ήταν απούσες (Καλαβαρδών και Πλατανίων).

3. Την σύγκληση ολομέλειας παλαιών και νέων μελών του ΠΑ.ΣΟ.Κ. του Δήμου Καμείρου με την συμμετοχή των Βουλευτών του Νομού και με μέλη της Κεντρικής Επιτροπής με μοναδικό θέμα «Δημοτικές Εκλογές στο Δήμο Καμείρου».

Εάν τα πιο πάνω δεν γίνουν δεκτά τότε εμείς θα στηρίξουμε για τον Δήμο Καμείρου την υποψηφιότητα του Δημητρά Στέφανου και θα αγωνισθούμε με όλες μας τις καθαρές δυνάμεις ώστε να αποτρέψουμε το μεγάλο πολιτικό έγκλημα που επιχειρείται σε βάρος του ΠΑ.ΣΟ.Κ. στο Δήμο Καμείρου.

Το παρόν ψήφισμα να σταλεί:

1. Στην Ν.Ε. ΠΑ.ΣΟ.Κ. Δωδεκανήσου
2. Στους Βουλευτές του ΠΑ.ΣΟ.Κ. Δωδεκανήσου.
3. Στην Κεντρική Επιτροπή του ΠΑ.ΣΟ.Κ.
4. Στον Γραμματέα του Εκτελεστικού γραφείου του ΠΑ.ΣΟ.Κ.

Ο Πρόεδρος της Γ.Σ.
Λαός Στέφανος
Ο Γραμματέας της Γ .Σ.
Μαριέττος Νικόλαος

ΑΝΑΚΟΙΝΩΣΗ ΤΩΝ ΚΑΤΟΙΚΩΝ ΤΗΣ ΣΥΝΟΙΚΙΑΣ ΑΓ. ΣΤΕΦΑΝΟΥ

ΓΙΑ ΤΗΝ ΑΣΚΗΣΗ ΧΡΗΣΤΗΣ ΔΙΟΙΚΗΣΗΣ χρειάζεται θάρρος και τόλμη

Γενική ικανοποίηση για την ανάκληση των αδειών εγκατάστασης κεραιών κινητής τηλεφωνίας



Προχθές παγκόσμια ημέρα προστασίας του περιβάλλοντος, το θέμα της ημέρας ήταν η απόφαση της Νομαρχιακής Αυτοδιοίκησης Δωδεκανήσου, για το ξήλωμα των κεραιών τηλεφωνίας στην περιοχή του Αγίου Στεφάνου, και πρόσωπο της ημέρας και πρωταγωνίστρια αυτού, η προϊσταμένη της Πολεοδομίας της Νομαρχίας Δωδεκανήσου Κα Βάσω Μπουσίου Σταυρούλη.

Η Κα Σταυρούλη και περίσσιο θάρρος και τόλμη επέδειξε κατά την άσκηση των καθηκόντων της με την κίνηση της διαδικασίας ανάκλησης της Πολεοδομικής άδειας των τριών σταθμών της κινητής τηλεφωνίας COSMOTE, TELESTET και PANAFON που λειτουργούν σε απόσταση ολίγων μέτρων η μιά από την άλλη στην πυκνοκατοικημένη περιοχή του Αγίου Στεφάνου, όταν μετά από έλεγχο που πραγματοποίησε στους φακέλλους των παραπάνω εταιρειών, ύστερα από εντολή του Κου Νομάρχη διαπίστωσε ότι αυτές λειτουργούσαν παράνομα.

Ο κ. Νομάρχης μετά τις έγγραφες καταγγελίες και παράπονα των κατοίκων της περιοχής μας, και τα σχόλια του τοπικού τύπου, για την εκεί παράνομη λειτουργία των τριών σταθμών κινητής τηλεφωνίας, έδωσε εντολή στην προϊσταμένη της Πολεοδομίας να επιληφθεί του καυτού αυτού θέματος υγείας, και να ερευνήσει αν για τις εταιρείες για τις οποίες οι καταγγελίες, τηρούνται οι περιβαλλοντικοί όροι, νόμιμες προϋποθέσεις και τεχνικές προδιαγραφές. Σε μικρό χρονικό διάστημα αφότου έλαβε την εντολή η άνω υπάλληλος, και παρά το φόρτο εργασίας της υπηρεσίας της οποίας προϊσταμένη ορίστηκε πρόσφατα, αφού μελέτησε διεξοδικά το φάκελλο των δικαιολογητικών της κάθε εταιρείας κινητής τηλεφωνίας για τις οποίες οι καταγγελίες, και τη σχετική νομοθεσία, διαπίστωσε ότι αυτές λειτουργούσαν από της εγκαταστάσεώς των παράνομα χωρίς να τηρούνται οι νόμιμες τυπικές προϋποθέσεις και προδιαγραφές, και χωρίς να έχουν τις εγκρίσεις των αρμοδίων υπηρεσιών, ανέφερε τα αποτελέσματα της έρευνας στον Προϊστάμενό της κ. Νομάρχη, και εισηγήθηκε την ανάκληση της άδειας λειτουργίας των άνω σταθμών κινητής τηλεφωνίας, και στη συνέχεια προέβη στην ανάκληση αυτών.

Μιά τέτοια γενναία ενέργεια απαιτεί θάρρος και τόλμη, διότι όποιος αντιπαρατίθεται στα οργανωμένα συμφέροντα και την παντοδυναμία των παραπάνω εταιρειών, μπαίνει στο στόχαστρό τους.

Προ του υπηρεσιακού και κοινωνικού καθήκοντος, η Κα προϊσταμένη δεν εδειλίασε, για τις συνέπειες από τον πόλεμο που ενδεχομένως θα της κηρύξουν οι θιγόμενες εταιρείες και επρωτοτύπησε σε πανελλήνια κλίμακα, εφαρμόζουσα ορθά το νόμο.

Οι κάτοικοι της περιοχής που επί σειράν ετών δέχονται τη σώρευση των δυσμενών επιπτώσεων των ηλεκτρομαγνητικών πεδίων από τις κεραίες των τριών σταθμών κινητής τηλεφωνίας και μάλιστα σε 24ωρη βάση, παρά τη διαμαρτυρία προς κάθε αρμόδιο, για πρώτη φορά βρίσκουν ανταπόκριση.

Η Κα Σταυρούλη όμως να γνωρίζει ότι έχει την ευγνωμοσύνη των βρεφών, νηπίων, και παιδιών, συγγενών των πολλών βρεφονηπιακών σταθμών και δημοτικών σχολείων που βρίσκονται σε απόσταση ολίγων μόλις μέτρων από τις κεραίες των τριών σταθμών της κινητής τηλεφωνίας, και των κατοίκων της περιοχής, για την ευαισθησία που επέδειξε σε ένα τόσο σοβαρό θέμα υγείας, και τη στήριξη και συμπαράστασή των.

Φωνή λαού οργή Θεού.

Οι κάτοικοι όλης της Δωδεκανήσου που αντιμετωπίζουν το ίδιο πρόβλημα, αναμένουν όμοια συμπεριφορά τόσο από την ίδια υπηρεσία και για τις άλλες όμοιες περιπτώσεις στο νομό μας, όσο και από τους κρατικούς φορείς που θα κληθούν να εκτελέσουν τις σχετικές αποφάσεις.

Οι διαμαρτυρίες μας δεν στρέφονται εναντίον της χρήσιμης σύγχρονης τεχνολογίας της επικοινωνίας, αλλά πρέπει ταυτόχρονα να τηρούνται οι νόμοι, και να πληρούνται οι προϋποθέσεις και προδιαγραφές για την λειτουργία των σταθμών αυτών, ώστε να διασφαλίζεται το υπέρτατο αγαθό της υγείας.

Η ΕΠΙΤΡΟΠΗ ΑΓΩΝΑ ΚΑΤΟΙΚΩΝ ΑΓΙΟΥ ΣΤΕΦΑΝΟΥ

RODOGAZ

Στη Ρόδο από το 1963



✓ Διανομή φιαλών υγραερίου κατ' οίκον
τηλέφωνα παραγγελιών: 64409 - 094-4-528212

✓ Διανομή χύμα υγραερίου

✓ Πώληση καυστήρων και λεβήτων υγραερίου για κεντρικά συστήματα θέρμανσης

✓ Θερμαντικά σώματα



Διεύθυνση εργοστασίου: Καναμάτ Ρόδου • τηλ. 62649
Διεύθυνση πρατηρίου: Αυστραλίας 50 • τηλ. 34244-5

ΑΚΡΙΤΙΚΑ

κουβεντούλες με κάποιο νόημα

Ο άρσει· λέγων τ' αληθές σου σφαλεί ποτέ
ΣΟΦΟΚΛΗΣ

ΟΙ ΕΚΛΟΓΙΚΕΣ ΠΕΡΙΦΕΡΕΙΕΣ

Κάτι πήρε τ'αυτάκι μου και ανυπομονώ πραγματικά να δω, αν είναι έτσι τα πράγματα. Άκουσα συγκεκριμένα ότι ο νομός Δωδεκανήσου θα χωρισθεί σε δύο εκλογικές περιφέρειες, των βορείων και νοτίων νησιών και ότι στο νότιο συγκρότημα θα εκλέγονται 3 βουλευτές και στο βόρειο 2! Ακούστηκε επίσης ότι ενδέχεται να «σπάσει» ο νομός σε δύο και ότι το ίδιο θα γίνει και με τις Κυκλάδες. Να έχουμε δηλαδή στο νότιο Αιγαίο 4 νομαρχιακές αυτοδιοικήσεις και 4 εκλογικές περιφέρειες. Πρόκειται σίγουρα για «πονηράδες», αν αληθεύουν οι φήμες, και γι'αυτό δεν θα έβλαπτε αν οι «αρχιτέκτονες» άλλαζαν μυαλά...

«ΚΑΡΜΑΝΙΟΛΑ»

Ο «κόμβος» στο Ροδίνι έχει γίνει τελικά «καρμανιόλα» για τους οδηγούς. Καθημερινά και πολλά είναι τα τροχαία ατυχήματα και, δυστυχώς, και πολλοί οι τραυματίες. Η κατάσταση εκεί είναι κάπως «μπουρδουκλωμένη» και οι αρμόδιοι θα πρέπει να βρουν σύντομα κάποια λύση. Δεν ξέρουμε αν η λύση είναι οι φωτεινοί σηματοδότες ή κάτι άλλο. Δεν είμαστε συγκοινωνιολόγοι.

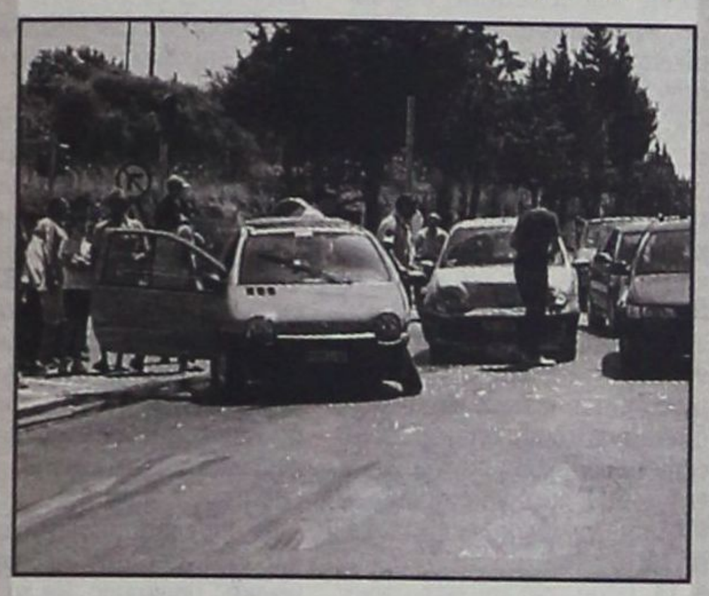

Οι αρμόδιοι οφείλουν, πάντως, να επιληφθούν «εδώ και τώρα» του προβλήματος.

BELLA GRECIA I

Ο... καπνός έφερε και φωτιά, μιας υπουργικής... αλλαγής μπορεί να έπεται και θερινός... ανασχηματισμός...

...κι εάν δε λάβει τέλος ούτε τώρα το... κινεζικό μαρτύριο, ο τελευταίος του Κινήματος μπορεί απλώς να... κλείσει την πόρτα και να πάει... διακοπές... Η κάθοδος, άλλωστε, στις δημοτικές εκλογές ουδέποτε υπήρξε... αυτοσκοπός...

...πόσο μάλλον όταν υπέρτατος σκοπός παραμένει η... ήττα στις έτερες και μεγάλες κάλπες, ήτοι εκείνες που βγάζουν και... διαδοχή...

BELLA GRECIA II

...Μέχρι το τέλος της εβδομάδας, πάντως, είμεθα καταδικασμένοι να πορευτούμε με έναν υπουργό... περιορισμένης ευθύνης, με τους... συνήθεις πρωθυπουργούς εν αναμονή...

... και με τα... ευφάνταστα σενάρια περί ανασχηματισμού, που θα'λεγε και ο κυβερνητικός εκπρόσωπος... Τόσο ευφάνταστα, όσο χρειαζόταν ίσως και για να... υποψιαστούν οι επισκέπτες της Κίνας το ενδεχόμενο μιας συνεπούς, οικειοθελούς αποχώρησης εκ της τηλεοπτικής δημοκρατίας και κυβερνήσεως...

BELLA GRECIA III

...Κατά σατανική... παρεξήγηση ή σύμπτωση, πάντως, τα... ευφάνταστα σενάρια υλοποιήθηκαν ήδη και... προληπτικώς στην αξιωματική αντιπολίτευση...

...ο Κώστας Καραμανλής απέπεμψε αιφνιδίως τους σκιώδεις υπουργούς, όπερ στο εξής μπορεί να τελεί σε... αναμονή σύσσωμη η Κοινοβουλευτική Ομάδα...

... η δε.... οικογενειοκρατία μπορεί ανέτως να συνεχίσει να... αλληλο-υπονομεύεται και να πηγαινοέρχεται, σε βάρδιες, στη... Νέα Γη...

BELLA GRECIA IV

...Και οι λοιποί... οικογενειάρχες των μετόπισθεν μπορούν απλώς να αναμένουν πάντοτε το... ασφαλιστικό και τη σύνταξη, την απόδοση Δικαιοσύνης στον εφιάλτη της Ρικομέξ και τη λήξη του ετησίου άγους των πανελλαδικών...

...Συμβαίνουν ανέκαθεν, άλλωστε, αυτά και στις... καλύτερες οικογένειες, όταν τυγχάνει να στερούνται πολιτικών καταβολών...

ΑΝ ΤΑ ΑΦΗΣΟΥΝ ΝΑ ΓΚΡΕΜΙΣΟΥΝ;

Ικανοί να φτιάξουμε κάτι το νέο και ξεχωριστό σ'αυτό το νησί δεν είμαστε και δεν αναφερόμαστε στην ιδιωτική πρωτοβουλία αλλά στο κράτος που λειτουργεί στα νησιά μόνο και μόνο για να εισπράττει φόρους, θα αφήσουμε και τα υπάρχοντα ιστορικά κτίρια στο κέντρο να καταρρεύσουν;

Είναι κατάσταση αυτή; Δεν συγκινείται κανένας; Το κτίριο π.χ. στο οποίο στεγάζεται η ΕΛΑΣ γκρεμίζεται από παντού.

Κινδυνεύουν καθημερινά πεζοί και οχήματα.

Δισεκατομμύρια πάνε καθημερινά στις πούγκες απατεώνων σ'αυτήν την χώρα, έχουν όλοι σχεδόν «φουσκώσει» από το φάε - φάε. Δεν υπάρχουν λίγα χρήματα για να σταθούν όρθια τα κτίρια αυτά;

Και κάτι άλλο. Εδώ και μήνες κάτι μπάζα είναι τοποθετημένα σε ένα τεράστιο ...κουβά έξω από το μέγαρο, σκέτο σκουπιδαριό. Δεν μπορεί να διατάξει κάποιος την απομάκρυνση ή έστω το άδειασμά του;

«ΑΣΦΑΛΙΣΤΙΚΑ»

Το ασφαλιστικό περνά απ'τη Βουλή ως νέο... εξπρές του μεσονυκτίου, η σύνταξη έρχεται εν τέλει... εν ζωή, αλλά με αμφίβολη ακόμη προοπτική οικονομικής... επιβίωσης για συγκεκριμένες πληθυσμιακές και επαγγελματικές ομάδες...

...και εξ ου, προφανώς, και η... «κατάθεση ψυχής» που επικαλέστηκε ο αρμόδιος υφυπουργός Εργασίας όσον αφορά στο... ευεργετικό περιεχόμενο των νέων ρυθμίσεων...

...Σε κάθε περίπτωση, πάντως, το ασφαλιστικό συνιστά απόδειξη περί της... ύπαρξης και συνέχισης του κυβερνητικού έργου, σε πείσμα κάθε κακόβουλου και... εσωστρεφούς κινεζικού συνδρόμου...

ΤΗΣ... ΜΕΤΑΡΡΥΘΜΙΣΗΣ

...το αυτό δεν ισχύει και για το... μείζον έργο της μείζονος αντιπολίτευσης: Η Ρηγίλλης αντιδρά και απορρίπτει το νομοσχέδιο, υπαινίσσεται εναλλακτικές λύσεις, αλλά δεν τις... αποκαλύπτει, και απλώς αναμένει για να μεταρρυθμίσει τη... μεταρρύθμιση...

...Οι υπόλοιποι εξακολουθούμε να αναμένουμε πότε και... πώς θα επιστρέψει ο Πρωθυπουργός εκ Πεκίνου για να συναντήσει και να... ανασχηματίσει πιθανότατα τον Αλέκο Παπαδόπουλο...

ΡΟΥΑΖΙΕΡΕΣ ΜΕ ΤΟ OLYMPIA VOYAGER

Το ταχύτερο κρουαζιερόπλοιο στον κόσμο, με μέγιστη ταχύτητα 30 κόμβων, «Olympia Voyager» θα αποπλέει κάθε Δευτέρα από το λιμάνι της Θεσσαλονίκης για Μύκονο, Πάτμο, Κουσάντασι (Έφεσο), Ρόδο, Ηράκλειο, Σαντορίνη, Πειραιά, Κωνσταντινούπολη.

Το «Olympia Voyager» εγκαινιάσθηκε τον Ιούνιο του 2000, είναι 25.000 τόνων, μήκους 180 μέτρων, και έχει 6 καταστρώματα επιβατών. Στις πολυτελείς καμπίνες του μπορεί να φιλοξενήσει 800 και πλέον επιβάτες, ενώ στους ευρύχωρους κοινόχρηστους χώρους του λειτουργούν, μεταξύ άλλων, κέντρο φυσικής αναζωογόνησης (spa), σάουνα, εσωτερικό και εξωτερικό μπαρ, ντίσκο κλαμπ, εστιατόρια, καζίνο, γυμναστήριο, εμπορικό κέντρο, βιβλιοθήκη καθώς και τηλεόραση σε όλες τις καμπίνες.

ΚΑΙ ΤΟ ΜΕΛΛΟΝ ΑΟΡΑΤΟΝ

Αυτό που όλοι υποψιάζονται για τις κυβερνητικές προτάσεις σχετικά με την ασφαλιστική μεταρρύθμιση χωρίς να έχουν έως σήμερα τη δυνατότητα τεκμηρίωσης, επιβεβαιώνεται τελικά με τη συνοδευτική του ασφαλιστικού νομοσχεδίου έκθεση του Λογιστηρίου του Κράτους. Η έκθεση αυτή υποδεικνύει ότι οι ευνοϊκές προς τους ασφαλισμένους ρυθμίσεις του σχετικού νομοσχεδίου οδηγούν τελικά σε αύξηση του ελλείμματος κοινωνικής ασφάλισης κυρίως μεσομακροπρόθεσμα και σε βαθμό που δεν θα καλύπτεται από τα ποσά που προβλέπει το νέο σύστημα χρηματοδότησης.

Αυτό δεν πρέπει να εκπλήσσει κανέναν, γιατί από την εποχή της αναλογιστικής μελέτης Σπράου - Τήνιου έως την πρόσφατη των Βρετανών ερευνητών είχε καταδειχθεί μία τεράστια κλιμακούμενη διαχρονικά αύξηση του αναλογιστικού ελλείμματος, για την οποία δεν θα μπορούσε να βρεθεί λύση στο υπάρχον αναδιανεμητικό σύστημα παρά μόνον με ριζικές ανατροπές και παρεμβάσεις και υπό τον όρο της ταυτόχρονης δρομολόγησης στοιχείων πρόσθετης, προαιρετικής έστω, ιδιωτικής ασφάλισης (κεφαλαιοποιητικό σύστημα).

Αντ'αυτού του δρόμου επελέγη, ωστόσο, η ενδιάμεσος οδός του συγκερασμού απόψεων και συμψηφισμού κρατικών υποχρεώσεων με βασικό γνώμονα την άμεση επίλυση του χρηματοδοτικού προβλήματος και όχι τη μακρόπνοης απόδοσης αναδιάρθρωση του συστήματος. Τελικά ούτε η τριμερής χρηματοδότηση όπως τη ζητούσαν τα συνδικάτα εξασφαλίζεται, ούτε δημιουργία τρίτου πυλώνα συμπληρωματικής ασφάλισης στον οποίο θα έχουν ρόλο οι ιδιωτικές ασφαλιστικές εταιρείες περιλαμβάνεται στο σχετικό νομοσχέδιο. Εάν οι προτάσεις Γιαννίτση περιόριζαν κάπως το έλλειμμα και κέρδιζαν χρόνο όσον αφορά την εκδήλωση του προβλήματος, το παρόν νομοσχέδιο είναι αμφίβολο εάν επιτυγχάνει έστω και μετριοπαθώς τον στόχο αυτό. Και αυτό γιατί προσβλέπει σε υψηλούς ρυθμούς ανάπτυξης που εάν δεν πραγματοποιηθούν θα αφήσουν τα ασφαλιστικά ελλείμματα ακάλυπτα με το 1% κρατικής χρηματοδότησης που θεσπίζεται ως ποσοστό στο ΑΕΠ.

Με το κόστος των παραμετρικών αλλαγών να είναι αδιευκρίνιστο για τον Προϋπολογισμό (έκθεση Λογιστηρίου Κράτους), είναι προφανές ότι η περίφημη ασφαλιστική μεταρρύθμιση παραμένει ημιτελής και παραπέμπει σε κάποιο νέο γύρο αλλαγών στα αμέσως προσεχή έτη. Μόνο που τότε οι ανάγκες θα είναι μεγαλύτερες και οι συνθήκες επιβολής των αλλαγών πολύ δυσκολότερες...

Κ. ΣΚΑΝΔΑΛΙΔΗΣ ΘΥΜΑ ΚΛΟΠΗΣ

Θύμα κλοπής και μάλιστα μέσα στο ίδιο το υπουργικό γραφείο του έπεσε ο κ. Κώστας Σκανδαλίδης σύμφωνα με χθεσινά δημοσιεύματα.

Άγνωστοι δράστες αφαίρεσαν συγκεκριμένα 2 κομπιούτερς, 2 εκτυπωτές και διάφορα αξεσουάρ και έφυγαν σαν κύριοι, όπως μπήκαν.

Είναι ανακριβείς, πάντως, οι φήμες ότι εκλάπη και το τάβλι. Αυτό ήταν επιμελώς κρυμμένο μέσα σε ντουλαπάκι κι έτσι ο υπουργός ανάσανε!

ΟΙ ΦΑΡΙΣΑΙΟΙ

Πριν λίγες ημέρες ο αρχιεπίσκοπος Αθηνών διερρήγνυε τα ιμάτιά του λέγοντας ότι «δεν ζω σαν μπέης, δεν ζω σαν πασάς, δεν ζω πλουσιοπάροχα. Είμαι ένας απλός, κοινός άνθρωπος που θέλω να βρίσκομαι μαζί με τον λαό, να ζω σαν το λαό».

Και από την... συγκίνηση έβαλε τα κλάματα το ποίμνιο.

Χθες αποκαλύφθηκε ότι μόνο για την ανακαίνιση της βίλας του ο αρχιεπίσκοπος ξόδεψε πάνω από 700 εκ. δρχ.!!

Στ'αλήθεια, που τα βρήκε;

ΤΗΣ... ΠΑΛΑΙΣΤΙΝΗΣ

Τριάντα πέντε χρόνια από τον Πόλεμο των Έξι Ημερών και Παλαιστίνιοι και Ισραηλινοί φαίνεται να μην έχουν συνειδητοποιήσει ότι οι διαφορές τους δεν επιλύονται με τη βία, είτε αυτή είναι τυφλή είτε καλοσχεδιασμένη από στρατιωτικά επιτελεία. Το αίμα που ρέει από τις στρατιωτικές επιδρομές και τις βομβιστικές επιθέσεις, μόνο το αβυσσαλέο μίσος εκτρέφει και καθιστά ανώφελες όποιες μεσολαβητικές προσπάθειες των τρίτων. Σπρώχνει τα πράγματα σε αδιέξοδο. Θα μπορούσε μάλιστα κανείς να υποστηρίξει, ότι οδηγεί ακόμη και στον Αρμαγεδδώνα, μια και έτσι ονομάζεται η περιοχή όπου έγινε η χθεσινή πολύνεκρη επίθεση του Παλαιστίνιου καμικάζι. Η έξαρση της βίας όμως, που πυροδοτεί το νέο αυτό τυφλό χτύπημα, μόνο τα σχέδια του Ισραηλινού πρωθυπουργού Αριέλ Σαρόν ευνοεί.

Αρκεί να αναφερθεί ότι έγινε την παραμονή της επίσκεψής του στις ΗΠΑ και της συνάντησής του με τον πρόεδρο Μπους, με αντικειμενικό σκοπό την ανατροπή των σχεδίων για τη σύγκληση, τον ερχόμενο μήνα, περιφερειακής διάσκεψης για τη διευθέτηση του Παλαιστινιακού. Με τις καθυστερήσεις αυτές και μέσα σε κλίμα έντασης και βίας, ο Σαρόν δημιουργεί νέους οικισμούς στα κατεχόμενα και σχεδιάζει να επιβάλει αυθαίρετα σύνορα με την τοποθέτηση αδιαπέραστου συρματοπλέγματος μήκους 110 χιλιομέτρων. Προωθεί δηλαδή το όραμα της δημιουργίας του μεγάλου Ισραήλ. Δεν λαμβάνει όμως υπόψη του το βασικό παράγοντα του χρόνου.

Και ο χρόνος δουλεύει σίγουρα εις βάρος του Ισραήλ.

Υ.Τ.Υ.



ΣΥΜΦΩΝΑ ΜΕ ΜΕΛΕΤΗ ΤΟΥ ΚΕΝΤΡΟΥ ΠΡΟΓΡΑΜΜΑΤΙΣΜΟΥ

ΥΣΤΕΡΕΙ ΣΕ ΑΝΑΠΤΥΞΗ ο συνεδριακός τουρισμός

Οι εξελίξεις, τα προβλήματα, οι δυνατότητες και η πολιτική

Δόθηκε πρόσφατα στη δημοσιότητα η μελέτη του ερευνητή του Κέντρου Προγραμματισμού και Οικονομικών Ερευνών κ. Λ. Αθανασίου, με θέμα «Ο Συνεδριακός Τουρισμός στην Ελλάδα: Εξελίξεις, Προβλήματα, Δυνατότητες και Πολιτική». Πρόκειται για την πρώτη προσπάθεια συστηματικής εξέτασης του ρόλου, της σημασίας και των προοπτικών του συνεδριακού κλάδου στη χώρα μας και της πολιτικής που πρέπει να ακολουθηθεί για την προώθηση της ανάπτυξής του, κάτω από το φως των διεθνών εξελίξεων και δεδομένων για τη συνεδριακή δραστηριότητα, σύμφωνα με τη διοίκηση του ΙΤΕΠ, η οποία παρουσίασε τη μελέτη. Η προσπάθεια αυτή εντάσσεται στο γενικότερο πλαίσιο ανάπτυξης των ειδικών μορφών τουρισμού, η οποία αποτελεί βασική συνιστώσα της αναπτυξιακής στρατηγικής για τον τουριστικό τομέα στη χώρα μας.

Ο συνεδριακός τουρισμός διεθνώς και στην Ελλάδα

1. Από τα αποσπασματικά στοιχεία που υπάρχουν, συνάγεται ότι ο συνεδριακός τουρισμός καλύπτει το 3-4% του αριθμού των αφίξεων αλλοδαπών τουριστών διεθνώς και το 6-7% της συνολικής εισροής τουριστικού συναλλάγματος. Σε αρκετές όμως από τις μικρότερες βορειοευρωπαϊκές και σε ορισμένες κεντροευρωπαϊκές χώρες, καθώς και σε πολλές από τις ευρωπαϊκές πρωτεύουσες ή μεγαλουπόλεις, η οικονομική σημασία του συνεδριακού τουρισμού σε σχέση με τον τουριστικό τομέα ως σύνολο φαίνεται να υπερβαίνει αρκετά τους διεθνείς μέσους όρους που προαναφέρθηκαν. **2.** Από άποψη εξειδίκευσης στο συνεδριακό τουρισμό, με βάση τα στοιχεία της περιόδου 1987-1999, η χώρα μας φαίνεται να κατέχει μια από τις τελευταίες θέσεις στην Ευρώπη [1-2% του συνολικού αριθμού των συνεδριακών εκδηλώσεων που καταγράφονται από την International Meetings Association (ICCA) τα πρόσφατα χρόνια]. Γενικά μπορεί να λεχθεί ότι ο βαθμός ανάπτυξης του συνεδριακού τουρισμού στην Ελλάδα είναι μέτριος.

3. Η Πρωτεύουσα φαίνεται να συγκεντρώνει το 40% περίπου της συνολικής συνεδριακής κίνησης τα τελευταία χρόνια, ενώ σημαντικά είναι και τα μερίδια της Κρήτης, της Δωδεκανήσου και της Μακεδονίας.

4. Τα τελευταία χρόνια, σε παγκόσμιο επίπεδο, η συνεδριακή δραστηριότητα αναπτύσσεται με σχετικά χαμηλούς ρυθμούς (μεταξύ 1 και 2%). Για τη χώρα μας η κίνηση φαίνεται να κυμαίνεται από έτος σε έτος τα τελευταία χρόνια, χωρίς όμως σαφή ανοδική ή καθοδική τάση.

5. Οι κυριότερες πηγές ζήτησης συνεδριακών υπηρεσιών είναι δύο, δηλ. τα διάφορα είδη οργανώσεων (επιστημονικών, επαγγελματικών, κ.ά.) από τη μια μεριά (association market), που καλύπτουν περισσότερο από το ήμισυ της συνολικής κίνησης, και οι μεγάλες κυρίως επιχειρήσεις (corporate market) από την άλλη, που καλύπτουν μεν μικρότερο μέρος της κίνησης σε αριθμούς αλλά αρκετά μεγαλύτερο μέρος του οικονομικού αντικειμένου, λόγω υψηλότερης κατά κεφαλήν δαπάνης.

6. Ο συνεδριακός τουρισμός παρουσιάζει γενικά μικρότερο βαθμό εποχικότητας από τον τουρισμό συνολικά καθώς και εποχική συμπληρωματικότητα με τη μεγάλη μάζα του γενικού τουρισμού.

7. Περίοδος αιχμής της συνεδριακής κίνησης στην Ελλάδα είναι το τρίμηνο Απριλίου-Ιουνίου (με περισσότερο από 40%). Ακολουθεί το τρίμηνο Ιουλίου-Σεπτεμβρίου (με 35% περίπου) και το τρίμηνο Οκτωβρίου-Δεκεμβρίου (με 15% περίπου). Η κίνηση το τρίμηνο Ιανουαρίου-Μαρτίου είναι χαμηλή, με μερίδιο συγκρίσιμο με εκείνο του γενικού τουρισμού.

8. Η μέση ημερήσια δαπάνη ανά συνεδριακό επισκέπτη εμφανίζεται πολλαπλάσια του αντίστοιχου μεγέθους για το γενικό τουρισμό (έως και δεκαπλάσια). Επειδή όμως η μέση διάρκεια παραμονής των συνεδριακών επισκεπτών τοποθετείται μεταξύ 4 και 5 ημερών και είναι γενικά βραχύτερη απ' ό,τι συμβαίνει με τον γενικό τουρισμό, η μέση δαπάνη ανά συνεδριακό επισκέπτη εξακολουθεί μεν να είναι υψηλότερη, σε σύγκριση με το γενικό τουρισμό, αλλά σε μικρότερο βαθμό (διπλάσια έως τετραπλάσια).

9. Για τις μεγαλύτερες εκδηλώσεις, το μέσο μέγεθος των συνεδριακών εκδηλώσεων από άποψη αριθμού συνέδρων διαμορφώνεται διεθνώς μεταξύ 500 και 1.000 ατόμων. Συνολικά όμως το μέσο μέγεθος είναι αρκετά μικρότερο.

10. Το μέσο μέγεθος των συνεδρίων στην Ελλάδα υπολείπεται κατά πολύ του διεθνούς μέσου όρου και δεν πρέπει να υπερβαίνει τα 170 άτομα. Αυτό φαίνεται να συνδέεται και με τη σχετικά περιορισμένη προσφορά συνεδριακών χώρων μεγάλης χωρητικότητας καθώς επίσης και με το γενικά χαμηλό βαθμό ανάπτυξης του συνεδριακού τουρισμού στη χώρα.

11. Η συμμετοχή σε συνέδριο τείνει να δημιουργήσει πρόσθετη ζήτηση γενικών τουριστικών υπηρεσιών στη χώρα προορισμού, με τρόπους όπως, η επιμήκυνση της διαμονής του συνέδρου, η ταυτόχρονη επίσκεψη από συνοδούς του συνέδρου (συζύγου, τέκνων κ.λπ.), για σκοπούς γενικού τουρισμού κ.ά. Σε ορισμένες χώρες για κάθε διανυκτέρευση συνέδρου κατά τη διάρκεια του συνεδρίου μπορεί να προκαλείται μέχρι και μια ακόμη διανυκτέρευση.

12. Η συνολική προσφορά χώρων στη χώρα μας για συνεδριακές εκδηλώσεις άνω των 100 ατόμων εμφανίζεται αρκετά μεγάλη (150.000 περίπου θέσεις). Οι χώροι βέβαια είναι κατά κανόνα πολύσκοποι και χρησιμοποιούνται συχνά και για πολλά άλλα είδη εκδηλώσεων (εορταστικές εκδηλώσεις, παραστάσεις, διαλέξεις, παρουσιάσεις κ.ά.). Σε κάθε όμως περίπτωση, από την άποψη της χωρητικότητας της συνεδριακής υποδομής, οι δυνατότητες υποδοχής υπερβαίνουν κατά πολύ τη ζήτηση. Από την πλευρά της προσφοράς στενότητες παρουσιάζονται μόνο στις μεγάλης χωρητικότητας σύγχρονες εγκαταστάσεις, ενώ άλλες αδυναμίες εντοπίζονται κύρια στην ποιότητα μέρους της ειδικής υποδομής και των υπηρεσιών.

13. Η ύπαρξη και η ικανοποιητική λειτουργία τόσο της γενικής υποδομής όσο και της ειδικής υποδομής και του κατάλληλα εκπαιδευμένου προσωπικού - που συναρτώνται και με το γενικότερο επίπεδο ανάπτυξης μιας χώρας ή μιας περιοχής - διαδραματίζουν κρίσιμο ρόλο στην προσέλκυση συνεδριακού τουρισμού. Αυτό γίνεται σαφές και από τη γεωγραφική κατανομή του διεθνώς.

14. Πέρα από την ικανοποιητική στάθμη της γενικότερης υποδομής, που απαιτείται για τη στήριξη του συνεδριακού τουρισμού, η συμβολή του δημοσίου παίρνει και άλλες ειδικότερες μορφές, οι κυριότερες από τις οποίες είναι οι εξής:

- Δημιουργία μεγάλων σύγχρονων συνεδριακών κέντρων κατάλληλων για μεγάλες συνεδριακές εκδηλώσεις.
- Δημιουργία μη κερδοσκοπικών οργανισμών, συχνά με τη συνεργασία και του ιδιωτικού τομέα, με σκοπό την πληροφόρηση των ενδιαφερομένων και την προβολή μιας πόλης, χώρας ή περιοχής ως τόπου προορισμού για συνεδριακές εκδηλώσεις.
- Δημιουργία συστημάτων πιστοποιημένης εξειδικευμένης κατάρτισης για στελέχη οργάνωσης και διεξαγωγής συνεδριακών εκδηλώσεων είτε από μη κερδοσκοπικές οργανώσεις με ή και δίχως την αρωγή του δημοσίου, είτε και από το δημόσιο.
- Επιδότηση με διάφορες μορφές για την κάλυψη μέρους του κόστους διεθνών συνεδριακών εκδηλώσεων, έτσι ώστε να αυξάνεται η ελκυστικότητα της χώρας σε σύγκριση με άλλες ανταγωνίστριες χώρες.
- Επιδότηση των επενδύσεων για τη δημιουργία ειδικής συνεδριακής υποδομής.
- Προβολή και διαφήμιση.

15. Στην Ελλάδα η πρόοδος από την άποψη των ειδικών μέτρων και της εξειδικευμένης μέριμνας του δημοσίου για την ανάπτυξη του συνεδριακού τουρισμού είναι εξαιρετικά περιορισμένη. Η κρατική παρέμβαση έχει ουσιαστικά περιοριστεί στην επιδότηση της κατασκευής συνεδριακών χώρων και εγκαταστάσεων μικρής ή μεσαίας χωρητικότητας.

16. Σημαντικότερη είναι η πρόοδος από την άποψη της γενικής υποδομής. Με τα έργα και τις λοιπές παρεμβάσεις που εντάσσονται στα διαδοχικά Κοινοτικά Πλαίσια Στήριξης, εξοπλίζεται σιγά-σιγά η χώρα με σύγχρονη υποδομή και βελτιώνεται αποφασιστικά η εικόνα της από την άποψη αυτή. Ειδικότερα σε ό,τι αφορά την Πρωτεύουσα, τα έργα για την Ολυμπιάδα του 2004 θα βελτιώσουν γρηγορότερα και αποφασιστικότερα την υποδομή στην ευρύτερη περιοχή, πράγμα που θα συμβάλει και στην αύξηση της ελκυστικότητας της Πρωτεύουσας ως τόπου διεξαγωγής συνεδρίων.

17. Είναι αρκετές οι μονάδες που ασκούν μια ενεργό και συγκροτημένη πολιτική παρουσίας στις ειδικές αγορές και τα φόρα που έχουν δημιουργηθεί διεθνώς για το συνεδριακό τουρισμό και εκμαίευσης πελατείας. Η ως τώρα ανάπτυξη του

«ΔΩΔΕΚΑΝΗΣΟΣ ΝΑΥΤΙΛΙΑΚΗ Ν.Ε.»
ΑΥΣΤΡΑΛΙΑΣ 3, ΡΟΔΟΣ 85100
ΤΗΛ. 02410-70590, 0241- FAX 70591

ΔΡΟΜΟΛΟΓΙΑ ΤΟΥ ΤΑΧΥΠΛΟΟΥ ΚΑΤΑΜΑΡΑΝ
«ΔΩΔΕΚΑΝΗΣΟΣ ΕΞΠΡΕΣ»
ΑΠΟ 03-06-2002 ΕΩΣ 30-06-2002

ΚΥΡΙΑΚΗ		
ΛΙΜΑΝΙ	ΑΦΙΞΗ	ΑΝΑΧΩΡΗΣΗ
ΡΟΔΟΣ		08.30
ΚΩΣ	10.40	10.50
ΚΑΛΥΜΝΟΣ	11.30	11.40
ΛΕΡΟΣ	12.30	12.40
ΠΑΤΜΟΣ	13.20	13.30
ΛΕΙΨΟΙ	13.50	14.00
ΛΕΡΟΣ	14.20	14.30
ΚΑΛΥΜΝΟΣ	15.20	15.30
ΚΩΣ	16.10	16.20
ΡΟΔΟΣ	18.30	ΔΙΑΝ/ΣΗ

ΔΕΥΤΕΡΑ		
ΛΙΜΑΝΙ	ΑΦΙΞΗ	ΑΝΑΧΩΡΗΣΗ
ΡΟΔΟΣ		08.30
ΣΥΜΗ	09.20	09.30
ΚΩΣ	11.00	11.10
ΚΑΛΥΜΝΟΣ	11.50	12.00
ΛΕΡΟΣ	12.50	14.30
ΚΑΛΥΜΝΟΣ	15.20	15.30
ΚΩΣ	16.10	16.20
ΣΥΜΗ	17.40	17.50
ΡΟΔΟΣ	18.30	

ΤΡΙΤΗ		
ΛΙΜΑΝΙ	ΑΦΙΞΗ	ΑΝΑΧΩΡΗΣΗ
ΡΟΔΟΣ		08.30
ΚΩΣ	10.40	10.50
ΚΑΛΥΜΝΟΣ	11.30	11.40
ΛΕΡΟΣ	12.30	12.40
ΠΑΤΜΟΣ	13.20	13.30
ΛΕΡΟΣ	14.10	14.30
ΚΑΛΥΜΝΟΣ	15.20	15.30
ΚΩΣ	16.10	16.20
ΡΟΔΟΣ	18.30	ΔΙΑΝ/ΣΗ

ΤΕΤΑΡΤΗ		
ΛΙΜΑΝΙ	ΑΦΙΞΗ	ΑΝΑΧΩΡΗΣΗ
ΡΟΔΟΣ		08.30
ΚΑΣΤ/ΡΙΖΟ	11.00	16.00
ΡΟΔΟΣ	18.30	ΔΙΑΝ/ΣΗ

ΠΕΜΠΤΗ		
ΛΙΜΑΝΙ	ΑΦΙΞΗ	ΑΝΑΧΩΡΗΣΗ
ΡΟΔΟΣ		08.30
ΚΩΣ	10.40	10.50
ΚΑΛΥΜΝΟΣ	11.30	11.40
ΛΕΡΟΣ	12.30	12.40
ΠΑΤΜΟΣ	13.20	13.30
ΛΕΡΟΣ	14.10	14.30
ΚΑΛΥΜΝΟΣ	15.20	15.30
ΚΩΣ	16.10	16.20
ΡΟΔΟΣ	18.30	ΔΙΑΝ/ΣΗ

ΠΑΡΑΣΚΕΥΗ		
ΛΙΜΑΝΙ	ΑΦΙΞΗ	ΑΝΑΧΩΡΗΣΗ
ΡΟΔΟΣ		08.30
ΣΥΜΗ	09.20	09.30
ΚΩΣ	11.00	11.10
ΚΑΛΥΜΝΟΣ	11.50	12.00
ΛΕΡΟΣ	12.50	14.30
ΚΑΛΥΜΝΟΣ	15.20	15.30
ΚΩΣ	16.10	16.20
ΣΥΜΗ	17.40	17.50
ΡΟΔΟΣ	18.30	ΔΙΑΝ/ΣΗ

ΣΑΒΒΑΤΟ		
ΛΙΜΑΝΙ	ΑΦΙΞΗ	ΑΝΑΧΩΡΗΣΗ
ΡΟΔΟΣ		08.30
ΚΩΣ	10.40	10.50
ΚΑΛΥΜΝΟΣ	11.30	11.40
ΛΕΡΟΣ	12.30	12.40
ΛΕΙΨΟΙ	13.00	13.10
ΠΑΤΜΟΣ	13.30	13.40
ΛΕΡΟΣ	14.20	14.30
ΚΑΛΥΜΝΟΣ	15.20	15.30
ΚΩΣ	16.10	16.20
ΡΟΔΟΣ	18.30	ΔΙΑΝ/ΣΗ

ΣΗΜΕΙΩΣΕΙΣ: ΓΙΑ ΤΗΝ ΑΚΡΙΒΗ ΗΜΕΡΟΜΗΝΙΑ ΕΝΑΡΞΗΣ ΔΡΟΜΟΛΟΓΙΩΝ ΤΟΥ ΔΩΔΕΚΑΝΗΣΟΣ ΕΞΠΡΕΣ. ΕΠΙΚΟΙΝΩΝΗΣΤΕ ΜΕ ΤΗΝ ΕΤΑΙΡΕΙΑ

ΨΑΡΙΑ ΑΙΓΑΙΟΥ
Ολόφρεσκα ψάρια από τις θάλασσές μας
ΚΛΑΥΔΙΟΥ ΠΕΠΠΕΡ 1 - ΤΗΛ.: 0241/39097 FAX: 32391
AEGEAN FISH


κλάδου στη χώρα μας είναι κατά κύριο λόγο αποτέλεσμα αυτών των προσπαθειών από την πλευρά της προσφοράς.

18. Η συλλογική όμως δράση του ιδιωτικού τομέα, που όπως δείχνει η διεθνής εμπειρία μπορεί να διαδραματίσει αξιόλογο ρόλο, δεν φαίνεται ακόμη να έχει αναπτυχθεί σε ικανοποιητικό βαθμό και μαζί με την ενεργοποίηση του δημοσίου είναι ένα από τα ζητούμενα.

Σημασία και δυνατότητες ανάπτυξης του συνεδριακού τουρισμού στην Ελλάδα

19. Η συμβολή στην ανάπτυξη του τουριστικού τομέα από την ανάπτυξη του συνεδριακού τουρισμού μπορεί να αποβεί πολύ μεγαλύτερη απΥ ό,τι κανείς θα μπορούσε εκ πρώτης όψεως να συμπεράνει, κρίνοντας μόνο από τους αριθμούς επισκεπτών, για τους εξής κύρια λόγους:

- Η μέση δαπάνη ανά συνεδριακό επισκέπτη είναι αρκετά μεγαλύτερη από τον μέσο επισκέπτη, αυξάνοντας έτσι το οικονομικό αντικείμενο, το οποίο και ενδιαφέρει περισσότερο.

- Ο συνεδριακός τουρισμός μπορεί να μην αναμένεται να επηρεάσει εντυπωσιακά τη συνολική τουριστική κίνηση. Λόγω όμως της ομαλότερης εποχικής του κατανομής σε σύγκριση με το γενικό τουρισμό και της εποχικής συμπληρωματικότητας της συνεδριακής κίνησης με τη συνολική τουριστική κίνηση, ο σχετικά μικρός αριθμός πρόσθετων επισκεπτών μπορεί να αυξήσει σε ανάλογη ή και μεγαλύτερη έκταση τους βαθμούς πληρότητας των ξενοδοχειακών μονάδων που επωφελούνται από τη συνεδριακή κίνηση. Λόγω και της δομής του κόστους των ξενοδοχειακών μονάδων η βελτίωση αυτή της πληρότητας μπορεί να έχει κρίσιμη σημασία για τα οικονομικά τους αποτελέσματα και την οικονομική τους υγεία. Με τη σειρά της η ενίσχυση της οικονομικής ευρωστίας των οικονομικών μονάδων του τομέα επηρεάζει και τις προοπτικές περαιτέρω ανάπτυξής του, και την αποδοτικότητά του.

- Οι συνεδριακές εκδηλώσεις οδηγούν σε πολύ σημαντική δευτερογενή αύξηση της τουριστικής κίνησης.

20. Η σχετικά περιορισμένη εσωτερική ζήτηση για συνεδριακές υπηρεσίες, που συνδέεται με το σχετικά χαμηλό επίπεδο ανάπτυξης της οικονομίας μας και με την έλλειψη μεγάλων επιχειρήσεων, η σχετικά μεγάλη απόσταση της χώρας μας από τα μεγάλα κέντρα από τα οποία προέρχεται το μεγαλύτερο μέρος της ζήτησης και οι όχι πάντοτε ευμενής εντύπωση που δημιουργεί η γενικότερη εικόνα της χώρας μας στους οργανωτές για την ποιότητα των υπηρεσιών που μπορεί να αναμένουν, οδηγούν στο συμπέρασμα ότι θα χρειαστούν αρκετά μεγάλες προσπάθειες για την περαιτέρω ανάπτυξη του κλάδου. Από το άλλο μέρος, τα περιθώρια για ανάπτυξη είναι αρκετά μεγάλα, ακριβώς επειδή η έως τώρα πρόοδος υπήρξε περιορισμένη.

21. Με εύλογες παραδοχές, η ανάπτυξη του συνεδριακού τουρισμού μπορεί να αναμένεται να συμβάλει στο μέσο ετήσιο ρυθμό ανάπτυξης του τουριστικού τομέα στην περίοδο έως και το 2010 κατά 0,5-0,75 εκατοστιαίες μονάδες, χωρίς να συνυπολογίζεται η πιθανή δευτερογενής αύξηση της τουριστικής κίνησης, η οποία δημιουργείται με έναυσμα το συνεδριακό τουρισμό.

Πολιτική

22. Η γενικότερη αναπτυξιακή πολιτική και ειδικότερα η δημιουργία και η συντήρηση ικανοποιητικής στάθμης οικονομικής και κοινωνικής υποδομής και η αποτελεσματικότερη λειτουργία των κρατικών υπηρεσιών συμβάλλουν αποφασιστικά στην ανάπτυξη του συνεδριακού τουρισμού, με τη βελτίωση της γενικότερης εικόνας της χώρας. Το κράτος όμως οφείλει, κατά τα πρότυπα πολλών άλλων χωρών, να συμβάλει και με ειδικότερα μέτρα, σε όλους τους τομείς που προαναφέρθηκαν.

23. Στο βαθμό που στο παρελθόν εδικαιολογούντο επιφυλάξεις για τη σκοπιμότητα της δημιουργίας μεγάλου σύγχρονου συνεδριακού κέντρου στην Αττική, ύστερα απΥ όσα γίνονται και θα γίνουν στην πρωτεύουσα για τη διεξαγωγή των Ολυμπιακών Αγώνων το 2004 και με δεδομένο ότι η πιο σημαντική και η πλέον ορατή έμμεση ωφέλεια της χώρας από το εγχείρημα είναι η ώθηση της ανάπτυξης του τουρισμού, η δημιουργία ενός τέτοιου κέντρου καθίσταται αναγκαίο συμπλήρωμα, το οποίο θα συμβάλει και στην πληρέστερη αξιοποίηση της πολύ μεγαλύτερης επένδυσης που γίνεται για την Ολυμπιάδα.

24. Είναι ανάγκη το μεγάλο, πολύσκοπο, συνεδριακό κέντρο της Αττικής και της χώρας να σχεδιαστεί, να κατασκευαστεί και να λειτουργήσει με προδιαγραφές που να πείθουν την πλευρά της ζήτησης ότι είναι ανταγωνιστικό με εγκαταστάσεις του είδους σε άλλες χώρες. Λύσεις συμβιβασμού για τον περιορισμό του κόστους ή για άλλους λόγους αποτελούν τη χειρότερη επιλογή, αφού θα δεσμεύσουν πόρους χωρίς να ικανοποιούν την αντίστοιχη ανάγκη.

25. Με την εμπειρία από την Αττική θα πρέπει, στη συνέχεια, να εξεταστεί και η προοπτική δημιουργίας και δεύτερου κέντρου στη Θεσσαλονίκη.

26. Είναι επίσης ανάγκη να γίνει κατανοητό ότι η πρωτεύουσα δεν μπορεί να αποκλείεται από οικονομικές λειτουργίες που μπορεί να είναι απαραίτητες για την οικονομικά επιτυχέστερη αξιοποίηση ενός νέου συνεδριακού κέντρου, με το επιχείρημα ότι αυτές πρέπει, για λόγους παράδοσης και πολιτικών σκοπιμοτήτων, να μονοπωλούνται από τη Θεσσαλονίκη. Ο προφανής κίνδυνος, προκειμένου περί αναγκών που δεν μπορεί να εξυπηρετηθούν από τη Θεσσαλονίκη ή ευκαιριών που δεν μπορούν να αξιοποιηθούν εκεί, είναι η παρεμπόδιση της γενικότερης ανάπτυξης του κλάδου στη χώρα, που πρέπει να αποτελεί και το τελικό ζητούμενο. ΣΥ ένα όλο και περισσότερο ανταγωνιστικό διεθνές περιβάλλον, η παλαιά τακτική αποβαίνει τελικά σε όφελος των ανταγωνιστριών χωρών και αν ωφελεί τη Θεσσαλονίκη, την ωφελεί πολύ λιγότερο απΥ ό,τι βλάπτει τη χώρα στο σύνολό της.

27. Κατά τα πρότυπα άλλων χωρών, είναι ανάγκη σε πρώτη φάση για την Αττική και στη συνέχεια και για ορισμένες άλλες από τις μεγάλες τουριστικές περιοχές της χώρας να δημιουργηθούν Γραφεία Συνεδρίων και Φιλοξενίας, η έλλειψη των οποίων αναφέρεται και από τους ξένους οργανωτές συνεδρίων ως αδύνατο σημείο της ελληνικής συνεδριακής υποδομής.

28. Η δημιουργία επίσημων (formal) δομών εκπαίδευσης και κατάρτισης για το συνεδριακό τουρισμό στην Ελλάδα, τουλάχιστον στο παρόν στάδιο, δεν φαίνεται σκόπιμη. Θα πρέπει πρώτα να δημιουργηθούν ικανοποιητικές δομές για την κατάρτιση για τον τουρισμό γενικά και η ειδική κατάρτιση για το συνεδριακό τουρισμό να αποτελέσει οργανικό τμήμα τους.

29. Στο σύστημα των ενισχύσεων για τις επενδύσεις, όπως θα διαμορφωθεί προσεχώς, οι επενδύσεις σε συνεδριακή υποδομή πρέπει ασφαλώς να εξακολουθήσουν να έχουν τη θέση τους. Επειδή όμως σε συνολικό επίπεδο η προσφορά υπερβαίνει τη ζήτηση, προς αποφυγή σπατάλης πόρων, η προσοχή πρέπει να εστιαστεί στις μορφές εκείνες υποδομής, η προσφορά των οποίων είναι συγκριτικά περιορισμένη, όπως π.χ. σε μονάδες μεγαλύτερου μεγέθους και υψηλότερης στάθμης. Λαμβάνοντας υπόψη τη σύνθεση της προσφοράς κατά μέγεθος και την κατανομή της στο χώρο είναι σκόπιμο να γίνουν διαφοροποιήσεις από τις απόψεις αυτές. Ειδικότερα πρέπει να εξεταστεί σοβαρά αν είναι σκόπιμο να ενθαρρύνεται με υψηλά ποσοστά επιχορήγησης η δημιουργία συνεδριακών εγκαταστάσεων μεσαίου μεγέθους ή μέτριας ποιότητας, ιδιαίτερα σε περιοχές όπου η προσφορά είναι ήδη άνετη.

30. Θα έπρεπε να αποτελεί αντικείμενο κρατικών αρχών, όπως λ.χ. το Υπουργείο Πολιτισμού, ή η Γεν. Γραμματεία Τουρισμού του Υπουργείου Ανάπτυξης, να συλλέγουν πληροφορίες για τις κυριότερες πηγές ενισχύσεων για συνεδριακές εκδηλώσεις από το δημόσιο τομέα και να επιχειρούν το συντονισμό τους, με κριτήριο και την ανάπτυξη του συνεδριακού τουρισμού. Χρήσιμες προς την κατεύθυνση αυτή θα ήταν ασφαλώς και οι υπηρεσίες ενός Γραφείου Συνεδρίων και Φιλοξενίας, όταν αυτό ιδρυθεί.

31. Τα πλεονεκτήματα και τα στοιχεία που προβάλλει κανείς ή διαφημίζει για να προσελκύσει το γενικό τουρισμό δεν συμπίπτουν με εκείνα που μπορεί να προσελκύσουν το συνεδριακό τουρισμό παρά μόνο ως ένα βαθμό. Είναι ανάγκη, είτε ως σκέλος των γενικότερων δραστηριοτήτων προβολής του ελληνικού τουρισμού από την πλευρά του δημοσίου, είτε με χωριστό πρόγραμμα, να αναληφθούν δράσεις προβολής που να στοχεύουν με τους κατάλληλους τρόπους στις πηγές της ζήτησης συνεδριακών υπηρεσιών.

32. Για την προώθηση θεμάτων τα οποία, πέρα από το ότι αφορούν και την κάθε επιχείρηση χωριστά, αφορούν και τον τομέα ή τον κλάδο στο σύνολό του, απαιτείται απαραίτητα συνεργασία, κοινή παρουσία, ένας βαθμός συλλογικότητας και ένωση δυνάμεων των επιχειρήσεων του κλάδου. Ο συνεδριακός κλάδος έχει ακόμη στην Ελλάδα περιορισμένες διαστάσεις και για να αποκτηθεί η ελάχιστη κρίσιμη μάζα παρουσίας και πίεσης στην εκπροσώπησή του, που είναι απαραίτητη για την επίτευξη ουσιαστικών αποτελεσμάτων, σκόπιμη θα ήταν ίσως και η ένωση δυνάμεων και η εξεύρεση κοινού τόπου από τους επιμέρους συλλογικούς φορείς του. Ο κατακερματισμός της συλλογικής εκπροσώπησης και η απουσία πολλών από αυτήν, την εξασθενίζει και περιορίζει την αποτελεσματικότητά της.

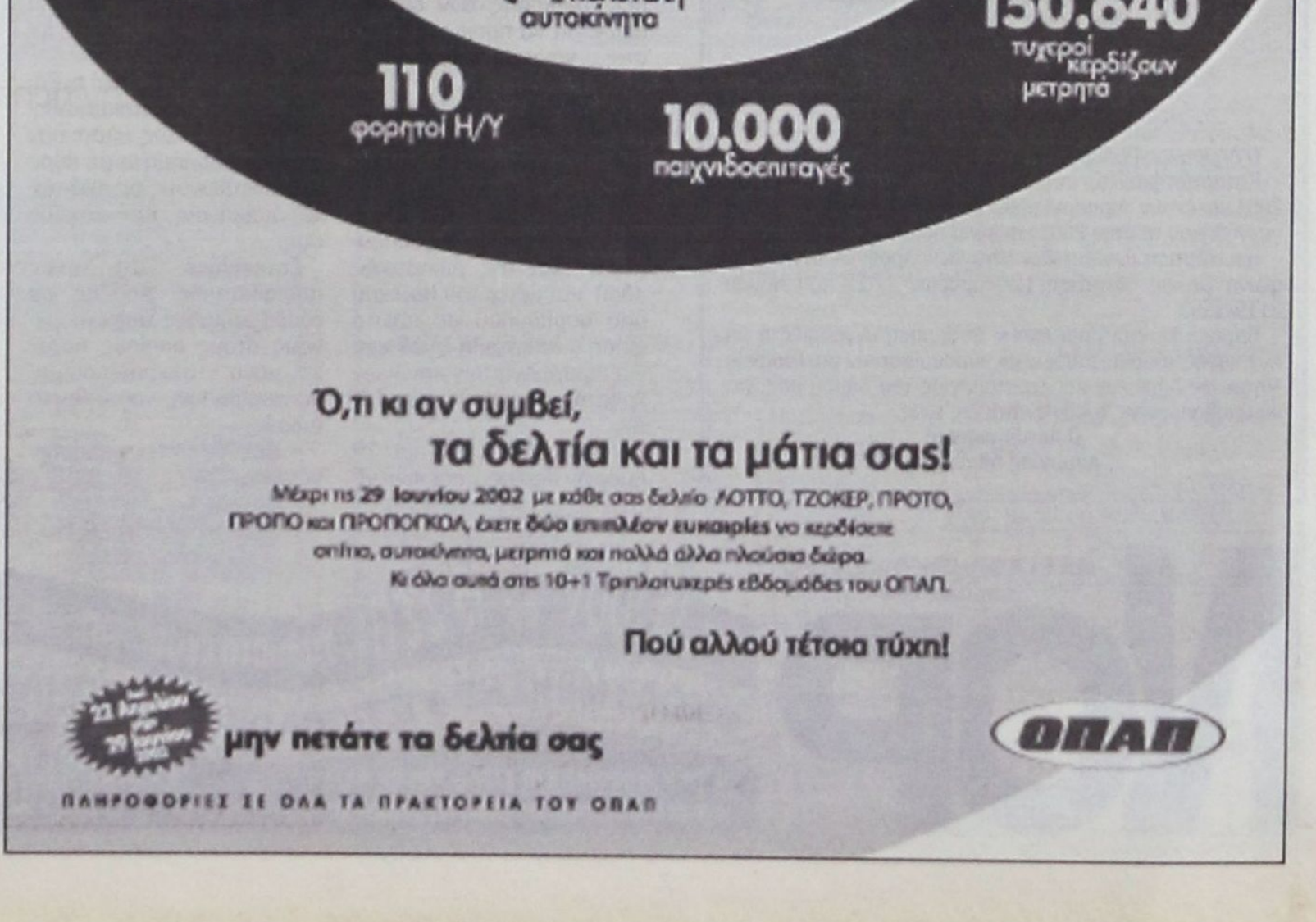

Πρακτορείο ταξιδίων
Ζορπίδη - Στεφανάκη

3ημερη εκδρομή
Στη μαγευτική ΚΑΡΠΑΘΟ
την τριήμερη αργία
ΣΑΒΒΑΤΟ 22/6 έως και ΔΕΥΤΕΡΑ 25/6

Περιλαμβάνει:
- Ακτοπλοϊκά εισιτήρια Ρόδο - Κάρπαθο σε καμπίνες Β4
- Παραμονή σε ξενοδοχείο Β κατηγορίας μέσα στην πόλη
- Αεροπορικά εισιτήρια Κάρπαθο - Ρόδο μεταφορές από το Λιμάνι προς Ξενοδοχείο και Αεροδρόμιο
- Ολοήμερη εκδρομή για γνωριμία με τα πανέμορφα παραδοσιακά χωριά της Καρπάθου
- Κρουαζιέρα για το Διαφάνι και επίσκεψη στην ξακουστή Ολυμπο

Πληροφορίες - Κρατήσεις
στο πρακτορείο
Ζορπίδης - Στεφανάκη
οδός Αλεξάνδρου Διάκου 38
τηλ. 02410-20625, 30054
Φαξ 02410-26745

δημοκρατικά

ΥΠΑΡΧΕΙ ΑΝΤΙΚΕΙΜΕΝΙΚΗ ΠΡΑΓΜΑΤΙΚΟΤΗΤΑ Η ΟΠΟΙΑ ΔΙΝΕΙ ΤΟ ΜΕΤΡΟ ΤΗΣ ΑΛΗΘΕΙΑΣ (ΑΡΙΣΤΟΤΕΛΗΣ)

ΜΕΡΙΚΕΣ ΑΛΗΘΕΙΕΣ για το ασφαλιστικό

Και με τη σφραγίδα των δεκαπέντε αρχηγών κρατών και κυβερνήσεων της Ευρωπαϊκής Ένωσης θα μας έλθουν οι παρατηρήσεις για την αδιαφάνεια στα δημόσια οικονομικά της χώρας μας και όχι μόνο. Η έκθεση της Ευρωπαϊκής Επιτροπής για τις οικονομίες των χωρών – μελών της Ε.Ε., πριν παραδοθεί στους ενδιαφερομένους, θα φέρει και τις δεκαπέντε υπογραφές των Ευρωπαίων ηγετών, περιλαμβανομένης και εκείνης του Έλληνα πρωθυπουργού, κ. Κώστα Σημίτη, άρα το κύρος της θα είναι αυξημένο. Εκτός, λοιπόν, από τις παρατηρήσεις για το δημόσιο χρέος και τα ελλείμματα του Προϋπολογισμού, η έκθεση της Κομισιόν για την ελληνική οικονομία θα περιέχει και παρατηρήσεις για το ασφαλιστικό. Το τμήμα αυτό της έκθεσης δεν έχει φωτιστεί αρκετά και για το λόγο αυτό θα επιχειρήσουμε να το αναδείξουμε σήμερα εδώ, με την ευκαιρία μάλιστα της κατάθεσης του σχετικού νομοσχεδίου στη Βουλή χθες. Το νομοθέτημα αυτό, το οποίο θα περιλαμβάνει τις αποφάσεις της κυβέρνησης για την αναθεώρηση του ασφαλιστικού συστήματος, θα καταστεί σύντομα νόμος του κράτους και φυσικά θα εφαρμοστεί τουλάχιστον για τα επόμενα λίγα χρόνια. Και λέμε λίγα, διότι πολλοί είναι αυτοί που ισχυρίζονται ότι το ασφαλιστικό θα χρειαστεί σύντομα και νέα αναμόρφωση, δεδομένου ότι οι επιπλέον πόροι που αφιερώνονται σε αυτό είναι όχι μόνο τεράστιοι, αλλά και εν πολλοίς... ανύπαρκτοι, αφού θα εξασφαλιστούν με νέα δάνεια. Η Ευρωπαϊκή Ένωση, λοιπόν, στην έκθεσή της για την ελληνική οικονομία παρατηρεί ότι η λύση που θα δοθεί στο ασφαλιστικό πρόβλημα της χώρας μας θα πρέπει να λαμβάνει υπόψη και το γεγονός της γήρανσης του πληθυσμού, ώστε να μη δημιουργηθούν προβλήματα στο μέλλον από τις αυξημένες ανάγκες χρηματοδότησης.

«ΑΝ ΔΕΝ ΕΙΝΑΙ ΟΛΑ ΑΥΤΑ ΥΠΕΡΒΑΣΕΙΣ ΠΑΝΩ ΚΑΙ ΠΕΡΑ ΑΠΟ ΤΙΣ ΣΗΜΕΡΙΝΕΣ ΔΑΠΑΝΕΣ, ΤΟΤΕ ΕΜΕΙΣ ΔΕΝ ΚΑΤΑΛΑΒΑΙΝΟΥΜΕ ΤΙΠΟΤΑ»

Οι αυξημένες μελλοντικές ανάγκες χρηματοδότησης όμως θεωρούνται δεδομένες με τη λύση που έχει επιλέξει να δώσει η κυβέρνηση. Μάλιστα οι υπολογισμοί που δόθηκαν από τους αρμόδιους υπουργούς ανεβάζουν το αυξημένο αυτό κόστος σε περίπου 1% του Ακαθάριστου Εγχωρίου Προϊόντος. Οι επιπλέον πόροι που διατίθενται μόνο για το ΙΚΑ φθάνουν τα 2,9 τρισ. δρχ. ποσό το οποίο ανέρχεται στο 6,5% του ΑΕΠ. Απ'αυτά τα 2,9 τρισ. δρχ., το 1,63 τρισ. θα καταβληθεί από τους Προϋπολογισμούς των επομένων ετών, ενώ το υπόλοιπο 1,3 τρισ. θα χορηγηθεί αμέσως στο Ίδρυμα με κάποια μορφή ομολόγων. Χωρίς να υπολογίζουμε τους αντίστοιχους πόρους που θα χρειαστούν για τους συνταξιούχους του δημοσίου τομέα. Όλοι δε οι μελλοντικοί συνταξιούχοι θα επιδοτηθούν με επιπλέον δέκα μονάδες αναπλήρωσης στη σύνταξη, δηλαδή ο υπολογισμός τη σύνταξης θα υπολογίζεται αντί στο 70% και όχι στο 60% που είναι τώρα. Επιπλέον η σύνταξη θα υπολογίζεται επί του μισθού της καλύτερης πενταετίας στη διάρκεια των τελευταίων δέκα ετών πριν από τη συνταξιοδότηση. Αν δεν είναι όλα αυτά υπερβάσεις πάνω και πέρα από τις σημερινές δαπάνες, τότε εμείς δεν καταλαβαίνουμε τίποτα. Και, εν πάση περιπτώσει, η κυβέρνηση μπορεί να επιχαίρει για την επίλυση του ασφαλιστικού. Να δούμε όμως και τι θα πουν οι Βρυξέλλες.

ΕΛΛΗΝΙΚΗ ΔΗΜΟΚΡΑΤΙΑ
ΝΟΜΟΣ ΔΩΔΕΚΑΝΗΣΟΥ
ΔΗΜΟΣ ΡΟΔΙΩΝ

ΔΙΕΥΘΥΝΣΗ: Διοικ. Οικ. Υπηρεσιών
ΤΜΗΜΑ: Δημοτ. Κατάστασης
ΓΡΑΦΕΙΟ: Μητρ. Αρρένων - Στρατολογίας
Ταχ. Δ/νση: Δήμος Ρόδιων
Πληροφ. Ευαγ. Τσιμπιδάκη
Τηλ. 0241- 46231

ΑΝΑΚΟΙΝΩΣΗ

Ο Δήμαρχος Ροδίων ανακοινώνει ότι:

Καταρτίστηκαν τα ετήσια Μητρώα Αρρένων του έτους 2001 και έχουν συμπεριληφθεί σε αυτά, όλα τα αγόρια που γεννήθηκαν το έτος 2001 και είναι παιδιά Δημοτών μας.

Η κατάρτιση των ετησίων Μητρώων Αρρένων έγινε σύμφωνα με τις διατάξεις των άρθρων 17-22 του Νόμου 2119/1993.

Παρακαλούνται όσοι έχουν αντίρρηση εγγραφής ή μη εγγραφής κάποιου παιδιού να παρουσιαστούν στο Γραφείο Μητρώων Αρρένων και Στρατολογίας του Δήμου μας, για να υποβάλουν τις τυχόν ενστάσεις τους.

Ο Αντιδήμαρχος
Αντώνιος Αλαβέρας

ΔΕΝ ΣΕΒΕΤΑΙ ΚΑΝΕΝΑ, ΔΕΝ ΔΙΝΕΙ ΛΥΣΕΙΣ ΣΤΑ ΠΡΟΒΛΗΜΑΤΑ

Η ΔΙΟΙΚΗΣΗ ΤΟΥ ΤΑΞΥ ΠΡΟΚΑΛΕΙ ΒΑΝΑΥΣΑ την νοημοσύνη ιατρών και ασφαλισμένων

Με προσφυγή στα δικαστήρια απειλεί ο Ιατρικός Σύλλογος

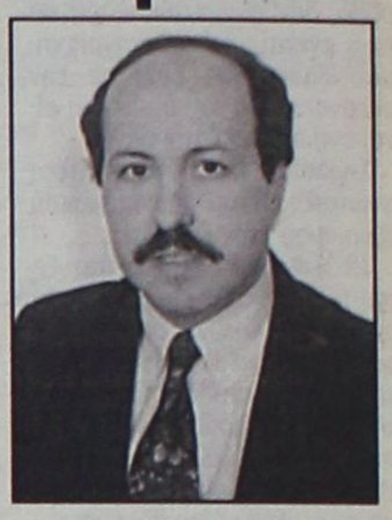

Στην αφαίμαξη των ξεν/λων της Ρόδου και στο «φέσωμα» ιατρών και φαρμακοποιών εξαντλείται όπως δείχνουν τα πράγματα, η δραστηριότητα του ΤΑΞΥ, με αποτέλεσμα να συνεχίζονται οι αντιδράσεις αλλά και η αγανάκτηση.

Το πιο εκπληκτικό απ' όλα είναι, όμως ότι η διοίκηση του ΤΑΞΥ, **δεν συγκινείται**, δεν λογαριάζει και δεν σέβεται κανένα. Δεν βρίσκεται όμως και υπουργός που να βάλει τους υπευθύνους στην θέση τους ή να τους στείλει στα σπίτια τους.

Χθες από τον Ιατρικό Σύλλογο Ρόδου εκδόθηκε η ακόλουθη ανακοίνωση:

Συνεδρίασε προχθές το Δ.Σ. του Ιατρικού Συλλόγου Ρόδου, το οποίο τίμησε με την παρουσία της η πρόεδρος του Β' ΠΕΣΥ Νοτίου Αιγαίου κα Ιωάννα Αρσενοπούλου.

Συζητήθηκαν διεξοδικά όλα τα προβλήματα Υγείας που υπόκεινται στην αρμοδιότητά της.

Η συζήτηση απέβη εξαιρετικά γόνιμη, πολύ θετική και ετέθηκαν τα πλαίσια συνεργασίας και από τις δύο πλευρές με απώτερο στόχο την συνεχή αναβάθμιση της παροχής ιατρικών υπηρεσιών στον τομέα ευθύνης του ΙΣΡ. (Ρόδος, Κάρπαθος, Κάσος, Καστελλόριζο, Χάλκη, Σύμη, Τήλος).

Μετά την αποχώρηση της κας Αρσενοπούλου συνεχίστηκε η συνεδρίαση του Δ.Σ. όπου συζητήθηκε για μια ακόμη φορά το θέμα συνεργασίας με το ΤΑΞΥ, παρόντος του νομικού συμβούλου κου Μοράρη Γρηγόρη.

Οσον αφορά τους συναδέλφους με τους οποίους το ΤΑΞΥ διέκοψε την σύμβαση, καταγγέλλεται η αυθαιρεσία και η μεθόδευση της όλης διαδικασίας, που αντίκειται στους στοιχειώδεις κανόνες του εργασιακού κώδικα.

Αναμένονται οι κοινοποιήσεις διακοπής των συμβάσεων για να προχωρήσουμε στις νόμιμες δικαστικές ενέργειες.

Για το θέμα της καθυστέρησης των πληρωμών από τον περασμένο Αύγουστο, εκ μέρους του Δ.Σ. απεφασίσθη ομόφωνα ν' αρχίσει η διεκδίκηση των δεδουλευμένων δια της δικαστικής οδού και μέσω του Νομικού μας συμβούλου σε πρώτη φάση η **αποστολή εξώδικου** για εφαρμογή των κανόνων χρηστής διοίκησης του ΤΑΞΥ.

Υπενθυμίζεται ότι προ 20 ημερών περίπου, και πριν γίνει γνωστή η λύση των συμβάσεων με τους 5 συναδέλφους με αφορμή την καθυστέρηση των πληρωμών, εστάλη από το Δ.Σ. έγγραφο προς την Διοίκηση του ΤΑΞΥ όπου εθίγοντο τα «κακώς κείμενα» του ταμείου και εζητείτο το χρονοδιάγραμμα των πληρωμών.

Επειδή μέχρι σήμερα ουδεμία απάντηση λάβαμε δημοσιοποιούμε την επιστολή για την ενημέρωση της κοινής γνώμης.

Η ΕΠΙΣΤΟΛΗ

Προς τον Πρόεδρο και
τα μέλη του Διοικητικού
Συμβουλίου του Ταμείου
Ξενοδοχϋπαλλήλων
ΑΘΗΝΑ
Αρ. πρωτοκόλλου:94
Κοινοποίηση: Βουλευτές
Νομού Δωδεκανήσου
Κυρίους
Κρεμαστινό Δημήτριο
Παπανικόλα Βασίλειο
Παυλίδη Αριστοτέλη

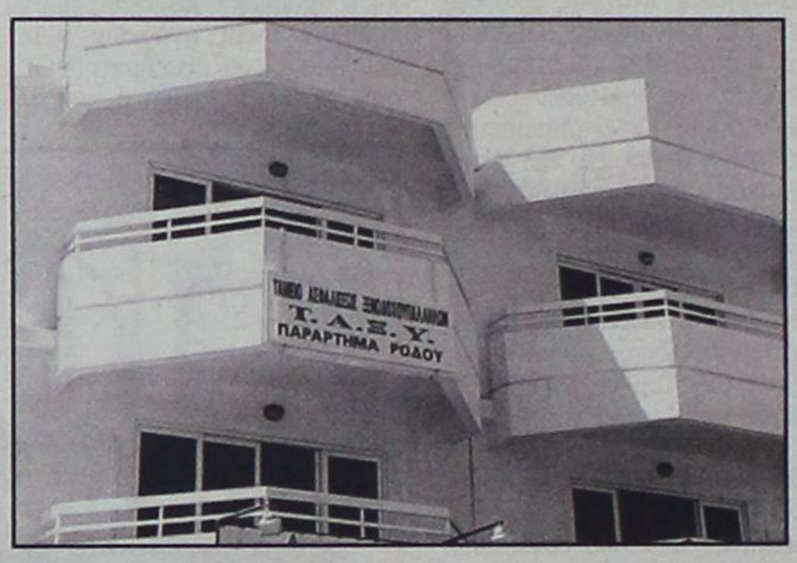

Σφυρίου Κοσμά
Πανελλήνιο
Ιατρικό Σύλλογο
Ομοσπονδία
Ξενοδοχοϋπαλλήλων
ΤΑΞΥ Τοπικό Παράρτημα
Ρόδου

Κύριοι,

Το νέο Διοικητικό Συμβούλιο του Ιατρικού Συλλόγου, στην πρώτη του κιόλας Συνεδρίαση, με αφορμή την οφειλή των δεδουλευμένων των δέκα τελευταίων μηνών στους συμβασιούχους ιατρούς, συζήτησε για τις σχέσεις συνεργασίας Ιατρών και ΤΑΞΥ.

Μετά από διαλογική συζήτηση ομόφωνα διαπιστώθηκε ότι δυστυχώς υπάρχουν πολλά προβλήματα με κύριους υπεύθυνους τις εκάστοτε Διοικήσεις του ταμείου σας.

Εκτιμήθηκε ότι ένας ασφαλιστικός φορέας με τόσες χιλιάδες ασφαλισμένους στους οποίους παρέχει μόνο ιατροφαρμακευτική περίθαλψη, νοσεί βαριά αφού:

• Δεν διαθέτει μηχανοργάνωση.

• Δεν συμμετέχει στο Δ.Σ. ούτε ένας ιατρός.

• Τα συνταγολόγια όλων των ασφαλισμένων στερούνται φωτογραφίας.

• Στα βιβλιάρια των ασφαλισμένων πολλές φορές δεν υπάρχουν φωτογραφίες, άλλες είναι της παιδικής τους ηλικίας.

Παρατηρήθηκε παλαιότερα, ασθενείς να προσέρχονται στους ιατρούς για εξέταση χωρίς βιβλιάρια αλλά με φύλλα βιβλιαρίων!

• Ουδέποτε επιδιώχθηκε συνάντηση του Προέδρου ή Μελών του Δ.Σ. με τα επίσημα θεσμοθετημένα όργανα των ιατρών.

• Δεν επικοινωνήσατε ούτε μία φορά (αφού δεν το κάνατε με τους εκπροσώπους των ιατρών) έστω και δια επιστολής με τους συμβασιούχους ιατρούς για να τους υπενθυμίσετε ορισμένες υποχρεώσεις όπως π.χ. έλεγχο για ισχύ των βιβλιαρίων, ατομικών στοιχείων κλπ, με απώτερο στόχο τον περιορισμό των άσκοπων κλινικών και παρακλινικών εξετάσεων και την επιχειρούμενη πολλές φορές εξαπάτηση των ιατρών από τους ίδιους τους ασφαλισμένους.

• Οι ελεγκτές ιατροί λαμβάνουν αποδοχές «πείνας».

• Η Ρόδος και οι ιατροί της είναι μονίμως στο στόχαστρο των εκάστοτε ενεργειών σας.

• Περιορίζετε την ελεύθερη επιλογή ιατρού, αφού εκρεμούν μονίμως αιτήσεις για σύμβαση και οι προσλήψεις γίνονται επιλεκτικά χωρίς προηγούμενο καθορισμό κριτηρίων πρόσληψης.

• Αυθαίρετα ισοπεδώνετε το επιστημονικό επίπεδο των ιατρών με τις ενέργειές σας, αφού για σας όποιος έχει αυξημένους λογαριασμούς είναι ύποπτος ατασθαλιών.

• Κατά καιρούς δημοσιοποιούνται στον τοπικό τύπο τα μηνιαία ή ετήσια έσοδα των ιατρών από το ΤΑΞΥ.

Αραγε σε τι αποσκοπεί η ενέργειά σας αυτή;

Ετσι προσπαθείτε να κερδίσετε την κοινή γνώμη;

Τα ποσά αυτά δεν αντιστοιχούν σε παροχή ιατρικών υπηρεσιών;

Σας ενημερώνουμε ότι την επόμενη φορά που θα συμβεί παρόμοια εκ μέρους σας δημοσίευση, θα εξαντλήσουμε όλα τα νομικά περιθώρια που μας δίδει ο νόμος.

• Τέλος επανερχόμενοι στο θέμα της μεγάλης καθυστέρησης των πληρωμών στους συμβασιούχους ιατρούς, διαπιστώνουμε ότι ουδείς από εσάς πλέον συγκινείται.

Δεν επαιτούμε, απαιτούμε άμεσα τα δεδουλευμένα των μελών μας και επί πλέον θέλουμε να μας κοινοποιήσετε το συντομότερο δυνατόν το χρονοδιάγραμμα εξόφλησης των λογαριασμών με απώτερο στόχο η πίστωση να μην ξεπερνά τους δύο μήνες.

Από τώρα σας πληροφορούμε ότι εάν το χρονοδιάγραμμα δεν μας ικανοποιεί, έχουν ήδη αποφασισθεί σειρά κλιμακούμενων δικαστικών ενεργειών και συνδικαλιστικών διεκδικήσεων σε συνεργασία μάλιστα με Ιατρικούς Συλλόγους άλλων τουριστικών περιοχών της Χώρας.

Κύριοι σας γνωστοποιούμε ότι το νέο Δ.Σ. του ΙΣΡ γνωρίζει ότι το ΤΑΞΥ είναι υγιές οικονομικά ταμείο και επιθυμούμε σφόδρα να παραμείνει τέτοιο, επ' ωφελεία των ασφαλισμένων του, των εργαζομένων σ' αυτό και των ίδιων των ιατρών.

Η κύρια ευθύνη βαρύνει εσάς και η θεσμική σας υποχρέωση είναι τεράστια.

Επιφυλλασσόμενοι για την δημοσιοποίηση της παρούσας επιστολής στον τύπο και την κοινοποίησή της στον Υπουργό Εργασίας αναμένουμε τις δικές σας ενέργειες.

Δια το Δ.Σ.
Ο Πρόεδρος
Δρ. Φρόνας Νικόλαος
Ο Γεν. Γραμματέας
Μαντάς Χρήστος

ΝΑΥΤΑΘΛΗΤΙΚΟ ΚΕΝΤΡΟ από το 1947
ΝΟΡ
Από 15 Ιουν. έως 15 Σεπ. Τμήματα εκμάθησης και άθλησης για παιδιά από 4 χρονών και ενήλικες
• ΚΟΛΥΜΒΗΣΗΣ • ΙΣΤΙΟΠΛΟΪΑΣ • ΚΩΠΗΛΑΣΙΑΣ • ΚΑΓΙΑΚ • ΥΔΑΤΟΣΦΑΙΡΙΣΗΣ
• ΠΤΥΧΙΟΥΧΟΙ ΚΑΙ ΕΜΠΕΙΡΟΙ ΕΚΠΑΙΔΕΥΤΕΣ
• Εγκαταστάσεις σύγχρονες, υγιεινές, φροντισμένες
Εγγραφές με προτεραιότητα 1 έως 15 Ιουνίου
Πλατεία Κουντουριώτη, τηλ. 0241038043
Καθημερινά 10 –3 και 5–7

ευθέως & πλαγίως



με τη γραφίδα της ΡΕΝΑΣ ΔΙΑΚΙΔΗ

IRENED@VIZZAVI.GR.

ΜΕ ΧΙΟΥΜΟΡ

Με χιούμορ και με μια διάθεση διακωμώδησης της όλης κατάστασης αντιμετώπισε ο δήμαρχος Γιώργος Γιαννόπουλος την αρνητική διαφήμιση της υποψηφιότητας του αντιπάλου του, που έχει στο επίκεντρο τον ίδιο τον δήμαρχο και το όραμά του για την ανθρώπινη πόλη.

«Θέλω να εκφράσω τη διαμαρτυρία μου. Θεωρώ ότι η φωτογραφία είναι απαράδεκτη. Με αδικεί κατάφωρα» σχολίασε αρχικά.

Λίγο μετά και ενώ παρουσίαζε σε συνέντευξη Τύπου μέρος του οράματός του για την πόλη, δέχθηκε ερώτηση δημοσιογράφου: «Πώς γίνεται εσείς να μιλάτε με τέτοιο ενθουσιασμό γι'αυτό που κάνετε και η απέναντι πλευρά να εκμεταλλεύεται όλη αυτή την κατάσταση που επικρατεί με την εκτέλεση των έργων και να λέει ότι είναι τραγική. Είναι πολύ μεγάλο το άνοιγμα της ψαλίδας ανάμεσα στις δύο απόψεις».

Και η απάντηση του κ. Γιαννόπουλου: **«Λογικό είναι να λέει ο καθένας ό,τι θέλει. Το θέμα είναι ότι οι τουρίστες δεν βρίσκουν δρόμο να παρκάρουν για να μπουν στην Παλιά Πόλη. Αν ήταν τόσο αποκρουστική γιατί να ψάχνουν να βρούν πάρκινγκ και να ταλαιπωρούνται; Αυτό είναι ένα πρόβλημα που με απασχολεί κι εμένα»!**

ΚΑΤΑΡΡΙΠΤΟΝΤΑΣ ΤΑ ΚΛΙΣΕ ΤΗΣ ΠΟΛΙΤΙΚΗΣ



Στο τέλος της συνέντευξης Τύπου ο δήμαρχος, ανακεφαλαιώνοντας τα όσα είχε πει για το όραμά του για την πόλη της Ρόδου, αναφέρθηκε στα περί **«επαγγελματία πολιτικού»**, για να καταρρίψει ένα κλισέ που υπάρχει στην γλώσσα των πολιτικών, όπου η λέξη «επαγγελματίας» θεωρείται περίπου ως... ύβρις. Ο κ. Γιαννόπουλος υπενθύμισε ότι από τον όρο **«επαγγελματίας»** προκύπτει και ο **«επαγγελματισμός»,** συνώνυμο της **ευσυνειδησίας,** της **αφοσιώσης,** του **απόλυτου δοσίματος** σ' αυτό που έχεις βάλει σαν στόχο, σε αντίθεση με όσα περικλείει η έννοια **«ερασιτεχνισμός». «Το όραμα είναι πολιτικό»** ανέφερε. **«Δεν μπορεί η πολιτική να είναι έξω από το όραμα. Και δεν μπορεί η ανθρώπινη πόλη να γίνει πράξη χωρίς επαγγελματισμό, με πλήρη αφοσίωση. Εμείς έχουμε εγκαταλείψει τα πάντα και ασχολούμαστε επαγγελματικά με το όραμα της ανθρώπινης πόλης. Οι πάντες... Η Ρόδος δεν σηκώνει ερασιτεχνισμούς...».**

Συμπέρασμα: Οποιος δεν είναι «επαγγελματίας» με το περιεχόμενο που δίνει στην λέξη ο δήμαρχος, είναι απλώς ερασιτέχνης της πολιτικής.

ΣΤΟ ΠΕΡΙΘΩΡΙΟ

Οποιος περιμένει ότι θα συνεδριάσει το αρμόδιο κομματικό όργανο του **ΠΑΣΟΚ**, για να δώσει τα χρίσματα στους δημάρχους, ματαιοπονεί.

Με την τροπή που πήρε το θέμα τις τελευταίες ημέρες, ακόμα κι αυτοί που είχαν λόγους να επιδιώκουν την σύγκληση του οργάνου, τώρα απεύχονται ένα τέτοιο ενδεχόμενο. Ο καθένας για τους δικούς του λόγους.

Χαρακτηριστική του πόσο κόπτονται να συνεδριάσουν από κοινού βουλευτές, μέλη της Κ.Ε. και γραμματεία της Νομαρχιακής είναι η δήλωση που αποδίδεται στον κ. Γιάννη Παρασκευά. **«Θα προσπαθήσουμε να βρεθούμε όλοι μαζί στο περιθώριο του αναπτυξιακού συνεδρίου στην Κω (οργανώνεται από το ΠΑΣΟΚ μεθαύριο Κυριακή) και να συζητήσουμε εκεί»!**

Κατόπιν αυτού, οποιαδήποτε πρόβλεψη για το ποιοί και πόσοι θα μεταβούν στην Κω για τις εργασίες του συνεδρίου, καθίσταται λίαν επισφαλής.

ΠΑΡΟΥΣΙΕΣ





Πάνε κι έρχονται οι υπουργοί στα νησιά μας αυτή την εποχή συνδυάζοντας τα τερπνόν μετά του ωφελίμου, προεκλογική περίοδος γαρ. Μόνο ο **Ευάγγελος Βενιζέλος** δεν δείχνει να...συγκινείται από τέτοιες χρονικές συγκυρίες.

Αυτή την Κυριακή είναι η σειρά της Κω να υποδεχθεί τον Υπουργό Εμπορικής Ναυτιλίας **Γιώργο Ανωμερίτη,** ο οποίος θα μετάσχει στο 1ο Αναπτυξιακό Συνέδριο Βορείου Συγκροτήματος Δωδ/σου, που οργανώνει η Ν.Ε. του ΠΑΣΟΚ.

Την ίδια μέρα στην Κω θα βρίσκεται και ο Υπουργός Αιγαίου **Νίκος Σηφουνάκης** για την τελετή λήξης της συνάντησης των Ελληνικών και Τουρκικών Επιμελητηρίων των ακτών του Αιγαίου.

Στο τέλος του μήνα, στις 29 Ιουνίου, στη Ρόδο θα βρίσκεται ο Υπουργός Εσωτερικών **Κώστας Σκανδαλίδης** για να εγκαινιάσει - αντί του Ευάγγελου Βενιζέλου - την νέα Δημοτική Πινακοθήκη.

G. SOULOUNIAS ENTERPRISES
TRAVEL AGENT & TOURIST SERVICES
RODOS • GREECE • РОДОС • ГРЕЦИЯ
NEW! NEW! NEW! NEW! NEW!
BODRUM

EVERY WEDNESDAY	20.00 IN THE AFTERNOON
EVERY THURSDAY	17.30 IN THE AFTERNOON
EVERY SATURDAY	17.30 IN THE AFTERNOON

WITH THE 'SEA STAR' TILOS
THE FASTEST AND SAFEST LUXURIUS SHIP

Price per person R/T 60€ EURO
ALL TAXES INCLUDED
'Package' price per person 105€EURO
(INCLUDES: Boat ticket R/T + 1 overnight in 3* hotel on H.B. basis)
'Package' price per person 125€EURO
(INCLUDES: Boat ticket R/T + 1 overnight in 4* Sup. hotel on H.B. BASIS)
'Package' price per person 135€EURO
(INCLUDES: Boat ticket R/T + 1 overnight in 5* hotel on H.B. basis)

In all package prices are incuded Transfers Port - Hotel -Port and H/D Panoramic city tour.
Possibility of 1-2 or 5 nights stop-over.

For any further information and reservations please contact our office:
G. SOULOUNIAS ENTERPRISES
Tel: 0241-0-39824 76959 Fax: 0241-0-39824

ΝΕΑ ΤΟΥ ΡΟΤΑΡΙΑΝΟΥ ΟΜΙΛΟΥ ΡΟΔΟΥ

Μεταξύ 10 και 12 Μαΐου διεξήχθη το 42ο Συνέδριο της 2470 Ροταριανής Περιφέρειας στην Ερέτρια της Ευβοίας. Ο Όμιλος της Ρόδου αντιπροσωπεύτηκε από εννέα Ροταριανούς, ορισμένοι των οποίων συνοδεύτηκαν από τις συζύγους τους. Έτσι ο τελικός αριθμός έφτασε τους δέκα πέντε.

Το τριήμερο του Συνεδρίου ήταν μία ευκαιρία για να κάνουμε νέες γνωριμίες, να πληροφορηθούμε πως δουλεύουν οι άλλοι όμιλοι και να παρακολουθήσουμε ομιλίες υψηλού Ροταριανού περιεχομένου.

Αλλά το πιο σπουδαίο από όλα ήταν το «δέσιμο» μεταξύ των Ροταριανών που συμμετείχαν στο Συνέδριο.

Κατά την διάρκεια των βραβεύσεων, ο Όμιλος της Ρόδου, πήρε το πρώτο βραβείο μεταξύ πενήντα εννέα ομίλων της 2470 Ροταριανής Περιφέρειας.

Επίσης κατάφερε να πάρει το Συνέδριο για το επόμενο έτος, το οποίο τελικά θα διεξαχθεί στην Ρόδο μεταξύ 02 και 04 Μαΐου του 2003.

- Επιστρέφοντας στην Ρόδο, προβλήθηκε ταινία κατά την διάρκεια της συνεστίασης του Ομίλου την 16η Μαΐου, με τα κυριότερα γεγονότα του Συνεδρίου και έτσι ενημερώθηκαν και εκείνοι οι Ροταριανοί, που λόγω φόρτου εργασίας, δεν κατάφεραν να έρθουν στην Ερέτρια.

- Την 23η Μαΐου, ο Ροταριανός Όμιλος της Ρόδου είχε κοινή συνεστίαση με τους εκπροσώπους των προσκόπων της πόλης μας.

Ο πρόεδρος του Ομίλου ροτ. Τάκης Δαλιάνης, στην εναρκτήρια προσφώνηση μεταξύ των άλλων είπε :

«Κατά τον Σωκράτη, δεν υπάρχει πιο θεάρεστη πράξη, από την μόρφωση και διάπλαση χαρακτήρων.

Ο προσκοπισμός προσθέτει στην προσπάθεια του σχολείου, μια συστηματική παιδεία και ανάπτυξη. Μορφώνει τα παιδιά και διαπλάθει τον χαρακτήρα τους, μέσα από το παιχνίδι. Είναι ένα παιχνίδι, που παιδιά και ενήλικες, πάνε «για περιπέτεια» μαζί. Σαν μεγάλα, με μικρότερα αδέλφια.

Ένας από τους αρχικούς στόχους του προσκοπισμού είναι ν' αναπτύξουν τα νέα παιδιά κοινωνικότητα, διάθεση συνεργασίας, σιγουριά για τον εαυτό τους, εργατικότητα, σεβασμό προς τον θεό, αγάπη προς την πατρίδα και τον πλησίον και τρυφερή αφοσίωση στην οικογένεια.

Αλλά και οι σκοποί του Ρότα-ρυ δεν είναι διαφορετικοί.

Άλλωστε, πόσοι από εμάς τους Ροταριανούς δεν βρήκαμε στο Ρόταρυ την φυσική συνέχεια της προσκοπικής ιδέας;».

Γι'αυτή την προσκοπική ιδέα, μίλησε ο Περιφερειακός Έφορος Δωδεκάνησου κος Σωτήρης Βενιζέλος ο οποίος είπε :

«Η προσκοπική ιδέα δεν είναι καινούργια. Η αναβίωση των αρχών του Πλάτωνα ο οποίος πρέσβευε την «Αγωγή εν Αρετή», που δημιουργεί τον άριστο πολίτη του αύριο και διδάσκει στο νέο όχι μόνο να διοικεί αλλά και να υπακούει, επηρέασε τον ιδρυτή του προσκοπισμού Μπάντεν Πάουελ, καθοριστικά.

Είναι περίεργο, λέει ο Μπάντεν Πάουελ, ότι μετά 2000 και πλέον χρόνια, επανερχόμαστε στην ιδέα μίας σωστής εκπαίδευσης, όπως την αντιλαμβανόταν ο Αριστοτέλης».

Στη συνέχεια ο Ροταριανός Όμιλος Ρόδου δώρισε πέντε αντίσκηνα στο τοπικό Σώμα Ελλήνων Προσκόπων.

Με τη σειρά τους, οι εκπρόσωποι των προσκόπων χάρισαν στους Ροταριανούς που υπήρξαν παλιοί πρόσκοποι, από ένα προσκοπικό μαντήλι με τον κρίκο του.

Ο μήνας έκλεισε με την πανηγυρική συνεστίαση της 30ης Μαΐου, στο πολυτελές ξενοδοχείο Rodos Palladium, όπου ο Όμιλος της Ρόδου υποδέχθηκε τον Ροταριανό Όμιλο Marmaris. Κατά την διομιλική αυτή συνάντηση, οι πρόεδροι των δυο ομίλων αντάλλαξαν προσφωνήσεις και αναμνηστικά δώρα.

Απευθυνόμενος στους επισκέπτες ο Πρόεδρος της Ρόδου είπε:

Καλώς ήρθατε στην πόλη του φωτός και της ειρήνης, που επί δυο χιλιάδες τετρακόσια χρόνια υπηρετεί τον άνθρωπο, καλλιεργεί το πνεύμα και την τέχνη και εργάζεται για την επικράτηση της παγκόσμιας ειρήνης και συναδέλφωσης.

Ο θεός Απόλλων προστάτης της αρχαίας Ρόδου και σημερινός οικοδεσπότης, σας υποδέχεται με τις λαμπρές ακτίνες Φωτός, που η κάθε μιά τους, συμβολίζει τα αισθήματα φιλίας και αγάπης, που τρέφουν οι κάτοικοι αυτού του νησιού, προς τους γείτονές τους.

Η σημερινή μας συνάντηση ας είναι μια ακόμη ευκαιρία για να βάλουμε τις σωστές εκείνες βάσεις για ειρήνη, η οποία πηγάζει από την συναδέλφωση και τον ανθρωπισμό, όπως αυτή σφυρηλατείται μέσα από το Ροταρυ και τα ιδανικά του.

Τέτοιες εκδηλώσεις χτίζουν γέφυρες φιλίας, προάγουν το ιδανικό της ειρήνης και ασκούν κατά τον καλύτερο τρόπο το ανθρωπιστικό ιδεώδες που έχει σαν στόχο την ανακούφιση του πάσχοντα συνανθρώπου μας.

Το ίδιο βράδυ ο Όμιλος της Ρόδου είχε τη χαρά να δεχθεί στους κόλπους του τρεις νέους Ροταριανούς. Πρόκειται για τον Κο Κώστα Βρούχο ηλεκτρολόγο μηχανικό, τον Κο Γιώργο Κουρούνα διευθυντή της τράπεζας Εγνατίας και τον Χρήστο Μαργαρώνη μηχανικό αυτοκινήτων.



Στη φωτογραφία από αριστερά ο Πρόεδρος του Ομίλου Παναγιώτης Δαλιάνης, ο Περιφερειακός Έφορος Δωδεκανήσου Σωτήρης Βενιζέλος, ο Τοπικός Έφορος Διονύσης Χη Γαβριήλ και ο Κοσμήτορας του Ομίλου Ηλίας Καθοπούλης



Στη φωτογραφία η Πρόξενος της Τουρκίας στη Ρόδο Κα Nilufer Feyizoglu, ο πρόεδρος του Ροταριανού Ρόδου Κος Παναγιώτης Δαλιάνης και του Marmaris Kemal Ozansoy.



Επίσης ο εντεταλμένος του Διεθνούς Ρόταρυ Προ-Διοικητής Γιώργος Χατζάκης, εκλήθη να απονείμει τους τίτλους αναγνώρισης καθώς και τα σήματα σε δέκα μέλη του Ομίλου, οι οποίοι ονομάστηκαν Paul Harris Fellow



Οι νέοι Paul Harris από αριστερά προς τα δεξιά είναι: Μιχάλης Κοκκινίδης επιχειρηματίας, Κώστας Λουιζίδης χρυσοχόος, Στάμος Καράβας ηλεκτρολόγος μηχανικός, Κυριάκος Αρχοντάκης οικονομολόγος, Νίκος Βρούχος ξενοδόχος, Νίκος Αρβανιτίδης αρχιτέκτων εσωτερικών χώρων, Στάμος Παπασταματίου αρχιτέκτων μηχανικός, Μιχάλης Νούσιας παιδίατρος, Παναγιώτης Δαλιάνης φαρμακοποιός και ο δέκατος, πλην όμως απών, Σούλης Δανέζης εισαγωγέας ποτών.



Νέα Alfa 156.

Η εξέλιξη του σπορ πνεύματος.

Το σπορ πνεύμα εξελίσσεται και φθάνει ακόμη πιο ψηλά. Περισσότερη τεχνολογία. Σύστημα πληροφοριών και τηλεματικής Connect™. Infocenter με Trip Computer. Cruise Control. 6 αερόσακοι. Συστήματα ενεργητικής ασφάλειας: ABS με EBD, MSR, VDC, ASR. Σύστημα κλιματισμού διπλής ζώνης. Αυτόματοι υαλοκαθαριστήρες με αισθητήρα βροχής. Ηχοσύστημα Bose®. Περισσότερη δύναμη. Νέος κινητήρας 2.0 JTS (Jet Thrust Stoichiometric), 165 ίππων: ο πρώτος βενζινοκινητήρας άμεσου ψεκασμού, για αύξηση των επιδόσεων με ταυτόχρονη μείωση της κατανάλωσης. Περισσότερο στυλ. Νέοι εσωτερικοί χώροι. Νέα υφάσματα, βελούδα και δέρματα. Νέο ταμπλό, ακόμη πιο πλούσιο, με νέα σχεδίαση. Νέα τιμόνια.

www.alfaromeo.gr | Οδηγήστε τη Νέα Alfa 156 σε ένα test drive. | Από 1600cc - 120HP έως 3200cc - 250HP

Ολοκληρωμένο Συγκρότημα Alfa Romeo

Auto Center Μανώλης Κωστάκης Α.Ε.Β.Ε.

ΟΛΟΚΛΗΡΩΜΕΝΟ ΣΥΓΚΡΟΤΗΜΑ: FIAT - ALFA ROMEO - LANCIA

14ο χλμ Ρόδου - Αεροδρομίου 85106, Παραδείσι, Ρόδος, Τηλ: (0241) 82000

ALFA ROMEO

Cuore Sportivo

sports
Επιμέλεια: Ηλίας Λοϊζος - Μάγδα Σούγγαρη

✔ Αντιδράσεις για το νέο αθλητικό νόμο
✔ Δηλώνουν παρόντες οι παγκόσμιοι πρωταθλητές
Σελ.16-17
✔ ΑΠΑΝΤΗΣΗ ΣΤΙΣ ΚΑΤΑΓΓΕΛΙΕΣ
Σελ.18

Εκτακτη γενική συνέλευση της ΕΠΣΔ

Εικοσιέξι ομάδες έστειλαν μέχρι χθες εξουσιοδοτήσεις για τους αντιπροσώπους τους

- **Κεντρικό θέμα συζήτησης τα μέτρα κατά της βίας στα γήπεδα**

Πραγματοποιείται σήμερα το βράδυ στην αίθουσα του ΔΟΝΑ Ρόδου η έκτακτη Γενική Συνέλευση της ΕΠΣΔ με κεντρικό θέμα την αντιμετώπιση της βίας στους αγωνιστικούς χώρους. Σύμφωνα με πληροφορίες μέχρι χθες το μεσημέρι μόνο εικοσιέξι εξουσιοδοτήσεις αντιπροσώπων σωματείων έφθασαν στα γραφεία της Ενωσης. Σίγουρα η εποχή είναι δύσκολη αλλά ελπίζεται ότι τελικά θα υπάρξει απαρτία και η συνέλευση θα πραγματοποιηθεί. Οι σύνεδροι θα έχουν την ευκαιρία μετά το τέλος των εργασιών της συνέλευσης να γευθούν τον νόστιμο μπουφέ που είναι προσφορά των αδελφών Κοκκάρη.

Η ανακοίνωση της ΕΠΣΔ για την σημερινή γενική συνέλευση έχει ως εξής:

«Κύριε Πρόεδρε,

Εχοντας υπόψη το Καταστατικό της ΕΠΣΔ και την υπ αριθμ. 45/15.05.2002 απόφαση του Διοικητικού Συμβουλίου της ΕΠΣΔ

ΣΥΓΚΑΛΟΥΜΕ

Εκτακτη Γενική Συνέλευση των Σωματείων - Μελών της ΕΠΣΔ η οποία θα πραγματοποιηθεί στις 7 Ιουνίου ημέρα Παρασκευή και ώρα 20.30 στην αίθουσα του ΔΟΝΑ (Διαγοριδών 1)

Θέματα ημερήσιας Διάταξης

1. Εκλογή Προέδρου και ενός Γραμματέα αυτής
2. Επικύρωση πληρεξουσίων αντιπροσώπων
3. Επικύρωση πρακτικών προηγούμενης Γεν. Συνέλευσης.
4. «Προβληματισμοί του Δ.Σ. για την αντιμετώπιση της βίας στα γήπεδα μετά την αντιμετώπιση των αποφάσεων του Δ.Σ. της ΕΠΣΔ από την Επιτροπή Εφέσεων της ΕΠΟ - Στόχοι για την νέα περίοδο - Προτάσεις» Συζήτηση και λήψη αποφάσεων.

Σε περίπτωση μη απαρτίας, η Συνέλευση χωρίς άλλη πρόσκληση θα πραγματοποιηθεί την επόμενη ημέρα δηλαδή Σάββατο 8 Ιουνίου την ίδια ώρα και στον ίδιο τόπο με τα ίδια θέματα».

Για το Δ.Σ.
Ο ΠΡΟΕΔΡΟΣ
ΚΛΕΟΒ. ΧΑΤΖΗΓΕΩΡΓΙΟΥ
Ο ΓΕΝ. ΓΡΑΜΜΑΤΕΑΣ
ΜΙΧΑΛΗΣ ΒΕΡΓΩΤΗΣ

Εμεινε στο ενδιαφέρον ο Κλεόβουλος Λίνδου

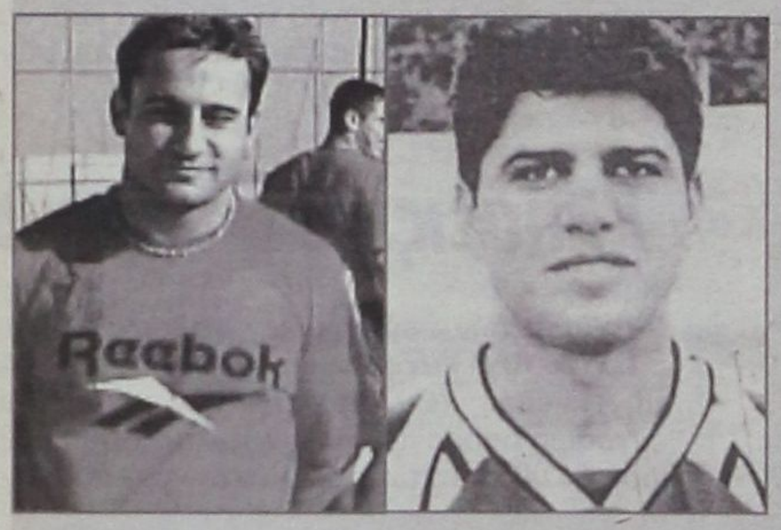

Υπερβολικές οι απαιτήσεις του ΠΑΟ Διαγόρα για την παραχώρηση του Βασίλη Σακκά στην πρώην ομάδα του • Στα πλάνα του Κλεόβουλου και ο Λουκάς Εγγλέζος

Σε στασιμότητα βρίσκεται το θέμα της παραχώρησης του **Βασίλη Σακκά** από τον ΠΑΟ Διαγόρα στον Κλεόβουλο. Σύμφωνα με πληροφορίες, οι παράγοντες της ομάδας της Λίνδου έδειξαν ενδιαφέρον για την απόκτηση του ποδοσφαιριστή, αφού ο Σακκάς δεν βρίσκεται στην λίστα των ποδοσφαιριστών που έχει στα χέρια του ο **Κώστας Παπαοικονόμου** και τους οποίους υπολογίζει για την νέα περίοδο.

Το ενδιαφέρον που έδειξαν οι άνθρωποι του Κλεόβουλου μένει στάσιμο, αφού οι απαιτήσεις του ΠΑΟ Διαγόρα για τον παίκτη κρίθηκαν υπερβολικές. Οι ίδιες πληροφορίες λένε ότι οι παράγοντες της Λίνδου θα τηρήσουν για κάποιο διάστημα στάση αναμονής και στην συνέχεια θα επαναδιαπραγματευθούν την μεταγραφή του Σακκά και την επιστροφή του στο γνώριμο περιβάλλον.

Στα παλιά λημέρια και ο Λ. Εγγλέζος

Στους μεταγραφικούς στόχους του Κλεόβουλου βρίσκεται ακόμη ένας πρώην ποδοσφαιριστής που ξεκίνησε τα πρώτα του ποδοσφαιρικά βήματα στην Λίνδο.

Πρόκειται για τον **Λουκά Εγγλέζο** ο οποίος την περίοδο που πέρασε αγωνίστηκε με τα χρώματα της Θύελλας Πυλώνας και συνέβαλε τα μέγιστα στην παραμονή του συλλόγου στην Α' κατηγορία.

Ο Εγγλέζος εκτός από την πρόταση του Κλεόβουλου μελετά και άλλες ενδιαφέρουσες προτάσεις, όμως ο έμπειρος ποδοσφαιριστής δεν έχει ακόμη καταλήξει οριστικά που θα αγωνιστεί την νέα περίοδο.

Ελεύθερος ο Κελέσογλου με ακριβό τίμημα



Υψηλές οι απαιτήσεις του κ. Μαχραμά για να τον παραχωρήσει σε άλλη ομάδα
- **Υποσχέσεις του Δ. Παντερή για την νέα περίοδο**

Θέμα παραχώρησής του σε άλλη ομάδα, έθεσε ο **Σουκρής Κελέσογλου** στον πρόεδρο του Απόλλωνα Απολλώνων κ. **Μαχραμά,** για την νέα ποδοσφαιρική περίοδο.

Σύμφωνα με πληροφορίες ο έμπειρος ποδοσφαιριστής δεν είναι διατεθειμένος να συνεχίσει την καρριέρα του στ' Απόλλωνα και γι' αυτό τον λόγο έκανε την πρώτη συζήτηση με τον πρόεδρο του συλλόγου. Οι υψηλές απαιτήσεις που του έθεσε ο κ. Μαχραμάς για την παραχώρησή του, απογοήτευσαν τον Κελέσογλου ο οποίος προβληματίζεται σοβαρά και εάν δεν πάρει την μεταγραφή που επιθυμεί ενδεχομένως να μην συμμετάσχει στις φετινές αγωνιστικές υποχρεώσεις του Απόλλωνα.

Υποσχέσεις Παντερή

Αποφασισμένος να δείξει διαφορετικό πρόσωπο στην νέα περίοδο είναι ο ποδοσφαιριστής **Δημήτρης Παντερής.** Σύμφωνα με έγκυρες πληροφορίες ο Παντερής υποσχέθηκε στους φιλάθλους και τον πρόεδρο του συλλόγου ότι η φετινή του παρουσία στην ομάδα θα είναι συνεχής αλλά με εμφανίσεις καλύτερες από αυτές που πραγματοποίησε στο πρωτάθλημα της β' κατηγορίας.



ΕΘΝΙΚΗ ΕΡΑΣΙΤΕΧΝΙΚΗ

Μπαράζ ανόδου στην Γ' κατηγορία

Ορίσθηκαν οι διαιτητές ακόμη δύο αγωνιστικών

Η επιτροπή διαιτησίας προχώρησε στην κλήρωση των διαιτητών και των παρατηρητών των μπαράζ για άνοδο στην Γ' Εθνική. Συγκεκριμένα κλήρωσε δύο αγωνιστικές με διαιτητές Β' εθνικής που είχε προεπιλέξει, προκειμένου να τους δει καλύτερα σε τέτοια παιχνίδια σπουδαίας σημασίας και να διαπιστώσει αν πράγματι μπορεί να ποντάρει σ' αυτούς στη συνέχεια. Συγκεκριμένα κληρώθηκαν:

Κυριακή 9 Ιουνίου
Θράκη - Καστοριά

Διαιτητές: Μαζαράκης (Κεφαλλονιάς), Λιόζιος (Λάρισας), Ντόβας (Φθιώτιδας). 4ος διαιτητής: Νταμπόσης (Πιερίας)
Παρατ. διαιτησίας: Κωνσταντινίδης (Δράμας)

Αχαρναϊκός - Βύζας

Διαιτητές: Καμινάρης (Θεσσαλίας), Κοκκινάκης (Ηρακλείου), Κεμετζής (Δράμας). 4ος διαιτητής: Πάτρας Κορίνθου.
Παρατ. διαιτησίας: Νώτας (Φλώρινας).

Τετάρτη 12 Ιουνίου
Καστοριά - Βύζας

Διαιτητές: Βασιλείου (Θεσσαλίας), Θεοδωρόπουλος (Κορίνθου), Ιτσκος (Σερρών), 4ος διαιτητής: Αθανασιάδης (Δράμας)
Παρατηρητής: Χαϊδάς (Φθιώτιδας).

Θράκη - Αχαρναϊκός

Διαιτητές: Μπλάθρας (Ηλείας), Αραμπόπουλος (Φθιώτιδας), Σβάρνας (Πιερίας). 4ος διαιτητής: Φωτιάδης (Σερρών).
Παρατ. διαιτησίας: Δημητριάδης (Χαλκιδικής)

ΒΑΘΜΟΛΟΓΙΑ
(2 αγώνες)

1. Αχαρναϊκός	4-1	6
2. Βύζας Μεγάρων	2-0	4
3. Καστοριά	0-1	1
4. ΠΑΕ Θράκη	1-5	0

Το θράσος των υπευθύνων της ΕΠΟ

Την κυρία που χειρούργησε την Ρόδο στα Μέγαρα, την στέλνουν στην Κάλαθο

Η ανευθυνότητα που διέπει τους άρχοντες της ΕΠΟ (με τα λεφτά των Ελλήνων πολιτών), δεν έχει όρια.

Συγκεκριμένα, μετά την γνωστή απόφαση του Συνδέσμου Διαιτητών Δωδεκανήσου να μην σφυρίζουν τα μέλη του αγώνες του ΑΕΡΑ όταν η ομάδα του Αφάντου είναι γηπεδούχος, οι διαιτητές ορίζονται από την ΕΠΟ από άλλους συνδέσμους της χώρας. Στο αυριανό παιχνίδι του ΑΕΡΑ με τον Αγ. Γεώργιο που θα γίνει στο γήπεδο της Καλάθου, οι «σοφοί άνδρες» της διοργανώτριας όρισαν διαιτητή του αγώνα την **κ. Σιαχάμη,** η οποία ήταν η πρωταγωνίστρια του αγώνα Βύζαντα - Ρόδου στα Μέγαρα και η οποία με υπόδειξη του επόπτη (επέβλεπε την περιοχή της Ρόδου) απέβαλε στο 5' τον **Αντώνη Λαζάρου,** που διεκδικούσε την μπάλλα στην μεγάλη περιοχή του Βύζαντα, καταδικάζοντας ουσιαστικά την ομάδα του νησιού μας.

Στο αυριανό παιχνίδι αγγαρεία που ανήκει στο πρωτάθλημα, παρωδία πλέον, της Α' κατηγορίας, η κ. **Σιαχάμη** (σύνδεσμος Ηλείας) θα έχει για βοηθούς τις κ.κ. **Μήτση Ευθαλία** και Κουτσούμπου Παναγιώτα του συνδέσμου Πειραιά.

Σάββατο 8 Ιουνίου
Γήπεδο Καλάθου Ωρα 17.00
ΑΕΡΑ - Αγ. Γεώργιος
Διαιτητές: Σιαχάμη - Μήτση - Κουτσούμπου
Παρατηρητής: Αργυρού Ν.

Radio Sport



Νέο Αθλητικό Ραδιόφωνο
98.5 & 98 Mhz
Σύντομα κοντά σας...

ΑΝΤΙΔΡΑΣΕΙΣ ΓΙΑ το νέο αθλητικό νόμο



• Ετοιμάζονται αντιπροτάσεις από την Ε.Π.Α.Ε. για το νομοσχέδιο που προανήγγειλε ο Βενιζέλος

Δεν πρόλαβε καλά καλά να ανακοινώσει το νέο αθλητικό νομοσχέδιο ο υπουργός Πολιτισμού κ. Βενιζέλος και αμέσως ήρθαν οι πρώτες αντιδράσεις από την Ε.Π.Α.Ε.

Γεγονός που δείχνει ότι η συναίνεση, που τόσο επιθυμούσε ο υπουργός Πολιτισμός ώστε οι 45 τροποποιήσεις του Ν.2725 να γίνουν νόμος σε χρόνο μηδέν, δεν θα είναι τόσο απλό για να την πετύχει. Στην ΕΠΑΕ ήδη ετοίμασαν τις αντιπροτάσεις τους, αφού αν το νομοσχέδιο Βενιζέλου περάσει από τη Βουλή, η οικονομική αφαίμαξη των ΠΑΕ από τα τηλεοπτικά τους δικαιώματα θα φθάσει αισίως στο 28%!

Σύμφωνα με τα όσα αναφέρονται στις τροποποιήσεις: - Αφαιρείται το 10% από τα τηλεοπτικά δικαιώματα των ΠΑΕ, για την απασχόληση αστυνομικών στα γήπεδα.

Είναι η «περίφημη» διάταξη που είχε «παγώσει» τον χειμώνα και ο υπουργός Πολιτισμού την επαναφέρει! - Η Αστυνομία διατηρεί το δικαίωμα να εισπράττει το 5% από τις εισπράξεις των αγώνων! - Παραμένει το 8% που υποχρεούται να δίνουν από τα τηλεοπτικά τους δικαιώματα οι ΠΑΕ προς τη Λίγκα, έστω κι αν το συμβούλιο της ΕΠΑΕ έχει αποφασίσει τη μείωση του σε 2% και είχε ενημερώσει σχετικά τον Ε. Βενιζέλο! - Αφαιρείται το 2% από τα τηλεοπτικά δικαιώματα των ΠΑΕ, σε περίπτωση που η πολιτεία αναλάβει να εγκαταστήσει κάμερες στα γήπεδα! - **Δίνεται το δικαίωμα στην Αστυνομία και στη ΔΕΑΒ (Διαρκή Επιτροπή Αντιμετώπισης της Βίας) αν κρίνουν ότι ένας αγώνας είναι υψηλής επικινδυνότητας να μην δίνουν εισιτήρια στις φιλοξενούμενες ΠΑΕ!**

Με δεδομένο, δηλαδή, ότι είναι πάγιο αίτημα της Αστυνομίας να μην υπάρχουν στα ντέρμπι οπαδοί των φιλοξενουμένων ΠΑΕ, αν η συγκεκριμένη τροποποίηση γίνει νόμος τα ντέρμπι του χρόνου θα διεξάγονται παρουσία μόνο οπαδών της γηπεδούχου ΠΑΕ. - Αφαιρεί από την ΕΠΑΕ το δικαίωμα να παίζει το ρόλο διαιτητή για τα ενημερωτικά τρίλεπτα και επιτρέπει στα ελεύθερα κανάλια να τα επιλέγουν αυτά!

Σχετικά για το θέμα ο πρόεδρος της ΕΠΑΕ Θανάσης Κανελλόπουλος ανέφερε τα εξής:

«Το νομοσχέδιο περιέχει αρκετά θετικά στοιχεία, που αφορούν στην γενικότερη προσπάθεια εξυγίανσης του ποδοσφαίρου και κινείται στην κατεύθυνση αντιμετώπισης των φαινομένων της πολυϊδιοκτησίας, της βίας και του ντόπινγκ».

Συνεχίζοντας ο πρόεδρος της ΕΠΑΕ ανέπτυξε τις πολλές και ποικίλες παρατηρήσεις της διοργανώτριας τονίζοντας:

«Μέσω των διατάξεων για τη βία επιχειρείται παρέμβαση στα εσωτερικά της ΕΠΑΕ, η οποία πέρυσι είχε την ευθύνη για τη μετακίνηση των οπαδών και νομίζω ότι πέτυχε στην προσπάθειά της να μην αδικηθούν οι φίλαθλοι της φιλοξενούμενης ομάδας. Τώρα βλέπουμε ότι δίνονται αρμοδιότητες και στην αστυνομία.

Καμία από τις προτάσεις μας δεν περιελήφθη στο προσχέδιο και αυτό θα το εξετάσουμε στην επόμενη συνεδρίαση της διοίκησής μας» τόνισε ο πρόεδρος.

Στα πολιτικά δικαστήρια οι διαφορές παικτών - συλλόγων

Οι ομάδες και οι ποδοσφαιριστές μπορούν πλέον να προσφεύγουν στα πολιτικά δικαστήρια. Ακόμα και για υποθέσεις, που μέχρι τώρα τελεσιδικούσαν ενώπιον των αρμόδιων δικαιοδοτικών, οργάνων (αθλητικών δικαστών).

Αυτή την απόφαση επιβεβαίωσε η Ευρωπαϊκή Επιτροπή (Κομισιόν), η οποία περάτωσε την έρευνά της σχετικά με τους κανόνες που εφαρμόζονται και διέπουν τις μεταγραφές των ποδοσφαιριστών. Εξυπακούεται ότι η προσφυγή ποδοσφαιριστών ή ομάδων στα πολιτικά δικαστήρια δεν μπορεί να αφορά αγωνιστικές κυρώσεις.

Σύμφωνα με το νέο καθεστώς οι ποδοσφαιριστές μπορούν να προσφύγουν είτε σε διαιτησία σε οικειοθελή βάση, είτε στα εθνικά δικαστήρια, για διαφορές που έχουν με τις ομάδες τους. Το ίδιο δικαίωμα έχουν, πλέον, οι ομάδες κατά των ποδοσφαιρικών οργανισμών.

Σχολιάζοντας την απόφαση ο κοινοτικός επίτροπος για θέματα ανταγωνισμού Μάριο Μόντι δήλωσε: «Οι νέοι κανόνες εξασφαλίζουν μια ισορροπία μεταξύ του θεμελιώδους δικαιώματος των ποδοσφαιριστών στην ελεύθερη διακίνησή τους και τη σταθερότητα των συμβάσεων τους αφενός και αφετέρου του θεμιτού στόχου της ακεραιότητας του αθλήματος και της σταθερότητας των πρωταθλημάτων. Το ποδόσφαιρο διαθέτει, πλέον, το αναγκαίο πλαίσιο ασφάλειας δικαίου που θα του επιτρέψει να αναπτυχθεί πλήρως».

Η Κομισιόν επαναβεβαιώνει παράλληλα και την απόφαση της ΦΙΦΑ ότι όλα τα συμβόλαια είναι ισχυρά.

Οσον αφορά στο δικαίωμα της προσφυγής στα πολιτικά δικαστήρια αξίζει να σημειωθεί ότι αυτό θεσμοθετείται και στον νέο αθλητικό νόμου που παρουσίασαν ο υπουργός Πολιτισμού Ευάγγελος Βενιζέλος και ο υφυπουργός Αθλητισμού Γιάννης Κουράκης.

Κλήσεις σε απολογία

Βάσει των πειθαρχικών άρθρων 29 και 30 του ΚΑΠ και σύμφωνα με τα οικεία ΦΑ και τις εκθέσεις των παρατηρητών καλούνται σε έγγραφη απολογία για την Τρίτη 11-06-2002 και ώρα 14.00 τα κάτωθι σωματεία και παράγοντες:

ΠΕΤΡΩΝΑΣ - ΔΙΑΓΟΡΑΣ /ΤΕΛΙΚΟΣ ΕΦΗΒΙΚΟΥ

Το σωματείο ΠΕΤΡΩΝΑΣ και ο Πρόεδρος του ΠΑΠΑΟΙΚΟΝΟΜΟΥ ΚΩΣΤΑΣ.

ΠΑΣ ΑΣΚΛΗΠΕΙΟΥ - ΙΑΛΥΣΟΣ 97 /ΤΕΛΙΚΟΣ ΠΑΙΔΙΚΟΥ

Α. Το σωματείο ΠΑΣ ΑΣΚΛΗΠΕΙΟΥ και ο εκπρόσωπος του ΚΟΥΓΚΡΑΣ ΝΙΚΟΛΑΟΣ.

Β. Το σωματείο ΙΑΛΥΣΟΣ 97 και ο φίλαθλος του Λεπτοκαρύδης Κώστας.

ΤΙΜΩΡΙΕΣ ΠΟΔΟΣΦΑΙΡΙΣΤΩΝ

Στην χθεσινή του συνεδρίαση το διοικητικό συμβούλιο της ΕΠΣΔ επέβαλε στους παρακάτω ποδοσφαιριστές τις εξής ποινές.

Στον ποδ/στή του ΑΕΡΑ ΚΑΝΤΗ ποινή μιας (1) αγων/κής.

Στον ποδ/στή του ΠΕΤΡΩΝΑ ΣΠΑΝΟ ΑΝΔΡΕΑ ποινή μιας (1) αγων/κής.

Στον ποδ/στή του Γ.Σ. ΔΙΑΓΟΡΑ ΝΙΚΟΛΑΟΥ Ι. ποινή μιας (1) αγων/κής.

Στον ποδ/στή του ΓΣ ΔΙΑΓΟΡΑ ΠΑΞΙΝΟ ΣΤ. ποινή μιας (1) αγων/κής.

Συλλυπητήριο της Ε.Π.Σ.Δ

Ο Πρόεδρος και τα μέλη του Δ.Σ. της ΕΠΣΔ συλλυπούνται την οικογένεια και το Διοικητικό Συμβούλιο του ΑΡΧΑΓΓΕΛΟΥ ΑΟ για το θάνατο του πρώην προέδρου του Τσαμπίκου Τσακίρη. Εκ μέρους της ΕΠΣΔ απεστάλη στεφάνι στην κηδεία του και θα κατατεθεί το ποσόν των 60 ευρώ στο ίδρυμα ΑΓΙΟΣ ΑΝΔΡΕΑΣ, στη μνήμη του.

ΚΥΠΕΛΛΟ ΟΥΕΦΑ ΜΕ ΔΟΜΕΣ Τσάμπιονς λικγκ

Διαφορετική αίγλη αποκτά η δεύτερη σε μέγεθος ευρωπαϊκή διοργάνωση

Στα χνάρια του τσάμπιονς λιγκ είναι έτοιμο να βαδίσει το κύπελλο ΟΥΕΦΑ. Στην Νιον έγινε το πρώτο βήμα για την αλλαγή του συστήματος διεξαγωγής του και την καθιέρωση των ομίλων όπως και στο τσάμπιονς λιγκ. Πιο συγκεκριμένα, η ευρωπαϊκή ομοσπονδία πρότεινε ένα σχέδιο στο οποίο θα συμμετέχουν 80 ομάδες που θα δίνουν ένα προκριματικό γύρο με διπλούς αγώνες νοκ άουτ. Οι 40 ομάδες που θα προκρίνονται θα χωρίζονται σε οκτώ ομίλους των πέντε, με κάθε μία να δίνει δύο εντός και δύο εκτός έδρας παιχνίδια.

Στη συνέχεια οι δύο πρώτες ομάδες των οκτώ ομίλων θα προκρίνονται στους «16» και από εκείνη τη φάση θα υπάρχουν νοκ άουτ διπλοί αγώνες μέχρι τον τελικό. Παράλληλα έχει προταθεί ο νικητής του κυπέλλου ν'αγωνίζεται την επόμενη χρονιά στην κορυφαία ευρωπαϊκή διοργάνωση σε συλλογικό επίπεδο.

Οπως υποστηρίζει η ΟΥΕΦΑ, ο νέος τρόπος διεξαγωγής της διοργάνωσης θα διπλασιάσει τα τηλεοπτικά έσοδα των ομάδων που μέχρι τώρα έφταναν στα 103 εκατομμύρια ευρώ. Αν το σχέδιο εγκριθεί θα τεθεί σε εφαρμογή από τη σεζόν 2003-4.





ΔΗΛΩΝΟΥΝ ΠΑΡΟΝΤΕΣ ΟΙ ΠΑΓΚΟΣΜΙΟΙ ΠΡΩΤΑΘΛΗΤΕΣ

• Η παρουσία των Πρίτσαρντ, Μπροβόσκι, Χανγκς και Αλεν προσδίδουν περισσότερη αίγλη στο παγκόσμιο πρωτάθλημα windsurfing

Ολοένα και αυξάνονται οι συμμετοχές αυτών που θα πάρουν μέρος στο Παγκόσμιο πρωτάθλημα WINDSURFING της κλάσης FORMULA που θα φιλοξενηθεί στον κόλπο της Ιαλυσού στη θαλάσσια περιοχή μπροστά από το ξενοδοχείο FORUM BEACH (το αγωνιστικό μέρος της διοργάνωσης θα ξεκινήσει στις 11 Ιουνίου).

Μέχρι χθες είχαν εκδηλώσει ενδιαφέρον πενήντα οκτώ αθλητές (ο αριθμός θα αυξηθεί) από ολόκληρο τον κόσμο από τους οποίους οι Γάλλοι και οι Άγγλοι βρίσκονται ήδη στο νησί μας. Άξίζει να σημειωθεί ότι οριστικοποιήθηκε η συμμετοχή των δύο προηγούμενων παγκόσμιων πρωταθλητών. Του Αμερικάνου **Κέβιν Πρίτσαρντ** και του Πολωνού **Βόϊτσεκ Μπροβόσκι**. Επίσης στην Ρόδο θα βρίσκονται και οι κάτοχοι των δυό προηγούμενων παγκόσμιων πρωταθλημάτων που ειχαν φιλοξενηθεί στο νησί μας. Πρόκειται για τον Βρετανό **Τζέϊμι Χάνγκς** (είχε πρωτεύει το 1992) και τον Αυστραλό Στηβ Άλεν που πήρε την πρώτη θέση το 1997. Ο δεύτερος μάλιστα άλλαξε την ημερομηνία του γάμου του για να δώσει κανονικά το παρών. Ξεχωρίζουν επίσης οι συμμετοχές του Ελληνοαμερικανού **Μάϊκλ Μπουζιάνη** καθώς και του Έλληνα **θεοχάρη Ζώη** που θεωρείται δεδομένο ότι θα «παλαίψει» για μια καλή θέση στη γενική κατάταξη.

Στο μεταξύ, αμφίβολο εξακολουθεί να παραμένει το αν θα συμμετάσχουν αθλητές από τις Ασιατικές χώρες. Η αιτία έχει να κάνει βέβαια με την διοργάνωση του Παγκόσμιου κυπέλλου ποδοσφαίρου στα γήπεδα της Κορέας και της Ιαπωνίας.

Οι δηλώσεις συμμετοχών υπενθυμίζεται ότι θα γίνονται δεκτές μέχρι τη Δευτέρα 10 Ιουνίου.

ΣΤΗΝ ΑΝΔΡΟ τα «Ακρίτεια»

• Η έλλειψη αθλητικών εγκαταστάσεων στη Λέρο αλλάζει την «έδρα» της φετινής διοργάνωσης

Με την προϋπόθεση ότι **θΑ** γίνουν οι απαραίτητες εργασίες για το στάδιο στίβου στη Λέρο, το νησί της Δωδεκανήσου είχε αναλάβει τη διοργάνωση των «θων Ακριτείων». Η επιλογή του τόπου διεξαγωγής ήταν γνωστή από πέρσι τον Σεπτέμβρη και μάλιστα στο επίσημο καλεντάρι του ΣΕΓΑΣ για το 2002 αναφέρεται η Λέρος με ορισμένη ημερομηνία την 21η Σεπτεμβρίου.

Τέσσερις μήνες πριν την διοργάνωση ήταν πλέον φανερό ότι τα «Ακρίτεια» δεν μπορούν να φιλοξενηθούν στο πανέμορφο νησί του νομού μας αφού το στάδιο στίβου έμεινε στο... **«θΑ»**. Χωρίς αθλητικές εγκαταστάσεις, δεν έχει αγώνες.

Γι'αυτό και το Δ.Σ. του ΣΕΓΑΣ έκανε δεκτό, στην προχθεσινή του συνεδρίαση, το αίτημα του δημοτικού συμβουλίου της Ανδρου που ζητούσε να διοργανώσει τα φετινά «Ακρίτεια». Μάλιστα, έγινε γνωστό πως η τοπική αυτοδιοίκηση καλύπτει τα έξοδα μετάβασης, διαμονής και διατροφής των αθλητών και των συνοδών τους. Αξίζει να σημειωθεί πως πέρσι η διοργάνωση δεν πραγματοποιήθηκε καθώς η Κύπρος, που είχε αναλάβει τους αγώνες, φανέρωσε αρνητική διάθεση βασιζόμενη σε οικονομικές δυσκολίες.

Τρίτο μάτι

• «Τετ-α-τετ» τα είπαν χθες ο Αντώνης με τον Χουρμά στα γραφεία του Λόμπυ. Η συνάντηση κράτησε αρκετά και σίγουρα εκτός από το θέμα που είχε τον πρώτο λόγο θα έκαναν κουβέντα και για το Μουντιάλ.

• Υπογραφές δεν έπεσαν αφού ο Αντώνης πρέπει πρώτα να δει έμπρακτα το ενδιαφέρον των ελαφιών.

• Σήμερα θα γίνει η συνεδρίαση του Δ.Σ. των ελαφιών με παλιούς και νέους να βρίσκουν σε πρώτη φάση την κοινή συνισταμένη.

• Αν δεν τα καταφέρουν με την πρώτη να παρουσιάσουν τη νέα δυναμική του Δ.Σ, τότε το μέλλον θα είναι και πάλι δύσκολο. Λίγο νερό στο κρασάκι ή στο ουζάκι κάνει καλό στο μυαλό.

• Ο στρατηγός σήκωσε ψηλά τον πήχυ για τον Βασίλη και οι Λινδιακοί έκαναν λίγο κράτει τις μηχανές τους.

• Δεν ξεχνούν τα οβριόπουλα τα περυσινά τερτίπια του και τώρα βρήκαν την ευκαιρία να τον κάνουν να πονέσει. Οπως και να το κάνουμε ο Χουρμάς δεν τον έχει στην λίστα του.

• Λένε και ξελένε διάφοροι παράγοντες και αυτό δεν είναι καλό σημάδι. Οι αποφάσεις υπάρχουν για να παίρνονται. Υπάρχει ξεκάθαρο ναι και ξεκάθαρο όχι. Διαλέγετε και παίρνετε.

• Τα μασημένα λόγια ανήκουν σε άλλες εποχές.

• Καλημέρα σας.

ΗΛΙΑΣ Κ.

Τελευταίο «τεστ» εν όψει Πανευρωπαϊκού

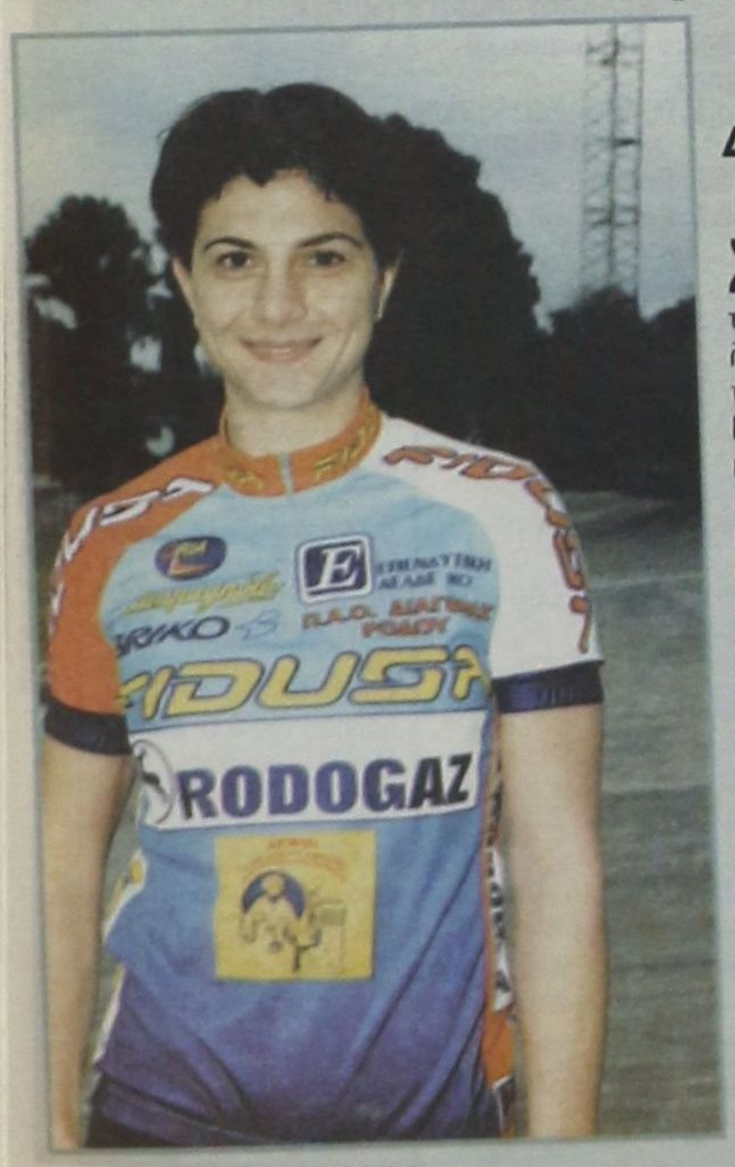

• Η Γιώτα Καστρουνή θα συμμετάσχει στο Διεθνή αγώνα Τριάθλου στο Βελιγράδι

Στο Βελιγράδι βρίσκεται ήδη η πρωταθλήτρια Ελλάδος Γιώτα Καστρουνή καθώς αύριο θα λάβει μέρος στο Διεθνή αγώνα τριάθλου που διοργανώνει η E.T.U και αποτελεί ολυμπιακό κριτήριο.

Η αθλήτρια του «Υγρού Στίβου Ρόδου» προέρχεται από μία αρκετά καλή εμφάνιση στο Μιλάνο όπου βελτίωσε την ατομική της επίδοση και εξαιτίας κάποιων τεχνικών προβλημάτων δεν πλασαρίστηκε στις πρώτες θέσεις. Τώρα όμως αισιοδοξεί ότι θα μπορέσει να τερματίσει μέσα στην πρώτη δεκάδα.

Απαραίτητη προϋπόθεση, βέβαια, να μην αντιμετωπίσει ανάλογα προβλήματα και στην κούρσα του Βελιγραδίου.

Ο αυριανός αγώνας είναι το τελευταίο δυνατό «τεστ» της Καστρουνή πριν τους Πανευρωπαϊκούς.

«ΙΡΙΣ 2002»

• Για τρίτη συνεχή χρονιά, θα διεξαχθεί το Πανελλήνιο Μίτινγκ στίβου για αθλητές με αναπηρίες στο στάδιο «Διαγόρας»



Παρών στη διοργάνωση θα είναι ο χρυσός ολυμπιονίκης θανάσης Μπαράκας

Οι δραστηριότητες του αθλητικού συλλόγου «Δωδεκάνησος» είναι πλούσιες και σ'αυτές εντάσσεται και μια αξιέπαινη προσπάθεια, όπως είναι η ημερίδα στίβου «Ιρις 2002». Πρόκειται για ένα πανελλήνιο μίτινγκ αθλητών με αναπηρίες που διοργανώνεται για τρίτη συνεχή χρονιά και είναι περασμένο στο επίσημο καλεντάρι της Ελληνικής Παραολυμπιακής Επιτροπής. Στους φετινούς αγώνες, που θα διεξαχθούν στις 6 Ιουλίου στο στάδιο «Διαγόρας» θα συμμετάσχουν εξήντα αθλητές από τους οποίους σχεδόν οι μισοί είναι μέλη της Εθνικής Ομάδας και θα εκπροσωπήσουν την Ελλάδα στο Παγκόσμιο Πρωτάθλημα της Γαλλίας. Ολοι, όμως, είναι υποψήφιοι για να στελεχώσουν μια ελπιδοφόρα ομάδα για το 2004 που θα μπορεί να μας κάνει υπερήφανους και να την χειροκροτήσουμε μέσα στο «σπίτι» μας.

Το «Ιρις 2002» είναι μια σπουδαία πρωτοβουλία της «Δωδεκανήσου» που βοηθάει στην ανάπτυξη του ειδικού αθλητισμού αλλά και στην προβολή της Ρόδου.

ΑΠΑΝΤΗΣΗ ΣΤΙΣ ΚΑΤΑΓΓΕΛΙΕΣ



➦ Ο ΓΑΣ Υγεία δημοσιοποιεί συγχαρητήρια στα όσα κατήγγειλαν μαραθωνοδρόμοι για τη διοργάνωση της 21ης Απριλίου

Ο 17ος Μαραθώνιος Ρόδου, που διεξήχθη στις 21 Απριλίου, βρέθηκε στο στόχαστρο ορισμένων αθλητών που συμμετείχαν καταγγέλλοντας τρομερά πράγματα για τη διοργάνωση. Μεταξύ άλλων, είχαν κάνει και αναφορά για τραυματισμό μαραθωνοδρόμου από αυτοκίνητο κατά τη διάρκεια του αγώνα.

Οταν η καταγγελία τους αυτή (αριθμούσε δέκα αρνητικά περιστατικά) είδε το φως της δημοσιότητας, οι διοργανωτές αποφάσισαν να μην προβούν σε κόντρα δηλώσεις παρά μόνο να δημοσιοποιήσουν έγγραφο από άλλη ομάδα μαραθωνοδρόμων το οποίο περιέχει κολακευτικά σχόλια και συγχαρητήρια, που σε διαφορετική περίπτωση ο ΓΑΣ Υγεία δεν θα «έβγαζε» ποτέ προς τα έξω όπως έχει γίνει δεκάδες άλλες φορές και σε παλαιότερους αγώνες.

Η επιστολή - «απάντηση» από την ομάδα Μαραθωνίου Γιαννιτσών:

«Αξιότιμε κ. Καστρουνή

Σας ευχαριστούμε γι' αυτό που επί σειρά ετών προσφέρετε στην οργάνωση και εκτέλεση του Μαραθωνίου Δρόμου στο φιλόξενο Νησί σας. Πιστεύουμε ότι η εμπειρία, η εργατικότητα και η επιμονή σας θα κατοχυρώσουν πολύ σύντομα τον συγκεκριμένο μαραθώνιο στην διεθνή ατζέντα αγώνων, κάτι που το αξίζει και η πανέμορφη πόλη σας.

Λυπούμαστε πραγματικά που η συμμετοχή των αθλητών δεν είναι η επιβαλλόμενη σε σχέση με το έργο που παρέχετε εσείς και οι συνεργάτες σας. Πιθανώς γνωρίζετε ότι αρκετοί Ελληνες μαραθωνοδρόμοι τον Απρίλιο προτιμούν διοργανώσεις του εξωτερικού παρότι το κόστος είναι μεγαλύτερο και ίσως περισσότερες μέρες απουσίας από τις βασικές τους υποχρεώσεις, για να αγωνιστούν σε προσιτές καιρικές συνθήκες που θα τους ανταποδώσουν το κόστος της προετοιμασίας τους. Από την εμπειρία των συνεχών συμμετοχών μας στον Μαραθώνιο της Ρόδου τους καταλαβαίνουμε απολύτως και τους δικαιολογούμε. Ενας μαραθωνοδρόμος δίνει ελάχιστους αγώνες τον χρόνο, στους οποίους επιζητεί να πετύχει τον καλύτερο δυνατό χρόνο, για να επιβραβευθούν οι κοπιώδεις προσπάθειες ολόκληρης περιόδου. Οι αγώνες συμμετοχής του εξαρτώνται από την έδρα του αγώνα, την πρόσβαση, την δυνατότητα εύκολης και ήρεμης διαμονής, την φιλοξενία, την οργάνωση, την υποστήριξή του κατά την διαρκεια του αγώνα και πρώτιστα από τις καιρικές συνθήκες. Το νησί της Ρόδου, τέλη Απριλίου, εκτός του ότι έχει αρκετή τουριστική κίνηση με τα συνεπακόλουθά της κατέχεται και από υψηλές θερμοκρασίες.

Ευχόμαστε να ανταποκριθείτε στην πρόταση αλλαγής χρονικής περιόδου τέλεσης του αγώνα, για να απολαμβάνουμε όλα τα υπόλοιπα που ήδη μας προσφέρετε.

Με ιδιαίτερη εκτίμηση
Απόστολος Χατζηδήμου
Ιατρός,
Ειδ. Ορθοπεδικός
Χαράλαμπος
Σεμερτζίδης
τ. Πολ. Μηχανικός.»

Παρούσα στα «Τσικλητήρεια»

Η Χρυσούλα Ιακώβου θα «κυνηγήσει» τη Δευτέρα μία καλή επίδοση στα 3.000μ.

Μπορεί η Νίκη Ξάνθου με τον πρόσφατο τραυματισμό της να τέθηκε νοκ- άουτ από τα «Τσικλητήρεια», τη Δευτέρα όμως θα υπάρχει δωδεκανησιακό ενδιαφέρον στους αγώνες. Η Χρυσούλα Ιακώβου θα λάβει μέρος στα 3.000μ. και στόχος της είναι να πιάσει μία επίδοση κάτω από τα εννιά λεπτά.

Η Καλύμνια δρομέας προέρχεται από τραυματισμό αν και στο πρόσφατο Ευρωπαϊκό Πρωτάθλημα συλλόγων έδειξε ότι τον έχει ξεπεράσει και δεν την επηρεάζει στις εμφανίσεις της.

Το ελληνικό γκραν - πρι εντάσσεται στο πλαίσιο της προετοιμασίας της για τα 10.000μ. στα οποία θ' αγωνιστεί στο Πανευρωπαϊκό ανοιχτού στίβου τον Αύγουστο στο Μόναχο. Κι εκεί θέλει μία καλή επίδοση, κάτω από τα 32'.



Αθλοπαιδιές Δημοτικών Ρόδου

Πραγματοποιήθηκαν προ ημερών οι τελικοί αγώνες των αθλοπαιδιών των Δημοτικών Σχολείων της Νήσου Ρόδου. Στο βόλεϊ το Δημοτικό Μαλώνας στ' αγόρια και το 6ο Ρόδου στα κορίτσια ήταν οι νικήτριες ομάδες, αντίστοιχα στο μπάσκετ το τριθέσιο πειραματικό και το 5ο Ρόδου ενώ στο χάντμπολ επικράτησε και στις δύο κατηγορίες το 1ο Ρόδου. Αναλυτικά τα αποτελέσματα:

ΠΕΤΟΣΦΑΙΡΙΣΗ (ΒΟΛΛΕΥ)

- **Δ.Σ. Μαλώνας** - 1ο Δ.Σ. Ρόδου 2-1 (Αγόρια)
- **6ο Δ.Σ. Ρόδου** - Δ.Σ. Καλυθιών 2-0 (Κορίτσια)

ΚΑΛΑΘΟΣΦΑΙΡΙΣΗ (ΜΠΑΣΚΕΤ)

- **3/θέσιο Πειραματικό** - Δ.Σ. Κρεμαστής 39-30 (Αγόρια)
- **5ο Δ.Σ. Ρόδου** - Δ.Σ. Καλυθιών 36-10 (Κορίτσια)

ΧΕΙΡΟΣΦΑΙΡΙΣΗ (ΧΑΝΤ - ΜΠΩΛ)

- **1ο Δ.Σ. Ρόδου** - 1ο Δ.Σ. Αφάντου 6-3 (Αγόρια)
- **1ο Δ.Σ. Ρόδου** - 3ο Δ.Σ. Αφάντου 10-4 (Κορίτσια)

Εκδήλωση για τις γυναίκες στον Προφήτη Ηλία

Με αφορμή τη λήξη του προγράμματος «Γυναίκα και Αθληση» η Δημοτική Επιτροπή Παιδείας & Αθλησης πραγματοποιεί εκδήλωση στο χώρο των κατασκηνώσεων του Προφήτη Ηλία, την **Κυριακή 9 Ιουνίου και ώρα 7:00μ.μ.**

Στην εκδήλωση θα παρευρεθούν γυναίκες απ' όλα τα Δ.Δ. του Δήμου που παρακολούθησαν το πρόγραμμα, καθώς και ο Δήμαρχος και οι Δημοτικοί Σύμβουλοι του Δήμου Καμείρου.

Για την μεταφορά των γυναικών θα δρομολογηθεί λεωφορείο το οποίο θα ξεκινήσει από το Δ.Δ. Διμυλιάς και θα ακολουθήσει το πιο κάτω πρόγραμμα:

Δ.Δ. Διμυλιάς	6:00μ.μ.
Δ.Δ. Σορωνής	6:15μ.μ.
Δ.Δ. Φανών	6:20μ.μ.
Δ.Δ. Καλαβάρδων	6:25μ.μ.
Δ.Δ. Απολλώνων	6:45μμ.

«ΚΕΝΤΕΡΕΙΑ 2002»

Στην τελική ευθεία έχει μπει η προετοιμασία για τη διεξαγωγή του τρίτου αγώνα της σειράς των ελληνικών γκραν - πρι που θα γίνει αύριο Σάββατο στο δημοτικό στάδιο Μυτιλήνης με την ονομασία «Κώστας Κεντέρης».

Το νέο αγωνιστικό πρόγραμμα στα «Κεντέρεια» όπως ανακοινώθηκε από τον ΣΕΓΑΣ μετά την ολοκληρωση των δηλώσεων συμμετοχής, έχει ως εξής:

Το αγωνιστικό πρόγραμμα της διοργάνωσης

18.00': ύψος ακοντισμός (Α)
18.40': δίσκος (Γ)
18.45': 400μ. (Γ), τριπλούν (Α)
18.55': 400μ. (Α) δύο σειρές
19.10': 100μ. εμπόδια (Γ) δύο τελικές σειρές
19.25': 110μ. εμπόδια (Α)
19.30': επί κοντώ (Γ)
19.35': 800μ. (Α)
19.40': δίσκος (Α)
19.45': 3.000μ. (Γ)
20.00': μήκος (Γ), 100μ. (Α) δύο τελικές σειρές
20.15': 100μ. (Γ) δύο τελικές σειρές
20.30': 300μ. (ΠΠ), σφαίρα (Α)
20.40': 3.000μ. (Α)
20.55': 800μ. (Γ)
21.05': 200μ. (Α) δύο τελικές σειρές

Στα 400μ. θα συμμετάσχει και ο **Μιχάλης Μαρκόπουλος** (ΓΑΣ Υγεία) και στο τελευταίο αγώνισμα των 200μ. ο **Ηλίας Κέλης** (ΑΟ Σύμης).

Ψήφισμα της ΕΑΣ ΣΕΓΑΣ

Ο Πρόεδρος και τα Μέλη της ΕΑΣ ΣΕΓΑΣ Δωδ/σου, σε έκτακτη συνεδρίαση, αποφάσισαν

Α) Να εκφράσουν τα συλλυπητήρια τους στην οικογένεια του πρώην Προέδρου και ιδρυτικού μέλους του Α.Ο. ΑΡΧΑΓΓΕΛΟΣ, Τσαμπίκου Τσακίρη, που έφυγε από κοντά μας τόσο πρόωρα,

Β) Να παραστεί στην κηδεία του, εκπροσωπώντας την ΕΑΣ ΣΕΓΑΣ Δωδ/σου, ο Πρόεδρος και ο Γενικός Γραμματέας και

Γ) Να κατατεθεί στεφάνι στη μνήμη του εκλιπόντος.

Συνεδριάζει το δημοτικό συμβούλιο Πεταλούδων

Απόψε το βράδυ θα συνέλθει σε συνεδρίαση το δημοτικό συμβούλιο Πεταλούδων με τα ακόλουθα θέματα στην ημερήσιά του διάταξη.

ΕΝΗΜΕΡΩΣΗ ΔΗΜΑΡΧΟΥ

ΘΕΜΑ 1ο Εξέταση αιτήματος συνδημότη μας κ. Μπιλιά Νικολάου.

ΘΕΜΑ 2ο Αδελφοποίηση του δήμου μας με τον δήμο «Borgotaro» της Ιταλίας στα πλαίσια του προγράμματος «Αδελφοποιήσεις πόλεων».

ΘΕΜΑ 3ο Χρηματοδότηση εξοπλισμού του Πνευματικού Κέντρου Θεολόγου για την υλοποίηση του προγράμματος περιβαλλοντικής εκπαίδευσης.

ΘΕΜΑ 4ο Αντιμετώπιση προβλημάτων ολοκλήρωσης του έργου «Αγωγός αποχέτευσης λυμμάτων Παστίδας».

ΘΕΜΑ 5ο Κατάθεση νέας πρότασης για την λειτουργία Πάρκου Κυκλοφοριακής αγωγής στον Δήμο μας».

ΘΕΜΑ 6ο Αποδοχή ή μη παραίτησης Διοικητικού Συμβουλίου

ΔΟΚΜΕ - Συγκρότηση νέου Δ.Σ.

ΘΕΜΑ 7ο Εγκριση βασικών αξόνων, επιλογών και κατευθύνσεων, για την σύνταξη - κατάθεση πρότασης και Τεχνικών δελτίων έργων και υποέργων για το επιχειρησιακό Πρόγραμμα

Περιβάλλον, (ΕΠΠΕΡ) Μέτρο του ΥΠΕΧΩΔΕ.

ΘΕΜΑ 8ο Αναγνώριση υπεργολάβου έργου «Ανάπλαση κεντρικής Πλατείας και Πλατείας Μακλωνάρι Θεολόγου»

ΘΕΜΑ 9ο Αναγνώριση υπεργολάβου έργου «Ανάπλαση κεντρικής πλατείας και πλατείας Μακλωνάρι Θεολόγου»

ΘΕΜΑ 10ο Καθορισμός όρων δημοπράτησης για την εκμίσθωση χώρου αιγιαλού και παραλίας στα Δ.Δ. Κρεμαστής και Παραδεισίου, και Θεολόγου, για την τοποθέτηση ομπρελλών και καθισμάτων.

ΘΕΜΑ 11ο Καθορισμός όρων δημοπρασίας για την εκμίσθωση χώρου αιγιαλού και παραλίας στα Δ.Δ. Κρεμαστής, Παραδεισίου και Θεολόγου για την εγκατάσταση τροχήλατων κινητών καντινών.

ΘΕΜΑ 12ο Εγκριση και εφαρμογή έργων πρόσβασης του Δήμου Πεταλούδων για την εξυπηρέτηση ατόμων με ειδικές ανάγκες.

ΘΕΜΑ 13ο Ψήφιση σχετικής πίστωσης για την περίθαλψη ενδεών κατά τις εορτές των Χριστουγέννων 2001 και Πάσχα 2002.

ΘΕΜΑ 14ο Εγκριση Οργανισμού Εσωτερικής Υπηρεσίας του Οργανισμού Βιβλιοθηκών Δήμου Πεταλούδων

ΘΕΜΑ 15ο Παροχή συμφώνου γνώμης επί του προϋπολογισμού του Οργανισμού Βιβλιοθηκών Δήμου Πεταλούδων

ΘΕΜΑ 16ο Ψήφιση πιστώσεων για καταβολή εξόδων Τελετών και Δεξιώσεων.

ΘΕΜΑ 17ο Εξέταση απόφασης - πρότασης του Τοπικού Συμβουλίου Παραδεισίου για την χωροθέτηση του ΤΕΕ Παραδεισίου - Επίλυση προβλημάτων εύρυθμης λειτουργίας του.

ΘΕΜΑ 18ο Εγκριση Εσωτερικού Κανονισμού Υπηρεσιών (ΕΚΥ) της ΑΔΕΚΑΜ ΑΕ.

ΘΕΜΑ 19ο Προσδιορισμός του χρόνου λειτουργίας του αναψυκτηρίου στον Ανθόκηπο Κρεμαστής και εκχώρηση ή μη στην ΑΔΕΚΑΜ ΑΕ του δικαιώματος παραχώρησης της χρήσης σε ιδιώτη.

ΘΕΜΑ 20ο Λήψη απόφασης για την ανάθεση σε γραφείο τελετών της μεταφοράς σορού εκλιπόντων δημοτών για το έτος 2002.

ΘΕΜΑ 21ο Εγκριση προτεινόμενων μελετών για χρηματοδότηση έργων

«Σε προτεραιότητα» για ένταξη στο ΠΕΠ Νοτίου Αιγαίου 2000-2006.

ΘΕΜΑ 22ο Σύναψη προγραμματικής σύναψης με την Επιχείρηση Πεταλούδων και την Α.Ε. «ΓΑΛΗΝΟΣ» της Νομαρχιακής Αυτοδιοίκησης Δωδεκανήσου για την λειτουργία ασθενοφόρου οχήματος στην Κοιλάδα Πεταλούδων.

ΘΕΜΑ 23ο Σύναψη προγραμματικής σύμβασης Δήμου και Νομαρχιακής Αυτοδιοίκησης για το έργο «Ηλεκτροδότηση παραλίας Παραδεισίου από την ΔΕΗ».

ΘΕΜΑ 24ο Εγκριση παραχώρησης για χρήση στο ΔΟΝΑ κλειστού γυμναστηρίου Κρεμαστής

ΘΕΜΑ 25ο Εγκριση εξόδων κίνησης των καθηγητών Θεολογίας κ.κ. Γκιουλτσή Βασιλείου, Γαλάνη Ιωάννη, κλπ. για την Θεολογική ημερίδα που πραγματοποιήθηκε στον Ιερό Ναό Κοιμήσεως της Θεοτόκου.

ΘΕΜΑ 26ο Εγκριση εξόδων κίνησης των κ.κ. Δαβίζου Γεώργιου - Ζανάκη Αικατερίνης και Καρδήμα Ευάγγελου για την επίβλεψη δικτύου ακαθάρτων (Δαματριά - Θεολόγος), και Περδικάρη Νικόλαου για την συντήρηση Προγράμματος καρτών παρουσίας προσωπικού.

ΘΕΜΑ 27ο Πρόταση γραφείου σχέσεων για απονομή επαίνων και τιμητικών πλακετών για τους διατελέσαντες Προέδρους και κοινοτικούς Συμβούλους των Δημοτικών Διαμερισμάτων μας.

ΤΗΝ ΠΡΟΣΕΧΗ ΔΕΥΤΕΡΑ, 10 ΙΟΥΝΙΟΥ

ΣΥΝΕΔΡΙΑΖΕΙ Η ΝΗΣΙΩΤΙΚΗ Συμπολιτεία Νοτίου Αιγαίου

Τα θέματα της ημερήσιας διάταξης

Η πρώτη επίσημη συνεδρίαση των εταίρων της Αστικής Μη Κερδοσκοπικής Εταιρείας «Νησιωτική Συμπολιτεία Νοτίου Αιγαίου» θα πραγματοποιηθεί στην Ρόδο την Δευτέρα 10 Ιουνίου, προκειμένου να συγκροτηθεί σε σώμα και να καθοριστεί το πλαίσιο λειτουργίας της, με την ψήφιση του εσωτερικού κανονισμού.

Η συνεδρίαση θα διεξαχθεί στην αίθουσα συνεδριάσεων του δημοτικού συμβουλίου στις 11.00 πμ. Αμέσως μετά τις αρχαιρεσίες και την συγκρότηση σε σώμα της ΑΜΚΕ, θα ακολουθήσει η δεύτερη τεχνική σύσκεψη όλων των εταιρων για να συζητηθεί η περαιτέρω πορεία της. Τα θέματα της ημερήσιας διάταξης είναι τα εξής:

ΘΕΜΑ 1ο: ΑΡΧΑΙΡΕΣΙΕΣ ΤΗΣ ΑΜΚΕ

• Εκλογή Προέδρου, Αντιπροέδρου και Γραμματέα • Ορισμός νομίμου εκπροσώπου της ΑΜΚΕ

ΘΕΜΑ 2ο: ΕΚΛΟΓΗ ΔΙΑΧΕΙΡΙΣΤΗ

ΘΕΜΑ 3ο: ΨΗΦΙΣΗ ΕΣΩΤΕΡΙΚΟΥ ΚΑΝΟΝΙΣΜΟΥ ΛΕΙΤΟΥΡΓΙΑΣ (ΕΚΛ) ΤΗΣ ΑΜΚΕ

ΘΕΜΑ 4ο: ΣΥΓΚΡΟΤΗΣΗ ΕΠΙΤΡΟΠΩΝ & ΟΜΑΔΩΝ ΕΡΓΑΣΙΑΣ

ΘΕΜΑ 5ο: ΤΡΟΠΟΠΟΙΗΣΗ ΚΑΤΑΣΤΑΤΙΚΟΥ ΤΗΣ ΑΜΚΕ

Σύμφωνα με τις υποδείξεις της Διαχειριστικής Αρχής

ΘΕΜΑ 6ο: ΠΑΡΟΥΣΙΑΣΗ ΔΙΚΤΥΑΚΟΥ ΤΟΠΟΥ ΣΥΖΗΤΗΣΗΣ (e - FORUM)

και χρήση του ως εναλλακτική μορφή επικοινωνίας των μελών της Α.Μ.Κ.Ε.

ΘΕΜΑ 7ο: ΠΑΡΟΥΣΙΑΣΗ ΛΟΓΟΤΥΠΟΥ

του έργου «Νησιωτική συμπολιτεία - Ισότιμη Πρόσβαση».

Τα θέματα που θα συζητηθούν κατά την διάρκεια της τεχνικής συσκέψεως είναι τα εξής:

ΠΟΡΕΙΑ ΤΟΥ ΕΡΓΟΥ ΝΗΣΙΩΤΙΚΗ ΣΥΜΠΟΛΙΤΕΙΑ - ΙΣΟΤΙΜΗ ΠΡΟΣΒΑΣΗ

• Ενημέρωση για τη συνάντηση του συντονιστή εταίρου με τη διαχειριστική αρχή της Κ.Π. equal • Παρουσίαση της αναμορφωμένης πρότασης του έργου για τις Ενέργειες ΙΙ και ΙΙΙ • Ενημέρωση των εταίρων για τη σύναψη των δύο Διακρατικών Συμφώνων Συνεργασίας «Νηρηΐδες» και «Γυναίκες Επιχειρηματίες στην Ευρώπη». • Παρουσίαση των σχεδίων των δύο ΚΥΑ για το «Σύστημα Διαχείρισης» και τη «Διαδικασία Χρηματοδότησης» των έργων της ΚΠ equal • Ανάλυση του αναμορφωμένου σχεδίου δράσης του έργου ΝΗΣΙΩΤΙΚΗ ΣΥΜΠΟΛΙΤΕΙΑ - ΙΣΟΤΙΜΗ ΠΡΟΣΒΑΣΗ: • Ως προς την ανάλυση των ενεργειών του έργου• Ως προς την ανάλυση των προϋπολογισμών • Ως προς τις ενέργειες διακρατικότητας.

Η Περιφερειάρχης στο νησί της Κω

Η Γενική Γραμματέας Περιφέρειας Νοτίου Αιγαίου κα Μάρθα Σημαντώνη, που θα βρίσκεται στο νησί της Κω από την Κυριακή 9-6-2002, θα δεχθεί τους φορείς της Κω τη Δευτέρα 10 Ιουνίου 2002.

Συγκεκριμένα:

Το πρωί της Δευτέρας 9:00 - 9:30 θα συναντηθεί με τον κ. Επαρχο Κω και το Επαρχιακό Συμβούλιο Κω και από τις 9:30 - 12:30 με τους υπόλοιπους φορείς της Κω.

Οι πρωινές συναντήσεις θα γίνουν στην αίθουσα «ΑΚΤΑΙΟΝ» της Κω.

Στις 13:00 θα συναντηθεί με το Δημοτικό Συμβούλιο Κω.

Στις 17:00 με το Δημοτικό Συμβούλιο Δικαίου στην έδρα του Δήμου, και στις 19:00 με το Δημοτικό Συμβούλιο Ηρακλειδών στην έδρα του.

OMIKPON ΑΝΩΝΥΜΗ ΤΟΥΡΙΣΤΙΚΗ ΚΑΙ ΝΑΥΤΙΛΙΑΚΗ ΕΤΑΙΡΕΙΑ

Μ.Α.Ε 38910/80/Β/97/26 — **ΙΣΟΛΟΓΙΣΜΟΣ 31ης ΔΕΚΕΜΒΡΙΟΥ 2001 - 4η ΕΤΑΙΡΙΚΗ ΧΡΗΣΗ (1 ΙΑΝΟΥΑΡΙΟΥ - 31 ΔΕΚΕΜΒΡΙΟΥ 2001)**

ΕΝΕΡΓΗΤΙΚΟ

Β. ΕΞΟΔΑ ΕΓΚΑΤΑΣΤΑΣΕΩΣ	Ποσά κλειομένης χρήσεως 2001 Αξία Κτήσ.	Αποσβέσ.	Αναπ. Αξία	Ποσά προηγουμένης χρήσεως 2000 Αξία Κτήσ.	Αποσβέσ.	Αναπ. Αξία
1. Εξοδα ιδρύσεως & Α΄ εγκατ.	810.000.	809.999	1	810.000.	809.999	1
4. Λοιπά έξοδα εγκαταστάσεως	4.764.467	4.302.685	461.782	4.764.467	2.917.345	1.847.122
	5.574.467	5.112.684	461.783	5.574.467	3.727.344	1.847.123
Γ. ΠΑΓΙΟ ΕΝΕΡΓΗΤΙΚΟ						
II. Ενσώματες ακινητοποιήσεις:						
5. Μεταφορικά μέσα	13.402.751	7.225.431	6.177.320	13.372.984	4.724.262	8.648.722
6. Επιπλα και λοιπός εξοπλισμός	14.672.700	11.380.128	3.292.572	13.612.564	9.709.432	3.903.132
Σύνολο Ακινητοποιήσεων (ΓΙΙ)	28.075.451	18.605.559	9.469.892	26.985.548	14.433.694	12.551.854
III. Συμμετ. & άλλες μακροπρόθ. χρηματοοικονομικές απαιτήσεις:						
11. Δοσμένες εγγυήσεις			760.000.			760.000.
Σύνολο Παγίου Ενεργητικού (ΓΙΙ+ΓΙΙΙ)			10.229.892			13.311.854
Δ. ΚΥΚΛΟΦΟΡΟΥΝ ΕΝΕΡΓΗΤΙΚΟ						
II. Απαιτήσεις:						
1. Πελάτες	26.656.809			73.902.803		
Μείον: Προβλέψεις	3.069.974	23.586.835		1.732.586	72.170.217	
3α. Επιταγές εισπρακτέες		7.411.591			9.437.984	
11. Χρεώστες Διάφοροι		29.456.317			15.455.920	
12. Λογαρ. Διαχειρίσεως προκ/λών και πιστώσεων		2.996.636			2.996.635	
		63.451.379			100.060.757	
III. Χρεόγραφα						
1. Μετοχές	65.334.930			65.334.930		
Μείον: Προβλέψεις για υποτιμήσεις	9.976.824	55.358.106		7.158.932	58.175.998	
IV. Διαθέσιμα						
1. Ταμείο		6.007.740			3.227.226	
3. Καταθέσεις όψεως και προθεσμίας		8.727.989			12.403.143	
		14.735.729			15.630.369	
Σύνολο Κυκλοφ. Ενεργητ. (ΔΙΙ+ΔΙΙΙ+ΔΙV)		133.545.214			173.867.124	
Γενικό Σύνολο Ενεργητικού (Β+Γ+Δ)		144.236.889			189.026.101	
ΛΟΓΑΡΙΑΣΜΟΙ ΤΑΞΕΩΣ ΧΡΕΩΣΤΙΚΟΙ						
2. Χρεωστικοί λογ/μοί εγγυήσεων και εμπράγματων ασφαλειών		13.000.000			12.250.000	

ΠΑΘΗΤΙΚΟ

	Ποσά κλειομ. χρήσ. 2001	Ποσά προηγ. χρήσ. 2000
Α. ΙΔΙΑ ΚΕΦΑΛΑΙΑ		
I. Κεφάλαιο Μετοχικό (20.000 μετοχές των 1.000 δρχ.)		
1. Καταβλημένο	20.000.000	20.000.000
IV. Αποθεματικά κεφάλαια:		
1. Τακτικό αποθεματικό	1.440.996	1.088.842
5. Αφορολόγητα αποθεματικά ειδικών διατάξεων νόμων	27.541.042	27.175.754
	28.982.038	28.264.596
V. Αποτελέσματα εις νέο:		
Υπόλοιπο κερδών χρήσεως εις νέο	24.441.109	17.822.011
Σύνολο ιδίων κεφαλαίων (ΑΙ+ΑΙV+ΑV)	73.423.147	66.086.607
Γ. ΥΠΟΧΡΕΩΣΕΙΣ		
II. Βραχυπρόθεσμες Υποχρεώσεις:		
1. Προμηθευτές	17.893.908	21.150.209
2α. Επιταγές πληρωτέες (μεταχρ/νες)	20.622.395	63.425.473
3. Τράπεζες λ/βραχυπρ. υποχρεώσεων	22.825.295	22.675.848
4. Προκαταβολές πελατών	4.955.393	3.761.141
5. Υποχρεώσεις από φόρους - τέλη	135.600.	348.202
6. Ασφαλιστικοί Οργανισμοί	1.555.862	1.142.036
11. Πιστωτές διάφοροι	2.825.289	10.436.585
Σύνολο Υποχρεώσεων (ΓΙ)	70.813.742	122.939.494
Γενικό Σύνολο Παθητικού (Α+Γ)	44.236.889	189.026.101
ΛΟΓΑΡΙΑΣΜΟΙ ΤΑΞΕΩΣ ΠΙΣΤΩΤΙΚΟΙ		
2. Πιστωτικοί λογ/μοί εγγυήσεων και εμπράγματων ασφαλειών	13.000.000	12.250.000

ΚΑΤΑΣΤΑΣΗ ΛΟΓΑΡΙΑΣΜΟΥ ΑΠΟΤΕΛΕΣΜΑΤΩΝ ΧΡΗΣΕΩΣ
31ης ΔΕΚΕΜΒΡΙΟΥ 2001 (1 ΙΑΝΟΥΑΡΙΟΥ - 31 ΔΕΚΕΜΒΡΙΟΥ 2001)

I. ΑΠΟΤΕΛΕΣΜΑΤΑ ΕΚΜΕΤΑΛΛΕΥΣΕΩΣ			Ποσά κλειομ. χρήσ. 2001			Ποσά προηγ. χρήσ. 2000
Κύκλος εργασιών (πωλήσεις)			267.491.136			346.517.103
Μείον: Κόστος πωλήσεων			243.324.227			317.834.364
Μικτά Αποτελ. (κέρδη) Εκμεταλλεύσεως			24.166.909			28.682.739
Μείον: 1. Εξοδα διοικητικής λειτουργίας			8.142.527			10.870.881
Μερικά αποτελ. (κέρδη) Εκμεταλλεύσεως			16.024.382			17.811.858
Πλέον: 1. Εσοδα συμμετοχών	4.880.			181.294		
2. Κέρδη πωλήσης χρεογρ.	-------			3.198.886		
3. Πιστωτικοί τόκοι & συναφή έσοδα	365.288	370.168		439.113	3.819.293	
Μείον 1. Πεοβλ. υποτιμ. χρεογρ.	2.817.892			7.158.932		
2. Εξοδα & ζημίες χρεογρ.	-------			28.358.186		
3. Χρεωστικοί τόκοι & συναφή έξοδα	3.072.210	5.890.102	(5.519.934)	4.740.401	40.257.519	(36.438.226)
Ολικά αποτελ. κέρδη (ζημίες) εκμεταλλεύσεως			10.504.448			(18.626.368)
II. Πλέον: Εκτακτα αποτελέσματα						
1. Εκτακτα και ανόργανα έσοδα		1.362.885			-------	
Μείον: 1. Εκτακτα και ανόργανα έξοδα		128.869	1.234.016		112.970.	(112.970.)
Οργανικά & έκτακτα αποτελ. κέρδη (ζημίες)			11.738.464			(18.739.338)
Μείον: Σύνολο αποσβέσεων πάγιων στοιχείων		5.527.438			4.840.646	
Μείον: Οι από αυτές ενσωματ. στο λειτ. κόστος		5.527.438	-------		4.840.646	-------
ΚΑΘΑΡΑ ΑΠΟΤΕΛ. κέρδη (ζημίες) ΧΡΗΣΕΩΣ προ φόρων			11.738.464			(18.739.339)

ΠΙΝΑΚΑΣ ΔΙΑΘΕΣΕΩΣ ΑΠΟΤΕΛΕΣΜΑΤΩΝ

	Ποσά κλειομ. χρήσ. 2001	Ποσά προηγ. χρήσ. 2000
Καθαρά αποτελ. κέρδη (ζημίες) χρήσ.	11.738.464	(18.739.338)
Μείον: Ζημίες από πωλ. & αποτίμ. χρεογρ.	-------	29.680.017
Πλέον: Υπόλοιπο αποτελεσμάτων (κερδών) προηγούμενων χρήσεων	17.822.011	11.789.182
Σύνολο	29.560.475	22.729.861
Μείον: 1. Φόρος εισοδήματος	4.401.924	4.140.517
Κέρδη προς διάθεση	25.158.551	18.589.344
Η διάθεση των κερδών γίνεται ως εξής:		
1. Τακτικό αποθεματικό	352.154	328.220.
6β. Αποθεματικά από έσοδα φορολογηθέντα κατά ειδικό τρόπο	365.288	439.113
8. Υπόλοιπο κερδών εις νέο	24.441.109	17.822.011
	25.158.551	18.589.344

Ρόδος 10 Απριλίου 2002

Ο Πρόεδρος του Δ.Σ.
ΔΗΜΗΤΡΗΣ ΜΟΣΧ. ΚΟΥΚΟΥΛΑΣ
Α.Δ.Τ. Κ 387019

Ο Αντιπρόεδρος του Δ.Σ.
ΕΜΜΑΝΟΥΗΛ Ι. ΚΟΥΤΣΟΥΡΗΣ
Α.Δ.Τ. Ν 941698

Ο Προϊστάμενος Λογιστηρίου
ΣΤΑΥΡΟΣ ΜΑΛΑΝΔΡΑΚΗΣ
ΑΜ Λ 0009105

Ηλεκτρονική Στοιχειοθεσία & Δημοσιεύσεις Ισολογισμών «Η ΔΡΑΣΙΣ», Τηλ. 63.790 - 64.393 - 64.200 κ. Μαριά

ΕΜΠΟΡΙΚΗ - ΤΟΥΡΙΣΤΙΚΗ - ΓΕΩΡΓΙΚΗ - ΒΙΟΤΕΧΝΙΚΗ ΚΑΙ ΟΙΚΟΔΟΜΙΚΗ ΑΝΩΝΥΜΗ ΕΤΑΙΡΕΙΑ ΥΙΟΙ ΧΡ. ΣΠΑΝΟΥ

Μ.Α.Ε 27666/80/Β/92/36

ΙΣΟΛΟΓΙΣΜΟΣ 31ης ΔΕΚΕΜΒΡΙΟΥ 2001 - 9η ΕΤΑΙΡΙΚΗ ΧΡΗΣΗ (1 ΙΑΝΟΥΑΡΙΟΥ - 31 ΔΕΚΕΜΒΡΙΟΥ 2001) - ΠΟΣΑ ΣΕ ΔΡΧ.

ΕΝΕΡΓΗΤΙΚΟ	Ποσά κλειομένης χρήσεως 2001			Ποσά προηγουμένης χρήσεως 2000		
	Αξία Κτήσ.	Αποσβέσ.	Αναπ. Αξία	Αξία Κτήσ.	Αποσβέσ.	Αναπ. Αξία
Β. ΕΞΟΔΑ ΕΓΚΑΤΑΣΤΑΣΕΩΣ						
4. Λοιπά έξοδα εγκαταστάσεως	100.706.387	97.317.982	3.388.405	97.906.387	85.311.455	12.594.932
Γ. ΠΑΓΙΟ ΕΝΕΡΓΗΤΙΚΟ						
ΙΙ. Ενσώματες ακινητοποιήσεις						
1. Γήπεδα - Οικόπεδα	608.298.050	-------	608.298.050	609.298.050	-------	609.298.050
3. Κτίρια και τεχνικά έργα	1.103.732.110	766.640.985	337.091.125	1.102.942.110	678.381.131	424.560.979
4. Μηχανήματα - τεχνικές εγκαταστάσεις και λοιπός μηχαν. εξοπλισμός	268.370.051	253.321.490	15.048.561	266.970.051	237.356.941	29.613.110
5. Μεταφορικά μέσα	46.753.081	35.372.387	11.380.694	45.058.166	31.608.857	13.449.309
6. Επιπλα και λοιπός εξοπλισμός	428.084.420	404.239.654	23.844.766	409.473.870	372.747.609	36.726.261
7. Ακινητοποιήσεις υπό εκτέλεση & προκαταβ.	435.539.018	-------	435.539.018	426.025.424	-------	426.025.424
Σύνολο ακινητοποιήσεων (ΓΙΙ)	2.890.776.730	1.459.574.516	1.431.202.214	2.859.767.671	1.320.094.538	1.539.673.133
ΙΙΙ. Συμμετοχές και άλλες μακροπρόθεσμες χρηματοοικονομικές απαιτήσεις						
1. Συμμετοχές σε συνδεδεμένες επιχειρήσεις			2.263.303.211			1.683.703.211
2. Συμμετοχές σε λοιπές επιχειρήσεις			7.200.000			7.200.000
7. Λοιπές μακροπρόθ. απαιτήσεις			1.743.440			1.743.440
			2.272.246.651			1.692.646.651
Σύνολο πάγιου ενεργητικού (ΓΙΙ+ΓΙΙΙ)			3.703.448.865			3.232.319.784
Δ. ΚΥΚΛΟΦΟΡΟΥΝ ΕΝΕΡΓΗΤΙΚΟ						
Ι. Αποθέματα						
1. Εμπορεύματα			403.066.308			491.494.644
4. Πρώτες και βοηθητικές ύλες - Αναλώσιμα υλικά - Ανταλλακτ. και είδη συσκευασίας			34.880.			1.395.666
5. Προκαταβολές για αγορές αποθεμάτων			530.000.			530.000.
			403.631.188			493.420.310
ΙΙ. Απαιτήσεις:						
1. Πελάτες			89.976.809			98.119.048
7. Απαιτήσεις κατά οργάνων διοικήσεως			485.473.189			485.473.189
11. Χρεώστες διάφοροι			440.160.138			125.722.845
12. Λογαρ. διαχειρίσεως προκαταβ. & πιστώσεων			5.883.594			5.883.594
			1.021.493.730			715.198.676
ΙΙΙ. Χρεόγραφα						
1. Μετοχές	12.067.500			12.067.500		
3. Λοιπά χρεόγραφα	-------			192.330.524		
	12.067.500			204.398.024		
Μείον: Προβλέψεις για υποτιμήσεις	1.007.806	11.059.694		602.053	203.795.971	
IV. Διαθέσιμα						
1. Ταμείο			311.997.677			390.799.111
3. Καταθέσεις Οψεως και Προθεσμίας			71.926.951			40.875.012
			383.924.628			431.674.123
Σύνολο Κυκλοφ. Ενεργητ. (ΔΙ+ΔΙΙ+ΔΙΙΙ+ΔΙV)			1.820.109.240			1.844.089.080
Ε. ΜΕΤΑΒΑΤΙΚΟΙ ΛΟΓ/ΣΜΟΙ ΕΝΕΡΓΗΤΙΚΟΥ						
1. Εξοδα επομένων χρήσεων			1.268.412			1.768.554
2. Εσοδα χρήσεως εισπρακτέα			156.000.			4.453.992
			1.424.412			6.222.546
ΓΕΝΙΚΟ ΣΥΝΟΛΟ ΕΝΕΡΓΗΤΙΚΟΥ (Β+Γ+Δ+Ε)			5.528.370.922			5.095.226.342
ΛΟΓΑΡΙΑΣΜΟΙ ΤΑΞΕΩΣ ΧΡΕΩΣΤΙΚΟΙ						
2. Χρεωστικοί λογ. εγυήσ. και εμπράγμ. ασφαλειών			54.611.658			615.459.630

ΠΑΘΗΤΙΚΟ	Ποσά κλειομ. χρήσ. 2001	Ποσά προηγ. χρήσ. 2000
Α. ΙΔΙΑ ΚΕΦΑΛΑΙΑ		
Ι. Κεφάλαιο μετοχικό (62.000. μετοχές των 10.001,0125 δρχ.)		
1. Καταβλημένο	620.062.775	500.000.000
ΙΙΙ. Διαφορές αναπροσαρμογής - Επιχορηγήσεις επενδύσεων		
2. Διαφορές από αναπροσαρμογή αξίας λοιπών περιουσιακών στοιχείων	932.080.	120.994.855
3. Επιχορηγήσεις επενδύσεων πάγιου ενεργητικού	-------	9.720.000
	932.080.	130.714.855
IV. Αποθεματικά κεφάλαια		
1. Τακτικό αποθεματικό	73.021.722	61.021.722
3. Ειδικά αποθεματικά	52.830.615	52.830.615
5. Αφορολόγητα αποθεματικά ειδικών διατάξεων νόμων	1.180.497.303	1.036.086.704
	1.306.349.640	1.149.939.041
V. Αποτελέσματα εις νέο		
Υπόλοιπο κερδών χρήσεως εις νέο	201.482.140	271.921.020
Σύνολο ιδίων κεφαλαίων (ΑΙ+ΑΙΙΙ+ΑΙV+ΑV)	2.128.826.635	2.052.574.916
Β. ΠΡΟΒΛΕΨΕΙΣ ΓΙΑ ΚΙΝΔΥΝΟΥΣ ΚΑΙ ΕΞΟΔΑ		
2. Λοιπές προβλέψεις	-------	116.020.
Γ. ΥΠΟΧΡΕΩΣΕΙΣ		
ΙΙ. Βραχυπρόθεσμες υποχρεώσεις		
1. Προμηθευτές	970.284.092	891.791.451
2α. Επιταγές πληρωτέες	1.020.319.598	1.033.381.285
3. Τράπεζες λογ. βραχ. υποχρεώσεων	944.205.333	518.400.659
5. Υποχρεώσεις από φόρους - τέλη	206.625.722	455.820.211
6. Ασφαλιστικοί Οργανισμοί	37.097.347	36.170.703
10. Μερίσματα πληρωτέα	201.254.013	70.000.000
11. Πιστωτές διάφοροι	11.104.987	27.789.548
Σύνολο υποχρεώσεων (ΓΙΙ)	3.390.891.092	3.033.353.857
Δ. ΜΕΤΑΒΑΤΙΚΟΙ ΛΟΓ/ΣΜΟΙ ΠΑΘΗΤΙΚΟΥ		
2. Εξοδα χρήσεως δουλευμένα	8.653.195	9.181.549
ΓΕΝΙΚΟ ΣΥΝΟΛΟ ΠΑΘΗΤΙΚΟΥ (Α+Β+Γ+Δ)	5.528.370.922	5.095.226.342
ΛΟΓΑΡΙΑΣΜΟΙ ΤΑΞΕΩΣ ΠΙΣΤΩΤΙΚΟΙ		
2. Πιστωτικοί λογ. εγυήσ. και εμπράγμ. ασφαλειών	54.611.658	615.459.630

ΚΑΤΑΣΤΑΣΗ ΛΟΓΑΡΙΑΣΜΟΥ ΑΠΟΤΕΛΕΣΜΑΤΩΝ ΧΡΗΣΕΩΣ
31ης ΔΕΚΕΜΒΡΙΟΥ 2001 (1 ΙΑΝΟΥΑΡΙΟΥ - 31 ΔΕΚΕΜΒΡΙΟΥ 2001)

			Ποσά κλειομ. χρήσ. 2001			Ποσά προηγ. χρήσ. 2000
Ι. ΑΠΟΤΕΛΕΣΜΑΤΑ ΕΚΜΕΤΑΛΛΕΥΣΕΩΣ						
Κύκλος εργασιών (πωλήσεις)			7.026.435.419			7.171.860.231
Μείον: Κόστος πωλήσεων			5.893.495.128			5.907.749.385
Μικτά αποτελέσματα (κέρδη) εκμεταλλεύσεως			1.132.940.291			1.264.110.846
Πλέον: Αλλα έσοδα εκμεταλλεύσεως			9.920.257			12.523.199
Σύνολο			1.142.860.548			1.276.634.045
Μείον: 1. Εξοδα διοικητικής λειτουργίας		171.222.898			172.417.564	
3. Εξοδα λειτουργίας διαθέσεως		480.110.893	651.333.791		500.769.463	673.187.027
Μερικά αποτελέσματα (κέρδη) εκμεταλλεύσεως			491.526.757			603.447.018
Πλέον: 1. Εσοδα συμμετοχών		26.725			30.883	
2 Εσοδα χρεογράφων		2.640			-------	
3. Κέρδη από πωλήσεις συμμετοχών και χρεογράφων		-------			26.762.906	
4. Πιστωτικοί τόκοι και συναφή έσοδα		381.234			987.583	
		410.599			27.781.372	
Μείον: 1. Προβλέψεις υποτ. συμμετ. & χρεωγρ.		405.753			328.483	
3. Χρεωστικοί τόκοι & συναφή έξοδα		75.755.905	(75.751.059)		81.183.312	(53.730.423)
Ολικά αποτελέσματα (κέρδη) εκμεταλλεύσεως			415.775.698			549.716.595
ΙΙ. Πλέον: Εκτακτα αποτελέσματα						
1. Εκτακτα & ανόργανα έσοδα		371.714			7.747.598	
2. Εκτακτα κέρδη		300.000.			-------	
3. Εσοδα προηγουμ. χρήσεων		-------			134.256	
		671.714			7.881.854	
Μείον:						
1. Εκτακτα & ανόργανα έξοδα	13.501.265			897.276		
3. Εξοδα προηγούμ. χρήσεων	22.105.129	35.606.394	(34.934.680)	-------	897.276	6.984.578
Οργανικά & έκτακτα αποτελέσματα (κέρδη)			380.841.018			556.701.173
Μείον: Σύνολο αποσβέσεων πάγιων στοιχείων		151.986.505			206.761.328	
Μείον: Οι από αυτές ενσωμ/νες στο λειτουργικό κόστος		151.986.505	-------		206.761.328	-------
ΚΑΘΑΡΑ ΑΠΟΤΕΛ/ΤΑ (κέρδη) ΧΡΗΣΕΩΣ προ φόρων			380.841.018			556.701.173

ΠΙΝΑΚΑΣ ΔΙΑΘΕΣΕΩΣ ΑΠΟΤΕΛΕΣΜΑΤΩΝ

	Ποσά κλειομ. χρήσ. 2001	Ποσά προηγ. χρήσ. 2000
Καθαρά αποτελέσματα (κέρδη) χρήσεως	380.841.018	556.701.173
Πλέον: Φορολογ. αφορολογήθ. αποθεμ. προς διάθεση	-------	52.830.615
Πλέον: Υπόλ. αποτελεσμάτων - κερδών - προηγ. χρήσεων	271.921.020	234.076.961
Σύνολο	652.762.038	843.608.749
Μείον: 1. Φόρος εισοδήματος	90.581.934	91.429.159
2. Λοιποί μη ενσωμ. στο λειτ. κόστος φόροι	4.287.365	8.312.804
Κέρδη προς διάθεση	557.892.739	743.866.786
Η διάθεση των κερδών γίνεται ως εξής:		
1. Τακτικό αποθεματικό	12.000.000	17.000.000
3α. Μέρισμα από το υπόλ. κερδών εις νέο χρήσ. έως1999	200.000.000	-------
3β. Μέρισμα από το υπόλ. κερδών εις νέο χρήσ. έως1998	-------	70.000.000
5α. Αποθεμ. από φορολογηθ. αφορολ. αποθεμ.	-------	52.830.615
6. Αφορολόγητα αποθεματικά		
6α. Αποθεμ/κά από απαλλασόμ. της φορολ. έσοδα	29.365	26.762.906
6β. Αποθεμ/κά από έσοδα φορολογηθ. κατ' ειδ. τρόπο	381.234	987.583
6γ. Αποθεματικό άρθρου 12 ν.1892/1990	-------	39.311.167
6δ. Αποθεματικό ν. 2601/1998	-------	50.053.495
6ε. Αποθεματικό άρθρου 22 ν. 1828/1989	144.000.000	215.000.000
8. Υπόλοιπο κερδών εις νέο	201.482.140	271.921.020
	557.892.739	743.866.786

ΣΗΜΕΙΩΣΕΙΣ:

1) Η μη διανομή μερίσματος από τα κέρδη της χρήσεως τελεί υπό την έγκριση της κατά νόμο πλειοψηφίας των μετόχων της εταιρείας κατά την προσεχή τακτική γενική συνέλευσή τους.

2) Η τελευταία αναπροσαρμογή της αξίας των ακινήτων της εταιρείας έγινε στη χρήση 2000.

3) Στις αρχές Απριλίου 2002 ρευστοποιήθηκε η συμμετοχή της εταιρείας στη συνδεμένη επιχείρηση "ΔΩΔΕΚΑΝΗΣΟΣ ΝΑΥΤΙΛΙΑΚΗ Ν.Ε."

Ρόδος, 15 Απριλίου 2002

Ο Πρόεδρος του Δ.Σ. & Διευθύνων Σύμβουλος	Η Αντιπρόεδρος του Δ.Σ.	Ο Προϊστάμενος του Λογιστηρίου
ΙΩΑΝΝΗΣ ΧΡ. ΣΠΑΝΟΣ	ΦΩΤΕΙΝΗ Ι. ΣΠΑΝΟΥ	ΠΑΝΤΑΖΗΣ Ν. ΚΟΛΑΗΣ

ΠΙΣΤΟΠΟΙΗΤΙΚΟ ΕΛΕΓΧΟΥ ΟΡΚΩΤΟΥ ΕΛΕΓΚΤΗ - ΛΟΓΙΣΤΗ

Προς τους κ.κ. Μετόχους της Ανώνυμης Εταιρείας "ΕΜΠΟΡΙΚΗ - ΤΟΥΡΙΣΤΙΚΗ - ΓΕΩΡΓΙΚΗ - ΒΙΟΤΕΧΝΙΚΗ ΚΑΙ ΟΙΚΟΔΟΜΙΚΗ ΑΝΩΝΥΜΗ ΕΤΑΙΡΕΙΑ ΥΙΟΙ ΧΡ. ΣΠΑΝΟΥ"

Ελέγξαμε τις ανωτέρω Οικονομικές Καταστάσεις καθώς και το σχετικό Προσάρτημα της Ανώνυμης Εταιρείας "ΕΜΠΟΡΙΚΗ - ΤΟΥΡΙΣΤΙΚΗ - ΓΕΩΡΓΙΚΗ - ΒΙΟΤΕΧΝΙΚΗ ΚΑΙ ΟΙΚΟΔΟΜΙΚΗ ΑΝΩΝΥΜΗ ΕΤΑΙΡΕΙΑ ΥΙΟΙ ΧΡ. ΣΠΑΝΟΥ" της εταιρικής χρήσεως που έληξε την 31η Δεκεμβρίου 2001. Ο έλεγχός μας, στα πλαίσια του οποίου λάβαμε και γνώση πλήρους λογιστικού απολογισμού των εργασιών του υποκαταστήματος της εταιρείας, έγινε σύμφωνα με τις διατάξεις του άρθρου 37 του Κ. Ν. 2190/1920 "περί Ανωνύμων Εταιρειών" και τις ελεγκτικές διαδικασίες που κρίναμε κατάλληλες, βάσει των αρχών και κανόνων ελεγκτικής που ακολουθεί το Σώμα Ορκωτών Ελεγκτών - Λογιστών και που είναι σύμφωνοι με τις βασικές αρχές των Διεθνών Ελεγκτικών Προτύπων. Τέθηκαν στη διάθεσή μας τα βιβλία και στοιχεία που τήρησε η εταιρεία και μας δόθηκαν οι αναγκαίες για τον έλεγχο πληροφορίες και επεξηγήσεις που ζητήσαμε. Η Εταιρεία εφάρμοσε ορθά το Ελληνικό Γενικό Λογιστικό Σχέδιο. Δεν τροποποιήθηκε η μέθοδος απογραφής σε σχέση με την προηγούμενη χρήση. Επαληθεύσαμε την συμφωνία του περιεχομένου τηςεκθέσεως διαχειρίσεως του Διοικητικού Συμβουλίου προς την Τακτική Γενική Συνέλευση των Μετόχων, με τις σχετικές οικονομικές καταστάσεις. Το προσάρτημα περιλαμβάνει τις πληροφορίες που προβλέπονται από την παράγρ. 1 του άρθρου 43α του Κ.Ν. 2190/1920. Από τον παραπάνω έλεγχό μας προέκυψαν τα εξής: 1) Η εταιρεία δεν σχημάτισε, σε βάρος των αποτελεσμάτων, όπως και κατά την προηγούμενη χρήση, πρόβλεψη αποζημιώσεως λόγω εξόδου από την υπηρεσία του προσωπικού, με βάση τη γνωμοδότηση αριθ. 205/1988 της Ολομέλειας των Νομικών Συμβούλων της Διοικήσεως και το άρθρο 10 του Ν. 2065/1992, επειδή δεν υπήρχε κανένας από το προσωπικό της που να θεμελιώνει δικαίωμα συνταξιοδοτήσεως μέχρι το τέλος της επόμενης χρήσεως. Κατά την γνώμη μας, το ύψος της προβλέψεως για αποζημίωση του προσωπικού λόγω εξόδου από την υπηρεσία για συνταξιοδότηση πρέπει να αφορά όλο το προσωπικό της εταιρείας, ανεξάρτητα από το χρόνο θεμελιώσεως δικαιώματος συνταξιοδοτήσεως. Αν σχηματιζόταν η πρόβλεψη αυτή, θα ανερχόταν σε δρχ. 35 εκατ. περίπου, από τις οποίες δρχ. 32.5 εκατ. περίπου αφορούν προηγούμενες χρήσεις. 2) Η εταιρεία έχει ελεγχθεί φορολογικώς μέχρι και τη χρήση 1999 και, κατά συνέπεια, οι φορολογικές υποχρεώσεις της έχουν καταστεί οριστικές μέχρι και τη χρήση αυτή. 3) Στο κονδύλι του Ενεργητικού ΔΙΙ "Χρεώστες διάφοροι" περιλαμβάνεται και επίδικη απαίτηση δραχμών 170 εκατ. περίπου για την οποία δεν έχει σχηματιστεί πρόβλεψη για τυχόν απώλειες. Κατά τη γνώμη μας, οι ανωτέρω Οικονομικές Καταστάσεις, οι οποίες προκύπτουν από τα βιβλία και στοιχεία της εταιρείας, απεικονίζουν μαζί με το Προσάρτημα, αφού ληφθούν υπόψη οι ανωτέρω σημειώσεις μας, την περιουσιακή διάρθρωση και την οικονομική θέση της εταιρείας κατά την 31η Δεκεμβρίου 2001, καθώς και τα αποτελέσματα της χρήσεως που έληξε αυτή την ημερομηνία, βάσει των σχετικών διατάξεων που ισχύουν και λογιστικών αρχών, οι οποίες έχουν γίνει γενικά παραδεκτές και δεν διαφέρουν από εκείνες που η εταιρεία εφάρμοσε στην προηγούμενη χρήση.

Ρόδος, 31 Μαΐου 2002
Ο Ορκωτός Ελεγκτής - Λογιστής
ΙΩΑΝΝΗΣ Γ. ΑΝΑΣΤΑΣΙΑΔΗΣ
Α.Μ. ΣΟΕ: 10141
ΑΞΩΝ ΟΡΚΩΤΟΙ ΕΛΕΓΚΤΕΣ Ε.Π.Ε.

Ηλεκτρονική Στοιχειοθεσία & Δημοσιεύσεις Ισολογισμών «Η ΔΡΑΣΙΣ», Τηλ. 63.790 - 64.393 - 64.200 κ. Μαριά

Δ·Α·Ν·Ε· SEA LINE

ΔΩΔΕΚΑΝΗΣΙΑΚΗ ΑΝΩΝΥΜΗ ΝΑΥΤΙΛΙΑΚΗ ΕΤΑΙΡΙΑ

ΙΣΟΛΟΓΙΣΜΟΣ 31ης ΔΕΚΕΜΒΡΙΟΥ 2001 - 22η ΕΤΑΙΡΙΚΗ ΧΡΗΣΗ (1 ΙΑΝΟΥΑΡΙΟΥ - 31 ΔΕΚΕΜΒΡΙΟΥ 2001) ΑΡ.Μ.Α.Ε. 12158/06/Β/86/12

ΕΝΕΡΓΗΤΙΚΟ

	Ποσά κλειόμενης χρήσεως 2001				Ποσά προηγούμενης χρήσεως 2000			
	Αξία κτήσεως	Αποσβέσεις	ΔΡΧ Αναπόσβ.αξία	EURO	Αξία κτήσεως	Αποσβέσεις	ΔΡΧ Αναπόσβ.αξία	EURO
Β. ΕΞΟΔΑ ΕΓΚΑΤΑΣΤΑΣΕΩΣ								
4. Λοιπά έξοδα εγκαταστάσεως	1.240.790.795	431.835.704	**808.955.091**	**2.374.042,82**	1.548.976.028	250.743.406	**1.298.232.622**	**3.809.926,89**
Γ. ΠΑΓΙΟ ΕΝΕΡΓΗΤΙΚΟ								
II. Ενσώματες ακινητοποιήσεις								
1. Γήπεδα - Οικόπεδα	234.039.612	0	234.039.612	686.836,72	234.039.612	0	234.039.612	686.836,72
3. Κτίρια	586.324.940	175.744.744	410.580.196	1.204.930,88	586.324.940	146.428.496	439.896.444	1.290.965,35
5. Μεταφορικά μέσα								
α. Πλωτά μέσα	19.023.739.950	4.527.464.653	14.496.275.297	42.542.260,59	10.194.802.484	3.870.334.364	6.324.268.120	18.559.847,75
β. Λοιπά μεταφορικά μέσα	7.968.461	6.785.852	1.182.609	3.470,61	7.197.444	5.532.002	1.665.442	4.887,58
	19.031.708.411	4.534.250.505	14.497.457.906	42.545.731,20	10.201.799.928	3.875.866.366	6.325.933.562	18.564.735,33
6. Επιπλα και λοιπός εξοπλισμός	621.386.719	595.548.312	25.838.407	75.828,05	601.929.962	543.314.274	58.615.688	172.019,63
7. Ακινητοποιήσεις υπό εκτέλεση και προκαταβολές	160.242.871	0	160.242.871	470.265,21	3.679.394.171	0	3.679.394.171	10.797.928,60
Σύνολο ενσωμάτων ακινητοποιήσεων (ΠΙ)	20.833.702.553	5.305.543.561	**15.328.158.992**	**44.983.592,05**	15.303.488.613	4.565.609.136	10.737.879.477	**31.512.485,63**
III. Συμμετοχές και άλλες μακροπρόθεσμες χρηματοοικονομικές απαιτήσεις								
1. Συμμετοχές σε συνδεμένες επιχειρήσεις			1.104.726.952	3.242.045,35			1.035.149.588	3.037.856,46
7. Λοιπές μακροπρόθεσμες απαιτήσεις			3.711.774	10.892,95			3.651.774	10.716,87
			1.108.438.726	3.252.938,30			1.038.801.362	3.048.573,33
Σύνολα πάγιου ενεργητικού (ΠΙ+ΠΙΙ)			**16.436.597.718**	**48.236.530,35**			**11.776.680.839**	**34.561.058,96**
Δ. ΚΥΚΛΟΦΟΡΟΥΝ ΕΝΕΡΓΗΤΙΚΟ								
I. Αποθέματα								
1. Εμπορεύματα			28.976.868	85.038,49			19.274.220	56.564,11
4. Αναλώσιμα υλικά - Ανταλλακτικά			240.930.218	707.058,60			225.912.595	662.986,34
			269.907.084	**792.097,09**			**245.186.815**	**719.550,45**
II. Απαιτήσεις								
1. Πελάτες (Πρακτορεία)	540.741.173				1.190.151.406			
Μείον: Προβλέψεις	0		540.741.173	1.586.914,67	80.000.000		1.110.151.406	3.257.964,51
2. Γραμμάτια εισπρακτέα			177.000.000	519.442,41				
3α. Επιταγές εισπρακτέες								
- Χαρτοφυλακίου	114.610.386				131.779.132			
- Στις τράπεζες σε εγγύηση	129.269.136		243.879.522	715.713,93	389.002.714		520.781.846	1.528.339,97
3β. Επιταγές σε καθυστέρηση			63.849.488	187.379,28			66.947.304	196.470,44
8. Δεσμευμένοι λογαριασμοί καταθέσεων			30.270.436	88.834,74			13.986.000	41.044,75
10. Επισφαλείς - επίδικοι πελάτες και χρεώστες	4.627.071.133				5.114.596.284			
Μείον: Προβλέψεις	3.432.223.541		1.194.847.592	3.506.522,65	4.114.596.284		1.000.000.000	2.934.702,86
11. Χρεώστες διάφοροι			1.907.265.917	5.597.258,74			1.695.138.759	4.983.532,67
12. Λογαριασμοί διαχείρισης προκαταβολών και πιστώσεων			58.507.454	171.701,99			49.708.196	145.878,79
			4.216.361.582	**12.373.768,40**			**4.459.713.511**	**13.087.934,60**
III. Χρεόγραφα								
1. Μετοχές			**16.068.000**	**47.154,81**			**13.290.000**	**38.738,08**
IV. Διαθέσιμα								
1. Ταμείο			8.808.647	25.850,76			12.614.934	37.021,08
3. Καταθέσεις όψεως και προθεσμίας			41.390.255	121.468,10			1.855.926.807	5.446.593,71
			50.198.902	147.318,86			1.868.541.741	5.483.614,79
Σύνολο κυκλοφορούντος ενεργητικού (ΔΙ+ΔΙΙ+ΔΙΙΙ+ΔΙV)			**4.552.535.568**	**13.360.339,16**			**6.586.642.067**	**19.329.837,32**
Ε. ΜΕΤΑΒΑΤΙΚΟΙ ΛΟΓΑΡΙΑΣΜΟΙ ΕΝΕΡΓΗΤΙΚΟΥ								
1. Έξοδα επομένων χρήσεων			**42.271.187**	**124.053,37**			**30.918.484**	**90.736,56**
ΓΕΝΙΚΟ ΣΥΝΟΛΟ ΕΝΕΡΓΗΤΙΚΟΥ (Β+Γ+Δ+Ε)			**21.840.359.564**	**64.094.965,71**			**19.692.474.012**	**57.791.559,83**
ΛΟΓΑΡΙΑΣΜΟΙ ΤΑΞΕΩΣ ΧΡΕΩΣΤΙΚΟΙ								
2. Χρεωστικοί λογαριασμοί εγγυήσεων και εμπράγματων ασφαλειών			2.281.386.938	6.695.192,77			2.148.518.916	6.305.264,61
4. Λοιποί λογαριασμοί τάξεως			2.279.565.000	6.689.845,93			2.279.565.000	6.689.845,93
			4.560.951.938	**13.385.038,70**			**4.428.083.916**	**12.995.110,54**

ΠΑΘΗΤΙΚΟ

	Ποσά κλειόμενης χρήσεως 2001		Ποσά προηγούμενης χρήσεως 2000	
	ΔΡΧ	EURO	ΔΡΧ	EURO
Α. ΙΔΙΑ ΚΕΦΑΛΑΙΑ				
I. Κεφάλαιο μετοχικό (84.299.150 μετοχές των 200 δρχ.)				
1. Καταβλημένο	**16.859.830.000**	**49.478.591,34**	**16.859.830.000**	**49.478.591,34**
II. Διαφορά από έκδοση μετοχών υπέρ το άρτιο	**6.460.081.200**	**18.958.418,78**	**6.460.081.200**	**18.958.418,78**
III. Διαφορές αναπροσαρμογής - επιχορ. Επενδύσεων				
3. Επιχορηγήσεις επενδύσεων πάγιου ενεργητικού	**75.327.012**	**221.062,40**	**75.327.012**	**221.062,40**
IV. Αποθεματικά κεφάλαια				
1. Τακτικό αποθεματικό	323.700.000	949.963,32	323.700.000	949.963,32
4. Έκτακτα αποθεματικά	274.869.685	806.660,85	274.869.685	806.660,85
	598.569.685	**1.756.624,17**	**598.569.685**	**1.756.624,17**
V. Αποτελέσματα χρήσεως εις νέο				
Υπόλοιπο ζημιών χρήσεως εις νέο	-2.204.280.405	-6.468.908,01	-3.602.659.603	-10.572.735,45
Υπόλοιπο ζημιών προηγουμένων χρήσεων	-12.915.755.390	-37.903.904,30	-9.313.095.787	-27.331.168,85
	-15.120.035.795	**-44.372.812,31**	**-12.915.755.390**	**-37.903.904,30**
Σύνολο ιδίων κεφαλαίων (ΑΙ+ΑΙΙ+ΑΙΙΙ+ΑΙV+ΑV)	**8.873.772.102**	**26.041.884,38**	**11.078.052.507**	**32.510.792,39**
Β. ΠΡΟΒΛΕΨΕΙΣ ΓΙΑ ΚΙΝΔΥΝΟΥΣ ΚΑΙ ΕΞΟΔΑ				
1. Προβλέψεις για αποζημίωση προσωπικού λόγω εξόδου από την υπηρεσία	81.951.988	240.504,73	65.318.150	191.689,36
2. Λοιπές προβλέψεις	1.770.075.276	5.194.644,98	1.820.075.276	5.341.380,12
	1.852.027.264	**5.435.149,71**	**1.885.393.426**	**5.533.069,48**
Γ. ΥΠΟΧΡΕΩΣΕΙΣ				
I. Μακροπρόθεσμες υποχρεώσεις				
8. Λοιπές μακροπρόθεσμες υποχρεώσεις	0	0,00	293.543.279	861.462,30
	0	**0,00**	**293.543.279**	**861.462,30**
II. Βραχυπρόθεσμες υποχρεώσεις				
1. Προμηθευτές	611.426.850	1.794.356,13	167.536.719	491.670,49
2α. Επιταγές πληρωτέες	1.459.317.533	4.282.663,34	168.327.538	493.991,31
3. Τράπεζες λόγω βραχυπρόθεσμων υποχρεώσεων	31.251.777	91.714,68	15.625.887	45.857,34
4. Προκαταβολές πελατών	338.057.304	992.097,74	131.051.867	384.598,29
5. Υποχρεώσεις από φόρους - τέλη	1.257.962.433	3.691.745,95	883.515.605	2.592.855,77
6. Ασφαλιστικοί οργανισμοί	217.518.394	638.351,85	75.914.601	222.786,80
8. Υποχρεώσεις προς συνδεμένες επιχειρήσεις	3.910.032.911	11.474.784,77	3.099.704.215	9.096.710,83
11. Πιστωτές διάφοροι	3.042.922.382	8.930.073,02	1.548.923.034	4.545.628,86
	10.868.489.584	31.895.787,48	6.090.599.466	17.874.099,68
Σύνολο υποχρεώσεων (ΓΙ+ΓΙΙ)	**10.868.489.584**	**31.895.787,48**	**6.384.142.745**	**18.735.561,98**
Δ. ΜΕΤΑΒΑΤΙΚΟΙ ΛΟΓΑΡΙΑΣΜΟΙ ΠΑΘΗΤΙΚΟΥ				
1. Έσοδα επομένων χρήσεων	139.406.832	409.117,63	336.750.000	988.261,19
2. Έξοδα χρήσεως δουλευμένα	105.596.571	309.894,56	5.076.171	14.897,05
3. Λοιποί μεταβατικοί λογαριασμοί παθητικού	1.067.211	3.131,95	3.059.163	8.977,73
	246.070.614	**722.144,13**	**344.885.334**	**1.012.135,98**
ΓΕΝΙΚΟ ΣΥΝΟΛΟ ΠΑΘΗΤΙΚΟΥ (Α+Β+Γ+Δ)	**21.840.359.564**	**64.094.965,71**	**19.692.474.012**	**57.791.559,83**
ΛΟΓΑΡΙΑΣΜΟΙ ΤΑΞΕΩΣ ΠΙΣΤΩΤΙΚΟΙ				
2. Πιστωτικοί λογαριασμοί εγγυήσεων και εμπράγματων ασφαλειών	2.281.386.938	6.695.192,77	2.148.518.916	6.305.264,61
4. Λοιποί λογαριασμοί τάξεως	2.279.565.000	6.689.845,93	2.279.565.000	6.689.845,93
	4.560.951.938	**13.385.038,70**	**4.428.083.916**	**12.995.110,54**

ΣΗΜΕΙΩΣΕΙΣ

(1) Στα πλαίσια υλοποίησης σχετικής απόφασης της έκτακτης Γενικής Συνέλευσης της 8.10.2001 και προς άρση των δικαστικών διενέξεων υπογράφηκε την 7.11.2001 ιδιωτικό συμφωνητικό συμβιβασμού μεταξύ αφ' ενός της εταιρείας και αφ' ετέρου του Επ. Σολούνια και της Α.Ε. "ΡΟΔΙΑΚΗ ΑΚΤΗ", βάσει του οποίου και έναντι των πάσης φύσεως απαιτήσεων της εταιρείας από τους ανωτέρω, έγινε μεταβίβαση των μετοχών της "Α.Ε. ΜΥΛΟΙ ΔΩΔΕΚΑΝΗΣΟΥ Ο ΤΑΞΙΑΡΧΗΣ", οι οποίες εμφανίζονται στα λογαριασμό "Συμμετοχές σε συνδεμένες επιχειρήσεις" στην αξία μεταβίβασης τους δρχ. 69.577.364 από την οικογένεια Σολούνια. Στον εν λόγω συμβιβασμό προβλέπεται ρητά ότι δεν θίγονται τα δικαιώματα της εταιρείας από το εκπλειστηρίασμα του ξενοδοχείου "Rodos Bay".

2) Με βάση την προβλεπόμενη από το άρθρο 44 Ν. 1892/1990 συμβαση της εταιρείας με τους πιστωτές της για την ρύθμιση και τον περιορισμό των χρεών της, η οποία επικυρώθηκε με την υπ' αρ. 209/1999 απόφαση του Εφετείου Δωδεκανήσου, διεγράφησαν κατά την διάρκεια προηγουμένων χρήσεων ποσά δρχ. 4.807.367.962 και κατά την διάρκεια της χρήσεως υποχρεώσεις συνολικού ποσού δρχ. 290.518.248 και

(3) Τα υφιστάμενα επί των πάγιων στοιχείων εμπράγματα βάρη κατά την λήξη της χρήσεως ανέρχονται σε U.S.D ($) 34.000.000 και δρχ. 7.807.281.209 για εξασφάλιση υποχρεώσεων υπολοίπου κατά την 31.12.2001 δρχ. 422,3 εκατ. περίπου.

(4) Κατά τη λήξη της χρήσεως είχαν ασκηθεί σε βάρος της εταιρείας αγωγές για απαιτήσεις συνολικού ποσού δρχ. 8.960 εκατ. περίπου, είχαν εκδοθεί διαταγές πληρωμής συνολικού ύψους δρχ. 4.182 εκατ. περίπου και κατατεθεί αιτήσεις για ασφαλιστικά μέτρα συνολικού ύψους δρχ. 1.718 εκατ. $ 60.000, YEN 5.000 εκατ. και EURO 88.720 και η εταιρεία από την πλευρά της είχε ενδώσει διαταγές πληρωμής και ασκήσει αγωγές κατά τρίτων για ποσό δρχ. 2.977 εκατ. περίπου. Μετά τη λήξη της χρήσεως εκδόθηκαν δικαστικές αποφάσεις σε βάρος της εταιρείας για συντηρητική κατάσχεση περιουσιακών της στοιχείων ποσού ΕΥΡΩ 3.680.116, διαταγές πληρωμής για ποσό ΕΥΡΩ 72.470 και απόφαση για αναγκαστική κατάσχεση ακινήτου της εταιρείας ποσού ΕΥΡΩ 28.535.

(5) Τα αποτελέσματα έχουν επιβαρυνθεί με συναλλαγματικές διαφορές προηγούμενης χρήσεως συνόλου δρχ. 314.051.722, σύμφωνα με την Εγκ. 1112072/8-12-2000/ΠΟΛ.1294 και παραμένει αναπόσβεστο υπόλοιπο συναλλαγματικών διαφορών δρχ. 314.051.722 στο λογαριασμό Β.4 "Λοιπά έξοδα εγκαταστάσεως".

ΚΑΤΑΣΤΑΣΗ ΛΟΓΑΡΙΑΣΜΟΥ ΑΠΟΤΕΛΕΣΜΑΤΩΝ ΧΡΗΣΕΩΣ
31ης ΔΕΚΕΜΒΡΙΟΥ 2001 (1 ΙΑΝΟΥΑΡΙΟΥ - 31 ΔΕΚΕΜΒΡΙΟΥ 2001)

	Ποσά Κλειόμενης Χρήσεως 2001				Ποσά Προηγούμενης Χρήσεως 2000			
			ΔΡΧ	EURO			ΔΡΧ	EURO
Ι.Αποτελέσματα εκμεταλλεύσεως								
Κύκλος εργασιών (πωλήσεις)			6.337.418.651	18.598.440,65			6.910.262.522	20.279.567,20
Μείον: Κόστος υπηρεσιών			6.253.130.600	18.351.080,26			7.590.109.260	22.274.715,36
Μικτά αποτελέσματα (κέρδη) εκμεταλλεύσεως			**84.288.051**	**247.360,38**			**-679.846.738**	**-1.995.148,17**
Πλέον: Άλλα έσοδα εκμεταλλεύσεως			71.872.755	210.925,18			153.890.273	451.622,22
Σύνολο			**156.160.806**	**458.285,56**			**-525.956.465**	**-1.543.525,94**
Μείον: 1 Έξοδα διοικητικής λειτουργίας		604.959.870				557.723.031		
3 Έξοδα λειτουργίας διαθέσεως		626.057.864				664.591.477		
4 Έξοδα παροχής υπηρεσιών μη καταλογιζόμενα (κόστος υποαπασχολήσεως - αδρανείας)		146.775.535	1.377.793.069	-4.043.413,26		167.146.498	1.389.461.006	4.077.655,19
Μερικά αποτελέσματα (ζημίες) εκμεταλλεύσεως			**-1.221.632.263**	**-3.585.127,70**			**-1.915.417.471**	**-5.621.181,13**
Πλέον:								
4 Πιστωτικοί τόκοι και συναφή έσοδα		6.538.382				525.582.775		
Μείον:								
3 Χρεωστικοί τόκοι και συναφή έξοδα		206.725.794	-200.187.412	-587.490,57		1.044.176.402	-518.593.627	-1.521.918,20
Ολικά αποτελέσματα (ζημίες) εκμεταλλεύσεως			**-1.421.819.675**	**-4.172.618,27**			**-2.434.011.098**	**-7.143.099,33**
ΙΙ.Πλέον: Έκτακτα αποτελέσματα								
1. Έκτακτα και ανόργανα έσοδα		10.067.940				20.167.270		
3. Έσοδα προηγούμενων χρήσεων		227.746.056				39.359.904		
Μείον:		237.814.006				59.527.174		
1. Έκτακτα και ανόργανα έξοδα	320.423.092				331.800.329			
2. Έκτακτες ζημίες	930.629				455.891			
3. Έξοδα προηγούμενων χρήσεων	489.506.607				744.644.756			
4. Προβλέψεις για έκτακτους κινδύνους	318.740.358	1.129.700.686	-891.886.680	-2.617.422,39	965.064.063	2.041.965.039	-1.982.437.865	-5.817.866,07
Οργανικά και έκτακτα αποτελέσματα			**-2.313.706.355**	**-6.790.040,66**			**-4.416.448.963**	**-12.960.965,41**
Μείον: Σύνολα αποσβέσεων πάγιων στοιχείων		921.147.924				738.217.081		
Μείον: Οι από αυτές ενσωματωμένες στο λειτουργικό κόστος		740.055.626	181.092.298	531.452,09		557.157.837	181.059.244	531.355,08
ΚΑΘΑΡΑ ΑΠΟΤΕΛΕΣΜΑΤΑ (ΖΗΜΙΕΣ) ΧΡΗΣΕΩΣ			**-2.494.798.653**	**-7.321.492,75**			**-4.597.508.207**	**-13.492.320,49**

ΠΙΝΑΚΑΣ ΔΙΑΘΕΣΕΩΣ ΑΠΟΤΕΛΕΣΜΑΤΩΝ

	Ποσά κλειόμενης χρήσεως 2001		Ποσά προηγούμενης χρήσεως 2000	
	ΔΡΧ	EURO	ΔΡΧ	EURO
Καθαρά αποτελέσματα (ζημίες) χρήσεως	-2.494.798.653	-7.321.492,75	-4.597.508.207	-13.492.320,49
Διαγραφείσες Υποχρεώσεις Αρθρ.44 Ν.1892/1990	290.518.248	852.584,73	994.848.604	2.919.585,04
	-2.204.280.405	-6.468.908,01	-3.602.659.603	-10.572.735,45
Πλέον: Υπόλοιπο αποτελεσμάτων (ζημιών) προηγουμένων χρήσεων	-12.915.755.390	-37.903.904,30	-9.313.095.787	-27.331.168,85
Ζημιές εις νέο	**-15.120.035.795**	**-44.372.812,31**	**-12.915.755.390**	**-37.903.904,30**

Ανάλυση εσόδων εκμετάλλευσης πλοίων κατά ΣΤΑΚΟΔ. 91

Κωδ.	Τίτλος	ΔΡΧ	EURO
611.0	Έσοδα από θαλασσ. & ακτοπλ. Μεταφορές	5.710.100.361	16.757.447,87
553.1	Έσοδα από Εστιατόρια	223.829.093	656.871,88
554.1	Έσοδα από Μπάρ	310.897.539	912.391,90
521.4	Έσοδα από καταστήματα γεν. πωλήσεων	84.224.777	247.174,69
	Διάφορα έσοδα πλοίων	8.366.881	24.554,31
	Σύνολο κύκλου εργασιών	**6.337.418.651**	**18.598.440,65**

Ρόδος, 29 Μαΐου 2002
Ο Πρόεδρος του Δ.Σ
Ιάκωβος Ν. Γερονικόλας
ΑΔΤ/Ι-872135

Ένα Μέλος του Δ.Σ.
Γεράσιμος Ι. Καλογηράτος
ΑΔΤ/Η-641983

Ο Γενικός Διευθυντής
Λοΐζος Ν. Σορωνιάτης
ΑΔΤ/Μ-839219

Ο Προϊστάμενος Οικονομικών Υπηρεσιών
Εμμανουήλ Μαλ. Διακομανώλης
ΑΔΤ/Ν-946427

ΠΙΣΤΟΠΟΙΗΤΙΚΟ ΕΛΕΓΧΟΥ ΟΡΚΩΤΟΥ ΕΛΕΓΚΤΗ ΛΟΓΙΣΤΗ

Προς τους κ.κ. Μετόχους της Ανώνυμης Εταιρείας ΔΩΔΕΚΑΝΗΣΙΑΚΗ ΑΝΩΝΥΜΗ ΝΑΥΤΙΛΙΑΚΗ ΕΤΑΙΡΕΙΑ "DANE SEA LINE"

Ελέγξαμε τις ανωτέρω Οικονομικές Καταστάσεις καθώς και το σχετικό Προσάρτημα και την Κατάσταση Ταμιακών Ροών της Ανώνυμης Εταιρείας ΔΩΔΕΚΑΝΗΣΙΑΚΗ ΑΝΩΝΥΜΗ ΝΑΥΤΙΛΙΑΚΗ ΕΤΑΙΡΕΙΑ Α.Ε. (DANE SEA LINE) της εταιρικής χρήσεως που έληξε την 31η Δεκεμβρίου 2001. Ο έλεγχος μας, στα πλαίσια του οποίου λάβαμε και γνώση πλήρους λογιστικού απολογισμού των εργασιών του υποκαταστήματος της εταιρείας, έγινε σύμφωνα με τις διατάξεις του άρθρου 37 του Κ.Ν. 2190/1920 «περί Ανωνύμων Εταιρειών» και τις ελεγκτικές διαδικασίες που κρίναμε κατάλληλες, με βάση τις αρχές και κανόνες ελεγκτικής που ακολουθεί το Σώμα Ορκωτών Ελεγκτών Λογιστών και που είναι σύμφωνοι με τις βασικές αρχές των Διεθνών Ελεγκτικών Προτύπων. Τέθηκαν στην διάθεσή μας τα βιβλία και στοιχεία που τήρησε η εταιρεία και μας δόθηκαν οι αναγκαίες για τον έλεγχο πληροφορίες και επεξηγήσεις που ζητήσαμε. Η εταιρεία εφάρμοσε ορθά το Ελληνικό Γενικό Λογιστικό Σχέδιο. Δεν τροποποιήθηκε η μέθοδος απογραφής σε σχέση με την προηγούμενη χρήση. Επαληθεύσαμε τη συμφωνία του περιεχομένου της εκθέσεως Διαχειρίσεως του Διοικητικού Συμβουλίου προς την Τακτική Γενική Συνέλευση των Μετόχων, με τις σχετικές Οικονομικές Καταστάσεις. Το Προσάρτημα περιλαμβάνει τις πληροφορίες που προβλέπονται από την παραγρ. 1 του άρθρου 43α του κωδ. Ν. 2190/1920, ενώ η Κατάσταση Ταμιακών Ροών έχει καταρτισθεί με βάση τις οικονομικές καταστάσεις και τα τηρούμενα από την εταιρεία βιβλία και στοιχεία. Από τον παραπάνω έλεγχό μας προέκυψαν τα εξής: 1) Σχετικά με τη σημείωση αρ. 1 της εταιρείας κάτω από τον Ισολογισμό παρατηρούμε ότι: α) Έγινε συμψηφισμός στα βιβλία της εταιρείας απαίτησης συνόλου δρχ. 1.031.113.101 με ισόποσες, σχηματισμένες προβλέψεις και παραμένει απαίτηση δρχ. 1.787.000.000 κατά της εταιρείας «ΡΟΔΙΑΚΗ ΑΚΤΗ Α.Ε.» για την οποία έχει σχηματισθεί, σε προηγούμενες χρήσεις, πρόβλεψη δρχ. 1.193.750.000 προκειμένου τα ποσά αυτά να τακτοποιηθούν σε συνδυασμό με το ποσό που τελικά θα εισπράξει η εταιρεία από το εκπλειστηρίασμα του ξενοδοχείου «ΡΟΔΟΣ ΒΑΥ», β) Για την αποκτηθείσα συμμετοχή «ΜΥΛΟΙ ΔΩΔΕΚΑΝΗΣΟΥ Ο ΤΑΞΙΑΡΧΗΣ Α.Ε.» δεν τέθηκαν υπόψη μας η έκθεση οικονομικού και φορολογικού ελέγχου που αναφέρεται στη σύμβαση ότι προηγήθηκε της υπογραφής της, οι Οικονομικές Καταστάσεις της 31.12.2001 και σχετική έκθεση εκτίμησης της αξίας της εταιρείας και γ) Επί ακινήτου της εταιρείας «ΜΥΛΟΙ ΔΩΔΕΚΑΝΗΣΟΥ Ο ΤΑΞΙΑΡΧΗΣ Α.Ε.» υφίστανται, κατά την υπογραφή του συμβάσεως, υποθήκες και προσημειώσεις υπέρ τρίτων συνόλου δρχ. 1.460 εκατ. Από τα βάρη αυτά η ΔΑΝΕ ανέλαβε υποχρέωση έναντι της οικογένειας Σολούνια να εξοφλήσει υποθήκη δρχ. 600 εκατ. και να εξαλείψει, αν αυτό απαιτηθεί, δύο προσημειώσεις ποσών δρχ. 400 εκατ. και 300 εκατ. αντίστοιχα. 2) Λόγω των μειωμένων αποσβέσεων που διενέργησε η εταιρεία σε προηγούμενες χρήσεις η αναπόσβεστη αξία των πλωτών μέσων εμφανίζεται αυξημένη κατά δρχ. 1.400 εκατ. περίπου. 3) Στο λογαριασμό Γ.III. 2 «Συμμετοχές σε συνδεμένες επιχειρήσεις» εκτός της εκ δρχ. 69.577.364 συμμετοχής που αναφέρεται στη σημείωση αριθμ. 1 της εταιρείας κάτω από τον Ισολογισμό περιλαμβάνεται και η αξία κτήσεως των συμμετοχών στις θυγατρικές εταιρείες: «RARKHAVEN SHIPPING LTD» (δρ. 35.588, συμμετοχή 99,8%), «RUNHAVEN SHIPPING LTD» (δρχ. 34.000, συμμετοχή 99,8%), και «ΑΓΙΟΣ ΓΕΡΑΣΙΜΟΣ Α.Ε.» (1.035.080.000, συμμετοχή 100%), η τρέχουσα αξία των οποίων δεν είναι εφικτό να προσδιορισθεί επειδή οι οικονομικές τους καταστάσεις που τέθηκαν υπόψη μας είναι της χρήσεως 1996 και κατά την άποψή μας αποτελεί ουσιώδη αδυναμία της εταιρείας η μη σύνταξη οικονομικών καταστάσεων από τις απόλυτα ελεγχόμενες από αυτήν θυγατρικές της. Περαιτέρω σημειώνουμε ότι σε διάφορους λογαριασμούς του Ισολογισμού περιλαμβάνονται ποσά, χρεωστικά δρχ. 427 εκατ. και πιστωτικά δρχ. 1.828 εκατ. που αφορούν τις εν λόγω θυγατρικές. 4) Στους λογαριασμούς υποχρεώσεων Γ.II.5 «Υποχρεώσεις από φόρους - τέλη» και Γ.II.6 «Ασφαλιστικοί Οργανισμοί» περιλαμβάνονται λήξιπρόθεσμες υποχρέωσεις της χρήσεως ποσού δρχ. 250 εκατ. περίπου, οι οποίες μέχρι και την ημερομηνία του πιστοποιητικού μας δεν είχαν εξοφληθεί και η εταιρεία θα επιβαρυνθεί με πρόστιμα και προσαυξήσεις. 5) Οι φορολογικές υποχρεώσεις της εταιρείας μέχρι και τη χρήση 1996 έχουν οριστικοποιηθεί και λογιστικοποιηθεί. Για τις χρήσεις 1997 - 2000 έγινε φορολογικός έλεγχος, η έκθεση του οποίου χρονοτοποθήκε στην εταιρεία, μετά τη λήξη της διαχειριστικής χρήσεως και προέκυψαν μετά τον συμψηφισμό πρόσθετες επιβαρύνσεις δρχ. 1.073 εκατ. περίπου, για τις οποίες δεν έχει διενεργηθεί σχετική εγγραφή στα βιβλία της εταιρείας. Η εταιρεία εκτιμά ότι, μετά την υπαγωγή των εν λόγω επιβαρύνσεων στις διατάξεις του άρθρου 44 του Ν. 1892/1990, θα περιορισθούν στο ποσό των δρχ. 460 εκατ. περίπου. 6) Συμφωνα με επιστολή της εταιρείας προς τον έλεγχό μας, δεν περιλαμβάνονται στα βιβλία της, επειδή δεν εκπληρώθηκαν απαιτήσεις ή αίρωση έναντι της εταιρείας και έχει ζητηθεί η επιστροφή τους, δύο επιταγές ποσού δρχ. 1.169.185.000 εκδόσεώς της πριν την 31.12.1998, εις διαταγή του πρώην Προέδρου και Διευθύνοντα Συμβούλου αυτής Επ. Σολούνια και οι οποίες βρίσκονται σήμερα οπισθογραφημένες εις χείρας μέλους του Δ.Σ. της εταιρείας. 7) Λόγω την υπαρξη σχετικών παραστατικών, καταχωρήθηκαν στα βιβλία της εταιρείας, τόκοι και έξοδα περιόδου 1998 - 2001 συνολικού ποσού δρχ. 174.160.172, με συμψηφισμό σχετικής σχηματοθείσας, σε προηγούμενη χρήση, πρόβλεψης ποσού δρχ. 100.000.000 και επιβάρυνση των αποτελεσμάτων της χρήσεως με δρχ. 74.160.172. 8) Λαμβανομένης υπόψη της πιο πάνω παρατηρήσεως μας αριθμ. 5 προκύπτει ότι, τα ίδια Κεφάλαια έχουν καταστεί μικρότερα του 1/2 του Μετοχικού Κεφαλαίου και συνεπώς συντρέχει περίπτωση εφαρμογής των διατάξεων του άρθρου 47 του Κ.Ν. 2190/1920. Κατά τη γνώμη μας και υπό την προυπόθεση ότι η εταιρεία θα συνεχίσει τη δραστηριότητά της δεδομένου ότι όπως αναφέρουμε στην πιο πάνω παρατήρησή μας αριθμ. 8 συντρέχει περίπτωση εφαρμογής των διατάξεων του άρθρου 47 του Κ.Ν. 2190/1920 περί Α.Ε., οι ανωτέρω Οικονομικές Καταστάσεις, οι οποίες προκύπτουν από τα βιβλία και στοιχεία της εταιρείας, απεικονίζουν μαζί με το Προσάρτημα και την Κατάσταση Ταμιακών Ροών, αφού ληφθούν υπόψη οι παραπάνω παρατηρήσεις μας, καθώς και οι παρατιθέμενες από την εταιρεία σημειώσεις, την περιουσιακή διάρθρωση και την οικονομική θέση της εταιρείας κατά την 31η Δεκεμβρίου 2001 και τα αποτελέσματα της χρήσεως που έληξε αυτή την ημερομηνία καθώς και τις Ταμιακές Ροές από τις δραστηριότητες της εταιρείας για την χρήση αυτή βάσει των σχετικών διατάξεων που ισχύουν και λογιστικών αρχών, οι οποίες έχουν γίνει γενικά παραδεκτές και δεν διαφέρουν από εκείνες που η εταιρεία εφάρμοσε στην προηγούμενη χρήση.

ΣΟΛ Α.
ΟΡΚΩΤΟΙ ΕΛΕΓΚΤΕΣ ΛΟΓΙΣΤΕΣ
ΣΥΜΒΟΥΛΟΙ ΕΠΙΧΕΙΡΗΣΕΩΝ

Αθήνα, 1 Ιουνίου 2002
Ο ΟΡΚΩΤΟΣ ΕΛΕΓΚΤΗΣ ΛΟΓΙΣΤΗΣ
**ΑΝΤΩΝΗΣ Γ. ΣΗΦΑΚΗΣ

ΧΡΗΜΑΤΙΣΤΗΡΙΟ

ΣΥΝΕΔΡΙΑΣΗ ΤΗΣ 06ης Ιουνίου 2002

ΤΡΑΠΕΖΕΣ	ΤΙΜΗ	%	ΕΛΑΧ	ΜΕΓ.	ΤΕΜ
ΑΤΤΙΚΗΣ (ΚΟ)	6.42	-2.73	6.36	6.50	12 807
ΓΕΝΙΚΗ ΤΡΑΠΕΖΑ ΤΗΣ ΕΛΛ.	8.48	-0.24	8.44	8.52	12 801
ΕΘΝΙΚΗ ΤΡΑΠΕΖΑ ΤΗΣ ΕΛΛ.	22.40	1.17	22.16	22.48	99 912
ΕΤΕΒΑ (ΚΟ)	7.06	2.32	6.90	7.08	15 790
ΕΛΛΑΔΟΣ (ΚΟ	59.04	-0.17	59.00	61.80	5 072
ΕΜΠΟΡΙΚΗ ΤΡΑΠΕΖΑ ΤΗΣ ΕΛΛ.	24.34	1.33	24.02	24.40	41 684
EUROBANK-ERGASIAS	14.06	0.72	13.82	14.10	87 731
ΠΕΙΡΑΙΩΣ (ΚΟ)	7.30	0.83	7.20	7.30	65 159
ALPHA ΤΡΑΠΕΖΑ ΠΙΣΤΕΩΣ	15.82	0.89	15.62	15.86	147 949
ΕΓΝΑΤΙΑ ΤΡΑΠΕΖΑ (ΚΟ)	3.44	0.58	3.42	3.52	17 795
ΕΓΝΑΤΙΑ ΤΡΑΠΕΖΑ (ΠΟ)	2.95	-0.67	2.86	2.95	1 350
ASPIS BANK	5.36	0.00	5.24	5.36	4 000
ΕΤΒΑ BANK	4.02	1.01	3.94	4.06	58 319
ΤΡΑΠΕΖΑ ΚΥΠΡΟΥ	2.73	-2.50	2.72	2.80	9 700
ΑΓΡΟΤΙΚΗ ΤΡΑΠΕΖΑ	7.66	0.26	7.44	7.72	18 117
ΑΣΦΑΛΕΙΕΣ					
ΕΘΝΙΚΗ ΑΣΦ.	7.48	1.91	7.34	7.54	9 138
ΑΣΠΙΣ ΠΡΟΝΟΙΑ (ΚΟ)	2.54	1.20	2.50	2.58	17 315
ΦΟΙΝΙΞ ΓΕΝ. ΑΣΦ.	11.30	0.00	0.00	0.00	0
ΕΥΡΩΠΑΪΚΗ ΠΙΣΤΗ ΑΕ (ΚΟ)	2.30	0.00	2.18	2.30	6 786
ΕΥΡΩΠΑΪΚΗ ΠΙΣΤΗ ΑΕ (ΠΟ)	1.36	0.74	1.31	1.36	1 570
ΑΓΡΟΤΙΚΗ Α.Ε. ΓΕΝ. ΑΣΦΑΛ. (ΚΟ)	9.12	-1.72	9.12	9.56	804
ΑΓΡΟΤΙΚΗ ΖΩΗΣ	4.92	-0.81	4.78	4.96	290
METROLIFE ΕΜΠΟΡΙΚΗ	1.81	1.69	1.78	1.82	15 050
ΕΤΑΙΡΙΕΣ ΕΠΕΝΔΥΣΕΩΝ					
ΕΘΝΙΚΗ ΕΤ. ΕΠΕΝΔ.ΧΑΡΤ.	1.48	-1.33	1.48	1.50	5 082
ΕΛΛΗΝΙΚΗ ΕΤ. ΕΠΕΝΔ. (ΚΑ)	1.72	0.58	1.71	1.72	4 970
ΕΠΕΝΔ. ΕΡΓΑΣΙΑΣ (ΚΑ)	1.37	1.48	1.35	1.38	34 957
ΕΠΕΝΔ. ΑΝΑΠΤΥΞΕΩΣ (ΚΑ)	1.78	0.56	1.74	1.78	23 550
ALPHA ΕΠΕΝΔΥΣΕΩΝ (ΚΑ)	2.96	0.68	2.94	2.98	18 540
ΠΕΙΡΑΙΩΣ-ΕΠΕΝΔΥΤΙΚΗ	1.78	-0.56	1.73	1.78	4 110
ΠΡΟΟΔΟΣ ΕΛΛ.ΕΠΕΝΔ.	2.83	1.07	2.80	2.83	2 490
INTERINVEST - ΔΙΕΘ. ΕΠΕΝΔ.	1.35	0.75	1.28	1.35	2 050
ΕΞΕΛΙΞΗ Α.Ε.Ε.Χ. (ΚΑ)	0.69	-1.43	0.69	0.70	21 450
ΔΙΑΣ Α.Ε.Ε.Χ (ΚΑ)	1.11	-1.77	1.11	1.16	16 910
ΑΙΟΛΙΚΗ Α.Ε.Ε.Χ. (ΚΑ)	1.41	0.71	1.38	1.42	7 570
ΕΜΠΟΡΙΚΗ ΕΠΕΝΔΥΤΙΚΗ (ΚΑ)	2.22	-3.06	2.20	2.22	1 400
MARFIN Α.Ε.Ε.Χ	1.29	1.57	1.26	1.29	56 119
ΟΡΙΩΝ Δ.Α.Ε.Ε.Χ (ΚΑ)	1.63	0.62	1.60	1.63	12 690
ΑΣΠΙΣ ΕΠΕΝΔΥΤΙΚΗ (ΚΑ)	0.00	-100.00	0.00	0.00	0
ALPHA TRUST ASSET M. (ΚΟ)	2.74	4.18	2.52	2.77	1 130
ΑΚΤΙΒ ΕΠΕΝΔΥΤΙΚΗ Α.Ε.Ε.Χ.	1.21	-1.63	1.20	1.24	5 966
ΕΥΡΩΔΥΝΑΜΙΚΗ	1.79	-3.24	1.79	1.86	2 350
DOMUS Α.Ε.Ε.Χ	5.38	0.75	5.22	5.38	40
ΑΝΔΡΟΜΕΔΑ Α.Ε.Ε.Χ	2.16	0.47	2.15	2.16	8 360
ARROW Α.Ε.Ε.Χ	1.66	1.22	1.65	1.68	40 910
NEXUS Α.Ε.Ε.Χ.	1.37	0.74	1.33	1.38	13 720
Π & Κ ΕΠΕΝΔΥΤΙΚΗ Α.Ε.Ε.Χ.	0.89	1.14	0.88	0.89	12 620
ΕΤ. ΧΡΗΜ/ΚΗΣ ΜΙΣΘΩΣΗΣ					
ΕΤΒΑ ΛΗΖΙΝΓΚ (ΚΟ)	2.43	4.74	2.33	2.43	21 975
ALPHA LEASING (ΚΟ)	6.80	0.89	6.70	6.80	6 960
ΠΕΙΡΑΙΩΣ ΧΡΗΜ/ΚΕΣ ΜΙΣΘΩΣΕΙΣ	9.70	0.62	9.36	9.70	2 655
ΕΤΑΙΡΙΕΣ ΣΥΜΜΕΤΟΧΩΝ					
ALBIO Α.Ε. ΣΥΜΜΕΤΟΧΩΝ (ΚΟ)	1.90	1.06	1.88	1.91	7 320
ΜΠΟΥΤΑΡΗΣ (ΚΑ)	2.03	1.50	2.01	2.08	88 740
ΜΠΟΥΤΑΡΗΣ (ΠΑ)	2.00	0.00	0.00	0.00	0
ΚΕΡΑΝΗΣ (Κ)	1.48	11.28	1.48	1.48	101 950
ΚΕΡΑΝΗΣ (Π)	1.05	9.38	1.04	1.05	53 470
ΕΠΙΧΕΙΡΗΣΕΙΣ ΑΤΤΙΚΗΣ (Κ)	3.66	2.81	3.56	3.68	20 450
ΟΜΙΛΟΣ ΙΝΤΕΑΛ (ΚΟ)	2.53	-0.78	2.48	2.58	14 620
ΟΜΙΛΟΣ ΙΝΤΕΑΛ (ΠΟ)	3.50	0.00	0.00	0.00	0
ΚΛΩΝΑΤΕΞ (ΚΑ)	3.86	-1.53	3.82	3.98	286 030
ΚΛΩΝΑΤΕΞ (ΠΑ)	3.66	-1.08	3.62	3.76	375 240
ΒΙΟΧΑΛΚΟ (ΚΑ)	7.26	1.40	7.10	7.34	66 338
ΕΛΛΗΝΙΚΑ ΧΡΗΜΑΤΙΣΤΗΡΙΑ (ΚΟ)	5.06	1.20	4.96	5.08	27 145
ΔΕΛΤΑ ΣΥΜΜΕΤΟΧΩΝ (Κ)	7.18	-0.28	7.12	7.30	2 851
ΔΕΛΤΑ ΣΥΜΜΕΤΟΧΩΝ (Π)	6.64	1.84	6.36	6.64	790
ΧΑΤΖΗΙΩΑΝΝΟΥ Α.Ε. (ΚΟ)	2.14	0.94	2.12	2.15	10 280
ΑΧΟΝ Α.Ε. (ΚΟ)	3.56	0.56	3.54	3.66	202 520
SANYO HELLAS A.E.B.E.	1.38	1.47	1.36	1.40	112 964
ΚΟΥΜΠΑΣ Α.Ε.	2.54	-1.17	2.53	2.63	152 280
ALFA ALFA ΣΥΜΜΕΤΟΧΕΣ	2.11	-1.40	2.11	2.18	237 120
ΠΑΡΝΑΣΣΟΣ ΕΠΙΧΕΙΡΗΣΕΩΣ	1.00	11.11	1.00	1.00	40 619
ΦΟΥΡΛΗΣ Α.Ε. ΣΥΜΜΕΤΟΧΩΝ	3.24	0.62	3.18	3.28	38 441
ΜΠΗΤΡΟΣ ΣΥΜΜΕΤΟΧΙΚΗ	2.59	-1.15	2.53	2.62	14 473
ΑΘΗΝΑΪΚΕΣ ΣΥΜΜΕΤΟΧΕΣ	1.30	-0.76	1.30	1.34	48 390
ΜΕΑΓΑ HOLDINGS Α.Ε. (ΚΑ)	2.02	-0.98	1.99	2.06	23 530
ELBISCO AE ΣΥΜΜΕΤΟΧΩΝ	4.84	0.00	0.00	0.00	0
LAMDA DEVELOPMENT	9.86	-1.40	9.86	9.98	1 600
ΜΠΑΛΑΦΑΣ Α.Ε. (ΚΟ)	3.48	0.58	3.36	3.48	67 490
ΔΙΑΧΕΙΡΙΣΗ ΑΚΙΝΗΤΗΣ ΠΕΡΙΟΥΣΙΑΣ					
ΚΕΚΡΟΨ	37.20	-1.01	37.00	38.00	862
ΕΡΜΗΣ Α.Ε.	3.46	0.00	3.40	3.50	24 761
ALPHA ΑΣΤΙΚΑ ΑΚΙΝΗΤΑ	6.02	2.03	5.96	6.02	2 720
ΒΟΒΟΣ (ΚΟ)	18.50	0.11	18.38	18.54	34 260
STABILTON (ΚΑ)	0.41	2.50	0.40	0.42	151 230
STABILTON (ΠΑ)	0.60	11.11	0.60	0.60	10
ΕΝΟΙΚΙΑΣΕΙΣ ΜΕΤΑΦΟΡΙΚΩΝ ΜΕΣΩΝ					
ΒΕΡΝΙΚΟΣ-ΚΟΤΤΕΡΑ	2.62	2.75	2.56	2.62	1 620
AUTOHELLAS Α.Ε.	6.18	1.98	6.00	6.18	2 410
ΚΥΡΙΑΚΟΥΛΗΣ Μ.Κ.Ν.	2.26	1.80	2.20	2.30	5 550
ΕΥΡΩΣΥΜΒΟΥΛΟΙ	7.04	0.00	6.98	7.10	2 940
ΠΛΗΡΟΦΟΡΙΚΗ					
BYTE COMPUTER (ΚΟ)	4.50	0.00	4.46	4.58	3 060
INTRALOT (ΚΟ)	20.68	0.78	20.22	20.68	59 016
QUALITY & RELIABILITY	3.58	1.13	3.44	3.58	11 530
INFORMER	6.98	0.00	6.96	7.02	4 660
FORTHnet (ΚΟ)	9.52	1.93	8.90	9.56	61 158
LOGIC D.I.S.	1.93	1.05	1.90	1.94	27 660
SINGULAR	3.52	1.73	3.44	3.56	61 106
UNIBRAIN SA	12.14	2.36	11.90	12.20	52 140
MLS ΠΛΗΡΟΦΟΡΙΚΗ (ΚΟ)	7.68	0.52	7.44	7.70	5 800
SPACE ΕΛΛΑΣ	3.60	-2.70	3.58	3.80	140 420
DATAMEDIA (ΚΟ)	2.21	-1.78	2.20	2.26	22 780
UNISYSTEMS (ΚΟ)	4.76	0.85	4.74	4.78	43 370
RAINBOW COMPUTERS	13.50	-1.75	13.46	13.98	7 190
COMPUCON ΕΦΑΡΜΟΓΕΣ	13.28	2.47	13.00	13.40	30 370
ΔΙΑΦΗΜΙΣΗ					
ΑΤΕΡΜΩΝ ΔΥΝΑΜΙΚΗ (ΚΟ)	2.75	1.10	2.66	2.76	123 260
ΥΓΕΙΑ					
ΙΑΤΡΙΚΟ ΑΘΗΝΩΝ (ΚΟ)	3.16	1.28	3.10	3.16	40 310
ΙΑΣΩ (ΚΟ)	7.54	2.17	7.40	7.58	31 470
EUROMEDICA Α.Ε.	3.04	0.00	3.00	3.16	28 910
ΤΗΛΕΟΡΑΣΗ-ΨΥΧΑΓΩΓΙΑ					
ΤΗΛΕΤΥΠΟΣ (ΚΟ)	4.40	0.46	4.30	4.48	27 049
HYATT REGENCY	6.38	-0.31	6.30	6.54	379 530
ΕΛΕΥΘΕΡΗ ΤΗΛΕΟΡΑΣΗ (ΚΟ)	3.78	1.07	3.62	3.78	820
ΟΠΑΠ ΑΕ (ΚΟ)	8.38	1.95	8.32	8.42	132 520
ΓΕΩΡΓΙΑ					
ΙΠΠΟΤΟΥΡ (Κ)	3.66	-0.54	3.50	3.72	1 128
ΙΧΘΥΟΤΡΟΦΕΙΑ					
ΙΧΘΥΟΤΡΟΦΕΙΑ ΣΕΛΟΝΤΑ (ΚΑ)	1.47	-0.68	1.47	1.52	19 912
ΝΗΡΕΥΣ (ΚΟ)	2.58	-1.90	2.55	2.68	4 605
SEAFARM	1.14	1.79	1.11	1.14	13 720
ΕΛΛΗΝΙΚΑΙ ΙΧΘΥΟΚΑΛΛΙΕΡΓΕΙΑΙ	7.60	-0.26	7.08	7.60	2 360
ΔΙΑΣ ΙΧΘΥΟΚΑΛΛΙΕΡΓΕΙΕΣ	6.68	3.09	6.50	6.74	10 470
ΓΑΛΑΞΕΙΔΙ ΙΧΘΥΟΚΑΛΛΙΕΡΓΕΙΕΣ	3.94	2.60	3.84	4.04	31 220
ΟΡΥΚΕΙΑ					
ΑΡΓΥΡΟΜΕΤ/ΤΩΝ & ΒΑΡΥΤΙΝΗΣ	6.80	0.59	6.78	6.84	4 320
ΜΕΤΑΦΟΡΕΣ					
ΙΜΠΕΡΙΟ	3.90	-2.50	3.90	3.94	1 100
ΕΠΙΒΑΤΗΓΟΣ ΝΑΥΤΙΛΙΑ					
ΓΡΑΜΜΕΣ ΣΤΡΙΝΤΖΗ (ΚΑ)	1.35	0.75	1.35	1.37	44 760
ΝΑΥΤΙΛΙΑΚΗ ΕΤΑΙΡΕΙΑ ΛΕΣΒΟΥ	1.16	-1.69	1.16	1.20	11 100
ΑΝΕΚ (ΚΟ)	1.81	0.55	1.80	1.84	19 179
ΑΝΕΚ (ΠΟ)	2.04	2.51	1.77	2.05	3 210
ΜΙΝΩΙΚΕΣ ΓΡΑΜΜΕΣ	2.08	0.48	2.08	2.11	62 015
ΒΙΟΜΗΧΑΝΙΚΕΣ ΠΡΩΤ. ΜΕΤΑΦΟΡΕΣ ΔΡΑΣΤΗΡΙΟΤΗΤΕΣ					
ΕΘΝΙΚΗ ΑΣΦΟΠ. ΑΚΙΝ & ΕΚΜ/ΣΕΩΣ	4.52	0.89	4.48	4.58	33 600
ΟΛΒ	5.78	4.33	5.54	5.78	2 094
ΕΣΤΙΑΤΟΡΙΑ	**ΤΙΜΗ**	**%**	**ΕΛΑΧ.**	**ΜΕΓ.**	**ΤΕΜ**
OLYMPIC CATERING Α.Ε.	4.70	2.08	4.64	4.92	12 900
ΓΡΗΓΟΡΗΣ ΜΙΚΡΟΓΕΥΜΑΤΑ (ΚΟ)	13.52	1.05	13.44	13.52	4 000
EVEREST	3.36	0.00	3.30	3.38	22 326
GOODY'S Α.Ε. (ΚΑ)	13.80	0.00	0.00	0.00	0

ΚΑΛΟΤΥΦΑΝΤΟΥΡΓΙΟΙ					
ΕΛΛΗΝ. ΥΦΑΝΤΟΥΡΓΙΑ (ΚΑ)	7.08	-0.84	7.04	7.22	8 626
ΤΡΙΑ ΑΛΦΑ (ΚΟ)	30.86	0.00	30.86	30.86	25
ΚΑΛΟΓΕΡ. ΝΑΟΥΣΗΣ. (ΚΑ)	2.14	0.00	2.13	2.18	239 994
ΦΙΝΤΕΞΠΟΡΤ (ΚΟ)	2.44	-0.41	2.37	2.45	6 200
ΕΛΦΙΚΟ (ΚΟ)	3.46	0.00	0.00	0.00	0
ΕΠΙΛΕΚΤΟΣ ΚΑΛΟΓΕΡ/ΡΙΑ	2.12	0.95	2.04	2.12	7 320
ΚΑΛΟΓΕΡ. ΝΑΥΠΑΚΤΟΥ	2.56	-2.29	2.56	2.58	1 110
ΒΑΡΒΑΡΕΣΟΣ	8.54	-0.70	8.42	8.56	51 240
ΤΕΧΑΠΡΕΤ	2.08	0.00	2.05	2.12	5 080
ΓΙΑΝΝΗΣ ΓΙΑΝΝΟΥΣΗΣ	13.36	-0.74	13.20	13.62	17 140
ΚΑΛΟΓΕΡ. ΚΟΡΙΝΘΟΥ (ΚΟ)	2.62	0.00	2.57	2.74	15 120
ΚΑΛΟΓΕΡ. ΚΟΡΙΝΘΟΥ (ΠΟ)	2.30	-3.36	2.30	2.40	500
ΜΟΥΖΑΚΗΣ (ΚΑ)	3.22	-0.62	3.20	3.28	33 940
ΜΟΥΖΑΚΗΣ (ΠΑ)	2.72	3.82	2.72	2.88	1 400
ΠΛΑΣΤΙΚΑ ΘΡΑΚΗΣ. (ΚΑ)	1.71	-0.58	1.70	1.76	12 368
ΜΑΞΙΜ-ΠΕΡΤΣΙΝΙΔΗΣ. (ΚΑ)	1.42	-0.70	1.41	1.46	25 470
M. & A. KARATZH HELLAS NET	2.10	-0.94	2.04	2.10	360
ΦΙΕΡΑΤΕΣ-ΑΦΟΙ ΑΝΕΖΟΥΛΑΚΗ	2.98	1.36	2.91	3.00	10 300
ΤΡΟΦΙΜΑ-ΠΟΤΑ					
ΚΥΛΙΝΔΡΟΜΥΛΟΙ ΛΟΥΛΗ	3.68	0.55	3.58	3.70	1 590
ΕΛΛ. ΒΙΟΜ. ΖΑΧΑΡΗΣ (ΚΑ)	6.40	0.00	6.30	6.40	1 580
ΕΛΑΪΣ	15.00	0.00	15.00	15.06	7 230
ΚΑΤΣΕΛΗΣ (ΚΟ)	5.42	1.12	5.24	5.44	1 110
Π.Γ. ΝΙΚΑΣ (ΚΟ)	3.84	0.00	3.84	3.88	34 068
ΣΗΡΙΤΑ (ΚΑ)	8.68	0.93	8.60	8.72	23 746
ΚΥΛΙΝ/ΛΟΙ ΣΑΡΑΝΤΟΠΟΥΛΟΣ	3.18	0.00	3.12	3.18	505
ΕΒΡΟΦΑΡΜΑ (ΚΟ)	2.83	0.00	2.81	2.86	12 210
ΚΡΕΤΑ ΦΑΡΜ (ΚΟ)	19.38	-2.61	19.20	19.92	11 880
ΚΤΗΜΑ ΛΑΖΑΡΙΔΗ (ΚΑ)	3.08	1.99	3.00	3.08	6 520
ΑΛΕΥΡΟΒ/ΝΙΑ ΤΥΡΝΑΒΟΥ	4.98	1.63	4.72	4.98	250
ΚΑΡΑΜΟΛΕΓΚΟΣ	2.46	-0.40	2.40	2.50	810
ΕΙΡΙΑΣ (ΚΑ)	2.25	-0.44	2.24	2.30	33 841
ΕΙΡΙΑΣ (ΠΑ)	6.76	0.30	6.76	6.92	480
ΚΡΕΚΑ	4.22	0.00	4.18	4.30	23 854
ΜΠΑΡΜΠΑ ΣΤΑΘΗΣ (Κ)	5.08	1.60	4.90	5.08	810
ΜΠΑΡΜΠΑ ΣΤΑΘΗΣ (Π)	5.00	0.00	0.00	0.00	0
COCA COLA E.E.E.	16.60	1.47	16.48	16.60	189 879
ΜΥΛΟΙ ΚΕΠΕΝΟΥ ΑΒΕΕ	3.90	0.52	3.86	3.96	6 170
PLIAS (ΚΑ)	1.50	1.35	1.50	1.58	8 100
ΠΑΡΑΓΩΓΗ ΚΑΙ ΕΜΠΟΡΙΑ ΠΡΟΪΟΝΤΩΝ ΚΑΠΝΟΥ					
ΚΑΠΝΟΒΙΟΜΗΧΑΝΙΑ ΚΑΡΕΛΙΑ	49.48	-0.04	47.70	49.48	20
ΠΑΠΑΣΤΡΑΤΟΣ	16.68	2.58	16.30	16.78	73 450
ΕΙΔΗ ΕΝΔΥΜΑΣΙΑΣ					
ΜΙΝΕΡΒΑ (ΚΑ)	2.36	0.00	0.00	0.00	0
SEX FORM	11.18	-1.06	10.96	11.40	979 910
ΕΛΒΕ-ΕΝΔΥΜΑΤΩΝ	2.10	0.96	2.10	2.12	4 240
FANCO Α.Ε.	7.02	1.45	6.82	7.04	8 690
ΠΡΟΪΟΝΤΑ ΣΥΛΟΥ & ΘΕΑΛΟΥ					
ΒΑΛΚΑΝ (ΚΟ)	0.41	0.00	0.40	0.41	63 180
ΑΚΡΙΤΑΣ (ΚΟ)	3.54	0.00	3.40	3.62	4 620
ΣΕΛΜΑΝ (ΚΟ)	2.75	3.77	2.59	2.77	92 300
ΠΡΟΪΟΝΤΑ ΧΑΡΤΟΥ					
ΒΙΣ (ΚΟ)	4.20	0.00	4.00	4.22	2 160
ΒΙΣ (ΠΟ)	5.10	0.00	0.00	0.00	0
PAPERPACK-ΤΣΟΥΚΑΡΙΔΗΣ	9.48	6.76	8.94	9.48	50
ΕΚΔΟΣΕΙΣ					
INFORM ΛΥΚΟΣ (ΚΟ)	8.22	-1.20	8.20	8.36	2 520
ΕΚΔΟΣΕΙΣ ΛΥΜΠΕΡΗ	2.16	4.35	2.10	2.19	74 770
ΙΜΑΚΟ ΜΗΝΤΙΑ ΝΕΤ ΓΚΡΟΥΠ	1.64	1.86	1.58	1.68	25 330
ΧΑΪΔΕΜΕΝΟΣ (ΚΟ)	3.88	-0.51	3.76	3.94	2 905
ΠΗΓΑΣΟΣ	2.28	3.17	2.15	2.30	34 640
ΔΗΜ/ΚΟΣ ΟΡΓ. ΛΑΜΠΡΑΚΗ	3.04	0.00	3.00	3.10	100 407
ΑΤΤΙΚΕΣ ΕΚΔΟΣΕΙΣ	5.42	-3.21	5.26	5.46	5 090
ΤΕΓΟΠΟΥΛΟΣ ΕΚΔΟΣΕΙΣ (ΚΟ)	1.61	-1.23	1.60	1.65	16 548
ΝΑΥΤΕΜΠΟΡΙΚΗ	1.93	2.12	1.75	1.93	2 400
ΚΑΘΗΜΕΡΙΝΗ ΕΚΔΟΣΕΙΣ	5.16	-0.39	5.00	5.18	2 140
ΤΕΧΝΙΚΕΣ ΕΚΔΟΣΕΙΣ	4.48	0.45	4.26	4.48	1 170
ΧΗΜΙΚΕΣ					
ΕΤΜΑ (ΚΟ)	2.08	-0.95	2.03	2.14	103 232
ΕΤΜΑ (ΠΟ)	1.53	1.32	1.51	1.57	2 260
RILKEN	10.82	0.74	10.72	10.92	5 180
ΕΛΛΑΤΕΞ ΣΥΝΘΕΤΙΚΕΣ ΙΝΕΣ	1.87	-2.60	1.85	1.97	27 450
ΕΛΑΣΤΙΚΑ-ΠΛΑΣΤΙΚΑ					
ΠΕΤΖΕΤΑΚΗΣ (ΚΑ)	4.50	2.27	4.42	4.56	2 972
ΠΕΤΖΕΤΑΚΗΣ (ΠΑ)	4.12	-0.48	4.12	4.12	25
ΠΛΑΣΤΙΚΑ ΚΡΗΤΗΣ (ΚΑ)	7.72	-0.52	7.64	8.16	2 660
EURODRIP	3.00	0.00	2.99	3.08	6 075
ΔΑΪΟΣ ΠΛΑΣΤΙΚΑ	3.28	0.61	3.22	3.32	4 460
ΠΑΪΡΗΣ Α.Β.Ε.Ε. ΠΛΑΣΤΙΚΩΝ	3.68	0.00	3.60	3.74	2 100
FLEXOPACK Α.Ε.Β.Ε.Π.	5.74	-3.04	5.74	5.92	2 750
ΜΗ ΜΕΤΑΛ/ΚΑ ΟΡΥΚΤΑ-ΤΣΙΜΕΝΤΑ					
ΕΣΚΑ (ΚΑ)	17.40	2.35	17.30	17.68	6 260
ΧΑΛΥΨ (ΚΟ)	7.38	0.00	7.08	7.38	150
ΧΑΛΥΨ (ΠΟ)	6.96	0.00	6.94	6.96	150
ΙΚΤΙΝΟΣ	5.62	-2.43	5.58	5.76	12 080
ΜΑΒΙΟΣ ΠΥΡΙΜΑΧΑ	5.00	0.00	4.98	5.00	720
ΚΥΡΙΑΚΙΔΗΣ ΜΑΡΜΑΡΑ	4.58	1.78	4.38	4.58	19 180
ΚΕΡΑΜΕΙΑ-ΑΛΛΑΤΙΝΗ	4.76	-0.83	4.74	4.92	7 860
ΗΡΑΚΛΗΣ	12.10	2.72	11.64	12.18	33 685
TITAN (ΚΟ)	39.76	2.79	38.70	39.96	90 394
TITAN (ΠΟ)	37.22	0.00	37.00	37.22	600
BETANET (ΚΟ)	4.98	0.40	4.90	5.00	17 020
ΒΑΣΙΚΑ ΜΕΤΑΛΛΑ					
ΑΛΟΥΜΙΝΙΟ ΤΗΣ ΕΛΛΑΔΟΣ	30.46	0.46	30.04	30.50	8 960
ΜΑΪΛΗΣ Α.Ε.Β.Ε. (ΚΟ)	6.02	0.33	5.98	6.04	62 780
ΧΑΛΚΟΡ	3.40	1.80	3.36	3.44	15 790
ΑΛΟΥΜΥΛ ΜΥΛΩΝΑΣ	5.94	0.00	5.80	5.94	1 280
ΣΟΛΛΗΝΟΥΡΓΕΙΑ ΚΟΡΙΝΘΟΥ	2.96	1.37	2.88	2.96	3 369
ΑΛΚΟ ΕΛΛΑΣ (ΚΟ)	1.55	1.97	1.52	1.56	43 403
ΣΟΛΛΗΝ. ΤΖΙΡΑΚΙΑΝ ΠΡΟΦΙΛ (ΚΑ)	1.90	-2.06	1.85	1.92	4 750
ΕΛΒΑΛ Α.Ε.	2.94	1.73	2.89	3.00	38 452
ΣΙΔΕΝΟΡ (ΚΑ)	3.60	2.86	3.52	3.60	26 740
ETEM Α.Ε. (Κ)	2.42	-0.41	2.40	2.72	22 090
FITCO Α.Ε. (ΚΟ)	4.48	-2.61	4.46	4.70	9 520
ΜΕΤΑΛΛΙΚΑ ΠΡΟΙΟΝΤΑ					
ΒΙΟΣΚΑ (ΚΟ)	0.46	-2.13	0.46	0.47	14 015
ΒΙΟΣΚΑ (ΠΟ)	0.62	0.00	0.00	0.00	0
SPIDER	2.05	0.49	2.04	2.11	109 680
MEVACO (ΚΟ)	2.21	0.45	2.20	2.25	6 030
HELLAS CAN (Κ)	5.72	-2.39	5.72	5.96	24 120
ΧΑΛΥΒΔΟΦΥΛΛΩΝ (ΚΟ)	1.02	-0.97	1.02	1.05	37 400
ΜΕΤΑΛ. ΑΡΚΑΔΙΑΣ ΡΟΚΑΣ (ΚΟ)	7.26	3.42	7.08	7.46	55 510
ΜΕΤΚΑ (ΚΟ)	4.84	0.00	4.74	4.92	151 770
ΔΑΡΙΓΚ & ΣΙΑ	2.93	1.74	2.88	2.99	138 990
ΛΕΒΕΝΤΕΡΗΣ (Κ)	1.61	0.63	1.57	1.61	8 350
ΛΕΒΕΝΤ

Φόρος κληρονομιάς πρώτης κατοικίας (σε ευρώ)

ΟΙΚΟΓΕΝΕΙΑΚΗ ΚΑΤΑΣΤΑΣΗ	ΑΞΙΑ ΠΕΡΙΟΥΣΙΑΣ	ΦΟΡΟΣ ΣΗΜΕΡΑ	ΝΕΟΣ ΦΟΡΟΣ	ΟΦΕΛΟΣ
ΑΓΑΜΟΣ	62,000	0	0	0
ΕΓΓΑΜΟΣ	97,000	700	0	700
ΕΓΓΑΜΟΣ ΜΕ 1 ΠΑΙΔΙ	118,000	700	0	700
ΕΓΓΑΜΟΣ ΜΕ 2 ΠΑΙΔΙΑ	139,000	700	0	700
ΕΓΓΑΜΟΣ ΜΕ 3 ΠΑΙΔΙΑ	169,000	1,050	0	1,050
ΕΓΓΑΜΟΣ ΜΕ 4 ΠΑΙΔΙΑ	199,000	1,400	0	1,400

Φόρος γονικής παροχής πρώτης κατοικίας (σε ευρώ)

ΟΙΚΟΓΕΝΕΙΑΚΗ ΚΑΤΑΣΤΑΣΗ	ΑΞΙΑ ΠΕΡΙΟΥΣΙΑΣ	ΦΟΡΟΣ ΣΗΜΕΡΑ	ΝΕΟΣ ΦΟΡΟΣ	ΟΦΕΛΟΣ
ΑΓΑΜΟΣ	62,000	967,5	0	967,5
ΕΓΓΑΜΟΣ	97,000	3,435	0	3,435
ΕΓΓΑΜΟΣ ΜΕ 1 ΠΑΙΔΙ	118,000	5,835	0	5,835
ΕΓΓΑΜΟΣ ΜΕ 2 ΠΑΙΔΙΑ	139,000	8,235	0	8,235
ΕΓΓΑΜΟΣ ΜΕ 3 ΠΑΙΔΙΑ	169,000	11,610	0	11,610
ΕΓΓΑΜΟΣ ΜΕ 4 ΠΑΙΔΙΑ	199,000	14,985	0	14,985

ΛΥΣΗ ΣΤΑ ΠΡΟΒΛΗΜΑΤΑ ΑΠΟ ΤΟΥΣ ΠΡΟΣΩΠΙΚΟΥΣ ΚΩΔΙΚΟΥΣ

ΜΕΤΑΒΙΒΑΣΗ ΜΕΤΟΧΩΝ χωρίς φόρο κληρονομιάς



Οικογενειακό χρηματιστηριακό λογαριασμό στα πρότυπα των κοινών τραπεζικών λογαριασμών θα έχουν τη δυνατότητα να «ανοίγουν» οι μικρομέτοχοι.

Έτσι με τον τρόπο αυτό, θα απαλλάσσονται οι κληρονόμοι μετοχών από τον φόρο κληρονομιάς, αλλά και οι μικροεπενδυτές που θα μεταβιβάσουν τις μετοχές στα παιδιά τους από τον φόρο γονικής παροχής.

Το μέτρο αυτό, που εξετάζει, σύμφωνα με πληροφορίες, η πολιτική ηγεσία του υπουργείου Οικονομίας αναμένεται να λύσει πολλά προβλήματα που δημιουργεί το σημερινό καθεστώς, με βάση το οποίο οι χρηματιστηριακοί κωδικοί είναι προσωπικοί σε αντίθεση με τους τραπεζικούς λογαριασμούς αλλά και άλλους τίτλους (ομόλογα, αμοιβαία κεφάλαια κ.λπ.) στους οποίους οι δικαιούχοι μπορεί να είναι περισσότεροι του ενός.

Το σημαντικότερο πρόβλημα που δημιουργεί ο προσωπικός κωδικός είναι ουσιαστικά το «μπλοκάρισμα» των μετοχών που βρίσκονται στο χαρτοφυλάκιο προσώπων που αποβιώνουν, με αποτέλεσμα οι κληρονόμοι τους να είναι υποχρεωμένοι να καταβάλουν πρώτα τον φόρο κληρονομιάς για να αναλάβουν τη διαχείριση των μετοχών.

Το καθεστώς αυτό οδηγεί σε άνιση μεταχείριση μεταξύ των κεφαλαίων που βρίσκονται τοποθετημένα στο χρηματιστήριο σε σχέση με τα ομόλογα και τις καταθέσεις κάθε είδους. Πρόθεση του υπουργού Οικονομίας, Ν. Χριστοδουλάκη, είναι η απλοποίηση της φορολογίας κεφαλαίου και ειδικά στον τομέα των κληρονομιών και γονικών παροχών. Στο πλαίσιο αυτό, την περασμένη εβδομάδα ο υπουργός στη Γενική Συνέλευση του ΣΕΒ εξήγγειλε δύο μέτρα:

1. Την απαλλαγή από φόρο κληρονομιάς ή γονικής παροχής των μετοχών των εισηγμένων και μη ανωνύμων εταιρειών και καταβολή μόνον του φόρου συναλλαγών, με την προϋπόθεση ότι οι αναλογούντες φόροι θα γίνουν επενδύσεις στην επιχείρηση.

Έτσι η μεταβίβαση μετοχών θα επιβαρύνεται με φόρο 0,3%, αν είναι εισηγμένες στο Χρηματιστήριο, ενώ για τις μη εισηγμένες θα επιβάλλεται φόρος με συντελεστή 5%. Επειδή το μέτρο αυτό αφορά μόνο τους βασικούς μετόχους εταιρειών που κατέχουν ένα σημαντικό ποσοστό μετοχών (άνω του 5%) για λόγους ίσης μεταχείρισης μεγαλομετόχων και μικρομετόχων αναμένεται να προωθήσει το κοινό χρηματιστηριακό λογαριασμό.

2. Την αύξηση των αφορολογήτων ορίων για κληρονομιές και γονικές παροχές στο ύψος του αφορολόγητου που ισχύει σήμερα για την απόκτηση πρώτης κατοικίας.

Με την αναπροσαρμογή των αφορολογήτων ορίων η μεταβίβαση πρώτης κατοικίας με κληρονομιά ή γονική παροχή γίνεται φθηνότερη.

Το όφελος για τον κληρονόμο πρώτης κατοικίας ξεκινά από τα 700 ευρώ και φθάνει τα 1.400 ευρώ για φορολογούμενο με 4 παιδιά που κληρονομεί πρώτη κατοικία αξίας 199.000 ευρώ (67,8 εκατ. δρχ.).

Όμως για τον άγαμο κληρονόμο πρώτης κατοικίας το όφελος είναι μηδαμινό, αφού το αφορολόγητο όριο των 62.000 ευρώ που ισχύει σήμερα για απόκτηση πρώτης κατοικίας είναι το ίδιο και για την απόκτηση πρώτης κατοικίας με κληρονομιά από άγαμο φορολογούμενο.

ΓΟΝΙΚΗ ΠΑΡΟΧΗ

ΣΕ ΠΟΙΕΣ ΠΕΡΙΠΤΩΣΕΙΣ απαλλάσσεται από τον φόρο

Σημαντικό όφελος θα έχουν οι γονείς που σχεδιάζουν να μεταβιβάσουν στα παιδιά τους ένα σπίτι ή διαμέρισμα ως πρώτη κατοικία. Στην περίπτωση αυτή ο γονιός κερδίζει φόρο 967,5 ευρώ όταν το παιδί είναι άγαμο και το όφελος φθάνει τα 14.985 ευρώ όταν η μεταβίβαση με γονική παροχή γίνεται σε έγγαμο με 4 παιδιά.

Πάντως, αξίζει να σημειωθεί ότι σήμερα πολλοί γονείς επιλέγουν ως συμφέρουσα λύση, να πωλήσουν στα παιδιά τους ένα διαμέρισμα ή μια μονοκατοικία αφού τα αφορολόγητα όρια είναι υψηλά σε σχέση με αυτά που ισχύουν στη γονική παροχή πρώτης κατοικίας και οι συντελεστές μεταβίβασης είναι χαμηλότεροι.

Σύμφωνα με τη φορολογική νομοθεσία οικία ή διαμέρισμα που αποκτάται με γονική παροχή μπορεί να απαλλαγεί από τον φόρο σε περίπτωση που ο δικαιούχος της γονικής παροχής, ο σύζυγος ή τα ανήλικα παιδιά ή τα παιδιά που σπουδάζουν και δεν έχουν υπερβεί το 25ο έτος της ηλικίας τους δεν έχουν:

- Δικαίωμα πλήρους κυριότητας ή επικαρπίας ή οίκησης σε άλλη οικία ή διαμέρισμα που να καλύπτει τις στεγαστικές ανάγκες της οικογένειάς τους.
- Το εμβαδόν που θεωρείται ότι καλύπτει τις στεγαστικές ανάγκες είναι για ένα άτομο 35 τετραγωνικά μέτρα για το ζευγάρι 70 τ.μ. που προσαυξάνεται κατά 15 τ.μ. για καθένα από τα δύο πρώτα παιδιά του δικαιούχου της γονικής παροχής και κατά 25 τ.μ. για το τρίτο και καθένα από τα επόμενα παιδιά αυτού.
- Δικαίωμα πλήρους κυριότητας σε οικόπεδο οικοδομήσιμο ή οικία ή διαμέρισμα που βρίσκεται σε πόλη με πληθυσμό άνω των 3.000 κατοίκων.





Την ίδρυση υπουργείου Τουρισμού ζητά η Ν.Δ.

✓ Τι λέει ο Τομεάρχης Τουρισμού της αξιωματικής αντιπολίτευσης Αναστάσιος Λιάσκος ✓ Σύσταση μεικτού φορέα για τον επικοινωνιακό σχεδιασμό που θα συνδέεται με την αποτελεσματικότητα ✓ Αλλαγή του Αναπτυξιακού Νόμου προτείνει η Ν.Δ.

Τη δημιουργία υπουργείου Τουρισμού με καθετοποιημένες αρμοδιότητες θέτει ως επιλογή πρώτης προτεραιότητας για την ανάπτυξη του τουρισμού η Νέα Δημοκρατία. Όπως επισημαίνει ο Τομεάρχης Τουρισμού του κόμματος της Αξιωματικής Αντιπολίτευσης, Βουλευτής Ευβοίας κ. Αναστάσιος Λιάσκος, το υπουργείο Τουρισμού ως φορέας σχεδιασμού και υλοποίησης πολιτικής, θα οργανώσει και θα συντονίσει τις πολυδιασπασμένες αρμοδιότητες του κλάδου. Σημειώνει δε ότι στους στόχους του κόμματός του είναι η χάραξη ενιαίας πολιτικής σε μακροχρόνια βάση και με την άρρηκτη συνεργασία των φορέων.

Όπως αναφέρει ο κ. Λιάσκος είναι απαραίτητο να τεθούν στόχοι ποσοτικοί και ποιοτικοί σε χρονικό ορίζοντα τουλάχιστον μιας δεκαετίας. Θα αφορούν στα έσοδα από τον τουρισμό και στην προκαλούμενη από την τουριστική δραστηριότητα απασχόληση και θα εξειδικεύονται σε αφίξεις, διανυκτερεύσεις, μέση δαπάνη τουριστών και χωροχρονική κατανομή της τουριστικής δραστηριότητας. Ο Βουλευτής της Ν.Δ. υπογραμμίζει ότι η στρατηγική επίτευξης των στόχων πρέπει να επιδιώκει την αειφόρο τουριστική ανάπτυξη, βελτιστοποιώντας τα οφέλη με παράλληλη προστασία του περιβάλλοντος και του κοινωνικού ιστού των τουριστικών προορισμών.

Στην κατεύθυνση της προβολής της χώρας ο κ. Λιάσκος υποστηρίζει ότι πρέπει να επιβληθεί οργανωμένος επικοινωνιακός σχεδιασμός που θα συνδέεται με την αποτελεσματικότητα. Μέχρι σήμερα – όπως τονίζει – η προβολή του τουρισμού, όταν βέβαια γίνεται, είναι αναποτελεσματική λόγω έλλειψης σχεδιασμού και χαμηλών κονδυλίων. Προσθέτει μάλιστα ότι είναι αναγκαία η σύσταση μικτού φορέα (δημόσιος και ιδιωτικός τομέας), που θα σχεδιάσει και θα υλοποιεί με συγκεκριμένη στόχευση την προβολή της χώρας, η οποία πρέπει να συνδεθεί άμεσα με τους Ολυμπιακούς Αγώνες.

Ο Βουλευτής Ευβοίας της Νέας Δημοκρατίας θεωρεί ως απαραίτητη τη βελτίωση και επιτάχυνση ολοκλήρωσης των γενικών και ειδικών υποδομών. Πρόκειται για προϋπόθεση – όπως χαρακτηριστικά αναφέρει – ποιοτικής αναβάθμισης και ενίσχυσης της ανταγωνιστικότητας του τουριστικού προϊόντος της Ελλάδας. Επιπρόσθετα τονίζει ότι οι υποδομές ιδιαίτερα στον τουρισμό έχουν καθυστερήσει σημαντικά (μαρίνες, λιμάνια οδικά έργα κλπ). Επίσης υφίστανται σοβαρές ελλείψεις τόσο στις συγκοινωνιακές υποδομές όσο και σε κοινωνικές υποδομές (υγεία, ύδρευση, αποχέτευση, υπηρεσίες καθαριότητας κ.λπ.), που θα πρέπει να παρέχονται στους τουρίστες. Στο πλαίσιο αυτό ο κ. Λιάσκος επιμένει στη δημιουργία ολοκληρωμένου Αναπτυξιακού Νόμου που θα καταστεί ελκυστικός για την ανάπτυξη των επενδύσεων. Παράλληλα χρειάζεται να αρθούν οι γραφειοκρατικές αγκυλώσεις και ένα σταθερό φορολογικό σύστημα για την προσέλκυση ξένων επενδύσεων.

Όσον αφορά την παρεχόμενη τουριστική εκπαίδευση, ο βουλευτής της Ν.Δ. υπογραμμίζει την ανάγκη αναβάθμισής της, σημειώνοντας ότι πρέπει να δημιουργηθεί σύστημα εκπαίδευσης όλων των βαθμίδων και να συνδεθεί με την τουριστική βιομηχανία. Ακόμη να δημιουργηθούν ειδικότητες που θα εναρμονίζονται με τις εναλλακτικές και ειδικές μορφές τουρισμού.

Ο κ. Λιάσκος επισημαίνει την ανάγκη εκπόνησης σχεδίου τουριστικής αξιοποίησης των Ολυμπιακών Αγώνων 2004 με επίκεντρο τη δημιουργία κατάλληλων υποδομών, τη βελτίωση του παρεχόμενου τουριστικού προϊόντος με έμφαση στον πολιτισμό και την προβολή της χώρας μέσω του τουριστικού προϊόντος.

Τέλος, ο Τομεάρχης Τουρισμού της Ν.Δ. καταλήγει λέγοντας ότι «το τρομοκρατικό γεγονός της 11ης Σεπτεμβρίου αποκάλυψε σε όλες τις διαστάσεις της την έλλειψη πολιτικής και στρατηγικής στον τουρισμό. Σχεδόν εννέα μήνες μετά το τρομοκρατικό χτύπημα στις ΗΠΑ, και η ελληνική κυβέρνηση είναι η μόνη παγκοσμίως που δεν έχει αντιδράσει ακόμη. Δεν αφουγκράζεται τα μηνύματα από τους φορείς του τουρισμού και δεν έχει λάβει κανένα μέτρο για να τους στηρίξει.

Αντίθετα, εφησυχάζει και ονειρεύεται αυξητικές τάσεις για το 2002, ενώ σύμφωνα με τις πληροφορίες των Tour operators θα υπάρξει ελάττωση της φετινής τουριστικής κίνησης, τόσο από τα κράτη της Ε.Ε. όσο και από τις Ηνωμένες Πολιτείες».

ΑΓ. ΡΑΦΑΗΛ ΜΥΤΙΛΗΝΗΣ

1η εκδρομή

του ΑΓ. ΠΝΕΥΜΑΤΟΣ

(τριήμερη αργία)

από 22/6 έως 25/6

(Σάββατο έως Τρίτη)

ΑΕΡΟΠΟΡΙΚΩΣ (κατευθείαν από ΡΟΔΟ)

μόνο με 290 ευρώ

2η εκδρομή

από 26/6 έως 29/6

ΑΕΡΟΠΟΡΙΚΩΣ (κατευθείαν από ΡΟΔΟ)

μόνο με 290 ευρώ

ΠΕΡΙΛΑΜΒΑΝΕΙ

• Αεροπορικά εισιτήρια ΡΟΔΟ - ΜΥΤΙΛΗΝΗ - ΡΟΔΟ • Φόρους αεροδρομίων ΦΠΑ • Ξενοδοχείο Β' κατηγορίας με πρωινό • Μεταφορές αεροδρόμιο - ξενοδοχείο - αεροδρόμιο • 2 ολοήμερες εκδρομές στον Αγ. Ραφαήλ - Ταξιάρχη Μανταμάδος - Μολύβι - Πέτρα - Μονή Λήμονος - Μονή Αγίου Ιγνατίου - Καλλονή - Αγιάσο - Πλωμάρι -Αγ. Ισίδωρο - Κατακόμβες - Μαγδαληνής

3ήμερη και 4ήμερη εκδρομή στην

ΠΑΤΜΟ - ΛΕΙΨΟΥΣ

το τριήμερο του ΑΓ. ΠΝΕΥΜΑΤΟΣ

από 22 - 24/6

(Σάββατο έως Τρίτη πρωί)

από 21 - 24/6

(Παρασκευή έως Τρίτη πρωί)

Τιμη 3ήμερης 140 Ε

Τιμή 4ήμερης 160 Ε

ΠΕΡΙΛΑΜΒΑΝΕΙ

• Ξενοδοχεία επιλεγμένα με πρωινό
• Ακτοπλοϊκά εισιτήρια ΡΟΔΟ- ΠΑΤΜΟ (γ' θέση) - ΠΑΤΜΟ-ΡΟΔΟ (β' θέση)
• Ολοήμερη εκδρομή στην Πάτμο
• Ημερήσια κρουαζιέρα στους Λειψούς

ΠΛΗΡΟΦΟΡΙΕΣ ΠΡΟΓΡΑΜΜΑΤΑ ΠΡΑΚΤΟΡΕΙΟ ΤΑΞΙΔΙΩΝ

ΣΑΒΒΑΣ ΣΑΗΣ

Τάρπον Σπρίγκς 42 (δίπλα στην Πίστεως)

Τηλ. 39781-3



ΦΥΤΩΡΙΑ ΚΑΡΑΒΟΛΙΑ

Καλλωπιστικά φυτά εσωτερικού και εξωτερικού χώρου ιδίας παραγωγής και εισαγωγής.
Ξυνόδεντρα και ελαιόδεντρα
Γλάστρες πλαστικές και πήλινες
Κατ' αποκλειστικότητα διαθέτουμε στην Ρόδο φυτά της MARIGOLD PLANTS
Επίσης σε εμάς θα βρείτε για τον κήπο σας αποκλειστικά για την Ρόδο προϊόντα της WOODECO

ΦΥΤΩΡΙΑ ΚΑΡΑΒΟΛΙΑ

Τα φυτώρια που εμπνέουν εμπιστοσύνη

25ο χλμ Ε.Ο. Ρόδου - Καμείρου πριν την γέφυρα των Φανών
Τηλέφωνα: 0241-42257/0932527092

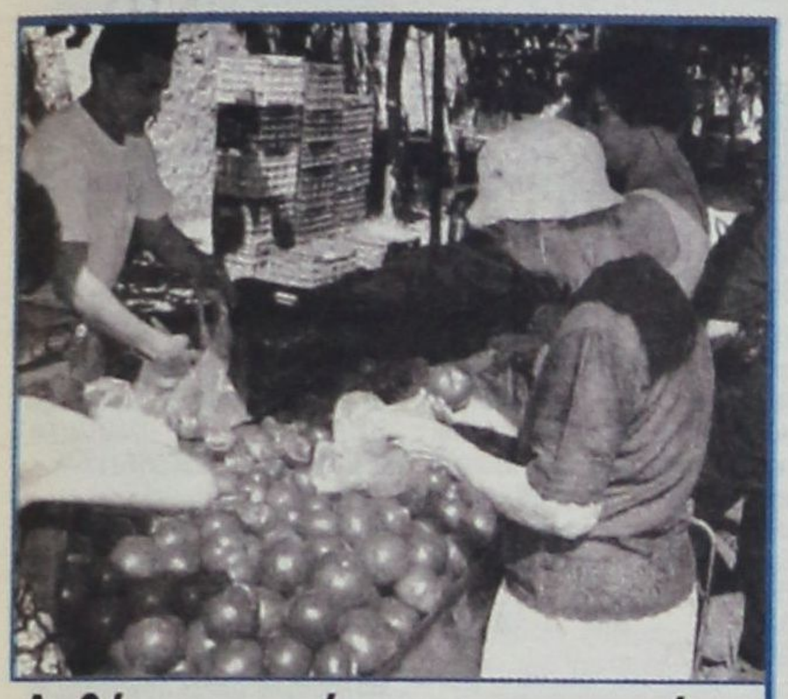

Ασθένειες από τα παρασιτοκτόνα

Σε έντεκα απαριθμούνται τα κύρια χαρακτηριστικά επαγγελματικών ασθενειών σε χρήστες παρασιτοκτόνων και αυτά είναι:

1. Επίδραση στο κεντρικό νευρικό σύστημα.
2. Δερματίτιδες, εγκαύματα και ελαφρές δηλητηριάσεις.
3. Αδυναμία, ζαλάδες, παράλυση των κάτω άκρων.
4. Βλάβες στο αναπνευστικό σύστημα, ερεθισμός βρόγχων και πνευμόνων.
5. Επίδραση στη λειτουργία του συκωτιού και των νεφρών.
6. Συσσώρευση στο αίμα πολλών τοξικών μεταβολιτών.
7. Στομαχικές διαταραχές και ελαφρές δηλητηριάσεις.
8. Μεταλλαξιογόνος και καρκινογόνος δράση (επίδραση σε αναπτυσσόμενα έμβρυα).
9. Διάφοροι καρκίνοι (προστάτη, στομάχου, λέμφωμα, οισοφάγου, πνευμόνων, στόματος, δέρματος και αναπνευστικού συστήματος).
10. Αναστολή πολλών βιολογικών λειτουργιών του ανθρώπινου σώματος.
11. Συνεργική δράση πολλών παρασιτοκτόνων με το κάπνισμα και τα οινοπνευματώδη.

ΔΕΚΑ ΣΥΜΒΟΥΛΕΣ ΓΙΑ ΤΑ ΦΥΤΟΦΑΡΜΑΚΑ

ΑΝΤΙΔΟΤΑ ΣΤΟ ΦΑΡΜΑΚΙ

Τι να προσέξετε και τι να αποφύγετε όταν αγοράζετε φρούτα και λαχανικά

«Νεράκι του θεού», που λέει και ο λαός, αλλά και η πιστή εφαρμογή των νόμων της φύσης, ακόμη και όταν φτάνουμε στον πάγκο του μανάβη, είναι τα πλέον ισχυρά όπλα που μπορεί να χρησιμοποιεί ο καταναλωτής για να προστατευτεί από την αλόγιστη χρήση φυτοφαρμάκων στα οπωροκηπευτικά.

Πανεπιστημιακοί και καταναλωτικές οργανώσεις συμβουλεύουν τους καταναλωτές για το πώς να προφυλαχθούν από τον «αόρατο» σε πολλές περιπτώσεις κίνδυνο των φυτοφαρμάκων.

Αν συνοψίσουμε τα συμπεράσματα, προκύπτει ότι θα πρέπει να πλένουμε πολύ καλά τα φρούτα και τα λαχανικά, καθώς και να αποφεύγουμε να αγοράζουμε είδη εκτός εποχής.

Εξάλλου, ο κ. Τριαντάφυλλος Αλμάνης, λέκτορας του τμήματος Χημείας στο Πανεπιστήμιο Ιωαννίνων, επισημαίνει ότι «οι αγρότες, οι εργαζόμενοι σε βιομηχανίες παραγωγής και συσκευασίας φυτοφαρμάκων και οι οικογένειες τους είναι οι... υπ'αριθμόν ένα ευάλωτοι στα ζιζανιοκτόνα και άλλα χημικά που χρησιμοποιούνται στη γεωργία».

ΣΥΜΒΟΥΛΕΣ

Δέκα βήματα, σύμφωνα με την Ένωση Καταναλωτών Ποιότητας Ζωής (ΕΚΠΟΙΖΩ), θα πρέπει να ακολουθούν οι καταναλωτές προκειμένου να περιορίσουν στον μεγαλύτερο δυνατό βαθμό την πρόσληψη των φυτοφαρμάκων:

1. Να αποφεύγουν να αγοράζουν λαχανικά εκτός εποχής. Για παράδειγμα, τα είδη που έχουν καλλιεργηθεί σε θερμοκήπιο.

Έτσι, αποφεύγουν όχι μόνο την πρόσληψη υψηλών ποσοτήτων νιτρικών, αλλά και άλλων φυτοφαρμάκων τα οποία χρησιμοποιούνται κατά κόρον στα θερμοκήπια.

2. Να αποφεύγουν να αγοράζουν λαχανικά και φρούτα που έχουν μέγεθος μεγαλύτερο του συνηθισμένου, σχήμα ανώμαλο, και μειωμένο άρωμα, το χαρακτηριστικό για κάθε προϊόν.
3. Να πλένουν καλά και με άφθονο νερό τα οπωροκηπευτικά.
4. Θα πρέπει να περιορίσουν την κατανάλωση των λαχανικών που έχουν την ιδιότητα να συσσωρεύουν νιτρικά, όπως για παράδειγμα τα πλατύφυλλα.
5. Θα πρέπει να αφαιρούν τα εξωτερικά φύλλα του μαρουλιού, τα οποία περιέχουν περισσότερα νιτρικά.



Οι αγρότες είναι οι πλέον ευάλωτοι στα φυτοφάρμακα

6. Να μη χρησιμοποιούν τα κοτσάνια, τους βλαστούς, τα μαραμένα ή κιτρινισμένα φύλλα των λαχανικών ή φρούτων, ανάλογα με το είδος.
7. Θα πρέπει αμέσως μετά την αγορά τους να τα τοποθετούν στο ψυγείο.
8. Θα πρέπει να μην ξαναζεσταίνουν μαγειρεμένα λαχανικά, επειδή έτσι αυξάνονται τα νιτρικά.
9. Θα πρέπει να μη χρησιμοποιούν το νερό στο οποίο έβρασαν λαχανικά επειδή υπάρχει περίπτωση να περιέχει υψηλά επίπεδα νιτρικών.
10. Θα πρέπει να απαιτήσουν σε οργανωμένη και συλλογική βάση, τη θέσπιση και εφαρμογή από το κράτος όλων εκείνων των μέτρων που διασφαλίζουν την υγεία τους.

Τρεις αιτίες που προκαλούν δηλητηρίαση

Οι δηλητηριάσεις από τα φυτοφάρμακα συμβαίνουν με μια ποικιλία τρόπων εκ των οποίων οι τρεις μπορούν να θεωρηθούν οι κυριότεροι:

1. Οι εργαζόμενοι στη γη, αυτοί που μπαίνουν στα χωράφια μετά τη χρήση των φυτοφαρμάκων και οι εργάτες στη βιομηχανία παραγωγής και συσκευασίας, είναι πρώτοι στον κατάλογο αυτών που κινδυνεύουν.

Έχει υπολογιστεί ότι το 40% των ατυχημάτων και των δηλητηριάσεων είναι επαγγελματικής φύσεως.

2. Η λήψη κατά λάθος, από παιδιά ή οικογένειες, κάποιων παρασιτοκτόνων και η χρήση των συσκευασιών στην αποθήκευση και τη μεταφορά τροφής είναι ένας άλλος τρόπος δηλητηρίασης.
3. Ο τρίτος και αρκετά σοβαρός τρόπος άμεσης δηλητηρίασης είναι η κατανάλωση προϊόντων που είχαν πρόσφατα ραντιστεί και διοχετεύτηκαν παρ'όλα αυτά στην αγορά.

Σύνηθες είναι αυτό το φαινόμενο στη χώρα μας, αφού οι αγρότες δεν τηρούν τα χρονικά όρια ασφαλείας για τη συγκομιδή, αλλά συλλέγουν τα προϊόντα τους, κυρίως λαχανικά και φρούτα, σύμφωνα με τις διαμορφούμενες καλύτερες τιμές στην αγορά.

CAN A FERRIES

ΕΚΔΡΟΜΗ ΑΠΟΥ ΠΝΕΥΜΑΤΟΣ
ΜΕ ΤΑ ΠΛΟΙΑ
Ε/Γ-Ο/Γ ΜΑΡΙΝΑ Ή ΡΟΔΑΝΘΗ

✓ ΑΝΑΧΩΡΗΣΗ ΑΠΟ ΡΟΔΟ
ΣΑΒΒΑΤΟ 22/06/2002, 13.00 μμ
✓ ΑΦΙΞΗ ΣΤΗΝ ΚΑΡΠΑΘΟ 18.00 μμ
✓ ΑΝΑΧΩΡΗΣΗ ΑΠΟ ΚΑΡΠΑΘΟ 24.00 μμ
✓ ΑΦΙΞΗ ΣΤΟ ΗΡΑΚΛΕΙΟ ΚΥΡΙΑΚΗ 23/06/2002, 7.30 πμ
✓ ΑΝΑΧΩΡΗΣΗ ΑΠΟ ΗΡΑΚΛΕΙΟ 24/06/2002, 01.00 πμ
ΓΙΑ ΚΑΡΠΑΘΟ ΑΦΙΞΗ 07.00 πμ
✓ ΑΝΑΧΩΡΗΣΗ ΑΠΟ ΚΑΡΠΑΘΟ 12.00 πμ
ΓΙΑ ΡΟΔΟ ΑΦΙΞΗ ΣΤΗ ΡΟΔΟ 17.00 πμ

ΟΙ ΤΙΜΕΣ ΚΑΤ' ΑΤΟΜΟ
ΕΙΝΑΙ ΟΙ ΠΑΡΑΚΑΤΩ

• ΑΑ2	160 ΕΥΡΩ
• Α2	130 ΕΥΡΩ
• Α4	140 ΕΥΡΩ
• ΑΒ4	110 ΕΥΡΩ
• LX.	40 ΕΥΡΩ
• ΜΟΤΟ	15 ΕΥΡΩ

•Πληροφορίες στον ταξιδιωτικό σας πράκτορα και στα τηλέφωνα (02410) 36170, 35066, 30406.





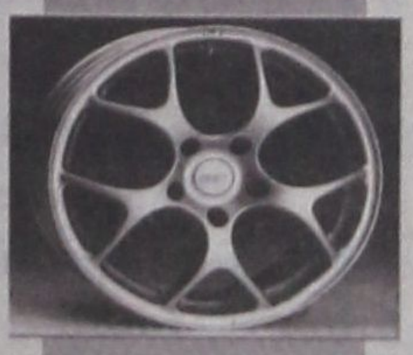

ΔΗΜ. ΧΑΤΖΗΠΕΤΡΟΣ

ΖΑΝΤΕΣ - ΕΛΑΣΤΙΚΑ
ΑΜΟΡΤΙΣΕΡ - ΕΛΑΤΗΡΙΑ

GOODYEAR
BRIDGESTONE
MICHELIN
PIRELLI
YELLOW
DUNLOP

ΕΙΔΙΚΕΣ ΤΙΜΕΣ
ΓΙΑ ΑΜΟΡΤΙΣΕΡ
ΚΑΙ ΕΛΑΤΗΡΙΑ
τοποθέτηση,
ευθυγράμμιση δωρεάν

ΕΙΔΙΚΕΣ ΤΙΜΕΣ

ΓΙΑ ΤΑΞΙ

Με μηδέν
προκαταβολή
έως και 36 δόσεις

Οδός Μιχ. Πετρίδη 30 - Τηλ. 38889

Μικρές αγγελίες

δωρεάν στη «δ» τηλ: 0241-37500 fax: 0241-37333

ΕΝΟΙΚΙΑΣΕΙΣ

ΕΝΟΙΚΙΑΖΟΝΤΑΙ επιπλωμένες γκαρσονιέρες, στην οδό Σουλίου 46 (ανάμεσα Σοφούλη - Π. Μελά) Πληρ. τηλ. 0241020887

ΕΝΟΙΚΙΑΖΕΤΑΙ στο Γεννάδι μεζονέτα 90 τ.μ. 60μ. από την θάλασσα, 2 υπνοδωμάτια, σαλόνι, κουζίνα, μπάνιο, γήπεδο τένις, κλιματιστικό και τζάκι. Τιμή 380 Ευρώ Τηλ. 0974128196

ΜΟΝΟΚΑΤΟΙΚΙΑ
Ενοικιάζεται μονοκατοικία πολυτελούς κατασκευής 220τ.μ. επί της Λεωφόρου Ιαλυσού, μέσα σε 800τ.μ. με ανεξάρτητο βοηθητικό χώρο εντός του κήπου. Κατάλληλη και για επαγγελματική στέγη. Πληροφ. τηλ. 35174-29284 9-1 και 16-21

ΕΝΟΙΚΙΑΖΕΤΑΙ διαμέρισμα 100 τ.μ. πλήρως εξοπλισμένο με έπιπλα από Αμερική επί της Στεφάνου Καζούλη. Ενοίκιο 200.000 δρχ. τηλ. 0937403140.

ΕΝΟΙΚΙΑΖΟΝΤΑΙ στην Ιαλυσό πλάι στο ξενοδοχείο Ηλέκτρα, επιπλωμένα δίχωρα και μονόχωρα διαμερίσματα με θέρμανση. Πληροφορίες Τηλ. 02410 22050 ή 33441

ΕΝΟΙΚΙΑΖΟΝΤΑΙ επιπλωμένα δίχωρα και διπλά μονόχωρα διαμερίσματα όπισθεν ξενοδοχείου BELVEDERE περιοχή Ψαροπούλα. Πληροφορίες Τηλ. 02410 22050 ή 33441

ΕΝΟΙΚΙΑΖΕΤΑΙ ΚΑΤΑΣΤΗΜΑ 28ης Οκτωβρίου 50. Πληροφορίρες τηλ. 0945276152, 0945436363

ΕΝΟΙΚΙΑΖΕΤΑΙ κατάστημα στον θεολόγο. Επίσης πωλείται συσκευή για γύρο και Συσκευή πλάκας. Τηλ. 0241041290

ΠΩΛΕΙΤΑΙ ή ΕΝΟΙΚΙΑΖΕΤΑΙ
από τον ιδιοκτήτη το ξενοδοχείο **«ΦΟΙΒΟΣ»** στον Αρχάγγελο, 16 δωματίων, με μπαρ - κουζίνα - σαλόνι - πάρκιν χτισμένο μέσα σε δενδρόκηπο 2.800τ.μ. Τηλ. 0241027578 - 0244022600

ΕΝΟΙΚΙΑΖΕΤΑΙ επιχείρηση 50 μέτρα από θάλασσα εστιατόριο 130 τ.μ. και 9 Δωμάτια με ψυγείο και ατομικό μπάνιο. Φοινίκη Κάρπαθος τηλ. 0937 111463

Σ' ένα μεγάλο κήπο με parking στην περιοχή Ιξιά - Κανδυλί **ΕΝΟΙΚΙΑΖΟΝΤΑΙ** 1) Γκαρσονιέρα επιπλωμένη 2) Επιπλωμένο διαμέρισμα δυάρι Διαθέτουν τηλέφωνο, θέρμανση, ανεμιστήρας οροφής, αερόθερμο μπάνιου, ηλιακό και ηλεκτρικό θερμοσίφωνο, σίτες στα παράθυρα, μεγάλες βεράντες, πισίνα κλπ. Τηλ. 92714

ΕΝΟΙΚΙΑΖΕΤΑΙ κατάστημα ισόγειο 64τμ. στην Μιχ. Πετρίδη 69, 130.000 τον μήνα χωρίς αέρα. Πληρ. τηλ. 23030 ώρες καταστήματος.

ΕΝΟΙΚΙΑΖΕΤΑΙ τεσσάρι οροφοδιαμέρισμα 100 τ.μ. 1ου ορόφου, καινούργιο χωρίς κοινόχρηστα με αποχέτευση, ευάερο, ευήλιο, με μεγάλες βεράντες στην οδό Ανταγόρα 17 στο Καρακόνερο 150.000 δρχ. Πληρ. τηλ. 65471

ΖΗΤΕΙΤΑΙ σχετικά καινούργιο διαμέρισμα εντός Ρόδου ή μέχρι Ιξιά για μεγάλο χρονικό διάστημα με 2 υπνοδωμάτια, μπάνιο, κουζίνα σαλόνι. Πληροφορίες: 0937 459060, 0977 072244.

ΕΝΟΙΚΙΑΖΕΤΑΙ διαμέρισμα 40 τμ στο Νιοχώρι, καινούργιο, πλήρως επιπλωμένο, για δύο άτομα, με πολυκουζινάκι, air condition, TV, 500 ευρώ το μήνα, πληρ. Τηλ. 0944 - 420919

ΕΝΟΙΚΙΑΖΟΝΤΑΙ επιπλωμένες εξοχικές κατοικίες 50 τμ Ρόδου - Λίνδου έξω από το χωριό Αφάντου με air condition (0938070160)

ΕΝΟΙΚΙΑΖΕΤΑΙ υπόγεια αποθήκη 300τμ επί της Εθνικής οδού Ρόδου - Λίνδου, στο 7ο χιλιόμετρο, απέναντι από το εργοστάσιο Μαρμάρων Καβάσιλα. Δυνατότητα ενοικίασης και για μία σεζόν. Τηλ. 0241 - 0 - 23716 Από 9π.μ. έως 3μ.μ.

ΕΝΟΙΚΙΑΖΕΤΑΙ κατάστημα 70τ.μ. με πατάρι και άνετο αύλιο χώρο, σε προνομιακή θέση, στο κέντρο της πόλης (28ης Οκτωβρίου 42) Πληροφορίες στο τηλέφωνο 02410 - 22981

ΕΝΟΙΚΑΖΕΤΑΙ ΕΠΙΠΛΩΜΕΝΟ ΤΡΙΑΡΙ ΓΙΑ ΡΟΔΙΟΥΣ ΦΟΙΤΗΤΕΣ ΠΛΗΣΙΟΝ ΗΛΕΚΤΡΙΚΟΥ ΣΤΑΘΜΟΥ ΑΓΙΟΥ ΝΙΚΟΛΑΟΥ - ΑΘΗΝΑ Πληροφορίες 47470 ΩΡΕΣ 10.00 -20.00

ΕΝΟΙΚΙΑΖΕΤΑΙ σπίτι με 3 υπνοδωμάτια με όλη την επίπλωση από Αμερική για όλο το χρόνο. Αρκάσα Κάρπαθος τηλ. 0937 111463

ΕΝΟΙΚΙΑΖΕΤΑΙ Κατάστημα 105m2 με πατάρι 25m2 με ανεξάρτητη αποθήκη 135m2 επί της οδού Αθηνών 10 και Φλωρίνης γωνία. Τηλ. 37127 μετά τις 2.30 μ.μ.

ΕΝΟΙΚΙΑΖΟΝΤΑΙ στην Κρεμαστή, 60.000 ολοκαίνουργια STUDIOS 27 M^2 πλήρης επίπλωση, πολυκουζίνα, σκεύη, ηλιακός, βεράντες, διαμερή. Τηλ. κ. Μάνος 81478 και 0937168238

ΕΝΟΙΚΙΑΖΕΤΑΙ κατάστημα 35 τμ στο Ροδίνι, οδός Οσλο 14, και Λισσαβώνας γωνία. Πληρ. τηλ. 02410 68103

ΖΗΤΟΥΝ ΠΡΟΣΩΠΙΚΟ

ΖΗΤΕΙΤΑΙ ψήστης και μια γυναίκα για να εργαστούν σε εστιατόριο στον Πανορμίτη Σύμης. Πληροφορίες, τηλ. 02460 71305 , 02460 72553

ΖΗΤΕΙΤΑΙ κοπέλα βρεφοκόμος για παιδικό σταθμό. Τυχόν προϋπηρεσία θα ληφθεί υπόψιν. Τηλ. 0972007352

ΖΗΤΟΥΝΤΑΙ φοιτητές παιδαγωγικής ακαδημίας νηπιαγωγοί, δάσκαλοι, γυμναστές Εμψυχωτές για την καλοκαιρινή περίοδο σε παιδικό ξενοδοχείο στα Χανιά Κρήτης. Πληρ. Κυρία Αννα ΜΑΡΙΑ 0973324402

ΖΗΤΕΙΤΑΙ εσωτερική οικιακή βοηθός για να προσέχει δύο μικρά παιδιά. Πληροφορίες τηλ. 0937343297

ΖΗΤΕΙΤΑΙ κοπέλα για να βοηθάει οδοντίατρο. Πληροφορίες στο τηλέφωνο 0241086622

ΖΗΤΕΙΤΑΙ λαντζιέρα με γνώσεις κουζίνας για snack - bar καφετέρια, ηλικίας έως 40 ετών. Πληροφορίες στο τηλ. 02410 - 27310

ΖΗΤΕΙΤΑΙ ΟΔΗΓΟΣ
Από μεγάλη Βιομηχανική και Εμπορική Εταιφεία, ζητείται οδηγός - πωλητής, για διανομή προϊόντων. Πληροφορίες τηλ. 61434.

ΠΩΛΗΤΗΣ Ή ΠΩΛΗΤΡΙΑ Εξαιρετική ευκαιρία για ένα άτομο να συνεργαστεί με μεγάλο οικονομικό οργανισμό εισηγμένο στο Χρηματιστήριο. Εκπαιδευτικό πρόγραμμα στον επιτυχημένο υποψήφιο στα κεντρικά γραφεία. Ο υποψήφιος πρέπει να είναι μόνιμος κάτοικος Ρόδου. Τουλάχιστον δύο χρόνια ανώτερης παιδείας, προτιμούνται πτυχιούχοι. Απαιτείται εξαιρετική προσωπικότητα και ικανότητα να συναντά υψηλά ιστάμενους επαγγελματίες. Μισθός συν προμήθειες. Τηλεφωνείστε ή αποστείλατε βιογραφικό Τηλέφωνο και διεύθυνση τα εξής: Τηλ. 77979, Διεύθυνση Τ.Θ. 427 ΡΟΔΟΣ «Υπ' όψιν κ. Μαργωμένου Μανώλη» 9.00 - 14.00

ΑΠΟΦΟΙΤΟΣ Α.Ε.Ι. με γνώσεις Η/Υ και άριστα αγγλικά ζητά απογευματινή απασχόληση. Τηλ. 0977983010 και 0241073747

ΖΗΤΕΙΤΑΙ πωλήτρια για τουριστικό κατάστημα στην Μεσαιωνική Πόλη. Τηλ. 0241024974

ΚΥΡΙΑ ηθικών αρχών Ελληνογαλλίδα επιθυμεί να έχει τη φύλαξη μικρών παιδιών στο σπίτι της στην Ιαλυσό. Πληρ. τηλ. 0946821559 κυρία Ροζέτ.

ΖΗΤΟΥΝΤΑΙ ντήλερς για πωλήσεις κοσμημάτων, Φο - μπιζού, και γυναικείων αξεσουάρς Πληροφορίες κινητό 0937990906 κ. Δώρα

ΖΗΤΕΙΤΑΙ κοπέλα για Ινστιτούτο Αισθητικής. Πληρ. Τηλ. 0241086170

ΖΗΤΟΥΝΤΑΙ ΝΕΟΙ
Από μεγάλη Εμπορική Εταιρεία ζητούναι νέοι, δραστήριοι, οργανωτικοί και φιλόδοξοι για το τμήμα των πωλήσων (Πωλητές/Merchandisers). Πτυχίο Οικονομικού κλάδου - Marketing ή προϋπηρεσία στο χώρο των πωλήσεων, θα θεωρηθούν επιπλέον προσόντα. Αποδοχές ικανοποιητικές, bonus, σύγχρονο περιβάλλον εργασίας και προοπτικές εξέλιξης στο χώρο των πωλήσεων. Πληροφορίες τηλ. 61434

ΕΠΑΓΓΕΛΜΑΤΙΑΣ οδηγός ζητά εργασία. Τηλ. 0945 510143

ΖΗΤΟΥΝΤΑΙ 5 καθαρίστριες για το Νοσοκομείο Ρόδου. Πληροφορίες στα τηλέφωνα: 0241-022439, 0946-917531.

ΒΟΗΘΟΣ μαγείρου ζητά εργασία. Τηλ. 0945 510143

ΑΥΤΟΚΙΝΗΤΑ

ΠΩΛΕΙΤΑΙ μηχανή Καβασάκη KLR 250 από ανακατασκευή γνήσια ανταλλακτικά σε άριστη κατάσταση. Δεκτός κάθε έλεγχος τιμή 1650 ευρώ. Τηλ. 0932376357

ΠΩΛΕΙΤΑΙ HONDA JOKER 90 κυβικά σε άριστη κατάσταση. Δεκτός κάθε έλεγχος. Τηλέφωνο 0936 - 552451 όλες τις ώρες.

ΕΝΟΙΚΙΑΖΟΝΤΑΙ 2 τουριστικά λεωφορεία, MERCEDES 303 σε άριστη κατάσταση, με AIR - CONDITION, 50 και 52 θέσεων, χωρίς οδηγό, καύσιμα και συντηρήσεις για τη σεζόν από 1-6-2002 ως 15-9-2002. Μηνιαίο μίσθωμα έκαστο λεωφορείο 4.000 Ευρώ συμπεριλαμβανομένου Φ.Π.Α. Πληροφορίες στο τηλ. 010 3214222, 010 3214814, 0932778723

ΠΩΛΕΙΤΑΙ κλειστό Φορτηγάκι FIAT Scounto επαγγελματικό, Disel, μοντέλο 1997 με 88.000 χιλ. δεκτός κάθε έλεγχος. Πληρ. Τηλ. 0244051121 Κιν. 0977274706

ΑΠΟ Εμπορική Επιχείρηση πωλούνται δύο αυτοκίνητα φορτηγά και ένα ανυψωτικό μηχάνημα (κλάρκ) Πληροφορίες στο τηλ. 02410-78906 (09:00 - 15:00)

ΠΩΛΕΙΤΑΙ Fiat Tipo, 1100 cc, μοντέλο 1991, D.G.T., μη καταλυτικό, με ηλεκτρονικό καντράν, ηλεκτρικά παράθυρα, ηλεκτρομαγνητικές κλειδαριές, που έχει κάνει 62.000 km, σε εκπληκτική τιμή. Πληροφορίες 0241026163, 0973317601

ΠΩΛΕΙΤΑΙ VIRAGO 250 c.c. σε καλή κατάσταση Τιμή 450.000 δρχ. Πληρ. Τηλ. 094581221

ΠΩΛΕΙΤΑΙ FIAT PUNTO SPORTING 16V μοντέλο 97' Β' εξάμηνο, 55.000 χλμ κίτρινο 1.200 cc ράδιο CD, αερόσακος, ηλεκτρικά παράθυρα μπρος, κεντρικό κλείδωμα, ηλεκτρομαγνητικές κλειδαριές 2.000.000 δρχ. Τηλ: 0932649602.

ΠΩΛΕΙΤΑΙ SEAT IBIZA 1.400 cc 16V 4ΘΥΡΟ 2/2002 χρώματος ασημί μεταλλικό σε άριστη κατάσταση διαθέτει: Α) Air Condition Β) Αερόσακο οδηγού συνοδηγού Γ) Ηλεκτρομαγνητικές κλειδαριές Δ)Υδραυλικό τιμόνι Ε) Ηλεκτρικά παράθυρα Τιμή προσιτή δεκτός κάθε έλεγχος Τηλέφωνα επικοινωνίας 0973 - 317464 02410 - 76912

ΠΩΛΕΙΤΑΙ ΤΑΞΙ ολόκληρο MERCENTES 124 Πληρ. στο τηλ. 02410 75388

ΠΩΛΕΙΤΑΙ αυτοκίνητο LADA SAMARA σε καλή κατάσταση, μαζί με ραδιοκασετόφωνο Pioneer.Τιμή 300.000 δρχ. τηλ. 0244024009, 0244023561, κιν. 0942296112

ΠΩΛΕΙΤΑΙ Hunday Coupe, μοντέλο 2000, 13.000 χλμ, κόκκινο, 1.600 cc δερμάτινα καθίσματα, ράδιο CD, air condition, σπόϊλερ πλαϊνά, αεροτομή, 2 αερόσακους, ABS, καινούργια ελατήρια, ζάντες αλουμινίου, σε άριστη κατάσταση, συναγερμό, ηλεκτρικά παράθυρα μπρος, κεντρικό κλείδωμα, ηλεκτρικοί καθρέφτες, ηλεκτρομαγνητικές κλειδαριές τιμή 4.400.000 τηλ: 0932376874.

ΠΩΛΕΙΤΑΙ Mazda 626 JLS 2.000 μηχανή μοντέλο '93. Μπροστά είναι τρακαρισμένο. Πληρ. τηλ. 0241067087, 0972080314.

ΠΩΛΟΥΝΤΑΙ λεωφορεία από 11 έως 25 θέσεις εισαγωγής μάρκας MERCEDES, IVECO και FORD υπερπολυτελείας και σε τέλεια μηχανική και εμφανισιακή κατάσταση για ξενοδοχεία, συλλόγους, ομάδες κ.λ.π. Τηλ. 0310-516314 ή 0944-544336

ΕΥΚΑΙΡΙΑ!!!!!
Πωλείται VW-GOLF 3/ 1992, 90 PS, με full extra, σε τιμή ευκαιρίας!!! Δερμάτινο σαλόνι, χαμηλή ανάρτηση, ζάντες αλουμινίου 15'', συναγερμός GT, ηχοσύνολο Pioneer, (ραδιοκασετ/νο, cd, cdιέρα για 12 cd, ενισχυτής, 4 ηχεία. Ολα Pioneer), πληροφορίες τηλ.: 02410-32018, 43138, 0944-278747.

ΠΩΛΕΙΤΑΙ αυτοκίνητο FIAT UNO, χρονολογίας Δεκέμβριος 91', 1400 cc χρώματος πράσινο, καταλυτικό με A/C συναγερμό, αεροτομή, ραδιοκασετόφωνο, δερμάτινο τιμόνι, καινούργια ζαντολάστιχα, αμορτισέρ σε άριστη τιμή. Πληροφορίες στα τηλέφωνα: 02410-75874. Καθημερινά από 18.00 έως 22.00 Κιν: 0937318414

ΖΗΤΟΥΝΤΑΙ
Μηχανολόγοι - Μηχανικοί, Μηχανολόγοι - Ηλεκτρολόγοι των Α.Ε.Ι. ή Τ.Ε.Ι. για συνεργασία. Τηλ.: 0241073730 ώρες 9.00 π.μ. - 3.00 μ.μ. κιν. 0945775367 6.00-9.00 μ.μ. Κο Αντωνόγλου

ΕΝΟΙΚΙΑΖΟΝΤΑΙ ΓΡΑΦΕΙΑ
ΕΝΟΙΚΙΑΖΟΝΤΑΙ δυο γραφεία επιφανείας 60 τ.μ. το καθένα, πολυτελούς κατασκευής, στην οδό Ι. Καζούλλη (πάνω από το «Καβαλιέρε»). Πληρ. τηλ. 75023 - 22932

ΕΝΟΙΚΙΑΖΟΝΤΑΙ
Διαμερίσματα επιπλωμένα λουξ κατασκευής σε καινούργια οικοδομή καθώς και γραφεία, στην οδό Κων/νίδη περιοχή ΖΕΦΥΡΟΣ δίπλα από το ξενοδοχείο LOMENIZ Πληρ. στα τηλ. 0972551300, 69633, 64569, 61220, 61347

ΕΝΟΙΚΙΑΖΕΤΑΙ
Ενοικιάζεται κατάστημα 350 τμ2 με δύο WC επί της Λεωφ. Ηρακλειδών - Αγ. Ιωάννου & Δημοκρατίας, με χώρους στάθμευσης, απέναντι ξενοδοχείου Παλαιός στην Ιάλυσο.

Πληρ: κιν: 0977904494 & 0241/093217

ΕΝΟΙΚΙΑΖΕΤΑΙ
Ενοικιάζεται κατάστημα 120τμ2 με δύο WC επί της Λεωφ. Ηρακλειδών 373 με χώρο στάθμευσης απέναντι ελαστικών Ευαγ. Ατσικνούδα στην Ιάλυσο.

Πληρ.: κιν: 0977904494 & 0241/093217

ΔΙΑΦΟΡΑ

ΑΝΤΙΠΡΟΣΩΠΟΣ/ΕΜΠΟΡΟΣ με δικό του δίκτυο διανομής στην Ρόδο, ζητείται από εισαγωγική εταιρεία της Αθήνας για την αποκλειστικότητα της πώλησης των προϊόντων γνωστής γερμανικής ζυθοποιίας. Τηλ. 0944-463598

ΠΩΛΕΙΤΑΙ εκκολαπτική μηχανή 120 αυγών, σε άριστη κατάσταση Τιμή 350 ευρώ Τηλ. 0241 053040 Κιν. 097751491

ΚΟΝΤΕΙΝΕΡ πωλούνται 6 μέτρων, 12 μέτρων σε αρίστη κατάσταση και σε πολύ προσιτές τιμές. Τηλέφωνα επικοινωνίας 010-4284530, 010-4284533, 010-4284534

ΠΩΛΕΙΤΑΙ σχεδόν καινούργιος εξοπλισμός (ράφια), ο οποίος προσαρμόζεται για κάθε είδους επιχείρηση καθώς και κούκλες βιτρίνας για παιδικό κατάστημα. Πληρ. 0973716586

ΒΡΕΦΟΚΟΜΟΣ αναλαμβάνει την φύλαξη παιδιών. Πληρ. τηλ. 0945243684

ΠΩΛΕΙΤΑΙ για επαγγελματίες πλήρης εξοπλισμός για εστιατόριο - ταβέρνα Πληροφ. 0241036294, 0946289177

ΑΛΑΜΒΑΝΟΥΜΕ τοποθετήσεις πλακιδίων και τρίψιματα - γυαλίσματα - κρυσταλλοποιήσεις μαρμάρων. Πληρ. τηλ. 0942252300

ΠΩΛΟΥΝΤΑΙ καρέκλες μπαμπού σε άριστη κατάσταση. Πληρ. τηλ.: 0241022322, 0944306919

ΠΩΛΕΙΤΑΙ Κλασική Επίπλωση, Σαλόνι - Τραπεζαρία, Τραπέζι Κουζίνας, Σκρίνιο, 0937 40 3140, Χειμάρρας 117, Ρόδος

ΖΗΤΕΙΤΑΙ ΧΩΡΟΣ για μουσικό εργαστήριο διαστάσεων 30 τ.μ. περίπου. Τηλ. 0972223817 κ. Σωτήρης

ΑΝΑΛΑΜΒΑΝΩ εργασίες με πέτρες (χτίσιμο - πελέκημα κ.λπ.) Τηλ. 0102712139 8.00 - 10.00 μ.μ. κ. Μάρκος

ΠΩΛΕΙΤΑΙ κινητό τηλέφωνο NOKIA 3210 στην τιμή των 20.000 δρχ. σε άριστη κατάσταση, σχεδόν καινούργιο. Πληρ. τηλ. 24667-0944747443

ΠΩΛΕΙΤΑΙ επαγγελματικός μίκτης Pioneer DJM 300s. Με αυτόματη μέτρηση BPM, ξεχωριστό EQ για κάθε κανάλι, Fader κ.λπ. Στην τιμή των 150.000 δρχ. πληροφορίες 0944915025

ΠΩΛΕΙΤΑΙ κρεβατοκάμαρα. Πληρ.΄ κ. Μαρία 0977869161, 0241038117

ΠΩΛΟΥΝΤΑΙ από εστιατόριο που άλλαξε αντικείμενο εργασιών, τα κάτωθι: 1 ψυγείο συντήρησης τετράπορτο (ντουλάπα), 1 ψυγείο πάγκος με 4 συρόμενα φύλλα - πορτάκια, 1 φριτέζα υγραερίου (2 κάδοι), 1 ψηστιέρα υγραερίου με τεχνητά κάρβουνα, 10 τραπέζια μεταλλικά με σκληρή συνθετική επιφάνεια - TOP κλπ. Πληροφορίες τηλ. 02410-20012 (ώρες 10-15, 18-22)

ΠΩΛΕΙΤΑΙ φουσκωτό σκάφος DROMOR 9m 2x225 MERCURY OPTI MAX, RADAR - GPS - VHF Βυθόμετρο, Τιμή 16.500.000 τηλ. 76258, 0944307217

ΔΙΕΘΝΗΣ ΕΤΑΙΡΕΙΑ με παγκόσμια προϊόντα, ΖΗΤΑΕΙ για την εκπροσώπησή της στην περιοχή, άτομα ικανά, δραστήρια άνω των 30 ετών, συνδεόμενα έμμεσα ή άμεσα με τον κλάδο διατροφικών προϊόντων (εμπορικοί αντιπρόσωποι, γυμναστές, φυσιοθεραπευτές, ιατρικοί επισκέπτες κ.λπ.) με εξαιρετικούς όρους μόνιμης συνεργασίας. Αμοιβές, Προοπτικές, Σταδιοδρομία. Πληρ. 010-8259485. Fax 010 - 8832883 ΑΘΗΝΑΙ.

ΠΩΛΕΙΤΑΙ αερόθερμο με δύο μοτέρ turbo και ένα καλοριφέρ λαδιού. Πληρ. τηλ. 0945 141701

ΑΠΟΓΕΙΩΘΕΙΤΕ οικονομικά με πρωτότυπη, σύγχρονη, συναρπαστική εργασία στον ελεύθερό σας χρόνο, με παροχή εντυπωσιακής MERCEDES SLK CABRIO SPORT Υπεύθυνος: Χριστοδούλου Τηλέφωνο: 0932 - 510488

ΠΩΛΟΥΝΤΑΙ καρέκλες και τραπέζια, εστιατορίου ξενοδοχείου σε καλή κατάσταση, λόγω ανακαίνισης. Πληροφορίες στα τηλέφωνα: 89928 - 89926

ΚΗΠΟΥΡΟΣ αναλαμβάνει κήπους - κλάδεμα - γκαζόν - ψέκασμα και κάθε δουλειά αγροτικής φύσεως Πληρ: τηλ: 28189

ΑΙΣΘΗΤΙΚΟΣ με άδεια ασκήσεως επαγγέλματος ζητεί συνεργασία. Τηλ. 0945585253

ΠΩΛΟΥΝΤΑΙ ξύλα ελιάς για τζάκι ή σόμπα. Τηλ. 0246 98257, 0946063418, 0246 98104, 0937698176

ΠΩΛΕΙΤΑΙ κρεβατοκάμαρα. Πληρ. κ. Μαρία 0977869161, 0241038117

ΠΩΛΟΥΝΤΑΙ λόγω ανακαίνισης εσωτερικές πόρτες με κάσα και ψευτόκασα και ξύλινα παράθυρα σε πολύ καλή κατάσταση. Πληροφορίες τηλ. 91454.

ΖΗΤΕΙΤΑΙ συνεργάτης - συνεταίρος σε κερδοφόρα επιχείρηση για την ανάπτυξη νέου τομέα. Δεκτές μόνον σοβαρές προτάσεις. Τηλ: 0945 922566 από 9.00 έως 21.00.

ΠΩΛΟΥΝΤΑΙ 2 κλασικές κιθάρες «Vicente Sanchis» σε άριστη κατάσταση (αμεταχείριστες) α) Μοντέλο 34 με καπάκι από έλατο β) Μοντέλο 38 bis με καπάκι από κέδρο τηλ: 02410-22060, κιν: 0974-135885

ΛΟΓΟΘΕΡΑΠΕΥΤΡΙΑ απόφοιτος Πανεπιστημίου Πατρών αναλαμβάνει Παιδιά με προβλήματα: • Αρθρωση • Μαθησιακές Δυσκολίες • Δυσλεξία • Νοητική υστέρηση • Βαρυκοΐα • Εγκεφαλική πάρεση • Τραυλισμός • Σύνδρομο Down. Πληροφορίες στο τηλέφωνο 61184, κινητό 0932920345

ΖΗΤΕΙΤΑΙ αντιπρόσωπος στην Ρόδο από Εκδοτική Εταιρεία ταξιδιωτικών οδηγών με έδρα την Αθήνα. Βιογραφικό: Αιγιαλείας 52, Μαρούσι 15125, Τηλ. 01-6856093, 0945 - 859939, Fax: 6856095

ΜΕΛΙΣΣΙΑ και παραφυάδες υγιέστατα και εγγυημένα πωλούνται από τη Μεσισσοκομία ΤΣΙΜΙΝΗ. Δυνατότητα μεταφοράς με δικά μας μέσα και ευθύνη, στο δικό σας τόπο. Χορηγούμε τιμολόγιο (Νέοι Αγρότες, προγράμματα βελτίωσης κ.λπ.). Πληρ. Τηλ. 0295 0 97098 info@melisokomia.gr

ΛΟΓΙΣΤΗΣ - ΦΟΡΟΤΕΧΝΙΚΟΣ με άδεια λογιστή Α' Αναλαμβάνει την τήρηση βιβλίων Β & Γ κατηγορίας. Χειρόγραφα & μηχανογραφικά. Τηλ. 0944377300.

ΠΩΛΟΥΝΤΑΙ έπιπλα και ηλεκτρικά σκεύη, λόγω αναχώρησης. Παρακαλούμε επικοινωνήστε αμέσως. Αναχώρηση σε 5 ημέρες. Τηλ. 29527 κ. Ρίνα.

ΠΩΛΕΙΤΑΙ ενυδρείο λόγω χώρου, επίσης ποδήλατο για παιδιά πάνω από 11 ετών. Τιμή ευκαιρίας Τηλ. 02410 87046 κ. Σοφία

ΠΩΛΗΣΕΙΣ ΑΚΙΝΗΤΩΝ

ΠΩΛΟΥΝΤΑΙ από ιδιοκτήτη 3 μεζονέτες (195τ.μ. ή μία: ισόγειο, όροφος, σοφίτα) με πολύ ωραία θέα σε φανταστικές τιμές στα Κοσκινού. Tel: 02410-76035, 0944775999

ΠΩΛΕΙΤΑΙ διαμέρισμα στην Ιαλυσό 2 δωματίων, κουζίνα, WC 2ου ορόφου 50τ.μ. λεωφ. Ηρακλειδών τιμή 50,000 ευρώ. Τηλ. 0241095255

ΠΩΛΕΙΤΑΙ στούντιο 50 τ.μ. στην Ιαλυσό με πανοραμική θέα 300 μέτρα από την θάλασσα τιμή 16.000.000 δρχ. πληρ. Τηλ. 0944542877

ΖΗΤΩ να αγοράσω γκαρσονιέρα. Πληρώνω της μετρητής. Τηλ. 69467

ΠΩΛΕΙΤΑΙ κατάστημα ελεύθερο μ.τ. 40 απέναντι στο Πανεπιστήμιο σε νεόδομητη οικοδομή επί της ΑΓ. ΙΩΑΝΝΟΥ, πλησίον Ξενοδοχείων τιμή ευκαιρίας τηλ. 01-9959847 και (0241) 27823.

ΣΟΥΠΕΡ ΜΑΡΚΕΤ, πωλείται στην Ιαλυσό 150τ.μ. δίπλα σε ξενοδοχείο 800 κλινών λόγω συνταξιοδότησης ενοικιάζεται και για οποιαδήποτε άλλη χρήση. Τηλ. 0241095255

ΠΩΛΕΙΤΑΙ κατάστημα 60 τ.μ. στην οδό Καποδιστρίου Πληρ. τηλ. 21741 και ώρες 2-4 μ.μ.

ΠΩΛΟΥΝΤΑΙ: 1) Κατάστημα με δύο αποθήκες στην οδό Βερολίνου 23. 2) Καρά - Γιαπί 160 τ.μ. σε τρίτο όροφο οικοδομής. 3)Αγρόκτημα 4.500 τ.μ. στον Αρχάγγελο επί της Εθνικής οδού Ρόδου - Λίνδου, με φως, νερό και τηλέφωνο. Πληροφορίες: 0244 - 51391 και 51184

ΖΗΤΩ ν' αγοράσω γκαρσονιέρα ή δυάρι. Τηλ. 0977793374, 0241030810

ΠΩΛΕΙΤΑΙ κατάστημα 60 τ.μ. στην οδό Καποδιστρίου Πληρ. τηλ. 21741 και ώρες 2-4 μ.μ.

ΠΩΛΕΙΤΑΙ Πολυκατοικία κοντά στην Παύλου Μελά (οδός Σουλίου) τηλ. 0937343297 από 10:00 - 14:00

ΩΛΕΙΤΑΙ κατάστημα ανταλλακτικών αυτοκινήτων σε κεντρικό σημείο (Κόβα) γεμάτο ανταλλακτικά και πολλή πελατεία για λόγους υγείας. Ελέγχος δεκτός. Τιμή πολύ καλή. Τηλ. 34800

ΜΑΘΗΜΑΤΑ

ΚΑΤΟΧΟΣ PROFICIENCY παραδίδει μαθήματα αγγλικών κατ' οίκον. Τηλ. 0977983010 - 0241073747

ΓΕΡΜΑΝΙΚΑ παραδίδονται ιδιαίτερα μαθήματα γερμανικής γλώσσας όλων των επιπέδων. Τηλ. 73387, 097799224

ΟΡΓΑΝΩΝΟΝΤΑΙ σεμινάρια Stand - up Comedy Πληρ. Κιν. 0972 847299 Τηλ. 02410 38873

ΠΤΥΧΙΟΥΧΟΣ κλασικής φιλολογίας του πανεπιστημίου Αθηνών παραδίδει Μαθήματα σε μαθητές δημοτικού, γυμνασίου, λυκείου μεταδοτικότητα και οργανωμένες σημειώσεις πληρ. τηλ. 0945182682

ΚΑΘΗΓΗΤΡΙΑ πτυχιούχος πανεπιστημίου παραδίδει ιδιαίτερα μαθήματα μουσικής για όλα τα επίπεδα σε παιδιά, πιάνου, αρμονίου και θεωρίας. Τιμές προσιτές. Τηλ. 32-805 κ. Ελένη.

ΠΩΛΕΙΤΑΙ

Μεζονέττα από ιδιοκτήτη στο Καρακόνερο, περιοχή Φιλερήμου, με πανοραμική θέα τη θάλασσα. Διόροφη με επιπλέον σοφίτα, 140 τ.μ. (χωρίς την αποθήκη στο υπόγειο) με κήπο, τζάκι, αυτόνομη θέρμανση (καλοριφέρ), εντοιχιζόμενη κουζίνα, ηλιακό θερμοσίφωνο. Πληροφορίες τηλ. 0977- 717444

ΠΩΛΟΥΝΤΑΙ
ΑΠΟ ΤΟΝ
ΑΝΑΣΤΑΣΙΟ ΑΤΣΙΔΗ

1) Διαμερίσματα, σε νέα 4όροφη οικοδομή, 119 τ.μ. στην οδό Παρθενόπης, στο Αραπάκι

2) Διαμερίσματα 148 τ.μ. 98 τ.μ. 94 τ.μ. και 82,50 τ.μ. στην οδό Κωνσταντινίδη στον Ζέφυρο.

Τα παραπάνω διαμερίσματα είναι πολυτελούς κατασκευής και διαθέτουν θέση στάθμευσης, αποθήκη και αυτόνομη θέρμανση.

3) Μονοκατοικίες στην Ιαλυσό 140 τ.μ. οδός Μυκηνών.

ΠΛΗΡΟΦΟΡΙΕΣ: ΑΝΑΣΤΑΣΙΟΣ ΑΤΣΙΔΗΣ
ΣΤΕΦΑΝΟΥ ΚΑΖΟΥΛΛΗ 74 - ΡΟΔΟΣ
Τηλ. 0241028616

ΓΙΑΝΝΗΣ ΝΙΚΟΛΙΔΑΚΗΣ
ΜΗΧΑΝΟΛΟΓΟΣ ΜΗΧΑΝΙΚΟΣ
ΓΑΛΛΙΑΣ 12 ΡΟΔΟΣ ΤΗΛ.: 22291 - 35103

ΠΩΛΟΥΝΤΑΙ

Επί της οδού Αναστασιάδη (περιοχή Δασκάλων) διαμ/τα πολυτελούς κατασκευής με υπόγειο χώρο στάθμευσης και αυτόνομη θέρμανση
67 τ.μ., 114 τ.μ., 88 τ.μ., 59,50 τ.μ., 90 τ.μ., 98 τ.μ., 117 τ.μ., 132 τ.μ.

ΟΙΚΟΔΟΜΙΚΕΣ ΕΠΙΧΕΙΡΗΣΕΙΣ
ΔΙΑΚΟΓΕΩΡΓΙΟΥ ΚΑΛΛΙΣΤΟΣ

ΠΩΛΗΣΕΙΣ ΔΙΑΜΕΡΙΣΜΑΤΩΝ
ΚΑΤΑΣΤΗΜΑΤΑ - ΑΠΟΘΗΚΕΣ
ΑΝΤΑΛΛΑΓΕΣ ΑΚΙΝΗΤΩΝ
ΑΓΟΡΕΣ ΟΙΚΟΠΕΔΩΝ
ΑΝΑΛΑΜΒΑΝΟΥΜΕ ΑΝΤΙΠΑΡΟΧΕΣ
ΔΙΕΥΘ. ΕΘΝ. ΑΝΤΙΣΤΑΣΕΩΣ 11
(ΠΡΩΗΝ ΑΝΝΗΣ ΜΑΡΙΑΣ) ΤΗΛ: 78501- 78502- 29318

1) Πωλούνται διαμερίσματα λουξ κατασκευής με απεριόριστη θέα. Τα διαμερίσματα διαθέτουν θωρακισμένες πόρτες - εντοιχισμένες κουζίνες - ντουλάπες - εντοιχισμένο νιπτήρα με ντουλάπι - κεντρική θέρμανση αυτόνομη - ανοιγόμενα ανακλινόμενα κουφώματα με διπλά τζάμια - σίτες - ρολά - υδραυλικό ασανσέρ - τριφασικό ρεύμα. Ολοι οι χώροι σπατουλαριστοί - εσωτερικές πόρτες M.D.F. με σχέδιο.

2) Διαμερίσματα
επί της οδού Μεγ. Κων/νου - Κων/νου Παλαιολόγου
50 τ.μ. δυάρια
85 τ.μ. τριάρια } ανά όροφο
110 τ.μ. τεσσάρια

3) Επί της Κων/νου Υδραίου - Στ. Κωτιάδη
70 τ.μ. τριάρια
90 τ.μ. τριάρια - τεσσάρια } ανά όροφο με
110 τ.μ. τεσσάρια } μεγάλες βεράντες
130 τ.μ. τεσσάρια-πεντάρια } φανταστική θέα

4) Επί της Λεωφ. Καλλιθέας - Καρακόνερο
50 τ.μ. δυάρια } ανά όροφο με
85 τ.μ. τριάρια } μεγάλες βεράντες
110 τ.μ. τεσσάρια } απεριόριστη θέα

5) Καταστήματα
50 τ.μ. } επί της Λεωφ. Καλλιθέας
100 τ.μ. } Καρακόνερο
150 τ.μ.

6) Ιατρεία - Γραφεία
50 τ.μ. } Επί της Μεγ. Κων/νου } Φώκιαλη
100 τ.μ. } και } Φώκιαλη
150 τ.μ. } Κων. Παλαιολόγου } Φώκιαλη

Δάνεια όλων των ταμείων και όλων των τραπεζών

ΠΛΗΡΟΦΟΡΙΕΣ:
ΔΙΑΚΟΓΕΩΡΓΙΟΥ ΚΑΛΛΙΣΤΟΣ
ΤΗΛΕΦΩΝΟ: 78501 - 78502 29318

ΕΝΟΙΚΙΑΖΕΤΑΙ ΔΙΩΡΟΦΟ ΚΤΙΡΙΟ ΣΤΗΝ ΚΑΡΠΑΘΟ

Στην Κάρπαθο ενοικιάζεται σε τουριστική περιοχή του Δήμου Καρπάθου πάνω στην Επαρχιακή οδό και πάνω στην θάλασσα ολόκληρο διόροφο νεόκτιστο κτίριο (ισόγειο, 1ος όροφος και υπόγειο) επιφάνειας 500 τ.μ. περίπου κάθε όροφος, κατάλληλο για οποιαδήποτε χρήση Super Market, εστιατόριο, ζαχαροπλαστείο, Bar, κλπ. ή ενοικιάζεται και μεμονωμένα δηλαδή 2 καταστήματα ψηλοτάβανα προς τον δρόμο, επιφάνειας 78 τ.μ. το καθένα και 1 κατάστημα ψηλοτάβανο των 88 τ.μ. που διαθέτουν μπροστά τους πρασιά μήκους 26 τ.μ. και πλάτους 6 μ. καθώς και 2 καταστήματα ψηλοτάβανα με θέα την θάλασσα 182 τ.μ. και 86 τ.μ. αντίστοιχα το καθένα.

- Επίσης ενοικιάζεται μεμονωμένα, ολόκληρος ο 1ος όροφος επιφάνειας 500 τ.μ. με 4 W.C. και απεριόριστη θέα προς την θάλασσα κατάλληλο για καφετέρια, εστιατόριο κλπ. Το κτίριο διαθέτει ολόκληρο το υπόγειο για Parking.

Πληροφορίες τηλ. 0245 023329 καθημερινά, ώρες γραφείου.

ΖΗΤΕΙΤΑΙ

Από ξενοδοχειακή μονάδα στο κέντρο της πόλεως ζητείται μπάρμαν ή μπαργούμαν.

Πληρ. κον Ζερβό τηλ 34636

ΒΙΟΜΗΧΑΝΙΑ ΜΩΣΑΪΚΩΝ ΠΛΑΚΕΣ ΠΕΖΟΔΡΟΜΙΟΥ

«ΠΛΑΚΑΓΕ»

ΕΜΠΟΡΙΑ ΕΙΔΩΝ ΥΓΙΕΙΝΗΣ - ΠΛΑΚΙΔΙΩΝ

ΑΞΕΣΟΥΑΡ ΜΠΑΝΙΟΥ - ΥΔΡΟΜΑΣΑΖ

ΛΙΝΔΟΥ 136 - ΤΗΛ. 62688 - 63604,
Τ.Θ. 206 FAX: 62729 -
TLX: 292594
GE AR - 85100 ΡΟΔΟΣ

ΠΑΡΑΝΤΑΙΣ ΠΕΥΚΟΙ - ΛΙΝΔΟΣ Α.Ε. ΞΕΝΟΔΟΧΕΙΟ «PEFKI ISLANDS RESORT» ΠΕΥΚΟΙ - ΛΙΝΔΟΣ

ΖΗΤΕΙΤΑΙ

Βραδυνός μπάρμαν με γνώσεις αγγλικής γλώσσας.

Παρακαλούνται οι ενδιαφερόμενοι να απευθύνονται πρωινές ώρες στο 02410-24018 κ. Ιωαννίδη.

Βιογραφικά στο fax: 02410-43286

ΠΑΡΑΝΤΑΪΣ ΠΕΥΚΟΙ ΛΙΝΔΟΣ Α.Ε. ΠΕΥΚΟΙ - ΛΙΝΔΟΣ

ΖΗΤΟΥΝΤΑΙ

Από το ξενοδοχείο **«PEFKI ISLANDS RESORT»** στους Πεύκους ζητούνται για την σαιζόν 2002 (01/05/2002 - 31/10/2002) οι ακόλουθες ειδικότητες:

1. **Βραδινός υποδοχής**
2. **Μπάρμαν**
3. **Βοηθός Σερβιτόρου**
4. **Κηπουρός**
5. **Καμαριέρες**

Οι ενδιαφερόμενοι θα πρέπει να έχουν καλή γνώση της Αγγλικής Γλώσσας και προϋπηρεσία το λιγότερο 2 χρόνια.

Για την συμπλήρωση των αιτήσεων θα πρέπει ο/η ενδιαφερόμενος/η να περάσει από το ξενοδοχείο πρωινές ώρα από 09.00 έως 15.00 (έως τις 31/10/2001) ή να στείλει το βιογραφικό του στο fax 0244-48184.

Τηλέφωνο για πληροφορίες 0244/48181-83 από 09.00 έως 15.00 κ. Λάκη.

ΝΤΕΤΕΚΤΙΒΣ

Συνταξιούχος Αστυνομικός Ασφάλειας

ΑΝΑΛΑΜΒΑΝΟΥΜΕ

Υποθέσεις ανηλίκων, οικογενειακές, προσωπικές κ.τλ.

ΔΙΑΘΕΤΟΥΜΕ ΤΑ ΠΛΕΟΝ ΣΥΓΧΡΟΝΑ ΟΠΤΙΚΟΑΚΟΥΣΤΙΚΑ ΣΥΣΤΗΜΑΤΑ

100% ΕΧΕΜΥΘΕΙΑ

ΡΩΜΗΣ 22 - ΡΟΔΙΝΙ • ΤΗΛ. 0241 0 68985

Κιν. 094 6997967

ΝΤΕΤΕΚΤΙΒΣ

30 ΧΡΟΝΙΑ ΜΟΝΙΜΑ ΚΑΙ ΣΤΗ ΡΟΔΟ

35354

ΠΛΑΤΕΙΑ ΑΓΙΟΥ ΙΩΑΝΝΟΥ
Η ΛΥΣΗ!!!
ΣΕ ΚΑΘΕ ΣΑΣ ΠΡΟΒΛΗΜΑ

EXPRESS SECURITY

TOP PROPERTIES

GEORGIOS S. PIPINOS

ΓΕΩΡΓΙΟΣ Σ. ΠΙΠΙΝΟΣ

ΣΥΜΒΟΥΛΟΣ ΚΑΙ ΕΚΤΙΜΗΤΗΣ ΑΚΙΝΗΤΩΝ

REAL ESTATE AGENT - MEMBER OF F.I.A.B.C.I. - N.A.E.A. - C.E.I. - Σ.Ε.Κ.



Η "**TOP PROPERTIES**" είναι ατομική επιχείρηση και ανήκει εξ ολοκλήρου στον κ. Γεώργιο Σ. Πιπίνο, που από το 1971 ασχολείται αποκλειστικά και μόνο με επενδύσεις και REAL ESTATE, στο νησί της Ρόδου, καθώς και στην ευρύτερη περιοχή της Δωδεκανήσου.

ΑΠΕΥΘΥΝΟΜΑΣΤΕ: Στους **σοβαρούς, απαιτητικούς και επιλεκτικούς** επενδυτές - επιχειρηματίες - ελεύθερους επαγγελματίες, Έλληνες και ξένους, υψηλού εισοδηματικού επιπέδου, που ενδιαφέρονται να κάνουν μια σοβαρή επένδυση **προβολής** στο νησί της Ρόδου.

ΠΡΟΣΦΕΡΟΥΜΕ: Α) Υπηρεσίες και πληροφορίες που γίνονται σε προσωπικό επίπεδο με **εχεμύθεια, διακριτικότητα και σοβαρότητα.**
Β) Μεγάλη **γκάμα** υψηλής ποιότητας ακινήτων, όπως: 1) Ξενοδοχεία Α' και Β' κατηγορίας των 600 - 500 - 350 - 300 κλινών 2) Κεντρικά αστικά ακίνητα κατάλληλα για Τράπεζες - καταστήματα - γραφεία 3) Παραλιακές εκτάσεις, κατάλληλες για τουριστικές επενδύσεις των 150.000 - 100.000 - 70.000 - 50.000 - 36.000 τ.μ. και 4) Διαμερίσματα και μαιζονέτες **προβολής**.

ΣΤΟΧΟΣ ΜΑΣ ΕΙΝΑΙ: Να προσφέρουμε στο αγοραστικό μας κοινό **υψηλής ποιότητας ακίνητα και ευκαιρίες** στο νησί της Ρόδου. Η τριακονταετής και πλέον πείρα μας στον τομέα αυτό αποτελεί εγγύηση.

ΣΥΝΘΗΜΑ ΜΑΣ ΕΙΝΑΙ: Επενδύστε στην ΡΟΔΟ ΤΩΡΑ, σε ακίνητα που **ΑΝΤΕΧΟΥΝ ΣΤΟ ΧΡΟΝΟ**.

Γεώργιος Σ. Πιπίνος
ΜΕΣΙΤΗΣ ΑΣΤΙΚΩΝ ΣΥΜΒΑΣΕΩΝ
Γιατί εμείς γνωρίζουμε καλύτερα!

TOP PROPERTIES is a private concern and Mr George S. Pipinos, its owner, has carved, over the years, a reputation for integrity and excellence in the world of Real Estate in the Dodecanese.

At Top Properties we try hard to attract important and selective investors: high calibre businessmen/women and discerning professional people, both Greek and foreign, who wish to acquire substantial and valuable property on Rhodes.

We offer our expertise and advice privately, discreetly and in strict confidence.

We keep a compehensive list of real estate of the highest specifications:

a. A' and B' class hotels (600, 500, 350, 300 beds capacity).

b. Centrally situated office buildings and other business premises.

c. Seaside land, ideal for development (hotels, holiday resorts, etc.), of 150.000, 100.000, 70.000, 50.000, 36.000 sq.m.

d. Luxury appartments, maisonettes, detached, semi - detached and terraced houses.

Our aim is to give our clients the opportunity to acquire value for money, first class real estate on Rhodes. Our 30- year - old experience in Real Estate is our warranty.

Our moto is: Invest in Rhodes. Invest in property. It stands the test of time.

TOP PROPERTIES
and
George S. Pipinos
Because we Know best



ΚΕΝΝΕΝΤΥ 38, ΡΟΔΟΣ, 85 100, ΤΗΛ. (0241) 23895, 38243 και 0944-676003. FAX: (0241) 20883

38 KENNEDY STR., RHODES, 85 100, TEL. (0241) 23895, 38243, and 094 - 676003. FAX: (0241) 20883

ΕΛΛΗΝΙΚΗ ΔΗΜΟΚΡΑΤΙΑ
ΠΑΝΕΠΙΣΤΗΜΙΟ ΠΑΤΡΩΝ
ΠΡΟΚΗΡΥΣΣΕΙ

Την πλήρωση μίας (1) θέσης Ειδικού και Εργαστηριακού Διδακτικού Προσωπικού (Ε.Ε.Δ.Ι.Π.) κλάδου Εργαστηριακού Διδακτικού Προσωπικού (κλάδου ΙΙ), για τη διεξαγωγή εργαστηριακών και πρακτικών ασκήσεων στα πεδία εφαρμογής του Τομέα Φυσικοχημείας Ανόργανης και Πυρηνικής Χημείας του Τμήματος Χημείας, (ΦΕΚ δημοσίευσης της προκήρυξης αριθμ. 134/25.04.2002 τ. Παράρτημα), σύμφωνα με τις διατάξεις του άρθρου 21 του Ν. 1268/1982, όπως τροποποιήθηκε με το άρθρο 13 του Ν.2817/2000 (ΦΕΚ 78/14-3-2000 τ. Α'), του Π.Δ/τος 394/1983 (ΦΕΚ 145/11-10-1983 τ. Α'), όπως συμπληρώθηκε με τα Π.Δ/τα 107/1986 (ΦΕΚ 40/9-4-1986 τ. Α') και 223/87 και του Π.Δ. 134/1999 (ΦΕΚ 132/29-6-1999 τ. Α').

Οι προϋποθέσεις για την κατάληψη θέσεων Ε.Ε.Δ.Ι.Π., κλάδου ΙΙ, το οποίο επιτελεί εργαστηριακό εφαρμοσμένο διδακτικό έργο (άρθρο 13 του Ν. 2817/2000), είναι:

- Η κατοχή πτυχίου Χημείας, ΑΕΙ η οποία θα πρέπει απαραιτήτως να συνοδεύεται από τριετή τουλάχιστον επαγγελματική ή εκπαιδευτική προϋπηρεσία σε συναφές πεδίο.

Καλούνται οι ενδιαφερόμενοι να υποβάλλουν στη Γραμματεία του Τμήματος Χημείας του Πανεπιστημίου Πατρών (δ/νση: 26 500 Ρίο - Πάτρα, τηλ.: 0610-997-701, 0610-997-724), την αίτησή τους μαζί με όλα τα αναγκαία για την κρίση δικαιολογητικά, όπως αυτά αναγράφονται παρακάτω, μέσα σε αποκλειστική προθεσμία τριάντα (30) ημερών από την ημέρα της τελευταίας δημοσίευσης της προκήρυξης στον ημερήσιο τύπο (παρ. 5 του άρθρου 1 του Π.Δ. 394/1983).

Μαζί με την αίτηση οι υποψήφιοι πρέπει να υποβάλλουν:

1. Βιογραφικό σημείωμα σε δέκα (10) αντίτυπα.
2. Αντίγραφο πτυχίου και λοιπών τίτλων σπουδών. Αν οι τίτλοι έχουν χορηγηθεί από Πανεπιστήμια του Εξωτερικού, θα πρέπει να υποβληθούν και οι σχετικές βεβαιώσεις ισοτιμίας από το Διαπανεπιστημιακό Κέντρο Αναγνώρισης Τίτλων Σπουδών της Αλλοδαπής (ΔΙ.ΚΑ.Τ.Σ.Α.).
3. Πιστοποιητικό του αρμόδιου Δημάρχου ή Προέδρου Κοινότητας, στο οποίο θα αναγράφεται ο τρόπος και ο χρόνος απόκτησης της ελληνικής ιθαγένειας. Προκειμένου για πολίτες κρατών - μελών της Ευρωπαϊκής Ενωσης, πιστοποιητικό της αρμόδιας αρχής του κράτους, του οποίου την ιθαγένεια έχει ο υποψήφιος.
4. Πλήρες αντίγραφο Ποινικού Μητρώου τύπου Α'.
5. Πιστοποιητικό υγείας και αρτιμέλειας από Πρωτοβάθμια Υγειονομική Επιτροπή.

Τα δικαιολογητικά με στοιχεία 4 και 5 θα κατατεθούν από τους υποψήφιους το αργότερο μέχρι την ημερομηνία διεξαγωγής της σχετικής διαδικασίας επιλογής.

Οι υποψήφιοι πρέπει να έχουν εκπληρώσει τις στρατιωτικές τους υποχρεώσεις ή να μην υπέχουν χρηματική υποχρέωση για αυτές ή να έχουν απαλλαγεί νόμιμα από αυτές κατά το χρόνο έκδοσης της Πρυτανικής Πράξης διορισμού τους. Για το λόγο αυτό, υποχρεούνται να καταθέσουν πριν τον διορισμό τους πιστοποιητικό τύπου Α' του αρμόδιου στρατολογικού γραφείου.

Το κώλυμα της μη εκπλήρωσης των στρατιωτικών υποχρεώσεων δεν ισχύει για πολίτες κράτους - μέλους της Ευρωπαϊκής Ενωσης, στο οποίο δεν προβλέπεται όμοιο κώλυμα διορισμού.

Οι ανωτέρω πολίτες οφείλουν να υποβάλλουν εκτός των πιο πάνω δικαιολογητικών και πτυχίο ή μεταπτυχιακό τίτλο σπουδών ελληνικού ΑΕΙ, ή απολυτήριο ελληνικού λυκείου ή εξαταξίου γυμνασίου, ή πιστοποιητικό ελληνομάθειας Δ' επιπέδου από το Κέντρο Ελληνικής Γλώσσας, από το οποίο θα αποδεικνύεται η πλήρης γνώση και άνετη χρήση της ελληνικής γλώσσας.

Ανώτατο όριο ηλικίας διορισμού ορίζεται το τεσσαρακοστό πέμπτο (45ο) έτος. Το όριο τούτο αυξάνεται μέχρι το πεντηκοστό πέμπτο (55ο) έτος της ηλικίας κατά ίσο αριθμό ετών, όσα τα χρόνια προϋπηρεσίας του υποψήφιου, μετά την κτήση του πτυχίου, στο Δημόσιο ή σε Νομικά Πρόσωπα Δημοσίου Δικαίου (Ν.Π.Δ.Δ.) ή σε Οργανισμούς Τοπικής Αυτοδιοίκησης στην ημεδαπή ή σε αντίστοιχες υπηρεσίες της αλλοδαπής.

Με εντολή Πρύτανη
Ο Προϊστάμενος Γραμματέας
Σπήλιος Παπαθανασόπουλος

ΥΠΟΥΡΓΕΙΟ ΥΓΕΙΑΣ & ΠΡΟΝΟΙΑΣ
Β' ΠεΣ.Υ. Ν. ΑΙΓΑΙΟΥ
ΚΡΑΤΙΚΟ ΘΕΡΑΠΕΥΤΗΡΙΟ - Κ.Υ. ΛΕΡΟΥ
ΤΜΗΜΑ ΓΡΑΜΜΑΤΕΙΑΣ
Πληροφορίες:
Κανθαρίδης Γεώργιος
Ταχυδρομική Δ/νση: Λακκί - Λέρος
Ταχυδρομικός Κώδικας: 854.00
Τηλέφωνο: +30 247 22.2867 (εσωτ. 195)
Τηλεμοιότυπο: +30 247 23 392
Λέρος, 10-05-2002
Αριθμός Πρωτοκ. 5433

ΘΕΜΑ: Περίληψη προκήρυξης για την πλήρωση δώδεκα (12) θέσεων με σύμβαση εργασίας ιδιωτικού δικαίου ορισμένου χρόνου (12 μήνες)

Το Κρατικό Θεραπευτήριο - Κ.Υ. Λέρου που εδρεύει στο Δήμο Λέρου, ύστερα από την αριθμ. ΔΙΠΠ/Φ.ΕΓΚΡ. 8/78/776/2002 απόφαση της Επιτροπής του άρθρου 2 παρ. 1 της αριθμ. 55/98 ΠΥΣ (ΦΕΚ252/98 τ.Α') και την αριθμ. πρωτ. Υ108/Γ.Π.30394/03-04-2002 απόφαση του Υπουργού Υγείας & Πρόνοιας, ανακοινώνει ότι θα προσλάβει προσωπικό με σύμβαση εργασίας ιδιωτικού Δικαίου ορισμένου χρόνου συνολικού αριθμού δώδεκα (12) ατόμων για την κάλυψη παροδικών αναγκών των υπηρεσιών του Κρατικού θεραπευτηρίου - Κ.Υ. Λέρου σύμφωνα με τις διατάξεις του άρθρου 21 του Ν. 2190/1994, όπως ισχύει μετά τις τροποποιήσεις και συμπληρώσεις των Ν. 2225/1994, 2247/1994, 2266/1994, 2349/1995, 2527/1997 και 2738/1999 για τις εξής κατά αριθμό ατόμων, ειδικότητες, με τα αντίστοιχα ειδικά τυπικά προσόντα και την αντίστοιχη χρονική περίοδο.

ΚΡΑΤΙΚΟ ΘΕΡΑΠΕΥΤΗΡΙΟ - ΚΕΝΤΡΟ ΥΓΕΙΑΣ ΛΕΡΟΥ

ΕΙΔΙΚΟΤΗΤΑ: ΔΕ - Αδελφών Νοσοκόμων, **ΑΡΙΘΜΟΣ ΘΕΣΕΩΝ**: Δώδεκα (12)m **ΕΙΔΙΚΑ ΤΥΠΙΚΑ ΠΡΟΣΟΝΤΑ:** Δίπλωμα επαγγελματικής κατάρτισης ΙΕΚ αντίστοιχης ειδικότητας ή Πτυχίο Τμήματος Νοσηλευτών Τεχνικού Επαγγελματικού Λυκείου ή Πτυχίο Τμήματος Νοσηλευτών - τριών Μέσης Τεχνικής Επαγγελματικής Νοσηλευτικής του ΥΥΠ ή άλλης ισότιμης Σχολής της ημεδαπής ή αλλοδαπής αντίστοιχης ειδικότητας και άδεια άσκησης επαγγέλματος, **ΧΡΟΝΙΚΗ ΔΙΑΡΚΕΙΑ:** Δώδεκα (12) μήνες

Οι υποψήφιοι πρέπει να έχουν ηλικία από 18 έως 65 ετών.

Οι υποψήφιοι δεν πρέπει να έχουν κώλυμα κατά το άρθρο 8 του Ν. 2683/99 (Υ.Κ.) (καταδίκη, υποδικία, δικαστική συμπαράσταση), με επιφύλαξη των ειδικών διατάξεων του άρθρου 4 παρ. 6 του Ν. 2207/94.

Γνωστοποιείται ότι μεταξύ των υποψηφίων έχουν πρώτη προτεραιότητα πρόσληψης οι μακροχρόνιοι άνεργοι, εγγεγραμμένοι στον ΟΑΕΔ για διάστημα δώδεκα (12) τουλάχιστον συνεχών μηνών (άρθρο 9 Ν. 2434/96) και έπονται οι λοιποί άνεργοι ή ανεπάγγελτοι.

Η σειρά κατάταξης των παραπάνω δύο κατηγοριών ανέργων υποψηφίων γίνεται από άποψη εντοπιότητας (κατοικία - δημοτικότητα) και κριτηρίων ως εξής:

Από άποψη εντοπιότητας:

Πρώτη προτεραιότητα πρόσληψης έχουν:

1. Οι μόνιμοι κάτοικοι του Δήμου νήσου Λέρου όπου θα παρασχεθούν οι υπηρεσίες.
2. Οι μόνιμοι κάτοικοι του πλησιέστερου δήμου που είναι ο δήμος της νήσου Λειψών.
3. Οι μόνιμοι κάτοικοι των δήμων και κοινοτήτων του νομού Δωδεκανήσου.
4. Οι μόνιμοι κάτοικοι των Δήμων και Κοινοτήτων των νομών της περιφέρειας Νοτίου Αιγαίου και τέλος:
5. Οι μόνιμοι κάτοικοι των υπολοίπων νομών της Χώρας

Από άποψη κριτηρίων:

Η σειρά κατάταξης κάθε ομάδας εντοπιότητας γίνεται με βάση τα επόμενα κατά σειρά κριτήρια σε πέντε (5) κατηγορίες.

Για κάθε κατηγορία υποψηφίων αναλογεί το 20% των θέσεων που προκηρύσσονται.

Οταν οι θέσεις που προκηρύσσονται δεν επαρκούν για όλες τις κατηγορίες κατανέμονται ανά μία με την σειρά των κατηγοριών. Αν σε μια κατηγορία οι υποψήφιοι δεν καλύπτουν το σύνολο των θέσεων που αντιστοιχεί στο ποσοστό της, οι θέσεις που περισσεύουν κατανέμονται αναλογικά στις λοιπές κατηγορίες με την σειρά των κατηγοριών.

Κατά τον υπολογισμό των θέσεων βάσει του ποσοστού 20% κατά κατηγορία, οι θέσεις που τυχόν περισσεύουν, μετά την αρχική κατανομή, προστίθενται ανά μία κατά σειρά των κατηγοριών.

α) Οι έχοντες ανήλικα τέκνα.

β) Τα τέκνα πολυτέκνων οικογενειών, προτασσομένων των υποψηφίων μέχρι 25 ετών (ασχέτως αν αυτά είναι άγαμα ή έγγαμα) χωρίς να αποκλείονται τα μεγαλύτερης ηλικίας.

γ) Οσοι συνοικούν και έχουν την επιμέλεια συζύγου ή ενήλικου τέκνου ή αδελφού με βαριά ηθικά ή ψυχοσωματικά προβλήματα με αναπηρία 67% και άνω.

- Οσοι έχουν την επιμέλεια συζύγου, ή γονέα ή αδελφού μη δυνάμενου να αυτοεξυπηρετηθεί λόγω παθήσεως ή λόγω ηλικίας μεγαλύτερης των 78 ετών.

δ) Οι νέοι ηλικίας 18 - 28 ετών.

ε) Υπόλοιποι υποψήφιοι άνω των 28 ετών.

Επισημαίνεται ότι, στην τέταρτη και πέμπτη κατηγορία, κατατάσσονται κατά περίπτωση, βάσει της ημερομηνίας γέννησής τους, και οι πέρα του αριθμού των προσλαμβανομένων υποψήφιοι των τριών πρώτων κατηγοριών αντίστοιχης ηλικίας.

Σημειώνεται, ότι επί ίσων προϋποθέσεων, προτάσσονται υποψήφιοι με ορισμένες άλλες ιδιότητες των τεσσάρων πρώτων κατηγοριών οι οποίες ορίζονται συγκεκριμένα στην παρ. 11 του άρθρου 21 του Ν. 2190/1994 (ο άνεργος που έχει απολυθεί από συνεταιριστική οργάνωση που προήλθε από συγχώνευση αγροτικών συνεταιριστικών οργανώσεων της παραγρ. 2 του άρθρου 23 του Ν. 2538/1997 και εφόσον είχε συνεχή προϋπηρεσία δύο (2) τουλάχιστον ετών, ο άνεργος που έχει απολυθεί λόγω κατάργησης υπηρεσιών του δημοσίου, ν.π.δ.δ., Ο.Τ.Α. ή ν.π.ι.δ. της παρ. 1 του άρθρου 14 του Ν.2190/94 και εφόσον είχαν συνεχή υπηρεσία δύο (2) τουλάχιστον ετών ο γονέας τέκνου, με βαριά, ηθικά ή ψυχοσωματικά προβλήματα ποσοστού αναπηρίας 67% και άνω, γονέας που βαρύνεται βάσει δικαστικής αποφάσεως ή συμβολαιογραφικής πράξεως με την διατροφή των ανηλίκων τέκνων, άλλως αυτός που έχει την επιμέλειά τους και είναι άγαμος, ή χήρος ή διαζευγμένος ή σε διάσταση, τα τέκνα θυμάτων πολέμου, τα τέκνα συνταξιοδοτούμενων αναπήρων πολέμου, τα τέκνα αναπήρων και θυμάτων πολέμου αμάχου πληθυσμού και τα τέκνα τραυματιών ή πολεμιστών της ζώνης των πρόσω).

Οι μακροχρονίως άνεργοι υποψήφιοι προτάσσονται εντός της ομάδας εντοπιότητας και της κατηγορίας κριτηρίων που ανήκουν και προσλαμβάνονται εφόσον στην αντίστοιχη ομάδα εντοπιότητας και κατηγορία κριτηρίων αναλογεί θέση.

ΠΡΟΘΕΣΜΙΑ ΥΠΟΒΟΛΗΣ ΑΙΤΗΣΕΩΝ

Οι ενδιαφερόμενοι μπορούν να υποβάλουν αίτηση στα γραφεία της υπηρεσίας μας (Λακκί Λέρου Τ.Κ. 85400) και ειδικότερα στο τμήμα Γραμματείας (αρμόδιος υπάλληλος κ. Κανθαρίδης Γιώργος), εντός προθεσμίας δέκα (10) ημερών, που αρχίζει από την επόμενη ημέρα της τελευταίας δημοσίευσης της παρούσας σε τοπικές εφημερίδες ή της ανάρτησής της στο κατάστημα της υπηρεσίας και στο χώρο ανακοινώσεων του Δημοτικού καταστήματος εφόσον η ανάρτησή της είναι τυχόν μεταγενέστερη της δημοσίευσης στις εφημερίδες.

ΑΠΑΡΑΙΤΗΤΑ ΔΙΚΑΙΟΛΟΓΗΤΙΚΑ

Οι ενδιαφερόμενοι μαζί με την αίτησή τους πρέπει να υποβάλλουν υποχρεωτικώς τα εξής δικαιολογητικά:

1. Κυρωμένο φωτοαντίγραφο των δύο όψεων της αστυνομικής ταυτότητας
2. Κυρωμένο φωτοαντίγραφο του τίτλου των σπουδών του (όπου απαιτείται).
3. Κυρωμένο φωτοαντίγραφο άδειας άσκησης επαγγέλματος (όπου απαιτείται).
4. Πιστοποιητικό εμπειρίας στο αντικείμενο της ειδικότητας (όπου απαιτείται) η οποία αποδεικνύεται ως εξής: α) Είτε με τυχόν υπάρχουσα δικαστική απόφαση, από την οποία προκύπτει το είδος της παρασχεθείσης εργασίας και η χρονική διάρκεια της παροχής της, β) Είτε με ομοίου περιεχομένου βεβαίωση αρμόδιας, ελληνικής ή αλλοδαπής δημόσιας αρχής, γ) Είτε με όμοια βεβαίωση νομικού προσώπου του άρθρου 14 παρ. 1 Ν. 2190/94. δ) Είτε με όμοια βεβαίωση του οικείου ασφαλιστικού φορέα, ε) Εάν από την προσκομιζόμενη βεβαίωση του οικείου ασφαλιστικού φορέα δεν προκύπτει το είδος της παρεσχεθείσης εργασίας, τότε απαιτούνται πρόσθετη βεβαίωση του εργοδότη και υπεύθυνη δήλωση του υποψηφίου κατά το άρθρο 8 Ν. 1599/86, σε συνδυασμό πάντοτε και με το βιβλιάριο κύριας ασφαλίσεως.
5. Υπεύθυνη δήλωση του Ν. 1599/86, ότι δεν έχουν κώλυμα κατά το άρθρο 8 του Ν. 2683/99 (Υ.Κ.): α) ότι δεν έχουν καταδικαστεί για κακούργημα και σε οποιαδήποτε κλοπή, υπεξαίρεση, (κοινή και στην υπηρεσία) απάτη, εκβίαση, πλαστογραφία, απιστία δικηγόρου, δωροδοκία, καταπίεση, απιστία περί την υπηρεσία, παράβαση καθήκοντος καθ' υποτροπή, συκοφαντική δυσφήμιση, καθώς και για οποιοδήποτε έγκλημα κατά της γενετήσιας ελευθερίας ή οικονομικής εκμετάλλευσης της γενετήσιας ζωής, β) ότι δεν είναι υπόδικοι και δεν έχουν παραπεμφθεί με τελεσίδικο βούλευμα για κακούργημα ή για πλημμέλημα της προηγούμενης περίπτωσης έστω και αν το αδίκημα παραγράφηκε, γ) ότι δεν έχουν λόγω καταδίκης, στερηθεί τα πολιτικά τους δικαιώματα και για όσο χρόνο διαρκεί η στέρηση αυτή, δ) ότι δεν τελούν υπό δικαστική συμπαράσταση.
6. Πρόσφατη βεβαίωση του ΟΑΕΔ για την απόδειξη της μακροχρόνιας ανεργίας.
7. Υπεύθυνη δήλωση του Ν. 1599/86 ότι ο υποψήφιος είναι άνεργος και ανεπάγγελτος.
8. Πιστοποιητικό Οικογενειακής Κατάστασης.
11. Πιστοποιητικό του οικείου Δήμου ή Κοινότητας για την μόνιμη κατοικία του υποψηφίου, (ν. 2647/98 άρθρο 4 παρ. 5).
12. Προκειμένου για απολυμένους από αγροτικές συνεταιριστικές οργανώσεις σύμφωνα με τις διατάξεις του άρθρου 23 του Ν. 2538/97, βεβαίωση της νέας συνεταιριστικής οργάνωσης ότι είχαν συνεχή υπηρεσία δύο (2) τουλάχιστον ετών και πρόσφατη βεβαίωση του ΟΑΕΔ ότι είναι άνεργοι.

Επιπροσθέτως:

1. Τα δικαιολογητικά τα οποία πρέπει να υποβάλουν οι υποψήφιοι για υπαγωγή τους σε ομάδα εντοπιότητας και σε κατηγορίες κριτηρίων της παρ. 11 του άρθρου 21 του Ν. 2190/94 αναφέρονται σε επεξηγηματικό σημείωμα (ΠΑΡΑΡΤΗΜΑ ΙΙ) που αποτελεί αναπόσπαστο μέρος της παρούσας ανακοίνωσης και ευρίσκεται αναρτημένο στο κατάστημα της υπηρεσίας και στον χώρο ανακοινώσεων του Δημοτικού Καταστήματος.
2. Σύμφωνα με το Ν. 2738/99 αρ. 20 παρ. 13Β, οι καταρτιζόμενοι πίνακες προσωπικού θα έχουν ισχύ για μία διετία.

ΔΗΜΟΣΙΟΠΟΙΗΣΗ

Περίληψη της παρούσας να δημοσιευθεί σε δύο (2) ημερήσιες ή εβδομαδιαίες τοπικές εφημερίδες της έδρας του Νομού να αναρτηθεί ολόκληρη στο κατάστημα της υπηρεσίας και στον χώρο ανακοινώσεων του Δημοτικού καταστήματος.

ΕΝΣΤΑΣΕΙΣ

Οι ενδιαφερόμενοι μπορούν να υποβάλουν στο ΑΣΕΠ ενστάσεις κατά των πινάκων κατάταξης μέσα σε αποκλειστική προθεσμία, η οποία λήγει μετά την πάροδο δέκα (10) ημερών από την ανάρτησή τους.

Για την υποβολή ένστασης απαιτείται η καταβολή στο Δημόσιο ταμείο παραβόλου 14,5 ευρώ.

ΚΗΔΕΙΑ

Την λατρευτή μας μητέρα, γιαγιά, αδελφή και θεία

ΔΕΣΠΟΙΝΑ ΠΕΡΡΟΥ
ΕΤΩΝ 76

θανούσα κηδεύουμε σήμερα
Παρασκευή 7 Ιουνίου 2002 και ώρα 5 μμ
από τον Ιερό Ναό Ταξιαρχών Ρόδου

Τα παιδιά: Σωτήρης - Εύα,
Ιωάννης - Ηλιάνα, Μανώλης - Ηλίας, Κατερίνα
τα εγγόνια, τα αδέλφια
τα ανίψια και οι λοιποί συγγενείς

ΨΗΦΙΣΜΑ

Διοικητικού Συμβουλίου του Δημοτικού Οργανισμού Αθλησης Αρχαγγέλου

Στον Αρχάγγελο σήμερα 5/6/2002 ημέρα Τετάρτη και ώρα 6 μμ συνήλθε εκτάκτως το Διοικητικό Συμβούλιο του ΔΟΑ Αρχαγγέλου, ύστερα από την πληροφορία του απροσδόκητου θανάτου του συμπολίτη μας Τσαμπίκου Τσακίρη ο οποίος επί σειρά ετών διατέλεσε Πρόεδρος του Α.Ο. «ΑΡΧΑΓΓΕΛΟΣ» και συνέβαλε τα μέγιστα στην ανάπτυξη του Αθλητισμού στον Αρχάγγελο.

Το Διοικητικό Συμβούλιο εξέδωσε ομόφωνα το παρακάτω ψήφισμα:

1. Εκφράζει τη βαθιά θλίψη του για τον απροσδόκητο και πρόωρο θάνατο του Τσαμπίκου Τσακίρη.
2. Απευθύνει θερμά συλλυπητήρια στην οικογένειά του.
3. Να παραστεί αντιπροσωπεία του ΔΟΑ Αρχαγγέλου στην κηδεία του.
4. Να κατατεθεί στεφάνι στην σορό του εκλιπόντος από τον Αντιπρόεδρο του ΔΟΑΑ
5. Να δημοσιευθεί το παρόν ψήφισμα στον τοπικό τύπο και να αναρτηθεί στο Δημοτικό Κατάστημα.

Για το Δ.Σ. του ΔΟΑ Αρχαγγέλου
Ο Πρόεδρος
α.α.
Καραγιάννης Αναστάσης
Ο Αντιπρόεδρος

ΕΛΛΗΝΙΚΗ ΔΗΜΟΚΡΑΤΙΑ
ΔΗΜΟΣ ΡΟΔΟΥ
ΕΠΑΡΧΙΑ ΡΟΔΟΥ
ΝΟΜΟΣ ΔΩΔΕΚΑΝΗΣΟΥ
ΓΝΩΣΤΟΠΟΙΗΣΗ ΓΑΜΟΥ

Γνωστοποιείται σύμφωνα με το άρθρο 1369 του Αστικού Κώδικα, όπως τροποποιήθηκε με το Ν. 1250/1982, ότι:

Ο Ευάγγελος Πάχος του Κυριάκου και της Μαρίας που γεννήθηκε στην Ρόδο του Νομού Δωδεκανήσου και κατοικεί στην Ρόδο του Νομού Δωδεκανήσου επαγγέλματος Ιδιωτικός Υπάλληλος και η Ηλιάνα Πανάρετου του Θεοδώρου και της Ελισσάβετ - Σκιαδενής που γεννήθηκε στην Ρόδο του Νομού Δωδεκανήσου και κατοικεί στην Ρόδο επαγγέλματος Ιδιωτική Υπάλληλος πρόκειται να παντρευθούν στο Δημαρχείο του Δήμου Ροδίων.

Ρόδος 22/5/2002
Ο Δήμαρχος
Γεώργιος Γιαννόπουλος

ΚΑΤΑΣΤΗΜΑ ΕΝΟΙΚΙΑΖΕΤΑΙ

Σοφ. Βενιζέλου - 100 Μαγαζιά εμβαδόν καταστήματος 30,00 τ.μ. με βοηθητικούς χώρους (υπόγειο 28,00 τ.μ. και πατάρι 15,00 τ.μ.) κατάλληλο για κάθε επαγγελματική χρήση
Πληροφ. κ. Ζερβό τηλ. 30595, 30589



ΜΕΤΡΟΠΟΛ
ALPHA ODEON
Πρόγραμμα εβδομάδας από 7/6/2002 έως 13/6/2002
Πληροφορίες - Κρατήσεις : 02410-28400, από 5:00 μμ



Μια εκρηκτική περιπέτεια,
βασισμένη στο ομώνυμο βιντεοπαιχνίδι!!!
Ώρες έναρξης: Showtimes: 6:00*, 8:15 και 10:30 μμ
*Μόνο Παρασκευή, Σάββατο και Κυριακή
*Only on Friday, Saturday and Sunday
RESIDENT EVIL



Μια ανατρεπτική κομεντί με
την εκρηκτική Νικόλ Κίντμαν!!
Ώρες έναρξης: Showtimes: 6:30*, 8:30 και 10:45 μμ
*Μόνο Παρασκευή, Σάββατο και Κυριακή
*Only on Friday, Saturday and Sunday
ΤΟ ΚΟΡΙΤΣΙ ΤΩΝ ΓΕΝΕΘΛΙΩΝ



STAR WARS
ΕΠΕΙΣΟΔΙΟ ΙΙ
Η ΕΠΙΘΕΣΗ ΤΩΝ ΚΛΩΝΩΝ
Κάθε μέρα 7:30 μμ

Η νέα ταινία
του Πέδρο Αλμοδόβαρ! Κάθε μέρα 10:15 μμ
ΜΙΛΑ ΤΗΣ

ΠΑΛΛΑΣ 5 CINEMAS CENTER
ΠΡΟΓΡΑΜΜΑ ΕΒΔΟΜΑΔΑΣ
07/06/2002 - 13/06/2002
Για κρατήσεις / For Reservations:
02410 24475 και 70670
www.cinemapallas.gr
Θα θέλαμε να ενημερώσουμε το κοινό οτι οι αίθουσες 3 & 4
θα παραμείνουν κλειστές λόγω συντήρησης.

ΑΙΘΟΥΣΑ 5



SHOWTIME
Κωμωδία / Comedy
ΠΡΩΤΑΓΩΝΙΣΤΟΥΝ: ROBERT DENIRO, EDDIE MURPHY
Ώρες Έναρξης: 18:15, 20:15, 22:20

ΑΙΘΟΥΣΑ 1



ΤΟ ΚΟΛΠΟ / HEIST
Αστυνομική περιπέτεια / Action movie
ΠΡΩΤΑΓΩΝΙΣΤΟΥΝ:
GENE HACKMAN, DANNY DEVITO, DELROY LINDO
Ώρες Έναρξης: 18:00, 20:20, 22:40

ΑΙΘΟΥΣΑ 2



JOHN Q
Περιπέτεια / Action movie
ΠΡΩΤΑΓΩΝΙΣΤΟΥΝ: DENZEL WASHINGTON, ROBERT DUVALL, JAMES WOODS, ANNE HECHE
Ώρες Έναρξης: 17:50, 20:10

ΑΙΘΟΥΣΑ 2



Η ΣΥΜΜΟΡΙΑ ΤΩΝ 11 / OCEANS 11
Περιπέτεια / Action movie
ΠΡΩΤΑΓΩΝΙΣΤΟΥΝ: GEORGE CLOONEY, BRAD PITT, MATT DAMON, ANDY GARCIA, JULIA ROBERTS
Ώρες Έναρξης: 22:30

ΧΟΡΗΓΟΙ
Rooster's Μεξικάνικη Κουζίνα
ΣΠΑΝΟΣ Sala da bagno
CHINESE BURGER Κινέζικο εστιατόριο Fast Food
BERLONI
NEOTEX
For reservations 02410 24475 & 02410 70670 (16:00 - 20:00)

ΤΑ ΠΡΟΓΡΑΜΜΑ

ΕΤ 1

08.15 ΘΡΥΛΟΙ ΤΟΥ ΠΟΔΟΣΦΑΙΡΟΥ
09.00 ΕΚΠΟΜΠΗ ΓΙΑ ΜΟΥΝΤΙΑΛ 2002 ΜΕ ΑΘΛΗΤΙΚΑ ΣΧΟΛΙΑ
09.30 ΑΓΩΝΑΣ ΓΙΑ ΤΟ ΜΟΥΝΤΙΑΛ 2002: ΣΟΥΗΔΙΑ - ΝΙΓΗΡΙΑ
11.35 ΕΚΠΟΜΠΗ ΓΙΑ ΜΟΥΝΤΙΑΛ 2002 ΜΕ ΑΘΛΗΤΙΚΑ ΣΧΟΛΙΑ
12.00 ΑΓΩΝΑΣ ΓΙΑ ΤΟ ΜΟΥΝΤΙΑΛ 2002: ΙΣΠΑΝΙΑ - ΠΑΡΑΓΟΥΑΗ
14.05 ΕΚΠΟΜΠΗ ΓΙΑ ΜΟΥΝΤΙΑΛ 2002 ΜΕ ΑΘΛΗΤΙΚΑ ΣΧΟΛΙΑ
14.30 ΑΓΩΝΑΣ ΓΙΑ ΤΟ ΜΟΥΝΤΙΑΛ 2002: ΑΡΓΕΝΤΙΝΗ - ΑΓΓΛΙΑ
16.35 ΕΚΠΟΜΠΗ ΓΙΑ ΜΟΥΝΤΙΑΛ 2002 ΜΕ ΑΘΛΗΤΙΚΑ ΣΧΟΛΙΑ
17.00 ΑΓΩΝΑΣ ΓΙΑ ΤΟ ΜΟΥΝΤΙΑΛ 2002: ΣΟΥΗΔΙΑ - ΝΙΓΗΡΙΑ
19.05 ΕΚΠΟΜΠΗ ΓΙΑ ΜΟΥΝΤΙΑΛ 2002 ΜΕ ΑΘΛΗΤΙΚΑ ΣΧΟΛΙΑ
19.30 ΑΓΩΝΑΣ ΓΙΑ ΤΟ ΜΟΥΝΤΙΑΛ 2002: ΙΣΠΑΝΙΑ - ΠΑΡΑΓΟΥΑΗ
21.35 ΕΚΠΟΜΠΗ ΓΙΑ ΜΟΥΝΤΙΑΛ 2002 ΜΕ ΑΘΛΗΤΙΚΑ ΣΧΟΛΙΑ
22.00 ΑΓΩΝΑΣ ΓΙΑ ΤΟ ΜΟΥΝΤΙΑΛ 2002: ΑΡΓΕΝΤΙΝΗ - ΑΓΓΛΙΑ
24.00 ΤΟΡΑ - ΤΟΡΑ - ΤΟΡΑ

NET

06.00 ΕΤΣΙ ΕΧΟΥΝ ΤΑ ΠΡΑΓΜΑΤΑ
07.00 ΠΡΩΤΗ ΜΑΤΙΑ
10.00 ΥΔΑΤΙΝΗ ΖΩΝΗ
10.30 ΤΑΞΙΔΕΥΟΝΤΑΣ ΜΕ ΤΟ ΑΥΡΙΟ
11.00 Η ΙΣΤΟΡΙΑ ΤΟΥ ΤΥΡΙΟΥ
11.30 ΔΙΑΚΟΣΜΗΣΗ ΜΕ ΣΤΙΛ
12.01 ΑΝΘΡΩΠΙΝΟΣ ΠΛΑΝΗΤΗΣ
13.00 ΕΙΔΗΣΕΙΣ
13.45 ΘΗΣΑΥΡΟΙ ΤΟΥ ΚΟΣΜΟΥ
14.00 ΤΕΝΙΣ - ΡΟΛΑΝ ΓΚΑΡΟΣ
16.00 ΣΥΝ ΚΑΙ ΠΛΗΝ
18.00 ΕΙΔΗΣΕΙΣ
19.00 ΔΙΚΤΥΟ
19.30 ΕΛΛΗΝΙΚΗ ΤΑΙΝΙΑ: ΟΙ ΓΑΜΠΡΟΙ ΤΗΣ ΕΥΤΥΧΙΑΣ
20.00 ΔΙΚΤΥΟ
20.40 ΟΙ ΘΗΣΑΥΡΟΙ ΤΟΥ ΚΟΣΜΟΥ
21.00 ΕΙΔΗΣΕΙΣ
22.00 ΕΠΙΛΟΓΟΣ
23.00 ΞΕΝΗ ΤΑΙΝΙΑ: Η ΕΠΙΘΕΣΗ
24.00 ΕΙΔΗΣΕΙΣ

ΕΤ 3

08.01 ΠΑΣΙΦΙΚΑ - ΙΣΤΟΡΙΕΣ ΑΠΟ ΤΙΣ ΝΟΤΙΕΣ ΘΑΛΑΣΣΕΣ
08.30 ΝΤΟΚΙΜΑΝΤΕΡ
09.00 ΧΘΕΣ ΚΑΙ ΣΗΜΕΡΑ
09.30 Η ΑΛΛΗ ΜΕΡΑ
11.00 Η ΟΔΟΣ ΤΩΝ ΥΔΑΤΩΝ
12.00 ΕΚΤΟΣ ΕΔΡΑΣ
12.30 ΕΞΟΧΙΚΕΣ ΔΙΑΔΡΟΜΕΣ
13.30 ΑΜΦΙΒΟΛΙΕΣ
13.45 ΜΙΣΕΛ ΜΕ ΜΠΕΣΑΜΕΛ
15.00 ΕΙΔΗΣΕΙΣ
15.30 ΜΕ ΜΙΑ ΤΡΙΤΗ ΜΑΤΙΑ
17.00 ΟΛΑ ΚΑΛΑ
18.00 ΧΡΥΣΕΣ ΜΕΛΩΔΙΕΣ
18.30 ΑΘΛΗΤΙΚΑ
19.00 ΠΕΡΙΜΕΤΡΟΣ
19.30 ΣΤΗΝ ΥΔΡΟΓΕΙΟ
20.00 ΜΟΥΝΤΙΑΛ 2002
20.30 ΕΙΔΗΣΕΙΣ
21.30 ΜΟΥΝΤΙΑΛ 2002
22.00 ΤΟ ΑΞΙΟΝ ΕΣΤΙ ΣΤΗ ΘΕΣΣΑΛΟΝΙΚΗ
23.00 ΑΝΙΧΝΕΥΣΕΙΣ
24.00 ΕΙΔΗΣΕΙΣ
00.20 ΞΕΝΗ ΤΑΙΝΙΑ: ΔΙΑΒΟΛΙΚΟ ΧΤΥΠΗΜΑ
02.30 ΜΕ ΜΙΑ ΤΡΙΤΗ ΜΑΤΙΑ
03.30 Η ΑΛΛΗ ΜΕΡΑ

MEGA

06.00 ΑΝΑΤΡΟΠΗ
06.55 ΔΕΛΤΙΟ ΕΙΔΗΣΕΩΝ ΣΤΗΝ ΝΟΗΜΑΤΙΚΗ ΓΛΩΣΣΑ
07.00 ΣΗΜΕΡΑ ΜΕ ΤΗΝ ΑΝΝΑ
10.00 ΣΑΝ ΣΤΟ ΣΠΙΤΙ ΣΑΣ
13.10 ΚΑΙ ΠΑΛΙ ΦΙΛΟΙ
14.00 ΕΙΔΗΣΕΙΣ
15.00 ΣΤΗΝ ΚΟΥΖΙΝΑ ΟΛΟΤΑΧΩΣ
15.45 ΔΥΟ ΞΕΝΟΙ
16.45 ΕΜΕΙΣ ΚΙ ΕΜΕΙΣ
17.30 ΕΙΔΗΣΕΙΣ
17.50 ΝΤΟΛΤΣΕ ΒΙΤΑ
18.30 ΑΠΑΓΟΡΕΥΜΕΝΗ ΑΓΑΠΗ
19.10 ΠΟΙΟΣ ΘΕΛΕΙ ΝΑ ΓΙΝΕΙ ΕΚΑΤΟΜΜΥΡΙΟΥΧΟΣ;
20.00 ΕΙΔΗΣΕΙΣ
21.00 ΔΕΚΑ ΛΕΠΤΑ ΚΗΡΥΓΜΑ
21.50 ΑΕΡΙΝΕΣ ΣΙΩΠΕΣ
22.50 ΜΠΑΡ
24.00 ΕΙΔΗΣΕΙΣ
00.20 ΞΕΝΗ ΤΑΙΝΙΑ: ΟΜΑΔΑ ΚΡΟΥΣΕΩΣ 10 ΑΠΟ ΤΟ ΝΑΒΑΡΟΝΕ
02.45 ΤΑΙΝΙΑ
04.30 ΤΗΛΕΜΑΡΚΕΤΙΝΓΚ
05.00 ΜΠΑΡ

ANT 1

06.10 ΑΣΤΥΝΟΜΟΣ ΘΑΝΑΣΗΣ
06.55 ΕΙΔΗΣΕΙΣ ΣΤΗΝ ΝΟΗΜΑΤΙΚΗ ΓΛΩΣΣΑ
07.00 ΚΑΛΗΜΕΡΑ, ΕΛΛΑΔΑ
10.00 ΠΡΩΪΝΟΣ ΚΑΦΕΣ
13.10 SUPER GAME
13.15 ΚΑΡΑΜΠΟΛΑ
14.00 ΕΙΔΗΣΕΙΣ
14.50 ΧΡΗΜΑ ΚΑΙ ΧΡΗΜΑΤΙΣΤΗΡΙΟ
15.00 ΟΙ ΜΕΝ ΚΑΙ ΟΙ ΔΕ
15.40 SUPER GAME
15.45 ΑΝΩ ΚΑΤΩ
16.25 BIG BROTHER
16.30 ΚΩΝΣΤΑΝΤΙΝΟΥ ΚΑΙ ΕΛΕΝΗΣ
17.30 ΕΙΔΗΣΕΙΣ
17.40 Ο ΚΑΙΡΟΣ ΤΗΣ ΕΒΔΟΜΑΔΑΣ
17.45 SUPER GAME
17.50 ΚΑΛΗΜΕΡΑ ΖΩΗ
18.40 ΘΗΣΑΥΡΟΦΥΛΑΚΙΟ
19.15 BIG BROTHER
19.20 Η ΛΑΜΨΗ
20.00 ΕΙΔΗΣΕΙΣ
21.00 ΑΚΡΩΣ ΟΙΚΟΓΕΝΕΙΑΚΟΝ
22.00 ΧΤΥΠΟΚΑΡΔΙΑ ΣΤΟ ΣΕΦΕΡΛΙ ΧΙΛΣ
22.45 BIG BROTHER 2
23.45 THE X-FILES
24.00 ΕΙΔΗΣΕΙΣ
01.00 ΟΙ ΔΡΟΜΟΙ ΤΗΣ ΠΟΛΗΣ
02.00 ΑΠΙΣΤΙΕΣ
03.00 ΤΗΛΕΜΑΡΚΕΤΙΝΓΚ
03.40 ΞΕΝΗ ΤΑΙΝΙΑ: ΟΙ ΑΝΤΑΡΤΕΣ ΤΟΥ ΕΙΡΗΝΙΚΟΥ
05.15 ΣΤΗ ΣΚΙΑ ΤΟΥ ΧΡΗΜΑΤΟΣ

ALPHA

06.00 ΠΡΩΤΗ ΕΝΗΜΕΡΩΣΗ
07.00 ΠΑΝΟΡΑΜΑ
10.00 ΚΑΛΩΣ ΤΟΥΣ
13.15 ΜΠΕΪΜΠΙ ΣΤΑΪΛ
14.00 ΕΙΔΗΣΕΙΣ
14.50 LIFE STYLE NEWS
15.25 ΕΛΛΗΝΙΚΗ ΤΑΙΝΙΑ: ΟΙ ΓΥΝΑΙΚΕΣ ΘΕΛΟΥΝ ΞΥΛΟ
17.10 ΕΙΔΗΣΕΙΣ
17.20 ΜΠΟΡΩ
19.15 ΚΑΤΩ ΑΠΟ ΤΗΝ ΑΚΡΟΠΟΛΗ
20.00 ΕΙΔΗΣΕΙΣ
21.00 ΘΑ ΣΕ ΔΩ ΣΤΟ ΠΛΟΙΟ
22.00 ΚΟΚΚΙΝΟΣ ΚΥΚΛΟΣ
23.30 ΕΙΔΗΣΕΙΣ
23.40 ΑΝΘΡΩΠΟΣ ΚΑΙ ΣΕΞ
02.00 ΓΚΟΛ ΣΤΟ ΜΟΥΝΤΙΑΛ
02.45 ΤΟΥΙΣΤ
04.00 ΟΛΑ ΓΙΑ ΤΗΝ ΑΓΑΠΗ

STAR

06.40 ΠΑΙΔΙΚΟ ΠΡΟΓΡΑΜΜΑ
08.55 ΕΙΔΗΣΕΙΣ ΣΤΗ ΝΟΗΜΑΤΙΚΗ
09.00 THE TRAP
10.00 ΛΟΓΙΑ ΣΤΑΡΑΤΑ
12.00 ΜΕ ΤΗΝ ΕΛΝΤΑ
13.00 ΕΙΔΗΣΕΙΣ
14.00 ΜΠΕΣΤ ΣΕΛΕΡ
15.55 Η ΥΓΕΙΑ ΚΤΙΖΕΤΑΙ ΚΑΘΕ ΜΕΡΑ
16.00 ΜΠΙΑΝΚΑ ΠΟΣΟ Σ'ΑΓΑΠΩ
17.00 ΑΙΜΙΛΙΑ, ΜΙΑ ΑΚΑΤΑΜΑΧΗΤΗ ΓΥΝΑΙΚΑ
18.00 ΕΙΔΗΣΕΙΣ
19.00 THE TRAP
20.00 ΤΟ ΜΑΓΚΑΖΙΝΟ ΤΟΥ STAR
21.00 ΞΕΝΗ ΤΑΙΝΙΑ: ΣΤΟΥΣ ΔΥΟ Ο... ΤΡΙΤΟΣ ΔΕΝ ΧΩΡΕΙ
23.00 ΞΕΝΗ ΤΑΙΝΙΑ: ΜΟΙΡΑΙΟ ΛΑΘΟΣ
00.45 ΕΙΔΗΣΕΙΣ
01.00 ΞΕΝΗ ΤΑΙΝΙΑ: Η ΧΙΟΝΑΤΗ ΤΩΝ ΑΔΕΛΦΩΝ ΓΚΡΙΜ
03.00 ΞΕΝΗ ΤΑΙΝΙΑ: ΡΑΜΟΝΑ
04.30 ΑΣΤΕΡΙΑ ΣΤΟ ΠΕΝΤΑΓΡΑΜΜΟ

FILMNET

06.30 ΣΥΝΑΝΤΗΣΕ ΤΟΝ ΤΖΟ ΜΠΛΑΚ
09.25 E! ENTERTAINMENT
10.10 ΚΥΝΗΓΩΝΤΑΣ ΤΟ ΔΟΛΟΦΟΝΟ
12.05 ΠΟΚΕΜΟΝ: Η ΠΡΩΤΗ ΤΑΙΝΙΑ
13.50 ΜΙΑ ΤΡΥΦΕΡΗ ΣΧΕΣΗ
15.55 ΜΑΝΤ ΟΝ ΦΙΛΜΝΕΤ
16.30 ΟΙΚΟΓΕΝΕΙΑΚΑ ΧΡΙΣΤΟΥΓΕΝΝΑ
18.00 ΤΡΕΞΕ ΛΟΛΑ ΤΡΕΞΕ
19.25 ΠΑΡΕΙΣΑΚΤΟΣ
21.00 ΕΙΣΒΟΛΗ
21.30 E! ENTERTAINMENT
22.00 Η ΚΟΡΗ ΤΟΥ ΣΤΡΑΤΗΓΟΥ
24.00 ΕΝΟΧΟ ΜΥΣΤΙΚΟ
02.10 ΖΙΓΚΟΛΟ
03.35 ΚΟΙΝΑ ΣΗΜΕΙΑ
05.20 ΑΓΓΕΛΟΙ ΤΙΜΩΡΟΙ

ΤΕΜΡΟ

06.00 ΜΟΥΣΙΚΕΣ ΕΠΙΛΟΓΕΣ
10.15 ΑΓΡΙΑ ΦΥΣΗ: ΕΝΑΣ ΘΑΥΜΑΣΤΟΣ ΚΟΣΜΟΣ
10.45 ΡΩΣΙΚΑ ΠΑΡΑΜΥΘΙΑ
12.15 ΚΙΝΟΥΜΕΝΑ ΣΧΕΔΙΑ
15.00 ΕΤΖΕΜΟΝΤ
15.30 ΓΛΥΚΙΑ ΛΟΥΤΣΙΑ
17.15 ΤΑΙΝΙΑ
21.00 ΞΕΝΗ ΤΑΙΝΙΑ: ΤΖΑΚΥ ΚΕΝΕΝΤΥ - ΩΝΑΣΗ
23.45 ΜΟΥΣΙΚΕΣ ΕΠΙΛΟΓΕΣ

ΡΟΣΚΟΠΙΟ

ΚΡΙΟΣ:
21 ΜΑΡΤΙΟΥ - 19 ΑΠΡΙΛΙΟΥ

Σίγουρα δεν πρόκειται να μείνετε αμέτοχοι στην επίδραση της Σελήνης που βρίσκεται στο ζώδιό σας σε δυσαρμονική όψη με την Αφροδίτη. Μπορείτε, όμως, να χειριστείτε με σωστό και επιδέξιο τρόπο τα θέματα που θα σας απασχολήσουν στη διάρκεια της σημερινής ημέρας.

ΤΑΥΡΟΣ
20 ΑΠΡΙΛΙΟΥ - 20 ΜΑΪΟΥ

Οι ευκαιρίες έρχονται και φεύγουν γρήγορα από τη ζωή σας, γι' αυτό δεχθείτε με χαρά το κουράγιο και τη δύναμη που σας δίνουν αυτοί που σας αγαπούν. Κρατείστε για σας αυτό που χρειάζεστε και μην επανέρχεστε σε ό,τι σας δημιουργεί πρόβλημα.

ΔΙΔΥΜΟΙ
21 ΜΑΪΟΥ - 21 ΙΟΥΝΙΟΥ

Έχετε ανάγκη από την υποστήριξη «υψηλά ιστάμενων» γνωριμιών, καιρός λοιπόν να ανταποκριθείτε στις κοινωνικές σας υποχρεώσεις, έστω και αν αυτό θα μπορούσε να δημιουργήσει κάποιες δυσαρέσκειες στην προσωπική σας ζωή.

ΚΑΡΚΙΝΟΣ
22 ΙΟΥΝΙΟΥ - 22 ΙΟΥΛΙΟΥ

Τα επαγγελματικά σας και για σήμερα φαίνεται να έχουν τον πρώτο λόγο στη ζωή σας, φανείτε λοιπόν συνεπείς στις υποχρεώσεις σας, χωρίς να υπερβάλετε, όμως, απέναντι σε γεγονότα και καταστάσεις.

ΛΕΩΝ
23 ΙΟΥΛΙΟΥ - 22 ΑΥΓΟΥΣΤΟΥ

Αν θέλετε να περάσει μέσα σε μια ήρεμη ατμόσφαιρα αυτή η τεταμένη περίοδος, φροντίστε να ελέγχετε τις καταστάσεις που υπάρχουν χωρίς να υπερβάλετε. Μόνο ψύχραιμα και λογικά θα μπορέσετε να αξιοποιήσετε τις νέες ιδέες σας.

ΠΑΡΘΕΝΟΣ
23 ΑΥΓΟΥΣΤΟΥ - 23 ΣΕΠΤΕΜΒΡΙΟΥ

Μάθετε να βασίζεστε στις δικές σας δυνάμεις και μην περιμένετε βοήθεια από τρίτους. Κάντε ό,τι το καλύτερο για το προσωπικό σας συμφέρον χωρίς επαναστατικό και αντιδραστικό τρόπο, άλλωστε, εσείς ξέρετε πολύ καλά να κινείστε με σύνεση και μεθοδικότητα.

ΖΥΓΟΣ:
24 ΣΕΠΤΕΜΒΡΙΟΥ - 23 ΟΚΤΩΒΡΙΟΥ

Η εποχή αυτή είναι «εύθραυστη» κυρίως λόγω της επίδρασης των εκλείψεων στη ζωή μας, αν υπάρχουν λοιπόν προσωπικά ή επαγγελματικά θέματα προς συζήτηση χειριστείτε τα με διπλωματικό τρόπο. Μην αφήσετε να πάρει έκταση μια διαφωνία ή ένα επίκαιρο πρόβλημα.

ΣΚΟΡΠΙΟΣ:
24 ΟΚΤΩΒΡΙΟΥ - 22 ΝΟΕΜΒΡΙΟΥ

Κάποιες αλλαγές στις καθημερινές σας συναναστροφές δεν είναι μόνο απαραίτητες, αλλά και ωφέλιμες για τη βελτίωση των συνθηκών που ζείτε τις περισσότερες ώρες της ημέρας. Τολμήστε, λοιπόν, ν' αλλάξετε κάποια πράγματα που θα ανακουφίσουν και το μυαλό σας και την ψυχή σας.

ΤΟΞΟΤΗΣ:
23 ΝΟΕΜΒΡΙΟΥ - 21 ΔΕΚΕΜΒΡΙΟΥ

Προσπαθήστε να νιώσετε χαρούμενοι και καλοπροαίρετοι όσο και αν υπάρχουν κάποιες αντιξοότητες, λόγω της δυσαρμονικής όψης της Σελήνης με την Αφροδίτη σήμερα. Διάφορες δραστηριότητες, αλλά και λίγη διασκέδαση σίγουρα θα σας κάνουν καλό αυτό το διάστημα.

ΑΙΓΟΚΕΡΩΣ:
22 ΔΕΚΕΜΒΡΙΟΥ - 19 ΙΑΝΟΥΑΡΙΟΥ

Μη σπαταλάτε τις όμορφες στιγμές που θα μπορούσατε να περάσετε με τους δικούς σας ανθρώπους με διαφωνίες και αντιθέσεις. Είναι μία δημιουργική περίοδος για σας παρά τις δυσκολίες, τις αναβολές και τις καθυστερήσεις που υπάρχουν.

ΥΔΡΟΧΟΟΣ
20 ΙΑΝΟΥΑΡΙΟΥ - 19 ΦΕΒΡΟΥΑΡΙΟΥ

Επιστρατεύστε και πάλι την αισιόδοξη πλευρά του εαυτού σας, για να μπορέσετε να βοηθήσετε κάποια άτομα του φιλικού και συγγενικού σας περιβάλλοντος που φαίνεται ν' αντιμετωπίζουν κάποια προβλήματα.

ΙΧΘΥΕΣ:
19 ΦΕΒΡΟΥΑΡΙΟΥ - 20 ΜΑΡΤΙΟΥ

Πάρτε έγκαιρα την κατάσταση στα χέρια σας σε τυχόν απροσδόκητες εξελίξεις ή επιπλοκές κυρίως σε οικονομικά και επαγγελματικά θέματα. Αν δεν υπάρξουν τώρα λανθασμένοι χειρισμοί ή περιττά έξοδα που θα επιβαρύνουν τον προϋπολογισμό σας, σύντομα όλα θα πάρουν τον δρόμο τους.



«Σαν σαμαρωθεί ο κουμπάρος, δέκα τύφλες να 'χει ο χάρος»

Στην Κύθνο, το όμορφο αυτό νησάκι των Κυκλάδων, οι γαμπροί ήταν κάποτε περιζήτητοι, όπως, άλλωστε, και σ' όλα τα νησιά μας. Ωστόσο όμως, δεν ήταν αξιοπρεπές για την οικογένεια της νύφης να γίνει από μέρους της η πρόταση για συνοικέσιο. Γιατί σε περίπτωση αρνήσεως, η τιμή της οικογένειας προσβάλλονταν θανάσιμα. Για να «πιάσει» η προξενιά, η προξενήτρα συνήθιζε να φοράει δυο λογιών κάλτσες ή δυο λογιών παπούτσια. Μετά την ιεροπραξία του γάμου, οι καλεσμένοι ασπάζονταν τα στεφάνια των νεόνυμφων και «εφέρταραν», δηλαδή, έριχναν σ' ένα δίσκο νομίσματα για τους παπάδες .Το μεσημέρι της τέλεσης του γάμου ο ντελάλης καλούσε σ' επίσημο γεύμα τους φίλους, οι οποίοι προσέρχονταν, φέρνοντας μαζί και τα φαγητά τους. Μετά το γεύμα το έστρωναν στο χορό, που τον έσερνε ο γαμπρός, κρατώντας τη νύφη απ' το χέρι. Πρωί - πρωί και προτού ξημερώσει ακόμη καλά, οι νεόνυμφοι δεχόντουσαν μαι πολύ οχληρή επίσκεψη. Εξω από το δωμάτιό τους συγκεντρώνονταν οι φίλοι με νταούλια και πίπιζες και τραγουδούσαν τα «ξυπνητούρια», με ωραίους σατιρικούς στίχους. Τη δεύτερη μέρα του γάμου, γινόνταν άλλο τραπέζι. Αφού διασκέδαζαν καλά, έπιαναν τον κουμπάρο και τον σαμάρωναν Ετσι νόμιζαν- άγνωστο γιατί- ότι οι νεόνυμφοι θα ζούσαν πολλά χρόνια.

«Σαν της Μαντώς το βρακί»

Εκφραση που δε λέγεται πια. Η Μαντώ ήταν κάποια «ιερόδουλη», που έζησε στην Αθήνα στην εποχή του βασιλιά Οθωνα.

«Σάντουιτς» -
«θα σε κάνω σάντουιτς»

Ο νοστιμότατος αυτός συνδυασμός ψωμιού, βουτύρου και διαφόρων άλλων εδεσμάτων δεν προέρχεται από την Αγγλία, αλλά από τη Δανία. Εκεί επινοήθηκε και εκεί τελειοποιήθηκε με τις αναρίθμητες ποικιλίες του. Αποτελεί σχεδόν το εθνικό της φαγητό..., ένα φαγητό ομοιόμορφο ως προς τη βάση του και σύγχρονα πολυποίκιλο σε γεύση και χρώμα. Παρόλ' αυτά, τα «σάντουιτς» πήραν την ονομασία του Αγγλου Αρθρουρ Σάντουιτς, που τα έφερε πρώτος στην πατρίδα του από τη Δανία και έτσι τον ονόμασαν «βασιλιά του σάντουιτς» Οσο για την έκφραση: «θα σε κάνω σάντουιτς» θελει να πει ότι θα σε βάλω στη μέση και θα σε τσαλαπατήσω, θα σε «συνθλίψω».



Η ΑΓΚΥΡΑ ΣΥΝΕΧΙΖΕΙ ΤΙΣ ΠΡΟΚΛΗΣΕΙΣ

ΤΟΥΡΚΙΚΕΣ ΠΑΡΑΒΙΑΣΕΙΣ πάνω από το νησί της Ρόδου!

✓ *2 Corsair πέταξαν πάνω από το αεροδρόμιο, το ενυδρείο, την Αρχίπολη και τα Μαριτσά*
✓ *Επιδόθηκε διάβημα στην Αγκυρα*



Δοκιμάζοντας, προφανώς, τις ανοχές της ελληνικής Κυβερνήσεως και επιχειρώντας να δημιουργήσουν τις προϋποθέσεις ενός «θερμού επεισοδίου» πάνω από το Αιγαίο, οι Τούρκοι προχώρησαν χθες σε νέες, προκλητικές παραβιάσεις του ελληνικού εναερίου χώρου πάνω από το νησί της Ρόδου αλλά και σε παραβιάσεις των κανόνων εναέριας κυκλοφορίας. Πρόκειται για παραβιάσεις από τις πλέον προκλητικές, αλλά ταυτόχρονα και επικίνδυνες που σημειώθηκαν ποτέ στην περιοχή.

Δύο τουρκικά μαχητικά αεροσκάφη συγκεκριμένα, τύπου Corsair, εισήλθαν στις 6.40 χθες το πρωί στον ελληνικό εναέριο χώρο, πέταξαν πάνω από το αεροδρόμιο Παραδεισίου, την Ψαροπούλα και το Ενυδρείο (την πτήση παρακαλούθησε έντρομος πολύς κόσμος) και εν συνεχεία κατευθύνθηκαν προς ΝΑ, προς την Αρχίπολη και τα Μαριτσά και εξαφανίσθηκαν.

Αρχικώς πιστεύθηκε ότι επρόκειτο για ελληνικά που προέβαιναν σε αναχαιτίσεις ή παρακολουθούσαν την τουρκική άσκηση «θαλασσόλυκος», σύντομα όμως διαπιστώθηκε ότι επρόκειτο για τουρκικά μαχητικά. Οπως συμβαίνει σε τέτοιες περιπτώσεις ενημερώθηκε αμέσως το Πεντάγωνο.

Σημειώνεται ότι η χθεσινή ημέρα ήταν (όπως κάθε Πέμπτη) «ημέρα αιχμής» για τον τουρισμό μας, ευτυχώς, όμως την ώρα των παραβιάσεων δεν εγίνοντο πτήσεις τσάρτερ. Αλλιώς, θα είχαμε, ενδεχομένως και περιπέτειες.

ΔΙΑΒΗΜΑ ΕΠΙΔΙΔΕΤΑΙ ΣΤΗΝ ΑΓΚΥΡΑ

Σε διάβημα στην Αγκυρα και στην τουρκική πρεσβεία στην Αθήνα προχώρησε χθες το ελληνικό υπουργείο Εξωτερικών, σε απάντηση των παραβιάσεων απο δύο τουρκικά αεροσκάφη, του ελληνικού εναερίου χώρου πάνω απο το πολιτικό αεροδρόμιο της Ρόδου. Αυτό ανέφερε χθες ο υφυπουργός Τύπου, προσθέτοντας ότι ο Αρχηγός ΓΕΕΘΑ Στρατηγός Αντωνακόπουλος, ενημέρωσε το ΝΑΤΟ επί του θέματος. Ως προς το ενδεχόμενο πρόκλησης θερμού επεισοδίου απο την Αγκυρα, ο κ. Χυτήρης απαντώντας σε σχετική ερώτηση, επισήμανε πως "η κυβέρνηση λαμβάνει υπόψη της τα πάντα, δεν υπάρχει όμως κανείς λόγος ανησυχίας". Τέλος, ο υφυπουργός Τύπου αναφέρθηκε σε τουρκικές καταγγελίες για παραβιάσεις απο ελληνικά αεροσκάφη του τουρκικού εναερίου χώρου και τόνισε πως τα στοιχεία που παρουσίασαν οι τουρκικές αρχές ήταν ανακριβή και πως τα ελληνικά αεροσκάφη κινούνταν εντός του ελληνικού εναερίου χώρου. Αντιπαραθέσεις αυτού του είδους δεν βοηθούν στο καλό διμερές κλίμα, παρατήρησε σχετικά ο κ. Χυτήρης, υπογραμμίζοντας πως πάντως η προσπάθεια της ελληνικής κυβέρνησης εστιάζεται στο να εκλείψουν παρόμοια προβλήματα.

ΠΑΡΑΒΙΑΣΕΙΣ ΑΠΟ ΤΟΥΡΚΙΚΑ ΜΑΧΗΤΙΚΑ ΑΕΡΟΠΛΑΝΑ ΣΤΟ ΒΟΡΕΙΟ ΚΑΙ ΝΟΤΙΟΑΝΑΤΟΛΙΚΟ ΑΙΓΑΙΟ

Σε εξέλιξη βρίσκεται η τουρκική αεροναυτική άσκηση "θαλασσόλυκος", η οποία διεξάγεται στα διεθνή ύδατα στο κεντρικό και βόρειο Αιγαίο, σύμφωνα με δημοσιογραφικές πληροφορίες. Η άσκηση που θα διαρκέσει ως τις 14 Ιουνίου, παρακολουθείται διακριτικά από τις ελληνικές ένοπλες δυνάμεις όπως συμβαίνει ανέκαθεν. Στο μεταξύ σύμφωνα με τις ίδιες πληροφορίες τουρκικά αεροσκάφη, προέβησαν κι άλλη μια μέρα σε παραβάσεις των κανόνων εναέριας κυκλοφορίας στο FIR που εξελίχθηκαν σε παραβιάσεις του εθνικού εναέριου χώρου, στις περιοχές του βόρειου και νοτιοανατολικού Αιγαίου. Πάντως οι ίδιες πηγές διευκρίνιζαν ότι η τουρκική δραστηριότητα δεν έχει καμία σχέση με την συγκεκριμένη άσκηση των τουρκικών ενόπλων δυνάμεων.

Σε όλες τις περιπτώσεις τους 15 σχηματισμούς των τουρκικών αεροσκαφών, αναγνώρισαν και αναχαίτισαν άμεσα, αντίστοιχα ελληνικά αεροσκάφη.

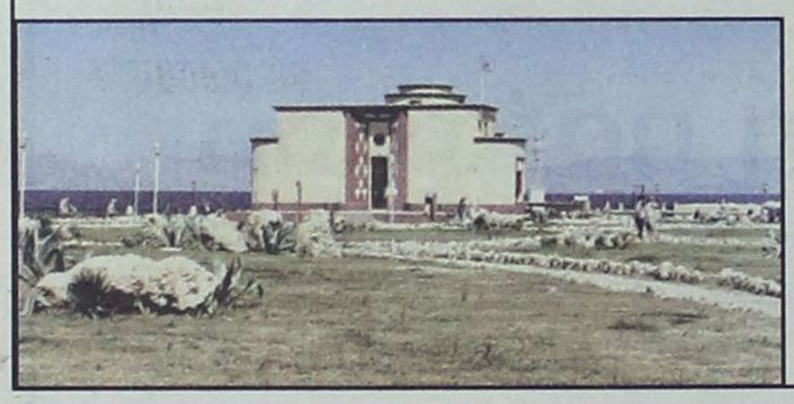

ΠΡΟΣΚΛΗΣΗ

Το **Διεθνές Κέντρο Λογοτεχνών και Μεταφραστών Ρόδου**
σε συνεργασία με την
Παγκωακή Αδελφότητα Ρόδου
έχει την τιμή να σας προσκαλέσει
το **Σάββατο 8 Ιουνίου 2002,** στις **8.30 μ.μ.,**
στην αίθουσα εκδηλώσεων του **«Ακταίον»,**
στην παρουσίαση των μυθιστορημάτων
του Κώου συγγραφέα **Μιχάλη Σαρηγιάννη:**
«Ο αϊτός του Αϊβαλιού» και
«Το σπίτι με τα γαλανά παράθυρα».
Την παρουσίαση θα κάνουν οι:
Γιάννης Μαχαιρίδης,
πρώην Γενικός Γραμματέας Υπουργείου Αιγαίου
Μαρία Τουλαντά - Παρισίδη,
Φιλόλογος - Αρχαιολόγος
Αλέκος Μαρκόγλου,
Εκπαιδευτικός - Ιστοριοδίφης

Η είσοδος είναι ελεύθερη για το κοινό

ΜΑΘΗΜΑΤΑ ΚΟΛΥΜΒΗΣΗΣ «ΥΓΡΟΣ ΣΤΙΒΟΣ ΡΟΔΟΥ»

Μάθετε κολύμπι,
μπείτε στις ομάδες
Κολύμβησης,
Πόλο και Τριάθλου,
γίνετε οι αυριανοί Πρωταθλητές

Πληροφορίες τηλ.
37145/0934411866

ELAFOS REISEN
M. & E. CHATZIMICHALIS SEIT 1948
EXCLUSIV - REISEBURO FÜR DEUTSCHSPRACHIGE GASTE LTU - VERTETUNG

Το γραφείο γενικού Τουρισμού
ELAFOS REISEN
Ζητά συνεργάτη:
για την στελέχωση υποκαταστήματος.
Απαραίτητη προϋπόθεση
η άριστη γνώση γερμανικής,
αγγλικής γλώσσας και η χρήση
συστημάτων έκδοσης αεροπορικών
και ναυτιλιακών εισιτηρίων.
Θα ληφθεί υπόψη η προϋπηρεσία
σε ανάλογη εργασία.

Οι ενδιαφερόμενοι παρακαλούνται
να επικοινωνήσουν στα
02410.66543+0241066544, ώρες γραφείου

ΠΩΛΟΥΝΤΑΙ

1) Μονοκατοικίες στην παραλία Ιαλυσού
έναντι Βράχου 120, 140, 150, 170,180, 200 τ.μ.
σε μπετά ή τελειωμένες πολυτελούς
κατασκευής, σε οικόπεδα αυτοτελή 400 - 700 τ.μ.
2) Καταστήματα και στούντιο των 50 τ.μ.
επί της οδού Ιερού Λόχου Ιαλυσός,
έναντι ξενοδοχείου Τσίκη.

Πληρ. Γ. Ιωαννίδης
Τηλ. 21714 ή 0932296983

ΠΩΛΟΥΝΤΑΙ

1) Οροφοδιαμερίσματά πολυτελούς
κατασκευής εντός της πόλεως Ρόδου
(όπισθεν παλαιού Νοσοκομείου)
οδός Μεταξά των 136 τ.μ. με αποθήκη
και θέση γκαράζ εσωτερική.
2) Διαμερίσματα σε μικρή πολυκατοικία
πολυτελούς κατασκευής
(με γκαράζ εσωτερικό)
μέτρων 91, 98 και 136 τ.μ.
3) Μονοκατοικίες στην περιοχή Mira Mare
διόροφες με υπόγειο γκαράζ των 140 τ.μ.
και διαμερίσματα των 70 τ.μ.

Πληρ. Γ. Ιωαννίδης
Τηλ. 21714 ή 0932296983

Μεζεδοπωλείο



ΑΝΟΙΧΤΑ ΑΠΟ ΤΙΣ 9:00 ΜΕΧΡΙ ΤΙΣ 24:00 -
ΟΔΟΣ ΝΙΚΟΛΑΟΥ ΣΑΒΒΑ 3 - ΠΑΡΑΛΙΑ ΕΛΛΗ - ΡΟΔΟΣ - ΤΗΛ: 32755
ΑΝΟΙΞΑΜΕ ΚΑΙ ΣΑΣ ΠΕΡΙΜΕΝΟΥΜΕ