η δημοκρατική της Ρόδου

στην υπηρεσία του δωδεκανησιακού λαού

Αρ. φύλλου 5986 - **ΠΕΜΠΤΗ 13 ΙΟΥΝΙΟΥ 2002** - Τιμή 0,70 ΕΥΡΩ (238 δρχ.) - **www.dimokratiki.gr**

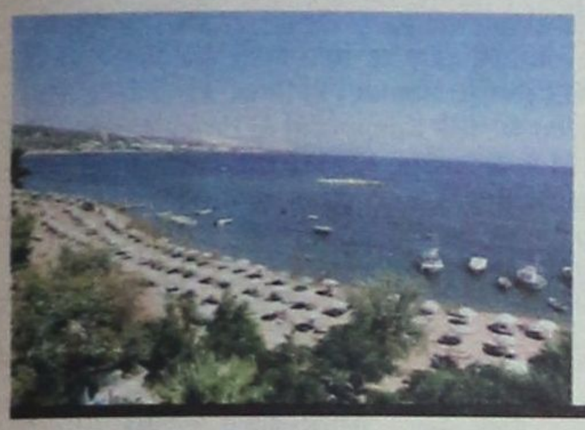

ΑΠΕΚΤΗΣΕ ΤΡΟΜΕΡΗ ΑΚΡΟΑΜΑΤΙΚΟΤΗΤΑ ΣΤΗΝ ΑΓΓΛΙΑ

ΒΑΜΒΑΡΔΙΖΕΤΑΙ ΤΟ ΦΑΛΗΡΑΚΙ *από τηλεοπτικά συνεργεία!*

Υπόσχονται τώρα ότι θα αποφεύγουν τα «παρατράγουδα» • Ενισχύονται στην περιοχή τα μέτρα αστυνόμευσης

ΣΕΛ. 11

ΧΩΡΙΣ ΠΡΟΣΤΙΜΑ

ΚΛΕΙΝΟΥΝ ΠΑΛΙΕΣ ΦΟΡΟΛΟΓΙΚΕΣ ΥΠΟΘΕΣΕΙΣ

• ΣΕΛ. 8



ΣΠΟΥΔΑΣΤΗΣ ΤΗΣ ΑΣΤΕΡ

«Φωτεινό παράδειγμα σε μια γκρίζα εποχή»

• ΣΕΛ. 21



ΣΥΝΕΛΗΦΘΗ ΧΘΕΣ ΑΠΟ ΤΗΝ ΑΣΦΑΛΕΙΑ ΑΤΤΙΚΗΣ

«POZ» ΥΛΙΚΟ στο Internet από Ροδίτη γιατρό!!

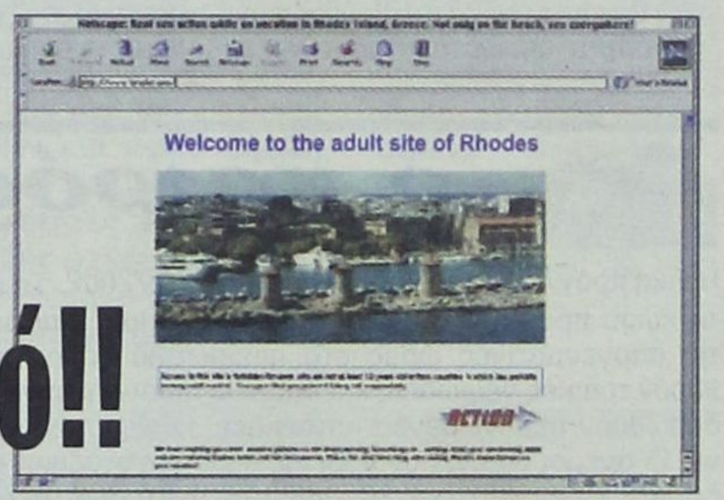



ΜΕ ΒΟΥΛΕΥΜΑ

Παραπέμπεται σε δίκη ο τέως νομάρχης Γ. Παρασκευάς

• ΣΕΛ. 3

ΣΤΗΝ ΝΕΑ ΔΗΜΟΚΡΑΤΙΑ

«Μαλλιά - κουβάρια» για τους υποψήφιους δημάρχους του νησιού

• ΣΕΛ. 4

Είχε στήσει κρυφές κάμερες σε μπαρ, παραλίες και ξενοδοχεία • Διενεργούσε και παράνομα στοιχήματα ποδοσφαιρικών αγώνων και αγώνων αυτοκινήτων • Πως έγινε η σύλληψη του και τι έφερε στο φως η αστυνομική έρευνα • Αποκαλυπτικό ρεπορτάζ της «δ» για την δραστηριότητά του

• ΣΕΛ. 7

Επεκτείνονται οι έρευνες γιατί πιστεύεται ότι είχε και συνεργούς



ΣΧΕΤΙΚΑ ΜΕ ΤΗΝ ΚΑΤΑΡΓΗΣΗ ΤΟΥ ΟΔΑΠΔΔ

ΜΕ ΥΣΤΕΡΙΚΗ ΑΠΟΦΑΣΗ ΤΗΣ ΧΟΥΝΤΑΣ *συντάσσεται ο κ. Απ. Φωτιάδης!*

Απορρίπτει την πρόταση του Δήμου Ροδίων για δημιουργία τοπικού φορέα διαχείρισης της ακίνητης περιουσίας του Δημοσίου

• ΣΕΛ. 32



ΑΠΟ ΤΟ ΤΕΕ

Πειραματικές μετρήσεις για τις κεραίες

• ΣΕΛ. 10

ΑΠΟ ΤΗΝ ΠΟΞ

Εισήγηση για αλλαγή χρήσης στα παλιά ξενοδοχεία

• ΣΕΛ. 4

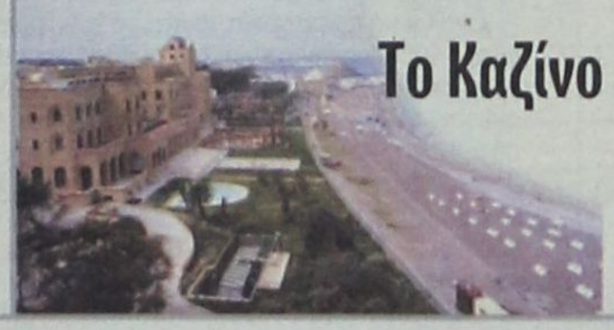

ΛΟΓΩ ΤΗΣ ΚΡΙΣΕΩΣ

Το Καζίνο αντιμετωπίζει τώρα πολλά προβλήματα

• ΣΕΛ. 5

Για λύσεις χίλιες δύο... γυρίστε στην σελίδα 19

ΣΕ ΜΙΑ ΠΕΡΙΟΔΟ ΠΟΥ ΤΟ ΝΗΣΙ ΒΑΛΛΕΤΑΙ

ΤΑΞΙΤΖΗΣ ΕΠΕΧΕΙΡΗΣΕ ΝΑ ΒΙΑΣΕΙ *αλλοδαπή τουρίστρια!!*

• ΣΕΛ. 5

Αν και οι αρχές ενημερώθηκαν, παραμένει άγνωστο, τι τελικώς έπραξαν

η άποψη της ημέρας

Το προχθεσινό φιάσκο με την επίθεση που δέχθηκε η πρωθυπουργική κατοικία από έναν απελπισμένο τοξικομανή θα μπορούσε (αν, βέβαια, υπήρχε λιγάκι φιλότιμο πια σε αυτό τον τόπο) να αποτελέσει τη σταγόνα που θα ξεχείλιζε το ποτήρι της οργής ενάντια στα φαινόμενα διάλυσης και αταξίας που μαστίζουν την ελληνική κοινωνία.

Η ευχέρεια και η άνεση με την οποία ο δράστης κινήθηκε παντελώς ανενόχλητος μέσα στην «καρδιά» της πόλης, σκορπίζοντας τον τρόμο και τον πανικό στους φιλήσυχους και ανυποψίαστους πολίτες, καταδεικνύουν με τον πλέον σαφή όσο και κατηγορηματικό τρόπο το βαθμό αποδιοργάνωσης που επικρατεί στις τάξεις της ΕΛ.ΑΣ., η οποία, αποδεδειγμένα πλέον, δεν μπορεί να φυλάξει ούτε τον πρωθυπουργό!

Γιατί το εάν και πώς μπορεί να διαφυλάξει τη σωματική ακεραιότητα και τις περιουσίες των πολιτών, το βλέπουμε καθημερινά στην πραγματικότητά μας! Ο λόγος, βέβαια, για τον οποίο σήμερα δεν θρηνούμε ανθρώπινα θύματα δεν έγκειται στη δράση και στην αποτελεσματικότητα των Οργάνων, αλλά στη βούληση του δράστη, ο οποίος αναγκάστηκε να καταφύγει στην πρωθυπουργική κατοικία, μπας και επιτέλους, ακούσει κανένας το προσωπικό του δράμα! Φαντασθείτε, δηλαδή, αν στη θέση του απελπισμένου νεαρού τοξικομανούς, ο οποίος το μόνο που ζητούσε μέσα στην απελπισία του ήταν να τραβήξει τα βλέμματα της κοινής

Η άλλη Ελλάδα

γνώμης πάνω στο πρόβλημά του, να ήταν ένας εκπαιδευμένος, ψύχραιμος τρομοκράτης, του οποίου στόχος ήταν να «σπείρει κορμιά», πιθανότατα ακόμα και του ιδίου του πρωθυπουργού, εν όψει βέβαια της Ολυμπιάδας του 2004!

Ασφαλώς, οι... «δηλώσεις» των διαφόρων «αρμοδίων», ακόμα και οι πιθανές «καρατομήσεις», όχι μόνο δεν θα είχαν καμία απολύτως σημασία, αλλά θα οδηγούσαν σε πραγματικά ανεξέλεγκτες καταστάσεις, τέτοιες, που ευχόμαστε ολόψυχα να μη βρεθούμε στην ανάγκη να γνωρίσουμε! Γεννάται, όμως, ένα άλλο σημαντικότατο, κατά την άποψή μας, θέμα, το οποίο αφορά τη διάθεση ανδρών προς φύλαξη ευαίσθητων (υποτίθεται) στόχων.

Καθώς σήμερα διατίθεται ένα σημαντικότατος αριθμός αστυφυλάκων, οι οποίοι, όπως είναι αυτονόητο, αμείβονται από το υστέρημα του ελληνικού λαού.

Τι ακριβώς «φυλάνε» και, το κυριότερο, με ποιά ακριβώς εκπαίδευση; Θα πείτε, «αναλόγου περιεχομένου, ακραίου αντικοινωνικού περιεχομένου, φαινόμενα έχουν σημειωθεί και στις χώρες εκείνες οι οποίες επαίρονται για τα μέτρα τάξης και ασφάλειας που εφαρμόζουν».

Σωστό! Εκεί, όμως, ο δράστης δεν αλωνίζει κυριολεκτικά στο κέντρο της πόλης ανενόχλητος ούτε συλλαμβάνεται από πολίτες, οι οποίοι, αντί να τιμηθούν από την «αδύναμη» πολιτεία, κινδυνεύουν με διασυρμό. Ακινητοποιούνται στο σημείο της δράσης και συλλαμβάνονται εν τέλει, ούτως ή άλλως, από τους «καθ'ύλην» αρμόδιους και εντεταλμένους προς τούτο υπαλλήλους.

Στην «άλλη Ελλάδα» όμως, αυτή που τόσο... «εύστοχα» (!) περιέγραψε ο πρωθυπουργός στη Βουλή κατά τη συζήτηση για το τραγικό ναυάγιο του «EXPRESS SAMINA», του φιάσκου της οδού Νιόβης, της απόδρασης Σορίν Ματέι και όλων των άλλων «λαμπρών κατορθωμάτων», δυστυχώς υπάρχει χώρος για «δηλώσεις» των διάφορων «αρμοδίων». «Ρόμπα», που λέει και το εύστοχο σποτάκι του ΣΚΑΪ 100,3!

ο καιρός



Γενική πρόγνωση για σήμερα Πέμπτη 12/6/2002. Σε όλη τη χώρα προβλέπεται γενικά αίθριος καιρός και μόνο τις απογευματινές ώρες στα ηπειρωτικά θα αναπτυχθούν τοπικές νεφώσεις και υπάρχει πιθανότητα να εκδηλωθούν μεμονωμένες καταιγίδες, κυρίως στα ορεινά. Οι άνεμοι θα πνέουν βόρειοι, βορειοανατολικοί, στα δυτικά ασθενείς μέχρι μέτριοι, στα ανατολικά μέτριοι μέχρι ισχυροί και τοπικά στο κεντρικό και νότιο Αιγαίο πολύ ισχυροί. Η θερμοκρασία θα κυμανθεί στα βόρεια ηπειρωτικά απο 16 εως 30 βαθμούς,στο Ιόνιο και τα υπόλοιπα ηπειρωτικά απο 17 εως 32 βαθμούς και στά νησιά του Αιγαίου απο 19 εως 28 βαθμούς Κελσίου.

ΗΜΕΡΗΣΙΑ ΕΦΗΜΕΡΙΔΑ
η δημοκρατική
της Ρόδου
Ετος ιδρύσεως 1982
Θεμ. Σοφούλη 77
Ταχ. Θυρίδα 339
85100 Ρόδος
Εκδότης - ιδιοκτήτης - διευθυντής:
ΒΑΣΙΛΗΣ Δ. ΑΘΑΝΑΣΙΟΥ
Τηλέφωνα:
34722, 76655, 37500,
26728, 27919
Telefax:37333
www.dimokratiki.gr
e-mail:contact@dimokratiki.gr





Τετάρτη 13 Ιουνίου 1990

Σοβαρά προβλήματα αντιμετωπίζουν τα ξενοδοχεία της Ρόδου που συνεργάζονται με αγγλικά πρακτορεία, ιδιαίτερα τον Thomson. Καθυστερούν συγκεκριμένα αδικαιολογήτως τις πληρωμές τους (σε πολλές περιπτώσεις δεν έχουν πληρώσει ακόμα εφέτος), με αποτέλεσμα να έχουν τεθεί σε κυκλοφορία διάφορες φήμες που διαταράσσουν τις σχέσεις τους. Στο μεταξύ πολλά ξενοδοχεία θα βρεθούν στο τέλος του μηνός (αν συνεχισθεί αυτή η κατάσταση) σε πραγματική αδυναμία πληρωμής των μισθών. Μεταξύ των ψιθύρων που κυκλοφορούν είναι ότι οι τουρ οπερέιτορς α) «σπεκουλάρουν» πάνω στην διολίσθηση της δραχμής (γι'αυτό οι ξενοδόχοι επιδιώκουν την υπογραφή των συμβολαίων τους σε σκληρό νόμισμα ή ECU, όπως γράψαμε και χθες β) επιδιώκουν την άσκηση πιέσεων για συγκράτηση των τιμών σε επιθυμητά γι'αυτούς επίπεδα γ) αντιμετωπίζουν τους συνεργάτες τους με αδιαφορία ή τέλος ότι δ) αντιμετωπίζουν οι ίδιοι σοβαρά οικονομικά προβλήματα.

Στο μεταξύ ο Thomson ολοκλήρωσε την υπογραφή των συμβολαίων του για το 1991. Σύμφωνα με αξιόπιστες δημοσιογραφικές πληροφορίες οι αυξήσεις που δόθηκαν ανέρχονται σε ποσοστό μέχρι και 10% (σημ.: η γενική συνέλευση των ξενοδόχων είχε αποφασίσει αυξήσεις 15%). Παρ'όλα αυτά ο Thomson μείωσε για το 1991 τόσο τον αριθμό των κλινών του, όσο και τον αριθμό των ξενοδοχείων με τα οποία συνεργάζεται. Οι λόγοι παραμένουν άγνωστοι. Κατά μια πληροφορία δικαιολόγησαν τις μειώσεις με το επιχείρημα ότι «η Ρόδος δεν τραβάει».

Υπενθυμίζεται, πάντως, ότι ζητήθηκε και το επίσημο άνοιγμα της γραμμής Ρόδου – Μαρμαρίς, ως «κίνητρο».

πριν 12 χρόνια

πληροφορίες

Η ΤΑΥΤΟΤΗΤΑ ΤΗΣ ΗΜΕΡΑΣ

ΠΕΜΠΤΗ 13 ΙΟΥΝΙΟΥ
ΤΗΣ ΑΝΑΛΗΨΕΩΣ,ΑΚΥΛΙΝΗΣ ΜΑΡΤ., ΔΙΟΔΩΡΟΥ
Ανατολή ηλίου 5.02 Δύση ηλίου 19.48 ΣΕΛΗΝΗ 3 ΗΜΕΡ.

ΦΑΡΜΑΚΕΙΑ

ΣΗΜΕΡΑ: διημερεύει το φαρμακείο ΙΩΑΝΝΙΔΗΣ Γ., ΑΜΕΡΙΚΗΣ 11 (έναντι Παντελαίου), τηλ. 35503
ΣΗΜΕΡΑ: διανυκτερεύει το φαρμακείο ΜΠΙΚΟΥ ΜΙΝΑ., Μεγ. Κων/νου (δίπλα στο Σ/Μ ΣΠΑΝΟΣ), τηλ. 30404

ΚΑΥΣΙΜΑ

ΣΗΜΕΡΑ: Διανυκτερεύουν τα πρατήρια καυσίμων **1)** Μ. Σαρικάς **(SHELL Αννης Μαρίας) 2)** Πίπος Στ. **(SHELL Ιξιά) 3)** Παπαστέργου Αν. **(BP Κρεμαστή) 4)** Πιτροπάκη Μ. **(BP Καλαβάρδα) 5)** Φλοσκάκης Κ. **(JET OIL Εμπωνα) 6)** Κοιλιάς Α. **(BP Αφάντου) 7)** Αναστασιάδης Α. **(ΕΚΟ Κάλαθος) 8)** Παπαστεφάνου Α. **(ΕΚΟ Λάρδος)**

ΧΡΗΣΙΜΑ ΤΗΛΕΦΩΝΑ

Άμεση δράση	100	Πληρ. ΟΤΕ	131
Αμεση Επέμβαση		Ώρα	141
Πυροσβεστικής	199	Φαρμακεία (Διημ.-Διαν.)	107
Νοσοκομείο	80000	ΠΡΟ-ΠΟ • ΛΟΤΤΟ	111
Οδική Ασφάλεια:		ΡΟΔΑ	26300
EXRESS SERVICE	154	ΚΤΕΥΛ	27706
HELLAS SERVICE	1057	ΕΒΕΔ	22281
HOULIS SERVICE	30165	Δικηγορικός Σύλλογος	27469
ΑΦΟΙ Σιέχ	25776	Εμπορικός Σύλλογος	35255
Ράδιο Ταξί	64712	Ολυμπιακή - Κρατήσεις	24555
Αστυν. Διεύθυνση	27653	ΔΑΝΕ (πρακτορείο)	43150
Ασφάλεια	23294	ΙΚΑ	64912
Τμήμα Τάξης	23849	ΤΕΒΕ	22688-77034
Τροχαία	26480	ΤΑΞΥ	68701-3
Λιμεναρχείο	28888	ΟΑΕΔ	23265
Δασαρχείο	191	Εργατικό Κέντρο	24730
Τελωνείο	27703	Αρχαιολογία	34719
Υγειονομείο	26666	Περιφ. Δ/ντής	38174 - 38175
Μητρόπολη	23274	AIRGREECE	36095
Νομαρχία	74000	Aegean Airlins	98345
Δήμος Ρόδου	46200	ΔΗΜ. ΕΠΙΧ. ΚΑΘ. ΡΟΔΟΥ	77600
Βλάβες ΟΤΕ	121	ΥΠΗΡ. ΑΠΟΚΟΜΙΔΗΣ	61057
Βλάβες ΔΕΗ	125		

ΔΕΧΟΝΤΑΙ ΤΟ ΚΟΙΝΟ

- **ΠΕΡ/ΚΟΣ Δ/ΝΤΗΣ ΔΩΔ/ΣΟΥ** δέχεται Τρίτη & Πέμπτη 11:00 - 13:00
- **ΝΟΜΑΡΧΗΣ** δέχεται κάθε Τρίτη & Πέμπτη από 11.00 - 13.00
- **ΑΝΤΙΝΟΜΑΡΧΗΣ ΔΩΔ/ΣΟΥ** κ. Νικόλαος Τατάκης δέχεται το κοινό κάθε Τρίτη & Πέμπτη από 10.00 - 12.00
- **ΔΗΜΑΡΧΟΣ** Ρόδου κ. Γ. Γιαννόπουλος δέχεται ύστερα από συνεννόηση
- **ΑΝΤΙΔΗΜΑΡΧΟΣ** κ. Αντ. Αλαβέρας δέχεται καθημερινά
- **ΑΝΤΙΔΗΜΑΡΧΟΣ** κ. Μαν. Σαββής δέχεται κάθε Τρίτη και Πέμπτη 13.00-14.00
- **ΑΝΤΙΔΗΜΑΡΧΟΣ** Ρόδου Μανώλης Γλυνός δέχεται κάθε Τετάρτη από 12.00 - 14.00
- **ΔΗΜΑΡΧΟΣ** Πεταλούδων Μιχ. Κορδίνας δέχεται το κοινό: Δευτέρα 17.30 - 19.30, Τρίτη 11.00-13.00, Πέμπτη 11.00-13.00

ΑΚΤΟΠΛΟΙΚΑ ΔΡΟΜΟΛΟΓΙΑ

ΙΕΡΑΠΕΤΡΑ: Απόπλους **04.30** δια Χάλκη, Διαφάνι, Πηγάδια, Κάσο, Σητεία και επιστροφή **ΡΟΔΑΝΘΗ:** Απόπλους **16.00** δια Κω, Κάλυμνο, Λέρο, Πάτμο, Πειραιά **ΡΟΜΙΛΝΤΑ:** Απόπλους **17.00** δια Κω, Κάλυμνο, Αστυπάλαια, Κατάπωλα, Πειραιά **ΔΙΑΓΟΡΑΣ:** Απόπλους **18.00** δια Νίσυρο, Πειραιά

ΑΕΡΟΠΟΡΙΚΑ ΔΡΟΜΟΛΟΓΙΑ

ΠΤΗΣΕΙΣ ΟΛΥΜΠΙΑΚΗΣ

ΡΟΔΟΣ - ΑΘΗΝΑ: Καθημερινά 07.20, 10.40, 14.25, 20.30, 22.50
ΡΟΔΟΣ - ΚΑΡΠΑΘΟΣ: (Τρίτη, Σάββατο) 16.15 (Πέμπτη - Κυριακή)
ΡΟΔΟΣ - ΚΑΣΟΣ: (Τρίτη - Σάββατο) 16.15
ΡΟΔΟΣ - ΗΡΑΚΛΕΙΟ: (Δευτέρα, Παρασκευή) 16.10 (Τετάρτη) 17.20
ΡΟΔΟΣ - ΘΕΣΣΑΛΟΝΙΚΗ: (Δευτέρα, Παρασκευή) 18.40 (Τετάρτη) 17.20
ΡΟΔΟΣ - ΜΕΓΙΣΤΗ: (Τετάρτη, Παρασκευή, Κυριακή) 07.20

ΠΤΗΣΕΙΣ AIR GREECE

ΡΟΔΟΣ - ΑΘΗΝΑ: Καθημερινά 18.00
ΡΟΔΟΣ - ΗΡΑΚΛΕΙΟ: Καθημερινά 21.30

ΠΤΗΣΕΙΣ AEGEAN - CRONUS AIRLINES

ΡΟΔΟΣ - ΑΘΗΝΑ: Καθημερινά 08.25 - 14.10 - 18.45 (Τρίτη, Πέμπτη, Παρασκευή, Κυριακή) 15.50
ΡΟΔΟΣ - ΗΡΑΚΛΕΙΟ: Κάθε Δευτέρα, Τετάρτη, Παρασκευή, Κυριακή 19.00
ΡΟΔΟΣ - ΘΕΣΣΑΛΟΝΙΚΗ: Κάθε Τρίτη, Πέμπτη, Παρασκευή, Κυριακή 11.40

ΣΥΝΑΛΛΑΓΜΑ

ΠΟΣΟΤΗΤΑ ΝΟΜΙΣΜΑΤΟΣ ΑΝΑ 1 ΕΥΡΩ

ΔΟΛΛΑΡΙΟ Η.Π.Α	0,9452	ΛΑΤ ΛΕΤΟΝΙΑΣ	0,5815
ΓΙΕΝ ΙΑΠΩΝΙΑΣ	118,73	ΛΙΡΑ ΜΑΛΤΑΣ	0,4118
ΚΟΡΩΝΑ ΔΑΝΙΑΣ	7,4363	ΖΛΟΤΙ ΠΟΛΩΝΙΑΣ	3,8112
ΛΙΡΑ ΑΓΓΛΙΑΣ	0,6431	ΛΕΙ ΡΟΥΜΑΝΙΑΣ	31510,0
ΚΟΡΩΝΑ ΣΟΥΗΔΙΑΣ	9,1678	ΤΟΛΑΡ ΣΛΟΒΕΝΙΑΣ	225,9489
ΦΡΑΓΚΟ ΕΛΒΕΤΙΑΣ	1,4774	ΚΟΡΩΝΑ ΣΛΟΒΑΚΙΑΣ	44,505
ΚΟΡΩΝΑ ΙΣΛΑΝΔΙΑΣ	84,93	ΛΙΡΑ ΤΟΥΡΚΙΑΣ	1468000,0
ΚΟΡΩΝΑ ΝΟΡΒΗΓΙΑΣ	7,413	ΔΟΛ. ΑΥΣΤΡΑΛΙΑΣ	1,6594
ΛΕΒΑ ΒΟΥΛΓΑΡΙΑΣ	1,9493	ΔΟΛ. ΚΑΝΑΔΑ	1,4541
ΛΙΡΑ ΚΥΠΡΟΥ	0,58025	ΔΟΛ. ΧΟΝΓΚ-ΚΟΝΓΚ	7,3723
ΚΟΡΩΝΑ ΤΣΕΧΙΑΣ	30,38	ΔΟΛ. ΝΕΑΣ ΖΗΛΑΝΔΙΑΣ	1,9255
ΚΟΡΩΝΑ ΕΣΘΟΝΙΑΣ	15,6466	ΔΟΛ. ΣΙΓΚΑΠΟΥΡΗΣ	1,6898
ΦΟΡΙΝΤ ΟΥΓΓΑΡΙΑΣ	241,25	ΓΟΥΟΝ Ν. ΚΟΡΕΑΣ	1162,6
ΛΙΤΑ ΛΙΘΟΥΑΝΙΑΣ	3,4526	ΡΑΝΤ Ν. ΑΦΡΙΚΗΣ	9,6179

ΜΕ ΒΟΥΛΕΥΜΑ ΤΟΥ ΣΥΜΒΟΥΛΙΟΥ ΕΦΕΤΩΝ

ΠΑΡΑΠΕΜΠΕΤΑΙ ΣΕ ΔΙΚΗ ο τ. νομάρχης Γ. Παρασκευάς

Για την υπόθεση με τους «πλημμυροπαθείς» της Κάσου

Με βούλευμα του Συμβουλίου Εφετών Δωδ/σου παραπέμπεται για να δικασθεί ενώπιον του Τριμελούς Εφετείου Δωδ/σου επί κακουργημάτων ο τέως νομάρχης Δωδ/σου κ. Γιάννης Παρασκευάς, με την κατηγορία της ψευδούς βεβαιώσεως, σε βαθμό κακουργήματος.

Πρόκειται για την περίφημη υπόθεση των «πλημμυροπαθών» Αρχαγγέλου, Καρπάθου και Κάσου και την αποζημίωση δεκάδων δήθεν πληγέντων, με την χορήγηση ψευδών βεβαιώσεων, που απασχόλησε τα νησιά και την κοινή γνώμη για μεγάλο χρονικό διάστημα. Και σε ότι αφορά τις υποθέσεις Αρχαγγέλου και Καρπάθου ο τέως νομάρχης Γ. Παρασκευάς απηλλάγη των κατηγοριών και φυσικά της παραπομπής, για την περίπτωση όμως της Κάσου προέκυψαν αποχρώσες ενδείξεις ενοχής γι' αυτό και παραπέμπεται.



Σύμφωνα με τις πληροφορίες ο υπάλληλος της Νομαρχίας Γ. Μαργαρίτης, που χειρίσθηκε την υπόθεση των «πλημμυροπαθών» κατ' εντολήν του τότε νομάρχη, και ο οποίος επίσης παραπέμπεται με το ίδιο βούλευμα, με την κατηγορία της συνέργειας, είχε συντάξει πίνακες δικαιούχων, αναγράφοντας δίπλα στο όνομα του καθενός και το ποσό της αποζημιώσεως, που εδικαιούτο, με βάση τις εκτιμήσεις. Ο κ. Παρασκευάς φέρεται να πήρε τις λίστες αυτές, να διέγραψε τα ποσά και ιδιοχείρως να ανέγραψε άλλα δικής του εμπνεύσεως και προφανώς σκοπιμοτήτων. Οι ιδιόχειρες αυτές «διορθώσεις», που αποτελούν μέρος της δικογραφίας, φαίνεται ότι είναι εκείνες που τον ενοχοποίησαν.

Αξιο μνείας είναι πάντως, το γεγονός ότι ο ΕΟΜΜΕΧ, που πλήρωσε και τα «σπασμένα» όχι μόνο δεν ενοχλήθηκε από την όλη εξέλιξη, αλλά και κατέβαλε τις αποζημιώσεις χωρίς πρόβλημα και έλεγχο με αποτέλεσμα να κυκλοφορούν έκτοτε πολλές φήμες. Μάλιστα δεν ζήτησε πίσω τα χρήματα που παρανόμως εισεπράχθησαν αλλά ούτε και την δίωξη των υπευθύνων ζήτησε. Δεν παρέστη επίσης ως πολιτικός ενάγων στις μέχρι τώρα δίκες. Κατά των υπευθύνων του ΕΟΜΜΕΧ δεν ασκήθηκαν εξάλλου ποινικές διώξεις.



ΣΤΕ

ΚΙΝΔΥΝΕΥΟΥΝ ΜΕ ΑΚΥΡΩΣΗ

οι αντικειμενικές αξίες ακινήτων

Ακυρος είναι ο προσδιορισμός της αντικειμενικής αξίας των ακινήτων (για τον καθορισμό του φόρου μεταβίβασης), όταν το υπουργείο Οικονομικών δεν περιλαμβάνει πλήρη στοιχεία που να βεβαιώνουν ότι οι σχετικές τιμές προέκυψαν μετά από εκτίμηση όλων των σχετικών στοιχείων και αφού λήφθηκαν υπόψη οι ιδιαιτερότητες κάθε περιοχής ή τμήματός της.

Σύμφωνα με το Συμβούλιο της Επικρατείας, είναι μεν σύμφωνο με το Σύνταγμα το σύστημα προσδιορισμού των αντικειμενικών αξιών ακινήτων, καθώς και η επέκτασή του σε περιοχές εκτός σχεδίου, αλλά το δικαστήριο μπορεί να ελέγχει αν σε κάθε μικών πρέπει να προχωρήσει σε νέο προσδιορισμό των συγκεκριμένων αντικειμενικών αξιών, δικαιολογώντας πλήρως τον προσδιορισμό της αξίας, αλλιώς θα κινδυνεύουν με νέα ακύρωση.

ΑΠΟ 21ΧΡΟΝΟ ΠΑΡΑΔΕΙΣΙΩΤΗ

ΛΗΣΤΕΙΑ ΜΕ ΤΗΝ ΑΠΕΙΛΗ σιδερένιου αντικειμένου

Ο δράστης συνελήφθη από την αστυνομία

Μια σπάνια σε σύλληψη και εκτέλεση ληστεία καταγγέλθηκε στις αστυνομικές αρχές με αποτέλεσμα την αναζήτηση και την σύλληψη του δράστη ο οποίος θα δώσει τώρα λόγο των πράξεων του ενώπιον της Δικαιοσύνης.

Από άνδρες, πιο συγκεκριμένα, του Αστυνομικού Σταθμού Παραδεισίου συνελήφθη και απεστάλη αρμοδίως με την δικογραφία που σχηματίσθηκε εις βάρος του, ο Αντώνιος Μαγκαφάς του Νικολάου, ετών 21, κάτοικος Παραδεισίου γιατί τις πρωινές ώρες της 11ης Ιουνίου, με την απειλή ενός σιδερένιου αντικειμένου αφαίρεσε από τον Γεώργιο Στριλίγγα του Μιχαήλ, ετών 38, κάτοικο Παραδεισίου το πορτοφόλι του, το οποίο περιείχε το χρηματικό ποσό των 100 ευρώ, δύο κάρτες τραπεζών και διάφορα άλλα μικροαντικείμενα και στην συνέχεια, με απειλή, εξυβρίσεις και χτυπήματα του αφαίρεσε μια χρυσή καδένα από το λαιμό του.

Κατά την σύλληψή του, επέβαινε σε δίκυκλη μοτοσυκλέττα ιδιοκτησίας του Αλβανού υπηκόου Kastriot Marku, κατοίκου Ιαλυσού η οποία είχε κλαπεί τις νυχτερινές ώρες της 8ης Ιουνίου έξω από το σπίτι του (σημ. η κλοπή δηλώθηκε στην Αστυνομία).



ΝΑΥΤΙΚΗ ΕΤΑΙΡΕΙΑ ΤΗΛΟΣ 21ος ΑΙΩΝΑΣ

ΜΕΓΑΛΟ ΧΩΡΙΟ ΤΗΛΟΣ 85002
ΤΗΛ. 0246044000, FAX. 0246044044

ΔΡΟΜΟΛΟΓΙΑ «SEA STAR»

ΔΕΥΤΕΡΑ		
ΛΙΜΑΝΙ	ΑΦΙΞΗ	ΑΝΑΧΩΡΗΣΗ
ΡΟΔΟΣ		8.45
ΤΗΛΟΣ	10.00	14.30
ΝΙΣΥΡΟΣ	15.00	17.30
ΤΗΛΟΣ	18.00	18.15
ΡΟΔΟΣ	19.30	ΔΙΑΝ/ΣΗ

ΤΡΙΤΗ		
ΛΙΜΑΝΙ	ΑΦΙΞΗ	ΑΝΑΧΩΡΗΣΗ
ΡΟΔΟΣ		8.45
ΤΗΛΟΣ	10.00	14.30
ΝΙΣΥΡΟΣ	15.00	17.30
ΤΗΛΟΣ	18.00	18.15
ΡΟΔΟΣ	19.30	

ΠΑΡΑΣΚΕΥΗ		
ΛΙΜΑΝΙ	ΑΦΙΞΗ	ΑΝΑΧΩΡΗΣΗ
ΡΟΔΟΣ		8.45
ΤΗΛΟΣ	10.00	14.30
ΝΙΣΥΡΟΣ	15.00	17.30
ΤΗΛΟΣ	18.00	18.05
ΡΟΔΟΣ	19.15	19.30
ΤΗΛΟΣ	20.40	

ΚΥΡΙΑΚΗ		
ΛΙΜΑΝΙ	ΑΦΙΞΗ	ΑΝΑΧΩΡΗΣΗ
ΤΗΛΟΣ		8.00
ΡΟΔΟΣ	9.15	9.30
ΤΗΛΟΣ	10.45	16.00
ΡΟΔΟΣ	17.15	18.00
ΤΗΛΟΣ	19.15	19.00
ΡΟΔΟΣ	20.45	ΔΙΑΝ/ΣΗ

ΓΙΑ ΠΕΡΙΣΣΟΤΕΡΕΣ ΠΛΗΡΟΦΟΡΙΕΣ ΠΑΡΑΚΑΛΟΥΜΕ ΕΠΙΚΟΙΝΩΝΕΙΤΕ:
0246044000 (ΤΗΛΟΣ), 0241078052 (ΡΟΔΟΣ)



ΠΑΝΕΛΛΗΝΙΑ ΟΜΟΣΠΟΝΔΙΑ ΞΕΝΟΔΟΧΩΝ

ΕΙΣΗΓΗΣΗ ΓΙΑ ΑΛΛΑΓΗ ΧΡΗΣΗΣ στα παλαιά ξενοδοχεία πόλης

Τη δυνατότητα «απόσυρσης» των παλιών ξενοδοχείων πόλης εισηγείται η Πανελλήνια Ομοσπονδία Ξενοδόχων (ΠΟΞ) με έγγραφό της στο ΥΠΕΧΩΔΕ, στο οποίο θέτει πέντε ακόμη αιτήματα για πολεοδομικές διευθετήσεις στα ξενοδοχεία.

Ειδικότερα, για τα παλιά ξενοδοχεία πόλης, που κτίστηκαν τουλάχιστο προ 20ετίας με σκοπό να εξυπηρετήσουν παραθεριστικό τουρισμό και τώρα αδυνατούν να ανταποκριθούν στις ανάγκες ενός ξενοδοχείου πόλης, η ΠΟΞ εισηγείται να δοθεί η δυνατότητα αλλαγής χρήσης του κτιρίου, μέτρο, που θα βοηθήσει στην ανανέωση του ξενοδοχειακού δυναμικού των περιοχών.

Για να καταστεί πρακτικά εφαρμόσιμο αυτό το μέτρο, η Ομοσπονδία ζητεί να επιτραπεί η αλλαγή χρήσης για το σύνολο του κτιρίου, χωρίς να επιβάλλεται η αναγκαστική εφαρμογή του χαμηλότερου συντελεστή δόμησης, που προβλέπεται για τις εναλλακτικές χρήσεις του.

Η άρση του κορεσμού, που δρομολογήθηκε πρόσφατα, υπογραμμίζει η ΠΟΞ, θα επιφέρει ένταση του ανταγωνισμού, καθώς θα δημιουργηθούν νέες μονάδες ή θα επεκταθούν υφιστάμενες και, ως εκ τούτου, η δυνατότητα αλλαγής χρήσης των παλιών ξενοδοχείων είναι το μόνο δίκαιο μέτρο για να λειτουργήσουν οι μηχανισμοί της αγοράς.

5 ακόμη αιτήματα

Τα υπόλοιπα πέντε αιτήματα προς το ΥΠΕΧΩΔΕ αφορούν:

• Την τακτοποίηση της χρόνιας εκκρεμότητας με τις πολεοδομικές υπερβάσεις των ξενοδοχείων, καθώς κάθε φορά που ζητείται ένα πιστοποιητικό από τις πολεοδομικές αρχές δημιουργείται το ίδιο πρόβλημα, που προκαλεί αγκυλώσεις (όπως πρόσφατα με την ανανέωση του σήματος λειτουργίας από τον ΕΟΤ).

• Την κατάργηση της υποχρέωσης υποβολής μελέτης περιβαλλοντικών επιπτώσεων για τα υφιστάμενα ξενοδοχεία και κάμπινγκ, μία διαδικασία εξαιρετικά χρονοβόρα και δαπανηρή, χωρίς ουσιαστικό αντίκτυπο για την προστασία του περιβάλλοντος, καθώς οι κτιριακές εγκαταστάσεις ήδη υπάρχουν.

• Για τα ξενοδοχεία εκτός σχεδίου πόλεως ζητείται η δυνατότητα επαύξησης της επιφάνειας των κοινοχρήστων χώρων πέρα από τις ελάχιστες προδιαγραφές



του ΕΟΤ κατά 25% χωρίς η επιφάνεια αυτή να προσμετράται στο συντελεστή δόμησης και στο ποσοστό κάλυψης του κτιρίου.

Με τον τρόπο αυτό, σημειώνει η Ομοσπονδία, θα βελτιωθεί σημαντικά η ποιότητα παρεχομένων υπηρεσιών, χωρίς να αυξηθεί η δυναμικότητα των μονάδων, καθώς με τους σημερινούς όρους δόμησης μόλις και μετά βίας καλύπτονται οι ελάχιστοι κοινόχρηστοι χώροι που προβλέπονται στις προδιαγραφές του ΕΟΤ.

• Για τα ξενοδοχεία πόλης ζητείται η θέσπιση ενός ελεύθερου χώρου στάθμευσης στις εισόδους.

• Τέλος, για το συντελεστή δόμησης γηπέδου για περιοχές εκτός σχεδίου πόλης, η ΠΟΞ ζητεί τη διατήρησή του στο 0,20 , αλλά να γίνει ενιαίος για όλο το εμβαδόν του γηπέδου, προκειμένου να αποφεύγονται οι κατατμήσεις των μεγάλων γηπέδων και να εξασφαλισθεί η δημιουργία βιώσιμων μονάδων μεγάλου μεγέθους.

Οι πολεοδομικές διατάξεις, τονίζει η ΠΟΞ, αποτελούν βασικό εργαλείο τουριστικής ανάπτυξης, καθώς επηρεάζουν σημαντικά την ανταγωνιστικότητα των επιχειρήσεων του κλάδου και γι' αυτό πρέπει το ΥΠΕΧΩΔΕ να προβεί άμεσα στις κατάλληλες νομοθετικές ρυθμίσεις.



ΓΙΑ ΤΟΥΣ ΥΠΟΨΗΦΙΟΥΣ ΔΗΜΑΡΧΟΥΣ

«Μαλλιά - κουβάρια» έγιναν στην Νέα Δημοκρατία

Τις αποφάσεις ίσως πάρουν τελικά οι δημοτικές συνελεύσεις

Θυελλώδης ήταν η συνεδρίαση της Νομαρχιακής Επιτροπής της Νέας Δημοκρατίας το βράδυ της περασμένης Τρίτης, με τα μέλη της να έχουν μετατραπεί σε απλούς θεατές της διαμάχης που ξέσπασε μεταξύ των στελεχών του κόμματος από τα δημοτικά διαμερίσματα Πεταλούδων. «Μήλον της έριδος» η υποψηφιότητα του κ. Βασίλη Σταυριανού και η λήψη αποφάσεως για την στήριξη ή μη της υποψηφιότητάς του.

Η Ν.Ε. συνεδρίασε συγκεκριμένα προκειμένου να αποφασίσει ποιούς υποψηφίους δημάρχους θα στηρίξει στους Δήμους Πεταλούδων, Αφάντου και Νότιας Ρόδου. Τελικώς έγινε συζήτηση μόνο για τους δύο πρώτους, ενώ για τον τρίτο Δήμο η λήψη αποφάσεως αναβλήθηκε. Και στις δύο περιπτώσεις πάντως η διαδικασία κατέληξε σε αδιέξοδο, λόγω διαφωνιών, με πιθανότερη τώρα εξέλιξη την πραγματοποίηση δημοτικών συνελεύσεων για την λήψη οριστικών αποφάσεων.

Ο ΔΗΜΟΣ ΠΕΤΑΛΟΥΔΩΝ

Η συζήτηση για την στήριξη ή μη της υποψηφιότητας του κ. Βασίλη Σταυριανού στον Δήμο Πεταλούδων, έγινε παρόντων πολλών στελεχών της ΝΔ από τα δημοτικά διαμερίσματα του εν λόγω δήμου. Υπήρχαν συγκεκριμένα δύο τάσεις. Η πρώτη με επικεφαλής τον κ. Μ. Αρφαρά, τάχθηκε υπέρ της στηρίξεως του κ. Β. Σταυριανού. Η δεύτερη με επικεφαλής τον κ. Γ. Παπαδημήτρη τάχθηκε υπέρ της ουδετερότητας της Ν.Δ. με το σκεπτικό ότι ο κ. Β. Σταυριανός είναι εξέχον στέλεχος του ΠΑΣΟΚ και αντιπρότεινε την αναζήτηση νεοδημοκράτη υποψηφίου για τον Δήμο Πεταλούδων.

Η άποψη των μελών της Ν.Ε. ήταν πάντως ότι εξαντλήθηκαν τα περιθώρια για την εξεύρεση νεοδημοκράτη υποψήφιου αλλά ακόμη κι αν αυτό επιτυγχάνετο, θα έπρεπε να θεωρηθεί βεβαία η νίκη στις εκλογές του σημερινού δημάρχου κ. Μιχάλη Κορδίνα, αφού σ'αυτήν την περίπτωση ο κ. Βασίλης Σταυριανός πιθανότατα θα υποχωρούσε.

«Με τον Σταυριανό έχουμε πολλές ελπίδες να μην κερδίσει τις εκλογές ο Κορδίνας», ήταν το βασικό επιχείρημα υπέρ της στήριξής του. «Ή κάνετε αυτό που σας ζητάμε ή θα δείτε τι θα σας κάνουμε στις εκλογές», ήταν η απάντηση όσων αντιδρούσαν στην στήριξη Σταυριανού!

Ακολούθησαν έντονοι φραστικοί διαξιφισμοί μεταξύ των δύο πλευρών, ενώ ο πρόεδρος της ΝΟΔΕ κ. Δημήτρης Καραχάλιος, παρά την προσπάθεια να διατηρήσει την ουδετερότητα του οργάνου, ξέσπασε, κατηγόρησε την ομάδα Παπαδημήτρη για εκβιασμό και αποχώρησε από την συνεδρίαση.

Τελικώς αποφασίσθηκε να πραγματοποιηθεί μέσα στις επόμενες ημέρες δημοτική συνέλευση του κόμματος στο Δήμο Πεταλούδων, με το ερώτημα αν θα πρέπει να στηριχθεί η υποψηφιότητα του κ. Σταυριανού ή αν η ΝΔ κρατήσει επισήμως ουδέτερη στάση.

Ο ΔΗΜΟΣ ΑΦΑΝΤΟΥ

Οι τρεις από τους τέσσερις υποψηφίους για τον Δήμο Αφάντου που προέρχονται από τις τάξεις της ΝΔ ήταν παρόντες στην συνεδρίαση της Ν.Ε. και συγκεκριμένα οι κ.κ. Αντ. Νικολής, Α. Καββάδας και



Μαρία Καραγιάννη. Ο κ. Τριαντάφυλλος Τριανταφύλλας δεν προσεκλήθη, γιατί, όπως είχε κάνει γνωστό, δεν επιθυμεί την στήριξη της Νέας Δημοκρατίας.

Οι τρεις υποψήφιοι εξέθεσαν τις απόψεις τους και αποφασίσθηκε να συνεχίσουν τις μεταξύ τους διαβουλεύσεις μέχρι την προσεχή Κυριακή, με στόχο την συμμετοχή σε κοινό ψηφοδέλτιο. Σε περίπτωση που δεν μπορέσουν να καταλήξουν σε συμφωνία θα πραγματοποιηθεί και εκεί δημοτική συνέλευση για να αναδειχθεί ο επικεφαλής του συνδυασμού. Και οι τρεις υποψήφιοι δεσμεύθηκαν πάντως προχθές το βράδυ ότι θα πειθαρχήσουν στην απόφαση της δημοτικής συνέλευσης και θα πλαισιώσουν τον συνδυασμό αυτού που θα επιλεγεί.

Στην ίδια συνεδρίαση της Ν.Ε. ήταν προγραμματισμένο να συζητηθεί και ο Δήμος Νότιας Ρόδου (μάλιστα παρίστατο και ο κ. Φιλήμονας Ζαννετίδης, αν και έχει δηλώσει ότι δεν επιθυμεί την στήριξη της Νέας Δημοκρατίας). Η συζήτηση θα γίνει σε επόμενη συνεδρίαση, λόγω παρελεύσεως του χρόνου, προχθές το βράδυ.

Στο Δήμο Ατταβύρου, η Νέα Δημοκρατία δεν πρόκειται να εμπλακεί στις δημοτικές εκλογές, αφού ο σημερινός και εκ νέου υποψήφιος δήμαρχος κ. Παναγιώτης Κυριακούλης, έχει δηλώσει ότι δεν επιθυμεί την στήριξη κανενός κόμματος.

GR
Grand Hotel Rhodes
*****

Day & Night

Naiades by the Pool

Στήν ήσυχη και άνετη ατμόσφαιρα της μεγάλης πισίνας του Grand Hotel, το Ναιάδες άρχισε να λειτουργεί με ανανεωμένο Μενού ως Μπάρ-Ουζερί (12:30 - 16:30)



Piano Bar

Το γνωστό σημείο συνάντησης στο κέντρο της Πόλης.

Ο Τάκης Τσώνης κάθε βράδυ* στο πιάνο. (20:30 - 01:00)



A Member of
MITSIS HOTELS

* Εκτός Τρίτης

ΕΞΑΙΤΙΑΣ ΤΗΣ ΠΕΡΙΟΡΙΣΜΕΝΗΣ ΚΙΝΗΣΕΩΣ

ΤΟ ΚΑΖΙΝΟ ΑΝΤΙΜΕΤΩΠΙΖΕΙ τώρα πολλά προβλήματα

«Τρέχουν» οι δανειακές υποχρεώσεις



Σε δυσχερή οικονομική θέση περιήλθε, σύμφωνα με ασφαλείς πληροφορίες, το τελευταίο διάστημα το καζίνο της Ρόδου λόγω των υψηλών υποχρεώσεων σε δάνεια που έχει συνάψει και τις μειώσεις που παρουσιάζει στους τζίρους του εξαιτίας της μειωμένης προσελεύσεως τουριστών κατά την εφετινή θερινή περίοδο παρά τις αρχικές ευοίωνες προβλέψεις του οικονομικού του επιτελείου.

Υποχρεώσεις συνολικού ύψους 6,3 δισ. δρχ. από δύο κοινοπρακτικά δάνεια που συνήψε το καζίνο της Ρόδου το 1997 (4,5 δισ. δρχ.) και το 1999 (1,8 δισ. δρχ.) με την Εμπορική, την Εθνική Τράπεζα και την ΕΤΒΑ, αλλά και δάνεια μικρότερου ύψους για την κάλυψη τρεχουσών υποχρεώσεων, έχουν στην κυριολεξία καθηλώσει το καζίνο με αποτέλεσμα να «παγώσει» όλες σχεδόν τις δραστηριότητές του σε εκδηλώσεις πολιτιστικού χαρακτήρα και «happenings».

Σύμφωνα με τις πληροφορίες η προσέλευση επισκεπτών μετά δυσκολίας ξεπερνά σε καθημερινή βάση τα 350 άτομα στο τελευταίο διάστημα. Για την δυσάρεστη αυτήν εξέλιξη ενοχοποιείται ασφαλώς η περιορισμένη ακόμα τουριστική κίνηση. Μειωμένη είναι η προσέλευση τουριστών ακόμη και από το Ισραήλ, που έδινε μέχρι πρότινος τον τόνο. Η κίνηση από το Ισραήλ είναι την περίοδο αυτήν περιορισμένη κατά 50%. Με την έναρξη των εργασιών του πολυτελούς ξενοδοχείου του καζίνο προσελήφθησαν εξάλλου ακόμη 67 άτομα, η πλειοψηφία των οποίων είναι εποχικοί υπάλληλοι, γεγονός που αύξησε τις υποχρεώσεις και τα λειτουργικά έξοδά του, ενώ ακόμα δεν παρουσιάζεται ιδιαίτερο ενδιαφέρον από ημεδαπούς και αλλοδαπούς για να διαμείνουν σε αυτό, γεγονός που αποδίδεται κυρίως στο υψηλό κόστος διαμονής και στην άσχημη οικονομική συγκυρία. Βέβαιον είναι όμως ότι αυξήθηκε τις τελευταίες ημέρες η προσέλευση Ελλήνων παικτών από διάφορες περιοχές.

Εν τω μεταξύ το καζίνο ξεκίνησε το τελευταίο διάστημα νέο πρόγραμμα εκπαίδευσης υποψηφίων για την πρόσληψη γκρουπιέρηδων προκειμένου να ενισχύσει και το προσωπικό των παιγνίων του κατά 12 άτομα.

Αξίζει να σημειωθεί ότι το 2001 από την λειτουργία των 30 επιτραπέζιων παιγνίων και των 299 «κουλοχέρηδων» το καζίνο τζίραρε συνολικά 37.321.994.500 δρχ.

Τα κέρδη του καζίνο ανήλθαν σε 9.066.328.125 δρχ. και τα έσοδα του δημοσίου από φόρους σε 2.719.898.438 δρχ.

Οι υπεύθυνοι του καζίνο φέρονται, εν πάση περιπτώσει να πιστεύουν, ότι η κατάσταση θα αρχίσει να βελτιώνεται αισθητά από τα τέλη του μηνός.

ΣΕ ΜΙΑ ΠΕΡΙΟΔΟ ΠΟΥ ΤΟ ΝΗΣΙ ΒΑΛΛΕΤΑΙ...

ΤΑΞΙΤΖΗΣ ΕΠΕΧΕΙΡΗΣΕ να βιάσει τουρίστρια!

Αν και οι αρχές ενημερώθηκαν παραμένει άγνωστο τι έπραξαν



Μια σοβαρή καταγγελία απόπειρας βιασμού αλλοδαπής τουρίστριας από ταξιτζή απασχολεί τις τοπικές αρχές σύμφωνα με πληροφορίες της «δ», ενώ φέρεται να έχει ενημερωθεί και η διοίκηση του Συνδέσμου Ιδιοκτητών Ταξί χωρίς να είναι όμως ακόμα γνωστές οι τυχόν ενέργειες στις οποίες έχει προβεί. Πρόκειται για μια απαράδεκτη στην κυριολεξία ενέργεια που έρχεται μάλιστα σε μια περίοδο που έχει δυσφημισθεί το νησί στο εξωτερικό εμφανιζόμενο ως «τόπος βιασμών». Το εκπληκτικό στην όλη υπόθεση είναι ότι ο ταξιτζής «δραστηριοποιήθηκε» στο Φαληράκι το οποίο βρίσκεται στο επίκεντρο του διεθνούς ενδιαφέροντος. Εν πάση περιπτώσει επειδή, τέτοιες ενέργειες είναι απαράδεκτες θα πρέπει οι αρμόδιες αρχές να λάβουν τα επιβαλλόμενα μέτρα προτού γίνει πάλι «πρωτοσέλιδο» το Φαληράκι, και γενικά το νησί.

Σύμφωνα με τις πληροφορίες κάποιος ταξιτζής (το όνομα του οποίου, φέρεται να είναι γνωστό τόσο στις αρχές όσο και στον Σύνδεσμο Ιδιοκτητών Ταξί) παρέλαβε μία αλλοδαπή τουρίστρια από κάποιο σημείο του Φαληρακίου για να την μεταφέρει στο ξενοδοχείο της (σημ. η «δ» αποφεύγει σήμερα την δημοσιοποίηση ονομάτων). Καθ' οδόν, όμως επεχείρησε να βιάσει την τουρίστρια, αλλ' αυτή αντιστάθηκε, έβαλε τις φωνές και η πράξη δεν συνετελέσθη. Εντρομη η τουρίστρια έφθασε στο ξενοδοχείο της και ενημέρωσε τους αρμόδιους, ενώ γνώση του περιστατικού φέρονται να έλαβαν και όσοι άλλοι έπρεπε.

Στο μεταξύ ο ταξιτζής συνεχίζει να επιτελεί το... θεάρεστο έργο του! Ούτε γάτα, δηλαδή, ούτε ζημιά.

Εκθεση της Εβραϊκής Κοινότητας

Εκθεση με τίτλο "Η Εβραϊκή Κοινότητα της Ρόδου" εγκαινιάζεται στις 20 Ιουνίου στη Ρόδο, στο χώρο της Ανατολικής Θόλου του Νοσοκομείου των Ιπποτών - Αρχαιολογικό Μουσείο - και θα διαρκέσει μέχρι τις 15 Ιουλίου. Την έκθεση οργανώνει το Εβραϊκό Μουσείο της Ελλάδος, στο πλαίσιο της συμμετοχής του σε εκδηλώσεις που πραγματοποιεί το διάστημα αυτό η Ισραηλιτική Κοινότητα Ρόδου και οι οποίες είναι αφιερωμένες στη μνήμη των Εβραίων Ροδίων που έχασαν τη ζωή τους κατά τον Β' Παγκόσμιο Πόλεμο. Η έκθεση αποτελείται από τρεις βασικούς άξονες, την ιστορική πορεία, τη θρησκευτική παράδοση και την καθημερινή ζωή των Εβραίων της Ρόδου, που αναλύονται σε 18 πανό, ενώ φωτογραφικό υλικό συνοδεύει και εικονογραφεί τα σχετικά κείμενα.

Πρακτορείο ταξιδίων

Ζορπίδη - Στεφανάκη

3ημερη εκδρομή

Στη μαγευτική ΚΑΡΠΑΘΟ

την τριήμερη αργία

ΣΑΒΒΑΤΟ 22/6 έως και ΔΕΥΤΕΡΑ 25/6

Περιλαμβάνει:

- Ακτοπλοϊκά εισιτήρια Ρόδο - Κάρπαθο σε καμπίνες Β4
- Παραμονή σε ξενοδοχείο Β κατηγορίας μέσα στην πόλη
- Αεροπορικά εισιτήρια Κάρπαθο - Ρόδο μεταφορές από το Λιμάνι προς Ξενοδοχείο και Αεροδρόμιο
- Ολοήμερη εκδρομή για γνωριμία με τα πανέμορφα παραδοσιακά χωριά της Καρπάθου
- Κρουαζιέρα για το Διαφάνι και επίσκεψη στην ξακουστή Ολυμπο

Πληροφορίες - Κρατήσεις στο πρακτορείο Ζορπίδης - Στεφανάκη οδός Αλεξάνδρου Διάκου 38 τηλ. 02410-20625, 30054 Φαξ 02410-26745



ΠΑΡΙΣΤΑΝΕ ΤΟΝ ΜΕΓΑΛΟ ΕΜΠΟΡΟ

6 ΜΗΝΕΣ ΦΥΛΑΚΙΣΗ ΓΙΑ ΕΚΔΟΣΗ ακάλυπτων επιταγών



Αθώος για απάτη και υπεξαίρεση

Σε ποινή φυλάκισης 6 μηνών μετατρέψιμη προς 4,40 ευρώ ημερησίως αλλά με 3ετή αναστολή, λόγω λευκού ποινικού μητρώου καταδικάσθηκε χθές από το Τριμελές Πλημμελειοδικείο Ρόδου ο Ιωάννης Κυριαφίνης του Γεωργίου, κάτοικος Ρόδου, που κρίθηκε ένοχος της εκδόσεως ακάλυπτων επιταγών κατ' εξακολούθηση και αθώος των κατηγοριών της απάτης και της υπεξαίρεσης για τις οποίες του είχε επίσης ασκηθεί ποινική δίωξη.

Σύμφωνα με το κατηγορητήριο ο Κυριαφίνης στην Ρόδο και στην Παλλήνη τέλεσε τα ακόλουθα εγκλήματα:

Α) .... Στην Παλλήνη Αττικής κατά μήνα Δεκέμβριο 1997 με σκοπό να αποκομίσει ο ίδιος παράνομο περιουσιακό όφελος έβλαψε ξένη περιουσία πείθοντας άλλον σε πράξη με την εν γνώσει παράσταση ψευδών γεγονότων σαν αληθινών και ειδικότερα, παρέστησε στον εγκαλούντα Γεώργιο Ζερβό του Εμμανουήλ, ο οποίος διατηρεί εργαστήριο ζαχαροπλαστικής και παρασκευής γλυκισμάτων στην Παλλήνη Αττικής, ότι ήτο έμπορος μεγάλης εμβέλειας, ότι είχε καταθέσεις σε διάφορες τράπεζες, ότι ήτο οικονομικά εύρωστος και φερέγγυος καθώς επίσης ότι αντιμετώπιζε προσωρινή οικονομική αδυναμία, όλα δε τα ανωτέρω ήσαν ψευδή, καθόσον αυτός ευρίσκετο σε προσωρινή οικονομική αδυναμία, γεγονός το οποίο δεν εγνώριζε ο εγκαλών και έτσι έπεισε αυτόν να προβεί στην παρακάτω πράξη στην οποία δεν θα προέβαινε εάν εγνώριζε την αληθινή οικονομική κατάσταση αυτού και συγκεκριμένα τον έπεισε να εκδώσει δύο μεταχρονολογημένες επιταγές ποσού 700.00 και 1.500.000 δρχ., αντίστοιχα, προς ευκολίαν αυτού και με τη ρητή διαβεβαίωση ότι θα κάλυπτε ο ίδιος τις εν λόγω επιταγές κατά το χρόνο πληρωμής τους, καθώς επίσης να του παραδώσει ποσότητες ειδών ζαχαροπλαστικής και γλυκισμάτων και να αποδεχθεί προς πληρωμή αυτών τις με αριθμούς 367674506 και 357614831 επιταγές εκδόσεως του, της Ιονικής Τράπεζας ποσού 600.000 δρχ, και 750.000 δρχ. αντίστοιχα και με ημερομηνίες πληρωμής την 20/12/98 και 9/1/99, αντίστοιχα, με αποτέλεσμα να προκληθεί ζημιά σε βάρος του εγκαλούντα κατά τα ως άνω χρηματικά ποσά ήτοι 3.550.00 δρχ. (1.500.000+ 700.000+ 600.000+ 750.000) καθόσον ουδέποτε κάλυψε τις δύο αρχικές επιταγές «ευκολίας» που είχε εκδώσει ο εγκαλών και ούτε πλήρωσε τις δύο δικές του επιταγές που είχε εκδώσει για την αγορά των ειδών ζαχαροπλαστικής».

Β) «Στην Ρόδο στις 20/12/98 και 9/1/99 με περισσότερες πράξεις που συνιστούν εξακολούθηση του ιδίου εγκλήματος, με πρόθεση εξέδωσε επιταγές που δεν πληρώθηκαν από τον πληρωτή στον οποίο δεν είχε αντίστοιχα διαθέσιμα κεφάλαια κατά το χρόνο έκδοσης ή της πληρωμής αυτών και συγκεκριμένα εξέδωσε τις με αριθμούς 367674506 και 357614831 επιταγές, ποσού 600.000 και 750.000 δρχ, αντίστοιχα, με ημερομηνίες πληρωμής την 20/12/98 και 9/1/99, σε διαταγή του εγκαλούντος Γεωργίου Ζερβού, πληρώτρια τράπεζα την Ιονική Τράπεζα (Υπ/μα Αννης Μαρίας) και σε βάρος του με αριθμό 83079258 λογαριασμού του, πλην όμως, όταν εμφανίστηκαν αυτές προς πληρωμή δεν πληρώθηκαν ελλείψει διαθέσιμων κεφαλαίων».

Γ) «Στην Ρόδο στις 18/3/99 ιδιοποιήθηκε παράνομα ξένο ολικά κινητό πράγμα που περιήλθε στην κατοχή του και συγκεκριμένα ενώ, ως προαναφέρεται, αγόραζε γλυκίσματα από την επιχείρηση του εγκαλούντος Γεωργίου Ζερβού, δεν επέστρεψε τα ταψιά τα οποία ανήκουν στην κυριότητα του εγκαλούντα, και ειδικότερα ενώ παρέλαβε 70 ταψιά αξίας 1400 δρχ. έκαστο, αρνήθηκε να τα επιστρέψει στον κύριο αυτών Γ. Ζερβό αλλά τα ιδιοποιήθηκε παράνομα».

ΜΕΤΑ ΑΠΟ ΜΕΤΑΤΡΟΠΗ ΤΟΥ ΚΑΤΗΓΟΡΗΤΗΡΙΟΥ

ΠΟΙΝΗ ΦΥΛΑΚΙΣΗΣ ΠΕΝΤΕ ΜΗΝΩΝ

στην Φινλανδέζα που έφυγε με τα δύο παιδιά της

Πως έχει η όλη υπόθεση

Ποινή φυλάκισης 5 μηνών μετατρέψιμη προς 4,40 Ευρώ ημέρησίως επέβαλε χθες ερήμην το Τριμελές Πλημμελειοδικείο Ρόδου στην Ελένη Βίρπα - Σκούρα, κάτοικο Φινλανδίας, κρίνοντάς την τελικά ένοχη αυτοδικίας, μετά από μετατροπή του κατηγορητηρίου από αρπαγή ανηλίκου.

Πρόκειται για τη γνωστή υπόθεση της μηνύσεως του συζύγου της Φινλανδέζας, Ιωάννη Σκούρα, κατοίκου Ρόδου, για αρπαγή του παιδιού του, ηλικίας 4 ετών από την μητέρα του, η οποία εξαφανίστηκε από την Ρόδο και κατέλυσε στην οικογενειακή της κατοικία όταν διεπίστωσε ότι έχει μείνει έγκυος από εξωσυζυγική σχέση που διατηρούσε. Η τραγωδία του πατέρα που εναγωνίως προσπαθούσε από τον Μάιο του 1996 να πάρει πίσω το παιδί του προσέλαβε πανελλήνιες διαστάσεις και φιλοξενήθηκε στην εκπομπή του Antenna με τον Ανδρέα Μικρούτσικο «Επιτέλους μαζί».

Σύμφωνα με τη μήνυση του Ιωάννη Σκούρα η σύζυγός του Βίρπα πήρε μαζί της τα δύο τους παιδιά, τον Γιώργο και τον Παύλο και τον εγκατέλειψε αιφνιδίως όταν διαπίστωσε, τον Νοέμβριο του 1994 ότι ήταν έγκυος 2-3 μηνών από εξωσυζυγική σχέση που διατηρούσε.

Για να αποφύγει τις αντιδράσεις του «άρπαξε» τα δύο τους παιδιά και εγκαταστάθηκε κοντά στην αλκοολική μητέρα της, στην Φινλανδία.

Ο Σκούρας επεχείρησε επανειλημμένως να τα πάρει πίσω, τελικά πήγε στην Φινλανδία και με πολλές δυσκολίες αλλά χωρίς επιτυχία γιατί δεν μιλούσε την γλώσσα, κατόρθωσε να πάρει μόνο τον Γιώργο.

Εκτοτε προσπαθεί να φέρει κοντά του και τον Παύλο.

Στην ίδια μήνυση ο Σκούρας επισημαίνει ότι η γυναίκα του Βίρπα είναι ακατάλληλη να μεγαλώσει το παιδί γιατί είναι αλκοολική.

Βρέθηκε πτώμα διαμελισμένο

Από άνδρες του Κεντρικού Λιμεναρχείου Ρόδου περισυνελέγη χθες το απόγευμα στην θαλάσσια περιοχή του Παραδεισίου (αεροδρόμιο) σε κατάσταση προχωρημένης σήψης ένα διαμελισμένο πτώμα (κάτω άκρα) μήκους 90 εκ, αγνώστου φύλου.

Μεταφέρθηκε στο Νοσοκομείο Ρόδου για την διενέργεια νεκροψίας - νεκροτομίας.

Διενεργείται προανάκριση.

Μια Ξεχωριστή Διαδρομή στη Θάλασσα

ΔΡΟΜΟΛΟΓΙΑ ΑΠΟ 07/06/2002 ΕΩΣ 13/06/2002

ΗΜ/ΝΙΑ		ΠΛΟΙΟ	ΩΡΑ	ΠΡΟΟΡΙΣΜΟΣ
ΑΝΑΧΩΡΗΣΕΙΣ ΑΠΟ ΡΟΔΟ				
07.06	ΠΑΡΑΣΚΕΥΗ	ΡΟΔΟΣ	15.00	ΚΩ - ΚΑΛΥΜΝΟ - ΛΕΡΟ - ΠΑΤΜΟ - ΠΕΙΡΑΙΑ
08.06	ΣΑΒΒΑΤΟ	ΔΙΑΓΟΡΑΣ	15.00	ΚΩ - ΚΑΛΥΜΝΟ - ΛΕΡΟ - ΠΑΤΜΟ - ΠΕΙΡΑΙΑ
09.06	ΚΥΡΙΑΚΗ	ΡΟΔΟΣ	15.00	ΚΩ - ΚΑΛΥΜΝΟ - ΛΕΡΟ - ΠΑΤΜΟ - ΠΕΙΡΑΙΑ
10.06	ΔΕΥΤΕΡΑ			
11.06	ΤΡΙΤΗ	ΔΙΑΓΟΡΑΣ	15.00	ΚΩ - ΚΑΛΥΜΝΟ - ΑΣΤΥΠΑΛΑΙΑ - ΠΕΙΡΑΙΑ
12.06	ΤΕΤΑΡΤΗ	ΡΟΔΟΣ	15.00	ΣΥΜΗ - ΤΗΛΟ - ΚΩ - ΚΑΛ - ΛΕΡΟ - ΠΑΤΜΟ - ΠΕΙΡΑΙΑ
13.06	ΠΕΜΠΤΗ	ΔΙΑΓΟΡΑΣ	18.00	ΝΙΣΥΡΟ - ΠΕΙΡΑΙΑ
	ΠΕΜΠΤΗ	ΡΟΔΟΣ	15.00	ΠΑΤΜΟ - ΛΕΡΟ - ΚΑΛΥΜΝΟ - ΚΩ - ΡΟΔΟ
ΑΝΑΧΩΡΗΣΕΙΣ ΑΠΟ ΠΕΙΡΙΑ				
05.06	ΤΕΤΑΡΤΗ	ΔΙΑΓΟΡΑΣ	18.00	ΝΙΣΥΡΟ - ΡΟΔΟ
06.06	ΠΕΜΠΤΗ	ΡΟΔΟΣ	15.00	ΠΑΤΜΟ - ΛΕΡΟ - ΚΑΛΥΜΝΟ - ΚΩ - ΡΟΔΟ
07.06	ΠΑΡΑΣΚΕΥΗ	ΔΙΑΓΟΡΑΣ	15.00	ΠΑΤΜΟ - ΛΕΡΟ - ΚΑΛΥΜΝΟ - ΚΩ - ΡΟΔΟ
08.06	ΣΑΒΒΑΤΟ	ΡΟΔΟΣ	15.00	ΠΑΤΜΟ - ΛΕΡΟ - ΚΑΛΥΜΝΟ - ΚΩ - ΡΟΔΟ
09.06	ΚΥΡ	.....	.....	.....
10.06	ΔΕΥΤΕΡΑ	ΔΙΑΓΟΡΑΣ	15.00	ΠΑΤΜΟ - ΛΕΡΟ - ΚΑΛΥΜΝΟ - ΚΩ - ΡΟΔΟ
11.06	ΤΡΙΤΗ	ΡΟΔΟΣ	15.00	ΠΑΤΜΟ - ΛΕΡΟ - ΚΑΛ - ΚΩ - ΤΗΛΟ - ΣΥΜΗ - ΡΟΔΟ
12.06	ΤΕΤΑΡΤΗ	ΔΙΑΓΟΡΑΣ	18.00	ΝΙΣΥΡΟ - ΡΟΔΟ
13.05	ΠΕΜΠΤΗ	ΡΟΔΟΣ	15.00	ΠΑΤΜΟ - ΛΕΡΟ - ΚΑΛ - ΚΩ - ΤΗΛΟ - ΣΥΜΗ - ΡΟΔΟ

Κεντρικό Πρακτορείο ΔΑΝΕ SEA LINE Αυστραλίας 92
Ωρες λειτουργίας 08.00 - 20.00 ΤΗΛ. 43150 (10 γραμμές)

Δ·Α·Ν·Ε· SEA LINE
ΔΩΔΕΚΑΝΗΣΙΑΚΗ ΑΝΩΝΥΜΗ ΝΑΥΤΙΛΙΑΚΗ ΕΤΑΙΡΙΑ

Δ·Α·Ν·Ε· SEA LINE
ΔΩΔΕΚΑΝΗΣΙΑΚΗ ΑΝΩΝΥΜΗ ΝΑΥΤΙΛΙΑΚΗ ΕΤΑΙΡΙΑ

Προσκύνημα στον ΑΓΙΟ ΡΑΦΑΗΛ

3ήμερη εκδρομή

στην Σάμο & Μυτιλήνη

22/6 - 25/6

(Αγ. Πνεύματος)

ΜΕ ΤΟ Ε/Γ - Ο/Γ ΔΙΑΓΟΡΑΣ

Αναχώρηση από Ρόδο 22/6, 10:00

Επιστροφή στη Ρόδο 25/6, 07:30

Τιμή συμμετοχής:

- Εξωτερική LUX καμπίνα 230 ευρώ κατ'άτομο
- Εξωτερική Δίκλινη/Τετράκλινη 200 ευρώ κατ' άτομο
- Εσωτερική Δίκλινη /Τετράκλινη 180 ευρώ κατ' άτομο

* Παιδικά από 4-10 ετών, 50% των ανωτέρω τιμών
* Ι.Χ.: 30 ευρώ

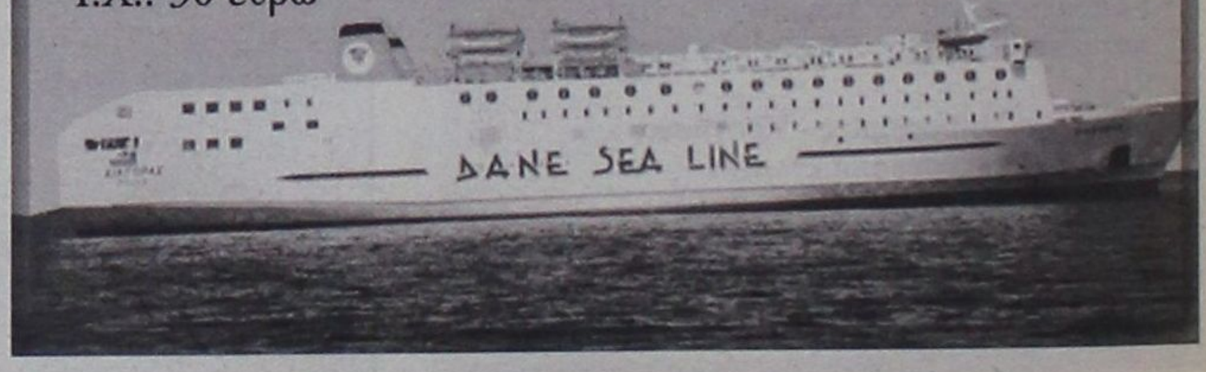

ΣΥΝΕΛΗΦΘΗ ΧΘΕΣ ΑΠΟ ΤΗΝ ΑΣΦΑΛΕΙΑ ΑΤΤΙΚΗΣ

«POZ» ΥΛΙΚΟ ΣΤΟ INTERNET από νεαρό Ροδίτη γιατρό!

✓ Είχε στήσει κρυφές κάμερες ✓ Διενεργούσε και παράνομα στοιχήματα ✓ Επεκτείνονται οι έρευνες για τυχόν συνεργούς

Αντιμέτωπος με τις βαρύτατες κατηγορίες της απάτης με την χρήση ηλεκτρονικών υπολογιστών, ηλεκτρονικού εγκλήματος στο διαδίκτυο, που αφορά, την μέσω συνδρομητικών ιστοσελίδων διεξαγωγή παράνομων στοιχημάτων αγώνων ποδοσφαίρου και της παραβίασης προσωπικών δεδομένων με την διοχέτευση πορνογραφικού υλικού σε ιστοσελίδες είναι ο Ροδίτης ιατρός Ε.Ρ. που συνελήφθη χθές από άνδρες της Διεύθυνσης Ασφαλείας Αττικής.

Υστερα από κατάλληλη συγκεκριμένα ψηφιακή επεξεργασία των συλλεγέντων στοιχείων διαπιστώθηκε ότι ο Ε.Ρ. που διαμένει στην Αλεξανδρούπολη, εκπαιδευόμενος στην ιατρική του ειδικότητα, ήταν ο ιδιοκτήτης τεσσάρων ιστοσελίδων στις οποίες διαφημιζόταν ότι διαθέτουν κρυφές κάμερες σε γυμναστήριο, τουαλέτες και ξενοδοχεία, ενώ σε μία εξ' αυτών διαφημιζόταν ότι οι «επισκέπτες» συνδρομητές μπορούσαν να στοιχηματίζουν μεταξύ άλλων και σε ελληνικούς αγώνες ποδοσφαίρου.

ΠΩΣ ΣΥΝΕΛΗΦΘΗ

Ανδρες της Διεύθυνσης Ασφαλείας Αττικής μετά την αξιοποίηση σχετικών πληροφοριών για την διεξαγωγή παράνομων στοιχημάτων στο internet και την διακίνηση πορνογραφικού υλικού με την χρήση ηλεκτρονικών υπολογιστών, διεπίστωσαν ότι τέσσερις ιστοσελίδες στο internet είχαν Domain name καταχωρημένο στο όνομα του Ε.Ρ. στην διεύθυνση κατοικίας του, στην Ρόδο.

Ειδικότερα στην ιστοσελίδα www.xxxram.com ο Ε.Ρ. επέλεξε server του εξωτερικού για φιλοξενία της ιστοσελίδας στον οποίο είχε καταχωρήσει τα στοιχεία του Domain στο όνομά του και με διεύθυνση ηλεκτρονικού ταχυδρομείου (e-mail) arhondas 99@yahoo.com.

Στην πορνογραφική σελίδα της Ρόδου, στην διεύθυνση www.inrodos.com στην οποία απεικονίζονται γυμνές τουρίστριες στην παραλία και πορνογραφικό υλικό ιδιαίτερων στιγμών ζευγαριών, που φιλοξενείται και αυτή σε server του εξωτερικού, ο Ε.Ρ. καταχώρησε στοιχεία του Domain, στο ονοματεπώνυμο «Λευτέρης Λευτέρης» με διεύθυνση: Κουτουρού 24 και τόπο διαμονής: εδώ γύρω... αλλά «προδόθηκε» γιατί είχε καταχωρήσει την ίδια διεύθυνση ηλεκτρονικού ταχυδρομείου (arhondas 99 @yahoo.com).

Τα ίδια παραπλανητικά στοιχεία συμπεριέλαβε και στο Domain της διεύθυνσης παράνομου τζόγου www.moneygr.com αλλά και πάλι καταχώρησε την ίδια διεύθυνση του e-mail.

Σε έρευνα που διενεργήθηκε στο σπίτι του βρέθηκε και κατασχέθηκε για περαιτέρω εξέταση ηλεκτρονικό υλικό και συγκεκριμένα δύο σκληροί δίσκοι Η/Υ, πέντε δισκέτες, ένα zip και σαραντατρία Cd - rom.

Αξίζει να σημειωθεί ότι το κόστος συνδρομής στις ιστοσελίδες αυτές για εξασφάλιση κωδικού και password ανέρχεται σε 40 ευρώ για κάθε επισκέπτη.

ΤΙ ΠΕΡΙΛΑΜΒΑΝΟΥΝ ΟΙ ΙΣΤΟΣΕΛΙΔΕΣ



Στο πορνογραφικό site του internet πέραν των ερωτικών φωτογραφιών και του βίντεο με γυμνές τουρίστριες στις παραλίες, φωτογραφιών διασημοτήτων, ερασιτεχνών, ομαδικού sex, Λεσβιακού sex, στοματικού sex κ.λπ. περιέχει στοιχεία για την ιστορία του νησιού (!), χάρτες, και μετεωρολογικό δελτίο. Επίσης έχει απευθείας αναμετάδοση με κάμερες από την παραλία του «Ζέφυρος» της Λίνδου και από μπαρ.

Στο site για παράνομο τζόγο με ποδοσφαιρικούς αγώνες και αγώνες φόρμουλα αυτοκινήτων δίνεται η δυνατότητα να ποντάρουν οι επισκέπτες καθώς και «δώρο» έκπτωση 10% σε νέα μέλη. Πληροφορεί επίσης ότι το λογισμικό και η άδεια λειτουργίας της υπηρεσίας στοιχημάτων σε αθλητικά γεγονότα ανήκει στην εταιρεία «Anigua Online Sportsbook» η οποία είναι νόμιμη εταιρεία με άδεια από την κυβέρνηση της Antique!

Ως ελάχιστο ποσό στοιχήματος είναι τα 10 δολάρια Αμερικής και μέγιστο τα 1.100 δολάρια.

ΤΙ ΛΕΕΙ Ο ΙΔΙΟΣ

Σύμφωνα με ασφαλείς πληροφορίες ο Ε.Ρ. απειλεί τις αρχές με μηνύσεις υποστηρίζοντας ότι είναι αθώος. Ειδικότερα ισχυρίζεται ότι το πορνογραφικό υλικό προέρχεται από άλλες ιστοσελίδες και ότι το κατέβασε στον δίσκο του. Αρνείται κατηγορηματικά ότι ανήκει σε αυτόν. Τονίζει εξάλλου ότι κάνει χρήση μόνο μιας κάμερας που βρίσκεται σε περιβάλλοντα χώρο ξενοδοχείου.

ΕΠΕΚΤΑΣΗ ΤΗΣ ΕΡΕΥΝΑΣ

Επεκτείνεται σύμφωνα με όσα δήλωσε χθές σε συντάκτη της «δ» ανώτατο στέλεχος της ΕΛ.ΑΣ η έρευνα για την ανακάλυψη και τυχόν συνεργών στην υπόθεση, καθ' όσον υπάρχουν σχετικές υπόνοιες. Από την «πλοήγηση» συγκεκριμένα στις ιστοσελίδες διαπιστώθηκε ότι υπάρχουν κι άλλα άτομα που συνεργάσθηκαν με τον γιατρό τόσο στην κατασκευή των ιστοσελίδων όσο και στην φιλοξενία τους στο διαδίκτυο.

Λόγος γίνεται ειδικότερα για τοπική εταιρεία φιλοξενίας και παραγωγής ιστοσελίδων και πωλήσεως computer, το όνομα της οποίας, ωστόσο, δεν αποκαλύφθηκε.

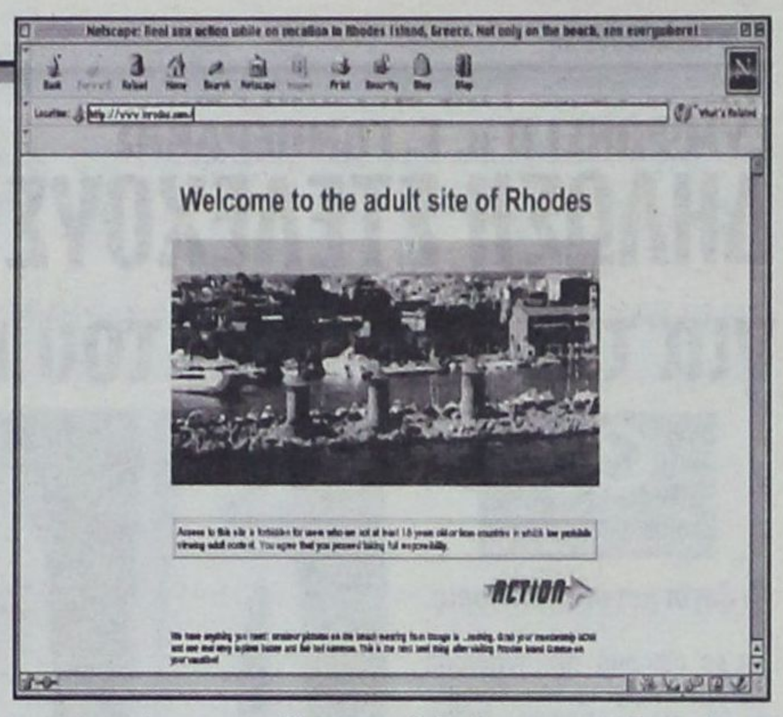

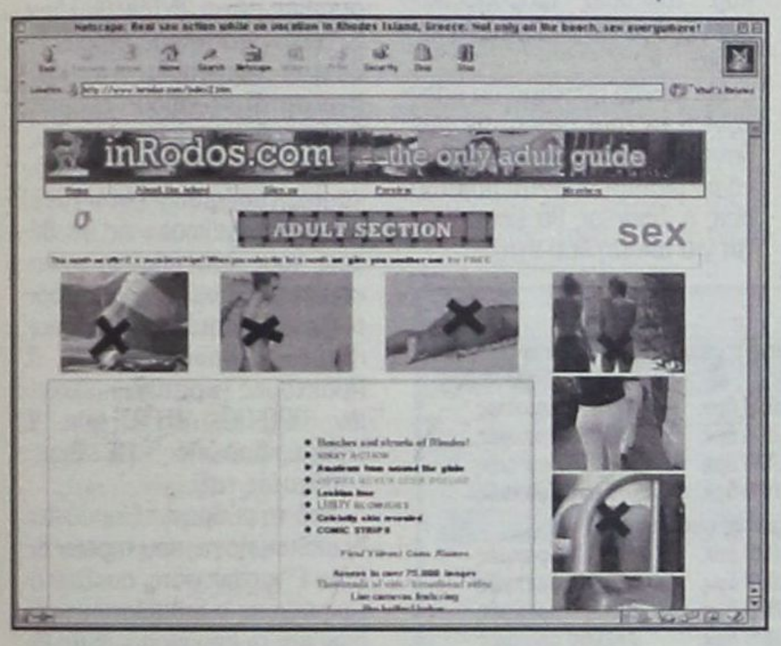

G.A.N. FERRIES

ΕΚΔΡΟΜΗ ΑΓΙΟΥ ΠΝΕΥΜΑΤΟΣ
ΜΕ ΤΑ ΠΛΟΙΑ
Ε/Γ-Ο/Γ ΜΑΡΙΝΑ Ή ΡΟΔΑΝΘΗ

- ✓ ΑΝΑΧΩΡΗΣΗ ΑΠΟ ΡΟΔΟ ΣΑΒΒΑΤΟ 22/06/2002, 13.00 μμ
- ✓ ΑΦΙΞΗ ΣΤΗΝ ΚΑΡΠΑΘΟ 18.00 μμ
- ✓ ΑΝΑΧΩΡΗΣΗ ΑΠΟ ΚΑΡΠΑΘΟ 24.00 μμ
- ✓ ΑΦΙΞΗ ΣΤΟ ΗΡΑΚΛΕΙΟ ΚΥΡΙΑΚΗ 23/06/2002, 7.30 πμ
- ✓ ΑΝΑΧΩΡΗΣΗ ΑΠΟ ΗΡΑΚΛΕΙΟ 24/06/2002, 01.00 πμ ΓΙΑ ΚΑΡΠΑΘΟ ΑΦΙΞΗ 07.00 πμ
- ✓ ΑΝΑΧΩΡΗΣΗ ΑΠΟ ΚΑΡΠΑΘΟ 12.00 πμ ΓΙΑ ΡΟΔΟ ΑΦΙΞΗ ΣΤΗ ΡΟΔΟ 17.00 πμ

ΟΙ ΤΙΜΕΣ ΚΑΤ' ΑΤΟΜΟ ΕΙΝΑΙ ΟΙ ΠΑΡΑΚΑΤΩ

• ΑΑ2	160 ΕΥΡΩ
• Α2	130 ΕΥΡΩ
• Α4	140 ΕΥΡΩ
• ΑΒ4	110 ΕΥΡΩ
• LX.	40 ΕΥΡΩ
• ΜΟΤΟ	15 ΕΥΡΩ

•Πληροφορίες στον ταξιδιωτικό σας πράκτορα και στα τηλέφωνα (02410) 36170, 35066, 30406.



ΣΥΜΦΩΝΕΙ Ο κ. Γ. ΓΑΜΠΕΡΑΚΗΣ

ΔΗΛΩΣΗ ΣΤΕΛΕΧΟΥΣ ΤΟΥ ΚΕΠ για την διάλυση του κόμματος



Οι λόγοι και οι επιπτώσεις

Με αφορμή την αναστολή λειτουργίας του Κινήματος Ελευθέρων Πολιτών (ΚΕΠ), το πρώην μέλος της Κ.Ε. κ. Γιώργος Γαμπεράκης (Κως) προέβη στην ακόλουθη δήλωση με την οποίαν αφενός εξηγεί τους λόγους της αναστολής και αφετέρου συντάσσεται με την δήλωση Αβραμόπουλου σχετικά με την απόφαση που ελήφθη.

Εκφράζοντας την προσωπική μου θέση αλλά κι αυτή των μελών και φίλων του Κινήματος Ελευθέρων Πολιτών στο Βόρειο Συγκρότημα Δωδεκανήσου για την αναστολή της λειτουργίας του ΚΕΠ, θα ήθελα να δηλώσω τα εξής:

- Ανταποκριθήκαμε στο πλευρό του Δημήτρη Αβραμόπουλου και ενταχθήκαμε στις τάξεις του Κινήματος Ελευθέρων Πολιτών με στόχο να ιδρύσουμε όλοι μαζί ένα νέο, σύγχρονο, δημοκρατικό πολιτικό κίνημα που θα ανταποκρίνεται στις προσδοκίες και τους στόχους της κοινωνίας των Πολιτών του 21ου αιώνα.

- Στόχος της ίδρυσης του ΚΕΠ ήταν η συμμετοχή μας στην πολιτική ζωή για την ανάδειξη ενός σύγχρονου πολιτικού διαλόγου, που θα εμπλουτίζεται με νέες ιδέες, νέα ήθη, νέα πρόσωπα και νέες προτάσεις. Το ΚΕΠ δεν προέκυψε ούτε από διαμαρτυρία, ούτε από αντίδραση, ούτε από διαγραφή, ούτε από παράπονο, αλλά αποτέλεσε μια νέα πολιτική πρόταση για το μέλλον, εκφράζοντας πολιτικά τον χώρο του Κέντρου.

- Πιστεύουμε ότι το ΚΕΠ στον 1,5 χρόνο λειτουργίας του έφερε καινούργια στοιχεία στην πολιτική ζωή, αφού και μόνο η εμφάνισή του οδήγησε σε ένα ουσιαστικό προβληματισμό τα υπάρχοντα κόμματα προς την κατεύθυνση να ανανεωθούν και να εκσυγχρονιστούν. Φαίνεται όμως ότι ο δικομματισμός δεν αφήνει ευρύ χώρο για να αναπτυχθούν με πληρότητα νέες κινήσεις.

- Αυτή η προσπάθεια για τον εκσυγχρονισμό και την ανανέωση που δεν ολοκληρώθηκε με την νέα κίνησή μας, ευχόμαστε να έρθει μέσα από τους κόλπους των ίδιων κομμάτων, αρκεί να συνειδητοποιήσουν ότι ήρθε η ώρα να αλλάξουν, να απαλλαγούν από τον κακό εαυτό τους, να προσαρμοστούν στα νέα δεδομένα και να παραδεχθούν με ειλικρίνεια τις αλλαγές που έχουν συντελεστεί...

- Είναι βέβαιο ότι η πολιτική γίνεται με πράξεις κι όχι με προθέσεις. Έτσι από τη μια ο δικομματισμός που ολοένα γίνεται πιο ισχυρός κι από την άλλη τα τεράστια οικονομικά προβλήματα που προέκυψαν λόγω της οικονομικής ύφεσης στη χώρα μας αφού ούτε κρατική επιχορήγηση είχαμε, ούτε θελήσαμε να συνταχθούμε με οργανωμένα οικονομικά συμφέροντα, δεν επέτρεψαν τη συνέχεια του εγχειρήματός μας.

Νιώθοντας υπερήφανος για την προσπάθεια την οποία κάναμε, συνυπογράφω την δήλωση του Δημήτρη Αβραμόπουλου, ότι τα μεγάλα προβλήματα του τόπου προϋποθέτουν διευρυμένες πολιτικές και κοινωνικές πλειοψηφίες, που θα απαντήσουν αξιόπιστα στα μεγάλα ζητήματα που αντιμετωπίζει η ελληνική κοινωνία.

Όσο για μένα προσωπικά, που είχα την τιμή να είμαι μέλος της Κεντρικής Επιτροπής και στέλεχος του Κινήματος Ελευθέρων Πολιτών στα Δωδεκάνησα, θα ήθελα να υπογραμμίσω ότι νιώθω απόλυτα ικανοποιημένος από την προσπάθεια που κάναμε μαζί και με τα υπόλοιπα μέλη, στελέχη και φίλους του ΚΕΠ στην περιοχή μας, κι ότι στην πολιτική σημασία πάνω απ'όλα έχει η δημιουργική και ρεαλιστική πορεία του καθενός μας στα κοινά, έτσι ώστε να είμαστε ωφέλιμοι για τον τόπο και την κοινωνία μας.

Αυτό νομίζω ότι πράξαμε ως τώρα, κι αυτό θα πράξουμε ξανά στο μέλλον με στόχο την αξιοπιστία της πολιτικής, σε μια πιο παραγωγική σχέση με την ίδια την πολιτική λειτουργία, για την επίτευξη λύσεων στα μεγάλα προβλήματα της χώρας μας, μέσα από θαρραλέες τομές, συγκρούσεις και δυναμικές ιδέες.

Γιώργος Γαμπεράκης
Αναπλ. Συντονιστής Βορείου Συγκροτήματος Δωδ/σου

ΧΩΡΙΣ ΠΡΟΣΤΙΜΑ ΚΑΙ ΠΡΟΣΑΥΞΗΣΕΙΣ ΓΙΑ 750.000 ΦΟΡΟΛΟΓΟΥΜΕΝΟΥΣ

Κλείνουν 4,5 εκατ. παλαιές φορολογικές υποθέσεις

✓ Δύο στους τρεις επαγγελματίες θα πληρώσουν ποσά από 1.056 έως 7.043 ευρώ. ✓ Εσοδα 1,7 δισ. ευρώ στα κρατικά ταμεία έως το 2004 ✓ Το 70% των μικρομεσαίων εκτιμάται ότι θα σπεύσουν να κάνουν ρύθμιση

Ευκαιρία για να κλείσουν τις εκκρεμείς φορολογικές υποθέσεις της εξαετίας 1993-1998 χωρίς πρόστιμα και προσαυξήσεις έχουν από τις 26 Ιουνίου μέχρι τις 19 Ιουλίου περίπου 750.000 επιχειρήσεις και ελεύθεροι επαγγελματίες.

Μάλιστα, υπολογίζεται ότι δύο στους τρεις επαγγελματίες που θα περαιώσουν τις ανέλεγκτες υποθέσεις τους, θα πληρώσουν τα ελάχιστα ποσά φόρου που ορίζει η ρύθμιση τα οποία κυμαίνονται από 1.056,49 έως 7.043,28 Ευρώ για όλες τις χρήσεις.

Το υπουργείο Οικονομικών έδωσε χθες στη δημοσιότητα την εγκύκλιο με τις οδηγίες για την περαίωση των φορολογικών υποθέσεων της εξαετίας και για τη συμπλήρωση του ειδικού σημειώματος που θα υποβάλλουν στην εφορία οι φορολογούμενοι.

Σύμφωνα με τις εκτιμήσεις του υπουργείου, τουλάχιστον το 70% των μικρομεσαίων επιχειρήσεων και ελεύθερων επαγγελματιών θα ρυθμίσει τις ανέλεγκτες υποθέσεις της συγκεκριμένης περιόδου για να αποφύγει το φορολογικό έλεγχο και τις συνέπειές του, δηλαδή τα πρόστιμα και τις προσαυξήσεις που φθάνουν μέχρι το 300%.

Οι επαγγελματίες μπορούν να προσέλθουν οικειοθελώς στις εφορίες για να υποβάλλουν το ειδικό σημείωμα της περαίωσης. Με την υποβολή του σημειώματος ο φορολογούμενος θα καταβάλλει το 1/10 του φόρου που προκύπτει και το υπόλοιπο θα βεβαιώνεται μέχρι και σε 24 μηνιαίες δόσεις ανάλογα με το ύψος της οφειλής. Τα έσοδα που υπολογίζεται ότι θα εισρεύσουν στα δημόσια ταμεία στην τριετία 2002-2004 υπολογίζονται σε 1,7 δισ. Ευρώ.

Πάντως, η πολιτική ηγεσία του υπουργείου Οικονομίας και Οικονομικών θέλει να «ξεμπερδεύει» με τα 4,5 εκατ. παλιές φορολογικές υποθέσεις καθώς από την 1η Ιανουαρίου 2003 θα αρχίσει να εφαρμόζεται ένα νέο σύστημα ελέγχου. Ειδικότερα θα αρχίσει η εφαρμογή του δειγματοληπτικού τακτικού φορολογικού ελέγχου με συγκεκριμένα κριτήρια.

Με το νέο σύστημα θα ελέγχονται τα τρία τελευταία ανέλεγκτα οικονομικά έτη και μόνο αν διαπιστώνονται παραβάσεις ο έλεγχος θα επεκτείνεται για ακόμη δύο έτη.

ΤΑ ΕΛΑΧΙΣΤΑ ΠΟΣΑ ΦΟΡΟΥ

Μέσος όρος ακαθαρ. εσόδων ανά χρήση		Ελ. ποσό φόρ. ανά χρήση
α. Επιχειρήσεις πώλησης εμπορευμάτων ή μεταποίησης - παραγωγής:		
	μέχρι 5.000.000 δρχ.	60.000 δραχμές
Από 5.000.001	μέχρι 20.000.000 δρχ.	100.000 δραχμές
Από 20.000.0001	μέχρι 50.000.000 δρχ.	200.000 δραχμές
Από 50.000.0001	μέχρι 75.000.000 δρχ.	300.000 δραχμές
β. Εμπορικές επιχειρήσεις αμιγώς παροχής υπηρεσιών:		
	μέχρι 5.000.000 δρχ.	60.000 δραχμές
Από 5.000.001	μέχρ 10.000.000 δρχ.	100.000 δραχμές
Από 10.000.001	μέχρι 15.000.000 δρχ.	200.000 δραχμές
Από 15.000.001	μέχρι 25.000.000 δρχ.	300.000 δραχμές
Από 25.000.001	μέχρι 37.500.000 δρχ.	400.000 δραχμές
γ. Ελεύθεροι επαγγελματίες:		
	μέχρι 3.000.000 δρχ.	60.000 δραχμές
Από 3.000.001	μέχρι 5.000.000 δρχ.	100.000 δραχμές
Από 5.000.001	μέχρι 10.000.000 δρχ.	200.000 δραχμές
Από 10.000.001	μέχρι 15.000.000 δρχ.	300.000 δραχμές
Από 15.000.001	μέχρι 25.000.000 δρχ.	400.000 δραχμές

Ποιοί υπάγονται

Σύμφωνα με εγκύκλιο στη ρύθμιση μπορούν να υπαχθούν: **1.** Εμπορικές ή βιοτεχνικές ή τεχνικές επιχειρήσεις με ακαθάριστα έσοδα μέχρι 75.000.000 δρχ. κατά μέσον όρο ανά χρήση. **2.** Μεικτές επιχειρήσεις με τζίρο μέχρι 75.000.000 δρχ. εφόσον ο μέσος όρος των δηλωθέντων ακαθάριστων εσόδων από τον κλάδο της παροχής υπηρεσιών δεν ξεπερνά τα 25.000.000 δρχ. Εξαιρετικά το όριο των 25.000.000 δρχ. προσαυξάνεται κατά 5.000.000 δρχ. για κάθε υπάλληλο με σχέση εξαρτημένης εργασίας με ανώτατο όριο 37.500.000 δρχ. **3.** Επιχειρήσεις αμιγώς παροχής υπηρεσιών με ακαθάριστα έσοδα μέχρι 25.000.000 δρχ. κατά μέσον όρο ανά χρήση. **4.** Ελεύθεροι επαγγελματίες (γιατροί, δικηγόροι, λογιστές, συμβολαιογράφοι, μηχανικοί κλπ.) με αμοιβές μέχρι 25.000.000 δρχ. **5.** Επιχειρήσεις που τηρούν βιβλία Α' κατηγορίας του ΚΒΣ, ανεξαρτήτως ύψους αγορών. **6.** Επιτηδευματίες που ελέγχθηκαν με συνοπτικές διαδικασίες (απόφαση 1144/1998) και δεν περαίωσαν τις υποθέσεις τους στο πλαίσιο σχετικού συμβιβασμού. **7.** Πλανόδιοι λιανοπωλητές και λιανοπωλητές σε λαϊκές αγορές. **8.** Πράκτορες κρατικών λαχείων, ΠΡΟ-ΠΟ, ΛΟΤΤΟ κλπ. **9.** Εφημεριδοπώλες **10.** Εκμεταλλευτές ταξί.

Από τη ρύθμιση εξαιρούνται οι επιχειρήσεις που τηρούν βιβλία Γ' κατηγορίας, ανεξαρτήτως ύψους ακαθαρίστων εσόδων και οι επιχειρήσεις με βιβλία Β' κατηγορίας εφόσον βαρύνονται με παραβάσεις έκδοσης ή λήψης πλαστών ή εικονικών τιμολογίων, κατασχέσεις βιβλίων ή στοιχείων από τα οποία προκύπτει φοροδιαφυγή.

RODOGAZ

Στη Ρόδο από το 1963



✓ Διανομή φιαλών υγραερίου κατ' οίκον
τηλέφωνα παραγγελιών: 64409 - 094-4-528212

✓ Διανομή χύμα υγραερίου

✓ Πώληση καυστήρων και λεβήτων υγραερίου για κεντρικά συστήματα θέρμανσης

✓ Θερμαντικά σώματα



Διεύθυνση εργοστασίου: Καναμάτ Ρόδου • τηλ. 62649
Διεύθυνση πρατηρίου: Αυστραλίας 50 • τηλ. 34244-5

ΑΚΡΙΤΙΚΑ

κουβεντούλες με κάποιο νόημα

Θάρσει· λέγων τ' αληθές σου σφαλεί ποτέ
ΣΟΦΟΚΛΗΣ

Η ΑΠΟΧΩΡΗΣΗ

Η προδιαγεγραμμένη αποχώρηση Παπαδόπουλου από την κυβέρνηση, πέρα από τις όποιες πολιτικές παρενέργειες είχε, σηματοδοτεί μια ουσιαστική αποτυχία του εκσυγχρονιστικού εγχειρήματος αλλά και του πρωθυπουργού προσωπικά. Προφανώς ο πρωθυπουργός δεν μπορεί να είναι υπεύθυνος για το αν κουράστηκαν ή απογοητεύτηκαν οι υπουργοί του ή γιατί αποφασίζουν να αποχωρήσουν από την δημόσια ζωή χωρίς καν να κάνουν τον κόπο να τον ενημερώσουν. Η συμπεριφορά όμως αυτή, όσο κι αν ξεκινάει από προσωπικά κριτήρια, δεν είναι άσχετη από το συνολικότερο τρόπο λειτουργίας τόσο της κυβέρνησης όσο και του κόμματος.

Και εδώ είναι, κατά τη γνώμη μας, η ευθύνη του πρωθυπουργού που δεν κατάφερε να δημιουργήσει ένα συνεκτικό εκσυγχρονιστικό πυρήνα. Μια ομάδα στελεχών με συναντίληψη για τα προβλήματα του τόπου και τις κυβερνητικές προτεραιότητες, που θα υποτάσσει τις όποιες προσωπικές φιλοδοξίες ή και πικρίες σε μια συνολικότερη προοπτική. Δεν αμφισβητούμε τις προθέσεις ούτε τις προσπάθειες του κ. Σημίτη. Όμως κρίνοντας εκ του αποτελέσματος, διαπιστώνουμε ότι ο πυρήνας των στελεχών, που επένδυσε πολιτικά στον εκσυγχρονισμό, είτε φυλλορροεί είτε κατατρύχεται από προσωπικές αντιδικίες που και τους ίδιους αδικούν, αλλά και υπονομεύουν το κοινό μέλλον τους...

Υ ΠΑΡΧΕΙ ΜΙΑ ΨΥΧΟΛΟΓΙΑ

Ολοένα και περισσότερο «ζορίζονται» τα πράγματα για τον Κώστα Σημίτη και την επιβλητικότητα που (έπρεπε να) έχει μέσα στο ΠΑΣΟΚ.

Τώρα πλέον, οι εσωκομματικοί του αντίπαλοι δεν διστάζουν να λένε τα πράγματα με τ' όνομά τους και να θέτουν ευθέως θέμα «σωστής λειτουργίας».

Όταν υπουργοί και βουλευτές σου, αφήνουν σαφέστατες αιχμές για τον τρόπο που λειτουργούν κόμμα και κυβέρνηση και προτείνουν λύσεις όχι στα αρμόδια κομματικά όργανα αλλά στον τύπο, τότε κάτι δεν πάει καλά.

Ωστόσο, οι ίδιοι δεν είναι που κατηγόρησαν τον Αλέκο Παπαδόπουλο ότι δεν λειτούργησε με ορθό τρόπο και δημοσιοποίησε την απόφασή του να εγκαταλείψει την πολιτική στις εφημερίδες αντί να το πράξει κατευθείαν στον πρωθυπουργό; Διότι την ίδια στιγμή που εξαπέλυαν μύδρους κατά του πρώην υπουργού Υγείας, άκουσαν – με τον ίδιο τρόπο – την κριτική τους...

Π ΑΡΑΙΤΗΣΗ

«Σαν έτοιμος από καιρό, σαν θαρραλέος», όπως θα έλεγε και ο Καβάφης, ο Αλέκος Παπαδόπουλος, μετά τη συνάντηση του με τον πρωθυπουργό είπε:

- Μου ζήτησε και υπέβαλα την παραίτησή μου.

Και συνεργάτης του κ. Παπαδόπουλου παρατήρησε:

- Ο Αλέκος κουράστηκε. Ας συνεχίσουν το έργο του οι... ξεκούραστοι!..

Κάτι κουρασμένα παλικάρια...

Δ ΙΑΛΟΓΟΙ

- Τι θα κάνει τώρα ο Αλέκος, μετά την παραίτησή του;

- Ότι κάνουν και οι άλλοι υπουργοί, τίποτα...

Τ ΟΥΡΙΣΤΙΚΑ ΠΑΚΕΤΑ ΜΕ ΔΡΟΜΟΛΟΓΙΑ CHARTER

Προς την αγορά αεροπορικών δρομολογίων χαμηλού κόστους προσανατολίζονται οι ταξιδιωτικές εταιρείες (tour operators). Έχοντας γευθεί τις αρνητικές συνέπειες από την εξασθενημένη ζήτηση για τουριστικά πακέτα, σε συνδυασμό με την πρόσφατη τάση των ταξιδιωτών να σχεδιάζουν μόνοι τους τις διακοπές τους, οι μεγάλες ταξιδιωτικές εταιρείες χρησιμοποιούν τους αεροπορικούς τους στόλους δρομολογίων charter για να διεκδικήσουν ένα μερίδιο της ευημερούσας ευρωπαϊκής αγοράς αεροπορικών δρομολογίων χαμηλού κόστους. Οι εταιρείες διοργάνωσης τουριστικών πακέτων διευρύνουν την παραδοσιακή πελατειακή τους βάση – δηλαδή όσους ενδιαφέρονται για να αποκτήσουν ένα πακέτο διακοπών – στρέφοντας το βλέμμα τους προς εκείνους του ταξιδιώτες που είναι πρόθυμοι να αγοράσουν εισιτήρια σε πτήση charter.

Ο βρετανικός όμιλος MyTravel – πρώην AirTours – σχεδιάζει αυτό το φθινόπωρο να χρησιμοποιήσει δύο αεροσκάφη του, δυναμικότητας 49 θέσεων, για την ίδρυση θυγατρικού αερομεταφορέα χαμηλού κόστους, η οποία θα εκτελεί καθημερινές πτήσεις από τη Βρετανία.

Π ΡΩΤΟΦΑΝΗΣ ΚΡΙΣΗ

Είναι πραγματικά πρωτοφανής η κρίση που διέρχεται η αγορά της Ρόδου. Η έλλειψη ρευστότητας απειλεί ευθέως όχι πλέον την λειτουργία αλλά την ίδια την ύπαρξη των επιχειρήσεων. Τα αίτια είναι γνωστά και χιλιοειπωμένα.

Σίγουρα χρειάζεται ψυχραιμία και σύνεση και αποφυγή βεβιασμένων κινήσεων.

Η βελτίωση θα έρθει με την ανάκαμψη των διεθνών οικονομιών και την τόνωση του επενδυτικού ενδιαφέροντος.

Η ΤΥΧΗ ΤΟΥ ΚΕΠ

Το ό,τι θα ήταν άδοξο το τέλος του Κινήματος Ελευθέρων Πολιτών (ΚΕΠ), του κόμματος του Δημ. Αβραμόπουλου, δεν υπήρχε η παραμικρή αμφιβολία μετά και τις τελευταίες δημοσκοπήσεις. Είναι προφανές ότι για την εξέλιξη αυτήν συνέβαλε αποφασιστικά και ο ίδιος ο κ. Αβραμόπουλος αφού άφησε το κόμμα (συνειδητά κατά την γνώμη μας) να περιέλθει σε αδράνεια.

Είναι τώρα προφανές ότι θα επιστρέψει στην Ν.Δ. διαδραματίζοντας ενεργό ρόλο στην διαμόρφωση της εξωτερικής πολιτικής και παίζοντας τον ρόλο της Ντόρας Μπακογιάννη η οποία πηγαίνει στο Δήμο Αθηναίων (...αμοιβαία ανταλλαγή ρόλων)

Κ ΑΛΙΟ ΑΡΓΑ

Και στην συγκεκριμένη περίπτωση ισχύει η λαϊκή ρήση «κάλιο αργά παρά ποτέ». Ο λόγος για τις εξηγήσεις τις οποίες έδωσε σε συνέντευξή του (χθες) προς την «δ» ο Άγγλος Πρόξενος στην Αθήνα κ. Holden σχετικά με τα πρόσφατα δημοσιεύματα του αγγλικού τύπου για το Φαληράκι. Με αφοπλιστική ειλικρίνεια ο κ. Holden, έχοντας αποκτήσει και προσωπική εμπειρία αναγνώρισε ότι τα δημοσιεύματα ήταν και αναληθή και υπερβολικά και εν πάση περιπτώσει τα πράγματα δεν ήταν τόσο τραγικά όσο παρουσιάσθηκαν.

Εξέφρασε δε την ευχή να μην επαναληφθούν στο μέλλον. Βεβαίως η ζημιά έγινε, είναι όμως θετικό το γεγονός ότι οι Άγγλοι αρχίζουν να συνειδητοποιούν το μέγεθος της ευθύνης τους.

Ν Α ΤΕΛΕΙΩΝΟΥΜΕ

Να τελειώνει αυτή η ιστορία με το Δικαστικό Μέγαρο και την απομάκρυνση «οχλουσών» λειτουργιών από το κέντρο της πόλεως. Φτάνουν οι διακηρύξεις, οι στόχοι και τα οράματα. Χορτάσαμε από τέτοια. Οι αρμόδιοι κυβερνητικοί παράγοντες θα πρέπει να αποκτήσουν, επιτέλους, σοβαρότητα και υπευθυνότητα. Δεν αρκεί να αναγνωρίζουν το πρόβλημα. Αυτό είναι φαρισαϊσμός. Αλλά και να δίνουν λύσεις. Όταν μάλιστα τους σερβίρονται έτοιμες λύσεις στο πιάτο θα πρέπει να τις αρπάζουν και όχι να κωλυσιεργούν και να στέλλουν το πρόβλημα στις ελληνικές καλένδες.

Η κατάσταση με το Δικαστικό Μέγαρο ΔΕΝ πάει άλλο.

Ή θα επεκταθεί, λοιπόν, ή θα ανεγερθεί νέο. Ένα από τα δύο.

Να μην γίνεται τίποτα από τα δύο, αυτό δεν είναι δικαίωμα ούτε του υπουργού Δικαιοσύνης ούτε του υπουργού Δημοσίας Τάξεως.

Ο ΧΩΡΟΣ ΤΗΣ ΟΙΚΟΔΟΜΗΣ

Όπως εξελίσσονται τα πράγματα, σε λίγο καιρό θα έχουμε αφεντικά πολίτες τρίτων χωρών, ούτε καν δηλαδή πολίτες της Ευρωπαϊκής Ένωσης στην οποίαν ανήκουμε, φωνάζουν – και με το δίκιο τους – οι οικοδόμοι. Και να διαμένουν νομίμως στην χώρα τα νέα αφεντικά, πάει κι έρχεται. Για φαντάσου, όμως, να είναι και λαθρομετανάστες!!

Δυστυχώς, σε λίγα χρόνια θα έχουμε Πρωθυπουργό Αλβανό και Πρόεδρο Αφγανό. Στην δε Βουλή οι Έλληνες θα εκπροσωπούνται το πολύ – πολύ με καμιά δεκαριά Βουλευτές.

Το πιο τραγικό, απ' όσα καταγγέλλουν, όμως οι οικοδόμοι, είναι κάτι άλλο. Είναι η εξωφρενικά απαράδεκτη κατάσταση που επικρατεί στο χώρο της οικοδομής. Εκεί βασιλεύει η ζούγκλα.

Αλλά για να ευδοκιμήσουν και να αναπτυχθούν τα... άγρια θηρία χρειάζεται ζούγκλα. Γι' αυτό και φτιάχθηκε. Για τα άγρια θηρία.

Π ΕΡΙ... ΜΕΤΑΡΡΥΘΜΙΣΗΣ

Αυτή η χώρα θα πέσει τελικά θύμα των... μεταρρυθμίσεων.

Γι' αυτό συνιστάται στους πολίτες να κάνουν... αντιτετανικό ορό, όπου ακούνε, για ... μεταρρυθμίσεις. Στην κυριολεξία έχει γελοιοποιηθεί ο όρος, όπως και τόσα άλλα στην... σύγχρονη Ελλάδα.

Από την μιά είχαμε την... μεταρρύθμιση στο χώρο της υγείας. Αφού την πληρώσαμε ακριβά, φθάσαμε εκεί που φθάσαμε. Από την άλλη είχαμε την... μεταρρύθμιση στο χώρο της παιδείας. Και όχι μόνο γράμματα δεν μαθαίνουν τα παιδιά μας, αλλά θέλουμε 10 μισθούς τον μήνα μπας και μάθουν τελικά ύστερα από 15 χρόνια να γράφουν σωστά το όνομά τους.

Ήρθε και η... μεταρρύθμιση στο χώρο της οικονομίας. Οι περίφημες... ιδιωτικοποιήσεις. Δυστυχώς στην Ελλάδα τα πρώτα τριακόσια χρόνια ήταν πάντα δύσκολα, γι' αυτό κάνετε υπομονή...

Τώρα έρχεται η φορολογική... μεταρρύθμιση, σκέτη ρωσική σαλάτα, που θα γίνουν οι πλούσιοι ακόμα πιο πλούσιοι και οι φτωχοί ακόμα πιο φτωχοί.

Σε λίγα χρόνια ανοίγοντας τα λεξικά στο λήμμα «μεταρρύθμιση», θα διαβάζουμε: «Ανίατη αρρώστια, που έτσι και σε προσβάλει δεν γλιτώνεις με τίποτα».

Τ ΗΣ... ΨΥΧΙΑΤΡΙΚΗΣ

Έχουν πληγώσει από το τρίψε – τρίψε τα κεφάλια όλων των πολιτικών αναλυτών, μετά την τοποθέτηση του ψυχιάτρου κ. Κ. Στεφανή στο υπουργείο Υγείας. Έχει συμβολικό – σημειολογικό χαρακτήρα η απόφαση Σημίτη – αναρωτιούνται – χρειαζόταν δηλαδή ψυχίατρο η κυβέρνηση ή απλώς κρίθηκε σκόπιμο να παγώσουν τα πάντα και ταυτόχρονα να αποκατασταθεί η ηρεμία στο χώρο των πανεπιστημιακών γιατρών;

Βεβαίως, ο καιρός, που είναι και πανδαμάτωρ, θα δείξει. Πολύ φοβόμαστε, όμως, ότι ο κ. Στεφανής δεν θα προλάβει καν να καταλάβει που βρίσκεται και ποιά είναι η αποστολή του.

Η «εν λευκώ» εξουσιοδότηση θα βγει εις βάρος του, αφού η φύση του πράγματος και της επιστήμης (του) είναι τέτοια που πρέπει να αρχίσει από «μηδενικής βάσεως».

Οπότε, κλάφτα Χαράλαμπε...

Π ΑΝΕ ΓΙΑ ΘΡΙΑΜΒΟ...!

Όπως άρχισαν να διαμορφώνονται τα πράγματα, για... εκλογικό θρίαμβο τον προσεχή Οκτώβριο πάνε οι κ.κ. Γιάννης Μαχαιρίδης και Γιώργος Γιαννόπουλος.

Εξασφάλισαν και μάλιστα χωρίς ιδιαίτερη δυσκολία την στήριξη της Ανανεωτικής Εκσυγχρονιστικής Κίνησης της Αριστεράς και πορεύονται τώρα με μεγαλύτερη οιγουριά.

Αν καταφέρουν μάλιστα να εξασφαλίσουν και την στήριξη του Συλλόγου Φίλων, του Ορειβατικού Συνδέσμου Καλλιπόλεως, η εκλογική επιτυχία θα είναι ανεπανάληπτη.

Τ ΗΣ... ΚΕΡΑΙΑΣ

Φαίνεται ότι η ιστορία με την κεραία κινητής τηλεφωνίας στην οδό Βορείου Ηπείρου, σε πυκνά κατοικημένη δηλαδή περιοχή (γι' αυτό και ξεσηκώθηκε ο κόσμος), έχει πολύ βάθος, αν αληθεύουν όσα φημολογούνται. Κατ' αρχήν το σπίτι ανήκει σε υπάλληλο του ΟΤΕ, η δε άδεια χορηγήθηκε παρανόμως αφού η αρμοδιότητά ανήκει στο Δήμο Ροδίων (φέρεται να εξεδόθη από την Πολεοδομία της νομαρχίας γι' αυτό και η τελευταία με εντολή του νομάρχη έσπευσε να την ανακαλέσει).

Λέγεται επίσης ότι έχει εκδοθεί πρωτόκολλο αυθαιρέτου. Είναι, όμως, τόσο μπερδεμένη τώρα η υπόθεση (για να κυριολεκτήσουμε: την μπέρδεψαν άσχημα) που μόνο ο Κύριος οίδε, αν πρέπει να ενεργήσει ο Δήμος ή η Νομαρχία.

Η ΤΑΝ ΘΕΜΑ ΧΡΟΝΟΥ...

Προανήγγειλε με κομπασμούς το τέλος του βιοϊστορικού κύκλου των κομμάτων. Και βιώνει τώρα την οδυνηρή δικαίωση των προφητειών του αγνοώντας πως οι προβλέψεις αφορούσαν το τέλος του μικροβιοϊστορικού κύκλου του ΚΕΠ. Αναμενόμενο το τέλος, καθώς ο δήμαρχος ναρκισσευόμενος από τη δημαρχιακή ισχύ της εικόνας του, ονειρεύτηκε ακόμα και πρωθυπουργός να γίνει με ένα κόμμα κατ' εικόνα και καθ' ομοίωσίν του. Πολιτικά άνευρο, κοινωνικά άχρωμο, λειτουργικά αφυδατωμένο από δημοκρατικές διαδικασίες. Μόνος του το έφτιαξε, μόνος του εξέδωσε τη ληξιαρχική πράξη θανάτου του, μόνος του – ενδεχομένως – θα οδηγηθεί προς τη Ρηγίλλης. Σε όλα αυτά και για όλα αυτά ο Δ. Αβραμόπουλος εξάντλησε κάθε περιθώριο συναίνεσης με τον εαυτό του. Και οι πολίτες δεν του άφησαν καθένα περιθώριο. Περίπου ομοθύμως συναινούν στη διάλυση του ΚΕΠ.

Μ ΟΝΑΔΙΚΟΙ ΣΤΟ ΕΙΔΟΣ!

Πώς τα καταφέρουν στο κυβερνητικό επιτελείο, να δημιουργούν θέματα ακόμα και εκεί που δεν υπάρχουν, είναι να απορεί κανείς. Και η μεν φωτιά που άναψε η δήλωση Παπαδόπουλου, ας πούμε πως δεν μπορούσε να αποτραπεί. Αλλά η συνέχεια που δόθηκε με το non paper του Μαξίμου, είναι σαν να παραπέμπει σε ιδανικούς αυτόχειρες. Οπότε τώρα τίθεται και θέμα των ποικίλων επικοινωνιακών κέντρων και των εξουσιών στα πέριξ του πρωθυπουργού. Κι όταν συμβεί στα πέριξ φωτιές να καίνε, που λέει κι ο Τσιτσάνης... Ο νέος και ο παλιός πάντως υπουργός Υγείας κράτησαν το πράγμα στο ύψος του. Συναντήθηκαν χθες ανεπισήμως και μίλησαν επί της ουσίας και των προβλημάτων του υπουργείου. Χωρίς μπηχτές, χωρίς non paper. Τα μέτρα Παπαδόπουλου θα τα πάρει πίσω; Δεν ξεκαθαρίζεται.

Υ.Τ.Υ.

ΣΧΟΛΙΚΟ ΕΤΟΣ 2001-2002

Προαγόμενοι ή απολυόμενοι μαθητές του 3ου ΤΕΕ Ρόδου

Οι βαθμοί που πέτυχαν

Δόθηκαν στην δημοσιότητα τα ονόματα των προαγόμενων ή απολυόμενων μαθητών του 3ου ΤΕΕ Ρόδου καθώς και οι βαθμολογίες που πέτυχαν.

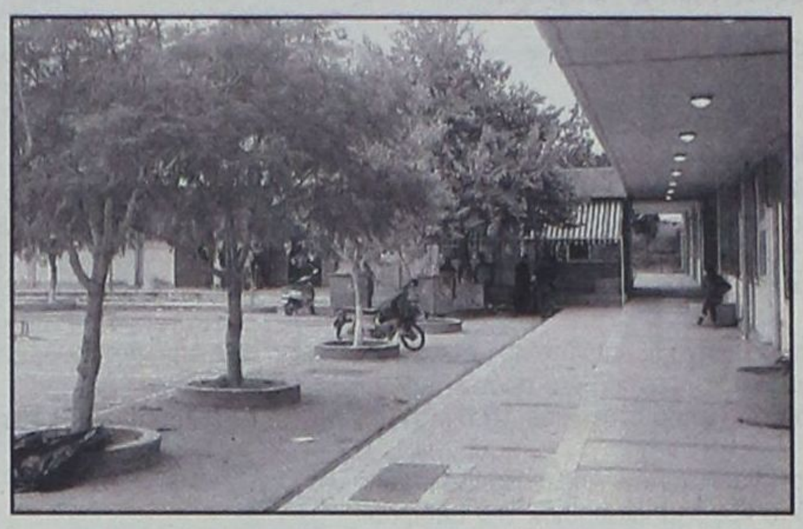

Α' Κύκλος - Β' Τάξη - Μηχανολογικός - Μηχανών και Συστημάτων Αυτοκινήτου

Βαγιανός Αναστάσιος 13 6/11
Ζανετάκης Χρήστος 14 1/11
Ιμπραήμ - Τσαούς Τσουνεϊ 15 2/11
Καλαεντζής Μιχαήλ 14 4/11
Καλοπέτρης Γεώργιος 15 3/11
Καμπουρέλλης Αλέξανδρος 17 7/11
Νταουσαντζή Ιμπραήμ 14
Παραγιός Ανδρέας 15 2/11
Σαμιώτης Αλέξανδρος 15 5/11
Τσώκος Δημήτριος 15 4/11
Φλώρος Βασίλειος 14
Φραγκάκης Ιωάννης 13 4/11
Φωτεινής Κυριάκος 16 4/11
Χαραλάμπους Αλέξανδρος 16 4/11
Χαρτερός Χρήστος 14 10/11
Χατζηδιάκος Γεώργ. 13 6/11
Χρυσόπουλος Βαλεντίνος 13 6/11

Α' Κύκλος - Β' Τάξη - Μηχανολογικός - Ψυκτικών Εγκαταστάσεων και Κλιματισμού

Βονάκης Στυλιανός 19 6/12
Γρηγορίου Κωνσταν. 15
Καραοσμάν Γιαχάρ 16 6/12
Κουτσοβελής Παναγ. 14 7/12
Λεντάκης Νικόλαος 14 4/12
Μενίκος Εμμανουήλ 13 8/12
Μπάκης Παντελεήμων 14 1/12
Μποζίκης Νικόλαος 14 10/12
Νομικού Ιωάννης 15 5/12
Οικονομίδης Γεώργιος 15 4/12
Παπαχατζής Αντώνιος 15 3/12
Στουππής Παναγιώτης 14 9/12
Τσιριγωτάκης Σταύρος 17 8/12

Α' Κύκλος - Β' Τάξη - Μηχανολογικός - Βιομηχανικών Εγκαταστάσεων

Ατσικνούδας Ελευθ. 18 5/12
Ατσικνούδας Εμμαν. 16 5/12
Ιακωβίδης Χρυσοβ. 15 7/12
Καραολάνης Αντώνιος 14 6/12
Κωνσταντινίδης Μιχ. 17 3/12
Λεβέντης Βαγιανός 15 4/12
Πεταυράκης Τσαμπ. 13 8/12

Α' Κύκλος - Β' Τάξη - Ηλεκτρονικός - Ηλεκτρονικός Συσκευών και Εγκαταστάσεων

Ατσίδης Παναγιώτης 15 1/15
Δεληγιαννάκης Νεκτ. 15 8/15
Ζαμπετούλας Ιωάννης 14 2/15
Ζώρζου Μιχαήλ 14 10/15
Λυκοπάντης Μάριος 14 13/15
Μπουκουράκης Κων. 13 9/15
Νιννής Αριστοκλής 14 9/15
Πλιάτσικας Ιωάννης 15
Τσατταλιός Κωνστ. 13 14/15
Τσοδούλου 16 14/15
Χατζηκώστας Γεώργ. 15 5/15
Χατζηνικολάου Μιχ. 16 2/15

Α' Κύκλος - Β' Τάξη - Ηλεκτρονικός - Ηλεκτρονικός Υπολογιστικών Συστημάτων

Καλαγρής Σάββας 17 9/16
Ντινόρης Νικόλαος 15
Οικονόμου Νικόλαος 15
Πανάρετος Μιχαήλ 15 12/16
Πατούχης Γεώργιος 16 7/16
Πάττας Χρυσοβ. 14 15/16
Σεφέρι Αρτεμις 15 3/16
Τριπολίτης Χρήστος 18 12/16
Τσατταλιός Γεώργιος 13 5/16
Φιλίππου Χρυσοβ. 17 11/16
Χαλκίτης Τριαντ. 19 12/16

Α' Κύκλος - Β' Τάξη - Αργυροχρυσοχοΐας - Ωρολογοποιΐας - Αργυροχρυσοχοΐας

Αντωνάκη Ουρανία 15
Γιοργκενσεν - Σεπικλεγ Ελένη 17 6/13
Κρητικός Χρυσοβ. 18
Πιλατέρη Ιωάννα 15 6/13
Φωτεινού Μαρίνα 17 9/13

Α' Κύκλος - Β' Τάξη - Ηλεκτρολογικός - Ηλεκτρολογικών Συστημάτων Αυτοκινήτου

Ανδρουλάκης Θεόδ. 12 10/14
Αντωνίου Ηλίας 14 12/14
Θεουλάκης Παναγ. 13 10/14
Κανέλλης Μιχαήλ 14 7/14
Σταυλάς Νικόλαος 14 12/14
Τόγιας Ευάγγελος 13 4/14

Α' Κύκλος - Β' Τάξη - Ηλεκτρολογικός - Ηλεκτρολογικών Εγκαταστάσεων Κτιρίων

Καρτάλης Νικόλαος 13 15/16
Κορκίδας Γεώργιος 13 11/16
Σαχίνης Μιχαήλ 14 13/16
Χαντάντ Ιάκωβος 18 4/16
Χατζηαντωνίου Αντ. 14 12/16

ΜΕ ΠΡΩΤΟΒΟΥΛΙΑ ΤΟΥ ΤΕΕ

ΠΕΙΡΑΜΑΤΙΚΕΣ ΜΕΤΡΗΣΕΙΣ για τις κεραίες στην Ρόδο

Δικαιολογημένες θεωρούνται οι ανησυχίες των κατοίκων

Οι κεραίες κινητής τηλεφωνίας που είναι τοποθετημένες σε κτίρια της πόλης της Ρόδου, ήταν ένα από τα θέματα που απασχόλησαν την διοικούσα επιτροπή του ΤΕΕ Δωδεκανήσου προχθές το βράδυ.

Στη συνεδρίαση παραβρέθηκαν η προϊσταμένη του τμήματος Πολεοδομίας κ. Β. Σταυρούλη - Μπούσιου και ο νομικός σύμβουλος της νομαρχίας κ. Γ. Φιλιππάκος που ενημέρωσαν την διοικούσα επιτροπή για τις ενέργειες που έχει κάνει για το θέμα αυτό η νομαρχία Δωδεκανήσου, η οποία πρόσφατα ανακάλεσε τις άδειες 3 κεραιών, επειδή δεν υπήρχαν μελέτες περιβαλλοντικών επιπτώσεων. Για τις ενέργειες αυτές η δ. ε. εξέφρασε την ικανοποίησή της.

Το πρόβλημα με τις κεραίες κινητής τηλεφωνίας και γενικότερα με τις κεραίες, έχει ευρύτερες διαστάσεις, όπως εκτιμά το ΤΕΕ, που θεωρεί εύλογες και δικαιολογημένες τις ανησυχίες των κατοίκων που εκφράζονται.

Στο πλαίσιο αυτό αποφασίσθηκε να υπάρξει συνεργασία του ΤΕΕ με πανεπιστημιακό ίδρυμα με σκοπό να πραγματοποιηθούν στην πόλη της Ρόδου **πειραματικές μετρήσεις πεδίου,** έτσι ώστε να καταγραφούν τα πραγματικά δεδομένα σε σχέση με τους ισχύοντες κανονισμούς και τις αντίστοιχες προδιαγραφές.

Οι μετρήσεις αυτές θα αποτελέσουν το επιστημονικό υπόβαθρο για την αντιμετώπιση του προβλήματος όπως π.χ. η δημιουργία πάρκου κεραιών.

Στην πρωτοβουλία αυτή το ΤΕΕ Δωδ/σου θα επιδιώξει τη συνεργασία με τη νομαρχιακή αυτοδιοίκηση Δωδεκανήσου και την Τοπική Ενωση Δήμων και Κοινοτήτων.

Στην συνεδρίασή της η δ.ε. αποφάσισε επίσης τη συγκρότηση ομάδας εργασίας η οποία θα καταλήξει σε συγκεκριμένες προτάσεις **για τα καταφύγια άγριας ζωής στα Δωδεκάνησα.** Οι προτάσεις αυτές θ' αφορούν τόσο το θεσμικό πλαίσιο, όσο και την οριοθέτηση των καταφυγίων αυτών.

Αγορά ή ναυπήγηση πλοίων για τα νησιά

Μετά τη σύσκεψη των Υπουργών Οικονομίας κ. Ν. Χριστοδουλάκη, Εμπορικής Ναυτιλίας κ. Γ. Ανωμερίτη και Αιγαίου κ. Ν. Σηφουνάκη για τα θέματα της ακτοπλοΐας, ο κ. Γ. Ανωμερίτης έκανε την ακόλουθη ανακοίνωση: "Αποφασίσαμε να συγκροτήσουμε Επιτροπή από τους Γενικούς Γραμματείς Οικονομίας κ. Γ. Ζανιά, ΥΕΝ κ. Λ. Λαμπρόπουλο και έναν ειδικό σύμβουλο του Υπουργείου Αιγαίου, προκειμένου μέχρι το τέλος Ιουνίου, να εισηγηθούν στους Υπουργούς, ενιαίο χρηματοδοτικό σύστημα αγοράς ή ναυπήγησης συγκεκριμένου τύπου σκαφών, τα οποία θα εξυπηρετούν ενδονησιωτικές περιοχές με συνεχή και κυκλικά δρομολόγια ολόκληρο τον χρόνο. Η ίδια πρόταση θα εμπεριέχει όλα τα τεχνικά, οικονομικά και λειτουργικά στοιχεία για τη λήψη της τελικής απόφασης εντός του Ιουλίου".

Γνωμοδότηση για τα νησιά

Μια εξαιρετικά ενδιαφέρουσα γνωμοδότηση για τα νησιά μας, υιοθέτησε η Ευρωπαϊκή Οικονομική και Κοινωνική Επιτροπή κατά την τελευταία Σύνοδο της Ολομέλειάς της. Πρόκειται για τη γνωμοδότηση: «Επέκταση και συνέχεια των Διευρωπαϊκών Δικτύων προς τα νησιά της Ευρώπης». Όπως δήλωσε ο Υπουργός ΥΕΝ κ. Γιώργος Ανωμερίτης « Η γνωμοδότηση αυτή δικαιώνει τους στόχους μας για την ολοκλήρωση των διευρωπαϊκών δικτύων μεταφορών, αφού πιστεύουμε ότι δρόμοι δεν είναι μόνο τα χερσαία οδικά δίκτυα, τα οποία συμπεριέλαβε η αρχική πρόταση της Επιτροπής, αλλά και οι θαλάσσιοι δρόμοι από την ηπειρωτική χώρα προς τα νησιά. Ως νομική βάση της επέκτασης των δικτύων λαμβάνεται το άρθρο 158 της Συνθήκης για την ανάπτυξη των νησιών, η δήλωση αρ.30 της Συνθήκης του Άμστερνταμ και τα συμπεράσματα του Συμβουλίου της Νίκαιας για ειδικές δράσεις υπέρ των εξόχως απόμακρων περιοχών. Με την πρόταση αυτή παρέχεται η δυνατότητα στις νησιωτικές περιοχές να επωφεληθούν και αυτές πλήρως από τη διαδικασία της ευρωπαϊκής ολοκλήρωσης. Η ελληνική κυβέρνηση και το ΥΕΝ ξεκίνησε ήδη το σχεδιασμό ειδικών μέτρων για τα ελληνικά νησιά, δεδομένου ότι στην πρόταση αναφέρονται η Κρήτη, το Βόρειο και Νότιο Αιγαίο καθώς και τα Ιόνια νησιά. (Σημ: η πρόταση υποβλήθηκε από τον συμπατριώτη μας κ. Ν. Βασιλαρά).



ΑΠΕΚΤΗΣΕ ΤΡΟΜΕΡΗ ΑΚΡΟΑΜΑΤΙΚΟΤΗΤΑ ΣΤΗΝ ΑΓΓΛΙΑ

Βομβαρδίζεται το Φαληράκι από τηλεοπτικά συνεργεία!

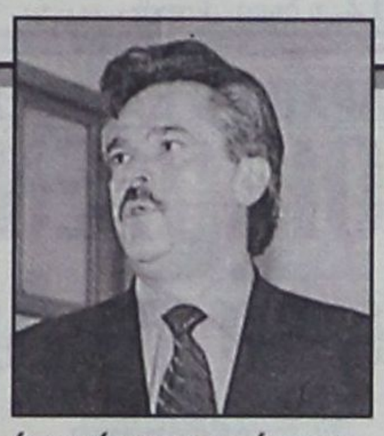

✓ Υπόσχονται τώρα να αποφύγουν τα... παρατράγουδα ✓ Ενισχύονται στην περιοχή τα μέτρα αστυνόμευσης

Ο Δήμος Καλλιθέας παρέλαβε και θέτει αμέσως «επί το έργον» δύο περιπολικά οχήματα για την αστυνόμευση της περιοχής Φαληρακίου, όπου το καλοκαίρι γίνεται το «έλα να δεις». Στα οχήματα, τα οποία θα βρίσκονται στο Φαληράκι επί 24ώρου βάσεως, ως το τέλος της τουριστικής σαιζόν, εκτός των οδηγών θα επιβαίνουν και δύο δημοτικοί αστυνόμοι οι οποίοι θα βρίσκονται σε άμεση επικοινωνία με την άμεση επέμβαση της ΕΛΑΣ, ώστε να αντιμετωπίζονται εν τη γενέσει τους τα οποιαδήποτε προβλήματα. Την ίδια ώρα θα εκτελούν υπηρεσία στο Φαληράκι άνδρες του Τμήματος Δίωξης Ναρκωτικών και της Ομάδας Πρόληψης και Καταστολής Εγκληματικότητας, ενώ δύο άνδρες θα στεγασθούν στον Σταθμό Α' Βοηθειών για την κάλυψη των αναγκών της περιοχής. Θα πρόκειται για ένα μίνι - αστυνομικό σταθμό, μέχρις ότου αποφασίσει το υπουργείο Δημοσίας Τάξεως την ίδρυση Αστυνομικού Τμήματος στο Δήμο Καλλιθέας και ενδεχομένως αστυνομικού σταθμού στο Φαληράκι, το οποίο το καλοκαίρι μετατρέπεται σε πραγματική κόλαση. Θυμίζουμε ότι υπάρχει κατηγορηματική διαβεβαίωση του Αστυνομικού Διευθυντή κ. Ηλία Χαλυβόπουλου ότι θα επιβληθεί με κάθε τρόπο η τάξη στην περιοχή ώστε να αισθάνονται ασφαλείς και οι τουρίστες και οι γηγενείς.

Από την πλευρά του ο δήμαρχος Καλλιθέας κ. Γιάννης Ιατρίδης είναι αποφασισμένος (όπως δήλωσε και χθες) να επαναφέρει το θέμα της ιδρύσεως Α.Τ. στο υπουργείο Δημοσίας Τάξεως, έχοντας επί του προκειμένου και την στήριξη της ΤΕΔΚ, καθώς και των τουριστικών φορέων και τάξεων, αλλά και ολόκληρου του πληθυσμού. « Αν δεν αστυνομευθεί επαρκώς το Φαληράκι, θα τιναχθεί ο τουρισμός στον αέρα», δήλωσε ο κ. Ιατρίδης, ευχαριστώντας με την ευκαιρία και τον Αστυνομικό Διευθυντή κ. Ηλία Χαλυβόπουλο γιατί εποπτεύει προσωπικά της εφαρμογής του νόμου και της τάξεως.

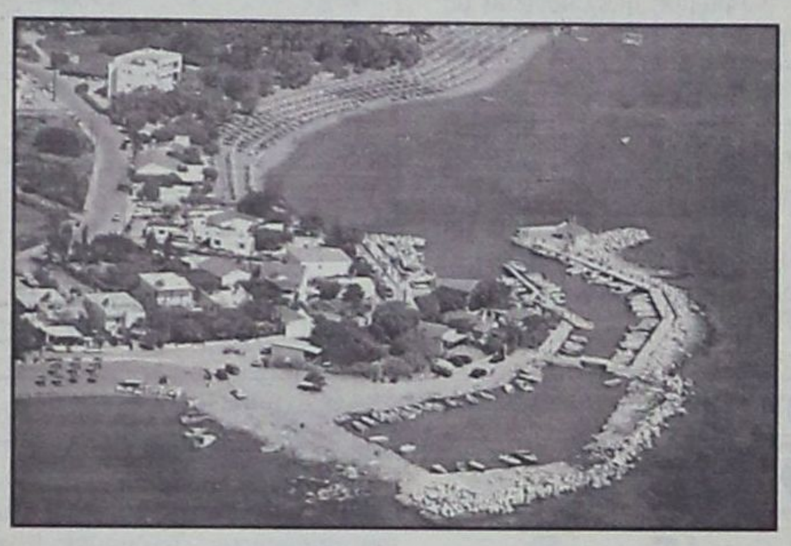

Με την ευκαιρία υπενθυμίζεται ότι ο Αγγλος Πρόξενος στην Αθήνα κ. Donald Holden, που πραγματοποίησε επίσκεψη στο Φαληράκι την νύκτα (προκειμένου να σχηματίσει προσωπική άποψη και να ενημερώσει σχετικά και την αγγλική κυβέρνηση) διαπίστωσε τρία κυρίως πράγματα. Πρώτον, ότι οι νεαροί Αγγλοι είναι ήδη μεθυσμένοι από τις 11 το βράδυ, δεύτερον ότι υβρίζονται χυδαιότατα μεταξύ τους και τρίτον, ότι «κατεβάζουν τα παντελόνια». Φαίνεται μάλιστα ότι εφέτος το καλοκαίρι η κατάσταση θα είναι χειρότερη από κάθε άλλη φορά, αφ' ενός γιατί το Φαληράκι αποτελεί πρώτη επιλογή των νεαρών Αγγλων και αφ' ετέρου γιατί το 75% απ' αυτούς είναι άνδρες και μόνο 25% γυναίκες.

Το μεγάλο «μακελειό» που γίνεται στο Φαληράκι τις νυκτερινές ώρες συνεχίζει να προκαλεί το έντονο ενδιαφέρον των αγγλικών ΜΜΕ και κυρίως της TV, απόδειξη ότι πηγαινοέρχονται δημοσιογράφοι για ρεπορτάζ και συνεργεία για γυρίσματα (λόγω της μεγάλης ακροαματικότητας). Ο Δήμος Καλλιθέας «βομβαρδίζεται» καθημερινά από αγγλικούς τηλεοπτικούς σταθμούς για χορήγηση αδειών είναι, όμως, αποφασισμένος να ελέγξει την κατάσταση για να παύσει του λοιπού να δυσφημείται η περιοχή στο όνομα της ακροαματικότητας (εξάπτοντας την φαντασία των νεαρών).

ΜΙΑ ΝΕΑ ΠΡΟΤΑΣΗ

Νέα πρόταση για έγκριση κινηματογράφησης «ιστοριών της καθημερινότητας» Βρετανών υπηκόων που διαμένουν στην περιοχή του Φαληρακίου κατέθεσαν μαζί με το αντίστοιχο σενάριο εκπρόσωποι της Βρετανικής τηλεόρασης στον δήμαρχο Καλλιθέας κ. Γ. Ιατρίδη.

Εκπρόσωποι, πιο συγκεκριμένα της «SMG Productions», υπεύθυνοι για την παραγωγή της περσινής εκπομπής «club - reps» που προέβαλλε το Φαληράκι ως τόπο «του ήλιου, του sex και της διασκέδασης» στην τηλεόραση του ITV της Μεγάλης Βρετανίας, μετά τις αντιδράσεις που σημειώθηκαν για τον τρόπο με τον οποίον επέλεξαν να «διαφημίσουν» την περιοχή στην Αγγλία για λογαριασμό του πρακτορείου «Club 18-30», σε συνάντηση που είχαν προχθές το βράδυ με τον δήμαρχο κ. Γ. Ιατρίδη αναδιπλώνονται και δεσμεύονται εγγράφως στα ακόλουθα προκειμένου να τους επιτραπεί μία νέα κινηματογράφηση (σημ: στην συνάντηση μετείχε και ο πρόεδρος της ΕΞΡ κ. Βασίλης Μηναΐδης).

• Η εκπομπή θα μεταδοθεί σε 20, 30λεπτα μέρη στο ITV1 (καλύπτει όλη την Αγγλία) και σε 10, 60λεπτα μέρη στο ITV2 (καλύπτει την περιφέρεια).

• Θα συμμετάσχουν στα γυρίσματα 6 με 10 χαρακτήρες, νεαροί Βρετανοί που έρχονται στην Ρόδο το καλοκαίρι.

Οι περισσότεροι θα ζουν στο Φαληράκι αλλά επιθυμία των παραγωγών είναι να βρουν και ορισμένους που ζουν στην Ρόδο ή στην Λίνδο. Η επιλογή των ατόμων αυτών θα γίνει με βάση την εργασία τους, όχι μόνο σε μπαρ ή νυκτερινά κέντρα.

• Σκοπός της εκπομπής είναι να δείξει ότι τα άτομα αυτά εργάζονται και τον ελεύθερο χρόνο τους περνούν καλά στην Ρόδο. Καλό θα ήταν επίσης, σύμφωνα με το σενάριο, να προβληθεί η ιστορία ενός εξ αυτών που ερωτεύεται... Ροδίτισσα και αποφασίζει να μείνει μονίμως στην Ρόδο. Επιπλέον επιθυμία των παραγωγών είναι να κινηματογραφήσουν γάμους Βρετανών στην Ρόδο.

• Δεσμεύονται να μην προβάλλουν μόνο την περιοχή των μπαρ και των νυκτερινών κέντρων αλλά το σύνολο της Ρόδου ώστε να μπορέσουν να αντιληφθούν οι τηλεθεατές ότι υπάρχουν κι άλλα πράγματα και άλλες δραστηριότητες στο νησί.

• Ζητούν να αρχίσουν την κινηματογράφηση άμεσα και να την ολοκληρώσουν τον Σεπτέμβριο.

Σε επιστολή εξάλλου της διευθύντριας του τμήματος παραγωγής της SMG TV Productions κ. Ελεν Αλεξάντερ προς τον δήμαρχο Καλλιθέας κ. Γ. Ιατρίδη αναφέρονται τα εξής:

«Χαιρετισμούς από τη Σκωτία!

Δήμαρχε,

Ονομάζομαι Ελεν Αλεξάντερ (Helen Alexander) και είμαι η διευθύντρια του τμήματος παραγωγής ντοκυμαντέρ της SMG TV Productions (του Ομίλου Μέσων Επικοινωνίας Σκωτίας) η οποία πέρυσι παρήγαγε τη σειρά για το Φαληράκι για την ITV.

Εδώ και λίγους μήνες είμαστε σε συζητήσεις με την ITV για την παραγωγή μιας σειράς και θα θέλαμε να το συζητήσουμε μαζί σας.

Αυτό που σκεφτόμαστε να κάνουμε είναι μία διαφορετική σειρά από την προηγούμενη. Την προηγούμενη φορά, η σειρά που κάναμε αναφερόταν στις δραστηριότητες του Club 18-30 - στους αντιπροσώπους τους (reps) και στους πελάτες τους. Αυτήν τη φορά, θα θέλαμε να επικεντρώσουμε το ενδιαφέρον μας περισσότερο στο θέρετρο του Φαληρακίου και στις εμπειρίες των ανθρώπων που θέλουν να δουλέψουν σε αυτό.

Αντιλαμβάνομαι ότι είχατε κάποιες επιφυλάξεις σχετικά με την περυσινή σειρά. Θα ήμουν πολύ ευτυχής να ακούσω αυτές τις επιφυλάξεις σας και να τις συζητήσω μαζί σας. Θα ήταν καλό, επίσης, να συζητήσουμε με ποιό τρόπο αυτή η πιθανη νέα σειρά θα λάμβανε υπ' όψιν αυτές τις επιφυλάξεις ή ανησυχίες σας.

Τονίζω ότι πέρυσι, η ομάδα που εργάστηκε στη Ρόδο εντυπωσιάστηκε από το Φαληράκι και το νησί σας. Επίσης οι Ελληνες στο Φαληράκι έκαναν την ομάδα να νιώθει κάθε στιγμή πολύ καλοδεχούμενη. Για το λόγο αυτό θα θέλαμε να κάνουμε άλλη μία εκπομπή στην πόλη σας».



Νέο CAFÉ

απευθείας είσοδος από την παραλία

από τις 11:00 εώς τις 01:00

δώσε στη μέρα σου απόλαυση



SOCRATES
Garden Café

στον ΠΙΟ ΓΝΩΣΤΟ σας χώρο...

CASINO RODOS
GRANDE ALBERGO DELLE ROSE

δημοκρατικά

ΥΠΑΡΧΕΙ ΑΝΤΙΚΕΙΜΕΝΙΚΗ ΠΡΑΓΜΑΤΙΚΟΤΗΤΑ Η ΟΠΟΙΑ ΔΙΝΕΙ ΤΟ ΜΕΤΡΟ ΤΗΣ ΑΛΗΘΕΙΑΣ (ΑΡΙΣΤΟΤΕΛΗΣ)

Η ΠΡΑΓΜΑΤΙΚΟΤΗΤΑ και τα επιχειρήματα

«Ψεύδεστε, κ. Πρωθυπουργέ» ήταν η φράση την οποία χρησιμοποίησε πολλές φορές ο αρχηγός της Νέας Δημοκρατίας, κ. Καραμανλής, κατά τη διάρκεια της προ ημερησίας διάταξης ομιλίας του στη Βουλή, απαντώντας στον κ. Σημίτη. Παράλληλα στην ίδια συζήτηση αλλά και σε πολλές δηλώσεις του το τελευταίο χρονικό διάστημα ο πρόεδρος της Ν.Δ. χρησιμοποιεί πολύ πιο οξείς χαρακτηρισμούς από τους συνήθεις, σύμφωνα με το πλαίσιο αναφοράς της στρατηγικής επιλογής του «ώριμου φρούτου», που ακολουθεί το κόμμα της αξιωματικής αντιπολίτευσης τα τελευταία χρόνια.

Αποτέλεσμα της εξέλιξης αυτής ήταν μια σειρά αξιολογικών σχολίων και εκτιμήσεων, σύμφωνα με τις οποίες ο κ. Καραμανλής «κλίνει επί δεξιά», κινδυνεύει να χάσει τους μετριοπαθείς ψηφοφορίας ή προσβάλλει τον πολιτικό πολιτισμό του κοινοβουλευτισμού μας.

Τίποτα απ'όλα αυτά φυσικά δεν είναι ουσιαστικό και ρεαλιστικό. Απλά ο φιλοκυβερνητικός τύπος αλλά και οι κυρίαρχοι επικοινωνιακοί παράγοντες του ΠΑΣΟΚ θυμούνται και προβάλλουν την εν λόγω επιχειρηματολογία κάθε φορά που η αντιπολίτευση «ανεβάζει τους τόνους» και αλλάζει τακτική. Ταυτόχρονα αγνοούν με πάθος τη δική τους πραγματικότητα. Το ίδιο σύνδρομο κατέχει και τον ίδιο τον πρωθυπουργό προσωπικά. Διότι ουσιαστικά ο κ. Σημίτης στην γκαρνταρόμπα του έχει δύο εντελώς διάφορα μεταξύ τους κοστούμια. Το ένα, πτι – καρό, πηγαίνει γάντι στον καθηγητή, δυτικόστροφο διανοούμενο και τεχνοκράτη με απόλυτη προσήλωση στο «γκρίζο», των Βρυξελλών, πρωθυπουργό. Το άλλο, φθαρμένο δερμάτινο μπουφάν με άρωμα καπνού από «ροκ» συναυλίες και αντίστοιχα χρησιμοποιημένο μπλου τζιν, αναδεικνύει τον αντισταδιακό και επαναστάτη αντικομφορμιστή, με τα έντονα αντιδεξιά αντανακλαστικά.

Ο κ. Σημίτης με μεγάλη άνεση και σχετική νομιμοποίηση από τα ΜΜΕ εναλλάσσει κατά περίπτωση τα δύο αυτά κοστούμια, είτε υπακούοντας στις προτροπές των φίλων του, της παρέας της οδού Αναγνωστοπουλου, είτε του κ. Λαλιώτη και των επί της επικοινωνίας συντρόφων του της ομάδας που συνηθίζει να ταξιδεύει στα Δολιανά. Έτσι ο κ. Σημίτης δικαιούται από τη μιά να μιλά με εντελώς τεχνοκρατικούς όρους για το όραμα της εθνικής ανάπτυξης και για την πορεία της χώρας στον «σκληρό πυρήνα» της Ένωσης και από την άλλη να ξεσκονίζει φακέλους, απολιθώματα μιας περασμένης εποχής, που αφορούν τον ιστορικό του μέλλοντος, παρά τον πολιτικό του σήμερα. Αγνοώντας μάλιστα τα αντικειμενικά παραδεκτό ότι οι Έλληνες τις «σκοτεινές» μεταπολεμικές δεκαετίες έχαιραν ελευθεριών και δημοκρατίας κυρίαρχης σε σχέση με τους «κολασμένους» γείτονες που καταδικάσθηκαν στη χαρτογράφηση της Γιάλτας να ζήσουν στο κομμουνιστικού τύπου «σιδηρούν παραπέτασμα».

Ταυτόχρονα ο κ. Σημίτης δικαιούται να μιλά για την απορρόφηση των κονδυλίων των ΚΠΣ και τα «μεγάλα έργα», εν όψει 2004, και την επόμενη στιγμή να επιχειρηματολογεί με την αστεία ως προς τον ορθολογισμό της, αντίληψη ότι για όλα τα δεινά που υπέστη η χώρα, τις υστερήσεις και τις διαπλοκές με το «μαύρο, πολιτικό χρήμα» υπαίτια είναι η Δεξιά και η τρίχρονη διακυβέρνηση της Ν.Δ. στις αρχές της δεκαετίας του '90. (Σημείωση: Έχει ήδη παρέλθει μια δεκαετία και δύο ΚΠΣ από τότε).

Όλα αυτά μπορούν να συμβαίνουν με μία χαρακτηριστική άνεση και χωρίς να κατηγορείται ο σημερινός πρωθυπουργός, για ασυνέπεια, βερμπαλισμό και «στρουθοκαμηλισμό».

Αντίθετα ο κ. Καραμανλής μόλις υιοθετήσει λίγο διαφορετικό ύφος από το συνήθως επιτρεπτό από τα φιλοκυβερνητικά ΜΜΕ και τις περιστάσεις, αντιμετωπίζει σκληρή κριτική και κρίνεται ως αφερέγγυος, δεξιός, ανέτοιμος και ανεύθυνος για πρωθυπουργία. Η Νέα Δημοκρατία από την άλλη, που υπολείφθηκε με ελάχιστες δεκάδες χιλιάδες ψήφους από το ΠΑΣΟΚ κατά τις προηγούμενες εκλογές και εκπροσωπεί τη συμμετοχή μιάς συντριπτικής μερίδας του ελληνικού λαού, δεν έχει τα εχέγγυα, τις προτάσεις, τη μεθοδολογία και τα πρόσωπα για να κυβερνήσει, έστω και αν οι δημοσκοπήσεις της δίνουν ένα μη ανατρέψιμο υπό ομαλές συνθήκες αέρα νίκης.

Μάλιστα τα γνωστά επιχειρήματα περί «μετριοπαθών ψηφοφόρων» που αποφασίζουν την τελευταία στιγμή με ψυχραιμία και για ακραίες συμπεριφορές τίθενται άμεσα στο «τραπέζι» της δημοσιότητας. Έστω και αν ήδη από προηγούμενες περιστάσεις έχουν θεωρηθεί έωλα και φαιδρά. Γιατί τελικά «μετριοπαθείς» ψηφοφόροι, υπό την έννοια που χαρακτηρίζονται, δεν υπάρχουν, αλλά έτσι βαπτίζονται οι κατά το παρελθόν επονομαζόμενοι ΟΦΑ (= Όπου Φυσάει ο Άνεμος) που ψηφίζουν και αποφασίζουν την τελευταία στιγμή με μοναδικό κριτήριο το ποιός δείχνει να είναι ο νικητής. Επίσης ακραίες συμπεριφορές δεν είναι κάποιοι χαρακτηρισμοί ή κάποιες εντάσεις στο πολιτικό προσκήνιο, που τόσο οι ηγεσίες του ΠΑΣΟΚ όσο και της Ν.Δ. κάποιες φορές υιοθετούν σε μια προσπάθεια προσέλκυσης των ΜΜΕ, που αντί για την αλήθεια, την ουσία και την ενημέρωση, πολύ συχνά προτιμούν τη «σύγκρουση και το αίμα», πολύ πιο αποδοτικά για τα ταμεία τους.

ΑΡΧΙΣΕ Η ΚΑΤΑΘΕΣΗ ΔΙΚΑΙΟΛΟΓΗΤΙΚΩΝ

ΟΙΚΟΓΕΝΕΙΑΚΟ ΕΠΙΔΟΜΑ από το Δήμο Πεταλούδων

Τι προβλέπεται κατά περίπτωση

Αρχισε η κατάθεση των δικαιολογητικών για τη χορήγηση οικογενειακού επιδόματος στον Δήμο Πεταλούδων, από τις 10 Ιουνίου 2002, σύμφωνα με ανακοίνωση του Δήμου Πεταλούδων:

Οι ενδιαφερόμενοι μπορούν να απευθύνονται στον ανταποκριτή του ΟΑΕΔ στο Δήμο Πεταλούδων κ. Δημ. Μιχαλάκη μέχρι τις 31-1-2003.

Τα δικαιολογητικά που απαιτούνται από όλους τους δικαιούχους είναι:

- Βιβλιάριο ενσήμων του 2001 και των δύο συζύγων.
- Οικογενειακό βιβλιάριο ασθενείας των παιδιών και της συζύγου.
- Ληξιαρχική πράξη γέννησης παιδιού για τους νέους δικαιούχους ή για νέα παιδιά παλαιών δικαιούχων. Για τρία παιδιά και πάνω οικογενειακή κατάσταση.
- Αστυνομική ταυτότητα.
- Βεβαίωση του εργοδότη που να περιλαμβάνει:
  - την ειδικότητα
  - τη συλλογική σύμβαση εργασίας
  - αν προβλέπεται επίδομα παιδιών, ποιό είναι το ποσό κατά μήνα
- Αριθμός φορολογικού μητρώου για τους νέους δικαιούχους.
- Φωτοτυπία πρώτης σελίδας βιβλιαρίου ΕΤΕ (Εθνική Τράπεζα) στο όνομα του δικαιούχου.
- Ασφαλιστικό βιβλιάριο του (της) συζύγου όταν ανήκει σε άλλο Ταμείο Ασφάλισης (ΤΕΒΕ, ΤΣΑ, κλπ.).
- Βεβαίωση σπουδών για τα παιδιά πάνω από 18 ετών.
- Για τα παιδιά αλλοδαπών που δεν έχουν γεννηθεί στην Ελλάδα βεβαίωση από το σχολείο ή άλλο έγγραφο που να αποδεικνύει την παρουσία τους στην Ελλάδα.
- Για άλλες περιπτώσεις (χηρεία, ανάπηρος σύζυγος κλπ.) ρωτήστε το αρμόδιο γραφείο, του ανταποκριτή ΟΑΕΔ κ. Μιχαλάκη στο τηλ.: 0241091998

Ακολουθεί ο πίνακας με τα ποσά των οικογενειακών επιδομάτων.

Για κάθε παιδί πέρα από τα τέσσερα προστίθενται 8,07 Ευρώ το μήνα χωρίς περιορισμό.

Σημείωση: Στα ποσά του παραπάνω πίνακα για πέντε, έξι, επτά, οκτώ, εννέα και δέκα παιδιά έχει προστεθεί το ποσό των 8,07 Ευρώ

ΕΠΙΔΟΜΑ ΤΡΙΤΟΥ ΠΑΙΔΙΟΥ
(Αρθ. 18 Ν. 1346/83)
Μηνιαίο ποσό 2.93 Ευρώ. Ετήσιο ποσό 35,16 Ευρώ.

Αρ. παιδιών	Μηνιαίο ποσό	Ετήσιο ποσό
1	5,87	70,44
2	17,61	211,32
3	39,62	475,44
4	48,13	577,56
5	56,20	674,40
6	64,27	771,24
7	72,34	868,08
8	80,41	964,92
9	88,48	1061,76
10	96,55	1158,60

ΜΕ ΧΡΗΜΑΤΟΔΟΤΗΣΗ ΤΟΥ ΥΠΠΟ

ΑΠΟΚΑΤΑΣΤΑΣΗ πύργου στην νησίδα «Ρω»

Ηταν καταφύγιο του Λάμπρου Κατσώνη

Με χρηματοδότηση από εθνικούς πόρους του Υπουργείου Πολιτισμού ξεκινούν άμεσα από την αρμόδια ΚΒ' Εφορεία Προϊστορικών και Κλασικών Αρχαιοτήτων Δωδεκανήσου οι εργασίες αποκατάστασης του σημαντικού ελληνιστικού πύργου στη Ρω, το ακατοίκητο σήμερα νησί, βορειοδυτικά του Καστελλόριζου. Έχει ήδη εγκριθεί από το ΚΑΣ η μελέτη της αρχιτεκτονικής αποκατάστασής του, έγινε ο απαραίτητος καθαρισμός του πύργου και των εξωτερικών περιβόλων του και αποτυπώθηκαν λεπτομερώς τα διάσπαρτα αρχιτεκτονικά μέλη, ώστε να γίνει δυνατή η επανατοποθέτησή τους, σύμφωνα με την εκπονηθείσα μελέτη.

Οι εργασίες αποκατάστασης περιλαμβάνουν, σε πρώτη φάση, άμεσες σωστικές επεμβάσεις στα σημεία που αντιμετωπίζουν κίνδυνο κατάρρευσης. Ακολουθούν αμέσως οι εργασίες διαμόρφωσης του χώρου (σήμανση, διαδρομές για την εξυπηρέτηση των επισκεπτών). Το μνημείο, ορθογώνιος πύργος με δύο εξωτερικούς περιβόλους, χρονολογείται στην ελληνιστική περίοδο, όταν το Καστελλόριζο και συνακόλουθα η Ρω, ανήκαν στο ροδιακό κράτος. Είναι κτισμένο με το ισοδύναμο σύστημα τοιχοποιίας από μεγάλες λιθοπλίνθους σε κορυφή λόφου, για τον έλεγχο των θαλάσσιων δρόμων από και προς την απέναντι μικρασιατική ακτή, ενώ η εσωτερική τοιχοδομία του από μικρότερες πέτρες υποδηλώνει ενίσχυση των τοιχωμάτων, σε μεταγενέστερη εποχή. Ο κεντρικός πυρήνας – φρυκτώριο και παρατηρητήριο, πιθανώς διώροφο, καλύπτουν έκταση διαστάσεων 12,5Χ13μ., οι δε εξωτερικοί περίβολοι καλύπτουν χώρο διαστάσεων 80Χ60μ. Σε ορισμένα σημεία ο κύριος πύργος σώζεται σε ύψος επτά δομών, περίπου 4μ., και στο εσωτερικό του βρίσκεται κτιστή δεξαμενή με κουρασάνι διαμέτρου 4μ. και βάθους 4,5μ., που παρείχε το απαραίτητο νερό.

Όπως μαρτυρούν οι μεταγενέστερες επεμβάσεις, το μνημείο πιθανώς χρησιμοποιήθηκε τη βυζαντινή και την ιπποτική περίοδο, ενώ σύμφωνα με τους ιστορικούς χρησίμευσε ως καταφύγιο και οχυρό του Λάμπρου Κατσώνη στα 1788.

Συνεδριάζει το Δημοτικό Συμβούλιο Νότιας Ρόδου

Το Δημοτικό Συμβούλιο του Δήμου Νότιας Ρόδου θα συνεδριάσει την Παρασκευή 14 Ιουνίου 2002 και ώρα 18.00 στην αίθουσα του Δημοτικού Συμβουλίου στο Γεννάδι με τα παρακάτω θέματα στην ημερήσια διάταξη:

1. Αναμόρφωση προϋπολογισμού του Δήμου Νότιας Ρόδου οικον. έτους 2002.
2. Ψήφιση πιστώσεων.
3. Εξουσιοδότηση δημάρχου για υπογραφή προγραμματικής σύμβασης με Νομ. Αυτοδ/ση (Φυτώριο Α.Ε.) για την εκτέλεση του έργου: ΗΛΕΚΤΡΟΦΩΤΙΣΜΟΣ ΕΠΑΡΧΙΑΚΗΣ ΟΔΟΥ ΓΕΝΝΑΔΙ - ΚΙΟΤΑΡΙ.
4. Αντικατάσταση μελών Διοικητικού Συμβουλίου ΑΜΙΓΟΥΣ ΔΗΜΟΤΙΚΗΣ ΕΠΙΧΕΙΡΗΣΗΣ ΤΟΥΡΙΣΤΙΚΗΣ ΑΝΑΠΤΥΞΗΣ ΝΟΤΙΑΣ ΡΟΔΟΥ Ν. ΔΩΔ/ΝΗΣΟΥ (σχετικές 20/00 και 50/00 αποφάσεις του Δ.Σ.)
5. Ψήφιση Εσωτερικού Κανονισμού Υπηρεσίας και Κανονισμός προσωπικού της ΑΜΙΓΟΥΣ ΔΗΜΟΤΙΚΗΣ ΕΠΙΧΕΙΡΗΣΗΣ ΤΟΥΡΙΣΤΙΚΗΣ ΑΝΑΠΤΥΞΗΣ ΝΟΤΙΑΣ ΡΟΔΟΥ Ν. ΔΩΔ/ΝΗΣΟΥ.
6. Ορισμός Διοικητικού Συμβουλίου του Δ.Ο.Ν.Α.
7. Ορισμός Διοικητικού Συμβουλίου του Δ.Ο.Π.
8. Λειτουργία των Κ.Ε.Π.
9. Ορισμός επιτροπής για εξακρίβωση των προϋποθέσεων και στοιχείων των αιτήσεων χορήγησης εξισωτικής αποζημίωσης έτους 2002.
10. Αποδοχή δωρεάς 1.320,60 ευρώ (450.000 δρχ.) από τον Σύλλογο Ροδιτών του Σίδνεϊ Αυστραλίας.
11. Καθορισμός χώρου για τοποθέτηση κινητής καντίνας της Εμμανουέλας Νικολάου του Χρήστου.
12. Εγκριση πληρωμής οριοδεικτών.
13. Τιμητική διάκριση των αθλητικών σωματείων:
    α) ΔΙΑΓΟΡΑΣ ΒΑΤΙΟΥ και
    β) Π.Α.Σ. ΑΣΚΛΗΠΕΙΟΥ
14. Οικονομική ενίσχυση του Πολιτιστικού Συλλόγου Δ.Δ. Κατταβιάς για συνδιοργάνωση μεγάλης εκδήλωσης με το κατάστημα του Τριομμάτη Θεολόγου στο Δ.Δ. Γενναδίου.

Αρχισαν οι εξετάσεις στα Τεχνικά Λύκεια

Πρεμιέρα πανελληνίων εξετάσεων χθες για 523 μαθητές των Τεχνικών Επαγγελματικών Λυκείων από τα Δωδεκάνησα. Ξεκίνησαν την «μάχη» διεκδικώντας μία εκ των 6.300 θέσεων που τους αναλογούν για την εισαγωγή τους στα ΤΕΙ.

Οι υποψήφιοι διαγωνίσθηκαν χθες στα Μαθηματικά και εξερχόμενοι από τα εξεταστικά κέντρα δήλωναν ότι τα θέματα ήταν μέτριας δυσκολίας.

Οι εξετάσεις θα συνεχισθούν σήμερα με το μάθημα των Νέων Ελληνικών και στην συνέχεια κάθε μέρα θα διαγωνίζονται σε ένα μάθημα ειδικότητας.

Συνολικά οι μαθητές των ΤΕΕ θα διαγωνισθούν σε τρία μαθήματα, ενώ οι εξετάσεις τους ολοκληρώνονται στις 18 Ιουλίου.

Αξίζει να σημειωθεί ότι χθες στα τρία εξεταστικά κέντρα Ρόδου, Κω και Καλύμνου απείχαν από τις εξετάσεις σε σύνολο 523 μαθητών οι 56.

ΝΑΥΤΑΘΛΗΤΙΚΟ ΚΕΝΤΡΟ από το 1947
NOP
Από 15 Ιουν. έως 15 Σεπ. Τμήματα εκμάθησης και άθλησης για παιδιά από 4 χρονών και ενήλικες
• ΚΟΛΥΜΒΗΣΗΣ • ΙΣΤΙΟΠΛΟΪΑΣ • ΚΩΠΗΛΑΣΙΑΣ • ΚΑΓΙΑΚ • ΥΔΑΤΟΣΦΑΙΡΙΣΗΣ
• ΠΤΥΧΙΟΥΧΟΙ ΚΑΙ ΕΜΠΕΙΡΟΙ ΕΚΠΑΙΔΕΥΤΕΣ
• Εγκαταστάσεις σύγχρονες, υγιεινές, φροντισμένες
Εγγραφές με προτεραιότητα 1 έως 15 Ιουνίου
Πλατεία Κουντουριώτη, τηλ. 0241038043
Καθημερινά 10 –3 και 5–7

ευθέως & ωλαγίως



με τη γραφίδα της ΡΕΝΑΣ ΔΙΑΚΙΔΗ

IRENED@VIZZAVI.GR.

ΕΚΑΝΕ ΠΑΛΙ ΤΟ «ΘΑΥΜΑ» ΤΟΥ



Πριν από δύο περίπου χρόνια, πολιτικός παράγων της Δωδεκανήσου είχε χαρακτηρίσει τον υφυπουργό Οικονομικών **Απόστολο Φωτιάδη σαν τον «μοιραίο άνδρα»** για το νομό. Είναι αλήθεια ότι ο υφυπουργός ευθύνεται κατά ένα μεγάλο μέρος για την κατρακύλα του ΠΑΣΟΚ στην Δωδεκάνησο, αφού για κανένα από τα μείζονα και κρίσιμα, για την ανάπτυξη της περιοχής, ζητήματα αρμοδιότητός του, δεν έτεινε ευήκοον ους. **Αντικειμενικές αξίες, αιγιαλός** και **παραλία, χρησικτησίες, ΦΠΑ** (δίνει διαβεβαιώσεις αλλά ποιός τον εμπιστεύεται;) και τώρα η **ακίνητη περιουσία** του Δημοσίου.

Ο κ. Φωτιάδης, ο οποίος αγνοεί επιδεικτικά συναδέλφους του βουλευτές και τοπικούς φορείς, αγνοεί τις αντιδράσεις, αλλά και τη φθορά που προκαλεί στο κόμμα του, έκανε για άλλη μιά φορά το «θαύμα» του, επιβεβαιώνοντας τη φήμη του. Απέρριψε το αίτημα του Δήμου Ροδίων, ο οποίος εκφράζοντας ολόκληρη την τοπική κοινωνία, ζήτησε την επανασύσταση του **Οργανισμού Ακίνητης Περιουσίας του Δημοσίου Νομού Δωδ/σου.**

Ο κ. Φωτιάδης είχε άλλη μία ευκαιρία και την έχασε. Μαζί του την έχασε και το κυβερνών κόμμα.

Από σήμερα, είναι κάτι περισσότερο από βέβαιο ότι θα υπάρξει νέο μπαράζ αντιδράσεων, χωρίς να είναι βέβαιο ότι θα υπάρξει αποτέλεσμα, όπως δεν υπήρξε σε καμία άλλη περίπτωση μέχρι σήμερα. Ευθύνεται γι' αυτό η πολιτική ηγεσία ενός Υπουργείου Οικονομικών που συνεχίζει να ασκεί πολιτική πάνω στην στείρα ανάγνωση των αριθμών και των λογιστικών στοιχείων, αγνοώντας τις ιδιαιτερότητες της περιοχής.

Αργά ή γρήγορα, κάποιοι θα την «πληρώσουν»...

ΤΙ ΦΤΑΙΕΙ;



Τι φταίει τελικά που όλοι αγνοούν τις ιδιαιτερότητες των νησιωτικών περιοχών όταν νομοθετούν;

Για ποιό λόγο δεν έχει υπάρξει μέχρι σήμερα από την πλευρά της **Ευρωπαϊκής Ενωσης** μια ολοκληρώμενη πολιτική για τις νησιωτικές περιοχές, παρά την ύπαρξη της ρητής αναφοράς στη **Συνθήκη του Αμστερνταμ** ότι η ανάπτυξη των νησιών συνιστά βασική προτεραιότητα;

Τα ίδια ερωτηματικά επανέρχονται κάθε φορά που λαμβάνεται μια απόφαση ή απορρίπτεται μια πρόταση, ενάντια στην ανάγκη ανάπτυξης και ενίσχυσης των νησιωτικών περιοχών.

Το πρώτο που «υποψιάζεται» κανείς όταν επιχειρεί να δώσει απάντηση, είναι η λανθασμένη αντίληψη που υπάρχει για το **«τι εστί νησί».**

Η αναφορά στο θέμα της πρώην Ευρωβουλευτού κας **Μαριέττας Γιαννάκου,** σε πρόσφατη συνέντευξή της στην «δ», είναι αποκαλυπτική:

«Αυτό οφείλεται κατ' αρχήν σε λανθασμένες αντιλήψεις που θέλουν τα νησιά αυτάρκη λόγω τουρισμού, στην άποψη της Επιτροπής ότι λόγω ενιαίας αγοράς δεν μπορούν να γίνουν εξαιρέσεις στα νησιά και φυσικά στο γεγονός ότι η κυβέρνηση δεν προχώρησε στον κατάλληλο αναπτυξιακό σχεδιασμό, ώστε να εκμεταλλευθεί τα ΚΠΣ. Πολλά από αυτά τα προβλήματα μπορούν να αντιμετωπιστούν. Ενδεικτικά σας λέω ότι μπορούν να υπάρξουν θεσμικές παρεμβάσεις στο πλαίσιο της Επιτροπής, ώστε να συνυπολογίζεται η ιδιομορφία των νησιωτικών περιοχών στην κοινοτική νομοθεσία. Είναι δυνατόν επίσης να προωθηθούν φορολογικά κίνητρα για την ενίσχυση της επιχειρηματικότητας και επιδοτήσεις για την κατάρτιση και επανεκπαίδευση του εργατικού δυναμικού. Θεωρώ επίσης σημαντικό να υπάρξουν περισσότερα προγράμματα για την αξιοποίηση της αιολικής και γεωθερμικής ενέργειας. Τέλος, είναι προφανές ότι η κατανομή των κονδυλίων από την κυβέρνηση στις περιφέρειες πρέπει να γίνει με τέτοιο τρόπο ώστε να λαμβάνονται υπ' όψιν οι ιδιαιτερότητες του νησιωτικού χώρου».

ΟΙ ΤΥΧΟΔΙΩΚΤΕΣ ΤΗΣ ΠΟΛΙΤΙΚΗΣ



Η σημαία του **ΚΕΠ** υπεστάλη ένα χρόνο και κάτι μετά την έπαρσή της. Και τα στελέχη του Κινήματος Ελευθέρων Πολιτών που επληροφορήθηκαν στα βραδυνά δελτία ειδήσεων, σε ζωντανή μετάδοση το τέλος του οράματος, διαπίστωσαν ότι έπεσαν θύματα της έπαρσης του κ. **Αβραμόπουλου.** Αλλο η λάμψη του μεγαλύτερου δήμου της χώρας, εκεί όπου το γκλάμουρ μπορεί να εκτοπίσει τον πολιτικό λόγο (φάνηκε άλλωστε από τις δημοσκοπήσεις) κι άλλο η αρχηγία ενός μικρού κόμματος στις συμπληγάδες του δικομματισμού.

Και πώς αλήθεια θα μπορούσε να σταθεί ένα νέο κόμμα, του οποίου ο αρχηγός μπορεί να διερρήγνυε τα ιμάτιά του ότι δεν θέλει «χρησιμοποιημένα υλικά από παλιά οικοδομήματα», η πραγματικότητα όμως ήταν εν πολλοίς διαφορετική. Από την μια, οι **παντελώς νέοι και άγνωστοι,** από τους οποίους έλειπε εκείνη η αύρα του πολιτικού που μπορεί να πείσει και να εμπνεύσει. Από την άλλη, **οι τυχοδιώκτες της πολιτικής.** Ανθρωποι που γνωρίζοντας ότι δεν έχουν καμία τύχη στους υφιστάμενους πολιτικούς χώρους, απ' όπου πέρασαν και απέτυχαν, περιμένουν μονίμως το νέο φορέα, να ενταχθούν, να αναρριχηθούν, ελπίζοντας ότι θα καταφέρουν να καταλάβουν μια θέση στο Κοινοβούλιο, σκοπός ζωής για πολλούς απ'αυτούς. Τα **εικοσάρια** που «χτύπησε» στις πρώτες δημοσκοπήσεις του ΚΕΠ τους θάμπωσαν. Σε λίγο άρχισε η ανώμαλη προσγείωση. Στο **13%,** στο **7%** άρχισαν να πηδούν από το τραίνο. Στο **3%** δεν θυμούνταν καν το όνομα του Αβραμόπουλου. Τέτοια «πίστη» στα ιδανικά του νέου κόμματος, που πολύ γρήγορα άρχισε να φυλλοροεί... Μια ματιά στην εξέλιξη που είχε τοπικά, στην Δωδ/σο, βεβαιώνει του λόγου το αληθές. Υπήρχαν βέβαια και οι λίγοι που έμειναν στις επάλξεις μέχρι το τέλος. Ηταν εκείνοι που δήλωναν χθες **προδομένοι.** Οι άλλοι, οι τυχοδιώκτες της πολιτικής, «την είχαν κάνει» από νωρίς...

TSAGARIS TRAVEL

CAN A FERRIES

ΕΓ-Ο/Γ ΜΑΡΙΝΑ-Ε/Γ-Ο/Γ ΡΟΔΑΝΘΗ-
Ε/Γ-Ο/Γ ΡΟΜΙΛΝΤΑ-Ε/Γ-Ο/Γ ΝΤΑΛΙΑΝΑ

ΑΝΑΧΩΡΗΣΕΙΣ ΑΠΟ ΡΟΔΟ (09/6-15/06)

09/06	ΚΥΡΙΑΚΗ	09.00	ΡΟΜΙΛΝΤΑ	ΣΥΜΗ - ΤΗΛΟ - ΝΙΣΥΡΟ - ΚΩ - ΚΑΛΥΜΝΟ - ΑΣΤΥΠΑΛΑΙΑ - ΑΙΓΙΑΛΗ - ΚΑΤΑΠΟΛΑ - ΝΑΞΟ - ΠΑΡΟ - ΠΕΙΡΑΙΑ
		16.00	ΡΟΔΑΝΘΗ	ΚΩ - ΚΑΛΥΜΝΟ - ΛΕΡΟ - ΠΑΤΜΟ - ΠΕΙΡΑΙΑ
10/6	ΔΕΥΤΕΡΑ	16.00	ΜΑΡΙΝΑ	ΚΩ - ΚΑΛΥΜΝΟ - ΛΕΡΟ - ΠΑΤΜΟ - ΜΥΚΟΝΟ - ΠΕΙΡΑΙΑ
11/6	ΤΡΙΤΗ	13.00	ΡΟΜΙΛΝΤΑ	ΚΩ - ΒΑΘΥ - ΧΙΟ - ΜΥΤΙΛΗΝΗ - ΛΗΜΝΟ - ΑΛΕΞΑΝΔΡΟΠΟΥΛΗ (13.10)
		16.00	ΡΟΔΑΝΘΗ	ΚΩ - ΚΑΛΥΜΝΟ - ΛΕΡΟ - ΠΑΤΜΟ - ΠΕΙΡΑΙΑ - ΚΑΡΠΑΘΟ
12/6	ΤΕΤΑΡΤΗ	08.30	ΜΑΡΙΝΑ	ΚΑΡΠΑΘΟ
		18.30	ΜΑΡΙΝΑ	ΚΩ - ΚΑΛΥΜΝΟ - ΠΕΙΡΑΙΑ
13/6	ΠΕΜΠΤΗ	16.00	ΡΟΔΑΝΘΗ	ΚΩ - ΚΑΛΥΜΝΟ - ΛΕΡΟ - ΠΑΤΜΟ - ΠΕΙΡΑΙΑ
		17.00	ΡΟΜΙΛΝΤΑ	ΚΩ - ΚΑΛΥΜΝΟ - ΑΣΤΥΠΑΛΑΙΑ - ΚΑΤΑΠΟΛΑ - ΠΕΙΡΑΙΑ
14/6	ΠΑΡΑΣΚΕΥΗ	16.00	ΜΑΡΙΝΑ	ΚΩ - ΚΑΛΥΜΝΟ - ΜΥΚΟΝΟ - ΠΕΙΡΑΙΑ

ΑΝΑΧΩΡΗΣΕΙΣ ΑΠΟ ΠΕΙΡΑΙΑ (09/6-15/06)

09/06	ΚΥΡΙΑΚΗ	16.00	ΜΑΡΙΝΑ	ΜΥΚΟΝΟ - ΠΑΤΜΟ - ΛΕΡΟ - ΚΑΛΥΜΝΟ - ΚΩ - ΡΟΔΟ
10/6	ΔΕΥΤΕΡΑ	15.00	ΡΟΜΙΛΝΤΑ	ΣΥΡΟ - ΠΑΤΜΟ - ΝΑΞΟ - ΚΑΤΑΠΟΛΑ - ΑΣΤΥΠΑΛΑΙΑ - ΚΑΛΥΜΝΟ - ΚΩ - ΡΟΔΟ
		16.00	ΡΟΔΑΝΘΗ	ΚΑΛΥΜΝΟ - ΚΩ - ΡΟΔΟ
11/06	ΤΡΙΤΗ	16.15	ΜΑΡΙΝΑ	ΚΑΛΥΜΝΟ - ΚΩ - ΡΟΔΟ
12/06	ΤΕΤΑΡΤΗ	16.00	ΡΟΔΑΝΘΗ	ΠΑΤΜΟ - ΛΕΡΟ - ΚΑΛΥΜΝΟ - ΚΩ - ΡΟΔΟ
13/06	ΠΕΜΠΤΗ	16.00	ΜΑΡΙΝΑ	ΜΥΚΟΝΟ - ΚΑΛΥΜΝΟ - ΚΩ - ΡΟΔΟ
14/06	ΠΑΡΑΣΚΕΥΗ	15.15	ΡΟΔΑΝΘΗ	ΚΑΛΥΜΝΟ - ΚΩ - ΡΟΔΟ
		23.45	ΡΟΜΙΛΝΤΑ	ΣΥΡΟ - ΠΑΡΟ - ΝΑΞΟ - ΚΑΤΑΠΟΛΑ - ΑΙΓΙΑΛΗ - ΑΣΤΥΠΑΛΑΙΑ - ΚΑΛΥΜΝΟ - ΚΩ - ΝΙΣΥΡΟ - ΤΗΛΟ - ΣΥΜΗ - ΡΟΔΟ

ΑΠΟ ΑΛΛΕΣ ΠΟΛΕΙΣ

• ΑΠΟ ΑΛΕΞΑΝΔΡΟΥΠΟΛΗ: Κάθε ΤΕΤΑΡΤΗ 14.30 ΡΟΜΙΛΝΤΑ ΛΗΜΝΟ, ΜΥΤΙΛΗΝΗ, ΧΙΟ, ΣΑΜΟ, ΚΩ, ΡΟΔΟ • ΑΠΟ ΘΕΣΣΑΛΟΝΙΚΗ Κάθε ΔΕΥΤΕΡΑ 18.00 ΝΤΑΛΙΑΝΑ ΣΚΟΠΕΛΟ, ΣΚΙΑΘΟ, ΣΥΡΟ, ΜΥΚΟΝΟ, ΠΑΡΟ, ΝΑΞΟ, ΣΑΝΤΟΡΙΝΗ, ΗΡΑΚΛΕΙΟ • ΑΠΟ ΗΡΑΚΛΕΙΟ Κάθε ΤΡΙΤΗ 23.45 ΝΤΑΛΙΑΝΑ ΚΑΣΟ, ΚΑΡΠΑΘΟ, ΔΙΑΦΑΝΙ, ΧΑΛΚΗ, ΡΟΔΟ • ΑΠΟ ΡΟΔΟ Κάθε ΤΕΤΑΡΤΗ 17.00 ΧΑΛΚΗ, ΔΙΑΦΑΝΙ, ΚΑΡΠΑΘΟ, ΚΑΣΟ, ΗΡΑΚΛΕΙΟ, ΣΑΝΤΟΡΙΝΗ, ΝΑΞΟ, ΠΑΡΟ, ΜΥΚΟΝΟ, ΤΗΝΟ, ΣΥΡΟ, ΣΚΙΑΘΟ, ΣΚΟΠΕΛΟ,ΘΕΣΣΑΛΟΝΙΚΗ

G. SOULOUNIAS ENTERPRISES

TRAVEL AGENT & TOURIST SERVICES

RODOS • GREECE • РОДОС • ГРЕЦИЯ

NEW! NEW! NEW! NEW! NEW!

BODRUM

EVERY WEDNESDAY	20.00 IN THE AFTERNOON
EVERY THURSDAY	17.30 IN THE AFTERNOON
EVERY SATURDAY	17.30 IN THE AFTERNOON

WITH THE 'SEA STAR' TILOS

THE FASTEST AND SAFEST LUXURIUS SHIP

Price per person R/T 60€ EURO
ALL TAXES INCLUDED

'Package' price per person 105€ EURO
(INCLUDES: Boat ticket R/T + 1 overnight in 3* hotel on H.B. basis)

'Package' price per person 125€ EURO
(INCLUDES: Boat ticket R/T + 1 overnight in 4* Sup. hotel on H.B. BASIS)

'Package' price per person 135€ EURO
(INCLUDES: Boat ticket R/T + 1 overnight in 5* hotel on H.B. basis)

In all package prices are incuded Transfers Port - Hotel -Port and H/D Panoramic city tour.
Possibility of 1-2 or 5 nights stop-over.

For any further information and reservations please contact our office:
G. SOULOUNIAS ENTERPRISES
Tel: 0241-0-39824 76959 Fax: 0241-0-39824

υπόθεση: Πολιτισμός



υπογραφή: Δέσποινα Διαμαντή

ΚΑΛΟΚΑΙΡΙΝΑ ΑΝΑΓΝΩΣΜΑΤΑ

Η θάλασσα να σκάει στα πόδια και μια σκιά να δημιουργεί το απόλυτο καλοκαιρινό σκηνικό με όλα τα «ντεσού» που κάνουν την εποχή ακαταμάχητη.

«Το καλοκαίρι θα διαβάσω, όσα δεν πρόλαβα τον χειμώνα» είναι φράση που συνήθως ακούς από εκείνους που προετοιμάζονται για τις διακοπές. Το αποτέλεσμα μπορεί να μην δικαιώνει πάντα την πρόθεση, αλλά μας αρκεί για βιβλιοεπιλογές και ιδού:



• **ΜΑΛΒΙΝΑ ΚΑΡΑΛΗ: «ΠΙΟ ΠΟΛΥ - ΠΙΟ ΠΟΛΛΟΙ»**

Ενα τέτοιο τίτλο μόνο η Μαλβίνα θα μπορούσε να τον διαλέξει και να τον επιβάλει στις «εκδόσεις Αστάρτη».

Η πρώτη έκδοση βγήκε στα βιβλιοπωλεία τον Δεκέμβριο του 2000 και είναι ουσιαστικά το τελευταίο συγγραφικό πόνημα της πολυτάλαντης Μαλβίνας. Εχεις την αίσθηση διαβάζοντας το, ότι η Μαλβίνα βιαζόταν να γράψει - λες και δεν είχε άλλο χρόνο - για τη δική της ζωή και για τους έρωτες της. Αν και αναφέρεται ρητά και κατηγορηματικά ότι:

«Τα πρόσωπα που αναφέρονται στο βιβλίο είναι φανταστικά και όποιος επιζητήσει ταυτίσεις, θα το κάνει μόνο για λόγους αυτοπροβολής», διακρίνει κανείς κομμάτια της δικής της ζωής. Αντιγράφω: Σελ. 79: «Ο δικός μου αγαπημένος αριθμός είναι το επτά. Επτά άντρες είχα όλους και όλους στη ζωή μου. Ο πρώτος, το λίγο που μιλήσαμε. Του είπα πως έχει «αύξοντα» επτά. Ο δεύτερος, ήταν έβδομος και αυτός. Ο δέκατος πέμπτος επίσης: ο έβδομος άντρας της ζωής μου. Σινεμά: επτά με ενειά. Η αγαπημένη μου ώρα. Ραντεβού: το πρώτο που μου ερχόταν να πω ήταν στις επτά. Η Εβδομη Σφραγίδα, η αγαπημένη μου ταινία. Θυμάσαι την Εβδομη Σφραγίδα; Ο θάνατος που κερδίζει την παρτίδα στο σκάκι, θυμάσαι; Είναι ο έβδομος άντρας. Ο τελευταίος στη σειρά, έβδομος άντρας μου».



• **ΤΗΛΕΟΡΑΣΗ ΕΓΩ; ΟΧΙ ΕΥΧΑΡΙΣΤΩ** του Jean - Philippe Toussaiut

Ενα «διαφορετικό» βιβλίο που προσεγγίζει ευχάριστα τον «μαγικό κόσμο» της μικρής οθόνης (επίκαιρο!) Το βιβλίο αφηγείται το καλοκαίρι ενός ιστορικού τέχνης στο Βερολίνο, ο οποίος ετοιμάζεται να γράψει ένα δοκίμιο, ενώ την ίδια εποχή αποφασίζει ότι δεν πρόκειται να παρακολουθήσει ποτέ πια τηλεόραση. Τον ακολουθούμε στις καθημερινές του ασχολίες, την ίδια στιγμή που μας ενημερώνει για το πως αισθάνεται από τότε που αποφάσισε να σταματήσει να παρακολουθεί τηλεόραση. Τελικά το δοκίμιο που προσπαθεί να γράψει για τον Τιτσιάνο, διαμορφώνεται σε ένα σχόλιο για την τηλεόραση - καθόλου βαρύ, σας βεβαιώ -

«ΜΙΑ ΚΡΑΥΓΗ» ΑΠΟ ΤΟΥΣ ΚΡΗΤΙΚΟΥΣ

Από αύριο 14/6 έως και την Κυριακή 16/6 θα διαρκέσουν οι παραστάσεις της θεατρικής ομάδας της Αδελφότητας Κρητών Ρόδου, ολοκληρώνοντας τις εκδηλώσεις για την επέτειο της Μάχης της Κρήτης.

Το έργο «Μιά κραυγή» υπογράφει ο **Γιάννης Νιωτάκης** και στηρίζεται στο ομώνυμο ιστορικό διήγημα του **Μανώλη Μαστορογιαννάκη.**

Από το έργο παρελαύνουν όλα τα πρόσωπα που διαμόρφωσαν την ιστορία του τόπου μας τα πρώτα χρόνια του 20ου αιώνα, ενώ καταγράφονται τα αίτια που οδήγησαν στην Μικρασιατική Καταστροφή. Τους ήρωες του έργου ενσαρκώνουν τα μέλη της θεατρικής ομάδας της Αδελφότητας, τη σκηνοθεσία υπογράφει ο **Γιάννης Φλώρος,** ενώ τα σκηνικά είναι του **Σταμάτη Κούρου.**

Στην πρεμιέρα του έργου έχει προσκληθεί και θα παρευρεθεί η συγγραφέας κ. **Νίτσα Παραρά - Ευτυχίδου,** η οποία κατάγεται από τον Βουρλά - ο τόπος που διαδραματίζεται η πλοκή του έργου - και της οποίας το λογοτεχνικό έργο είναι αφιερωμένο στην ιδιαίτερη πατρίδα της.

Οι παραστάσεις που θα δοθούν στο Εθνικό Θέατρο στις 9.00 μ.μ. είναι αφιερωμένες στους Ελληνες που χάθηκαν στη Μικρά Ασία και σ'αυτούς, τους πρόσφυγες που μετέφεραν στον Ελλαδικό χώρο τον Μικρασιατικό Πολιτισμό.

ΣΗΜΕΙΩΜΑΤΑΡΙΟ

• **ΠΡΟΤΑΣΗ ΠΟΛΙΤΙΣΜΟΥ,** από το Πνευματικό Κέντρο του Δήμου της Κω. Σαν φορέας πολιτισμού δημιουργεί τις απαραίτητες προϋποθέσεις, ώστε να γίνει γόνιμη η σχέση των μαθητών με το Θέατρο.

Το Φεστιβάλ Μαθητικού Θεάτρου διανύει ήδη τον 9ο χρόνο της λειτουργίας του, δημιουργώντας τους μελλοντικούς θεατές και γιατί όχι τους μελλοντικούς δημιουργούς. Ο χειμερινός κινηματογράφος «ΟΡΦΕΑΣ» φιλοξενεί τις προσπάθειες των μικρών μαθητών, που άρχισαν από χθες με το 6ο Δημοτικό σχολείο και το έργο «Οταν κυβερνά η καρδιά» σε κείμενο Βούλας Μαγουλά. Ακολουθούν: Το 4ο Δημοτικό Σχολείο, με το έργο «Ο Λογοκριτής» σε κείμενο Λίας - Χατζοπούλου Καραβία. Το 5ο Δημοτικό σχολείο με το έργο «Περπατάω εις το δάσος» σε κείμενο Στέλλας Μιχαηλίδου.Το 1ο και 3ο Δημοτικό σχολείο με το έργο «Η μικρή γοργόνα» σε κείμενο που διασκεύασαν τα ίδια τα παιδιά και το 2ο Δημοτικό σχολείο με το έργο «Τα ρούχα του βασιλιά» σε κείμενο του Γιάννη Καπαντζόπουλου.

• **ΟΙ ΠΡΟΠΩΛΗΣΕΙΣ ΕΙΣΙΤΗΡΙΩΝ** άρχισαν για τις παραστάσεις όπερας που θα πραγματοποιηθούν στα πλαίσια του 3ου Διεθνούς Φεστιβάλ Οπερας Ρόδου, στο παλάτι του Μεγάλου Μαγίστρου από 24 έως και 28 Ιουλίου. Στην περίπτωση του Πολιτιστικού Οργανισμού του Δήμου Ροδίων ισχύει το «εγώ γι'αλλού ξεκίνησα, κι αλλού η ζωή με πάει...» ή «αλλού το... κόστος με πάει».

Ενώ το φυλλάδιο που ταξίδεψε μέχρι την τουριστική έκθεση του Βερολίνου στα πλαίσια της εβδομάδας Πολιτιστικού Τουρισμού, ανέφερε συνολικά έξι (6) παραστάσεις όπερας, στην πορεία, η «Ζιζέλ», η «Λίμνη των κύκνων» και ο «Σπάρτακος» όλη δηλαδή η πρώτη εβδομάδα του «Φεστιβάλ όπερας» εγκαταλείφθηκε για να μείνει η δεύτερη με τα έργα:

Τετάρτη 24/7 «Rigoletto» του Βέρντι

Πέμπτη 25/7 «Νορμα» του Μπελλίνι

Σάββατο 27/7 «Ο κουρέας της Σεβίλλης» του Ροσσίνι

Κυριακή 28/7 GALA, αποσπάσματα από γνωστές όπερες

Παρ' όλα αυτά το ενδιαφέρον των ξένων επισκεπτών της συγκεκριμένης χρονικής περιόδου έχει ήδη εκφραστεί σύμφωνα με τον ΠΟΔΡ και έχουν γίνει οι πρώτες κρατήσεις φθάνοντας τις 250 συνολικά θέσεις, μέχρι στιγμής.

Οι τιμές των εισιτηρίων έχουν ως εξής:

Οι πρώτες 5 σειρές με 30 ευρώ (Α' κατηγορία)

Οι επόμενες 15 σειρές με 20 ευρώ (Β' κατηγορία)

και οι υπόλοιπες με 15 ευρώ (Γ' κατηγορία)

Οσοι επιθυμούν να παρακολουθήσουν και τις 4 παραστάσεις μπορούν να προμηθευτούν το πακέτο εισιτηρίων όπου η θέση στη Α' κατηγορία κοστίζει 90 ευρώ, στη Β' 65 ευρώ, ενώ διατίθενται και εισιτήρια ειδικής τιμής για παιδιά.

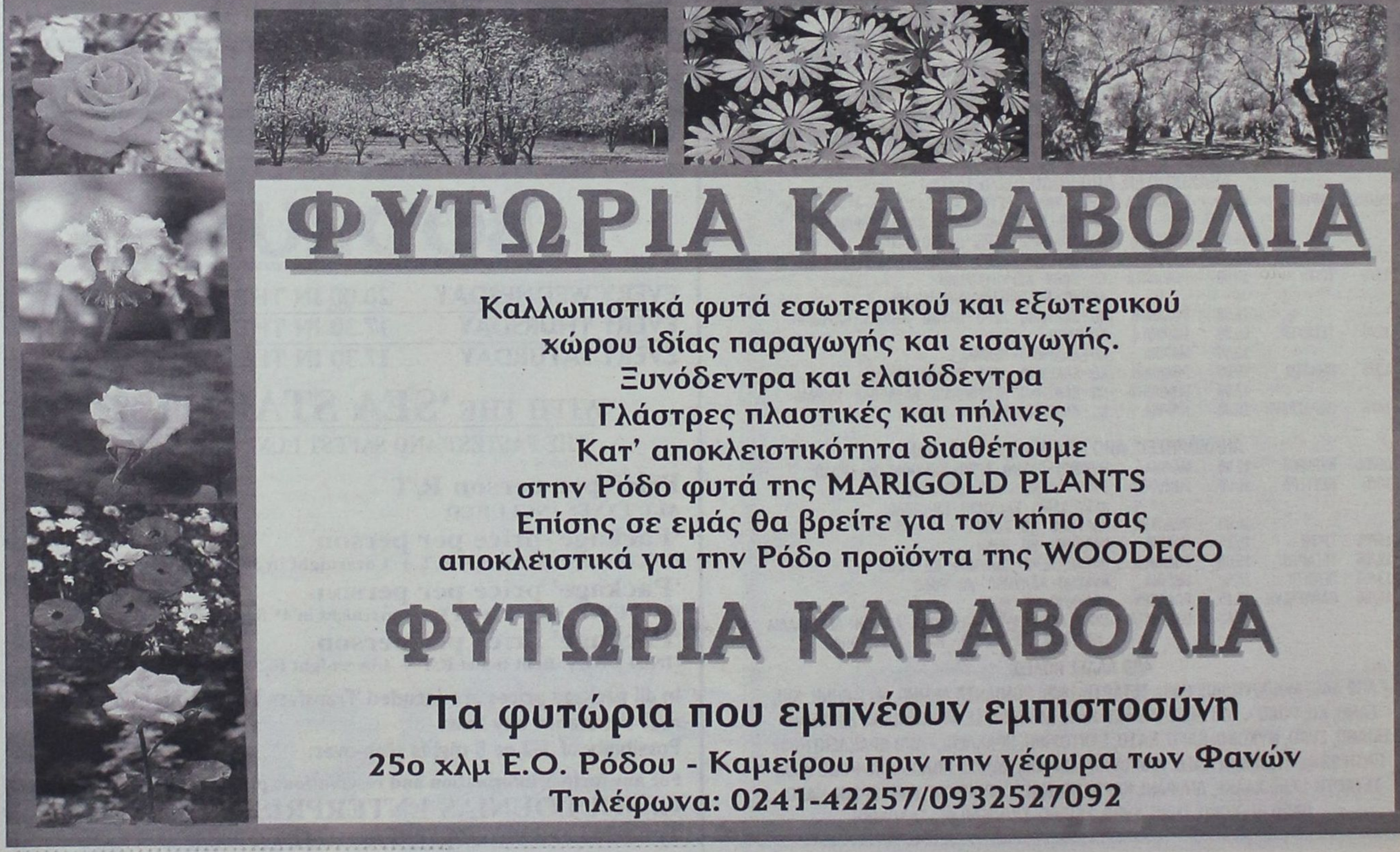

sports

Επιμέλεια: Ηλίας Λοΐζος - Μάγδα Σούγγαρη

✔ Προσφυγή στην ΦΙΦΑ από την Ε.Π.Ο.
✔ ΓΑΛΛΙΚΗ ΠΡΩΤΙΑ Σελ.16-17
✔ ΙΚΑΝΟΠΟΙΗΤΙΚΗ ΕΜΦΑΝΙΣΗ Σελ.18

Πολυσυλλεκτικό και δυναμικό το νέο Δ.Σ. της Ρόδου

• Με ομόφωνη απόφαση ο Γιώργος Παπαϊωάννου συνεχίζει στην προεδρία του συλλόγου • Ο Δημήτρης Σκούνας θα συνεχίσει και στην νέα περίοδο στον πάγκο της Ρόδου • Ξεκινούν από σήμερα οι μεταγραφικές κινήσεις για την ενίσχυση της ομάδας, από την επιτροπή μεταγραφών.



Εντυπωσιακό σε αριθμό, πολυσυλλεκτικό και δυναμικό είναι το νέο σχήμα που έχει το διοικητικό συμβούλιο του Α.Σ. Ρόδος. Επίσης εντυπωσιακός είναι και ο μέσος όρος ηλικίας των προσώπων τα οποία απαρτίζουν την διοίκηση, που σημαίνει ότι νέοι άνθρωποι με όρεξη, θα προσπαθήσουν να δώσουν στην ομάδα την αίγλη και την θέση που της αξίζει στον ποδοσφαιρικό χάρτη της Ελλάδας. Από τις 2.00 η ώρα χθές το μεσημέρι, σύμφωνα με πληροφορίες, ξεκίνησαν οι εργασίες της συνεδρίασης και μετά από τρείς ώρες ακριβώς στις 17.00 το διοικητικό συμβούλιο είχε πάρει την θέση του στην αίθουσα του ξενοδοχείου «Πλάζα» για την συνέντευξη στα Μ.Μ.Ε.

Οι ανακοινώσεις ξεκίνησαν με τον πρόεδρο **κ. Παπαϊωάννου** να ευχαριστεί παλιούς και νέους συνεργάτες για την προθυμία που έδειξαν να βοηθήσουν το σύλλογο. Επίσης ευχήθηκε μια καλύτερη συνεργασία με τον τοπικό τύπο και στην συνέχεια παρουσίασε την σύνθεση του νέου Δ.Σ.

Ακόμη τόνισε ότι ο στόχος της ομάδας είναι το πρωτάθλημα ενώ ομόφωνα λήφθηκε η απόφαση, ο **Δημήτρης Σκούνας** να είναι και στην νέα περίοδο ο προπονητής.

Τον λόγο πήρε ο γενικός αρχηγός **κ. Θεοδοσίου** που τόνισε: «Το έργο που αναλάβαμε είναι δύσκολο και θέλουμε τον τύπο κοντά μας».

Ο εκ των υπευθύνων του Γραφείου Τύπου **κ. Ντουρουτλής** δήλωσε: «Να ξέρετε ότι κανένας μας δεν μπήκε στο Δ.Σ. για προβολή ούτε για να δείξει ότι ήλθε τυπικά. Ηρθαμε για να βοηθήσουμε την Ρόδο και τίποτα περισσότερ».

Επίσης ο κ. Παπαϊωάννου δήλωσε ότι μέσα στις επόμενες μέρες θα ανακοινωθούν από το γραφείο τύπου του συλλόγου τα ονόματα 4-5 προσώπων από Αθήνα και Θεσσαλονίκη που θα βοηθήσουν την ομάδα εξωδιοικητικά. Επίσης σύντομα θα ανακοινωθεί η ημερομηνια που θα γίνει η Γ.Σ. για να επικυρώσει την νέα σύνθεση του Δ.Σ. Στο μεταξύ σήμερα ξεκινούν οι μεταγραφικές κινήσεις για την ενίσχυση του έμψυχου υλικού της ομάδας, από την επιτροπή μεταγραφών σε συνεργασία με τον Δημήτρη Σκούνα.

Πρόεδρος: Παπαϊωάννου Γ.,
Αντιπρόεδροι: Μαχραμάς Ζ., Νιχάτ Σαρή Χασάν, Χατζηνικολάκης Ι.
Γ. Γραμματέας: Ψέλλας Χρ.
Ειδ. Γραμματέας: Παυλίδης Γ.
Ταμίας: Κατσαράς Β.
Αναπλ. Ταμία: Κωσταράς Σ., Φρόνας Ν.
Γεν. Αρχηγός: Θεοδοσίου Βασ.
Γραφείο Τύπου: Μαρίνος Ι., Ντουρουτλής Μ.
Επιτροπή Δημ. Σχέσεων: Μιχελαράκης Ι., Κούρτης Ι. (Εξωδ/κός)
Μέλη: Γεωργαλίδης Β., Διακοφώτης Π., Δανάς Π., Κεφάλας Αντ., Παπαβασιλείου Ι., Πουλής Ελ., Τσακίρης Αν.

Επιτροπή μεταγραφών
Ντουρουτλής, Θεοδοσίου, Μαχραμάς, Μιχελαράκης, Ψέλλας Χρ.

Συνάντηση του Μιχ. Μπαριανάκη με τις ομάδες της Δ' Εθνικής

Με την παρουσία του προέδρου της ΕΠΣΔ θα χαραχθεί η κοινή αντιμετώπιση των προβλημάτων στο πρωτάθλημα

Με πρωτοβουλία του προέδρου του ΝΑΟΔ **κ. Μπαριανάκη** και σε συνεργασία με το ΔΣ της ΕΠΣΔ, πρόκειται να πραγματοποιηθεί την Παρασκευή 14 Ιουνίου συνάντηση με τους εκπροσώπους των ομάδων που θα λάβουν μέρος στο πρωτάθλημα της Δ' Εθνικής. Η συνάντηση έχει ως σκοπό την χάραξη κοινής γραμμής στην αντιμετώπιση προβλημάτων που ενδεχομένως να παρουσιασθούν στην διάρκεια του πρωταθλήματος.

Το περιεχόμενο της πρόσκλησης του προέδρου του ΝΑΟΔ προς τις ομάδες Α.Ε. ΚΩΣ, ΑΠΟΛΛΩΝΑ ΚΑΛΥΘΙΩΝ, ΑΣ ΡΟΔΟΣ και ΠΑΟ ΔΙΑΓΟΡΑ, αναφέρει τα εξής:

«Κύριοι,

Ο Νομαρχιακός Αθλητικός Οργανισμός Δωδεκανήσου (ΝΑΟΔ) θέλοντας να συμβάλει θετικά στην καλή διεξαγωγή τού περιφερειακού πρωταθλήματος της Δ' Εθνικής κατηγορίας και να συζητηθεί από κοινού η στρατηγική, και τα διάφορα προβλήματα, σας προσκαλεί την Παρασκευή 14-6-2002 και ώρα 13.30 στην αίθουσα συμβουλίου του Νομαρχιακού Μεγάρου σε κοινή σύσκεψη με την παρουσία του Προέδρου της ΕΠΣΔ και του Γ. Γραμματέα καθώς και μελών του ΝΑΟΔ, ούτως ώστε με το νέο ξεκίνημα, να υπάρχει κοινός αγώνας και ουσιαστική συμπαράσταση όλων των Σωματείων της Δ' Εθνικής κατηγορίας της Δωδεκανήσου, για την Πρόοδο του ποδοσφαίρου στο Νομό μας».

Ο Πρόεδρος
Μιχάλης Μπαριανάκης
Νομαρχιακός Σύμβουλος

Γενική Συνέλευση στον Δαμάγητο

Στις 23 Ιουνίου ημέρα Κυριακή πρόκειται να γίνουν οι αρχαιρεσίες στον «ΑΠΣ ΔΑΜΑΓΗΤΟΣ» για την ανάδειξη νέου διοικητικού συμβουλίου. Οι εργασίες της Γ.Σ. θα πραγματοποιηθούν στο Πνευματικό Κέντρο Θεολόγου. Η πρόσκληση του διοικητικού συμβουλίου προς τα μέλη του συλλόγου αναφέρει τα εξής:

Πρόσκληση Τακτικής Γενικής Συνέλευσης

Καλούμε όλα τα μέλη του «ΑΠΣ ΔΑΜΑΓΗΤΟΣ» σε τακτική Γενική Συνέλευση την Κυριακή 23-6-2002 και ώρα 20.00 στο Πνευματικό Κέντρο Θεολόγου, με θέματα ημερήσιας διάταξης:

1. Λογοδοσία Απερχόμενου Δ.Σ.
2. Εκθεση Εξελεγκτικής Επιτροπής
3. Εκλογή νέου δ.σ.
4. Εκλογπή Εξελεγκτικής Επιτροπής
5. Διάφορα

Σε περίπτωση μη απαρτίας, η Γενική Συνέλευση θα επαναληφθεί την επόμενη Κυριακή 30/6/2002 στον ίδιο χώρο και την ίδια ώρα.

Για τον ΑΠΣ Δαμάγητο

Ο Πρόεδρος **Ο Γεν. Γραμματέας**
Γ. Οικονόμου **Δημ. Γρηγοριάδης**

Εργασιακό τουρνουά ποδοσφαίρου

➤ Στις 25 Ιουνίου θα διεξαχθούν τα πρώτα παιχνίδια ➤ Μέχρι την Πέμπτη 20 Ιουνίου οι δηλώσεις συμμετοχής των ομάδων

Την Τρίτη 25 Ιουνίου αρχίζει το 12ο Εργασιακό τουρνουά Ποδοσφαίρου Υπηρεσιών - Ανωνύμων Εταιρειών - Παλαιμάχων και Συνοικιών της Ρόδου.

Αυτό προέκυψε από τη συνάντηση που είχε η οργανωτική επιτροπή στα γραφεία του Οργανισμού.

Αποφασίστηκε ακόμα οι δηλώσεις συμμετοχής να υποβληθούν μέχρι και την Πέμπτη 20 Ιουνίου στις 12.00 το μεσημέρι. Η κλήρωση θ'ακολουθήσει την ίδια ημέρα στις 13.00

Η αίτηση συμμετοχής θα συνοδεύεται με την κατάθεση 100 ευρώ.

Οι αγώνες θα διεξαχθούν στα Δημοτικά γήπεδα της πόλης Αγίων Αποστόλων και Καλλιπάτειρας (Καρακόνερο).

Την Οργανωτική επιτροπή αποτελούν οι: Μιχάλης Ερωτόκριτος, Μιχάλης Τζαμπερής, Νίκος Κυπραίος, Νίκος Αναρμουλής και Παναγιώτης Κανάκης (Αναπληρωματικά μέλη Στέργος Παρασκευάς και Τριαντάφυλλος Κυπριώτης).

Για περισσότερες πληροφορίες οι ενδιαφερόμενοι μπορούν να απευθύνονται στα γραφεία του Δ.Ο.Ν.Α. Ροδίων (κ. Χαρίτο Μιχάλη Διαγοριδών 1 -τηλ. 36083 - 36090 κατά τις εργάσιμες ημέρες και ώρες).

Ευχαριστήριο του Κλεόβουλου

Το Διοικητικό συμβούλιο του ΚΛΕΟΒΟΥΛΟΥ ΛΙΝΔΟΥ ευχαριστεί θερμά τον Βουλευτή ΔΩΔΕΚΑΝΗΣΟΥ **κ. Παπανικόλα Βασίλη** και τον πρώην Γενικό Γραμματέα του Υπουργείου Αιγαίου και Υποψήφιο Νομάρχη Δωδ/σου **κ. Μαχαιρίδη Ιωάννη,** για το αμέριστο ενδιαφέρον που επιδεικνύουν στα προβλήματα του Συλλόγου μας και τους ευχόμαστε ολόψυχα ΚΑΛΗ ΔΥΝΑΜΗ στο δύσκολο έργο που επιτελούν.

Με εκτίμηση το Δ.Σ.
Ο Πρόεδρος
Μιχάλης Αντ. Διακογεωργίου

Radio Sport



Νέο Αθλητικό Ραδιόφωνο
98.5 & 98 Mhz
Σύντομα κοντά σας...

Προσφυγή στην ΦΙΦΑ από την Ε.Π.Ο.



Μέτωπο ανοίγει η ΕΠΟ με την πολιτεία με αφορμή το νέο νόμο που παρουσίασε προς ημερών ο υπουργός Πολιτισμού **Ευάγγελος Βενιζέλος.** Σε κοινή σύσκεψη που είχε η ομοσπονδία με την ΕΠΑΕ έγινε γνωστό πως υπάρχουν πολλές αντιρρήσεις με την φιλοσοφία του νόμου και όπως ειπώθηκε αντίκειται στους κανονισμούς της ΦΙΦΑ. Ο πρόεδρος της ΕΠΟ Βασίλης Γκαγκάτης, μάλιστα, απείλησε - όπως διέρρευσε - να καταφύγει στην ΦΙΦΑ αν η πολιτεία δεν αλλάξει ρότα και δεν... εναρμονιστεί με τις καταστατικές διατάξεις της παγκόσμιας ομοσπονδίας.

Η κοινή επιτροπή της ΕΠΟ και της ΕΠΑΕ που συγκροτήθηκε και μετέχουν υψηλόβαθμα στελέχη (Σιντόρης, Κούκης, Αντιπαριώτης, Παυλόπουλος) αποφάσισε να στείλει υπόμνημα στην ΓΓ Αθλητισμού, σύμφωνα με το οποίο θα εκφράζονται οι αντιρρήσεις για πολλές διατάξεις του νόμου.

Τα επίμαχα σημεία των διαφωνιών είναι τα εξής:

«Η ΕΠΟ (και η ΕΠΑΕ φυσικά) δεν θέλει να επανέλθουν οι συνταξιούχοι δικαστές και να μην ορίσει η πολιτεία τα μέλη της επιτροπής επαγγελματικού αθλητισμού και να μην έχει δικαίωμα η αστυνομία να αναβάλει αγώνες αν κρίνει ότι υπάρχει υποψία επεισοδίων ή άλλος λόγος. Οσο για τα κωλύματα των παραγόντων επιθυμεί να ισχύσει ότι αποφασίστηκε στην συνάντηση που είχε η ΕΠΟ και εκπρόσωποι της πολιτείας με παράγοντες της ΦΙΦΑ, ενώ η ΕΠΟ θέλει να έχει η ίδια την πλήρη αρμοδιότητα για την διαιτησία και το ντόπινγκ».

Είναι δεδομένο ότι το καλοκαίρι θα είναι θερμό κι αν δεν υπάρχουν αμοιβαίες υποχωρήσεις το ελληνικό ποδόσφαιρο θα οδηγηθεί σε νέο αδιέξοδο και ο κίνδυνος της αποβολής εμφανίζεται και πάλι απειλητικά πάνω από την ΕΠΟ.

Αιτία, οι νέες διατάξεις του αθλητικού νόμου από τον υπουργό Πολιτισμού κ. Βενιζέλο

ΜΑΝΩΛΗΣ ΚΩΤΤΗΣ



• Πάντα η άποψή του έχει βαρύνουσα σημασία • «Διαφορετική θα είναι η ΑΕΚ με τον Μπάγεβιτς στον πάγκο

Η παθολογική αγάπη που τρέφει ο **Μανώλης Κώττης** για τη Ρόδο και την ΑΕΚ είναι γνωστή σε όσους γνωρίζουν καλά τον ποδοσφαιριστή, που αγωνίστηκε με την φανέλλα και των δύο ομάδων, χαρίζοντας ανεπανάληπτες στιγμές στους φιλάθλους όταν έστελνε την μπάλα στα αντίπαλα δίχτυα.

Πρόσφατα ο Κώττης βρέθηκε στην Αθήνα όπου στη συνέχεια μαζί με τους υπόλοιπους παλαίμαχους της ΑΕΚ ταξίδεψαν για την Σκόπελο, για τις ανάγκες ενός φιλικού αγώνα.

Οταν η αποστολή επέστρεψε στην Αθήνα, ζητήθηκε από τον **Μανώλη Κώττη** να σχολιάσει την επιστροφή του **Ντούσαν Μπάγεβιτς** στην ΑΕΚ. Ο πρώην άσος της Ρόδου και της ΑΕΚ εξέφρασε τις απόψεις του στον αθλητικό συντάκτη της «Ωρα των Σπορ» κ. Δ. Παλαμιδάκη αναφέροντας τα εξής:

Για λίγες μέρες βρέθηκε στην Αθήνα, ο Μανώλης Κώττης, μαζί με την γλυκύτατη σύζυγό του, Πάτρα, που κι αυτή αγάπησε την ΑΕΚ πολύ,ε κτός από τον Μανώλη και δεν έλειψε, τότε, ούτε από έναν αγώναν...

«Η ΑΕΚ θα βρει πάλι το πραγματικό της πρόσωπο, θα γίνει αυτή που πρέπει και είμαι βέβαιος ότι με τον Ντούσαν Μπάγεβιτς θα έλθουν και πάλι πολύ μεγάλες μέρες, για την αγαπημένη μας ομάδα», μας είπε ο Μανώλης Κώττης και πρόσθεσε τα εξής:

«Η ΑΕΚ πέρασε πολλά. Ομως, με «καπετάνιο» τον Μάκη Ψωμιάδη και στο «τιμόνι» της ομάδας τον έμπειρο και ιδιαίτερα σεβαστό από όλους μας Ντούσαν Μπάγεβιτς, θα βαδίσει και πάλι στον σωστό δρόμο. Γνώμονας, σε όλα, θα πρέπει να είναι η ΑΕΚ. Ο,τι είναι καλύτερο για την ΑΕΚ, αυτό επιβάλλεται να γίνεται. Ετσι και τώρα, ορθά έπραξε ο κ. Ψωμιάδης κι έφερε πάλι στην ομάδα μας τον κ. Μπάγεβιτς. Ολοι ξέρουμε ποιός είναι ο Μπάγεβιτς. Ποιό είναι το έργο του και η προσφορά του στην ομάδα μας. Ξέρουμε τι μπορεί, πράγματι, να δώσει στην ομάδα μας. Ξέρουμε το πάθος του για την ΑΕΚ, την αγάπη του για την ομάδα μας. Κι εμείς, άλλωστε, την αγαπάμε. Κάποτε, ναι, έφυγε... Το γιατί το ξέρει αυτός. Σημασία έχει, σήμερα, όλοι μαζί να οδηγήσουμε την ΑΕΚ στο... ρετιρέ των επιτυχιών. Κι ο Ντούσκο μπορεί. Κι εμείς, όλοι μας, θέλουμε να δούμε επιτέλους την ΑΕΚ σε μεγάλες ευρωπαϊκές διακρίσεις...»

Για το «χθες», το δικό του «χθες» στην ΑΕΚ, ο Μανώλης Κώττης θυμάται: «Ηταν, αναμφίβολα, τα καλύτερα μου χρόνια! Κάθε ματς κι ένας σταθμός... Ο Χέλμοντ Σενέκοβιτς, ο κόσμος της ΑΕΚ, ο μοναδικός λαός της ΑΕΚ που ήταν, είναι και θα είναι ο δωδέκατος παίκτης της ομάδας μας... Τώρα, με τον Ντούσκο, δεν φοβάμαι. «Αλλη» ΑΕΚ θα δούμε στο πρωτάθλημα. Να είναι όλοι βέβαιοι γι'αυτό...»

Κλείνοντας τις δηλώσεις του, ο Μανώλης Κώττης μας είπε: «Η ΑΕΚ έχει καλή ομάδα, ο Μπάγεβιτς θα φροντίσει να την ενισχύσει εκεί που πρέπει. Η ΑΕΚ θα παρουσιαστεί δυνατή στο νέο πρωτάθλημα. Να είναι όλοι βέβαιοι γι'αυτό...»

Ο Μανώλης Κώττης έγραψε τη δική του ιστορία στην ΑΕΚ. Εδωσε ό,τι είχε και δεν είχε. Μπήκε στις καρδιές όλων των «Ενωσιτών» οπαδών, για τον άψογο χαρακτήρα του και το μέγα πάθος του για την ΑΕΚ. Πότισε με ιδρώτα τη φανέλα της ΑΕΚ. Σε κάθε ματς έδινε και τη ζωή του. Εβαλε «γκολ με το τσουβάλι», γκολ που έγραψαν ιστορία... Ανήκει σε εκείνους τους ποδοσφαιριστές της ΑΕΚ που έδωσαν πολλά και που βέβαια το πέρασμά τους από την ιστορική Νέα Φιλαδέλφεια ήταν ιδιαίτερα έντονο, αλλά και πετυχημένο. Ετσι, για να θυμούνται οι παλιοί και να μαθαίνουν οι νέοι.

«Τώρα, στη Ρόδο είμαι μια χαρά», μας είπε ο Μανώλης Κώττης. «Εδώ, στον ΔΟΝΑ, δείχνουμε μεγάλο ενδιαφέρον και φροντίδα προς τους νέους.

Σε όλους τους τομείς των δραστηριοτήτων μας. Το ποδόσφαιρο ήταν και είναι η μεγάλη μου αγάπη. Γι'αυτό και σήμερα, όταν καλούμαι από τους παλαίμαχους της ΑΕΚ, δίνω με χαρά το «παρών» σε κάθε κάλεσμα. Λαμβάνω μέρος σε όλους τους αγώνες των παλαιμάχων και είμαι φίλος, πάντα, με όλα τα παιδιά...»

Soccer time 5x5



• Τα εύσημα στον Δήμαρχο κ. Γιαννόπουλο και τον πρόεδρο του ΔΟΝΑ κ. Διακογεωργίου, από τους αθλητές και τους γονείς τους



Με αφορμή την εξυπηρέτηση που έτυχε από τον ΔΟΝΑ η ποδοσφαιρική ομάδα 5x5 του οργανισμού, οι ποδοσφαιριστές και οι γονείς τους ευχαριστούν τον Δήμαρχο Ρόδου **κ. Γ. Γιαννόπουλο** και τον πρόεδρο του ΔΟΝΑ Ρόδου κ. **Κ. Διακογεωργίου** για την συμπαράσταση με την παρακάτω επιστολή:

Κύριε Δήμαρχε,

Θα θέλαμε εμείς οι αθλητές και οι γονείς μας να σας ευχαριστήσουμε θερμά για την ανταπόκριση που είχαμε από τον ΔΟΝΑ ΡΟΔΙΩΝ να συμμετάσχουμε στους ημιτελικούς αγώνες 5x5 που διεξήχθησαν στην Νάξο.

Θα ήταν μία αρνητική δοκιμασία για μας τους νέους αθλητές που προκριθήκαμε να μην συμμετάσχουμε στους αγώνες αυτούς. Το ευτύχημα όμως για μας τους νέους που υπάρχει ο ΔΟΝΑ ΡΟΔΙΩΝ και δίνει άμεσες λύσεις στα προβλήματα της Νεολαίας.

Κύριε Δήμαρχε, να είσθε σίγουρος ότι όλες οι προσπάθειες που κάνετε για την Νεολαία και γενικότερα για τον αθλητισμό, με αθλητικές υποδομές στην πόλη μας πιάνουν τόπο και σίγουρα αναγνωρίζονται απ' όλο τον κόσμο και πολύ περισσότερο από εμάς τους νέους και τους γονείς μας.

Συνεχίστε με τον ίδιο ζήλο και αθλητικό ενδιαφέρον και σας υποσχόμαστε τόσο η Νεολαία όσο και οι γονείς μας ότι θα είμαστε στο πλευρό σας.

Εχετε έναν αθλητικό Οργανισμό τον ΔΟΝΑ που είναι αναγνωρισμένος σε όλη την ΕΛΛΑΔΑ και τον κόσμο που ενδιαφέρεται συστηματικά για την Νεολαία και την άθληση.

Ευχαριστούμε κύριε Δήμαρχε εσάς και τον Πρόεδρο του ΔΟΝΑ και το Διοικητικό Συμβούλιο του Οργανισμού.

Με τιμή οι γονείς

1) Κεφάλας
2) Διακοναστάσης
3) Πλακέτης
4) Γεωργαλλής
5) Θεοδοσίου
6) Μαθιός
7) Καλαφάτ

Με τιμή οι αθλητές Ποδοσφαίρου

1) Κεφάλας Μιχάλης
2) Διακοναστάσης Σάββας
3) Πλακέτης Γιώργος
4) Γεωργαλλής Αντώνης
5) Θεοδοσίου Αντώνης
6) Μαθιός Παναγιώτης
7) Καλαφάτ Νεζίχ

ΓΑΛΛΙΚΗ ΠΡΩΤΙΑ

• Ο Αντουάν Αλμπό οδηγεί την κούρσα στη γενική κατάταξη στο Παγκόσμιο Πρωτάθλημα Windsurfing της κατηγορίας Formula
• Πρώτος Ελληνας ο Φάντης στη 13η θέση

Εντυπωσιακό ήταν το ξεκίνημα του Παγκοσμίου πρωταθλήματος WINDSURFING της κατηγορίας FORMULA που φιλοξενείται στην Ρόδο και συγκεκριμένα στον κόλπο της Ιαλυσού (στην θαλάσσια περιοχή μπροστά από το ξενοδοχείο FORUM BEACH).

Ο διευθυντής των ιστιοδρομιών **Bruno de Wannemaker** «έστησε» τον «στίβο» κοντά στην ακτή ούτως ώστε να μπορούν να παρακολουθούν καλύτερα και οι απλοί θεατές. Ο Γάλλος **Antoine Albeau** (F-192, AHD, Neil Pryde) κέρδισε την πρώτη ιστιοδρομία τερματίζοντας μπροστά από τον πρώην Παγκόσμιο πρωταθλητή **Wojtek Brzozowski** (POL-10, Starboard, Neil Pryde) από την Πολωνία και τον Αυστραλό Steve Allen (AUS-0, Fanatic). Αντίθετα στην δεύτερη ιστιοδρομία ο **Wojtek Brzozowski** τερμάτισε πρώτος αλλά στην τελευταία ο Γάλλος και πάλι άφησε τα διαπιστευτήρια του παίρνοντας την πρωτιά. Ο **Antoine Albeau** λοιπόν οδηγεί την κούρσα στην γενική κατάταξη έχοντας μέχρι στιγμής τους λιγότερους βαθμούς ποινής (3,4) και βρίσκεται μπροστά από τον **Wojtek Brzozowski** που έχει 4,7 βαθμούς. Όσον αφορά τους Έλληνες, ο **Ζαν Μαρκ Φάντης** έχει την καλύτερη θέση (13η) με 49 βαθμούς ποινής, ενώ ακολουθούν ο **Δημόπουλος** (18ος) με 62 και ο **Θωμόπουλος** με 69.

Αναλυτικά όλα τα αποτελέσματα της πρώτης ημέρας είναι τα ακόλουθα:

Races
Plc Sail No Competitor/Board&Sail Born Cat.Plc Total 01 02 03
001 F-192 Albeau Antoine 72 S 001 3,4 0,7 2,0 0,7 AHD/Neil Pryde
002 POL-10 Brzozowski Wojtek 76 S 002 4,7 2,0 0,7 2,0 Starboard/Neil Pryde
003 AUS-0 Allen Steve 73 S 003 12,0 3,0 3,0 6,0 Fanatic/
004 POL-124 Hlavaty Pawel 79 S 004 22,0 4,0 11,0 7,0 Starboard/Neil Pryde
005 DEN-173 Rögild Brian 70 S 005 23,0 7,0 4,0 12,0 Starboard/Gaastra
006 BRA-999 Schurmann Wilhelm 76 S 006 24,0 8,0 7,0 9,0 Starboard/Neil Pryde
007 GBR-83 Williams Ross 80 S 007 27,0 5,0 6,0 16,0 AHD/Gaastra
008 G-93 Laufer Andreas 70 S 008 27,0 10,0 9,0 8,0 Lorch/Gun Sails
009 F-71 Moussilmani Cyril 79 S 009 32,0 24,0 5,0 3,0 AHD/Simmer Sail
010 POL-86 Grynis Aleksander 80 S 010 35,0 6,0 14,0 15,0 Starboard/Neil Pryde
011 POL-16 Polanowski Michael 83 E 001 35,0 9,0 15,0 11,0 Starboard/Gaastra
012 G-63 Wilkens Helge 71 S 011 42,0 13,0 16,0 13,0 AHD/Gaastra
013 GRE-7 Fantis Ioanis-Markos 78 S 012 49,0 12,0 17,0 20,0 Starboard/Neil Pryde
014 LAT-68 Smiltenieks Maris 81 E 002 49,0 15,0 13,0 21,0 AHD/Gaastra
015 G-94 Behrends Thade 73 S 013 51,0 14,0 18,0 19,0 Starboard/Gun Sails
016 G-10 Horn Philip 73 S 014 52,0 16,0 22,0 14,0 Bic/Gaastra
017 KC-1 Ireland Sam 72 S 015 60,0 BFD 8,0 4,0 Starboard/North Sails
018 GR-123 Dimopoulos Horis 71 S 016 62,0 21,0 23,0 18,0 Bic/Neil Pryde
019 LAT-13 Dale Ansis 67 S 017 67,0 22,0 19,0 26,0 Starboard/Neil Pryde
020 GRE-96 Thomopoulos Konstantinos 72 S 018 69,0 18,0 26,0 25,0 Bic/Gaastra
021 POL-99 Graczyk Robert 71 S 019 70,0 19,0 24,0 27,0 AHD/Gaastra
022 LAT-168 Krisjanis Tutans 83 E 003 73,0 20,0 25,0 28,0 AHD/Gaastra
023 ISR-1 Dagan Arnon 77 S 020 75,0 17,0 DNF 10,0 Fanatic/Neil Pryde
024 DEN-111 Vesterstrom Jesper 76 S 021 75,0 BFD 10,0 17,0 Starboard/Gaastra
025 UKR-1 Oberemko Maxim 78 S 022 75,0 23,0 21,0 31,0 Starboard/North Sails
026 FIN-24 Rauhansuu Janne 70 S 023 81,0 11,0 DNF 22,0 AHD/Gaastra
027 BRA-307 Starosta Gabriel 83 E 004 98,0 DNF 27,0 23,0 Mistral/North Sails
028 GRE-969 Frey Christian 63 M 001 101,0 25,0 28,0 DNF Exocet/Yes Sails
029 GBR-5 Lever Jamie 74 S 024 101,0 DNF DNF 5,0 Starboard/Neil Pryde
030 GRE-97 Vlastos George 74 S 025 101,0 DNF 29,0 24,0 Starboard/Neilpryde
031 POL-148 Salek Jakub 83 E 005 105,0 26,0 31,0 DNF AHD/Gaastra
032 ARG-3 Costa Hoevel Gonzalo 80 S 026 108,0 DNF 12,0 BFD Starboard/Neil Pryde
033 GRE-23 Krystallis Richard 81 E 006 108,0 DNF 30,0 30,0 Starboard/Yes Sails
034 GRE-100 Theocharis Zois 72 S 027 116,0 DNF 20,0 DNF Starboard/Yes Sails
035 TUR-11 Kozanoglu Bora 79 S 028 125,0 DNF DNF 29,0 Starboard/North Sails
036 GRE-823 Solidakis Vasilis 75 S 029 128,0 DNF 32,0 BFD Starboard/Yes Sails
037 CYP-22 Couvas Dimitris 65 M 002 144,0 DNF DNF DNF Starboard/Neil Pryde
037 CYP-5 Antoniou George 73 S 030 144,0 DNF DNF DNF Fanatic/Neil Pryde
037 GR-1001 Kostas Tzianis 67 S 030 144,0 DNF DNF DNF Exocet/Yes Sails
037 GRE-2000 Kampouropoulos Nikolas 74 S 030 144,0 DNF DNF BFD Starboard/Yes Sails
037 GRE-291 Efstathiadis Minos 67 S 030 144,0 DNF DNF DNF Starboard/Gaastra
037 GRE-5 Logothetis Spiros 63 M 003 144,0 DNF BFD DNF Starboard/Gaastra
037 GRE-71 Papaspirou John 71 S 031 144,0 DNF DNF DNF Mistral/Yes Sails
037 GRE-89 Polychronopoulos Theofani 76 S 031 144,0 DNF DNF DNF Starboard/Gaastra
037 GRE-9 Vamvakas Spyros 68 S 031 144,0 DNF DNF BFD Starboard/Gaastra
037 UKR-9 Maslivets Olga 78 S 031 144,0 DNF DNF DNF Starboard/North Sails
037 YUG-01 Judin Leonid 63 M 004 144,0 DNF DNF DNF Fanatic/Gaastra







Τρίτο μάτι

• Δυναμικό το νέο Δ.Σ. των ελαφιών, σίγουρα πολυσυλλεκτικό και πάνω απ' όλα έδειξαν ότι οι αποφάσεις θα παίρνονται συλλογικά.

• Μετά από αρκετά χρόνια ανακοινώνεται η σύνθεση Δ.Σ. που το κάθε μέλος θα έχει να κάνει κάποια δουλειά.

• Τέλος εποχής για αποφάσεις και χάραξη στόχων από δύο-τρία άτομα. Αν αυτή η οργανωτική δουλειά που έγινε χθες από παλιούς κάι νέους στηριχθεί από τους φιλάθλους και τους εξωδιοικητικούς παράγοντες πολλά θα γίνουν.

• Η ενότητα που έδειξαν όλοι, φανερώνει ότι θα δουλέψουν συλλογικά με κοινό στόχο το καλό της ομάδας. Εχουν όλα τα εφόδια και είναι στο χέρι τους να παίρνουν κάθε φορά ομόφωνες αποφάσεις.

• Εάν και αυτό το Δ.Σ. μείνει στα χθεσινά λόγια και τις ωραιοποιήσεις τότε θα είναι άξιο της μοίρας του και η λεμονόκουπα θα πάει σύννεφο.

• Τα οβριόπουλα έκαναν γραφείο Τύπου αλλά ανακοίνωση δεν έβγαλαν. Αν από τώρα ο υπεύθυνος του γραφείου δουλεύει μόνο για την πάρτη του, ζήτω του γραφείου σας.

• Πολλά και παράξενα ζητά ο Μάνος όταν πρόκειται να δώσει αίμα του συλλόγου. Οταν όμως είναι έτοιμος να αγοράσει βάζει καβούρους στις τσέπες της ομάδας του.

ΗΛΙΑΣ Κ.

ΙΚΑΝΟΠΟΙΗΤΙΚΗ ΕΜΦΑΝΙΣΗ



➡ Η Χρυσοστομία Ιακώβου τερμάτισε ένατη στα 3.000μ. των «Τσικλητηρείων»

➡ Το πρόβλημα που προέκυψε με τη μέση της καθιστά αμφίβολη τη συμμετοχή της στο Μπρούνο Ζάουλι

Στο πλαίσιο της προετοιμασίας της για το Πανευρωπαϊκό Πρωτάθλημα ανοιχτού στίβου (6-11 Αυγούστου) στο Μόναχο, η **Χρυσούλα Ιακώβου** έλαβε μέρος στα «Τσικλητήρεια» και τερμάτισε στην ένατη θέση με χρόνο 9':16''.76. Πρώτη ήταν η Αντέρε από την Αιθιοπία (8':55''.67) και δεύτερη η Κενυάτισσα Μασάι (8':56''.72).

Η επίδοση της Καλύμνιας πρωταθλήτριας των μεγάλων αποστάσεων ήταν ικανοποιητική καθώς ο στόχος της ήταν να κατέβει τα εννιά λεπτά.

Ενοχλήσεις

Η αθλήτρια του Πανελληνίου Γ.Σ. ένιωσε ενοχλήσεις στη μέση της και θα κάνει εξετάσεις για να διαπιστωθεί το μέγεθος του προβλήματος και να καταρτιστεί το πρόγραμμα της αποθεραπείας.

Σύμφωνα με πληροφορίες, είναι αμφίβολη η συμμετοχή της στο Μπρούνο Ζάουλι (22-23 Ιουνίου) ενώ προς το παρόν θεωρείται βέβαιο ότι θ' αγωνιστεί το Σαββατοκύριακο στο Πανελλήνιο Πρωτάθλημα Α/Γ που θα διεξαχθεί στα Τρίκαλα.

Ενθουσίασε η ανταπόκριση του κόσμου

Πάνω από 500 μαθητές συμμετείχαν στην αθλητική εκδήλωση του ΔΟΑ Αρχαγγέλου για την λήξη της σχολικής περιόδου.

Ο ΔΟΑ Αρχαγγέλου τίμησε με τον καλύτερο τρόπο τους άμεσους συνεργάτες που δεν είναι άλλοι παρά μόνο τα παιδιά του Δήμου. Αυτή τη φορά οι εκδηλώσεις περιελάμβαναν παραδοσιακά παιχνίδια που σκοπό είχαν να ψυχαγωγήσουν και να διασκεδάσουν περισσότερο τα παιδιά αλλά και τον κόσμο που τα παρακολούθησε.

Αυτή η εκδήλωση, με τη λήξη της σχολικής χρονιάς, είχε ως σκοπό να ευχαριστήσει τόσο τους παιδαγωγούς των παιδιών όσο και τους γονείς τους.

Ολοι ανταποκρίθηκαν στο κάλεσμα. Ολοι οι δρόμοι που οδηγούσαν στο σχολείο της Μαλώνας ήταν γεμάτοι παιδιά, γονείς και δασκάλους. Με την έναρξη της εκδήλωσης και οι ίδιοι οι διοργανωτές δεν πίστευαν στην ανταπόκριση του κόσμου. Πάνω από πεντακόσια (500) άτομα βρέθηκαν στην πλατεία της Μαλώνας για να γιορτάσουν.

Η γιορτή άρχισε με ομιλία του Δημάρχου και Προέδρου του ΔΟΑ Αρχαγγέλου κ. **Κολιάδη Θεοδόση.** Ευχήθηκε σε όλους καλό καλοκαίρι, τους ευχαρίστησε για τη συνεργασία και τους υποσχέθηκε πως και κατά την καλοκαιρινή περίοδο ο ΔΟΑΑ θα συνεχίσει να λειτουργεί με καλοκαιρινά προγράμματα (κολύμπι - εκδηλώσεις στη θάλασσα).

Τα παιχνίδια άρχιζαν και τελείωναν πάντα με χειροκροτήματα κι επευφημίες του κόσμου, υπό την άριστη καθοδήγηση του κ. **Λαμπριανού Στέργου,** μέλους του Δ.Σ. Στο μπουφέ αλλά και στη διαχείριση του υλικού βρισκόταν οι πάντα πρόθυμοι (μέλη του Δ.Σ.) κ. **Παπαγεωργίου Παναγιώτης** και κ. **Σκούμπρος Ελευθέριος** για να εξυπηρετήσουν τον κόσμο. Δόθηκαν πεντακόσια (500) καπέλα και αρκετά νερά, αναψυκτικά και γλυκά.

Ο κ. **Καραγιάννης Αναστάσιος,** Αντιπρόεδρος του ΔΟΑΑ καμάρωνε που όλα λειτουργούσαν στην εντέλεια και που τα παιδιά του πνευματικού κέντρου Μαλώνας ανταποκρίθηκαν στις μεγάλες απαιτήσεις της εκδήλωσης. Επίσης πρέπει να τονισθεί πως ο χώρος έλαμπε από καθαριότητα κάτι που φρόντισε προσωπικά ο κ. Καραγιάννης.

Πρέπει να σημειωθεί πως τα παιχνίδια ήταν μία ιδέα της κ. **Κουλοχέρα Τσαμπίκας** (γραμματέας του Δημοτικού Διαμερίσματος Μασάρων), που συνεργάσθηκε με το Γυμναστή του ΔΟΑΑ και που δείχνει πάντα πρόθυμη να βοηθήσει.

Τέλος η όλη προσπάθεια έγινε με συντονισμό του Γυμναστή του ΔΟΑΑ κ. **Τζαφέρη Γεώργιο,** που για μία ακόμη φορά δεν άφησε τίποτα στην τύχη και όλα λειτούργησαν άψογα, έχοντας πάντα τη γραμματειακή στήριξη της κ. **Κουλοχέρα Αλεξάνδρας** αλλά και τη βοήθεια του τεχνικού του ΔΟΑΑ κ. **Ξύπα Στέργου.**

Με το τέλος της εκδήλωσης έγιναν απονομές των κυπέλων σε όλα τα σχολεία ανεξαρτήτου διάκρισης και δόθηκαν δώρα στους Εκπαιδευτικούς που παρευρέθηκαν και που ήταν πάντα αρωγοί καθ' όλη τη διάρκεια της σχολικής χρονιάς στις προσπάθειες του Οργανισμού. Επίσης πρέπει να τονισθεί ότι τα αναψυκτικά, νερά, χυμοί που περίσσεψαν μοιράστηκαν στα Νηπιαγωγεία και στους Παιδικούς Σταθμούς του Δήμου.



Θερινά μαθήματα στο ΝΟΡ

Μέχρι τις 15 Σεπτεμβρίου, λειτουργούν τμήματα κολύμβησης, πόλο, κανόε - καγιάκ

Στο Ναυτικό Ομιλο Ρόδου, οι εγγραφές για τα θερινά τμήματα (15 Ιουνίου έως 15 Σεπτεμβρίου) συνεχίζονται με σημαντική προσέλευση παιδιών και νέων. Στις άρτια εξοπλισμένες εγκαταστάσεις του Ομίλου θα λειτουργούν τμήματα εκμάθησης **Κολύμβησης, Πόλο, Κωπηλασίας, Κανόε - Καγιάκ και Τριάθλου** και θα τα στελεχώσουν πτυχιούχοι καθηγητές φυσικής αγωγής με προπονητική εμπειρία.

Τμήματα κολύμβησης

Εκμάθηση κολύμβησης από 9.45 έως 12.45 και 15.15 έως 19.00

Προχωρημένοι από 9.00 έως 13.00 και 17.00 έως 19.00

Προαγωνιστική από 19.00 έως 20.00

Αγωνιστική από 18.00 έως 20.00

Τμήματα ενηλίκων από 13.00 έως 14.00 και 14.00 έως 15.00 (εκμάθηση και φυσική κατάσταση).

Μετά τη λήξη των θερινών προγραμμάτων θα γίνει επιλογή παιδιών για την προετοιμασία τους σε αγώνες.

Πληροφορίες και εγγραφές στη γραμματεία του ΝΟΡ ή στο τηλ. 02410-38043 κάθε μέρα από τις 10.00 έως 15.00 και από 17.00 έως 19.00 (εκτός Σάββατο απόγευμα)

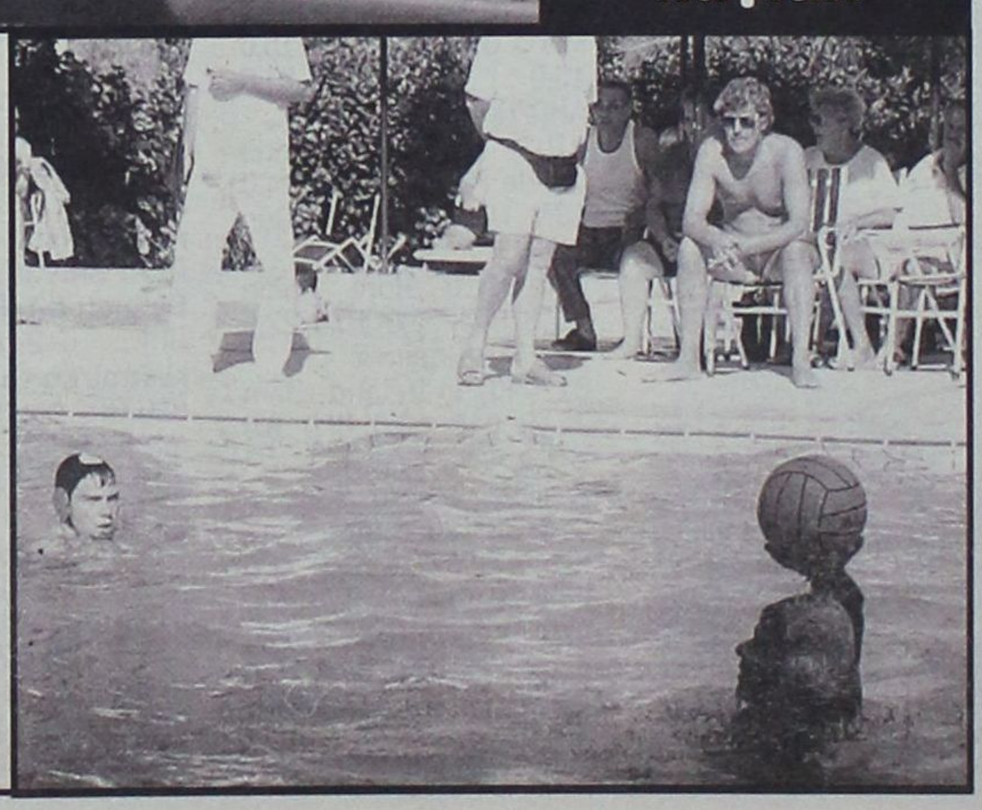

Τέλος Αυγούστου οι Βαλκανικοί

Υστερα από το συμβούλιο της ABAF, που έγινε στα γραφεία του ΣΕΓΑΣ, ο πρόεδρος της Ομοσπονδίας κ. Σεβαστής (με ίδιο πόστο στην Ενωση Βαλκανικών Ομοσπονδιών Στίβου) ανέφερε ότι οριστικοποιήθηκαν οι διοργανώσεις των Βαλκανικών Αγώνων.

Το πρωτάθλημα Ανδρών/Γυναικών θα διεξαχθεί στο Βουκουρέστι στις 24-25 Αυγούστου ενώ οι αντίστοιχοι αγώνες για τις κατηγορίες εφήβων - νεανίδων θα πραγματοποιηθούν στις 14-15 Σεπτεμβρίου στην πόλη Εντιρνέ (Τουρκία).

Ευχαριστήριο

Ο ΔΟΝΑ Αφάντου ευχαριστεί το Νομαρχιακό Αθλητικό Οργανισμό Δωδεκανήσου για τη συνεργασία του στον αγώνα δρόμου με την επωνυμία **«Γύρος Αφάντου 2002»** και πιστεύει για την ίδια εποικοδομητική συνεργασία στο μέλλον.

Ο πρόεδρος του ΔΟΝΑ Σάββας Σέντης

192

Η ΤΕΧΝΙΚΗ ΚΑΛΥΨΗ ΕΛΛΑΔΟΣ ΤΩΡΑ ΚΑΙ ΣΤΗΝ ΡΟΔΟ!!!

Η Τεχνική Κάλυψη Ελλάδος το γνωστό 192, ο αριθμός τεχνικής εξυπηρέτησης 365 ημέρες το χρόνο, 24 ώρες το 24ωρο είναι το μεγάλο γεγονός για τη ΡΟΔΟ.

Καλέστε τώρα τον αριθμό 192 και θα διαπιστώσετε ότι «Φτάνουμε αμέσως πάντα και σας φτιάχνουμε τα ΠΑΝΤΑ».

Υδραυλικά, ηλεκτρολογικά, αποφράξεις, αλουμίνια, οικιακές συσκευές κλειδιά, ψύξη, θέρμανση αλλά και ότι άλλο χρειαστεί ο χώρος σας είναι η ειδικότητά μας!

Στην Τεχνική Κάλυψη Ελλάδος παρέχουμε τις μοναδικές υπηρεσίες μιας μεγάλης εταιρείας με καλή διάθεση και φιλική συμπεριφορά.

Δημιουργούμε με τους πελάτες μας μόνιμες σχέσεις ειλικρίνειας, σεβασμού, συνέπειας, εκτίμησης, εμπιστοσύνης, αξεπέραστης ποιότητας.

Καλέστε μας τώρα και θα σας εξυπηρετήσουμε.
ΓΡΗΓΟΡΑ, ΥΠΕΥΘΥΝΑ, ΟΙΚΟΝΟΜΙΚΑ

Φτάνουμε αμέσως πάντα
και σας φτιάχνουμε τα...

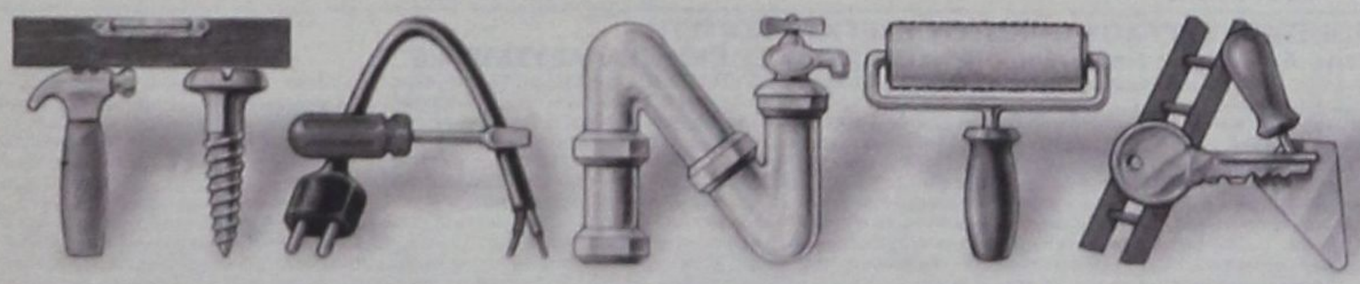

192
ΤΕΧΝΙΚΗ
ΚΑΛΥΨΗ
ΕΛΛΑΔΟΣ

ΔΙΑΚΟΣΑΒΒΑΣ Α.Ε.

Μ.Α.Ε: 12191/80/Β/86/154 **ΙΣΟΛΟΓΙΣΜΟΣ 31ης ΔΕΚΕΜΒΡΙΟΥ 2001 - ΕΤΑΙΡΙΚΗ ΧΡΗΣΗ (1 ΙΑΝΟΥΑΡΙΟΥ - 31 ΔΕΚΕΜΒΡΙΟΥ 2001)**

ΕΝΕΡΓΗΤΙΚΟ	Ποσά κλειομένης χρήσεως 2001			Ποσά προηγουμ. χρήσεως 2000		
Β. ΕΞΟΔΑ ΕΓΚΑΤΑΣΤΑΣΕΩΣ	Αξία Κτήσ.	Αποσβέσ.	Αναπ. Αξία	Αξία Κτήσ.	Αποσβέσ.	Αναπ. Αξία
1. Εξοδα Ιδρύσεως & Α' Εγκατ.	945.088	189.238	755.850.	945.088	189.248	755.850.
Γ. ΠΑΓΙΟ ΕΝΕΡΓΗΤΙΚΟ						
II. Ενσώματες ακινητοποιήσεις:						
3. Κτίρια και Τεχνικά Εργα	341.844.455	313.757.273	28.087.182	341.844.455	313.757.273	28.087.182
4. Μηχ/τα - Τεχνικές Εγκαταστ.	528.160.	528.159	1	528.160.	528.159	1
5. Μεταφορικά Μέσα	5.587.384	5.587.284	100	5.587.384	5.587.284	100
6. Επιπλα και λοιπός Εξοπλισμός	30.987.142	26.436.772	4.550.370	29.918.234	26.141.943	3.776.291
Σύνολο Ακινητοποιήσεων	378.947.141	346.309.488	32.637.653	377.878.233	346.014.659	31.863.574
III. Συμμ/χές & άλλες μακροπρόθ. χρηματοοικονομικές απαιτήσεις:						
2. Συμμετοχές σε λοιπές επιχειρήσεις			107.000.			107.000.
7. Λοιπές Μακροπρόθεσμες Απαιτήσεις			283.781			283.781
Σύνολο Παγίου Ενεργητικού			33.028.434			32.254.355
Δ. ΚΥΚΛΟΦΟΡΟΥΝ ΕΝΕΡΓΗΤΙΚΟ						
I. Αποθέματα:						
1. Εμπορεύματα			74.942.291			70.565.493
II. Απαιτήσεις:						
1. Πελάτες			860.408			818.390.
11. Χρεώστες διάφοροι			797.215			797.215
III. Χρεώγραφα						
1. Μετοχές			168.800.			168.800.
IV. Διαθέσιμα						
1. Ταμείο			168.228.053			156.808.451
3. Καταθέσεις Οψεως και Προθεσμίας			57.584.726			1.646.395
Σύνολο Κυκλοφ. Ενεργητικού			302.581.493			230.804.744
Ε. ΜΕΤΑΒΑΤΙΚΟΙ ΛΟΓΑΡ. ΕΝΕΡΓΗΤΙΚΟΥ						
3. Λοιποί μεταβ. λογαρ. Ενεργητικού			6.717.468			6.717.468
Γενικό Σύνολο Ενεργητικού (Β+Γ+Δ+Ε)			343.083.245			270.532.417
ΛΟΓΑΡΙΑΣΜΟΙ ΤΑΞΕΩΣ ΕΝΕΡΓΗΤΙΚΟΥ			75.471			75.471

ΠΑΘΗΤΙΚΟ	Ποσά κλειομ. χρήσ. 2001	Ποσά προηγ. χρήσ. 2000
Α. ΙΔΙΑ ΚΕΦΑΛΑΙΑ		
I. Κεφάλαιο Μετοχικό		
1. Καταβεβλημένο	170.000.000	170.000.000
III. Διαφορές αναπροσαρμογής:		
2. Διαφορές από αναπροσαρμογή αξίας λοιπών περιουσιακών στοιχείων	21.740.960	21.740.960
IV. Αποθεματικά κεφάλαια:		
1. Τακτικό αποθεματικό	2.295.272	1.508.184
3. Ειδικό φορολ. αποθεματικό	517.170.	517.170.
4. Ειδικό αφορολ. αποθεματικό	27.061	27.061
	2.839.503	2.052.415
V. Αποτελέσματα εις νέο:		
Υπόλοιπο κερδών χρήσεως εις νέο	877.147	-----
Υπόλοιπο ζημιών χρήσεως εις νέο	-----	(69.798.665)
Υπόλοιπο ζημιών προηγ. χρήσεων	(55.721.138)	
Διαφορές φορολογικού ελέγχου	(27.414.779)	(27.414.779)
Σύνολο ιδίων κεφαλαίων	112.321.693	96.579.931
Γ. ΥΠΟΧΡΕΩΣΕΙΣ		
I. Μακροπρόθεσμες Υποχρεώσεις:		
2. Δάνεια Τραπεζών	114.576.506	120.459.121
II. Βραχυπρόθεσμες Υποχρεώσεις:		
1. Προμηθευτές	80.883.829	45.366.446
2. Γραμμάτια πληρωτέα	7.857.799	580.230.
3. Τράπεζες λ/βραχυπρ. υποχρεώσεων	20.224.940	-----
5. Υποχρεώσεις από φόρους - τέλη	5.100.905	3.595.152
6. Ασφαλιστικοί Οργανισμοί	1.149.184	1.097.595
11. Πιστωτές διάφοροι	744.169	2.202.684
Σύνολο Υποχρεώσεων (Γ+ΓΙΙ)	230.537.332	173.301.228
Δ. ΜΕΤΑΒΑΤΙΚΟΙ ΛΟΓ. ΠΑΘΗΤΙΚΟΥ		
3. Λοιποί μεταβατικοί λογαριασμοί	224.220.	651.258
Γενικό Σύνολο Παθητικού (Α+Γ+Δ)	343.083.245	270.532.417
ΛΟΓΑΡΙΑΣΜΟΙ ΤΑΞΕΩΣ ΠΑΘΗΤΙΚΟΥ	75.471	75.471

ΚΑΤΑΣΤΑΣΗ ΛΟΓΑΡΙΑΣΜΟΥ ΑΠΟΤΕΛΕΣΜΑΤΩΝ ΧΡΗΣΕΩΣ
31ης ΔΕΚΕΜΒΡΙΟΥ 2001 (1 ΙΑΝΟΥΑΡΙΟΥ - 31 ΔΕΚΕΜΒΡΙΟΥ 2001)

		Ποσά κλειομ. χρήσ. 2001		Ποσά προηγ. χρήσ. 2000
I. ΑΠΟΤΕΛΕΣΜΑΤΑ ΕΚΜΕΤΑΛΛΕΥΣΕΩΣ				
Κύκλος εργασιών (πωλήσεις)		189.500.662		178.345.467
Μείον: Κόστος πωλήσεων		129.752.898		127.732.360
Μερικά αποτελέσματα (κέρδη) χρήσεως		59.747.764		50.613.107
Πλέον: Εσοδα συμμετοχών		2.400.		-----
Μείον: 3. Διάφορα έξοδα		44.008.402		36.886.890
Ολικά αποτελέσματα (κέρδη) χρήσεως		15.741.762		13.726.217
Μείον: Σύνολο αποσβέσεων	294.829		27.803.744	
Μείον: Οι από αυτές ενσώμ. στο λειτουρ. κόστος	294.829	-----	-----	27.803.744
ΚΑΘΑΡΑ ΑΠΟΤΕΛ/ΤΑ (κέρδη) ΧΡΗΣΕΩΣ		15.741.762		(14.077.527)

ΠΙΝΑΚΑΣ ΔΙΑΘΕΣΕΩΣ ΑΠΟΤΕΛΕΣΜΑΤΩΝ

	Ποσά κλειομ. χρήσ. 2001	Ποσά προηγ. χρήσ. 2000
Καθαρά αποτελ/τα (κέρδη) χρήσεως	15.741.762	(14.077.527)
Υπόλοιπο ζημιών προηγ. χρήσεων	(69.798.665)	(55.721.138)
Σύνολο	(54.056.903)	(69.798.665)

Ο Πρόεδρος και Διευθύνων Σύμβουλος
ΙΩΑΝΝΗΣ ΔΙΑΚΟΣΑΒΒΑΣ

Ο Αντιπρόεδρος του Δ.Σ.
ΓΕΩΡΓΙΟΣ ΔΙΑΚΟΣΑΒΒΑΣ

Ο Προϊστάμενος Λογιστηρίου
ΠΕΤΡΟΣ ΑΝΤΩΝΙΑΔΗΣ

ΞΕΝΟΔΟΧΕΙΑΚΕΣ ΕΚΜΕΤΑΛΛΕΥΣΕΙΣ Α.Ε.

Μ.Α.Ε: 35731/80/Β/96/20 **ΙΣΟΛΟΓΙΣΜΟΣ 31ης ΔΕΚΕΜΒΡΙΟΥ 2001 - 3η ΕΤΑΙΡΙΚΗ ΧΡΗΣΗ (1 ΙΑΝΟΥΑΡΙΟΥ - 31 ΔΕΚΕΜΒΡΙΟΥ 2001)**

ΕΝΕΡΓΗΤΙΚΟ	Ποσά κλειομένης χρήσεως 2001			Ποσά προηγουμένης χρήσεως 2000		
Β. ΕΞΟΔΑ ΕΓΚΑΤΑΣΤΑΣΕΩΣ	Αξία Κτήσ.	Αποσβέσ.	Αναπ. Αξία	Αξία Κτήσ.	Αποσβ.	Αναπ. Αξία
1. Εξοδα Ιδρύσεως & Α' Εγκατ.	15.111.770	6.044.708	9.067.062	15.111.770	3.022.354	12.089.416
Γ. ΠΑΓΙΟ ΕΝΕΡΓΗΤΙΚΟ						
II. Ενσώματες ακινητοποιήσεις:						
1. Γήπεδα - Οικόπεδα	168.197.600	----------	168.197.600	168.197.600	----------	168.197.600
3. Κτίρια και Τεχνικά Εργα	1.760.809.330	137.772.480	1.623.036.850	1.428.353.479	73.302.868	1.355.050.611
4. Μηχαν/τα - Τεχνικές Εγκαταστ. και λοιπός μηχαν. εξοπλισμός	102.638.359	26.136.288	76.502.071	79.531.739	6.669.015	72.862.724
5. Μεταφορικά Μέσα	8.741.387	1.627.409	7.113.978	8.741.387	753.272	7.988.115
6. Επιπλα και λοιπός Εξοπλισμός	315.997.405	137.971.174	178.026.231	272.941.557	48.808.376	224.133.181
7. Ακινητοπ. υπό εκτέλ. & προκατ.	867.102.683	----------	867.102.683	502.565.463	----------	502.565.463
Σύνολο Ακινητοποιήσεων (ΓΙΙ)	3.223.486.764	303.507.351	2.919.979.413	2.460.331.225	129.533.531	2.330.797.694
Δ. ΚΥΚΛΟΦΟΡΟΥΝ ΕΝΕΡΓΗΤΙΚΟ						
I. Αποθέματα:						
1. Εμπορεύματα			6.555.867			11.293.314
4. Πρώτες και βοηθητικές ύλες - Αναλώσιμα υλικά - Ανταλλακτ. και είδη συσκευασ.			3.593.813			4.055.189
			10.149.680			15.348.503
II. Απαιτήσεις:						
1. Πελάτες			193.257.703			26.110.938
2. Γραμμάτια εισπρακτέα			200.000.			----------
8. Δεσμευμένοι λογ/μοί καταθ.			500.632.051			400.000.000
11. Χρεώστες Διάφοροι			36.156.157			67.207.417
12. Λογαρ. Διαχειρήσεως - Ελλ. Δημόσιο			3.508.425			----------
			733.754.336			493.318.355
IV. Διαθέσιμα						
1. Ταμείο			17.024.470			20.895.079
3. Καταθέσεις Οψεως και Προθεσμίας			7.555.330			88.580.791
			24.579.800			109.475.870
Σύνολο Κυκλοφ. Ενεργητ. (ΔΙ+ΔΙΙ+ΔΙV)			768.483.816			618.142.728
Γενικό Σύνολο Ενεργητικού (Β+Γ+Δ)			3.697.530.291			2.961.029.838

ΠΑΘΗΤΙΚΟ	Ποσά κλειομ. χρήσ. 2001	Ποσά προηγ. χρήσ. 2000
Α. ΙΔΙΑ ΚΕΦΑΛΑΙΑ		
I. Κεφάλαιο Μετοχικό (89.000 μετοχές των 10.000 δρχ.)		
1. Καταβεβλημένο	890.000.000	535.770.000
III. Διαφορές αναπροσαρμογής:		
2. Διαφορές από αναπροσ/γή αξίας λοιπών περιουσιακών στοιχείων	8.009.504	8.009.504
V. Αποτελέσματα εις νέο:		
Υπόλοιπο χρήσεως εις νέο	(4.380.823)	(75.607.127)
Υπόλοιπο ζημιών προηγ. χρήσεων	(75.607.127)	----------
	(79.987.950)	(75.607.127)
VI. Ποσά προορισμένα για αύξηση κεφαλαίου:		
1. Καταθέσεις μετόχων	1.037.004.111	541.504.687
Σύνολο ιδίων κεφαλαίων	1.855.025.665	1.009.677.064
Γ. ΥΠΟΧΡΕΩΣΕΙΣ		
I. Μακροπρόθεσμες Υποχρεώσεις:		
2. Δάνεια Τραπεζών	1.243.364.468	998.097.378
II. Βραχυπρόθεσμες Υποχρεώσεις:		
1. Προμηθευτές	151.323.312	67.095.612
2. Επιταγές πληρωτέες	60.633.176	53.505.508
3. Τράπεζες λ/βραχυπρ. υποχρεώσ.	207.705.412	200.008.973
4. Προκαταβολές Πελατών	----------	538.775.268
5. Υποχρεώσεις από φόρους - τέλη	53.123.370	27.562.265
6. Ασφαλιστικοί Οργανισμοί	65.589.695	44.545.207
11. Πιστωτές Διάφοροι	60.765.193	21.762.563
	599.140.158	953.255.396
Σύνολο Υποχρεώσεων (ΓΙ+ΓΙΙ)	1.842.504.626	1.951.352.774
Γενικό Σύνολο Παθητικού (Α+Γ)	3.697.530.291	2.961.029.838

Σημείωση: Τελευταία Αναπροσαρμογή της αξίας των ακινήτων έγινε στη χρήση 2000, βάσει του Ν. 2065/92

ΚΑΤΑΣΤΑΣΗ ΛΟΓΑΡΙΑΣΜΟΥ ΑΠΟΤΕΛΕΣΜΑΤΩΝ ΧΡΗΣΕΩΣ
31ης ΔΕΚΕΜΒΡΙΟΥ 2001 (1 ΙΑΝΟΥΑΡΙΟΥ - 31 ΔΕΚΕΜΒΡΙΟΥ 2001)

		Ποσά κλειομ. χρήσ. 2001		Ποσά προηγ. χρήσ. 2000
I. ΑΠΟΤΕΛΕΣΜΑΤΑ ΕΚΜΕΤΑΛΛΕΥΣΕΩΣ				
Κύκλος εργασιών (πωλήσεις)		836.775.016		515.095.598
Μείον: Κόστος πωλήσεων		705.395.380		472.483.013
Μικτά Αποτελέσματα (κέρδη) Εκμεταλλεύσεως		131.379.636		42.612.585
Πλέον: Αλλα έσοδα εκμεταλλεύσεως		3.144.000		30.913
Σύνολο		134.523.636		42.643.498
Μείον: 1. Εξοδα διοικητικής λειτουργίας	41.186.872		63.743.003	
3. Εξοδα λειτουργίας διαθέσεως	15.337.901	56.524.773	21.328.325	85.071.328
Μερικά αποτελέσματα (κέρδη/ζημίες) Εκμεταλλεύσεως		77.998.863		(42.427.830)
Πλέον: 4. Πιστωτικοί τόκοι και συναφή έσοδα	19.129.410		----------	
Μείον: 3. Χρεωστικοί τόκοι και συναφή έξοδα	101.509.096	(82.379.686)	33.179.297	33.179.297
Ολικά αποτελέσματα (ζημίες) εκμεταλλεύσεως		(4.380.823)		(75.607.127)
Μείον: Σύνολο αποσβέσεων πάγιων στοιχείων	176.996.174		132.555.885	
Μείον: Οι από αυτές ενσώμ. στο λειτ. κόστος	176.996.174	----------	132.555.885	----------
ΚΑΘΑΡΑ ΑΠΟΤΕΛΕΣΜΑΤΑ (ζημίες) ΧΡΗΣΕΩΣ ΠΡΟ ΦΟΡΩΝ		(4.380.823)		(75.607.127)

Ρόδος 30 Απριλίου 2002

Ο Πρόεδρος του Δ.Σ.
ΒΑΣΙΛΕΙΟΣ Ι. ΠΑΠΑΒΑΣΙΛΕΙΟΥ
ΑΔΤ Ι392872

Ο Διευθύνων Σύμβουλος
ΙΩΑΝΝΗΣ Β. ΠΑΠΑΒΑΣΙΛΕΙΟΥ
ΑΔΤ Κ399232

Ο επί του Λογιστηρίου
ΒΑΣΙΛΕΙΟΣ Φ. ΜΑΝΩΛΑΣ
ΑΔΤ Β832242

ΠΙΣΤΟΠΟΙΗΤΙΚΟ ΕΛΕΓΧΟΥ ΟΡΚΩΤΟΥ ΕΛΕΓΚΤΗ ΛΟΓΙΣΤΗ

Προς τους κ.κ. Μετόχους της Ανώνυμης Εταιρείας "ΞΕΝΟΔΟΧΕΙΑΚΕΣ ΕΚΜΕΤΑΛΛΕΥΣΕΙΣ Α.Ε."

Ελέγξαμε τις ανωτέρω Οικονομικές Καταστάσεις καθώς και το σχετικό Προσάρτημα της Ανώνυμης Εταιρείας "ΞΕΝΟΔΟΧΕΙΑΚΕΣ ΕΚΜΕΤΑΛΛΕΥΣΕΙΣ Α.Ε." της εταιρικής χρήσεως που έληξε την 31η Δεκεμβρίου 2001. Ο έλεγχός μας έγινε σύμφωνα με τις διατάξεις του άρθρου 37 του Κ. Ν. 2190/1920 "περί Ανωνύμων Εταιρειών" και τις ελεγκτικές διαδικασίες που κρίναμε καταλληλες, βάσει των αρχών και κανόνων ελεγκτικής που ακολουθεί το Σώμα Ορκωτών Ελεγκτών - Λογιστών και πού είναι σύμφωνες με τις βασικές αρχές των Διεθνών Ελεγκτικών Προτύπων. Τέθηκαν στη διάθεσή μας τα βιβλία και στοιχεία που τήρησε η εταιρεία και μας δόθηκαν οι αναγκαίες για τον έλεγχο πληροφορίες και επεξηγήσεις που ζητήσαμε. Η εταιρεία εφάρμοσε ορθά το Ελληνικό Γενικό Λογιστικό Σχέδιο. Δεν τροποποιήθηκε η μέθοδος απογραφής σε σχέση με την προηγούμενη χρήση, εκτός της περιπτώσεως της κατωτέρω παρατηρήσεώς μας αρ.3. Επαληθεύσαμε τη συμφωνία του περιεχομένου της Εκθέσεως Διαχειρίσεως του Διοικητικού Συμβουλίου προς την τακτική Γενική Συνέλευση των Μετόχων, με τις σχετικές Οικονομικές Καταστάσεις. Το Προσάρτημα περιλαμβάνει τις πληροφορίες που προβλέπονται από την παράγρ. 1 του άρθρου 43α του Κ. Ν. 2190/1920. Από τον παραπάνω έλεγχό μας προέκυψαν τα εξής: 1) Η εταιρεία βασιζόμενη στην υπ' αριθμ. 205/1988 γνωμοδότηση των Νομικών Συμβούλων Διοίκησης και το άρθρο 10 του Ν. 2065/1992, δεν σχημάτισε Προβλεψη για Αποζημίωση του Προσωπικού της λόγω εξόδου από την υπηρεσία, διότι δεν υπήρχε κανένας που να θεμελιώνει δικαίωμα συνταξιοδότησης μέχρι το τέλος της επόμενης χρήσης. Κυρίως λόγω του πολυαριθμου του Προσωπικού και του εποχιακού χαρακτήρα της απασχολήσεως του μεγαλύτερου μέρους αυτού, δεν κατέστη δυνατό στα χρονικά πλαίσια του ελέγχου μας, να προσδιοριστεί το ποσό στο οποίο θα ανερχόταν η υποχρέωση της εταιρείας, αν σχηματιζόταν πρόβλεψη για αποζημίωση του συνόλου του προσωπικού της, λόγω εξόδου από την υπηρεσία για συνταξιοδότηση. 2) Η εταιρεία δεν έχει ελεγχθεί από τις φορολογικές αρχές για τις χρήσεις 1999 έως και 2001 και κατά συνέπεια οι φορολογικές υποχρεώσεις της για τις χρήσεις αυτές δεν έχουν καταστεί οριστικές. 3) Λόγω της αλλαγής που επήλθε με βάση το Ν. 2992/2002 αρθ. 11 παρ. 2, στους συντελεστές αποσβέσεων των κτιρίων, οι αποσβέσεις των κτιρίων της χρήσεως είναι μειωμένες κατά ποσό δρχ. 64.000.000 περίπου, σε σχέση με εκείνες που θα είχαν διενεργηθεί εάν δεν υπήρχε αλλαγή των συντελεστών. Κατά την γνώμη μας, οι ανωτέρω Οικονομικές Καταστάσεις οι οποίες προκύπτουν από τα βιβλία και στοιχεία της εταιρείας, απεικονίζουν μαζί με το Προσάρτημα, αφού ληφθούν υπόψη οι παραπάνω παρατηρήσεις μας, την περιουσιακή διάρθρωση και την οικονομική θέση της εταιρείας κατά την 31η Δεκεμβρίου 2001, καθώς και τα αποτελέσματα της χρήσεως που έληξε αυτή την ημερομηνία, βάσει των σχετικών διατάξεων που ισχύουν και λογιστικών αρχών, οι οποίες έχουν γίνει γενικά παραδεκτές και δεν διαφέρουν από εκείνες που η εταιρεία εφάρμοσε στην προηγούμενη χρήση, εκτός της περιπτώσεως της ανωτέρω παρατηρήσεώς μας αρ.3.

Αθήνα, 14 Μαΐου 2002

"Κ & Β ΟΡΚΩΤΟΙ ΛΟΓΙΣΤΕΣ Α.Ε.Ε."
BAKER TILLY INTERNATIONAL

Ο Ορκωτός Ελεγκτής Λογιστής
ΚΑΛΟΓΕΡΟΠΟΥΛΟΣ Β. ΙΩΑΝΝΗΣ
ΑΜ/ΣΟΕΛ: 10741

ΕΝΑΣ ΣΠΟΥΔΑΣΤΗΣ ΤΗΣ ΑΣΤΕΡ

«Φωτεινό παράδειγμα σε μια γκρίζα εποχή»

✓ Βρήκε και παρέδωσε 5.000 ευρώ ✓ Τιμήθηκε από το δημοτικό συμβούλιο

Τον τελειόφοιτο σπουδαστή της ΑΣΤΕΡ Κώστα Κωστόπουλο του Γλαύκου, «ένα φωτεινό παράδειγμα σε μια γκρίζα εποχή» τίμησε χθες το μεσημέρι το δημοτικό συμβούλιο της Ρόδου, σε ειδική τελετή, για την αξιέπαινη πράξη του, να παραδώσει στον κάτοχό του ένα πορτοφόλι με 5.000 ευρώ, που βρήκε τυχαία στο δρόμο πριν από λίγους μήνες.

Σύσσωμο το δημοτικό συμβούλιο είχε εγκρίνει τότε την απόφαση της Επιτροπής Τιμητικών Διακρίσεων, να απονεμηθεί στον νεαρό σπουδαστή μια τιμητική πλακέτα από τον Δήμο Ροδίων και το συμβολικό ποσό των 100.000 δρχ. ως ελάχιστη προσφορά αναγνώρισης της πράξης, που αναμφισβητήτως αποτελεί παράδειγμα προς μίμηση.



Η ειδική συνεδρίαση του δημοτικού συμβουλίου έγινε χθες το μεσημέρι, λίγες μόνο ώρες πριν την αναχώρηση του Κώστα Κωστόπουλου από τη Ρόδο, που απόφοιτος της ΑΣΤΕΡ πλέον, επέστρεψε στην ιδιαίτερη πατρίδα του.

Ο πρόεδρος του δημοτικού συμβουλίου κ. **Γιάννης Τσιγάρος** χαρακτήρισε την πράξη του νεαρού σπουδαστή «παράδειγμα προς μίμηση» και «πράξη που προσδιορίζει το ήθος και την καλλιέργεια του πνεύματος», ευχόμενος «τέτοιες πράξεις να γίνουν καθημερινότητα».

Στον «τεράστιο συμβολικό χαρακτήρα» της πράξης του Κώστα Κωστόπουλου αναφέρθηκε ο δήμαρχος Ροδίων κ. **Γιώργος Γιαννόπουλος,** ο οποίος σημείωσε ότι «καταρρίπτεται ο μύθος που θέλει να αμφισβητείται η πολιτική ποιότητα της νέας γενιάς», «ο μύθος που θέλει τη νέα γενιά να μην έχει αρχές, αξίες, πιστεύω και στάση ζωής». Ο δήμαρχος σημείωσε ότι θα έπρεπε να μην είναι «φωτεινές εξαιρέσεις» τέτοια περιστατικά, αλλά ο κανόνας στην καθημερινότητα μας.

«Φωτεινό παράδειγμα σε μια γκρίζα εποχή» χαρακτήρισε τον Κώστα Κωστόπουλο ο κ. **Νίκος Χαραλάμπης.** Ο ίδιος ο νεαρός σπουδαστής, όταν ανέβηκε στο βήμα περιορίσθηκε να εκφράσει τις ευχαριστίες του στο δημοτικό συμβούλιο για την τιμή που του επιφύλαξε, ενώ ο διευθυντής της ΑΣΤΕΡ κ. **Θανάσης Στάμος** χαρακτήρισε την πράξη του νεαρού αυθόρμητη, με την ελπίδα η σχολή στην οποίαν φοίτησε τα τελευταία τρία χρόνια, να συνέβαλε και αυτή, έστω και στο ελάχιστο στην διαμόρφωση της προσωπικότητάς του, που είχε ως αποτέλεσμα την συγκεκριμένη αξιέπαινη πράξη.


Ο Κώστας Κωστόπουλος

ΣΥΝΕΡΧΕΤΑΙ ΣΕ ΣΥΝΕΔΡΙΑΣΗ το Περιφερειακό Συμβούλιο

Με την παρουσία του Γ.Γ. της ΜΟΔ από το Υπουργείο Εθνικής Οικονομίας αναμένεται να συνεδριάσει το Περιφερειακό Συμβούλιο Νοτίου Αιγαίου, την προσεχή Τρίτη, 18 τρέχοντος, στην Κάλυμνο.

Στην ίδια συνεδρίαση θα συμμετάσχουν για πρώτη φορά και οι δώδεκα νεοπροσληφθέντες ειδικοί επιστήμονες της ΜΟΔ, που επανδρώνουν την «Ομάδα Κρούσης Νοτίου Αιγαίου» (πέντε ανά νομό και δύο συντονιστές), οι οποίοι θα προσφέρουν τις υπηρεσίες τους στα μικρά νησιά, όπου υπάρχουν διαπιστωμένες αδυναμίες σε τεχνική υποδομή και στελέχωση, ώστε οι ΟΤΑ των νησιών αυτών να μπορέσουν να προχωρήσουν στην ωρίμανση των έργων τους για το Γ΄ ΚΠΣ. Στη διάρκεια του Περιφερειακού Συμβουλίου θα γίνει ο προγραμματισμός και ιεράρχηση των έργων τα οποία θα υποστηρίξουν κατά προτεραιότητα οι επιστήμονες της «Ομάδας Κρούσης» στους δύο νομούς, Κυκλάδων και Δωδεκανήσου.

Ξενοδοχειακαί Τουριστικαί Βιομηχανικαί Εμπορικαί Επιχειρήσεις ΚΑΣΤΡΑΚΙ ΦΑΛΗΡΑΚΙ ΜΠΗΤΣ Α.Ε.

ΙΣΟΛΟΓΙΣΜΟΣ 31ης ΔΕΚΕΜΒΡΙΟΥ 2001 - ΕΤΑΙΡΙΚΗ ΧΡΗΣΗ (1 ΙΑΝΟΥΑΡΙΟΥ - 31 ΔΕΚΕΜΒΡΙΟΥ 2001)

ΕΝΕΡΓΗΤΙΚΟ	Ποσά κλειόμενης χρήσεως 2001 σε δρχ.			Ποσά προηγούμενης χρήσεως 2000 σε δρχ.		
	Αξία Κτήσεως	Αποσβέσεις	Αναπόσβεστη Αξία	Αξία Κτήσεως	Αποσβέσεις	Αναπόσβεστη Αξία
Β. ΕΞΟΔΑ ΕΓΚΑΤΑΣΤΑΣΕΩΣ						
1. Εξοδα ιδρύσεως και πρώτης εγκ/σεως	19.450.416	19.225.051	225.365	19.450.416	19.137.031	313.385
4. Λοιπά έξοδα εγκαταστάσεως	5.119.796	3.348.304	1.771.492	4.650.000	2.286.499	2.363.501
	24.570.212	22.573.355	1.996.857	24.100.416	21.423.530	2.676.886
Γ. ΠΑΓΙΟ ΕΝΕΡΓΗΤΙΚΟ						
II. Ενσώματες ακινητοποιήσεις:						
1. Γήπεδα - Οικόπεδα	823.199.154	0	823.199.154	823.199.154	0	823.199.154
3. Κτίρια και Τεχνικά Εργα	1.798.126.609	1.216.837.540	581.289.069	1.644.971.304	1.147.454.022	497.517.282
4. Μηχανήματατα - Τεχνικές Εγκαταστάσεις και λοιπός μηχανολογικός εξοπλισμός	301.001.607	239.721.043	61.280.564	285.741.380	223.019.817	62.721.563
5. Μεταφορικά Μέσα	202.712.853	111.833.285	90.879.568	202.712.853	92.069.889	110.642.964
6. Επιπλα και λοιπός εξοπλισμός	607.149.836	406.712.644	200.437.192	450.090.548	355.092.424	94.998.124
7. Ακιν/σεις υπό εκτέλεση & προκαταβολές	179.802.615	0	179.802.615	273.784.249		273.784.249
Σύνολο Πάγιου Ενεργητικού	3.911.992.674	1.975.104.512	1.936.888.162	3.680.499.488	1.817.636.152	1.862.863.336
III. Συμμετοχές & άλλες μακροπρόθεσμες χρηματοοικονομικές απαιτήσεις						
7. Λοιπές μακροπρόθεσμες απαιτήσεις			597.000.			597.000.
Σύνολο παγίου ενεργητικού (ΓΙΙ+ΓΙΙΙ)			1.937.485.162			1.863.460.336
Δ. ΚΥΚΛΟΦΟΡΟΥΝ ΕΝΕΡΓΗΤΙΚΟ						
I. Αποθέματα						
4. Πρώτες και βοηθητικές ύλες - Αναλώσιμα υλικά - Ανταλλακτικά και είδη συσκευασίας			41.575.429			43.237.735
II. Απαιτήσεις						
1. Πελάτες			13.318.850			2.319.125
3α. Επιταγές εισπρακτέες (μεταχρον.) - Χαρτοφυλακίου			2.429.002			7.395.350
7. Απαιτήσεις κατά οργάνων διοικήσεως			142.080.648			84.629.814
10. Επισφαλείς-Επίδικοι πελάτες και χρεώστες	9.335.375			9.335.375		
Μείον: Προβλέψεις	9.335.374		1	9.335.374		1
11. Χρεώστες διάφοροι			250.275.719			218.949.444
12. Λογαριασμοί διαχειρίσεως προκαταβολών και πιστώσεων			11.149.259			11.059.734
			419.253.479			324.353.468
IV. Διαθέσιμα						
1. Ταμείο			33.408.438			194.929.598
3. Καταθέσεις όψεως και προθεσμίας			189.859.387			14.402.040
			223.267.825			209.331.638
Σύνολο Κυκλοφορούντος Ενεργητικού (ΔΙ+ΔΙΙ+ΔΙΙΙ+ΔΙV)			684.096.733			576.922.841
Ε. ΜΕΤΑΒΑΤΙΚΟΙ ΛΟΓΑΡΙΑΣΜΟΙ ΕΝΕΡΓΗΤΙΚΟΥ						
1. Εξοδα επόμενων χρήσεων			2.675.712			817.054
Γενικό Σύνολο Ενεργητικού (Β+Γ+Δ+Ε)			2.626.254.464			2.443.877.117

ΠΑΘΗΤΙΚΟ	Ποσά κλειόμενης χρήσεως 2001 σε δρχ.	Ποσά προηγούμενης χρήσεως 2000 σε δρχ.
Α. ΙΔΙΑ ΚΕΦΑΛΑΙΑ		
Ι. Μετοχικό Κεφάλαιο (862.000 μετοχές των 1.000 δρχ.)		
1. Καταβλημένο	862.000.000	862.000.000
III. Διαφορές αναπροσαρμογής-Επιχορηγήσεις Επενδύσεων		
2. Διαφορές από αναπροσαρμογή αξίας λοιπών περιουσιακών στοιχείων	87.522.410	87.522.410
3. Επιχορηγήσεις πάγιου ενεργητικού	66.031.056	66.031.056
	153.553.466	153.553.466
IV. Αποθεματικά κεφάλαια:		
1. Τακτικό αποθεματικό	42.278.475	38.696.347
5. Αφορολόγητα αποθεματικά ειδικών διατάξεων νόμων	888.212.932	795.674.225
5α. Αφορολόγητα αποθεματικά εσόδων	11.677.090	11.677.090
	942.168.497	848.047.662
V. Αποτελέσματα εις νέο		
Υπόλοιπο κερδών χρήσεως εις νέο	1.177.978	225.196
VI. Ποσά προορισμένα για αύξηση κεφαλαίου		
1. Καταθέσεις μετόχων	130.000.000	130.000.000
Σύνολο ιδίων κεφαλαίων (ΑΙ+ΑΙΙΙ+ΑΙV+ΑV+ΑVΙ)	2.088.899.941	1.991.826.324
Γ. ΥΠΟΧΡΕΩΣΕΙΣ		
ΙΙ. Βραχυπρόθεσμες Υποχρεώσεις		
1. Προμηθευτές	130.391.898	79.531.930
2α. Επιταγές πληρωτέες	0	12.940.817
5. Υποχρεώσεις από φόρους - τέλη	82.214.329	46.636.081
6. Ασφαλιστικοί Οργανισμοί	26.144.280	36.047.443
11. Πιστωτές Διάφοροι	297.213.108	275.101.320
Σύνολο βραχυπροθέσμων υποχρεώσεων	535.963.615	450.257.591
Δ. ΜΕΤΑΒΑΤΙΚΟΙ ΛΟΓΑΡΙΑΣΜΟΙ ΠΑΘΗΤΙΚΟΥ		
3. Εξοδα χρήσεως δουλευμένα	1.390.908	1.793.202
Γενικό Σύνολο Παθητικού (Α+Γ+Δ)	2.626.254.464	2.443.877.117

ΣΗΜΕΙΩΣΕΙΣ:
1. Η μη διανομή μερίσματος τελεί υπό την έγκριση της τακτικής Γενικής Συνέλευσης των μετόχων στην οποία πρέπει να παρίστανται ή να εκπροσωπείται το σύνολο του μετοχικού κεφαλαίου.
2. Η τελευταία αναπροσαρμογή των ακινήτων, σύμφωνα με τις διατάξεις του ν. 2065/1992, έγινε στη χρήση 2000.

ΚΑΤΑΣΤΑΣΗ ΛΟΓΑΡΙΑΣΜΟΥ ΑΠΟΤΕΛΕΣΜΑΤΩΝ ΧΡΗΣΕΩΣ 31ης ΔΕΚΕΜΒΡΙΟΥ 2001 (1 ΙΑΝΟΥΑΡΙΟΥ - 31 ΔΕΚΕΜΒΡΙΟΥ 2001)

			Ποσά κλειόμενης χρήσεως 2001 σε δρχ.			Ποσά προηγούμενης χρήσεως 2000 σε δρχ.
Ι. Αποτελέσματα εκμεταλλεύσεως						
Κύκλος εργασιών (πωλήσεις)			1.134.265.734			1.108.469.192
Μείον: Κόστος πωλήσεων			898.781.591			851.562.136
Μικτά Αποτελέσματα (κέρδη) εκμεταλλεύσεως			235.484.143			256.907.056
Πλέον: 1. Αλλα έσοδα εκμεταλλεύσεως			2.820.000			2.680.000
Σύνολο			238.304.143			259.587.056
Μείον: 1. Εξοδα διοικητικής λειτουργίας		102.160.257			84.615.700	
3. Εξοδα λειτουργίας διαθέσεως		19.280.107	121.440.364		18.818.998	103.434.698
Μερικά αποτελέσματα (κέρδη) εκμεταλλεύσεως			116.863.779			156.152.358
Πλέον: 4. Πιστωτικοί τόκοι και συναφή έσοδα		2.540.805			14.435.446	
		2.540.805			14.435.446	
Μείον: 3. Χρεωστικοί τόκοι και συναφή έξοδα		212.509	2.328.296		450.599	13.984.847
Ολικά αποτελέσματα (κέρδη) εκμεταλλεύσεως			119.192.075			170.137.205
Πλέον: 1. Εκτακτα και ανόργανα έσοδα	543			76.967		
2. Εκτακτα κέρδη	0			4.078.241		
3. Εσοδα προηγούμενων χρήσεων	27.192.429	27.192.972		0	4.155.208	
Μείον: 1. Εκτακτα και ανόργανα έξοδα	12.360.264			22.489.638		
3. Εξοδα προηγούμενων χρήσεων	758.964	13.119.228	14.073.744	10.653.140	33.142.778	(28.985.570)
Οργανικά και έκτακτα αποτελέσματα (κέρδη)			133.265.819			141.149.635
Μείον: Σύνολο αποσβέσεων παγίων στοιχείων		158.618.185			116.684.260	
Μείον: Οι από αυτές ενσωματωμένες στο λειτουργικό κόστος		158.618.185	0		116.684.260	0
ΚΑΘΑΡΑ ΑΠΟΤΕΛΕΣΜΑΤΑ (κέρδη) ΧΡΗΣΕΩΣ προ φόρων			133.265.819			141.149.635

ΠΙΝΑΚΑΣ ΔΙΑΘΕΣΕΩΣ ΑΠΟΤΕΛΕΣΜΑΤΩΝ

	Ποσά κλειόμενης χρήσεως 2001 σε δρχ.	Ποσά προηγούμενης χρήσεως 2000 σε δρχ.
Καθαρά αποτελέσματα (κέρδη) χρήσεως	133.265.819	141.149.635
Πλέον: Υπόλοιπο αποτελεσμάτων (κερδών) προηγούμενων χρήσεων	225.196	19.358.383
Μείον: Διαφορές φορολογικού ελέγχου προηγουμένων χρήσεων	15.520.841	71.219.399
Σύνολο	117.970.174	89.288.619
Μείον: 1. Φόρος εισοδήματος	17.554.465	35.081.332
2. Λοιποί μη ενσωματωμένοι στο λειτουργικό κόστος φόροι	3.116.896	7.523.016
Κέρδη προς διάθεση	97.298.813	46.684.271
Η διάθεση των κερδών γίνεται ως εξής:		
1. Τακτικό αποθεματικό	3.582.128	1.872.217
- Αφορολόγητα αποθεματικά ν. 2601/98	92.538.707	44.586.858
8. Υπόλοιπο κερδών εις νέο	1.177.978	225.196
	97.298.813	46.684.271

Ρόδος, 30 Απριλίου 2002

Ο Πρόεδρος του Δ.Σ. και Διευθύνων Σύμβουλος
ΓΕΩΡΓΙΟΣ ΔΙΑΚΟΜΙΧΑΛΗΣ
Α.Δ.Τ. Θ. 872116

Ο Προϊστάμενος Λογιστηρίου
ΓΕΩΡΓΙΟΣ Σ. ΜΑΤΣΑΜΑΣ
Α.Δ.Τ. Σ 389452

ΧΡΗΜΑΤΙΣΤΗΡΙΟ

ΣΥΝΕΔΡΙΑΣΗ ΤΗΣ 12ης Ιουνίου 2002

ΤΡΑΠΕΖΕΣ	ΤΙΜΗ	%	ΕΛΑΧ	ΜΕΓ.	ΤΕΜ
ΑΤΤΙΚΗΣ (ΚΟ)	6.60	0.30	6.40	6.60	2 115
ΓΕΝΙΚΗ ΤΡΑΠΕΖΑ ΤΗΣ ΕΛΛ.	8.40	-0.71	8.34	8.50	2 330
ΕΘΝΙΚΗ ΤΡΑΠΕΖΑ ΤΗΣ ΕΛΛ.	22.70	0.44	22.38	22.70	66 632
ΕΤΕΒΑ (ΚΟ)	7.22	-1.37	7.20	7.30	19 850
ΕΛΛΑΔΟΣ (ΚΟ	60.30	1.45	59.40	60.35	1 293
ΕΜΠΟΡΙΚΗ ΤΡΑΠΕΖΑ ΤΗΣ ΕΛΛ.	23.56	-1.01	23.44	23.80	27 600
EUROBANK-ERGASIAS	14.10	0.00	13.98	14.12	50 828
ΠΕΙΡΑΙΩΣ (ΚΟ)	7.28	0.00	7.14	7.28	65 624
ALPHA ΤΡΑΠΕΖΑ ΠΙΣΤΕΩΣ	15.58	-1.14	15.52	15.76	85 675
ΕΓΝΑΤΙΑ ΤΡΑΠΕΖΑ (ΚΟ)	3.40	-2.30	3.38	3.46	20 283
ΕΓΝΑΤΙΑ ΤΡΑΠΕΖΑ (ΠΟ)	2.89	-3.67	2.84	2.89	3 801
ASPIS BANK	5.20	-0.78	5.14	5.28	17 274
ΕΤΒΑ BANK	3.94	0.00	3.84	3.94	19 444
ΤΡΑΠΕΖΑ ΚΥΠΡΟΥ	2.70	-1.10	2.70	2.73	7 570
ΑΓΡΟΤΙΚΗ ΤΡΑΠΕΖΑ	7.70	0.00	7.68	7.74	19 360
ΑΣΦΑΛΕΙΕΣ					
ΕΘΝΙΚΗ ΑΣΦ.	7.36	-0.27	7.36	7.38	1 430
ΑΣΠΙΣ ΠΡΟΝΟΙΑ (ΚΟ)	2.51	0.00	2.43	2.51	8 347
ΦΟΙΝΙΞ ΓΕΝ. ΑΣΦ.	11.26	-4.25	10.76	11.26	1 375
ΕΥΡΩΠΑΪΚΗ ΠΙΣΤΗ ΑΕ (ΚΟ)	2.34	0.86	2.34	2.34	501
ΕΥΡΩΠΑΪΚΗ ΠΙΣΤΗ ΑΕ (ΠΟ)	1.38	0.00	1.28	1.38	1 070
ΑΓΡΟΤΙΚΗ Α.Ε. ΓΕΝ. ΑΣΦΑΛ. (ΚΟ)	9.12	0.66	9.10	9.12	122
ΑΓΡΟΤΙΚΗ ΖΩΗΣ	5.00	0.00	4.78	5.00	310
METROLIFE ΕΜΠΟΡΙΚΗ	1.79	-1.10	1.77	1.79	7 740
ΕΤΑΙΡΙΕΣ ΕΠΕΝΔΥΣΕΩΝ					
ΕΘΝΙΚΗ ΕΤ. ΕΠΕΝΔ.ΧΑΡΤ.	1.49	0.00	1.41	1.50	8 427
ΕΛΛΗΝΙΚΗ ΕΤ. ΕΠΕΝΔ. (ΚΑ)	1.71	1.79	1.68	1.71	9 840
ΕΠΕΝΔ. ΕΡΓΑΣΙΑΣ (ΚΑ)	1.38	0.73	1.36	1.38	25 560
ΕΠΕΝΔ. ΑΝΑΠΤΥΞΕΟΣ (ΚΑ)	1.75	-0.57	1.71	1.75	8 960
ALPHA ΕΠΕΝΔΥΣΕΩΝ (ΚΑ)	2.96	-1.33	2.95	2.98	10 075
ΠΕΙΡΑΙΩΣ ΕΠΕΝΔΥΤΙΚΗ	1.80	0.00	1.75	1.80	2 780
ΠΡΟΟΔΟΣ ΕΛΛ.ΕΠΕΝΔ.	2.80	0.00	2.78	2.80	17 760
INTERINVEST - ΔΙΕΘ. ΕΠΕΝΔ.	1.28	0.00	0.00	0.00	0
ΕΞΕΛΙΞΗ Α.Ε.Ε.Χ. (ΚΑ)	0.68	-1.45	0.68	0.69	13 900
ΔΙΑΣ Α.Ε.Ε.Χ (ΚΑ)	1.09	-2.68	1.08	1.10	13 980
ΑΙΟΛΙΚΗ Α.Ε.Ε.Χ. (ΚΑ)	1.36	0.00	1.35	1.36	2 330
ΕΜΠΟΡΙΚΗ ΕΠΕΝΔΥΤΙΚΗ (ΚΑ)	2.17	-0.91	2.17	2.19	3 330
MARFIN AEEX	1.28	0.00	1.27	1.28	43 630
ΟΡΙΩΝ Δ.Α.Ε.Ε.Χ (ΚΑ)	1.67	0.00	1.62	1.67	11 700
ΑΣΠΙΣ ΕΠΕΝΔΥΤΙΚΗ (ΚΑ)	0.00	0.00	0.00	0.00	0
ALPHA TRUST ASSET M. (ΚΟ)	2.70	0.00	0.00	0.00	0
ΑΚΤΙΒ ΕΠΕΝΔΥΤΙΚΗ Α.Ε.Ε.Χ.	1.16	-2.52	1.15	1.17	2 818
ΕΥΡΩΔΥΝΑΜΙΚΗ	1.84	0.00	1.80	1.84	950
DOMUS A.E.E.X.	5.34	-0.37	5.12	5.36	710
ΑΝΔΡΟΜΕΔΑ Α.Ε.Ε.Χ	2.12	0.00	2.12	2.16	1 220
ARROW A.E.E.X.	1.65	0.00	1.65	1.66	26 120
NEXUS A.E.E.X.	1.32	-0.75	1.28	1.33	7 570
Π.Θ.Κ ΕΠΕΝΔΥΤΙΚΗ Α.Ε.Ε.Χ.	0.86	-2.27	0.86	0.88	8 800
ΕΤ. ΧΡΗΜ/ΚΗΣ ΜΙΣΘΩΣΗΣ					
ΕΤΒΑ ΛΗΖΙΝΓΚ (ΚΟ)	2.30	-2.54	2.26	2.36	8 130
ALPHA LEASING (ΚΟ)	6.92	0.00	6.88	6.96	14 639
ΠΕΙΡΑΙΩΣ ΧΡΗΜ/ΚΕΣ ΜΙΣΘΩΣΕΙΣ	9.56	0.00	9.54	9.56	600
ΕΤΑΙΡΙΕΣ ΣΥΜΜΕΤΟΧΩΝ					
ALBIO Α.Ε. ΣΥΜΜΕΤΟΧΩΝ (ΚΟ)	1.83	-0.54	1.83	1.86	6 200
ΜΠΟΥΤΑΡΗΣ (ΚΑ)	2.04	-0.97	2.00	2.05	15 590
ΜΠΟΥΤΑΡΗΣ (ΠΑ)	2.00	0.00	0.00	0.00	0
ΚΕΡΑΝΗΣ (Κ)	1.50	0.00	1.49	1.50	160 220
ΚΕΡΑΝΗΣ (Π)	1.03	0.00	0.00	0.00	0
ΕΠΙΧΕΙΡΗΣΕΙΣ ΑΤΤΙΚΗΣ (Κ)	3.52	-0.56	3.48	3.58	54 530
ΟΜΙΛΟΣ ΙΝΤΕΑΛ (ΚΟ)	2.45	-1.21	2.44	2.50	5 899
ΟΜΙΛΟΣ ΙΝΤΕΑΛ (ΠΟ)	3.50	0.00	0.00	0.00	0
ΚΛΩΝΑΤΕΞ (ΚΑ)	3.66	0.00	3.48	3.70	556 120
ΚΛΩΝΑΤΕΞ (ΠΑ)	3.28	-2.96	3.20	3.38	807 440
ΒΙΟΧΑΛΚΟ (ΚΑ)	6.94	-0.86	6.92	7.08	20 456
ΕΛΛΗΝΙΚΑ ΧΡΗΜΑΤΟΠΗΡΙΑ (ΚΟ)	4.96	-1.59	4.92	5.02	41 800
ΔΕΛΤΑ ΣΥΜΜΕΤΟΧΩΝ (Κ)	7.10	-1.11	7.00	7.18	1 470
ΔΕΛΤΑ ΣΥΜΜΕΤΟΧΩΝ (Π)	6.76	-0.59	6.74	6.80	190
ΧΑΤΖΗΙΩΑΝΝΟΥ Α.Ε. (ΚΟ)	2.07	-1.43	2.04	2.08	14 360
ΑΧΟΝ Α.Ε. (ΚΟ)	3.50	-3.85	3.48	3.62	227 690
SANYO HELLAS A.E.B.E.	1.36	0.00	1.33	1.36	46 958
ΚΟΥΜΠΑΣ Α.Ε.	2.46	-2.38	2.46	2.52	50 220
ALFA ALFA ΣΥΜΜΕΤΟΧΕΣ	2.11	-1.40	2.10	2.14	105 720
ΠΑΡΝΑΣΣΟΣ ΕΠΙΧΕΙΡΗΣΕΙΣ	0.97	-3.00	0.88	0.98	2 925
ΦΟΥΡΛΗΣ Α.Ε. ΣΥΜΜΕΤΟΧΩΝ	3.26	1.87	3.14	3.32	285 914
ΜΠΗΤΡΟΣ ΣΥΜΜΕΤΟΧΙΚΗ	2.64	1.54	2.58	2.65	3 610
ΑΘΗΝΑΪΚΕΣ ΣΥΜΜΕΤΟΧΕΣ	1.25	-1.57	1.24	1.28	65 160
ΜΕΑΓΑ HOLDINGS Α.Ε. (ΚΑ)	1.97	-1.99	1.95	1.99	22 120
ELBISCO AE ΣΥΜΜΕΤΟΧΩΝ	4.94	1.23	4.88	4.94	600
LAMDA DEVELOPMENT	8.52	2.65	8.00	8.54	4 910
ΜΠΑΛΑΦΑΣ Α.Ε. (ΚΟ)	3.50	3.55	3.30	3.50	214 230
ΔΙΑΧΕΙΡΙΣΗ ΑΚΙΝΗΤΗΣ ΠΕΡΙΟΥΣΙΑΣ					
ΚΕΚΡΟΨ	36.40	0.11	35.60	36.40	1 230
ΕΡΜΗΣ Α.Ε.	3.46	-1.14	3.44	3.50	15 260
ALPHA ΑΣΤΙΚΑ ΑΚΙΝΗΤΑ	6.68	10.60	5.82	6.70	34 710
ΒΟΒΟΣ (ΚΟ)	18.30	-0.44	18.16	18.34	25 310
STABILTON (ΚΑ)	0.40	-2.44	0.39	0.41	159 070
STABILTON (ΠΑ)	0.61	0.00	0.00	0.00	0
ΕΝΟΠΟΙΗΣΕΙΣ ΜΕΤΑΦΟΡΙΚΩΝ ΜΕΣΩΝ					
ΒΕΡΝΙΚΟΣ-ΚΟΤΤΕΡΑ	2.43	-1.62	2.43	2.54	10 770
AUTOHELLAS A.E.	6.04	0.67	5.86	6.20	8 210
ΚΥΡΙΑΚΟΥΛΗΣ Μ.Κ.Ν.	2.17	0.00	2.15	2.17	2 180
ΕΥΡΩΣΥΜΒΟΥΛΟΙ	7.02	-1.96	6.98	7.12	6 830
ΠΛΗΡΟΦΟΡΙΚΗ					
BYTE COMPUTER (ΚΟ)	4.60	0.00	4.50	4.60	2 870
ΙΝΤΡΑΛΟΤ (ΚΟ)	20.30	-0.20	20.04	20.40	8 147
QUALITY & RELIABILITY	3.42	-3.39	3.42	3.50	4 560
INFORMER	6.92	0.00	6.80	6.92	5 890
FORTHnet (ΚΟ)	9.26	-1.28	8.90	9.30	2 930
LOGIC D.I.S.	1.94	2.11	1.87	1.96	44 279
SINGULAR	3.40	-1.73	3.38	3.44	12 227
UNIBRAIN SA	11.40	-0.87	11.10	11.42	6 040
MLS ΠΛΗΡΟΦΟΡΙΚΗ (ΚΟ)	7.62	-0.52	7.50	7.70	21 020
SPACE ΕΛΛΑΣ	3.66	-3.68	3.64	3.90	235 320
DATAMEDIA (ΚΟ)	2.21	0.00	2.17	2.21	7 880
UNISYSTEMS (ΚΟ)	4.60	-0.86	4.58	4.62	14 350
RAINBOW COMPUTERS	15.50	9.93	14.30	15.62	43 240
COMPUCON ΕΦΑΡΜΟΓΕΣ	13.12	0.46	12.88	13.20	30 370
ΔΙΑΦΗΜΙΣΗ					
ΑΤΕΡΜΟΝ ΔΥΝΑΜΙΚΗ (ΚΟ)	2.68	-0.37	2.63	2.70	90 470
ΥΓΕΙΑ					
ΙΑΤΡΙΚΟ ΑΘΗΝΩΝ (ΚΟ)	3.04	-1.94	3.04	3.08	26 279
ΙΑΣΩ (ΚΟ)	7.90	0.00	7.76	7.90	11 061
EUROMEDICA A.E.	2.99	-0.99	2.97	3.04	10 950
ΥΓΕΙΑ	4.48	-1.75	4.42	4.70	120 362
ΤΗΛΕΟΡΑΣΗ-ΨΥΧΑΓΩΓΙΑ					
ΤΗΛΕΤΥΠΟΣ (ΚΟ)	4.34	-0.91	4.24	4.34	13 320
HYATT REGENCY	6.42	-0.62	6.32	6.44	70 477
ΕΛΕΥΘΕΡΗ ΤΗΛΕΟΡΑΣΗ (ΚΟ)	3.72	3.33	3.58	3.78	4 020
ΟΠΑΠ ΑΕ (ΚΟ)	8.28	-0.48	8.24	8.30	22 780
ΓΕΩΡΓΙΑ					
ΙΠΠΟΤΟΥΡ (Κ)	3.70	0.00	3.64	3.70	1 300
ΙΧΘΥΟΤΡΟΦΕΙΑ					
ΙΧΘΥΟΤΡΟΦΕΙΑ ΣΕΛΟΝΤΑ (ΚΑ)	1.50	-0.66	1.48	1.51	6 671
ΝΗΡΕΥΣ (ΚΟ)	2.47	-0.80	2.41	2.55	36 290
SEAFARM	1.16	0.00	1.13	1.16	14 170
ΕΛΛΗΝΙΚΑΙ ΙΧΘΥΟΚΑΛΛΙΕΡΓΕΙΑΙ	7.70	2.39	7.26	7.70	1 600
ΔΙΑΣ ΙΧΘΥΟΚΑΛΛΙΕΡΓΕΙΕΣ	6.34	-0.63	6.22	6.48	3 200
ΓΑΛΑΞΕΙΔΙ ΙΧΘΥΟΚΑΛΛΙΕΡΓΕΙΕΣ	3.78	-0.53	3.70	3.82	11 200
ΟΡΥΚΕΙΑ					
ΑΡΓΥΡΟΜΕΤ/ΤΩΝ & ΒΑΡΥΤΙΝΗΣ	6.88	0.00	6.82	6.90	2 576
ΜΕΤΑΦΟΡΕΣ					
ΙΜΠΕΡΙΟ	3.88	2.11	3.88	4.04	200
ΕΠΙΒΑΤΗΓΟΣ ΝΑΥΤΙΛΙΑ					
ΓΡΑΜΜΕΣ ΣΤΡΙΝΤΖΗ (ΚΑ)	1.34	1.52	1.31	1.34	25 928
ΝΑΥΤΙΛΙΑΚΗ ΕΤΑΙΡΕΙΑ ΛΕΣΒΟΥ	1.15	-1.71	1.14	1.15	5 804
ΑΝΕΚ (ΚΟ)	1.89	1.07	1.83	1.91	51 067
ΑΝΕΚ (ΠΟ)	2.00	0.00	1.90	2.20	1 189
ΜΙΝΩΪΚΕΣ ΓΡΑΜΜΕΣ	2.02	-0.98	2.01	2.05	51 394
ΒΟΗΘΗΤΙΚΕΣ ΠΡΟΣ ΜΕΤΑΦΟΡΕΣ ΔΡΑΣΤΗΡΙΟΤΗΤΕΣ					
ΕΘΝΙΚΗ ΑΣΦΟΠ ΑΚΙΝ ΒΕΚΜ/ΣΕΩΣ	4.58	2.23	4.42	4.62	23 130
ΟΛΘ	5.86	2.09	5.66	5.86	6 290
ΕΣΤΙΑΤΟΡΙΑ	**ΤΙΜΗ**	**%**	**ΕΛΑΧ.**	**ΜΕΓ.**	**ΤΕΜ**
OLYMPIC CATERING A.E.	4.88	-3.17	4.86	4.96	7 300
ΓΡΗΓΟΡΗΣ ΜΙΚΡΟΓΕΥΜΑΤΑ (ΚΟ)	13.46	-0.44	13.44	13.56	4 720
EVEREST	3.36	0.00	3.26	3.36	9 508
GOODY'S A.E. (ΚΑ)	13.72	0.00	0.00	0.00	0

ΚΑΠΝΟΒΙΟΜΗΧΑΝΙΕΣ						ΧΟΝΔΡΙΚΟ ΕΜΠΟΡΙΟ					
ΕΛΛΗΝ. ΥΦΑΝΤΟΥΡΓΙΑ (ΚΑ)	7.40	-0.27	7.28	7.40	17 410	ΑΛΛΑΤΙΝΗ (Κ)	2.45	-0.41	2.38	2.46	62 670
ΤΡΙΑ ΑΛΦΑ (ΚΟ)	30.30	-1.81	30.30	30.30	50	ΣΑΡΑΝΤΗΣ (ΚΟ)	2.63	0.38	2.59	2.70	123 160
ΚΛΩΣΤ. ΝΑΟΥΣΗΣ (ΚΑ)	2.09	0.48	2.08	2.11	217 284	LAVIPHARM (ΚΟ)	2.17	-0.46	2.14	2.19	39 165
ΦΙΝΤΕΞΠΟΡΤ (ΚΟ)	2.43	0.00	2.41	2.43	9 350	ΜΠΕΝΡΟΥΜΠΗΣ & ΥΙΟΣ (ΚΟ)	7.72	-1.78	7.56	7.84	5 120
ΕΛΦΙΚΟ (ΚΟ)	3.20	-9.60	3.20	3.32	330	ΖΑΜΠΑ (Κ)	21.02	-2.23	21.00	22.00	1 600
ΕΠΙΛΕΚΤΟΣ ΚΛΩΣΤ/ΡΓΙΑ	2.12	0.95	2.03	2.12	13 790	ΕΣΚΙΜΟ (ΚΟ)	1.90	0.00	1.87	1.91	30 980
ΚΛΩΣΤ. ΝΑΥΠΑΚΤΟΥ	2.61	-1.14	2.58	2.61	940	ΕΣΚΙΜΟ (ΠΟ)	2.68	0.00	0.00	0.00	0
ΒΑΡΒΑΡΕΣΟΣ	8.44	-1.40	8.30	8.60	109 250	ΕΜΠΟΡΙΚΟΣ ΔΕΣΜΟΣ (ΚΟ)	0.76	8.57	0.71	0.76	42 500
ΤΕΞΑΠΡΕΤ	2.02	-2.42	2.01	2.07	3 160	ΕΜΠΟΡΙΚΟΣ ΔΕΣΜΟΣ (ΠΟ)	0.90	0.00	0.00	0.00	0
ΓΙΑΝΝΗΣ ΓΙΑΝΝΟΥΣΗΣ	12.88	-2.13	12.72	13.16	21 720	ΕΛΤΡΑΚ (Κ)	2.95	-0.34	2.95	3.10	400
ΚΛΩΣΤ. ΚΟΡΙΝΘΟΥ (ΚΟ)	2.46	-4.65	2.46	2.52	11 680	ELMEC SPORT (ΚΟ)	1.58	-1.86	1.57	1.60	37 800
ΚΛΩΣΤ. ΚΟΡΙΝΘΟΥ (ΠΟ)	2.40	-2.83	2.40	2.40	1 300	ΓΕΝ. ΕΜΠΟΡΙΟΥ & Β/ΝΙΑΣ	1.56	-0.64	1.52	1.56	10 460
ΜΟΥΖΑΚΗΣ (ΚΑ)	3.04	-1.30	3.04	3.08	23 120	ΑΛΥΣΙΔΑ (Κ)	4.66	2.19	4.60	4.68	370
ΜΟΥΖΑΚΗΣ (ΠΑ)	2.72	0.00	0.00	0.00	0	ΑΛΥΣΙΔΑ (Π)	3.68	0.00	0.00	0.00	0
ΠΛΑΣΤΙΚΑ ΘΡΑΚΗΣ (ΚΑ)	1.68	-0.59	1.66	1.68	1 224	ΤΥΛΕΜΠΟΡΙΑ (Κ)	5.64	-5.37	5.64	5.76	125
ΜΑΤΙΜ-ΠΕΡΤΣΙΝΙΔΗΣ (ΚΑ)	1.43	0.00	1.40	1.43	28 300	ΚΑΛΠΙΝΗΣ-ΣΙΜΟΣ	2.91	-1.02	2.91	2.95	2 900
M. & A. KARATZIS HELLAS NET	2.06	1.48	1.97	2.06	470	A.S. COMPANY	1.83	-2.14	1.82	1.87	43 510
ΦΙΕΡΑΤΕΣ-ΑΦΟΙ ΑΝΕΖΟΥΛΑΚΗ	2.95	-0.67	2.90	2.97	2 930	ΕΛΤΟΝ ΧΗΜΙΚΑ	6.32	0.64	6.14	6.44	850
ΤΡΟΦΙΜΑ-ΠΟΤΑ						ΔΟΥΡΟΣ	5.42	-2.17	5.40	5.52	9 400
ΚΥΛΙΝΔΡΟΜΥΛΟΙ ΛΟΥΛΗ	3.70	0.54	3.68	3.70	100 860	ΦΙΛΙΠΠΟΣ ΝΑΚΑΣ	3.58	-3.24	3.58	3.68	170
ΕΛΛ. ΒΙΟΜ. ΖΑΧΑΡΗΣ (ΚΑ)	7.00	1.45	6.88	7.18	25 218	ΑΦΟΙ ΚΟΡΔΕΛΛΟΥ	2.60	-2.99	2.56	2.72	230
ΕΛΑΪΣ	15.00	-0.92	15.00	15.14	210	NTION K	2.17	0.00	2.14	2.17	17 510
ΚΑΤΣΕΛΗΣ (ΚΟ)	5.80	-2.68	5.58	5.80	470	ΕΛΓΕΚΑ	3.08	0.00	3.02	3.10	2 040
Π.Γ. ΝΙΚΑΣ (ΚΟ)	4.26	-3.40	3.94	4.28	114 532	ΗΛΕΚΤΡΑ	4.08	0.99	4.02	4.08	4 380
CHIPITA (ΚΑ)	8.80	0.00	8.70	8.80	300	VETERIN	4.86	-1.22	4.80	5.00	33 470
ΚΥΛΙΝ/ΛΟΙ ΣΑΡΑΝΤΟΠΟΥΛΟΣ	3.20	-1.84	3.14	3.20	500	CONNECTION	2.23	-2.19	2.22	2.27	220 840
ΕΒΡΟΦΑΡΜΑ (ΚΟ)	2.81	-0.35	2.78	2.83	8 110	ΑΓΡΟΤΙΚΟΣ ΟΙΚΟΣ ΣΠΥΡΟΥ	3.00	-1.32	2.97	3.04	23 640
ΚΡΕΤΑ ΦΑΡΜ (ΚΟ)	19.02	0.11	18.82	19.10	13 510	VALCO-ΚΩΝΣΤΑΝΤΙΝΟΥ	3.12	-1.89	3.10	3.12	2 450
ΚΤΗΜΑ ΛΑΖΑΡΙΔΗ (ΚΑ)	2.95	-0.67	2.89	2.99	7 960	RIDENCO	1.67	-1.18	1.67	1.71	38 810
ΑΛΕΥΡΟΒ/ΝΙΑ ΤΥΡΝΑΒΟΥ	4.90	-0.81	4.72	4.90	110	ΜΥΤΙΛΗΝΑΙΟΣ	3.98	0.50	3.90	4.06	27 735
ΚΑΡΑΜΟΛΕΓΚΟΣ	2.40	-0.41	2.40	2.40	1 000	ΚΑΡΔΑΣΙΛΑΡΗΣ & ΥΙΟΙ	4.08	-0.97	4.00	4.10	18 530
ΕΙΡΙΑΣ (ΚΑ)	2.15	-2.27	2.13	2.19	41 650	ΤΑΣΟΓΛΟΥ	0.88	-1.12	0.85	0.88	11 435
ΕΙΡΙΑΣ (ΠΑ)	5.58	-3.79	5.14	5.88	560	MICROMEDIA-ΜΠΡΙΤΑΝΝΙΑ	1.43	-0.69	1.40	1.45	3 400
ΚΡΕ.ΚΑ	4.60	-4.96	4.58	4.78	47 890	KEGO A.E. (ΚΟ)	6.12	1.66	6.02	6.18	14 600
ΜΠΑΡΜΠΑ ΣΤΑΘΗΣ (Κ)	5.00	-0.79	4.86	5.00	1 930	ΝΤΡΟΥΚ/ΦΑΡΜΠΕΝ ΕΛΛΑΣ	2.27	-2.16	2.26	2.28	4 720
ΜΠΑΡΜΠΑ ΣΤΑΘΗΣ (Π)	5.00	0.00	0.00	0.00	0	ΒΟΓΙΑΤΖΟΓΛΟΥ SYSTEMS	3.32	1.22	3.32	3.40	680
COCA COLA E.E.	16.72	-1.07	16.68	16.90	275 217	MEDICON HELLAS	9.02	1.96	9.00	9.28	4 550
ΜΥΛΟΙ ΚΕΠΕΝΟΥ ΑΒΕΕ	3.82	-0.52	3.76	3.86	11 080	ΠΡΟΜΟΤΑ ΕΛΛΑΣ Α.Ε.	6.78	-0.29	6.60	6.82	9 740
PLIAS (ΚΑ)	1.44	-0.69	1.42	1.45	3 066	ALSINCO	3.52	-2.22	3.50	3.60	17 660
ΠΑΡΑΓΩΓΗ ΚΑΙ ΕΜΠΟΡΙΑ ΠΡΟΪΟΝΤΩΝ ΚΑΠΝΟΥ						CYCLON ΕΛΛΑΣ (ΚΑ)	1.77	-3.28	1.77	1.80	6 620
ΚΑΠΝΟΒΙΟΜΗΧΑΝΙΑ ΚΑΡΕΛΙΑ	49.00	0.00	0.00	0.00	0	ΛΑΝΑΚΑΜ (ΚΟ)	3.16	-2.47	3.06	3.16	1 011
ΠΑΠΑΣΤΡΑΤΟΣ	15.90	0.13	15.80	15.94	47 955	ΛΑΝΑΚΑΜ (ΠΟ)	3.16	0.00	2.90	3.16	170
ΕΙΔΗ ΕΝΔΥΜΑΣΙΑΣ						**ΕΙΔΗ ΑΥΞΕΙΣ ΠΛΗΡΟΦΟΡΙΚΗΣ**					
ΜΙΝΕΡΒΑ (ΚΑ)	2.36	-1.26	2.28	2.39	1 350	ΙΝΦΟΡΜΑΤΙΚΕ Η/Υ	2.05	-0.97	2.02	2.08	42 530
SEX FORM	10.52	-2.41	10.34	10.60	281 120	ΝΤΕΣΠΕΚ ΕΛΛΑΣ	3.76	-0.53	3.70	3.90	258 189
ΕΛΒΕ-ΕΝΔΥΜΑΤΩΝ	2.12	0.95	2.00	2.12	2 080	INFO-QUEST	3.12	0.00	3.06	3.14	27 250
FANCO A.E.	6.78	-0.59	6.66	6.78	3 550	ALTEC ΑΒΕΕ	2.06	-0.96	2.05	2.08	50 228
ΠΡΟΙΟΝΤΑ ΣΥΛΟΥ & ΨΕΛΛΟΥ						ΠΟΥΛΙΑΔΗΣ & ΣΥΝΕΡΓΑΤΕΣ	2.42	-0.41	2.39	2.43	44 000
ΒΑΛΚΑΝ (ΚΟ)	0.40	0.00	0.38	0.40	126 140	INTERTEK	2.87	-1.03	2.85	2.88	5 542
ΑΚΡΙΤΑΣ (ΚΟ)	3.44	-1.71	3.38	3.44	1 470	CPI A.E.	6.60	-0.90	6.54	6.70	14 900
ΣΕΛΜΑΝ (ΚΟ)	2.73	1.49	2.65	2.75	24 750	PC SYSTEMS	3.82	-1.04	3.62	3.90	2 940
ΠΡΟΪΟΝΤΑ ΧΑΡΤΟΥ						ΠΛΑΙΣΙΟ COMPUTERS	5.80	-0.34	5.70	5.98	9 060
ΒΙΣ (ΚΟ)	4.14	1.97	3.90	4.26	2 270	MULTIRAMA	3.72	-1.06	3.70	3.82	6 870
ΒΙΣ (ΠΟ)	4.80	-5.88	4.80	4.80	50	**ΔΙΑΝΟΙΚΟ ΕΜΠΟΡΙΟ**					
ΕΚΔΟΣΕΙΣ						ΡΑΔΙΟ ΑΘΗΝΑΙ (ΚΟ)	2.18	1.40	2.10	2.18	1 300
INFORM ΛΥΚΟΣ (ΚΟ)	7.84	-2.49	7.84	7.96	5 340	ΚΑΤ. ΑΦΟΡ/ΓΗΤΩΝ ΕΙΔΩΝ	7.42	0.00	7.30	7.46	6 350
ΕΚΔΟΣΕΙΣ ΛΥΜΠΕΡΗ	2.07	-1.43	2.02	2.08	12 530	JUMBO	3.46	-0.57	3.42	3.48	5 352
ΙΜΑΚΟ ΜΗΝΤΙΑ ΝΕΤ ΓΚΡΟΥΠ	1.60	1.27	1.55	1.60	110	ΡΑΔΙΟ ΚΟΡΑΣΙΔΗΣ (ΚΟ)	3.16	-0.63	3.10	3.18	6 156
ΧΑΪΔΕΜΕΝΟΣ (ΚΟ)	3.54	-3.80	3.44	3.76	12 127	ΜΟΥΡΙΑΔΗΣ Α.Ε.	0.81	-2.41	0.81	0.81	10 330
ΠΗΓΑΣΟΣ	2.40	-2.83	2.30	2.47	4 010	ΕΙΚΟΝΑ-ΗΧΟΣ	4.36	0.46	4.24	4.36	13 990

Στο 3,4% έπεσε ο πληθωρισμός τον Μάιο - προσδοκίες για ανάκαμψη της οικονομίας

✓ Μειώθηκε και ο εναρμονισμένος δείκτης τιμών καταναλωτή στο 3,8% τον Μάιο, από 4,1% ✓ Στην υποχώρηση των πληθωριστικών πιέσεων συνέβαλαν η πτώση των τιμών των οπωρολαχανικών και η υποχώρηση των τιμών του πετρελαίου

Σημαντική υποχώρηση στο 3,4%, από 3,8% τον Απρίλιο, σημείωσε ο πληθωρισμός τον Μάιο δημιουργώντας την προσδοκία ότι και τους επόμενους μήνες θα συνεχιστεί η πτώση και σύντομα, μέσα στο καλοκαίρι, θα διαμορφωθεί στο επίπεδο του 3%.

Όπως ανακοίνωσε χθες η Εθνική Στατιστική Υπηρεσία, μείωση σημείωσε και ο εναρμονισμένος δείκτης τιμών καταναλωτή και διαμορφώθηκε στο 3,8% τον Μάιο από 4,1% που ήταν τον Απρίλιο. Ωστόσο ο εναρμονισμένος δείκτης παραμένει σε πολύ υψηλό επίπεδο σε σχέση με τον μέσο ευρωπαϊκό όρο, όπου ο τιμάριθμος κινείται στο 2,2%.

Στην υποχώρηση των πληθωριστικών πιέσεων συνέβαλαν κυρίως η πτώση των τιμών των οπωρολαχανικών και η υποχώρηση των τιμών του πετρελαίου κάτω από τα 25 δολάρια ανά βαρέλι καθώς και η ενίσχυση του ευρώ έναντι του δολαρίου.

Η πτωτική τάση του πληθωρισμού για δεύτερο συνεχή μήνα τον Μάιο (τον Απρίλιο μειώθηκε στο 3,8% από 4% που ήταν το Μάρτιο) αναμένεται να συνεχιστεί στους καλοκαιρινούς μήνες, βοηθούμενη και από την άνοδο του ευρώ που καθιστά φθηνότερα τόσο τα καύσιμα όσο και τα άλλα εισαγόμενα εκτός ευρωζώνης προϊόντα. Μάλιστα τον Μάιο η μείωση θα ήταν ακόμη μεγαλύτερη αν ο δείκτης δεν είχε επιβαρυνθεί κατά τρία δέκατα λόγω του δώρου των εορτών του Πάσχα που εφέτος έπεσε αργά.

Στόχος το 3% το καλοκαίρι

Σύμφωνα με τις τελευταίες εκτιμήσεις, ο τιμάριθμος θα υποχωρήσει στα επίπεδα του 3% εντός του καλοκαιριού, ενώ ο μέσος πληθωρισμός στο τέλος του έτους θα διαμορφωθεί πάνω από τα επίπεδα του 3%, αλλά χαμηλότερα από το 3,5%, αν δεν υπάρξουν θεαματικές αλλαγές στο διεθνές σκηνικό.

Βεβαίως, ο στόχος για πληθωρισμό 2,8% που είχε τεθεί στο Πρόγραμμα Σταθερότητας και Ανάπτυξης θεωρείται πλέον ξεπερασμένος από την πραγματικότητα.

Και αυτό γιατί ο δείκτης τιμών χονδρικής κινείται - ακόμη - με υψηλό ρυθμό. Τον Απρίλιο αυξήθηκε κατά 0,5% σε σχέση με τον Μάρτιο ενώ σε ετήσια βάση τρέχει με ρυθμό 3,1%. Αυτό σημαίνει ότι για το προσεχές τρίμηνο και ο δείκτης τιμών καταναλωτή θα κινείται γύρω από αυτό το επίπεδο.

Στο 4,3% ο ρυθμός ανάπτυξης

Το δεύτερο ενθαρρυντικό στοιχείο είναι τα σημάδια ανάκαμψης - και μάλιστα θεαματικής - που κατέγραψε η Στατιστική Υπηρεσία το πρώτο τρίμηνο του χρόνου. Το 2002 ξεκίνησε θετικά για την ελληνική οικονομία.

Όπως ανακοίνωσε η Εθνική Στατιστική Υπηρεσία, το πρώτο τρίμηνο του 2002 ο ρυθμός ανάπτυξης διαμορφώθηκε στο 4,3% σε σχέση με το αντίστοιχο περυσινό διάστημα ενώ σε σχέση με το δ' τρίμηνο του 2001 το ΑΕΠ αυξήθηκε κατά 1,9%.

Σύμφωνα με τα ίδια στοιχεία, κατά το πρώτο τρίμηνο του 2002 οι ρυθμοί αύξησης σε πραγματικούς όρους ανήλθαν σε 3,6% για την τελική κατανάλωση, 11,3% για τις επενδύσεις, 5,4% για τις εξαγωγές (προσωρινά στοιχεία).

Ειδικότερα για τις επενδύσεις, η αύξησή τους κατά 11,3% συνέβαλε στην αύξηση της συνολικής ζήτησης της οικονομίας κατά 2,2%. Σε σχέση με το δ' τρίμηνο του 2001 οι επενδύσεις αυξήθηκαν κατά 10,8%.

Σύμφωνα με τις επίσημες εκτιμήσεις του υπουργείου Οικονομίας, που περιλαμβάνονται στο Πρόγραμμα Σταθερότητας και Ανάπτυξης και στον προϋπολογισμό, ο αριθμός ανάπτυξης θα διαμορφωθεί στο 3,8% το 2002.

Ωστόσο το τελευταίο διάστημα, με δεδομένο τον υψηλό ρυθμό αύξησης των επενδύσεων και τις καταναλωτικές δαπάνες, οι οποίες συνεχίζουν να διατηρούνται σε υψηλά επίπεδα λόγω της πιστωτικής επέκτασης, ο υπουργός Οικονομίας κ. Ν. Χριστοδουλάκης αφήνει ανοικτό το ενδεχόμενο ο ρυθμός αύξησης του ΑΕΠ να είναι τελικά υψηλότερος.

Αύξηση των λιανικών πωλήσεων

Είναι ενδεικτικό ότι τον Μάρτιο ο δείκτης αξίας λιανικών πωλήσεων παρουσίασε αύξηση 11,1% σε σχέση με τον Μάρτιο του 2000. Η αξία των πραγματικών πωλήσεων των καταστημάτων (ο αποπληθωρισμένος δείκτης) παρουσιάζει αύξηση 6,8% σε ετήσια βάση.

Σύμφωνα με τα ίδια στοιχεία ο μέσος δείκτης Ιανουαρίου - Μαρτίου του 2002 παρουσίασε αύξηση 9,6% ως προς τον προηγούμενο αντίστοιχο δείκτη.

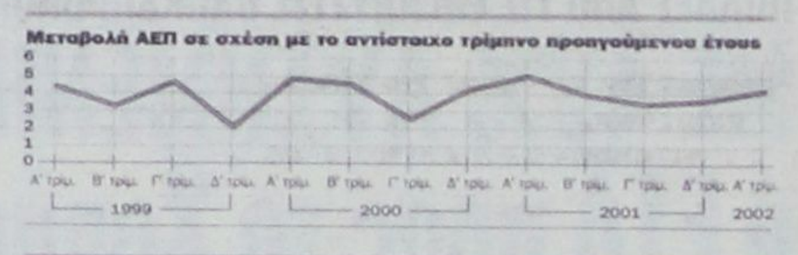

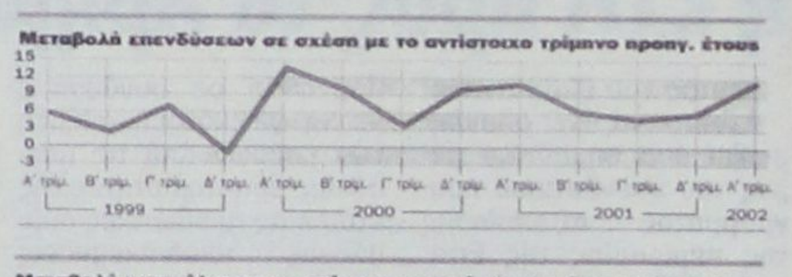



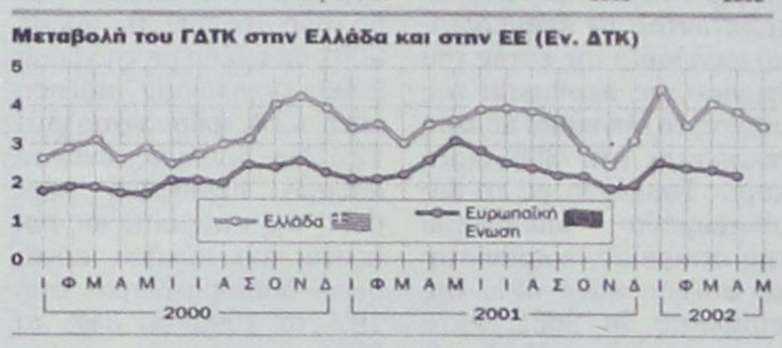

Κυριότερες μεταβολές τιμών του Μαΐου 2002 με τον Απρίλιο 2002 και επιπτώσεις αυτών στον Γενικό Δείκτη Τιμών Καταναλωτή

Αγαθά - Υπηρεσίες	Μεταβολή (%)	Επίπτωση
Αρνί και κατσίκι (νωπά)	4,5	0,03
Ελαιόλαδο	2,8	0,02
Φρούτα νωπά	10,3	0,15
Ψάρια νωπά	1,0	0,01
Γάλα διατηρημένο	1,4	0,01
Λαχανικά νωπά	-30,2	-0,61
Πατάτες νωπές	-14,9	-0,08
Μπίρες	2,5	0,01
Είδη ένδυσης - υπόδησης	1,2	0,12
Ενοίκια κατοικιών	0,2	0,01
Επισκευή και συντήρηση κατοικίας	0,5	0,01
Ιατρικές - οδοντιατρικές υπηρεσίες	0,8	0,03
Βενζίνη	-0,9	-0,03
Πακέτο διακοπών	3,8	0,01
Έξοδα ξενοδοχείων	1,1	0,01
Ασφάλιση μεταφορών	0,8	0,01
Επιβάρυνση υπηρεσιών από τη χορήγηση δώρου του Πάσχα	-	0,23

ΔΕΚΕΜΒΡΙΟΣ 2001

ΣΕ ΕΠΙΠΕΔΑ - ΡΕΚΟΡ Η ΑΝΕΡΓΙΑ

«Πρωταθλήτρια Ευρώπης» ανεδείχθη η χώρα μας τον Δεκέμβριο του 2001, ως προς την ανεργία των γυναικών, των νέων κάτω των 25 ετών, αλλά και ειδικότερα των γυναικών κάτω των 25 ετών, σύμφωνα με τα πλέον πρόσφατα διαθέσιμα στοιχεία της Eurostat για την Ελλάδα, όπως επισημαίνει ο ευρωβουλευτής της ΝΔ κ. Γιάννης Μαρίνος.

Επιπλέον, την ίδια περίοδο, η Ελλάδα κατετάγη στη δεύτερη θέση αμέσως μετά την Ισπανία, ως προς το συνολικό επίπεδο της ανεργίας σε επίπεδο κρατών - μελών. Το ύψος του αριθμού των ανέργων στη χώρα μας ανήλθε στο 10,7% τον Δεκέμβριο του 2001, ενώ την πρώτη θέση κατέλαβε η Ισπανία με 10,8% και είναι ιδιαίτερα ανησυχητικά τα στοιχεία για την άνιση κατανομή της ανεργίας μεταξύ των δύο φύλων και μεταξύ των ηλικιακών ομάδων. Έτσι, η ανεργία των γυναικών ανήλθε στο 15,9% έναντι αντίστοιχου επιπέδου ανεργίας 7,3% στους άνδρες. Επίσης, η ανεργία των νέων κάτω των 25 ετών έφτασε στο επίπεδο ρεκόρ του 28,1%, ποσοστό σχεδόν διπλάσιο σε σύγκριση με τον αντίστοιχο κοινοτικό μέσο όρο, ενώ η ανεργία των γυναικών κάτω των 25 ετών υπερέβη το 34,5% έναντι αντίστοιχου ποσοστού ανεργίας για τους άνδρες κάτω των 25 ετών της τάξεως του 22,5%. Τέλος, όπως παρατηρεί ο Έλληνας ευρωβουλευτής, αξίζει να σημειωθεί ότι είναι η πρώτη φορά κατά την τελευταία διετία που η Eurostat, η επίσημη στατιστική υπηρεσία της Ευρωπαϊκής Επιτροπής, παρά τις αλλεπάλληλες οχλήσεις του κ. Μαρίνου, ανακοινώνει στατιστικά στοιχεία για την ανεργία στη χώρα μας.



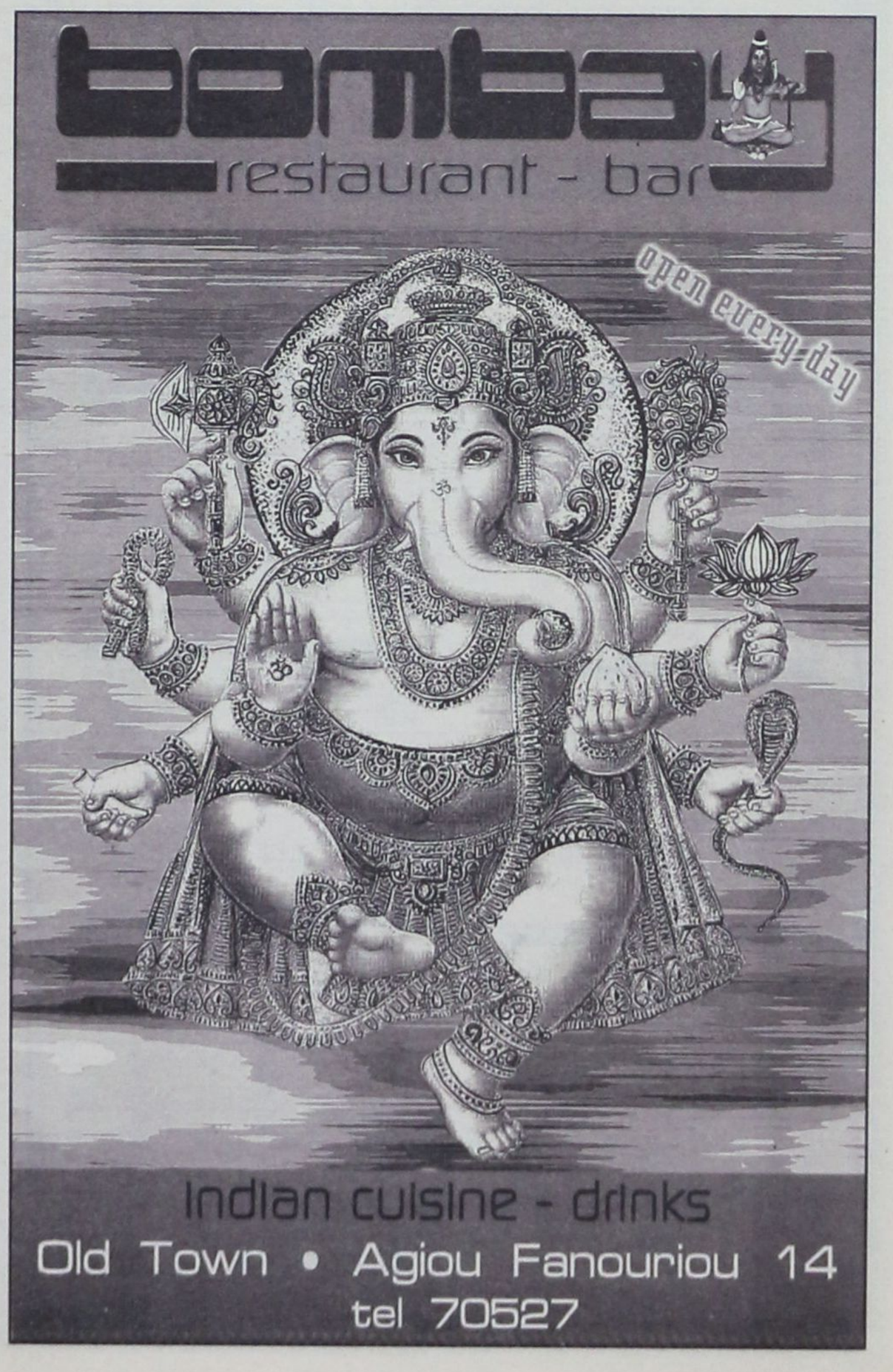

ΠΟΛΛΕΣ ΑΠΟ ΤΙΣ ΕΠΕΝΔΥΣΕΙΣ ΟΛΟΚΛΗΡΩΝΟΝΤΑΙ ΜΕΣΑ ΣΤΟ ΕΤΟΣ

ΜΕ 48% ΑΥΞΗΜΕΝΗ ΠΡΟΙΚΑ η ΕΤΑ προς το Χρηματιστήριο

Εντός του 2002 αναμένεται να έχει ολοκληρωθεί ένα σημαντικό μέρος του επενδυτικού προγράμματος αξιοποίησης της περιουσίας της Εταιρείας Ελληνικών Τουριστικών Ακινήτων Α.Ε. Όπως είναι γνωστό, εντός του Σεπτεμβρίου η ΕΤΑ πρόκειται να εισαχθεί στο Χρηματιστήριο Αξιών Αθηνών, καταθέτοντας το ενημερωτικό φυλλάδιο της εντός του Ιουνίου, με περιουσία της οποίας το συνολικό κόστος ανέρχεται στα 850 εκατ. ευρώ. Σύμφωνα με το δημοσιευμένο ισολογισμό της εταιρείας, εμφανίστηκε αύξηση κατά 48% της εταιρείας το 2001, κατά την πρώτη πλήρη (δωδεκάμηνη) διαχείριση των περιουσιακών στοιχείων του ΕΟΤ από την εταιρεία, φτάνοντας τα 36,2 δισ. δρχ.

Αυξημένα είναι και τα λειτουργικά κέρδη της ΕΤΑ για το 2001 έναντι του 2000 κατά 39%, τα οποία και έφτασαν στα 12,2 δισ. δρχ.

Η αύξηση των λειτουργικών εσόδων της εταιρείας οφείλεται κυρίως στη σημαντική αύξηση του κύκλου εργασιών του Καζίνο της Πάρνηθας σε συνδυασμό με τη γενικότερη αύξηση των εσόδων από τις υπόλοιπες δραστηριότητες της εταιρείας (μισθωτικές συμβάσεις, ιδιοδιαχειρίσεις κ.λπ.).

Σημαντική ήταν η απόδοση της εταιρείας και σε επίπεδα ολικής κερδοφορίας με βάση τον ισολογισμό της εταιρείας. Τα καθαρά κέρδη προ φόρων τη χρήση 2001 σε σχέση με τη χρήση 2000 σημείωσαν αύξηση κατά 42%, φθάνοντας στα 12,4 δισ. δραχμές, ενώ το καθαρό περιθώριο κέρδους της εταιρείας ως ποσοστό του κύκλου εργασιών διαμορφώθηκε από 19% το 1998 σε 34% το 2001.

Τα ίδια κεφάλαια της εταιρείας διαμορφώθηκαν στα 107,3 δισ. δρχ. σε συνέχεια της ολοκλήρωσης της διαδικασίας αποτίμησης των ασώματων ακινητοποιήσεων της εταιρείας και η απόδοση των ιδίων κεφαλαίων στη χρήση 2001 διαμορφώθηκε σε ποσοστό 12% έναντι ποσοστού 5% κατά τη διετία 1998 – 1999. Η εισαγωγή της εταιρείας στο ΧΑΑ θα της επιτρέψει:

• Να αντλήσει κεφάλαια τα οποία θα της προσδώσουν τη δυνατότητα να συμμετέχει επιλεκτικά, σε αναπτύξεις μεγάλης κλίμακας, αξιοποιώντας την τεχνογνωσία και την εμπειρία των ανά περίπτωση στρατηγικών επενδυτών και μεγιστοποιώντας την αξία της.

• Να προσελκύσει διεθνές επενδυτικό ενδιαφέρον και να αποτελέσει αξιόπιστο επιχειρηματικό πόλο στην τουριστική βιομηχανία σε ευρωπαϊκό και παγκόσμιο επίπεδο.

• Να αποτυπώνει σε επίπεδο αποτιμήσεων τις συνεχείς εξελίξεις της διαδικασίας αξιοποίησης, αυξάνοντας την περιουσία των μετόχων της.

• Να ενισχύσει το επιχειρηματικό της προφίλ απέναντι σε επιχειρηματικά σχήματα που συμμετέχουν στις διαδικασίες αξιοποίησης της περιουσίας της.

• Να ενισχύσει τον ιδιωτικοοικονομικό χαρακτήρα της δομής και λειτουργίας της.

• Να αποτελέσει αξιόπιστη επενδυτική πρόταση προς το επενδυτικό κοινό στο χώρο της τουριστικής βιομηχανίας, παρουσιάζοντας ένα υψηλό επίπεδο διαφοροποίησης κινδύνου και προσδοκιών ανάπτυξης. Η εταιρεία, εάν όλα εξελιχθούν ομαλά, θα έχει τη συμμετοχή της στην Καζίνο Πάρνηθας Α.Ε. (51%), στις τρεις μαρίνες της Αττικής, από 25% στην καθεμία, στο συνεδριακό Κέντρο Αθήνας, στο θεματικό Πάρκο Αναβύσσου και στο Γκολφ Αφάντου, αλλά και στην Αστήρ Παλλάς, μετά την ολοκλήρωση των εκκρεμοτήτων μεταξύ των δύο πλευρών.

ΟΙΚΟΝΟΜΙΚΑ ΜΕΓΕΘΗ ΕΤΑ ΚΑΙ ΕΟΤ							
	ΕΤΑ Α.Ε.		ΕΤΑ Α.Ε./ΕΟΤ		ΕΟΤ		ΕΟΤ
ΜΕΓΕΘΗ	2001	01/00	2000	00/99	1999	99/98	1998
Κύκλος Εργασιών	36.162	47.70%	24.478	9.40%	22.366	-4.00%	23.299
Λειτουργικά Κέρδη	12.216	38.90%	8.797	57.10%	5.601	22.90%	4.559
Κέρδη προ φόρων	12.433	41.60%	8.776	61.00%	5.451	21.20%	4.498
Κόστος πωλήσεων	16.578	21,30%	13.672	-6.50%	14.624	-9.30%	16.125
Περιθώριο κέρδους προ φόρων σε εκ. δρχ.	34%		36%		24%		19%

ΣΥΝΕΔΡΙΑΚΟ ΚΕΝΤΡΟ

Το Συνεδριακό Κέντρο Αθηνών θα αναπτυχθεί στην περιοχή των εγκαταστάσεων του πρώην Ανατολικού Αερολιμένα Αθηνών, σε χώρο έκτασης 170 στρεμμ. και κόστος συνολικής επένδυσης τα 70 εκατ. ευρώ. Το επενδυτικό ενδιαφέρον πρόκειται να εκδηλωθεί με την κατάθεση προσφορών στα τέλη του Ιουνίου. Η συνολική δομημένη επιφάνεια στα κτίρια αφίξεων – αναχωρήσεων – charters ανέχεται στα 36.000 τ.μ. Η δομημένη επιφάνεια του τελωνείου φθάνει τα 10.000 τ.μ.

Οι προτεινόμενες χρήσεις γης περιλαμβάνουν εμπορικά καταστήματα, συνεδριακούς και εκθεσιακούς χώρους, αθλητικές εγκαταστάσεις, πολιτιστικά κτίρια και εν γένει πολιτιστικές λειτουργίες και χώρους συνάθροισης κοινού. Οι χρήσεις γης, οι όροι και οι περιορισμοί δόμησης στο ακίνητο θα οριστούν με υπουργική απόφαση (ΠΕΧΩΔΕ) ύστερα από τη σύμφωνη γνώμη – έγκριση του ΟΡΣΑ. Η χωρητικότητα της κύριας αίθουσας πρέπει να είναι ικανή να εξυπηρετήσει 3.000 – 5.000 άτομα.

ΓΚΟΛΦ ΚΑΙ ΑΛΥΚΕΣ

Οι διεθνείς διαγωνισμοί για την αξιοποίηση της εκτάσεως του γκολφ στην περιοχή Αφάντου της Ρόδου και στην Έκταση Αλυκών Αναβύσσου πρόκειται να πραγματοποιηθεί σε δύο φάσεις με τη «διαδικασία της διαπραγμάτευσης έπειτα από προεπιλογή».

Έτσι, κατά την α' φάση θα γίνει η υποβολή εκδήλωσης δεσμευτικού ενδιαφέροντος από τους επιχειρηματικούς ομίλους, θα κατατεθούν τα απαραίτητα δικαιολογητικά και οι δηλώσεις καθώς και οι δεσμευτικές τεχνικές προσφορές. Η α' φάση θα ολοκληρωθεί στις 8 Ιουλίου 2002. Η προεπιλογή θα γίνει στις 8 Αυγούστου 2002. Στις 22 Αυγούστου 2002 θα γίνει η διανομή των τσευχών δημοπράτησης (β' φάση) και, τέλος, στις 16 Οκτωβρίου 2002 θα γίνει η υποβολή δεσμευτικών τελικών τεχνικών και οικονομικών προσφορών. Οι διαγωνισμοί απευθύνονται σε επενδυτές που δραστηριοποιούνται στην ανάπτυξη και στη διαχείριση εγκαταστάσεων γκολφ και διαχείρισης θεματικών πάρκων (έκταση αλυκών Αναβύσσου), στη διαχείριση και στην εκμετάλλευση ξενοδοχείων, στον τουρισμό και στη φιλοξενία, στην ανάπτυξη ακίνητης περιουσίας, στις κατασκευές, στη διαχείριση ελεύθερου χρόνου, στον αθλητικό τουρισμό (γκολφ Αφάντου Ρόδου) και στη χρηματοδότηση έργων.

«ΔΩΔΕΚΑΝΗΣΟΣ ΝΑΥΤΙΛΙΑΚΗ Ν.Ε.»
ΑΥΣΤΡΑΛΙΑΣ 3, ΡΟΔΟΣ 85100
ΤΗΛ. 02410-70590, 0241- FAX 70591

ΔΡΟΜΟΛΟΓΙΑ ΤΟΥ ΤΑΧΥΠΛΟΟΥ ΚΑΤΑΜΑΡΑΝ
«ΔΩΔΕΚΑΝΗΣΟΣ ΕΞΠΡΕΣ»
ΑΠΟ 03-06-2002 ΕΩΣ 30-06-2002

ΚΥΡΙΑΚΗ

ΛΙΜΑΝΙ	ΑΦΙΞΗ	ΑΝΑΧΩΡΗΣΗ
ΡΟΔΟΣ		08.30
ΚΩΣ	10.40	10.50
ΚΑΛΥΜΝΟΣ	11.30	11.40
ΛΕΡΟΣ	12.30	12.40
ΠΑΤΜΟΣ	13.20	13.30
ΛΕΙΨΟΙ	13.50	14.00
ΛΕΡΟΣ	14.20	14.30
ΚΑΛΥΜΝΟΣ	15.20	15.30
ΚΩΣ	16.10	16.20
ΡΟΔΟΣ	18.30	ΔΙΑΝ/ΣΗ

ΔΕΥΤΕΡΑ

ΛΙΜΑΝΙ	ΑΦΙΞΗ	ΑΝΑΧΩΡΗΣΗ
ΡΟΔΟΣ		08.30
ΣΥΜΗ	09.20	09.30
ΚΩΣ	11.00	11.10
ΚΑΛΥΜΝΟΣ	11.50	12.00
ΛΕΡΟΣ	12.50	14.30
ΚΑΛΥΜΝΟΣ	15.20	15.30
ΚΩΣ	16.10	16.20
ΣΥΜΗ	17.40	17.50
ΡΟΔΟΣ	18.30	

ΤΡΙΤΗ

ΛΙΜΑΝΙ	ΑΦΙΞΗ	ΑΝΑΧΩΡΗΣΗ
ΡΟΔΟΣ		08.30
ΚΩΣ	10.40	10.50
ΚΑΛΥΜΝΟΣ	11.30	11.40
ΛΕΡΟΣ	12.30	12.40
ΠΑΤΜΟΣ	13.20	13.30
ΛΕΡΟΣ	14.10	14.30
ΚΑΛΥΜΝΟΣ	15.20	15.30
ΚΩΣ	16.10	16.20
ΡΟΔΟΣ	18.30	ΔΙΑΝ/ΣΗ

ΤΕΤΑΡΤΗ

ΛΙΜΑΝΙ	ΑΦΙΞΗ	ΑΝΑΧΩΡΗΣΗ
ΡΟΔΟΣ		08.30
ΚΑΣΤ/ΡΙΖΟ	11.00	16.00
ΡΟΔΟΣ	18.30	ΔΙΑΝ/ΣΗ

ΠΕΜΠΤΗ

ΛΙΜΑΝΙ	ΑΦΙΞΗ	ΑΝΑΧΩΡΗΣΗ
ΡΟΔΟΣ		08.30
ΚΩΣ	10.40	10.50
ΚΑΛΥΜΝΟΣ	11.30	11.40
ΛΕΡΟΣ	12.30	12.40
ΠΑΤΜΟΣ	13.20	13.30
ΛΕΡΟΣ	14.10	14.30
ΚΑΛΥΜΝΟΣ	15.20	15.30
ΚΩΣ	16.10	16.20
ΡΟΔΟΣ	18.30	ΔΙΑΝ/ΣΗ

ΠΑΡΑΣΚΕΥΗ

ΛΙΜΑΝΙ	ΑΦΙΞΗ	ΑΝΑΧΩΡΗΣΗ
ΡΟΔΟΣ		08.30
ΣΥΜΗ	09.20	09.30
ΚΩΣ	11.00	11.10
ΚΑΛΥΜΝΟΣ	11.50	12.00
ΛΕΡΟΣ	12.50	14.30
ΚΑΛΥΜΝΟΣ	15.20	15.30
ΚΩΣ	16.10	16.20
ΣΥΜΗ	17.40	17.50
ΡΟΔΟΣ	18.30	ΔΙΑΝ/ΣΗ

ΣΑΒΒΑΤΟ

ΛΙΜΑΝΙ	ΑΦΙΞΗ	ΑΝΑΧΩΡΗΣΗ
ΡΟΔΟΣ		08.30
ΚΩΣ	10.40	10.50
ΚΑΛΥΜΝΟΣ	11.30	11.40
ΛΕΡΟΣ	12.30	12.40
ΛΕΙΨΟΙ	13.00	13.10
ΠΑΤΜΟΣ	13.30	13.40
ΛΕΡΟΣ	14.20	14.30
ΚΑΛΥΜΝΟΣ	15.20	15.30
ΚΩΣ	16.10	16.20
ΡΟΔΟΣ	18.30	ΔΙΑΝ/ΣΗ

ΣΗΜΕΙΩΣΕΙΣ: ΓΙΑ ΤΗΝ ΑΚΡΙΒΗ ΗΜΕΡΟΜΗΝΙΑ ΕΝΑΡΞΗΣ ΔΡΟΜΟΛΟΓΙΩΝ ΤΟΥ ΔΩΔΕΚΑΝΗΣΟΣ ΕΞΠΡΕΣ, ΕΠΙΚΟΙΝΩΝΗΣΤΕ ΜΕ ΤΗΝ ΕΤΑΙΡΕΙΑ



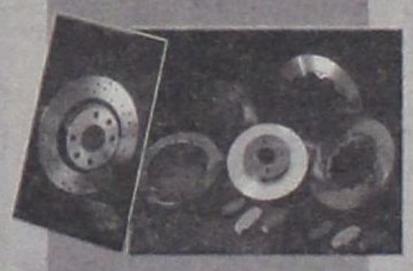



ΔΗΜ. ΧΑΤΖΗΠΕΤΡΟΣ
ΖΑΝΤΕΣ - ΕΛΑΣΤΙΚΑ
ΑΜΟΡΤΙΣΕΡ - ΕΛΑΤΗΡΙΑ

GOODYEAR
BRIDGESTONE
MICHELIN
YELLOW
PIRELLI
DUNLOP

ΕΙΔΙΚΕΣ ΤΙΜΕΣ
ΓΙΑ ΑΜΟΡΤΙΣΕΡ
ΚΑΙ ΕΛΑΤΗΡΙΑ
τοποθέτηση,
ευθυγράμμιση δωρεάν

ΕΙΔΙΚΕΣ ΤΙΜΕΣ
ΓΙΑ ΤΑΞΙ

Με μηδέν
προκαταβολή
έως και 36 δόσεις

Οδός Μιχ. Πετρίδη 30 - Τηλ. 38889

ΟΡΓΑΝΩΤΙΚΗ ΣΥΝΔΙΑΣΚΕΨΗ

ΞΑΝΑ ΣΤΗΝ ΕΠΙΦΑΝΕΙΑ ΠΑΣΟΚ οι προσωπικές στρατηγικές

Οι προσωπικές στρατηγικές στο ΠΑΣΟΚ επανέρχονται εν όψει της Οργανωτικής Συνδιάσκεψης, αλλά και εν όψει της επόμενης ημέρας των δημοτικών και νομαρχιακών εκλογών, καθώς η πρόσφατη προσπάθεια του πρωθυπουργού για συσπείρωση των κορυφαίων μάλλον δείχνει να αποτυγχάνει.



Έτσι, μετά τον υπουργό Ανάπτυξης Άκη Τσοχατζόπουλο, που με συνέντευξή του στο «Έθνος της Κυριακής» τάχθηκε υπέρ της διεξαγωγής ανασχηματισμού, περνώντας εμμέσως την άποψη ότι το παρόν κυβερνητικό σχήμα είναι αποτυχημένο, χθες ήταν η σειρά του υπουργού Αμυνας Γιάννου Παπαντωνίου, που με συνέντευξή του στα «Νέα» ζήτησε «ανασχηματισμό πολιτικών». «Πρέπει να πλησιάσουμε τον πολίτη», τονίζει χαρακτηριστικά ο κ. Παπαντωνίου, ενώ εξηγεί την ήττα των σοσιαλιστών σε πολλές ευρωπαϊκές χώρες ως αποτέλεσμα του ότι «δεν έπεισαν ότι μπορούν να μετατρέψουν την καλή διαχείριση της οικονομίας σε απτά κοινωνικά αποτελέσματα για τους πολίτες». «Αυτό είναι το μεγάλο ζητούμενο σήμερα για το ΠΑΣΟΚ – συνεχίζει ο υπουργός Άμυνας. Η Συνδιάσκεψη του Ιουλίου είναι οργανωτική, αλλά θα έχουμε την ευκαιρία να καταθέσουμε απόψεις και θέσεις για να προσδιορίσουμε το πολιτικό και ιδεολογικό στίγμα του ΠΑΣΟΚ στον 21ο αιώνα». Ο κ. Παπαντωνίου, μάλιστα, υπογραμμίζει ότι ο στόχος της συνδιάσκεψης πρέπει να είναι να προσδιορίσει ένα φιλόδοξο κοινωνικό πρόγραμμα, να το σχεδιάσει και να το αναδείξει πολιτικά, ώστε να καταλάβει η κοινωνία τι ακριβώς στοχεύουμε και πώς θα το πετύχουμε».

Αρμόδια στελέχη, που συνομιλούν με τον πρωθυπουργό, υπενθύμιζαν χθες, απαντώντας εμμέσως στον κ. Παπαντωνίου, ότι η Συνδιάσκεψη δεν μπορεί να συζητήσει νέες πολιτικές, καθώς αυτές αποφασίστηκαν σχεδόν ομόφωνα στο περασμένο Συνέδριο, πριν από οκτώ μήνες, και έως τώρα δεν έχουν αλλάξει τα δεδομένα κατά τέτοιο τρόπο ώστε να απαιτούνται νέες πολιτικές.

Τα ίδια στελέχη, πάντως, εκφράζουν την έντονη ανησυχία ότι παρά την προσπάθεια του πρωθυπουργού να μετατρέψει τη συνδιάσκεψη σε αφετηρία πολιτικής αντεπίθεσης, οι «δελφίνοι» θα τη μετατρέψουν σε «πρόβα διαδοχής», καθώς, όπως φαίνεται, θεωρούν ότι την επομένη των δημοτικών εκλογών το πολιτικό τοπίο θα είναι κινούμενη άμμος και, συνεπώς, θα ανοίξει και πάλι η «δελφινομαχία».

Στο Μέγαρο Μαξίμου, πάντως, επισημαίνουν δύο ακόμα «σημεία των καιρών»: Πρώτον, στελέχη που ανήκαν στην εσωκομματική αντιπολίτευση και που μετά το Συνέδριο είχαν χαμηλώσει τους τόνους τώρα περνούν και πάλι στην αντεπίθεση έναντι του πρωθυπουργού.

Ο Κ. Κουλούρης, για παράδειγμα, που ζητάει ανασχηματισμό προσώπων και πολιτικής, κατηγόρησε χθες τον κ. Σημίτη ότι με τα πρόσωπα που έχει επιλέξει για υπουργούς και με το μοντέλο διακυβέρνησης που εφαρμόζει «έχει οδηγήσει τη ΝΔ στα πρόθυρα της εξουσίας».

Επικριτικός εμφανίστηκε, επίσης, και ο κ. Γ. Δασκαλάκης, που δήλωσε στον «Άλφα» ότι ο πρωθυπουργός δεν είναι άμοιρος ευθυνών για όσα συμβαίνουν, καθώς «όπως και να το κάνουμε, δεν υπάρχουν ανεύθυνοι άρχοντες». Η άποψη που υπάρχει στο κυβερνών κόμμα είναι ότι στη συνεδρίαση της ΚΕ και άλλα στελέχη θα τοποθετηθούν σ' αυτό το κλίμα – άποψη που μάλλον ενισχύεται μετά την τοποθέτηση του κ. Στεφανή στη θέση του κ. Παπαδόπουλου. Το κλίμα που υπάρχει εμφανίζεται με στελέχη της Κεντρικής Επιτροπής που αυτονομούνται επικίνδυνα.

Η νέα αφίσα που εξέδωσε ο κ. Γ. Παναγιωτακόπουλος, για παράδειγμα, με το σύνθημα «Η Ελλάδα δεν πωλείται», δείχνει ότι ο πρώην συγκεντρωσιάρχης και μέλος της ΚΕ του ΠΑΣΟΚ πιστεύει ότι η κυβέρνησή του... πουλάει την Ελλάδα! Την ίδια στιγμή, ένα μέλος της ΚΕ του ΠΑΣΟΚ, η κ. Μαρία Φραγκιαδάκη, αλλάζει τους συσχετισμούς στη Διοίκηση της ΓΣΕΕ υπέρ της αντιπολίτευσης, ο κ. Παπασπύρος ως πρόεδρος της ΑΔΕΔΥ έχει αποξενωθεί πλήρως από τους συντρόφους του και η κυρία Σακοράφα κατεβαίνει υποψήφια δήμαρχος Αμαρουσίου κόντρα στην επίσημη επιλογή του ΠΑΣΟΚ, τη στιγμή που το κόμμα της κάνει προσπάθεια να αντιμετωπίσει τους «αντάρτες» υποψηφίους!

Σύμφωνα με πληροφορίες, ο πρωθυπουργός, τουλάχιστον για το θέμα της κυρίας Φραγκιαδάκη, δέχεται εισηγήσεις να ληφθούν μέτρα, αν και το κλίμα που δημιουργείται μετά την επιλογή του κ. Στεφανή ως υπουργού Υγείας μάλλον δυσχεραίνει τις οποιεσδήποτε κινήσεις.

ΑΓ. ΡΑΦΑΗΛ ΜΥΤΙΛΗΝΗΣ
1η εκδρομή
του ΑΓ. ΠΝΕΥΜΑΤΟΣ
(τριήμερη αργία)
από 22/6 έως 25/6
(Σάββατο έως Τρίτη)
ΑΕΡΟΠΟΡΙΚΩΣ (κατευθείαν από ΡΟΔΟ)
μόνο με 290 ευρώ
2η εκδρομή
από 26/6 έως 29/6
ΑΕΡΟΠΟΡΙΚΩΣ (κατευθείαν από ΡΟΔΟ)
μόνο με 290 ευρώ
ΠΕΡΙΛΑΜΒΑΝΕΙ
• Αεροπορικά εισιτήρια ΡΟΔΟ - ΜΥΤΙΛΗΝΗ - ΡΟΔΟ • Φόρους αεροδρομίων ΦΠΑ • Ξενοδοχείο Β' κατηγορίας με πρωινό • Μεταφορές αεροδρόμιο - ξενοδοχείο - αεροδρόμιο • 2 ολοήμερες εκδρομές στον Αγ. Ραφαήλ - Ταξιάρχη Μανταμάδος - Μολύβι - Πέτρα - Μονή Λήμονος - Μονή Αγίου Ιγνατίου - Καλλονή - Αγιάσο - Πλωμάρι -Αγ. Ισίδωρο - Κατακόμβες - Μαγδαληνής
3ήμερη και 4ήμερη εκδρομή στην
ΠΑΤΜΟ - ΛΕΙΨΟΥΣ
το τριήμερο του ΑΓ. ΠΝΕΥΜΑΤΟΣ
από 22 - 24/6
(Σάββατο έως Τρίτη πρωί)
από 21 - 24/6
(Παρασκευή έως Τρίτη πρωί)
Τιμη 3ήμερης 140 Ε
Τιμή 4ήμερης 160 Ε
ΠΕΡΙΛΑΜΒΑΝΕΙ
• Ξενοδοχεία επιλεγμένα με πρωινό
• Ακτοπλοϊκά εισιτήρια ΡΟΔΟ- ΠΑΤΜΟ (γ' θέση) - ΠΑΤΜΟ-ΡΟΔΟ (β' θέση)
• Ολοήμερη εκδρομή στην Πάτμο
• Ημερήσια κρουαζιέρα στους Λειψούς
ΠΛΗΡΟΦΟΡΙΕΣ ΠΡΟΓΡΑΜΜΑΤΑ
ΠΡΑΚΤΟΡΕΙΟ ΤΑΞΙΔΙΩΝ
ΣΑΒΒΑΣ ΣΑΗΣ
Τάρπον Σπρίγκς 42 (δίπλα στην Πίστεως)
Τηλ. 39781-3

δημιουργίες cair

ΡΟΔΟΣ 2400 Λευκός Ξηρός ΟΠΑΠ
ΑΡΧΟΝΤΙΚΟ Ερυθρός Ξηρός
Δωδεκανησιακός τοπικός

Δύο αντιπροσωπευτικά κρασιά της ΚΑΪΡ Α.Ε., που αποδεικνύουν για άλλη μια φορά την αναμφισβήτητη ικανότητα της Δωδεκανησιακής Εταιρείας να παράγει υψηλής ποιότητας προϊόντα. Ικανότητα που επιβεβαιώνεται από την πρόσφατη παρουσίαση του μοναδικού στην ελληνική αγορά συλλεκτικού αφρώδους CAIR ROSE RESERVE 10 ετών, σε περιορισμένο αριθμό φιαλών και ποιότητα που συναντάται στην πλούσια γκάμα των διεθνώς αναγνωρισμένων προϊόντων της, όπως RODOS 2400 λευκό ξηρό, VQPRD (χρυσό στο Μιλάνο), ΜΟΣΧΑΤΟΣ ΡΟΔΟΥ ΟΠΕ (χρυσό στο Μιλάνο), MOULIN λευκό ξηρό (χρυσό στις Βρυξέλλες), MOULIN ροζέ ημίξηρο (χρυσό σε Μπορντό και Μιλάνο), CAIR φυσικός αφρώδης (χρυσά μετάλλια σε Μιλάνο και Monde Selection).

Εγγύηση
C·A·I·R
Επιλεγμένοι οίνοι ποιότητας

CAIR Δαβάκη - Πίνδου 65, Ν. Φάληρο, τηλ.: 4813876, 4813125 fax: 4814695.
2ο χλμ. Ρόδου - Λίνδου, Ρόδος τηλ.: 0241/68770-3 fax: 0241/62575.



G. SOULOUNIAS ENTERPRISES
TRAVEL AGENT & TOURIST SERVICES
RODOS • GREECE • РОДОС • ГРЕЦИЯ
NEW! NEW! NEW! NEW! NEW!
FETHYE
DAILY EXCURSION
EVERY WEDNESDAY
WITH THE 'SEA STAR' TILOS
THE FASTEST AND SAFEST LUXURIUS SHIP
Price per person R/T 60€ EURO
ALL TAXES INCLUDED
Departure time from Rodos: 08.00 in the morning.
Departure time from Fethye: 17.30 in the afternoon.
For any further informations and reservations please contact our office:
G. SOULOUNIAS ENTERPRISES
Tel: 0241-0-39824 76959 Fax: 0241-0-39824

Μικρές αγγελίες

δωρεάν στη «δ» τηλ: 0241-37500 fax: 0241-37333

ΕΝΟΙΚΙΑΣΕΙΣ

ΕΝΟΙΚΙΑΖΟΝΤΑΙ επιπλωμένες γκαρσονιέρες, στην οδό Σουλίου 46 (ανάμεσα Σοφούλη - Π. Μελά) Πληρ. τηλ. 0241020887

ΜΟΝΟΚΑΤΟΙΚΙΑ
Ενοικιάζεται μονοκατοικία πολυτελούς κατασκευής 220τ.μ. επί της Λεωφόρου Ιαλυσού, μέσα σε 800τ.μ. με ανεξάρτητο βοηθητικό χώρο εντός του κήπου. Κατάλληλη και για επαγγελματική στέγη. Πληροφ. τηλ. 35174-29284 9-1 και 16-21

ΕΝΟΙΚΙΑΖΕΤΑΙ διαμέρισμα 100 τ.μ. πλήρως εξοπλισμένο με έπιπλα από Αμερική επί της Στεφάνου Καζούλη. Ενοίκιο 200.000 δρχ. τηλ. 0937403140.

ΕΝΟΙΚΙΑΖΕΤΑΙ επιπλωμένη γκαρσονιέρα 2 δωματίων με μπάνιο στο 2ο όροφο επί της οδού Μεγ. Κωνσταντίνου 30 Πληρ. τηλ. 02410 29504, 0932 941980

ΕΝΟΙΚΙΑΖΟΝΤΑΙ επιπλωμένα δίχωρα και διπλά μονόχωρα διαμερίσματα όπισθεν ξενοδοχείου BELVEDERE περιοχή Ψαροπούλα. Πληροφορίες Τηλ. 02410 22050 ή 33441

ΕΝΟΙΚΙΑΖΕΤΑΙ ΚΑΤΑΣΤΗΜΑ 28ης Οκτωβρίου 50. Πληροφορίρες τηλ. 0945276152, 0945436363

ΕΝΟΙΚΙΑΖΕΤΑΙ κατάστημα στον Θεολόγο. Επίσης πωλείται συσκευή για γύρο και Συσκευή πλάκας. Τηλ. 0241041290

ΠΩΛΕΙΤΑΙ ή ΕΝΟΙΚΙΑΖΕΤΑΙ
από τον ιδιοκτήτη το ξενοδοχείο **«ΦΟΙΒΟΣ»** στον Αρχάγγελο, 16 δωματίων, με μπαρ - κουζίνα - σαλόνι - πάρκιν χτισμένο μέσα σε δενδρόκηπο 2.800τ.μ. Τηλ. 0241027578 - 0244022600

ΕΝΟΙΚΙΑΖΕΤΑΙ επιχείρηση 50 μέτρα από θάλασσα εστιατόριο 130 τ.μ. και 9 Δωμάτια με ψυγείο και ατομικό μπάνιο. Φοινίκη Κάρπαθος τηλ. 0937 111463

ΕΝΟΙΚΙΑΖΕΤΑΙ υπόγεια αποθήκη 300τμ επί της Εθνικής οδού Ρόδου - Λίνδου, στο 7ο χιλιόμετρο, απέναντι από το εργοστάσιο Μαρμάρων Καβάσιλα. Δυνατότητα ενοικίασης και για μία σεζόν. Τηλ. 0241 - 0 - 23716 Από 9π.μ. έως 3μ.μ.

ΕΝΟΙΚΙΑΖΟΝΤΑΙ στην Ιαλυσό πλάι στο ξενοδοχείο Ηλέκτρα, επιπλωμένα δίχωρα και μονόχωρα διαμερίσματα με θέρμανση. Πληροφορίες Τηλ. 02410 22050 ή 33441

Σ' ένα μεγάλο κήπο με parking στην περιοχή Ιξιά - Κανδυλί
ΕΝΟΙΚΙΑΖΟΝΤΑΙ 1) Γκαρσονιέρα επιπλωμένη **2)** Επιπλωμένο διαμέρισμα δυάρι Διαθέτουν τηλέφωνο, θέρμανση, ανεμιστήρας οροφής, αερόθερμο μπάνιου, ηλιακό και ηλεκτρικό θερμοσίφωνο, σίτες στα παράθυρα, μεγάλες βεράντες, πισίνα κλπ. Τηλ. 92714

ΕΝΟΙΚΙΑΖΕΤΑΙ κατάστημα ισόγειο 64τμ. στην Μιχ. Πετρίδη 69, 130.000 τον μήνα χωρίς αέρα. Πληρ. τηλ. 23030 ώρες καταστήματος.

ΕΝΟΙΚΙΑΖΕΤΑΙ τεσσάρι οροφοδιαμέρισμα 100 τ.μ. 1ου ορόφου, καινούργιο χωρίς κοινόχρηστα με αποχέτευση, ευάερο, ευήλιο, με μεγάλες βεράντες στην οδό Ανταγόρα 17 στο Καρακόνερο 150.000 δρχ. Πληρ. τηλ. 65471

ΖΗΤΕΙΤΑΙ σχετικά καινούργιο διαμέρισμα εντός Ρόδου ή μέχρι Ιξιά για μεγάλο χρονικό διάστημα με 2 υπνοδωμάτια, μπάνιο, κουζίνα σαλόνι. Πληροφορίες: 0937 459060, 0977 072244.

ΕΝΟΙΚΙΑΖΕΤΑΙ διαμέρισμα 40 τμ στο Νιοχώρι, καινούργιο, πλήρως επιπλωμένο, για δύο άτομα, με πολυκουζινάκι, air condition, TV, 500 ευρώ το μήνα, πληρ. Τηλ. 0944 - 420919

ΕΝΟΙΚΙΑΖΟΝΤΑΙ επιπλωμένες εξοχικές κατοικίες 50 τμ Ρόδου - Λίνδου έξω από το χωριό Αφάντου με air condition (0938070160)

ΕΝΟΙΚΙΑΖΕΤΑΙ κατάστημα 70τ.μ. με πατάρι και άνετο αύλιο χώρο, σε προνομιακή θέση, στο κέντρο της πόλης (28ης Οκτωβρίου 42) Πληροφορίες στο τηλέφωνο 02410 -22981

ΕΝΟΙΚΑΖΕΤΑΙ ΕΠΙΠΛΩΜΕΝΟ ΤΡΙΑΡΙ ΓΙΑ ΡΟΔΙΟΥΣ ΦΟΙΤΗΤΕΣ ΠΛΗΣΙΟΝ ΗΛΕΚΤΡΙΚΟΥ ΣΤΑΘΜΟΥ ΑΓΙΟΥ ΝΙΚΟΛΑΟΥ - ΑΘΗΝΑ Πληροφορίες 47470 ΩΡΕΣ 10.00 -20.00

ΕΝΟΙΚΙΑΖΕΤΑΙ σπίτι με 3 υπνοδωμάτια με όλη την επίπλωση από Αμερική για όλο το χρόνο. Αρκάσα Κάρπαθος τηλ. 0937 111463

ΕΝΟΙΚΙΑΖΕΤΑΙ Κατάστημα 105m2 με πατάρι 25m2 με ανεξάρτητη αποθήκη 135m2 επί της οδού Αθηνών 10 και Φλωρίνης γωνία. Τηλ. 37127 μετά τις 2.30 μ.μ.

ΕΝΟΙΚΙΑΖΟΝΤΑΙ στην Κρεμαστή, 60.000 ολοκαίνουργια STUDIOS 27 M^2 πλήρης επίπλωση, πολυκουζίνα, σκεύη, ηλιακός, βεράντες, διαμερή. Τηλ. κ. Μάνος 81478 και 0937168238

ΕΝΟΙΚΙΑΖΕΤΑΙ κατάστημα 35 τμ στο Ροδίνι, οδός Οσλο 14, και Λισσαβώνας γωνία. Πληρ. τηλ. 02410 68103

ΖΗΤΟΥΝ ΠΡΟΣΩΠΙΚΟ

ΖΗΤΕΙΤΑΙ κοπέλα για Ινστιτούτο Αισθητικής. Πληρ. Τηλ. 0241086170

ΖΗΤΕΙΤΑΙ ψήστης και μια γυναίκα για να εργαστούν σε εστιατόριο στον Πανορμίτη Σύμης. Πληροφορίες, τηλ. 02460 71305 , 02460 72553

ΖΗΤΕΙΤΑΙ κοπέλα βρεφοκόμος για παιδικό σταθμό. Τυχόν προϋπηρεσία θα ληφθεί υπόψιν. Τηλ. 0972007352

ΚΟΜΜΩΤΡΙΑ πεπειραμένη 27 ετών ζητεί ανάλογη εργασία. Πληρ. τηλ. 0241035145, 0946518468, κ. Σοφία

ΖΗΤΟΥΝΤΑΙ φοιτητές παιδαγωγικής ακαδημίας νηπιαγωγοί, δάσκαλοι, γυμναστές Εμψυχωτές για την καλοκαιρινή περίοδο σε παιδικό ξενοδοχείο στα Χανιά Κρήτης. Πληρ. Κυρία Αννα ΜΑΡΙΑ 0973324402

ΖΗΤΕΙΤΑΙ εσωτερική οικιακή βοηθός για να προσέχει δύο μικρά παιδιά. Πληροφορίες τηλ. 0937343297

ΖΗΤΕΙΤΑΙ κοπέλα για να βοηθάει οδοντίατρο. Πληροφορίες στο τηλέφωνο 0241086622

ΖΗΤΕΙΤΑΙ λαντζιέρα με γνώσεις κουζίνας για snack - bar καφετέρια, ηλικίας έως 40 ετών. Πληροφορίες στο τηλ. 02410 - 27310

ΖΗΤΕΙΤΑΙ ΟΔΗΓΟΣ
Από μεγάλη Βιομηχανική και Εμπορική Εταιρεία, ζητείται οδηγός - πωλητής, για διανομή προϊόντων. Πληροφορίες τηλ. 61434.

ΖΗΤΟΥΝΤΑΙ ντήλερς για πωλήσεις κοσμημάτων, Φο - μπιζού, και γυναικείων αξεσουάρς Πληροφορίες κινητό 0937990906 κ. Δώρα

ΖΗΤΕΙΤΑΙ πωλήτρια για τουριστικό κατάστημα στην Μεσαιωνική Πόλη. Τηλ. 0241024974

ΚΥΡΙΑ ηθικών αρχών Ελληνογαλλίδα επιθυμεί να έχει τη φύλαξη μικρών παιδιών στο σπίτι της στην Ιαλυσό. Πληρ. τηλ. 0946821559 κυρία Ροζέτ.

ΑΠΟΦΟΙΤΟΣ Α.Ε.Ι. με γνώσεις Η/Υ και άριστα αγγλικά ζητά απογευματινή απασχόληση. Τηλ. 0977983010 και 0241073747

ΖΗΤΟΥΝΤΑΙ 5 καθαρίστριες για το Νοσοκομείο Ρόδου. Πληροφορίες στα τηλέφωνα: 0241-022439, 0946-917531.

ΠΩΛΗΤΗΣ Ή ΠΩΛΗΤΡΙΑ Εξαιρετική ευκαιρία για ένα άτομο να συνεργαστεί με μεγάλο οικονομικό οργανισμό εισηγμένο στο Χρηματιστήριο. Εκπαιδευτικό πρόγραμμα στον επιτυχημένο υποψήφιο στα κεντρικά γραφεία. Ο υποψήφιος πρέπει να είναι μόνιμος κάτοικος Ρόδου. Τουλάχιστον δύο χρόνια ανώτερης παιδείας, προτιμούνται πτυχιούχοι. Απαιτείται εξαιρετική προσωπικότητα και ικανότητα να συναντά υψηλά ιστάμενους επαγγελματίες. Μισθός συν προμήθειες. Τηλεφωνείστε ή αποστείλατε βιογραφικό Τηλέφωνο και διεύθυνση τα εξής: Τηλ. 77979, Διεύθυνση Τ.Θ. 427 ΡΟΔΟΣ «Υπ' όψιν κ. Μαργωμένου Μανώλη» 9.00 - 14.00

ΖΗΤΟΥΝΤΑΙ ΝΕΟΙ
Από μεγάλη Εμπορική Εταιρεία ζητούνται νέοι, δραστήριοι, οργανωτικοί και φιλόδοξοι για το τμήμα των πωλήσων (Πωλητές/Merchandisers). Πτυχίο Οικονομικού κλάδου - Marketing ή προϋπηρεσία στο χώρο των πωλήσεων, θα θεωρηθούν επιπλέον προσόντα. Αποδοχές ικανοποιητικές, bonus, σύγχρονο περιβάλλον εργασίας και προοπτικές εξέλιξης στο χώρο των πωλήσεων. Πληροφορίες τηλ. 61434

ΕΠΑΓΓΕΛΜΑΤΙΑΣ οδηγός ζητά εργασία. Τηλ. 0945 510143

ΒΟΗΘΟΣ μαγείρου ζητά εργασία. Τηλ. 0945 510143

ΑΥΤΟΚΙΝΗΤΑ

ΗΟΝΤΑ AFRICA TWIN 750 cc μπλέ χρώμα, άριστη κατάσταση, 23.000 χλμ. τέλος '97, μπαγκαζιέρα, κάγκελα, καινούργια λάστιχα, δερμάτινο κάλυμα στο ντεπόζιτο, φυλάσσεται σε γκαράζ, δεκτός κάθε έλεγχος. Τηλ. 0932 662081 ή 02410 35145 Κώστας

ΠΩΛΕΙΤΑΙ κλειστό Φορτηγάκι FIAT Scounto επαγγελματικό, Disel, μοντέλο 1997 με 88.000 χιλ. δεκτός κάθε έλεγχος. Πληρ. Τηλ. 0244051121 Κιν. 0977274706

ΠΩΛΕΙΤΑΙ VIRAGO 250 c.c. σε καλή κατάσταση Τιμή 450.000 δρχ. Πληρ. Τηλ. 094581221

ΠΩΛΕΙΤΑΙ HONDA JOKER 90 κυβικά σε άριστη κατάσταση. Δεκτός κάθε έλεγχος. Τηλέφωνο 0936 - 552451 όλες τις ώρες.

ΕΝΟΙΚΙΑΖΟΝΤΑΙ 2 τουριστικά λεωφορεία, MERCEDES 303 σε άριστη κατάσταση, με AIR - CONDITION, 50 και 52 θέσεων, χωρίς οδηγό, καύσιμα και συντηρήσεις για τη σεζόν από 1-6-2002 ως 15-9-2002. Μηνιαίο μίσθωμα έκαστο λεωφορείο 4.000 Ευρώ συμπεριλαμβανομένου Φ.Π.Α. Πληροφορίες στο τηλ. 010 3214222, 010 3214814, 0932778723

ΠΩΛΕΙΤΑΙ μηχανή Καβασάκη KLR 250 από ανακατασκευή γνήσια ανταλλακτικά σε άριστη κατάσταση. Δεκτός κάθε έλεγχος τιμή 1650 ευρώ. Τηλ. 0932376357

ΑΠΟ Εμπορική Επιχείρηση πωλούνται δύο αυτοκίνητα φορτηγά και ένα ανυψωτικό μηχάνημα (κλάρκ) Πληροφορίες στο τηλ. 02410-78906 (09:00 - 15:00)

ΠΩΛΕΙΤΑΙ Fiat Tipo, 1100 cc, μοντέλο 1991, D.G.T., μη καταλυτικό, με ηλεκτρονικό καντράν, ηλεκτρικά παράθυρα, ηλεκτρομαγνητικές κλειδαριές, που έχει κάνει 62.000 km, σε εκπληκτική τιμή. Πληροφορίες 0241026163, 0973317601

ΠΩΛΕΙΤΑΙ FIAT PUNTO SPORTING 16V μοντέλο 97' Β' εξάμηνο, 55.000 χλμ κίτρινο 1.200 cc ράδιο CD, αερόσακος, ηλεκτρικά παράθυρα μπρος, κεντρικό κλείδωμα, ηλεκτρομαγνητικές κλειδαριές 2.000.000 δρχ. Τηλ: 0932649602.

ΠΩΛΕΙΤΑΙ SEAT IBIZA 1.400 cc 16V 4ΘΥΡΟ 2/2002 χρώματος ασημί μεταλλικό σε άριστη κατάσταση διαθέτει: Α) Air Condition Β) Αερόσακο οδηγού συνοδηγού Γ) Ηλεκτρομαγνητικές κλειδαριές Δ)Υδραυλικό τιμόνι Ε) Ηλεκτρικά παράθυρα Τιμή προσιτή δεκτός κάθε έλεγχος Τηλέφωνα επικοινωνίας 0973 - 317464 02410 - 76912

ΠΩΛΕΙΤΑΙ ΤΑΞΙ ολόκληρο MERCENTES 124 Πληρ. στο τηλ. 02410 75388

ΠΩΛΕΙΤΑΙ Mazda 626 JLS 2.000 μηχανή μοντέλο '93. Μπροστά είναι τρακαρισμένο. Πληρ. τηλ. 0241067087, 0972080314.

ΠΩΛΕΙΤΑΙ αυτοκίνητο LADA SAMARA σε καλή κατάσταση, μαζί με ραδιοκασετόφωνο Pioneer.Τιμή 300.000 δρχ. τηλ. 0244024009, 0244023561, κιν. 0942296112

ΠΩΛΕΙΤΑΙ Hunday Coupe, μοντέλο 2000, 13.000 χλμ, κόκκινο, 1.500 cc δερμάτινα καθίσματα, ράδιο CD, air condition, σπόιλερ πλαϊνά, αεροτομή, 2 αερόσακους, ABS, καινούργια ελατήρια, ζάντες αλουμινίου, σε άριστη κατάσταση, συναγερμό, ηλεκτρικά παράθυρα μπρος, κεντρικό κλείδωμα, ηλεκτρικοί καθρέφτες, ηλεκτρομαγνητικές κλειδαριές τιμή 4.400.000 τηλ: 0932376874.

ΠΩΛΟΥΝΤΑΙ λεωφορεία από 11 έως 25 θέσεις εισαγωγής μάρκας MERCEDES, IVECO και FORD υπερπολυτελείας και σε τέλεια μηχανική και εμφανισιακή κατάσταση για ξενοδοχεία, συλλόγους, ομάδες κ.λ.π. Τηλ. 0310-516314 ή 0944-544336

ΕΥΚΑΙΡΙΑ!!!!!
Πωλείται VW-GOLF 3/ 1992, 90 PS, με full extra, σε τιμή ευκαιρίας!!! Δερμάτινο σαλόνι, χαμηλή ανάρτηση, ζάντες αλουμινίου 15", συναγερμός GT, ηχοσύνολο Pioneer, (ραδιοκασετ/νο, cd, cdιέρα για 12 cd, ενισχυτής, 4 ηχεία. Ολα Pioneer), πληροφορίες τηλ.: 02410-32018, 43158, 0944-278747.

ΠΩΛΕΙΤΑΙ αυτοκίνητο FIAT UNO, χρονολογίας Δεκέμβριος 91', 1400 cc χρώματος πράσινο, καταλυτικό με A/C συναγερμό, αεροτομή, ραδιοκασσετόφωνο, δερμάτινο τιμόνι, καινούργια ζαντολάστιχα, αμορτισέρ σε άριστη τιμή. Πληροφορίες στα τηλέφωνα: 02410-75874. Καθημερινά από 18.00 έως 22.00 Κιν: 0937318414

ΖΗΤΟΥΝΤΑΙ
Μηχανολόγοι - Μηχανικοί, Μηχανολόγοι - Ηλεκτρολόγοι των Α.Ε.Ι. ή Τ.Ε.Ι. για συνεργασία. Τηλ.: 0241073730 ώρες 9.00 π.μ. - 3.00 μ.μ. κιν. 0945775367 6.00-9.00 μ.μ. Κο Αντωνόγλου

ΕΝΟΙΚΙΑΖΟΝΤΑΙ ΓΡΑΦΕΙΑ
ΕΝΟΙΚΙΑΖΟΝΤΑΙ δυο γραφεία επιφανείας 60 τ.μ. το καθένα, πολυτελούς κατασκευής, στην οδό Ι. Καζούλλη (πάνω από το «Καβαλιέρε»). Πληρ. τηλ. 75023 - 22932

ΕΝΟΙΚΙΑΖΟΝΤΑΙ
Διαμερίσματα επιπλωμένα λουξ κατασκευής σε καινούργια οικοδομή καθώς και γραφεία, στην οδό Κων/νίδη περιοχή ΖΕΦΥΡΟΣ δίπλα από το ξενοδοχείο LOMENIZ Πληρ. στα τηλ. 0972551300, 69633, 64569, 61220, 61347

ΕΝΟΙΚΙΑΖΕΤΑΙ
Ενοικιάζεται κατάστημα 350 τμ2 με δύο WC επί της Λεωφ. Ηρακλειδών - Αγ. Ιωάννου & Δημοκρατίας, με χώρους στάθμευσης, απέναντι ξενοδοχείου Παλαιός στην Ιάλυσο.

Πληρ: κιν: 0977904494 & 0241/093217

ΕΝΟΙΚΙΑΖΕΤΑΙ
Ενοικιάζεται κατάστημα 120τμ2 με δύο WC επί της Λεωφ. Ηρακλειδών 373 με χώρο στάθμευσης απέναντι ελαστικών Ευαγ. Ατσικνούδα στην Ιάλυσο.

Πληρ.: κιν: 0977904494 & 0241/093217

ΔΙΑΦΟΡΑ

ΑΝΤΙΠΡΟΣΩΠΟΣ/ΕΜΠΟΡΟΣ με δικό του δίκτυο διανομής στην Ρόδο, ζητείται από εισαγωγική εταιρεία της Αθήνας για την αποκλειστικότητα της πώλησης των προϊόντων γνωστής γερμανικής ζυθοποιίας. Τηλ. 0944-463598

ΠΩΛΕΙΤΑΙ εκκολαπτική μηχανή 120 αυγών, σε άριστη κατάσταση Τιμή 350 ευρώ Τηλ. 0241 053040 Κιν. 097751491

ΚΟΝΤΕΙΝΕΡ πωλούνται 6 μέτρων, 12 μέτρων σε αρίστη κατάσταση και σε πολύ προσιτές τιμές. Τηλέφωνα επικοινωνίας 010-4284530, 010-4284533, 010-4284534

ΠΩΛΕΙΤΑΙ σχεδόν καινούργιος εξοπλισμός (ράφια), ο οποίος προσαρμόζεται για κάθε είδους επιχείρηση καθώς και κούκλες βιτρίνας για παιδικό κατάστημα. Πληρ. 0973716586

ΒΡΕΦΟΚΟΜΟΣ αναλαμβάνει την φύλαξη παιδιών. Πληρ. τηλ. 0945243684

ΠΩΛΕΙΤΑΙ για επαγγελματίες πλήρης εξοπλισμός για εστιατόριο - ταβέρνα Πληροφ. 0241036294, 0946289177

ΑΛΑΜΒΑΝΟΥΜΕ τοποθετήσεις πλακιδίων και τρίψιματα - γυαλίσματα - κρυσταλλοποιήσεις μαρμάρων. Πληρ. τηλ. 0942252300

ΠΩΛΟΥΝΤΑΙ καρέκλες μπαμπού σε άριστη κατάσταση. Πληρ. τηλ.: 0241022322, 0944306919

ΠΩΛΕΙΤΑΙ Κλασική Επίπλωση, Σαλόνι - Τραπεζαρία, Τραπέζι Κουζίνας, Σκρίνιο, 0937 40 3140, Χειμάρρας 117, Ρόδος

ΖΗΤΕΙΤΑΙ ΧΩΡΟΣ για μουσικό εργαστήριο διαστάσεων 30 τ.μ. περίπου. Τηλ. 0972223817 κ. Σωτήρης

ΑΝΑΛΑΜΒΑΝΩ εργασίες με πέτρες (χτίσιμο - πελέκημα κ.λπ.) Τηλ. 0102712139 8.00 - 10.00 μ.μ. κ. Μάρκος

ΠΩΛΕΙΤΑΙ κινητό τηλέφωνο NOKIA 3210 στην τιμή των 20.000 δρχ. σε άριστη κατάσταση, σχεδόν καινούργιο. Πληρ. τηλ. 24667-0944747443

ΠΩΛΕΙΤΑΙ επαγγελματικός μίκτης Pioneer DJM 300s. Με αυτόματη μέτρηση BPM, ξεχωριστό EQ για κάθε κανάλι, Fader κ.λπ. Στην τιμή των 150.000 δρχ. πληροφορίες 0944915025

ΠΩΛΕΙΤΑΙ κρεβατοκάμαρα. Πληρ. κ. Μαρία 0977869161, 0241038117

ΠΩΛΟΥΝΤΑΙ από εστιατόριο που άλλαξε αντικείμενο εργασιών, τα κάτωθι: 1 ψυγείο συντήρησης τετράπορτο (ντουλάπα), 1 ψυγείο πάγκος με 4 συρόμενα φύλλα - πορτάκια, 1 φριτέζα υγραερίου (2 κάδοι), 1 ψηστιέρα υγραερίου με τεχνητά κάρβουνα, 10 τραπέζια μεταλλικά με σκληρή συνθετική επιφάνεια - TOP κλπ. Πληροφορίες τηλ. 02410-20012 (ώρες 10-15, 18-22)

ΠΩΛΕΙΤΑΙ φουσκωτό σκάφος DROMOR 9m 2x225 MERCURY OPTI MAX, RADAR - GPS - VHF Βυθόμετρο, Τιμή 16.500.000 τηλ. 76258, 0944307217

ΔΙΕΘΝΗΣ ΕΤΑΙΡΕΙΑ με παγκόσμια προϊόντα, ΖΗΤΑΕΙ για την εκπροσώπησή της στην περιοχή, άτομα ικανά, δραστήρια άνω των 30 ετών, συνδεόμενα έμμεσα ή άμεσα με τον κλάδο διατροφικών προϊόντων (εμπορικοί αντιπρόσωποι, γυμναστές, φυσιοθεραπευτές, ιατρικοί επισκέπτες κ.λπ.) με εξαιρετικούς όρους μόνιμης συνεργασίας. Αμοιβές, Προοπτικές, Σταδιοδρομία. Πληρ. 010-8259485. Fax 010 - 8832883 ΑΘΗΝΑΙ.

ΠΩΛΕΙΤΑΙ αερόθερμο με δύο μοτέρ turbo και ένα καλοριφέρ λαδιού. Πληρ. τηλ. 0945 141701

ΑΠΟΓΕΙΩΘΕΙΤΕ οικονομικά με πρωτότυπη, σύγχρονη, συναρπαστική εργασία στον ελεύθερό σας χρόνο, με παροχή εντυπωσιακής MERCEDES SLK CABRIO SPORT Υπεύθυνος: Χριστοδούλου Τηλέφωνο: 0932 - 510488

ΠΩΛΟΥΝΤΑΙ καρέκλες και τραπέζια, εστιατορίου ξενοδοχείου σε καλή κατάσταση, λόγω ανακαίνισης. Πληροφορίες στα τηλέφωνα: 89928 - 89926

ΚΗΠΟΥΡΟΣ αναλαμβάνει κήπους - κλάδεμα - γκαζόν - ψέκασμα και κάθε δουλειά αγροτικής φύσεως Πληρ: τηλ: 28189

ΑΙΣΘΗΤΙΚΟΣ με άδεια ασκήσεως επαγγέλματος ζητεί συνεργασία. Τηλ. 0945585253

ΠΩΛΟΥΝΤΑΙ ξύλα ελιάς για τζάκι ή σόμπα. Τηλ. 0246 98257, 0946063418, 0246 98104, 0937698176

ΠΩΛΕΙΤΑΙ κρεβατοκάμαρα. Πληρ. κ. Μαρία 0977869161, 0241038117

ΠΩΛΟΥΝΤΑΙ λόγω ανακαίνισης εσωτερικές πόρτες με κάσα και ψευτόκασα και ξύλινα παράθυρα σε πολύ καλή κατάσταση. Πληροφορίες τηλ. 91454.

ΖΗΤΕΙΤΑΙ συνεργάτης - συνεταίρος σε κερδοφόρα επιχείρηση για την ανάπτυξη νέου τομέα. Δεκτές μόνον σοβαρές προτάσεις. Τηλ: 0945 922566 από 9.00 έως 21.00.

ΠΩΛΟΥΝΤΑΙ 2 κλασικές κιθάρες «Vicente Sanchis» σε άριστη κατάσταση (αμεταχείριστες) α) Μοντέλο 34 με καπάκι από έλατο β) Μοντέλο 38 bis με καπάκι από κέδρο τηλ: 02410-22060, κιν: 0974-135885

ΛΟΓΟΘΕΡΑΠΕΥΤΡΙΑ απόφοιτος Πανεπιστημίου Πατρών αναλαμβάνει Παιδιά με προβλήματα: • Αρθρωση • Μαθησιακές Δυσκολίες • Δυσλεξία • Νοητική υστέρηση • Βαρυκοΐα • Εγκεφαλική πάρεση • Τραυλισμός • Σύνδρομο Down. Πληροφορίες στο τηλέφωνο 61184, κινητό 0932920345

ΖΗΤΕΙΤΑΙ αντιπρόσωπος στην Ρόδο από Εκδοτική Εταιρεία ταξιδιωτικών οδηγών με έδρα την Αθήνα. Βιογραφικό: Αιγιαλείας 52, Μαρούσι 15125, Τηλ. 01-6856093, 0945 - 859939, Fax: 6856095

ΜΕΛΙΣΣΙΑ και παραφυάδες υγιέστατα και εγγυημένα πωλούνται από τη Μεσισσοκομία ΤΣΙΜΙΝΗ. Δυνατότητα μεταφοράς με δικά μας μέσα και ευθύνη, στο δικό σας τόπο. Χορηγούμε τιμολόγιο (Νέοι Αγρότες, προγράμματα βελτίωσης κ.λπ.). Πληρ. Τηλ. 0295 0 97098 info@melisokomia.gr

ΛΟΓΙΣΤΗΣ - ΦΟΡΟΤΕΧΝΙΚΟΣ με άδεια λογιστή Α' Αναλαμβάνει την τήρηση βιβλίων β & Γ κατηγορίας. Χειρόγραφα & μηχανογραφικά. Τηλ. 0944377300.

ΠΩΛΟΥΝΤΑΙ έπιπλα και ηλεκτρικά σκεύη, λόγω αναχώρησης. Παρακαλούμε επικοινωνήστε αμέσως. Αναχώρηση σε 5 ημέρες. Τηλ. 29527 κ. Ρίνα.

ΠΩΛΕΙΤΑΙ ενυδρείο λόγω χώρου, επίσης ποδήλατο για παιδιά πάνω από 11 ετών. Τιμή ευκαιρίας Τηλ. 02410 87046 κ. Σοφία

ΠΩΛΗΣΕΙΣ ΑΚΙΝΗΤΩΝ

ΠΩΛΟΥΝΤΑΙ από ιδιοκτήτη 3 μεζονέτες (195τ.μ. ή μία: ισόγειο, όροφος, σοφίτα) με πολύ ωραία θέα σε φανταστικές τιμές στα Κοσκινού. Tel: 02410-76035, 0944775999

ΠΩΛΕΙΤΑΙ διαμέρισμα στην Ιαλυσό 2 δωματίων, κουζίνα, WC 2ου ορόφου 50τ.μ. λεωφ. Ηρακλειδών τιμή 50,000 ευρώ. Τηλ. 0241095255

ΠΩΛΕΙΤΑΙ στούντιο 50 τ.μ. στην Ιαλυσό με πανοραμική θέα 300 μέτρα από την θάλασσα τιμή 16.000.000 δρχ. πληρ. Τηλ. 0944542877

ΖΗΤΩ να αγοράσω γκαρσονιέρα. Πληρώνω της μετρητής. Τηλ. 69467

ΠΩΛΕΙΤΑΙ κατάστημα ελεύθερο μ.τ. 40 απέναντι στο Πανεπιστήμιο σε νεόδομητη οικοδομή επί της ΑΓ. ΙΩΑΝΝΟΥ, πλησίον Ξενοδοχείων τιμή ευκαιρίας τηλ. 01-9959847 και (0241) 27823.

ΣΟΥΠΕΡ ΜΑΡΚΕΤ, πωλείται στην Ιαλυσό 150τ.μ. δίπλα σε ξενοδοχείο 800 κλινών λόγω συνταξιοδότησης ενοικιάζεται και για οποιαδήποτε άλλη χρήση. Τηλ. 0241095255

ΠΩΛΕΙΤΑΙ κατάστημα 60 τ.μ. στην οδό Καποδιστρίου Πληρ. τηλ. 21741 και ώρες 2-4 μ.μ.

ΠΩΛΟΥΝΤΑΙ: 1) Κατάστημα με δύο αποθήκες στην οδό Βερολίνου 23. 2) Καρά - Γιαπί 160 τ.μ. σε τρίτο όροφο οικοδομής. 3)Αγρόκτημα 4.500 τ.μ. στον Αρχάγγελο επί της Εθνικής οδού Ρόδου - Λίνδου, με φως, νερό και τηλέφωνο. Πληροφορίες: 0244 - 51391 και 51184

ΖΗΤΩ ν' αγοράσω γκαρσονιέρα ή δυάρι. Τηλ. 0977793374, 0241030810

ΠΩΛΕΙΤΑΙ κατάστημα 60 τ.μ. στην οδό Καποδιστρίου Πληρ. τηλ. 21741 και ώρες 2-4 μ.μ.

ΠΩΛΕΙΤΑΙ Πολυκατοικία κοντά στην Παύλου Μελά (οδός Σουλίου) τηλ. 0937343297 από 10:00 - 14:00

ΩΛΕΙΤΑΙ κατάστημα ανταλλακτικών αυτοκινήτων σε κεντρικό σημείο (Κόβα) γεμάτο ανταλλακτικά και πολλή πελατεία για λόγους υγείας. Ελέγχος δεκτός. Τιμή πολύ καλή. Τηλ. 34800

ΜΑΘΗΜΑΤΑ

ΚΑΤΟΧΟΣ PROFICIENCY παραδίδει μαθήματα αγγλικών κατ' οίκον. Τηλ. 0977983010 - 0241073747

ΓΕΡΜΑΝΙΚΑ παραδίδονται ιδιαίτερα μαθήματα γερμανικής γλώσσας όλων των επιπέδων. Τηλ. 73387, 097799224

ΟΡΓΑΝΩΝΟΝΤΑΙ σεμινάρια Stand - up Comedy Πληρ. Κιν. 0972 847299 Τηλ. 02410 38873

ΠΤΥΧΙΟΥΧΟΣ κλασικής φιλολογίας του πανεπιστημίου Αθηνών παραδίδει Μαθήματα σε μαθητές δημοτικού, γυμνασίου, λυκείου μεταδοτικότητα και οργανωμένες σημειώσεις πληρ. τηλ. 0945182682

ΚΑΘΗΓΗΤΡΙΑ πτυχιούχος πανεπιστημίου παραδίδει ιδιαίτερα μαθήματα μουσικής για όλα τα επίπεδα σε παιδιά, πιάνου, αρμονίου και θεωρίας. Τιμές προσιτές. Τηλ. 32-805 κ. Ελένη.

ΓΙΑΝΝΗΣ ΝΙΚΟΛΙΔΑΚΗΣ
ΜΗΧΑΝΟΛΟΓΟΣ ΜΗΧΑΝΙΚΟΣ
ΓΑΛΛΙΑΣ 12 ΡΟΔΟΣ ΤΗΛ.: 22291 - 35103

ΠΩΛΟΥΝΤΑΙ

Επί της οδού Αναστασιάδη (περιοχή Δασκάλων) διαμ/τα πολυτελούς κατασκευής με υπόγειο χώρο στάθμευσης και αυτόνομη θέρμανση
67 τ.μ., 114 τ.μ., 88 τ.μ., 59,50 τ.μ., 90 τ.μ., 98 τ.μ., 117 τ.μ., 132 τ.μ.

ΠΩΛΕΙΤΑΙ

Μεζονέττα από ιδιοκτήτη στο Καρακόνερο, περιοχή Φιλερήμου, με πανοραμική θέα τη θάλασσα. Διόροφη με επιπλέον σοφίτα, 140 τ.μ. (χωρίς την αποθήκη στο υπόγειο) με κήπο, τζάκι, αυτόνομη θέρμανση (καλοριφέρ), εντοιχιζόμενη κουζίνα, ηλιακό θερμοσίφωνο. Πληροφορίες τηλ. 0977- 717444

ΠΩΛΟΥΝΤΑΙ
ΑΠΟ ΤΟΝ ΑΝΑΣΤΑΣΙΟ ΑΤΣΙΔΗ

1) Διαμερίσματα, σε νέα 4όροφη οικοδομή, 119 τ.μ. στην οδό Παρθενόπης, στο Αραπάκι
2) Διαμερίσματα 148 τ.μ. 98 τ.μ. 94 τ.μ. και 82.50 τ.μ. στην οδό Κωνσταντινίδη στον Ζέφυρο.
Τα παραπάνω διαμερίσματα είναι πολυτελούς κατασκευής και διαθέτουν θέση στάθμευσης, αποθήκη και αυτόνομη θέρμανση.
3) Μονοκατοικίες στην Ιαλυσό 140 τ.μ. οδός Μυκηνών.

ΠΛΗΡΟΦΟΡΙΕΣ: ΑΝΑΣΤΑΣΙΟΣ ΑΤΣΙΔΗΣ
ΣΤΕΦΑΝΟΥ ΚΑΖΟΥΛΛΗ 74 - ΡΟΔΟΣ
Τηλ. 0241028616

ΟΙΚΟΔΟΜΙΚΕΣ ΕΠΙΧΕΙΡΗΣΕΙΣ
ΔΙΑΚΟΓΕΩΡΓΙΟΥ ΚΑΛΛΙΣΤΟΣ

ΠΩΛΗΣΕΙΣ ΔΙΑΜΕΡΙΣΜΑΤΩΝ
ΚΑΤΑΣΤΗΜΑΤΑ - ΑΠΟΘΗΚΕΣ
ΑΝΤΑΛΛΑΓΕΣ ΑΚΙΝΗΤΩΝ
ΑΓΟΡΕΣ ΟΙΚΟΠΕΔΩΝ
ΑΝΑΛΑΜΒΑΝΟΥΜΕ ΑΝΤΙΠΑΡΟΧΕΣ
ΔΙΕΥΘ. ΕΘΝ. ΑΝΤΙΣΤΑΣΕΩΣ 11
(ΠΡΩΗΝ ΑΝΝΗΣ ΜΑΡΙΑΣ) ΤΗΛ: 78501- 78502- 29318

1) Πωλούνται διαμερίσματα λουξ κατασκευής με απεριόριστη θέα. Τα διαμερίσματα διαθέτουν θωρακισμένες πόρτες - εντοιχισμένες κουζίνες - ντουλάπες - εντοιχισμένο νιπτήρα με ντουλάπι - κεντρική θέρμανση αυτόνομη - ανοιγόμενα ανακλινόμενα κουφώματα με διπλά τζάμια - σίτες - ρολά - υδραυλικό ασανσέρ - τριφασικό ρεύμα. Ολοι οι χώροι σπατουλαριστοί - εσωτερικές πόρτες M.D.F. με σχέδιο.

2) Διαμερίσματα
επί της οδού Μεγ. Κων/νου - Κων/νου Παλαιολόγου
50 τ.μ. δυάρια
85 τ.μ. τριάρια } ανά όροφο
110 τ.μ. τεσσάρια

3) Επί της Κων/νου Υδραίου - Στ. Κωτιάδη
70 τ.μ. τριάρια
90 τ.μ. τριάρια - τεσσάρια } ανά όροφο με
110 τ.μ. τεσσάρια } μεγάλες βεράντες
130 τ.μ. τεσσάρια-πεντάρια } φανταστική θέα

4) Επί της Λεωφ. Καλλιθέας - Καρακόνερο
50 τ.μ. δυάρια } ανά όροφο με
85 τ.μ. τριάρια } μεγάλες βεράντες
110 τ.μ. τεσσάρια } απεριόριστη θέα

5) Καταστήματα
50 τ.μ. } επί της Λεωφ. Καλλιθέας
100 τ.μ. } Καρακόνερο
150 τ.μ.

6) Ιατρεία - Γραφεία
50 τ.μ. } Επί της Μεγ. Κων/νου } Φώκιαλη
100 τ.μ. } και } Φώκιαλη
150 τ.μ. } Κων. Παλαιολόγου }

Δάνεια όλων των ταμείων και όλων των τραπεζών

ΠΛΗΡΟΦΟΡΙΕΣ:
ΔΙΑΚΟΓΕΩΡΓΙΟΥ ΚΑΛΛΙΣΤΟΣ
ΤΗΛΕΦΩΝΟ: 78501 - 78502 29318

ΕΝΟΙΚΙΑΖΕΤΑΙ ΔΙΩΡΟΦΟ ΚΤΙΡΙΟ ΣΤΗΝ ΚΑΡΠΑΘΟ

Στην Κάρπαθο ενοικιάζεται σε τουριστική περιοχή του Δήμου Καρπάθου πάνω στην Επαρχιακή οδό και πάνω στην θάλασσα ολόκληρο διόροφο νεόκτιστο κτίριο (ισόγειο, 1ος όροφος και υπόγειο) επιφάνειας 500 τ.μ. περίπου κάθε όροφος, κατάλληλο για οποιαδήποτε χρήση Super Market, εστιατόριο, ζαχαροπλαστείο, Bar, κλπ. ή ενοικιάζεται και μεμονωμένα δηλαδή 2 καταστήματα ψηλοτάβανα προς τον δρόμο, επιφάνειας 78 τ.μ. το καθένα και 1 κατάστημα ψηλοτάβανο των 88 τ.μ. που διαθέτουν μπροστά τους πρασιά μήκους 26 τ.μ. και πλάτους 6 μ. καθώς και 2 καταστήματα ψηλοτάβανα με θέα την θάλασσα 182 τ.μ. και 86 τ.μ. αντίστοιχα το καθένα.

- Επίσης ενοικιάζεται μεμονωμένα, ολόκληρος ο 1ος όροφος επιφάνειας 500 τ.μ. με 4 W.C. και απεριόριστη θέα προς την θάλασσα κατάλληλο για καφετέρια, εστιατόριο κλπ. Το κτίριο διαθέτει ολόκληρο το υπόγειο για Parking.

Πληροφορίες τηλ. 0245 023329 καθημερινά, ώρες γραφείου.

ΚΑΤΑΣΤΗΜΑ ΕΝΟΙΚΙΑΖΕΤΑΙ

Σοφ. Βενιζέλου - 100 Μαγαζιά εμβαδόν καταστήματος 30,00 τ.μ. με βοηθητικούς χώρους (υπόγειο 28,00 τ.μ. και πατάρι 15,00 τ.μ.) κατάλληλο για κάθε επαγγελματική χρήση Πληροφ. κ. Ζερβό τηλ. 30595, 30589

ΒΙΟΜΗΧΑΝΙΑ ΜΩΣΑΪΚΩΝ ΠΛΑΚΕΣ ΠΕΖΟΔΡΟΜΙΟΥ



«ΠΛΑΚΑΓΕ»

ΕΜΠΟΡΙΑ ΕΙΔΩΝ ΥΓΙΕΙΝΗΣ - ΠΛΑΚΙΔΙΩΝ

ΑΞΕΣΟΥΑΡ ΜΠΑΝΙΟΥ - ΥΔΡΟΜΑΣΑΖ

ΛΙΝΔΟΥ 136 - ΤΗΛ. 62688 - 63604, Τ.Θ. 206 FAX: 62729 - TLX: 292594 GE AR - 85100 ΡΟΔΟΣ

ΝΤΕΤΕΚΤΙΒΣ

Συνταξιούχος Αστυνομικός Ασφάλειας

ΑΝΑΛΑΜΒΑΝΟΥΜΕ

Υποθέσεις ανηλίκων, οικογενειακές, προσωπικές κ.τλ.

ΔΙΑΘΕΤΟΥΜΕ ΤΑ ΠΛΕΟΝ ΣΥΓΧΡΟΝΑ ΟΠΤΙΚΟΑΚΟΥΣΤΙΚΑ ΣΥΣΤΗΜΑΤΑ

100% ΕΧΕΜΥΘΕΙΑ

ΡΩΜΗΣ 22 - ΡΟΔΙΝΙ • ΤΗΛ. 0241 0 68985

Κιν. 094 6997967

ΠΑΡΑΝΤΑΙΣ ΠΕΥΚΟΙ - ΛΙΝΔΟΣ Α.Ε. ΞΕΝΟΔΟΧΕΙΟ «PEFKI ISLANDS RESORT» ΠΕΥΚΟΙ - ΛΙΝΔΟΣ

ΖΗΤΕΙΤΑΙ

Βραδυνός μπάρμαν με γνώσεις αγγλικής γλώσσας.

Παρακαλούνται οι ενδιαφερόμενοι να απευθύνονται πρωινές ώρες στο 02410-24018 κ. Ιωαννίδη.

Βιογραφικά στο fax: 02410-43286

ΠΑΡΑΝΤΑΪΣ ΠΕΥΚΟΙ ΛΙΝΔΟΣ Α.Ε. ΠΕΥΚΟΙ - ΛΙΝΔΟΣ ΖΗΤΟΥΝΤΑΙ

Από το ξενοδοχείο **«PEFKI ISLANDS RESORT»** στους Πεύκους ζητούνται για την σαιζόν 2002 (01/05/2002 - 31/10/2002) οι ακόλουθες ειδικότητες:

1. **Βραδινός υποδοχής**
2. **Μπάρμαν**
3. **Βοηθός Σερβιτόρου**
4. **Κηπουρός**
5. **Καμαριέρες**

Οι ενδιαφερόμενοι θα πρέπει να έχουν καλή γνώση της Αγγλικής Γλώσσας και προϋπηρεσία το λιγότερο 2 χρόνια.

Για την συμπλήρωση των αιτήσεων θα πρέπει ο/η ενδιαφερόμενος/η να περάσει από το ξενοδοχείο πρωινές ώρα από 09.00 έως 15.00 (έως τις 31/10/2001) ή να στείλει το βιογραφικό του στο fax 0244-48184.

Τηλέφωνο για πληροφορίες 0244/48181-83 από 09.00 έως 15.00 κ. Λάκη.

ΝΤΕΤΕΚΤΙΒΣ

30 ΧΡΟΝΙΑ ΜΟΝΙΜΑ ΚΑΙ ΣΤΗ ΡΟΔΟ

35354

ΠΛΑΤΕΙΑ ΑΓΙΟΥ ΙΩΑΝΝΟΥ Η ΛΥΣΗ!!! ΣΕ ΚΑΘΕ ΣΑΣ ΠΡΟΒΛΗΜΑ

EXPRESS SECURITY

TOP PROPERTIES

GEORGIOS S. PIPINOS

ΓΕΩΡΓΙΟΣ Σ. ΠΙΠΙΝΟΣ

ΣΥΜΒΟΥΛΟΣ ΚΑΙ ΕΚΤΙΜΗΤΗΣ ΑΚΙΝΗΤΩΝ

REAL ESTATE AGENT - MEMBER OF F.I.A.B.C.I. - N.A.E.A. - C.E.I. - Σ.Ε.Κ.



Η "TOP PROPERTIES" είναι ατομική επιχείρηση και ανήκει εξ ολοκλήρου στον κ. Γεώργιο Σ. Πιπίνο, που από το 1971 ασχολείται αποκλειστικά και μόνο με επενδύσεις και REAL ESTATE, στο νησί της Ρόδου, καθώς και στην ευρύτερη περιοχή της Δωδεκανήσου.

ΑΠΕΥΘΥΝΟΜΑΣΤΕ: Στους **σοβαρούς, απαιτητικούς και επιλεκτικούς** επενδυτές - επιχειρηματίες - ελεύθερους επαγγελματίες, Ελληνες και ξένους, υψηλού εισοδηματικού επιπέδου, που ενδιαφέρονται να κάνουν μια σοβαρή επένδυση **προβολής** στο νησί της Ρόδου.

ΠΡΟΣΦΕΡΟΥΜΕ: Α) Υπηρεσίες και πληροφορίες που γίνονται σε προσωπικό επίπεδο με **εχεμύθεια, διακριτικότητα και σοβαρότητα.**
Β) Μεγάλη **γκάμα** υψηλής ποιότητας ακινήτων, όπως: 1) Ξενοδοχεία Α' και Β' κατηγορίας των 600 - 500 - 350 - 300 κλινών 2) Κεντρικά αστικά ακίνητα κατάλληλα για Τράπεζες - καταστήματα - γραφεία 3) Παραλιακές εκτάσεις, κατάλληλες για τουριστικές επενδύσεις των 150.000 - 100.000 - 70.000 - 50.000 - 36.000 τ.μ. και 4) Διαμερίσματα και μαιζονέτες **προβολής.**

ΣΤΟΧΟΣ ΜΑΣ ΕΙΝΑΙ: Να προσφέρουμε στο αγορασικό μας κοινό **υψηλής ποιότητας ακίνητα και ευκαιρίες** στο νησί της Ρόδου. Η τριακονταετής και πλέον πείρα μας στον τομέα αυτό αποτελεί εγγύηση.

ΣΥΝΘΗΜΑ ΜΑΣ ΕΙΝΑΙ: Επενδύστε στην ΡΟΔΟ ΤΩΡΑ, σε ακίνητα που **ΑΝΤΕΧΟΥΝ ΣΤΟ ΧΡΟΝΟ.**

Γεώργιος Σ. Πιπίνος
ΜΕΣΙΤΗΣ ΑΣΤΙΚΩΝ ΣΥΜΒΑΣΕΩΝ
Γιατί εμείς γνωρίζουμε καλύτερα!

TOP PROPERTIES is a private concern and Mr George S. Pipinos, its owner, has carved, over the years, a reputation for integrity and excellence in the world of Real Estate in the Dodecanese.

At Top Properties we try hard to attract important and selective investors: high calibre businessmen/women and discerning professional people, both Greek and foreign, who wish to acquire substantial and valuable property on Rhodes.

We offer our expertise and advice privately, discreetly and in strict confidence.

We keep a compehensive list of real estate of the highest specifications:

a. A' and B' class hotels (600, 500, 350, 300 beds capacity).

b. Centrally situated office buildings and other business premises.

c. Seaside land, ideal for development (hotels, holiday resorts, etc.), of 150.000, 100.000, 70.000, 50.000, 36.000 sq.m.

d. Luxury appartments, maisonettes, detached, semi - detached and terraced houses.

Our aim is to give our clients the opportunity to acquire value for money, first class real estate on Rhodes. Our 30- year - old experience in Real Estate is our warranty.

Our moto is: Invest in Rhodes. Invest in property. It stands the test of time.



TOP PROPERTIES
and
George S. Pipinos
Because we Know best

ΚΕΝΝΕΝΤΥ 38, ΡΟΔΟΣ, 85 100, ΤΗΛ. (0241) 23895, 38243 και 0944-676003. FAX: (0241) 20883

38 KENNEDY STR., RHODES, 85 100, TEL. (0241) 23895, 38243, and 094 - 676003. FAX: (0241) 20883

ΕΛΛΗΝΙΚΗ ΔΗΜΟΚΡΑΤΙΑ
ΠΕΡΙΦΕΡΕΙΑ ΝΟΤΙΟΥ ΑΙΓΑΙΟΥ
ΝΟΜΟΣ ΔΩΔΕΚΑΝΗΣΟΥ
ΔΗΜΟΣ ΡΟΔΙΩΝ
ΔΙΕΥΘΥΝΣΗ: Τεχνικών Υπηρεσιών
ΤΜΗΜΑ: Η-Μ-Μ
ΠΛΗΡΟΦΟΡΙΕΣ:
Γ. Χριστοδούλου - Κ. Βασιλώττος
Τηλέφωνο: 02410 46.414, 46.409
Ρόδος 11 Ιουνίου 2002
Αριθ. Πρωτ. 10536
ΘΕΜΑ: ΕΚΔΗΛΩΣΗ ΕΝΔΙΑΦΕΡΟΝΤΟΣ

Ο Δήμος Ροδίων προκειμένου να προβεί στην προμήθεια ενός φωτοαντιγραφικού μηχανήματος ξηρογραφικού τύπου ενδεικτικού προϋπολογισμού 5.870 ευρώ, με τα παρακάτω ενδεικτικά χαρακτηριστικά:

- Αριθμός παραγομένων αντιγράφων Α4 το λεπτό: 30
- Αριθμός παραγομένων αντιγράφων τον μήνα: 20.000 έως 30.000
- Σμίκρυνση - μεγέθυνση: 25 έως 400%
- Ηλεκτρονική σελιδοποίηση: ΝΑΙ
- Συρραφή τευχών (25 τεύχη): ΝΑΙ
- Αντιστροφή φωτοαντιγράφων: ΝΑΙ
- Λειτουργία σε δίκτυο Η/Υ: ΝΑΙ
- Αυτόματος τροφοδότης: ΝΑΙ

καλεί τους ενδιαφερόμενους να προσκομίσουν κλειστή προσφορά με τα τεχνικά στοιχεία, προσπέκτους κ.λπ. και την τιμή χωρίς τον Φ.Π.Α. στη Δ/νση Τεχνικής Υπηρεσίας του Δήμου Ροδίων, Τμήμα Ηλεκτρομηχανολογικό, οδός Διαγοριδών και Αγ. Ιωάννου μέχρι και την Τρίτη 25/6/2002 και ώρα 14.00.

Στην προσφορά θα αναγράφεται εκτός των άλλων και

- ο χρόνος παράδοσης
- το έτος κατασκευής του προσφερομένου μοντέλλου
- το πελατολόγιο για το προσφερόμενο μηχάνημα
- η παρεχόμενη εγγύηση, το servis και η χορήγηση ανταλλακτικών
- οποιοδήποτε άλλο στοιχείο που βοηθά την αξιολόγηση.

Η ανάδειξη του προμηθευτή θα γίνει μετά από τεχνικοοικονομική αξιολόγηση.

Για περισσότερες πληροφορίες και τεχνικά στοιχεία στα τηλέφωνα: 0241 0 46.414 και 46.409 κατά τις εργάσιμες ημέρες και ώρες.

Ο Προϊστάμενος Δ.Τ.Υ.Δ.Ρ.
Ελεύθεριος Κωνστάντζος

ΕΛΛΗΝΙΚΗ ΔΗΜΟΚΡΑΤΙΑ
ΠΕΡΙΦΕΡΕΙΑ ΝΟΤΙΟΥ ΑΙΓΑΙΟΥ
ΝΟΜΟΣ ΔΩΔΕΚΑΝΗΣΟΥ
ΔΗΜΟΣ ΡΟΔΙΩΝ
ΔΙΕΥΘΥΝΣΗ: Τεχνικών Υπηρεσιών
ΤΜΗΜΑ: Η-Μ-Μ
ΠΛΗΡΟΦΟΡΙΕΣ:
Γ. Χριστοδούλου - Κ. Βασιλώττος
Τηλέφωνο: 02410 46.414, 46.409
Ρόδος 11 Ιουνίου 2002
Αριθ. Πρωτ. 10538
ΘΕΜΑ: ΕΚΔΗΛΩΣΗ ΕΝΔΙΑΦΕΡΟΝΤΟΣ

Ο Δήμος Ροδίων προκειμένου να προβεί στην προμήθεια μιας βενζινοκίνητης σφύρας ενδεικτικού προϋπολογισμού 4.402 ευρώ, με τα παρακάτω ενδεικτικά χαρακτηριστικά:

- Βενζινοκινητήρας χωρητ. 200 cc δίχρονος, μονοκύλινδος με ενσωματωμένο δοχείο καυσίμων
- Ηλεκτρονική ανάφλεξη
- Εκκίνηση με αυτοτυλιγόμενο σχοινί
- Βάρος σφύρας: 25 χγρ
- Αριθμός κρούσεων στελέχους ανά λεπτό: 2.500
- Το μηχάνημα θα συνοδεύεται από ένα διατρητικό μήκους 40 εκ., ένα κονδύλι των 35 εκ και μία διευρυντική κορόνα Ø 64 χιλ.

καλεί τους ενδιαφερόμενους να προσκομίσουν κλειστή προσφορά με τα τεχνικά στοιχεία, προσπέκτους κ.λπ. και την τιμή χωρίς τον Φ.Π.Α. στη Δ/νση Τεχνικής Υπηρεσίας του Δήμου Ροδίων, Τμήμα Ηλεκτρομηχανολογικό, οδός Διαγοριδών και Αγ. Ιωάννου μέχρι και την Τρίτη 25/6/2002 και ώρα 14.00.

Στην προσφορά θα αναγράφεται εκτός των άλλων και

- ο χρόνος παράδοσης
- το έτος κατασκευής του προσφερομένου μοντέλλου
- το πελατολόγιο για το προσφερόμενο μηχάνημα
- η παρεχόμενη εγγύηση, το servis και η χορήγηση ανταλλακτικών
- οποιοδήποτε άλλο στοιχείο που βοηθά την αξιολόγηση.

Η ανάδειξη του προμηθευτή θα γίνει μετά από τεχνικοοικονομική αξιολόγηση.

Για περισσότερες πληροφορίες και τεχνικά στοιχεία στα τηλέφωνα: 0241 0 46.414 και 46.409 κατά τις εργάσιμες ημέρες και ώρες.

Ο Προϊστάμενος Δ.Τ.Υ.Δ.Ρ.
Ελεύθεριος Κωνστάντζος

ΕΛΛΗΝΙΚΗ ΔΗΜΟΚΡΑΤΙΑ
ΠΕΡΙΦΕΡΕΙΑ ΝΟΤΙΟΥ ΑΙΓΑΙΟΥ
ΝΟΜΟΣ ΔΩΔΕΚΑΝΗΣΟΥ
ΔΗΜΟΣ ΡΟΔΙΩΝ
ΔΙΕΥΘΥΝΣΗ: Τεχνικών Υπηρεσιών
ΤΜΗΜΑ: Η-Μ-Μ
ΠΛΗΡΟΦΟΡΙΕΣ: Γ.
Χριστοδούλου - Κ. Βασιλώττος
Τηλέφωνο: 02410 46.414, 46.409
Ρόδος 11 Ιουνίου 2002
Αριθ. Πρωτ. 10537
ΘΕΜΑ: ΕΚΔΗΛΩΣΗ ΕΝΔΙΑΦΕΡΟΝΤΟΣ

Ο Δήμος Ροδίων προκειμένου να προβεί στην προμήθεια ενός μικρού μηχανήματος διαγράμμισης οδών ενδεικτικού προϋπολογισμού 8.804 ευρώ, με τα παρακάτω ενδεικτικά χαρακτηριστικά:

- Βενζινοκίνητος μονοκύλινδρος, δίχρονος ή τετράχρονος, ισχύος 5HP
- Αυτόματος συμπλέκτης μετάδοσης κίνησης στον συμπιεστή
- Εμβολοφόρος μονοκύλινδος συμπιεστής, πίεσης λειτουργίας 200 bars
- Ρυθμιζόμενη δέσμη χρώματος σταθερού μπεκ, έως 10 εκ.
- Δυνατότητα δημιουργίας μονής συνεχούς ή διακεκομμένης γραμμής ή διπλής γραμμής μέσω δεύτερου σταθερού μπεκ.
- Πιστόλι χειρός εκτόξευσης χρώματος
- Αποθήκη χρώματος, το δοχείο (συσκευασία) του κατασκευαστή χρώματος
- Αυτοκαθαρισμός σωληνώσεων και μπεκ.

καλεί τους ενδιαφερόμενους να προσκομίσουν κλειστή προσφορά με τα τεχνικά στοιχεία, προσπέκτους κ.λπ. και την τιμή χωρίς τον Φ.Π.Α. στη Δ/νση Τεχνικής Υπηρεσίας του Δήμου Ροδίων, Τμήμα Ηλεκτρομηχανολογικό, οδός Διαγοριδών και Αγ. Ιωάννου μέχρι και την Τρίτη 25/6/2002 και ώρα 14.00.

Στην προσφορά θα αναγράφεται εκτός των άλλων και

- ο χρόνος παράδοσης
- το έτος κατασκευής του προσφερομένου μοντέλλου
- το πελατολόγιο για το προσφερόμενο μηχάνημα
- η παρεχόμενη εγγύηση, το servis και η χορήγηση ανταλλακτικών
- οποιοδήποτε άλλο στοιχείο που βοηθά την αξιολόγηση.

Η ανάδειξη του προμηθευτή θα γίνει μετά από τεχνικοοικονομική αξιολόγηση.

Για περισσότερες πληροφορίες και τεχνικά στοιχεία στα τηλέφωνα: 0241 0 46.414 και 46.409 κατά τις εργάσιμες ημέρες και ώρες.

Ο Προϊστάμενος Δ.Τ.Υ.Δ.Ρ.
Ελεύθεριος Κωνστάντζος

Από το Ξενοδοχείο

ΗΛΕΚΤΡΑ ΠΑΛΑΣ

Ζητούνται για το καλοκαίρι 2002

✓ **Υπάλληλος Υποδοχής**
✓ **Βοηθοί Σερβιτόροι**

Με τα ανάλογα προσόντα
Πληροφορίες και Αιτήσεις
με φωτογραφία μόνο στο ξενοδοχείο
Υπ' όψι Κου Σπανούδη,
Τηλ. 02410 - 92521 (10.00 - 14.00)

ΖΗΤΟΥΝΤΑΙ ΝΕΟΙ

Από μεγάλη Εμπορική Εταιρεία ζητούνται νέοι, δραστήριοι, οργανωτικοί και φιλόδοξοι για το τμήμα των πωλήσεων (Πωλητές/ Merchandisers)
Πτυχίο Οικονομικού κλάδου - Marketing ή προϋπηρεσία στο χώρο των πωλήσεων, θα θεωρηθούν επιπλέον προσόντα.
Αποδοχές ικανοποιητικές, bonus, σύγχρονο περιβάλλον εργασίας και προοπτικές εξέλιξης στον χώρο των πωλήσεων.
Πληροφορίες τηλ. 61434

CASINO RODOS

Για το ξενοδοχείο της επιχείρησης
«Grande Albergo delle Rose»

ΖΗΤΟΥΝΤΑΙ

ΣΕΡΒΙΤΟΡΟΙ /ΕΣ Α' και Β'
ΚΑΜΑΡΙΕΡΕΣ - ΚΑΘΑΡΙΣΤΕΣ /ΤΡΙΕΣ

Η γνώση της αγγλικής γλώσσας θα εκτιμηθεί ιδιαιτέρως

Πληροφορίες - Αιτήσεις:
ΚΑΖΙΝΟ ΡΟΔΟΥ Α.Ε.
Διεύθυνση Προσωπικού,
Παπανικολάου 1, Ρόδος,
τηλ. 97-535, ΔΕΥ-ΠΑΡ (09.00-15.00)

Hilton
Rhodes Resort

The ***Hilton Rhodes Resort*** is seeking to recruit a

ACCOUNTANT
(Ref. ACC)

Qualifications:

- At least 2 years of experience in similar position preferably in the hotel industry.
- Fluency in written and verbal English and Greek language.
- Good Knowledge of MS Office

Our Company offers:

- Excellent working environment
- Competitive remuneration package
- Modern training and development programmes

Those interested should send their CV (stating the ref. of the position on the envelope) until JUNE 20, 2002 under the attention of the Human Resources Department to the following address:

Hilton Rhodes Resort
Leoforos Lalyssou, Ixia
85100, Rhodes

Or fax it to the number: (0241) 0 76690
E-mail address: **hrd rhodes@hilton.com**



ΜΝΗΜΟΣΥΝΟ

Την Παρασκευή 14 Ιουνίου 2002 και ώρα 8π.μ. στον Ιερό Ναό Ευαγγελισμού Ρόδου τελούμε 40ήμερο μνημόσυνο υπέρ αναπαύσεως της ψυχής του λατρευτού μας συζύγου, πατέρα, παππού, αδελφού και θείου

ΧΡΙΣΤΟΥ ΙΩΑΝΝΗ ΓΙΩΡΤΣΟΥ
συν/χου Συμβολαιογράφου

Η σύζυγος, τα παιδιά, τα εγγόνια, τα αδέλφια, τα ανήψια και οι λοιποί συγγενείς
και
Η εκκλησιαστική επιτροπή Ιερού Ναού Ευαγγελισμού Ρόδου

---

euro craft
tradition & innovation in european craft

ΧΕΙΡΟΤΕΧΝΙΚΟ ΚΕΝΤΡΟ ΡΟΔΟΥ
Γ. Σεφέρη 108 (Εμπορικό Κέντρο Πανάγου)
Τ.Κ. 85100 Ρόδος, Α.Φ.Μ. 090049500
Πληροφορίες: Ν. Κούσβος
Τηλ. (0241) 62990, Fax: (0241) 60068
Κιν: 0945226411
Email: handcrod@otenet.gr

ΑΝΑΚΟΙΝΩΣΗ

Το Χειροτεχνικό Κέντρο Ρόδου στα πλαίσια συμμετοχής του στο Σχέδιο EUROCRAFT (RECITE II) διοργανώνει Σεμινάριο Επιμόρφωσης Ξυλογλυπτικής το οποίο θα αρχίσει στα μέσα Ιουνίου 2002.

Οσοι ενδιαφέρονται να παρακολουθήσουν το παραπάνω σεμινάριο να απευθύνονται στο Χειροτεχνικό Κέντρο Ρόδου οδός Γ. Σεφέρη 108 τηλ. 62990 καθημερινά και ώρες 09.00 - 15.00 μέχρι και τις 14/06/2002

Εκ του Δ.Σ.

ΚΕΝΤΡΟ ΠΛΗΡΟΦΟΡΗΣΗΣ ΝΕΩΝ ΔΗΜΟΥ ΡΟΔΙΩΝ

Η τέχνη είναι έκφραση,
η έκφραση είναι ανθρώπινη ανάγκη.
Το Κέντρο Πληροφόρησης Νέων Δήμου Ροδίων
οργανώνει την

1η Συνάντηση Ελεύθερης Εκφρασης

Μια εκδήλωση που θα φιλοξενήσει όλους αυτούς που μέσα από οποιαδήποτε μορφής τέχνης βρίσκουν την δικιά τους διόδο έκφρασης.
Επαγγελματίες ή εραστές, απλά, της τέχνης, με μικρό ή μεγάλο έργο, καλούνται όλοι σε μια συνάντηση που βασικό στόχο έχει την γνωριμία και την επαφή.
Και μοναδικό βραβείο για όλους τους συμμετέχοντες η ικανοποίηση του «επιτέλους βρεθήκαμε».
Για την συμμετοχή αρκούν δύο πράγματα:
Α. Η αγάπη και η ανάγκη της αγάπης για την τέχνη... για την έκφραση.
Β. Ενα τηλεφώνημα στο 0241-0-70655 ή 0945 247 667
Δήλωση συμμετοχής ως και τις 15 Ιουνίου

ΜΥΛΟΙ ΔΩΔΕΚΑΝΗΣΟΥ «Ο ΤΑΞΙΑΡΧΗΣ» Α.Ε. ΡΟΔΟΣ

ΠΡΟΣΚΛΗΣΗ

Εκδήλωσης ενδιαφέροντος αξιοποίησης Αστικού Ακινήτου

Η Εταιρεία «ΜΥΛΟΙ ΤΑΞΙΑΡΧΗΣ Α.Ε.» είναι ιδιοκτήτρια Αστικού Ακινήτου 11,000 τ.μ. περίπου εντός της πόλης της Ρόδου.

Το ακίνητο αυτό ευρίσκεται πλησίον του Εμπορικού Λιμένος και έμπροσθεν των εγκαταστάσεων της υπό αποπεράτωση Μαρίνας Ρόδου.

Προκειμένου η Εταιρεία ΜΥΛΟΙ ΔΩΔΕΚΑΝΗΣΟΥ «Ο ΤΑΞΙΑΡΧΗΣ» Α.Ε. να προχωρήσει στην άμεση αξιοποίηση του ακινήτου αυτού, καλεί κάθε ενδιαφερόμενο επενδυτή (Εταιρείες Real Estate, Εργολάβους αξιοποίησης Αστικών Ακινήτων και λοιπούς) να καταθέσουν προτάσεις αξιοποίησης /εκμετάλλευσης.

Από πλευράς της Εταιρείας δεν τίθενται περιορισμοί για τις πιθανές χρήσεις του Ακινήτου.

Τηλέφωνα επικοινωνίας:
010-4529330 (Νίκη Αλεξίου)



ΜΕΤΡΟΠΟΛ
ALPHA ODEON
Πρόγραμμα εβδομάδας από 7/6/2002 έως 13/6/2002
Πληροφορίες - Κρατήσεις : 02410-28400, από 5:00 μμ



Μια εκρηκτική περιπέτεια,
βασισμένη στο ομώνυμο βιντεοπαιχνίδι!!!
Ώρες έναρξης: Showtimes: 6:00*, 8:15 και 10:30 μμ
*Μόνο Παρασκευή, Σάββατο και Κυριακή
*Only on Friday, Saturday and Sunday
RESIDENT EVIL



Μια ανατρεπτική κομεντί με
την εκρηκτική Νικόλ Κίντμαν!!
Ώρες έναρξης: Showtimes: 6:30*, 8:30 και 10:45 μμ
*Μόνο Παρασκευή, Σάββατο και Κυριακή
*Only on Friday, Saturday and Sunday
ΤΟ ΚΟΡΙΤΣΙ ΤΩΝ ΓΕΝΕΘΛΙΩΝ



STAR WARS
ΕΠΕΙΣΟΔΙΟ II
Η ΕΠΙΘΕΣΗ ΤΩΝ ΚΛΩΝΩΝ
Κάθε μέρα 7:30 μμ

Η νέα ταινία
του Πέδρο Αλμοδόβαρ! Κάθε μέρα 10:15 μμ
ΜΙΛΑ ΤΗΣ

ΠΑΛΛΑΣ 5 CINEMAS CENTER
ΠΡΟΓΡΑΜΜΑ ΕΒΔΟΜΑΔΑΣ
07/06/2002 - 13/06/2002
Για κρατήσεις / For Reservations:
02410 24475 και 70670
www.cinemapallas.gr
Θα θέλαμε να ενημερώσουμε το κοινό οτι οι αίθουσες 3 & 4
θα παραμείνουν κλειστές λόγω συντήρησης.

ΑΙΘΟΥΣΑ 5



SHOWTIME
Κωμωδία / Comedy
ΠΡΩΤΑΓΩΝΙΣΤΟΥΝ: ROBERT DENIRO, EDDIE MURPHY
Ώρες Έναρξης: 18:15, 20:15, 22:20

ΑΙΘΟΥΣΑ 1



ΤΟ ΚΟΛΠΟ / HEIST
Αστυνομική περιπέτεια / Action movie
ΠΡΩΤΑΓΩΝΙΣΤΟΥΝ:
GENE HACKMAN, DANNY DEVITO, DELROY LINDO
Ώρες Έναρξης: 18:00, 20:20, 22:40

ΑΙΘΟΥΣΑ 2



JOHN Q
Περιπέτεια / Action movie
ΠΡΩΤΑΓΩΝΙΣΤΟΥΝ: DENZEL WASHINGTON, ROBERT DUVALL, JAMES WOODS, ANNE HECHE
Ώρες Έναρξης: 17:50, 20:10

ΑΙΘΟΥΣΑ 2



Η ΣΥΜΜΟΡΙΑ ΤΩΝ 11 / OCEANS 11
Περιπέτεια / Action movie
ΠΡΩΤΑΓΩΝΙΣΤΟΥΝ: GEORGE CLOONEY, BRAD PITT,
MATT DAMON, ANDY GARCIA, JULIA ROBERTS
Ώρες Έναρξης: 22:30

ΧΟΡΗΓΟΙ
Rooster's ΣΠΑΝΟΣ Sala da bagno CHINESE BURGER
BERLONI NEOTEX
For reservations 02410 24475 & 02410 70670 (16:00 - 20:00)

Τ Υ πρόγραμμα

ΕΤ 1

09.00 ΣΤΙΓΜΕΣ ΜΟΥΝΤΙΑΛ 2002
09.30 ΑΓΩΝΑΣ ΓΙΑ ΤΟ ΜΟΥΝΤΙΑΛ 2002: ΚΟΣΤΑ ΡΙΚΑ - ΒΡΑΖΙΛΙΑ
11.35 ΣΤΙΓΜΕΣ ΜΟΥΝΤΙΑΛ 2002
12.00 ΑΓΩΝΑΣ ΓΙΑ ΤΟ ΜΟΥΝΤΙΑΛ 2002: ΤΟΥΡΚΙΑ - ΚΙΝΑ
14.05 ΣΤΙΓΜΕΣ ΜΟΥΝΤΙΑΛ 2002
14.30 ΑΓΩΝΑΣ ΓΙΑ ΤΟ ΜΟΥΝΤΙΑΛ 2002: ΜΕΞΙΚΟ - ΙΤΑΛΙΑ
16.35 ΜΟΥΝΤΙΑΛ 2002 ΜΕ ΑΘΛΗΤΙΚΑ ΣΧΟΛΙΑ
17.00 ΑΓΩΝΑΣ ΓΙΑ ΤΟ ΜΟΥΝΤΙΑΛ 2002: ΚΟΣΤΑ ΡΙΚΑ - ΒΡΑΖΙΛΙΑ
19.05 ΣΤΙΓΜΕΣ ΜΟΥΝΤΙΑΛ 2002
19.30 ΑΓΩΝΑΣ ΓΙΑ ΤΟ ΜΟΥΝΤΙΑΛ 2002: ΤΟΥΡΚΙΑ - ΚΙΝΑ
21.35 ΣΤΙΓΜΕΣ ΜΟΥΝΤΙΑΛ 2002
22.00 ΑΓΩΝΑΣ ΓΙΑ ΤΟ ΜΟΥΝΤΙΑΛ 2002: ΜΕΞΙΚΟ - ΙΤΑΛΙΑ
24.00 ΤΟΡΑ - ΤΟΡΑ - ΤΟΡΑ
01.30 ΑΓΩΝΑΣ ΓΙΑ ΤΟ ΜΟΥΝΤΙΑΛ 2002: ΕΚΟΥΑΔΟΡ - ΚΡΟΑΤΙΑ
03.15 ΑΓΩΝΑΣ ΓΙΑ ΤΟ ΜΟΥΝΤΙΑΛ 2002: ΚΟΣΤΑ ΡΙΚΑ - ΒΡΑΖΙΛΙΑ
05.00 ΑΓΩΝΑΣ ΓΙΑ ΤΟ ΜΟΥΝΤΙΑΛ 2002: ΤΟΥΡΚΙΑ - ΚΙΝΑ
06.45 ΑΓΩΝΑΣ ΓΙΑ ΤΟ ΜΟΥΝΤΙΑΛ 2002: ΜΕΞΙΚΟ - ΙΤΑΛΙΑ
08.30 ΦΥΣΗ ΚΑΙ ΠΡΩΤΑΘΛΗΤΕΣ

NET

06.00 ΕΤΣΙ ΕΧΟΥΝ ΤΑ ΠΡΑΓΜΑΤΑ
07.00 ΠΡΩΤΗ ΜΑΤΙΑ
10.00 ΥΔΑΤΙΝΗ ΖΩΝΗ
10.30 ΤΑΞΙΔΕΥΟΝΤΑΣ ΜΕ ΤΟ ΑΥΡΙΟ
11.00 ΑΓΝΩΣΤΟΙ ΠΟΛΙΤΙΣΜΟΙ
11.30 ΜΙΑ ΠΕΡΙΠΕΤΕΙΑ - Η ΙΣΤΟΡΙΑ ΤΟΥ ΑΝΘΡΩΠΟΥ
12.01 ΕΞΕΡΕΥΝΗΤΕΣ ΞΕΧΑΣΜΕΝΩΝ ΝΗΣΙΩΝ
13.00 **ΕΙΔΗΣΕΙΣ**
13.45 ΟΙ ΘΗΣΑΥΡΟΙ ΤΟΥ ΚΟΣΜΟΥ
14.00 ΝΩΕ
15.00 **ΕΙΔΗΣΕΙΣ**
16.00 ΣΥΝ ΚΑΙ ΠΛΗΝ
18.00 **ΕΙΔΗΣΕΙΣ**
19.00 ΠΑΜΕ ΣΤΟΙΧΗΜΑ
19.15 ΕΛΛΗΝΙΚΗ ΤΑΙΝΙΑ: Ο ΦΑΝΟΥΡΗΣ ΚΑΙ ΤΟ ΣΟΪ ΤΟΥ
20.00 Η ΚΛΗΡΩΣΗ ΤΟΥ ΛΟΤΤΟ
21.00 **ΕΙΔΗΣΕΙΣ**
22.00 ΠΡΩΤΑΓΩΝΙΣΤΕΣ
23.00 ΞΕΝΗ ΤΑΙΝΙΑ: ΕΝΑΣ ΩΡΑΙΟΣ ΤΡΟΠΟΣ ΝΑ ΠΕΘΑΝΕΙΣ
24.00 **ΕΙΔΗΣΕΙΣ**

ΕΤ 3

08.01 ΝΤΟΚΙΜΑΝΤΕΡ
08.30 ΝΤΟΚΙΜΑΝΤΕΡ
09.00 ΧΘΕΣ ΚΑΙ ΣΗΜΕΡΑ
10.00 ΝΤΟΚΙΜΑΝΤΕΡ
10.30 ΝΤΟΚΙΜΑΝΤΕΡ
11.00 ΟΛΑ ΚΑΛΑ
12.00 ΤΟ ΑΞΙΟΝ ΕΣΤΙ ΣΤΗ ΘΕΣΣΑΛΟΝΙΚΗ
13.00 ΝΤΟΚΙΜΑΝΤΕΡ
14.00 ΑΛΗΘΙΝΑ ΣΕΝΑΡΙΑ
15.00 **ΕΙΔΗΣΕΙΣ**
15.30 ΜΕ ΜΙΑ ΤΡΙΤΗ ΜΑΤΙΑ
17.00 ΔΕΞΙΩΣΗ
18.00 ΕΠΙ ΤΡΟΧΩΝ
18.30 ΑΘΛΗΤΙΚΑ
19.00 ΠΕΡΙΜΕΤΡΟΣ
19.30 ΣΤΗΝ ΥΔΡΟΓΕΙΟ
20.00 ΜΟΥΝΤΙΑΛ 2002
22.00 ΣΙΝΕΜΑΝΙΑ
23.00 ΣΤΥΛ ΚΑΦΕ
23.30 ΤΕΧΝΗ ΚΑΙ ΠΑΡΑΙΣΘΗΣΕΙΣ
24.00 **ΕΙΔΗΣΕΙΣ**
00.20 ΞΕΝΗ ΤΑΙΝΙΑ: ΜΝΗΜΗ ΚΑΙ ΕΠΙΘΥΜΙΑ
02.30 ΜΕ ΜΙΑ ΤΡΙΤΗ ΜΑΤΙΑ
04.00 Η ΑΛΛΗ ΜΕΡΑ

MEGA

06.00 ΣΕ ΠΡΩΤΟ ΠΛΑΝΟ
05.55 **ΔΕΛΤΙΟ ΕΙΔΗΣΕΩΝ ΣΤΗΝ ΝΟΗΜΑΤΙΚΗ ΓΛΩΣΣΑ**
07.00 ΣΗΜΕΡΑ ΜΕ ΤΗΝ ΑΝΝΑ
10.00 ΣΑΝ ΣΤΟ ΣΠΙΤΙ ΣΑΣ
13.10 ΚΑΙ ΠΑΛΙ ΦΙΛΟΙ
14.00 **ΕΙΔΗΣΕΙΣ**
15.00 ΣΤΗΝ ΚΟΥΖΙΝΑ ΟΛΟΤΑΧΩΣ
15.45 ΔΥΟ ΞΕΝΟΙ
16.45 ΕΜΕΙΣ ΚΙ ΕΜΕΙΣ
17.30 **ΕΙΔΗΣΕΙΣ**
17.50 ΝΤΟΛΤΣΕ ΒΙΤΑ
18.30 ΑΠΑΓΟΡΕΥΜΕΝΗ ΑΓΑΠΗ
19.10 ΠΟΙΟΣ ΘΕΛΕΙ ΝΑ ΓΙΝΕΙ ΕΚΑΤΟΜΜΥΡΙΟΥΧΟΣ;
20.00 **ΕΙΔΗΣΕΙΣ**
21.00 Σ'ΑΓΑΠΩ - Μ'ΑΓΑΠΑΣ
21.45 ΠΕΡΙ ΑΝΕΜΩΝ ΚΑΙ ΥΔΑΤΩΝ
22.45 ΑΝΑΤΡΟΠΗ
24.00 **ΕΙΔΗΣΕΙΣ**
00.20 ΞΕΝΗ ΤΑΙΝΙΑ: ΠΟΛΙΚΟΣ ΑΣΤΕΡΑΣ
03.00 ΞΕΝΗ ΤΑΙΝΙΑ: ΟΝΕΙΡΑ ΚΑΛΟΚΑΙΡΙΝΗΣ ΝΥΚΤΟΣ
04.30 ΤΗΛΕΜΑΡΚΕΤΙΓΚ
05.00 ΧΑΡΑΥΓΗ

ΑΝΤ 1

06.00 ΑΣΤΥΝΟΜΟΣ ΘΑΝΑΣΗΣ ΠΑΠΑΘΑΝΑΣΗΣ
06.55 **ΕΙΔΗΣΕΙΣ ΣΤΗΝ ΝΟΗΜΑΤΙΚΗ ΓΛΩΣΣΑ**
07.00 ΚΑΛΗΜΕΡΑ, ΕΛΛΑΔΑ
10.00 ΠΡΩΪΝΟΣ ΚΑΦΕΣ
13.10 SUPER GAME
13.15 ΚΑΡΑΜΠΟΛΑ
14.00 **ΕΙΔΗΣΕΙΣ**
14.50 ΧΡΗΜΑ ΚΑΙ ΧΡΗΜΑΤΙΣΤΗΡΙΟ
15.00 ΟΙ ΜΕΝ ΚΑΙ ΟΙ ΔΕΝ
15.40 SUPER GAME
15.45 ΑΝΩ ΚΑΤΩ
16.25 BIG BROTHER
16.30 ΚΩΝΣΤΑΝΤΙΝΟΥ ΚΑΙ ΕΛΕΝΗΣ
17.30 **ΕΙΔΗΣΕΙΣ**
17.40 Ο ΚΑΙΡΟΣ ΤΗΣ ΕΒΔΟΜΑΔΑΣ
17.45 SUPER GAME
17.50 ΚΑΛΗΜΕΡΑ ΖΩΗ
18.40 ΘΗΣΑΥΡΟΦΥΛΑΚΙΟ
19.15 BIG BROTHER
19.20 Η ΛΑΜΨΗ
20.00 **ΕΙΔΗΣΕΙΣ**
21.00 ΒΟΤΚΑ ΠΟΡΤΟΚΑΛΙ
22.00 ΝΟΝ ΣΤΟΠ
22.45 BIG BROTHER 2
23.45 X-FILES
24.00 **ΕΙΔΗΣΕΙΣ**
01.00 ΕΞΩΓΗΙΝΗ ΑΠΕΙΛΗ
02.00 ΤΟ ΜΟΝΟΠΑΤΙ ΤΗΣ ΑΓΑΠΗΣ
03.00 ΤΗΛΕΜΑΡΚΕΤΙΝΓΚ
04.00 ΞΕΝΗ ΤΑΙΝΙΑ: ΤΟ ΝΗΣΙ ΤΗΣ ΟΜΙΧΛΗΣ

ALPHA

06.00 ΠΡΩΤΗ ΕΝΗΜΕΡΩΣΗ
07.00 ΠΑΝΟΡΑΜΑ
10.00 ΚΑΛΩΣ ΤΟΥΣ
13.15 Ο ΛΑΒΥΡΙΝΘΟΣ ΤΟΥ ΠΑΘΟΥΣ
14.00 **ΕΙΔΗΣΕΙΣ**
14.20 LIFE STYLE NEWS
15.25 ΕΛΛΗΝΙΚΗ ΤΑΙΝΙΑ: Ο ΜΙΧΑΛΙΟΣ ΤΟΥ 14ου ΣΥΝΤΑΓΜΑΤΟΣ
17.10 **ΕΙΔΗΣΕΙΣ**
17.20 ΜΠΟΡΩ
19.15 ΚΑΤΩ ΑΠΟ ΤΗΝ ΑΚΡΟΠΟΛΗ
20.00 **ΕΙΔΗΣΕΙΣ**
21.00 ΠΑΡΕΑ ΜΕ ΤΗ ΡΟΥΛΑ
22.30 ΖΟΥΓΚΛΑ
01.15 **ΕΙΔΗΣΕΙΣ**
01.30 ΓΚΟΛ ΣΤΟ ΜΟΥΝΤΙΑΛ
02.15 ΝΒΑ ΓΚΕΪΜ
03.30 ΤΗΛΕΜΑΡΚΕΤΙΝΚΓ
04.00 ΟΛΑ ΓΙΑ ΤΗΝ ΑΓΑΠΗ

STAR

06.40 ΠΑΙΔΙΚΟ ΠΡΟΓΡΑΜΜΑ
08.55 **ΕΙΔΗΣΕΙΣ ΣΤΗ ΝΟΗΜΑΤΙΚΗ**
09.00 ΤΗΕ TRAP
10.00 ΛΟΓΙΑ ΣΤΑΡΑΤΑ
12.00 ΜΕ ΤΗΝ ΕΛΝΤΑ
13.00 **ΕΙΔΗΣΕΙΣ**
14.00 ΜΠΕΣΤ ΣΕΛΕΡ
15.55 Ο ΚΟΣΜΟΣ ΤΟΥ ΠΑΙΔΙΟΥ
16.00 ΜΠΙΑΝΚΑ ΠΟΣΟ Σ'ΑΓΑΠΩ
17.00 ΑΙΜΙΛΙΑ, ΜΙΑ ΑΚΑΤΑΜΑΧΗΤΗ ΓΥΝΑΙΚΑ
18.00 **ΕΙΔΗΣΕΙΣ**
19.00 49ο ΡΑΛΙ ΑΚΡΟΠΟΛΙΣ
19.05 THE TRAP
20.00 ΤΟ ΜΑΓΚΑΖΙΝΟ ΤΟΥ STAR
21.00 ΞΕΝΗ ΤΑΙΝΙΑ: ΤΟ ΤΣΑΚΑΛΙ
23.00 ΞΕΝΗ ΤΑΙΝΙΑ: ΕΝΕΔΡΑ
01.00 **ΕΙΔΗΣΕΙΣ**
01.15 ΞΕΝΗ ΤΑΙΝΙΑ: ΤΕΛΙΚΗ ΣΥΓΚΡΟΥΣΗ
03.15 ΞΕΝΗ ΤΑΙΝΙΑ: ΠΡΟΒΙΝΤΕΝΣ
04.15 ΑΣΤΕΡΙΑ ΣΤΟ ΠΕΝΤΑΓΡΑΜΜΟ

FILMNET

06.05 ΣΙΣΤΕΡ ΜΑΙΡΗ
07.35 Ε! ENTERTAINMENT
08.00 ΕΙΣΒΟΛΗ
08.30 ΜΕΘΥΣΜΕΝΑ ΑΛΟΓΑ
10.20 ΣΥΝΑΝΤΗΣΕ ΤΟ ΤΖΟ ΜΠΛΑΚ
13.20 Ο ΕΛΛΗΝΑΡΑΣ
14.50 ΔΕ ΜΟΥΒΙ ΣΟΟΥ
15.25 ΕΝΟΧΟ ΜΥΣΤΙΚΟ
17.40 ΩΡΑΙΟΙ ΑΝΘΡΩΠΟΙ
19.30 ΨΗΛΑ ΤΑ ΧΕΡΙΑ
21.00 U.S. ΤΟΠ ΤΕΝ
21.30 Ε! ENTERTAINMENT
22.00 ΑΠΕΡΑΝΤΟ ΣΚΟΤΑΔΙ
23.50 ΕΡΩΤΕΥΜΕΝΟΣ ΣΑΙΞΠΗΡ
01.55 ΤΟ ΦΙΛΙ
03.25 ΑΓΓΕΛΟΙ ΤΙΜΩΡΟΙ
05.25 ΑΘΩΟΣ ΜΕΧΡΙ ΑΠΟΔΕΙΞΕΩΣ ΤΟΥ ΕΝΑΝΤΙΟΥ

TEMPO

06.00 ΜΟΥΣΙΚΕΣ ΕΠΙΛΟΓΕΣ
10.15 ΑΓΡΙΑ ΦΥΣΗ: ΕΝΑΣ ΘΑΥΜΑΣΤΟΣ ΚΟΣΜΟΣ
10.45 ΡΩΣΙΚΑ ΠΑΡΑΜΥΘΙΑ
12.15 ΚΙΝΟΥΜΕΝΑ ΣΧΕΔΙΑ
15.00 ΕΤΖΕΜΟΝΤ
15.30 ΓΛΥΚΙΑ ΛΟΥΤΣΙΑ
17.15 ΤΑΙΝΙΑ
21.00 ΞΕΝΗ ΤΑΙΝΙΑ: ΠΑΙΧΝΙΔΙΑ ΓΟΗΤΕΙΑΣ
22.45 ΤΑΙΝΙΑ
00.30 ΜΟΥΣΙΚΕΣ ΕΠΙΛΟΓΕΣ

ΡΟΣΚΟΠΙΟ

ΚΡΙΟΣ:
21 ΜΑΡΤΙΟΥ - 19 ΑΠΡΙΛΙΟΥ

Το σπίτι, η οικογένεια και τα καθημερινά προβλήματα φαίνεται να σας απασχολούν. Δείξτε κατανόηση στον γενικότερο εκνευρισμό που επικρατεί. Οι διαφορές που υπάρχουν θα μπορούσαν να γεφυρωθούν μόνο μέσα από μια καλοπροαίρετη συζήτηση.

ΤΑΥΡΟΣ
20 ΑΠΡΙΛΙΟΥ - 20 ΜΑΪΟΥ

Στις ημέρες των εκλείψεων που βρισκόμαστε, ίσως θα πρέπει να βρείτε έναν νέο «κώδικα επικοινωνίας» για να κάνετε προτάσεις στους γνωστούς,τους φίλους, αλλά και στους δικούς σας ανθρώπους. Έτσι μόνο θα έχετε την υποστήριξή τους όπου την χρειάζεστε.

ΔΙΔΥΜΟΙ
21 ΜΑΪΟΥ - 21 ΙΟΥΝΙΟΥ

Πριν μπείτε στο «παιχνίδι της επιτυχίας» μετρήστε τις οικονομικές σας δυνατότητες και μην ξεχνάτε πως βρισκόμαστε σε μια δύσκολη εποχή. Απαιτείται λοιπόν σύνεση και προσοχή, προκειμένου να μπορέσετε ν' ανταποκριθείτε στις υποχρεώσεις που σκέπτεστε να αναλάβετε.

ΚΑΡΚΙΝΟΣ
22 ΙΟΥΝΙΟΥ - 22 ΙΟΥΛΙΟΥ

Αρκετή φόρτιση φαίνεται να δημιουργεί η διέλευση της Σελήνης από το ζώδιό σας. Σκεφτείτε, λοιπόν, καλά σε ποιες από τις υποχρεώσεις που έχετε αναλάβει θα μπορέσετε να φανείτε συνεπείς, διαφορετικά θα πρέπει να απολογηθείτε προς τους ανθρώπους του περιβάλλοντός σας.

ΛΕΩΝ
23 ΙΟΥΛΙΟΥ - 22 ΑΥΓΟΥΣΤΟΥ

Αν έχετε την αίσθηση πως υπάρχει αρκετός εκνευρισμός στην ατμόσφαιρα, μην κριτικάρετε τους γύρω σας και μην ξεσπάσετε ψυχολογικά πάνω τους. Καλύτερα να μείνετε λίγο μόνοι με τον εαυτό σας, αντί να προκαλέσετε συζητήσεις δυσάρεστες για όλους.

ΠΑΡΘΕΝΟΣ
23 ΑΥΓΟΥΣΤΟΥ - 23 ΣΕΠΤΕΜΒΡΙΟΥ

Έχετε έναν δύσκολο αγώνα, προκειμένου να κάνετε τις προσδοκίες σας πραγματικότητα. Σ' αυτό θα μπορούσαν να σας βοηθήσουν και να σας φανούν χρήσιμοι άνθρωποι του φιλικού σας περιβάλλοντος, όπως άλλωστε έχετε κάνει κι εσείς πολλές φορές στο παρελθόν με την προσφορά σας.

ΖΥΓΟΣ:
24 ΣΕΠΤΕΜΒΡΙΟΥ - 23 ΟΚΤΩΒΡΙΟΥ

Αντιθέσεις στον επαγγελματικό σας χώρο σας κάνουν ίσως να νιώθετε άβολα, καλό θα ήταν όμως αυτό το διάστημα να μην έρθετε σε αντίθεση με τους άλλους. Έχετε φυσικά κάθε λόγο να αμυνθείτε για τα συμφέροντά σας, μην απορρίπτετε όμως αυτά που δεν θέλετε να παραδεχθείτε.

ΣΚΟΡΠΙΟΣ:
24 ΟΚΤΩΒΡΙΟΥ - 22 ΝΟΕΜΒΡΙΟΥ

Στα δύσκολα υπάρχουν πάντα εναλλακτικές λύσεις. Έστω κι αν υπάρχουν αντιθέσεις γύρω σας, αφήστε το ένστικτο της αυτοσυντήρησης που διαθέτετε να σας βοηθήσει, για να διαλέξετε έναν σωστό τρόπο συνδιαλλαγής με τις λιγότερες συγκρούσεις.

ΤΟΞΟΤΗΣ:
23 ΝΟΕΜΒΡΙΟΥ - 21 ΔΕΚΕΜΒΡΙΟΥ

Αν πρόκειται ν' ασχοληθείτε με κάποια αγοραπωλησία, μοίρασμα κληρονομικών ή την αξιοποίηση ενός ακινήτου, φροντίστε να εξασφαλίσετε κάποιους υποστηρικτές, κυρίως από το οικογενειακό σας περιβάλλον, για να έχετε τα καλύτερα αποτελέσματα προς το συμφέρον όλων σας.

ΑΙΓΟΚΕΡΩΣ:
22 ΔΕΚΕΜΒΡΙΟΥ - 19 ΙΑΝΟΥΑΡΙΟΥ

Φροντίστε να τα βρείτε με τον εαυτό σας, γιατί δεν θα λείψουν οι αλλαγές τόσο στην προσωπική όσο και την επαγγελματική σας ζωή. Μην πεισμώνετε, όμως, και μη βιάζεστε να δώσετε λύσεις. Όλα θα έρθουν στην ώρα τους.

ΥΔΡΟΧΟΟΣ
20 ΙΑΝΟΥΑΡΙΟΥ - 19 ΦΕΒΡΟΥΑΡΙΟΥ

Όσο σας επιτρέπουν οι συνθήκες που επικρατούν, καλό θα ήταν να φτιάξετε την καθημερινή σας πραγματικότητα. Βάλτε τις προδιαγραφές σας, διατηρήστε τους ρυθμούς σας και αφήστε τα πράγματα να κυλούν χωρίς ανταγωνισμούς, εξάρσεις και αντιπαραθέσεις.

ΙΧΘΥΕΣ:
19 ΦΕΒΡΟΥΑΡΙΟΥ - 20 ΜΑΡΤΙΟΥ

Έντονη δράση, ταξίδια για επαγγελματικούς λόγους ή σπουδές φαίνεται να είναι μέσα στο πρόγραμμα αυτής της περιόδου. Η καλή οργάνωση, λοιπόν, η σωστή προετοιμασία και ο σχεδιασμός θα σας βοηθήσουν να έχετε τα καλύτερα αποτελέσματα στις επιδιώξεις σας.



«Σήκωσε δικό του μπαϊράκι»

Συχνά ανάμεσα στους αρματωλούς του 1821, συνέβαιναν πολλά επεισόδια, παρεξηγήσεις και παραστρατήματα, που κατέληγαν τις περισσότερες φορές σ' ένα θανάσιμο μίσος μεταξύ τους. Οι διαφορές τους αυτές προέρχονταν κυρίως από ποιος θ' αναλάμβανε το «καπετανιλίκι». Δηλαδή ποιός θα γινόταν αρχηγός στις διάφορες αντάρτικες ομάδες των βουνών όταν χήρευε καμιά θέση. Φυσικά, οι παλιοί αρματολοί, που είχαν ψηθεί στη φωτιά του μπαρουτιού, αδιαφορούσαν για κάτι τέτοια κι έμεναν μακριά από τους καβγάδες. Αλλά οι νεότεροι, που ήθελαν να δείξουν τις ικανότητές τους επιζητούσαν με κάθε τρόπο να γίνουν αρχηγοί. Ερίχναν, λοιπόν κλήρο μεταξύ τους και εκείνος που κέρδιζε, γινόταν αρχηγός της μιάς ή της άλλης ομάδας. Αυτοί που έχαναν, όμως, δεν έμεναν διόλου ευχαριστημένοι. Ετσι άρχιζαν να βάζουν διαβολές σε βάρος του καινούργιου «καπετάνιου» και πολλές φορές κατόρθωναν, με τον τρόπο αυτό να πάρουν με το μέρος τους ορισμένα παλικάρια και να σηκώσουν δικό τους «μπαϊράκι». «Μπαϊράκι» τούρκικα σημαίνει σημαία. Δηλαδή, οι αποστάτες έκαναν δική τους ομάδα και ύψωναν σημαία δική τους. Από τότε έμεινε η φράση: «σήκωσε δικό του μπαϊράκι», που τη λέμε για κάποιον που ξεφεύγει από τα καθιερωμένα.

«Σικελικός Εσπερινός»

Οι ταραχές που έγιναν στη Σικελία, στις 31 Μαρτίου - 28 Απριλίου 1282 που σφάξαν οι ντόπιοι όλους σχεδόν τους στρατιώτες του γαλλικού στρατού κατοχής, με αφορμή, σύμφωνα με μία εκδοχή (Ε.Λ.Η. 1017/16) την επίθεση ενός Γαλλου στρατιώτη σε μια κοπέλα, που πήγαινε στην Εκκλησία, για ν' ακούσει τον Εσπερινό της Δευτέρας του Πάσχα.

Αλλη εκδοχή λέει (Π0.Λ. 908/11) ότι η σφαγή των Γάλλων (όχι των στρατιωτών) έγινε με αφορμή μια ερευνα που διατάχτηκε να γίνει, για ν' ανακαλύψουν όπλα τη Δεύτερη μέρα του Πάσχα, την ώρα του Εσπερινού. Σύμφωνα πάλι με την ίδια πληροφορία, τα αίτια ήταν πολύ βαθύτερα (οικονομικά και πολιτικά)

«Σινωπίζειν»

Οταν φέρεται κανείς άπρεπα, άσεμνα. Δημιουργήθηκε η λέξη από το όνομα της Σινώπης, διάσημης εταίρας, που ζούσε στην πόλη Αβυδο (υπάρχει και πόλη Σινώπη στον Εύξεινο Πόντο)



ΣΧΕΤΙΚΑ ΜΕ ΤΗΝ ΚΑΤΑΡΓΗΣΗ ΤΟΥ ΟΔΑΠΔΔ

ΜΕ ΑΠΟΦΑΣΗ ΤΗΣ ΧΟΥΝΤΑΣ συντάσσεται ο κ. Απ. Φωτιάδης!

Απορρίπτει την πρόταση του Δήμου Ροδίων για την δημιουργία τοπικού φορέα διαχείρισης της Ακίνητης Περιουσίας του Δημοσίου



Ο υφυπουργός Οικονομίας και Οικονομικών κ. Απόστολος Φωτιάδης απέρριψε το αίτημα του Δήμου Ροδίων για την επανασύσταση του Οργανισμού Ακίνητης Περιουσίας του Δημοσίου στην Δωδεκάνησο, χαρακτηρίζοντας το θεσμό «δοκιμασμένο και αποτυχημένο».

Διαφωνεί εξάλλου «καθέτως» με το περιεχόμενο της γνωμοδότησης του Νομικού Συμβούλου του Δήμου κ. Θεόδωρου Παπαγεωργίου, σχετικά με το ισχύον ιδιοκτησιακό καθεστώς της Ακίνητης Περιουσίας του Δημοσίου στο νομό, το οποίο τίθεται υπό αμφισβήτηση από τον Δήμο Ροδίων.

Η απάντηση του κ. Απόστολου Φωτιάδη, που είναι βέβαιο ότι θα προκαλέσει νέο κύμα αντιδράσεων μεταξύ των τοπικών φορέων και τάξεων, καθώς πρόκειται για ένα ζήτημα κρίσιμο για την τοπική οικονομία και ανάπτυξη, κοινοποιήθηκε χθες εγγράφως στον δήμαρχο Ροδίων κ. Γιώργο Γιαννόπουλο, πέντε ολόκληρους μήνες μετά την υποβολή στο Υπουργείο Οικονομικών (στις 11/1/2002) της γνωμοδότησης - ντοκουμέντο και του αιτήματος για επανασύσταση του ΟΔΑΠΔΔ, με αφορμή την απόφαση της ΚΕΔ να εκποιήσει το «Πρασονήσι», η οποία ουδέποτε υλοποιήθηκε μετά την σθεναρή και συντονισμένη αντίδραση σύσσωμης της τοπικής κοινωνίας, αρχών, φορέων, κομμάτων και μεμονωμένων πολιτών.

Ο υφυπουργός Οικονομικών στην απαντητική επιστολή του, συγκεκριμένα υποστηρίζει ότι

«η πρόταση - προσπάθεια επανασύστασης ενός νέου και σύγχρονου ΟΔΑΠΔΔ, δεν είναι δυνατόν να υλοποιηθεί δεδομένου ότι ο τοπικός φορέας διαχείρισης της δημόσιας περιουσίας ως θεσμός είναι δοκιμασμένος και αποτυχημένος» και ότι «η επανασύστασή του θα δημιουργούσε προβλήματα τόσο στην περιοχή της Δωδ/σου, όσο και σε ολόκληρη την ελληνική επικράτεια».

Αναφερόμενος, στο ιδιοκτησιακό καθεστώς της ακίνητης περιουσίας του Δημοσίου στα Δωδ/σα, υποστηρίζει ότι **«αυτοδικαίως περιήλθε στην κυριότητα του Δημοσίου και υπό την διαχείριση του Υπουργείου Οικονομικών, μετά την κατάργηση του ΟΔΑΠΔΔ, με βάση το άρθρο 2 του Ν.Δ 195/1973».**

Υπενθυμίζεται ότι από την γνωμοδότηση του Νομικού Συμβούλου του Δήμου Ροδίων που κατατέθηκε στο Υπουργείο Οικονομικών τον περασμένο Ιανουάριο, προκύπτει ότι οι καταγραφές στο Κτηματολόγιο της Ρόδου της ακίνητης περιουσίας του Δημοσίου, κατά διαδοχή του Ιταλικού Δημοσίου, παρουσιάζουν σοβαρά νομικά προβλήματα όχι μόνο ως προς την μεθοδολογία της καταγραφής, αλλά και διότι πολλά από τα ακίνητα προέρχονται από αυθαίρετες απαλλοτριώσεις και αυθαίρετες διαδικασίες χαρακτηρισμού δασικών εκτάσεων. Αποτέλεσμα αυτών είναι το Ελληνικό Δημόσιο να παρουσιάζεται σήμερα ως ιδιοκτήτης μιας γιγαντιαίας δημόσιας περιουσίας στην Ρόδο, που δεν δικαιολογείται και δεν αναλογεί με την περιουσία του Δημοσίου σε κανένα άλλο τμήμα της Ελληνικής επικράτειας.

Με αυτό το σκεπτικό, ο δήμαρχος Ροδίων κ. Γιώργος Γιαννόπουλος ζήτησε την επανασύσταση σε σύγχρονα πλαίσια του ΟΔΑΠΔΔ που «αδικαιολόγητα», όπως ανέφερε, είχε καταργηθεί με το ΝΔ 195/1973.

Η απαντητική επιστολή του Υφυπουργού Οικονομικών κ. Απόστολου Φωτιάδη, στην οποίαν αναφέρεται και στον Κτηματολογικό Κανονισμό της Δωδ/σου, που τον χαρακτηρίζει ως **«παράδειγμα και πρότυπο για την σύνταξη του Εθνικού Κτηματολογίου»** έχει ως εξής:

ΘΕΜΑ: «Σχετικά με το νομικό καθεστώς ακίνητης περιουσίας του Δημοσίου στη Ρόδο»

ΣΧΕΤ: 365/11-1-2002 έγγραφό σας.

Σε απάντηση του πιο πάνω σχετικού και των διαλαμβανομένων στην από 19-12-2001 επιστολή του Νομικού σας Συμβούλου, αναφορικά με το νομικό καθεστώς ακίνητης περιουσίας του Δημοσίου στη Ρόδο σας γνωρίζουμε τα εξής:

Το ιδιοκτησιακό καθεστώς των ακινήτων στα Δωδεκάνησα διέπεται και από τις διατάξεις του Κτηματολογικού Κανονισμού (Κ.Δ. 132/1929) που διατηρήθηκε σε ισχύ με το άρθρο 8 του Ν. 510/1947 . Αποτέλεσμα αυτής της διατήρησης είναι ο Κτηματολογικός Κανονισμός να αποτελεί ειδικό τοπικό δίκαιο οι διατάξεις του οποίου κατισχύουν του κοινού δικαίου.

- Ο εν λόγω κανονισμός έβαλε στην κυριολεξία τάξη στο Ιδιοκτησιακό καθεστώς των ακινήτων στην περιοχή Δωδ/σου και η πληρότητα στα θέματα μεταγραφών κλπ. που παρουσιάζει αλλά και γενικότερα ως κτηματολόγιο, αποτελούν πρότυπο και παράδειγμα για τη σύνταξη του Εθνικού Κτηματολογίου.

- Το Ελληνικό Δημόσιο απέκτησε την ιδιοκτησία του στα Δωδεκάνησα εκ διαδοχής από το Ιταλικό δυνάμει της από 10-2-1947 Συνθήκης Ειρήνης που κυρώθηκε με το Ν.Δ. 432/1947

- Σύμφωνα με το Νόμο 2100/52 συστήθηκε ο Οργανισμός Ακίνητης Περιουσίας του Δημοσίου στα Δωδεκάνησα (Ο.Α.Π.Δ.Δ.). Σκοπός αυτού του Ν.Π.Δ.Δ., ήταν η διοίκηση και η διαχείριση γενικά (εκμετάλλευση, εκποίηση ή διάθεση προς άλλους σκοπούς) των ακινήτων της περιουσίας του Δημοσίου στα Δωδεκάνησα (άρθρο 1).

Τα έσοδα του οργανισμού εκ της διαχειρίσεως, μετά την αφαίρεση των δαπανών λειτουργίας αυτού, των εξόδων, και κάθε άλλης αναγκαίας δαπάνης διατίθενται υπό τούτου αποκλειστικά προς εκτέλεση έργων κοινής ωφέλειας και τουριστικής χρησιμότητας στα Δωδεκάνησα, προς ανέγερση, λαϊκών κατοικιών και προς ενίσχυση κοινωφελών ιδρυμάτων επίσης στα Δωδεκάνησα. Ακόμα τα έσοδα διατίθενται και για την εκτέλεση παραγωγικών γεωργικών έργων αποσκοπούντων στην ανάπτυξη και προαγωγή της γεωργίας στα Δωδεκάνησα (άρθρο 2).

Με το Ν.Δ. 195/1973 καταργήθηκε ο Οργανισμός, προφανώς γιατί δεν πέτυχε στην αποστολή του, ενώ με το άρθρο 2 του παραπάνω Ν.Δ. κάθε κινητή και ακίνητη περιουσία του καταργούμενου Οργανισμού περιέρχεται αυτοδικαίως στην κυριότητα του Δημοσίου και υπό τη διαχείριση του Υπουργείου Οικονομικών.

- Κατά το άρθρο 3 του ίδιου Ν.Δ. τα έσοδα εκ της διαχειρίσεως και εκποιήσεως εισάγονται ως έσοδα του Δημοσίου για την εκτέλεση υπό των οικείων φορέων δημοσίων και κοινωφελών έργων στα Δωδεκάνησα κ.λπ.

- Τέλος αναφορικά με την πρόταση – προσπάθεια επανασύστασης, ενός νέου και σύγχρονου Ο.Α.Π.Δ.Δ. αυτή (η πρόταση) δεν είναι δυνατόν να υλοποιηθεί δεδομένου ότι: α) τοπικός φορέας διαχείρισης της δημόσιας περιουσίας ως θεσμός είναι δοκιμασμένος και αποτυχημένος, και β) η επανασύστασή του θα δημιουργούσε προβλήματα τόσο στην περιοχή της Δωδεκανήσου όσο και σε ολόκληρη την Ελληνική Επικράτεια. Αλλωστε , τα έσοδα της Κ.Ε.Δ. στα Δωδεκάνησα (άρθρα 7 και 12 Ν. 973/79 ΦΕΚ226Α) κατά ποσοστό 75% διατίθενται για εκτέλεση κοινωφελών έργων στα Δωδεκάνησα με διαχείριση αυτών από το Νομαρχιακό Ταμείο.

Ο ΥΦΥΠΟΥΡΓΟΣ ΟΙΚΟΝΟΜΙΑΣ & ΟΙΚΟΝΟΜΙΚΩΝ ΑΠ. ΦΩΤΙΑΔΗΣ

TRITON HOLIDAYS since 1961

ΑΕΡΟΠΟΡΙΚΑ ΕΙΣΙΤΗΡΙΑ ΜΕ ΟΛΕΣ ΤΙΣ ΕΤΑΙΡΕΙΕΣ ΓΙΑ ΟΛΗ ΤΗΝ ΕΛΛΑΔΑ ΚΑΙ ΓΙΑ ΟΛΟ ΤΟΝ ΚΟΣΜΟ

ΑΚΤΟΠΛΟΪΚΑ ΕΙΣΙΤΗΡΙΑ ΓΙΑ ΟΛΑ ΤΑ ΝΗΣΙΑ
ΜΕ G.A. FERRIES ΜΕ ΤΟ ΜΑΡΙΝΑ - ΡΟΔΑΝΘΗ
ΜΕ ΔΑΝΕ ΜΕ ΤΟ ΡΟΔΟΣ - ΠΑΤΜΟΣ - ΔΙΑΓΟΡΑΣ
ΜΕ ΛΑΝΕ ΜΕ ΤΟ ΒΙΤΣΕΝΤΖΟΣ ΚΟΡΝΑΡΟΣ

ΝΕΟ **NEL LINES** ΜΕ ΤΟ **ΑΙΟΛΟΣ ΚΕΝΤΕΡΗΣ** ΣΕ 7 ΩΡΕΣ ΣΤΟΝ ΠΕΙΡΑΙΑ

ΕΠΙΣΗΣ ΝΕΑ ΔΡΟΜΟΛΟΓΙΑ ΑΠΟ ΡΟΔΟ ΓΙΑ BODRUM ΚΑΙ FETHIYIE
ΚΡΑΤΗΣΕΙΣ ΞΕΝΟΔΟΧΕΙΩΝ ΣΕ ΟΛΗ ΤΗΝ ΕΛΛΑΔΑ ΚΑΙ ΟΛΟ ΤΟΝ ΚΟΣΜΟ

ΤΡΙΤΩΝ ΔΙΑΚΟΠΕΣ ΝΙΚ. ΠΛΑΣΤΗΡΑ 9 -1ος ΟΡΟΦΟΣ
ΤΗΛ.: 0241036095 ή 0241021690

ΚΛΙΜΑΤΙΣΤΙΚΑ

ΜΕ ΕΙΔΙΚΕΣ ΤΙΜΕΣ...
ΣΤΟΥΣ ΕΙΔΙΚΟΥΣ
EXPERT
ΚΩΣΤΑΡΙΔΗΣ

ΚΑΝΔΑ 12 • ΤΗΛ. 22325 - 20874

ΠΩΛΟΥΝΤΑΙ

1) Μονοκατοικίες στην παραλία Ιαλυσού έναντι Βράχου 120, 140, 150, 170,180, 200 τ.μ. σε μπετά ή τελειωμένες πολυτελούς κατασκευής, σε οικόπεδα αυτοτελή 400 - 700 τ.μ.
2) Καταστήματα και στούντιο των 50 τ.μ. επί της οδού Ιερού Λόχου Ιαλυσός, έναντι ξενοδοχείου Τσίκη.

Πληρ. Γ. Ιωαννίδης
Τηλ. 21714 ή 0932296983

ΠΩΛΟΥΝΤΑΙ

1) Οροφοδιαμερίσματα πολυτελούς κατασκευής εντός της πόλεως Ρόδου (όπισθεν παλαιού Νοσοκομείου) οδός Μεταξά των 136 τ.μ. με αποθήκη και θέση γκαράζ εσωτερική.
2) Διαμερίσματα σε μικρή πολυκατοικία πολυτελούς κατασκευής (με γκαράζ εσωτερικό) μέτρων 91, 98 και 136 τ.μ.
3) Μονοκατοικίες στην περιοχή Mira Mare διόροφες με υπόγειο γκαράζ των 140 τ.μ. και διαμερίσματα των 70 τ.μ.

Πληρ. Γ. Ιωαννίδης
Τηλ. 21714 ή 0932296983



ΑΔΕΛΦΟΤΗΤΑ ΚΡΗΤΩΝ ΡΟΔΟΥ
«Ο ΨΗΛΟΡΕΙΤΗΣ»
Πατρ. Αθηναγόρα 28 - Τ.Θ. 328 85100 ΡΟΔΟΣ

ΚΑΛΕΣΜΑ

Η θεατρική ομάδα της Αδελφότητας Κρητών Ρόδου σας προσκαλεί σ' ένα μοναδικό αφιέρωμα στους Ελληνες της Μικράς Ασίας. Μια κραυγή, ογδόντα χρόνια από τη Μικρασιατική καταστροφή του 1922.

Ελάτε να τιμήσουμε μαζί αυτούς που μείνανε για πάντα στα χώματα της Μικρασίας κι εκείνους που ήλθαν μεταφέροντας έναν πολιτισμό τριών χιλιάδων χρόνων.

«Μια κραυγή», θεατρικό έργο του **Γιάννη Νιωτάκη** από το ομώνυμο ιστορικό διήγημα του **Μανώλη Μαστορογιαννάκη.**

Παρασκευή 14, Σάββατο 15, Κυριακή 16 Ιουνίου 2002
ΕΘΝΙΚΟ ΘΕΑΤΡΟ ΡΟΔΟΥ - Ωρα: 21.00

Προσκλήσεις διατίθενται από:
- Τα καταστήματα ΚΕΣΙΣΟΓΛΟΥ Εθ. Δωδεκανησίων 31 και Καναδά 15 Ρόδος
- Τις Ασφάλειες ΚΑΡΥΔΑΚΗ - Λεμεσού 43 Ρόδος.
- Τη ΒΟΥΤΥΡΑΚΗΣ Ι.Χ. Ε.Π.Ε. Δωδεκανησιακής Νεολαίας 16 Ρόδος.

ΧΟΡΗΓΟΙ: Sofitel CAPSIS - ΑΣΦΑΛΕΙΕΣ ΜΑΝΩΛΗ ΚΑΡΥΔΑΚΗ - ΑΡΤΟΠΟΙΪΑ ΠΟΝΤΙΚΑΚΗ -GRECOTEL RHODOS ROYAL - ΒΡΕΦ/ΚΟΣ ΣΤΑΘΜ. ΔΗΜΙΟΥΡΓΙΑ - ΜΥΛΟΙ ΚΡΗΤΗΣ - ΚΡΙΑΡΑΣ - ΑΛΛΑΝΤΙΚΑ ΝΙΚΑΣ Α.Ε. - ΦΟΥΡΝΟΙ ΡΟΔΟΥ - ΓΡΑΦ. ΜΕΤΑΦΟΡΩΝ ΗΡΟΔΟΤΟΣ
ΧΟΡΗΓΟΙ ΕΠΙΚΟΙΝΩΝΙΑΣ: ΡΑΔΙΟ ΛΥΧΝΑΡΙ - ΠΑΛΜΟΣ - ΙΡΙΔΑ.