12

η δημοκρατική της Ρόδου

στην υπηρεσία του δωδεκανησιακού λαού

Αρ. φύλλου 5991 - **ΤΕΤΑΡΤΗ 19 ΙΟΥΝΙΟΥ 2002** - Τιμή 0,70 ΕΥΡΩ (238 δρχ.) - **www.dimokratiki.gr**



ΑΠΟ ΤΟΥΣ ΕΜΠΕΙΡΟΓΝΩΜΟΝΕΣ

ΣΤΑ ΣΥΝΤΡΙΜΙΑ ΤΟΥ ΕΛΙΚΟΠΤΕΡΟΥ

αναζητούνται οι απαντήσεις

Πολλά τα ερωτηματικά για το τραγικό δυστύχημα στα βουνά της Ανάφης ΣΕΛ. 5

ΥΠΟΦΕΡΕΙ Η ΑΓΟΡΑ

ΕΚΠΤΩΣΕΙΣ ΤΟΝ ΑΥΓΟΥΣΤΟ ΖΗΤΟΥΝ ΟΙ ΕΜΠΟΡΟΙ

• ΣΕΛ. 4



ΣΥΜΦΩΝΑ ΜΕ ΤΑ ΣΤΟΙΧΕΙΑ

Πολύ χαμηλή είναι η απορροφητικότητα των κονδυλίων του ΠΕΠ

• ΣΕΛ. 6



ΠΕΜΠΤΗ ΣΥΛΛΗΨΗ

Και άλλος Αγγλος τουρίστας κυκλοφορούσε γυμνός στο Φαληράκι

• ΣΕΛ. 11

ΕΙΧΕ ΠΡΟΚΑΛΕΣΕΙ ΣΑΛΟ

Υπόθεση τοκογλυφίας σήμερα στα Δικαστήρια

Κατηγορούμενος και πρώην αστυνομικός

• ΣΕΛ. 10-11

ΠΑΡΑΤΑΞΗ ΧΑΤΖΗΕΥΘΥΜΙΟΥ



«Νοσεί» στην περιοχή το σύστημα Υγείας

• ΣΕΛ. 7

ΜΕΤΑ ΤΙΣ ΝΕΕΣ ΕΞΕΛΙΞΕΙΣ

Προβληματισμός στον Συνασπισμό για τις δημοτικές εκλογές

ΣΥΝΑΣΠΙΣΜΟΣ ΤΗΣ ΑΡΙΣΤΕΡΑΣ ΚΑΙ ΤΗΣ ΠΡΟΟΔΟΥ

• ΣΕΛ. 20

ΑΠΟΦΡΑΔΑ ΗΜΕΡΑ Η ΔΕΥΤΕΡΑ 17 ΙΟΥΝΙΟΥ

2 ΤΡΑΓΩΔΙΕΣ στην Ρόδο και Κω με 3 νεκρούς!

Δύο μαθητές από τον Αρχάγγελο θυσία στον Μολώχ της ασφάλτου • Ενας νεκρός στην Κω, 4 σοβαρά τραυματίες και 2 ελαφρά • Οι μαθητές πήγαιναν στο Φαληράκι για διασκέδαση αλλά τους είχε στήσει καρτέρι ο Χάρος στο δρόμο και τους έκοψε το νήμα της ζωής • Οδηγούσαν μεσάνυκτα μοτοσυκλέττες χωρίς δίπλωμα • Σοκ στο νησί, θρήνος και κλαυθμός στον Αρχάγγελο • ΣΕΛ. 3



Μετά το δυστύχημα με το ελικόπτερο του ΕΚΑΒ «σειρά» είχαν τα τροχαία ατυχήματα



ΑΠΟ ΟΡΓΑΝΩΜΕΝΑ ΚΥΚΛΩΜΑΤΑ

«ΟΡΓΙΑΖΕΙ» ΚΑΙ ΣΤΟ ΝΗΣΙ ΜΑΣ

ο παράνομος ηλεκτρονικός τζόγος

«Επιτήδειοι» κερδίζουν τεράστια ποσά εκμεταλλευόμενοι αφελείς συμπολίτες μας • ΣΕΛ. 32

ΕΝΑΣ ΑΓΓΛΟΣ ΤΟΥΡΙΣΤΑΣ

Νεκρός δύο ημέρες σε δωμάτιο ξενοδοχείου

• ΣΕΛ. 11



ΑΠΟ ΤΟΝ ΥΠΟΥΡΓΟ ΕΣΩΤΕΡΙΚΩΝ

Εγκαινιάζεται την 29η Ιουνίου το Νεστορίδειον Μέλαθρον

• ΣΕΛ. 14

ΘΑ ΚΑΘΙΣΕΙ ΣΗΜΕΡΑ ΣΤΟ ΕΔΩΛΙΟ

ΕΡΓΟΛΑΒΟΣ ΟΙΚΟΔΟΜΩΝ ΔΙΩΚΕΤΑΙ

με βαρύτατες κατηγορίες

Πουλούσε «αέρα κοπανιστό» και εξέδιδε ακάλυπτες επιταγές • ΣΕΛ. 4



η άποψη της ημέρας

Ανθρωποθυσίες

Όταν πριν από δεκαοκτώ μήνες, τον Ιανουάριο του 2001, υπήρξε εκείνη η τραγωδία, με τη συντριβή του ελικοπτέρου του ΕΚΑΒ στη θάλασσα, κοντά στο Σούνιο, και την απώλεια πέντε ανθρώπινων ζωών, ο υπουργός Υγείας είχε δεσμευθεί ότι η κυβέρνηση θα καθορίσει σύντομα πλαίσιο κανονισμών, για τις μεταφορές ασθενών από τα νησιά με τα μέσα του ΕΚΑΒ. Μέχρι την προ ημερών αποπομπή του, ο Αλ. Παπαδόπουλος δεν είχε ασχοληθεί με την υλοποίηση αυτής της εξαγγελίας. Και ο πάντοτε μακράν της πραγματικότητας πρωθυπουργός, που δεν ελέγχει, δεν συντονίζει, δεν κυβερνά, και δεν αναλαμβάνει ποτέ τις ευθύνες του, τώρα λουφάζει. Και αφήνει – αν δεν προτρέπει – το περιβάλλον του, να «διαρρέει» ότι μοναδικός υπεύθυνος και για τη νέα ανθρωποθυσία στην Ανάφη, είναι ο εκπαραθυρωθείς Παπαδόπουλος!

Το παράλυτο κράτος, όπως το κατήντησε το ήδη εν αποσυνθέσει καθεστώς Σημίτη, σκοτώνει τους πολίτες του. Στέλνει στο θάνατο γιατρούς, πιλότους, νοσηλευτές, αρρώστους, αφού δεν εφρόντισε να υπάρχουν οι υποδομές και να πληρούνται όλοι οι όροι ασφαλείας, ώστε να αποφεύγονται τραγωδίες όπως η χθεσινή. Ποιοί θα πληρώσουν για το νέο έγκλημα; Θα ανακαλυφθεί κάποιος αποδιοπομπαίος τράγος ή και εδώ θα συμβεί ό,τι και με τη συντριβή του ελικοπτέρου στο Σούνιο, που ενάμισυ ολόκληρο χρόνο μετά, δεν έχει συνταχθεί πόρισμα; Η εύκολη λύση είναι να μιλήσουν για «ανθρώπινο λάθος» του πιλότου που οδήγησε το ελικόπτερο προς το βουνό και όχι στον αντίθετο άξονα. Αλλά δεν θα πουν λέξη για το ότι δεν υπήρχε η απαραίτητη σήμανση στο βουνό, από αδιαφορία των αρμοδίων.

Πόσους, λοιπόν, θα σκοτώσουν ακόμη; Και πότε θα συνειδητοποιήσουν ότι με το ένα τρισεκατομμύριο δραχμές που στοιχίζουν κάθε χρόνο οι αερομεταφορές ασθενών (οι πτήσεις υπερβαίνουν τις τρεις χιλιάδες) θα μπορούσαν να βελτιωθούν αποφασιστικά οι συνθήκες περιθάλψεώς τους στον τόπο τους; Εν πάση περιπτώσει, αυτό που τώρα επιβάλλεται, είναι ο πλήρης εκσυγχρονισμός των ελικοδρομίων, η βελτίωση των υποδομών τους και ο αυστηρός και σαφής καθορισμός των κανόνων για τις αερομεταφορές ασθενών. Για να μη θρηνήσουμε πάλι αδικοχαμένους ανθρώπους. Οι ανθρωποθυσίες πρέπει να σταματήσουν.

ο καιρός

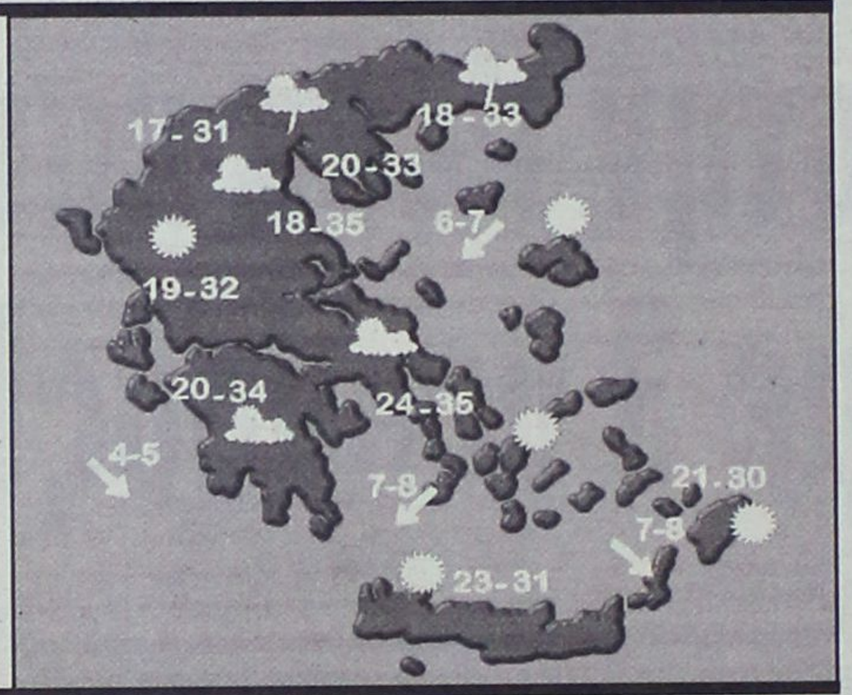

Γενική πρόγνωση για σήμερα Τετάρτη 19/6/2002. Σε ολόκληρη τη χώρα προβλέπεται γενικά αίθριος καιρός και μόνο στα ανατολικά και βόρεια θα υπάρχουν τοπικές νεφώσεις. Οι άνεμοι θα πνέουν βόρειοι βορειοανατολικοί , στα δυτικά ασθενείς ως μέτριοι, στα ανατολικά ισχυροί έως πολύ ισχυροί και στο νότιο Αιγαίο τοπικά θυελλώδεις. Η θερμοκρασία θα κυμανθεί στα βόρεια από 18 έως 31, στα δυτικά από 20 έως 34, στα υπόλοιπα ηπειρωτικά από 19 έως 34 και στο Αιγαίο από 21 έως 27 βαθμούς Κελσίου.

ΗΜΕΡΗΣΙΑ ΕΦΗΜΕΡΙΔΑ
η δημοκρατική της Ρόδου
Ετος ιδρύσεως 1982
Θεμ. Σοφούλη 77
Ταχ. Θυρίδα 339
85100 Ρόδος
Εκδότης - ιδιοκτήτης - διευθυντής:
ΒΑΣΙΛΗΣ Δ. ΑΘΑΝΑΣΙΟΥ
Τηλέφωνα:
34722, 76655, 37500,
26728, 27919
Telefax:37333
www.dimokratiki.gr
e-mail:contact@dimokratiki.gr



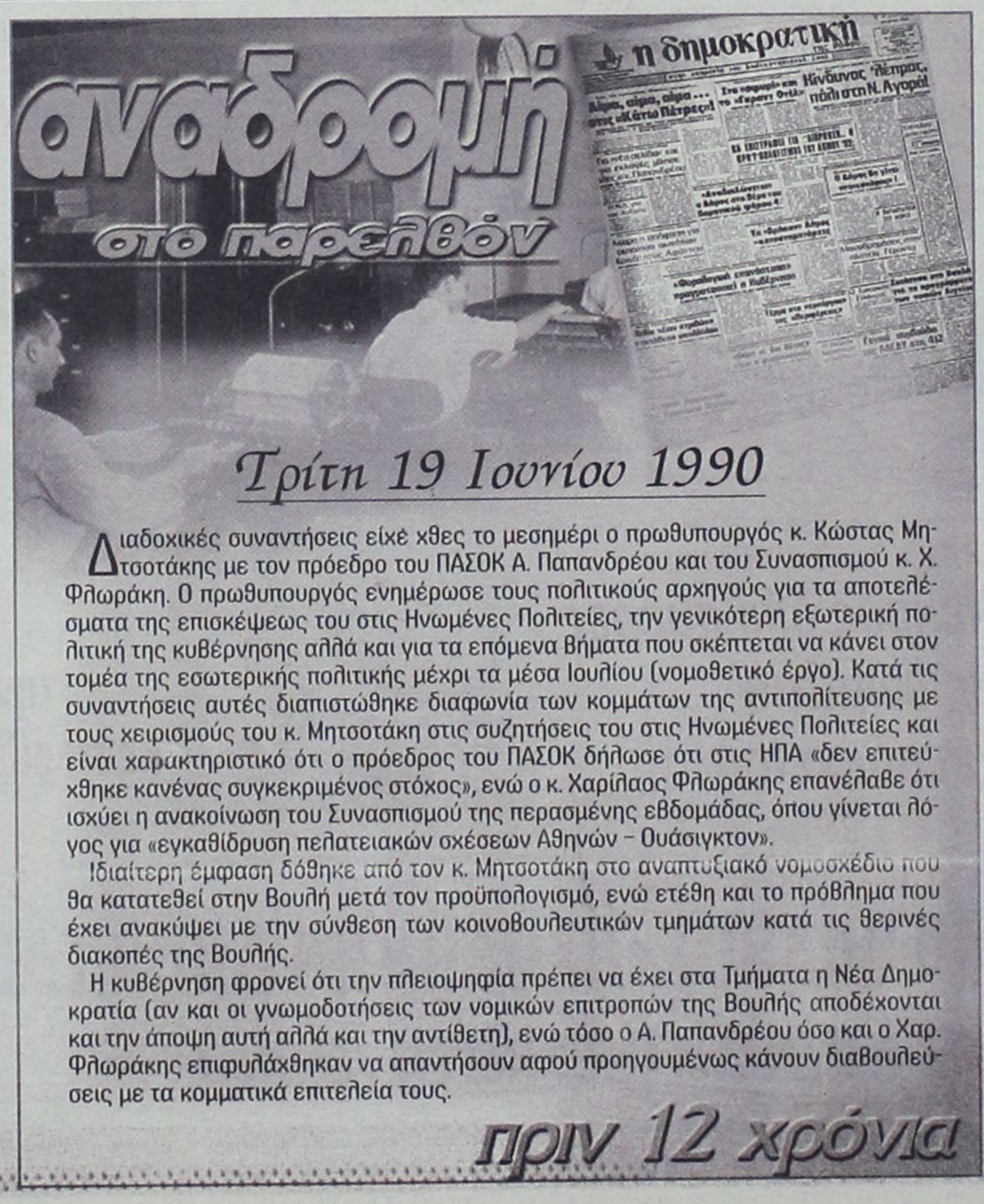

Τρίτη 19 Ιουνίου 1990

Διαδοχικές συναντήσεις είχε χθες το μεσημέρι ο πρωθυπουργός κ. Κώστας Μητσοτάκης με τον πρόεδρο του ΠΑΣΟΚ Α. Παπανδρέου και του Συνασπισμού κ. Χ. Φλωράκη. Ο πρωθυπουργός ενημέρωσε τους πολιτικούς αρχηγούς για τα αποτελέσματα της επισκέψεως του στις Ηνωμένες Πολιτείες, την γενικότερη εξωτερική πολιτική της κυβέρνησης αλλά και για τα επόμενα βήματα που σκέπτεται να κάνει στον τομέα της εσωτερικής πολιτικής μέχρι τα μέσα Ιουλίου (νομοθετικό έργο). Κατά τις συναντήσεις αυτές διαπιστώθηκε διαφωνία των κομμάτων της αντιπολίτευσης με τους χειρισμούς του κ. Μητσοτάκη στις συζητήσεις του στις Ηνωμένες Πολιτείες και είναι χαρακτηριστικό ότι ο πρόεδρος του ΠΑΣΟΚ δήλωσε ότι στις ΗΠΑ «δεν επιτεύχθηκε κανένας συγκεκριμένος στόχος», ενώ ο κ. Χαρίλαος Φλωράκης επανέλαβε ότι ισχύει η ανακοίνωση του Συνασπισμού της περασμένης εβδομάδας, όπου γίνεται λόγος για «εγκαθίδρυση πελατειακών σχέσεων Αθηνών – Ουάσιγκτον».

Ιδιαίτερη έμφαση δόθηκε από τον κ. Μητσοτάκη στο αναπτυξιακό νομοσχέδιο που θα κατατεθεί στην Βουλή μετά τον προϋπολογισμό, ενώ ετέθη και το πρόβλημα που έχει ανακύψει με την σύνθεση των κοινοβουλευτικών τμημάτων κατά τις θερινές διακοπές της Βουλής.

Η κυβέρνηση φρονεί ότι την πλειοψηφία πρέπει να έχει στα Τμήματα η Νέα Δημοκρατία (αν και οι γνωμοδοτήσεις των νομικών επιτροπών της Βουλής αποδέχονται και την άποψη αυτή αλλά και την αντίθετη), ενώ τόσο ο Α. Παπανδρέου όσο και ο Χαρ. Φλωράκης επιφυλάχθηκαν να απαντήσουν αφού προηγουμένως κάνουν διαβουλεύσεις με τα κομματικά επιτελεία τους.

πριν 12 χρόνια

πληροφορίες

Η ΤΑΥΤΟΤΗΤΑ ΤΗΣ ΗΜΕΡΑΣ

ΤΕΤΑΡΤΗ 19 ΙΟΥΝΙΟΥ
ΙΟΥΔΑ ΑΠ. ΤΟΥ ΘΕΑΔΕΛΦΟΥ, ΠΑΪΣΙΟΥ ΟΣ. ΜΕΓΑΛΟΥ
Ανατολή ηλίου 5.02 Δύση ηλίου 19.50 ΣΕΛΗΝΗ 9 ΗΜΕΡ.

ΦΑΡΜΑΚΕΙΑ

ΣΗΜΕΡΑ: διημερεύει το φαρμακείο ΒΑΣΙΛΟΠΟΥΛΟΥ Ε., Ι. Δραγούμη 5-7 (πλησίον Σάντα Μαρία) τηλ. 33855
ΣΗΜΕΡΑ: διανυκτερεύει το φαρμακείο ΠΑΠΑΜΙΧΑΗΛ Β. - Ι.Β. ΤΣΑΒΑΡΗ, Πλατεία Αναλήψεως, τηλ. 65872

ΚΑΥΣΙΜΑ

ΣΗΜΕΡΑ: Διανυκτερεύουν τα πρατήρια καυσίμων **1)** Σταυριανάκης Αθ. **(ΕΚΟ Ν. Αγορά) 2)** Χατζημανώλης Ε. **(ΕΚΟ Ασγούρου) 3)** Πίπος Στ. **(SHELL Ιξιά) 4)** Παπαστέργου Ανδ. **(ΒΡ Κρεμαστή) 5)** Νικολίτση Αικ. **(ΒΡ Φάνες) 6)** Θεουλάκης Ι. **(ΕΚΟ Εμπωνα) 7)** Κοιλιάς Α. **(ΒΡ Αφάντου) 8)** Λουκαράς Ε. **(SHELL Κάλαθος) 9)** Χαραλάμπους Σ. **(ΕΚΟ Κιοτάρι)**

ΧΡΗΣΙΜΑ ΤΗΛΕΦΩΝΑ

Άμεση δράση	100	Πληρ. ΟΤΕ	131
Άμεση Επέμβαση		Ώρα	141
Πυροσβεστικής	199	Φαρμακεία (Διημ.-Διαν.)	107
Νοσοκομείο	80000	ΠΡΟ-ΠΟ • ΛΟΤΤΟ	111
Οδική Ασφάλεια:		ΡΟΔΑ	26300
EXRESS SERVICE	154	ΚΤΕΥΛ	27706
HELLAS SERVICE	1057	ΕΒΕΔ	22281
HOULIS SERVICE	30165	Δικηγορικός Σύλλογος	27469
ΑΦΟΙ Σιέχ	25776	Εμπορικός Σύλλογος	35255
Ράδιο Ταξί	64712	Ολυμπιακή - Κρατήσεις	24555
Αστυν. Διεύθυνση	27653	ΔΑΝΕ (πρακτορείο)	43150
Ασφάλεια	23294	ΙΚΑ	64912
Τμήμα Τάξης	23849	ΤΕΒΕ	22688-77034
Τροχαία	26480	ΤΑΞΥ	68701-3
Λιμεναρχείο	28888	ΟΑΕΔ	23265
Δασαρχείο	191	Εργατικό Κέντρο	24730
Τελωνείο	27703	Αρχαιολογία	34719
Υγειονομείο	26666	Περιφ. Δ/ντής	38174 - 38175
Μητρόπολη	23274	AIRGREECE	36095
Νομαρχία	74000	Aegean Airlins	98345
Δήμος Ρόδου	46200	ΔΗΜ. ΕΠΙΧ. ΚΑΘ. ΡΟΔΟΥ	77600
Βλάβες ΟΤΕ	121	ΥΠΗΡ. ΑΠΟΚΟΜΙΔΗΣ	61057
Βλάβες ΔΕΗ	125		

ΔΕΧΟΝΤΑΙ ΤΟ ΚΟΙΝΟ

- **ΠΕΡ/ΚΟΣ Δ/ΝΤΗΣ ΔΩΔ/ΣΟΥ** δέχεται Τρίτη & Πέμπτη 11:00 - 13:00
- **ΝΟΜΑΡΧΗΣ** δέχεται κάθε Τρίτη & Πέμπτη από 11.00 - 13.00
- **ΑΝΤΙΝΟΜΑΡΧΗΣ ΔΩΔ/ΣΟΥ** κ. Νικόλαος Τατάκης δέχεται το κοινό κάθε Τρίτη & Πέμπτη από 10.00 - 12.00
- **ΔΗΜΑΡΧΟΣ** Ρόδου κ. Γ. Γιαννόπουλος δέχεται ύστερα από συνεννόηση
- **ΑΝΤΙΔΗΜΑΡΧΟΣ** κ. Αντ. Αλαβέρας δέχεται καθημερινά
- **ΑΝΤΙΔΗΜΑΡΧΟΣ** κ. Μαν. Σαββής δέχεται κάθε Τρίτη και Πέμπτη 13.00-14.00
- **ΑΝΤΙΔΗΜΑΡΧΟΣ** Ρόδου Μανώλης Γλυνός δέχεται κάθε Τετάρτη από 12.00 - 14.00
- **ΔΗΜΑΡΧΟΣ** Πεταλούδων Μιχ. Κορδίνας δέχεται το κοινό: Δευτέρα 17.30 - 19.30, Τρίτη 11.00-13.00, Πέμπτη 11.00-13.00

ΑΚΤΟΠΛΟΙΚΑ ΔΡΟΜΟΛΟΓΙΑ

ΜΑΡΙΝΑ: Απόπλους **08.30** δια Κάρπαθο και επιστροφή **ΠΑΤΜΟΣ:** Απόπλους **15.00** δια Κω, Κάλυμνο, Λέρο, Πάτμο, Πειραιά **ΝΤΑΛΙΑΝΑ:** Απόπλους **17.00** δια Χάλκη, Διαφάνι, Κάρπαθο, Κάσο, Ηράκλειο, Σαντορίνη, Νάξο, Πάρο, Μύκονο, Τήνο, Σύρο, Σκιάθο, Σκόπελο, Θεσσαλονίκη **ΜΑΡΙΝΑ:** Απόπλους **18.30** δια Κω, Κάλυμνο, Πειραιά

ΑΕΡΟΠΟΡΙΚΑ ΔΡΟΜΟΛΟΓΙΑ

ΠΤΗΣΕΙΣ ΟΛΥΜΠΙΑΚΗΣ
ΡΟΔΟΣ - ΑΘΗΝΑ: Καθημερινά 07.20, 10.40, 14.25, 20.30, 22.50
ΡΟΔΟΣ - ΚΑΡΠΑΘΟΣ: (Τρίτη, Σάββατο) 16.15 (Πέμπτη - Κυριακή)
ΡΟΔΟΣ - ΚΑΣΟΣ: (Τρίτη - Σάββατο) 16.15
ΡΟΔΟΣ - ΗΡΑΚΛΕΙΟ: (Δευτέρα, Παρασκευή) 16.10 (Τετάρτη) 17.20
ΡΟΔΟΣ - ΘΕΣΣΑΛΟΝΙΚΗ: (Δευτέρα, Παρασκευή) 18.40 (Τετάρτη) 17.20
ΡΟΔΟΣ - ΜΕΓΙΣΤΗ: (Τετάρτη, Παρασκευή, Κυριακή) 07.20

ΠΤΗΣΕΙΣ AIR GREECE
ΡΟΔΟΣ - ΑΘΗΝΑ: Καθημερινά 18.00
ΡΟΔΟΣ - ΗΡΑΚΛΕΙΟ: Καθημερινά 21.30

ΠΤΗΣΕΙΣ AEGEAN - CRONUS AIRLINES
ΡΟΔΟΣ - ΑΘΗΝΑ: Καθημερινά 08.25 - 14.10 - 18.45 (Τρίτη, Πέμπτη, Παρασκευή, Κυριακή) 15.50
ΡΟΔΟΣ - ΗΡΑΚΛΕΙΟ: Κάθε Δευτέρα, Τετάρτη, Παρασκευή, Κυριακή 19.00
ΡΟΔΟΣ - ΘΕΣΣΑΛΟΝΙΚΗ: Κάθε Τρίτη, Πέμπτη, Παρασκευή, Κυριακή 11.40

ΣΥΝΑΛΛΑΓΜΑ

ΠΟΣΟΤΗΤΑ ΝΟΜΙΣΜΑΤΟΣ ΑΝΑ 1 ΕΥΡΩ

ΔΟΛΛΑΡΙΟ Η.Π.Α	0,9484	ΛΑΤ ΛΕΤΟΝΙΑΣ	0,5813
ΓΙΕΝ ΙΑΠΩΝΙΑΣ	118,13	ΛΙΡΑ ΜΑΛΤΑΣ	0,4109
ΚΟΡΩΝΑ ΔΑΝΙΑΣ	7,4322	ΖΛΟΤΙ ΠΟΛΩΝΙΑΣ	3,828
ΛΙΡΑ ΑΓΓΛΙΑΣ	0,6393	ΛΕΙ ΡΟΥΜΑΝΙΑΣ	31743,0
ΚΟΡΩΝΑ ΣΟΥΗΔΙΑΣ	9,0588	ΤΟΛΑΡ ΣΛΟΒΕΝΙΑΣ	226,0961
ΦΡΑΓΚΟ ΕΛΒΕΤΙΑΣ	1,4762	ΚΟΡΩΝΑ ΣΛΟΒΑΚΙΑΣ	44,429
ΚΟΡΩΝΑ ΙΣΛΑΝΔΙΑΣ	84,62	ΛΙΡΑ ΤΟΥΡΚΙΑΣ	1505000,0
ΚΟΡΩΝΑ ΝΟΡΒΗΓΙΑΣ	7,421	ΔΟΛ. ΑΥΣΤΡΑΛΙΑΣ	1,6836
ΛΕΒΑ ΒΟΥΛΓΑΡΙΑΣ	1,9464	ΔΟΛ. ΚΑΝΑΔΑ	1,4635
ΛΙΡΑ ΚΥΠΡΟΥ	0,57984	ΔΟΛ. ΧΟΝΓΚ-ΚΟΝΓΚ	7,3975
ΚΟΡΩΝΑ ΤΣΕΧΙΑΣ	30,482	ΔΟΛ. ΝΕΑΣ ΖΗΛΑΝΔΙΑΣ	1,9439
ΚΟΡΩΝΑ ΕΣΘΟΝΙΑΣ	15,6466	ΔΟΛ. ΣΙΓΚΑΠΟΥΡΗΣ	1,6999
ΦΟΡΙΝΤ ΟΥΓΓΑΡΙΑΣ	242,94	ΓΟΥΟΝ Ν. ΚΟΡΕΑΣ	1160,84
ΛΙΤΑ ΛΙΘΟΥΑΝΙΑΣ	3,4521	ΡΑΝΤ Ν. ΑΦΡΙΚΗΣ	9,7927

ΑΠΟΦΡΑΔΑ ΗΜΕΡΑ Η ΔΕΥΤΕΡΑ, 17 ΙΟΥΝΙΟΥ

Δύο τραγωδίες στην Ρόδο και Κω με τρεις νεκρούς!

✓ Δύο μαθητές από τον Αρχάγγελο θυσία στον Μολώχ της ασφάλτου ✓ Ενας νεκρός στην Κω, 4 βαριά και 2 ελαφρά

Ενώ δεν είχαν ταφεί ακόμα τα 5 πτώματα της προχθεσινής τραγωδίας από την πτώση ελικοπτέρου του ΕΚΑΒ και το σοκ που αισθάνθηκαν οι Πανέλληνες δεν είχε κοπάσει, μια νέα τραγωδία ήρθε να συγκλονίσει το νησί.

Δύο αμούστακα παιδιά άφηναν την τελευταία πνοή τους προχθές την νύκτα στην άσφαλτο, θυσία στον Μολώχ, ενώ λίγη ώρα ενωρίτερα ένα άλλο φοβερό τροχαίο στην Κω, μαυροφορούσε πολλές οικογένειες.

Η Δευτέρα, 17 Ιουνίου, θα περάσει στην ιστορία, σίγουρα, ως μια αποφράδα ημέρα, ως ημέρα πόνου, θλίψης και πολλών ερωτημάτων και προβληματισμών. Ηταν μια μέρα με πολύ δάκρυ και πολύ μοιρολόι!

Προχθές την νύκτα, λίγο πριν τις ένδεκα, 4 φίλοι - μαθητές από τον Αρχάγγελο (όπου τα τροχαία ατυχήματα έχουν προσλάβει μορφή επιδημίας, γεγονός που πρέπει να ανησυχήσει και να προβληματίσει), ξεκίνησαν με δύο μοτοσυκλέττες για το Φαληράκι, με σκοπό «να ξεδώσει ο νους τους», να διασκεδάσουν λιγάκι μετά την λήξη του σχολικού έτους.

Στην μια μοτοσυκλέττα επέβαιναν οι Παναγιώτης Κολιός του Αντωνίου (οδηγός), ετών 16 και Παντελής Παπακαλοδούκας του Νικολάου, ετών 18 και στην άλλη οι Τσαμπίκος Σταυρούλης του Ιακώβου (οδηγός) ετών 17 και Μιχαήλ Χατζηνικολάου του Σάββα, ετών 17 και οι τέσσερις μαθητές, κάτοικοι Αρχαγγέλου (σύμφωνα με τις πληροφορίες και οι δύο οδηγοί εστερούντο αδείας οδηγήσεως).

Ηταν 11 το βράδυ και οι δύο παρέες, πηγαίνοντας δίπλα - δίπλα, είχαν φθάσει στο ύψος του 19ου χλμ της Ε.Ο. Ρόδου - Λίνδου, λίγο πριν την διασταύρωση με το Λαδικό, στο ύψος περίπου του βενζινάδικου.


Οι δύο μοτοσυκλέτες μετά την σύγκρουση

Κάτι δεν πρέπει να πήγε καλά, ίσως να βρήκαν μεταξύ τους οι μοτοσυκλέττες από απροσεξία (οι επιζήσαντες έκαναν λόγο για «τύφλωσή» τους από αντιθέτως κινούμενο όχημα) και βρέθηκαν στο οδόστρωμα. Η μία από τις δύο μοτοσυκλέττες σύρθηκε, μπήκε στο αντίθετο ρεύμα κυκλοφορίας και για κακή τύχη όλων, εκείνη την στιγμή έρχονταν από την αντίθετη κατεύθυνση, κανονικά κινούμενο ένα ΙΧΕ, με οδηγό τον Ιωάννη Καναβό του Γεωργίου, ετών 29, ταξιτζή κάτοικο Ρόδου. Το αυτοκίνητο συγκρούσθηκε με την μοτοσυκλέττα, πέρασε πάνω από τα δύο παιδιά και αφού τα παρέσυρε, σταμάτησε. Ο οδηγός του ΙΧΕ δεν είχε περιθώρια αντιδράσεως.

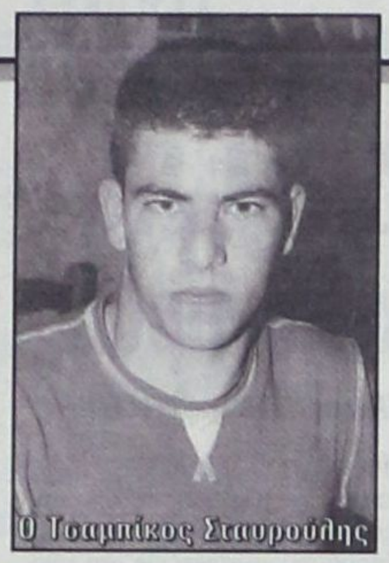
Ο Τσαμπίκος Σταυρούλης

Για κλάσματα δευτερολέπτων, χάθηκαν δύο αθώες ζωές, οι ζωές δύο παιδιών που έτρεφαν όνειρα για τη ζωή. Ενα μάλιστα απ' αυτά θα έπιανε χθες δουλειά για να βγάζει το χαρτζιλίκι του.

Νεκροί είναι οι Τσαμπίκος Σταυρούλης και Μιχαήλ Χατζηνικολάου, ενώ ελαφρά τραυματίσθηκαν τα άλλα δύο παιδιά, ο Κολιός και ο Παπακαλοδούκας, που νοσηλεύονται εκτός κινδύνου στο Νοσοκομείο και τίποτα σχεδόν δεν ενθυμούνται για το ατύχημα ή δεν θέλουν να ενθυμούνται.

Δεν θέλουν να ξαναζήσουν, έστω και στο μυαλό, τις σκηνές φρίκης, πόνου και αγωνίας που δοκίμασαν την ώρα του ατυχήματος.

Στον τόπο του ατυχήματος έφθασαν αμέσως αξιωματικοί και άνδρες της Τροχαίας με επικεφαλής τον διοικητή τους κ. Παρ. Μήτση, ενώ οι δύο νεκροί και οι δύο τραυματίες μεταφέρθηκαν στο Νοσοκομείο.

Το τι ακολούθησε, δεν περιγράφεται. Εκατοντάδες Αρχαγγελίτες κυρίως νέοι έφθασαν στο Νοσοκομείο, όπου εκτυλίχθησαν σκηνές αρχαίας τραγωδίας.

Η κηδεία του Μιχάλη Χατζηνικολάου έγινε χθες το απόγευμα στον Αρχάγγελο εν μέσω κλαθμών και οδυρμών και με την παρουσία όλων των συμμαθητών του, ενώ η κηδεία του Τσαμπίκου Σταυρούλη θα γίνει σήμερα στις 4 το απόγευμα επίσης στον Αρχάγγελο.

ΣΤΗΝ ΚΩ

Τρεις ώρες ενωρίτερα και συγκεκριμένα στις 8 το βράδυ, ένα άλλο θανατηφόρο, τροχαίο ατύχημα, συγκλόνιζε το νησί της Κω. Το τροχαίο αυτό σημειώθηκε κάτω από τις ακόλουθες συνθήκες:

ΙΧΕ αυτοκίνητο το οποίο οδηγούσε ο υπήκοος Βουλγαρίας Vencistan Simeonov, συγκρούσθηκε στις 8 το βράδυ στο ύψος του 5ου χλμ της επαρχιακής οδού Κω - Χωριά με ΙΧΕ αυτοκίνητο που οδηγούσε ο Αντώνιος Χατζηστέργος του Φανιά, ετών 40, κάτοικος Κω, με αποτέλεσμα τον θανάσιμο τραυματισμό του οδηγού του Β! οχήματος Αντωνίου Χατζηστέργου και τον σοβαρό τραυματισμό του πρώτου οδηγού (Simeonov) και των συνεπιβατών του Β! οχήματος Μαρίας Σμαραγδάκη του Πέτρου, Ευαγγελίας Σαραγδάκη του Μιχαήλ και Ευαγγελίας Χατζηστέργου του Αντωνίου.

Ελαφρά τραυματίσθηκαν επίσης οι Ελένη και Πετρούλα Χατζηστέργου του Αντωνίου που επέβαιναν στο ΙΧΕ του πατέρα τους.


Το μοιραίο ΙΧ

ΝΑΥΤΙΚΗ ΕΤΑΙΡΕΙΑ ΤΗΛΟΣ 21ος ΑΙΩΝΑΣ

ΜΕΓΑΛΟ ΧΩΡΙΟ ΤΗΛΟΣ 85002
ΤΗΛ. 0246044000, FAX. 0246044044

ΔΡΟΜΟΛΟΓΙΑ «SEA STAR»

ΔΕΥΤΕΡΑ		
ΛΙΜΑΝΙ	ΑΦΙΞΗ	ΑΝΑΧΩΡΗΣΗ
ΡΟΔΟΣ		8.45
ΤΗΛΟΣ	10.00	14.30
ΝΙΣΥΡΟΣ	15.00	17.30
ΤΗΛΟΣ	18.00	18.15
ΡΟΔΟΣ	19.30	ΔΙΑΝ/ΣΗ

ΤΡΙΤΗ		
ΛΙΜΑΝΙ	ΑΦΙΞΗ	ΑΝΑΧΩΡΗΣΗ
ΡΟΔΟΣ		8.45
ΤΗΛΟΣ	10.00	14.30
ΝΙΣΥΡΟΣ	15.00	17.30
ΤΗΛΟΣ	18.00	18.15
ΡΟΔΟΣ	19.30	

ΠΑΡΑΣΚΕΥΗ		
ΛΙΜΑΝΙ	ΑΦΙΞΗ	ΑΝΑΧΩΡΗΣΗ
ΡΟΔΟΣ		8.45
ΤΗΛΟΣ	10.00	14.30
ΝΙΣΥΡΟΣ	15.00	17.30
ΤΗΛΟΣ	18.00	18.05
ΡΟΔΟΣ	19.15	19.30
ΤΗΛΟΣ	20.40	

ΚΥΡΙΑΚΗ		
ΛΙΜΑΝΙ	ΑΦΙΞΗ	ΑΝΑΧΩΡΗΣΗ
ΤΗΛΟΣ		8.00
ΡΟΔΟΣ	9.15	9.30
ΤΗΛΟΣ	10.45	16.00
ΡΟΔΟΣ	17.15	18.00
ΤΗΛΟΣ	19.15	19.00
ΡΟΔΟΣ	20.45	ΔΙΑΝ/ΣΗ

ΓΙΑ ΠΕΡΙΣΣΟΤΕΡΕΣ ΠΛΗΡΟΦΟΡΙΕΣ ΠΑΡΑΚΑΛΟΥΜΕ
ΕΠΙΚΟΙΝΩΝΕΙΤΕ: 0246044000 (ΤΗΛΟΣ), 0241078052 (ΡΟΔΟΣ)



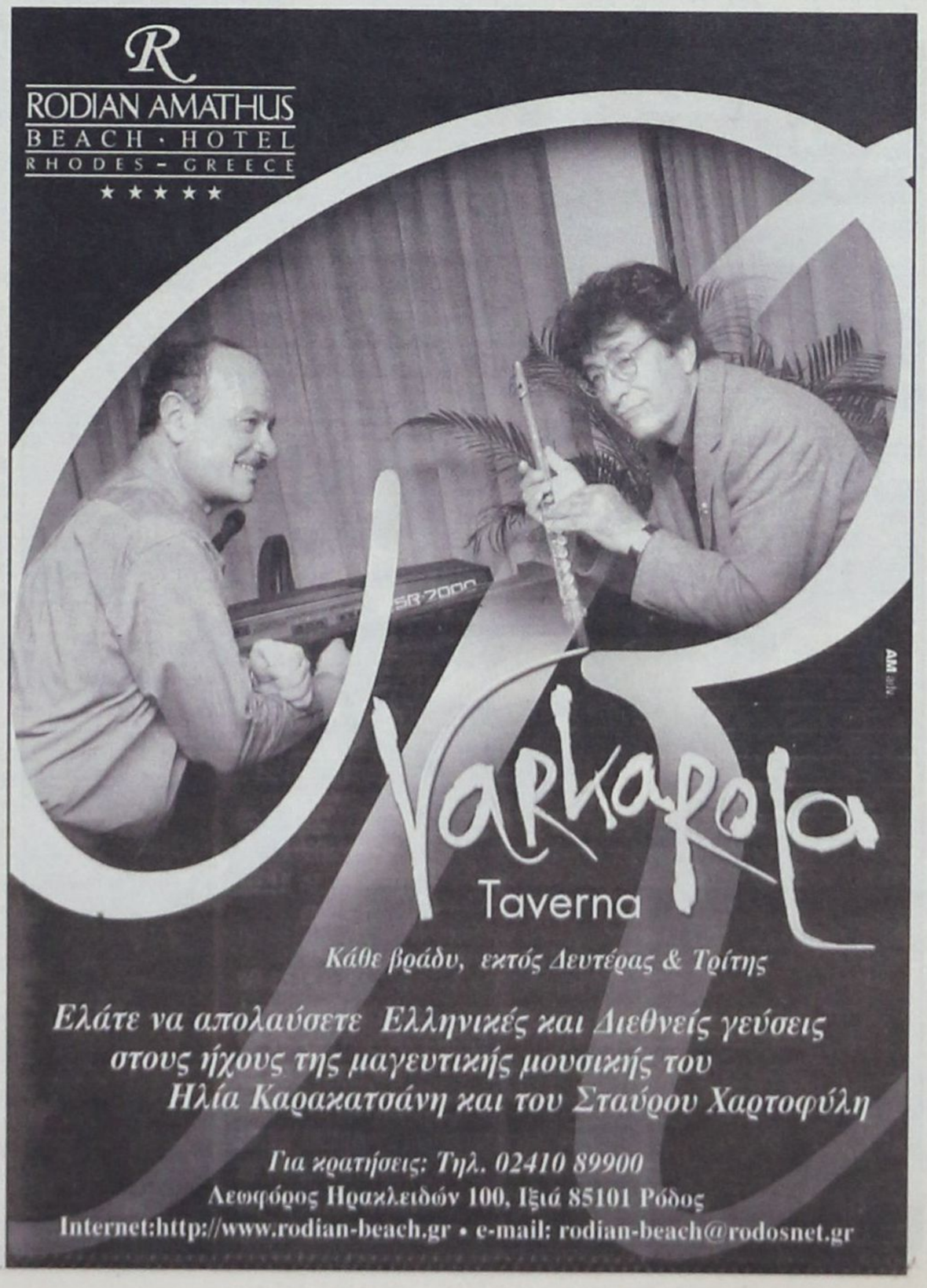

ΘΑ ΚΑΘΙΣΕΙ ΣΗΜΕΡΑ ΣΤΟ ΕΔΩΛΙΟ

ΕΡΓΟΛΑΒΟΣ ΟΙΚΟΔΟΜΩΝ διώκεται με βαρύτατες κατηγορίες

Πουλούσε «αέρα κοπανιστό» και εξέδιδε ακάλυπτες επιταγές

Με την κατηγορία της απάτης κατ' εξακολούθηση και με προκληθείσα ζημία ιδιαίτερα μεγάλης αξίας, θα καθίσει σήμερα στο εδώλιο του Τριμελούς Πλημμελειοδικείου Ρόδου ο Ιωάννης Μανουσέλης του Κων/νου.

Ο Μανουσέλης κατηγορείται ειδικότερα ότι στο διάστημα από 12 Δεκεμβρίου 1996 έως 27 Ιουλίου 1998 «προέβη» σε σωρεία εγκληματικών πράξεων με σκοπό να αποκομίσει ο ίδιος παράνομα περιουσιακό όφελος εις βάρος ξένης περιουσίας».

Σύμφωνα με την δικογραφία στις 12 Δεκεμβρίου 1996 ενώ είχε συμφωνήσει με τον εγκαλούντα Μεχμέτ Κοζαγκή και τη σύζυγό του Σεριφέ Κοζαγκή να αγοράσει απ' αυτούς ένα τμήμα ακινήτου συνολικής επιφάνειας 3.650m2 με κτηματολογική μερίδα 80 γαιών Ρόδου κείμενο στη θέση «Μπακτσέ Μπασί» προς ανέγερση εμπορικού κέντρου έναντι του ποσού των 150.000.000 δρχ. τους έπεισε να συνομολογήσουν εικονική αγωγή χρησικτησίας που είχε ασκήσει σε βάρος των με αριθμό πράξης κατάθεσης 700/1995 και η οποία συνεζητείτο στο Ειρηνοδικείο Ρόδου στις 12/12/96, παριστώντας ψευδώς σ'αυτούς, ότι ήδη είχε έτοιμους πελάτες - αγοραστές για τις οριζόντες ιδιοκτησίες της ανεγερθησόμενης οικοδομής, ότι είχε εισπράξει προκαταβολές και ότι με την έκδοση της απόφασης του Δικαστηρίου θα κατέβαλλε σ'αυτούς το ως άνω συμφωνηθέν τίμημα και έτσι έπεισε αυτούς, ως προαναφέρεται, να συνομολογήσουν την ως άνω αγωγή και να εκδοθεί η με αριθμ. 123/1996 απόφαση του Ειρηνοδικείου Ρόδου με την οποία επιδικάσθηκε η κυριότητα στον Κατ/νο με χρησικτησία, πράξη στην οποία δεν θα προέβαιναν εάν εγνώριζαν την αληθινή κατάσταση και ειδικότερα ότι ο κατηγορούμενος ήτο αφερέγγυος, δεν είχε συντάξει αρχιτεκτονικά σχέδια και κατ/κές μελέτες του υπό ανέγερση εμπορικού κέντρου, ούτε είχε προσυμφωνήσει την πώληση οριζοντίων ιδιοκτησιών εισπράττοντας προκαταβολές από υποψήφιους πελάτες - αγοραστές και έτσι ζημίωσε αυτούς κατά το ως άνω ποσό των 150.000.0000 δρχ. ποσό το οποίο ο ίδιος προσπορίσθηκε παράνομα καθ' όσο επιδικάσθηκε σ'αυτόν η κυριότητα του εν λόγω ακινήτου με χρησικτησία χωρίς ποτέ να καταβάλλει το τίμημα στους συνιδιοκτήτες Μεχμέτ και Σεριφέ Κοζαγκή.

Στη Ρόδο στις 27/9/98 ενώ είχε προσδιοριστεί να εκδικασθεί ενώπιον του Μον/λούς Πρωτ/κείου Ρόδου η με αριθμ. κατάθεσης 727/1998 αίτηση συντηρητικής κατάσχεσης του εγκαλούντος Μεχμέτ Κοζαγκή παρέστησε σ'αυτόν ψευδώς ότι ήδη είχε εισπράξει και θα εισέπραττε μέχρι 30-8-98 το ποσό των 200.000.000 δρχ. από την πώληση οριζοντίων ιδιοκτησιών επί του προαναφερόμενου ανωτέρω και υπο στοιχείο Α ακινήτου, όπου θα ανήγειρε εμπορικό κέντρο, και έτσι έπεισε τον εγκαλούντα Μεχμέτ Κοζαγκή να αποδεχθεί την με αριθμό 356885706 μεταχρονολογημένη επιταγή ποσού 150.000.000 δρχ. εκδόσεως του ιδίου, σε διαταγή του εγκαλούντος με πληρώτρια τράπεζα την Ιονική και με ημερομηνία πληρωμής την 6-9-98 καθώς επίσης να παραιτηθεί από το δικόγραφο της ανωτέρω αιτήσεως συντηρητικής κατάσχεσης, πράξη στην οποία δεν θα προέβαινε ο εγκαλών εάν εγνώριζε την αληθινή κατάθεση και ειδικότερα ότι ο Κατ/νος δεν είχε πωλήσει οριζόντιες ιδιοκτησίες ούτε είχε εισπράξει προκαταβολές από υποψήφιους αγοραστές η δε επιταγή ήτο ακάλυπτη ελλείψει διαθεσίμων κεφαλαίων τόσο κατά την έκδοσή της (27-7-98) όσο και κατά την ημερομηνία πληρωμής (6-9-98) με αποτέλεσμα να υποστεί ο εγκαλών ζημία ιδιαίτερα μεγάλης αξίας ανερχόμενη στο ποσό των 150.000.000 δρχ. ποσό το οποίο ο ίδιος ο Κατ/νος προσπορίσθηκε παράνομα καθόσον επιδικάσθηκε σ'αυτόν ως προαναφέρεται, η κυριότητα του ακινήτου συνιδιοκτησίας των Μεχμέτ και Σεριφέ Κοζαγκή η ζημία δε που προκλήθηκε ήτο ιδιαίτερα μεγάλης αξίας.

ΑΓΟΡΑ: ΕΝΤΟΣ ΤΩΝ ΗΜΕΡΩΝ ΟΙ ΑΠΟΦΑΣΕΙΣ ΤΟΥ ΥΠ. ΑΝΑΠΤΥΞΗΣ

Εκπτώσεις τον Αύγουστο ζητούν οι έμποροι

Αλλαγές στις εκπτώσεις ζητούν οι έμποροι. Μεταξύ άλλων, συζητείται πρόταση να αρχίσουν τον Αύγουστο και να λήξουν στα μέσα Σεπτεμβρίου οι θερινές εκπτώσεις σε μια προσπάθεια να τονωθεί το αγοραστικό ενδιαφέρον και να αυξηθεί ο τζίρος. Τις επόμενες ημέρες αναμένεται η απόφαση του υπουργείου Ανάπτυξης, για την οποία θα «μετρήσουν» όμως και οι επιπτώσεις στον πληθωρισμό.



Μερίδα του εμπορικού κόσμου ζητεί η έναρξη των εκπτώσεων να γίνει τον Αύγουστο και η λήξη στα μέσα Σεπτεμβρίου

Προβληματίζεται ο εμπορικός κόσμος για τη συνεχή πτωτική πορεία των εκπτώσεων και τον ουσιαστικό εκφυλισμό του θεσμού με τις «προεκπτώσεις» και τις «προσφορές» που έχουν ως αποτέλεσμα να χάνεται η εμπιστοσύνη και να ατονεί το ενδιαφέρον των καταναλωτών.

Σύμφωνα με το νόμο, οι θερινές εκπτώσεις γίνονται στο δίμηνο Ιουλίου - Αυγούστου και οι χειμερινές τον Ιανουάριο - Φεβρουάριο, ενώ οι ακριβείς ημερομηνίες έναρξης και λήξης καθορίζονται με υπουργικές αποφάσεις. Μερίδα του εμπορικού κόσμου έχει καταλήξει στο συμπέρασμα ότι χρειάζονται ριζικές αλλαγές στο θεσμό, με στόχο να εξυπηρετούνται καλύτερα καταναλωτές και καταστηματάρχες. Στα πλαίσια αυτά συζητείται πρόταση για έναρξη των θερινών εκπτώσεων τον Αύγουστο και λήξη στα μέσα Σεπτεμβρίου για τρεις λόγους:

Πρώτον, ο Ιούλιος είναι μήνας θερινών αδειών, δηλαδή χαμηλής κίνησης στην αγορά, τουλάχιστον στα αστικά κέντρα.

Δεύτερον, ο Σεπτέμβριος είναι ο μήνας έναρξης του σχολικού έτους οπότε υπάρχουν ανάγκες για ένδυση, υπόδηση, κ.λπ. Την περίοδο εκείνη δεν μπορούν τυπικά να γίνουν εκπτώσεις, όμως πολλοί έμποροι ζητούν παρατάσεις ή κάνουν εκπτώσεις κατά παράβαση του νόμου.

Τρίτον, με τον τρόπο αυτό μπορεί να περιοριστεί η χρονική διάρκεια των εκπτώσεων, κάτι που αποτελεί πάγιο αίτημα του εμπορικού κόσμου.

Πληθωρισμός

Αντίστοιχες αλλαγές συζητώνται για τις χειμερινές εκπτώσεις, να γίνονται, δηλαδή, το δίμηνο Φεβρουαρίου - Μαρτίου αντί για το δίμηνο Ιανουαρίου - Φεβρουαρίου.

Οι προτάσεις δεν έχουν υποβληθεί ακόμη επισήμως, συζητούνται, όμως, ευρέως στα συνδικαλιστικά όργανα του εμπορικού κόσμου, εν όψει της απόφασης που θα εκδώσει το υπουργείο Ανάπτυξης για τις θερινές εκπτώσεις.

Ένα πρόβλημα που ανακύπτει για την κυβέρνηση από τη μετατόπιση ή τον περιορισμό της διάρκειας των εκπτώσεων είναι η επιβάρυνση του πληθωρισμού, κάτι που θα «μετρήσει» αποφασιστικά στις τελικές αποφάσεις. Αν δεν γίνουν εκπτώσεις φέτος τον Ιούλιο, ο πληθωρισμός του μήνα θα επιβαρυνθεί κατά το ποσοστό που ελαφρύνθηκε πέρυσι εξαιτίας των εκπτώσεων. Αντίστοιχα, θα υπάρξει ωφέλεια το Σεπτέμβριο, αφού θα διατηρηθούν οι χαμηλές τιμές, αλλά θα είναι περιορισμένη αν οι εκπτώσεις δεν διαρκέσουν όλο το μήνα.

Παράλληλα, επισημαίνεται η ανάγκη περιφρούρησης των ημερομηνιών λήξης των εκπτώσεων με εφαρμογή της νομοθεσίας που απαγορεύει τις προσφορές είκοσι ημέρες πριν και μετά την περίοδο των εκπτώσεων.

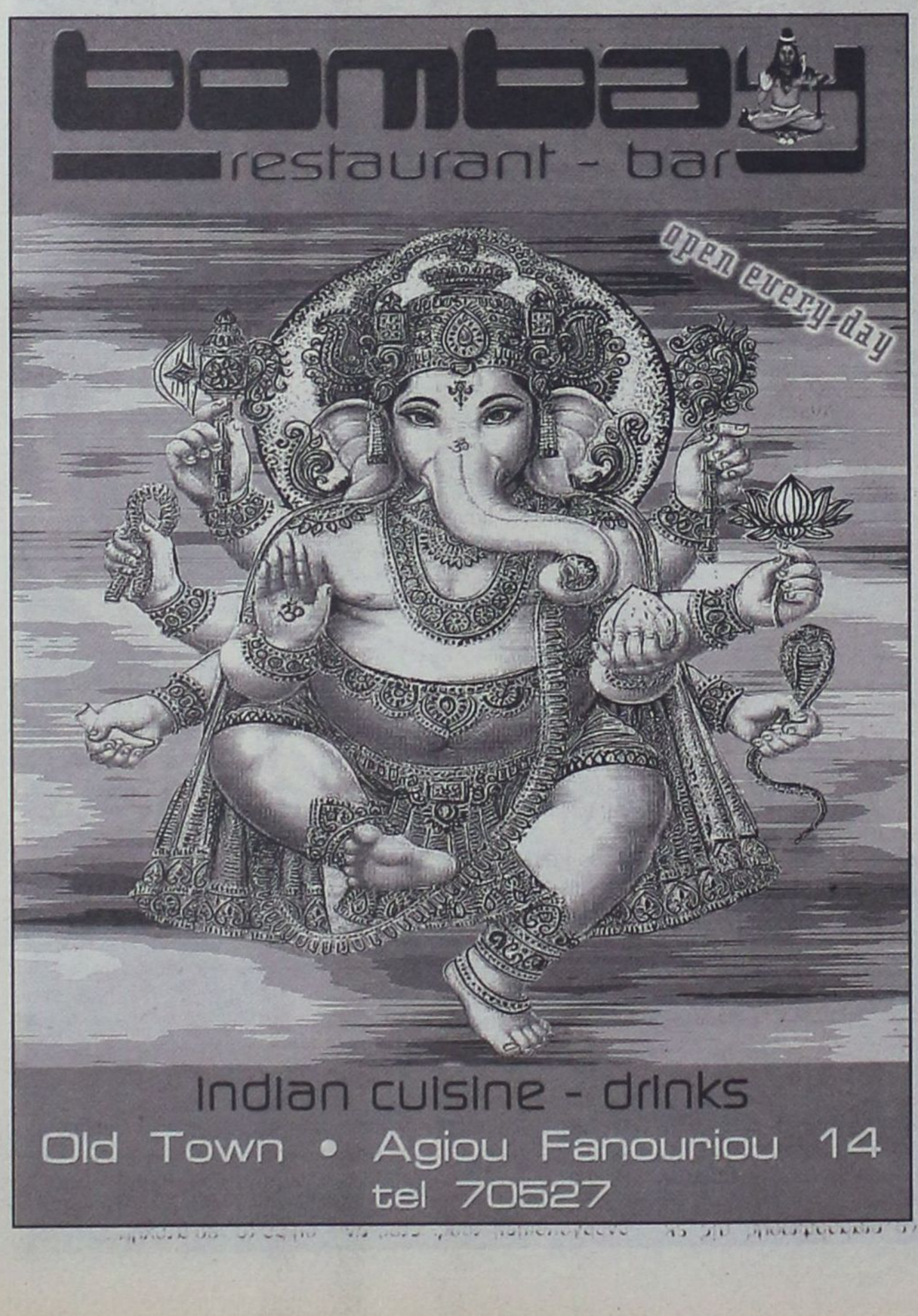

«ΔΩΔΕΚΑΝΗΣΟΣ ΝΑΥΤΙΛΙΑΚΗ Ν.Ε.»
ΑΥΣΤΡΑΛΙΑΣ 3, ΡΟΔΟΣ 85100
ΤΗΛ. 02410-70590, 0241- FAX 70591

ΔΡΟΜΟΛΟΓΙΑ ΤΟΥ ΤΑΧΥΠΛΟΟΥ ΚΑΤΑΜΑΡΑΝ
«ΔΩΔΕΚΑΝΗΣΟΣ ΕΞΠΡΕΣ»
ΑΠΟ 03-06-2002 ΕΩΣ 30-06-2002

ΚΥΡΙΑΚΗ

ΛΙΜΑΝΙ	ΑΦΙΞΗ	ΑΝΑΧΩΡΗΣΗ
ΡΟΔΟΣ		08.30
ΚΩΣ	10.40	10.50
ΚΑΛΥΜΝΟΣ	11.30	11.40
ΛΕΡΟΣ	12.30	12.40
ΠΑΤΜΟΣ	13.20	13.30
ΛΕΙΨΟΙ	13.50	14.00
ΛΕΡΟΣ	14.20	14.30
ΚΑΛΥΜΝΟΣ	15.20	15.30
ΚΩΣ	16.10	16.20
ΡΟΔΟΣ	18.30	ΔΙΑΝ/ΣΗ

ΔΕΥΤΕΡΑ

ΛΙΜΑΝΙ	ΑΦΙΞΗ	ΑΝΑΧΩΡΗΣΗ
ΡΟΔΟΣ		08.30
ΣΥΜΗ	09.20	09.30
ΚΩΣ	11.00	11.10
ΚΑΛΥΜΝΟΣ	11.50	12.00
ΛΕΡΟΣ	12.50	14.30
ΚΑΛΥΜΝΟΣ	15.20	15.30
ΚΩΣ	16.10	16.20
ΣΥΜΗ	17.40	17.50
ΡΟΔΟΣ	18.30	

ΤΡΙΤΗ

ΛΙΜΑΝΙ	ΑΦΙΞΗ	ΑΝΑΧΩΡΗΣΗ
ΡΟΔΟΣ		08.30
ΚΩΣ	10.40	10.50
ΚΑΛΥΜΝΟΣ	11.30	11.40
ΛΕΡΟΣ	12.30	12.40
ΠΑΤΜΟΣ	13.20	13.30
ΛΕΡΟΣ	14.10	14.30
ΚΑΛΥΜΝΟΣ	15.20	15.30
ΚΩΣ	16.10	16.20
ΡΟΔΟΣ	18.30	ΔΙΑΝ/ΣΗ

ΤΕΤΑΡΤΗ

ΛΙΜΑΝΙ	ΑΦΙΞΗ	ΑΝΑΧΩΡΗΣΗ
ΡΟΔΟΣ		08.30
ΚΑΣΤ/ΡΙΖΟ	11.00	16.00
ΡΟΔΟΣ	18.30	ΔΙΑΝ/ΣΗ

ΠΕΜΠΤΗ

ΛΙΜΑΝΙ	ΑΦΙΞΗ	ΑΝΑΧΩΡΗΣΗ
ΡΟΔΟΣ		08.30
ΚΩΣ	10.40	10.50
ΚΑΛΥΜΝΟΣ	11.30	11.40
ΛΕΡΟΣ	12.30	12.40
ΠΑΤΜΟΣ	13.20	13.30
ΛΕΡΟΣ	14.10	14.30
ΚΑΛΥΜΝΟΣ	15.20	15.30
ΚΩΣ	16.10	16.20
ΡΟΔΟΣ	18.30	ΔΙΑΝ/ΣΗ

ΠΑΡΑΣΚΕΥΗ

ΛΙΜΑΝΙ	ΑΦΙΞΗ	ΑΝΑΧΩΡΗΣΗ
ΡΟΔΟΣ		08.30
ΣΥΜΗ	09.20	09.30
ΚΩΣ	11.00	11.10
ΚΑΛΥΜΝΟΣ	11.50	12.00
ΛΕΡΟΣ	12.50	14.30
ΚΑΛΥΜΝΟΣ	15.20	15.30
ΚΩΣ	16.10	16.20
ΣΥΜΗ	17.40	17.50
ΡΟΔΟΣ	18.30	ΔΙΑΝ/ΣΗ

ΣΑΒΒΑΤΟ

ΛΙΜΑΝΙ	ΑΦΙΞΗ	ΑΝΑΧΩΡΗΣΗ
ΡΟΔΟΣ		08.30
ΚΩΣ	10.40	10.50
ΚΑΛΥΜΝΟΣ	11.30	11.40
ΛΕΡΟΣ	12.30	12.40
ΛΕΙΨΟΙ	13.00	13.10
ΠΑΤΜΟΣ	13.30	13.40
ΛΕΡΟΣ	14.20	14.30
ΚΑΛΥΜΝΟΣ	15.20	15.30
ΚΩΣ	16.10	16.20
ΡΟΔΟΣ	18.30	ΔΙΑΝ/ΣΗ

ΣΗΜΕΙΩΣΕΙΣ: ΓΙΑ ΤΗΝ ΑΚΡΙΒΗ ΗΜΕΡΟΜΗΝΙΑ ΕΝΑΡΞΗΣ ΔΡΟΜΟΛΟΓΙΩΝ ΤΟΥ ΔΩΔΕΚΑΝΗΣΟΣ ΕΞΠΡΕΣ, ΕΠΙΚΟΙΝΩΝΗΣΤΕ ΜΕ ΤΗΝ ΕΤΑΙΡΕΙΑ



ΑΠΟ ΤΟΥΣ ΕΜΠΕΙΡΟΓΝΩΜΟΝΕΣ

Στα συντρίμια του ελικοπτέρου *αναζητούνται οι απαντήσεις*

Πολλά τα ερωτηματικά για το τραγικό δυστύχημα - Καλός ο καιρός, ελεγμένο το ελικόπτερο, έμπειρος ο χειριστής και όμως δεν αποφεύχθηκε το δυστύχημα

ΑΘΗΝΑ, 18

Στα συντρίμια του ελικοπτέρου του ΕΚΑΒ Augusta Bell A109 στο όρος Βίγλα της Ανάφης αναζητούν οι εμπειρογνώνονες τα αίτια της συντριβής κατά την οποία έχασαν τη ζωή τους πέντε άνθρωποι. Προβληματισμό δημουργεί και το πόρισμα για το ελικόπτερο του ΕΚΑΒ που έπεσε πέρυσι έξω από το Σούνιο.

Οι πρώτες πληροφορίες, αναφορικά με τα αίτια που προκάλεσαν τη συντριβή, έκαναν λόγο για λάθος χειρισμούς, ωστόσο ο κυβερνήτης του μοιραίου ελικοπτέρου θεωρούνταν έμπειρος και με εκατοντάδες ώρες πτήσεων στο ενεργητικό του.

Σύμφωνα με δημοσιεύματα του Τύπου, ερωτηματικά προκαλεί το γεγονός ότι το ελικόπτερο δεν ακολούθησε την διαδρομή προς Ρόδο, καθώς όπως έγινε γνωστό, αντί να κινηθεί ανατολικά πήγε βόρεια, όπου και βρίσκεται ο ορεινός όγκος στον οποίο συνετρίβη.

Ήδη κλιμάκιο της Επιτροπής Πρόληψης Ατυχημάτων του υπουργείου Μεταφορών μετέβη στην Ανάφη με σκοπό να ρίξει άπλετο φως στα αίτια της νέας τραγωδίας.

Η δεύτερη πτώση ελικοπτέρου του ΕΚΑΒ μέσα σε ενάμισυ χρόνο έχει γεμίσει με φόβο τους συναδέλφους των εργαζομένων στο Κέντρο Αμεσης Βοήθειας, ενώ πλέον το δυναμικό τους συνεχώς μειώνεται και έχουν μείνει μόνο τέσσερα ελικόπτερα για αεροδιακομιδές. Ο πρόεδρος του ΕΚΑΒ, Χρήστος Ρέσσος, εξέφρασε τον προβληματισμό του για το θέμα ασφαλείας των ελικοπτέρων.

Επιπλέον οι εργαζόμενοι στο ΕΚΑΒ καταγγέλλουν ότι συχνά μεταφέρονται στην Αθήνα περιστατικά που θα μπορούσαν να αντιμετωπιστούν στα νησιά και ότι ο αριθμός των γιατρών δεν επαρκεί για την κάλυψη 3.000 αεροδιακομιδών που εκτελεί ετησίως το ΕΚΑΒ. Επιπλέον, υποστηρίζουν ότι μεγάλο ποσοστό (50% έως 75%) των αεροδιακομιδών δεν είναι αναγκαίες και θα μπορούσαν να αντιμετωπιστούν τα περιστατικά αυτά από κάποιο ειδικευμένο γιατρό.

Προβληματισμό όμως δημιουργεί και η δημοσιοποίηση του πορίσματος για τα αίτια της πτώσης του ελικοπτέρου του ΕΚΑΒ στις 14 Ιανουαρίου 2001 στα ανοιχτά του Σουνίου κατά την οποία βρήκαν τραγικό θάνατο πέντε άνθρωποι.

Σύμφωνα με το εν λόγω πόρισμα, αναφέρονται περίπου 20 αιτίες για την πτώση του πρώτου ελικοπτέρου, ενώ υπάρχει ξεχωριστό κομμάτι με περίπου 30 συστάσεις βελτίωσης της λειτουργίας του ΕΚΑΒ σε ό,τι αφορά τις αεροδιακομιδές.

Οι σοροί των θυμάτων περισυνελέγησαν από συνεργείο του ΕΚΑΒ με τη συνδρομή δυνάμεων του υπουργείου Εθνικής Αμυνας μεταφέρθηκαν στη Σαντορίνη και από εκεί με C-130 στην Ελευσίνα, όπου διακομίστηκαν στο Λαϊκό Νοσοκομείο. Την ιατροδικαστική εξέταση διενεργεί ο ιατροδικαστής Φίλιππος Κουτσάφτης.

ΘΥΣΙΑ ΓΙΑ ΤΟ ΣΥΝΑΝΘΡΩΠΟ

Οι συμπτώσεις που οδήγησαν στο θάνατο το γιατρό και νοσηλευτή του ελικοπτέρου του ΕΚΑΒ Τραγικές συμπτώσεις, όπως αποκαλύπτεται, οδήγησαν βήμα προς βήμα τα δύο από τα θύματα του ελικοπτέρου του ΕΚΑΒ, στην μοιραία πτήση, που είχε κατάληξη το θάνατο των πέντε επιβαινόντων, στις πλαγιές των βουνών της Ανάφης.

Ο γιατρός του ΕΚΑΒ Χρήστος Αντύπας είχε έρθει στη Ρόδο το περασμένο Σάββατο αντικαθιστώντας τον συνάδελφό του Γιάννη Χειμωνάκη, ο οποίος λείπει με ρεπό τεσσάρων ημερών, στην Κρήτη όπου πήγε για να συναντήσει την οικογένειά του. Μάλιστα το ταξίδι αυτό, που έκανε ο άτυχος γιατρός Χρ. Αντύπας με το ελικόπτερο, ήταν το πρώτο του με το ΕΚΑΒ της Ρόδου και αποδείχθηκε μοιραίο. Ο Αντύπας υπηρετούσε στο ΕΚΑΒ της Αθήνας.

Αξια αναφοράς είναι και η περίπτωση του νοσηλευτή Λευτέρη Φερεντίνου, ο οποίος είχε ειδοποιηθεί στο σπίτι του, στις 11 το βράδυ της Κυριακής, για να πάει στο αεροδρόμιο ώστε να φύγει μαζί με την υπόλοιπη ομάδα ταξίδι με το ελικόπτερο, προκειμένου να παραλάβουν έναν ασθενή από την Ανάφη.

Ο Φερεντίνος υπηρετούσε αρχικά ως οδηγός σε ασθενοφόρο του ΕΚΑΒ, ενώ εδώ και δύο χρόνια μετείχε στις διακομιδές ασθενών με τα ελικόπτερα.

Ήταν διασώστης στην Ομάδα Εθελοντών του Ελληνικού Ερυθρού Σταυρού και είχε προταθεί στον ΕΕΣ να του απονείμει παράσημο. Ο Λευτέρης Φερεντίνος ήταν πατέρας ενός αγοριού πέντε ετών, η δε σύζυγός του, που υπέστη σοκ, είναι έγκυος έξι μηνών.

Ιδιαίτερα έμπειρος πιλότος ήταν ο Βασίλης Χαμτζίδης, κυβερνήτης του μοιραίου ελικοπτέρου.Σύμφωνα με μαρτυρίες, ο πιλότος δεν ενημέρωσε για την απογείωση γιατί περίμενε να πάρει το ελικόπτερο λίγο ύψος.

Σημειώνεται ότι το κοντινό αεροδρόμιο της Σαντορίνης ήταν ανοιχτό και είχε οπτική επαφή με το ελικοδρόμιο, γεγονός που σημαίνει ότι θα μπορούσε σχεδόν αμέσως να εντοπίσει τους αγνοούμενους.

ΤΙ ΨΑΧΝΟΥΝ ΟΙ ΕΙΔΙΚΟΙ

Κλιμάκιο εμπειρογνωμόνων αναζητεί από τη Δευτέρα τα αίτια της τραγωδίας με την πτώση του ελικοπτέρου του ΕΚΑΒ στην Ανάφη. Οι πρώτες εκτιμήσεις αναζητούν απαντήσεις για το ρόλο του ανθρώπινου παράγοντα (λάθος του πιλότου) και το συνδυασμό του με πιθανή τεχνική βλάβη. Στο μεταξύ το φως της δημοσιότητας είδε το πόρισμα που συνέταξε για την πτώση του ελικοπτέρου στο Σούνιο το Τμήμα Διερεύνησης Αεροπορικών Ατυχημάτων της Υπηρεσίας Πολιτικής Αεροπορίας. Σύμφωνα με το εν λόγω πόρισμα, ευθύνες αποδίδονται στον κυβερνήτη του ελικοπτέρου, αλλά και στην εταιρεία Helitalia για μία σειρά παραλείψεων σε οργανωτικό και επιχειρησιακό τομέα. Πάντως ο κυβερνητικός εκπρόσωπος είπε ότι το πόρισμα δεν είναι επίσημο, αν και έχουν περάσει 15 μήνες από



την τραγωδία. Ο εκπρόσωπος ισχυρίστηκε πως αυτή τη φορά οι διαδικασίες θα κινηθούν άμεσα και σύντομα θα υπάρχει πόρισμα.

Η Υπηρεσία Πολιτικής Αεροπορίας εκτιμά, ανεπισήμως, ότι σε μερικούς μήνες θα είναι έτοιμο το πόρισμα για την τραγωδία της Ανάφης. Η εταιρία Helitalia, που διαθέτει τα ελικόπτερα και την επιχειρησιακή μέριμνα ισχυρίζεται ότι το ελικόπτερο δεν είχε ιστορικό βλαβών, ούτε είχε αναφερθεί κάποιο τεχνικό πρόβλημα. Επίσης είχε περάσει με επιτυχία όλες τις επιθεωρήσεις, ενώ οι χειριστές του ήταν ιδιαίτερα έμπειροι. Επίσης, επισημαίνεται, ό,τι ο καιρός ήταν καλός. Μηχανικοί και πιλότοι στέκονται ιδιαίτερα στο ρόλο του ανθρώπινου παράγοντα αν και δεν μπορούν να αποκλείσουν το ενδεχόμενο βλάβης στα όργανα πλοήγησης. Πάντως τα ελικόπτερα τύπου Augusta είναι εξοπλισμένα με όλα τα απαραίτητα όργανα. Εξάλλου, τονίζεται πως το ελικοδρόμιο της Ανάφης είναι ένα από τα καλύτερα, καθώς δεν υπάρχουν εμπόδια στην προσέγγισή του.

Την ίδια στιγμή, ανοίγει η συζήτηση για τις αερομεταφορές των ασθενών και τον ιατρικό εξοπλισμό που είναι διαθέσιμος στα νησιά. Κάθε χρόνο το ΕΚΑΒ εκτελεί περισσότερες από 3.000 μεταφορές ασθενών με ελικόπτερα. Πολλές θα μπορούσαν να αποφευχθούν αν τα αγροτικά ιατρεία των νησιών είχαν τον απαραίτητο εξοπλισμό...

ΣΗΦΟΥΝΑΚΗΣ - ΕΛΙΚΟΔΡΟΜΙΑ

Απαντώντας σε ερώτηση που του υποβλήθηκε σήμερα στη Μυτιλήνη, στην διάρκεια συνέντευξης Τύπου, σχετικά με τη φωτοσήμανση ορεινών όγκων γύρω απο τα ελικοδρόμια στα μικρά νησιά του Αιγαίου, ο υπουργός Αιγαίου Νίκος Σηφουνάκης, υποστήριξε: "Η κατασκευή των ελικοδρομίων στα νησιά του Αιγαίου έγινε με χρηματοδότηση του υπουργείου Αιγαίου και σύμφωνα με προδιαγραφές που ορίζονται απο την Υπηρεσία Πολιτικής Αεροπορίας (ΥΠΑ) και τον Διεθνή Οργανισμό Πολιτικής Αεροπορίας (ICAO). Η έγκριση της καταλληλότητας και της λειτουργίας τους γίνεται απο το υπουργείο Μεταφορών και Επικοινωνιών. Οι οποιεσδήποτε αλλαγές ή επιπρόσθετες εργασίες πχ νέα φωτοσήμανση, γίνεται αποκλειστικά απο την Υπηρεσία Πολιτικής Αεροπορίας. Απο το υπουργείο Αιγαίου πάντως ποτέ και απο πουθενά δεν ζητήθηκε η ρύθμιση ζητημάτων ασφάλειας πτήσεων".

ΠΡΩΤΟΠΑΠΑΣ ΓΙΑ ΔΥΣΤΥΧΗΜΑ ΕΚΑΒ

Το πόρισμα που δημοσιεύεται σήμερα στον Τύπο για το περυσινό δυστύχημα του ελικοπτέρου του ΕΚΑΒ στο Σούνιο δεν είναι επίσημο, τόνισε σήμερα ο κυβερνητικός εκπρόσωπος. Αναλυτικότερα ο κ. Πρωτόπαπας διευκρίνισε οτι το συγκεκριμένο δημοσίευμα αναφέρεται στην έρευνα που είχε κάνει η προηγούμενη επιτροπή που είχε συσταθεί, όμως, τόνισε ο κ. Πρωτόπαπας εδώ και ένα χρόνο έχει συγκροτηθεί (σύμφωνα με τις προδιαγραφές της ΕΕ ανεξάρτητη Επιτροπή Διερεύνησης Ατυχημάτων υπο τον κ. Τσολάκη, η οποία έχει αναλάβει και το έργο διαμόρφωσης της έκθεσης για το περυσινό δυστύχημα. Ο κυβερνητικός εκπρόσωπος σημείωσε ακόμη ότι η προηγούμενη επιτροπή μεταβίβασε στη νέα ανεξάρτητη αρχή τα δικά της πορίσματα, τα οποία η επιτροπή Διερεύνησης Ατυχημάτων διαμορφώνει εκ νέου σύμφωνα με τις οδηγίες και τις προδιαγραφές της ΕΕ. Στη συνέχεια προβλέπεται η δυνατότητα διαβούλευσης με την ιταλική Υπηρεσία Πολιτικής Αεροπορίας εντος συγκεκριμένης προθεσμίας ωστε να συνταχθεί η τελική έκθεση εντός διμήνου. Ταυτοχρόνως επισήμανε ο κ. Πρωτόπαπας, απο χθες εχει ξεκινήσει και η αντίστοιχη διαδικασία απο την επιτροπή Διερεύνησης Ατυχημάτων για το προχθεσινό δυστύχημα στην Ανάφη. "Ο έλεγχος θα είναι ταχύς και ενδελεχής και εκτιμάται πως θα περατωθεί στο μισό χρόνο της προβλεπομενης προθεσμίας, δηλαδή περίπου στο τέλος του προσεχούς τριμήνου", τόνισε επιπρόσθετα ο κ. Πρωτόπαπας.

ΤΑ ΣΕΝΑΡΙΑ ΤΗΣ ΤΡΑΓΩΔΙΑΣ

Ο καιρός ήταν πολύ καλός. Ο πιλότος από τους πιο έμπειρους. Και το ελικοδρόμιο της Ανάφης από τα καλύτερα στο Αιγαίο. Τι συνέβη τότε και μέσα σε λίγους μήνες θρηνούμε άλλους 5 νεκρούς σε αποστολή του ΕΚΑΒ και μάλιστα με ελικόπτερο του ίδιου τύπου; Οι αρμόδιοι εξετάζουν τρία εναλλακτικά σενάρια προκειμένου να δώσουν μία λογική εξήγηση στο τι έφταιξε.

Το πρώτο σενάριο κάνει λόγο για την πιθανότητα κόπωσης του κυβερνήτη και το ενδεχόμενο κατά την προσπάθειά του να απογειωθεί το συντομότερο δυνατό, να έπαθε το λεγόμενο «βέρτιγκο». Αν συνέβη κάτι τέτοιο, τότε ο άτυχος χειριστής δεν θα μπορούσε να καταλάβει ότι υπάρχει βουνό μπροστά του, ακόμη κι αν το έβλεπε. Ουσιαστικά δεν θα μπορούσε να ξεχωρίσει τίποτα στο σκοτάδι της νύχτας.

Σύμφωνα με το δεύτερο σενάριο, ο κινητήρας του ελικοπτέρου δεν υπάκουσε στις εντολές του χειριστή. Δεν αποκλείεται να παρουσιάστηκε ξαφνικά κάποια μηχανική βλάβη στα όργανα του πιλοτηρίου και ο χειριστής να προσπάθησε είτε να το αντιμετωπίσει στον αέρα, είτε να επιστρέψει στο ελικοδρόμιο κάνοντας στροφή πάνω από τα βουνά της Ανάφης.

Το τρίτο σενάριο, σύμφωνα με έμπειρους χειριστές ελικοπτέρων, μελετά την πιθανότητα να προέκυψε πρόβλημα στις ραδιομαγνητικές πυξίδες, λόγω του ότι χρειάζεται να περάσουν κάποια λεπτά από την στιγμή που ανάβει ο κινητήρας μέχρι την ενεργοποίησή τους. Έτσι, αν ο χειριστής επιχείρησε να απογειωθεί αμέσως μόλις έθεσε σε λειτουργία τον κινητήρα, οι πυξίδες έδιναν λάθος πληροφορίες.

Σύμφωνα με την εταιρεία Helitalia, η οποία είναι υπεύθυνη για την συντήρηση των νέων ελικοπτέρων του ΕΚΑΒ, το ελικόπτερο τύπου Augusta Bell A-109 είχε πραγματοποιήσει 1.047 ώρες και 15 λεπτά πτήσης. Η τελευταία επιθεώρηση είχε γίνει όταν το ελικόπτερο είχε πραγματοποιήσει 1.040 ώρες και 35 λεπτά πτήσης. Γεγονός που σημαίνει ότι χωρίς να έχει επιθεωρηθεί, πετούσε μόλις 7 ώρες και 20 λεπτά. Επιπλέον, με δεδομένο ότι χθες το μοιραίο ελικόπτερο είχε πραγματοποιήσει πτήση διάρκειας 6 ωρών και 40 λεπτών, γίνεται κατανοητό ότι σύμφωνα με την υπεύθυνη εταιρία το ελικόπτερο ήταν άριστα συντηρημένο.

Ο κυβερνήτης Βασίλης Χαμιτζίδης, 48 ετών, ήταν από τους πιο έμπειρους χειριστές, με συνολικά 6.500 ώρες πτήσης στο ενεργητικό του και περίπου 400 ώρες πτήσης με τον συγκεκριμένο τύπο ελικοπτέρου.

Ο Ελβετός συγκυβερνήτης Στέφαν Μάγιερ, ήταν επίσης έμπειρος χειριστής με 2.500 ώρες στο ενεργητικό του. Δεν μιλούσε όμως την ελληνική γλώσσα και έπρεπε να συνεννοείται στα αγγλικά με τον κυβερνήτη του ελικοπτέρου.

Το πρώτο δυστύχημα είχε συμβεί στις 14 Ιανουαρίου του 2001, όταν ελικόπτερο του ΕΚΑΒ πραγματοποίησε βουτιά θανάτου πάνω από το Αιγαίο, παρασύροντας στον βυθό της θάλασσας ανοιχτά του Σουνίου, το τετραμελές πλήρωμά του και έναν 75χρονό ασθενή από την Πάτμο. Τότε όμως, οι καιρικές συνθήκες ήταν πολύ άσχημες αφού έπνεαν άνεμοι με ταχύτητα 9 μποφόρ. Τότε μάλιστα η σορός της γιατρού Σοφίας Μπεφόν βρέθηκε δύο μήνες μετά στις ακτές της Κρήτης.

Σύμφωνα με το πόρισμα που εκδόθηκε για τα αίτια του πρώτου δυστυχήματος με το ελικόπτερο του ΕΚΑΒ τον Ιανουάριο του 2001, καταλογίστηκαν περίπου 20 αιτίες που οδήγησαν τότε στην τραγωδία. Επίσης, στο πόρισμα αυτό υπάρχουν περίπου 30 συστάσεις για την βελτίωση της λειτουργίας του ΕΚΑΒ σε ότι αφορά τις διακομιδές.

Τα στοιχεία αυτά έφερε στο φως της δημοσιότητας, ο βουλευτής της ΝΔ, συντονιστής του τομέα Υγείας, Νικήτας Κακλαμάνης, ο οποίος σε δήλωση του σήμερα απευθυνόμενος προς τον υπουργό Υγείας τόνισε: «Ελήφθησαν υπόψη, κατά τη διάρκεια αυτού του χρόνου, οι συστάσεις; Εχουν υλοποιηθεί; Εχουν σχέση με το νέο ατύχημα;».

ΟΠΩΣ ΠΡΟΚΥΠΤΕΙ ΑΠΟ ΤΑ ΣΤΟΙΧΕΙΑ

ΧΑΜΗΛΗ Η ΑΠΟΡΡΟΦΗΤΙΚΟΤΗΤΑ κονδυλίων του ΠΕΠ Νοτίου Αιγαίου

Τον κώδωνα του κινδύνου αναμένεται να κρούσει σήμερα η ειδική υπηρεσία διαχείρισης

Τον κώδωνα του κινδύνου αναμένεται να κρούσει η Ειδική Υπηρεσία Διαχείρισης του ΠΕΠ Νοτίου Αιγαίου, στην διάρκεια των εργασιών του Περιφερειακού Συμβουλίου, που συνεδριάζει σήμερα στην Κάλυμνο και της 2ης Συνεδρίασης της Επιτροπής Παρακολούθησης που θα διεξαχθεί αύριο στην Κω.

Από τα στοιχεία αξιολόγησης, προκύπτει συγκεκριμένα ότι η μέχρι σήμερα πορεία του ΠΕΠ Νοτίου Αιγαίου 2000-2006, θα μπορούσε να χαρακτηρισθεί ικανοποιητική, αν το διάστημα αυτό δεν διαπιστωνόταν ότι σημαντικά προβλήματα που παρατηρήθηκαν στην υλοποίηση του Β' ΚΠΣ εξακολουθούν να υπάρχουν και στο Γ' ΚΠΣ.

Η υλοποίηση του ΠΕΠ παρουσιάζει τρωτά σημεία, που αν δεν εξαλειφθούν, ο κίνδυνος απώλειας πόρων, από τις δεσμεύσεις του 2002 και των επομένων ετών, είναι ορατός.

Ο προβληματισμός αυτός είναι διάχυτος μεταξύ όλων των εμπλεκομένων φορέων που θα συμμετάσχουν στις εργασίες του Περιφερειακού Συμβουλίου και της Επιτροπής Παρακολούθησης, σήμερα και αύριο ενώ οι ίδιες επιφυλάξεις διετυπώθησαν και στην κλειστή προπαρασκευαστική τεχνική σύσκεψη που έγινε χθες στην Κω, στην οποία συμμετείχαν από την Δωδ/σο ο δήμαρχος Ροδίων και πρόεδρος της ΤΕΔΚΔ κ. Γιώργος Γιαννόπουλος, τα μέλη της Επιτροπής Κατάρτισης και υπηρεσιακοί παράγοντες. Η Γ.Γ. της Περιφέρειας Νοτίου Αιγαίου κ. Μάρθα Σημαντώνη, ο νομάρχης κ. Σάββας Καραγιάννης καθώς και τα υπόλοιπα μέλη του Περιφερειακού Συμβουλίου βρίσκονται από χθες το πρωί στην Κάλυμνο.

ΤΑ ΠΡΟΒΛΗΜΑΤΑ

Οπως προκύπτει από τη συνολική αξιολόγηση της μέχρι σήμερα πορείας του ΠΕΠ Νοτίου Αιγαίου, από την Ειδική Υπηρεσία Διαχείρισης, τα βασικά προβλήματα στην υλοποίηση του προγράμματος είναι τρία: Η υποστελέχωση των φορέων υλοποίησης, η ακαταλληλότητα των μελετών των έργων που δεν ανταποκρίνονται πλήρως στις απαιτήσεις του Γ' ΚΠΣ και οι βραδείς σχετικά ρυθμοί απορρόφησης των δεσμεύσεων.

Συγκεκριμένα:

- Παρά τα όποια βήματα έχουν γίνει με τις **προσλήψεις** νέων στελεχών των Καποδιστριακών δήμων και των υπηρεσιών της Περιφέρειας, βασικό πρόβλημα παραμένει η στελέχωση των φορέων υλοποίησης (τελικών δικαιούχων), οι οποίοι με το υπάρχον προσωπικό καθυστερούν στην προετοιμασία - ωρίμανση των έργων αρμοδιότητάς τους και αντιμετωπίζουν δυσκολίες όσον αφορά τις υποχρεώσεις τους, σύμφωνα με το πλαίσιο που καθορίζουν οι διαδικασίες υλοποίησης του Γ' ΚΠΣ.

- Η ποιότητα των περισσότερων από τις υποβαλλόμενες προτάσεις είτε υπό τη μορφή **μελετών,** είτε υπό τη μορφή Τεχνικών Δελτίων κλπ, δεν ανταποκρίνονται στους όρους και τις προϋποθέσεις του Γ' ΚΠΣ για ένταξη και χρηματοδότηση έργων. Τα ήδη ενταγμένα έργα εμφανίζουν καθυστερήσεις και προβλήματα στην υλοποίησή τους, γεγονός που σημαίνει ότι οι μελέτες με τις οποίες δημοπρατήθηκαν παρουσιάζουν προβλήματα, αλλά και ότι οι φορείς επίβλεψης δεν μπορούν να εξασφαλίσουν την πιστή εφαρμογή τους.

- Τα προαναφερθέντα προβλήματα συμβάλλουν στους **αργούς ρυθμούς** υλοποίησης του προγράμματος. Ως εκ τούτου, θα πρέπει να επιταχυνθούν οι ρυθμοί ένταξης και υλοποίησης των έργων και απορρόφησης των δεσμεύσεων, για να μην αντιμετωπίσει το Νότιο Αιγαίο το ενδεχόμενο απώλειας πόρων από το ΠΕΠ.

Είναι χαρακτηριστικό ότι στους πρώτους μήνες του 2002, μέχρι σήμερα έχουν πραγματοποιηθεί δαπάνες ύψους μόλις 780 εκατ. δρχ. Και αν για τις δεσμεύσεις του 2001 φαίνεται ότι δεν θα **χαθούν τελικά πόροι,** αν συνεχισθούν οι σημερινοί αργοί ρυθμοί απορρόφησης, στο τέλος του 2003 **δεν θα ισχύει το ίδιο** για τις δεσμεύσεις του 2002 και των επόμενων ετών μέχρι το 2006.

ΜΠΡΟΣΤΑ Η ΔΩΔΕΚΑΝΗΣΟΣ

Βασική είναι επίσης η επισήμανση που γίνεται από την Ειδική Υπηρεσία Διαχειρίσεως του ΠΕΠ σχετικά με τους ρυθμούς εκτέλεσης έργων μεταξύ των δύο νομών. Σύμφωνα με τα στοιχεία από το κλείσιμο του ΠΕΠ 1994-1999, οι πόροι του προγράμματος απορροφήθηκαν κατά 57% από τον νομό Δωδεκανήσου και κατά 43% από το νομό Κυκλάδων. Η αναλογία αυτή διατηρήθηκε με μικρή απόκλιση στα επίπεδα του **55% - 45%,** εξαιτίας του γεγονότος ότι στο Β' ΚΠΣ υπήρχε η δυνατότητα μεταφοράς δεσμεύσεων στα επόμενα έτη (ένα μεγάλο ποσοστό από τα έργα των Κυκλάδων υλοποιήθηκε στους τελευταίους μήνες του Β' ΚΠΣ) **δυνατότητα που δεν υπάρχει στο Γ' ΚΠΣ.**

Η μέχρι σήμερα υλοποίηση του ΠΕΠ Νοτίου Αιγαίου 2000-2006 δείχνει ότι ο νομός Δωδεκανήσου προχωρεί με πιο γρήγορους ρυθμούς συγκριτικά με το νομό Κυκλάδων, **χωρίς όμως οι Τελικοί Δικαιούχοι και των δύο νομών (φορείς υλοποίησης) να προσεγγίζουν τους απαιτούμενους ρυθμούς για την υλοποίηση και απορρόφηση του Γ' ΚΠΣ.**

Από τα **46** έργα συνολικού προϋπολογισμού **108,1 εκ. Ευρώ** (36,8 δισ. δρχ.) που έχουν ενταχθεί στο πρόγραμμα:

32 έργα προϋπολογισμού **84,3 εκ. Ευρώ** (28,7 δισ. δρχ.) αφορούν τον νομό **Δωδ/σου** (ποσοστό 78% των συνολικά ενταγμένων έργων).

14 έργα προϋπολογισμού **23,7 εκ. Ευρώ** (8,1 δισ. δρχ.) αφορούν το νομό **Κυκλάδων** (ποσοστό 22%).

Παρόμοια εμφανίζεται η κατάσταση και από πλευράς δαπανών που έχουν πραγματοποιηθεί.

Από το σύνολο των **25,3 εκ. Ευρώ** (8,6 δισ. δρχ.) δημοσίων δαπανών, τα **16,2 εκ. Ευρώ** (5,5 δισ.) αφορούν την **Δωδεκάνησο** (ποσοστό 64%) και τα **6,1 εκ. Ευρώ** (3,1 δισ.) αφορούν τις Κυκλάδες (ποσοστό 36%).

Η ΠΟΡΕΙΑ ΥΛΟΠΟΙΗΣΗΣ ΤΟΥ ΠΕΠ 2000-2006

Από την έναρξη υλοποίησης του Προγράμματος μέχρι σήμερα:

- Εχουν προκηρυχθεί **18** από τα **34** Μέτρα του ΠΕΠ.
- Εχουν ενταχθεί **78** έργα και δράσεις συνολικού προϋπολογισμού **116,5 εκ. Ευρώ** (39,7 δισ. δρχ.).
- Εχουν πραγματοποιηθεί δαπάνες ύψους **25,3 εκ. Ευρώ** (8,6 δισ.)
- Εχουν εισπραχθεί ήδη **42.813.815 Ευρώ**, ποσό που αντιστοιχεί σε ποσοστό **99%** της ετήσιας δέσμευση της Κοινοτικής Συμμετοχής για το 2001, ύψους 43.318.487 Ευρώ.
- Μέχρι το τέλος του 2002 προβλέπεται να έχει ενεργοποιηθεί το σύνολο των Μέτρων και το μεγαλύτερο μέρος των δεσμεύσεων του ΠΕΠ και να έχει δεσμευθεί με εντάξεις έργων πάνω από το **50%** του συνολικού προϋπολογισμού του Προγράμματος.

Θα είναι υποψήφιος στο Δήμο Καλλιθέας

Ο κ. Βασ. Λεβέντης - Γιαννάς ανακοίνωσε χθες, δίνοντας στην δημοσιότητα και μια πρώτη διακήρυξη ότι θα είναι υποψήφιος δήμαρχος στο Δήμο Καλλιθέας, επικεφαλής ανεξάρτητου συνδυασμού.



ΑΝΑΚΟΙΝΩΣΗ ΤΗΣ ΠΑΡΑΤΑΞΕΩΣ «ΠΡΩΤΑ Η ΡΟΔΟΣ»

«Νοσεί» στην περιοχή το σύστημα υγείας

Βολές για το ατύχημα με το ελικόπτερο και την τιμωρία γιατρού

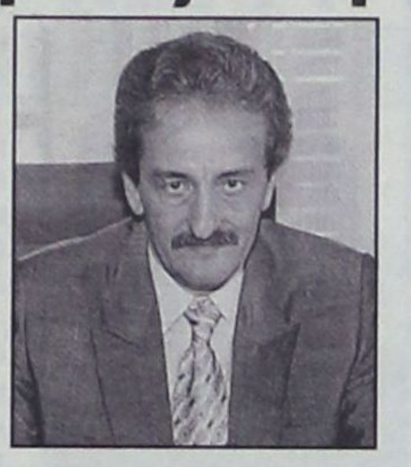

«Οι Οργανισμοί Τοπικής Αυτοδιοίκησης οφείλουν να εφαρμόζουν ενεργητικές πολιτικές για την αντιμετώπιση των προβλημάτων των δημοτών τους», αναφέρει σε ανακοίνωσή της η παράταξη «Πρώτα η Ρόδος» του υποψήφιου δημάρχου κ. Χατζή Χατζηευθυμίου με αφορμή, αφ' ενός το τραγικό συμβάν της πτώσης του ελικοπτέρου του ΕΚΑΒ και αφ' ετέρου την επιβολή κυρώσεων στον γιατρό κ. Κώστα Κουτσόπουλο από την διοίκηση του ΠΕΣΥ Δωδ/σου.

Η παράταξη «Πρώτα η Ρόδος» κάνει λόγο για «οδυνηρή πραγματικότητα» όσον αφορά την αξιοπιστία και την επάρκεια του συστήματος υγείας και εγκαλεί όσους θα έπρεπε να φροντίσουν για την καλή λειτουργία του Νοσοκομείου της Ρόδου - αλλά δεν το έπραξαν - ώστε να μην δημιουργούνται καταστάσεις επικίνδυνες για τους ασθενείς και αντιπαραθέσεις μεταξύ του επιστημονικού προσωπικού του Ιδρύματος. Παράλληλα η παράταξη επαναφέρει συγκεκριμένη πρόταση που είχε διατυπώσει για πρώτη φορά πριν από τρεις μήνες, για την αντιμετώπιση του κορυφαίου προβλήματος της υγείας στο νομό, με την υπογραφή προγραμματικών συμβάσεων.

Η ανακοίνωση της δημοτικής παράταξης «Πρώτα η Ρόδος» έχει ως εξής:

Σε ανακοίνωση της Παράταξής μας «πρώτα η Ρόδος» (28-3-02) είχαμε αναφέρει ότι:

«Η αποτελεσματικότητα, η εξασφάλιση ίσης ποιότητας υπηρεσιών περίθαλψης για όλους τους Ροδίτες και η ποιοτική της βελτίωση, αποτελούν πρώτη ιεράρχηση και άμεσο πεδίο παρέμβασης της παράταξής μας, στην προοπτική οικοδόμησης ενός σύγχρονου συστήματος υγείας, προσαρμοσμένο στην κοινωνική, οικονομική και πολιτιστική πραγματικότητα του νησιού μας».

Η ανακοίνωσή μας, είχε ως στόχο την ανάδειξη του έντονου προβληματισμού των συμπολιτών μας, των σχολίων των τοπικών ΜΜΕ, αλλά και εκκλήσεων του επιστημονικού προσωπικού του Νοσοκομείου μας, λόγω της δραματικής επιδείνωσης του προβλήματος στελέχωσης σε νοσηλευτές και βοηθητικό προσωπικό ιδιαίτερα στα χειρουργικά τμήματα.

Ενα τραγικό περιστατικό που στοίχισε την ζωή πέντε συνανθρώπων μας αλλά και η άδικη τιμωρία ενός εκλεκτού επιστήμονα και εξαίρετου ανθρώπου επαναφέρουν την οδυνηρή πραγματικότητα για την αξιοπιστία και την επάρκεια του συστήματος υγείας.

Και για τα δύο αυτά γεγονότα την ευθύνη φέρουν όσοι είχαν την υποχρέωση να στελεχώσουν τόσο το αγροτικό ιατρείο Ανάφης όσο και το Περιφερειακό Νοσοκομείο Ρόδου με επιστημονικό και νοσηλευτικό προσωπικό.

Πράγμα που δυστυχώς δεν έκαναν.

Προξενεί σε μας έκπληξη η τιμωρία που για πρώτη φορά συμβαίνει στο Νοσοκομείο μας, ενός χειρουργού με παρουσία 20 περίπου ετών με άριστη επιστημονική κατάρτιση και εξαίρετο ήθος.

Η προσφορά του μέσα στο Νοσοκομείο και στην τοπική κοινωνία είναι μεγάλη και θεωρούμε ότι η τιμωρία του που προήλθε από το μεγάλο ενδιαφέρον του για προσφορά στον συνάνθρωπό του είναι άδικη.

Εμείς δεν θα κρίνουμε εάν το περιστατικό το οποίο θέλησε να χειρουργήσει την συγκεκριμένη ημέρα ο κ. Κουτσόπουλος ήταν εξαιρετικά επείγον ή όχι.

Αυτό το κρίνουν όσοι έχουν τις γνώσεις που απαιτεί μια τέτοια διάγνωση.

Μπορούμε όμως να κρίνουμε εκείνους που θα έπρεπε να φροντίσουν για την καλή λειτουργία του Νοσοκομείου και δεν το έκαναν, ώστε να μην δημιουργούνται καταστάσεις επικίνδυνες για τους ασθενείς και εντάσεις ή αντιπαραθέσεις μεταξύ του επιστημονικού προσωπικού του Νοσοκομείου μας.

Στην ανακοίνωσή μας της 28ης Μαρτίου 2002 είχαμε προτείνει την διαδικασία υπογραφής σύμβασης για την ανάθεση σε φυσικά πρόσωπα της παροχής υπηρεσιών στα Δημοτικά ιατρεία του Δήμου Ροδίων και την απόσπαση των ατόμων αυτών στο Περιφερειακό Νοσοκομείο Ρόδου και στα τμήματα εκείνα όπου υπάρχει μεγαλύτερη ανάγκη.

Πράγμα το οποίο δυστυχώς δεν έγινε.

Οι οργανισμοί Τοπικής Αυτοδιοίκησης οφείλουν να εφαρμόζουν ενεργητικές πολιτικές για την αντιμετώπιση των προβλημάτων των δημοτών τους.

Μία τέτοια πολιτική πρότεινε η παράταξή μας για την αντιμετώπιση ενός μέρους του κορυφαίου προβλήματος της υγείας.

Φυλάκιση για κατοχή ναρκωτικής ουσίας

Ποινή φυλάκισης 40 ημερών μετατρέψιμη προς 4,40 ευρώ ημερησίως επέβαλε προχθές το μεσημέρι το Αυτόφωρο Τριμελές Πλημμελειοδικείο Ρόδου στον Παναγιώτη Τάκουτσεβ του Ιωβ, κάτοικο Σερρών που συνελήφθη από αστυνομικούς του Α.Τ. Αερολιμένα Ρόδου επειδή κατείχε μια νάυλον συσκευασία που περιείχε κάνναβη βάρους 6,5 γραμμαρίων και μια χάρτινη συσκευασία που περιείχε κάνναβη αναμεμιγμένη με καπνό βάρους 1 γραμμαρίου.

ΣΥΝΕΛΗΦΘΗ ΚΑΙ ΠΑΛΙ γιατί κατείχε ναρκωτικά

Η μήνυση που του υπέβαλε η μητέρα του ευρισκόμενη σε κατάσταση απόγνωσης από τα καθημερινά προβλήματα που προκαλούσε στην οικογένειά του, λόγω της εξάρτησής του από τοξικές ουσίες και η εν συνεχεία καταδίκη του από το δικαστήριο δεν συνέτισαν τον 23χρονο Παύλο Χριστοφάκη του Γεωργίου που συνελήφθη ξανά προχθές το βράδυ από άνδρες του Τμήματος Δίωξης Ναρκωτικών Ρόδου με την κατηγορία της κατοχής και χρήσης ινδικής κάνναβης.

Ηταν 10.45 το βράδυ όταν ο 19χρονος εντοπίσθηκε να κάνει χρήση αυτοσχέδιου τσιγάρου ινδικής κάνναβης σε Ι.Χ. επιβατικό αυτοκίνητο φίλης του, στην περιοχή του Ροδινιού. Σε έλεγχο που διενήργησαν οι αστυνομικοί βρήκαν ακόμα μια αυτοσχέδια χάρτινη συσκευασία με ποσότητα ινδικής κάνναβης 0,5 γραμμαρίων. Ακολούθησε έρευνα στο σπίτι του όπου βρέθηκε όμοια ναρκωτική ουσία βάρους 1 γραμμαρίου. Ανακρινόμενος δήλωσε ότι οι δύο μικροποσότητες αποτελούν υπόλοιπο ποσότητας 20 γραμμαρίων κάνναβης την οποία προμηθεύτηκε στην Αθήνα έναντι χρηματικού ποσού 45 ευρώ.

Δήλωσε επίσης ότι κάνει χρήση από 16 ετών!

Τοξικομανής επεχείρησε να διαρρήξει κατάστημα

Την «παράδοση» του αδελφού του Σπύρου που συνελήφθη και καταδικάσθηκε πολλές φορές για κατοχή και χρήση ναρκωτικών και για κλοπές εις βάρος επιχειρήσεων θέλησε να συνεχίσει ο Δημ. Κάτσαρης που έχει ήδη καταδικασθεί με αναστολή σε ποινή σωφρονισμού 8 μηνών από το δικαστήριο ανηλίκων για κλοπές.

Προχθές το πρωί (03.10) ειδικότερα έχοντας, κατά δήλωσή του, καταναλώσει δύο φυάλες ουίσκι, έσπασε την γυάλινη προθήκη του αναψυκτηρίου ιδιοκτησίας του Αντ. Γουμαρά επί της οδού Ερν. Μπέβιν με σκοπό την κλοπή αλλά δεν πρόλαβε να ολοκληρώσει την πράξη του αφού συνελήφθη από άνδρες της Υποδιεύθυνσης Ασφαλείας Ρόδου, που περιπολούσαν στην περιοχή.

Ο γνωστός τοξικομανής αφού ζήτησε συγγνώμη για την πράξη του ενώπιον του Αυτόφωρου Τριμελούς Πλημμελειοδικείου καταδικάσθηκε σε ποινή φυλάκισης 30 ημερών μετατρέψιμη προς 4,40 ευρώ ημερησίως και αναμένεται να μεταφερθεί άμεσα στο σωφρονιστικό κατάστημα της Αυλώνας.

LANE Zorpidis

Το πρακτορείο ΣΤΕΦΑΝΑΚΗ ΖΟΡΠΙΔΗ σε συνεργασία με τον Ιερό Ναό ΑΓ. ΓΕΩΡΓΙΟΥ και τον Πατέρα Βασίλη Τσαβαρή διοργανώνει μεγάλη επταήμερη εκδρομή προσκύνημα στην ΚΡΗΤΗ.

ΕΚΔΡΟΜΗ ΣΤΗΝ ΚΡΗΤΗ

06/07/02 1η ΗΜΕΡΑ: ΑΝΑΧΩΡΗΣΗ ΓΙΑ ΚΡΗΤΗ
*Αναχώρηση για Αγ. Νικόλαο στις 04:30 με το πλοίο «Β. ΚΟΡΝΑΡΟΣ». Τακτοποίηση στις καμπίνες και διαμέσου Χάλκης, Καρπάθου και Κάσου φθάνουμε στην Κρήτη. Επιβίβαση στα λεωφορεία και αναχώρηση για **Ηράκλειο**. Διανυκτέρευση.*

07/07/02 2η ΗΜΕΡΑ: ΧΑΝΙΑ - ΟΡΟΠΕΔΙΟ ΟΜΑΛΟΥ - ΦΑΡΑΓΓΙ ΣΑΜΑΡΙΑΣ
*Πρόγευμα. Αναχώρηση για την δυτική πλευρά της Κρήτης, τα **Χανιά**, επίσκεψη στους **τάφους των Βενιζέλων**, και αναχώρηση για το **φαράγγι της Σαμαριάς** στη μαγευτική βουνοκορφή των Λευκών Ορέων όπου θα γευτούμε το παραδοσιακό πιλάφι με την άγρια γίδα και το περίφημο κρητικό τυρί. Επιστροφή αργά το βράδυ στο Ηράκλειο. Διανυκτέρευση*

08/07/02 3η ΗΜΕΡΑ: ΚΝΩΣΟΣ - ΓΟΡΤΥΝΑ - ΜΟΝΗ ΚΑΛΥΒΙΑΝΗΣ - ΦΑΙΣΤΟΣ - ΜΑΤΑΛΑ
*Σήμερα θα ξεναγηθούμε στο **Μουσείο του Ηρακλείου** και στη συνέχεια θα επισκεφθούμε το παλάτι του βασιλιά Μίνωα στην **Κνωσό** και θα συνεχίσουμε προς το νότιο τμήμα για **Γόρτυνα, Μονή Καλυβιανής, Φαιστό και Μάταλα.***
Επιστροφή τις απογευματινές ώρες στο Ηράκλειο. Διανυκτέρευση.

09/07/02 4η ΗΜΕΡΑ: ΑΡΚΑΔΙ - ΑΝΩΓΙΑ
*Μετά το πρωί θα επισκεφθούμε το ιστορικό **Αρκάδι**, σύμβολο ελευθερίας για τον κρητικό λαό. Στάση στα **Ανώγια** για φαγητό και ξενάγηση στο χωριό του Ξυλούρη. Επιστροφή στο Ηράκλειο. Διανυκτέρευση.*

10/07/02 5η ΗΜΕΡΑ: ΑΓ. ΝΙΚΟΛΑΟΣ - ΕΛΟΥΝΤΑ - ΙΕΡΑΠΕΤΡΑ - ΜΟΝΗ ΚΑΨΑ - ΣΗΤΕΙΑ
*Πρόγευμα και αναχώρηση για το **νομό Λασιθίου**, μέσω **Ελούντας, Αγίου Νικολάου**. Στάση καφέ στην περίφημη λίμνη και αναχώρηση για **Ιεράπετρα**, τη νύφη του Λιβυκού πελάγους. Επίσκεψη στην περίφημη **Μονή Κάψα** και αργά το βράδυ φθάνουμε στην **Σητεία**. Διανυκτέρευση.*

11/07/02 6η ΗΜΕΡΑ: ΜΟΝΗ ΤΟΠΛΟΥ - ΦΟΙΝΙΚΟΔΑΣΟΣ ΒΑΪ
*Για την σημερινή μέρα προγραμματίσαμε επίσκεψη - προσκύνημα στην ιστορική **Μονή Τοπλού**, στο περίφημο **Φοινικόδασος Βάϊ** και θα καταλήξουμε σε παραλιακή ταβέρνα για φρέσκο ψάρι. Νωρίς το απόγευμα θα επιστρέψουμε στη Σητεία για να κάνουμε τα τελευταία ψώνια. Προτείνουμε παραδοσιακά γλυκά καλτσούνια, ξεροτήγανα, τυρί και ντόπιο λάδι και κρασί.*

12/07/02 7η ΗΜΕΡΑ: ΑΝΑΧΩΡΗΣΗ ΓΙΑ ΡΟΔΟ
Επιβίβαση στο πλοίο «Β. ΚΟΡΝΑΡΟΣ» στις 09:30 και επιστροφή στη Ρόδο νωρίς το βράδυ.

Τηλέφωνα κρατήσεων: 0241033675, 0241033842, 0241020625, 0241030084.

ΕΝΟΨΕΙ ΤΩΝ ΔΗΜΟΤΙΚΩΝ ΕΚΛΟΓΩΝ

ΣΥΜΠΡΑΞΗ ΥΠΟΨΗΦΙΩΝ στο Δήμο Αφάντου

Κοινή πορεία Μ. Καραγιάννη - Αντ. Νικολή

Όπως αναμενόταν, δύο εκ των υποψηφίων δημάρχων Αφάντου και συγκεκριμένα οι κ.κ. Μαρία Καραγιάννη και ο Αντώνης Νικολής, αποφάσισαν να συμπράξουν στις επερχόμενες δημοτικές εκλογές, «παραμερίζοντας προσωπικές φιλοδοξίες», όπως αναφέρεται σε κοινή διακήρυξη που υπέγραψαν και έδωσαν στην δημοσιότητα.

Σύμφωνα με τις πληροφορίες καταβάλλονται έντονες προσπάθειες ώστε να συμπράξουν και οι υποψήφιοι δήμαρχοι κ.κ. Τρ. Τριανταφύλλας και Μ. Καββάδας, ώστε το σχήμα που θα προκύψει να είναι πιο αξιόμαχο και πιο αξιόπιστο και να μπορέσει, έτσι, να αμφισβητήσει την ηγεμονία Σταυρή. Πράγματι στ'Αφάντου όλοι σχεδόν πιστεύουν ότι αν συμπράξουν στις εκλογές και οι 4 υποψήφιοι, η εκλογική νίκη θα είναι κάτι παραπάνω από σίγουρη.

Εν πάση περιπτώσει οι κ.κ. Μ. Καραγιάννη και Αντ. Νικολής έδωσαν στην δημοσιότητα την ακόλουθη κοινή διακήρυξη:

Σήμερα στ'Αφάντου 15 Ιουνίου 2002, εμείς που υπογράφουμε την παρούσα διακήρυξη, υποψήφιοι για τη Δημαρχία του Δήμου Αφάντου – Αρχίπολης, Καραγιάννη Μαρία και Νικολής Αντώνης, παραμερίζοντας τις προσωπικές φιλοδοξίες, αδιαφορώντας για το ποιός θα είναι επικεφαλής και για το συμφέρον του τόπου που δεν αντέχει άλλο την παρούσα Δημοτική Αρχή συναποφασίσαμε και θα υποστηρίξουμε με θέρμη τα παρακάτω:



1) Να ενώσουμε τις δυνάμεις μας σ'ένα ενιαίο συνδυασμό με επικεφαλής την πρώτη γυναίκα υποψήφια Δήμαρχο της Δωδεκανήσου Μαρία Καραγιάννη.

2) Θα στελεχώσουμε είτε οι ίδιοι προσωπικά είτε με δικούς μας ανθρώπους το συνδυασμό νίκης που θα σχηματισθεί χωρίς όρους και διαπραγματεύσεις θέσεων.

3) Από κοινού θα ζητήσουμε τη στήριξη, έμπρακτης και ουσιαστικής, του ενιαίου συνδυασμού από τη Νέα Δημοκρατία, ευελπιστούντες ότι με τον τρόπο αυτό εξυπηρετούνται στο ακέραιο τα άμεσα και μεσοπρόθεσμα συμφέροντα της περιοχής μας.

4) Θα συμβάλουμε σε ιδέες και προσπάθειες για τη διαμόρφωση κοινού δημοτικού προγράμματος τετραετίας που θα έχει στόχο το νοικοκύρεμα του Δήμου.

Νικολής Αντώνης
Καραγιάννη Μαρία

ΣΥΜΦΩΝΑ ΜΕ ΤΗΝ ΕΙΣΑΓΓΕΛΙΑ ΠΡΩΤΟΔΙΚΩΝ ΑΘΗΝΩΝ

ΑΝΤΙΣΥΝΤΑΓΜΑΤΙΚΗ η σύνθεση της επιτροπής για τις «εκδιδόμενες»;

Άκυρες οι αποφάσεις που έχουν ληφθεί;

Είναι άκυρες όλες οι αποφάσεις που ελήφθησαν με εισήγηση της αρμόδιας επιτροπής για την χορήγηση αδειών εγκατάστασης και άσκησης επαγγέλματος εκδιδομένων με αμοιβή προσώπων;

Το ερώτημα αυτό πλανάται ύστερα από σχετικό έγγραφο της Εισαγγελίας Πρωτοδικών Αθηνών προς την Νομαρχιακή Αυτοδιοίκηση Αθηνών - Πειραιώς, σύμφωνα με το οποίο απαγορεύεται απολύτως η ανάθεση διοικητικών καθηκόντων σε δικαστικούς λειτουργούς (άρθρο 89 παρ 3 του Συντάγματος). Επομένως κακώς συμμετείχε της επιτροπής ο Εισαγγελέας Πρωτοδικών Ρόδου κ. Γ. Οικονόμου και οι όποιες αποφάσεις ελήφθησαν για τις επ' αμοιβή εκδιδόμενες γυναίκες είναι άκυρες.

Τίθεται δηλαδή ευθέως θέμα συνταγματικότητάς του ν. 2734/99, το άρθρο 3 παρ. 2 του οποίου προβλέπει την συγκρότηση επιτροπής η οποία θα εισηγείται τα της αδείας εγκατάστασης και χρήσης του οικήματος στο οποίο στεγάζονται τα επ' αμοιβή εκδιδόμενα πρόσωπα. Η συγκρότηση της επιτροπής, σύμφωνα με τον (αντισυνταγματικό) νόμο γίνεται με απόφαση του νομάρχη (η άδεια εγκατάστασης και χρήσης εκδίδεται από τον δήμαρχο) και αποτελείται από τον αρμόδιο Εισαγγελέα Πρωτοδικών ως πρόεδρο, τον προϊστάμενο της Διεύθυνσης Υγείας της Νομαρχιακής Αυτοδιοίκησης ως εισηγητή, τον διευθυντή της Αστυνομικής Δ/νσης ή της Δ/νσης Ασφαλείας ή τους νομίμους αναπληρωτές τους καθώς επίσης και από έναν νομαρχιακό ή δημοτικό σύμβουλο. Ο σχετικός νόμος εκδόθηκε από την Βουλή με μέριμνα του υπουργείου Υγείας και Πρόνοιας το οποίο τώρα καλείται να αποφανθεί επί της γνώμης της Εισαγγελίας Πρωτοδικών Αθηνών.

Εμείς και... ο Κώστας Κουτσόπουλος

Φαίνεται ότι είμαστε στην εποχή του παραλογισμού, στην εποχή που η ισοπέδωση των αξιών δεν αφήνει τους αδίστακτους του είδους να μην «ασφαλτοστρώνουν» την εποχή που το «ουκ εάν με καθεύδειν το του Μιλτιάδου τρόπαιον», παραείναι επίκαιρο το άτιμο...

Στην εποχή, που αρκετοί από εμάς τους ρομαντικούς αναρωτιόμαστε αν αξίζει να συνεχίζουμε την μαρτυρική μας διαδρομή ή να πάμε στα σπίτια μας σαν τον ΑΝΘΡΩΠΟ Αλέκο Παπαδόπουλο και να ηρεμήσουμε.

Δηλαδή ο Κώστας ο Κουτσόπουλος, ο γιατρός, αργός; Ε τότε χάλασε ο κόσμος. Ναι, όταν έστω και κουρασμένος από τις δεκάδες χειρουργικές του επεμβάσεις είπε κάποιες κουβέντες παραπάνω τι, πρέπει να τον σουβλίσουμε;

Αλίμονο, αν εμείς που έχουμε τις καρέκλες δεν έχουμε ταυτόχρονα και ανάλογη μεγαλοσύνη.

Αλίμονο, αν με μονοκονδυλιά διαγράφουμε εμείς όσα διαχρονικά μας ανάγκασε να αποδεχθούμε σαν προτερήματα και αξίες του Ο ΔΙΚΟΣ ΜΑΣ, ναι, ο Κώστας.

Μαζί με άλλους το ίδιο σεμνούς, το ίδιο εργασιομανείς, δίπλα μας είναι για χρόνια πολλά ανιδιοτελείς, άμεσοι, ανθρώπινοι, αποτελεσματικοί, τους το αναγνωρίζουμε, τους χειροκροτούμε και το «αισθάνονται».

Ελπίδα και προτροπή από την σχεδόν δωδεκάχρονη πορεία μας στα κοινά και στα δεκάδες ανθρώπινα, να είναι το τελευταίο μελανό σημάδι



στον ορίζοντα, να μην ξανασυμβεί και να βρεθεί τρόπος φάροι να ανάψουν ώστε στην πορεία του το κόσμημα νοσοκομείο μας να ταξιδεύει σε γαλήνιες θάλασσες.

Ο Δήμαρχος
Μιλτιάδης Σαρρής

Οι αριστούχοι του Λυκείου Ιαλυσού

Από την Α' τάξη του Ενιαίου Λυκείου Ιαλυσού αρίστευσαν οι εξής μαθητές:

1. Κωτσιοπούλου Ιωάννα 19,8
2. Παπαχρήστου Μιχαήλ 19,5
3. Μουτάφης Δήμος Μιχαήλ 19,2
4. Παναγιώτου Νεφέλη 18,7
5. Δημητρά Σταματία 18,2

RODOGAZ

Στη Ρόδο από το 1963



✓ Διανομή φιαλών υγραερίου κατ' οίκον
τηλέφωνα παραγγελιών: 64409 - 094-4-528212

✓ Διανομή χύμα υγραερίου

✓ Πώληση καυστήρων και λεβήτων υγραερίου για κεντρικά συστήματα θέρμανσης

✓ Θερμαντικά σώματα



Διεύθυνση εργοστασίου: Καναμάτ Ρόδου • τηλ. 62649
Διεύθυνση πρατηρίου: Αυστραλίας 50 • τηλ. 34244-5

ΑΚΡΙΤΙΚΑ

κουβεντούλες με πάπλωμα νόημα

Θάρσει· λέγων τ' αληθές σου σφαλεί ποτέ
ΣΟΦΟΚΛΗΣ

Η ΝΕΑ ΤΡΑΓΩΔΙΑ

Δεν μπορεί να συνέλθει ακόμα η Ελλάδα από το νέο σοκ που προκάλεσε η πτώση ελικοπτέρου του ΕΚΑΒ, με πέντε αθώα θύματα. Στη χώρα αυτήν ή τίποτα δεν λειτουργεί πλέον σωστά, οπότε θα πρέπει να αναμένουμε και χειρότερα ή μας έχουν... ματιάξει για τους «άθλους» μας, οπότε χρειάζεται αγιασμός.

Βεβαίως, τα αίτια της πτώσεως του ελικοπτέρου παραμένουν άγνωστα. Και θα παραμείνουν ακόμα για πολύ χρόνο αν αναλογισθεί κανείς μάλιστα ότι δεν βγήκε ακόμα το πόρισμα για την πτώση του άλλου ελικοπτέρου πριν από ενάμισυ χρόνο! Οι νεκροί μπορούν να περιμένουν...

Σ ΠΕΥΔΕ ΒΡΑΔΕΩΣ

Έρευνα στο εξωτερικό, για να διαπιστώσει αν και με ποιόν τρόπο θα επηρεάσουν οι Ολυμπιακοί Αγώνες τους ξένους τουρίστες ώστε να επισκεφθούν τη χώρα μας, αποφάσισε να διεξάγει ο ΕΟΤ. Χρησιμοποιεί ως «μπούσουλα» έρευνα του αντίστοιχου αυστραλιανού οργανισμού που έγινε ενόψει της Ολυμπιάδας του Σίδνεϊ. Βέβαια, οι Αυστραλοί έκαναν την ίδια μελέτη πέντε χρόνια πριν τους αγώνες. Επιτέλους, πρώτη φορά ο ΕΟΤ κινείται... έγκαιρα.

Ο Ι ΣΥΝΕΠΕΙΣ (ΤΗΝ) ΠΛΗΡΩΝΟΥΝ

Μυρίζουν εκλογές; Ακόμα κι αν δεν φαίνεται από άλλα, προκύπτει από τις διαγραφές αγροτικών χρεών που αποφάσισε η κυβέρνηση χθες.

Όσοι χρωστάνε ασφαλιστικές εισφορές, πρόστιμα και προσαυξήσεις δεν θα χρωστάνε πια. Όσοι πλήρωσαν κακώς πλήρωσαν, αλλά δεν θα τα πάρουν πίσω. Για να μάθουν να είναι συνεπείς. Τα... κορόιδα!

Π ΡΑΓΜΑΤΑ... ΑΚΑΤΑΛΑΒΙΣΤΙΚΑ!

Ειλικρινά δεν μπορώ να καταλάβω τι το μεμπτόν και ανήθικο βρίσκουν ορισμένοι και τα'βαλαν με την εκλογική σύμπραξη Γ. Γιαννόπουλου – Ν. Χαραλάμπη.

Δεν έχουν δηλαδή το δικαίωμα δύο άνθρωποι, και μάλιστα νέοι να επισημοποιήσουν τον έρωτά τους; Έπρεπε να τον κρατούν κρυφά; Και για πόσο ακόμα; Δεν είναι προτιμότερο να εκδηλώνονται τα αισθήματα παρά να κατατρώγουν τις σάρκες των ανθρώπων;

Τ Ο ΛΙΜΑΝΙ ΤΗΣ... ΚΑΛΗΣ ΕΛΠΙΔΑΣ

Τα λεξικά στο λήμμα «εσωστρέφεια» αναφέρουν ότι αυτή είναι η κατεύθυνση των ενδιαφερόντων και συγκινήσεων ενός ατόμου προς τον εσωτερικό του κόσμο. Τα τελευταία χρόνια ή μάλλον από τότε που άρχισε η γενική αμφισβήτηση διαφόρων στελεχών του κυβερνώντος κόμματος προς την ηγεσία του, η έννοια της εσωστρέφειας πήρε μια άλλη διάσταση.

Αντί ο Πρωθυπουργός να βγει και να πει στους εσωτερικούς του αντιπάλους να σταματήσουν, επιτέλους, να τον υπονομεύουν, να τον λοιδωρούν και ενίοτε να τον υβρίζουν, παίρνει το λόγο και κάνει μια ολόκληρη διάλεξη περί αναγκαιότητας αποβολής της εσωστρέφειας!

Έχει δηλαδή, αλλάξει την ιστορική ερμηνεία της λέξεως, ίσως για εξευμενισμό των τεκταινομένων.

Κάτι σαν το ακρωτήριο της... Καλής Ελπίδας! Μέχρι και συνέδριο έγινε για να πάψει η εσωστρέφεια, αλλά αυτή εκεί να διεκδικεί να γίνει σύμφυτή του κόμματος και της κυβέρνησης.

Έτσι, για την κυβέρνηση όλα τα διαλυτικά φαινόμενα που παρατηρούνται σήμερα στο δημόσιο βίο της χώρας, δεν είναι τίποτα άλλο παρά μια τάση εσωστρέφειας!

Φυσικά, αν αυτά τα φαινόμενα αφορούσαν ένα οποιοδήποτε κόμμα της χώρας με γειά του με χαρά του να βρει τις λύσεις, εξαντλώντας όλα τα χρονικά περιθώρια που αυτό κρίνει.

Όταν όμως αυτά τα προβλήματα αφορούν στο κυβερνών κόμμα, τότε το πράγμα αλλάζει, καθώς οι επιπτώσεις αγκαλιάζουν όλη την κοινωνία. Έτσι, η σημερινή «εσωστρέφεια», ή όπως αλλιώς τη λένε, απειλεί να πλήξει κάθε παραγωγικό ιστό της χώρας. Επιχειρήσεις, οργανισμοί, υπηρεσίες, εργαζόμενοι, αγρότες κ.λπ. πλήττονται πλέον ανοικτά από την «εσωστρέφεια» ή άλλως από παραλυτικά φαινόμενα ενδοσκοπήσεως.

Αυτή η μιζέρια σε όλα τα επίπεδα και η απροσδιόριστη αναμονή δηλητηριάζουν σημαντικά κομμάτια του παραγωγικού δυναμικού, με συνέπειες ορατές πλέον και διά γυμνού οφθαλμού και ανεξάρτητα του τι λένε οι έρευνες και οι στατιστικές.

Οι δείκτες απαισιοδοξίας είναι πολύ ψηλά κι αυτό που γενικά ονομάζουμε κλίμα της οικονομίας είναι πολύ κακό.

Γι'αυτό απαιτούνται άμεσες δράσεις για την ίαση αυτής της «ασθένειας» πριν είναι αργά για όλους.

Ε ΛΛΕΙΜΜΑ ΨΥΧΡΑΙΜΙΑΣ

Η οικονομία εξακολουθεί να αναπτύσσεται με ταχείς ρυθμούς (ΕΣΥΕ). Όχι όμως για πολύ, εάν συνεχισθούν οι αλλοπρόσαλλες και βεβιασμένες επιλογές της οικονομικής πολιτικής. Η οποία, επειδή ακριβώς έχει περιπλέξει το κουβάρι των μεταρρυθμίσεων και έχει αφήσει στο περιθώριο την ελληνική κοινωνία, τρέχει πανικόβλητη να εμφανίσει κινητικότητα με τις μετοχοποιήσεις των ΔΕΚΟ, εξασφαλίζοντας συγχρόνως τους πρόσθετους πόρους για την κάλυψη τυχόν δημοσιονομικών ανοιγμάτων.

Τα πράγματα είναι εξόχως σοβαρά εάν κρίνουμε από τον τρόπο αντικατάστασης του τέως υπ. Υγείας που υποδηλώνει την εγκατάλειψη της μεταρρύθμισης στον χώρο της υγείας, ή από την παρουσίαση του ασφαλιστικού νομοσχεδίου στη Βουλή ταυτόχρονα με την υποβολή τροπολογίας και ενόσω ορισμένα εργατικά συνδικάτα απεργούν, οι δε εκθέσεις του Ελεγκτικού Συνεδρίου και των Βρετανών αναλογιστών αμφισβητούν τη συνταγματικότητα άρθρων και τη μελλοντική βιωσιμότητα του συστήματος. Επίσης, δραματική προβάλλει η εικόνα των ελληνικών εξαγωγών εάν συνεχισθεί η πολιτική της αδιαφορίας και συστηματικής παραμέλησής τους, ενώ σε Γολγοθά ανακηρύσσει η ίδια η κυβέρνηση το Γ' ΚΠΣ, επισημαίνοντας τον κίνδυνο απώλειας πόρων εξαιτίας της αδυναμίας ανταπόκρισης στις αυστηρές απαιτήσεις του. Τέλος, δαιδαλώδης αποδεικνύεται η ρύθμιση για τις φορολογικές χρήσεις 1993 -98, ενώ εμπλοκές τείνουν να εμφανίσουν οι πωλήσεις του καζίνου Πάρνηθας και των ΕΛΠΕ.

Και ενώ οι προοπτικές της ευρωπαϊκής οικονομικής ανάπτυξης προβλέπονται δυσχερέστερες (βλ. ΕΚΤ), η εγχώρια αγορά δεν συμμερίζεται την αισιοδοξία των επίσημων αριθμών και οι φυγόκεντρες τάσεις στην κυβερνώσα παράταξη ενισχύονται επικινδύνως, το ΥΠΕΘΟ έχει αποδυθεί σε μία προσπάθεια πολιτικής προβολής του κυβερνητικού έργου (βλ. προεκλογικές συγκρίσεις σε τελευταίο Υπουργικό Συμβούλιο) και σε έναν αγώνα ταχύτητας για τη συγκέντρωση εσόδων από αιφνιδιαστικές μετοχοποιήσεις, μη λογαριάζοντας τις απορροφητικές δυνατότητες της ρηχής τοπικής αγοράς.

Η επανάληψη της εισπρακτικής πολιτικής στις πλάτες της αγοράς είναι, ωστόσο, και ηθικά επιλήψιμη εάν σκεφθεί κανείς σε τι επίπεδα τιμών παρακινήθηκαν τα Ταμεία να επενδύσουν και τι τιμές διαμορφώνουν σήμερα οι μετοχοποιήσεις. Με όλα αυτά, η περιρρέουσα κρίση εμπιστοσύνης τείνει να καταστεί κρίση πολιτική, με ό,τι αυτό συνεπάγεται για την οικονομία.

Ε DO... HELLADA!

Οι, κατά Πάγκαλο... πρωθυπουργήσιμοι του ΠΑΣΟΚ έγιναν από οκτώ... δεκατρείς, οι... νομαρχίες που τον Οκτώβριο, κατά την ίδια... πηγή θα διαχωρίσουν τη νίκη από την ήττα, ανέχονται σε είκοσι...

...και κατά Πρωτόπαπα, στο Κίνημα κάποιοι... κλαίνε το νεκρό πριν πεθάνει...

...Παρεμπιπτόντως, την ίδια ώρα, η χώρα της άγονης γραμμής κλαίει ξανά πραγματικούς νεκρούς και ξαναψάχνει γιατί η σωτηρία ενός ανθρώπου μπορεί και να κοστίζει αναίτια άλλες τέσσερις ζωές...

...Καθ'ότι όμως η ηγεσία του τόπου τελεί σε νέο κύκλο... υπεργόνιμης εσωστρέφειας, οι απαντήσεις παραπέμπονται σε ευθετότερο χρόνο: Όταν, φερ'ειπείν, ο Πρωθυπουργός θα έχει βρει τον... έναν ή τον άλλον τρόπο για να δώσει τέλος στην υπουργική... παρέλαση της κάμερας και των πρωτοσέλιδων...

...όταν θα αποσαφηνιστεί, επίσης, ποιοί φταίνε... λιγότερο και ποιοί περισσότερο για την ήττα που... δεν ήρθε ακόμη...

...ή όταν και οι έσχατοι των... κωπηλατών θα προστεθούν στους... λουόμενους της κουπαστής...

...Για τον πηδαλιούχο, πάντως, ουδεμία ανησυχία πρέπει να υπάρχει διότι, η... προσφορά εξακολουθεί να υπερκαλύπτει τη ζήτηση...

Η ΗΤΤΑ ΠΟΥ ΕΡΧΕΤΑΙ

Στην παρούσα συγκυρία θα ήταν μάλλον περιττό να καταφύγουμε στις δημοσκοπήσεις για να πειστούμε ότι η Νέα Δημοκρατία έχει αποσπάσει σαφές προβάδισμα στις προτιμήσεις των ψηφοφόρων. Η αίσθηση υπεροχής της πλανάται στην ατμόσφαιρα. Από τα πολιτικά και δημοσιογραφικά γραφεία ως και το τελευταίο επαρχιακό καφενείο...

Βέβαια, αν κάποιος ψάξει να βρει το ποιοτικό εκείνο στοιχείο που οδηγεί την αξιωματική αντιπολίτευση στον προθάλαμο της εξουσίας, θα καταλήξει στο γνωστό πρόβλημα της κότας και του αυγού.

Δεν είναι ασφαλώς η Νέα Δημοκρατία που εγγυάται ως αξιόπιστη κομματική εκδοχή το καλύτερο αύριο για τον τόπο. Αντίθετα, είναι προφανής η αδυναμία της κυβέρνησης να διαχειριστεί εποικοδομητικά το «σήμερα» ώστε να πείσει τους ψηφοφόρους πως εξακολουθεί να αποτελεί αξιόπιστη λύση.

Στο τέλος της παρτίδας βέβαια, όλα αυτά θα έχουν ελάχιστη σημασία. Καλώς ή καλώς, η «σιγουρατζίδικη», σχεδόν νωχελική τακτική του Κώστα Καραμανλή και οι συνακόλουθες συνειρμικές παραβολές του «ώριμου φρούτου» αποδεικνύονται ικανές να εξηγήσουν την αλλαγή του πολιτικού τοπίου που σύμφωνα με βάσιμες ενδείξεις θα επέλθει.

«Κ ΟΥΛΟΥΒΑΧΑΤΑ»

Τελικά «κουλουβάχατα» γίνεται και με τους εκλογικούς καταλόγους.

Χάνει η μάνα το παιδί και το παιδί την μάνα. Κανένας δεν ξέρει τι γίνεται, ποιοί ψηφίζουν και ποιοί όχι, ποιοί είναι διπλοεγγεγραμμένοι και ποιοί... χάθηκαν από τους καταλόγους. Ούτε και οι Δήμοι γνωρίζουν, βέβαια, γιατί οι κατάλογοι είναι σαν τους υποψηφίους των κομμάτων.

Το πρωί υπάρχουν, το βράδυ χάνονται.

Το ένα μεσημέρι είναι με το ένα κόμμα και το άλλο με το άλλο. Ή και με όλα!

Ψυχραιμία, παιδιά. Εδώ είναι Ελλάδα και τα πάντα ρει...

Τ ΟΥ... ΠΑΣΟΚ

Οι κεντρικοεπίτροποι του ΠΑΣΟΚ επανήλθαν στην καθημερινότητά τους μετά την... εντατική απασχόληση του Σαββατοκύριακου. Όσο για τους υπουργούς και τους λοιπούς κορυφαίους, δεν θα αργήσουμε να διαπιστώσουμε πόσο έλαβαν υπόψη τις πρωθυπουργικές προειδοποιήσεις.

Προς το παρόν υποτίθεται, πως έχουν πέσει όλοι με τα μούτρα στο... κυβερνητικό έργο.

Το οποίο μπορεί να μην φαίνεται αλλά παράγεται.

Ο Ι ΕΞΩ ΚΑΙ ΟΙ ΜΕΣΑ

Οι έξω πάνε καλά, τα Χρηματιστήρια τους τρέχουν προς τα πάνω και σε Ευρώπη και σε Αμερική, αλλά η Σοφοκλέους δεν καταλαβαίνει, φαίνεται, από τέτοια, και συνεχίζει να κατηφορίζει. Χθες είχε μια ακόμα πτώση κι έκλεισε στις 2.220 μονάδες. Ακόμα τούτη η άνοιξη ραγιάδες; Αλλά αργεί ο έρμος... Μόσκοβος, να φέρει χαμόγελα στους εγκλωβισμένους.

Κ ΑΤΙ ΞΕΡΟΥΝ ΟΙ ΠΛΟΥΣΙΟΙ

Καλύτερα πλούσιος και υγιής, παρά φτωχός και ασθενής, όπως έλεγε ένα παλιό γκράφιτι. Και ως φαίνεται είχε απόλυτο δίκιο. Διότι οι διεθνείς πλούσιοι γίνονται συνεχώς πλουσιότεροι, παρά την κρίση, την οποία πληρώνουν οι άλλοι. Οι 7,1 εκατομμύρια πιο πλούσιοι επενδυτές αύξησαν πέρσι την περιουσία τους κατά 3%, στα 27,8 τρισ. δολάρια, διότι απέσυραν τα κεφάλαια τους από τις μετοχές και τα επένδυσαν σε ομόλογα και ακίνητα.

«Σ ΥΜΨΗΦΙΣΜΟΣ»

Σίγουρα θα πρέπει να περιμένουμε μέχρι τις εκλογές για να δούμε αν ο «συμψηφισμός» των προεκλογικών μετεγγραφών έφερε το επιθυμητό αποτέλεσμα στις παρατάξεις των κ.κ. Γ. Γιαννόπουλου «Ρόδος, ανθρώπινη πόλη» και Χ. Χατζηευθυμίου «Πρώτα η Ρόδος». Αν δηλαδή φέρει περισσότερες ψήφους ο Νίκος Χαραλάμπης, απ' όσες θα φέρει ο Μ. Παναγιώτου που εγκαταλείπει την παράταξη του σημερινού δημάρχου και αναζητεί καλύτερες ημέρες υπό την σκέπη του Χ. Χατζηευθυμίου.

Μέχρι τότε θα πρέπει να κάνουμε υπομονή.

Τ ΗΣ... ΝΗΣΙΔΑΣ

Πολύς λόγος είχε γίνει και πολλή προπαγάνδα ανεπτύχθη την ημέρα που γιορταζόταν το Περιβάλλον, σε παγκόσμιο επίπεδο, για το καθάρισμα της νησίδας τζέρσεϋ στην ΕΟ Ρόδου – Φαληρακίου από εθελοντές.

Το είχε κι επισήμως ανακοινώσει η ΤΕΔΚ.

Και τι έγινε τελικά; Μία τρύπα στο νερό. Τα αγριόχορτα ψηλά σαν το μπόι μας, «ζουν και βασιλεύουν» καθ'όλο το μήκος της νησίδας, με εξαίρεση λίγα μέτρα.

Άραγε να μην καταλάβαμε τι έλεγε η ΤΕΔΚ; Μήπως δηλαδή εννοούσε την Παγκόσμια Ημέρα του ...2004 και όχι του 2002; Πάσα διευκρίνιση δεκτή!

Υ.Τ.Υ.

ΑΝΗΣΥΧΟΥΝ ΓΙΑ ΤΗΝ ΥΓΕΙΑ ΤΟΥΣ

ΝΑ ΦΥΓΟΥΝ ΟΙ ΚΕΡΑΙΕΣ «φωνάζουν» οι κάτοικοι

Ευχαριστήρια επιστολή προς τον νομάρχη

«Θέλουμε να πιστεύουμε ότι ο κ. νομάρχης και η αρμόδια Πολεοδομική Υπηρεσία θα διασφαλίσουν την απόφασή τους και δεν θα επιτρέψουν στα γνωστά μεγάλα συμφέροντα που κρύβονται πίσω από τη λειτουργία των παράνομων κεραιών να παραβιάζουν το νόμο και να εκθέτουν σε άμεσο κίνδυνο την υγεία των παιδιών μας».

Αυτά αναφέρονται σε ευχαριστήρια επιστολή κατοίκων της Συνοικίας Αγίου Στεφάνου προς τον νομάρχη, με αφορμή την ανακοίνωση της COSMOTE ότι είναι παράνομες οι αποφάσεις της Νομαρχίας.

Στην επιστολή τους οι κάτοικοι αναφέρουν τα εξής:

Εμείς που υπογράφουμε την επιστολή αυτή, αισθανόμαστε το χρέος να ευχαριστήσουμε δημόσια το Νομάρχη Δωδεκανήσου κ. Σάββα Καραγιάννη, για το άμεσο ενδιαφέρον που έδειξε και την ενεργητικότητα με την οποία αντιμετώπισε το γνωστό και σοβαρό πρόβλημα της παράνομης εγκατάστασης και λειτουργίας κεραιών κινητής τηλεφωνίας και τηλεόρασης στην ευρύτερη περιοχή του Αγ. Στεφάνου (Βορείου Ηπείρου - Κέννεντυ - Ενόπλων Δυνάμεων).

Είναι αρκετό διάστημα που καταγγέλλουμε την παράνομη εγκατάσταση των παραπάνω παράνομων κεραιών. Είναι πολλές οι διαμαρτυρίες και ακόμη περισσότερες οι καταγγελίες και οι παραστάσεις μας σε αρμόδιους και αναρμόδιους για να σταματήσει αυτό το μεγάλο έγκλημα που γίνεται κάτω από την απαράδεκτη ανοχή μας στα ίδια τα παιδιά μας.

Δυστυχώς η γνωστή νοοτροπία που χαρακτηρίζει ιδιαίτερα τον Δημόσιο Τομέα διατηρεί το παράνομο αυτό καθεστώς, χωρίς να δώσει μια ικανοποιητική λύση στο πρόβλημα. Και αυτό που άλλοι αρνήθηκαν ή καθυστέρησαν να ενεργήσουν, το αντιμετώπισε και το έλυσε αμέσως ο κ. Νομάρχης μέσω της αρμόδιας Πολεοδομικής Υπηρεσίας.

Η ενέργεια αυτή δεν ικανοποιεί απλά προσωπικό μας αίτημα. Ικανοποιεί ένα γενικότερο αίτημα και πρόβλημα της περιοχής. Προστατεύει την υγεία των παιδιών και εμπεδώνει στη συνείδησή μας το αίσθημα της ασφάλειας και της προστασίας της δημόσιας υγείας.

Θέλουμε να πιστεύουμε ότι ο κ. Νομάρχης και η αρμόδια Πολεοδομική Υπηρεσία θα διασφαλίσουν την απόφασή τους και δεν θα επιτρέψουν στα γνωστά μεγάλα συμφέροντα που κρύβονται πίσω από τη λειτουργία των παράνομων αυτών κεραιών να παραβιάζουν το Νόμο και να εκθέτουν σε άμεσο κίνδυνο την υγεία των παιδιών μας.

Ρόδος, 17 Ιουνίου 2002

Μαρία Μ. Βαρδέλλη
Νίκη Σεμερτζίδη
Περικλής Φραράκης
Νικόλαος Σορωνιάτης
Ευγενία Στεργίδη
Χρυσή Βιτζιλάκη
Λάκης Μπινόγλου
Βασίλης Παπαγεωργίου
Γιώτης Παπαθανάσης
Κατερίνα Ιωαννίδη
Νίκος Τριανταφύλλου
Φερενίκη Παπαγεωργίου



ΕΙΧΕ ΠΡΟΚΑΛΕΣΕΙ ΣΑΛΟ ΣΤΟ ΝΗΣΙ

Υπόθεση τοκογλυφίας σήμερα στα Δικαστήρια

Κατηγορούμενοι ένας τέως Αστυνομικός και ένας Ιδιώτης

Στο εδώλιο του Τριμελούς Πλημμελειοδικείου Ρόδου αντιμέτωπος με τις βαρύτατες κατηγορίες της τοκογλυφίας κατ' επάγγελμα και κατά συνήθεια, της πλαστογραφίας με χρήση κατ' εξακολούθηση, της απάτης και της εκβίασης από κοινού θα «καθίσουν» σήμερα ένας συνταξιούχος Αστυνομικός που υπηρέτησε επί σειρά ετών στην Ρόδο και ένας Ιδιώτης.

Ο Αστυνομικός Γεώργιος Τασίκας του Στεφάνου σύμφωνα με την δικογραφία κατηγορείται ότι:

(1) Στη Ρόδο, κατά τους χρόνους που αναφέρονται παρακάτω με περισσότερες πράξεις που συνιστούν ένα και το αυτό έγκλημα και συγκεκριμένα εκείνο της τοκογλυφίας κατ' επάγγελμα και κατά συνήθεια τέλεσε την πράξη αυτή. Ειδικότερα:

(α) σε δικαιοπραξία για την παροχή πίστωσης εκμεταλλεύτηκε την ανάγκη εκείνου που παίρνει την πίστωση, συνομολογώντας και παίρνοντας για τον εαυτό του και για τρίτον περιουσιακά ωφελήματα που ανάλογα με τις ειδικές περιστάσεις είναι προφανώς δυσανάλογα προς την παροχή του και ειδικότερα στη Ρόδο στις 10-12-1996 συμφώνησε με τον ΣΟΥΛΟΥΝΙΑ Ιωάννη του Νικολάου, κάτοικο Ρόδου να του χορηγήσει δάνειο 6.700.000 δραχμών και εκμεταλλευόμενος τη γνωστή, σε αυτόν δεινή οικονομική κατάσταση του παραπάνω ο οποίος ήταν υπερχρεωμένος και είχε άμεση και κατεπείγουσα ανάγκη χρημάτων για την αντιμετώπιση πληρωμής χρεών του από διάφορα τοκογλυφικά δάνεια συνομολόγησε και πήρε για τον εαυτό του και τη σύζυγό του ΓΙΑΚΟΥΜΑΚΗ Κυριακούλα συζ. Γεωργίου Τασίκα, κάτοικο Ρόδου περιουσιακά ωφελήματα, δηλαδή ένα αγροτεμάχιο στη θέση Ασγούρου της Ρόδου εκτάσεως 6.700 τετραγωνικών μέτρων το οποίο ο παραπάνω ιδιοκτήτης με το με αριθμό 16.881/1996 αγοραπωλητήριο συμβόλαιο του συμβολαιογράφου Ρόδου Λέργου Εμμανουήλ τους πώλησε και μεταβίβασε κατά πλήρη κυριότητα κατά το 1/2 εξ αδιαιρέτου στον καθένα τους αντί του ευτελούς τιμήματος των 6.700.000 δραχμών που αντιπροσωπεύουν το προαναφερόμενο δάνειο που θα του έδινε ενώ το παραπάνω ακίνητο ήταν πολύ μεγάλης αξίας και υπήρχε προφανώς δυσαναλογία μεταξύ της παροχής του και της αντιπαροχής αφού η αξία του μεταβιβασθέντος ακινήτου μόνο κατά τον αντικειμενικό προσδιορισμό της ΔΟΥ Ρόδου, ήταν τουλάχιστον 36.850.000 δραχμές.

(β) κατά την παροχή δανείου με πρόθεση συνομολόγησε για τον εαυτό του περιουσιακά ωφελήματα που υπερβαίνουν το κατά το νόμο θεμιτό ποσοστό του τόκου, προσέτι δε επιδίωξε την εκπλήρωση τοκογλυφικών ωφελημάτων που πηγάζουν από τέτοια απαίτηση. Πιο συγκεκριμένα:

α) το πρώτο δεκαπενθήμερο Οκτωβρίου 1997 χορήγησε δάνειο στον Ιωάννη ΣΟΥΛΟΥΝΙΑ του Νικολάου, κάτοικο Ρόδου ποσού 1.400.000 δραχμών και συνομολόγησε με αυτόν να του καταβάλει την 15-12-1997 το ποσό των 3.500.000 δραχμών ήτοι για χρονικό διάστημα 2 μηνών μηνιαίο ποσοστό τόκου 75% και ετήσιο 900% αντίστοιχο που υπερέβαινε το νόμιμο και θεμιτό ποσοστό τόκου 21% ετησίως και έλαβε από τον Ιωάννη Σουλούνια για εξασφάλισή του έναντι του ως άνω ποσού του δανείου που του χορήγησε την επιταγή της SCOTIA BANK με αριθμό 0025846 στην οποία είχε τεθεί εν λευκώ από τον Ιωάννη Σουλούνια μόνο η υπογραφή του στη θέση του εκδότη και η οποία ήταν ασυμπλήρωτη ως προς όλα τα λοιπά στοιχεία της. Ομως παρά τη θέληση του άνω εκδότη συμπλήρωσε την πιο πάνω επιταγή με τα λοιπά στοιχεία της και έγραψε ιδιοχείρως και αριθμητικά το ποσό αυτής εκ δραχμών 3.500.000 δραχμών και στη θέση του δικαιούχου «Κρητικός Ηλίας». Ετσι στην επιταγή αυτή ενσωματώθηκε αθέμιτος τόκος σε ποσοστό 146,5% (ποσό 2.051.000 δρχ).

Κατόπι δε, μετά τη συνομολόγηση αυτής της τοκογλυφικής σύμβασης, στις 15 Δεκεμβρίου 1997 επεδίωξε την εκπλήρωση των τοκογλυφικών ωφελημάτων της, αφού οπισθογράφησε την άνω επιταγή και την παρέδωσε στον Κρητικό Ηλία και εισέπραξε το αντίστοιχο ποσό στο οποίο είχαν ενσωματωθεί όπως πιο πάνω αθέμιτοι τόκοι εκ 2.051.000 δραχμών και

β) Περί τα τέλη μηνός Νοεμβρίου 1997 χορήγησε δάνειο στον Ιωάννη ΣΟΥΛΟΥΝΙΑ του Νικολάου, κάτοικο Ρόδου ποσού 6.000.000 δραχμών και συνομολόγησε με αυτόν να του καταβάλει την 28-2-1998 το ποσό των 15.000.000 δραχμών ήτοι για χρονικό διάστημα 3 μηνών μηνιαίο ποσοστό τόκου 75% και ετήσιο 900% αντίστοιχο που υπερέβαινε το νόμιμο και θεμιτό ποσοστό τόκου 25% ετησίως και έλαβε από τον Ιωάννη Σουλούνια για εξασφάλισή του έναντι του ως άνω ποσού και δανείου που του χορήγησε τις επιταγές της ΕΘΝΙΚΗΣ ΤΡΑΠΕΖΑΣ ΤΗΣ ΕΛΛΑΔΟΣ με αριθμούς 2210456-6, 221215-6, και 2211213-4 στις οποίες είχε τεθεί εν λευκώ από τον Ιωάννη Σουλούνια μόνο η υπογραφή του στη θέση του εκδότη και οι οποίες ήταν ασυμπλήρωτες ως προς όλα τα λοιπά στοιχεία τους. Ομως παρά τη θέληση του άνω εκδότη συμπλήρωσε εκάστη των δραχμών 5.000.000 δραχμών και στη θέση του δικαιούχου την ΟΕ με την επωνυμία «Ι ΚΡΗΤΙΚΑΚΗΣ Ε Χ' ΓΙΑΝΝΗΣ ΟΕ». Ετσι σε κάθε μία από τις επιταγές αυτές ενσωματώθηκε αθέμιτος τόκος σε ποσοστό 140% (ποσό 2.800.000 δρχ) και συνολικά 8.400.000.

Κατόπιν δε, μετά τη συνομολόγηση αυτής της τοκογλυφικής σύμβασης, στις 3 Μαρτίου 1998 επεδίωξε την εκπλήρωση των τοκογλυφικών ωφελημάτων της, αφού παρέδωσε στο ομόρρυθμο μέλος της άνω εταιρείας Κρητικάκη Ιωάννη του Παναγιώτη, κάτοικο Ρόδου τις επιταγές για να τις εμφανίσει στην οικεία Τράπεζα για είσπραξη του αντίστοιχου ποσού στο οποίο είχαν ενσωματωθεί όπως πιο πάνω αθέμιτοι τόκοι εκ δραχμών 8.400.000.

Τις προαναφερόμενες παραπάνω τοκογλυφικές πράξεις ενήργησε κατ' επάγγελμα δηλ. προς πορισμό εισοδήματος, όπως προκύπτει από την όλη υποδομή που είχε διαμορφώσει και τον τρόπο που ενεργούσε.

Εξάλλου η κατ' επανάληψη τέλεσης της πράξης αυτής μαρτυρεί σταθερή ροπή του για την διάπραξη του εγκλήματος αυτού.

ΙΙ) Με περισσότερες από μια πράξεις που συνιστούν εξακολούθηση του ίδιου εγκλήματος, με πρόθεση νόθευσε έγγραφο με σκοπό να παραπλανήσει με τη χρήση του άλλον σχετικά με γεγονός που μπορούσε να έχει έννομες συνέπειες, έκανε δε χρήση του νοθευμένου αυτού εγγράφου και ειδικότερα:

ΙΙα) το πρώτο δεκαπενθήμερο Οκτωβρίου 1997 αφού έγινε κάτοχος του εντύπου επιταγής της SCOTIA BANK με αριθμό 0025846 στην οποία είχε τεθεί από τον Ιωάννη Σουλούνια μόνο η υπογραφή του στην θέση του εκδότη, ήταν ασυμπλήρωτη ως προς όλα τα λοιπά στοιχεία της και την οποία αυτός του είχε παραδώσει ως εγγύηση για την εξασφάλιση του έναντι δανείου ποσού 1.400.000 δραχμών που του χορήγησε με τη συμφωνία ότι αυτή θα την παρακρατούσε και δεν θα την συμπλήρωνε αλλά

GR
Grand Hotel Rhodes
*****

Day & Night

Naiades by the Pool

Στήν ήσυχη και άνετη ατμόσφαιρα
της μεγάλης πισίνας του Grand Hotel,
το Ναιάδες άρχισε να
λειτουργεί με
ανανεωμένο
Μενού ως
Μπάρ-Ουζερί
(12:30 - 16:30)



A Member of
MITSIS HOTELS

Piano Bar

Το γνωστό σημείο
συνάντησης στο
κέντρο της Πόλης.

Ο Τάκης Τσώνης
κάθε βράδυ*
στο πιάνο.
(20:30 - 01:00)



* Εκτός Τρίτης

θα την επέστρεφε σ' αυτόν με την εξόφληση του ως άνω δανειζόμενου ποσού παρά ταύτα κατά παράβαση των συμφωνηθέντων συμπλήρωσε την πιο πάνω επιταγή κατά κατάχρηση της υπογραφής του που είχε τεθεί εν λευκώ σ' αυτή τη θέση του εκδότη. Ειδικότερα χωρίς να γνωρίζει τούτο ο Ιωάννης Σουλούνιας και παρά τη θέλησή του συμπλήρωσε την πιο πάνω επιταγή με τα λοιπά στοιχεία της θέτοντας ιδιοχείρως το τόπο Ρόδος, την ημερομηνία 15-12-1997, στη θέση του δικαιούχου το όνομα Κρητικός Ηλίας και έγραψε αριθμητικά και ολογράφως το ποσό αυτής εκ δρχ. 3.500.000 στη συνέχεια δε οπισθογράφησε την επιταγή αυτή και την παρέδωσε στον Κρητικό Ηλία ο οποίος την εμφάνισε στην οικεία τράπεζα και εισέπραξε το αντίστοιχο ποσό,

ΙΙΒ) Στη Ρόδο στις 28-2-1998 αφού έγινε κάτοχος τριών εντύπων επιταγών της ΕΘΝΙΚΗΣ ΤΡΑΠΕΖΑΣ ΕΛΛΑΔΟΣ με αριθμούς 2210456-6, και 2211213-4 στις οποίες είχε τεθεί εν λευκώ από τον Ιωάννη Σουλούνια μόνο η υπογραφή του στη θέση του εκδότη, ήταν ασυμπλήρωτες ως προς όλα τα λοιπά στοιχεία τους και τις οποίες αυτός του είχε παραδώσει ως εγγύηση για την εξασφάλισή του έναντι δανείου ποσού 6.000.000 δραχμών που του χορήγησε με τη συμφωνία ότι αυτές θα τις παρακρατούσε και δεν θα τις συμπλήρωνε αλλά θα τις επέστρεφε σ' αυτόν με την εξόφληση του ως άνω δανειζόμενου ποσού παρά ταύτα και κατά παράβαση των συμφωνηθέντων συμπλήρωσε τις πιο πάνω επιταγές κατά του εκδότη. Ειδικότερα χωρίς να γνωρίζει τούτο ο Ιωάννης Σουλούνιας και παρά τη θέλησή του συμπλήρωσε τις πιο πάνω επιταγές με τα λοιπά στοιχεία τους θέτοντας ιδιοχείρως το τόπο Ρόδος, την ημερομηνία 28-2-1998, στη θέση του δικαιούχου την ομόρρυθμο εταιρεία με την επωνυμία «Ι ΚΡΗΤΙΚΑΚΗΣ Ε Χ' ΓΙΑΝΝΗΣ ΟΕ» και έγραψε αριθμητικά και ολογράφως το ποσό κάθε μιας από τις επιταγές αυτές εκ δρχ 5.000.000 στη συνέχεια τις παρέδωσε στο ομόρρυθμο μέλος της άνω εταιρείας Κρητικάκη Ιωάννη του Παναγιώτη, κάτοικο Ρόδου για να τις εμφανίσει στην οικεία Τράπεζα για είσπραξη του αντίστοιχου ποσού.

ΙΙγ) Στη Ρόδο στις 10-6-1998 αφού έγινε κάτοχος της επιταγής με αριθμό 0046671 της SCOTIA BANK εκδόσεως του ΣΟΥΛΟΥΝΙΑ Νικολάου του Ιωάννη για ποσό 2.000.000 δραχμών σε διαταγή Ε. Χ' ΓΙΑΝΝΗΣ νόθευσε αυτή συμπληρώνοντας παράνομα και χωρίς δικαίωμα το έντυπο αυτής στην πίσω πλευρά του, θέτοντας στη θέση του πρώτου οπισθογράφου την υπογραφή του Χατζηγιάννη Ευάγγελου του Νικολάου, κατοίκου Ρόδου έτσι ώστε να φέρεται ότι αυτός την οπισθογράφησε και την παρέδωσε στον Τζωρτζή Στέργιο ο οποίος την εμφάνισε στην οικεία Τράπεζα και εισέπραξε το αντίστοιχο ποσό που του παρέδωσε.

ΙΙδ) Στη Ρόδο στις 7-5-1997 αφού έγινε κάτοχος δύο εντύπων επιταγών της SCOTIA BANK με αριθμούς 0025132 και 0025133 ποσού 1.500.000 δραχμών η κάθε μία τις οποίες του είχε παραδώσει ο ΣΟΥΛΟΥΝΙΑΣ Ιωάννης του Νικολάου με λευκή θέση του δικαιούχου, νόθευσε αυτές συμπληρώνοντας παράνομα και χωρίς δικαίωμα τα έντυπα αυτών, θέτοντας στην πρώτη εξ αυτών το όνομά του στη θέση του δικαιούχου και στη δεύτερη το όνομα της ΓΚΟΓΚΙΔΗ Πηνελόπης του Πασχάλη η οποία την εμφάνισε στη οικεία Τράπεζα και εισέπραξε το αντίστοιχο ποσό, αυτ' δε εμφάνισες στην οικεία Τράπεζα την πρώτη εξ αυτών και εισέπραξες το αντίστοιχο ποσό.

ΙΙΙ) Ο ίδιος ως άνω κατηγορούμενος με σκοπό να αποκομίσει ο ίδιος παράνομο περιουσιακό όφελος, έβλαψε ξένη περιουσία πείθοντας άλλον σε πράξη με την εν γνώσει του παράσταση ψευδών γεγονότων και ειδικότερα στη Ρόδο στις 7-5-1997 με σκοπό να αποκομίσει ο ίδιος παράνομο περιουσιακό όφελος με πρόθεση παρέστησε ψευδώς σε υπάλληλο της SCOTIA BANK ότι ήταν νόμιμος κάτοχος κομιστής και δικαιούχος της με αριθμό 0025132 επιταγής της SCOTIA BANK ποσού 1.500.000 δραχμών με ημερομηνία 7-5-1997 σε διαταγή του, αν και γνώριζε ότι δεν ήταν νόμιμος κάτοχος, κομιστής και δικαιούχος αυτής, αφού είχε νοθεύσει αυτήν κατά τον ανωτέρω στο υπό αριθμό ΙΙ και στοιχείο δ' τμήμα του κατηγορητηρίου περιγραφόμενο λεπτομερώς τρόπο, πείθοντας έτσι τον υπάλληλο της Τράπεζας αυτής να δεχθεί αυτή ως δική του και να του καταβάλει το χρηματικό ποσό που αναγραφόταν σ' αυτή, βλάπτοντας την περιουσία του εκδότη αυτής ΣΟΥΛΟΥΝΙΑ Ιωάννη του Νικολάου ο οποίος ήταν ο δικαιούχος της επιταγής κατά το αντίστοιχο ποσό.

IV) Και οι δύο κατηγορούμενοι Γεώργιος Τασίκας και Ιωάννης Κρητικάκης, στη Ρόδο κατά το χρονικό διάστημα μηνών Μαρτίου - Ιουνίου 1998 από κοινού ενεργούντες, με σκοπό να αποκομίσουν οι ίδιοι παράνομο περιουσιακό όφελος εξανάγκασαν κάποιον με απειλές σε πράξη από την οποία επήλθε ζημία στην περιουσία άλλου. Πιο συγκεκριμένα κατά τον ως άνω τόπο και χρόνο ενεργώντας από κοινού με σκοπό να αποκομίσουν οι ίδιοι παράνομο περιουσιακό όφελος, εξανάγκασαν τον ΣΟΥΛΟΥΝΙΑ Ιωάννη του Νικολάου, κάτοικο Ρόδου να τους παραδώσει τις επιταγές με αριθμούς 0046670,

5η ΣΥΛΛΗΨΗ ΣΕ ΔΙΑΣΤΗΜΑ 40 ΗΜΕΡΩΝ

ΚΙ ΑΛΛΟΣ ΑΓΓΛΟΣ ΤΟΥΡΙΣΤΑΣ κυκλοφορούσε γυμνός στο Φαληράκι!

Ηθελε να.. γιορτάσει την νίκη της Βραζιλίας

Με γυμνή φωτογράφιση των απόκρυφων σημείων του σώματός του από αλλοδαπές ερασιτέχνες φωτογράφους σε κεντρικό δρόμο του Φαληρακίου, παρουσία εκατοντάδων περαστικών, απεφάσισε χθές τα ξημερώματα να γιορτάσει την νίκη της ποδοσφαιρικής ομάδας της Βραζιλίας επί της ομάδας του Βελγίου ο Βρετανός υπήκοος Dene - James Copper του David, 19 ετών, με αποτέλεσμα να συλληφθεί από άνδρες της Ομάδας Πρόληψης και Καταστολής Εγκληματικότητας που περιπολούσαν την περιοχή και να οδηγηθεί αργά το μεσημέρι ενώπιον του Αυτόφωρου Μονομελούς Πλημμελειοδικείου Ρόδου με την κατηγορία της βάναυσης προσβολής της δημόσιας αιδούς.

Ο 19χρονος Βρετανός υπήκοος έχοντας καταναλώσει ποσότητα αλκοόλ μεγαλύτερη απ' αυτήν που άντεχε ο οργανισμός του δεν μπορούσε να κρύψει τον ενθουσιασμό του για την πορεία της ποδοσφαιρικής ομάδας της Μεγ. Βρετανίας στο Μουντιάλ 2002 και με την πεποίθηση ότι στο επόμενο μεγάλο ντέρμπι Βρετανίας - Βραζιλίας θα νικήσει και πάλι η χώρα του, βγήκε σε κοινή θέα επί της οδού Ερμού στο Φαληράκι, κατέβασε το παντελόνι του και άφησε Βρετανίδες υπήκοους να τον φωτογραφίζουν σε διάφορες άσεμνες πόζες.

Μη έχοντας ακόμη «ξενερώσει» από την σύλληψή του χθές στις 02.05 το πρωί από τους άνδρες της ΟΠΚΕ και την κράτησή του στο Τμήμα Αρχαγγέλου περιέγραψε ενώπιον του δικαστηρίου λεπτό προς λεπτό τα κατορθώματά του, ισχυριζόμενος ότι δεν γνώριζε ότι αυτά συνιστούσαν ποινικό αδίκημα.

Η πρόεδρος της έδρας έκπληκτη αλλά και ενοχλημένη για την συχνή παρουσία ενώπιον του δικαστηρίου Βρετανών υπηκόων με την κατηγορία της προσβολής της δημόσιας αιδούς (5 περιπτώσεις σε διάστημα 40 ημερών) με απορία τον ρώτησε:

«Το συνηθίζουν στην χώρα σου να ξεγυμνώνονται και να κάνουν γελοία πράγματα όσοι μεθούν;» Και αυτός απάντησε: «Οχι».

Κρίθηκε ένοχος και του επιβλήθηκε η ελάχιστη χρηματική ποινή που προβλέπει ο νόμος δηλαδή των 160 ευρώ.... μιας και που ελλείψει άλλων χρημάτων κινδύνευε και με προσωρινή κράτηση.

ΕΝΑΣ ΒΡΕΤΑΝΟΣ ΤΟΥΡΙΣΤΑΣ

ΝΕΚΡΟΣ ΕΠΙ ΔΥΟ ΗΜΕΡΕΣ σε δωμάτιο ξενοδοχείου

Πέθανε μάλλον, από καρδιά

Πέθανε στο δωμάτιό του, στο ξενοδοχείο «Alexia» ένας 70χρονος Βρετανός υπήκοος, αλλά ο θάνατός του διαπιστώθηκε ύστερα από πάροδο δύο ολόκληρων ημερών! Πρόκειται για τον Brian Allot που αφίχθη στο νησί της Ρόδου την περασμένη Τετάρτη για διακοπές. Οι διακοπές όμως αυτές έμελλε να είναι οι τελευταίες της ζωής του στο νησί που αγαπούσε και το οποίο επισκεπτόταν κατά τακτά χρονικά διαστήματα.

Ο Βρετανός - φίλος της Ρόδου και γνωστός στο προσωπικό του ξενοδοχείου επί σειρά ετών δεν ακολούθησε το συνηθισμένο του πρόγραμμα τις τελευταίες δύο ημέρες γεγονός που θορύβησε τους εργαζόμενους με τους οποίους διατηρούσε καλές σχέσεις.

Στην εξώπορτα του δωματίου του είχε κρεμάσει επιγραφή με ένδειξη «ΜΗΝ ΕΝΟΧΛΕΙΤΕ» γεγονός που ανησύχησε τις καμαριέρες και αναφέρθηκε στη ρεσεψιόν.

Προχθές μία καμαριέρα, περίεργη κοίταζε από το μπαλκόνι και είδε τον 70χρονο στο κρεββάτι του ξαπλωμένο και νόμισε ότι αναπαυόταν. Χθες... το ίδιο. Ωσπου με πρωτοβουλία της διεύθυνσης του ξενοδοχείου άνοιξε η πόρτα και διεπιστώθηκε ότι ο 70χρονος ήταν νεκρός στο κρεββάτι του.

Αμέσως ενημερώθηκε το Αστυνομικό Τμήμα, άνδρες του οποίου, παρουσία και του ιατροδικαστή του ΠΓΝΡ μετέφεραν το πτώμα στο νοσοκομείο για την διενέργεια νεκροψίας - νεκροτομής. Ο νεκρός παρουσίαζε σημεία προχωρημένης σήψης. Ο θάνατός του αποδόθηκε σε παθολογικά αίτια.

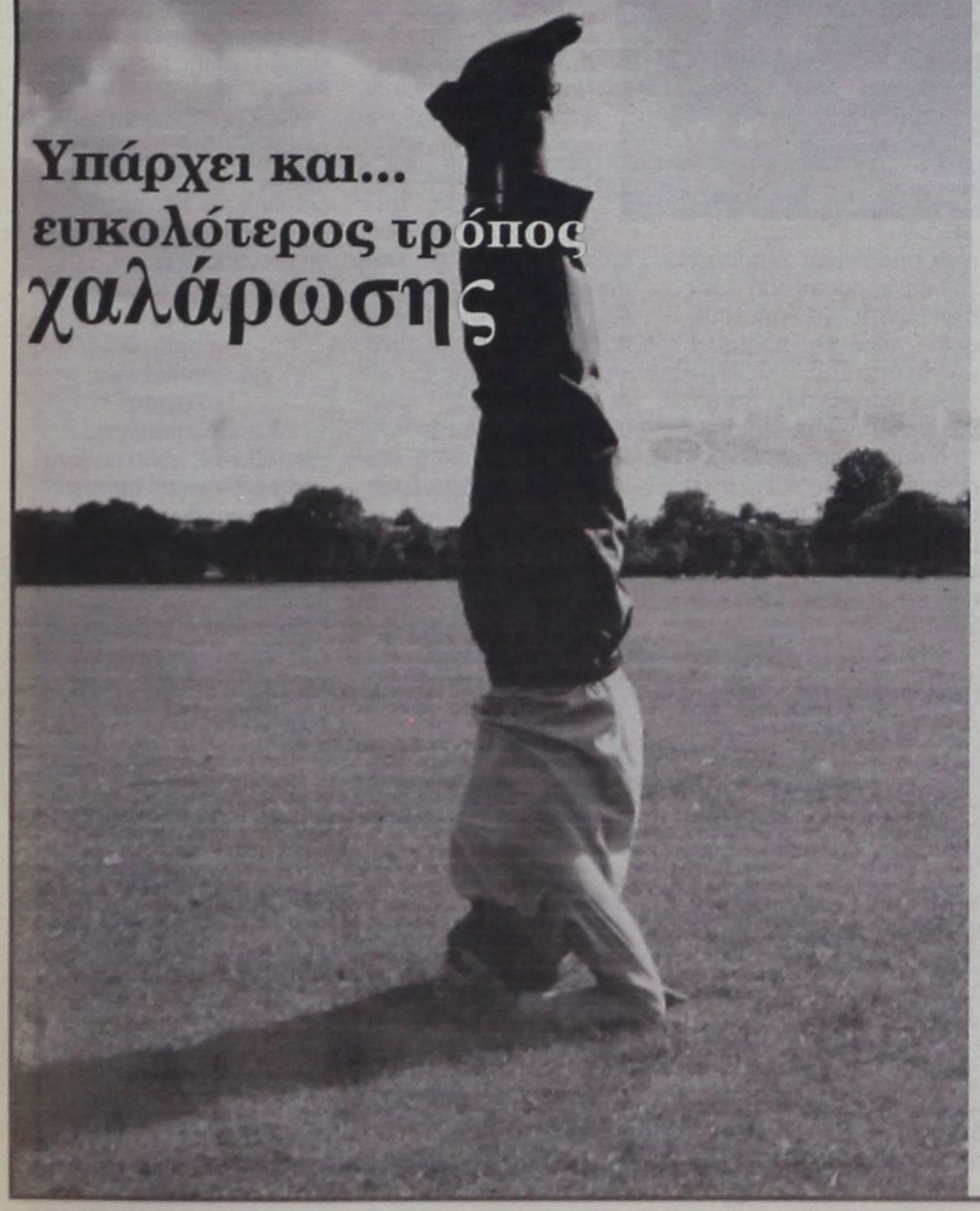

Νέο CAFÉ

απευθείας είσοδος από την παραλία

από τις 11:00 εώς τις 01:00

δώσε στη μέρα σου απόλαυση



SOCRATES
Garden Café

στον ΠΙΟ ΓΝΩΣΤΟ σας χώρο...

CASINO RODOS
GRANDE ALBERGO DELLE ROSE

δημοκρατικά
ΥΠΑΡΧΕΙ ΑΝΤΙΚΕΙΜΕΝΙΚΗ ΠΡΑΓΜΑΤΙΚΟΤΗΤΑ Η ΟΠΟΙΑ ΔΙΝΕΙ ΤΟ ΜΕΤΡΟ ΤΗΣ ΑΛΗΘΕΙΑΣ (ΑΡΙΣΤΟΤΕΛΗΣ)

Σε αδιέξοδα οδηγούνται τα ελληνοτουρκικά

Οι διαβουλεύσεις για την εξεύρεση ενός συμβιβασμού στο θέμα του αποκαλούμενου ευρωστρατού κορυφώνονται και όπως φαίνεται από ένα άκρως απόρρητο τηλεγράφημα, που έφτασε στην Αθήνα από την ελληνική πρεσβεία της Άγκυρας στα τέλη του περασμένου μήνα, η διαπραγμάτευση είναι ιδιαίτερα σκληρή, καθώς τα ενδιαφερόμενα μέρη εμφανίζονται αμετακίνητα στις θέσεις τους.

Βάσει αυτού του τηλεγραφήματος, τον τελευταίο καιρό και με αυξανόμενο ρυθμό οι Τούρκοι γίνονται ιδιαίτερα οχληροί, τόσο στην ισπανική πρεσβεία στην Άγκυρα όσο και στο ισπανικό ΥΠΕΞ στη Μαδρίτη, έναντι της ισπανικής προεδρίας, προβαίνοντας σε αλλεπάλληλα φορτικά διαβήματα με προτροπές να αναγκαστεί η Ελλάδα σε συμβιβασμό για το θέμα του ευρωστρατού.

«Η ΤΟΥΡΚΙΑ ΖΗΤΕΙ ΕΓΓΥΗΣΕΙΣ ΓΙΑ ΤΟ ΛΕΓΟΜΕΝΟ «ΖΩΤΙΚΟ ΧΩΡΟ» ΤΗΣ ΑΠΟ ΤΗ ΔΡΑΣΗ ΤΟΥ ΕΥΡΩΣΤΡΑΤΟΥ ΚΑΙ ΩΣ ΤΕΤΟΙΟΣ ΝΟΕΙΤΑΙ ΟΧΙ ΜΟΝΟΝ Η ΤΟΥΡΚΙΑ, ΑΛΛΑ ΖΩΝΕΣ ΤΗΣ ΥΠΕΡΚΑΥΚΑΣΙΑΣ ΚΑΙ ΒΕΒΑΙΩΣ ΤΜΗΜΑΤΑ ΤΟΥ ΑΙΓΑΙΟΥ ΚΑΙ ΤΗΣ ΚΥΠΡΟΥ»

Μάλιστα, σύμφωνα με το σχετικό έγγραφο, η Τουρκία στα διαβήματά της υπογραμμίζει σε όλους τους τόνους ότι η Τουρκία δεν θα δεχτεί να μεταβληθεί ούτε κόμμα από το κείμενο της Άγκυρας.

Η ισπανική προεδρία δεν κρύβει τη δυσφορία της για τον φορτικό τρόπο και τους οξείς τόνους της Άγκυρας.

Ωστόσο, όπως σημειώνει το έγγραφο, η Μαδρίτη έχει επανειλημμένα διαμηνύσει στην τουρκική κυβέρνηση ότι ναι μεν αντιλαμβάνεται πως το κείμενο της Άγκυρας δεν μπορεί να μεταβληθεί, είναι όμως υποχρεωμένη να καταβάλλει κάθε προσπάθεια για εξεύρεση λύσης και οι συνεχείς τουρκικές οχλήσεις και θορυβώδεις δηλώσεις δεν συμβάλλουν στην προσπάθεια αυτή.

Κωδικοποιώντας τις διαπραγματευτικές θέσεις των εμπλεκομένων μερών, όπως αυτές εμφανίζονται στο άκρως απόρρητο τηλεγράφημα, μπορεί να παρατηρήσει κάνείς ότι το αμερικανοβρετανικό κείμενο της Άγκυρας, σύμφωνα με τη θέση της ισπανικής προεδρίας, δεν μπορεί να μεταβληθεί. Γι'αυτό το κείμενο οι Τούρκοι δηλώνουν, ότι δεν θα δεθούν να αλλαχθεί ούτε κόμμα. Και η Ελλάδα, με επανειλημμένες δηλώσεις του πρωθυπουργού έχει ξεκαθαρίσει ότι δεν πρόκειται να το αποδεχθεί αν δεν υπάρξουν ουσιαστικές αλλαγές.

Αυτές είναι οι θέσεις των εμπλεκομένων και έχει μεγάλο ενδιαφέρον να παρακολουθήσει κανείς πως θα αξιοποιηθούν οι απεριόριστες δυνατότητες της διπλωματίας, η οποία καλείται να συγκεράσει απόλυτα διιστάμενες απόψεις μέχρι τις 20 του μηνός που θα πραγματοποιηθεί η Σύνοδος Κορυφής της ΕΕ στη Σεβίλλη.

Με αυτά τα δεδομένα, είναι εξαιρετικά δύσκολονα βρεθεί λύση στο ακανθώδες αυτό πρόβλημα.

Η Τουρκία ζητεί εγγυήσεις για το λεγόμενο «ζωτικό χώρο» της από τη δράση του ευρωστρατού και ως τέτοιος νοείται όχι μόνον η Τουρκία, αλλά ζώνες της Υπερκαυκασίας και βεβαίως τμήματα του Αιγαίου και της Κύπρου. Και θέλει, όταν γίνονται επιχειρήσεις στις ζώνες αυτές, να μπορεί να προβάλλει βέτο.

Είναι φανερό, ότι η αξίωση αυτή εγείρει ανάλογη εκ μέρους της Ελλάδας. Και η δική μας πλευρά αξιώνει σύστημα εγγυήσεων από τη δράση δυνάμεων που ανήκουν μεν στο ΝΑΤΟ, αλλά δεν ανήκουν στο σύστημα του ευρωστρατού.

Υπάρχει «χρυσή τομή», ή όχι; Μπορεί και αυτό μένει να αποδειχθεί σε λίγες μέρες στη Σεβίλλη.

Όμως, μπορεί και όχι. Και σ'αυτή την περίπτωση, που αποτελεί ένα ισχυρό ενδεχόμενο, η Ελλάδα έχει το ατού, ό,τι από την 1η Ιουλίου θα αναλάβει αυτή την ευθύνη των τομέων Εξωτερικής Πολιτικής, Άμυνας και Ασφάλειας της Ευρωπαϊκής Ένωσης, οπότε μπορεί να προωθήσει τις απόψεις της από θέση ισχύος.

ΙΑΤΡΙΚΗ ΑΝΑΚΟΙΝΩΣΗ
Ο ιατρός
ΕΥΑΓΓΕΛΟΣ ΑΝΤ. ΑΓΓΕΛΟΥ
ΜΙΚΡΟΒΙΟΛΟΓΟΣ - ΒΙΟΠΑΘΟΛΟΓΟΣ
Δέχεται
Στο ιατρείο του ΙΕΡΟΥ ΛΟΧΟΥ 11
Δευτέρα - Παρασκευή
07.00 - 12.30 πμ και 5.30 - 7.30 μμ
Τηλ. ιατρείου 02410-43311
FAX 02410-43310

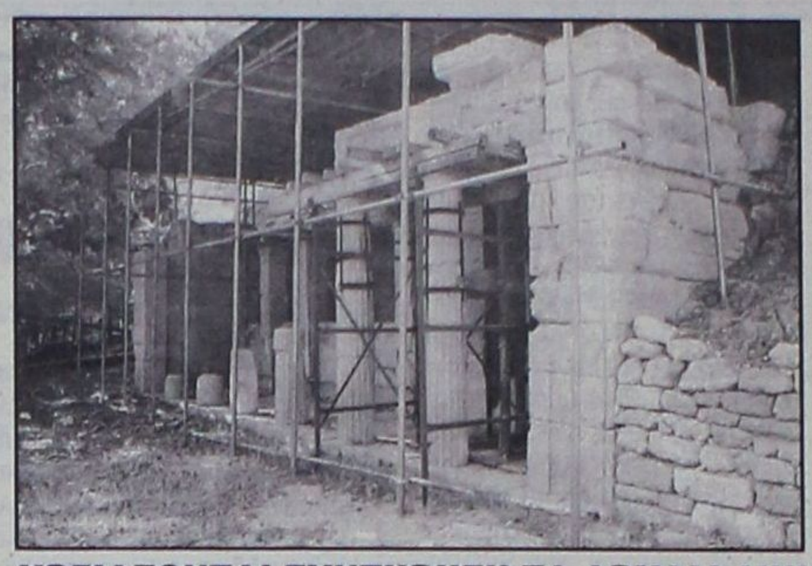



ΧΡΕΙΑΖΟΝΤΑΙ ΣΥΝΤΗΡΗΣΗ ΤΑ ΑΡΧΑΙΑ ΜΝΗΜΕΙΑ ΤΗΣ ΙΑΛΥΣΟΥ

ΤΟΠΟΣ ΚΑΙ ΙΣΤΟΡΙΑ

«Η αξιοποίηση του τόπου δεν είναι δυνατή παρά μόνο αν στηρίζεται στην ιστορική μνήμη»

Ως «γέννημα - θρέμμα» της Ιαλυσού (Τριάντα) Ρόδου αισθάνθηκα την ανάγκη να εκθέσω κάποιους προβληματισμούς που έχω εδώ και πολύ καιρό σχετικά με ένα σοβαρό ζήτημα της περιοχής μου.

Το μέρος που ζω είναι ένας από τους σημαντικότερους ιστορικούς χώρους της Ρόδου και δεν είναι υπερβολή να λεχθεί ότι αποτελεί ταυτόχρονα και ένα από τα ομορφότερα φυσικά τοπία του νησιού.

Το ερώτημα όμως που διατυπώνεται είναι κατά πόσο έχουμε συνειδητοποιήσει και αξιοποιήσει ως χώρα και ως πολίτες την ιστορία και την ομορφιά του χώρου αυτού.

Είναι ώρα να σκεφθούμε σοβαρά κα με αίσθημα ευθύνης το χώρο και να δούμε όλα όσα μας προσφέρει όχι μόνο ως πηγή εσόδων, αλλά και ως χαρακτηριστικά που χρειάζονται προστασία και ανάπτυξη.

Εδώ και χρόνια έχουμε απομονώσει και υποβαθμίσει το ιστορικό τοπίο με την εγκατάλειψη των ιστορικών μνημείων, ενώ αυτά θα έπρεπε να αποτελούν τη βασική σταθερά της όποιας ανάπτυξης.

Τα προϊστορικά ευρήματα δηλώνουν την αξία της θέσης της περιοχής. Σήμερα, οι προϊστορικές θέσεις παραμένουν απλώς πληροφορίες σε επιστημονικό επίπεδο. Κάτοικοι κι επισκέπτες δεν γνωρίζουν ούτε τις θέσεις ούτε τη σημασία τους για την εξέλιξη της ζωής στην περιοχή.

Αν και η ανασκαφική έρευνα ξεκίνησε στα 1868 (πριν από τις Μυκήνες) και συνεχίζεται μέχρι σήμερα με πλούσια και σημαντικά ευρήματα στην περιοχή δεν διακρίνονται οργανωμένοι, προστατευμένοι αρχαιολογικοί χώροι.

Μοναδικός τέτοιος χώρος με συγκεντρωμένα μνημεία του παρελθόντος είναι ο αρχαιολογικός χώρος του Φιλερήμου (Ακρόπολη Ιαλυσού).

Από την προϊστορική εποχή μέχρι σήμερα η ζωή της περιοχής αποτυπώνεται στην κορυφή αυτού του βουνού. Αυτό το σημείο γνώσης του παρελθόντος θα μπορούσε να φιλοξενήσει έναν πρότυπο χώρο έκθεσης, στον οποίο θα καταγράφονταν οι φάσεις κατοίκησης και χρήσης της περιοχής.

Δεν αρκεί μόνο η διατήρηση των ιστορικών χώρων, αλλά είναι απαραίτητη και η οργάνωσή τους έτσι ώστε να αποτελέσουν πυρήνες πολιτιστικής ανάπτυξης.

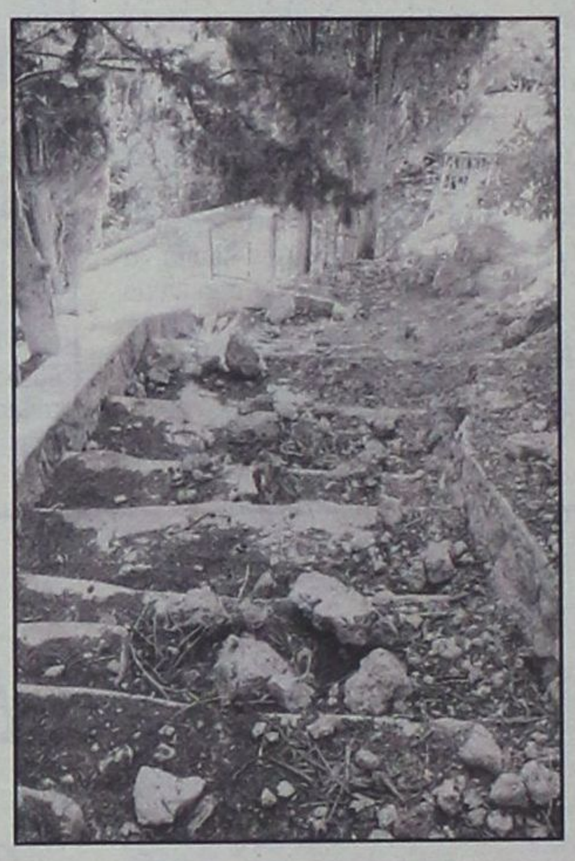

Οι επισημάνσεις αυτές γίνονται με κύριο μέλημα τη διαμόρφωση μιας νέας στάσης απέναντι στον ιστορικό χώρο γιατί η παραμέληση του αλλοιώνει το χαρακτήρα των κατοίκων και του οικισμού.

Ειδικότερα:

- *Υπάρχει ανάγκη συντήρησης του Δρόμου του Μαρτυρίου. Η παρούσα εικόνα είναι απογοητευτική: Λακκούβες, τσιμέντο ταχείας πήξεως (από τον καιρό της επίσκεψης του Προέδρου της Βουλγαρίας Ζίβκωφ και Κων/νου Καραμανλή) δημιουργούν μια εικόνα κακής αισθητικής στον επισκέπτη.*

Συντήρηση επίσης χρειάζονται τα αυλάκια της βροχής δεξιά - αριστερά (κατεστραμμένες σχάρες, καταστροφή ψηφίδων σε αρκετά σημεία).

Προτείνεται η δημιουργία πλακόστρωτου που να «δένει» με το τοπίο.

- *Στην πλατεία του Σταυρού περιμετρικά δεν υπάρχει προστατευτικό κιγκλίδωμα για την προστασία των επισκεπτών από τυχόν πτώση τους στο κενό.*
- *Ο περιφραγμένος χώρος με τα ερείπια του βυζαντινού ναού είναι γεμάτος από βλάστηση που εμποδίζει την θέα των ερειπίων.*
- *Το συγκρότημα του ιπποτικού μοναστηριού έχει ανάγκη επείγουσας συντήρησης. Υπάρχουν σημαντικές ρωγμές σε αρκετά σημεία, πτώση σοβάδων με αποκάλυψη πλεγμάτων οροφής, σάπια ξύλα, απόσπαση κομματιών από περβάζια, η οροφή του κυρίως ναού στάζει κλπ. Ολα αυτά δημιουργούν μια όχι και τόσο κολακευτική εικόνα στους επισκέπτες (Ισως όμως η φυσική φθορά να προσθέτει και «χαρακτήρα»!!!).*
- *Εκείνο όμως που θα πρέπει να τονισθεί ιδιαίτερα είναι το κλείσιμο εδώ και πολλά χρόνια της καθόδου προς τη Δωρική Κρήνη λόγω επικινδυνότητας. Ενώ όμως έγιναν οι απαραίτητες εργασίες την τελευταία δετία που θεράπευσαν το πρόβλημα, η πρόσβαση εξακολουθεί να μην επιτρέπεται παρά το ειρωνικό γεγονός της πρόσφατης τοποθέτησης καινούργιας πινακίδας με την ένδειξη «Δωρική κρήνη - Doric fountain» στους πρόποδες του Φιλερήμου και παρά το γεγονός της συχνής αναζήτησής της από τους υποψιασμένους τουρίστες που διανύουν χιλιάδες χιλιομέτρων για να επισκεφθούν μαζί με άλλα αξιοθέατα και το βασικό αυτό μνημείο της κλασικής περιόδου. Η κατάσταση δε του χώρου στον οποίο βρίσκεται η κρήνη σήμερα δεν διαφέρει από εκείνη ενός σκουπιδότοπου, όπως φαίνεται και από τις φωτογραφίες.*

Το ενδιαφέρον της Αρχαιολογικής Υπηρεσίας απ' ό,τι φαίνεται προς το παρόν εξαντλείται στην είσπραξη χρημάτων από τις τουριστικές επισκέψεις και στην «κόντρα» με την Εκκλησία για ασήμαντα ζητήματα, ενώ χρέη άτυπου «συντηρητή» έχει αναλάβει πρόσωπο που έχει «δέσει» τη ζωή του με την Ακρόπολη πάνω από μισό αιώνα.

Ετσι το αρχαιολογικό κόσμημα της περιοχής, αλλά και ολοκλήρου του νησιού περιμένει καρτερικά να ληφθούν μέτρα, πρώτον για τη συντήρησή του που δεν επιδέχεται καθυστέρηση, και δεύτερον για την περαιτέρω αξιοποίησή του (όπως έγινε και με τη Μεσαιωνική Τάφρο της Ρόδου)

Η προβολή της ιστορικότητας του συγκεκριμένου χώρου παραμένει ένα διαρκές και επιτακτικό αίτημα που χρειάζεται άμεση ικανοποίηση.

Οι καιροί ου μενετοί...

Ευχαριστώ για τι φιλοξενία
Γεώργιος Χατζηκαλημέρης
Υπεύθυνος πολιτιστικού και αθλητικού οργανισμού του Δήμου Ιαλυσού.

(Σημ. Η επιστολή αυτή εστάλη στο υπουργείο Πολιτισμού και κοινοποιήθηκε στην Αρχαιολογική Υπηρεσία Ρόδου και το Δήμο Ιαλυσού)



ευθέως & πλαγίως



με τη γραφίδα της ΡΕΝΑΣ ΔΙΑΚΙΔΗ

IRENED@VIZZAVI.GR.

ΑΝΩΜΑΛΗ ΠΡΟΣΕΓΕΙΩΣΗ

Δεν άφησε πολλά περιθώρια αισιοδοξίας η Ειδική Υπηρεσία Διαχείρισης του **ΠΕΠ** Νοτίου Αιγαίου, όσον αφορά την πορεία υλοποίησης του Προγράμματος, από τώρα και μέχρι το 2006.

Τα στοιχεία που θα παρουσιάσει στην αυριανή 2η συνεδρίαση **Επιτροπής Παρακολούθησης** που θα γίνει στην Κω δείχνουν ότι δεν υπάρχει ούτε η δυνατότητα εφησυχασμού, ούτε η πολυτέλεια του χρόνου.

Η μέχρι σήμερα υλοποίηση του ΠΕΠ Νοτίου Αιγαίου δείχνει ότι ο δικός μας ο νομός της Δωδεκανήσου, προχωρά με πιο γρήγορους ρυθμούς, συγκρινόμενος με τον νομό Κυκλάδων, χωρίς όμως οι φορείς υλοποίησης των δύο νομών να προσεγγίζουν τους απαιτούμενους ρυθμούς για την υλοποίηση των έργων και την απορρόφηση των προβλεπομένων πόρων, που τώρα πλέον δεν υπάρχει η δυνατότητα μεταφοράς τους από μέτρο σε μέτρο ή από έτος σε έτος. Οτι δεν απορροφάται μέχρι το τέλος του χρόνου (υπάρχει καθορισμένη ετήσια κατανομή των πόρων) χάνεται οριστικά.

Είναι χαρακτηριστικό ότι βρισκόμαστε στο μέσον του 2002 και έχουμε απορροφήσει ως Περιφέρεια περίπου 780 εκατ. δρχ. μόνο(!). Αν συνεχίσουμε με τους ίδιους ρυθμούς απορρόφησης, τότε στο τέλος του 2003 (οπότε εκπνέουν οι προθεσμίες) θα βρεθούμε σίγουρα στην δυσάρεστη θέση **της απώλειας** των πόρων, που δεν θα έχουμε προλάβει να απορροφήσουμε.

Είναι καιρός λοιπόν να διαλυθούν οι αυταπάτες και να απαιτήσουν οι φορείς υλοποίησης όλες εκείνες τις ενισχύσεις (σε προσωπικό κυρίως) που θα τους επιτρέψουν αφ' ενός μεν να «ωριμάζουν» γρήγορα τα προς ένταξη έργα, αλλά κυρίως να ανταποκρίνονται οι μελέτες και τα έργα που τελικώς κατασκευάζονται στις προδιαγραφές που τέθηκαν από την Ε.Ε. Εχει γίνει πλέον σαφές ότι στο Γ' ΚΠΣ τα αστεία τελείωσαν. Οι μελέτες πρέπει να είναι μελέτες και το έργο που παραδίδεται να είναι αυτό που αρχικά μελετήθηκε και εγκρίθηκε και όχι εντελώς διαφορετικό που για κάποιους λόγους προέκυψε στην πορεία. Γιατί τότε η Ε.Ε. θα αρνηθεί τον οβολόν της και μεις θα τα πληρώσουμε από την τσέπη μας.



ΣΥΝΕΡΓΑΣΙΕΣ



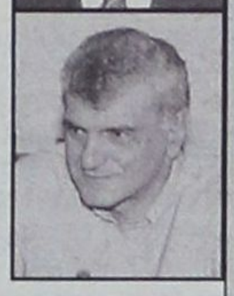

Σε νέα βάση τίθεται πλέον η συζήτηση ανάμεσα στον δήμαρχο κ. **Γιώργο Γιαννόπουλο** και τον **ΣΥΝ,** όσον αφορά τη συνεργασία τους στις δημοτικές εκλογές. Τα δεδομένα άλλαξαν από την ώρα που ανακοινώθηκε η συνεργασία του δημάρχου με τον κ. **Νίκο Χαραλάμπη,** εξέλιξη η οποία προβλημάτισε ιδιαιτέρως την γραμματεία της Ν.Ε. του κόμματος που συνεδρίασε προχθές το βράδυ.

«Αυτή η ιδεολογική διάχυση των ιδεολογιών μέσα στις παρατάξεις των νομαρχιακών και δημοτικών εκλογών μας προβληματίζει. Θα προτιμούσαμε να μην είχε γίνει (η συνεργασία). δήλωσε χθες ο γραμματέας της Ν.Ε. κ. **Δημήτρης Γάκης.**

Ευλόγως θα μπορούσε να αναρωτηθεί κανείς στο σημείο αυτό, ποιό είναι το στοιχείο που διαφοροποιεί την συνεργασία του κ. Γιαννόπουλου με τον κ. Χαραλάμπη, από τη συνεργασία του κ. Σάββα Καραγιάννη με τη Νέα Δημοκρατία. Αν για τη Νομαρχιακή Αυτοδιοίκηση ο ΣΥΝ μπορεί να συνυπάρξει με τη Νέα Δημοκρατία (και μάλιστα σε πολύ μεγαλύτερο βαθμό αφού είναι ο μεγαλύτερος κομματικός φορέας που στηρίζει τον κ. Σάββα Καραγιάννη) για δεύτερη τετραετία, γιατί προβληματίζετια να κάνει κάτι αντίστοιχο (και όχι το ίδιο, αφού εδώ πρόκειται για μεμονωμένα στελέχη μιας συνεργαζόμενης παράταξης αντί ενός ολόκληρου κομματικού φορέα) στην περίπτωση του Δήμου Ροδίων;

ΣΚΟΡΠΟΧΩΡΙ

Πολιτικό ή επικοινωνιακό το πρόβλημα της κυβέρνησης;

Προφανώς και τα δύο, χωρίς το δεύτερο να υπολείπεται του πρώτου. Είναι σε γνώση του πρωθυπουργού ότι η ομάδα των πρωτοκλασσάτων στελεχών κάθε Σαββατοκύριακο παρουσιάζει ένα απίστευτο **αλαλούμ** δηλώσεων, συνεντεύξεων, εκτιμήσεων που δεν έχουν κοινή συνισταμένη, μια παρέλαση σε εφημερίδες και κανάλια, που δίνει την εντύπωση ότι αυτή δεν είναι κυβέρνηση, είναι... σκορποχώρι. Αυτό τουλάχιστον αντιλαμβάνεται ο βιαστικός αναγνώστης και τηλεθεατής, άρα η συντριπτική πλειοψηφία του Ελληνικού λαού, που δεν προχωρά πιο πέρα από τους τίτλους των ειδήσεων και τα μεγάλα γράμματα των εφημερίδων.

Και ο κ. Σημίτης σκοπεύει να δώσει τέλος σ'όλα αυτά.

Οπως αναφέρει η εφημερίδα Το Βήμα, ο πρωθυπουργός φαίνεται αποφασισμένος, θεωρεί ότι δεν μπορεί να δείξει ανοχή στα φαινόμενα εσωστρέφειας που παρατηρούνται στο κυβερνών κόμμα. Ο κ. Σημίτης, δείχνει αποφασισμένος όχι απλώς να θέσει το θέμα των **προσωπικών στρατηγικών** στη βάση του κόμματος, που θα προσέλθει στην Οργανωτική Συνδιάσκεψη (6-8 Ιουλίου), αλλά εάν κάποιοι από τους «κορυφαίους» δεν συμμορφωθούν, αφήνει ανοιχτό ακόμα και το ενδεχόμενο **επιβολής κυρώσεων.**

Στελέχη που γνωρίζουν πώς σκέφτεται ο πρωθυπουργός, δεν αποκλείουν πλέον ακόμα και την **αποπομπή ενός υπουργού** από την κυβέρνηση ή και ενός **γενικότερου ανασχηματισμού** πρίν από τις δημοτικές εκλογές, αλλά και καμμία κίνηση εάν υπάρξει «συμμόρφωση» των πρωτοκλασσάτων στελεχών.

ΕΙΔΙΚΗ ΡΥΘΜΙΣΗ

Τι θα κάνετε αν μετά τις **30 Ιουνίου** δεν βρίσκεται το όνομά σας στους νέους εκλογικούς καταλόγους;

Ο **υπουργός Εσωτερικών** σκοπεύει να λύσει το πρόβλημα με **ειδική νομοθετική ρύθμιση,** υπό την προϋπόθεση ότι θα συμφωνήσουν όλα τα κόμματα.

Ωστόσο, ο κ. Σκανδαλίδης υποστήριξε ότι δεν μπορεί να δοθεί παράταση πέραν της 30ης Ιουνίου, γιατί το αργότερο μέχρι την 15η Αυγούστου πρέπει να έχουν πάει όλοι οι εκλογικοί κατάλογοι στους δήμους, ώστε να προετοιμάσουν τα εκλογικά τους κέντρα για τις προσεχείς δημοτικές και νομαρχιακές εκλογές.

Οπως είπε ο Κ. Σκανδαλίδης, το υπουργείο Εσωτερικών θα συνεχίσει την καμπάνια στα μεγάλα αστικά κέντρα, μέσω του τηλεφωνικού αριθμού κλήσης 1464, ώστε να ενημερωθούν οι πολίτες για το πού και πώς θα ψηφίσουν.

A.N FERRIES

ΕΚΔΡΟΜΗ ΑΓΙΟΥ ΠΝΕΥΜΑΤΟΣ
ΜΕ ΤΑ ΠΛΟΙΑ
Ε/Γ-Ο/Γ ΜΑΡΙΝΑ Ή ΡΟΔΑΝΘΗ

- ΑΝΑΧΩΡΗΣΗ ΑΠΟ ΡΟΔΟ ΣΑΒΒΑΤΟ 22/06/2002, 13.00 μμ
- ΑΦΙΞΗ ΣΤΗΝ ΚΑΡΠΑΘΟ 18.00 μμ
- ΑΝΑΧΩΡΗΣΗ ΑΠΟ ΚΑΡΠΑΘΟ 24.00 μμ
- ΑΦΙΞΗ ΣΤΟ ΗΡΑΚΛΕΙΟ ΚΥΡΙΑΚΗ 23/06/2002, 7.30 πμ
- ΑΝΑΧΩΡΗΣΗ ΑΠΟ ΗΡΑΚΛΕΙΟ 24/06/2002, 01.00 πμ
  ΓΙΑ ΚΑΡΠΑΘΟ ΑΦΙΞΗ 07.00 πμ
- ΑΝΑΧΩΡΗΣΗ ΑΠΟ ΚΑΡΠΑΘΟ 12.00 πμ
  ΓΙΑ ΡΟΔΟ ΑΦΙΞΗ ΣΤΗ ΡΟΔΟ 17.00 πμ

ΟΙ ΤΙΜΕΣ ΚΑΤ' ΑΤΟΜΟ
ΕΙΝΑΙ ΟΙ ΠΑΡΑΚΑΤΩ

• ΑΑ2	160 ΕΥΡΩ
• Α2	130 ΕΥΡΩ
• Α4	140 ΕΥΡΩ
• ΑΒ4	110 ΕΥΡΩ
• LX.	40 ΕΥΡΩ
• ΜΟΤΟ	15 ΕΥΡΩ

•Πληροφορίες στον ταξιδιωτικό σας πράκτορα και στα τηλέφωνα (02410) 36170, 35066, 30406.



ΚΙΝΔΥΝΟΙ: ΜΕ ΠΡΟΣΟΧΗ ΠΡΕΠΕΙ ΝΑ ΑΝΤΙΜΕΤΩΠΙΖΟΝΤΑΙ ΔΕΡΜΑΤΟΠΑΘΕΙΕΣ, ΤΣΙΜΠΗΜΑΤΑ, ΑΝΤΙΔΡΑΣΕΙΣ ΣΕ ΤΡΟΦΙΜΑ

Καραδοκούν οι καλοκαιρινές αλλεργίες

Εποχή υψηλού κινδύνου για αλλεργίες είναι και το καλοκαίρι. Αντιηλιακά, κρέμες κατά της κνιδώσης, παγωτά ή καλοκαιρινά φρούτα μπορεί να προκαλέσουν σοβαρές αλλεργικές αντιδράσεις, όπως και τα τσιμπήματα από μέλισσες, κουνούπια κ.λπ.

Αλλεργία στο... καλοκαίρι έχουν πολλοί Έλληνες οι οποίοι στερούνται τις βασικές απολαύσεις της εποχής, όπως τον πειρασμό ενός παγωτού ή την ηλιοθεραπεία.

Οι καλοκαιρινές αλλεργίες χρειάζονται ιδιαίτερη προσοχή και πρέπει να προλαμβάνονται, γιατί ορισμένες από αυτές μπορεί να εγκυμονούν σοβαρούς κινδύνους ακόμη και για τη ζωή των πολύ ευαίσθητων αλλεργικών ατόμων.

Όπως αναφέρει η Ελληνική Εταιρεία Αλλεργιολογίας και Κλινικής Ανοσολογίας, οι σημαντικότερες και συχνότερες αλλεργικές παθήσεις είναι: Οι αλλεργικές δερματοπάθειες, που περιλαμβάνουν την ηλιακή, τη χολινεργική και την κνίδωση εκ ψύχους, τις δερματίτιδες εξ επαφής, καθώς και τις διάφορες αλλεργικές φωτοδερματίδιδες.

Δήγματα

Οι αλλεργίες που οφείλονται στα τσιμπήματα από μέλισσα, σφήκα, κουνούπια ή από θαλάσσια μέδουσα. Οι τροφικές αλλεργίες που οφείλονται σε τροφές που καταναλώνονται κυρίως τους θερινούς μήνες. Η κνίδωση εκ ψύχους προκαλείται από τις χαμηλές θερμοκρασίες.

Το εξάνθημα της νόσου μπορεί να αφορά μόνο το σημείο του σώματος που ήλθε σε επαφή με το κρύο, π.χ. εμφάνιση κνίδωσης στα χέρια μετά την επαφή με αντικείμενο που ήταν στην κατάψυξη του ψυγείου ή να εμφανιστεί φαγούρα και πρήξιμο στα χείλια από ένα... παγωτό. Μερικές φορές το εξάνθημα μπορεί να είναι γενικευμένο σε όλο το σώμα, αν π.χ. κάποιος βουτήξει απότομα σε παγωμένη θάλασσα. Σε αυτή την περίπτωση μπορεί να εμφανιστούν μόνο οι κοκκινίλες της κνίδωσης με πολύ έντονη φαγούρα αλλά μπορεί να συνυπάρχουν και άλλα συμπτώματα, όπως ζάλη, πτώση της πίεσης, δυσφορία από το αναπνευστικό κ.λπ. με άμεσο κίνδυνο εμφάνισης αλλεργικού σοκ ή άμεσου κινδύνου πνιγμού.

Οι τροφές που προκαλούν συχνότερα προβλήματα είναι τα θαλασσινά, ενώ από τα φρούτα «επικίνδυνα» είναι τα σύκα, τα σταφύλια και τα ροδάκινα

Η ηλιακή κνίδωση είναι η εμφάνιση εξανθήματος με έντονο κνησμό στα σημεία του σώματος που εκτίθενται στον ήλιο. Το εξάνθημα εμφανίζεται σε σύντομο χρόνο (λιγότερο της μιας ώρας) και διαρκεί για λίγες ώρες. Σε ορισμένες περιπτώσεις μπορεί να εκληφθεί λανθασμένα ως έγκαυμα από τον ήλιο. Συνήθως υποχωρεί πλήρως σε λίγες ώρες. Αν επιμείνει, είναι αναγκαία η λήψη αντιισταμινικών φαρμάκων.

Φωτοδερματίτιδες

Οι φωτοδερματίτιδες οφείλονται σε πολλά αίτια. Συχνότερα ευθύνονται τοπικώς χρησιμοποιούμενα φάρμακα ή καλλυντικά, σπανιότερα φάρμακα που λαμβάνονται από το στόμα. Η χρήση αντηλιακής κρέμας και τοπικών κορτικοειδών είναι η ενδεδειγμένη λύση.

Οι δερματίτιδες εξ επαφής προκαλούνται συνήθως από καλλυντικά του καλοκαιριού, όπως αντηλιακά, τοπικά επιθέματα αδυνατίσματος, ακόμη και τα συνηθισμένα το καλοκαίρι tatoo μπορεί να προκαλέσουν αλλεργικές δερματίτιδες σε ευαίσθητα άτομα.

Το τσίμπημα από μέλισσα ή σφήκα προκαλεί φυσιολογικά στο σημείο του κνησμού μια μικρή αντίδραση (ερυθρότητα, πόνο και ήπιο οίδημα). Στα ευαισθητοποιημένα άτομα μπορεί να προκληθεί εκτεταμένη αντίδραση (π.χ. πρήζεται όλο το χέρι και ας έχει γίνει το τσίμπημα στο δάχτυλο) ή μπορεί να εμφανιστεί κνίδωση σε όλο το σώμα ή να εμφανίσει το άτομο αλλεργικό σοκ (καθολική κνίδωση, δύσπνοια, βραχνάδα στη φωνή, πτώση της πίεσης, κ.λπ.).

Το καλοκαίρι οι τροφές που προκαλούν συχνότερα προβλήματα είναι τα θαλασσινά (ψάρια και οστρακοειδή).

Από τα φρούτα που μπορεί να προκαλέσουν αλλεργικό πρόβλημα είναι κυρίως το ροδάκινο, το σταφύλι και το σύκο. Για την τροφική αλλεργία η μόνη αγωγή είναι η πρόληψη, αφού βεβαίως διαπιστωθεί η ένοχη τροφή.

Ο Σύλλογος Εφοριακών Ρόδου
σε συνεργασία με το
Πρακτορείο ταξιδίων
Ζορπίδη - Στεφανάκη

διοργανώνει
3ήμερη εκδρομή
Στη μαγευτική ΚΑΡΠΑΘΟ
την τριήμερη αργία
ΣΑΒΒΑΤΟ 22/6 έως και ΔΕΥΤΕΡΑ 25/6

Περιλαμβάνει:
- Ακτοπλοϊκά εισιτήρια Ρόδο - Κάρπαθο - Ρόδο σε καμπίνες Β4
- Παραμονή σε ξενοδοχείο Β κατηγορίας μέσα στην πόλη (κέντρο)
- Μεταφορές από το Λιμάνι προς Ξενοδοχείο και Λιμάνι
- Ολοήμερη εκδρομή για γνωριμία με τα πανέμορφα παραδοσιακά χωριά της Καρπάθου
- Κρουαζιέρα για το Διαφάνι και επίσκεψη στην ξακουστή Ολυμπο. Στην Ολυμπο φαγητό - καρπάθικο γλέντι (προσφορά του γραφείου μας)

Πληροφορίες - Κρατήσεις
στο πρακτορείο
Ζορπίδης - Στεφανάκης
οδός Αλεξάνδρου Διάκου 38
τηλ. 02410-20625, 30054
Φαξ 02410-26745

ΑΠΟ ΤΟΝ ΥΠΟΥΡΓΟ ΕΣΩΤΕΡΙΚΩΝ

Εγκαινιάζεται την 29η Ιουνίου *το «Νεστορίδειον Μέλαθρον»*

Θα στεγάσει το Μουσείο Νεοελληνικής Τέχνης

Σε κορυφαίο πολιτιστικό γεγονός της χρονιάς εξελίσσεται η τελετή εγκαινίων του Μουσείου Νεοελληνικής Τέχνης (νέα Πινακοθήκη) το οποίο θα στεγασθεί στο «Νεστορίδειον Μέλαθρον», στις «100 Χουρμαδιές». Η τελετή των εγκαινίων έχει προγραμματισθεί για να γίνει το βράδυ του μεταπροσεχούς Σαββάτου, 29 Ιουνίου και σύμφωνα με όλες τις ενδείξεις αναμένεται συρροή ανθρώπων του πνεύματος και της τέχνης και πλήθους κόσμου.

Τα εγκαίνια της νέας δημοτικής πινακοθήκης θα γίνουν από τον Δωδ/νήσιο υπουργό Εσωτερικών κ. Κ. Σκανδαλίδη.

Θα ακολουθήσει κονσέρτο και επίσημο δείπνο στην Αυλή του Παλατιού του Μεγάρου Μαγίστρου (Καστέλλο)

Πρόγραμμα Εγκαινίων

19.30 Επίσημα Εγκαίνια Χαιρετισμοί

- κος Μανώλης Αντώνογλου, Πρόεδρος της Δημοτικής Πινακοθήκης
- κος Γιώργος Γιαννόπουλος, Δήμαρχος Ροδίων
- κα Πάολα Νεστορίδου, δωρήτρια του Νεστορίδειου Μελάθρου
- κος Κώστας Σκανδαλίδης, Υπουργός Εσωτερικών, Δημόσιας Διοίκησης και Αποκέντρωσης

20.00 Παρουσίαση των συλλογών του Μουσείου από τον κ. Χάρη Καμπουρίδη

21.00 Κονσέρτο στην Αυλή του Παλατιού του Μεγάλου Μαγίστρου:

Mozart: Overture Die Zauberflöte

Tchaikovsky: Κονσέρτο για Πιάνο και Ορχήστρα Αρ. 1

Σολίστ: Princess Caroline Murat

European Festival Orchestra

Διεύθυνση: John Apeitos

22.00 Επίσημο Δείπνο στον ίδιο χώρο

Για όσους το επιθυμούν θα υπάρχει μεταφορά από τον χώρο του Μουσείου στο Παλάτι του Μεγάλου Μαγίστρου στη Μεσαιωνική Πόλη

(Για περισσότερες πληροφορίες μπορείτε να επικοινωνείτε καθημερινά με το τμήμα Δημοσίων Σχέσεων του Δήμου Ροδίων 09.00 - 14.00 στα τηλέφωνα 02410 46314 - 19 - 20 με τις κ.κ. Ι. Φραντζέσκου, Ν. Βενετοκλή και Π. Γιαννούλη και 15.00 - 21.00 στα τηλέφωνα 02410 46379 - 80 με την κα Τζ. Μάλτα).

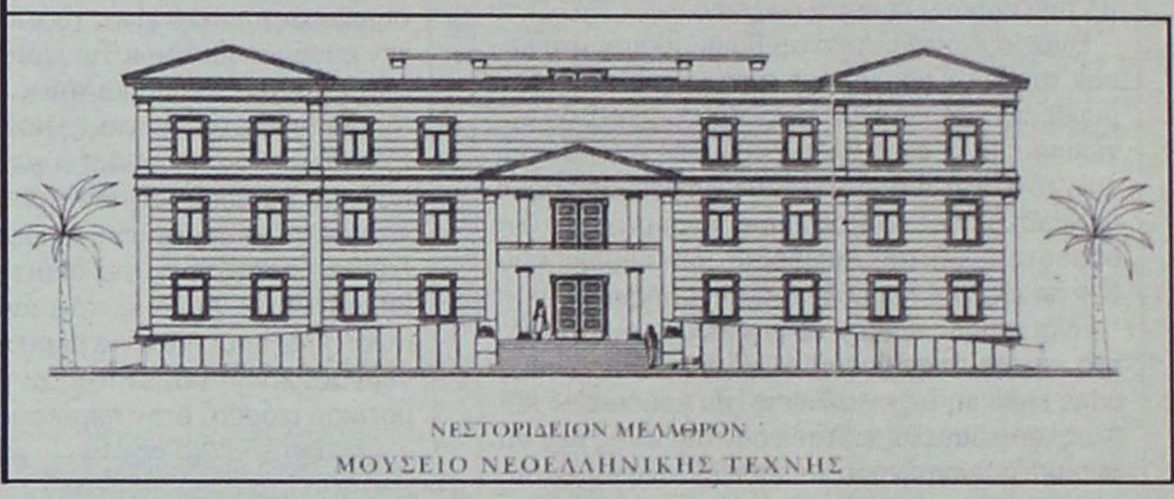

ΝΕΣΤΟΡΙΔΕΙΟΝ ΜΕΛΑΘΡΟΝ
ΜΟΥΣΕΙΟ ΝΕΟΕΛΛΗΝΙΚΗΣ ΤΕΧΝΗΣ



✔ «Ερίζουν» ΠΑΟ - Ολυμπιακός για τον Δημ. Καραγιάννη!
✔ ΝΕΑ ΑΝΑΒΟΛΗ Σελ.16-17
✔ 12ο Εργασιακό Τουρνουά Μπάσκετ Σελ.18

«...Ολοι οι συμπολίτες μου γνωρίζουν»

Ο νέος πρόεδρος του Φοίβου Κρεμαστής Νίκος Κουδούνης με επιστολή του απαντά, στα όσα αναφέρθηκε ο τέως γενικός αρχηγός του συλλόγου κ. Στέργου

Την δική του ερμηνεία δίνει, στα όσα διαδραματίσθηκαν πριν και κατά την διάρκεια των εκλογών που έγιναν στον Φοίβο Κρεμαστής, ο νέος πρόεδρος του συλλόγου κ. **Νικόλαος Κουδούνης.**

Με επιστολή του απαντά στα όσα αναφέρθηκαν από τον τέως γενικό αρχηγό του συλλόγου κ. **Σωτήρη Στέργου.** Το περιεχόμενο της επιστολής έχει ως εξής:

«Κύριε Διευθυντά,

Μετά τα δημοσιεύματα στον τοπικό αθλητικό τύπο αισθάνομαι την ανάγκη να απαντήσω σε όσα αναφέρονται από παράγοντες του Φοίβου και συγκεκριμένα στα όσα αναφέρει στην επιστολή του ο κ. Στέργου.

Οπως ήδη γνωρίζετε στις πρόσφατες εκλογές του σωματείου αναδείχθηκα Πρόεδρος του δ.σ. του Φοίβου, διεργασίες που έγιναν με τον πλέον δημοκρατικό τρόπο, γι' αυτό και δεν μπορώ να καταλάβω γιατί δημιουργήθηκε τόσος θόρυβος γύρω από την εκλογή μου, κατηγορώντας με μάλιστα για μεθοδεύσεις και παρασκήνιο. Λέξεις που μου είναι τελείως άγνωστες, όπως άλλωστε αποδεικνύεται από την μέχρι σήμερα πορεία μου.

Από το 1965 προσφέρω αφιλοκερδώς τις υπηρεσίες μου μέσα από συλλόγους, σωματεία, οργανισμούς. Ημουν επί 10 χρόνια ταμίας της εκκλησιαστικής επιτροπής του Ιερού Ναού Κοιμήσεως Θεοτόκου Κρεμαστής και μέχρι σήμερα είμαι πρόεδρος του Πολιτιστικού Οργανισμού Κρεμαστής, Πρόεδρος του Πολιτιστικού Οργανισμού του Δήμου Πεταλούδων, αντιπρόεδρος του Κολυμβητικού Συλλόγου «Καλλιπάτειρα», συμμετέχοντας παράλληλα σε διάφορους συλλόγους, χωρίς κανένα στόχο αυτοπροβολής, επαναλαμβάνω, αφιλοκερδώς.

Ανατρέποντας λοιπόν, όλα τα λεγόμενα για μεθοδεύσεις και παρασκήνιο στις εκλογές του Φοίβου, που έχω την τιμή να είμαι πρόεδρος και ευχαριστώ όσους με τίμησαν δηλώνω ότι:

• Εάν ήταν προσχεδιασμένο να κατέλθω στις εκλογές με στόχο να αναλάβω την προεδρία, θα ήμουν παρών στην 1η Γενική Συνέλευση (δεν γνώριζα αν έχε απαρτία ή όχι).

• Θα έκανα συνδυασμό με τουλάχιστον 10 άτομα, οργανώνοντας έτσι την υποψηφιότητά μου.

• Θα ζητούσα οικονομική ενημέρωση από τον Πρόεδρο και τον Ταμία του προηγούμενου δ.σ. του σωματείου για την οικονομική του κατάσταση.

Τίποτα όμως από όλα αυτά δεν έγιναν. Ακολούθησα για άλλη μια φορά το αίσθημα ευθύνης που με διακατέχει και θέλησα να προσφέρω και από αυτή την θέση. Οσο για το αν έχω ασχοληθεί με τον Φοίβο ουσιαστικά και όχι ως απλός φίλαθλος, αρκεί να αναφέρω ότι επί δέκα χρόνια ήμουν αυτός που μετέφερα τα παιδιά της β' ομάδας στα διάφορα παιχνίδια στα χωριά του νησιού μας και όχι μόνο.

Δεν πρόκειται να αναφέρω αναλυτικά όσα έχω προσφέρει γιατί οι περισσότεροι, αν όχι όλοι οι συμπολίτες μου γνωρίζουν, και δεν μπορεί να αμφισβητηθεί αυτό. Αλλωστε με προσβάλλει σαν προσωπικότητα, μετά από τόσα χρόνια προσφοράς, να προσπαθώ να αποδείξω ότι είμαι άξιος, για αυτή τη θέση.

Αναγνωρίζω την προσφορά και το έργο του πρηγούμενου δ.σ. του Φοίβου του οποίου η επιτυχία αναγνωρίστηκε και οδήγησε αρκετούς συμπολίτες μας (82 άτομα) να ψηφίσουν στις εκλογές και να ακούσουν τον απολογισμό. Εκεί αποδίδω εγώ την προσέλευση του κόσμου και όχι σε οποιεσδήποτε μεθοδεύσεις ή παρασκήνιο για τα οποία χωρίς λόγο με κατηγορούν.

Υπόσχομαι, όπως κάνω όλα τα χρόνια της ζωής μου, για άλλη μία φορά να αναλώσω όλες τις δυνάμεις μου για να διατηρήσω την αίγλη του ιστορικού σωματείου του Φοίβου και να προσφέρω τα μέγιστα.

Καλώ σε συστράτευση όλους τους φιλάθλους, όσους αγαπούν τον Φοίβο και τα μέλη του προηγούμενου δ.σ., όλοι μαζί να συνεχίσουμε την ανοδική του πορεία».

Σας ευχαριστώ για την φιλοξενία
Ο Πρόεδρος του Φοίβου
Δημοτικός Σύμβουλος
Νικόλαος Κουδούνης

Εργασιακό τουρνουά ποδοσφαίρου - μπάσκετ

Τα έσοδα από τις συμμετοχές των ομάδων, θα δοθούν για φιλανθρωπικούς σκοπούς

Μετά από πρόταση της Εκτελεστικής Επιτροπής Δημοτικού Οργανισμού Νεολαίας και Αθλησης Ροδίων προς το Διοικητικό Συμβούλιο του Οργανισμού τα έσοδα που θα προκύψουν από τη συμμετοχή των ομάδων που θα συμμετάσχουν στα εργασιακά τουρνουά ποδοσφαίρου και μπάσκετ που διοργανώνει για 12η συνεχόμενη χρονιά ο ΔΟΝΑ Ροδίων να διατεθούν για φιλανθρωπικούς σκοπούς.

Είναι μία νέα πρωτοβουλία του Οργανισμού που συνδυάζει την άθληση με την κοινωνική προσφορά προς τους συμπολίτες μας.

Φιλικά παιχνίδια

Στο πλαίσιο της προετοιμασίας τους για το εργασιακό πρωτάθλημα οι ομάδες δίνουν φιλικά παιχνίδια.

Σήμερα στο γήπεδο των Αγ. Αποστόλων θα συναντηθούν οι Παλαίμαχοι Πόλεως Ρόδου με την Αστυνομία ενώ την προσεχή Παρασκευή η Αστυνομία θα αντιμετωπίσει την ΔΟΥ Ρόδου

ΣΥΝΕΧΙΖΕΙ Ο ΡΟΔΑΝΑΚΗΣ

Με τα χρώματα της Ρόδου θα αγωνίζεται και στην νέα περίοδο

Ακόμη ένας ποδοσφαιριστής και συγκεκριμένα ο τερματοφύλακας **Γιάννης Ροδανάκης** θα συνεχίσει να προσφέρει τις υπηρεσίες του στην Ρόδο.

Προχθές το βράδυ ο ικανός και έμπειρος γκολκήπερ συναντήθηκε με την διοίκηση στα γραφεία του συλλόγου και συζήτησαν για την νέα χρονιά.

Ο ποδοσφαιριστής ανήκει στα «ελάφια» ενώ σύμφωνα με πληροφορίες είναι μέσα στην λίστα που έδωσε ο **Δημήτρης Σκούνας** στην διοίκηση. Στην συνάντηση τέθηκε και το οικονομικό θέμα που βρήκε σύμφωνες τις δύο πλευρές χωρίς κανένα πρόβλημα.

Οι επαφές της διοίκησης συνεχίζονται σε καθημερινή βάση και με άλλους ποδοσφαιριστές.

Στον Πάγκο του Φοίβου ο Σάββας Ορφανίδης

Με μοναδικό θέμα την πρόσληψη προπονητή συνεδρίασε προχθές το νεοεκλεγέν διοικητικό συμβούλιο του Φοίβου Κρεμαστής.

Σύμφωνα με την ανακοίνωση που εξέδωσε ο σύλλογος υποψήφιοι για την θέση της τεχνικής ηγεσίας ήταν τέσσερις προπονητές **Ακης Δελαπόρτας, Σταύρος Σταύρου, Κώστας Φτάκλας,** και **Σάββας Ορφανίδης.** Συνεχίζοντας η ανακοίνωση αναφέρει ότι με δημοκρατικές διαδικασίες και μυστική ψυφοφορία εξελέγη για προπονητής στην νέα περίοδο ο **Σάββας Ορφανίδης.**

Στο Λεωνίδειο ο Δ. Λαγονένης

Στα παλιά λημέρια επιθυμεί να επιστρέψει ο **Δημήτρης Λαγογένης** ο οποίος το τελευταίο διάστημα της αγωνιστικής περιόδου που έληξε αγωνίστηκε με τα χρώματα της Ρόδου.

Συγκεκριμένα ο 25χρονος ποδοσφαιριστής μελετά την περίπτωση να αγωνισθεί με το Λεωνίδειο στην Γ' εθνική κατηγορία ενώ παράλληλα εξετάζει και πρόταση της Α.Ε. ΚΩΣ. Μέσα στις επόμενες μέρες ο Λαγογένης θα πάρει την ελευθέρας του από τον Α.Σ. Ρόδος αφού και τυπικά η συνεργασία του με τα ελάφια έληξε.

SOCCER TIME 5X5

Πανελλήνια η διάκριση των «μπέμπηδων» που πήραν το πρωτάθλημα από επαγγελματίες ποδοσφαιριστές

Με μεγάλη επιτυχία ολοκληρώθηκε η τελική φάση του Πανελλήνιου πρωταθλήματος ανεξαρτήτων ομάδων soccer time 5x5 που φιλοξενήθηκε στην Μύκονο 15 και 16 Ιουνίου.

Το Δωδεκανησιακό ποδόσφαιρο εκπροσωπήθηκε από τους Μπέμπηδες του ΔΟΝΑ Ρόδου, με πρωτοβουλία του Δημάρχου του Δήμου Ροδίων κ. **Γιαννόπουλου** καθώς και του Προέδρου του ΔΟΝΑ Ροδου κ. **Διακογεωργίου** και της διοίκησης του οργανισμού.

Οι «Μπέμπηδες» του ΔΟΝΑ κατάφεραν να κατακτήσουν την πρώτη θέση ανάμεσα σε 500 ομάδες από όλη την Ελλάδα, παρόλο που στον δρόμο κατάκτησης της κορυφής βρέθηκαν ομάδες επαγγελματικές, οι οποίες είχαν στις τάξεις τους ποδοσφαιριστές Α' και Β' εθνικής κατηγορίας.

Το μυστικό της επιτυχίας τους ήταν η ομοψυχία, το ομαδικό πνεύμα, και το πάθος για διάκριση.

Σημαντικό ρόλο για την επίτευξη αυτής της επιτυχίας έπαιξε και ο προπονητής της ομάδας ο κ. Κώτης που μαζί με τον Πρόεδρο του ΔΟΝΑ κ. Κάλλιστο Διακογεωργίου ταξίδεψαν στην Μύκονο για να συμπαρασταθούν ο κάθε ένας με τον τρόπο του στα παιδιά.

Η ομάδα που έγραψε χρυσή σελίδα για το Δωδεκανησιακό ποδόσφαιρο αποτελείται από:

Κεφάλας Μ., Μαχλής Μ., Τρούλης Ε., Μαθιός Π., Μακρυδημήτρης Δ., Θεοδοσίου Α., Γεωργαλής Α., Διακονοστάσης Σ., Πλακέτης Γ., Καλαφάτ Ν.

Radio Sport



Νέο Αθλητικό Ραδιόφωνο
98.5 & 98 Mhz
Σύντομα κοντά σας...

«Ερίζουν» ΠΑΟ - Ολυμπιακός για τον Δημ. Καραγιάννη!



Όπως δείχνουν τα πράγματα και οι δύο κορυφαίες ομάδες του Ελληνικού Ποδοσφαίρου, ο Ολυμπιακός και ο ΠΑΟ, ερίζουν για το μεγάλο αστέρι του ροδιακού ποδοσφαίρου (παίζει στον Αγιο Γεώργιο Μαλώνας), τον τερματοφύλακα Δημήτρη Καραγιάννη.

Είναι διάχυτη συγκεκριμένα η εντύπωση ότι ο λαμπρός αθλητής θα αφήσει εποχή στο ελληνικό ποδόσφαιρο γι'αυτό και σπεύδουν οι μεγάλοι από τώρα για να τον «καπαρώσουν».

Συνοδευόμενος από τους κ.κ. Νίκο Λαμπριανό και Π. Λεπτοκαρύδη, ο Δημ. Καραγιάννης αναχωρεί σήμερα για την Αθήνα, προκειμένου να δοκιμασθεί στην Παιανία από τον Παναθηναϊκό και να ληφθεί απόφαση για το μέλλον του.

Σε στάση αναμονής βρίσκεται όμως, σύμφωνα με τις πληροφορίες και ο Ολυμπιακός που έμαθε για τις ικανότητες του «μικρού» και δεν θέλει να τον χάσει με τίποτα. Ηδη είχε συνάντηση στη Ρόδο με τον Δημητράκη, ο πορτιέρο του Ολυμπιακού Ελευθερόπουλος (φωτο), που περνά τις διακοπές του στο νησί μας (ξενοδοχείο «Paradise»).

Η συνάντηση ήταν θερμή και ο Ελευθερόπουλος, με την εμπειρία και την οξυδέρκεια που έχει διέγνωσε ότι ο Καραγιάννης μπορεί να τον διαδεχθεί ύστερα από μερικά χρόνια.

Είναι βέβαιον, λοιπόν, ότι ο Καραγιάννης θα δοκιμασθεί και από τον Ολυμπιακό καθώς μάλιστα φέρεται να έχει ενημερωθεί και ο κ. Γ. Λούβαρης.

Νέα θητεία για τον Παπαδημήτρη



Συγκροτήθηκε σε σώμα το νέο διοικητικό συμβούλιο του Ηρακλή και ανέλαβε την προεδρία

Μετά τις αρχαιρεσίες που έγιναν το Σάββατο, προχθές συνεδρίασαν τα νεοεκλεγέντα μέλη του Ηρακλή Μ. και συγκροτήθηκαν σε σώμα με τον **Γιώργο Παπαδημήτρη** να εκλέγεται και πάλι στην θέση του προέδρου.

Η σύνθεση του νέου διοικητικού συμβουλίου με τις αρμοδιότητες των μελών του έχει ως εξής:

Πρόεδρος: **Γεώργιος Παπαδημήτρης**
Αντ/δρος: **Γεώργιος Κασέκας**
Γεν. Γραμ.: **Σπύρος Μπακαρής**
Ειδ. Γραμ.: **Κων/νος Ι. Βασιλώτος**
Ταμίας: **Γεώργιος Κακιός**
Γεν. Αρχηγ.: **Ανδρέας Παπαδημήτρης**
Εφ. Ποδοσφ.: **Σάββας Κλεισούρης**
Εφ. εγκατ.: **Μιχάλης Κώτης**
Εφ. Υλικού και Παιδικών ομάδων: **Σωτήρης Κούρος**

Σχετικά για τις υποχρεώσεις του νέου Δ.Σ. ο κ. Παπαδημήτρης τόνισε:

«Θέλω να πιστεύω ότι όλοι μαζί νέοι και παλιοί παράγοντες την τριετία της θητείας μας σαν ένας άνθρωπος θα δουλέψουμε για το καλύτερο στο σύλλογο, έχοντας και την συμπαράσταση του κόσμου του Ηρακλή. Οι ευθύνες είναι μεγάλες, οι καιροί δύσκολοι και χρειάζεται επιμονή και εμμονή για να έχουμε τα αποτελέσματα που προσδοκούν οι φίλοι της ομάδας και εμείς σαν διοίκηση.

Η διοίκηση συνέστησε οικονομική επιτροπή αποτελούμενη από τον πρόεδρο και τους **Γ. Κασέκα** και **Σ. Κλεισούρη** που σκοπό θα έχει την προσπάθεια εξεύρεσης οικονομικών πόρων από τους φίλους του Συλλόγου, για την αντιμετώπιση των αυξημένων οικονομικών προβλημάτων εν όψει της νέας ποδοσφαιρικής περιόδου.

Στο Δ.Σ. διαβάστηκε και η έκθεση του προπονητή **Βασ. Αθανασίου** για την προσφορά - απόδοση των ποδοσφαιριστών στην περίοδο που έληξε μαζί με τις εισηγήσεις του όσον αφορά το έμψυχο δυναμικό εν όψει των μεταγραφών. Ηδη η διοίκηση σύμφωνα με την έκθεση του προπονητή έπιασε δουλειά για την ενδυνάμωση της ομάδας. Οι πρώτες βολιδοσκοπήσεις έχουν γίνει και εντός των ημερών ίσως μέχρι τέλος της εβδομάδας να υπάρξουν σχετικές ανακοινώσεις.

Οσον αφορά το ερώτημα της ΕΠΣΔ για το πρόβλημα συμμετοχής δύο ποδοσφαιριστών κάτω των είκοσι ετών, η διοίκηση απεφάσισε ότι εφόσον η ΕΠΣΔ εξασφαλίσει τις προϋποθέσεις εκείνες που θα κατοχυρώνουν την ηθική και αγωνιστική αξιοπρέπεια των νεαρών ποδοσφαιριστών είναι υπέρ της εφαρμογής του μέτρου, σε αντίθετη περίπτωση ενάντια της εφαρμογής της υποχρεωτικής συμμετοχής. Σχετικό έγγραφο θα σταλεί στην ΕΠΣΔ».

BEACH SOCCER



Εντυπωσίασαν οι «Φοίνικες» στο πρώτο τουρνουά Beach Soccer που ολοκληρώθηκε χθες στη Γλυφάδα της Κέρκυρας, στο πλαίσιο του 2ου Πανελληνίου Πρωταθλήματος. Οχι μόνο κατέκτησαν την πρώτη θέση, νικώντας στον τελικό με 2-1 τα Καναρίνια, αλλά στη συνέχεια επικράτησαν και της εθνικής ομάδας με 4-3 στον αγώνα επίδειξης. Τους Φοίνικες με τους οποίους αγωνίστηκε ο πρώην άσος του Ιωνικού Κώστας Φραντζέσκος, αποτελούσαν ακόμη οι: Κώστας Μεριανός (πρώην παίκτης της Κέρκυρας), Αλέξανδρος Πουλής, Νίκος Γκόγκας, Θέμης Διαβάτης, Χρήστος Βάσαλος, Γιάννης Παπαδόπουλος, Δημήτρης Γκόγκας, Δημήτρης Παπαϊωάννου, Σπύρος Βλάχος, Νίκος Φακιόλας, Κώστας Κρητικός, Σπύρος Στούπας.

Στον μεγάλο τελικό του τουρνουά οι Φοίνικες επικράτησαν των Καναρινιών χάρη σε τέρματα που σημείωσαν οι Γκόγκας και Μεργένης ενώ για τους ηττημένους σκόραρε ο Κυπριανός.

Εχασε η Εθνική

Την πρώτη της ήττα επί ελληνικού εδάφους γνώρισε το αντιπροσωπευτικό μας συγκρότημα μπιτς σόκερ και έσπασε με αυτόν τον τρόπο ένα σερί συνεχόμενων επιτυχημένων αποτελεσμάτων που κρατούσε επί χρονικό διάστημα 3 χρόνων. Η ομάδα που κατέκτησε το πρώτο από τα 8 φετινά πανελλήνια πρωταθλήτρια μπιτς σόκερ, οι Φοίνικες Κέρκυρας, επικράτησαν της Εθνικής Ελλάδας 4-3 σε φιλικό αγώνα επίδειξης, ύστερα από ένα συναρπαστικό παιχνίδι που παρακολούθησαν 2.000 θεατές. Τα γκολ των Φαιάκων - τους οποίους ενίσχυσε και ο Κώστας Φραντζέσκος, εντυπωσιάζοντας - σημείωσαν οι Βλάχος, Φρατζέσκος, Μεργένης και Κρητικός, ενώ για τους Ελληνες επίλεκτους βρήκαν δίχτυα οι Καβαλάρης 2, Σαραβάκος. Με τα γαλανόλευκα αγωνίστηκαν οι Γιαλεσάκης, Μανωλάς, Καραταΐδης, Σαραβάκος, Βαμβακούλας, Καβαλάρης και Κασδοβασίλης.

Στη Λίνδο οι «Φοίνικες»

Μετά την επικράτησήτους στο τουρνουά της Κέρκυρας οι Φοίνικες, απέκτησαν το δικαίωμα να συμμετάσχουν στην τελική φάση της διοργάνωσης που θα γίνει από 7-11 Αυγούστου στην Λίνδο. Το επόμενο τουρνουά θα γίνει το προσεχές Σαββατοκύριακο 21-23 Ιουνίου στον Σχοινιά του Μαραθώνα, απ'όπου ακόμη μία ομάδα θα διεκδικήσει την συμμετοχή της στην τελική φάση.

ΝΕΑ ΑΝΑΒΟΛΗ

• Δεν πραγματοποιήθηκε ούτε χθες η Γενική Συνέλευση του ΓΑΣ Ιάλυσου

• «Παγώνουν» οι εξελίξεις και στα μεταγραφικά

Χαρακτηριστικά έχει καθυστερήσει η γενική συνέλευση στον Ιάλυσο η οποία οδηγείται από αναβολή σε αναβολή. Αυτή τη στιγμή, τα πράγματα λειτουργούν χωρίς να υπάρχει επίσημη διοίκηση που θα έχει τον πρώτο και τον τελευταίο λόγο στις εξελίξεις του συλλόγου.

Χθες είχε οριστεί το ραντεβού των μελών για την Γ.Σ. όμως δεν έγινε ούτε τώρα χωρίς να γνωστοποιηθεί ο λόγος της νέας αναβολής.

Και αν το θέμα των εκλογών θεωρείται απλώς τυπικό από ορισμένους, δημιουργείται όμως πρόβλημα κυρίως στις υποθέσεις μεταγραφών. Οσο και αν προχωρούν οι συζητήσεις με παίκτες και βρίσκουν θετική ανταπόκριση, η απουσία της επίσημης διοίκησης που θα δώσει τα χέρια προκαλεί αρνητική εντύπωση. Οι μέρες περνούν, το «παζάρι» βρίσκεται στο αποκορύφωμα και ο κάθε αθλητής δεν θα περιμένει πότε ο ΓΑΣ θα κάνει τις εκλογές του, εκτός και αν δεν έχει πληθώρα προτάσεων.

EURO 2008

Πραγματοποιείται σήμερα η επίσημη παρουσίαση των υποψηφιοτήτων

Σήμερα το απόγευμα (17:30 ώρα Ελλάδας) πραγματοποιείται στα γραφεία της **UEFA** στη **Νιόν της Ελβετίας,** η επίσημη τελετή παρουσίασης όλων των υποψηφιοτήτων που έχουν υποβληθεί στην UEFA, για την ανάληψη της διοργάνωσης της τελικής φάσης του Πανευρωπαϊκού Πρωταθλήματος 2008.

Η αντιπροσωπεία της ΕΠΟ, την οποία θα αποτελούν ο πρόεδρος **Βασίλης Γκαγκάτσης,** ο β' αντιπρόεδρος **Αριστείδης Σταθόπουλος,** ο πρόεδρος της επιτροπής διεθνών σχέσεων **Θεόδωρος Θεοδωρίδης** και ο project manager **Αλέξης Δέδες,** θα αναχωρήσει για την Ελβετία σήμερα το πρωί. Υπενθυμίζεται πως εκτός της κοινής υποψηφιότητας ΕΠΟ-ΠΟ Τουρκίας, σχετικούς φακέλους έχουν καταθέσει από κοινού Σκωτία-Ιρλανδία, Φινλανδία-Σουηδία-Νορβηγία-Δανία, Αυστρία-Ελβετία, Κροατία-Βοσνία/Ερζεγοβίνη και μόνες τους η Ρωσία και η Ουγγαρία.

Κάθε αντιπροσωπεία θα έχει στη διάθεσή της πέντε (5) λεπτά για να παρουσιάσει το φάκελό της υποψηφιότητάς της, προφορικά, με γραπτό υλικό καθώς και οπτικοακουστικά μέσα.

Σημειώνεται πως η επίσημη τελετή παρουσίασης θα καλυφθεί δημοσιογραφικά από την ΕΤ-1, της οποίας δημοσιογράφος και τηλεοπτικό συνεργείο αναχωρούν σήμερα για τη Νιόν.

Πρόσκληση για συμμετοχή

... στο παγκόσμιο φεστιβάλ τάε κβον ντο έχουν αθλητές του ΓΑΟ Κολοσσός από την Παγκόσμια Ομοσπονδία

Μια πολύ ευχάριστη έκπληξη περίμενε τους υπεύθυνους του ΓΑΟ Tae Kwon Do Κολοσσός από την Παγκόσμια Ομοσπονδία.

Στις 28 Ιουνίου - 11 Ιουλίου θα διεξαχθεί στη Νότια Κορέα ένα παγκόσμιο φεστιβάλ τάε κβο ντο με την ακριβή επωνυμία World Wae Kwon Do Festival & 5th Korea Open.

Εστάλη, λοιπόν, επίσημη πρόσκληση στα γραφεία του συλλόγου για τη συμμετοχή τριών αθλητών, των **Πέτρου και Νίκου Καραβασίλη** και **Γιάννη Μαραγκάκη** καθώς επίσης και του δασκάλου τους **Μιχάλη Καραβασίλη** ο οποίος θα λάβει μέρος σε σεμινάρια.

Ο ΓΑΟ Κολοσσός ήδη ετοιμάζει τις λεπτομέρειες για την αποστολή.

Σημαντικό τουρνουά στα σκαριά

Ανάμεσα στις πλούσιες δραστηριότητες του συλλόγου είναι και η διοργάνωση ενός τουρνουά Tae Kwon Do τον Οκτώβρη με τη συμμετοχή αθλητών της Κύπρου, της Κρήτης, της Δωδ/σου και πιθανότατα από άλλα μέρη της Ελλάδας.

Ως πρώτη σκέψη για τον τόπο διεξαγωγής είναι το Waterpark.





Παρούσα στο Μόναχο

➤ Η Νίκη Ξάνθου αποφεύγει το ταξίδι στη Σλοβακία για τυχόν νέο τραυματισμό όμως δεν υπάρχει αμφιβολία για τη συμμετοχή στης στο Πανευρωπαϊκό

Μπορεί η Νίκη Ξάνθου να απέχει εδώ και είκοσι μέρες περίπου από την αγωνιστική δράση λόγω του τραυματισμού που υπέστη στο γκαλά γυναικών της Φιλοθέης, όμως η Ροδίτισσα άλτρια θα δηλώσει κανονικά «παρούσα» στο Ευρωπαϊκό Πρωτάθλημα ανοιχτού στίβου στο Μόναχο. Ωστόσο, για να προφυλάξει τον εαυτό της από το ενδεχόμενο ενός νέου τραυματισμού ή πιθανής υποτροπής, η αθλήτρια του Ολυμπιακού προτίμησε να μην ταξιδέψει με την εθνική ομάδα στη Σλοβακία, όπου το Σαββατοκύριακο θα διεξαχθεί το Μπρούνο Ζάουλι.

«Δεν έχω κάτι σοβαρό, Ωστόσο, θέλω να αποφύγω τυχόν νέο τραυματισμό και θα επιστρέψω κανονικά στους αγώνες» δήλωσε η πρωταθλήτρια του μήκους.

Επανεμφάνιση στην Πάτρα

Η επιστροφή της Ξάνθου στις επίσημες υποχρεώσεις θα γίνει πιθανότατα στην Πάτρα όπου στις 14 Ιουλίου θα πραγματοποιηθούν τα «Τοφάλεια». Σίγουρη θεωρείται η συμμετοχή της στο ολυμπιακό μίτιγκ της Καλαμαριάς (24 Ιουλίου) και στο Μόναχο πια θα κυνηγήσει μία θέση στο βάθρο των νικητών (6-11 Αυγούστου).

Η «χρυσή» πρωταθλήτρια Ευρώπης στον κλειστό, βρισκόταν σε εξαιρετική αγωνιστική κατάσταση πριν τον τραυματισμό της και αυτό φαινόταν από τα σταθερά μεγάλα άλματα με χαρακτηριστική επίδοση το 6.79 που σημείωσε στους αγώνες ενόπλων στη Λάρισα. Η επιτυχία της αυτή είναι φέτος η έβδομη καλύτερη στον κόσμο.

Λίγους αγώνες

Την ανάγκη να μείνει εκτός στίβου για λίγο χρονικό διάστημα ακόμα εξέφρασε και ο προπονητής της Ξάνθου, Δημήτρης Χατζόπουλος: «Είναι καλύτερα. Προτιμήσαμε να μην πάει στη Σλοβακία για να αποφύγει κάποια τυχόν υποτροπή στο τραύμα της και την αφήσει για περισσότερο καιρό εκτός. Αλλωστε, δε χρειάζεται να δώσει πολλούς αγώνες για να πετύχει αυτό που θέλει».

Τρίτο μάτι

• Ο χημικός πόλεμος στην Κρεμαστή ξεκίνησε χωρίς βέβαια να υπάρχουν ουσιαστικές διαφορές μεταξύ των παρατάξεων. Ομως απ'ότι βλέπετε ο σκοπός και των δύο είναι το καλό του συλλόγου.

• Παρ'όλα αυτά είναι αδύνατο να μην εκφράσω μια απορία την οποία μου την μετέφεραν αρκετοί φίλαθλοι του συλλόγου αλλά ουδέτεροι, χωρίς όμως αυτό να σημαίνει κάτι διαφορετικό για το νέο Δ.Σ.

• Η παλιά διοίκηση από την αρχή του πρωταθλήματος έβαλε στόχο την τετράδα και στη λήξη αυτό έγινε. Ο κοντός από την αρχή, χωρίς να πιέσει την διοίκηση για πολλές μεταγραφές, έλεγε τα ίδια πράγματα ενώ κάποια στιγμή οι ίδιοι παίκτες μιλούσαν για πρωτάθλημα.

• Φαίνεται λοιπόν ξεκάθαρα ότι διοίκηση και τεχνική ηγεσία τα πήγαν θαυμάσια. Ολοι περίμεναν ότι η επιτυχημένη συνταγή με περισσότερη βοήθεια ίσως στη νέα περίοδο να έκανε μεγαλύτερα βήματα. Αντί λοιπόν για συμπαράταξη ήλθε η ανατροπή. Γι'αυτά αναρωτιούνται κάποιοι φίλοι της ομάδας και ουδέτεροι.

• Για άλλους, όλο αυτό το σκηνικό, έχει πολύ πιο βαθειά τις ρίζες του με άγνωστες προεκτάσεις. Ατιμες προεκτάσεις, έκαναν ένα σύλλογο άνω κάτω.

• Η διαρροή του πετρελαίου από το καράβι των ελαφιών συνεχίζεται και σε λίγο θα επέμβει το λιμενικό και η «Green Peace». Το πρόστιμο θα είναι μεγάλο και το ταμείο θα πατώσει αν πληρωθεί.

• Καφέ στην παραλία για τα μάτια και όλα θα πάνε καλά.

ΗΛΙΑΣ Κ.

12ο Εργασιακό Τουρνουά Μπάσκετ

Ανακοινώθηκε η προκήρυξη του Εργασιακού τουρνουά μπάσκετ που διοργανώνει για 12η συνεχή χρονιά ο Δημοτικός Οργανισμός Νεολαίας και Αθλησης Ροδίων.

Οι αγώνες θα ξεκινήσουν σε μία εβδομάδα, την Τετάρτη 26 Ιουνίου στο κλειστό γυμναστήριο του Διαγόρα. Το τουρνουά αφορά ομάδες από τις δημόσιες υπηρεσίες, τις σχολές και τις επιχειρήσεις του νησιού. Φυσικά μπορούν να λάβουν μέρος και ανεξάρτητες ομάδες εργαζομένων αρκεί να δηλώσουν συμμετοχή έως αύριο το μεσημέρι.

Ακολουθεί αναλυτικά η προκήρυξη με όλες τις λεπτομέρειες για τους ενδιαφερόμενους:

Αρθρο 1ο: Το τουρνουά θ' αρχίσει την Τετάρτη 26 Ιουνίου 2002.

Αρθρο 2ο: Θα μετάσχουν ομάδες από τις δημόσιες υπηρεσίες, τις σχολές και τις επιχειρήσεις της Ρόδου. Σ' αυτό μπορούν να συμμετάσχουν και ανεξάρτητες ομάδες εργαζομένων.

Αρθρο 3ο: Διοργανωτής είναι ο Δημοτικός Οργανισμός Νεολαίας και Αθλησης Ροδίων (Δ.Ο.Ν.Α.), ανάλογα με την συμμετοχή των ομάδων.

Αρθρο 4ο: Τρόπος διεξαγωγής: Εξουσιοδοτείται η οργανωτική επιτροπή του τουρνουά.

Αρθρο 5ο: Οι αγώνες θα διεξάγονται σύμφωνα με τους κανονισμούς της Ελληνικής Ομοσπονδίας Καλαθοσφαίρισης.

Σε περίπτωση απουσίας ομάδος αγωνιζομένης μετά από παρέλευση 15 λεπτών θα συμπληρώνεται το Φύλλο Αγώνος.

Αρθρο 6ο: Οι αγώνες θα διεξάγονται στο Κλειστό Γυμναστήριο του Διαγόρα. Ημερομηνία λήξης συμμετοχής: **Πέμπτη 20 Ιουνίου** στις 12 το μεσημέρι.

Το πρόγραμμα θα καταρτιστεί μετά από δημόσια κλήρωση που θα γίνει στα γραφεία του ΔΟΝΑ την **Πέμπτη 20 Ιουνίου και ώρα 13:00**

Αρθρο 7ο: Κάθε ομάδα έχει το δικαίωμα να χρησιμοποιήσει απεριόριστο αριθμό παικτών από κατάσταση που θα κατατίθεται στα γραφεία του ΔΟΝΑ μέχρι την ημέρα κλήρωσης και ώρα 12:00 μαζί με την αίτηση συμμετοχής.

Οι καταστάσεις αθλουμένων μελών θα υπογράφονται από τον υπεύθυνο της ομάδας ή τον προϊστάμενο του φορέα και δεν θα συμπληρώνεται κατά την διάρκεια του τουρνουά.

Οι παραπάνω καταστάσεις θα ελέγχονται από την Οργανωτική Επιτροπή.

Σε περίπτωση ένστασης θα καταβάλλεται παράβολο 50 Ευρώ μέσα σε 24 ώρες από τον αγώνα και θα εκδικάζεται από την Οργανωτική Επιτροπή.

Κάθε ομάδα θα καταβάλει παράβολο συμμετοχής 100 Ευρώ οι οποίες θα κατατίθενται κατά την υποβολή της κατάστασης και θα χορηγείται σχετική απόδειξη είσπραξης από τον ΔΟΝΑ Ροδίων.

Θα εκδοθούν δελτία από τον ΔΟΝΑ με βάση την επικυρωμένη κατάσταση, **φωτοτυπία της ταυτότητας και φωτογραφίες του κάθε παίκτη (2).**

Αρθρο 8ο: Επιτρέπεται η συμμετοχή **ενός (1) μόνο εν ενεργεία** καλαθοσφαιριστή άνω των 30 ετών που ανήκει σε κατηγορίες (Β' - Γ' Εθνική και τοπικό) (Δηλαδή αγωνίσθηκε κατά την περίοδο 2001-2002). Ενας (1) καλαθοσφαιριστής όταν είναι δηλωμένος ταυτόχρονα σε δύο ομάδες αποκλείεται από το τουρνουά.

Σε περίπτωση που θα αγωνισθεί παίκτης, εκτός δελτίου συμμετοχής αυτομάτως θα μηδενίζεται η ομάδα.

Αρθρο 9:Τους αγώνες θα διευθύνουν επίσημοι διαιτητές και κριτές του Συνδέσμου Διαιτητών Καλαθόσφαιρας Δωδεκανήσου εν ενεργεία και μη εν ενεργεία. Σε περίπτωση απουσίας επίσημου διαιτητή ο αγώνας δεν θα διεξάγεται.

Αρθρο 10ο: Κρίνεται απαραίτητο να υπάρχει **Ιατρική βεβαίωση ή υπεύθυνη δήλωση του κάθε αθλητή για να είναι έγκυρο με ευθύνη του Σωματείου.**

Αρθρο 11ο: Την καλή και ομαλή διεξαγωγή του τουρνουά θα ελέγχει η Οργανωτική Επιτροπή που θα είναι πενταμελής και θα αποτελείται από τους :

1. Μιχάλης Ερωτόκριτος (Προϊστάμενος ΔΟΝΑ)
2. Νίκος Κορναρόπουλος (Μέλος Δ.Σ. Τ.Ε. Ε.Ο.Κ. Δωδ/σου)
3. Δημήτρης Κουνελλές (Πρόεδρος Σ.Δ.Κ. Δωδ/σου)
4. Αρης Σκιαδόπουλος (Διαγόρας)
5. Δημήτρης Κανταρζόγλου (ΔΟΝΑ Ροδίων)

Αρθρο 12ο: Στους τέσσερις πρώτους νικητές θ' απονεμηθούν Κύπελλα που θ' αθλοθετήσει ο ΔΟΝΑ Ροδίων.



• Την επόμενη Τετάρτη, 26 Ιουνίου, ξεκινούν οι αγώνες του τουρνουά που διοργανώνει ο ΔΟΝΑ Ροδίων • Εως αύριο το μεσημέρι, οι αιτήσεις συμμετοχής

Ενθουσίασαν οι «λιλιπούτειοι» αθλητές

... στις γυμναστικές επιδείξεις που έγιναν στο στάδιο στίβου

Μεγάλη επιτυχία σημείωσαν οι γυμναστικές επιδείξεις του 2ου Δημοτικού Παιδικού Σταθμού Ρόδου που πραγματοποιήθηκαν υπό την αιγίδα του Οργανισμού Νεολαίας και Αθλησης Ροδίων.

Οι «λιλιπούτειοι» αθλητές προσχολικής ηλικίας (2,5-5 ετών) καταχειροκροτήθηκαν από τους δεκάδες παρευρισκόμενους στο στάδιο στίβου «Διαγόρας» την περασμένη Κυριακή, εκ των οποίων οι περισσότεροι ήταν γονείς που καμάρωναν για τις προσπάθειες των παιδιών τους.

Οι επιδείξεις αυτές είχαν ως σκοπό την καλλιέργεια του αθλητισμού στις μικρές αυτές ηλικίες, όπως προκύπτουν από το πρόγραμμα «Αθλητισμός και παιδί».

Ευχή όλων ήταν οι μικροσκοπικοί αυτοί πρωταγωνιστές να συνεχίσουν την ενασχόλησή τους με τον αθλητισμό και να αποτελέσουν το λαμπρό μέλλον της Δωδ/σου.

«ΘΥΜΑ» ΕΚΠΛΗΞΗΣ

Ο Σόλων Πέππας γνώρισε την ήττα στην Ελβετία από κατώτερο αντίπαλο

Το καλό ξεκίνημα στον α' γύρο των προκριματικών δεν είχε και την ανάλογη συνέχεια για τον Σόλωνα Πέππα ο οποίος συμμετείχε στο διεθνές τουρνουά τένις 50.000 δολ. στο Λουγκάνο της Ελβετίας.

Επιβλήθηκε του Μαροκινού Μεχντί Ταχίρι με 2-0 σετ (6-4, 6-2) ωστόσο στην καθοριστική αναμέτρηση που θα του επέτρεπε να παίξει στο κυρίως ταμπλό του τουρνουά ηττήθηκε από τον Ιταλό Αλεσάντρο Ντά Κολ (Νο 521) με 2-0 σετ. Μόνο το πρώτο πάλεψε ο Ελληνας τενίστας (7-6) και στο δεύτερο παραδόθηκε (6-1). Αρχικά εκφράστηκαν φόβοι ότι από την ένταση του πρώτου σετ, τον ενόχλησε ξανά ο ώμος (τραυματισμός που τον άφησε εκτός κυπέλλου Ντέιβις τον Απρίλιο).

Κατακόρυφη πτώση

Την περασμένη εβδομάδα, βρισκόταν Νο 301 της παγκόσμιας κατάταξης όμως οι κακές του εμφανίσεις έριξαν τον Πέππα 37 ολόκληρες θέσεις και τώρα είναι στο Νο 338 της ATP.



Ταχύτερος και πιο εύστοχος ο Διακομιχάλης



Οέκτος αγώνας πρακτικής σκοποβολής που διοργάνωσε ο σκοπευτικός όμιλος Ρόδου (ΣΚΟΡ) έγινε το Σάββατο 8 Ιουνίου το απόγευμα στο σκοπευτήριο του Ομίλου.

Ο αγώνας έγινε σε 3 στάδια. Η κατάταξη βγαίνει με συνδυασμό ταχύτητας και ευστοχίας, δηλ. απαιτείται ταχυβολία, αλλά ταυτόχρονα και ευστοχία. Συνδυάζοντας τις δύο αυτές επιδόσεις οι κριτές βγάζουν την κατάταξη σύμφωνα με τους διεθνούς κανονισμούς.

Τα αποτελέσματα για τις τρεις πρώτες θέσεις είναι τα ακόλουθα:

1ος Διακομιχάλης Μισέλ (219,80 π.)
2ος Καταρτζής Στέλιος (218,49 π.)
3ος Παπαγεωργίου Βασίλης (190,65 π.)

Πρέπει να σημειωθεί ότι υπάρχει σκληρός ανταγωνισμός και σε κάθε αγώνα υπάρχει και διαφορετικός νικητής.

Ελαφρύ το χώμα...

Η είδηση για τον ξαφνικό χαμό του Φερεντίνου Λευτέρη έπεσε βαριά στον σύλλογό μας και σε όλη την πόλη της Ρόδου. Χάθηκε ένα παιδί που για χρόνια ήταν μέλος της ομάδας τζούντο **ΑΠΣ «ΦΛΟΓΑ»** και μέλος στην μόλις συσταθείσα ομάδα της τοξοβολίας του συλλόγου μας. Είχε πάρει μέρος στο παρελθόν σε πανελλήνιους αγώνες τζούντο με πολύ καλή εμφάνιση. Εκτός όμως από αθλητής ο Φερεντίνος Λευτέρης ήταν και φίλος. Φίλος μελών του σωματείου μας και πολλών αθλητών μας και προσωπικός φίλος του προπονητή του τζούντο. Με βαριά καρδιά συλλυπούμαστε την οικογένειά του και ευχόμαστε ο θεός ν'απαλύνει τον πόνο τους και ν'αναπαύσει τη ψυχή του.

Για το ΔΣ
Η Γ. Γραμματέας
ΜΗΛΑ ΕΙΡΗΝΗ

ΔΙΑΦΩΝΗΣΑΝ ΚΥΡΙΩΣ ΣΤΙΣ ΜΕΘΟΔΟΥΣ ΑΠΟΤΙΜΗΣΗΣ ΤΗΣ ΑΞΙΑΣ ΤΩΝ ΕΤΑΙΡΕΙΩΝ

ΝΑΥΑΓΗΣΕ Η ΔΙΑΔΙΚΑΣΙΑ προσέγγισης ΑΝΕΚ - Στρίντζη

Οι Γραμμές Στρίντζη πρότειναν να υπολογιστεί στην αποτίμηση αποκλειστικά η αναπροσαρμοσμένη καθαρή θέση των δύο εταιρειών. Η ΑΝΕΚ επεδίωκε να συνυπολογιστούν και οι προοπτικές ρευστότητας που διαθέτει από τη θέση της στην αγορά

Οι διαφωνίες στις μεθόδους αποτίμησης της αξίας των εταιρειών ΑΝΕΚ - Γραμμές Στρίντζη, η οποία τελικώς θα διαμόρφωνε τη σχέση ανταλλαγής των μετοχών τους, και κατά δεύτερο η ρευστότητα που δημιουργούσαν στις κινήσεις του διοικητικού συμβουλίου της ΑΝΕΚ οι επικείμενες εκλογές για την εκλογή νέου διοικητικού συμβουλίου στην εταιρεία, ήταν σύμφωνα με ασφαλείς πληροφορίες δύο από τους σοβαρότερους λόγους για τη λύση των διαπραγματεύσεων που είχαν αρχίσει μεταξύ των δύο πλευρών προκειμένου να διερευνηθεί η δυνατότητα συγχώνευσής τους.

Προχθές οι δύο πλευρές μετά από συνάντησή τους, παρουσία των συμβούλων τους Τράπεζα Πειραιώς και Alpha Finance, φαίνεται ότι αποφάσισαν πως δεν υπάρχει η δυνατότητα να υπερβούν τη βασική τους διαφωνία για τη μέθοδο αποτίμησης. Επίσης σημεία τριβής λέγεται ότι αποτελούσαν η οργανωτική δομή του νέου σχήματος, η παρουσία στελεχών των δύο πλευρών στη νέα επιχειρηματική οντότητα.

ΜΕΤΑ ΤΡΕΙΣ ΕΒΔΟΜΑΔΕΣ...

Σε επίσημη ανακοίνωση αναφέρουν «ότι κατόπιν συζητήσεων που διήρκεσαν τρεις εβδομάδες, οι δύο πλευρές συμφώνησαν να διακόψουν τη διαδικασία διερεύνησης της συγχωνεύσής των».

Την ανακοίνωση υπογράφουν για την ΑΝΕΚ οι κ.κ. Κρίτων Μαραθάκης και Στέλιος Ζαμπετάκης και για τις γραμμές Στρίντζη οι κ.κ. Γεράσιμος Στρίντζης και Μιχάλης Γιαλουρής.

Σύμφωνα με πληροφορίες οι Γραμμές Στρίντζη πρότειναν στη διάρκεια των συζητήσεων να υπολογιστεί στην αποτίμηση αποκλειστικά η αναπροσαρμοσμένη καθαρή θέση των δύο εταιρειών.

Η ΑΝΕΚ από την πλευρά της επεδίωκε να συνυπολογιστούν στην αποτίμηση της αξίας της και οι προοπτικές ρευστότητας που διαθέτει από τη θέση της στην αγορά.

Μετά το τέλος των διαπραγματεύσεων η επίσημη δήλωση από την πλευρά του κ. Γ. Στρίντζη ήταν «ουδέν σχόλιον».

ΔΥΣΦΟΡΙΑ ΣΤΟΝ ΟΜΙΛΟ ΕΠΑΤ

Σύμφωνα με πληροφορίες ο όμιλος των ΕΠΑΤ ήταν ενοχλημένος από την αργή πορεία των συνομιλιών ενώ παράλληλα έκρινε ότι στην παρούσα φάση η θυγατρική του έχει όλες τις δυνατότητες να προχωρήσει αυτόνομα στην ακτοπλοϊκή αγορά και να αναπτυχθεί στις νέες αγορές της Κρήτης και των Δωδεκανήσων. Ηδη οι γραμμές Στρίντζη διαμορφώνουν κερδοφόρες χρήσεις ενώ υπάρχει ικανοποίηση για την κάλυψη του ομολογιακού της δανείου ύψους 35 εκατ. Ευρώ, η οποία ολοκληρώνεται έως το τέλος της εβδομάδας.



Μετά από τρεις εβδομάδες συζητήσεων οι δύο πλευρές συμφώνησαν να διακόψουν τη διαδικασία διερεύνησης της συγχώνευσής τους.

Από την πλευρά της ΑΝΕΚ υψηλόβαθμα στελέχη της εστίαζαν τη λύση των διαπραγματεύσεων στις διαφωνίες για τη μέθοδο της αποτίμησης που θα ακολουθούσαν οι δύο πλευρές ενώ απέκλειαν το ενδεχόμενο οι επικείμενες εκλογές της 30ης Ιουνίου για το νέο Δ.Σ. στην εταιρεία, να επέδρασαν ανασταλτικά στην πορεία των συζητήσεων.

Ο διευθύνων σύμβουλος της κρητικής εταιρείας κ. Ζαμπετάκης δεν αρνήθηκε χθες το ενδεχόμενο το τέλος των συζητήσεων με τις Γραμμές Στρίντζη να αποτελέσει έναυσμα για άλλες διεργασίες στην ακτοπλοϊκή αγορά, καθώς μεταξύ των λίγων εταιρειών της ελληνικής αγοράς υπάρχουν ανοικτοί δίαυλοι επικοινωνίας.

ΤΟ ΝΕΟ ΣΕΝΑΡΙΟ ΣΥΝΕΡΓΑΣΙΑΣ

Η συνεργασία της ΑΝΕΚ με τις Μινωικές με συνδετικό κρίκο τη Hellas Flying Dolphins αποτελεί ένα πιθανό σενάριο για την τραπεζική αγορά που τόσο στενά πλέον εποπτεύει τον κλάδο της ακτοπλοΐας λόγω των μεγάλων χρηματοοικονομικών της υποχρεώσεων.

Πάντως, η διακοπή των συζητήσεων ΑΝΕΚ - Στρίντζη είναι βέβαιο ότι δεν θα αφήσει ανεπηρέαστο τον δεύτερο πόλο που συζητεί αυτό το διάστημα τη συγχώνευσή του.

Η Ναυτιλιακή εταιρεία Λέσβου σύμφωνα με πληροφορίες θα επιδιώξει έως τις πρώτες μέρες του Ιουλίου να έχει απαντήσει στην HFD αν επιθυμεί να συνεχίσουν τις συνομιλίες για τη συγχώνευσή τους.

ΟΙ ΑΚΤΟΠΛΟΟΙ ΔΕΝ ΠΗΓΑΝ στον διαγωνισμό για 24 γραμμές

Σύμφωνα με πληροφορίες, εκτός ορισμένων εξαιρέσεων, ο διαγωνισμός θα επαναληφθεί στις 28 Ιουνίου

Ελάχιστη ήταν η συμμετοχή των ακτοπλοϊκών εταιρειών στον πρώτο διαγωνισμό του υπουργείου Εμπορικής Ναυτιλίας για την κάλυψη 24 γραμμών με μειοδοτικό διαγωνισμό.

Σύμφωνα με πληροφορίες εκτός ορισμένων εξαιρέσεων ο διαγωνισμός θα επαναληφθεί στις 28 Ιουνίου.

Η αποχή των περισσότερων εταιρειών αποδίδεται στο γεγονός ότι το υπουργείο Εμπορικής Ναυτιλίας προσέφερε πολύ χαμηλά μισθώματα τα οποία δεν ικανοποιούν τις διαχειριστικές δαπάνες των υπό δρομολόγηση πλοίων.

Για τις γραμμές στις οποίες εκδηλώθηκε ενδιαφέρον, τριμελής επιτροπή από υπηρεσιακούς παράγοντες του υπουργείου έχει αναλάβει την αξιολόγηση των προσφορών με βάση τα τεχνικά χαρακτηριστικά των προτεινόμενων πλοίων ενώ στη συνέχεια θα ανοίξουν οι οικονομικές προσφορές.

Σύμφωνα με τις ίδιες πληροφορίες, μία προσφορά από την εταιρεία ΣΑΟΣ κατατέθηκε για τη γραμμή Λαύριο - Αϊ-Στρατής - Λήμνος και Λαύριο - Ψαρά - Αϊ-Στρατής - Λήμνος ενώ δύο προσφορές κατατέθηκαν για την κάλυψη της γραμμής Κύθηρα - Αντικύθηρα από τον Πειραιά και το Καστέλλι Κρήτης.

Οι λίγες προσφορές

Οι προσφορές προέρχονται από τις εταιρείες ΑΝΕΝ και Αγούδημου. Επίσης, η εταιρεία Αγούδημου κατέθεσε προσφορά για την κάλυψη της γραμμής Βαθύ Σάμου - Πάτμος - Λειψοί.

Αντίθετα κανένα ενδιαφέρον δεν εκδηλώθηκε για την κάλυψη ενός μεγάλου αριθμού δρομολογίων προς τις Κυκλάδες ενώ ένα μέρος του διαγωνισμού, για 13 περίπου γραμμές, πραγματοποιείται από τα κατά τόπους λιμεναρχεία.

Το υπουργείο Εμπορικής Ναυτιλίας προσφέρει για την κάλυψη των 24 γραμμών ποσό της τάξεως των 4 δισ. δρχ. ενώ ναυτιλιακές εταιρείες από την πλευρά τους εκτιμούν ότι η σχετική διαδικασία θα πρέπει να υπερβεί τα 10 δισ. δραχμές.

Μια Ξεχωριστη Δεση στη Θαλασσα

ΔΡΟΜΟΛΟΓΙΑ ΑΠΟ 19/06/2002 ΕΩΣ 30/06/2002

ΗΜ/ΝΙΑ		ΠΛΟΙΟ	ΩΡΑ	ΠΡΟΟΡΙΣΜΟΣ
ΑΝΑΧΩΡΗΣΕΙΣ ΑΠΟ ΡΟΔΟ				
19.06	ΤΕΤΑΡΤΗ	ΠΑΤΜΟΣ	15.00	ΚΩ - ΚΑΛΥΜΝΟ - ΛΕΡΟ - ΠΑΤΜΟ - ΠΕΙΡΑΙΑ
20.06	ΠΕΜΠΤΗ	ΡΟΔΟΣ	11.00	ΚΩ - ΣΑΜΟ - ΘΕΣΣΑΛΟΝΙΚΗ
		ΔΙΑΓΟΡΑΣ	18.00	ΚΩ - ΠΕΙΡΑΙΑ
21.06	ΠΑΡΑΣΚΕΥΗ	ΠΑΤΜΟΣ	15.00	ΝΙΣΥΡΟ - ΚΩ - ΚΑΛΥΜΝΟ - ΛΕΡΟ - ΠΑΤΜΟ - ΠΕΙΡΑΙΑ
22.06	ΣΑΒΒΑΤΟ	ΡΟΔΟΣ	18.00	ΚΩ - ΛΕΡΟ - ΠΑΤΜΟ - ΠΕΙΡΑΙΑ
23.06	ΚΥΡΙΑΚΗ	ΠΑΤΜΟΣ	15.00	ΚΩ - ΚΑΛΥΜΝΟ - ΛΕΡΟ - ΠΑΤΜΟ - ΠΕΙΡΑΙΑ
24.06	ΔΕΥΤΕΡΑ	ΡΟΔΟΣ	15.00	ΚΩ - ΚΑΛΥΜΝΟ - ΛΕΡΟ - ΠΑΤΜΟ - ΠΕΙΡΑΙΑ
25.06	ΤΡΙΤΗ	ΠΑΤΜΟΣ	15.00	ΣΥΜΗ - ΤΗΛΟ - ΚΩ - ΚΑΛ - ΑΣΤΥΠ - ΚΑΤΑΠΟΛΑ - ΠΕΙΡΑΙΑ
		ΔΙΑΓΟΡΑΣ	18.00	ΠΕΙΡΑΙΑ
26.06	ΤΕΤΑΡΤΗ	ΡΟΔΟΣ	15.00	ΚΩ - ΚΑΛΥΜΝΟ - ΛΕΡΟ - ΠΑΤΜΟ - ΠΕΙΡΑΙΑ
27.06	ΠΕΜΠΤΗ	ΠΑΤΜΟΣ	11.00	ΚΩ - ΣΑΜΟ - ΘΕΣΣΑΛΟΝΙΚΗ
		ΔΙΑΓΟΡΑΣ	18.00	ΚΩ - ΠΕΙΡΑΙΑ
28.06	ΠΑΡΑΣΚΕΥΗ	ΡΟΔΟΣ	15.00	ΝΙΣΥΡΟ - ΚΩ - ΚΑΛΥΜΝΟ - ΛΕΡΟ - ΠΑΤΜΟ - ΠΕΙΡΑΙΑ
29.06	ΣΑΒΒΑΤΟ	ΔΙΑΓΟΡΑΣ	09.00	ΠΕΙΡΑΙΑ
		ΠΑΤΜΟΣ	18.00	ΚΩ - ΛΕΡΟ - ΠΑΤΜΟ - ΠΕΙΡΑΙΑ
30.06	ΚΥΡΙΑΚΗ	ΡΟΔΟΣ	15.00	ΚΩ - ΚΑΛΥΜΝΟ - ΛΕΡΟ - ΠΑΤΜΟ - ΠΕΙΡΑΙΑ
		ΔΙΑΓΟΡΑΣ	18.00	ΚΩ - ΠΕΙΡΑΙΑ

Κεντρικό Πρακτορείο ΔΑΝΕ SEA LINE Αυστραλίας 92
Ωρες λειτουργίας 08.00 - 20.00 ΤΗΛ. 43150 (10 γραμμές)

Δ·Α·Ν·Ε· SEA LINE
ΔΩΔΕΚΑΝΗΣΙΑΚΗ ΑΝΩΝΥΜΗ ΝΑΥΤΙΛΙΑΚΗ ΕΤΑΙΡΙΑ

Δ·Α·Ν·Ε· SEA LINE
ΔΩΔΕΚΑΝΗΣΙΑΚΗ ΑΝΩΝΥΜΗ ΝΑΥΤΙΛΙΑΚΗ ΕΤΑΙΡΙΑ

Προσκύνημα στον ΑΓΙΟ ΡΑΦΑΗΛ

3ήμερη εκδρομή

στην Σάμο & Μυτιλήνη

22/6 - 25/6

(Αγ. Πνεύματος)

ΜΕ ΤΟ Ε/Γ - Ο/Γ ΔΙΑΓΟΡΑΣ

Αναχώρηση από Ρόδο 22/6, 10:00
Επιστροφή στη Ρόδο 25/6, 07:30

Τιμή συμμετοχής:
- Εξωτερική LUX καμπίνα 230 ευρώ κατ'άτομο
- Εξωτερική Δίκλινη/Τετράκλινη 200 ευρώ κατ' άτομο
- Εσωτερική Δίκλινη /Τετράκλινη 180 ευρώ κατ' άτομο

* Παιδικά από 4-10 ετών, 50% των ανωτέρω τιμών
* Ι.Χ.: 30 ευρώ



ΑΠΟ ΤΟ ΥΠΟΥΡΓΕΙΟ ΥΓΕΙΑΣ

Πρόσθετα μέτρα για την υγεία στις νησιωτικές περιοχές

Λόγω της τουριστικής κίνησης

Το Υπουργείο Υγείας και Πρόνοιας για την κάλυψη των αυξημένων αναγκών υγείας λόγω της τουριστικής κίνησης της θερινής περιόδου έχει σχεδιάσει και υλοποιεί μια σειρά παρεμβάσεων σε όλη τη χώρα, με έμφαση στις νησιωτικές και εν γένει τις τουριστικές περιοχές.

Με το ειδικό αυτό πρόγραμμα επιδιώκεται η ενίσχυση του ιατρικού, νοσηλευτικού και λοιπού προσωπικού, ο εκσυγχρονισμός των κτιριακών εγκαταστάσεων και η αναβάθμιση του ιατρικού εξοπλισμού, η αποτελεσματική λειτουργία του συστήματος διακομιδής ασθενών με εναέρια και επίγεια μέσα, η ενημέρωση του πληθυσμού για τα λοιμώδη νοσήματα του καλοκαιριού, η παροχή σε 24ωρη βάση συμβουλών προς τους πολίτες, η καταγραφή και η άμεση επέμβαση σε περιπτώσεις εμφάνισης επιδημιών.

Αναλυτικά, οι εφαρμοζόμενες δράσεις είναι οι εξής:

ΠΡΟΣΩΠΙΚΟ

- πρόσληψη νέων ειδικευμένων γιατρών ΕΣΥ,
- κάλυψη όλων των θέσεων αγροτικών ιατρών πλην ελαχίστων εξαιρέσεων λόγω έλλειψης ενδιαφερομένων,
- πρόσληψη 130 επικουρικών γιατρών στις νησιωτικές και απομονωμένες περιοχές (διπλάσιος ο αριθμός σε σχέση με το 2001),
- πρόσληψη μόνιμου νοσηλευτικού και ιατρικού προσωπικού (οι διαδικασίες βρίσκονται σε εξέλιξη μέσω ΑΣΕΠ),
- πρόσληψη 557 ατόμων επικουρικού νοσηλευτικού, παραϊατρικού και λοιπού προσωπικού (εντάσσονται στις υγειονομικές μονάδες εντός του Ιουνίου) (σημαντικά αυξημένος αριθμός σε σχέση με το 2001).

ΥΠΟΔΟΜΕΣ

Προχωρά με ταχείς ρυθμούς το κτιριολογικό πρόγραμμα του Υπουργείου Υγείας και Πρόνοιας με πόρους από το 3ο ΚΠΣ και τον εθνικό προϋπολογισμό. Παράλληλα, έχει διατεθεί ειδικό κονδύλι στα ΠεΣΥ της νησιωτικής Ελλάδας και υλοποιούνται έργα για τη βελτίωση της εικόνας και της καθημερινής λειτουργίας των Μονάδων Υγείας.

ΕΚΑΒ

Το Εθνικό Κέντρο Άμεσης Βοήθειας έχει αυξήσει σημαντικά φέτος το έμψυχο δυναμικό του και το στόλο του προκειμένου να ανταποκριθεί στην παροχή αναβαθμισμένων υπηρεσιών Επείγουσας Προνοσοκομειακής Ιατρικής.

Φέτος διαθέτει 100 επιπλέον ασθενοφόρα, τα οποία έχουν κατανεμηθεί σ' όλη τη χώρα. Παράλληλα, έχουν προσληφθεί γιατροί και 300 άτομα ως πληρώματα ασθενοφόρων, ενώ έχουν συσταθεί και συστήνονται νέοι τομείς στις νησιωτικές και τις τουριστικές περιοχές.

ΕΠΙΔΗΜΙΟΛΟΓΙΚΗ ΕΠΙΤΗΡΗΣΗ

Για πρώτη φορά λειτουργεί επί 24ωρου βάσεως στο Κέντρο Ελέγχου Ειδικών Λοιμώξεων ομάδα επαγρύπνησης για οξέα συμβάντα. Στην ομάδα μετέχουν ιατροί και διοικητικοί υπάλληλοι, οι οποίοι, μέσω του τετραψηφίου αριθμού 1163, παρέχουν δωρεάν συμβουλές και οδηγίες στους πολίτες για την αντιμετώπιση λοιμώξεων που σχετίζονται με το καλοκαίρι.

Παράλληλα, ενεργοποιείται η Ομάδα Επιδημιολογικής Παρέμβασης του ΚΕΕΛ για θέματα επιδημιών σ' όλη τη χώρα, ενώ ξεκινά θερινή καμπάνια ενημέρωσης του ΚΕΕΛ για το AIDS και γενικά όλα τα λοιμώδη νοσήματα. Ταυτόχρονα, τίθενται σε αυξημένη επαγρύπνηση οι Διευθύνσεις Δημόσιας Υγείας και Υγιεινής καθώς και Υγιεινής και Περιβάλλοντος του υπουργείου παράλληλα και σε συνεργασία με τον ΕΦΕΤ και τις υπηρεσίες Δημόσιας Υγείας των Νομαρχιακών Αυτοδιοικήσεων για τον έλεγχο των τροφίμων και των νερών.

Σε επαγρύπνηση τίθενται και όλες οι υγειονομικές υπηρεσίες για την αντιμετώπιση πιθανού κύματος καύσωνα εφαρμόζοντας το υπάρχον σχέδιο.

Μέγα έλλειμμα στην ιατρική κάλυψη νησιών

Με αφορμή το τραγικό συμβάν της πτώσης του ελικοπτέρου του ΕΚΑΒ, έρχονται για άλλη μια φορά στο προσκήνιο οι σοβαρές ελλείψεις όσον αφορά την ιατρική κάλυψη των νησιών της χώρας μας. Σε χθεσινή ανακοίνωσή της, η «Ιατρική Ενότητα-Νέοι Γιατροί» χαρακτηρίζει θλιβερή την κατάσταση υγειονομικής κάλυψης των νησιών του Αιγαίου, ενώ ο γιατροί κάνουν λόγο για μεγάλη ανισότητα στην παροχή περίθαλψης στους κατοίκους της χώρας, αφού υπάρχουν νησιά στα οποία δεν είναι στελεχωμένα τα αγροτικά ιατρεία, δεν υπάρχει φαρμακείο και το ελικοδρόμιό τους υπολειτουργεί.

Η «Ιατρική Ενότητα» προτείνει την άμεση στελέχωση των αγροτικών ιατρείων και των νομαρχιακών νοσοκομείων με εξειδικευμένους γιατρούς, με ειδική εκπαίδευση στην παροχή πρώτων βοηθειών, την εισαγωγή συστημάτων τηλεϊατρικής που θα συνδέουν τα αγροτικά ιατρεία άγονων νησιών, με εξειδικευμένα τμήματα νοσοκομείων του κέντρου, καθώς και τη δημιουργία ενός καλά οργανωμένου φορέα αερομεταφοράς για τα επείγοντα περιστατικά με ελικοδρόμια και ελικόπτερα παντός καιρού για τα έκτακτα περιστατικά. Τέλος, οι «Νέοι Γιατροί» προτείνουν τη μεταφορά υγειονομικού προσωπικού στη νησιωτική χώρα -σε συνεργασία πάντα με την τοπική αυτοδιοίκηση και ανάλογα με τις κατά τόπους ανάγκες- τους καλοκαιρινούς μήνες, με δεδομένο ότι υπάρχουν νησιά που το καλοκαίρι «βουλιάζουν» από τον τουρισμό. «Με αυτό τον τρόπο και η θωράκιση του Αιγαίου θα πραγματοποιηθεί και η συνταγματική επιταγή για ίδιας ποιότητας υγεία θα προσεγγισθεί και οι ασθενείς δεν θα αερομεταφέρονται άνευ λόγου, αλλά θα αντιμετωπίζονται στον χώρο των συμβάντων», καταλήγουν οι γιατροί.

ΜΕΤΑ ΤΗΝ ΣΥΝΕΡΓΑΣΙΑ ΓΙΑΝΝΟΠΟΥΛΟΥ - ΧΑΡΑΛΑΜΠΗ

Προβληματισμός στον ΣΥΝ για τις δημοτικές εκλογές

θα επιδιώξει συνάντηση με τον κ. Γ. Γιαννόπουλο

Επιφυλακτικός εμφανίζεται τώρα ο ΣΥΝ απέναντι στην προοπτική μιας ακόμη συνεργασίας με τον δήμαρχο Ροδίων κ. Γιώργο Γιαννόπουλο, στις εκλογές του προσεχούς Οκτωβρίου, καθώς τα στελέχη του δεν είδαν με «καλό μάτι» την ανακοίνωση της σύμπραξής του με την παράταξη του επικεφαλής της ελάσσονος μειοψηφίας του δημοτικού συμβουλίου κ. Νίκου Χαραλάμπη.

Το όλο θέμα συζητήθηκε εκτενώς στην συνεδρίαση της επταμελούς γραμματείας της Ν.Ε. του ΣΥΝ το βράδυ της περασμένης Δευτέρας και αποφασίσθηκε να επιδιωχθεί άμεση συνάντηση με τον κ. Γιαννόπουλο, προκειμένου να αποσαφηνισθεί η μορφή της συνεργασίας, **«αν πρόκειται για μεμονωμένη προσχώρηση, για συνεργασία παρατάξεων ή για απλή διαθεσιμότητα του κ. Χαραλάμπη και των μελών της παράταξής του»** όπως δήλωσε χθές ο γραμματέας της Ν.Ε. του ΣΥΝ κ. Δημήτρης Γάκης. **«Αυτή η διάχυση των παρατάξεων, των ιδεολογιών στις νομαρχιακές και κυρίως τις δημοτικές εκλογές μας αφήνει προβληματισμένους. Ιδεολογικά θα προτιμούσα να μην είχε συμβεί αυτή η συνεργασία»** δήλωσε ο κ. Γάκης και πρόσθεσε ότι **«δεν ωφελεί την παράταξη του κ. Γιαννόπουλου, η δυναμική της οποίας είναι τέτοια, που δεν χρειαζόταν ένα τέτοιο άνοιγμα». «Αλλωστε** - υπογράμμισε - **ο δήμαρχος έχει δείξει μέχρι σήμερα ότι δεν τον ενδιαφέρει και πολύ η εκλογική ενίσχυση της παράταξής του. Τον ενδιαφέρει πολύ η ποιότητα».** Ο γραμματέας του ΣΥΝ διευκρίνισε ότι η άποψή του δεν αποτελεί μομφή κατά του κ. Χαραλάμπη **«του οποίου η παρουσία περιέχει το στοιχείο της ποιότητας και της προσφοράς»** αλλά συνολικά την παράταξή του.

Οι επόμενες πρωτοβουλίες που θα αναλάβει ο ΣΥΝ θα αποσκοπούν στην συνάντησή του με τον κ. Γιαννόπουλο για την αποσαφήνιση του τοπίου, ενώ την οριστική απόφαση θα λάβει η Νομαρχιακή Επιτροπή του κόμματος.

ΟΙ ΑΛΛΟΙ ΔΗΜΟΙ

Στην ίδια συνεδρίαση της γραμματείας του ΣΥΝ έγινε μια συνολική εκτίμηση των συνθηκών που επικρατούν σε κάθε έναν από τους Καποδιστριακούς δήμους του νησιού της Ρόδου, οι οποίοι θα αντιμετωπισθούν κατά περίπτωση.

Οπου ο ΣΥΝ έχει κομματική οργάνωση, τα μέλη της θα είναι αυτά που θα αποφασίσουν ποιός υποψήφιος δήμαρχος θα στηριχθεί. Στους δήμους όπου δεν υπάρχουν ούτε μέλη αλλά ούτε και υποψήφιοι από τον χώρο του ΣΥΝ, δεν πρόκειται να υπάρξει εμπλοκή στις προεκλογικές διεργασίες.

Σε κάθε περίπτωση όμως, οι τελικές αποφάσεις θα επικυρωθούν και θα ανακοινωθούν από την Νομαρχιακή Επιτροπή. Ειδικότερα και βάσει όσων συζητήθηκαν προχθές το βράδυ:

Στον Δήμο Νότιας Ρόδου θα υποστηριχθεί ο **κ. Μανώλης Σαββής.**

Στον Δήμο Ατταβύρου ο κ. **Παναγιώτης Κυριακούλης.**

Στον Δήμο Λινδίων ο κ. **Γιώργος Θαρρενός.**

Στον Δήμο Καλλιθέας ο κ. **Γιάννης Ιατρίδης.**

Στον Δήμο Καμείρου ο κ. **Στέφανος Δημητράς.**

• Στον **Δήμο Αρχαγγέλου** εκκρεμεί η επιλογή μεταξύ των κ.κ. **Θεοδόση Κολιάδη** και **Αλέκου Παπουρά.** Και οι δύο έχουν ζητήσει επισήμως την στήριξή τους από τον ΣΥΝ.

Σε τρείς Δήμους, **Αφάντου, Ιαλυσού** και **Πεταλούδων** ο ΣΥΝ θα μείνει **αμέτοχος** αφού κανένας εκ των υποψηφίων δεν έχει ζητήσει την στήριξη του κόμματος - όπως δήλωσε χθές ο κ. Γάκης, ούτε υπάρχουν οργανώσεις μελών του.

Η ΑΚΙΝΗΤΗ ΠΕΡΙΟΥΣΙΑ ΤΟΥ ΔΗΜΟΣΙΟΥ

Η γραμματεία του ΣΥΝ ασχολήθηκε προχθές το βράδυ και με το ζήτημα των ημερών, την απόρριψη από τον υφυπουργό Οικονομικών κ. Απόστολο Φωτιάδη του αιτήματος για την επανασύσταση του Οργανισμού Διαχείρισης Ακίνητης Περιουσίας του Δημοσίου στην Δωδ/σο (ΟΔΑΠΔΔ).

Αποφάσισε να αναλάβει πρωτοβουλία συσπείρωσης των τοπικών φορέων και των κομμάτων, ανάλογη με εκείνη που είχε αναληφθεί όταν η ΚΕΔ επιχείρησε να εκποιήσει το Πρασονήσι (με τον ΣΥΝ να αναλαμβάνει το ρόλο του συντονιστή) προκειμένου να συγκροτηθεί μια επιτροπή η οποία θα διεκδικήσει με δυναμικό τρόπο την ικανοποίηση του αιτήματος αυτοδιαχείρισης της ακίνητης περιουσίας του δημοσίου, φθάνοντας αν χρειασθεί ακόμη και στον ίδιο τον πρωθυπουργό. Η συνάντηση των τοπικών φορέων και των κομμάτων έχει προσδιορισθεί για την μεθεπόμενη εβδομάδα.

Λάδι για τις ανάγκες των πολυτέκνων

Η Ν.Α. Δωδ/σου, ανακοινώνει ότι, παρελήφθη ποσότητα λαδιού για τις ανάγκες των πολυτέκνων οικογενειών της περιοχής μας.

Η διανομή του ελαιόλαδου ξεκινά από αύριο 19-06-2002 και από τις 9:00 πμ έως 12:00, από τα γραφεία του Συνδέσμου Αγάπης, που στεγάζονται ως γνωστό στις εγκαταστάσεις του πρώην Ορφανοτροφείου Αρρένων.

Οι δικαιούχοι πρέπει να έχουν μαζί τους την αστυνομική τους ταυτότητα και το βιβλιάριο πολυτέκνων.

Σύμφωνα με απόφαση του Υπουργείου Γεωργίας, η ποσότητα λαδιού που δικαιούται η κάθε οικογένεια είναι 5 λίτρα.



ΠΡΟΣΟΧΗ!

ΤΟ ΚΑΤΑΣΤΗΜΑ
STEFANEL
«ΠΑΙΔΙΚΑ»

ΚΛΕΙΝΕΙ ΟΡΙΣΤΙΚΑ

ΜΟΝΟ
ΓΙΑ ΛΙΓΕΣ ΗΜΕΡΕΣ

ΝΤΥΣΕΤΕ ΤΑ ΠΑΙΔΙΑ
ΣΑΣ ΤΩΡΑ!

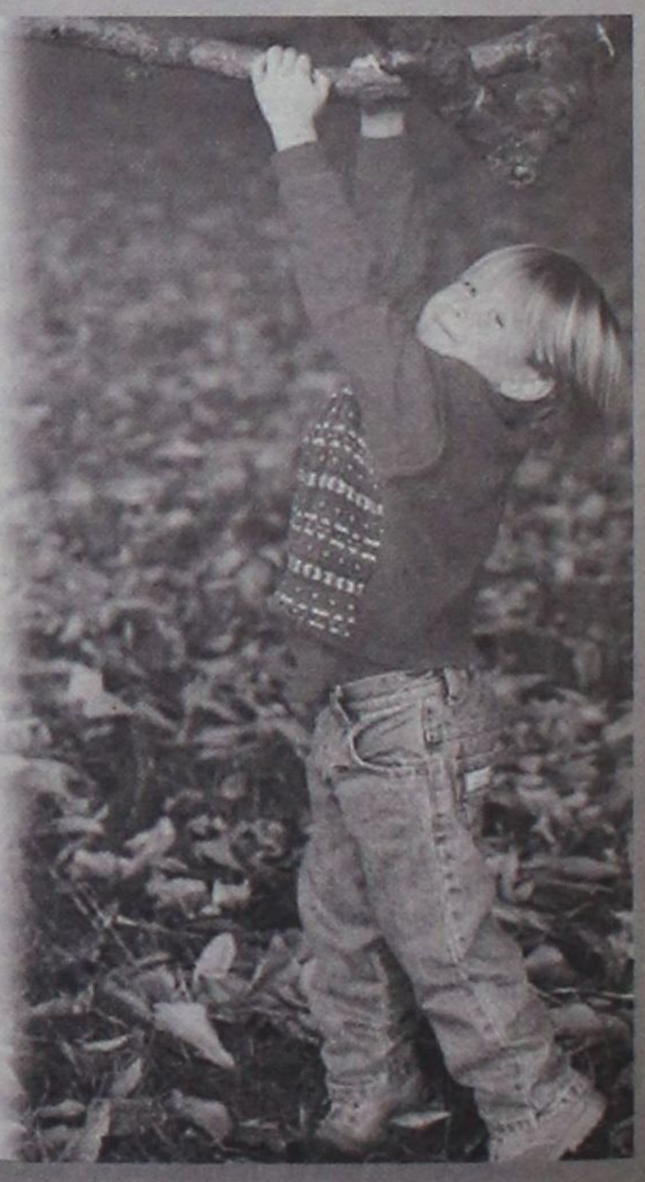

ΤΑΥΤΟΧΡΟΝΑ ΣΕ ΠΕΝΤΕ ΠΟΛΕΙΣ

ΣΠΟΥΔΑΙΕΣ ΠΟΛΙΤΙΣΤΙΚΕΣ ΕΚΔΗΛΩΣΕΙΣ στα πλαίσια του Φεστιβάλ Σύμης

θα «ταξιδεύσει» και στα νησιά

Με πέντε εκδηλώσεις σε ισάριθμες πόλεις της Ελλάδας "αναγγέλλουν" οι διοργανωτές του φεστιβάλ Σύμης τις σπουδαίες πολιτιστικές εκδηλώσεις που διοργανώνουν για 8η χρονιά στο ακριτικό νησί, έχοντας φέτος ως θέμα τον πλάνο Έρωτα.

Όπως "συνηθίζει" τα τελευταία χρόνια, το 8ο Φεστιβάλ της Σύμης (Ιούλιος, Αύγουστος, Σεπτέμβριος) ταξιδεύει και φέτος στα γειτονικά νησιά, (Καστελόριζο, Χάλκη, Κάσος, Νίσυρος, Κάρπαθος, Λειψοί) και για πρώτη φορά, "διαβαίνει" τους μεγάλους ωκεανούς, με εκδηλώσεις στις ΗΠΑ και την Αυστραλία.

Παρουσιάζει, δε, το πρόγραμμά του, όχι με συνεντεύξεις Τύπου, αλλά με προφεστιβαλικές μουσικές εκδηλώσεις στη Θεσσαλονίκη, την Ελευσίνα, την Αθήνα, τη Ρόδο και την Πάτρα, με τη συμμετοχή σημαντικών καλλιτεχνών όπως η Μ. Δημητριάδη, ο Ψαραντώνης και ο Στ. Κορκολής.

Όλες οι προφεστιβαλικές εκδηλώσεις αρχίζουν στις 8.30 μμ, η είσοδος είναι ελεύθερη, ενώ, όπως τονίζουν, σε όλες ανεξαιρέτως τις εκδηλώσεις, η συμμετοχή των καλλιτεχνών είναι αφιλοκερδής!

ΘΕΣΣΑΛΟΝΙΚΗ

Πέμπτη 27 Ιουνίου
(Λευκός Πύργος)

-Μαρία Δημητριάδη - "Επιστροφή" (Θεοδωράκης, Χατζιδάκις, Μικρούτσικος, Μαρκόπουλος, Σαββόπουλος, Ξαρχάκος, Οικονόμου, Υπόγεια Ρεύματα, Τερμίτες, Τρύπες, Πυξ Λαξ, παραδοσιακά).

Στο πιάνο ο συνθέτης Θοδωρής Οικονόμου και στις κιθάρες ο Μανώλης Ανδρουλιδάκης.

-"Του έρωτος" Με τους "Tango a Quattro".

Πιάνο η Ερατώ Αλακιοζίδου.

Βιολί: Κώστας Καρακατσάνης.

Κοντραμπάσο: Ευγένιος Πολίτης.

Ακορντεόν: Νεκταρία Λιάσκου

Η εκδήλωση γίνεται υπό την αιγίδα του Υπουργείου Μακεδονίας – Θράκης και του Δήμου Θεσσαλονίκης.

ΕΛΕΥΣΙΝΑ

Παρασκευή 28 Ιουνίου
(Παραλία Ελευσίνας)

-Μουσικό ταξίδι με τη Σοφία Παπάζογλου και την Καίτη Κουλλιά

Μπουζούκι: Μανώλης Πάππος.

Ακορντεόν: Dasho Kurti

Κιθάρα: Γιάννης Χούλης.

Κρουστά: Σωκράτης Γανιάρης.

Μπάσο: Φώτης Μυλωνάς

Υπό την αιγίδα του Δήμου Ελευσίνας και της Νομαρχίας Δυτικής Αττικής.

ΑΘΗΝΑ

Κυριακή 30 Ιουνίου
(Μουσείο Ελληνικών Λαϊκών Οργάνων, Πλάκα - τέρμα Αιόλου)

-"Του έρωτα σεργιάνι"

Καλωσόρισμα στη Συμιακιά διάλεκτο από την Ελένη Κλαδάκη

Η Δανάη Μάτσκε ερμηνεύει έργα για βιολί των Lalo και Wieniawski.

Νησιώτικοι ελληνικοί σκοποί του Αιγαίου σε μεταγραφή για πιάνο με τον Μιχάλη Παλληκαράκη

Ο Ψαραντώνης με το συγκρότημά του σε ριζίτικα και δικούς του σκοπούς από την Κρήτη.

ΡΟΔΟΣ

Δευτέρα 1 Ιουλίου
(Μεσαιωνική Τάφρος)

Ο Στέφανος Κορκολής "ταξιδεύει με ένα πιάνο".

ΠΑΤΡΑ

Σάββατο 6 Ιουλίου

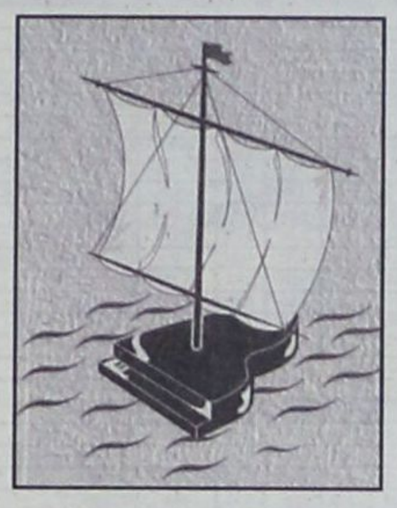

(Αίθριο του Παλιού Δημοτικού Νοσοκομείου)

-"Της αγάπης", με την σοπράνο Νίνα Καλούτσα (στο πιάνο η Ιουλία Λαζαρίδου – Ελμαλόγλου) και το συγκρότημα "Ευήκοον Μέλος".

Τραγούδι, Άννη Ονουφρίου.

Α' μαντολίνο, Γιώργος Γεωργιάδης

Β' μαντολίνο, Νίκος Μανωλόπουλος. Μάντολα, Χρυσάνθη Πέτα

Κιθάρα, Γιάννης Αναγνωστόπουλος

Υπό την αιγίδα της Νομαρχίας Αχαΐας και του Δήμου Πατρέων

ΑΠΟ ΔΙΑΦΗΜΙΣΤΙΚΕΣ ΕΤΑΙΡΕΙΕΣ

ΖΩΗΡΟ ΕΝΔΙΑΦΕΡΟΝ για την προβολή των νησιών

Την Δευτέρα η αξιολόγηση των προσφορών

Το ενδιαφέρον ενός μεγάλου αριθμού διαφημιστικών εταιρειών από όλη την Ελλάδα έχει προσελκύσει η απόφαση των τοπικών φορέων, των ασχολουμένων με τον τουρισμό, να προχωρήσουν άμεσα σε επιθετική προβολή της Δωδεκανήσου στην εσωτερική τουριστική αγορά, στην προσπάθεια ενίσχυσης της τουριστικής κίνησης, προκειμένου να περιορίσουν κατά το δυνατόν τα προβλεπόμενα ποσοστά μείωσης αφίξεων από το εξωτερικό.

Η προθεσμία υποβολής των προτάσεων λήγει το ερχόμενο Σάββατο.

Ηδη ο πρόεδρος του ΔΟΤ κ.Μανώλης Καμπουρόπουλος έχει στα χέρα του ένα σημαντικό αριθμό, προσφορών και όπως έγινε γνωτό, ορισμένες απ' αυτές παρουσιάζουν ιδιαίτερο ενδιαφέρον.

Τα ονόματα των (διαφημιστικών εταιρειών) που μέχρι σήμερα έχουν καταθέσει προσφορές, δεν ανακοινώνονται για ευνόητους λόγους. Είναι βέβαιο πάντως ότι οι προτάσεις τους περιλαμβάνουν την παραγωγή ενός τηλεοπτικού και ενός ραδιοφωνικού spot, οι προβολές και μεταδόσεις των οποίων κατανέμονται σε ζώνες υψηλής θεαματικότητας - ακροαματικότητας των μεγαλύτερων τηλεοπτικών και ραδιοφωνικών σταθμών της χώρας.

Την προσεχή Δευτέρα ο πρόεδρος του ΔΟΤ κ. Μανώλης Καμπουρόπουλος πρόκειται να συγκαλέσει σε σύσκεψη την ειδική επιτροπή που συγκροτήθηκε πρόσφατα (ΕΞΡ, ΠΡΟΤΟΥΡ, ΕΟΤ, ΕΒΕΔ, Σύλλογος Πρακτόρων, ΤΕΔΚΔ κλπ) για να προχωρήσει στην αξιολόγηση των προτάσεων - προσφορών.

Η διαδικασία επιλογής της εταιρείας που θα αναλάβει την διαφημιστική καμπάνια της Δωδ/σου, θα πρέπει να ολοκληρωθεί μέσα στην ερχόμενη εβδομάδα. Θα ακολουθήσει η παραγωγή, ώστε τα διαφημιστικά spot να είναι έτοιμα να βγουν «στον αέρα» πριν από το τέλος του τρέχοντος μηνός.

ΓΡΑΦΕΙΟ ΤΕΛΕΤΩΝ & ΜΝΗΜΟΣΥΝΩΝ ΡΟΔΟΥ
ΣΤΕΦΑΝΑ - ΣΤΟΛΙΣΜΟΙ
«ΑΜΕΡΙΚΑΝΟΥ»

Αμεση εξυπηρέτηση
ΟΛΟ ΤΟ 24ΩΡΟ

Αναλαμβάνουμε την τελετή
και με τα έξοδα
που χορηγούν τα ταμεία
χωρίς καμία επιβάρυνση
ΙΚΑ, ΤΕΒΕ, ΤΑΞΥ, ΔΗΜΟΣΙΟΥ,
ΛΙΜΕΝΙΚΩΝ, ΟΓΑ
και λοιπά ταμεία.

Τους ΑΠΟΡΟΥΣ ΔΩΡΕΑΝ
Πλατεία Βρούχου στη Μητρόπολη
Τηλέφωνα: 28901 - 33400



ΧΡΗΜΑΤΙΣΤΗΡΙΟ

ΣΥΝΕΔΡΙΑΣΗ ΤΗΣ 18ης Ιουνίου 2002

ΤΡΑΠΕΖΕΣ	ΤΙΜΗ	%	ΕΒΔΟ	ΜΕΓ.	ΤΖΟ
ΑΤΤΙΚΗΣ (ΚΟ)	6.80	-1.16	6.68	6.88	3 245
ΓΕΝΙΚΗ ΤΡΑΠΕΖΑ ΤΗΣ ΕΛΛ.	8.10	-0.49	8.00	8.18	7 170
ΕΘΝΙΚΗ ΤΡΑΠΕΖΑ ΤΗΣ ΕΛΛ.	21.40	-0.56	21.32	21.80	59 047
ΕΤΕΒΑ (ΚΟ)	6.14	-2.23	6.10	6.34	35 575
ΕΛΛΑΔΟΣ (ΚΟ)	59.56	-0.43	59.40	60.20	2 234
ΕΜΠΟΡΙΚΗ ΤΡΑΠΕΖΑ ΤΗΣ ΕΛΛ.	22.40	0.90	22.30	22.66	33 134
EUROBANK-ERGASIAS	13.96	1.16	13.80	14.02	36 962
ΠΕΙΡΑΙΩΣ (ΚΟ)	7.10	0.28	6.98	7.18	129 389
ALPHA-ΤΡΑΠΕΖΑ ΠΙΣΤΕΩΣ	14.90	-0.53	14.82	15.14	160 586
ΕΓΝΑΤΙΑ ΤΡΑΠΕΖΑ (ΚΟ)	3.40	0.00	3.38	3.46	12 243
ΕΓΝΑΤΙΑ ΤΡΑΠΕΖΑ (ΠΟ)	2.80	-3.11	2.73	2.89	3 660
ASPIS BANK	5.18	0.39	5.02	5.18	3 593
ΕΤΒΑ BANK	3.86	0.00	3.82	3.90	36 750
ΤΡΑΠΕΖΑ ΚΥΠΡΟΥ	2.69	0.37	2.64	2.70	19 130
ΑΓΡΟΤΙΚΗ ΤΡΑΠΕΖΑ	7.70	-0.52	7.54	7.74	12 743
ΑΣΦΑΛΕΙΕΣ					
ΕΘΝΙΚΗ ΑΣΦ.	7.16	-0.28	7.12	7.58	3 090
ΑΣΠΙΣ ΠΡΟΝΟΙΑ (ΚΟ)	2.39	-0.42	2.36	2.40	17 960
ΦΟΙΝΙΞ ΓΕΝ. ΑΣΦ.	10.70	-1.47	10.10	10.70	175
ΕΥΡΩΠΑΪΚΗ ΠΙΣΤΗ ΑΕ (ΚΟ)	2.37	0.00	0.00	0.00	0
ΕΥΡΩΠΑΪΚΗ ΠΙΣΤΗ ΑΕ (ΠΟ)	1.32	4.76	1.26	1.32	1 110
ΑΓΡΟΤΙΚΗ Α.Ε. ΓΕΝ. ΑΣΦΑΛ. (ΚΟ)	8.22	-6.59	8.20	8.76	4 730
ΑΓΡΟΤΙΚΗ ΖΩΗΣ	4.90	-0.41	4.80	4.90	310
METROLIFE ΕΜΠΟΡΙΚΗ	1.73	-0.57	1.71	1.74	19 930
ΕΤΑΙΡΙΕΣ ΕΠΕΝΔΥΣΕΩΝ					
ΕΘΝΙΚΗ ΕΤ. ΕΠΕΝΔ.ΧΑΡΤ.	1.46	1.39	1.44	1.50	2 855
ΕΛΛΗΝΙΚΗ ΕΤ. ΕΠΕΝΔ. (ΚΑ)	1.69	0.00	1.68	1.70	18 270
ΕΠΕΝΔ. ΕΡΓΑΣΙΑΣ (ΚΑ)	1.34	0.75	1.33	1.36	39 930
ΕΠΕΝΔ. ΑΝΑΠΤΥΞΕΩΣ (ΚΑ)	1.71	0.59	1.70	1.72	8 860
ALPHA ΕΠΕΝΔΥΣΕΩΝ (ΚΑ)	2.88	0.35	2.84	2.89	26 605
ΠΕΙΡΑΙΩΣ ΕΠΕΝΔΥΤΙΚΗ	1.78	-0.56	1.73	1.80	3 022
ΠΡΟΟΔΟΣ ΕΛΛ.ΕΠΕΝΔ.	2.78	0.00	2.78	2.79	600
INTERINVEST - ΔΙΕΘ. ΕΠΕΝΔ.	1.25	-0.79	1.24	1.28	6 630
ΕΤΕΑΠΗ Α.Ε.Ε.Χ. (ΚΑ)	0.77	8.45	0.70	0.79	1 032 160
ΔΙΑΣ Α.Ε.Ε.Χ (ΚΑ)	1.09	1.87	1.07	1.15	50 620
ΔΙΟΛΚΟΣ Α.Ε.Ε.Χ. (ΚΑ)	1.30	-2.26	1.30	1.34	11 660
ΕΜΠΟΡΙΚΗ ΕΠΕΝΔΥΤΙΚΗ (ΚΑ)	2.20	0.00	2.20	2.20	2 000
MARFIN AEEX	1.26	-0.79	1.25	1.27	82 630
OPION Δ.Α.Ε.Ε.Χ (ΚΑ)	1.57	-2.48	1.57	1.60	4 360
ΑΣΤΙΣ ΕΠΕΝΔΥΤΙΚΗ (ΚΑ)	0.00	0.00	0.00	0.00	0
ALPHA TRUST ASSET M. (ΚΟ)	2.69	0.00	2.69	2.84	695
ΑΚΤΙΟ ΕΠΕΝΔΥΤΙΚΗ Α.Ε.Ε.Χ.	1.12	-0.88	1.06	1.18	22 921
ΕΥΡΩΔΥΝΑΜΙΚΗ	1.84	1.66	1.79	1.86	6 260
DOMUS A.E.E.X.	5.36	0.75	5.36	5.38	1 010
ΑΝΔΡΟΜΕΔΑ Α.Ε.Ε.Χ.	2.10	-1.87	2.10	2.10	340
ARROW A.E.E.X.	1.69	3.05	1.64	1.78	105 410
NEXUS A.E.E.X.	1.31	0.00	1.31	1.33	9 710
Π & Κ ΕΠΕΝΔΥΤΙΚΗ Α.Ε.Ε.Χ.	0.83	-2.35	0.83	0.85	52 800
ΕΤ. ΧΡΗΜ/ΚΟΣ ΜΕΣΙΤΟΣΙΑΣ					
ΕΤΒΑ ΑΝΖΙΝΓΚ (ΚΟ)	2.20	0.00	2.18	2.25	9 880
ALPHA LEASING (ΚΟ)	6.80	1.80	6.68	6.90	6 930
ΠΕΙΡΑΙΩΣ ΧΡΗΜ/ΚΕΣ ΜΕΣΟΔΕΣΕΙΣ	9.42	-0.21	9.20	9.42	940
ΕΤΑΙΡΙΕΣ ΣΥΜΜΕΤΟΧΩΝ					
ALBIO A.E. ΣΥΜΜΕΤΟΧΩΝ (ΚΟ)	1.77	-1.12	1.77	1.79	5 790
ΜΠΟΥΤΑΡΗΣ (ΚΑ)	2.00	0.00	1.99	2.03	52 810
ΜΠΟΥΤΑΡΗΣ (ΠΑ)	1.99	0.00	0.00	0.00	0
ΚΕΡΑΝΗΣ (Κ)	1.75	1.16	1.73	1.85	59 467
ΚΕΡΑΝΗΣ (Π)	1.05	0.96	1.03	1.06	24 140
ΕΠΟΧΕΙΡΗΣΕΙΣ ΑΤΤΙΚΗΣ (Κ)	3.44	0.58	3.40	3.48	74 424
ΟΜΙΛΟΣ ΙΝΤΕΚΑ (ΚΟ)	2.44	0.83	2.40	2.50	21 669
ΟΜΙΛΟΣ ΙΝΤΕΚΑ (ΠΟ)	3.04	0.00	0.00	0.00	0
ΚΑΟΝΑΤΕΞ (ΚΑ)	3.64	-1.09	3.62	3.78	115 950
ΚΑΟΝΑΤΕΞ (ΠΑ)	3.38	0.00	3.34	3.48	193 890
ΒΙΟΧΑΛΚΟ (ΚΑ)	7.06	0.86	6.92	7.06	27 091
ΕΛΛΗΝΙΚΑ ΧΡΗΜΑΤΙΣΤΗΡΙΑ (ΚΟ)	4.82	-0.41	4.70	4.90	67 126
ΔΕΛΤΑ ΣΥΜΜΕΤΟΧΩΝ (Κ)	6.98	0.58	6.86	7.26	1 710
ΔΕΛΤΑ ΣΥΜΜΕΤΟΧΩΝ (Π)	6.60	0.00	6.48	6.70	20 410
ΧΑΤΖΗΙΩΑΝΝΟΥ Α.Ε. (ΚΟ)	1.99	-1.49	1.98	2.03	12 840
AXON A.E. (ΚΟ)	3.38	-2.31	3.36	3.56	151 930
SANYO HELLAS A.E.B.E.	1.33	-0.75	1.32	1.36	73 806
ΚΟΥΜΠΑΣ Α.Ε.	2.35	-0.84	2.34	2.44	101 140
ALFA ALFA ΣΥΜΜΕΤΟΧΕΣ	2.01	-0.99	2.00	2.08	183 340
ΠΑΡΝΑΣΣΟΣ ΕΠΙΧΕΙΡΗΣΕΙΣ	1.13	0.00	1.13	1.16	31 800
ΦΟΥΡΛΗΣ Α.Ε. ΣΥΜΜΕΤΟΧΩΝ	3.18	-1.24	3.16	3.26	34 073
ΜΕΤΚΡΟΣ ΣΥΜΜΕΤΟΧΙΚΗ	2.56	-0.78	2.53	2.60	5 600
ΑΘΗΝΑΪΚΕΣ ΣΥΜΜΕΤΟΧΕΣ	1.26	-3.08	1.25	1.33	49 892
ΜΕΑΓΑ HOLDINGS A.E. (ΚΑ)	1.85	-5.13	1.80	2.01	612 170
ELBISCO AE ΣΥΜΜΕΤΟΧΩΝ	4.80	0.00	4.70	4.84	4 380
LAMDA DEVELOPMENT	8.34	-1.42	7.92	8.58	9 390
ΜΠΑΛΑΦΑΣ Α.Ε. (ΚΟ)	3.88	-0.51	3.78	3.90	107 550
ΔΙΑΧΕΙΡΙΣΕΙΣ ΑΚΙΝΗΤΩΝ ΠΕΡΙΟΥΣΙΑΣ					
ΚΕΚΡΟΨ	34.02	-2.24	34.00	34.80	2 580
ΕΡΜΗΣ Α.Ε.	3.30	0.00	3.28	3.34	13 760
ALPHA ΑΣΤΙΚΑ ΑΚΙΝΗΤΑ	6.10	-1.29	6.08	6.28	7 320
ΒΙΟΒΟΣ (ΚΟ)	18.28	0.22	18.06	18.50	24 410
STABILTON (ΚΑ)	0.39	-4.88	0.39	0.42	114 750
STABILTON (ΠΑ)	0.63	0.00	0.00	0.00	0
ΕΠΙΧΕΙΡΗΣΕΙΣ ΜΕΤΑΠΟΙΗΣΗΣ ΝΕΣΤΟΣ					
ΒΕΡΝΙΚΟΣ-ΚΟΤΤΕΡΑ	2.35	-3.29	2.32	2.40	11 440
AUTOHELLAS A.E.	5.82	-3.32	5.82	5.86	200
ΚΥΡΙΑΚΟΥΛΗΣ Μ.Κ.Η.	2.12	0.47	2.12	2.16	2 390
ΕΥΡΩΣΥΜΒΟΥΛΟΙ	7.06	0.00	6.94	7.10	7 780
ΠΛΗΡΟΦΟΡΙΚΗ					
BYTE COMPUTER (ΚΟ)	4.56	-0.44	4.40	4.70	7 170
INTRALOT (ΚΟ)	19.36	-0.41	19.22	19.56	4 490
QUALITY & RELIABILITY	3.50	1.16	3.42	3.54	6 620
INFORMER	6.76	-0.88	6.64	6.84	3 400
FORTHnet (ΚΟ)	9.16	-0.22	8.94	9.16	1 400
LOGIC D.I.S.	1.85	-1.06	1.85	1.92	69 618
SINGULAR	3.34	-1.18	3.34	3.44	84 539
UNIBRAIN SA	10.34	0.78	10.04	10.46	9 780
MLS ΠΛΗΡΟΦΟΡΙΚΗ (ΚΟ)	7.64	-0.26	7.42	7.64	5 270
SPACE ΕΛΛΑΣ	3.66	0.00	3.64	3.72	27 710
DATAMEDIA (ΚΟ)	2.17	0.46	2.09	2.17	14 160
UNISYSTEMS (ΚΟ)	4.42	-1.78	4.38	4.52	16 140
RAINBOW COMPUTERS	12.76	-3.63	12.70	13.50	8 650
COMPUCON ΕΦΑΡΜΟΓΕΣ	12.88	-0.31	12.80	13.10	30 370
ΔΙΑΦΗΜΙΣΗ					
ΑΤΕΡΜΟΝ ΔΥΝΑΜΙΚΗ (ΚΟ)	2.60	0.00	2.58	2.65	47 420
ΥΓΕΙΑ					
ΙΑΤΡΙΚΟ ΑΘΗΝΩΝ (ΚΟ)	3.04	0.66	3.00	3.04	16 402
ΙΑΣΩ (ΚΟ)	7.68	0.26	7.56	7.70	52 750
EUROMEDICA A.E.	2.95	-1.34	2.94	3.00	10 040
ΥΓΕΙΑ	4.24	0.47	4.18	4.26	45 620
ΤΗΛΕΟΡΑΣΗ-ΨΥΧΑΓΩΓΙΑ					
ΤΗΛΕΤΥΠΟΣ (ΚΟ)	4.24	1.92	4.10	4.26	15 630
HYATT REGENCY	6.32	-0.94	6.22	6.34	213 890
ΕΛΕΥΘΕΡΗ ΤΗΛΕΟΡΑΣΗ (ΚΟ)	3.42	-5.00	3.40	3.72	1 960
ΟΠΑΠ ΑΕ (ΚΟ)	7.96	1.79	7.86	8.00	53 160
ΓΕΩΡΓΙΑ					
ΕΠΙΤΟΓΥΡ (Κ)	3.60	-1.10	3.48	3.60	3 068
ΚΤΗΝΟΤΡΟΦΙΑ					
ΚΤΗΝΟΤΡΟΦΙΑ ΤΣΕΛΕΝΤΑ (ΚΑ)	1.43	-1.38	1.43	1.48	27 052
ΝΗΡΕΥΣ (ΚΟ)	2.34	-1.68	2.31	2.41	90 020
SEAFARM	1.15	0.88	1.10	1.16	47 890
ΕΛΛΗΝΙΚΑΙ ΚΤΗΝΟΚΑΛΛΙΕΡΓΕΙΑΙ	8.18	0.25	7.74	8.18	1 180
ΔΙΑΣ ΚΤΗΝΟΚΑΛΛΙΕΡΓΕΙΕΣ	5.94	-0.34	5.88	6.32	6 570
ΓΑΛΑΞΙΔΙ ΚΤΗΝΟΚΑΛΛΙΕΡΓΕΙΕΣ	3.68	-0.54	3.64	3.78	5 970
ΟΡΥΧΕΙΑ					
ΑΡΕΥΡΟΜΕΤ/ΤΟΝ & ΒΑΡΥΤΙΝΗΣ	6.58	-0.30	6.56	6.60	2 830
ΜΕΤΑΦΟΡΕΣ					
ΙΜΠΕΡΙΟ	4.00	0.00	3.76	4.00	700
ΕΠΙΒΑΤΗΓΟΙ ΝΑΥΤΙΛΙΑ					
ΓΡΑΜΜΕΣ ΣΤΡΙΝΤΖΗ (ΚΑ)	1.29	2.27	1.29	1.33	69 430
ΝΑΥΤΙΛΙΑΚΗ ΕΤΑΙΡΕΙΑ ΛΕΣΒΟΥ	1.14	0.00	1.14	1.16	14 482
ΑΝΕΚ (ΚΟ)	1.85	-0.54	1.78	1.88	24 760
ΑΝΕΚ (ΠΟ)	1.93	0.52	1.80	1.93	430
ΜΙΝΩΙΚΕΣ ΓΡΑΜΜΕΣ	1.99	-0.50	1.98	2.05	18 033
ΒΙΟΜΗΧΑΝΙΚΕΣ ΠΡΟΣ ΜΕΤΑΦΟΡΕΣ ΔΡΑΣΤΗΡΙΟΤΗΤΕΣ					
ΕΘΝΙΚΗ ΑΣΦΑΛ. ΑΒΕΕ ΒΙΟΜ/ΤΕΧΝΙΚΗ	4.38	3.10	4.36	4.52	16 430
ΟΛΥΜΠΙΑΚΗ	5.76	2.04	5.76	5.86	2 584
ΞΕΝΟΔΟΧΕΙΑ	**ΤΙΜΗ**	**%**	**ΕΒΔΟ.**	**ΜΕΓ.**	**ΤΖΟ**
OLYMPIC CATERING A.E.	4.60	0.44	4.52	4.62	2 310
ΓΡΗΓΟΡΗΣ ΜΙΚΡΟΓΕΥΜΑΤΑ (ΚΟ)	13.52	0.15	13.46	13.54	5 790
EVEREST	3.34	0.60	3.28	3.36	5 498
GOODY'S A.E. (ΚΑ)	13.70	0.00	13.22	13.70	700

ΚΑΘΑΡΟΥ ΥΦΑΝΤΟΥΡΓΙΕΣ						ΧΟΝΔΡΙΚΟ ΕΜΠΟΡΙΟ					
ΕΛΛΗΝ. ΥΦΑΝΤΟΥΡΓΙΑ (ΚΑ)	7.04	2.22	7.00	7.26	6 810	ΑΛΛΑΤΙΝΗ (Κ)	2.43	1.22	2.41	2.48	28 100
ΤΡΙΑ ΑΛΦΑ (ΚΟ)	28.00	6.54	27.28	28.00	125	ΓΑΡΑΝΤΗΣ (ΚΟ)	2.55	2.67	2.55	2.64	7 140
ΚΑΟΣΤ. ΝΑΟΥΣΗΣ (ΚΑ)	2.07	0.00	2.06	2.12	256 067	LAVIPHARM (ΚΟ)	2.04	0.97	2.00	2.08	41 370
ΦΙΝΤΕΞΠΟΡΤ (ΚΟ)	2.39	0.42	2.38	2.39	1 900	ΜΠΕΝΡΟΥΜΠΗΣ Β. ΥΙΟΣ (ΚΟ)	7.84	0.25	7.70	8.00	12 350
ΕΛΦΙΚΟ (ΚΟ)	3.16	7.06	3.16	3.20	575	ΖΑΜΠΑ (Κ)	20.44	1.92	20.30	20.58	525
ΕΠΙΛΕΚΤΟΣ ΚΑΟΣΤ/ΡΓΙΑ	2.34	1.74	2.24	2.35	75 100	ΣΙΚΙΜΟ (ΚΟ)	1.82	0.55	1.82	1.87	37 471
ΚΑΟΣΤ. ΝΑΥΠΑΚΤΟΥ	2.61	-0.38	2.55	2.61	380	ΣΙΚΙΜΟ (ΠΟ)	2.60	2.99	2.40	2.60	480
ΒΑΡΒΑΡΕΣΟΣ	8.02	0.50	7.74	8.34	27 040	ΕΜΠΟΡΙΚΟΣ ΔΕΣΜΟΣ (ΚΟ)	0.77	1.32	0.72	0.77	7 610
ΤΕΧΑΠΡΕΤ	1.94	1.57	1.92	2.00	5 129	ΕΜΠΟΡΙΚΟΣ ΔΕΣΜΟΣ (ΠΟ)	0.89	0.00	0.00	0.00	0
ΓΙΑΝΝΗΣ ΓΙΑΝΝΟΥΣΗΣ	12.94	1.41	12.60	13.04	31 650	ΕΛΤΡΑΚ (Κ)	2.82	2.42	2.79	2.83	2 670
ΚΑΟΣΤ. ΚΟΡΙΝΘΟΥ (ΚΟ)	2.40	3.23	2.40	2.55	12 870	ELMEC SPORT (ΚΟ)	1.53	1.29	1.53	1.57	13 250
ΚΑΟΣΤ. ΚΟΡΙΝΘΟΥ (ΠΟ)	2.17	0.00	0.00	0.00	0	ΓΕΝ. ΕΜΠΟΡΙΟΥ & Β/ΝΙΑΣ	1.49	0.67	1.49	1.52	8 180
ΜΟΥΖΑΚΗΣ (ΚΑ)	3.08	1.28	3.06	3.14	11 780	ΑΛΥΣΙΔΑ (Κ)	4.66	0.43	4.42	4.78	7 600
ΜΟΥΖΑΚΗΣ (ΠΑ)	2.72	0.00	0.00	0.00	0	ΑΛΥΣΙΔΑ (Π)	3.72	0.00	0.00	0.00	0
ΠΛΑΣΤΙΚΑ ΘΡΑΚΗΣ (ΚΑ)	1.66	0.61	1.65	1.69	23 080	ΣΥΛΕΜΠΟΡΙΑ (Κ)	5.70	0.00	5.68	5.70	1 100
ΜΑΤΙΜ-ΠΕΡΤΣΙΝΙΔΗΣ (ΚΑ)	1.39	0.00	1.38	1.41	30 020	ΚΑΛΠΙΝΗΣ ΣΙΜΟΣ	2.85	0.35	2.83	2.88	5 930
M. & A. KARATZIS HELLAS NET	2.12	1.44	1.98	2.15	3 110	A.S. COMPANY	1.74	0.57	1.73	1.83	52 910
ΦΙΕΡΑΤΕΣ-ΑΦΟΙ ΑΝΕΖΟΥΛΑΚΗ	2.89	0.34	2.87	2.92	5 960	ΕΛΤΟΝ ΧΗΜΙΚΑ	6.36	0.32	6.22	6.56	2 840
ΤΡΟΦΙΜΑ-ΠΟΤΑ						ΔΟΥΡΟΣ	5.16	0.39	5.12	5.36	25 680
ΚΥΛΙΝΔΡΟΜΥΛΟΙ ΛΟΥΛΗ	3.70	0.00	3.70	3.70	600	ΦΙΛΙΠΠΟΣ ΝΑΚΑΣ	3.66	3.39	3.60	3.66	2 360
ΕΛΛ. ΒΙΟΜ. ΖΑΧΑΡΗΣ (ΚΑ)	6.46	3.00	6.42	6.68	7 980	ΑΦΟΙ ΚΟΡΔΕΛΛΟΥ	2.69	1.89	2.58	2.69	680
ΕΛΑΪΣ	14.78	0.14	14.78	14.80	200	NTIONIK	2.03	2.87	2.00	2.12	35 243
ΚΑΤΣΕΛΗΣ (ΚΟ)	5.38	3.93	5.38	5.42	550	ΕΛΓΕΚΑ	2.97	1.66	2.96	3.04	3 910
ΓΛ. ΝΙΚΑΣ (ΚΟ)	3.96	1.00	3.94	4.04	13 952	ΗΛΕΚΤΡΑ	4.08	0.00	4.00	4.10	3 270
ΣΗΡΙΤΑ (ΚΑ)	8.20	0.73	8.20	8.30	13 990	VETERIN	4.80	0.41	4.68	4.86	2 185
ΚΥΛΙΝ/ΛΟΙ ΣΑΡΑΝΤΟΠΟΥΛΟΣ	3.12	1.89	3.12	3.22	1 285	CONNECTION	1.89	5.03	1.87	2.03	257 620
ΕΒΡΟΦΑΡΜΑ (ΚΟ)	2.68	3.60	2.64	2.80	24 940	ΑΓΡΟΤΙΚΟΣ ΟΙΚΟΣ ΣΠΥΡΟΥ	2.84	4.38	2.81	2.96	312 920
ΚΡΕΤΑ ΦΑΡΜ (ΚΟ)	18.88	0.43	18.80	18.92	8 660	VALCO-ΚΩΝΣΤΑΝΤΙΝΟΥ	3.04	0.00	3.00	3.04	1 470
ΚΤΗΜΑ ΛΑΖΑΡΙΔΗ (ΚΑ)	2.87	2.05	2.82	2.95	14 030	RIDENCO	1.62	0.61	1.60	1.64	54 710
ΑΛΕΥΡΟΒ/ΝΙΑ ΤΥΡΝΑΒΟΥ	4.36	2.68	4.36	4.68	160	ΜΥΤΙΛΗΝΑΙΟΣ	3.86	0.52	3.76	3.92	42 235
ΚΑΡΑΜΟΛΕΓΚΟΣ	2.37	0.42	2.32	2.44	1 500	ΚΑΡΔΑΣΙΛΑΡΗΣ & ΥΙΟΙ	3.86	2.03	3.84	3.98	12 890
ΣΦΡΙΑΣ (ΚΑ)	2.04	0.97	2.04	2.10	36 500	ΤΑΣΟΓΛΟΥ	0.84	5.62	0.83	0.90	36 410
ΣΦΡΙΑΣ (ΠΑ)	5.88	8.49	5.88	5.88	10	MICROMEDIA-ΜΠΡΙΤΑΝΝΙΑ	1.41	0.00	1.38	1.44	3 470
ΚΡΕΚΑ	4.18	2.34	4.16	4.40	22 605	KEGO A.E. (ΚΟ)	6.02	0.00	5.86	6.04	8 080
ΜΠΑΡΜΠΑ ΣΤΑΘΗΣ (Κ)	5.02	1.18	4.92	5.04	1 290	ΝΤΡΟΥΚΦΑΡΜΠΕΝ ΕΛΛΑΣ	2.22	0.45	2.19	2.28	14 680
ΜΠΑΡΜΠΑ ΣΤΑΘΗΣ (Π)	5.00	0.00	0.00	0.00	0	ΒΟΓΙΑΤΖΟΓΛΟΥ SYSTEMS	3.30	0.60	3.12	3.34	2 200
COCA COLA E.E.E.	16.66	0.36	16.62	16.82	89 560	MEDICON HELLAS	8.80	2.65	8.72	9.18	6 360
ΜΥΛΟΙ ΚΕΠΕΝΟΥ ΑΒΕΕ	3.48	2.79	3.40	3.64	10 490	ΠΡΟΜΟΤΑ ΕΛΛΑΣ Α.Ε.	6.36	0.63	6.24	6.44	16 210
PLIAS (ΚΑ)	1.42	0.00	0.00	0.00	0	ALSINCO	3.36	0.00	3.30	3.48	19 970
ΠΑΡΑΓΩΓΗ ΚΑΙ ΕΜΠΟΡΙΑ ΠΡΟΪΟΝΤΩΝ ΚΑΠΝΟΥ						CYCLON ΕΛΛΑΣ (ΚΑ)	1.70	0.58	1.70	1.76	3 870
ΚΑΠΝΟΒΙΟΜΗΧΑΝΙΑ ΚΑΡΕΛΙΑ	49.48	6.45	48.00	49.48	20	ΛΑΝΑΚΑΜ (ΚΟ)	3.16	1.25	3.08	3.16	1 980
ΠΑΠΑΣΤΡΑΤΟΣ	15.88	0.00	15.86	15.92	11 095	ΛΑΝΑΚΑΜ (ΠΟ)	3.16	0.00	0.00	0.00	4
ΕΙΔΗ ΕΝΔΥΜΑΣΙΑΣ						**ΕΙΔΗ-ΛΥΣΕΙΣ ΠΛΗΡΟΦΟΡΙΚΗΣ**					
ΜΙΝΕΡΒΑ (ΚΑ)	2.38	1.71	2.29	2.38	2 450	ΙΝΦΟΡΜΑΤΙΚΗ Η/Υ	2.03	1.46	2.01	2.08	23 850
SEX FORM	10.22	1.39	9.88	10.24	62 300	ΝΤΕΣΠΑΚ ΕΛΛΑΣ	3.56	2.20	3.22	3.70	22 700
ΕΛΒΕ-ΕΝΔΥΜΑΤΩΝ	2.08	0.00	0.00	0.00	0	INFO-QUEST	3.02	2.58	3.00	3.10	30 110
FANCO A.E.	6.48	0.61	6.42	6.78	7 360	ALTEC ΑΒΕΕ	2.02	0.00	2.01	2.07	79 457
ΠΡΟΪΟΝΤΑ ΣΥΛΟΥ & ΘΗΛΩΝ						ΠΟΥΛΙΑΔΗΣ & ΣΥΝΕΡΓΑΤΕΣ	2.24	2.61	2.22	2.32	58 400
ΒΑΛΚΑΝ (ΚΟ)	0.39	0.00	0.38	0.40	85 130	INTERTEK	2.79	2.11	2.78	2.87	5 480
ΑΚΡΙΤΑΣ (ΚΟ)	3.36	1.82	3.28	3.36	1 560	CPI A.E.	6.08	3.49	5.98	6.38	110 195
ΣΕΛΜΑΝ (ΚΟ)	2.60	0.78	2.57	2.69	10 500	PC SYSTEMS	3.52	1.12	3.36	3.56	2 130
ΠΡΟΪΟΝΤΑ ΧΑΡΤΟΥ						ΠΛΑΙΣΙΟ COMPUTERS	5.74	0.00	5.64	5.92	6 140
ΒΙΣ (ΚΟ)	3.96	0.51	3.68	4.08	490	MULTIRAMA	3.50	2.78	3.44	3.62	3 510
ΒΙΣ (ΠΟ)	4.30	0.00	0.00	0.00	0	**ΔΙΑΦΟΡΙΚΟ ΕΜΠΟΡΙΟ**					
ΕΚΔΟΣΕΙΣ						ΡΑΔΙΟ-ΑΘΗΝΑΙ (ΚΟ)	2.10	1.45	2.06	2.13	4 500
INFORM ΛΥΚΟΣ (ΚΟ)	7.70	3.02	7.66	7.86	7 180	ΚΑΤ. ΑΦΟΡ/ΓΗΤΩΝ ΕΙΔΩΝ	7.10	2.74	7.06	7.30	4 440
ΕΚΔΟΣΕΙΣ ΑΥΜΠΕΡΗ	1.94	2.02	1.93	2.00	24 890	JUMBO	3.20	2.44	3.18	3.30	97 585
ΙΜΑΚΟ ΜΗΝΤΙΑ ΝΕΤ ΓΚΡΟΥΠ	1.52	1.30	1.52	1.57	4 800	ΡΑΔΙΟ ΚΟΡΑΣΙΔΗΣ (ΚΟ)	3.14	0.00	3.08	3.20	7 300
ΧΑΪΔΕΜΕΝΟΣ (ΚΟ)	3.42	0.58	3.30	3.46	4 334	ΜΟΥΡΙΑΔΗΣ Α.Ε.	0.78	0.00	0.77	0.78	5 650
ΠΗΓΑΣΟΣ	2.28	0.00	2.16	2.28	4 110	ΕΙΚΟΝΑ-ΗΧΟΣ	4.20

ΠΑΝΩ ΑΠΟ 4 ΕΚΑΤΟΜΜΥΡΙΑ ΚΑΤΑΝΑΛΩΤΕΣ ΑΔΥΝΑΤΟΥΝ Ή ΔΥΣΚΟΛΕΥΟΝΤΑΙ ΝΑ ΑΠΟΠΛΗΡΩΣΟΥΝ ΔΑΝΕΙΑ

ΥΠΕΡΧΡΕΩΜΕΝΟ ΕΙΝΑΙ το ένα στα δύο νοικοκυριά

Τα στοιχεία της έρευνας που πραγματοποιήθηκε αφορούν τα έτη 1998 και 1999, όταν τα επιτόκια βρίσκονταν σε πολύ υψηλότερα επίπεδα



Ένα εκατομμύριο μη εξυπηρετούμενα δάνεια «βαραίνουν» τις ελληνικές τράπεζες, σύμφωνα με τους υπολογισμούς της Τραπέζης της Ελλάδος. Πρόκειται για δάνεια, πολλές φορές ενυπόθηκα, τα οποία αν συνεχίσουν να αυξάνονται εκτιμάται ότι θα δημιουργήσουν προβλήματα στο τραπεζικό σύστημα, και γι' αυτό πλέον η ΤτΕ είναι αποφασισμένη να αναλάβει δράση για τον περιορισμό τους.

Ο αριθμός μάλιστα των «προβληματικών» δανείων, ίσως είναι τελικά πολύ υψηλότερος, σύμφωνα τουλάχιστον με δημοσκόπηση που διενήργησε η Ευρωπαϊκή Επιτροπή στα ελληνικά νοικοκυριά.

Η υψηλότερη στην Ε.Ε.

Ένας στους δύο Έλληνες δηλώνει υπερχρεωμένος. Πρόκειται για 1.850.000 νοικοκυριά, στα οποία ανήκουν 4.104.000 πολίτες, που δηλώνουν είτε ότι αδυνατούν είτε ότι αντιμετωπίζουν σημαντική δυσχέρεια στην αποπληρωμή του δανείου (ή των δανείων) που έχουν συνάψει.

Η αναλογία αυτή είναι η υψηλότερη στην Ε.Ε. και οφείλεται, σύμφωνα με τη μελέτη, σε δύο παράγοντες: στους όρους αποπληρωμής του δανείου, αλλά και στο χαμηλό εισόδημα των κατοίκων που προσφεύγουν στο δανεισμό.

Η Επιτροπή, ωστόσο εκτιμά ότι κάθε άλλο παρά έχουν στερέψει τα περιθώρια για νέο δανεισμό. Αντιθέτως, το 23% των Ελλήνων μπορεί να αποπληρώσει νέα δάνεια (2η υψηλότερη αναλογία στην Ε.Ε. μετά την Πορτογαλία). Και τούτο διότι, όπως εξηγείται, με τη μείωση των επιτοκίων αρχίζει να αυξάνεται η ζήτηση και από υψηλότερα εισοδήματα, τα οποία τροφοδοτούνται και από την τεράστια όπως εκτιμάται παραοικονομία.

Τα στοιχεία της μελέτης, πάντως, βασίζονται στις ετήσιες έρευνες οικογενειακών προϋπολογισμών, η επεξεργασία των οποίων έχει μία μεγάλη χρονική απόκλιση, 3-4 ετών. Η έκθεση δηλαδή είναι πρόσφατη, αλλά τα στοιχεία αναφέρονται στο 1998 - 1999, όταν η Ελλάδα είχε πολύ υψηλά επιτόκια, αλλά είναι ενδεικτικά του βάρους που ήδη υπάρχει και ενισχύουν την εκτίμηση της ΤτΕ.

Η μελέτη διενεργήθηκε για λογαριασμό της Ευρωπαϊκής Επιτροπής από την βρετανική εταιρεία ερευνών αγοράς OCR Macro και αναλυτικά αναφέρει τα εξής:

• Υπερχρεωμένο δηλώνει το 49% των νοικοκυριών, στην έρευνα που χρησιμοποιήθηκε για να συνταχθεί η μελέτη. Δήλωσε δηλαδή ότι αντιμετωπίζει μεγάλες δυσκολίες ή του είναι αδύνατο να αποπληρώσει το δάνειό του.

• Αδυναμία αποπληρωμής του δανείου του δηλώνει ότι έχει κατά μέσο όρο το 16% του συνόλου στην Ε.Ε., συνολικά 23 εκατ. νοικοκυριά. Με διαφορά έπεται της Ελλάδας η Ιρλανδία, με το 25% των νοικοκυριών της να αδυνατεί να αποπληρώσει τα δάνεια που έχει πάρει και τρίτη η Ισπανία, με το 23% υπερχρεωμένο.

• Σε απόλυτο αριθμό, τα υπερχρεωμένα νοικοκυριά στην Ελλάδα αγγίζουν το 1.850.000, πολλαπλάσια αυτών σε κράτη με παρόμοιο πληθυσμό. Έπεται η Πορτογαλία (445.000 νοικοκυριά), η Ιρλανδία (295.000) και η Αυστρία (391.000).

Με υποθήκες και μη

• Προβλήματα στην Ελλάδα δεν προκαλεί όμως μόνο ο ενυπόθηκος δανεισμός. Το 96% όσων έχουν λάβει άλλης μορφής δάνειο δηλώνουν ότι δυσκολεύονται σημαντικά ή αδυνατούν να το αποπληρώσουν. Η αναλογία είναι η υψηλότερη σε κοινοτικό επίπεδο, παρά τη μικρή ανάπτυξη του δανεισμού στην Ελλάδα και έπεται η Ιταλία με 94%, ενώ ο κοινοτικός μέσος όρος βρίσκεται πολύ χαμηλότερα, στο 68%.

• Αλλά και αν γίνει η αναγωγή των νοικοκυριών σε υπερχρεωμένους πολίτης, η κατάσταση είναι άσχημη: φτάνουν στα 4.104.000 άτομα, που δηλώνουν ότι έχουν δανειστεί υπερβολικά. Πρόκειται για τον δο υψηλότερο αριθμό ατόμων στην Ε.Ε., υψηλότερο και από κράτη με πολύ μεγαλύτερο πληθυσμό της Ελλάδας. Ο χαμηλότερος αριθμός πολιτών με δυσκολίες αποπληρωμής παρατηρείται στην Ιρλανδία (763.000), ενώ συνολικά υπερχρεωμένα στην Ε.Ε. είναι 52.720.000 άτομα.

Γίνεται πράξη η διαφάνεια στο δανεισμό από τις τράπεζες

Τα στοιχεία του «Τειρεσία» δεν θα χρησιμοποιηθούν για να καταλογισθούν ευθύνες σε όσους έχουν ήδη πάρει πολλά παράλληλα δάνεια, αλλά θα βοηθήσουν στο να μη συνεχισθεί αυτό

Οριστική λύση στα «ψιλά γράμματα» των συμφωνιών για δάνεια και πιστωτικές κάρτες, αλλά και στα «προβληματικά» δάνεια επιχειρεί να δώσει η Τράπεζα της Ελλάδος με 2 άμεσες κινήσεις:

• Με πράξη του διοικητή θα θεσμοθετηθούν συγκεκριμένες προϋποθέσεις και πρακτικές για την αύξηση της διαφάνειας στις συναλλαγές, με ποινές για τις τράπεζες - παραβάτες.

• Με την ολοκλήρωση του «Τειρεσία», δηλαδή του δικτύου εποπτείας των δανείων, θα επιχειρηθεί η συγκράτηση των μη εξυπηρετούμενων δανείων (πολλές φορές παράλληλων), τα οποία πλέον έχουν πολλαπλασιαστεί επικίνδυνα.

Στην πράξη του διοικητή για τη διαφάνεια στις συναλλαγές με τον πολίτη, θα καταγράφονται αναλυτικά οι υποχρεώσεις που πρέπει να τηρούν τα χρηματοπιστωτικά ιδρύματα κατά τη διενέργεια συναλλαγών. Πρώτη φορά, επίσης, θεσπίζεται η επιβολή συγκεκριμένων ποινών ανά παράβαση των τραπεζών, ώστε να γίνεται δυνατός ο έλεγχός τους από την ΤτΕ.

Με τη νέα ρύθμιση της ΤτΕ για τη «διαφάνεια στις συναλλαγές», θα κωδικοποιούνται οι υποχρεώσεις των τραπεζών αναφορικά με την ενημέρωση που πρέπει να παρέχουν στον υποψήφιο πελάτη.

Πρέπει να αναφέρεται και να αναγράφεται ρητά το ύψος του τελικού επιτοκίου, ο τρόπος και ο χρόνος επανατοκισμού και γενικότερα όλες οι πράξεις στις οποίες θα μπορεί να προχωρήσει η τράπεζα ώστε ο καταναλωτής να διασφαλίζει τα δικαιώματά του στη συνέχεια. Παράλληλα, με τον καθορισμό πρώτη φορά πραγματικών ποινών για τις τράπεζες - παραβάτες, θα γίνει δυνατή η εφαρμογή της εποπτείας αλλά και η δημιουργία «αντικινήτρων» για παρέκκλιση από τους όρους της σύμβασης.

Πάντως, το μεγαλύτερο όφελος για τον καταναλωτή αλλά και για το τραπεζικό σύστημα, σύμφωνα με τον υποδιοικητή της ΤτΕ, Τάκη Θωμόπουλο, θα προκύψει από την πλήρη εφαρμογή των δυνατοτήτων του «Τειρεσία», η οποία θα γίνει άμεσα, σύμφωνα με τον προγραμματισμό της τράπεζας. Με το νέο σύστημα, η λίστα του «Τειρεσία» θα ενημερώνεται όχι μόνο για τα δυσμενή στοιχεία (διαταγές πληρωμής, πλειστηριασμοί κ.λπ.), αλλά για το σύνολο των δανείων που έχει ο καθένας καθώς και για το αν καθυστερεί δόσεις κ.α.

Πρόθεση της ΤτΕ είναι να μη χρησιμοποιηθεί το σύστημα για «σκάλισμα» παλαιότερων υποθέσεων, δηλαδή για τον καταλογισμό ευθυνών σε περιπτώσεις σύναψης παράλληλων δανείων (καταναλωτικών, προσωπικών και για την αγορά μετοχών κυρίως) από διαφορετικές τράπεζες για το ίδιο σκεπτικό με αυτό του θέματος των πανωτοκίων.

Δεν θα συμβαίνει όμως το ίδιο με τα νέα δάνεια που θα συναφθούν. Εφεξής, είναι επιθυμητό να ορθολογικοποιηθεί η αγορά, δηλαδή να φέρουν και οι ίδιες οι τράπεζες ευθύνη, αφού θα είναι βέβαιο ότι γνωρίζουν το «φάκελο» του πελάτη. Όπως εκτιμάται, ο αριθμός των «προβληματικών» δανείων, δηλαδή αυτών που είτε δεν εξυπηρετούνται είτε είναι αμφίβολη η εξυπηρέτησή τους στο μέλλον, γιατί ο ίδιος καταναλωτής αποπληρώνει παράλληλα και άλλα δάνεια, δίχως να το δηλώσει στην τράπεζα που σύναψε το δάνειο, φτάνει στο 1 εκατ. περιπτώσεις.

Οι επιπτώσεις αυτής της κατάστασης είναι ήδη ορατές, καθώς η Ελλάδα έχει το μεγαλύτερο αριθμό μη εξυπηρετούμενων δανείων - κυρίως ενυπόθηκων - στην Ε.Ε. Τα δάνεια αυτά ακόμη δεν δημιουργούν πιέσεις στις τράπεζες, καθώς συνδέονται με μεγαλύτερο αριθμό υποθηκών από ό,τι στο εξωτερικό. Δημιουργούν, ωστόσο, προβλήματα στις σχέσεις των τραπεζών με τον πολίτη και στην ανταγωνιστικότητα του συστήματος.

DINORIS 1967 RHODES - HELLAS

ΨΑΡΟΤΑΒΕΡΝΑ «ΝΤΙΝΟΡΗΣ»

στην Παλιά Πόλη (Πλατεία Μουσείου)

Είμαστε και πάλι μαζί σας
για να σας προσφέρουμε αυτό
που χρειάζεστε και απαιτείτε:
Αριστη κουζίνα, φρέσκα ψάρια και θαλασσινά,
τους γνωστούς - νόστιμους μεζέδες και
τις άλλες ποικιλίες και λιχουδιές μας

«ΝΤΙΝΟΡΗΣ»

Η ΠΑΡΑΔΟΣΙΑΚΗ ΨΑΡΟΤΑΒΕΡΝΑ ΤΗΣ ΡΟΔΟΥ
στην είσοδο της Μεσαιωνικής Πόλης
Για κρατήσεις: Τηλ.: 02410-25824

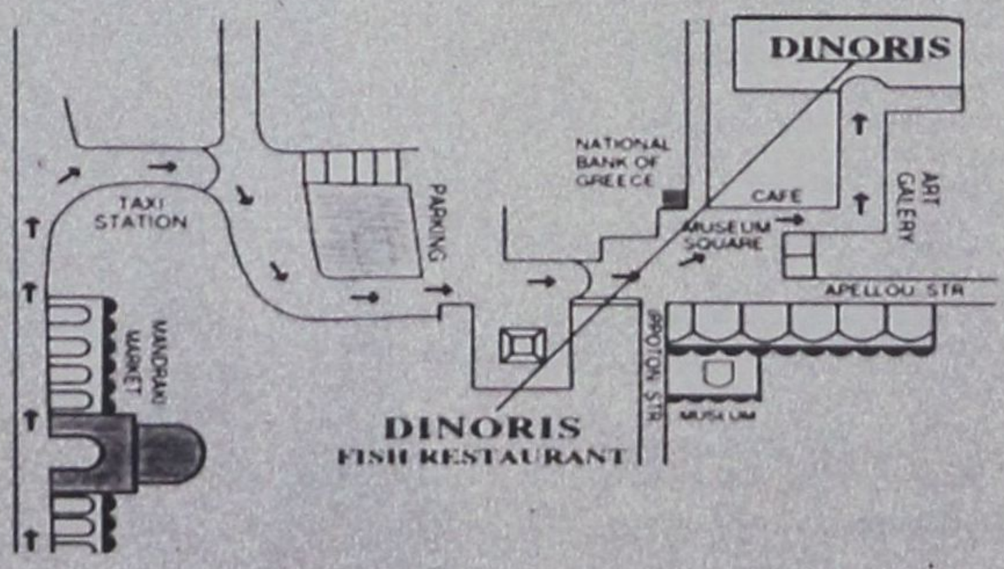

14, MUSEUM SQUARE - OLD TOWN TEL: 0241025824, 35530 - FAX: 35530 http://www.rodosnet.gr/ dinoris

ΗΜΕΡΙΔΑ ΜΕ ΘΕΜΑ «τουριστική ανάπτυξη»

Με πρωτοβουλία του Τομέα Τουρισμού της Νέας Δημοκρατίας πραγματοποιήθηκε την Κυριακή 16/06/2002 στο Ηράκλειο της Κρήτης, στο Κρουαζιερόπλοιο ATLANTIS Ημερίδα με θέμα «Τουριστική Ανάπτυξη - Διαπιστώσεις- Προοπτικές».

Στην Ημερίδα παρέστησαν **οι Βουλευτές Ηρακλείου κ.κ. Μανώλης Κεφαλογιάννης** και **Γεώργιος Δεικτάκης** καθώς επίσης και **ο υπεύθυνος του Τομέα Εμπορικής Ναυτιλίας, Βουλευτής Β' Αθηνών κ. Μιλτιάδης Βαρβιτσιώτης.** Την εκδήλωση χαιρέτισαν πολλοί πρόεδροι και εκπρόσωποι τουριστικών φορέων, ξενοδοχειακών επιχειρήσεων, συλλόγων εργαζομένων, οι οποίοι ανέπτυξαν τα προβλήματα των κλάδων τους.

Το ενδιαφέρον από όλους εστιάστηκε στην αναγκαιότητα αξιοποίησης των συγκριτικών πλεονεκτημάτων που έχει να επιδείξει η χώρα μας στον τομέα του τουρισμού, μέσω ενός κεντρικού σχεδιασμού, με συγκεκριμένες δράσεις που αφορούν στην προσέγγιση σημαντικών επενδύσεων αιχμής, στην άμεση υλοποίηση έργων υποδομής αλλά και στην ουσιαστική εκπαίδευση και κατάρτιση του προσωπικού **προκειμένου να διασφαλίσουμε και να διεκδικήσουμε μεγαλύτερο κομμάτι σε μία παγκοσμιοποιημένη και ιδιαιτέρως ανταγωνιστική τουριστική αγορά.**

Στους προβληματισμούς, τους στόχους και τις αναγκαιότητες που έθεσαν οι παραπάνω φορείς τοποθετήθηκαν και οι Βουλευτές της Νέας Δημοκρατίας.

Πιο συγκεκριμένα, **η Βουλευτής Πέλλας,** αναπληρώτρια υπεύθυνη του Τομέα Τουρισμού **κα Παρθένα Φουντουκίδου** χαρακτήρισε τον τομέα του Τουρισμού ως ύψιστης προτεραιότητας, ο οποίος χρήζει επιταχυνόμενων ρυθμών ανάπτυξης, καταγγέλλοντας την «εγκληματική» αδιαφορία της Κυβέρνησης ως προς την αξιοποίηση των πόρων του Γ' Κοινοτικού Πλαισίου Στήριξης.

Για την ίδια τακτική τουριστικής απαξίωσης και μαρασμού κατηγόρησε τους «αρμόδιους-αναρμόδιους» της Κυβέρνησης και ο **υπεύθυνος του Τομέα Τουρισμού, Βουλευτής Ευβοίας κ. Αναστάσιος Λιάσκος.**

Την Ημερίδα έκλεισε με ομιλία του **ο Συντονιστής της ΟΔΕ Παραγωγής και Εμπορίου,** Βουλευτής Β' Θεσσαλονίκης, **Γιώργος Σαλαγκούδης,** ο οποίος τόνισε πως αυτή η πρωτοβουλία αποτελεί επιτυχημένη συνέχιση μιας σειράς παρόμοιων επαφών με τουριστικούς φορείς σε όλη την Ελλάδα, σε μία προσπάθεια συντονισμού και συνεργασίας του Τομέα Τουρισμού της Νέας Δημοκρατίας με τους επιχειρηματίες, οι οποίοι πλήττονται από την σημερινή τραγελαφική κατάσταση που, **με ευθύνη της Κυβέρνησης** επικρατεί στην ελληνική τουριστική αγορά.

ΤΟΥΡΙΣΤΙΚΑ ΑΚΙΝΗΤΑ

ΜΕΤΑ ΤΙΣ ΜΑΡΙΝΕΣ το Χρηματιστήριο

Τους στρατηγικούς της στόχους, με κυρίαρχο την τουριστική ανάπτυξη χωρίς άλλα κρατικά κεφάλαια και την εισαγωγή της στο ΧΑΑ, δείχνει να κερδίζει η θυγατρική εταιρεία του ΕΟΤ, Ελληνικά Τουριστικά Ακίνητα Α.Ε. (ΕΤΑ Α.Ε.).

Μετά την ιδιωτικοποίηση των πλαζ της Αττικής και του Καζίνου της Πάρνηθας προς ολοκλήρωση βαίνει και ο διαγωνισμός για τις μαρίνες στην Αττική, ενώ άμεσα ξεκινούν οι διαδικασίες για την ιδιωτικοποίηση και υλοποίηση άλλων τριών μεγάλων έργων, ώστε να προχωρήσει δυναμικά η ένταξη της εταιρείας στο Χρηματιστήριο.

Σχετικά με το Καζίνο της Πάρνηθας, η Διυπουργική Επιτροπή Αποκρατικοποιήσεων ζήτησε από την ΕΤΑ να συνεχίσει τις διαπραγματεύσεις με την πλειοδότρια κοινοπραξία Hyatt/Ελληνική Τεχνοδομική για τη βελτίωση της προσφοράς της, ενώ στη συνέχεια η Βουλή θα εγκρίνει τη μεταβίβαση του 49% των μετοχών της Ελληνικό Καζίνο Πάρνηθας Α.Ε. (καζίνο, 2 ξενοδοχεία, τελεφερίκ), καθώς και το μάνατζμεντ του καζίνου.

Με την ολοκλήρωση της διαδικασίας θα ξεκινήσει επί της ουσίας το στρατηγικό σχέδιο ανάπτυξης του συνόλου του συγκροτήματος της Πάρνηθας που έχει εκπονήσει η κοινοπραξία Hyatt/Ελληνική Τεχνοδομική.

Αναμόρφωση εγκαταστάσεων

Μεταξύ άλλων, στους βασικούς άξονες του σχεδίου περιλαμβάνονται η αναβάθμιση και η αναμόρφωση των εγκαταστάσεων στο συγκρότημα της Πάρνηθας, με στόχο τη δημιουργία ενός πρότυπου πόλου φιλοξενίας και αναψυχής, καθώς και η διατήρηση και προστασία του Εθνικού Δρυμού.

Στο μεταξύ, η κοινοπραξία καζίνο club Λουτράκι/ Τράπεζα Πειραιώς κατέθεσε προσφυγή στο Δ.Σ. της ΕΤΑ και στη Διυπουργική Επιτροπή για τις διαδικασίες του διαγωνισμού, για να έχει τη δυνατότητα το επόμενο 20ήμερο αν θελήσει να προβεί σε γενικά ή ειδικά ασφαλιστικά μέτρα.

Ωστόσο, οι κ.κ. υπουργοί Ανάπτυξης και Εθνικής Οικονομίας – Οικονομικών, Άκης Τσοχατζόπουλος και Νίκος Χριστοδουλάκης, που απαρτίζουν τη Διυπουργική Επιτροπή αποκρατικοποιήσεων, στην ημερίδα που διοργάνωσε η ΕΤΑ για την παρουσίαση της εταιρείας και των σχεδίων της, δήλωσαν ότι οι αποκρατικοποιήσεις δεν κρίνονται με φωνές ή εντυπώσεις που δημιουργούνται αλλά από τα αποτελέσματα των διαγωνισμών.

Τις επόμενες μέρες αναμένεται να ολοκληρωθεί και ο διαγωνισμός για τις τρεις μαρίνες της Αττικής: Αλίμου, Ζέας και Φλοίσβου, ενώ η δημιουργία του Μητροπολιτικού Συνεδριακού Κέντρου Αθηνών στο Ελληνικό, το Πάρκο Αναψυχής στην Ανάβυσσο και το Γκολφ των Αφάντου στη Ρόδο είναι τα τρία μεγάλα έργα που έχουν προγραμματιστεί. Μέχρι τις 29 Ιουνίου για το Συνεδριακό Κέντρο και μέχρι τις 8 Ιουλίου για τα άλλα δύο έργα θα έχει ολοκληρωθεί η πρώτη φάση των διαγωνισμών με την υποβολή δεσμευτικών τεχνικών προσφορών από τα ενδιαφερόμενα επενδυτικά σχήματα.

Στο μεταξύ το φθινόπωρο θα μπει η ΕΤΑ στο Χρηματιστήριο. Η κατάθεση του φακέλου για την εισαγωγή της αναμένεται περί τα τέλη του Ιουνίου, ενώ η δημόσια εγγραφή θα έχει ολοκληρωθεί μέχρι τον Σεπτέμβριο.

Η περιουσία της εκτιμάται γύρω στα 850 εκατ. ευρώ και περιλαμβάνει 340 ακίνητα (70.000 στρέμματα: Καϊάφας, Παλιούρι, Αφάντου, Ανάβυσσο κ.α.), 40 επιχειρήσεις (καζίνο Κέρκυρας και Πάρνηθας, μαρίνες, ακτές, υδροθεραπευτήρια κ.α.) και 200 μισθωτικές συμβάσεις (ξενοδοχεία, εστιατόρια κ.α.).

δημιουργίες cair

ΡΟΔΟΣ 2400 Λευκός ξηρός ΟΠΑΠ
ΑΡΧΟΝΤΙΚΟ Ερυθρός ξηρός
Δωδεκανησιακός τοπικός

Δύο αντιπροσωπευτικά κρασιά της ΚΑΪΡ Α.Ε., που αποδεικνύουν για άλλη μια φορά την αναμφισβήτητη ικανότητα της Δωδεκανησιακής Εταιρείας να παράγει υψηλής ποιότητας προϊόντα. Ικανότητα που επιβεβαιώνεται από την πρόσφατη παρουσίαση του μοναδικού στην ελληνική αγορά συλλεκτικού αφρώδους CAIR ROSE RESERVE 10 ετών, σε περιορισμένο αριθμό φιαλών και ποιότητα που συναντάται στην πλούσια γκάμα των διεθνώς αναγνωρισμένων προϊόντων της, όπως RODOS 2400 λευκό ξηρό, VQPRD (χρυσό στο Μιλάνο), ΜΟΣΧΑΤΟΣ ΡΟΔΟΥ ΟΠΕ (χρυσό στο Μιλάνο), MOULIN λευκό ξηρό (χρυσό στις Βρυξέλλες), MOULIN ροζέ ημίξηρο (χρυσό σε Μπορντό και Μιλάνο), CAIR φυσικός αφρώδης (χρυσά μετάλλια σε Μιλάνο και Monde Selection).

Εγγύηση
C·A·I·R
Επιλεγμένοι οίνοι ποιότητας

CAIR Δαβάκη - Πίνδου 65,
Ν. Φάληρο, τηλ.: 4813876,4813125
fax: 4814695.
2ο χλμ. Ρόδου - Λίνδου, Ρόδος
τηλ.: 0241/68770-3 fax: 0241/62575.



ΨΑΡΙΑ ΑΙΓΑΙΟΥ
Ολόφρεσκα ψάρια από τις θάλασσές μας
ΚΛΑΥΔΙΟΥ ΠΕΠΠΕΡ 1 - ΤΗΛ.: 0241/39097 FAX: 32391
AEGEAN FISH



8.021 απόφοιτοι γυμνασίου σε επαγγελματικές σχολές

Μέχρι την 1η Ιουλίου η υποβολή αιτήσεων στα ΤΕΕ μαθητείας του ΟΑΕΔ

Εγκρίθηκε και ανακοινώθηκε από τον Οργανισμό Απασχόλησης Εργατικού Δυναμικού (ΟΑΕΔ) η εισαγωγή 8.021 νέων μαθητών και μαθητριών στα ΤΕΕ Μαθητείας Α΄ Κύκλου, για το σχολικό έτος 2002 – 2003.

Δικαίωμα εγγραφής στην Α΄ Τάξη έχουν οι νέοι και οι νέες που είναι κάτοχοι, τουλάχιστον, απολυτηρίου Γυμνασίου και έχουν γεννηθεί κατά τα έτη 1979 – 1987, έως και την 1η Απριλίου 1988.

Οι υποψήφιοι θα πρέπει να υποβάλουν στο ΤΕΕ Μαθητείας της προτίμησής τους την αίτηση και τα απαραίτητα δικαιολογητικά, μέχρι 1 Ιουλίου 2002 (με πιθανή παράταση μέχρι 5-7-02), καθώς και από 26 Αυγούστου μέχρι 14 Σεπτεμβρίου 2002.

Η αίτηση υποψηφιότητας θα πρέπει να συνοδεύεται από τα εξής δικαιολογητικά:

• Απολυτήριο Γυμνασίου ή Λυκείου ή οποιονδήποτε άλλο Σχολικό τίτλο, που να αποδεικνύει τη μαθητική κατάσταση του υποψηφίου, οπωσδήποτε με βαθμό.

• Πιστοποιητικό γέννησης Δήμου ή Κοινότητας, η επικυρωμένο φωτοαντίγραφο ταυτότητας.

• Επίσημα έγγραφα ή επικυρωμένα φωτοαντίγραφά τους, που να αποδεικνύουν τα δηλωθέντα από τον υποψήφιο, στην αίτησή του, σχετικά με την οικογενειακή, κοινωνική και οικονομική του κατάσταση.

Όσοι υποψήφιοι είναι κάτοχοι τίτλου αλλοδαπής, θα πρέπει να προσκομίσουν αντίστοιχη μετάφραση από το Υπουργείο Εξωτερικών, καθώς και βεβαίωση ισοτιμίας από το Γραφείο Δευτεροβάθμιας Εκπ/σης του Υπ. Παιδείας. Στα ΤΕΕ γίνονται επίσης δεκτοί και αλλοδαποί υποψήφιοι, εφόσον προσκομίσουν πράσινη κάρτα εκείνου που ασκεί τη γονική μέριμνα, ή ανανεωμένη πράσινη κάρτα, ή βεβαίωση ανανέωσης πράσινης κάρτας (τύπου Α΄ και Β΄), ή πράσινη κάρτα για τέκνο αλλοδαπού.

Η επιλογή των υποψηφίων γίνεται με βάση τον βαθμό του τίτλου σπουδών και με βάση κάποια κοινωνικά κριτήρια, τα οποία θα μοριοδοτούνται αθροιστικά. Στα κοινωνικά κριτήρια ανήκουν οι εξής κατηγορίες υποψηφίων:

• πολύτεκνοι

• οι έχοντες ετήσιο οικογενειακό εισόδημα, ίσο ή μικρότερο των 6.456,35 ευρώ ή 2.200.000 δρχ.

• οι ορφανοί από ένα γονέα

• οι ορφανοί και από τους δύο γονείς

• οι παραπεμπόμενοι από ιδρύματα

• η ύπαρξη οικογενειακής επιχείρησης, στην ειδικότητα επιλογής του υποψηφίου.

• Όσοι από τους υποψήφιους εισαχθούν στις ειδικότητες Αρτοποιΐας – Ζαχαροπλαστικής, Ηλεκτρολογικών Συστημάτων Αυτ/του, Ηλεκτρολογικών Εγκαταστάσεων Κτιρίων, Ηλεκτρονικών Συσκευών και Εγκαταστάσεων, καθώς και στην ειδικότητα Ηλεκτρονικών Υπολογιστών Μονάδων, οφείλουν να υποβληθούν σε εξετάσεις, που πρέπει να γίνουν σε κρατικό νοσοκομείο.

Οι σχολές

Όλα τα ΤΕΕ διαθέτουν σύγχρονα και πλήρως εξοπλισμένα εργαστήρια, τα απαραίτητα βιβλία και βοηθήματα, έμπειρο και άρτια καταρτισμένο εκπαιδευτικό προσωπικό και πολύ σημαντικό επίσης είναι το γεγονός ότι κατά τη διάρκεια της πρακτικής εξάσκησης οι εκπαιδευόμενοι αμείβονται από τους εργοδότες, για τους οποίους ο ΟΑΕΔ έχει θεσπίσει κίνητρα, προκειμένου να διευρυνθεί ο αριθμός των απασχολούμενων μαθητών.

Για όσους υποψήφιους υπάρχουν οι προϋποθέσεις, ο ΟΑΕΔ παρέχει επίδομα στέγασης και σίτισης, καθώς και ιατροφαρμακευτική περίθαλψη για το Α΄ έτος σπουδών, στους ανασφάλιστους μαθητές.



Το πρώτο βήμα για κάθε νέο που αποφασίζει να διακόψει τις σπουδές του και προσανατολίζεται σε κάποια τεχνική ειδικότητα είναι η επιλογή της κατάλληλης σχολής που θα τον εφοδιάσει με τις απαραίτητες γνώσεις

Η φοίτηση

Στον ΟΑΕΔ λειτουργούν 52 ΤΕΕ Μαθητείας Α΄ Κύκλου, με έδρα τους τις μεγαλύτερες πόλεις της Ελλάδας, τα οποία ανήκουν στη δευτεροβάθμια, μεταγυμνασιακή εκπαίδευση (Ν. 2640/98), η φοίτηση σ'αυτά διαρκεί τρία χρόνια (6 εξάμηνα) και παρέχεται εντελώς δωρεάν.

Μπορούν να φοιτήσουν νέοι και νέες, με τίτλο σπουδών τουλάχιστον του Γυμνασίου και ηλικίας μέχρι 23 ετών.

Το πτυχίο

Οι απόφοιτοι των Τ.Ε.Ε. Μαθητείας Α΄ Κύκλου, έχουν τη δυνατότητα άμεσης πρόσβασης στην αγορά εργασίας με την απόκτηση πτυχίου επιπέδου ΙΙ, και επίσης μπορούν να συνεχίσουν τις σπουδές τους στον Β΄ Κύκλο των Τ.Ε.Ε. ή να εγγραφούν στην Β΄ Τάξη Ενιαίου Λυκείου. Για περισσότερες πληροφορίες, σχετικά με την εισαγωγή μαθητών στον Α΄ Κύκλο Σπουδών, οι ενδιαφερόμενοι μπορούν να απευθύνονται στα κατά τόπους Κέντρα Τεχνικής Εκπαίδευσης και Κατάρτισης (ΚΕΤΕΚ) του ΟΑΕΔ, που βρίσκονται σε πολλές περιοχές της χώρας.

TSAGARIS TRAVEL

CAN A FERRIES

ΕΓ-Ο/Γ ΜΑΡΙΝΑ-Ε/Γ-Ο/Γ ΡΟΔΑΝΘΗ-
Ε/Γ-Ο/Γ ΡΟΜΙΛΝΤΑ-Ε/Γ-Ο/Γ ΝΤΑΛΙΑΝΑ

ΑΝΑΧΩΡΗΣΕΙΣ ΑΠΟ ΡΟΔΟ (13/6-19/06)

13/6	ΠΕΜΠΤΗ	16.00	ΡΟΔΑΝΘΗ	ΚΩ - ΚΑΛΥΜΝΟ - ΛΕΡΟ - ΠΑΤΜΟ - ΠΕΙΡΑΙΑ
		17.00	ΡΟΜΙΛΝΤΑ	ΚΩ - ΚΑΛΥΜΝΟ - ΑΣΤΥΠΑΛΑΙΑ - ΚΑΤΑΠΟΛΑ - ΠΕΙΡΑΙΑ
14/6	ΠΑΡΑΣΚΕΥΗ	16.00	ΜΑΡΙΝΑ	ΚΩ - ΚΑΛΥΜΝΟ - ΜΥΚΟΝΟ - ΠΕΙΡΑΙΑ
15/6	ΣΑΒΒΑΤΟ	08.25	ΡΟΔΑΝΘΗ	ΚΑΡΠΑΘΟ
		18.30	ΡΟΔΑΝΘΗ	ΚΩ - ΚΑΛΥΜΝΟ - ΛΕΡΟ - ΠΑΤΜΟ - ΠΕΙΡΑΙΑ
		23.00	ΡΟΜΙΛΝΤΑ	ΚΑΣΤΕΛΟΡΙΖΟ
16/6	ΚΥΡΙΑΚΗ	09.00	ΡΟΜΙΛΝΤΑ	ΣΥΜΗ - ΤΗΛΟ - ΝΙΣΥΡΟ - ΚΩ - ΚΑΛΥΜΝΟ - ΑΣΤΥΠΑΛΑΙΑ - ΑΙΓΙΑΛΗ - ΚΑΤΑΠΟΛΑ - ΝΑΞΟ - ΠΑΡΟ - ΠΕΙΡΑΙΑ
		16.00	ΜΑΡΙΝΑ	ΚΩ - ΚΑΛΥΜΝΟ - ΛΕΡΟ - ΠΑΤΜΟ - ΠΕΙΡΑΙΑ
18/6	ΤΡΙΤΗ	16.00	ΡΟΔΑΝΘΗ	ΚΩ - ΚΑΛΥΜΝΟ - ΛΕΡΟ - ΠΑΤΜΟ - ΠΕΙΡΑΙΑ
19/6	ΤΕΤΑΡΤΗ	08.30	ΜΑΡΙΝΑ	ΚΑΡΠΑΘΟ και ΕΠΙΣΤΡΟΦΗ
		17.00	ΝΤΑΛΙΑΝΑ	ΧΑΛΚΗ - ΔΙΑΦΑΝΙ - ΚΑΡΠΑΘΟ - ΚΑΣΟ - ΗΡΑΚΛΕΙΟ - ΣΑΝΤΟΡΙΝΗ - ΠΑΡΟ - ΝΑΞΟ - ΜΥΚΟΝΟ - ΤΗΝΟ - ΣΥΡΟ - ΣΚΙΑΘΟ - ΣΚΟΠΕΛΟ - ΘΕΣΣΑΛΟΝΙΚΗ
		18.30	ΜΑΡΙΝΑ	ΚΩ - ΚΑΛΥΜΝΟ - ΠΕΙΡΑΙΑ

ΑΠΟ ΑΛΛΕΣ ΠΟΛΕΙΣ

• ΑΠΟ ΑΛΕΞΑΝΔΡΟΥΠΟΛΗ: Κάθε ΤΕΤΑΡΤΗ 14.30 ΡΟΜΙΛΝΤΑ ΛΗΜΝΟ, ΜΥΤΙΛΗΝΗ, ΧΙΟ, ΣΑΜΟ, ΚΩ, ΡΟΔΟ • ΑΠΟ ΘΕΣΣΑΛΟΝΙΚΗ Κάθε ΔΕΥΤΕΡΑ 18.00 ΝΤΑΛΙΑΝΑ ΣΚΟΠΕΛΟ, ΣΚΙΑΘΟ, ΣΥΡΟ, ΜΥΚΟΝΟ, ΠΑΡΟ, ΝΑΞΟ, ΣΑΝΤΟΡΙΝΗ, ΗΡΑΚΛΕΙΟ • ΑΠΟ ΗΡΑΚΛΕΙΟ Κάθε ΤΡΙΤΗ 23.45 ΝΤΑΛΙΑΝΑ ΚΑΣΟ, ΚΑΡΠΑΘΟ, ΔΙΑΦΑΝΙ, ΧΑΛΚΗ, ΡΟΔΟ • ΑΠΟ ΡΟΔΟ Κάθε ΤΕΤΑΡΤΗ 17.00 ΧΑΛΚΗ, ΔΙΑΦΑΝΙ, ΚΑΡΠΑΘΟ, ΚΑΣΟ, ΗΡΑΚΛΕΙΟ, ΣΑΝΤΟΡΙΝΗ, ΝΑΞΟ, ΠΑΡΟ, ΜΥΚΟΝΟ, ΤΗΝΟ, ΣΥΡΟ, ΣΚΙΑΘΟ, ΣΚΟΠΕΛΟ,ΘΕΣΣΑΛΟΝΙΚΗ











ΔΗΜ. ΧΑΤΖΗΠΕΤΡΟΣ

ΖΑΝΤΕΣ - ΕΛΑΣΤΙΚΑ
ΑΜΟΡΤΙΣΕΡ - ΕΛΑΤΗΡΙΑ

GOODYEAR
BRIDGESTONE
MICHELIN
PIRELLI
YELLOW
DUNLOP

ΕΙΔΙΚΕΣ ΤΙΜΕΣ
ΓΙΑ ΑΜΟΡΤΙΣΕΡ
ΚΑΙ ΕΛΑΤΗΡΙΑ
τοποθέτηση,
ευθυγράμμιση δωρεάν

ΕΙΔΙΚΕΣ ΤΙΜΕΣ
ΓΙΑ ΤΑΞΙ

Με μηδέν
προκαταβολή
έως και 36 δόσεις

Οδός Μιχ. Πετρίδη 30 - Τηλ. 38889

Μικρές αγγελίες

δωρεάν στη «δ» τηλ: 0241-37500 fax: 0241-37333

Ενοικιάσεις

ΕΝΟΙΚΙΑΖΟΝΤΑΙ επιπλωμένες γκαρσονιέρες, στην οδό Σουλίου 46 (ανάμεσα Σοφούλη - Π. Μελά) Πληρ. τηλ. 0241020887

ΜΟΝΟΚΑΤΟΙΚΙΑ
Ενοικιάζεται μονοκατοικία πολυτελούς κατασκευής 220τ.μ. επί της Λεωφόρου Ιαλυσού, μέσα σε 800τ.μ. με ανεξάρτητο βοηθητικό χώρο εντός του κήπου. Κατάλληλη και για επαγγελματική στέγη. Πληροφ. τηλ. 35174-29284 9-1 και 16-21

ΕΝΟΙΚΙΑΖΕΤΑΙ διαμέρισμα 100 τ.μ. πλήρως εξοπλισμένο με έπιπλα από Αμερική επί της Στεφάνου Καζούλη. Ενοίκιο 200.000 δρχ. τηλ. 0937403140.

ΕΝΟΙΚΙΑΖΕΤΑΙ επιπλωμένη γκαρσονιέρα 2 δωματίων με μπάνιο στο 2ο όροφο επί της οδού Μεγ. Κωνσταντίνου 30 Πληρ. τηλ. 02410 29504, 0932 941980

ΠΩΛΕΙΤΑΙ ή ΕΝΟΙΚΙΑΖΕΤΑΙ
από τον ιδιοκτήτη το ξενοδοχείο **«ΦΟΙΒΟΣ»** στον Αρχάγγελο, 16 δωματίων, με μπαρ - κουζίνα - σαλόνι - πάρκιν χτισμένο μέσα σε δενδρόκηπο 2.800τ.μ. Τηλ. 0241027578 - 0244022600

ΕΝΟΙΚΙΑΖΕΤΑΙ επιχείρηση 50 μέτρα από θάλασσα εστιατόριο 130 τ.μ. και 9 Δωμάτια με ψυγείο και ατομικό μπάνιο. Φοινίκη Κάρπαθος τηλ. 0937 111463

ΕΝΟΙΚΙΑΖΟΝΤΑΙ στην Ιαλυσό πλάι στο ξενοδοχείο Ηλέκτρα, επιπλωμένα δίχωρα και μονόχωρα διαμερίσματα με θέρμανση. Πληροφορίες Τηλ. 02410 22050 ή 33441

ΕΝΟΙΚΙΑΖΕΤΑΙ κατάστημα ισόγειο 64τμ. στην Μιχ. Πετρίδη 69, 130.000 τον μήνα χωρίς αέρα. Πληρ. τηλ. 23030 ώρες καταστήματος.

Σ' ένα μεγάλο κήπο με parking στην περιοχή Ιξιά - Κανδυλί
ΕΝΟΙΚΙΑΖΟΝΤΑΙ 1) Γκαρσονιέρα επιπλωμένη **2)** Επιπλωμένο διαμέρισμα δυάρι Διαθέτουν τηλέφωνο, θέρμανση, ανεμιστήρας οροφής, αερόθερμο μπάνιου, ηλιακό και ηλεκτρικό θερμοσίφωνο, σίτες στα παράθυρα, μεγάλες βεράντες, πισίνα κλπ. Τηλ. 92714

ΕΝΟΙΚΙΑΖΕΤΑΙ ΚΑΤΑΣΤΗΜΑ 28ης Οκτωβρίου 50. Πληροφορίρες τηλ. 0945276152, 0945436363

ΕΝΟΙΚΙΑΖΕΤΑΙ κατάστημα στον θεολόγο. Επίσης πωλείται συσκευή για γύρο και Συσκευή πλάκας. Τηλ. 0241041290

ΕΝΟΙΚΙΑΖΟΝΤΑΙ επιπλωμένα δίχωρα και διπλά μονόχωρα διαμερίσματα όπισθεν ξενοδοχείου BELVEDERE περιοχή Ψαροπούλα. Πληροφορίες Τηλ. 02410 22050 ή 33441

ΕΝΟΙΚΙΑΖΕΤΑΙ υπόγεια αποθήκη 300τμ επί της Εθνικής οδού Ρόδου - Λίνδου, στο 7ο χιλιόμετρο, απέναντι από το εργοστάσιο Μαρμάρων Καβάσιλα. Δυνατότητα ενοικίασης και για μία σεζόν. Τηλ. 0241 - 0 - 23716 Από 9π.μ. έως 3μ.μ.

ΕΝΟΙΚΙΑΖΕΤΑΙ τεσσάρι οροφοδιαμέρισμα 100 τ.μ. 1ου ορόφου, καινούργιο χωρίς κοινόχρηστα με αποχέτευση, ευάερο, ευήλιο, με μεγάλες βεράντες στην οδό Αντιγόρα 17 στο Καρακόνερο 150.000 δρχ. Πληρ. τηλ. 65471

ΖΗΤΕΙΤΑΙ σχετικά καινούργιο διαμέρισμα εντός Ρόδου ή μέχρι Ιξιά για μεγάλο χρονικό διάστημα με 2 υπνοδωμάτια, μπάνιο, κουζίνα σαλόνι. Πληροφορίες: 0937 459060, 0977 072244.

ΕΝΟΙΚΙΑΖΕΤΑΙ διαμέρισμα 40 τμ στο Νιοχώρι, καινούργιο, πλήρως επιπλωμένο, για δύο άτομα, με πολυκουζινάκι, air condition, TV, 500 ευρώ το μήνα, πληρ. Τηλ. 0944 - 420919

ΕΝΟΙΚΙΑΖΟΝΤΑΙ επιπλωμένες εξοχικές κατοικίες 50 τμ Ρόδου - Λίνδου έξω από το χωριό Αφάντου με air condition (0938070160)

ΕΝΟΙΚΙΑΖΕΤΑΙ κατάστημα 70τ.μ. με πατάρι και άνετο αύλιο χώρο, σε προνομιακή θέση, στο κέντρο της πόλης (28ης Οκτωβρίου 42) Πληροφορίες στο τηλέφωνο 02410 - 22981

ΕΝΟΙΚΑΖΕΤΑΙ ΕΠΙΠΛΩΜΕΝΟ ΤΡΙΑΡΙ ΓΙΑ ΡΟΔΙΟΥΣ ΦΟΙΤΗΤΕΣ ΠΛΗΣΙΟΝ ΗΛΕΚΤΡΙΚΟΥ ΣΤΑΘΜΟΥ ΑΓΙΟΥ ΝΙΚΟΛΑΟΥ - ΑΘΗΝΑ Πληροφορίες 47470 ΩΡΕΣ 10.00 -20.00

ΕΝΟΙΚΙΑΖΟΝΤΑΙ στην Κρεμαστή, 60.000 ολοκαίνουργια STUDIOS 27 Μ² πλήρης επίπλωση, πολυκουζίνα, σκεύη, ηλιακός, βεράντες, διαμερή. Τηλ. κ. Μάνος 81478 και 0937168238

ΕΝΟΙΚΙΑΖΕΤΑΙ σπίτι με 3 υπνοδωμάτια με όλη την επίπλωση από Αμερική για όλο το χρόνο. Αρκάσα Κάρπαθος τηλ. 0937 111463

ΕΝΟΙΚΙΑΖΕΤΑΙ κατάστημα 35 τμ στο Ροδίνι, οδός Οσλο 14, και Λισσαβώνας γωνία. Πληρ. τηλ. 02410 68103

ΕΝΟΙΚΙΑΖΕΤΑΙ Κατάστημα 105m2 με πατάρι 25m2 με ανεξάρτητη αποθήκη 135m2 επί της οδού Αθηνών 10 και Φλωρίνης γωνία. Τηλ. 37127 μετά τις 2.30 μ.μ.

Ζητουν Προσωπικο

ΖΗΤΕΙΤΑΙ ψήστης και μια γυναίκα για να εργαστούν σε εστιατόριο στον Πανορμίτη Σύμης. Πληροφορίες, τηλ. 02460 71305 , 02460 72553

ΑΠΟ την εταιρεία ΚΑΜΠΟΥΡΗΣ ΑΘ. & ΣΙΑ Ο.Ε. **ΖΗΤΕΙΤΑΙ** Λογιστής απόφοιτος ΑΕΙ - ΤΕΙ με εμπειρία σε βιβλία Γ' κατηγορίας και καλή γνώση λογιστικού σχεδίου. ΠΛΗΡΟΦΟΡΙΕΣ: (0241) 0 69712, (0241) 0 54520 Υπ' οψιν κ. ΕΥΘΥΜΙΟΥ ΣΑΒΒΑ

ΖΗΤΕΙΤΑΙ κοπέλα βρεφοκόμος για παιδικό σταθμό. Τυχόν προϋπηρεσία θα ληφθεί υπόψιν. Τηλ. 0972007352

ΚΟΜΜΩΤΡΙΑ πεπειραμένη 27 ετών ζητεί ανάλογη εργασία. Πληρ. τηλ. 0241035145, 0946518468, κ. Σοφία

ΖΗΤΟΥΝΤΑΙ φοιτητές παιδαγωγικής ακαδημίας νηπιαγωγοί, δάσκαλοι, γυμναστές Εμψυχωτές για την καλοκαιρινή περίοδο σε παιδικό ξενοδοχείο στα Χανιά Κρήτης. Πληρ. Κυρία Αννα ΜΑΡΙΑ 0973324402

ΖΗΤΕΙΤΑΙ λαντζιέρα με γνώσεις κουζίνας για snack - bar καφετέρια, ηλικίας έως 40 ετών. Πληροφορίες στο τηλ. 02410 - 27310

ΖΗΤΕΙΤΑΙ ΟΔΗΓΟΣ
Από μεγάλη Βιομηχανική και Εμπορική Εταιρεία, ζητείται οδηγός - πωλητής, για διανομή προϊόντων. Πληροφορίες τηλ. 61434.

ΖΗΤΟΥΝΤΑΙ ντήλερς για πωλήσεις κοσμημάτων, Φο - μπιζού, και γυναικείων αξεσουάρς Πληροφορίες κινητό 0937990906 κ. Δώρα

ΖΗΤΕΙΤΑΙ πωλήτρια για τουριστικό κατάστημα στην Μεσαιωνική Πόλη. Τηλ. 0241024974

ΚΥΡΙΑ ηθικών αρχών Ελληνογαλλίδα επιθυμεί να έχει τη φύλαξη μικρών παιδιών στο σπίτι της στην Ιαλυσό. Πληρ. τηλ. 0946821559 κυρία Ροζέτ.

ΖΗΤΕΙΤΑΙ εσωτερική οικιακή βοηθός για να προσέχει δύο μικρά παιδιά. Πληροφορίες τηλ. 0937343297

ΖΗΤΕΙΤΑΙ κοπέλα για να βοηθάει οδοντίατρο. Πληροφορίες στο τηλέφωνο 0241086622

ΖΗΤΕΙΤΑΙ κοπέλα για Ινστιτούτο Αισθητικής. Πληρ. Τηλ. 0241086170

ΠΩΛΗΤΗΣ Ή ΠΩΛΗΤΡΙΑ Εξαιρετική ευκαιρία για ένα άτομο να συνεργαστεί με μεγάλο οικονομικό οργανισμό εισηγμένο στο Χρηματιστήριο. Εκπαιδευτικό πρόγραμμα στον επιτυχημένο υποψήφιο στα κεντρικά γραφεία. Ο υποψήφιος πρέπει να είναι μόνιμος κάτοικος Ρόδου. Τουλάχιστον δύο χρόνια ανώτερης παιδείας, προτιμούνται πτυχιούχοι. Απαιτείται εξαιρετική προσωπικότητα και ικανότητα να συναντά υψηλά ιστάμενους επαγγελματίες. Μισθός συν προμήθειες. Τηλεφωνείστε ή αποστείλατε βιογραφικό Τηλέφωνο και διεύθυνση τα εξής: Τηλ. 77979, Διεύθυνση Τ.Θ. 427 ΡΟΔΟΣ «Υπ' όψιν κ. Μαργωμένου Μανώλη» 9.00 - 14.00

ΑΠΟΦΟΙΤΟΣ Α.Ε.Ι. με γνώσεις Η/Υ και άριστα αγγλικά ζητά απογευματινή απασχόληση. Τηλ. 0977983010 και 0241073747

ΖΗΤΕΙΤΑΙ από Τεχνική εταιρεία, οδηγός με επαγγελματικό δίπλωμα Γ' κατηγορίας για μόνιμη απασχόληση. Πληροφορίες στα τηλ. 02410 - 70242 και 0944145073

ΖΗΤΟΥΝΤΑΙ ΝΕΟΙ
Από μεγάλη Εμπορική Εταιρεία ζητούνται νέοι, δραστήριοι, οργανωτικοί και φιλόδοξοι για το τμήμα των πωλήσεων (Πωλητές/Merchandisers). Πτυχίο Οικονομικού κλάδου - Marketing ή προϋπηρεσία στο χώρο των πωλήσεων, θα θεωρηθούν επιπλέον προσόντα. Αποδοχές ικανοποιητικές, bonus, σύγχρονο περιβάλλον εργασίας και προοπτικές εξέλιξης στο χώρο των πωλήσεων. Πληροφορίες τηλ. 61434

ΕΠΑΓΓΕΛΜΑΤΙΑΣ οδηγός ζητά εργασία. Τηλ. 0945 510143

ΒΟΗΘΟΣ μαγείρου ζητά εργασία. Τηλ. 0945 510143

Αυτοκινητα

HONTA AFRICA TWIN 750 cc μπλέ χρώμα, άριστη κατάσταση, 23.000 χλμ. τέλος '97, μπαγκαζιέρα, κάγκελα, καινούργια λάστιχα, δερμάτινο κάλυμα στο ντεπόζιτο, φυλάσσεται σε γκαράζ, δεκτός κάθε έλεγχος. Τηλ. 0932 662081 ή 02410 35145 Κώστας

ΠΩΛΕΙΤΑΙ κλειστό Φορτηγάκι FIAT Scounto επαγγελματικό, Disel, μοντέλο 1997 με 88.000 χιλ. δεκτός κάθε έλεγχος. Πληρ. Τηλ. 0244051121 Κιν. 0977274706

ΠΩΛΕΙΤΑΙ VIRAGO 250 c.c. σε καλή κατάσταση Τιμή 450.000 δρχ. Πληρ. Τηλ. 094581221

ΠΩΛΕΙΤΑΙ HONDA JOKER 90 κυβικά σε άριστη κατάσταση. Δεκτός κάθε έλεγχος. Τηλέφωνο 0936 - 552451 όλες τις ώρες.
ΑΠΟ Εμπορική Επιχείρηση πωλούνται δύο αυτοκίνητα φορτηγά και ένα ανυψωτικό μηχάνημα (κλάρκ) Πληροφορίες στο τηλ. 02410-78906 (09:00 - 15:00)

ΕΝΟΙΚΙΑΖΟΝΤΑΙ 2 τουριστικά λεωφορεία, MERCEDES 303 σε άριστη κατάσταση, με AIR - CONDITION, 50 και 52 θέσεων, χωρίς οδηγό, καύσιμα και συντηρήσεις για τη σεζόν από 1-6-2002 ως 15-9-2002. Μηνιαίο μίσθωμα έκαστο λεωφορείο 4.000 Ευρώ συμπεριλαμβανομένου Φ.Π.Α. Πληροφορίες στο τηλ. 010 3214222, 010 3214814, 0932778723

ΠΩΛΕΙΤΑΙ μηχανή Καβασάκη KLR 250 από ανακατασκευή γνήσια ανταλλακτικά σε άριστη κατάσταση. Δεκτός κάθε έλεγχος τιμή 1650 ευρώ. Τηλ. 0932376357

ΠΩΛΕΙΤΑΙ FIAT PUNTO SPORTING 16V μοντέλο 97' Β' εξάμηνο, 55.000 χλμ κίτρινο 1.200 cc ράδιο CD, αερόσακος, ηλεκτρικά παράθυρα μπρος, κεντρικό κλείδωμα, ηλεκτρομαγνητικές κλειδαριές 2.000.000 δρχ. Τηλ: 0932649602.

ΠΩΛΕΙΤΑΙ Hyndai Coupe, μοντέλο 2000, 13.000 χλμ, κόκκινο, 1.600 cc δερμάτινα καθίσματα, ράδιο CD, air condition, σπόϊλερ πλαϊνά, αεροτομή, 2 αερόσακους, ABS, καινούργια ελατήρια, ζάντες αλουμινίου, σε άριστη κατάσταση, συναγερμό, ηλεκτρικά παράθυρα μπρος, κεντρικό κλείδωμα, ηλεκτρικοί καθρέφτες, ηλεκτρομαγνητικές κλειδαριές τιμή 4.400.000 τηλ: 0932376874.

ΠΩΛΕΙΤΑΙ Mazda 626 JLS 2.000 μηχανή μοντέλο '93. Μπροστά είναι τρακαρισμένο. Πληρ. τηλ. 0241067087, 0972080314.

ΠΩΛΕΙΤΑΙ ΤΑΞΙ ολόκληρο MERCENTES 124 Πληρ. στο τηλ. 02410 75388

ΠΩΛΕΙΤΑΙ αυτοκίνητο LADA SAMARA σε καλή κατάσταση, μαζί με ραδιοκασετόφωνο Pioneer.Τιμή 300.000 δρχ. τηλ. 0244024009, 0244023561, κιν. 0942296112

ΠΩΛΕΙΤΑΙ Fiat Tipo, 1100 cc, μοντέλο 1991, D.G.T., μη καταλυτικό, με ηλεκτρονικό καντράν, ηλεκτρικά παράθυρα, ηλεκτρομαγνητικές κλειδαριές, που έχει κάνει 62.000 km, σε εκπληκτική τιμή. Πληροφορίες 0241026163, 0973317601

ΠΩΛΕΙΤΑΙ SEAT IBIZA 1.400 cc 16V 4ΘΥΡΟ 2/2002 χρώματος ασημί μεταλλικό σε άριστη κατάσταση διαθέτει: Α) Air Condition Β) Αερόσακο οδηγού συνοδηγού Γ) Ηλεκτρομαγνητικές κλειδαριές Δ)Υδραυλικό τιμόνι Ε) Ηλεκτρικά παράθυρα Τιμή προσιτή δεκτός κάθε έλεγχος Τηλέφωνα επικοινωνίας 0973 - 317464 02410 - 76912

ΠΩΛΟΥΝΤΑΙ λεωφορεία από 11 έως 25 θέσεις εισαγωγής μάρκας MERCEDES, IVECO και FORD υπερπολυτελείας και σε τέλεια μηχανική και εμφανισιακή κατάσταση για ξενοδοχεία, συλλόγους, ομάδες κ.λ.π. Τηλ. 0310-516314 ή 0944-544336

ΕΥΚΑΙΡΙΑ!!!!!
Πωλείται VW-GOLF 3/ 1992, 90 PS, με full extra, σε τιμή ευκαιρίας!!! Δερμάτινο σαλόνι, χαμηλή ανάρτηση, ζάντες αλουμινίου 15", συναγερμός GT, ηχοσύνολο Pioneer, (ραδιοκασετ/νο, cd, cdιέρα για 12 cd, ενισχυτής, 4 ηχεία. Ολα Pioneer), πληροφορίες τηλ.: 02410-32018, 43158, 0944-278747.

ΠΩΛΕΙΤΑΙ αυτοκίνητο FIAT UNO, χρονολογίας Δεκέμβριος 91', 1400 cc χρώματος πράσινο, καταλυτικό με A/C συναγερμό, αεροτομή, ραδιοκασσετόφωνο, δερμάτινο τιμόνι, καινούργια ζαντολάστιχα, αμορτισέρ σε άριστη τιμή. Πληροφορίες στα τηλέφωνα: 02410-75874. Καθημερινά από 18.00 έως 22.00 Κιν: 0937318414

ΕΝΟΙΚΙΑΖΕΤΑΙ
Ενοικιάζεται κατάστημα 350 τμ2 με δύο WC επί της Λεωφ. Ηρακλειδών - Αγ. Ιωάννου & Δημοκρατίας, με χώρους στάθμευσης, απέναντι ξενοδοχείου Παλαιός στην Ιάλυσο.

Πληρ: κιν: 0977904494 & 0241/093217

ΕΝΟΙΚΙΑΖΕΤΑΙ
Ενοικιάζεται κατάστημα 120τμ2 με δύο WC επί της Λεωφ. Ηρακλειδών 373 με χώρο στάθμευσης απέναντι ελαστικών Ευαγ. Ατσικνούδα στην Ιάλυσο.

Πληρ.: κιν: 0977904494 & 0241/093217

ΖΗΤΟΥΝΤΑΙ
Μηχανολόγοι - Μηχανικοί, Μηχανολόγοι - Ηλεκτρολόγοι των Α.Ε.Ι. ή Τ.Ε.Ι. για συνεργασία. Τηλ.: 0241073730 ώρες 9.00 π.μ. - 3.00 μ.μ. κιν. 0945775367 6.00-9.00 μ.μ. Κο Αντωνόγλου

ΖΗΤΟΥΝΤΑΙ ΝΕΟΙ
Από μεγάλη Εμπορική Εταιρεία ζητούνται νέοι, δραστήριοι, οργανωτικοί και φιλόδοξοι για το τμήμα των πωλήσεων **(Πωλητές/ Merchandisers)** Πτυχίο Οικονομικού κλάδου - Marketing ή προϋπηρεσία στο χώρο των πωλήσεων, θα θεωρηθούν επιπλέον προσόντα. Αποδοχές ικανοποιητικές, bonus, σύγχρονο περιβάλλον εργασίας και προοπτικές εξέλιξης στον χώρο των πωλήσεων. Πληροφορίες τηλ. 61434

ΔΙΑΦΟΡΑ

ΑΝΤΙΠΡΟΣΩΠΟΣ/ΕΜΠΟΡΟΣ με δικό του δίκτυο διανομής στην Ρόδο, ζητείται από εισαγωγική εταιρεία της Αθήνας για την αποκλειστικότητα της πώλησης των προϊόντων γνωστής γερμανικής ζυθοποιίας. Τηλ. 0944-463598

ΠΩΛΕΙΤΑΙ εκκολαπτική μηχανή 120 αυγών, σε άριστη κατάσταση Τιμή 350 ευρώ Τηλ. 0241 053040 Κιν. 097751491

ΚΟΝΤΕΙΝΕΡ πωλούνται 6 μέτρων, 12 μέτρων σε αρίστη κατάσταση και σε πολύ προσιτές τιμές. Τηλέφωνα επικοινωνίας 010-4284530, 010-4284533, 010-4284534

ΠΩΛΕΙΤΑΙ επιπλοσύνθεση με μοντέρνο DESIGN χρώματος μαύρο - γκρι κατασκευαστικού υλικού λάκας, καινούργια σε άριστη κατάσταση, σε τιμή ευκαιρίας 500 ευρώ λόγω μετακόμισης. Δεκτός κάθε έλεγχος. Τηλ. 0936 971571 Από 17:30 έως 22:30

ΒΡΕΦΟΚΟΜΟΣ αναλαμβάνει την φύλαξη παιδιών. Πληρ. τηλ. 0945243684

ΠΩΛΕΙΤΑΙ για επαγγελματίες πλήρης εξοπλισμός για εστιατόριο - ταβέρνα Πληροφ. 0241036294, 0946289177

ΑΛΑΜΒΑΝΟΥΜΕ τοποθετήσεις πλακιδίων και τρίψιματα - γυαλίσματα - κρυσταλλοποιήσεις μαρμάρων. Πληρ. τηλ. 0942252300

ΠΩΛΟΥΝΤΑΙ καρέκλες μπαμπού σε άριστη κατάσταση. Πληρ. τηλ.: 0241022322, 0944306919

ΠΩΛΕΙΤΑΙ Κλασική Επίπλωση, Σαλόνι - Τραπεζαρία, Τραπέζι Κουζίνας, Σκρίνιο, 0937 40 3140, Χειμάρρας 117, Ρόδος

ΖΗΤΕΙΤΑΙ ΧΩΡΟΣ για μουσικό εργαστήριο διαστάσεων 30 τ.μ. περίπου. Τηλ. 0972223817 κ. Σωτήρης

ΑΝΑΛΑΜΒΑΝΩ εργασίες με πέτρες (χτίσιμο - πελέκημα κ.λπ.) Τηλ. 0102712139 8.00 - 10.00 μ.μ. κ. Μάρκος

ΠΩΛΕΙΤΑΙ αερόθερμο με δύο μοτέρ turbo και ένα καλοριφέρ λαδιού. Πληρ. τηλ. 0945 141701

ΠΩΛΕΙΤΑΙ κινητό τηλέφωνο NOKIA 3210 στην τιμή των 20.000 δρχ. σε άριστη κατάσταση, σχεδόν καινούργιο. Πληρ. τηλ. 24667- 0944747443

ΠΩΛΕΙΤΑΙ επαγγελματικός μίκτης Pioneer DJM 300s. Με αυτόματη μέτρηση BPM, ξεχωριστό EQ για κάθε κανάλι, Fader κ.λπ. Στην τιμή των 150.000 δρχ. πληροφορίες 0944915025

ΠΩΛΕΙΤΑΙ σχεδόν καινούργιος εξοπλισμός (ράφια), ο οποίος προσαρμόζεται για κάθε είδους επιχείρηση καθώς και κούκλες βιτρίνας για παιδικό κατάστημα. Πληρ. 0973716586

ΠΩΛΕΙΤΑΙ κρεβατοκάμαρα. Πληρ. κ. Μαρία 0977869161, 0241038117

ΠΩΛΟΥΝΤΑΙ από εστιατόριο που άλλαξε αντικείμενο εργασιών, τα κάτωθι: 1 ψυγείο συντήρησης τετράπορτο (ντουλάπα), 1 ψυγείο πάγκος με 4 συρόμενα φύλλα - πορτάκια, 1 φριτέζα υγραερίου (2 κάδοι), 1 ψηστιέρα υγραερίου με τεχνητά κάρβουνα, 10 τραπέζια μεταλλικά με σκληρή συνθετική επιφάνεια - TOP κλπ. Πληροφορίες τηλ. 02410-20012 (ώρες 10-15, 18-22)

ΠΩΛΕΙΤΑΙ φουσκωτό σκάφος DROMOR 9m 2x225 MERCURY OPTI MAX, RADAR - GPS - VHF Βυθόμετρο, Τιμή 16.500.000 τηλ. 76258, 0944307217

ΔΙΕΘΝΗΣ ΕΤΑΙΡΕΙΑ με παγκόσμια προϊόντα, ΖΗΤΑΕΙ για την εκπροσώπησή της στην περιοχή, άτομα ικανά, δραστήρια άνω των 30 ετών, συνδεόμενα έμμεσα ή άμεσα με τον κλάδο διατροφικών προϊόντων (εμπορικοί αντιπρόσωποι, γυμναστές, φυσιοθεραπευτές, ιατρικοί επισκέπτες κ.λπ.) με εξαιρετικούς όρους μόνιμης συνεργασίας. Αμοιβές, Προοπτικές, Σταδιοδρομία. Πληρ. 010-8259485. Fax 010 - 8832883 ΑΘΗΝΑΙ.

ΑΠΟΓΕΙΩΘΕΙΤΕ οικονομικά με πρωτότυπη, σύγχρονη, συναρπαστική εργασία στον ελεύθερό σας χρόνο, με παροχή εντυπωσιακής MERCEDES SLK CABRIO SPORT Υπεύθυνος: Χριστοδούλου Τηλέφωνο: 0932 - 510488

ΚΗΠΟΥΡΟΣ αναλαμβάνει κήπους - κλάδεμα - γκαζόν - ψέκασμα και κάθε δουλειά αγροτικής φύσεως Πληρ: τηλ: 28189

ΠΩΛΟΥΝΤΑΙ καρέκλες και τραπέζια, εστιατορίου ξενοδοχείου σε καλή κατάσταση, λόγω ανακαίνισης. Πληροφορίες στα τηλέφωνα: 89928 - 89926

ΑΙΣΘΗΤΙΚΟΣ με άδεια ασκήσεως επαγγέλματος ζητεί συνεργασία. Τηλ. 0945585253

ΠΩΛΟΥΝΤΑΙ ξύλα ελιάς για τζάκι ή σόμπα. Τηλ. 0246 98257, 0946063418, 0246 98104, 0937698176

ΠΩΛΟΥΝΤΑΙ λόγω ανακαίνισης εσωτερικές πόρτες με κάσα και ψευτόκασα και ξύλινα παράθυρα σε πολύ καλή κατάσταση. Πληροφορίες τηλ. 91454.

ΖΗΤΕΙΤΑΙ συνεργάτης - συνεταίρος σε κερδοφόρα επιχείρηση για την ανάπτυξη νέου τομέα. Δεκτές μόνον σοβαρές προτάσεις. Τηλ: 0945 922566 από 9.00 έως 21.00.

ΠΩΛΟΥΝΤΑΙ 2 κλασικές κιθάρες «Vicente Sanchis» σε άριστη κατάσταση (αμεταχείριστες) α) Μοντέλο 34 με καπάκι από έλατο β) Μοντέλο 38 bis με καπάκι από κέδρο τηλ: 02410-22060, κιν: 0974-135885

ΛΟΓΟΘΕΡΑΠΕΥΤΡΙΑ απόφοιτος Πανεπιστημίου Πατρών αναλαμβάνει Παιδιά με προβλήματα: • Αρθρωση • Μαθησιακές Δυσκολίες • Δυσλεξία • Νοητική υστέρηση • Βαρυκοΐα • Εγκεφαλική πάρεση • Τραυλισμός • Σύνδρομο Down. Πληροφορίες στο τηλέφωνο 61184, κινητό 0932920345

ΖΗΤΕΙΤΑΙ αντιπρόσωπος στην Ρόδο από Εκδοτική Εταιρεία ταξιδιωτικών οδηγών με έδρα την Αθήνα. Βιογραφικό: Αιγιαλείας 52, Μαρούσι 15125, Τηλ. 01-6856093, 0945 - 859939, Fax: 6856095

ΠΩΛΕΙΤΑΙ κρεβατοκάμαρα. Πληρ. κ. Μαρία 0977869161, 0241038117

ΜΕΛΙΣΣΙΑ και παραφυάδες υγιέστατα και εγγυημένα πωλούνται από τη Μεσισσοκομία ΤΣΙΜΙΝΗ. Δυνατότητα μεταφοράς με δικά μας μέσα και ευθύνη, στο δικό σας τόπο. Χορηγούμε τιμολόγιο (Νέοι Αγρότες, προγράμματα βελτίωσης κ.λπ.). Πληρ. Τηλ. 0295 0 97098 info@melisokomia.gr

ΛΟΓΙΣΤΗΣ - ΦΟΡΟΤΕΧΝΙΚΟΣ με άδεια λογιστή Α' Αναλαμβάνει την τήρηση βιβλίων Β & Γ κατηγορίας. Χειρόγραφα & μηχανογραφικά. Τηλ. 0944377300.

ΠΩΛΟΥΝΤΑΙ έπιπλα και ηλεκτρικά σκεύη, λόγω αναχώρησης. Παρακαλούμε επικοινωνήστε αμέσως. Αναχώρηση σε 5 ημέρες. Τηλ. 29527 κ. Ρίνα.

ΠΩΛΕΙΤΑΙ ενυδρείο λόγω χώρου, επίσης ποδήλατο για παιδιά πάνω από 11 ετών. Τιμή ευκαιρίας Τηλ. 02410 87046 κ. Σοφία

ΠΩΛΗΣΕΙΣ ΑΚΙΝΗΤΩΝ

ΠΩΛΟΥΝΤΑΙ από ιδιοκτήτη 3 μεζονέτες (195τ.μ. ή μία: ισόγειο, όροφος, σοφίτα) με πολύ ωραία θέα σε φανταστικές τιμές στα Κοσκινού. Tel: 02410-76035, 0944775999

ΠΩΛΕΙΤΑΙ διαμέρισμα στην Ιαλυσό 2 δωματίων, κουζίνα, WC 2ου ορόφου 50τ.μ. λεωφ. Ηρακλειδών τιμή 50,000 ευρώ. Τηλ. 0241095255

ΖΗΤΩ να αγοράσω γκαρσονιέρα. Πληρώνω της μετρητής. Τηλ. 69467

ΠΩΛΕΙΤΑΙ κατάστημα 60 τ.μ. στην οδό Καποδιστρίου Πληρ. τηλ. 21741 και ώρες 2-4 μ.μ.

ΠΩΛΕΙΤΑΙ κατάστημα ελεύθερο μ.τ. 40 απέναντι στο Πανεπιστήμιο σε νεόδομητη οικοδομή επί της ΑΓ. ΙΩΑΝΝΟΥ, πλησίον Ξενοδοχείων τιμή ευκαιρίας τηλ. 01-9959847 και (0241) 27823.

ΠΩΛΕΙΤΑΙ στούντιο 50 τ.μ. στην Ιαλυσό με πανοραμική θέα 300 μέτρα από την θάλασσα τιμή 16.000.000 δρχ. πληρ. Τηλ. 0944542877

ΣΟΥΠΕΡ ΜΑΡΚΕΤ, πωλείται στην Ιαλυσό 150τ.μ. δίπλα σε ξενοδοχείο 800 κλινών λόγω συνταξιοδότησης ενοικιάζεται και για οποιαδήποτε άλλη χρήση. Τηλ. 0241095255

ΠΩΛΟΥΝΤΑΙ: 1) Κατάστημα με δύο αποθήκες στην οδό Βερολίνου 23. 2) Καρά - Γιαπί 160 τ.μ. σε τρίτο όροφο οικοδομής. 3)Αγρόκτημα 4.500 τ.μ. στον Αρχάγγελο επί της Εθνικής οδού Ρόδου - Λίνδου, με φως, νερό και τηλέφωνο. Πληροφορίες: 0244 - 51391 και 51184

ΩΛΕΙΤΑΙ κατάστημα ανταλλακτικών αυτοκινήτων σε κεντρικό σημείο (Κόβα) γεμάτο ανταλλακτικά και πολλή πελατεία για λόγους υγείας. Ελέγχος δεκτός. Τιμή πολύ καλή. Τηλ. 34800

ΖΗΤΩ ν' αγοράσω γκαρσονιέρα ή δυάρι. Τηλ. 0977793374, 0241030810

ΠΩΛΕΙΤΑΙ Πολυκατοικία κοντά στην Παύλου Μελά (οδός Σουλίου) τηλ. 0937343297 από 10:00 - 14:00

ΠΩΛΕΙΤΑΙ κατάστημα 60 τ.μ. στην οδό Καποδιστρίου Πληρ. τηλ. 21741 και ώρες 2-4 μ.μ.

ΜΑΘΗΜΑΤΑ

ΚΑΤΟΧΟΣ PROFICIENCY παραδίδει μαθήματα αγγλικών κατ' οίκον. Τηλ. 0977983010 - 0241073747

ΓΕΡΜΑΝΙΚΑ παραδίδονται ιδιαίτερα μαθήματα γερμανικής γλώσσας όλων των επιπέδων. Τηλ. 73387, 097799224

ΟΡΓΑΝΩΝΟΝΤΑΙ σεμινάρια Stand - up Comedy Πληρ. Κιν. 0972 847299 Τηλ. 02410 38873

ΠΤΥΧΙΟΥΧΟΣ κλασικής φιλολογίας του πανεπιστημίου Αθηνών παραδίδει Μαθήματα σε μαθητές δημοτικού, γυμνασίου, λυκείου μεταδοτικότητα και οργανωμένες σημειώσεις πληρ. τηλ. 0945182682

ΚΑΘΗΓΗΤΡΙΑ πτυχιούχος πανεπιστημίου παραδίδει ιδιαίτερα μαθήματα μουσικής για όλα τα επίπεδα σε παιδιά, πιάνου, αρμονίου και θεωρίας. Τιμές προσιτές. Τηλ. 32-805 κ. Ελένη.

ΠΩΛΕΙΤΑΙ

Μεζονέττα από ιδιοκτήτη στο Καρακόνερο, περιοχή Φιλερήμου, με πανοραμική θέα τη θάλασσα. Διόροφη με επιπλέον σοφίτα, 140 τ.μ. (χωρίς την αποθήκη στο υπόγειο) με κήπο, τζάκι, αυτόνομη θέρμανση (καλοριφέρ), εντοιχιζόμενη κουζίνα, ηλιακό θερμοσίφωνο. Πληροφορίες τηλ. 0977- 717444

ΠΩΛΟΥΝΤΑΙ
ΑΠΟ ΤΟΝ
ΑΝΑΣΤΑΣΙΟ ΑΤΣΙΔΗ

1) Διαμερίσματα, σε νέα 4όροφη οικοδομή, 119 τ.μ. στην οδό Παρθενόπης, στο Αραπάκι

2) Διαμερίσματα 148 τ.μ. 98 τ.μ. 94 τ.μ. και 82.50 τ.μ. στην οδό Κωνσταντινίδη στον Ζέφυρο.

Τα παραπάνω διαμερίσματα είναι πολυτελούς κατασκευής και διαθέτουν θέση στάθμευσης, αποθήκη και αυτόνομη θέρμανση.

3) Μονοκατοικίες στην Ιαλυσό 140 τ.μ. οδός Μυκηνών.

ΠΛΗΡΟΦΟΡΙΕΣ: ΑΝΑΣΤΑΣΙΟΣ ΑΤΣΙΔΗΣ
ΣΤΕΦΑΝΟΥ ΚΑΖΟΥΛΛΗ 74 - ΡΟΔΟΣ
Τηλ. 0241028616

ΓΙΑΝΝΗΣ ΝΙΚΟΛΙΔΑΚΗΣ
ΜΗΧΑΝΟΛΟΓΟΣ ΜΗΧΑΝΙΚΟΣ
ΓΑΛΛΙΑΣ 12 ΡΟΔΟΣ ΤΗΛ.: 22291 - 35103

ΠΩΛΟΥΝΤΑΙ

Επί της οδού Αναστασιάδη (περιοχή Δασκάλων) διαμ/τα πολυτελούς κατασκευής με υπόγειο χώρο στάθμευσης και αυτόνομη θέρμανση
67 τ.μ., 114 τ.μ., 88 τ.μ., 59,50 τ.μ., 90 τ.μ., 98 τ.μ., 117 τ.μ., 132 τ.μ.

ΟΙΚΟΔΟΜΙΚΕΣ ΕΠΙΧΕΙΡΗΣΕΙΣ
ΔΙΑΚΟΓΕΩΡΓΙΟΥ ΚΑΛΛΙΣΤΟΣ

ΠΩΛΗΣΕΙΣ ΔΙΑΜΕΡΙΣΜΑΤΩΝ
ΚΑΤΑΣΤΗΜΑΤΑ - ΑΠΟΘΗΚΕΣ
ΑΝΤΑΛΛΑΓΕΣ ΑΚΙΝΗΤΩΝ
ΑΓΟΡΕΣ ΟΙΚΟΠΕΔΩΝ
ΑΝΑΛΑΜΒΑΝΟΥΜΕ ΑΝΤΙΠΑΡΟΧΕΣ
ΔΙΕΥΘ. ΕΘΝ. ΑΝΤΙΣΤΑΣΕΩΣ 11
(ΠΡΩΗΝ ΑΝΝΗΣ ΜΑΡΙΑΣ) ΤΗΛ: 78501- 78502- 29318

1) Πωλούνται διαμερίσματα λουξ κατασκευής με απεριόριστη θέα. Τα διαμερίσματα διαθέτουν θωρακισμένες πόρτες - εντοιχισμένες κουζίνες - ντουλάπες - εντοιχισμένο νιπτήρα με ντουλάπι - κεντρική θέρμανση αυτόνομη - ανοιγόμενα ανακλινόμενα κουφώματα με διπλά τζάμια - σίτες - ρολά - υδραυλικό ασανσέρ - τριφασικό ρεύμα. Ολοι οι χώροι σπατουλαριστοί - εσωτερικές πόρτες M.D.F. με σχέδιο.

2) Διαμερίσματα
επί της οδού Μεγ. Κων/νου - Κων/νου Παλαιολόγου
50 τ.μ. δυάρια
85 τ.μ. τριάρια } ανά όροφο
110 τ.μ. τεσσάρια

3) Επί της Κων/νου Υδραίου - Στ. Κωτιάδη
70 τ.μ. τριάρια
90 τ.μ. τριάρια - τεσσάρια } ανά όροφο με
110 τ.μ. τεσσάρια } μεγάλες βεράντες
130 τ.μ. τεσσάρια-πεντάρια } φανταστική θέα

4) Επί της Λεωφ. Καλλιθέας - Καρακόνερο
50 τ.μ. δυάρια } ανά όροφο με
85 τ.μ. τριάρια } μεγάλες βεράντες
110 τ.μ. τεσσάρια } απεριόριστη θέα

5) Καταστήματα
50 τ.μ. } επί της Λεωφ. Καλλιθέας
100 τ.μ. } Καρακόνερο
150 τ.μ.

6) Ιατρεία - Γραφεία
50 τ.μ. } Επί της Μεγ. Κων/νου } Φώκιαλη
100 τ.μ. } και } Φώκιαλη
150 τ.μ. } Κων. Παλαιολόγου } Φώκιαλη

Δάνεια όλων των ταμείων και όλων των τραπεζών

ΠΛΗΡΟΦΟΡΙΕΣ:
ΔΙΑΚΟΓΕΩΡΓΙΟΥ ΚΑΛΛΙΣΤΟΣ
ΤΗΛΕΦΩΝΟ: 78501 - 78502 29318

ΕΝΟΙΚΙΑΖΕΤΑΙ ΔΙΩΡΟΦΟ ΚΤΙΡΙΟ ΣΤΗΝ ΚΑΡΠΑΘΟ

Στην Κάρπαθο ενοικιάζεται σε τουριστική περιοχή του Δήμου Καρπάθου πάνω στην Επαρχιακή οδό και πάνω στην θάλασσα ολόκληρο διόροφο νεόκτιστο κτίριο (ισόγειο, 1ος όροφος και υπόγειο) επιφάνειας 500 τ.μ. περίπου κάθε όροφος, κατάλληλο για οποιαδήποτε χρήση Super Market, εστιατόριο, ζαχαροπλαστείο, Bar, κλπ. ή ενοικιάζεται και μεμονωμένα δηλαδή 2 καταστήματα ψηλοτάβανα προς τον δρόμο, επιφάνειας 78 τ.μ. το καθένα και 1 κατάστημα ψηλοτάβανο των 88 τ.μ. που διαθέτουν μπροστά τους πρασιά μήκους 26 τ.μ. και πλάτους 6 μ. καθώς και 2 καταστήματα ψηλοτάβανα με θέα την θάλασσα 182 τ.μ. και 86 τ.μ. αντίστοιχα το καθένα.

- Επίσης ενοικιάζεται μεμονωμένα, ολόκληρος ο 1ος όροφος επιφάνειας 500 τ.μ. με 4 W.C. και απεριόριστη θέα προς την θάλασσα κατάλληλο για καφετέρια, εστιατόριο κλπ. Το κτίριο διαθέτει ολόκληρο το υπόγειο για Parking.

Πληροφορίες τηλ. 0245 023329 καθημερινά, ώρες γραφείου.

ΚΑΤΑΣΤΗΜΑ ΕΝΟΙΚΙΑΖΕΤΑΙ

Σοφ. Βενιζέλου - 100 Μαγαζιά εμβαδόν καταστήματος 30,00 τ.μ. με βοηθητικούς χώρους (υπόγειο 28,00 τ.μ. και πατάρι 15,00 τ.μ.) κατάλληλο για κάθε επαγγελματική χρήση
Πληροφ. κ. Ζερβό τηλ. 30595, 30589

ΒΙΟΜΗΧΑΝΙΑ ΜΩΣΑΪΚΩΝ ΠΛΑΚΕΣ ΠΕΖΟΔΡΟΜΙΟΥ

«ΠΛΑΚΑΓΕ»

ΕΜΠΟΡΙΑ ΕΙΔΩΝ ΥΓΙΕΙΝΗΣ - ΠΛΑΚΙΔΙΩΝ

ΑΞΕΣΟΥΑΡ ΜΠΑΝΙΟΥ - ΥΔΡΟΜΑΣΑΖ

ΛΙΝΔΟΥ 136 - ΤΗΛ. 62688 - 63604,
Τ.Θ. 206 FAX: 62729 -
TLX: 292594
GE AR - 85100 ΡΟΔΟΣ

ΑΤΛΑΝΤΙΚΑ —ΕΛΛΑΣ Α.Ε.—

ΑΤΛΑΝΤΙΚΑ ΕΛΛΑΣ Α.Ε.
ΑΝΑΚΟΙΝΩΣΗ

Ενοικιάζονται καταστήματα
του πολυτελούς
Ξενοδοχείου μας
ΑΤΛΑΝΤΙCA IMPERIAL στα Κολύμπια.
Οι ενδιαφερόμενοι μπορούν να απευθύνονται
στο τηλέφωνο 0241092673 κ. Π. Καραγιάννη

ΑΤΛΑΝΤΙΚΑ —ΕΛΛΑΣ Α.Ε.—

Η εταιρεία **ΑΤΛΑΝΤΙΚΑ ΕΛΛΑΣ Α.Ε.**
ζητά
Νυκτερινό Ρεσεψιονίστ
για το νέο της πολυτελές ξενοδοχείο
ATLANTICA IMPERIAL
Δυναμικότητας 700 κλινών
Προσφέρεται η δυνατότητα χειμερινής εργασίας
στα Ξενοδοχεία της εταιρείας στην Κύπρο.
Αιτήσεις με πλήρες βιογραφικό σημείωμα
να σταλούν το συντομότερο στη διεύθυνση
Τ.Θ. 4101 Τ.Γ. 2 ΡΟΔΟΥ - Τ.Κ. 85100
Πληροφορίες στο τηλ. 0241092673 κ. Παν. Καραγιάννη

ΝΤΕΤΕΚΤΙΒΣ

Συνταξιούχος Αστυνομικός Ασφάλειας
ΑΝΑΛΑΜΒΑΝΟΥΜΕ
Υποθέσεις ανηλίκων, οικογενειακές, προσωπικές κ.τλ.
ΔΙΑΘΕΤΟΥΜΕ ΤΑ ΠΛΕΟΝ ΣΥΓΧΡΟΝΑ ΟΠΤΙΚΟΑΚΟΥΣΤΙΚΑ ΣΥΣΤΗΜΑΤΑ
100% ΕΧΕΜΥΘΕΙΑ
ΡΩΜΗΣ 22 - ΡΟΔΙΝΙ • ΤΗΛ. 0241 0 68985
Κιν. 094 6997967

ΝΤΕΤΕΚΤΙΒΣ

30 ΧΡΟΝΙΑ ΜΟΝΙΜΑ ΚΑΙ ΣΤΗ ΡΟΔΟ

35354

ΠΛΑΤΕΙΑ ΑΓΙΟΥ ΙΩΑΝΝΟΥ
Η ΛΥΣΗ!!!
ΣΕ ΚΑΘΕ ΣΑΣ ΠΡΟΒΛΗΜΑ

EXPRESS SECURITY

TOP PROPERTIES

GEORGIOS S. PIPINOS
ΓΕΩΡΓΙΟΣ Σ. ΠΙΠΙΝΟΣ
ΣΥΜΒΟΥΛΟΣ ΚΑΙ ΕΚΤΙΜΗΤΗΣ ΑΚΙΝΗΤΩΝ
REAL ESTATE AGENT - MEMBER OF F.I.A.B.C.I. - N.A.E.A. - C.E.I. - Σ.Ε.Κ.



Η "TOP PROPERTIES" είναι ατομική επιχείρηση και ανήκει εξ ολοκλήρου στον κ. Γεώργιο Σ. Πιπίνο, που από το 1971 ασχολείται αποκλειστικά και μόνο με επενδύσεις και REAL ESTATE, στο νησί της Ρόδου, καθώς και στην ευρύτερη περιοχή της Δωδεκανήσου.

ΑΠΕΥΘΥΝΟΜΑΣΤΕ: Στους **σοβαρούς, απαιτητικούς και επιλεκτικούς** επενδυτές - επιχειρηματίες - ελεύθερους επαγγελματίες, Έλληνες και ξένους, υψηλού εισοδηματικού επιπέδου, που ενδιαφέρονται να κάνουν μια σοβαρή επένδυση **προβολής** στο νησί της Ρόδου.

ΠΡΟΣΦΕΡΟΥΜΕ: Α) Υπηρεσίες και πληροφορίες που γίνονται σε προσωπικό επίπεδο με **εχεμύθεια, διακριτικότητα και σοβαρότητα.**
Β) Μεγάλη γκάμα υψηλής ποιότητας ακινήτων, όπως: 1) Ξενοδοχεία Α' και Β' κατηγορίας των 600 - 500 - 350 - 300 κλινών 2) Κεντρικά αστικά ακίνητα κατάλληλα για Τράπεζες - καταστήματα - γραφεία 3) Παραλιακές εκτάσεις, κατάλληλες για τουριστικές επενδύσεις των 150.000 - 100.000 - 70.000 - 50.000 - 36.000 τ.μ. και 4) Διαμερίσματα και μαιζονέτες **προβολής.**

ΣΤΟΧΟΣ ΜΑΣ ΕΙΝΑΙ: Να προσφέρουμε στο αγοραστικό μας κοινό **υψηλής ποιότητας ακίνητα και ευκαιρίες** στο νησί της Ρόδου. Η τριακονταετής και πλέον πείρα μας στον τομέα αυτό αποτελεί εγγύηση.

ΣΥΝΘΗΜΑ ΜΑΣ ΕΙΝΑΙ: Επενδύστε στην ΡΟΔΟ ΤΩΡΑ, σε ακίνητα που **ΑΝΤΕΧΟΥΝ ΣΤΟ ΧΡΟΝΟ.**

Γεώργιος Σ. Πιπίνος
ΜΕΣΙΤΗΣ ΑΣΤΙΚΩΝ ΣΥΜΒΑΣΕΩΝ
Γιατί εμείς γνωρίζουμε καλύτερα!

TOP PROPERTIES is a private concern and Mr George S. Pipinos, its owner, has carved, over the years, a reputation for integrity and excellence in the world of Real Estate in the Dodecanese.

At Top Properties we try hard to attract important and selective investors: high calibre businessmen/women and discerning professional people, both Greek and foreign, who wish to acquire substantial and valuable property on Rhodes.

We offer our expertise and advice privately, discreetly and in strict confidence.

We keep a compehensive list of real estate of the highest specifications:

a. A' and B' class hotels (600, 500, 350, 300 beds capacity).

b. Centrally situated office buildings and other business premises.

c. Seaside land, ideal for development (hotels, holiday resorts, etc.), of 150.000, 100.000, 70.000, 50.000, 36.000 sq.m.

d. Luxury appartments, maisonettes, detached, semi - detached and terraced houses.

Our aim is to give our clients the opportunity to acquire value for money, first class real estate on Rhodes. Our 30- year - old experience in Real Estate is our warranty.

Our moto is: Invest in Rhodes. Invest in property. It stands the test of time.

TOP PROPERTIES
and
George S. Pipinos
Because we Know best



ΚΕΝΝΕΝΤΥ 38, ΡΟΔΟΣ, 85 100, ΤΗΛ. (0241) 23895, 38243 και 0944-676003. FAX: (0241) 20883
38 KENNEDY STR., RHODES, 85 100, TEL. (0241) 23895, 38243, and 094 - 676003. FAX: (0241) 20883

ΕΛΛΗΝΙΚΗ ΔΗΜΟΚΡΑΤΙΑ
ΔΗΜΟΣ ΡΟΔΙΩΝ
Δ/ΝΣΗ ΤΕΧΝ. ΥΠΗΡΕΣΙΩΝ
Α.Π. 12790/18-6-2002
ΠΕΡΙΛΗΨΗ ΔΙΑΚΗΡΥΞΗΣ ΔΗΜΟΠΡΑΣΙΑΣ

Ο Δήμαρχος Ροδίων Γιώργος Γιαννόπουλος προκηρύσσει δημόσιο μειοδοτικό διαγωνισμό για την ανάδειξη αναδόχου εκτέλεσης του έργου: **«Ανακατασκευή και κατασκευή νέων ραμπών πεζοδρομίων και κουνετών οδοστρωμάτων»** που έχει προϋπολογισμό εκατόν σαράντα έξη χιλιάδες επτακόσια τριάντα έξη (146.736) Ευρώ με την πρόβλεψη αναθεώρησης και ΦΠΑ.

Η προθεσμία περάτωσης του έργου ορίζεται σε εκατόν είκοσι (120) ημερολογιακές ημέρες και ο συντελεστής ρ είναι αυτός της κατηγορίας έργων ΟΔΟΠΟΙΙΑ (α).

- Η εγγύηση για τη συμμετοχή στην δημοπρασία ορίζεται σε δύο χιλιάδες πεντακόσια εβδομήντα (2.570) Ευρώ και βεβαιώνεται με την προσκόμιση ισόποσου γραμματίου του Ταμείου Παρακαταθηκών και Δανείων ή εγγυητικής επιστολής ανεγνωρισμένης Τράπεζας ή του Ταμείου Συντάξεως Μηχανικών και Εργοληπτών Δημοσίων Εργων συντεταγμένη κατά τον ισχύοντα τρόπο για το Δημόσιο.

Η εγγύηση θα απευθύνεται στον Δήμο Ρόδίων.

- Η Δημοπρασία θα διενεργηθεί την 10η του μήνα Ιουλίου του έτους 2002, ημέρα Τετάρτη στην Δ/νση Τεχνικών Υπηρεσιών Δήμου Ροδίων συμβολή οδών Αγ. Ιωάννη και Διαγοριδών με ώρα λήξης την 11η πρωινή.

- Στην δημοπρασία γίνονται δεκτοί οι παρακάτω:

α) Εργοληπτικές Επιχειρήσεις γραμμένες στα ΜΕΕΠ του ΥΠΕΧΩΔΕ για κατηγορία έργων ΟΔΟΠΟΙΙΑ με τάξη πτυχίου Α2 και 1η (παλαιό Β και Γ).

β) Κοινοπραξίες των ανωτέρω επιχειρήσεων που καλύπτουν συνολικά όλες τις ανωτέρω κατηγορίες με την αντίστοιχη τάξη πτυχίου ανά κατηγορία.

γ) Ανάλογες με τον προϋπολογισμό επιχειρήσεις με έδρα τον νομό ή γειτονικό νομό.

- Ο Διαγωνισμός θα διεξαχθεί με το σύστημα Δημοπράτησης προσφορά με επί μέρους ποσοστό έκπτωσης, σύμφωνα με το άρθρο 7 του Π.Δ/τος 609/85 «Περί κατασκευής Δημοσίων Εργων» και το Π.Δ. 171/87 όργανα που αποφασίζουν ή γνωμοδοτούν και ειδικές ρυθμίσεις σε θέματα έργων που εκτελούνται από τους ΟΤΑ και άλλες σχετικές διατάξεις εκτελεστικών του Ν. 1418/84 «Δημόσια Εργα και ρυθμίσεις συναφών θεμάτων» όπως αυτός τροποποιήθηκε και συμπληρώθηκε με τις διατάξεις του Ν. 2229/94 κλπ. και ισχύει σήμερα και σύμφωνα με τον Ν. 2576/98 (ΦΕΚ 25Α/9-2-98) και τις αποφάσεις: α) Δ 17α/08/16/Φ.Ν. 402/10-2-98 (ΦΕΚ Β'/12-2-98), β) Δ17α/10/65 Φ.Ν., 402/98 (ΦΕΚ 835 Β'/12-8-98) και γ) Δ17α/05/42/ ΦΝ 402/23/2-8-2000 καθώς επίσης και τα εκτελεστικά Προεδρικά Διατάγματα 171/87, 609/85 και 218/99.

- Τα έξοδα δημοσιεύσεως της περιλήψεως βαρύνουν τον ανάδοχο του έργου.

Πληροφορίες τις εργάσιμες ημέρες και ώρες στα Γραφεία της Δ/νσης Τεχν. Υπηρεσιών στα τηλέφωνα: 0241046400 και 0241046465.

Ο Δήμαρχος
κ.κ.ε.
Ο Προϊστάμενος
Δ/νσης Τεχν. Υπηρεσιών
Ελευθέριος Κωνστάντζος

ΠΕΡΙΛΗΨΗ ΚΑΤΑΣΤΑΤΙΚΟΥ

Με την υπ'αριθμ. 522/2002 (530/ΜΕ 60/2002) απόφαση του Μονομελούς Πρωτοδικείου Κω, τροποποιήθηκε το καταστατικό του συλλόγου μας με την επωνυμία «Αγροτικός Σύλλογος Επαγγελματιών Αλιέων Πάτμου», με σκοπό τον αναγραφόμενο στο με ημερομηνία 31-1-2002 καταστατικό του.

Κάλυμνος 17-6-2002
Ο Πληρεξούσιος Δικηγόρος
ΜΙΧΑΗΛ Ι. ΓΛΥΝΑΤΣΗΣ

ΣΥΓΧΑΡΗΤΗΡΙΟ

Στον αγαπητό μας πρωτοπρεσβύτερο **Κυριάκο Αναστ. Μανέττα** θεολόγο Δάσκαλο, που επάξια πέτυχε στην ειδική αγωγή διετούς φοίτησης της Μαρασλείου μετεκπαίδευσης στο Πανεπιστήμιο Αιγαίου Ρόδου, θερμά συγχαρητήρια.

Οικογένεια Γιώργου Γιαννόπουλου

ΣΥΓΧΑΡΗΤΗΡΙΟ

Θερμά συγχαρητήρια στον αγαπητό πρωτοπρεσβύτερο **Κυριάκο Αναστασίου Μανέττα**, θεολόγο, Δάσκαλο, που πέτυχε επάξια στην ειδική αγωγή διετούς φοίτησης της Μαρασλείου μετεκπαίδευσης στο Πανεπιστήμιο Αιγαίου Ρόδου, ευχόμενος κάθε επιτυχία στο θεάρεστο και Παιδαγωγικό έργο που επιτελεί.

Οικ. Γιάννη Τσιγάρου

CASINO RODOS

Για το ξενοδοχείο της επιχείρησης
«Grande Albergo delle Rose»

ΖΗΤΟΥΝΤΑΙ

ΣΕΡΒΙΤΟΡΟΙ /ΕΣ Α' και Β'
ΚΑΜΑΡΙΕΡΕΣ - ΚΑΘΑΡΙΣΤΕΣ /ΤΡΙΕΣ

Η γνώση της αγγλικής γλώσσας
θα εκτιμηθεί ιδιαιτέρως

Πληροφορίες - Αιτήσεις:
ΚΑΖΙΝΟ ΡΟΔΟΥ Α.Ε.
Διεύθυνση Προσωπικού, Παπανικολάου 1, Ρόδος,
τηλ. 97-535, ΔΕΥ-ΠΑΡ (09.00-15.00)



ΚΗΔΕΙΑ

Τον λατρευτό μας γιό, αδελφό, ανιψιό και εξάδελφο

ΤΣΑΜΠΙΚΟ ΣΤΑΥΡΟΥΛΗ
ΕΤΩΝ 17

Θανόντα κηδεύουμε Τετάρτη 19 Ιουνίου 2002 και ώρα 4.00μ.μ.
Από τον Ιερό Ναό Ταξιαρχών Αρχαγγέλου

Οι γονείς: Ιάκωβος - Αναστασία
Η αδελφή - Μαρία
Οι θείοι, τα εξαδέλφια
και οι λοιποί συγγενείς

ΕΛΛΗΝΙΚΗ ΔΗΜΟΚΡΑΤΙΑ
ΥΠΟΥΡΓΕΙΟ ΕΘΝΙΚΗΣ ΠΑΙΔΕΙΑΣ & ΘΡΗΣΚΕΥΜΑΤΩΝ
ΠΕΡΙΦ. Δ/ΝΣΗ Α/ΘΜΙΑΣ & Β/ΘΜΙΑΣ ΕΚΠ/ΣΗΣ Ν. ΑΙΓΑΙΟΥ
Δ/ΝΣΗ Β/ΘΜΙΑΣ ΕΚΠ/ΣΗΣ ΔΩΔ/ΣΟΥ
Τ.Ε.Ε. ΑΡΧΑΓΓΕΛΟΥ
ΑΡΧΑΓΓΕΛΟΣ ΡΟΔΟΥ
Τ.Κ. 85102 -ΤΗΛ. -FAX 0244 - 22327
E-mail:teearx@arcc.gr

ΨΗΦΙΣΜΑ

Ο Διευθυντής και οι καθηγητές του ΤΕΕ Αρχαγγέλου με το άγγελμα του θανάτου του μαθητή του Β' Κύκλου σπουδών Τσαμπίκου Σταυρούλη του Ιακώβου, βαθιά συγκινημένοι για τον άδικο χαμό του μαθητή τους, συνήλθαν σε έκτακτη συνεδρίαση και αποφάσισαν τα παρακάτω:

1. Αντιπροσωπεία του Συλλόγου Καθηγητών να παραστεί στην κηδεία
2. Να κατατεθεί στεφάνι στη σορό του εκλιπόντος
3. Να εκφράσει τα συλλυπητήρια στους γονείς και στους συγγενείς του εκλιπόντος
4. Στη μνήμη του εκλιπόντος να κατατεθεί το ποσό των 200 ευρώ στο Ιδρυμα Υποτροφιών του Δήμου Αρχαγγέλου.

Ο Διευθυντης
Καμπαστάνας Τσαμπίκος

ΕΛΛΗΝΙΚΗ ΔΗΜΟΚΡΑΤΙΑ
1ο ΚΕΝΤΡΟ ΑΝΟΙΚΤΗΣ ΠΡΟΣΤΑΣΙΑΣ ΗΛΙΚΙΩΜΕΝΩΝ

ΨΗΦΙΣΜΑ

Το Διοικητικό Συμβούλιο του 1ου ΚΑΠΗ Δήμου Ροδίων, αφού συνεδρίασε σήμερα 18-6-2002 και ώρα 9.30 σχετικά με τον άδικο χαμό του νοσηλευτή ΕΚΑΒ Ελευθερίου Φερεντίνου, συζύγου της υπαλλήλου μας Σταματίου Παρασκευής, καθώς και όλων των συνεπιβαινόντων στο μοιραίο ελικόπτερο, αποφασίζει τα εξής:

1. Να εκδώσει το παρόν ψήφισμα.
2. Να καταθέσει στεφάνι στη σορό του εκλιπόντος.
3. Να δώσει συλλυπητήρια στην οικογένειά του.

Για το Δ.Σ.
Ο Πρόεδρος
Συμεωνίδης Γεώργιος
Δημοτικός Σύμβουλος Ρόδου

ΕΛΛΗΝΙΚΗ ΔΗΜΟΚΡΑΤΙΑ
ΑΣΤΙΚΗ ΜΗ ΚΕΡΔΟΣΚΟΠΙΚΗ ΕΤΑΙΡΕΙΑ «ΗΦΑΙΣΤΟΣ»

ΨΗΦΙΣΜΑ

Το Διοικητικό Συμβούλιο της Αστικής μη Κερδοσκοπικής Εταιρείας «Ηφαιστος», αφού συνεδρίασε σήμερα 18-6-2002 και ώρα 9.30 σχετικά με τον άδικο χαμό του νοσηλευτή ΕΚΑΒ Ελευθερίου Φερεντίνου, συζύγου της υπαλλήλου μας στο πρόγραμμα Κοινωνικής Μέριμνας Σταματίου Παρασκευής, καθώς και όλων των συνεπιβαινόντων στο μοιραίο ελικόπτερο, αποφασίζει τα εξής:

1. Να εκδώσει το παρόν ψήφισμα.
2. Να καταθέσει στεφάνι στη σορό του εκλιπόντος.
3. Να δώσει συλλυπητήρια στην οικογένειά του.

Για το Δ.Σ.
Ο Πρόεδρος
Αριστοτέλης Ηρακλείδης
Δημοτικός Σύμβουλος Ρόδου

FM Promotions
Promotions that work
Tel: 02410 87888
info@faliraki-mirror.gr
www. Faliraki MIRROR .gr
English Newspaper
KOOL FM HOT MUSIC ON 107.5

ΟΙΚΟΥΜΕΝΙΚΟ ΠΑΤΡΙΑΡΧΕΙΟ
ΙΕΡΑ ΜΗΤΡΟΠΟΛΙΣ ΡΟΔΟΥ
ΙΕΡΟΣ ΝΑΟΣ
ΑΓΙΟΥ ΓΕΩΡΓΙΟΥ ΑΝΩ
ΡΟΔΟΣ (ΔΩΔΕΚΑΝΗΣΟΣ)

ΠΡΟΣΚΛΗΣΗ

Το Χριστιανικό Πνευματικό Κέντρο Αγίου Γεωργίου Ανω σας προσκαλεί την ΤΕΤΑΡΤΗ 19ην Ιουνίου και περί ώρα 7μ.μ. στις Εκδηλώσεις για την ΝΕΟΛΑΙΑ. Θα παρουσιασθούν Χορωδίες και διάφοροι Ομιληταί. Ο γνωστός Χωράρχης ΠΑΝΤΕΛΗΣ ΑΝΑΣΤΑΣΟΠΟΥΛΟΣ με την ορχήστρα θα παρουσιάσει Βυζαντινά Τραγούδια, τέλος θα δοθούν αναμνηστικά στα παιδιά και οικογένειες που είναι και ζουν για την ΕΝΟΡΙΑ ΤΟΥΣ.

ΕΚ ΤΗΣ ΕΚΚΛΗΣΙΑΣΤΙΚΗΣ ΕΠΙΤΡΟΠΗΣ

ΔΩΔΕΚΑΝΗΣΙΑΚΟΣ ΣΥΛΛΟΓΟΣ ΑΤΟΜΩΝ ΜΕ ΕΙΔΙΚΕΣ ΑΝΑΓΚΕΣ

Δαμασκηνού 102, 85100 ΡΟΔΟΣ
(02410) 73109 & 38401 - fax: (02410) 33278
e-mail: disrho@mail.otenet.gr

Ρόδος, 17/6/2002
Αριθ. Πρωτ:207

ΘΕΜΑ: Ανακοίνωση - Διανομή Λαδιού

Ο Δωδεκανησιακός Σύλλογος Ατόμων με Ειδικές Ανάγκες ανακοινώνει στα μέλη του ότι από Τρίτη 18 Ιουνίου 2002 θα ξεκινήσει η διανομή λαδιού στα μέλη του Συλλόγου.

Η διανομή θα γίνει στα γραφεία του Συλλόγου, στην οδό Δαμασκηνού 102 καθημερινά από 10 πμ έως 2.00 μμ.

Παρακαλούμε τα Μέλη να έχουν μαζί τους την αστυνομική τους ταυτότητα και την κάρτα του Συλλόγου. Τα μέλη παρακαλούνται με την παραλαβή του προϊόντος να τακτοποιούν και τις οφειλές των συνδρομών τους.

Για περισσότερες πληροφορίες, παρακαλούμε να επικοινωνήσετε με τα γραφεία του Συλλόγου στα τηλέφωνα 73109 και 38401.

Για το Διοικητικό Συμβούλιο
Ο Πρόεδρος
Ζηδιανάκης Εμμανουήλ
Ο Γεν. Γραμματέας
Χατζηδημητρίου Μιχαήλ

ΔΗΜΟΣΙΑ ΕΠΙΧΕΙΡΗΣΗ ΗΛΕΚΤΡΙΣΜΟΥ
ΔΠΝ/ΠΕΡΙΟΧΗ ΡΟΔΟΥ

ΠΡΟΣΚΛΗΣΗ (1)

Η ΔΕΗ Περιοχή Ρόδου, προσκαλεί τους ενδιαφερόμενους σε πρόχειρο Διαγωνισμό με σφραγισμένες προσφορές για την ανάδειξη αναδόχου για τις ακόλουθες εργασίες.

Κλάδεμα ή κοπή δένδρων πλησίον των εναέριων ηλεκτρικών δικτύων ΔΕΗ, σύμφωνα με τα αναφερόμενα στην Τεχνική Περιγραφή.

Τα σχετικά τεύχη θα χορηγούνται στους ενδιαφερόμενους ή στους εξουσιοδοτημένους εκπροσώπους τους από 20-6-02 μέχρι 27-6-02. Κατά τις εργάσιμες ημέρες και από 9:00 π.μ. μέχρι 13:00 μ.μ. από το παρακάτω αναφερόμενο γραφείο της ΔΕΗ.

Η παραλαβή και αποσφράγιση των προσφορών θα γίνει στον Τεχν. Τομέα Αυστραλίας 10 ημέρα Παρασκευή 28-6-02 και ώρα 13:00.

Στο Διαγωνισμό θα μπορούν να μετέχουν Εταιρείες που έχουν εμπειρία σε εκτέλεση ομοίων έργων.

Τρόπος πληρωμής: βάσει μηνιαίων πιστοποιήσεων

Ασφαλιστικές καλύψεις: Ασφάλιση του προσωπικού του (ΙΚΑ κλπ), των μεταφορικών μέσων του και ασφάλιση των επιβαινόντων στα μεταφορικά μέσα του Αναδόχου, που χρησιμοποιούνται για μετακινήσεις προσωπικού της ΔΕΗ.

Χρόνος ολοκλήρωσης του έργου: Σε 90 εργάσιμες ημέρες.

Στην προσφορά θα περιέχονται:

- Δήλωση ότι η προσφορά θα ισχύει για εξήντα (60) ημερολογιακές ημέρες από την ημερομηνία αποσφράγισης των προσφορών
- Δήλωση ανεπιφύλακτης αποδοχής των όρων του Διαγωνισμού
- Υπεύθυνη δήλωση του Ν. 1599/86 στην οποία ο υποψήφιος, Ανάδοχος θα δηλώνει:

α) ότι δεν έχει κηρυχθεί έκπτωτος σε έργα ΔΕΗ κατά την τελευταία πενταετία,

β) ότι θα προσκομίσει στην Επιβλέπουσα Υπηρεσία βεβαίωση καταβολής τελών χρήσης Μηχανήματος Εργου (ΜΕ) για κάθε μηχάνημα που θα χρησιμοποιηθεί κατά τη διάρκεια των εργασιών πριν την υπογραφή της Σύμβασης.

γ) ότι θα προσέλθει να υπογράψει τη Σύμβαση το πολύ σε 5 εργάσιμες μέρες από την ημερομηνία κοινοποίησης της Εγκριτικής Απόφασης σε αυτόν.

Για τη ΔΕΗ



ΜΕΤΡΟΠΟΛ
ALPHA ODEON
Πρόγραμμα εβδομάδας από 14/6/2002 έως 20/6/2002
Πληροφορίες - Κρατήσεις : 02410-28400, από 5:00 μμ



Ώρες έναρξης: Showtimes: 8:30 και 10:40 μμ
ΚΑΚΟΣ ΜΠΕΛΑΣ
Παρασκευή, Σάββατο, Κυριακή και στις 6:30 μ.μ.
On Friday, Saturday and Sunday also at 6:30 p.m.
Η πιο ξεκαρδιστική κωμωδία του καλοκαιριού από τον δημιουργό των μεγάλων επιτυχιών "Οι Άνδρες με τα Μαύρα" και "Οικογένεια Άνταμς"!!

ΟΧΙ ΑΛΛΗ ΧΑΖΟΑΜΕΡΙΚΑΝΙΚΗ ΤΑΙΝΙΑ
NOT ANOTHER TEEN MOVIE



Ώρες έναρξης: Showtimes: 8:10 και 10:10 μμ
Παρασκευή, Σάββατο, Κυριακή και στις 6:10 μ.μ.
On Friday, Saturday and Sunday also at 6:10 p.m.
Μια νεανική κωμωδία που δεν αφήνει τίποτα όρθιο!!!



Μια εκρηκτική περιπέτεια, βασισμένη στο ομώνυμο βιντεοπαιχνίδι!!!
Ώρες έναρξης: Showtimes: 8:15 και 10:30 μμ
Παρασκευή, Σάββατο, Κυριακή και στις 6:00 μ.μ.
On Friday, Saturday and Sunday also at 6:00 p.m.
RESIDENT EVIL

ΠΑΛΛΑΣ 5 CINEMAS CENTER
ΠΡΟΓΡΑΜΜΑ ΕΒΔΟΜΑΔΑΣ
14/06/2002 - 20/06/2002
Για κρατήσεις / For Reservations:
02410 24475 και 70670
www.cinemapallas.gr
Θα θέλαμε να ενημερώσουμε το κοινό οτι οι αίθουσες 3 & 4 θα παραμείνουν κλειστές λόγω συντήρησης.

ΑΙΘΟΥΣΑ 5
Η ΒΑΣΙΛΙΣΣΑ ΤΩΝ ΚΑΤΑΡΑΜΕΝΩΝ
QUEEN OF THE DAMNED
Θρίλερ / Thriller 1η Πανελλήνια Προβολή!
ΠΡΩΤΑΓΩΝΙΣΤΟΥΝ: AALIYAH, STUART TOWNSEND
Ώρες Έναρξης: 18:00, 20:10, 22:25



ΑΙΘΟΥΣΑ 2



SHOWTIME
Κωμωδία / Comedy
ΠΡΩΤΑΓΩΝΙΣΤΟΥΝ: ROBERT DENIRO, EDDIE MURPHY
Ώρες Έναρξης: 18:20, 20:20, 22:20

ΑΙΘΟΥΣΑ 1
ΟΙ ΜΑΧΗΤΕΣ ΤΩΝ ΔΡΟΜΩΝ
THE FAST & THE FURIOUS
Περιπέτεια / Action movie
ΠΡΩΤΑΓΩΝΙΣΤΟΥΝ: PAUL WALKER, VIN DIESEL
Ώρες Έναρξης: 18:10, 20:20



ΑΙΘΟΥΣΑ 1



ΤΟ ΚΟΛΠΟ / HEIST
Αστυνομική περιπέτεια / Action movie
ΠΡΩΤΑΓΩΝΙΣΤΟΥΝ:
GENE HACKMAN, DANNY DEVITO, DELROY LINDO
Ώρες Έναρξης: 22:30

ΧΟΡΗΓΟΙ
Rooster's Μεξικάνικη Κουζίνα
BERLONI
CHINESE BURGER Κινέζικο εστιατόριο FAST FOOD
NEOTEX
For reservations 02410 24475 & 02410 70670 (16:00 - 20:00)

Τα Νέα Τηλεπρόγραμμα

ΕΤ 1

07.00 Ο ΜΙΚΡΟΣ ΚΟΣΜΟΣ ΤΟΥ ΔΑΣΟΥΣ
07.30 Ο ΜΙΚΡΟΣ ΜΠΙΛ
08.00 ΤΟΥ ΚΟΥΤΙΟΥ ΤΑ ΠΑΡΑΜΥΘΙΑ
08.30 ΤΟ ΑΕΡΟΣΤΑΤΟ
09.00 ΕΡΑΣΤΕΣ ΤΗΣ ΠΕΡΙΠΕΤΕΙΑΣ
10.00 ΣΠΟΡ ΚΑΙ ΠΕΡΙΠΕΤΕΙΑ ΡΑΛΙ 4Χ4
10.30 ΤΟΡΑ - ΤΟΡΑ - ΤΟΡΑ
12.00 Η ΙΣΤΟΡΙΑ ΤΟΥ ΠΟΔΟΣΦΑΙΡΟΥ
13.00 ΠΟΡΤΡΕΤΑ ΠΟΔΟΣΦΑΙΡΙΣΤΩΝ
13.50 ΕΙΔΗΣΕΙΣ
14.00 ΞΕΝΗ ΤΑΙΝΙΑ: Ο ΣΚΛΑΒΟΣ ΠΟΥ ΔΕΝ ΓΥΡΙΣΕ ΠΟΤΕ
16.00 ΣΠΟΡ ΙΣΤΟΡΙΕΣ
17.00 ΕΙΔΗΣΕΙΣ
17.30 ΞΕΝΗ ΤΑΙΝΙΑ: ΤΟ ΞΕΣΠΑΣΜΑ ΤΗΣ ΚΟΛΑΣΗΣ
19.05 ΜΟΥΣΙΚΟ ΠΡΟΓΡΑΜΜΑ
21.00 ΞΕΝΗ ΤΑΙΝΙΑ: ΑΠΟΣΤΟΛΗ ΓΙΓΑΝΤΩΝ
23.00 ΕΙΔΗΣΕΙΣ
23.30 ΠΟΡΤΡΕΤΑ ΠΟΔΟΣΦΑΙΡΙΣΤΩΝ
24.00 ΤΟΡΑ - ΤΟΡΑ - ΤΟΡΑ
01.30 Η ΙΣΤΟΡΙΑ ΤΟΥ ΠΟΔΟΣΦΑΙΡΟΥ
03.00 ΣΠΟΡ ΙΣΤΟΡΙΕΣ
04.00 ΤΟ ΠΟΥΡΟ
05.00 ΕΡΑΣΤΕΣ ΤΗΣ ΠΕΡΙΠΕΤΕΙΑΣ

ΝΕΤ

06.00 ΕΤΣΙ ΕΧΟΥΝ ΤΑ ΠΡΑΓΜΑΤΑ
07.00 ΠΡΩΤΗ ΜΑΤΙΑ
10.00 ΧΡΟΝΙΚΟ
10.30 ΤΑΞΙΔΕΥΟΝΤΑΣ ΜΕ ΤΟ ΑΥΡΙΟ
11.00 ΕΠΤΑ ΓΛΥΠΤΑ ΑΡΙΣΤΟΥΡΓΗΜΑΤΑ
11.30 Ο ΘΑΛΑΣΣΙΟΣ ΚΟΣΜΟΣ ΤΗΣ ΙΣΠΑΝΙΑΣ
12.01 ΕΞΕΡΕΥΝΗΤΕΣ ΞΕΧΑΣΜΕΝΩΝ ΝΗΣΙΩΝ
13.00 ΕΙΔΗΣΕΙΣ
13.45 ΟΙ ΘΗΣΑΥΡΟΙ ΤΟΥ ΚΟΣΜΟΥ
14.00 ΝΩΕ
15.00 ΕΙΔΗΣΕΙΣ
16.00 ΣΥΝ ΚΑΙ ΠΛΗΝ
18.00 ΕΙΔΗΣΕΙΣ
19.00 Η ΕΥΡΩΠΗ ΣΤΗΝ ΤΣΕΠΗ ΣΑΣ
19.30 ΕΛΛΗΝΙΚΗ ΤΑΙΝΙΑ: ΗΣΑΪΑ ΧΟΡΕΥΕ
20.00 Η ΚΛΗΡΩΣΗ ΤΟΥ ΛΟΤΤΟ
21.00 ΕΙΔΗΣΕΙΣ
22.00 ΠΡΩΤΑΓΩΝΙΣΤΕΣ
23.00 ΞΕΝΗ ΤΑΙΝΙΑ: Η ΜΕΓΑΛΗ ΜΟΝΟΜΑΧΙΑ
24.00 ΕΙΔΗΣΕΙΣ

ΕΤ 3

08.01 ΝΤΟΚΙΜΑΝΤΕΡ
08.30 ΝΤΟΚΙΜΑΝΤΕΡ
09.00 ΧΘΕΣ ΚΑΙ ΣΗΜΕΡΑ
10.00 ΣΑΜΟΣ - ΙΚΑΡΙΑ
10.30 Η ΛΙΜΝΗ ΔΟΪΡΑΝΗΣ - 1.000.000 ΧΡΟΝΙΑ ΧΑΝΟΝΤΑΙ
11.00 ΣΤΗ ΧΩΡΑ ΤΩΝ ΘΑΥΜΑΤΩΝ
12.00 Ε- ΛΑΪΦ, ΨΗΦΙΑΚΟΣ ΚΟΣΜΟΣ
12.30 ΤΕΧΝΟΠΟΛΙΣ
13.45 ΜΙΣΕΛ ΜΕ ΜΠΕΣΑΜΕΛ
14.00 Η ΥΓΕΙΑ ΣΗΜΕΡΑ
14.30 DESIG FOREVER
15.00 ΕΙΔΗΣΕΙΣ
15.30 ΜΕ ΜΙΑ ΤΡΙΤΗ ΜΑΤΙΑ
17.00 ΥΓΕΙΑ
18.00 ΠΗΛΙΟ, ΤΟ ΘΕΟΒΑΔΙΣΤΟ
18.30 ΑΘΛΗΤΙΚΑ
19.00 ΠΕΡΙΜΕΤΡΟΣ
19.30 ΣΤΗΝ ΥΔΡΟΓΕΙΟ
20.00 ΜΟΥΝΤΙΑΛ 2002
20.30 ΕΙΔΗΣΕΙΣ
22.00 Η ΟΔΟΣ ΤΩΝ ΥΔΑΤΩΝ
23.00 ΑΛΗΘΙΝΑ ΣΕΝΑΡΙΑ
24.00 ΕΙΔΗΣΕΙΣ
00.20 ΞΕΝΗ ΤΑΙΝΙΑ: ΤΖΑΝΚ ΜΕΪΛ
02.00 ΜΕ ΜΙΑ ΤΡΙΤΗ ΜΑΤΙΑ
03.30 Η ΑΛΛΗ ΜΕΡΑ

MEGA

06.00 ΕΝΗΜΕΡΩΤΙΚΗ ΕΚΠΟΜΠΗ
06.55 ΔΕΛΤΙΟ ΕΙΔΗΣΕΩΝ ΣΤΗΝ ΝΟΗΜΑΤΙΚΗ ΓΛΩΣΣΑ
07.00 ΣΗΜΕΡΑ ΜΕ ΤΗΝ ΑΝΝΑ
10.00 ΣΑΝ ΣΤΟ ΣΠΙΤΙ ΣΑΣ
13.10 ΣΕ ΠΡΩΤΟ ΠΛΑΝΟ
14.00 ΕΙΔΗΣΕΙΣ
15.00 ΣΤΗΝ ΚΟΥΖΙΝΑ ΟΛΟΤΑΧΩΣ
15.45 ΔΥΟ ΞΕΝΟΙ
16.45 ΝΤΟΛΤΣΕ ΒΙΤΑ
17.30 ΕΙΔΗΣΕΙΣ
17.50 ΕΜΕΙΣ ΚΙ ΕΜΕΙΣ
18.30 ΑΠΑΓΟΡΕΥΜΕΝΗ ΑΓΑΠΗ
19.10 ΠΟΙΟΣ ΘΕΛΕΙ ΝΑ ΓΙΝΕΙ ΕΚΑΤΟΜΜΥΡΙΟΥΧΟΣ;
20.00 ΕΙΔΗΣΕΙΣ
21.00 ΞΕΝΗ ΤΑΙΝΙΑ: ΧΑΜΕΝΕΣ ΑΓΑΠΕΣ
23.45 ΓΚΡΙΖΕΣ ΖΩΝΕΣ
00.15 ΕΙΔΗΣΕΙΣ
01.00 ΞΕΝΗ ΤΑΙΝΙΑ: ΧΘΕΣ ΤΟ ΒΡΑΔΥ...
03.00 ΧΤΥΠΟΚΑΡΔΙΑ ΣΤΟ ΜΠΕΒΕΡΛΙ ΧΙΛΣ
04.00 ΤΗΛΕΜΑΡΚΕΤΙΓΚ
05.00 ΠΑΡΑΛΛΗΛΟΙ ΔΡΟΜΟΙ
05.30 ΧΑΡΑΥΓΗ

ΑΝΤ 1

06.00 ΑΣΤΥΝΟΜΟΣ ΘΑΝΑΣΗΣ ΠΑΠΑΘΑΝΑΣΗΣ
06.55 ΕΙΔΗΣΕΙΣ ΣΤΗΝ ΝΟΗΜΑΤΙΚΗ ΓΛΩΣΣΑ
07.00 ΚΑΛΗΜΕΡΑ, ΕΛΛΑΔΑ
10.00 ΠΡΩΪΝΟΣ ΚΑΦΕΣ
13.10 SUPER GAME
13.15 ΚΑΡΑΜΠΟΛΑ
14.00 ΕΙΔΗΣΕΙΣ
14.50 ΧΡΗΜΑ ΚΑΙ ΧΡΗΜΑΤΙΣΤΗΡΙΟ
15.00 ΟΙ ΜΕΝ ΚΑΙ ΟΙ ΔΕΝ
15.40 SUPER GAME
15.45 ΑΝΩ ΚΑΤΩ
16.25 BIG BROTHER
16.30 ΚΩΝΣΤΑΝΤΙΝΟΥ ΚΑΙ ΕΛΕΝΗΣ
17.30 ΕΙΔΗΣΕΙΣ
17.40 Ο ΚΑΙΡΟΣ ΤΗΣ ΕΒΔΟΜΑΔΑΣ
17.45 SUPER GAME
17.50 ΚΑΛΗΜΕΡΑ ΖΩΗ
18.40 ΘΗΣΑΥΡΟΦΥΛΑΚΙΟ
19.15 BIG BROTHER
19.20 Η ΛΑΜΨΗ
20.00 ΕΙΔΗΣΕΙΣ
21.00 ΟΙΚΟΓΕΝΕΙΑ ΚΑΡΑΜΠΕΛΑ
22.00 ΚΑΤΣΕ ΚΑΛΑ
22.45 BIG BROTHER 2
23.45 ΜΕ ΤΑ ΜΑΤΙΑ ΤΗΣ ΕΛΛΗΣ
01.00 ΕΙΔΗΣΕΙΣ
01.20 ΤΜΗΜΑ ΗΘΩΝ
02.20 ΤΟ ΜΟΝΟΠΑΤΙ ΤΗΣ ΑΓΑΠΗΣ
03.20 ΜΟΜΠΙΛ ΦΑΝ
03.40 ΤΗΛΕΜΑΡΚΕΤΙΝΓΚ
04.20 ΤΟ ΔΟΛΩΜΑ
05.30 ΣΤΗ ΣΚΙΑ ΤΟΥ ΧΡΗΜΑΤΟΣ

ALPHA

06.00 ΠΡΩΤΗ ΕΝΗΜΕΡΩΣΗ
07.00 ΠΑΝΟΡΑΜΑ
10.00 ΚΑΛΩΣ ΤΟΥΣ
13.15 Ο ΛΑΒΥΡΙΝΘΟΣ ΤΟΥ ΠΑΘΟΥΣ
14.00 ΕΙΔΗΣΕΙΣ
15.00 ΕΛΛΗΝΙΚΗ ΤΑΙΝΙΑ: ΟΙ ΑΣΟΙ ΤΗΣ ΤΡΑΚΑΣ
16.30 LIFE STYLE NEWS
17.15 ΕΙΔΗΣΕΙΣ
17.25 ΜΠΟΡΩ
19.15 ΚΑΤΩ ΑΠΟ ΤΗΝ ΑΚΡΟΠΟΛΗ
20.00 ΕΙΔΗΣΕΙΣ
21.00 ΘΑ ΣΕ ΔΩ ΣΤΟ ΠΛΟΙΟ
22.00 ΞΕΝΗ ΤΑΙΝΙΑ: ΤΖΕΪΜΣ ΜΠΟΝΤ, ΠΡΑΚΤΩΡ 007: ΕΠΙΧΕΙΡΗΣΗ ΚΕΡΑΥΝΟΣ
00.30 ΓΚΟΛ ΣΤΟ ΜΟΥΝΤΙΑΛ
01.15 ΕΙΔΗΣΕΙΣ
01.30 Ν.Β.Α. ΓΚΕΪΜ
03.30 ΤΗΛΕΜΑΡΚΕΤΙΝΓΚ
04.00 ΠΑΚΙΤΑ

STAR

06.40 ΠΑΙΔΙΚΟ ΠΡΟΓΡΑΜΜΑ
08.55 ΕΙΔΗΣΕΙΣ ΣΤΗ ΝΟΗΜΑΤΙΚΗ
09.00 THE TRAP
10.00 ΛΟΓΙΑ ΣΤΑΡΑΤΑ
11.58 Η ΥΓΕΙΑ ΚΤΙΖΕΤΑΙ ΚΑΘΕ ΜΕΡΑ
12.00 ΜΕ ΤΗΝ ΕΛΝΤΑ
13.00 ΕΙΔΗΣΕΙΣ
14.00 ΜΠΕΣΤ ΣΕΛΕΡ
16.00 ΜΠΙΑΝΚΑ, ΠΟΣΟ Σ'ΑΓΑΠΩ
17.00 ΑΙΜΙΛΙΑ, ΜΙΑ ΑΚΑΤΑΜΑΧΗΤΗ ΓΥΝΑΙΚΑ
18.00 ΕΙΔΗΣΕΙΣ
19.00 THE TRAP
20.00 ΤΟ ΜΑΓΚΑΖΙΝΟ ΤΟΥ STAR
21.00 ΔΡΟΣΟΥΛΙΤΕΣ
22.00 ΕΝ ΙΟΡΔΑΝΗ
23.00 ΞΕΝΗ ΤΑΙΝΙΑ: ΣΥΖΥΓΙΚΑ ΠΑΡΑΣΤΡΑΤΗΜΑΤΑ
01.15 ΕΙΔΗΣΕΙΣ
01.30 ΞΕΝΗ ΤΑΙΝΙΑ: ΠΡΟΒΙΝΤΕΝΣ
03.45 ΠΡΟΒΙΝΤΕΝΣ
04.45 ΑΣΤΕΡΙΑ ΣΤΟ ΠΕΝΤΑΓΡΑΜΜΟ

FILMNET

06.55 ΕΡΩΤΕΥΜΕΝΟΣ ΣΑΙΞΠΗΡ
09.00 E! ENTERTAINMENT
09.35 ΓΟΥΙΚΕΝΤ
10.35 ΜΕ ΤΟ ΖΟΡΙ ΓΚΑΓΚΣΤΕΡ
12.20 Η ΑΠΑΓΩΓΗ
14.00 ΜΕΘΥΣΜΕΝΑ ΑΛΟΓΑ
15.25 ΣΤΑ ΠΑΡΑΣΚΗΝΙΑ ΤΟΥ ΧΟΛΙΓΟΥΝΤ
15.55 ΑΡΣΕΝΙΚΟΣ ΖΙΓΚΟΛΟ
17.30 ΧΟΡΕΥΟΝΤΑΣ ΣΤΗ ΛΟΥΝΑΣΑ
19.10 ΚΑΝΕΙΣ ΔΕΝ ΕΙΝΑΙ... ΤΕΛΕΙΑ
21.00 ΔΙΑΣΚΕΔΑΣΗ ΤΩΡΑ
21.30 E! ENTERTAINMENT
22.00 ΣΑΜΠΟΤΑΖ
24.00 ΠΟΝΗΡΟ ΚΟΡΙΤΣΙ
01.55 ΧΑΜΕΝΕΣ ΨΥΧΕΣ
03.35 ΟΙ ΠΕΡΙΠΕΤΕΙΕΣ ΤΟΥ ΦΟΡΝΤ ΦΕΪΡΕΛΙΝ
05.45 ΣΤΗΝ ΠΑΓΙΔΑ ΤΟΥ ΕΧΘΡΟΥ

ΤΕΜΡΟ

06.00 ΜΟΥΣΙΚΕΣ ΕΠΙΛΟΓΕΣ
10.15 ΑΓΡΙΑ ΦΥΣΗ: ΕΝΑΣ ΘΑΥΜΑΣΤΟΣ ΚΟΣΜΟΣ
10.45 ΡΩΣΙΚΑ ΠΑΡΑΜΥΘΙΑ
12.15 ΚΙΝΟΥΜΕΝΑ ΣΧΕΔΙΑ
15.00 ΕΤΖΕΜΟΝΤ
15.30 ΓΛΥΚΙΑ ΛΟΥΤΣΙΑ
17.15 ΤΑΙΝΙΑ
21.00 ΞΕΝΗ ΤΑΙΝΙΑ
22.45 ΞΕΝΗ ΤΑΙΝΙΑ
00.30 ΜΟΥΣΙΚΕΣ ΕΠΙΛΟΓΕΣ

ΡΟΣΚΟΠΙΟ

ΚΡΙΟΣ:
21 ΜΑΡΤΙΟΥ - 19 ΑΠΡΙΛΙΟΥ

Με αρκετή φόρτιση στην ατμόσφαιρα αρχίζει αυτή η εβδομάδα. Βάλτε, λοιπόν, έναν προγραμματισμό στις υποχρεώσεις σας και κυρίως σκεφτείτε καλά πριν υποσχεθείτε ή υπογράψετε κάτι που θα σας δεσμεύσει για πολύ καιρό. Καλύτερα να ξεκινήσετε με ένα «γενικό ξεκαθάρισμα».

ΤΑΥΡΟΣ
20 ΑΠΡΙΛΙΟΥ - 20 ΜΑΪΟΥ

Μόνο αν νιώθετε αυτοπεποίθηση θα μπορέσετε να προσελκύσετε κοντά σας αξιόλογους ανθρώπους που θα μπορούσαν να δώσουν νέα πνοή στα όνειρα και στους στόχους σας. Μη χαλάτε, λοιπόν, το κέφι σας, προς το παρόν, αν οι άλλοι δεν είναι διατεθειμένοι να ακολουθήσουν τους ρυθμούς σας.

ΔΙΔΥΜΟΙ
21 ΜΑΪΟΥ - 21 ΙΟΥΝΙΟΥ

Οι πολλές υποχρεώσεις της εβδομάδας σάς κρατούν σε υπερδιέγερση. Φροντίστε, λοιπόν, να έχετε μια καλή και ήρεμη ατμόσφαιρα μέσα στο σπίτι σας, προκειμένου να μπορέσετε να ανταποκριθείτε στα υπόλοιπα. Ένας καλός «απολογισμός» των προσωπικών και των επαγγελματικών σχέσεων θα βάλει τα πράγματα στη θέση τους.

ΚΑΡΚΙΝΟΣ
22 ΙΟΥΝΙΟΥ - 22 ΙΟΥΛΙΟΥ

Αν νιώθετε την ανάγκη της σιγουριάς μέσα στις σχέσεις σας, μην αφήνετε αυθαίρετες σκέψεις και παιχνίδια του μυαλού να σας απομακρύνουν από τους δικούς σας ανθρώπους. Διεκδικήστε αυτό που σας ανήκει πραγματικά και απομακρύνετε ό,τι σας ταλαιπωρεί και σας κουράζει πλέον ψυχικά.

ΛΕΩΝ
23 ΙΟΥΛΙΟΥ - 22 ΑΥΓΟΥΣΤΟΥ

Η τακτοποίηση οικονομικών οφειλών, αλλά και η εξεύρεση τρόπων για την αύξηση των εισοδημάτων σας θα σας απασχολήσει κατά τη διάρκεια αυτής της εβδομάδας. Καταστρώστε, λοιπόν, τα σχέδιά σας για μια βελτίωση των οικονομικών σας ή τη λήψη ενός δανείου, αν φυσικά έχετε όλες τις προϋποθέσεις.

ΠΑΡΘΕΝΟΣ
23 ΑΥΓΟΥΣΤΟΥ - 23 ΣΕΠΤΕΜΒΡΙΟΥ

Με έντονη την παρουσία της Σελήνης στο ζώδιό σας, σε δυσαρμονική όψη με Κρόνο και Πλούτωνα, φανείτε διπλά προσεκτικοί σε αυτά που λέτε στους δικούς σας ανθρώπους, αλλά και στους συναδέλφους ή στους συνεργάτες σας, αν δεν θέλετε να μείνετε τελικά μόνοι, για να αντιμετωπίσετε τις δυσκολίες.

ΖΥΓΟΣ:
24 ΣΕΠΤΕΜΒΡΙΟΥ - 23 ΟΚΤΩΒΡΙΟΥ

Το να κλείνεστε στον εαυτό σας, φέρνοντας στο μυαλό σας μνήμες που σας έχουν στενοχωρήσει, μάλλον δεν είναι η ενδεδειγμένη κίνηση για το ξεκίνημα της εβδομάδας. Βρείτε έναν τρόπο συνεννόησης με τους δικούς σας ανθρώπους, χωρίς εκνευρισμούς και επιθετικότητα.

ΣΚΟΡΠΙΟΣ:
24 ΟΚΤΩΒΡΙΟΥ - 22 ΝΟΕΜΒΡΙΟΥ

Πριν προχωρήσετε στο κλείσιμο μιας συμφωνίας ή στη λήψη ενός δανείου, αλλά και σε άσκοπες δαπάνες, καλό θα ήταν να έχετε τη σύμφωνη γνώμη αυτών που έχουν τα ίδια συμφέροντα με εσάς, είτε ανήκουν στο οικογενειακό είτε στο επαγγελματικό σας περιβάλλον.

ΤΟΞΟΤΗΣ:
23 ΝΟΕΜΒΡΙΟΥ - 21 ΔΕΚΕΜΒΡΙΟΥ

Εκρηκτικό προβλέπεται το ξεκίνημα της εβδομάδας, με τη Σελήνη σε δυσαρμονική όψη, με τον Πλούτωνα στο ζώδιό σας, αλλά και τον Κρόνο. Αν νιώθετε ότι έχετε χαθεί μέσα σε έναν λαβύρινθο σκέψεων και συναισθημάτων, καλύτερα να ηρεμήσετε και να αφήσετε το ένστικτο να καθοδηγήσει τις ενέργειές σας.

ΑΙΓΟΚΕΡΩΣ:
22 ΔΕΚΕΜΒΡΙΟΥ - 19 ΙΑΝΟΥΑΡΙΟΥ

Ανήκετε σε αυτούς που το «πρέπει» είναι τρόπος ζωής. Ασχοληθείτε, λοιπόν, με την επίλυση νομικών ή τυπικών εκκρεμοτήτων, αν υπάρχουν, όσο και αν νιώθετε εκνευρισμένοι και δυσκολεύεστε να συμβιβαστείτε με την εσωτερική υπερένταση που νιώθετε.

ΥΔΡΟΧΟΟΣ
20 ΙΑΝΟΥΑΡΙΟΥ - 19 ΦΕΒΡΟΥΑΡΙΟΥ

Περισσότερος έλεγχος και λιγότερες παρορμητικές ενέργειες είναι επιβεβλημένες αυτήν την εβδομάδα, κυρίως αν πρόκειται να τακτοποιήσετε κάποια οικονομικά ή περιουσιακά θέματα. Αναβάλετε οικονομικές συζητήσεις ή «φιλικούς» διακανονισμούς, που θα μπορούσαν να σας ζημιώσουν τελικά.

ΙΧΘΥΕΣ:
19 ΦΕΒΡΟΥΑΡΙΟΥ - 20 ΜΑΡΤΙΟΥ

Τον τομέα των σχέσεων, προσωπικών ή επαγγελματικών, επηρεάζουν οι πλανητικοί συνδυασμοί της ημέρας. Κρατήστε, λοιπόν, την ψυχραιμία σας. Λογομαχίες και άσκοπες ενέργειες σας κουράζουν και σας φέρνουν αντιμέτωπους με τον σύντροφο ή τους συνεργάτες σας.



«Σπεύδε βραδέως»

Η έκφραση αυτή αποτελεί μία σοφή λακωνική σύσταση, η οποία συνιστά, να μη λαμβάνονται πολύ γρήγορες αποφάσεις, που είναι δυνατό, γι' αυτό το λόγο, να είναι απερίσκεπτες. Αυτή τη σύσταση τη διατύπωσε πρώτος ο ελεγειοποιός θέογνις ο Μεγαρέας, με τις λέξεις: «μηδέν άγαν σπεύδειν». Το «σπεύδε βραδέως» είναι μια νεότερη διατύπωση που την αποδίδουν στον Ρωμαίο αυτοκράτορα Αύγουστο, ο οποίος είχε τη συνήθεια να μεταχειρίζεται στους λόγους του προσφιλείς εκφράσεις, οι οποίες έμειναν από τότε παρομοιώδεις.

«Σπουδαία τα λάχανα»

Η φράση ξεκίνησε από το εξής περιστατικό: Σε κάποιο χωριό, πριν από το 1821, πέρασε ο απεσταλμένος του Μπεη, για να εισπράξει τη «δεκάτη». Η δεκάτη ήταν και αυτή μία από τις τρομέρες φορολογίες των χρόνων εκείνων. Ολοι, όμως, οι χωρικοί του απάντησαν πως δεν είχαν να πληρώσουν το φόρο, γιατί τα λάχανά τους (λάχανα ήταν η παραγωγή τους) έμεναν απούλητα. Τότε ο φορατζής τους είπε πως θα έστελνε ζώα και ανθρώπους , για να φορτώσει τα λάχανα και έτσι να «πατσίζανε» με το χρέος τους Ετσι και έγινε. Από τότε, όμως, οι χωρικοί έλεγαν: «Σπουδαία τα λάχανα», για να πατσίσουν τα χρεωστούμενα.

«Στάβλοι του Αυγεία»

«Στάβλοι ή κοπριά τοιυ Αυγεία» είναι η φράση που μεταχειριζόμαστε, όταν γίνεται λόγος για προσπάθεια να διορθωθούν κακά, σωριασμένα από καιρό. (Κόπρος του Αυγείου). Ο βασιλιάς της Ηλείας Αυγείας είχε πολλά κοπάδια από αγελάδες, που είχαν γεμίσει από κοπριά βουνό το μέρος, όπου έβοσκαν για χρόνια. Ο Ηρακλής, που ανέλαβε να την καθαρίσει, κατόρθωσε να το κάνει σε μια μέρα, παροχετεύοντας το νερό του Αλφειού και του Πηνειού. (Διόδωρος 4.13, Απολλόδωρος, βιβλιοθ. 2.5)

«Σταγών εν τω ωκεανώ» - «Σταγόνα στον ωκεανό»

Το ελάχιστο, το ασήμαντο. Ρήση της Αννας Κομνηνής (Αλεξιάς)

«Στην ώρα τους οι άνθρωποι πέφτουνε σαν τα φύλλα»

Πολλοί λογοτέχνες μεταχειρίστηκαν και μεταχειρίζονται τακτικά την έκφραση αυτή, που η προέλευσή της ξεκινάει από τον Ομηρο.



ΑΠΟ ΟΡΓΑΝΩΜΕΝΑ ΚΥΚΛΩΜΑΤΑ

«Οργιάζει» στο νησί μας ο παράνομος τζόγος!

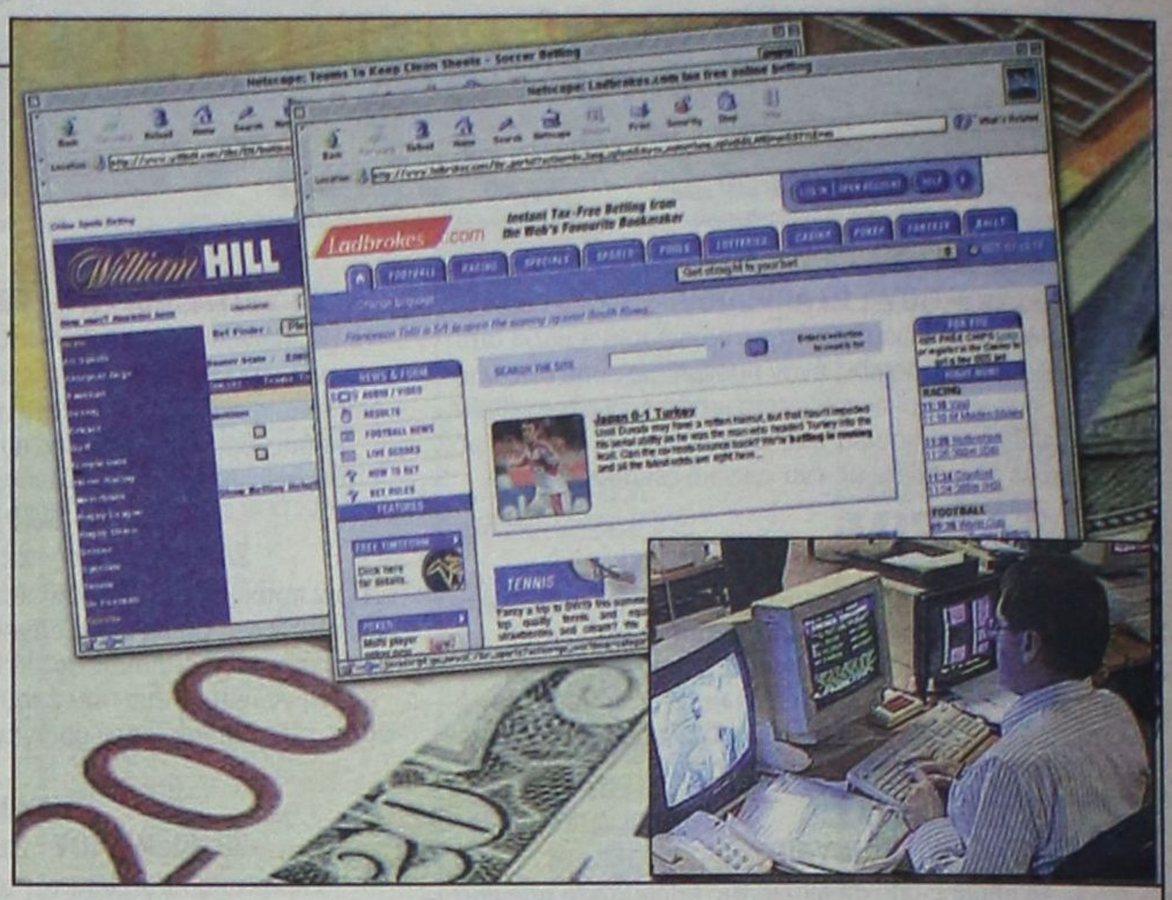

Κυκλώματα παράνομου τζόγου με αγώνες ποδοσφαίρου, με την χρήση ηλεκτρονικών υπολογιστών και του διαδικτύου λυμαίνονται τον τόπο υποσχόμενοι τεράστια κέρδη σε αφελείς συμπολίτες μας, σε μια πρωτοφανή για τα τοπικά δεδομένα ηλεκτρονική απάτη που έχει θορυβήσει το σύνολο των νόμιμων πρακτορείων στοιχημάτων, αλλά και τον πληθυσμό όπως αναφέρουν καθ'όλα έγκυρες πληροφορίες της «δ».

«Η περίπτωση του Ρόδιου ιατρού στην Αλεξανδρούπολη που διατηρούσε ηλεκτρονική διεύθυνση στο διαδίκτυο μέσω της οποίας παρείχετο η δυνατότητα να ποντάρουν παρανόμως οι επισκέπτες της σε αγώνες ποδοσφαίρου, φαντάζει ασήμαντη μπροστά στα κυκλώματα που δραστηριοποιούνται στο νησί της Ρόδου» όπως δήλωσε χθες προς την «δ» επιχειρηματίας που γνωρίζει πρόσωπα και καταστάσεις. Και έχει ανησυχήσει για την έκταση που προσέλαβε το πρόβλημα.

Καθώς ο χώρος του Δικτύου παραμένει νομικά αρρύθμιστος και πολιτικά ανεξέλεγκτος, αυτό που σήμερα γίνεται είναι οι επιχειρήσεις που δραστηριοποιούνται στο Δίκτυο να υπάγονται στην δικαιοδοσία του κράτους στο οποίο εδρεύουν. Με άλλα λόγια η ελληνική πολιτεία δεν έχει την νομική δυνατότητα να θέσει οποιουσδήποτε περιορισμούς ή να ασκήσει οποιονδήποτε έλεγχο σε ένα ηλεκτρονικό «στοιχηματζίδικο» που εδρεύει π.χ. στην Αγγλία παρά το γεγονός ότι αυτό προσφέρει τις υπηρεσίες του και τους Ελληνες πολίτες που διαμένουν στη χώρα μας.

Αν δηλαδή, κάποιος παίξει από την Ελλάδα σε ένα Αγγλικό site και κερδίσει χρήματα τα οποία δεν έφτασαν ποτέ στον ίδιο, τότε πρέπει να προσφύγει στην Αγγλική δικαιοσύνη.

ΠΩΣ ΣΤΗΘΗΚΕ ΤΟ ΚΥΚΛΩΜΑ

Παλαιότερα το παράνομο στοίχημα στο νησί της Ρόδου διεξήγετο, όπως είχε γράψει η «δ» με την χρήση fax! Υπήρχε μια «μάνα» στην Αθήνα και οι τοπικοί αντιπρόσωποι που με φωτοτυπημένα δελτία του ΟΠΑΠ έπειθαν, υποσχόμενοι μεγαλύτερα κέρδη, τους τζογαδόρους να συμπληρώνουν τα δελτία, να καταθέτουν το αντίτιμο και όταν ολοκληρωνόταν οι αγώνες πλήρωναν ή όχι τα κέρδη, ανάλογα με το ύψος τους, αλλά και τα... γούστα τους!

Εκμεταλλεύονται αφελείς και κερδίζουν πολλά χρήματα

Δύο άτομα τα οποία μάλιστα ασχολούνται και επαγγελματικά με το ποδόσφαιρο φέρονται να έχουν στήσει τελευταία κυκλώματα παράνομου τζόγου μέσω του διαδικτύου στην πόλη της Ρόδου. Σύμφωνα με τα υπάρχοντα στοιχεία συγκεντρώνουν σημαντικά ποσά από παίκτες του νησιού τα οποία στην συνέχεια περνούν με την πιστωτική τους κάρτα σε νόμιμο «στοιχηματζίδικο» του διαδικτύου.

Λόγω των πολλών χρημάτων που συγκεντρώνουν στοιχηματίζοντας, εάν κερδίσουν με βάση τον συντελεστή του αγώνα έχουν και μεγαλύτερα κέρδη τα οποία υποτίθεται ότι αποδίδουν στους συμπολίτες μας – θύματα.

Όπως εντόνως φημολογείται τα κέρδη δεν αποδίδονται όταν είναι μεγάλα στους παίκτες αλλά είτε παρακρατούνται από τους ίδιους είτε δεν αποδίδονται από την εταιρεία στο διαδίκτυο, με το επιχείρημα ότι ήταν «λάθος» ή ότι δεν περάστηκε στο σύστημα!!

Παρ'όλα αυτά τα παθήματα δεν γίνονται μαθήματα στους παίκτες εκτός αυτού, όμως και κανένας από τους νικητές δεν μπορεί να προσφύγει στην Δικαιοσύνη και να διεκδικήσει τα κέρδη του αφού η όλη δραστηριότητα είναι παράνομη στην Ελλάδα. Και ως εκ τούτου δεν προστατεύεται από το νόμο.

Εάν αληθεύουν οι φήμες που κυκλοφορούν, πολλοί είναι οι συμπολίτες μας που έπεσαν θύματα της ηλεκτρονικής απάτης των δύο τουλάχιστον κυκλωμάτων που δραστηριοποιούνται στην Ρόδο.

Πιο πρόσφατο παράδειγμα αποτελεί περίπτωση Ροδίτη που διεκδικεί από το κύκλωμα, που λειτουργεί μάλιστα και γραφείο (!), ποσό συνολικού ύψους 5 εκατ. δρχ.!

Μέχρι στιγμής παραμένει, πάντως, άγνωστο αν η δραστηριότητα αυτή των κυκλωμάτων έχει περιέλθει σε γνώση των αστυνομικών και εισαγγελικών αρχών.



ΠΩΛΟΥΝΤΑΙ

1) Μονοκατοικίες στην παραλία Ιαλυσού έναντι Βράχου 120, 140, 150, 170,180, 200 τ.μ. σε μπετά ή τελειωμένες πολυτελούς κατασκευής, σε οικόπεδα αυτοτελή 400 - 700 τ.μ.
2) Καταστήματα και στούντιο των 50 τ.μ. επί της οδού Ιερού Λόχου Ιαλυσός, έναντι ξενοδοχείου Τσίκη.

Πληρ. Γ. Ιωαννίδης
Τηλ. 21714 ή 0932296983

ΠΩΛΟΥΝΤΑΙ

1) Οροφοδιαμερίσματα πολυτελούς κατασκευής εντός της πόλεως Ρόδου (όπισθεν παλαιού Νοσοκομείου) οδός Μεταξά των 136 τ.μ. με αποθήκη και θέση γκαράζ εσωτερική.
2) Διαμερίσματα σε μικρή πολυκατοικία πολυτελούς κατασκευής (με γκαράζ εσωτερικό) μέτρων 91, 98 και 136 τ.μ.
3) Μονοκατοικίες στην περιοχή Mira Mare διόροφες με υπόγειο γκαράζ των 140 τ.μ. και διαμερίσματα των 70 τ.μ.

Πληρ. Γ. Ιωαννίδης
Τηλ. 21714 ή 0932296983