η δημοκρατική
της Ρόδου

στην υπηρεσία του δωδεκανησιακού λαού

Αρ. φύλλου 5993 - **ΠΑΡΑΣΚΕΥΗ 21 ΙΟΥΝΙΟΥ 2002** - Τιμή 0,70 ΕΥΡΩ (238 δρχ.) - **www.dimokratiki.gr**



ΣΕ ΜΙΝΙ-ΣΥΝΕΝΤΕΥΞΗ ΤΟΥ ΠΡΟΣ ΤΗΝ «δ»

Α. ΚΑΡΑΜΑΡΙΟΣ: Ο ΝΟΕΜΒΡΙΟΣ ΘΑ ΕΙΝΑΙ *καθοριστικός για τις εξελίξεις*

Πάσχει το σύστημα υγείας • Πολλές οι ατέλειες σε αεροδρόμια και ελικοδρόμια

ΣΕΛ. 4-5

Επανεστάτησαν οι γραμματείς των νομαρχιακών επιτροπών του ΠΑΣΟΚ

• ΣΕΛ. 7

ΔΥΣΤΥΧΗΜΑ ΑΝΑΦΗΣ

Αλλαξε ο πιλότος πορεία για να κερδίσει πολύτιμο χρόνο;

• ΣΕΛ. 8

ΒΑΓΓΕΛΗΣ ΜΕΪΜΑΡΑΚΗΣ



«Ο κ. Νίκος Χαραλάμπης έθεσεν εαυτόν εκτός κόμματος»

• ΣΕΛ. 7

Ο ΓΡΑΜΜΑΤΕΑΣ ΤΟΥ ΠΑΣΟΚ

Δηλώνει αντίθετος με την επανασύσταση του ΟΔΑΠΔΔ στα Δωδ/σα



• ΣΕΛ. 5

Η ΚΥΒΕΡΝΗΣΗ ΕΧΑΣΕ ΤΟΝ ΕΛΕΓΧΟ ΤΗΣ ΚΑΤΑΣΤΑΣΕΩΣ

ΔΕΝ ΑΠΟΚΛΕΙΕΤΑΙ «τουριστικό κραχ» λόγω και των απεργιών!

Το απόλυτο χάος πλανάται πάνω από την Ελλάδα

Ακυρώσεις αφίξεων Ελλήνων και αλλοδαπών τουριστών • Τεράστια προβλήματα στην αγορά από την αδυναμία ανεφοδιασμού της • Δεμένα παρέμειναν και χθες όλα τα πλοία • Ολόκληρη σχεδόν η Ελλάδα κρατείται σε ομηρία ενόψει του τριημέρου, ενώ οι νησιώτες «κλαίνε την μοίρα τους» • Συναγωνίζονται σε αναλγησία και «αφασία» κυβέρνηση και απεργοί • Οι τουριστικοί επιχειρηματίες ζητούν την δημιουργία γραφείου διαχείρισης κρίσεων • ΣΕΛ. 32





ΜΕΤΑΔΟΘΗΚΕ ΣΕ ΧΡΟΝΟ -«ΜΗΔΕΝ»

ΕΝΤΟΝΟΣ ΠΡΟΒΛΗΜΑΤΙΣΜΟΣ *για την φωτιά στον Αίθωνα*

Επιτόπιο ρεπορτάζ της «δ» • Τα αίτια και τα αποτελέσματα • ΣΕΛ. 3

ΣΤΗΝ ΑΣΤΥΝΟΜΙΚΗ ΔΙΕΥΘΥΝΣΗ

Οι εστιάτορες προτείνουν «συμβιβαστικές λύσεις»

• ΣΕΛ. 11





ΑΠΟ ΤΟ ΔΗΜΟ ΡΟΔΙΩΝ

Νέες ασφαλτοστρώσεις και ανακατασκευές πεζοδρομίων

• ΣΕΛ. 12

ΟΛΟΚΛΗΡΩΣΕ ΤΙΣ ΕΡΓΑΣΙΕΣ ΤΟΥ

Σημαντικές αποφάσεις για τα νησιά πήρε το Περιφερειακό Συμβούλιο

Συνεδρίασε χθες και η Επιτροπή Παρακολούθησης του ΠΕΠ-Νοτίου

• ΣΕΛ. 10-11

ΕΥΡΩΠΑΪΚΟ ΚΕΝΤΡΟ ΠΛΗΡΟΦΟΡΙΩΝ
GR-164 ΠΕΡΙΦΕΡΕΙΑΣ Ν. ΑΙΓΑΙΟΥ
ΕΠΙΜΕΛΗΤΗΡΙΟ ΔΩΔΕΚΑΝΗΣΟΥ
Αυστραλίας 88- Τ.Θ. 5-85100 ΡΟΔΟΣ
ΤΗΛ.: +30-241-34840 - ΦΑΞ: +30-241-34755
E-mail: eic164@ebed.gr

ΑΝΑΚΟΙΝΩΣΗ

Από το Ευρωπαϊκό Κέντρο Πληροφοριών του Επιμελητηρίου Δωδεκανήσου ανακοινώνεται ότι:

Το Υπουργείο Ανάπτυξης προκήρυξε την υλοποίηση του προγράμματος **«ΕΠΙΧΕΙΡΕΙΤΕ ΗΛΕΚΤΡΟΝΙΚΑ»** στα πλαίσια του Επιχειρησιακού Προγράμματος «Κοινωνία της πληροφορίας» του Γ΄ ΚΠΣ.

Σκοπός του προγράμματος: Η ενθάρρυνση της ηλεκτρονικοποίησης της λειτουργίας των Μικρομεσαίων Επιχειρήσεων μέσω της χρηματοδότησης επενδυτικών σχεδίων για την εγκατάσταση ή χρήση υπηρεσιών ολοκληρωμένων πληροφοριακών συστημάτων διαχείρισης επιχειρησιακών πόρων, εσωτερικής οργάνωσης και διοίκησης της επιχείρησης καθώς και την υιοθέτηση σύγχρονων εργαλείων του «Ηλεκτρονικού Επιχειρείν».

Δικαιούχοι: Επιχειρήσεις της μεταποίησης, του τουρισμού, του εμπορίου και των υπηρεσιών που έχουν ως κύρια δραστηριότητα κάποιον από τους κλάδους που αναφέρονται στον σχετικό οδηγό, λειτουργούν πριν από τις 1-1-1999, απασχολούν 5-150 άτομα και έχουν μέσο κύκλο εργασιών για την προηγούμενη τριετία (1999-2000-2001) από 200 χιλ. ευρώ μέχρι 20 εκατ. ευρώ.

Ποσοστό επιχορήγησης: μέχρι 40% του συνολικού προϋπολογισμού του επιχειρηματικού σχεδίου, σύμφωνα με τις διατάξεις του Κανονισμού της Ε.Ε 69/2001 (Κανόνας Deminimis).

Ημερομηνία υποβολής: έως Δευτέρα 16 Σεπτεμβρίου 2002

Πληροφορίες και φάκελο υποψηφιότητας (σε ηλεκτρονική μορφή) οι ενδιαφερόμενοι μπορούν να παραλάβουν από το **Ευρωπαϊκό Κέντρο Πληροφοριών του Επιμελητηρίου Δωδ/σου** (Αυστραλίας 88, Τηλ. 0241/34840, Φαξ : 34755, E-mail: eic164@ebed.gr
http://www.ebed.gr/eic)

η άποψη της ημέρας

Η τυφλή βία κατά ανύποπτων πολιτών

Οχι, δεν μπορεί να είναι «όμορφο να σκοτώνεις και να σκοτώνεσαι», όπως έγραφε στο σημείωμά που άφησε ο Παλαιστίνιος καμικάζι... Όχι, είναι απάνθρωπο και εγκληματικό να πιστεύεις ότι είναι «όμορφο να κάνεις τη βόμβα σου να σκοτώνει τον εχθρό» και να θεωρείς εχθρό ανύποπτα παιδιά... Όσο κι αν προσπαθούμε να ερμηνεύσουμε αυτές τις φοβερές, τυφλές επιθέσεις αυτοκτονίας ως πράξεις απόγνωσης ή ως το μοναδικό μέσο αντίστασης που έχει απομείνει στους Παλαιστινίους, δεν μπορούμε να δεχθούμε τη θηριωδία, την τυφλή βία, ως πράξη αντίστασης... Όπως καταδικάζαμε την ισοπεδωτική βαρβαρότητα του ισραηλινού στρατού στην Τζενίν, στη Ραμάλα και αλλού, είναι αυτονόητο ότι καταδικάζουμε και αυτή την ισοπεδωτική επέλαση τυφλής βίας από τη Χαμάς και τις άλλες οργανώσεις φανατικών...

Σε καμία άλλη στιγμή της Ιστορίας – με εξαίρεση ίσως τους ασσασίνους του Μεσαίωνα – η τυφλή βία κατά ανύποπτων πολιτών δεν χρησιμοποιήθηκε ως μέσο αγώνα από απελευθερωτικά, επαναστατικά κινήματα και οργανώσεις. Και δεν μπορεί η αυτονόητη αλληλεγγύη μας στους Παλαιστινίους και στο δικαίωμα τους να αποκτήσουν επιτέλους ένα κράτος να μας κάνει να κλείνουμε τα μάτια απέναντι στην τυφλή βία. Δεν μπορεί από τη μια να υπερασπιζόμαστε τους κανόνες του διεθνούς δικαίου, να ζητούμε το σεβασμό των ανθρώπινων δικαιωμάτων και από την άλλη, να αποδεχόμαστε την πιο βάρβαρη καταπάτησή τους εν ονόματι της απόγνωσης.

Είναι δεδομένο και ξεκάθαρο ότι οι κανόνες τις λογικής, της δικαιοσύνης, του ανθρωπισμού είναι ενιαίοι και αδιαίρετοι. Είναι κανόνες που κατακτήθηκαν με αγώνες και θυσίες αιώνων και δεν μπορεί να υπόκεινται ούτε σε ιδεολογικές ούτε σε εθνικές ούτε σε οποιεσδήποτε άλλες σκοπιμότητες, αν δεν θέλουμε να επιστρέψουμε σε καθεστώς βαρβαρότητας. Κι αυτό πρέπει να το αντιληφθούν πρώτοι απ'όλους οι ίδιοι οι Παλαιστίνιοι, που έχουν υποστεί τις συνέπειες της βίας και της βαρβαρότητας. Γιατί όσο δίκιο κι αν έχουν, όχι μόνο δεν πρόκειται να το βρουν σκορπώντας το θάνατο σε παιδιά και ανύποπτους πολίτες, αλλά αντιθέτως δυναμιτίζουν κάθε προοπτική δικαίωσής τους.

ο καιρός

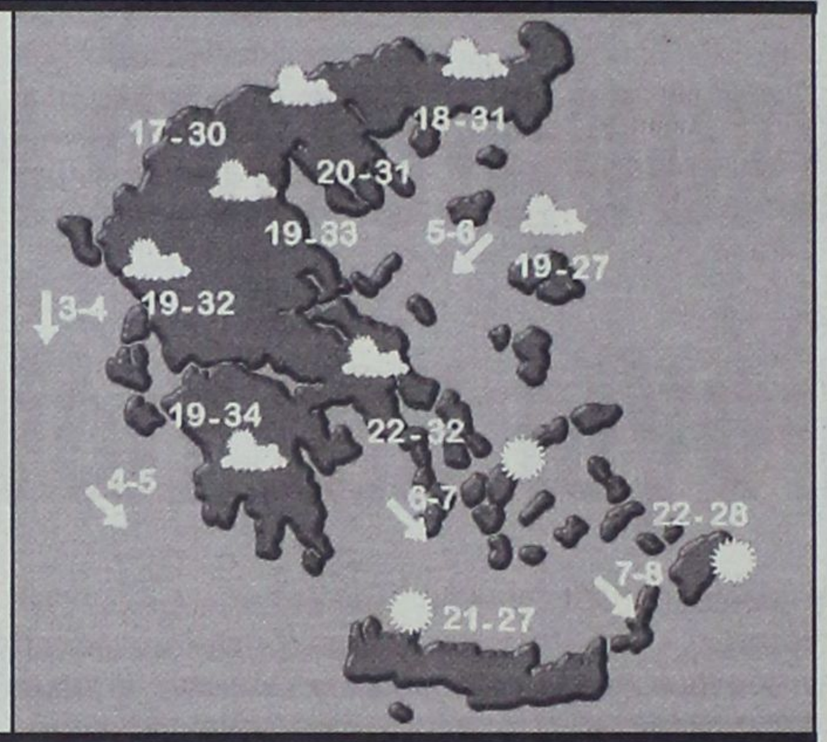

Γενική πρόγνωση για σήμερα Παρασκευή 21/6/2002. Σε όλη τη χώρα προβλέπεται αίθριος καιρός και μόνο στα ηπειρωτικά θα υπάρχουν πρόσκαιρες νεφώσεις. Οι άνεμοι θα πνέουν βόρειοι, βορειοανατολικοί, στα δυτικά ασθενείς εως μέτριοι, στα ανατολικά ισχυροί εως πολύ ισχυροί και στο Αιγαίο τοπικά θυελλώδεις με μικρή εξασθένηση το βράδυ. Η θερμοκρασία θα κυμανθεί στα βόρεια απο 17 εως 31 βαθμούς,στα υπόλοιπα ηπειρωτικά και το Ιόνιο απο 19 εως 34 και στο Αιγαίο απο 20 εως 28 βαθμούς Κελσίου.

ΗΜΕΡΗΣΙΑ ΕΦΗΜΕΡΙΔΑ
η δημοκρατική της Ρόδου
Ετος ιδρύσεως 1982
Θεμ. Σοφούλη 77
Ταχ. Θυρίδα 339
85100 Ρόδος
Εκδότης - ιδιοκτήτης - διευθυντής:
ΒΑΣΙΛΗΣ Δ. ΑΘΑΝΑΣΙΟΥ
Τηλέφωνα:
34722, 76655, 37500,
26728, 27919
Telefax:37333
www.dimokratiki.gr
e-mail:contact@dimokratiki.gr



αναδρομή στο παρελθόν


η δημοκρατική

Πέμπτη 21 Ιουνίου 1990

Η συνεχιζόμενη από το 1985 κρίση στην αγορά της Ρόδου και η έλλειψη, ως εκ τούτου ρευστότητας, διευκόλυνε την εμφάνιση τοκογλύφων, που στην κυριολεξία «πίνουν το αίμα» όσων τύχει να πέσουν στα χέρια τους! Η αγορά βοά και πάλι για τα «κατορθώματα» των τοκογλύφων, αλλά για λόγους που εύκολα αντιλαμβάνεται κανείς, δεν αποκαλύπτονται τα ονόματά τους, ώστε να καταστεί δυνατή η επέμβαση της Δικαιοσύνης.

Τις τελευταίες ημέρες «όργιο φημών» θέλει τραπεζικό υπάλληλο να έχει οδηγήσει στα όρια χρεοκοπίας και σε απόγνωση γνωστό έμπορο της πόλης μας που καλείται να πληρώσει «τρελούς τόκους». Άγνωστο παραμένει αν ο «υπάλληλος» αυτός ενεργεί για λογαριασμό του ή για τρίτους. Οι φήμες τον φέρουν πάντως να έχει αυτός το «δούναι και λαβείν».

Η τραγικότητα της υποθέσεως αυτής μπορεί να γίνει καλύτερα αντιληπτή αν προστεθούν και οι ελεγχόμενες φήμες, που φέρουν ακόμα τον έμπορο να χάνει και το μαγαζί του. Ενώπιον αυτής της αθλιοτάτης καταστάσεως και απάνθρωπης συμπεριφοράς δεν αποκλείεται να σημειωθούν εξελίξεις εντός των προσεχών ημερών και να «βουήξει» η αγορά, καθώς ο κλοιός περί τον «υπάλληλο» έσφιξε, ο έμπορος έχει περιέλθει σε κατάσταση απελπισίας και η Τράπεζα επιδιώκει να απεμπλακεί από την υπόθεση όσο γίνεται γρηγορότερα.

πριν 12 χρόνια

πληροφορίες

Η ΤΑΥΤΟΤΗΤΑ ΤΗΣ ΗΜΕΡΑΣ

ΠΑΡΑΣΚΕΥΗ 21 ΙΟΥΝΙΟΥ
ΑΦΡΟΔΙΣΙΟΥ Μ., ΙΟΥΛΙΑΝΟΥ Μ, ΤΕΡΕΝΤΙΟΥ ΙΕΡΟΜ.
Ανατολή ηλίου 5.03 Δύση ηλίου 19.51 ΣΕΛΗΝΗ 11 ΗΜΕΡ.

ΦΑΡΜΑΚΕΙΑ

ΣΗΜΕΡΑ: διημερεύει το φαρμακείο ΠΑΝΤΑΖΗΣ Β., Αριστοτέλους 26 Π. Πόλη (1ο - 2ο Συντριβάνι), τηλ. 33910
ΣΗΜΕΡΑ: διανυκτερεύει το φαρμακείο ΜΠΙΚΟΥ ΜΙΝΑ., Μεγ. Κων/νου (δίπλα στο Σ/Μ ΣΠΑΝΟΣ), τηλ. 30404

ΚΑΥΣΙΜΑ

ΣΗΜΕΡΑ: Διανυκτερεύουν τα πρατήρια καυσίμων **1)** Σαρικάς Μ. **(SHELL Αννης Μαρίας) 2)** Τοδουλάκης Γ. **(BP Ιαλυσός) 3)** Κοντομανώλης Ε. **(SHELL Κρεμαστή) 4)** Πιτροπάκη Μ. **(BP Καλαβάρδα) 5)** Φλοσκάκης Κ. **(JET OIL Εμπωνα) 6)** Μάστορης Α. **(Τσαΐρι) 7)** Νεσγός Μ. **(ΕΚΟ Μάσσαρι) 8)** Παπαγιάννη Δ. **(BP Απολακκιά)**

ΧΡΗΣΙΜΑ ΤΗΛΕΦΩΝΑ

Άμεση δράση	100	Πληρ. ΟΤΕ	131
Αμεση Επέμβαση		Ώρα	141
Πυροσβεστικής	199	Φαρμακεία (Διημ.-Διαν.)	107
Νοσοκομείο	80000	ΠΡΟ-ΠΟ • ΛΟΤΤΟ	111
Οδική Ασφάλεια:		ΡΟΔΑ	26300
EXRESS SERVICE	154	ΚΤΕΥΛ	27706
HELLAS SERVICE	1057	ΕΒΕΔ	22281
HOULIS SERVICE	30165	Δικηγορικός Σύλλογος	27469
ΑΦΟΙ Σιέχ	25776	Εμπορικός Σύλλογος	35255
Ράδιο Ταξί	64712	Ολυμπιακή - Κρατήσεις	24555
Αστυν. Διεύθυνση	27653	ΔΑΝΕ (πρακτορείο)	43150
Ασφάλεια	23294	ΙΚΑ	64912
Τμήμα Τάξης	23849	ΤΕΒΕ	22688-77034
Τροχαία	26480	ΤΑΞΥ	68701-3
Λιμεναρχείο	28888	ΟΑΕΔ	23265
Δασαρχείο	191	Εργατικό Κέντρο	24730
Τελωνείο	27703	Αρχαιολογία	34719
Υγειονομείο	26666	Περιφ. Δ/ντής	38174 - 38175
Μητρόπολη	23274	AIRGREECE	36095
Νομαρχία	74000	Aegean Airlins	98345
Δήμος Ρόδου	46200	ΔΗΜ. ΕΠΙΧ. ΚΑΘ. ΡΟΔΟΥ	77600
Βλάβες ΟΤΕ	121	ΥΠΗΡ. ΑΠΟΚΟΜΙΔΗΣ	61057
Βλάβες ΔΕΗ	125		

ΔΕΧΟΝΤΑΙ ΤΟ ΚΟΙΝΟ

- **ΠΕΡ/ΚΟΣ Δ/ΝΤΗΣ ΔΩΔ/ΣΟΥ** δέχεται Τρίτη & Πέμπτη 11:00 - 13:00
- **ΝΟΜΑΡΧΗΣ** δέχεται κάθε Τρίτη & Πέμπτη από 11.00 - 13.00
- **ΑΝΤΙΝΟΜΑΡΧΗΣ ΔΩΔ/ΣΟΥ** κ. Νικόλαος Τατάκης δέχεται το κοινό κάθε Τρίτη & Πέμπτη από 10.00 - 12.00
- **ΔΗΜΑΡΧΟΣ** Ρόδου κ. Γ. Γιαννόπουλος δέχεται ύστερα από συνεννόηση
- **ΑΝΤΙΔΗΜΑΡΧΟΣ** κ. Αντ. Αλαβέρας δέχεται καθημερινά
- **ΑΝΤΙΔΗΜΑΡΧΟΣ** κ. Μαν. Σαββής δέχεται κάθε Τρίτη και Πέμπτη 13.00-14.00
- **ΑΝΤΙΔΗΜΑΡΧΟΣ** Ρόδου Μανώλης Γλυνός δέχεται κάθε Τετάρτη από 12.00 - 14.00
- **ΔΗΜΑΡΧΟΣ** Πεταλούδων Μιχ. Κορδίνας δέχεται το κοινό: Δευτέρα 17.30 - 19.30, Τρίτη 11.00-13.00, Πέμπτη 11.00-13.00

ΑΚΤΟΠΛΟΙΚΑ ΔΡΟΜΟΛΟΓΙΑ

ΠΑΤΜΟΣ: Απόπλους **15.00** δια Νίσυρο, Κω, Κάλυμνο, Λέρο, Πάτμο, Πειραιά **ΜΑΡΙΝΑ:** Απόπλους **16.00** δια Κω, Κάλυμνο, Μύκονο, Πειραιά

ΑΕΡΟΠΟΡΙΚΑ ΔΡΟΜΟΛΟΓΙΑ

ΠΤΗΣΕΙΣ ΟΛΥΜΠΙΑΚΗΣ
ΡΟΔΟΣ - ΑΘΗΝΑ: Καθημερινά **07.20, 10.40, 14.25, 20.30, 22.50**
ΡΟΔΟΣ - ΚΑΡΠΑΘΟΣ: (Τρίτη, Σάββατο) **16.15** (Πέμπτη - Κυριακή)
ΡΟΔΟΣ - ΚΑΣΟΣ: (Τρίτη - Σάββατο) **16.15**
ΡΟΔΟΣ - ΗΡΑΚΛΕΙΟ: (Δευτέρα, Παρασκευή) **16.10** (Τετάρτη) **17.20**
ΡΟΔΟΣ - ΘΕΣΣΑΛΟΝΙΚΗ: (Δευτέρα, Παρασκευή) **18.40** (Τετάρτη) **17.20**
ΡΟΔΟΣ - ΜΕΓΙΣΤΗ: (Τετάρτη, Παρασκευή, Κυριακή) **07.20**
ΠΤΗΣΕΙΣ AIR GREECE
ΡΟΔΟΣ - ΑΘΗΝΑ: Καθημερινά **18.00**
ΡΟΔΟΣ - ΗΡΑΚΛΕΙΟ: Καθημερινά **21.30**
ΠΤΗΣΕΙΣ AEGEAN - CRONUS AIRLINES
ΡΟΔΟΣ - ΑΘΗΝΑ: Καθημερινά **08.25 - 14.10 - 18.45** (Τρίτη, Πέμπτη, Παρασκευή, Κυριακή) **15.50**
ΡΟΔΟΣ - ΗΡΑΚΛΕΙΟ: Κάθε Δευτέρα, Τετάρτη, Παρασκευή, Κυριακή **19.00**
ΡΟΔΟΣ - ΘΕΣΣΑΛΟΝΙΚΗ: Κάθε Τρίτη, Πέμπτη, Παρασκευή, Κυριακή **11.40**

ΣΥΝΑΛΛΑΓΜΑ

ΠΟΣΟΤΗΤΑ ΝΟΜΙΣΜΑΤΟΣ ΑΝΑ 1 ΕΥΡΩ

ΔΟΛΛΑΡΙΟ Η.Π.Α	0,9592	ΛΑΤ ΛΕΤΟΝΙΑΣ	0,5849
ΓΙΕΝ ΙΑΠΩΝΙΑΣ	118,68	ΛΙΡΑ ΜΑΛΤΑΣ	0,4132
ΚΟΡΩΝΑ ΔΑΝΙΑΣ	7,4327	ΖΛΟΤΙ ΠΟΛΩΝΙΑΣ	3,8648
ΛΙΡΑ ΑΓΓΛΙΑΣ	0,6422	ΛΕΙ ΡΟΥΜΑΝΙΑΣ	31953,0
ΚΟΡΩΝΑ ΣΟΥΗΔΙΑΣ	9,0585	ΤΟΛΑΡ ΣΛΟΒΕΝΙΑΣ	226,1849
ΦΡΑΓΚΟ ΕΛΒΕΤΙΑΣ	1,47	ΚΟΡΩΝΑ ΣΛΟΒΑΚΙΑΣ	44,336
ΚΟΡΩΝΑ ΙΣΛΑΝΔΙΑΣ	85,3	ΛΙΡΑ ΤΟΥΡΚΙΑΣ	1478000,0
ΚΟΡΩΝΑ ΝΟΡΒΗΓΙΑΣ	7,3505	ΔΟΛ. ΑΥΣΤΡΑΛΙΑΣ	1,686
ΛΕΒΑ ΒΟΥΛΓΑΡΙΑΣ	1,9464	ΔΟΛ. ΚΑΝΑΔΑ	1,4737
ΛΙΡΑ ΚΥΠΡΟΥ	0,57968	ΔΟΛ. ΧΟΝΓΚ-ΚΟΝΓΚ	7,4817
ΚΟΡΩΝΑ ΤΣΕΧΙΑΣ	30,52	ΔΟΛ. ΝΕΑΣ ΖΗΛΑΝΔΙΑΣ	1,959
ΚΟΡΩΝΑ ΕΣΘΟΝΙΑΣ	15,6466	ΔΟΛ. ΣΙΓΚΑΠΟΥΡΗΣ	1,7065
ΦΟΡΙΝΤ ΟΥΓΓΑΡΙΑΣ	243,65	ΓΟΥΟΝ Ν. ΚΟΡΕΑΣ	1165,33
ΛΙΤΑ ΛΙΘΟΥΑΝΙΑΣ	3,4519	ΡΑΝΤ Ν. ΑΦΡΙΚΗΣ	9,7766

ΜΕΤΑΔΟΘΗΚΕ ΣΕ «ΧΡΟΝΟ ΜΗΔΕΝ»

ΕΝΤΟΝΟΣ ΠΡΟΒΛΗΜΑΤΙΣΜΟΣ για την φωτιά στον Αίθωνα

Επιτόπιο ρεπορτάζ της «δ» - Τα αίτια και τα αποτελέσματα

Εντονη ανησυχία και προβληματισμό προκάλεσε η φωτιά που εκδηλώθηκε προχθές το πρωί στην περιοχή «Αίθωνας» Αρχαγγέλου και κατασβέστηκε τελικά μετά πολλών κόπων και βασάνων κυρίως εξαιτίας των δαιδαλωδών μικρών δρόμων που καθιστούσαν δυσχερή έως αδύνατη την κίνηση των πυροσβεστικών οχημάτων. Δεν ήταν δυνατοί πιο συγκεκριμένα ούτε και οι μικρο - ελιγμοί με αποτέλεσμα να «αχρηστευθούν» τα οχήματα, να εξαπλωθεί γρήγορα η φωτιά λόγω και των ισχυρών ανέμων και να χρειασθεί η επέμβαση πυροσβεστικών αεροπλάνων. Ευτυχώς μάλιστα που επενέβησαν αγρότες και βαρέα οχήματα από την Μαλώνα και καθήλωσαν την φωτιά πριν αυτή προχωρήσει σε εδάφη που δεν θα μπορούσε να ελεγχθεί. Εν πάση περιπτώσει από την φωτιά αυτήν θα πρέπει να εξαχθούν από τους αρμόδιους αλλά και από τον αγροτικό πληθυσμό κάποια συμπεράσματα που ίσως φανούν χρήσιμα στο μέλλον.

Στο μεταξύ το ανακριτικό γραφείο της ΠΥΡ άρχισε χθες προανάκριση σχετικά με τα αίτια που προκάλεσαν την φωτιά και ήδη πήρε καταθέσεις. Πάντως, οι φερόμενοι ως προχθές το βράδυ ως ακούσιοι εμπρηστές Γεώργιος και Φιλιώ Παπανικόλα διαψεύδουν ότι είχαν την παραμικρή εμπλοκή. Οπως δηλώθηκε, εκείνη την στιγμή πότιζαν το κτήμα τους που κείται σε απόσταση 200μ. από το σημείο που ξεκίνησε η φωτιά. Εν πάση περιπτώσει οι όποιοι υπεύθυνοι θα εντοπιστούν κατά την προανακριτική διαδικασία.

Διαφωνίες υπάρχουν στο μεταξύ και ως προς την έκταση που κατέκαυσε η πυρκαγιά. Η ΠΥΡ κάνει λόγο τελικά για 60 στρέμματα, αγρότες της περιοχής για...2.000(!) και άλλοι για 700. Η εκτίμηση είναι δυσχερής λόγω της ανωμαλίας του εδάφους, ακόμα και επί χάρτου. Συντάκτης της «δ» που βρέθηκε στον τόπο της πυρκαγιάς (μετά την κατάσβεσή της) εκτίμησε ότι η έκταση που κάηκε πρέπει να είναι πάνω από 500 στρέμματα, αλλά κάτω από 700, κανένας δεν μπορεί όμως, να αναλάβει ευθύνη.



Οπως έγραψε και χθες η «δ», η φωτιά εκδηλώθηκε περί ώραν 8.30 περίπου, αλλά ΠΥΡ και ΤΕΔΚ ενημερώθηκαν στις 9.10. Αρχισε τότε κινητοποίηση μικρή στην αρχή, μεγαλύτερη στην συνέχεια γιατί η φωτιά δεν έδειχνε το πραγματικό της πρόσωπο. Η ΤΕΔΚ έστειλε 2 πυροσβεστικά για «ανίχνευση» αλλά στην πορεία έφθασε εκεί όλη η δύναμή της και συγκεκριμένα 35 άνδρες με επικεφαλής τον κ. Ι. Περάκη, 8 μικρά οχήματα και 3 μεγάλα καθώς και ένας φορτωτής του Δήμου Ροδίων (μόνο 4 οχήματα της ΤΕΔΚ δεν κινήθηκαν γιατί φύλαγαν τις «καυτές» περιοχές Φιλέρημο, Πεταλούδες, Αγιο Σουλά και Κιμισάλα).

Από την ΠΥΡ έφθασαν στον τόπο της πυρκαγιάς 13 πυροσβεστικά οχήματα με 38 άνδρες. Στην κατάσβεση της φωτιάς μετείχε επίσης 15μελής ομάδα δασοκομάντος.

Καθώς η φωτιά επεκτεινόταν επικινδύνως, για τους λόγους που προαναφέρθηκαν, ζητήθηκε αρχικώς η συνδρομή του πυροσβεστικού ελικοπτέρου που σταθμεύει στην Ρόδο και στην συνέχεια ενός μεγάλου και 3 μικροτέρων πυροσβεστικών αεροπλάνων τύπου Canadair (ένα όμως έπαθε βλάβη και απεχώρησε). Η επέμβαση των πυροσβεστικών αεροπλάνων ήταν καταλυτικής σημασίας και η φωτιά μπόρεσε να τεθεί υπό μερικό έλεγχο στις 13.30, υπό πλήρη στις 15.30 (τότε απεχώρησαν και τα αεροπλάνα) και κατασβέστηκε πλήρως στις 16.00 περίπου. Δύναμη της ΠΥΡ παρέμεινε στο σημείο της φωτιάς πάντως καθ' όλη την νύκτα για το ενδεχόμενο αναζωπυρώσεων ενώ το τελευταίο όχημα της ΤΕΔΚ απεχώρησε στις 3 το πρωί.

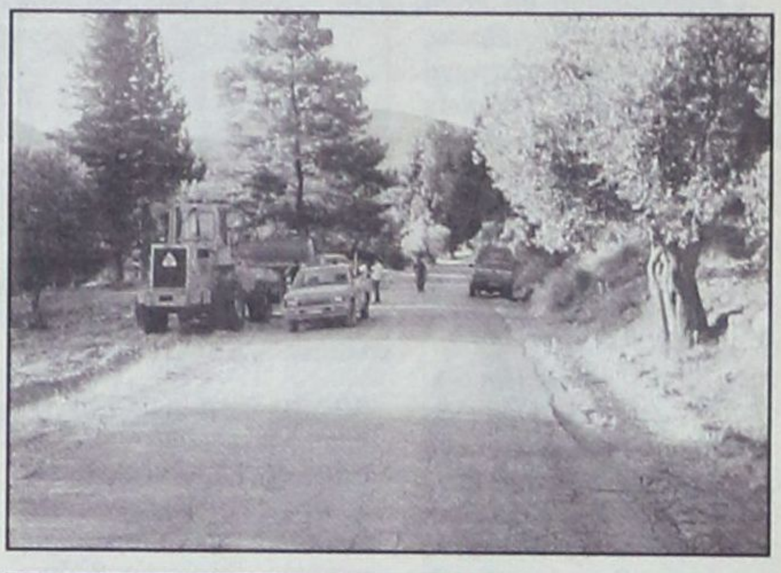



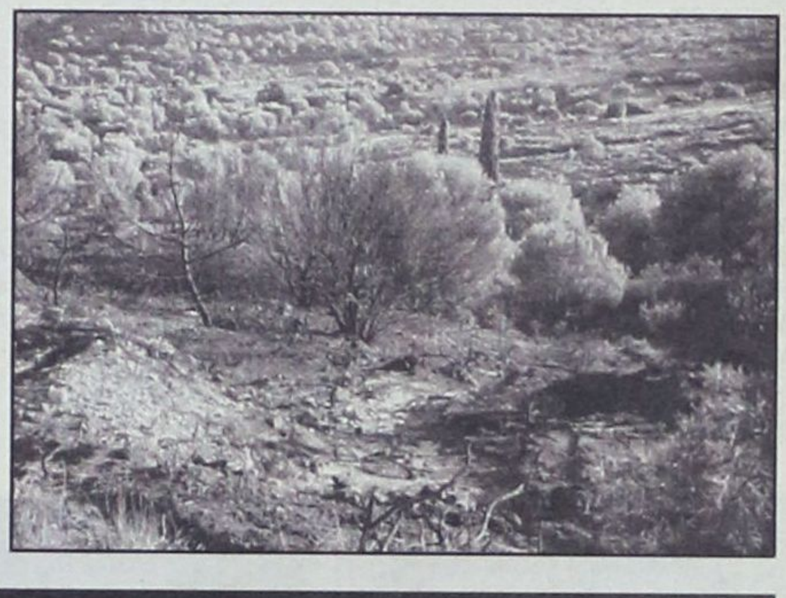

ΤΙ ΛΕΕΙ Η ΠΥΡ

Σχετικά με την φωτιά από την ΠΥΡ εκδόθηκε χθες το ακόλουθο ενημερωτικό δελτίο:

Την 19η Ιουνίου και ώρα 09.25 στο Δήμο Αρχαγγέλου, περιοχή Αίθωνας Μονή Πλατανιώτισσας εκδηλώθηκε πυρκαγιά σε αγροτοδασική έκταση. Στον τόπο του συμβάντος μετέβησαν έντεκα (11) πυροσβεστικά οχήματα με εικοσιδύο (22) άνδρες καθώς και δεκαπέντε (15) άνδρες του Πεζοπόρου τμήματος, μαζί με δεκατέσσερα (14) οχήματα Τ.Ε.Δ.Κ., δύο (2) βυτιοφόρα, δύο (2) διάφορα μηχανήματα, ένα (1) ελικόπτερο, καθώς και τέσσερα (4) Πυροσβεστικά Αεροσκάφη. Η πυρκαγιά τέθηκε υπό έλεγχο στις 15.30 την ίδια μέρα. Κάηκαν 20 στρέμματα Δασικής έκτασης, τριάντα (30) γεωργικής έκτασης και δέκα (10) στρέμματα χορτολιβαδικής έκτασης. Την όλη επιχείρηση κατάσβεσης συντόνιζε ο Διοικητής της Π.Υ.Ρόδου. Για τα αίτια της πυρκαγιάς ενεργείται προανάκριση από το Ανακριτικό Γραφείο της Υπηρεσίας μας.

Ιατρική σχολή στο νησί της Κω

Κατά την διάρκεια της χθεσινής συνεδρίασης του Υπουργικού Συμβουλίου συζητήθηκαν θέματα Ανώτατης Εκπαίδευσης και μετά από παρεμβάσεις των Υπουργών Εσωτερικών κ. Κώστα Σκανδαλίδη και Αιγαίου κ. Νίκου Σηφουνάκη, αποφασίστηκε η επέκταση του Πανεπιστημίου Αιγαίου στην Κω και στη Λήμνο σύμφωνα με τα προτεινόμενα από τη μελέτη ανάπτυξης του Ιδρύματος.

Στην Κω θα δημιουργηθεί Ιατρική Σχολή ενώ στην Λήμνο θα δημιουργηθεί Πανεπιστημιακή Σχολή με κατεύθυνση τις Γεωπονικές Επιστήμες. Η υλοποίηση της απόφασης θα γίνει σε συνεργασία του Πανεπιστημίου Αιγαίου με το Υπουργείο Παιδείας.

Υπενθυμίζεται ότι σήμερα στο Πανεπιστήμιο Αιγαίου (στα νησιά Λέσβος, Χίος, Σάμος, Ρόδος και Σύρος) λειτουργούν 16 Πανεπιστημιακά Τμήματα, 12 προγράμματα μεταπτυχιακών σπουδών και ένα πρόγραμμα σπουδών επιλογής με περισσότερα από επτά χιλιάδες μέλη της Πανεπιστημιακής Κοινότητας.







ΣΕ «MINI» - ΣΥΝΕΝΤΕΥΞΗ ΤΟΥ ΠΡΟΣ ΤΗΝ «δ»

Α. ΚΑΡΑΜΑΡΙΟΣ: Ο Νοέμβριος θα είναι μήνας καθοριστικός για τις εξελίξεις

«Πάσχει το σύστημα υγείας - Πολλές οι ατέλειες στα αεροδρόμια και στα ελικοδρόμια»

Καθοριστικός θα είναι ο μήνας Νοέμβριος, όσον αφορά την διεξαγωγή ή μη πρόωρων εθνικών εκλογών, σύμφωνα με τις εκτιμήσεις του πρώην βουλευτή κ. Αναστάσιου Καραμάριου.

Ομιλώντας προς την «δ» ο κ. Αν. Καραμάριος τόνισε, μεταξύ άλλων, ότι η κυβέρνηση θα αναγκασθεί εκ των πραγμάτων να προσφύγει στις κάλπες το ερχόμενο φθινόπωρο. Αν δεν το πράξει, το βάρος των προβλημάτων και ένας δύσκολος χειμώνας θα την οδηγήσουν αναπόφευκτα σε πρόωρες εκλογές μέχρι το φθινόπωρο του 2003.

Αναφερόμενος ο κ. Καραμάριος στα ***τοπικά προβλήματα,*** *χαρακτήρισε «αναμενόμενη» την στάση του υφυπουργού Οικονομικών κ. Απόστολου Φωτιάδη στο θέμα της δημόσιας ακίνητης περιουσίας. Θεωρεί εκ των ων ουκ άνευ την επανασύσταση του ΟΔΑΠΔΔ και επιρρίπτει μερίδιο ευθύνης στους τοπικούς φορείς «που δεν προβάλλουν το πρόβλημα όπως πρέπει».*

Με αφορμή το τραγικό συμβάν *της πτώσεως του ελικοπτέρου του ΕΚΑΒ θέτει ξανά το ερώτημα «που πάνε τα δισεκατομμύρια που εισπράττονται από το σπατόσημο».*

Αποφεύγει ακόμη και να σχολιάσει *την εμπλοκή της Ν.Ε. της Ν.Δ. στις δημοτικές εκλογές στους Καποδιστριακούς δήμους, λέγοντας ότι είναι θέμα των τοπικών κοινωνιών.*

Δηλώνει βέβαιος *ότι ο κ. Σάββας Καραγιάννης θα κερδίσει τις νομαρχιακές εκλογές, ενώ προβλέπει μια δύσκολη αναμέτρηση στο Δήμο Ροδίων, όπου καταλυτικό ρόλο θα διαδραματίσει ο παράγων «προσωπικότητα» των υποψηφίων.*

Η MINI ΣΥΝΕΝΤΕΥΞΗ ΚΑΡΑΜΑΡΙΟΥ ΑΝΑΛΥΤΙΚΑ:

• Κύριε Καραμάριε, τις τελευταίες ημέρες παρατηρούμε ότι εντείνονται τα σενάρια και οι εκτιμήσεις περί πρόωρων εθνικών εκλογών. Πόσο πιθανό θεωρείτε εσείς ένα τέτοιο ενδεχόμενο και πότε το τοποθετείτε χρονικά;

«Έχω πει επανειλημμένα ότι όσο πιο γρήγορα οδηγηθούμε σε εκλογές, τόσο καλύτερο είναι για την χώρα μας. Η κατάσταση δεν είναι πια αναστρέψιμη. Τα προβλήματα είναι τεράστια και δεν υπάρχει πλέον η αξιοπιστία που πρέπει να υπάρχει εκ μέρους της κυβέρνησης για να αντιμετωπίσει τα συσσωρευμένα προβλήματα».

• Τι είναι εκείνο που κατά την γνώμη σας θα οδηγούσε τον πρωθυπουργό στην απόφαση για πρόωρη προσφυγή στις κάλπες;

«Μπορεί ο Πρόεδρος της Δημοκρατίας να συστήσει στον Πρωθυπουργό να οδηγήσει την χώρα σε εκλογές. Η κατάσταση αυτή που έχει δημιουργηθεί δεν μπορεί να συνεχισθεί άλλο. Το βλέπετε και σε μας εδώ, που σαν τουριστικός τόπος αντιμετωπίζουμε μια τρομερή κρίση φέτος. Το ίδιο πρόβλημα παρουσιάζεται δυστυχώς σε όλη την Ελλάδα. Δεν κινείται ο εσωτερικός τουρισμός. Ο κόσμος δεν έχει χρήματα. Έχει βγάλει από το πρόγραμμά του φέτος τις καλοκαιρινές διακοπές. Η αφαίμαξη που υπέστη πολύς κόσμος από το Χρηματιστήριο είναι ένα γεγονός που δεν πρέπει να το παραγνωρίζουμε. Η στασιμότητα στην ανάπτυξη της εθνικής μας οικονομίας είναι το χειρότερο, διότι δεν έχουμε ελπίδα να ανακάμψει η οικονομική μας δραστηριότητα. Τα εξωτερικά προβλήματα είναι τεράστια. Οι γείτονές μας οι Τούρκοι «αλωνίζουν» διότι η εξωτερική μας πολιτική αυτήν την στιγμή δεν είναι τίποτα περισσότερο παρά να παρακολουθούμε τις ενέργειές τους μέσα από την Ε.Ε. Και πολύ περισσότερο τώρα που θα αναλάβουμε την προεδρία, τα πράγματα θα είναι πάρα πολύ δύσκολα».

• Ποιός είναι, λοιπόν, κατά την άποψή σας ο καταλληλότερος χρόνος;

«Εγώ, όπως σας είχα πει και άλλοτε, περίμενα μέσα στο καλοκαίρι να έχουμε εξελίξεις. Για μένα ο Νοέμβριος θα είναι καθοριστικός. Κι αυτό το λέω γιατί αν η κυβέρνηση δεν οδηγηθεί σε εκλογές τον Οκτώβριο μαζί με τις δημοτικές και τις νομαρχιακές, θα υποχρεωθεί στο διάστημα του Νοεμβρίου και του Δεκεμβρίου, προ της ενάρξεως της προεδρίας της Ε.Ε., να προχωρήσει σε εκλογές. Αν αυτό δεν το κάνει, αντιλαμβάνεσθε ότι όλα αυτά τα προβλήματα, της οικονομικής κρίσης, οι δυσκολίες που θα αντιμετωπίσουμε μέσα από την Ε.Ε. και οι εκβιασμοί της Τουρκίας σε ότι αφορά την ένταξη της Κύπρου, όλα αυτά θα οξύνουν πάρα πολύ την εσωτερική κατάσταση στη χώρα μας, ώστε, με μαθηματική ακρίβεια, οι εκλογές θα γίνουν πια το φθινόπωρο του 2003.

• Όσον αφορά τα τοπικά μας προβλήματα, πως σχολιάζετε την άρνηση του Υφυπουργού Οικονομικών κ. Απόστολου Φωτιάδη για την επανασύσταση του ΟΔΑΠΔΔ;

«Το θέμα αυτό με έχει απασχολήσει πάρα πολύ. Ήταν αναμενόμενη η αντίδραση του κ. Φωτιάδη. Οι άνθρωποι δεν μπορούν να σκεφθούν αυτήν την στιγμή μια οποιαδήποτε αλλαγή του ιδιοκτησιακού καθεστώτος της δημόσιας ακίνητης περιουσίας, όπως ισχύει σήμερα με την Κ.Ε.Δ. Και στην Βουλή το έχω πει πάρα πολλές φορές ότι η σύσταση του Οργανισμού στην Δωδεκάνησο είναι εκ των ων ουκ άνευ. Αν οι άνθρωποι δεν μπορούν να το αντιληφθούν, δεν φταίει ο οιοσδήποτε Φωτιάδης. Φταίμε εμείς εδώ που, καίτοι αγωνιζόμαστε, δεν μπορούμε να προβάλουμε το πρόβλημα όπως πρέπει.

Είναι φανερό πως ο κ. Φωτιάδης - και ο κάθε κ. Φωτιάδης - με την ψήφιση διαφόρων νομοσχεδίων, δεν αποβλέπουν πουθενά αλλού παρά στην αύξηση εσόδων. Έτσι και σ'αυτήν την περίπτωση, επιδιώκουν την διατήρηση του status quo για να κερδίσουν όσο γίνεται περισσότερα».

• Το τραγικό συμβάν της πτώσης του ελικοπτέρου του ΕΚΑΒ στην Ανάφη, ανέδειξε για μια ακόμη φορά τις ελλείψεις υποδομών στα μικρά νησιά. Που αποδίδετε εσείς τις ευθύνες για το συμβάν;

«Εάν σας έφερνα τις ερωτήσεις που έχω κάνει κατά καιρούς στη Βουλή, σε σχέση με την κατασκευή όλων των αεροδρομίων και ελικοδρομίων της Δωδ/σου μέσω του τέλους του «σπατόσημου», που χρόνια τώρα εισπράττουν τα αεροδρόμια της Ρόδου και της Κω, θα βλέπατε τα δισεκατομ-

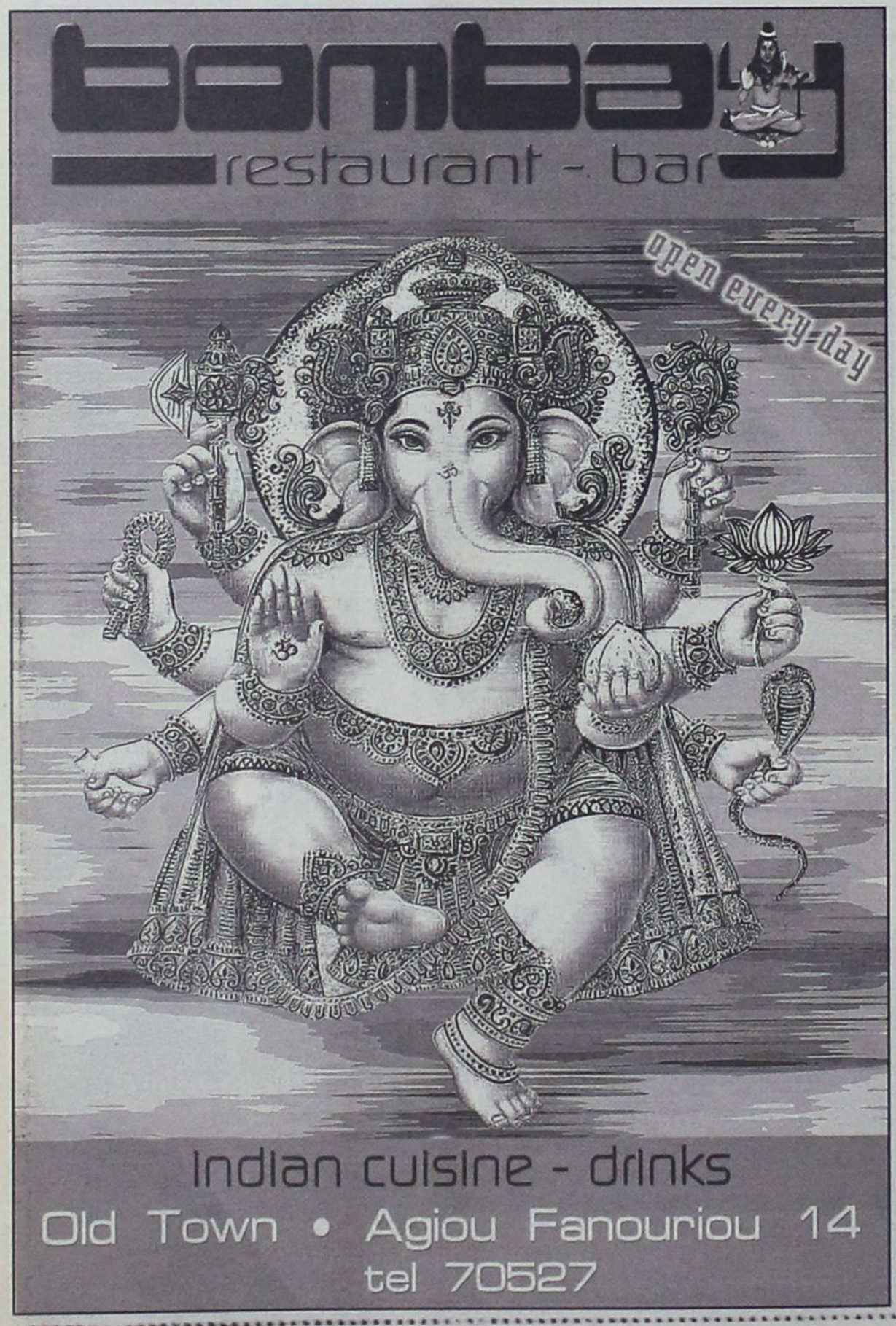

ΝΑΥΤΙΚΗ ΕΤΑΙΡΕΙΑ
ΤΗΛΟΣ 21ος ΑΙΩΝΑΣ
ΜΕΓΑΛΟ ΧΩΡΙΟ ΤΗΛΟΣ 85002
ΤΗΛ. 0246044000, FAX. 0246044044

ΔΡΟΜΟΛΟΓΙΑ «SEA STAR»

ΔΕΥΤΕΡΑ		
ΛΙΜΑΝΙ	ΑΦΙΞΗ	ΑΝΑΧΩΡΗΣΗ
ΡΟΔΟΣ		8.45
ΤΗΛΟΣ	10.00	14.30
ΝΙΣΥΡΟΣ	15.00	17.30
ΤΗΛΟΣ	18.00	18.15
ΡΟΔΟΣ	19.30	ΔΙΑΝ/ΣΗ

ΤΡΙΤΗ		
ΛΙΜΑΝΙ	ΑΦΙΞΗ	ΑΝΑΧΩΡΗΣΗ
ΡΟΔΟΣ		8.45
ΤΗΛΟΣ	10.00	14.30
ΝΙΣΥΡΟΣ	15.00	17.30
ΤΗΛΟΣ	18.00	18.15
ΡΟΔΟΣ	19.30	

ΠΑΡΑΣΚΕΥΗ		
ΛΙΜΑΝΙ	ΑΦΙΞΗ	ΑΝΑΧΩΡΗΣΗ
ΡΟΔΟΣ		8.45
ΤΗΛΟΣ	10.00	14.30
ΝΙΣΥΡΟΣ	15.00	17.30
ΤΗΛΟΣ	18.00	18.05
ΡΟΔΟΣ	19.15	19.30
ΤΗΛΟΣ	20.40	

ΚΥΡΙΑΚΗ		
ΛΙΜΑΝΙ	ΑΦΙΞΗ	ΑΝΑΧΩΡΗΣΗ
ΤΗΛΟΣ		8.00
ΡΟΔΟΣ	9.15	9.30
ΤΗΛΟΣ	10.45	16.00
ΡΟΔΟΣ	17.15	18.00
ΤΗΛΟΣ	19.15	19.00
ΡΟΔΟΣ	20.45	ΔΙΑΝ/ΣΗ

ΓΙΑ ΠΕΡΙΣΣΟΤΕΡΕΣ ΠΛΗΡΟΦΟΡΙΕΣ ΠΑΡΑΚΑΛΟΥΜΕ
ΕΠΙΚΟΙΝΩΝΕΙΤΕ: 0246044000 (ΤΗΛΟΣ), 0241078052 (ΡΟΔΟΣ)



μύρια που έχουν εισπραχθεί. Αν από αυτά τα έσοδα διετίθεντο μόνο τα μισά, θα ήταν σήμερα υπερσύγχρονα όλα τα αεροδρόμια και ελικοδρόμια του νομού. Αποτέλεσμα αυτών των παραλείψεων ήταν και το πρόσφατο συμβάν της ασθενούς από την Ανάφη. Το ό,τι εκλήθη ελικόπτερο από την Ρόδο, αντί να μεταφερθεί σε άλλο νοσοκομείο της Σύρου, της Αθήνας ή της Κρήτης, σημαίνει ότι δεν υπήρχε άλλο ελικόπτερο του ΕΚΑΒ διαθέσιμο. Που ξανακούστηκε να φεύγει το ελικόπτερο των Δωδεκανήσων από την Ρόδο, να πηγαίνει στις Κυκλάδες και να επιστρέφει πάλι στην Ρόδο, όταν ενδεχομένως θα απαιτείτο και μια δεύτερη μεταφορά του ασθενούς στην Αθήνα; Απέδειξε, λοιπόν, το γεγονός αυτό μια τραγικότητα, ότι και γι'αυτό το μικρό ελικοδρόμιο της Ανάφης, έπρεπε να φροντίσει το κράτος να λειτουργήσει με όλες τις σύγχρονες υποδομές. Δεν το λέω εγώ, το λένε τα έγγραφα, το λέει η πραγματικότητα. Πιστεύω ότι το ελικόπτερο έπεσε από σφάλμα του πιλότου, υπό την έννοια ότι ο άνθρωπος δεν βοηθήθηκε από τις υπάρχουσες υποδομές. Άλλο ένα περιστατικό που απέδειξε ότι πάσχουμε κατά τρόπον τραγικό στο θέμα της υγείας».

• Διανύουμε προεκλογική περίοδο κ. Καραμάριε και διαπιστώνουμε αυξημένο ενδιαφέρον από στελέχη της Νέας Δημοκρατίας για να ασχοληθούν με τις εκλογές του Οκτωβρίου. Που το αποδίδετε εσείς;

«Είναι καλό να υπάρχουν άνθρωποι που ενδιαφέρονται για τα κοινά, υπό την προϋπόθεση ότι οι άνθρωποι αυτοί έχουν θέληση και δυνατότητες. Από εκεί και πέρα, όποιος έχει κότσια, μακάρι να κατεβαίνει στις εκλογές και να ζητά την ψήφο των συμπατριωτών του. Είναι όμως ένα θέμα αυτό που αφορά τις τοπικές κοινωνίες και γι'αυτό εγώ ούτε ανακατεύθηκα ούτε πρόκειται να ανακατευθώ. Οι τοπικές κοινωνίες ας βγάλουν τους καλύτερους».

• Ωστόσο η Νομαρχιακή Επιτροπή της Νέας Δημοκρατίας έχει μπει σε μια διαδικασία επιλογής υποψηφίων που θα στηρίξει.

«Δεν θα το σχολιάσω. Σας είπα ότι εγώ δεν αναμειγνύομαι σ'αυτά τα πράγματα».

• Τι προβλέπετε για τον υποψήφιο νομάρχη κ. Σάββα Καραγιάννη και για τον υποψήφιο δήμαρχο Ρόδου κ. Χατζή Χατζηευθυμίου, με την μέχρι σήμερα πορεία τους προς τις εκλογές;

«Μέχρι σήμερα δεν έχει «φουντώσει» το προεκλογικό κλίμα. Όσον αφορά τις νομαρχιακές εκλογές, θα πρέπει να τις κερδίσει ο κ. Καραγιάννης. Όσα μειονεκτήματα κι αν είχε όλα αυτά τα χρόνια, δεν ευθύνεται ο ίδιος, άλλοι ευθύνονται, όπως η αποψίλωση των αρμοδιοτήτων, η έλλειψη πόρων, οι αντιξοότητες που υπήρξαν πάρα πολλές φορές. Έχω την εντύπωση ότι επειδή είναι θέμα πολιτικό, ο κόσμος θα σταθμίσει όλες τις παραμέτρους και θα κρίνει στη λογική ότι οι νομαρχιακές εκλογές είναι ένας προθάλαμος για τις εθνικές εκλογές. Όταν τις κερδίσει ο κ. Καραγιάννης που υποστηρίζεται από την Νέα Δημοκρατία, θα είναι ευκολότερα για μας στις εθνικές εκλογές».

• Όσον αφορά τον Δήμο Ροδίων;

«Οι εκλογές είναι δύσκολες. Δεν ξέρει κανείς τι θα γίνει. Είναι θέμα τοπικό και μετρούν σε πολύ μεγάλο βαθμό και οι προσωπικότητες των υποψηφίων».

• Η συνεργασία των κ.κ. Γ. Γιαννόπουλου και Ν. Χαραλάμπη δυσχεραίνει τον αγώνα για τον επίσημο υποψήφιο της ΝΔ τον κ. Χ. Χατζηευθυμίου;

«Δεν νομίζω. Από την στιγμή που η Νέα Δημοκρατία υποστηρίζει επίσημα τον κ. Χατζηευθυμίου, είναι πλέον θέμα των ψηφοφόρων αν θα ακολουθήσουν περισσότερο την υποψηφιότητα του κ. Χατζηευθυμίου».

ΕΠΕΙΔΗ ΘΑ ΕΙΝΑΙ «ΕΠΙΡΡΕΠΗΣ» ΣΕ ΠΙΕΣΕΙΣ

Ο ΓΡΑΜΜΑΤΕΑΣ ΤΗΣ Ν.Ε. ΤΟΥ ΠΑΣΟΚ κ. ΤΙΜΟΘΕΟΣ ΠΑΡΑΣΚΕΥΑΣ, ΑΝΤΙΘΕΤΟΣ

με την επανασύσταση του ΟΔΑΠΔΔ

Κατά την γνώμη του τα δημόσια κτήματα πρέπει να παραμείνουν υπό την διαχείριση της ΚΕΔ

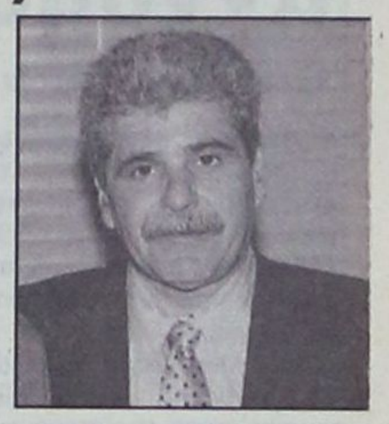

Αντίθετος με το καθολικό αίτημα των τοπικών φορέων για την επανασύσταση του Οργανισμού Διαχείρισης Ακίνητης Περιουσίας του Δημοσίου στη Δωδ/σο (ΟΔΑΠΔΔ) δήλωσε ο γραμματέας της Ν.Ε. του ΠΑΣΟΚ κ. Τιμόθεος Παρασκευάς, με το σκεπτικό ότι «αν η διαχείριση περάσει στα χέρια τοπικών παραγόντων που θα συγκροτούν το δ.σ. του Οργανισμού, θα είναι ευάλωτη και επιρρεπής στις πιέσεις για την εξυπηρέτηση συμφερόντων», ενώ το όλο εγχείρημα χαρακτήρισε γενικά «επικίνδυνο».

Με αφορμή την απόρριψη εκ μέρους του Υφυπουργού Οικονομικών κ. Απόστολου Φωτιάδη του αιτήματος των τοπικών φορέων για επανασύσταση του ΟΔΑΠΔΔ, ο κ. Τιμ. Παρασκευάς δήλωσε κατ'αρχήν ότι ο ίδιος έχει σχηματίσει μια εντελώς διαφορετική άποψη για τον υφυπουργό και υποστήριξε ότι **«σε πολλά σημεία του έχουμε δώσει εμείς το δικαίωμα να συμπεριφέρεται έτσι όπως συμπεριφέρεται»** και ότι **«σε πολλές των περιπτώσεων έχουμε μεγαλοποιήσει τα πράγματα, αποποιούμενοι των ευθυνών μας». «Πρέπει να είμαστε ειλικρινείς και έντιμοι απέναντι στην κοινωνία»,** κατέληξε ο κ. Τιμ. Παρασκευάς.

Όσον αφορά αυτό καθ'αυτό το ζήτημα της ακίνητης περιουσίας του δημοσίου, ο κ. Παρασκευάς είπε γι'αυτούς που ζητούν την επανασύσταση του ΟΔΑΠΔΔ ότι **«δεν είναι αυτοί που ανακάλυψαν την Αμερική»** και ότι κι άλλοι ασχολήθηκαν με τέτοια θέματα και είδαν τις δυσκολίες. **«Θα αναγάγουμε άλλους σε παράγοντες στην περιοχή και θα είμαστε εξαρτημένοι απ'αυτούς. Οι παράγοντες εξυπηρετούν συμφέροντα και τα συμφέροντα είναι τοπικά. Δυστυχώς – καταλαβαίνετε τι θέλω να πω – θα είμαστε πιο ευάλωτοι σε πιέσεις. Το θεωρώ επικίνδυνο. Προτιμώ να μείνει η διαχείριση στα χέρια της ΚΕΔ. Θέλω να προστατεύσω τους ανθρώπους που ίσως κληθούν κάποια στιγμή να στελεχώσουν το δ.σ. του Οργανισμού»** είπε ο κ. Τιμόθεος Παρασκευάς αιτιολογώντας την άποψή του. Κατά τον ίδιο, **«ο υφιστάμενος νόμος, εφ'όσον εφαρμοσθεί σωστά, με τη συγκρότηση της αποτελούμενης από τοπικούς παράγοντες επιτροπής, η οποία θα συνεργάζεται με την ΚΕΔ και θα έχει αποφασιστικό ρόλο στην διαχείριση της δημόσιας ακίνητης περιουσίας θα μας καλύπτει απόλυτα».**

Ο γραμματέας της Ν.Ε. του ΠΑΣΟΚ αναφέρθηκε και στο στοιχεία που έδωσε πριν από λίγες ημέρες στην δημοσιότητα ο νομάρχης ως απάντηση στο ερώτημα του δημάρχου κ. Γιώργου Γιαννόπουλου για το που διατέθηκαν τα χρήματα που ήλθαν στην νομαρχία από τις εκποιήσεις της ΚΕΔ.

Κατά τον κ. Παρασκευά η απάντηση **«δεν ήταν πειστική, αφού επρόκειτο για απλή απαρίθμηση έργων, χωρίς να αναφέρεται πουθενά ποιά ποσά ακριβώς και σε ποιά έργα διατέθηκαν».**

Zorpidis

Το πρακτορείο ΣΤΕΦΑΝΑΚΗ ΖΟΡΠΙΔΗ
σε συνεργασία με τον Ιερό Ναό ΑΓ. ΓΕΩΡΓΙΟΥ
και τον Πατέρα Βασίλη Τσαβαρή διοργανώνει
μεγάλη επταήμερη εκδρομή προσκύνημα στην ΚΡΗΤΗ.

ΕΚΔΡΟΜΗ ΣΤΗΝ ΚΡΗΤΗ

06/07/02 1η ΗΜΕΡΑ: ΑΝΑΧΩΡΗΣΗ ΓΙΑ ΚΡΗΤΗ
Αναχώρηση για Αγ. Νικόλαο στις 04:30 με το πλοίο «Β. ΚΟΡΝΑΡΟΣ». Τακτοποίηση στις καμπίνες και διαμέσου Χάλκης, Καρπάθου και Κάσου φθάνουμε στην Κρήτη. Επιβίβαση στα λεωφορεία και αναχώρηση για Ηράκλειο. Διανυκτέρευση.

07/07/02 2η ΗΜΕΡΑ: ΧΑΝΙΑ - ΟΡΟΠΕΔΙΟ ΟΜΑΛΟΥ - ΦΑΡΑΓΓΙ ΣΑΜΑΡΙΑΣ
Πρόγευμα. Αναχώρηση για την δυτική πλευρά της Κρήτης, τα Χανιά, επίσκεψη στους τάφους των Βενιζέλων, και αναχώρηση για το φαράγγι της Σαμαριάς στη μαγευτική βουνοκορφή των Λευκών Ορέων όπου θα γευτούμε το παραδοσιακό πιλάφι με την άγρια γίδα και το περίφημο κρητικό τυρί. Επιστροφή αργά το βράδυ στο Ηράκλειο. Διανυκτέρευση

08/07/02 3η ΗΜΕΡΑ: ΚΝΩΣΟΣ - ΓΟΡΤΥΝΑ - ΜΟΝΗ ΚΑΛΥΒΙΑΝΗΣ - ΦΑΙΣΤΟΣ - ΜΑΤΑΛΑ
Σήμερα θα ξεναγηθούμε στο Μουσείο του Ηρακλείου και στη συνέχεια θα επισκεφθούμε το παλάτι του βασιλιά Μίνωα στην Κνωσό και θα συνεχίσουμε προς το νότιο τμήμα για Γόρτυνα, Μονή Καλυβιανής, Φαιστό και Μάταλα.
Επιστροφή τις απογευματινές ώρες στο Ηράκλειο. Διανυκτέρευση.

09/07/02 4η ΗΜΕΡΑ: ΑΡΚΑΔΙ - ΑΝΩΓΙΑ
Μετά το πρωί θα επισκεφθούμε το ιστορικό Αρκάδι, σύμβολο ελευθερίας για τον κρητικό λαό. Στάση στα Ανώγια για φαγητό και ξενάγηση στο χωριό του Ξυλούρη. Επιστροφή στο Ηράκλειο. Διανυκτέρευση.

10/07/02 5η ΗΜΕΡΑ: ΑΓ. ΝΙΚΟΛΑΟΣ - ΕΛΟΥΝΤΑ - ΙΕΡΑΠΕΤΡΑ - ΜΟΝΗ ΚΑΨΑ - ΣΗΤΕΙΑ
Πρόγευμα και αναχώρηση για το νομό Λασιθίου, μέσω Ελούντας, Αγίου Νικολάου. Στάση καφέ στην περίφημη λίμνη και αναχώρηση για Ιεράπετρα, τη νύφη του Λιβυκού πελάγους. Επίσκεψη στην περίφημη Μονή Κάψα και αργά το βράδυ φθάνουμε στην Σητεία. Διανυκτέρευση.

11/07/02 6η ΗΜΕΡΑ: ΜΟΝΗ ΤΟΠΛΟΥ - ΦΟΙΝΙΚΟΔΑΣΟΣ ΒΑΪ
Για την σημερινή μέρα προγραμματίσαμε επίσκεψη - προσκύνημα στην ιστορική Μονή Τοπλού, στο περίφημο Φοινικόδασος Βάϊ και θα καταλήξουμε σε παραλιακή ταβέρνα για φρέσκο ψάρι. Νωρίς το απόγευμα θα επιστρέψουμε στη Σητεία για να κάνουμε τα τελευταία ψώνια. Προτείνουμε παραδοσιακά γλυκά καλτσούνια, ξεροτήγανα, τυρί και ντόπιο λάδι και κρασί.

12/07/02 7η ΗΜΕΡΑ: ΑΝΑΧΩΡΗΣΗ ΓΙΑ ΡΟΔΟ
Επιβίβαση στο πλοίο «Β. ΚΟΡΝΑΡΟΣ» στις 09:30 και επιστροφή στη Ρόδο νωρίς το βράδυ.

Τηλέφωνα κρατήσεων: 0241033675, 0241033842, 0241020625, 0241030084.



ΣΤΑ ΕΛΕΓΚΤΙΚΑ ΚΕΝΤΡΑ ΟΙ ΛΙΣΤΕΣ ΜΕ ΤΙΣ ΕΠΙΧΕΙΡΗΣΕΙΣ

ΕΛΕΓΧΟΙ ΣΕ ΟΣΟΥΣ αγνόησαν τη συνάφεια



Για τις επιχειρήσεις που θα ελεγχθούν τα πρόστιμα και οι προσαυξήσεις που φθάνουν έως και 300% θα επιβάλλονται κανονικά

Ελέγχους σε επιχειρήσεις που δεν έκλεισαν τις ανέλεγκτες φορολογικές υποθέσεις της τριετίας 1999 – 2001 με τη διαδικασία της συνάφειας αρχίζουν τα Ελεγκτικά Κέντρα.

Ο υφυπουργός Οικονομικών Απ. Φωτιάδης έδωσε χθες εντολή στους προϊσταμένους των ΔΟΥ να αποστείλουν το ταχύτερο δυνατόν στα Ελεγκτικά Κέντρα λίστες με τις επιχειρήσεις που δεν υπέβαλαν τα ειδικά σημειώματα συνάφειας για το ΦΠΑ και τον φόρο εισοδήματος ξεκινώντας από αυτές με το μεγαλύτερο φορολογικό ενδιαφέρον, προκειμένου στη συνέχεια οι επικεφαλής των ελεγκτικών κέντρων να εκδώσουν τις εντολές ελέγχου.

Συνοπτικές διαδικασίες

Οι έλεγχοι θα γίνονται με συνοπτικές διαδικασίες, όπως καθορίζονται στην απόφαση 1144/98. Προκειμένου ο έλεγχος να γίνει για ολόκληρη την τριετία με υπουργική απόφαση που θα υπογραφεί ως το τέλος της εβδομάδας στις διατάξεις της 1144/98 θα υπαχθεί και η χρήση του 2001. Ο κ. Φωτιάδης επισήμανε ότι αν κάποιος υπόχρεος προσέλθει αυτοβούλως και πριν την έκδοση εντολής ελέγχου και ζητήσει να υποβάλει το ειδικό σημείωμα και να υπαχθεί στη ρύθμιση το αίτημα, αν και εκπρόθεσμο, θα γίνεται δεκτό, με την προϋπόθεση ότι στον φόρο που αναλογεί θα προστίθενται και οι προσαυξήσεις εκπρόθεσμης υποβολής που αναλογούν στο χρόνο από τη λήξη της προθεσμίας.

Για τις επιχειρήσεις που θα ελεγχθούν τα πρόστιμα και οι προσαυξήσεις που φθάνουν έως και 300% θα επιβάλλονται κανονικά, όπως ορίζει ο νόμος, ενώ δεν θα γίνονται δεκτά ειδικά σημειώματα αυτοελέγχου που θα υποβάλλονται μετά την έκδοση εντολής ελέγχου.

Επίσης ο υφυπουργός ζήτησε από τους επικεφαλής των εφοριών:

• Να προετοιμάσουν κατάλληλα συνεργεία στις ΔΟΥ για την παραλαβή των δηλώσεων των επιχειρήσεων και ελευθέρων επαγγελματιών για την περαίωση των ανέλεγκτων υποθέσεων της εξαετίας 1993 – 1998.

• Να αποστείλουν άμεσα στη Γενική Γραμματεία Πληροφορικών Συστημάτων τις φορολογικές δηλώσεις για εκκαθάριση.

ΓΙΑ ΝΑ ΠΑΡΕΙ ΘΕΣΗ ΕΠΙ ΤΟΥ ΖΗΤΗΜΑΤΟΣ

Ο ΙΑΤΡΙΚΟΣ ΣΥΛΛΟΓΟΣ ΡΟΔΟΥ ΖΗΤΗΣΕ ΤΗΝ ΕΔΕ για τον Κ. Κουτσόπουλο

Φρονεί ότι τα προβλήματα οφείλονται στην έλλειψη προσωπικού



Το πόρισμα της ΕΔΕ, που είχε διενεργηθεί από το Νοσοκομείο εις βάρος του χειρουργού - γιατρού κ. Κ. Κουτσόπουλου και με βάση το οποίο του επεβλήθη διοικητική ποινή από την πρόεδρο του Β΄ ΠΕΣΥ Δωδ/νήσου κ. Ι. Αρσενοπούλου απεφάσισε να ζητήσει ο Ιατρικός Σύλλογος Ρόδου προκειμένου να τοποθετηθεί επί της ουσίας του προβλήματος.

Ο ΙΣΡ επελήφθη κατ' αρχήν του θέματος και διαπίστωσε ότι «επεισόδια σαν κι αυτό είναι αποτέλεσμα των άσχημων συνθηκών εργασίας που επικρατούν λόγω της ελλείψεως προσωπικού».

Σε ανακοίνωση που εξέδωσε το δ.σ. του Ιατρικού Συλλόγου αναφέρονται ειδικότερα τα εξής:

Το Διοικητικό Συμβούλιο του Ιατρικού Συλλόγου Ρόδου στην χθεσινή τακτική συνεδρίασή του, συζήτησε το θέμα που προέκυψε μετά την γνωστή τιμωρία που επεβλήθη από το Διοικητικό Συμβούλιο του Β΄ ΠΕΣΥ Νοτίου Αιγαίου στον συνάδελφο χειρουργό Κώστα Κουτσόπουλο.

Διαπιστώθηκε ομόφωνα ότι τα επεισόδια όπως αυτό που οδήγησε στην επιβολή της ποινής είναι αποτέλεσμα των άσχημων συνθηκών εργασίας των Συναδέλφων λόγω έλλειψης προσωπικού, οι οποίοι αναγκάζονται να υπερβάλλουν τους εαυτούς τους προκειμένου να ανταποκριθούν με δεδομένο το υψηλό αίσθημα ευθύνης - στο δύσκολο επιστημονικό τους έργο.

Αποφάσισε να ζητήσει το πόρισμα της ένορκης Διοικητικής εξέτασης, για να τοποθετηθεί και επί της ουσίας και να παρέμβει ακόμα μια φορά στα αρμόδια όργανα που διοικούν το Περιφερειακό Γενικό Νοσοκομείο Ρόδου, έτσι ώστε να βελτιωθούν τάχιστα οι συνθήκες εργασίας και διανυκτέρευσης των εφημερευόντων Ιατρών εντός του Νοσοκομείου που παραμένουν απαράδεκτα υποβαθμισμένες.

Για το Διοικητικό Συμβούλιο
Ο Πρόεδρος
Δρ. Φρόνας Νικόλαος
Ο Γραμματέας
Χρήστος Μαντάς

ΑΡΧΙΖΕΙ ΔΡΟΜΟΛΟΓΙΑ ΣΤΙΣ 20 ΙΟΥΛΙΟΥ

ΔΥΣΚΟΛΗ Η ΠΡΟΣΕΓΓΙΣΗ του Blue Star στα λιμάνια

Πρέπει να «ψηλώσουν» οι αποβάθρες



Επείγον έγγραφο προς το Λιμενικό Ταμείο Δωδ/σου απέστειλε η ναυτιλιακή εταιρεία «Στρίντζης Λάινς», με το αίτημα να γίνουν παρεμβάσεις σε λιμάνια της Δωδ/σου, εν όψει της δρομολόγησης του πλοίου «Blue Star» από τις 20 Ιουλίου.

Όπως δήλωσε στην «δ» ο πρόεδρος του ΛΤΔ κ. Νίκος Ζωίδης πρόκειται για μεγάλο πλοίο που για να προσεγγίσει στα λιμάνια της Κω, της Πάτμου και της Λέρου, όπως προβλέπεται, πρέπει να «ψηλώσουν» οι αποβάθρες κατά 50 εκατοστά, όπως π.χ. στο λιμάνι της Κω.

Η εταιρεία «Στρίντζης» προτείνει μάλιστα να χρηματοδοτήσει η ίδια τα έργα και να γίνει «συμψηφισμός» με τα λιμενικά τέλη, που θα κληθεί να καταβάλει στην συνέχεια.

Ο κ. Ν. Ζωίδης σκοπεύει να φέρει το θέμα στην συνεδρίαση της Λιμενικής Επιτροπής την ερχόμενη εβδομάδα, για να ληφθεί η σχετική απόφαση. Εφ'όσον η απόφαση επικυρωθεί από την Περιφέρεια και το ΥΠΕΧΩΔΕ, το ΛΤΔ θα προχωρήσει σε απευθείας αναθέσεις των έργων αυτών, ώστε να έχουν ολοκληρωθεί οι παρεμβάσεις μέχρι τις 20 Ιουλίου, οπότε θα ξεκινήσει δρομολόγια το «Blue Star».

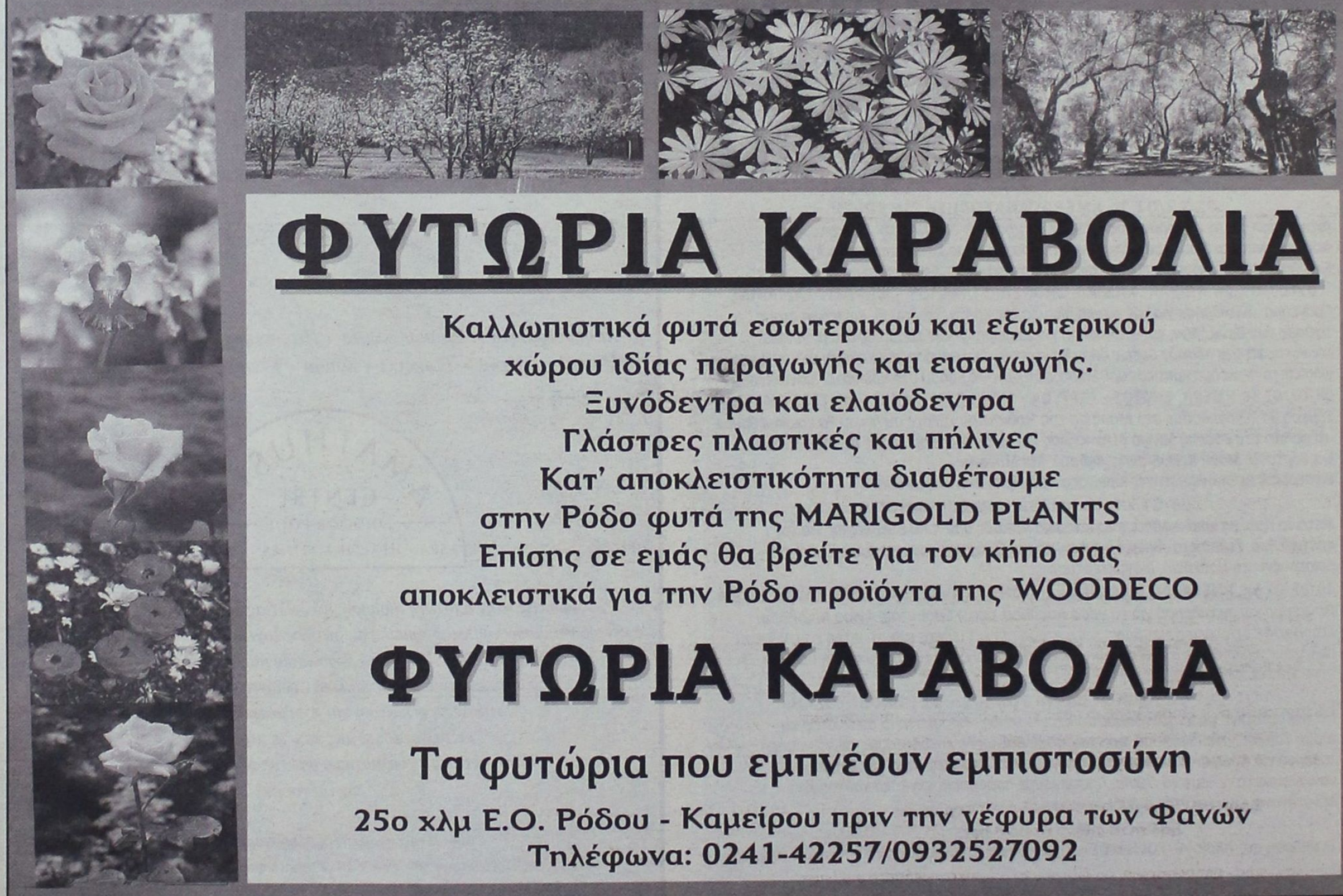

ΔΗΛΩΣΗ ΤΟΥ ΓΡΑΜΜΑΤΕΑ ΤΟΥ ΚΟΜΜΑΤΟΣ Ε. ΜΕΪΜΑΡΑΚΗ

«Ο κ. Ν. Χαραλάμπης έθεσεν εαυτόν αυτομάτως εκτός Ν.Δ.»!

«Σκληρή γραμμή» θα ακολουθήσει το κόμμα έναντι των «ανταρτών»

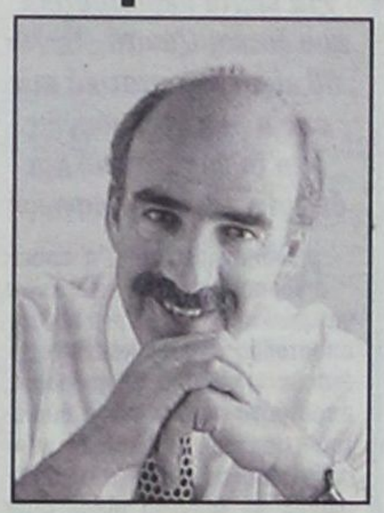

«Τα στελέχη της πρώτης γραμμής δε μπορεί να σφυρίζουν αδιάφορα στο κάλεσμα του κόμματος όταν τα χρειάζεται, γιατί αυτομάτως τίθενται εκτός. Τέτοιες διαδικασίες δεν νοούνται, όταν έχεις μια δομημένη σκέψη και λογική πολιτική. Εάν κάποιος θέλει να κάνει τέτοιες συνεργασίες, αυτομάτως τίθεται εκτός κόμματος και η ίδια η κοινή γνώμη πρέπει να καταγράφει τα αρνητικά αυτά φαινόμενα, να τα στιγματίζει και να τα τιμωρεί, γιατί διαφορετικά θα υπάρχει σε μεγάλο μέγεθος ο πολιτικός τυχοδιωκτισμός».

Την δήλωση αυτή έκανε χθες στον ΑΙΓΑΙΟ ΑΝΤΕΝΝΑ ο Γραμματέας της ΝΔ Βαγγέλης Μεϊμαράκης, ξεκαθαρίζοντας την στάση του κόμματός του έναντι του κ. Νίκου Χαραλάμπη και όσων άλλων στελεχών πρώτης γραμμής δεν ακολουθούν επιλογές που έγιναν.

Ο κ. Μεϊμαράκης ήταν κατηγορηματικός για την στάση της Ν.Δ. έναντι των στελεχών εκείνων που δεν προσπαθούν για να επιτύχει το κόμμα τους θετικά αποτελέσματα και δήλωσε πως δεν μπορούν αυτά να χαρακτηρίζονται πρώτης γραμμής περιμένοντας την ανάληψη της κυβέρνησης. Αυτόματα γίνονται δεύτερης ή τίθενται εκτός κόμματος, είπε χαρακτηριστικά ο Γραμματέας της Ν.Δ.

Ο κ. Β. Μεϊμαράκης δήλωσε ακόμα στον «Α.Α.» πως για τις 26 και 29 Ιουνίου έχουν προγραμματισθεί ειδικές συσκέψεις στην Αθήνα στις οποίες θα πάρουν μέρος οι υποψήφιοι νομάρχες και οι υποψήφιοι δήμαρχοι πρωτευουσών νομών, τους οποίους θα στηρίξει η Νέα Δημοκρατία. Στόχος της συσκέψεως αυτής είναι η οργανωτική στήριξη των Συνδυασμών αλλά και η προεκλογική στρατηγική - τακτική που θα ακολουθήσουν.

Ο κ. Μεϊμαράκης επεσήμανε ακόμα πως η πολιτική μάχη δίνεται κυρίως στις Νομαρχίες και στις πρωτεύουσες των νομών και πως οι επιλογές της Ν.Δ. στους Δήμους της Δωδ/σου είναι με «προοπτικές νίκης».

Με την ευκαιρία αυτήν ο κ. Μεϊμαράκης ανακοίνωσε ότι λόγω ανειλημμένων υποχρεώσεων (συσκέψεις Θεσσαλονίκης) αναβάλλεται η επίσκεψή του στην Ρόδο που αρχικώς είχε προγραμματισθεί για σήμερα το βράδυ. Ο κ. Βαγγέλης Μεϊμαράκης θα επισκεφθεί την Ρόδο μέσα στον Ιούλιο.

ΘΕΡΙΝΕΣ ΕΚΠΤΩΣΕΙΣ τον Ιούλιο - Αύγουστο

Από την 1η Ιουλίου μέχρι και τις 31 Αυγούστου θα πωλούν τα εμπορεύματά τους οι επιχειρήσεις με εκπτώσεις σύμφωνα με απόφαση του υπουργείου Ανάπτυξης.

Κατόπιν αιτήματος των εμπόρων για να κινηθεί η αγορά, θα εξαντληθεί το χρονικό περιθώριο που ορίζει ο νόμος της διμηνίας για το διάστημα διεξαγωγής των θερινών εκπτώσεων.

ΕΠΙΣΤΟΛΗ - S.O.S. ΠΡΟΣ ΤΟΝ ΣΗΜΙΤΗ

«ΕΠΑΝΑΣΤΑΣΗ» ΓΡΑΜΜΑΤΕΩΝ ΤΟΥ ΠΑΣΟΚ

Ζητούν να παταχθεί η εσωστρέφεια «εδώ και τώρα»





Οι γραμματείς των δύο νομαρχιακών Επιτροπών του ΠΑΣΟΚ στα Δωδεκάνησα κ.κ. Βασίλης Πίτσης και Τιμόθεος Παρασκευάς, περιλαμβάνονται μεταξύ των 40 γραμματέων που συνυπογράφουν ένα κοινό κείμενο - «χτύπημα κατά της εσωστρέφειας» όπως χαρακτηρίσθηκε - το οποίο επρόκειτο χθές να σταλεί στον πρωθυπουργό και πρόεδρο του ΠΑΣΟΚ κ. Κώστα Σημίτη, με έκκληση για «ενότητα και για παραμερισμό των διαφορών και των προσωπικών στρατηγικών των πρωτοκλασάτων στελεχών, για το καλό του κόμματος».

Σύμφωνα με όσα έγιναν γνωστά, μέχρι προχθές το βράδυ, είχαν υπογράψει το κείμενο 40 γραμματείς νομαρχιακών επιτροπών απ' όλη την Ελλάδα και απ' όλες τις εσωκομματικές τάσεις, ενώ η συλλογή των υπογραφών συνεχίσθηκε και χθές για να συγκεντρωθεί το σύνολο των γραμματέων των 66 νομαρχιακών και των 20 τομεακών επιτροπών του ΠΑΣΟΚ, αποτελεί δε την πρώτη τέτοιου είδους παρέμβαση της οργανωμένης βάσης.

Ο γραμματέας της Ν.Ε νότιας Δωδ/σου κ. Τιμόθεος Παρασκευάς με δήλωσή του προς την «δ» επιβεβαίωσε ότι έχει συνυπογράψει το κοινό κείμενο, αρνήθηκε όμως να προβεί σε οποιοδήποτε σχόλιο επ' αυτού, σε αντίθεση με τον γραμματέα της Ν.Ε. βόρειας Δωδ/σου, κ. Βασίλη Πίτση, ο οποίος δήλωσε σχετικά:

«Είναι μια πρωτοβουλία που για πρώτη φορά εκδηλώνεται σε τόσο μεγάλη έκταση και εκφράζει την αγωνία της βάσης του κόμματος για την τακτική που ακολουθούν τα κορυφαία στελέχη του, καθώς και την ανάγκη να υπάρξει συστράτευση και συλλογική λειτουργία, ώστε να αναστραφεί το δυσμενές κλίμα που έχει δημιουργηθεί».

Ο κ. Πίτσης σημείωσε ότι η πρωτοβουλία αναλήφθηκε σε επίπεδο γραμματέων και όχι νομαρχιακών επιτροπών, αφού η θέση τους έχει ισχυροποιηθεί πολιτικά, με την απευθείας εκλογή τους από την βάση του κινήματος. Είναι δε ανεξάρτητη από τις ενέργειες των βουλευτών και των μελών της Κεντρικής Επιτροπής και αυτό το χαρακτηριστικό της, έχει κατά τον κ. Πίτση «την δική του σημασία και σημειολογία».

Υπογραμμίζοντας ότι αυτό το κείμενο «έρχεται να υποβοηθήσει την προσπάθεια που εδώ και καιρό έχει αναλάβει ο πρόεδρος και ο γραμματέας της Κ.Ε. του ΠΑΣΟΚ», προσθέτει πως **«κάποιοι επιτέλους θα πρέπει να αντιληφθούν ότι εδώ δεν παίζουμε». «Θεωρούμε - δήλωσε - ότι κανένας, όσο ψηλά κι αν βρίσκεται, δεν έχει το δικαίωμα να οδηγεί τον κόσμο, που έχει πίσω της αυτή η παράταξη, σε τέτοιες οδυνηρές καταστάσεις. Εμείς εκφράσαμε μια κραυγή αγωνίας για όλα αυτά που συμβαίνουν. Περιμένουμε, λοιπόν, όλοι αυτοί οι κορυφαίοι και όχι μόνο να αφυπνισθούν, να καθίσουν να δουλέψουν και να αφήσουν τις προσωπικές στρατηγικές. Εάν παρ' ελπίδα δεν συμβεί αυτό που προσδοκούμε, να είστε βέβαιοι ότι κάποια άλλη κίνηση θα γίνει».**

Ο κ. Βασίλης Πίτσης διατύπωσε επίσης την άποψη ότι το ΠΑΣΟΚ έχει να φοβάται μόνο τον εαυτό του και όχι την Νέα Δημοκρατία και πως αν συνεχισθεί η ίδια κατάσταση, τότε αναπόφευκτα σ'ένα βαθμό θα επηρεάσει τις προσεχείς δημοτικές και νομαρχιακές εκλογές. **«Αυτό φοβόμαστε και αυτό προσπαθούμε να προλάβουμε»** κατέληξε.

LINDOS ΨΑΓΑΡΟΚΑΜΠΟΣ RESORT BEACH HOTEL

MITSIS HOTELS

Στην μαγευτική περιοχή της Λίνδου δημιουργήσαμε ένα πανέμορφο ξενοδοχείο πέντε αστέρων με στόχο να ικανοποιήσει τις ανάγκες των πελατών που ενδιαφέρονται για ποιοτικές διακοπές. Χτισμένο κάτω από τον ιστορικό βράχο του Ναβαρόνε όπου γυρίσηκε η ομώνυμη θρυλική ταινία, μια ανάσα από την αμμουδιά μπορεί κανείς να χαλαρώσει και ανανεωθεί από την μαγευτική ομορφιά της αιγαιοπελαγίτικης θάλασσας.

Εξήντα πολυτελή δωμάτια με αυτόνομο κλιματισμό, δορυφορική τηλεόραση, τηλέφωνο, χρηματοκιβώτιο, mini bar, και 24ωρη υπηρεσία δωματίου και 10 σουίτες με ονειρεμένη θέα υπόσχονται αξέχαστες διακοπές...

Στο εστιατόριο οι επισκέπτες έχουν την δυνατότητα να απολαύσουν εκλεκτές γεύσεις από ελληνική και διεθνή κουζίνα, φρέσκα ψάρια σε συνδυασμό με το κρασί της αρεσκείας τους.

Δροσιστικοί χυμοί και εξωτικά ποτά σερβίρονται από το main και το pool bar.

Για κρατήσεις - πληροφορίες, μη διστάσετε να επικοινωνήσετε μαζί μας στα τηλέφωνα 02440 35000 έως 35099 fax 02440 48 156



ΜΕ ΚΑΤΗΓΟΡΟΥΝ ΕΠΕΙΔΗ ΑΡΝΗΘΗΚΑ ΝΑ ΣΚΟΤΩΘΩ και να σκοτώσω άλλους

Μαρτυρία πιλότου ελικοπτέρου του ΕΚΑΒ που αρνήθηκε να πετάξει στην Ολυμπο Καρπάθου λόγω ακαταλληλότητας του ελικοδρομίου



Ο ΧΕΙΡΙΣΤΗΣ του ελικοπτέρου του ΕΚΑΒ Θέμης Προδρομάκης κλήθηκε από τον εισαγγελέα να απολογηθεί επειδή δεν προσγειώθηκε στο ελικοδρόμιο Ολύμπου Καρπάθου για λόγους ασφαλείας.

Κινδυνεύει να καθίσει στο εδώλιο του κατηγορουμένου επειδή αρνήθηκε να προσγειωθεί στο ελικοδρόμιο Ολύμπου Καρπάθου για λόγους ασφαλείας!

Αυτήν την απίστευτη ιστορία εξομολογείται στην «Espresso» ο κυβερνήτης ελικοπτέρων του ΕΚΑΒ Θέμης Προδρομάκης, ο οποίος στα τέλη Ιανουαρίου 2002 κλήθηκε από τον εισαγγελέα να απολογηθεί γιατί αρνήθηκε να προσγειωθεί στο συγκεκριμένο ελικοδρόμιο για λόγους ασφαλείας και προσγειώθηκε τελικά στο αεροδρόμιο της Καρπάθου.

«Κινδυνεύω να βρεθώ κατηγορούμενος επειδή αρνήθηκα να σκοτωθώ μαζί με τους υπόλοιπους» λέει χαρακτηριστικά ο χειριστής ελικοπτέρων του ΕΚΑΒ, ο οποίος όλη την περασμένη εβδομάδα πετούσε με τον Χρήστο Αντύπα, το γιατρό που σκοτώθηκε πριν από λίγες μέρες στην Ανάφη.

Το περιστατικό συνέβη πριν από ένα χρόνο, τον Απρίλιο του 2001, όταν ο κ. Θ. Προδρομάκης ειδοποιήθηκε στις 11.30 το βράδυ για εκτέλεση αερομεταφοράς με δρομολόγιο Ρόδος – Όλυμπος Καρπάθου – Ρόδος. Η ασθενής ήταν εγκυμονούσα με υψηλό πυρετό και κρίθηκε ότι έπρεπε να μεταφερθεί από την Κάρπαθο στη Ρόδο.

«Κλήθηκα να παραλάβω ασθενή από τον Όλυμπο Καρπάθου. Είχε όμως προηγηθεί έλεγχος του ελικοδρομίου από τον τότε υπεύθυνο ασφαλείας κ. Καραγιαννίδη και η εταιρεία (Helitalia) μας είχε ενημερώσει εγγράφως – απ'ό,τι γνωρίζω, και την Υπηρεσία Πολιτικής Αεροπορίας και το ΕΚΑΒ – να μην εκτελούμε νυχτερινές πτήσεις στο συγκεκριμένο ελικοδρόμιο, το οποίο είναι επικίνδυνο λόγω των ορεινών όγκων και ακατάλληλο για προσγείωση όχι μόνο τη νύχτα, αλλά ακόμη και την ημέρα, λέει ο χειριστής ελικοπτέρων. Να σημειωθεί ότι ο εν λόγω πιλότος έχει στο βιογραφικό του 3.500 ώρες πτήσεις και προϋπηρεσία 20 χρόνων στην Πολεμική Αεροπορία στον τομέα διάσωσης. Έτσι, λοιπόν, η αερομεταφορά της ασθενούς καθυστέρησε διότι εκείνη έπρεπε να μεταφερθεί οδικώς στο αεροδρόμιο Καρπάθου για να επιβιβαστεί στο Agusta 109 Ε με προορισμό τη Ρόδο.

«Πήγα στον εισαγγελέα, ο οποίος διέταξε αυτεπάγγελτη προανάκριση, και του εξήγησα. Προσκόμισα όλα τα χαρτιά για τη διαδικασία της προανάκρισης, γιατί υπήρχαν επίσημα έγγραφα για την ασφάλεια της πτήσεως για το συγκεκριμένο ελικοδρόμιο. Και ήταν ενήμεροι οι αρμόδιοι φορείς (ΕΚΑΒ, ΥΠΑ). Δηλαδή, κινδυνεύω να βρεθώ και κατηγορούμενος, διότι δεν έχει βγει ακόμη το πόρισμα της προανάκρισης, επειδή αρνήθηκα... να σκοτωθώ μαζί με τους υπόλοιπους» λέει αγανακτισμένος ο κ. Θ. Προδρομάκης. Όμως, δεν είναι μόνο το ελικοδρόμιο της Καρπάθου. Ο κ. Θ. Προδρομάκης πριν από λίγες ημέρες στο ελικοδρόμιο της Σερίφου «τράβηξε ισχύ όταν είδε βουνό κάτω απ' τα πόδια του...», ενώ και οι συνάδελφοί του θεωρούν ότι το ίδιο πρόβλημα με τους ορεινούς όγκους έχει και το ελικοδρόμιο της Σύμης, κάτι που τα καθιστά άκρως επικίνδυνα, κυρίως τις νύχτες με βαθύ σκοτάδι...

«Δεν ζητάμε τίποτα, παρά μόνο να τοποθετηθεί ένα κόκκινο φως, το οποίο θα λειτουργεί με ηλιακή ενέργεια (δεν κοστίζει πολλά), στα υψηλότερα σημεία των εμποδίων στα ελικοδρόμια όπου διαπιστώνεται πλέον ότι υπάρχει πρόβλημα. Υπάρχουν και άριστα οργανωμένα ελικοδρόμια, όπως αυτό της Αμοργού. Τα περισσότερα όμως δεν θεωρούνται καν ασφαλή πεδία προσγειώσεως, αφού δεν έχουν καν ραδιοβοηθήματα».

Ενημέρωση ζητεί ο κ. Χ. Χατζηευθυμίου

Επιστολές προς τον δήμαρχο Ροδίων κ. Γιώργο Γιαννόπουλο και τον πρόεδρο του δημοτικού συμβουλίου κ. Γιάννη Τσιγάρο απέστειλε ο υποψήφιος δήμαρχος, επικεφαλής της παράταξης «Πρώτα η Ρόδος» κ. Χατζής Χατζηευθυμίου, με τις οποίες ενημερώνει ότι σύντομα στελέχη της παράταξής του θα επισκεφθούν τους Οργανισμούς και τις Επιχειρήσεις του Δήμου Ροδίων, προκειμένου να ενημερωθούν για τον τρόπο λειτουργίας τους και το έργο που επιτελούν.

Ο κ. Χατζηευθυμίου ζητά από τους κ.κ. Γιαννόπουλο και Τσιγάρο να συνδράμουν, προκειμένου να διευκολυνθεί η διαδικασία ενημέρωσής τους. Σύμφωνα με όσα έγιναν γνωστά, από πλευράς δημοτικής αρχής θα υπάρξει άμεση ανταπόκριση στο αίτημα του υποψηφίου δημάρχου, από τον οποίο θα ζητηθεί το πρόγραμμα των επισκέψεων, ώστε να είναι παρόντες οι πρόεδροι των δημοτικών επιχειρήσεων και οργανισμών, για να προσφέρουν πλήρη και έγκυρη ενημέρωση στο κλιμάκιο των στελεχών της παράταξης του κ. Χατζή Χατζηευθυμίου.

ΑΝΑΦΗ: ΕΞΕΤΑΖΕΤΑΙ ΤΟ ΣΕΝΑΡΙΟ Ο ΠΙΛΟΤΟΣ ΝΑ ΠΗΓΕ ΒΟΡΕΙΑ ΓΙΑ ΝΑ ΚΕΡΔΙΣΕΙ ΧΡΟΝΟ

ΛΥΝΕΤΑΙ ΤΟ ΜΥΣΤΗΡΙΟ ΓΙΑ ΤΗ ΜΟΙΡΑΙΑ αλλαγή πορείας

Στα εκατό περιστατικά που διακομίζονται, τα 70-80 είναι περιστατικά στα οποία δίδονται οδηγίες από το νοσοκομείο και δεν γίνεται καν εισαγωγή



Το ενδεχόμενο ο πιλότος του μοιραίου ελικοπτέρου του ΕΚΑΒ να ακολούθησε τον αεροδιάδρομο Blue 34 προς Ρόδο για να κερδίσει χρόνο εξετάζουν οι εμπειρογνώμονες.

Αίσθηση προκαλεί η προειδοποίηση των ιπταμένων γιατρών του ΕΚΑΒ να μην πετούν αποστολές αεροδιακομιδής νύχτα σε νησιωτικά ελικοδρόμια, παρά μόνο σε όσα νησιά διαθέτουν αεροδρόμια. Πολλοί εκτιμούν πως η απειλή αυτή αποσκοπεί να ασκήσει πίεση στην κυβέρνηση, ωστόσο καταδεικνύει τη «γύμνια» της περιφέρειας στον τομέα της Υγείας.

Το ενδεχόμενο ο κυβερνήτης του μοιραίου ελικόπτερο να απογειώθηκε από την Ανάφη με κατεύθυνση προς Βορρά για να κερδίσει χρόνο, χρησιμοποιώντας τον αεροδιάδρομο Β34 που οδηγεί προς Ρόδο, εξετάζουν, σύμφωνα με πληροφορίες οι εμπειρογνώμονες που διερευνούν τα αίτια του δυστυχήματος. Σε περίπτωση που το σενάριο αυτό επαληθευτεί, θα έχει δοθεί μια απάντηση στο ερώτημα που απασχολούσε όλους, χειριστές και μη: γιατί ο έμπειρος πιλότος του μοιραίου Α109 αναχώρησε από το ελικοδρόμιο σχεδόν 60 μοίρες εκτός της πορείας που έπρεπε να ακολουθήσει.

Οπως εξηγεί ο υποδιοικητής της Υπηρεσίας Πολιτικής Αεροπορίας κ Αθαν. Θεοδωρόουλος, ο Blue 34 περνά πίσω από την Ανάφη και είναι ο πιο σύντομος για να φτάσει κανείς κατευθείαν στη Ρόδο. Ομως σε ένα αεροπορικό ατύχημα ποτέ δεν υπάρχει μόνο μία αιτία. Ακόμη κι αν ο χειριστής επέλεξε να ακολουθήσει διαφορετική πορεία από αυτήν που είχε καταθέσει με το σχέδιο πτήσεως, το υψόμετρο του ελικοπτέρου βρέθηκε «κολλημένο» στα 1.750 πόδια.

Το ύψος της Βίγλας είναι 1.700 πόδια, κάτι που σημαίνει πως δευτερόλεπτα πριν χτυπήσει στην πλαγιά ο κυβερνήτης πίστευε πως περνούσε το βουνό 50 πόδια ψηλότερα... Οι εμπειρογνώμονες που ερευνούν το σημείο του δυστυχήματος ψάχνουν τώρα για τη γυροσκοπική πυξίδα, προκειμένου να εξακριβωθεί αν λειτουργούσε σωστά, ενώ φέρονται προβληματισμένοι από τη μη λειτουργία του πομπού εντοπισμού θέσης του ελικοπτέρου (ΕΙΤ) αμέσως μετά την πτώση του.

ΠΡΟΕΙΔΟΠΟΙΗΣΗ

Εν τω μεταξύ, η προειδοποίηση των ιπταμένων γιατρών του ΕΚΑΒ πως δεν θα εκτελούν νυχτερινές πτήσεις αεροδιακομιδής ασθενών σε νησιά που στερούνται αεροδρομίων καθιστά σαφές πως, αν και οι χειριστές της Helitalia κρατούν αποστάσεις από αυτές τις δηλώσεις, η συντριβή ενός ακόμη Α109 Power του ΕΚΑΒ άνοιξε τους «ασκούς του Αιόλου».

Η Ενωση Ιατρών Νοσοκομείων Αθηνών – Πειραιώς αφήνει αιχμές για τη διαδικασία ιδιωτικοποίησης των αεροδιακομιδών, κάνοντας λόγο για «ανυπαρξία οργανωμένου και υψηλής ποιότητος Δημοσίου Υγειονομικού Συστήματος στο χώρο του Αιγαίου, που οδηγεί στην απαράδεκτη κατάσταση να γίνονται χιλιάδες διακομιδές περιστατικών τα οποία θα έπρεπε να μπορούν να αντιμετωπιστούν εκεί», ενώ οι εργαζόμενοι στο ΕΚΑΒ πραγματοποίησαν προχθές τρίωρη στάση εργασίας για τους νεκρούς συναδέλφους τους, κρατώντας ενός λεπτού σιγή στη μνήμη τους.

Αναφερόμενος στο ενδεχόμενο αποχής από τις νυχτερινές πτήσεις, ο πρόεδρος του ΕΚΑΒ κ. Χρ. Ρέσσος δήλωσε χαρακτηριστικά πως «αν έβγαινε χθες νυχτερινή κλήση για νησί που είχε αεροδρόμιο, σύμφωνα με την απόφαση που είχαν πάρει θα πήγαιναν. Αν είχε μόνο ελικοδρόμιο υποθέτω ότι δεν θα πήγαιναν...»

Στην έκτακτη σύσκεψη που πραγματοποίησαν προχθές το πρωί τα μέλη του Συλλόγου Εργαζομένων του Εθνικού Κέντρου Αμεσης Βοήθειας χρησιμοποίησαν σκληρή γλώσσα περιγράφοντας τα προβλήματα που αντιμετωπίζουν καθημερινά στη δουλειά τους.

Καταδεικνύοντας την ανεπάρκεια της υγειονομικής περίθαλψης στη νησιωτική Ελλάδα οι εργαζόμενοι μίλησαν για ένα μεγάλο αριθμό αιτήσεων αεροδιακομιδής, οι οποίες, όπως καταγγέλλουν, θα μπορούσαν να είχαν αποφευχθεί αν υπήρχε η κατάλληλη υποδομή σε προσωπικό και εξοπλισμό στα περιφερειακά νοσοκομεία και τα τοπικά Κέντρα Υγείας για να αντιμετωπιστούν αυτά τα περιστατικά επιτόπου και ζήτησαν να διασφαλιστεί θεσμικό πλαίσιο για τις αεροδιακομιδές. Στα εκατό περιστατικά όπου διακομίζονται, τα 70-80 είναι περιστατικά στα οποία δίδονται οδηγίες από το νοσοκομείο και δεν γίνεται καν εισαγωγή, τονίζουν.

Εξαιτίας της «γύμνιας» στην οποία έχει καταδικάσει το κράτος την «άλλη Ελλάδα», οι αεροδιακομιδές ξεπερνούν ετησίως τις 2.500, με τον αριθμό των διακομισθέντων στα νοσοκομεία της πρωτεύουσας να ανέρχεται σε 7.500 και πλέον άτομα.

ΤΡΙΣΑΓΙΟ

Στο μεταξύ προχθές το πρωί στην Ανάφη τελέστηκε τρισάγιο λίγα μέτρα από τα συντρίμμια του μοιραίου ελικοπτέρου του ΕΚΑΒ.

Στο σημείο της συντριβής στην πλαγιά του όρους Βίγλα οι συγγενείς της 62χρονης που έχασε τη ζωή της στο ελικόπτερο που ήρθε να τη σώσει θρήνησαν το χαμό της Αννας Δαμίγου, την ώρα που η σορός της παραμένει στην Αθήνα λόγω της απεργίας των ναυτεργατών.

Μαζί τους και πολλοί κάτοικοι του νησιού...

RODOGAZ

Στη Ρόδο από το 1963



✓ Διανομή φιαλών υγραερίου κατ' οίκον
τηλέφωνα παραγγελιών: 64409 - 094-4-528212
✓ Διανομή χύμα υγραερίου
✓ Πώληση καυστήρων και λεβήτων υγραερίου για κεντρικά συστήματα θέρμανσης
✓ Θερμαντικά σώματα



Διεύθυνση εργοστασίου: Καναμάτ Ρόδου • τηλ. 62649
Διεύθυνση πρατηρίου: Αυστραλίας 50 • τηλ. 34244-5

ΑΚΡΙΤΙΚΑ

κουβεντούλες με κάποιο νόημα

Θάρσει· λέγων τ' αληθές σου σφαλεί ποτέ
ΣΟΦΟΚΛΗΣ

Η ΠΡΩΤΗ ΦΩΤΙΑ

Χάρις στα συντονισμένα και σωστά μέτρα που είχαν ληφθεί και στις συνεχείς περιπολίες, καιρό είχαμε στο νησί να καταγράψουμε μεγάλη πυρκαγιά. Φωτιές είχαμε, αλλά σχεδόν εν τη γενέσει τους κατεσβύνοντο.

Η προχθεσινή πυρκαγιά στον Αίθωνα Αρχαγγέλου πρέπει να στείλει «μηνύματα». Όλοι θα πρέπει να εξάγουν τα απαραίτητα συμπεράσματα. Να ερευνήσουν γιατί η φωτιά άργησε να ελεγχθεί και να κατασβεσθεί παρά την τρομερή κινητοποίηση. Να μην τα ρίχνουμε όλα στους σφοδρούς ανέμους και στην μορφολογία του εδάφους.

Να ερευνήσουμε ΟΛΟΙ με το χέρι στην καρδιά αν φταίει και η **κακομοιριά μας**, η ανευθυνότητα και ο ζαμανφουτισμός μας.

Ο γράφων επισκέφθηκε τον τόπο της φωτιάς και είχε συνομιλίες με πολλούς ανθρώπους. Κοινή διαπίστωση ήταν ότι α) δεν υπήρχε άνθρωπος για να καθοδηγήσει τα πυροσβεστικά οχήματα στο δαιδαλώδες οδικό σύστημα και β) όλοι σχεδόν περίμεναν να σώσουν οι τρίτοι της περιουσίες τους. Οι ίδιοι παρακολουθούσαν εξ αποστάσεως σχολιάζοντας (ακόμα και βρίζοντας) όσους είχαν ριφθεί στην φωτιά. Αυτά μόνο τα λίγα...

«Δ ΥΣΤΥΧΗΜΑΤΑ»

Για να αρχίσουμε σ' αυτήν την χώρα, όχι να λαμβάνουμε μέτρα (που, τέτοια χάρη!) αλλά απλώς να σκεπτόμαστε, θα πρέπει προηγουμένως να θρηνήσουμε θύματα. Και μάλιστα, όσο πιο πολλά γίνεται... Θλιβερό παράδειγμα τα δυστυχήματα με τα ελικόπτερα του ΕΚΑΒ, που όπως αποδείχθηκε είναι ιπτάμενα – φέρετρα.

Πολλά έχουν ειπωθεί, γραφεί και φημολογηθεί. Για την κατάσταση των ελικοπτέρων. Για την έλλειψη συντονισμού και οργάνωσης. Για το «μαύρο χάλι» των ελικοδρομίων.

Αυτό, που ΠΟΤΕ δεν γίνεται σ' αυτήν την χώρα είναι, η αναζήτηση και η τιμωρία των πραγματικά υπευθύνων.

Δυστυχώς, όμως, το κράτος και τα όργανά του ποτέ δεν φταίνε.

Στην Ελλάδα ισχύει το δόγμα – Ανδρέα: «Οι θεσμοί απαλλάσσονται πάσης ευθύνης».

Υπ' αυτές τις συνθήκες είναι βέβαιον ότι θα θρηνήσουμε και άλλα θύματα είτε εξ' αιτίας των λιμανιών, είτε των ελικοδρομίων, είτε, είτε...

Και ας έχουν ξοδευθεί τεράστια ποσά. Που μόνο εκείνοι που τα διαχειρίζονται ξέρουν που πάνε...

Τ Α ΕΛΙΚΟΔΡΟΜΙΑ

Χαμός έγινε π.χ. και πάλι με τα ελικοδρόμια. Ο ένας τα βγάζει άχρηστα και επικίνδυνα, ο άλλος τα χαρακτηρίζει... κατάκτηση για την χώρα. Ανάλογα σε ποιά πλευρά βρίσκεται (στην πλευρά, πάντως, των θυμάτων κανένας δεν βρέθηκε ποτέ!)

Πάντως, ο πλέον κατάλληλος, και ίσως και αρμόδιος για να ενημερώσει την κοινή γνώμη για την κατάσταση των ελικοδρομίων είναι ο τέως γ.γ. του υπουργείου Αιγαίου Γ. Μαχαιρίδης.

Είναι από τους λίγους που γνωρίζουν σε ποιά κατάσταση βρίσκονται τα ελικοδρόμια, πόσα στοίχισαν, αν είναι όντως επικίνδυνα, αν τελείωσαν και παρελήφθησαν.

Ο κ. Γ. Μαχαιρίδης θα πρέπει να ενημερώσει την κοινή γνώμη για να μάθουμε όλοι την αλήθεια...

Ο Ι... ΦΑΡΙΣΑΙΟΙ

Είναι πραγματικά να... τραβάς τα μαλλιά σου με κάποιους υποψήφιους – σωτήρες. Που σ' ολόκληρη την ζωή τους τι-πο-τα δεν έχουν να επιδείξουν (ορισμένοι απ' αυτούς μάλιστα ποτέ τους δεν δούλεψαν), τους... εθνοσωτήρες παριστάνουν.

Ξέρετε, όμως, ποιό είναι το χειρότερο, το πρόστυχο;

Εμφανίζονται ως... προστάτες του λαουτζίκου (πρόκειται για τους περίφημους «λαϊκιστές»), αλλά είναι **πειθήνια όργανα** και υπάλληλοι κατεστημένων συμφερόντων και δομών.

Είναι **πιστοί υπάλληλοι** μεγαλοκαρχαριών.

Στην περίπτωσή τους η σωστή απάντηση θα ήταν οι... βρεμένες σανίδες. Ελπίζουμε, όμως, να αντιληφθούν εγκαίρως τον ρόλο τους οι Δωδ/νήσιοι και να τους ρίξουν στην κάλπη «μαύρο φούμο».

Ν ΑΡΚΩΤΙΚΑ

Απίστευτα και όμως αληθινά! Ευχόμαστε να μην έχουν διαβάσει απλώς τα όσα δημοσιοποίησε χθες η «δ» σχετικά με τους ηρωινομανείς, αλλά να τα έχουν μελετήσει σε βάθος. Είναι φοβερά και φρικτά αυτά που αποκαλύπτουν οι συνάνθρωποί μας αυτοί. **Κάποιοι**, λένε, δεν επιθυμούν την απεξάρτησή τους! Και δεν είναι μόνο οι έμποροι ναρκωτικών...

Ζούγκλα γινήκαμε. Κάποιοι πρέπει, επιτέλους, να μας φυλάξουν από τους φύλακες...

Και μια... ψιλολεπτομέρεια για το απάνθρωπο κράτος μας: Ξεπερνούν στην Ρόδο τους 700 οι ενδοφλέβιοι ηρωινομανείς!! Είπατε τίποτα;

Π ΑΡΑΛΛΗΛΙΣΜΟΙ

Και τι δεν σοφίζεται ο Σημίτης για να περιορίσει την εσωστρέφεια. Χάρη στην ακριτομύθια ανθρώπων του πρωθυπουργικού περιβάλλοντος έγινε γνωστό ότι ο Σημίτης επεσήμανε στους δελφίνους ότι στις γαλλικές εκλογές οι δελφίνοι την πάτησαν:

- Ζημίωσαν το κόμμα τους, είπε, και το οδήγησαν στην ήττα αλλά και οι ίδιοι έμειναν εκτός Κοινοβουλίου.

Και τους προειδοποίησε:

- Με αυτά που κάνετε, υπάρχει φόβος να πάθουμε τα ίδια.

Φ ΟΒΕΡΑ

Η επιμονή του Σημίτη να επισημαίνει στους δελφίνους, ότι οι Γάλλοι... συνάδελφοί τους έμειναν εκτός Κοινοβουλίου, σχολιάζεται ειρωνικά από τους επίδοξους διαδόχους του.

- Είδε ότι του είναι δύσκολο να πάρει κεφάλια όπως μας απειλούσε και το γύρισε στους παραλληλισμούς.

- Και επειδή την πάτησαν οι Γάλλοι, θα παραιτηθούμε εμείς από τις φιλοδοξίες μας; και κάποιος από αυτούς προειδοποίησε:

- Ετσι και μου ξαναπεί ότι οι Γάλλοι δελφίνοι την πάτησαν, θα του απαντήσω ότι τους πήρε στο λαιμό του ο Ζοσπέν. Και ο νοών νοείτω...

Μ ΠΛΟΦΑ

Παράλληλα με τις επισημάνσεις του παθήματος των Γάλλων δελφίνων προς τους εγχώριους πράσινους συναδέλφους τους, από το Μαξίμου διοχετεύεται η απειλή ότι ο πρωθυπουργός είναι διατεθειμένος να προχωρήσει σε αιφνιδιαστικές εκλογές!

- Μπλόφα, είπαν ομόφωνα οι δελφίνοι.

- Γιατί είναι μπλόφα;

- Είναι δυνατόν με τέτοιο δυσμενές κλίμα να πάει σε εκλογές;

Καμικάζι είναι;

Τ ΟΥ... ΑΣΦΑΛΙΣΤΙΚΟΥ

Ποιός πληρώνει το κόστος για την επιβίωση του ασφαλιστικού συστήματος; Αυτό ήταν, είναι και παραμένει το κεντρικό ερώτημα της πολυθρύλητης (και θρυλούμενης;) ασφαλιστικής μεταρρύθμισης. Το ερώτημα παραφράσθηκε από τα δύο μεγάλα κόμματα και επί τη βάσει της παράφρασης χάραξαν την πολιτική τους. Ποιός (δεν) πληρώνει το κόστος μιας αυθεντικής μεταρρύθμισης; Αυτό το ερώτημα ακύρωσε το άλλο για να επιτευχθεί το κομματικό ζητούμενο. Η επιβίωση των ελπίδων του ΠΑΣΟΚ για μια νέα κυβερνητική τετραετία, η διατήρηση και ενδυνάμωση των ελπίδων της ΝΔ να κερδίσει την κυβερνητική εξουσία.

Και η μεν κυβέρνηση επεξεργάστηκε και έφερε προς ψήφιση ένα νομοσχέδιο αναλαμβάνοντας – έστω και υποχρεωτικά – τη ευθύνη της δημόσιας τοποθέτησης και κριτικής. Η ΝΔ όμως; Αν και αυτοπαρουσιάζεται ή και εμφανίζεται από τις δημοσκοπήσεις στο κατώφλι της εξουσίας, αν και με κάθε ευκαιρία δηλώνει την ετοιμότητά της να αναλάβει κυβερνητικές ευθύνες, ισάριθμες φορές εκδηλώνει μια ανεξήγητη (;) μυστικοπάθεια για τις δικές της εναλλακτικές κυβερνητικές θέσεις. Το πρόγραμμα της εμφανίζεται ως «άκρως απόρρητον». Και ως «κρατικό μυστικό» οι θέσεις της για το ασφαλιστικό.

Ο πολίτης πρέπει να γνωρίζει. Για να κρίνει ενώπιον της κάλπης στην βάση προγραμμάτων και όχι... ψυχικών αντιδράσεων.

Ε ΛΛΑΣ, ΤΟ ΜΕΓΑΛΕΙΟ ΣΟΥ!

Το δέσιμο των πλοίων στα λιμάνια αποτελεί νέο οδυνηρό πλήγμα για τον ελληνικό τουρισμό, ο οποίος δοκιμάζεται σκληρά εφέτος. Μετά το «σύνδρομο κοξάκι» και τη σεισμολαγνία, που προκάλεσαν αθρόες ακυρώσεις κρατήσεων, ήλθε να προστεθεί και η απεργία της Πανελλήνιας Ναυτικής Ομοσπονδίας. Εάν συνυπολογίσουμε ότι μεγάλος αριθμός Ελλήνων δεν θα πάνε εφέτος διακοπές για οικονομικούς λόγους και αρκετοί για τους ίδιους λόγους θα περιορίσουν το χρόνο των διακοπών τους, η απεργία της ΠΝΟ δίδει τη χαριστική βολή στον τουρισμό μας.

Την απεργία προκάλεσε ο εμπαιγμός της κυβέρνησης προς την ΠΝΟ. Οι υπουργοί Ναυτιλίας και Εργασίας είχαν διαβεβαιώσει για την ικανοποίηση του δίκαιου αιτήματος των ναυτικών ,με την κατάθεση τροπολογίας στο ασφαλιστικό νομοσχέδιο. Η κυβέρνηση, όμως, υπαναχώρησε και υποσχέθηκε ότι θα περιλάβει την τροπολογία σε άλλο νομοσχέδιο εν καιρώ. Επόμενο ήταν αυτό να εξοργίσει τους απεργούς, με αποτέλεσμα να υποστεί ο τόπος σοβαρότατες συνέπειες.

Συνολικά 37 νησιά μένουν αποκλεισμένα, το επιβατικό κοινό τίθεται και πάλι σε ομηρία. Οι εκδρομείς χάνουν το εορταστικό τριήμερο, διακοπές αναβάλλονται ή και ματαιώνονται, οι καταχρεωμένες επιχειρήσεις εποχιακής απασχόλησης που περίμεναν να πάρουν μια κάποια ανάσα ζημιώνονται και πλήττεται η ευρύτερη τουριστική αγορά. Ήδη, ταξιδιωτικά γραφεία του εξωτερικού προειδοποιούν ότι μελετούν πάλι να προβούν σε ακυρώσεις κρατήσεων εν όψει της απεργίας.

Η ΠΝΟ έχει απόλυτο δίκιο καθώς και το νόμιμο δικαίωμα της απεργίας. Είναι, όμως, και περιπτώσεις που πρέπει να λαμβάνονται υπόψη και οι επιπτώσεις στο κοινωνικό σύνολο. Δεν φταίει σε τίποτε το επιβατικό κοινό να χρησιμοποιείται ως όμηρος από διάφορες κοινωνικές ομάδες προκειμένου να προωθήσουν έστω και τα δικαιότερα των αιτημάτων. Χωρίς τη συμπαράσταση της κοινής γνώμης κάθε διεκδίκηση είναι καταδικασμένη.

Η κυβέρνηση έχει αποδείξει ότι συνεχώς υπαναχωρεί, μεταβάλλει στάση, αδιαφορεί για τις επιπτώσεις, ζημιώνει τον τόπο και ότι είναι ανεύθυνη. Ας επιδείξουν τουλάχιστον υπευθυνότητα οι διάφορες κοινωνικές ομάδες ώστε να αποφευχθούν οι δραματικές επιπτώσεις από μια τέτοια απεργία στην έναρξη της τουριστικής περιόδου. Τα αλλεπάλληλα πλήγματα κατά του τουρισμού θα οδηγήσουν στο κλείσιμο επιχειρήσεων και στη δημιουργία νέων ανέργων. Ένας κόσμος ολόκληρος θα χρησιμοποιηθεί ως όμηρος και θα υποστεί τις συνέπειες χωρίς να φταίει και αυτό είναι άδικο.

Η ΜΕΡΑ ΤΩΝ ΠΡΟΣΦΥΓΩΝ

Εμείς πάντως την ημέρα των προσφύγων την έχουμε καθιερώσει. Παγκόσμια μάλιστα. Το άκρον άωτον της υποκρισίας. Την ώρα που βγάζουν λόγους υπέρ της φροντίδας των προσφύγων, ετοιμάζουν τα μέτρα κατά των μεταναστών. Ψεύτης καιρός. Πάντα το μέτρο για να μας κρίνουν ήταν και είναι το πώς αντιμετωπίζουμε τους άλλους. Το έκαναν μόδα οι αρχαίοι που θεωρούμε προγόνους μας.

Λ ΙΓΟ ΑΠΕΧΟΥΜΕ

Η ποιότητα (με το σχετικό «χ» κατά την προφορά, μεταξύ του πρώτου και δευτέρου φωνήεντος) της δημοκρατίας μας έχει βελτιωθεί, είπε ο πρωθυπουργός, στο μνημόσυνο του Ανδρέα Παπανδρέου, αλλά «έχουμε ακόμη προβλήματα όσον αφορά τη σχέση οικονομικής και πολιτικής εξουσίας, αλλά και τη δύναμη των Μέσων Μαζικής Ενημέρωσης». Ψιλοπράγματα δηλαδή.

Κατά τ' άλλα οι στόχοι επετεύχθησαν. Έτσι είναι, αν έτσι νομίζετε!

Κ ΑΡΑΒΙΑ ΑΤΑΞΙΔΕΥΤΑ

Τα καράβια δεμένα στα λιμάνια, οι ναυτικοί δηλώνουν πως θα συνεχίσουν την απεργία αν δεν υπογραφεί και κατατεθεί η τροπολογία που έχει συμφωνηθεί, αλλά η κυβέρνηση κάνει τώρα πως δεν θυμάται, οι πλοιοκτήτες ζητούν να ικανοποιηθεί το αίτημα των Ναυτικών και ο υπουργός ναυτιλίας θεωρεί την απεργία απαράδεκτη. Μ' αυτά και μ' αυτά, καράβια δεν φεύγουν στο γιαλό (κι εγώ δεν σου γνέφω στο καλό, που θες να πας τριήμερο να τιμήσεις το Άγιο Πνεύμα...).

Ο ΡΙΣΜΟΣ ΤΗΣ ΣΥΝΕΠΕΙΑΣ

Στη Βουλή η μάχη του ασφαλιστικού δίνεται, τουλάχιστον από την αξιωματική αντιπολίτευση, για την τιμή των όπλων. Ο αρχηγός δηλώνει πως άμα έρθει στην κυβέρνηση δεν δεσμεύεται να καταργήσει το νομοσχέδιο για το οποίο τώρα δηλώνει πως θα αποχωρήσει. Και την πίτα ακέραια και το σκύλο χορτάτο, θέλει ο πρόεδρος.

Υ.Τ.Υ.

ΕΠΙΧΕΙΡΗΜΑΤΙΕΣ δέχονται απειλές;

Δέχονται απειλές κατά της ζωής και της περιουσίας τους τα μέλη του Σωματείου Εκμισθωτών Μοτοσυκλετών - Μοτοποδηλάτων - και Ποδηλάτων της Κω;

Την καταγγελία αυτήν κάνει τουλάχιστον το Σωματείο με την ακόλουθη ανακοίνωση που εξέδωσε:

Ο πρόεδρος και το Δ.Σ. του Σωματείου Εκμισθωτών καταγγέλλουν ότι δέχονται απειλές κατά της σωματικής τους ακεραιότητας καθώς και της ασφάλειας των επιχειρήσεών τους ότι θα πέσουν θύματα εμπρησμού ή εκρηκτικών μηχανισμών.

Οι παραπάνω απειλές προέρχονται από τα κυκλώματα που δίκην μαφίας κινούν τα νήματα του κατευθυνόμενου τουρισμού.

Κατόπιν των ανωτέρω το Σωματείο Εκμισθωτών καθιστά προσωπικά υπεύθυνο τον Υπουργό Δημόσιας Τάξης κ. Χρυσοχοΐδη Μιχάλη και την Αστυνομική Υποδιεύθυνση Δωδεκανήσου για την επιβολή του νόμου και της τάξης σε περίπτωση δε μη εκτέλεσης των καθηκόντων που τους επιβάλλει το Σύνταγμα και οι νόμοι της Ελληνικής Πολιτείας θα αναζητηθούν πολιτικές ποινικές και αστικές ευθύνες.

Εκ μέρους του Δ.Σ.
Ο ΠΡΟΕΔΡΟΣ
ΚΡΗΤΙΚΟΣ Σ. ΕΥΑΓΓΕΛΟΣ

Κλοπή σε δωμάτιο Ξενοδοχείου

2 συσκευές CD, ενδύματα, ένα κινητό τηλέφωνο, 20 φορτιστές και χρηματικό ποσό 350 ευρώ αφαίρεσαν με την μέθοδο του ριφιφί οι Δημήτριος Τσακίρης του Ευαγγέλου, 31 ετών και Αλέξανδρος Ελευθεριάδης του Χρήστου 22 ετών από δωμάτιο του ξενοδοχείου «ΕΥΗ» στην περιοχή της Αγ. Μαρίνας Κω στο οποίο διέμεναν η Κων/να Νικολοπούλου του Ευαγγέλου 19 ετών και η Ρωσίδα Ναταλία Ζατουλίνα, 19 ετών.

Οι δύο δράστες συνελήφθησαν από Αστυνομικούς του Τμήματος Ασφαλείας Κω στις 23:30 της 19ης Ιουνίου 2002 μετά από αξιοποίηση σχετικών πληροφοριών και θα οδηγηθούν σήμερα ενώπιον του Αυτοφώρου για να απολογηθούν.

ΟΛΟΚΛΗΡΩΣΕ ΤΙΣ ΕΡΓΑΣΙΕΣ ΤΟΥ

Σημαντικές αποφάσεις για τα νησιά πήρε το Περιφερειακό Συμβούλιο

Συνεδρίασε και η Επιτροπή Παρακολούθησης του ΠΕΠ Νοτίου Αιγαίου

Η πορεία υλοποίησης του Γ' ΚΠΣ απετέλεσε το αντικείμενο συζήτησης στην 2η Επιτροπή Παρακολούθησης του ΠΕΠ Νοτίου Αιγαίου 2000-2006 που συνεδρίασε χθες στην Κω, παρουσία εκπροσώπων της Ευρωπαϊκής Ενωσης και των Υπουργείων Εθνικής Οικονομίας ΠΕΧΩΔΕ και Γεωργίας.

Η συνεδρίαση πραγματοποιήθηκε σε συνέχεια της προχθεσινής του Περιφερειακού Συμβουλίου, που έγινε στην Κάλυμνο και ουσιαστικά ήλθε να επικυρώσει τις αποφάσεις του, αφού δεν έγιναν τροποποιήσεις ούτε στους καταλόγους των έργων (οριστικά ενταγμένων, προενταγμένων, σε αναμονή κλπ), ούτε στην εισήγηση της Ειδικής Υπηρεσίας Διαχείρισης, η οποία - όπως έχει ήδη γράψει η «δ» - περιλαμβάνει τα συμπεράσματα που προέκυψαν από την αξιολόγηση της μέχρι τώρα πορείας υλοποίησης του ΠΕΠ Νοτίου Αιγαίου.

Το Περιφερειακό Συμβούλιο έλαβε κατά τομέα και περίπτωση τις ακόλουθες αποφάσεις:

1. Γ' ΚΠΣ Πορεία Υλοποίησης ΠΕΠ Νοτίου Αιγαίου 2000-2006

• Το Περιφερειακό Συμβούλιο εκφράζει τη σύμφωνη γνώμη του και εγκρίνει:

Α) Τις τροποποιήσεις σε στοιχεία του Συμπληρώματος Προγραμματισμού και των Κριτηρίων Ενταξης Πράξεων.

Β) Την Ετήσια Εκθεση Εκτέλεσης Παρεμβάσεων Διαρθρωτικών Ταμείων ΠΕΠ Νοτίου Αιγαίου 2000 -2006 για το έτος 2001.

Γ) Τις περιοχές εφαρμογής των Ολοκληρωμένων Δράσεων Αστικής Ανάπτυξης.

Δ) Τις περιοχές εφαρμογής των Ολοκληρωμένων Δράσεων Ανάπτυξης Υπαίθρου - Νησιών & Περιοχών Χαμηλής Οικονομικής Ανάπτυξης.

2. Κλείσιμο Π.Ε.Π. Νοτίου Αιγαίου 1994-1999

Το Περιφερειακό Συμβούλιο ενημερώθηκε και εκφράζει τη σύμφωνη γνώμη του για την Τελική Εκθεση του Περιφερειακού Επιχειρησιακού Προγράμματος (Π.Ε.Π.) Νοτίου Αιγαίου 1994-1999.

Η έκθεση αυτή ήδη από 31-5-02 απεστάλη στα άλλα δύο μέρη (Υπουργείο Οικονομίας & Οικονομικών και Ευρωπαϊκή Ενωση) για τη σύμφωνη γνώμη τους μέσω της γραπτής διαδικασίας. Μετά την έγκρισή της θα ακολουθήσει η υποβολή της αίτησης πληρωμής προς την Ε.Ε., ώστε να καταβληθεί και το υπολειπόμενο ποσό για την αποπληρωμή του Προγράμματος.

3. Ομάδα Τεχνικής Υποστήριξης της Μ.Ο.Δ. Α.Ε. για τους τελικούς δικαιούχους) «ΟΜΑΔΑ ΚΡΟΥΣΗΣ» για τα μικρά νησιά του Νοτίου Αιγαίου).

Το Περιφερειακό Συμβούλιο ενημερώθηκε από το Γενικό Διευθυντή της Μ.Ο.Δ. Α.Ε, κ. Αθ. Καπρέλη, για το ότι η 12μελής «Ομάδα Κρούσης», για την υποστήριξη των Τελικών Δικαιούχων, συγκροτήθηκε πρόσφατα από την Μ.Ο.Δ. Α.Ε. Η Ομάδα αυτή έχει σκοπό να βοηθήσει τα μικρά νησιά και τους σχετικά αδύναμους ΟΤΑ, έτσι ώστε να προετοιμάσουν έγκαιρα τα έργα τους και να ανταπεξέλθουν στο δύσκολο και απαιτητικό έργο που καλούνται να επιτελέσουν ως φορείς υλοποίησης στο Γ' ΚΠΣ.

Τα στελέχη που προσλήφθηκαν είναι εξειδικευμένοι επιστήμονες όλων των απαραίτητων ειδικοτήτων για να υποστηρίξουν έργα κυρίως του ΕΤΠΑ (Πολιτικοί Μηχανικοί, Τοπογράφοι, Αρχιτέκτονες, Περιβαλλοντολόγοι, Γεωλόγοι και Οικονομολόγοι). Ετσι, πραγματοποιήθηκε ένα πάγιο αίτημα των φορέων της Περιφέρειας και η «Ομάδα Κρούσης» έχει ήδη αναλάβει δράση.

Το Περιφερειακό Συμβούλιο εξέφρασε τη σύμφωνη γνώμη του στα κάτωθι:

Α) Η τεχνική υποστήριξη των τελικών δικαιούχων θα αφορά στην υποστήριξη στις διαδικασίες ωρίμανσης των έργων δηλαδή στη σύνταξη προδιαγραφών προκήρυξης μελετών, την παρακολούθηση της εκπόνησης των μελετών, την υποστήριξη για την επίσπευση των διαδικασιών αδειοδοτήσεων, τη σύνταξη των απαιτούμενων Τεχνικών Δελτίων, τη συμπλήρωση των Φακέλων Εργων κλπ.

Β) Θα πρέπει για την επιτυχία του εγχειρήματος, να υπάρξει υποστήριξη και καλή συνεργασία με την «Ομάδα Κρούσης» από όλους τους εμπλεκόμενους φορείς σε επίπεδο Νομαρχιών, Τ.Υ.Δ.Κ., Τ.Ε.Δ.Κ. & ΟΤΑ, καθώς επίσης και ξεκάθαρη ιεράρχηση των προς υποστήριξη έργων και φορέων που θα αναλάβει να υποστηρίξει η Μ.Ο.Δ Α.Ε.

4. Το Περιφερειακό Συμβούλιο επιβεβαίωσε την ανάγκη οι Επιτροπές Κατάρτισης να συνεχίσουν το έργο τους, να βρίσκονται σε



Νέο CAFÉ

απευθείας είσοδος από την παραλία

από τις 11:00 εώς τις 01:00

δώσε στη μέρα σου απόλαυση



SOCRATES
Garden Café

στον ΠΙΟ ΓΝΩΣΤΟ σας χώρο...

CASINO RODOS
GRANDE ALBERGO delle ROSE

«διαρκή διαβούλευση», ώστε οι δεξαμενές Α και Β να είναι σε δυναμική επικοινωνία μεταξύ τους στα πλαίσια του Δημοκρατικού Προγραμματισμού και της δυνατότητας ωρίμανσης έργων που προτείνονται από φορείς υλοποίησης.

Ειδικότερα για το **«Υποθαλάσσιο Πάρκο Καλύμνου»** που είναι έργο της δεξαμενής Α, και για το οποίο ως σήμερα δεν έχει σημειωθεί πρόοδος ως προς την ωρίμανσή του, το Περιφερειακό Συμβούλιο συμφώνησε για την ανάγκη ωρίμανσης του έργου και η Γενική Γραμματέας δεσμεύθηκε να βρει τον προσφορότερο τρόπο χρηματοδότησης της αναγκαίας μελέτης.

5. Προβολή του Τουριστικού Προϊόντος της Περιφέρειας Ν. Αιγαίου.

Η Γενική Γραμματέας κ. Μάρθα Σημαντώνη ανακοίνωσε στο Περιφερειακό Συμβούλιο ότι σύμφωνα με τις υποχρεώσεις της Περιφέρειας, θα αναθέσει άμεσα την εκπόνηση του Επιχειρησιακού Σχεδίου MARKETING PLAN για την προβολή της Περιφέρειας ως τουριστικού προορισμού, ώστε στη συνέχεια η προβολή να υλοποιηθεί βάσει του Σχεδίου αυτού.

6. Εκστρατεία της Περιφέρειας για την εξοικονόμηση νερού, τον περιορισμό της ηχορύπανσης και τη διατήρηση της καθαριότητας τόσο του αστικού όσο και του φυσικού περιβάλλοντος.

Η Γενική Γραμματέας ενημέρωσε στο Περιφερειακό Συμβούλιο ότι σύμφωνα και με παλαιότερες ανακοινώσεις της σε Σύσκεψη για το Νερό στο Υπουργείο Αιγαίου, η Περιφέρεια ξεκινάει καμπάνια ενημέρωσης και ευαισθητοποίησης για την εξοικονόμηση Νερού στην περιφέρεια, όπου πολλές περιοχές της πλήττονται από λειψυδρία.

Ανάλογη καμπάνια θα αφορά στον περιορισμό της ηχορύπανσης - ιδιαίτερα στις παραθεριστικές περιοχές - και τη διατήρηση της καθαριότητας στις αστικές και περιαστικές περιοχές, καθώς και στην προστασία από πάσης φύσεως απορρίμματα, περιοχών δασικών, αγροτικών κλπ.

Ανάλογα με το μέγεθος της χρηματοδότησης που θα εξασφαλισθεί θα είναι και τα χαρακτηριστικά των παραπάνω προσπαθειών. Εκανε δε έκκληση για ανάλογες δράσεις από όλους και συνεχάρη το Νομαρχιακό Συμβούλιο Κυκλάδων για ανάλογη πρωτοβουλία για εξοικονόμηση Νερού και Ενέργειας που αποφάσισε σε πρόσφατη συνεδρίασή του.

7. Εγινε ενημέρωση για το Ε.Π.Τ.Α. και το «ΕΛΛΑΔΑ 2004» της Περιφέρειας, όπως επίσης για το Πρόγραμμα «ΠΟΛΙΤΕΙΑ» και τα Κέντρα Εξυπηρέτησης του Πολίτη (Κ.Ε.Π.), καθώς και για τα προγράμματα «Σχέδια Βελτίωσης» και «Νέοι Γεωργοί».

8. Συζητήθηκε στο Περιφερειακό Συμβούλιο και αποφασίσθηκε να γίνει έγγραφο από τη Διεύθυνση Γεωργικής Ανάπτυξης της Περιφέρειας προς το Υπουργείο Γεωργίας που θα ζητούνται να εξετασθούν τα παρακάτω θέματα:

Α) Παράταση της λήξης προθεσμίας των εγκεκριμένων Σχεδίων Δράσης των νέων γεωργών που έχουν εγκατασταθεί το 1999 και 2000 και εγκρίθηκαν πρόσφατα.

Β) Τήρηση ημερομηνιών προκήρυξης των αιτήσεων των νέων γεωργών, όπως προβλέπεται από την Κ.Υ.Α. 448/2001 (δεν έγιναν τον Απρίλιο και τον Αύγουστο 2002).

Γ) Εκδοση λεπτομερειών εφαρμογής της Κ.Υ.Α. 451/2001 που αφορούν επενδύσεις στις γεωργικές εκμεταλλεύσεις και την πολυαπασχόληση (Σχέδια Βελτίωσης), ώστε να μπορέσει να προχωρήσει το Πρόγραμμα.

ΤΟ INTERREG III

Παράλληλα με την Επιτροπή Παρακολούθησης του ΠΕΠ Νοτίου Αιγαίου, συνεδρίασε στο ΥΠΕΘΟ και η Επιτροπή Παρακολούθησης του διασυνοριακού προγράμματος Interreg III.

Αποφασίσθηκε η ενεργοποίηση του σκέλους «Ελλάδα - Κύπρος» από το οποίο θα διατεθούν στους παραμεθόριους νομούς της χώρας, μεταξύ των οποίων και η Δωδεκάνησος, κονδύλια ύψους 22 δισ. δραχμών.

Σύμφωνα με τις πληροφορίες της «δ» αποφασίσθηκε η χρηματοδότηση από το συγκεκριμένο πρόγραμμα της **Β΄ φάσης του λιμανιού της Ρόδου,** που περιλαμβάνει την ολοκλήρωση των λιμενικών έργων και των χερσαίων εγκαταστάσεων. Η πρώτη φάση του έργου χρηματοδοτείται από τα τομεακά προγράμματα του ΥΠΕΧΩΔΕ.

ΑΓΡΟΤΙΚΗ ΑΝΑΠΤΥΞΗ

Από τα αξιοσημείωτα της συνεδρίασης του Περιφερειακού Συμβουλίου της Καλύμνου είναι η έγκριση δύο ολοκληρωμένων παρεμβάσεων Αγροτικής Ανάπτυξης που αφορούν τα νησιά Κάσο και Κάρπαθο η πρώτη και την Νότια Ρόδο - Κάμειρο, Αττάβυρο και Χάλκη η δεύτερη, συνολικού προϋπολογισμού δαπάνης 6 δισ. δρχ.

Επίσης εγκρίθηκε από το Υπουργείο Γεωργίας ένα πρόγραμμα Ολοκληρωμένης Αγροτικής Ανάπτυξης που αφορά μία «ζώνη» πέντε μικρών νησιών (Νισύρου, Τήλου, Σύμης, Μεγίστης και Χάλκης). Διαχειριστής και των τριών αυτών προγραμμάτων θα είναι η ΑΝΔΩ.

ΓΙΑ ΤΑ ΠΡΟΒΛΗΜΑΤΑ ΠΟΥ ΑΝΤΙΜΕΤΩΠΙΖΟΥΝ

«ΣΥΜΒΙΒΑΣΤΙΚΕΣ» - ΛΥΣΕΙΣ προτείνουν οι εστιάτορες

Επίσκεψη στον αστυνομικό διευθυντή

Το σωματείο Εστιατόρων Ρόδου «Η Πρωτοπορία» κατέθεσε στον αστυνομικό διευθυντή Δωδ/νήσου κ. Ηλία Χαλυβόπουλο το ακόλουθο υπόμνημα το οποίο αναφέρεται στα προβλήματα που αντιμετωπίζει ο κλάδος:

Κύριε Διοικητά,

Παρακαλούμε, λάβετε υπόψη σας τα κατωτέρω προβλήματα που απασχολούν τον κλάδο μας και είναι ζωτικής σημασίας:

1ον. Οι έλεγχοι στα εστιατόρια από τα αρμόδια αστυνομικά όργανα αν είναι δυνατόν να γίνονται σε ώρες που δεν έχουν πολύ κόσμο, για να μη παρεμποδίζεται η ομαλή λειτουργία του καταστήματος και ει δυνατόν όσο πιο διακριτικά γίνεται.

2ον. Οι έλεγχοι για την άδεια μουσικής να περιορισθούν διότι ολόκληρος ο κρατικός μηχανισμός ασχολείται για τα έσοδα της ΑΕΠΙ μιας ανώνυμης κερδοσκοπικής εταιρείας. Ο κλάδος μας διαμαρτύρεται για τα υπέρογκα πρόστιμα και για την αφαίρεση αδειών στην τρίτη παράβαση, προκαλώντας οικονομική καταστροφή του επιχειρηματία - εστιάτορα. Ζητούμε την ακύρωση του μέτρου να αφαιρείται η άδεια, στην περίπτωση που διαπιστωθούν τρείς παραβάσεις.

3ον. Την δημιουργία μικτού κλιμακίου από Υγειονομικό, Αστίατρο, Αστυνομική Διεύθυνση, Αγορανομία κλ.π για τον αυστηρό έλεγχο σε ΠΑΡΑΘΑΛΑΣΣΙΕΣ ΚΑΝΤΙΝΕΣ, ΟΒΕΛΙΣΤΗΡΙΑ, ΣΝΑΚ ΜΠΑΡ και ΚΑΦΕΤΕΡΙΕΣ, που πουλάνε φαγητά κατά παράβαση των αδειών τους. Προκαλούν αθέμιτο συναγωνισμό στον κλάδο μας και λειτουργούν εις βάρος της δημόσιας υγείας, διότι δεν πληρούν τις υγειονομικές διατάξεις, όπως τετραγωνικά μέτρα κουζίνας, λάντζας κ.λπ. υποχρέωση που έχουν τα εστιατόρια.

4ον. Η άγρα πελατών από αυτούς που γίνεται να ΥΠΑΧΘΕΙ στο Αυτόφωρο, διότι με τον τρόπο τους υποβαθμίζουν τον τουρισμό μας και υποπίπτουν στο παράπτωμα του αθέμιτου συναγωνισμού.

5ον. Παρακαλούμε να γίνει σύσταση στους καταληψίες των οδοστρωμάτων στην Παλιά Πόλη, ιδίως στην Πλατεία Εβραίων Μαρτύρων, να αφήσουν ελεύθερους τους χώρους, διότι εμποδίζουν την διέλευση των πεζών και οχημάτων (Ασθενοφόρα, Πυροσβεστική, ανάπηροι). Να διαγραμμισθούν οι χώροι που δικαιούνται οι καταστηματάρχες ώστε να εντοπίζονται οι παραβάτες.

Με την βεβαιότητα ότι θα πράξετε τα δέοντα, σας ευχαριστούμε.

Μετά τιμής
Το Διοικητικό Συμβούλιο

• Χθές το μεσημέρι αντιπροσωπεία του Συλλόγου, αποτελούμενη από τον πρόεδρο κ. Μητσινιώτη και τον αντιπρόεδρο κ. Καλογερή επισκέφθηκε τον αστυνομικό διευθυντή κ. Χαλυβόπουλο και του έθεσε και «δια ζώσης» τα προβλήματα, ζητώντας κατανόηση, λόγω και της κρίσεως που διέρχεται η τοπική οικονομία.

Πιο συγκεκριμένα οι εστιάτορες ζήτησαν να βρεθούν «συμβιβαστικές λύσεις» για να μην υποχρεθούν να προχωρήσουν σε «ακραίες λύσεις», όπως είναι οι απεργίες και το κλείσιμο των καταστημάτων τους. Ο κ. Χαλυβόπουλος υποσχέθηκε να επιληφθεί ο ίδιος των προβλημάτων.

Ο Σύλλογος Εφοριακών Ρόδου
σε συνεργασία με το
Πρακτορείο ταξιδίων
Ζορπίδη - Στεφανάκη
διοργανώνει
3ήμερη εκδρομή
Στη μαγευτική ΚΑΡΠΑΘΟ
την τριήμερη αργία
ΣΑΒΒΑΤΟ 22/6 έως και ΔΕΥΤΕΡΑ 25/6

Περιλαμβάνει:
- Ακτοπλοϊκά εισιτήρια Ρόδο - Κάρπαθο - Ρόδο σε καμπίνες Β4
- Παραμονή σε ξενοδοχείο Β κατηγορίας μέσα στην πόλη (κέντρο)
- Μεταφορές από το Λιμάνι προς Ξενοδοχείο και Λιμάνι
- Ολοήμερη εκδρομή για γνωριμία με τα πανέμορφα παραδοσιακά χωριά της Καρπάθου
- Κρουαζιέρα για το Διαφάνι και επίσκεψη στην ξακουστή Ολυμπο. Στην Ολυμπο φαγητό - καρπάθικο γλέντι (προσφορά του γραφείου μας)

Πληροφορίες - Κρατήσεις
στο πρακτορείο
Ζορπίδης - Στεφανάκης
οδός Αλεξάνδρου Διάκου 38
τηλ. 02410-20625, 30054
Φαξ 02410-26745



δημοκρατικά

ΥΠΑΡΧΕΙ ΑΝΤΙΚΕΙΜΕΝΙΚΗ ΠΡΑΓΜΑΤΙΚΟΤΗΤΑ Η ΟΠΟΙΑ ΔΙΝΕΙ ΤΟ ΜΕΤΡΟ ΤΗΣ ΑΛΗΘΕΙΑΣ (ΑΡΙΣΤΟΤΕΛΗΣ)

ΤΟ ΑΔΟΞΟ ΤΕΛΟΣ ΕΝΟΣ ΚΟΜΜΑΤΟΣ

Ανοιξε τα φτερά του σαν παγώνι. Γέμισε με ελπίδες πολίτες απλούς. Μίλησε για την ανάγκη ανανέωσης και αλλαγής της πολιτικής μας ζωής και αρνήθηκε να συστρατευθεί με την παράταξη που τον άνδρωσε πολιτικά όταν εκείνη του το ζήτησε.

Σήμερα ενάμισυ χρόνο μετά την ίδρυση του κόμματός του, κλείνει τον κύκλο του πολιτικού αρχηγού αφήνοντας τα πράγματα ακριβώς εκεί που βρίσκονταν. Ούτε ένα μικρό λιθαράκι δεν προστέθηκε στην ελληνική πολιτική πραγματεία από την ίδρυση του πολιτικού φορέα που κατέρρευσε εξαιτίας της αδυναμίας του ενός ανδρός να αποκρυπτογραφήσει τα μηνύματα των καιρών και να αρθρώσει ένα μεστό και ουσιαστικό πολιτικό λόγο που θα κλόνιζε τη σημερινή καθεστηκυία πολιτική τάξη.

«ΕΝΑ ΚΑΛΟ ΠΕΡΙΤΥΛΙΓΜΑ ΔΕΝ ΑΡΚΕΙ ΓΙΑ ΝΑ ΜΠΟΡΕΙΣ ΝΑ ΠΑΡΑΜΕΝΕΙΣ ΔΙΑΡΚΩΣ ΑΛΩΒΗΤΟΣ ΚΑΙ ΠΟΛΙΤΙΚΑ ΑΤΣΑΛΑΚΩΤΟΣ»

Ίδρυσε ένα κόμμα για να στεγάσει το εγώ του, απέτυχε να προσελκύσει γνωστά και επώνυμα στελέχη από το χώρο της πολιτικής και των τοπικών κοινωνιών, ενώ παράλληλα θέλησε να χειραγωγήσει τους απλούς «στρατιώτες», τους αγνούς συνοδοιπόρους, που συστρατεύθηκαν μαζί του συνεπαρμένοι από τους ωραίους λόγους. Η πολιτική, όμως, είναι η τέχνη του εφικτού και οι πολίτες όταν τελειώνει η πίστωση χρόνου, ζητούν έργα και όχι λόγια. Είναι εύκολο να επικρίνει κανείς τις πράξεις και να επισημάνει τις παραλείψεις των κυβερνώντων, είναι όμως δύσκολο να συγκρούεται με ομάδες και με συμφέροντα και να παράγει πολιτική υποδεικνύοντας συγχρόνως λύσεις.

Ένα καλό περιτύλιγμα δεν αρκεί για να μπορείς να παραμένεις διαρκώς αλώβητος και πολιτικά «ατσαλάκωτος» και όσο και αν είσαι το αγαπημένο παιδί των midia, δεν μπορείς να παραμένεις διαρκώς στο απυρόβλητο. Μη λησμονούμε, άλλωστε, πως κάποτε και οι πιο μεγάλοι έρωτες μπορούν να ξεθωριάσουν.

«Το λακωνίζειν εστί φιλοσοφείν» ήταν η ρήση που σκιαγραφούσε κατά τον καλύτερο τρόπο τα έργα και τις ημέρες της αρχαίας Σπάρτης, μια ρήση που στην περίπτωση του νυν δημάρχου δεν έγινε ποτέ πραγματικότητα. Είπε πολλά και έπραξε λίγα. Μόνος του ίδρυσε κόμμα και μόνος του το διέλυσε, επιλέγοντας το δρόμο του μοναχικού καβαλάρη είτε γιατί έτσι κάποιοι τον ερμήνευσαν είτε γιατί πίστεψε πως μπορούσε να αποτελέσει τον τρίτο πόλο και το ρυθμιστή του πολιτικού παιχνιδιού με κινήσεις που θύμιζαν λιγότερο πολιτικό και περισσότερο μαθητευόμενο μάγο.

Τώρα, σε μια νέα πολιτική παράσταση θολώματος των νερών, επιλέγει να κρατάει τα χαρτιά του κλειστά περιμένοντας πως κάποιοι από την παράταξη στην οποία ανδρώθηκε θα σπεύσουν να σφάξουν το «μόσχο το σιτευτό». Την ίδια στιγμή, παράλληλα, ρίχνει τα πολιτικά του δίχτυα προς τη διάδοχη κατάσταση του ΠΑΣΟΚ επιχειρώντας να ανοίξει πόρτες που θα διασφαλίσουν τη μελλοντική παραμονή του στην πολιτική κονίστρα.

Θα μπορούσε ίσως να εκλεγεί ξανά στο δημαρχιακό θώκο, θα μπορούσε να αναγορευθεί σε μικρό πρωθυπουργό και να συνδέσει το όνομά του με τους Ολυμπιακούς της Αθήνας, όμως πήγε για τα πολλά και, όπως λέει και ο θυμόσοφος λαός μας, έχασε και τα λίγα. Άλλωστε, και στο πρόσφατο πολιτικό παρελθόν πολλοί άλλοι έπραξαν το ίδιο, ενδυναμώνοντας στην ουσία το δικομματισμό και αποδεικνύοντας πως οι λύσεις που προσφέρουν δεν μπορεί παρά να είναι ευκαιριακές και με ημερομηνία λήξεως.

Είναι, λοιπόν, σαφές πως τα δύο μεγάλα κόμματα δεν έχουν ανάγκη να βρουν αποκούμπι σε αυτούς που μόνοι τους επέλεξαν την πολιτική τους εκτέλεση και αυτό το επισημαίνω εγώ, γιατί ίσως αδυνατούν να το επισημάνουν, αν και το γνωρίζουν, πολλά από τα κορυφαία και μη στελέχη των κομμάτων, φοβούμενα πως θα κατηγορηθούν ότι υποσκάπτουν την πορεία προς την εξουσία.

ΑΠΟ ΤΟ ΔΗΜΟ ΡΟΔΙΩΝ

ΝΕΕΣ ΑΣΦΑΛΤΟΣΤΡΩΣΕΙΣ ΚΑΙ ανακατασκευές πεζοδρομίων

Τι περιλαμβάνει το πρόγραμμα



Σε περιοχές εκτός σχεδίου πόλεως Ρόδου θα επεκταθεί πολύ σύντομα το πρόγραμμα ασφαλτοστρώσεων που υλοποιούν οι Τεχνικές Υπηρεσίες του Δήμου Ροδίων, παράλληλα μ'ένα πρόγραμμα ανακατασκευής των υφισταμένων και κατασκευής νέων πεζοδρομίων. Μεταξύ των προγραμματισμένων από την δημοτική αρχή παρεμβάσεων στην πόλη της Ρόδου, περιλαμβάνονται ακόμη αναπλαστικά έργα στα Μαράσια καθώς και έργα εξωραϊσμού δημοτικών και σχολικών κτιρίων, αναμορφώσεις πλατειών, έργα ηλεκτροφωτισμού κ.λπ.

➢ Η επόμενη φάση των ασφαλτοστρώσεων σε περιοχές εκτός σχεδίου πόλεως περιλαμβάνει τις οδούς: **Σοφ. Βενιζέλου, Ιων. Δραγούμη, Ακτή Μιαούλη,** τμήμα **Κων. Παλαιολόγου, Βασ. Ηρακλείου, Κολοκοτρώνη, Καποδιστρίου, Λαοδικείας** και τμήμα της οδού **Κυρά της Ρώ.**

Θα γίνει επίσης ηλεκτροφωτισμός σε όλους τους εκτός σχεδίου πόλεως δρόμους, όπου δεν υπάρχει και ασχέτως της καταστάσεώς τους.

➢ Εχει προγραμματισθεί η κατασκευή νέων πεζοδρομίων στις οδούς: **Γ. Παπανδρέου, Βόλου, Αισχίνη, Αμστερνταμ, Μόσχας, Κυράς της Ρώ, Βερολίνου** και **Μαδρίτης.**

Θα ανακατασκευασθούν επίσης τα πεζοδρόμια που έχουν υποστεί φθορές από διάφορες αιτίες, σε πολλά σημεία της πόλης.

➢ Θα συνεχισθούν τα έργα αντικατάστασης οδοστρωμάτων και πεζοδρομίων στο κέντρο της πόλης, καθώς επίσης και αναπλάσεις πλατειών. Πρόκειται για τις οδούς **Μανδηλαρά,** το τμήμα από Ιωνος Δραγούμη έως Ηρώων Πολυτεχνείου, **Εθελοντών Δωδεκανησίων**, από 25ης Μαρτίου έως Ιερού Λόχου, την **Πλατεία Ιερού Λόχου** και το παράκτιο πεζοδρόμιο από το **ξενοδοχείο «των Ρόδων»** μέχρι το **«Ελλη».**

➢ Συνολικές αναπλαστικές παρεμβάσεις πρόκειται να γίνουν στα **Μαράσια** της **Αγίας Αναστασίας** και της **Μητρόπολης**, οι οποίες περιλαμβάνουν αντικατάσταση των τσιμεντένιων οδοστρωμάτων με πλάκες Λάρδου, βότσαλα, κυβολίθους και μάρμαρο και διαμόρφωση των κοινοχρήστων χώρων και των οδών με πράσιμο, καθιστικά, νέο φωτισμό κ.λπ.

➢ Παρόμοιες παρεμβάσεις θα γίνουν στον συνοικισμό των **Λαϊκών Κατοικιών** της οδού **θεμ. Σοφούλη** και συγκεκριμένα στις πλατείες **Τερψιχόρης, Μελπομένης** και **Ουρανίας,** στις οποίες θα δημιουργηθούν πεζόδρομοι, παιδικές χαρές, κερκίδες, καθιστικά, χώροι στάθμευσης κ.λπ.

➢ Μεταξύ των κεντρικών σημείων της πόλεως που θα εξωραϊσθούν προσεχώς περιλαμβάνεται και το **«πάρκο Γ. Κρανιδιώτη»** ενώ έχει προγραμματισθεί επίσης η συντήρηση και διαρρύθμιση των υπαίθριων χώρων δημοτικών κτιρίων όπως της **ΡΟΔΑ** του **ΠΟΔΡ**, του **ΔΟΝΑ**, της **Πολεοδομίας** και των **Τεχνικών Υπηρεσιών**, καθώς επίσης και του δημοτικού κτιρίου της πλατείας Διαγόρα, όπου στεγάζεται η σχολή χορού της Ελλης Παρασκευά, μετά την διαπίστωση από τους τεχνικούς των Τ.Χ. του Δήμου, ότι τμήμα του κτιριου αντιμετωπίζει στατικό πρόβλημα.

➢ Οι Τεχνικές Υπηρεσίες του Δήμου Ροδίων έχουν συντάξει μελέτη για την ανακατασκευή του κατεστραμμένου δικτύου δημοτικού φωτισμού και την τοποθέτηση νέου ηλεκτροφωτισμού στις οδούς **Θεμ. Σοφούλη, Θεοτοκοπούλου, Αγίας Σοφίας, Κων/νου Παλαιολόγου, Παναγιώτου Ροδίου, Λευκωσίας, Λάρνακας, Μητροπόλεως, Λεμεσού, Δενδρινού, Αγίας Λαύρας κλπ.**

Για όλες τις προαναφερθείσες παρεμβάσεις έχουν εκπονηθεί οι σχετικές αρχιτεκτονικές και τεχνικές μελέτες, οι οποίες θα εγκριθούν πιθανότατα στην προσεχή συνεδρίαση του δημοτικού συμβουλίου, που θα διεξαχθεί την **Τετάρτη 26 Ιουνίου** για να ακολουθήσουν οι διαγωνισμοί για την υλοποίησή τους.

Παράλληλα με αυτά τα έργα, που χαρακτηρίζονται πρώτης προτεραιότητας, οι Τεχνικές Υπηρεσίες του Δήμου Ροδίων προετοιμάζουν πυρετωδώς τις διακηρύξεις και τα τεύχη δημοπράτησης δύο μεγάλων έργων, του **Παλαί Ντε Σπορ** και του πρώτου **υπόγειου πάρκινγκ** για να προχωρήσουν οι σχετικές διαδικασίες μέσα στους αμέσως επόμενους μήνες

ΣΕ 37ΧΡΟΝΗ ΑΛΒΑΝΙΔΑ

ΠΟΙΝΗ ΦΥΛΑΚΙΣΗΣ 7 ΜΗΝΩΝ για κλοπή - απόπειρα απάτης

Εκλεψε τα αφεντικά της

Συνολική ποινή φυλάκισης 7 μηνών μετατρέψιμη προς 4,40 ευρώ ημερησίως και με αναστολή ως προς την έφεση αποτέλεσμα επέβαλε χθες το Αυτόφωρο Τριμελές Πλημμελειοδικείο Ρόδου στην 37χρονη Αλβανή υπήκοο Myneveve Kasemi κρίνοντάς την ένοχη κλοπής και απόπειρας απάτης κατ' εξακολούθηση.

Η 37χρονη, που εργαζόταν ως καθαρίστρια στο σπίτι των Renne Angel Shaaltiel, 55 ετών, υπηκόου Ιταλίας και Shaul Shaaltiel, 62 ετών, υπηκόου Ισραήλ, στην Ιαλυσό, αφού παραβίασε βαλίτσα την οποία είχαν τοποθετήσει σε ντουλάπα του υπνοδωματίου αφαίρεσε, την 16η Ιουνίου 15 traveler checks των 500 δολαρίων ΗΠΑ το καθένα.

Η Αλβανίδα αποπειράθηκε ανεπιτυχώς να ρευστοποιήσει την επόμενη ημέρα το σύνολο των traveler checks στο υποκατάστημα Ρόδου της ALPHA BANK αλλά ο υπάλληλος της Τράπεζας αρνήθηκε να ολοκληρώσει την συναλλαγή γιατί αυτά έφεραν υπογραφή δύο διαφορετικών ατόμων και όχι την δική της, όπως αυτή φαινόταν στο διαβατήριο που επέδειξε.

Δύο μέρες μετά και συγκεκριμένα την 19η Ιουνίου μετέβη στο υποκατάστημα Ιαλυσού της ίδιας Τράπεζας για να ρευστοποιήσει ένα εκ των 15 traveler checks.

Ειδοποιήθηκε η Αστυνομία και η Αλβανίδα συνελήφθη στη Ρόδο από Αστυνομικούς της Υποδιεύθυνσης Ασφαλείας.

Στην απολογία της ενώπιον του Αυτοφώρου με δάκρυα στα μάτια ζήτησε συγγνώμη για την πράξη της τονίζοντας ότι είναι μόνη στη Ρόδο και προσπαθεί με δυσκολία να αναθρέψει το 6 μηνών παιδί της.

Πρόσθεσε επίσης ότι είχε μετανοιώσει για την πράξη της και ότι επρόκειτο να επιστρέψει τα checks στους ανθρώπους που την έβαλαν στο σπίτι τους και της έδωσαν εργασία.

Το δικαστήριο την έκρινε ένοχη επιβάλλοντάς της την ποινή που προαναφέρθηκε.

Κι' άλλα πλαστά ευρώ

Τέσσερα παραχαραγμένα χαρτονομίσματα των 50 ευρώ υψηλής ποιότητας κατασκευασμένα με την μέθοδο της φωτοσύνθεσης και δύσκολα ανιχνεύσιμα παρέδωσε προχθές το πρωί σε αστυνομικούς του Αστυνομικού Τμήματος Αντιμάχειας Κω ο Δαυίδ Πάσσαλης του Αλέξανδρου, 22 ετών επιπλοποιός. Οπως κατέθεσε στο Τμήμα ο 22χρονος τα χρήματα εισέπραξε από πληρωμές πελατών του για εμπορεύματα που τους διέθετε και τα είχε στην κατοχή του για διάστημα 20 ημερών, χωρίς ωστόσο να είναι σε θέση να προσδιορίσει ποιό ήταν το άτομο εκείνο που του τα έδωσε.

Τόσο το χρώμα, όσο η εκτύπωση και η υφή των πλαστών ευρώ ήταν υψηλής ποιότητας γεγονός που θορύβησε τις αρχές και προκάλεσε έντονη ανησυχία στον επιχειρηματικό κόσμο του νησιού.

Τα πλαστά χαρτονομίσματα έφεραν κοινό αριθμό έκδοσης, δεν είχαν υδατογράφημα και ταινία ασφαλείας.

Θυμίζουμε ότι είναι το δεύτερο κρούσμα παραχάραξης ευρώ που προέκυψε στα Δωδεκάνησα με την έναρξη της θερινής περιόδου.

ευθέως & πλαγίως



με τη γραφίδα της ΡΕΝΑΣ ΔΙΑΚΙΔΗ

IRENED@VIZZAVI.GR.

«ΕΞΩΣΤΡΕΦΕΙΑ»



Διαφωνεί με τον όρο «εσωστρέφεια» στο ΠΑΣΟΚ ο γραμματέας της Ν.Ε. του Κινήματος στο βόρειο συγκρότημα, ο κ. Βασίλης Πίτσης.

«Αυτό που μας συμβαίνει δεν είναι εσωστρέφεια. Εξωστρέφεια είναι η κατάλληλη λέξη» έλεγε χθες και εξηγούσε πως το πρόβλημα του ΠΑΣΟΚ δεν εκδηλώνεται στο εσωτερικό του κόμματος, αλλά δημόσια. **Πιο δημόσια δεν γίνεται!** Και εννοούσε ασφαλώς την παρέλαση των πρωτοκλασάτων στελεχών κάθε Σαββατοκύριακο στις αθηναϊκές εφημερίδες, με συνεντεύξεις των μισών και με σχολιασμούς των άλλων μισών στα κανάλια. Μια εικόνα, εν τέλει, φαγωμάρας, αλληλοϋπονόμευσης, προσωπικών στρατηγικών και πολιτικών, με αποτέλεσμα την σημερινή αρνητική κατάσταση, που συμπαρασύρει όλους, είτε έχουν ευθύνη είτε όχι.

ΟΙ ΣΥΝΤΟΝΙΣΤΕΣ

Ούτε οι βουλευτές, ούτε τα μέλη της Κ.Ε. είχαν ιδέα για την πρωτοβουλία των γραμματέων των Ν.Ε. του ΠΑΣΟΚ να στείλουν επιστολή στον πρωθυπουργό, κάνοντας έκκληση να σταματήσει η εσωστρέφεια και να δοθεί τέλος στις προσωπικές στρατηγικές των πρωτοκλασάτων στελεχών, κλίμα που απηχεί πλήρως τις απόψεις του πρωθυπουργού, ο οποίος εμφανίζεται βαθύτατα ενοχλημένος με την τακτική των **«βαρώνων»** του κόμματος.

Την προσπάθεια, σύμφωνα με τις πληροφορίες, ενθάρρυναν ο κ. **Μιχ. Νεονάκης,** μέλος του ΕΓ και ο κ. **Λευτ. Κατσικαρέλης,** υπεύθυνος Οργανωτικού, ενώ δεν είναι βέβαιο ότι την γνώριζε εξαρχής ο γραμματέας της ΚΕ Κώστας Λαλιώτης.

Αίσθηση, πάντως προκάλεσε στο εσωτερικό του ΠΑΣΟΚ και μια δήλωση του κ. Νεονάκη ότι **«κάτι πρέπει να γίνει»** με τα μέλη της ΚΕ που παραβιάζουν «σχεδόν ομόφωνες αποφάσεις».

ΣΤΟ ΑΠΡΟΧΩΡΗΤΟ

Στο ... αμήν έφθασαν οι γραμματείς των Ν.Ε. του ΠΑΣΟΚ όλης της χώρας και αποφάσισαν να παρέμβουν δυναμικά.

Κι άλλες φορές το κυβερνών κόμμα βρέθηκε σε δύσκολη φάση, αλλά καμιά φορά μέχρι σήμερα δεν υπήρχε μια κινητοποίηση τόσο συλλογική που να καλύπτει όλες τις εσωκομματικές τάσεις του ΠΑΣΟΚ.

«Λέμε στους κορυφαίους, αφήστε τις διαφορές σας, τις διαφωνίες και τις προσωπικές στρατηγικές, καθίστε καλά και δουλέψτε», είπαν οι γραμματείς που υπέγραψαν το κοινό κείμενο προς τον πρωθυπουργό.

Οι ίδιοι λένε επίσης ότι η δημοκρατία είναι απαραίτητη και οι διαφορές και οι διαφωνίες είναι το οξυγόνο του ΠΑΣΟΚ, όμως χρειάζεται ενιαία πολιτική έκφραση.

Στην συνεδρίαση της Κεντρικής Επιτροπής του ΠΑΣΟΚ την περασμένη Παρασκευή και το Σάββατο ο πρωθυπουργός κατήγγειλε την εσωστρέφεια που επικρατεί στο ΠΑΣΟΚ, τις προσωπικές στρατηγικές των κορυφαίων στελεχών αλλά και τις κόντρες και διαφορές τους λέγοντας ότι το **«ρεύμα θα συμπαρασύρει όλους χωρίς καμία εξαίρεση και όσοι νομίζουν ότι η αρνητική εικόνα δεν τους αφορά πλανώνται».**

Επίσης έστειλε σαφή προειδοποίηση σε όλους, κυρίως τους υπουργούς, ότι ο ίδιος και θα επισημαίνει και θα υπενθυμίζει πάντα, αλλά θα βάλει ένα τέλος με τον ένα ή τον άλλο τρόπο.

Η εσωστρέφεια λοιπόν, σύμφωνα με τους γραμματείς, πολλά κορυφαία στελέχη αλλά και τον ίδιο τον πρωθυπουργό, αναδεικνύεται σε υπ' αριθμόν ένα πρόβλημα για το ΠΑΣΟΚ.

Ωστόσο στη συνεδρίαση της Κ.Ε. δεν έλειψαν και οι διαφωνίες για το αν αυτό είναι το πρόβλημα του κόμματος.

Χαρακτηριστικό είναι ότι **ο Θ. Πάγκαλος** διαφώνησε με αυτή την ερμηνεία λέγοντας ότι για την άσχημη εικόνα της κυβέρνησης και του κόμματος δεν φταίει η εσωστρέφεια, αλλά η κυβερνητική πολιτική. **«Δεν είναι εσωστρέφεια, είπε, να αναδεικνύει κανείς τα προβλήματα και να αναζητεί τη λύση τους».**

Ανάλογη άποψη εξέφρασε και **ο Κίμων Κουλούρης,** ενώ ο **Ακης Τσοχατζόπουλος** τόνισε, αναφερόμενος στα όσα είχαν λεχθεί για την εσωστρέφεια πως **είναι έγκλημα να θεωρείται ότι η διαφωνία αποδυναμώνει το ΠΑΣΟΚ».**

Εδώ βέβαια θα μπορούσε να παρατηρήσει κανείς ότι το πρόβλημα δεν είναι αν εκφράζεις μια διαφορετική άποψη. Το θέμα είναι σε τι τόνο την εκφράζεις, για ποιό λόγο, σε ποιά χρονική στιγμή και τι επιδιώκεις.

ΤΙΜΗΤΙΚΗ ΔΙΑΚΡΙΣΗ

Διπλή θα είναι κατά πάσαν πιθανότητα η προσεχής συνεδρίαση του δημοτικού συμβουλίου που θα γίνει την Τετάρτη 26 Ιουνίου.

Η πρώτη θα ξεκινήσει στις 7 το απόγευμα και θα είναι πανηγυρική, προκειμένου να απονεμηθεί τιμητική διάκριση στον Κώστα και την Ελένη Λέφα - Τσαλαχούρη, σύμφωνα με απόφαση της Επιτροπής Τιμητικών Διακρίσεων (θα ακολουθήσει η δεύτερη με τα τρέχοντα θέματα).

Το έργο του Κώστα Τσαλαχούρη για την ιστορία της πατρίδας μας, και ειδικότερα της Δωδεκανησου, είναι ευρέως γνωστό. Γεννήθηκε στα 1939 στη Ρόδο και από πολύ νωρίς άρχισε να εργάζεται σε εφημερίδες της Ρόδου, ενώ το 1958 ξεκίνησε να εργάζεται στο Ραδιοφωνικό Σταθμό Ρόδου. Την περίοδο 1975-1994 εργάστηκε σε αθηναϊκές εφημερίδες και είναι μέλος της Ενώσεως Συντακτών Ημερησίων Εφημερίδων Αθηνών και της Διεθνούς Ενώσεως Δημοσιογράφων. Είναι ερευνητής ιστορικών αρχείων και έγραψε πολλές μελέτες και μονογραφίες που δημοσιεύτηκαν σε εφημερίδες και ειδικευμένα περιοδικά. Μερικά από τα βιβλία του που έχουν εκδοθεί και που είναι πραγματικά αξιόλογα είναι: **Οικονομία της Ρόδου 1925-1935, το Καστελλόριζο στις παραμονές της επαναστάσεως της 1ης Μαρτίου 1913, Μέρες αντίστασης και προδοσίας, Ιμια, Η οικονομική πολιτική της Ιταλίας στα Δωδεκάνησα κ.λπ.**

Πρόσφατα ο Κώστας Τσαλαχούρης ολοκλήρωσε το νέο του βιβλίο «Σελίδες ιστορίας» (προσωρινός τίτλος). Σε αυτό το βιβλίο ο Κώστας Τσαλαχούρης αναφέρεται διεξοδικά σε πτυχές της ιστορίας της Δωδεκανήσου από τα τέλη του 19ου αιώνα και μέχρι περίπου το 1950. Ενδεικτικοί τίτλοι των κεφαλαίων του έργου αυτού είναι: Μια διαθήκη του 1862, Οι εκλογές για την τουρκική Βουλή και ο Θεόδωρος Κωνσταντινίδης - 1912, Τα γεγονότα του 1919 από τη γραφίδα του μητροπολίτη Αποστόλου, Μικρά Ασία και Δωδεκάνησος (1920), Η «Εργάνη Αθηνά» και η Μικρασιατική εκστρατεία, Μια απόπειρα δολοφονίας του Ε. Βενιζέλου, Υμνος στην ελευθερία από μαθητές του Βενετοκλείου Γυμνασίου, Μουζάχρες, Η σύλληψη των Ελλήνων υπηκόων στις 28 Οκτωβρίου 1940 κλπ.

Επίκειται η έκδοσή του από γνωστό εκδοτικό οίκο.

ΕΤΟΙΜΑΖΕΤΑΙ



Από την Κάλυμνο όπου βρέθηκε την Τετάρτη και την Πέμπτη, ο νομάρχης **κ. Σάββας Καραγιάννης** ανακοίνωσε ότι **στις 28 του μηνός** πρόκειται να παρουσιάσει την εκλογική διακήρυξη της παράταξής του και ένα μεγάλο μέρος του συνδυασμού του.

Προφανώς οι επαφές που έκανε στο βόρειο συγκρότημα ήταν άκρως εποικοδομητικές και κατέληξαν σε οριστικές συμφωνίες.

Αναμένομεν.

CAN A FERRIES

ΕΚΔΡΟΜΗ ΑΓΙΟΥ ΠΝΕΥΜΑΤΟΣ
ΜΕ ΤΑ ΠΛΟΙΑ
Ε/Γ-Ο/Γ ΜΑΡΙΝΑ Ή ΡΟΔΑΝΘΗ

- ΑΝΑΧΩΡΗΣΗ ΑΠΟ ΡΟΔΟ ΣΑΒΒΑΤΟ 22/06/2002, 13.00 μμ
- ΑΦΙΞΗ ΣΤΗΝ ΚΑΡΠΑΘΟ 18.00 μμ
- ΑΝΑΧΩΡΗΣΗ ΑΠΟ ΚΑΡΠΑΘΟ 24.00 μμ
- ΑΦΙΞΗ ΣΤΟ ΗΡΑΚΛΕΙΟ ΚΥΡΙΑΚΗ 23/06/2002, 7.30 πμ
- ΑΝΑΧΩΡΗΣΗ ΑΠΟ ΗΡΑΚΛΕΙΟ 24/06/2002, 01.00 πμ ΓΙΑ ΚΑΡΠΑΘΟ ΑΦΙΞΗ 07.00 πμ
- ΑΝΑΧΩΡΗΣΗ ΑΠΟ ΚΑΡΠΑΘΟ 12.00 πμ ΓΙΑ ΡΟΔΟ ΑΦΙΞΗ ΣΤΗ ΡΟΔΟ 17.00 πμ

ΟΙ ΤΙΜΕΣ ΚΑΤ' ΑΤΟΜΟ ΕΙΝΑΙ ΟΙ ΠΑΡΑΚΑΤΩ

• AA2	160 ΕΥΡΩ
• A2	130 ΕΥΡΩ
• A4	140 ΕΥΡΩ
• AB4	110 ΕΥΡΩ
• LX.	40 ΕΥΡΩ
• MOTO	15 ΕΥΡΩ

•Πληροφορίες στον ταξιδιωτικό σας πράκτορα και στα τηλέφωνα (02410) 36170, 35066, 30406.

EAW-PEAVEY-RCF
MACKIE-YAMAHA
VESTAX-STANTON
ALLEN HEATH
DENON-TECHNICS
ECLER-NUMARK

VOULGARIS
DJ EQUIPMENT
50000 WATTS SOUND SYSTEMS
VISUAL & LIGHTING SOLUTIONS
CAR AUDIO - HOME CINEMA

JBL

Pioneer
DVD RECORDER
MONO 1555 euro!!

Συμφέρουσες λύσεις σε ασυναγώνιστες τιμές για επαγγελματική - οικιακή χρήση και για το αυτοκίνητό σας, με χρηματοδότηση έως 48 μήνες!!

ΕΛΕΥΘΕΡΙΟΣ ΒΟΥΛΓΑΡΗΣ
ΜΙΧ. ΠΕΤΡΙΔΗ 4 - 85100 - ΡΟΔΟΣ -ΤΗΛ.:39437

ΕΡΓΑ ΚΑΙ ΗΜΕΡΕΣ ΤΟΥ ΝΟΣΟΚΟΜΕΙΟΥ ΜΑΣ

«Η ΤΙΜΩΡΙΑ ΕΝΟΣ ΓΙΑΤΡΟΥ»

Γράφει ο κ. Μιχάλης Κόκκινος



Με πικρία αλλά και αγανάκτηση διάβασα την επιβληθείσα τιμωρία από την Διοίκηση του Νοσοκομείου μας, στον εξαίρετο, ακούραστο και πάνω από όλα άνθρωπο χειρουργό κ. Κουτσόπουλο.

Πικρία γιατί όπως έχω πει πολλές φορές καίτοι οι μανδαρίνοι των Αθηνών εξακολουθούν σε κάθε περίπτωση να μας χαρακτηρίζουν εμάς τους Δωδεκανήσιους ως πολίτες Β! Κατηγορίας και η εδώ εκπρόσωπός τους η Πρόεδρος του ΠΕΣΥ κ. Αρσενοπούλου να μην επιτρέπεΐ την επείγουσα εγχείρηση σε κυνδυνεύουσα ασθενή συμπατριώτισσά μας, δεν βρέθηκε κανείς από τους τοπικούς μας άρχοντες και φορείς (πλην ελαχίστων εξαιρέσεων) να καταγγείλει την κ.Πρόεδρο του Νοσοκομείου για την αχαρακτήριστη αυτή ενέργειά της.

Αγανάκτηση γιατί αντί να επιβραβεύουμε αυτούς τους λαμπρούς επιστήμονες που τιμώντας τον Ορκο του Ιπποκράτη και επιδεικνύοντας ενεργητικότητα, αυτοθυσία και ανθρωπιά φροντίζοντας για την υγεία των συνανθρώπων μας, έρχεται η σημερινή διοίκηση του Νοσοκομείου μας, και μάλιστα παμψηφεί και επιβάλλει μία άδικη πέρα για πέρα τιμωρία στον γιατρό μας, στον δικό μας άνθρωπο που το μοναδικό του έγκλημα ήτο ότι προσπάθησε να πείσει την κ. Πρόεδρο του Νοσοκομείου να πράξει το καθήκον της και να επιτρέψει την εγχείρηση μίας ασθενούς. Και να σκεφθεί κανείς ότι οι άνθρωποι αυτοί που ελαφρά τη συνειδήσει επέβαλαν την ανήκουστη τιμωρία είναι οι μοναδικοί υπεύθυνοι για όσα συμβαίνουν σήμερα στο Νοσοκομείο μας.

Αντί να ζητήσουν και μάλιστα μετά φορτικότητας την άμεση στελέχωση του Νοσοκομείου μας με το ανάλογο επιστημονικό και νοσηλευτικό προσωπικό και την αγορά του αναγκαίου εξοπλισμού ώστε να λειτουργήσουν κανονικά τα χειρουργεία μας και να αντιμετωπίζονται άμεσα όλα τα επείγοντα περιστατικά του Νομού μας που φιλοξενεί το καλοκαίρι χιλιάδες τουρίστες, αντί να έχουμε στις αποθήκες του Νοσοκομείου μας μηχανήματα πολλών εκατομμυρίων δραχμών και να σκουριάζουν ελλείψει επιστημονικού προσωπικού για τον χειρισμό τους, αντί να έχουμε μόνιμο ειδικευμένο τεχνικό προσωπικό ώστε να επιλαμβάνεται αμέσως στην αποκατάσταση βλάβης των ιατρικών μηχανημάτων και να μην επαναληφθεί το πρόσφατο γεγονός να μείνει επί πολλές ημέρες το Νοσοκομείο μας χωρίς αξονικό τομογράφο επειδή περίμεναν πότε θα έλθει η όρεξη των τεχνικών της Αθήνας για την αποκατάσταση της βλάβης, έρχεται σήμερα η Διοίκηση του Νοσοκομείου και αποπροσανατολίζουσα την κοινή γνώμη για τα σφάλματα και τις παραλείψεις της, τιμωρεί ΠΟΙΟΝ; τον άνθρωπο που επί είκοσι χρόνια προσφέρει ανελλιπώς τις υπηρεσίες του στο Νοσοκομείο μας και που προσέφερε πολλά στα κοινά του τόπου μας από διάφορα μετερίζια. Καλό είναι η Διοίκηση του Νοσοκομείου μας εδώ και τώρα να ανακαλέσει την παράνομη και κατακριτέα απόφασή της αίροντας την επιβληθείσα ποινή στον γιατρό - χειρουργό κ. Κουτσόπουλο, και αντί να τα βάζει με τους γιατρούς, τους οποίους πρέπει να αφήσει ήσυχους για να επιτελούν το έργο τους, να καθίσει να φτιάξει τα κακώς κείμενα του Νοσοκομείου μας και να λάβει εκείνα τα μέτρα για την εύρυθμη λειτουργία του επ' ωφελεία των ασθενών μας.

Η πολύχρονη προσφορά μου σ' αυτόν τον τόπο μου δίδει νομίζω το δικαίωμα και να κρίνω και να επικρίνω αν χρειάζεται αλλά και να υποδεικνύω.

Ελπίζω όταν διαβάζονται αυτές οι γραμμές να με έχει προλάβει η Διοίκηση του Νοσοκομείου μας και να έχει ενεργήσει σύμφωνα με αυτά που γράφω. Ελπίζω και το εύχομαι.

Ευχαριστώ για την φιλοξενία
ΜΙΧΑΛΗΣ ΚΟΚΚΙΝΟΣ

ΑΝΤΙΘΕΣΗ ΣΤΟ ΝΟΜΟΣΧΕΔΙΟ

ΟΙ ΒΕΝΖΙΝΟΠΩΛΕΣ λένε «όχι» στις ταμιακές

Την απόσυρση κάθε σχεδίου επιβολής ταμιακών μηχανών στα πρατήρια υγρών καυσίμων ζητούν από την κυβέρνηση οι βενζινοπώλες της χώρας.

Σύμφωνα με το Διοικητικό Συμβούλιο της Ομοσπονδίας Βενζινοπωλών Ελλάδος, ο βασικότερος λόγος που καθιστά απαγορευτική τη χρήση των ταμιακών μηχανών στις αντλίες υγρών καυσίμων είναι η μεγάλη αυξομείωση του όγκου των υγρών καυσίμων, ανάλογα με τη θερμοκρασία, γεγονός που δημιουργεί συνεχείς διαφορές εισροών – εκροών. Επιπλέον, αναφέρει στην επιχειρηματολογία της η Ομοσπονδία, τα καύσιμα προφορολογούνται και δεν τίθεται θέμα φοροδιαφυγής.

ΜΕ ΥΠΟΜΝΗΜΑ ΤΟΥ ΠΡΟΣ ΤΟΥΣ ΑΡΜΟΔΙΟΥΣ

ΤΗΝ ΙΔΡΥΣΗ ΤΕΙ ΔΙΕΚΔΙΚΕΙ ο δήμαρχος Κω Μιλτ. Φάκκος

Υπόσχεται την παροχή διευκολύνσεων



Σε παλιό αίτημά του, για την ίδρυση ΤΕΙ στην Κω, επανήλθε ο δήμαρχος κ. Μιλτ. Φάκκος, με επιστολή - υπόμνημά του προς τον ειδικό γραμματέα Ανωτάτης Τεχνολογικής Εκπαίδευσης κ . Κ. Δελίδη.

Μάλιστα ο δήμαρχος δηλώνει ότι ο Δήμος Κω θα παράσχει όλες τις δυνατές διευκολύνσεις.

Αναλυτικά στο υπόμνημα αναφέρονται τα εξής:

Αξιότιμε κύριε Δελίδη

Με την παρούσα επιστολή επανερχόμαστε σε ένα χρόνιο αίτημα του Δήμου μας και παρακαλούμε για την ένταξη της Κω στις περιοχές εκείνες που το Υπουργείο Παιδείας προτίθεται να προχωρήσει σε μελλοντική ίδρυση και λειτουργία Νέων Σχολών και Τμημάτων ΤΕΙ στη χώρα. Η Κως ως πατρίδα του Ιπποκράτη δικαιούται για ιστορικούς, εθνικούς, κοινωνικούς αλλά και γεωγραφικούς λόγους (δεν υπάρχει ΤΕΙ στο Αιγαίο) να έχει μια Σχολή Στελεχών Υγείας με τμήματα απολύτως βιώσιμα και περιζήτητα από τη σημερινή αγορά εργασίας, όπως Λογοθεραπείας - Ακουστικής, Φυσιοθεραπείας - Κινησιολογίας, Νοσηλευτικής, Κοινωνικής Εργασίας, Οπτικών κλπ.

Η Κως και ο Δήμος μας είναι πρόθυμοι να συμβάλλουν υλικά και ρεαλιστικά στην προσπάθεια αυτή.

1ον Θα διαθέσουμε όλους τους χώρους προκειμένου να στεγαστεί διοικητικά και εκπαιδευτικά η Σχολή μέχρι της ολοκλήρωσης του δικού της κτιρίου. Προς τούτο ο Δήμος μας θα διαθέσει το απαραίτητο οικόπεδο προκειμένου το Υπουργείο Παιδείας να αναγείρει το μόνιμο κτιριακό συγκρότημα του ΤΕΙ.

2ον Ο Δήμος μας θα αναλάβει την προσωρινή στελέχωση του ΤΕΙ με γραμματεία τουλάχιστον 2-3 ατόμων καθώς και την καθαριότητα και φύλαξη των εγκαταστάσεων μέχρι τη στελέχωσή του με μόνιμο διοικητικό προσωπικό.

3ον Ολοι οι φορείς και γενικότερα ο ανώνυμος λαός της ΚΩ θα αγκαλιάσουν αυτή την προσπάθεια και θα φροντίσουν να συμβάλλουν ηθικά και υλικά κυρίως στην αγορά βιβλίων και εξοπλισμού στα πρώτα βήματα της Σχολής, παράλληλα με τις χρηματοδοτήσεις του Υπουργείου Παιδείας.

4ον Τέλος, οφείλουμε να σας ενημερώσουμε ότι η Κως, ως άκρως τουριστική περιοχή διαθέτει την υποδομή (σπίτια και Νοσοκομείο) για να στεγάσει αλλά και να ασκήσει φοιτητές των παραπάνω ειδικοτήτων.

Κύριε Δελίδη, το 1982 ο αείμνηστος Ανδρέας Παπανδρέου εξήγγειλε από την Κω την ίδρυση Ιατρικής Σχολής στο νησί μας. Το 1996 ο Πρωθυπουργός Κώστας Σημίτης κατά την εδώ επίσκεψή του δήλωσε ότι η Κως δικαιούται αυτή τη Σχολή.

Εμείς ελπίζουμε πως ήρθε η στιγμή για την πραγμάτωση της υπόσχεσης αυτής.

Αναμένοτας τις ενέργειές σας.

Με εκτίμηση
Μιλτιάδης Φάκκος
Δήμαρχος Κω

ΕΠΙΘΕΣΗ ΣΤΟΝ ΚΥΡΙΤΣΗ

Με γραπτή εξάλλου δήλωσή του, ο δήμαρχος Κω κ. Μιλτ. Φάκκος, εξαπέλυσε επίθεση κατά του υποψηφίου δημάρχου κ.Γ. Κυρίτση με αφορμή πρόσφατες δηλώσεις του.

Στην γραπτή δήλωσή του ο δήμαρχος αναφέρει τα εξής:

Για μία ακόμη φορά, σ χθεσινή συνέντευξη τύπου, ο κ.Κυρίτσης, επιβεβαίωσε τον γνωστό εαυτό του και απέναντι στο δημιουργικό έργο του Δήμου και των συνδημοτών μας αντιπαράθεσε μόνο μιζέρια, ύβρεις, συκοφαντίες και ψεύδη.

Κατανοώ τον πανικό και την απόγνωσή του που ο Δήμος μας βρίσκεται στο πλευρό κάθε συνδημότη, αλλά θεωρώ ατόπημα να καπηλεύεται την αγωνία των συμπολιτών μας στην δύσκολη περίοδο που διανύουμε εν μέσω μιας μεγάλης παγκόσμιας οικονομικής και τουριστικής κρίσης.

Ο κ. Κυρίτσης θέλει το Δήμο μας χρεωμένο και αδύναμο, να μη μπορεί να παράγει έργο, να μην έχει τη δυνατότητα να επιλύει προβλήματα των δημοτών, να μην προσλάβει προσωπικό για την αντιμετώπιση των αναγκών της πόλης στην τουριστική περίοδο, ώστε να βγαίνει ο ίδιος με το γνωστό ύφος που τον διακρίνει και να παριστάνει τον αυτόκλητο σωτήρα, παίζοντας παιχνίδια σε βάρος των συνδημοτών μας.

Οσον αφορά στις χθεσινές αλαζονικές δηλώσεις του, τον καλώ να μάθει έστω και τώρα τη γλώσσα της αλήθειας, για τις προσλήψεις, για την οικονομική οντότητα του Δήμου, για τον προγραμματισμό και την υλοποίηση του έργου μας, που φτάνει έως το 2006.

Ο ίδιος μπορεί ανεύθυνα να λέει ότι θέλει, εμείς όμως έχουμε καθημερινό έργο μπροστά μας.

Πρέπει, τέλος, να σημειώσω ένα σημείο, που έχει να κάνει με την πιθανότητα υλοποίησης ενός μεγάλου στόχου, ενός ονείρου για το λαό μας, την ίδρυση και ανώτατης σχολής στην Κω. Ο Δήμαρχος παρακολουθεί το θέμα από την πρώτη στιγμή και έχει προχωρήσει σε όλες τις απαιτούμενες ενέργειες, τις οποίες ουδέποτε δημοσιοποίησε στην προσπάθεια να ξεπεράσει τον ανταγωνισμό άλλων διεκδικητριών πόλεων, και φυσικά δεν κομπάζει για αυτές.

Η ανεύθυνη στάση όμως του κ. Κυρίτση με αναγκάζει να δημοσιοποιήσω μέρος αυτών των ενεργειών καλώντας τον ταυτόχρονα να μην συνεχίσει στον ολισθηρό δρόμο που έχει επιλέξει και να μην υποτιμά το λαό μας, ο οποίος διαθέτει γνώση και κρίση.

Δήμαρχος Κω
Μιλτιάδης Φάκκος

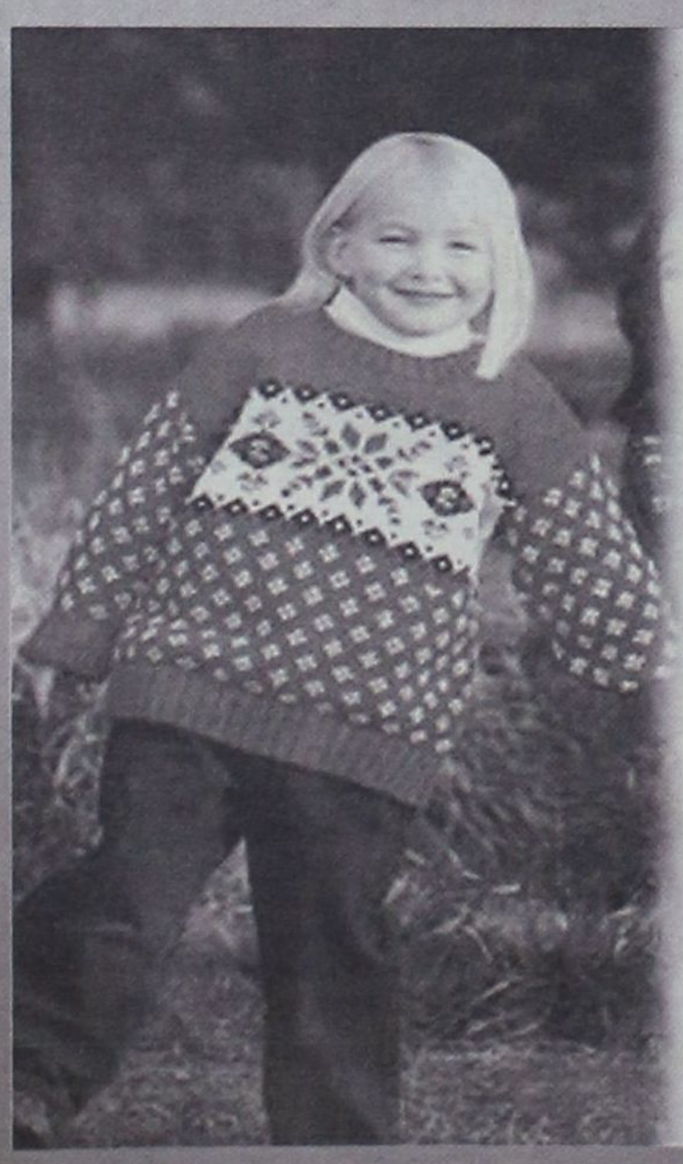

ΠΡΟΣΟΧΗ!

ΤΟ ΚΑΤΑΣΤΗΜΑ
STEFANEL
«ΠΑΙΔΙΚΑ»

ΚΛΕΙΝΕΙ ΟΡΙΣΤΙΚΑ

ΜΟΝΟ
ΓΙΑ ΛΙΓΕΣ ΗΜΕΡΕΣ

ΝΤΥΣΕΤΕ ΤΑ ΠΑΙΔΙΑ
ΣΑΣ ΤΩΡΑ!

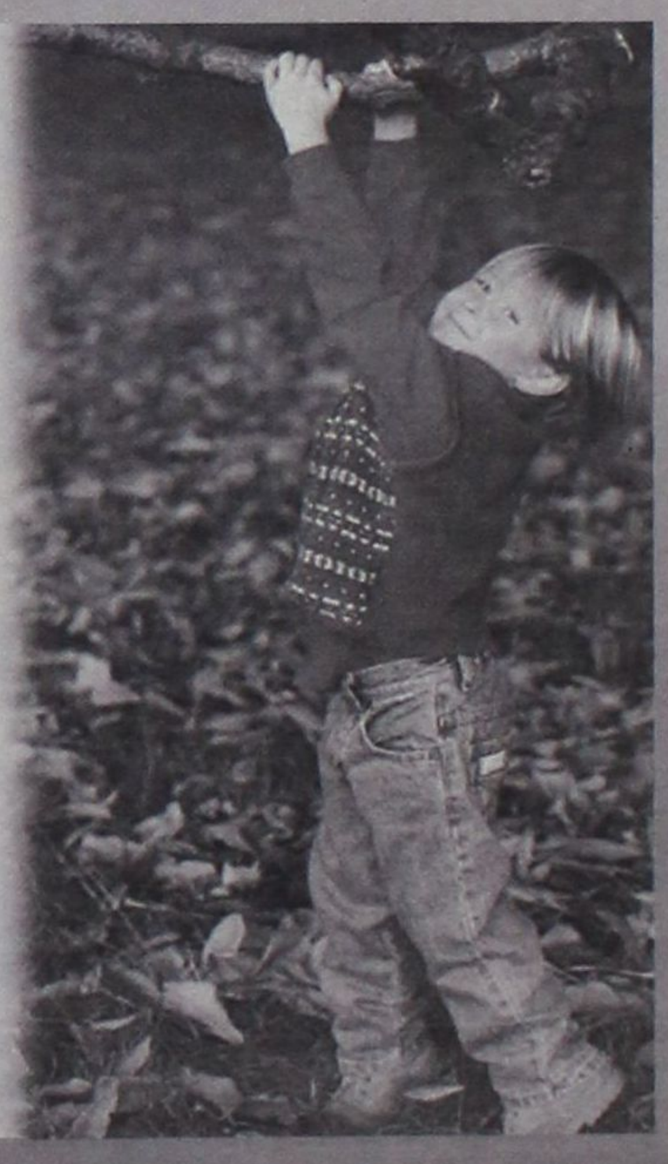

sports

Επιμέλεια: Ηλίας Λοΐζος - Μάγδα Σούγγαρη

✔ Παιδικό Τουρνουά «Αγ. Σουλάς 2002»
✔ Φιλικό Βετεράνων
Σελ.16-17
✔ Η ώρα του σούπερ ντέρμπι
Σελ.18

Μένει στα ελάφια ο Ρεΐσης Μαΐλης



Ο μεσοεπιθετικός ποδοσφαιριστής συμφώνησε με την διοίκηση, που ήταν μέσα στις επιλογές του Δ. Σκούνα

Στην πράσινη ομάδα θα συνεχίσει και στην νέα περίοδο ο **Ρεΐσης Μαΐλης.**

Σύμφωνα με όσα έγιναν γνωστά ο ποδοσφαιριστής βρέθηκε προχθές το βράδυ στα γραφεία του συλλόγου και συναντήθηκε με ανθρώπους της διοίκησης, όπου μετά από συζήτηση ο Μαΐλης συμφώνησε και θα προσφέρει πάλι τις υπηρεσίες του στον σύλλογο. Ο ποδοσφαιριστής αυτή την εποχή υπηρετεί την στρατιωτική του θητεία στο νησί μας όμως θα γίνουν οι απαραίτητες ενέργειες από την διοίκηση, ώστε ο Μαΐλης να μπορέσει να παρακολουθήσει την προετοιμασία της ομάσας αλλά και να του εξασφαλισθεί ο χρόνος για τις προπονήσεις στην αγωνιστική περίοδο. Σύμφωνα με έγκυρες πληροφορίες ο ποδοσφαιριστής ήταν μέσα στις επιλογές του προπονητή **Δημήτρη Σκούνα** παρά το γεγονός ότι αρκετοί ήταν αυτοί που θα ήθελαν ένταση ανάμεσα στον τεχνικό και τον παίκτη, συνδεόντας, κακώς, την περυσινή παρεξήγηση που είχε συμβεί ανάμεσά τους.

Στο μεταξύ χθες το απόγευμα αναμενόταν να φθάσει στο νησί μας ο Χρήστος Μπαλλής και το βράδυ θα είχε συνάντηση με την διοίκηση στα γραφεία του συλλόγου.

Πληροφορίες φέρουν την διοίκηση της Ρόδου να προγραμματίζει συνάντηση με τον πρόεδρο του ΔΟΝΑ Ρόδου κ. Κάλλιστο Διακογεωργίου για θέματα που αφορούν τον σύλλογο.

Παιδικό τουρνουά ποδοσφαίρου 5x5

Στα γραφεία του ΔΟΝΑ Ροδίων έγινε η κλήρωση του Παιδικού πρωταθλήματος 5x5 των ομάδων των ΔΟΝΑ του νησιού της Ρόδου, που διοργανώνει ο ΔΟΝΑ Ρόδου.

Δήλωσαν συμμετοχή έξι ομάδες των Δήμων ήτοι: ΡΟΔΟΣ - ΚΑΜΕΙΡΟΣ - ΑΦΑΝΤΟΥ - ΑΡΧΑΓΓΕΛΟΣ - ΙΑΛΥΣΟΣ και ΝΟΤΙΑ ΡΟΔΟΣ.

ΩΡΑ	Α! ΓΗΠΕΔΟ
18:00	ΑΡΧΑΓΓΕΛΟΣ - ΝΟΤΙΑ ΡΟΔΟΣ
18:30	ΡΟΔΟΣ - ΚΑΜΕΙΡΟΣ
19:00	ΚΑΜΕΙΡΟΣ - ΑΡΧΑΓΓΕΛΟΣ
19:30	ΝΟΤΙΑ ΡΟΔΟΣ - ΚΑΜΕΙΡΟΣ
20:00	ΙΑΛΥΣΟΣ - ΡΟΔΟΣ
20:30	ΑΡΧΑΓΓΕΛΟΣ - ΙΑΛΥΣΟΣ
21:00	ΑΦΑΝΤΟΥ - ΝΟΤΙΑ ΡΟΔΟΣ
21:30	ΡΟΔΟΣ - ΑΡΧΑΓΓΕΛΟΣ
ΩΡΑ	**Β! ΓΗΠΕΔΟ**
18:00	ΙΑΛΥΣΟΣ - ΑΦΑΝΤΟΥ
18:30	ΝΟΤΙΑ ΡΟΔΟΣ - ΙΑΛΥΣΟΣ
19:00	ΑΦΑΝΤΟΥ - ΡΟΔΟΣ
19:30	ΑΦΑΝΤΟΥ - ΑΡΧΑΓΓΕΛΟΣ
20:00	ΚΑΜΕΙΡΟΣ - ΑΦΑΝΤΟΥ
20:30	ΡΟΔΟΣ - ΝΟΤΙΑ ΡΟΔΟΣ
21:00	ΙΑΛΥΣΟΣ - ΚΑΜΕΙΡΟΣ

Οι αγώνες θα γίνουν με το σύστημα της βαθμολογίας και η ομάδα που θα συγκεντρώσει τους περισσότερους βαθμούς θ' αναδειχθεί πρωταθλήτρια.

Θ' ακολουθήσουν οι απονομές των Κυπέλλων στις τέσσερις πρώτες ομάδες και αναμνηστικά διπλώματα σε όλα τα παιδιά.

Καλό καλοκαίρι από την ΕΠΣΔ

Μετά τη λήξη της εφετεινής ποδ/κής περιόδου ο πρόεδρος και τα μέλη του Δ.Σ. της ΕΠΣΔ εύχονται στους παράγοντες, στους προπονητές στους εκπροσώπους των Μέσων Μαζικής Ενημέρωσης στον αθλητικό τομέα ΚΑΛΟ ΚΑΛΟΚΑΙΡΙ και ΚΑΛΗ ΞΕΚΟΥΡΑΣΗ.

Ευχαριστούν το ΝΑΟΔ και το ΔΟΝΑ ΡΟΔΟΥ για τη ποικιλότροπη συμπαράστασή τους, καθώς και τον επιχειρηματία πρόεδρο του ΔΟΝΑ Ροδίων κ. ΚΑΛΛΙΣΤΟ ΔΙΑΚΟΓΕΩΡΓΙΟΥ που υπήρξε ο πρώτος επίσημος χορηγός των πρωταθλημάτων και Κυπέλλου περιόδου 2001-2002. Ο πρόεδρος, τα μέλη του Δ.Σ. και η γραμματεία της ΕΠΣΔ θα είναι πάντα στη διάθεση των Σωματείων για οποιοδήποτε πρόβλημά τους κατά τη διάρκεια του καλοκαιριού.

Αριστες εντυπώσεις από τον Δ. Καραγιάννη

Μέχρι τις 10 Ιουλίου πρέπει να επιστρέψει στην Παιανία

Ικανοποιημένο με την παρουσία του **Δημήτρη Καραγιάννη** έμεινε το τεχνικό τημ των υποδομών του Παναθηναϊκού. Οπως είναι γνωστό ο νεαρός γκολκήπερ του Αγ. Γεωργίου Μαλώνας και της Μικτής Παίδων της ΕΠΣΔ βρέθηκε προχθές στις αθλητικές εγκαταστάσεις της Παιανίας, όπου συμμετείχε με άλλα παιδιά απ' όλη την Ελλάδα στις δοκιμασίες της Πράσινης ΠΑΕ για επιλογή ποδοσφαιριστών μικρής ηλικίας που θα ενταχθούν στον αθηναϊκό σύλλογο. Σύμφωνα με έγκυρες πληροφορίες ο Καραγιάννης άφησε άριστες εντυπώσεις στους τεχνικούς κ.κ. **Σιούλα, Φυλακούρη, Χριστοδούλου Λ.** με αποτέλεσμα ο νεαρός να κληθεί εκ νέου στην Παιανία, για το πρώτο δεκαήμερο του Ιουλίου όπου πλέον θα τον παραλάβει ο υπεύθυνος των τερματοφυλάκων παλαίμαχος ποδοσφαιριστής του Παναθηναϊκού **Τάκης Οικονομόπουλος.**

Εκλογές στον Δαμάγητο

Στις 23 Ιουνίου ημέρα Κυριακή πρόκειται να γίνουν οι αρχαιρεσίες στον «ΑΠΣ ΔΑΜΑΓΗΤΟΣ» για την ανάδειξη νέου διοικητικού συμβουλίου. Οι εργασίες της Γ.Σ. θα πραγματοποιηθούν στο Πνευματικό Κέντρο Θεολόγου. Η πρόσκληση του διοικητικού συμβουλίου προς τα μέλη του συλλόγου αναφέρει τα εξής:

Πρόσκληση Τακτικής Γενικής Συνέλευσης

Καλούμε όλα τα μέλη του «ΑΠΣ ΔΑΜΑΓΗΤΟΣ» σε τακτική Γενική Συνέλευση την Κυριακή 23-6-2002 και ώρα 20.00 στο Πνευματικό Κέντρο Θεολόγου, με θέματα ημερήσιας διάταξης:

1. Λογοδοσία Απερχόμενου Δ.Σ.
2. Εκθεση Εξελεγκτικής Επιτροπής
3. Εκλογή νέου δ.σ.
4. Εκλογπή Εξελεγκτικής Επιτροπής
5. Διάφορα

Σε περίπτωση μη απαρτίας, η Γενική Συνέλευση θα επαναληφθεί την επόμενη Κυριακή 30/6/2002 στον ίδιο χώρο και την ίδια ώρα.

Για τον ΑΠΣ Δαμάγητο

Ο Πρόεδρος — **Γ. Οικονόμου**

Ο Γεν. Γραμματέας — **Δημ. Γρηγοριάδης**

Ποδοσφαιριστές...μιάς χρήσεως στα νέα πρωταθλήματα

Αυτό ζήτησε η οριακή πλειοψηφία των σωματείων από την ΕΠΣΔ

Στην προχθεσινή συνεδρίαση της ΕΠΣΔ, ο κύβος ερρίφθη, τα σωματεία απάντησαν με καταφατικό τρόπο στην υποχρεωτική χρησιμοποίηση ποδοσφαιριστών κάτω των είκοσι ετών.

Η σχετική ανακοίνωση της διοργανώτριας για τους **«ποδοσφαιριστές μιάς χρήσεως»** έχει ως εξής:

«Κάθε Σωματείο Α', Β' και Γ κατηγορίας **υποχρεούται** να ξεκινά τους αγώνες πρωτ/τος με δύο (2) ποδ/στές ηλικίας κάτω των είκοσι /20/ ετών την ανωτέρω προϋπόθεση πληρούν ποδ/στές που εχουν γεννηθεί τα έτη **1983 και μετέπειτα.** Διευκρινίζεται ότι ποδ/στής που έχει γεννηθεί τα έτος 1983 ανήκει στη κατηγορία αυτή μέχρι το τέλος της ποδ/κής περιόδου 2002-2003.

Ειδικά τα Σωματεία των Νήσων που έχουν μόνο μία ομάδα στό νησί δηλ. ΝΙΣΥΡΟΥ (ΠΟΛΥΒΩΤΗΣ), ΣΥΜΗΣ (ΑΟ ΣΥΜΗΣ), ΤΗΛΟΥ (ΑΣ ΤΗΛΟΥ), ΛΕΙΨΩΝ (ΑΟ ΛΕΙΨΟΙ), ΠΑΤΜΟΥ (ΞΑΝΘΟΣ), ΚΑΡΠΑΘΟΥ (ΠΟΣΕΙΔΩΝ ΚΑΡΠ.) και ΑΣΤΥΠΑΛΑΙΑΣ (ΑΟ ΔΗΜΟΥ ΑΣΤΥΠΑΛΑΙΑΣ) εφ όσον συμμετάσχει, υποχρεούνται να ξεκινούν τους αγώνες πρωτ/τος με **ένα /1/ ποδ/στή** ηλικίας κάτω των είκοσι /20/ ετών. Σε περίπτωση παράβασης των ανωτέρω ο διαιτητής είναι υποχρεωμένος να μη ξεκινά τον αγώνα και για την υπαίτια ή τις υπαίτιες ομάδες θα εφαρμόζονται οι διατάξεις που προβλέπονται στο άρθρο 21 του ΚΑΠ».

Radio Sport



Νέο Αθλητικό Ραδιόφωνο
98.5 & 98 Mhz
Σύντομα κοντά σας...



Παιδικό Τουρνουά «Αγ. Σουλάς 2002»

• Το διοργανώνει η ΕΠΣΔ με συνδιοργανωτές τον ΝΑΟΔ και την Οργανωτική Επιτροπή του Αγίου Σουλά
• Την Τρίτη 25 Ιουνίου λήγει η προθεσμία των δηλώσεων συμμετοχής στο τουρνουά

Η ΕΠΣΔ με συνδιοργανωτές τον ΝΑΟΔ και την Οργανωτική Επιτροπή Αγ. Σουλά προκηρύσσει το παιδικό τουρνουά «Αγ. Σουλάς 2002» για δέκατη συνεχή χρονιά στο ομώνυμο άλσος της περιοχής.

Δικαίωμα συμμετοχής έχουν μόνο σωματεία της δύναμης της Ενωσης.

Στο Τουρνουά θα συμμετάσχουν παιδιά γεννηθέντα από 01.01.1988 και μετά. Δηλώσεις συμμετοχής θα γίνονται δεκτές μέχρι την Τρίτη 25.06.2002 και ώρα 12μ.μ.

Η έναρξη προγραμματίζεται για την τελευταία εβδομάδα του Ιουνίου.

Αναλυτικά η προκήρυξη έχει ως εξής:

- Θα αγωνίζονται παιδιά γεννηθέντα από 01/01/1989 και μετά. Η ηλικία θα αποδεικνύεται με Δελτίο Αθλητικής Ιδιότητας ή πιστοποιητικό γεννήσεως με φωτογραφία θεωρημένη. Δεν θα γίνονται δεκτά πιστοποιητικά χωρίς σφραγίδα στη φωτογραφία.

- Οι αγώνες θα έχουν διάρκεια 40΄΄ (20 ανά ημίχρονο με 5λεπτη ανάπαυλα).

- Ολες οι ομάδες υποχρεούνται να προσκομίζουν συνολική κατάσταση υγείας με πρόσφατη θεώρηση από γιατρό. (Την κατάσταση υγείας δεν υποχρεούται να την καταθέσει στην ΕΠΣΔ). Αν δεν υπάρχει κατάσταση υγείας δεν θα επιτρέπεται η συμμετοχή της ομάδας.

- Απογορεύεται σε ποδοσφαιριστή που κατέχει Δελτίο Αθλητικής Ιδιότητας να αγωνισθεί στο τουρνουά με διαφορετική ομάδα. Σε περίπτωση που διαπιστωθεί κάτι τέτοιο η ομάδα θα μηδενίζεται και θα αποβάλλεται από το τουρνουά.

- Οι ομάδες αγωνίζονται με 11 ποδοσφαιριστές και στο Φ.Α. δηλώνονται μέχρι 18. Κάθε ομάδα μπορεί να πραγματοποιήσει έως 7 αλλαγές. Ποδοσφαιριστής που θα αντικατασταθεί δεν μπορεί να ξαναχρησιμοποιηθεί.

Παράταση στις συμμετοχές

Παρατείνεται μέχρι την Τρίτη 25 Ιουνίου η προθεσμία δηλώσεων συμμετοχής στο παιδικό τουρνουά «ΑΓΙΟΣ ΣΟΥΛΑΣ 2002». Το πρόγραμμα των αγώνων θα καταρτισθεί το βράδυ της ίδιας ημέρας.

Με απόφαση του Δ.Σ. στο τουρνουά δύνανται να συμμετάσχουν και παιδιά γεννηθέντα από 1.01.1988 και μετά. Οι αγώνες θα διεξάγονται και βραδυνές ώρες καθότι το γήπεδο διαθέτει και προβολείς.

Χαμόγελα για έναν

• Το ΑΣΕΑΔ δικαίωσε τον Μάκη Δούβαλη στην προσφυγή του για την ποινή της μιας αγωνιστικής από την Τ.Ε.
• Δεν ανετράπη η τιμωρία του Τσέρκη για τις τέσσερις αγωνιστικές

Προ μηνών, δύο αθλητές του Ηρακλή Λάρδου είχαν καταθέσει προσφυγή στο ΑΣΕΑΔ για τις ποινές που τους επέβαλλε η Τοπική Επιτροπή ΕΟΚ Δωδ/σου. Οι **Γιάννης Τσέρκης** και **Μάκης Δούβαλης** είχαν τιμωρηθεί με τέσσερις και μία αγωνιστικές αντίστοιχα, ο μεν πρώτος για επεισόδιο με τον διαιτητή **Ηλία Κουνελλέ** κατά τη διάρκεια του αγώνα Δωριέας - Ηρακλής Λάρδου και ο δεύτερος για ειρωνικό σχόλιο (που έμοιαζε περισσότερο με αστείο) σε συζήτηση που είχε εκτός γηπέδου για το συγκεκριμένο διαιτητή.

Αμφότεροι οι αθλητές είχαν θεωρήσει υπερβολική την ποινή της Τ.Ε. και είχαν καταθέσει προσφυγή των οποίων οι αποφάσεις ανακοινώθηκαν μόλις χθες. Ο Τσέρκης παραμένει τιμωρημένος με τέσσερις αγωνιστικές αποκλεισμού από επίσημα παιχνίδια. Αντίθετα, ο Δούβαλης κέρδισε την υπόθεση και δεν θα απουσιάσει από κανέναν αγώνα του νέου τοπικού πρωταθλήματος.

Αποφάσεις της ΕΠΣΔ για τη νέα περίοδο

➤ Οι κυριότερες διατάξεις που θα περιληφθούν στην προκήρυξη των πρωταθλημάτων

Οι προετοιμασίες για την νέα περίοδο έχουν ξεκινήσει στα περισσότερα σωματεία του νομού μας που αφορούν μεταγραφές και αποδεσμεύσεις ποδοσφαιριστών όπως και κάθε τι που έχει σχέση με πρωταθλήματα τα οποία θα ξεκινήσουν τον Σεπτέμβριο. Με την σειρά της η διοργανώτρια, στην τελευταία συνεδρίαση του διοικητικού συμβουλίου, πήρε ορισμένες αποφάσεις που αφορούν την προκήρυξη των πρωταθλημάτων. Οι κυριότερες διατάξεις που θα ισχύουν στην νέα αγωνιστική περίοδο έχουν ως εξής:

Α' ΚΑΤΗΓΟΡΙΑ

- Θα συμμετάσχουν 16 ομάδες
- Εναρξη το Σάββατο 14 Σεπτεμβρίου
- Δήλωση συμμετοχής: Εως Τετάρτη 21 Αυγούστου
- Κλήρωση Τετάρτη 28 Αυγούστου

Ο πρωταθλητής θα ανέρχεται απευθείας την Δ' Εθνική κατηγορία.

- Θα υποβιβάζονται σίγουρα οι τρεις τελευταίες ομάδες ή και περισσότερες ανάλογα με τη σωτηρία ή τον υποβιβασμό των ομάδων της Δ' Εθνικής.

Β' ΚΑΤΗΓΟΡΙΑ

- Θα συμμετάσχουν 16 ομάδες
- Εναρξη: Σάββατο 21 Σεπτεμβρίου
- Δήλωση συμμετοχής: Μέχρι Τετάρτη 21 Αυγούστου
- Κλήρωση Τετάρτη 28 Αυγούστου
- Θα προβιβάζονται οπωσδήποτε οι δύο πρώτες ομάδες ή ανάλογα και περισσότερες και θα υποβιβάζονται στην Γ' κατηγορία οι τέσσερις τελευταίες ομάδες.

Γ' ΚΑΤΗΓΟΡΙΑ ΟΜΙΛΟΙ ΡΟΔΟΥ

- Δικαίωμα συμμετοχής έχουν 28 ομάδες.
- Εναρξη: Σάββατο 27 Οκτωβρίου
- Δήλωση συμμετοχής: Μέχρι 4 Οκτωβρίου
- Κλήρωση: Τρίτη 8 Οκτωβρίου

Θα ανέρχονται στη Β' κατηγορία σίγουρα ο πρωταθλητής κάθε ομίλου.

ΟΜΙΛΟΣ ΝΗΣΩΝ

- Δικαίωμα συμμετοχής έχουν 11 ομάδες
- Εναρξη: Σάββατο 27 Οκτωβρίου
- Δήλωση συμμετοχής: Μέχρι τις 2 Σεπτεμβρίου
- Κλήρωση: 7 Σεπτεμβρίου στην Κάλυμνο

Ανέρχεται στη Β' κατηγορία σίγουρα ο πρώτος της βαθμολογίας.

Πιθανόν να ανέλθουν και οι 2οι των τριών ομίλων μετά από αγώνες κατάταξης.

Διευκρινίζεται ότι στον Ομιλο της Ρόδου η Νήσος Ρόδος θα ξεκινήσει το πρωτάθλημα με μείον εννέα (-9) βαθμούς και στον Ομιλο των Νήσων ο ΑΟ Λειψών με μείον οκτώ (-8) βαθμούς και ο Ολυμπιακός Καλύμνου με μείον εννέα (-9) βαθμούς.

ΕΠΑΘΛΑ ΗΘΟΥΣ

Στην περίοδο 2002-2003 τα κύπελλα ήθους που ίσχυαν μέχρι σήμερα μετατρέπονται για μεν την Α' κατηγορία σε χρηματικό έπαθλο 600 ευρώ, τη Β' σε χρηματικό έπαθλο 450 ευρώ και τη Γ' σε χρηματικό έπαθλο 300 ευρώ.

Επίσης η ΕΠΣΔ στην Κοπή της πίττας θα βραβεύσει με αναμνηστικές πλακέττες τον καλύτερο παράγοντα και τον καλύτερο προπονητή με απαραίτητη προϋπόθεση να μην έχει τιμωρηθεί. Για το σκοπό αυτό θα συσταθεί πενταμελής επιτροπή η οποία θα αποτελείται από δύο (2) μέλη της ΕΠΣΔ, ένα μέλος του ΣΔΠΔ, ένα μέλος του Τοπικού Συδέσμου προπονητών και ένα αθλητικογράφο (Λεπτομέρειες θα αναφέρονται στο έντυπο των προκηρύξεων).

ΚΥΠΕΛΛΟ

- Θα συμμετάσχουν υποχρεωτικά: Οι ομάδες της Δ' Εθνικής, της Α' ερασιτεχνικής και προαιρετικά οι ομάδες της Β' και Γ' κατηγορίας.

Θα γίνει σε δύο ομίλους, τον Ομιλο της Ρόδου και τον Ομιλο των Νήσων με υποομίλους Κω, Νισύρου, Καλύμνου και Λέρου - Πάτμου.

ΟΜΙΛΟΣ ΡΟΔΟΥ

- Δήλωση Συμμετοχής: Μέχρι Τετάρτη 21 Αυγούστου
- Κλήρωση Τετάρτη 28 Αυγούστου
- Εναρξη Τετάρτη 25 Σεπτεμβρίου

ΟΜΙΛΟΣ ΝΗΣΩΝ

Δήλωση Συμμετοχής: μέχρι Τετάρτη 21 Αυγούστου

Κλήρωση: 7 Σεπτεμβρίου στην Κάλυμνο

Εναρξη: Τετάρτη 25 Σεπτεμβρίου

- Η ομάδα η οποία θα προκριθεί από τον Ομιλο των Νήσων θα αποτελέσει με τις τρεις (3) ομάδες του Ομίλου της Ρόδου τα δύο ζευγάρια της ημιτελικής φάσης.
- Ο τελικός του Κυπέλλου θα διεξαχθεί την Παρασκευή 7 Μαρτίου (ημέρα της ενσωμάτωσης) στο Δημοτικό Γήπεδο Αρχαγγέλου.
- Ο Διγενής (Κυπελλούχος περιόδου 2001-2002) βάσει της περυσινής προκήρυξης προκρίνεται απευθείας στη Β' φάση.
- Το μέτρο των ποδοσφαιριστών κάτω των είκοσι (20) ετών δεν θα ισχύει για το Κύπελλο.

ΕΦΗΒΙΚΟ - ΠΑΙΔΙΚΟ ΠΡΩΤΑΘΛΗΜΑ ΕΦΗΒΙΚΟ

- Θα συμμετάσχουν παιδιά γεννηθέντα από 1.01.1986 μέχρι 31.12.1987 με δυνατότητα συμμετοχής και πέντε (5) παιδιών γεννηθέντων το έτος 1988 και τριών (3) γεννηθέντων το έτος 1989.

Δηλώσεις συμμετοχής μέχρι Τετάρτη 21 Αυγούστου

ΠΑΙΔΙΚΟ

- Θα συμμετάσχουν παιδιά γεννηθέντα από 1.01.1988 μέχρι και 31.12.1989 με δυνατότητα συμμετοχής και πέντε (5) ετών γεννηθέντων το έτος 1990 και τριών (3) γεννηθέντων το έτος 1991.

Δηλώσεις συμμετοχής μέχρι Τετάρτη 21 Αυγούστου

Σε όλους τους αγώνες εφηβικού και παιδικού θα εφαρμοσθεί από τους διαιτητές το FAIR PLAY (μπλε κάρτα).

Σωματείο το οποίο θα δηλώσει συμμετοχή στο εφηβικό - παιδικό πρωτάθλημα και δεν κατέλθει να αγωνισθεί θα τιμωρείται με χρηματικό πρόστιμο 300 ευρώ και δεν θα έχει δυνατότητα συμμετοχής στο μεθεπόμενο πρωτάθλημα.

- Στο εφηβικό πρωτάθλημα ο Απόλλων Καλυθιών θα ξεκινήσει με μείον εννέα (-9) βαθμούς και στο παιδικό η Νήσος Ρόδος, ο Διγενής και ο Αρχάγγελος ΑΟ με μείον εννέα (-9) βαθμούς και ο Αστέρας Παστ. με μείον δύο (-2) εφόσον βέβαια συμμετάσχουν.

ΣΕΒΕΝ - ΣΑΙΝΤ

- Είναι προαιρετικό για όλες όλες τις κατηγορίες.
- Εχουν δυνατότητα συμμετοχής και τιμωρημένοι ποδοσφαιριστές.
- Η Α' φάση θα γίνει την Κυριακή 25 Αυγούστου και η Β' φάση την Κυριακή 1 Σεπτεμβρίου.

Η Β' φάση θα γίνει βάσει της περυσινής προκήρυξης στην έδρα του νικητή του θεσμού περιόδου 2001-2002 που ήταν ο Απόλλων Καλυθιών ο οποίος θα συμμετάσχει απευθείας στη Β' φάση.

- Οι αγώνες Σέβεν - Σάιντ Νήσων (εφόσον δηλώσει ικανοποιητικός αριθμός Σωματείου) θα γίνουν το Σάββατο 7 Σεπτεμβρίου στην Κάλυμνο.
- Δηλώσεις συμμετοχής μέχρι την Τετάρτη 21 Αυγούστου.

Το Εντυπο των προκηρύξεων με όλες τις αναλυτικές διατάξεις θα αποσταλεί στα Σωματεία το πρώτο δεκαπενθήμερο του Ιουλίου.

ΦΙΛΙΚΟ ΒΕΤΕΡΑΝΩΝ

• Στο πλαίσιο του εορτασμού του Αγίου Πνεύματος, θα διεξαχθεί αύριο στη Λέρο, αγώνας παλαιμάχων του νησιού και των Ρόδου - Διαγόρα
• Ο Ν.Α.Ο.Δ και ο Σύνδεσμος Βετεράνων Ποδοσφαιριστών θα τιμήσουν τον Γιάννη Σπανό

Το Σάββατο απόγευμα στο γήπεδο Λέρου θα διεξαχθεί ποδοσφαιρικός αγώνας μεταξύ των βετεράνων ποδοσφαιριστών Ρόδου - Διαγόρα και βετερανών Λέρου.

Ενας καλοκαιρινός αγώνας, που θα σκορπίσει δροσιά και συγκίνηση στους φιλάθλους που θα τον παρακολουθήσουν.

Η πρωτοβουλία ήταν του επιχειρηματία και προέδρου της ΑΕΛ κ. **Γιάννη Σπανού.**

Η πρόσκληση έγινε αποδεκτή και μάλιστα βρήκε τη συμπαράσταση του προέδρου του ΝΑΟΔ και Νομαρχιακού Συμβούλου κ. **Μιχάλη Μπαριανάκη,** ο οποίος με προθυμία αποδέχθηκε να συνοδεύσει τους βετεράνους ποδοσφαιριστές και να παρευρεθεί στον αγώνα, δίνοντας μια διαφορετική νότα στην όλη εκδήλωση.

Ο αγώνας εντάσσεται στις γιορταστικές εκδηλώσεις του Αγίου Πνεύματος, που γίνονται στη Λέρο. Με την ευκαιρία αυτή ο ΝΑΟΔ θα τιμήσει τον βετεράνο ποδοσφαιριστή, επιχειρηματία και επί σειρά ετών χορηγό των «Διαγορείων» **Γιάννη Σπανό.**

Εναν άνθρωπο που τόσα πολλά προσέφερε στον Αθλητισμό, όχι μόνο δοξάζοντας τη Ρόδο παίζοντας μεγάλο ποδόσφαιρο, αλλά συνεχίζει και σήμερα να κρατά μια ομάδα στην Α' Ερασιτεχνική Κατηγορία στη Λέρο, την ΑΕΛ, που φέτος είχε μια καλή πορεία στο Ερασιτεχνικό Πρωτάθλημα.

Το **Γιάννη Σπανό** θα τιμήσει και ο Σύνδεσμος Βετεράνων ποδοσφαιριστών Ρόδου - Διαγόρα.

Για το σκοπό αυτό ο Δήμος Λερίων με φορέα υλοποίησης το ΔΟΝΑ Λέρου, θα δεξιωθεί το Σάββατο βράδυ μετά τον αγώνα τους φιλοξενούμενους εκδρομείς στον Ξενώνα Μαυράκη στα Αλιντα.

Στην εκδήλωση θα παρευρεθούν εκτός των αρχών της Λέρου, οι βετεράνοι ποδοσφαιριστές, ο Πρόεδρος του ΝΑΟΔ κ. **Μιχάλης Μπαριανάκης,** Νομαρχιακός Σύμβουλος, ο Πρόεδρος του ΔΟΝΑ Ρόδου κ. **Κάλλιστος Διακογεωργίου,** οι Νομαρχιακοί Σύμβουλοι Λέρου **Παπαγεωργίου Γιώργος** και **Φρόσω Τζανουδάκη** και ο Διευθυντής του ΝΑΟΔ κ. **Νίκος Παπαεμμανουήλ.**

Η Λέρος λοιπόν θα ζήσει στιγμές υπερηφάνειας και δόξας γιατί στο γήπεδο θα παρελάσουν μεγάλα ονόματα, που αποτελούν μέχρι σήμερα ινδάλματα για τους μικρούς και παραδείγματα για τους μεγάλους.

Τανίδης Γιώργος (Πρόεδρος Βετεράνων), **Μαλιάκας, Γιάννης, Γιακουμάκης Γαβριήλ, Κοντουδιός Βασίλης, Καλαφάτης Σταύρος, Παπαδιός Αργύρης, Μαυρουδής Λευτέρης, Χατζησταμάτης Γιάννης, Ξυπολιτάς Σκεύος, Πανουργιάς Δημήτρης, Σταυρής Λευτέρης, Μπακαρής Αναστάσιος, Παπαοικονόμου Κώστας, Οικονόμου Αντώνης, Δουρδούνας Γιώργος, Τσακμακίδης Ανδρέας**

Με την ευκαιρία της Ημερης αυτής εκδρομής ο Σύλλογος Πολιτικών Συνταξιούχων Δημοσίων υπαλλήλων νομού Δωδεκανήσου, θα συμμετάσχει στο ταξίδι αυτό και θα παρευρεθεί στον αγώνα.

Σημειώνουμε ότι Πρόεδρος του Συνδέσμου είναι ο Διευθυντής του ΝΑΟΔ και αντιπρόεδρος της ΕΠΣΔ κ. **Νίκος Παπαεμμανουήλ.**

Ο Νομαρχιακός Οργανισμός ευχαριστεί τον κ. **Γιάννη Σπανό** για τις πολύ καλές τιμές που έκανε στους εκδρομείς Βετεράνους και συνταξιούχους καθώς και το Δήμαρχο Λέρου κ. **Αντάρτη,** τον Πρόεδρο του ΔΟΝΑ κ. **Ζαβόλα,** για τη δεξίωση που θα κάνει και τη διάθεση του Λεωφορείου για τις ανάγκες των φιλοξενουμένων καθώς και όλους όσους βοήθησαν να πετύχει η εκδήλωση.



ΑΡΧΑΙΡΕΣΙΕΣ ΣΤΟ ΣΕΒΑΣ

Την Τετάρτη 26 Ιουνίου η Γενική Συνέλευση των βετεράνων του στίβου

Την προκήρυξη των αρχαιρεσιών προς τα μέλη του ΣΕΒΑΣ κοινοποίησε ο Σύνδεσμος. Την ερχόμενη Τετάρτη 26 Ιουνίου θα πραγματοποιηθεί η Γενική Συνέλευση απ'όπου θα αναδειχθεί και το νέο διοικητικό συμβούλιο.

Συγκεκριμένα, ο Σύνδεσμος Ελλήνων Βετεράνων Αθλητών Στίβου της Ρόδου γνωρίζει στα μέλη του ότι το ΔΣ θα πραγματοποιήσει Γενική Συνέλευση για την ανάδειξη του νέου Διοικητικού Συμβουλίου στην αίθουσα του ΔΟΝΑ Ρόδου την Τετάρτη 26 Ιουνίου και ώρα 20.00 μ.μ. Σε περίπτωση μη απαρτίας, η Γ.Σ. θα γίνει στον ίδιο χώρο και ίδια ώρα την επόμενη Τετάρτη 3 Ιουλίου. Δικαίωμα συμμετοχής στις αρχαιρεσίες έχουν όλα τα ταμειακώς εντάξει μέλη του συνδέσμου.

Θέματα ημερήσιας διάταξης

1. Απολογισμός Αθλητικής Δράσης
2. Απολογισμός Οικονομικός
3. Εγκριση Ταμειακού Πορίσματος από εξελεγκτική επιτροπή και απαλλαγή του Δ.Σ.
4. Ορισμός επιτροπής Διεξαγωγής Εκλογών
5. Αρχαιρεσίες

Διανησιακός αγώνας παιδικού πρωταθλήματος

Θα γίνει στην Κω με αντίπαλους Ασκληπειό Κω - ΠΑΣ Ασκληπειού

Την Κυριακή 23 Ιουνίου και ώρα 12.00 θα πραγματοποιηθεί στην Κω ο διανησιακός αγώνας του Παιδικού Πρωταθλήματος μεταξύ του πρωταθλητή του Ομίλου της Ρόδου ΠΑΣ Ασκληπειού και του αντίστοιχου του Ομίλου της Κω Ασκληπειού με διαιτητές: τους Βασιλείου - Ξιάρχο - Μουστάκα. Στις δύο ομάδες η ΕΠΣΔ θα απονείμει αναμνηστικά κύπελλα.

Παιδικό τουρνουά

Την Κυριακή 30 Ιουνίου θα πραγματοποιηθεί στην Κω Παιδικό Τουρνουά Ποδοσφαίρου για παιδιά γεννηθέντα από 1.01.1989 και μετά. Το Τουρνουά τελεί υπό την αιγίδα της ΕΠΣΔ με συνδιοργανωτή το ΝΑΟΔ και θα το παρακολουθήσει ο Ενωσιακός προπονητής κ. **Δράκος Μιχάλης.**

Τρίτο μάτι

• Σας έγραψα και χθες ότι αν στο μεταγραφικό παζάρι, δεν υπάρχουν χτυπήματα πάνω και κάτω από το τραπέζι, τότε όλα είναι άνοστα.

• Βέβαια ο Μπάρι, με τα πλαφόν που ήθελε να τους βάλει και την συνεργασία που θα πρέπει να έχουν στο πρωτάθλημα πήγε να προλάβει καταστάσεις.

• Ο χορός όμως των τούβλων, των υποσχέσεων για βόλεμα σε δουλειά και ότι άλλο απλώνεται στο τραπέζι για δέλεαρ των ποδοσφαιριστών, ξεκίνησε εδώ και αρκετό διάστημα.

• Ο πόλεμος άρχισε με εναλλασσόμενους τους νικητές στις μάχες. Ο ένας θέλει να πάρει το «σκαλπ» του άλλου και γίνεται της π.....ς

• Αμέτοχες είναι μόνο οι ντομάτες που πολεμούν με νύχια και δόντια μήπως βρουν κάτι της προκοπής στην περιοχή τους.

• Ο εξευτελισμός και φέτος των παιδιών που θα γίνονται αλλαγή πριν να ακουμπήσουν την μπάλα θα είναι πάλι στην μόδα.

• Αυτό λέγεται καθαρό ξεβράκωμα στην κυριολεξία. Να δούμε ποιός προπονητής ή παράγοντας θα είναι ο πρώτος που θα φωνάξει γι'αυτή την ξεφτίλα των μικρών παιδιών.

• Το ξεβράκωμα είναι γενικό στην χώρα μας και κανείς δεν έχει κοκκινήσει γι'αυτό, τώρα θα συμβεί;

ΗΛΙΑΣ Κ.

Η ΩΡΑ ΤΟΥ ΣΟΥΠΕΡ ΝΤΕΡΜΠΙ



• Από το σημερινό πρόγραμμα των προκριματικών αναμφίβολα ξεχωρίζει το παιχνίδι των δύο παραδοσιακών δυνάμεων, Αγγλία - Βραζιλία • Σενεγάλη - Τουρκία, Γερμανία - ΗΠΑ και Ισπανία - Ν. Κορέα τα υπόλοιπα ζευγάρια



Η μεγάλη «μάχη» μεταξύ της καλύτερης άμυνας και της κορυφαίας επίθεσης του 17ου Παγκόσμιου Κυπέλλου χαρακτηρίζεται η σημερινή κόντρα της Αγγλίας του Σβεν Γκόραν Ερικσον με τη Βραζιλία του Λουίζ Φελίπε Σκολάρι.

Το σούπερ ντέρμπι των προημιτελικών θα μπορούσε κάλλιστα να αποκαλεστεί και πρόωρος τελικός καθώς οι περισσότεροι φίλαθλοι ανά την υφήλιο θεωρούν πως ο αποψινός νικητής είναι και το μεγάλο φαβορί για την κατάκτηση του τροπαίου. Αυτή η «σύγκρουση γιγάντων» θα μεταδοθεί στις 09.30 ζωντανά και αναμένεται να «μαγνητίσει» το ενδιαφέρον των απανταχού ποδοσφαιρόφιλων.

Η «σταχτοπούτα» του Μουντιάλ Σενεγάλη αντιμετωπίζει τη μαχητική Τουρκία σ' ένα επίσης πολύ αμφίρροπο ματς αφού η «μικρή Γαλλία» δείχνει αρκετά ικανή για να προχωρήσει στη διοργανωση ενώ στη γειτονική χώρα ονειρεύονται από τώρα τα ημιτελικά.

Ακόμα δεν έχουν κοπάσει οι πανηγυρισμοί στη Ν. Κορέα για την πρόκριση. Ωστόσο, θα χρειασθεί ιδιαίτερη προσοχή κόντρα στην επικίνδυνη Ισπανία που ίσως παραταχθεί στον αγωνιστικό χώρο του Γουάνγκ χωρίς τον Ραούλ. Φαινομενικά, ο πιο σίγουρος «άσσος» είναι αυτός της Γερμανίας όμως... η υπερβολική σιγουριά βλάπτει! Αν τα «πάντσερ» φανούν υπερόπτες, οι ΗΠΑ (που θα παίξουν χωρίς άγχος διότι είναι το αουτσάϊντερ) μπορούν να εκμεταλλευθούν την ταχύτητά τους και να πετάξουν έξω από τα ημιτελικά τον Ολιβερ Καν και την παρέα του.

Αλλωστε, μιλάμε για το Μουντιάλ των εκπλήξεων!!

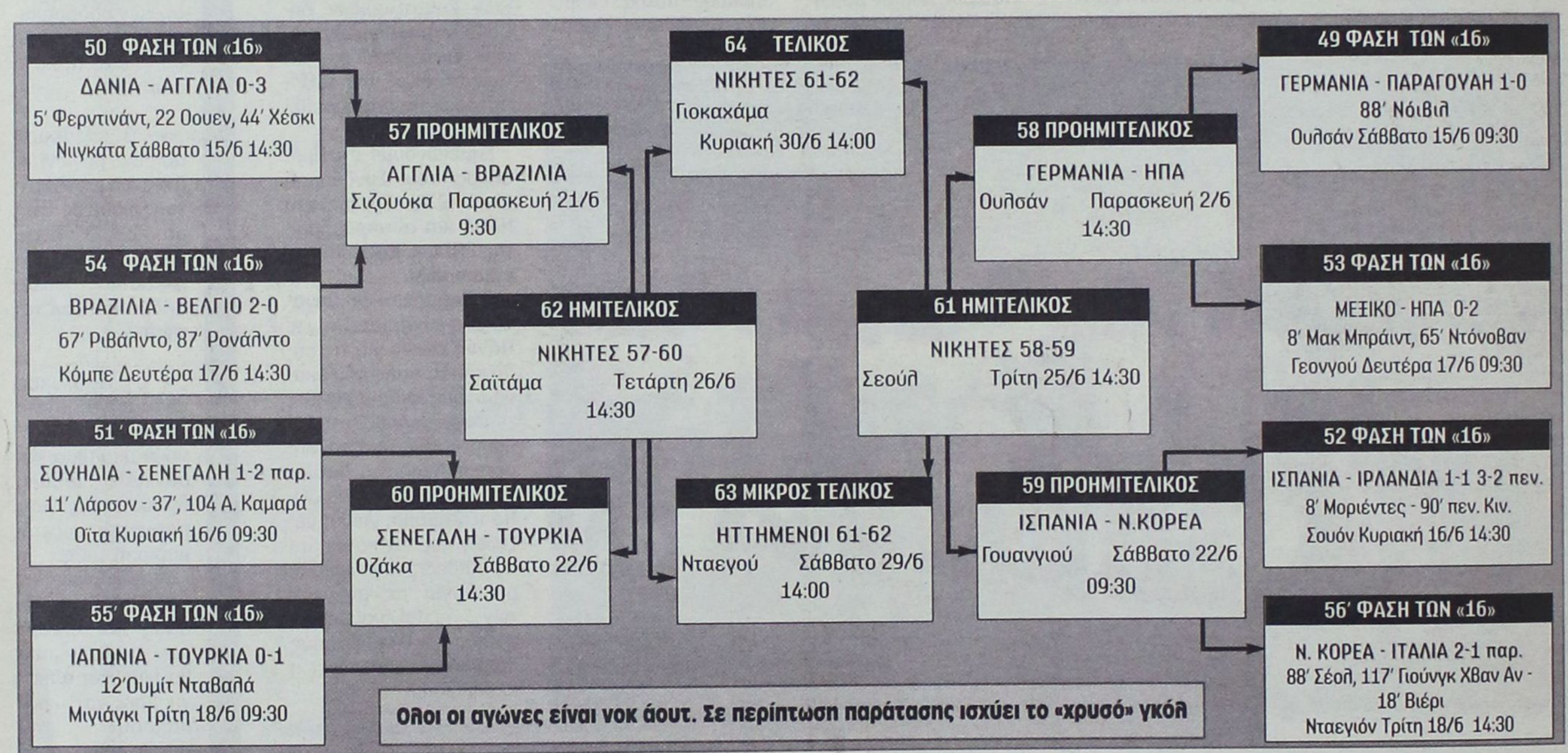

Αγωνία για την άνοδο

Τον Τριπόταμο Βέροιας θα βρει στο πρώτο παιχνίδι ως αντίπαλο ο Σταυρός Καλυθιών για την τελική φάση του ποδοσφαίρου 5x5 ανδρών

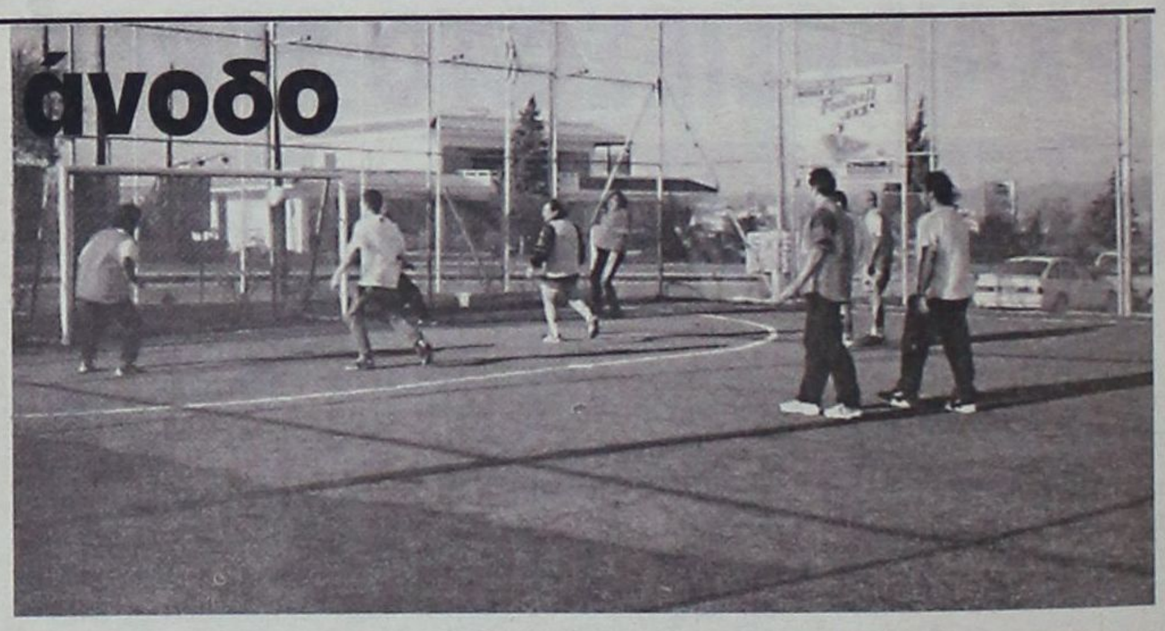

Ανακοινώθηκε από την ΕΠΟ το πρόγραμμα της τελικής φάσης ποδοσφαίρου σάλας της Β' ανδρών, που θα κρίνει ποιές ομάδες θα «αντικαταστήσουν» την Ολυμπιάδα Αγίας Παρασκευής και την Αγία Παρασκευή, που υποβιβάστηκαν με τη λήξη της σεζόν 2001 - 2002.

Οι αγώνες θα πραγματοποιηθούν το Σαββατοκύριακο 29 και 30 Ιουνίου, σε γήπεδο εντός του λεκανοπεδίου Αττικής, με το πρόγραμμα να ορίζει ότι θα γίνουν 4 αγώνες το πρωί και 2 αγώνες το απόγευμα. Βέβαια, θα προηγηθεί η συνάντηση ΓΣ Αλμυρού Βόλου - ΑΚ ΕΑΠ Καρδίτσας '94 στις 23/6, σε γήπεδο της Λάρισας.

Το πρόγραμμα για τις 29-30/6 έχει ως εξής: ΑΟΠ Στράτος Ζακύνθου - Κολέγιο Αθηνών (18), **Τριπόταμος Βέροιας - Σταυρός Καλυθιών Ρόδου (19),** Πήγασος Ιωαννίνων - νικητής Αλμυρού Βόλου/Καρδίτσα (20), Δίας Γλυφάδας - Παραλία Πατίστα (21).

Η επαρχία στην Α' κατηγορία

Στα ημιτελικά των πλέι οφ συγκρούονται οι νικητές των αγώνων (18) - (21) και οι νικητές των συναντήσεων (19) - (20). Οι νικητές των ημιτελικών προβιβάζονται αυτόματα στην «Πρέμιερ Λιγκ» ποδοσφαίρου σάλας, ενώ να διενεργηθεί και τελικός αγώνας, ώστε να ανακηρυχθεί ο πρωταθλητής της περιόδου 2001 - 2002 για την Β' ανδρών.

Οπως παρατηρείται από τη διασταύρωση των ζευγαριών από τους ημιτελικούς και ύστερα, φαίνεται ότι από του χρόνου είναι βέβαιο ότι θα αγωνίζεται μία ομάδα από την επαρχία στη μεγάλη κατηγορία. Σίγουρα πρόκειται για μία πρόκληση για το εγχώριο φούτσαλ, καθώς θα είναι η πρώτη φορά που ομάδα από την ελληνική περιφέρεια θα μετάσχει στην Α' κατηγορία.

ΕΝΑ ΑΦΙΕΡΩΜΑ ΤΟΥ κ. Γ. ΧΙΩΤΑΚΗ

6 ΧΡΟΝΙΑ ΑΠΟ ΤΟ ΘΑΝΑΤΟ του Ανδρέα Παπανδρέου

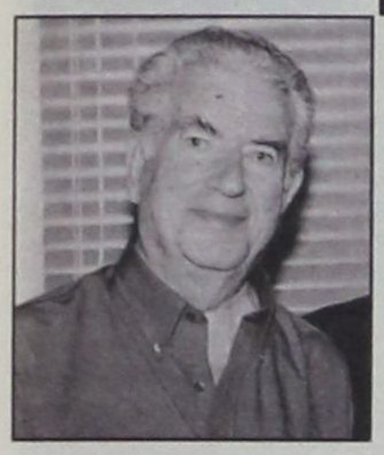

Το ΠΑΣΟΚ πρέπει να βαδίσει στα χνάρια του και να συνεχίσει το έργο του

Συμπληρώνονται έξι χρόνια από το θάνατο του Ανδρέα Παπανδρέου. Τεράστια η απώλεια για την Ελλάδα και τεράστια η έλλειψη για τον Ελληνικό Λαό! Ανδρας Πολιτικός με Οράματα, Ιδανικά, με βαθειά ανθρωπιά και με ευαισθησίες ο Ανδρέας Παπανδρέου, άφησε ανεξίτηλα την σφραγίδα του στο πέρασμα της Ιστορίας.

Εμείς όλοι, δηλ. το ΠΑΣΟΚ, ο Ελληνικός Λαός και η Ελλάδα, αισθανόμασθε φτωχότεροι από το θάνατό του και του στήνουμε προτομές και ανδριάντες για να του εκφράσουμε την ευγνωμοσύνη μας. Ομως οι υποχρεώσεις μας δεν τελειώνουν και δεν σταματούν σε αυτά: Πρέπει να συνεχίσουμε το έργο εκείνου, πρέπει να δίνουμε καθημερινά μάχες και αγώνες για την Ελλάδα μας και για τον Λαό της. Δεν αρκεί που οι μή προνομιούχοι Ελληνες εργαζόμενοι του 1981, έγιναν σήμερα, με την πολιτική του Ανδρέα και του ΠΑΣΟΚ, η μεγάλη, η πολυπληθέστερη μεσαία τάξη στη Ελλάδα, κοινωνικά και οικονομικά. Δεν φτάνει, που τώρα οι Ελληνες μπορούν και εργάζονται και ζουν και κερδίζουν στην πατρίδα τους. Δεν αρκεί, που με την πολιτική ανάπτυξης της Ελλάδας από τον Ανδρέα και το ΠΑΣΟΚ, όλα τα Ελληνικά νοικοκυριά, σε κάθε γωνιά της Ελλάδος, απέκτησαν ηλεκτρισμό, δρόμους, τηλέφωνα, τηλεοράσεις, αυτοκίνητα και όλα τα υλικά αγαθά του σύγχρονου πολιτισμού. Δεν φτάνει, που καταργήθησαν οριστικά και αμετάκλητα τα πιστοποιητικά κοινωνικών φρονημάτων, ώστε οι Ελληνες να ζούμε ελεύθεροι μέσα σε μια Δημοκρατική Πολιτεία. Δεν φτάνει που χάρις στην πολιτική του Ανδρέα και του ΠΑΣΟΚ σταμάτησε η μετανάστευση των Ελλήνων «προς τα σκλαβοπάζαρα όλου του κόσμου». Δεν φτάνει που ο πληθωρισμός από το 25% της ΝΔ έπεσε στο 4%. Δεν φτάνει που χιλιάδες οικονομικοί μετανάστες έρχονται τώρα, πεινασμένοι στη χώρα μας, για να κάνουν τις δουλειές, που δεν θέλουν πια να τις κάνουν οι Ελληνες. Δεν φτάνει ότι μπήκαμε στην ΟΝΕ και βρισκόμαστε ανάμεσα στις 12 πιο ανεπτυγμένες χώρες της Ευρώπης. Δεν φτάνει, που έγιναν και γίνονται δεκάδες Νοσοκομεία (όπως στη Ρόδο), Κέντρα Υγείας, Πανεπιστήμια ούτε αρκεί ότι λειτουργεί και επεκτείνεται το Μετρό στην Αθήνα ούτε ότι κατασκευάσθηκε το μεγάλο σύγχρονο, αεροδρόμιο στα Σπάτα και δεκάδες άλλα σε νησιά και στην επαρχία ούτε αρκεί το γεγονός ότι κατασκευάζονται τεράστια έργα (Εγνατία οδός, Αττική οδός, ανισόπεδοι κόμβοι, σήραγγες και άλλα πολλά) και για την Ολυμπιάδα του 2004.

Ολα αυτά έγιναν και γίνονται από το ΠΑΣΟΚ πάνω στις βάσεις και με τα Οράματα και τις υποθήκες που μας άφησε ο Ανδρέας. Ομως, εκτός από όλα τα παραπάνω, εμείς έχουμε υποχρέωση, σεβόμενοι την μνήμη εκείνου, να δίνουμε τους καθημερινούς μας αγώνες για την παραπέρα βελτίωση της ζωής του Ελληνικού Λαού.

Είμαι από εκείνους που αναγνωρίζουν και που πάντα έχω διακηρύξει δημόσια πως πρέπει να αντιμετωπίζουμε τα προβλήματα της κάθε εποχής, αλλά πως πάντα θα υπάρχουν καινούργια προβλήματα, που πρέπει και αυτά να αντιμετωπίζονται και να λύνονται με τον καλύτερο δυνατόν τρόπο. **Με Οραμα, με πίστη, με πρόγραμμα, με συνέπεια, με σοβαρότητα και με υπευθυνότητα, πάντα στο πλευρό των εργαζομένων Ελλήνων, για μια ακόμα πιο μεγάλη και σταθερή βελτίωση της ζωής όλων των Ελλήνων.**

Ομως, είναι φανερό, πως κάθε αγώνας, κάθε προσπάθεια, κάθε μάχη χρειάζονται την στήριξη και την συμπαράσταση του ίδιου του Λαού. **Στις Δημοκρατίες ο Λαός είναι εκείνος που με την ψήφο του μπορεί να σπρώξει τις πολιτικές, τις κοινωνικές και τις οικονομικές εξελίξεις προς την σωστή ή προς λανθασμένη κατεύθυνση. Γι'αυτό και δεν πρέπει να παρασύρεται, αλλά πρέπει να αγρυπνά, να σκέπτεται και να αποφασίζει. Δεν μπορεί και δεν πρέπει να επαναληφθούν τα τραγικά λάθη του 1920 και του βρώμικου 1989, τότε που ο Λαός παρασυρμένος από τα «συνθήματα», τα μικροσυμφέροντα, τον φανατισμό και την παραπληροφόρηση κατεψήφισε (ο Λαός) το 1920 τον Ελευθέριο Βενιζέλο και χάσαμε τότε την Ανατολική Θράκη, την Σμύρνη, την Ιμβρο, την Τένεδο και τα Δωδεκάνησα με θύματα εκατομμύρια Ελληνες της Μικρασιατικής Καταστροφής και το 1989 του Ανδρέα Παπανδρέου, με τα απαράδεκτα Ειδικά Δικαστήρια και την οπισθοχώρηση**



της Ελλάδας κατά 20 τουλάχιστον χρόνια! Δεν πρέπει να μας παρασύρουν οι οποιεσδήποτε δυσκολίες, οι γκρίνιες και τα εμπόδια. Αντίθετα πρέπει να χαλυβδώνουν την θέλησή μας για ένταση των αγώνων προς επίλυση των προβλημάτων, που απασχολούν την Ελληνική Κοινωνία.

Είναι φυσικό η ΝΔ και τα στελέχη της, που βρίσκονται μακριά από την εξουσία, (που πάντα την θεωρούσαν «φέουδό» τους), σχεδόν επί 18 χρόνια, να ανυπομονούν και να προσπαθούν, μεταχειριζόμενοι όλα τα μέσα, να επιστρέψουν στην εξουσία. **Με ποιό πρόγραμμα όμως. Με ποιά Οράματα και με ποιά Ιδανικά; Ποιές είναι οι θέσεις τους (εκτός από την άρνηση) για την επίλυση των προβλημάτων που απασχολούν την Ελληνική Κοινωνία;** Είναι γνωστόν ανέκαθεν πως η Δεξιά, (όχι μόνο στην Ελλάδα) είχε και έχει στήριγμά της τους τσιφλικάδες, τους «παράγοντες», τα οργανωμένα συμφέροντα και τους «έχοντες και κατέχοντες» και πως, όσο καιρό κυβερνούσε, εφρόντιζε να εξυπηρετεί τα συμφέροντα των τάξεων αυτών και όχι τα συμφέροντα των εργαζομένων Ελλήνων. **Σήμερα μπορεί να θέλει να «εμφανίζεται» με φιλολαϊκό προσωπείο, να παίρνει αρνητική στάση σε όλες τις λύσεις που προτείνει το ΠΑΣΟΚ, να υπερακοντίζει σε απαιτήσεις ακόμα και τους πιο ακραίους «συνδικαλιστές», να εκμεταλλεύεται τις δυσκολίες και την λαϊκή γκρίνια για τα καθημερινά προβλήματα, αλλά ούτε προβάλλει ούτε επικαλείται τις θέσεις της, τις οποίες κρατά «κλειστές και μυστικές»! Και είναι φυσικό, διότι αν γνωστοποιήσει από τώρα τις θέσεις της πάνω στα διάφορα λαϊκά προβλήματα, είναι βέβαιο πως θα της φύγουν ακόμα και εκείνοι οι «παραδοσιακοί» λαϊκοί που την ακολουθούν μέχρι σήμερα!**

Χωρίς τον Ανδρέα και χωρίς το ΠΑΣΟΚ, η Ελλάδα δεν θα ήταν αυτή που είναι σήμερα, δεν θα ήταν μια ισχυρή ανεπτυγμένη και ευημερούσα χώρα, χωρίς μετανάστευση, με σταθερό νόμισμα, με πληθωρισμό στο 4% και με επιτόκια δανείων στο 7%. **Γι'αυτό εμείς του ΠΑΣΟΚ, με την δημοκρατικά εκλεγμένη ηγεσία και τα όργανα του Κινήματος, έχοντας σαν «φυλαχτό» τις υποθήκες και τα Οράματα του Ανδρέα, θα συνεχίσουμε με υπευθυνότητα, με συνέπεια και με σοβαρότητα το έργο Εκείνου για το συμφέρον του Ελληνικού Λαού και της Ελλάδας. Είναι χρέος μας απέναντι σε Εκείνον να αγωνιζόμαστε πάντα (όπως και στις προσεχείς εκλογές) για την επικράτηση των Ιδανικών και των Οραμάτων μας.**

Γιώργος Λογ. Χιωτάκης,
π. βουλευτής Δωδ/σου

Διακομιδή Γερμανού τουρίστα με έμφραγμα

Με την κανονιοφόρο "Πυρπολητής" διεκομίσθη χθες στις 5 το πρωί στο λιμάνι της Σάμου ο Γερμανός τουρίστας, που υπέστη οξύ έμφραγμα στην Πάτμο.

Να σημειώσουμε ότι το σκάφος του Πολεμικού Ναυτικού ειδοποιήθηκε ότι δεν υπήρχε άλλος τρόπος να μεταφερθεί ο ασθενής, γι'αυτό και ειδοποιήθηκε το "Πυρπολητής", που έπλεε κοντά στην Κω,να μεταβεί στην Πάτμο και από εκεί να μεταφέρει στο Γενικό Νομαρχιακό Νοσοκομείο της Σάμου τον 70χρονο Γερμανό τουρίστα. Ο πλοίαρχος της κανονιοφόρου δήλωσε ότι υπήρχε καιρός ανοιχτά της Σάμου, αλλά όμως έπρεπε να γίνει η προσπάθεια και έτσι κατάφεραν να φθάσουν στο λιμάνι της Σάμου. Εξάλλου, να σημειώσουμε ότι ακόμα δεμένα παραμένουν στα λιμάνια της Σάμου τα πλοία, ενώ οι φορείς του νησιού διαμαρτύρονται διότι μέσα στην τουριστική περίοδο που υπάρχει πρόβλημα, ξαφνικά ήρθε και η απεργία της ΠΝΟ για να το μεγενθύνει, ειδικά τώρα που περίμεναν τους επισκέπτες του τριημέρου.

Μια Ξεχωριστή Δεση στη Θαλασσα

ΔΡΟΜΟΛΟΓΙΑ ΑΠΟ 19/06/2002 ΕΩΣ 30/06/2002

ΗΜ/ΝΙΑ		ΠΛΟΙΟ	ΩΡΑ	ΠΡΟΟΡΙΣΜΟΣ
ΑΝΑΧΩΡΗΣΕΙΣ ΑΠΟ ΡΟΔΟ				
19.06	ΤΕΤΑΡΤΗ	ΠΑΤΜΟΣ	15.00	ΚΩ - ΚΑΛΥΜΝΟ - ΛΕΡΟ - ΠΑΤΜΟ - ΠΕΙΡΑΙΑ
20.06	ΠΕΜΠΤΗ	ΡΟΔΟΣ	11.00	ΚΩ - ΣΑΜΟ - ΘΕΣΣΑΛΟΝΙΚΗ
		ΔΙΑΓΟΡΑΣ	18.00	ΚΩ - ΠΕΙΡΑΙΑ
21.06	ΠΑΡΑΣΚΕΥΗ	ΠΑΤΜΟΣ	15.00	ΝΙΣΥΡΟ - ΚΩ - ΚΑΛΥΜΝΟ - ΛΕΡΟ - ΠΑΤΜΟ - ΠΕΙΡΑΙΑ
22.06	ΣΑΒΒΑΤΟ	ΡΟΔΟΣ	18.00	ΚΩ - ΛΕΡΟ - ΠΑΤΜΟ - ΠΕΙΡΑΙΑ
23.06	ΚΥΡΙΑΚΗ	ΠΑΤΜΟΣ	15.00	ΚΩ - ΚΑΛΥΜΝΟ - ΛΕΡΟ - ΠΑΤΜΟ - ΠΕΙΡΑΙΑ
24.06	ΔΕΥΤΕΡΑ	ΡΟΔΟΣ	15.00	ΚΩ - ΚΑΛΥΜΝΟ - ΛΕΡΟ - ΠΑΤΜΟ - ΠΕΙΡΑΙΑ
25.06	ΤΡΙΤΗ	ΠΑΤΜΟΣ	15.00	ΣΥΜΗ - ΤΗΛΟ - ΚΩ - ΚΑΛ - ΑΣΤΥΠ - ΚΑΤΑΠΟΛΑ - ΠΕΙΡΑΙΑ
		ΔΙΑΓΟΡΑΣ	18.00	ΠΕΙΡΑΙΑ
26.06	ΤΕΤΑΡΤΗ	ΡΟΔΟΣ	15.00	ΚΩ - ΚΑΛΥΜΝΟ - ΛΕΡΟ - ΠΑΤΜΟ - ΠΕΙΡΑΙΑ
27.06	ΠΕΜΠΤΗ	ΠΑΤΜΟΣ	11.00	ΚΩ - ΣΑΜΟ - ΘΕΣΣΑΛΟΝΙΚΗ
		ΔΙΑΓΟΡΑΣ	18.00	ΚΩ - ΠΕΙΡΑΙΑ
28.06	ΠΑΡΑΣΚΕΥΗ	ΡΟΔΟΣ	15.00	ΝΙΣΥΡΟ - ΚΩ - ΚΑΛΥΜΝΟ - ΛΕΡΟ - ΠΑΤΜΟ - ΠΕΙΡΑΙΑ
29.06	ΣΑΒΒΑΤΟ	ΔΙΑΓΟΡΑΣ	09.00	ΠΕΙΡΑΙΑ
		ΠΑΤΜΟΣ	18.00	ΚΩ - ΛΕΡΟ - ΠΑΤΜΟ - ΠΕΙΡΑΙΑ
30.06	ΚΥΡΙΑΚΗ	ΡΟΔΟΣ	15.00	ΚΩ - ΚΑΛΥΜΝΟ - ΛΕΡΟ - ΠΑΤΜΟ - ΠΕΙΡΑΙΑ
		ΔΙΑΓΟΡΑΣ	18.00	ΚΩ - ΠΕΙΡΑΙΑ

Κεντρικό Πρακτορείο ΔΑΝΕ SEA LINE Αυστραλίας 92
Ωρες λειτουργίας 08.00 - 20.00 ΤΗΛ. 43150 (10 γραμμές)

Δ·Α·Ν·Ε· SEA LINE
ΔΩΔΕΚΑΝΗΣΙΑΚΗ ΑΝΩΝΥΜΗ ΝΑΥΤΙΛΙΑΚΗ ΕΤΑΙΡΙΑ

Δ·Α·Ν·Ε· SEA LINE
ΔΩΔΕΚΑΝΗΣΙΑΚΗ ΑΝΩΝΥΜΗ ΝΑΥΤΙΛΙΑΚΗ ΕΤΑΙΡΙΑ

Προσκύνημα στον ΑΓΙΟ ΡΑΦΑΗΛ
3ήμερη εκδρομή
στην Σάμο & Μυτιλήνη
22/6 - 25/6
(Αγ. Πνεύματος)

ΜΕ ΤΟ Ε/Γ - Ο/Γ ΔΙΑΓΟΡΑΣ

Αναχώρηση από Ρόδο 22/6, 10:00
Επιστροφή στη Ρόδο 25/6, 07:30

Τιμή συμμετοχής:
- Εξωτερική LUX καμπίνα 230 ευρώ κατ'άτομο
- Εξωτερική Δίκλινη/Τετράκλινη 200 ευρώ κατ' άτομο
- Εσωτερική Δίκλινη /Τετράκλινη 180 ευρώ κατ' άτομο

* Παιδικά από 4-10 ετών, 50% των ανωτέρω τιμών
* Ι.Χ.: 30 ευρώ



ΕΠΙΣΗΜΑΝΣΕΙΣ Α. ΠΑΥΛΙΔΗ

ΚΙΝΔΥΝΕΥΟΥΜΕ ΝΑ ΧΑΣΟΥΜΕ κοινοτικούς πόρους

Επιβάλλεται η προσέγγιση των βασικών προβλημάτων



Από το πολιτικό γραφείο του βουλευτή κ. Αρ. Παυλίδη εκδόθηκε χθές η ακόλουθη ενημερωτική ανακοίνωση:

Ο βουλευτής Α. Παυλίδης μετέσχε στην 2η Συνεδρίαση της Επιτροπής Παρακολουθήσεως του Περιφερειακού Επιχειρησιακού Προγράμματος (ΠΕΠ) Νοτίου Αιγαίου 2000-2006 που εξελίχθηκε στην Κω.

Κατά την εισήγησή του ο κ. Παυλίδης ανέφερε:

«Εκτιμώ την προσπάθεια που καταβάλλει σήμερα η Περιφέρεια Ν. Αιγαίου για επιτάχυνση των ρυθμών αξιοποιήσεως των πόρων του Γ' Κοινοτικού Πλαισίου Στήριξης (ΚΠΣ).

Οφείλω ωστόσο να παρατηρήσω ότι η ποιότητα των περισσοτέρων από τις υποβαλλόμενες προτάσεις (Μελέτες, Τ.Δ/Υ κ.λπ) δεν βρίσκεται στο επίπεδο που απαιτείται σύμφωνα με τους όρους του Γ' ΚΠΣ για ένταξη και χρηματοδότηση έργων. Τα ήδη ενταγμένα έργα εμφανίζουν καθυστερήσεις και προβλήματα κατά την υλοποίησή τους (υποβάλλονται αιτήματα για τροποποιήσεις φυσικού και οικονομικού αντικειμένου, δεν τηρούνται χρονοδιαγράμματα κ.λπ) γεγονός που σημαίνει ότι οι μελέτες με τις οποίες δημοπρατήθηκαν παρουσιάζουν προβλήματα, αλλά και οι φορείς επίβλεψης δεν μπορούν να εξασφαλίσουν την πιστή εφαρμογή τους και το κυριότερο δεν έχουν προσαρμοσθεί πλήρως στις απαιτήσεις του Γ' ΚΠΣ. Είναι χαρακτηριστικό ότι στους πρώτους μήνες του 2002 που διανύουμε μέχρι τώρα έχουν πραγματοποιηθεί δαπάνες 780 εκ. δρχ. μόλις. Και αν για τις δεσμεύσεις του 2001 φαίνεται ότι δεν κινδυνεύουμε να απωλέσουμε πόρους αν συνεχισθούν οι σημερινοί ρυθμοί απορρόφησης, στο τέλος του 2003 δεν θα ισχύει το ίδιο για τις δεσμεύσεις του 2002 και των επομένων ετών.

Είναι λοιπόν φανερό ότι ο κίνδυνος απωλείας Κοινοτικών πιστώσεων είναι όχι μόνο ορατός αλλά και απτός και έτσι δικαιολογούνται και οι αυστηρές κρίσεις του Επιτρόπου Μπαρνιέ.

Ιδιαίτερα επισημαίνω ότι η πολυμελής σύνθεση της Επιτροπής θα ήταν ευχής έργο αναλογικά να επεκταθεί προς τις Νομαρχίες και τα Επαρχεία ώστε να καταστεί δυνατόν να υλοποιηθούν τα σχεδιαζόμενα προγράμματα.

Μέχρι στιγμής πάντως, έργο ουσίας χρηματοδοτούμενο από το Γ' ΚΠΣ στα Δωδεκάνησα δεν έχει αναπτυχθεί. Στα μικρά κυρίως νησιά η απουσία μηχανισμού παρακολουθήσεως τέτοιων έργων είναι τραγική. Δημόσιες Υπηρεσίες... παντελώς απούσες.

Εγινε θολή αναφορά στο ειδικό πρόγραμμα Λέρου. Εάν δεν προχωρήσουμε σε συγκροτημένη επέμβαση στις «υποδομές» του νησιού, θα παραμείνουμε δέσμιοι της παρούσης καταστάσεως.

Ανάλογα οφείλει η Περιφέρεια και τα συναρμόδια Υπουργεία να εγκαταλείψουν την φλύαρη και ακατανόητη πολυλογία. Ο χρόνος κυλά, το κόστος των έργων ανεβαίνει και η Ευρωπαϊκή Ενωση προχωρεί στην «Διεύρυνση» άρα στην διάθεση πόρων προς άλλες πλέον κατευθύνσεις και όχι σε χώρες όπως η Ελλάδα.

Θα αποβούν χρήσιμες συναντήσεις όπως αυτή που γίνετα σήμερα στην Κω ή αυτή που έγινε χθές στην Κάλυμνο, αν αποκτήσουν περιεχόμενο τέτοιο που ο αντίκτυπός τους να είναι άμεσα αντιληπτός από τους νησιώτες. Μέχρι στιγμής η ποιότητα ζωής μας δεν έχει βελτιωθεί ουσιαστικά. Αντίθετα η οικονομική/τουριστική δυσπραγία η εγκατάλειψη της γεωργίας, η διάλυση του ακτοπλοϊκού συστήματος και η φορολογική επιδρομή πλήττουν τον νησιώτη και δεν προσφέρουν θετική προοπτική στην νεολαία μας.

Επιβάλλεται άμεση προσέγγιση των βασικών προβλημάτων και επίλυσή τους και η εγκατάλειψη κινήσεων που εξυπηρετούν μόνο μικροπολιτικό - κομματικές σκοπιμότητες».

ΑΠΟ ΤΑ ΕΛΛΗΝΙΚΑ ΤΑΧΥΔΡΟΜΕΙΑ

ΑΝΑΜΝΗΣΤΙΚΗ ΣΕΙΡΑ ΓΡΑΜΜΑΤΟΣΗΜΩΝ για τον προσκοπισμό

Ποιά είναι τα χαρακτηριστικά της

Τα Ελληνικά Ταχυδρομεία τιμούν την πολύπλευρη προσφορά των Ελλήνων Προσκόπων, με την έκδοση Αναμνηστικής Σειράς Γραμματοσήμων Προσκοπικού ενδιαφέροντος, συνεχίζοντας μία παράδοση που ξεκίνησε με τις δύο επιτυχημένες εκδόσεις του 1960 και του 1963.

Ο Προσκοπισμός είναι μία εθελοντική κίνηση που με βάση το παιχνίδι, τη ζωή στην ύπαιθρο, την ομαδική ζωή, την ενεργό συμμετοχή σε μικρές ομάδες συνομηλίκων και την ποικιλία του προσφερομένου προγράμματος δίνει σε κάθε παιδί και νέα ωφέλιμα βιώματα και νέες εμπειρίες.

Με τη διαβίωση στην ύπαιθρο καλλιεργεί στο κάθε παιδί ισχυρή περιβαλλοντική συνείδηση.

Με την ισότιμη συμμετοχή αγοριών κοριτσιών στο παιχνίδι συντελεί στην υπέρβαση των κοινωνικών στερεοτύπων.

Με την πληθώρα ενδιαφερόντων και την ενασχόληση με θέματα που έχουν σχέση με τον αθλητισμό και την πνευματική καλλιέργεια κρατά τα μικρά παιδιά μακριά από οποιαδήποτε συνήθεια μπορεί να μειώσει τις δυνάμεις τους.

Σύμφωνα με στοιχεία που γνωστοποιήθηκαν από το Σώμα Ελλήνων Προσκόπων, σήμερα 25.000 νέοι και νέες ηλικίας 7 έως 17 ετών σε 500 σημεία της πατρίδας μας έχουν την ευκαιρία να ζήσουν μία ζωή που συγκλονίζει. Ο Προσκοπισμός αποτελεί σήμερα την μεγαλύτερη εθελοντική κίνηση στην Ελλάδα και με δυναμική παρουσία σε όλες σχεδόν τις Κοινότητες του Απόδημου Ελληνισμού.

Αυτά τα παιδιά, θα αποτελέσουν τους αυριανούς πολίτες που θα είναι πρόθυμοι ν' αγωνιστούν συνειδητά για μία καλύτερη κοινωνία με οδηγό μία σειρά από διαχρονικά αναλλοίωτες, πανανθρώπινες στη διάσταση και αποδεκτές απ' όλους αξίες.

Στα πλαίσια αυτά,

Τα Ελληνικά Ταχυδρομεία και η Διεύθυνση Φιλοτελισμού έχουν την ευχαρίστηση να σας παρουσιάσουν την Αναμνηστική Σειρά Γραμματοσήμων «ΠΡΟΣΚΟΠΙΣΜΟΣ», και να συνηγορήσουν με το τρόπο αυτό στο όραμα της Παγκόσμιας Συναδέλφωσης που εμπνέει κάθε πρόσκοπο να στηρίζει με έργα την Ειρήνη και να σπεύδει αρωγός κάθε λαού.

ΧΑΡΑΚΤΗΡΙΣΤΙΚΑ ΤΗΣ ΣΕΙΡΑΣ

• Κυκλοφορεί στις 26 Ιουνίου 2002 και διατίθεται από τα Ταχ. Γραφεία μέχρι και τις 25 Ιουνίου 2003, εφόσον δεν εξαντληθεί νωρίτερα. Πλήρεις σειρές θα διατίθενται από τα Ταχ. Γραφεία για τέσσερις μήνες από την κυκλοφορία τους και από Κεντρικό Φιλτοτελικό Γραφείο μέχρι απόσυρσής τους, εφόσον δεν εξαντληθούν νωρίτερα.

• Περιλαμβάνει τέσσερα γραμματόσημα: 0,45 Ευρώ «Ναυτοπρόσκοπος και θαλάσσια δράση» - 0,60 «Πρόσκοπος και το σήμα του Παγκόσμιου Συνεδρίου» - 0,70 «Αεροπρόσκοπος και δεντροφύτευση με λυκόπουλα» - 2,15 «Πρόσκοποι και τοπίο με τοπογραφικό χάρτη».

Με διαστάσεις 27x40 χιλ. σε φύλλα των 25 τεμαχίων και φυλλαράκια των (8) οκτώ γραμματοσήμων και τεσσάρων βινιετών, τα οποία θα πωλούνται για ένα χρόνο από την ημερομηνία κυκλοφορίας τους εφόσον δεν εξαντληθούν νωρίτερα στην τιμή των 3,90 Ευρώ η σειρά και 9,82 Ευρώ το φυλλαράκι.









• Τα γραμματόσημα της σειράς έχουν φιλοτεχνηθεί από την Μυρσίνη Βαρδοπούλου.

• Με τη σειρά θα κυκλοφορήσουν και Φάκελοι Πρώτης Ημέρας (Φ.Π.Η.Κ.) και Λευκώματα Σειράς Πολυτελείας. Θα διατίθενται προς 4,40 Ευρώ και 15,71 Ευρώ αντίστοιχα. Θα πωλούνται από το Κεντρικό Φιλοτελικό Γραφείο για ένα μήνα από την ημέρα κυκλοφορίας της Σειράς, οι Φ.Π.Η.Κ. και από τα Ταχ. Γραφεία μέχρι εξαντλήσεως τα Λευκώματα Σειράς Πολυτελείας. Σε κάθε περίπτωση, θα τηρηθεί απολύτως αυστηρή προτεραιότητα, ο δε ΕΛ.ΤΑ. διατηρεί το δικαίωμα ικανοποίησης και μέρους των απαιτήσεων των κ.κ. πελατών.

Λευκώματα Γραμματοσήμων Σειράς Πολυτελείας θα περιλαμβάνουν ένα φυλλαράκι των οκτώ γραμματοσήμων και τεσσάρων βινιετών, έναν Φ.Π. Η. Κ., σχετικό κείμενο και θα πωλούνται μέχρι εξαντλήσεώς τους.

DINORIS 1967 RHODES - HELLAS

ΨΑΡΟΤΑΒΕΡΝΑ «ΝΤΙΝΟΡΗΣ»

στην Παλιά Πόλη (Πλατεία Μουσείου)

Είμαστε και πάλι μαζί σας
για να σας προσφέρουμε αυτό
που χρειάζεστε και απαιτείτε:
Αριστη κουζίνα, φρέσκα ψάρια και θαλασσινά,
τους γνωστούς - νόστιμους μεζέδες και
τις άλλες ποικιλίες και λιχουδιές μας

«ΝΤΙΝΟΡΗΣ»

Η ΠΑΡΑΔΟΣΙΑΚΗ ΨΑΡΟΤΑΒΕΡΝΑ ΤΗΣ ΡΟΔΟΥ
στην είσοδο της Μεσαιωνικής Πόλης
Για κρατήσεις: Τηλ.: 02410-25824

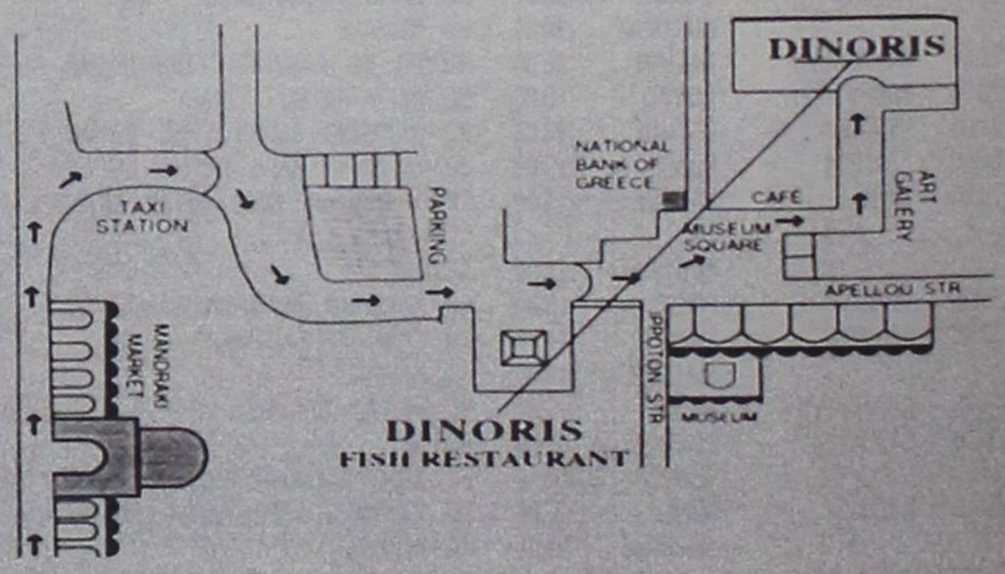

14, MUSEUM SQUARE - OLD TOWN TEL: 0241025824, 35530 - FAX: 35530 http://www.rodosnet.gr/ dinoris

ΔΟΘΗΚΑΝ ΧΘΕΣ ΣΤΗΝ ΔΗΜΟΣΙΟΤΗΤΑ

ΟΙ ΑΡΙΣΤΟΥΧΟΙ ΜΑΘΗΤΕΣ λυκείων και γυμνασίων

Για το σχολικό έτος 2001-2002

Δόθηκαν χθές στην δημοσιότητα από τις οικείες διευθύνσεις τα ονόματα των αριστούχων μαθητών λυκείων και γυμνασίων της Ρόδου, για το σχολικό έτος 2001-2002.

Αναλυτικά τα ονόματα κατά Σχολείο:

3ο ΕΝΙΑΙΟ ΛΥΚΕΙΟ ΡΟΔΟΥ

1. Χατζηδιάκου Αικατερίνη 19,5
2. Παυλή Χρυσάνθη 19,1
3. Χατζηπέτρος Νικόλαος 19,1
4. Μέγγιος Σάββας 19
5. Μανουσάκη Αντωνία 18,8
6. Μάμμας Στυλιανός 18,5
7. Μαντικός Θεόφιλος 18,1

7ο ΓΥΜΝΑΣΙΟ ΡΟΔΟΥ

Α' ΤΑΞΗ

1. Κόκαλη Ελένη 19 10/12
2. Δουλκερίδης Νικόλαος 19 4/12
3. Οσκερ Σιμαϊ 19 4/11
4. Ρουσακάκης Τριαντάφυλλος 19 4/12
5. Σιούλα Ευαγγελία 19 4/12
6. Μαριεττάκη Αριάδνη 19 1/12
7. Σιμονοσκι Πεταρ 19 1/12
8. Χαρτερού Ελένη - Μαρία 19
9. Σκορδής Φώτιος 18 11/12
10. Κουλούμπρης Στέφανος 18 6/12
11. Τσιρώνη Λουκία 18 6/12

Β' ΤΑΞΗ

1. Παπαμανώλη Ειρήνη 19 7/12
2. Ατσα Ζωοπηγή 19 6/12
3. Ντακούλας Τιμολέων 19 5/12
4. Παλαιού Καλλιόπη 19 5/12
5. Πατρακάη Νικολία 19 5/12
6. Καπετανάκη Αντιόπη 19 4/12
7. Περπέρογλου Ιωάννης 19 3/12
8. Καμπούρη Αικατερίνη 19 1/12
9. Ρασπάσκος Κων/νος 19 1/12
10. Σπάρταλη Καθολική 19
11. Ροδίτης Αναστάσιος 18 10/12
12. Γιωργουδιού Κόμησσα 18 8/12
13. Χατζημάρκου Αντώνιος 18 8/12
14. Διακογιάννης Ιωάννης 18 6/12
15. Οικονομίδης Ιωάννης 1 8 6/12

Γ' ΤΑΞΗ

1. Πηλάτης Ταξιάρχης 19 8/13
2. Φωτεινής Ιωάννης 19 1/13
3. Πελαρδής Εμμανουήλ 18 12/13
4. Καραγεωργίου Φίλιππος 18 10/13

ΓΥΜΝΑΣΙΟ ΚΑΛΥΘΙΩΝ

Α! ΓΥΜΝΑΣΙΟΥ

1. Μπαριάμη Μπεσπόνα 20
2. Σαββιού Στυλιανός - Χρήστος 19 3/4
3. Αντωνόπουλου Αλεξάνδρα 19 1/13
4. Τριχάκη Τσαμπίκα - Παρασκευή 19 1/13
5. Αργυρού Τσαμπίκα 18 11/13
6. Μουχαμεταϊ Ερλιντ 18 8/13
7. Κοντού Τσαμπίκα 18 7/13

Β' ΓΥΜΝΑΣΙΟΥ

1. Γιαννιού Αικατερίνη 19
2. Σαββίου Σταυρούλα 18 7/13

Γ' ΓΥΜΝΑΣΙΟΥ

1. Πασάλη Ελένη 19 9/13
2. Μπούσης Κλίτης 19 7/13
3. Κρεμίδα Μαρία 19 3/13
4. Μούτσου Νελιόνα 18 12/13
5. Χαρινού Καθολική 18 10/13
6. Μανιά Δέσποινα 18 9/13
7. Καραγεώργης Κωνσταντίνος - Μιχαήλ
8. Καρίκη Μαρία 18 7/13

1ο ΓΥΜΝΑΣΙΟ ΡΟΔΟΥ

Α! ΓΥΜΝΑΣΙΟΥ

1. Σαρούκου Αικατερίνη 19 12/13
2. Χατζηνικόλα Αστερόπη 19 11/13
3. Κωνστάκη Σεβαστή 19 9/13
4. Ερωτόκριτος Γεώργιος 19 7/13
5. Σιγάλα Χρυσάνθη 19 7/13
6. Αθανασοπούλου Θέμις 19 5/13
7. Μπαλτζή Ηρώ 19 5/13
8. Μοσχοπούλου Ελισάβετ 19 4/13
9. Γεωργαλλή Σεβαστή 19 2/13
10. Καλογήρου Μανουήλ - Αλ. 19 2/13
11. Κρητικού Αναστασία 19 2/13
12. Πεταυράκη Ελευθερία 19 2/13
13. Βασιλάς Γεώργιος 19
14. Γιορδαμνή Καθολική 19
15. Γκίζα Θεοδώρα 19
16. Ζώτου Βασιλική 19
17. Ευστρατίου Ευστράτιος 18 12/13
18. Λουλλού Πηνελόπη 18 12/13
19. Σταθόπουλος Βασίλης 18 12/13
20. Χατζηπαντελή Βασιλεία 18 12/13
21. Αργυρουδάκης Γεώργιος 18 11/13
22. Μπόνης Ηλίας 18 11/13
23. Ντετμαν Μπρούκ - Ελισ. 18 11/13
24. Ιωαννίδης Λάζαρος - Στυλ. 18 10/13
25. Βητού Μαριάννα 1 8 8/13
26. Παπανικολάου Αναστασία 18 8/13
27. Λαουδίκος Ελευθέριος 18 7/13
28. Παπανδρέου Μαρία 18 7/13
29. Τσουκαλάς Νικόλαος 18 7/13
30. Χατζηχρηστοδούλου Ηλιάνα 18 7/13

Β' ΓΥΜΝΑΣΙΟΥ

1. Κελεπέρα Μαρία 20
2. Κωσταρίδης Αθηνά 20
3. Χαλβατζάκη Γεωργία 20
4. Χριστοφή Γεωργία 20
5. Καλλιουδάκη Αναστασία 19 12/13
6. Ροδίτης Σπυρίδων 19 12/13
7. Σοϊχάν Χαλιδέ 19 11/12
8. Σουλούνια Θεοδώρα 19 12/13
9. Βαρσαμίδης Χαρίσης 19 11/13
10. Διαμαντή Μαρία 19 10/13
11. Τσαταλιός Κωνσταντίνος 19 9/13
12. Μαρκουλή Αικατερίνη 19 8/13
13. Πλατής Δημήτριος 19 8/13
14. Κάζα Κατερίνα 19 7/13
15. Κατσαρά Αντιόπη 19 6/13
16. Πελεκάνου Ειρήνη 19 6/13
17. Σπανάκη Πολυξένη 19 6/13
18. Παυλή Βασιλική 19 5/13
19. Ρεΐσης Ευστάθιος 19 5/13
20. Γκουϊνταλιας Ιωάννης 19 4/13
21. Καλαεντζή Μαρία 19 3/13
22. Τζιούτζιας Θεόπιστος 19 2/13
23. Γιανναράς Μερκούρης 19 1/13
24. Ζαρίφης Ιάκωβος 19 1/13
25. Μπακελάς Γεράσιμος 19 1/13
26. Ζαγοριανού Μαργαρίτα 19
27. Λουντελ Ελευθέριος 19
28. Πεταυράκη Μαρία 19
29. Σταυλάς Ρωσέτος 19
30. Χατζατόγλου Χρήστος 19
31. Εμμανουήλ Ειρήνη 18 11/13
32. Καστρήσιος Μάριος 18 11/13
33. Σιώκος Αλέξανδρος 18 11/13
34. Σκιούρτου Καλλιόπη 18 10/13
35. Ανδρέου Παρασκευή 18 8/13
36. Κυπριώτη Μαρία - Σεληνι. 18 8/13
37. Κωνσταντινίδη Αικατερίνη 18 8/13
38. Μπαρδάκης Δημήτριος 18 8/13
39. Τσουκαλάς Ηλίας 18 8/13
40. Φωκά Αννα 18 8/13
41. Τσακογιάννης Ιωάννης 18 7/13
42. Χατζηπαυλή Ζαμπέτα 18 7/13

Γ' ΤΑΞΗ ΓΥΜΝΑΣΙΟΥ

1. Τάσιου Κυριακή 20
2. Μαντζουράτος Γεώργιος 19 11/13
3. Κολιάδη Ευαγγελία 19 10/13
4. Θερμού Νικολέττα 19 9/13
5. Ξεπαπαδάκη Ευστρατία 19 9/13
6. Ανθυμίδης Χαράλαμπος 19 8/13
7. Χατζημιχάλη Παρασκευή 19 8/13
8. Ζαννετίδη Φωτεινή - Σκ. 19 7/13
9. Μάκρα Χρυσάνθη 19 7/13
10. Βαβουρά Μαρία 19 6/13
11. Ξενίδη Ιωάννα 19 5/13
12. Ζαφειρίου Βασιλική 19 4/13
13. Σταυρά Τσαμπίκα 19 2/13
14. Κρητικός Σπυρίδων 19
15. Βουτσάς Βασίλειος 19 12/13
16. Σπυροπούλου Κωνσταντίνα 18 11/13
17. Χατζηδιάκου Δημήτριος 18 11/13
18. Στάθης Νικόλαος 18 10/13
19. Διακογεωργίου Στεργία 18 8/13
20. Καβαλιέρου Αριάδνη 18 7/13
21. Μανούσος Αντώνιος 18 7/13
22. Παπαδημητρίου Αικατερίνη 18 7/13

3ο ΓΥΜΝΑΣΙΟ ΡΟΔΟΥ (ΒΕΝΕΤΟΚΛΕΙΟ)

ΤΑΞΗ Α'

1. Ρώσσος Χρήστος 20
2. Ασπρής Μιχάλης - Χρυσ. 19 10/13
3. Παυλή Αννα - Μαρία 19 9/13
4. Κουλογιάννη Ανδριάνα 19 8/13
5. Νικόπουλος Νεκτάριος 19 7/13
6. Μαντικού Μαρία - Καθολ. 19 6/13
7. Τσετσελή Ζωή - Αικατερίνη 19 5/13
8. Σανιός Βασίλειος - Τσ. 19 4/12
9. Κουλτινιού Στυλιανή 19 2/13
10. Χατζηφώτης Νικόλαος 19

ΤΑΞΗ Β

11. Ντανά Αντιγόνη 18 11/13
12. Κατσιδώνη Μαρίνα 18 10/13
13. Μιχαλάντος Παντελής 18 10/13
14. Φιλίππου Αναστασία 18 10/13
15. Τζαγκαράκης Κων/νος 18 9/13
16. Κάτρη Αννα 18 8/13
17. Σαββαΐδης Αναστάσιος 18 7/13

ΤΑΞΗ Β

1. Θεουλάκη Δέσποινα 19 11/13
2. Μαντικός Βασίλειος 19 9/13
3. Νταβέλλης Αλέξανδρος 19 9/13
4. Χατζηπέτρος Κυριάκος 19 9/13
5. Δουρουντάκη Ευφροσύνη 19 8/12
6. Ορφανός Λεόντιος 19 8/13
7. Σταυρούλης Γεώργιος 19 8/13
8. Σορδάκη Στεφανία Αικατερίνη 19 7/13
9. Νικηταράς Νικήτας 19 6/13
10. Καρίκα Γεωργία 19 4/13
11. Ματσίγκος Ευστάθιος 19 3/13
12. Κασάρας Αριστείδης 19 2/13
13. Χουρδάκης Αρεταίος 18 10/11
14. Χατζηγιαννάκης Κυριαζής 18 11/13
15. Λέργου Αικατερίνη 18 10/13
16. Χατζής Νικόλαος 18 10/13
17. Γαλατά Αναστασία 18 7/13
18. Λασηθιωτάκης Νικόλαος 18 7/13
19. Παχουλή Σοφία - Ανεζούλα 18 7/13
20. Σταματάκη Αννα 18 7/13

ΤΑΞΗ Γ

1. Πανέλλη Ειρήνη 19 10/13
2. Πήλιος Νικόλαος 19 10/13
3. Νασούφι Εραλντ 19 7/13
4. Κέφας Αχιλλέας 19 5/13
5. Πετρίδης Γεώργιος - Νεκτάριος 19 5/13
6. Πετρωνιάτης Τσαμπίκος 19 4/13
7. Ανδρεαδάκη Τζένη - Χριστίνα 19 1/13
8. Μπύρος Μιχαήλ 19
9. Μανουσάκη Δάφνη 18 12/13
10. Γιαννοπούλου Μαρία 18 11/13
11. Κούρτης Ευστάθιος 18 10/13
12. Δέτση Ευαγγελία 18 7/13
13. Λίσγου Καλλιόπη 18 7/13
14. Οικονομίδη Χριστιάνα 18 7/13
15. Χατζηδιάκου Αντωνία 18 7/13

ΕΝΙΑΙΟ ΛΥΚΕΙΟ ΣΟΡΩΝΗΣ

1. Χριστοδούλου Αναστασία 19,1
2. Σταυριανού Σταματία - Αρτεμη 18,5
3. Μπονιάτης Εμμανουήλ 18,3
4. Σακράκη Σταματία - Αικατερίνη 18,1

Συνεδριάζει η Δημαρχιακή

Την οριστική ανάκληση ή μη των αδειών ίδρυσης και λειτουργίας των καταστημάτων υγειονομικού ενδιαφέροντος «Hamam» στην Μεσαιωνική Πόλη και «Minoa» στην οδό Ηρώων Πολυτεχνείου για ουσιαστικές παραβάσεις των όρων λειτουργίας τους θα εξετάσει μεταξύ άλλων σήμερα το πρωί σε συνεδρίασή της η Δημαρχιακή Επιτροπή του Δήμου Ροδίων.

Οπως έγινε γνωστό οι δύο επιχειρήσεις είχαν αναπτύξει στον αύλειο χώρο αριθμό τραπεζοκαθισμάτων μεγαλύτερο αυτού που προβλέπει η άδεια λειτουργίας τους.



ΧΡΗΜΑΤΙΣΤΗΡΙΟ

ΣΥΝΕΔΡΙΑΣΗ ΤΗΣ 20ης Ιουνίου 2002

ΤΡΑΠΕΖΕΣ	ΤΙΜΗ	%	ΕΔΑΧ	ΜΕΓ.	ΤΕΜ
ΑΤΤΙΚΗΣ (ΚΟ)	6.46	-1.22	6.42	6.52	4 850
ΓΕΝΙΚΗ ΤΡΑΠΕΖΑ ΤΗΣ ΕΛΛ.	8.22	1.48	8.08	8.22	14 296
ΕΘΝΙΚΗ ΤΡΑΠΕΖΑ ΤΗΣ ΕΛΛ.	20.42	-0.97	20.10	21.06	148 251
ΕΤΕΒΑ (ΚΟ)	5.86	-1.01	5.80	6.00	12 410
ΕΛΛΑΔΟΣ -(ΚΟ	59.78	0.44	59.50	60.10	3 213
ΕΜΠΟΡΙΚΗ ΤΡΑΠΕΖΑ ΤΗΣ ΕΛΛ.	22.00	0.55	21.88	22.42	15 411
EUROBANK-ERGASIAS	13.84	-0.29	13.74	14.00	38 750
ΠΕΙΡΑΙΩΣ (ΚΟ)	7.00	0.00	6.88	7.02	104 194
ALPHA ΤΡΑΠΕΖΑ ΠΙΣΤΕΩΣ	14.58	-0.68	14.56	14.88	110 141
ΕΓΝΑΤΙΑ ΤΡΑΠΕΖΑ (ΚΟ)	3.40	-2.30	3.38	3.50	5 667
ΕΓΝΑΤΙΑ ΤΡΑΠΕΖΑ (ΠΟ)	2.70	-1.46	2.70	2.84	1 125
ASPIS BANK	5.14	-1.15	5.00	5.14	11 253
ETBA BANK	3.84	0.00	3.78	3.88	17 370
ΤΡΑΠΕΖΑ ΚΥΠΡΟΥ	2.68	0.37	2.61	2.70	18 299
ΑΓΡΟΤΙΚΗ ΤΡΑΠΕΖΑ	7.66	-2.30	7.56	7.84	20 992
ΑΣΦΑΛΕΙΕΣ					
ΕΘΝΙΚΗ ΑΣΦ.	7.26	0.00	7.24	7.46	9 020
ΑΣΠΙΣ ΠΡΟΝΟΙΑ (ΚΟ)	2.43	1.25	2.39	2.43	6 258
ΦΟΙΝΙΞ ΓΕΝ. ΑΣΦ.	10.66	0.00	0.00	0.00	0
ΕΥΡΩΠΑΪΚΗ ΠΙΣΤΗ ΑΕ (ΚΟ)	2.25	-1.75	2.25	2.43	710
ΕΥΡΩΠΑΪΚΗ ΠΙΣΤΗ ΑΕ (ΠΟ)	1.30	3.17	1.22	1.30	2 300
ΑΓΡΟΤΙΚΗ Α.Ε. ΓΕΝ. ΑΣΦΑΛ. (ΚΟ)	7.92	-1.74	7.82	8.16	1 590
ΑΓΡΟΤΙΚΗ ΖΩΗΣ	4.86	-0.82	4.76	4.90	730
METROLIFE ΕΜΠΟΡΙΚΗ	0.00	-100.00	0.00	0.00	0
ΕΤΑΙΡΙΕΣ ΕΠΕΝΔΥΣΕΩΝ					
ΕΘΝΙΚΗ ΕΤ. ΕΠΕΝΔ.ΧΑΡΤ.	1.41	-0.70	1.40	1.43	13 480
ΕΛΛΗΝΙΚΗ ΕΤ. ΕΠΕΝΔ. (ΚΑ)	1.67	-0.60	1.66	1.68	14 310
ΕΠΕΝΔ. ΕΡΓΑΣΙΑΣ (ΚΑ)	1.32	0.00	1.31	1.34	25 550
ΕΠΕΝΔ. ΑΝΑΠΤΥΞΕΩΣ (ΚΑ)	1.72	1.78	1.67	1.72	5 490
ALPHA ΕΠΕΝΔΥΣΕΩΝ (ΚΑ)	2.89	0.00	2.85	2.90	22 237
ΠΕΙΡΑΙΩΣ ΕΠΕΝΔΥΤΙΚΗ	1.67	-3.47	1.61	1.73	8 494
ΠΡΟΟΔΟΣ ΕΛΛ.ΕΠΕΝΔ.	2.74	0.00	2.70	2.80	1 054 612
INTERINVEST - ΔΙΕΘ. ΕΠΕΝΔ.	1.13	-0.88	1.12	1.22	11 150
ΕΞΕΛΙΞΗ Α.Ε.Ε.Χ. (ΚΑ)	0.72	0.00	0.71	0.73	46 120
ΔΙΑΣ Α.Ε.Ε.Χ (ΚΑ)	1.05	-1.87	1.04	1.08	21 320
ΑΙΟΛΙΚΗ Α.Ε.Ε.Χ. (ΚΑ)	1.38	6.15	1.25	1.38	11 730
ΕΜΠΟΡΙΚΗ ΕΠΕΝΔΥΤΙΚΗ (ΚΑ)	2.15	-2.27	2.13	2.15	750
MARFIN AEEX	1.25	0.00	1.25	1.27	32 750
ΟΡΙΩΝ Δ.Α.Ε.Ε.Χ (ΚΑ)	1.51	-0.66	1.48	1.52	2 630
ΑΣΠΙΣ ΕΠΕΝΔΥΤΙΚΗ (ΚΑ)	0.00	0.00	0.00	0.00	0
ALPHA TRUST ASSET M. (ΚΟ)	2.69	0.00	0.00	0.00	0
ΑΚΤΙΟΣ ΕΠΕΝΔΥΤΙΚΗ Α.Ε.Ε.Χ.	1.12	0.00	1.11	1.12	5 360
ΕΥΡΩΔΥΝΑΜΙΚΗ	1.80	-1.64	1.80	1.80	4 010
DOMUS A.E.E.X	5.38	0.37	5.38	5.38	250
ΑΝΔΡΟΜΕΔΑ Α.Ε.Ε.Χ	2.08	-1.42	2.07	2.11	2 630
ARROW A.E.E.X	1.64	-1.20	1.64	1.66	10 460
NEXUS A.E.E.X.	1.29	-0.77	1.28	1.31	4 560
Π & Κ ΕΠΕΝΔΥΤΙΚΗ Α.Ε.Ε.Χ.	0.80	0.00	0.79	0.83	26 810
ΕΤ. ΧΡΗΜ/ΚΗΣ ΜΕΣΟΛΑΒΗΣΗΣ					
ETBA ΛΗΖΙΝΓΚ (ΚΟ)	2.16	1.41	2.14	2.24	7 580
ALPHA LEASING (ΚΟ)	6.80	0.89	6.72	6.82	7 965
ΠΕΙΡΑΙΩΣ ΧΡΗΜ/ΚΕΣ ΜΕΣΟΛΑΒΗΣΕΩΣ	9.24	0.00	9.02	9.24	160
ΕΤΑΙΡΙΕΣ ΣΥΜΜΕΤΟΧΩΝ					
ALBIO Α.Ε. ΣΥΜΜΕΤΟΧΩΝ (ΚΟ)	1.69	-3.43	1.68	1.77	22 710
ΜΠΟΥΤΑΡΗΣ (ΚΑ)	1.99	-1.00	1.97	2.06	56 370
ΜΠΟΥΤΑΡΗΣ (ΠΑ)	1.98	-0.50	1.79	1.99	440
ΚΕΡΑΝΗΣ (Κ)	1.74	0.58	1.73	1.79	236 447
ΚΕΡΑΝΗΣ (Π)	1.01	-3.81	1.01	1.01	1 000
ΕΠΙΧΕΙΡΗΣΕΙΣ ΑΤΤΙΚΗΣ (Κ)	3.34	-1.76	3.32	3.48	35 454
ΟΜΙΛΟΣ ΙΝΤΕΑΛ (ΚΟ)	2.51	2.87	2.40	2.51	42 870
ΟΜΙΛΟΣ ΙΝΤΕΑΛ (ΠΟ)	3.14	0.00	0.00	0.00	0
ΚΛΩΝΑΤΕΞ (ΚΑ)	3.86	5.46	3.66	3.88	426 910
ΚΛΩΝΑΤΕΞ (ΠΑ)	3.54	3.51	3.44	3.60	523 620
ΒΙΟΧΑΛΚΟ (ΚΑ)	7.04	-0.28	6.98	7.06	10 540
ΕΛΛΗΝΙΚΑ ΧΡΗΜΑΤΙΣΤΗΡΙΑ (ΚΟ)	4.78	-0.83	4.68	4.84	86 570
ΔΕΛΤΑ ΣΥΜΜΕΤΟΧΩΝ (Κ)	6.94	1.17	6.82	7.00	1 010
ΔΕΛΤΑ ΣΥΜΜΕΤΟΧΩΝ (Π)	6.50	-0.61	6.46	6.54	320
ΧΑΤΖΗΙΩΑΝΝΟΥ Α.Ε. (ΚΟ)	1.96	-0.51	1.94	1.99	22 500
ΑΧΟΝ Α.Ε. (ΚΟ)	3.46	1.76	3.30	3.50	525 966
SANYO HELLAS A.E.B.E.	1.34	3.08	1.30	1.34	45 758
ΚΟΥΜΠΑΣ Α.Ε.	2.34	1.74	2.30	2.38	121 300
ALFA ALFA ΣΥΜΜΕΤΟΧΕΣ	1.97	1.03	1.95	2.02	242 590
ΠΑΡΝΑΣΣΟΣ ΕΠΙΧΕΙΡΗΣΕΙΣ	1.14	4.59	1.12	1.14	19 601
ΦΟΥΡΛΗΣ Α.Ε. ΣΥΜΜΕΤΟΧΩΝ	3.26	3.16	3.16	3.26	13 812
ΜΠΗΤΡΟΣ ΣΥΜΜΕΤΟΧΙΚΗ	2.60	0.39	2.57	2.62	1 810
ΑΘΗΝΑΪΚΕΣ ΣΥΜΜΕΤΟΧΕΣ	1.21	-1.63	1.20	1.26	87 890
ΜΕΑΓΑ HOLDINGS Α.Ε. (ΚΑ)	1.77	0.00	1.73	1.82	86 690
ELBISCO AE ΣΥΜΜΕΤΟΧΩΝ	4.80	0.42	4.64	4.86	2 300
LAMDA DEVELOPMENT	8.18	-0.24	7.92	8.28	1 570
ΜΠΑΛΛΑΦΑΣ Α.Ε. (ΚΟ)	3.84	1.05	3.70	3.88	132 740
ΔΙΑΧΕΙΡΙΣΗ ΑΚΙΝΗΤΗΣ ΠΕΡΙΟΥΣΙΑΣ					
ΚΕΚΡΟΨ	32.96	-0.30	32.90	36.70	1 090
ΕΡΜΗΣ Α.Ε.	3.26	1.24	3.20	3.38	15 630
ALPHA ΑΣΤΙΚΑ ΑΚΙΝΗΤΑ	6.48	2.86	6.30	6.50	19 170
ΒΟΒΟΣ (ΚΟ)	18.26	0.22	18.12	18.32	37 180
STABILTON (ΚΑ)	0.39	-2.50	0.39	0.40	254 360
STABILTON (ΠΑ)	0.63	0.00	0.56	0.63	860
ΕΝΟΙΚΙΑΣΕΙΣ ΜΕΤΑΦΟΡΙΚΩΝ ΜΕΣΩΝ					
ΒΕΡΝΙΚΟΣ-ΚΟΤΤΕΡΑ	2.36	-0.42	2.33	2.39	3 000
AUTOHELLAS A.E.	5.92	3.50	5.72	5.92	1 320
ΚΥΡΙΑΚΟΥΛΗΣ Μ.Κ.Ν.	2.11	-0.47	2.10	2.12	1 320
ΕΥΡΩΣΥΜΒΟΥΛΟΙ	6.98	1.16	6.84	7.00	10 080
ΠΛΗΡΟΦΟΡΙΚΗ					
BYTE COMPUTER (ΚΟ)	4.54	0.44	4.38	4.68	5 910
INTRALOT (ΚΟ)	19.34	0.42	19.30	19.42	6 605
QUALITY & RELIABILITY	3.60	1.12	3.50	3.62	9 170
INFORMER	6.68	-1.18	6.56	6.78	25 730
FORTHnet (ΚΟ)	8.96	-0.44	8.76	8.98	2 360
LOGIC D.I.S.	1.82	-2.15	1.82	1.88	77 276
SINGULAR	3.30	-1.20	3.20	3.36	372 698
UNIBRAIN SA	10.36	-0.58	10.28	10.68	5 860
MLS ΠΛΗΡΟΦΟΡΙΚΗ (ΚΟ)	7.54	-0.26	7.34	7.60	5 900
SPACE ΕΛΛΑΣ	3.56	-0.56	3.54	3.66	130 630
DATAMEDIA (ΚΟ)	2.25	4.65	2.10	2.25	63 310
UNISYSTEMS (ΚΟ)	4.30	-2.71	4.24	4.42	28 230
RAINBOW COMPUTERS	13.00	6.04	12.20	13.60	20 210
COMPUCON ΕΦΑΡΜΟΓΕΣ	12.64	-0.78	12.50	12.94	30 370
ΔΙΑΦΗΜΙΣΗ					
ΑΤΕΡΜΟΝ ΔΥΝΑΜΙΚΗ (ΚΟ)	2.61	0.77	2.54	2.64	72 980
ΥΓΕΙΑ					
ΙΑΤΡΙΚΟ ΑΘΗΝΩΝ (ΚΟ)	3.02	0.67	3.00	3.04	11 795
ΙΑΣΩ (ΚΟ)	7.60	0.00	7.52	7.64	38 790
EUROMEDICA A.E.	2.82	-2.76	2.82	2.99	8 490
ΥΓΕΙΑ	4.24	0.95	4.18	4.28	51 240
ΤΗΛΕΟΡΑΣΗ-ΨΥΧΑΓΩΓΙΑ					
ΤΗΛΕΤΥΠΟΣ (ΚΟ)	4.24	1.44	4.10	4.30	48 331
HYATT REGENCY	6.18	-1.28	6.16	6.28	161 040
ΕΛΕΥΘΕΡΗ ΤΗΛΕΟΡΑΣΗ (ΚΟ)	3.48	0.58	3.42	3.48	900
ΟΠΑΠ ΑΕ (ΚΟ)	8.20	4.06	7.74	8.22	905 990
ΓΕΩΡΓΙΑ					
ΙΠΠΟΤΟΥΡ (Κ)	3.54	-1.12	3.36	3.54	1 200
ΙΧΘΥΟΤΡΟΦΕΙΑ					
ΙΧΘΥΟΤΡΟΦΕΙΑ ΣΕΛΟΝΤΑ (ΚΑ)	1.47	0.00	1.45	1.49	6 910
ΝΗΡΕΥΣ (ΚΟ)	2.38	-0.83	2.38	2.42	8 000
SEAFARM	1.14	0.00	1.12	1.16	8 140
ΕΛΛΗΝΙΚΑΙ ΙΧΘΥΟΚΑΛΛΙΕΡΓΕΙΑΙ	8.08	-0.74	7.76	8.08	630
ΔΙΑΣ ΙΧΘΥΟΚΑΛΛΙΕΡΓΕΙΕΣ	5.98	2.05	5.76	6.02	5 480
ΓΑΛΑΞΕΙΔΙ ΙΧΘΥΟΚΑΛΛΙΕΡΓΕΙΕΣ	3.58	1.13	3.50	3.70	6 920
ΟΡΥΧΕΙΑ					
ΑΡΓΥΡΟΜΕΤ/ΤΟΝ & ΒΑΡΥΤΙΝΗΣ	6.38	-0.62	6.34	6.50	7 720
ΜΕΤΑΦΟΡΕΣ					
ΙΜΠΕΡΙΟ	3.94	1.03	3.80	3.94	8 700
ΕΠΙΒΑΤΗΓΟΣ ΝΑΥΤΙΛΙΑ					
ΓΡΑΜΜΕΣ ΣΤΡΙΝΤΖΗ (ΚΑ)	1.29	0.00	1.27	1.31	17 624
ΝΑΥΤΙΛΙΑΚΗ ΕΤΑΙΡΕΙΑ ΛΕΣΒΟΥ	1.12	-1.75	1.10	1.14	20 500
ΑΝΕΚ (ΚΟ)	1.87	-1.06	1.84	1.89	57 515
ΑΝΕΚ (ΠΟ)	1.93	0.00	0.00	0.00	0
ΜΙΝΩΙΚΕΣ ΓΡΑΜΜΕΣ	1.97	-0.51	1.97	2.01	45 823
ΒΟΗΘΗΤΙΚΕΣ ΠΡΟΣ ΜΕΤΑΦΟΡΕΣ ΔΡΑΣΤΗΡΙΟΤΗΤΕΣ					
ΕΘΝΙΚΗ ΑΣΦΟΠ. ΑΚΙΝ ΒΕΚΜ/ΣΕΟΣ	4.32	-1.37	4.30	4.42	21 470
ΟΛΘ	5.66	-1.39	5.64	5.76	6 174
ΕΣΤΙΑΤΟΡΙΑ	**ΤΙΜΗ**	**%**	**ΕΔΑΧ**	**ΜΕΓ.**	**ΤΕΜ**
OLYMPIC CATERING A.E.	4.66	4.02	4.42	4.70	17 590
ΓΡΗΓΟΡΗΣ: ΜΙΚΡΟΓΕΥΜΑΤΑ (ΚΟ)	13.54	0.59	13.48	13.56	4 620
EVEREST	3.36	0.00	3.26	3.36	29 410
GOODYS A.E. (ΚΑ)	13.60	-0.58	13.20	13.60	310

ΚΛΩΣΤΟΥΦΑΝΤΟΥΡΓΙΚΕΣ					
ΕΛΛΗΝ. ΥΦΑΝΤΟΥΡΓΙΑ (ΚΑ)	6.86	-0.87	6.78	7.00	28 220
ΤΡΙΑ ΑΛΦΑ (ΚΟ)	28.00	0.00	0.00	0.00	0
ΚΛΩΣΤ. ΝΑΟΥΣΗΣ (ΚΑ)	2.03	0.00	2.02	2.09	434 273
ΦΙΝΤΕΞΠΟΡΤ (ΚΟ)	2.36	0.43	2.25	2.36	1 050
ΕΛΦΙΚΟ (ΚΟ)	3.10	-1.90	3.10	3.12	275
ΕΠΙΛΕΚΤΟΣ ΚΛΩΣΤ/ΡΙΑ	2.34	-0.85	2.28	2.36	69 150
ΚΛΩΣΤ. ΝΑΥΠΑΚΤΟΥ	2.51	-2.33	2.51	2.53	1 470
ΒΑΡΒΑΡΕΣΟΣ	7.90	0.00	7.66	8.00	29 110
ΤΕΞΑΠΡΕΤ	1.85	-4.64	1.85	1.98	9 200
ΓΙΑΝΝΗΣ ΓΙΑΝΝΟΥΣΗΣ	13.10	-1.80	13.00	13.90	96 930
ΚΛΩΣΤ. ΚΟΡΙΝΘΟΥ (ΚΟ)	2.38	-0.83	2.37	2.48	9 930
ΚΛΩΣΤ. ΚΟΡΙΝΘΟΥ (ΠΟ)	2.05	2.50	2.00	2.05	1 200
ΜΟΥΖΑΚΗΣ (ΚΑ)	3.04	0.66	2.99	3.10	33 360
ΜΟΥΖΑΚΗΣ (ΠΑ)	2.72	0.00	0.00	0.00	0
ΠΛΑΣΤΙΚΑ ΘΡΑΚΗΣ (ΚΑ)	1.68	1.20	1.64	1.69	6 612
ΜΑΪΣΙΜ-ΠΕΡΤΣΙΝΙΔΗΣ (ΚΑ)	1.38	1.47	1.37	1.40	48 220
Μ. & Α. ΚΑΡΑΤΖΗ HELLAS NET	2.09	-0.95	2.03	2.10	1 720
ΦΙΕΡΑΤΕΣ-ΑΦΟΙ ΑΝΕΖΟΥΛΑΚΗ	2.84	-0.35	2.80	2.87	10 480
ΤΡΟΦΙΜΑ-ΠΟΤΑ					
ΚΥΛΙΝΔΡΟΜΥΛΟΙ ΛΟΥΛΗ	3.68	0.00	0.00	0.00	0
ΕΛΛ. ΒΙΟΜ. ΖΑΧΑΡΗΣ (ΚΑ)	6.42	2.56	6.18	6.56	28 380
ΕΛΑΪΣ	14.70	-0.54	14.70	14.72	551
ΚΑΤΣΕΛΗΣ (ΚΟ)	5.06	-6.99	5.02	5.34	6 860
Π.Γ. ΝΙΚΑΣ (ΚΟ)	4.04	1.00	3.98	4.06	24 050
ΧΗΡΙΤΑ (ΚΑ)	8.14	-1.21	8.12	8.58	139 150
ΚΥΛΙΝ/ΛΟΙ ΣΑΡΑΝΤΟΠΟΥΛΟΣ	3.12	-1.27	3.04	3.26	8 205
ΕΒΡΟΦΑΡΜΑ (ΚΟ)	2.51	-3.09	2.51	2.65	16 760
ΚΡΕΤΑ ΦΑΡΜ (ΚΟ)	19.04	0.95	18.88	19.06	7 430
ΚΤΗΜΑ ΛΑΖΑΡΙΔΗ (ΚΑ)	2.72	2.86	2.72	2.84	12 480
ΑΛΕΥΡΟΒ/ΝΙΑ ΤΥΡΝΑΒΟΥ	4.38	-3.95	4.20	4.40	1 620
ΚΑΡΑΜΟΛΕΓΚΟΣ	2.32	-2.11	2.20	2.40	1 220
ΣΦΗΑΣ (ΚΑ)	1.99	-1.97	1.99	2.08	44 760
ΣΦΗΑΣ (ΠΑ)	5.66	-3.74	5.30	5.98	330
ΚΡΕΚΑ	4.20	0.00	4.18	4.30	16 970
ΜΠΑΡΜΠΑ ΣΤΑΘΗΣ (Κ)	4.70	-3.29	4.52	4.80	16 821
ΜΠΑΡΜΠΑ ΣΤΑΘΗΣ (Π)	5.00	0.00	0.00	0.00	0
COCA COLA E.E.	16.58	0.97	16.32	16.68	131 563
ΜΥΛΟΙ ΚΕΠΕΝΟΥ ΑΒΕΕ	3.42	1.18	3.32	3.44	27 970
PLIAS (ΚΑ)	1.43	-1.38	1.37	1.44	4 925
ΠΑΡΑΓΩΓΗ ΚΑΙ ΕΜΠΟΡΙΑ ΠΡΟΪΟΝΤΩΝ ΚΑΠΝΟΥ					
ΚΑΠΝΟΒΙΟΜΗΧΑΝΙΑ ΚΑΡΕΛΙΑ	48.50	0.00	0.00	0.00	0
ΠΑΠΑΣΤΡΑΤΟΣ	15.66	0.64	15.54	15.80	5 890
ΕΙΔΗ ΕΝΔΥΜΑΣΙΑΣ					
ΜΙΝΕΡΒΑ (ΚΑ)	2.33	-0.85	2.29	2.33	800
SEX FORM	10.20	3.03	9.78	10.22	156 950
ΕΛΒΕ-ΕΝΔΥΜΑΤΩΝ	2.05	-1.44	1.95	2.08	1 750
FANCO A.E.	6.40	-1.23	6.30	6.60	13 700
ΠΡΟΪΟΝΤΑ ΣΥΛΛΟΥ & ΨΕΛΛΟΥ					
ΒΑΛΚΑΝ (ΚΟ)	0.39	0.00	0.38	0.39	108 920
ΑΚΡΙΤΑΣ (ΚΟ)	3.30	0.00	3.20	3.30	1 080
ΣΕΛΜΑΝ (ΚΟ)	2.56	-1.54	2.50	2.59	24 880
ΠΡΟΪΟΝΤΑ ΧΑΡΤΟΥ					
ΒΙΣ (ΚΟ)	3.98	-0.50	3.98	3.98	220
ΒΙΣ (ΠΟ)	4.30	0.00	0.00	0.00	0
PAPERPACK-ΤΣΟΥΚΑΡΙΔΗΣ	9.78	3.60	8.62	9.78	140
ΕΚΔΟΣΕΙΣ					
INFORM ΛΥΚΟΣ (ΚΟ)	7.14	-5.31	7.04	7.50	12 450
ΕΚΔΟΣΕΙΣ ΛΥΜΠΕΡΗ	1.90	0.00	1.88	1.94	21 400
ΒΙΑΚΟ ΜΗΝΤΙΑ ΝΕΤ ΓΚΡΟΥΠ	1.48	0.68	1.46	1.50	7 510
ΧΑΪΔΕΜΕΝΟΣ (ΚΟ)	3.46	2.98	3.24	3.48	4 875
ΠΗΓΑΣΟΣ	2.24	0.00	2.18	2.24	2 240
ΔΗΜ/ΚΟΣ ΟΡΓ. ΛΑΜΠΡΑΚΗ	2.90	0.00	2.90	2.97	44 350
ΑΤΤΙΚΕΣ ΕΚΔΟΣΕΙΣ	5.18	-2.63	5.16	5.38	3 420
ΤΕΓΟΠΟΥΛΟΣ ΕΚΔΟΣΕΙΣ (ΚΟ)	1.49	0.68	1.49	1.52	52 160
ΝΑΥΤΕΜΠΟΡΙΚΗ	1.77	-1.67	1.77	1.77	70
ΚΑΘΗΜΕΡΙΝΗ ΕΚΔΟΣΕΩΣ	4.86	-1.62	4.78	4.98	1 170
ΤΕΧΝΙΚΕΣ ΕΚΔΟΣΕΙΣ	4.38	-3.52	4.30	4.54	1 630
ΧΗΜΙΚΕΣ					
ΕΤΜΑ (ΚΟ)	2.01	-1.47	1.97	2.07	62 330
ΕΤΜΑ (ΠΟ)	1.52	-0.65	1.51	1.56	1 850
RILKEN	10.34	-1.15	10.30	10.72	10 140
ΕΛΛΑΤΕΞ ΣΥΝΘΕΤΙΚΕΣ ΙΝΕΣ	1.70	-0.58	1.70	1.73	6 300
ΕΛΑΣΤΙΚΑ-ΠΛΑΣΤΙΚΑ					
ΠΕΤΖΕΤΑΚΙΣ (ΚΑ)	4.14	0.49	4.02	4.26	32 624
ΠΕΤΖΕΤΑΚΙΣ (ΠΑ)	3.64	-3.19	3.52	3.98	3 500
ΠΛΑΣΤΙΚΑ ΚΡΗΤΗΣ (ΚΑ)	7.98	2.05	7.96	7.98	50
EURODRIP	3.12	-1.89	3.08	3.18	9 180
ΔΑΪΟΣ ΠΛΑΣΤΙΚΑ	3.24	1.89	3.16	3.24	11 200
ΠΑΪΡΗΣ Α.Β.Ε.Ε. ΠΛΑΣΤΙΚΩΝ	3.54	-1.12	3.54	3.62	4 570
FLEXOPACK A.E.B.E.Π.	5.48	-1.44	5.30	5.58	7 430
ΜΗ ΜΕΤΑΛΛΙΚΑ ΟΡΥΚΤΑ-ΤΣΙΜΕΝΤΑ					
ΕΣΧΑ (ΚΑ)	15.86	2.06	15.48	15.98	6 590
ΧΑΛΥΨ (ΚΟ)	7.24	-1.63	7.08	7.36	100
ΧΑΛΥΨ (ΠΟ)	6.76	-1.74	6.38	6.76	2 300
ΙΚΤΙΝΟΣ	5.40	-5.26	5.30	5.62	49 350
ΜΑΘΙΟΣ ΠΥΡΙΜΑΧΟ	4.90	1.24	4.64	4.90	600
ΚΥΡΙΑΚΙΔΗΣ ΜΑΡΜΑΡΑ	4.70	0.43	4.58	4.70	11 250
ΚΕΡΑΜΕΙΑ-ΑΛΛΑΤΙΝΗ	4.14	0.49	4.06	4.24	12 430
ΗΡΑΚΛΗΣ	11.32	-2.58	11.32	11.64	6 077
TITAN (ΚΟ)	39.08	0.26	38.60	39.20	74 974
TITAN (ΠΟ)	36.46	-0.60	36.46	36.46	40
ΒΕΤΑΝΕΤ (ΚΟ)	4.96	0.81	4.92	5.00	8 260
ΒΑΣΙΚΑ ΜΕΤΑΛΛΑ					
ΑΛΟΥΜΙΝΙΟ ΤΗΣ ΕΛΛΑΔΟΣ	28.08	0.21	28.02	28.54	4 050
ΜΑΪΛΛΗΣ Α.Ε.Β.Ε. (ΚΟ)	5.54	-1.05	5.56	5.84	37 150
ΧΑΛΚΟΡ	3.48	-0.57	3.48	3.54	6 482
ΑΛΟΥΜΥΛ. ΜΥΛΩΝΑΣ	5.40	-2.88	5.40	5.44	8 404
ΣΩΛΗΝΟΥΡΓΕΙΑ ΚΟΡΙΝΘΟΥ	2.82	-2.76	2.80	2.89	4 430
ΑΛΚΟ ΕΛΛΑΣ (ΚΟ)	1.46	-3.31	1.46	1.55	29 303
ΣΩΛΗΝ. ΤΖΙΡΑΚΙΑΝ ΠΡΟΦΙΛ (ΚΑ)	1.85	3.35	1.75	1.86	10 090
ΕΛΒΑΛ Α.Ε.	2.90	-0.68	2.87	2.97	22 520
ΣΙΔΕΝΟΡ (ΚΑ)	3.60	-2.70	3.58	3.70	61 900
ΕΤΕΜ Α.Ε. (Κ)	2.36	-1.26	2.35	2.39	3 160
FITCO A.E. (ΚΟ)	4.36	0.00	4.32	4.50	8 130
ΜΕΤΑΛΛΙΚΑ ΠΡΟΪΟΝΤΑ					
ΒΙΟΣΚΑ (ΚΟ)	0.44	2.33	0.44	0.45	20 654
ΒΙΟΣΚΑ (ΠΟ)	0.60	0.00	0.60	0.60	100
SPIDER	1.79	-2.19	1.78	1.88	112 410
MEVACO (ΚΟ)	2.14	0.00	2.14	2.20	7 220
HELLAS CAN (Κ)	5.92	0.34	5.88	5.98	9 920
ΧΑΛΥΒΔΟΦΥΛΛΩΝ (ΚΟ)	0.97	-1.02	0.96	0.99	13 040
ΜΕΤΑΛ. ΑΡΚΑΔΙΑΣ ΡΟΚΑΣ (ΚΟ)	7.00	-0.28	6.94	7.10	2 590
ΜΕΤΑΛ. ΑΡΚΑΔΙΑΣ ΡΟΚΑΣ (ΠΟ)	5.50	0.00	0.00	0.00	0
ΜΕΤΚΑ (ΚΟ)	4.94	1.23	4.84	4.96	27 750
ΔΑΡΓΚ & ΣΙΑ	2.91	-1.02	2.88	2.97	72 620

ΥΠ. ΟΙΚΟΝΟΜΙΚΩΝ: ΠΕΡΙΚΟΠΕΣ ΣΤΙΣ ΕΚΠΤΩΣΕΙΣ ΓΙΑ ΤΟΚΟΥΣ ΣΤΕΓΑΣΤΙΚΩΝ ΚΑΙ ΙΑΤΡΙΚΕΣ ΔΑΠΑΝΕΣ

ΤΕΛΟΣ ΣΕ ΑΠΑΛΛΑΓΕΣ, κατάργηση τεκμηρίων

Το υπουργείο Οικονομικών θα καταργήσει όλα τα τεκμήρια δαπανών διαβίωσης αλλά και τις περισσότερες εκπτώσεις δαπανων από τα εισοδήματα, ενώ παράλληλα θα προχωρήσει στη μείωση των συντελεστών φορολογίας εισοδήματος για τις επιχειρήσεις. Στις σχετικές ανακοινώσεις προέβη ο γενικός γραμματέας του υπουργείου Οικονομικών κ. Γ. Κανελλόπουλος!

Μιλώντας ως προσκεκλημένος στην πρώτη συνεδρίαση του νέου Γενικού Συμβουλίου του Συνδέσμου ελληνικών βιομηχανιών, ο κ. Κανελλόπουλος αποκάλυψε ότι τα μέτρα που πρόκειται να συμπεριληφθούν άμεσα στη διαδικασία της αναμόρφωσης του φορολογικού συστήματος είναι η κατάργηση εκπτώσεων δαπανών και των τεκμηρίων διαβίωσης, η απλοποίηση των φορολογικών ελέγχων, η σύντμηση της φορολογικής μνήμης (τρία έως πέντε έτη) και η μείωση των συντελεστών φορολογίας εισοδήματος.

Όπως προκύπτει από πληροφορίες η κατάργηση όλων των τεκμηρίων διαβίωσης και πολλών από τις εκπτώσεις δαπανών θα ισχύσει για τα εισοδήματα του 2003, δηλαδή κατά το οικονομικό έτος 2004. Επίσης η μείωση των συντελεστών φορολογίας εισοδήματος για τις επιχειρήσεις θα είναι σταδιακή και θα ξεκινήσει από τη χρήση του 2003.

Τα σχέδια της πολιτικής ηγεσίας του υπουργείου Οικονομικών, όπως τα αποκάλυψε ο κ. Κανελλόπουλος, θα προβλέπουν ειδικότερα τα ακόλουθα:

1. Κατάργηση των διατάξεων που προβλέπουν έκπτωση από το εισόδημα κάθε φορολογουμένου των δαπανών του για δίδακτρα φροντιστηρίων, δωρεές, χορηγίες, αγορές καταναλωτικές αγαθών αξίας μέχρι 1.000.000 δρχ., ηλεκτρονικών υπολογιστών και συσκευών φυσικού αερίου.

2. Περικοπές στις εκπτώσεις των δαπανών για τόκους στεγαστικών δανείων πρώτης κατοικίας κι έξοδα ιατρικής – νοσοκομειακής περίθαλψης. Για καθεμία από αυτές τις κατηγορίες δαπανών, το ποσό του φόρου που θα γλιτώνει ο φορολογούμενος θα περιορίζεται στο 20% ή 25% της δαπάνης που θα αναγνωρίζεται για έκπτωση.

3. Διατήρηση των υπολοίπων εκπτώσεων, που αφορούν στις δαπάνες για ασφάλιστρα ζωής, θανάτου ή προσωπικών ατυχημάτων, ενοίκια κύριας κατοικίας, ενοίκια παιδιών που σπουδάζουν σε αναγνωρισμένες σχολές και εισφορές σε ταμεία κοινωνικής ασφάλισης (ΤΕΒΕ, ΤΣΑ κ.λπ.).

4. Κατάργηση όλων των διατάξεων που προβλέπουν τον προσδιορισμό του εισοδήματος με βάση τεκμαρτές δαπάνες διαβίωσης.



Μερικά από τα νέα φορολογικά μέτρα αποκάλυψε ο κ. Κανελλόπουλος

Πρόκειται για τα γνωστά σε όλους τους φορολογούμενους «τεκμήρια διαβίωσης» που αφορούν στην κατοχή Ι.Χ. αυτοκινήτων, μοτοσικλετών άνω των 500 κυβικών εκατοστών, σκαφών αναψυχής (ανοικτού ή κλειστού τύπου) δευτερευουσών κατοικιών έκτασης άνω των 100 τ.μ., δεξαμενών κολύμβησης και αεροσκαφών.

Έντυπα

Στα τεκμήρια διαβίωσης υπάγονται επίσης και οι δαπάνες για αμοιβές υπηρετικού προσωπικού και πληρώματος σκάφους. Η απόφαση να καταργηθούν οι διατάξεις αυτές δεν θα έχει ως αποτέλεσμα την ελάφρυνση των φορολογουμένων. Σήμερα στη συντριπτική τους πλειονότητα οι φορολογούμενοι υπερκαλύπτουν με τα δηλωθέντα εισοδήματα τους τις τεκμαρτές δαπάνες διαβίωσης, επειδή, στις περισσότερες περιπτώσεις, τα ποσά των δαπανών αυτών – όπως έχουν καθοριστεί από το υπουργείο Οικονομικών – βρίσκονται σε χαμηλά επίπεδα.

Ακόμη όμως και όσοι φορολογούμενοι έχουν πρόβλημα κάλυψης τέτοιων δαπανών, λόγω της ύπαρξης αφανών εισοδημάτων, μετέρχονται σύγχρονων νομιμοφανών μεθόδων φοροδιαφυγής, όπως η ίδρυση εταιρειών off shore, και κατορθώνουν να αποφεύγουν τη φορολόγησή τους με βάση τα τεκμήρια για υπερπολυτελή αυτοκίνητα, σκάφη, αεροσκάφη και εξοχικές κατοικίες που έχουν στην κατοχή τους.

Με τον τρόπο δηλαδή με τον οποίο εφαρμόζονται σήμερα οι διατάξεις για τα τεκμήρια διαβίωσης δεν αποδίδουν παρά ελάχιστα έσοδα στο Δημόσιο, οπότε η κατάργησή τους θα συμβάλει τελικά μόνο στην απλοποίηση του φορολογικού συστήματος.

Στην ουσία, η κατάργηση των τεκμηρίων διαβίωσης θα έχει ως αποτέλεσμα να μειωθεί σημαντικά ο αριθμός των κωδικών που πρέπει να συμπληρώνουν κάθε χρόνο οι φορολογούμενοι στα έντυπα των φορολογικών δηλώσεων και συνεπώς να απλοποιηθεί η διάρθρωση των βασικών φορολογικών εντύπων.

5. Μείωση των συντελεστών φορολόγησης των κερδών των Ανωνύμων Εταιρειών (εισηγμένων ή μη στο Χρηματιστήριο) από το 35%, που ισχύει για τη χρήση του 2002, στο 33% ή στο 32,5% για τη χρήση του 2003 και στο 30% για τη χρήση του 2004.

Οι μειώσεις συντελεστών θα συνδυασθούν πάντως με την πλήρη αναμόρφωση του καθεστώτος των φορολογικών απαλλαγών που ισχύουν σήμερα για τις Α.Ε. καθώς επίσης και των διατάξεων οι οποίες καθορίζουν τις δαπάνες που εκπίπτουν από τα ακαθάριστα έσοδα των εταιρειών αυτών.

Εκπτώσεις από το εισόδημα και απώλειες εσόδων για το οικ. έτος 2001 (εκατ. ευρώ)

Εκπτώσεις	Εκπεσθέντα ποσά			Απώλειες εσόδων		
	Φορ/νος	Σύζυγος	Σύνολο	Φορ/νος	Σύζυγος	Σύνολο
Ιατρικά έξοδα	296,7	106,9	403,6	71,9	17,6	89,5
Δωρεές	35	6	41	9,7	1,4	11,1
Τόκοι δανείων	305,1	111,2	416,3	77,7	23,4	101,1
Φυσικό αέριο	8,2	1,1	9,3	2,1	0,2	2,3
Δίδακτρα	166,3	55,2	221,5	38,7	9,8	48,5
Ενοίκιο	348,3	66,1	414,4	51,1	8,3	59,4
Εισφορές	1.106,1	278,7	1.384,8	170,9	32,8	203,7
ΟΓΑ	3,4	48,1	51,5	1,1	0	1,1
Αποδείξεις	970,9	215,2	1.186,1	217,3	37,9	255,2
Ασφάλιστρα	277,1	72,3	349,4	55	12,3	67,3
Σύνολα	3.517,1	960,8	4.477,9	695,5	143,7	839,2

Πηγή: εκτιμήσεις με βάση στοιχεία ΚΕΠΥΟ

ΑΓ. ΡΑΦΑΗΛ ΜΥΤΙΛΗΝΗΣ

1η εκδρομή

του ΑΓ. ΠΝΕΥΜΑΤΟΣ

(τριήμερη αργία)

από 22/6 έως 25/6

(Σάββατο έως Τρίτη)

ΑΕΡΟΠΟΡΙΚΩΣ (κατευθείαν από ΡΟΔΟ)

μόνο με 290 ευρώ

2η εκδρομή

από 26/6 έως 29/6

ΑΕΡΟΠΟΡΙΚΩΣ (κατευθείαν από ΡΟΔΟ)

μόνο με 290 ευρώ

ΠΕΡΙΛΑΜΒΑΝΕΙ

• Αεροπορικά εισιτήρια ΡΟΔΟ - ΜΥΤΙΛΗΝΗ - ΡΟΔΟ • Φόρους αεροδρομίων ΦΠΑ • Ξενοδοχείο Β' κατηγορίας με πρωινό • Μεταφορές αεροδρόμιο - ξενοδοχείο - αεροδρόμιο • 2 ολοήμερες εκδρομές στον Αγ. Ραφαήλ - Ταξιάρχη Μανταμάδος - Μολύβι - Πέτρα - Μονή Λήμονος - Μονή Αγίου Ιγνατίου - Καλλονή - Αγιάσο - Πλωμάρι -Αγ. Ισίδωρο - Κατακόμβες - Μαγδαληνής

3ήμερη και 4ήμερη εκδρομή στην

ΠΑΤΜΟ - ΛΕΙΨΟΥΣ

το τριήμερο του ΑΓ. ΠΝΕΥΜΑΤΟΣ

από 22 - 24/6

(Σάββατο έως Τρίτη πρωί)

από 21 - 24/6

(Παρασκευή έως Τρίτη πρωί)

Τιμη 3ήμερης 140 Ε

Τιμή 4ήμερης 160 Ε

ΠΕΡΙΛΑΜΒΑΝΕΙ

• Ξενοδοχεία επιλεγμένα με πρωινό • Ακτοπλοϊκά εισιτήρια ΡΟΔΟ- ΠΑΤΜΟ (γ' θέση) - ΠΑΤΜΟ-ΡΟΔΟ (β' θέση) • Ολοήμερη εκδρομή στην Πάτμο • Ημερήσια κρουαζιέρα στους Λειψούς

ΠΛΗΡΟΦΟΡΙΕΣ ΠΡΟΓΡΑΜΜΑΤΑ

ΠΡΑΚΤΟΡΕΙΟ ΤΑΞΙΔΙΩΝ

ΣΑΒΒΑΣ ΣΑΗΣ

Τάρπον Σπρίγκς 42 (δίπλα στην Πίστεως)

Τηλ. 39781-3



BMW Νέα Σειρά 3.

Γνωρίστε την απόλυτη οδηγική εμπειρία στη Rodos Car AE.

Η πιο γνήσια οδηγική εμπειρία που είχατε ποτέ. Εμπειρία σχεδίασης. Με νέες, δυναμικές γραμμές που θέτουν νέα πρότυπα αισθητικής. Εμπειρία τεχνολογίας. Με καινοτομίες που προσφέρουν ακόμη περισσότερη δύναμη και ευελιξία. Με νέα ρύθμιση στη γεωμετρία και τις αναρτήσεις για άμεση απόκριση στο τιμόνι και τέλειο κράτημα στο δρόμο. Και φυσικά, εμπειρία άνεσης και πολυτέλειας που μόνο μια BMW μπορεί να σας προσφέρει.

Νέα Γενιά Κινητήρων BMW: 1,6lt - 115hp/2,0lt - 143hp/2,2lt - 170hp

ΧΡΗΜΑΤΟΔΟΤΗΣΕΙΣ - ΧΡΟΝΟΜΙΣΘΩΣΕΙΣ

ΣΕ ΠΑΓΚΟΣΜΙΟ ΕΠΙΠΕΔΟ ΓΙΑ ΤΟ 2001

ΜΙΚΡΗ Η ΠΤΩΣΗ στην τουριστική κίνηση

«Περιορίστηκε» στο 0,6% διαψεύδοντας τις αρχικές δυσμενείς εκτιμήσεις

Μικρότερη από τις αρχικές εκτιμήσεις και τα δυσμενή σενάρια που είχαν διαμορφωθεί στα τέλη του περασμένου έτους, ήταν τελικώς η πτώση στην παγκόσμια τουριστική κίνηση στο 2001, σύμφωνα με τα πλέον πρόσφατα στοιχεία του Ιουνίου του 2002 που έδωσε στη δημοσιότητα ο Παγκόσμιος Οργανισμός Τουρισμού.

Στον απολογισμό των στοιχείων, έξι μήνες μετά το κλείσιμο της τουριστικής χρονιάς 2001 και εννέα μήνες μετά το τρομοκρατικό χτύπημα στις ΗΠΑ, σύμφωνα με τον ΠΟΤ, η πτώση της παγκόσμιας τουριστικής κίνησης για την περσινή χρονιά, που είχε επιδεινωθεί μετά το τρομοκρατικό χτύπημα στις ΗΠΑ, περιορίστηκε στο 0,6% αποδεικνύοντας έτσι ότι ο τουρισμός σε παγκόσμιο επίπεδο παραμένει ένας σταθερός και βασικός τομέας της οικονομίας.

Την ίδια ώρα, στο πλαίσιο της συνδιάσκεψης του Παγκόσμιου Οργανισμού Τουρισμού που πραγματοποιείται στην Πέτρα της Ιορδανίας, ο πρόεδρος της Διεθνούς Ομοσπονδίας Τουριστικών Οργανισμών (IFTO) Brackenbury δήλωσε ότι μέσα σε αυτήν τη γενικότερη κρίση που σημειώθηκε κυρίως μετά τα γεγονότα της 11ης Σεπτεμβρίου, η Ελλάδα βρίσκεται σε ικανοποιητικά επίπεδα, εν αντιθέσει με άλλους προορισμούς όπως, π.χ., η Μεγάλη Βρετανία, η οποία εκτιμάται ότι θα έχει μία μείωση της τάξεως του 15% στους τουρίστες που στέλνει διεθνώς.

(Η χώρα μας φέρεται να παρουσιάζει αντιθέτως μία σταθερότητα και τάσεις αύξησης από την αγορά αυτή).

Σύμφωνα με την IFTO, η χρονιά θα κλείσει με αρνητική επίδραση για μεγάλο αριθμό προορισμών και κυρίως για την Ισπανία, την Αίγυπτο και την Κύπρο, ενώ θα ωφεληθούν οι προορισμοί στους οποίους μπορεί να ταξιδέψει κανείς οδικώς.

ΟΙ ΑΦΙΞΕΙΣ

Σύμφωνα, πάντως, με τα επικαιροποιημένα στοιχεία που συνελέγησαν από τον Παγκόσμιο Οργανισμό Τουρισμού και επεξεργάστηκαν έως το φετινό Ιούνιο, το 2001 οι παγκόσμιες αφίξεις τουριστών έφτασαν τα 693 εκατ. παρουσιάζοντας μικρή πτώση 0,6% ή 4 εκατ. τουρίστες, έναντι των 697 εκατ. αφίξεων που είχαν σημειωθεί αντίστοιχα το 2000.

Από τη γενικότερη ύφεση της παγκόσμιας οικονομίας, και κυρίως μετά το τρομοκρατικό χτύπημα στις ΗΠΑ, επηρεάστηκαν ιδιαίτερα οι αγορές της Νοτίου Ασίας, όπου η τουριστική κίνησης σημείωσε πτώση 24%, η Αμερική με πτώση 20%, και η Μέση Ανατολή με πτώση 11% για το διάστημα από το Σεπτέμβριο έως το Δεκέμβριο του 2001. Οι ίδιες αγορές καθόλο το 2001 σημείωσαν πτώση από 3-6%. Η Ανατολική Ασία και ο Ειρηνικός εμφάνισαν αντιθέτως αύξηση κατά 5% και η Αφρική 4%, ενώ η Ευρώπη κατέγραψε μικρή πτώση 0,6%.

Οι δέκα πιο δημοφιλείς προορισμοί παγκοσμίως, σύμφωνα με τα στοιχεία του ΠΟΤ, ήταν η Γαλλία στην 1η θέση, με 76,85 εκατ. τουρίστες και αύξηση 1,2% σε σχέση με το 2000, η Ισπανία, που πέρασε στην δεύτερη από την τρίτη θέση, με 49,5 εκατ. τουρίστες και αύξηση 3,4% σε σχέση με το 2000, οι ΗΠΑ που πέρασαν στην τρίτη από τη δεύτερη θέση, με 45,5 εκατ. τουρίστες και πτώση 10,6% της τουριστικής κίνησης σε σχέση με την προηγούμενη χρονιά.

Ακολουθούν η Ιταλία με 39 εκατ. τουρίστες και πτώση 5,3%, η Κίνα με 33,2 εκατ. τουρίστες και αύξηση 6,2%, η Μεγάλη Βρετανία με 23,4 εκατ. τουρίστες και πτώση 7,4%, το Μεξικό με 19,8 εκατ. τουρίστες και πτώση 4%, ο Καναδάς με 19,7 εκατ. τουρίστες και οριακή πτώση 0,1%, ενώ την πρώτη δεκάδα συμπληρώνει η Αυστρία με 18,2 εκατ. τουρίστες και αύξηση της τουριστικής κίνησης κατά 1,14%.

ΟΙ... ΠΡΩΤΟΙ

Να σημειωθεί ότι στην περσινή δεκάδα υπολογιζόταν και η Ρωσία, για την οποία όμως δεν υπάρχουν συνολικά διαθέσιμα στοιχεία για το 2001. Η Ελλάδα επίσης, που για το 2000 βρισκόταν στη 15η θέση μεταξύ των πιο δημοφιλών προορισμών, δεν βρίσκεται φέτος στον πίνακα καθώς δεν υπάρχουν συγκεντρωτικά στοιχεία, μέχρι στιγμής.

Για το 2001, οι 15 αγορές τουρισμού με τα μεγαλύτερα έσοδα είναι οι ΗΠΑ, η Ισπανία, η Γαλλία, η Ιταλία, η Κίνα, η Γερμανία, η Βρετανία, η Αυστρία, η Τουρκία και το Μεξικό (για το 2000 στην ένατη και δέκατη θέση βρίσκονταν ο Καναδάς και η Ελλάδα, για τις οποίες όμως δεν υπάρχουν συνολικά στοιχεία μέχρι στιγμής για το 2001).

ΑΞΙΟΠΟΙΗΣΗ 7 ΜΑΡΙΝΩΝ με συγχρηματοδότηση από το ΠΔΕ

Από την προώθηση των έργων είχε ανακοινωθεί ότι αναμένεται η προσέλκυση κεφαλαίων ύψους περίπου 70 δισ. δρχ.

Ως δημόσιες επενδύσεις θα προωθηθεί η αξιοποίηση μιας σειράς μαρινών αφού σε σχετική διάταξη που περιλαμβάνεται στο Σχέδιο Νόμου «Τουριστική Εκπαίδευση και Κατάρτιση, ρυθμίσεις για τον τουρισμό και άλλες διατάξεις» και η οποία αναμένεται να κατατεθεί στη Βουλή, προβλέπεται συγχρηματοδότηση από τον προϋπολογισμό του Προγράμματος Δημοσίων Επενδύσεων (ΠΔΕ) και όχι μέσω του αναπτυξιακού νόμου , για το συνολικό κόστος κατασκευής χερσαίων και λιμενικών έργων στις μαρίνες που παραχωρούνται.

Η συγκεκριμένη διάταξη αφορά στις μαρίνες της Ρόδου, της Μυκόνου, της Σύρου, της Ικαρίας, του Αργοστολίου, της Ζακύνθου, της Θάσου και τα καταφύγια τουριστικών σκαφών στο Καρλόβασι Σάμου, στο Πλωμάρι Λέσβου, στο Μούδρο Λήμνου, στην Κάλυμνο, στον Τσούτσουρα Ηρακλείου, στο Βαθύ Ιθάκης, στην Αγία Ευθυμία Κεφαλονιάς, στη Γαύδο Χανίων, στα Κατάπολα Αμοργού και στο Καψάλι Κυθήρων. Πρόκειται για τις τουριστικές εγκαταστάσεις θαλάσσιου τουρισμού για τις οποίες το ΥΠΕΘΟ έχει αναλάβει να προωθήσει την αξιοποίησή τους με τη συμμετοχή της ιδιωτικής αγοράς. Για το λόγο αυτό άλλωστε πριν από δύο χρόνια και μετά από διαγωνισμό επιλέχθηκε ως χρηματοοικονομικός σύμβουλος της διαδικασίας αυτής η κοινοπραξία EFG Eurobank, ΑΕ Kantor Σύμβουλοι Επιχειρήσεων, ΑΕ Τρίτων Σύμβουλοι Μηχανικοί ΕΠΕ και Δικηγορικό Γραφείο Γ. Σαγιάς και Συνεργάτες. Από την προώθηση των έργων αυτών είχε ανακοινωθεί ότι αναμένεται η προσέλκυση κεφαλαίων ύψους περίπου 70 δισ. δρχ. Για την ενεργοποίηση της διαδικασίας αυτής (χρηματοδότησης από το ΠΔΕ) απαιτείται σύνταξη χρηματοοικονομικής μελέτης κόστους/ωφέλειας για τη βιωσιμότητα και την ανταποδοτικότητα του τουριστικού λιμένα, η οποία υποβάλλεται τόσο στο υπουργείο Οικονομίας όσο και στο υπουργείο Ανάπτυξης.

Παράλληλα με άλλη διάταξη στο ίδιο σχέδιο νόμου με απόφαση του υπουργού Ανάπτυξης δίνεται η δυνατότητα απευθείας παραχώρησης της μαρίνας (η εκτέλεση των έργων, η χρήση και η εκμετάλλευση ή μόνο η χρήση και η εκμετάλλευση) στους οικείους ΟΤΑ.

δημιουργίες cair

ΡΟΔΟΣ 2400 Λευκός Ξηρός ΟΠΑΠ
ΑΡΧΟΝΤΙΚΟ Ερυθρός Ξηρός
Δωδεκανησιακός τοπικός

Δύο αντιπροσωπευτικά κρασιά της ΚΑΪΡ Α.Ε., που αποδεικνύουν για άλλη μια φορά την αναμφισβήτητη ικανότητα της Δωδεκανησιακής Εταιρείας να παράγει υψηλής ποιότητας προϊόντα. Ικανότητα που επιβεβαιώνεται από την πρόσφατη παρουσίαση του μοναδικού στην ελληνική αγορά συλλεκτικού αφρώδους CAIR ROSE RESERVE 10 ετών, σε περιορισμένο αριθμό φιαλών και ποιότητα που συναντάται στην πλούσια γκάμα των διεθνώς αναγνωρισμένων προϊόντων της, όπως RODOS 2400 λευκό ξηρό, VQPRD (χρυσό στο Μιλάνο), ΜΟΣΧΑΤΟΣ ΡΟΔΟΥ ΟΠΕ (χρυσό στο Μιλάνο), MOULIN λευκό ξηρό (χρυσό στις Βρυξέλλες), MOULIN ροζέ ημίξηρο (χρυσό σε Μπορντό και Μιλάνο), CAIR φυσικός αφρώδης (χρυσά μετάλλια σε Μιλάνο και Monde Selection).

Εγγύηση
C·A·I·R
Επιλεγμένοι οίνοι ποιότητας

CAIR Δαβάκη - Πίνδου 65,
Ν. Φάληρο, τηλ.: 4813876,4813125
fax: 4814695.
2ª χλμ. Ρόδου - Λίνδου, Ρόδος
τηλ.: 0241/68770-3 fax: 0241/62575.



«ΔΩΔΕΚΑΝΗΣΟΣ ΝΑΥΤΙΛΙΑΚΗ Ν.Ε.»
ΑΥΣΤΡΑΛΙΑΣ 3, ΡΟΔΟΣ 85100
ΤΗΛ. 02410-70590, 0241- FAX 70591

ΔΡΟΜΟΛΟΓΙΑ ΤΟΥ ΤΑΧΥΠΛΟΟΥ ΚΑΤΑΜΑΡΑΝ
«ΔΩΔΕΚΑΝΗΣΟΣ ΕΞΠΡΕΣ»
ΑΠΟ 03-06-2002 ΕΩΣ 30-06-2002

ΚΥΡΙΑΚΗ

ΛΙΜΑΝΙ	ΑΦΙΞΗ	ΑΝΑΧΩΡΗΣΗ
ΡΟΔΟΣ		08.30
ΚΩΣ	10.40	10.50
ΚΑΛΥΜΝΟΣ	11.30	11.40
ΛΕΡΟΣ	12.30	12.40
ΠΑΤΜΟΣ	13.20	13.30
ΛΕΙΨΟΙ	13.50	14.00
ΛΕΡΟΣ	14.20	14.30
ΚΑΛΥΜΝΟΣ	15.20	15.30
ΚΩΣ	16.10	16.20
ΡΟΔΟΣ	18.30	ΔΙΑΝ/ΣΗ

ΔΕΥΤΕΡΑ

ΛΙΜΑΝΙ	ΑΦΙΞΗ	ΑΝΑΧΩΡΗΣΗ
ΡΟΔΟΣ		08.30
ΣΥΜΗ	09.20	09.30
ΚΩΣ	11.00	11.10
ΚΑΛΥΜΝΟΣ	11.50	12.00
ΛΕΡΟΣ	12.50	14.30
ΚΑΛΥΜΝΟΣ	15.20	15.30
ΚΩΣ	16.10	16.20
ΣΥΜΗ	17.40	17.50
ΡΟΔΟΣ	18.30	

ΤΡΙΤΗ

ΛΙΜΑΝΙ	ΑΦΙΞΗ	ΑΝΑΧΩΡΗΣΗ
ΡΟΔΟΣ		08.30
ΚΩΣ	10.40	10.50
ΚΑΛΥΜΝΟΣ	11.30	11.40
ΛΕΡΟΣ	12.30	12.40
ΠΑΤΜΟΣ	13.20	13.30
ΛΕΡΟΣ	14.10	14.30
ΚΑΛΥΜΝΟΣ	15.20	15.30
ΚΩΣ	16.10	16.20
ΡΟΔΟΣ	18.30	ΔΙΑΝ/ΣΗ

ΤΕΤΑΡΤΗ

ΛΙΜΑΝΙ	ΑΦΙΞΗ	ΑΝΑΧΩΡΗΣΗ
ΡΟΔΟΣ		08.30
ΚΑΣΤ/ΡΙΖΟ	11.00	16.00
ΡΟΔΟΣ	18.30	ΔΙΑΝ/ΣΗ

ΠΕΜΠΤΗ

ΛΙΜΑΝΙ	ΑΦΙΞΗ	ΑΝΑΧΩΡΗΣΗ
ΡΟΔΟΣ		08.30
ΚΩΣ	10.40	10.50
ΚΑΛΥΜΝΟΣ	11.30	11.40
ΛΕΡΟΣ	12.30	12.40
ΠΑΤΜΟΣ	13.20	13.30
ΛΕΡΟΣ	14.10	14.30
ΚΑΛΥΜΝΟΣ	15.20	15.30
ΚΩΣ	16.10	16.20
ΡΟΔΟΣ	18.30	ΔΙΑΝ/ΣΗ

ΠΑΡΑΣΚΕΥΗ

ΛΙΜΑΝΙ	ΑΦΙΞΗ	ΑΝΑΧΩΡΗΣΗ
ΡΟΔΟΣ		08.30
ΣΥΜΗ	09.20	09.30
ΚΩΣ	11.00	11.10
ΚΑΛΥΜΝΟΣ	11.50	12.00
ΛΕΡΟΣ	12.50	14.30
ΚΑΛΥΜΝΟΣ	15.20	15.30
ΚΩΣ	16.10	16.20
ΣΥΜΗ	17.40	17.50
ΡΟΔΟΣ	18.30	ΔΙΑΝ/ΣΗ

ΣΑΒΒΑΤΟ

ΛΙΜΑΝΙ	ΑΦΙΞΗ	ΑΝΑΧΩΡΗΣΗ
ΡΟΔΟΣ		08.30
ΚΩΣ	10.40	10.50
ΚΑΛΥΜΝΟΣ	11.30	11.40
ΛΕΡΟΣ	12.30	12.40
ΛΕΙΨΟΙ	13.00	13.10
ΠΑΤΜΟΣ	13.30	13.40
ΛΕΡΟΣ	14.20	14.30
ΚΑΛΥΜΝΟΣ	15.20	15.30
ΚΩΣ	16.10	16.20
ΡΟΔΟΣ	18.30	ΔΙΑΝ/ΣΗ

ΠΥΡΟΣΒΕΣΤΙΚΗ: ΠΡΟΕΙΔΟΠΟΙΕΙ ΓΙΑ ΤΙΣ ΕΣΤΙΕΣ ΚΙΝΔΥΝΟΥ ΣΤΙΣ ΧΩΜΑΤΕΡΕΣ ΚΑΙ ΖΗΤΕΙ ΤΗ ΛΗΨΗ ΜΕΤΡΩΝ

ΠΡΟΣ ΔΗΜΑΡΧΟΥΣ επιστολές... πυρασφάλειας

Αποκαλυπτικά στοιχεία για τις συλλήψεις εμπρηστών και τις αιτίες πρόκλησης πυρκαγιών το 2001

Επιστολές «προς δημάρχους» άρχισε να αποστέλλει αυτές τις ημέρες η Πυροσβεστική, προκειμένου να λάβουν επιτέλους μέτρα πυρασφάλειας στις χωματερές – βόμβες. Χθες έγιναν γνωστά τα στοιχεία της Διεύθυνσης Αντιμετώπισης Εγκλημάτων Εμπρησμού για τις συλλήψεις και τα αίτια των δασικών πυρκαγιών.

Από την 1η Μαΐου, την επίσημη δηλαδή αρχή της τρέχουσας αντιπυρικής περιόδου, ξέσπασαν ήδη 112 πυρκαγιές, που ξεκίνησαν από χώρους υπαίθριας ταφής απορριμμάτων. Η ηγεσία του Πυροσβεστικού Σώματος που διαβλέπει ότι και φέτος οι χωματερές θα αποτελέσουν μια από τις πλέον σημαντικές απειλές για το δασικό μας πλούτο, αποφάσισε να συντάξει προειδοποιητικές επιστολές με παραλήπτες τους δημάρχους, ώστε να λάβουν έγκαιρα όλα τα προβλεπόμενα μέτρα. Σύμφωνα με το άρθρο 7 της υπ'αριθμ. 9/2000 Πυροσβεστικής Διάταξης που αναφέρεται στον «Κανονισμό ρύθμισης μέτρων για την πρόληψη και αντιμετώπιση πυρκαγιών», καθορίζονται τέσσερα σημεία που πρέπει να τηρηθούν:

α. Άνοιγμα λάκκου βάθους 2 μέτρων για την απόθεση των απορριμμάτων, εφόσον το επιτρέπουν οι συνθήκες εδάφους.

β. Περίφραξη με δικτυωτό συρματόπλεγμα ύψους 2,5 μέτρων τουλάχιστον ολοκλήρου του χώρου απόρριψης.

γ. Διάνοιξη αποψιλωμένης βλαστήσεως ζώνης πλάτους τουλάχιστον 50 μέτρων περιμετρικά της περίφραξης.

δ. Ύπαρξη επαρκούς αριθμού εργαλείων και ικανής ποσότητας ή παροχής νερού.

Όπως αναφέρουν έγκυρες πληροφορίες από την αρχή του χρόνου μέχρι και σήμερα οι ειδικές τριμελείς επιτροπές ελέγχου των χωματερών έχουν διαπιστώσει ότι σε ελάχιστες από τους περίπου 6.500, έχουν εφαρμοστεί τα παραπάνω ενδεδειγμένα μέτρα. Οι επιτροπές που διενεργούν τις επιτόπιες αυτοψίες, αποτελούνται η καθεμία από έναν αξιωματικό της Πυροσβεστικής και της Αστυνομίας και από έναν ανώτερο υπάλληλο της Δασικής Υπηρεσίας.

Στις προς δημάρχους επιστολές επισημαίνονται οι ποινικές και οι αστικές ευθύνες των δημοτικών αρχόντων, οι οποίοι πιστεύεται πως ειδικά την τρέχουσα περίοδο θα «αφυπνιστούν», πιεζόμενοι από τις επερχόμενες εκλογές.

Στο μεταξύ, συγκλονιστικά είναι τα στοιχεία που απεικονίζουν την τραγική πραγματικότητα γύρω από τους περσινούς εμπρησμούς των δασών. Η ΔΑΕΕ του Πυροσβεστικού Σώματος παρέπεμψε στους κατά τόπους αρμόδιους εισαγγελείς 160 άτομα μέσα στο 2001, από τα οποία τα 132 για εμπρησμό από αμέλεια και τα 28 για εμπρησμό από πρόθεση σε δασικές εκτάσεις. Στα πλαίσια του αυτοφώρου συνελήφθησαν 29 άτομα, εκ των οποίων τα 19 για αμέλεια και τα 10 με πρόθεση.

Οι αιτίες

Οι κυριότερες αιτίες πρόκλησης των 2.130 μεγάλων δασικών πυρκαγιών που διερεύνησε πέρσι η αρμόδια Διεύθυνση, είναι 237 από αναμμένα τσιγάρα, 312 από γυμνές φλόγες (σπινθήρες, κεριά, καντήλια κ.λπ.), 20 από χωματερές και 45 από καύση απορριμμάτων, 198 από καύση υπολειμμάτων καλλιεργειών, 111 από πυρά κατασκήνωσης, 10 από άλλους εμπρηστικούς μηχανισμούς κ.α.

Οι συνολικά 38 δράστες που είτε συνελήφθησαν ή κατηγορήθηκαν για εμπρησμό από πρόθεση, έβαλαν συνολικά 374 φωτιές, από τις οποίες τις 214 με άγνωστο κίνητρο, τις 61 από κακόβουλη ενέργεια, τις 60 για βελτίωση βοσκοτόπων, τις 17 από ιδιοτέλεια – κέρδος, τις 9 για οικοπεδοποίηση, από 1 για απόκρυψη εγκλήματος, οργανωμένο έγκλημα και ενέργεια ψυχικά ασθενή και οι άλλες 10 με άλλο κίνητρο.

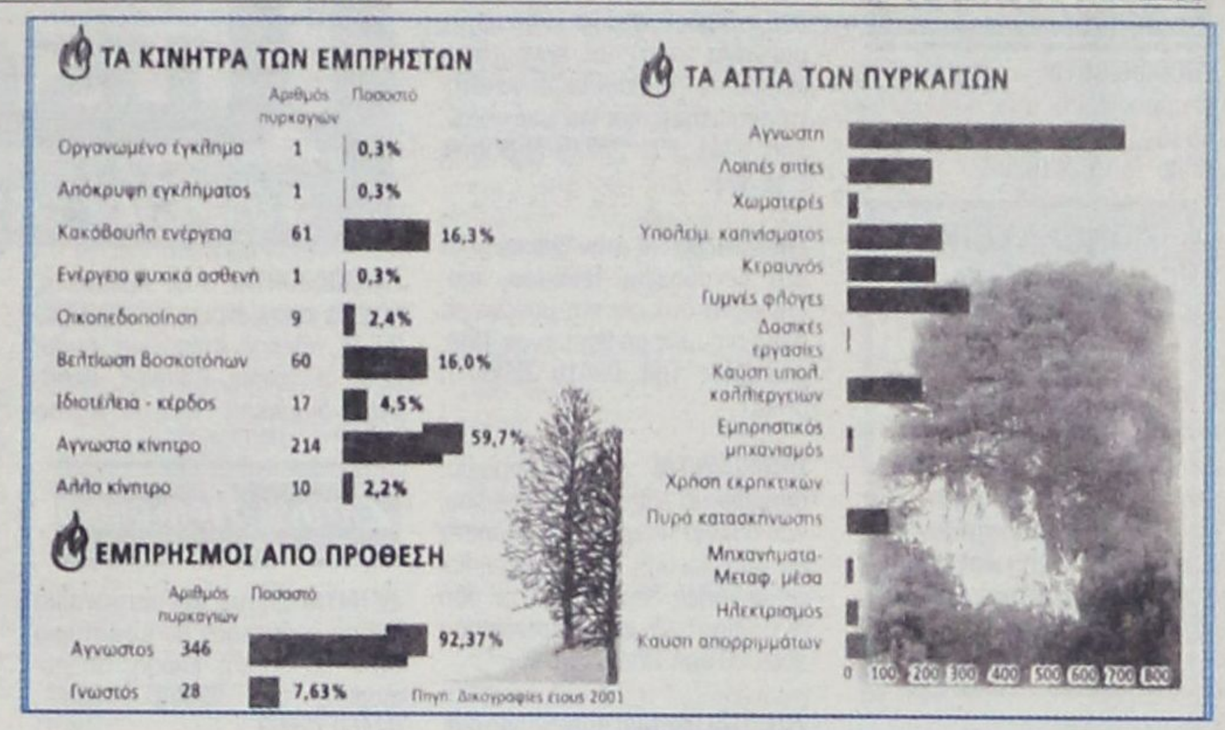

Απροσπέλαστοι οι δασικοί δρόμοι

Την έντονη ανησυχία του εξακολουθεί να εκφράζει ο αρχηγός του Πυροσβεστικού Σώματος Παναγιώτης Φούρλας, για τους πολλαπλούς κινδύνους που καλούνται να αντιμετωπίσουν οι υπηρεσίες του, την τρέχουσα αντιπυρική περίοδο. Η ηγεσία δεν ανησυχεί τόσο από τις δυσοίωνες προβλέψεις της Μετεωρολογικής Υπηρεσίας για τους ισχυρούς ανέμους και τις υψηλές θερμοκρασίες όσο για το επικίνδυνο «υπόβαθρο» που δημιουργήθηκε στη διάρκεια του χειμώνα. Σύμφωνα με τον κ. Αρχηγό, το μεγαλύτερο μέρος του δασικού οδικού δικτύου έχει υποστεί μεγάλες καταστροφές από τις ραγδαίες βροχοπτώσεις των προηγούμενων μηνών και παρά τις αλλεπάλληλες εκκλήσεις για επισκευή των ζημιών, ούτε το 20% των δρόμων δεν έχει επιδιορθωθεί. Την ευθύνη, όπως επισημαίνεται, δεν τη φέρουν οι κατά τόπους δασικές αρχές, αλλά το κράτος που για το σκοπό αυτό δεν έχει διαθέσει παρά ελάχιστους πόρους και μέσα. Η επικρατούσα κατάσταση καθιστά απαγορευτική την πρόσβαση και πολύ περισσότερο τη διέλευση των υδροφόρων οχημάτων. Εξαιτίας, επίσης των βροχοπτώσεων, η ποώδης βλάστηση που ακόμη είναι πράσινη έχει γίνει πυκνή και αρκετά υψηλή, σε αντίθεση με πέρσι, που λόγω της ξηρασίας ήταν χαμηλή. Τα χόρτα όταν θα ξεραθούν, είναι ευνόητο πως θα αποτελούν μόνιμη εστία απειλής, αν δεν αποψιλωθούν ή καθαριστούν έγκαιρα. Η τρίτη απειλή προέρχεται από τις χιονοπτώσεις στα δάση, εξαιτίας των οποίων πολλά κλαδιά έσπασαν από το βάρος και εκτός του ότι έχουν ξεραθεί και μεταβληθεί σε εύφλεκτη «πυριτιδαποθήκη», δυσχεραίνουν τη διέλευση ακόμη και των πεζοπόρων τμημάτων

TSAGARIS TRAVEL
CAN A FERRIES
ΕΓ-Ο/Γ ΜΑΡΙΝΑ-Ε/Γ-Ο/Γ ΡΟΔΑΝΘΗ-
Ε/Γ-Ο/Γ ΡΟΜΙΛΝΤΑ-Ε/Γ-Ο/Γ ΝΤΑΛΙΑΝΑ
ΑΝΑΧΩΡΗΣΕΙΣ ΑΠΟ ΡΟΔΟ (15/6-21/06)

15/6	ΣΑΒΒΑΤΟ	08.25	ΡΟΔΑΝΘΗ	ΚΑΡΠΑΘΟ
		18.30	ΡΟΔΑΝΘΗ	ΚΩ - ΚΑΛΥΜΝΟ - ΛΕΡΟ - ΠΑΤΜΟ - ΠΕΙΡΑΙΑ
		23.00	ΡΟΜΙΛΝΤΑ	ΚΑΣΤΕΛΟΡΙΖΟ
16/6	ΚΥΡΙΑΚΗ	09.00	ΡΟΜΙΛΝΤΑ	ΣΥΜΗ - ΤΗΛΟ - ΝΙΣΥΡΟ - ΚΩ - ΚΑΛΥΜΝΟ - ΑΣΤΥΠΑΛΑΙΑ - ΑΙΓΙΑΛΗ - ΚΑΤΑΠΟΛΑ - ΝΑΞΟ - ΠΑΡΟ - ΠΕΙΡΑΙΑ
		16.00	ΜΑΡΙΝΑ	ΚΩ - ΚΑΛΥΜΝΟ - ΛΕΡΟ - ΠΑΤΜΟ - ΠΕΙΡΑΙΑ
18/6	ΤΡΙΤΗ	16.00	ΡΟΔΑΝΘΗ	ΚΩ - ΚΑΛΥΜΝΟ - ΛΕΡΟ - ΠΑΤΜΟ - ΠΕΙΡΑΙΑ
19/6	ΤΕΤΑΡΤΗ	08.30	ΜΑΡΙΝΑ	ΚΑΡΠΑΘΟ και ΕΠΙΣΤΡΟΦΗ
		17.00	ΝΤΑΛΙΑΝΑ	ΧΑΛΚΗ - ΔΙΑΦΑΝΙ - ΚΑΡΠΑΘΟ - ΚΑΣΟ - ΗΡΑΚΛΕΙΟ - ΣΑΝΤΟΡΙΝΗ - ΠΑΡΟ - ΝΑΞΟ - ΜΥΚΟΝΟ - ΤΗΝΟ - ΣΥΡΟ - ΣΚΙΑΘΟ - ΣΚΟΠΕΛΟ - ΘΕΣΣΑΛΟΝΙΚΗ
		18.30	ΜΑΡΙΝΑ	ΚΩ - ΚΑΛΥΜΝΟ - ΠΕΙΡΑΙΑ
20/6	ΠΕΜΠΤΗ	16.00	ΡΟΔΑΝΘΗ	ΚΩ - ΚΑΛΥΜΝΟ - ΛΕΡΟ - ΠΑΤΜΟ - ΠΕΙΡΑΙΑ
21/6	ΠΑΡΑΣΚΕΥΗ	16.00	ΜΑΡΙΝΑ	ΚΩ - ΚΑΛΥΜΝΟ - ΜΥΚΟΝΟ - ΠΕΙΡΑΙΑ

ΑΠΟ ΑΛΛΕΣ ΠΟΛΕΙΣ
• ΑΠΟ ΑΛΕΞΑΝΔΡΟΥΠΟΛΗ: Κάθε ΤΕΤΑΡΤΗ 14.30 ΡΟΜΙΛΝΤΑ ΛΗΜΝΟ, ΜΥΤΙΛΗΝΗ, ΧΙΟ, ΣΑΜΟ, ΚΩ, ΡΟΔΟ • ΑΠΟ ΘΕΣΣΑΛΟΝΙΚΗ Κάθε ΔΕΥΤΕΡΑ 18.00 ΝΤΑΛΙΑΝΑ ΣΚΟΠΕΛΟ, ΣΚΙΑΘΟ, ΣΥΡΟ, ΜΥΚΟΝΟ, ΠΑΡΟ, ΝΑΞΟ, ΣΑΝΤΟΡΙΝΗ, ΗΡΑΚΛΕΙΟ • ΑΠΟ ΗΡΑΚΛΕΙΟ Κάθε ΤΡΙΤΗ 23.45 ΝΤΑΛΙΑΝΑ ΚΑΣΟ, ΚΑΡΠΑΘΟ, ΔΙΑΦΑΝΙ, ΧΑΛΚΗ, ΡΟΔΟ • ΑΠΟ ΡΟΔΟ Κάθε ΤΕΤΑΡΤΗ 17.00 ΧΑΛΚΗ, ΔΙΑΦΑΝΙ, ΚΑΡΠΑΘΟ, ΚΑΣΟ, ΗΡΑΚΛΕΙΟ, ΣΑΝΤΟΡΙΝΗ, ΝΑΞΟ, ΠΑΡΟ, ΜΥΚΟΝΟ, ΤΗΝΟ, ΣΥΡΟ, ΣΚΙΑΘΟ, ΣΚΟΠΕΛΟ,ΘΕΣΣΑΛΟΝΙΚΗ


ΔΗΜ. ΧΑΤΖΗΠΕΤΡΟΣ
ΖΑΝΤΕΣ - ΕΛΑΣΤΙΚΑ
ΑΜΟΡΤΙΣΕΡ - ΕΛΑΤΗΡΙΑ
GOODYEAR
BRIDGESTONE
MICHELIN
YELLOW
PIRELLI
DUNLOP
ΕΙΔΙΚΕΣ ΤΙΜΕΣ
ΓΙΑ ΑΜΟΡΤΙΣΕΡ
ΚΑΙ ΕΛΑΤΗΡΙΑ
τοποθέτηση,
ευθυγράμμιση δωρεάν
ΕΙΔΙΚΕΣ ΤΙΜΕΣ
ΓΙΑ ΤΑΞΙ
Με μηδέν
προκαταβολή
έως και 36 δόσεις
Οδός Μιχ. Πετρίδη 30 - Τηλ. 38889

Μικρές αγγελίες

δωρεάν στη «δ» τηλ: 0241-37500 fax: 0241-37333

ΕΝΟΙΚΙΑΣΕΙΣ

ΕΝΟΙΚΙΑΖΟΝΤΑΙ επιπλωμένες γκαρσονιέρες, στην οδό Σουλίου 46 (ανάμεσα Σοφούλη - Π. Μελά) Πληρ. τηλ. 0241020887

ΜΟΝΟΚΑΤΟΙΚΙΑ
Ενοικιάζεται μονοκατοικία πολυτελούς κατασκευής 220τ.μ. επί της Λεωφόρου Ιαλυσού, μέσα σε 800τ.μ. με ανεξάρτητο βοηθητικό χώρο εντός του κήπου. Κατάλληλη και για επαγγελματική στέγη. Πληροφ. τηλ. 35174-29284 9-1 και 16-21

ΕΝΟΙΚΙΑΖΕΤΑΙ διαμέρισμα 100 τ.μ. πλήρως εξοπλισμένο με έπιπλα από Αμερική επί της Στεφάνου Καζούλη. Ενοίκιο 200.000 δρχ. τηλ. 0937403140.

ΕΝΟΙΚΙΑΖΕΤΑΙ ισόγειος χώρος 90 τ.μ. επί της Στεφάνου Καζούλλη, κατάλληλος για Τεχνικό Γραφείο, Λογιστικό, Φροντιστήριο κ.λ.π. Πληροφορίες τηλ. 02410 36707

ΠΩΛΕΙΤΑΙ ή ΕΝΟΙΚΙΑΖΕΤΑΙ
από τον ιδιοκτήτη το ξενοδοχείο **«ΦΟΙΒΟΣ»** στον Αρχάγγελο, 16 δωματίων, με μπαρ - κουζίνα - σαλόνι - πάρκιν χτισμένο μέσα σε δενδρόκηπο 2.800τ.μ. Τηλ. 0241027578 - 0244022600

ΕΝΟΙΚΙΑΖΕΤΑΙ επιχείρηση 50 μέτρα από θάλασσα εστιατόριο 130 τ.μ. και 9 Δωμάτια με ψυγείο και ατομικό μπάνιο. Φοινίκη Κάρπαθος τηλ. 0937 111463

ΕΝΟΙΚΙΑΖΕΤΑΙ ΚΑΤΑΣΤΗΜΑ 28ης Οκτωβρίου 50. Πληροφορίρες τηλ. 0945276152, 0945436363

ΕΝΟΙΚΙΑΖΟΝΤΑΙ επιπλωμένες εξοχικές κατοικίες 50 τμ Ρόδου - Λίνδου έξω από το χωριό Αφάντου με air condition (0938070160)

ΕΝΟΙΚΙΑΖΕΤΑΙ κατάστημα στον Θεολόγο. Επίσης πωλείται συσκευή για γύρο και Συσκευή πλάκας. Τηλ. 0241041290

ΕΝΟΙΚΙΑΖΕΤΑΙ κατάστημα ισόγειο 64τμ. στην Μιχ. Πετρίδη 69, 130.000 τον μήνα χωρίς αέρα. Πληρ. τηλ. 23030 ώρες καταστήματος.

ΕΝΟΙΚΙΑΖΕΤΑΙ υπόγεια αποθήκη 300τμ επί της Εθνικής οδού Ρόδου - Λίνδου, στο 7ο χιλιόμετρο, απέναντι από το εργοστάσιο Μαρμάρων Καβάσιλα. Δυνατότητα ενοικίασης και για μία σεζόν. Τηλ. 0241 - 0 - 23716 Από 9π.μ. έως 3μ.μ.

ΕΝΟΙΚΙΑΖΟΝΤΑΙ στην Ιαλυσό πλάι στο ξενοδοχείο Ηλέκτρα, επιπλωμένα δίχωρα και μονόχωρα διαμερίσματα με θέρμανση. Πληροφορίες Τηλ. 02410 22050 ή 33441

ΕΝΟΙΚΙΑΖΕΤΑΙ τεσσάρι οροφοδιαμέρισμα 100 τ.μ. 1ου ορόφου, καινούργιο χωρίς κοινόχρηστα με αποχέτευση, ευάερο, ευήλιο, με μεγάλες βεράντες στην οδό Ανταγόρα 17 στο Καρακόνερο 150.000 δρχ. Πληρ. τηλ. 65471

ΖΗΤΕΙΤΑΙ σχετικά καινούργιο διαμέρισμα εντός Ρόδου ή μέχρι Ιξιά για μεγάλο χρονικό διάστημα με 2 υπνοδωμάτια, μπάνιο, κουζίνα σαλόνι. Πληροφορίες: 0937 459060, 0977 072244.

ΕΝΟΙΚΙΑΖΕΤΑΙ διαμέρισμα 40 τμ στο Νιοχώρι, καινούργιο, πλήρως επιπλωμένο, για δύο άτομα, με πολυκουζινάκι, air condition, TV, 500 ευρώ το μήνα, πληρ. Τηλ. 0944 - 420919

ΕΝΟΙΚΙΑΖΕΤΑΙ κατάστημα 70τ.μ. με πατάρι και άνετο αύλιο χώρο, σε προνομιακή θέση, στο κέντρο της πόλης (28ης Οκτωβρίου 42) Πληροφορίες στο τηλέφωνο 02410 -22981

ΕΝΟΙΚΙΑΖΕΤΑΙ σπίτι με 3 υπνοδωμάτια με όλη την επίπλωση από Αμερική για όλο το χρόνο. Αρκάσα Κάρπαθος τηλ. 0937 111463

ΕΝΟΙΚΙΑΖΕΤΑΙ κατάστημα 35 τμ στο Ροδίνι, οδός Οσλο 14, και Λισσαβώνας γωνία: Πληρ. τηλ. 02410 68103

ΕΝΟΙΚΙΑΖΕΤΑΙ Κατάστημα 105m2 με πατάρι 25m2 με ανεξάρτητη αποθήκη 135m2 επί της οδού Αθηνών 10 και Φλωρίνης γωνία. Τηλ. 37127 μετά τις 2.30 μ.μ.

ΕΝΟΙΚΙΑΖΟΝΤΑΙ επιπλωμένα δίχωρα και διπλά μονόχωρα διαμερίσματα όπισθεν ξενοδοχείου BELVEDERE περιοχή Ψαροπούλα. Πληροφορίες Τηλ. 02410 22050 ή 33441

Σ' ένα μεγάλο κήπο με parking στην περιοχή Ιξιά - Κανδυλί **ΕΝΟΙΚΙΑΖΟΝΤΑΙ 1)** Γκαρσονιέρα επιπλωμένη **2)** Επιπλωμένο διαμέρισμα δυάρι Διαθέτουν τηλέφωνο, θέρμανση, ανεμιστήρας οροφής, αερόθερμο μπάνιου, ηλιακό και ηλεκτρικό θερμοσίφωνο, σίτες στα παράθυρα, μεγάλες βεράντες, πισίνα κλπ. Τηλ. 92714

ΕΝΟΙΚΙΑΖΟΝΤΑΙ στην Κρεμαστή, 60.000 ολοκαίνουργια STUDIOS 27 M^2 πλήρης επίπλωση, πολυκουζίνα, σκεύη, ηλιακός, βεράντες, διαμπερή. Τηλ. κ. Μάνος 81478 και 0937168238

ΖΗΤΟΥΝ ΠΡΟΣΩΠΙΚΟ

ΖΗΤΕΙΤΑΙ ψήστης και μια γυναίκα για να εργαστούν σε εστιατόριο στον Πανορμίτη Σύμης. Πληροφορίες, τηλ. 02460 71305 , 02460 72553

ΑΠΟ την εταιρεία ΚΑΜΠΟΥΡΗΣ ΑΘ. & ΣΙΑ Ο.Ε. **ΖΗΤΕΙΤΑΙ** Λογιστής απόφοιτος ΑΕΙ - ΤΕΙ με εμπειρία σε βιβλία Γ' κατηγορίας και καλή γνώση λογιστικού σχεδίου. ΠΛΗΡΟΦΟΡΙΕΣ: (0241) 0 69712, (0241) 0 54520 Υπ' οψιν κ. ΕΥΘΥΜΙΟΥ ΣΑΒΒΑ

ΖΗΤΕΙΤΑΙ ΟΔΗΓΟΣ
Από μεγάλη Βιομηχανική και Εμπορική Εταιρεία, ζητείται οδηγός - πωλητής, για διανομή προϊόντων. Πληροφορίες τηλ. 61434.

ΖΗΤΕΙΤΑΙ κοπέλα βρεφοκόμος για παιδικό σταθμό. Τυχόν προϋπηρεσία θα ληφθεί υπόψιν. Τηλ. 0972007352

ΚΟΜΜΩΤΡΙΑ πεπειραμένη 27 ετών ζητεί ανάλογη εργασία. Πληρ. τηλ. 0241035145, 0946518468, κ. Σοφία

ΖΗΤΟΥΝΤΑΙ φοιτητές παιδαγωγικής ακαδημίας νηπιαγωγοί, δάσκαλοι, γυμναστές Εμψυχωτές για την καλοκαιρινή περίοδο σε παιδικό ξενοδοχείο στα Χανιά Κρήτης. Πληρ. Κυρία Αννα ΜΑΡΙΑ 0973324402

ΖΗΤΕΙΤΑΙ λαντζιέρα με γνώσεις κουζίνας για snack - bar καφετέρια, ηλικίας έως 40 ετών. Πληροφορίες στο τηλ. 02410 - 27310

ΖΗΤΟΥΝΤΑΙ ντήλερς για πωλήσεις κοσμημάτων, Φο - μπιζού, και γυναικείων αξεσουάρς Πληροφορίες κινητό 0937990906 κ. Δώρα

ΒΟΗΘΟΣ μαγείρου ζητά εργασία. Τηλ. 0945 510143

ΕΠΑΓΓΕΛΜΑΤΙΑΣ οδηγός ζητά εργασία. Τηλ. 0945 510143

ΖΗΤΕΙΤΑΙ πωλήτρια για τουριστικό κατάστημα στην Μεσαιωνική Πόλη. Τηλ. 0241024974

ΚΥΡΙΑ ήθικών αρχών Ελληνογαλλίδα επιθυμεί να έχει τη φύλαξη μικρών παιδιών στο σπίτι της στην Ιαλυσό. Πληρ. τηλ. 0946821559 κυρία Ροζέτ.

ΖΗΤΕΙΤΑΙ εσωτερική οικιακή βοηθός για να προσέχει δύο μικρά παιδιά. Πληροφορίες τηλ. 0937343297

ΖΗΤΟΥΝΤΑΙ ΝΕΟΙ
Από μεγάλη Εμπορική Εταιρεία ζητούναι νέοι, δραστήριοι, οργανωτικοί και φιλόδοξοι για το τμήμα των πωλήσων (Πωλητές/Merchandisers). Πτυχίο Οικονομικού κλάδου - Marketing ή προϋπηρεσία στο χώρο των πωλήσεων, θα θεωρηθούν επιπλέον προσόντα. Αποδοχές ικανοποιητικές, bonus, σύγχρονο περιβάλλον εργασίας και προοπτικές εξέλιξης στο χώρο των πωλήσεων. Πληροφορίες τηλ. 61434

ΠΩΛΗΤΗΣ Ή ΠΩΛΗΤΡΙΑ Εξαιρετική ευκαιρία για ένα άτομο να συνεργαστεί με μεγάλο οικονομικό οργανισμό εισηγμένο στο Χρηματιστήριο. Εκπαιδευτικό πρόγραμμα στον επιτυχημένο υποψήφιο στα κεντρικά γραφεία. Ο υποψήφιος πρέπει να είναι μόνιμος κάτοικος Ρόδου. Τουλάχιστον δύο χρόνια ανώτερης παιδείας, προτιμούνται πτυχιούχοι. Απαιτείται εξαιρετική προσωπικότητα και ικανότητα να συναντά υψηλά ιστάμενους επαγγελματίες. Μισθός συν προμήθειες. Τηλεφωνείστε ή αποστείλατε βιογραφικό Τηλέφωνο και διεύθυνση τα εξής: Τηλ. 77979, Διεύθυνση Τ.Θ. 427 ΡΟΔΟΣ «Υπ' όψιν κ. Μαργωμένου Μανώλη» 9.00 - 14.00

ΑΠΟΦΟΙΤΟΣ Α.Ε.Ι. με γνώσεις Η/Υ και άριστα αγγλικά ζητά απογευματινή απασχόληση. Τηλ. 0977983010 και 0241073747

ΖΗΤΕΙΤΑΙ από Τεχνική εταιφεία, οδηγός με επαγγελματικό δίπλωμα Γ' κατηγορίας για μόνιμη απασχόληση. Πληροφορίες στα τηλ. 02410 - 70242 και 0944145073

ΖΗΤΕΙΤΑΙ κοπέλα για να βοηθάει οδοντίατρο. Πληροφορίες στο τηλέφωνο 0241086622

ΖΗΤΕΙΤΑΙ κοπέλα για Ινστιτούτο Αισθητικής. Πληρ. Τηλ. 0241086170

ΑΥΤΟΚΙΝΗΤΑ

HONTA AFRICA TWIN 750 cc μπλέ χρώμα, άριστη κατάσταση, 23.000 χλμ. τέλος '97, μπαγκαζιέρα, κάγκελα, καινούργια λάστιχα, δερμάτινο κάλυμα στο ντεπόζιτο, φυλάσσεται σε γκαράζ, δεκτός κάθε έλεγχος. Τηλ. 0932 662081 ή 02410 35145 Κώστας

ΠΩΛΕΙΤΑΙ κλειστό Φορτηγάκι FIAT Scounto επαγγελματικό, Disel, μοντέλο 1997 με 88.000 χιλ. δεκτός κάθε έλεγχος. Πληρ. Τηλ. 0244051121 Κιν. 0977274706

ΠΩΛΕΙΤΑΙ HONDA JOKER 90 κυβικά σε άριστη κατάσταση. Δεκτός κάθε έλεγχος. Τηλέφωνο 0936 - 552451 όλες τις ώρες.

ΑΠΟ Εμπορική Επιχείρηση πωλούνται δύο αυτοκίνητα φορτηγά και ένα ανυψωτικό μηχάνημα (κλάρκ) Πληροφορίες στο τηλ. 02410-78906 (09:00 - 15:00)

ΠΩΛΕΙΤΑΙ μηχανή Καβασάκη KLR 250 από ανακατασκευή γνήσια ανταλλακτικά σε άριστη κατάσταση. Δεκτός κάθε έλεγχος τιμή 1650 ευρώ. Τηλ. 0932376357

ΕΝΟΙΚΙΑΖΟΝΤΑΙ 2 τουριστικά λεωφορεία, MERCEDES 303 σε άριστη κατάσταση, με AIR - CONDITION, 50 και 52 θέσεων, χωρίς οδηγό, καύσιμα και συντηρήσεις για τη σεζόν από 1-6-2002 ως 15-9-2002. Μηνιαίο μίσθωμα έκαστο λεωφορείο 4.000 Ευρώ συμπεριλαμβανομένου Φ.Π.Α. Πληροφορίες στο τηλ. 010 3214222, 010 3214814, 0932778723

ΠΩΛΕΙΤΑΙ αυτοκίνητο LADA SAMARA σε καλή κατάσταση, μαζί με ραδιοκασετόφωνο Pioneer.Τιμή 300.000 δρχ. τηλ. 0244024009, 0244023561, κιν. 0942296112

ΠΩΛΕΙΤΑΙ FIAT PUNTO SPORTING 16V μοντέλο 97' Β' εξάμηνο, 55.000 χλμ κίτρινο 1.200 cc ράδιο CD, αερόσακος, ηλεκτρικά παράθυρα μπρος, κεντρικό κλείδωμα, ηλεκτρομαγνητικές κλειδαριές 2.000.000 δρχ. Τηλ: 0932649602.

ΠΩΛΕΙΤΑΙ ΤΑΞΙ ολόκληρο MERCENTES 124 Πληρ. στο τηλ. 02410 75388

ΠΩΛΕΙΤΑΙ Hunday Coupe, μοντέλο 2000, 13.000 χλμ, κόκκινο, 1.600 cc δερμάτινα καθίσματα, ράδιο CD, air condition, σπόϊλερ πλαϊνά, αεροτομή, 2 αερόσακους, ABS, καινούργια ελατήρια, ζάντες αλουμινίου, σε άριστη κατάσταση, συναγερμό, ηλεκτρικά παράθυρα μπρος, κεντρικό κλείδωμα, ηλεκτρικοί καθρέφτες, ηλεκτρομαγνητικές κλειδαριές τιμή 4.400.000 τηλ: 0932376874.

ΠΩΛΕΙΤΑΙ Mazda 626 JLS 2.000 μηχανή μοντέλο '93. Μπροστά είναι τρακαρισμένο. Πληρ. τηλ. 0241067087, 0972080314.

ΠΩΛΕΙΤΑΙ Fiat Tipo, 1100 cc, μοντέλο 1991, D.G.T., μη καταλυτικό, με ηλεκτρονικό καντράν, ηλεκτρικά παράθυρα, ηλεκτρομαγνητικές κλειδαριές, που έχει κάνει 62.000 km, σε εκπληκτική τιμή. Πληροφορίες 0241026163, 0973317601

ΠΩΛΕΙΤΑΙ SEAT IBIZA 1.400 cc 16V 4ΘΥΡΟ 2/2002 χρώματος ασημί μεταλλικό σε άριστη κατάσταση διαθέτει: Α) Air Condition Β) Αερόσακο οδηγού συνοδηγού Γ) Ηλεκτρομαγνητικές κλειδαριές Δ)Υδραυλικό τιμόνι Ε) Ηλεκτρικά παράθυρα Τιμή προσιτή δεκτός κάθε έλεγχος Τηλέφωνα επικοινωνίας 0973 - 317464 02410 - 76912

ΠΩΛΟΥΝΤΑΙ λεωφορεία από 11 έως 25 θέσεις εισαγωγής μάρκας MERCEDES, IVECO και FORD υπερπολυτελείας και σε τέλεια μηχανική και εμφανισιακή κατάσταση για ξενοδοχεία, συλλόγους, ομάδες κ.λ.π. Τηλ. 0310-516314 ή 0944-544336

ΕΥΚΑΙΡΙΑ!!!!!
Πωλείται VW-GOLF 3/ 1992, 90 PS, με full extra, σε τιμή ευκαιρίας!!! Δερμάτινο σαλόνι, χαμηλή ανάρτηση, ζάντες αλουμινίου 15", συναγερμός GT, ηχοσύνολο Pioneer, (ραδιοκασετ/νο, cd, cdιέρα για 12 cd, ενισχυτής, 4 ηχεία. Ολα Pioneer), πληροφορίες τηλ.: 02410-32018, 43158, 0944-278747.

ΕΝΟΙΚΙΑΖΕΤΑΙ

Ενοικιάζεται κατάστημα 350 τμ2 με δύο WC επί της Λεωφ. Ηρακλειδών - Αγ. Ιωάννου & Δημοκρατίας, με χώρους στάθμευσης, απέναντι ξενοδοχείου Παλαιός στην Ιάλυσο.

Πληρ: κιν: 0977904494 & 0241/093217

ΕΝΟΙΚΙΑΖΕΤΑΙ

Ενοικιάζεται κατάστημα 120τμ2 με δύο WC επί της Λεωφ. Ηρακλειδών 373 με χώρο στάθμευσης απέναντι ελαστικών Ευαγ. Ατσικνούδα στην Ιάλυσο.

Πληρ.: κιν: 0977904494 & 0241/093217

ΖΗΤΟΥΝΤΑΙ

Μηχανολόγοι - Μηχανικοί, Μηχανολόγοι - Ηλεκτρολόγοι των Α.Ε.Ι. ή Τ.Ε.Ι. για συνεργασία. Τηλ.: 0241073730 ώρες 9.00 π.μ. - 3.00 μ.μ. κιν. 0945775367 6.00-9.00 μ.μ. Κο Αντωνόγλου

ΖΗΤΟΥΝΤΑΙ ΝΕΟΙ

Από μεγάλη Εμπορική Εταιρεία ζητούνται νέοι, δραστήριοι, οργανωτικοί και φιλόδοξοι για το τμήμα των πωλήσεων **(Πωλητές/ Merchandisers)** Πτυχίο Οικονομικού κλάδου - Marketing ή προϋπηρεσία στο χώρο των πωλήσεων, θα θεωρηθούν επιπλέον προσόντα. Αποδοχές ικανοποιητικές, bonus, σύγχρονο περιβάλλον εργασίας και προοπτικές εξέλιξης στον χώρο των πωλήσεων. Πληροφορίες τηλ. 61434

ΔΙΑΦΟΡΑ

ΑΝΤΙΠΡΟΣΩΠΟΣ/ΕΜΠΟΡΟΣ με δικό του δίκτυο διανομής στην Ρόδο, ζητείται από εισαγωγική εταιρεία της Αθήνας για την αποκλειστικότητα της πώλησης των προϊόντων γνωστής γερμανικής ζυθοποιίας. Τηλ. 0944-463598

ΠΩΛΕΙΤΑΙ εκκολαπτική μηχανή 120 αυγών, σε άριστη κατάσταση Τιμή 350 ευρώ Τηλ. 0241 053040 Κιν. 097751491

ΚΟΝΤΕΙΝΕΡ πωλούνται 6 μέτρων, 12 μέτρων σε αρίστη κατάσταση και σε πολύ προσιτές τιμές. Τηλέφωνα επικοινωνίας 010-4284530, 010-4284533, 010-4284534

ΠΩΛΕΙΤΑΙ επιπλοσύνθεση με μοντέρνο DESIGN χρώματος μαύρο - γκρι κατασκευαστικού υλικού λάκας, καινούργια σε αρίστη κατάσταση, σε τιμή ευκαιρίας 500 ευρώ λόγω μετακόμισης. Δεκτός κάθε έλεγχος. Τηλ. 0936 971571 Από 17:30 έως 22:30

ΒΡΕΦΟΚΟΜΟΣ αναλαμβάνει την φύλαξη παιδιών. Πληρ. τηλ. 0945243684

ΠΩΛΕΙΤΑΙ για επαγγελματίες πλήρης εξοπλισμός για εστιατόριο - ταβέρνα Πληροφ. 0241036294, 0946289177

ΑΛΑΜΒΑΝΟΥΜΕ τοποθετήσεις πλακιδίων και τρίψιματα - γυαλίσματα - κρυσταλλοποιήσεις μαρμάρων. Πληρ. τηλ. 0942252300

ΠΩΛΟΥΝΤΑΙ καρέκλες μπαμπού σε άριστη κατάσταση. Πληρ. τηλ.: 0241022322, 0944306919

ΠΩΛΕΙΤΑΙ Κλασική Επίπλωση, Σαλόνι - Τραπεζαρία, Τραπέζι Κουζίνας, Σκρίνιο, 0937 40 3140, Χειμάρρας 117, Ρόδος

ΖΗΤΕΙΤΑΙ ΧΩΡΟΣ για μουσικό εργαστήριο διαστάσεων 30 τ.μ. περίπου. Τηλ. 0972223817 κ. Σωτήρης

ΑΝΑΛΑΜΒΑΝΩ εργασίες με πέτρες (χτίσιμο - πελέκημα κ.λπ.) Τηλ. 0102712139 8.00 - 10.00 μ.μ. κ. Μάρκος

ΠΩΛΕΙΤΑΙ φουσκωτό σκάφος DROMOR 9m 2x225 MERCURY OPTI MAX, RADAR - GPS - VHF Βυθόμετρο, Τιμή 16.500.000 τηλ. 76258, 0944307217

ΠΩΛΕΙΤΑΙ αερόθερμο με δύο μοτέρ turbo και ένα καλοριφέρ λαδιού. Πληρ. τηλ. 0945 141701

ΠΩΛΕΙΤΑΙ κινητό τηλέφωνο NOKIA 3210 στην τιμή των 20.000 δρχ. σε άριστη κατάσταση, σχεδόν καινούργιο. Πληρ. τηλ. 24667-0944747443

ΠΩΛΕΙΤΑΙ επαγγελματικός μίκτης Pioneer DJM 300s. Με αυτόματη μέτρηση BPM, ξεχωριστό EQ για κάθε κανάλι, Fader κ.λπ. Στην τιμή των 150.000 δρχ. πληροφορίες 0944915025

ΠΩΛΕΙΤΑΙ σχεδόν καινούργιος εξοπλισμός (ράφια), ο οποίος προσαρμόζεται για κάθε είδους επιχείρηση καθώς και κούκλες βιτρίνας για παιδικό κατάστημα. Πληρ. 0973716586

ΠΩΛΕΙΤΑΙ κρεβατοκάμαρα. Πληρ. κ. Μαρία 0977869161, 0241038117

ΠΩΛΟΥΝΤΑΙ από εστιατόριο που άλλαξε αντικείμενο εργασιών, τα κάτωθι: 1 ψυγείο συντήρησης τετράπορτο (ντουλάπα), 1 ψυγείο πάγκος με 4 συρόμενα φύλλα - πορτάκια, 1 φριτέζα υγραερίου (2 κάδοι), 1 ψηστιέρα υγραερίου με τεχνητά κάρβουνα, 10 τραπέζια μεταλλικά με σκληρή συνθετική επιφάνεια - TOP κλπ. Πληροφορίες τηλ. 02410-20012 (ώρες 10-15, 18-22)

ΔΙΕΘΝΗΣ ΕΤΑΙΡΕΙΑ με παγκόσμια προϊόντα, ΖΗΤΑΕΙ για την εκπροσώπησή της στην περιοχή, άτομα ικανά, δραστήρια άνω των 30 ετών, συνδεόμενα έμμεσα ή άμεσα με τον κλάδο διατροφικών προϊόντων (εμπορικοί αντιπρόσωποι, γυμναστές, φυσιοθεραπευτές, ιατρικοί επισκέπτες κ.λπ.) με εξαιρετικούς όρους μόνιμης συνεργασίας. Αμοιβές, Προοπτικές, Σταδιοδρομία. Πληρ. 010-8259485. Fax 010 - 8832883 ΑΘΗΝΑΙ.

ΑΠΟΓΕΙΩΘΕΙΤΕ οικονομικά με πρωτότυπη, σύγχρονη, συναρπαστική εργασία στον ελεύθερό σας χρόνο, με παροχή εντυπωσιακής MERCEDES SLK CABRIO SPORT Υπεύθυνος: Χριστοδούλου Τηλέφωνο: 0932 - 510488

ΑΙΣΘΗΤΙΚΟΣ με άδεια ασκήσεως επαγγέλματος ζητεί συνεργασία. Τηλ. 0945585253

ΚΗΠΟΥΡΟΣ αναλαμβάνει κήπους - κλάδεμα - γκαζόν - ψέκασμα και κάθε δουλειά αγροτικής φύσεως Πληρ: τηλ: 28189

ΠΩΛΟΥΝΤΑΙ καρέκλες και τραπέζια, εστιατορίου ξενοδοχείου σε καλή κατάσταση, λόγω ανακαίνισης. Πληροφορίες στα τηλέφωνα: 89928 - 89926

ΠΩΛΟΥΝΤΑΙ ξύλα ελιάς για τζάκι ή σόμπα. Τηλ. 0246 98257, 0946063418, 0246 98104, 0937698176

ΖΗΤΕΙΤΑΙ συνεργάτης - συνεταίρος σε κερδοφόρα επιχείρηση για την ανάπτυξη νέου τομέα. Δεκτές μόνον σοβαρές προτάσεις. Τηλ: 0945 922566 από 9.00 έως 21.00.

ΠΩΛΟΥΝΤΑΙ 2 κλασικές κιθάρες «Vicente Sanchis» σε άριστη κατάσταση (αμεταχείριστες) α) Μοντέλο 34 με καπάκι από έλατο β) Μοντέλο 38 bis με καπάκι από κέδρο τηλ: 02410-22060, κιν: 0974-135885

ΛΟΓΟΘΕΡΑΠΕΥΤΡΙΑ απόφοιτος Πανεπιστημίου Πατρών αναλαμβάνει Παιδιά με προβλήματα: • Αρθρωση • Μαθησιακές Δυσκολίες • Δυσλεξία • Νοητική υστέρηση • Βαρυκοΐα • Εγκεφαλική πάρεση • Τραυλισμός • Σύνδρομο Down. Πληροφορίες στο τηλέφωνο 61184, κινητό 0932920345

ΖΗΤΕΙΤΑΙ αντιπρόσωπος στην Ρόδο από Εκδοτική Εταιρεία ταξιδιωτικών οδηγών με έδρα την Αθήνα. Βιογραφικό: Αιγιαλείας 52, Μαρούσι 15125, Τηλ. 01-6856093, 0945 - 859939, Fax: 6856095

ΠΩΛΕΙΤΑΙ κρεβατοκάμαρα. Πληρ. κ. Μαρία 0977869161, 0241038117

ΜΕΛΙΣΣΙΑ και παραφυάδες υγιέστατα και εγγυημένα πωλούνται από τη Μεσισσοκομία ΤΣΙΜΙΝΗ. Δυνατότητα μεταφοράς με δικά μας μέσα και ευθύνη, στο δικό σας τόπο. Χορηγούμε τιμολόγιο (Νέοι Αγρότες, προγράμματα βελτίωσης κ.λπ.). Πληρ. Τηλ. 0295 0 97098 info@melisokomia.gr

ΛΟΓΙΣΤΗΣ - ΦΟΡΟΤΕΧΝΙΚΟΣ με άδεια λογιστή Α' Αναλαμβάνει την τήρηση βιβλίων Β & Γ κατηγορίας. Χειρόγραφα & μηχανογραφικά. Τηλ. 0944377300.

ΠΩΛΟΥΝΤΑΙ έπιπλα και ηλεκτρικά σκεύη, λόγω αναχώρησης. Παρακαλούμε επικοινωνήστε αμέσως. Αναχώρηση σε 5 ημέρες. Τηλ. 29527 κ. Ρίνα.

ΠΩΛΕΙΤΑΙ ενυδρείο λόγω χώρου, επίσης ποδήλατο για παιδιά πάνω από 11 ετών. Τιμή ευκαιρίας Τηλ. 02410 87046 κ. Σοφία

ΠΩΛΗΣΕΙΣ ΑΚΙΝΗΤΩΝ

ΠΩΛΟΥΝΤΑΙ από ιδιοκτήτη 3 μεζονέτες (195τ.μ. ή μία: ισόγειο, όροφος, σοφίτα) με πολύ ωραία θέα σε φανταστικές τιμές στα Κοσκινού. Tel: 02410-76035, 0944775999

ΠΩΛΕΙΤΑΙ διαμέρισμα στην Ιαλυσό 2 δωματίων, κουζίνα, WC 2ου ορόφου 50τ.μ. λεωφ. Ηρακλειδών τιμή 50,000 ευρώ. Τηλ. 0241095255

ΖΗΤΩ να αγοράσω γκαρσονιέρα. Πληρώνω της μετρητής. Τηλ. 69467

ΠΩΛΕΙΤΑΙ στούντιο 50 τ.μ. στην Ιαλυσό με πανοραμική θέα 300 μέτρα από την θάλασσα τιμή 16.000.000 δρχ. πληρ. Τηλ. 0944542877

ΠΩΛΕΙΤΑΙ κατάστημα 60 τ.μ. στην οδό Καποδιστρίου Πληρ. τηλ. 21741 και ώρες 2-4 μ.μ.

ΠΩΛΕΙΤΑΙ κατάστημα ελεύθερο μ.τ. 40 απέναντι στο Πανεπιστήμιο σε νεόδομητη οικοδομή επί της ΑΓ. ΙΩΑΝΝΟΥ, πλησίον Ξενοδοχείων τιμή ευκαιρίας τηλ. 01-9959847 και (0241) 27823.

ΩΛΕΙΤΑΙ κατάστημα ανταλλακτικών αυτοκινήτων σε κεντρικό σημείο (Κόβα) γεμάτο ανταλλακτικά και πολλή πελατεία για λόγους υγείας. Ελέγχος δεκτός. Τιμή πολύ καλή. Τηλ. 34800

ΠΩΛΕΙΤΑΙ Πολυκατοικία κοντά στην Παύλου Μελά (οδός Σουλίου) τηλ. 0937343297 από 10:00 - 14:00

ΖΗΤΩ ν' αγοράσω γκαρσονιέρα ή δυάρι. Τηλ. 0977793374, 0241030810

ΠΩΛΕΙΤΑΙ κατάστημα 60 τ.μ. στην οδό Καποδιστρίου Πληρ. τηλ. 21741 και ώρες 2-4 μ.μ.

ΜΑΘΗΜΑΤΑ

ΚΑΤΟΧΟΣ PROFICIENCY παραδίδει μαθήματα αγγλικών κατ' οίκον. Τηλ. 0977983010 - 0241073747

ΓΕΡΜΑΝΙΚΑ παραδίδονται ιδιαίτερα μαθήματα γερμανικής γλώσσας όλων των επιπέδων. Τηλ. 73387, 097799224

ΟΡΓΑΝΩΝΟΝΤΑΙ σεμινάρια Stand - up Comedy Πληρ. Κιν. 0972 847299 Τηλ. 02410 38873

ΠΤΥΧΙΟΥΧΟΣ κλασικής φιλολογίας του πανεπιστημίου Αθηνών παραδίδει Μαθήματα σε μαθητές δημοτικού, γυμνασίου, λυκείου μεταδοτικότητα και οργανωμένες σημειώσεις πληρ. τηλ. 0945182682

ΚΑΘΗΓΗΤΡΙΑ πτυχιούχος πανεπιστημίου παραδίδει ιδιαίτερα μαθήματα μουσικής για όλα τα επίπεδα σε παιδιά, πιάνου, αρμονίου και θεωρίας. Τιμές προσιτές. Τηλ. 32-805 κ. Ελένη.

ΠΩΛΕΙΤΑΙ

Μεζονέττα από ιδιοκτήτη στο Καρακόνερο,
περιοχή Φιλερήμου,
με πανοραμική θέα τη θάλασσα.
Διόροφη με επιπλέον σοφίτα, 140 τ.μ.
(χωρίς την αποθήκη στο υπόγειο)
με κήπο, τζάκι, αυτόνομη θέρμανση
(καλοριφέρ), εντοιχιζόμενη κουζίνα,
ηλιακό θερμοσίφωνο.
Πληροφορίες τηλ. 0977- 717444

ΓΙΑΝΝΗΣ ΝΙΚΟΛΙΔΑΚΗΣ
ΜΗΧΑΝΟΛΟΓΟΣ ΜΗΧΑΝΙΚΟΣ
ΓΑΛΛΙΑΣ 12 ΡΟΔΟΣ ΤΗΛ.: 22291 - 35103

ΠΩΛΟΥΝΤΑΙ

Επί της οδού Αναστασιάδη
(περιοχή Δασκάλων) διαμ/τα
πολυτελούς κατασκευής
με υπόγειο χώρο στάθμευσης
και αυτόνομη θέρμανση
67 τ.μ., 114 τ.μ., 88 τ.μ., 59,50 τ.μ.,
90 τ.μ., 98 τ.μ., 117 τ.μ., 132 τ.μ.

ΠΩΛΟΥΝΤΑΙ
ΑΠΟ ΤΟΝ
ΑΝΑΣΤΑΣΙΟ ΑΤΣΙΔΗ

1) Διαμερίσματα, σε νέα 4όροφη οικοδομή, 119 τ.μ. στην οδό Παρθενόπης, στο Αραπάκι

2) Διαμερίσματα 148 τ.μ. 98 τ.μ. 94 τ.μ. και 82.50 τ.μ. στην οδό Κωνσταντινίδη στον Ζέφυρο.

Τα παραπάνω διαμερίσματα είναι πολυτελούς κατασκευής και διαθέτουν θέση στάθμευσης, αποθήκη και αυτόνομη θέρμανση.

3) Μονοκατοικίες στην Ιαλυσό 140 τ.μ. οδός Μυκηνών.

ΠΛΗΡΟΦΟΡΙΕΣ: ΑΝΑΣΤΑΣΙΟΣ ΑΤΣΙΔΗΣ
ΣΤΕΦΑΝΟΥ ΚΑΖΟΥΛΛΗ 74 - ΡΟΔΟΣ
Τηλ. 0241028616

ΟΙΚΟΔΟΜΙΚΕΣ ΕΠΙΧΕΙΡΗΣΕΙΣ
ΔΙΑΚΟΓΕΩΡΓΙΟΥ ΚΑΛΛΙΣΤΟΣ

ΠΩΛΗΣΕΙΣ ΔΙΑΜΕΡΙΣΜΑΤΩΝ
ΚΑΤΑΣΤΗΜΑΤΑ - ΑΠΟΘΗΚΕΣ
ΑΝΤΑΛΛΑΓΕΣ ΑΚΙΝΗΤΩΝ
ΑΓΟΡΕΣ ΟΙΚΟΠΕΔΩΝ
ΑΝΑΛΑΜΒΑΝΟΥΜΕ ΑΝΤΙΠΑΡΟΧΕΣ
ΔΙΕΥΘ. ΕΘΝ. ΑΝΤΙΣΤΑΣΕΩΣ 11
(ΠΡΩΗΝ ΑΝΝΗΣ ΜΑΡΙΑΣ) ΤΗΛ: 78501- 78502- 29318

1) Πωλούνται διαμερίσματα λουξ κατασκευής με απεριόριστη θέα. Τα διαμερίσματα διαθέτουν θωρακισμένες πόρτες - εντοιχισμένες κουζίνες - ντουλάπες - εντοιχισμένο νιπτήρα με ντουλάπι - κεντρική θέρμανση αυτόνομη - ανοιγόμενα ανακλινόμενα κουφώματα με διπλά τζάμια - σίτες - ρολά - υδραυλικό ασανσέρ - τριφασικό ρεύμα. Ολοι οι χώροι σπατουλαριστοί - εσωτερικές πόρτες M.D.F. με σχέδιο.

2) Διαμερίσματα
επί της οδού Μεγ. Κων/νου - Κων/νου Παλαιολόγου
50 τ.μ. δυάρια
85 τ.μ. τριάρια } ανά όροφο
110 τ.μ. τεσσάρια

3) Επί της Κων/νου Υδραίου - Στ. Κωτιάδη
70 τ.μ. τριάρια
90 τ.μ. τριάρια - τεσσάρια
110 τ.μ. τεσσάρια } ανά όροφο με μεγάλες βεράντες
130 τ.μ. τεσσάρια-πεντάρια φανταστική θέα

4) Επί της Λεωφ. Καλλιθέας - Καρακόνερο
50 τ.μ. δυάρια
85 τ.μ. τριάρια } ανά όροφο με μεγάλες βεράντες
110 τ.μ. τεσσάρια απεριόριστη θέα

5) Καταστήματα
50 τ.μ.
100 τ.μ. } επί της Λεωφ. Καλλιθέας Καρακόνερο
150 τ.μ.

6) Ιατρεία - Γραφεία
50 τ.μ.
100 τ.μ. } Επί της Μεγ. Κων/νου και Κων. Παλαιολόγου } Φώκιαλη
150 τ.μ.

Δάνεια όλων των ταμείων και όλων των τραπεζών

ΠΛΗΡΟΦΟΡΙΕΣ:
ΔΙΑΚΟΓΕΩΡΓΙΟΥ ΚΑΛΛΙΣΤΟΣ
ΤΗΛΕΦΩΝΟ: 78501 - 78502 29318

ΕΝΟΙΚΙΑΖΕΤΑΙ ΔΙΩΡΟΦΟ ΚΤΙΡΙΟ ΣΤΗΝ ΚΑΡΠΑΘΟ

Στην Κάρπαθο ενοικιάζεται σε τουριστική περιοχή του Δήμου Καρπάθου πάνω στην Επαρχιακή οδό και πάνω στην θάλασσα ολόκληρο διόροφο νεόκτιστο κτίριο (ισόγειο, 1ος όροφος και υπόγειο) επιφάνειας 500 τ.μ. περίπου κάθε όροφος, κατάλληλο για οποιαδήποτε χρήση Super Market, εστιατόριο, ζαχαροπλαστείο, Bar, κλπ. ή ενοικιάζεται και μεμονωμένα δηλαδή 2 καταστήματα ψηλοτάβανα προς τον δρόμο, επιφάνειας 78 τ.μ. το καθένα και 1 κατάστημα ψηλοτάβανο των 88 τ.μ. που διαθέτουν μπροστά τους πρασιά μήκους 26 τ.μ. και πλάτους 6 μ. καθώς και 2 καταστήματα ψηλοτάβανα με θέα την θάλασσα 182 τ.μ. και 86 τ.μ. αντίστοιχα το καθένα.

- Επίσης ενοικιάζεται μεμονωμένα, ολόκληρος ο 1ος όροφος επιφάνειας 500 τ.μ. με 4 W.C. και απεριόριστη θέα προς την θάλασσα κατάλληλο για καφετέρια, εστιατόριο κλπ. Το κτίριο διαθέτει ολόκληρο το υπόγειο για Parking.

Πληροφορίες τηλ. 0245 023329 καθημερινά, ώρες γραφείου.

ΚΑΤΑΣΤΗΜΑ ΕΝΟΙΚΙΑΖΕΤΑΙ

Σοφ. Βενιζέλου - 100 Μαγαζιά εμβαδόν καταστήματος 30,00 τ.μ. με βοηθητικούς χώρους (υπόγειο 28,00 τ.μ. και πατάρι 15,00 τ.μ.) κατάλληλο για κάθε επαγγελματική χρήση Πληροφ. κ. Ζερβό τηλ. 30595, 30589

ΝΤΕΤΕΚΤΙΒΣ

Συνταξιούχος Αστυνομικός Ασφάλειας

ΑΝΑΛΑΜΒΑΝΟΥΜΕ

Υποθέσεις ανηλίκων, οικογενειακές, προσωπικές κ.τλ.

ΔΙΑΘΕΤΟΥΜΕ ΤΑ ΠΛΕΟΝ ΣΥΓΧΡΟΝΑ ΟΠΤΙΚΟΑΚΟΥΣΤΙΚΑ ΣΥΣΤΗΜΑΤΑ

100% ΕΧΕΜΥΘΕΙΑ

ΡΩΜΗΣ 22 - ΡΟΔΙΝΙ • ΤΗΛ. 0241 0 68985

Κιν. 094 6997967

ΒΙΟΜΗΧΑΝΙΑ ΜΩΣΑΪΚΩΝ ΠΛΑΚΕΣ ΠΕΖΟΔΡΟΜΙΟΥ

«ΠΛΑΚΑΓΕ»

ΕΜΠΟΡΙΑ ΕΙΔΩΝ ΥΓΙΕΙΝΗΣ - ΠΛΑΚΙΔΙΩΝ

ΑΞΕΣΟΥΑΡ ΜΠΑΝΙΟΥ - ΥΔΡΟΜΑΣΑΖ

ΛΙΝΔΟΥ 136 - ΤΗΛ. 62688 - 63604, Τ.Θ. 206 FAX: 62729 - TLX: 292594 GE AR - 85100 ΡΟΔΟΣ

ΑΤΛΑΝΤΙΚΑ —ΕΛΛΑΣ Α.Ε.—

ΑΤΛΑΝΤΙΚΑ ΕΛΛΑΣ Α.Ε. ΑΝΑΚΟΙΝΩΣΗ

Ενοικιάζονται καταστήματα του πολυτελούς Ξενοδοχείου μας ATLANTICA IMPERIAL στα Κολύμπια. Οι ενδιαφερόμενοι μπορούν να απευθύνονται στο τηλέφωνο 0241092673 κ. Π. Καραγιάννη

ΑΤΛΑΝΤΙΚΑ —ΕΛΛΑΣ Α.Ε.—

Η εταιρεία **ΑΤΛΑΝΤΙΚΑ ΕΛΛΑΣ Α.Ε.** ζητά

Νυκτερινό Ρεσεψιονίστ για το νέο της πολυτελές ξενοδοχείο **ATLANTICA IMPERIAL** Δυναμικότητας 700 κλινών

Προσφέρεται η δυνατότητα χειμερινής εργασίας στα Ξενοδοχεία της εταιρείας στην Κύπρο.

Αιτήσεις με πλήρες βιογραφικό σημείωμα να σταλούν το συντομότερο στη διεύθυνση Τ.Θ. 4101 Τ.Γ. 2 ΡΟΔΟΥ - Τ.Κ. 85100

Πληροφορίες στο τηλ. 0241092673 κ. Παν. Καραγιάννη

ΝΤΕΤΕΚΤΙΒΣ

30 ΧΡΟΝΙΑ ΜΟΝΙΜΑ ΚΑΙ ΣΤΗ ΡΟΔΟ

35354

ΠΛΑΤΕΙΑ ΑΓΙΟΥ ΙΩΑΝΝΟΥ Η ΛΥΣΗ!!! ΣΕ ΚΑΘΕ ΣΑΣ ΠΡΟΒΛΗΜΑ

EXPRESS SECURITY

TOP PROPERTIES

GEORGIOS S. PIPINOS

ΓΕΩΡΓΙΟΣ Σ. ΠΙΠΙΝΟΣ

ΣΥΜΒΟΥΛΟΣ ΚΑΙ ΕΚΤΙΜΗΤΗΣ ΑΚΙΝΗΤΩΝ

REAL ESTATE AGENT - MEMBER OF F.I.A.B.C.I. - N.A.E.A. - C.E.I. - Σ.Ε.Κ.

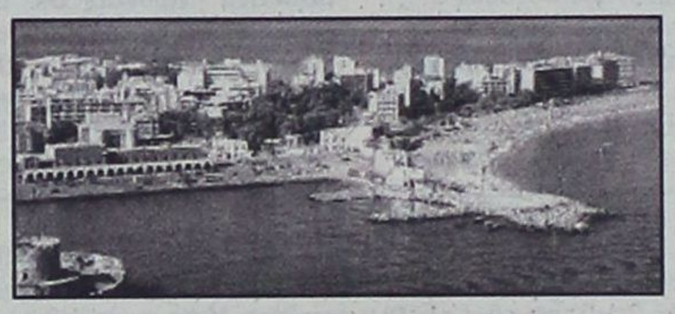

Η "TOP PROPERTIES" είναι ατομική επιχείρηση και ανήκει εξ ολοκλήρου στον κ. Γεώργιο Σ. Πιπίνο, που από το 1971 ασχολείται αποκλειστικά και μόνο με επενδύσεις και REAL ESTATE, στο νησί της Ρόδου, καθώς και στην ευρύτερη περιοχή της Δωδεκανήσου.

ΑΠΕΥΘΥΝΟΜΑΣΤΕ: Στους **σοβαρούς, απαιτητικούς και επιλεκτικούς** επενδυτές - επιχειρηματίες - ελεύθερους επαγγελματίες, Έλληνες και ξένους, υψηλού εισοδηματικού επιπέδου, που ενδιαφέρονται να κάνουν μια σοβαρή επένδυση **προβολής** στο νησί της Ρόδου.

ΠΡΟΣΦΕΡΟΥΜΕ: Α) Υπηρεσίες και πληροφορίες που γίνονται σε προσωπικό επίπεδο με **εχεμύθεια, διακριτικότητα και σοβαρότητα.**
Β) Μεγάλη **γκάμα** υψηλής ποιότητας ακινήτων, όπως: 1) Ξενοδοχεία Α' και Β' κατηγορίας των 600 - 500 - 350 - 300 κλινών 2) Κεντρικά αστικά ακίνητα κατάλληλα για Τράπεζες - καταστήματα - γραφεία 3) Παραλιακές εκτάσεις, κατάλληλες για τουριστικές επενδύσεις των 150.000 - 100.000 - 70.000 - 50.000 - 36.000 τ.μ. και 4) Διαμερίσματα και μαιζονέτες **προβολής.**

ΣΤΟΧΟΣ ΜΑΣ ΕΙΝΑΙ: Να προσφέρουμε στο αγοραστικό μας κοινό **υψηλής ποιότητας ακίνητα και ευκαιρίες** στο νησί της Ρόδου. Η τριακονταετής και πλέον πείρα μας στον τομέα αυτό αποτελεί εγγύηση.

ΣΥΝΘΗΜΑ ΜΑΣ ΕΙΝΑΙ: Επενδύστε στην ΡΟΔΟ ΤΩΡΑ, σε ακίνητα που **ΑΝΤΕΧΟΥΝ ΣΤΟ ΧΡΟΝΟ.**

Γεώργιος Σ. Πιπίνος
ΜΕΣΙΤΗΣ ΑΣΤΙΚΩΝ ΣΥΜΒΑΣΕΩΝ
Γιατί εμείς γνωρίζουμε καλύτερα!

TOP PROPERTIES is a private concern and Mr George S. Pipinos, its owner, has carved, over the years, a reputation for integrity and excellence in the world of Real Estate in the Dodecanese.

At Top Properties we try hard to attract important and selective investors: high calibre businessmen/women and discerning professional people, both Greek and foreign, who wish to acquire substantial and valuable property on Rhodes.

We offer our expertise and advice privately, discreetly and in strict confidence.

We keep a compehensive list of real estate of the highest specifications:

a. A' and B' class hotels (600, 500, 350, 300 beds capacity).

b. Centrally situated office buildings and other business premises.

c. Seaside land, ideal for development (hotels, holiday resorts, etc.), of 150.000, 100.000, 70.000, 50.000, 36.000 sq.m.

d. Luxury appartments, maisonettes, detached, semi - detached and terraced houses.

Our aim is to give our clients the opportunity to acquire value for money, first class real estate on Rhodes. Our 30- year - old experience in Real Estate is our warranty.

Our moto is: Invest in Rhodes. Invest in property. It stands the test of time.

TOP PROPERTIES
and
George S. Pipinos
Because we Know best



KENNENTY 38, ΡΟΔΟΣ, 85 100, ΤΗΛ. (0241) 23895, 38243 και 0944-676003. FAX: (0241) 20883

38 KENNEDY STR., RHODES, 85 100, TEL. (0241) 23895, 38243, and 094 - 676003. FAX: (0241) 20883

ΔΙΕΥΘΥΝΣΗ ΔΑΣΩΝ ΔΩΔΕΚΑΝΗΣΟΥ
ΑΝΑΚΟΙΝΩΣΗ

Γνωστοποιείται κατά το άρθρο του Ν. 998/79, η αποστολή για δημοσίευση στο Δήμο Καλλιθέας η αριθμ. 2699/13-5-2002

Πράξης χαρακτηρισμού έκτασης που εκδόθηκε από τον Δ/ντή Δασών Δωδ/σου. Η ΚΜ 391 γαιών Καλυθιών χαρακτηρίζεται ως γεωργική και δασική έκταση.

Ο Δ/ντής Δασών Δωδ/νήσου
καα
Νικόλαος Θεοδωρίδης
Δασολόγος με Α' βαθμό

ΔΙΕΥΘΥΝΣΗ ΔΑΣΩΝ ΔΩΔΕΚΑΝΗΣΟΥ
ΑΝΑΚΟΙΝΩΣΗ

Γνωστοποιείται κατά το άρθρο 14 του Ν. 998/79, η αποστολή για δημοσίευση στον Δήμο Ιαλυσού η αριθμ. 2566/14-5-2002

Πράξη χαρακτηρισμού έκτασης που εκδόθηκε από τον Δ/ντή Δασών Δωδ/σου. Η ΚΜ 254Β γαιών Τριαντών χαρακτηρίζεται ως γεωργική έκταση.

Ο Δ/ντής Δασών Δωδ/νήσου
Φίλιππος Κοντίτσης
Δασολόγος με Α' βαθμό

ΠΕΡΙΛΗΨΗ ΕΠΙΔΟΣΕΩΣ ΔΙΚΟΓΡΑΦΟΥ

Με τις υπ' αριθμ. 7868Β/17-06-2002, 7869Β/17-06-2002, 7870Β/17-06-2002 και 7871Β/17-06-2002 εκθέσεις επίδοσης του εν Ρόδω διαστικού Επιμελητού Μιχαήλ Καρακατσάνη επιδόθηκαν στον Εισαγγελέα Πρωτοδικών Ρόδου για τον Ιωάννη Βογιατζή του Βασιλείου και για την Βαλασία Βογιατζή του Βασιλείου, πρώην κατοίκων Ρόδου και ήδη αγνώστου διαμονής, η από 06-06-2002 και με αρ. κατ. 588/2002 κλήση ενώπιον του Ειρηνοδικείου Ρόδου της Εβαστής συζ. Σάββα Χατζηγιάννη, το γένος Μόσχου Παπαδόπουλου η οποία επαναφέρει για συζήτηση την από 15-09-2000 και με αρ. κατ. 952/2000 αγωγή της τελευταίας ενώπιον του Ειρηνοδικείου Ρόδου που αφορά την κτήση κυριότητας με χρησικτησία επί του ακινήτου που αναφέρεται σ' αυτήν.

Ρόδος 19-06-2002
Ο Πληρεξούσιος Δικηγόρος
Στέφανος Εμμ. Στρατής

ΙΑΤΡΙΚΗ ΑΝΑΚΟΙΝΩΣΗ

Ο ιατρός

ΕΥΑΓΓΕΛΟΣ ΑΝΤ. ΑΓΓΕΛΟΥ

ΜΙΚΡΟΒΙΟΛΟΓΟΣ - ΒΙΟΠΑΘΟΛΟΓΟΣ

Δέχεται
Στο ιατρείο του ΙΕΡΟΥ ΛΟΧΟΥ 11
Δευτέρα - Παρασκευή
07.00 - 12.30 πμ και 5.30 - 7.30 μμ
Τηλ. ιατρείου 02410-43311
FAX 02410-43310

ΠΩΛΟΥΝΤΑΙ

1) Μονοκατοικίες στην παραλία Ιαλυσού έναντι Βράχου 120, 140, 150, 170,180, 200 τ.μ. σε μπετά ή τελειωμένες πολυτελούς κατασκευής, σε οικόπεδα αυτοτελή 400 - 700 τ.μ.
2) Καταστήματα και στούντιο των 50 τ.μ. επί της οδού Ιερού Λόχου Ιαλυσός, έναντι ξενοδοχείου Τσίκη.

Πληρ. Γ. Ιωαννίδης
Τηλ. 21714 ή 0932296983

ΠΩΛΟΥΝΤΑΙ

1) Οροφοδιαμερίσματα πολυτελούς κατασκευής εντός της πόλεως Ρόδου (όπισθεν παλαιού Νοσοκομείου) οδός Μεταξά των 136 τ.μ. με αποθήκη και θέση γκαράζ εσωτερική.
2) Διαμερίσματα σε μικρή πολυκατοικία πολυτελούς κατασκευής (με γκαράζ εσωτερικό) μέτρων 91, 98 και 136 τ.μ.
3) Μονοκατοικίες στην περιοχή Mira Mare διόροφες με υπόγειο γκαράζ των 140 τ.μ. και διαμερίσματα των 70 τ.μ.

Πληρ. Γ. Ιωαννίδης
Τηλ. 21714 ή 0932296983

ΙΕΡΑ ΜΗΤΡΟΠΟΛΙΣ ΡΟΔΟΥ
ΑΝΑΚΟΙΝΩΣΙΣ

Η Ιερά Μητρόπολις Ρόδου συγχαίρει τον Δάσκαλον της πατρώας ΜΟΥΣΙΚΗΣ κον Γαβριήλ Κώτην δια την προσπάθειαν την οποίαν καταβάλλει ώστε να σαγηνεύση νέα παιδιά στην ιδέαν του ψαλτηρίου της Εκκλησίας μας.

Η εκδήλωσις που επραγματοποιήθη υπό του Ελληνικού Ωδείου, παράρτημα Ρόδου, υπό την Διεύθυνσιν του Δασκάλου και πρωτοψάλτου κ. Κώτη την Κυριακήν 16ην Ιουνίου 2002 έδειχνε την άοκνην προσπάθειαν διδάσκοντος και διδασκομένων.

Σε δάσκαλον και μαθητές θερμά συγχαρητήρια.-

ΕΚ ΤΗΣ ΙΕΡΑΣ ΜΗΤΡΟΠΟΛΕΩΣ

ΠΑΝΗΓΥΡΙΣ
ΑΓ. ΤΡΙΑΔΟΣ ΜΑΝΔΡΙΚΟΥ

Φέρεται σε γνώση του φιλόθρησκου κοινού ότι την Δευτέρα 27 Ιουνίου πανηγυρίζει ο Ιερός Ναός Αγ. Τριάδος Μανδρικού.

Αφ' εσπέρας Κυριακή 26/6 και περί ώρα 7μ.μ. θα ψαλεί Μέγας Πανηγυρικός Εσπερινός την δε πρωία της Δευτέρας, εορτή του Αγ. Πνεύματος, Πανηγυρική Θεία Λειτουργία.

Μετά το πέρας του εσπερινού θα ακολουθήσει λαϊκό γλέντι στο προαύλιο της εκκλησίας.
Εκ της Εκκλησ. Επιτροπής

CASINO RODOS

Για το ξενοδοχείο της επιχείρησης «Grande Albergo delle Rose»

ΖΗΤΟΥΝΤΑΙ

ΣΕΡΒΙΤΟΡΟΙ /ΕΣ Α' και Β'
ΚΑΜΑΡΙΕΡΕΣ - ΚΑΘΑΡΙΣΤΕΣ /ΤΡΙΕΣ

Η γνώση της αγγλικής γλώσσας θα εκτιμηθεί ιδιαιτέρως

Πληροφορίες - Αιτήσεις:
ΚΑΖΙΝΟ ΡΟΔΟΥ Α.Ε.
Διεύθυνση Προσωπικού,
Παπανικολάου 1, Ρόδος,
τηλ. 97-535, ΔΕΥ-ΠΑΡ (09.00-15.00)

ΓΡΑΦΕΙΟ ΤΕΛΕΤΩΝ & ΜΝΗΜΟΣΥΝΩΝ ΡΟΔΟΥ ΣΤΕΦΑΝΑ - ΣΤΟΛΙΣΜΟΙ
«ΑΜΕΡΙΚΑΝΟΥ»

Αμεση εξυπηρέτηση
ΟΛΟ ΤΟ 24ΩΡΟ

Αναλαμβάνουμε την τελετή και με τα έξοδα
που χορηγούν τα ταμεία
χωρίς καμία επιβάρυνση
ΙΚΑ, ΤΕΒΕ, ΤΑΞΥ, ΔΗΜΟΣΙΟΥ, ΛΙΜΕΝΙΚΩΝ, ΟΓΑ
και λοιπά ταμεία.

Τους ΑΠΟΡΟΥΣ ΔΩΡΕΑΝ
Πλατεία Βρούχου στη Μητρόπολη
Τηλέφωνα: 28901 - 33400

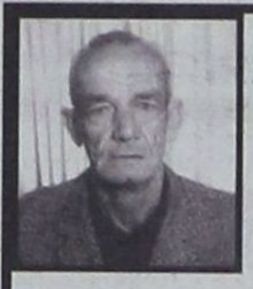

ΜΝΗΜΟΣΥΝΟ

Τελούμε το Σάββατο και ώρα 8.00 το πρωί στον Ιερό Ναό Ταξιαρχών Νεκροταφείου μνημόσυνο υπέρ αναπαύσεως της ψυχής του λατρευτού μας συζύγου, πατέρα, παππού και αδελφού

ΜΙΧΑΗΛ ΨΥΛΛΟΥ

Η σύζυγος: Χρυσαφίνα
τα παιδιά, τα εγγόνια, η αδελφή
και οι λοιποί συγγενείας

ΕΛΛΗΝΙΚΗ ΔΗΜΟΚΡΑΤΙΑ
ΠΟΛΙΤΙΣΤΙΚΟΣ ΟΡΓΑΝΙΣΜΟΣ ΔΗΜΟΥ ΡΟΔΟΥ
Πληροφορίες: κ. Θ. Προυσάλογλου
τηλ. 02410-27427 και 21622
Ημερ. 20-6-02
Αριθμ. Πρωτ. 604

ΑΝΑΚΟΙΝΩΣΗ

Για την πρόσληψη προσωπικού με σύμβαση εργασίας ιδιωτικού δικαίου ορισμένου χρόνου.

Ο ΠΟΛΙΤΙΣΤΙΚΟΣ ΟΡΓΑΝΙΣΜΟΣ ΔΗΜΟΥ ΡΟΔΟΥ σύμφωνα με την απόφαση του Υφυπουργού Εσωτερικών Δημόσιας Διοίκησης και Αποκέντρωσης 20236/21-5-2002, που εκδόθηκε κατ' εφαρμογή της αριθμ. ΔΙΠΠ/Φ. ΕΓΚΡ. 1/151/9126/20-5-2002 απόφασης της Επιτροπής του άρθρου 2 παρ. 1 της 55/1998 ΠΥΣ (άρθρο 1 παρ. 51 του Ν. 2412/1996), και μας κοινοποιήθηκε με το έγγραφο αριθμ. Πρωτ. 23507/5-6-02 του Υπουργείου Εσωτερικών Δημ. Δ/νσης και Αποκέντρωσης, ανακοινώνει ότι θα προσλάβει προσωπικό με σύμβαση εργασίας ιδιωτικού δικαίου ορισμένου χρόνου, συνολικού αριθμού είκοσι δύο (22) ατόμων, διάφορων ειδικοτήτων ήτοι: πέντε (5) εργάτες γενικών καθηκόντων (εκδηλώσεων), δύο καθαρίστριες και δέκα πέντε (15) μουσικών Φιλαρμονικής και συγκεκριμένα ενός (1) μουσικού φλάουτου πίκολο, ενός (1) μουσικού φλάουτου, ενός (1) μουσικού κλαρίνου, ενός (1) μουσικού σαξοφώνου τενόρου, ενός (1) μουσικού σαξοφώνου βαρύτονου, τριών (3) μουσικών τρομπέτας, δύο (2) μουσικών τρομπονίου, ενός (1) μουσικού τρομπονίου μπάσου και ενός (1) μουσικού κρουστών για την κάλυψη παροδικών αναγκών των υπηρεσιών του ΠΟΔΡ σύμφωνα με τις διατάξεις του άρθρου 21 του Ν. 2190/94, όπως ισχύει μετά τις τροποποιήσεις και συμπληρώσεις των Ν. 2225/94, 2247/94, 2266/94, 2349/95, 2527/97 και 2738/99 για τις εξής κατά αριθμό ατόμων, ειδικότητες, με τα αντίστοιχα ειδικά τυπικά προσόντα και την αντίστοιχη χρονική περίοδο.

Ειδικότητα	Αριθμός ατόμων	Ειδικά τυπικά προσόντα	Χρονική διάρκεια
Εργάτες Γενικών καθηκόντων (εκδηλώσεων)	5	Απολυτήριος τίτλος υποχρεωτικής εκπαίδευσης	8μήνες
Καθαρίστριες	2	Απολυτήριος τίτλος υποχρεωτικής εκπαίδευσης	8μήνες
Μουσικοί και συγκεκριμένα τις παρακάτω ειδικότητες	15	Δίπλωμα ή πτυχίο της αντιστοίχου ειδικότητας οργάνου ανεγνωρισμένου Ωδείου της ημεδαπής ή αλλοδαπής και εν ελλείψει υποψηφίων με το προσόν τούτο, επαρκείς μουσικές γνώσεις	8μήνες
1. - Φλάουτο πίκολο	μία (1)		
2. - Φλάουτο	μία(1)		
3. - Κλαρίνο σε Σι ύφεση	μία (1)		
4. - Σαξόφωνο τενόρο	μία (1)		
5. - Σαξόφωνο βαρύτονο	μία (1)		
6. - Σαξόφωνο ALTO	μία (1)		
7. - Κόρνο	μία (1)		
8. - Τρομπέτα	τρεις (3)		
9. - Τρομπόνι	δύο (2)		
10. - Τρομπονι μπάσο	μία (1)		
11. Κρουστά Φιλαρμονικής	δύο (2)		

Αναλυτική προκήρυξη με τους όρους και τα απαιτούμενα δικαιολογητικά οι ενδιαφερόμενοι μπορούν να πάρουν από τα γραφεία της υπηρεσίας, οδός Γ. Ευσταθίου και Αμερικής γωνία και ειδικότερα στην Υπηρεσία Δ/νσης (αρμόδιος κ. Φ. Παπανικολάου) όπου και θα υποβάλλουν και την σχετική αίτηση, εντός προθεσμίας δέκα (10) ημερών που αρχίζει από την επόμενη ημέρα της τελευταίας δημοσίευσης της παρούσας σε τοπικές εφημερίδες ή της ανάρτησής της στο χώρο ανακοινώσεων του Οργανισμού.

Ο ΠΡΟΕΔΡΟΣ
ΜΑΝΩΛΗΣ ΑΝΤΩΝΟΓΛΟΥ

FM Promotions
Promotions that work
Tel: 02410 87888
info@faliraki-mirror.gr
www. Faliraki MIRROR .gr
English Newspaper
KOOL FM HOT MUSIC ON 107.5



ΜΕΤΡΟΠΟΛ
ALPHA ODEON
Πρόγραμμα εβδομάδας από 21/6/2002 έως 27/6/2002
Πληροφορίες - Κρατήσεις : 02410-28400, από 5:00 μμ



Ώρες έναρξης: Showtimes: 7:30 και 10:15 μμ
ΑΠΙΣΤΗ
UNFAITHFUL
Το καλύτερο ερωτικό θρίλερ της χρονιάς!!!
Με τους Ρίτσαρντ Γκιρ και Νταϊάν Λέιν.
Από τον Άντριαν Λάιν, σκηνοθέτη των επιτυχιών "Ολέθρια Σχέση" και "Ανήθικη Πρόταση".

ΟΧΙ ΑΛΛΗ ΧΑΖΟΑΜΕΡΙΚΑΝΙΚΗ ΤΑΙΝΙΑ



NOT ANOTHER TEEN MOVIE
Ώρα έναρξης: Showtime: 8:20 μμ
Παρασκευή, Σάββατο, Κυριακή και στις 6:20 μ.μ.
On Friday, Saturday and Sunday also at 6:20 p.m.
Μια νεανική κωμωδία που δεν αφήνει τίποτα όρθιο!!!



Ώρες έναρξης: Showtimes: 10:40 μμ
ΚΑΚΟΣ ΜΠΕΛΑΣ
Η πιο ξεκαρδιστική κωμωδία του καλοκαιριού!!!



Ώρες έναρξης: Showtimes: 8:15 και 10:30 μμ
Παρασκευή, Σάββατο, Κυριακή και στις 6:00 μ.μ.
On Friday, Saturday and Sunday also at 6:00 p.m.
RESIDENT EVIL

ΠΑΛΛΑΣ 5 CINEMAS CENTER
ΠΡΟΓΡΑΜΜΑ ΕΒΔΟΜΑΔΑΣ
21/06/2002 - 27/06/2002
Για κρατήσεις / For Reservations:
02410 24475 και 70670
www.cinemapallas.gr

ΑΙΘΟΥΣΑ 5 & 2



THE SCORPION KING 1η Πανελλήνια Προβολή
Περιπέτεια φαντασίας / Fiction movie
ΠΡΩΤΑΓΩΝΙΣΤΟΥΝ: "ROCK", MICHAEL CLARKE DUNKAN
ΑΙΘΟΥΣΑ 5 Ώρες Έναρξης: 18:20, 20:30, 22:40
ΑΙΘΟΥΣΑ 2 Ώρες Έναρξης: 19:25, 21:35

ΑΙΘΟΥΣΑ 1



ΕΝΑ ΣΠΙΤΙ ΜΙΑ ΖΩΗ / LIFE AS A HOUSE
Δραματική ταινία / Drama 1η Πανελλήνια Προβολή
ΠΡΩΤΑΓΩΝΙΣΤΟΥΝ: KEVIN KLINE, KRISTIN SCOTT THOMAS, HAYDES CHRISTENSEN
Ώρες Έναρξης: 17:40, 20:10, 22:40

ΑΙΘΟΥΣΑ 4



SHOWTIME
Κωμωδία / Comedy
ΠΡΩΤΑΓΩΝΙΣΤΟΥΝ: ROBERT DENIRO, EDDIE MURPHY
Ώρες Έναρξης: 18:15, 20:15, 22:15

ΑΙΘΟΥΣΑ 3



Η ΒΑΣΙΛΙΣΣΑ ΤΩΝ ΚΑΤΑΡΑΜΕΝΩΝ
QUEEN OF THE DAMNED
Θρίλερ / Thriller 1η Πανελλήνια Προβολή
ΠΡΩΤΑΓΩΝΙΣΤΟΥΝ: AALIYAH, STUART TOWNSEND
Ώρες Έναρξης: 18:00, 20:10, 22:20

ΧΟΡΗΓΟΙ
Rooster's Μεξικάνικη Κουζίνα
ΣΠΑΝΟΣ Sala da bagno
CHINESE BURGER Κινέζικο Εστιατόριο Fast Food
BERLONI
NEOTEX
For reservations 02410 24475 & 02410 70670 (16:00 - 20:00)

Το Πρόγραμμα

ΕΤ 1

07.00 Ο ΜΙΚΡΟΣ ΚΟΣΜΟΣ ΤΟΥ ΔΑΣΟΥΣ
07.30 Ο ΜΙΚΡΟΣ ΜΠΙΛ
08.00 ΤΟΥ ΚΟΥΤΙΟΥ ΤΑ ΠΑΡΑΜΥΘΙΑ
08.30 ΤΟ ΑΕΡΟΣΤΑΤΟ
09.00 ΣΤΙΓΜΕΣ ΜΟΥΝΤΙΑΛ 2002
09.30 ΑΓΩΝΑΣ ΓΙΑ ΤΟ ΜΟΥΝΤΙΑΛ 2002
11.35 ΣΤΙΓΜΕΣ ΜΟΥΝΤΙΑΛ 2002
13.00 ΠΟΡΤΡΕΤΑ ΠΟΔΟΣΦΑΙΡΙΣΤΩΝ
13.50 **ΕΙΔΗΣΕΙΣ**
14.05 ΣΤΙΓΜΕΣ ΜΟΥΝΤΙΑΛ 2002
14.30 ΑΓΩΝΑΣ ΓΙΑ ΤΟ ΜΟΥΝΤΙΑΛ 2002
16.35 ΣΤΙΓΜΕΣ ΜΟΥΝΤΙΑΛ 2002
17.00 **ΕΙΔΗΣΕΙΣ**
17.15 ΞΕΝΗ ΤΑΙΝΙΑ: ΠΕΡΙΠΕΤΕΙΑ ΣΤΟ ΠΑΡΙΣΙ
19.05 ΜΟΥΣΙΚΟ ΠΡΟΓΡΑΜΜΑ
19.30 ΑΓΩΝΑΣ ΓΙΑ ΤΟ ΜΟΥΝΤΙΑΛ 2002
21.35 ΣΤΙΓΜΕΣ ΜΟΥΝΤΙΑΛ 2002
22.00 ΑΓΩΝΑΣ ΓΙΑ ΤΟ ΜΟΥΝΤΙΑΛ 2002
24.00 ΤΟΡΑ - ΤΟΡΑ - ΤΟΡΑ
01.30 ΑΓΩΝΑΣ ΓΙΑ ΤΟ ΜΟΥΝΤΙΑΛ 2002
03.15 ΑΓΩΝΑΣ ΓΙΑ ΤΟ ΜΟΥΝΤΙΑΛ 2002
05.00 Η ΓΛΩΣΣΑ ΤΟΥ ΠΟΔΟΣΦΑΙΡΟΥ
05.00 ΣΠΟΡ ΚΑΙ ΠΕΡΙΠΕΤΕΙΑ

NET

06.00 ΕΤΣΙ ΕΧΟΥΝ ΤΑ ΠΡΑΓΜΑΤΑ
07.00 ΠΡΩΤΗ ΜΑΤΙΑ
10.00 ΧΡΟΝΙΚΟ
10.30 ΕΛΛΗΝΙΚΟ ΝΤΟΚΙΜΑΝΤΕΡ
11.00 Η ΙΣΤΟΡΙΑ ΤΟΥ ΤΥΡΙΟΥ
11.30 ΔΙΑΚΟΣΜΗΣΗ ΜΕ ΣΤΙΛ
12.01 ΑΠΟΣΤΟΛΕΣ
13.00 **ΕΙΔΗΣΕΙΣ**
13.45 ΘΗΣΑΥΡΟΙ ΤΟΥ ΚΟΣΜΟΥ
14.00 ΝΩΕ
14.50 ΚΛΗΡΩΣΗ ΤΟΥ ΕΘΝΙΚΟΥ ΛΑΧΕΙΟΥ
15.00 **ΕΙΔΗΣΕΙΣ**
16.00 ΣΥΝ ΚΑΙ ΠΛΗΝ
18.00 **ΕΙΔΗΣΕΙΣ**
19.00 ΔΙΚΤΥΟ
19.30 ΕΛΛΗΝΙΚΗ ΤΑΙΝΙΑ: ΜΙΑ ΛΑΤΕΡΝΑ, ΜΙΑ ΖΩΗ
21.00 **ΕΙΔΗΣΕΙΣ**
22.00 ΕΠΙΛΟΓΟΣ
23.00 ΞΕΝΗ ΤΑΙΝΙΑ: ΟΙ ΜΑΓΙΣΣΕΣ
24.00 **ΕΙΔΗΣΕΙΣ**

ΕΤ 3

08.01 ΝΤΟΚΙΜΑΝΤΕΡ
08.30 ΝΤΟΚΙΜΑΝΤΕΡ
09.00 ΧΘΕΣ ΚΑΙ ΣΗΜΕΡΑ
10.00 ΛΗΜΝΟΣ: ΤΟ ΝΗΣΙ ΤΟΥ ΗΦΑΙΣΤΟΥ
10.30 ΣΤΑ ΙΧΝΗ ΤΟΥ ΜΕΓΑΛΟΥ ΒΑΣΙΛΙΑ
11.00 Η ΟΔΟΣ ΤΩΝ ΥΔΑΤΩΝ
12.00 ΕΚΤΟΣ ΕΔΡΑΣ
12.30 ΕΞΟΧΙΚΕΣ ΔΙΑΔΡΟΜΕΣ
13.30 ΝΤΟΚΙΜΑΝΤΕΡ
13.45 ΜΙΣΕΛ ΜΕ ΜΠΕΣΑΜΕΛ
14.00 ΣΙΝΕΜΑΝΙΑ
15.00 **ΕΙΔΗΣΕΙΣ**
15.30 ΜΕ ΜΙΑ ΤΡΙΤΗ ΜΑΤΙΑ
17.00 ΟΛΑ ΚΑΛΑ
18.00 ΧΡΥΣΕΣ ΜΕΛΩΔΙΕΣ
18.30 ΑΘΛΗΤΙΚΑ
19.00 ΠΕΡΙΜΕΤΡΟΣ
19.30 ΣΤΗΝ ΥΔΡΟΓΕΙΟ
20.00 ΜΟΥΝΤΙΑΛ 2002
20.30 **ΕΙΔΗΣΕΙΣ**
21.30 ΜΟΥΝΤΙΑΛ 2002
22.00 ΤΟ ΑΞΙΟΝ ΕΣΤΙ ΣΤΗ ΘΕΣΣΑΛΟΝΙΚΗ
23.00 ΑΝΙΧΝΕΥΣΕΙΣ
24.00 **ΕΙΔΗΣΕΙΣ**
00.30 ΞΕΝΗ ΤΑΙΝΙΑ: ΜΥΣΤΗΡΙΩΔΕΣ ΘΗΛΥΚΟ
02.30 ΜΕ ΜΙΑ ΤΡΙΤΗ ΜΑΤΙΑ
03.30 Η ΑΛΛΗ ΜΕΡΑ

MEGA

06.00 ΑΝΑΤΡΟΠΗ
06.55 **ΔΕΛΤΙΟ ΕΙΔΗΣΕΩΝ ΣΤΗΝ ΝΟΗΜΑΤΙΚΗ ΓΛΩΣΣΑ**
07.00 ΣΗΜΕΡΑ ΜΕ ΤΗΝ ΑΝΝΑ
10.00 ΣΑΝ ΣΤΟ ΣΠΙΤΙ ΣΑΣ
13.10 ΚΑΙ ΠΑΛΙ ΦΙΛΟΙ
14.00 **ΕΙΔΗΣΕΙΣ**
15.00 ΣΤΗΝ ΚΟΥΖΙΝΑ ΟΛΟΤΑΧΩΣ
15.45 ΔΥΟ ΞΕΝΟΙ
16.45 ΝΤΟΛΤΣΕ ΒΙΤΑ
17.30 **ΕΙΔΗΣΕΙΣ**
17.50 ΕΜΕΙΣ ΚΙ ΕΜΕΙΣ
18.30 ΑΠΑΓΟΡΕΥΜΕΝΗ ΑΓΑΠΗ
19.10 ΠΟΙΟΣ ΘΕΛΕΙ ΝΑ ΓΙΝΕΙ ΕΚΑΤΟΜΜΥΡΙΟΥΧΟΣ;
20.00 **ΕΙΔΗΣΕΙΣ**
21.00 ΔΕΚΑ ΛΕΠΤΑ ΚΗΡΥΓΜΑ
21.50 ΑΕΡΙΝΕΣ ΣΙΩΠΕΣ
22.50 ΞΕΝΗ ΤΑΙΝΙΑ: ΒΑΣΙΚΟ ΕΝΣΤΙΚΤΟ
00.15 **ΕΙΔΗΣΕΙΣ**
01.30 ΞΕΝΗ ΤΑΙΝΙΑ: ΠΛΑΣΤΙΚΟ ΧΡΗΜΑ
03.00 4 ΜΕΡΕΣ ΤΟΥ ΣΕΠΤΕΜΒΡΗ
05.00 ΤΗΛΕΜΑΡΚΕΤΙΝΓΚ
05.30 ΧΑΡΑΥΓΗ

ANT 1

06.10 ΑΣΤΥΝΟΜΟΣ ΘΑΝΑΣΗΣ ΠΑΠΑΘΑΝΑΣΗΣ
06.55 **ΕΙΔΗΣΕΙΣ ΣΤΗΝ ΝΟΗΜΑΤΙΚΗ ΓΛΩΣΣΑ**
07.00 ΚΑΛΗΜΕΡΑ, ΕΛΛΑΔΑ
10.00 ΠΡΩΪΝΟΣ ΚΑΦΕΣ
13.10 SUPER GAME
13.15 ΚΑΡΑΜΠΟΛΑ
14.00 **ΕΙΔΗΣΕΙΣ**
14.50 ΧΡΗΜΑ ΚΑΙ ΧΡΗΜΑΤΙΣΤΗΡΙΟ
15.00 ΟΙ ΜΕΝ ΚΑΙ ΟΙ ΔΕ
15.40 SUPER GAME
15.45 ΑΝΩ ΚΑΤΩ
16.25 BIG BROTHER
16.30 ΚΩΝΣΤΑΝΤΙΝΟΥ ΚΑΙ ΕΛΕΝΗΣ
17.30 **ΕΙΔΗΣΕΙΣ**
17.40 Ο ΚΑΙΡΟΣ ΤΗΣ ΕΒΔΟΜΑΔΑΣ
17.45 SUPER GAME
17.50 ΚΑΛΗΜΕΡΑ ΖΩΗ
18.40 ΘΗΣΑΥΡΟΦΥΛΑΚΙΟ
19.15 BIG BROTHER
19.20 Η ΛΑΜΨΗ
20.00 **ΕΙΔΗΣΕΙΣ**
21.00 ΑΚΡΩΣ ΟΙΚΟΓΕΝΕΙΑΚΟΝ
22.00 ΧΤΥΠΟΚΑΡΔΙΑ ΣΤΟ ΣΕΦΕΡΛΙ ΧΙΛΣ
22.45 BIG BROTHER 2
23.45 THE X-FILES
24.00 **ΕΙΔΗΣΕΙΣ**
01.00 ΤΜΗΜΑ ΗΘΩΝ
02.00 ΤΟ ΜΟΝΟΠΑΤΙ ΤΗΣ ΑΓΑΠΗΣ
03.00 ΜΟΜΠΙΛ ΦΑΝ
03.20 ΤΗΛΕΜΑΡΚΕΤΙΝΓΚ
03.40 ΞΕΝΗ ΤΑΙΝΙΑ: Ο ΘΙΑΣΟΣ
05.30 ΣΤΗ ΣΚΙΑ ΤΟΥ ΧΡΗΜΑΤΟΣ

ALPHA

06.00 ΠΡΩΤΗ ΕΝΗΜΕΡΩΣΗ
07.00 ΠΑΝΟΡΑΜΑ
10.00 ΚΑΛΩΣ ΤΟΥΣ
13.15 Ο ΛΑΒΥΡΙΝΘΟΣ ΤΟΥ ΠΑΘΟΥΣ
14.00 **ΕΙΔΗΣΕΙΣ**
15.00 ΕΛΛΗΝΙΚΗ ΤΑΙΝΙΑ: ΠΩΣ ΠΕΡΝΟΥΝ ΟΙ ΠΑΝΤΡΕΜΕΝΟΙ
16.30 LIFE STYLE NEWS
17.15 **ΕΙΔΗΣΕΙΣ**
17.25 ΜΠΟΡΩ
19.15 ΚΑΤΩ ΑΠΟ ΤΗΝ ΑΚΡΟΠΟΛΗ
20.00 **ΕΙΔΗΣΕΙΣ**
21.00 ΘΑ ΣΕ ΔΩ ΣΤΟ ΠΛΟΙΟ
22.00 ΚΟΚΚΙΝΟΣ ΚΥΚΛΟΣ
23.35 **ΕΙΔΗΣΕΙΣ**
23.50 ΑΝΘΡΩΠΟΣ ΚΑΙ ΣΕΞ
02.00 ΓΚΟΛ ΣΤΟ ΜΟΥΝΤΙΑΛ
02.45 ΤΟΥΙΣΤ
04.00 ΠΑΚΙΤΑ

STAR

06.40 ΠΑΙΔΙΚΟ ΠΡΟΓΡΑΜΜΑ
08.55 **ΕΙΔΗΣΕΙΣ ΣΤΗ ΝΟΗΜΑΤΙΚΗ**
09.00 THE TRAP
10.00 ΛΟΓΙΑ ΣΤΑΡΑΤΑ
11.58 Η ΥΓΕΙΑ ΚΤΙΖΕΤΑΙ ΚΑΘΕ ΜΕΡΑ
12.00 ΜΕ ΤΗΝ ΕΛΝΤΑ
13.00 **ΕΙΔΗΣΕΙΣ**
14.00 ΜΠΕΣΤ ΣΕΛΕΡ
16.00 ΜΠΙΑΝΚΑ ΠΟΣΟ Σ'ΑΓΑΠΩ
17.00 ΑΙΜΙΛΙΑ, ΜΙΑ ΑΚΑΤΑΜΑΧΗΤΗ ΓΥΝΑΙΚΑ
18.00 **ΕΙΔΗΣΕΙΣ**
19.00 THE TRAP
20.00 ΤΟ ΜΑΓΚΑΖΙΝΟ ΤΟΥ STAR
21.00 ΞΕΝΗ ΤΑΙΝΙΑ: ΕΝΑΣ ΤΡΑΓΟΥΔΙΣΤΗΣ ΓΙΑ ΤΟΝ ΓΑΜΟ ΜΟΥ
23.00 ΞΕΝΗ ΤΑΙΝΙΑ: ΤΟ ΜΥΣΤΙΚΟ ΠΟΥ ΣΚΟΤΩΝΕΙ
01.00 **ΕΙΔΗΣΕΙΣ**
01.15 ΞΕΝΗ ΤΑΙΝΙΑ: ΜΑΝΙΑ ΕΚΔΙΚΗΣΗΣ
03.15 ΞΕΝΗ ΤΑΙΝΙΑ: ΟΛΑ ΓΙΑ ΤΟ ΧΡΗΜΑ
05.00 ΑΣΤΕΡΙΑ ΣΤΟ ΠΕΝΤΑΓΡΑΜΜΟ

FILMNET

07.15 Η ΚΑΤΗΓΟΡΟΥΜΕΝΗ
09.20 E! ENTERTAINMENT
10.05 ΜΕ ΤΡΕΛΑΙΝΕΙΣ
11.40 ΣΙΣΤΕΡ ΜΑΙΡΗ
13.15 ΕΡΩΤΙΚΕΣ ΣΥΜΠΤΩΣΕΙΣ
15.00 ΜΑΝΤ ΟΝ ΦΙΛΜΝΕΤ
15.30 ΚΟΜΟΝΤΟ
17.05 ΠΡΙΓΚΙΠΙΣΣΑ ΜΟΝΟΚΟΚΕ
19.25 ΡΟΑΝ ΤΡΙΠ
21.00 ΕΙΣΒΟΛΗ
21.30 E! ENTERTAINMENT
22.00 ΧΑΪΛΑΝΤΕΡ: Η ΤΕΛΙΚΗ ΑΝΑΜΕΤΡΗΣΗ
23.30 ΟΡΙΑ ΑΝΤΟΧΗΣ
01.35 ΜΟΝΑ, Η ΓΥΝΑΙΚΑ ΠΟΥ ΑΓΑΠΑΕΙ ΤΟΥΣ ΑΝΤΡΕΣ
02.50 Ο ΞΑΝΑΚΕΡΔΙΣΜΕΝΟΣ ΧΡΟΝΟΣ
05.30 ΚΑΛΥΤΕΡΑ ΚΙ ΑΠΟ ΣΕΞ

TEMPO

06.00 ΜΟΥΣΙΚΕΣ ΕΠΙΛΟΓΕΣ
10.15 ΑΓΡΙΑ ΦΥΣΗ: ΕΝΑΣ ΘΑΥΜΑΣΤΟΣ ΚΟΣΜΟΣ
10.45 ΡΩΣΙΚΑ ΠΑΡΑΜΥΘΙΑ
12.15 ΚΙΝΟΥΜΕΝΑ ΣΧΕΔΙΑ
15.00 ΕΤΖΕΜΟΝΤ
15.30 ΓΛΥΚΙΑ ΛΟΥΤΣΙΑ
17.15 ΤΑΙΝΙΑ
19.00 ΣΑΡΠ, Ο ΕΠΑΝΑΣΤΑΤΗΣ
21.00 ΞΕΝΗ ΤΑΙΝΙΑ
22.45 ΤΑΙΝΙΑ
00.30 ΜΟΥΣΙΚΕΣ ΕΠΙΛΟΓΕΣ

ΗΡΟΣΚΟΠΙΟ

ΚΡΙΟΣ:
21 ΜΑΡΤΙΟΥ - 19 ΑΠΡΙΛΙΟΥ

Μην αφήνετε κάποιες ευκαιρίες να πάνε χαμένες, όσο κι αν δεν σας αφήνουν ήσυχους οι καθημερινές σας υποχρεώσεις. Ένα ταξίδι θα μπορούσε να σας βοηθήσει να χαλαρώσετε και να βάλετε μια τάξη στα όνειρα και τα σχέδιά σας.

ΤΑΥΡΟΣ
20 ΑΠΡΙΛΙΟΥ - 20 ΜΑΪΟΥ

Αν ρυθμίσετε τις οικονομικές σας υποχρεώσεις που αφορούν χρηματοδοτήσεις, φόρους, τόκους, δάνεια ή ασφάλειες, θα μπορέσετε να κάνετε κάποιες έξυπνες οικονομικές κινήσεις που θα αποδώσουν πολύ γρήγορα.

ΔΙΔΥΜΟΙ
21 ΜΑΪΟΥ - 21 ΙΟΥΝΙΟΥ

Νέες εξελίξεις, καθώς και κάποιες σημαντικές αλλαγές στη ζωή σας, είτε το θέλετε είτε όχι, προβλέπεται να φέρει η αρμονική όψη του Ηλίου με τον Ουρανό. Η επινοητικότητά σας θα σας βοηθήσει να βγείτε από τα αδιέξοδα, αλλά και να εφαρμόσετε νέες, πιο δημιουργικές, μεθόδους στη ζωή σας.

ΚΑΡΚΙΝΟΣ
22 ΙΟΥΝΙΟΥ - 22 ΙΟΥΛΙΟΥ

Ύστερα από έναν σημαντικό απολογισμό των πεπραγμένων, οι αποφάσεις που θα πάρετε μπορεί να είναι αντικειμενικές και ανεπηρέαστες από τα γεγονότα. Άλλωστε πρέπει να διώξετε μακριά ό,τι σας είναι άχρηστο πια και δεν βοηθά την εξέλιξή σας.

ΛΕΩΝ
23 ΙΟΥΛΙΟΥ - 22 ΑΥΓΟΥΣΤΟΥ

Κάτω από την αρμονική επίδραση Ηλίου - Ουρανού έχετε την ανάγκη να ξεχωρίζετε στην κοινωνία που ζείτε. Ήρθε λοιπόν η στιγμή να αναπτύξετε και να απολαύσετε κάποιες ομαδικές δραστηριότητες, που θα μπορούσαν να έχουν και ανθρωπιστικό χαρακτήρα.

ΠΑΡΘΕΝΟΣ
23 ΑΥΓΟΥΣΤΟΥ - 23 ΣΕΠΤΕΜΒΡΙΟΥ

Μια σοβαρή αναθεώρηση στον επαγγελματικό τομέα θα σας βοηθήσει να επισημάνετε και να καλυτερέψετε τα αδύναμα σημεία που υπάρχουν. Δώστε ιδιαίτερη σημασία στις παρατηρήσεις, τις ιδέες και τις υποδείξεις ανωτέρων και συνεργατών που έχουν αποδείξει ότι αξίζουν πραγματικά.

ΖΥΓΟΣ:
24 ΣΕΠΤΕΜΒΡΙΟΥ - 23 ΟΚΤΩΒΡΙΟΥ

Η πνευματική ανάπτυξη, η διεύρυνση των οριζόντων και η πραγματοποίηση ενός ταξιδιού είναι στο πρόγραμμα αυτής της περιόδου με την ευνοϊκή επίδραση Ηλίου - Ουρανού. Για να πραγματοποιήσετε τα όνειρά σας πρέπει να υιοθετήσετε μια πρακτική προσέγγιση των γεγονότων και των καταστάσεων.

ΣΚΟΡΠΙΟΣ:
24 ΟΚΤΩΒΡΙΟΥ - 22 ΝΟΕΜΒΡΙΟΥ

Ισχυρή αποφασιστικότητα αλλά και μεγάλη συναισθηματική φόρτιση σας δημιουργούν Ήλιος - Ουρανός, γι' αυτό οι επιλογές σας είναι δύσκολες, κυρίως αν πρόκειται να θιγούν κάποια συμφέροντά σας. Γι' αυτό, ηρεμήστε και συζητήστε, προτείνετε, απορρίψτε αν χρειαστεί, χωρίς πάθος όμως.

ΤΟΞΟΤΗΣ:
23 ΝΟΕΜΒΡΙΟΥ - 21 ΔΕΚΕΜΒΡΙΟΥ

Μια γενικότερη ένταση που επικρατεί αυτές τις ημέρες είναι ίσως η αιτία της απομάκρυνσης από τον σύντροφο και τους συνεργάτες σας. Γι' αυτό χρειάζεται να είστε πολύ συγκεκριμένοι στις απαιτήσεις σας, αν θέλετε να υπάρχει σωστή επικοινωνία.

ΑΙΓΟΚΕΡΩΣ:
22 ΔΕΚΕΜΒΡΙΟΥ - 19 ΙΑΝΟΥΑΡΙΟΥ

Η κούραση από τις πολλές ανειλημμένες υποχρεώσεις που έχετε ευαισθητοποιεί την υγεία σας, αλλά σας δίνει και τη δυνατότητα για βελτίωση, αποκατάσταση και θεραπεία των προβλημάτων που υπάρχουν. Λίγη χαλάρωση και μια καλή συντροφιά συμβάλλουν πολύ ουσιαστικά.

ΥΔΡΟΧΟΟΣ
20 ΙΑΝΟΥΑΡΙΟΥ - 19 ΦΕΒΡΟΥΑΡΙΟΥ

Η παρουσία του Ουρανού στο ζώδιό σας δέχεται την εύνοια του ζωοδότη Ηλίου. Αξιοποιήστε, λοιπόν, τις δυνατότητες που έχετε και βάλτε νέες βάσεις για επιτυχία. Αν ανήκετε στους αδέσμευτους, να είστε ανοιχτοί στις γοητευτικές ερωτικές προκλήσεις που δεν θα λείψουν.

ΙΧΘΥΕΣ:
19 ΦΕΒΡΟΥΑΡΙΟΥ - 20 ΜΑΡΤΙΟΥ

Με έντονη τη διάθεση ανεξαρτησίας, ίσως θελήσετε να απομακρυνθείτε λίγο από το σπίτι και τους δικούς σας ανθρώπους. Μην ξεχνάτε όμως πως τους έχετε ανάγκη, όπως άλλωστε σας έχουν ανάγκη κι αυτοί, και το ζητούμενο αυτής της περιόδου είναι οι καλές και ειλικρινείς σχέσεις μεταξύ σας.



«Στεντόρεια φωνή»

Αυτή η φράση βγήκε από τον ήρωα της Ιλιάδας, τον Στέντορα, που, όπως λέει ο Ομηρος (Ε.785), είχε μεγάλη, δυνατή, μπρούτζινη φωνή και φώναζε τόσο, όσο πενήντα άντρες μαζί. Λέγεται για κάποιον που έχει δυνατή φωνή.

«Στήλη άλατος»

Φράση που χρησιμοποιούμε μεταφορικά, με την έννοια ότι μείναμε άφωνοι, άναυδοι, κατάπληκτοι, από κάποιοι γεγονός πολύ σημαντικό και που δεν το περιμέναμε. Εχει προέλθει από την Π. Διαθήκη (Γένεσις ιθ'15-27) και είναι η περιγραφή της φυγής του Λωτ μαζί με την οικογένειά του, ύστερα από θεϊκή υπόδειξη, πριν να καταστραφούν τα Σόδομα και τα Γόμορρα. Η γυναίκα του Λωτ, την ώρα της φυγής γύρισε πίσω, για να δει τι γίνεται, χωρίς να λάβει υπόψη της την απαγόρευση των αγγέλων («μη περιβλέψης προς τα οπίσω») και έτσι μεταβλήθηκε σε στήλη αλατιού, «στήλην αλός», για την ασέβειά της.

«Στηλιτεύω» - «Στηλίτευση»

Στηλίτευση είναι η πράξη του «στηλιτεύω», ένα ρήμα, που παράγεται από τη λέξη «στήλη». Το ρήμα αυτό σημαίνει γράφω σε στήλη το όνομα εκείνου που έκανε κάτι κακό, για να τον δυσφημίσω, αλλά ακόμη για να παραδειγματιστούν οι άλλοι.

Με άλλους λόγους, η έννοιά του είναι ανάλογη με την έννοια του ρήματος «στιγματίζω», «καταγγέλλω δημόσια».

«Στην πόρτα του Σαρακηνού να πα να διακονήσω»

Και αυτό είναι μια κατάρα της εποχής που στέναζε η πατρίδα μας κάτω από τον οθωμανικό ζυγό. Στην Κρήτη η ανάμνηση των Σαρακηνών τους φαντάζεται σαν κακοποιά πνεύματα, με τη μορφή σιδερόφραχτων καβαλαραίων, που κουβαλούσαν βαριές αλυσίδες, για να τους δέσουν. Λέγανε ακόμα: «Του Φράγκου το βόλι να σ' εύρει.» Οι Βυζαντινοί τους έλεγαν σκύλους και υπήρχε και η μεσαιωνική παροιμία: «Φράγκον φίλον έχεις, γείτονα ουκ έχεις».

«Στην τύχη της Μαρούλας»

Η έκφραση αυτή έχει την προέλευσή της από τον τίτλο του θεατρικού κωμειδύλλιου του Δ. Κορομηλά «Η τύχη της Μαρούλας», που στα περασμένα χρόνια παιζόταν πολύ συχνά.

«Στους πεθαμένους δεν υπάρχουν βάσανα»

Στις «Τραχίνιες» του Σοφοκλή διαβάζουμε αυτή τη φράση: «Τοις γάρ θανούσι μόχθος ου προσγίγνεται». (στ. 1173)



Η ΚΥΒΕΡΝΗΣΗ ΕΧΑΣΕ ΤΕΛΕΙΩΣ ΤΟΝ ΕΛΕΓΧΟ ΤΗΣ ΚΑΤΑΣΤΑΣΕΩΣ

ΔΕΝ ΑΠΟΚΛΕΙΕΤΑΙ ΤΩΡΑ ΕΝΑ «ΤΟΥΡΙΣΤΙΚΟ ΚΡΑΧ» λόγω και των απεργιών!

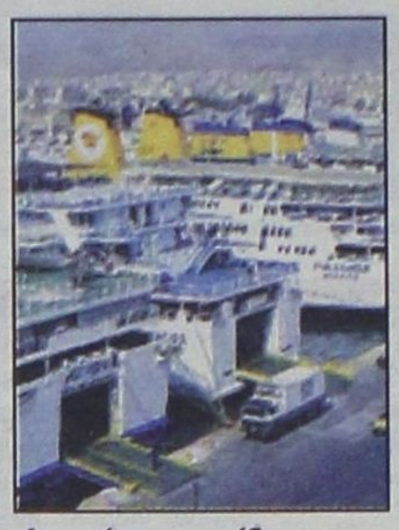

➢Τεράστια προβλήματα λόγω και της αδυναμίας ανεφοδιασμού της αγοράς ➢ Ακυρώσεις αφίξεων Ελλήνων και αλλοδαπών τουριστών ➢ Το απόλυτο χάος πλανάται πάνω από την Ελλάδα ➢ Δεμένα παρέμειναν και χθες τα πλοία ➢ Ολόκληρη σχεδόν η Ελλάδα κρατείται σε ομηρία ενόψει του τριημέρου, ενώ οι νησιώτες κλαίνε την μοίρα τους ➢ Συναγωνίζονται σε αναλγησία και «αφασία» Κυβέρνηση και απεργοί ➢ Οι τουριστικοί επιχειρηματίες ζητούν να δημιουργηθεί γραφείο διαχείρισης κρίσεων

Μεγάλη ταλαιπωρία στα λιμάνια από την απεργία της Πανελλήνιας Ναυτικής Ομοσπονδίας.

Ακινητοποιημένα παρέμειναν την Πέμπτη τα πλοία στα λιμάνια της χώρας, καθώς η Πανελλήνια Ναυτική Ομοσπονδία αποφάσισε να συνεχίσει τις απεργιακές της κινητοποιήσεις από τις 06:00 το πρωί της Πέμπτης έως τις 06:00 το πρωί του Σαββάτου. Μεγάλες ουρές σχηματίζουν φορτηγά και επιβάτες που ήλπιζαν σήμερα να ταξιδέψουν.

Οι κάτοικοι των νησιών έχουν ήδη βρεθεί απομονωμένοι, αφού δεν είναι δυνατή η προμήθεια των απαιτούμενων αγαθών, ακόμη και εκείνων που είναι πρώτης ανάγκης, ενώ ευπαθή αγαθά, που μεταφέρουν τα φορτηγά που βρίσκονται ακινητοποιημένα στις προβλήτες, κινδυνεύουν με καταστροφή.

Αποκομμένοι έχουν μείνει και όσοι τουρίστες είχαν επισκεφθεί τα νησιά της χώρας μας, ενώ οι αλλοδαποί επισκέπτες της Ελλάδας αναγκάζονται να διανυκτερεύουν στα κατά τόπους λιμάνια, αναμένοντας τον τερματισμό των απεργιών για να ταξιδέψουν.

Έκδηλη είναι και η ανησυχία των ξενοδόχων, οι οποίοι χάνουν έσοδα από τη διακοπή του τουριστικού ρεύματος.

Μεγάλη είναι και η ταλαιπωρία για όσους θέλουν να ταξιδέψουν στα νησιά εν όψει του τριημέρου του Αγίου Πνεύματος. Μάλιστα, αρκετοί ταξιδιώτες έχουν αρχίσει να ακυρώνουν τα εισιτήρια τους, ενώ οι ταξιδιωτικοί πράκτορες ανησυχούν για τα αποτελέσματα που θα έχει η απεργία στην τουριστική περίοδο.

Εν τω μεταξύ, κλειστό παραμένει και το Ρίο - Αντίρριο, ενώ το υπουργείο Ναυτιλίας ζήτησε να επιτραπεί η δρομολόγηση ενός δρομολογίου, όπως γίνεται στην Ολυμπιακή και στον ΟΣΕ, προς κάθε κύρια γραμμή, τους διεθνείς και περιηγητικούς πλόες και τα πορθμεία.

ΟΙ ΤΟΥΡΙΣΤΙΚΟΙ ΕΠΙΧΕΙΡΗΜΑΤΙΕΣ

Οι τουριστικοί επιχειρηματίες ζητούν να δημιουργηθεί γραφείο διαχείρισης κρίσης για να επιλύσει τα προβλήματα των ξένων τουριστών.

Δυσφορία επικρατεί στο τουριστικό "κύκλωμα" για τις επιπτώσεις της απεργίας των ναυτικών στον τουρισμό, τόσο στον εσωτερικό όσο και στον εισερχόμενο από το εξωτερικό. Σε επιστολή που απέστειλε στον πρόεδρο του ΕΟΤ Γιάννη Πατέλλη η Πανελλήνια Ομοσπονδία Επιχειρήσεων Τουρισμού (ΠΟΕΤ), η οποία αντιπροσωπεύει τουριστικά γραφεία, πούλμαν, ενοικιαζόμενα αυτοκίνητα, ναυτικά πρακτορεία κ.α., απευθύνεται έκκληση για άμεση ρύθμιση του προβλήματος. Η ΠΟΕΤ αναφέρει ότι η απεργία "έχει επηρεάσει αρνητικά τον ήδη βαρειά πληγωμένο τουρισμό της χώρας μας" και επισημαίνει πως οι συνεργαζόμενοι με τις επιχειρήσεις-μέλη της tour operators του εξωτερικού ζητούν την άμεση ρύθμιση της φιλοξενίας των χιλιάδων τουριστών πελατών τους που αδυνατούν να πραγματοποιήσουν τις προγραμματισμένες διακοπές τους στα ελληνικά νησιά ή να επιστρέψουν στην πατρίδα τους. Αναφέρει ακόμα πως πολλοί τουρίστες δηλώνουν ότι κινδυνεύουν να χάσουν τη δουλειά τους και αξιώνουν αποζημίωση για την ταλαιπωρία τους. Η ΠΟΕΤ προτείνει τη δημιουργία γραφείου αντιμετώπισης της κρίσης (crisis management) που θα επιληφθεί των προβλημάτων των αστέγων τουριστών και θα ρυθμίζει τη φιλοξενία τους. Την ίδια πρόταση για σύσταση γραφείου διαχείρισης της κρίσης κάνει και η Ενωση Εφοπλιστών Επιβατηγών Πλοίων, που αντιπροσωπεύει τις ναυτιλιακές εταιρίες κρουαζιερών. Σε επιστολή της, επίσης στον πρόεδρο του Ελληνικού Οργανισμού Τουρισμού Γ.Πατέλλη, αναφέρει ότι tour operators από το εξωτερικό ζητούν να ρυθμιστεί το ζήτημα της φιλοξενίας των τουριστών-πελατών τους που αδυνατούν να επιστρέψουν στις χώρες προέλευσης τους λόγω της απεργίας.

ΣΤΗΝ ΡΟΔΟ

Τεράστια είναι η βλάβη που έχει ήδη υποστεί ο Ροδιακός Τουρισμός από την συνεχιζόμενη απεργία των ναυτικών, ενώ εμφανείς είναι οι παρενέργειες και από την προχθεσινή απεργία των πιλότων.

Ξενοδόχοι, τουριστικοί πράκτορες και έμποροι κρούουν τον κώδωνα του κινδύνου καθώς σημειώνονται ακυρώσεις αφίξεων Ελλήνων και αλλοδαπών.

Ενώ υπάρχει και έντονο πρόβλημα ανεφοδιασμού της αγοράς ενόψει και των εορτών. Είναι προφανές ότι η κυβέρνηση δεν ελέγχει την κατάσταση και ένα «τουριστικό κραχ» δεν μπορεί πλέον να αποκλεισθεί.

Ο ΚΥΒΕΡΝΗΤΙΚΟΣ ΕΚΠΡΟΣΩΠΟΣ

Κυβερνητικός εκπρόσωπος: το κόστος απο την παράταση της απεργίας θα είναι ιδιαίτερα βαρύ για την οικονομία, και τον Τουρισμό.

Η κυβέρνηση κάλεσε την Πανελλήνια Ναυτική Ομοσπονδία και τους ναυτικούς να λύσουν την απεργία διότι όπως τόνισε ο κυβερνητικός εκπρόσωπος Χρ. Πρωτόπαπας ολα τα αιτήματά τους ικανοποιούνται. Ο εκπρόσωπος πρόσθεσε ότι θα είναι στάση ευθύνης απο την Πανελλήνια Ναυτική Ομοσπονδία η λύση της απεργίας, ενώ σημείωσε οτι το κόστος από την παράταση της απεργίας θα είναι ιδιαίτερα βαρύ για την οικονομία, τον Τουρισμό, αλλά και την ποιότητα ζωής τουλάχιστον για όσους έχουν προγραμματίσει διακοπές για το τριήμερο του Αγίου Πνεύματος. Ο κ. Πρωτόπαπας τόνισε επίσης οτι η κυβέρνηση δέχθηκε την αύξηση του ποσοστού αναπλήρωσης των συντάξεων των ναυτικών απο το 60 στο 70%. Η αύξηση αυτή θα δοθεί μέσα σε μια πενταετία σε ισόποσες δόσεις αρχής γενομένης απο την 1η Ιανουαρίου 2003. Σύμφωνα με τον εκπρόσωπο θα ισχύσει για τους ναυτικούς ο,τι θα ισχύσει και για τους άλλους εργαζομένους, τους ασφαλισμένους στο ΙΚΑ, αλλά ιδιαίτερα για τους ναυτικούς οι ρυθμίσεις θα ισχύσουν νωρίτερα. Επίσης όπως ανέφερε ο εκπρόσωπος θα υπάρξει αύξηση του ποσοστού επικουρικής σύνταξης απο το 1 στο 1,5%. Ο κ. Πρωτόπαπας τόνισε επίσης ότι η κυβέρνηση αντιμετωπίζει και θα συνεχίσει να αντιμετωπίζει θετικά όλα τα προβλήματα των ναυτικών γιατί θέλει να είναι αρωγός και συμπαραστάτης τους και να δίνει απαντήσεις στα θέματα που τους αφορούν. Πρόσθεσε ότι όπως έχει δεσμευθεί ο αρμόδιος υπουργός Ναυτιλίας Γιώργος Ανωμερίτης θα προωθηθούν όλα τα θέματα του ΝΑΤ και των ναυτικών.

ΣΤΗ ΒΟΥΛΗ

Έντονα απασχόλησε χθές τη Βουλή, η απεργία των ναυτικών και των ναυτεργατών. Ο υπουργός Εμπορικής Ναυτιλίας, Γιώργος Ανωμερίτης, στο πλαίσιο απάντησης σε επίκαιρη ερώτηση υπερασπίστηκε τις κυβερνητικές προτάσεις, ενώ ο υφυπουργός Εργασίας Ροβέρτος Σπυρόπουλος, κατά τη συζήτηση του Ασφαλιστικού νομοσχεδίου, επεχείρησε να υποβιβάσει τη σημασία των δημοσιευμάτων σχετικά με την ύπαρξη εκκρεμούσας τροπολογίας για αύξηση της χορηγούμενης επικουρικής σύνταξης των ναυτικών.

Πιο συγκεκριμένα, ο κ. Ανωμερίτης, απαντώντας σε σχόλιο του βουλευτή της ΝΔ, Πέτρου Μαντούβαλου περί «ανεπιτυχούς και αντιλαϊκής κυβερνητικής προσπάθειας στο χώρο της Εμπορικής Ναυτιλίας δήλωσε τα εξής: «Η κυβέρνηση μείωσε τη φορολογία των ναυτικών, των μεν αξιωματικών στο 6%, των δε ναυτικών στο 3%. Δεύτερον, ενέκρινε την επανεργασία των συνταξιούχων ναυτικών χωρίς να διακόπτεται η σύνταξη - και τρίτον, χθες, μετά από όλες τις διεργασίες που έγιναν, ενέκρινε και την αύξηση της σύνταξης από το 60% στο 70% και την αύξηση της επικουρικής σύνταξης από το 1% στο 1,5%. Αυτό σημαίνει ότι με ένα, πολύ καλό θα έλεγα, οικονομικό πακέτο, λύνονται θέματα πολλών ετών και φυσικά, είναι στα χέρια άλλων να αποφασίσουν, εάν θα αντιδρούν με τον άλφα ή τον βήτα τρόπο, πολύ περισσότερο, όταν μετά από διαπραγματεύσεις λύθηκαν όλα τα θέματα τα οποία ήταν σε εκκρεμότητα, περίπου έτσι, όπως τα ζητούσανε. Η απεργία της ΠΝΟ, απασχόλησε ωστόσο, έντονα και τη συνεδρίαση της Ολομέλειας της Βουλής για το Ασφαλιστικό. Το θέμα εισήγαγε ο Στέφανος Μάνος, θεωρώντας ότι η «συναλλαγή μεταξύ του κ. Ρέππα και του κ. Πολυζωγόπουλου σε ό,τι αφορά την αύξηση του ποσοστού αναπλήρωσης για τις συντάξεις του ΙΚΑ στο 70%, «ανοίγει τους ασκούς του Αιόλου»: «Το πληρώνει ο ελληνικός λαός σήμερα, που θέλει να πάει στα νησιά. Ελπίζω να μην έχουμε συνέχεια μετά την ΠΝΟ. Θα πρέπει οι ταλαιπωρούμενοι να μέμφονται το ζεύγος Ρέππα-Πολυζωγόπουλου σχολίασε ο Στέφανος Μάνος. «Με το να αυξήσει τα ποσοστά αναπλήρωσης η κυβέρνηση, άνοιξε τους ασκούς του Αιόλου. Διότι η ΠΝΟ αυτό ζητεί. Ο κ. Ρέππας είπε «βεβαίως», αλλά ο κ. Χριστοδουλάκης, τώρα, καθυστερημένα, κάθεται και μετρά και βλέπει ότι εάν γενικευτεί η ρύθμιση θα πάθουμε ζημιά κατέληξε ο κ. Μάνος.

Στο ζήτημα της τροπολογίας επέστρεψε ο εισηγητής του Συνασπισμού, Γιώργος Αμπατζόγλου, επιστρέφοντας τις κατηγορίες περί «ανευθυνότητας» που είχε εκτοξεύσει εναντίον του ΣΥΝ, ο υφυπουργός Εργασίας, Ροβέρτος Σπυρόπουλος. «Ουσιαστικά δεν υπάρχει τροπολογία για την ΠΝΟ – απάντησε ο υφυπουργός Εργασίας, Ροβέρτος Σπυρόπουλος. Φωτοαντίγραφα τροπολογιών μπορεί να διακινεί όποιος θέλει. Η κυβέρνηση εκφράζεται ενιαία. Υπενθυμίζεται, ότι στα σημερινά φύλλα των εφημερίδων, δημοσιεύεται φωτοτυπία τροπολογίας του Ασφαλιστικού, υπογεγραμμένη από τους υπουργούς Εμπορικής Ναυτιλίας και Εργασίας κ.κ. Ανωμερίτη και Ρέππα, με εκκρεμούσα την υπογραφή του συναρμόδιου υπουργού Οικονομίας, Νίκου Χριστοδουλάκη - η οποία προβλέπει ότι η επικουρική σύνταξη υπολογίζεται επί της ανώτατης σύνταξης της ειδικότητας και του βαθμού συνταξιοδότησης του ναυτικού και αυξάνεται από 1% έως 1,5%, με ανώτατο πλαφόν το 30%

Δημοτική Παράταξη πρώτα η Ρόδος



ΕΠΙΣΤΟΛΗ ΣΤΟΥΣ ΠΑΛΙΟΥΣ ΔΗΜΟΤΕΣ ΤΗΣ ΠΟΛΗΣ ΜΑΣ

Αγαπητοί φίλοι και παλιοί συνδημότες,

Βέβαια δεν γνωρίζω τους λόγους που σας ανάγκασαν να μεταφέρετε τα εκλογικά σας δικαιώματα σε άλλο Δήμο.

Είμαι όμως βέβαιος ότι σαν παλιοί δημότες της πόλης της Ρόδου μέσα σας βαθιά διατηρείτε άσβεστη την αγάπη σας για την πιο όμορφη πόλη του κόσμου.

Είμαι επίσης περισσότερο από βέβαιος ότι η σημερινή εικόνα της πόλης που αγαπάμε δεν είναι αυτή που θα επιθυμούσαμε και δεν σας ικανοποιεί.

Δυστυχώς, η πόλη στην οποία γεννήθηκε όχι μόνο ο Ροδιακός και Δωδ/κός Τουρισμός, αλλά ο Τουρισμός της Ελλάδας, η πόλη στην οποία θα έπρεπε να κτυπά η καρδιά του Τουρισμού της χώρας μας, δεν κάνει βήματα μπροστά, αντίθετα μάλιστα κάνει άλματα προς τα πίσω.

Δυστυχώς εκείνοι που έπρεπε να βοηθήσουν στην ανάπτυξή της φάνηκαν επιλήσμονες των ευθυνών τους.

Η αισθητική της πόλης μας έχει χαθεί.

Λίγα είναι εκείνα που απέμειναν για να θυμίζουν σε όλους εμάς του παλιούς της Δημότες τα χαρακτηριστικά εκείνα που την είχαν αναδείξει πρώτη πόλη.

Η εικόνα της πόλης μας δυστυχώς μας πληγώνει.

Είναι πιστεύω καιρός εμείς οι παλιοί Δημότες της να πάρουμε πρωτοβουλίες τέτοιες που να ξαναδώσουν στην πόλη μας την αίγλη που έχασε.

Με την βεβαιότητα ότι ποτέ δεν πάψατε να αγαπάτε αυτή την πόλη και ότι η σημερινή της εικόνα σας μελαγχολεί παίρνω το θάρρος να σας παρακαλέσω να κάνετε το βήμα εκείνο που θα βοηθήσει την πόλη που αγαπάμε να πάρει τον δρόμο της προόδου.

Να ξαναγίνετε Δημότες της. Να ξαναπάρετε τις πρωτοβουλίες στα χέρια σας.

Να ξαναποκτήσετε το δικαίωμα με την ψήφο σας να ορίζετε το μέλλον της πόλης μας.

Για τις ενέργειες που πρέπει να γίνουν (μέχρι 30/6/02) για να επιτύχουμε να ξαναγίνετε Δημότες της πόλης, σας παρακαλώ τηλεφωνήστε μου στο 02410–20310 ή 02410-23511-2 ή στο 0946-524262, ή τηλεφωνήστε στο 46258 στον Δήμο της Ρόδου.

Ελάτε και εσείς μαζί να ξανακάνουμε την πόλη μας πρώτη πόλη της Ελλάδας και του Κόσμου, **μια πόλη που κανείς να μην μπορεί να την προσπεράσει.**

Βέβαιος για την θετική σας απόφαση

Με φιλικούς χαιρετισμούς
Χατζής Χατζηευθυμίου
Υποψήφιος Δήμαρχος Ροδίων

ΠΡΟΣΚΛΗΣΗ

Σας προσκαλούμε στην παρουσίαση του βιβλίου

«Τα γλωσσικά ιδιώματα της Καρπάθου»

του Καθηγητή του Πανεπιστημίου Αιγαίου
κ. Κωνσταντίνου Μηνά, που θα γίνει
από τον εκπαιδευτικό **κ. Μιχάλη Μπαλάνο,**
την **Τετάρτη 26 Ιουνίου 2002** στις **19.30**
στην αίθουσα του Δικηγορικού Συλλόγου Ρόδου.
Θα προσφερθούν αναψυκτικά
και καρπάθικα γλυκά.

Νομαρχιακή Αυτοδιοίκηση Δωδεκανήσου
και Παγκαρπαθιακός Σύλλογος Ρόδου

ΚΥΝΗΓΕΤΙΚΟΣ ΣΥΛΛΟΓΟΣ ΡΟΔΟΥ
«Η ΡΟΔΙΑ ΕΛΑΦΟΣ»

Αναγνωρισμένο Σωματείο
Συνεργαζόμενο μετά του Υπουργείου Γεωργίας
Μέλος της Κυνηγετικής Ομοσπονδίας
Κρήτης - Δωδεκαγήσου

ΠΡΟΣΚΛΗΣΗ

Ο Πρόεδρος του Διοικητικού Συμβουλίου του Κυνηγετικού Συλλόγου Ρόδου

Προσκαλεί

Τα μέλη του Συλλόγου για την τακτική Γενική Συνέλευση την 23η Ιουνίου 2002, ημέρα Κυριακή και ώρα 09.00 π.μ. στην αίθουσα του ΔΟΝΑ απέναντι από το ΠΙΚΠΑ, με τα εξής θέματα:

1) Πεπραγμένα Διοικητικού Συμβουλίου
2) Ανακοίνωση Εκθέσεως Ελεγκτικής Επιτροπής έτους 2001
3) Εγκριση Απολογισμού 2001
4) Εγκριση Προϋπολογισμού 2002
5) Εγκριση Εκτάκτου Εισφοράς
για την κυνηγετική περίοδο 2002-2003
6) Διάφορες προτάσεις

Η Γενική Συνέλευση θα θεωρηθεί σε απαρτία με όσα θα είναι τα παρόντα μέλη.

Ο ΠΡΟΕΔΡΟΣ
ΓΕΩΡΓΙΟΣ ΜΑΜΑΛΙΓΚΑΣ