η δημοκρατική της Ρόδου

στην υπηρεσία του δωδεκανησιακού λαού

Αρ. φύλλου 6008 - **ΤΕΤΑΡΤΗ 10 ΙΟΥΛΙΟΥ 2002** - Τιμή 0,70 ΕΥΡΩ (238 δρχ.) - **www.dimokratiki.gr**



ΜΕΤΑ ΚΑΙ ΤΗΝ ΑΝΑΛΥΣΗ ΤΟΥ DNA

ΝΕΑ ΣΥΝΤΡΙΠΤΙΚΑ ΣΤΟΙΧΕΙΑ εις βάρος του μέλους της «17Ν»

Συμμετείχε και στην επίθεση κατά του Γερμανού πρέσβη • Αργά αλλά σταθερά έρχεται το τέλος της «17Ν»

ΣΕΛ. 32

ΓΙΑ ΤΟΥΣ ΑΛΙΕΙΣ

ΚΑΘΙΕΡΩΝΕΤΑΙ ΕΘΝΙΚΟ ΚΑΘΕΣΤΩΣ ΠΡΟΩΡΗΣ ΣΥΝΤΑΞΙΟΔΟΤΗΣΗΣ

• ΣΕΛ. 19



Ο Σ. ΞΗΡΟΣ ΔΙΔΑΞΕ ΑΓΙΟΓΡΑΦΙΑ ΣΤΗΝ ΠΑΤΜΟ

ΟΛΑ ΤΑ ΣΤΟΙΧΕΙΑ για τα σεμινάρια του τρομοκράτη!

Προσλήφθηκε από το υπουργείο Παιδείας και πληρώθηκε από την ΝΕΛΕ της Νομαρχίας

Μετέβη στο νησί της Αποκαλύψεως, όπου βρισκόταν ο παπάς-θείος του, και παρέμεινε τρεις ημέρες μαζί με άλλο πρόσωπο • «Δίδαξε» συνολικά 9 ώρες και πληρώθηκε για 44 • Τι προκύπτει από τα επίσημα στοιχεία • Τα σεμινάρια παρακολούθησαν 31 άτομα, διαφόρων ηλικιών και επαγγελμάτων • Αποκαλύψεις από το νησί της Αποκαλύψεως

• ΣΕΛ. 4-5

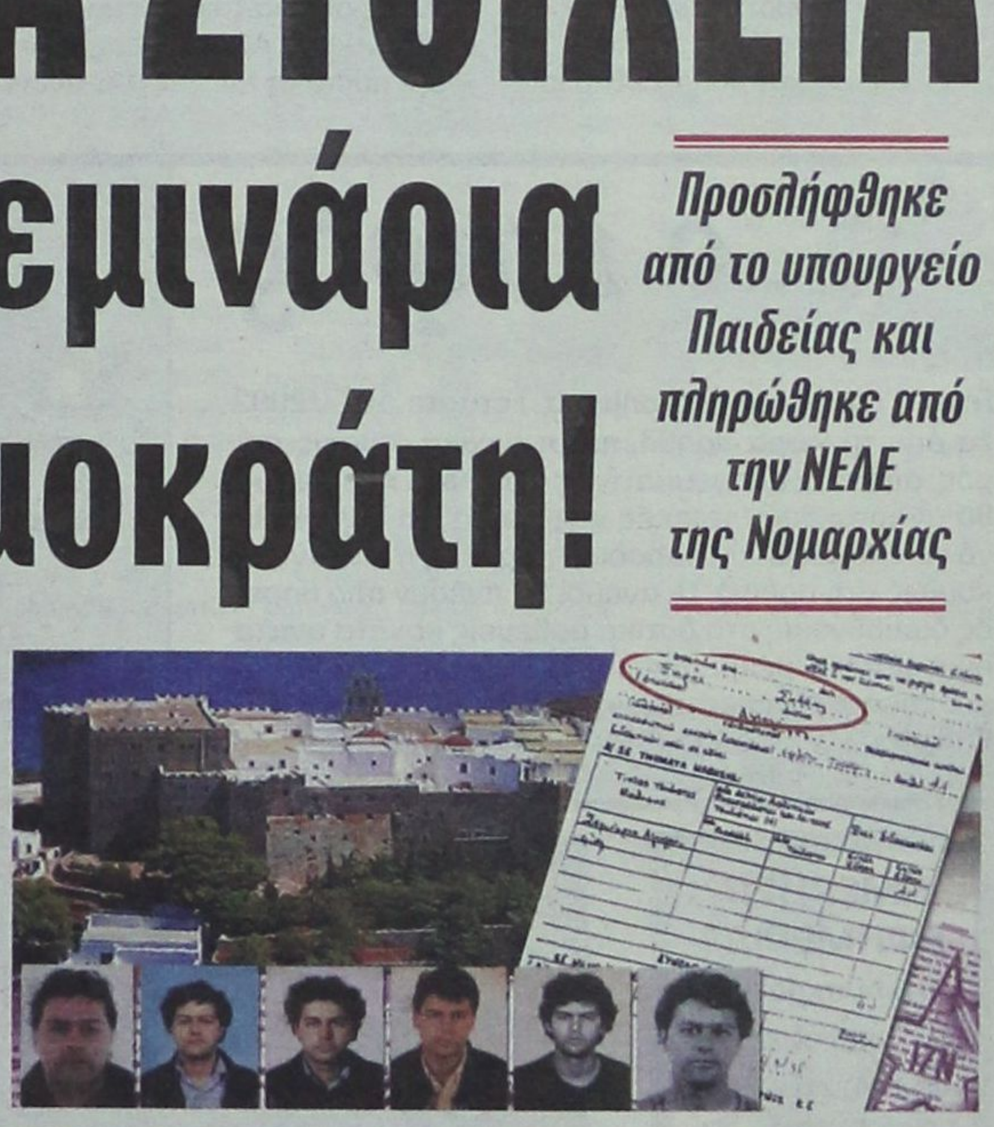

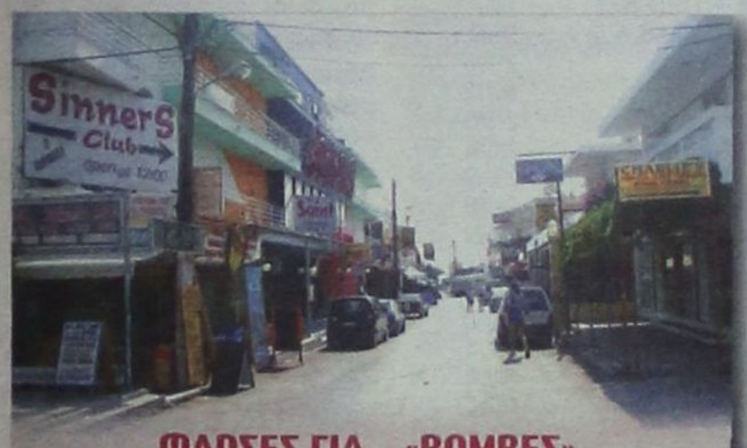

ΦΑΡΣΕΣ ΓΙΑ... «ΒΟΜΒΕΣ»

«Αλλα κόλπα» μετέρχονται τώρα για δυσφήμιση του Φαληρακίου

• ΣΕΛ. 3

ΜΕΤΑ ΤΙΣ ΕΞΗΓΗΣΕΙΣ

Αποκαταστάθηκε η ενότητα στις τάξεις της Ν.Δ.

Συνέντευξη της ΝΟΔΕ

• ΣΕΛ. 6-7

Ο κ. Χ. ΧΑΤΖΗΕΥΘΥΜΙΟΥ

Ανακοίνωσε υποψήφιους και πολιτικές κατευθύνσεις



• ΣΕΛ. 7

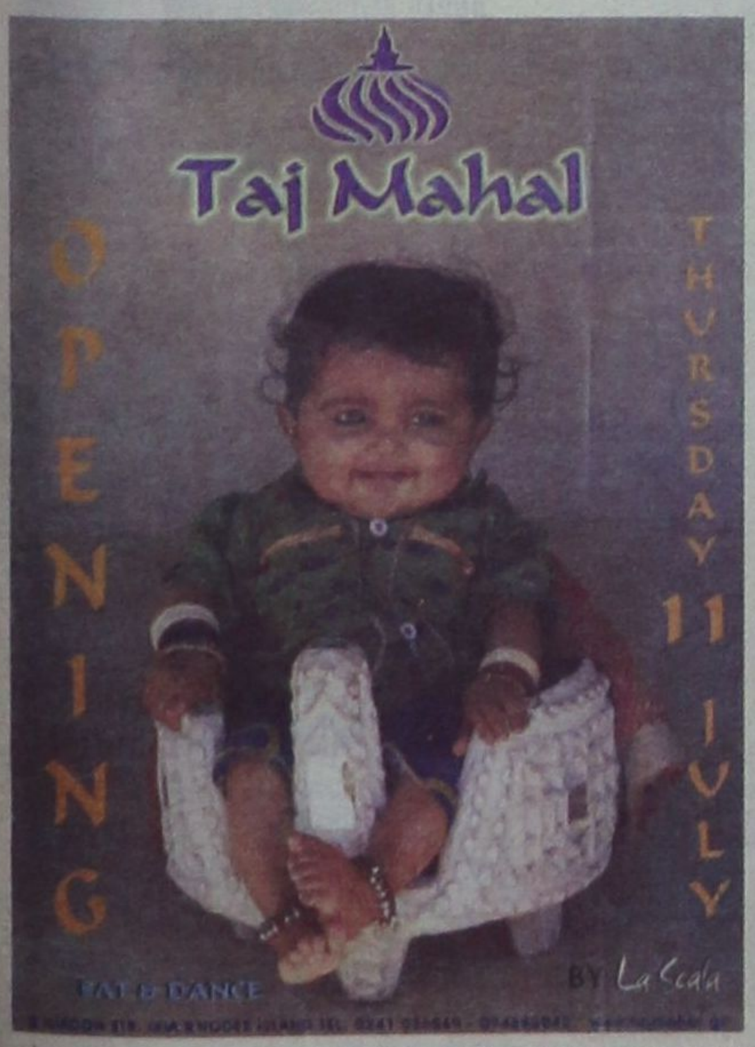



Χ. ΠΑΛΟΓΙΑΝΝΙΔΗΣ, ΓΕΝ. Δ/ΝΤΗΣ ΤΟΥ ΠΡΟΤΟΥΡ

Η ΡΟΔΟΣ ΘΑ ΔΩΣΕΙ ΤΩΡΑ ΙΔΙΑΙΤΕΡΗ έμφαση στον εσωτερικό τουρισμό

Οι εκτιμήσεις για την πορεία της σαιζόν και οι βασικοί στόχοι του Οργανισμού

• ΣΕΛ. 10-11

ΣΥΝΕΝΤΕΥΞΗ Γ. ΓΙΑΝΝΕΖΟΥ

Το ΚΚΕ εξηγεί γιατί ακολουθεί αυτόνομη πορεία

• ΣΕΛ. 6



ΑΠΟ ΤΗΝ ΔΙΟΙΚΗΣΗ ΤΗΣ ΑΝΕΚ

Σαρωτικές αλλαγές προβλέπονται στη ΔΑΝΕ

• ΣΕΛ. 12





Ο ΑΓΩΝΑΣ ΤΩΝ ΔΩΔ/ΝΗΣΙΩΝ ΔΙΚΑΙΩΝΕΤΑΙ

ΕΙΝΑΙ ΓΕΓΟΝΟΣ ΠΛΕΟΝ ΤΟ ΚΕΝΤΡΟ Απεξάρτησης Τοξικομανών

Μέσα στα επόμενα 24ωρα η επίσημη ανακοίνωση

• ΣΕΛ. 11

η άποψη της ημέρας

Σενάρια παζαριών

Η χιονοστιβάδα των αποκαλύψεων για τη διαβόητη οργάνωση «17Ν» έχει, ούτως ή άλλως, αρκετά κενά, κυρίως σε ό,τι αφορά το ρόλο και τη δράση του βομβιστή Ξηρού. Κενά που μεγεθύνονται από τις πληροφορίες ότι η ιστορική ηγεσία έχει «μιλήσει» εδώ και αρκετό καιρό...

Εύλογες λοιπόν οι απορίες που διατυπώθηκαν από μεγάλη μερίδα του κυριακάτικου τύπου – και του συμπολιτευόμενου – και τα υπονοούμενα ότι βρίσκεται σε εξέλιξη ένα «παζάρι» των διωκτικών Αρχών με την ιστορική ηγεσία των τρομοκρατών, ώστε αυτή να αποκαλύψει την πλήρη διάρθρωση της οργάνωσης.

Εάν ισχύει κάτι τέτοιο, οφείλουμε να επισημάνουμε ότι η διαδικασία αυτή δεν είναι a priori καταδικαστέα. Η ίδια ηγεσία των τρομοκρατών είναι σαφώς η ασφαλέστερη πηγή για την άμεση και πλήρη εξάρθρωση της 17Ν και την απαλλαγή της ελληνικής κοινωνίας από το ύπουλο καρκίνωμα που την κατέτρωγε επί 27 χρόνια. Αρκεί, οι όποιες συνομιλίες, και ίσως «διαπραγματεύσεις», να μην οδηγούν καθ'οιονδήποτε τρόπο στην αμνήστευση των εγκλημάτων των πρωταιτίων και τη μετακύλιση όλων των ευθυνών στα λεγόμενα «στελέχη δεύτερης γενιάς».

Δεν έχουμε, βεβαίως, κανένα λόγο να δυσχεράνουμε με σενάρια και υποθέσεις το έργο των διωκτικών Αρχών. Για πρώτη φορά μετά από πολλά – πολλά χρόνια αισθανόμαστε ότι γίνεται μια σοβαρή, μεθοδική και υπεύθυνη δουλειά από πλευράς των ελληνικών Αρχών. Στηρίζουμε την πολιτική ηγεσία του υπουργείου Δημόσιας Τάξης, η οποία επιδεικνύει αποφασιστικότητα και μεθοδικότητα στο δύσκολο έργο της. Δεν μπορούμε να μην εξάρουμε τους χαμηλούς τόνους και τη σοβαρότητα με την οποία ο Μιχάλης Χρυσοχοΐδης χειρίζεται την όλη υπόθεση, χωρίς να επιδιώκει – ο ίδιος τουλάχιστον – να «εξαργυρώσει» πολιτικά.

Θέλουμε να είμαστε σαφείς: Δεν υπάρχουν αυτή τη στιγμή δείγματα που να παραπέμπουν σε προσπάθειες συγκάλυψης ή και «αμνήστευσης» των εγκληματιών. Όμως, προβληματίζει αυτός ο επίμονος διαχωρισμός σε «στελέχη πρώτης και δεύτερης γενιάς» και τα προωθούμενα σενάρια, σύμφωνα με τα οποία οι «παππούδες» ήταν από κάποια στιγμή και μετά όμηροι των «πιτσιρικάδων». Επισημαίνουμε ότι η ελληνική κοινωνία περιμένει να δει όχι μόνο τους εκτελεστές αλλά και τους νοσηρούς εγκεφάλους των αποτρόπαιων εγκλημάτων να οδηγούνται στη Δικαιοσύνη και να δίνουν λόγο για τις πράξεις τους.

ο καιρός

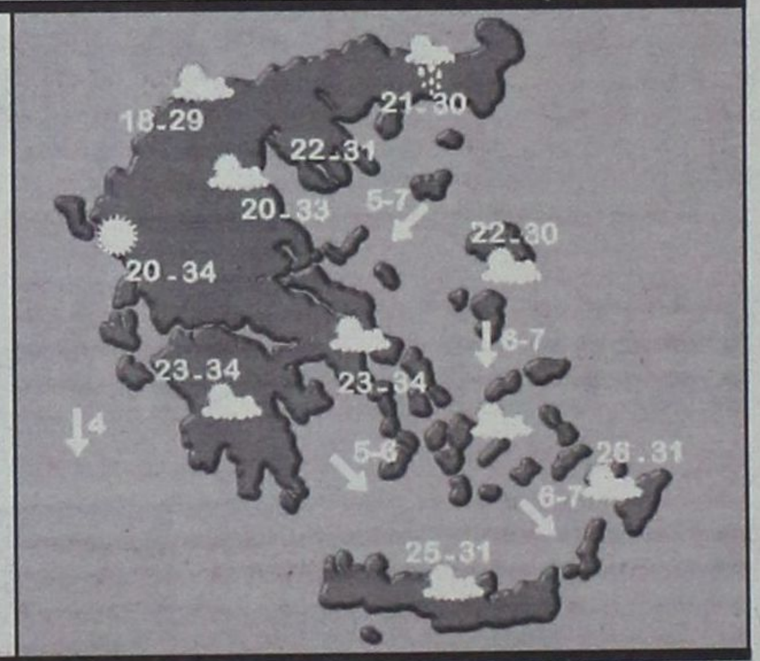

Γενική πρόγνωση για σήμερα Τετάρτη 10/7/2002. Σε όλη τη χώρα προβλέπεται αρχικά αίθριος καιρός, αλλά τις απογευματινές ώρες στα ηπειρωτικά θα αναπτυχθούν τοπικές νεφώσεις και είναι πιθανό να εκδηλωθούν παροδικές βροχές η καταιγίδες κυρίως στα ορεινά. Οι άνεμοι θα πνέουν από βόρειες διευθύνσεις στα δυτικά ασθενείς και στα ανατολικά μέτριοι μέχρι ισχυροί. Η θερμοκρασία θα κυμανθεί στο Ιόνιο και τα ηπειρωτικά από 19 έως 34 βαθμούς και στ ανησιά του Αιγαίου από 22 έως 29 βαθμούς Κελσίου.

ΗΜΕΡΗΣΙΑ ΕΦΗΜΕΡΙΔΑ
η δημοκρατική της Ρόδου
Ετος ιδρύσεως 1982
Θεμ. Σοφούλη 77
Ταχ. Θυρίδα 339
85100 Ρόδος
Εκδότης - ιδιοκτήτης - διευθυντής:
ΒΑΣΙΛΗΣ Δ. ΑΘΑΝΑΣΙΟΥ
Τηλέφωνα:
34722, 76655, 37500,
26728, 27919
Telefax:37333
www.dimokratiki.gr
e-mail:contact@dimokratiki.gr





Συνέντευξη «εφ'όλης της ύλης» για το παρόν και το μέλλον του ροδιακού τουρισμού παρεχώρησε στην «δ» ο εκπρόσωπος του μεγαλύτερου γερμανικού τουριστικού οργανισμού John Reisen (του Ομίλου LTT) κ. Franz E. Tobisch. Είναι αντιπρόεδρος του κολοσσιαίου πρακτορείου και υπεύθυνος για την υπογραφή συμβολαίων με τα ξενοδοχεία. Ο κ. Tobisch, που απολαμβάνει ιδιαίτερης εκτιμήσεως όχι μόνο στην χώρα μας αλλά και σε πανευρωπαϊκό επίπεδο επισκέπτεται το νησί μας εδώ και 15 χρόνια και είναι γνώστης και των τελευταίων μυστικών του. Ο κορυφαίος των Γερμανών τουρ οπερέιτορς αφού τόνισε με «λύπη του» ότι ουδέποτε είδε την Ρόδο «σε τέτοιο χάλι», ομίλησε «έξω από τα δόντια», τονίζοντας α) τα τελευταία χρόνια έχουν ανεγερθεί στο νησί πολλά ξενοδοχεία με αποτέλεσμα να ανατραπούν οι ισορροπίες μεταξύ προσφοράς και ζητήσεως κλινών. Θα επιβιώσουν όσα ξενοδοχεία προσφέρουν ποιότητα β) τις τιμές των ξενοδοχείων δεν τις καθορίζουν οι τουρ οπερέιτορς αλλά η αγορά (προσφορά και ζήτηση) γ) οι τουρ οπερέιτορς δεν μπορούν να χρηματοδοτούν τα ξενοδοχεία για να αντιμετωπίσουν τα οικονομικά τους προβλήματα (τέρμα οι προκαταβολές, οι λοιπές παροχές και οι εγγυήσεις πληρότητας) δ) οι τιμές που έδωσαν για το 1991 οι ξενοδόχοι είναι ελκυστικές και γι'αυτό η Ρόδος μπορεί να ελπίζει σε «καλύτερες ημέρες» ε) Η κατάσταση που επικρατεί στην πόλη της Ρόδου με τα σκουπίδια, τους θορύβους και το κυκλοφοριακό χάος είναι απαράδεκτη. Ο Δήμος οφείλει εγκαίρως να αναδιπλωθεί, ώστε να εξαφανισθούν το 1991 όλα τα βλαπτικά για τον τουρισμό φαινόμενα στ) Πρέπει να κρατηθούν όλα τα τυπικά ελληνικά στοιχεία και να επανεύρουν το χαμόγελο τους όσοι έρχονται σε επικοινωνία με τους τουρίστες.

πριν 12 χρόνια

πληροφορίες

Η ΤΑΥΤΟΤΗΤΑ ΤΗΣ ΗΜΕΡΑΣ

ΤΕΤΑΡΤΗ 10 ΙΟΥΛΙΟΥ
ΤΩΝ 45 ΜΑΡΤΥΡΩΝ ΕΝ ΝΙΚΟΠΟΛΕΙ ΡΜ., ΓΡΗΓΟΡΙΟΥ ΕΠ.
Ανατολή ηλίου 5.11 Δύση ηλίου 19.50 ΝΕΑ ΣΕΛΗΝΗ

ΦΑΡΜΑΚΕΙΑ

ΣΗΜΕΡΑ: διημερεύει το φαρμακείο ΧΑΤΖΗΝΙΚΟΛΑ Α., Παπαλουκά 17, (έναντι εισόδου Νοσοκομείου) τηλ. 36683
ΣΗΜΕΡΑ: διανυκτερεύει το φαρμακείο ΠΑΝΤΑΖΗΣ Β., Αριστοτέλους 26 Π. Πόλη (1ο - 2ο Συντριβάνι), τηλ. 33910

ΚΑΥΣΙΜΑ

ΣΗΜΕΡΑ: Διανυκτερεύουν τα πρατήρια καυσίμων **1)** Ριζόπουλος Ν. **(BP Καναδά) 2)** Πασχαλίδης - Μοσχής **(BP 4ο χλμ. Ρόδου - Λίνδου) 3)** Γαβριλιώτης Γ. **(ΕΚΟ Ιαλυσός) 4)** Τσουμπλέκας Γ. **(ΕΚΟ Παραδείσι) 5)** Καραγιάννης Ε. **(SHELL Σορωνή) 6)** Διακοστεργάκης Γ. **(ΕΚΟ Μανδρικό) 7)** Σαλαμαστράκης **(BP Φαληράκι) 8)** Οίκουτας Μ. **(ΕΚΟ Αρχάγγελος) 9)** Αθανασάκη Π. **(ΕΚΟ Λάρδος)**

ΧΡΗΣΙΜΑ ΤΗΛΕΦΩΝΑ

Άμεση δράση	100	Πληρ. ΟΤΕ	131
Άμεση Επέμβαση		Ώρα	141
Πυροσβεστικής	199	Φαρμακεία (Διημ.-Διαν.)	107
Νοσοκομείο	80000	ΠΡΟ-ΠΟ • ΛΟΤΤΟ	111
Οδική Ασφάλεια:		ΡΟΔΑ	26300
EXRESS SERVICE	154	ΚΤΕΥΛ	27706
HELLAS SERVICE	1057	ΕΒΕΔ	22281
HOULIS SERVICE	30165	Δικηγορικός Σύλλογος	27469
ΑΦΟΙ Σιέχ	25776	Εμπορικός Σύλλογος	35255
Ράδιο Ταξί	64712	Ολυμπιακή - Κρατήσεις	24555
Αστυν. Διεύθυνση	27653	ΔΑΝΕ (πρακτορείο)	43150
Ασφάλεια	23294	ΙΚΑ	64912
Τμήμα Τάξης	23849	ΤΕΒΕ	22688-77034
Τροχαία	26480	ΤΑΞΥ	68701-3
Λιμεναρχείο	28888	ΟΑΕΔ	23265
Δασαρχείο	191	Εργατικό Κέντρο	24730
Τελωνείο	27703	Αρχαιολογία	34719
Υγειονομείο	26666	Περιφ. Δ/ντής	38174 - 38175
Μητρόπολη	23274	AIRGREECE	36095
Νομαρχία	74000	Aegean Airlins	98345
Δήμος Ρόδου	46200	ΔΗΜ. ΕΠΙΧ. ΚΑΘ. ΡΟΔΟΥ	77600
Βλάβες ΟΤΕ	121	ΥΠΗΡ. ΑΠΟΚΟΜΙΔΗΣ	61057
Βλάβες ΔΕΗ	125		

ΔΕΧΟΝΤΑΙ ΤΟ ΚΟΙΝΟ

- **Η ΠΕΡΙΦΕΡΕΙΑΡΧΗΣ** θα δέχεται το κοινό κάθε φορά που θα βρίσκεται στην Ρόδο
- **ΝΟΜΑΡΧΗΣ** δέχεται κάθε Τρίτη & Πέμπτη από 11.00 - 13.00
- **ΑΝΤΙΝΟΜΑΡΧΗΣ ΔΩΔ/ΣΟΥ** κ. Νικόλαος Τατάκης δέχεται το κοινό κάθε Τρίτη & Πέμπτη από 10.00 - 12.00
- **ΔΗΜΑΡΧΟΣ** Ρόδου κ. Γ. Γιαννόπουλος δέχεται ύστερα από συνεννόηση
- **ΑΝΤΙΔΗΜΑΡΧΟΣ** κ. Αντ. Αλαβέρας δέχεται καθημερινά
- **ΑΝΤΙΔΗΜΑΡΧΟΣ** κ. Μαν. Σαββής δέχεται κάθε Τρίτη και Πέμπτη 13.00-14.00
- **ΑΝΤΙΔΗΜΑΡΧΟΣ** Ρόδου Μανώλης Γλυνός δέχεται κάθε Τετάρτη από 12.00 - 14.00
- **ΔΗΜΑΡΧΟΣ** Πεταλούδων Μιχ. Κορδίνας δέχεται το κοινό: Δευτέρα 17.30 - 19.30, Τρίτη 11.00-13.00, Πέμπτη 11.00-13.00

ΑΚΤΟΠΛΟΙΚΑ ΔΡΟΜΟΛΟΓΙΑ

ΜΑΡΙΝΑ: Απόπλους **08.25** δια Κάρπαθο και επιστροφή **ΡΟΔΟΣ:** Απόπλους **15.00** δια Κω, Κάλυμνο, Λέρο, Πάτμο, Πειραιά **ΜΙΛΕΝΑ:** Απόπλους **17.00** δια Χάλκη, Διαφάνι, Πηγάδια, Κάσο, Ηράκλειο, Θήρα, Νάξο, Πάρο, Μύκονο, Τήνο, Σύρο, Σκιάθο, Σκόπελο, Θεσσαλονίκη **ΜΑΡΙΝΑ:** Απόπλους **18.30** δια Κω, Κάλυμνο, Πειραιά

ΑΕΡΟΠΟΡΙΚΑ ΔΡΟΜΟΛΟΓΙΑ

ΠΤΗΣΕΙΣ ΟΛΥΜΠΙΑΚΗΣ
ΡΟΔΟΣ - ΑΘΗΝΑ: Καθημερινά 07.20, 10.40, 14.25, 20.30, 22.50
ΡΟΔΟΣ - ΚΑΡΠΑΘΟΣ: (Τρίτη, Σάββατο) 16.15 (Πέμπτη - Κυριακή)
ΡΟΔΟΣ - ΚΑΣΟΣ: (Τρίτη - Σάββατο) 16.15
ΡΟΔΟΣ - ΗΡΑΚΛΕΙΟ: (Δευτέρα, Παρασκευή) 16.10 (Τετάρτη) 17.20
ΡΟΔΟΣ - ΘΕΣΣΑΛΟΝΙΚΗ: (Δευτέρα, Παρασκευή) 18.40 (Τετάρτη) 17.20
ΡΟΔΟΣ - ΜΕΓΙΣΤΗ: (Τετάρτη, Παρασκευή, Κυριακή) 07.20
ΠΤΗΣΕΙΣ AIR GREECE
ΡΟΔΟΣ - ΑΘΗΝΑ: Καθημερινά 18.00
ΡΟΔΟΣ - ΗΡΑΚΛΕΙΟ: Καθημερινά 21.30
ΠΤΗΣΕΙΣ AEGEAN - CRONUS AIRLINES
ΡΟΔΟΣ - ΑΘΗΝΑ: Καθημερινά 08.25 - 14.10 - 18.45 (Τρίτη, Πέμπτη, Παρασκευή, Κυριακή) 15.50
ΡΟΔΟΣ - ΗΡΑΚΛΕΙΟ: Κάθε Δευτέρα, Τετάρτη, Παρασκευή, Κυριακή 19.00
ΡΟΔΟΣ - ΘΕΣΣΑΛΟΝΙΚΗ: Κάθε Τρίτη, Πέμπτη, Παρασκευή, Κυριακή 11.40

ΣΥΝΑΛΛΑΓΜΑ

ΠΟΣΟΤΗΤΑ ΝΟΜΙΣΜΑΤΟΣ ΑΝΑ 1 ΕΥΡΩ

ΔΟΛΛΑΡΙΟ Η.Π.Α	0,9725	ΛΑΤ ΛΕΤΟΝΙΑΣ	0,5898
ΓΙΕΝ ΙΑΠΩΝΙΑΣ	116,98	ΛΙΡΑ ΜΑΛΤΑΣ	0,4144
ΚΟΡΩΝΑ ΔΑΝΙΑΣ	7,4278	ΖΛΟΤΙ ΠΟΛΩΝΙΑΣ	4,0428
ΛΙΡΑ ΑΓΓΛΙΑΣ	0,6412	ΛΕΙ ΡΟΥΜΑΝΙΑΣ	32312,0
ΚΟΡΩΝΑ ΣΟΥΗΔΙΑΣ	9,1253	ΤΟΛΑΡ ΣΛΟΒΕΝΙΑΣ	226,1348
ΦΡΑΓΚΟ ΕΛΒΕΤΙΑΣ	1,4659	ΚΟΡΩΝΑ ΣΛΟΒΑΚΙΑΣ	44,426
ΚΟΡΩΝΑ ΙΣΛΑΝΔΙΑΣ	84,57	ΛΙΡΑ ΤΟΥΡΚΙΑΣ	1559000,0
ΚΟΡΩΝΑ ΝΟΡΒΗΓΙΑΣ	7,307	ΔΟΛ. ΑΥΣΤΡΑΛΙΑΣ	1,745
ΛΕΒΑ ΒΟΥΛΓΑΡΙΑΣ	1,9473	ΔΟΛ. ΚΑΝΑΔΑ	1,4875
ΛΙΡΑ ΚΥΠΡΟΥ	0,57931	ΔΟΛ. ΧΟΝΓΚ-ΚΟΝΓΚ	7,5853
ΚΟΡΩΝΑ ΤΣΕΧΙΑΣ	29,257	ΔΟΛ. ΝΕΑΣ ΖΗΛΑΝΔΙΑΣ	2,0053
ΚΟΡΩΝΑ ΕΣΘΟΝΙΑΣ	15,6466	ΔΟΛ. ΣΙΓΚΑΠΟΥΡΗΣ	1,7228
ΦΟΡΙΝΤ ΟΥΓΓΑΡΙΑΣ	250,05	ΓΟΥΟΝ Ν. ΚΟΡΕΑΣ	1171,72
ΛΙΤΑ ΛΙΘΟΥΑΝΙΑΣ	3,4531	ΡΑΝΤ Ν. ΑΦΡΙΚΗΣ	9,7809

ΑΡΧΙΣΑΝ ΤΙΣ ΦΑΡΣΕΣ ΓΙΑ... ΒΟΜΒΕΣ

«ΑΛΛΑ ΚΟΛΠΑ» ΜΕΤΕΡΧΟΝΤΑΙ ΤΩΡΑ για την δυσφήμιση του Φαληρακίου

Στόχος πάντα η εκτροπή του τουριστικού ρεύματος προς άλλες περιοχές του κόσμου

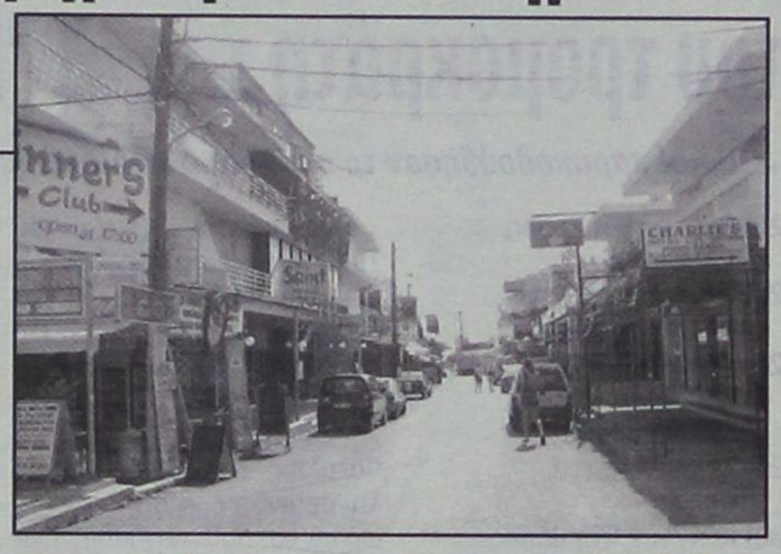

Η τρίτη φάρσα για βόμβα, αυτήν τη φορά με «θύμα» το σύνολο των επιχειρήσεων που δραστηριοποιούνται στην οδό Ερμού, στο Φαληράκι, έγινε αργά προχθές το βράδυ. Οι αστυνομικές αρχές του νησιού ενώπιον αυτής της καταστάσεως, και προκειμένου να αποθαρρύνουν και να σταματήσουν την δραστηριότητα των ανόητων φαρσέρ ή των προβοκατόρων, που εκμεταλλεύονται την συγκυρία μετά τις συλλήψεις και τις αποκαλύψεις για την «17 Νοέμβρη» για να σκορπούν πανικό στο νησί, απεφάσισαν όπως έγινε στο μεταξύ γνωστό, να θέσουν σε εφαρμογή ειδικά συστήματα παρακολούθησης και εντοπισμού των δραστών και να προχωρούν εφ' εξής σε συλλήψεις και προσαγωγές στο Αυτόφωρο. Ταυτόχρονα θα ενισχυθούν έτι περαιτέρω τα μέτρα ασφάλειας στην περιοχή του Φαληρακίου από την δύση του ήλιου μέχρι το επόμενο πρωί.

Ηταν 23.00 το βράδυ της Δευτέρας όταν άγνωστο άτομο τηλεφώνησε στον Αστυνομικό Σταθμό Αφάντου και «ανακοίνωσε» την τοποθέτηση ωρολογιακής βόμβας σε νυχτερινό κέντρο της οδού Ερμού (bar - street) στο Φαληράκι, που είχε ρυθμιστεί για να εκραγεί στις 1:00 της Τρίτης.

Η επέμβαση των ανδρών της Αστυνομικής Διεύθυνσης ήταν αστραπιαία. Συγκεκριμένα μετέβησαν στην περιοχή αμέσως αστυνομικές δυνάμεις από τα Τμήματα Ρόδου - Αρχαγγέλου και Αφάντου καθώς και άνδρες της Ομάδας Εξουδετέρωσης Εκρηκτικών Μηχανισμών της Υποδιεύθυνσης Ασφαλείας Ρόδου με σκυλιά - ανιχνευτές και εκκένωσαν όλα τα κέντρα της οδού Ερμού μεταφέροντας τους πελάτες στην κεντρική λεωφόρο Ρόδου - Καλλιθέας, σε χώρους ασφαλείς.

Ευχάριστη διαπίστωση αποτελεί το γεγονός ότι και οι Βρετανοί υπήκοοι συμμορφώθηκαν χωρίς αντιρρήσεις προς τις υποδείξεις των αστυνομικών οργάνων και έσπευσαν να απομακρυνθούν από την οδό Ερμού χωρίς να σημειωθούν επεισόδια ή κινήσεις πανικού. Εκτιμάται μάλιστα ότι την ώρα εκείνη βρίσκονταν στην οδό Ερμού 5.000 τουρίστες περίπου.

Ενδεικτικό είναι εξάλλου το γεγονός ότι έως την 11:45 ο δρόμος είχε εκκενωθεί πλήρως. Οπως άλλωστε αναμενόταν από την έρευνα προέκυψε ότι επρόκειτο για άλλη μία κακόγουστη φάρσα που είχε όμως ως αποτέλεσμα πέραν της οικονομικής ζημίας που υπέστησαν οι επιχειρηματίες της περιοχής να δυσφημισθεί το Φαληράκι ακόμα μια φορά.

Ο ιδιοκτήτης νυκτερινού κέντρου κ. Σ. Πολυχρόνης με δηλώσεις του σε συντάκτη της «δ» επεσήμανε πως:

«Οι Αγγλοι ανταποκρίθηκαν χωρίς αντιρρήσεις στο κάλεσμα των αστυνομικών να εκκενώσουν την οδό, δεν υπήρξαν προβλήματα. Πιστεύω ότι γνωρίζουν λόγω και των προβλημάτων με βομβιστικές επιθέσεις στην χώρα τους ότι έπρεπε να υπακούσουν και να εκκενώσουν τον δρόμο χωρίς να δημιουργήσουν πανικό. Εξέφρασαν πάντως τις ανησυχίες τους ενώ όταν διεπίστωσαν ότι επρόκειτο για φάρσα εκνευρίστηκαν το ίδιο με μας».

Ο ίδιος επιχειρηματίας, είπε ακόμα:

«Τέτοιες γελοίες και ανόητες φάρσες δυσφημίζουν την περιοχή στο εξωτερικό και δημιουργούν δυσμενή σχόλια για το Φαληράκι. Εύχομαι ο φαρσέρ να συλληφθεί και να λογοδοτήσει για την πράξη του στην δικαιοσύνη».

Διάχυτη είναι η εντύπωση ότι και η φάρσα για βόμβα εντάσσεται στα σχέδια δυσφημίσεως του Φαληρακίου και εκτροπής του τουριστικού ρεύματος προς άλλες περιοχές



ΜΕΤΑ ΤΗΝ ΑΠΟΛΟΓΙΑ ΤΟΥ

ΠΡΟΣΩΡΙΝΑ ΚΡΑΤΟΥΜΕΝΟΣ ο Ολλανδός σάτυρος

Ελεύθερος ο «βιαστής» της Κω

Προσωρινά κρατούμενος κρίθηκε χθές μετά την απολογία του με ομόφωνη απόφαση Εισαγγελέα και Ανακριτή, ο 58χρονος σάτυρος Ολλανδός υπήκοος Osman Bleda του Eyup εις βάρος του οποίου είχε ασκηθεί ποινική δίωξη για βιασμό και αποπλάνηση ανηλίκου που δεν έχει συμπληρώσει το 13ο έτος της ηλικίας του, κατ' εξακολούθηση και σε βαθμό κακουργήματος.

Οπως έγραψε χθές η «δ» ο 58χρονος Ολλανδός συνελήφθη από αστυνομικούς της Υποδιεύθυνσης Ασφαλείας Ρόδου το Σάββατο 6 Ιουλίου και ώρα 17:30 ύστερα από τηλεφώνημα δύο αυτοπτών μαρτύρων, που διατηρούν περίπτερο κοντά στο πάρκο της Ελευθερίας, στο κέντρο της πόλεως Ρόδου, οι οποίοι κατήγγειλαν ότι ανάγκασε σε παρά φύσιν ασέλγεια ένα 13χρονο αγοράκι.

Οπως προέκυψε ωστόσο από την προανάκριση που ακολούθησε την κατάθεση του ίδιου, του 13χρονου αγοριού και την ιατροδικαστική εξέταση, ο 58χρονος, που διατηρούσε φιλική σχέση με το μικρό αγοράκι από τα τέλη του Μαΐου, το υποχρέωνε σε ασελγείς πράξεις κατ' εξακολούθηση, χωρίς ωστόσο ποτέ να έρθει σε παρα φύσιν επαφή μαζί του.

Το μικρό παιδί πιστεύοντας ότι είχε αποκτήσει ένα καλό φίλο (καθ' όσον μάλιστα φέρεται να μην είχε επίγνωση των πράξεών του λόγω νοητικής υστέρησης) άφηνε τον ανώμαλο αλλοδαπό να ασελγεί στο σώμα του χωρίς να προβάλλει αντίσταση.

Την 6η Ιουλίου δύο μάρτυρες είδαν τον 58χρονο να έχει κατεβάσει το παντελόνι και το εσώρουχό του, να έχει ξεγυμνώσει και το 13χρονο αγοράκι και να το χαϊδεύει, αφού το γύρισε «μπρούμυτα».

Ο ανώμαλος γέροντας, μόνιμος κάτοικος Ολλανδίας και αλκοολικός αφίχθη στο νησί μας περί τα μέσα Μαΐου και ζούσε στους δρόμους.

Εχει εξαθλιωμένη και άθλια όψη και είναι μονίμως μεθυσμένος.

Σύμφωνα με τις πληροφορίες ο Ολλανδός, απολογούμενος, αρνήθηκε και μάλιστα κατηγορηματικά τις αποδιδόμενες σ'αυτόν κατηγορίες, τις οποίες απέδωσε σε... «αντιπάθεια» (!) των δύο αυτοπτών μαρτύρων που τον κατήγγειλαν στην αστυνομία.

Καταλυτικό ρόλο για την προσωρινή του κράτηση έπαιξαν ωστόσο οι καταθέσεις του ίδιου του αγοριού που περιέγραψε λεπτό προς λεπτό το δράμα του.

ΑΦΕΘΗΚΕ ΕΛΕΥΘΕΡΟΣ

• Ελεύθερος χωρίς περιοριστικούς όρους αφέθηκε χθές, εξάλλου, με ομόφωνη απόφαση Εισαγγελέα και Ανακριτή της Κω ο Δημήτριος - Μάριος Τσακίρης του Ευαγγέλου, 31 ετών, ο οποίος κατηγορείτο για τον βιασμό μιας 19χρονης Σουηδέζας μετά από σχετική καταγγελία της ίδιας.



Η 19χρονη L.A. K.F. κατάγγειλε πιο συγκεκριμένα την Κυριακή 7 Ιουλίου και ώρα 13.30 στο Α.Τ. Κω ότι την 06.00 της ίδιας ημέρας ο Τσακίρης την παρέσυρε στο δωμάτιο του και με τη χρήση βίας ήλθε σε εξώγαμη συνουσία μαζί της.

Το «θύμα» προσήλθε σε άσχημη ψυχολογική κατάσταση στο Α.Τ. Κω και δήλωσε ότι ο Τσακίρης τον οποίο γνώρισε στην Κω της ζήτησε να τον ακολουθήσει στο δωμάτιο του για να αλλάξει πουκάμισο και να βγούνε έξω, αλλ' εκεί, όπως τουλάχιστον ισχυρίσθηκε, χρησιμοποιώντας μαχαίρι την απείλησε ότι εάν δεν «ενέδιδε» θα την σκότωνε! Με τον τρόπο αυτόν κατάφερε και ήλθε σε εξώγαμη συνουσία μαζί της.

Ο Τσακίρης αρνήθηκε πάντως τις κατηγορίες της 19χρονης και ισχυρίσθηκε ότι όλα έγιναν με την θέλησή της.

Αξίζει να σημειωθεί ότι η ιατροδικαστική έκθεση δεν έδειξε ότι η κοπέλα έφερε ίχνη βίας ή ενδείξεις βίαιου έρωτα.



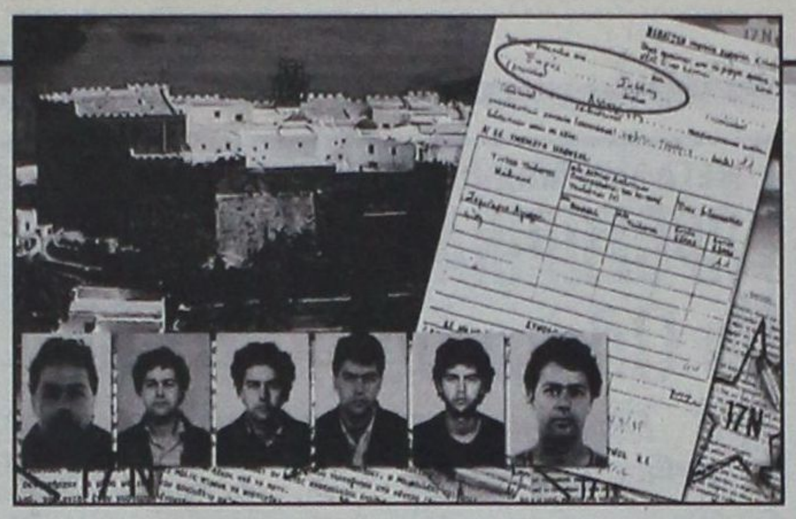

ΠΛΗΡΩΘΗΚΕ ΑΠΟ ΤΗΝ ΝΕΛΕ ΤΗΣ ΝΟΜΑΡΧΙΑΣ ΔΩΔ/ΝΗΣΟΥ

ΣΤΟ ΦΩΣ ΟΛΑ ΤΑ ΣΤΟΙΧΕΙΑ για τα σεμινάρια στην Πάτμο του τρομοκράτη της «17Ν» Σ. Ξηρού

✓ Ποιοί παρακολούθησαν το σεμινάριο ✓ Δίδαξε μαζί με άλλο επιμορφωτή

Βαθύτατη αίσθηση προκάλεσε το χθεσινό αποκαλυπτικό ρεπορτάζ της «δ» (το οποίο προχθές το απόγευμα είχε προ-μεταδοθεί από τους Aegean Times) σύμφωνα με το οποίο ο αρχιτρομοκράτης της «17Ν» Σάββας Ξηρός, είχε παραδώσει σεμινάριο αγιογραφίας στην Πάτμο, στο χρονικό διάστημα 25-28 Σεπτ. 1998 ύστερα από σχετική πρόσληψή του από την αρμόδια γραμματεία λαϊκής επιμόρφωσης του υπουργείου Παιδείας.

Σύμφωνα με επίσημα στοιχεία που φέρει σήμερα στο φως της δημοσιότητας η «δ», στο ίδιο σεμινάριο δίδαξε και ο αγιογράφος Ιωάννης Βρανός, ο τελευταίος για 56 ώρες, έναντι 44 του Σ. Ξηρού.

Ο Ξηρός εισέπραξε το καθαρό ποσό των 103.981 δρχ. και ο Βρανός το ποσό των 132.339 δρχ.

Στην ακρίβεια ο Ξηρός δίδαξε επί τρεις ώρες την 25/9 (19.00 - 22.00) επί τρεις ώρες την 26/9 (19.00 - 22.00) και επί τρεις ώρες την 27/9 (12.00-15.00) φαίνεται, όμως, ότι υπήρχε συμφωνία για συνολική αποζημίωση 44 ωρών προς 2.500 δρχ. την ώρα.

Η «δ» δημοσιεύει σήμερα τα αποδεικτικά στοιχεία α) Δελτίο αναλυτικού προγράμματος και λειτουργίας τμήματος μάθησης β) Βεβαίωση παροχής εργασίας επιμορφωτικού σεμιναρίου γ) Συγκεντρωτική κατάσταση αμοιβών επιμορφωτών και δ) Κατάσταση συμμετεχόντων στο σεμινάριο.

Από την κατάσταση αυτήν προκύπτει ότι το σεμινάριο του αρχιτρομοκράτη Σάββα Ξηρού, γιου ιερέως, παρακολούθησαν οι παρακάτω μαθητές, οι οποίοι τώρα θα μπορούν να διηγούνται ότι εν αγνοία τους διδάχθηκαν αγιογραφία από έναν δολοφόνο με όψη και χαρακτηριστικά... αγίου!!

1) Καβωράς Γεώργιος, ζωγράφος
2) Σανίκου Ελένη, ζωγράφος
3) Βαλάντης Μαγκαφάς, μαθητής
4) Γαμπιεράκη Θεολογία, οικιακά
5) Ζαχαροπούλου Ευσταθία, φοιτήτρια
6) Πράμπος Χαράλαμπος, μαθητής
7) Οικονομίδης Φραγκίσκος, μαθητής
8) Λάζου Καλλιόπη, καθηγήτρια
9) Σπαθαράκης Κων/νος, ιεροσπουδαστής
10) Τσατσάκης Κων/νος, ιεροσπουδαστής
11) Χαραλαμπάκης Ιωάννης, ιεροσπουδαστής
12) Καρμίρης Νεκτάριος, μαθητής
13) Φραγκιαδάκης Βασίλης, μαθητής
14) Κουκούνας Ιωάννης, μαθητής
15) Φίλιππας Κόνδυλας, μαθητής
16) Σπανός Παντελής, μαθητής
17) Τσαβαρής Αλέξανδρος, μαθητής
18) Θεοδωράκης Γιάννης, μαθητής
19) Γιάννης Σκαρβέλης, μαθητής
20) Επαμεινώνδας Μπιγκάκης, μαθητής
21) Σπανός Παντελής, μαθητής
22) Γιάννης Ζουριδάκης, μαθητής
23) Τσάμογλου Σοφία, νοσοκόμα
24) Ταβιανάτου Νίκη, νοσοκόμα
25) Κουρμούλη Ζαχαρούλα, δασκάλα
26) Γαμπιεράκη Χρυσή, καθηγήτρια
27) Γαμπιεράκη Ειρήνη, ιδιωτ. Υπάλληλος
28) Σπανογιάννης Ιωάννης, ιεροσπουδαστής
29) Ζέρβα Αριστέα, ιατρός
30) Κων/νος Φλεβάρης, ιεροσπουδαστής
31) Μελιανού Αναστασία, οικιακά

ΤΟ ΡΕΠΟΡΤΑΖ

Χθες η «δ» δημοσίευσε σχετικά το ακόλουθο ρεπορτάζ:

Ο Σάββας Ξηρός, λίγο μετά τις επιθέσεις εναντίον των General Motors και Mac Donalds βρέθηκε να είναι εκπαιδευτής σε σεμινάριο Αγιογραφίας στην Πάτμο

Το σεμινάριο οργάνωσε η ΝΕΛΕ Δωδεκανήσου και για τρεις μέρες ο Ξηρός βρισκόταν στο νησί μαζί με γνωστό συγγραφέα-αγιογράφο! Το τέλειο άλλοθι για κάποιον που ήθελε να κρυφτεί από τις έρευνες των αρχών.

Ηταν Σεπτέμβριος του 1998 επί Νομαρχίας δηλαδή Γ. Παρασκευά (χωρίς φυσικά να γνωρίζει ποιός είναι ο Ξηρός) όταν ο Σάββας Ξηρός έφτανε στην Πάτμο με σκοπό να εκπαιδεύσει 15 περίπου Πατμίους στην Αγιογραφία. Το σεμινάριο αυτό ήταν 44 ωρών και πραγματοποιήθηκε 25, 26 και 27 Σεπτεμβρίου στα πλαίσια των επιμορφωτικών σεμιναρίων της ΝΕΛΕ για το νομό. Μεταξύ των επιμορφωτών του σεμιναρίου ήταν, ο Γιάννης Βράνος γνωστός συγγραφέας και αγιογράφος και ο Σάββας Ξηρός, το στέλεχος της 17 Νοέμβρη, από το οποίο ξεκίνησε η ραγδαία εξέλιξη με τα μέχρι τώρα γνωστά αποτελέσματα.

Τα σεμινάρια αυτά γίνονται με τη συνεργασία της Γενικής Γραμματείας Εκπαίδευσης Ενηλίκων, του υπουργείου Παιδείας, (πρώην λαϊκής επιμόρφωσης), η οποία κάνει και την επιλογή των επιμορφωτών. Η απόδειξη της συμμετοχής του Ξηρού στο σεμινάριο βρίσκεται στα αρχεία της ΝΕΛΕ Δωδεκανήσου, όπου υπάρχει και η κατάσταση μισθοδοσίας του εν λόγω επιμορφωτή. Αδελφός της μητέρας του Σάββα Ξηρού, είναι ο πρώην ιερέας Αργύριος Τσακαλιάς, καθηγητής στη δεκαετία του 60 στην Πατμιάδα Σχολή και στο Ημιγυμνάσιο Πάτμου. Ως γνωστόν ο Αργύριος Τσακαλιάς, είχε μια πολύ δυναμική παρουσία στην επιμόρφωση μεγάλης μερίδας της νεολαίας του νησιού. Αργότερα στα γεγονότα του 65, ήταν ανάμεσα στους διαδηλωτές και τα φωτογραφικά ντοκουμέντα της εποχής, ήταν η αιτία της καθαίρεσης του από το ιερατικό αξίωμα. Σύμφωνα με πληροφορίες ο Αργύριος Τσακαλιάς είναι ο Αρχιμανδρίτης ο οποίος κάλεσε για ανάκριση η Αντιτρομοκρατική την προηγούμενη εβδομάδα.

Την επιβεβαίωση του σχετικού ρεπορτάζ των aegean times έκαναν πολλοί κάτοικοι της Πάτμου οι οποίοι ήρ-

---

ΚΑΤΑΣΤΑΣΗ ΣΥΜΜΕΤΕΧΟΝΤΩΝ ΣΕΜΙΝΑΡΙΟΥ ΑΓΙΟΓΡΑΦΙΑΣ

_____ ΑΠΟ 25/9/98 - 28/9/98

Α/Α	ΟΝΟΜΑΤΕΠΩΝΥΜΟ	ΕΤΟΣ ΓΕΝ	ΕΠΑΓΓΕΛΜΑ	ΔΙΕΥΘΥΝΣΗ	ΤΗΛΕΦΩΝΟ	ΣΧΕΣΗ ΜΕ ΤΗΝ ΑΓΙΟΓΡΑΦΙΑ	ΥΠΟΓΡΑΦΗ
1	Καβώρας Γεώργιος	1954	Ζωγράφος	Σκάλα Πάτμου	31694	Ζωγράφος	
2	Σανίκου Ελένη	1955	Ζωγράφος	Χώρα-Πάτμου	31436	-"	
3	Βάλαντης Μαγκαφάς	1982	Μαθητής	Πατμιάδα Σχολή	31378	Ζωγράφος	
4	Γαμπιεράκη Θεολογία	1983	οικιακά	Σκάλα Πατμου	32173	Εραστεχνίς	
5	Ζαχαροπούλου Ευσταθία	1971	Φοιτήτρια	Τρικαλα Θεσσαλίας	χαμένου τηλεκάρτα	ΙΕΚ τρικαλων	
6	Πράμπος Χαράλαμπος	1982	Μαθητής	Πατμιάδα Σχολή	31378	Ζωγράφος	
7	Οικονομίδης Φραγκίσκος	1931	Μαθητής	Πατμιάδα Σχολή	31378	>> >>	
8	Λάζου Καλλιόπη	1953	Καθηγήτρια	Σκάλα Πατμου	32316	Εραστεχνίς	
9	Σπαθαράκης Κων/νος	1981	Ιεροσπουδαστής	Ψαλίδα Χώρα	23981	Αρχάριος	
10	Τσατσάκης Κωνσταντίνος	1981	Ιεροσπουδαστής	Πατμιάδα Σχολή	31361	Αρχάριος	
11	Χαραλαμπάκης Ιωάννης	1980	Ιεροσπουδαστής	Πατμιάδα Σχολή	31378	Αρχάριος	
12	Καρμίρης Νεκτάριος	1983	Μαθητής	Πατμιάδα Σχολή	31370	Αρχάριος	
13	Φραγκιαδάκης Βασίλης	1980	Μαθητής	Πατμιάδα	24512	Αρχάριος	
14	Κουκούνας Ιωάννης	1981	Μαθητής	Πατμιάδα	31378	Αρχάριος	
15	Φίλιππας Κόνδυλας	1983	Μαθητής	Πατμιάδα	33073	1 χρόνο αγιογραφία	
16	Σπανός Παντελής	1977	Μαθητής	Πατμιάδα	0 6190	Αρχάριος	
17	Τσαβαρής Αλέξανδρος	1983	Μαθητής	Πατμιάδα	35418	Αρχάριος	
18	Θεοδωράκης Γιάννης	1981	Μαθητής	Πατμιάδα Σχολή	31066	Αρχάριος	

ΚΑΤΑΣΤΑΣΗ ΣΥΜΜΕΤΕΧΟΝΤΩΝ ΣΕΜΙΝΑΡΙΟΥ ΑΓΙΟΓΡΑΦΙΑΣ

_____ ΑΠΟ 1/11 - 1/11

Α/Α	ΟΝΟΜΑΤΕΠΩΝΥΜΟ	ΕΤΟΣ ΓΕΝ	ΕΠΑΓΓΕΛΜΑ	ΔΙΕΥΘΥΝΣΗ	ΤΗΛΕΦΩΝΟ	ΣΧΕΣΗ ΜΕ ΤΗΝ ΑΓΙΟΓΡΑΦΙΑ	ΥΠΟΓΡΑΦΗ
19	Γιάννης Σκαρβέλης	1980	Μαθητής	Πατμιάδα Εσπ. Σχολή		Αρχαριος	
20	Επαμεινώνδας Μπιγκάκης	1977	Μαθητής	Πατμιάδα Εσπ. Σχολ.	32762	Αρχάριος	
	[redacted]	[redacted]	[redacted]	[redacted]	[redacted]	[redacted]	
21	Σπανός Παντελής	1977	Μαθητής	Πατμιάδα Εσπ. Σχολή		Αρχάριος	
22	Γιάννης Ζουριδάκης	1981	Μαθητής	Πατμιάδα Εσπ. Σχολή		Αρχάριος	
23	Τσάμογλου Σοφία	1971	Νοσ/μα	Σκάλα Πάτμου	32261	Εραστεχνίς αγιογρ.	
24	Ταβιανάτου Νίκη	1966	Νοσ/μα	Σκάλα Πάτμου	32332	Εραστεχνίς αγιογρ.	
25	Κουρμούλη Ζαχαρούλα (Μπ.)	1963	Δασκάλα	>>	31459	Εραστεχνίς αγιογρ.	
26	Γαλιεράκη Χρυσή	1971	καθηγήτρια	Κάτω Πάτμος	33148	>>	
27	Γαλιεράκη Ειρήνη	1976	ιδιωτ. υπάλληλος	>>	31458	>>	
28	Σπανογιάννης Ιωάννης	1980	Ιεροσπουδαστής	Πατμιάδα Σχολή	31278	Αρχάριος	
29	Ζέρβα Αριστέα	1970	Ιατρός	Άνω Πάτμος	32960	Εραστεχνίς Αγιογ.	
30	Κων/νος Φλεβάρης	1983	Ιεροσπουδαστής	Πατμιάδα Σχολή	31278	Αρχάριος	
31	Μελιανού Αναστασία	1968	οικιακά	Σκάλα Πάτμου	31100	Εραστέχνης	

Χώρα Πάτμου .....

ΒΕΒΑΙΩΣΗ παροχής Εργασίας Επιμορφωτή

Όπως προκύπτει από το βιβλίο Δράσης της ΝΕΛΕ ή του Κέντρου ..... κατά το

χρονικό διάστημα από ..... έως .....

Ξηρός Σάββας .....

(Επώνυμο) όνομα (Πατρώνυμο)

Αγιογράφος ..... Μαθηματοπαίδισσε ωριαίως

(Ιδιότητα) (Ειδικότητα)

επιμορφωτική εργασία (ολοχρόνως) έχοντος τέτοιας ... ταριθμ. 44

διδακτικών ωρών ως εξής:

Α! ΣΕ ΤΜΗΜΑΤΑ ΜΑΘΗΣΗΣ:

Τίτλος Τμήματος Μάθησης	α/α Δελτίων Αναλυτικών Προγραμμάτων και λειτουργ. Τμημάτων (1)		Ώρες διδασκαλίας	
	α/α Προγράμμ.	α/α Τμήματος	Εντός Εδρας	Εκτός Εδρας
Σεμινάριο Αγιογρ.				44
Ομάδα				

ΣΥΝΟΛΟ ΩΡΩΝ 44

ΣΕ ΜΕΜΟΝΩΜΕΝΕΣ ΕΚΔΗΛΩΣΕΙΣ

	Σύνολο διδακτ. ωρών
1 α/α προγράμματος (2) και με	
2 Διδακτικές ώρες	

θαν τότε σε επαφή με τον Σάββα Ξηρό και μάλιστα πολλοί από τους συμμετέχοντες στο σεμινάριο είχαν φωτογραφηθεί μαζί του. Μαζί με τον Ξηρό που είχε μεταβεί στην Πάτμο από την Ρόδο, υπήρχε και μια κοπέλα, η οποία κατά άλλους ήταν η υπεύθυνη διοργάνωσης του σεμιναρίου, ενώ υπάρχουν και αρκετοί οι οποίοι υποστηρίζουν ότι η συγκεκριμένη κοπέλα ήταν απλά φίλη του Σάββα Ξηρού.

Σε ότι αφορά το θέμα της επιλογής Ξηρού ως εκπαιδευτή σεμιναρίου, η ΝΕΛΕ Δωδεκανήσου μας πληροφόρησε ότι την ευθύνη για την επίλογή των εκπαιδευτών, είχε η γ.γ. του Υπουργείου Παιδείας και όχι η ΝΕΛΕ σε τοπικό επίπεδο.

Αξίζει να σημειωθεί ότι η Πάτμος είναι το δεύτερο νησί της Δωδεκανήσου το οποίο εμπλέκεται - έστω και με αυτό τον τρόπο- σε υπόθεση τρομοκρατίας. Παλιότερα, υπήρξαν δημοσιεύματα που ενέπλεκαν την Κάλυμνο σε υπόθεση διακίνησης εκρηκτικών.

Η έρευνα των aegean Times ΑΠΟΚΑΛΥΠΤΕΙ ότι στις 4 Σεπτεμβρίου του 1998 έγιναν ΔΥΟ επιθέσεις με βόμβες. Η πρώτη κατά της Αμερικανικής εταιρίας General Motor`s και η δεύτερη κατά εστιατορίου Mac Donald`s. Και οι δύο επιθέσεις έγιναν στην Αθήνα σε μια χρονιά, η οποία στατιστικά είχε τις λιγότερες τρομοκρατικές επιθέσεις. Η συμμετοχή του στο σεμινάριο παρείχε μια τέλεια κάλυψη στον Ξηρό, αφού το Σεπτέμβριο του 1998 η Αντιτρομοκρατική σε συνεργασία με ξένες υπηρεσίες είχε εξαπολύσει ένα άνευ προηγουμένου κυνηγητό των τρομοκρατών. Την περίοδο αυτή ο Ξηρός βρισκόταν σε Ρόδο και Πάτμο έχοντας έτσι μακρυά τους διώκτες του. Ο Ξηρός ένα χρόνο πριν είχε συμμετάσχει -σύμφωνα με τις Αρχές- στην δολοφονία Περατικού (28 Μαίου 1997) και είχε αρχίσει να αισθάνεται τον ασφυκτικό κλοιό των διωκτών του.

ΑΝΑΚΟΙΝΩΣΗ ΤΗΣ ΝΕΛΕ

Η Γενική Γραμματεία Λαϊκής Επιμόρφωσης, ύστερα απο σχετικές ερωτήσεις δημοσιογράφων, εξέδωσε ανακοίνωση στην οποία τονίζει οτι το 1998 ζητήθηκε απο τη Νομαρχιακή Επιτροπή Λαϊκής Επιμόρφωσης (ΝΕΛΕ) Δωδεκανήσου, κατόπιν αιτήματος φορέων της νήσου Πάτμου, η διεξαγωγή σεμιναρίου αγιογραφίας που εγκρίθηκε απο τη Γενική Γραμματεία Εκπαίδευσης Ενηλίκων. Για το σεμινάριο αναζητήθηκαν επιμορφωτές με γνώση του αντικειμένου και οι οποίοι μπορούσαν να διδάξουν εκτός Αθηνών στις συγκεκριμένες ημερομηνίες διεξαγωγής του προγράμματος (25-26-27 Σεπτεμβρίου 1998). Με βάση τα βιογραφικά που κατατέθηκαν και πληρούσαν τις παραπάνω προϋποθέσεις, εκλήθησαν να διδάξουν οι Ι.Βρανός και Σάββας Ξηρός. Ο Σάββας Ξηρός συνεργάστηκε ως επιμορφωτής μόνο για το συγκεκριμένο τριήμερο. Οπως δε ενημέρωσε τους δημοσιογράφους η ΝΕΛΕ Δωδεκανήσου, το σεμινάριο υπήρξε απόλυτα επιτυχές και οι επιμορφωτές ανταποκρίθηκαν πλήρως στο έργο τους.

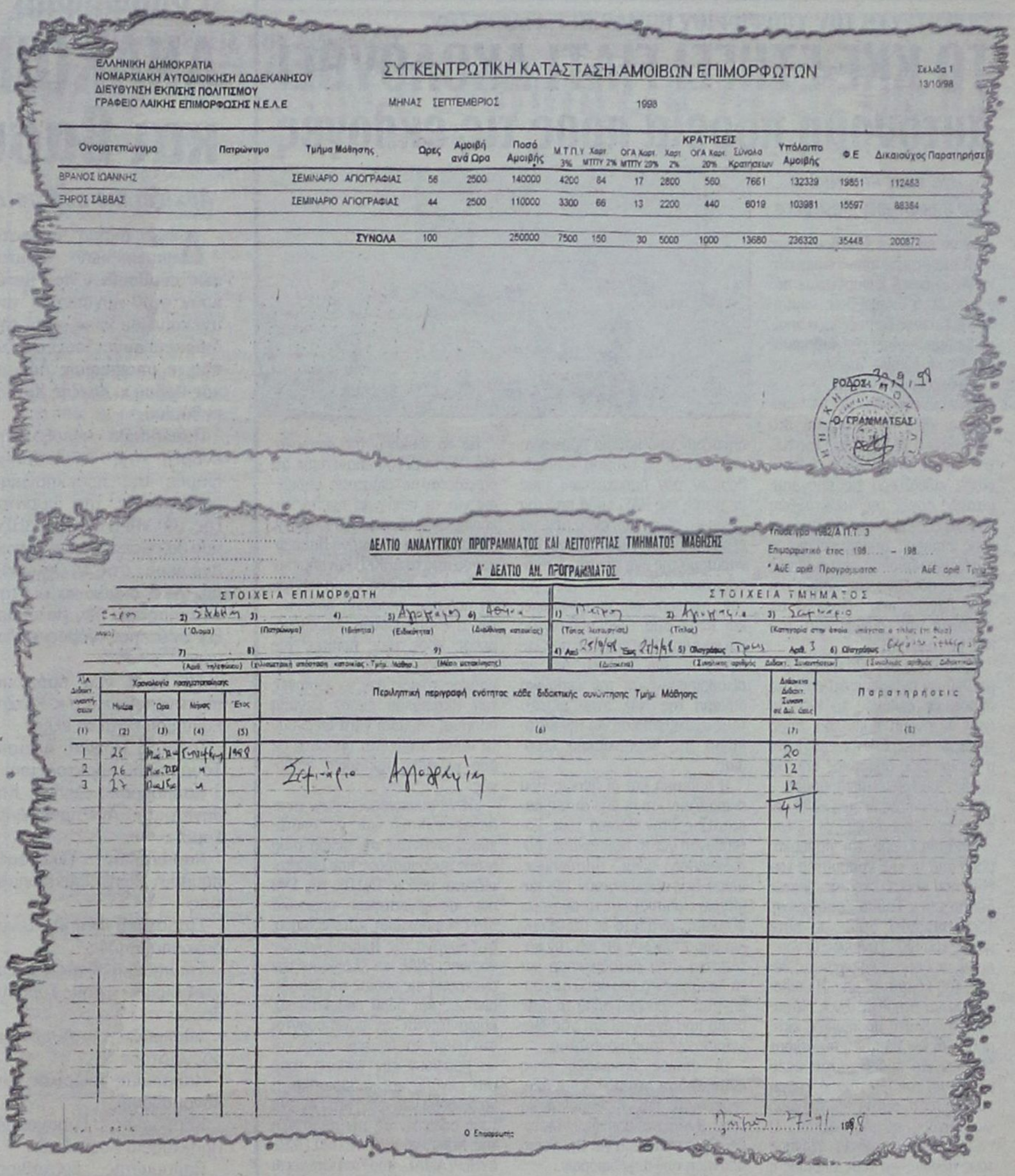

ΕΛΛΗΝΙΚΗ ΔΗΜΟΚΡΑΤΙΑ
ΝΟΜΑΡΧΙΑΚΗ ΑΥΤΟΔΙΟΙΚΗΣΗ ΔΩΔΕΚΑΝΗΣΟΥ
ΔΙΕΥΘΥΝΣΗ ΕΚΠΑΙΔΕΥΣΗΣ ΠΟΛΙΤΙΣΜΟΥ
ΓΡΑΦΕΙΟ ΛΑΙΚΗΣ ΕΠΙΜΟΡΦΩΣΗΣ Ν.Ε.Λ.Ε

ΣΥΓΚΕΝΤΡΩΤΙΚΗ ΚΑΤΑΣΤΑΣΗ ΑΜΟΙΒΩΝ ΕΠΙΜΟΡΦΩΤΩΝ

Σελίδα 1
13/10/98

ΜΗΝΑΣ ΣΕΠΤΕΜΒΡΙΟΣ 1998

Ονοματεπώνυμο	Πατρώνυμο	Τμήμα Μάθησης	Ώρες	Αμοιβή ανά Ώρα	Ποσό Αμοιβής	ΚΡΑΤΗΣΕΙΣ Μ.Τ.Π.Υ. 3%	Χαρτ. ΜΤΠΥ 2%	ΟΓΑ Χαρτ. ΜΤΠΥ 20%	Χαρτ. 2%	ΟΓΑ Χαρτ. 20%	Σύνολο Κρατήσεων	Υπόλοιπο Αμοιβής	Φ.Ε	Δικαιούχος	Παρατηρήσεις
ΒΡΑΝΟΣ ΙΩΑΝΝΗΣ		ΣΕΜΙΝΑΡΙΟ ΑΓΙΟΓΡΑΦΙΑΣ	56	2500	140000	4200	84	17	2800	560	7661	132339	19851	112483	
ΞΗΡΟΣ ΣΑΒΒΑΣ		ΣΕΜΙΝΑΡΙΟ ΑΓΙΟΓΡΑΦΙΑΣ	44	2500	110000	3300	66	13	2200	440	6019	103981	15597	88384	
		ΣΥΝΟΛΑ	100		250000	7500	150	30	5000	1000	13680	236320	35448	200872	

ΡΟΔΟΣ 30.9.98
Ο ΓΡΑΜΜΑΤΕΑΣ

ΔΕΛΤΙΟ ΑΝΑΛΥΤΙΚΟΥ ΠΡΟΓΡΑΜΜΑΤΟΣ ΚΑΙ ΛΕΙΤΟΥΡΓΙΑΣ ΤΜΗΜΑΤΟΣ ΜΑΘΗΣΗΣ

Υπόδειγμα 1982/Α.Π.Τ. 3

Α' ΔΕΛΤΙΟ ΑΝ. ΠΡΟΓΡΑΜΜΑΤΟΣ

Επιμορφωτικό έτος 198... - 198...

* ΑμΕ αριθ. Προγράμματος ... ΑμΕ αριθ. Τμ...

ΣΤΟΙΧΕΙΑ ΕΠΙΜΟΡΦΩΤΗ

(Α/Α) 1) Ξηρός (Όνομα) 2) Σάββας (Πατρώνυμο) 3) ... (Ιδιότητα) 4) Αγιογράφος (Ειδικότητα) 5) Δωδ/σος (Διεύθυνση κατοικίας)

7) ... (Αριθ. τηλεφώνου) 8) ... (χιλιομετρική απόσταση κατοικίας - Τμήμ. Μάθησ.) 9) ... (Μέση ιστιακίνησης)

ΣΤΟΙΧΕΙΑ ΤΜΗΜΑΤΟΣ

1) Μετρητ (Τύπος λειτουργίας) 2) Αγιογραφία (Τίτλος) 3) Σεμινάριο (Κατηγορία στην οποία υπάγεται ο τίτλος (π.χ. θεωρ.))

4) Αριθ. 25/9/98 Έως 27/9/98 5) Οδηγράσεις Τρεις Αριθ. 3 6) Οδηγράσεις Εκφώνηση τετάρτη

(Διάρκεια) (Συνολικός αριθμός Διδακτ. Συναντήσεων) (Συνολικός αριθμός Διδακτικ.)

Α/Α Διδακτ. συναντήσεων	Χρονολογία πραγματοποίησης: Ημέρα	Ώρα	Μήνας	Έτος	Περιληπτική περιγραφή ενότητας κάθε διδακτικής συνάντησης Τμήμ. Μάθησης	Διάρκεια Διδακτ. Συναν. σε Διδ. Ώρες	Παρατηρήσεις
(1)	(2)	(3)	(4)	(5)	(6)	(7)	(8)
1	25	Μεσ.Ωρα	Σεπτέμβριος	1998	Σεμινάριο Αγιογραφίας	20	
2	26	Μεσ.Ωρα	"			12	
3	27	Πωλ/σα	"			12	
						44	

Πάτμος 27-9-1998

Ο Επιμορφωτής

LINDOS memories
RESORT BEACH HOTEL

MITSIS HOTELS

Στην μαγευτική περιοχή της Λίνδου δημιουργήσαμε ένα πανέμορφο ξενοδοχείο πέντε αστέρων με στόχο να ικανοποιήσει τις ανάγκες των πελατών που ενδιαφέρονται για ποιοτικές διακοπές.
Χτισμένο κάτω από τον ιστορικό βράχο του Ναβαρόνε όπου γυρίστηκε η ομώνυμη θρυλική ταινία, μια ανάσα από την αμμουδιά μπορεί κανείς να χαλαρώσει και ανανεωθεί από την μαγευτική ομορφιά της αιγαιοπελαγίτικης θάλασσας.

Εξήντα πολυτελή δωμάτια με αυτόνομο κλιματισμό, δορυφορική τηλεόραση, τηλέφωνο, χρηματοκιβώτιο, mini bar, και 24ωρη υπηρεσία δωματίου και 10 σουίτες με ονειρεμένη θέα υπόσχονται αξέχαστες διακοπές...

Στο εστιατόριο οι επισκέπτες έχουν την δυνατότητα να απολαύσουν εκλεκτές γεύσεις από ελληνική και διεθνή κουζίνα, φρέσκα ψάρια σε συνδυασμό με το κρασί της αρεσκείας τους.

Δροσιστικοί χυμοί και εξωτικά ποτά σερβίρονται από το main και το pool bar.

Για κρατήσεις - πληροφορίες, μη διστάσετε να επικοινωνήσετε μαζί μας στα τηλέφωνα 02440 35000 έως 35099 fax 02440 48 156



ΣΥΝΕΝΤΕΥΞΗ ΤΟΥ ΥΠΟΨΗΦΙΟΥ ΝΟΜΑΡΧΗ Γ. ΓΙΑΝΝΕΖΟΥ

ΤΟ ΚΚΕ ΕΞΗΓΕΙ ΓΙΑΤΙ ΑΚΟΛΟΥΘΕΙ αυτόνομη πορεία προς τις εκλογές

Θα έχει και δικό του υποψήφιο δήμαρχο



Την πολιτική διακήρυξη της παράταξής του «Νομαρχιακή Αγωνιστική Συνεργασία» παρουσίασε ο υποψήφιος νομάρχης κ. Γιάννης Γιαννέζος, ο οποίος θα διεκδικήσει την Νομαρχιακή Αυτοδιοίκηση Δωδ/σου, με την υποστήριξη του ΚΚΕ.

Σε συνέντευξη Τύπου που έδωσε χθες το μεσημέρι στο «Ακταίον» ο γραμματέας της Ν.Ε. του ΚΚΕ κ. Γ. Γιαννέζος, παρουσίασε ειδικότερα τις προγραμματικές αρχές της παρατάξεώς του και εξήγησε τους λόγους για τους οποίους αποφασίσθηκε η αυτόνομη κάθοδος στις εκλογές αντί της συνεργασίας, καθώς και τους λόγους που οδήγησαν σε αποτυχία την συνεργασία του ΚΚΕ με το ΔΗΚΚΙ.

Ερωτηθείς σχετικά με τον Δήμο Ροδίων ανέφερε ότι και στις δημοτικές εκλογές το ΚΚΕ θα έχει αυτόνομη παρουσία, προς το παρόν όμως δεν έχει επιλεγεί ο υποψήφιος δήμαρχος που θα ηγηθεί του τρίτου συνδυασμού.

Ο κ. Γιαννέζος έκοψε κάθε γέφυρα που είχε απομείνει με τον κ. Μπάμπη Σαρρή, τον προερχόμενο από το ΚΚΕ γραμματέα του ΕΚΡ, που συμμετέχει στο ψηφοδέλτιο του κ. Σάββα Καραγιάννη. «Δεν αποτελεί στέλεχος ούτε μέλος του ΚΚΕ. Συνεπώς δεν εκπροσωπεί ούτε εκφράζει τις θέσεις του κόμματος μας. Η επιλογή του να στηρίξει τον κ. Καραγιάννη συνιστά προσωπική εκτίμηση και όχι πολιτική σύγκλιση» δήλωσε και πρόσθεσε ότι περίμενε από τον ίδιο τον κ. Σαρρή να προβεί σ' αυτήν την δήλωση για λόγους ηθικής τάξεως. Ο υποψήφιος νομάρχης εξήγησε τους λόγους για τους οποίους η «Νομαρχιακή Αγωνιστική Συνεργασία» απέρριψε τις προτάσεις εκλογικής συνεργασίας είτε με τον κ. Σάββα Καραγιάννη είτε με τον κ. Γιάννη Μαχαιρίδη:

«Η ΝΑΣ συζήτησε τις προτάσεις αυτές με εκπροσώπους των παρατάξεων και κατάληξε στην διαπίστωση ότι, α) Και οι δύο αυτές παρατάξεις, ανεξάρτητα των προσώπων που ηγούνται σήμερα, έχουν δείγμα γραφής στην άσκηση της πολιτικής τους στην Νομαρχιακή αρχή Δωδεκανήσου. Και β) οι προτάσεις αυτές δεν πηγάζουν από κάποια προσέγγιση πολιτικής ή ταύτιση κάποιων θέσεων των παρατάξεων τους με αυτές της ΝΑΣ, αλλά από την επιδίωξη τους. Αφ' ενός μεν, να εξασφαλίσουν η κάθε μια για λογαριασμό της ένα αριστερό, προοδευτικό εκλογικό προφίλ για την προσέλκυση ψηφοφόρων και πέρα από τους πολιτικούς και κομματικούς χώρους που εκφράζουν. Αφ' ετέρου δε, να αξιοποιήσουν και την εκλογική δύναμη της ΝΑΣ στην μεταξύ τους αντιπαράθεση για την κατάκτηση της Νομαρχιακής εξουσίας.

Η πολιτική και οι θέσεις που εκφράζουν και οι δύο αυτές παρατάξεις στην βασική τους κατεύθυνση για τη Νομαρχιακή Αυτοδιοίκηση είναι ταυτόσημες, αφού δεν αμφισβητούν την κυρίαρχη πολιτική και το σύστημα εξουσίας, αντίθετα το στηρίζουν και υποστηρίζουν ότι για την κατάσταση στην Αυτοδιοίκηση και τα προβλήματα του λαού δεν ευθύνεται η πολιτική αλλά τα πρόσωπα που ηγούνται και στις διαχειριστικές τους ικανότητες.

Οι όποιες διαφορές τους εντοπίζονται στα μικρά και δευτερεύοντα και η δημαγωγική τους αντιπαράθεση δεν αποτελεί παρά τέχνασμα για την παραπλάνηση των ψηφοφόρων..

Επομένως οι θέσεις αυτών των παρατάξεων βρίσκονται σε ευθεία αντίθεση με την πολιτική, τις θέσεις και τους προγραμματικούς στόχους της Νομαρχιακής Αγωνιστικής Συνεργασίας. Και η επιλογή για ενδεχόμενη συνεργασία με μια από αυτές τις παρατάξεις θα σήμαινε την στήριξη της αντιλαϊκής πολιτικής και την εκλογική ενίσχυση ενός εκ των δύο πόλων του δικομματισμού και ουσιαστικά, αναίρεση της πολιτικής της Νομαρχιακής Αγωνιστικής Συνεργασίας».

Για το ναυάγιο της συνεργασίας με το ΔΗΚΚΙ επανέλαβε ότι οφείλεται σε διάσταση απόψεων για το ποιός θα ηγείτο του κοινού ψηφοδελτίου (ο ίδιος ο κ. Γιαννέζος ή η κα Ισμήνη Παπαϊώνανου από το ΔΗΚΚΙ) Και σημείωσε ότι δεν υπήρξε καμία κεντρική πολιτική απόφαση προς αυτήν την κατεύθυνση. Απευθυνόμενος προς τους πολίτες της Δωδεκανήσου, ο υποψήφιος νομάρχης τόνισε πως οι εκλογές του Οκτωβρίου έχουν μεγάλη πολιτική σημασία γιατί φέρνουν τα λαϊκά στρώματα μπροστά σε δύο μεγάλες πολιτικές επιλογές:

«Ή να συναινέσουν στην αντιλαϊκή πολιτική και να υποταχθούν δίνοντας την ψήφο τους στους συνδυασμούς που υποστηρίζονται από το ΠΑΣΟΚ, ΝΔ, ΣΥΝ που συνεργάστηκαν αρμονικά στην Νομαρχιακή Αυτοδιοίκηση, στα όργανα της Τοπικής Αυτοδιοίκησης, ΕΝΑΕ και ΚΕΔΚΕ για την ανατροπή της ουσίας της Αυτοδιοίκησης και τώρα προεκλογικά, εμφανίζονται να συγκρούονται στα μικρά και δευτερεύοντα για να κρύψουν την ταύτισή τους στα μεγάλα και καθοριστικά. Η να δώσουν νέα πνοή στον αγώνα τους στηρίζοντας την παράταξη της ΝΟΜΑΡΧΙΑΚΗΣ ΑΓΩΝΙΣΤΙΚΗΣ ΣΥΝΕΡΓΑΣΙΑΣ που αντιστέκεται με συνέπεια και σήμερα αποτελεί τον μοναδικό πόλο αντίστασης, ελπίδας και προοπτικής για μια άλλη Νομαρχιακή Αυτοδιοίκηση που θα υπηρετεί τα λαϊκά συμφέροντα».

Εξέφρασε, τέλος, την πεποίθηση ότι η παράταξη της «Νομαρχιακής Αγωνιστικής Συνεργασίας» θα διευρυνθεί και με άλλες πολιτικές και κοινωνικές δυνάμεις που επιθυμούν να ενώσουν τις δυνάμεις τους για την επίτευξη μιας ουσιαστικής Νομαρχιακής Αυτοδιοίκησης.

Ο ΥΠΟΨΗΦΙΟΣ ΔΗΜΑΡΧΟΣ Χ. ΧΑΤΖΗΕΥΘΥΜΙΟΥ

ΑΝΑΚΟΙΝΩΣΕ ΥΠΟΨΗΦΙΟΥΣ και βασικές κατευθύνσεις

Αρχίζει πιο ουσιαστικά από σήμερα την προεκλογική του εκστρατεία

Δέκα ακόμη ονόματα υποψηφίων δημοτικών συμβούλων που μετέχουν στον συνδυασμό του ανεκοίνωσε χθες, κατά την διάρκεια συνεντεύξεως Τύπου, ο υποψήφιος δήμαρχος Ρόδου κ. Χατζής Χατζηευθυμίου.

Παράλληλα κήρυξε την έναρξη της ουσιαστικής φάσης της προεκλογικής εκστρατείας της παράταξής του «ΠΡΩΤΑ Η ΡΟΔΟΣ», που θα ολοκληρωθεί - όπως ανέφερε - στις 14 Οκτωβρίου, γιατί σύμφωνα με την εκτίμησή του δεν θα υπάρξει δεύτερος γύρος εκλογών.

Τα δέκα νέα πρόσωπα που ανεκοίνωσε ο κ. Χατζηευθυμίου είναι τα εξής:

Γαλουζή Μόνικα, Δ/ντρια Τουριστικού Πρακτορείου

Γιαλλουράκη Ειρήνη, Καθηγήτρια - Αντ/προς Δημ. Συμβ.

Καραντιλιόν - Οικονομόπουλου Ζωή, Επιχειρηματίας

Σταματάκη Μαίρη, Ξενοδοχοϋπάλληλος

Τσιμπιδάκη Φωτεινή, Συνταξιούχος - Δημ. Σύμβουλος

Αλαχούζος Αντώνιος, οδοντίατρος

Καβάσιλας Γεώργιος, Οικονομολόγος

Καρυδάκης Εμμανουήλ, Πρακτορείο Ασφαλειών

Παλαμιώτης Ευστάθιος, Υπάλληλος ΔΟΥ Ρόδου

Χατζημαργαρίτης Βασίλειος, τ. Αστυνομικός Διευθυντής.

Υπενθυμίζεται ότι σε πρώτη φάση είχαν ανακοινωθεί εννέα ονόματα υποψηφίων δημοτικών συμβούλων, που ανεβάζουν το σύνολο σε 19 και ισοδυναμούν με το 50% του ψηφοδελτίου της παράταξης.

Πρόκειται για τους:

Βασιλειάδου Γεωργία

Σωτηράκη Αννα

Γιαννακάκη Ιωάννη

Καραγιάννη Λάρη

Καρίκη Στράτο

Κουγιό Βασίλειο

Κωσταρίδη Γεώργιο

Μαντά Χρήστο

Ψαρομπά Γεώργιο

Μεταξύ των νέων υποψηφίων δημοτικών συμβούλων πού ανεκοινώθησαν χθες, δεν περιλαμβάνονται οι κ.κ. Μιχάλης Παναγιώτου και Καζούλης Καζουλλάκης, εν ενεργεία δημοτικοί σύμβουλοι, τους οποίους είχε προαναγγείλει επίσης χθες η «δ».

Ο κ. Χατζηευθυμίου διευκρίνισε ότι αυτό έγινε για λόγους σκοπιμότητας και στρατηγικής που ακολουθείται στην ανακοίνωση των υποψηφίων συμβούλων και ότι δεν σημαίνει τίποτε περισσότερο, αφήνοντας να εννοηθεί ότι και οι δύο προαναφερθέντες δημοτικοί σύμβουλοι θα μετάσχουν τελικώς στο ψηφοδέλτιό του.

ΤΟ ΣΤΙΓΜΑ ΤΗΣ ΠΑΡΑΤΑΞΗΣ

Ιδιαίτερη έμφαση έδωσε ο κ. Χατζηευθυμίου στον ανεξάρτητο και υπερκομματικό χαρακτήρα της παράταξής του, σε αντίθεση με την παράταξη του κ. Γιώργου Γιαννόπουλου, όπως κατ' επανάληψη τόνισε: «Ξεκινήσαμε στις 20 Ιανουαρίου, όταν ανακοινώσαμε την απόφασή μας να διεκδικήσουμε το Δήμο Ροδίων, χωρίς να στηριζόμαστε από κανένα πολιτικό χώρο, σε αντίθεση με την υποψηφιότητα του κ. Γιαννόπουλου, η οποία έχει ορισθεί από τον κ. Σημίτη και την κυβέρνηση» ανέφερε και υπογράμμισε ότι «είναι οξύμωρο το σχήμα να έρχεται ο ίδιος ο πρωθυπουργός και να ανακοινώνει ότι ο εκλεκτός του ΠΑΣΟΚ είναι ο κ. Γιαννόπουλος χωρίς ο ίδιος ο δήμαρχος να έχει ανακοινώσει ότι θα είναι υποψήφιος στις εκλογές του προσεχούς Οκτωβρίου».

Απαντώντας σε ερωτήσεις δημοσιογράφων και συγκεκριμένα, «αν πράγματι είναι υπερκομματική η υποψηφιότητά του, γιατί συμμετείχε στην ημερίδα για την αυτοδιοίκηση που οργάνωσε η Νέα Δημοκρατία» και «κατά πόσον θα εκφράσει τις αρχές της Νέας Δημοκρατίας για την αυτοδιοίκηση αν είναι ο επόμενος δήμαρχος της Ρόδου», ο κ. Χατζηευθυμίου απάντησε ότι η παρουσία του στην ημερίδα αποτελεί ένδειξη σεβασμού προς τον κομματικό χώρο που στηρίζει την υποψηφιότητά του και πως η βασική αρχή την οποίαν θα ακολουθήσει σαν δήμαρχος είναι το συμφέρον της πόλης, όπως προκύπτει και από την επωνυμία της παράταξής του «ΠΡΩΤΑ Η ΡΟΔΟΣ». Εσπευσε πάντως να υπογραμμίσει ότι σε καμία περίπτωση δεν αποποιείται την κομματική του ταυτότητα.

Η ΠΡΟΕΚΛΟΓΙΚΗ ΕΚΣΤΡΑΤΕΙΑ

Ο κ. Χατζηευθυμίου ανεκοίνωσε χθες ότι από σήμερα Τετάρτη ο ίδιος και η παράταξή του εισέρχονται στην ουσιαστική και πιο κρίσιμη φάση της προεκλογικής εκστρατείας τους, με περιοδείες που θα ξεκινήσουν από τις υποβαθμισμένες συνοικίες της πόλης. Στο πλαίσιο αυτών των περιοδειών που θα διαρκούν δύο ή τρεις μέρες σε κάθε



ΠΑΠΑΔΟΠΟΥΛΟΣ ΙΑΚ. & ΣΙΑ Ο.Ε.
ΜΗΧΑΝΗΜΑΤΑ - ΕΡΓΑΛΕΙΑ - ΑΝΟΞΕΙΔΩΤΑ
ΝΑΥΤΙΛΙΑΚΑ ΕΙΔΗ - ΒΙΟΜΗΧΑΝΙΚΑ ΕΙΔΗ
ΒΙΔΕΣ INOX ΚΑΙ ΑΤΣΑΛΙΝΕΣ - ΑΝΤΛΙΕΣ
μιά ΟΛΟΚΛΗΡΩΜΕΝΗ
πρόταση στα
Ερασιτεχνικά & Επαγγελματικά
Εργαλεία
&
Ναυτιλιακά Είδη





LALIZAS
ΣΥΣΤΗΜΑΤΑ ΔΙΑΣΩΣΗΣ
ΦΟΥΣΚΩΤΑ ΣΩΣΙΒΙΑ
ΖΩΝΕΣ & ΙΜΑΝΤΕΣ ΑΣΦΑΛΕΙΑΣ
ΒΥΘΙΖΟΜΕΝΕΣ ΑΝΤΛΙΕΣ
ΡΟΥΧΑ ΘΑΛΑΣΣΗΣ
ΣΧΟΙΝΙΑ
ΑΓΚΥΡΕΣ
ΑΛΥΣΙΔΕΣ
ΑΝΟΞΕΙΔΩΤΑ ΕΙΔΗ
& ΑΞΕΣΟΥΑΡ ΣΚΑΦΩΝ
ΧΡΩΜΑΤΑ ΣΚΑΦΩΝ
ΚΑΘΑΡΙΣΤΙΚΑ
ΔΙΑΛΥΤΙΚΑ
ΔΕΡΜΑΤΙΝΕΣ
ΑΦΡΟΛΕΞ
LALIZAS

ΥΠΟΒΡΥΧΙΕΣ
ΗΛΕΚΤΡΙΚΕΣ
ΑΝΤΛΙΕΣ
PEDROLLO

ΠΑΠΑΔΟΠΟΥΛΟΣ ΙΑΚΩΒΟΣ & ΣΙΑ Ο.Ε. ΑΥΣΤΡΑΛΙΑΣ 114 ΡΟΔΟΣ ΤΗΛ. 02410/76258 FAX: 0241/76260

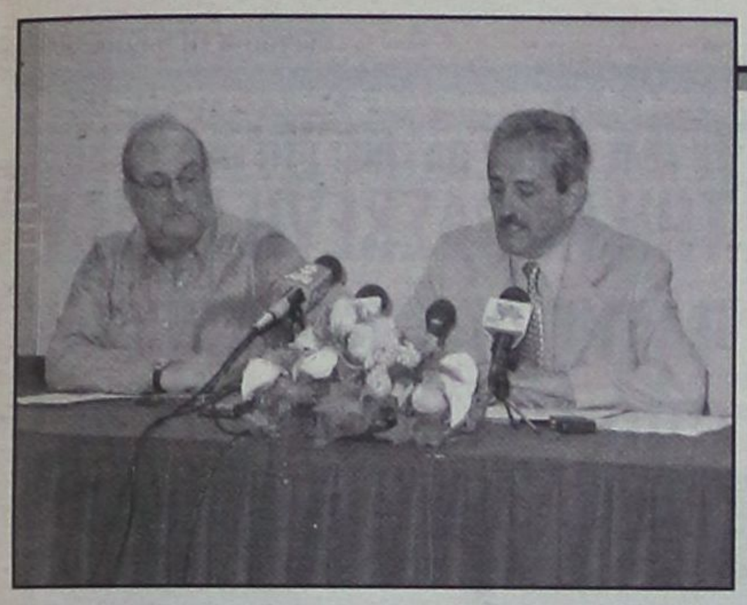

συνοικία, όσο για να καταγραφούν τα προβλήματά τους, θα διανέμεται έντυπο υλικό (φυλλάδια, προγραμματικές θέσεις κλπ) σε ειδικά «κιόσκια» με το λογότυπο της παράταξης. Στο τέλος κάθε περιοδείας θα πραγματοποιείται μια λαϊκή συνέλευση ανά συνοικία, όπου θα καταγραφόνται τα συμπεράσματα και οι προτάσεις για την επίλυση των προβλημάτων.

Παράλληλα, μέσα στις επόμενες ημέρες θα αρχίσει η τμηματική παρουσίαση του προγράμματος της παράταξης, με τις θεματικές να διαδέχονται η μία την άλλη ανά εβδομάδα ή δεκαήμερο.

ΤΑ ΣΥΝΘΗΜΑΤΑ

Παρουσιάζοντας ο κ. Χατζηευθυμίου τα νέα φυλλάδια της παράταξής του, αναφέρθηκε και στα βασικά συνθήματα που θα χρησιμοποιήσει μέχρι τις εκλογές.

Ορισμένα εξ' αυτών είναι: «Ο δήμος μας χρειάζεται δήμαρχο, όχι επαγγελματία πολιτικό», «Χατζής Χατζηευθυμίου, δήμαρχος, όχι πολιτικός», «Ο δήμος χρειάζεται τον κατάλληλο άνθρωπο. Εναν άνθρωπο της πόλης, όχι κοσμοπολίτη. Εναν άνθρωπο για έργα, όχι για υποσχέσεις και λόγια. Δήμαρχο, όχι επαγγελματία πολιτικό», «γιατί τώρα η πόλη δεν έχει δήμαρχο», όπως είπε ο κ. Χ. Χατζηευθυμίου απευθυνόμενος προς τους δημοσιογράφους.

ΟΙ ΠΡΟΤΕΡΑΙΟΤΗΤΕΣ

Ερωτηθείς σχετικά με τις προτεραιότητες της παρατάξεώς του, όσον αφορά τα προβλήματα της πόλεως και την αντιμετώπισή τους, αναφέρθηκε κατ' αρχήν στην απαξίωση της αγοράς στην Ρόδο και δευτερεύοντας στο κυκλοφοριακό και την στάθμευση, υποσχόμενος ότι η παράταξή του θα δώσει λύσεις σε όλα.

Τέλος, απαντώντας σε σχετικό ερώτημα είπε ότι δεν προτίθεται να παραιτηθεί από την θέση του αντινομάρχη, εφ' όσον δεν υφίσταται νομικό κώλυμα.

ΜΕΤΑ ΤΙΣ ΕΞΗΓΗΣΕΙΣ ΠΟΥ ΔΟΘΗΚΑΝ

ΑΠΟΚΑΤΑΣΤΑΘΗΚΕ Η ΕΝΟΤΗΤΑ ΣΤΙΣ ΤΑΞΕΙΣ ΤΗΣ Ν.Δ.

Τι δήλωσαν τα μέλη του προεδρείου της ΝΟΔΕ, σε συνέντευξη τύπου



Με σκοπό «να ξεκαθαρίσει το τοπίο στην Νέα Δημοκρατία σε ό,τι αφορά τις προσεχείς δημοτικές και νομαρχιακές εκλογές», συνέντευξη Τύπου έδωσε χθές το μεσημέρι το προεδρείο της ΝΟΔΕ Δωδ/σου και συγκεκριμένα ο πρόεδρος κ. Δημήτρης Καραχάλιος, ο αντιπρόεδρος κ. Τσαμπίκος Τριομμάτης και ο γραμματέας κ. Παναγιώτης Σακελλαρίου. Τα τρία κορυφαία στελέχη της ΝΟΔΕ ενημέρωσαν συγκεκριμένα τους δημοσιογράφους για την πρόοδο και τα αποτελέσματα των αλλεπάλληλων κομματικών διαβουλεύσεων των τελευταίων εβδομάδων και ιδιαιτέρως του τριημέρου από το περασμένο Σάββατο μέχρι προχθές Δευτέρα, ημέρα κατά την οποίαν, αποκαταστάθηκε τελείως η ηρεμία στην τοπική ΝΔ, όπως τουλάχιστον ισχυρίζονται τα στελέχη της.

Η ΝΟΜΑΡΧΙΑ

«Μέσα σε πάρα πολύ θετικό κλίμα προσπαθήσαμε και βρήκαμε τις λύσεις» τόνισε, ο κ. Δ. Καραχάλιος, αναφερόμενος κατ' αρχήν στην Νομαρχιακή Αυτοδιοίκηση και την συγκρότηση του ψηφοδελτίου του κ. Σάββα Καραγιάννη.

«Από τα ονόματα που η Νέα Δημοκρατία θα δώσει στον κ. Σ. Καραγιάννη και την παράταξή του, θα επιλεγεί ένας ικανός αριθμός υποψηφίων, που θα στελεχώσουν το ψηφοδέλτιό του και θα το κάνουν ακόμα πιο ισχυρό, με μοναδικό σκοπό η «Νομαρχιακή Αναγέννηση» την οποία στηρίζει η Νέα Δημοκρατία να κερδίσει και τις προσεχείς εκλογές για το καλό του τόπου», είπε, μεταξύ άλλων, ο πρόεδρος της ΝΟΔΕ κ. Δ. Καραχάλιος.

Ο ΔΗΜΟΣ ΡΟΔΙΩΝ

Ο κ. Δ. Καραχάλιος κάλεσε εξάλλου σε συστράτευση όλους τους νεοδημοκράτες στην πόλη της Ρόδου και να στηρίξουν με όλες τις δυνάμεις τους τον υποψήφιο του κόμματος κ. Χατζή Χατζηευθυμίου.

«Η Νέα Δημοκρατία στηρίζει απόλυτα τον κ. Χατζηευθυμίου. Πιστεύω ότι κανένας δεν θα αθετήσει το λόγο του. Ευελπιστούμε ότι θα πανηγυρίσουμε μια νίκη της Ν.Δ στο Δήμο Ροδίων μετά από 20 ολόκληρα χρόνια» ανέφερε ο κ. Καραχάλιος. Ερωτηθείς σχετικά με την φημολογούμενη συμμετοχή του στον συνδυασμό του κ. Χατζηευθυμίου, ο πρόεδρος της ΝΟΔΕ απάντησε ότι θέτει τον ευατό του στην διάθεση του κομματικού μηχανισμού, ως ένδειξη της ομόθυμης στήριξης του υποψηφίου δημάρχου από την Νέα Δημοκρατία. Λίγο ενωρίτερα είχε ερωτηθεί για το ίδιο θέμα και ο κ. Χατζής Χατζηευθυμίου, σε συνέντευξη Τύπου που προηγήθηκε και είχε απαντήσει πως «ο κ. Καραχάλιος δεν θα αρνηθεί να συμμετάσχει στο ψηφοδέλτιό του αν του ζητηθεί».

ΟΙ ΔΗΜΟΙ

Από το σύνολο των δήμων του νομού Δωδεκανήσου, όπως είπε ο κ. Καραχάλιος, μόνο σε τέσσερις περιπτώσεις αποφασίσθηκε να ζητηθεί η παρέμβαση της Κεντρικής Επιτροπής Εκλογικού Αγώνα, για να περιβάλει με το κύρος της και να ισχυροποιήσει τις αποφάσεις της Νομαρχιακής Επιτροπής. Πρόκειται για τους δήμους Πεταλούδων (με υποψήφιο τον κ. Βασίλη Σταυριανό) Αρχαγγέλου (με τον κ. Αλέκο Παπουρά), Αφάντου (με την κ. Μαρία Καραγιάννη) και Νότιας Ρόδου (με τον κ. Μαν. Λαχανιάτη και τον κ. Φιλήμονα Ζανεττίδη). Ο κ. Καραχάλιος είπε ότι στις περιπτώσεις αυτές σημειώνονται αντιδράσεις για τις επιλογές της ΝΕ, και παρ' ότι δεν πιστεύει ότι η ΚΕΤΑ θα λάβει διαφορετικές αποφάσεις από την ΝΕ, η παρέμβασή της κρίθηκε απαραίτητη ώστε να ελαχιστοποιηθούν κατά το δυνατόν οι αντιδράσεις.

Σε ερώτηση αν υπάρχουν εναλλακτικές λύσεις και τι θα γίνει αν η ΚΕΤΑ απορρίψει κάποιες από τις αποφάσεις της ΝΕ, ο κ. Καραχάλιος είπε πως «τότε θα πρέπει να είναι έτοιμη να αναλάβει το ρίσκο και να ορίσει υποψηφίους της επιλογής της».

Ξεχωριστή περίπτωση αποτελεί ο Δήμος Ιαλυσού, για τον οποίον δεν έχει ληφθεί ακόμα απόφαση αφού η Νέα Δημοκρατία δεν έχει σαφή απάντηση αν θα υπάρξει τελικώς άλλη υποψηφιότητα. «Αν υπάρξει είναι σίγουρο ότι θα την υποστηρίξουμε», διαβεβαίωσε ο πρόεδρος της ΝΟΔΕ.

Ειδικότερα για τις περιπτώσεις των δήμων Πεταλούδων και Αρχαγγέλου, όπου η ΝΔ υποστηρίζει δύο υποψηφίους προερχόμενους από τον χώρο του ΠΑΣΟΚ, διευκρινίσθηκε χθές ότι καμία συζήτηση δεν έχει γίνει όσον αφορά τον υποψήφιο νομάρχη που θα στηρίξουν οι κ.κ. Βασίλης Σταυριανός και Αλέκος Παπουράς.

ΟΙ ΔΙΑΓΡΑΦΕΣ

Δεν έχει γίνει μέχρι σήμερα συζήτηση στα κομματικά όργανα της Νέας Δημοκρατίας για πιθανές διαγραφές στελεχών που στηρίζουν άλλους συνδυασμούς, όπως δήλωσε ο κ. Καραχάλιος. Συζήτηση δεν έχει γίνει ούτε για ενδεχόμενη διαγραφή του κ. Νίκου Χαραλάμπη, από μέλος του Νομαρχιακού Συντονιστικού Οργάνου της Νέας Δημοκρατίας (ΝΟΣ) αρχηγού σήμερα της ελάσσονος μειοψηφίας του δημοτικού συμβουλίου, μετά την συνεργασία του με τον κ. Γιώργο Γιαννόπουλο.

Ο κ. ΤΣ. ΤΡΙΟΜΜΑΤΗΣ

Ο Αντιπρόεδρος της ΝΟΔΕ κ. Τσαμπίκος Τριομμάτης ρωτήθηκε από τους δημοσιογράφους σχετικά με τις αντιδράσεις του για τον τρόπο λειτουργίας του νομάρχη κ. Σάββα Καραγιάννη. «Είμαι ο μόνος που μίλησα για παρεξηγήσεις, κενά και παραλείψεις στην μέχρι τώρα συνεργασία μας» είπε και υποστήριξε ότι «όλα τακτοποιήθηκαν μετά τις συνομιλίες του τελευταίου διημέρου».

Δήλωσε μάλιστα με κατηγορηματικό τρόπο ότι «η στήριξή του στο πρόσωπο του κ. Καραγιάννη είναι δεδομένη, όπως και το 1998» και «επέστρεψε» την σχετική ερώτηση που του απηύθυνε δημοσιογράφος, λέγοντας ότι «δεν μπορεί να την δεχθεί, αφού τέτοιο ζήτημα δεν υφίσταται».





ΑΠΟ ΤΟ ΥΠΟΥΡΓΕΙΟ ΠΑΙΔΕΙΑΣ

ΔΗΜΟΣΙΟΠΟΙΗΘΗΚΑΝ ΟΙ ΠΙΝΑΚΕΣ με τον γενικό βαθμό πρόσβασης

Εστάλησαν στα λύκεια οι μηχανογραφικές καταστάσεις



ΑΘΗΝΑ, 9

Πίνακες όπου εμφανίζεται η κλιμάκωση του γενικού βαθμού πρόσβασης (δηλαδή , γραπτός-προφορικός) μετά τον συνυπολογισμό και του προφορικού βαθμού, έδωσε σήμερα στη δημοσιότητα το υπουργείο Παιδείας. Επίσης ανακοινώθηκε οτι ήδη απεστάλησαν στα λύκεια όλης της χώρας οι μηχανογραφικές καταστάσεις με τους βαθμούς πρόσβασης κατά μάθημα και τάξη καθώς και τον γενικό βαθμό πρόσβασης, προκειμένου να αρχίσει απο αύριο Τετάρτη η χορήγηση των βεβαιώσεων στους ενδιαφερομένους να καταθέσουν μηχανογραφικό δελτίο για εισαγωγή στην τριτοβάθμια εκπαίδευση το ερχόμενο ακαδημαϊκό έτος.

Το μηχανογραφικό δελτίο θα υποβληθεί απο 15 μέχρι 26 Ιουλίου στην επιτροπή που εδρεύει στην διεύθυνση ή στο γραφείο δευτεροβάθμιας εκπαίδευσης στο οποίο υπάγεται το λύκειο απο το οποίο αποφοίτησε ή στο οποίο κατέθεσε φέτος την αίτηση για συμμετοχή του στις εξετάσεις. Το ίδιο χρονικό διάστημα θα καταθέσουν τα δικαιολογητικά τους και οι απόφοιτοι Ενιαίου Λυκείου προηγουμένου έτους ή άλλου τύπου λυκείου, που δεν διαγωνίστηκαν στα μαθήματα της γ' τάξης σε εθνικό επίπεδο το τρέχον έτος, αλλά προηγούμενο έτος και θέλουν να είναι υποψήφιοι για το 10% των θέσεων.

Ειδικότερα δικαίωμα υποβολής μηχανογραφικού δελτίου έχουν όλοι οι κάτοχοι Βεβαίωσης Πρόσβασης στην τριτοβάθμια εκπαίδευση και συγκεκριμένα : Για το 90% των θέσεων εισακτέων όσοι συμμετείχαν είτε ως μαθητές της τελευταίας τάξης, είτε ως απόφοιτοι προηγουμένων ετών, στις εξετάσεις των μαθημάτων της γ' τάξης τα οποία εξετάστηκαν το τρέχον σχολικό έτος,σε εθνικό επίπεδο με την προϋπόθεση φυσικά οτι είναι κάτοχοι του απολυτηρίου λυκείου. Για το 10% των θέσεων, όσοι δεν πήραν μέρος στις φετινές εξετάσεις, αλλά συμμετείχαν στις πανελλαδικές της γ' τάξης τα έτη 2000 και 2001. Οι απόφοιτοι ενιαίου λυκείου που ανήκουν στην ειδική κατηγορία των Μουσουλμάνων Δυτικής Θράκης. Οι απόφοιτοι Εσπερινού Ενιαίου Λυκείου, οι οποίοι πληρούν τις προϋποθέσεις του ν. 2909/2001 και κατέχουν την βεβαίωση πρόσβασης στην τριτοβάθμια εκπαίδευση. Οπως τονίζεται απο το υπουργείο Παιδείας, το μηχανογραφικό δελτίο υποβάλλεται στην επιτροπή που συγκροτείται και λειτουργεί στη διεύθυνση ή στο γραφείο δευτεροβάθμιας εκπαίδευσης στο οποίο υπάγεται το λύκειο αποφοίτησης ή το λύκειο που υπέβαλαν την αίτηση συμμετοχής στις εξετάσεις της γ' τάξης προκειμένου για αποφοίτους προηγουμένων ετών. Μαζί με το μηχανογραφικό δελτίο οι υποψήφιοι καταθέτουν και τα ακόλουθα δικαιολογητικά:

- Επικυρωμένο αντίγραφο του απολυτηρίου τίτλου δευτεροβάθμιας εκπαίδευσης που κατέχει ο υποψήφιος. Αν ο τίτλος αυτός προέρχεται απο ξένο σχολείο και το σχολείο αυτό λειτουργεί στό εσωτερικό συνυποβάλλεται βεβαίωση της οικείας διεύθυνσης δευτεροβάθμιας εκπαίδευσης για την νόμιμη λειτουργία του σχολείου αυτού στην Ελλάδα. Αν το σχολείο λειτουργεί στο εξωτερικό συνυποβάλλεται βεβαίωση της οικείας εκπαιδευτικής ή διπλωματικής αρχής της χώρας, της οποίας το πρόγραμμα σπουδών ακολουθεί το συγκεκριμένο σχολείο απο την οποία προκύπτει οτι ο συγκεκριμένος τίτλος δίδει τη δυνατότητα εισαγωγής σε Πανεπιστήμια της χώρας αυτής.

- Φωτοαντίγραφο της βεβαίωσης με τους βαθμούς πρόσβασης το οποίο επικυρώνεται απο το μέλος που ελέγχει τα δικαιολογητικά μόνο με την επίδειξη του πρωτοτύπου. Εφιστάται ιδιαίτερα η προσοχή των υποψηφίων στο σημείο αυτό γιατί αν δεν επιδεικνύεται στην Επιτροπή η πρωτότυπη βεβαίωση, η οποία μπορεί να ζητείται και σε οποιοδήποτε άλλο στάδιο της κατάθεσης δεν θα παραλαμβάνεται το μηχανογραφικό δελτίο.

- Το υπουργείο διευκρινίζει ότι η παραπάνω προθεσμία είναι αποκλειστική και μετά την παρέλευση της δεν μπορεί να κατατεθεί ή να τροποποιηθεί για κανένα λόγο μηχανογραφικό δελτίο, το οποίο υποβάλλεται αυτοπροσώπως απο τον ενδιαφερόμενο ή απο νόμιμα εξουσιοδοτημένο από αυτόν εκπρόσωπό του.

- Το υπουργείο επίσης γνωστοποιεί ότι οι βαθμοί των ειδικών μαθημάτων θα αποσταλούν στα Λύκεια μέχρι το τέλος της εβδομάδας.

ΣΕ ΤΕΛΕΤΗ ΠΟΥ ΘΑ ΓΙΝΕΙ ΣΤΟ «ΚΑΣΤΕΛΛΟ»

ΤΗΝ ΠΑΡΑΣΚΕΥΗ ΒΡΑΔΥ η απονομή των πτυχίων από το Πανεπιστήμιο



θα προηγηθεί η καθομολόγηση των πτυχιούχων

Σε τελετή που θα πραγματοποιηθεί το βράδυ της Παρασκευής, 12 Ιουλίου (ώρα ενάρξεως: 19.30) θα γίνει η καθομολόγηση των πτυχιούχων και η απονομή των πτυχίων του Τμήματος Επιστημών της Προσχολικής Αγωγής και του Εκπαιδευτικού Σχεδιασμού του Πανεπιστημίου Αιγαίου.

Η τελετή θα γίνει στο Παλάτι του Μεγάλου Μαγίστρου («Καστέλλο») και προσκλήθηκαν για να παραστούν εκπρόσωποι όλων των τοπικών αρχών αλλά και των φορέων και τάξεων.

Το πρόγραμμα της τελετής, έχει ως εξής:

19.30-19.45 Κήρυξη έναρξης τελετής και ομιλία από τον Πρύτανη του Πανεπιστημίου Αιγαίου, Καθηγητή κ. Θεμιστοκλή Λέκκα.

19.45-20.00 Ομιλία από την Αντιπρύτανη του Πανεπιστημίου Αιγαίου, Καθηγήτρια κ. Μαρία Καΐλα.

20.00-20.10 Χαιρετισμοί αρχών και φορέων.

20.10-20.20 Ομιλία από τον Κοσμήτορα της Σχολής, Καθηγητή κ. Νικήτα Πολεμικό.

20.20-20.25 Χαιρετισμός Προέδρου φοιτητών του Τμήματος Επιστημών της Προσχολικής Αγωγής και του Εκπαιδευτικού Σχεδιασμού κ. Ελένη Κοτσιφάκη.

- Ορκωμοσία των πτυχιούχων.
- Απονομή πτυχίων.

Το προηγούμενο βράδυ (Πέμπτη, 11 Ιουλίου, ώρα 21.00) το Πανεπιστήμιο Αιγαίου με την ευγενική χορηγία της Περιφέρειας Νοτίου Αιγαίου θα παραθέσει δείπνο προς τιμήν των Πρυτανικών, και των τοπικών αρχών καθώς και των τοπικών φορέων στο ξενοδοχείο Esperos Village του Φαληρακίου.

Διεθνές συνέδριο βιοτεχνολογίας

Το δεύτερο διεθνές συνέδριο Βιοτεχνολογίας στο οποίο θα συμμετάσχουν περισσότεροι από 100 διακεκριμένοι ειδικοί επιστήμονες και πανεπιστημιακοί θα πραγματοποιηθεί στο χρονικό διάστημα από 11 Ιουλίου έως 13 Ιουλίου στο ξενοδοχείο «Rodos Palladium», στην Καλλιθέα.

Στο συνέδριο που τελεί υπό την αιγίδα του Αμερικανικού ιδρύματος Υγείας «Fontation Sante» και της Νομαρχιακής Αυτοδιοίκησης Δωδεκανήσου, θα αναπτυχθούν θέματα που σχετίζονται με τις εξελίξεις στη γεννετική μηχανική, την έρευνα του DNA, του καρκίνου και των μεταλλαγμένων τροφίμων. Οπως έγινε γνωστό, εισηγήσεις θα κάνουν στο συνέδριο μεταξύ άλλων και διακεκριμένοι πανεπιστημιακοί του Harvard των Ηνωμένων Πολιτειών της Αμερικής.

Η επιστήμη της Βιοτεχνολογίας έχει αποστολή την καλλιέργεια και προαγωγή της Βιολογίας, την θεραπεία γενικότερα των επιστημών ζωής στο περιγραφικό, κυτταρικό και μοριακό επίπεδο, παρέχοντας γνώση και καλλιεργώντας την βασική εφαρμοσμένη και τεχνολογική έρευνα. Με εξειδικευμένες γνώσεις οι Βιοτεχνολόγοι επεμβαίνουν στους μηχανισμούς λειτουργίας έμβιων συστημάτων, κατανοούν λειτουργικές ανωμαλίες, ασθένειες, ιώσεις, βιοδιεργασίες οικοσυστημάτων και προωθούν σύγχρονα βιολογικά επιτεύγματα.

RODOGAZ

Στη Ρόδο από το 1963



✓ Διανομή φιαλών υγραερίου κατ' οίκον
τηλέφωνα παραγγελιών: 64409 - 094-4-528212
✓ Διανομή χύμα υγραερίου
✓ Πώληση καυστήρων και λεβήτων υγραερίου για κεντρικά συστήματα θέρμανσης
✓ Θερμαντικά σώματα



Διεύθυνση εργοστασίου: Καναμάτ Ρόδου • τηλ. 62649
Διεύθυνση πρατηρίου: Αυστραλίας 50 • τηλ. 34244-5

ΑΚΡΙΤΙΚΑ

κουβεντούλες με κάποιο νόημα

Θάρσει· λέγων τ' αληθές συ σφαλεί ποτέ
ΣΟΦΟΚΛΗΣ

ΕΙΧΕ ΑΔΥΝΑΜΙΑ ΣΤΗΝ ΠΑΤΜΟ

Μεγάλη αδυναμία για την Πάτμο πρέπει να είχε (προφανώς γιατί είναι παπαδοπαίδι), ο αρχιτρομοκράτης της «17Ν» Σάββας Ξηρός.

Διατηρούσε κρησφύγετο στην οδό Πάτμου και παρέδιδε μαθήματα αγιογραφίας στο νησί της Αποκαλύψεως ύστερα από πρόσληψή του από το υπουργείο Παιδείας, μισθοδοτούμενος από πιστώσεις της Νομαρχίας (ΝΕΛΕ).

Και να φαντασθεί κανείς ότι ο άνθρωπος αυτός παρηκολουθείτο επί σειράν ετών «βήμα προς βήμα» ως ύποπτος, όπως τουλάχιστον αναφέρεται στα σενάρια που βλέπουν καθημερινά το φως της δημοσιότητας (ύστερα από επίσημες διαρροές). Ο ίδιος τρομοκράτης είχε μπει με όλη την άνεσή του στο γραφείο του ΥΕΝ Γ. Ανωμερίτη και του ζήτησε δουλειά...

Και μετά ψάχνουν... ψύλλους στ'άχυρα για να ανακαλύψουν την «17Ν»! Τρομάρα μας...

ΜΟΥΣΚΕΜΑ

Μήπως διακρίνει μια γκαντεμιά αυτή η κυβέρνηση; Εκεί που πήρε τα πάνω της με τις επιτυχίες στο θέμα της τρομοκρατίας, έρχεται μια καταιγίδα και τα κάνει... μούσκεμα στην κυριολεξία. Μέχρι και η Γενική Αστυνομική Διεύθυνση πλημμύρισε!!! Τι να κάνει ο Μιχάλης Χρυσοχοΐδης. Το νερό να αντλήσει; Τους τρομοκράτες να χτυπήσει; Μάλλον χρειάζεται ενισχύσεις.

Όσο για τα φρεάτια. Και πάλι όλοι αναρμόδιοι δηλώνουν. Εξάλλου, πού να... φανταστούν ότι θα ρίξει... καρέκλες καλοκαιριάτικα.

ΚΡΙΖΕΣ ΗΜΕΡΕΣ

Στις γκρίζες αυτές μέρες μας που η τρομοκρατία πουλάει σε κανάλια και έντυπα, μια άλλη τρομοκρατία, αυτή της χυδαιότητας και της ανευθυνότητας, έχει την τιμητική της.

Απίστευτα και ανερυθρίαστα πρόσωπα, όπως ο χουντικός βασιλικός επίτροπος κ. Νικολοδήμος, ο κ. Κατσαντώνης και ο κ. Καρατζαφέρης, έχουν πλαισιώσει τους γνωστούς και σεσημασμένους δημοσιογράφους που επαίρονται για τις δύσοσμες σχέσεις τους με τους παντός είδους μυστικούς μηχανισμούς και τους άλλους, τους απλώς χαζοχαρούμενους, που επαναλαμβάνουν άκριτα οποιαδήποτε φόλα τους πετάξουν.

Αυτοί οι τελευταίοι, η πλειονότητα των οποίων παρακολουθούσε με ένα είδος διασκεδασμένης ουδετερότητας τις πράξεις των τρομοκρατών, έχουν ήδη μετατραπεί εν ριπή οφθαλμού από τρομολάγνους σε «τρομοφάγους». Μηρυκάζουν απίστευτες «αποκλειστικές» πληροφορίες και - ασύνειδα ή ασυνείδητα - μετατρέπονται σε αδίστακτους και ανάλγητους αυτοσχέδιους ανακριτές/δικαστές και ντύνουν με μια φραστική και εκφραστική χυδαιότητα καθετί που βαφτίζουν πληροφορία.

Όσα έχουν συμβεί είναι οπωσδήποτε σημαντικά. Ακόμα και αν οι διάφορες θριαμβολογίες διαψευσθούν εν μέρει - τουλάχιστον προς το παρόν - το χτύπημα κατά της τρομοκρατίας είναι πραγματικό.

Δυστυχώς, σε αυτήν την χώρα της υπερβολής της ασυδοσίας και της φαιδρότητας ισχύει ο κανόνας, «όποιον» πάρει ο Χάρος»!

ΠΟΛΙΤΕΣ ΑΙ ΤΑΞΕΩΣ

Πολύ το ξεσκονίζουμε το πράμα σ'αυτήν την χώρα όταν πρόκειται για επαγγελματίες δολοφόνους, τρομοκράτες, μεγαλοαπατεώνες και εμπόρους ναρκωτικών.

Ερευνάμε μέχρι και τον... αντίκτυπο που θα μπορούσε να έχει η τελευταία λέξη της τελευταίας παραγράφου του νόμου.

Μη τυχόν και τους αδικήσουμε.

Όταν πρόκειται, όμως για κακομοίρηδες ή κατά τεκμήριο αθώους ανθρώπους δεν μας απασχολούν οι... λεπτομέρειες.

Όποιον πάρει ο Χάρος.

Βλέπετε, παραείμαστε... δημοκρατική χώρα.

ΤΗΣ... ΠΑΦΚΑΣ!

«Γιάφκα» είναι ρωσική λέξη και σημαίνει κρησφύγετο. Τη χρησιμοποιούσαν οι μπολσεβίκοι του Λένιν στα προεπαναστατικά χρόνια. Απ'αυτούς την πήραν οι κομμουνιστές όλων των χωρών, καθώς και οι δικοί μας. Εκεί μέσα έκρυβαν τον παράνομο Τύπο, τους πολύγραφους, τα όπλα και ό,τι άλλο χρειάζονταν για την παράνομη δουλειά τους. Συχνά συνεδρίαζαν σε ολιγομελή σχήματα, με εξαιρετικά συνωμοτικά μέτρα.

Αυτά τα λίγα για την πιο... δημοφιλή λέξη των ημερών.

ΠΕΡΙ... ΑΡΧΗΓΩΝ

Η ονοματολογία που αναπτύσσεται γύρω από την ηγεσία της «17Ν» βλάπτει σοβαρά την αντιτρομοκρατική προσπάθεια. Καταρχήν δημιουργείται σύγχυση στην κοινή γνώμη για το ποιός είναι ή μπορεί να είναι ο αρχηγός της οργάνωσης. Έπειτα περιορίζεται η αξιοπιστία των διωκτικών Αρχών.

Τα «φλύαρα» ΜΜΕ αυξάνουν την πίεση για γρήγορες και εντυπωσιακές κινήσεις οι οποίες μπορεί να δημιουργήσουν περισσότερα προβλήματα από αυτά που θα λύσουν.

Κακό πράμα να είναι κανείς σήμερα πάνω από 60 ετών και επιπλέον «παππούς».

Δύσκολα θα αποδείξει ότι δεν είναι ο αρχηγός της «17Ν».

ΧΤΑΡΜΑΣ...

Εκπληκτική εικόνα. Μέσα σε λίγα λεπτά της ώρας, οι ρεπόρτερ των καναλιών που μιλούσαν για τις διεθνείς διασυνδέσεις των μελών της «17Ν» με τον τρομοκράτη Κάρλος και τις οργανώσεις στο Σουδάν, κλήθηκαν να κάνουν αναλύσεις για τα βουλωμένα φρεάτια στην Αθήνα!

Όσο ήξεραν ποιοί είναι οι αρμόδιοι φορείς για να καθαρίζουν τα φρεάτια, άλλο τόσο... γνώριζαν τις συνεργασίες των μελών της «17Ν» με ξένους τρομοκράτες! Μπέρδευαν τους νομάρχες με τους περιφερειάρχες και τις αρμοδιότητες των δήμων με αυτές του ΥΠΕΧΩΔΕ, με την άνεση που έχουν φωτογραφίσει καμιά δεκαριά αρχηγούς της «17Ν». Έλεος πια...

UNUS ET UNICUS

Σάββας: Νοίκιαζε τις γιάφκες, πλήρωνε τα νοίκια, κρατούσε τα κλειδιά, είχε στην ευθύνη του τις σημαίες, τις γραφομηχανές, τα κομπιούτερ και τα πιστόλια, μετείχε στις τρομοκρατικές επιθέσεις ως εκτελεστικό όργανο, τοποθετούσε ή εφοδίαζε άλλους με τις κλεμμένες ρουκέτες, κουβαλούσε βόμβες, πήγαινε στο Σουδάν για επαφές με τους «αδελφούς μουσουλμάνους», ετοίμαζε εκεί μπίζνα με συνεταίρο (εργοστάσιο παγοποιίας)...

...Όλα τα προλάβαινε ο τύπος...

Τελικά, όπως εξελίσσονται τα πράγματα και με την μυθολογία που διαπρέπει, σ'αυτήν την χώρα, ο Σάββας Ξηρός θα είναι ΟΛΗ η τρομοκρατία στην Ελλάδα και ίσως στην μισή Υφήλιο.

Του τα φορτώνεις όλα και καθαρίζεις.

ΤΑ ΜΕΓΑΛΑ ΘΑΥΜΑΤΑ

Στην Ελλάδα τα μεγάλα θαύματα κρατάνε συνήθως τρεις ημέρες. Έλα 4-5, με λίγο... σπρώξιμο. Μετά πέφτει από πάνω της το σύννεφο της λήθης και μην τον είδατε τον κυρ Σάββα, χλωρό, ξηρό ή μισοβρεγμένο.

Άρα όσοι προσπαθήσουν να επενδύσουν πολιτικά στην τρομοκρατία κάνοντάς την σίριαλ, μάλλον οι ίδιοι θα κουρασθούν, αφού σε 1-2 εβδομάδες κανένας δεν θα ενδιαφέρεται αν υπήρξε καν τρομοκρατία!

«ΠΡΟΕΚΛΟΓΙΚΑ»

Κάθε μέρα που περνάει όλο και κάποιος, μύθος καταρρέει σχετικά με τις δημοτικές και νομαρχιακές εκλογές.

Όποιοι βιάστηκαν να βγάλουν συμπεράσματα έμειναν ξεκρέμαστοι.

Αλλιώς εξελίσσονται τα πράγματα (όπως είχε προβλέψει η στήλη) και σίγουρα, κάπως αλλιώς θα καταλήξουν, τόσο στο χώρο της δημοτικής όσο και στο χώρο της νομαρχιακής αυτοδιοίκησης.

Για κάποιο χρονικό διάστημα ορισμένοι από τους υποψήφιους θα πλάθουν όνειρα, μέχρι να ξυπνήσουν και να προσγειωθούν στην πικρή, αν όχι οδυνηρή πραγματικότητα.

Και όπως τονίσαμε και άλλη φορά, ΔΕΝ υπάρχουν φαβορί παρά μόνο στην φαντασία κάποιων κατευθυνόμενων.

ΚΑΛΙΟ ΑΡΓΑ ΠΑΡΑ ΠΟΤΕ

Κάλλιο αργά παρά ποτέ, λέει η παροιμία. Και βρίσκει απόλυτη εφαρμογή στην περίπτωση της από καιρό αναμενόμενης πρώτης δόσης της φορολογικής μεταρρύθμισης, η οποία ανακοινώθηκε από το υπουργείο Οικονομίας, με τη δημοσιοποίηση του νομοσχεδίου για την απλοποίηση του Κώδικα Βιβλίων και Στοιχείων, του Μητρώου και του ΦΠΑ.

Η σημασία της πραγματοποιούμενης αλλαγής είναι μεγάλη, αν σκεφθεί κανείς πως απαλλάσσονται περισσότερες από 800.000 επιχειρήσεις και 1 εκατομμύριο φορολογούμενοι από μια αναχρονιστική γραφειοκρατική ταλαιπωρία που κόστιζε σημαντικά έως σήμερα σε χρόνο και χρήμα. Σημαντικότερα παραδείγματα απλοποίησης του συστήματος και έμμεσης ελάφρυνσης των φορολογούμενων είναι το προαιρετικό ειδικό καθεστώς καταβολής ΦΠΑ για τους τηρούντες βιβλία α' κατηγορίας, η κατάργηση της υποχρεωτικής υποβολής μηδενικών και πιστωτικών δηλώσεων ΦΠΑ, η μείωση των δηλώσεων από 6 σε 4 ετησίως για τους τηρούντες βιβλία εσόδων - εξόδων αλλά και μείωση από 12 σε 4 των δηλώσεων για ενδοκοινοτικές συναλλαγές, η κατάργηση της διάτρησης των μηχανογραφικά εκδιδόμενων στοιχείων (βλ. μείωση όγκου θεωρούμενων παραστατικών κατά 70%) και, τέλος, η κατάργηση της θεώρησης μιας σειράς μηχανογραφικών στοιχείων και καταστάσεων με συνέπεια τη μείωση του όγκου των θεωρούμενων εντύπων κατά 80%.

Στα παραπάνω πρέπει να προστεθούν μέτρα περιορισμού της φοροδιαφυγής όπως η τήρηση βιβλίων σε ορισμένα επαγγέλματα και η υποχρέωση υπαγωγής των εταιρειών off shore στον Κώδικα Βιβλίων και Στοιχείων.

Τα αντιγραφειοκρατικά αυτά μέτρα εκσυγχρονίζουν το φορολογικό μας σύστημα, εναρμονίζοντάς το με τα εν Ευρώπη ισχύοντα και βελτιώνουν τη σχέση εμπιστοσύνης φορολογουμένων πολιτών και φορολογικών αρχών. Κυρίως, όμως, αποδεσμεύουν πολύτιμες δυνάμεις για τις επιχειρήσεις και τον ιδιωτικό τομέα ευρύτερα, προκειμένου να διοχετευθούν στην καθεαυτή παραγωγική τους δραστηριότητα και την ανάπτυξη της ελληνικής οικονομίας. Αποτελούν μέρος της περίφημης άρσης των εμποδίων στην επιχειρηματική και επενδυτική δραστηριότητα, που όλες οι εγχώριες και διεθνείς έρευνες της τελευταίες δεκαετίας είχαν σχεδόν μονότονα καταδείξει.

Από την άποψη αυτή, η υιοθέτηση των μέτρων αυτών είναι αυτονόητη, κάτι που ίσως δεν ισχύει για τα υπόλοιπα σκέλη της φορολογικής μεταρρύθμισης. Τα οποία τουλάχιστον ελπίζεται να μη γνωρίσουν άλλη καθυστέρηση.

ΑΤΥΧΙΑ...

Τελικά, είναι πολύ άτυχη η κυβέρνηση. Μα πραγματικά άτυχη. Πάνω που πήγαινε να καρπωθεί πολιτικά τις έρευνες για τη 17 Νοέμβρη και να μαζέψει κανέναν πόντο στις δημοσκοπήσεις, έσκασε αυτή η καταιγίδα... και φτου απ' την αρχή. Παρέλυσε το κράτος, ανέτοιμη η κρατική μηχανή κ.λπ., και πάλι καλά που έγινε τώρα και όχι στους Ολυμπιακούς Αγώνες. Φαντάζεστε να πείσουμε τον κόσμο ότι η Ελλάδα είναι ασφαλής από την τρομοκρατία και να χαλάσει η σούπα από ακραία καιρικά φαινόμενα; Γιατί αυτά τα αντιπλημμυρικά έργα δεν τα βλέπουμε να αποδίδουν...

ΤΗ ΣΑΜΟ Ο ΚΛΙΝΤΟΝ

Τον πρώην πρόεδρο των ΗΠΑ κ. Μπιλ Κλίντον έφερε ο υπουργός Εξωτερικών στο συμπόσιο που διοργανώνει στη Σάμο το Ίδρυμα Αν. Παπανδρέου. Πριν λίγες μέρες καλεσμένος του στην Αθήνα είχε έρθει και ο Νέλσον Μαντέλα σε εκδήλωση της Ολυμπιακής Εκεχειρίας.

Έπειτα γιατί απορούν οι «δελφίνοι» του ΠΑΣΟΚ με το προβάδισμα του κ. Παπανδρέου στην κούρσα; Είναι απλό, είναι ο μόνος στην ελληνική πολιτική σκηνή που βάσιμα χαρακτηρίζεται διεθνής παίκτης.

ΓΕΜΙΣΑΜΕ ΑΠΟ ΕΙΔΙΚΟΥΣ...

«Μαϊντανός» παντού ο Ντάνος Κρυστάλλης από το πρωί μέχρι το βράδυ είναι σε κάποιο τηλεοπτικό «παράθυρο» ως ειδικός επί της τρομοκρατίας.

Με πολύ ενδιαφέρον δε, παρακολουθούμε τους τηλεπαρουσιαστές να τον αποκαλούν και δημοσιογράφο. Ας μην ξεχνούμε ότι επαγγελματίας πράκτορας υπήρξε και είχε τη δημοσιογραφία ως προκάλυμμα.

Ας μην προκαλεί λοιπόν κι ας πάει σπίτι του ν'αλλάξει πουκάμισο που μούσκεψε από τον τηλεοπτικό κάματο.

ΑΝ ΣΤΟ ΣΠΙΤΙ ΤΟΥΣ

Ποιός είπε ότι υπάρχει ξενοφοβία στην Ελλάδα ή ότι οι οικονομικοί μετανάστες νιώθουν ξένοι στη χώρα μας; Όποιον από αυτούς και να ρωτήσεις, θα σου πει ότι νιώθει ακριβώς σαν στην πατρίδα του. Όπως, για παράδειγμα, οι Νιγηριανοί, που ο προχθεσινός καύσωνας τους θύμιζε το Λάγος. Όπως οι Βεγγαλέζοι, που η χθεσινή πλημμύρα τους θύμιζε τους δρόμους της Ντάκα. Ή όπως οι Σουδανοί για τους οποίους δεν αποτελεί καν έκπληξη να ακούσουν «από έγκυρες πηγές» ότι είναι εγκέφαλοι κάποιας τρομοκρατικής οργάνωσης.

Υ.Τ.Υ.



ΧΑΡΑΛΑΜΠΟΣ ΠΑΛΟΓΙΑΝΝΙΔΗΣ - Γ. ΔΙΕΥΘΥΝΤΗΣ ΠΡΟΤΟΥΡ

«ΕΜΦΑΣΗ ΣΤΟΝ ΕΣΩΤΕΡΙΚΟ ΤΟΥΡΙΣΜΟ»

Άριστος γνώστης του τουρισμού και με άποψη για τις μεθόδους προβολής που πρέπει να υιοθετηθούν, αλλά και τις ενέργειες και πρωτοβουλίες που πρέπει να αναληφθούν προκειμένου η Ρόδος να πορευθεί καλύτερα στον τουρισμό, ο Χαράλαμπος Παλογιαννίδης, γενικός διευθυντής της ΠΡΟΤΟΥΡ, μέλος της Ένωσης Ξενοδόχων Ρόδου και μέλος του Ξενοδοχειακού Επιμελητηρίου Ελλάδος, βάζει την «υπογραφή» του σε κάθε προσπάθεια προώθησης του ροδιακού τουρισμού, που συντελείται στο νησί.

Ο κ. Παλογιαννίδης μίλησε στο «Χ&Τ» για τη νέα σεζόν, αλλά και την ΠΡΟΤΟΥΡ, έναν πρωτοποριακό για τα ελληνικά δεδομένα «μηχανισμό» προβολής του τουρισμού, του οποίου «ηγείται».

• Κύριε Παλογιαννίδη, η τουριστική περίοδος μόλις ξεκίνησε με όχι τα καλύτερα μηνύματα. Μοναδική εξαίρεση ο μήνας Μάιος, ο οποίος εμφάνισε ελάχιστα λιγότερες αφίξεις από πέρυσι. Πιστεύετε ότι μπορούμε να ελπίζουμε σε ανατροπή του κακού κλίματος, που έχει διαμορφωθεί;

Χ.Π.: Νομίζω ότι φέτος είναι μία χρονιά τελείως διαφορετική από τις άλλες. Η αρχή της φετινής σεζόν μπορεί να συγκριθεί με τη δύσκολη τουριστικά χρονιά που προηγήθηκε μετά τα γεγονότα του Περσικού Κόλπου. Κάποιες αγορές εξακολουθούν να κινούνται σε πτωτικά επίπεδα, όπως είναι η γερμανική αγορά, ενώ υπάρχουν άλλες που έχουν ανακάμψει και επιπλέον παρουσιάζουν στο νησί μας αυξητικές τάσεις, όπως για παράδειγμα η βρετανική αγορά. Αρχίζει να φαίνεται μία συγκρατημένη αισιοδοξία, όσον αφορά στις αφίξεις, είναι, όμως, βέβαιο ότι σε καμία περίπτωση δεν θα μπορέσει να αναπληρωθεί το πολύ κακό ξεκίνημα.

Σχετικά με τα οικονομικά αποτελέσματα, κυρίως των ξενοδοχείων υψηλών κατηγοριών, υπολογίζουμε ότι στο κλείσιμο της χρονιάς θα είναι αρκετά μειωμένα από πέρυσι, αφού αυτά πλήττονται, κατά κύριο λόγο, από τη μειωμένη κίνηση από τη γερμανική αγορά, η οποία κατευθύνεται σε ξενοδοχεία υψηλών κατηγοριών. Επίσης η μείωση του τουρισμού από τη Γερμανία θα έχει αρνητικές επιπτώσεις και στον εμπορικό κόσμο της περιοχής, αφού οι Γερμανοί ανήκουν στην κατηγορία των τουριστών που ξοδεύουν χρήματα για αγορές, σουβενίρ, κ.λπ.

• Η Ρόδος παρουσιάζει την ιδιαιτερότητα να συγκεντρώνει τουρίστες από τη Μέση Ανατολή, το Ισραήλ, κ.λπ. θεωρείτε ότι αυτή η αγορά μπορεί να καλύψει τη μείωση που εμφανίζουν άλλες αγορές με πρώτη τη γερμανική;

Χ.Π.: Θα μπορούσε να καλύψει ένα σημαντικό κομμάτι, όμως με δεδομένο ότι τη χρονιά αυτή είχαμε και τα γεγονότα στο Ισραήλ, δεν νομίζω ότι θα συμβεί κάτι τέτοιο. Ευελπιστούμε ότι η ελληνική αγορά, που είναι πολύ μεγάλη, θα μπορέσει να καλύψει ένα μέρος της μείωσης που είχαμε στην αρχή της σεζόν.

• Νομίζω ότι η κίνηση που σημειώθηκε από τον εσωτερικό τουρισμό τις ημέρες του Πάσχα δικαιώνει την άποψη σας αυτή. Έτσι δεν είναι;

Χ.Π.: Πράγματι, ο εσωτερικός τουρισμός ήταν ιδιαίτερα αυξημένος το Πάσχα, αλλά και οι μαθητικές εκδρομές που είναι ένα σημαντικό κεφάλαιο για το νησί μας, το οποίο αποτελεί το νούμερο ένα προορισμό σχολικών εκδρομών, κινήθηκαν καλά, παρόλο που υπήρχε μία μικρή μείωση σε σχέση με πέρυσι, η οποία οφείλεται στις κακές συγκοινωνίες εκείνης της εποχής. Τώρα αρχίζουμε να προγραμματίζουμε την ετήσια διαφημιστική μας καμπάνια, στο πλαίσιο

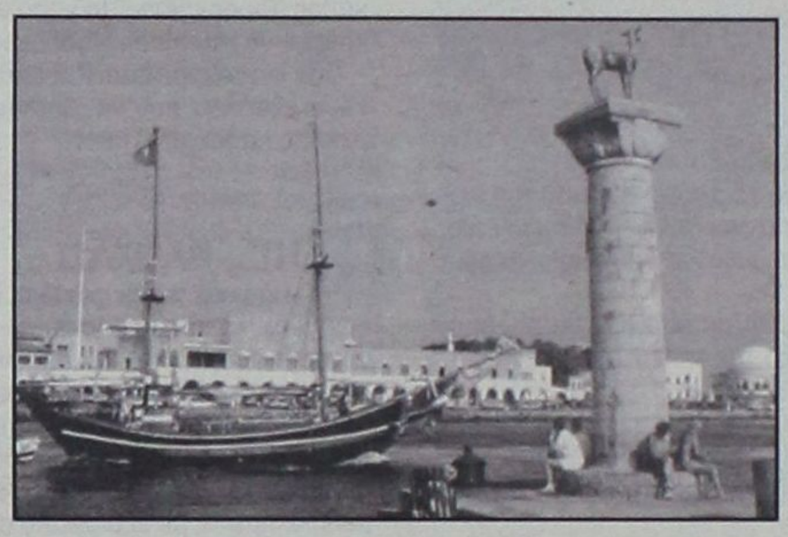

της οποίας θα δώσουμε έμφαση στον εσωτερικό τουρισμό.

• Κάθε χρόνο ο Έλληνας σώζει την παρτίδα, όπως λέει ο λαός μας. Ωστόσο, ο Έλληνας πληρώνει πολύ περισσότερα από ότι ο Γερμανός ή ο Άγγλος για να κάνει διακοπές στη Ρόδο. Δεν νομίζετε ότι πρέπει να αλλάξει αυτό; Οφείλω, βέβαια, να ομολογήσω ότι προσφορές για τον Έλληνα τουρίστα στην Ελλάδα, κάνετε μόνο στο νησί της Ρόδου.

Χ.Π.: Ο Έλληνας για τη Ρόδο είναι πάντα μία σημαντική δύναμη και η Ρόδος είναι πάντα αγαπημένος προορισμός για τους Έλληνες. Αναφορικά, τώρα, με τον προσανατολισμό μας στην εσωτερική αγορά, δεν είναι αποτέλεσμα της πτώσης που παρατηρείται από τις ξένες αγορές. Αντίθετα γίνεται κάθε χρόνο εδώ και δεκαετίες.

Πρέπει να πω ότι, παλαιότερα είχαν αναφερθεί μέχρι και συμπτώματα αισχροκέρδειας εις βάρος Ελλήνων, τα οποία δεν οφείλονται στην τοπική αγορά, αλλά σε παράγοντες του τουριστικού κυκλώματος εκτός του νησιού. Αυτό έχει εξαλειφθεί τελευταία. Άλλωστε, η Ένωση Ξενοδόχων Ρόδου σε συνεργασία με όλα τα ξενοδοχεία μέλη της, ανακοινώνει από πολύ νωρίς, στην έκθεση τουρισμού «Πανόραμα», τον Απρίλιο, τις τιμές των ξενοδοχείων της για τη σεζόν που θα ακολουθήσει. Έτσι ο πελάτης, ξέρει ποιές είναι οι τιμές που πρέπει να αναζητά. Η τιμή συμπεριλαμβάνει και τη νόμιμη προμήθεια του πράκτορα.

• Πιστεύετε ότι το θέμα της επιμήκυνσης της περιόδου στη Ρόδο, μαζί με την περιβόητη επιδότηση των 40 Ευρώ, θα συντελέσει στην παράταση της σεζόν για ένα – δύο μήνες;

Χ.Π.: Πράγματι ξεκίνησε πριν μερικά χρόνια η εφαρμογή του πιλοτικού προγράμματος επιμήκυνσης της τουριστικής περιόδου σε Ρόδο και Κρήτη. Αυτή η προσπάθεια, δουλεύτηκε, τουλάχιστον από την πλευρά της ιδιωτικής πρωτοβουλίας και των τοπικών φορέων, με σοβαρότητα και άρχισε να αποδίδει. Ιδιαίτερα στη Ρόδο να σας πω ότι ενώ ξεκινήσαμε με 0 αφίξεις, στις αρχές του τρίτου χειμώνα είχαμε φθάσει τις 6.000 αφίξεις καταγεγραμμένες στο αεροδρόμιο της Ρόδου. Είχαμε βάλει ήδη τρεις εταιρείες να ταξιδεύουν Ολλανδία, όπως και πτήσεις charter από το Βέλγιο. Ωστόσο, το πρόγραμμα σταμάτησε, αφού ο Ε.Ο.Τ. δεν μπορούσε να ανταποκριθεί στις υποσχέσεις του προς τους tour operators για το κομμάτι της διαφήμισης. Εμείς

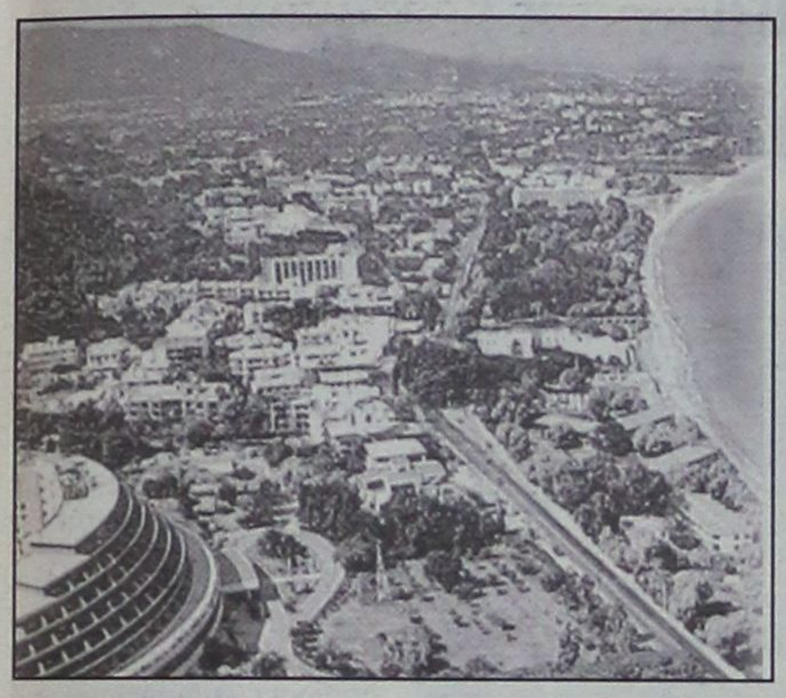

από την πλευρά μας συνεχίζουμε την προσπάθεια, όμως, θα πρέπει το Υπουργείο Ανάπτυξης και ο Ε.Ο.Τ. να δραστηριοποιηθούν, ώστε να συνεχιστεί το πρόγραμμα, καθώς έδειξε ότι μπορεί να έχει επιτυχία, όχι όμως όπως το μετεξέλιξε ο Ε.Ο.Τ. για όλη την Ελλάδα, αλλά για τις περιοχές που μπορούν να αναπτύξουν τουρισμό και το χειμώνα.

• Η Ένωση Ξενοδόχων Ρόδου και ο ΠΡΟΤΟΥΡ έχουν παράδοση στις επιτυχημένες μεθόδους προβολής, είτε πρόκειται για εκθέσεις, είτε για έντυπα, καμπάνιες κ.α. ποιά είναι τα προγράμματα προβολής που ετοιμάζετε για την αμέσως επόμενη περίοδο;

Χ.Π.: Με την ολοκλήρωση της έκθεσης συνεδριακού τουρισμού της Γενεύης, ολοκληρώθηκε και το δικό μας πρόγραμμα προβολής, το οποίο ξεκίνησε τον περασμένο Σεπτέμβρη. Στο πλαίσιο του προγράμματος συμμετείχαμε σε 22 διεθνείς τουριστικές εκθέσεις, εκ των οποίων δύο στο εσωτερικό, στη Φιλοξένια και το Τουριστικό Πανόραμα, και 20 εκθέσεις στο εξωτερικό.

Αυτή τη στιγμή ετοιμάζουμε το νέο πρόγραμμα προβολής, το οποίος θα ξεκινήσει τον προσεχή Σεπτέμβριο και θα έχει χρονική διάρκεια μέχρι το Μάιο του 2003. Σε αυτό, θα κάνουμε κάποιες αλλαγές, π.χ. θα εντάξουμε την αγορά της Γαλλίας, που τα δύο προηγούμενα χρόνια δεν συμπεριλαμβανόταν στο πρόγραμμα προβολής, καθώς για να στραφούμε στη συγκεκριμένη αγορά έπρεπε να προετοιμαστούμε κατάλληλα, αφού το γαλλικό κοινό αναζητά ειδικού ενδιαφέροντος προγράμματα διακοπών.

Επίσης, πέρα από την έκθεση συνεδριακού τουρισμού της Γενεύης, θα συμμετάσχουμε σε μία ακόμη έκθεση συνεδριακού τουρισμού. Η Ρόδος με τις επενδύσεις που οι επιχειρηματίες ξενοδόχοι έχουν υλοποιήσει τα τελευταία χρόνια σε συνεδριακές υποδομές, κατέχει την πρωτιά στη Μεσόγειο από άποψη συνεδριακών χώρων. Πρέπει, λοιπόν, να προβάλλουμε κατάλληλα αυτό το προϊόν που το νησί μπορεί να προσφέρει, ώστε να διεκδικήσουμε κομμάτι της πίτας του συνεδριακού τουρισμού. Επίσης, θα διαφοροποιήσουμε την καμπάνια μας για τον Έλληνα τουρίστα, θα προχωρήσουμε σε αναπαραγωγή των υφιστάμενων ταξιδιωτικών οδηγών που εκδίδουμε, ενώ θα προχωρήσουμε σε δύο νέες εκδόσεις σε μεγάλο τιράζ. Τα νέα μας έντυπα θα απευθύνονται στο παιδί των οικογενειών που κάνουν διακοπές στη Ρόδο. Ήδη συγκροτείται μία ομάδα από συγγραφείς παιδικής λογοτεχνίας, ιστοριογράφους, κ.λπ. με σκοπό την έκδοση εντύπων υπό μορφή κόμικς, τα οποία θα αναγράφουν την ιστορία, μυθολογία του τόπου.

Επίσης, θα προχωρήσουμε στην έκδοση ενός πολυτελούς εντύπου για τη ροδίτικη κουζίνα, που θα διανέμεται σε επισκέπτες των εκθέσεων.

Ο ΑΓΩΝΑΣ ΤΩΝ ΔΩΔ/ΝΗΣΙΩΝ ΔΙΚΑΙΩΝΕΤΑΙ

ΓΕΓΟΝΟΣ ΠΛΕΟΝ ΤΟ ΚΕΝΤΡΟ απεξάρτησης τοξικομανών

Μέσα στα επόμενα 24ωρα η επίσημη ανακοίνωση

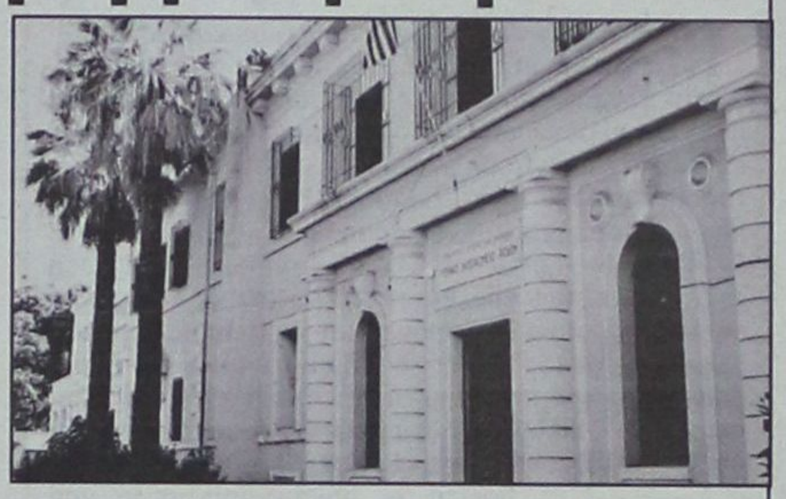

Ελπίδα ζωής για εκατοντάδες εξαρτημένους συμπολίτες μας αποτελεί η απόφαση του ΟΚΑΝΑ να δημουργήσει κέντρο απεξάρτησης τοξικομανών στα εξωτερικά ιατρεία της μαιευτικής κλινικής του κτιρίου του Παλαιού Νοσοκομείου Ρόδου απόφαση που αναμένεται να ανακοινωθεί επισήμως μέσα στις προσεχείς ημέρες.

Οπως έγινε γνωστό πιο συγκεκριμένα προχθές το πρωί μετέβη στο κτίριο του Παλαιού Νοσοκομείου για αυτοψία η πρόεδρος του ΟΚΑΝΑ κ. Αν. Κοκκέβη και αποφασίσθηκε, σε συνεργασία με παράγοντες του Β' ΠΕΣΥ Δωδεκανήσου και του Δημοτικού Οργανισμού Πρόνοιας Ρόδου να προχωρήσει άμεσα η διαμόρφωση του χώρου των εξωτερικών Ιατρείων της μαιευτικής κλινικής για την φιλοξενία και παροχή θεραπείας σε 150 περίπου εξαρτημένα άτομα.

Η κ. Κοκκέβη αναχώρησε χθες για την Αθήνα προκειμένου να ενημερώσει σχετικά τους προϊσταμένους της, στο Υπουργείο Υγείας, και αναμένεται να επιστρέψει αύριο στο νησί για να ανακοινώσει επισήμως πλέον την ίδρυση του κέντρου στην Ρόδο.

Δεν υπάρχει η παραμικρή αμφιβολία ότι πρόκειται για ένα σημαντικό γεγονός, το οποίο θα χαιρετισθεί , όχι μόνο από τους φορείς και τις τάξεις, αλλά και από ολόκληρο τον πληθυσμό που δίνει μάχες εδώ και χρόνια για την επίτευξη του στόχου αυτού.

Στα σχέδια του Οργανισμού είναι η παροχή με επιστημονικό τρόπο και μεθοδολογία, υποκαταστάτων σε εξαρτημένα άτομα, κυρίως ηρωινομανείς καθώς επίσης και η λειτουργία μονάδας χορήγησης μεθαδόνης. Αυτά τουλάχιστον αναφέρουν οι πληροφορίες της «δ».

Στο πειραματικό πρόγραμμα υποκατάστασης μπορούν να μετέχουν όσοι κάνουν χρήση ηρωίνης και δεν έχουν κατορθώσει να αποτοξινωθούν. Θα τηρείται σειρά προτεραιότητας με βάση τις αιτήσεις που θα δεχθεί το παράρτημα της Ρόδου.

Αξίζει να σημειωθεί ότι τα άτομα που θα μετέχουν στο πρόγραμμα θα ελέγχονται συνεχώς με ειδικές εξετάσεις ούρων και αίματος και εάν διαπιστώνεται ότι κάνουν παράλληλη χρήση ηρωίνης θα «κόβονται» και την θέση τους θα παίρνει άλλος που έχει σειρά προτεραιότητας.

ΝΑΥΤΙΚΗ ΕΤΑΙΡΕΙΑ
ΤΗΛΟΣ 21ος ΑΙΩΝΑΣ
ΜΕΓΑΛΟ ΧΩΡΙΟ ΤΗΛΟΣ 85002
ΤΗΛ. 0246044000, FAX. 0246044044

ΔΡΟΜΟΛΟΓΙΑ «SEA STAR»

ΔΕΥΤΕΡΑ		
ΛΙΜΑΝΙ	ΑΦΙΞΗ	ΑΝΑΧΩΡΗΣΗ
ΡΟΔΟΣ		8.45
ΤΗΛΟΣ	10.00	14.30
ΝΙΣΥΡΟΣ	15.00	17.30
ΤΗΛΟΣ	18.00	18.15
ΡΟΔΟΣ	19.30	ΔΙΑΝ/ΣΗ

ΤΡΙΤΗ		
ΛΙΜΑΝΙ	ΑΦΙΞΗ	ΑΝΑΧΩΡΗΣΗ
ΡΟΔΟΣ		8.45
ΤΗΛΟΣ	10.00	14.30
ΝΙΣΥΡΟΣ	15.00	17.30
ΤΗΛΟΣ	18.00	18.15
ΡΟΔΟΣ	19.30	

ΠΑΡΑΣΚΕΥΗ		
ΛΙΜΑΝΙ	ΑΦΙΞΗ	ΑΝΑΧΩΡΗΣΗ
ΡΟΔΟΣ		8.45
ΤΗΛΟΣ	10.00	14.30
ΝΙΣΥΡΟΣ	15.00	17.30
ΤΗΛΟΣ	18.00	18.05
ΡΟΔΟΣ	19.15	19.30
ΤΗΛΟΣ	20.40	

ΚΥΡΙΑΚΗ		
ΛΙΜΑΝΙ	ΑΦΙΞΗ	ΑΝΑΧΩΡΗΣΗ
ΤΗΛΟΣ		8.00
ΡΟΔΟΣ	9.15	9.30
ΤΗΛΟΣ	10.45	16.00
ΡΟΔΟΣ	17.15	18.00
ΤΗΛΟΣ	19.15	19.00
ΡΟΔΟΣ	20.45	ΔΙΑΝ/ΣΗ

ΓΙΑ ΠΕΡΙΣΣΟΤΕΡΕΣ ΠΛΗΡΟΦΟΡΙΕΣ ΠΑΡΑΚΑΛΟΥΜΕ
ΕΠΙΚΟΙΝΩΝΕΙΤΕ: 0246044000 (ΤΗΛΟΣ), 0241078052 (ΡΟΔΟΣ)







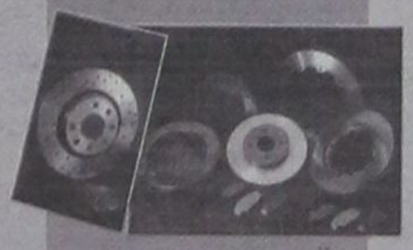





ΔΗΜ. ΧΑΤΖΗΠΕΤΡΟΣ

ΖΑΝΤΕΣ - ΕΛΑΣΤΙΚΑ
ΑΜΟΡΤΙΣΕΡ - ΕΛΑΤΗΡΙΑ

GOODYEAR
BRIDGESTONE
MICHELIN
YELLOW
PIRELLI
DUNLOP

ΕΙΔΙΚΕΣ ΤΙΜΕΣ
ΓΙΑ ΑΜΟΡΤΙΣΕΡ
ΚΑΙ ΕΛΑΤΗΡΙΑ
τοποθέτηση,
ευθυγράμμιση δωρεάν

ΕΙΔΙΚΕΣ ΤΙΜΕΣ
ΓΙΑ ΤΑΞΙ

Με μηδέν
προκαταβολή
έως και 36 δόσεις

Οδός Μιχ. Πετρίδη 30 - Τηλ. 38889

δημοκρατικά

ΥΠΑΡΧΕΙ ΑΝΤΙΚΕΙΜΕΝΙΚΗ ΠΡΑΓΜΑΤΙΚΟΤΗΤΑ Η ΟΠΟΙΑ ΔΙΝΕΙ ΤΟ ΜΕΤΡΟ ΤΗΣ ΑΛΗΘΕΙΑΣ (ΑΡΙΣΤΟΤΕΛΗΣ)

Η ελληνική κοινωνία πότε θα αντιδράσει;

Η σύλληψη επ'αυτοφώρω του τρομοκράτη Σάββα Ξηρού και οι ραγδαίες εξελίξεις που ακολούθησαν με την ανακάλυψη της γιάφκας της «17Ν» αποτελούν την κορύφωση ενός δράματος που εκτυλίσσεται εδώ και 27 χρόνια περίπου και έχει σφραγίσει τη μεταπολιτευτική ιστορία του τόπου. Είναι η πρώτη φορά, που συλλαμβάνεται ένας τρομοκράτης επί τω έργω. Είναι η πρώτη φορά που η ΕΛ.ΑΣ. κτυπά την οργάνωση «φάντασμα», που εδώ και τόσα χρόνια έχει την αίσθηση ότι μπορεί να δολοφονεί και να τρομοκρατεί ατιμωρητί, στην καρδιά της. Κι όλα αυτά μπορεί να συμβαίνουν σε μια εποχή κατά την οποία εντείνονται οι φήμες ότι η Ελληνική Αστυνομία είναι κοντά στη σύλληψη των ιθυνόντων της «17 Νοέμβρη» και στην εξάρθρωση της οργάνωσης αυτής, που ευθύνεται για περισσότερες από 40 δολοφονίες.

«Η ΕΛΛΑΔΑ ΕΙΝΑΙ Η ΜΟΝΗ ΧΩΡΑ ΣΤΗΝ ΟΠΟΙΑ ΔΕΝ ΥΠΗΡΞΕ ΟΠΟΙΑΔΗΠΟΤΕ ΣΥΓΚΡΟΤΗΜΕΝΗ Ή ΑΚΟΜΑ ΚΑΙ ΑΥΘΟΡΜΗΤΗ ΑΝΤΙΔΡΑΣΗ ΤΟΥ ΚΟΣΜΟΥ»

Το αστυνομικό μέρος της υπόθεσης είναι εν εξελίξει. Κι αυτό είναι κάτι που δεν θα αποκαλυφθεί έως ότου το αποφασίσουν οι αρχές. Αυτό όμως που, κατά την άποψή μας, είναι το μεγάλο πρόβλημα με την τρομοκρατία είναι ότι μια ολόκληρη 27ετία γίνεται ανεκτή από την ελληνική κοινωνία.

Η Ελλάδα είναι η μόνη ευρωπαϊκή χώρα στην οποία δεν έχει ακόμα εξαρθρωθεί ούτε μια από τις ποικιλώνυμες τρομοκρατικές οργανώσεις. Αυτό δεν συμβαίνει πουθενά αλλού. Η Ελλάδα είναι η μόνη χώρα στην οποία δεν υπήρξε οποιαδήποτε συγκροτημένη ή ακόμα και αυθόρμητη αντίδραση του κόσμου. Δεν διοργανώθηκε ούτε μια διαδήλωση για να αποδοκιμαστούν οι δολοφόνοι. Δεν υπήρχαν μαζικές και μαχητικές αντιδράσεις εναντίον των τρομοκρατών. Αυτό καταδεικνύει την ανοχή που, με τον έναν ή τον άλλον τρόπο, όλοι μας επιδείξαμε έναντι του απεχθούς αυτού φαινομένου. Ίσως σε ορισμένους να μην αρέσει να το ακούν, αλλά αυτή η κοινωνική ανοχή είναι που σε μεγάλο βαθμό εξέθρεψε το φαινόμενο αυτό. Και δεν επέτρεψε την καταπολέμησή του.

Είναι χαρακτηριστική η αντίθεση με το τι συνέβη στην Ιταλία προσφάτως. Η δολοφονία του καθηγητή Μπιάτζι, συμβούλου του υπουργού Εργασίας, από τις λεγόμενες νέες «Ερυθρές Ταξιαρχίες» στην Μπολόνια προ τριμήνου προκάλεσε την έντονη αντίδραση της κοινής γνώμης. Εκεί εκατομμύρια άνθρωποι, ανεξάρτητα από πολιτική τοποθέτηση, κατέβηκαν στους δρόμους διαδηλώνοντας εναντίον των τρομοκρατών και της πρακτικής τους να δολοφονούν. Αντίθετα εδώ, σε μια χώρα όπου για «ψύλλου πήδημα» διάφορες οργανώσεις και συνδικάτα βρίσκονται στους δρόμους, ούτε ένας δεν έλαβε την πρωτοβουλία να πραγματοποιήσει κάποιου είδους διαμαρτυρία εναντίον των τρομοκρατών. Κι αυτό, όπως καταλαβαίνουμε, έχει τις επιπτώσεις του γενικότερα στον τρόπο λειτουργίας της ελληνικής κοινωνίας.

Επί σειρά ετών επεκράτησε η άποψη ότι τα θύματα των τρομοκρατών ήταν «πλούσιοι και δεξιοί, που πίνουν το αίμα των εργαζόμενων» και «δεν βαριέσαι τι έγινε». Αυτή η αντίληψη, πέραν του ότι είναι πλήρως λανθασμένη, διότι τα περισσότερα θύματα ήταν απλοί άνθρωποι, βιοπαλαιστές και όχι φυσικά «καπιταλιστές» ή «συνεργάτες της χούντας», είναι άκρως ενοχλητική ως συλλογιστική. Διότι καταδεικνύει ότι η κοινωνία μας μπορεί να εκφράσει έντονα συμπτώματα μικροψυχίας και φθόνου. Με τρόπο που εκ των πραγμάτων υπονομεύει τη λειτουργία της.

Στην ίδια λογική, οι διάφοροι αυτόκλητοι συνήγοροι των κάθε είδους τρομοκρατών εμπόδισαν ακόμα περισσότερο το αστυνομικό και ανακριτικό έργο. Θυμάστε τι αντιδράσεις υπήρχαν για τον Μαζοκόπο και τον Μαζιώτη; Για τον Μπαλάφα και τον Λεσπέρογλου; Έτσι που εξελίσσονται τα πράγματα, δεν αποκλείεται να υπάρξουν και κάποιοι που θα υποστηρίξουν ότι ο Ξηρός δεν έκανε και τίποτα. Βόμβες κατά του συστήματος έβαζε, όπως... οι αγωνιστές κατά της δικτατορίας. Μολονότι, από ό,τι φαίνεται, ο Ξηρός είναι από τα κορυφαία στελέχη της «17Ν».

Με τη νοοτροπία, όμως, αυτή να επικρατεί, πολύ φοβόμαστε ότι η εξάρθρωση της τρομοκρατίας, ακόμα και αν είναι τόσο κοντά όσο κάποιοι ισχυρίζονται, δεν αλλάζει τη δομή μιας κοινωνίας, που συνεχίζει να χαρακτηρίζεται από συμπτώματα φθόνου, βολέματος και έλλειψης οράματος για το μέλλον. Στην πολύ δύσκολη περίοδο στην οποία βρίσκεται ο τόπος, έστω και αν κάποιοι επιμένουν ότι δεν το καταλαβαίνουν, αν δεν αλλάξουμε τη νοοτροπία αυτή σύντομα μπορεί να βρεθούμε προ δυσάρεστων γεγονότων. Τη λογική και τη συμπεριφορά της τρομοκρατίας πρέπει πρώτα απ'όλα να την καταπολεμήσουμε μέσα μας.

ΑΠΟ ΤΗΝ ΝΕΑ ΔΙΟΙΚΗΣΗ ΤΗΣ ΑΝΕΚ

ΣΑΡΩΤΙΚΕΣ ΑΛΛΑΓΕΣ προβλέπονται στην ΔΑΝΕ

✓ Θα διεξαχθεί και διαχειριστικός έλεγχος
✓ Συνεδριάζει μεθαύριο στον Πειραιά το δ.σ.
✓ Την προσεχή Δευτέρα η γ.σ. των μετόχων



Για την Παρασκευή, 12 Ιουλίου (μεθαύριο) έχει προγραμματισθεί η επόμενη συνεδρίαση του δ.σ. της ΔΑΝΕ, υπό την προϋπόθεση φυσικά ότι θα επιτευχθεί απαρτία. Επ' αυτού του ενδεχομένου οι πληροφορίες ήταν χθες συγκεχυμένες, όπως συγκεχυμένες εξακολουθούν να είναι οι πληροφορίες και για την προγραμματισμένη για την προσεχή Δευτέρα, 15 Ιουλίου επαναληπτική ετήσια τακτική γενική συνέλευση των μετόχων.

Εν πάση περιπτώσει στην ημερήσια διάταξη της συνεδριάσεως της ΔΑΝΕ που θα διεξαχθεί στον Πειραιά είναι γραμμένα τα εξής θέματα:

1. Εγκριση του πίνακα των δικαιουμένων μετόχων να μετάσχουν στην Επαναληπτική Ετήσια Τακτική Γενική Συνέλευση της 15-7-2002.
2. Λήψη απόφασης επί της ανακοινώσεως - προσεπικλήσεως της CATRIA και BELMARITA για παρέμβαση της ΔΑΝΕ υπέρ αυτών, στην αίτηση ασφαλιστικών μέτρων της Α.Ε. ΜΥΛΟΙ ΔΩΔΕΚΑΝΗΣΟΥ «Ο ΤΑΞΙΑΡΧΗΣ» (εξ αναβολής).
3. Επιστολή της «ΚΛΗΜΗΣ Ν. ΗΡΩΝΙΑΣ και ΣΙΑ Ο.Ε.» (Μισθωτρίας χώρων των πλοίων ΡΟΔΟΣ και ΠΑΤΜΟΣ, εκμετάλλευσης ηλεκτρονικών παιχνιδιών).
4. Ανακοινώσεις - Διάφορα.

Στο μεταξύ έχει προσκληθεί από την ΑΝΕΚ και βρίσκεται ήδη στα γραφεία των Χανίων το οικονομικό επιτελείο της ΔΑΝΕ (Κορωνιάτης, Χαριτάκης, Διακομανώλης), προκειμένου να ενημερώσει για την σημερινή οικονομική θέση της εταιρείας και τις προοπτικές που προδιαγράφονται αλλά και να καταθέσει διάφορα στοιχεία και παραστατικά σχετιζόμενα με την διαχείριση, με αφορμή και τις κατά καιρούς φήμες που κυκλοφόρησαν.

Εντόνως, πάντως, φημολογείται στα Χανιά, στην έδρα της ΑΝΕΚ, ότι προγραμματίζονται από τη νέα διοίκηση ριζικές αλλαγές στην ΔΑΝΕ, τόσο σε επίπεδο διοίκησης όσο και σε επίπεδο οργάνωσης και στελεχιακής υποδομής.

Μεταξύ άλλων λέγεται π.χ. ότι από τα σημερινά μέλη του δ.σ. της ΔΑΝΕ μόνο ένα θα παραμείνει. Ολοι οι υπόλοιποι θα αντικατασταθούν από νέους, της εμπιστοσύνης των νέων αφεντικών υπό τον κ. Γ. Βαρδινογιάννη (γιό του Σήφη) αλλά θα είναι στην πλειοψηφία τους Δωδ/νήσιοι.

Φημολογείται επίσης ότι η νέα διοίκηση της ΑΝΕΚ, μόλις συγκροτηθεί σε σώμα (μετά τις επαναληπτικές εκλογές) θα διενεργήσει εις βάθος έλεγχο στα οικονομικά της ΔΑΝΕ από ορκωτούς λογιστές και από εξειδικευμένους λογιστές του ναυτιλιακού κλάδου, προκειμένου να διαπιστωθεί αν έχουν δόση αληθείας οι κατά καιρούς φήμες που κυκλοφόρησαν αλλά και για να έχει η νέα διοίκηση σαφή εικόνα της καταστάσεως. Δεν διαψεύδεται εξάλλου από καμία πλευρά η φήμη σύμφωνα με την οποίαν η ΑΝΕΚ αντιμετωπίζει ακόμα και το ενδεχόμενο να απαλλαγεί της ΔΑΝΕ, για την οποία φέρονται να έχουν εκδηλώσει ενδιαφέρον ο κ. Γερ. Καλογηράτος και Αυστραλοί επενδυτές.

Η ΓΕΝΙΚΗ ΣΥΝΕΛΕΥΣΗ

Η επαναληπτική ετήσια τακτική γενική συνέλευση των μετόχων της ΔΑΝΕ θα διεξαχθεί την προσεχή Δευτέρα, 15 Ιουλίου (με ώρα ενάρξεως 18.00) στο «Ακταίον» με τα εξής θέματα στην ημερησία της διάταξη:

1. Ενημέρωση των μετόχων περί της πορείας των εταιρικών υποθέσεων.
2. Εγκριση των Ετήσιων Οικονομικών Καταστάσεων (Ισολογισμού, Αποτελεσμάτων Χρήσεως, Πίνακα διαθέσεως Αποτελεσμάτων, Προσαρτήματος και Ταμειακών ροών) της χρήσεως 2001, μετά από ακρόαση των σχετικών Εκθέσεων του Διοικητικού Συμβουλίου και των Ορκωτών Ελεγκτών.
3. Απαλλαγή των μελών του Διοικητικού Συμβουλίου και των Ελεγκτών της χρήσεως 2001 από κάθε ευθύνη και αποζημίωση.
4. Παραχώρηση προσημείωσης υποθήκης υπέρ της ΑΝΕΚ LINES επί ακινήτων της Εταιρείας, προς εξασφάλιση απαιτήσεώς της.
5. Εκλογή ενός (1) τακτικού και ενός (1) αναπληρωματικού Ορκωτού Ελεγκτού για την χρήση 2002.
6. Εκλογή τεσσάρων (4) μελών του Διοικητικού Συμβουλίου τριετούς θητείας και δύο (2) αναπληρωματικών μελών, σύμφωνα με το Νόμο και το Καταστατικό της Εταιρείας.

Υποτιμά την νοημοσύνη των συνδημοτών του ο δήμαρχος Λινδίων

Με μεγάλη μου έκπληξη που μετετράπη σε λύπη και απογοήτευση διάβασα το άρθρο που δημοσιεύθηκε στην εφημερίδα «ΠΡΟΟΔΟ» της 07/07 με την συνέντευξη του κυρίου Θαρρενού για το μεγαλόπνοο δήθεν σχέδιο ανάπτυξης του Δήμου Λινδίων.

Περισσότερο μεγαλόπονο παρά μεγαλόπνοο θα το χαρακτήριζα με τους ρυθμούς και τις μεθόδους που χρησιμοποιούνται.

Το σύνολο σχεδόν των έργων στα οποία αναφέρεται όπως ο ίδιος λέγει έχουν απλά περάσει από έγκριση.

Απομένουν λοιπόν για το καθένα από αυτά, να γίνουν οι μελέτες, να εγκριθούν οι μελέτες να δημοπρατηθούν, να εξασφαλιστούν οι οικονομικοί πόροι, και μετά βέβαια να υλοποιηθούν.

Πιθανόν να προορίζει και τον γιο του για Δήμαρχο και να φαντάζεται ότι μπορεί να τα ξεκινήσει εκείνος, γιατί αν σε τέσσερα χρόνια κατάφερε να έχει στα χέρια του μόνο τις πρώτες εγκρίσεις μόνο έτσι του βγαίνει.

Ακόμη και η φούσκα του χρηματιστηρίου ωχριά μπροστά σε αυτήν του κυρίου Θαρρενού.

Ας μας υποδείξει ο κύριος Θαρρενός έστω και ένα έργο που ξεκίνησε με μελέτη, δημοπρατήθηκε και ολοκληρώθηκε μέσα στην τετραετία με χρηματοδότηση από τον Δήμο.

Είναι εμπαιγμός προς τους συνδημότες του να προφασίζεται ότι ο ίδιος έκανε έργα που του παραδόθηκαν έτοιμα από τους προηγούμενους κοινοτάρχες, να μιλάει για καλή συνεργασία με τα τοπικά συμβούλια την στιγμή που ουδέποτε πήρε στα σοβαρά τις αποφάσεις και τις υποδείξεις τους, καταδικάζοντάς τα σε ένα ρόλο αδρανή και παθητικό χωρίς καμία συνεισφορά στην επίλυση των τοπικών προβλημάτων.

Με εκτίμηση
Βασίλης Παπαϊωάννου
Δημοτικός Σύμβουλος.

Σοβαρός τραυματισμός σε τροχαίο ατύχημα

Με ελικόπτερο του ΕΚΑΒ μεταφέρθηκε χθες το απόγευμα στην Αθήνα η Βασιλική Σκουληκαρίτη του Δημητρίου, 33 ετών, κάτοικος Κρεμαστής η οποία τραυματίσθηκε σοβαρά όταν το Ι.Χ. αυτοκίνητο που οδηγούσε εξετράπη της πορείας του και προσέκρουσε σε κολώνα στο 11ο χιλιόμετρο της Εθνικής οδού Ρόδου - Καμείρου χθες στις 03.30.

Από το Τμήμα Τροχαίας Ρόδου διενεργείται προανάκριση για τον προσδιορισμό των ακριβών συνθηκών κάτω από τις οποίες συνέβη το ατύχημα.

ευθέως & ωλαγίως



με τη γραφίδα της ΡΕΝΑΣ ΔΙΑΚΙΔΗ

IRENED@VIZZAVI.GR.

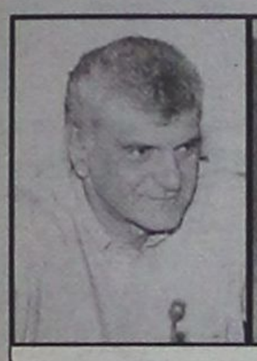



ΠΑΡΑΔΟΧΕΣ

Ο πρόεδρος της δημοτικής παράταξης του κ. Χατζή Χατζηευθυμίου κ. **Κυριάκος Αρχοντάκης** αναγνώρισε χθες ότι η αντίπαλη παράταξη του κ. **Γιώργου Γιαννόπουλου** προϋπήρχε του κ. Σημίτη και της στήριξης που έλαβε από το ΠΑΣΟΚ.

Προκληθείς από τις παρατηρήσεις των δημοσιογράφων στην διάρκεια συνεντεύξεως Τύπου παρατήρησε το εξής: **« Ο κ. Σημίτης βρέθηκε σ' ένα όχημα το οποίο είχε δύο τετραετίες και το επικάλυψε για να εξασφαλίσει πολιτικά ωφέλη.**

Δεν έδωσε στήριξη σ' έναν οργανισμό, βρήκε έναν έτοιμο οργανισμό και τον επικάλυψε. Αυτό δεν έπρεπε να το δεχθεί κάποιος που πιστεύει ότι είναι ανεξάρτητος».

Εκτίμησε λοιπόν δημοσίως ο κ. Αρχοντάκης ότι δεν ήταν ο κ. Γιαννόπουλος που είχε ανάγκη το ΠΑΣΟΚ, άλλωστε για τέσσερα από τα οκτώ χρόνια της θητείας του ήταν δήμαρχος - αντάρτης, αλλά το ΠΑΣΟΚ τον κ. Γιαννόπουλο, που προηγήθηκε με διαφορά ετών.

Οσον αφορά το αν έπρεπε να δεχθεί ή όχι την εκ των υστέρων στήριξη του ΠΑΣΟΚ ο κ. Γιαννόπουλος, είναι πράγματι μια ενδιαφέρουσα παρατήρηση η οποία προκαλεί αναπόφευκτα μια δεύτερη: Με την λογική αυτή καμία παράταξη, μηδέ αυτής του κ. Χατζηευθυμίου εξαιρουμένης δεν θα έπρεπε να δεχθεί ποτέ την στήριξη ενός κόμματος, αν ήταν πράγματι ανεξάρτητη, αν είχε προηγηθεί η σύστασή της, αν πράγματι δεν είχε ανάγκη ένα κομματικό φορέα για να την βοηθήσει να συγκροτηθεί, αν τα είχε καταφέρει όλα μόνη της κι αν πίστευε ότι μόνο το κόμμα ωφελείται απ' αυτήν κι όχι αυτή απ' το κόμμα.

ΑΠΕΚΤΗΣΑΝ ΓΡΑΦΕΙΑ

Απέκτησε γραφεία η παράταξη «ΠΡΩΤΑ Η ΡΟΔΟΣ» του κ. Χατζή Χατζηευθυμίου όπου θα δέχεται πλέον τους φίλους της αλλά και τους δημοσιογράφους.

Τα γραφεία είναι απέναντι από τον ΟΤΕ στην γωνία των οδών 25ης Μαρτίου και Αμερικής στον 1ο όροφο, και τελούν υπό διαμόρφωση. Πάντως η επόμενη συνέντευξη Τύπου θα δοθεί εκεί. Τέρμα το «ΠΛΑΖΑ».

ΣΥΜΠΑΘΕΙΕΣ



Ανοιχτά και χωρίς κανέναν ενδοιασμό ο κ. **Κώστας Κάισερλης** τάχθηκε υπέρ της στήριξης από το ΠΑΣΟΚ του κ. **Στέφανου Δημητρά** στον Δήμο Καμείρου. Και όχι τυχαία.

Για πολλά χρόνια συνεργάστηκαν πολύ στενά στην ΤΕΔΚΔ και γνωρίζει πολύ καλά τις αυτοδιοικητικές αρχές που χαρακτηρίζουν τον τρόπο λειτουργίας του ως δημάρχου.

Το ΠΑΣΟΚ βέβαια ή τουλάχιστον ορισμένοι από το ΠΑΣΟΚ περί άλλα τυρβάζουν, αλλά στο τέλος - τέλος η τοπική κοινωνία είναι αυτή που θα αποφασίσει.

Και αυτή γνωρίζει καλύτερα.

ΣΥΝΘΗΜΑΤΑ



Ο υποψήφιος δήμαρχος **κ. Χατζής Χατζηευθυμίου** αποκάλυψε χθές ποιά θα είναι η αιχμή του δόρατος στην προεκλογική πολεμική που θα εξαπολύσει στο εξής εναντίον του κ. **Γιώργου Γιαννόπουλου:**

Η δική του υποψηφιότητα θα πλασαρισθεί ως ανεξάρτητη και η υποψηφιότητα του κ. Γιαννόπουλου όχι απλά κομματική, αλλά κυβερνητική, σε ευθεία διασύνδεση με τον πρωθυπουργό κ. Κώστα Σημίτη.

Ο κ. Χατζηευθυμίου δέχθηκε την εξής ερώτηση από τους δημοσιογράφους: «Θα χρησιμοποιήσετε το σύνθημα προεκλογικά, ότι ψηφίζοντας Γιαννόπουλο ψηφίζετε Σημίτη;»

Και η απάντηση που έδωσε ήταν η εξής: **«Βεβαίως αφού είναι υποψήφιος που χρίζεται και στηρίζεται από τον κ. Σημίτη και την κυβέρνηση. Είναι παράταξη κυβερνητική, είναι παράταξη του κ. Σημίτη ενώ ο ίδιος ο κ. Γιαννόπουλος δεν έχει δηλώσει ότι θα είναι υποψήφιος δήμαρχος».**

Επιχείρημα ει μη τι άλλο αναμενόμενο που θα το χρησιμοποιήσουν άπαντες οι υποψήφιοι της Νέας Δημοκρατίας όσο πλησιάζουμε στις εκλογές, στην προσπάθειά τους να επιφέρουν όσο γίνεται μεγαλύτερη φθορά στους αντιπάλους τους, προσπαθώντας να ταυτίσουν την αυτοδιοίκηση με την κυβερνητική πολιτική του ΠΑΣΟΚ, εκμεταλλευόμενοι το αρνητικό κλίμα απέναντι στο κυβερνών κόμμα.

Θέμα στρατηγικής που θα κριθεί εκ του αποτελέσματος.

ΑΝΤΙΔΡΑΣΕΙΣ



Την παρέμβαση της ΤΕΔΚΔ, που ασχολήθηκε με το θέμα χθες, ζήτησε ο δήμαρχος Κω κ. Μιλτιάδης Φάκκος, μόλις ενημερώθηκε για την απόφαση των Υπουργείων Εσωτερικών και Οικονομικών να αυξήσουν το υπέρ της ΚΕΔ ποσοστό από την ενοικίαση των παραλιών.

Σε έγγραφό του προς την ΤΕΔΚΔ αναφέρει:

Εκφράζουμε την κάθετη αντίρρησή μας στην απόφαση των Υπουργείων Εσωτερικών και Οικονομικών με την αύξηση επί του ποσοστού ενοικίασης των παραλιών από 5% σε 20% υπέρ της ΚΕΔ.

Προτείνουμε την άμεση παρέμβαση της ΤΕΔΚΔ, ως οργάνου εκπροσώπησης των Δήμων μας, ώστε να αποφευχθεί οποιαδήποτε αλλαγή επί του σημερινού καθεστώτος.

Θεωρούμε πως μπροστά στις οποιεσδήποτε εξελίξεις θα πρέπει να υπάρξουν και οι ανάλογες αντιδράσεις, αποστέλλοντας ένα μήνυμα κοινής αποδοχής εκ μέρους των ΟΤΑ της περιοχής μας.

Ο Δήμαρχος Κω
Μιλτιάδης Φάκκος

ΕΜΠΟΡΙΚΗΤΡΑΠΕΖΑ

ΕΠΙΧΕΙΡΗΜΑΤΙΚΑ ΔΑΝΕΙΑ



Τώρα, με το **Ανοιχτό Επιχειρηματικό Δάνειο Easy Business** από την **ΕΜΠΟΡΙΚΗ ΤΡΑΠΕΖΑ** έχετε:

- **Πίστωση αόριστης διάρκειας, από 6.000 - 50.000 €**
- **Ανταγωνιστικό επιτόκιο**
- **Ελάχιστη μηνιαία αποπληρωμή μόνο το 2% του εκάστοτε κεφαλαίου πλέον τόκων**

... και όλα αυτά με απλές και γρήγορες διαδικασίες και με τη μοναδική ευελιξία που σας χαρίζει η κάρτα **Easy Business**, επιτρέποντάς σας αναλήψεις από το δάνειό σας όλο το 24ωρο! Τώρα πια, όταν θέλετε να «ανοίξετε» τους επιχειρηματικούς σας ορίζοντες, δεν χρειάζεται να έχετε θείο στην Αμερική... αρκεί το EASY BUSINESS από την ΕΜΠΟΡΙΚΗ

ΕΠΙΚΟΙΝΩΝΗΣΤΕ 0800-11-98000 24 ΩΡΕΣ ΤΟ 24ΗΡΟ ΤΗΛΕΦΩΝΟ ΧΩΡΙΣ ΧΡΕΩΣΗ



θείος από την Αμερική ή... δάνειο από την **ΕΜΠΟΡΙΚΗ;**

EasyBusiness® ΑΝΟΙΧΤΟ **ΕΠΙΧΕΙΡΗΜΑΤΙΚΟ** ΔΑΝΕΙΟ

ΕΜΠΟΡΙΚΗΤΡΑΠΕΖΑ Μπορεί!

www.combank.gr

ΑΝΑΚΟΙΝΩΣΗ ΤΗΣ Δ/ΝΣΕΩΣ ΔΕΥΤΕΡΟΒΑΘΜΙΑΣ

ΑΡΧΙΣΕ Η ΥΠΟΒΟΛΗ ΑΙΤΗΣΕΩΝ για τον διορισμό εκπαιδευτικών

Από τον πίνακα αναπληρωτών και τον διαγωνισμό του ΑΣΕΠ

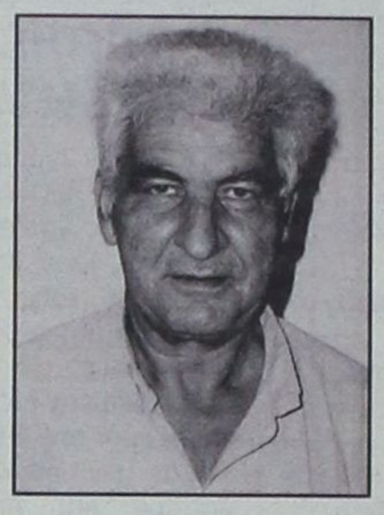

Από την Διεύθυνση Δευτεροβάθμιας Εκπαίδευσης Δωδεκανήσου εκδόθηκε χθές η ακόλουθη ανακοίνωση:

Γνωρίζουμε στους ενδιαφερόμενους για διορισμό εκπ/κούς ότι σύμφωνα με την Δ2/71491/8-7-2002 εγκύκλιο ΥΠΕΠΘ άρχισε η υποβολή αιτήσεων.

1. από τον πίνακα προσωρινών αναπληρωτών με 16μηνη προϋπηρεσία (ποσοστό 75%)

2. από τους επιτυχόντες διαγωνισμού ΑΣΕΠ έτους 2000 (ποσοστό 25%)

Η προθεσμία υποβολής των δηλώσεων προτιμήσεων για μόνιμο διορισμό λήγει στις **16-7-2002**. Η αίτηση - δήλωση για μόνιμο διορισμό υποβάλλεται από τον υποψήφιο σε μια μόνο Δ/νση αυτοπροσώπως ή με νόμιμα εξουσιοδοτημένο πρόσωπο.

Πίνακες με τα κενά των σχολείων καθώς και η εγκύκλιος έχουν αναρτηθεί στα γραφεία της Β/θμιας Εκπ/σης (Πολυκατοικία ΔΟΥ - 4ος όροφος - Περιοχή Ζέφυρος).

Α) Δικαίωμα υποβολής αίτησης - δήλωσης για μόνιμο διορισμό έχουν όλοι οι εγγεγραμμένοι στον ενιαίο πίνακα της παραγρ. 1 της παρούσης που ανήκουν στους παρακάτω κλάδους ως ακολούθως:

ΚΛΑΔΟΙ
ΠΕ0900 Οικονομολόγοι
ΠΕ1000 Κοινωνιολόγοι
ΠΕ1200 Μηχανικών
ΠΕ1300 Νομικών - Πολιτ. Επιστημών
ΠΕ1400 Πτυχιούχων Ιατρικής, Οδοντιατρικής, Φαρμακευτικής, Νοσηλευτικής, Γεωπονίας, Δασολογίας & Φυσ. Περιβαλλοντος
ΠΕ1700 Τεχνολόγων
ΠΕ1800 Πτυχιούχων λοιπών τμημάτων ΤΕΙ
ΤΕ0100 Πτυχιούχων ΠΑΤΕΣ
ΔΕ0100 Πτυχιούχων Κατώτερων Τεχνικών & Επαγγελματ. Σχολών.

Δεν μπορούν να υποβάλουν αίτηση όσοι έχουν ενταχθεί στον Ενιαίο Πίνακα του άρθρου 138 του ν. 2725/999, σύμφωνα με τις διατάξεις του άρθρου 6 παρ. 15 εδ. Α του ν. 2909/01 (αναπληρωτές ή ωρομίσθιοι της Σιβιτανιδείου Δημόσιας Σχολής Τεχνών και Επαγγελμάτων).

Β) Δικαίωμα υποβολής αίτησης - δήλωσης για μόνιμο διορισμό από τους επιτυχόντες του ΑΣΕΠ έτους 2000 έχουν οι εγγεγραμμένοι των παρακάτω κλάδων με σειρά κατάταξης:

ΚΛΑΔΟΙ
ΠΕ0900 Οικονομολόγοι (από 1 έως 12)
ΠΕ1000 Κοινωνιολόγοι (από 1 έως 4)
ΠΕ1200 Μηχανικών
α) Πε1260: από 1 έως 2
β) Πε1280: Χημικών Μηχ/κων - Μεταλλειολόγων (ο πρώτος στη σειρά κατάταξης)
ΠΕ1300 Νομικών - Πολιτ. Επιστημών (από 1 έως 2)
ΠΕ1400 Πτυχιούχων Ιατρικής, Οδοντιατρικής, Φαρμακευτικής, Νοσηλευτικής, Γεωπονίας, Δασολογίας & Φυσ. Περιβάλλοντος.
α) ΠΕ1410: από 1 έως 2
β) ΠΕ1440: από 1 έως 4
ΠΕ1800 Πτυχιούχων Λοιπών Τμημάτων ΤΕΙ
α) ΠΕ1810: από 1 έως 3
β) ΠΕ1820: από 1 έως 7
γ) ΠΕ1871: ο πρώτος στη σειρά κατάταξης
δ) ΠΕ1861: ο πρώτος στην κατάταξη
ε) ΠΕ1880: από 1 έως 2
στ) Πε1874: από 1 έως 8
ζ) Πε1838: από 1 έως 3 για την κάλυψη 3 οργανικών κενών
η) Πε1890: ο πρώτος στην κατάταξη για την κάλυψη ενός οργανικού κενού
θ) Πε1840: ο πρώτος στην κατάταξη για την κάλυψη ενός οργανικού κενού.

Για περισσότερες πληροφορίες παρακαλούμε να επικοινωνείτε με τη Δ/νση Β/θμιας Εκπ/σης Δωδεκανήσου, στο τηλ. 55834

Ο Διευθυντής Δ/νσης Β/θμιας Εκπ/σης Δωδ/σου Αναστάσιος Μαυρόπουλος

ΑΝΑΚΟΙΝΩΝΟΝΤΑΙ ΝΕΕΣ ΣΥΛΛΗΨΕΙΣ

ΜΠΑΡΑΖ ΚΛΟΠΩΝ στο νησί της Ρόδου

- ✓ *Συνελήφθησαν ήδη δύο και ανακρίνονται*
- ✓ *Αναζητούνται διαρρήκτες δωματίων γνωστού ξενοδοχείου*
- ✓ *Καταδικάσθηκαν άλλοι δύο χθες στο αυτόφωρο*



Ανδρες της Υποδιεύθυνσης Ασφαλείας Ρόδου συνέλαβαν χθές σύμφωνα με πληροφορίες, μετά από 5ήμερη επιχείρηση το νεαρό ζευγάρι που φέρεται να διέπραξε στο τελευταίο διάστημα περισσότερες από 6 διακεκριμένες κλοπές εις βάρος επιχειρήσεων της Ρόδου.

Εως αργά χθές το βράδυ συνεχιζόταν η προανάκριση των δύο νέων που φέρονται μάλιστα να είναι χρήστες τοξικών ουσιών και να ομολόγησαν την διάπραξη μέρους των κλοπών. Οι αστυνομικές αρχές αναζητούν πάντως στοιχεία για εμπλοκή τους και σε άλλες υποθέσεις, κατά μια πληροφορία, 20 συνολικά στον αριθμό.

• Εν τω μεταξύ μπαράζ κλοπών διεπράχθη το τελευταίο χρονικό διάστημα εις βάρος αλλοδαπών τουριστών που διαμένουν σε δωμάτια του ξενοδοχείου «Esperos Village» στο Φαληράκι.

Οπως έγινε γνωστό άγνωστοι δράστες εισήλθαν σε δωμάτια του ξενοδοχείου και αφαίρεσαν τα χρηματοκιβώτια στα οποία οι «ένοικοι» φύλασσαν προσωπικά τους αντικείμενα και διάφορα τιμαλφή.

• Την Δευτέρα 8 Ιουλίου καταγγέλθηκε στην Υποδιεύθυνση Ασφαλείας Ρόδου από την Τσαμπίκα - Αικατερίνη Κωλέττου του Τηλέμαχου, δικηγόρο κάτοικο Ρόδου ότι άγνωστος δράστης την 13.30 της ίδιας ημέρας αφαίρεσε από το ανασφάλιστο αυτοκίνητό της στην οδό Αλεξάνδρου Διάκου την τσάντα της που περιείχε το χρηματικό ποσό των 9.150 Ευρώ, το Δελτίο Αστυνομικής ταυτότητας και πιστωτικές κάρτες.

• Ποινή φυλάκισης 4 μηνών μετατρέψιμη προς 4,40 ευρώ ημερησίως με ανασταλτικό ως προς την έφεση αποτέλεσμα επέβαλε χθές το Αυτόφωρο Τριμελές Πλημμελειοδικείο στους Ανδρέα Παπανδρέου του Μιχαήλ και Σαζίμ Μπουντουρλού μετά από καταγγελία για κλοπή τροφίμων και αλλαντικών από το παντοπωλείο του Σ. Χατζηγεωργίου.

Ο Παπανδρέου όντας υπάλληλος του καταστήματος αφαίρεσε τρόφιμα συνολικής αξίας 130 ευρώ από το κατάστημα και τα παρέδωσε στον Μπουντουρλού από την πίσω πόρτα με σκοπό ο δεύτερος να τα μεταπωλήσει.

ΑΠΕΒΙΩΣΕ Ο ΑΛΧΑΔΕΦ

Τον γνωστό και αγαπητό επιχειρηματία της Ρόδου Ανδρέα - Ισαάκ Αλχαδέφ θρηνεί από χθές η τοπική κοινωνία μετά τον άδικο χαμό του, σε ηλικία 66 ετών, από ανακοπή καρδιάς ως αποτέλεσμα εγκεφαλικού επεισοδίου που υπέστη.

Οπως έγινε γνωστό ο Αλχαδέφ βρισκόταν στην εξοχική του κατοικία στο Γεννάδι, όταν αισθάνθηκε αδιαθεσία προχθές το μεσημέρι και τηλεφώνησε στην σύζυγό του στην Αθήνα για να την ενημερώσει σχετικά. Λίγες ώρες αργότερα η κόρη του Ειρήνη, που μετέβη στο Γεννάδι, βρήκε τον πατέρα της σε άσχημη κατάσταση.

Ο Αλχαδέφ μεταφέρθηκε στο Περιφερειακό Γενικό Νοσοκομείο Ρόδου όπου διαπιστώθηκε ότι είχε υποστεί εγκεφαλικό επεισόδιο.

Ο οργανισμός του όμως δεν άντεξε, καθ' όσον μάλιστα έπασχε τα τελευταία χρόνια από σάκχαρο και απεβίωσε από ανακοπή καρδιάς.

Η κηδεία του θα γίνει σήμερα στις 11.00 από τον Ιερό Ναό του Ταξιάρχη.

DINORIS 1967 RHODES - HELLAS

ΨΑΡΟΤΑΒΕΡΝΑ «ΝΤΙΝΟΡΗΣ»

στην Παλιά Πόλη (Πλατεία Μουσείου)

Σας προσφέρουμε αυτό
που χρειάζεστε και απαιτείτε:
Αριστη κουζίνα, φρέσκα ψάρια και θαλασσινά,
τους γνωστούς - νόστιμους μεζέδες και
τις άλλες ποικιλίες και λιχουδιές μας

«ΝΤΙΝΟΡΗΣ»

Η ΠΑΡΑΔΟΣΙΑΚΗ ΨΑΡΟΤΑΒΕΡΝΑ ΤΗΣ ΡΟΔΟΥ
στην είσοδο της Μεσαιωνικής Πόλης
Για κρατήσεις: Τηλ.: 02410-25824

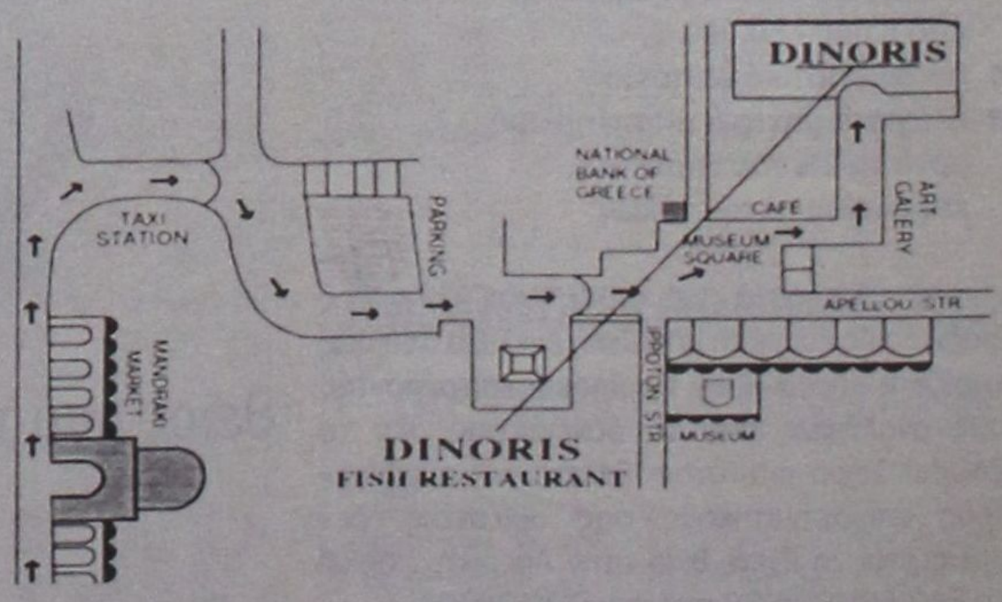

14, MUSEUM SQUARE - OLD TOWN TEL: 0241025824, 35530 - FAX: 35530 http://www.rodosnet.gr/ dinoris

δsports

Επιμέλεια: Ηλίας Λοϊζος - Μάγδα Σούγγαρη

✔ Εργασιακό Τουρνουά Ποδοσφαίρου
✔ Στα «θαλασσί» ο Χαλκιαδάκης Σελ.16-17
✔ Επανέρχεται στα «Τοφάλεια» Σελ.18

Λίμπερο και φορ ψάχνει η ΑΕ ΚΩΣ



Οι υποψήφιοι ποδοσφαιριστές έχουν μείνει ελεύθεροι από Αθηναϊκό, Παναιτωλικό και Αχαρναϊκό

Δύο ποδοσφαιριστές που θα δώσουν λύσεις στην άμυνα και την επίθεση ψάχνει η διοίκηση της ΑΕ ΚΩΣ.

Ο **Δημήτρης Σαλαπάτας** που τις τελευταίες μέρες βρίσκεται στο νησί του Ιπποκράτη, έχει δώσει τις απαραίτητες κατευθύνσεις στην διοίκηση, για την απόκτηση δύο έμπειρων ποδοσφαιριστών, οι οποίοι έχουν μείνει ελεύθεροι από τις ομάδες που αγωνιζόντουσαν την προηγούμενη περίοδο. Εγκυρες πληροφορίες αναφέρουν ότι οι ποδοσφαιριστές στο περυσινό πρωτάθλημα αγωνίζονταν με τα χρώματα του Αθηναϊκού, του Παναιτωλικού και του Αχαρναϊκού. Οι ίδιες πληροφορίες αναφέρουν ότι με την απόκτηση λίμπερο και σέντερ - φορ αναμένεται να ολοκληρωθούν οι μεταγραφικές κινήσεις του συλλόγου.

Στο μεταξύ ο Δ. Σαλαπάτας ήδη έχει ξεκινήσει να καταστρώνει τα πλάνα του, αφού η προετοιμασία της ομάδας θα ξεκινήσει στις 20 Ιουλίου.

Προσπάθειες του Β. Κατέρη να επανέλθει στους πίνακες

Σύντομα θα αποκαταστήσει το πρόβλημα και θα τεθεί στην διάθεση του Συνδέσμου

Η αποπομπή του **Βασίλη Κατέρη** από τους πίνακες των εθνικών κατηγοριών σίγουρα αναστάτωσε τον κόσμο του ποδοσφαίρου στην Ρόδο και τα Δωδεκάνησα και ιδιαίτερα τον σύνδεσμο στον οποίο ανήκει, αφού είδε ένα μέλος του και ικανό διαιτητή να κόβεται.

Ομως το κόψιμο του νέου διαιτητή, δεν οφείλεται, ούτε σε ανεπαρκείς γνώσεις ούτε σε μειωμένη φυσική κατάσταση.

Οι λόγοι που κόπηκε ήταν άλλοι και το γνωρίζει καλύτερα ο ίδιος και ο Σύνδεσμος Διαιτητών Δωδεκανήσου.

Παρ' όλα αυτά ο Β. Κατέρης, σύμφωνα με έγκυρες πληροφορίες, θα μεταβεί στην Αυστρία μέσα στο επόμενο διάστημα προκειμένου να αποκαταστήσει το πρόβλημα...

Σίγουρα το μέλλον ανήκει στο νέο διαιτητή και όλοι θα περιμένουν να τον δουν, να περιλαμβάνεται και πάλι στους πίνακες των Εθνικών κατηγοριών, αντιπροσωπεύοντας επάξια την Δωδεκάνησο.

Διαμαρτυρία Κατέρη

Η αναφορά της «δσπορ» σχετικά με το κόψιμό του από τους πίνακες ενόχλησε τον Β. Κατέρη που με επιστολή του αναφέρει τα εξής:

«Στο φύλλο της 5ης Ιουλίου 2002 σχετικά με το «κόψιμό μου» από τους πίνακες των Εθνικών κατηγοριών, αναφέρετε την αιτιολογία της απόφασης της ΚΕΔ την οποία βέβαια σέβομαι.

Οντως υπάρχει κάποιο πρόβλημα το οποίο λίαν συντόμως θα τακτοποιηθεί και θα έχετε την χαρά να με καμαρώσετε στους πίνακες των ανωτέρω κατηγοριών. Θα συμμετέχω την ποδοσφαιρική περίοδο 2002-2003 στα τοπικά πρωταθλήματα και όπως σας προανέφερα την επόμενη χρονιά θα συμπεριληφθώ πάλι στους πίνακες των Εθνικών κατηγοριών.

Στο φύλλο της εφημερίδας σας αναφέρετε ότι έκανα δηλώσεις σε ραδιοφωνικό σταθμό και άφησα αιχμές αναντίον συναδέλφων και δη του Συνδέσμου Διαιτητών Ποδοσφαίρου Δωδεκανήσου.

Για την αποκατάσταση και μόνον της αλήθειας σας γνωρίζω ότι ποτέ δεν έκανα τις δηλώσεις που μου καταλογίζετε. Σέβομαι και εκτιμώ όλους τους συναδέλφους με την στενή έννοια της λέξης. Σέβομαι την νυν διοίκηση του Συνδέσμου καθώς και όλες τις άλλες που προηγήθηκαν, καθώς όλοι τους πρόσφεραν ένα λιθαράκι σ' αυτό που λέγεται «ΔΙΑΙΤΗΣΙΑ ΔΩΔΕΚΑΝΗΣΟΥ».

Τελειώνοντας αφού σας ευχαριστήσω για την δημοσίευση της παρούσας, θα σας παρακαλούσα όπως διασταυρώνετε τις πληροφορίες που έχετε για οποιοδήποτε θέμα, διαφορετικά κινδυνεύετε να πέσετε θύματα κακών πληροφοριοδοτών δημιουργώντας έτσι κακές εντυπώσεις για την καθ' όλα αξιόλογη ΕΦΗΜΕΡΙΔΑ ΣΑΣ».

ΕΥΧΑΡΙΣΤΩ
ΒΑΣΙΛΕΙΟΣ ΚΑΤΕΡΗΣ
Διαιτητής Ποδοσφαίρου
Συνδέσμου Δωδεκανήσου

Μεταγραφές πρωταθλητισμού για τον Απόλλωνα Απολλώνων





Στους στόχους της ομάδας ο Μιχάλης Ψύλλου ενώ την Παρασκευή απαντά ο Γιάννης Ζωάννου

Την απόκτηση έμπειρων και ικανών ποδοσφαιριστών προσπαθούν να εντάξουν στο ρόστερ της ομάδας οι υπεύθυνοι της διοίκησης. Μετά την απόκτηση του **Νεκτάριου Ορφανού,** η διοίκηση έχει βάλει στο στόχαστρο τους έμπειρους κεντρικούς αμυντικούς **Μιχάλη Ψύλλου** και **Γιάννη Ζωάννου**.

Σύμφωνα με έγκυρες πηγές ήδη ο πρόεδρος της ομάδας κ. **Τεληκωνσταντής** έχει κάνει την απαραίτηση πρόταση στον **Ζωάννου** και περιμένει την προσεχή Παρασκευή την απάντηση του ποδοσφαιριστή τον οποίο όμως διεκδικεί με ίσους όρους και ο Διγενής Κοσκινού.

Ακόμη μέσα στις επόμενες μέρες ο πρόεδρος του συλλόγου και τα μέλη του Δ.Σ. πρόκειται να συναντηθούν με τον Ψύλλου και να συζητήσουν το ενδεχόμενο συνεργασίας τους για την νέα περίοδο.

Στα πλάνα του Απόλλωνα Απολλώνων βρίσκονται επίσης οι πλάγιοι αμυντικοί **Ζερβός Πιπίνος** και **Κούτρας Χρήστος,** οι οποίοι έμειναν ελεύθεροι από τον Ορφέα και τον Ιάλυσο αντίστοιχα.

Πρόεδρος στον Κλεόβουλο ο Μιχάλης Διακογεωργίου

Στη Λίνδο 8 Ιουλίου 2002 ημέρα Δευτέρα και ώρα 20.00, στα νέα γραφεία του Συλλόγου έγινε η επαναληπτική Γενική Συνέλευση όπου προσήλθαν 30 τριάντα μέλη ταμιακώς εντάξει, ακολούθησε ψηφοφορία και εξελέγη το νέο Διοικητικό συμβούλιο που είναι το παρακάτω:

1. Μιχάλης Διακογεωργίου Πρόεδρος
2. Απόστολος Τρίμμης Αντιπρόεδρος
3. Γιαχιάς Στέφανος Γενικός Γραμματέας
4. Διάκουλας Ιωάννης του Μιχαήλ Ταμίας
5. Καρπάθιος Γεώργιος Εφορος Μπάσκετ
6. Διάκουλας Δημήτριος Γενικός Αρχηγός
7. Σταδιάτης Μιχάλης Μέλος

ΑΝΑΠΛΗΡΩΜΑΤΙΚΟΙ ΕΞΕΛΕΓΗΣΑΝ ΟΙ ΠΑΡΑΚΑΤΩ:

1. Ιδομενέας Πέτρος
2. Κοκκινογένης Στέφανος του Δημητρίου
3. Παρισίδης Γεώργιος

Για την εξελεγκτική επιτροπή εξελέγησαν οι εξής:

1. Παλλάς Δημήτριος του Στεφάνου
2. Μαυρίκος Δημήτριος του Βασιλείου.



Ενισχύθηκε στο κέντρο

Ο Ερμής Καλυθιών απέκτησε τον έμπειρο χαφ Γιώργο Τσαλίκη

Σπουδαία μεταγραφική επιτυχία θεωρείται για τον Ερμή Καλυθιών, η απόκτηση του 29χρονου μέσου **Γιώργου Τσαλίκη,** ο οποίος με την παρουσία του θα ενισχύσει την μεσαία γραμμή της ομάδας στο δύσκολο πρωτάθλημα της Β' κατηγορίας. Ο Τσαλίκης παλαιότερα είχε αγωνισθεί με τον Απόλλωνα Καλυθιών, την Θύελλα Πυλώνας, ενώ στην περυσινή περίοδο βρισκόταν στον Ηρακλή Μ. με τον οποίο σκοράρισε αρκετές φορές στο πρωτάθλημα της Α' κατηγορίας.

Εργασιακό Τουρνουά Ποδοσφαίρου

Τα αποτελέσματα του Εργασιακού τουρνουά μέχρι και τους προχθεσινούς αγώνες και οι βαθμολογίες έχουν ως εξής:

1ος ΟΜΙΛΟΣ

ΠΑΛΑΙΜΑΧΟΙ ΡΟΔΟΥ - ΔΟΠΕ	3-3
ΚΟΚΑ - ΚΟΛΑ 3Ε - ΠΑΛΑΙΜΑΧΟΙ ΚΑΜΕΙΡΟΥ	4-2
ΔΟΥ & ΛΟΓΙΣΤΕΣ - ΔΕΚΡ	3-3
ΔΟΠΕ - ΔΟΥ & ΛΟΓΙΣΤΕΣ	5-6
ΔΕΚΡ - ΠΑΛΑΙΜΑΧΟΙ ΚΑΜΕΙΡΟΥ	5-1
ΚΟΚΑ - ΚΟΛΑ 3Ε - ΠΑΛΑΙΜΑΧΟΙ ΡΟΔΟΥ	ανεβλήθη
ΔΟΥ & ΛΟΓΙΣΤΕΣ - ΠΑΛΑΙΜΑΧΟΙ ΚΑΜΕΙΡΟΥ	1-1
ΔΕΚΡ - ΠΑΛΑΙΜΑΧΟΙ ΡΟΔΟΥ	1-1

ΒΑΘΜΟΛΟΓΙΑ

	ΑΓΩΝΕΣ	ΒΑΘΜΟΙ	ΤΕΡΜΑΤΑ
1. ΔΕΚΡ ΡΟΔΟΥ	3	5	9-5
2. ΔΟΥ & ΛΟΓΙΣΤΕΣ	3	5	10-9
3. ΚΟΚΑ - ΚΟΛΑ 3Ε	1	3	4-2
4. ΠΑΛΑΙΜΑΧΟΙ ΡΟΔΟΥ	2	2	4-4
5. ΔΟΠΕ	2	1	8-9
6. ΠΑΛΑΙΜΑΧΟΙ ΚΑΜΕΙΡΟΥ	3	1	4-10

• ΗΜΕΡΑ ΤΩΝ ΙΣΟΠΑΛΙΩΝ Η ΠΡΟΧΘΕΣΙΝΗ ΣΕ ΚΑΡΑΚΟΝΕΡΟ ΚΑΙ ΑΓ. ΑΠΟΣΤΟΛΟΥΣ



2ος ΟΜΙΛΟΣ

ΑΣΤΥΝΟΜΙΑ - ΞΕΝΟΔΟΧΟΫΠΑΛΛΗΛΟΙ	3-2
ΑΡΧΑΙΟΛΟΓΙΑ Μ.Π. - ΚΑΖΕΡΜΑ	1-2
ΞΕΝΟΔΟΧΟΫΠΑΛΛΗΛΟΙ - ΔΕΥΑΡ	2-2
ΚΑΖΕΡΜΑ - ΑΣΤΥΝΟΜΙΑ	0-0
ΔΗΜΟΣ ΡΟΔΙΩΝ - ΑΡΧΑΙΟΛΟΓΙΑ Μ.Π.	3-0
ΔΕΥΑΡ - ΔΗΜΟΣ ΡΟΔΙΩΝ	ανεβλήθη

ΒΑΘΜΟΛΟΓΙΑ

	ΑΓΩΝΕΣ	ΒΑΘΜΟΙ	ΤΕΡΜΑΤΑ
1. ΑΣΤΥΝΟΜΙΑ	2	4	3-2
2. ΚΑΖΕΡΜΑ	2	4	2-1
3. ΔΗΜΟΣ ΡΟΔΙΩΝ	1	3	3-0
4. ΔΕΥΑΡ	1	1	2-2
5. ΞΕΝΟΔΟΧΟΫΠΑΛΛΗΛΟΙ	2	1	4-5
6. ΑΡΧΑΙΟΛΟΓΙΑ Μ.Π	2	0	1-5

Με «ντέρμπι» συνεχίσθηκε προχθές στα γήπεδα του Καρακόνερου και των Αγ. Απόστολων, το Εργασιακό Τουρνουά Ποδοσφαίρου, που διοργανώνει η Επιτροπή Ποδοσφαίρου του ΔΟΝΑ Ρόδου. Μετά τους παραπάνω αγώνες το ενδιαφέρον για την κατάληψη των προνομιούχων θέσεων στους δύο ομίλους μεγαλώνει.

Τα προχθεσινά αποτελέσματα μπορούν να θεωρηθούν εκπλήξεις, αφού και στα δύο παιχνίδια οι φιλοξενούμενοι κατάφεραν να «τσιμπήσουν» τον βαθμό.

ΔΟΥ/ΛΟΓΙΣΤΕΣ - ΠΑΛ. ΚΑΜΕΙΡΟΥ 1-1

ΚΑΡΑΚΟΝΕΡΟ

Οι τυπικά γηπεδούχοι εθεωρούντο φαβορί της συνάντησης, όμως στο τέλος του αγώνα έφυγαν ικανοποιημένοι, αφού κατάφεραν να εξασφαλίσουν τον βαθμό της ισοπαλίας που θα τους φανεί πολύτιμος στην συνέχεια του τουρνουά.

Οι φιλοξενούμενοι παρουσιάστηκαν βελτιωμένοι σ'αυτό το παιχνίδι και κατάφεραν να πάρουν το προβάδισμα στο σκόρ (1-0) με το οποίο πήγαν στ' αποδυτήρια. Στην επανάληψη η ΔΟΥ/ Λογιστές πίεσαν και λίγο πριν τελειώσει ο αγώνας ισοφάρισαν, το σκόρ αποτρέπονται έτσι την ήττα που ήταν πολύ κοντά. Αξίζει να τονισθεί ότι οι φιλοξενούμενοι αγωνίσθηκαν στα τέσσερα τελευταία λεπτά του αγώνα με δέκα παίκτες, λόγω αποβολής στο 76' του **Κατταβενού** με δεύτερη κίτρινη κάρτα, για σκόπιμη καθυστέρηση.

Για τους νικητές σκόραρε στο 24' ο **Ρεουλάς** ενώ για τους γηπεδούχους την ισοφάριση πέτυχε ο Χαραλάμπους Κ. με απευθείας κτύπημα φάουλ.

Πολύ καλός ήταν ο διαιτητής **κ. Ορφανός** όπως και οι βοηθοί του κ.κ. **Κυπραίος - Κόττορος.**

ΔΟΥ/ ΛΟΓΙΣΤΕΣ

Σφήκας, Κανάρης, Μαρής, Παρασκευάς Γ., Χαραλάμπους Ε., Κοντός, Οικονόμου, Παπαγρηγορίου, Χαραλάμπους Κ, Χαβιαράς, Σπανουδάκης.

Επίσης έπαιξαν και οι *Στεφανάκης, Κωτιάδης, Παρασκευάς Στ., Παραγιός, Μιχαλάκης.*

ΠΑΛΑΙΜΑΧΟΙ ΚΑΜΕΙΡΟΥ

Σαββάκης, Μακαρούνας, Αγαπητού, Χατζηλευθέρης, Διακοδημήτρης, Αγγελος, Ρεουλάς, Τζουμέρκας, Μαγκάνης, Κατταβενός, Τομάζος.

Επίσης έπαιξαν και οι *Παπαστεργής Δ., Παπαστεργής Μ, Κοκκάρης, Φιλίππου, Παπαθανάσης, Ψιαλιτάκης, Κάβουρας.*

ΔΕΚΡ - ΠΑΛΑΙΜΑΧΟΙ ΡΟΔΟΥ 1-1

ΑΓ. ΑΠΟΣΤΟΛΟΙ

Σπουδαίο παιχνίδι έγινε και στο γήπεδο των Αγ. Αποστόλων με τους Παλαίμαχους παραλίγο να κάνουν την έκπληξη, αφού στο μεγαλύτερο διάστημα του αγώνα είχαν την υπεροχή με το μέρος τους. Το πρώτο μέρος έληξε χωρίς γκόλ, όμως οι Παλαίμαχοι έφθασαν δύο φορές κοντά στην επιτυχία, όταν ισάριθμα σούτ του **Κυπριώτη Μ.** αποκρούσθηκαν από το οριζόντιο δοκάρι του **Μαχραμά.**

Στις αρχές του δευτέρου ημιχρόνου οι φιλοξενούμενοι πήραν το προβάδισμα στο σκόρ όμως στις καθυστερήσεις του αγώνα η ΔΕΚΡ ισοφάρισε παίρνοντας τον πολύτιμο βαθμό.

Τα γκόλ

Στο 51' ο Τσ. Νικολέτος με πλασέ πέτυχε το 1-0.

Στο 82' ο Κελέσογλου με πλασέ ισοφάρισε σε 1-1.

Ενσταση από την ΔΕΚΡ

Στο μεταξύ σύμφωνα με όσα αναφέρονται στο φύλλο αγώνα από τον διαιτητή **κ. Κόκκινο,** η ΔΕΚΡ υπέβαλε ένσταση για κακή συμμετοχή στο παιχνίδι του **Μ. Κυπριώτη** η οποία θα εξετασθεί από την αρμόδια οργανωτική Επιτροπή του Τουρνουά.

Ο διαιτητής **κ. Κόκκινος** ήταν άριστος ενώ την ίδια απόδοση είχαν και οι βοηθοί του **κ.κ. Παπαδόπουλος - Ρουμάνης.**

ΔΕΚΡ

Μαχραμάς, Σεβδαλάκης, Δράκος, Ζάβαλης, Πίτσης, Κρητικός, Γιάννακας, Αθανασίου Χρ., Μικκιού, Κελέσογλου, Χρυσοχός.

Επίσης έπαιξαν και οι *Βαρδόπουλος, Ιορδάνου, Αλαφάκης, Μπάρδος, Μανίκαρος, Κούτρης, Νομικός.*

ΠΑΛΑΙΜΑΧΟΙ ΡΟΔΟΥ

Γιαννόπουλος, Σταματούρας, Καραγιάννης Ι., Πανάγος, Πιλάτος, Κυπριώτης Μ Ζαννής, Καρπαθάκης Χατζηομέρ, Νικολέτος, Κυπριώτης Αντ.

Επίσης έπαιξαν και οι *Μάμμης, Μαλιάκας Πανουργιάς, Κοκολάκης, Φουντουράδακης.*

Κοντά στον Διγενή Καβουσανάκης - Κοσμάς





Μέσα στις επόμενες ημέρες αναμένεται να γίνουν οι συναντήσεις του προέδρου του Διγενή **κ. Μιχελαράκη** με τους ποδοσφαιριστές **Μιχάλη Κοσμά** και **Τάσο Καβουσανάκη.**

Βέβαια στόχος της διοίκησης του Διγενή δεν είναι η απόκτηση και των δύο ποδοσφαιριστών αλλά θα προτιμηθεί ο ένας.

Και οι δύο έμπειροι ποδοσφαιριστές ειναι ελεύθεροι μετά την λήξη της συνεργασίας που είχαν με Ιάλυσο και Απόλλωνα Καλυθιών αντίστοιχα. Ομως δεν αποκλείεται ο πρόεδρος του Διγενή να προτιμήσει την απόκτηση και των δύο, αφού σύμφωνα με πληροφορίες η ανανέωση συνεργασίας ανάμεσα στον Διγενή και τον **Μ. Ψύλλου** δείχνει ότι απομακρύνεται.

Στα «θαλασσί» ο Χαλκιαδάκης

• Ο Κολοσσός συμφώνησε με το νεαρό σέντερ εν μία νυκτί ενώ τον διεκδικούσαν πολλές ομάδες τόσο της Β' Εθνικής όσο και της Α2



Κυκλοφορούσε ευρέως στους μπασκετικούς κύκλους πως αυτή η εβδομάδα θα σηματοδοτούσε ραγδαίες εξελίξεις στα μεταγραφικά του Κολοσσού. Θεωρείτο δεδομένο πως αυτές τις μέρες θα «έκλεινε» και δεύτερος παίκτης μετά τον **Βασίλη Μπανακάκη.**

Τις προσδοκίες δικαίωσε πανηγυρικά η ανακοίνωση της συνεργασίας με το **Μάνο Χαλκιαδάκη.**

Εν μία νυκτί

Ηταν γνωστό πως ο πρωταρχικός στόχος για τη θέση του σέντερ ήταν ο **Αργύρης Δαλιάρης** και μόλις μαθεύτηκε η ανανέωση της παραμονής του στο Μακεδονικό, αναθερμάνθηκε το ενδιαφέρον για τον **Χαλκιαδάκη.** Αυτό συνέβη μέσα στο Σαββατοκύριακο. Ετσι, αργά το βράδυ της Δευτέρας, οι παράγοντες του συλλόγου συμφώνησαν με τον παίκτη κάνοντας κίνηση ματ στην σκακιέρα των μεταγραφών. Ο πρώην αθλητής του Ιωνικού Νικαίας είχε δεχθεί πολλές προτάσεις από ομάδες της Β' εθνικής αλλά και της Α2. Στις συζητήσεις που είχε με τους ανθρώπους του Κολοσσού διαπίστωσε ότι η περίπτωση των Ροδιτών καλύπτει πλήρως τόσο τις οικονομικές όσο και τις αγωνιστικές του απαιτήσεις και δεν δίστασε να πει το «ναι» χωρίς δεύτερη σκέψη. Ετσι, στο νέο πρωτάθλημα ο **Χαλκιαδάκης** θα φοράει τη θαλασσί φανέλα των νεοφώτιστων στην Β' εθνική.

Ολοκληρώθηκαν οι μεταγραφές

Μετά τη λήξη του περσινού πρωταθλήματος, οι Κολοσσίτες ξεκαθάρισαν πως θα κινηθούν για την απόκτηση 2 ή 3 αθλητών. Η μία μεταγραφή αφορούσε την ενίσχυση της περιφέρειας (Μπανακάκης) και η δεύτερη τη «θωράκιση» της ρακέτας (Χαλκιαδάκης). Εφόσον επετεύχθηκαν οι δύο στόχοι, η «θαλασσί» διοίκηση θα προχωρήσει σε τρίτη σύμφωνία μόνο αν προκύψει περίπτωση εξαιρετική. Αυτή τη στιγμή υπάρχει πληρότητα σε όλες τις θέσεις και δεν αποκλείεται με τον Χαλικαδάκη να συμπληρώθηκε το ρόστερ του Κολοσσού.

Who is...
Ο **Μάνος Χαλκιαδάκης** αγωνίστηκε πέρσι με τα χρώματα του Ιωνικού Νικαίας στο πρωτάθλημα της Α2. Ο νεαρός σέντερ, ύψους 2.08 πραγματοποίησε πολύ καλές εμφανίσεις ενώ έχει χρισθεί διεθνής με την Εθνική παίδων και την Εθνική εφήβων.



Ανακοινώθηκαν επίσημα οι αλλαγές

Τα πορίσματα και τις αποφάσεις του 11ου Συνεδρίου Ενώσεων και Τοπικών Επιτροπών Καλαθοσφαίρισης ανακοίνωσε η ΕΟΚ:

«Οι εκπρόσωποι των Αθλητικών Ενώσεων και Τοπικών Επιτροπών της ΕΟΚ στο ετήσιο συνέδριό τους που πραγματοποιήθηκε στην Αθήνα (5-6 Ιουλίου 2002) συζήτησαν σημαντικά θέματα που αφορούν το άθλημα της καλαθοσφαίρισης και κύρια τον αναπτυξιακό του προσανατολισμό, ο οποίος πρέπει να αποτελεί κεντρικό στόχο όλων των αγωνιστικών εκδηλώσεων του χώρου σε εθνικό και τοπικό επίπεδο.

Οι εκπρόσωποι αφού εκτίμησαν τα αποτελέσματα της μέχρι σήμερα δραστηριότητας, καθώς και τις εξελίξεις που χαρακτηρίζουν το χώρο και για να προσδοθεί ο αναπτυξιακός χαρακτήρας στις αγωνιστικές εκδηλώσεις του αθλήματος, αλλά παράλληλα για να αυξηθεί το ενδιαφέρον των αγωνιστικών του θεσμών, έλαβαν τις παρακάτω αποφάσεις που **ισχύουν άμεσα.**

Για Γ' Εθνική

1. Την αναμόρφωση του Πρωταθλήματος της Γ' Εθνικής Κατηγορίας σε αναπτυξιακού χαρακτήρα αγωνιστική εκδήλωση, σε άμεσο συνδυασμό με την αύξηση του αγωνιστικού της συναγωνισμού και ενδιαφέροντος.

Για την επίτευξη του στόχου αποφασίσθηκε ο **καθορισμός αυστηρά περιορισμένου αριθμού αθλητών (μέχρι τρεις) σε κάθε ομάδα που έχουν γεννηθεί μέχρι το έτος 1974,** οι οποίοι θα έχουν δικαίωμα συμμετοχής στους αγώνες της **Γ' Εθνικής Κατηγορίας αλλά και των Τοπικών Πρωταθλημάτων Ανδρών όλων των κατηγοριών,** που διοργανώνονται από τις Αθλητικές Ενώσεις και Τοπικές Επιτροπές.

Επίσης στα αυτά Πρωταθλήματα η κάθε ομάδα υποχρεωτικά πρέπει να δηλώνει ως συμμετέχοντες σε κάθε αγώνα δύο αθλητές που έχουν γεννηθεί το 1984 και νεώτεροι.

- Για την επίτευξη του αυτού στόχου θα αναμορφωθεί και η ισχύουσα μορφή της Γ' Εθνικής κατηγορίας με τη συμμετοχή **σε κάθε ένα από τους 4 ομίλους της δώδεκα αντί δεκατεσσάρων ομάδων.**

Η μείωση των ομάδων της Γ' Εθνικής Κατηγορίας θα δημιουργήσει ένα πολύ περισσότερο συναγωνιστικό Πρωτάθλημα, το οποίο σε συνδυασμό με την αναπτυξιακή κατεύθυνσή του χαρακτήρα του, **θα εξαλείψει την γενική αδιαφορία με την οποία δυστυχώς αντιμετωπίζεται η κατηγορία αυτή και θα τη διαμορφώσει σ'ένα κεντρικό αγωνιστικό και αναπτυξιακό θεσμό του αθλήματος,** που καλύπτει τις περισσότερες περιφέρειες της χώρας.

Για Β' Εθνική γυναικών.

2. Στα Πρωταθλήματα των γυναικών αποφασίσθηκε η **κατάργηση της Β' Εθνικής Κατηγορίας, η οποία είχε πλέον απωλέσει το αγωνιστικό της ενδιαφέρον,** με την παράλληλη διαμόρφωση του Πρωταθλήματος της **Α2 Εθνικής Κατηγορίας σε δύο ομίλους των 12 ομάδων και του Πρωταθλήματος της Α1 Εθνικής Κατηγορίας με 14 ομάδες, από την αγωνιστική περίοδο 2003-2004.**

Και αυτή η αναμόρφωση των Πρωταθλημάτων των γυναικών έχει στόχο την ανάπτυξη του γυναικείου μπάσκετ στη χώρα μας, εν όψει μάλιστα και των σημαντικών διεθνών υποχρεώσεων της Εθνικής μας Ομάδας, στο Πανευρωπαϊκό Πρωτάθλημα του 2003 που θα διεξαχθεί στην Ελλάδα και φυσικά τους Ολυμπιακούς Αγώνες της Αθήνας.

Τα επιμέρους

3. Οι εκπρόσωποι θεωρούν ότι απαραίτητος και αδιαπραγμάτευτος όρος για την ανάπτυξη και την αναβάθμιση του κύρους του αθλήματος είναι **ο πλήρης σεβασμός όλων στην κυριαρχική θέση και τον υπεύθυνο ρόλο της ΕΟΚ** σε όλο ανεξαίρετα το χώρο του αθλήματος, σύμφωνα με τα όσα ορίζονται σε θεσμικό νομικό πλαίσιο του αθλήματος (αθλητικός νόμος και κανονισμοί της FIBA), όπως και η **ανεπιφύλακτη αποδοκιμασία της οποιασδήποτε αμφισβήτησης από όποιο πρόσωπο ή όργανο αυτή προέρχεται.**

4. Η ενίσχυση και προστασία του δημιουργικού έργου των αθλητικών σωματείων, των Αθλητικών Ενώσεων και Επιτροπών και της ΕΟΚ καθώς και της αγωνιστικής συμμετοχής και εξέλιξης των Ελλήνων καλαθοσφαιριστών.

5. Η έκδοση, επιτέλους, της **υπουργικής απόφασης** που θα καθορίζει τους **όρους και προϋποθέσεις άσκησης της δραστηριότητας των μάνατζερ των αθλητών, που σήμερα αυθαίρετα και ανεξέλεγκτα καταδυναστεύουν σωματεία και αθλητές, με ρητή διάταξη που θα απαγορεύει την οποιαδήποτε σχέση ερασιτεχνών καλαθοσφαιριστών με μάνατζερ.**

Οι σύνεδροι θεωρούν ότι η Πολιτεία έχει υποχρέωση να ενισχύσει οικονομικά το δημιουργικό, αναπτυξιακό έργο και την κάθε αγωνιστική δραστηριότητα των αθλητικών σωματείων, των Αθλητικών Ενώσεων και Τοπικών Επιτροπών και της Ελληνικής Ομοσπονδίας Καλαθοσφαίρισης.

Η ενίσχυση αυτή θα γίνει με την αποδοχή του προϋπολογισμού που η ΕΟΚ καταθέτει στη Γ.Γ.Α. αντί της απαράδεκτης στασιμότητας και ουσιαστικά μείωσης που χαρακτηρίζει εδώ και χρόνια την ετήσια οικονομική επιχορήγηση που η Γ.Γ.Α εγκρίνει για το άθλημα της καλαθοσφαίρισης».

Τρίτο μάτι

• Εκπλήξεις ετοιμάζουν τα ελάφια αλλά με τίποτα δεν ανοίγουν το στόμα τους να μιλήσουν, ακόμη και όταν τους ρίχνουν φρέσκο σανό αυτά γυρίζουν αλλού την μουσούδα τους.

• Χθές το βράδυ περίμεναν να σκάσει μύτη ο Μπρατσέρας, όμως η μπόρα ξέσπασε πριν ακόμη πατήσει το πόδι του στο νησί μας, αφού η καλοκαιρινή βροχή που έπεσε νωρίς το απόγευμα σήμαινε πολλά.

• Οτι προλάβουν να κάνουν τα οβριόπουλα με τα «μαύρα διαμάντια» τους πρέπει να γίνει μέχρι την Δευτέρα.

• Το πρόβλημα είναι γραφειοκρατικό και επειδή γνωρίζουμε όλοι πολύ καλά αυτό το τέρας, ο αγώνας δρόμου που έχουν ξεκινήσει είναι κάτι παραπάνω από μαραθώνιος.

• Ας ελπίσουμε ότι όλα θα πάνε καλά με την πράσινη κάρτα για να μπορέσουν οι φίλαθλοι να δούν αυτούς τους δύο καλούς ποδοσφαιριστές να αγωνίζονται στο νησί μας.

• Πολλά παιδιά μπροστά στο φάσμα να μείνουν ανύπαντρα ρίχνουν το κασέ της προίκας τους.
Πάντως μέχρι την Δευτέρα που θα λήξουν οι μεταγραφές αρκετά μπορούν να συμβούν.

• Αρκετοί παράγοντες για να γεμίσουν το ταμείο παίζουν στοίχημα για να καλύψουν τις υποχρεώσεις τους και τις απαιτήσεις των τρίτων.

ΗΛΙΑΣ Κ.

Επανέρχεται στα «Τοφάλεια»



Στο διεθνές μίτινγκ της Πάτρας θα κάνει την επανεμφάνισή της η Νίκη Ξάνθου

Περίπου δύο μήνες αγωνιστικής απραξίας μετράει η Νίκη Ξάνθου. Η πρωταθλήτρια της Ευρώπης στον κλειστό στίβο είχε λάβει μέρος τελευταία φορά στο Γκαλά γυναικών της Φιλοθέης που διεξήχθη στις 29 Μαΐου.

Τότε, είχε τραυματιστεί στο πέμπτο άλμα, σε μία περίοδο εξαιρετικής φόρμας, και έμεινε εκτός αγώνων προκειμένου να ξεπεράσει εντελώς το πρόβλημά και να μην ριψοκινδυνεύσει τη συμμετοχή της στο Μόναχο με τυχόν υποτροπή.

Η Ρόδιτισσα άλτρια δεν συμμετείχε ούτε στο Μπρούνο Ζάουλι για να προφυλάξει τον εαυτό της.

Τώρα δείχνει να βρίσκεται πάλι στο αγωνιστικό σημείο πριν τον τραυματισμό και είναι πανέτοιμη να επανέλθει στη δράση. Η επανεμφάνισή της αναμένεται στο διεθνές μιτινγκ «Τοφάλεια» που θα διεξαχθεί την Κυριακή στο στάδιο της Πάτρας και πιθανότατα να είναι ο προτελευταίος της σταθμός πριν το μεγάλο ραντεβού της 6ης Αυγούστου (Πανευρωπαϊκό ανοιχτού στίβου).

Η αθλήτρια του Ολυμπιακού ενδέχεται να λάβει μέρος και σε έναν ακόμα αγώνα, ή στο μίτινγκ Θεσσαλονίκης (24/7) ή στον τελικό των ελληνικών γκραν - πρι (3/8).



Νυχτερινό τουρνουά open στο Ρ.Ο.Α.



Ο Ροδιακός Ομιλος Αντισφαίρισης διοργάνωσε στις εγκαταστάσεις του στο Καρακόνερο το 1ο και το 2ο νυκτερινό τουρνουά open.

Στο πρώτο τουρνουά, οι **Δημήτρης Κατοίκας** και **Σταύρος Γκύζας** επικράτησαν στον τελικό του διπλού ανδρών των **Αλέξη Μαργκό** και **Νικήτα Ριζόπουλου** με 6-3 games.

Στο δεύτερο τουρνουά, νικητές αναδείχθηκαν οι **Γιώργος Σουλούνιας** και **Σολομών Βίκτωρας** αποκλείοντας στον τελικό τους **Δημήτρη Κατοίκα** και **Παναγιώτη Γιασιράνη** με 6-3 games (έπαιζαν στις δύο τα ξημερώματα!).

Στο διπλό των Junior, την πρώτη θέση κατέλαβαν οι **Τζούλης Κοντονικόλας** και **Καρούνιας Γ.** κερδίζοντας με 6-1 τους **Καστρίσιο Μάριο** και **Σαργουσάκη Αλκη.**

Στο νυκτερινό τουρνουά, τα ζευγάρια αλλάζουν σε κάθε γύρο. Σκοπός είναι η διασκέδαση και η σύσφιγξη των σχέσεων μεταξύ των φίλων του τένις. Με αυτό τον τρόπο διεξαγωγής, έχουν ίσες ευκαιρίες όλοι οι αθλητές να φθάσουν στον τελικό.

Ποδηλατικοί αγώνες στο Παραδείσι

Ο Δημοτικός Οργανισμός Νεολαίας και Αθλησης του Δήμου Πεταλούδων, στο πλαίσιο του εορτασμού της **Αγίας Μαρίνας,** διοργανώνει την **Κυριακή 14 Ιουλίου** στο Δ.Δ. Παραδεισίου και ώρα 17:00μ.μ., **αγώνες δεξιοτεχνίας ποδηλάτων με παιδιά ηλικίας από 5 έως 12 ετών.** Οι κατηγορίες θα είναι οι εξής: α) Παιδιά 5 έως 6 ετών, β) Παιδιά 7 έως 8 ετών, γ) Παιδιά 9 έως 10 ετών και δ) Παιδιά 11 έως 12 ετών.

Το καθε παιδί θα συμμετέχει με το δικό του ποδήλατο στους αγώνες οι οποίοι θα διεξαχθούν στην κεντρική πλατεία. Σε όλα τα παιδιά θα δοθούν έπαινοι για την συμμετοχή τους και στους τρεις πρώτους κύπελλα και μετάλλια.

ΟΙ ΕΠΙΤΡΟΠΕΣ των «Διαγορείων»

Η Μεσογειακή συνάντηση στίβου Νέων με την επωνυμία Διαγόρεια διεξάγεται για τρίτη φορά στη Ρόδο, στις 8 Σεπτεμβρίου. Η διοργάνωση έχει ενταχθεί στο φετινό επίσημο καλεντάρι του ΣΕΓΑΣ και αναμένεται να κλέψει τις εντυπώσεις και αυτή τη φορά καθώς αποτελεί μία από τις ελάχιστες - αν όχι η μοναδική - που συνδυάζουν το αθλητικό με το πολιτιστικό ύφος.

Για την καλύτερη προετοιμασία και διεξαγωγή συγκροτήθηκαν οι δύο επιτροπές που θα εμπλακούν ενεργά στα «Διαγόρεια», η οργάνωτική και η εκτελεστική.

ΟΡΓΑΝΩΤΙΚΗ ΕΠΙΤΡΟΠΗ

Πρόεδρος: **Μπαριανάκης Μιχάλης**, Νομαρχιακός Σύμβουλος, Πρόεδρος ΝΑΟΔ.
Μέλη:
1. **Δημητρακόπουλος Βασίλης**, Νομαρχιακός Σύμβουλος
2. **Σάββενας Παρασκευάς**, Νομαρχιακός Σύμβουλος
3. **Ερωτόκριτος Μιχάλης,** Νομαρχιακός Σύμβουλος, Γενικός Γραμματέας ΝΑΟΔ
4. **Διακογεωργίου Κάλλιστος**, Νομαρχιακός Σύμβουλος - Πρόεδρος ΔΟΝΑ
5. **Αντώνογλου Εμμανουήλ**, Δημ. Σύμβουλος, Πρόεδρος Πολιτιστικού Οργανισμού.
6. **Καραγιάννης Σπύρος**, - Πρόεδρος ΕΑΣ ΣΕΓΑΣ Δωδ/σου.
7. **Συρόπουλος Δανιήλ**, μέλος Δ.Σ. ΣΕΓΑΣ
8. **Ξυπολιτάς Θεόφιλος,** Εκπρόσωπος Γραφείου Φ. Αγωγής.
9. **Παρασκευάς Χρήστος**, Εκπρόσωπος Δ. Ιαλυσού.
10. **Αχλαδιώτης Νικόλαος,** Εκπρόσωπος Δ. Λινδίων.
11. **Θωμάτος Κωνσταντίνος**, Εκπρόσωπος Δ. Καμείρου.
12. **Μέντος Μιχάλης** Πρόεδρος ΠΑΟ ΔΙΑΓΟΡΑ.

ΕΚΤΕΛΕΣΤΙΚΗ ΕΠΙΤΡΟΠΗ

Πρόεδρος: **Διακογεωργίου Κάλλιστος**, Δημ. Σύμβουλος, Πρόεδρος ΔΟΝΑ
Μέλη:
1. **Γεργατσούλη - Γιάννουστα Ειρήνη**, Νομαρχιακός Σύμβουλος.
2. **Παπαεμμανουήλ Νίκος,** Διευθυντής ΝΑΟΔ.
3. **Οικουτας Μιχάλης**, Γ. Γραμματέας ΕΑΣ ΣΕΓΑΣ
4. **Ριζόπουλος Νικήτας**, Πρόεδρος Κριτών στίβου.
5. **Καστρουνής Λευτέρης,** Πρόεδρος ΓΑΣ ΥΓΕΙΑ
6. **Ζαμπερής Μιχάλης,** μέλος Δ.Σ ΔΟΝΑ ΡΟΔΟΥ.

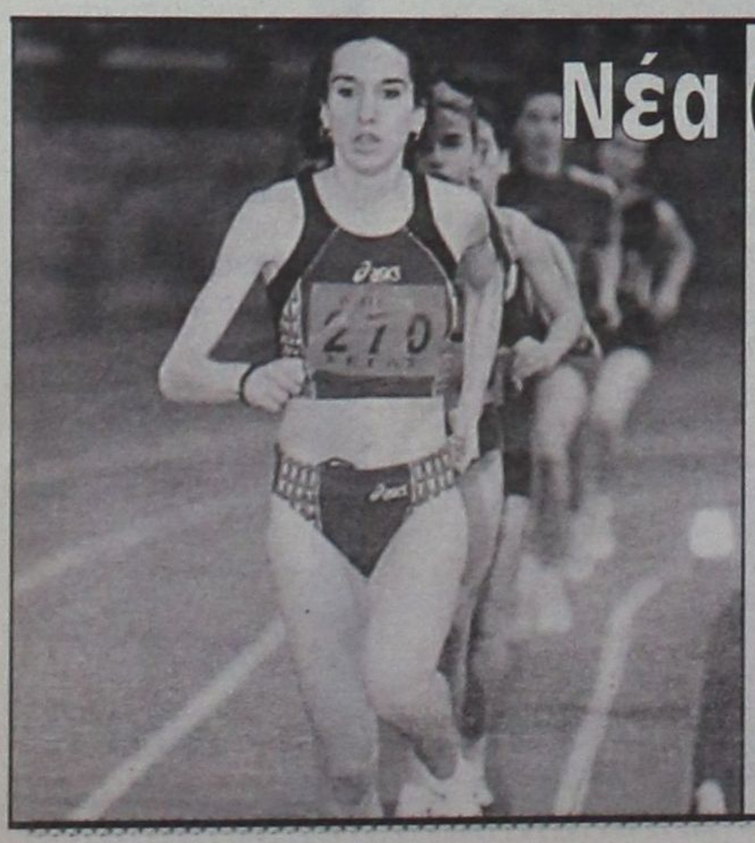

Νέα ατυχία για Ιακώβου

Οι τραυματισμοί είναι μέσα στο πρόγραμμα για κάθε αθλητή όμως φέτος η Χρυσοστομία Ιακώβου έχει ταλαιπωρηθεί αρκετά.

Στις αρχές της περιόδου του ανοιχτού στίβου αντιμετώπισε πρόβλημα περιοστίτιδας και τώρα υπέστη θλάση στην ποδοκνημική.

Η Καλύμνια πρωταθλήτρια των μεγάλων αποστάσεων βρίσκεται στη Ρουμανία για προετοιμασία αλλά εδώ και δέκα ημέρες απέχει από τις προπονήσεις λόγω έντονων ενοχλήσεων. Δεν αποκλείεται να μεταβεί στη Γερμανία για να υποβληθεί σε πρόγραμμα αποθεραπείας όμως η θλάση δημιουργεί σοβαρό ενδεχόμενο απουσίας από το Πανευρωπαϊκό Πρωτάθλημα.

ΚΑΘΙΕΡΩΝΕΤΑΙ ΕΘΝΙΚΟ ΚΑΘΕΣΤΩΣ ΠΡΟΩΡΗΣ ΣΥΝΤΑΞΙΟΔΟΤΗΣΗΣ

ΠΡΟΩΡΗ ΣΥΝΤΑΞΗ ΘΑ ΜΠΟΡΟΥΝ να παίρνουν και οι ψαράδες

Προβλέπονται και μέτρα στήριξης των νέων ψαράδων

Για πρώτη φορά στη χώρα μας και οι ψαράδες, όπως οι αγρότες, θα μπορούν να παίρνουν πρόωρη σύνταξη από 3.600 έως 4.380 ευρώ το χρόνο (1.226.700 έως 1.492.485 δραχμές), καθώς με απόφαση που υπέγραψε ο Υπουργός Γεωργίας κ. Γιώργος Δρυς καθιερώνεται το «Εθνικό Καθεστώς Πρόωρης Συνταξιοδότησης των Αλιέων».

Σύμφωνα με την υπουργική απόφαση, πρόωρη αλιευτική σύνταξη θα μπορούν να παίρνουν όσοι επαγγελματίες ψαράδες:

• είναι ηλικίας 55 έως 64 ετών,

• έχουν ασκήσει τα τελευταία 10 τουλάχιστον χρόνια το επάγγελμα του ψαρά,

• δεν είναι συνταξιούχοι οποιουδήποτε ασφαλιστικού ταμείου,

• εγκαταλείπουν οριστικά το επάγγελμα του ψαρά, μετά την ένταξύ τους στο καθεστώς της πρόωρης συνταξιοδότησης.

Επιπλέον, όσοι ψαράδες είναι και ιδιοκτήτες επαγγελματικών αλιευτικών, σκαφών, θα πρέπει είτε να αποσύρουν οριστικά το σκάφος τους, επιδοτούμενοι για το σκοπό αυτό από το αντίστοιχο πρόγραμμα του Επιχειρησιακού Προγράμματος Αλιείας (ΕΠΑΛ), είτε να το μεταβιβάσουν οριστικά, με συμβολαιογραφική πράξη, σε επαγγελματία ψαρά νεότερης ηλικίας.

Το καθεστώς της πρόωρης συνταξιοδότησης των ψαράδων θα εφαρμοστεί σ' ολόκληρη τη χώρα, ενώ το ύψος της πρόωρης σύνταξης, που θα χορηγείται για χρονικό διάστημα μέχρι 10 χρόνια και μέχρι τη συμπλήρωση του 65ου έτους της ηλικίας του συνταξιοδοτούμενου, θα ανέρχεται στα:

• 4.380 ευρώ, το χρόνο, όταν ο προς συνταξιοδότηση ψαράς είναι μόνιμος κάτοικος παραμεθόριων ή νησιωτικών περιοχών της χώρας, σε νησιά με πληθυσμό μέχρι 3.500 κατοίκους,

• 3.600 ευρώ το χρόνο στις υπόλοιπες περιοχές της χώρας.

Το ποσό της πρόωρης αλιευτικής σύνταξης δεν θα υπόκειται σε καμία κράτηση υπέρ δημοσίου ή τρίτου. Ο συνολικός προϋπολογισμός για τη χρηματοδότηση του Εθνικού Καθεστώτος Πρόωρης Συνταξιοδότησης των Αλιέων ανέρχεται στο ποσό των 21.600.000 ευρώ, από τα οποία το 75% αποτελεί τη συμμετοχή της Ευρωπαϊκής Ενωσης στις δαπάνες του προγράμματος και το υπόλοιπο 25% την εθνική συμμετοχή από το Πρόγραμμα Δημοσίων Επενδύσεων.

Στην απόφαση που υπέγραψε ο κ. Δρυς περιλαμβάνονται επίσης οι διαδικασίες και τα δικαιολογητικά που απαιτούνται για τη χορήγηση της πρόωρης σύνταξης, ενώ για περισσότερες πληροφορίες οι ενδιαφερόμενοι μπορούν να απευθύνονται στο υπουργείο Γεωργίας και στις κατά τόπους



Διευθύνσεις Αγροτικής Ανάπτυξης των Νομαρχιών.

ΚΑΙ ΜΕΤΡΑ ΕΝΙΣΧΥΣΗΣ

Καινούργιες επαγγελματικές ευκαιρίες ανοίγονται για τους Ελληνες ψαράδες, ενώ για πρώτη φορά στη χώρα μας καθιερώνονται μέτρα ενίσχυσης των νέων ψαράδων.

Με απόφαση, που υπέγραψε ο Υπουργός Γεωργίας κ. Γιώργος Δρυς, θεσπίζονται τρία νέα μέτρα για τους Ελληνες ψαράδες:

• Το πρώτο αφορά τη χορήγηση επιδοτήσεων στους νέους ψαράδες, ηλικίας μέχρι 35 ετών, προκειμένου να αποκτήσουν για πρώτη φορά δικό τους, ιδιόκτητο αλιευτικό σκάφος. Για να επιδοτηθούν, πέραν της ηλικίας, οι νέοι αυτοί θα πρέπει να έχουν ασκήσει το επάγγελμα του ψαρά για τουλάχιστον 5 χρόνια πριν την υποβολή της σχετικής αίτησης. Να αποκτούν για πρώτη φορά την πλήρη ή μερική κυριότητα (τουλάχιστον το 50%) ενός εν ενεργεία αλιευτικού σκάφους και η μεταβίβαση της κυριότητας να μην γίνεται εντός της ίδιας οικογένειας μέχρι και δευτέρου βαθμού συγγένειας.

Το σκάφος, η αγορά του οποίου θα επιδοτηθεί για τους νέους ψαράδες, θα πρέπει να έχει ολικό μήκος από 7 έως 24 μέτρα, να είναι ηλικίας 10 έως 20 ετών, να έχει άδεια αλιείας (δηλαδή να μην είναι παροπλισμένο) και να είναι εγγεγραμμένο στο Κοινοτικό Μητρώο Αλιευτικών Σκαφών.

• Το δεύτερο μέτρο αφορά τη χορήγηση επιδοτήσεων («πριμοδότηση επαγγελματικού επαναπροσανατολισμού») σε επαγγελματίες ψαράδες ηλικίας μέχρι 45 ετών, που τα τελευταία 5 τουλάχιστον χρόνια έχουν ασκήσει το επάγγελμα και δεν είναι συνταξιούχοι οποιουδήποτε ασφαλιστικού οργανισμού, προκειμένου να αλλάξουν επαγγελματικό προσανατολισμό και να ασχοληθούν με άλλο επάγγελμα πέραν του αλιευτικού ή να συνεχίσουν το ψάρεμα και να ασκήσουν παράλληλα μια νέα, συμπληρωματική, επαγγελματική δραστηριότητα (πχ τουρισμός, μαζική εστίαση κα).

Στην περίπτωση (αλλαγής επαγγέλματος) το μέγιστο ποσό της επιδότησης φθάνει τα 50.000 ευρώ, στη δεύτερη (συμπληρωματική δραστηριότητα) τα 25.000 ευρώ.

• Το τρίτο μέτρο έχει να κάνει με τη χορήγηση επιδοτήσεων («πριμοδότηση εξόδου») για την παύση της αλιευτικής δραστηριότητας και την έξοδο από το επάγγελμα του ψαρά, για τους επαγγελματίες εκείνους που αποσύρουν (διαλύουν) το αλιευτικό τους σκάφος ή το μεταφέρουν σε τρίτη χώρα.

Δικαιούχοι των επιδοτήσεων αυτών μπορεί να είναι ψαράδες, που τους τελευταίους 12 μήνες άσκησαν το αλιευτιό επάγγελμα, δεν είναι συνταξιούχοι οποιουδήποτε οργανισμού και αναλαμβάνουν την υποχρέωση να μην ασκήσουν ξανά το αλιευτικό επάγγελμα, τουλάχιστον για έναν χρόνο μετά την καταβολή της επιδότησης. Στην περίπτωση αυτή το μέγιστο ποσό της επιδότησης φθάνει τα 8.000 ευρώ, πέραν εκείνων που θα εισπράξει ο ψαράς για την απόσυρση του σκάφους του.

Και τα τρία μέτρα θα εφαρμοστούν σ' ολόκληρη τη χώρα, ενώ στη χρηματοδότησή τους συμμετέχει κατά 75% η Ευρωπαϊκή Ενωση και το υπόλοιπο 25% αφορά την εθνική συμμετοχή.

ΒΑΝΔΑΛΙΣΜΟΙ ΣΤΟ ΜΝΗΜΕΙΟ ΟΛΟΚΑΥΤΩΜΑΤΟΣ ΤΗΣ ΡΟΔΟΥ

Από το Κεντρικό Ισραηλιτικό Συμβούλιο Ελλάδας εκδόθηκε χθές η ακόλουθη ανακοίνωση:

Τη νύχτα της 2ας Ιουλίου 2002 έγιναν βανδαλισμοί στο Μνημείο του Ολοκαυτώματος των Εβραίων της Ρόδου, το οποίο είχε αποκαλυφθεί πριν από δέκα ημέρες, παρουσία των Αρχών του Νομού και της πόλης, αλλά και πολλών Εβραίων απ' όλο τον κόσμο που για το σκοπό αυτό επισκέφθηκαν το νησί.

Οι Ελληνες Εβραίοι της Δωδεκανήσου κατά την Ιταλική και αργότερα κατά τη Γερμανική Κατοχή υπέστησαν, όπως και οι Χριστιανοί συμπολίτες τους, τη στέρηση της πολιτικής και θρησκευτικής ελευθερίας τους, ενώ επιπλέον είχαν την τραγική τύχη να συλληφθούν και να εξοντωθούν στα ναζιστικά στρατόπεδα συγκέντρωσης.

Ο Ελληνικός Εβραϊσμός εκφράζει τον αποτροπιασμό του για την καταστροφή Μνημείων αφιερωμένων σε Ελληνες πολίτες εβραϊκού θρησκεύματος, μαρτύρων του Ολοκαυτώματος και ζητά από την Πολιτεία την προστασία των εβραϊκών μνημείων

Αθήνα 9 Ιουλίου 2002
Κεντρικό Ισραηλιτικό Συμβούλιο Ελλάδος





ΣΤΑ ΤΡΟΧΑΙΑ ΔΥΣΤΥΧΗΜΑΤΑ, ΜΕ ΥΠΟ ΕΚΔΟΣΗ ΚΟΙΝΟΤΙΚΗ ΟΔΗΓΙΑ

ΣΤΟ 1 ΕΚΑΤ. ΕΥΡΩ Η ΥΠΟΧΡΕΩΤΙΚΗ ασφάλιση για σωματικές βλάβες



Αυξάνεται με νέα, υπό έκδοση, κοινοτική οδηγία η κατώτατη, υποχρεωτική ασφάλιση αυτοκινήτων για κάθε θύμα σε 1.000.000 ευρώ από 350.000 που είναι σήμερα για τις περιπτώσεις σωματικής βλάβης και από 100.000 ευρώ σε 500.000 για κάθε αξίωση στις περιπτώσεις υλικών ζημιών, ανεξάρτητα από τον αριθμό των θυμάτων.

Ταυτόχρονα καταργούνται το συνολικό, ελάχιστο ποσό ανά αξίωση για σωματικές βλάβες όταν υπάρχουν περισσότερα από ένα θύματα και το συνολικό ποσό για τις σωματικές βλάβες και τις υλικές ζημιές που είναι σήμερα 600.000 ευρώ κατ'αξίωση, με βάση την οδηγία 84/5/ΕΟΚ. Οι νέες ρυθμίσεις προβλέπονται στο σχέδιο οδηγίας του Ευρωπαϊκού Κοινοβουλίου και του Συμβουλίου για την ασφάλιση αστικής ευθύνης που προκύπτει από την κυκλοφορία οχημάτων (ασφάλιση αυτοκινήτων).

Πρόκειται για την πέμπτη κατά σειρά οδηγία με την οποία τροποποιούνται όλες οι προηγούμενες οδηγίες ασφάλισης αυτοκινήτων που είναι οι ακόλουθες τέσσερις: Οδηγία 72/166/ΕΟΚ, (πρώτη οδηγία ασφάλισης αυτοκινήτων), οδηγία 84/5/ΕΟΚ (δεύτερη οδηγία ασφάλισης αυτοκινήτων), οδηγία 90/232 (τρίτη) και οδηγία 2000/26/ΕΚ (τέταρτη).

Στο σχέδιο οδηγίας επισημαίνεται η ανάγκη να εκδοθεί μια πέμπτη οδηγία, προκειμένου να εκσυγχρονισθούν οι προηγούμενες με βάση τις εξελίξεις (ενιαία αγορά) την ασφάλιση κατά την παραμονή ενός Ευρωπαίου σε άλλη χώρα – μέλος από τη χώρα καταγωγής του κ.α.

Κυρίως όμως επισημαίνεται η ανάγκη αναπροσαρμογής του ελάχιστου ποσού κάλυψης, τα οποία προβλέπονται στην οδηγία 84/5/ΕΟΚ ώστε να ληφθεί υπόψη ο πληθωρισμός, αλλά και να υπάρξει πραγματική αύξηση, ώστε να βελτιωθεί η προστασία των θυμάτων.

ΡΗΤΡΑ ΠΕΡΙΟΔΙΚΗΣ ΑΝΑΘΕΩΡΗΣΗΣ

Προκειμένου να εξασφαλιστεί ότι το ελάχιστο, υποχρεωτικό ποσό κάλυψης δεν θα μειωθεί με το πέρασμα του χρόνου με την υπό έκδοση πέμπτη οδηγία, θεσπίζεται ρήτρα περιοδικής αναθεώρησης, χρησιμοποιώντας ως σημείο αναφοράς τον ευρωπαϊκό δείκτη τιμών καταναλωτή (ΕΔΤΚ) που δημοσιεύει η Επίσημη Στατιστική Υπηρεσία της Ευρωπαϊκής Ένωσης Ευρωστάτ.

Συγκεκριμένα προβλέπεται ότι τα ποσά του 1.000.000 ευρώ και των 500.000 που προαναφέραμε θα αναθεωρούνται κάθε πέντε χρόνια, ώστε να λαμβάνονται υπόψη οι αλλαγές στον ευρωπαϊκό δείκτη τιμών καταναλωτή (ΕΔΤΚ), με βάση τον Κανονισμό 2494/95.

Η πρώτη αναθεώρηση θα γίνει πέντε χρόνια μετά την έναρξη ισχύος της νέας οδηγίας το 2003 (η οδηγία προβλέπεται να εγκριθεί και να τεθεί σε ισχύ το 2003). Τα ποσά θα προσαρμόζονται αυτομάτως, προσαυξανόμενα κατά το ποσοστό μεταβολής του ΕΔΤΚ για την αντίστοιχη περίοδο, δηλαδή τα πέντε χρόνια πριν την αναθεώρηση και θα στρογγυλοποιούνται προς τα άνω σε πολλαπλάσιο των 10.000 ευρώ.

Οι χώρες – μέλη της Ευρωπαϊκής Ένωσης πρέπει να απαιτούν τα ποσά αυτά ως κατώτατο όριο.

Στην υπό έκδοση οδηγία αναφέρεται σχετικά ,με την επιφύλαξη μεγαλύτερων ποσών εγγύησης, που ενδεχομένως απαιτούνται από τα κράτη – μέλη, κάθε κράτος – μέλος απαιτεί τα ποσά υποχρεωτικής ασφάλισης να ανέρχονται σε...». Σημειώνεται, ότι τα σημερινά ελάχιστα ποσά για την υποχρεωτική ασφάλιση είναι:

- Σωματικές βλάβες: 350.000 ευρώ για ένα θύμα, 500.000 ευρώ κατ'αξίωση, αν υπάρχουν περισσότερα θύματα.
- Υλικές βλάβες: 100.000 ευρώ κατ'αξίωση.
- Σωματικές βλάβες και υλικές ζημιές: 600.000 κατ' αξίωση.

Σύμφωνα με το άρθρο 6, παρ. 2 της οδηγίας 84/5/ΕΟΚ η Ευρωπαϊκή Επιτροπή οφείλει να υποβάλει ενδεχομένως προτάσεις, κυρίως για την αναπροσαρμογή των ποσών αυτών.

Ωστόσο, τα ελάχιστα ποσά κάλυψης που ισχύουν δεν έχουν αναπροσαρμοστεί μετά την έκδοση της ιδίας οδηγίας. Βέβαια, ακόμη είναι σχέδιο οδηγίας, αλλά αν ληφθεί υπόψη το γεγονός ότι η Ευρωβουλή έχει ζητήσει μεγαλύτερη συνολική αύξηση είναι δύσκολο ή αδύνατο να μειωθούν τα προτεινόμενα ποσά και δεν αποκλείεται να αυξηθούν.

ΟΠΩΣ ΠΡΟΚΥΠΤΕΙ ΚΑΙ ΑΠΟ ΤΗΝ ΕΠΙΣΗΜΗ

ΑΠΟΚΛΕΙΣΤΙΚΑ ΥΠΕΥΘΥΝΟ ΤΟ ΓΙΑ ΤΗΝ ΕΝ ΓΕΝΕΙ ΚΑΤΑΣΤΑΣΗ στους εθνικούς δρόμους της Ρόδου

Αγνοεί την Περιφέρεια και τις Αυτοδιοικήσεις και δεν διαθέτει τις απαιτούμενες πιστώσεις

Αποκλειστικά υπεύθυνο για την κατάσταση που επικρατεί στις Ε.Ο. Ρόδου - Λίνδου και Αεροδρομίου - Ανατολικών Ακτών καθώς και για την καθυστέρηση στην κατασκευή των κόμβων που ζητήθηκαν από την Νομαρχία και την Περιφέρεια είναι το ΥΠΕΧΩΔΕ, οπως προκύπτει από την επίσημη αλληλογραφία που είναι στη διάθεση της «δ». Παρά τις επανειλημμένες συγκεκριμένα «οχλήσεις» της Περιφέρειας και τις προειδοποιήσεις ότι δημιουργούνται τεράστια προβλήματα, οι αρμόδιες υπηρεσίες του ΥΠΕΧΩΔΕ, όχι μόνο κωφεύουν, αλλά δεν ικανοποιείται και το αίτημα για την διάθεση των σχετικών πιστώσεων (όπως σχολίασε μάλιστα πρόσφατα η «δ» το υπουργείο χορήγησε σε χρόνο «μηδέν» άδειες σε ιδιώτες για εγκατάσταση επί των Ε.Ο. (!) φωτεινών σηματοδοτών αλλά αγνοεί την Περιφέρεια και τις δύο Αυτοδιοικήσεις).

Το υπουργείο αγνόησε επιπλέον και προσωπική επιστολή της Περιερειάρχη κ. Μάρθας Σημαντώνη, με την οποίαν περιγράφει την σοβαρότητα της καταστάσεως.

Με ημερομηνία 14/9/2000 το ΥΠΕΧΩΔΕ απέστειλε προς την Νομαρχία το ακόλουθο έγγραφο, ενδιαμέσως, όμως, η αρμοδιότητα εποπτείας επί των εθνικών οδών, περιήλθε στις Περιφέρειες:

ΘΕΜΑ: «Μελέτη κυκλοφοριακής διαμόρφωσης και εγκατάστασης Φωτεινής σηματοδότησης σε κόμβους της Ε.Ο. Ρόδου - Λίνδου στο Ν. Ρόδου».

ΣΧΕΤ: α. Εγγραφό σας 1612/3.4.00

Σε συνέχεια του παραπάνω (α) σχετικού σας στέλνουμε μελέτη κυκλοφοριακής διαμόρφωσης και εγκατάστασης σηματοδότησης στους παρακάτω κόμβους της Ε.Ο. Ρόδου - Λίνδου και παρακαλούμε για την υλοποίηση.

ΚΟΜΒΟΙ:

Α/Α Ονομασία Κόμβου Α.Κ.

1. Ε.Ο. Ρόδου - Λίνδου - προς Αχείμαστο Κ-3
2. Ε.Ο. Ρόδου - Λίνδου - προς Ασγούρου Κ-4
3. Ε.Ο. Ρόδου - Λίνδου - προς Τρεις Κ-5
4. Ε.Ο. Ρόδου - Λίνδου - προς Κοσκινού Κ-6
5. Ε.Ο. Ρόδου - Λίνδου - προς Καλυθιές Κ-8
6. Ε.Ο. Ρόδου - Λίνδου - προς Φαληράκι Κ-9

• Σας πληροφορούμε ότι στον κόμβο Ε.Ο. Ρόδου - Λίνδου - προς Μόντε Σμιθ δεν ολοκληρώθηκε η μελέτη διαμόρφωσης και εγκατάστασης φωτεινής σηματοδότησης επειδή υπάρχει ασυμφωνία της τοπογραφικής αποτύπωσης και της πρότασης διαμόρφωσης του κόμβου που μας στείλατε. Η ολοκλήρωση της μελέτης θα γίνει μετά την αποστολή σε μας των απαραίτητων στοιχείων που ήδη σας έχουμε ζητήσει τηλεφωνικά (κ. Συρτσάκος).

• Θεωρούμε σκόπιμη την εγκατάσταση φωτεινής σηματοδότησης για τη διέλευση των πεζών στο ύψος του ΙΚΑ. Η μελέτη αυτή θα εκπονηθεί μετά την αποστολή σε μας του τοπογραφικού στην υπόψη θέση με τις αποστάσεις από τους γειτονικούς κόμβους που ήδη σας έχουμε ζητήσει τηλεφωνικά (κ. Συρτσάκος).

Για την αύξηση της οδικής ασφάλειας στην Ε.Ο. Ρόδου - Λίνδου στην οποία οι ταχύτητες είναι υψηλές, θα πρέπει όλοι οι κόμβοι που βρίσκονται στον άξονα αυτόν να συντονιστούν μεταξύ τους. Για το συντονισμό των κόμβων θα πρέπει να προβλεφθεί αντιστοιχο καλώδιο συντονισμού, καθώς επίσης να εξασφαλιστεί η συνεργασία των ρυθμιστών κυκλοφορίας των σηματοδοτούμενων κόμβων.

Επίσης για να εξασφαλισθεί η καλύτερη δυνατή ορατότητα των σηματοδοτών θα πρέπει να τοποθετηθούν στους ιστούς με βραχίονα σηματοδότες διαμέτρου Φ300.

Για την εκπόνηση των προγραμμάτων θα πρέπει να ληφθούν μετρήσεις με παρατηρητές των ρευμάτων κυκλοφορίας σε Μ.Ε.Α. (μονάδες επιβατηγών αυτοκινήτων) για (6) τουλάχιστον συνολικά ώρες αιχμής σε τρεις τυπικές ημέρες στους υπόψη κόμβους.

Θα πρέπει να ληφθεί υπόψη στη σύνταξη των τευχών δημοπράτησης ότι η εκπόνηση των προγραμμάτων θα γίνει με πλήρη αξιοποίηση των δυνατοτήτων των συσκευών ρύθμισης, που θα προμηθεύσει ο ανάδοχος για εγκατάσταση, αφού ληφθούν υπόψη οι νεώτερες τεχνικές λογισμικού προγραμμάτων φωτεινής σημα-

ΤΟ ΚΑΜΑΚΙ
ΔΕΚΑΠΕΝΘΗΜΕΡΗ ΠΟΛΙΤΙΚΗ • ΣΑΤΙΡΙΚΗ • ΑΠΟΚΑΛΥΠΤΙΚΗ ΕΦΗΜΕΡΙΔΑ ΤΗΣ ΔΩΔΕΚΑΝΗΣΟΥ
Πολιτική, σατιρική, αποκαλυπτική εφημερίδα της Δωδεκανήσου
«ΤΟ ΚΑΜΑΚΙ»
• Κυκλοφορεί κάθε 1η και 15η στα περίπτερα
• Αποκαλύπτει, σατιρίζει, ερευνά και σχολιάζει...
«ΤΟ ΚΑΜΑΚΙ»
...δροσιά στην ενημέρωση
• Ζητείστε το στα περίπτερα
Συνδρομητές... ευπρόσδεκτοι
Εθνικής Αντιστάσεως 65 - 2ος όροφος
Τηλέφωνα - FAX : 02410 - 70130, 70131

ΚΑΛΟΚΑΙΡΙΝΑ ΤΜΗΜΑΤΑ ΣΤΟΥΣ ΥΠΟΛΟΓΙΣΤΕΣ
ECDL
ANOSIS Computer Learning
Στ. Κωτιάδη 64 Ανάληψη
Τηλ. 78924
Εντατικό σεμινάριο ενηλίκων
Εύκολα-γρήγορα-αποτελεσματικά
Ταχύρυθμο σεμινάριο 5 εβδομάδων
1ος κύκλος προετοιμασίας για το ECDL
τμήματα για παιδιά 9-13 ετών
Χαρίστε στα παιδιά σας ένα αξέχαστο καλοκαίρι, γνωρίζοντας τον μαγικό κόσμο των υπολογιστών
Υπεύθ. Σπουδών : ΚΩΣΤΑΣ ΧΑΤΖΗΔΑΚΗΣ

ΙΑΤΡΙΚΗ ΑΝΑΚΟΙΝΩΣΗ
Ο ιατρός
ΕΥΑΓΓΕΛΟΣ ΑΝΤ. ΑΓΓΕΛΟΥ
ΜΙΚΡΟΒΙΟΛΟΓΟΣ - ΒΙΟΠΑΘΟΛΟΓΟΣ
Δέχεται
Στο ιατρείο
του ΙΕΡΟΥ ΛΟΧΟΥ 11
Δευτέρα - Παρασκευή
07.00 - 12.30 πμ και 5.30 - 7.30 μμ
Τηλ. ιατρείου 02410-43311
FAX 02410-43310

ΑΛΛΗΛΟΓΡΑΦΙΑ ΥΠΕΧΩΔΕ



τοδότησης.

Με ημερομηνία 12-2-2002 η Περιφέρεια Νοτίου Αιγαίου απέστειλε προς το ΥΠΕΧΩΔΕ το ακόλουθο έγγραφο:

ΘΕΜΑ: Εγκριση χρηματοδότησης για έργα επισκευής συντήρησης Εθνικού Οδικού Δικτύου στη Ρόδο.

Μετά την καταγραφή των βλαβών και των ελλείψεων που σχετίζονται με την οδική ασφάλεια στο Εθνικό Οδικό Δίκτυο Ρόδου και για την αποκατάστασή τους και την άρση της επικινδυνότητας του δικτύου, απαιτείται η έγκριση πιστώσεων ώστε να εκτελεστούν τα παρακάτω αναγκαία έργα:

1. **Συντήρηση - Επισκευή Εθνικής Οδού Ε.Ο. «95» «Ρόδου - Λίνδου»**

Εκτιμώμενος Προϋπολογισμός: 150.000 Ευρώ

Αντικείμενο του έργου θα είναι η άρση των καταπτώσεων, η διαμόρφωση των πρανών που παρουσιάζουν επικινδυνότητα κατολισθήσεων, η επισκευή φθορών του ασφαλτικού οδοστρώματος,ο καθαρισμός τάφρων και τεχνικών. Επίσης θα γίνουν επεμβάσεις σε διάφορες θέσεις του δικτύου, στις οποίες παρατηρήθηκε συγκέντρωση βρόχινων νερών σε περιπτώσεις έντονων βροχοπτώσεων. Με τις επεμβάσεις αυτές θα εξασφαλισθεί η αποχέτευση και απορροή των νερών από το καταστρωμα του δρόμου ώστε να εξασφαλίζεται η κανονική και απρόσκοπτη κυκλοφορία των οχημάτων στις περιπτώσεις μικράς ή μεγάλης διάρκειας έντονων βροχοπτώσεων.

2. **Συντήρηση οδού «Αεροδρόμιο - Ανατολικές Ακτές» τμήματος της Ε.Ο. «95»**

Εκτιμώμενος Προϋπολογισμός: 125.000 Ευρώ

Θα γίνουν αντίστοιχες εργασίες με αυτές που περιγράφονται στο με αριθμό 1 έργο.

3. **Αντικατάσταση κατεστραμμένων και εγκατάσταση νέων στηθαίων ασφαλείας, κιγκλιδωμάτων, πινακίδων και λοιπών υλικών σήμανσης στην Ε.Ο. «Ρόδου - Λίνδου»**

Εκτιμώμενος Προϋπολογισμός: 585.000 Ευρώ.

4. **Κατασκευή τοίχου αντιστήριξης στην Εθνική οδό «Ρόδου - Λίνδου»**

Εκτιμώμενος Προϋπολογισμός: 50.000 Ευρώ.

Με την κατασκευή του τοίχου θα αντιστηριχτεί το πρανές του επιχώματος του δρόμου στη θέση αμέσως μετά την γέφυρα «Γαδουρά». Τμήμα του πρανούς του δρόμου έχει διαβρωθεί από τις έντονες βροχοπτώσεις και καταρρεύσει, με αποτέλεσμα να περιορίζεται το πλάτος του δρόμου στη θέση αυτή και να δημιουργεί άμεσο κίνδυνο για την κυκλοφορία των τροχοφόρων. Η κατασκευή του τοίχου αυτού κρίνεται κατεπείγουσα.

5. **Κατασκευή προστατευτικού τοίχου στην οδό «Αεροδρομίου - Ανατολικές ακτές» τμήματος της Ε.Ο «95».**

Εκτιμώμενος προϋπολογισμός: 50.000 ευρώ.

Με την κατασκευή του τοιχώματος θα προστατευθεί το πρανές του δρόμου το οποίο διαβρώνεται από τη ροή του παρακείμενου ρέματος.

6. **Εγκατάσταση στηθαίων ασφαλείας στην οδό «Αεροδρόμιο - Ανατολικές ακτές» τμήματος της Ε.Ο. «95».**

Εκτιμώμενος προϋπολογισμός 140.000 ευρώ.

7. **Κατασκευή επενδεδυμένων τάφρων στην Εθνική Οδό «Ρόδου - Λίνδου»**

Εκτιμώμενος προϋπολογισμός : 86.000 ευρώ.

8. **Κατασκευή επενδεδυμένων τάφρων στην οδό «Αεροδρόμιο - Ανατολικές ακτές» τμήματος της Ε.Ο. «95».**

Εκτιμώμενος προϋπολογισμός: 275.000 ευρώ.

9. **Αποψίλωση - καθαρισμός νησίδων, Jersey, πρανών και φύτευση στο ΕΟΔ Ρόδου**

Εκτιμώμενος προϋπολογισμός: 80.000 ευρώ.

10. **Συντήρηση - επισκευή ηλεκτροφωτισμού ΕΟΔ Ρόδου**

Εκτιμώμενος προϋπολογισμός 90.000 ευρώ

11. **Συντήρηση - επιτήρηση - επισκευή εγκαταστάσεων φωτεινών σηματοδοτών του ΕΟΔ Ρόδου**

Εκτιμώμενος προϋπολογισμός: 60.000 ευρώ.

12. **Κατασκευή έξι ισόπεδων κόμβων με εγκατάσταση σηματοδοτών στην Εθνική Οδό Ροδου - Λίνδου**

Εκτιμώμενος προϋπολογισμός: 700.000 ευρώ.

Για την κατασκευή των έξι ισόπεδων κόμβων και την εγκατάσταση σ' αυτούς φωτεινών σηματοδοτών έχει συνταχθεί τεχνική μελέτη, η οποία και εγκρίθηκε από την ΔΜΕΟ. Η κατασκευή τους είναι επιτακτική για να αντιμετωπισθούν τα έντονα κυκλοφοριακά προβλήματα που παρατηρούνται στις θέσεις αυτές αλλά και για να εξασφαλίζεται η χωρίς κινδύνους κυκλοφορία των οχημάτων και η διάβαση των πεζών.

Να σημειωθεί ότι τα ποσά των προϋπολογισμών, που αναγράφονται παραπάνω, στα οποία περιλαμβάνεται και ο ΦΠΑ προέκυψαν ύστερα από προμέτρηση των εργασιών που προβλέπονται να εκτελεσθούν.

Επίσης επισημαίνεται ότι η ΔΕΣΕ της Περιφέρειας μας δεν διαθέτει μηχανικό εξοπλισμό ούτε και προσωπικό για να αντιμετωπίσει έκτακτες και απρόοπτες βλάβες στο Εθνικό Οδικό δίκτυο, και γι' αυτό όλες οι εργασίες συντήρησης, επισκευής και αποκατάστασης βλαβών προγραμματίζονται να γίνονται από εργοληπτικές επιχειρήσεις και με τη διαδικασία που καθορίζουν οι διατάξεις περί δημοσίων έργων.

Παρακαλούμε για την έγκριση των παραπάνω πιστώσεων ώστε να προχωρήσουμε στη δομοπράτηση των αντίστοιχων έργων.

Με ημερομηνία 1/4/2002 εστάλη από την περιφερειάρχη κ. Μάρθα Σημαντώνη προς τον υφ/ργό ΠΕΧΩΔΕ κ. Ιωάννη Τσακλίδη, το ακόλουθο έγραφο:

ΘΕΜΑ: «Εγκριση χρηματοδότησης για έργα επισκευής συντήρησης Εθνικού Οδικού Δικτύου στη Ρόδο».

ΣΧΕΤΙΚΟ: α. Το με αριθμ. πρωτ. 16/ 12-2-2002 έγγραφο της υπηρεσίας μας (αντίγραφο συνημμένα).

Αγαπητέ κ. Υπουργέ

Με το α σχετ., δια της Δ/νσης Ελέγχου Συντήρησης Εργων της Περιφέρειας Ν. Αιγαίου ζητήσαμε χρηματοδότηση για αντίστοιχες αναγκαίες παρεμβάσεις για την συντήρηση και επισκευή του Εθνικού οδικού δικτύου Ρόδου.

Επειδή επισκέφθηκα και η ίδια τον δρόμο αυτό - ύστερα από διαμαρτυρίες επαγγελματικών φορέων καθώς και της Νομαρχιακής αλλά και της Τοπικής Αυτοδιοίκησης - και διεπίστωσα «ιδίοις όμμασι» την κατάσταση, παρακαλώ θερμά ενόψει και της τουριστικής περίοδου που ήδη έχει ξεκινήσει, να μας διατεθούν τουλάχιστον 130.000 Ευρώ για τα παρακάτω **απολύτως αναγκαία έργα:**

1. Κατασκευή τοίχου αντιστήριξης στην Εθνική οδό Ρόδου - Λίνδου

Εκτιμώμενος Προϋπολογισμός: 50.000 ευρώ.

Με την κατασκευή του τοίχου θα αντιστηριχθεί το πρανές του επιχώματος του δρόμου στη θέση αμέσως μετά την γέφυρα «Γαδουρά». Τμήμα του πρανούς δρόμου έχει διαβρωθεί από τις έντονες βροχοπτώσεις και καταρρεύσει, με αποτέλεσμα να περιορίζεται το πλάτος του δρόμου στην θέση αυτή και να δημιουργήσει άμεσο κίνδυνο για την κυκλοφορία των τροχοφόρων. Η κατασκευή του τοίχου αυτού κρίνεται κατεπείγουσα (βλ. στο συνημ. υπ'αριθμ. 4).

2. Αντικατάσταση και τοποθέτηση πινακίδων σήμανσης στην Εθν. Οδό Ρόδου - Λίνδου.

Εκτιμώμενος Προϋπολογισμός: 30.000 ευρώ (τμήμα του υπ' αρ. 3 στο συνημμένο έγγραφό μας, έργου).

3. Κατασκευή προστατευτικού τοίχου στην οδό «Αεροδρομίου - Ανατολικές ακτές τμήματος της Ε.Ο. «95»

Εκτιμώμενος Προϋπολογισμός: 50.000 ευρώ

Με την κατασκευή του τοιχώματος θα προστατευθεί το πρανές του δρόμου το οποίο διαβρώνεται από τη ροή του παρακείμενου ρέματος (βλ στο συνημ. υπ' αριθμ. 5).

Τα αιτήματα που περιγράφονται στο συνημμένο, εξακολουθούν να ισχύουν, θεωρούμε όμως **απολύτως και άμεσης πρτεραιτότητας** τα παραπάνω τρία έργα γιαυτό σας παρακαλούμε για την αποτελεσματική σας παρέμβαση.

Η ΓΕΝΙΚΗ ΓΡΑΜΜΑΤΕΑΣ
ΜΑΡΘΑ ΣΗΜΑΝΤΩΝΗ

ΠΩΛΟΥΝΤΑΙ

1) Μονοκατοικίες στην παραλία Ιαλυσού
έναντι Βράχου 120, 140, 150, 170,180, 200 τ.μ.
σε μπετά ή τελειωμένες πολυτελούς κατασκευής,
σε οικόπεδα αυτοτελή 400 - 700 τ.μ.
2) Καταστήματα και στούντιο των 50 τ.μ. επί της οδού Ιερού Λόχου Ιαλυσός, έναντι ξενοδοχείου Τσίκη.

Πληρ. Γ. Ιωαννίδης
Τηλ. 21714 ή 0932296983

ΠΩΛΟΥΝΤΑΙ

1) Οροφοδιαμερίσματα πολυτελούς κατασκευής
εντός της πόλεως Ρόδου
(όπισθεν παλαιού Νοσοκομείου)
οδός Μεταξά των 136 τ.μ. με αποθήκη
και θέση γκαράζ εσωτερική.
2) Διαμερίσματα σε μικρή πολυκατοικία
πολυτελούς κατασκευής (με γκαράζ εσωτερικό)
μέτρων 91, 98 και 136 τ.μ.
3) Μονοκατοικίες στην περιοχή Mira Mare
διόροφες με υπόγειο γκαράζ των 140 τ.μ.
και διαμερίσματα των 70 τ.μ.

Πληρ. Γ. Ιωαννίδης
Τηλ. 21714 ή 0932296983



ΧΡΗΜΑΤΙΣΤΗΡΙΟ

ΣΥΝΕΔΡΙΑΣΗ ΤΗΣ 09ης Ιουλίου 2002

ΤΡΑΠΕΖΕΣ	ΤΙΜΗ	%	ΕΔΑΧ	ΜΕΤ.	ΤΕΜ
ΑΤΤΙΚΗΣ (ΚΟ)	6.58	0.61	6.40	6.58	3 245
ΓΕΝΙΚΗ ΤΡΑΠΕΖΑ ΤΗΣ ΕΛΛ.	8.00	-1.23	7.96	8.12	1 448
ΕΘΝΙΚΗ ΤΡΑΠΕΖΑ ΤΗΣ ΕΛΛ.	20.02	-0.89	20.00	20.24	55 487
ΕΤΕΒΑ (ΚΟ)	5.20	-2.26	5.16	5.26	11 441
ΕΛΛΑΔΟΣ (ΚΟ	59.16	0.24	58.40	59.58	1 079
ΕΜΠΟΡΙΚΗ ΤΡΑΠΕΖΑ ΤΗΣ ΕΛΛ.	20.58	-0.68	20.40	20.76	21 236
EUROBANK-ERGASIAS	13.84	-0.29	13.68	13.88	106 953
ΠΕΙΡΑΙΩΣ (ΚΟ)	7.08	0.00	6.94	7.08	59 638
ALPHA ΤΡΑΠΕΖΑ ΠΙΣΤΕΩΣ	13.98	-1.27	13.92	14.16	93 604
ΕΓΝΑΤΙΑ ΤΡΑΠΕΖΑ (ΚΟ)	3.38	0.00	3.38	3.38	15 584
ΕΓΝΑΤΙΑ ΤΡΑΠΕΖΑ (ΠΟ)	2.79	0.00	0.00	0.00	0
ASPIS BANK	4.80	0.84	4.66	4.80	5 147
ETBA BANK	3.54	-2.75	3.54	3.60	17 270
ΤΡΑΠΕΖΑ ΚΥΠΡΟΥ	2.63	-0.38	2.62	2.68	13 550
ΑΓΡΟΤΙΚΗ ΤΡΑΠΕΖΑ	7.62	-0.26	7.54	7.62	12 502
ΑΣΦΑΛΕΙΕΣ					
ΕΘΝΙΚΗ ΑΣΦ.	6.92	1.47	6.76	6.92	2 007
ΑΣΠΙΣ ΠΡΟΝΟΙΑ (ΚΟ)	2.06	-5.50	2.04	2.14	30 835
ΦΟΙΝΙΞ ΓΕΝ. ΑΣΦ.	7.34	-1.61	7.20	7.50	9 805
ΕΥΡΩΠΑΪΚΗ ΠΙΣΤΗ ΑΕ (ΚΟ)	2.09	-3.24	2.00	2.09	889
ΕΥΡΩΠΑΪΚΗ ΠΙΣΤΗ ΑΕ (ΠΟ)	1.14	-0.87	1.14	1.17	1 539
ΑΓΡΟΤΙΚΗ Α.Ε. ΓΕΝ. ΑΣΦΑΛ. (ΚΟ)	7.66	-0.52	7.22	7.82	146
ΑΓΡΟΤΙΚΗ ΖΩΗΣ	4.18	0.00	4.12	4.18	480
METROLIFE ΕΜΠΟΡΙΚΗ	0.00	0.00	0.00	0.00	0
ΕΤΑΙΡΙΕΣ ΕΠΕΝΔΥΣΕΩΝ					
ΕΘΝΙΚΗ ΕΤ. ΕΠΕΝΔ.ΧΑΡΤ.	1.44	-1.37	1.43	1.44	2 375
ΕΛΛΗΝΙΚΗ ΕΤ. ΕΠΕΝΔ. (ΚΑ)	1.67	0.00	1.67	1.68	12 350
ΕΠΕΝΔ. ΕΡΓΑΣΙΑΣ (ΚΑ)	1.28	-1.54	1.28	1.31	17 795
ΕΠΕΝΔ. ΑΝΑΠΤΥΞΕΩΣ (ΚΑ)	1.74	0.00	1.72	1.75	11 900
ALPHA ΕΠΕΝΔΥΣΕΩΝ (ΚΑ)	2.91	-0.34	2.90	2.93	60 349
ΠΕΙΡΑΙΩΣ ΕΠΕΝΔΥΤΙΚΗ	1.50	-5.06	1.45	1.58	19 310
ΠΡΟΟΔΟΣ ΕΛΛ.ΕΠΕΝΔ.	2.85	0.00	2.79	2.86	24 740
INTERINVEST - ΔΙΕΘ. ΕΠΕΝΔ.	1.04	-6.31	1.00	1.09	17 610
ΕΠΕΛΠΙ Α.Ε.Ε.Χ. (ΚΑ)	0.77	0.00	0.76	0.77	52 000
ΔΙΑΣ Α.Ε.Ε.Χ. (ΚΑ)	1.00	-1.96	1.00	1.05	23 290
ΑΙΟΛΙΚΗ Α.Ε.Ε.Χ. (ΚΑ)	1.30	-2.26	1.29	1.32	21 680
ΕΜΠΟΡΙΚΗ ΕΠΕΝΔΥΤΙΚΗ (ΚΑ)	2.07	0.00	2.04	2.07	14 390
MARFIN ΑΕΕΧ	1.23	-0.81	1.22	1.24	79 617
ΟΡΙΟΝ Δ.Α.Ε.Ε.Χ (ΚΑ)	1.33	-2.92	1.33	1.36	6 700
ΑΣΠΙΣ ΕΠΕΝΔΥΤΙΚΗ (ΚΑ)	0.00	0.00	0.00	0.00	0
ALPHA TRUST ASSET M. (ΚΟ)	2.49	0.81	2.40	2.64	3 700
ΑΚΤΙΟ ΕΠΕΝΔΥΤΙΚΗ Α.Ε.Ε.Χ.	1.15	-1.71	1.15	1.22	9 755
ΕΥΡΩΔΥΝΑΜΙΚΗ	1.84	1.66	1.79	1.85	150
DOMUS A.E.E.X.	5.40	2.27	5.40	5.40	10
ΑΝΔΡΟΜΕΔΑ Α.Ε.Ε.Χ.	2.10	2.94	2.08	2.20	1 350
ARROW A.E.E.X.	1.66	0.00	1.66	1.67	31 670
NEXUS A.E.E.X.	1.27	-0.78	1.23	1.28	19 370
Π.Θ.Κ ΕΠΕΝΔΥΤΙΚΗ Α.Ε.Ε.Χ.	0.80	0.00	0.78	0.81	60 920
ΕΤ. ΧΡΗΜ/ΚΗΣ ΜΕΣΟΛΑΒΗΣΗΣ					
ETBA ΛΗΖΙΝΓΚ (ΚΟ)	2.17	-0.46	2.11	2.20	7 728
ALPHA LEASING (ΚΟ)	5.30	-5.36	5.28	5.60	10 111
ΠΕΙΡΑΙΩΣ ΧΡΗΜ/ΚΕΣ ΜΕΣΟΛΑΒΗΣΕΙΣ	9.20	0.44	8.98	9.24	220
ΕΤΑΙΡΙΕΣ ΣΥΜΜΕΤΟΧΩΝ					
ALBIO Α.Ε. ΣΥΜΜΕΤΟΧΩΝ (ΚΟ)	1.58	-0.63	1.56	1.60	3 420
ΜΠΟΥΤΑΡΗΣ (ΚΑ)	1.89	-0.53	1.88	1.92	15 720
ΜΠΟΥΤΑΡΗΣ (ΠΑ)	1.94	0.00	0.00	0.00	0
ΚΕΡΑΝΗΣ (Κ)	1.35	-2.88	1.35	1.39	21 650
ΚΕΡΑΝΗΣ (Π)	0.93	-1.06	0.90	0.94	8 280
ΕΠΙΧΕΙΡΗΣΕΙΣ ΑΤΤΙΚΗΣ (Κ)	3.38	-2.87	3.36	3.56	53 655
ΟΜΙΛΟΣ ΙΝΤΕΑΛ. (ΚΟ)	2.45	0.82	2.42	2.46	23 207
ΟΜΙΛΟΣ ΙΝΤΕΑΛ. (ΠΟ)	3.08	0.00	0.00	0.00	0
ΚΛΩΝΑΤΕΞ (ΚΑ)	3.62	-1.63	3.60	3.72	193 620
ΚΛΩΝΑΤΕΞ (ΠΑ)	2.93	-0.34	2.88	2.98	203 450
ΒΙΟΧΑΛΚΟ (ΚΑ)	6.84	-1.16	6.84	6.92	11 330
ΕΛΛΗΝΙΚΑ ΧΡΗΜΑΤΙΣΤΗΡΙΑ (ΚΟ)	4.60	-0.43	4.52	4.62	36 833
ΔΕΛΤΑ ΣΥΜΜΕΤΟΧΩΝ (Κ)	6.90	-0.58	6.84	7.02	2 631
ΔΕΛΤΑ ΣΥΜΜΕΤΟΧΩΝ (Π)	6.70	1.21	6.62	6.80	805
ΧΑΤΖΗΙΩΑΝΝΟΥ Α.Ε. (ΚΟ)	1.78	-2.20	1.76	1.82	24 720
ΑΧΟΝ Α.Ε. (ΚΟ)	4.04	10.38	3.58	4.08	2 378 700
SANYO HELLAS A.E.B.E.	1.28	1.59	1.26	1.30	37 450
ΚΟΥΜΠΑΣ Α.Ε.	2.28	3.64	2.21	2.34	145 690
ALFA ALFA ΣΥΜΜΕΤΟΧΕΣ	1.89	5.59	1.82	1.92	706 830
ΠΑΡΝΑΣΣΟΣ ΕΠΙΧΕΙΡΗΣΕΙΣ	0.99	-1.98	0.96	1.00	4 925
ΦΟΥΡΛΗΣ Α.Ε. ΣΥΜΜΕΤΟΧΩΝ	3.22	0.63	3.18	3.28	15 063
ΜΠΗΤΡΟΣ ΣΥΜΜΕΤΟΧΙΚΗ	2.71	0.00	2.65	2.73	2 365
ΑΘΗΝΑΪΚΕΣ ΣΥΜΜΕΤΟΧΕΣ	1.18	-2.48	1.17	1.23	67 900
ΜΕΑΓΑ HOLDINGS A.E. (ΚΑ)	1.65	-1.20	1.63	1.73	187 420
ELBISCO AE ΣΥΜΜΕΤΟΧΩΝ	4.80	1.27	4.66	4.80	2 460
LAMDA DEVELOPMENT	7.96	-1.73	7.64	8.02	300
ΜΠΑΛΑΦΑΣ Α.Ε. (ΚΟ)	3.50	-0.57	3.44	3.52	57 720
ΔΙΑΧΕΙΡΙΣΗ ΑΚΙΝΗΤΩΝ ΠΕΡΙΟΥΣΙΑΣ					
ΚΕΚΡΟΨ	30.56	1.87	29.50	30.70	1 250
ΕΡΜΗΣ Α.Ε.	3.28	-0.61	3.22	3.32	67 660
ALPHA ΑΣΤΙΚΑ ΑΚΙΝΗΤΑ	5.96	1.02	5.86	6.00	2 730
ΒΟΒΟΣ (ΚΟ)	18.16	-0.11	18.12	18.32	5 634
STABILTON (ΚΑ)	0.36	-2.70	0.36	0.38	166 560
STABILTON (ΠΑ)	0.60	0.00	0.60	0.60	1 000
ΟΙΚΟΔΟΜΙΚΑ ΜΕΤΑΦΟΡΙΚΑ ΜΕΣΑ					
ΒΕΡΝΙΚΟΣ-ΚΟΤΤΕΡΑ	2.19	-3.10	2.19	2.27	5 280
AUTOHELLAS A.E.	6.00	2.39	5.90	6.10	2 220
ΚΥΡΙΑΚΟΥΛΗΣ Μ.Κ.Ν.	2.08	-0.48	2.00	2.08	2 320
ΕΥΡΩΣΥΜΒΟΥΛΟΙ	5.58	-1.06	5.56	5.70	13 110
ΠΛΗΡΟΦΟΡΙΚΗ					
BYTE COMPUTER (ΚΟ)	4.54	-0.87	4.42	4.58	4 160
INTRALOT (ΚΟ)	19.76	-0.20	19.48	19.80	13 246
QUALITY & RELIABILITY	3.50	-0.57	3.40	3.52	10 610
INFORMER	6.12	-0.33	6.08	6.20	3 070
FORTHnet (ΚΟ)	8.80	-0.90	8.80	8.90	29 910
LOGIC D.I.S.	1.65	3.77	1.58	1.66	154 649
SINGULAR	3.50	0.00	3.48	3.52	58 030
UNIBRAIN SA	9.60	-0.62	9.42	9.86	1 700
MLS ΠΛΗΡΟΦΟΡΙΚΗ (ΚΟ)	7.38	0.00	7.04	7.38	9 060
SPACE ΕΛΛΑΣ	2.95	6.50	2.77	3.10	238 650
DATAMEDIA (ΚΟ)	1.90	-0.52	1.88	1.93	20 440
UNISYSTEMS (ΚΟ)	4.42	-0.45	4.40	4.44	37 144
RAINBOW COMPUTERS	10.90	-1.09	10.80	11.20	5 680
COMPUCON ΕΦΑΡΜΟΓΕΣ	12.34	-0.16	12.26	12.48	30 370
ΔΙΑΦΗΜΙΣΗ					
ΑΤΕΡΜΟΝ ΔΥΝΑΜΙΚΗ (ΚΟ)	2.27	1.34	2.20	2.35	75 700
ΥΓΕΙΑ					
ΙΑΤΡΙΚΟ ΑΘΗΝΩΝ (ΚΟ)	2.80	-3.11	2.80	2.90	20 268
ΙΑΣΩ (ΚΟ)	6.26	-0.63	6.24	6.30	9 567
EUROMEDICA A.E.	3.00	7.53	2.75	3.02	55 500
ΥΓΕΙΑ	4.08	-0.97	4.06	4.12	19 960
ΤΗΛΕΟΡΑΣΗ-ΡΑΔΙΟΦΩΝΙΑ					
ΤΗΛΕΤΥΠΟΣ (ΚΟ)	4.22	0.48	4.22	4.36	22 319
HYATT REGENCY	6.48	-0.31	6.30	6.50	185 994
ΕΛΕΥΘΕΡΗ ΤΗΛΕΟΡΑΣΗ (ΚΟ)	3.52	0.57	3.44	3.54	800
ΟΠΑΠ ΑΕ (ΚΟ)	8.66	-1.37	8.58	8.76	59 887
ΓΕΩΡΓΙΑ					
ΙΠΠΟΤΟΥΡ (Κ)	3.38	-1.17	3.30	3.42	1 500
ΚΤΗΝΟΤΡΟΦΙΑ					
ΚΤΗΝΟΤΡΟΦΙΑ ΣΕΛΟΝΤΑ (ΚΑ)	1.38	6.15	1.29	1.38	37 737
ΝΗΦΕΥΣ (ΚΟ)	2.40	2.13	2.33	2.40	24 070
SEAFARM	1.10	0.00	1.09	1.11	6 720
ΕΛΛΗΝΙΚΑΙ ΘΗΡΟΚΑΛΛΙΕΡΓΕΙΑΙ	7.30	-3.69	7.30	7.44	220
ΔΙΑΣ ΘΗΡΟΚΑΛΛΙΕΡΓΕΙΕΣ	4.98	0.40	4.86	5.30	11 600
ΓΑΛΑΞΙΔΙ ΘΗΡΟΚΑΛΛΙΕΡΓΕΙΕΣ	3.20	-1.84	3.16	3.26	7 960
ΟΡΥΧΕΙΑ					
ΑΡΓΥΡΟΜΕΤ/ΤΩΝ & ΒΑΡΥΤΙΝΗΣ	6.36	0.32	6.24	6.36	3 655
ΜΕΤΑΦΟΡΕΣ					
ΠΕΡΙΟ	3.78	0.00	0.00	0.00	0
ΝΑΥΠΗΓΕΙΑ-ΝΑΥΤΙΛΙΑ					
ΓΡΑΜΜΕΣ ΣΤΡΙΝΤΖΗ (ΚΑ)	1.24	-2.36	1.24	1.29	14 420
ΝΑΥΤΙΛΙΑΚΗ ΕΤΑΙΡΕΙΑ ΛΕΣΒΟΥ	1.12	0.00	1.12	1.13	7 588
ΑΝΕΚ (ΚΟ)	1.74	-0.57	1.72	1.75	26 218
ΑΝΕΚ (ΠΟ)	1.82	-3.19	1.82	1.85	305
ΜΙΝΩΙΚΕΣ ΓΡΑΜΜΕΣ	1.93	-1.03	1.91	1.96	10 702
ΕΠΙΒΑΤΗΓΟΣ ΝΑΥΤΙΛΙΑ					
ΓΡΑΜΜΕΣ ΣΤΡΙΝΤΖΗ (ΚΑ)	1.24	-2.36	1.24	1.29	14 420
ΝΑΥΤΙΛΙΑΚΗ ΕΤΑΙΡΕΙΑ ΛΕΣΒΟΥ	1.12	0.00	1.12	1.13	7 588
ΑΝΕΚ (ΚΟ)	1.74	-0.57	1.72	1.75	26 218
ΑΝΕΚ (ΠΟ)	1.82	-3.19	1.82	1.85	305
ΜΙΝΩΙΚΕΣ ΓΡΑΜΜΕΣ	1.93	-1.03	1.91	1.96	10 702
ΕΠΙΒΑΤΗΓΟΙ ΠΡΟΣ ΜΕΤΑΦΟΡΕΣ ΔΡΑΣΤΗΡΙΟΤΗΤΕΣ					
ΕΘΝΙΚΗ ΑΣΤΙΚΗ ΑΚΙΝ ΒΕΚΜ/ΣΕΩΣ	4.14	0.48	4.14	4.24	18 381
ΟΛΘ	5.70	0.35	5.58	5.72	960
ΕΣΤΙΑΤΟΡΙΑ	**ΤΙΜΗ**	**%**	**ΕΔΑΧ**	**ΜΕΤ.**	**ΤΕΜ**
OLYMPIC CATERING A.E.	4.40	0.46	4.22	4.50	1 880
ΓΡΗΓΟΡΗΣ ΜΙΚΡΟΓΕΥΜΑΤΑ (ΚΟ)	13.66	0.15	13.60	13.68	4 690
EVEREST	3.38	0.60	3.28	3.40	125 480
GOODY'S A.E. (ΚΑ)	11.84	2.15	11.70	11.98	3 304

ΚΑΛΩΣΤΟΥΦΑΝΤΟΥΡΓΙΚΕΣ					
ΕΛΛΗΝ. ΥΦΑΝΤΟΥΡΓΙΑ (ΚΑ)	6.60	-0.60	6.50	6.66	4 960
ΤΡΙΑ ΑΛΦΑ (ΚΟ)	26.28	0.00	0.00	0.00	0
ΚΛΩΣΤ. ΝΑΟΥΣΗΣ (ΚΑ)	1.94	0.00	1.92	1.97	270 513
ΦΙΝΤΕΞΠΟΡΤ (ΚΟ)	2.23	4.21	1.98	2.24	13 320
ΕΛΦΙΚΟ (ΚΟ)	3.04	1.33	3.02	3.10	1 198
ΕΠΙΛΕΚΤΟΣ ΚΛΩΣΤ/ΡΓΙΑ	2.06	0.98	2.00	2.06	1 740
ΚΛΩΣΤ. ΝΑΥΠΑΚΤΟΥ	2.36	0.00	2.33	2.36	380
ΒΑΡΒΑΡΕΣΟΣ	7.02	-1.13	6.80	7.14	18 430
ΤΕΞΑΠΡΕΤ	1.78	2.30	1.70	1.81	7 210
ΓΙΑΝΝΗΣ ΓΙΑΝΝΟΥΣΗΣ	11.68	-1.85	11.64	11.98	14 450
ΚΛΩΣΤ. ΚΟΡΙΝΘΟΥ (ΚΟ)	2.27	-0.87	2.26	2.32	3 790
ΚΛΩΣΤ. ΚΟΡΙΝΘΟΥ (ΠΟ)	2.07	0.00	0.00	0.00	0
ΜΟΥΖΑΚΗΣ (ΚΑ)	3.12	0.00	3.04	3.14	24 310
ΜΟΥΖΑΚΗΣ (ΠΑ)	2.88	-1.37	2.88	2.88	200
ΠΛΑΣΤΙΚΑ ΘΡΑΚΗΣ (ΚΑ)	1.64	0.61	1.60	1.65	7 290
ΜΑΪΣΙΜ-ΠΕΡΤΣΙΝΙΔΗΣ (ΚΑ)	1.33	-0.75	1.31	1.37	36 820
Μ. & Α. ΚΑΡΑΤΖΗ HELLAS NET	1.97	-0.51	1.97	1.99	900
ΦΙΕΡΑΤΕΞ-ΑΦΟΙ ΑΝΕΖΟΥΛΑΚΗ	2.81	-2.09	2.77	2.89	3 500
ΤΡΟΦΙΜΑ-ΠΟΤΑ					
ΚΥΛΙΝΔΡΟΜΥΛΟΙ ΛΟΥΛΗ	3.50	0.00	3.44	3.52	3 900
ΕΛΛ. ΒΙΟΜ. ΖΑΧΑΡΗΣ (ΚΑ)	6.44	0.31	6.32	6.46	5 270
ΕΛΑΪΣ	14.56	-1.48	14.50	14.80	1 160
ΚΑΤΣΕΛΗΣ (ΚΟ)	5.24	-3.32	5.24	5.24	60
ΠΓ. ΝΙΚΑΣ (ΚΟ)	4.14	0.49	4.08	4.14	12 680
CHIPITA (ΚΑ)	8.26	-0.48	8.20	8.30	7 445
ΚΥΛΙΝ/ΛΟΙ ΣΑΡΑΝΤΟΠΟΥΛΟΣ	3.18	0.00	3.18	3.24	3 001
ΕΒΡΟΦΑΡΜΑ (ΚΟ)	2.23	-0.45	2.18	2.28	5 390
ΚΡΕΤΑ ΦΑΡΜ (ΚΟ)	18.80	0.11	18.70	18.86	16 690
ΚΤΗΜΑ ΛΑΖΑΡΙΔΗ (ΚΑ)	2.51	-0.79	2.50	2.56	19 280
ΑΛΕΥΡΟΒΙΟΜΗΧ. ΤΥΡΝΑΒΟΥ	3.70	0.00	0.00	0.00	0
ΚΑΡΑΜΟΛΕΓΚΟΣ	2.30	4.55	2.18	2.30	130
ΣΙΦΝΙΑΣ (ΚΑ)	1.81	1.69	1.76	1.85	36 602
ΣΙΦΝΙΑΣ (ΠΑ)	5.08	0.00	0.00	0.00	0
ΚΡΕΚΑ	4.26	4.41	4.08	4.34	74 900
ΜΠΑΡΜΠΑ ΣΤΑΘΗΣ (Κ)	5.00	-2.34	4.86	5.00	580
ΜΠΑΡΜΠΑ ΣΤΑΘΗΣ (Π)	4.70	0.00	0.00	0.00	0
COCA COLA E.E.E.	16.86	-0.82	16.84	17.22	37 941
ΜΥΛΟΙ ΚΕΠΕΝΟΥ ΑΒΕΕ	3.40	0.00	3.36	3.44	2 880
PLIAS (ΚΑ)	1.35	-5.59	1.35	1.42	200
ΠΑΡΑΓΩΓΗ ΚΑΙ ΕΜΠΟΡΙΑ ΠΡΟΪΟΝΤΩΝ ΚΑΠΝΟΥ					
ΚΑΠΝΟΒΙΟΜΗΧΑΝΙΑ ΚΑΡΕΛΙΑ	48.88	-0.93	47.00	48.88	80
ΠΑΠΑΣΤΡΑΤΟΣ	15.94	-0.13	15.84	15.96	4 893
ΕΙΔΗ ΕΝΔΥΜΑΣΙΑΣ					
ΜΙΝΕΡΒΑ (ΚΑ)	2.38	0.00	2.19	2.38	2 000
SEX FORM	10.06	0.00	9.76	10.30	261 310
ΕΛΒΕ-ΕΝΔΥΜΑΤΩΝ	1.91	-1.55	1.82	1.91	3 380
FANCO A.E.	5.86	-0.68	5.80	6.00	7 030
ΠΡΟΪΟΝΤΑ ΣΥΔΟΥ & ΦΕΛΛΟΥ					
BALKAN (ΚΟ)	0.38	0.00	0.37	0.38	74 010
ΑΚΡΙΤΑΣ (ΚΟ)	3.10	-1.90	3.04	3.16	550
ΣΕΛΜΑΝ (ΚΟ)	2.49	-2.73	2.49	2.55	4 200
ΠΡΟΪΟΝΤΑ ΧΑΡΤΟΥ					
ΒΙΣ (ΚΟ)	4.02	-1.47	3.80	4.02	480
ΒΙΣ (ΠΟ)	3.94	0.00	0.00	0.00	0
PAPERPACK-ΤΣΟΥΚΑΡΙΔΗΣ	9.64	2.99	9.64	9.66	100
ΕΚΔΟΣΕΙΣ					
INFORM ΛΥΚΟΣ (ΚΟ)	7.20	-0.55	7.20	7.24	660
ΕΚΔΟΣΕΙΣ ΛΥΜΠΕΡΗ	1.82	2.25	1.75	1.82	27 160
ΙΜΑΚΟ ΜΗΝΤΙΑ ΝΕΤ ΓΚΡΟΥΠ	1.36	-2.86	1.36	1.40	22 510
ΧΑΪΔΕΜΕΝΟΣ (ΚΟ)	2.90	-0.34	2.87	3.06	2 690
ΠΗΓΑΣΟΣ	2.17	-0.46	2.11	2.18	610
ΔΗΜ/ΚΟΣ ΟΡΓ. ΛΑΜΠΡΑΚΗ	2.78	-1.07	2.77	2.83	33 665
ΑΤΤΙΚΕΣ ΕΚΔΟΣΕΙΣ	5.24	0.77	5.24	5.24	50
ΤΕΓΟΠΟΥΛΟΣ ΕΚΔΟΣΕΙΣ (ΚΟ)	1.45	0.00	1.42	1.46	14 840
ΝΑΥΤΕΜΠΟΡΙΚΗ	1.84	-0.54	1.74	1.84	860
ΚΑΘΗΜΕΡΙΝΗ ΕΚΔΟΣΕΙΣ	4.58	0.00	4.52	4.58	700
ΤΕΧΝΙΚΕΣ ΕΚΔΟΣΕΙΣ	3.96	-3.41	3.92	4.00	2 010
ΧΗΜΙΚΕΣ					
ΕΤΜΑ (ΚΟ)	1.78	-0.56	1.76	1.82	19 410
ΕΤΜΑ (ΠΟ)	1.45	0.00	1.45	1.45	600
RILKEN	9.30	-1.27	9.26	9.50	7 230
ΕΛΛΑΤΕΞ ΣΥΝΘΕΤΙΚΕΣ ΙΝΕΣ	1.57	1.29	1.53	1.58	5 380
ΕΛΑΣΤΙΚΑ-ΠΛΑΣΤΙΚΑ					
ΠΕΤΖΕΤΑΚΗΣ (ΚΑ)	4.04	1.00	3.92	4.04	2 532
ΠΕΤΖΕΤΑΚΗΣ (ΠΑ)	3.42	0.00	0.00	0.00	0
ΜΗ ΜΕΤΑΛΛΙΚΑ ΟΡΥΚΤΑ-ΤΣΙΜΕΝΤΑ					
ΕΣΚΑ (ΚΑ)	15.04	0.13	14.94	15.56	14 330
ΧΑΛΥΨ (ΚΟ)	8.82	0.23	8.74	8.82	4 940
ΧΑΛΥΨ (ΠΟ)	8.82	0.46	8.82	8.82	520
ΙΚΤΙΝΟΣ	6.00	6.38	5.60	6.08	161 090
ΜΑΘΙΟΣ ΠΥΡΙΜΑΧΑ	4.60	0.00	4.44	4.68	540
ΚΥΡΙΑΚΙΔΗΣ ΜΑΡΜΑΡΑ	4.52	-0.44	4.44	4.52	7 140
ΚΕΡΑΜΕΙΑ-ΑΛΛΑΤΙΝΗ	4.20	1.45	4.08	4.20	18 700
ΗΡΑΚΛΗΣ	11.52	0.00	11.20	11.62	22 653
TITAN (ΚΟ)	39.40	0.35	39.20	39.54	10 759
TITAN (ΠΟ)	35.84	0.11	35.06	35.84	500
BETANET (ΚΟ)	4.96	0.80	4.90	5.00	29 220
ΒΑΣΙΚΑ ΜΕΤΑΛΛΑ					
ΑΛΟΥΜΙΝΙΟ ΤΗΣ ΕΛΛΑΔΟΣ	27.64	0.07	27.56	27.86	3 970
ΜΑΙΛΛΗΣ Α.Ε.Β.Ε. (ΚΟ)	5.66	-0.70	5.64	5.74	55 375
ΧΑΛΚΟΡ	3.06	0.00	3.00	3.10	6 226
ΑΛΟΥΜΥΛ. ΜΥΛΩΝΑΣ	5.04	0.40	5.00	5.30	7 510
ΣΩΛΗΝΟΥΡΓΕΙΑ ΚΟΡΙΝΘΟΥ	2.56	-3.03	2.50	2.58	8 690
ΑΛΚΟ ΕΛΛΑΣ (ΚΟ)	1.43	-2.05	1.43	1.47	8 553
ΣΩΛΗΝ. ΤΖΙΡΑΚΙΑΝ ΠΡΟΦΙΛ (ΚΑ)	1.70	-1.16	1.61	1.71	2 210
ΕΛΒΑΛ. Α.Ε.	2.70	0.00	2.65	2.72	30 985
ΣΙΔΕΝΟΡ (ΚΑ)	3.60	-1.64	3.60	3.60	1 790
ETEM A.E. (Κ)	2.26	0.00	2.20	2.26	1 710
FITCO A.E. (ΚΟ)	4.00	1.52	3.96	4.00	1 810
ΜΕΤΑΛΛΙΚΑ ΠΡΟΪΟΝΤΑ					
ΒΙΟΣΟΔ (ΚΟ)	0.38	0.00	0.38	0.40	21 805
ΒΙΟΣΟΔ (ΠΟ)	0.62	0.00	0.00	0.00	0
SPIDER	1.92	0.52	1.90	1.96	84 890
MEVACO (ΚΟ)	2.10	-1.41	2.08	2.17	6 130
HELLAS CAN (Κ)	5.88	0.34	5.86	6.00	17 420
ΧΑΛΥΒΔΟΦΥΛΛΩΝ (ΚΟ)	0.93	2.20	0.90	0.94	5 270
ΜΕΤΑΛ. ΑΡΚΑΔΙΑΣ ΡΟΚΑΣ (ΚΟ)	6.54	-0.91	6.52	6.62	7 630
ΜΕΤΑΛ. ΑΡΚΑΔΙΑΣ ΡΟΚΑΣ (ΠΟ)	5.48	0.00	0.00	0.00	0
ΜΕΤΚΑ (ΚΟ)	4.90	0.41	4.82	4.90	18 012
ΔΑΡΓΚ & ΣΙΑ	2.81	0.36	2.78

ΥΠ. ΟΙΚΟΝΟΜΙΚΩΝ: ΕΝΙΑΙΑ ΦΟΡΟΛΟΓΙΚΗ ΚΛΙΜΑΚΑ ΑΠΟ ΤΟ 2003 ΓΙΑ ΚΛΗΡΟΝΟΜΙΕΣ, ΔΩΡΕΕΣ, ΓΟΝΙΚΕΣ ΠΑΡΟΧΕΣ

7 ΑΛΛΑΓΕΣ ΣΤΟΝ ΤΡΟΠΟ φορολόγησης των ακινήτων

Αφορολόγητα όρια θα ισχύουν πλέον μόνο στις κληρονομιές και τις γονικές παροχές πρώτης κατοικίας

Μια φορολογική κλίμακα, χωρίς αφορολόγητο όριο αλλά με μειωμένους συντελεστές φόρου, θα εφαρμόζει η Εφορία από το 2003 για να υπολογίζει τις επιβαρύνσεις στις κληρονομιές, στις δωρεές και τις γονικές παροχές. Αφορολόγητα όρια θα ισχύουν πλέον μόνο στις κληρονομιές και τις γονικές παροχές πρώτης κατοικίας.

Ριζικές αλλαγές στη φορολογία κληρονομιών, δωρεών, γονικών παροχών καθώς και στη φορολογία μεταβιβάσεων ακινήτων προτίθεται να εφαρμόσει το υπουργείο Οικονομικών από την 1η Ιανουαρίου 2003. Η πιο σημαντική αλλαγή θα είναι η κατάργηση του αφορολόγητου ορίου στην κλίμακα υπολογισμού των φόρων κληρονομιών, δωρεών και γονικών παροχών.

Σύμφωνα με το μέτρο αυτό, αφορολόγητο όριο στον υπολογισμό του φόρου για κληρονομιά, δωρεά ή γονική παροχή θα ισχύει πλέον μόνο στην περίπτωση που αποκτάται πρώτη κατοικία! Σε κάθε άλλη περίπτωση η κλίμακα υπολογισμού του φόρου δεν θα προβλέπει κάποιο αφορολόγητο όριο! Το μέτρο αυτό αναμένεται να προκαλέσει την αύξηση των φορολογικών επιβαρύνσεων στις κληρονομιές, στις δωρεές και τις γονικές παροχές των ακινήτων εκείνων που δεν προορίζονται για πρώτη κατοικία και έχουν χαμηλή αξία, καθώς επίσης και την αύξηση των επιβαρύνσεων για τις κληρονομιές, τις δωρεές ή τις γονικές παροχές κινητών περιουσιακών στοιχείων ή χρηματικών ποσών! Εξάλλου, με τις νέες ρυθμίσεις που θα προωθήσει το υπουργείο Οικονομικών στη φορολογία της περιουσίας, θα επιτρέπεται σε κάθε φορολογούμενο να παίρνει απαλλαγή από το φόρο για αγορά πρώτης κατοικίας όσες φορές επιθυμεί!

ΠΡΟΫΠΟΘΕΣΗ

Η απαλλαγή θα χορηγείται μέχρι το εκάστοτε ισχύον αφορολόγητο όριο, υπό την προϋπόθεση όμως ότι ο φορολογούμενος θα καταβάλει πρώτα στην Εφορία το ποσό του φόρου μεταβίβασης από το οποίο απαλλάχθηκε την προηγούμενη φορά, που είχε πάρει την απαλλαγή!

Το «πακέτο» των ρυθμίσεων που προτίθεται να προωθήσει το υπουργείο Οικονομικών για τη μεταρρύθμιση της φορολογίας της περιουσίας περιλαμβάνει ακόμη τη μείωση των συντελεστών φόρου μεταβίβασης ακινήτων τουλάχιστο κατά δύο ποσοστιαίες μονάδες, καθώς επίσης και την αύξηση των αφορολόγητων ορίων για κληρονομιά και γονική παροχή πρώτης κατοικίας στα επίπεδα των αντίστοιχων ορίων που ισχύουν σήμερα για την αγορά πρώτης κατοικίας.

Πιο αναλυτικά, οι βασικότερες αλλαγές στη φορολογία της περιουσίας, τις οποίες θα ανακοινώσει στο τέλος Ιουλίου και θα εφαρμόσει από την 1η -1-2003 η πολιτική ηγεσία του υπουργείου Οικονομικών, είναι οι ακόλουθες επτά:

1 Τα αφορολόγητα όρια για γονική παροχή πρώτης κατοικίας καθώς και για κληρονομιά πρώτης κατοικίας από τους γονείς στα παιδιά ή από τον ένα σύζυγο στον άλλο σύζυγο θα αυξηθούν σημαντικά και ειδικότερα θα εξομοιωθούν με αυτά που ισχύουν στην περίπτωση της αγοράς πρώτης κατοικίας.

2 Θα καθιερωθεί μία κλίμακα φορολογίας κληρονομιών - δωρεών χωρίς αφορολόγητο όριο, αλλά με μειωμένους συντελεστές φόρου. Με βάση την κλίμακα αυτή θα υπολογίζεται η φορολογική επιβάρυνση για κληρονομιά ή δωρεά που περιέρχεται σε συγγενείς πρώτου βαθμού (παιδιά, σύζυγο ή αδέλφια του κληρονομούμενου ή του δωρεοδότη). Για τους λοιπούς βαθμούς συγγένειας ο φόρος θα προκύπτει με βάση την κλίμακα που θα ισχύει για τον α' βαθμό συγγένειας, κατόπιν πολλαπλασιασμού με ένα διορθωτικό συντελεστή. Ο συντελεστής αυτός θα κλιμακώνεται ανάλογα με το βαθμό συγγένειας.



3 Για τον προσδιορισμό της φορολογικής επιβάρυνσης σε περίπτωση κληρονομιάς ή δωρεάς θα συνυπολογίζεται η αξία των προγενέστερων κληρονομιών - δωρεών που έγιναν από οποιοδήποτε πρόσωπο και όχι μόνο αυτές που έγιναν από το ίδιο πρόσωπο, όπως ισχύει σήμερα.

4 Αν κάποιος φορολογούμενος έχει απαλλαγεί από το φόρο για την απόκτηση πρώτης κατοικίας, τότε, εφόσον καταβάλει το φόρο από τον οποίο απαλλάχθηκε, θα μπορεί να πάρει εκ νέου απαλλαγή. Με το νέο σύστημα κάθε φορολογούμενος θα έχει το δικαίωμα να πάρει απαλλαγή για πρώτη κατοικία όσες φορές το επιθυμεί.

ΑΠΑΛΛΑΓΗ

Με την ισχύουσα σήμερα νομοθεσία προβλέπεται ότι για αγορά οικίας ή διαμερίσματος ή οικοπέδου, μπορεί να παρασχεθεί απαλλαγή για μια ακόμη φορά, μετά την πάροδο διετίας τουλάχιστον από την πρώτη φορά, εφόσον η παλαιά οικία ή το διαμέρισμα ή το οικόπεδο έπαψε να πληροί τις στεγαστικές ανάγκες και πωλήθηκε εξ ολοκλήρου, όχι όμως σε συγγενείς εξ αίματος ή εξ αγχιστείας πρώτου βαθμού. Επιπλέον, το δεύτερο αγοραζόμενο ακίνητο πρέπει να είναι μεγαλύτερο από το πρώτο, που εκποιήθηκε, κατά 10 τετραγωνικά μέτρα τουλάχιστον ή ίσης επιφάνειας μ'αυτό, εφόσον όμως έχει βοηθητικούς χώρους με επιφάνεια 10 τετραγωνικών μέτρων τουλάχιστον, τους οποίους το προηγούμενο δεν είχε.

5 Σε περίπτωση που κληρονομείται τέκνο από τους γονείς του δεν θα επιβάλλεται φόρος κληρονομιάς.

6 Στις δωρεές και τις κληρονομιές μετοχών ανωνύμων εταιριών εισηγμένων ή μη στο Χρηματιστήριο θα επιβάλλεται φόρος με συντελεστή 3 τοις χιλίοις υπό την προϋπόθεση ότι το χρηματικό ποσό κατά το οποίο ωφελείται ο κληρονόμος θα επενδύεται στην επιχείρηση.

7 Θα μειωθούν οι συντελεστές φόρου μεταβίβασης ακινήτων. Η μείωση θα είναι πιθανότατα της τάξης των δύο ποσοστιαίων μονάδων. Συγκεκριμένα, ο συντελεστής 9%, ο οποίος ισχύει σήμερα για τα πρώτα 15.000 ευρώ της αξίας του μεταβιβαζόμενου ακινήτου θα μειωθεί στο 7%, ενώ ο συντελεστής 11%, που ισχύει για το υπερβάλλον τμήμα της αξίας θα μειωθεί στο 9%. Δεν αποκλείεται πάντως να αποφασισθεί τελικά μεγαλύτερη μείωση συντελεστών ακόμη και κατά 4 ή 5 ποσοστιαίες μονάδες.

δημιουργίες cair

ΡΟΔΟΣ 2400 Λευκός Ξηρός ΟΠΑΠ
ΑΡΧΟΝΤΙΚΟ Ερυθρός Ξηρός
Δωδεκανησιακός τοπικός

Δύο αντιπροσωπευτικά κρασιά της ΚΑΪΡ Α.Ε., που αποδεικνύουν για άλλη μια φορά την αναμφισβήτητη ικανότητα της Δωδεκανησιακής Εταιρείας να παράγει υψηλής ποιότητας προϊόντα. Ικανότητα που επιβεβαιώνεται από την πρόσφατη παρουσίαση του μοναδικού στην ελληνική αγορά συλλεκτικού αφρώδους CAIR ROSE RESERVE 10 ετών, σε περιορισμένο αριθμό φιαλών και ποιότητα που συναντάται στην πλούσια γκάμα των διεθνώς αναγνωρισμένων προϊόντων της, όπως RODOS 2400 λευκό ξηρό, VQPRD (χρυσό στο Μιλάνο), ΜΟΣΧΑΤΟΣ ΡΟΔΟΥ ΟΠΕ (χρυσό στο Μιλάνο), MOULIN λευκό ξηρό (χρυσό στις Βρυξέλλες), MOULIN ροζέ ημίξηρο (χρυσό σε Μπορντό και Μιλάνο), CAIR φυσικός αφρώδης (χρυσά μετάλλια σε Μιλάνο και Monde Selection).

Εγγύηση
C·A·I·R
Επιλεγμένοι οίνοι ποιότητας

CAIR Δαβάκη - Πίνδου 65,
Ν. Φάληρο, τηλ.: 4813876,4813125
fax: 4814695.
2ο χλμ. Ρόδου - Λίνδου, Ρόδος
τηλ.: 0241/68770-3 fax: 0241/62575.



ANEK FERRIES
TSAGARIS TRAVEL

ΕΓ-Ο/Γ ΜΑΡΙΝΑ-Ε/Γ-Ο/Γ ΡΟΔΑΝΘΗ-
Ε/Γ-Ο/Γ ΡΟΜΙΛΝΤΑ-Ε/Γ-Ο/Γ ΝΤΑΛΙΑΝΑ

ΑΝΑΧΩΡΗΣΕΙΣ ΑΠΟ ΡΟΔΟ

09/07	ΤΡΙΤΗ	13.00	ΡΟΜΙΛΝΤΑ	ΚΩ - ΒΑΘΥ - ΧΙΟ - ΜΥΤΙΛΗΝΗ - ΛΗΜΝΟ - ΑΛΕΞΑΝΔΡΟΥΠΟΛΗ (13.10)
		16.00	ΡΟΔΑΘΗΝ	ΚΩ - ΚΑΛΥΜΝΟ - ΠΕΙΡΑΙΑ
10/07	ΤΕΤΑΡΤΗ	08.25	ΜΑΡΙΝΑ	ΚΑΡΠΑΘΟ
		17.00	ΜΙΛΕΝΑ	ΧΑΛΚΗ (19.15) ΔΙΑΦΑΝΙ (21.30) ΚΑΡΠΑΘΟ (22.30) ΚΑΣΟ (00.05) ΗΡΑΚΛΕΙΟ (05.30 - 08.00) ΘΗΡΑ (12.15) ΝΑΞΟ (15.20) ΠΑΡΟ (16.35) ΜΥΚΟΝΟ (18.20) ΤΗΝΟ (19.10) ΣΥΡΟ (20.10) ΣΚΙΑΘΟ (04.15) ΣΚΟΠΕΛΟ (05.20) ΘΕΣΣΑΛΟΝΙΚΗ (Παρ. 11.20)
		18.30	ΜΑΡΙΝΑ	ΚΩ - ΚΑΛΥΜΝΟ - ΠΕΙΡΑΙΑ
11/07	ΠΕΜΠΤΗ	16.00	ΡΟΔΑΝΘΗ	ΚΩ - ΚΑΛΥΜΝΟ - ΛΕΡΟ - ΠΑΤΜΟ - ΠΕΙΡΑΙΑ
		17.00	ΡΟΜΙΛΝΤΑ	ΚΩ - ΚΑΛΥΜΝΟ - ΑΣΤΥΠΑΛΑΙΑ - ΚΑΤΑΠΟΛΑ - ΑΙΓΙΑΛΗ - ΜΥΚΟΝΟ - ΠΕΙΡΑΙΑ
12/07	ΠΑΡΑΣΚΕΥΗ	16.00	ΜΑΡΙΝΑ	ΚΩ - ΚΑΛΥΜΝΟ - ΛΕΡΟ - ΠΑΤΜΟ - ΠΕΙΡΑΙΑ
13/07	ΣΑΒΒΑΤΟ	08.25	ΡΟΔΑΝΘΗ	ΚΑΡΠΑΘΟ
		18.30	ΡΟΔΑΝΘΗ	ΚΩ - ΚΑΛΥΜΝΟ - ΛΕΡΟ - ΠΑΤΜΟ - ΠΕΙΡΑΙΑ
		23.30	ΡΟΜΙΛΝΤΑ	ΚΑΣΤΕΛΛΟΡΙΖΟ
14/07	ΚΥΡΙΑΚΗ	09.00	ΡΟΜΙΛΝΤΑ	ΣΥΜΗ - ΤΗΛΟ - ΝΙΣΥΡΟ - ΚΩ - ΚΑΛΥΜΝΟ - ΑΣΤΥΠΑΛΑΙΑ - ΚΑΤΑΠΟΛΑ - ΝΑΞΟ - ΠΑΡΟ - ΣΥΡΟ - ΠΕΙΡΑΙΑ
		16.00	ΜΑΡΙΝΑ	ΚΩ - ΚΑΛΥΜΝΟ - ΛΕΡΟ - ΠΑΤΜΟ - ΠΕΙΡΑΙΑ
15/07	ΔΕΥΤΕΡΑ	16.00	ΡΟΔΑΝΘΗ	ΚΩ - ΚΑΛΥΜΝΟ - ΛΕΡΟ - ΠΑΤΜΟ - ΜΥΚΟΝΟ - ΠΕΙΡΑΙΑ
16/07	ΤΡΙΤΗ	13.00	ΡΟΜΙΛΝΤΑ	ΚΩ - ΒΑΘΥ - ΧΙΟ - ΜΥΤΙΛΗΝΗ - ΛΗΜΝΟ - ΑΛΕΞΑΝΔΡΟΥΠΟΛΗ (13.10)
		16.00	ΜΑΡΙΝΑ	ΚΩ - ΚΑΛΥΜΝΟ - ΠΕΙΡΑΙΑ
17/07	ΤΕΤΑΡΤΗ	08.25	ΡΟΔΑΝΘΗ	ΚΑΡΠΑΘΟ
		17.00	ΜΙΛΕΝΑ	ΧΑΛΚΗ (19.15) ΔΙΑΦΑΝΙ (21.30) ΚΑΡΠΑΘΟ (22.30) ΚΑΣΟ (00.05) ΗΡΑΚΛΕΙΟ (05.30 - 08.00) ΘΗΡΑ (12.15) ΝΑΞΟ (15.20) ΠΑΡΟ (16..) ΜΥΚΟΝΟ (18.20) ΤΗΝΟ (19.10) ΣΥΡΟ (20.10) ΣΚΙΑΘΟ (04.15) ΣΚΟΠΕΛΟ (05.20) ΘΕΣΣΑΛΟΝΙΚΗ (Παρ. 11.20)
		18.30	ΡΟΔΑΝΘΗ	ΚΩ - ΚΑΛΥΜΝΟ - ΠΕΙΡΑΙΑ
18/07	ΠΕΜΠΤΗ	16.00	ΜΑΡΙΝΑ	ΚΩ - ΚΑΛΥΜΝΟ - ΛΕΡΟ - ΠΑΤΜΟ - ΠΕΙΡΑΙΑ

ΥΠΟΛΕΙΠΕΤΑΙ Η ΕΛΛΑΔΑ ΣΕ ΞΕΝΟΔΟΧΕΙΑΚΗ ΠΡΟΣΦΟΡΑ ΚΑΙ ΥΠΟΔΟΜΕΣ

Η ΕΛΛΕΙΨΗ ΣΧΕΔΙΑΣΜΟΥ ΚΑΙ ΘΕΣΜΙΚΟΥ ΠΛΑΙΣΙΟΥ φρενάρουν την ανάπτυξη

Τρεις περιοχές συγκεντρώνουν το 57% των τουριστών της Ελλάδας

Η έλλειψη μακροπρόθεσμου σχεδίου τουριστικής ανάπτυξης και η ανάγκη ξεκάθαρου, σταθερού και ελκυστικού θεσμικού επενδυτικού πλαισίου, προσαρμοσμένου στις συνθήκες της αγοράς, αποτελούν τις δύο βασικές αιτίες για τις οποίες η χώρα μας, όσον αφορά στη χωρική συγκέντρωση ξενοδοχειακής προσφοράς και στην τουριστική υποδομή, υπολείπεται των ανταγωνιστριών χωρών.

Όπως επισημαίνεται σε μελέτη του Συνδέσμου Ελληνικών Τουριστικών Επιχειρήσεων (ΣΕΤΕ) «Ελληνικός Τουρισμός 2000 - 2010: Στρατηγική και Στόχοι» το 1990 τρεις περιοχές, Στερεά Ελλάδα, Κρήτη και Δωδεκάνησα συγκέντρωναν το 57% της συνολικής προσφοράς σε ξενοδοχειακές κλίνες. Το ποσοστό αυτό μειώθηκε στο 53% το 2000.

Η μείωση αυτή οφείλεται αποκλειστικά στην απαξίωση της Αθήνας - Αττικής ως τουριστικού προορισμού. Αντίθετα η Κρήτη και τα Δωδεκάνησα συνέχισαν να προσθέτουν κλίνες. Η Κρήτη σημείωσε αύξηση 53% (από 76.095 σε 116.513 κλίνες) και τα Δωδεκάνησα 50% (από 69.829 σε 105.036 κλίνες). Πελοπόννησος, Θεσσαλία - Σποράδες και Θράκη μείωσαν την ποσοστιαία συμμετοχή τους, ενώ οι υπόλοιπες περιοχές σημείωσαν πολύ μικρές αυξήσεις.

Γενικά, η εξέλιξη της χωρικής κατανομής των ξενοδοχειακών κλινών δεν συμβάλλει ακόμη, στο μέγιστο βαθμό που θα μπορούσε, στη σύμμετρη ανάπτυξη της περιφέρειας.

Κοινό χαρακτηριστικό για όλες τις χώρες (Ισπανία, Τουρκία, Κύπρος, Πορτογαλία, Αίγυπτος), είναι το γεγονός ότι το μεγαλύτερο μέρος της τουριστικής δραστηριότητας, όπως αυτή εκφράζεται με τη συγκέντρωση ξενοδοχειακών κλινών, βρίσκεται σε τρεις περιοχές. Στην Ισπανία οι Βαλεαρίδες νήσοι συγκεντρώνουν το 24% των ξενοδοχειακών κλινών ακολουθούν η Καταλωνία με 18% και η Ανδαλουσία με 14%. Στην Τουρκία η βασική ξενοδοχειακή υποδομή κατά 41% βρίσκεται στην Αττάλεια, κατά 15% στα Μούγλα και κατά 14% στην Κωνσταντινούπολη. Στην Πορτογαλία, στην Αλγκάρβε βρίσκεται το 39%, στη Λισσαβώνα το 24% και στη Μαδέρα το 10%. Στην Αίγυπτο οι ακτές της Ερυθράς Θάλασσας συγκεντρώνουν το 23% της ξενοδοχειακής υποδομής, στις περιοχές του Νοτίου Σινά - Σάρμ ελ Σεϊχ - Τάμπα, Νουγοέιμπα, Νταχάμπ το 15% και στο Κάιρο το 14%. Η Κύπρος λόγω μεγέθους πρέπει να αποκλεισθεί από τη σύγκριση. Τα ποσοστά συγκέντρωσης φανερώνουν για όλες τις χώρες μεγάλη εξάρτηση ορισμένων περιοχών από τον τουρισμό αλλά παράλληλα δυνατότητες ανάπτυξης για τις υπόλοιπες.

Πάντως, σημαντικές διαφορές, ποσοτικές και ποιοτικές, παρατηρούνται επίσης στο επίπεδο της υποστηρικτικής τουριστικής υποδομής, δηλαδή στα συνεδριακά κέντρα, στις μαρίνες, στα γήπεδα γκολφ, στα κέντρα θαλασσοθεραπείας κ.λπ.

Σύμφωνα με τα στοιχεία και με αναγωγή ανά εκατομμύριο αφίξεων και αναλογικά με τους ανταγωνιστικούς προορισμούς, η Ελλάδα έπρεπε να έχει σήμερα: 46 γήπεδα γκολφ, 15 συνεδριακά κέντρα, 24 κέντρα θαλασσοθεραπείας και 42 μαρίνες.

ΧΩΡΙΚΗ ΚΑΤΑΝΟΜΗ ΞΕΝΟΔΟΧΕΙΑΚΗΣ ΠΡΟΣΦΟΡΑΣ ΕΛΛΑΔΑ 1990 - 2000

1990	Σύνολα περιοχής			Σύνολα περιοχής		
Περιοχή	Μονάδες	Δωμάτια	Κλίνες	Μονάδες	Δωμάτια	Κλίνες
Στερεά Ελλάδα	1.321	50.995	95.509	20,57%	22,68%	22,54%
Πελοπόννησος	623	19.217	36.335	9,70%	8,55%	8,58%
Ιόνια Νησιά	513	21.375	40.403	7,99%	9,50%	9,54%
Ήπειρος	137	3.604	6.818	2,13%	1,60%	1,61%
Νησιά Αιγαίου	283	6.708	12.769	4,41%	2,98%	2,99%
Κρήτη	1.093	40.601	76.095	17,02%	18,05%	17,96%
Δωδεκάνησα	732	37.066	69.829	11,40%	16,48%	16,48%
Κυκλάδες	598	1.400	21.845	9,31%	5,07%	5,16%
Θεσσαλία - Σποράδες	406	9.314	17.700	6,32%	4,14%	4,18%
Μακεδονία	655	22.538	42.596	10,20%	10,20%	10,05%
Θράκη	62	2.064	3.851	0,97%	0,92%	0,91%
ΣΥΝΟΛΟ	**6.423**	**224.882**	**423.66**	**100,00%**	**100,00%**	**100,00%**
2000	**Σύνολα περιοχής**			**Σύνολα περιοχής**		
Περιοχή	**Μονάδες**	**Δωμάτια**	**Κλίνες**	**Μονάδες**	**Δωμάτια**	**Κλίνες**
Στερεά Ελλάδα	1.260	49.626	93.325	15,61%	15,86%	15,71%
Πελοπόννησος	612	21.757	41.524	7,58%	6,95%	6,99%
Ιόνια Νησιά	738	34.658	66.488	9,14%	11,07%	11,19%
Ήπειρος	192	4.992	9.643	2,38%	1,59%	1,62%
Νησιά Αιγαίου	390	10.935	20.948	4,83%	3,49%	3,53%
Κρήτη	1.306	61.887	116.613	16,18%	19,77%	19,62%
Δωδεκάνησα	975	55.368	105.036	12,08%	17,69%	17,68%
Κυκλάδες	841	18.992	36.397	10,42%	6,07%	6,13%
Θεσσαλία - Σποράδες	4.891	2.4163	23.730	6,06%	3,97%	4,00%
Μακεδονία	1.196	39.857	75.637	14,81%	12,73%	12,73%
Θράκη	74	2.508	4.479	0,92%	0,80%	0,80%
ΣΥΝΟΛΟ	**8.973**	**312.993**	**593.99**	**100,00%**	**100,00%**	**100,00%**

Πηγή: ΞΕΕ

ΕΚΔΗΛΩΣΗ ΤΗΣ ΑΤΕΜ

Χρηματοδοτήσεις για τον τουρισμό

Ολοκληρώθηκαν πρόσφατα, οι εργασίες της πρώτης εκδήλωσης που οργάνωσε η διοικούσα επιτροπή της Ακαδημίας Τουριστικών Ερευνών και Μελετών (ΑΤΕΜ) που πραγματοποιήθηκε στο Ζάππειο Μέγαρο στο πλαίσιο του πολυσυνεδρίου «Money & Show» με θέμα: «Τουρισμός και Ανάπτυξη: Χρηματοδοτήσεις».

«Τη συμβολή της ΑΤΕΜ στην ελληνική και διεθνή τουριστική κοινότητα» ανέπτυξε ο πρόεδρος της ακαδημίας κ. Μ. Βασιλόπουλος.

Μεταξύ άλλων, ανέφερε ότι η Ακαδημία έχει κύριο σκοπό της την προαγωγή της έρευνας των τουριστικών θεμάτων και την παροχή συμβουλευτικών υπηρεσιών προς τις τουριστικές επιχειρήσεις και την πολιτεία, όχι μόνο ως ένα είδος πληροφόρησης, αλλά ως ένα σύστημα εφαρμογής των πορισμάτων των ερευνών αυτών στην πράξη. Επίσης, τόνισε ότι φιλοδοξία της ΑΤΕΜ είναι να αποτελέσει ένα όργανο μελέτης χωρίς να δεσμεύεται από επαγγελματικούς ή συνδικαλιστικούς περιορισμούς και χωρίς εξαρτήσεις από επαγγελματικές ομάδες συμφερόντων ή εξουσίας.

Για τις χρηματοδοτήσεις στον τουρισμό από το δημόσιο τομέα (Γ' ΚΠΣ, Αναπτυξιακοί νόμοι και επιδοτήσεις) ενημέρωσε ο γενικός διευθυντής τουριστικής πολιτικής του υπουργείου Ανάπτυξης κ. Κ. Κατσιγιάννης. Ειδικότερα, ανέφερε ότι στον τουριστικό τομέα προβλέπονται ενισχύσεις των επιχειρήσεων είτε μέσω του αναπτυξιακού νόμου είτε μέσω του Γ' ΚΠΣ.

Οι ενισχύσεις αφορούν όχι μόνο σε επιδοτήσεις (σε ποσοστό επί της συνολικής δαπάνης) αλλά και σε επιδοτήσεις τόκων και σε επιδοτήσεις χρηματοδοτικής μίσθωσης. Ακόμη προβλέπονται φορολογικές απαλλαγές και ειδικά κίνητρα για ιδιαζόντως σημαντικές επενδύσεις. Μέσω του Γ' ΚΠΣ υπάρχουν 6 προγράμματα στα οποία μπορούν να ενταχθούν τουριστικές επιχειρήσεις: το επιχειρησιακό πρόγραμμα ανταγωνιστικότητας του υπουργείου, το πρόγραμμα «Κοινωνία της Πληροφορίας» του υπουργείου Εθνικής Οικονομίας, τα περιφερειακά επιχειρησιακά προγράμματα, το διασυνοριακό πρόγραμμα «INTERREG III», το πρόγραμμα αναπτυξιακής βοήθειας προς τρίτες χώρες (DAC) και τα λοιπά τομεακά προγράμματα. Το οικονομικό πλαίσιο των χρηματοδοτήσεων στον τουρισμό από την πλευρά του ιδιωτικού τομέα της ελληνικής οικονομίας, ανέπτυξε ο καθηγητής Τουρισμού κ. Ν. Ηγουμενάκης. Ειδικότερα, ανέφερε ότι το ελληνικό τραπεζικό σύστημα δεν μπόρεσε να χρηματοδοτήσει επαρκώς την τουριστική ανάπτυξη και ιδιαίτερα την τουριστική δραστηριότητα της ιδιωτικής πρωτοβουλίας στον τουρισμό. Συντονιστής της συζήτησης ήταν ο αντιπρόεδρος της ΑΤΕΜ και καθηγητής ΤΕΙ Αθηνών κ. Π. Λύτρας.

GOOD YEAR ΚΑΣΑΠΗΣ





Μπαίνω μεσ' το αμάξι και φεύγω με σιγουριά
στο δρόμο είναι πρώτο, κρατήματα γερά
Πω, Πω!! Δες γκάζια, δες πως σταματά!
Που τα βρήκες, πες μας, τέτοια ελαστικά;
Σίγουρα στοιχίζουν κι ένα σωρό λεφτά!
ΦΙΛΕ ΜΟΥ, «ΚΑΣΑΠΗΣ» ΓΙΑ ΕΛΑΣΤΙΚΑ
Τα παίρνεις όλα τώρα και χωρίς λεφτά
χωρίς προκαταβολή, καθόλου μετρητά
ΚΑΣΑΠΗΣ, για ζάντες και για ελαστικά,
36 δόσεις και ούτε δραχμή μπροστά
Λάστιχα και ζάντες δίχως τα λεφτά,
όλοι τρέχουν για να μάθουν τα νέα τα φοβερά







ΚΑΣΑΠΗΣ
ΑΣΦΑΛΕΙΑ
ΣΤΗΝ ΟΔΗΓΗΣΗ
1ο: ΑΥΣΤΡΑΛΙΑΣ 2 - ΤΗΛ. 35367
• 2ο ΛΙΝΔΟΥ 237 - ΤΗΛ. 64025

GOODYEAR MICHELIN BRIDGESTONE DUNLOP SBS BORBET LEICHTMETALLRÄDER RIAL STOCK Dynamic

ΤΡΑΠΕΖΑ ΕΛΛΑΔΟΣ: ΑΝΑΖΗΤΟΥΝΤΑΙ ΤΡΟΠΟΙ ΑΝΤΙΜΕΤΩΠΙΣΗΣ ΓΙΑ ΤΗΝ ΥΠΕΡΧΡΕΩΣΗ ΤΩΝ ΝΟΙΚΟΚΥΡΙΩΝ

ΠΕΡΙΟΡΙΣΜΟΣ ΤΩΝ ΠΡΟΣΩΠΙΚΩΝ ΔΑΝΕΙΩΝ ΑΠΟ ΤΟ ΦΘΙΝΟΠΩΡΟ

Η αύξηση των στεγαστικών και καταναλωτικών δανείων για το Μάιο του 2002 έφθασε το 40% σε ετήσια βάση

Στην κατάργηση των ορίων δανεισμού σε προσωπικά και καταναλωτικά δάνεια και αντικατάστασή τους με μεγαλύτερες προβλέψεις για επισφαλείς απαιτήσεις προσανατολίζεται η Τράπεζα της Ελλάδος, προκειμένου να αντιμετωπίσει το πρόβλημα της υπερχρέωσης των νοικοκυριών, όπως δήλωσε στο Reuters ο διοικητής της ΤτΕ, κ. Νίκος Γκαργκάνας.

Τρόπους περιορισμού του οικογενειακού δανεισμού αναζητεί η Τράπεζα της Ελλάδος, καθώς ενισχύονται οι ανησυχίες για υπερχρέωση των νοικοκυριών από τα πιστωτικά ιδρύματα.

Ο διοικητής της ΤτΕ, κ. Νίκος Γκαργκάνας, άφησε ανοιχτό το ενδεχόμενο κατάργησης των ορίων δανεισμού στα καταναλωτικά και προσωπικά δάνεια σε συνέντευξη που παραχώρησε στο Reuters στην Ετήσια Σύνοδο της Τράπεζας Διεθνών Διακανονισμών που πραγματοποιείται στην Ελβετία.

Τα όρια καταναλωτικής πίστης ενδέχεται να αντικατασταθούν αυστηρότερες προβλέψεις για επισφάλειες από την πλευρά των τραπεζών, σε μια προσπάθεια να γίνεται ορθολογικότερα η χορήγηση καταναλωτικών δανείων, καθώς το μέτρο αυτό θα «επιβαρύνει» τους ισολογισμούς τους.

Παρά το γεγονός ότι η ΤτΕ εφαρμόζει πολλά χρόνια το μέτρο των πιστωτικών ορίων στα καταναλωτικά δάνεια, οι τράπεζες και οι πελάτες τους βρίσκουν τρόπους να τα παρακάμπτουν, δήλωσε ο ίδιος, χαρακτηρίζοντας το μέτρο «αναποτελεσματικό».

Οι αποφάσεις της ΤτΕ για την πιστωτική επέκταση θα ληφθούν μετά τον Οκτώβριο, όπως ανέφερε ο κ. Γκαργκάνας, οπότε θα έχει στα χέρια της την ολοκληρωμένη μελέτη για το δανεισμό των καταναλωτών. Ο ίδιος επισήμανε ότι ανάλογα με τα αποτελέσματα της μελέτης, που θα καταδεικνύουν με λεπτομέρειες το μέγεθος δανεισμού των νοικοκυριών, θα αποφασιστεί αν θα αυξηθούν οι προβλέψεις για επισφάλειες, καθώς και σε ποιό βάθος χρόνου θα αρθούν τα όρια στα καταναλωτικά δάνεια.

ΜΕΣΟΣ ΟΡΟΣ

Ο ρυθμός αύξησης της στεγαστικής και καταναλωτικής πίστης στη χώρα μας αντιστοιχεί στο 18% του ΑΕΠ, όπως δήλωσε ο διοικητής της ΤτΕ, και υπολείπεται σημαντικά του ευρωπαϊκού μέσου όρου που κινείται στο 50% του ΑΕΠ, ενώ αντίστοιχα, στην Αμερική ο δανεισμός των νοικοκυριών φθάνει στο 70%.

Μιλώντας στο περιθώριο της Συνόδου, ο κ. Γκαργκάνας ανέφερε ότι η αύξηση των στεγαστικών και καταναλωτικών δανείων για το Μάιο του 2002 έφθασε το 40% σε ετήσια βάση.

Το πρόβλημα του υπερδανεισμού των καταναλωτών προκαλεί «πονοκέφαλο» στη διοίκηση της ΤτΕ, καθώς αφορά σε χιλιάδες δανειολήπτες που αδυνατούν να αποπληρώσουν τις οφειλές τους.

Ήδη, όμως τα στοιχεία του «Τειρεσία» επιβεβαιώνουν με το χειρότερο τρόπο τους φόβους για υπερχρέωση των ελληνικών νοικοκυριών, καθώς περισσότεροι από 660.000 δανειολήπτες χρωστούν στις τράπεζες το ιλιγγιώδες ποσό των 2,1 δισ. ευρώ.

Σύμφωνα με έκθεση που απέστειλε ο «Τειρεσίας» στην ΤτΕ και δημοσιεύθηκε στην «Κυριακάτικη Ελευθεροτυπία», τέσσερα στα δέκα προσωπικά δάνεια βρίσκονται σε καθυστέρηση.

Το 12,8% των καταναλωτών έχει πάρει περισσότερα από ένα δάνεια, εκ των οποίων τα μισά βρίσκονται επίσης σε καθυστέρηση.

Η έρευνα έγινε με δείγμα το 10% των συνολικών προσωπικών δανείων και προκύπτει ότι περίπου 255.000 δανειολήπτες έχουν καθυστερήσει την αποπληρωμή των οφειλών τους, που συνολικά ανέρχονται σε 510 εκατ. ευρώ.

Πάντως, η λειτουργία του Συστήματος Συγκέντρωσης Κινδύνων Καταναλωτικής Πίστης από τον «Τειρεσία» αναμένεται να βοηθήσει τα πιστωτικά ιδρύματα στον έλεγχο της πιστοληπτικής ικανότητας των υποψήφιων πελατών τους, καθώς αποδεικνύεται ότι οι καταναλωτές υπογράφουν ψευδείς υπεύθυνες δηλώσεις για τη μη ύπαρξη προσωπικού ή καταναλωτικού δανείου σε άλλη τράπεζα.

Ο ΣΥΝΟΛΙΚΟΣ ΔΑΝΕΙΣΜΟΣ ΤΩΝ ΝΟΙΚΟΚΥΡΙΩΝ

Χρηματοδότηση εγχώριου ιδιωτικού τομέα κατά κλάδο δραστηριότητας

Τέλος Περιόδου	ΚΑΤΑΝΑΛΩΤΙΚΗ ΠΙΣΤΗ: Σύνολο	Μέσω πιστωτικών καρτών	Με δικαιολογητικά	Προσωπικά δάνεια
	ΥΠΟΛΟΙΠΟ (εκατ. ευρώ)	ΥΠΟΛΟΙΠΟ (εκατ. ευρώ)	ΥΠΟΛΟΙΠΟ (εκατ. ευρώ)	ΥΠΟΛΟΙΠΟ (εκατ. ευρώ)
2001				
Ιαν	5601,0	2328,8	1464,7	1807,5
Φεβ.	5715,7	2396,1	1454,1	1865,5
Μαρτ.	5973,5	2547,8	1496,3	1929,4
Απρ.	6109,2	2654,9	1529,3	1925,0
Μάιος	6322,2	2765,1	1597,5	1959,6
Ιουν.	6577,4	2890,6	1662,1	2024,7
Ιουλ.	6727,6	2973,8	1716,7	2037,1
Αυγ.	6887,2	3097,0	1728,8	2061,3
Σεπτ.	7117,4	3196,9	1812,2	2108,3
Οκτ.	7379,6	3389,3	1855,0	2135,3
Νοεμβ.	7535,3	3510,2	1874,6	2150,6
Δεκ.	7852,0	3725,7	1956,5	2169,8
2002				
Ιαν	7783,7	3664,0	1969,5	2150,2
Φεβ.	7944,7	3789,2	2008,3	2147,2
Μαρτ.*	8129,8	3917,3	2048,5	2164,0

Πηγή: Τράπεζα της Ελλάδος *Προσωρινά στοιχεία

Zorpidis

ΤΟΥΡΙΣΤΙΚΟΣ ΟΡΓΑΝΙΣΜΟΣ

Αλεξ. Διάκου και Λοχαγού Φανουράκη 31
Τηλ. 02410 20625, 30054 FAX 26745

Λ.Α.Ν.Ε.
Αναχωρήσεις από Ρόδο:

F/B Β. ΙΕΡΑΠΕΤΡΑ

Κάθε **ΠΕΜΠΤΗ στις 04.30** για Χάλκη, Διαφάνι, Πηγάδια, Κάσο, Σητεία, Άγιο Νικόλαο, Μήλο, Πειραιά

Κάθε **ΚΥΡΙΑΚΗ στις 04.30** για Χάλκη, Διαφάνι, Πηγάδια, Κάσο, Σητεία, Άγιο Νικόλαο, Μήλο, Πειραιά

F/B Β. ΚΟΡΝΑΡΟΣ

Κάθε ΣΑΒΒΑΤΟ στις 04.30 για Διαφάνι, Πηγάδια, Κάσο, Σητεία, Άγιο Νικόλαο, Μήλο, Πειραιά

LAOUMZIS FLYING DOLPHINS

Αναχωρήσεις καθημερινά με το

CHRISTOS L. για:
- ΚΩ στις 16.00 και ΚΩ - ΡΟΔΟ στις 08.00
- ΧΑΛΚΗ κάθε Σάββατο στις 14.00
- ΤΗΛΟ κάθε Σάββατο στις 14.00
- ΝΙΣΥΡΟ κάθε Σάββατο στις 14.00
- ΣΥΜΗ κάθε Δευτέρα και Τετάρτη στις 16.00

Κρατήσεις ξενοδοχείων σε όλη την Ελλάδα
Αεροπορικά εισιτήρια, Ακτοπλοϊκά εισιτήρια
Ενοικιάσεις αυτοκινήτων

Η Ελλάδα μας εμπιστεύεται τα όνειρά της

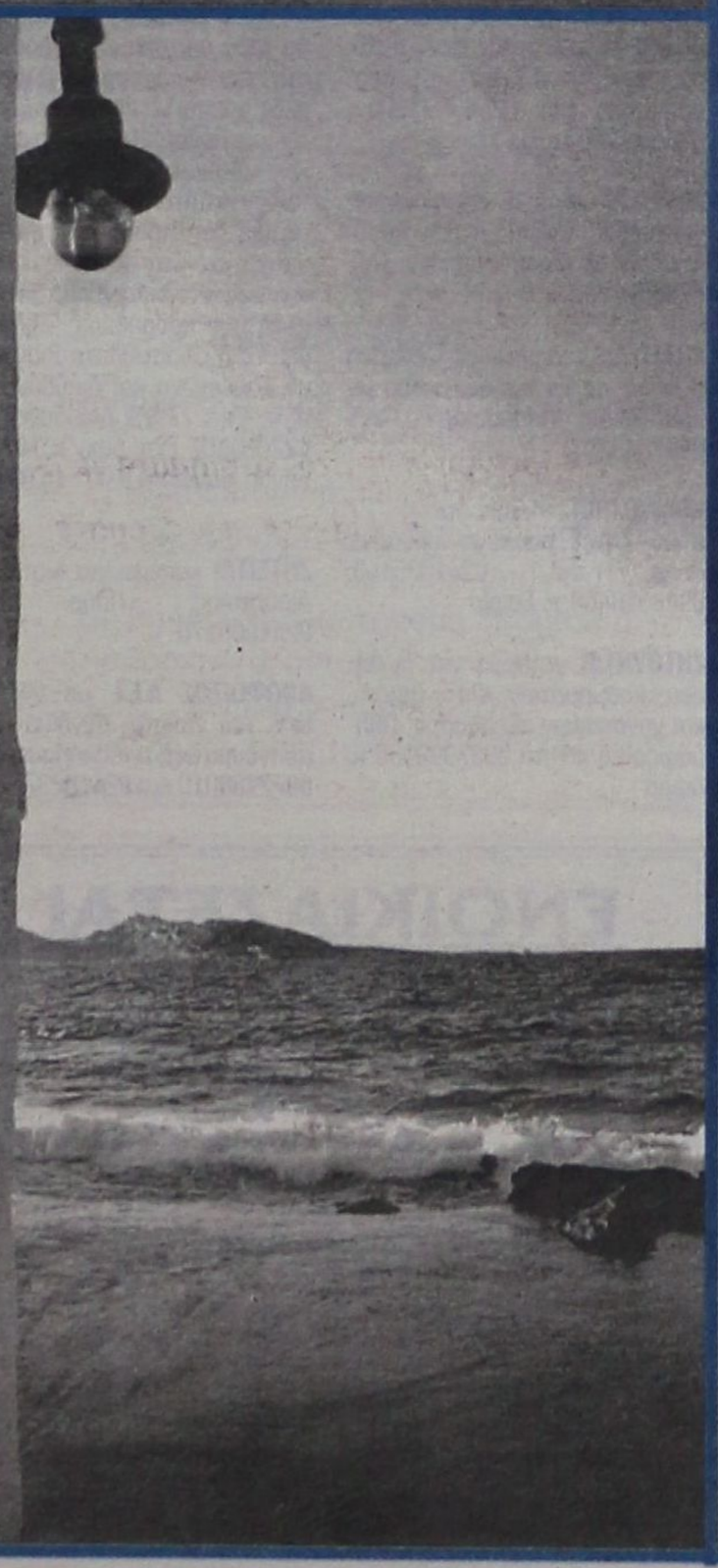

Νέα διάθεση μετοχών

Ο ΟΠΑΠ διαγράφει μια συνεχή πορεία ανάπτυξης και επιτυχιών με όραμα και δυναμισμό. Με εμπειρία 45 ετών στα τυχερά παιχνίδια και αποκλειστικότητα στη διαχείρισή τους για 20 χρόνια (2000-2020), ο ΟΠΑΠ αποτελεί μια κερδοφόρα και ισχυρή εταιρία.

Κάθε μέρα προχωράμε μπροστά με:

- **6 επιτυχημένα παιχνίδια**
  ΠΡΟΠΟ, ΛΟΤΤΟ, ΠΡΟΤΟ, ΠΡΟΠΟΓΚΟΛ, ΤΖΟΚΕΡ
  ΠΑΜΕ ΣΤΟΙΧΗΜΑ
- **3 νέα παιχνίδια** μέσα στο 2002 - 2003
- **5.133** πρακτορεία on line στην Ελλάδα και την Κύπρο
- Πάνω από **1.000.000 on line** συναλλαγές καθημερινά
- Κύκλος εργασιών **1.799.385.549** ευρώ για το 2001
- Κέρδη προ φόρων **374.018.787** ευρώ για το 2001
- **Ανάπτυξη** α' τριμήνου 2002
  - κύκλος εργασιών 31%
  - κέρδη προ φόρων 25%
- Μερισματική απόδοση **7,28%**
  βάσει τιμής κλεισίματος μετοχής 31/5/02
- Κέρδη πάνω από **ένα δισ.** ευρώ
  σε τυχερούς παίκτες για το 2001

45 χρόνια ανάπτυξης και κοινωνικής ευθύνης.

ΟΠΑΠ Α.Ε.

ΔΗΜΟΣΙΑ ΕΓΓΡΑΦΗ 10-12 ΙΟΥΛΙΟΥ 2002

Μικρές αγγελίες

δωρεάν στη «δ» τηλ: 0241-37500 fax: 0241-37333

ΕΝΟΙΚΙΑΣΕΙΣ

ΕΝΟΙΚΙΑΖΟΝΤΑΙ επιπλωμένες γκαρσονιέρες, στην οδό Σουλίου 46 (ανάμεσα Σοφούλη - Π. Μελά) Πληρ. τηλ. 0241020887

ΜΟΝΟΚΑΤΟΙΚΙΑ
Ενοικιάζεται μονοκατοικία πολυτελούς κατασκευής 220τ.μ. επί της Λεωφόρου Ιαλυσού, μέσα σε 800τ.μ. με ανεξάρτητο βοηθητικό χώρο εντός του κήπου. Κατάλληλη και για επαγγελματική στέγη. Πληροφ. τηλ. 35174-29284 9-1 και 16-21

ΕΝΟΙΚΙΑΖΕΤΑΙ διαμέρισμα 100 τ.μ. πλήρως εξοπλισμένο με έπιπλα από Αμερική επί της Στεφάνου Καζούλη. Ενοίκιο 200.000 δρχ. τηλ. 0937403140.

ΕΝΟΙΚΙΑΖΕΤΑΙ διαμέρισμα 180 τμ στον Α' όροφο της πολυκατοικίας στην οδό 25ης Μαρτίου 30-32 πάνω από το Υποκ/μα της EUROBANK. Πληροφορίες τηλ. 22237.

ΕΝΟΙΚΙΑΖΕΤΑΙ διαμέρισμα δυάρι, πλήρως εξοπλισμένο στο Παραδείσι. Πληροφορίες τηλ. 81884

ΕΝΟΙΚΙΑΖΕΤΑΙ ισόγειος χώρος 90 τ.μ. επί της Στεφάνου Καζούλη, κατάλληλος για Τεχνικό Γραφείο, Λογιστικό, Φροντιστήριο κ.λ.π. Πληροφορίες τηλ. 02410 36707

ΕΝΟΙΚΙΑΖΕΤΑΙ ισόγειο κατάστημα 72 τ.μ. περίπου με αυλή 7 τ.μ. περίπου και ένα δωμάτιο 21 τ.μ. στον πρώτο όροφο, που βρίσκεται στην πόλη της Ρόδου και στην οδό Ορφανίδου αριθμ. 16, κατάλληλο για οποιαδήποτε χρήση. Πληροφορίες από 09.00 έως 13.00 και από 18.30 έως 21.30 στα τηλέφωνα: 02410 25450 και 02410 20277

ΠΩΛΕΙΤΑΙ ή ΕΝΟΙΚΙΑΖΕΤΑΙ
από τον ιδιοκτήτη το ξενοδοχείο **«ΦΟΙΒΟΣ»** στον Αρχάγγελο, 16 δωματίων, με μπαρ - κουζίνα - σαλόνι - πάρκιν χτισμένο μέσα σε δενδρόκηπο 2.800τ.μ. Τηλ. 0241027578 - 0244022600

ΕΝΟΙΚΙΑΖΕΤΑΙ επιχείρηση 50 μέτρα από θάλασσα εστιατόριο 130 τ.μ. και 9 Δωμάτια με ψυγείο και ατομικό μπάνιο. Φοινίκη Κάρπαθος τηλ. 0937 111463

ΖΗΤΕΙΤΑΙ σχετικά καινούργιο διαμέρισμα εντός Ρόδου ή μέχρι Ιξιά για μεγάλο χρονικό διάστημα με 2 υπνοδωμάτια, μπάνιο, κουζίνα σαλόνι. Πληροφορίες: 0937 459060, 0977 072244.

ΕΝΟΙΚΙΑΖΕΤΑΙ τεσσάρι οροφοδιαμέρισμα 100 τ.μ. 1ου ορόφου, καινούργιο χωρίς κοινόχρηστα με αποχέτευση, ευάερο, ευήλιο, με μεγάλες βεράντες στην οδό Ανταγόρα 17 στο Καρακόνερο 150.000 δρχ. Πληρ. τηλ. 65471

ΕΝΟΙΚΙΑΖΟΝΤΑΙ επιπλωμένες εξοχικές κατοικίες 50 τμ Ρόδου - Λίνδου έξω από το χωριό Αφάντου με air condition (0938070160)

ΕΝΟΙΚΙΑΖΕΤΑΙ κατάστημα ισόγειο 64τμ. στην Μιχ. Πετρίδη 69, 130.000 τον μήνα χωρίς αέρα. Πληρ. τηλ. 23030 ώρες καταστήματος.

ΕΝΟΙΚΙΑΖΕΤΑΙ κατάστημα στον Θεολόγο. Επίσης πωλείται συσκευή για γύρο και Συσκευή πλάκας. Τηλ. 0241041290

ΕΝΟΙΚΙΑΖΟΝΤΑΙ στην Ιαλυσό πλάι στο ξενοδοχείο Ηλέκτρα, επιπλωμένα δίχωρα και μονόχωρα διαμερίσματα με θέρμανση. Πληροφορίες Τηλ. 02410 22050 ή 33441

ΕΝΟΙΚΙΑΖΕΤΑΙ κατάστημα 70τ.μ. με πατάρι και άνετο αύλιο χώρο, σε προνομιακή θέση, στο κέντρο της πόλης (28ης Οκτωβρίου 42) Πληροφορίες στο τηλέφωνο 02410 -22981

ΕΝΟΙΚΙΑΖΕΤΑΙ Κατάστημα 105m2 με πατάρι 25m2 με ανεξάρτητη αποθήκη 135m2 επί της οδού Αθηνών 10 και Φλωρίνης γωνία. Τηλ. 37127 μετά τις 2.30 μ.μ.

ΕΝΟΙΚΙΑΖΕΤΑΙ ΚΑΤΑΣΤΗΜΑ 28ης Οκτωβρίου 50. Πληροφορίες τηλ. 0945276152, 0945436363

ΕΝΟΙΚΙΑΖΕΤΑΙ σπίτι με 3 υπνοδωμάτια με όλη την επίπλωση από Αμερική για όλο το χρόνο. Αρκάσα Κάρπαθος τηλ. 0937 111463

ΕΝΟΙΚΙΑΖΕΤΑΙ διαμέρισμα 40 τμ στο Νιοχώρι, καινούργιο, πλήρως επιπλωμένο, για δύο άτομα, με πολυκουζινάκι, air condition, TV, 500 ευρώ το μήνα, πληρ. Τηλ. 0944 - 420919

ΕΝΟΙΚΙΑΖΟΝΤΑΙ επιπλωμένα δίχωρα και διπλά μονόχωρα διαμερίσματα όπισθεν ξενοδοχείου BELVEDERE περιοχή Ψαροπούλα. Πληροφορίες Τηλ. 02410 22050 ή 33441

ΕΝΟΙΚΙΑΖΟΝΤΑΙ στην Κρεμαστή, 60.000 ολοκαίνουργια STUDIOS 27 M^2 πλήρης επίπλωση, πολυκουζίνα, σκεύη, ηλιακός, βεράντες, διαμπερή. Τηλ. κ. Μάνος 81478 και 0937168238

ΕΝΟΙΚΙΑΖΕΤΑΙ κατάστημα 35 τμ στο Ροδίνι, οδός Οσλο 14, και Λισσαβώνας γωνία. Πληρ. τηλ. 02410 68103

ΕΝΟΙΚΙΑΖΕΤΑΙ υπόγεια αποθήκη 300τμ επί της Εθνικής οδού Ρόδου - Λίνδου, στο 7ο χιλιόμετρο, απέναντι από το εργοστάσιο Μαρμάρων Καβάσιλα. Δυνατότητα ενοικίασης και για μία σεζόν. Τηλ. 0241 - 0 - 23716 Από 9π.μ. έως 3μ.μ.

Σ' ένα μεγάλο κήπο με parking στην περιοχή Ιξιά - Κανδυλί **ΕΝΟΙΚΙΑΖΟΝΤΑΙ 1)** Γκαρσονιέρα επιπλωμένη **2)** Επιπλωμένο διαμέρισμα δυάρι Διαθέτουν τηλέφωνο, θέρμανση, ανεμιστήρας οροφής, αερόθερμο μπάνιου, ηλιακό και ηλεκτρικό θερμοσίφωνο, σίτες στα παράθυρα, μεγάλες βεράντες, πισίνα κλπ. Τηλ. 92714

ΖΗΤΟΥΝ ΠΡΟΣΩΠΙΚΟ

ΖΗΤΟΥΝΤΑΙ κοπέλες ευπαρουσίαστες για να εργαστούν ως μπαργούμεν και σερβιτόρες σε μεγάλο Club στο Φαληράκι Πληρ. τηλ. 0932945246 κ. Γιώργο.

ΖΗΤΕΙΤΑΙ ψήστης και μια γυναίκα για να εργαστούν σε εστιατόριο στον Πανορμίτη Σύμης. Πληροφορίες, τηλ. 02460 71305 , 02460 72553

ΖΗΤΕΙΤΑΙ κοπέλα βρεφοκόμος για παιδικό σταθμό. Τυχόν προϋπηρεσία θα ληφθεί υπόψιν. Τηλ. 0972007352

ΖΗΤΕΙΤΑΙ εσωτερική οικιακή βοηθός για να προσέχει δύο μικρά παιδιά. Πληροφορίες τηλ. 0937343297

ΚΟΜΜΩΤΡΙΑ πεπειραμένη 27 ετών ζητεί ανάλογη εργασία. Πληρ. τηλ. 0241035145, 0946518468, κ. Σοφία

ΖΗΤΟΥΝΤΑΙ ντήλερς για πωλήσεις κοσμημάτων, Φο - μπιζού, και γυναικείων αξεσουάρς Πληροφορίες κινητό 0937990906 κ. Δώρα

ΑΠΟ την εταιρεία ΚΑΜΠΟΥΡΗΣ ΑΘ. & ΣΙΑ Ο.Ε. **ΖΗΤΕΙΤΑΙ** Λογιστής απόφοιτος ΑΕΙ - ΤΕΙ με εμπειρία σε βιβλία Γ' κατηγορίας και καλή γνώση λογιστικού σχεδίου. ΠΛΗΡΟΦΟΡΙΕΣ: (0241) 0 69712, (0241) 0 54520 Υπ' οψιν κ. ΕΥΘΥΜΙΟΥ ΣΑΒΒΑ

ΖΗΤΕΙΤΑΙ κοπέλα για να βοηθάει οδοντίατρο. Πληροφορίες στο τηλέφωνο 0241086622

ΖΗΤΕΙΤΑΙ πωλήτρια για τουριστικό κατάστημα στην Μεσαιωνική Πόλη. Τηλ. 0241024974

ΖΗΤΕΙΤΑΙ λαντζιέρα με γνώσεις κουζίνας για snack - bar καφετέρια, ηλικίας έως 40 ετών. Πληροφορίες στο τηλ. 02410 - 27310

ΖΗΤΟΥΝΤΑΙ φοιτητές παιδαγωγικής ακαδημίας νηπιαγωγοί, δάσκαλοι, γυμναστές Εμψυχωτές για την καλοκαιρινή περίοδο σε παιδικό ξενοδοχείο στα Χανιά Κρήτης. Πληρ. Κυρία Αννα ΜΑΡΙΑ 0973324402

ΕΠΑΓΓΕΛΜΑΤΙΑΣ οδηγός ζητά εργασία. Τηλ. 0945 510143

ΚΥΡΙΑ ηθικών αρχών Ελληνογαλλίδα επιθυμεί να έχει τη φύλαξη μικρών παιδιών στο σπίτι της στην Ιαλυσό. Πληρ. τηλ. 0946821559 κυρία Ροζέτ.

ΠΩΛΗΤΗΣ Ή ΠΩΛΗΤΡΙΑ Εξαιρετική ευκαιρία για ένα άτομο να συνεργαστεί με μεγάλο οικονομικό οργανισμό εισηγμένο στο Χρηματιστήριο. Εκπαιδευτικό πρόγραμμα στον επιτυχημένο υποψήφιο στα κεντρικά γραφεία. Ο υποψήφιος πρέπει να είναι μόνιμος κάτοικος Ρόδου. Τουλάχιστον δύο χρόνια ανώτερης παιδείας, προτιμούνται πτυχιούχοι. Απαιτείται εξαιρετική προσωπικότητα και ικανότητα να συναντά υψηλά ιστάμενους επαγγελματίες. Μισθός συν προμήθειες. Τηλεφωνείστε ή αποστείλατε βιογραφικό Τηλέφωνο και διεύθυνση τα εξής: Τηλ. 77979, Διεύθυνση Τ.Θ. 427 ΡΟΔΟΣ «Υπ' όψιν κ. Μαργωμένου Μανώλη» 9.00 - 14.00

ΖΗΤΕΙΤΑΙ κοπέλα για Ινστιτούτο Αισθητικής. Πληρ. Τηλ. 0241086170

ΑΠΟΦΟΙΤΟΣ Α.Ε.Ι. με γνώσεις Η/Υ και άριστα αγγλικά ζητά απογευματινή απασχόληση. Τηλ. 0977983010 και 0241073747

ΒΟΗΘΟΣ μαγείρου ζητά εργασία. Τηλ. 0945 510143

ΑΥΤΟΚΙΝΗΤΑ

ΗΟΝΤΑ AFRICA TWIN 750 cc μπλέ χρώμα, άριστη κατάσταση, 23.000 χλμ. τέλος '97, μπαγκαζιέρα, κάγκελα, καινούργια λάστιχα, δερμάτινο κάλυμα στο ντεπόζιτο, φυλάσσεται σε γκαράζ, δεκτός κάθε έλεγχος. Τηλ. 0932 662081 ή 02410 35145 Κώστας

ΛΟΓΩ ΦΟΡΩΝ ΚΑΙ ΠΡΟΣΤΙΜΩΝ **ΠΩΛΕΙΤΑΙ** ΑΥΤΟΚΙΝΗΤΟ ΤΟΥΟΤΑ COROLA ΜΟΝΤΕΛΟ 1995 ΠΕΝΤΑΘΥΡΟ ΑΣΠΡΟ ΣΕ ΑΡΙΣΤΗ ΚΑΤΑΣΤΑΣΗ ΚΑΙ ΣΤΗΝ ΜΙΣΗ ΤΙΜΗ ΑΠΟ ΕΝΑ ΚΑΙΝΟΥΡΓΙΟ ΤΗΛ. 0945560548

ΠΩΛΕΙΤΑΙ DAIHATSU CUORE ΜΟΝΤΕΛΟ '96, 1000 cc, ΤΙΜΗ 800.000 ΔΡΧ. ΠΛΗΡΟΦΟΡΙΕΣ ΤΗΛΕΦΩΝΟ: 02410 - 61906 ΚΙΝΗΤΟ: 0945792269

ΠΩΛΕΙΤΑΙ ΑΥΤΟΚΙΝΗΤΟ MUTSIBUSI KALANT ΜΕ 83.000 ΧΙΛ. ΤΙΜΗ 600.000ΔΡΧ ΤΗΛ. 02410 73782

ΠΩΛΕΙΤΑΙ μηχανή Καβασάκη KLR 250 από ανακατασκευή γνήσια ανταλλακτικά σε άριστη κατάσταση. Δεκτός κάθε έλεγχος τιμή 1650 ευρώ. Τηλ. 0932376357

ΠΩΛΕΙΤΑΙ αυτοκίνητο LADA SAMARA σε καλή κατάσταση, μαζί με ραδιοκασετόφωνο Pioneer.Τιμή 300.000 δρχ. τηλ. 0244024009, 0244023561, κιν. 0942296112

ΑΠΟ Εμπορική Επιχείρηση πωλούνται δύο αυτοκίνητα φορτηγά και ένα ανυψωτικό μηχάνημα (κλάρκ) Πληροφορίες στο τηλ. 02410-78906 (09:00 - 15:00)

ΠΩΛΕΙΤΑΙ κλειστό Φορτηγάκι FIAT Scounto επαγγελματικό, Disel, μοντέλο 1997 με 88.000 χιλ. δεκτός κάθε έλεγχος. Πληρ. Τηλ. 0244051121 Κιν. 0977274706

ΠΩΛΕΙΤΑΙ Hunday Coupe, μοντέλο 2000, 13.000 χλμ, κόκκινο, 1.600 cc δερμάτινα καθίσματα, ράδιο CD, air condition, σπόιλερ πλαϊνά, αεροτομή, 2 αερόσακους, ABS, καινούργια ελατήρια, ζάντες αλουμινίου, σε άριστη κατάσταση, συναγερμό, ηλεκτρικά παράθυρα μπρος, κεντρικό κλείδωμα, ηλεκτρικοί καθρέφτες, ηλεκτρομαγνητικές κλειδαριές τιμή 4.400.000 τηλ: 0932376874.

ΠΩΛΕΙΤΑΙ ΤΑΞΙ ολόκληρο MERCENTES 124 Πληρ. στο τηλ. 02410 75388

ΕΝΟΙΚΙΑΖΟΝΤΑΙ 2 τουριστικά λεωφορεία, MERCEDES 303 σε άριστη κατάσταση, με AIR - CONDITION, 50 και 52 θέσεων, χωρίς οδηγό, καύσιμα και συντηρήσεις για τη σεζόν από 1-6-2002 ως 15-9-2002. Μηνιαίο μίσθωμα έκαστο λεωφορείο 4.000 Ευρώ συμπεριλαμβανομένου Φ.Π.Α. Πληροφορίες στο τηλ. 010 3214222, 010 3214814, 0932778723

ΠΩΛΕΙΤΑΙ HONDA JOKER 90 κυβικά σε άριστη κατάσταση. Δεκτός κάθε έλεγχος. Τηλέφωνο 0936 - 552451 όλες τις ώρες.

ΠΩΛΕΙΤΑΙ FIAT PUNTO SPORTING 16V μοντέλο 97' Β' εξάμηνο, 55.000 χλμ κίτρινο 1.200 cc ράδιο CD, αερόσακος, ηλεκτρικά παράθυρα μπρος, κεντρικό κλείδωμα, ηλεκτρομαγνητικές κλειδαριές 2.000.000 δρχ. Τηλ: 0932649602.

ΠΩΛΕΙΤΑΙ Mazda 626 JLS 2.000 μηχανή μοντέλο '93. Μπροστά είναι τρακαρισμένο. Πληρ. τηλ. 0241067087, 0972080314.

ΠΩΛΕΙΤΑΙ SEAT IBIZA 1.400 cc 16V 4ΘΥΡΟ 2/2002 χρώματος ασημί μεταλλικό σε άριστη κατάσταση διαθέτει: Α) Air Condition Β) Αερόσακο οδηγού συνοδηγού Γ) Ηλεκτρομαγνητικές κλειδαριές Δ)Υδραυλικό τιμόνι Ε) Ηλεκτρικά παράθυρα Τιμή προσιτή δεκτός κάθε έλεγχος Τηλέφωνα επικοινωνίας 0973 - 317464 02410 - 76912

ΠΩΛΟΥΝΤΑΙ λεωφορεία από 11 έως 25 θέσεις εισαγωγής μάρκας MERCEDES, IVECO και FORD υπερπολυτελείας και σε τέλεια μηχανική και εμφανισιακή κατάσταση για ξενοδοχεία, συλλόγους, ομάδες κ.λ.π. Τηλ. 0310-516314 ή 0944-544336

ΕΥΚΑΙΡΙΑ!!!!!
Πωλείται VW-GOLF 3/ 1992, 90 PS, με full extra, σε τιμή ευκαιρίας!!! Δερμάτινο σαλόνι, χαμηλή ανάρτηση, ζάντες αλουμινίου 15", συναγερμός GT, ηχοσύνολο Pioneer, (ραδιοκασετ/νο, cd, cdιέρα για 12 cd, ενισχυτής, 4 ηχεία. Ολα Pioneer), πληροφορίες τηλ.: 02410-32018, 43158, 0944-278747.

ΖΗΤΟΥΝΤΑΙ
Μηχανολόγοι - Μηχανικοί, Μηχανολόγοι - Ηλεκτρολόγοι των Α.Ε.Ι. ή Τ.Ε.Ι. για συνεργασία. Τηλ.: 0241073730 ώρες 9.00 π.μ. - 3.00 μ.μ. κιν. 0945775367 6.00-9.00 μ.μ. Κο Αντωνόγλου

ΖΗΤΕΙΤΑΙ ΔΑΚΤΥΛΟΓΡΑΦΟΣ
Ζητείται δακτυλογράφος (Η/Υ) που να γνωρίζει τυφλό σύστημα για άμεση πρόσληψη.
Πληρ. τηλ. 02410 76655 ώρες γραφείου

ΕΝΟΙΚΙΑΖΕΤΑΙ
Ενοικιάζεται κατάστημα 350 τμ2 με δύο WC επί της Λεωφ. Ηρακλειδών - Αγ. Ιωάννου & Δημοκρατίας, με χώρους στάθμευσης, απέναντι ξενοδοχείου Παλαιός στην Ιάλυσο.
Πληρ: κιν: 0977904494 & 0241/093217

ΕΝΟΙΚΙΑΖΕΤΑΙ
Ενοικιάζεται κατάστημα 120τμ2 με δύο WC επί της Λεωφ. Ηρακλειδών 373 με χώρο στάθμευσης απέναντι ελαστικών Ευαγ. Ατσικνούδα στην Ιάλυσο.
Πληρ.: κιν: 0977904494 & 0241/093217

ΔΙΑΦΟΡΑ

ΑΝΤΙΠΡΟΣΩΠΟΣ/ΕΜΠΟΡΟΣ με δικό του δίκτυο διανομής στην Ρόδο, ζητείται από εισαγωγική εταιρεία της Αθήνας για την αποκλειστικότητα της πώλησης των προϊόντων γνωστής γερμανικής ζυθοποιίας. Τηλ. 0944-463598

ΠΩΛΕΙΤΑΙ εκκολαπτική μηχανή 120 αυγών, σε άριστη κατάσταση Τιμή 350 ευρώ Τηλ. 0241 053040 Κιν. 097751491

ΚΟΝΤΕΙΝΕΡ πωλούνται 6 μέτρων, 12 μέτρων σε αρίστη κατάσταση και σε πολύ προσιτές τιμές. Τηλέφωνα επικοινωνίας 010-4284530, 010-4284533, 010-4284534

ΠΩΛΟΥΝΤΑΙ επαγγελματικά ψυγεία, φούρνοι, τοστιέρα, βιτρίνα για τυρόπιτες και ένα ψυγείο ζαχαροπλαστικής μεταχειρισμένα αλλά σε πολύ καλή κατάσταση. Πληρ. τηλ. 0938 809703

ΛΟΓΩ ΑΝΑΧΩΡΗΣΗΣ ΑΠΟ ΤΗΝ ΕΛΛΑΔΑ **ΠΩΛΟΥΝΤΑΙ** ΔΙΑΦΟΡΑ ΕΠΙΠΛΑ ΣΕ ΑΡΙΣΤΗ ΚΑΤΑΣΤΑΣΗ ΣΤΗΝ ΜΙΣΗ ΤΙΜΗ ΤΗΛ. 0945560548

ΠΩΛΟΥΝΤΑΙ μεταχειρισμένα: ψυγείο, πλυντήριο, ηλεκτρική κουζίνα, τηλεόραση, video, στερεοφωνικό, σε άριστη κατάσταση. Πληροφορίες στο τηλέφωνο 02410-93013.

ΒΡΕΦΟΚΟΜΟΣ αναλαμβάνει την φύλαξη παιδιών. Πληρ. τηλ. 0945243684

ΠΩΛΕΙΤΑΙ για επαγγελματίες πλήρης εξοπλισμός για εστιατόριο - ταβέρνα Πληροφ. 0241036294, 0946289177

ΑΛΑΜΒΑΝΟΥΜΕ τοποθετήσεις πλακιδίων και τρίψιματα - γυαλίσματα - κρυσταλλοποιήσεις μαρμάρων. Πληρ. τηλ. 0942252300

ΠΩΛΟΥΝΤΑΙ καρέκλες μπαμπού σε άριστη κατάσταση. Πληρ. τηλ.: 0241022322, 0944306919

ΠΩΛΕΙΤΑΙ Κλασική Επίπλωση, Σαλόνι - Τραπεζαρία, Τραπέζι Κουζίνας, Σκρίνιο, 0937 40 3140, Χειμάρρας 117, Ρόδος

ΠΩΛΕΙΤΑΙ επιπλοσύνθεση με μοντέρνο DESIGN χρώματος μαύρο - γκρι κατασκευαστικού υλικού λάκας, καινούργια σε αρίστη κατάσταση, σε τιμή ευκαιρίας 500 ευρώ λόγω μετακόμισης. Δεκτός κάθε έλεγχος. Τηλ. 0936 971571 Από 17:30 έως 22:30

ΖΗΤΕΙΤΑΙ ΧΩΡΟΣ για μουσικό εργαστήριο διαστάσεων 30 τ.μ. περίπου. Τηλ. 0972223817 κ. Σωτήρης

ΠΩΛΕΙΤΑΙ κρεβατοκάμαρα. Πληρ. κ. Μαρία 0977869161, 0241038117

ΑΝΑΛΑΜΒΑΝΩ εργασίες με πέτρες (χτίσιμο - πελέκημα κ.λπ.) Τηλ. 0102712139 8.00 - 10.00 μ.μ. κ. Μάρκος

ΠΩΛΕΙΤΑΙ φουσκωτό σκάφος DROMOR 9m 2x225 MERCURY OPTI MAX, RADAR - GPS - VHF Βυθόμετρο, Τιμή 16.500.000 τηλ. 76258, 0944307217

ΠΩΛΕΙΤΑΙ αερόθερμο με δύο μοτέρ turbo και ένα καλοριφέρ λαδιού. Πληρ. τηλ. 0945 141701

ΠΩΛΕΙΤΑΙ κινητό τηλέφωνο NOKIA 3210 στην τιμή των 20.000 δρχ. σε άριστη κατάσταση, σχεδόν καινούργιο. Πληρ. τηλ. 24667-0944747443

ΠΩΛΕΙΤΑΙ επαγγελματικός μίκτης Pioneer DJM 300s. Με αυτόματη μέτρηση BPM, ξεχωριστό EQ για κάθε κανάλι, Fader κ.λπ. Στην τιμή των 150.000 δρχ. πληροφορίες 0944915025

ΠΩΛΕΙΤΑΙ σχεδόν καινούργιος εξοπλισμός (ράφια), ο οποίος προσαρμόζεται για κάθε είδους επιχείρηση καθώς και κούκλες βιτρίνας για παιδικό κατάστημα. Πληρ. 0973716586

ΔΙΕΘΝΗΣ ΕΤΑΙΡΕΙΑ με παγκόσμια προϊόντα, ΖΗΤΑΕΙ για την εκπροσώπησή της στην περιοχή, άτομα ικανά, δραστήρια άνω των 30 ετών, συνδεόμενα έμμεσα ή άμεσα με τον κλάδο διατροφικών προϊόντων (εμπορικοί αντιπρόσωποι, γυμναστές, φυσιοθεραπευτές, ιατρικοί επισκέπτες κ.λπ.) με εξαιρετικούς όρους μόνιμης συνεργασίας. Αμοιβές, Προοπτικές, Σταδιοδρομία. Πληρ. 010-8259485. Fax 010 - 8832883 ΑΘΗΝΑΙ.

ΠΩΛΟΥΝΤΑΙ από εστιατόριο που άλλαξε αντικείμενο εργασιών, τα κάτωθι: 1 ψυγείο συντήρησης τετράπορτο (ντουλάπα), 1 ψυγείο πάγκος με 4 συρόμενα φύλλα - πορτάκια, 1 φριτέζα υγραερίου (2 κάδοι), 1 ψηστιέρα υγραερίου με τεχνητά κάρβουνα, 10 τραπέζια μεταλλικά με σκληρή συνθετική επιφάνεια - TOP κλπ. Πληροφορίες τηλ. 02410-20012 (ώρες 10-15, 18-22)

ΑΠΟΓΕΙΩΘΕΙΤΕ οικονομικά με πρωτότυπη, σύγχρονη, συναρπαστική εργασία στον ελεύθερό σας χρόνο, με παροχή εντυπωσιακής MERCEDES SLK CABRIO SPORT Υπεύθυνος: Χριστοδούλου Τηλέφωνο: 0932 - 510488

ΠΩΛΟΥΝΤΑΙ καρέκλες και τραπέζια, εστιατορίου ξενοδοχείου σε καλή κατάσταση, λόγω ανακαίνισης. Πληροφορίες στα τηλέφωνα: 89928 - 89926

ΠΩΛΟΥΝΤΑΙ ξύλα ελιάς για τζάκι ή σόμπα. Τηλ. 0246 98257, 0946063418, 0246 98104, 0937698176

ΖΗΤΕΙΤΑΙ συνεργάτης - συνεταίρος σε κερδοφόρα επιχείρηση για την ανάπτυξη νέου τομέα. Δεκτές μόνον σοβαρές προτάσεις. Τηλ: 0945 922566 από 9.00 έως 21.00.

ΛΟΓΟΘΕΡΑΠΕΥΤΡΙΑ απόφοιτος Πανεπιστημίου Πατρών αναλαμβάνει Παιδιά με προβλήματα: • Αρθρωση • Μαθησιακές Δυσκολίες • Δυσλεξία • Νοητική υστέρηση • Βαρυκοΐα • Εγκεφαλική πάρεση • Τραυλισμός • Σύνδρομο Down. Πληροφορίες στο τηλέφωνο 61184, κινητό 0932920345

ΑΙΣΘΗΤΙΚΟΣ με άδεια ασκήσεως επαγγέλματος ζητεί συνεργασία. Τηλ. 0945585253

ΚΗΠΟΥΡΟΣ αναλαμβάνει κήπους - κλάδεμα - γκαζόν - ψέκασμα και κάθε δουλειά αγροτικής φύσεως Πληρ: τηλ: 28189

ΖΗΤΕΙΤΑΙ αντιπρόσωπος στην Ρόδο από Εκδοτική Εταιρεία ταξιδιωτικών οδηγών με έδρα την Αθήνα. Βιογραφικό: Αιγιαλείας 52, Μαρούσι 15125, Τηλ. 01-6856093, 0945 - 859939, Fax: 6856095

ΜΕΛΙΣΣΙΑ και παραφυάδες υγιέστατα και εγγυημένα πωλούνται από τη Μεσισσοκομία ΤΣΙΜΙΝΗ. Δυνατότητα μεταφοράς με δικά μας μέσα και ευθύνη, στο δικό σας τόπο. Χορηγούμε τιμολόγιο (Νέοι Αγρότες, προγράμματα βελτίωσης κ.λπ.). Πληρ. Τηλ. 0295 0 97098 info@melisokomia.gr

ΠΩΛΟΥΝΤΑΙ 2 κλασικές κιθάρες «Vicente Sanchis» σε άριστη κατάσταση (αμεταχείριστες) α) Μοντέλο 34 με καπάκι από έλατο β) Μοντέλο 38 bis με καπάκι από κέδρο τηλ: 02410-22060, κιν: 0974-135885

ΠΩΛΕΙΤΑΙ ενυδρείο λόγω χώρου, επίσης ποδήλατο για παιδιά πάνω από 11 ετών. Τιμή ευκαιρίας Τηλ. 02410 87046 κ. Σοφία

ΠΩΛΗΣΕΙΣ ΑΚΙΝΗΤΩΝ

ΠΩΛΕΙΤΑΙ παραδοσιακή οικία στο Χαράκι εντός οικισμού 77,5 τμ 50 μέτρα από την θάλασσα. Πληρ. 0244-051170 κύριον Νικόλαο μετά τις 4 μμ.

ΖΗΤΩ να αγοράσω γκαρσονιέρα. Πληρώνω της μετρητής. Τηλ. 69467

ΠΩΛΕΙΤΑΙ διαμέρισμα στην Ιαλυσό 2 δωματίων, κουζίνα, WC 2ου ορόφου 50τ.μ. λεωφ. Ηρακλειδών τιμή 50,000 ευρώ. Τηλ. 0241095255

ΠΩΛΟΥΝΤΑΙ από ιδιοκτήτη 3 μεζονέτες (195τ.μ. ή μία: ισόγειο, όροφος, σοφίτα) με πολύ ωραία θέα σε φανταστικές τιμές στα Κοσκινού. Tel: 02410-76035, 0944775999

ΠΩΛΕΙΤΑΙ κατάστημα 60 τ.μ. στην οδό Καποδιστρίου Πληρ. τηλ. 21741 και ώρες 2-4 μ.μ.

ΠΩΛΕΙΤΑΙ κατάστημα ελεύθερο μ.τ. 40 απέναντι στο Πανεπιστήμιο σε νεόδομητη οικοδομή επί της ΑΓ. ΙΩΑΝΝΟΥ, πλησίον Ξενοδοχείων τιμή ευκαιρίας τηλ. 01-9959847 και (0241) 27823.

ΠΩΛΕΙΤΑΙ Πολυκατοικία κοντά στην Παύλου Μελά (οδός Σουλίου) τηλ. 0937343297 από 10:00 - 14:00

ΣΟΥΠΕΡ ΜΑΡΚΕΤ, πωλείται στην Ιαλυσό 150τ.μ. δίπλα σε ξενοδοχείο 800 κλινών λόγω συνταξιοδότησης ενοικιάζεται και για οποιαδήποτε άλλη χρήση. Τηλ. 0241095255

ΠΩΛΟΥΝΤΑΙ: 1) Κατάστημα με δύο αποθήκες στην οδό Βερολίνου 23. 2) Καρά - Γιαπί 160 τ.μ. σε τρίτο όροφο οικοδομής. 3)Αγρόκτημα 4.500 τ.μ. στον Αρχάγγελο επί της Εθνικής οδού Ρόδου - Λίνδου, με φως, νερό και τηλέφωνο. Πληροφορίες: 0244 - 51391 και 51184

ΠΩΛΕΙΤΑΙ κατάστημα ανταλλακτικών αυτοκινήτων σε κεντρικό σημείο (Κόβα) γεμάτο ανταλλακτικά και πολλή πελατεία για λόγους υγείας. Ελέγχος δεκτός. Τιμή πολύ καλή. Τηλ. 34800

ΖΗΤΩ ν' αγοράσω γκαρσονιέρα ή δυάρι. Τηλ. 0977793374, 0241030810

ΠΩΛΕΙΤΑΙ στούντιο 50 τ.μ. στην Ιαλυσό με πανοραμική θέα 300 μέτρα από την θάλασσα τιμή 16.000.000 δρχ. πληρ. Τηλ. 0944542877

ΜΑΘΗΜΑΤΑ

ΚΑΤΟΧΟΣ PROFICIENCY παραδίδει μαθήματα αγγλικών κατ' οίκον. Τηλ. 0977983010 - 0241073747

ΟΡΓΑΝΩΝΟΝΤΑΙ σεμινάρια Stand - up Comedy Πληρ. Κιν. 0972 847299 Τηλ. 02410 38873

ΠΩΛΕΙΤΑΙ

Μεζονέττα από ιδιοκτήτη στο Καρακόνερο, περιοχή Φιλερήμου, με πανοραμική θέα τη θάλασσα. Διόροφη με επιπλέον σοφίτα, 140 τ.μ. (χωρίς την αποθήκη στο υπόγειο) με κήπο, τζάκι, αυτόνομη θέρμανση (καλοριφέρ), εντοιχιζόμενη κουζίνα, ηλιακό θερμοσίφωνο. Πληροφορίες τηλ. 0977- 717444

ΠΩΛΟΥΝΤΑΙ
ΑΠΟ ΤΟΝ ΑΝΑΣΤΑΣΙΟ ΑΤΣΙΔΗ

1) Διαμερίσματα, σε νέα 4όροφη οικοδομή, 119 τ.μ. στην οδό Παρθενόπης, στο Αραπάκι
2) Διαμερίσματα 148 τ.μ. 98 τ.μ. 94 τ.μ. και 82.50 τ.μ. στην οδό Κωνσταντινίδη στον Ζέφυρο.
Τα παραπάνω διαμερίσματα είναι πολυτελούς κατασκευής και διαθέτουν θέση στάθμευσης, αποθήκη και αυτόνομη θέρμανση.
3) Μονοκατοικίες στην Ιαλυσό 140 τ.μ. οδός Μυκηνών.

ΠΛΗΡΟΦΟΡΙΕΣ: ΑΝΑΣΤΑΣΙΟΣ ΑΤΣΙΔΗΣ
ΣΤΕΦΑΝΟΥ ΚΑΖΟΥΛΛΗ 74 - ΡΟΔΟΣ
Τηλ. 0241028616

ΓΙΑΝΝΗΣ ΝΙΚΟΛΙΔΑΚΗΣ
ΜΗΧΑΝΟΛΟΓΟΣ ΜΗΧΑΝΙΚΟΣ
ΓΑΛΛΙΑΣ 12 ΡΟΔΟΣ ΤΗΛ.: 22291 - 35103

ΠΩΛΟΥΝΤΑΙ

Επί της οδού Αναστασιάδη (περιοχή Δασκάλων) διαμ/τα πολυτελούς κατασκευής με υπόγειο χώρο στάθμευσης και αυτόνομη θέρμανση
67 τ.μ., 114 τ.μ., 88 τ.μ., 59,50 τ.μ., 90 τ.μ., 98 τ.μ., 117 τ.μ., 132 τ.μ.

ΟΙΚΟΔΟΜΙΚΕΣ ΕΠΙΧΕΙΡΗΣΕΙΣ
ΔΙΑΚΟΓΕΩΡΓΙΟΥ ΚΑΛΛΙΣΤΟΣ

ΠΩΛΗΣΕΙΣ ΔΙΑΜΕΡΙΣΜΑΤΩΝ
ΚΑΤΑΣΤΗΜΑΤΑ - ΑΠΟΘΗΚΕΣ
ΑΝΤΑΛΛΑΓΕΣ ΑΚΙΝΗΤΩΝ
ΑΓΟΡΕΣ ΟΙΚΟΠΕΔΩΝ
ΑΝΑΛΑΜΒΑΝΟΥΜΕ ΑΝΤΙΠΑΡΟΧΕΣ
ΔΙΕΥΘ. ΕΘΝ. ΑΝΤΙΣΤΑΣΕΩΣ 11
(ΠΡΩΗΝ ΑΝΝΗΣ ΜΑΡΙΑΣ) ΤΗΛ: 78501- 78502- 29318

1) Πωλούνται διαμερίσματα λουξ κατασκευής με απεριόριστη θέα. Τα διαμερίσματα διαθέτουν θωρακισμένες πόρτες - εντοιχισμένες κουζίνες - ντουλάπες - εντοιχισμένο νιπτήρα με ντουλάπι - κεντρική θέρμανση αυτόνομη - ανοιγόμενα ανακλινόμενα κουφώματα με διπλά τζάμια - σίτες - ρολά - υδραυλικό ασανσέρ - τριφασικό ρεύμα. Ολοι οι χώροι σπατουλαριστοί - εσωτερικές πόρτες M.D.F. με σχέδιο.

2) Διαμερίσματα
επί της οδού Μεγ. Κων/νου - Κων/νου Παλαιολόγου
50 τ.μ. δυάρια
85 τ.μ. τριάρια } ανά όροφο
110 τ.μ. τεσσάρια

3) Επί της Κων/νου Υδραίου - Στ. Κωτιάδη
70 τ.μ. τριάρια
90 τ.μ. τριάρια - τεσσάρια } ανά όροφο με
110 τ.μ. τεσσάρια } μεγάλες βεράντες
130 τ.μ. τεσσάρια-πεντάρια } φανταστική θέα

4) Επί της Λεωφ. Καλλιθέας - Καρακόνερο
50 τ.μ. δυάρια } ανά όροφο με
85 τ.μ. τριάρια } μεγάλες βεράντες
110 τ.μ. τεσσάρια } απεριόριστη θέα

5) Καταστήματα
50 τ.μ. } επί της Λεωφ. Καλλιθέας
100 τ.μ. } Καρακόνερο
150 τ.μ.

6) Ιατρεία - Γραφεία
50 τ.μ. } Επί της Μεγ. Κων/νου } Φώκιαλη
100 τ.μ. } και } Φώκιαλη
150 τ.μ. } Κων. Παλαιολόγου } Φώκιαλη

Δάνεια όλων των ταμείων και όλων των τραπεζών

ΠΛΗΡΟΦΟΡΙΕΣ:
ΔΙΑΚΟΓΕΩΡΓΙΟΥ ΚΑΛΛΙΣΤΟΣ
ΤΗΛΕΦΩΝΟ: 78501 - 78502 29318

ΕΝΟΙΚΙΑΖΕΤΑΙ ΔΙΩΡΟΦΟ ΚΤΙΡΙΟ ΣΤΗΝ ΚΑΡΠΑΘΟ

Στην Κάρπαθο ενοικιάζεται σε τουριστική περιοχή του Δήμου Καρπάθου πάνω στην Επαρχιακή οδό και πάνω στην θάλασσα ολόκληρο διόροφο νεόκτιστο κτίριο (ισόγειο, 1ος όροφος και υπόγειο) επιφάνειας 500 τ.μ. περίπου κάθε όροφος, κατάλληλο για οποιαδήποτε χρήση Super Market, εστιατόριο, ζαχαροπλαστείο, Bar, κλπ. ή ενοικιάζεται και μεμονωμένα δηλαδή 2 καταστήματα ψηλοτάβανα προς τον δρόμο, επιφάνειας 78 τ.μ. το καθένα και 1 κατάστημα ψηλοτάβανο των 88 τ.μ. που διαθέτουν μπροστά τους πρασιά μήκους 26 τ.μ. και πλάτους 6 μ. καθώς και 2 καταστήματα ψηλοτάβανα με θέα την θάλασσα 182 τ.μ. και 86 τ.μ. αντίστοιχα το καθένα.

- Επίσης ενοικιάζεται μεμονωμένα, ολόκληρος ο 1ος όροφος επιφάνειας 500 τ.μ. με 4 W.C. και απεριόριστη θέα προς την θάλασσα κατάλληλο για καφετέρια, εστιατόριο κλπ. Το κτίριο διαθέτει ολόκληρο το υπόγειο για Parking.

Πληροφορίες τηλ. 0245 023329 καθημερινά, ώρες γραφείου.

ΚΑΤΑΣΤΗΜΑ ΕΝΟΙΚΙΑΖΕΤΑΙ

Σοφ. Βενιζέλου - 100 Μαγαζιά εμβαδόν καταστήματος 30,00 τ.μ. με βοηθητικούς χώρους (υπόγειο 28,00 τ.μ. και πατάρι 15,00 τ.μ.) κατάλληλο για κάθε επαγγελματική χρήση
Πληροφ. κ. Ζερβό τηλ. 30595, 30589

ΒΙΟΜΗΧΑΝΙΑ ΜΩΣΑΪΚΩΝ ΠΛΑΚΕΣ ΠΕΖΟΔΡΟΜΙΟΥ

«ΠΛΑΚΑΓΕ»

ΕΜΠΟΡΙΑ ΕΙΔΩΝ ΥΓΙΕΙΝΗΣ - ΠΛΑΚΙΔΙΩΝ

ΑΞΕΣΟΥΑΡ ΜΠΑΝΙΟΥ - ΥΔΡΟΜΑΣΑΖ

ΛΙΝΔΟΥ 136 - ΤΗΛ. 62688 - 63604, Τ.Θ. 206 FAX: 62729 - TLX: 292594 GE AR - 85100 ΡΟΔΟΣ

ΝΤΕΤΕΚΤΙΒΣ

Συνταξιούχος Αστυνομικός Ασφάλειας
ΑΝΑΛΑΜΒΑΝΟΥΜΕ
Υποθέσεις ανηλίκων, οικογενειακές, προσωπικές κ.τλ.
ΔΙΑΘΕΤΟΥΜΕ ΤΑ ΠΛΕΟΝ ΣΥΓΧΡΟΝΑ ΟΠΤΙΚΟΑΚΟΥΣΤΙΚΑ ΣΥΣΤΗΜΑΤΑ
100% ΕΧΕΜΥΘΕΙΑ
ΡΩΜΗΣ 22 - ΡΟΔΙΝΙ • ΤΗΛ. 0241 0 68985
Κιν. 094 6997967

ΓΡΑΦΕΙΟ ΤΕΛΕΤΩΝ & ΜΝΗΜΟΣΥΝΩΝ ΡΟΔΟΥ ΣΤΕΦΑΝΑ - ΣΤΟΛΙΣΜΟΙ

«ΑΜΕΡΙΚΑΝΟΥ»

Αμεση εξυπηρέτηση ΟΛΟ ΤΟ 24ΩΡΟ

Αναλαμβάνουμε την τελετή και με τα έξοδα που χορηγούν τα ταμεία χωρίς καμία επιβάρυνση ΙΚΑ, ΤΕΒΕ, ΤΑΞΥ, ΔΗΜΟΣΙΟΥ, ΛΙΜΕΝΙΚΩΝ, ΟΓΑ και λοιπά ταμεία.

Τους ΑΠΟΡΟΥΣ ΔΩΡΕΑΝ
Πλατεία Βρούχου στη Μητρόπολη
Τηλέφωνα: 28901 - 33400

ΝΤΕΤΕΚΤΙΒΣ

30 ΧΡΟΝΙΑ ΜΟΝΙΜΑ ΚΑΙ ΣΤΗ ΡΟΔΟ

35354

ΠΛΑΤΕΙΑ ΑΓΙΟΥ ΙΩΑΝΝΟΥ Η ΛΥΣΗ!!! ΣΕ ΚΑΘΕ ΣΑΣ ΠΡΟΒΛΗΜΑ

EXPRESS SECURITY

FM Promotions
Promotions that work
Tel: 02410 87888
info@faliraki mirror.gr
www. Faliraki MIRROR .gr
English Newspaper
KOOL FM HOT MUSIC ON 107.5

TOP PROPERTIES

GEORGIOS S. PIPINOS
ΓΕΩΡΓΙΟΣ Σ. ΠΙΠΙΝΟΣ
ΣΥΜΒΟΥΛΟΣ ΚΑΙ ΕΚΤΙΜΗΤΗΣ ΑΚΙΝΗΤΩΝ
REAL ESTATE AGENT - MEMBER OF F.I.A.B.C.I. - N.A.E.A. - C.E.I. - Σ.Ε.Κ.



Η "TOP PROPERTIES" είναι ατομική επιχείρηση και ανήκει εξ ολοκλήρου στον κ. Γεώργιο Σ. Πιπίνο, που από το 1971 ασχολείται αποκλειστικά και μόνο με επενδύσεις και REAL ESTATE, στο νησί της Ρόδου, καθώς και στην ευρύτερη περιοχή της Δωδεκανήσου.

ΑΠΕΥΘΥΝΟΜΑΣΤΕ: Στους **σοβαρούς, απαιτητικούς** και **επιλεκτικούς** επενδυτές - επιχειρηματίες - ελεύθερους επαγγελματίες, Ελληνες και ξένους, υψηλού εισοδηματικού επιπέδου, που ενδιαφέρονται να κάνουν μια σοβαρή επένδυση **προβολής** στο νησί της Ρόδου.

ΠΡΟΣΦΕΡΟΥΜΕ: Α) Υπηρεσίες και πληροφορίες που γίνονται σε προσωπικό επίπεδο με **εχεμύθεια, διακριτικότητα** και **σοβαρότητα**.
Β) Μεγάλη γκάμα υψηλής ποιότητας ακινήτων, όπως: 1) Ξενοδοχεία Α' και Β' κατηγορίας των 600 - 500 - 350 - 300 κλινών 2) Κεντρικά αστικά ακίνητα κατάλληλα για Τράπεζες -καταστήματα - γραφεία 3) Παραλιακές εκτάσεις, κατάλληλες για τουριστικές επενδύσεις των 150.000 - 100.000 - 70.000 - 50.000 - 36.000 τ.μ. και 4) Διαμερίσματα και μαιζονέτες **προβολής**.

ΣΤΟΧΟΣ ΜΑΣ ΕΙΝΑΙ: Να προσφέρουμε στο αγοραστικό μας κοινό **υψηλής ποιότητας ακίνητα** και **ευκαιρίες** στο νησί της Ρόδου. Η τριακονταετής και πλέον πείρα μας στον τομέα αυτό αποτελεί εγγύηση.

ΣΥΝΘΗΜΑ ΜΑΣ ΕΙΝΑΙ: Επενδύστε στην ΡΟΔΟ ΤΩΡΑ, σε ακίνητα που **ΑΝΤΕΧΟΥΝ ΣΤΟ ΧΡΟΝΟ**.

Γεώργιος Σ. Πιπίνος
ΜΕΣΙΤΗΣ ΑΣΤΙΚΩΝ ΣΥΜΒΑΣΕΩΝ
Γιατί εμείς γνωρίζουμε καλύτερα!

TOP PROPERTIES is a private concern and Mr George S. Pipinos, its owner, has carved, over the years, a reputation for integrity and excellence in the world of Real Estate in the Dodecanese.

At Top Properties we try hard to attract important and selective investors: high calibre businessmen/women and discerning professional people, both Greek and foreign, who wish to acquire substantial and valuable property on Rhodes.

We offer our expertise and advice privately, discreetly and in strict confidence.

We keep a compehensive list of real estate of the highest specifications:

a. A' and B' class hotels (600, 500, 350, 300 beds capacity).

b. Centrally situated office buildings and other business premises.

c. Seaside land, ideal for development (hotels, holiday resorts, etc.), of 150.000, 100.000, 70.000, 50.000, 36.000 sq.m.

d. Luxury appartments, maisonettes, detached, semi - detached and terraced houses.

Our aim is to give our clients the opportunity to acquire value for money, first class real estate on Rhodes. Our 30- year - old experience in Real Estate is our warranty.

Our moto is: Invest in Rhodes. Invest in property. It stands the test of time.



TOP PROPERTIES
and
George S. Pipinos
Because we Know best

ΚΕΝΝΕΝΤΥ 38, ΡΟΔΟΣ, 85 100, ΤΗΛ. (0241) 23895, 38243 και 0944-676003. FAX: (0241) 20883
38 KENNEDY STR., RHODES, 85 100, TEL. (0241) 23895, 38243, and 094 - 676003. FAX: (0241) 20883

ΕΛΛΗΝΙΚΗ ΔΗΜΟΚΡΑΤΙΑ
ΥΠΟΥΡΓΕΙΟ ΟΙΚΟΝΟΜΙΑΣ ΚΑΙ ΟΙΚΟΝΟΜΙΚΩΝ
ΤΕΛΩΝΕΙΟ ΡΟΔΟΥ
ΤΜΗΜΑ ΤΕΛΩΝΕΙΑΚΩΝ ΔΙΑΔΙΚΑΣΙΩΝ
Ταχ. Δ/νση: Εμπορικό Λιμάνι
Ταχ. Κώδικας: 85100
Πληροφορίες: Κορές Ζ.
Τηλέφωνο: 0241 - 22566
Fax: 0241 - 22338
Ρόδος 9-7-2002
Αρ. Πρωτ: 4168

ΘΕΜΑ: «Περίληψη δημοπρασίας του ΟΔΔΥ για δημοσίευση».

Σύμφωνα με την αριθ. 3306/Β/25-6-2002 Διακήρυξη Δημοπρασίας του ΟΔΔΥ, εκτίθενται σε πλειοδοτική προφορική δημοπρασία για πώληση στις 18-7-2002 ημέρα Πέμπτη και ώρα 9 πμ στην αποθήκη του ΟΔΔΥ στη Μαγουλέζα:

1ον Το φορτηγό πλοίο «SKY» ΣΗΜΑΙΑΣ SAO TOME PRINCIPE μήκους 55,50 μέτρων, πλάτους 9,63 μ και Gross Tonage 499,74 το οποίο βρίσκεται πλαγιοδετημένο στη θέση «ΑΚΑΝΤΙΑΣ» του Εμπορικού Λιμένα Ρόδου, με τιμή εκκίνησης σε ευρώ: Ανευ και εγγύηση συμμετοχής.

2ον Επτά (7) σκάφη διαφόρων τύπων που βρίσκονται στο λιμάνι Μεγίστης Δωδ/σου όπως αναλυτικά περιγράφονται στη διακήρυξη δημοπρασίας.

3ον Δύο (2) σκάφη διαφόρων τύπων που βρίσκονται στον Περίβολο του Τελωνείου Ρόδου όπως περιγράγονται στη διακήρυξη δημοπρασίας

Για περισσότερες πληροφορίες οι ενδιαφερόμενοι μπορούν να απευθύνονται στον ΟΔΔΥ τηλ. 010 - 3244231 κ. Σακελλάρη, στο Τελωνείο Ρόδου τηλ. 02410 - 22566 κ. Κορέ και κα Κατσαρά (για παραλαβή αντιγράφου δημοπρασίας), στο Κεντρικό Λιμεναρχείο Ρόδου αρμόδια κ. Βασιλική Κωνσταντά τηλ. 02410 - 27888 και στην ΥΔΕ Δωδ/σου τηλ. 02410 - 73105.

Για τα σκάφη της Μεγίστης στον Τελώνη Μεγίστης κ. Οικονόμου Βασίλειο τηλ. 02460 - -49009 και στον Λιμενάρχη Μεγίστης κ. Κοραή Ιωάννη τηλ. 02460-49270

Ο ΔΙΕΥΘΥΝΤΗΣ ΤΕΛΩΝΕΙΟΥ ΡΟΔΟΥ
ΑΝΤΩΝΙΟΣ ΚΑΖΟΥΛΛΗΣ

ΠΕΡΙΛΗΨΗ ΔΙΚΟΓΡΑΦΟΥ

Με την υπ' αριθμό 8175Β/2 Ιουλίου 2002 Εκθεση Επίδοσης του Δικαστικού Επιμελητή του Πρωτοδικείου Ρόδου Γιώργου Δουρδουνά επιδόθηκε στον Εισαγγελέα Πρωτοδικών Ρόδου για τον Νικόλαο Αναστασίου Μελισσά, πρώην κάτοικο Μασσάρων Ρόδου και ήδη αγνώστου διαμονής, αντίγραφο της από 10 Ιουνίου 2002, με αριθμό καταθέσεως 611/2002 Αγωγής Χρησικτησίας του Σάββα Παναγιώτη Ζαννέτου, με την οποία ο ενάγων ζητά να αναγνωριστεί δικαστικά, ότι χρησιδέσποσε σε οικοδομή στα Μάσαρι Ρόδου με κτηματολογικά στοιχεία Τόμος 2, Φύλλο 53, Μερίδα 277, και Φάκελος 156, νομικής φύσης «Μούλκ».

Ρόδος 9 Ιουλίου 2002
Ο Πληρεξούσιος Δικηγόρος
Ιωάννης Εμμ. Ζερβός

ΑΝΑΚΟΙΝΩΣΗ

Ειδοποιούνται οι κάτοικοι των παρακάτω περιοχών ότι για να εκτελεστούν απαραίτητα τεχνικές εργασίες της ΔΕΗ θα γίνει διακοπή ώρα 10.00 - 12.00 ημέρα Πέμπτη 11/7/02 ως εξής:

ΔΗΜΟΣ ΙΑΛΥΣΟΥ (ΦΙΛΕΡΗΜΟΣ - ΛΥΚΕΙΟ - ΗΛΕΚΤΡΑ - ΜΠΛΟΥ ΜΠΑΙΗ - ΜΑΤΟΥΛΑ - ΦΙΛΕΡΗΜΟΣ - ΜΑΡΙΤΑΪΜ - ΛΥΜΠΕΡΗΣ) ΚΛΠ. Μέχρι και το φούρνο των Κινέζων στην Κρεμαστή.

Αν οι εργασίες τελειώσουν νωρίτερα, το ρεύμα θα ξαναδοθεί πριν από το χρόνο λήξης της διακοπής που αναφέρεται πιο πάνω.

Γι' αυτό το λόγο οι ηλεκτρικές εγκαταστάσεις και τα δίκτυα της ΔΕΗ θα πρέπει να θεωρούνται ότι έχουν συνέχεια ρεύμα.

Ετσι για λόγους ασφαλείας, απαγορεύεται η προσέγγιση σε αγωγούς ή άλλα στοιχεία του δικτύου που ευρίσκονται καταγής γιατί υπάρχει σοβαρός κίνδυνος ατυχήματος.

ΑΠΟ ΤΗ ΔΕΗ

TUI
Hellas

ΖΗΤΑ

Υπάλληλο με γνώσεις
της αγγλικής γλώσσας και computer.
Οι γνώσεις λογιστικής
θα ληφθούν υπ' όψιν.

Der Veranstalter TUI sucht
deutschsprechenden Reiseleiter/in
Gehalt: monatlicher Fix -
Lohn plus Kommision

Πληροφορίες στο τηλ. (02410) 89501
Δευτέρα - Παρασκευή
από 10.000 έως 18.00 η ώρα

ΚΗΔΕΙΑ

Τον λατρευτό μας σύζυγο, πατέρα και υιό

ΙΣΑΑΚ - ΑΝΔΡΕΑ ΑΛΧΑΔΕΦ

ετών 66

κηδεύουμε σήμερα Τετάρτη 10 Ιουλίου 2002
και ώρα 11π.μ. από τον Ιερό Ναό
Ταξιαρχών Νεκροταφείου Ρόδου

Η σύζυγος Χρυσάνθη
τα παιδιά Ειρήνη, Ιάκωβος, Πώλ
η μητέρα Μπατάμη
και οι λοιποί συγγενείς

ΜΝΗΜΟΣΥΝΟ

Στις 11 Ιουλίου 2002 στον Ιερό Ναό Αγ. Ειρήνης (στο Πανεπιστήμιο) τελούμε 6μηνο μνημόσυνο υπέρ αναπαύσεως της ψυχής του λατρευτού μας συζύγου, πατέρα, αδελφού και θείου.

ΝΙΚΟΛΑΟΥ ΜΙΧΑΗΛ ΔΡΑΚΟΥ

Η σύζυγος: Βέρα
Τα παιδιά: Μιχάλης - Μαρία - Αργυρώ
Τ' αδέλφια, τ' ανήψια και οι λοιποί συγγενείς

ΖΗΤΟΥΝΤΑΙ

Από Ξενοδοχειακή μονάδα Φαληρακίου ζητούνται:

1. Νεαρά άτομα αγόρια - κορίτσια για να εργαστούν στα επισιτιστικά τμήματα του Ξενοδοχείου.

2. Ατομα με σχετική εμπειρία στα ξενοδοχεία για να απασχοληθούν σε διάφορα τμήματα του ξενοδοχείου για 4ωρη απασχόληση πρωί ή απόγευμα.

Για πληροφορίες
στα τηλέφωνα 0241-0-85502

Η AUTO CENTER ΜΑΝΩΛΗΣ ΚΩΣΤΑΚΗΣ ΑΕΒΕ

ΕΙΝΑΙ ΣΤΗΝ ΕΥΧΑΡΙΣΤΗ ΘΕΣΗ ΝΑ ΣΑΣ

ΠΡΟΣΦΕΡΕΙ

ΟΛΟΚΑΙΝΟΥΡΓΙΑ ΑΥΤΟΚΙΝΗΤΑ, ΤΑ ΟΠΟΙΑ ΕΙΝΑΙ ΗΔΗ ΤΑΞΙΝΟΜΗΜΕΝΑ ΑΛΛΑ ΔΕΝ ΕΧΟΥΝ ΠΟΤΕ ΧΡΗΣΙΜΟΠΟΙΗΘΕΙ (0 ΧΙΛΙΟΜΕΤΡΑ)

FIAT SEICENTO

ΑΠΟ	ΣΕ
7.460 Ευρώ	5.870 Ευρώ
(2.542.000 δρχ.)	(2.000.000 δρχ.)

ΕΞΟΦΛΗΣΗ
ΑΠΟ 0% ΠΡΟΚΑΤΑΒΟΛΗ
ΚΑΙ 108 Ευρώ ΤΟΝ ΜΗΝΑ

14ο ΧΛΜ ΡΟΔΟΥ - ΑΕΡΟΔΡΟΜΙΟΥ,
ΠΑΡΑΔΕΙΣΙ ΡΟΔΟΣ - ΤΗΛ. 02410 82000

Hilton
Rhodes Resort

The ***Hilton Rhodes Resort*** is seeking to reeruit a

NIGHT MANAGER
(Ref. N.M)

The successful candidate should be dynamic, outoing, self - motivated and trustworthy, Reporting to the Front Desk Manager you will be responsible in ensuring the smooth of operation of the desk throughout the night, support the night audit tn his nightly work and be responsible for maintaining quietness, order, safetly and serutity in the hotel.

Essential Experience
- At least 1 year of experience in similar level managenent position.
- Fluency in written and verbal English and Greek Language.

Preferred Experience
- Good knowledge of Fidelio
- Prenious experience as Night Manager or as Front Office employee

Our Comany offers:
- Excellent working environment
- Competitive remuncration package
- Modern training and development programmes

Those interested should send their CV (stating the ref. of the position on the envelope) until **July 15th, 2002** under the attention of the Humman Resources Department to the following address:

Hilton Rhodes Resort
Leoforos Ialyssou, Ixia
85100, Rhodes

Or fax it to the number: **(0241) 076690**
E-mail address: **hrd rhodes@hilton.com**

ΕΘΝΙΚΟ ΛΑΧΕΙΟ.
ΚΑΤΑΛΟΓΟΣ ΚΕΡΔΩΝ
Ε' ΚΛΗΡΩΣΗ ΤΗΣ 190ης ΕΚΔΟΣΗΣ
9 ΙΟΥΛΙΟΥ 2002, ΗΜΕΡΑ 2η

ΚΕΡΔΗ ΠΟΥ ΦΟΡΟΛΟΓΟΥΝΤΑΙ

ΑΡΙΘ.	ΕΥΡΩ	ΦΟΡΟΣ	ΚΑΘ.ΚΕΡ.	ΑΡΙΘ.	ΕΥΡΩ	ΦΟΡΟΣ	ΚΑΘ. ΚΕΡ.
22730	30000	2900	27100	165319	3000	200	2800
58642	15000	1400	13600	22463	1500	50	1450
165297	15000	1400	13600	58375	1500	50	1450
22752	3000	200	2800	165030	1500	50	1450
58664	3000	200	2800				

ΚΕΡΔΗ ΑΦΟΡΟΛΟΓΗΤΑ

ΑΡΙΘ.	ΕΥΡΩ	ΑΡΙΘ.	ΕΥΡΩ	ΑΡΙΘ	ΕΥΡΩ	ΑΡΙΘ.	ΕΥΡΩ	ΑΡΙΘ.	ΕΥΡΩ
22035	300	22667	600	58237	900	58791	300	165319	φορ/ται
22046	600	22691	900	58242	300	58795	300	165327	300
22062	300	22692	300	58261	900	58796	300	165337	300
22082	300	22695	900	58284	300	58862	300	165378	300
22132	300	22697	300	58335	300	58869	300	165382	900
22134	600	22717	900	58375	φορ/ται	58892	300	165414	600
22161	300	22722	300	58388	300	58897	600	165419	600
22170	600	22730	φορ/ται	58398	600	58906	600	165446	300
22218	300	22738	300	58421	300	58947	300	165450	300
22221	300	22752	φορ/ται	58427	300	58958	600	165451	300
22231	300	22760	300	58429	300	58974	300	165517	300
22251	600	22770	300	58468	300	58994	300	165524	300
22269	300	22811	300	58476	300	165030	φορ/ται	165547	300
22284	300	22815	900	58477	300	165043	300	165552	600
22291	300	22847	600	58509	300	165053	600	165561	600
22321	300	22852	600	58537	300	165076	300	165602	300
22325	900	22879	300	58541	300	165082	300	165613	600
22330	300	22883	300	58553	300	165084	300	165629	300
22349	900	22884	300	58558	900	165123	300	165649	300
22372	300	22950	300	58576	300	165131	300	165699	300
22423	300	22957	300	58579	600	165132	300	165701	600
22463	φορ/ται	22980	300	58603	900	165164	300	165728	300
22476	300	22985	600	58604	300	165192	300	165737	600
22486	600	22994	600	58607	900	165196	300	165785	300
22509	300	58044	300	58609	300	165208	300	165788	300
22515	300	58046	600	58629	900	165213	900	165798	300
22517	300	58073	300	58634	300	165231	300	165818	600
22556	300	58082	600	58642	φορ/ται	165234	600	165836	300
22564	300	58130	300	58650	300	165258	900	165851	300
22585	300	58133	300	58664	φορ/ται	165259	300	165858	300
22597	300	58143	300	58672	300	165262	900	165888	300
22625	300	58163	600	58682	300	165264	300	165892	900
22629	300	58181	300	58723	300	165284	900	165897	300
22641	300	58196	300	58727	900	165289	300	165916	900
22646	900	58203	300	58759	600	165297	φορ/ται	165939	300
22664	300	58233	300	58764	600	165305	300	165990	300

ΤΥΧΕΡΕΣ ΧΙΛΙΑΔΕΣ ΣΗΜΕΡΑ ΟΙ: 22, 58 και 165.

Τέλος, από 180,00 ευρώ κερδίζουν όλοι οι άλλοι αριθμοί από 22000 έως 22999, από 58000 έως 58999 και από 165000 έως 165999 που δεν αναγράφονται στον παραπάνω πίνακα. Τα παραπάνω κέρδη αναπροσαρμόζονται σε σαράντα γράμματα (10/10) των 30,00 ευρώ. ΠΡΟΣΟΧΗ: 1) Σε περίπτωση ανανέωσης γραμματίων της παρούσης Κλήρωσης με χρησιμοποίηση αριθού της ίδιας κλήρωσης, οι πράσαρες και οι αναπρόσωποί τους οφείλουν να καταβάλλουν για κάθε γραμμάτιο (1/10) που ανανεώνεται και το ποσό των 3,00 ευρώ στους ταμείους; β) Για ανανέωση της επόμενης Κλήρωσης με άρθο της παρούσης Κλήρωσης δεν καταβάλλεται το παραπάνω ποσό.

Τα κέρδη παραγράφονται μετά τετράμηνο. Τιμή 0,01 ευρώ. Η ΚΛΗΡΩΣΗ ΣΥΝΕΧΙΖΕΤΑΙ



ΜΕΤΡΟΠΟΛ
ALPHA ODEON
Πρόγραμμα εβδομάδας από 5/7/2002 έως 11/7/2002
Πληροφορίες - Κρατήσεις : 02410-28400, από 5:00 μμ

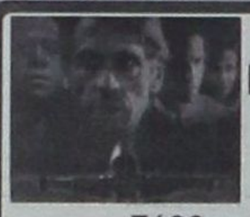
Η βία φέρνει βία!!
Μία συναρπαστική περιπέτεια!!
Με τον Τζέρεμι Άιρονς.
Ώρες έναρξης: Showtimes: 8:15 και 10:15 μμ
Σάββατο, Κυριακή και στις 6:15 μ.μ.
On Saturday and Sunday also at 6:15 p.m.
ΑΓΓΕΛΟΣ ΘΑΝΑΤΟΥ

ΔΩΜΑΤΙΟ ΠΑΝΙΚΟΥ

Ένα εκπληκτικό θρίλερ αγωνίας
με τους Τζόντι Φόστερ και Φόρεστ Γουίτακερ.
PANIC ROOM
Ώρες έναρξης: Showtimes: 8:00 και 10:30 μμ
Σάββατο, Κυριακή και στις 5:30 μ.μ.
On Saturday and Sunday also at 5:30 p.m.


Ώρες έναρξης: Showtimes: 10:00 μμ
ΑΠΙΣΤΗ
UNFAITHFUL
Το καλύτερο ερωτικό θρίλερ της χρονιάς!!!
Με τους Ρίτσαρντ Γκιρ και Νταϊάν Λέιν.

ΓΙΑ ΠΑΝΤΑ ΦΙΛΕΣ *CROSSROADS*

Με τη βασίλισσα της ποπ,
Μπρίτνει Σπίαρς!!!
Ώρες έναρξης: Showtimes: 7:45 μμ
Σάββατο, Κυριακή και στις 5:30 μ.μ.
On Saturday and Sunday also at 5:30 p.m.

ΠΑΛΛΑΣ 5 CINEMAS CENTER
ΠΡΟΓΡΑΜΜΑ ΕΒΔΟΜΑΔΑΣ
05/07/2002 - 11/07/2002
Για κρατήσεις / For Reservations:
02410 24475 και 70670
www.cinemapallas.gr

ΑΙΘΟΥΣΑ 5 & 2

ΓΙΑ ΕΝΑ ΑΓΟΡΙ / ABOUT A BOY
Κωμωδία / Comedy
Πρώτη Πανελλήνια Προβολή
ΠΡΩΤΑΓΩΝΙΣΤΟΥΝ: HUGH GRANT, RACHEL WEISZ
ΑΙΘΟΥΣΑ 5 Ώρες Έναρξης: 18:15, 20:25, 22:40
ΑΙΘΟΥΣΑ 2 Ώρες Έναρξης: 21:30

ΑΙΘΟΥΣΑ 1

THE SCORPION KING
Περιπέτεια φαντασίας / Fiction movie
ΠΡΩΤΑΓΩΝΙΣΤΟΥΝ: "ROCK", MICHAEL CLARKE DUNKAN
Ώρες Έναρξης: 18:30, 20:30, 22:30

ΑΙΘΟΥΣΑ 4

SHOWTIME
Κωμωδία / Comedy
ΠΡΩΤΑΓΩΝΙΣΤΟΥΝ: ROBERT DENIRO, EDDIE MURPHY
Ώρες Έναρξης: 18:30, 20:20

ΑΙΘΟΥΣΑ 2 & 4

Η ΒΑΣΙΛΙΣΣΑ ΤΩΝ ΚΑΤΑΡΑΜΕΝΩΝ
QUEEN OF THE DAMNED
Θρίλερ / Thriller
ΠΡΩΤΑΓΩΝΙΣΤΟΥΝ: AALIYAH, STUART TOWNSEND
ΑΙΘΟΥΣΑ 2 Ώρες Έναρξης: 18:25
ΑΙΘΟΥΣΑ 4 Ώρες Έναρξης: 22:20

ΧΟΡΗΓΟΙ
Mexikanikh Kouzina Rooster's
CHINESE BURGER
ΚΙΝΕΖΙΚΟ ΕΣΤΙΑΤΟΡΙΟ FAST FOOD
For reservations 02410 24475 & 02410 70670 (16:00 - 20:00)

Τ Υ Πρόγραμμα

ΕΤ 1

07.30 ΤΑ ΠΡΩΙΝΑΚΙΑ
07.50 ΤΣΑΠΙ ΤΣΑΠΟ
08.00 Ο ΜΙΚΡΟΣ ΜΠΙΛ
08.30 ΜΟΥΜΙΝ
09.00 ΤΣΙΠΜΑΝΚΣ
09.30 ΠΑΜΕ ΠΙΟ ΨΗΛΑ
10.00 ΟΙ ΠΕΡΙΠΕΤΕΙΕΣ ΤΗΣ ΜΑΥΡΗΣ ΚΑΛΛΟΝΗΣ
10.30 ΤΟ ΑΤΕΛΕΙΩΤΟ ΤΑΞΙΔΙ ΤΟΥ ΕΛΛΗΝΙΣΜΟΥ
11.00 ΜΕΛΙ ΓΑΛΑ
12.45 ΦΕΛΙΠΕ ΤΟ ΔΩΡΟ ΑΠΟ ΤΗ ΘΑΛΑΣΣΑ
13.50 **ΕΙΔΗΣΕΙΣ**
14.00 ΜΑΡΙΟΥ
15.00 ΟΙ ΕΞΕΡΕΥΝΗΤΕΣ ΤΟΥ ΔΙΑΣΤΗΜΑΤΟΣ
15.30 ΟΙ ΑΤΡΟΜΗΤΟΙ
16.30 ΤΟ ΓΑΤΟΣΚΥΛΟ
17.00 **ΕΙΔΗΣΕΙΣ**
17.30 ΟΙ ΑΤΑΙΡΙΑΣΤΟΙ
19.15 ΜΙΝΙΑΤΟΥΡΕΣ
19.30 ΤΟ ΜΙΝΟΡΕ ΤΗΣ ΑΥΓΗΣ
20.00 ΚΛΗΡΩΣΗ ΛΟΤΤΟ
20.30 ΣΤΑ ΦΤΕΡΑ ΤΟΥ ΕΡΩΤΑ
21.00 ΕΛΛΗΝΙΚΗ ΤΑΙΝΙΑ: ΟΥ ΚΛΕΨΕΙΣ
23.00 **ΕΙΔΗΣΕΙΣ**
23.30 ΕΓΩ Ο ΚΛΑΥΔΙΟΣ
00.30 ΟΙ ΕΚΔΙΚΗΤΕΣ
01.30 ΣΤΗ ΖΩΝΗ ΤΟΥ ΛΥΚΟΦΩΤΟΣ

NET

06.00 ΕΤΣΙ ΕΧΟΥΝ ΤΑ ΠΡΑΓΜΑΤΑ
07.00 ΠΡΩΤΗ ΜΑΤΙΑ
10.00 ΣΤΑ ΙΧΝΗ ΤΟΥ ΠΑΥΣΑΝΙΑ
10.30 ΤΑ ΜΥΣΤΙΚΑ ΤΟΥ ΑΠΟΛΥΤΟΥ ΓΑΛΑΖΙΟΥ
11.00 Ο ΑΡΧΟΝΤΑΣ ΤΩΝ ΖΩΩΝ
11.30 ΓΙΑΤΡΟΙ ΟΙ ΜΕΓΑΛΟΙ ΟΡΑΜΑΤΙΣΤΕΣ
12.01 ΤΑΞΙΔΙΑ
13.00 **ΕΙΔΗΣΕΙΣ**
13.45 ΣΧΟΛΕΙΟ ΕΝ ΠΛΩ
14.00 ΕΡΑΣΤΕΣ ΤΗΣ ΠΕΡΙΠΕΤΕΙΑΣ
15.00 **ΕΙΔΗΣΕΙΣ**
16.00 ΣΥΝ ΚΑΙ ΠΛΗΝ
18.00 **ΕΙΔΗΣΕΙΣ**
19.00 ΚΡΟΚΟΣ ΚΟΖΑΝΗΣ
20.00 ΤΑ ΕΠΙΚΑΙΡΑ ΤΟΥ ΑΙΩΝΑ
21.00 **ΕΙΔΗΣΕΙΣ**
22.00 ΞΕΝΗ ΤΑΙΝΙΑ: ΓΛΥΚΙΑ ΜΟΥ ΣΑΜΠΡΙΝΑ
24.00 **ΕΙΔΗΣΕΙΣ**
00.30 ΤΕΧΝΟΠΟΛΙΣ

ΕΤ 3

08.01 ΝΤΟΚΙΜΑΝΤΕΡ
08.30 ΝΤΟΚΙΜΑΝΤΕΡ
09.00 ΝΤΟΚΙΜΑΝΤΕΡ
10.00 ΝΤΟΚΙΜΑΝΤΕΡ
11.00 ΝΤΟΚΙΜΑΝΤΕΡ
12.00 ΝΤΟΚΙΜΑΝΤΕΡ
12.30 ΤΕΧΝΟΠΟΛΙΣ
13.30 ΝΤΟΚΙΜΑΝΤΕΡ
13.45 ΜΙΣΕΛ ΜΕ ΜΠΕΣΑΜΕΛ
14.00 ΝΤΟΚΙΜΑΝΤΕΡ
14.30 ΝΤΟΚΙΜΑΝΤΕΡ
15.00 **ΕΙΔΗΣΕΙΣ**
15.30 ΜΕ ΜΙΑ ΤΡΙΤΗ ΜΑΤΙΑ
17.00 ΥΓΕΙΑ
18.00 ΕΠΙ ΤΡΟΧΩΝ
18.30 ΑΘΛΗΤΙΚΑ
19.00 ΠΕΡΙΜΕΤΡΟΣ
19.30 ΣΤΗΝ ΥΔΡΟΓΕΙΟ
20.00 ΔΙΚΑΙΩΜΑΤΑ ΚΑΙ ΑΔΙΚΙΕΣ
20.30 **ΕΙΔΗΣΕΙΣ**
21.40 ΜΑΚΡΙΝΕΣ ΦΙΛΙΕΣ
22.00 Η ΟΔΟΣ ΤΩΝ ΥΔΑΤΩΝ
23.00 ΑΛΗΘΙΝΑ ΣΕΝΑΡΙΑ
24.00 **ΕΙΔΗΣΕΙΣ**
00.20 ΞΕΝΗ ΤΑΙΝΙΑ: ΜΑΥΡΟ ΚΑΙ ΑΣΠΡΟ
02.00 ΜΕ ΜΙΑ ΤΡΙΤΗ ΜΑΤΙΑ
03.30 Η ΑΛΛΗ ΜΕΡΑ

MEGA

06.00 ΕΝΗΜΕΡΩΤΙΚΗ ΕΚΠΟΜΠΗ
06.55 **ΔΕΛΤΙΟ ΕΙΔΗΣΕΩΝ ΣΤΗΝ ΝΟΗΜΑΤΙΚΗ ΓΛΩΣΣΑ**
07.00 ΕΝΑΣ ΑΞΙΟΛΑΤΡΕΥΤΟΣ ΜΠΕΛΑΣ
07.30 ΚΑΖΑ ΝΤΙ ΜΑΚΑΡΟΝΙ
08.00 ΟΛΑ ΤΑ ΚΑΚΑ ΤΗΣ ΜΟΙΡΑΣ ΜΟΥ
08.30 ΛΑΒ ΣΤΟΡΙ
09.30 ΜΑΝΑ ΕΙΝΑΙ ΜΟΝΟ ΜΙΑ
10.00 ΓΙΑ ΜΙΑ ΘΕΣΗ ΣΤΟΝ ΗΛΙΟ
12.30 ΧΑΪ ΡΟΚ
13.10 ΜΕ ΔΥΟ ΜΑΜΑΔΕΣ
14.00 **ΕΙΔΗΣΕΙΣ**
15.00 ΣΤΗΝ ΚΟΥΖΙΝΑ ΟΛΟΤΑΧΩΣ
15.45 ΔΥΟ ΞΕΝΟΙ
16.45 ΝΤΟΛΤΣΕ ΒΙΤΑ
17.30 **ΕΙΔΗΣΕΙΣ**
17.50 ΕΜΕΙΣ ΚΙ ΕΜΕΙΣ
18.30 ΑΠΑΓΟΡΕΥΜΕΝΗ ΑΓΑΠΗ
19.00 ΠΕΡΙ ΑΝΕΜΩΝ ΚΑΙ ΥΔΑΤΩΝ
20.00 **ΕΙΔΗΣΕΙΣ**
21.00 ΔΕΚΑ ΛΕΠΤΑ ΚΗΡΥΓΜΑ
21.50 ΚΑΠΟΥ ΣΕ ΞΕΡΩ
22.30 ΑΕΡΙΝΕΣ ΣΙΩΠΕΣ
23.30 ΕΠΙΦΑΝΕΙΑ
00.15 **ΕΙΔΗΣΕΙΣ**
01.00 ΧΤΥΠΟΚΑΡΔΙΑ ΣΤΟ ΜΠΕΒΕΡΛΙ ΧΙΛΣ
04.00 ΤΗΛΕΜΑΡΚΕΤΙΓΚ
04.30 ΠΑΡΑΛΛΗΛΟΙ ΔΡΟΜΟΙ
05.30 ΧΑΡΑΥΓΗ

ΑΝΤ 1

06.00 ΜΟΜΠΙΛ ΦΑΝ
06.10 ΑΣΤΥΝΟΜΟΣ ΘΑΝΑΣΗΣ ΠΑΠΑΘΑΝΑΣΗΣ
06.55 **ΕΙΔΗΣΕΙΣ ΣΤΗΝ ΝΟΗΜΑΤΙΚΗ ΓΛΩΣΣΑ**
07.00 ΜΑΝΤΙΣΟΝ
07.30 ΤΑΥΡΟΣ ΜΕ ΤΟΞΟΤΗ
08.30 ΘΑ ΜΙΛΗΣΕΙΣ ΜΕ ΤΟΝ ΔΙΚΗΓΟΡΟ ΜΟΥ
09.00 ΑΡΑΧΤΟΙ ΚΑΙ ΛΑΪΤ
09.30 ΒΑΡΒΑΡΟΤΗΤΕΣ
10.00 ΠΡΩΪΝΟΣ ΚΑΦΕΣ
13.10 SUPER GAME
13.15 ΚΑΡΑΜΠΟΛΑ
14.00 **ΕΙΔΗΣΕΙΣ**
14.55 ΧΡΗΜΑ ΚΑΙ ΧΡΗΜΑΤΙΣΤΗΡΙΟ
15.00 ΕΚΕΙΝΕΣ ΚΙ ΕΓΩ
15.55 SUPER GAME
16.00 ΟΙ ΜΕΝ ΚΑΙ ΟΙ ΔΕΝ
16.45 ΤΗΣ ΕΛΛΑΔΟΣ ΤΑ ΠΑΙΔΙΑ
17.30 **ΕΙΔΗΣΕΙΣ**
17.40 Ο ΚΑΙΡΟΣ ΤΗΣ ΕΒΔΟΜΑΔΑΣ
17.45 SUPER GAME
17.50 ΚΑΛΗΜΕΡΑ ΖΩΗ
18.40 ΘΗΣΑΥΡΟΦΥΛΑΚΙΟ
19.15 BIG BROTHER
19.20 Η ΛΑΜΨΗ
20.00 **ΕΙΔΗΣΕΙΣ**
21.00 ΑΚΡΩΣ ΟΙΚΟΓΕΝΕΙΑΚΟΝ
22.00 ΓΙΑ ΜΙΑ ΓΥΝΑΙΚΑ ΚΑΙ ΕΝΑ ΑΥΤΟΚΙΝΗΤΟ
22.55 **ΕΙΔΗΣΕΙΣ**
23.00 ΜΠΑΜ
23.45 ΜΟΥΣΙΚΟ ΑΦΙΕΡΩΜΑ - ΓΙΩΡΓΟΣ ΜΑΖΩΝΑΚΗΣ
00.50 **ΕΙΔΗΣΕΙΣ**
01.10 ΤΜΗΜΑ ΗΘΩΝ
02.10 ΦΑΚΕΛΟΣ ΑΜΑΖΟΝ
03.10 ΜΟΜΠΙΛ ΦΑΝ
03.30 ΤΗΛΕΜΑΡΚΕΤΙΝΓΚ
04.10 ΞΕΝΗ ΤΑΙΝΙΑ: ΤΟ ΣΠΙΤΙ ΤΟΥ ΜΥΣΤΗΡΙΟΥ
05.30 ΣΤΗ ΣΚΙΑ ΤΟΥ ΧΡΗΜΑΤΟΣ

ALPHA

06.00 ΠΡΩΤΗ ΕΝΗΜΕΡΩΣΗ
07.00 ΠΑΝΟΡΑΜΑ
10.00 ΠΡΩΙΝΟ ΨΥΧΑΓΩΓΙΚΟ ΜΑΓΚΑΖΙΝΟ
13.00 Ο ΛΑΒΥΡΙΝΘΟΣ ΤΟΥ ΠΑΘΟΥΣ
14.00 **ΕΙΔΗΣΕΙΣ**
15.00 ΟΛΑ ΓΙΑ ΤΗΝ ΑΓΑΠΗ
15.30 ΥΠΑΣΤΥΝΟΜΟΣ ΡΕΞ
16.30 LIFE STYLE NEWS
17.15 **ΕΙΔΗΣΕΙΣ**
17.25 ΜΠΟΡΩ
19.15 ΚΑΤΩ ΑΠΟ ΤΗΝ ΑΚΡΟΠΟΛΗ
20.00 **ΕΙΔΗΣΕΙΣ**
21.00 ΘΑ ΣΕ ΔΩ ΣΤΟ ΠΛΟΙΟ
22.00 ΞΕΝΗ ΤΑΙΝΙΑ: ΤΖΕΪΜΣ ΜΠΟΝΤ: ΜΕ ΤΟ ΔΑΧΤΥΛΟ ΣΤΗΝ ΣΚΑΝΔΑΛΗ
00.30 **ΕΙΔΗΣΕΙΣ**
00.50 ΘΕΡΝΤ ΓΟΥΟΤΣ
02.00 LIFE STYLE NEWS
02.45 ΜΠΟΡΩ
04.30 ΤΗΛΕΑΓΟΡΕΣ
05.00 ΑΠ...ΑΡΕΤΗ...ΤΩΣ ΜΕ ΤΟΛΜΗ

STAR

06.40 ΠΑΙΔΙΚΟ ΠΡΟΓΡΑΜΜΑ
08.55 **ΕΙΔΗΣΕΙΣ ΣΤΗ ΝΟΗΜΑΤΙΚΗ**
10.00 ΠΗΡΕΣ ΠΡΩΙΝΟ
12.00 ΓΛΥΚΙΑ ΜΟΥ ΑΝΝΑ
13.00 **ΕΙΔΗΣΕΙΣ**
14.00 ΜΠΕΣΤ ΣΕΛΕΡ
16.00 ΜΠΙΑΝΚΑ ΠΟΣΟ Σ'ΑΓΑΠΩ
17.00 ΣΤΗΝ ΕΝΤΑΤΙΚΗ
18.00 **ΕΙΔΗΣΕΙΣ**
19.30 ΜΠΕΣΤ ΣΕΛΕΡ - ΜΠΕΣΤ ΟΦ
20.00 THE TRAP
21.00 ΟΙ ΜΑΓΙΣΣΕΣ
22.00 ΞΕΝΗ ΤΑΙΝΙΑ: ΘΑΛΑΣΣΟΛΥΚΟΙ ΕΚΤΟΣ ΕΛΕΓΧΟΥ
24.00 **ΕΙΔΗΣΕΙΣ**
00.30 ΞΕΝΗ ΤΑΙΝΙΑ: ΕΓΚΛΗΜΑΤΙΚΗ ΣΧΕΣΗ
02.30 ΞΕΝΗΤΑΙΝΙΑ: ΘΑΝΑΣΙΜΟ ΚΥΝΗΓΗΤΟ
04.30 ΑΣΤΕΡΙΑ ΣΤΟ ΠΕΝΤΑΓΡΑΜΜΟ

FILMNET

07.25 E! ENTERTAINMENT
07.55 ΓΟΥΙΚΕΝΤ
08.25 Ο ΑΝΘΡΩΠΙΝΟΣ ΠΑΡΑΓΟΝΤΑΣ
10.05 ΤΗΛΕΟΠΤΙΚΕΣ ΠΩΛΗΣΕΙΣ
10.35 13 ΕΓΚΛΗΜΑΤΑ ΖΗΤΟΥΝ ΕΝΟΧΟ
12.25 Ο ΑΙΧΜΑΛΩΤΟΣ ΤΗΣ ΖΕΝΤΑ
14.15 ΣΤΑ ΠΑΡΑΣΚΗΝΙΑ ΤΟΥ ΧΟΛΙΓΟΥΝΤ
14.45 Η ΜΗΤΕΡΑ ΜΟΥ ΚΙ ΕΓΩ
16.45 Η ΠΟΛΗ ΤΟΥ ΠΑΘΟΥΣ
18.45 ΜΠΑΜΠΟΖΛΕΝΤ
21.00 ΔΙΑΣΚΕΔΑΣΗ ΤΩΡΑ
21.30 E! ENTERTAINMENT
22.00 ΤΑΓΚΟ ΓΙΑ ΤΡΕΙΣ
24.00 ΕΡΩΤΙΚΕΣ ΙΣΤΟΡΙΕΣ
01.30 ΓΥΝΑΙΚΑ ΤΗΣ ΝΥΧΤΑΣ
03.20 ΜΑΧΗΤΕΣ ΧΩΡΙΣ ΑΙΤΙΑ
05.00 ΥΠΟΠΤΟΣ ΝΟΥΜΕΡΟ ΕΝΑ

ΤΕΜΡΟ

06.00 ΜΟΥΣΙΚΕΣ ΕΠΙΛΟΓΕΣ
10.15 ΑΓΡΙΑ ΦΥΣΗ: ΕΝΑΣ ΘΑΥΜΑΣΤΟΣ ΚΟΣΜΟΣ
10.45 ΡΩΣΙΚΑ ΠΑΡΑΜΥΘΙΑ
12.15 ΚΙΝΟΥΜΕΝΑ ΣΧΕΔΙΑ
15.00 ΕΤΖΕΜΟΝΤ
15.30 ΓΛΥΚΙΑ ΛΟΥΤΣΙΑ
17.15 ΤΑΙΝΙΑ
19.00 ΣΑΡΠ, Ο ΕΠΑΝΑΣΤΑΤΗΣ
21.00 ΤΑΙΝΙΑ
22.45 ΤΑΙΝΙΑ
00.30 ΜΟΥΣΙΚΕΣ ΕΠΙΛΟΓΕΣ

ΡΟΣΚΟΠΙΟ

ΚΡΙΟΣ:
21 ΜΑΡΤΙΟΥ - 19 ΑΠΡΙΛΙΟΥ

Δώστε προτεραιότητα σ' αυτά που σας ευχαριστούν και αφήστε τα «λεκτικά πυροτεχνήματα» που θα σας απομονώσουν από το περιβάλλον σας. Αφού έτσι και αλλιώς έχετε ανάγκη για κοινωνική προβολή και καταξίωση.

ΤΑΥΡΟΣ
20 ΑΠΡΙΛΙΟΥ - 20 ΜΑΪΟΥ

Κάτω από την επίδραση της αντίθεσης Αφροδίτης - Ουρανού μπορεί να επαναστατήσετε απαιτώντας μεγαλύτερη ανεξαρτησία και δραστικές αλλαγές, πρέπει να έχετε, όμως, υπόψη σας ότι ενδέχεται να απομακρυνθείτε από αυτούς που θεωρείτε απαραίτητο να υπάρχουν στη ζωή σας.

ΔΙΔΥΜΟΙ
21 ΜΑΪΟΥ - 21 ΙΟΥΝΙΟΥ

Περίοδος δυνατών συγκινήσεων, αλλά και άστατου κλίματος, αποφύγετε περιπλανώμενους πειρασμούς και πολλές συναισθηματικές ανακατατάξεις. Αποφύγετε προς το παρόν να επαναστατήσετε ή να παρασυρθείτε σε λανθασμένες αποφάσεις.

ΚΑΡΚΙΝΟΣ
22 ΙΟΥΝΙΟΥ - 22 ΙΟΥΛΙΟΥ

Η σημερινή αντίθεση Αφροδίτης - Ουρανού επηρεάζει κυρίως τον οικονομικό τομέα και εσείς καλείστε ν' αποφύγετε λάθη αυτή την περίοδο, όπως και την πιθανότητα να δημιουργήσετε άσκοπα και περιττά έξοδα. Οι ελεύθερη επαγγελματίες κινείστε με παρορμητισμό, αλλά μ' έναν διαλλακτικό τρόπο για το συμφέρον σας.

ΛΕΩΝ
23 ΙΟΥΛΙΟΥ - 22 ΑΥΓΟΥΣΤΟΥ

Μεγάλη βαρύτητα στη συναισθηματική και οικονομική σας κατάσταση θα φέρει η αντίθεση της Αφροδίτης στο ζώδιό σας με τον Ουρανό και εσείς καλείστε να παραμείνετε συγκροτημένοι ψυχολογικά και να αποφύγετε τις επιπολαιότητες. Μη κάνετε κανενός είδους κατάχρηση παρασυρόμενοι από τους άλλους.

ΠΑΡΘΕΝΟΣ
23 ΑΥΓΟΥΣΤΟΥ - 23 ΣΕΠΤΕΜΒΡΙΟΥ

Αφροδίτη και Ουρανούς σε αντίθεση σας βάζουν προ των ευθυνών σας όχι μόνο στον αισθηματικό τομέα, αλλά στις διαπροσωπικές σας σχέσεις γενικότερα. Το διάστημα αυτό θα πρέπει να κόψετε επιτέλους τον «ομφάλιο λώρο» με όλα όσα διατηρούσατε άρρηκτες σχέσεις μέχρι τώρα.

ΖΥΓΟΣ:
24 ΣΕΠΤΕΜΒΡΙΟΥ - 23 ΟΚΤΩΒΡΙΟΥ

Αρκετά νευρικοί φαίνεται να είστε αυτό το διάστημα λόγω των πολλών υποχρεώσεων που έχετε αναλάβει, προσπαθήστε να μη μεταδώσετε το άγχος σας στο φιλικό και οικείο σας περιβάλλον, αν θέλετε να σας συμπαρασταθούν και να σας ψυχαγωγήσουν, όπως το έχετε ανάγκη.

ΣΚΟΡΠΙΟΣ:
24 ΟΚΤΩΒΡΙΟΥ - 22 ΝΟΕΜΒΡΙΟΥ

Είναι πολύ σημαντικό να ισορροπήσετε τα πράγματα ανάμεσα στην προσωπική σας ζωή και στην καριέρα σας. Εξετάστε καλύτερα τις συνθήκες πριν εκφράσετε οποιαδήποτε απαίτηση. Αν υπάρχουν κληρονομικά θέματα δεν τακτοποιούνται εύκολα, γιατί οι άλλοι δεν φαίνεται να αντιλαμβάνονται τον δικό σας τρόπο σκέψεως.

ΤΟΞΟΤΗΣ:
23 ΝΟΕΜΒΡΙΟΥ - 21 ΔΕΚΕΜΒΡΙΟΥ

Αν σκοπεύετε να ανοίξετε το στόμα σας και να βάλετε τον καθένα στη θέση του κάντε το με ήρεμο τρόπο για να εξασφαλίσετε πρώτα απ' όλα τη δική σας ηρεμία. Αν θέλετε να εδραιώσετε τις σχέσεις σας αποφύγετε τους αδιάκριτους και διευκρινίστε όποιες παρεξηγήσεις υπάρχουν.

ΑΙΓΟΚΕΡΩΣ:
22 ΔΕΚΕΜΒΡΙΟΥ - 19 ΙΑΝΟΥΑΡΙΟΥ

Σχέσεις ή συνεργασίες που διαταράχτηκαν από έλλειψη κατανόησης θα μπορέσουν να διευθετηθούν αργότερα, αν οι ιδέες σας προς το παρόν δεν γίνονται αποδεκτές μην επιμένετε και κυρίως δεν υπάρχει λόγος να νιώθετε άσχημα.

ΥΔΡΟΧΟΟΣ
20 ΙΑΝΟΥΑΡΙΟΥ - 19 ΦΕΒΡΟΥΑΡΙΟΥ

Παρά τις αντιθέσεις που υπάρχουν μπορείτε να συνεργαστείτε με το αγαπημένο πρόσωπο ή τους συναδέλφους σας, αν δώσετε το βάρος στα κοινά σας ενδιαφέροντα και όχι στις διαφορές σας. Χωρίς προβλήματα ή εξάρσεις μπορείτε να συνδυάσετε τις διακοπές σας με επικοινωνία και διασκέδαση.

ΙΧΘΥΕΣ:
19 ΦΕΒΡΟΥΑΡΙΟΥ - 20 ΜΑΡΤΙΟΥ

Αν θεωρείτε τον εαυτό σας άτολμο καλά θα κάνετε να αλλάξετε άποψη, γιατί οι καταστάσεις που θα επιβληθούν από δυναμικά άτομα θα σας αποδιοργανώσουν. Πάψτε πια να ψάχνετε τα πάντα σε βάθος και ασχοληθείτε με πιο ανάλαφρες διασκεδάσεις του καλοκαιριού.



«Τα μαρτύρια του Ταντάλου»

Ο μυθικός βασιλιάς της Ταντταλίδας Τάνταλος (Λυδία και Φρυγία), κάλεσε κάποτε σε συμπόσιο τους θεούς και τους πρόσφερε βραστό το γιο του Πέλοπα. (Θυέστεια δείπνα). (Οδύσ. λ' 582). Με αυτό και άλλα πολλά που είχε κάνει, οι θεοί αποφάσισαν να τον τιμωρήσουν παραδειγματικά όταν πέθανε, στον Αδη. Ο Ομηρος τον παρουσιάζει βυθισμένο σε μια λίμνη, κοντά στις όχθες της οποίας υπήρχαν διάφορα καρποφόρα δέντρα. Πεινασμένος και διψασμένος ο Τάνταλος καθώς ήταν, μόλις άπλωνε το χέρι του να κόψει κανένα φρούτο, αυτά τραβούσαν προς τα ψηλά τους κλώνους τους και όταν πάλι έσκυβε να πιει νερό για να ξεδιψάσει, η λίμνη τραβούσε τα νερά της. Κατά τον Πίνδαρο και τον Ευριπίδη το μαρτύριο ήταν διαφορετικό. Μια πολύ μεγάλη πέτρα κρεμόταν πάνω από το κεφάλι του κολασμένου Τάνταλου, που από στιγμή σε στιγμή θα μπορούσε να πέσει και να του λιώσει το κεφάλι. Ο ζωγράφος Πολύγνωτος απέδωσε και τις δύο αυτές εκδοχές πάρα πολύ όμορφα.

«Ταμπάκος»

Οταν ανακαλύφθηκε η Αμερική, οι πρώτοι άποικοι που ξεκίνησαν για να πάνε να εγκατασταθούν εκεί, ήταν εκατό τριάντα πέντε Ισπανοί. Οι Ινδιάνοι των περιοχών που κατέλαβαν, έτρεφαν, μάλλον, φιλικά αισθήματα για τους ανθρώπους που ήρθαν να κατακτήσοιυν τον τόπο τους. Φυσικά, οι Ισπανοί, το πρώτο πράγμα που ζήτησαν να μάθουν απ' αυτούς ήταν, αν υπήρχε τριγύρω χρυσός. Ενας Κασίκας τότε - αρχηγός των Ινδιάνων - είπε στους Ευρωπαίους ότι τέτοιο «λαμπερό μέταλλο» υπήρχε άφθονο σε μια άλλη περιοχή, αρκετά μακριά, όμως, από εκεί. Οι Ισπανοί διψασμένοι καθώς ήταν για εύκολο πλουτισμό, ξεκίνησαν αμέσως, έκαναν μερικές έρευνες στο υπέδαφος και βρήκαν πράγματι άφθονο χρυσάφι. «Συγχρόνως, όμως παρατήρησαν ότι πολλοί Ινδιάνοι - άντρες, γυναίκες, παιδιά - είχαν τοποθετημένα κάτι καλάμια στο στόμα τους, που στην άκρη τους είχαν αναμμένα μερικά κιτρινοπράσινα φύλλα και ρουφούσαν με πάθος τον καπνό τους. Αυτό βέβαια, τους έκανε καταπληκτική εντύπωση, δοκίμασαν κι αυτοί να δουν περί τίνος επρόκειτο και από τη στιγμή εκείνη ανακάλυψαν την καινούργια ηδονή: το κάπνισμα. Τα φύλλα αυτά, οι Ινδιάνοι τα ονόμαζαν «Τόμπακ», γι' αυτό και σήμερα ο καπνός λέγεται ακόμη «Ταμπάκος». Ωστόσο ο καπνός ήρθε επίσημα στην Ευρώπη από την Πορτογαλία, στα 1560. Τον έφερε ο Γάλλος διπλωμάτης Ζαν Νικότ, απ' όπου πήρε τ' όνομά της η νικοτίνη. (ΠΒ. και «Εγινες τσάμικος ταμπάκος»)





ΜΕΤΑ ΚΑΙ ΤΗΝ ΑΝΑΛΥΣΗ ΤΟΥ DNA

ΝΕΑ ΣΥΝΤΡΙΠΤΙΚΑ ΣΤΟΙΧΕΙΑ εις βάρος του τρομοκράτη

✓ *Ο Σ. Ξηρός συμμετείχε και στην επίθεση κατά του Γερμανού Πρέσβη*

✓ *Αργά αλλά σταθερά έρχεται το τέλος της «17Ν»*



ΑΘΗΝΑ, 9

Συμμετοχή και στην επίθεση της «17Ν» με ρουκέτα, εναντίον της κατοικίας του Γερμανού πρέσβη στο Χαλάνδρι -το Μάιο του 1999- φέρεται να έχει ο Σάββας Ξηρός. Η ανάλυση του DNA στις κηλίδες αίματος που βρέθηκαν στο σημείο της επίθεσης ταυτίζεται με το γενετικό υλικό του Ξηρού.

Όπως μετέδωσε η ΝΕΤ, τα αποτελέσματα της ταυτοποίησης ανακοινώθηκαν το μεσημέρι από τα αιματολογικά εργαστήρια της Αντιτρομοκρατικής Υπηρεσίας.

Προς το παρόν, δεν έχει ανακοινωθεί επισήμως η εμπλοκή του Σ.Ξηρού στην επίθεση, καθώς αναμένεται η διασταύρωση των στοιχείων από τον παράλληλο έλεγχο που διενεργείται στα εργαστήρια των βρετανικών υπηρεσιών.

Περισσότερα στοιχεία αναμένεται να ανακοινώσει ο εκπρόσωπος Τύπου της Ελληνικής Αστυνομίας αργότερα. Σύμφωνα με πληροφορίες, αναμένεται να δοθούν στη δημοσιότητα στοιχεία από την εξέταση των ευρημάτων -ενδεχομένως και φωτογραφίες ή βίντεο- από τις γιάφκες της «17Ν» στην Πάτμου 84 και στη Δαμάρεως 73.

Εξάλλου, στη Διεύθυνση Εγκληματολογικών Ερευνών βρέθηκαν το μεσημέρι ο υπουργός Δημόσιας Τάξης, Μιχάλης Χρυσοχοΐδης, και ο Εισαγγελέας που έχει αναλάβει την υπόθεση, Ιωάννης Διώτης, προκειμένου να ενημερωθούν εκ του σύνεγγυς για τα πορίσματα από τις εξετάσεις που έχουν διενεργηθεί στα ευρήματα.

«Δεν υπάρχουν συλλήψεις» υπογράμμισε ο κυβερνητικός εκπρόσωπος, Χρήστος Πρωτόπαπας, στη διάρκεια της ενημέρωσης των δημοσιογράφων, την Τρίτη. Ερωτηθείς για τις προσαγωγές υπόπτων, δήλωσε ότι δεν γνωρίζει, και δεν ρωτά για να μάθει, καθώς δεν πρέπει να ρωτά, και επειδή δεν οφείλει να γνωρίζει τις επιχειρησιακές λειτουργίες της Αντιτρομοκρατικής Υπηρεσίας.

Ο κ. Πρωτόπαπας ανέφερε ότι οι διωκτικές αρχές κάνουν τη δουλειά τους, χωρίς να επηρεάζονται από τις συνθήκες πίεσης, και επανέλαβε ότι στη διαδικασία των ερευνών τηρείται κατά γράμμα το Σύνταγμα, οι νόμοι και το κράτος δικαίου.

ΤΟ ΤΕΛΟΣ ΤΗΣ «17 ΝΟΕΜΒΡΗ»

Θέμα χρόνου είναι πλέον η έκδοση ενταλμάτων σύλληψης ανθρώπων που θεωρούνται ότι έχουν άμεση σχέση με την «17 Νοέμβρη». Οι διωκτικές αρχές εκτιμούν ότι έχουν στα χέρια τους στοιχεία, που τεκμηριώνουν την ανάμιξη των ανθρώπων αυτών σε αιματηρές επιθέσεις της τρομοκρατικής οργάνωσης. Εξάλλου, τα αποτελέσματα των ερευνών των εγκληματολογικών εργαστηρίων αναμένουν οι διωκτικές αρχές για να «δέσουν» τις κατηγορίες και να σχηματιστεί η πρώτη δικογραφία με τα αποδεικτικά στοιχεία.

Η ώρα που θα γίνουν οι πρώτες συλλήψεις, όπως όλα δείχνουν, δεν αργεί. Ήδη εντός της ημέρας αναμένονται τα αποτελέσματα της επαληθευτικής εξέτασης DNA του Σάββα Ξηρού για να βρεθεί αν ταιριάζει με το DNA του ανθρώπου, που το 1999 έτρεχε στο Χαλάνδρι αιμόφυρτος, αφού πρώτα εκτόξευσε ρουκέτα κατά της κατοικίας του Γερμανού Πρέσβη. Μέχρι στιγμής, έχει διαπιστωθεί πως ο ρουκετοβόλος του Χαλανδρίου έχει την ίδια ομάδα αίματος με τον Σάββα Ξηρό, δηλαδή την ομάδα Β, που αντιστοιχεί στο 15% του ελληνικού πληθυσμού. Σύμφωνα με πληροφορίες, στην πρώτη διερεύνηση για την ταύτιση του DNA, τα αποτελέσματα των εξετάσεων έδειξαν πως είναι ίδιο με αυτό του 40χρονου αγιογράφου. Τώρα αναμένονται τα αποτελέσματα και της δεύτερης ως ασφαλιστικής δικλείδας εξέτασης για να ανακοινωθεί και επίσημα αυτό το στοιχείο.

Την ίδια ώρα, ο Σάββας Ξηρός εξακολουθεί να νοσηλεύεται στην μονάδα εντατικής θεραπείας του Ευαγγελισμού. Σύμφωνα με πληροφορίες, ο 40χρονος θα υποβληθεί σήμερα σε αξονική τομογραφία. Ήδη έχει πλήρη πνευματική διαύγεια, από χθες άρχισε να δέχεται ελαφριά τροφή, ενώ τα μάτια του εξακολουθούν να είναι σκεπασμένα με γάζες. Στο δεξί του μάτι υπάρχουν θραύσματα από την έκρηξη, ενώ στο αριστερό έχει εκδηλωθεί μετατραυματικός καταρράκτης. Όταν χειρουργηθεί στα μάτια του θα μεταφερθεί σε ειδικά διαμορφωμένο θάλαμο στον δέκατο όροφο του νοσοκομείου, που οι άνδρες της αντιτρομοκρατικής έχουν μετατρέψει σε κλουβί, παίρνοντας όλα τα μέτρα ασφαλείας. Έχουν τοποθετηθεί προστατευτικά κιγκλιδώματα σε όλα τα παράθυρα, υπάρχει ειδικός χώρος που έχει διαμορφωθεί ως γραφείο του αρμόδιου εισαγγελέα, Ιωάννη Διώτη, ενώ η κλίνη του Σάββα Ξηρού θα βρίσκεται σε αθέατο από το παράθυρο σημείο. Τέσσερις κλίνες, που βρίσκονται δίπλα στην μονάδα, έχουν εκκενωθεί.

Εν τω μεταξύ, οι αξιωματικοί της αντιτρομοκρατικής υπηρεσίας βρίσκονται κοντά στο πρόσωπο κλειδί της γιάφκας της οδού Δαμάρεως. Συγκεκριμένα, στον πραγματικό ενοικιαστή του δεύτερου οπλοστασίου της «17 Νοέμβρη», ο οποίος είχε παρουσιαστεί στον ιδιοκτήτη με πλαστά στοιχεία ταυτότητας. Οι διωκτικές αρχές υποστηρίζουν ότι είναι εξαιρετικής σημασίας για την έρευνα το να βρεθεί και να εξεταστεί αυτός ο άνθρωπος, του οποίου τα πραγματικά στοιχεία πλέον έχουν στα χέρια τους. Πρόκειται για τον δεύτερο ενοικιαστή γιάφκας της τρομοκρατικής οργάνωσης φάντασμα, μετά τον Σάββα Ξηρό.

Αξίζει να σημειωθεί ότι έκπληξη προκάλεσε στους άνδρες της αντιτρομοκρατικής, η ανεύρεση στη γιάφκα του Παγκρατίου μεταξύ των άλλων όπλων και του μεγάλου αριθμού ρουκετών και μίας κυνηγετικής καραμπίνας με κομμένη κάνη. Στην ίδια γιάφκα βρήκαν δύο ακόμα 45άρια, που δεν είναι όμως τα γνωστά ιστορικά 45άρια της οργάνωσης, με τα οποία έκανε τις εκτελέσεις.

Ένα άλλο εύρημα, που έχει εντυπωσιάσει την αντιτρομοκρατική υπηρεσία, είναι οι γραμμένες προκηρύξεις της «17 Νοέμβρη», από τις οποίες απουσιάζει το όνομα του υποψηφίου θύματος. Οι αρχές εκτιμούν ότι οι τρομοκράτες είχαν πολλούς εναλλακτικούς στόχους. Η προκήρυξη αποθηκευόταν σε δισκέτα και ο επιχειρησιακός αρχηγός της τρομοκρατικής ενέργειας συμπλήρωνε μετά σε ηλεκτρονικό υπολογιστή το όνομα του θύματος ή τυχόν επιχειρησιακές λεπτομέρειες.

Όμως, οι έρευνες συνεχίζονται και στην γιάφκα της οδού Πάτμου στα Κάτω Πατήσια. Σύμφωνα με πληροφορίες, ευρήματα στο αρχηγείο της «17 Νοέμβρη» οδηγούν στο συμπέρασμα ότι μέλη της έκαναν την μεγάλη ληστεία σε χρηματαποστολή του ΟΤΕ στην οδό Πατησίων, εφέτος στις 2 Απριλίου. Η διαπίστωση αυτή ενισχύει τα πρώτα αποτελέσματα της έρευνας της αντιτρομοκρατικής υπηρεσίας, από την οποία προκύπτει ότι όλα αυτά τα χρόνια τα ηγετικά στελέχη της οργάνωσης διαχειρίζονταν κεφάλαια εκατοντάδων εκατομμυρίων, τα οποία απαλλοτρίωνε από ληστείες. Όπως στην περίπτωση της ληστείας στην Εθνική Τράπεζα στα Πετράλωνα, το 1984, από όπου πήραν 140 εκατομμύρια δραχμές, αλλά και την ληστεία στα ΕΛΤΑ του Βύρωνα το 1997, από όπου άρπαξαν 135 εκατομμύρια.

Εν τω μεταξύ, ποινή φυλάκισης έξι μηνών με τριετή αναστολή επέβαλε το δικαστήριο στην 80χρονη μητέρα του ηλεκτρονικού, Γιώργου Πανουσόπουλου, ο οποίος συνελήφθη πριν λίγες μέρες από την αντιτρομοκρατική υπηρεσία και στην συνέχεια αφέθηκε ελεύθερος. Στην Αρσινόη Μεσσηνίας, στο σπίτι της 80χρονης, η οποία αντιμετωπίζει σοβαρά προβλήματα υγείας, βρέθηκαν δύο παλιά σκουριασμένα πιστόλια του 1940, κειμήλια του άνδρα της Σπύρου. Η ταλαιπωρημένη από πρόσφατη εγχείρηση γυναίκα μεταφέρθηκε από την Αθήνα στην Καλαμάτα για να δικαστεί με αυτόφωρη διαδικασία για παράβαση του νόμου περί όπλων.

ΕΝΩΣΗ ΞΕΝΟΔΟΧΩΝ ΡΟΔΟΥ

ΨΗΦΙΣΜΑ

Το Διοικητικό Συμβούλιο της Ενωσης Ξενοδόχων Ρόδου, συνήλθε σήμερα 9 Ιουλίου 2002 σε έκτακτη συνεδρίαση ύστερα από την αναγγελία του αδόκητου θανάτου του ξενοδόχου **ΙΖΗ ΑΛΧΑΔΕΦ** και αφού άκουσε τον Πρόεδρο ο οποίος αναφέρθηκε στην επιχειρηματική δράση και την κοινωνική προσφορά του εκλιπόντος, απεφάσισε ομόφωνα τα ακόλουθα:

1. Να παρακολουθήσει το Διοικητικό Συμβούλιο την νεκρώσιμη ακολουθία.
2. Να αποχαιρετίσει το νεκρό μέλος του Διοικητικού Συμβουλίου.
3. Να κατατεθεί στη μνήμη του ποσό 300 ευρώ υπέρ του Δωδεκανησιακού Ιδρύματος Υποτροφιών για τους σκοπούς του.
4. Να εκφρασθούν συλλυπητήρια της Ενωσης στην οικογένεια του μεταστάντος.
5. Να δημοσιευθεί το παρόν ψήφισμα στον τοπικό τύπο.

Ρόδος 9 Ιουλίου 2002
ΤΟ ΔΙΟΙΚΗΤΙΚΟ ΣΥΜΒΟΥΛΙΟ

ΕΛΛΗΝΙΚΗ ΔΗΜΟΚΡΑΤΙΑ
ΝΟΜΟΣ ΔΩΔΕΚΑΝΗΣΟΥ
ΔΗΜΟΣ ΑΡΧΑΓΓΕΛΟΥ

ΕΥΧΑΡΙΣΤΗΡΙΟ

Ο Δήμαρχος Αρχαγγέλου ευχαριστεί την Υπουργό ΥΠΕΧΩΔΕ κ. Βάσω Παπανδρέου και τον Υφυπουργό ΥΠΕΧΩΔΕ κ. Τσακλίδη Ιωάννη για την έγκριση διάθεσης πίστωσης ποσού δύο εκατομμυρίων εκατόν πενήντα χιλιάδων ευρώ (2.150.000 ευρώ) για την εκτέλεση των εργασιών του έργου «Α' Φάση αντιπλημμυρικής προστασίας Δήμου Αρχαγγέλου Ρόδου».

Ο Δήμαρχος
Κολιάδης Θεοδόσης

ΠΟΛΙΤΙΣΤΙΚΟΣ ΟΡΓΑΝΙΣΜΟΣ
ΔΗΜΟΥ ΚΑΛΛΙΘΕΑΣ
ΜΕΚΤΟ
Τηλ:02410 86144-5

ΠΡΟΣΚΛΗΣΗ

Ο Πολιτιστικός Οργανισμός του Δήμου Καλλιθέας διοργανώνει εκδήλωση το Σάββατο 13 Ιουλίου 2002 και ώρα 19:00 στην αίθουσα του Δημοτικού Σχολείου με θέμα την παρουσίαση του βιβλίου **«Τα γράμματα στα Κοσκινού»** του Θεολόγου και Επίτιμου Γυμνασιάρχη κ. Γεωργίου Χρ. Μπάρδου.

Το βιβλίο θα παρουσιάσουν:

η κα Ζαγοριανού - Παρπέρη Μαρία, τέως Διευθύντρια του Δημοτικού Σχολείου Κοσκινού και ο κ. Παπαϊγνατίου Δημήτριος, Οδοντίατρος.

Μέσα στα κεφάλαια του βιβλίου αυτού είναι γραμμένη όλη η ιστορία της παιδείας στα Κοσκινού από το 1860 έως και σήμερα.

Ο συγγραφέας στηριζόμενος σε θεμελιωμένες πηγές σκιαγραφεί με κάθε λεπτομέρεια, τα Γράμματα στα Κοσκινού επί Οθωμανοκρατίας, Ιταλοκρατίας, την περίοδο της Γερμανικής κατοχής '43-'45, της Βρετανικής Στρατιωτικής Διοίκησης έως το 47, φυσικά την παιδεία όπως διαμορφώνεται από την απελευθέρωση έως τις ημέρες μας και τελειώνει αναφέροντας βιογραφικά στοιχεία για τους Κοσκινιάτες δασκάλους που υπηρέτησαν και υπηρετούν μέχρι σήμερα.

Αρωγός στην προσπάθεια αυτή του κ. Μπάρδου στάθηκε το ΔΣ του Δήμου Καλλιθέας και ο Δήμαρχος κ. Ιατρίδης.

Από την πλευρά των διοργανωτών καλούνται όλοι οι συγγενείς των δασκάλων που υπηρέτησαν στο Δημοτικό Σχολείο Κοσκινού να παρευρεθούν στην εκδήλωση, καθώς όμως και όλοι οι δημότες μας των οποίων η παρουσία θα είναι τιμή για μας αλλά και για τον συγγραφέα.

Ευχαριστούμε τον κ. Γεώργιο Χρ. Μπάρδο για την σημαντική αυτή του προσφορά στην ιστορία της παιδείας του Δήμου μας και τελειώνοντας αναφέρουμε λίγα λόγια του ίδιου του καθηγητή.

«Λογίζομαι ευτυχής, γιατί με τη βοήθεια του Θεού πραγματοποίησα ένα παλιό μου πόθο, να ερευνήσω δηλαδή την Ιστορία της παιδείας στο χωριό μου Κοσκινού της Ρόδου και ιδιαίτερα αυτή του Δημοτικού Σχολείου μας στο οποίο φοίτησα και που συντέλεσε στη διαμόρφωση της ανθρώπινης προσωπικότητας».