η δημοκρατική της Ρόδου

στην υπηρεσία του δωδεκανησιακού λαού

Αρ. φύλλου 6015 - ΠΕΜΠΤΗ 18 ΙΟΥΛΙΟΥ 2002 - Τιμή 0,70 ΕΥΡΩ (238 δρχ.) - www.dimokratiki.gr

«ΒΑΒΥΛΩΝΙΑ» ΜΕ ΤΗΝ «17Ν»

Ο,τι θέλει ο καθένας γράφει και λέει

• ΣΕΛ. 7





ΕΧΟΥΝ ΥΠΕΡΒΕΙ ΚΑΙ ΤΑ ΠΙΟ ΑΚΡΑΙΑ ΟΡΙΑ

«ΚΡΑΤΟΣ ΕΝ ΚΡΑΤΕΙ» ΕΧΟΥΝ ΚΑΤΑΣΤΕΙ *οι περίφημοι «σεκιουριτάδες»!*

Παραβιάζουν συστηματικά τα συνταγματικώς κατοχυρωμένα δικαιώματα των πολιτών

ΣΕΛ. 3



ΣΥΝΕΝΤΕΥΞΗ ΤΟΥ κ. Ν. ΣΑΡΡΗ

Οι Τούρκοι επιδιώκουν «συγκυριαρχία» και στα Δωδεκάνησα!!

• ΣΕΛ. 10-11

ΑΠΟ ΣΤΕΛΕΧΗ ΔΙΑΦΟΡΩΝ ΚΟΜΜΑΤΩΝ

ΕΠΙΧΕΙΡΕΙΤΑΙ η διαμόρφωση νέων συσχετισμών

Πολλοί «επώνυμοι» ενδιαφέρονται για την προσωπική τους τύχη και αδιαφορούν για το καλώς εννοούμενο συμφέρον του κόμματός τους • Η πολιτική γραμματεία της «Νομαρχιακής Αναγέννησης» ομοφώνως απέρριψε τις προτάσεις της ΝΔ, η οποία, πάντως, δημοσίως είχε διακηρύξει την ανεξαρτησία του νομάρχη • Αρχισαν νέες κινήσεις στο παρασκήνιο για την δημιουργία «κλίματος» • ΣΕΛ. 11

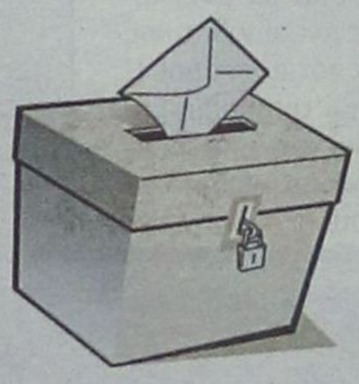

Υπονομεύονται στο παρασκήνιο οι προσπάθειες των κομμάτων για συσπείρωση των οπαδών τους



ΓΙΑ ΤΑ «ΞΕΝΑ» ΠΛΟΙΑ

Εντονες αντιδράσεις των εργαζομένων σε ΔΑΝΕ - G.A. Ferries

• ΣΕΛ. 6



ΕΓΙΝΑΝ ΤΩΡΑ 25

Νέους υποψήφιους ανακοίνωσε χθες ο κ. Χ. Χατζηευθυμίου

• ΣΕΛ. 5

ΥΠΟ «ΑΝΗΛΕΗ ΔΙΩΓΜΟ» ΚΑΤΟΙΚΟΙ ΚΑΙ ΤΟΥΡΙΣΤΕΣ

ΧΑΩΔΗΣ ΚΑΙ ΕΞΩΦΡΕΝΙΚΑ ΑΠΑΡΑΔΕΚΤΗ

η κατάσταση που επικρατεί στο κέντρο

Ξεχείλισε το ποτήρι της οργής και της αγανάκτησης

• ΣΕΛ. 32



ΨΗΦΟΦΟΡΙΑ ΣΤΟ ΙΝΤΕΡΝΕΤ

Οι Ελληνες «σνομπάρουν» τις παραλίες της Ρόδου

• ΣΕΛ. 4

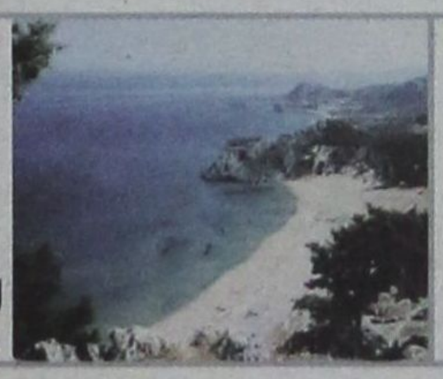

ΛΟΓΩ ΜΕΙΩΣΗΣ ΤΩΝ ΤΟΥΡΙΣΤΩΝ

Μεγάλη κρίση περνάνε οι διπλωματούχοι ξεναγοί

• ΣΕΛ. 8

«ΔΙΕΚΔΙΚΟΥΣΑΝ» ΤΗΝ ΔΟΣΗ ΤΟΥΣ

ΝΕΑ ΠΡΩΤΟΦΑΝΗ ΕΠΕΙΣΟΔΙΑ

στο Νοσοκομείο από ναρκομανείς

Αναφέρονται τραυματισμοί • Μια σύλληψη και καταδίκη στο Αυτόφωρο • ΣΕΛ. 5



Η AUTO CENTER
ΜΑΝΩΛΗΣ ΚΩΣΤΑΚΗΣ ΑΕΒΕ
Ολοκληρωμένο συγκρότημα

FIAT

14ο ΧΛΜ ΡΟΔΟΥ - ΑΕΡΟΔΡΟΜΙΟΥ, ΠΑΡΑΔΕΙΣΙ ΡΟΔΟΣ - ΤΗΛ. 02410 82000

ΕΙΝΑΙ ΣΤΗΝ ΕΥΧΑΡΙΣΤΗ ΘΕΣΗ ΝΑ ΣΑΣ
ΠΡΟΣΦΕΡΕΙ
ΟΛΟΚΑΙΝΟΥΡΓΙΑ ΑΥΤΟΚΙΝΗΤΑ, ΤΑ ΟΠΟΙΑ ΕΙΝΑΙ ΗΔΗ ΤΑΞΙΝΟΜΗΜΕΝΑ ΑΛΛΑ ΔΕΝ ΕΧΟΥΝ ΠΟΤΕ ΧΡΗΣΙΜΟΠΟΙΗΘΕΙ (0 ΧΙΛΙΟΜΕΤΡΑ)

FIAT SEICENTO

ΑΠΟ	ΣΕ
7.460 Ευρώ (2.542.000 δρχ.)	5.870 Ευρώ (2.000.000 δρχ.)

ΕΞΟΦΛΗΣΗ ΑΠΟ 0% ΠΡΟΚΑΤΑΒΟΛΗ ΚΑΙ 108 Ευρώ ΤΟΝ ΜΗΝΑ

η άποψη της ημέρας

Τρομοκρατία και επιδιώξεις

Ο τρόπος με τον οποίο πραγματοποιείται η ενημέρωση στο θέμα της τρομοκρατίας, με συνεχείς απίστευτες διαρροές αλληλοσυγκρουομένων «πληροφοριών» προς τα ΜΜΕ, δημιουργεί την εντύπωση ότι αποβλέπει στον αποπροσανατολισμό της κοινής γνώμης. Αν αυτός είναι ο στόχος της κυβέρνησης, όπως όλα δείχνουν, έχει επιτευχθεί σε μεγάλο βαθμό. Πράγματι, επί μέρες το κυρίαρχο θέμα στο σύνολο των ΜΜΕ είναι η τρομοκρατία, πράγμα που συμφέρει πολλαπλώς την κυβέρνηση.

Με το βομβαρδισμό των πολιτών με κάθε είδους σενάρια για την τρομοκρατία, ο αποπροσανατολισμός από τα μεγάλα και καυτά προβλήματα είναι πλήρης. Οι πάντες ασχολούνται με τις μεθοδευμένες και μη, πληροφορίες. Και μόλις οι ειδήσεις αλλάξουν θέμα, οι τηλεθεατές αμέσως αλλάζουν κανάλι, αναζητώντας τα λεγόμενα περί τρομοκρατίας και βομβαρδίζονται με σενάρια και μυθοπλασίες.

Κανείς δεν ασχολείται τη στιγμή αυτή με το θέμα της ανεργίας, του πληθωρισμού, τις υπερβάσεις στα δημόσια έργα, με τον κίνδυνο μπλακ άουτ σε τουριστικές περιοχές από έλλειψη ηλεκτρικής ενέργειας, με τα εξωτερικά θέματα, με τα μύρια όσα προβλήματα της καθημερινότητας. Ξεχάσαμε τις διαρθρωτικές αλλαγές τις καθυστερήσεις των ολυμπιακών έργων, τις κακοτεχνίες, την κυβερνητική απραξία. Ακόμη και το ΠΑΣΟΚ ξέχασε την εσωστρέφειά του.

Δεν είναι λίγοι εκείνοι που υποπτεύονται ότι η κυβέρνηση θα συντηρήσει για αρκετό καιρό το θέμα και θα ανεβάζει τους τόνους ανάλογα με τις πολιτικές εξελίξεις. Οπότε ανακύπτει πρόβλημα θα αναζωπυρώνει το θέμα της τρομοκρατίας, με ελεγχόμενες διαρροές και κατευθυνόμενη πληροφόρηση, ώστε να πετυχαίνει τον αποπροσανατολισμό, επαναφέροντας την τρομολογία σε τεχνητή επικαιρότητα. Έτσι κι αλλιώς, πολλοί είναι πρόθυμοι να συντηρήσουν το θέμα.

Πέρα, όμως, από τον αποπροσανατολισμό της κοινής γνώμης από τα προβλήματα, είναι πιθανόν να επιχειρηθεί και άντληση πολιτικών ωφελημάτων από την κυβέρνηση. Με διοχέτευση πληροφοριών τις παραμονές εκλογών να επιχειρηθεί δηλαδή η δημιουργία εντυπώσεων περί κυβερνητικών επιτυχιών προς επηρεασμό των ψηφοφόρων. Αλλά ας μην παραβλέπει τον κίνδυνο, εάν όντως αυτές είναι οι προθέσεις της, να αποβεί τελικά το θέμα μπούμερανγκ σε βάρος της.

ο καιρός

Γενική πρόγνωση για σήμερα Πέμπτη 18/7/2002. Στο βόρειο Ιόνιο, την Ηπειρο, τη Μακεδονία και τη Θράκη προβλέπονται τοπικές νεφώσεις με παροδικές βροχές και καταιγίδες τις μεσημεριανές και τις απογευματινές ώρες. Στην υπόλοιπη χώρα προβλέπεται αρχικά αίθριος καιρός, αλλά το απόγευμα στα ηπειρωτικά θα αναπτυχθούν τοπικές νεφώσεις. Οι άνεμοι θα πνέουν δυτικοί, βορειοδυτικοί, ασθενείς και τοπικά στα νότια ισχυροί. Η θερμοκρασία θα κυμανθεί στη δυτική και τη βόρεια Ελλάδα από 21 έως 33 βαθμούς Κελσίου, στα υπόλοιπα ηπειρωτικά από 23 έως 37 βαθμούς και στα νησιά του Αιγαίου από 24 έως 36 βαθμούς Κελσίου.

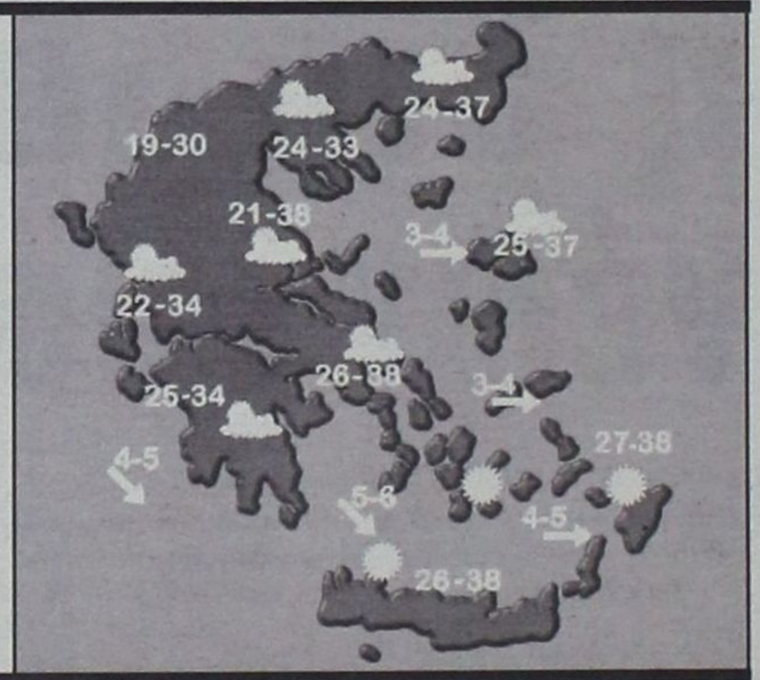

ΗΜΕΡΗΣΙΑ ΕΦΗΜΕΡΙΔΑ
η δημοκρατική
της Ρόδου
Ετος ιδρύσεως 1982
Θεμ. Σοφούλη 77
Ταχ. Θυρίδα 339
85100 Ρόδος
Εκδότης - ιδιοκτήτης - διευθυντής:
ΒΑΣΙΛΗΣ Δ. ΑΘΑΝΑΣΙΟΥ
Τηλέφωνα:
34722, 76655, 37500,
26728, 27919
Telefax:37333

www.dimokratiki.gr
e-mail:contact@dimokratiki.gr





Τετάρτη 18 Ιουλίου 1990

Η Ρόδος κατέρριψε και πάλι τις ημέρες αυτές (όπως και την προηγούμενη εβδομάδα) όλα τα ρεκόρ στις αφίξεις τουριστών για την εποχή αλλά και οι επισκέπτες αυτοί εξακολουθούν να είναι χαμηλής εισοδηματικής στάθμης με αποτέλεσμα να μην τους «βλέπει» η αγορά (παρά την ελαφρά βελτίωση που παρουσιάζει από την περασμένη Δευτέρα, πρώτη ημέρα των θερινών εκπτώσεων).

Σημειώνεται, ωστόσο, ότι οι περισσότεροι απ'αυτούς έχουν συγκεντρωθεί στο Φαληράκι και στην μείζονα περιοχή Ιαλυσού και πολύ σπανίως κατεβαίνουν στην πόλη, λόγω αφενός των θορύβων και του κυκλοφοριακού χάους και της ελλείψεως συγκοινωνιακών μέσων, αφ'ετέρου (οι αστικές συγκοινωνίες σταματάνε πολύ ενωρίς, τα ταξί δεν επαρκούν).

Σύμφωνα συγκεκριμένα με τα στοιχεία που έδωσε στην δημοσιότητα ο ΕΟΤ, χθες η Ρόδος φιλοξενούσε 48.524 τουρίστες (ρεκόρ όλων των εποχών για την περίοδο που διανύουμε) από τους οποίους 46.865 αλλοδαποί και 1.659 Έλληνες. Μέσα σε μια εβδομάδα δηλαδή παρουσιάζεται αύξηση κατά ποσοστό 8% (!) αφού την προηγούμενη Τρίτη κατεγράφησαν στα ξενοδοχεία 44.668 τουρίστες.

Στην πραγματικότητα όμως θα πρέπει στο νησί της Ρόδου να φιλοξενούνται αυτές τις ημέρες πάνω από 60.000 τουρίστες γιατί στα στοιχεία του ΕΟΤ δεν αναφέρονται όλα τα ξενοδοχεία του νησιού, τα ενοικιαζόμενα κ.λπ., ούτε φυσικά οι τουρίστες που απορροφώνται από την «παραξενοδοχία». Πέρσι την αντίστοιχη ημέρα η Ρόδος φιλοξενούσε 41.433 τουρίστες από τους οποίους 39.882 ήταν αλλοδαποί και 1.551 Έλληνες, παρατηρείται δηλαδή φέτος μια αύξηση της τάξεως του 15% (!) που θεωρείται εντυπωσιακή, αν αναλογισθεί μάλιστα κανείς ότι η φετινή σαιζόν άρχισε κάτω από πολύ άσχημους οιωνούς.

πριν 12 χρόνια

πληροφορίες

Η ΤΑΥΤΟΤΗΤΑ ΤΗΣ ΗΜΕΡΑΣ

ΠΕΜΠΤΗ 18 ΙΟΥΛΙΟΥ
ΑΜΙΛΙΑΝΟΥ, ΠΑΥΛΟΥ κλπ. ΜΑΡΤ.
Ανατολή ηλίου 5.17 Δύση ηλίου 19.46 ΣΕΛΗΝΗ 8 ΗΜΕΡ.

ΦΑΡΜΑΚΕΙΑ

ΣΗΜΕΡΑ: διημερεύει το φαρμακείο ΓΛΕΝΤΗΣ ΚΩΝ/ΝΟΣ, Π. Μελά 40, τηλ. 28828
ΣΗΜΕΡΑ: διανυκτερεύει το φαρμακείο ΜΑΓΚΑΚΗΣ Ε., Αμερικής 34 (Μεταξύ ΟΤΕ και Παντελαίου), τηλ. 32770

ΚΑΥΣΙΜΑ

ΣΗΜΕΡΑ: Διανυκτερεύουν τα πρατήρια καυσίμων **1)** Ριζόπουλος Ν..**(BP Καναδά) 2)** Πασχαλίδης - Μοσχής **(BP 4ο χλμ. Ρόδου - Λίνδου) 3)** Παναγιωτίδης **(ΕΚΟ Κρεμαστή) 4)** Πισσαδάκης **(SHELL Παραδείσι) 5)** Καραγιάννης Ε. **(SHELL Σορωνή) 6)** Διακοστεργάκης Γ. **(ΕΚΟ Μανδρικό) 7)** Δράκου Δρ. **(ΕΚΟ Αφάντου) 8)** Αναστασιάδης Α. **(ΕΚΟ Κάλαθος) 9)** Παπαστεφάνου Α. **(ΕΚΟ Λάρδος)**

ΧΡΗΣΙΜΑ ΤΗΛΕΦΩΝΑ

Άμεση δράση	100	Πληρ. ΟΤΕ	131
Αμεση Επέμβαση		Ώρα	141
Πυροσβεστικής	199	Φαρμακεία (Διημ.-Διαν.)	107
Νοσοκομείο	80000	ΠΡΟ-ΠΟ • ΛΟΤΤΟ	111
Οδική Ασφάλεια:		ΡΟΔΑ	26300
EXRESS SERVICE	154	ΚΤΕΥΛ	27706
HELLAS SERVICE	1057	ΕΒΕΔ	22281
HOULIS SERVICE	30165	Δικηγορικός Σύλλογος	27469
ΑΦΟΙ Σιέχ	25776	Εμπορικός Σύλλογος	35255
Ράδιο Ταξί	64712	Ολυμπιακή - Κρατήσεις	24555
Αστυν. Διεύθυνση	27653	ΔΑΝΕ (πρακτορείο)	43150
Ασφάλεια	23294	ΙΚΑ	64912
Τμήμα Τάξης	23849	ΤΕΒΕ	22688-77034
Τροχαία	26480	ΤΑΞΥ	68701-3
Λιμεναρχείο	28888	ΟΑΕΔ	23265
Δασαρχείο	191	Εργατικό Κέντρο	24730
Τελωνείο	27703	Αρχαιολογία	34719
Υγειονομείο	26666	Περιφ. Δ/ντής	38174 - 38175
Μητρόπολη	23274	AIRGREECE	36095
Νομαρχία	74000	Aegean Airlins	98345
Δήμος Ρόδου	46200	ΔΗΜ. ΕΠΙΧ. ΚΑΘ. ΡΟΔΟΥ	77600
Βλάβες ΟΤΕ	121	ΥΠΗΡ. ΑΠΟΚΟΜΙΔΗΣ	61057
Βλάβες ΔΕΗ	125		

ΔΕΧΟΝΤΑΙ ΤΟ ΚΟΙΝΟ

- **Η ΠΕΡΙΦΕΡΕΙΑΡΧΗΣ** θα δέχεται το κοινό κάθε φορά που θα βρίσκεται στην Ρόδο
- **ΝΟΜΑΡΧΗΣ** δέχεται κάθε Τρίτη & Πέμπτη από 11.00 - 13.00
- **ΑΝΤΙΝΟΜΑΡΧΗΣ ΔΩΔ/ΣΟΥ** κ. Νικόλαος Τατάκης δέχεται το κοινό κάθε Τρίτη & Πέμπτη από 10.00 - 12.00
- **ΔΗΜΑΡΧΟΣ** Ρόδου κ. Γ. Γιαννόπουλος δέχεται ύστερα από συνεννόηση
- **ΑΝΤΙΔΗΜΑΡΧΟΣ** κ. Αντ. Αλαβέρας δέχεται καθημερινά
- **ΑΝΤΙΔΗΜΑΡΧΟΣ** κ. Μαν. Σαββής δέχεται κάθε Τρίτη και Πέμπτη 13.00-14.00
- **ΑΝΤΙΔΗΜΑΡΧΟΣ** Ρόδου Μανώλης Γλυνός δέχεται κάθε Τετάρτη από 12.00 - 14.00
- **ΔΗΜΑΡΧΟΣ** Πεταλούδων Μιχ. Κορδίνας δέχεται το κοινό: Δευτέρα 17.30 - 19.30, Τρίτη 11.00-13.00, Πέμπτη 11.00-13.00

ΑΚΤΟΠΛΟΙΚΑ ΔΡΟΜΟΛΟΓΙΑ

ΡΟΔΟΣ: Απόπλους **11.00** δια Κω, Σάμο, Θεσσαλονίκη **ΜΑΡΙΝΑ:** Απόπλους **16.00** δια Κω, Κάλυμνο, Λέρο, Πάτμο, Πειραιά **ΔΙΑΓΟΡΑΣ:** Απόπλους **18.00** δια Κω, Πειραιά

ΑΕΡΟΠΟΡΙΚΑ ΔΡΟΜΟΛΟΓΙΑ

ΠΤΗΣΕΙΣ ΟΛΥΜΠΙΑΚΗΣ

ΡΟΔΟΣ - **ΑΘΗΝΑ:** Καθημερινά 07.20, 10.40, 14.25, 20.30, 22.50
ΡΟΔΟΣ - **ΚΑΡΠΑΘΟΣ:** (Τρίτη, Σάββατο) 16.15 (Πέμπτη - Κυριακή)
ΡΟΔΟΣ - **ΚΑΣΟΣ:** (Τρίτη - Σάββατο) 16.15
ΡΟΔΟΣ - **ΗΡΑΚΛΕΙΟ:** (Δευτέρα, Παρασκευή) 16.10 (Τετάρτη) 17.20
ΡΟΔΟΣ - **ΘΕΣΣΑΛΟΝΙΚΗ:** (Δευτέρα, Παρασκευή) 18.40 (Τετάρτη) 17.20
ΡΟΔΟΣ - **ΜΕΓΙΣΤΗ:** (Τετάρτη, Παρασκευή, Κυριακή) 07.20

ΠΤΗΣΕΙΣ AEGEAN - CRONUS AIRLINES

ΡΟΔΟΣ - **ΑΘΗΝΑ:** Καθημερινά 08.25 - 14.10 - 18.45 (Τρίτη, Πέμπτη, Παρασκευή, Κυριακή) 15.50
ΡΟΔΟΣ - **ΗΡΑΚΛΕΙΟ:** Κάθε Δευτέρα, Τετάρτη, Παρασκευή, Κυριακή 19.00
ΡΟΔΟΣ - **ΘΕΣΣΑΛΟΝΙΚΗ:** Κάθε Τρίτη, Πέμπτη, Παρασκευή, Κυριακή 11.40

ΠΤΗΣΕΙΣ AEGEAN - CRONUS AIRLINES

ΡΟΔΟΣ - **ΑΘΗΝΑ:** Καθημερινά 08.25 - 14.10 - 18.45 (Τρίτη, Πέμπτη, Παρασκευή, Κυριακή) 15.50
ΡΟΔΟΣ - **ΗΡΑΚΛΕΙΟ:** Κάθε Δευτέρα, Τετάρτη, Παρασκευή, Κυριακή 19.00
ΡΟΔΟΣ - **ΘΕΣΣΑΛΟΝΙΚΗ:** Κάθε Τρίτη, Πέμπτη, Παρασκευή, Κυριακή 11.40

ΣΥΝΑΛΛΑΓΜΑ

ΠΟΣΟΤΗΤΑ ΝΟΜΙΣΜΑΤΟΣ ΑΝΑ 1 ΕΥΡΩ

	ΑΓΟΡΑ	ΠΩΛΗΣΗ
ΔΟΛΛΑΡΙΟ Η.Π.Α	1,0145	0,9913
ΛΙΡΑ ΑΓΓΛΙΑΣ	0,64835	0,63355
ΚΟΡΩΝΑ ΔΑΝΙΑΣ	7,4892	7,3184
ΚΟΡΩΝΑ ΣΟΥΗΔΙΑΣ	9,3980	9,1835
ΓΙΕΝ ΙΑΠΩΝΙΑΣ	118,33	115,63
ΦΡΑΓΚΟ ΕΛΒΕΤΙΑΣ	1,4777	1,4440
ΚΟΡΩΝΑ ΝΟΡΒΗΓΙΑΣ	7,4365	7,2668
ΛΙΡΑ ΚΥΠΡΟΥ	0,58182	0,56854
ΔΟΛΛΑΡΙΟ ΚΑΝΑΔΑ	1,5636	1,5279
ΔΟΛΛΑΡΙΟ ΑΥΣΤΡΑΛΙΑΣ	1,8288	1,7871

ΣΤΗΝ ΤΕΛΙΚΗ ΕΥΘΕΙΑ ΓΙΑ ΤΗΝ ΥΠΟΓΡΑΦΗ ΣΥΜΒΟΛΑΙΩΝ ΜΕ TOUR OPERATORS

ΦΘΗΝΟΤΕΡΑ ΕΩΣ 10% τα ξενοδοχεία από το 2003

«Εκβιαστικά» οι Αγγλοι επιχειρηματίες εκδίδουν καταλόγους με μειωμένες τιμές χωρίς να ρωτήσουν τους ιδιοκτήτες

Στη ζώνη του μηδενός αλλά και με αρνητικό πρόσημο μέχρι και 5% αναμένονται οι νέες τιμές των περισσότερων ξενοδοχείων που θα κατακλύσουν τους καταλόγους των τουριστικών οργανισμών για το 2003. Η κρίσιμη περίοδος υπογραφής των συμβολαίων μεταξύ των ξενοδόχων και των εκπροσώπων των τουριστικών οργανισμών έχει ήδη ξεκινήσει εν μέσω της κρίσης της φετινής τουριστικής κίνησης αλλά και της ισχυροποίησης του ευρώ έναντι του δολαρίου, που ευνοεί σημαντικά τους εκτός Ευρώπης προορισμούς της Μεσογείου.

Περίπου 8.500 ιδιοκτήτες ή διαχειριστές ξενοδοχειακών μονάδων και ένα μέρος ιδιοκτητών καταλυμάτων όλων των κατηγοριών, στο διάστημα που ακολουθεί, θα βρεθούν αντιμέτωποι με εκπροσώπους από τα μεγαλύτερα τουριστικά γραφεία της Αγγλίας της Γερμανίας, της Γαλλίας, της Ολλανδίας, κ.λπ., με στόχο να υπογράψουν ικανοποιητικά συμβόλαια.

Το πρόβλημα, βέβαια, που προκύπτει σε περιόδους σαν την φετινή, είναι ότι η προσφορά ειδικά σε μεσαίου ή χαμηλού επιπέδου υπηρεσίες – φαίνεται ότι ξεπερνά τη ζήτηση από τους ξένους πελάτες. Το γεγονός αυτό μοιραία οδηγεί πολλά ξενοδοχεία σε μείωση τιμών προκειμένου να καταστούν ελκυστικά στα «μάτια των τουριστικών οργανισμών». Το έναυσμα αρκετά νωρίς δίνουν οι επιχειρηματίες της αγγλικής αγοράς, που εκδίδουν τους πρώτους καταλόγους τους για το 2003 με ξενοδοχεία – και τουριστικά καταλύματα χωρίς να ρωτηθούν οι ιδιοκτήτες – και με συγκεκριμένες τιμές που για το 2003 είναι μέχρι και 10% μειωμένες έναντι του 2002. Δυνατότητα διαπραγμάτευσης δεν υπάρχει. Αν ο ξενοδόχος δεν συμφωνήσει με τη συγκεκριμένη τιμολογιακή πολιτική του καταλόγου τότε δεν συμπεριλαμβάνεται στον επόμενο κατάλογο.

Οι 40 μεγαλύτεροι τουριστικοί οργανισμοί στην Ευρώπη

Ονομα	Τζίρος σε εκατ. ευρώ 2001	Πελάτες που μετέφεραν το 2001
1 TUI incL abroad	12.762,9	-
2 My Travel Group	8.211,0	15.000.000
3 TUI Central Europe	6.882,9	-
4 Thomas Cook AG	6.651,4	14.000.000
5 My Travel UK	4.600,2	-
6 TUI Deutschland	4.570,0	6.780.000
7 Thomas Cook AG Deutschland	3.614,5	6.330.000
8 TUI UK	3.593,3	4.958.700
9 First Choice incL abroad	3.174,0	5.190.000
10 Rewe Group incL abroad	2.931,2	5.136.000
11 Rewe Deutschland	2.721,1	4.950.000
12 Kuoni incL abroad	2.250,6	-
13 First Choice GB/IRT	1.987,1	3.200.000
14 Club Med incL abroad	1.985,0	2.053.000
15 Thomas Cook IK	1.929,9	3.509.000
16 My Travel Scandinavia	-	-
17 Nouv. Frontieres incL abroad *	1.232,0	1.695.000
18 Hotelplan incL abroad	1.199,0	2.052.730
19 FTI incL abroad	1.085,1	-
20 Alpitour Group*	1.070,0	1.703.000
21 TUI Nordic	1.000,6	1.607.000
22 FTI Deutschland	868,0	1.786.243
23 Allitoures	858,9	1.200.000
24 Costa Crociere*	706,8	-
25 Thomas Cook Belgium	681,5	1.667.349
26 TUI Nederland	673,0	1.318.000
27 Hotelplan Swiss Group	613,0	849.128
28 TUI Belgien	-	-
29 Kuoni Swiss	582,0	-
30 Jet Air	580,0	1.094.814
31 Oger Group	573,6	1.080.814
32 Kuoni UK*	566,3	-
33 Voyages Fram incL abroad	541,0	610.000
34 Hit Group	520,0	-
35 TUI in Osterreich	519,0	-
36 Eins-Zwei-Fly	500,0	-
37 Thomas Cook Netherlands	462,4	1.773.287
38 Iberojet	432,7	850.000
39 Kuoni Scandinavia	411,2	-
40 I Viaggi del Ventaglio	375,0	569.000

Πηγή: RVW

ΙΔΙΑ ΜΕΘΟΔΟΣ ΑΠΟ ΤΟΥΣ ΓΕΡΜΑΝΟΥΣ

Ανάλογη πολιτική, ακολουθώντας όμως διαφορετική μεθοδολογία, σε ότι αφορά στις τιμές ακολουθούν και οι υπόλοιπες αγορές, με σημαντικότερη τη γερμανική.

Είναι σαφές πλέον ότι εκτός λίγων εξαιρέσεων Ελλήνων τουριστικών επιχειρηματιών, που είτε έχουν επώνυμο τουριστικό προϊόν είτε μπορούν να προσαρμόσουν το τουριστικό προϊόν στις νέα καταναλωτικές τάσεις, στις περισσότερες των περιπτώσεων η τιμολογιακή πολιτική θα είναι ιδιαίτερα σκληρή, ή ρεαλιστική, όπως ευγενικά χαρακτηρίζεται.

ΛΙΑΣΚΟΣ: Μέτρα για την τουριστική κρίση

Ηλήψη άμεσων μέτρων αντιμετώπισης της κρίσης που διέρχεται ο τουριστικός κλάδος λόγω της μειωμένης κίνησης που παρατηρείται μεσούσης της τουριστικής περιόδου κρίνεται για τη Νέα Δημοκρατία αναγκαία.

«Βρισκόμαστε στην καρδιά της τουριστικής περιόδου., τονίζει σε σχετική ανακοίνωση ο τομεάρχης της Ν.Δ. κ. Α. Λιάσκος, «και στις κατεξοχήν τουριστικές περιοχές της χώρας η μέση πληρότητα των ξενοδοχείων είναι κατά πολύ μειωμένη, ενώ η απελπισία οδηγεί τους επιχειρηματίες σε «κλεισίματα» της τελευταίας στιγμής σε τιμές εξευτελιστικές».

Όπως επίσης επισημαίνει ο κ. Λιάσκος, «τα πρώτα στοιχεία δείχνουν σημαντική μείωση του τουριστικού συναλλάγματος εξαιτίας της πτώσης τόσο της ποιότητας όσο και της εισοδηματικής στάθμης των εισερχόμενων τουριστών.

Επανειλημμένα επισημάναμε στην κυβέρνηση το καθολικό έλλειμμα στρατηγικής για τον τουρισμό και προτείνουμε μέτρα τόνωσης του κλάδου.

Τόσο η δική μας φωνή όσο και οι συνεχείς κραυγές αγωνίας των φορέων του τουρισμού – καταλήγει ο κ. Λιάσκος – απευθύνονται μόνο σε ώτα μη ακουόντων.

Καλούμε την κυβέρνηση του κ. Κ. Σημίτη να αντιληφθεί ότι έχει αφεθεί στην τύχη του και βουλιάζει ο πλέον δυναμικός και συναλλαγματοφόρος κλάδος της ελληνικής οικονομίας».

ΕΧΟΥΝ ΥΠΕΡΒΕΙ ΚΑΙ ΤΑ ΠΙΟ ΑΚΡΑΙΑ ΟΡΙΑ ΑΝΟΧΗΣ

«ΚΡΑΤΟΣ ΕΝ ΚΡΑΤΕΙ» ΕΧΟΥΝ ΚΑΤΑΣΤΕΙ στο νησί οι περίφημοι «σεκιουριτάδες»!

✓ Παραβιάζουν συστηματικά τα συνταγματικά δικαιώματα των πολιτών
✓ Θα πρέπει να επέμβουν οι αρμόδιες αρχές και να τους «συνεφέρουν»

«Κράτος εν κράτει» έχουν καταστεί στο νησί μας οι περίφημες «securities» (ιδιωτική ασφάλεια), υπερβαίνοντας κι αυτά ακόμα τα ακραία όρια ανοχής, αφού παραβιάζουν κατά τον πλέον προκλητικό και απαράδεκτο τρόπο τα συνταγματικά δικαιώματα των πολιτών, συμπεριφέρονται απρεπώς και περιβάλλονται με τον μανδύα της «κρατικής εξουσίας» την οποίαν κανείς δεν τους έχει εκχωρήσει και φυσικά ΔΕΝ μπορεί να τους εκχωρήσει.

Ενώπιον αυτής της καταστάσεως και προτού αρχίσουν να σημειώνονται σοβαρά επεισόδια, θα πρέπει να επέμβουν ο συνήγορος του πολίτη, τα αρμόδια υπουργεία και η αρμόδια δικαστική αρχή καθώς μάλιστα πρόκειται περί εμφανεστάτης «αντιποιήσεως της αρχής». Θα πρέπει οι αρμόδιες αρχές να τους καταστήσουν σαφές (με σχετική εγκύκλιο ή ανακοίνωση) ότι ο ρόλος τους αρχίζει και τελειώνει με την τήρηση της ασφάλειας και τάξεως στους χώρους τους οποίους εποπτεύουν (π.χ. όταν απειλούνται ή προκαλούνται επεισόδια) μέχρι να έρθει - αν χρειασθεί - η κρατική αστυνομία και ότι **ΔΕΝ ΕΧΟΥΝ** το δικαίωμα ελέγχου των πολιτών και των στοιχείων ταυτότητας, πολύ δε ολιγότερο να απαγορεύουν και μάλιστα με τρόπο θρασύ, προκλητικό και ανάγωγο την είσοδο πολιτών σε κοινόχρηστους ή άλλους χώρους π.χ. στα ξενοδοχεία, στο Καζίνο, στις παραλίες κλπ.

Σε ορισμένα μάλιστα ξενοδοχεία αλλά και στο Καζίνο οι περίφημοι «σεκιουριτάδες» υπερβαίνουν κάθε όριο, εμποδίζοντας την είσοδο των πολιτών με βία, αν προηγουμένως δεν τους πούν που πάνε, τι θα κάνουν και ποιούς θα συναντήσουν. Μέχρι και την **ελεύθερη κίνηση των δημοσιογράφων εμποδίζουν, αν προηγουμένως δεν τους αναφέρουν τι θα κάνουν, ποιούς θα δούν και ποιούς θα συναντήσουν.**

Αγανακτισμένοι συμπολίτες μας προσέφυγαν ήδη αρμοδίως για να τεθεί φραγμός στις υπερβολές και στις προκλήσεις των «σεκιουριτάδων» υποβάλλοντας μηνύσεις, ενώ άλλοι προσφεύγουν στα Ευρωπαϊκά Δικαστήρια και στην Επιτροπή Ανθρωπίνων Δικαιωμάτων σε μια προσπάθεια να υποχρεωθεί η χώρα μας να βάλει φραγμό στις δραστηριότητές τους και να καταστήσει σαφή τα όρια δράσης τους, καθώς μάλιστα έχουν προπηλακισθεί βάναυσα και δημόσιοι λειτουργοί. Στο Καζίνο μάλιστα και σε ξενοδοχείο της περιοχής «Ρένη» η κατάσταση που επικρατεί θυμίζει περίοδο χούντας.

Η ΕΤΑΙΡΕΙΑ ΡΟΔΙΑΚΩΝ ΜΕΛΕΤΩΝ

Από την Εταιρεία Ροδιακών Μελετών μας απεστάλη, στο μεταξύ χθές, προς δημοσίευση η ακόλουθη επιστολή:

Κύριε Διευθυντή,

Στον Τύπο εδημοσιεύθη η πληροφορία ότι η Εταιρεία «ΧΙΛΤΟΝ» με διάφορους τρόπους απέκλεισε την παραλία που βρίσκεται μπροστά από το ξενοδοχείο της στην Ιξιά. Ο κ. Δήμαρχος Ιαλυσού δήλωσε ότι η παραλία έχει νομίμως παραχωρηθεί προς την Εταιρεία που εκμεταλλεύεται το ξενοδοχείο. Αλλά οι παραλίες και οι αιγιαλοί είναι αντικείμενα αναπαλλοτρίωτα, και δεν μπορούν να διατίθενται από οποιονδήποτε για οποιονδήποτε σκοπό.

Το θέμα ανέκυψε και το 1992, όταν εξεδόθησαν αποφάσεις του ΥΠΕΧΩΔΕ και της Νομαρχίας Δωδεκανήσου, με τις οποίες επιτρεπόταν η εκτέλεσή έργου «Ανάπλαση Ακτής Ιξιάς Ρόδου». Κατά των ανωτέρω αποφάσεων η Εταιρεία μας είχε την πρωτοβουλία να ασκήσει προσφυγή ενώπιον του Συμβουλίου της Επικρατείας, την οποία προσυπέγραψαν άλλοι επτά φορείς, μεταξύ των οποίων ο Δήμος Ρόδου και το Εργατικό Κέντρο Ρόδου.

Το Συμβούλιο της Επικρατείας εδέχθη την προσφυγή μας και με την υπ' αριθμ. 3818/1995 απόφασή του ακύρωσε τις Διοικητικές αποφάσεις που αφορούσαν τον Κόλπο της Ιξιάς. Με την απόφαση αυτή του Ανώτατου Διοικητικού Δικαστηρίου της Χώρας, δημιουργείται δεδικασμένο και δεν επιτρέπεται οποιαδήποτε παρέμβαση στον Κόλπο της Ιξιάς, τον οποίο πρέπει να προσέχουμε ως «κόρην οφθαλμού», διότι είναι ο μαγευτικότερος όρμος του νησιού μας.

Με εκτίμηση
Ο Πρόεδρος
Εμμανουήλ Δ. Παπαϊωάννου

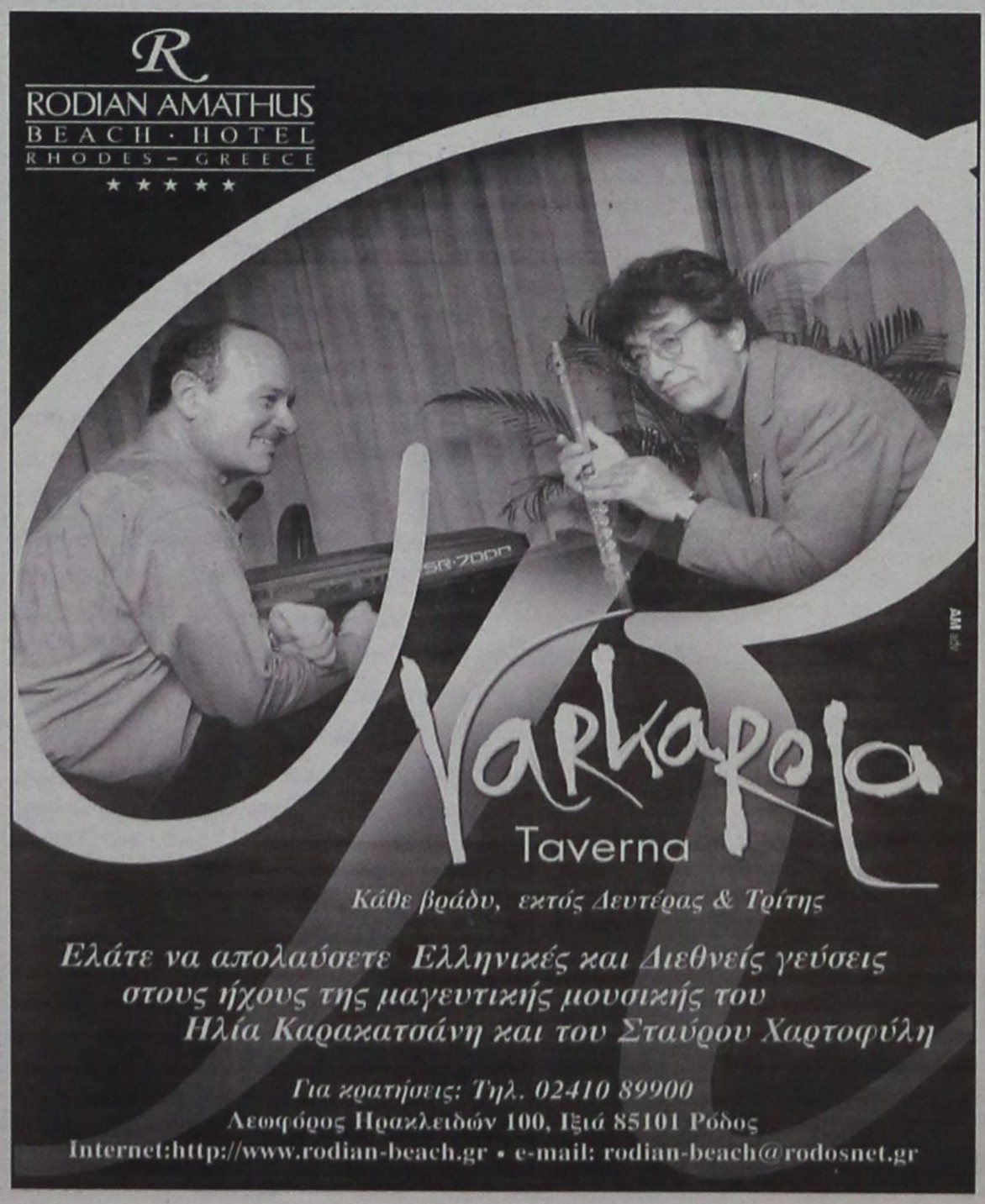

ΑΠΟ ΤΗΝ ΑΝΑΔΟΧΟ ΕΤΑΙΡΕΙΑ

ΑΡΧΙΣΑΝ ΟΙ ΕΡΓΑΣΙΕΣ επέκτασης του αεροδρομίου

Τι προβλέπουν τα υφιστάμενα σχέδια

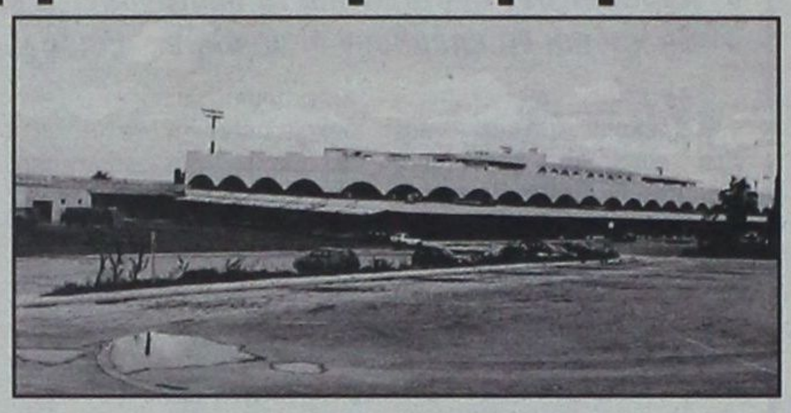

Με γοργούς ρυθμούς προχωρούν οι εργασίες επέκτασης του νέου κτιρίου εξυπηρέτησης αεροσκαφών τύπου Charter στον κρατικό αερολιμένα της Ρόδου «Διαγόρας» έργο που είναι προϋπολογισμού δαπάνης 7 δισ. δρχ. περίπου και το οποίο έχει αναλάβει η εταιρεία «Ι. Κοροτζής Α.Ε.» με την υπογραφή σχετικής συμβάσεως με το ΥΠΕΧΩΔΕ.

Από τις αρχές της εβδομάδας έχουν ξεκινήσει συγκεκριμένα οι εργασίες θεμελίωσης του νέου κτιρίου και διαμόρφωσης του περιβάλλοντος χώρου με την «μετακίνηση» των χώρων parking για τα ενοικιαζόμενα αυτοκίνητα και τα ΙΧ των εργαζομένων στο αεροδρόμιο.

Ολοκληρώθηκαν ήδη οι εργασίες εκσκαφών, μεταφοράς εξοπλισμού εδάφους και καυσίμων και σύντομα αναμένεται να αρχίσει και το κυρίως έργο.

Η εταιρεία «Κοροτζής Α.Ε» ανέλαβε την υποχρέωση να παραδώσει ολοκληρωμένο το έργο σε διάστημα 1000 ημερών αρχής γενομένης από τον Φεβρουάριο του 2002.

Το νέο κτίριο αποτελεί ουσιαστικά επέκταση του προηγούμενου και δεν θα αποκλίνει σε ότι αφορά την μορφή του εξωτερικά από το υπάρχον.

Θα έχει μέγεθος επιφανείας 30.000 τ.μ. και προβλέπεται η κατασκευή 30 νέων check - in, 2 εστιατορίων, καταστημάτων και Duty Free.

Επιπλέον θα περιλαμβάνει τράπεζες, ταχυδρομείο και σύγχρονα συστήματα μεταφοράς αποσκευών και πυρασφάλειας.

Σε ότι αφορά ειδικότερα την μεταφορά των αποσκευών θα τοποθετηθεί ειδικό σύστημα, παρόμοιο με αυτό που λειτουργεί στα Σπάτα, που αναγνωρίζει αυτόματα και προωθεί τις βαλίτσες με ιμάντες στο αντίστοιχο αεροσκάφος χωρίς να χρειάζεται η συνδρομή εργάτη.

Το νέο κτίριο θα ενωθεί στον πρώτο του όροφο με το παλιό ενώ προβλέπεται και επέκταση της αίθουσας των VIP'S.

Στο υπόγειο του κτιρίου από την μελέτη σχεδιασμού έχει προβλεφθεί ακόμη και η κατασκευή καταφυγίου. Θα υπάρχουν νέοι χώροι στάθμευσης και ειδικό στέγαστρο εξυπηρέτησης των ταξί. Στον χώρο αριστερά, ακριβώς του κτιρίου που υπήρχε το πάρκινγκ για εταιρείες ενοικιαζομένων προβλέπεται η κατασκευή αίθριου μπαρ.

ΑΠΟΨΕ ΣΤΙΣ 8 ΤΟ ΒΡΑΔΥ

ΠΡΟΕΚΛΟΓΙΚΗ ΣΥΓΚΕΝΤΡΩΣΗ Γ. Γιαννέζου στο «Ακταίον»

Είναι υποψήφιος στις νομαρχιακές εκλογές

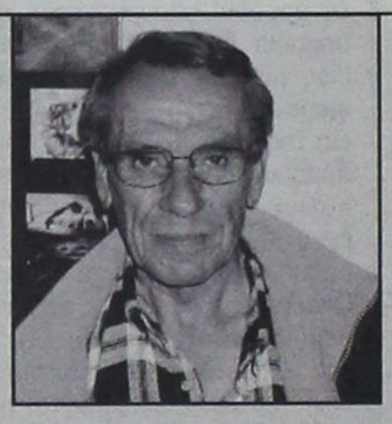

Σήμερα το βράδυ θα πραγματοποιηθεί στο «Ακταίον» η πρώτη (προεκλογική) συγκέντρωση της παρατάξεως «Νομαρχιακή Αγωνιστική Συνεργασία», που συμμετέχει των εκλογών με επικεφαλής τον γραμματέα της ΝΕ του ΚΚΕ κ. Γ. Γιαννέζο.

Σχετικά με την συγκέντρωση αυτήν από την γραμματεία της παρατάξεως εκδόθηκε χθες η ακόλουθη ανακοίνωση – πρόσκληση:

Εργαζόμενε, συνταξιούχε, άνεργε, επαγγελματία, βιοτέχνη, έμπορε, αγρότη, επιστήμονα, νέα και νέε,

Η Παράταξη της «ΝΟΜΑΡΧΙΑΚΗΣ ΑΓΩΝΙΣΤΙΚΗΣ ΣΥΝΕΡΓΑΣΙΑΣ» που διεκδικεί και την δική σου ψήφο στις εκλογές του Οκτώβρη, σε **ΠΡΟΣΚΑΛΕΙ** να παρευρεθείς στην πρώτη της συγκέντρωση που πραγματοποιεί την **Πέμπτη 18 Ιούλη 8.00 μ.μ. στην αίθουσα του «ΑΚΤΑΙΟΝ».**

Σε καλεί για να πληροφορηθείς άμεσα, για το ποιά είναι η Παράταξη της Νομαρχιακής Αγωνιστικής Συνεργασίας, τι διακηρύσσει, ποιές είναι οι θέσεις της για το χαρακτήρα των εκλογών και τις προτάσεις της για το ρόλο της Νομαρχιακής Αυτοδιοίκησης. Να γνωρίσεις τις θέσεις της για τα πολλά και οξυμένα προβλήματα του λαού της Δωδ/σου και ποιές οι ευθύνες και οι υποχρεώσεις της Νομαρχιακής Αυτοδιοίκησης για την αντιμετώπιση αυτών των προβλημάτων. Για να είσαι σε θέση, πηγαίνοντας στην κάλπη να απαντήσεις στους μύθους με την αλήθεια της δική σου ζωής. Για να εκφράσεις και τις δικές σου σκέψεις για το πώς αντιλαμβάνεσαι τη Νομαρχιακή Αυτοδιοίκηση και τι θέλεις από αυτήν.

Με Εκτίμηση

ΣΕ ΨΗΦΟΦΟΡΙΑ ΠΟΥ ΕΓΙΝΕ ΜΕΣΩ INTERNET

ΟΙ ΕΛΛΗΝΕΣ «ΣΝΟΜΠΑΡΑΝ» τις παραλίες της Ρόδου

Καμία δεν εμφανίζεται στην δεκάδα

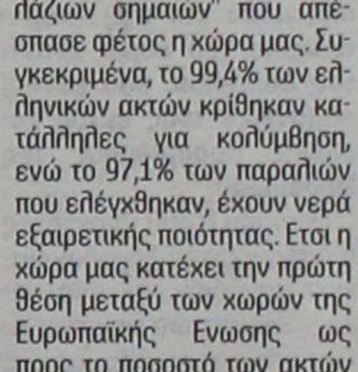

Καμιά παραλία της Ρόδου δεν εμφανίζεται μεταξύ των «ομορφότερων και καθαρότερων» που ψήφισαν οι Ελληνες μέσω του Internet και πιο συγκεκριμένα μέσω της ηλεκτρονικής σελίδας του ΥΠΕΧΩΔΕ.

Την πρώτη θέση κατέλαβε η Φαλάσαρνα Χανιών ενώ μέσα στην δεκάδα εμφανίζεται η παραλία του Αγίου Νικολάου Καρπάθου.

Η σχετική ειδησεογραφία αναφέρει τα εξής:

«Η Φαλάσαρνα Χανίων ανακηρύχθηκε η ομορφότερη και καθαρότερη παραλία της χώρας,σε ψηφοφορία που έγινε μέσω Ιντερνετ στην ηλεκτρονική σελίδα του υπουργείου.

Η Φαλάσαρνα Χανίων ανακηρύχθηκε η ομορφότερη και καθαρότερη παραλία της χώρας, με βάση την ψηφοφορία που έγινε μέσω Ιντερνετ στην ηλεκτρονική σελίδα του ΥΠΕΧΩΔΕ www.thalassa.gr. Στην ψηφοφορία έλαβαν μέρος 50 χιλιάδες πολίτες απο τους 300 χιλιάδες συνολικά επισκέπτες που μπήκαν στη ιστοσελίδα. Οι υπόλοιπες 9 παραλίες που ψηφίστηκαν κατά σειρά, είναι: Ο Μύρτος Κεφαλονιάς, το Πόρτο Κατσίκι της Λευκάδας, ο Αγ. Προκόπιος Νάξου, οι Κουκουναριές Σκιάθου, η Χρυσή - Γαϊδουρονήσι Λασιθίου, ο Αγ. Νικόλαος Καρπάθου, το Βάι - Φοινικόδασος Λασιθίου, τα Βατερά της Λέσβου και το Κάθισμα Λευκάδας. Σε ειδική εκδήλωση που έγινε σήμερα στην "Αίγλη" Ζαππείου, η υπουργός ΠΕΧΩΔΕ Βάσω Παπανδρέου και οι υπεύθυνοι του ΕΟΤ έδωσαν σχετικά βραβεία στους δημάρχους των δήμων όπου ανήκουν οι συγκεκριμένες παραλίες. Η κ. Παπανδρέου στην ομιλία της τόνισε ότι η Ελλάδα έχει τις ομορφότερες ακτές και τις καθαρότερες θάλασσες στη Μεσόγειο, γεγονός που αποδεικνύεται και απο το μεγαλύτερο ποσοστό των "γαλάζιων σημαιών" που απέσπασε φέτος η χώρα μας. Συγκεκριμένα, το 99,4% των ελληνικών ακτών κρίθηκαν κατάλληλες για κολύμβηση, ενώ το 97,1% των παραλιών που ελέγχθηκαν, έχουν νερά εξαιρετικής ποιότητας. Ετσι η χώρα μας κατέχει την πρώτη θέση μεταξύ των χωρών της Ευρωπαϊκής Ενωσης ως προς το ποσοστό των ακτών που πληρούν τις απαιτήσεις ποιότητας της "γαλάζιας σημαίας". Η κ. Παπανδρέου ανέφερε επίσης ότι για μία ακόμη χρονιά θα μεταδίδονται απο τους τηλεοπτικούς και ραδιοφωνικούς σταθμούς καθημερινά τα γνωστά δελτία ακτών, με τις ακτές που είναι κατάλληλες για κολύμβηση.

Ένας στους δύο που χρησιμοποιούν εναλλακτικά δίκτυα για τις πληρωμές Δημοσίου επιλέγει την Alpha Bank.



Η Alpha Bank, η μεγαλύτερη Τράπεζα του ιδιωτικού τομέα στην Ελλάδα, πρωτοπορεί και στα εναλλακτικά δίκτυα. Χιλιάδες Πελάτες της επιλέγουν τη σύγχρονη εξυπηρέτηση, την ευελιξία, την ευκολία και την αξιοπιστία των ηλεκτρονικών υπηρεσιών Alpha Web Banking, Alphaline και Alphaphone για τη διευθέτηση οφειλών προς το Δημόσιο. Πιο συγκεκριμένα στο σύνολο των πληρωμών όλων των τραπεζών μέσω εναλλακτικών δικτύων, το 45% των πληρωμών Φ.Π.Α. και το 56% των πληρωμών Ι.Κ.Α. γίνεται από την Alpha Bank. Αδιάσειστη απόδειξη της απόλυτης εμπιστοσύνης που υπάρχει ανάμεσα στην Alpha Bank και στους πρωτοπόρους Πελάτες της, μία σχέση που «κτίζουμε» καθημερινά. ΜΑΖΙ.

Εναλλακτικά Δίκτυα όλων των τραπεζών

	Συναλλαγές Φ.Π.Α.	Ποσά
Alpha Bank	52.400 (45%)	€ 611 εκατ. (59%)
Άλλες Τράπεζες	63.600 (55%)	€ 417 εκατ. (41%)
Σύνολο	116.000	€ 1,028 δισ.

	Συναλλαγές Ι.Κ.Α.	Ποσά
Alpha Bank	58.100 (56%)	€ 170 εκατ. (67%)
Άλλες Τράπεζες	45.900 (44%)	€ 84 εκατ. (33%)
Σύνολο	104.000	€ 254 εκατ.

Πηγή: Στοιχεία ΔΙΑΣ (από 1.1.2002 έως 30.6.2002)

ALPHA BANK
www.alpha.gr

ΑΘΗΝΑ 2004

ΕΠΙΣΗΜΗ ΤΡΑΠΕΖΑ

Ολυμπιακός ΔΟΒ

ΓΝΩΣΤΟΙ ΕΓΙΝΑΝ ΩΣ ΤΩΡΑ 25

3 ΝΕΟΥΣ ΥΠΟΨΗΦΙΟΥΣ ΑΝΑΚΟΙΝΩΣΕ ο κ. Χατζής Χατζηευθυμίου



Μεταξύ αυτών και ο κ. Τσ. Τριομμάτης

Τρία ακόμη ονόματα υποψηφίων δημοτικών συμβούλων της παράταξής του «Πρώτα η Ρόδος» έδωσε χθές στην δημοσιότητα ο υποψήφιος δήμαρχος κ. Χατζής Χατζηευθυμίου.

Πρόκειται για τους:

- **Μαλανδράκη Σταύρο,** Φοροτεχνικό - Επιχειρηματία.
- **Παναγιώτου Μιχαήλ,** υπάλληλο ΔΕΥΑΡ - εν ενεργεία δημοτικό σύμβουλο με την παράταξη του δημάρχου Ροδίων κ. Γιώργου Γιαννόπουλου και
- **Τριομμάτη Τσαμπίκο,** συνταξιούχο ΔΕΗ - αντιπρόεδρο της Ν.Ε. της Νέας Δημοκρατίας, ονόματα που περιλαμβάνονται στην λίστα που δημοσιοποίησε η «δ» πριν από αρκετό καιρό.

Με την προσθήκη των τριών νέων ονομάτων, το σύνολο των υποψηφίων δημοτικών συμβούλων, που έχει ανακοινώσει η παράταξη του κ. Χατζηευθυμίου μέχρι τώρα ανέρχεται στους 25.

Η ΔΗΛΩΣΗ ΤΡΙΟΜΜΑΤΗ

Ο αντιπρόεδρος της Ν.Ε. της Ν.Δ. κ. Τσαμπίκος Τριομμάτης είπε ότι στον συνδυασμό συμμετέχει «σαν Τσαμπίκος Τριομμάτης και όχι σαν αντιπρόεδρος της Νομαρχιακής Επιτροπής του κόμματος». Σημείωσε ωστόσο ότι η «η Ν.Δ. βεβαίως και θα πρέπει να εκφραστεί στο ψηφοδέλτιο του κ. Χατζηευθυμίου» και μακάρι οι οπαδοί του κόμματος να τον ψηφίσουν «για να καταδείξουν με αυτόν τον τρόπο την έμπρακτη στήριξή τους στις επιλογές της παράταξης».

Αξιοσημείωτη είναι η δήλωση του κ. Τριομμάτη ότι δεν ήταν η υποψηφιότητά του στο ψηφοδέλτιο του κ. Χατζηευθυμίου η αιτία που απεφάσισε να εγκαταλείψει την Νομαρχιακή Αυτοδιοίκηση. «Είχα αποφασίσει την αποχώρησή μου εδώ και δύο χρόνια, από τον δεύτερο κιόλας χρόνο της θητείας της νομαρχιακής αρχής υπό τον κ. Σάββα Καραγιάννη» ανέφερε και πρόσθεσε πως αν δεν είχε προκύψει η υποψηφιότητα ως δημοτικού συμβούλου, αυτό δεν θα άλλαζε τα σχέδιά του αφού θα προτιμούσε να περιορισθεί στα κομματικά καθήκοντά του.

«ΔΙΕΚΔΙΚΟΥΣΑΝ» ΤΗΝ ΔΟΣΗ ΤΟΥΣ

ΠΡΩΤΟΦΑΝΗ ΕΠΕΙΣΟΔΙΑ στο ΠΓΝΡ από τοξικομανείς

Μια σύλληψη και καταδίκη στο Αυτόφωρο



Πρωτοφανή επεισόδια, με υπαίτιους τοξικομανείς, που είχαν επισκεφθεί το Περιφερειακό Γενικό Νοσοκομείο Ρόδου, προκειμένου να εξασφαλίσουν συνταγές για την χορήγηση υποκαταστάτων, σημειώθηκαν προχθές το βράδυ στον προαύλειο χώρο της κεντρικής εισόδου, όταν περί τα 20 άτομα ενεπλάκησαν σε «τρικούβερτο καβγά» με αποτέλεσμα να τραυματισθεί στο πρόσωπο μία νεαρή τοξικομανής, να διαταραχθεί η ομαλή λειτουργία του Ιδρύματος και να κινδυνεύσουν ανθρώπινες ζωές, καθώς τα νοσοκομειακά αυτοκίνητα του ΕΚΑΒ δεν μπορούσαν να φθάσουν στο κέντρο Πρώτων Βοηθειών!

Υστερα από το τηλεφώνημα των υπευθύνων ασφαλείας του Νοσοκομείου και όταν πλέον τα επεισόδια είχαν προσλάβει μεγάλη έκταση μετέβησαν στο χώρο αστυνομικοί του Τμήματος Τάξης Ρόδου που διεπίστωσαν ότι οι λογομαχίες και οι καβγάδες μεταξύ των τοξικομανών προκλήθηκαν επειδή κάποιος Γ. Βαρκάδας είχε κτυπήσει στο πρόσωπο την Γιάννα Ξύπα, προκαλώντας της σωματικές βλάβες.

Ο Βαρκάδας οδηγήθηκε από τους αστυνομικούς στο φυλάκιο της εισόδου αλλά την ώρα εκείνη ο Ιωάννης Τσοχλίν του Γιόχαν, 19 ετών, κάτοικος Ρόδου, που έφθασε στο Νοσοκομείο για να επισκεφθεί φίλο του στην νευρολογική κλινική προσπάθησε με απειλές κατά των αστυνομικών να εισέλθει στο φυλάκιο, όπου εκρατείτο ο Βαρκάδας, για να του ζητήσει το λόγο, «γιατί χτύπησε την φίλη του» αδιαφορώντας για τις υποδείξεις των αστυνομικών να εγκαταλείψει το χώρο.

Εν τω μεταξύ, η αναστάτωση στον προαύλειο χώρο που είχε προς στιγμήν κοπάσει ύστερα από την παρέμβαση της αστυνομίας άρχισε και πάλι να προσλαμβάνει μεγάλες διαστάσεις λόγω της συμπεριφοράς του Τσοχλίν ο οποίος προκειμένου να αποφύγει την σύλληψη «εισέπραξε»χτυπήματα από «ράβδο» στην ωμοπλάτη και τελικώς μετά από μια περιπετειώδη προσπάθεια των αστυνομικών ηρέμησε και οδηγήθηκε στη Τμήμα Τάξης, όπου και κρατήθηκε.

Χθες οδηγήθηκε ενώπιον του Αυτόφωρου Μονομελούς Πλημμελειοδικείου Ρόδου που τον καταδίκασε σε ποινή φυλάκισης 3 μηνών με 3ετή αναστολή.

ΟΜΟΦΩΝΙΑ ΕΙΣΑΓΓΕΛΕΑ ΚΑΙ ΑΝΑΚΡΙΤΗ

ΠΡΟΣΩΡΙΝΑ ΚΡΑΤΟΥΜΕΝΟΣ ο Αλβανός με την κοκαΐνη

Και νέες συλλήψεις για ναρκωτικά



Προσωρινά κρατούμενος κρίθηκε χθες με ομόφωνη απόφαση του Εισαγγελέα κ. Χρ. Μπαρδάκη και του Ανακριτή κ. Βασ. Παπανικόλα μετά την απολογία του, ο 20χρονος Αλβανός υπήκοος Taraj Tonet εις βάρος του οποίου είχε ασκηθεί ποινική δίωξη σε βαθμό κακουργήματος για κατοχή 29,6 γραμμαρίων κοκαΐνης και μεταφορά τους, με πλοίο της γραμμής, στην Ρόδο με σκοπό να τα παραδώσει σε τρίτο. άγνωστο μέχρι στιγμής, άτομο.

Ο 20χρονος Αλβανός αφίχθη την Τρίτη στο λιμάνι της Ρόδου με το πλοίο «Πάτμος» προερχόμενος απο την Σαντορίνη. Σε έλεγχο που του έγινε από άνδρες του Κλιμακίου Ειδικών Αποστολών του Κεντρικού Λιμεναρχείου Ρόδου διαπιστώθηκε ότι μετέφερε στο εσώρουχό του 6 συσκευασίες των 5 γραμμαρίων κοκαΐνης. Ανακρινόμενος δεν απεκάλυψε ωστόσο από που προμηθεύθηκε την κοκαΐνη και σε ποιόν θα την παρέδιδε.

ΝΕΕΣ ΣΥΛΛΗΨΕΙΣ ΓΙΑ ΚΑΤΟΧΗ ΝΑΡΚΩΤΙΚΩΝ

- Αστυνομικοί του Τμήματος Δίωξης Ναρκωτικών Ρόδου συνέλαβαν χθες το πρωί και ώρα 09.00 τον στρατιώτη Ιωάννη Καραταράκη του Εμμανουήλ, 20 ετών, διότι κατελήφθη να κατέχει 1 πλαστική συσκευασία που περιείχε ποσότητα ινδικής κάνναβης 9 γραμμαρίων περίπου.
- Από άνδρες της Ομάδας Πρόληψης και Καταστολής Εγκληματικότητας συνελήφθη χθες το πρωί και ώρα 06.30 στο Φαληράκι της Ρόδου ο Βρετανός υπήκοος Tony Wayne Phillips του Terry, 22 ετών, διότι κατελήφθη να κατέχει ποσότητα 4 γραμμαρίων ακατέργαστης ινδικής κάνναβης.

ΑΡΧΙΣΕ ΤΙΣ ΕΞΟΡΜΗΣΕΙΣ ΤΟ ΝΟΣΟΚΟΜΕΙΟ

Το συνεργείο εξωτερικών αιμοληψιών του Νοσοκομείου άρχισε τις εξόδους για αιμοληψίες.

Το πάγιο αίτημα των Συλλόγων εθελοντών αιμοδοτών της υπαίθρου του νησιού και των γύρω νησιών να αιμοδοτούν και το καλοκαίρι, επί τέλους ικανοποιείται.

Με την πρόσληψη νέω στελεχών, ο σταθμός αιμοδοσίας μπορεί τώρα να διενεργεί αιμοληψίες και εκτός Νοσοκομείου, στον τόπο διαμονής των αιμοδοτών που λόγω του μεγάλου φόρτου εργασίας, δεν μπορούν να προσέλθουν για αιμοδοσία.

Πρώτη επίσκεψη του συνεργείου εκτός Ρόδου είναι στην Κάρπαθο (Ολυμπος και Πηγάδια).

Ο Σύλλογος Εθελοντών αιμοδοτών Καρπάθου διοργανώνει την αιμοληψία και αυτή την φορά (5η στη σειρά) πάντα με την συνεργασία με τον Δήμο Καρπάθου και την Κοινότητα Ολύμπου και με την υποστήριξη της Ενωσης Συλλόγων Εθελοντών Αιμοδοτών Δωδεκανήσου.

Το πρόγραμμα προβλέπει αιμοληψίες από τους κατοίκους της Ολύμπου την Πέμπτη 18 τρέχοντος και στα Πηγάδια την Παρασκευή και Σάββατο 19 και 20 αντίστοιχα.

Το Σάββατο βράδυ ο Σύλλογος σε εκδήλωση που διοργανώνει με την υποστήριξη του Πνευματικού Κέντρου του Δήμου Καρπάθου θα τιμήσει - παρουσία των τοπικών Αρχών - τους εθελοντές αιμοδότες του νησιού.

Με εκτίμηση
Μιχάλης Χαρτοφύλης
Πρόεδρος

BETANET A.B.E.E.

ΣΥΣΤΗΜΑΤΑ BETANET
ΚΑΤΟΙΚΙΑ - ΠΟΛΥΩΡΟΦΟ - ΒΙΟΜΗΧΑΝΙΚΟ ΚΤΙΡΙΟ

Η BETANET ABEE εισηγμένη στο Χρηματιστήριο και εκλεγμένη από την Ευρωπαϊκή Ενωση στις 500 ταχύτερα αναπτυσσόμενες ευρωπαϊκές εταιρείες ζητεί να ενισχύσει τις οικονομικές της υπηρεσίες με:

ΒΟΗΘΟ ΛΟΓΙΣΤΗ - ΥΠΑΛΛΗΛΟ ΓΡΑΦΕΙΟΥ
(για εργοτάξιο στη Ρόδο)

Για να ανταπεξέλθει ικανοποιητικά στις απαιτήσεις της θέσης ο υποψήφιος που θα προσληφθεί πρέπει να διαθέτει:

- Σχετική εμπειρία στην παρακολούθηση και διαχείριση των οικονομικών έργων (αποδόσεις, προβλέψεις, πληρωμές προμηθευτών, προετοιμασία λογαριασμών κλπ)
- Επιθυμητή γνώση προγραμμάτων μηχανογραφημένου λογιστηρίου (κατά προτίμηση «ΚΕΦΑΛΑΙΟ»).
- Εξοικείωση με τη χρήση υπολογιστών (γνώσεις MS Office)
- Χαρακτήρα ήρεμο, χαμηλών τόνων με συνέπεια και υπευθυνότητα και πάνω απ' όλα όρεξη για δουλειά.

Προσφέρονται ελκυστικές αποδοχές και εξαιρετικές προοπτικές καριέρας σε ένα σύγχρονο Ομιλο Επιχειρήσεων με υψηλούς ρυθμούς ανάπτυξης.

Βιογραφικά σημειώματα και πληροφορίες:
κ. Π. Νταβέλης τηλ: 010 6254100, fax: 010 6254220
κ. Κ. Τσιώνας, τηλ: 0241 022183, fax: 0341 033021

BLUEBONNET TOURS

ΠΡΑΚΤΟΡΕΙΟ ΓΕΝΙΚΟΥ ΤΟΥΡΙΣΜΟΥ ΤΗΣ Α.Ε
Maritime & Tourism Enterprises S.A.
Καρπάθου 4, Μανδράκι – Ρόδος.
Τηλ. 02410 78780 (6 Γραμμές), Φαξ 02410 39750
E-mail: maritime@rho.forthnet.gr

1. HOTEL ALEXANDROS ****		
Πλατεία Μαβίλης	Single	97,00 Euro BB
	Double	107,00 Euro BB
	Triple	141,00 Euro BB
2. HOTEL ARETHUSA ***		
Οδός Μητροπόλεως	Single	48,00 Euro BB
	Double	71,00 Euro BB
	Triple	89,00 Euro BB
3. HOTEL ASTOR ****		
Σύνταγμα	Single	56,00 Euro BB
	DFS	65,00 Euro BB
	Double	75,00 Euro BB
	Triple	95,00 Euro BB
4. HOTEL ELECTRA ****		
Ερμού - Σύνταγμα	Single	109,00 Euro BB
	Double	128,00 Euro BB
	Triple	149,00 Euro BB
5. HOTEL DORIAN INN ***		
Οδός Πειραιώς	Single	55,00 Euro BB
	Double	65,00 Euro BB
	Triple	86,00 Euro BB
6. HOTEL PRESIDENT****		
Λεωφόρου Κηφισίας	Single	47,00 Euro BB
	DFS	58,00 Euro BB
	Double	62,00 Euro BB
	Triple	78,00 Euro BB
7. HOTEL SEA VIEW***		
Γλυφάδα	Single	82,00 Euro BB
	Double	97,00 Euro BB
	Extra Bed	16,00 Euro
8. HOTEL TITANIA ****		
Πανεπιστημίου	Single	105,00 Euro BB
	Double	121,00 Euro BB
	Triple	143,00 Euro BB
9. HOTEL PHILIPPION ****		
Θεσσαλονίκη	Single	70,00 Euro BB
	DFS	75,00 Euro BB
	Double	81,00 Euro BB
	Triple	101,00 Euro BB
10. HOTEL TELIONI **		
Θεσσαλονίκη	Single	50,00 Euro BB
	Double	66,00 Euro BB
	Triple	88,00 Euro BB

Η παροχή υπηρεσιών V.I.P. είναι η ειδικότητα μας.
Για μας όλοι οι πελάτες είναι V.I.P.'s

ΓΙΑ ΤΗΝ ΔΡΟΜΟΛΟΓΗΣΗ ΤΟΥ BLUE STAR

ΕΝΤΟΝΕΣ ΑΝΤΙΔΡΑΣΕΙΣ των εργαζομένων στην ΔΑΝΕ και στην G.A. Ferries

Ειρηνική πορεία και συγκέντρωση στο υπουργείο Εμπορικής Ναυτιλίας

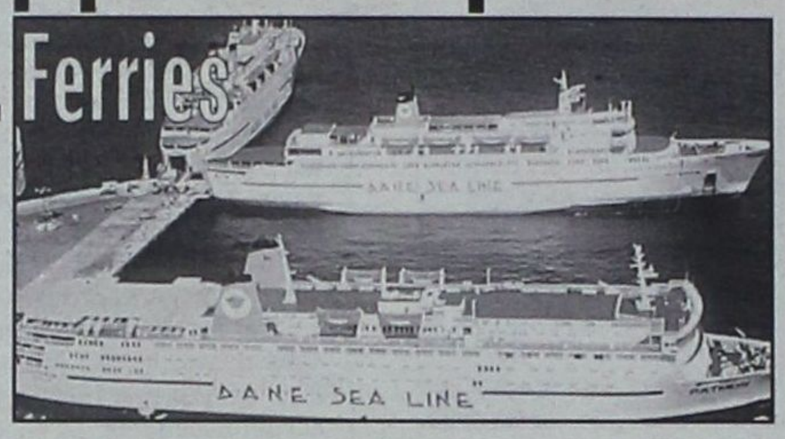

Την έντονη αντίδραση των εργαζομένων στην ΔΑΝΕ αλλά και των πληρωμάτων των τριών πλοίων της, «Πάτμος», «Ρόδος» και «Διαγόρας», προκάλεσε η μεθόδευση εισόδου «δια του παραθύρου» στην γραμμή της Δωδ/σου πλοίου της «Blue Stars Ferries», θέμα το οποίο αναμένεται να αχθεί ενώπιον της ΓΕΑΣ.

Οπως έγραψε (χθες) η «δ» η εταιρεία αυτή ζήτησε να δρομολογήσει επιβατηγό - οχηματαγωγό πλοίο στην γραμμή Πειραιά - Σάμου - Κω - Ρόδου, που δεν περιλαμβάνεται, όμως, στο ακτοπλοϊκό δίκτυο του νέου νόμου, αλλά μπορεί να δρομολογηθεί με τις μεταβατικές («φωτογραφικές»;) διατάξεις και την διαδικασία εκδόσεως αδείας σκοπιμότητας από την Γνωμοδοτική Επιτροπή Ακτοπλοϊκών Συγκοινωνιών (ΓΕΑΣ).

Φαίνεται ότι εξασφαλίσθηκε τελικά η δρομολόγηση ή αφέθηκε να διαρρεύσει κάτι τέτοιο, με αποτέλεσμα να αντιδράσουν χθες εντονα οι εργαζόμενοι της ΔΑΝΕ και στα πλοία της, αλλά και οι εργαζόμενοι της G.A. Ferries - Αγούδημος, και να πραγματοποιήσουν ειρηνική πορεία και συγκέντρωση στα γραφεία του ΥΕΝ, όπου και επιδόθηκαν σχετικά ψηφίσματα διαμαρτυρίας. Σε ό,τι αφορά την ΔΑΝΕ και τα πληρώματα των πλοίων της, τα ψηφίσματα (ξεχωριστά για κάθε πλοίο) υπογράφουν οι τρεις πλοίαρχοι κ.κ. Ματθαίος Πνευματικάκης (Πάτμος), Νομικός Καζώνης (Διαγόρας) και Μιχάλης Μισός (Ρόδος) και απευθύνονται προς τον ΥΕΝ κ. Γ. Ανωμερίτη (Κοινοποιούνται ταυτόχρονα στον αρχηγό του Λιμενικού Σώματος κ. Γ. Δελληχάλη και στην διοίκηση της ΔΑΝΕ). Στα ψηφίσματα, που είναι όμοια (απλώς αλλάζει το όνομα του πλοίου), αναφέρονται τα εξής:

Κύριε Υπουργέ,

Εκφράζοντας τις ανησυχίες των μελών του πληρώματος που εκπροσωπώ ως Πλοίαρχός του για την ακατανόητη προσπάθεια ανάθεσης από το ΥΕΝ μεσούσης της καλοκαιρινής περιόδου με απ' ευθείας ανάθεση νέας γραμμής δρομολόγησης στα Δωδεκάνησα, γραμμή που εξυπηρετείται πλήρως και ασφαλώς από τα πλοία της Εταιρείας μας, σας δηλώνουμε ότι είμεθα αποφασισμένοι να προβούμε σε κάθε δυναμική ενέργεια που θα μας διασφαλίσει το δικαίωμα να συνεχίσουμε να εργαζόμεθα στα πλοία της Εταιρείας μας.

Οπως γνωρίζετε η ΔΑΝΕ έχει δημιουργηθεί από το υστέρημα των Δωδεκανησίων πολιτών με πληρώματα που στην πλειοψηφία τους προέρχονται από άγονα νησιά και λειτουργεί για σειρά ετών στα πλαίσια του νόμου και των απαιτήσεων του Υπουργείου για εξυπηρέτηση άγονων γραμμών (χωρίς κρατική επιδότηση).

Εχοντας εμπιστοσύνη στη δεδομένη έντιμη και ειλικρινή συμπεριφορά σας στη μακρόχρονη διαδρομή σας στον πολιτικό στίβο, ελπίζουμε ότι δε θα μας απογοητεύσετε, αναγκάζοντάς μας να προβούμε σε ενέργειες που σε τελική ανάλυση δεν θα ωφελήσουν κανένα.

ΜΕ ΑΙΤΗΣΗ ΠΟΥ ΚΑΤΕΘΕΣΑΝ

ΟΙΚΟΝΟΜΙΚΑ ΣΤΟΙΧΕΙΑ ζητούν από το δ.σ. της ΔΑΝΕ εκπρόσωποι μικρομετόχων

Ταυτόχρονα θέτουν και πολύ «καυτά» ερωτήματα

Με αίτησή τους προς την διοίκηση της ΔΑΝΕ εκπρόσωποι των μικρομετόχων ζητούν την χορήγηση οικονομικών κατάστασεων και ταυτόχρονα διεξοδική ενημέρωση επί διαφόρων θεμάτων, που άπτονται των οικονομικών και της διαχειρίσεως της εταιρείας.

Πιο συγκεκριμένα στην αίτηση των μικρομετόχων (που κοινοποιήθηκε και στο δ.σ. της ΑΝΕΚ) αναφέρονται τα εξής:

Θέμα: Αιτούμενα οικονομικά στοιχεία προς ενημέρωσή μας, ως σχετική απόφαση Γενικής Συνέλευσης της 15 Ιουλίου 2002.

Μετά από το υποβληθέν αίτημά μας προς την τακτική Γενική Συνέλευση των μετόχων της εταιρείας αναβολή της για τις 12 Αυγούστου, προκειμένου να ενημερωθούμε πληρέστερα επί των οικονομικών κατάστασεων, παρακαλούμε όπως μας χορηγήσετε τα κάτωθι οικονομικά στοιχεία.

Α. Τρόπος χρήσης των κεφαλαίων που εισέρρευσαν στην εταιρεία εκ της αύξησης του μετοχικού κεφαλαίου που προήλθε από την τακτική γενική συνέλευση των μετόχων της 01-03/9/1999 συνολικού ύψους 15 δις. (αναλυτικά κατά περίπτωση).

Β. Σε ποιό μέλος του Δ.Σ. αναφέρεται η υπ' αριθμόν 6 σημείωση του ορκωτού ελεγκτή κ. Σηφάκη που περιλαμβάνεται στο πιστοποιητικό ελέγχου των ορκωτών ελεγκτών, τι αφορά, και σε ποιές ενέργειες έχει προβεί το Δ.Σ. κατά του μέλους αυτού.

Γ. Τι αφορά η υπ' αριθμόν 7 σημείωση του ορκωτού ελεγκτή που περιλαμβάνεται στο ίδιο πιστοποιητικό ελέγχου, για καταχώρηση στα βιβλία της εταιρείας τόκων και εξόδων ύψους 174.160.172 δρχ. χωρίς την ύπαρξη σχετικών παραστατικών.

Δ. Σε ποιούς λόγους οφείλεται το σημαντικά ζημιογόνο αποτέλεσμα της χρήσης 2001.

Ε. Ποιά είναι τα μέχρι σήμερα πραγματοποιηθέντα έσοδα της εταιρείας για την περίοδο του 2002 και ποιό το λειτουργικό αποτέλεσμα (κέρδη ή ζημίες). Ποιά ήταν τα έσοδα της αντίστοιχης περσινής περιόδου και το αντίστοιχο αποτέλεσμα. Ποία η πρόβλεψή σας για ολόκληρο το 2002. Να συγκριθεί το μέγεθος αυτό με τις αρχικές προβλέψεις της εταιρείας για το 2002 και να αιτιολογηθούν και αναλυθούν επαρκώς οι παράγοντες στους οποίους οφείλονται οι τυχόν αποκλίσεις.

ΣΤ. Ποιό είναι το ανείσπρακτο υπόλοιπο από τον πρώην αντιπρόσωπο της εταιρείας στην Κω, ΚΟΥΛΙΑΣ ΤΡΑΒΕΑ και γιατί αυτό παραμένει μέχρι σήμερα.

Ζ. Ποιό είναι το τελικό ποσόν πώλησης του ΙΑΛΥΣΟΣ, γιατί παρέμεινε για ένα χρόνο δεμένο και δεν πωλήθηκε από την πρώτη στιγμή που έγινε η αποδρομολόγησή του, και πόσο αυτό επιβάρυνε τελικά την εταιρεία.

Η. Γιατί δεν έχει αποδοθεί ακόμα στην εταιρεία το ποσόν του claim του ΠΑΤΜΟΣ, τι ύψους είναι αυτό και ποιός ευθύνεται για αυτό.

Θ. Να μας δοθούν αναλυτικά στοιχεία του τελικού κόστους της μετασκευής του ΔΙΑΓΟΡΑΣ, ποιός ήταν ο αρχικός προϋπολογισμός, να αιτιολογηθούν επαρκώς οι τυχόν αποκλίσεις, ως επίσης και ποιός ευθύνεται που δεν ολοκληρώθηκαν εγκαίρως (τέλος Μαΐου, αρχές Ιουνίου) οι εργασίες με συνέπεια να χάσει το πλοίο την σεζόν.

Ι. Γιατί δεν συνάφθηκε δάνειο εγκαίρως για να αντιμετωπιστεί το κόστος της μετασκευής.

Κ. Ποιές είναι οι μέχρι σήμερα ληξιπρόθεσμες υποχρεώσεις της εταιρείας ανά κατηγορία (Δημόσιο, Ασφαλιστικοί οργανισμοί, Προμηθευτές καυσίμων, Εργολάβοι ΔΙΑΓΟΡΑΣ, Λοιποί προμηθευτές, Ασφαλιστές, Μισθοδοσίες κλπ.).

Λ. Τέλος τι λύσεις υπάρχουν για να αντιμετωπιστεί η κατάσταση στην οποία έχετε οδηγήσει την εταιρεία.

ΝΑΥΤΙΚΗ ΕΤΑΙΡΕΙΑ ΤΗΛΟΣ 21ος ΑΙΩΝΑΣ

ΜΕΓΑΛΟ ΧΩΡΙΟ ΤΗΛΟΣ 85002

ΤΗΛ. 0246044000, FAX. 0246044044

ΔΡΟΜΟΛΟΓΙΑ «SEA STAR»

ΔΕΥΤΕΡΑ		
ΛΙΜΑΝΙ	ΑΦΙΞΗ	ΑΝΑΧΩΡΗΣΗ
ΡΟΔΟΣ		8.45
ΤΗΛΟΣ	10.00	14.30
ΝΙΣΥΡΟΣ	15.00	17.30
ΤΗΛΟΣ	18.00	18.15
ΡΟΔΟΣ	19.30	ΔΙΑΝ/ΣΗ

ΤΡΙΤΗ		
ΛΙΜΑΝΙ	ΑΦΙΞΗ	ΑΝΑΧΩΡΗΣΗ
ΡΟΔΟΣ		8.45
ΤΗΛΟΣ	10.00	14.30
ΝΙΣΥΡΟΣ	15.00	17.30
ΤΗΛΟΣ	18.00	18.15
ΡΟΔΟΣ	19.30	

ΠΑΡΑΣΚΕΥΗ		
ΛΙΜΑΝΙ	ΑΦΙΞΗ	ΑΝΑΧΩΡΗΣΗ
ΡΟΔΟΣ		8.45
ΤΗΛΟΣ	10.00	14.30
ΝΙΣΥΡΟΣ	15.00	17.30
ΤΗΛΟΣ	18.00	18.05
ΡΟΔΟΣ	19.15	19.30
ΤΗΛΟΣ	20.40	

ΚΥΡΙΑΚΗ		
ΛΙΜΑΝΙ	ΑΦΙΞΗ	ΑΝΑΧΩΡΗΣΗ
ΤΗΛΟΣ		8.00
ΡΟΔΟΣ	9.15	9.30
ΤΗΛΟΣ	10.45	16.00
ΡΟΔΟΣ	17.15	18.00
ΤΗΛΟΣ	19.15	19.00
ΡΟΔΟΣ	20.45	ΔΙΑΝ/ΣΗ

ΓΙΑ ΠΕΡΙΣΣΟΤΕΡΕΣ ΠΛΗΡΟΦΟΡΙΕΣ ΠΑΡΑΚΑΛΟΥΜΕ
ΕΠΙΚΟΙΝΩΝΕΙΤΕ: 0246044000 (ΤΗΛΟΣ), 0241078052 (ΡΟΔΟΣ)





Ο,ΤΙ ΘΕΛΕΙ Ο ΚΑΘΕΝΑΣ ΛΕΕΙ ΚΑΙ ΓΡΑΦΕΙ

«ΒΑΒΥΛΩΝΙΑ» με την τρομοκρατία!

Τι προκύπτει από τα χθεσινά ρεπορτάζ

ΑΘΗΝΑ, 17

Οι αδελφοί του Σάββα Ξηρού, Χριστόδουλος, 34 ετών και Βασίλης, 30 ετών, μαζί με τον Διονύσιο Γεωργιάδη, 26 ετών, προσήχθησαν το βράδυ της Τρίτης στην Αντιτρομοκρατική Υπηρεσία και όπως ανακοίνωσε το μεσημέρι της Τετάρτης ο εκπρόσωπος Τύπου της ΕΛ.ΑΣ., Λευτέρης Οικονόμου, σχετίζονται με τις δραστηριότητες της 17Ν.

Χθες το βράδυ προσήχθησαν ακόμη άλλα πέντε άτομα για τα οποία όμως δεν υπάρχουν προς το παρόν περισσότερα στοιχεία.

Ο Βασίλης Ξηρός και ο Διονύσης Γεωργιάδης με μία ξαφνική όσο και εντυπωσιακή κίνηση, μεταφέρθηκαν από την Θεσσαλονίκη, όπου ζουν, στην Αθήνα, με στρατιωτικό αεροσκάφος C-130. Μαζί τους, σύμφωνα με πληροφορίες, μεταφέρθηκε στην Αθήνα και προσήχθη στην Αντιτρομοκρατική Υπηρεσία και μία γυναίκα Κυπριακής καταγωγής, αγνώστων λοιπών στοιχείων. Κλιμάκιο της Αντιτρομοκρατικής είχε μεταβεί στη συμπρωτεύουσα προκειμένου να ερευνήσει πληροφορίες για τροποποιήσεις αυτοκινήτων και μοτοσικλετών που χρησιμοποιούσε η 17Ν.

Εκτός από τον Βασίλη Ξηρό, στην Ασφάλεια Θεσσαλονίκης είχαν προσαχθεί και κατέθεταν από το απόγευμα της Δευτέρας έως και το βράδυ της Τρίτης και τα αδέλφια του, Δημήτρης και Νίκος Ξηρός. Το βράδυ της Τρίτης και μετά από 28 ώρες ανακρίσεων, οι δύο τελευταίοι αφέθηκαν ελεύθεροι, ενώ λίγο μετά τις 23:00, ο Βασίλης Ξηρός και ο Διονύσης Γεωργιάδης, μεταφέρθηκαν στην Αντιτρομοκρατική Υπηρεσία στην Αθήνα, όπου ανακρίνονται.

Ο Χριστόδουλος Ξηρός, στις 20:00 την Τρίτη και ενώ βρισκόταν στον Ευαγγελισμό με τους γονείς του και την Αλίθια Ρομέρο Κορτέζ περιμένοντας να δει τον αδελφό του, προσήχθη στην Αντιτρομοκρατική Υπηρεσία. Σύμφωνα με δημοσίευμα της εφημερίδας «Το Βήμα», το οποίο επικαλείται πηγές στην Αντιτρομοκρατική Υπηρεσία, ο Χριστόδουλος Ξηρός αργά χθες το βράδυ κατά τη διάρκεια της ανάκρισή του, ομολόγησε ότι ήταν μέλος της 17Ν και μάλιστα είχε νοικιάσει και μία τρίτη γιάφκα για λογαριασμό της οργάνωσης.

ΠΡΩΤΟΠΑΠΑΣ: «ΚΑΜΙΑ ΣΧΕΣΗ ΜΕ ΤΗΝ ΕΥΠ Ο ΚΟΥΦΟΝΤΙΝΑΣ»

«Ο Δημήτρης Κουφοντίνας ουδέποτε είχε οποιασδήποτε μορφής σχέση με την ΕΥΠ ή την προγενέστερη ΚΥΠ», δήλωσε την Τετάρτη ο κυβερνητικός εκπρόσωπος, Χρήστος Πρωτόπαπας, επικαλούμενος σχετική ανακοίνωση της ΕΥΠ. Όσον αφορά σε δημοσίευμα που κάνει λόγο για επεισόδιο με ανταλλαγή πυροβολισμών ανάμεσα σε μέλη της 17Ν και άνδρες της φρουράς του Μιχάλη Χρυσοχοΐδη έξω από το σπίτι του υπουργού Δημόσιας Τάξης, ο κ. Πρωτόπαπας το χαρακτήρισε αναληθές. Ο υπουργός Τύπου μεταξύ άλλων ζήτησε από όλους να είναι πιο προσεκτικοί, τονίζοντας ότι «Η καταπολέμηση της τρομοκρατίας είναι μια πολύ σοβαρή υπόθεση. Αφορά το σύνολο της κοινωνίας μας και δεν προσφέρεται, ούτε για τη δημιουργία μύθων, ούτε για τη δημιουργία θεάματος».

Όσον αφορά στις τελευταίες εξελίξεις και απαντώντας σε ερώτηση σχετικά με το ότι η υπόθεση της τρομοκρατίας καταλήγει να είναι και πολύ «οικογενειακή», ο κ. Πρωτόπαπας, επισήμανε: «Είναι ένα κουβάρι που ξετυλίγεται και θα συνεχίσει να ξετυλίγεται. Είμαστε ακόμα στην αρχή. Έχουμε πολύ δρόμο ακόμα. Πάρα πολλά πράγματα θα βγουν στο φως» και κατέληξε υπογραμμίζοντας ότι «Είναι μια υπόθεση που θα διαρκέσει».

Τέλος, όσον αφορά δημοσιεύματα που φέρουν τον Κουφοντίνα, να προπαγάνδιζε υπέρ του ΠΑΣΟΚ στην Αχαΐα και μάλιστα εντός Μερσεντές με κρατικές πινακίδες, ο κ. Πρωτόπαπας τα χαρακτήρισε αστεία και τόνισε ότι «αυτά τα σενάρια, δεν είναι τυχαίο ότι προέρχονται από τα ίδια πρόσωπα και τα ίδια κέντρα, που συνδέονται με τις ίδιες πολιτικές δυνάμεις, οι οποίες εδώ και 20 χρόνια προσπαθούν με τον πιο άσχημο και πραγματικά πιο καταδικαστέο τρόπο, δήθεν να αποδείξουν ότι υπάρχουν σχέσεις μεταξύ 17Ν και ΠΑΣΟΚ».

Ο ΑΝΘΡΩΠΟΣ ΠΟΥ ΦΕΡΕΤΑΙ ΩΣ ΑΡΧΗΓΟΣ ΤΗΣ 17Ν

Ένα νέο πρόσωπο το όνομα του οποίου είχε συζητηθεί στο παρασκήνιο τις προηγούμενες ημέρες, έρχεται τώρα στο προσκήνιο. Αφορμή στάθηκαν δημοσιεύματα ορισμένων εφημερίδων, αλλά και το γεγονός ότι αυτή τη φορά ο υπουργός Τύπου απέφυγε να καταδικάσει ανοιχτά την ονοματολογία. Πρόκειται για τον Πανεπιστημιακό, Αλέξανδρο Γιωτόπουλο, που έχει διδάξει σε εκπαιδευτικά ιδρύματα της Αγγλίας και της Γαλλίας, ο οποίος σύμφωνα με χθεσινό πρωτοσέλιδο δημοσίευμα της «ΑΥΡΙΑΝΗΣ», θεωρείται από τις Αρχές ως αρχηγός της 17Ν.

Όπως αναφέρει μάλιστα η εφημερίδα, οι Βρετανικές μυστικές υπηρεσίες έχουν ήδη συλλάβει τον Αλέξανδρο Γιωτόπουλο στο Στρασβούργο και τον κρατούν σε χώρο που παραμένει άγνωστος ακόμα και για την Ελληνική Αντιτρομοκρατική Υπηρεσία. Ο κυβερνητικός εκπρόσωπος, ο οποίος ρωτήθηκε να σχολιάσει τις πληροφορίες αυτές, περιορίστηκε στο να διαψεύσει απλώς τα περί συλλήψεώς του, λέγοντας χαρακτηριστικά: «Εφόσον δεν έχει συλληφθεί κανείς, δεν μπορεί να γίνει καμία συγκεκριμένη αναφορά σε πρόσωπα».

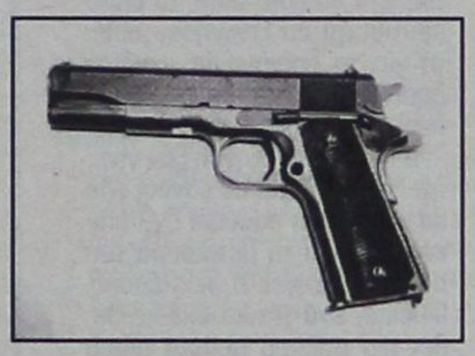

Στο χωριό του Αλέξανδρου Γιωτόπουλου στη Γιαννιτσού Φθιώτιδας, οι κάτοικοι δήλωσαν ότι πριν από ένα μήνα άνδρες τις Αντιτρομοκρατικής πήγαν στο χωριό τους και ζήτησαν να μάθουν πληροφορίες για τον Γιωτόπουλο και την οικογένειά του.

Ο Αλέξανδρος Γιωτόπουλος, γιος του Δημήτρη και εγγονός του Παρνασσού Γιωτόπουλου, κατάγεται από μια οικογένεια με ιδεολογικές και πολιτικές ρίζες στην Αριστερά. Είναι χαρακτηριστικό ότι ο δρόμος μπροστά από το παλιό πέτρινο σπίτι της οικογένειας φέρει το όνομα του παππού του, Αλέξανδρου Γιωτόπουλου. Όπως λένε οι κάτοικοι, η οικογένεια έχει φύγει εδώ και πολλά χρόνια από το χωριό και μετά το θάνατο του πατέρα του το 1965, ο Αλέξανδρος Γιωτόπουλος δεν επισκέφθηκε το πατρικό του σπίτι.





ΑΝΘΡΩΠΟΚΥΝΗΓΗΤΟ ΓΙΑ ΚΟΥΦΟΝΤΙΝΑ ΚΑΙ ΤΡΙΑ ΑΚΟΜΗ ΑΤΟΜΑ

Ανθρωποκυνηγητό έχουν εξαπολύσει οι Αρχές για τον εντοπισμό, όχι μόνο του Δημήτρη Κουφοντίνα αλλά και τριών ακόμη ατόμων. Ένας απο αυτούς μάλιστα φέρεται να έχει με κάποιο τρόπο, σχέση με τον Νο 1 καταζητούμενο της Ελληνικής Αστυνομίας. Σύμφωνα με πληροφορίες, οι άνδρες της Αντιτρομοκρατικής έφτασαν στα ονόματα τους από τις συνομιλίες που είχε ο Σάββας Ξηρός με τον εισαγγελέα, Ιωάννη Διώτη, αλλά και έπειτα απο αξιοποίηση μιας σειράς ευρημάτων που προέκυψαν απο τις έρευνες.

Όταν όμως τα τρία αυτά αναζητήθηκαν για κατάθεση, δεν εντοπίσθηκαν πουθενά. Όπως εκτιμούν οι διωκτικές αρχές, τα άτομα αυτά προσπαθούν με κάθε τρόπο να καλύψουν και να εξαφανίσουν τα ίχνη τους, κάτι που όπως φαίνεται μέχρι τώρα, το καταφέρνουν καλά. Γι αυτό άλλωστε το λόγο η αστυνομία τα κατατάσσει στην ίδια κατηγορία με τον Κουφοντίνα και πιθανολογεί ότι ανήκουν σε δίκτυο της οργάνωσης που προσφέρει κάλυψη στον κεντρικό επιχειρησιακό μηχανισμό της 17Ν.

Όπως εκτιμούν οι επιτελείς της Αντιτρομοκρατικής, δεν αποκλείεται τα άτομα αυτά να έχουν βρει καταφύγιο σε κάποιο κρησφύγετο που διατηρούσαν ειδικά για την περίπτωση που θα τους αναζητούσαν οι Αρχές. Αν κάτι τέτοιο ισχύει, τότε είναι πολύ πιθανό να παραμείνουν κρυμμένοι για αρκετό καιρό μέχρι να κοπάσει ο θόρυβος γύρω απο τα ονόματά τους. Σύμφωνα με πληροφορίες, η αστυνομία πιστεύει πως στα κρησφύγετα αυτά θα υπάρχουν τρόφιμα αλλά και υλικά μεταμφίεσης, που θα τους βοηθήσουν να περάσουν απαρατήρητοι σε περίπτωση που αναγκαστούν για κάποιο λόγο να βγουν απο το καταφύγιο τους.

Σύμφωνα με πληροφορίες, ο ένας από τους τρεις που αναζητείται από την αστυνομία και γνώριζε καλά τον Δημήτρη Κουφοντίνα, είχε απασχολήσει και πάλι τις διωκτικές αρχές κατά τη δεκαετία του 90. Τότε μάλιστα είχε θεωρηθεί ύποπτος για συγκεκριμένη ενέργεια της 17Ν. Καταθέσεις αυτοπτών μαρτύρων τον είχαν βάλει στο μικροσκόπιο της Αντιτρομοκρατικής. Δεν προέκυψαν όμως στοιχεία εναντίον του κι έτσι αφέθηκε ελεύθερος.

Ο ΓΡΙΦΟΣ ΠΟΥ ΑΚΟΥΕΙ ΣΤΟ ΟΝΟΜΑ ΚΟΥΦΟΝΤΙΝΑΣ

Ένα μοναδικό ντοκουμέντο παρουσίασε αποκλειστικά στο κεντρικό δελτίο ειδήσεων της Τρίτης η τηλεόραση του ALPHA. Πρόκειται για ένα βίντεο στο οποίο εμφανίζεται ο υπ' αριθμόν ένα καταζητούμενος της Ελληνικής Αστυνομίας, ο Δημήτρης Κουφοντίνας, σε πρόσφατη σχολική εκδήλωση στο σχολείο όπου είναι μαθητής ο γιος της Αγγελικής Σωτηροπούλου. Στο μεταξύ, συνεχίζεται το ανθρωποκυνηγητό σε ολόκληρη τη χώρα για τον εντοπισμό και τη σύλληψη του Δημήτρη Κουφοντίνα, του ανθρώπου-φάντασμα της 17Ν.

Οι αρχές ασφαλείας είναι ιδιαίτερα προσεκτικές, αφού πιστεύουν ότι ο 44χρονος μελισσοκόμος με τα πολλά ονόματα και τα ακόμη περισσότερα πρόσωπα, έχει στα χέρια του το ιστορικό 45άρι και άλλα όπλα της οργάνωσης και είναι αποφασισμένος για όλα. Στο βίντεο που παρουσίασε αποκλειστικά ο ALPHA , ο Κουφοντίνας φαίνεται όπως στην φωτογραφία που βλέπετε, μόνο που αντί για γένια είναι ελαφρώς αξύριστος και τα μαλλιά του είναι περισσότερο γκριζαρισμένα.

Ο Δημήτρης Κουφοντίνας εμφανίσθηκε για τελευταία φορά στο εργαστήριο μελισσοκομικής που διαθέτει στην Ανω Πλάκα Κερατέας το πρωί της 29ης Ιουνίου, της ημέρας δηλαδή που ο εκρηκτικός μηχανισμός έσκασε στα χέρια του Σάββα Ξηρού. Ο μοναδικός που μίλησε μαζί του από εκείνη την ημέρα είναι ο Σωτήρης, ο Αλβανός βοηθός του, ο οποίος ήδη έχει καταθέσει στην αστυνομία. Την ίδια ώρα αποκαλύπτεται ότι η Σωτηροπούλου και ο Κουφοντίνας είχαν πάρει επιδότηση για τα μελίσσια τους.

Εν τω μεταξύ, εντύπωση προκαλεί η τηλεφωνική παρέμβαση στο κεντρικό δελτίο ειδήσεων του ALPHA την Τρίτη, του αρχιτέκτονα-πολεοδόμου, Κώστα Τσίπηρα, του ανθρώπου που σχεδίασε και έκτισε το σπίτι στον Βαρνάβα, ο οποίος είπε: «Εγώ τον ήξερα ως Κουφοντίνα και τόσο αυτός όσο και η κυρία Αγγελική Σωτηροπούλου είναι από τους πιο καλούς και ευγενικούς ανθρώπους που έχω γνωρίσει». Σοκ όμως προκαλεί η αποκάλυψη ότι τους επισκέφθηκε και τους βρήκε στο σπίτι στις αρχές Ιουλίου και ενώ υποτίθεται ότι ο Κουφοντίνας είχε εξαφανισθεί.

Τα ερωτηματικά που προκύπτουν όμως από αυτήν την παρέμβαση όπως τα έθεσε ο Νίκος Κακαουνάκης, είναι γιατί η κ. Σωτηροπούλου είπε ότι γνώριζε τον σύντροφό της με το επώνυμο Λαμπρόπουλος, αφού ο Κουφοντίνας είχε συστηθεί στον κ. Τσίπηρα με το πραγματικό του επώνυμο. Το δεύτερο ερωτηματικό είναι ότι αφού ο Κουφοντίνας έδειχνε να μην κρύβεται, γιατί έχει εξαφανισθεί.

ΕΝΤΟΠΙΣΘΗΚΕ ΤΟ 45ΑΡΙ ΤΗΣ ΔΟΛΟΦΟΝΙΑΣ ΜΠΑΚΟΓΙΑΝΝΗ

Εντοπίσθηκε από τον βαλλιστικό έλεγχο το 45άρι πιστόλι με το οποίο η 17Ν δολοφόνησε τον βουλευτή της ΝΔ, Παύλο Μπακογιάννη, όπως ανακοίνωσε ο εκπρόσωπος της ΕΛ.ΑΣ., Λευτέρης Οικονόμου. Πρόκειται για το ένα από τα δύο 45άρια που βρέθηκαν στη γιάφκα της οδού Δαμάρεως, στο Παγκράτι. Με το ίδιο πιστόλι, οι εκτελεστές της τρομοκρατικής οργάνωσης πραγματοποίησαν από το 1980 έως το 2000 άλλες τέσσερις δολοφονίες και τον τραυματισμό του βουλευτή της ΝΔ, Ελευθέριου Παπαδημητρίου.

Συγκεκριμένα το 45άρι χρησιμοποιήθηκε στις παρακάτω περιπτώσεις:

16/1/1980 Δολοφονία του υποδιευθυντή των ΜΑΤ, Παντελή Πέτρου και του οδηγού του, Σωτήρη Σταμούλη, στο Παγκράτι.

21/2/1985 Δολοφονία του εκδότη της εφημερίδας «Απογευματινή», Νίκου Μομφεράτου και του οδηγού του, Γιώργου Ρουσέτη, στο Κολωνάκι.

1/3/1988 Δολοφονία του βιομηχάνου, Αλέξανδρου Αθανασιάδη-Μποδοσάκη, στη Φιλοθέη.

26/9/1989 Δολοφονία του βουλευτή της ΝΔ, Παύλου Μπακογιάννη, στο Κολωνάκι.

21/12/1993 Επίθεση και τραυματισμός του βουλευτή της ΝΔ, Ελευθέριου Παπαδημητρίου, στο Μαρούσι.

15/6/2000 Δολοφονία του στρατιωτικού ακολούθου της Βρετανικής Πρεσβείας, Στίβεν Σόντερς, στη λεωφόρο Κηφισίας.

Όπως ανακοίνωσε ο εκπρόσωπος Τύπου της ΕΛ.ΑΣ., το πιστόλι βρέθηκε με γεμάτο γεμιστήρα και απαλειμμένο τον αύξοντα αριθμό προέλευσής του.



ΛΙΓΑ ΤΑ ΕΛΙΚΟΠΤΕΡΑ ΤΟΥ ΕΚΑΒ

ΠΡΟΒΛΗΜΑΤΙΚΕΣ ΟΙ ΑΕΡΟΔΙΑΚΟΜΙΔΕΣ

Η διοίκηση επιχειρεί να βάλει κάποια τάξη



Ενας μήνας πέρασε από την πτώση του ελικοπτέρου του Εθνικού Κέντρου Αμεσης Βοήθειας στην Ανάφη, η οποία κόστισε τη ζωή πέντε ατόμων, και το ΕΚΑΒ, ο μοναδικός φορέας που κάνει επείγουσα προνοσοκομειακή φροντίδα στη χώρα μας, «επουλώνει» τις πληγές του.

Ο πρόεδρος του ΕΚΑΒ κ. Χρήστος Ρέσσος, δήλωσε χθες πως αυτή τη στιγμή τα επείγοντα περιστατικά στα νησιά της χώρας εξυπηρετούνται από τα τέσσερα εναπομείναντα ελικόπτερα του ΕΚΑΒ, C-130 του στρατού και πλωτά μέσα. Δεν έχει προκύψει τουλάχιστον έως τώρα καμιά σοβαρή αδυναμία πραγματοποίησης αεροδιακομιδών και αυτό με δεδομένο ότι υπάρχουν περίοδοι που δεν «πετάνε» όλα τα ελικόπτερα εξαιτίας εργασιών συντήρησής τους.

Οι «ιπτάμενοι» γιατροί και τα πληρώματα του ΕΚΑΒ πετάνε διαρκώς, ενώ όσον αφορά το θέμα που είχε δημιουργηθεί όταν οι γιατροί είχαν εκφράσει την πρόθεση να μην πραγματοποιούν

νυχτερινές πτήσεις προς και από νησιά που δεν διαθέτουν αεροδρόμιο, αυτό έχει ξεπεραστεί, πάντα υπό την προϋπόθεση ότι οι διακομιδές γίνονται μόνο για επείγοντα περιστατικά. Πρέπει να σημειωθεί ότι οι περισσότερες αεροδιακομιδές στη χώρα μας πραγματοποιούνται το καλοκαίρι.

Ειδικότερα, το 70% των περίπου 2.500 αεροδιακομιδών που γίνονται κάθε χρόνο, αφορά την καλοκαιρινή περίοδο, δηλαδή από το τέλος του Μαΐου έως το τέλος του Σεπτεμβρίου.

«Προσπαθούμε όσο μπορούμε να ευαισθητοποιήσουμε τους πολίτες για το γεγονός ότι τα ελικόπτερα του ΕΚΑΒ πετάνε μόνο όταν είναι επείγουσα η μεταφορά ενός ασθενή», τονίζει ο κ.

Ρέσσος. «Πρέπει να γίνει κατανοητό σε όλους ότι το ΕΚΑΒ δεν λειτουργεί ως ταξί. Ωστόσο, συνεχίζουν να υπάρχουν σε αυτό το σημείο «κόντρες», με τοπικούς παράγοντες, οι οποίες μάλιστα εντείνονται το τελευταίο διάστημα εν όψει των βουλευτικών εκλογών».

Αντικατάσταση

Εν τω μεταξύ, σε εξέλιξη βρίσκονται οι διαδικασίες αντικατάστασης του ελικοπτέρου που κατέπεσε πριν από ένα μήνα στην Ανάφη, και ο κ. Ρέσσος αισιοδοξεί ότι οι διαδικασίες αυτές -τις οποίες χειρίζεται το υπουργείο Υγείας- θα έχουν ολοκληρωθεί σε 2-3 μήνες. Οσον αφορά τη μίσθωση κατά περίπτωση αεροπλάνου (σημειώνεται ότι καταργήθηκε η προηγούμενη μίσθωση αεροπλάνου όταν το ΕΚΑΒ πληροφορήθηκε ότι κατά τη διάρκεια πτήσης άσχετης με αεροδιακομιδή άνοιξε η πόρτα του). Το ΕΚΑΒ έχει ανακοινώσει πρόσκληση ενδιαφέροντος σε εταιρείες και η επιλογή θα γίνει βάσει βαθμολογίας, αφού εξετασθεί ποιά εταιρεία πληροί τις αυστηρές προδιαγραφές που έχει θέσει το ΕΚΑΒ. Και αυτό έως ότου πραγματοποιηθούν οι αγορές δύο αεροπλάνων και τριών ελικοπτέρων, όπως έχει προγραμματιστεί και εν όψει και των Ολυμπιακών Αγώνων του 2004.

Αγορά νέων σκαφών

Σύμφωνα με τον κ. Ρέσσο, η προμήθεια των νέων πτητικών μέσων καθώς και η σωστή κατανομή τους στην περιφέρεια -σε μεγάλες πόλεις που θα έχουν μεγάλα νοσοκομεία- θα έχει αποτέλεσμα το ΕΚΑΒ να προσεγγίζει τον άρρωστο σε λιγότερο χρόνο. Ετσι, θα μειωθούν οι ώρες πτήσεις και συνεπώς οι πιθανότητες ατυχήματος. Στο πλαίσιο αυτό, το ΕΚΑΒ προτίθεται να ξεκινήσει μελέτη για τη δημιουργία σχεδίου δράσης για τις «πρωτογενείς αεροδιακομιδές».

Ο κ. Ρέσσος εξηγεί: Εάν γίνεται ένα ατύχημα σε εθνική οδό θα μπορεί να σπεύσει ένα ελικόπτερο για τη μεταφορά του ασθενή, εξηγεί ο κ. Ρέσσος. Φυσικά, ένα τέτοιο σχέδιο θέλει μία σοβαρή μελέτη αφού πρέπει να συνυπολογιστούν πολλοί παράγοντες (κόστος, προσωπικό, κινητές μονάδες κ.ά).

ΛΟΓΩ ΤΗΣ ΜΕΙΩΣΗΣ ΤΩΝ ΤΟΥΡΙΣΤΩΝ

ΜΕΓΑΛΗ ΚΡΙΣΗ ΠΕΡΝΑΝΕ οι διπλωματούχοι ξεναγοί

Το μεγαλύτερο πρόβλημα αντιμετωπίζουν οι Γερμανόφωνοι



Αυπέρβλητα οικονομικά προβλήματα αντιμετωπίζουν εφέτος οι επαγγελματίες ξεναγοί που δραστηριοποιούνται στο νησί της Ρόδου λόγω μειώσεως, και μάλιστα σε ποσοστό 45% των οργανωμένων εκδρομών σε αρχαιολογικούς χώρους από τα τουριστικά πρακτορεία.

Η υποβάθμιση της ποιότητας των τουριστών που φιλοξενούνται στο νησί της Ρόδου, η μείωση του τουριστικού ρεύματος κυρίως από την Γερμανία αλλά και η πραγματοποίηση «παράνομων» εκδρομών ευθύνονται σε μεγάλο βαθμό για την «καθίζηση» της ζητήσεως ξεναγών από τα πρακτορεία.

«Αυτήν την στιγμή σε σύνολο 146 διπλωματούχων που αριθμεί το σωματείο τους ούτε το 1/4 εργάζεται συστηματικά δηλαδή να συμμετέχει σε περισσότερες από 5 εκδρομές εβδομαδιαίως.

Οι περισσότεροι ξεναγοί ημιαπασχολούνται δηλαδή πραγματοποιούν δύο με τρεις εκδρομές κάθε εβδομάδα ενώ ένας μεγάλος αριθμός απ' αυτούς είναι τελείως άνεργοι», δήλωσε σε συντάκτη της «δ» ο τέως πρόεδρος και μέλος του δ.σ. του Σωματείου Διπλωματούχων ξεναγών κ. Στ. Χρύσαλος.

Ο κ. Χρύσαλος απέδωσε το γεγονός στο ό,τι...

«Φέτος οι τουρίστες είναι χαμηλής οικονομικής στάθμης, χαμηλής ποιότητας οι περισσότεροι ενδιαφέρονται για το ποτό και το ξενύχτι και λίγοι δηλώνουν συμμετοχή σε εκδρομές σε αρχαιολογικούς χώρους.

Αποτέλεσμα αυτής της μειωμένης ζήτησης είναι να ελαττώσουν στο ελάχιστο τις εκδρομές τους οι τουριστικοί πράκτορες.

Οι γερμανόφωνοι ξεναγοί μάλιστα λόγω της μειώσεως σε ποσοστό 20% του αριθμού των τουριστών από την συγκεκριμένη χώρα δεν εργάζονται σχεδόν καθόλου».

Ο κ. Χρύσαλος εξήγησε ότι τα μέλη του Σωματείου με βάση την σύμβαση που υπέγραψαν με τους τουριστικούς πράκτορες.

«Πληρώνονται με μονάδα εργασίας, δηλαδή ανά εκδρομή και δεν έχουν σταθερό μηνιαίο εισόδημα».

Με την ευκαιρία ο κ. Χρύσαλος κατάγγειλε ότι «ορισμένα πρακτορεία της Ρόδου εξακολουθούν να πραγματοποιούν εκδρομές σε αρχαιολογικούς χώρους και νησιά χωρίς την συνοδεία ξεναγού», λέγοντας χαρακτηριστικά ότι «μέλη του Σωματειου σε συνεργασία με την αστυνομία διεπίστωσαν τρεις τουλάχιστον τέτοιες παραβάσεις σε οργανωμένα ταξίδια προς την Σύμη».

Εν τω μεταξύ, μια νέα δραστηριότητα με την επωνυμία «SAFARI» έχει προκαλέσει κι άλλο σοβαρό πλήγμα στον κλάδο που ήδη υποφέρει.

Οπως εξήγησε ο κ. Χρύσαλος

«τουριστικά πρακτορεία σε συνεργασία με επιχειρήσεις ενοικιάσεως αυτοκινήτων οργανώνουν εκδρομές τύπου SAFARI όπου οι τουρίστες ανά ομάδες ενοικιάζουν IX αυτοκίνητα αντί λεωφορείου και κάνουν τον γύρο του νησιού χωρίς να απαιτείται φυσικά η συμμετοχή ξεναγού».

ΑΠΛΗΡΩΤΟΙ ΞΕΝΟΔΟΧΟΫΠΑΛΛΗΛΟΙ

Καταγγελίες που αφορούν μεγάλο αριθμό ξενοδοχείων στο νησί της Ρόδου σύμφωνα με τις οποίες περισσότεροι από 100 ξεν/ληλοι δεν έχουν εισπράξει καν τα δεδουλευμένα του μηνός Μαΐου ήρθαν σε γνώση της Ενωσης Ξενοδόχων Ρόδου και της Επιθεώρησης Εργασίας που σύμφωνα με τις πληροφορίες αναμένεται να παρέμβουν μέσα στις επόμενες ημέρες.

ΕΠΙΣΤΟΛΗ ΤΟΥ ΣΩΜΑΤΕΙΟΥ

ΣΤΟ ΕΛΕΟΣ ΤΟΥ ΘΕΟΥ ΟΙ ΟΙΚΟΔΟΜΟΙ

Ανύπαρκτα τα μέτρα ασφαλείας

Από το Σωματείο Οικοδόμων Ρόδου μας εστάλη προς δημοσίευση η ακόλουθη επιστολή:

Στη συμβολή των οδών Εθνικής Αντιστάσεως και Κων/νου Τσαλδάρη στην πόλη της Ρόδου έχει γίνει σε μεγάλο βάθος εκσκαφή προκειμένου να αναγερθεί πολυόροφη οικοδομή.

Δυστυχώς για την θεμελίωση της οικοδομής αυτής δεν έχει ληφθεί κανένα απολύτως μέτρο προστασίας και ασφάλειας των οικοδόμων.

Αυτό έχει σαν αποτέλεσμα να πέσει ένας πολύ μεγάλος όγκος χωμάτων στο εργοτάξιο αυτό και ευτυχώς που δεν θρηνήσαμε ανθρώπινα θύματα.

Στις 16/07/2002 ο εκπρόσωπος του Σωματείου των Οικοδόμων Ρόδου Μπαλτζώης Κωνσταντίνος και ο Επιθεωρητής Εργασίας Ζωγραφίδης Γεώργιος διενήργησαν επιτόπιο έλεγχο και ο αναφερόμενος υπηρεσιακός παράγων βλέποντας την επικινδυνότητα του εργοταξίου, αφού κάλεσε τον υπεύθυνο του έργου μηχανικό και εργολάβο, ζήτησε να ληφθούν άμεσα συγκεκριμένα μέτρα προστασίας υπέρ των εργαζομένων, αλλιώς οι εργασίες δεν πρέπει να συνεχισθούν.

Παρά ταύτα ο εργολάβος Γιάννης Νικολιδάκης συχέχισε το έργο αγνοώντας την Επιθεώρηση Εργασίας.

Ετσι καταντήσαμε δυστυχώς . Το Κράτος να μην εισακούεται, οι νόμοι να μην εκτελούνται και γι' αυτό στην Ελλάδα σε κάθε θωρο θρηνούμε και από έναν άνθρωπο απο την οικογένεια των οικοδόμων.

Ποιός είναι ο κύριος αυτός που δεν εκτελεί τις εντολές του Κράτους;

Ποιός είναι ο κύριος αυτός που απασχολεί παράνομα τους οικοδόμους πάνω από 14 ώρες την ημέρα; Που είναι το βιβλίο των έργων του;

Δεν πάει άλλο. Το Πολεοδομικό Γραφείο που εξέδωσε την άδεια αυτή πάνω στην οποία φαρδιά πλατιά αναφέρεται, ότι ο εργολάβος και ο επιβλέπων μηχανικός πρέπει να τηρούν τα μέτρα ασφαλείας και υγιεινής τι κάνουν;

Κλείνουν τα μάτια ή μήπως δεν πέρασαν να δουν ότι και οι πεζοί κινδυνεύουν αφού η υπερεκσκαφή που έγινε ξεπερνά κάθε όριο λογικής!

Μήπως τελικά είναι η ώρα του Εισαγγελέα...;;;;;

Το παρόν γνωστοποιείται στο Γραφείο Πολεοδομίας του Δήμου Ροδίων το οποίο εξέδωσε την άδεια οικοδομής, για να διενεργήσει αυτοψία και έλεγχο και να επιβάλει κυρώσεις, καθώς είμαστε βέβαιοι ότι δεν εφαρμόζονται οι διατάξεις του νόμου για την ασφάλεια των εργαζομένων καθώς και οι κανόνες τέχνης και τεχνικής που αφορούν την αντιστήριξη των πρανών της εκσκαφής.

RODOGAZ

Στη Ρόδο από το 1963

✓ Διανομή φιαλών υγραερίου κατ' οίκον
τηλέφωνα παραγγελιών: 64409 - 094-4-528212
✓ Διανομή χύμα υγραερίου
✓ Πώληση καυστήρων και λεβήτων υγραερίου για κεντρικά συστήματα θέρμανσης
✓ Θερμαντικά σώματα





Διεύθυνση εργοστασίου: Καναμάτ Ρόδου • τηλ. 62649
Διεύθυνση πρατηρίου: Αυστραλίας 50 • τηλ. 34244-5

ΑΚΡΙΤΙΚΑ

κουβεντούλες με κάποιο νόημα

Θάρσει· λέγων τ' αληθές συ σφαλεί ποτέ
ΣΟΦΟΚΛΗΣ

ΑΝ ΗΜΟΥΝΑ... ΑΡΧΙΜΑΝΔΡΙΤΗΣ

Αν ήμουν αρχηγός της «17 Νοέμβρη» θα έγραφα αυτές τις ημέρες την επόμενη «προκήρυξη»:

Αν θέλετε να έχετε την καλύτερη φροντίδα υγείας σε περίπτωση ατυχήματος με άμεση πρόσβαση σε μονάδα Εντατικής Νοσηλείας, με μαγνητική τομογραφία χωρίς πολύμηνη αναμονή σε λίστα, με σουίτα με θέα, με άμεση χειρουργική επέμβαση και άφθονο χρήμα στις τράπεζες, με αυστηρή προστασία των ανθρωπίνων δικαιωμάτων σας και από την πολιτεία και από τα ΜΜΕ, γραφτείτε δωρεάν στην Επαναστατική Οργάνωσή μας.

Ακόμη και αν σας συλλάβουν και αν αποδειχθεί η ενοχή σας, θα φυλακισθείτε σε σύγχρονη εξοχική φυλακή και θα έχετε δωρεάν φαγητό και αξιοπρεπή υγειονομική φροντίδα και όσες γυναίκες θέλετε. Ας μην ξεχνάμε πως και η Οργάνωσή μας είναι άλλη μια μορφή εκτός ουσίας εξουσίας, αφού και εμείς αφαιρούμε ζωές και περιουσίες και μάλιστα στα γρήγορα.

Αν ήμουν Αρχιεπίσκοπος θα δήλωνα άνετα εθνικιστής (Nazionalist) κι «ας με λέγαν χουντικό».

Κι άσε τον απόστολο Παύλο να λέει και να ξαναλέει πως οι «Εθνικοί» ή οι «Έλληνες» είναι οι ειδωλολάτρες. Όπως επίσης σαν καλός Εθνικιστής και Ιησουίτης θα έβαζα τις παχυλές οικονομίες της Χ/Ο Εκκλησίας στην Τράπεζα της Ελλάδος κι άσε τον Ευαγγελιστή να λέει ,μη θησαυρίζετε θησαυρούς επί γης γιατί θα σας τους φάνε οι τραπεζικοί κλέφτες και το κυβερνητικό σαράκι».

Κι αν ήμουν υψηλόβαθμος έμμισθος Χριστιανιστής, από Αρχιμανδρίτης και επάνω, θα μπορούσα να απολαμβάνω το σεξ της αρεσκείας μου κατά βούληση.

Κι άσε τον Απόστολο Παύλο να λέει στην α' προς Κορινθίους επιστολή του, για τις σεξουαλικές σχέσεις των ιερωμένων (στ. 7-9): «Αλλά και ο κάθε άνθρωπος έχει από το Θεό το δικό του χάρισμα (συνήθειο), άλλος να ζει έτσι κι άλλος να ζει αλλιώς». Δηλ. δόξα τω Θεώ λοιπόν που υπάρχουνε και «χούγια». «Λέω λοιπόν στους άγαμους και στις χήρες καλό θα τους έκανε αν έμεναν όπως κι εγώ. Αν όμως «ουκ εγκρατεύονται, γαμησάτωσαν, κρείσσον γαρ εστί γαμήσαι ή πυρούσθαι». Που ελεύθερα σημαίνει πως «όσοι δεν συγκρατούνται από τη θεϊκή φύση, είναι καλύτερο να έρχονται εις γάμου κοινωνίαν, αφού είναι καλύτερο να παντρεύεται κανείς παρά να είναι «καψούρης». Το πράγμα όμως φαίνεται να έμπλεξε κυρίως από τη γλωσσολογική ερμηνεία του πως «γαμησάτωσαν» οι υψηλόβαθμοι κληρικοί. Έτσι, η «εγκράτειά» τους επιβραβεύεται με επίβαση επί των «γαμουμένων» (μεταφρ. Νυμφευομένων) κληρικών σε υψηλότερου βαθμού θέση στην Ιεραρχία. Αλλά, κάθε στέρηση συχνά οδηγεί σε υπερβολές. Με άμεσα ορατό αποτέλεσμα το υπερβολικό σωματικό βάρος αλλά και με μη άμεσα ορατές πρακτικές, που τελικά τις βλέπουμε στις εφημερίδες.

(Ο γράφων προσπάθησε μια ζωή να είναι καλός και αγαθός, μόνο που ο εξαποδώ δεν τον άφηνε πάντα να... αγιάσει! Γι'αυτό γράφει κάπου - κάπου κείμενα σαν το παραπάνω).

ΤΟΥ... ΚΑΖΙΝΟ

Δεν συμπληρώθηκε, λέει, πενταετία για να απαιτεί κανείς (SIC), από το Καζίνο να επενδύσει τα υπεσχημένα 20 δισ. στην πόλη της Ρόδου!

Καλοί μου άνθρωποι, αναφέρεται πουθενά ότι οι επενδύσεις θα ΑΡΧΙΣΟΥΝ μετά την 5ετία ή μήπως αναφέρεται ότι θα γίνουν ΜΕΣΑ σε μια 5ετία από την χορήγηση της άδειας;

Υπάρχουν, πραγματικά αφελείς που πιστεύουν ότι μέσα στο διάστημα των ολίγων μηνών που απομένουν μέχρι την λήξη της προθεσμίας, θα επιλεγούν τα έργα, θα δοθούν οι εγκρίσεις και θα υλοποιηθούν επενδύσεις 20 δισ.;

Μα τόσο... κάφρους μας περνάνε τελικά σ'αυτήν την πόλη;

Ο...ΦΤΥΜΑ

Υπάρχουν μερικοί τύποι που τους φτύνεις αλλά νομίζουν ότι τους ρίχνεις... αγιασμό! Κέρασέ τους έναν καφέ και φτύνε τους από το πρωί ως το βράδυ.

Αν μάλιστα ο καφές είναι και «Λουμίδης», τότε... ολόκληρους βόθρους μπορούν να καταπιούν.

ΓΙΑΦΚΕΣ

Άντε να στήσεις τώρα εκλογικές γιάφκες σε κάθε... δημοτικό διαμέρισμα! Μερικοί, μάλιστα, υποψήφιοι δήμαρχοι, προ της απόγνωσης που βρίσκονται, σκέφτονται να παρουσιαστούν... αυτοβούλως στην Αντιτρομοκρατική και να δηλώσουν... μεταμελημένοι τρομοκράτες, μπας και υπαχθούν σε κανένα πρόγραμμα... ευεργετικής προβολής από τα ΜΜΕ. Τελικά, όπως πάει το πράγμα, μ'ένα σμπάρο θα... εξαρθρωθούν δύο... τρομοκρατικά τρυγόνια. Και η 17Ν... και η... 13 Οκτώβρη!

ΦΟΥΝΤΩΝΕΙ Ο «ΠΟΛΕΜΟΣ» ΤΕΛΕΥΤΑΙΑΣ ΣΤΙΓΜΗΣ

Κλιμακώνεται τις μέρες αυτές, και θα κορυφωθεί κατά τις επόμενες δύο - τρεις εβδομάδες, ο πόλεμος των tour operator στην αγορά των κρατήσεων τελευταίας στιγμής, με μεγαλύτερο πεδίο «μαχών» την αγορά της Γερμανίας. Μπορούμε, ουσιαστικά, να κάνουμε λόγο για την πιο καθοριστική φάση της φετινής θερινής περιόδου, από την εξέλιξη της οποίας θα κριθεί σε ικανό βαθμό η επίδοση πολλών προορισμών, ειδικά στην ευρύτερη «γειτονιά» μας, και θα διαμορφωθεί σε σημαντικό ποσοστό και η συνολική εικόνα της τουριστικής κίνησης της περιόδου αιχμής. Οι πρώτες πληροφορίες που καταφθάνουν πάντως δίνουν μια διττή εικόνα. Αφενός, οι τιμές των προσφορών των περισσότερων οργανισμών δεν είναι τόσο χαμηλές όσο θα περίμενε κανείς για κρατήσεις τελευταίας στιγμής και αφετέρου, εμφανίζονται και «πακέτα» με τιμές που κυριολεκτικώς... «τσακίζουν κόκαλα»!

ΓΥΡΩ - ΓΥΡΩ ΟΛΟΙ ΚΑΙ Η ΕΛΛΑΔΑ...

Οι περισσότερες προσφορές που μέχρι στιγμής γεμίζουν τα γνωστά δίκτυα διανομής και προβολής πωλήσεων τελευταίας στιγμής αφορούν πάντως προορισμούς στην Ισπανία, στην Αίγυπτο, στην Τουρκία, στην Κροατία, στην Τυνησία, στην Κύπρο κ.α. Τα πακέτα για ελληνικούς προορισμούς είναι εμφανώς λιγότερα, όπως πληροφορούμαι, εντοπίζονται περισσότερο σε Ρόδο, Κω, Κρήτη, Χαλκιδική και Κυκλάδες, οι τιμές τους δεν είναι ιδιαίτερα ελκυστικές σε σύγκριση με αυτές των ανταγωνιστικών προορισμών, ενώ παρατηρείται και σαφώς μεγαλύτερος αριθμός πακέτων διαμονής σε ενοικιαζόμενα δωμάτια ή σε... «villas», έναντι ξενοδοχείων. Ορισμένοι τουριστικοί επιχειρηματίες που δραστηριοποιούνται στις μεγάλες ευρωπαϊκές αγορές επισημαίνουν ότι αναμένουν εντός των ημερών ένα «κύμα» προσφορών τελευταίας στιγμής για ελληνικούς προορισμούς και κυρίως προς Κρήτη, Ρόδο και Κω...

ΑΓΙΟΡΚΑ, 4ΗΜΕΡΟ ΜΕ... 10 ΕΥΡΩ!

Ως χαρακτηριστικό παράδειγμα θα αναφέρω την περίπτωση του νεοϊδρυθέντος operator, θυγατρικού του TUI, Last - Minute - Fly (για τον οποίο σας είχα πληροφορήσει εγκαίρως προ δύο εβδομάδων) ο οποίος τάραξε για τα καλά τα «ύδατα» της γερμανικής αγοράς. Τι προσέφερε ο εν λόγω οργανισμός; Διαφήμιζε, μέσω ραδιοφώνου, πακέτα στην Ισπανία σε τιμές απίστευτες, π.χ. τέσσερις μέρες στη Μαγιόρκα με... 10 ευρώ (τιμή γνωριμίας, αρχές Ιουλίου), πέντε μέρες στο Gran Canaria για... 99 ευρώ και άλλα τινά, εξίσου, τιμολογιακώς, «εξωφρενικά», που προκάλεσαν εντονότατες αντιδράσεις από ανταγωνιστές και μη τουριστικούς οργανισμούς και ταξιδιωτικά γραφεία.

Στελέχη του Last - Minute - Fly ανέφεραν ότι οι τιμές αυτές αφορούν πρωτίστως τις επικοινωνιακές ανάγκες της εταιρείας, η οποία προσπαθεί να «ακουστεί. Και να γίνει γνωστή, αφού εμφανίζεται για πρώτη φορά...

ΛΕΠΕΙ ΠΙΟ ΜΑΚΡΙΑ Η ΑΙΓΥΠΤΟΣ

Ειδικά όσον αφορά την Αίγυπτο, την οποία προανέφερα, αν και τα πρώτα στοιχεία δείχνουν ότι η ανάκαμψη που σημειώνει η τουριστική κίνησή της, δεν φθάνει τελικώς στα προσδοκώμενα επίπεδα, φαίνεται ότι θα είναι τελικά από τους κερδισμένους της χρονιάς, έστω και οριακά, αλλά οπωσδήποτε από τους πρωταγωνιστές του 2003.

Όπως έγινε γνωστό πρόσφατα, η αιγυπτιακή κυβέρνηση θα επεκτείνει το μέτρο ενίσχυσης του τουρισμού που είχε ανακοινώσει πέρυσι τον Οκτώβριο, λίγο μετά τα γεγονότα της 11ης Σεπτεμβρίου, την επιδότηση των αεροπορικών εταιρειών charter, μέχρι και τον Απρίλιο του 2003. Σας θυμίζω, ότι η Αίγυπτος επιδοτεί τις αεροπορικές εταιρείες των οποίων οι πτήσεις charter εμφανίζουν πληρότητα κάτω του 80%, μέχρι και 2000 ευρώ ανά κενή θέση.

Κίνηση που έχει εκτιμηθεί ιδιαιτέρως από τους tour operators, οι περισσότεροι εκ των οποίων σχεδιάζουν τώρα νέα προϊόντα και μελετούν την προβολή και αξιοποίηση νέων προορισμών εντός της χώρας (το πιάσατε το υπονοούμενο, φαντάζομαι)...

«ΑΓΟΡΑΣΕ» ΣΤΗΝ ΤΟΥΡΚΙΑ Η RADISSON

Δύο από τα έξι κρατικά ξενοδοχεία που προσφέρει προς πώληση, το τελευταίο εξάμηνο, η τουρκική κυβέρνηση περνούν στα χέρια του ομίλου Radisson SAS. Σύμφωνα με πληροφορίες, ο όμιλος υπέγραψε συμφωνία με το κεντρικό Ίδρυμα Ασφάλισης και Συντάξεων της Τουρκίας, για τη λειτουργία και διαχείριση δύο μονάδων, του Hotel Macka στην Κωνσταντινούπολη. Το πρώτο, δυναμικότητας 195 δωματίων, θα υποβληθεί σε έργα ριζικής ανακαίνισης και εκσυγχρονισμού και θα ανοίξει ξανά στα τέλη του 2004.. Το δεύτερο θα κατεδαφιστεί και θα κατασκευαστεί εκ του μηδενός, για να είναι έτοιμο προς λειτουργία εντός του 2005...

ΕΠΙΚΟΙΝΩΝΙΑΚΑ

- Τι θα γίνει με την εξάρθρωση της τρομοκρατίας δεν θα το αποφασίσει η αστυνομία, αλλά η επικοινωνιακή επιτροπή του ΠΑΣΟΚ.

Την άποψη αυτή εκμυστηρεύτηκε σε κύκλο έμπιστων φίλων του κυβερνητικό στέλεχος και τους ενημέρωσε:

- Το θέμα θα πάει μακριά και θα ανεβοκατεβάζουμε τους τόνους και την πληροφόρηση ανάλογα με τις πολιτικές εξελίξεις...

Πενία δημιουργικού έργου επικοινωνιακάς τέχνας κατεργάζεται...

(Πάντως η στήλη την πρόβλεψη αυτή την είχε κάνει από την πρώτη στιγμή).

ΠΕΡΙ ΙΔΕΩΝ

Ο Παντελής Οικονόμου φιλοσοφών, αποφαίνεται:

- Εκεί που δεν έχουμε την πολυτέλεια να μην είμαστε καθαροί είναι οι ιδέες μας, γιατί οι ιδέες είναι ελεύθερες και όταν δεν είναι καθαρές παύουν να είναι ιδέες. Και η στήλη δεν έχει παρά να προσθέσει:

- Αλί που το 'χει η κούτρα του να κατεβάζει ψείρες...

ΑΛΛΟ ΟΝΟΜΑ

Μας κούφαναν με τον Κουφοντίνα. Έγινε γνωστό ότι άλλο όνομα έδωσε η αστυνομία και με άλλο όνομα ψηφίζει στο χωριό του! Ως Ντίνας ψηφίζει, αλλά βέβαια αυτό δεν είναι τίποτα. Να δείτε με τι ονόματα ψηφίζουν οι ελληνοποιημένοι.

«ΣΥΚΟΦΑΝΤΗΣΗ»

Ο ισχυρισμός τηλεοπτικών μαϊντανών που ανησυχούν ότι η εξάρθρωση της «17 Νοέμβρη» έχει στόχο τη συκοφάντηση του αντιδικτατορικού αγώνα, έκαμε αρκετούς τηλεθεατές να απορήσουν:

- Ο Κουφοντίνας και ο Ξηρός έκαναν τον αντιδικτατορικό αγώνα με ληστείες σε τράπεζες και δολοφονίες αθώων;

Δολοφόνοι από χόμπι...

ΟΧΙ, ΒΕΒΑΙΑ...

Έμαθαν στη Νέα Δημοκρατία τις δηλώσεις Πρωτόπαπα για το πέρασμα Κουφοντίνα από την ΠΑΜΚ και την προτροπή του να μην εκμεταλλευτεί κανείς την υπόθεση. «Όχι, βέβαια, δεν θα το εκμεταλλευτούμε», έλεγαν συνεργάτες του Κ. Καραμανλή που χαριτολογώντας θύμιζαν πως εκείνη την περίοδο, με τη διαγραφή των τροτσκιστών από το ΠΑΣΟΚ, είχε διαγραφεί και ο Π. Ευθυμίου.

ΕΝΟΔΟΧΕΙΑ... ΣΤΗ ΦΥΣΗ!

Πολιτεία και τοπικοί φορείς θεωρούν σκόπιμο να αναπτύξουν ήπιες τουριστικές δραστηριότητες δίπλα σε 26 θαυμάσιους ελληνικούς βιότοπους μεταξύ άλλων και στην Σαρία Καρπάθου. Ελπίζουμε το μέτρο να μην αποκτήσει χαρακτήρα κερκόπορτας για τους απανταχού... αυθαίρετους καταπατητές! Πέρα από τις καλές προθέσεις είναι επίσης γνωστή η αδυναμία της πολιτείας να ελέγξει τη σωστή εφαρμογή του νόμου. Φαντάζεστε τους βιότοπους να μοιάζουν με τη Λούτσα;

Ο ΜΙΣΘΟΛΟΓΙΟ

Ο Κώστας Σκανδαλίδης διαβεβαιώνει:

- Η κυβέρνηση δεν πρόκειται να κάνει πίσω από την καθιέρωση του νέου μισθολογίου.

Ο καθ'ύλην αρμόδιος τσάρος της οικονομίας όμως, τον αποστομώνει:

- Είναι απαραίτητο η οικονομική πολιτική να σχεδιασθεί και να υλοποιηθεί ανεξάρτητα από την πολιτική συγκυρία και όχι να γίνει όμηρος της αναμέτρησης.

- Όσα ξέρει ο νοικοκύρης δεν τα ξέρει ο κόσμος όλος.

- Ο Σκανδαλίδης απλώς κάνει ότι δεν τα ξέρει...

ΑΡΑΙΤΗΣΕΙΣ»

Από τον Απρίλιο του 2000, οπότε μπήκε στο στίβο της πολιτικής, η Αγγελική Λάιου δύο φορές - όλες κι όλες - έκανε αισθητή την παρουσία της. Η πρώτη το Νοέμβριο του 2000, όταν παραιτήθηκε από υφυπουργός Εξωτερικών, και η δεύτερη χθες, μετά την παραίτησή της από το βουλευτικό αξίωμα. Της πήρε δύο και πλέον χρόνια για να διαπιστώσει ότι «μέσα από τη Βουλή δεν μπορεί να επιτελέσει το έργο που επιθυμεί», αλλά... τι είναι δύο χρόνια μπροστά στην αιωνιότητα;

Υ.Τ.Υ.

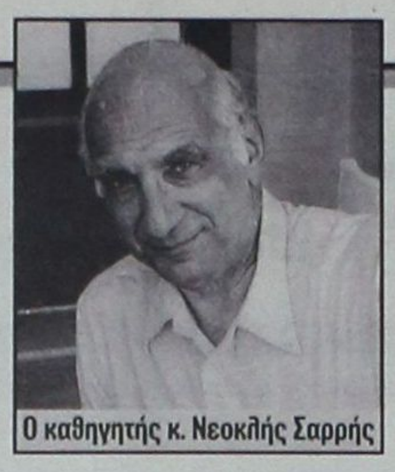
Ο καθηγητής κ. Νεοκλής Σαρρής

ΣΥΝΕΝΤΕΥΞΗ ΤΟΥ ΚΑΘΗΓΗΤΗ κ. Ν. ΣΑΡΡΗ

ΕΠΙΦΥΛΑΞΕΙΣ ΓΙΑ ΤΗΝ ΕΠΙΤΥΧΙΑ της ελληνοτουρκικής προσέγγισης

Οι Τούρκοι επιδιώκουν «συγκυριαρχία» και στα Δωδεκάνησα

Στα σχέδια της Τουρκίας όσον αφορά την Ελλάδα και την Δωδεκάνησο ειδικότερα, αναφέρεται ο κ. Νεοκλής Σαρρής, καθηγητής Διεθνών Σχέσεων στο Πάντειο Πανεπιστήμιο, σε συνέντευξή του προς την «δ». Ο κ. Σαρρής βρέθηκε χθες στην Ρόδο, προσκεκλημένος του Διεθνούς Κέντρου Λογοτεχνών και Μεταφραστών, για να ομιλήσει σε ημερίδα με θέμα «Ελληνοτουρκικές σχέσεις - Δωδεκάνησα».

Συνέντευξη στην Ρένα Διακίδη

Με την ευκαιρία αυτήν διατύπωσε τις απόψεις του και κυρίως την επιφύλαξή του για την επιτυχία της προσπάθειας μίας «ελληνοτουρκικής προσέγγισης», την οποίαν θεωρεί πολύ δύσκολη, αν όχι ανέφικτη, «όσο οι δομές εξουσίας στην γείτονα χώρα παραμένουν οι ίδιες». Εφιστά την προσοχή της ελληνικής Κυβέρνησης στις υπόγειες προσπάθειες της Τουρκίας - με πρόσχημα την ελληνοτουρκική φιλία - να δημιουργήσει θέμα μουσουλμανικής μειονότητας στα Δωδ/σα, με απώτερο στόχο την «συγκυριαρχία» στην περιοχή. Ο κ. Ν. Σαρρής θεωρεί πάντως πιθανό ένα «θερμό επεισόδιο» μέσα στο καλοκαίρι και σημειώνει ότι τέτοιου είδους «επεισόδια» προκαλούνται για να προκαλούν και για να δοκιμάζουν την αντοχή της ελληνικής πλευράς, υποχρεώνοντάς την σε διαρκείς υποχωρήσεις».

• Κύριε Σαρρή, ποιά είναι σήμερα τα σχέδια της Τουρκίας όσον αφορά την χώρα μας και ειδικότερα την περιοχή των Δωδεκανήσων;

«Θα ξεκινήσω με μία φράση του Ανδρέα Παπανδρέου, της οποίας όμως διατηρώ την πατρότητα, αφού πρώτος την είχα διατυπώσει. Η Τουρκία επιδιώκει να καταστήσει την Ελλάδα - και την έχει καταστήσει έντινι μέτρω - δορυφόρο χώρα. Δεν είναι μία στάση μόνο έναντι της Ελλάδας, αλλά και έναντι των άλλων όμορων της Τουρκίας χωρών όπως η Αρμενία, το Αζερμπαϊτζάν, όπως θα είναι ίσως μετά από κανένα χρόνο - και αν πετύχει το σχέδιο των Αμερικανών - το Ιράκ κλπ. Οταν λέμε «δορυφόρο χώρα» εννοούμε έλεγχο, κατά κύριο λόγο και της πολιτικής ζωής της χώρας και των ιδεολογικών μηχανισμών της».

• Εννοείτε ότι η Τουρκία ασκεί σήμερα τέτοιου είδους έλεγχο στο εσωτερικό της χώρας μας;

«Ασκεί ήδη και μπορώ να σας το αποδείξω. Στόχος της Τουρκίας είναι η επιβολή μίας συγκυριαρχίας ανατολικά του 25ου μεσημβρινού. Ο 25ος μεσημβρινός επεκτεινόμενος προς βορράν περνά από την Δυτική Θράκη, όπου σήμερα υπάρχει de facto μία συγκυριαρχία με την Τουρκική Δημοκρατία, η οποία χρησιμοποιεί τις μειονότητες δια μέσου του προξενείου. Στην Κύπρο συμβαίνει το ίδιο, δια μέσου του Τουρκοκυπριακού λεγόμενου κράτους.

Στο Αιγαίο, η έννοια της συγκυριαρχίας δεν είναι καινούργια. Θα πρέπει να έχουμε υπ' όψιν μας, ειδικά για την Δωδεκάνησο, ότι μετά τον Β' Παγκόσμιο Πόλεμο, όταν πλέον επέκειτο η Ενσωμάτωση της Δωδ/σου με την Ελλάδα, στο όνομα της Ελληνοτουρκικής φιλίας, ένας από τους φερόμενους πατέρες της Ελληνοτουρκικής φιλίας επί Βενιζέλου και Κεμάλ, ο μόνιμος υπουργός Εξωτερικών Αράς, σε άρθρο του σε αριστερή εφημερίδα της Τουρκίας αναφέρει το περίφημο: Να μην ενσωματωθεί η Δωδεκάνησος με την Ελλάδα, αλλά να γίνει ένα είδος προτεκτοράτου, από πλευράς πολιτισμού να ελέγχεται από την Ελλάδα, στρατιωτικώς όμως να ελέγχεται από την Τουρκία. Αυτός είναι ο στόχος της Τουρκίας».

• Παραμένει ο ίδιος μέχρι σήμερα;

«Αποδεικνύεται από την όλη πολιτική της Αγκυρας, ιδιαίτερα από το 1974 και μετά. Θα μου πείτε ίσως ότι είναι ξεπερασμένη η έννοια της «sea power», της θαλάσσιας και εναέριας ισχύος πάνω στο Αιγαίο, αλλά οι Τούρκοι είναι παλαιοημερολογίτες. Θέλουν να ασκούν κάποιον έλεγχο. Πάνω σ' αυτό το θέμα, θα ήθελα να σας πω και το εξής:

Το 1968, σε ανύποπτο χρόνο, σ' ένα περιοδικό ιστορικής επιθεώρησης, ένας Τούρκος συγγραφέας που έκανε ανασκόπηση των ελληνοτουρκικών σχέσεων του περασμένου αιώνα, είχε γράψει πως «εάν θέλουμε να καταλάβουμε την Ελλάδα, μπορούμε να το κάνουμε ανά πάσα στιγμή στρατιωτικώς, αλλά δεν μας συμφέρει, γιατί τότε θα δημιουργηθεί θέμα μειονοτήτων και θα έχουμε ένα νέο πρόβλημα Κούρδων. Είναι καλύτερα η Ελλάδα να παραμείνει ως έχει υπό ένα όρο. Να την ελέγχουμε». Η Δωδεκάνησος είναι μία περιοχή που για στρατηγικούς λόγους, μπορεί να ελεγχθεί πιο εύκολα».

• Μιλήσατε λίγο πριν για έλεγχο της Δυτικής Θράκης δια μέσου των μειονοτήτων.

«Διαπιστώνουμε τελευταία και το Υπουργείο Εξωτερικών με απόρρητα έγγραφά του το επισημαίνει, τις άοκνες προσπάθειες των τουρκικών υπηρεσιών, να δημιουργήσουν στην Δωδεκάνησο πρόβλημα τουρκικής μειονότητας. Ετσι, με αφέλεια - διότι διαφορετικά θα είναι πολύ βαρύς ο χαρακτηρισμός - διαπιστώνει κανείς ότι στο όνομα όλων αυτών των μειονοτήτων, των δικαιωμάτων και των διακηρυγμένων αξιών - αναδεικνύει και στην Δωδεκάνησο αντίστοιχο θέμα, το έχω δει και σε τηλεοπτικές εκπομπές για την τουρκική μειονότητα της Ρόδου, την πολυ - πολιτισμική κοινωνία της Ρόδου κλπ. **Αν όλα αυτά γίνονται από αγαθή προαίρεση, μπορεί βεβαίως να τα δει κανείς με καποια συγκατάβαση. Αν όμως είναι η αχμή του δόρατος για μία προσπάθεια συγκυριαρχίας τότε πρόκειται για ένα ουσιαστικό πρόβλημα.** Αλλωστε το μόνιμο μοτίβο που επαναλαμβάνεται από πλευράς της Τουρκίας είναι ότι «οι δύο λαοί είναι αδέλφια» και «γιατί δεν μας αφήνετε να εγκατασταθούμε στα νησιά».

Πρακτικά είναι ελάχιστες οι πιθανότητες να πάμε εμείς να εγκατασταθούμε εκεί, το ζητούμενο είναι να έλθουν εκείνοι εδώ. Και βέβαια, γνωρίζουμε ότι **υπάρχουν οδηγίες σε ορισμένα μέλη της Μουσουλμανικής μειονότητας της Θράκης, να επιδιώκουν να εγκαθίστανται, αντί του Λεκανοπεδίου Αττικής, στην Δωδεκάνησο.** Τα γνωρίζουμε όλα αυτά. Υπάρχουν, συνεπώς, κάποιες κινήσεις που θα πρέπει να προκαλούν ερωτηματικά και να μας καθιστούν περισσότερο προσεκτικούς».

• Να υποθέσω κ. Σαρρή ότι δεν πιστεύετε στην προσπάθεια της Ελληνοτουρκικής προσέγγισης;

«Εγώ πιστεύω στη συνύπαρξη της Ελλάδος και της Τουρκίας, όσο κανείς δεν πιστεύει. Πιστεύω σαν τον Θεό, όπως έχω πει. Μόνο που τον Θεό θα τον δώ μετά τον θάνατό μου. Ετσι και την Ελληνοτουρκική φιλία, όπως την εννοούμε, θα την δούμε μετά το θάνατό μας».

• Γιατί δεν μπορεί να υπάρξει Ελληνοτουρκική φιλία;

«Είναι αλήθεια ότι τις προσπάθειες προσέγγισης μεταξύ των δύο λαών που



UNHCR
The UN Refugee Agency

ΗΝΩΜΕΝΑ ΕΘΝΗ
ΥΠΑΤΗ ΑΡΜΟΣΤΕΙΑ
ΓΙΑ ΤΟΥΣ ΠΡΟΣΦΥΓΕΣ
ΑΝΤΙΠΡΟΣΩΠΕΙΑ ΣΤΗΝ ΕΛΛΑΔΑ

Στο πλαίσιο των καλοκαιρινών του εκδηλώσεων,
ο Πολιτισμικός Οργανισμός του Δήμου Ροδίων
διοργανώνει συναυλία με τον

ΜΙΧΑΛΗ ΧΑΤΖΗΓΙΑΝΝΗ

το Σάββατο 20 Ιουλίου στις 9.30μ.μ
στο Θέατρο Μεσαιωνικής Τάφρου

Μέρος των εσόδων της συναυλίας θα διατεθούν ευγενικά
από τον Δήμο Ροδίων στην Υπατη Αρμοστεία του ΟΗΕ
για τους Πρόσφυγες για την ενίσχυση του έργου της
ενάντια στα προβλήματα που αντιμετωπίζουν
οι προσφυγικοί πληθυσμοί, σε όλο τον κόσμο.

Η τιμή του εισιτηρίου είναι **12 ευρώ**
και η προπώλησή τους γίνεται στο
κινηματοθέατρο ΡΟΔΟΝ, τηλ. 02410 28823,
από Δευτέρα έως Παρασκευή
9.00-13.00 και 18.00-21.00

Η παρουσία σας θα μας τιμούσε ιδιαίτερα,
καθώς θα βοηθήσει τις προσπάθειές μας να εξασφαλίσουμε
καλύτερες συνθήκες και ένα καλύτερο μέλλον σε όλους αυτούς
που βρίσκονται εκτοπισμένοι μακριά από τις εστίες τους.

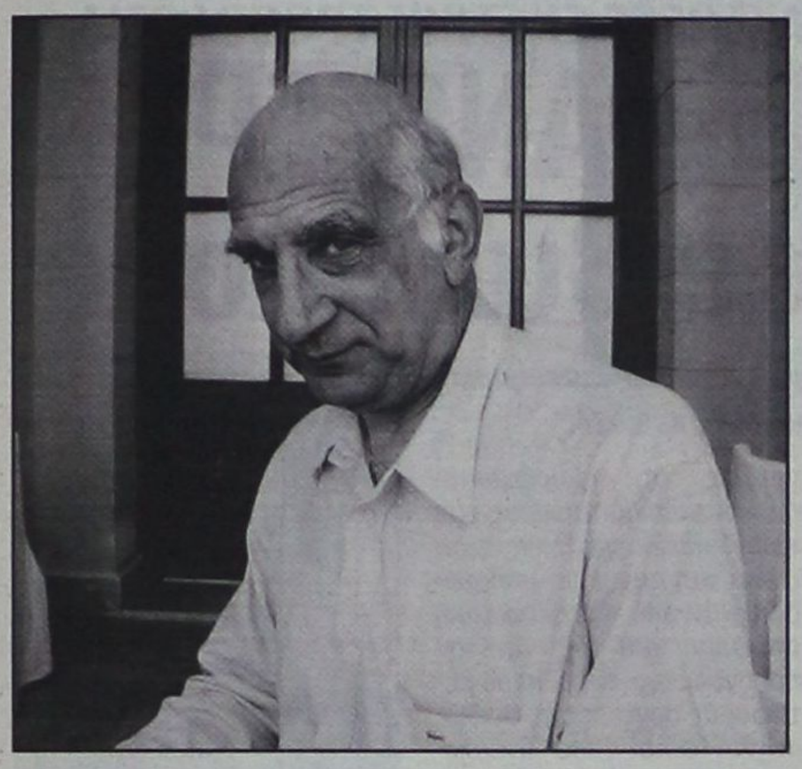

έχουν γίνει τα τελευταία χρόνια, τις αντιμετωπίζουμε με σκεπτικισμό. Δεν είναι θέμα ούτε να χορεύει κανείς συρτάκι, ούτε ζεϊμπέκικο, ούτε η φιλία του μουσακά, ούτε τα φεστιβάλ. Αυτά είναι προπέτασμα καπνού. Η ουσία είναι ο πλήρης εκδημοκρατισμός και ο πλήρης εκσυγχρονισμός της Τουρκίας. Ομως αυτό δεν πρόκειται να γίνει, γιατί αν θα γίνει, θα αλλάξει η Τουρκία όψη. Το πρόβλημα είναι η δομή εξουσίας μέσα στην Τουρκία.

Πολλοί έχουν αποθέσει τις ελπίδες τους στο δημοκρατικό εκσυγχρονιστικό κόμμα το οποίο θα εξαγγείλει τις επόμενες ημέρες ο κ. Ισμαήλ Τζεμ. Ο κ. Τζεμ, για τους γνωρίζοντες τα πράγματα στην Τουρκία, δεν μπορεί να πάρει πάνω από 5%. Ηδη ο χώρος στον οποίον στοχεύει, από το 1946 μέχρι το 2000, δεν έχει συγκεντρώσει πάνω από 35%. Εκτός αν γίνει πραξικόπημα.

Αλλά η σημερινή κατάσταση, τα τελευταία γεγονότα, έχουν αποδείξει το αντίθετο. Οτι οι Ενοπλες δυνάμεις στηρίζουν τις αντίθετες θέσεις, ναι μεν στην Ευρωπαϊκή Ενωση, αλλά έτσι όπως είμαστε. Αρκεί να μην αλλάξουν οι δομές εξουσίας. Το βασικό ερώτημα που ισχύει από τον 19ο αιώνα και δεν έχει αλλάξει μέχρι σήμερα είναι «αυτό το κράτος πώς μπορεί να γλυτώσει;». Κράτος σημαίνει δομές εξουσίας, που είναι συνάρτηση των διεθνών συγκυριών και των διεθνών σχέσεων». Συνεπώς, δεν μπορούμε να αισιοδοξούμε αν δεν γίνει μια συθέμελη αλλαγή στην Τουρκία. Αλλά η Τουρκία είναι μια τεράστια χώρα που διοικείται από ένα νεκρό που λέγεται Κεμάλ Ατατούρκ».

• **Από την στιγμή λοιπόν που ο Ισμαήλ Τζέμ ιδρύει δικό του κόμμα, ποιά μπορεί να είναι η εξέλιξη του Ελληνοτουρκικού διαλόγου και της Ελληνοτουρκικής προσέγγισης;**

«Ας χαίρεται ο κ. Γιώργος Παπανδρέου ελπίζοντας ότι μετά την 3η Νοεμβρίου που θα γίνουν οι εκλογές η Τουρκία θα έχει πλέον ως πρωθυπουργό τον Ισμαήλ Τζεμ και ότι και αυτός στις επόμενες εκλογές θα είναι ίσως πρωθυπουργός κι έτσι οι δύο ως πρωθυπουργοί θα κυβερνήσουν τις δύο χώρες και θα ζήσουμε μια παραμυθένια ζωή. Αυτό προς το παρόν μου φαίνεται τόσο απομακρυσμένο, όσο απομακρυσμένος είναι και ο Μαρμαρωμένος Βασιλιάς. Αργότερα θα δούμε».

• **Πολλοί παρατηρητές, και αναλυτές των διμερών σχέσεων, υποστηρίζουν ότι δεν αποκλείεται η εκδήλωση θερμού επεισοδίου, ίσως και μέσα στον Αύγουστο. Η δική σας εκτίμηση ποιά είναι;**

«Τα θερμά επεισόδια, κατ' αρχήν δεν πρέπει να μας ανησυχούν. Τα θερμά επεισόδια προκαλούνται για να προκαλούν. Συνεπώς, δεν οδηγούν σε μια εμπόλεμη κατάσταση. Είναι σαφές αυτό. Γίνονται επίτηδες για να δοκιμάσουν την αντοχή της Ελληνικής πλευράς, βέβαιοι όντες ότι η Ελληνική πλευρά ως η πλέον αδύναμη θα υποστείλει τη φωνή της η οποία ήδη δεν υπάρχει. Παραπάνω δηλαδή τι θα κάνει η Ελλάδα; Είμαι περίεργος να δω τι θα κάνει. Τα θερμά επεισόδια προκαλούνται για να επανέλθει η προσέγγιση των δύο χωρών σ'ένα επίπεδο πολύ κατώτερο από αυτό που ήταν διατεθειμένη η Ελληνική πλευρά να συγκατανεύσει. Είναι μια γνωστή τακτική η οποία έχει εφαρμοσθεί κατ' επανάληψη και πάντοτε προς όφελος της Τουρκίας. Εγώ δεν νομίζω ότι θα γίνει θερμό επεισόδιο. Ενα τέτοιο επεισόδιο έγινε ίσως μ'ένα τυχαίο γεγονός, με την πτώση του ελικοπτέρου στην Κύπρο, αλλά δεν το πήραμε είδηση, γιατί ενδιαφερόμασταν για την αντικειμενική αξία της κατοικίας της κας Σωτηροπούλου η οποία είναι σύντροφος του καταζητούμενου Κουφοντίνα και πρώην σύζυγος του Σάββα Ξηρού, το οποίο σπίτι έχει περάσει και στις σελίδες ενός αρχιτεκτονικού περιοδικού τον περασμένο μήνα...»!

ΑΠΟ ΤΗΝ ΝΟΜΑΡΧΙΑΚΗ ΑΝΑΓΕΝΝΗΣΗ

ΑΠΕΡΡΙΦΘΗΣΑΝ ΟΙ ΠΡΟΤΑΣΕΙΣ της ΝΔ για τους 4 υποψήφιους

Ομοφώνως ελήφθη η απόφαση της πολιτικής γραμματείας

Η Πολιτική Γραμματεία της παράταξης «Νομαρχιακή Αναγέννηση», του κ. Σάββα Καραγιάννη, ύστερα από διεξοδική και προσεκτική συζήτηση, όπως αναφέρουν οι σχετικές πληροφορίες και αφού έλαβε υπ' όψιν όλες τις παραμέτρους κατέληξε στην απόφαση, να απορρίψει τα τέσσερα από τα πέντε συνολικά ονόματα υποψηφίων νομαρχιακών συμβούλων που η Νέα Δημοκρατία είχε προτείνει για την συμπλήρωση του συνδυασμού.

Η συνάντηση του νομάρχη κ. Σάββα Καραγιάννη με τα μέλη της Πολιτικής Γραμματείας κ.κ. Δημήτρη Καραχάλιο, Δημήτρη Γάκη και Μπάμπη Σαρρή, έγινε το βράδυ της περασμένης Τρίτης στα γραφεία της παρατάξεως, στην οδό Ναυαρίνου, ενώ προς το τέλος της συναντήσεως προσήλθε και ο κ. Φίλιππος Μανουσάκης.

Σύμφωνα με τις πληροφορίες, η συζήτηση περιεστράφη γύρω από τις πιθανές υποψηφιότητες των κ.κ. Νικολάου Τσίκκη, Δρόσου Ταυλάριου, Πέτρου Σύρμου και Τάσου Σπανού, για τις οποίες εξετάσθηκαν με πολλή προσοχή τα υπέρ και τα κατά για κάθε μία εξ' αυτών. Δεκτή έγινε μόνο η υποψηφιότητα του εκπαιδευτικού κ. Κων/νου Μηνέττου για την Επαρχία Καλύμνου.

Σύμφωνα με όσα έγιναν γνωστά, ο κ. Καραγιάννης εξέθεσε αρχικά τις δικές του απόψεις για τα προαναφερθέντα πρόσωπα στα μέλη της Πολιτικής Γραμματείας, προκειμένου να ακούσει τη γνώμη τους και να συνδιαμορφώσουν ομόφωνες αποφάσεις. Θα πρέπει να σημειωθεί ότι η Πολιτική Γραμματεία συμφώνησε με τον κ. Καραγιάννη και σε πολλές των περιπτώσεων διατύπωσε παρόμοιους προβληματισμούς. Οι διαφοροποιήσεις που κατεγράφησαν σε ορισμένα επί μέρους σημεία δεν ήταν τέτοιες που θα μπορούσαν να οδηγήσουν σε διάσταση απόψεων, με αποτέλεσμα η απόφαση να είναι ομόφωνη.

Οσον αφορά τον κ. Δρόσο Ταυλάριο, ο νομάρχης παρέμεινε ανυποχώρητος στην άρνησή του, παρά τις πιέσεις που δέχθηκε από διάφορους κύκλους εκτός οργάνων της Νέας Δημοκρατίας. Οι λόγοι που επικαλέστηκε ο νομάρχης και έγιναν τελικώς δεκτοί είναι η πάγια αρχή του να μην συμπεριλαμβάνει στα ψηφοδέλτιά του ανθρώπους των ΜΜΕ, αλλά και η επιστολή του κ. Ταυλάριου προς την ΝΕ της ΝΔ ότι δεν επιθυμεί να είναι υποψήφιος.

Εκτενέστερη συζήτηση έγινε για τον πρώην κοινοτάρχη Ιαλυσού κ. Νίκο Τσίκκη, η υποψηφιότητα του οποίου θεωρήθηκε ότι έχει πλεονεκτήματα για τον κ. Καραγιάννη αλλά ενδέχεται να δημιουργήσει και προβλήματα καθώς ο νομάρχης κινδυνεύει, αν τον συμπεριλάβει στον συνδυασμό του, να εμπλακεί εμμέσως και να υποστεί τις επιπτώσεις της ενδοδημοτικής προεκλογικής διαμάχης. Πληροφορίες αναφέρουν ότι δεν αποκλείσθηκε η συμμετοχή στον συνδυασμό του κ. Καραγιάννη του κ. Παράσχου Διακανθού, στελέχους, επίσης, της ΝΔ, από τον Δήμο Ιαλυσού.

Οσον αφορά τον κ. Τάσο Σπανό, εκπρόσωπο Τύπου της Ν.Ε. της Νέας Δημοκρατίας, από τον Δήμο Αφάντου κρίθηκε απ' όλους ότι με την συμμετοχή του στον συνδυασμό, ουσιαστικά θα «καλύψει» μία περιοχή την οποίαν ήδη «καλύπτει» ο ίδιος ο κ. Σάββας Καραγιάννης λόγω καταγωγής. Επιπλέον θα ανάγκαζε τον νομάρχη να συμπεριλάβει στον συνδυασμό του και άλλους υποψηφίους από τον Δήμο Αφάντου, που να εκπροσωπούν και τους υπόλοιπους κομματικούς χώρους πλην της Νέας Δημοκρατίας, πράγμα που θα προκαλούσε τοπικές αντιθέσεις.

Με τις εξελίξεις αυτές θα ασχοληθεί εν πάση περιπτώσει, στην αποψινή της συνεδρίαση η Νομαρχιακή Επιτροπή της Νέας Δημοκρατίας, όπως δήλωσε χθες το πρωί ο αντιπρόεδρός της κ. Τσαμπίκος Τριομμάτης. «Μέχρι τότε ο νομάρχης θα πρέπει να μας έχει απαντήσει επισήμως τι απεφάσισε όσον αφορά τους υποψηφίους που του προτείναμε» είπε και πρόσθεσε πως ο κ. Καραγιάννης θα πρέπει να επιλέξει τουλάχιστον δύο ή τρία ονόματα από τα προταθέντα, αφού πρόκειται για ότι καλύτερο είχε να του δώσει η Νέα Δημοκρατία. Σημειώνεται πάντως ότι εκπρόσωποι της ΝΔ δημοσίως δήλωσαν πολλές φορές ότι ο κ. Σ. Καραγιάννης «δεν δεσμεύεται», ότι δηλαδή «αυτός θα αποφασίσει για το τελικό σχήμα του ψηφοδελτίου». Αυτό δηλώθηκε και από την ΝΟΔΕ (Δημ. Καραχάλιος) και από την «Ρηγίλλης» (π.χ. Λ. Ζαγορίτης) και από τον βουλευτή (Αρ. Παυλίδη) και τους πολιτευτές (Αν. Καραμάριος, Β. Χρύσης).

Διαπιστώνεται, ωστόσο, ότι εκ των υστέρων επιχειρείται νέο ρήγμα, ενώ πυκνώνουν οι φήμες ότι στην συνάντηση που έγινε προσφατα στην Νομαρχία ο κ. Αν. Καραμάριος διαφώνησε με τους χειρισμούς του κ. Αρ. Παυλίδη, υπεραμυνόμενος των αποφάσεων της ηγεσίας του κόμματος «να αφεθεί απερίσπαστος ο κ. Καραγιάννης».

Αλλες φήμες αναφέρουν ότι υπάρχει σε εξέλιξη σχέδιο στελεχών της ΝΔ και του ΠΑΣΟΚ για την διαμόρφωση στην περιοχή νέων συσχετισμών, με παράκαμψη των οργάνων του κόμματος. Η «δ» έχει σχετικές πληροφορίες τις οποίες θα αποκαλύψει «εν ευθέτω χρόνω».

LINDOS memories
RESORT BEACH HOTEL
MITSIS HOTELS

Στην μαγευτική περιοχή της Λίνδου δημιουργήσαμε ένα πανέμορφο ξενοδοχείο πέντε αστέρων με στόχο να ικανοποιήσει τις ανάγκες των πελατών που ενδιαφέρονται για ποιοτικές διακοπές. Χτισμένο κάτω από τον ιστορικό βράχο του Ναβαρόνε όπου γυρίστηκε η ομώνυμη θρυλική ταινία, μια ανάσα από την αμμουδιά μπορεί κανείς να χαλαρώσει και ανανεωθεί από την μαγευτική ομορφιά της αιγαιοπελαγίτικης θάλασσας.

Εξήντα πολυτελή δωμάτια με αυτόνομο κλιματισμό, δορυφορική τηλεόραση, τηλέφωνο, χρηματοκιβώτιο, mini bar, και 24ωρη υπηρεσία δωματίου και 10 σουίτες με ονειρεμένη θέα υπόσχονται αξέχαστες διακοπές...

Στο εστιατόριο οι επισκέπτες έχουν την δυνατότητα να απολαύσουν εκλεκτές γεύσεις από ελληνική και διεθνή κουζίνα, φρέσκα ψάρια σε συνδυασμό με το κρασί της αρεσκείας τους.

Δροσιστικοί χυμοί και εξωτικά ποτά σερβίρονται από το main και το pool bar.

Για κρατήσεις - πληροφορίες, μη διστάσετε να επικοινωνήσετε μαζί μας στα τηλέφωνα 02440 35000 έως 35099 fax 02440 48 156



δημοκρατικά
ΥΠΑΡΧΕΙ ΑΝΤΙΚΕΙΜΕΝΙΚΗ ΠΡΑΓΜΑΤΙΚΟΤΗΤΑ Η ΟΠΟΙΑ ΔΙΝΕΙ ΤΟ ΜΕΤΡΟ ΤΗΣ ΑΛΗΘΕΙΑΣ (ΑΡΙΣΤΟΤΕΛΗΣ)

ΟΡΓΑΝΩΜΕΝΟ
έγκλημα και τρομοκρατία

Το κύρος του εθνικού κράτους περιορίζεται στον τομέα της ασφάλειας, ακόμα και αν επεκτείνει τους μηχανισμούς του και το προσωπικό του είναι εκπαιδευμένο καλύτερα απ'ό,τι στο παρελθόν. Πρωτίστως, δεν μπορεί να δώσει την ίδια εσωτερική ασφάλεια όπως στο παρελθόν έναντι του υπερεθνικά οργανωμένου εγκλήματος. Το τελευταίο, σε αντίθεση με το επαναστατικό κίνημα, δεν εξοπλίζεται προκειμένου να καταλάβει το υπάρχον κράτος ή να το αντικαταστήσει με ένα κράτος νέου τύπου. Το δικό του ενδιαφέρον είναι να το παρακάμψει στις λειτουργίες του και ταυτόχρονα να διασφαλίζει στο ίδιο μέσα βίας, υπονομεύοντας το κρατικό μονοπώλιο σε βία.

Το οργανωμένο έγκλημα αξιοποιώντας τις νέες τεχνολογίες και τις ελλείψεις ελέγχου του εθνικού κράτους μπόρεσε να δημιουργήσει παγκόσμια δίκτυα και να ενσωματώσει σε αυτές τις δομές (άμεσα ή έμμεσα) και εκείνες τις δομές εγκλήματος που παραμένει οργανωμένο σε εθνικό επίπεδο. Αυτό επετεύχθη με την προσέλκυση του τελευταίου στο διασυνοριακό έγκλημα (ναρκωτικά, λευκή σάρκα, λαθρεμπόριο όπλων και τσιγάρων κ.λπ.). Σήμερα, πλέον, από εθνικό φαινόμενο, ή έστω διακρατικό έγινε υπερεθνικό με παγκόσμιες διασυνδέσεις.

«ΧΑΡΑΚΤΗΡΙΣΤΙΚΟ ΜΙΑΣ ΥΠΕΡΔΥΝΑΜΗΣ ΕΙΝΑΙ Η ΙΚΑΝΟΤΗΤΑ ΝΑ ΕΠΙΛΕΓΕΙ ΠΟΥ, ΠΟΤΕ ΚΑΙ ΜΕ ΠΟΙΟ ΤΡΟΠΟ ΜΠΟΡΕΙ ΝΑ ΚΤΥΠΗΣΕΙ ΤΟΝ ΑΝΤΙΠΑΛΟ, ΚΑΤΙ ΠΟΥ ΣΗΜΕΡΑ ΜΟΝΟ ΟΙ ΗΠΑ ΜΠΟΡΟΥΝ ΝΑ ΚΑΝΟΥΝ»

Το οργανωμένο έγκλημα δυνάμωσε αποφασιστικά μέσω των διασυνδέσεων κράτους και μαφίας – οργανωμένου εγκλήματος. Μέσω αυτής της διαδικτύωσης βρέθηκαν οδοί νομιμοποίησης των παράνομα κτηθέντων χρημάτων. Έτσι το μεν παράνομο εμπόριο προστασίας και ναρκωτικών – όπλων διώκεται σε μια πρώτη φάση, αλλά, ταυτόχρονα καθίσταται νόμιμο, σε μια δεύτερη φάση, μέσω του ξεπλύματος χρημάτων. Οι διασυνδέσεις του με το κράτος, επιτρέπουν στο οργανωμένο έγκλημα να νομιμοποιεί τις παράνομες «μπάζες τους». Η νομιμοποίηση των τελευταίων, με τη σειρά τους, του αυξάνει τις δυνατότητες εξαγοράς κρατικών λειτουργών και να βαθύνει τα δίκτυα διαφθοράς στην κοινωνία. Η ενδυνάμωση του οργανωμένου εγκλήματος είναι η πλέον «σκοτεινή πλευρά της παγκοσμιοποίησης».

Σήμερα, πλέον, το οργανωμένο έγκλημα διαθέτει υψηλή τεχνολογία και βαθμό οργάνωσης. Συχνά ανώτερη από εκείνη της κρατικής αστυνομίας (ακόμα και της ιδιωτικής). Αυτό του δίνει ένα πλεονέκτημα δράσης και το κάνει πιο πειστικό στις προσφορές διαφθοράς προς τους κρατικούς μηχανισμούς. Αυτή του η υπεροχή ασφαλώς δημιουργεί προβλήματα ισχύος στο κράτος το οποίο αν δεν ακολουθήσει να διευρύνει τις οργανωτικές και τεχνολογικές του ικανότητες θα αναγκαστεί να αντιμετωπίσει μελλοντικά το οργανωμένο έγκλημα ως μια υπόθεση εθνικής ασφάλειας.

Το ίδιο συμβαίνει και με την τρομοκρατία, στην εποχή της παγκοσμιοποίησης. Ένα υπερεθνικό δίκτυο (που μπορεί να έχει και εθνοκρατική βάση ή υποστήριξη) δρα και λειτουργεί με τρόπο που μπορεί να υπονομεύσει ακόμα και το ισχυρότερο κράτος του κόσμου και της ιστορίας. Χαρακτηριστικό μιας υπερδύναμης είναι η ικανότητα να επιλέγει που, πότε και με ποιό τρόπο μπορεί να κτυπήσει τον αντίπαλο (κάτι που σήμερα μόνο οι ΗΠΑ μπορούν να κάνουν, ενώ δεν το διέθετε σε ικανοποιητικό βαθμό ούτε καν η πρώην ΕΣΣΔ). Σήμερα, όπως έδειξε και το κτύπημα στις 11 του Σεπτέμβρη, την ίδια ικανότητα διαθέτει, έστω και περιορισμένα, και ένα υπερεθνικά οργανωμένο (τρομοκρατικό) δίκτυο.

Συνολικά, οργανωμένο έγκλημα και τρομοκρατία, αποκτούν ισχυρότερες δομές χάρη στην υπερεθνική τους δράση και τις νέες τεχνολογίες πληροφόρησης που επιτρέπουν απρόβλεπτα και καίρια κτυπήματα στην νόμιμα οργανωμένη πολιτεία.

Η ΥΠΟΥΡΓΟΣ ΠΕΡΙΒΑΛΛΟΝΤΟΣ ΚΑΤΕΘΕΣΕ ΣΧΕΤΙΚΗ ΤΡΟΠΟΛΟΓΙΑ

ΕΙΔΙΚΟΙ ΟΡΟΙ ΓΙΑ ΑΝΕΓΕΡΣΗ ξενοδοχείων σε βιότοπους

Η σημαντική αλλαγή επέρχεται, ώστε να καταστούν βιώσιμοι οι φορείς διαχείρισης που δημιουργούνται πλέον σε κάθε μια από τις προστατευόμενες περιοχές



Ξενοδοχεία κάτω από περιορισμούς θα μπορούν να χτιστούν στις προστατευόμενες περιοχές της χώρας, βάσει της κοινοτικής νομοθεσίας.

Με τροπολογία που κατέθεσε χθες στη βουλή η υπουργός Περιβάλλοντος Βάσω Παπανδρέου και η οποία θα ενσωματωθεί στο νομοσχέδιο περί μεταφοράς συντελεστή δόμησης, δίνεται η δυνατότητα για ανέγερση ξενοδοχειακών μονάδων σε περιοχές που έχουν χαρακτηριστεί ως βιότοποι ή ανήκουν στις λεγόμενες περιοχές Natura.

Σύμφωνα με το κείμενο της τροπολογίας «Τροποποιούνται οι διατάξεις του ΠΔ 43/2002 και καταργούνται οι περιορισμοί για την ανέγερση ξενοδοχείων σε περιοχές με χρήση των οποίων χαρακτηρίζεται με τον όρο βιότοπος - περιοχή NATURA, κλπ».

Σύμφωνα με την αιτιολογική έκθεση της τροπολογίας, η σημαντική αυτή αλλαγή επέρχεται, προκειμένου να καταστούν βιώσιμοι οι φορείς διαχείρισης που δημιουργούνται πλέον σε κάθε μια από τις προστατευόμενες περιοχές.

Οι φορείς διαχείρισης θα έχουν την ευθύνη για τη δημιουργία των ξενοδοχειακών μονάδων οι οποίες προφανώς θα υλοποιούνται από ιδιώτες μέσω διαγωνισμών. Οι μονάδες αυτές θα είναι ήπιας μορφής και θα μπορούν να γίνουν μόνο σε ειδικές ζώνες της προστατευόμενης περιοχής, όπως αυτές θα καθοριστούν στη συνέχεια από την αρμόδιο φορέα διαχείρισης. Ουσιαστικά, πρόκειται για τη διόρθωση του ΠΔ 43/2002 του υπουργείου Ανάπτυξης που απαγόρευε ήπιες τουριστικές χρήσεις και οι οποίες προβλέπονται με περιορισμούς από την κοινοτική νομοθεσία.

25 ΦΟΡΕΙΣ ΔΙΑΧΕΙΡΙΣΗΣ

Με την ίδια τροπολογία ιδρύονται 25 φορείς διαχείρισης σε ισάριθμες προστατευόμενες περιοχές και καθορίζονται τα όρια εντός των οποίων εκτείνεται η αρμοδιότητά τους. Οι φορείς αυτοί χρηματοδοτούνται σε πρώτη φάση με 1.100.000 ευρώ ετησίως για την προμήθεια υλικοτεχνικού εξοπλισμού.

Με άλλη τροπολογία δίνεται επιχορήγηση προς ιδιοκτήτες κτιρίων που βρίσκονται σε κεντρικούς δρόμους της Αθήνας για την ανάπλαση αυτών ενόψει των Ολυμπιακών Αγώνων. Η επιχορήγηση θα δίνεται από το ΥΠΕΧΩΔΕ ή τους ΟΤΑ και το ύψος αυτής θα καθορίζεται με κοινή υπουργική απόφαση των υπουργών ΠΕΧΩΔΕ και Οικονομίας.

ΑΝΤΑΛΛΑΓΗ ΕΚΤΑΣΕΩΝ ΣΤΟ ΟΡΟΣ ΑΙΓΑΛΕΩ

Ακόμα, προβλέπεται δυνατότητα ανταλλαγής εκτάσεων ίσου εμβαδού στο όρος Αιγάλεω (εντός των ορίων των ΟΤΑ Ανω Λιοσίων και Φυλής) προκειμένου να λυθεί το πρόβλημα που προέκυψε με την επέκταση του Χώρου Υγειονομικής Ταφής Απορριμμάτων Ανω Λιοσίων.

Η κ. Παπανδρέου κατέθεσε σχέδιο ΠΔ με το οποίο εξειδικεύεται το νομοσχέδιο περί μεταφοράς συντελεστή δόμησης.

Η κ. Παπανδρέου τόνισε πάντως ότι ακυρώνονται όλοι οι τίτλοι μεταφοράς που είχαν εκδοθεί για ακίνητα, τα οποία στη συνέχεια μπλοκαρίστηκαν από την ακυρωτική απόφαση του ΣτΕ για τον προηγούμενο νόμο περί μεταφοράς συντελεστή. Οι ιδιοκτήτες αυτοί (που ανέρχονται περίπου σε 50.000) πρόκειται μάλιστα να αποζημιωθούν.

Το ΠΔ προβλέπει, μεταξύ άλλων, τα εξής:

• Σε περιοχές αμιγούς κατοικίας, ο μεταφερόμενος Συντελεστής δεν επιτρέπεται να υπερβαίνει το 20% του ισχύοντος στην περιοχή όταν αυτός δεν ξεπερνά το 0,8. Αντίθετα, μειώνεται το ποσοστό μεταφερόμενου συντελεστή όσο αυξάνει ο ισχύων συντελεστής στην περιοχή όπου αυτός μεταφέρεται. Ετσι όταν ο ισχύων είναι μεταξύ 0,8-1,2 επιτρέπεται η μεταφορά του 15% και όταν είναι πάνω από 1,2 επιτρέπεται η μεταφορά του 10%.

• Σε παραθεριστικές κατοικίες ο μεταφερόμενος συντελεστής δεν μπορεί να υπερβαίνει το 10% του ισχύοντος.

• Σε περιοχές γενικής κατοικίας ή εντός σχεδίου περιοχές στις οποίες δεν έχουν καθοριστεί χρήσεις ο μεταφερόμενος συντελεστής δεν μπορεί να υπερβαίνει το 30% του ισχύοντος αν αυτός είναι μέχρι 0,8, το 25%, αν ο ισχύων είναι μεταξύ 0,8 και 1,2 και το 20% αν ο ισχύων είναι πάνω από 1,2.

ΠΑΡΑΘΕΡΙΣΤΙΚΕΣ ΠΕΡΙΟΧΕΣ

Σε παραθεριστικές περιοχές με την ίδια χρήση, ο μεταφερόμενος συντελεστής δεν μπορεί να υπερβαίνει το 20% του ισχύοντος.

• Σε περιοχές με χρήση πολεοδομικού κέντρου, ισχύουν οι ίδιοι περιορισμοί με την πιο πάνω κατηγορία χρήσεων εκτός κι αν πρόκειται για ειδικά κτίρια όπου το επιτρεπόμενο ποσοστό είναι 40%, 35% και 30% αντίστοιχα.

• Σε περιοχές με ειδικές χρήσεις ο μεταφερόμενος συντελεστής δεν μπορεί να υπερβαίνει το 20% του ισχύοντος.

• Το ποσοστό κάλυψης του ωφελούμενου οικοπέδου δεν επιτρέπεται να υπερβαίνει το ισχύον στην περιοχή.

• Δεν επιτρέπεται η υπέρβαση του ανώτατου για την περιοχή ορίου ύψους.

• Επιβάλλεται η δημιουργία θέσεων στάθμευσης στο ακίνητο όπου γίνεται μεταφορά συντελεστή ή σε άλλο γειτονικό ακίνητο. Οι θέσεις στάθμευσης δεν επιτρέπεται να τοποθετούνται στο προκήπιο εκτός κι αν η απαιτούμενη θέση είναι μια.

Επιπλέον, η υπουργός Περιβάλλοντος Βάσω Παπανδρέου επισήμανε ότι κατά παρέκκλιση και μόνο σε ζώνες υποδοχής μεταφορά συντελεστή θα επιτρέπεται η νομιμοποίηση των αυθαίρετων αλλαγών χρήσεις που έχουν διαπιστωθεί σε ακίνητα.

ΤΟ ΚΑΜΑΚΙ
ΔΕΚΑΠΕΝΘΗΜΕΡΗ ΠΟΛΙΤΙΚΗ • ΣΑΤΙΡΙΚΗ • ΑΠΟΚΑΛΥΠΤΙΚΗ ΕΦΗΜΕΡΙΔΑ ΤΗΣ Δ.Ω.Δ-ΣΟΥ

Πολιτική, σατιρική, αποκαλυπτική εφημερίδα της Δωδεκανήσου

«ΤΟ ΚΑΜΑΚΙ»

• Κυκλοφορεί κάθε 1η και 15η στα περίπτερα
• Αποκαλύπτει, σατιρίζει, ερευνά και σχολιάζει...

«ΤΟ ΚΑΜΑΚΙ»

...δροσιά στην ενημέρωση

• Ζητείστε το στα περίπτερα Συνδρομητές... ευπρόσδεκτοι

Εθνικής Αντιστάσεως 65 - 2ος όροφος
Τηλέφωνα - FAX : 02410 - 70130, 70131

ΚΑΛΟΚΑΙΡΙΝΑ ΤΜΗΜΑΤΑ ΣΤΟΥΣ ΥΠΟΛΟΓΙΣΤΕΣ

ECDL

ANOSIS Computer Learning

Στ. Κωτιάδη 64 Ανάληψη

Τηλ. 78924

Εντατικό σεμινάριο ενηλίκων



Εύκολα-γρήγορα-αποτελεσματικά
Ταχύρυθμο σεμινάριο 5 εβδομάδων
1ος κύκλος προετοιμασίας για το ECDL



τμήματα για παιδιά 9-13 ετών

Χαρίστε στα παιδιά σας ένα αξέχαστο καλοκαίρι, γνωρίζοντας τον μαγικό κόσμο των υπολογιστών

Υπεύθ. Σπουδών : ΚΩΣΤΑΣ ΧΑΤΖΗΔΑΚΗΣ

ευθέως & πλαγίως



με τη γραφίδα της ΡΕΝΑΣ ΔΙΑΚΙΔΗ

IRENED@VIZZAVI.GR.

ΧΑΣΜΑ

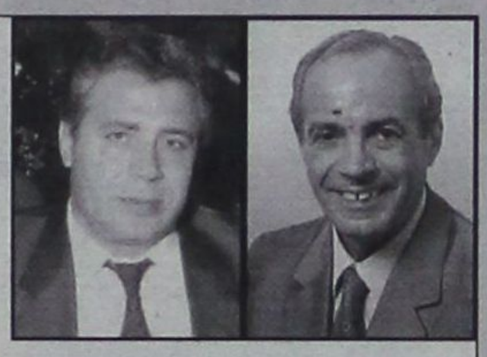

Κάθε φορά που ο κ. **Τσαμπίκος Τριμμάτης** αναφέρεται στο πρόσωπο του νομάρχη, διαπιστώνει κανείς ότι το χάσμα μεταξύ τους είναι πελώριο.

Πριν από λίγες εβδομάδες ο αντιπρόεδρος της ΝΟΔΕ εξέφρασε με δημόσιες δηλώσεις του την διαφωνία του για τον τρόπο συγκροτήσεως του ψηφοδελτίου από τον κ. **Σάββα Καραγιάννη**. Και θα είχε δημιουργηθεί μείζον θέμα στη Νέα Δημοκρατία αν δεν παρενέβαινε από τη Ρηγίλλης ο κ. **Λευτέρης Ζαγορίτης** για να πει ότι την ευθύνη για την κατάρτιση του συνδυασμού έχει ο ίδιος ο υποψήφιος και ότι εφ' όσον το κόμμα τον στηρίζει, εξυπακούνεται ότι του έχει εμπιστοσύνη για τις επιλογές του. Κι έτσι το θέμα έκλεισε, αν και υπάρχουν ακόμη κάποιοι που το «φυσάν και δεν κρυώνει».

Χθες ο κ. Τριμμάτης επανήλθε για να πει ότι ήδη από το **δεύτερο χρόνο** θητείας της νομαρχιακής αρχής υπό τον κ. Σάββα Καραγιάννη είχε πάρει την απόφασή του να εγκαταλείψει τον Β' βαθμό τοπικής αυτοδιοίκησης, πολύ πριν αποφασίσει να συμπράξει με τον κ. Χατζή Χατζηευθυμίου.

«Λέω πάντα με παρρησία την αλήθεια και δεν με ενδιαφέρει αν κάποιοι δυσαρεστηθούν» εξήγησε.

Από τα γεγονότα πάντως, φαίνεται αμφίβολο αν τις απόψεις του κ. Τριμμάτη συμμερίζεται η **Νέα Δημοκρατία,** και τα όργανά της, ως επίσημη έκφραση του κόμματος.

Η ΔΗΛΩΣΗ



Η πιό χαρακτηριστική δήλωση των ημερών, έγινε από τον πρόεδρο της Νομαρχιακής Επιτροπής της Νέας Δημοκρατίας κ. Δημήτρη Καραχάλιο και αφορά τις νομαρχιακές εκλογές.

«Τις εκλογές δεν τις κάνει η Νέα Δημοκρατία. Τις εκλογές τις κάνει ο κ. Σάββας Καραγιάννης».

Ορισμένοι στη Νέα Δημοκρατία δεν έχασαν την ευκαρία να εκφράσουν τη δυσαρέσκειά τους.

Από τις περιπτώσεις εκείνες που η αλήθεια και η ειλικρίνεια ενοχλούν.

ΜΕ ΔΙΑΚΡΙΤΙΚΟΤΗΤΑ



Δια της πλαγίας οδού άσκησε την κριτική του στον δήμαρχο Πεταλούδων κ. **Μιχάλη Κορδίνα** ο υποψήφιος δήμαρχος κ. **Βασίλης Σταυριανός** στην εκδήλωση που έγινε χθες το βράδυ στο Παραδείσι για να τιμηθούν οι διατελέσαντες κοινοτάρχες και κοινοτικοί σύμβουλοι Παραδεισίου.

Παράλληλα, έδωσε και το στίγμα της δικής του υποψηφιότητας.

Μεταξύ άλλων ανέφερε:

«Σύμφωνα με τις θεμελιώδεις αρχές της δημοκρατίας, είναι όχι μόνο επιθυμητό αλλά και επιβεβλημένο, κάθε πολίτης να συμμετέχει στα πολιτικά και κοινωνικά δρώμενα του τόπου του.

Μια πορεία δημοτικής διοίκησης και διαχείρισης δεν είναι πάντοτε στρωμένη με ροδοπέταλα.

Εμπεριέχει πολιτικές και ιδεολογικές αντιπαραθέσεις, προσωπικές παρεξηγήσεις αλλά και κινδύνους.

Κανείς όμως δεν πρέπει να φοβάται όταν η στάση του διακρίνεται από εντιμότητα, ήθος και αξιοπρέπεια. Πιστεύω πως όσα χρόνια υπηρέτησα το χώρο της Τοπικής Αυτοδιοίκησης, εργάστηκα με πάθος για να επιτύχω το καλύτερο δυνατόν αποτέλεσμα σε μια εποχή που οι πρωτοβάθμιοι Οργανισμοί Τοπικής Αυτοδιοίκησης δεν είχαν τη δυναμική που έχουν τώρα.

Ο θεσμός της Αυτοδιοίκησης αποτελεί βάθρο της δημοκρατίας γι αυτό και εγώ είμαι αποφασισμένος μέσα από τις συνθήκες που η πολιτεία έχει διαμορφώσει, να συνεχίσω τις προσπάθειές μου με μαχητική διάθεση και επαγγελματική ευσυνειδησία.

Μπορούμε και έχουμε το χρέος όλοι μαζί να οδηγήσουμε το Δήμο μας σε νέους αναπτυξιακούς δρόμους».

ΕΝΤΥΠΩΣΕΙΣ



Είναι γνωστό ότι η απουσία των βουλευτών του νομού και των μελών της ΚΕ από την διευρυμένη συνεδρίαση της ΝΕ βόρειας Δωδ/σου του ΠΑΣΟΚ, της οποίας αντικείμενο ήταν η στελέχωση του συνδυασμού του κ. **Γιάννη Μαχαιρίδη,** προκάλεσε αρνητικά σχόλια και εντυπώσεις.

Την σύσκεψη είχε συγκαλέσει ο γραμματέας της ΝΕ κ. **Βασίλης Πίτσης,** στον οποίον ο συνάδελφος και σύντροφός του από το νότιο συγκρότημα κ. **Τιμόθεος Παρασκευάς** επέρριψε χθες την ευθύνη για το ατυχές αποτέλεσμα. Εμμέσως μεν, σαφέστατα δε.

«Δεν υπήρχε σκοπιμότητα στην απουσία των στελεχών μας.

Ηταν θέμα χρονικής περιόδου και ανειλημμένων υποχρεώσεών τους που δεν τους επέτρεψαν να είναι παρόντες.

Γι αυτό πριν ανακοινώσουμε οτιδήποτε πρέπει να είμαστε προσεκτικοί και απόλυτα βέβαιοι» είπε χθες ο κ. Παρασκευάς, εννοώντας ότι ο κ. Πίτσης δεν έπρεπε να ανακοινώσει ότι οι βουλευτές και τα μέλη της ΚΕ θα ήταν παρόντες στην συνεδρίαση, εφ' όσον δεν ήταν σίγουρος γι' αυτό.

Το εγχείρημα πάντως, σύμφωνα με τις πληροφορίες, **θα επαναληφθεί ,** αυτή τη φορά πιό οργανωμένα, για να μην εξαχθούν εσφαλμένα συμπεράσματα.



Νέο CAFÉ

απευθείας είσοδος από την παραλία

από τις 11:00 εώς τις 01:00

δώσε στη μέρα σου απόλαυση



SOCRATES
Garden Café

στον ΠΙΟ ΓΝΩΣΤΟ σας χώρο...

CASINO RODOS
ΟΛΑ ΤΟΥΣ ΔΙΑΘΕΣΙΜΟ
ΘΕΜΑ ROSE

υπόθεση: Πολιτισμός



υπογραφή: Δέσποινα Διαμαντή

Η ΖΩΓΡΑΦΙΚΗ ΩΣ ΠΛΑΣΤΙΚΗ ΧΕΙΡΟΥΡΓΙΚΗ



Αναφορά του ΧΑΡΗ ΚΑΜΠΟΥΡΙΔΗ στους υπαίθριους ζωγράφους της Ρόδου.

Αυτή την περίοδο που τα σκίτσα και τα πρόσωπα της 17 Νοέμβρη εισβάλλουν τηλεοπτικά σχεδόν καθημερινά στην ζωή μας, και οι φυσιογνωμιστές αναλύουν στοιχείο - στοιχείο την προσωπικότητα και τον χαρακτήρα τους ο ιστορικός τέχνης **Χάρης Καμπουρίδης**, πλησιάζει τους 30 υπαίθριους πορτρετογράφους της Ρόδου – μοναδικό φαινόμενο στην Ελλάδα – και γράφει στους «ΟΡΙΖΟΝΤΕΣ» της εφημερίδας ΝΕΑ:

«Είκοσι χρόνια τώρα πηγαινοέρχομαι στο Μαγευτικό νησί για την εκεί ιστορική Δημοτική Πινακοθήκη (και τώρα πια: Μουσείο Νεοελληνικής Τέχνης) και πάντοτε σταματώ και παρατηρώ τους **υπαίθριους προσωπογράφους**, σκορπισμένους σε καίρια σημεία της Μεσαιωνικής πόλης, με δείγματα εργασίας τριγύρω τους, ένα πελάτη στην καρέκλα «παγωμένο» σε στάση μοντέλου και πολλούς άλλους στη σειρά να παρατηρούν. Σαν εργαστήριο της Σχολής Καλών Τεχνών απλωμένο στην πόλη μοιάζει το θέαμα, και σαν τελετουργία απαραίτητη για να συμπληρώσει τις τουριστικές διακοπές των 1.500.000 ετήσιων επισκεπτών στο νησί, τη μόνη ελληνική περιοχή με τέτοιου είδους ζωγραφική παραγωγή...

Ικανότητες πλαστικού χειρούργου πρέπει να έχει ο καλός πορτρετίστας, να γνωρίζει όσα προαναφέραμε, μαζί με δερματολογία, μακιγιάζ, καθώς και ψυχολογία αφού η έξ αρχής σύμβαση είναι ότι ο πελάτης πρέπει να ευχαριστηθεί.

Μα είναι τέχνη όλα αυτά? Για τους μοντερνιστές όχι, για εμάς τους ιστορικούς όμως είναι ένας τεράστιος ανεξερεύνητος κόσμος με τεράστια καλλιτεχνική παράδοση, ανώνυμη ή επώνυμη, με πολλά κρυμμένα μυνήματα Πολιτισμικής ανθρωπολογίας...

Πτυχιούχοι της ΑΣΚΕΤ είναι οι περισσότεροι από τους 30 υπαίθριους πορτρετίστες της Ρόδου αρκετοί με καριέρα παράλληλη σε κεντρικές γκαλερί της Αθήνας, αλλά δυστυχώς και εμφορούμενοι από τον ξεπερασμένο μύθο των δασκάλων τους ότι **η τέχνη που πληρώνεται είναι «δεύτερη».**

Με λίγη πίστη και με δημιουργική ανάπλαση, ορισμένοι από τους κατά παραγγελίαν προσωπογράφους της Ρόδου θα μπορούσαν να αποτελέσουν ακόμη και ένα κίνημα , μια καλλιτεχνική ομάδα, κάτι μεταξύ περφόρμανς και ζωγραφικής ερμηνείας του πως στις διακοπές κάνουμε «σωματικό και ψυχικό σέρβις», **αναζητώντας τον χαμένο μας εαυτό»**

ΣΗΜΕΙΩΜΑΤΑΡΙΟ

• **Το Σάββατο 20 Ιουλίου** εμφανίζεται στην Κω, ο **Δημήτρης Μητροπάνος** σε μια συναυλία που διοργανώνεται στα πλαίσια των «Ιπποκρατείων 2002» που οργανώνει το Πνευματικό Κέντρο του Δήμου Κω. Ο Δημήτρης Μητροπάνος που περιοδεύει σε όλη την Ελλάδα – η εμφάνιση του στην Κω είναι η μοναδική για τα Δωδ/σα -, παρουσιάζει ένα τρίωρο πρόγραμμα, το οποίο έχει τίτλο «Ατελείωτες νύχτες – όταν τα τραγούδια ξυπνάνε και θέλουν ν' ακουστούν».



Ερμηνεύει τραγούδια από το σύνολο της καριέρας του καθώς και κομμάτια άλλων ερμηνευτών.

• **Ενα διήμερο με έντονο χρώμα** θα είναι το Σαββατοκύριακο 20 και 21 Ιουλίου.
Με χώρο διεξαγωγής το ξενοδοχείο «SIRAVAST» το φεστιβάλ «ΧΡΩΜΟΠΟΛΙΣ» έρχεται στη Ρόδο.
Η διοργάνωση - εκδήλωση της Πολιτιστικής Ολυμπιάδας 2001-2004 πραγματοποιεί τον τελευταίο σταθμό μιας πολυήμερης περιοδείας σε δέκα πόλεις της Ελλάδας.

• **Ο κινηματογράφος** «πρωταγωνιστεί» στις εκδηλώσεις του 8ου Φεστιβάλ Σύμης με πολλές προβολές στο ΣΙΝΕ - ΣΥΜΗ, αλλά και την παρουσία στο νησί - στις 21/7 - του μεγάλου Ελληνα σκηνοθέτη **Μιχάλη Κακογιάννη**, για την ανακήρυξή του, σε επίτιμο δημότη του νησιού. Ωστόσο με πολύ ενδιαφέρον αναμένεται το διήμερο της επίσημης πρεμιέρας (26-27/7)
«Η Δημοσιογραφία και η πολιτική ανταμώνουν με τη μουσική στη Σύμη» και το αποτέλεσμα αυτής της συνάντησης θα έχει ιδιαίτερο ενδιαφέρον...

• **Οταν τα λόγια γίνονται πράξη...** τότε οφείλουμε να υπογραμμίζουμε το γεγονός!
Ο Δήμος Ροδίων είχε υποσχεθεί, με την ευκαιρία της επίσκεψης στο νησί, της γραμματέως της Υπατης Αρμοστείας του ΟΗΕ για τους πρόσφυγες, ότι ένα μέρος των εσόδων από τις πολιτιστικές εκδηλώσεις του καλοκαιριού θα διατεθούν για τους σκοπούς του οργανισμού.
Οπερ και εγένετο, με την αναφορά του ΠΟΔΡ στην συναυλία που θα πραγματοποιηθεί το Σάββατο 20 Ιουλίου με τον **Μιχάλη Χατζηγιάννη** στο θέατρο της Τάφρου

«ΤΑ ΓΡΑΜΜΑΤΑ ΣΤΑ ΚΟΣΚΙΝΟΥ»

Το βιβλίο του θεολόγου και επίτιμου Γυμνασιάρχη κ. Γεωργίου Χρ. Μπάρδου, παρουσιάστηκε το περασμένο Σάββατο στο Δημοτικό Σχολείο Κοσκινού.

Την εκδήλωση χαιρέτησαν, ο Πρόεδρος του Πολιτιστικού Οργανισμού του Δήμου Καλλιθέας κ. Ηλιάδης, ο Δήμαρχος κ. Ιατρίδης, οι βουλευτές Δωδεκανήσου κ. Παυλίδης και κ. Καραμάριος και ο Νομάρχης Δωδ/σου κ. Καραγιάννης.

Για το συγγραφέα, το Δημοτικό Σχολείο, το χωριό και φυσικά την παιδεία στα Κοσκινού, αναφέρθηκαν η κ. Ζαγοριανού - Παρπέρη, τέως Διευθύντρια του Δημοτικού Σχολείου και ο κ. Παπαϊγνατίου, οδοντίατρος.

Λεπτομερή στοιχεία για το βιβλίο έδωσε ο ίδιος ο συγγραφέας, τονίζοντας ιδιαίτερα τη συμβολή, όλων όσων τον βοήθησαν να συλλέξει τις πληροφορίες εκείνες που του ήταν απαραίτητες και να τις τεκμηριώσει με στοιχεία.

Το βιβλίο, του οποίου την έκδοση ανέλαβε ο Δήμος Καλλιθέας, σκιαγραφεί με κάθε λεπτομέρεια τα Γράμματα στα Κοσκινού επί Οθωμανοκρατίας, Ιταλοκρατίας, την περίοδο της γερμανικής κατοχής '43 -'45, της βρετανικής στρατιωτικής διοίκησης έως το '47, και φυσικά την παιδεία όπως διαμορφώνεται από την απελευθέρωση έως τις μέρες μας.

Σημαντική είναι η αναφορά και το βιογραφικό στοιχείο για τους Κοσκινιάτες δασκάλους που υπηρέτησαν και υπηρετούν μέχρι σήμερα, ενώ στη διάρκεια της εκδήλωσης έγιναν τα αποκαλυπτήρια των πορτρέτων των διευθυντών από τα Κοσκινού που δίδαξαν στο Δημοτικό Σχολείο, καθώς και τιμητικές πλακέτες με τα ονόματα όλου του Διδακτικού Προσωπικού του Σχολείου από το 1860 έως και σήμερα.

ΦΥΤΩΡΙΑ ΚΑΡΑΒΟΛΙΑ

Καλλωπιστικά φυτά εσωτερικού και εξωτερικού χώρου
ιδίας παραγωγής και εισαγωγής.
Ξυνόδεντρα και ελαιόδεντρα
Γλάστρες πλαστικές και πήλινες
Κατ' αποκλειστικότητα διαθέτουμε στην Ρόδο
φυτά της MARIGOLD PLANTS
Επίσης σε εμάς θα βρείτε για τον κήπο σας αποκλειστικά
για την Ρόδο προϊόντα της WOODECO

ΦΥΤΩΡΙΑ ΚΑΡΑΒΟΛΙΑ

Τα φυτώρια που εμπνέουν εμπιστοσύνη

25ο χλμ Ε.Ο. Ρόδου - Καμείρου πριν την γέφυρα των Φανών
Τηλέφωνα: 0241-42257/0932527092

δsports

Επιμέλεια: Ηλίας Λοΐζος - Μάγδα Σούγγαρη

✔ «ΔΙΑΓΟΡΕΙΑ 2002»
✔ Ραντεβού στη Ρόδο Σελ.16-17
✔ Μοναδική υποψήφια η Ρόδος για το 2007 Σελ.18



Κάτι κινείται στον Ιάλυσο

Εγιναν οι πρώτες επαφές με ποδοσφαιριστές για ανανέωση συνεργασίας • Ο Θόδωρας Θεοδώρου ενδεχομένως να βρεθεί και πάλι στον πάγκο της ομάδας

Κάτι αρχιζει να κινείται στο στρατόπεδο του Ιαλυσού ενόψει του πρωταθλήματος της πρώτης κατηγορίας, στην οποία επέστρεψε μετά από αρκετά χρόνια ο σύλλογος.

Σύμφωνα με έγκυρες πληροφορίες ήδη έγιναν οι πρώτες επαφές με ποδοσφαιριστές, των οποίων η συνεργασία έληξε με την ολοκλήρωση του πρωταθλήματος της Δ΄ εθνικής όπου αγωνίστηκε ο Ιάλυσος.

Οι ίδιες πληροφορίες θέλουν τον Δήμαρχο κ. **Στάγκα** να παίρνει πρωτοβουλίες και να συζητά με ορισμένους ποδοσφαιριστές προκειμένου να αρχίσει να κτίζεται ο κορμός της ομάδας.

Τα ονόματα των ποδοσφαιριστών που πρόκειται να συνεχίσουν στον Ιάλυσο είναι του έμπειρου γκολκήπερ **Νίκου Ψαρά** και του αδελφού του **Χρήστου.**

Επίσης οι ίδιες πληροφορίες αναφέρουν ότι εκεί πρόκειται να συνεχίσουν τα αδέλφια **Βαγγέλης και Γιώργος Ράϊος** όπως και ο **Μιχάλης Κοσμάς.**

Επίσης ο Ιάλυσος βολιδοσκοπεί τις προθέσεις των έμπειρων ποδοσφαιριστών **Σαλπιγκτίδη, Πίτση** και **Μ. Τρούλλη** ενώ δεν αποκλείται να γίνουν επαφές και με τον **Τσαμπίκο Λορέντζο** που έμεινε ελεύθερος από τον Ηρακλή Μ.

Επιστροφή Θ. Θεοδώρου

Για την θέση του προπονητή έχουν ακουσθεί αρκετά ονόματα όμως οι πληροφορίες, λένε, ότι ο **Θόδωρας Θεοδώρου,** που πέρυσι ξεκίνησε στον πάγκο του Ιάλυσου στην Δ΄ εθνική, είναι το πρόσωπο που συγκεντρώνει τις περισσότερες πιθανότητες να αναλάβει τα ηνία της ομάδας.

Το προσεχές Σάββατο αναμένεται να συγκροτηθεί σε σώμα το Δ.Σ. του Ιάλυσου και σίγουρα θα δρομολογηθούν τα περισσότερα θέματα που εκκρεμούν στην ομάδα.

Στον πάγκο του ΖΕΥΣ ο Μανώλης Κώττης



Αλλαγή στην τεχνική ηγεσία πραγματοποίησε η διοίκηση του «ΖΕΥΣ» μετά την απόφαση του **Γ. Πατρού** να συνεχίσει να αγωνίζεται στο πρωτάθλημα της Α΄ κατηγορίας με τα χρώματα του Απόλλωνα Απολλώνων.

Οπως είναι γνωστο ο έμπειρος ποδοσφαιριστής στο περυσινό πρωτάθλημα ήταν για αρκετό διάστημα στο τιμόνι του «ΖΕΥΣ».

Η διοίκηση του συλλόγου με ανακοίνωσή της επιβεβαίωσε τις φήμες που κυκλοφόρησαν και ήθελαν τον **Μανώλη Κώττη** προπονητή του «ΖΕΥΣ».

Ο έμπειρος τεχνικός στην προηγούμενη σαιζόν βρισκόταν στον Ηρακλή Λάρδου όμως με την ολοκλήρωση του πρωταθλήματος η συνεργασία των δύο πλευρών έληξε.

Μέσα στο επόμενο διάστημα αναμένεται να ανακοινωθεί η πρώτη συγκέντρωση του «ΖΕΥΣ» όπου θα γίνει η γνωριμία του Μ. Κώττη με τους ποδοσφαιριστές ενώ παράλληλα θα δοθούν και οι οδηγίες για την έναρξη της προετοιμασίας.

ΜΕ ΑΡΓΟΥΣ ΡΥΘΜΟΥΣ στην κατασκευή των γηπέδων

Beach Voley

Από μεθαύριο Παρασκευή αρχίζουν να καταφθάσουν στο νησί μας οι αποστολές με τις αθλήτιρες που πρόκειται να λάβουν μέρος στο παγκόσμιο πρωτάθλημα Beach Voley, το οποίο θα διεξαχθεί από 24-28 Ιουλίου, στο πιό κεντρικό σημείο της πόλης μας μπροστά στο Δημαρχιακό Μέγαρο.

Ομως ενώ η ημέρα της έναρξης των αγώνων πλησιάζει οι εργασίες κατασκευής των κυρίως γηπέδων, του προπονητηρίου και των εξεδρών δεν προχωρούν με τους επιθυμητούς ρυθμούς.

Σύμφωνα με έγκυρες πληροφορίες υπάρχει διάσταση απόψεων ανάμεσα στους διοργανωτές και τον κατασκευαστή, η οποία αφορά την οικονομική πλευρά της συνεργασίας τους.

Οι ίδιες πληροφορίες αναφέρουν ότι ενδεχομένως, αυτή η οικονομική δυσκολία που προέκυψε αναπάντεχα, να δημιουργήσει απρόβλεπτες εξελίξεις οι οποίες θα αποβούν σε βάρος της μεγάλης αυτής διοργάνωσης. Ελπίζεται ότι εντός των ημερών θα ξεπεραστούν τα όποια προβήματα και τα πάντα θα είναι έτοιμα για την πρεμιέρα των αγώνων.

Ανταπόδοση της φιλοξενίας σκέφτεται ο ΔΟΝΑ Ρόδου

Στην Ρόδο θα γίνει η «ρεβάνς» του αγώνα ανάμεσα στις ομάδες εργαζομένων Δήμου Ρόδου - Δήμου Κω

Στα πλαίσια σύσφιγξης των σχέσεων μεταξύ των εργαζομένων στους Δήμους του Νομού μας η μικτή ποδοσφαιρική ομάδα ΔΟΝΑ Ροδίων αποτελούμενη από εργαζόμενους του Δήμου, Οργανισμούς και Επιχειρήσεις μετέβη στην Κω και αντιμετώπισε σε φιλικό αγώνα την αντίστοιχη του ΔΟΑ Κω στο δημοτικό στάδιο Κω «ο Ανταγόρας». Ο αγώνας έγινε το Σάββατο βράδυ υπό το φως των προβολέων και έληξε με σκορ 4-3 υπέρ των γηπεδούχων.

Μετά το τέλος του αγώνα ο Πρόεδρος του ΔΟΑ Κω κ. **Βαγγέλης Χατζημιχαήλ** έδωσε μετάλλια στους ποδοσφαιριστές του ΔΟΝΑ Ροδίων και ο Πρόεδρος του ΔΟΝΑ Ροδίων κ. **Κάλλιστος Διακογεωργίου** μετάλλια στους παίκτες του ΔΟΑ Κω.

Ο Αντιπρόεδρος του Ροδιακού Οργανισμού **Ιάκωβος Χατζημιχάλης** παρέδωσε μια παλιά φωτογραφία του Ανταγόρα στον Παλαίμαχο Κώο ποδοσφαιριστή **Αντώνη Πίττα.**

Διαιτητής της συνάντησης ήταν ο Προϊστάμενος του ΔΟΝΑ Ροδίων **Μιχάλης Ερωτόκριτος.**

Ο ΔΟΝΑ Ροδίων αισθάνεται την υποχρέωση να ευχαριστήσει και δημόσια τον Δημοτικό Οργανισμό Αθλησης της Κω για την θερμή φιλοξενία που επεφύλαξαν στην ροδίτικη αποστολή.

Παράλληλα επιφυλάσσεται να ανταποδώσει την φιλοξενία στο εγγύς μέλλον στην Ρόδο.

Ενισχυμένος ο Ευκλής από τις μεταγραφές

Στην επιθετική του γραμμή προστέθηκε ο Μανώλης Παπαχριστοδούλου

Ικανοποιημένη από την πραγματοποίηση των μεταγραφικών στόχων δείχνει η διοίκηση του Ευκλή αλλά και ο προπονητής του συλλόγου **Σαλβατόρε Γκιούντιτσε.** Ο Ευκλής για την νέα περίοδο ενισχύθηκε με πέντε ποδοσφαιριστές από τους οποίους οι δύο είναι τερματοφύλακες.

Συγκεκριμένα απέκτησε τον εικοσάχρονο επιθετικό **Μανώλη Παπαχριστοδούλου** που πέρυσι αγωνιζόνταν στον Ηλιο Ιαλυσού, στο πρωτάθλημα της τρίτης κατηγορίας.

Ακόμη απέκτησε τον εικοσάχρονο υψηλόσωμο αμυντικό **Μιχάλη Κασιώτη** από τον Ροδιακό όπως και τον μεσοαμυντικό **Τρούλλη** από τον Δαμάγητο Θεολόγου.

Τέλος στο ρόστερ του κ. Γκιούντιτσε προστέθηκαν ο έμπειρος τερματοφύλακας **Βασίλης Νικηταράς** από τον Ακουσίλαο όπως και ο γκολκήπερ **Μενίκος** από τον ΠΑΟ Διαγόρα.

Στο μεταξύ σύμφωνα με πληροφορίες στο δεύτερο δεκεπενθήμερο του Αυγούστου αναμένεται να ξεκινήσει η προετοιμασία της ομάδας ενώ πρωτύτερα θα προηγηθεί η πρώτη συγκέντρωση των ποδοσφαιριστών όπου θα δοθούν οι



οδηγίες και παράλληλα θα ξεκινήσουν οι ιατρικές εξετάσεις των ποδοσφαιριστών.

Κοντά στον άτυχο Γ. Καραγιάννη η Τ. Ε. μπάσκετ

Η διοίκηση της ΤΕ ΕΟΚ Δωδεκανήσου εξακολουθεί να είναι συγκλονισμένη με τον σοβαρό τραυματισμό του αθλητή **Γιώργου Καραγιάννη** σε τροχαίο ατύχημα!

Ενός αθλητή που ανήκει στον Ιβίσκο, αγωνίσθηκε πέρσι με τον Ιάλυσο στην Γ΄ εθνική και προέρχεται από τα σπλάχνα του δωδεκανησιακού μπάσκετ, έχοντας φορέσει και τιμήσει τη φανέλλα της Μικτής Δωδεκανήσου.

Τα μέλη της διοίκησης και όλη η αθλητική οικογένεια του νομού, του εύχονται κουράγιο, υπομονή και ταχεία ανάρρωωση.

Επίσης, του δίνουν την υπόσχεση, ότι θα κάνουν το παν στην ανεύρεση τρόπων να παραμείνει ενεργό μέλος στο μπάσκετ, όπου έχει να προσφέρει ακόμη πολλά από οποιοδήποτε πόστο.

«ΔΙΑΓΟΡΕΙΑ 2002»





Τη Δευτέρα 15 Ιουλίου 2002 και ώρα 13.00 στην αίθουσα του ΔΟΝΑ Ρόδου, συνεδρίασε για πρώτη φορά η Οργανωτική και η Εκτελεστική Επιτροπή των ΔΙΑΓΟΡΕΙΩΝ 2002. Παρόντες ήταν ο Μιχ. Μπαριανάκης, Νομαρχιακός Σύμβουλος, Πρόεδρος του ΝΑΟΔ και της Οργανωτικής Επιτροπής, Διακογεωργίου Κάλλιστος, Πρόεδρος ΔΟΝΑ και Πρόεδρος της Εκτελεστικής Επιτροπής, Συρόπουλος Δανιήλ, μέλος του Κεντρικού ΣΕΓΑΣ, Καραγιάννης Σπύρος, Πρόεδρος της ΕΑΣ ΣΕΓΑΣ Δωδ/σου, Ικουτας Μιχάλης, Γ. Γραμματέας ΕΑΣ ΣΕΓΑΣ, Καστρουνής Λευτέρης, Πρόεδρος ΓΑΣ ΥΓΕΙΑ, Ζαμπερής Μιχάλης, μέλος του ΔΟΝΑ Ρόδου, Χ"Καλημέρης Γεώργιος, εκπρόσωπος Δήμου Ιαλυσού, Παυλούς Μιχαήλ, Τεχνικός σύμβουλος ΕΑΣ ΣΕΓΑΣ.

Ο Πρόεδρος της Οργανωτικής Επιτροπής κ. **Μπαριαννάκης** καλοσώρισε όλα τα μέλη και τους εκπροσώπους των Δήμων και τους ευχαρίστησε γιατί ανταποκρίθηκαν στην πρόσκληση ενώ στην συνέχεια τόνισε τα εξής:

Σκοπός της σύσκεψης είναι να προετοιμάσουμε τα ΔΙΑΓΟΡΕΙΑ 2002 και να καταθέσουμε τις απόψεις και τις προτάσεις μας, για να γίνουν τα νέα ΔΙΑΓΟΡΕΙΑ ακόμη καλύτερα. Πρέπει να ελαχιστοποιήσουμε τα προβλήματα που τυχόν είχαμε στα περσινά ΔΙΑΓΟΡΕΙΑ.

Η φιλοσοφία των ΔΙΑΓΟΡΕΙΩΝ, που συνεχίζονται για τέταρτη συνεχή χρονιά δεν αλλάζει. Το αγωνιστικό μέρος στηρίζεται σε επιλεγμένους νέους και νέες (έφηβοι), που αποτελούν το ελπιδοφόρο μέλλον του ΑΘΛΗΤΙΣΜΟΥ και το αισιόδοξο μήνυμα των ολυμπιακών αγώνων 2004. Εκτός από τους παίδες, παμπαίδες της Δωδεκανήσου, τους επιλεγμένους εφήβους της υπόλοιπης Ελλάδας, θα συμμετάσχουν και έφηβοι από (5) Μεσογειακές χώρες με σημαντικές αθλητικές διακρίσεις, γιατί στόχος και σκοπός της σημερινής Νομαρχιακής Αυτοδιοίκησης Δωδεκανήσου είναι τα ΔΙΑΓΟΡΕΙΑ να γίνουν τόπος συνάντησης όλων των νέων και νεανίδων της Μεσογείου. Βασική προϋπόθεση η Ρόδος, το νησί των Ολυμπιονικών να αποκτήσει επιτέλους 400άρι στίβο και στη συνέχεια τα ΔΙΑΓΟΡΕΙΑ να συγκεντρώσουν μεγάλα ονόματα αθλητών και αθλητριών από όλες τις χώρες, της Μεσογείου. Αυτό είναι στόχος και όραμα της σημερινής Νομ. Αυτοδιοίκησης και συγκεκριμένα του ΝΑΟΔ, ο οποίος παλεύει και θα παλαίψει για να γίνει το όραμα πραγματικότητα. Σας ενημερώνω επίσης ότι ο προϋ/σμός της διήμερης Πολιτιστικοαθλητικής εκδήλωσης ανέρχεται σε 145.305,43 ευρώ.

Ακολούθως το λόγο πήρε ο Πρόεδρος του ΔΟΝΑ Ρόδου κ. **Κάλλιστος Διακογεωργίου** ο οποίος είπε ότι ο Δήμος Ρόδου και ιδιαίτερα ο ΔΟΝΑ θα είναι συνδιοργανωτές με το ΝΑΟΔ και θα δουλέψει εντατικά και συστηματικά, ούτως ώστε τα «ΔΙΑΓΟΡΕΙΑ 2002» να είναι πολύ καλύτερα. Ο ΔΟΝΑ από σήμερα διαθέτει ειδικό Γραφείο με τηλέφωνο και fax για την εγκατάσταση του Γραφείου Τύπου και δημοσίων σχέσεων.

Ο κ. **Συρόπουλος** είπε ότι τα «ΔΙΑΓΟΡΕΙΑ» πρέπει να γίνουν ένα Μίτιγκ νεολαίας της λεκάνης της Μεσογείου, που να έχει προοπτική ο κ. **Καραγιάννης Σπύρος** τόνισε ότι η ΕΑΣ ΣΕΓΑΣ θα βοηθήσει ούτως ώστε η μεγάλη αυτή εκδήλωση να πετύχει. Πρότεινε δε να προσκληθούν μεγάλα ονόματα του Αθλητισμού όπως την **Ξάνθου** τη **Θάνου**, τον **Κεντέρη** κ.λπ. οι οποίοι με την παρουσία τους θα δώσουν μια άλλη διάσταση.

Ο κ. **Παυλούς Μιχάλης** ενημέρωσε τα μέλη για την προεργασία που έγινε και ότι η προκήρυξη και το πρόγραμμα έχει φύγει για τον προορισμό της και περιμένουμε απαντήσεις μέχρι 31/7/2002. Εμείς σαν ΣΕΓΑΣ θα προσπαθήσουμε να κληθούν νέοι και νέες με σημαντικές επιδόσεις στα διάφορα αθλήματα.

Εκανε δε διάφορες προτάσεις για την καλύτερη επιτυχία του αγωνιστικού μέρους.

Μίλησαν ακόμη ο κ. **Καστρουνής** και ο κ. **Χ"Καλημέρης Γιώργος**, οι οποίοι υπογράμμισαν την ανάγκη το επίπεδο των αθλητών να είναι ανεβασμένο και να γίνει η απαραίτητη προβολή. Είναι δε ευκαιρία είπε ο κ. Χ"Καλημέρης εν όψει της Ολυμπιάδας να πάρουμε για προετοιμασία κάποια αθλήματα. Είναι απαραίτητο να έρθουν απεσταλμένοι δημοσιογράφοι από το Κέντρο και να γίνει προβολή των ΔΙΑΓΟΡΕΙΩΝ μέσα από τα Κρατικά κανάλια και άλλους σταθμούς.

Το Πολιτιστικό μέρος που ξεκινά με την τελετή έναρξης, λαμπαδηδρομία, αφή της φλόγας και την αναπαράσταση του ΔΙΑΓΟΡΑ ανέλαβε το ΔΗΠΕΘΕ κάτω από την επίβλεψη και επιμέλεια του κ. **Σδούγκου Μιχάλη** και του προέδρου κ. **Αντώνογλου Μανώλη.** Μετά την τελετή έναρξης θα επακολουθήσει συναυλία μουσικής με μεγάλο όνομα του τραγουδιού.

Στη συνέχεια ορίστηκαν οι Επιτροπές των ΔΙΑΓΟΡΕΙΩΝ:

α) Πολιτιστική, β) Αγωνιστική, γ) Λαμπαδηδρομίας, δ) Οικονομική, ε) Δημοσίων Σχέσεων, Τύπου και προβολής, στ) Υγειονομική. Τα ονόματα των ατόμων που θα οριστούν στις παραπάνω επιτροπές, θα ανακοινωθούν σύντομα και αφού συμπληρωθεί ο αριθμός των προσώπων στην κάθε επιτροπή.

➤ Με στόχο την καλύτερη διοργάνωση των αγώνων συνεδρίασε η Οργανωτική Επιτροπή

Εργασιακό Τουρνουά Ποδοσφαίρου



Σε περιπέτειες μπήκε από προχθές η ομάδα της ΔΕΥΑΡ μετά την ήττα που δέχθηκε με 1-0 από την Αστυνομία. Από την έναρξη των αγώνων του τουρνουά η ΔΕΥΑΡ φερόταν ως ένα από τα φαβορί της κατάκτησης του τίτλου του εργασιακού τουρνουά, που διοργανώνει και φέτος η Επιτροπή Ποδοσφαίρου του ΔΟΝΑ Ρόδου, όμως μετά το τελευταίο αρνητικό αποτέλεσμα η πρόκριση για την επόμενη φάση απομακρύνεται. Στο παιχνίδι με την Αστυνομία οι φιλοξενούμενοι παρατάχθηκαν στον αγωνιστικό χώρο με δέκα ποδοσφαιριστές, για τα πρώτα σαράντα λεπτά του αγώνα.

Το επίπεδο του παιχνιδιού δεν ξεπέρασε την μετριότητα ενώ κυρίαρχο στοιχείο ήταν η δύναμη.

Η ΔΕΥΑΡ, με παίκτη λιγότερο, ήταν αυτή που έφθασε πρώτη κοντά στο γκόλ όμως ο Ανδριγιαννάκης και το οριζόντιο δοκάρι, έσωσε την ομάδα της Αστυνομίας από βέβαιη παραβίαση της εστίας της.

Στην επανάληψη οι φιλοξενούμενοι με την είσοδο του Μ. Παναγιώτου που συμπλήρωσε την εντεκάδα, πίεσαν τους γηπεδούχους για την ισοφάριση, όμως η αμυντική γραμμή της Αστυνομίας κατάφερε να αντέξει στις επιθέσεις της ΔΕΥΑΡ και να κρατήσει το 1-0 που ήταν και το τελικό σκόρ.

Οι καλύτερες φάσεις και το γκόλ

5' ο **Αρφαράς** από πλεονεκτική θέση πλάσαρε, όμως ο **Ανδριγιαννάκης** με την άκρη των δαχτύλων του, έστειλε την μπάλα στο οριζόντιο δοκάρι που στην συνέχεια κατέληξε άουτ.

20' ο **Περιστεράκης** απέφυγε τον προσωπικό του αντίπαλο και από θέση «τετ- α - τετ» πλάσαρε. Ο **Ροδανάκης** απέκρουσε προσωρινά και στην συνέχεια ο Περιστεράκης με προβολή πέτυχε το 1-0.

22' Δυνατό σούτ του **Βαγιανάκη,** απέκρουσε εντυπωσιακά ο Ανδριγιαννάκης.

45' **Ζερβός - Κούτρας** έπαιξαν υπέροχα το ένα - δύο, σούτ του πρώτου από καλή θέση στην εξωτερική πλευρά των διχτυών.

72' Σούτ κεραυνός του **Κούτρα** στο «παραθυράκι», απογειώθηκε ο **Ανδριγιαννάκης** και έδιωξε σε κόρνερ.

Μέτρια ήταν η διαιτησία του κ. **Ορφανού** ενώ πολύ καλοί ήταν οι βοηθοί του κ.κ. **Διαμαντέας - Καραχανής.**

• Με σοβαρές απουσίες η ΔΕΥΑΡ, ηττήθηκε προχθές στους Αγ. Αποστόλους με 1-0 από την Αστυνομία

Αστυνομία

Ανδριγιαννάκης, Βολιτάκης, Ράδος, Μπόλλας, Κωνσταντόπουλος, Παπαστεργίου, Ζάταρας, Σαλπιγκτίδης, Τσαλίκης, Βλάσσης, Περιστεράκης.

Επίσης έπαιξαν και οι

Καρακωνσταντάκης, Βινζηλαίος, Ανδρουλάκης, Μπελενιώτης, Μωϋσίδης.

ΔΕΥΑΡ

Ροδανάκης, Χαλκιάς (λ.τ. 18' Γρηγορόπουλος), Ζερβός, Παπαϊωάννου, Κούτρας, Βαγιανάκης, Μάχλης, Νισυρίου, Αρφαράς, Δέτσης.

• Το Εργασιακό Τουρνουά συνεχίζεται σήμερα με τους αγώνες ΔΟΠΕ - Παλαίμαχοι Καμείρου στους Αγ. Αποστόλους και ΚΟΚΑ ΚΟΛΑ ΖΕ - ΔΕΚΡ στο Καρακόνερο.

Αύριο θα γίνει το παιχνίδι Παλαίμαχοι Ρόδου - ΔΟΥ /Λογιστές.

Εξετάσεις



Για την απόκτηση νέων ζώνων εξετάστηκαν από τον Παύλο Καζαντζόγλου οι νεαροί αθλητές και αθλήτριες του ΓΑΟ Tae Kwon Do Ρόδου, παρουσία αρκετών γονέων και μελών του Δ.Σ. του

Ραντεβού στη Ρόδο

• «Ολοι μαζί θα γιορτάσουμε την επιτυχία» ήταν η δήλωση που έκλεψε το χειροκρότημα στη συνέντευξη Τύπου του Ζαππείου για το τουρνουά Beach Volley

Η Ρόδος είναι έτοιμη να φιλοξενήσει από τις 24 έως τις 28 Ιουλίου το Όπεν του World Tour 2002 και η Ομοσπονδία έτοιμη για την άψογη διοργάνωσή του. Την πεποίθησή τους για την αγωνιστική και οργανωτική επιτυχία του σπουδαιότερου επαγγελματικού τουρνουά που έχει γίνει ποτέ στη χώρα μας εξέφρασαν μέλη της Οργανωτικής Επιτροπής, δίνοντας «ραντεβού στη Ρόδο». Ο διευθυντής του τμήματος beach volley της ΕΟΠΕ, **Αλέκος Παρασκευόπουλος** άνοιξε τη συνέντευξη Τύπου, που παραχώρησε η Οργανωτική Επιτροπή στην Αίγλη του Ζαππείου, προβάλλοντας ένα clip ειδικά φτιαγμένο για τη διοργάνωση.

«Το ΟΠΕΝ της Ρόδου είναι το κορυφαίο επαγγελματικό τουρνουά, που έχει ποτέ γίνει στη χώρα μας. Δεν πρόκειται να απουσιάσει κανένα από τα σπουδαία ονόματα του διεθνούς beach volley, γεγονός που εξηγείται με δύο λόγους. Καταρχήν η Ρόδος είναι ένα πολύ όμορφο νησί και αποτελεί πόλο έλξης των αθλητών, στους οποίους επίσης προκαλεί περιέργεια η διεξαγωγή ενός Όπεν για πρώτη φορά στην Ελλάδα».

Στη συνέχεια ο κ. Παρασκευόπουλος αναφέρθηκε στις διεθνείς προδιαγραφές του αθλήματος: **«Στόχος της FIVB είναι να φτάσει το beach volley στα επίπεδα της Formula 1 και του τέννις. Τα δείγματα είναι μέχρι στιγμής πολύ ικανοποιητικά, αφού περίπου 750 εκατ. τηλεθεατές σε περισσότερες από 100 χώρες παρακολούθησαν πέρυσι αγώνες του Παγκοσμίου Σιρκουί, ενώ πάνω από 500.000 φίλαθλοι γέμισαν τα γήπεδα στα αντίστοιχα τουρνουά».**

Στη συνέχεια τον λόγο πήρε ο γενικός γραμματέας της ΕΟΠΕ, **Αγγελος Τζίμος,** ο οποίος μίλησε εκ μέρους του προέδρου της Ομοσπονδίας, **Θανάση Μπελιγράτη,** που βρίσκεται στη Μασσαλία, συνοδεύοντας τις εθνικές μας ομάδες στο γαλλικό Όπεν. **«Ευχαριστούμε τον Δήμο Ροδίων, τους χορηγούς και τη ΓΓΑ για τη βοήθεια που μας παρείχε. Το beach volley έχει γίνει πλέον θεσμός. Το τουρνουά της Ρόδου αποτελεί το κορυφαίο αθλητικό γεγονός, που διεξάγεται εφέτος επί ελληνικού εδάφους. Θα συμμετάσχουν σε αυτό οι κορυφαίες γυναικείες ομάδες του κόσμου και ευελπιστούμε οι αθλήτριες μας θα εκπροσωπήσουν επάξια τα ελληνικά χρώματα. Στόχος είναι να δώσουμε ανταποκριθούμε με επιτυχία στις απαιτήσεις της διοργάνωσης, έτσι ώστε η FIVB να μας εμπιστευτεί και την επόμενη χρονιά ένα μεγάλο τουρνουά» είπε ο κ. Τζίμος για να καταλήξει: «Ραντεβού στη Ρόδο»!**

Ο κ. **Γιώργος Γεωργιάδης,** διευθυντής του γραφείου του γ.γ. Α. **Νίκου Έξαρχου,** αναφέρθηκε στη σπουδαιότητα της διοργάνωσης του Όπεν της Ρόδου ενόψει των Ολυμπιακών Αγώνων του 2004: **«Πρόκειται για μια κορυφαία διοργάνωση, η οποία για πρώτη φορά γίνεται στη χώρα μας. Παμασμένο στις μεγάλες αθλητικές διοργανώσεις. Πιστεύω ότι με τη στήριξη της ΕΟΠΕ και του Υπουργείου Αθλητισμού, θα πετύχουμε και σε αυτή την υποχρέωση που έχουμε αναλάβει. Όσοι θα παρακολουθήσουν το μεγάλο αυτό αθλητικό γεγονός θα βγουν κερδισμένοι και εμείς θα έχουμε την ηθική ικανοποίηση της επιτυχίας».**

Η εταιρεία Promospor έχει αναλάβει την ευθύνη της προώθησης της διοργάνωσης και ο εκπρόσωπός της, **κ. Γιάννης Ευαγγελόπουλος** τόνισε:

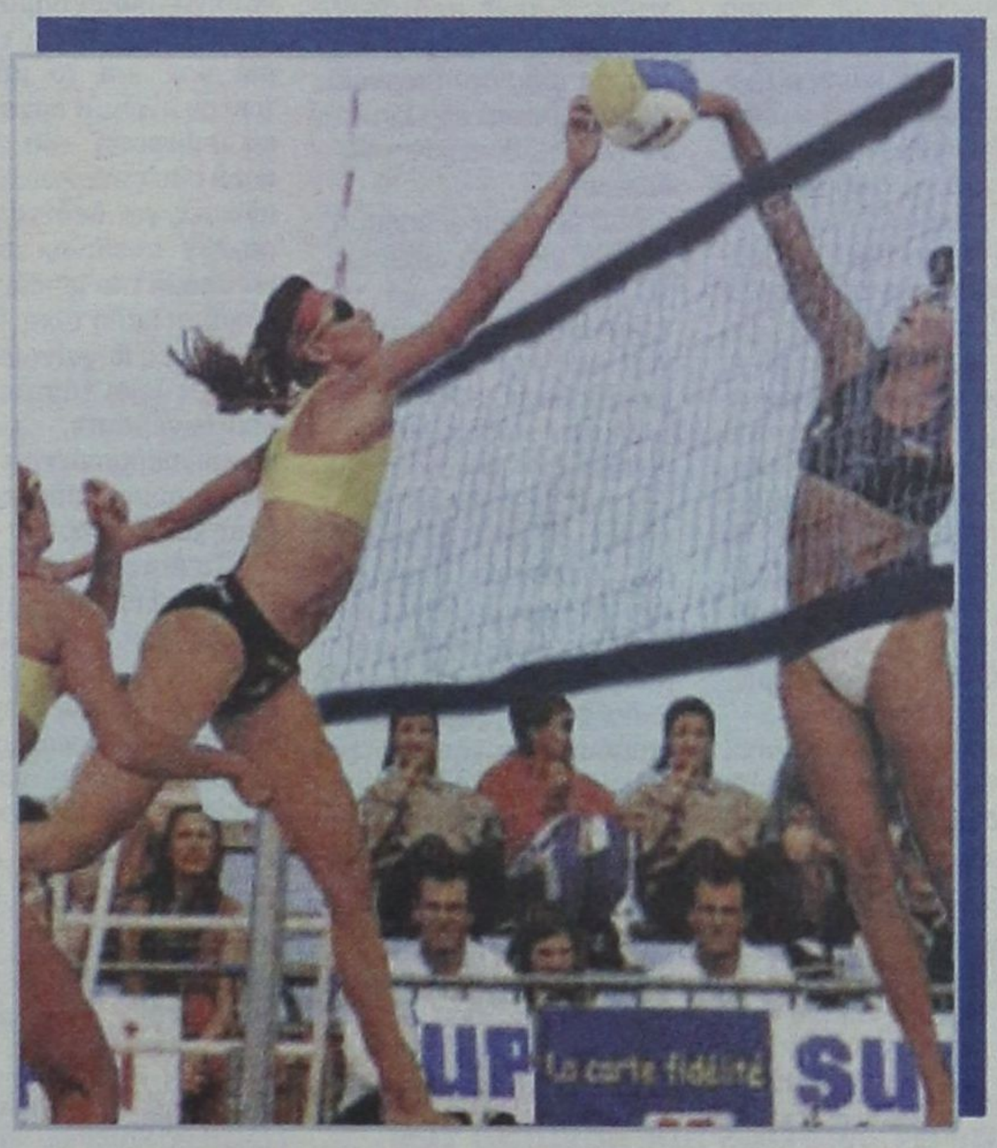

«Το τουρνουά της Ρόδου είναι μια μεγάλη πρόκληση για όλους μας, την Πολιτεία, την Ομοσπονδία, τους χορηγούς και φυσικά εμάς. Έχει διαστάσεις test event ενόψει των Ολυμπιακών Αγώνων και η ευθύνη όλων μας είναι μεγάλη λόγω της παγκόσμιας κάλυψης, που έχει αυτό το σημαντικό αθλητικό γεγονός».

Η ΕΒΓΑ, που συνοδεύει τα τελευταία χρόνια το ελληνικό beach volley, στηρίζει και τη σπουδαιότερη διοργάνωση του αθλήματος που έχει γίνει στη χώρα μας. «Η ΕΒΓΑ έχει ενωθεί με το beach volley. Ο χαρακτήρας του αθλήματος ταιριάζει με τα προϊόντα μας. Με αφορμή τη διοργάνωση του Όπεν της Ρόδου, η εταιρεία μας αποδεικνύει τον προσανατολισμό της προς τη διεθνή αγορά» είπε η εκπρόσωπος της ΕΒΓΑ, κα Ευτυχία Φιλαλήθη.

Τον θαυμασμό του για το όραμα του Δήμου Ροδίων εξέφρασε ο εκπρόσωπος του Καζίνο της Ρόδου, κ. Ενρίκο Αϊντάν, ο οποίος ευχαρίστησε την Οργανωτική Επιτροπή για την επιλογή της και κάλεσε όλους τους ενδιαφερόμενους στο όμορφο νησί των Ιπποτών.

Εκτός τερέν μιλούν οι διοργανωτές. Πάνω στην άμμο, όμως, μιλούν οι αθλήτριες, οι οποίες θα είναι οι πρωταγωνίστριες του Όπεν. Οι ομάδες των Κίτσου/ Τσιαρτσιάνη, Χούντα/ Σκουλά, Αρβανίτη/ Μπουζουνιεράκη έδωσαν το «παρών» στη συνέντευξη Τύπου-οι Σφυρή/ Καραντάσιου και Νικολαΐδου/ Ορδουλίδου βρίσκονται στη Μασσαλία για το γαλλικό Όπεν-και μίλησαν για τους στόχους τους.

Η Πόλα Κίτσου και η Μαριάνα Χούντα ευχαρίστησαν την ΕΟΠΕ για τη συμβολή της στην εξασφάλιση wild card για την ομάδα τους. «Ήταν η ηθική ανταμοιβή της προσπάθειας, που έχουμε καταβάλλει όλη αυτήν τη χρονιά, λαμβάνοντας μέρος σε διεθνή τουρνουά, με δικά μας έξοδα και με τη βοήθεια του χορηγού μας. Η Ομοσπονδία αναγνώρισε την όρεξη μας για δουλειά και μας προώθησε για την εξασφάλιση μιας θέση στο κυρίως ταμπλό» είπαν οι δύο αθλήτριες.

«Είναι μεγάλη τιμή για την Ελλάδα να διοργανώνει ένα τέτοιο τουρνουά, ειδικότερα ενόψει του 2004. Η χώρα μας έχει δείξει και στο παρελθόν με το τσάλεντζερ του Ξυλοκάστρου ότι η επιτυχία είναι εξασφαλισμένη. Για εμάς η συμμετοχή μας είναι μια πρόκληση» τόνισε η Εμμανουέλα Σκουλά, ενώ η παρτενέρ της, Μαριάνα Χούντα συμπλήρωσε: «Είμαστε ευχαριστημένες για την ευκαιρία που μας δίνεται και αισθανόμαστε δέος που θα βρεθούμε απέναντι στις κορυφαίες ομάδες του κόσμου». Οι νεαρές Αρβανίτη, Μπουζουνιεράκη, από την πλευρά τους, συμφώνησαν ότι η συμμετοχή τους στο Όπεν της Ρόδου θα αποτελέσει μια μεγάλη εμπειρία για αυτές.

Τρίτο μάτι

• Διαβατήρια ετοιμάζουν τα ελάφια προκειμένου να ταξιδέψουν στο εξωτερικό χωρίς πρόβλημα.
Η διοίκηση σχεδόν το έχει αποφασίσει για το δεύτερο μέρος της προετοιμασίας.
Η γειτονική μας χώρα είναι μέσα στους τρείς τόπους προορισμού που έχουν επιλεγεί.
Το υψόμετρο προβληματίζει αλλά μάλλον και αυτό θα λυθεί σύντομα.

• Η μεγάλη θερμοκρασία που έχουμε αυτή την εποχή στο νησί μας ανάγκασε τους σκορπιούς να βγούν από τις φωλιές τους για να βρούν νερό.

• Ηδη οι πρώτες πηγές εντοπίσθηκαν και εντός των ημερών θα τις κάνουν δικές τους ενώ βρέθηκε δρόμος και εντοπίσθηκαν και κάποιες άλλες.

• Προπονητής, από όσα έμαθα, στους σκορπιούς θα είναι και πάλι ο Θόδωρας που αρχίζει να συνθέτει τα κομμάτια του παζλ που του λείπουν.

• Θα γεμίσει οβριόπουλα απόψε η ιστορική λέσχη του λόμπι.
Αναμένεται να γίνει συγκέντρωση που πρωταγωνιστής θα είναι το χαμόγελο. Μόνο τέτοια ατμόσφαιρα αρμόζει σε τέτοιες συγκεντρώσεις.
Ολοι πάντως θα είναι έτοιμοι για τα φλάς.

• Το γηπεδικό καίει ελάφια και οβριόπουλα. Το βοηθητικό βέβαια μπορεί να δώσει λύσεις αρκεί οι δύο σύλλογοι να τα βρούν αρμονικά με τους στιβικούς. Ολα μπορούν να λυθούν με καλή και ήρεμη σκέψη.

ΗΛΙΑΣ Κ.

στο ΓΑΟ Tae Kwon Do Ρόδου



συλλόγου. Πριν τη διεξαγωγή των εξετάσεων, ο πρόεδρος του ΓΑΟ και προϊστάμενος του ΔΟΝΑ Ροδίων Μιχάλης Ερωτόκριτος μαζί με τον Θανάση Μπαράκα ενημέρωσαν αθλητές και γονείς για τον εθελοντισμό, το νόημα της ενεργού συμμετοχής τους στους Ολυμπιακούς Αγώνες του 2004.

Τα αποτελέσματα των εξετάσεων ήταν

Μαύρη ζώνη: Παπαντωνάκης Ιωάννης 10 ετών, Σκλάβος Ιωάννης 10 ετών, Στουρουτλής Γεώργιος 11 ετών, Κουρουκλίδης Αλέξανδρος - Ραφαήλ 11 ετών
Μισή μαύρη: Κούτσιας Ιωάννης 11 ετών, Σαββαΐδης Δημ. - Ραφαήλ 11 ετών, Δέτσης Γεώργιος 11 ετών, Μαυρονικόλας Βαγγέλης 10 ετών
Κόκκινη ζώνη: Κουφομανώλη Μιχαλία 9 ετών, Κούτσια Ζωοπηγή 9 ετών
Μπλέ ζώνη: Θυρή Αναστασία 14 ετών, Μπίνης Νικόλαος 9 ετών, Χ"Ιγνατίου Γεώργιος 11 ετών, Χ"Ιγνατίου Νικόλαος 10 ετών, Ματθαίος Σταύρος 21 ετών, Δίνγκας Κων/νος 10 ετών, Νικηταράς Νικήτας 7 ετών
Μισή μπλέ: Ντουρουτλής Χαρίλαος 7 ετών, Δεσποτάκης Βασίλειος 9 ετών, Κατσομάκη Ειρήνη 10 ετών
Πράσινη ζώνη: Τσαγκάρης Αναστάσιος 12 ετών
Μισή πράσινη: Φωτάρας Νικήτας 8 ετών, Καζής Γεώργιος 10 ετών, Μανέ Μερόπη 15 ετών, Αργυρίου Χρήστος 9 ετών, Κούχια Νταβίτ 11 ετών, Σκορδαλής Ιωάννη 7 ετών, Παπαντωνάκη Μαρία 6 ετών, Κούτσιας Σπυρίδων 6 ετών, Κουφομανώλη Μαρία 6 ετών
Κίτρινη ζώνη: Κασσανής Νίκος 6 ετών, Αργυρού Κυριάκος 8 ετών.
Μισή κίτρινη: Μπίνης Αγγελος - Μάριος 6 ετών.

Περράκης - Τσικούρη στο Πανελλήνιο Νέων

➤ Επανεμφάνιση του νεαρού σπρίντερ στα 100μ. αυτή τη φορά και δεύτερος αγώνες φέτος για την αθλήτρια του Θόδωρου Γκάτζιου στα 400μ.

Ανάμεσα στους αθλητές που έχουν δηλώσει συμμετοχή για το Πανελλήνιο Πρωτάθλημα Νέων (θα διεξαχθεί το Σαββατοκύριακο στο Βόλο) είναι ο Μιχάλης Περράκης και η Γεωργία Τσικούρη.

Ο Περράκης κάνει την επανεμφάνισή του, μετά τους αγώνες του Φεβρουαρίου, στα 100 μ. ενώ η Τσικούρη στο δεύτερο φετινό της «τεστ» θα αγωνιστεί στα 400μ.

Στο Βόλο θα δώσουν το παρών και αρκετοί άλλοι Δωδεκανήσιοι αθλητές στίβου όπως π.χ. ο Σάββας Διακονικόλας.

Μοναδική υποψήφια η Ρόδος για το 2007

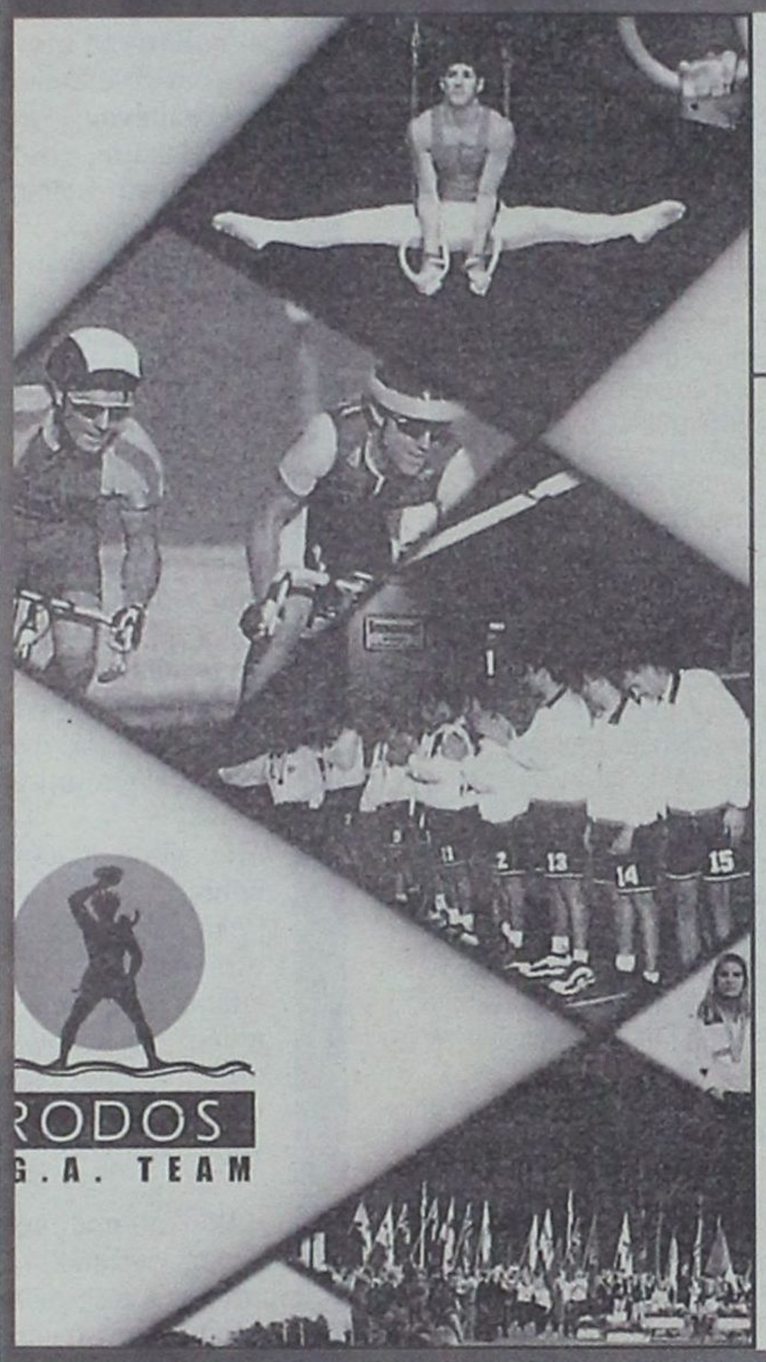

• Τον Σεπτέμβριο λήγει η προθεσμία κατάθεσης υποψηφιοτήτων για την ανάληψη των Island Games του 2007. Προς το παρόν, μόνο η Ρόδος έχει ζητήσει τη διοργάνωση

Το κοσμοπολίτικο νησί της Ρόδου είναι το ακλόνητο φαβορί για να διοργανώσει τα Island Games του 2007. Οι αιτίες είναι πολλές και περίτρανη απόδειξη το ότι έχει φιλοξενήσει σπουδαίες αθλητικές εκδηλώσεις κατά καιρούς. Αυτή τη φορά όμως είναι το φαβορί **κυρίως** γιατί... παίζει μπάλα μόνο του!

Στα γραφεία της I.G.A. υπάρχει μόνο μία πρόταση για τους αγώνες του 2007 και αυτή ανήκει στη Ρόδο. Η σχετική προθεσμία λήγει τον ερχόμενο Σεπτέμβριο και οι πιθανότητες ανάληψης αυξάνονται ραγδαία.

Από τα λόγια στις πράξεις

Το «σμαραγδένιο» νησί είναι το πρώτο που ζητάει τους αγώνες και δεν ανήκει στα ιδρυτικά μέλη της Ενωσης ενώ έχει συμμετάσχει μόνο δύο φορές και σε έντεκα από τα 15 αθλήματα. Βέβαια, η παρουσία τόσο στο **Γκέρνσεϊ** (2003) όσο και στα **Σέτλαντ** (2005) θεωρείται δεδομένη.

Από εμπειρίες, δηλαδή, δεν θα υπάρχει έλλειψη. Τι γίνεται όμως με τις εγκαταστάσεις; Αυτό είναι και το βασικότερο πρόβλημα που θα αντιμετωπίσει η Ρόδος. Μην ξεγελάει το γεγονός ότι έως το 2007 μεσολαβούν πέντε χρόνια. Ο φάκελος υποψηφιότητας θα πρέπει να περιλαμβάνει συντριπτικό ποσοστό έτοιμων αθλητικών χώρων. Η φιλοξενία της **«μίνι Ολυμπιάδας των νησιών»** είναι μεγάλη υπόθεση και χρήζει της απαιτούμενης σημασίας και προσοχής.

Οι αποφάσεις της Γ.Σ.

Ο πρόεδρος, κ. **Μπο Φρύνκενσταμ** εξέφρασε την ικανοποίησή του για το επίπεδο των εγκαταστάσεων, το οργανωτικό επίπεδο αλλά και την παρουσίαση που έγινε από την οργανωτική επιτροπή του 2003.

« Είναι σίγουρο, ότι οι αγώνες του 2003 θα είναι ένα ακόμα σημαντικό βήμα μπροστά για τα νησιά μας και το μέλλον των αγώνων. Η οργανωτική επιτροπή του Γκέρνσεϋ που οργανώνει τους αγώνες για δεύτερη φορά, έχει ανεβάσει τον πήχυ ακόμα πιο ψηλά, τους εύχομαι καλή τύχη. Οπως οι αγώνες πηγαίνουν από νησί σε νησί ταυτόχρονα βελτιωνόμαστε, μαθαίνουμε περισσότερα και μαθαίνουμε καλύτερα ο ένας τον άλλο».

- **Τα Δυτικά Νησιά** (Εξωτερικές Εβρίδες) αποτελούν πλέον το **24ο μέλος** της ένωσης μετά την ομόφωνη απόφαση της Γ.Σ. και θα αρχίσει να συμμετέχει από τους αγώνες του 2005. Δύο αντιπρόσωποι του νησιού αυτού παρουσίασαν την εικόνα του αθλητισμού και των εγκαταστάσεων στο νησί τους και ότι ελπίζουν και σχεδιάζουν με την ένταξή τους να το βελτιώσουν και να το αναπτύξουν.

- Ενα νέο άθλημα εγκρίθηκε από την Γ.Σ., **το Σκουός,** για να συμπεριληφθεί στους αγώνες του 2005 στο **Σέτλαντ** ως το 15ο τοπικό τους άθλημα.

Για τους αγώνες του 2005 κλήθηκε να προσφέρει τις υπηρεσίες του ο **Γκάρι Τζέικμαν** συντονιστής των αγώνων του 2001 στο Μαν.

- Από τον Ιατρικό σύμβουλο της Εκτελεστικής Επιτροπής έγινε ενημέρωση για την **λίστα των απαγορευμένων ουσιών** που θα ισχύσει για τους επόμενους αγώνες η οποία θα είναι αυτή που θα εκδοθεί το επόμενο διάστημα από την Παγκόσμια Οργάνωση Υγείας και είναι η νέα λίστα που θα αντικαταστήσει αυτήν της Ολυμπιακής Επιτροπής.

ΜΕ ΤΟ ΜΑΤΙ ΤΟΥ ΕΙΔΙΚΟΥ...

• Ο Τεχνικός Σύμβουλος της ΕΑΣ ΣΕΓΑΣ Δωδ/σου Μιχάλης Παυλούς επιχειρεί έναν αγωνιστικό απολογισμό των αθλητών μας στο Πανελλήνιο Πρωτάθλημα ΠΠ/ ΠΚ Α'

Οπλέον αρμόδιος για να σχολιάσει την αγωνιστική παρουσία των Δωδεκανησίων αθλητών και αθλητριών στο πανελλήνιο πρωτάθλημα παμπαίδων - παγκορασίδων Α' της Κατερίνης, είναι ο τεχνικός σύμβουλος της ΕΑΣ ΣΕΓΑΣ, **Μιχάλης Παυλούς.** Ο κ. Παυλούς επιχειρεί έναν αγωνιστικό απολογισμό, με τις θετικές αλλά και τις αρνητικές εκπλήξεις των 45 συμμετοχών από το νομό μας.

Η αποψη του ειδικού

Η πλέον ελπιδοφόρα κατηγορία αθλητών στίβου είναι αυτή των ΠΠ - ΠΚ Α' (14-15 ετών). Αποτελεί το «αύριο» του κλασσικού αθλητισμού και είναι γεμάτη όνειρα και φιλοδοξίες.

Η Δωδ/σος διαθέτει ίσως το πλέον αξιόλογο έμψυχο υλικό σ' αυτή την κατηγορία, χάρις στις προσπάθειες των σωματείων μας, των προπονητών και φυσικά των γονιών τους.

Ταυτόχρονα όμως η κατηγορία αυτή είναι και η πιο ευάλωτη σε μεταπτώσεις στην απόδοσή τους στους κρίσιμους αγώνες. Το αξιοσημείωτο είναι ότι οι όποιες αποτυχίες τους γιγαντώνουν και περιμένουν την επόμενη αγωνιστική ευκαιρία για να δείξουν τι πραγματικά αξίζουν.

Το κορυφαίο για την κατηγορία αυτή πρωτάθλημα διεξήχθη στην Κατερίνη το περασμένο Σαββατοκύριακο. Εκεί συγκεντρώθηκαν πάνω από 1.500 παιδιά από ολλόκληρη την επικράτεια. Η Δωδ/σος αγωνίσθηκε με σαρανταπέντε (45) αθλητές και αθλήτριες από εννέα σωματεία της Δωδ/σου.

Την καλύτερη παρουσία είχαν οι αθλητέστριες του **ΑΣ ΙΠΠΟΚΡΑΤΗΣ Κω,** του **ΓΑΣ «Η ΥΓΕΙΑ» Ρόδου,** του **ΑΣ ΚΑΖΩΝΗΣ Καλύμνου,** του **ΑΣ ΝΙΚΗ Ρόδου** και του **ΑΣ ΚΑΛΥΜΝΟΣ 2000.**

Στους αγώνες δεν έλειψαν και οι εκπλήξεις ως προς την παρουσία τους. Ευχάριστες εκπλήξεις μπορούν να χαρακτηρισθούν οι παρουσίες των **Θεόδωρου Κωβιού** (ΑΟ ΑΡΧΑΓΓΕΛΟΣ), που ανεδείχθη 5ος Παν/νίκης στη σφαιροβολία ΠΠ Α' με βολή 15.53 μ. (το ατομικό του ρεκόρ ήταν 14.25 μ.), της **Μαρίας Κοζά** (ΓΑΣ ΥΓΕΙΑ), που ανεδείχθη 2η Παν/νίκης στα 80μ. με ατομικό ρεκόρ 10''64 και του **Θανάση Βογιατζή** (ΓΑΣ ΥΓΕΙΑ), που ήλθε 2ος στα 300μ. με εμπόδια με επίδοση 41''61.

Αρνητικές εκπλήξεις είχαμε από τους **Γιώργο Φαρμακίδη** (ΥΓΕΙΑΣ) στα 150μ. που άφησε την κούρσα, βλέποντας ότι δεν μπορούσε να κερδίσει μετάλλιο (θεωρούνταν ένας από τους πιθανότερους νικητές στο αγώνισμα), της **Μαρίας Ζωίδη** (ΚΑΖΩΝΗΣ) στα 2.000 μ. που ήλθε 11η, της **Ταμάρα Τουμπαζή** (ΙΠΠΟΚΡΑΤΗΣ) 9η στα 2.000 μ. και της **Ελένης Οικονόμου** (ΝΙΚΗ) στην σφαίρα (ήταν φαβορί για το χρυσό μετάλλιο).

Ο απολογισμός πάντως ήταν εντυπωσιακός για τα σωματεία μας.

Αναλυτικα οι θέσεις των αθλητών-τριών μας:

Α.Σ «ΙΠΠΟΚΡΑΤΗΣ» Κω: Εχοντας στις τάξεις του αθλήτριες επιπέδου κατάφερε να κερδίσει τη 2η θέση της βαθμολογίας στις Παγκορασίδες Α'. Τρία χρυσά μετάλλια και ένα αργυρό ήταν η συγκομιδή τους. Στα 300 μ. η **Διονυσία Κασσίου** έτρεχε σαν «καθαρόαιμο άτι» και τερμάτισε με αρκετή διαφορά από τη δεύτερη. Η **Ειρήνη Κουλιανού** στα 600 μ. βρήκε κάποια αντίσταση, κι αυτή όμως πήρε καθαρά την πρώτη θέση. Στη **Μικτή Σκυταλοδρομία** (81+150+300+600 μ.) τα κορίτσια του ΙΠΠΟΚΡΑΤΗ Κω έκαναν ένα Πανελλήνιο ρεκόρ στο αγώνισμα 2'49''78, την ομάδα αποτελούσαν η **Τουμπαζή Ταμάρα, Φιλέρη Μαρούσα, Κασσίου Διονυσία και Ειρήνη Κουλιανού.** Το αργυρό στην σφαιροβολία κατέκτησε η **Αννα Τσουκαλά** με βολή 12.95μ. (προπονήτριά της η **Χριστίνα Κωνσταντίνου** πρωταθλήτρια Ελλάδος στο ίδιο αγώνισμα). Την 5η θέση στο Αλμα σε ύψος κατέλαβε με επίδοση 1.90μ. ο φέρελπις αθλητής του ΙΠΠΟΚΡΑΤΗ **Γιάννης Σμαλιός.** Τέλος ο **Γιώργος Νίνης** κατέλαβε την 7η θέση στα 300μ. μ' εμπόδια (42''58).

Ο **ΓΑΣ «Η ΥΓΕΙΑ» Ρόδου** έκανε την ευχάριστη έκπληξη με τους αθλητές του **Θανάση Βογιατζή** στα 300μ. μ' εμπόδια και **Μαρία Κοζά** στα 80μ. που κατέκτησαν αργυρά μετάλλια. Εκτός από τους προαναφερθέντες η **Αλέκα Καταβενού** πήρε την 8η θέση στα 600μ. (1'42''92) και η **ομάδα σκυταλοδρομίας 4x80μ. Αγοριών (Φαρμακίδης - Βογιατζής - Σεΐτης - Κοντός)** κατέλαβε την 7η θέση με 42''58.

Ο **ΑΣ ΚΑΖΩΝΗΣ Καλύμνου** περίμενε περισσότερα από το χάλκινο μετάλλιο της **Ζωίδη Σταματία** στα 1.000μ. (3'04''45), όμως τα πλασαρίσματα των αθλητών του έφεραν αρκετούς βαθμούς για να διεκδικήσει το δεύτερο συμβόλαιο και μία θέση μέσα στους εξήντα καλύτερους συλλόγους στην Ελλάδα. Η **Ειρήνη Δημητριάδου** κατέλαβε την 5η θέση στα 300μ. μ' εμπόδια με 48''53, ο **Στέφανος Αναπλιώτης,** εξαιρετικά ταλαντούχος και με πλούσια προσόντα, ήλθε 5ος στην δισκοβολία με επίδοση 47.35μ. (ατομική επίδοση) και 9ος στον ακοντισμό με 49.80μ. Την 5η θέση στην **Μικτή Σκυταλοδρομία Παγκορασίδων** η ομάδα του ΚΑΖΩΝΗ κατέλαβε τελικά με 2'57''53, ενώ στην αντίστοιχη των αγοριών πήρε την 8η θέση με 2'38''53. Τέλος ο **Νομικός Πονήρης** ήλθε 7ος στα 600μ. με 1'29''80.

Ο **ΑΣ «Η ΝΙΚΗ της ΡΟΔΟΥ»** ΜΕ 30 βαθμούς αισθάνεται ικανοποιημένος σχετικά παρά την απώλεια μεταλλίων. Η **Τσαμπίκα Παρδαλού** πήρε την 4η θέση στα 300μ. μ' εμπόδια (48''30), η **Ελένη Οικονόμου** στην σφαίρα έριξε μόνο 12.78μ. και κατετάγη 5η, ενώ στη δισκοβολία με 30.56μ. πήρε την 8η θέση. Η **Οικονομίδη Χριστιάννα** με βολή 31.28μ. στην δισκοβολία πήρε τελικά την 5η θέση.

Ο **ΑΣ «ΚΑΛΥΜΝΟΣ 2000»** με μία 4η θέση του **Πανορμίτη Πλάτση** στον ακοντισμό με μεγάλη επίδοση (56.07μ.) και μία 7η θέση της **Νομικής Κουφού** στα 80μ. (10''98) δικαιώνεται για τις προσπάθειες των δύο τελευταίων ετών.

Ο **ΠΑΟ ΔΙΑΓΟΡΑΣ Ρόδου** με την **Ευαγγελία Αγγελάκου** πέρασε στους συλλόγους με διάκριση σ' αυτό το πρωτάθλημα, ήλθε 5η στα 80μ. με 10''92.

Το ίδιο ισχύει και για τον **ΑΟ ΑΡΧΑΓΓΕΛΟΣ** με τον **Θεοδόση Κωβιό** στην σφαιροβολία (5ος με μεγάλη επίδοση 15.53μ.).

Τέλος στους διακριθέντες περνά και ο **ΑΟ ΚΑΡΠΑΘΟΥ** με τον **Ανδρέα Καζηλιέρη** 9ο στα 3.000μ. παρά τις προσδοκίες για κάτι καλύτερο.

Ευχές ΔΟΝΑ Ροδίων στον Γιώργο Καραγιάννη

Ο Πρόεδρος, το Διοικητικό Συμβούλιο και το προσωπικό του Δημοτικού Οργανισμού Νεολαίας και Αθλησης Ροδίων εύχονται ταχεία και αποτελεσματική ανάρρωση στον καλαθοσφαιριστή του Γ.Α.Σ. Ιάλυσος Γιώργο Καραγιάννη.

ΜΕ ΑΠΟΦΑΣΗ ΤΟΥ ΥΠΟΥΡΓΕΙΟΥ ΟΙΚΟΝΟΜΙΚΩΝ

ΣΕ ΠΟΙΕΣ ΠΕΡΙΠΤΩΣΕΙΣ ΙΣΧΥΕΙ η παράταση για τη ρύθμιση των εκκρεμών

Τι πρέπει να γνωρίζουν οι φορολογούμενοι



Παντός είδους φορολογικούς ελέγχους θα υποστούν από τον προσεχή Σεπτέμβριο όσοι επιτηδευματίες και επιχειρηματίες δεν σπεύσουν να ρυθμίσουν τις υποθέσεις συνάφειας, αλλά και τις εκκρεμείς φορολογικές τους υποθέσεις της περιόδου 1993-1998 για τις οποίες το υπουργείο Οικονομικών έδωσε παράταση μέχρι και τον Δεκέμβριο.

Η αρχική προθεσμία έληγε, όπως είναι γνωστό στις 19 Ιουλίου.

Υστερα όμως από αιτήματα όλων των ενδιαφερόμενων φορέων το υπουργείο αποφάσισε να παράχει τη δυνατότητα ένταξης στην ευνοϊκή ρύθμιση περαίωσης των υποθέσεων και μετά την ημερομηνία αυτή, χωρίς μάλιστα την επιβολή προσαυξήσεων και προστίμων, αλλά με την καταβολή στο χρόνο υποβολής του σημειώματος περαίωσης πέραν από το 1/10 της συνολικής οφειλής και των δόσεων που θα έληγαν αν το σημείωμα υποβαλλόταν στην αρχική προθεσμία. Μετά την 31/7/2002 η παρεχόμενη έκπτωση 5% στην εφάπαξ καταβολή περιορίζεται μόνο στο ποσό που απομένει μετά την αφαίρεση των ποσών που καταβάλλονται υποχρεωτικά με την υποβολή του σημειώματος.

Στην απόφαση τονίζεται ακόμα ότι μετά την 2/9/2002 η ρύθμιση ισχύει με την προϋπόθεση ότι μέχρι την ημέρα υποβολής των σημειωμάτων περαίωσης δεν έχει επιδοθεί από την αρμόδια ΔΟΥ ή το αρμόδιο Ελεγκτικό Κέντρο Ειδικό Σημείωμα Ελέγχου, ή δεν έχει εκδοθεί οριστικό φύλλο ελέγχου εισοδήματος ή προσωρινή ή οριστική πράξη ΦΠΑ για καμία από τις υπαγόμενες ρυθμίσεις.

Αναλυτικότερα ολόκληρο το κείμενο της απόφασης ΠΟΛ 1195/16.7.2002 του υπουργείου Οικονομικών με την οποία παρέχεται η παράταση της προθεσμίας ένταξης στη ρύθμιση περαίωσης των εκκρεμών φορολογικών υποθέσεων της παραπάνω περιόδου έχει ως εξής:

1. Τα ειδικά σημειώματα υπολογισμού των διαφορών φόρου του άρθρου 7 της απόφασης 1044171/1369/ΠΟΛ. 1155/2002 (ΦΕΚ Β' 657) που ήδη έχουν υποβληθεί ή υποβάλλονται μέχρι και 19/7/2002 πέραν των προθεσμιών που προβλέπονται από την παράγραφο 1 του άρθρου 7 της ανωτέρω απόφασης, θεωρούνται εμπρόθεσμα.

2. Τα παραπάνω ειδικά σημειώματα μπορούν να υποβάλλονται και μετά την 19/7/2002, μέχρι και 31/12/2002, με άμεση καταβολή πέραν του 1/10 του συνολικού ποσού των βεβαιούμενων φόρων της ως άνω απόφασης και επιπλέον ποσού που αντιστοιχεί στην πρώτη δόση, εφόσον το ειδικό σημείωμα, υποβληθεί από 22 έως 31/7/2002, στις δύο πρώτες δόσεις εφόσον το σημείωμα υποβληθεί από 1 έως 30/8/2002, στις τρεις πρώτες δόσεις, εφόσον το σημείωμα υποβληθεί από 2 έως 30/9/2002, στις τέσσερις πρώτες δόσεις, εφόσον το σημείωμα υποβληθεί από 1 έως 31/10/2002, στις πέντε πρώτες δόσεις, εφόσον το σημείωμα υποβληθεί από 1 έως 29/11/2002, στις έξι πρώτες δόσεις, εφόσον το σημείωμα υποβληθεί από 2 έως 31/12/2002.

Το υπόλοιπο ποσό που απομένει μετά την καταβολή των κατά το προηγούμενο εδάφιο ποσών καταβάλλεται σε μηνιαίες δόσεις, ο αριθμός των οποίων προσδιορίζεται από τις διατάξεις της παραγράφου 1 του άρθρου 9 τις ίδιας ανωτέρω απόφασης μετά την αφαίρεση του αριθμού των δόσεων που αναλογούν στο επιπλέον καταβαλλόμενο ποσό με την υποβολή του σημειώματος περαίωσης.

3. Για τις περιπτώσεις που τα ειδικά σημείωματα υποβάλλονται μετά την 31/7/2002 α) δεν εφαρμόζονται οι διατάξεις του δευτέρου εδαφίου της παραγράφου 3 του άρθρου 9 του ΑΥΟ 1044171/1369/ΠΟΛ. 1155/2002 όπως το εδάφιο αυτό αντικαταστάθηκε με την παράγραφο 6 του άρθρου 2 της ΑΥΟ 1057857/1532/ΠΟΛ. 1192/2002 και β) οι διατάξεις της παραγράφου 4 του άρθρου 9 της ίδιας ανωτέρω απόφασης, εφαρμόζονται μόνο για το ποσό που, κατά τα οριζόμενα στο δεύτερο εδάφιο της παραγράφου 2 της παρούσας, καταβάλλεται σε δόσεις και βεβαιώνεται στον κωδικό εσόδων 0644, εφόσον το ποσό αυτό καταβληθεί μαζί με τα ποσά του πρώτου εδαφίου της παραγράφου 2 της παρούσας.

4. Η εφαρμογή των διατάξεων των παραγράφων 2 και 3 της παρούσας στο διάστημα από 2/9/2002 μέχρι 31/12/2002, είναι δυνατή εφόσον μέχρι την ημέρα υποβολής των ειδικών σημειωμάτων περαίωσης δεν έχουν επιδοθεί ειδικά σημείωματα ελέγχου του άρθρου 9 της ΑΥΟ 1061203/1148/ΠΟΛ. 1144/98, όπως αυτή ισχύει ή δεν έχουν εκδοθεί οριστικά φύλλα, ελέγχου εισοδήματος ή προσωρινές ή οριστικές πράξεις προσδιορισμού ΦΠΑ για καμιά από τις υπαγόμενες στη ρύθμιση χρήσεις.

Η HELLAS FLYING DOLPHINS ΕΛΕΓΧΕΙ ΤΟ 47% ΤΗΣ G & A FERRIES

ΑΠΕΜΠΛΟΚΗ ΑΠΟ ΤΗΝ ΕΤΑΙΡΕΙΑ του Γ. Αγούδημου επιθυμεί η HFD

Η διατήρηση του ποσοστού συμμετοχής της στην G&A Ferries δεν αποτελεί, σύμφωνα με πληροφορίες, στρατηγική επιλογή της Hellas Flying Dolphins για τη μελλοντική πορεία της εταιρείας μέσα στην υπό διαμόρφωση ακτοπλοϊκή αγορά.

Η HFD φαίνεται να επιθυμεί την πώληση των μετοχών της στην ακτοπλοϊκή επιχείρηση του κ. Γ. Αγούδημου, αλλά η διοίκησή της δεν το έχει θέσει στις άμεσες προτεραιότητές της, διότι υπάρχει το μεγάλο αντικειμενικό πρόβλημα της επενδυτικής άπνοιας στην αγορά του Αιγαίου, πόσο μάλλον όταν πρόκειται για μεγάλες συμμετοχές.

18 εκατομμύρια μετοχές

Η Hellas Flying Dolphins ελέγχει το 47% του μετοχικού κεφαλαίου της G&A Ferries, περίπου 18 εκατ. μετοχές.

Για την εξαγορά του καταβλήθηκε το ποσό των 40,2 εκατομμυρίων ευρώ, σύμφωνα με τα στοιχεία που περιέχονται στην απόφαση της Επιτροπής Ανταγωνισμού για την υπόθεση της HFD και των συγχωνεύσεων που πραγματοποίησε το 1999.

Η εταιρεία Αγούδημου διαθέτει ένα στόλο από πλοία μεγάλης ηλικίας, τα οποία δύσκολα θα μπορούσαν να ανανεωθούν λόγω των μεγάλων επενδύσεων που θα απαιτούντο. Επιπλέον, HFD και G&A Ferries δεν έχουν ένα ομαλό κλίμα στις επιχειρηματικές τους σχέσεις.

Εν τω μεταξύ οξυμένο φαίνεται να είναι το κλίμα μεταξύ των μετόχων και σε μία άλλη περιφερειακή εταιρεία της ακτοπλοΐας, τη ΔΑΝΕ.

Η ετήσια γενική συνέλευσή της αναβλήθηκε για τις 12 Αυγούστου, μετά από αίτημα της μειοψηφίας, με το αιτιολογικό της παροχής από τη διοίκηση της πρόσθετων οικονομικών στοιχείων για την κατάσταση της εταιρείας.

Οικονομικό άνοιγμα

Η μειοψηφία υποστηρίζει ότι η ΔΑΝΕ έχει αυτή τη στιγμή ένα οικονομικό άνοιγμα της τάξεως των 11,7 εκατομμυρίων ευρώ, ενώ αναμένεται να ζητηθούν διευκρινίσεις για το μέλλον της ΑΝΕΚ, που είναι ο στρατηγικός της επενδυτής.

Η ΑΝΕΚ που ελέγχει το 42% της δωδεκανησιακής εταιρείας, έχοντας καταβάλει ποσό της τάξεως των 22 εκατομμυρίων ευρώ, εκπροσωπήθηκε στη γενική συνέλευση της ΔΑΝΕ από διοικητικό της στέλεχος, το οποίο τάχθηκε κατά της αναβολής που ζήτησε το 5% των μετόχων.

Zorpidis

ΤΟΥΡΙΣΤΙΚΟΣ ΟΡΓΑΝΙΣΜΟΣ

Αλεξ. Διάκου και Λοχαγού Φανουράκη 31
Τηλ. 02410 20625, 30054 FAX 26745

Λ.Α.Ν.Ε.

Αναχωρήσεις από Ρόδο:

F/B Β. ΙΕΡΑΠΕΤΡΑ

Κάθε **ΠΕΜΠΤΗ στις 04.30** για Χάλκη, Διαφάνι, Πηγάδια, Κάσο, Σητεία, Άγιο Νικόλαο, Μήλο, Πειραιά

Κάθε **ΚΥΡΙΑΚΗ στις 04.30** για Χάλκη, Διαφάνι, Πηγάδια, Κάσο, Σητεία, Άγιο Νικόλαο, Μήλο, Πειραιά

F/B Β. ΚΟΡΝΑΡΟΣ

Κάθε ΣΑΒΒΑΤΟ στις 04.30 για Διαφάνι, Πηγάδια, Κάσο, Σητεία, Άγιο Νικόλαο, Μήλο, Πειραιά

LAOUMZIS FLYING DOLPHINS

Αναχωρήσεις καθημερινά με το

CHRISTOS L. για:

- ΚΩ στις 16.00 και ΚΩ - ΡΟΔΟ στις 08.00
- ΧΑΛΚΗ κάθε Σάββατο στις 14.00
- ΤΗΛΟ κάθε Σάββατο στις 14.00
- ΝΙΣΥΡΟ κάθε Σάββατο στις 14.00
- ΣΥΜΗ κάθε Δευτέρα και Τετάρτη στις 16.00

Κρατήσεις ξενοδοχείων σε όλη την Ελλάδα
Αεροπορικά εισιτήρια, Ακτοπλοϊκά εισιτήρια
Ενοικιάσεις αυτοκινήτων

ΠΡΟΓΡΑΜΜΑ ΕΚΔΗΛΩΣΕΩΝ «ΑΓΙΟΣ ΣΟΥΛΑΣ 2002»

ΠΑΡΑΣΚΕΥΗ 19 ΙΟΥΛΙΟΥ:

16:00 ΤΟΥΡΝΟΥΑ ΤΕΝΙΣ (Διοργάνωση Ο.Α. Αγίου Σουλά Σορωνής)

ΣΑΒΒΑΤΟ 20 ΙΟΥΛΙΟΥ:

08:00 ΤΟΥΡΝΟΥΑ ΤΕΝΙΣ (Διοργάνωση Ο.Α. Αγίου Σουλά Σορωνής)

17:00 - 21:00 ΑΓΩΝΕΣ ΠΟΔΟΣΦΑΙΡΟΥ «ΤΟΥΡΝΟΥΑ ΑΓΙΟΣ ΣΟΥΛΑΣ 2002»

19:30 ΛΑΪΚΟΣ ΑΝΩΜΑΛΟΣ ΔΡΟΜΟΣ ΣΟΡΩΝΗ - ΑΓΙΟΣ ΣΟΥΛΑΣ

21:00 «ΙΩΑΝΝΟΥ ΑΠΟΚΑΛΥΨΗ» ΘΡΗΣΚΕΥΤΙΚΟ ΔΡΩΜΕΝΟ ΣΕ ΜΕΤΑΓΡΑΦΗ ΟΔΥΣΣΕΑ ΕΛΥΤΗ ΚΑΙ ΠΑΡΟΥΣΙΑΣΗ ΚΑΛΟΓΗΡΟΥ ΙΩΑΝΝΗ
Συμμετέχει χορωδία με βυζαντινούς ύμνους
Στον αύλειο χώρο του μοναστηριού του Αγίου Σουλά

ΚΥΡΙΑΚΗ 21 ΙΟΥΛΙΟΥ:

09:30 ΛΑΪΚΗ ΠΟΔΗΛΑΤΟΔΡΟΜΙΑ ΣΟΡΩΝΗ - ΑΓΙΟΣ ΣΟΥΛΑΣ
(Στους συμμετέχοντες θα κληρωθεί ένα ποδήλα το προσφορά του καταστήματος «ΠΟΔΗΛΑΤΟΔΡΟΜΙΟ» στην Ιαλυσό)

18:00 - 20:00 ΑΓΩΝΕΣ ΠΟΔΟΣΦΑΙΡΟΥ «ΤΟΥΡΝΟΥΑ ΑΓΙΟΣ ΣΟΥΛΑΣ 2002»

21:30 ΜΟΥΣΙΚΗ ΒΡΑΔΙΑ ΜΕ ΤΗ ΜΑΝΤΟΛΙΝΑΤΑ ΣΟΡΩΝΗΣ ΚΑΙ ΤΗ ΧΟΡΩΔΙΑ ΤΟΥ ΔΗΜΟΥ ΡΟΔΟΥ ΣΕ ΤΡΑΓΟΥΔΙΑ ΤΟΥ ΜΙΚΗ ΘΕΟΔΩΡΑΚΗ κ.α.
ΣΤΟ ΓΗΠΕΔΟ ΤΟΥ ΑΓΙΟΥ ΣΟΥΛΑ.
Διοργάνωση από την Επιτροπή της Κοινοτικής Βιβλιοθήκης Σορωνής.

ΔΕΥΤΕΡΑ 22 ΙΟΥΛΙΟΥ:

18:00 ΟΜΑΔΙΚΗ ΖΩΓΡΑΦΙΚΗ ΓΙΑ ΠΑΙΔΙΑ ΝΗΠΙΑΓΩΓΕΙΟΥ - ΔΗΜΟΤΙΚΟΥ - ΓΥΜΝΑΣΙΟΥ
ΣΤΟ ΑΝΑΨΥΚΤΗΡΙΟ ΤΟΥ ΑΓΙΟΥ ΣΟΥΛΑ
(Διοργάνωση Πολιτιστικός Σύλλογος Σορωνής)

21:30 ΜΟΥΣΙΚΗ ΒΡΑΔΙΑ ΜΕ ΣΥΓΚΡΟΤΗΜΑ ΝΕΩΝ ΤΟΥ ΔΗΜΟΥ ΚΑΜΕΙΡΟΥ ΣΤΟ ΑΝΑΨΥΚΤΗΡΙΟ ΤΟΥ ΑΓΙΟΥ ΣΟΥΛΑ

ΤΡΙΤΗ 23 ΙΟΥΛΙΟΥ:

18:00 ΘΗΣΑΥΡΟΜΑΧΙΕΣ ΟΜΑΔΙΚΟ ΠΑΙΧΝΙΔΙ ΓΙΑ ΠΑΙΔΙΑ ΔΗΜΟΤΙΚΟΥ ΣΤΟ ΓΗΠΕΔΟ ΑΓΙΟΥ ΣΟΥΛΑ
(Διοργάνωση Πολιτιστικός Σύλλογος Σορωνής)

ΤΕΤΑΡΤΗ 24 ΙΟΥΛΙΟΥ:

18:00 - 20:00 ΑΓΩΝΕΣ ΠΟΔΟΣΦΑΙΡΟΥ
1. ΠΡΩΤΟΣ Α ΟΜΙΛΟΥ - ΚΑΛΥΤΕΡΟΣ ΔΕΥΤΕΡΟΣ
2. ΠΡΩΤΟΣ Β' ΟΜΙΛΟΥ - ΠΡΩΤΟΣ Γ' ΟΜΙΛΟΥ

ΠΕΜΠΤΗ 25 ΙΟΥΛΙΟΥ:

21:00 ΠΑΡΑΔΟΣΙΑΚΟΙ ΧΟΡΟΙ ΤΗΣ ΚΡΗΤΗΣ ΑΠΟ ΤΟ ΧΟΡΕΥΤΙΚΟ ΠΑΣΤΙΔΑΣ ΤΟΥ ΠΟΛΙΤΙΣΤΙΚΟΥ ΟΡΓΑΝΙΣΜΟΥ ΔΗΜΟΥ ΠΕΤΑΛΟΥΔΩΝ

21:30 ΠΑΡΑΔΟΣΙΑΚΟΙ ΧΟΡΟΙ ΑΠΟ ΤΟ ΧΟΡΕΥΤΙΚΟ ΤΟΥ ΠΟΛΙΤΙΣΤΙΚΟΥ ΣΥΛΛΟΓΟΥ ΔΙΜΥΛΙΑΣ «ΤΟ ΦΟΥΝΤΟΥΚΛΙ»

ΠΑΡΑΣΚΕΥΗ 26 ΙΟΥΛΙΟΥ:

21:00 ΕΠΙΔΕΙΞΗ ΑΡΓΕΝΤΙΝΙΚΟΥ ΤΑΓΚΟ ΚΑΙ ΛΑΤΙΝΟΑΜΕΡΙΚΑΝΙΚΩΝ ΧΟΡΩΝ ΣΑΜΠΑ, ΜΑΜΠΟ, ΡΟΚ ΕΝΤ ΡΟΛ, ΤΣΑ-ΤΣΑ ΚΑΙ ΡΟΥΜΠΑ ΑΠΟ ΤΟΥΣ ΜΑΡΙΑ ΚΑΙ ΜΑΡΚ ΣΤΟ ΓΗΠΕΔΟ ΤΟΥ ΑΓΙΟΥ ΣΟΥΛΑ

21:30 ΠΑΡΟΥΣΙΑΣΗ ΠΡΟΓΡΑΜΜΑΤΟΣ ΡΥΘΜΙΚΗΣ ΑΠΟ ΤΑ ΤΜΗΜΑΤΑ ΤΟΥ ΔΗΜΟΥ ΚΑΜΕΙΡΟΥ ΣΤΟ ΓΗΠΕΔΟ ΤΟΥ ΑΓΙΟΥ ΣΟΥΛΑ

22:00 ΜΟΥΣΙΚΟ ΣΥΓΚΡΟΤΗΜΑ «ΟΙ ΕΝ ΤΕΧΝΗ»

ΣΑΒΒΑΤΟ 27 ΙΟΥΛΙΟΥ:

21:30 ΜΟΥΣΙΚΗ ΒΡΑΔΙΑ ΜΕ ΛΑΪΚΗ ΟΡΧΗΣΤΡΑ ΣΤΟ ΑΝΑΨΥΚΤΗΡΙΟ ΤΟΥ ΑΓΙΟΥ ΣΟΥΛΑ

ΚΥΡΙΑΚΗ 28 ΙΟΥΛΙΟΥ:

18:00 ΑΘΛΗΤΙΚΕΣ ΕΚΔΗΛΩΣΕΙΣ ΜΕ ΕΛΕΥΘΕΡΗ ΣΥΜΜΕΤΟΧΗ ΠΑΙΔΙΩΝ
(ΑΓΟΡΙΑ - ΚΟΡΙΤΣΙΑ ΕΩΣ 12 ΕΤΩΝ)
ΔΡΟΜΟΣ: 60μ, 200μ, 400μ
ΠΡΟΚΡΙΜΑΤΙΚΟΙ:
ΣΑΚΚΟΥΛΟΔΡΟΜΙΕΣ - ΑΥΓΟΔΡΟΜΙΕΣ

21:00 ΠΑΡΑΔΟΣΙΑΚΟΙ ΧΟΡΟΙ ΑΠΟ ΤΟ ΧΟΡΕΥΤΙΚΟ ΤΟΥ ΠΟΛΙΤΙΣΤΙΚΟΥ ΣΥΛΛΟΓΟΥ ΣΟΡΩΝΗΣ

ΔΕΥΤΕΡΑ 29 ΙΟΥΛΙΟΥ:

15:00 ΜΙΚΡΟΣ ΤΕΛΙΚΟΣ «ΤΟΥΡΝΟΥΑ ΠΟΔΟΣΦΑΙΡΟΥ ΑΓΙΟΣ ΣΟΥΛΑΣ 2002»

17:30 ΠΑΡΕΛΑΣΗ ΑΘΛΗΤΩΝ - ΠΑΡΑΤΑΞΗ - ΕΠΑΡΣΗ ΣΗΜΑΙΑΣ
(ΣΥΝΟΔΕΥΕΙ Η ΦΙΛΑΡΜΟΝΙΚΗ ΤΟΥ ΔΗΜΟΥ ΡΟΔΟΥ)

17:45 ΕΛΛΗΝΙΚΟΙ ΠΑΡΑΔΟΣΙΑΚΟΙ ΧΟΡΟΙ ΑΠΟ ΤΟ ΧΟΡΕΥΤΙΚΟ ΤΟΥ ΠΟΛΙΤΙΣΤΙΚΟΥ ΣΥΛΛΟΓΟΥ ΣΟΡΩΝΗΣ

18:00 ΤΕΛΙΚΟΣ ΑΓΩΝΑΣ ΠΟΔΟΣΦΑΙΡΙΚΟΥ ΤΟΥΡΝΟΥΑ «ΑΓΙΟΣ ΣΟΥΛΑΣ 2002»

18:50 ΛΑΪΚΟΙ ΑΓΩΝΕΣ ΣΤΙΒΟΥ
(Ανδρες - Γυναίκες έως 36 ετών)
100μ - 400μ - 800μ
800μ ΑΝΔΡΩΝ ΒΕΤΕΡΑΝΩΝ (άνω των 36 ετών)

19:30 ΤΕΛΙΚΟΙ ΑΓΩΝΕΣ:
ΣΑΚΟΥΛΟΔΡΟΜΙΕΣ - ΑΥΓΟΔΡΟΜΙΕΣ

19:45 ΓΑΪΔΟΥΡΟΔΡΟΜΙΕΣ

20:00 ΠΕΡΑΣ ΕΚΔΗΛΩΣΕΩΝ

20:15 ΤΕΛΕΣΗ ΠΑΝΗΓΥΡΙΚΟΥ ΕΣΠΕΡΙΝΟΥ ΣΤΗΝ ΙΕΡΑ ΜΟΝΗ ΑΓΙΟΥ ΣΟΥΛΑ

ΤΡΙΤΗ 30 ΙΟΥΛΙΟΥ:

07:30 ΤΕΛΕΣΗ ΘΕΙΑΣ ΛΕΙΤΟΥΡΓΙΑΣ ΣΤΗΝ ΙΕΡΑ ΜΟΝΗ ΑΓ. ΣΟΥΛΑ

ΜΕ ΒΑΣΗ ΤΗΝ ΚΟΙΝΟΤΙΚΗ ΟΔΗΓΙΑ

ΥΠΑΡΧΕΙ ΛΥΣΗ ΚΑΙ ΓΙΑ ΤΟΥΣ συμβασιούχους γιατρούς του ΙΚΑ

Μέτρα της Ε.Ε. κατά της λαθρομετανάστευσης

Ανοικτό αφήνει η Ευρωπαϊκή Επιτροπή το ενδεχόμενο να υπαχθούν στις διατάξεις της Κοινοτικής Οδηγίας 70/1999 οι συμβασιούχοι γιατροί του ΙΚΑ, όπως δήλωσε η αρμόδια Επίτροπος κ. Αννα Διαμαντοπούλου, απαντώντας σε σχετική ερώτηση του Ευρωβουλευτή κ. Κωστή Χατζηδάκη.

Από το Γραφείο του Ευρωβουλευτή ανακοινώθηκαν σχετικά τα ακόλουθα:

Ανοικτό αφήνει η Ευρωπαϊκή Επιτροπή το ενδεχόμενο οι συμβασιούχοι γιατροί του ΙΚΑ να υπαχθούν στις διατάξεις της κοινοτικής οδηγίας 70/1999 σχετικά με την μετατροπή των συμβάσεων ορισμένου χρόνου σε αορίστου χρόνου. Αυτό προκύπτει από την απάντηση της αρμόδιας Επιτρόπου κ. Αννας Διαμαντοπούλου σε ερώτηση που υπέβαλε ο Ευρωβουλευτής της Νέας Δημοκρατίας κ. **Κωστής Χατζηδάκης** έπειτα από συνάντηση που είχε με το Διοικητικό Συμβούλιο του Συλλόγου Υγειονομικού Επιστημονικού Προσωπικού ΙΚΑ Αθηνών - Πειραιώς.

Στην απάντησή της η κ. Διαμαντοπούλου επισημαίνει ότι η οδηγία 79//1999, σχετική με τη συμφωνία - πλαίσιο για την εργασία ορισμένου χρόνου που συνάφθηκε από την Ευρωπαϊκή Συνομοσπονδία Συνδικάτων, την Ενωση των Συνομοσπονδιών της Βιομηχανίας και των Εργοδοτών της Ευρώπης και το Ευρωπαϊκό Κέντρο Δημοσίων Επιχειρήσεων και Επιχειρήσεων Γενικού Οικονομικού Συμφέροντος, ισχύει για τους εργαζομένους ορισμένου χρόνου οι οποίοι διαθέτουν σύμβαση εργασίας ή εργασιακή σχέση όπως ορίζεται στη νομοθεσία, τις συλλογικές συμφωνίες ή την πρακτική σε κάθε κράτος μέλος.

Η επίτροπος καταλήγει στην απάντησή της τονίζοντας ότι: «Η οδηγία δεν αποκλείει τον δημόσιο τομέα από το πεδίο εφαρμογής της. Εάν οι ιατροί θεωρούνται απασχολούμενοι σύμφωνα με τη νομοθεσία ενός κράτους μέλους, εφαρμόζεται επομένως η οδηγία».

ΟΙ ΛΑΘΡΟΜΕΤΑΝΑΣΤΕΣ

Η σύναψη συμφωνιών επανεισδοχής μεταξύ Ευρωπαϊκής Ενωσης και χωρών προέλευσης των λαθρομεταναστών προτείνεται από το Συμβούλιο των Υπουργών ως ο πλέον εύστοχος και πρακτικός τρόπος καταπολέμησης της λαθρομετανάστευσης.

Σχετικά ανακοινώθηκαν τα παρακάτω από το Γραφείο του Ευρωβουλευτή κ. Αντώνη Τρακατέλλη:

Η σύναψη συμφωνιών επανεισδοχής μεταξύ της Ευρωπαϊκής Ενωσης και χωρών προέλευσης και διέλευσης των λαθρομεταναστών προτείνεται ως ο πιο εύστοχος και πρακτικός τρόπος καταπολέμησης της λαθρομετανάστευσης σε ευρωπαϊκό επίπεδο, σύμφωνα με απάντηση του Συμβουλίου των Υπουργών προς τον επικεφαλής της ομάδας των Ευρωβουλευτών της Νέας Δημοκρατίας κ. **Αντώνη Τρακατέλλη.**

Στην απάντηση αυτή διευκρινίζεται ότι η Ευρωπαϊκή Επιτροπή έχει λάβει εντολές από το Συμβούλιο να διαπραγματευθεί άμεσα συμφωνίες επανεισδοχής μεταξύ Ε.Ε. και **Μαρόκου, Σρι Λάνκα, Ρωσίας, Πακιστάν, Χονγκ Κονγκ, Μακάο, Ουκρανίας,** και στη συνέχεια με **Τουρκία, Κίνα, Αλγερία** και **Αλβανία,** χωρίς να αποκλείονται και άλλες χώρες με βάση τα κριτήρια, τα οποία ενέκρινε το Συμβούλιο Δικαστικών και Εσωτερικών Υποθέσεων.

Ιδιαίτερη σημασία για τη χώρα μας έχουν οι αποφάσεις δύο Συμβουλίων (Γενικών Υποθέσεων και Εσωτερικών Δικαστικών και Υποθέσεων) σύμφωνα με τις οποίες «πρωταρχικός στόχος είναι να διευκριστεί ότι θα πρέπει το ταχύτερο δυνατό να εγκριθεί σειρά συγκεκριμένων και λειτουργικών μέτρων για την καταπολέμηση της λαθρομετανάστευσης - και ιδίως της λαθρομετανάστευσης μέσω πλωτών οδών, που θα επιτευχθεί μεταξύ άλλων με την ενίσχυση των συνοριακών ελέγχων, ενώ **ευρύτερος στόχος είναι να συμπεριληφθεί η μετανάστευση μεταξύ των στοιχείων, που αποτελούν τη βάση της εξωτερικής πολιτικής της Ε.Ε., ειδικότερα δε τις σχέσεις της Ε.Ε. με τις χώρες προέλευσης ή διέλευσης λαθρομεταναστών».**



Υπό τό πρίσμα μίας τέτοιας στρατηγικής επισημαίνεται η ανάγκη να εξεταστεί το ζήτημα **της κοινής ανάπτυξης και οικονομικής στήριξης των χωρών προέλευσης και διέλευσης, εφόσον οι χώρες αυτές «είναι πρόθυμες να συνεργαστούν στην πράξη με την Ε.Ε. για την πρόληψη και τον έλεγχο της λαθρομετανάστευσης».**

Σχολιάζοντας την απάντηση ο κ. Τρακατέλλης επισήμανε: «Το φαινόμενο της λαθρομετανάστευσης έχει λάβει τεράστιες διαστάσεις στις περισσότερες χώρες της Ενωσης με δραματικές συνέπειες τόσο για τους ίδιους τους λαθρομετανάστες όσο και για τις αντίστοιχες κοινωνίες των χωρών προέλευσης μετανάστευσης καθώς και για τα κράτη μέλη της Ενωσης. Η Ελλάδα καθυστέρησε ανεπίτρεπτα στην εφαρμογή ολοκληρωμένης μεταναστευτικής πολιτικής, για να αμβλύνει τις συνέπειες του προβλήματος και να αξιοποιήσει καλύτερα το κοινοτικό πλαίσιο δράσης. Το πλαίσιο αυτό αποτελεί μοναδική ευκαιρία, που δεν πρέπει να χαθεί, για την ανάληψη πρωτοβουλιών με στόχο την ενίσχυση της συνεργασίας στους τομείς εξωτερικής πολιτικής, οικονομικής ανάπτυξης, διαχείρισης των μεταναστευτικών ροών και της καταπολέμησης των δικτύων εμπορίας ανθρώπων».

ΑΝΑΚΟΙΝΩΣΗ ΤΟΥ ΛΙΜΕΝΑΡΧΕΙΟΥ

ΟΔΗΓΙΕΣ ΓΙΑ ΤΗΝ ΑΝΤΙΜΕΤΩΠΙΣΗ ΠΕΡΙΣΤΑΤΙΚΩΝ ΣΚΑΦΩΝ Η ΑΝΘΡΩΠΩΝ

σε κίνδυνο στην θάλασσα και την αποφυγή ατυχημάτων

Από το Λιμεναρχείο Ρόδου εκδόθηκε η ακόλουθη ενημερωτική ανακοίνωση:

Με τις παρακάτω οδηγίες, εν όψει και της αυξημένης κίνησης σκαφών λόγω της θερινής περιόδου, επιδιώκεται: α) να δοθούν κατευθυντήριες γραμμές στους κυβερνήτες κυρίως μικρών σκαφών και να επισημανθούν βασικές αρχές των οποίων η άγνοια ή παράλειψη μπορεί να έχει τραγική κατάληξη για τους ίδιους και τους επιβαίνοντες στα σκάφη και β) να ενημερωθεί το κοινό για τις επιπτώσεις των άσκοπων κινητοποιήσεων του Ε.Κ.Σ.Ε.Δ. (Ενιαίο Κέντρο Συντονισμού Ερευνας και Διάσωσης) και των Λιμενικών Αρχών καθώς και για άλλα θέματα με σκοπό την αποφυγή ατυχημάτων.

Α) Οι ιδιοκτήτες των σκαφών (επιβατηγών, αλιευτικών ταχυπλόων κλπ) θα πρέπει:

1.- Να διασφαλίζουν την καλή κατάσταση των σκαφών τους (πληρότητα / επάρκεια εξοπλισμού και εφοδίων τους) και τον εφοδιασμό τους με τα απαιτούμενα πιστοποιητικά αξιοπλοΐας μετά από την προβλεπόμενη επιθεώρηση των Λιμενικών Αρχών.

2. – Οπου απαιτείται να διαθέτουν ανάλογα με την περίπτωση, τα αντίστοιχα αποδεικτικά ναυτικής ικανότητας ή άδεια χειριστού ταχύπλοου σκάφους.

3. – Να μην επιχειρούν πλου μεγαλύτερου εκείνου που επιτρέπεται σύμφωνα με το ισχύον πιστοποιητικό αξιοπλοΐας και ο αριθμός των επιβαινόντων να είναι πάντα μέσα στα πλαίσια του προβλεπόμενου από τα ανωτέρω έγγραφα.

4.- Να ενημερώνονται πάντοτε προ του απόπλου για τις επικρατούσες ή τις αναμενόμενες σύμφωνα με τα δελτία ΕΜΥ να επικρατήσουν, καιρικές συνθήκες.

5.- Να τηρούν τους κανόνες ασφαλούς πλεύσης και αποφυγής σύγκρουσης, να γνωρίζουν καλά την περιοχή πλου και να διαθέτουν τα απαιτούμενα καύσιμα καθώς και ικανή ποσότητα εφεδρικών ώστε να μην προκληθεί ακυβερνησία στο σκάφος από έλλειψη καυσίμων.

6.- Σε καμία περίπτωση δεν πρέπει να επιχειρούν εκτέλεση πλου αν αισθάνονται κόπωση ή έχουν καταναλώσει αλκοολούχα ποτά.

7.- Να μεριμνούνε για την καλή κατάσταση των τηλεπικοινωνιακών μέσων των σκαφών τους ώστε σε περίπτωση ανάγκης να ζητήσουν βοήθεια από το ΕΚΣΕΔ ή την Λιμενική Αρχή.

Β) Οι λουόμενοι για την ασφάλειά τους θα πρέπει να τηρούν απαρέγκλιτα τις ακόλουθες οδηγίες:

α) Να μην απομακρύνονται από τις ακτές ιδίως όταν δεν γνωρίζουν καλό κολύμπι και να υπολογίζουν πάντοτε την επιστροφή που είναι περισσότερο κουραστική. **β)** Να αποφεύγουν να κολυμπούν πριν περάσουν 3 τουλάχιστον ώρες μετά το φαγητό **γ)** Να αποφεύγουν την χρήση αλκοολούχων ποτών **δ)** Να μην κολυμπούν σε περιοχές όπου υπάρχει πινακίδα που προειδοποιεί ότι η θάλασσα είναι μολυσμένη. **ε)** Να προσέχουν τα μικρά παιδιά ιδίως όταν δεν γνωρίζουν κολύμπι **στ)** Να μην κολυμπούν πιο πέρα από τις σημαδούρες που δείχνουν τα όρια, έξω από τα οποία επιτρέπεται να κινούνται τα ταχύπλοα σκάφη. **ζ)** Να αποφεύγουν την νυχτερινή κολύμβηση και **Η)** Να βγαίνουν αμέσως από την θάλασσα αν αισθάνονται ρίγη ή ζαλάδες.

ΑΣΚΟΠΕΣ ΚΙΝΗΤΟΠΟΙΗΣΕΙΣ ΤΟΥ ΕΚΣΕΔ

Πολλές φορές το ΕΚΣΕΔ και οι λιμενικές Αρχές κινητοποιούνται άσκοπα από πληροφορίες πολιτών για ρίψη φωτοβολίδων που όπως προκύπτει τις περισσότερες φορές είναι ανακριβείς.

Επισημαίνεται ότι μέχρι αποδείξεως του αντιθέτου ο ανωτέρω πληροφορίες εκλαμβάνονται ως πραγματικά περιστατικά και το ΕΚΣΕΔ προβαίνει άμεσα στις κατά περίπτωση προβλεπόμενες ενέργειες (αναμεταβίβαση της κλήσης κινδύνου στα παραπλέοντα σκάφη, έρευνες από ξηρά, θάλασσα και αέρα) οι οποίες πέραν του ότι επιφέρουν σημαντικό κόστος σε βάρος του Ελληνικού Δημοσίου και κατ' επέκταση του κάθε φορολογούμενου πολίτη, προκαλούν την κόπωση – καταπόνηση προσωπικού και υλικού και το κυριότερο μπορεί να γίνουν αιτία απώλειας ανθρώπων που βρίσκονται σε κίνδυνο στην θάλασσα σε περίπτωση που προκύψει πραγματικό περιστατικό αφού τα διατιθέμενα μέσα έρευνας και διάσωσης θα απασχολούνται με την διερεύνηση των εν λόγω περιστατικών.

ΨΑΡΙΑ ΑΙΓΑΙΟΥ
Ολόφρεσκα ψάρια από τις θάλασσές μας
ΚΛΑΥΔΙΟΥ ΠΕΠΠΕΡ 1 - ΤΗΛ.: 0241/39097 FAX: 32391
AEGEAN FISH



ΔΗΜ. ΧΑΤΖΗΠΕΤΡΟΣ
ΖΑΝΤΕΣ - ΕΛΑΣΤΙΚΑ
ΑΜΟΡΤΙΣΕΡ - ΕΛΑΤΗΡΙΑ
GOODYEAR
BRIDGESTONE
MICHELIN
PIRELLI
YELLOW
DUNLOP
ΕΙΔΙΚΕΣ ΤΙΜΕΣ
ΓΙΑ ΑΜΟΡΤΙΣΕΡ
ΚΑΙ ΕΛΑΤΗΡΙΑ
τοποθέτηση,
ευθυγράμμιση δωρεάν
ΕΙΔΙΚΕΣ ΤΙΜΕΣ
ΓΙΑ ΤΑΞΙ
Με μηδέν
προκαταβολή
έως και 36 δόσεις
Οδός Μιχ. Πετρίδη 30 - Τηλ. 38889



ΥΠΟ ΤΗΝ ΠΡΟΕΔΡΙΑ ΤΟΥ ΝΟΜΑΡΧΗ

ΣΥΝΕΔΡΙΑΖΕΙ ΑΥΡΙΟ η νομαρχιακή επιτροπή

Τα θέματα της ημερησίας διατάξεως



Συνεδριάζει αύριο, Παρασκευή 19 Ιουλίου, η νομαρχιακή επιτροπή της Νομαρχιακής Αυτοδιοίκησης Δωδ/σου με τα ακόλουθα θέματα στην ημερήσιά της διάταξη:

1. Εγκριση μελέτης και δημοπράτηση του έργου «Αντικατάσταση στέγης 7ου Δημοτικού Σχολείου Ρόδου (Αμαράντειος)» Προϋπ. 62.000 ευρώ.

2. Εγκριση μελέτης και δημοπράτηση του έργου «Ασφαλτόστρωση τμήματος Επαρχιακής οδού Ρόδου Καμείρου» Προϋπ. 139.800 ευρώ.

3. Εγκριση μελέτης και δημοπράτηση του έργου «Διαπλάτυνση της επαρχιακής οδού Εμπωνας -Σιάνα στην είσοδο του ΔΔ Εμπώνας» Προϋπ. 64.000 ευρώ.

4. Εγκριση μελέτης και δημοπράτηση του έργου «Βελτίωση οδικού άξονα Αρκάσα - Αεροδρόμιο Ν. Καρπάθου» Προϋπ. 2.790.000 ευρώ.

5. Εγκριση μελέτης και δημοπράτηση του έργου «Κατασκευή τοιχίων αντιστήριξης στον αύλειο χώρο του Δημοτικού Σχολείου ΔΔ Μαλώνας Δήμου Αρχαγγέλου» Προϋπ. 50.000 ευρώ.

6. Εγκριση πρακτικών δημοπρασίας του έργου «Ασφαλτόστρωση οδού από Αγιο Πέτρο προς Λαρνιώτισσα Ν. Καρπάθου» Προϋπ. 62.000 ευρώ.

7. Εγκριση πρακτικών δημπρασίας του έργου «Μέτρα αντιστήριξης πρανούς στη θέση Κοχλακάρι του Δήμου Αστυπάλαιας» Προϋπ. 86.000 ευρώ.

8. Εγκριση προσφοράς για το έργο «Μόνωση δώματος ΚΤΕΟ Ρόδου» Προϋπ. 46.000 ευρώ.

9. Εγκριση χορήγησης παράτασης προθεσμίας περαίωσης του έργου «Επισκευή - Συντήρηση εργαστηρίου ΔΥΤΕ».

10. Εγκριση 3ου ΣΠ και 3ου ΠΚΤΜΝΕ της μελέτης «Βελτίωση οδικού άξονα Βάτι - Προφύλια - Ιστριος».

11. Εγκριση 1ου ΑΠ, 1ου ΠΚΤΜΝΕ και 1ης ΣΣ του έργου «Πυρασφάλεια Νοσοκομείου Καλύμνου και χορήγηση παράτασης προθεσμίας».

12. Χορήγηση παράτασης προθεσμίας του έργου «Ιδρυση σφαγείων τριών γραμμών στην ΚΜ 1725 γαιών Καλυθιών Ρόδου».

13. Εγκριση 1ου Λογ/σμού του έργου «Διευθέτηση τμήματος χειμάρρου Κηπηριώνα».

14. Εγκριση 1ου Λογ/σμού του έργου «Τοιχίο αντιστήριξης Επαρχιακής οδού Απόλλωνα - Διακλάδωση Σάλακος Εμπωνα».

15. Εγκριση 1ου Λογ/σμού του έργου «Κατασκευή Βιοκλιματικού Σχολικού κτιρίου Γυμνασίου Κρεμαστής (Οικοδομικές εργασίες και Η/Μ εγκαταστάσεις).

16) Εγκριση 1ου της 1ης ΣΣΕ του έργου «Κατασκευή αιθουσών στο υπόγειο του 2ου Λυκείου Ρόδου και αποπεράτωση τουαλετών».

17) Εγκριση 1ου ΠΚΤΜΝΕ, 1ου ΑΠΕ, σύναψη 1ης ΣΣ και χορήγηση παράτασης προθεσμίας του έργου «Αποκατάσταση φθορών στο επαρχιακό οδικό δίκτυο Ν. Ρόδου».

18) Προμήθεια δυο προκατασκευασμένων δεξαμενών χωρητικότητας 202 κυβικών για την υδροδότηση των Αρκιών και του ΔΔ Μονολίθου Προϋπ. 32.968.88 ευρώ.

19. Εγκριση μελέτης περιβαλλοντικών επιπτώσεων του έργου «Ιδρυση Ξενοδοχειακής μονάδας κλασσικού τύπου Α' τάξης δυναμικότητας 750 κλινών ιδιοκτησίας ΑΚΤΗ ΑΝΤΙΜΑΧΕΙΑ ΑΕ στη περιοχή Τρούλλος Μαστιχαρίου Δήμου Ηρακλειδών Νήσου Κω.

20. Εγκριση μελέτης περιβαλλοντικών επιπτώσεων του έργου «Λειτουργία Ξενοδοχειακής μονάδας κλασσικού τύπου Α' τάξης δυναμικότητας 539 κλινών ιδιοκτησίας ΤΟΥΡΙΣΤΙΚΕΣ ΕΠΙΧΕΙΡΗΣΕΙΣ ΑΠΟΛΛΩΝ ΑΕ στη περιοχή Φαληράκι Δήμου Καλλιθέας Νήσου Ρόδου.

21. Ψήφιση διαφόρων πιστώσεων.

ΜΗΧΑΝΟΓΡΑΦΗΜΕΝΟ
Μητρώο Εργαζομένων ΟΤΑ - ΝΠΔΔ



ΑΘΗΝΑ, 17

Το Μηχανογραφημένο Μητρώο εργαζομένων στους ΟΤΑ και στα ΝΠΔΔ, παρουσίασε σήμερα ο υπουργός Εσωτερικών, Δημόσιας Διοίκησης και Αποκέντρωσης Κώστας Σκανδαλίδης. Είναι μια ηλεκτρονική εφαρμογή για τη διαχείριση βασικών στοιχείων προσωπικού των φορέων αυτών, η οποία θα ενημερώνεται με τα βασικά υπηρεσιακά στοιχεία τους, ώστε να δίνει συγκεντρωτική εικόνα της εκάστοτε υφισταμένης κατάστασης του προσωπικού. Το Μητρώο θα τηρείται στην αρμόδια υπηρεσία προσωπικού κάθε ΟΤΑ, η οποία θα έχει την ευθύνη συντήρησης και επικαιροποίησης των στοιχείων της βάσης δεδομένων και θα έχει άμεση επικοινωνία με το υπουργείο. Οπως είπε ο υπουργός μέχρι στιγμής έχει καταγραφεί πάνω απο το 80% των εργαζομένων απο τα στοιχεία που συγκεντρώθηκαν απο 638 ΟΤΑ (62%) και απο 40.807 εργαζομένους των περισσοτέρων και μεγαλυτέρων δήμων της χώρας. Απο τα πρώτα στοιχεία της καταγραφής εξάγουν ορισμένα συμπεράσματα, όπως: - Η τάση αύξησης του προσωπικού Τριτοβάθμιας Εκπαίδευσης (10% το 1995, 20% σήμερα).

- Ο κύριος όγκος του προσωπικού στους ΟΤΑ (83%) ανήκει στις χαμηλές κατηγορίες εκπαίδευσης ΔΕ και ΥΕ σε υπηρεσίες καθαριότητας και τεχνικές. - Στα ΝΠΔΔ το προσωπικό Τριτοβάθμιας Εκπαίδευσης είναι 43%, ενώ έχει αυξηθεί το ποσοστό των μονίμων υπαλλήλων 75%. - Το 70% του προσωπικού έχει έως 15ετή διάρκεια υπηρεσίας, γεγονός που επιδέχεται προγραμμάτων επιμόρφωσης. Οπως τόνισε ο υπουργός η πρωτοβουλία η οποία αναμένεται να ολοκληρωθεί με τις εκλογές του Οκτωβρίου, στοχεύει στην κάλυψη πολλαπλών αναγκών, όπως: - Την καλύτερη τεκμηρίωση των αποφάσεων της κεντρικής διοίκησης σε θέματα προσωπικού ΟΤΑ, - Τη βελτίωση της λειτουργίας των υπηρεσιών, - Τη διευκόλυνση των διαδικασιών προγραμματισμού των προσλήψεων, - Τη διευκόλυνση και συνεργασία των διαπραγματεύσεων μεταξύ των αρμόδιων φορέων και του υπουργείου σε ζητήματα προσωπικού και - Κυρίως τη δυνατότητα αναδιοργάνωσης των δήμων και του οργανισμού τους στη βάση των νέων απαιτήσεων και αναγκών.

ΟΤΕ - ΝΕΟΙ ΛΟΓΑΡΙΑΣΜΟΙ

ΑΘΗΝΑ, 17

Τα νέα έντυπα των λογαριασμών θα παρουσιάζουν αναλυτικά όλες τις χρεώσεις. Τα νέα έντυπα των λογαριασμών του ΟΤΕ, παρουσίασε σήμερα η διοίκηση του Οργανισμού, στο πλαίσιο της πολιτικής που ακολουθείται για την καλύτερη εξυπηρέτηση του καταναλωτή. Πρόκειται για ένα σύγχρονο έντυπο που εξασφαλίζει στον καταναλωτή ευκολία στη χρήση και καλύτερη ενημέρωση για τις χρεώσεις, αφού στο νέο λογαριασμό αναγράφονται αναλυτικά οι χρεώσεις κατά ομάδες. Με το νέο έντυπο ο καταναλωτής βλέπει αμέσως τι χρεώνεται και για ποιό διάστημα, καθώς περιέχεται πλήρης και αναλυτική ενημέρωση για τις χρεώσεις, με αποτέλεσμα να γίνεται καλύτερη κατανόηση του κόστους των παρεχομένων υπηρεσιών. Ταυτόχρονα παρέχεται η δυνατότητα σύγκρισης των υπηρεσιών που παρέχονται με τον ανταγωνισμό και ενημέρωσης για τις νέες τηλεπικοινωνιακές υπηρεσίες. Στον λογαριασμό που θα κυκλοφορήσει άμεσα και σύντομα θα φτάσει στα χέρια των καταναλωτών, στην πρώτη σελίδα παρουσιάζονται τα στοιχεία του λογαριασμού και στη δεύτερη αναλυτικά όλα τα τέλη. Στις επόμενες σελίδες εμφανίζονται ομαδοποιημένες οι χρεώσεις, έτσι ώστε ο καταναλωτής να ενημερώνεται αναλυτικά για το που έγιναν τα τηλεφωνήματα. Συγκεκριμένα υπάρχουν πίνακες με τις αστικές κλήσεις, τις υπεραστικές, το internet, τις κλήσεις προς κινητά, τις διεθνείς κλήσεις και χρεώσεις από άλλες υπηρεσίες. Στο νέο έντυπο αναγράφεται επίσης, όχι μόνο το συνολικό ΦΠΑ, αλλά και η ανάλυσή του ανά συντελεστή, γεγονός που ενδιαφέρει άμεσα τις επιχειρήσεις και τους επαγγελματίες. Όπως δήλωσε ο αρμόδιος διευθυντής του ΟΤΕ Κώστας Κάππος, μέχρι τέλος του έτους θα παρέχεται η δυνατότητα στους εταιρικούς πελάτες, έκδοσης κοινού λογαριασμού, δηλαδή μέσα στο έντυπο να περιέχονται οι χρεώσεις που κάνει η εταιρεία για ΟΤΕ, COSMOTE, INTERNET κ.α. Παράλληλα θα υπάρχει η δυνατότητα άμεσης τιμολόγησης, δηλαδή θα μπορεί ο πελάτης να ενημερώνεται τηλεφωνικά για το πόσο έχει χρεωθεί, μέχρι κάποια συγκεκριμένη στιγμή. Απαντώντας σε σχετική ερώτηση ο πρόεδρος του ΟΤΕ Λευτέρης Αντωνακόπουλος δήλωσε ότι προς το παρόν δεν είναι στα σχέδια του ΟΤΕ για εφαρμογή του κοστολογίου ανά δευτερόλεπτο.

192 ΤΕΧΝΙΚΗ ΚΑΛΥΨΗ ΕΛΛΑΔΟΣ

Φτάνουμε αμέσως ***πάντα*** **και σας φτιάχνουμε τα...**

ΠΑΝΤΑ

Η **ΤΕΧΝΙΚΗ ΚΑΛΥΨΗ ΕΛΛΑΔΟΣ** το γνωστό **192**, η εταιρία που παρέχει τεχνικές εργασίες ταχείας εξυπηρέτησης σε κάθε χώρο ζητά τεχνικούς των παρακάτω ειδικοτήτων:

- ΑΛΟΥΜΙΝΟΚΑΤΑΣΚΕΥΕΣ - ΣΙΔΗΡΟΚΑΤΑΣΚΕΥΕΣ
- ΓΥΨΙΝΩΝ ΔΙΑΚΟΣΜΗΣΕΩΝ
- ΔΙΑΝΟΜΗ ΠΕΤΡΕΛΑΙΟΥ
- ΕΚΚΕΝΩΣΕΙΣ ΒΟΘΡΩΝ
- ΗΛΕΚΤΡΟΛΟΓΟΥΣ - ΥΔΡΑΥΛΙΚΟΥΣ
- ΛΟΥΣΤΡΑΔΟΡΟΥΣ
- ΜΑΡΑΓΚΟΥΣ
- ΜΕΤΑΦΟΡΕΣ - ΜΕΤΑΚΟΜΙΣΕΙΣ
- ΜΟΝΩΣΕΙΣ
- ΝΤΕΚΟΡΑΤΕΡ
- ΠΛΑΚΑΚΙΑ - ΚΡΥΣΤΑΛΛΟΠΟΙΗΣΕΙΣ ΜΑΡΜΑΡΩΝ
- ΣΥΝΑΓΕΡΜΩΝ
- ΣΥΝΕΡΓΕΙΑ ΚΑΘΑΡΙΣΜΩΝ
- ΤΕΧΝΙΚΟΥΣ ΚΗΠΩΝ
- ΤΕΧΝΙΚΟΥΣ ΚΑΥΣΤΗΡΩΝ
- ΤΕΧΝΙΚΟΥΣ ΚΕΡΑΜΟΣΚΕΠΩΝ
- ΤΕΧΝΙΚΟΥΣ ΗΛΕΚΤΡΟΝΙΚΩΝ ΣΥΣΚΕΥΩΝ
- ΤΕΧΝΙΚΟΥΣ ΗΛΕΚΤΡΙΚΩΝ ΣΥΣΚΕΥΩΝ
- ΤΕΧΝΙΚΟΥΣ ΑΝΤΛΙΩΝ ΝΕΡΟΥ - ΛΥΜΑΤΩΝ
- ΤΕΧΝΙΚΟΥΣ ΤΖΑΚΙΩΝ
- ΤΕΧΝΙΚΟΥΣ ΚΟΜΠΙΟΥΤΕΡ
- ΤΕΧΝΙΚΟΥΣ ΤΑΠΕΤΣΑΡΙΑΣ ΕΠΙΠΛΩΝ - ΤΟΙΧΟΥ
- ΤΕΧΝΙΚΟΥΣ ΡΑΠΤΟΜΗΧΑΝΩΝ
- ΤΕΧΝΙΚΟΥΣ ΜΩΣΑΪΚΩΝ
- ΤΕΧΝΙΚΟΥΣ ΚΛΕΙΔΑΡΙΩΝ
- ΤΕΧΝΙΚΟΥΣ ΤΖΑΜΙΩΝ-ΚΡΥΣΤΑΛΛΩΝ
- ΧΩΜΑΤΟΥΡΓΙΚΕΣ ΕΡΓΑΣΙΕΣ
- ΨΥΚΤΙΚΟΥΣ

Η Εταιρία μας επιθυμεί αληθινή και ειλικρινή συνεργασία με τεχνικούς - ελεύθερους επαγγελματίες.

Επιθυμητά προσόντα:
- Διάθεση για δουλειά
- Πνεύμα συνεργασίας
- Επαγγελματισμός σε όλα τα επίπεδα.

Για πληροφορίες στα τηλέφωνα
02410 78798, 02410 70866, 0932 437868,
κ. *Λόγγος Σταμάτης*

ΠΡΟΣΚΛΗΣΗ



· Παρασκευή 26 Ιουλίου 2002
ΜΟΥΣΙΚΗ ΕΚΔΗΛΩΣΗ
ΠΟΛΙΤΙΚΩΝ ΚΑΙ ΔΗΜΟΣΙΟΓΡΑΦΩΝ
.....
Σάββατο 27 Ιουλίου 2002
ΕΠΙΣΗΜΗ ΠΡΕΜΙΕΡΑ
ΣΥΜΗ

ΧΡΗΜΑΤΙΣΤΗΡΙΟ

ΣΥΝΕΔΡΙΑΣΗ ΤΗΣ 17ης Ιουλίου 2002

ΤΡΑΠΕΖΕΣ	ΤΙΜΗ	%	ΕΛΑΧ	ΜΕΓ.	ΤΖΟΡ
ΑΤΤΙΚΗΣ (ΚΟ)	6.36	-0.63	6.26	6.40	1 325
ΓΕΝΙΚΗ ΤΡΑΠΕΖΑ ΤΗΣ ΕΛΛ.	6.98	-5.16	6.76	7.28	35 569
ΕΘΝΙΚΗ ΤΡΑΠΕΖΑ ΤΗΣ ΕΛΛ.	18.80	0.86	18.60	19.00	133 661
ΕΤΕΒΑ (ΚΟ)	4.38	0.00	4.36	4.56	44 595
ΕΛΛΑΔΟΣ (ΚΟ	58.36	0.41	58.34	58.80	2 952
ΕΜΠΟΡΙΚΗ ΤΡΑΠΕΖΑ ΤΗΣ ΕΛΛ.	19.76	0.30	19.70	19.90	41 937
EUROBANK ERGASIAS	13.20	0.92	13.02	13.32	341 252
ΠΕΙΡΑΙΩΣ (ΚΟ)	6.74	0.00	6.62	6.78	160 039
ALPHA ΤΡΑΠΕΖΑ ΠΙΣΤΕΩΣ	12.90	0.78	12.80	12.98	146 333
ΕΓΝΑΤΙΑ ΤΡΑΠΕΖΑ (ΚΟ)	3.38	-0.59	3.38	3.48	11 641
ΕΓΝΑΤΙΑ ΤΡΑΠΕΖΑ (ΠΟ)	2.60	0.00	2.55	2.64	911
ASPIS BANK	4.68	-0.43	4.52	4.70	3 960
ETBA BANK	3.30	-0.60	3.24	3.34	34 840
ΤΡΑΠΕΖΑ ΚΥΠΡΟΥ	2.64	1.54	2.58	2.64	9 112
ΑΓΡΟΤΙΚΗ ΤΡΑΠΕΖΑ	7.58	0.53	7.50	7.58	15 705
ΑΣΦΑΛΕΙΕΣ					
ΕΘΝΙΚΗ ΑΣΦ.	6.46	0.62	6.42	6.46	700
ΑΣΠΙΣ ΠΡΟΝΟΙΑ (ΚΟ)	2.12	3.41	1.93	2.12	29 040
ΦΟΙΝΙΞ ΓΕΝ. ΑΣΦ.	6.60	-2.94	6.54	6.92	7 018
ΕΥΡΩΠΑΪΚΗ ΠΙΣΤΗ ΑΕ (ΚΟ)	1.74	2.35	1.68	1.74	260
ΕΥΡΩΠΑΪΚΗ ΠΙΣΤΗ ΑΕ (ΠΟ)	1.19	0.00	1.10	1.19	1 320
ΑΓΡΟΤΙΚΗ Α.Ε. ΓΕΝ. ΑΣΦΑΛ. (ΚΟ)	7.12	-3.00	6.90	7.28	1 452
ΑΓΡΟΤΙΚΗ ΖΩΗΣ	4.04	-0.98	3.96	4.06	950
METROLIFE ΕΜΠΟΡΙΚΗ	0.00	0.00	0.00	0.00	0
ΕΤΑΙΡΙΕΣ ΕΠΕΝΔΥΣΕΩΝ					
ΕΘΝΙΚΗ ΕΤ. ΕΠΕΝΔ.ΧΑΡΤ.	1.39	0.00	1.39	1.40	10 545
ΕΛΛΗΝΙΚΗ ΕΤ. ΕΠΕΝΔ. (ΚΑ)	1.64	-0.61	1.62	1.84	9 000
ΕΠΕΝΔ. ΕΡΓΑΣΙΑΣ (ΚΑ)	1.23	0.00	1.22	1.25	15 905
ΕΠΕΝΔ. ΑΝΑΠΤΥΞΕΩΣ (ΚΑ)	1.70	0.59	1.67	1.70	3 250
ALPHA ΕΠΕΝΔΥΣΕΩΝ (ΚΑ)	2.87	-0.69	2.85	2.89	12 702
ΠΕΙΡΑΙΩΣ ΕΠΕΝΔΥΤΙΚΗ	1.41	-4.08	1.37	1.47	12 040
ΠΡΟΟΔΟΣ ΕΛΛ.ΕΠΕΝΔ.	2.85	1.42	2.70	2.85	8 010
INTERINVEST - ΔΙΕΘ. ΕΠΕΝΔ.	1.03	0.98	0.97	1.03	6 450
ΕΠΕΛΙΞΗ Α.Ε.Ε.Χ. (ΚΑ)	0.76	-1.30	0.75	0.77	20 080
ΔΙΑΣ Α.Ε.Ε.Χ (ΚΑ)	0.98	0.00	0.98	1.00	6 430
ΑΙΟΛΙΚΗ Α.Ε.Ε.Χ. (ΚΑ)	1.31	0.77	1.28	1.31	860
ΕΜΠΟΡΙΚΗ ΕΠΕΝΔΥΤΙΚΗ (ΚΑ)	2.02	0.00	2.01	2.02	1 760
MARFIN Α.Ε.Ε.Χ	1.22	0.83	1.21	1.23	34 855
ΟΡΙΟΝ Δ.Α.Ε.Ε.Χ (ΚΑ)	1.32	0.76	1.21	1.32	13 370
ΑΣΠΙΣ ΕΠΕΝΔΥΤΙΚΗ (ΚΑ)	0.00	0.00	0.00	0.00	0
ALPHA TRUST ASSET M. (ΚΟ)	2.44	-1.21	2.38	2.47	1 500
ΑΚΤΙΒ ΕΠΕΝΔΥΤΙΚΗ Α.Ε.Ε.Χ.	1.18	2.61	1.16	1.22	180
ΕΥΡΟΔΥΝΑΜΙΚΗ	1.80	0.00	1.80	1.80	370
DOMUS A.E.E.X.	5.40	0.00	0.00	0.00	0
ΑΝΔΡΟΜΕΔΑ Α.Ε.Ε.Χ.	1.98	2.06	1.94	1.98	2 310
ARROW A.E.E.X.	1.64	-0.61	1.63	1.65	39 690
NEXUS A.E.E.X.	1.19	0.85	1.18	1.27	4 710
Π & Κ ΕΠΕΝΔΥΤΙΚΗ Α.Ε.Ε.Χ.	0.76	1.33	0.74	0.77	195 160
ΕΤ. ΧΡΗΜ/ΚΗΣ ΜΕΣΙΤΕΙΑΣ					
ETBA ΑΗΖΙΝΓΚ (ΚΟ)	2.06	-0.96	2.02	2.09	10 210
ALPHA LEASING (ΚΟ)	4.88	-1.21	4.88	5.04	12 159
ΠΕΙΡΑΙΩΣ ΧΡΗΜ/ΚΕΣ ΜΕΣΙΤΕΙΕΣ	8.74	-0.23	8.74	8.74	17
ΕΤΑΙΡΙΕΣ ΣΥΜΜΕΤΟΧΩΝ					
ALBIO Α.Ε. ΣΥΜΜΕΤΟΧΩΝ (ΚΟ)	1.48	0.00	1.48	1.52	2 520
ΜΠΟΥΤΑΡΗΣ (ΚΑ)	1.90	2.15	1.86	1.92	8 300
ΜΠΟΥΤΑΡΗΣ (ΠΑ)	1.94	0.00	0.00	0.00	0
ΚΕΡΑΝΗΣ (Κ)	1.30	0.78	1.29	1.33	16 410
ΚΕΡΑΝΗΣ (Π)	0.95	10.47	0.95	0.95	200
ΕΠΙΧΕΙΡΗΣΕΙΣ ΑΤΤΙΚΗΣ (Κ)	3.26	-0.61	3.24	3.32	24 554
ΟΜΙΛΟΣ ΙΝΤΕΑΛ (ΚΟ)	2.27	1.34	2.22	2.28	12 470
ΟΜΙΛΟΣ ΙΝΤΕΑΛ (ΠΟ)	3.04	0.00	0.00	0.00	0
ΚΛΩΝΑΤΕΞ (ΚΑ)	3.76	-1.05	3.74	3.84	65 200
ΚΛΩΝΑΤΕΞ (ΠΑ)	2.82	2.17	2.79	2.86	135 150
ΒΙΟΧΑΛΚΟ (ΚΑ)	6.80	3.66	6.56	6.80	11 816
ΕΛΛΗΝΙΚΑ ΧΡΗΜΑΤΙΣΤΗΡΙΑ (ΚΟ)	4.58	0.00	4.52	4.60	24 617
ΔΕΛΤΑ ΣΥΜΜΕΤΟΧΩΝ (Κ)	6.58	1.86	6.36	6.58	1 495
ΔΕΛΤΑ ΣΥΜΜΕΤΟΧΩΝ (Π)	6.38	-0.93	6.38	6.38	210
ΧΑΤΖΗΙΩΑΝΝΟΥ Α.Ε. (ΚΟ)	1.73	0.00	1.69	1.76	2 570
ΑΧΟΝ Α.Ε. (ΚΟ)	3.70	2.21	3.66	3.74	51 980
SANYO HELLAS A.E.B.E.	1.20	0.84	1.18	1.22	52 014
ΚΟΥΜΠΑΣ Α.Ε.	2.17	0.93	2.14	2.19	91 020
ALFA ALFA ΣΥΜΜΕΤΟΧΕΣ	1.72	1.78	1.69	1.73	182 900
ΠΑΡΝΑΣΣΟΣ ΕΠΙΧΕΙΡΗΣΕΙΣ	0.96	-1.03	0.91	0.96	4 399
ΦΟΥΡΛΗΣ Α.Ε. ΣΥΜΜΕΤΟΧΩΝ	1.62	0.00	1.59	1.65	4 890
ΜΠΗΤΡΟΣ ΣΥΜΜΕΤΟΧΙΚΗ	2.60	1.56	2.56	2.60	1 255
ΑΘΗΝΑΪΚΕΣ ΣΥΜΜΕΤΟΧΕΣ	1.12	0.90	1.10	1.14	31 800
MEAΓA HOLDINGS A.E. (ΚΑ)	1.49	1.36	1.46	1.51	83 140
ELBISCO AE ΣΥΜΜΕΤΟΧΩΝ	4.84	1.26	4.70	4.84	880
LAMDA DEVELOPMENT	7.90	0.00	7.86	7.90	430
ΜΠΑΛΑΦΑΣ Α.Ε. (ΚΟ)	3.28	-0.61	3.26	3.34	285 310
ΔΙΑΧΕΙΡΙΣΗ ΑΣΩΜΑΤΗΣ ΠΕΡΙΟΥΣΙΑΣ					
ΚΕΚΡΟΨ	29.08	-0.69	28.82	29.24	7 570
ΕΡΜΗΣ Α.Ε.	3.12	0.00	3.08	3.14	6 040
ALPHA ΑΣΤΙΚΑ ΑΚΙΝΗΤΑ	5.84	0.69	5.74	5.86	3 500
ΒΙΟΒΟΣ (ΚΟ)	18.28	0.33	18.16	18.34	15 487
STABILTON (ΚΑ)	0.36	0.00	0.35	0.37	99 290
STABILTON (ΠΑ)	0.61	0.00	0.00	0.00	0
ΕΠΙΘΕΩΡΗΣΗ ΜΕΤΑΦΟΡΙΚΩΝ ΜΕΣΩΝ					
ΒΕΡΝΙΚΟΣ-ΚΟΤΤΕΡΑ	2.12	0.95	2.09	2.14	4 570
AUTOHELLAS A.E.	6.00	0.00	6.00	6.00	4 150
ΚΥΡΙΑΚΟΥΛΗΣ Μ.Κ.Ν.	2.05	2.50	2.00	2.05	1 900
ΕΥΡΩΣΥΜΒΟΥΛΟΙ	5.82	-1.02	5.82	6.02	12 270
ΠΛΗΡΟΦΟΡΙΚΗ					
BYTE COMPUTER (ΚΟ)	4.38	0.00	4.30	4.38	12 870
INTRALOT (ΚΟ)	19.40	-0.21	19.30	19.60	18 328
QUALITY & RELIABILITY	3.38	-0.59	3.36	3.44	7 370
INFORMER	5.86	1.03	5.64	5.88	3 790
FORTHnet (ΚΟ)	8.20	0.00	8.00	8.20	7 310
LOGIC D.I.S.	1.58	-1.25	1.56	1.63	148 192
SINGULAR	3.60	2.86	3.44	3.62	123 247
UNIBRAIN SA	9.22	6.96	8.60	9.24	46 070
MLS ΠΛΗΡΟΦΟΡΙΚΗ (ΚΟ)	7.28	0.83	7.00	7.28	11 990
SPACE ΕΛΛΑΣ	2.60	0.39	2.57	2.67	57 940
DATAMEDIA (ΚΟ)	1.68	0.00	1.65	1.71	33 950
UNISYSTEMS (ΚΟ)	4.26	2.29	4.20	4.36	31 220
RAINBOW COMPUTERS	10.66	1.91	10.36	10.98	6 360
COMPUCON ΕΦΑΡΜΟΓΕΣ	11.66	0.52	11.46	11.86	30 370
ΔΙΑΦΗΜΙΣΗ					
ΑΤΕΡΜΟΝ ΔΥΝΑΜΙΚΗ (ΚΟ)	2.29	8.02	2.11	2.30	190 360
ΥΓΕΙΑ					
ΙΑΤΡΙΚΟ ΑΘΗΝΩΝ (ΚΟ)	2.73	0.74	2.70	2.74	12 425
ΙΑΣΩ (ΚΟ)	6.60	4.43	6.34	6.96	36 589
EUROMEDICA A.E.	2.78	-1.42	2.78	2.84	7 440
ΥΓΕΙΑ	3.88	0.90	3.82	3.90	30 650
ΤΗΛΕΟΡΑΣΗ-ΨΥΧΑΓΩΓΙΑ					
ΤΗΛΕΤΥΠΟΣ (ΚΟ)	4.16	0.00	4.14	4.20	24 090
HYATT REGENCY	6.22	1.30	6.10	6.26	46 210
ΕΛΕΥΘΕΡΗ ΤΗΛΕΟΡΑΣΗ (ΚΟ)	3.50	0.00	3.36	3.50	590
ΟΠΑΠ ΑΕ (ΚΟ)	9.90	2.06	9.44	9.90	1 119 688
ΓΕΩΡΓΙΑ					
ΙΠΠΟΤΟΥΡ (Κ)	3.42	1.18	3.42	3.42	70
ΒΙΟΤΕΧΝΟΤΡΟΦΕΙΑ					
ΒΙΟΤΕΧΝΟΤΡΟΦΕΙΑ ΣΕΛΟΝΤΑ (ΚΑ)	1.31	-0.76	1.29	1.33	16 811
ΝΗΦΕΥΣ (ΚΟ)	2.31	-2.53	2.30	2.40	20 450
SEAFARM	1.00	-0.99	1.00	1.02	4 260
ΕΛΛΗΝΙΚΑΙ ΒΙΟΤΕΧΝΟΚΑΛΛΙΕΡΓΕΙΑΙ	6.82	7.23	6.30	7.04	3 260
ΔΙΑΣ ΒΙΟΤΕΧΝΟΚΑΛΛΙΕΡΓΕΙΕΣ	4.86	-0.82	4.82	5.00	2 010
ΓΑΛΑΞΕΙΔΙ ΒΙΟΤΕΧΝΟΚΑΛΛΙΕΡΓΕΙΕΣ	3.34	0.60	3.26	3.34	4 910
ΟΡΥΧΕΙΑ					
ΑΡΓΥΡΟΜΕΤ/ΤΩΝ & ΒΑΡΥΤΙΝΗΣ	5.84	-1.02	5.76	5.94	27 860
ΜΕΤΑΦΟΡΕΣ					
ΒΙΜΠΕΡΙΟ	3.40	0.00	3.24	3.40	2 010
ΕΠΙΒΑΤΗΓΟΣ ΝΑΥΤΙΛΙΑ					
ΓΡΑΜΜΕΣ ΣΤΡΙΝΤΖΗ (ΚΑ)	1.21	1.68	1.18	1.22	36 890
ΝΑΥΤΙΛΙΑΚΗ ΕΤΑΙΡΕΙΑ ΛΕΣΒΟΥ	1.07	1.90	1.05	1.08	8 473
ΑΝΕΚ (ΚΟ)	1.55	2.52	1.54	1.60	26 406
ΑΝΕΚ (ΠΟ)	1.79	0.00	0.00	0.00	0
ΜΙΝΩΙΚΕΣ ΓΡΑΜΜΕΣ	1.85	-1.07	1.84	1.89	11 512
ΞΕΝΟΔΟΧΕΙΑΚΕΣ ΞΕΝΕΣ ΜΕΤΑΦΟΡΕΣ ΔΡΑΣΤΗΡΙΟΤΗΤΕΣ					
ΕΘΝΙΚΗ ΑΞΙΟΠ. ΑΚΙΝ ΞΕΝΟΜ/ΣΕΩΣ	3.94	1.55	3.88	3.96	27 946
ΟΛΒ	5.66	1.07	5.56	5.82	13 636
ΕΣΤΙΑΤΟΡΙΑ	**ΤΙΜΗ**	**%**	**ΕΛΑΧ.**	**ΜΕΓ.**	**ΤΖΟΡ**
OLYMPIC CATERING A.E.	4.36	-0.46	4.34	4.38	3 330
ΓΡΗΓΟΡΗΣ ΜΑΚΡΟΓΕΥΜΑΤΑ (ΚΟ)	13.56	0.00	13.46	13.58	36 180
EVEREST	3.38	0.00	3.30	3.38	71 032
GOODY'S A.E. (ΚΑ)	12.48	-1.27	12.12	12.60	760

ΚΑΛΩΣΤΟΥΦΑΝΤΟΥΡΓΙΚΕΣ					
ΕΛΛΗΝ. ΥΦΑΝΤΟΥΡΓΙΑ (ΚΑ)	6.32	-2.17	6.22	6.54	9 020
ΤΡΙΑ ΑΛΦΑ (ΚΟ)	25.00	0.00	25.00	25.00	275
ΚΑΛΣΤ. ΝΑΟΥΣΗΣ (ΚΑ)	1.84	0.55	1.82	1.86	145 553
ΦΙΝΤΕΞΠΟΡΤ (ΚΟ)	2.14	0.00	0.00	0.00	0
ΕΛΦΙΚΟ (ΚΟ)	2.82	0.00	2.82	2.82	25
ΕΠΙΛΕΚΤΟΣ ΚΑΛΣΤ/ΡΓΙΑ	2.05	5.67	1.93	2.05	2 040
ΚΑΛΣΤ. ΝΑΥΠΑΚΤΟΥ	2.29	0.44	2.13	2.30	4 870
ΒΑΡΒΑΡΕΣΟΣ	7.26	1.68	7.06	7.30	10 390
ΤΕΧΑΠΡΕΤ	1.70	1.19	1.68	1.72	4 630
ΓΙΑΝΝΗΣ ΓΙΑΝΝΟΥΣΗΣ	10.86	-0.37	10.82	11.30	24 240
ΚΑΛΣΤ. ΚΟΡΙΝΘΟΥ (ΚΟ)	2.18	0.00	2.18	2.30	2 470
ΚΑΛΣΤ. ΚΟΡΙΝΘΟΥ (ΠΟ)	2.10	0.00	0.00	0.00	0
ΜΑΣΤΙΜ-ΠΕΡΤΣΙΝΙΔΗΣ (ΚΑ)	1.29	0.78	1.29	1.31	14 600
M. & A. KARATZH HELLAS NET	1.82	-0.55	1.78	1.88	5 120
ΦΙΕΡΑΤΕΣ ΑΦΟΙ ΑΝΕΖΟΥΛΑΚΗ	2.62	0.38	2.54	2.66	17 360
ΤΡΟΦΙΜΑ-ΠΟΤΑ					
ΚΥΛΙΝΔΡΟΜΥΛΟΙ ΛΟΥΛΗ	3.60	1.69	3.58	3.60	4 000
ΕΛΛ. ΒΙΟΜ. ΖΑΧΑΡΗΣ (ΚΑ)	6.32	0.64	6.22	6.34	5 660
ΚΑΤΣΕΛΗΣ (ΚΟ)	5.14	9.36	4.74	5.14	1 700
Π.Γ. ΝΙΚΑΣ (ΚΟ)	4.06	1.00	4.02	4.08	10 440
ΧΗΡΙΤΑ (ΚΑ)	7.96	-0.25	7.94	8.00	117 790
ΚΥΛΙΝ/ΛΟΙ ΣΑΡΑΝΤΟΠΟΥΛΟΣ	3.06	0.00	3.06	3.06	25
ΕΒΡΟΦΑΡΜΑ (ΚΟ)	2.16	-0.46	2.14	2.18	2 440
ΚΡΕΤΑ ΦΑΡΜ (ΚΟ)	19.74	0.61	18.62	19.76	55 950
ΚΤΗΜΑ ΛΑΖΑΡΙΔΗ (ΚΑ)	2.94	-2.00	2.91	3.16	55 880
ΑΛΕΥΡΟΒ/ΝΙΑ ΤΥΡΝΑΒΟΥ	3.62	1.69	3.28	3.62	5 900
ΚΑΡΑΜΟΛΕΓΚΟΣ	2.10	-2.78	2.10	2.14	870
ΒΑΡΒΑΡΕΣΣΟΣ	7.26	1.68	7.06	7.30	10 390
ΤΕΧΑΠΡΕΤ	1.70	1.19	1.68	1.72	4 630
ΓΙΑΝΝΗΣ ΓΙΑΝΝΟΥΣΗΣ	10.86	-0.37	10.82	11.30	24 240
ΚΑΛΣΤ. ΚΟΡΙΝΘΟΥ (ΚΟ)	2.18	0.00	2.18	2.30	2 470
ΚΑΛΣΤ. ΚΟΡΙΝΘΟΥ (ΠΟ)	2.10	0.00	0.00	0.00	0
ΜΟΥΖΑΚΗΣ (ΚΑ)	3.10	0.65	3.04	3.12	27 850
ΜΟΥΖΑΚΗΣ (ΠΑ)	2.88	0.00	0.00	0.00	0
ΠΛΑΣΤΙΚΑ ΘΡΑΚΗΣ (ΚΑ)	1.61	0.63	1.59	1.61	3 790
ΜΑΣΤΙΜ-ΠΕΡΤΣΙΝΙΔΗΣ (ΚΑ)	1.29	0.78	1.29	1.31	14 600
M. & A. KARATZH HELLAS NET	1.82	-0.55	1.78	1.88	5 120
ΦΙΕΡΑΤΕΣ ΑΦΟΙ ΑΝΕΖΟΥΛΑΚΗ	2.62	0.38	2.54	2.66	17 360
ΤΡΟΦΙΜΑ-ΠΟΤΑ					
ΚΥΛΙΝΔΡΟΜΥΛΟΙ ΛΟΥΛΗ	3.60	1.69	3.58	3.60	4 000
ΕΛΛ. ΒΙΟΜ. ΖΑΧΑΡΗΣ (ΚΑ)	6.32	0.64	6.22	6.34	5 660
ΚΑΤΣΕΛΗΣ (ΚΟ)	5.14	9.36	4.74	5.14	1 700
Π.Γ. ΝΙΚΑΣ (ΚΟ)	4.06	1.00	4.02	4.08	10 440
ΦΙΝΤΕΞΠΟΡΤ (ΚΟ)	2.14	0.00	0.00	0.00	0
ΕΛΑΪΣ	15.20	0.53	15.14	15.24	2 346
ΚΑΤΣΕΛΗΣ (ΚΟ)	5.14	9.36	4.74	5.14	1 700
Π.Γ. ΝΙΚΑΣ (ΚΟ)	4.06	1.00	4.02	4.08	10 440
ΧΗΡΙΤΑ (ΚΑ)	7.96	-0.25	7.94	8.00	117 790
ΚΥΛΙΝ/ΛΟΙ ΣΑΡΑΝΤΟΠΟΥΛΟΣ	3.06	0.00	3.06	3.06	25
ΕΒΡΟΦΑΡΜΑ (ΚΟ)	2.16	-0.46	2.14	2.18	2 440
ΚΡΕΤΑ ΦΑΡΜ (ΚΟ)	19.74	0.61	18.62	19.76	55 950
ΚΤΗΜΑ ΛΑΖΑΡΙΔΗ (ΚΑ)	2.94	-2.00	2.91	3.16	55 880
ΑΛΕΥΡΟΒ/ΝΙΑ ΤΥΡΝΑΒΟΥ	3.62	1.69	3.28	3.62	5 900
ΚΑΡΑΜΟΛΕΓΚΟΣ	2.10	-2.78	2.10	2.14	870
ΠΑΡΑΓΩΓΗ ΚΑΙ ΕΜΠΟΡΙΑ ΠΡΟΪΟΝΤΩΝ ΚΑΠΝΟΥ					
ΚΑΠΝΟΒΙΟΜΗΧΑΝΙΑ ΚΑΡΕΛΙΑ	48.50	0.00	0.00	0.00	0
ΠΑΠΑΣΤΡΑΤΟΣ	15.76	-0.51	15.44	15.84	1 699
ΕΙΔΗ ΕΝΔΥΜΑΣΙΑΣ					
ΜΙΝΕΡΒΑ (ΚΑ)	2.35	-0.42	2.34	2.35	1 000
SEX FORM	10.26	0.20	10.08	10.38	66 570
ΕΛΒΕ-ΕΝΔΥΜΑΤΩΝ	1.76	0.00	1.69	1.76	1 170
FANCO A.E.	5.86	0.00	5.78	5.94	6 050
ΠΡΟΪΟΝΤΑ ΣΥΛΟΥ & ΞΥΛΑΝΘΡΑΚΑ					
ΒΑΛΚΑΝ (ΚΟ)	0.37	0.00	0.36	0.37	158 030
ΑΚΡΙΤΑΣ (ΚΟ)	2.96	-0.67	2.94	3.16	730
ΣΕΛΜΑΝ (ΚΟ)	2.29	-1.72	2.29	2.35	7 020
ΠΡΟΪΟΝΤΑ ΧΑΡΤΟΥ					
ΒΩ (ΚΟ)	4.04	-1.46	4.04	4.32	690
ΒΩ (ΠΟ)	3.70	0.00	3.30	3.74	900
ΕΚΔΟΣΕΙΣ					
INFORM ΛΥΚΟΣ (ΚΟ)	7.18	1.41	7.10	7.18	2 450
ΕΚΔΟΣΕΙΣ ΛΥΜΠΕΡΗ	1.85	9.47	1.69	1.86	96 270
ΙΜΑΚΟ ΜΗΝΤΙΑ ΝΕΤ ΓΚΡΟΥΠ	1.30	0.00	1.30	1.32	5 380
ΧΑΪΔΕΜΕΝΟΣ (ΚΟ)	2.73	1.87	2.58	2.80	3 710
ΠΗΓΑΣΟΣ	2.09	-4.13	2.09	2.18	3 240
ΔΗΜ/ΚΟΣ ΟΡΓ. ΛΑΜΠΡΑΚΗ	2.57	0.39	2.55	2.61	38 610
ΑΤΤΙΚΕΣ ΕΚΔΟΣΕΙΣ	5.14	1.18	4.90	5.24	9 420
ΤΕΓΟΠΟΥΛΟΣ ΕΚΔΟΣΕΙΣ (ΚΟ)	1.43	-1.38	1.43	1.45	23 428
ΝΑΥΤΕΜΠΟΡΙΚΗ	1.74	-3.33	1.69	1.78	10 580
ΚΑΘΗΜΕΡΙΝΗ ΕΚΔΟΣΕΙΣ	4.36	-0.46	4.22	4.36	960
ΤΕΧΝΙΚΕΣ ΕΚΔΟΣΕΙΣ	3.80	0.00	3.64	4.08	1 940
ΧΗΜΙΚΕΣ					
ΕΤΜΑ (ΚΟ)	1.74	1.16	1.69	1.75	24 330
ΕΤΜΑ (ΠΟ)	1.39	-0.71	1.39	1.39	400
RILKEN	8.62	0.70	8.54	8.76	6 200
ΕΛΛΑΤΕΞ ΣΥΝΘΕΤΙΚΕΣ ΙΝΕΣ	1.46	2.82	1.42	1.48	36 870
ΕΛΑΣΤΙΚΑ-ΠΛΑΣΤΙΚΑ					
ΠΕΤΖΕΤΑΚΙΣ (ΚΑ)	4.00	1.01	3.92	4.10	8 125
ΠΕΤΖΕΤΑΚΙΣ (ΠΑ)	3.28	-2.38	3.02	3.30	4 975
ΠΛΑΣΤΙΚΑ ΚΡΗΤΗΣ (ΚΑ)	7.66	-4.01	7.66	7.98	610
EURODRIP	2.94	0.34	2.93	2.94	4 000
ΔΑΪΟΣ ΠΛΑΣΤΙΚΑ	3.12	1.30	3.06	3.12	3 680
ΠΑΪΡΗΣ Α.Β.Ε.Ε. ΠΛΑΣΤΙΚΩΝ	3.48	5.45	3.28	3.48	1 300
FLEXOPACK A.E.B.E.Π.	4.98	1.63	4.82	4.98	4 920
ΜΗ ΜΕΤΑΛ/ΚΑ ΟΡΥΚΤΑ-ΣΙΜΕΝΤΑ					
ΕΣΧΑ (ΚΑ)	13.30	-0.89	13.28	13.82	3 475
ΧΑΛΥΨ (ΚΟ)	8.88	-0.22	8.88	8.90	10 474
ΧΑΛΥΨ (ΠΟ)	9.00	0.00	9.00	9.00	3 330
ΒΚΤΙΝΟΣ	5.94	-0.67	5.72	6.08	83 910
ΜΑΘΙΟΣ ΠΥΡΙΜΑΧΑ	4.68	0.43	4.40	4.68	1 550
ΚΥΡΙΑΚΙΔΗΣ ΜΑΡΜΑΡΑ	4.44	0.45	4.36	4.44	3 000
ΚΕΡΑΜΕΙΑ-ΑΛΛΑΤΙΝΗ	4.36	4.81	4.16	4.48	96 870
ΗΡΑΚΛΗΣ	11.80	-0.34	11.38	11.98	25 892
ΤΙΤΑΝ (ΚΟ)	38.80	-0.51	38.62	39.24	5 019
ΤΙΤΑΝ (ΠΟ)	35.50	-0.28	35.50	35.56	430
ΒΕΤΑΝΕΤ (ΚΟ)	4.94	0.82	4.88	4.96	3 200
ΒΑΣΙΚΑ ΜΕΤΑΛΛΑ					
ΑΛΟΥΜΙΝΙΟ ΤΗΣ ΕΛΛΑΔΟΣ	25.58	0.24	25.54	25.80	6 927
ΜΑΙΛΛΗΣ Α.Ε.Β.Ε. (ΚΟ)	5.54	0.00	5.48	5.56	38 344
ΧΑΛΚΟΡ	2.93	-2.01	2.93	3.02	3 757
ΑΛΟΥΜΥΛ ΜΥΛΩΝΑΣ	5.16	0.39	5.10	5.16	3 135
ΣΩΛΗΝΟΥΡΓΕΙΑ ΚΟΡΙΝΘΟΥ	2.46	0.41	2.38

ΘΑ ΚΑΤΑΤΕΘΕΙ ΝΕΟ Ε9

ΠΕΝΤΕ ΑΛΛΑΓΕΣ ΣΤΗ φορολογία ακινήτων



Οι αλλαγές που αφορούν τόσο στην άμεση όσο και στην έμμεση φορολογία θα ανακοινωθούν στις αρχές του Σεπτεμβρίου

Στην τελική ευθεία βρίσκεται πλέον η ολοκλήρωση και του δεύτερου «πακέτου» μέτρων που σχεδιάζει στο πλαίσιο της φορολογικής μεταρρύθμισης και αφορά στις αλλαγές στη φορολογία κεφαλαίου, όπου περιλαμβάνονται φυσικά και τα ακίνητα. Σε ευρεία σύσκεψη, η οποία πραγματοποιήθηκε χθες υπό την προεδρία του υπουργού Οικονομίας και Οικονομικών, κ. Ν. Χριστοδουλάκη, και με τη συμμετοχή του αρμόδιου υφυπουργού, κ. Απ. Φωτιάδη, του γενικού γραμματέα, κ. Γ. Κανελλόπουλου, και ανώτατων υπηρεσιακών παραγόντων, συζητήθηκε το γενικότερο πλαίσιο που θα διέπει από τις αρχές του 2003 τη φορολογία ακινήτων και που στόχο θα έχει την ελάφρυνση των φορολογουμένων, εξειδικεύτηκαν τα βασικά μέτρα, ενώ καθορίστηκαν ορισμένες τεχνικές λεπτομέρειες προκειμένου να συνταχθεί το σχετικό σχέδιο νόμου, το οποίο θα δοθεί στη δημοσιότητα, εκτός απροόπτου, έως το τέλος της ερχόμενης εβδομάδας.

Νομοσχέδιο με το οποίο, όπως έχει ήδη επισημάνει η «Ν», θα επέλθουν οι εξής πέντε βασικές αλλαγές στο ισχύον καθεστώς φορολογίας που διέπει την ακίνητη περιουσία:

1 Θεσπίζεται ενιαία κλίμακα υπολογισμού του φόρου για κληρονομιές, γονικές παροχές και δωρεές. Οι τέσσερις κλίμακες που ισχύουν σήμερα (διαφοροποιούν το φόρο ανάλογα με τη συγγένεια που συνδέει κληροδότη και κληρονόμο) θα συγχωνευθούν σε μια. Ο φόρος που θα προκύπτει από τη νέα κλίμακα θα προσαυξάνεται για τους συγγενείς δεύτερου, τρίτου και τέταρτου βαθμού.

2 Αυξάνεται το αφορολόγητο όριο για τη μεταβίβαση πρώτης κατοικίας με κληρονομιά και γονική παροχή στο ύψος του αφορολόγητου της πρώτης κατοικίας. Σήμερα το αφορολόγητο όριο για την απόκτηση πρώτης κατοικίας με κληρονομιά είναι 62.000 ευρώ για τον άγαμο και προσαυξάνεται κατά 21.000 ευρώ για το σύζυγο και καθένα από τα δύο πρώτα τέκνα του κληρονόμου ή κληροδόχου και κατά 23.000 ευρώ για το τρίτο και καθένα από τα επόμενα τέκνα του.

3 Απαλλάσσονται από οποιονδήποτε φόρο οι μεταβιβάσεις αγροκτηνοτροφικών εκτάσεων από τους γονείς προς τέκνα κατ' επάγγελμα αγρότες με στόχο την ενίσχυση των νέων αγροτών.

4 Θα επιβληθεί ΦΠΑ 18% στις νεοαναγειρόμενες οικοδομές, πιθανότατα όμως από το 2004. Επειδή η επιβολή ΦΠΑ ουσιαστικά καταργεί τις φοροαπαλλαγές που ισχύουν σήμερα για την απόκτηση πρώτης κατοικίας, εξετάζεται για κοινωνικούς λόγους η υπαγωγή της πρώτης κατοικίας στο χαμηλό συντελεστή ΦΠΑ 8% ή η άμεση κρατική επιδότηση της αγοράς του ακινήτου λόγω των δυσκολιών που μπορεί να αντιμετωπίσει ο κατασκευαστής από την εφαρμογή διαφορετικού συντελεστή ΦΠΑ.

5 Μειώνεται ο συντελεστής φόρου μεταβίβασης ακινήτων για τα ακίνητα που δεν θα υπάγονται σε ΦΠΑ από 7% που είναι σήμερα στο 4% ή 5%.

Όσον αφορά στην εφαρμογή του Φόρου Ακίνητης Περιουσίας ή φόρου κατοχής περιουσίας θα ανακοινωθεί μετά τις νομαρχιακές και δημοτικές εκλογές, αφού για να εφαρμοστεί θα πρέπει να δημιουργηθεί ένα αρχείο με τα αναλυτικά στοιχεία για τα ακίνητα που διαθέτουν οι φορολογούμενοι. Αξίζει να σημειωθεί ότι η προσπάθεια να ενημερωθεί το περιουσιολόγιο με τις μεταβολές που έγιναν στην ακίνητη περιουσία των φορολογουμένων και δηλώθηκαν στο έντυπο Ε9 από το 1998 μέχρι σήμερα λόγω τεχνικών δυσκολιών απέτυχε και ενδεχομένως να χρειαστεί να υποβληθεί νέο Ε9 για την καταγραφή των ακινήτων. Σημειώνεται ότι ο φόρος ακίνητης περιουσίας (ή όπως αλλιώς ονομαστεί) όταν θα εφαρμοστεί θα αντικαταστήσει 6 φόρους που βαρύνουν σήμερα την ακίνητη περιουσία και συγκεκριμένα το Φόρο Μεγάλης Ακίνητης Περιουσίας, το Τέλος Ακίνητης Περιουσίας, το Φόρο Ηλεκτροδοτούμενων Χώρων που επιβάλλουν σήμερα οι φορείς Πρωτοβάθμιας Αυτοδιοίκησης, το συμπληρωματικό φόρο στα εισοδήματα από ακίνητα, το φόρο ιδιοκατοίκησης και το τέλος άδειας οικοδομών.

Υπενθυμίζεται ότι οι αλλαγές που αφορούν τόσο στην άμεση όσο και στην έμμεση φορολογία θα ανακοινωθούν στις αρχές Σεπτεμβρίου, καθώς συγκεκριμένα μέτρα (π.χ. αύξηση αφορολογήτου ορίου, νέα φορολογική κλίμακα, συντελεστές φορολόγησης φυσικών και νομικών προσώπων κ.α.) θα συγκεκριμενοποιηθούν από τον πρωθυπουργό στη Διεθνή Έκθεση της Θεσσαλονίκης.

DINORIS 1967 RHODES · HELLAS

ΨΑΡΟΤΑΒΕΡΝΑ «ΝΤΙΝΟΡΗΣ»

στην Παλιά Πόλη (Πλατεία Μουσείου)

Σας προσφέρουμε αυτό

που χρειάζεστε και απαιτείτε:

Αριστη κουζίνα, φρέσκα ψάρια και θαλασσινά,

τους γνωστούς - νόστιμους μεζέδες και

τις άλλες ποικιλίες και λιχουδιές μας

«ΝΤΙΝΟΡΗΣ»

Η ΠΑΡΑΔΟΣΙΑΚΗ ΨΑΡΟΤΑΒΕΡΝΑ ΤΗΣ ΡΟΔΟΥ

στην είσοδο της Μεσαιωνικής Πόλης

Για κρατήσεις: Τηλ.: 02410-25824

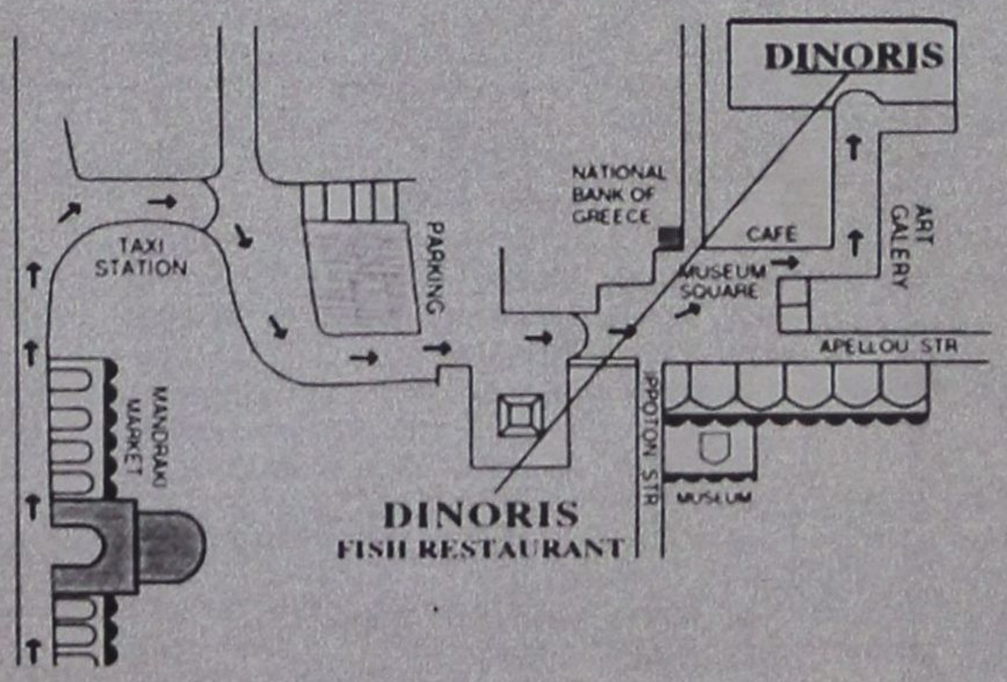

14, MUSEUM SQUARE - OLD TOWN TEL: 0241025824, 35530 - FAX: 35530 http://www.rodosnet.gr/ dinoris

Η ΕΛΛΗΝΙΚΗ ΚΡΟΥΑΖΙΕΡΑ σε στάσιμα ύδατα

Παρέμβαση του πρωθυπουργού ζητούν οι εφοπλιστές

Τη μεσολάβηση του ίδιου του πρωθυπουργού προκειμένου το υπουργείο Εμπορικής Ναυτιλίας να αναλάβει το συντονισμό όλων των αρμοδιοτήτων που αφορούν στον τομέα της κρουαζιέρας και ανήκουν σε άλλα υπουργεία ζητάει ο πρόεδρος της Ένωσης Εφοπλιστών Επιβατηγών Πλοίων, κ. Ανδρέας Ποταμιάνος.

Και είναι γεγονός ότι ένας από τους πιο συναλλαγματοφόρους τομείς της ελληνικής οικονομίας, το ελληνικό κρουαζιερόπλοιο, φθίνει χρόνο με το χρόνο, την ίδια ώρα που σε παγκόσμιο επίπεδο παρατηρείται άνθηση.

«Παρά το γεγονός ότι η χώρα μας είναι πόλος έλξης εκατομμυρίων τουριστών κάθε χρόνο, η ελληνική κρουαζιέρα δεν βρίσκεται σε θέση να εκμεταλλευθεί το γεγονός αυτό, αφού παραμένει στάσιμη. Το αποτέλεσμα θα είναι να κυριαρχήσουν νομοτελειακά οι ξένοι, ενώ ήδη πολλές κρουαζιέρες ξεκινούν από λιμάνια του εξωτερικού, όπως η Κωνσταντινούπολη και η Γένοβα, προκειμένου να έρθουν στα νησιά μας, με τον Πειραιά να κατρακυλάει στη λίστα των προτιμήσεων», τόνισε στη «Ν» ο κ. Ποταμιάνος και συμπλήρωσε, λέγοντας:

«Το επόμενο βήμα είναι να δοθεί λύση στα προβλήματα που αντιμετωπίζουμε σε πρωθυπουργικό επίπεδο. Θα πρέπει οι αρμοδιότητες που έχουν τα υπουργεία Δημόσιας Τάξης, Εργασίας, Ανάπτυξης και αφορούν στα κρουαζιερόπλοια να συντονίζονται από το ΥΕΝ που γνωρίζει το θέμα. Τα άλλα υπουργεία, όσο καλή διάθεση και αν έχουν, δεν είναι γνώστες του αντικειμένου» και προσέθεσε:

«Για παράδειγμα, όσον αφορά στο υπουργείο Δημόσιας Τάξης, το οποίο έχει τον έλεγχο της διέλευσης των ξένων επιβατών, παρατηρείται το φαινόμενο ότι στα νησιά κάθε υπηρεσία διαβατηρίων ακολουθεί και άλλη πολιτική».

Οι ναυπηγήσεις

Ενδεικτικό της κατάστασης που έχει δημιουργηθεί είναι ότι σε σύνολο 53 νέων παραγγελιών για ναυπήγηση υπερσύγχρονων κρουαζιερόπλοιων, τα οποία παραδίδονται από την αρχή του χρόνου έως και το 2005, μόλις ένα είναι ελληνικών συμφερόντων και πιο συγκεκριμένα ελληνοκυπριακών, το «Olympic Explorer» της Royal Olympic Cruises, το οποίο ήδη πραγματοποιεί κρουαζιέρες και φέρει την ελληνική σημαία. Όμως και η αντιμετώπιση που έχει ο τομέας του κρουαζιερόπλοιου από το κράτος δεν είναι στο βαθμό που πρέπει, αφού όλο το βάρος πέφτει στην ακτοπλοΐα και στην ποντοπόρο ναυτιλία.

Όπως τόνισαν στη «Ν» στελέχη του τομέα της κρουαζιέρας, «μετά τις 11 Σεπτεμβρίου 2001 αντιμετωπίζει πλέον τεράστιο πρόβλημα και δυστυχώς οι αρμόδιοι φορείς κωφεύουν. Δεν είναι δυνατόν να λαμβάνονται μέτρα για τα ποντοπόρα πλοία, για την ακτοπλοΐα, συμπεριλαμβανομένης της γενναίας αύξησης του ναυλολογίου και να αγνοούνται παντελώς οι φωνές μας τη στιγμή που βρισκόμαστε σε απόγνωση».

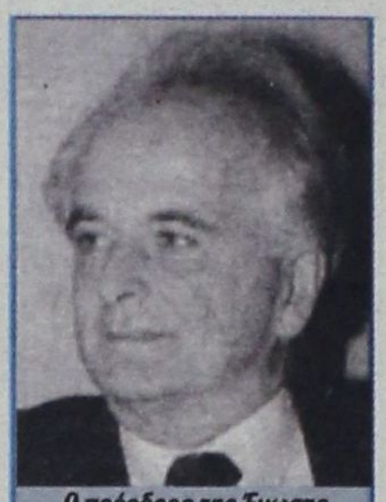

Ο πρόεδρος της Ένωσης Εφοπλιστών Επιβατηγών Πλοίων, κ. Ανδρέας Ποταμιάνος

Προσφορά

Η συμβολή του κρουαζιερόπλοιου είναι κοινώς παραδεκτό ότι είναι μεγάλη:

- Είναι ο μεγαλύτερος συναλλαγματοφόρος παράγοντας της εθνικής μας οικονομίας χωρίς να ζητάει γι'αυτήν τη συμβολή του καμιά ανταπόδοση.
- Απασχολεί την πλειονότητα των Ελλήνων ναυτικών, όχι μόνο στις ξενοδοχειακές επιστασίες αλλά και σε όλες τις επιστασίες.
- Στηρίζει και τροφοδοτεί τις περισσότερες παραναυτιλιακές επιχειρήσεις, που, ως γνωστόν, περνούν τη μεγαλύτερη κρίση της πολύχρονης ιστορία τους.
- Μέχρι και την 11η Σεπτεμβρίου 2001 τα αιτήματα που είχε ο κλάδος ήταν περιορισμένα και αναφέρονταν κυρίως στην ανταγωνιστικότητα και στην επιβίωσή του.

Τα αναγκαία μέτρα

Τα κράτη – μέλη της Ευρωπαϊκής Ένωσης αλλά και κράτη κυρίως της Ανατολικής Μεσογείου έχουν ήδη λάβει για τα κρουαζιερόπλοιά τους, ευεργετικά μέτρα σε ορισμένες περιπτώσεις από την επομένη της 11ης Σεπτεμβρίου 2001. Ειδικότερα:

- Επιδότηση εξ ολοκλήρου των εργοδοτικών εισφορών προς τους Ασφαλιστικούς Οργανισμούς Συντάξεως και Ασθενείας Ναυτικών (περίπτωση ΝΑΤ).
- Μείωση και περιορισμός των υποχρεωτικών συνθέσεων των κρουαζιερόπλοιων στον αριθμό που επιβάλλουν οι Διεθνείς Κανόνες SOLAS και IMO, δηλαδή στο γνωστό Safe Manning, που απορρίπτουν χωρίς συζήτηση και το ΥΕΝ και οι ναυτεργατικές ενώσεις.
- Μείωση των λιμενικών τελών προσέγγισης κρουαζιερόπλοιων σε μεγάλα ποσοστά, όπως στις περιπτώσεις της Τουρκίας, της Αιγύπτου, του Ισραήλ, της Ιταλίας, της Γαλλίας κ.λπ. Στην Ελλάδα έγινε αύξηση και μάλιστα με αναδρομική ισχύ.
- Επιδότηση των επιπλέον ασφαλιστικών εισφορών των πλοιοκτητών λόγω προσέγγισης σε περιοχές οι οποίες χαρακτηρίζονται ως επηρεαζόμενες από τοπικούς πολέμους (extra war risk premiums).
- Επιδότηση των τελών διέλευσης από τη Διώρυγα του Σουέζ κατά 50%. Στην Ελλάδα τα τέλη διέλευσης από τη Διώρυγα της Κορίνθου αυξήθηκαν.
- Επιδότηση των επισκευών, μετασκευών και νέων ναυπηγήσεων κρουαζιερόπλοιων, όπως συμβαίνει στο εξωτερικό. Στην Ελλάδα καταργήθηκαν από το 1989.

ΤΙ ΠΡΟΕΚΥΨΕ ΑΠΟ ΤΟΥΣ ΠΡΟΣΦΑΤΟΥΣ ΕΛΕΓΧΟΥΣ

ΕΛΛΕΙΨΕΙΣ ΣΤΗΝ ΤΟΥΡΙΣΤΙΚΗ υποδομή διαπιστώνει ο ΕΟΤ

Σημαντικές ελλείψεις σε τομείς συντήρησης και πολλές δυσλειτουργίες, σε ποσοστό έως και 90%, εντοπίσθηκαν σε βασικούς χώρους διακίνησης τουριστών (λιμάνια, αεροδρόμια, μουσεία κ.α.) κατά τους πρόσφατους ελέγχους που διενήργησε ο Ελληνικός Οργανισμός Τουρισμού, κατόπιν εντολής του προέδρου του Οργανισμού, κ. Γ. Πατέλλη.

Ειδικότερα, τον Ιούνιο, από την αρμόδια Διεύθυνση Ποιοτικού Ελέγχου και Εποπτείας Αγοράς, πραγματοποιήθηκαν έλεγχοι σε 33 ξενοδοχεία, 37 κέντρα εστίασης – αναψυχής, 233 ενοικιαζόμενα δωμάτια, 141 ζώνες διακίνησης τουριστών (41 λιμάνια, 17 αεροδρόμια, 9 μεθ. Σταθμοί, 12 σιδηροδρομικοί σταθμοί, 30 σταθμοί υπεραστικών λεωφορείων, 15 αρχαιολογικοί χώροι – μουσεία, 15 δημόσια πάρκα – άλση – πλατείες).

Από τους πιο πάνω ελέγχους, διαπιστώθηκε ότι 31 ξενοδοχεία είχαν ικανοποιητικό επίπεδο λειτουργίας, ενώ σε 2 υποδείχθηκαν βελτιώσεις. Επίσης, 173 ενοικιαζόμενα δωμάτια βρέθηκαν να λειτουργούν καλώς, ενώ σε 60 έγιναν συστάσεις και θα διενεργηθεί σύντομα επανέλεγχος. Οι ζώνες διακίνησης τουριστών παρουσιάζουν ελλείψεις συντήρησης και άλλες δυσλειτουργίες, σε ποσοστό 90%, οι οποίες εντοπίσθηκαν και οι σχετικές επισημάνσεις διαβιβάσθηκαν στους φορείς ευθύνης λειτουργίας τους.

Το μήνα Μάιο 2002, με τη σύμπραξη της Τουριστικής Αστυνομίας, έγιναν έλεγχοι σε 309 κέντρα εστίασης – αναψυχής σε όλη τη χώρα, υποδείχθηκαν κατά περίπτωση βελτιώσεις, ενώ σε 20 κέντρα υποβλήθηκαν από την Τουριστική Αστυνομία μηνύσεις.

Κατά το μήνα Απρίλιο 2002, διενεργήθηκαν έλεγχοι σε 475 ξενοδοχεία, εκ των οποίων διαπιστώθηκε ότι 381 ξενοδοχεία είχαν ικανοποιητικό επίπεδο λειτουργίας, ενώ σε 94 υποδείχθηκαν βελτιώσεις. Παράλληλα, σε συνεργασία με τις κατά τόπους υπηρεσίες της Τουριστικής Αστυνομίας διενεργήθηκαν έλεγχοι και σε 156 κέντρα εστίασης – αναψυχής.

TSAGARIS TRAVEL

A.N. FERRIES

ΕΤ-Ο/Γ ΜΑΡΙΝΑ-Ε/Τ-Ο/Γ ΡΟΔΑΝΘΗ-Ε/Τ-Ο/Γ ΡΟΜΙΛΝΤΑ-Ε/Τ-Ο/Γ ΝΤΑΛΙΑΝΑ

ΑΝΑΧΩΡΗΣΕΙΣ ΑΠΟ ΡΟΔΟ

10/07	ΤΕΤΑΡΤΗ	08.25	ΜΑΡΙΝΑ	ΚΑΡΠΑΘΟ
		17.00	ΜΙΛΕΝΑ	ΧΑΛΚΗ (19.15) ΔΙΑΦΑΝΙ (21.30) ΚΑΡΠΑΘΟ (22.30) ΚΑΣΟ (00.05) ΗΡΑΚΛΕΙΟ (05.30 - 08.00) ΘΗΡΑ (12.15) ΝΑΞΟ (15.20) ΠΑΡΟ (16.35) ΜΥΚΟΝΟ (18.20) ΤΗΝΟ (19.10) ΣΥΡΟ (20.10) ΣΚΙΑΘΟ (04.15) ΣΚΟΠΕΛΟ (05.20) ΘΕΣΣΑΛΟΝΙΚΗ (Παρ. 11.20)
		18.30	ΜΑΡΙΝΑ	ΚΩ - ΚΑΛΥΜΝΟ - ΠΕΙΡΑΙΑ
11/07	ΠΕΜΠΤΗ	16.00	ΡΟΔΑΝΘΗ	ΚΩ - ΚΑΛΥΜΝΟ - ΛΕΡΟ - ΠΑΤΜΟ - ΠΕΙΡΑΙΑ
		17.00	ΡΟΜΙΛΝΤΑ	ΚΩ - ΚΑΛΥΜΝΟ - ΑΣΤΥΠΑΛΑΙΑ - ΚΑΤΑΠΟΛΑ - ΑΙΓΙΑΛΗ - ΜΥΚΟΝΟ - ΠΕΙΡΑΙΑ
12/07	ΠΑΡΑΣΚΕΥΗ	16.00	ΜΑΡΙΝΑ	ΚΩ - ΚΑΛΥΜΝΟ - ΛΕΡΟ - ΠΑΤΜΟ - ΠΕΙΡΑΙΑ
13/07	ΣΑΒΒΑΤΟ	08.25	ΡΟΔΑΝΘΗ	ΚΑΡΠΑΘΟ
		18.30	ΡΟΔΑΝΘΗ	ΚΩ - ΚΑΛΥΜΝΟ - ΛΕΡΟ - ΠΑΤΜΟ - ΠΕΙΡΑΙΑ
		23.30	ΡΟΜΙΛΝΤΑ	ΚΑΣΤΕΛΛΟΡΙΖΟ
14/07	ΚΥΡΙΑΚΗ	09.00	ΡΟΜΙΛΝΤΑ	ΣΥΜΗ - ΤΗΛΟ - ΝΙΣΥΡΟ - ΚΩ - ΚΑΛΥΜΝΟ - ΑΣΤΥΠΑΛΑΙΑ - ΚΑΤΑΠΟΛΑ - ΝΑΞΟ - ΠΑΡΟ - ΣΥΡΟ - ΠΕΙΡΑΙΑ
		16.00	ΜΑΡΙΝΑ	ΚΩ - ΚΑΛΥΜΝΟ - ΛΕΡΟ - ΠΑΤΜΟ - ΠΕΙΡΑΙΑ
15/07	ΔΕΥΤΕΡΑ	16.00	ΡΟΔΑΝΘΗ	ΚΩ - ΚΑΛΥΜΝΟ - ΛΕΡΟ - ΠΑΤΜΟ - ΜΥΚΟΝΟ - ΠΕΙΡΑΙΑ
16/07	ΤΡΙΤΗ	13.00	ΡΟΜΙΛΝΤΑ	ΚΩ - ΒΑΘΥ - ΧΙΟ - ΜΥΤΙΛΗΝΗ - ΛΗΜΝΟ - ΑΛΕΞΑΝΔΡΟΥΠΟΛΗ (13.10)
		16.00	ΜΑΡΙΝΑ	ΚΩ - ΚΑΛΥΜΝΟ - ΠΕΙΡΑΙΑ
17/07	ΤΕΤΑΡΤΗ	08.25	ΡΟΔΑΝΘΗ	ΚΑΡΠΑΘΟ
		17.00	ΜΙΛΕΝΑ	ΧΑΛΚΗ (19.15) ΔΙΑΦΑΝΙ (21.30) ΚΑΡΠΑΘΟ (22.30) ΚΑΣΟ (00.05) ΗΡΑΚΛΕΙΟ (05.30 - 08.00) ΘΗΡΑ (12.15) ΝΑΞΟ (15.20) ΠΑΡΟ (16..) ΜΥΚΟΝΟ (18.20) ΤΗΝΟ (19.10) ΣΥΡΟ (20.10) ΣΚΙΑΘΟ (04.15) ΣΚΟΠΕΛΟ (05.20) ΘΕΣΣΑΛΟΝΙΚΗ (Παρ. 11.20)
		18.30	ΡΟΔΑΝΘΗ	ΚΩ - ΚΑΛΥΜΝΟ - ΠΕΙΡΑΙΑ
18/07	ΠΕΜΠΤΗ	16.00	ΜΑΡΙΝΑ	ΚΩ - ΚΑΛΥΜΝΟ - ΛΕΡΟ - ΠΑΤΜΟ - ΠΕΙΡΑΙΑ

Α.Ν.Ε.Σ.

ΕΒΔΟΜΑΔΙΑΙΟ ΠΡΟΓΡΑΜΜΑ ΔΡΟΜΟΛΟΓΙΩΝ ΑΠΟ 21.07.2002

ΔΡΟΜΟΛΟΓΙΑ:		Ε/Γ ΣΥΜΗ (ΑΠΟ ΜΑΝΔΡΑΚΙ)		Υ/Γ ΑΙΓΛΗ (ΑΠΟ ΜΑΝΔΡΑΚΙ)		Τ.Ρ. ΠΑΝΟΡΜΙΤΗΣ ΑΠΟ ΚΟΛΩΝΑ	
		ΣΥΜΗ-ΡΟΔΟ	ΡΟΔΟ-ΣΥΜΗ	ΣΥΜΗ-ΡΟΔΟ	ΡΟΔΟ-ΣΥΜΗ	ΣΥΜΗ-ΡΟΔΟ	ΡΟΔΟ-ΣΥΜΗ
ΚΑΘΕ	ΔΕΥΤΕΡΑ	07.15		10.30	09.00 14.30	18.00	09.00
ΚΑΘΕ	ΤΡΙΤΗ		18.15	07.15	09.00	12.30 18.00	09.00 14.30
ΚΑΘΕ	ΤΕΤΑΡΤΗ	07.15	18.15	10.30	14.30	18.00	09.00
ΚΑΘΕ	ΠΕΜΠΤΗ	07.15		07.15	09.00	12.30 18.00	09.00 14.30
ΚΑΘΕ	ΠΑΡΑΣΚΕΥΗ		18.15	07.15	14.30	18.00	09.00
ΚΑΘΕ	ΣΑΒΒΑΤΟ	06.15	18.15	07.15 17.30	09.00	12.30 18.00	09.00 14.30
ΚΑΘΕ	ΚΥΡΙΑΚΗ	08.00	18.15			18.00	09.00

Ε/Γ ΣΥΜΗ ΙΙ

ΡΟΔΟ - ΠΑΝΟΡΜΙΤΗ - ΣΥΜΗ: ΚΑΘΗΜΕΡΙΝΑ ΣΤΙΣ **09.00**
ΣΥΜΗ - ΡΟΔΟ: ΚΑΘΗΜΕΡΙΝΑ ΣΤΙΣ **15.45**

ΠΡΟΣΟΧΗ: ΤΟ ΚΑΤΑΜΑΡΑΝ ΠΑΝΟΡΜΙΤΗΣ ΑΝΑΧΩΡΕΙ ΑΠΟ ΤΟ ΚΕΝΤΡΙΚΟ ΛΙΜΑΝΙ (ΚΟΛΩΝΑ)

Τα δρομολόγια μπορούν να τροποποιηθούν λόγω εκτάκτων συγκοινωνιακών αναγκών ή καιρικών συνθηκών.
Παρακαλούμε πριν ταξιδέψετε επικοινωνήστε με την Εταιρεία:
Γραφείο Σύμης: Τηλ. 0246071444 Φαξ. 0246071373
Γραφείο Ρόδου: Τηλ. 0241037769 Φαξ. 0241034493

ΑΠΟΦΑΣΗ: ΑΠΑΡΑΙΤΗΤΗ ΠΡΟΫΠΟΘΕΣΗ Η ΘΕΜΕΛΙΩΣΗ ΔΙΚΑΙΩΜΑΤΟΣ

ΙΚΑ: Αμεση έκδοση σύνταξης ακόμη και με ελλιπή φάκελο

Οδηγίες για την επίσπευση της έκδοσης των συνταξιοδοτικών αποφάσεων εξέδωσε η διοίκηση του ΙΚΑ, σε μια προσπάθεια μείωσης του σημαντικού χρόνου καθυστέρησης που παρουσιάζεται για την περάτωση των συγκεκριμένων διαδικασιών, αφήνοντας χωρίς εισόδημα εκατοντάδες υποψήφιους συνταξιούχους για 12 και πλέον μήνες, κατά μέσο όρο.



Στην άμεση έκδοση των συνταξιοδοτικών αποφάσεων που αφορούν ασφαλισμένους οι οποίοι θεμελιώνουν συνταξιοδοτικό δικαίωμα, θα πρέπει εφεξής να προβαίνουν οι αρμόδιες υπηρεσίες του ΙΚΑ, αγνοώντας, αν χρειαστεί για το σκοπό αυτό, ακόμη και την έλλειψη ορισμένων τυπικών δικαιολογητικών από το φάκελο του κάθε υποψήφιου συνταξιούχου.

Οπως αναφέρεται σε πρόσφατο έγγραφο της διοίκησης του ΙΚΑ («Οδηγίες για την επίσπευση του χρόνου έκδοσης συνταξιοδοτικών αποφάσεων»), «κατά τη διαδικασία απονομής συντάξεων παρουσιάζονται περιπτώσεις στις οποίες υπάρχει δυνατότητα άμεσης έκδοσης συνταξιοδοτικής απόφασης (εφόσον υπάρχει θεμελιωμένο δικαίωμα).

Ωστόσο, στις περιπτώσεις αυτές ο χρόνος αναμονής για την έκδοση της απόφασης παρατείνεται επειδή λείπουν από το φάκελο του ασφαλισμένου κάποια δικαιολογητικά (όπως για παράδειγμα, οι βεβαιώσεις σπουδών ή το Απόσπασμα Ατομικού Λογαριασμού Ασφάλισης)». Για το λόγο αυτό, σύμφωνα με τη διοίκηση του ΙΚΑ, εφεξής θα ισχύουν τα εξής:

1) Οταν το συνταξιοδοτικό δικαίωμα έχει θεμελιωθεί με το συνολικό χρόνο ασφάλισης και στην αίτηση απονομής σύνταξης έχει υποβληθεί από τον ασφαλισμένο αίτημα αναγνώρισης της στρατιωτικής υπηρεσίας (με την προϋπόθεση να προκύπτει οικονομικό όφελος), οι υπηρεσίες θα προβαίνουν στην άμεση έκδοση της συνταξιοδοτικής απόφασης, με βάση το χρόνο που προκύπτει από τα κατατεθειμένα στοιχεία (χωρίς το συνυπολογισμό του χρόνου στρατιωτικής θητείας).

Με μοναδική επιφύλαξη ότι το αρμόδιο Τμήμα Πληρωμών Συντάξεων προς το οποίο θα διαβιβάζεται ο συνταξιοδοτικός φάκελος, θα πρέπει στη συνέχεια να προβεί στις δέουσες ενέργειες – ως προς την αναγνώριση του ανωτέρω χρόνου – ύστερα από συνεννόηση με τον ασφαλισμένο.

2) Στις περιπτώσεις που στην αίτηση συνταξιοδότησης υπάρχει αίτημα χορήγησης προσαύξησης οικογενειακών βαρών και δεν έχουν κατατεθεί τα απαιτούμενα δικαιολογητικά, οι υπηρεσίες του ΙΚΑ θα πρέπει να προβαίνουν στην άμεση έκδοση της συνταξιοδοτικής απόφασης (χωρίς τη χορήγηση της προσαύξησης οικογενειακών βαρών). Η χορήγηση της προσαύξησης θα δίδεται αναδρομικά, με την προσκόμιση από τον συνταξιούχο των απαραίτητων δικαιολογητικών και την έκδοση τροποποιητικής συνταξιοδοτικής απόφασης.

3) Στις περιπτώσεις που υπάρχει θεμελιωμένο δικαίωμα για συνταξιοδότηση, αλλά το τελευταίο διάστημα της ασφάλισης – το οποίο δεν είναι κρίσιμο για θεμελίωση συνταξιοδοτικού δικαιώματος ή για τον υπολογισμό της ασφαλιστικής κλάσης – δεν έχει απεικονιστεί σε επίσημο παραστατικό (όπως στο ασφαλιστικό βιβλιάριο ή το απόσπασμα Ατομικού Λογαριασμού Ασφάλισης), θα εκδίδεται αμέσως η συνταξιοδοτική απόφαση, χωρίς το συνυπολογισμό των συγκεκριμένων ημερών ασφάλισης. Στη συνέχεια θα εκδίδεται τροποποιητική απόφαση με συνυπολογισμό και του επιπλέον χρόνου ασφάλισης (μόλις συμπληρωθεί ο φάκελος με τα απαιτούμενα παραστατικά).

ΣΕ ΠΟΙΕΣ ΠΕΡΙΠΤΩΣΕΙΣ ΠΡΕΠΕΙ ΟΙ ΣΥΝΤΑΞΙΟΔΟΤΙΚΕΣ ΑΠΟΦΑΣΕΙΣ ΝΑ ΕΚΔΙΔΟΝΤΑΙ ΑΜΕΣΑ ΑΠΟ ΤΟ ΙΚΑ

1) Οταν το συνταξιοδοτικό δικαίωμα έχει θεμελιωθεί με το συνολικό χρόνο ασφάλισης και στην αίτηση απονομής σύνταξης έχει υποβληθεί από τον ασφαλισμένο αίτημα αναγνώρισης της στρατιωτικής υπηρεσίας, με την προϋπόθεση να προκύπτει οικονομικό όφελος. Η συνταξιοδοτική απόφαση εκδίδεται άμεσα, χωρίς το συνυπολογισμό της στρατιωτικής θητείας (που θα γίνεται στη συνέχεια, μετά από συνεννόηση με τον ασφαλισμένο)

2) Οταν στην αίτηση συνταξιοδότησης υπάρχει αίτημα χορήγησης προσαύξησης οικογενειακών βαρών και δεν έχουν κατατεθεί τα απαιτούμενα δικαιολογητικά. Οι υπηρεσίες του ΙΚΑ θα προβαίνουν στην άμεση έκδοση της συνταξιοδοτικής απόφασης και η χορήγηση της σχετικής προσαύξησης θα δίδεται αναδρομικά, με την προσκόμιση των απαραίτητων δικαιολογητικών.

3) Στις περιπτώσεις που υπάρχει θεμελιωμένο δικαίωμα για συνταξιοδότηση, αλλά το τελευταίο διάστημα της ασφάλισης – το οποίο δεν είναι κρίσιμο για θεμελίωση συνταξιοδοτικού δικαιώματος – δεν έχει απεικονιστεί σε επίσημο παραστατικό του ΙΚΑ. Η συνταξιοδοτική απόφαση θα εκδίδεται άμεσα, χωρίς το συνυπολογισμό των συγκεκριμένων ημερών ασφάλισης (οι οποίες θα συνυπολογίζονται στη συνέχεια, με νέα τροποποιητική απόφαση).

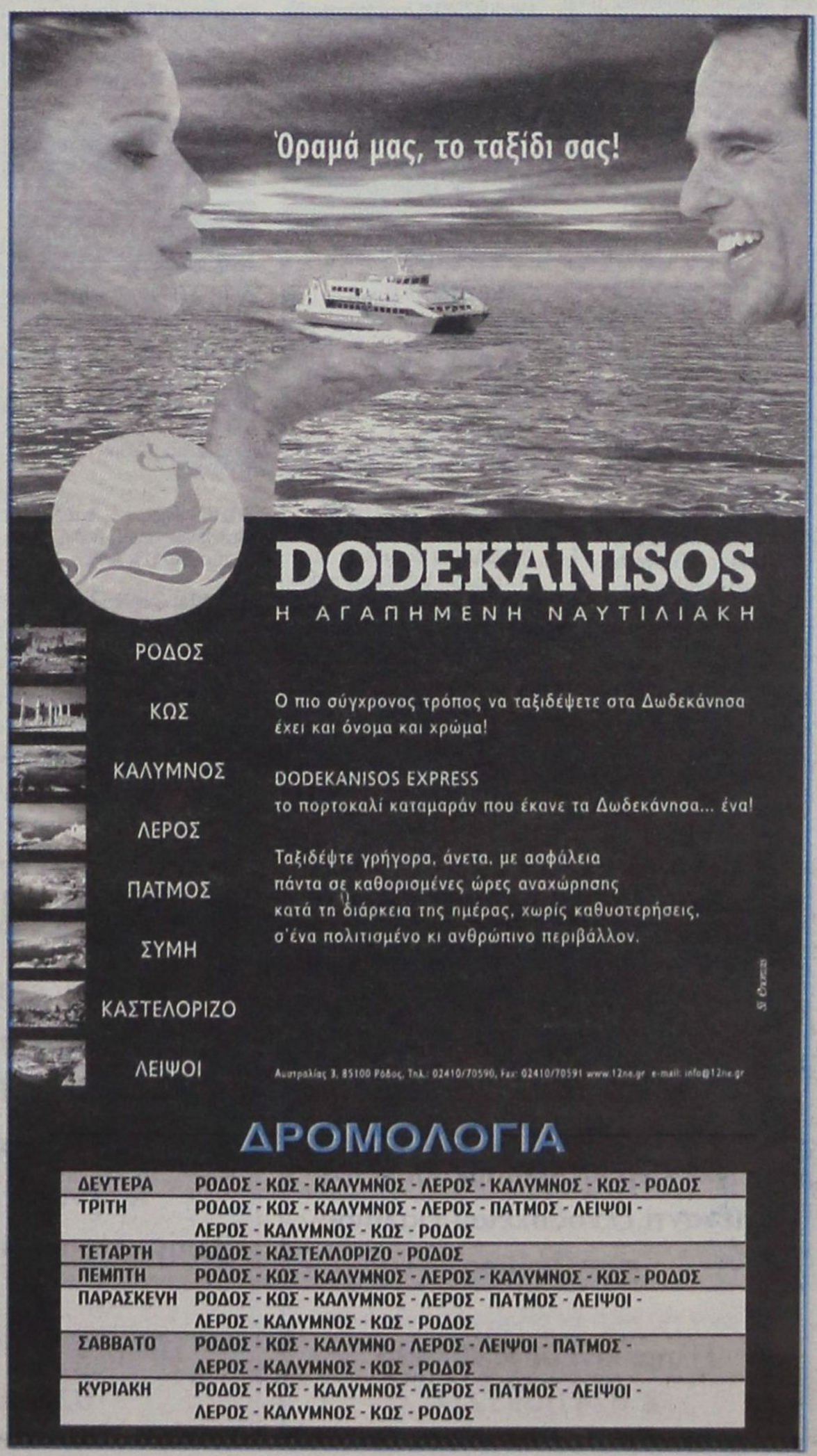

Μια ξεχωριστή διαδρομή στη θάλασσα

ΔΡΟΜΟΛΟΓΙΑ ΑΠΟ 17/07/2002 ΕΩΣ 22/07/2002

ΗΜ/ΝΙΑ		ΠΛΟΙΟ	ΩΡΑ	ΠΡΟΟΡΙΣΜΟΣ
ΑΝΑΧΩΡΗΣΕΙΣ ΑΠΟ ΡΟΔΟ				
17.07	ΤΕΤΑΡΤΗ	ΠΑΤΜΟΣ	15.00	ΚΩ - ΚΑΛΥΜΝΟ - ΛΕΡΟ - ΠΑΤΜΟ - ΠΕΙΡΑΙΑ
18.07	ΠΕΜΠΤΗ	ΡΟΔΟΣ	11.00	ΚΩ - ΣΑΜΟ - ΘΕΣΣΑΛΟΝΙΚΗ
		ΔΙΑΓΟΡΑΣ	18.00	ΚΩ - ΠΕΙΡΑΙΑ
19.07	ΠΑΡΑΣΚΕΥΗ	ΠΑΤΜΟΣ	15.00	ΝΙΣΥΡΟ - ΚΩ - ΚΑΛΥΜΝΟ - ΛΕΡΟ - ΠΑΤΜΟ - ΠΕΙΡΑΙΑ
20.07	ΣΑΒΒΑΤΟ	ΔΙΑΓΟΡΑΣ	09.00	ΠΕΙΡΑΙΑ
		ΡΟΔΟΣ	18.00	ΚΩ - ΛΕΡΟ - ΠΑΤΜΟ - ΠΕΙΡΑΙΑ
21.07	ΚΥΡΙΑΚΗ	ΠΑΤΜΟΣ	15.00	ΚΩ - ΚΑΛΥΜΝΟ - ΛΕΡΟ - ΠΑΤΜΟ - ΠΕΙΡΑΙΑ
		ΔΙΑΓΟΡΑΣ	18.00	ΚΩ - ΠΕΙΡΑΙΑ
22.07	ΔΕΥΤΕΡΑ	ΡΟΔΟΣ	15.00	ΚΩ - ΚΑΛΥΜΝΟ - ΛΕΡΟ - ΠΑΤΜΟ - ΠΕΙΡΑΙΑ
23.07	ΤΡΙΤΗ	ΠΑΤΜΟΣ	15.00	ΣΥΜΗ - ΤΗΛΟ - ΚΩ - ΚΑΛΥΜΝΟ - ΑΣΤΥΠΑΛΑΙΑ - ΚΑΤΑΠΟΛΑ - ΠΕΙΡΑΙΑ
		ΔΙΑΓΟΡΑΣ	18.00	ΠΕΙΡΑΙΑ
24.07	ΤΕΤΑΡΤΗ	ΡΟΔΟΣ	15.00	ΚΩ - ΚΑΛΥΜΝΟ - ΛΕΡΟ - ΠΑΤΜΟ - ΠΕΙΡΑΙΑ

• ΑΠΟ ΘΕΣΣΑΛΟΝΙΚΗ ΚΑΘΕ ΠΑΡΑΣΚΕΥΗ 15.00 ΓΙΑ ΣΑΜΟ ΚΩ ΡΟΔΟ

ΑΝΑΧΩΡΗΣΕΙΣ ΑΠΟ ΠΕΙΡΑΙΑ				
17.07	ΤΕΤΑΡΤΗ	ΡΟΔΟΣ	15.00	ΚΑΤΑΠΟΛΑ - ΑΣΤΥΠΑΛΑΙΑ - ΚΑΛΥΜΝΟ - ΝΙΣΥΡΟ - ΡΟΔΟ
		ΔΙΑΓΟΡΑΣ	18.00	ΚΩ - ΡΟΔΟ
18.07	ΠΕΜΠΤΗ	ΠΑΤΜΟΣ	15.00	ΠΑΤΜΟ - ΛΕΡΟ - ΚΑΛΥΜΝΟ - ΚΩ - ΡΟΔΟ
19.07	ΠΑΡΑΣΚΕΥΗ	ΔΙΑΓΟΡΑΣ	15.00	ΠΑΤΜΟ - ΛΕΡΟ - ΚΩ - ΡΟΔΟ
20.07	ΣΑΒΒΑΤΟ	ΠΑΤΜΟΣ	15.00	ΠΑΤΜΟ - ΛΕΡΟ - ΚΑΛΥΜΝΟ - ΚΩ - ΡΟΔΟ
		ΔΙΑΓΟΡΑΣ	23.00	ΡΟΔΟ
21.07	ΚΥΡΙΑΚΗ	ΡΟΔΟΣ	15.00	ΠΑΤΜΟ - ΛΕΡΟ - ΚΑΛΥΜΝΟ - ΚΩ - ΡΟΔΟ
22.07	ΔΕΥΤΕΡΑ	ΠΑΤΜΟΣ	15.00	ΠΑΤΜΟ - ΛΕΡΟ - ΚΑΛΥΜΝΟ - ΚΩ - ΤΗΛΟ - ΣΥΜΗ - ΡΟΔΟ
		ΔΙΑΓΟΡΑΣ	18.00	ΡΟΔΟ
23.07	ΤΡΙΤΗ	ΡΟΔΟΣ	15.00	ΠΑΤΜΟ - ΛΕΡΟ - ΚΑΛΥΜΝΟ - ΚΩ - ΡΟΔΟ
24.07	ΤΕΤΑΡΤΗ	ΠΑΤΜΟΣ	15.00	ΚΑΤΑΠΟΛΑ - ΑΣΤΥΠΑΛΑΙΑ - ΚΑΛΥΜΝΟ - ΝΙΣΥΡΟ - ΡΟΔΟ
		ΔΙΑΓΟΡΑΣ	18.00	ΚΩ - ΡΟΔΟ

Κεντρικό Πρακτορείο ΔΑΝΕ SEA LINE Αυστραλίας 92
Ωρες λειτουργίας 08.00 - 20.00 ΤΗΛ. 43150 (10 γραμμές)

Δ-Α-Ν-Ε- SEA LINE

ΔΩΔΕΚΑΝΗΣΙΑΚΗ ΑΝΩΝΥΜΗ ΝΑΥΤΙΛΙΑΚΗ ΕΤΑΙΡΙΑ

Μικρές αγγελίες

δωρεάν στη «δ» τηλ: 0241-37500 fax: 0241-37333

ΕΝΟΙΚΙΑΣΕΙΣ

ΕΝΟΙΚΙΑΖΟΝΤΑΙ επιπλωμένες γκαρσονιέρες, στην οδό Σουλίου 46 (ανάμεσα Σοφούλη - Π. Μελά) Πληρ. τηλ. 0241020887

ΜΟΝΟΚΑΤΟΙΚΙΑ
Ενοικιάζεται μονοκατοικία πολυτελούς κατασκευής 220τ.μ. επί της Λεωφόρου Ιαλυσού, μέσα σε 800τ.μ. με ανεξάρτητο βοηθητικό χώρο εντός του κήπου. Κατάλληλη και για επαγγελματική στέγη. Πληροφ. τηλ. 35174-29284 9-1 και 16-21

ΕΝΟΙΚΙΑΖΕΤΑΙ διαμέρισμα 100 τ.μ. πλήρως εξοπλισμένο με έπιπλα από Αμερική επί της Στεφάνου Καζούλη. Ενοίκιο 200.000 δρχ. τηλ. 0937403140.

ΕΝΟΙΚΙΑΖΕΤΑΙ μονοκατοικία 70 τ.μ. στα Μαριτσά με δύο υπνοδωμάτια, κουζίνα και μπάνιο. Πληρ. τηλ. 02410 47191.

ΕΝΟΙΚΙΑΖΕΤΑΙ στην οδό Αγ. Αναργύρων 20 ένα διάρι επιπλωμένο ή μη, σε καλή κατάσταση και ένα δωμάτιο ημιυπόγειο. Πληρ. τηλέφωνο 02410 - 28710 από 10.00 πρωινή έως 14.30

ΕΝΟΙΚΙΑΖΕΤΑΙ διαμέρισμα 180 τμ στον Α' όροφο της πολυκατοικίας στην οδό 25ης Μαρτίου 30-32 πάνω από το Υποκ/μα της EUROBANK. Πληροφορίες τηλ. 22237.

ΕΝΟΙΚΙΑΖΕΤΑΙ ισόγειο κατάστημα 72 τ.μ. περίπου με αυλή 7 τ.μ. περίπου και ένα δωμάτιο 21 τ.μ. στον πρώτο όροφο, που βρίσκεται στην πόλη της Ρόδου και στην οδό Ορφανίδου αριθμ. 16, κατάλληλο για οποιαδήποτε χρήση. Πληροφορίες από 09.00 έως 13.00 και από 18.30 έως 21.30 στα τηλέφωνα: 02410 25450 και 02410 20277

ΠΩΛΕΙΤΑΙ ή ΕΝΟΙΚΙΑΖΕΤΑΙ
από τον ιδιοκτήτη το ξενοδοχείο **«ΦΟΙΒΟΣ»** στον Αρχάγγελο, 16 δωματίων, με μπαρ - κουζίνα - σαλόνι - πάρκιν χτισμένο μέσα σε δενδρόκηπο 2.800τ.μ. Τηλ. 0241027578 - 0244022600

ΕΝΟΙΚΙΑΖΕΤΑΙ διαμέρισμα δυάρι, πλήρως εξοπλισμένο στο Παραδείσι. Πληροφορίες τηλ. 81884

ΕΝΟΙΚΙΑΖΕΤΑΙ επιχείρηση 50 μέτρα από θάλασσα εστιατόριο 130 τ.μ. και 9 Δωμάτια με ψυγείο και ατομικό μπάνιο. Φοινίκη Κάρπαθος τηλ. 0937 111463

ΖΗΤΕΙΤΑΙ σχετικά καινούργιο διαμέρισμα εντός Ρόδου ή μέχρι Ιξιά για μεγάλο χρονικό διάστημα με 2 υπνοδωμάτια, μπάνιο, κουζίνα σαλόνι. Πληροφορίες: 0937 459060, 0977 072244.

ΕΝΟΙΚΙΑΖΕΤΑΙ τεσσάρι οροφοδιαμέρισμα 100 τ.μ. 1ου ορόφου, καινούργιο χωρίς κοινόχρηστα με αποχέτευση, ευάερο, ευήλιο, με μεγάλες βεράντες στην οδό Αντα-γόρα 17 στο Καρακόνερο 150.000 δρχ. Πληρ. τηλ. 65471

ΕΝΟΙΚΙΑΖΟΝΤΑΙ επιπλωμένες εξοχικές κατοικίες 50 τμ Ρόδου - Λίνδου έξω από το χωριό Αφάντου με air condition (0938070160)

ΕΝΟΙΚΙΑΖΕΤΑΙ κατάστημα ισόγειο 64τμ. στην Μιχ. Πετρίδη 69, 130.000 τον μήνα χωρίς αέρα. Πληρ. τηλ. 23030 ώρες καταστήματος.

ΕΝΟΙΚΙΑΖΕΤΑΙ κατάστημα στον Θεολόγο. Επίσης πωλείται συσκευή για γύρο και Συσκευή πλάκας. Τηλ. 0241041290

ΕΝΟΙΚΙΑΖΟΝΤΑΙ στην Ιαλυσό πλάι στο ξενοδοχείο Ηλέκτρα, επιπλωμένα δίχωρα και μονόχωρα διαμερίσματα με θέρμανση. Πληροφορίες Τηλ. 02410 22050 ή 33441

ΕΝΟΙΚΙΑΖΕΤΑΙ ισόγειος χώρος 90 τ.μ. επί της Στεφάνου Καζούλλη, κατάλληλος για Τεχνικό Γραφείο, Λογιστικό, Φροντιστήριο κ.λ.π. Πληροφορίες τηλ. 02410 36707

ΕΝΟΙΚΙΑΖΕΤΑΙ κατάστημα 70τ.μ. με πατάρι και άνετο αύλιο χώρο, σε προνομιακή θέση, στο κέντρο της πόλης (28ης Οκτωβρίου 42) Πληροφορίες στο τηλέφωνο 02410 - 22981

ΕΝΟΙΚΙΑΖΕΤΑΙ σπίτι με 3 υπνοδωμάτια με όλη την επίπλωση από Αμερική για όλο το χρόνο. Αρκάσα Κάρπαθος τηλ. 0937 111463

ΕΝΟΙΚΙΑΖΕΤΑΙ διαμέρισμα 40 τμ στο Νιοχώρι, καινούργιο, πλήρως επιπλωμένο, για δύο άτομα, με πολυκουζινάκι, air condition, TV, 500 ευρώ το μήνα, πληρ. Τηλ. 0944 - 420919

ΕΝΟΙΚΙΑΖΟΝΤΑΙ επιπλωμένα δίχωρα και διπλά μονόχωρα διαμερίσματα όπισθεν ξενοδοχείου BELVEDERE περιοχή Ψαροπούλα. Πληροφορίες Τηλ. 02410 22050 ή 33441

ΕΝΟΙΚΙΑΖΕΤΑΙ ΚΑΤΑΣΤΗΜΑ 28ης Οκτωβρίου 50. Πληροφορίρες τηλ. 0945276152, 0945436363

ΕΝΟΙΚΙΑΖΕΤΑΙ Κατάστημα 105m2 με πατάρι 25m2 με ανεξάρτητη αποθήκη 135m2 επί της οδού Αθηνών 10 και Φλωρίνης γωνία. Τηλ. 37127 μετά τις 2.30 μ.μ.

ΕΝΟΙΚΙΑΖΟΝΤΑΙ στην Κρεμαστή, 60.000 ολοκαίνουργια STUDIOS 27 M^2 πλήρης επίπλωση, πολυκουζίνα, σκεύη, ηλιακός, βεράντες, διαμπερή. Τηλ. κ. Μάνος 81478 και 0937168238

ΕΝΟΙΚΙΑΖΕΤΑΙ κατάστημα 35 τμ στο Ροδίνι, οδός Οσλο 14, και Λισσαβώνας γωνία. Πληρ. τηλ. 02410 68103

ΕΝΟΙΚΙΑΖΕΤΑΙ υπόγεια αποθήκη 300τμ επί της Εθνικής οδού Ρόδου - Λίνδου, στο 7ο χιλιόμετρο, απέναντι από το εργοστάσιο Μαρμάρων Καβάσιλα. Δυνατότητα ενοικίασης και για μία σεζόν. Τηλ. 0241 - 0 - 23716 Από 9π.μ. έως 3μ.μ.

Σ' ένα μεγάλο κήπο με parking στην περιοχή Ιξιά - Κανδυλί
ΕΝΟΙΚΙΑΖΟΝΤΑΙ 1) Γκαρσονιέρα επιπλωμένη **2)** Επιπλωμένο διαμέρισμα δυάρι Διαθέτουν τηλέφωνο, θέρμανση, ανεμιστήρας οροφής, αερόθερμο μπάνιου, ηλιακό και ηλεκτρικό θερμοσίφωνο, σίτες στα παράθυρα, μεγάλες βεράντες, πισίνα κλπ. Τηλ. 92714

ΖΗΤΟΥΝ ΠΡΟΣΩΠΙΚΟ

ΖΗΤΟΥΝΤΑΙ καθηγητές φυσικός και φιλόλογος για μερική απασχόληση από φροντιστήριο της πόλης. Πρηρ. τηλ. 0972269654

ΖΗΤΕΙΤΑΙ ΣΟΒΑΡΗ ΚΥΡΙΑ ΓΙΑ ΤΗΝ ΠΕΡΙΠΟΙΗΣΗ ΚΑΙ ΤΗΝ ΦΡΟΝΤΙΔΑ ΗΛΙΚΙΩΜΕΝΗΣ ΚΥΡΙΑΣ. ΤΗΛΕΦΩΝΟ: 0937990906

ΖΗΤΕΙΤΑΙ ψήστρια - λατζιέρα για οβελιστήριο στην Παλιά Πόλη. Πληρ. τηλ. 0241-0-32605

ΖΗΤΟΥΝΤΑΙ κοπέλες ευπαρουσίαστες για να εργαστούν ως μπαργούμεν και σερβιτόρες σε μεγάλο Club στο Φαληράκι. Πληρ. τηλ. 0932945246 κ. Γιώργο.

ΖΗΤΕΙΤΑΙ ψήστης και μια γυναίκα για να εργαστούν σε εστιατόριο στον Πανορμίτη Σύμης. Πληροφορίες, τηλ. 02460 71305 , 02460 72553

ΖΗΤΕΙΤΑΙ εσωτερική οικιακή βοηθός για να προσέχει δύο μικρά παιδιά. Πληροφορίες τηλ. 0937343297

ΚΟΜΜΩΤΡΙΑ πεπειραμένη 27 ετών ζητεί ανάλογη εργασία. Πληρ. τηλ. 0241035145, 0946518468, κ. Σοφία

ΖΗΤΕΙΤΑΙ κοπέλα βρεφοκόμος για παιδικό σταθμό. Τυχόν προϋπηρεσία θα ληφθεί υπόψιν. Τηλ. 0972007352

ΑΠΟ την εταιφεία ΚΑΜΠΟΥΡΗΣ ΑΘ. & ΣΙΑ Ο.Ε. **ΖΗΤΕΙΤΑΙ** Λογιστής απόφοιτος ΑΕΙ - ΤΕΙ με εμπειρία σε βιβλία Γ' κατηγορίας και καλή γνώση λογιστικού σχεδίου. ΠΛΗΡΟΦΟΡΙΕΣ: (0241) 0 69712, (0241) 0 54520 Υπ' οψιν κ. ΕΥΘΥΜΙΟΥ ΣΑΒΒΑ

ΖΗΤΕΙΤΑΙ κοπέλα για να βοηθάει οδοντίατρο. Πληροφορίες στο τηλέφωνο 0241086622

ΖΗΤΕΙΤΑΙ λαντζιέρα με γνώσεις κουζίνας για snack - bar καφετέρια, ηλικίας έως 40 ετών. Πληροφορίες στο τηλ. 02410 - 27310

ΖΗΤΟΥΝΤΑΙ φοιτητές παιδαγωγικής ακαδημίας νηπιαγωγοί, δάσκαλοι, γυμναστές Εμψυχωτές για την καλοκαιρινή περίοδο σε παιδικό ξενοδοχείο στα Χανιά Κρήτης. Πληρ. Κυρία Αννα ΜΑΡΙΑ 0973324402

ΕΠΑΓΓΕΛΜΑΤΙΑΣ οδηγός ζητά εργασία. Τηλ. 0945 510143

ΚΥΡΙΑ ηθικών αρχών Ελληνογαλλίδα επιθυμεί να έχει τη φύλαξη μικρών παιδιών στο σπίτι της στην Ιαλυσό. Πληρ. τηλ. 0946821559 κυρία Ροζέτ.

ΠΩΛΗΤΗΣ Ή ΠΩΛΗΤΡΙΑ Εξαιρετική ευκαιρία για ένα άτομο να συνεργαστεί με μεγάλο οικονομικό οργανισμό εισηγμένο στο Χρηματιστήριο. Εκπαιδευτικό πρόγραμμα στον επιτυχημένο υποψήφιο στα κεντρικά γραφεία. Ο υποψήφιος πρέπει να είναι μόνιμος κάτοικος Ρόδου. Τουλάχιστον δύο χρόνια ανώτερης παιδείας, προτιμούνται πτυχιούχοι. Απαιτείται εξαιρετική προσωπικότητα και ικανότητα να συναντά υψηλά ιστάμενους επαγγελματίες. Μισθός συν προμήθειες. Τηλεφωνείστε ή αποστείλατε βιογραφικό Τηλέφωνο και διεύθυνση τα εξής: Τηλ. 77979, Διεύθυνση Τ.Θ. 427 ΡΟΔΟΣ «Υπ' όψιν κ. Μαργωμένου Μανώλη» 9.00 - 14.00

ΖΗΤΕΙΤΑΙ πωλήτρια για τουριστικό κατάστημα στην Μεσαιωνική Πόλη. Τηλ. 0241024974

ΖΗΤΕΙΤΑΙ κοπέλα για Ινστιτούτο Αισθητικής. Πληρ. Τηλ. 0241086170

ΒΟΗΘΟΣ μαγείρου ζητά εργασία. Τηλ. 0945 510143

ΑΥΤΟΚΙΝΗΤΑ

HONTA AFRICA TWIN 750 cc μπλέ χρώμα, άριστη κατάσταση, 23.000 χλμ. τέλος '97, μπαγκαζιέρα, κάγκελα, καινούργια λάστιχα, δερμάτινο κάλυμα στο ντεπόζιτο, φυλάσσεται σε γκαράζ, δεκτός κάθε έλεγχος. Τηλ. 0932 662081 ή 02410 35145 Κώστας

ΛΟΓΩ ΦΟΡΩΝ ΚΑΙ ΠΡΟΣΤΙΜΩΝ **ΠΩΛΕΙΤΑΙ** ΑΥΤΟΚΙΝΗΤΟ TOYOTA COROLA ΜΟΝΤΕΛΟ 1995 ΠΕΝΤΑΘΥΡΟ ΑΣΠΡΟ ΣΕ ΑΡΙΣΤΗ ΚΑΤΑΣΤΑΣΗ ΚΑΙ ΣΤΗΝ ΜΙΣΗ ΤΙΜΗ ΑΠΟ ΕΝΑ ΚΑΙΝΟΥΡΓΙΟ ΤΗΛ. 0945560548

ΠΩΛΕΙΤΑΙ DAIHATSU CUORE ΜΟΝΤΕΛΟ '96, 1000 cc, ΤΙΜΗ 800.000 ΔΡΧ. ΠΛΗΡΟΦΟΡΙΕΣ ΤΗΛΕΦΩΝΟ: 02410 - 61906 ΚΙΝΗΤΟ: 0945792269

ΠΩΛΕΙΤΑΙ ΑΥΤΟΚΙΝΗΤΟ MUTSIBUSI KALANT ΜΕ 83.000 ΧΙΛ. ΤΙΜΗ 600.000ΔΡΧ ΤΗΛ. 02410 73782

ΠΩΛΕΙΤΑΙ μηχανή Καβασάκη KLR 250 από ανακατασκευή γνήσια ανταλλακτικά σε άριστη κατάσταση. Δεκτός κάθε έλεγχος τιμή 1650 ευρώ. Τηλ. 0932376357

ΠΩΛΕΙΤΑΙ αυτοκίνητο LADA SAMARA σε καλή κατάσταση, μαζί με ραδιοκασετόφωνο Pioneer.Τιμή 300.000 δρχ. τηλ. 0244024009, 0244023561, κιν. 0942296112

ΠΩΛΕΙΤΑΙ κλειστό Φορτηγάκι FIAT Scounto επαγγελματικό, Disel, μοντέλο 1997 με 88.000 χιλ. δεκτός κάθε έλεγχος. Πληρ. Τηλ. 0244051121 Κιν. 0977274706

ΠΩΛΕΙΤΑΙ Hunday Coupe, μοντέλο 2000, 13.000 χλμ, κόκκινο, 1.600 cc δερμάτινα καθίσματα, ράδιο CD, air condition, σπόϊλερ πλαϊνά, αεροτομή, 2 αερόσακους, ABS, καινούργια ελατήρια, ζάντες αλουμινίου, σε άριστη κατάσταση, συναγερμό, ηλεκτρικά παράθυρα μπρος, κεντρικό κλείδωμα, ηλεκτρικοί καθρέφτες, ηλεκτρομαγνητικές κλειδαριές τιμή 4.400.000 τηλ: 0932376874.

ΠΩΛΕΙΤΑΙ ΤΑΞΙ ολόκληρο MERCENTES 124 Πληρ. στο τηλ. 02410 75388

ΑΠΟ Εμπορική Επιχείρηση πωλούνται δύο αυτοκίνητα φορτηγά και ένα ανυψωτικό μηχάνημα (κλάρκ) Πληροφορίες στο τηλ. 02410-78906 (09:00 - 15:00)

ΕΝΟΙΚΙΑΖΟΝΤΑΙ 2 τουριστικά λεωφορεία, MERCEDES 303 σε άριστη κατάσταση, με AIR - CONDITION, 50 και 52 θέσεων, χωρίς οδηγό, καύσιμα και συντηρήσεις για τη σεζόν από 1-6-2002 ως 15-9-2002. Μηνιαίο μίσθωμα έκαστο λεωφορείο 4.000 Ευρώ συμπεριλαμβανομένου Φ.Π.Α. Πληροφορίες στο τηλ. 010 3214222, 010 3214814, 0932778723

ΠΩΛΕΙΤΑΙ HONDA JOKER 90 κυβικά σε άριστη κατάσταση. Δεκτός κάθε έλεγχος. Τηλέφωνο 0936 - 552451 όλες τις ώρες.

ΠΩΛΕΙΤΑΙ FIAT PUNTO SPORTING 16V μοντέλο 97' Β' εξάμηνο, 55.000 χλμ κίτρινο 1.200 cc ράδιο CD, αερόσακος, ηλεκτρικά παράθυρα μπρος, κεντρικό κλείδωμα, ηλεκτρομαγνητικές κλειδαριές 2.000.000 δρχ. Τηλ: 0932649602.

ΠΩΛΕΙΤΑΙ Mazda 626 JLS 2.000 μηχανή μοντέλο '93. Μπροστά είναι τρακαρισμένο. Πληρ. τηλ. 0241067087, 0972080314.

ΠΩΛΕΙΤΑΙ SEAT IBIZA 1.400 cc 16V 4ΘΥΡΟ 2/2002 χρώματος ασημί μεταλλικό σε άριστη κατάσταση διαθέτει: Α) Air Condition Β) Αερόσακο οδηγού συνοδηγού Γ) Ηλεκτρομαγνητικές κλειδαριές Δ)Υδραυλικό τιμόνι Ε) Ηλεκτρικά παράθυρα Τιμή προσιτή δεκτός κάθε έλεγχος Τηλέφωνα επικοινωνίας 0973 - 317464 02410 - 76912

ΠΩΛΟΥΝΤΑΙ λεωφορεία από 11 έως 25 θέσεις εισαγωγής μάρκας MERCEDES, IVECO και FORD υπερπολυτελείας και σε τέλεια μηχανική και εμφανισιακή κατάσταση για ξενοδοχεία, συλλόγους, ομάδες κ.λ.π. Τηλ. 0310-516314 ή 0944-544336

ΕΥΚΑΙΡΙΑ!!!!!
Πωλείται VW-GOLF 3/ 1992, 90 PS, με full extra, σε τιμή ευκαιρίας!!! Δερμάτινο σαλόνι, χαμηλή ανάρτηση, ζάντες αλουμινίου 15", συναγερμός GT, ηχοσύνολο Pioneer, (ραδιοκασετ/νο, cd, cdιέρα για 12 cd, ενισχυτής, 4 ηχεία. Ολα Pioneer), πληροφορίες τηλ.: 02410-32018, 43158, 0944-278747.

ΕΝΟΙΚΙΑΖΕΤΑΙ

Ενοικιάζεται κατάστημα 350 τμ2 με δύο WC επί της Λεωφ. Ηρακλειδών - Αγ. Ιωάννου & Δημοκρατίας, με χώρους στάθμευσης, απέναντι ξενοδοχείου Παλαιός στην Ιάλυσο.

Πληρ: κιν: 0977904494 & 0241/093217

ΕΝΟΙΚΙΑΖΕΤΑΙ

Ενοικιάζεται κατάστημα 120τμ2 με δύο WC επί της Λεωφ. Ηρακλειδών 373 με χώρο στάθμευσης απέναντι ελαστικών Ευαγ. Ατσικνούδα στην Ιάλυσο.

Πληρ.: κιν: 0977904494 & 0241/093217

ΖΗΤΟΥΝΤΑΙ

Μηχανολόγοι - Μηχανικοί, Μηχανολόγοι - Ηλεκτρολόγοι των Α.Ε.Ι. ή Τ.Ε.Ι. για συνεργασία. Τηλ.: 0241073730 ώρες 9.00 π.μ. - 3.00 μ.μ. κιν. 0945775367 6.00-9.00 μ.μ. Κο Αντωνόγλου

ΖΗΤΕΙΤΑΙ ΔΑΚΤΥΛΟΓΡΑΦΟΣ

Ζητείται δακτυλογράφος (Η/Υ) που να γνωρίζει τυφλό σύστημα για άμεση πρόσληψη.

Πληρ. τηλ. 02410 76655 ώρες γραφείου

ΔΙΑΦΟΡΑ

ΑΝΤΙΠΡΟΣΩΠΟΣ/ΕΜΠΟΡΟΣ με δικό του δίκτυο διανομής στην Ρόδο, ζητείται από εισαγωγική εταιρεία της Αθήνας για την αποκλειστικότητα της πώλησης των προϊόντων γνωστής γερμανικής ζυθοποιίας. Τηλ. 0944-463598

ΠΩΛΕΙΤΑΙ πλαστική πολυεστερική ταχύπλοη βάρκα 4,30 μέτρα με εξωλέμβια μηχανή Honda 8 ίππων. τετράχρονη. Πληρ. τηλ. 0974 933496 κ. Νικήτας.

ΠΩΛΕΙΤΑΙ γκρέϊντερ Ε 16 σε άριστη κατάσταση. Τηλ. 0945 432149

ΠΩΛΕΙΤΑΙ εκκολαπτική μηχανή 120 αυγών, σε άριστη κατάσταση Τιμή 350 ευρώ Τηλ. 0241 053040 Κιν. 097751491

ΚΟΝΤΕΙΝΕΡ πωλούνται 6 μέτρων, 12 μέτρων σε αρίστη κατάσταση και σε πολύ προσιτές τιμές. Τηλέφωνα επικοινωνίας 010-4284530, 010-4284533, 010-4284534

ΠΩΛΕΙΤΑΙ φουσκωτή βάρκα πλαστική με τρόμπα αχρησιμοποίητη 100 ευρώ. Τηλ. 0945203552

ΠΩΛΕΙΤΑΙ ηχοσύστημα αυτοκινήτου μάρκας KIKER 3.10 ίντσα και ένας ενισχυτής στη τιμή των 1.467 ευρώ. Πληρ. τηλ. 0937 349956.

ΠΩΛΟΥΝΤΑΙ επαγγελματικά ψυγεία, φούρνοι, τοστιέρα, βιτρίνα για τυρόπιτες και ένα ψυγείο ζαχαροπλαστικής μεταχειρισμένα αλλά σε πολύ καλή κατάσταση. Πληρ. τηλ. 0938 809703

ΛΟΓΩ ΑΝΑΧΩΡΗΣΗΣ ΑΠΟ ΤΗΝ ΕΛΛΑΔΑ **ΠΩΛΟΥΝΤΑΙ** ΔΙΑΦΟΡΑ ΕΠΙΠΛΑ ΣΕ ΑΡΙΣΤΗ ΚΑΤΑΣΤΑΣΗ ΣΤΗΝ ΜΙΣΗ ΤΙΜΗ ΤΗΛ. 0945560548

ΠΩΛΟΥΝΤΑΙ μεταχειρισμένα: ψυγείο, πλυντήριο, ηλεκτρική κουζίνα, τηλεόραση, video, στερεοφωνικό, σε άριστη κατάσταση. Πληροφορίες στο τηλέφωνο 02410-93013.

ΒΡΕΦΟΚΟΜΟΣ αναλαμβάνει την φύλαξη παιδιών. Πληρ. τηλ. 0945243684

ΠΩΛΕΙΤΑΙ για επαγγελματίες πλήρης εξοπλισμός για εστιατόριο - ταβέρνα Πληροφ. 0241036294, 0946289177

ΑΛΑΜΒΑΝΟΥΜΕ τοποθετήσεις πλακιδίων και τρίψιματα - γυαλίσματα - κρυσταλλοποιήσεις μαρμάρων. Πληρ. τηλ. 0942252300

ΠΩΛΟΥΝΤΑΙ καρέκλες μπαμπού σε άριστη κατάσταση. Πληρ. τηλ.: 0241022322, 0944306919

ΠΩΛΕΙΤΑΙ επιπλοσύνθεση με μοντέρνο DESIGN χρώματος μαύρο - γκρι κατασκευαστικού υλικού λάκας, καινούργια σε αρίστη κατάσταση, σε τιμή ευκαιρίας 500 ευρώ λόγω μετακόμισης. Δεκτός κάθε έλεγχος. Τηλ. 0936 971571 Από 17:30 έως 22:30

ΖΗΤΕΙΤΑΙ ΧΩΡΟΣ για μουσικό εργαστήριο διαστάσεων 30 τ.μ. περίπου. Τηλ. 0972223817 κ. Σωτήρης

ΠΩΛΕΙΤΑΙ φουσκωτό σκάφος DROMOR 9m 2x225 MERCURY OPTI MAX, RADAR - GPS - VHF Βυθόμετρο, Τιμή 16.500.000 τηλ. 76258, 0944307217

ΠΩΛΕΙΤΑΙ αερόθερμο με δύο μοτέρ turbo και ένα καλοριφέρ λαδιού. Πληρ. τηλ. 0945 141701

ΠΩΛΕΙΤΑΙ κινητό τηλέφωνο NOKIA 3210 στην τιμή των 20.000 δρχ. σε άριστη κατάσταση, σχεδόν καινούργιο. Πληρ. τηλ. 24667-0944747443

ΠΩΛΕΙΤΑΙ επαγγελματικός μίκτης Pioneer DJM 300s. Με αυτόματη μέτρηση BPM, ξεχωριστό EQ για κάθε κανάλι, Fader κ.λπ. Στην τιμή των 150.000 δρχ. πληροφορίες 0944915025

ΔΙΕΘΝΗΣ ΕΤΑΙΡΕΙΑ με παγκόσμια προϊόντα, ΖΗΤΑΕΙ για την εκπροσώπησή της στην περιοχή, άτομα ικανά, δραστήρια άνω των 30 ετών, συνδεόμενα έμμεσα ή άμεσα με τον κλάδο διατροφικών προϊόντων (εμπορικοί αντιπρόσωποι, γυμναστές, φυσιοθεραπευτές, ιατρικοί επισκέπτες κ.λπ.) με εξαιρετικούς όρους μόνιμης συνεργασίας. Αμοιβές, Προοπτικές, Σταδιοδρομία. Πληρ. 010-8259485. Fax 010 - 8832883 ΑΘΗΝΑΙ.

ΠΩΛΕΙΤΑΙ σχεδόν καινούργιος εξοπλισμός (ράφια), ο οποίος προσαρμόζεται για κάθε είδους επιχείρηση καθώς και κούκλες βιτρίνας για παιδικό κατάστημα. Πληρ. 0973716586

ΑΝΑΛΑΜΒΑΝΩ εργασίες με πέτρες (χτίσιμο - πελέκημα κ.λπ.) Τηλ. 0102712139 8.00 - 10.00 μ.μ. κ. Μάρκος

ΠΩΛΕΙΤΑΙ Κλασική Επίπλωση, Σαλόνι - Τραπεζαρία, Τραπέζι Κουζίνας, Σκρίνιο, 0937 40 3140, Χειμάρρας 117, Ρόδος

ΠΩΛΟΥΝΤΑΙ από εστιατόριο που άλλαξε αντικείμενο εργασιών, τα κάτωθι: 1 ψυγείο συντήρησης τετράπορτο (ντουλάπα), 1 ψυγείο πάγκος με 4 συρόμενα φύλλα - πορτάκια, 1 φριτέζα υγραερίου (2 κάδοι), 1 ψηστιέρα υγραερίου με τεχνητά κάρβουνα, 10 τραπέζια μεταλλικά με σκληρή συνθετική επιφάνεια - TOP κλπ. Πληροφορίες τηλ. 02410-20012 (ώρες 10-15, 18-22)

ΑΠΟΓΕΙΩΘΕΙΤΕ οικονομικά με πρωτότυπη, σύγχρονη, συναρπαστική εργασία στον ελεύθερό σας χρόνο, με παροχή εντυπωσιακής MERCEDES SLK CABRIO SPORT Υπεύθυνος: Χριστοδούλου Τηλέφωνο: 0932 - 510488

ΠΩΛΟΥΝΤΑΙ καρέκλες και τραπέζια, εστιατορίου ξενοδοχείου σε καλή κατάσταση, λόγω ανακαίνισης. Πληροφορίες στα τηλέφωνα: 89928 - 89926

ΑΙΣΘΗΤΙΚΟΣ με άδεια ασκήσεως επαγγέλματος ζητεί συνεργασία. Τηλ. 0945585253

ΚΗΠΟΥΡΟΣ αναλαμβάνει κήπους - κλάδεμα - γκαζόν - ψέκασμα και κάθε δουλειά αγροτικής φύσεως Πληρ: τηλ: 28189

ΖΗΤΕΙΤΑΙ συνεργάτης - συνεταίρος σε κερδοφόρα επιχείρηση για την ανάπτυξη νέου τομέα. Δεκτές μόνον σοβαρές προτάσεις. Τηλ: 0945 922566 από 9.00 έως 21.00.

ΠΩΛΕΙΤΑΙ κρεβατοκάμαρα. Πληρ. κ. Μαρία 0977869161, 0241038117

ΖΗΤΕΙΤΑΙ αντιπρόσωπος στην Ρόδο από Εκδοτική Εταιρεία ταξιδιωτικών οδηγών με έδρα την Αθήνα. Βιογραφικό: Αιγιαλείας 52, Μαρούσι 15125, Τηλ. 01-6856093, 0945 - 859939, Fax: 6856095

ΛΟΓΟΘΕΡΑΠΕΥΤΡΙΑ απόφοιτος Πανεπιστημίου Πατρών αναλαμβάνει Παιδιά με προβλήματα: • Αρθρωση • Μαθησιακές Δυσκολίες • Δυσλεξία • Νοητική υστέρηση • Βαρυκοΐα • Εγκεφαλική πάρεση • Τραυλισμός • Σύνδρομο Down. Πληροφορίες στο τηλέφωνο 61184, κινητό 0932920345

ΜΕΛΙΣΣΙΑ και παραφυάδες υγιέστατα και εγγυημένα πωλούνται από τη Μεσισσοκομία ΤΣΙΜΙΝΗ. Δυνατότητα μεταφοράς με δικά μας μέσα και ευθύνη, στο δικό σας τόπο. Χορηγούμε τιμολόγιο (Νέοι Αγρότες, προγράμματα βελτίωσης κ.λπ.). Πληρ. Τηλ. 0295 0 97098 info@melisokomia.gr

ΠΩΛΟΥΝΤΑΙ 2 κλασικές κιθάρες «Vicente Sanchis» σε άριστη κατάσταση (αμεταχείριστες) α) Μοντέλο 34 με καπάκι από έλατο β) Μοντέλο 38 bis με καπάκι από κέδρο τηλ: 02410-22060, κιν: 0974-135885

ΠΩΛΗΣΕΙΣ ΑΚΙΝΗΤΩΝ

ΠΩΛΕΙΤΑΙ ή ενοικιάζεται υπόγειο διαμέρισμα εντός της πόλεως Ρόδου 150 τ.μ. Τηλ. 02410 74112 ή 0946559539

ΠΩΛΕΙΤΑΙ κατάστημα 60 τ.μ. στην οδό Καποδιστρίου Πληρ. τηλ. 21741 και ώρες 2-4 μ.μ.

ΠΩΛΕΙΤΑΙ κατάστημα ελεύθερο μ.τ. 40 απέναντι στο Πανεπιστήμιο σε νεόδομητη οικοδομή επί της ΑΓ. ΙΩΑΝΝΟΥ, πλησίον Ξενοδοχείων τιμή ευκαιρίας τηλ. 01-9959847 και (0241) 27823.

ΠΩΛΟΥΝΤΑΙ από ιδιοκτήτη 3 μεζονέτες (195τ.μ. ή μία: ισόγειο, όροφος, σοφίτα) με πολύ ωραία θέα σε φανταστικές τιμές στα Κοσκινού. Tel: 02410-76035, 0944775999

ΠΩΛΕΙΤΑΙ διαμέρισμα στην Ιαλυσό 2 δωματίων, κουζίνα, WC 2ου ορόφου 50τ.μ. λεωφ. Ηρακλειδών τιμή 50,000 ευρώ. Τηλ. 0241095255

ΠΩΛΕΙΤΑΙ παραδοσιακή οικία στο Χαράκι εντός οικισμού 77,5 τμ 50 μέτρα από την θάλασσα. Πληρ. 0244-051170 κύριον Νικόλαο μετά τις 4 μμ.

ΠΩΛΟΥΝΤΑΙ: 1) Κατάστημα με δύο αποθήκες στην οδό Βερολίνου 23. 2) Καρά - Γιαπί 160 τ.μ. σε τρίτο όροφο οικοδομής. 3)Αγρόκτημα 4.500 τ.μ. στον Αρχάγγελο επί της Εθνικής οδού Ρόδου - Λίνδου, με φως, νερό και τηλέφωνο. Πληροφορίες: 0244 - 51391 και 51184

ΠΩΛΕΙΤΑΙ Πολυκατοικία κοντά στην Παύλου Μελά (οδός Σουλίου) τηλ. 0937343297 από 10:00 - 14:00

ΣΟΥΠΕΡ ΜΑΡΚΕΤ, πωλείται στην Ιαλυσό 150τ.μ. δίπλα σε ξενοδοχείο 800 κλινών λόγω συνταξιοδότησης ενοικιάζεται και για οποιαδήποτε άλλη χρήση. Τηλ. 0241095255

ΠΩΛΕΙΤΑΙ στούντιο 50 τ.μ. στην Ιαλυσό με πανοραμική θέα 300 μέτρα από την θάλασσα τιμή 16.000.000 δρχ. πληρ. Τηλ. 0944542877

ΠΩΛΕΙΤΑΙ κατάστημα ανταλλακτικών αυτοκινήτων σε κεντρικό σημείο (Κόβα) γεμάτο ανταλλακτικά και πολλή πελατεία για λόγους υγείας. Ελέγχος δεκτός. Τιμή πολύ καλή. Τηλ. 34800

ΜΑΘΗΜΑΤΑ

ΠΑΡΑΔΙΔΟΝΤΑΙ ιδιαίτερα μαθήματα για μεταξεταστέους Γυμνασίου, Ενιαίου Λυκείου, ΤΕΕ. Επίσης γίνεται προετοιμασία από έμπειρους καθηγητές για Β- Γ Ενιαίου Λυκείου όλων των κατευθύνσεων. Πληρ. τηλ. 0241028053.

ΚΑΤΟΧΟΣ PROFICIENCY παραδίδει μαθήματα αγγλικών κατ' οίκον. Τηλ. 0977983010 - 0241073747

ΟΡΓΑΝΩΝΟΝΤΑΙ σεμινάρια Stand - up Comedy Πληρ. Κιν. 0972 847299 Τηλ. 02410 38873

ΓΙΑΝΝΗΣ ΝΙΚΟΛΙΔΑΚΗΣ
ΜΗΧΑΝΟΛΟΓΟΣ ΜΗΧΑΝΙΚΟΣ
ΓΑΛΛΙΑΣ 12 ΡΟΔΟΣ ΤΗΛ.: 22291 - 35103

ΠΩΛΟΥΝΤΑΙ

Επί της οδού Αναστασιάδη (περιοχή Δασκάλων) διαμ/τα πολυτελούς κατασκευής με υπόγειο χώρο στάθμευσης και αυτόνομη θέρμανση
67 τ.μ., 114 τ.μ., 88 τ.μ., 59,50 τ.μ., 90 τ.μ., 98 τ.μ., 117 τ.μ., 132 τ.μ.

ΠΩΛΕΙΤΑΙ

Μεζονέττα από ιδιοκτήτη στο Καρακόνερο, περιοχή Φιλερήμου, με πανοραμική θέα τη θάλασσα. Διόροφη με επιπλέον σοφίτα, 140 τ.μ. (χωρίς την αποθήκη στο υπόγειο) με κήπο, τζάκι, αυτόνομη θέρμανση (καλοριφέρ), εντοιχιζόμενη κουζίνα, ηλιακό θερμοσίφωνο. Πληροφορίες τηλ. 0977- 717444

ΠΩΛΟΥΝΤΑΙ
ΑΠΟ ΤΟΝ
ΑΝΑΣΤΑΣΙΟ ΑΤΣΙΔΗ

1) Διαμερίσματα, σε νέα 4όροφη οικοδομή, 119 τ.μ. στην οδό Παρθενόπης, στο Αραπάκι
2) Διαμερίσματα 148 τ.μ. 98 τ.μ. 94 τ.μ. και 82.50 τ.μ. στην οδό Κωνσταντινίδη στον Ζέφυρο.
Τα παραπάνω διαμερίσματα είναι πολυτελούς κατασκευής και διαθέτουν θέση στάθμευσης, αποθήκη και αυτόνομη θέρμανση.
3) Μονοκατοικίες στην Ιαλυσό 140 τ.μ. οδός Μυκηνών.

ΠΛΗΡΟΦΟΡΙΕΣ: ΑΝΑΣΤΑΣΙΟΣ ΑΤΣΙΔΗΣ
ΣΤΕΦΑΝΟΥ ΚΑΖΟΥΛΛΗ 74 - ΡΟΔΟΣ
Τηλ. 0241028616

ΟΙΚΟΔΟΜΙΚΕΣ ΕΠΙΧΕΙΡΗΣΕΙΣ
ΔΙΑΚΟΓΕΩΡΓΙΟΥ ΚΑΛΛΙΣΤΟΣ

ΠΩΛΗΣΕΙΣ ΔΙΑΜΕΡΙΣΜΑΤΩΝ
ΚΑΤΑΣΤΗΜΑΤΑ - ΑΠΟΘΗΚΕΣ
ΑΝΤΑΛΛΑΓΕΣ ΑΚΙΝΗΤΩΝ
ΑΓΟΡΕΣ ΟΙΚΟΠΕΔΩΝ
ΑΝΑΛΑΜΒΑΝΟΥΜΕ ΑΝΤΙΠΑΡΟΧΕΣ
ΔΙΕΥΘ. ΕΘΝ. ΑΝΤΙΣΤΑΣΕΩΣ 11
(ΠΡΩΗΝ ΑΝΝΗΣ ΜΑΡΙΑΣ) ΤΗΛ: 78501- 78502- 29318

1) Πωλούνται διαμερίσματα λουξ κατασκευής με απεριόριστη θέα. Τα διαμερίσματα διαθέτουν θωρακισμένες πόρτες - εντοιχισμένες κουζίνες - ντουλάπες - εντοιχισμένο νιπτήρα με ντουλάπι - κεντρική θέρμανση αυτόνομη - ανοιγόμενα ανακλινόμενα κουφώματα με διπλά τζάμια - σίτες - ρολά - υδραυλικό ασανσέρ - τριφασικό ρεύμα. Ολοι οι χώροι σπατουλαριστοί - εσωτερικές πόρτες M.D.F. με σχέδιο.

2) Διαμερίσματα
επί της οδού Μεγ. Κων/νου - Κων/νου Παλαιολόγου
50 τ.μ. δυάρια
85 τ.μ. τριάρια } ανά όροφο
110 τ.μ. τεσσάρια

3) Επί της Κων/νου Υδραίου - Στ. Κωτιάδη
70 τ.μ. τριάρια
90 τ.μ. τριάρια - τεσσάρια
110 τ.μ. τεσσάρια } ανά όροφο με μεγάλες βεράντες
130 τ.μ. τεσσάρια-πεντάρια φανταστική θέα

4) Επί της Λεωφ. Καλλιθέας - Καρακόνερο
50 τ.μ. δυάρια
85 τ.μ. τριάρια } ανά όροφο με μεγάλες βεράντες
110 τ.μ. τεσσάρια απεριόριστη θέα

5) Καταστήματα
50 τ.μ.
100 τ.μ. } επί της Λεωφ. Καλλιθέας Καρακόνερο
150 τ.μ.

6) Ιατρεία - Γραφεία
50 τ.μ.
100 τ.μ. } Επί της Μεγ. Κων/νου και Κων. Παλαιολόγου } Φώκιαλη
150 τ.μ.

Δάνεια όλων των ταμείων και όλων των τραπεζών

ΠΛΗΡΟΦΟΡΙΕΣ:
ΔΙΑΚΟΓΕΩΡΓΙΟΥ ΚΑΛΛΙΣΤΟΣ
ΤΗΛΕΦΩΝΟ: 78501 - 78502 29318

ΕΝΟΙΚΙΑΖΕΤΑΙ ΔΙΩΡΟΦΟ ΚΤΙΡΙΟ ΣΤΗΝ ΚΑΡΠΑΘΟ

Στην Κάρπαθο ενοικιάζεται σε τουριστική περιοχή του Δήμου Καρπάθου πάνω στην Επαρχιακή οδό και πάνω στην θάλασσα ολόκληρο διόροφο νεόκτιστο κτίριο (ισόγειο, 1ος όροφος και υπόγειο) επιφάνειας 500 τ.μ. περίπου κάθε όροφος, κατάλληλο για οποιαδήποτε χρήση Super Market, εστιατόριο, ζαχαροπλαστείο, Bar, κλπ. ή ενοικιάζεται και μεμονωμένα δηλαδή 2 καταστήματα ψηλοτάβανα προς τον δρόμο, επιφάνειας 78 τ.μ. το καθένα και 1 κατάστημα ψηλοτάβανο των 88 τ.μ. που διαθέτουν μπροστά τους πρασιά μήκους 26 τ.μ. και πλάτους 6 μ. καθώς και 2 καταστήματα ψηλοτάβανα με θέα την θάλασσα 182 τ.μ. και 86 τ.μ. αντίστοιχα το καθένα.

- Επίσης ενοικιάζεται μεμονωμένα, ολόκληρος ο 1ος όροφος επιφάνειας 500 τ.μ. με 4 W.C. και απεριόριστη θέα προς την θάλασσα κατάλληλο για καφετέρια, εστιατόριο κλπ. Το κτίριο διαθέτει ολόκληρο το υπόγειο για Parking.

Πληροφορίες τηλ. 0245 023329 καθημερινά, ώρες γραφείου.

ΚΑΤΑΣΤΗΜΑ ΕΝΟΙΚΙΑΖΕΤΑΙ

Σοφ. Βενιζέλου - 100 Μαγαζιά εμβαδόν καταστήματος 30,00 τ.μ. με βοηθητικούς χώρους (υπόγειο 28,00 τ.μ. και πατάρι 15,00 τ.μ.) κατάλληλο για κάθε επαγγελματική χρήση Πληροφ. κ. Ζερβό τηλ. 30595, 30589



ΒΙΟΜΗΧΑΝΙΑ ΜΩΣΑΪΚΩΝ ΠΛΑΚΕΣ ΠΕΖΟΔΡΟΜΙΟΥ

«ΠΛΑΚΑΓΕ»

ΕΜΠΟΡΙΑ ΕΙΔΩΝ ΥΓΙΕΙΝΗΣ - ΠΛΑΚΙΔΙΩΝ

ΑΞΕΣΟΥΑΡ ΜΠΑΝΙΟΥ - ΥΔΡΟΜΑΣΑΖ

ΛΙΝΔΟΥ 136 - ΤΗΛ. 62688 - 63604, Τ.Θ. 206 FAX: 62729 - TLX: 292594 GE AR - 85100 ΡΟΔΟΣ

ΝΤΕΤΕΚΤΙΒΣ

Συνταξιούχος Αστυνομικός Ασφάλειας

ΑΝΑΛΑΜΒΑΝΟΥΜΕ

Υποθέσεις ανηλίκων, οικογενειακές, προσωπικές κ.τλ.

ΔΙΑΘΕΤΟΥΜΕ ΤΑ ΠΛΕΟΝ ΣΥΓΧΡΟΝΑ ΟΠΤΙΚΟΑΚΟΥΣΤΙΚΑ ΣΥΣΤΗΜΑΤΑ

100% ΕΧΕΜΥΘΕΙΑ

ΡΩΜΗΣ 22 - ΡΟΔΙΝΙ • ΤΗΛ. 0241 0 68985

Κιν. 094 6997967

ΓΡΑΦΕΙΟ ΤΕΛΕΤΩΝ & ΜΝΗΜΟΣΥΝΩΝ ΡΟΔΟΥ ΣΤΕΦΑΝΑ - ΣΤΟΛΙΣΜΟΙ

«ΑΜΕΡΙΚΑΝΟΥ»

Αμεση εξυπηρέτηση ΟΛΟ ΤΟ 24ΩΡΟ

Αναλαμβάνουμε την τελετή και με τα έξοδα που χορηγούν τα ταμεία χωρίς καμία επιβάρυνση ΙΚΑ, ΤΕΒΕ, ΤΑΞΥ, ΔΗΜΟΣΙΟΥ, ΛΙΜΕΝΙΚΩΝ, ΟΓΑ και λοιπά ταμεία.

Τους ΑΠΟΡΟΥΣ ΔΩΡΕΑΝ
Πλατεία Βρούχου στη Μητρόπολη
Τηλέφωνα: 28901 - 33400

ΝΤΕΤΕΚΤΙΒΣ

30 ΧΡΟΝΙΑ ΜΟΝΙΜΑ ΚΑΙ ΣΤΗ ΡΟΔΟ

35354

ΠΛΑΤΕΙΑ ΑΓΙΟΥ ΙΩΑΝΝΟΥ
Η ΛΥΣΗ!!!
ΣΕ ΚΑΘΕ ΣΑΣ ΠΡΟΒΛΗΜΑ

EXPRESS SECURITY

FM Promotions
Promotions that work
Tel: 02410 87888
info@faliraki-mirror.gr
www. Faliraki MIRROR .gr
English Newspaper
KOOL FM HOT MUSIC ON 107.5

TOP PROPERTIES

GEORGIOS S. PIPINOS
ΓΕΩΡΓΙΟΣ Σ. ΠΙΠΙΝΟΣ

ΣΥΜΒΟΥΛΟΣ ΚΑΙ ΕΚΤΙΜΗΤΗΣ ΑΚΙΝΗΤΩΝ
REAL ESTATE AGENT - MEMBER OF F.I.A.B.C.I. - N.A.E.A. - C.E.I. - Σ.Ε.Κ.

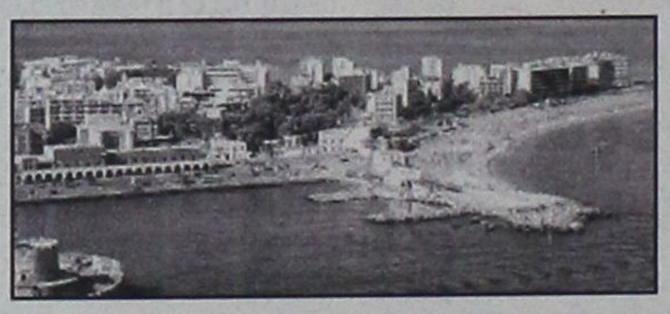

Η "TOP PROPERTIES" είναι ατομική επιχείρηση και ανήκει εξ ολοκλήρου στον κ. Γεώργιο Σ. Πιπίνο, που από το 1971 ασχολείται αποκλειστικά και μόνο με επενδύσεις και REAL ESTATE, στο νησί της Ρόδου, καθώς και στην ευρύτερη περιοχή της Δωδεκανήσου.

ΑΠΕΥΘΥΝΟΜΑΣΤΕ: Στους **σοβαρούς, απαιτητικούς και επιλεκτικούς** επενδυτές - επιχειρηματίες - ελεύθερους επαγγελματίες, Ελληνες και ξένους, υψηλού εισοδηματικού επιπέδου, που ενδιαφέρονται να κάνουν μια σοβαρή επένδυση **προβολής** στο νησί της Ρόδου.

ΠΡΟΣΦΕΡΟΥΜΕ: Α) Υπηρεσίες και πληροφορίες που γίνονται σε προσωπικό επίπεδο με **εχεμύθεια, διακριτικότητα και σοβαρότητα.**
Β) Μεγάλη γκάμα υψηλής ποιότητας ακινήτων, όπως: 1) Ξενοδοχεία Α' και Β' κατηγορίας των 600 - 500 - 350 - 300 κλινών 2) Κεντρικά αστικά ακίνητα κατάλληλα για Τράπεζες -καταστήματα - γραφεία 3) Παραλιακές εκτάσεις, κατάλληλες για τουριστικές επενδύσεις των 150.000 - 100.000 - 70.000 - 50.000 - 36.000 τ.μ. και 4) Διαμερίσματα και μαιζονέτες **προβολής.**

ΣΤΟΧΟΣ ΜΑΣ ΕΙΝΑΙ: Να προσφέρουμε στο αγοραστικό μας κοινό **υψηλής ποιότητας ακίνητα και ευκαιρίες** στο νησί της Ρόδου. Η τριακονταετής και πλέον πείρα μας στον τομέα αυτό αποτελεί εγγύηση.

ΣΥΝΘΗΜΑ ΜΑΣ ΕΙΝΑΙ: Επενδύστε στην ΡΟΔΟ ΤΩΡΑ, σε ακίνητα που **ΑΝΤΕΧΟΥΝ ΣΤΟ ΧΡΟΝΟ.**

Γεώργιος Σ. Πιπίνος
ΜΕΣΙΤΗΣ ΑΣΤΙΚΩΝ ΣΥΜΒΑΣΕΩΝ
Γιατί εμείς γνωρίζουμε καλύτερα!

TOP PROPERTIES is a private concern and Mr George S. Pipinos, its owner, has carved, over the years, a reputation for integrity and excellence in the world of Real Estate in the Dodecanese.

At Top Properties we try hard to attract important and selective investors: high calibre businessmen/women and discerning professional people, both Greek and foreign, who wish to acquire substantial and valuable property on Rhodes.

We offer our expertise and advice privately, discreetly and in strict confidence.

We keep a compehensive list of real estate of the highest specifications:

a. A' and B' class hotels (600, 500, 350, 300 beds capacity).

b. Centrally situated office buildings and other business premises.

c. Seaside land, ideal for development (hotels, holiday resorts, etc.), of 150.000, 100.000, 70.000, 50.000, 36.000 sq.m.

d. Luxury appartments, maisonettes, detached, semi - detached and terraced houses.

Our aim is to give our clients the opportunity to acquire value for money, first class real estate on Rhodes. Our 30- year - old experience in Real Estate is our warranty.

Our moto is: Invest in Rhodes. Invest in property. It stands the test of time.



TOP PROPERTIES
and
George S. Pipinos
Because we Know best

KENNENTY 38, ΡΟΔΟΣ, 85 100, ΤΗΛ. (0241) 23895, 38243 και 0944-676003. FAX: (0241) 20883
38 KENNEDY STR., RHODES, 85 100, TEL. (0241) 23895, 38243, and 094 - 676003. FAX: (0241) 20883

ΕΛΛΗΝΙΚΗ ΔΗΜΟΚΡΑΤΙΑ
ΠΕΡΙΦΕΡΕΙΑ ΝΟΤΙΟΥ ΑΙΓΑΙΟΥ
ΝΟΜΟΣ ΔΩΔΕΚΑΝΗΣΟΥ
ΔΗΜΟΣ ΡΟΔΙΩΝ
ΔΙΕΥΘΥΝΣΗ ΠΟΛΕΟΔΟΜΙΑΣ
ΤΜΗΜΑ ΠΟΛΕΟΔΟΜΙΚΟΥ ΣΧΕΔΙΑΣΜΟΥ ΚΑΙ ΠΡΟΣΤΑΣΙΑΣ ΠΕΡΙΒΑΛΛΟΝΤΟΣ
ΓΡΑΦΕΙΟ: ΚΤΗΜΑΤΟΛΟΓΙΟΥ
ΠΛΗΡΟΦΟΡΙΕΣ:
Μπάτσου Γιακουμίνα
Ταχ. Διεύθυνση: Διαγοριδών 1
Ταχ. Κώδικας: 85100
Τηλέφωνο: 02410-46454
ΘΕΜΑ: ΠΕΡΙΛΗΨΗ ΔΙΑΚΗΡΥΞΗΣ ΔΗΜΟΠΡΑΣΙΑΣ

Ο Δήμαρχος Ροδίων κ. Γεώργιος Γιαννόπουλος διακηρύσσει ότι ο Δήμος Ροδίων ζητά να μισθώσει με διενέργεια μειοδοτικού διαγωνισμού, ένα ακίνητο στην περιοχή Ανάληψης και ένα ακίνητο στην περιοχή Ροδινιού, για την στέγαση και λειτουργία Κέντρων Εξυπηρέτησης του Πολίτη στις περιοχές αυτές.

Τα ακίνητα θα πρέπει να είναι ισόγεια και να έχουν επιφάνεια 60τ.μ. περίπου, με χώρους υγιεινής ικανών διαστάσεων και να βρίσκονται σε τέτοια θέση ώστε να υπάρχει δυνατότητα ολιγόωρης στάθμευσης αυτοκινήτων.

Οι τοποθεσίες των ακινήτων ορίζονται ως ακολούθως:

Α) ΠΕΡΙΟΧΗ ΑΝΑΛΗΨΗΣ

Ακίνητα που έχουν πρόσωπο στους εξής δρόμους: Μυτιλήνης, Χίου, Σάμου, Πλ. Αιγαίου, Καμείρου, Αθηνών (από Λαμίας μέχρι Γαβρ. Μίσιου), Φιλικής Ενωσης Δωδεκανησίων, Αλυτρώτων Ελλήνων, Πλ. Αγίου Ορους, Αποστόλου Παύλου (από Βασ. & Ιωάννου Τσαβαρή μέχρι Αλ. Παπαδιαμάντη).

Β) ΠΕΡΙΟΧΗ ΡΟΔΙΝΙ

Ακίνητα που έχουν πρόσωπο στους εξής δρόμους: Σμύρνης, Ατταβύρου, Μαραθώνος, Δελφών, Κωνσταντινουπόλεως.

Η διάρκεια της μίσθωσης θα είναι δεκαετής με δικαίωμα του Δήμου Ροδίων πρόωρης λήξης της μίσθωσης αζημίως, ύστερα από προειδοποίηση έξι (6) μηνών.

Θα προκριθούν τα ακίνητα εκείνα που θα συνδυάζουν αφ' ενός μεν καλύτερη λειτουργικότητα και αφ' ετέρου δε την πλέον εύλογη προσφορά μίσθωσης.

Η δημοπρασία θα γίνει την **26-07-2002** ημέρα **Παρασκευή** και ώρα **10:00 π.μ.** στο Δημοτικό Κατάστημα ενώπιον των μελών της Δημαρχιακής Επιτροπής.

Ο Δήμαρχος Ροδίων
Γεώργιος Γιαννόπουλος

Περίληψη αγωγής

Δυνάμει της υπ' αριθμ. 9316Β/1-7-02 έκθεσης επίδοσης δικαστ. επιμελητή Πρωτ. Ρόδου Χρυσ. Κόκκαλη, κοινοποιήθηκε στον κο Εισαγγελέα Πλημ/κών Ρόδου για λογαριασμό του Αλέξανδρου Δημ. Σεγρέδου, αγνώστου διαμονής, η με αριθ. εκθ. κατάθ. 655/2002 αγωγή του Ιωάννη Δημ. Σεγρέδου, απευθυνόμενη στο Ειρην. Ρόδου, με την οποία ζητείται ν' αναγνωρισθεί η κυριότητα του Ιωάννη Σεγρέδου επί του ακινήτου με ΚΜ 283Β γαιών Ρόδου. Δικάσιμος της αγωγής ορίσθηκε η 18-3-03, ώρα 9.00 πμ. με αριθ. πινακίου 33.

Ρόδος 16-7-2002
Ο Πληρεξούσιος Δικηγόρος
Κων/νος Βαϊνάς
Τηλ. 0241 0 35639

ΔΗΜΟΣΙΕΥΣΗ ΕΙΔΟΠΟΙΗΣΗΣ

Σύμφωνα με το άρθρο 19 του Ν. 2882/2001 η Νομαρχιακή Αυτοδιοίκηση Δωδεκανήσου, ειδοποιεί ότι:

Με την από 22/5/2002 αίτησή της στο Μονομελές Πρωτοδικείο Ρόδου (αριθμός κατάθεσης 121/2002) αιτείται τον καθορισμό προσωρινής τομής μονάδας απαλλοτρίωσης των ακινήτων, συστατικών, παραρτημάτων και παρακολουθημάτων που περιλαμβάνονται στον από Νοε./1999 κτηματολογικό πίνακα με τα ονόματα των εικαζομένων ιδιοκτητών και τις εκτάσεις που κηρύχθηκαν απαλλοτριωτέες, για την εκτέλεση του έργου «βελτίωση οδικού άξονα Αρκάσα - Αεροδρόμιο» της κτηματικής περιφέρειας των Δήμων και Κοινοτήτων Καρπάθου, Αρκάσας, Μενετών.

Η αναγκαστική αυτή απαλλοτρίωση κηρύχθηκε με την υπ' αριθμό 162/1999 απόφαση του Νομαρχιακού Συμβουλίου της ΝΑΔ και διέπεται από τις διατάξεις των νόμων: 2218/94, 2882/01 και 653/77, όπως ισχύουν σήμερα.

Η αίτηση αυτή, της οποίας δικάσιμος ορίσθηκε η 5/7/2002 ημέρα Πέμπτη και ώρα 09.00 πρωινή στο κατάστημα του Πρωτοδικείου Ρόδου και μετά από αναβολή η 5/9/2002 ημέρα Πέμπτη και ώρα 09.00 πρωινή, τοιχοκολλήθηκε και αναρτήθηκε αντίστοιχα στο κατάστημα του Πρωτοδικείου Ρόδου με την από 10-6-2002 έκθεση ανάρτησης και στο Δημοτικό κατάστημα του Δήμου Καρπάθου με την υπ' αριθμό 14/6/2002 έκθεση ανάρτησης του Δήμου Καρπάθου.

Ο πληρεξούσιος
Δικηγόρος της ΝΑΔ
Γιώργος Φιλιππάκος

ΔΗΜΟΣΙΕΥΣΗ ΕΙΔΟΠΟΙΗΣΗΣ

Σύμφωνα με το άρθρο 19 του Ν. 2882/2001 η Νομαρχιακή Αυτοδιοίκηση Δωδεκανήσου, ειδοποιεί ότι:

Με την από 22/5/2002 αίτησή της στο Μονομελές Πρωτοδικείο Ρόδου (αριθμός κατάθεσης 122/2002) αιτείται τον καθορισμό προσωρινής τομής μονάδας απαλλοτρίωσης των ακινήτων, συστατικών, παραρτημάτων και παρακολουθημάτων που περιλαμβάνονται στον από Σεπτ./2000 κτηματολογικό πίνακα με τα ονόματα των εικαζομένων ιδιοκτητών και τις εκτάσεις που κηρύχθηκαν απαλλοτριωτέες, για την εκτέλεση του έργου «βελτίωση οδικού άξονα Εμπωνα - Αγ. Ισίδωρος» της κτηματικής περιφέρειας των Δήμων και Κοινοτήτων Ατταβύρου, Εμπωνας, Αγ. Ισιδώρου Ρόδου.

Η αναγκαστική αυτή απαλλοτρίωση κηρύχθηκε με την υπ' αριθμό 02/2002 απόφαση του Νομαρχιακού Συμβουλίου της ΝΑΔ και διέπεται από τις διατάξεις των νόμων: 2218/94, 2882/01 και 653/77, όπως ισχύουν σήμερα.

Η αίτηση αυτή, της οποίας δικάσιμος ορίσθηκε η 5/7/2002 ημέρα Πέμπτη και ώρα 09.00 πρωινή στο κατάστημα του Πρωτοδικείου Ρόδου και μετά από αναβολή η 5/9/2002 ημέρα Πέμπτη και ώρα 09.00 πρωινή, τοιχοκολλήθηκε και αναρτήθηκε αντίστοιχα στο κατάστημα του Πρωτοδικείου Ρόδου με την από 10-6-2002 έκθεση ανάρτησης και στο Δημοτικό κατάστημα του Δήμου Ατταβύρου με την υπ' αριθμό 14/6/2002 έκθεση ανάρτησης του Δήμου Ατταβύρου.

Ο πληρεξούσιος
Δικηγόρος της ΝΑΔ
Γιώργος Φιλιππάκος

ΔΗΜΟΣΙΕΥΣΗ ΕΙΔΟΠΟΙΗΣΗΣ

Σύμφωνα με το άρθρο 19 του Ν. 2882/2001 η Νομαρχιακή Αυτοδιοίκηση Δωδεκανήσου, ειδοποιεί ότι:

Με την από 22/5/2002 αίτησή της στο Μονομελές Πρωτοδικείο Ρόδου (αριθμός κατάθεσης 120/2002) αιτείται τον καθορισμό προσωρινής τομής μονάδας απαλλοτρίωσης των ακινήτων, συστατικών, παραρτημάτων και παρακολουθημάτων που περιλαμβάνονται στον από Σεπτ./2002 κτηματολογικό πίνακα με τα ονόματα των εικαζομένων ιδιοκτητών και τις εκτάσεις που κηρύχθηκαν απαλλοτριωτέες, για την εκτέλεση του έργου «βελτίωση οδού Λάρδος - Λάερμα Ρόδου β' φάση» της κτηματικής περιφέρειας των Δήμων και Κοινοτήτων Λάρδου - Λαέρμων.

Η αναγκαστική αυτή απαλλοτρίωση κηρύχθηκε με την υπ' αριθμό 162/1999 απόφαση του Νομαρχιακού Συμβουλίου της ΝΑΔ και διέπεται από τις διατάξεις των νόμων: 2218/94, 2882/01 και 653/77, όπως ισχύουν σήμερα.

Η αίτηση αυτή, της οποίας δικάσιμος ορίσθηκε η 5/7/2002 ημέρα Πέμπτη και ώρα 09.00 πρωινή στο κατάστημα του Πρωτοδικείου Ρόδου και μετά από αναβολή η 5/9/2002 ημέρα Πέμπτη και ώρα 09.00 πρωινή, τοιχοκολλήθηκε και αναρτήθηκε αντίστοιχα στο κατάστημα του Πρωτοδικείου Ρόδου με την από 10-6-2002 έκθεση ανάρτησης και στο Δημοτικό κατάστημα του Δήμου Λινδίων με την υπ' αριθμό 17/6/2002 έκθεση ανάρτησης του Δήμου Λινδίων.

Ο πληρεξούσιος
Δικηγόρος της ΝΑΔ
Γιώργος Φιλιππάκος



ΜΝΗΜΟΣΥΝΟ

Τελούμε την 19η Ιουλίου, ημέρα Παρασκευή και ώρα 8:30 στον ιερό Ναό Αγίου Γεωργίου Κάτω (απέναντι στην ΚΑΪΡ), 3μηνο μνημόσυνο υπέρ αναπαύσεως της ψυχής του λατρευτού μας συζύγου, πατέρα παππού, αδελφού και θείου

ΓΡΗΓΟΡΙΟΥ ΠΕΛΛΟΥ
(Βαλέριος)

Η σύζυγος: Διονυσία
Τα παιδιά: Ελευθερία - θωμάς,
Σάββας - Μαργαρίτα,
Γεώργιος - Χρυσοβαλάντα
Τα εγγόνια, τα αδέλφια,
τα ανίψια και οι λοιποί συγγενείς.



ΜΝΗΜΟΣΥΝΟ

Τελούμε στις 19 Ιουλίου ημέρα Παρασκευή και ώρα 7:45 στον Ιερό Ναό Ταξιαρχών - Νεκροταφείου Ιαλυσού εξάμηνο μνημόσυνο υπέρ αναπαύσεως της ψυχής του λατρευτού μας υιού, αδελφού και εγγονού

ΜΙΧΑΗΛ ΒΑΛΣΑΜΗ

Οι γονείς: Σάββας - Φωτεινή
Τα αδέλφια: Μανώλης - Ειρήνη
Οι παππούδες: Εμμανουήλ - Ειρήνη
Η γιαγιά: Μαρία Νικολάντου
οι λοιποί και συγγενείς



ΜΝΗΜΟΣΥΝΟ

Τελούμε την 20η Ιουλίου, ημέρα Σάββατο και ώρα 8:30 στον Ιερό Ναό Ταξιαρχών 6ετές μνημόσυνο υπέρ αναπαύσεως της ψυχής του λατρευτού μας συζύγου, πατέρα, παππού

ΣΤΕΦΑΝΟΥ ΚΟΥΣΒΟΥ

Η σύζυγος: Ελλη
Τα παιδιά: Νίκος - Μαρτίνα
Ιφιγένεια - Ρέντζο
Τα εγγόνια: Στέφανος, Ανδρέας



ΜΝΗΜΟΣΥΝΟ

Τελούμεν την Παρασκευή 19/7/2002 και ώρα 8ην πρωινήν στο Νέο Κοιμητήριο Ιαλυσού 40ήμερο μνημόσυνο υπέρ αναπαύσεως της ψυχής του λατρευτού μας γιού και αδελφού

ΤΖΩΡΤΖΗ ΒΑΣΙΛΕΙΟΥ

Η μητέρα Ανδριάνα
Η κόρη Χαρίκλεια
Τα αδέλφια Γιώργος - Ελευθερία
Τα ανήψια και οι λοιποί συγγενείς

ΖΗΤΕΙΤΑΙ ΥΠΑΛΛΗΛΟΣ

Το Εργοστάσιο της TECSIR A.E.
ζητά να προσλάβει υπάλληλο.
Απαραίτητη προϋπόθεση
η γνώση Αγγλικής γλώσσας
και επεξεργασία κειμένου (WORD).
Η γνώση EXCEL θα εκτιμηθεί
ως επιπλέον προσόν.

Τηλ. 02410-81767 Από τις 9π.μ. - 18μ.μ.

Hilton
Rhodes Resort

The ***Hilton Rhodes Resort*** is seeking to reeruit a

NIGHT MANAGER
(Fef.N.M.)

The successful candidate should be dynamic, outgoing, self-motivated and trustworthy, Reporting to the Front Desk Manager you will be responsible in ensuring the smooth of operation of the desk throughout the night, support the night audit tn his nightly work and be responsible for maintaining quietness, order, safety and security in the hotel.

Essential Experience
- At least 1 year of experience in similar level management position.
- Fluency in written and verbal English and Greek language

Preferred Experience
- Good know ledge of Fidelio
- Previous experience as Night Manager or as Front Office employee

Our Company offers:
- Excellent working environment
- Competitive remuneration package
- Modern training and development programmes

Those interested should send their CV (stating the ref. of the position on the envelope) until July 15th, 2002 under the attention of the Human Resouries Department to the following address:

Hilton Rhodes Resort
Leoforos Lalyssou, Ixia
85100, Rhodes
Or fax in to the number: **(0241) 0 76690**
E-mail address: **hrd rhodes@hilton,com**

Hilton
Rhodes Resort

Το Χίλτον Ρόδου ζητά να προσλάβει

ΛΟΓΙΣΤΗ
(Κωδ. ΛΟΓ)

Απαιτούμενα Προσόντα:
- Τουλάχιστον 2 χρονια σε αντίστοιχη θέση
- Πολύ καλή γνώση Αγγλικών
- Καλή γνώση στο χειρισμό ηλεκτρονικών υπολογιστών.

Η εταιρεία μας προσφέρει:
- Αριστες συνθήκες εργασίας
- Ανταγωνιστικό πακέτο αποδοχών
- Προγράμματα εκπαίδευσης και ανάπτυξης

Παρακαλούνται όλοι οι ενδιαφερόμενοι να αποστείλουν βιογραφικό σημείωμα μέχρι τις 25 Ιουλίου 2002 στην Διεύθυνση Ανθρώπινου Δυναμικού του ξενοδοχείου στην παρακάτω διεύθυνση:

Χίλτον Ρόδου
Λεωφόρος Ιαλυσού, Ιξιά 85100 Ρόδος
Φάξ: (0241) 0 76690
Ηλεκτρονική διεύθυνση:hrd rhodes@hilton.com

ΖΗΤΟΥΝΤΑΙ

Από Ξενοδοχειακή μονάδα Φαληρακίου ζητούνται:

1. Νεαρά άτομα αγόρια - κορίτσια για να εργαστούν στα επισιτιστικά τμήματα του Ξενοδοχείου.

2. Ατομα με σχετική εμπειρία στα ξενοδοχεία για να απασχοληθούν σε διάφορα τμήματα του ξενοδοχείου για 4ωρη απασχόληση πρωί ή απόγευμα.

Για πληροφορίες στα τηλέφωνα 0241-0-85502



ΜΕΤΡΟΠΟΛ
ALPHA ODEON
Πρόγραμμα εβδομάδας από 12/7/2002 έως 18/7/2002
Πληροφορίες - Κρατήσεις : 02410-28400, από 6:00 μμ



Μπες στο πιο θανατηφόρο παιχνίδι!!
Με τους Ζαν Ρενό και LL Cool J.
Ώρες έναρξης: Showtimes: 8:00 και 10:00 μμ
Σάββατο, Κυριακή και στις 6:00 μ.μ.
On Saturday and Sunday also at 6:00 p.m.
ROLLERBALL



Πρόσεχε ποιόν ερωτεύεσαι...
Ένα τολμηρό ερωτικό θρίλερ!
Με τους Τζόζεφ Φάινς και Χέδερ Γρέιαμ.
Ώρες έναρξης: Showtimes: 8:30 και 10:45 μμ
Σάββατο, Κυριακή και στις 6:15 μ.μ.
On Saturday and Sunday also at 6:15 p.m.
ΓΛΥΚΑ ΣΚΟΤΩΣΕ ΜΕ



ΔΩΜΑΤΙΟ ΠΑΝΙΚΟΥ
Ένα εκπληκτικό θρίλερ αγωνίας
με τους Τζόντι Φόστερ και Φόρεστ Γουίτακερ.
PANIC ROOM
Ώρες έναρξης: Showtimes: 8:15 και 10:30 μμ

ΓΙΑ ΠΑΝΤΑ ΦΙΛΕΣ CROSSROADS
Μόνο Σάββατο, Κυριακή στις 6:15 μ.μ.
Only on Saturday and Sunday at 6:15 p.m.

ΠΑΛΛΑΣ 5 CINEMAS CENTER
ΠΡΟΓΡΑΜΜΑ ΕΒΔΟΜΑΔΑΣ
12/07/2002 - 18/07/2002
Για κρατήσεις / For Reservations:
02410 24475 και 70670
www.cinemapallas.gr

ΑΙΘΟΥΣΑ 5



SCOOBY DOO 1η Πανελλήνια Προβολή
Κωμική περιπέτεια / Comedy
ΠΡΩΤΑΓΩΝΙΣΤΟΥΝ: Rowan Atkinson (MR. BEAN), Freddie Prinze, Sarah Gellard κ.α.
Ώρες Έναρξης: 18:10, 20:10, 22:10

ΑΙΘΟΥΣΑ 2



ΓΙΑ ΕΝΑ ΑΓΟΡΙ / ABOUT A BOY
Κωμωδία / Comedy
ΠΡΩΤΑΓΩΝΙΣΤΟΥΝ: HUGH GRANT, RACHEL WEISZ
Ώρες Έναρξης: 18:00, 20:20, 22:35

ΑΙΘΟΥΣΑ 1



THE SCORPION KING
Περιπέτεια φαντασίας / Fiction movie
ΠΡΩΤΑΓΩΝΙΣΤΟΥΝ: "ROCK", MICHAEL CLARKE DUNKAN
Ώρες Έναρξης: 18:30, 20:30, 22:30

ΑΙΘΟΥΣΑ 4



SHOWTIME
Κωμωδία / Comedy
ΠΡΩΤΑΓΩΝΙΣΤΟΥΝ: ROBERT DENIRO, EDDIE MURPHY
Ώρες Έναρξης: 18:00, 20:00

ΑΙΘΟΥΣΑ 4



Η ΒΑΣΙΛΙΣΣΑ ΤΩΝ ΚΑΤΑΡΑΜΕΝΩΝ
QUEEN OF THE DAMNED
Θρίλερ / Thriller
ΠΡΩΤΑΓΩΝΙΣΤΟΥΝ: AALIYAH, STUART TOWNSEND
Ώρες Έναρξης: 22:15

ΧΟΡΗΓΟΙ
Rooster's ΜΕΞΙΚΑΝΙΚΗ ΚΟΥΖΙΝΑ
CHINESE BURGER ΚΙΝΕΖΙΚΟ ΕΣΤΙΑΤΟΡΙΟ FAST FOOD
For reservations 02410 24475 & 02410 70670 (16:00 - 20:00)

Τα Προγράμματα

ΕΤ 1

07.30 ΤΑ ΠΡΩΙΝΑΚΙΑ
07.50 ΤΣΑΠΙ ΤΣΑΠΟ
08.00 ΛΕΟ, Ο ΒΑΣΙΛΙΑΣ ΤΗΣ ΖΟΥΓΚΛΑΣ
08.30 ΜΟΥΜΙΝ
09.00 ΤΣΙΠΜΑΝΚΣ
09.30 ΠΑΜΕ ΠΙΟ ΨΗΛΑ
10.00 ΟΙ ΠΕΡΙΠΕΤΕΙΕΣ ΤΗΣ ΜΑΥΡΗΣ ΚΑΛΛΟΝΗΣ
10.30 ΤΟ ΑΤΕΛΕΙΩΤΟ ΤΑΞΙΔΙ ΤΟΥ ΕΛΛΗΝΙΣΜΟΥ
11.00 ΜΕΛΙ ΓΑΛΑ
12.45 ΦΕΛΙΠΕ ΤΟ ΔΩΡΟ ΑΠΟ ΤΗ ΘΑΛΑΣΣΑ
13.50 **ΕΙΔΗΣΕΙΣ**
14.00 ΜΑΡΙΟΥ
15.00 ΟΙ ΕΞΕΡΕΥΝΗΤΕΣ ΤΟΥ ΔΙΑΣΤΗΜΑΤΟΣ
15.30 ΟΙ ΑΤΡΟΜΗΤΟΙ
16.30 ΤΟ ΓΑΤΟΣΚΥΛΟ
17.00 **ΕΙΔΗΣΕΙΣ**
17.30 ΟΙ ΑΤΑΙΡΙΑΣΤΟΙ
19.15 ΜΙΝΙΑΤΟΥΡΕΣ
19.30 ΤΟ ΜΙΝΟΡΕ ΤΗΣ ΑΥΓΗΣ
20.00 ΚΛΗΡΩΣΗ ΤΖΟΚΕΡ
20.30 ΣΤΑ ΦΤΕΡΑ ΤΟΥ ΕΡΩΤΑ
21.00 ΞΕΝΗ ΤΑΙΝΙΑ: ΞΤΟ ΚΥΝΗΓΗΤΟ
23.00 **ΕΙΔΗΣΕΙΣ**
23.30 ΤΟ ΚΟΚΚΙΝΟ ΣΗΜΑΔΙ
00.30 ΟΙ ΣΚΛΗΡΟΙ ΤΟΥ ΜΑΪΑΜΙ
01.30 ΣΤΗ ΖΩΝΗ ΤΟΥ ΛΥΚΟΦΩΤΟΣ

NET

06.45 ΠΡΩΤΗ ΜΑΤΙΑ
10.00 ΜΑΤΙΕΣ ΣΕ ΕΛΛΗΝΙΚΟΥΣ ΟΙΚΙΣΜΟΥΣ
10.30 ΤΑ ΜΥΣΤΙΚΑ ΤΟΥ ΑΠΟΛΥΤΟΥ ΓΑΛΑΖΙΟΥ
11.00 ΑΓΝΩΣΤΟΙ ΠΟΛΙΤΙΣΜΟΙ
11.30 ΜΙΑ ΠΕΡΙΠΕΤΕΙΑ - Η ΙΣΤΟΡΙΑ ΤΟΥ ΑΝΘΡΩΠΟΥ
12.01 ΤΑΞΙΔΙΑ
13.00 **ΕΙΔΗΣΕΙΣ**
13.45 ΣΧΟΛΕΙΟ ΕΝ ΠΛΩ
14.00 ΟΙ ΤΕΛΕΥΤΑΙΟΙ ΠΑΡΑΔΕΙΣΟΙ
15.00 **ΕΙΔΗΣΕΙΣ**
16.00 ΣΥΝ ΚΑΙ ΠΛΗΝ
18.00 **ΕΙΔΗΣΕΙΣ**
19.00 ΠΑΜΕ ΣΤΟΙΧΗΜΑ
19.05 25η ΩΡΑ
20.00 ΤΑ ΕΠΙΚΑΙΡΑ ΤΟΥ ΑΙΩΝΑ
21.00 **ΕΙΔΗΣΕΙΣ**
22.00 ΔΕΥΤΕΡΗ ΠΑΤΡΙΔΑ
24.00 **ΕΙΔΗΣΕΙΣ**
00.30 ΤΕΧΝΟΠΟΛΙΣ

ΕΤ 3

08.01 ΝΤΟΚΙΜΑΝΤΕΡ
08.30 ΝΤΟΚΙΜΑΝΤΕΡ
09.00 ΝΤΟΚΙΜΑΝΤΕΡ
09.30 ΝΤΟΚΙΜΑΝΤΕΡ
10.00 ΝΤΟΚΙΜΑΝΤΕΡ
10.30 ΝΤΟΚΙΜΑΝΤΕΡ
11.00 ΝΤΟΚΙΜΑΝΤΕΡ
12.00 ΤΟ ΑΞΙΟΝ ΕΣΤΙ ΣΤΗ ΘΕΣΣΑΛΟΝΙΚΗ
13.00 ΝΤΟΚΙΜΑΝΤΕΡ
14.00 ΑΛΗΘΙΝΑ ΣΕΝΑΡΙΑ
15.00 **ΕΙΔΗΣΕΙΣ**
15.30 ΜΠΑΛΚΑΝ ΤΙ ΒΙ ΜΑΓΚΑΖΙΝ
16.30 ΝΤΟΚΙΜΑΝΤΕΡ
17.00 ΣΤΥΛ ΚΑΦΕ
17.30 ΝΤΟΚΙΜΑΝΤΕΡ
18.00 ΕΠΙ ΤΡΟΧΩΝ
18.30 ΑΘΛΗΤΙΚΑ
19.00 ΠΕΡΙΜΕΤΡΟΣ
19.30 ΣΤΗΝ ΥΔΡΟΓΕΙΟ
20.00 ΔΙΚΑΙΩΜΑΤΑ ΚΑΙ ΑΔΙΚΙΕΣ
20.30 **ΕΙΔΗΣΕΙΣ**
21.40 ΜΑΚΡΙΝΕΣ ΦΙΛΙΕΣ
22.00 ΟΙ ΑΠΙΘΑΝΟΙ ΑΖΕΡΑΚ
23.00 ΞΕΝΗ ΤΑΙΝΙΑ: ΤΖΑΜΙΛΑ
24.00 **ΕΙΔΗΣΕΙΣ**
01.00 ΝΤΟΚΙΜΑΝΤΕΡ

MEGA

06.00 ΕΝΗΜΕΡΩΤΙΚΗ ΕΚΠΟΜΠΗ
06.55 **ΔΕΛΤΙΟ ΕΙΔΗΣΕΩΝ ΣΤΗΝ ΝΟΗΜΑΤΙΚΗ ΓΛΩΣΣΑ**
07.00 ΕΝΑΣ ΑΞΙΟΛΑΤΡΕΥΤΟΣ ΜΠΕΛΑΣ
07.30 ΚΑΖΑ ΝΤΙ ΜΑΚΑΡΟΝΙ
08.00 ΠΡΩΤΗ ΕΚΔΟΣΗ
10.00 ΓΙΑ ΜΙΑ ΘΕΣΗ ΣΤΟΝ ΗΛΙΟ
12.30 ΧΑΪ ΡΟΚ
13.10 ΜΕ ΔΥΟ ΜΑΜΑΔΕΣ
14.00 **ΕΙΔΗΣΕΙΣ**
15.00 ΕΜΕΙΣ ΚΙ ΕΜΕΙΣ
15.45 ΔΥΟ ΞΕΝΟΙ
16.45 ΝΤΟΛΤΣΕ ΒΙΤΑ
17.30 **ΕΙΔΗΣΕΙΣ**
18.00 ΤΟ ΣΗΜΑΔΙ ΤΟΥ ΕΡΩΤΑ
19.00 ΠΕΡΙ ΑΝΕΜΩΝ ΚΑΙ ΥΔΑΤΩΝ
20.00 **ΕΙΔΗΣΕΙΣ**
21.00 ΔΕΚΑ ΛΕΠΤΑ ΚΗΡΥΓΜΑ
21.50 ΚΑΠΟΥ ΣΕ ΞΕΡΩ
22.30 ΑΕΡΙΝΕΣ ΣΙΩΠΕΣ
23.30 ΧΤΥΠΟΚΑΡΔΙΑ ΣΤΟ ΜΠΕΒΕΡΛΙ ΧΙΛΣ
00.15 **ΕΙΔΗΣΕΙΣ**
01.00 ΟΙ ΘΕΟΙ ΤΗΣ ΜΠΑΛΑΣ
02.15 ΧΤΥΠΟΚΑΡΔΙΑ ΣΤΟ ΜΠΕΒΕΡΛΙ ΧΙΛΣ
04.00 ΕΠΙΦΑΝΕΙΑ
05.00 ΤΗΛΕΜΑΡΚΕΤΙΓΚ
05.30 ΠΑΡΑΛΛΗΛΟΙ ΔΡΟΜΟΙ

ANT 1

06.00 ΜΟΜΠΑΪΛ ΦΑΝ
06.15 ΑΣΤΥΝΟΜΟΣ ΘΑΝΑΣΗΣ ΠΑΠΑΘΑΝΑΣΗΣ
06.55 **ΕΙΔΗΣΕΙΣ ΣΤΗΝ ΝΟΗΜΑΤΙΚΗ ΓΛΩΣΣΑ**
07.00 ΚΑΛΗΜΕΡΑ ΜΕ ΤΟΝ ΑΝΤ1
10.00 ΠΡΩΪΝΟΣ ΚΑΦΕΣ
13.10 SUPER GAME
13.15 ΤΑΓΚΟ ΓΙΑ ΤΡΕΙΣ
14.00 **ΕΙΔΗΣΕΙΣ**
14.55 ΧΡΗΜΑ ΚΑΙ ΧΡΗΜΑΤΙΣΤΗΡΙΟ
15.00 ΕΚΕΙΝΕΣ ΚΙ ΕΓΩ
15.55 SUPER GAME
16.00 ΟΙ ΜΕΝ ΚΑΙ ΟΙ ΔΕΝ
16.45 ΤΗΣ ΕΛΛΑΔΟΣ ΤΑ ΠΑΙΔΙΑ
17.30 **ΕΙΔΗΣΕΙΣ**
17.40 Ο ΚΑΙΡΟΣ ΤΗΣ ΕΒΔΟΜΑΔΑΣ
17.45 SUPER GAME
17.50 ΚΑΛΗΜΕΡΑ ΖΩΗ
18.40 ΘΗΣΑΥΡΟΦΥΛΑΚΙΟ
19.15 BIG BROTHER
19.20 Η ΛΑΜΨΗ
20.00 **ΕΙΔΗΣΕΙΣ**
21.00 ΑΚΡΩΣ ΟΙΚΟΓΕΝΕΙΑΚΟΝ
22.00 ΓΙΑ ΜΙΑ ΓΥΝΑΙΚΑ ΚΑΙ ΕΝΑ ΑΥΤΟΚΙΝΗΤΟ
22.55 **ΕΙΔΗΣΕΙΣ**
23.00 ΞΕΝΗ ΤΑΙΝΙΑ: ΣΤΑ ΟΡΙΑ ΤΟΥ ΙΛΙΓΓΟΥ
24.00 **ΕΙΔΗΣΕΙΣ**
01.15 ΤΜΗΜΑ ΗΘΩΝ
02.15 ΦΑΚΕΛΟΣ ΑΜΑΖΟΝ
03.15 ΜΟΜΠΑΪΛ ΦΑΝ
03.30 ΤΗΛΕΜΑΡΚΕΤΙΝΓΚ
04.10 ΞΕΝΗ ΤΑΙΝΙΑ: ΤΟ ΠΑΡΤΙ ΤΟΥ ΔΙΑΒΟΛΟΥ
05.30 ΣΤΗ ΣΚΙΑ ΤΟΥ ΧΡΗΜΑΤΟΣ

ALPHA

06.00 ΠΡΩΤΗ ΕΝΗΜΕΡΩΣΗ
07.00 ΠΑΝΟΡΑΜΑ
10.00 ΟΛΟΙ ΜΑΖΙ
13.00 Ο ΛΑΒΥΡΙΝΘΟΣ ΤΟΥ ΠΑΘΟΥΣ
14.00 **ΕΙΔΗΣΕΙΣ**
15.00 ΟΛΑ ΓΙΑ ΤΗΝ ΑΓΑΠΗ
15.30 ΥΠΑΣΤΥΝΟΜΟΣ ΡΕΞ
16.30 LIFE STYLE NEWS
17.15 **ΕΙΔΗΣΕΙΣ**
17.25 ΜΠΟΡΩ
19.15 ΚΑΤΩ ΑΠΟ ΤΗΝ ΑΚΡΟΠΟΛΗ
20.00 **ΕΙΔΗΣΕΙΣ**
21.00 ΘΑ ΣΕ ΔΩ ΣΤΟ ΠΛΟΙΟ
22.00 ΣΤΟ ΔΡΟΜΟ ΤΗΣ ΚΑΡΔΙΑΣ
23.15 ΚΟΚΚΙΝΟΣ ΚΥΚΛΟΣ
00.15 **ΕΙΔΗΣΕΙΣ**
00.30 ΞΕΝΗ ΤΑΙΝΙΑ: ΣΗΜΕΙΟ ΧΩΡΙΣ ΕΠΙΣΤΡΟΦΗ
02.30 ΟΛΟΙ ΜΑΖΙ
04.30 ΤΗΛΕΑΓΟΡΕΣ
05.00 ΠΡΟΚΛΗΣΕΙΣ

STAR

06.40 ΠΑΙΔΙΚΟ ΠΡΟΓΡΑΜΜΑ
10.10 **ΕΙΔΗΣΕΙΣ ΣΤΗ ΝΟΗΜΑΤΙΚΗ**
10.15 ΠΛΗΡΕΣ ΠΡΩΙΝΟ
12.00 ΓΛΥΚΙΑ ΜΟΥ ΑΝΝΑ
13.00 **ΕΙΔΗΣΕΙΣ**
14.00 ΜΠΕΣΤ ΣΕΛΕΡ
16.00 ΜΠΙΑΝΚΑ ΠΟΣΟ Σ'ΑΓΑΠΩ
17.00 ΣΤΗΝ ΕΝΤΑΤΙΚΗ
18.00 **ΕΙΔΗΣΕΙΣ**
19.30 ΜΠΕΣΤ ΣΕΛΕΡ - ΜΠΕΣΤ ΟΦ
20.00 ΕΒΔΟΜΟΣ ΟΥΡΑΝΟΣ
21.00 ΟΙ ΜΑΓΙΣΣΕΣ
22.00 ΞΕΝΗ ΤΑΙΝΙΑ: ΚΑΣΠΕΡ, ΤΟ ΦΑΝΤΑΣΜΑΤΑΚΙ
24.00 **ΕΙΔΗΣΕΙΣ**
00.15 ΞΕΝΗ ΤΑΙΝΙΑ: Η ΚΟΛΑΣΗ ΕΡΧΕΤΑΙ ΜΑΖΙ ΜΟΥ
02.30 ΞΕΝΗΤΑΙΝΙΑ: Ο ΤΡΑΠΕΖΙΤΗΣ
04.30 ΑΣΤΕΡΙΑ ΣΤΟ ΠΕΝΤΑΓΡΑΜΜΟ

FILMNET

07.05 ΕΙΣΒΟΛΗ
07.35 ΟΛΑ ΓΙΑ ΤΗΝ ΑΓΑΠΗ
09.05 ΤΗΛΕΟΠΤΙΚΕΣ ΠΩΛΗΣΕΙΣ
09.35 ΕΡΩΤΙΚΟ ΓΑΪΤΑΝΑΚΙ
11.10 ΣΤΟΝ ΕΡΩΤΑ ΤΟΥ ΠΑΙΧΝΙΔΙΟΥ
13.30 13 ΕΓΚΛΗΜΑΤΑ ΖΗΤΟΥΝ ΕΝΟΧΟ
15.15 MOVIE SHOW
15.50 ΜΩΡΟ ΓΙΑ ΤΡΕΙΣ
17.35 ΜΑΧΗΤΕΣ ΧΩΡΙΣ ΑΙΤΙΑ
19.20 ΟΙ ΤΡΙΧΕΣ
21.00 ΓΟΥΙΚΕΝΤ
21.30 E! ENTERTAINMENT
22.00 ΞΕΝΗ ΤΑΙΝΙΑ: Ο ΑΝΔΡΑΣ ΠΟΥ ΕΚΛΑΙΓΕ
00.45 ΜΑΡΚΗΣΙΟΣ ΝΤΕ ΣΑΝΤ
01.25 ΣΚΟΤΕΙΝΟΣ ΚΗΠΟΣ
03.25 ΜΑΘΗΜΑΤΑ ΑΠΟΠΛΑΝΗΣΗΣ
05.20 ΟΙ ΑΓΓΕΛΟΙ ΤΟΥ ΣΚΟΤΟΥΣ 3

TEMPO

06.00 ΜΟΥΣΙΚΕΣ ΕΠΙΛΟΓΕΣ
11.15 ΑΓΡΙΑ ΦΥΣΗ: ΕΝΑΣ ΘΑΥΜΑΣΤΟΣ ΚΟΣΜΟΣ
12.00 ΡΩΣΙΚΑ ΠΑΡΑΜΥΘΙΑ
13.30 ΚΙΝΟΥΜΕΝΑ ΣΧΕΔΙΑ
15.15 ΓΛΥΚΙΑ ΛΟΥΤΣΙΑ
17.15 ΤΑΙΝΙΑ
19.00 ΣΑΡΠ, Ο ΕΠΑΝΑΣΤΑΤΗΣ
21.00 ΤΑΙΝΙΑ
22.45 ΤΑΙΝΙΑ
00.30 ΜΟΥΣΙΚΕΣ ΕΠΙΛΟΓΕΣ

ΡΟΣΚΟΠΙΟ

ΚΡΙΟΣ:
21 ΜΑΡΤΙΟΥ - 19 ΑΠΡΙΛΙΟΥ

Οι συσσωρευμένες καταστάσεις δημιουργούν ανεξέλεγκτο θυμό, χρειάζεται λοιπόν ν' ακολουθήσετε την τακτική της άμεσης εκτόνωσης, όπως ταιριάζει στο ζώδιό σας. Μπορείτε φυσικά να πείτε τα παράπονά σας, δεν θα πρέπει όμως να αποφεύγετε να δείτε και τα δικά σας λάθη.

ΤΑΥΡΟΣ
20 ΑΠΡΙΛΙΟΥ - 20 ΜΑΪΟΥ

Αν αντιμετωπίσετε τα «κακώς κείμενα» στη δουλειά, τις σχέσεις και την υγεία σας θα έχετε την αίσθηση ότι επιτέλους παίρνετε τη ζωή στα χέρια σας. Βασιστείτε στην πείρα σας και φροντίστε να προβάλετε τον εαυτό σας με τον καλύτερο τρόπο.

ΔΙΔΥΜΟΙ
21 ΜΑΪΟΥ - 21 ΙΟΥΝΙΟΥ

Ο ρεαλισμός και η αντιμετώπιση της αλήθειας θα επαναφέρουν το κέφι σας για την προώθηση των σχεδίων και των φιλοδοξιών σας. Οι πλανητικοί συνδυασμοί των ημερών ενδυναμώνουν τη θέση σας στις εξελίξεις, ιδιαίτερα στον κοινωνικό και τον επαγγελματικό τομέα.

ΚΑΡΚΙΝΟΣ
22 ΙΟΥΝΙΟΥ - 22 ΙΟΥΛΙΟΥ

Δείξτε ιδιαίτερη υπομονή και επιμονή προκειμένου να επιτύχετε τους στόχους σας, αν και προς το παρόν θα έπρεπε να προγραμματίσετε ένα ταξίδι αναψυχής για να ξεκουραστείτε ψυχικά και σωματικά πριν αναλάβετε και άλλες ευθύνες.

ΛΕΩΝ
23 ΙΟΥΛΙΟΥ - 22 ΑΥΓΟΥΣΤΟΥ

Μπορεί να αντιδράτε με υπομονή στις παράλογες απαιτήσεις των άλλων, πράγμα αντίθετο με τον χαρακτήρα σας. Όμως θα έπρεπε να αντιμετωπίζετε με περισσότερο σεβασμό τον εαυτό σας και την προσωπική σας ζωή. Έτσι θα γλιτώνατε από διάφορες «παγίδες», μη δίνετε το δικαίωμα στους γύρω σας να επεμβαίνουν.

ΠΑΡΘΕΝΟΣ
23 ΑΥΓΟΥΣΤΟΥ - 23 ΣΕΠΤΕΜΒΡΙΟΥ

Μην παρασύρεστε από τις ενδείξεις για άνοδο των οικονομικών σας. Κρατήστε πάντα στα χέρια σας τον έλεγχό τους και μη λαμβάνετε σοβαρά υπόψη σας προτάσεις ή υποσχέσεις που μπορεί να μην τηρηθούν πραγματικά.

ΖΥΓΟΣ:
24 ΣΕΠΤΕΜΒΡΙΟΥ - 23 ΟΚΤΩΒΡΙΟΥ

Έχετε απόλυτη ανάγκη στη ζωή σας για ανανέωση και μεγαλύτερη ελευθερία, έχετε ήδη αλλάξει πολύ τελευταίως και γίνατε πιο ανεξάρτητοι και διεκδικητικοί. Προχωρήστε μπροστά, η εσωτερική σας δύναμη θα σας κάνει να σταθείτε στα πόδια σας.

ΣΚΟΡΠΙΟΣ:
24 ΟΚΤΩΒΡΙΟΥ - 22 ΝΟΕΜΒΡΙΟΥ

Εμπιστευθείτε και πάλι τη διαίσθησή σας, αφουγκρασθείτε τις πραγματικές ανάγκες του εαυτού σας και, αν το θελήσετε, θα μπορέσετε να χαρείτε μία εκρηκτική, προκλητική, απρόβλεπτη περίοδο και καθόλου βαρετή, πιστέψτε με.

ΤΟΞΟΤΗΣ:
23 ΝΟΕΜΒΡΙΟΥ - 21 ΔΕΚΕΜΒΡΙΟΥ

Με το γοητευτικό σας χαμόγελο, την έμφυτη διπλωματία σας, την ευγένεια που χαρακτηρίζει την πύρινη φύση του ζωδίου σας, με συζήτηση και χιούμορ θα μπορέσετε να λύσετε τα προβλήματα που αντιμετωπίζετε. Άλλωστε, σας περιμένει ένα απίθανο ταξίδι και καταπληκτικές γνωριμίες.

ΑΙΓΟΚΕΡΩΣ:
22 ΔΕΚΕΜΒΡΙΟΥ - 19 ΙΑΝΟΥΑΡΙΟΥ

Φανείτε προσεκτικοί σε προσωπικά, αισθηματικά και κοινωνικά προβλήματα που σας απασχολούν. Δεχθείτε ψύχραιμα τα γεγονότα και μην πάρετε, προς το παρόν, καμία σοβαρή απόφαση. Αντιμετωπίστε τυχόν προβλήματα υγείας και να είστε σίγουροι πως σύντομα η γενική κατάσταση θα βελτιωθεί.

ΥΔΡΟΧΟΟΣ
20 ΙΑΝΟΥΑΡΙΟΥ - 19 ΦΕΒΡΟΥΑΡΙΟΥ

Μην παρασύρεστε από ανέφικτες ιδέες που δεν οδηγούν πουθενά. Αντιμετωπίστε τα προβλήματά σας, που είναι κυρίως οικονομικά και ψυχολογικά, και οργανωθείτε όσο το δυνατόν καλύτερα για να μην έχετε μακροχρόνιες συνέπειες.

ΙΧΘΥΕΣ:
19 ΦΕΒΡΟΥΑΡΙΟΥ - 20 ΜΑΡΤΙΟΥ

Αποφύγετε τις εντάσεις και φροντίστε να κρατήσετε κάποιες αποστάσεις ανάμεσα στα προσωπικά και στα επαγγελματικά σας προβλήματα. Έχετε ένα υπερφορτωμένο πρόγραμμα από πολλές και διάφορες δραστηριότητες, μην υπερεκτιμάτε όμως τις δυνάμεις σας και τον τρόπο που μπορείτε να τις αντιμετωπίσετε.



«Τερμέρεια κακά»
Αρχαία φράση. Ο Θησέας θυσίασε το Βούσιρι (σκληρός και μισόξενος βασιλιάς της Αιγύπτου), μετά σκότωσε τον Ανταίο (ακαταγώνιστος παλαιστής), τον Κύκνο σε μονομαχία (γιος του Αρη και της Πελοπίας) και τον Τέρμερο, (περιβόητο Θεσσαλό ληστή). Λέγεται μάλιστα, ότι απ' αυτόν ονομάστηκε το «Τερμέρειον κακόν» και ορθότερα «Τερμέρεια κακά», γιατί φαίνεται ότι ο Τέρμερος σκότωνε όσους συναντούσε, χτυπώντας τους στο κεφάλι. Η φράση αυτή λέγεται για κακά που φέρνουν το θάνατο. Για τούτο δεν είναι απίθανο να παράγεται η λέξη από το τέρμα.

«Τέσαρσι γωνίαις της γης»
Ανάλογη έκφραση με αυτήν την «τέσσερα σημεία του ορίζοντα», (Αποκαλ. Ιωάννη Κ'8) (Βλ. «τετραπέρατος»).

«Τετραγωνισμός του κύκλου»
Μεταξύ αυτών που προσπάθησαν να τετραγωνίσουν τον κύκλο είναι οι: Αναξαγόρας, Αντιφών, Βρύσων, Δεινόστρατος, Ιπποκράτης από τη Χίο κ.α. Το πρόβλημα του τετραγωνισμού του κύκλου φαίνεται πως απασχόλησε πολύ τους φιλόσοφους του 5ου αι. π. Χ. Αυτό το αναφέρει και ο Αριστοφάνης («Ορνιθες» 1004-1005), ο οποίος βάζει στο στόμα του Μέτωνα, μαθηματικού και αστρονόμου της εποχής εκείνης, τα εξής λόγια: **«ορθώ μετρήσω κανόνι προστιθείς, ίνα ο κύκλος γένηταί σοι τετράγωνος»** (=θα σου μετρήσω με ορθογώνιο κανόνα και θα προσθέσω, εννοείται τα τμήματα, για να σου τετραγωνήσω τον κύκλο). Αυτό το αναφέρει ο Αριστοφάνης, ίσως για να ειρωνευτεί αυτούς που επιχειρούν να λύσουν το πρόβλημα με τον κανόνα και τον διαβήτη, που είναι αδύνατο. (Βλ. «Δήλιο πρόβλημα»).

«Τεφτέρι»
(Και δευτέρι). Τετράδιο λογαριασμών, σημειωματάρι, από το αραβικό «ντεφτέρ», το οποίο φαίνεται να προήλθε από την αρχαία ελληνική «διφθέρα»», που ήταν κατεργασμένο δέρμα και το χρησιμοποιούσαν για να γράφουν. Η χρησιμοποίηση της «διφθέρας», αντί του χαρτιού γραφής (πριν να εισαχθεί ο πάπυρος), ήταν τόσο παλιά, ώστε έγινε και παροιμία: **«αρχαιοτέρα της διφθέρας λέγεις».** (Lid. sc. στη λέξη «διφθέρα»).

«Τήδε κακείσαι»
Εκφραση που σημαίνει «εδώθε - κείθε» (Λ.Β. σ. 1408).



ΥΠΟ «ΑΝΗΛΕΗ ΔΙΩΓΜΟ» ΚΑΤΟΙΚΟΙ ΚΑΙ ΤΟΥΡΙΣΤΕΣ

ΧΑΩΔΗΣ ΚΑΙ ΕΞΩΦΡΕΝΙΚΑ ΑΠΑΡΑΔΕΚΤΗ Η ΚΑΤΑΣΤΑΣΗ που επικρατεί στο κέντρο

✓ Ολα τα είχε η ... Μαριορή το «Μπητς Βόλεϋ» της έλειπε ✓ Ξεχείλισε το ποτήρι της οργής και της αγανάκτησης

Χαώδης έως εξωφρενική είναι και πάλι η κατάσταση που επικρατεί στο κέντρο της πόλεως, με κύρια χαρακτηριστικά γνωρίσματα την κυκλοφοριακή παράλυση και αναρχία την έλλειψη χώρων στάθμευσης (και την, ως εκ τούτου, κατάληψη κοινόχρηστων χώρων και πεζοδρομίων) και την υποβάθμισή της, με την μετατροπή της πλατείας Δημαρχείου σε... αμμώδη παραλία ενόψει των αγώνων του «Μπητς Βόλεϋ»! Τους οποίους η οργανωτική επιτροπή (με αποκλειστική ευθύνη του Δήμου) δεν εννοεί να μεταφέρει στον φυσικό τους χώρο, με το αστείο επιχείρημα ότι... «αναδεικνύεται το κέντρο με την μετάδοση των αγώνων». Φυσικά το Κέντρο δεν έχει ανάγκη αναδείξεως του κατ'αυτόν τον πρωτόγονο τρόπο, που θυμίζει... Αφγανιστάν σε «ημέρες δόξης», αλλά με σοβαρή διαφήμιση και προστασία του. Φαίνεται, όμως, ότι τα συμφέροντα είναι πολλά και όσο θα μεγαλώνουν



ανταγωνισμοί και απαιτήσεις τόσο θα ευτελίζονται και τα επιχειρήματα.

Πραγματικά είναι κανείς να λυπάται όσους ισχυρίζονται ότι «διαφημίζεται» η πόλη με την συγκέντρωση τεραστίων όγκων άμμου και την καθολική παράλυση της κυκλοφορίας. Πρόκειται για δυσφήμιση τεραστίων διαστάσεων και ταυτόχρονα για υπονόμευση των καλώς εννοούμενων συμφερόντων της πόλεως. Κάποτε θα πρέπει μάλιστα να μάθει κανείς ποιοί ωφελούνται οικονομικά από τους «αγώνες» αυτούς και πόσο στοιχίζουν στους φορολογούμενους.



Κατ'αυτάς έχει καταληφθεί και πάλι ολόκληρη σχεδόν η πλατεία Δημαρχείου με αποτέλεσμα να έχουν περιορισθεί στο ελάχιστο οι θέσεις πάρκινγκ και να διεξάγεται με δυσκολία η κυκλοφορία καθώς έχουν καταληφθεί ταυτόχρονα και μεγάλα τμήματα των δρόμων. Και καθώς διανύουμε την υψηλή τουριστική περίοδο, καθημερινά τα προβλήματα θα οξύνονται και θα καταστούν ανυπέρβλητα την περίοδο των αγώνων.

Ταυτόχρονα η νέα βλάβη στον αποχετευτικό αγωγό για την οποίαν θα έπρεπε να ζητηθούν ευθύνες, δημιουργεί πρόσθετα προβλήματα καθώς κατέστησε απαγορευτική την κίνηση των οχημάτων αλλά και των πεζών. Δυστυχώς, στο διπλανό Μέγαρο κανένας δεν δείχνει να συγκινείται. Κανένας δεν θέλει να αφουγκρασθεί τις αντιδράσεις και την αγανάκτηση του ροδιακού λαού και φυσικά και των τουριστών.

Και μετά διαμαρτυρόμαστε γιατί μας γυρίζουν την πλάτη οι τουρίστες και γιατί η μια κρίση διαδέχεται την άλλη στην αγορά της Ρόδου.

Ποιός καταναλωτής θα κατέβει, τελικά, στο κέντρο με τέτοια κυκλοφοριακή αναρχία και παράλυση και με τόση έλλειψη θέσεων πάρκινγκ, όταν μάλιστα τρέχουν από πίσω του οι... αστυνόμοι με το μπλοκάκι στο χέρι; Δεν έπρεπε, τουλάχιστον, να καταργηθεί η ελεγχόμενη στάθμευση όσο θα διαρκούν οι αγώνες; Δεν νομιμοποιείται ΕΠΙΤΕΛΟΥΣ κανείς να διώχνει μονίμως τα αυτοκίνητα χωρίς ταυτόχρονα να υποδεικνύει που θα πρέπει να πάνε;





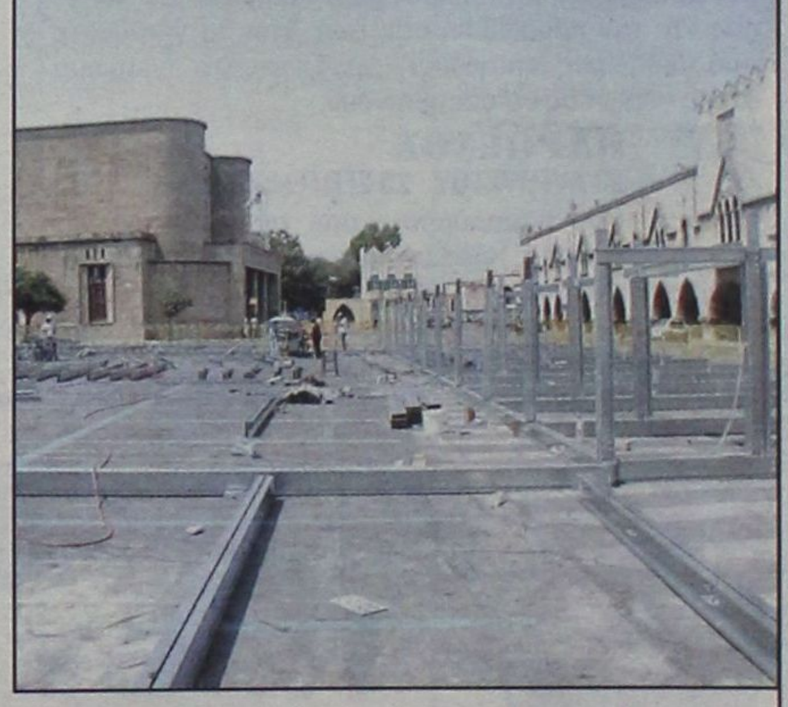

Α.Ν.Ε.Σ

ΑΝΩΝΥΜΗ ΝΑΥΤΙΛΙΑΚΗ ΕΤΑΙΡΕΙΑ ΣΥΜΗΣ

ΕΔΡΑ: Σύμη Δωδεκάνησα Τ.Κ. 85600, Τηλ. 0246 071444 Φαξ 0241 071373
Γραφείο Ρόδου: Αυστραλίας 88 Τ.Κ. 85100 Τηλ. 0241 037769 Φαξ 0241 034493
E- Mail: Anesymis@otenet.gr

ΕΝΑΡΞΗ Τ/Ρ ΔΡΟΜΟΛΟΓΙΩΝ ΤΟΥ ΚΑΤΑΜΑΡΑΝ ΠΑΝΟΡΜΙΤΗΣ ΑΠΟ 21.07.2002

		ΣΥΜΗ - ΡΟΔΟ	ΡΟΔΟ - ΣΥΜΗ
ΚΑΘΕ	ΔΕΥΤΕΡΑ	18.00	09.00
ΚΑΘΕ	ΤΡΙΤΗ	12.30	09.00
		18.00	14.30
ΚΑΘΕ	ΤΕΤΑΡΤΗ	18.00	09.00
ΚΑΘΕ	ΠΕΜΠΤΗ	12.30	09.00
		18.00	14.30
ΚΑΘΕ	ΠΑΡΑΣΚΕΥΗ	18.00	09.00
ΚΑΘΕ	ΣΑΒΒΑΤΟ	12.30	09.00
		18.00	14.30
ΚΑΘΕ	ΚΥΡΙΑΚΗ	18.00	09.00

ΑΝΑΧΩΡΗΣΗ ΑΠΟ ΤΗΝ ΘΕΣΗ ΚΟΛΩΝΑ

ΠΩΛΟΥΝΤΑΙ

1) Μονοκατοικίες στην παραλία Ιαλυσού έναντι Βράχου 120, 140, 150, 170,180, 200 τ.μ. σε μπετά ή τελειωμένες πολυτελούς κατασκευής, σε οικόπεδα αυτοτελή 400 - 700 τ.μ.
2) Καταστήματα και στούντιο των 50 τ.μ. επί της οδού Ιερού Λόχου Ιαλυσός, έναντι ξενοδοχείου Τσίκη.

Πληρ. Γ. Ιωαννίδης
Τηλ. 21714 ή 0932296983

ΠΩΛΟΥΝΤΑΙ

1) Οροφοδιαμερίσματα πολυτελούς κατασκευής εντός της πόλεως Ρόδου (όπισθεν παλαιού Νοσοκομείου) οδός Μεταξά των 136 τ.μ. με αποθήκη και θέση γκαράζ εσωτερική.
2) Διαμερίσματα σε μικρή πολυκατοικία πολυτελούς κατασκευής (με γκαράζ εσωτερικό) μέτρων 91, 98 και 136 τ.μ.
3) Μονοκατοικίες στην περιοχή Mira Mare διόροφες με υπόγειο γκαράζ των 140 τ.μ. και διαμερίσματα των 70 τ.μ.

Πληρ. Γ. Ιωαννίδης
Τηλ. 21714 ή 0932296983

ΠΟΛΙΤΙΣΤΙΚΟΣ ΟΡΓΑΝΙΣΜΟΣ ΔΗΜΟΥ ΡΟΔΙΩΝ



Σάββατο 20 Ιουλίου 2002, 21:30
Θέατρο Μεσαιωνικής Τάφρου "Μελίνα Μερκούρη"
Προπωλούνται εισιτήρια Τηλ.. 02410 21622, 27427

Χορηγοί:
Coca-Cola Τρία Έψιλον, DANE SEA LINES, G.A. FERRIES

Για ενίσχυση της Ύπατης Αρμοστείας του ΟΗΕ για τους πρόσφυγες

Ευχαριστούμε το ξενοδοχείο IBISCUS