η δημοκρατική της Ρόδου

στην υπηρεσία του δωδεκανησιακού λαού

Αρ. φύλλου 6017 - **ΣΑΒΒΑΤΟ 20 ΙΟΥΛΙΟΥ 2002** - Τιμή 0,70 ΕΥΡΩ (238 δρχ.) - **www.dimokratiki.gr**

Η «ΣΥΜΦΩΝΙΑ» ΓΙΑ ΤΑ 20 ΔΙΣ. ΤΟΥ ΚΑΖΙΝΟ ΧΩΡΙΣ ΑΣΦΑΛΙΣΤΙΚΕΣ ΔΙΚΛΕΙΔΕΣ

• ΣΕΛ. 3



ΟΜΟΛΟΓΗΣΑΝ ΤΖΩΡΤΖΑΤΟΣ-ΨΑΡΑΔΕΛΗΣ

ΑΡΝΕΙΤΑΙ ΤΑ ΠΑΝΤΑ Ο Α. ΓΙΩΤΟΠΟΥΛΟΣ

Απαγγέλθηκαν κατηγορίες • Πήραν προθεσμία ως την προσεχή Τετάρτη για να απολογηθούν

ΣΕΛ. 32



ΠΡΟΤΑΣΗ Μ. ΚΟΚΚΙΝΟΥ

Να ονομασθεί πάρκο της πόλεως «Πάρκο Μεγάλων Ευεργετών»

• ΣΕΛ. 10





EUROPEAN CENTER FOR TOURISM STUDIES
A GLION GROUP FRANCHISE
CORFU
...κάνει τη διαφορά στην εκπαίδευση

ΤΩΡΑ ΟΙ ΣΠΟΥΔΕΣ ΣΑΣ ΣΤΟ ΞΕΝΟΔΟΧΕΙΑΚΟ ΚΑΙ ΤΟΥΡΙΣΤΙΚΟ ΜΑΝΑΤΖΜΕΝΤ *ΕΔΩ ΣΤΗΝ ΕΛΛΑΔΑ*

ΕΝΩΝΥΜ ΔΥΝΑΤΟΤΗΤΕΣ ΠΟΥ ΠΡΟΣΦΕΡΕΙ ΜΟΝΟΝ ΤΟ ΣΦΡΑΓΙΣΜΑ ΤΗΣ ΕΛΒΕΤΙΚΗΣ GLION:

GLION Associate Degree in Hospitality Administration
(τρία έτη)
GLION BACHELOR'S DEGREE in Hospitality and Tourism Management
(και επιπλέον έτος)
MANCAT'S Diploma in Tourism Management
(ένα ακόμα εξάμηνο σπουδών στο Βρετανικό Πανεπιστήμιο)

• Σήμερα μόνο μέσω της σχολής μας μπορείτε να γραφτείτε στην Ελβετική Glion Hotel School
με πολλές πιθανότητες στην χορηγία μιας νέας στην Ελλάδα

Η ΕΝΩΣΗ ΕΙΝΑΙ ΔΥΝΑΜΗ ΚΑΙ Η ΕΚΠΑΙΔΕΥΣΗ Ο ΔΡΟΜΟΣ ΠΡΟΣ ΑΥΤΗ

ADMINISTRATION:
Καλλιρρόης 39, 117 43 Αθήνα, Τηλ.: (01)9249080-1, Fax: (01)9249082
Ερευνητήριο Ελευθέρων Σπουδών

ΟΠΩΣ ΣΥΜΒΑΙΝΕΙ ΣΧΕΔΟΝ ΣΕ ΚΑΘΕ ΕΚΛΟΓΕΣ

ΟΡΓΑΝΩΜΕΝΟ ΣΧΕΔΙΟ ανταρσιών στη Νέα Δημοκρατία

✓ *«Αιχμή του δόρατος» αυτήν την φορά στελέχη προσκείμενα στον Αρ. Παυλίδη*



Οτέως δήμαρχος Ιαλυσού Νίκος Τσίκκης προσχώρησε στην παράταξη του κ. Γ. Μαχαιρίδη δηλώνοντας ότι του υποσχέθηκε αντινομαρχία • Ο κ. Γ. Μαχαιρίδης δήλωσε ότι είναι σε εξέλιξη συζητήσεις • Χαώδης και πάλι η κατάσταση, ο βουλευτής θα πρέπει να αναλάβει δημοσίως τις ευθύνες του

• ΣΕΛ. 6-7

ΣΕ ΣΥΝΕΝΤΕΥΞΗ ΤΥΠΟΥ ΣΤΟ «ΑΚΤΑΙΟΝ»

ΟΝΟΜΑΤΑ 40 ΥΠΟΨΗΦΙΩΝ ΣΥΜΒΟΥΛΩΝ ΑΝΑΚΟΙΝΩΣΕ Ο κ. Γ. ΜΑΧΑΙΡΙΔΗΣ

Επίθεση κατά του νομάρχη Σ. Καραγιάννη για τις προχθεσινές δηλώσεις του

• ΣΕΛ. 4.5



Α.Ν.Ε.Σ

ΑΝΩΝΥΜΗ ΝΑΥΤΙΛΙΑΚΗ ΕΤΑΙΡΕΙΑ ΣΥΜΗΣ

ΕΔΡΑ: Σύμη Δωδεκάνησα Τ.Κ. 85600, Τηλ. 0246 071444 Φαξ 0241 071373
Γραφείο Ρόδου: Αυστραλίας 88 Τ.Κ. 85100 Τηλ. 0241 037769 Φαξ 0241 034493
E- Mail: Anesymis@otenet.gr

ΕΝΑΡΞΗ Τ/Ρ ΔΡΟΜΟΛΟΓΙΩΝ ΤΟΥ ΚΑΤΑΜΑΡΑΝ ΠΑΝΟΡΜΙΤΗΣ ΑΠΟ 21.07.2002

		ΣΥΜΗ - ΡΟΔΟ	ΡΟΔΟ - ΣΥΜΗ
ΚΑΘΕ	ΔΕΥΤΕΡΑ	18.00	09.00
ΚΑΘΕ	ΤΡΙΤΗ	12.30	09.00
		18.00	14.30
ΚΑΘΕ	ΤΕΤΑΡΤΗ	18.00	09.00
ΚΑΘΕ	ΠΕΜΠΤΗ	12.30	09.00
		18.00	14.30
ΚΑΘΕ	ΠΑΡΑΣΚΕΥΗ	18.00	09.00
ΚΑΘΕ	ΣΑΒΒΑΤΟ	12.30	09.00
		18.00	14.30
ΚΑΘΕ	ΚΥΡΙΑΚΗ	18.00	09.00

ΑΝΑΧΩΡΗΣΗ ΑΠΟ ΤΗΝ ΘΕΣΗ ΚΟΛΩΝΑ

LA ROTISSERIE
Menu Degustation

Καλοκαιρινή Σαλάτα σε Φυλλό Κρέπας με Κρουτόν από Χαλούμι σε σάλτσα Vinaigrette από Βαλσαμικό Ξύδι

Ράπελος από Θαλασσινά, Αγριόρυζο και φύλλο Bokcoy σε σάλτσα Καραβίδας

Ρολό από Ψαρονέφρι με Γαρίδες και Προσούτο τυλιγμένο σε αμπελόφυλλο

Γαλατίνες από κρέπα σε σάλτσα από Lime και Φρούτο Πάθους με παγωτό Μάνγκο

ΤΙΜΗ ΚΑΤ' ΑΤΟΜΟ 25€

RODOS PALACE
Resort Hotel • Convention Center

ΚΑΘΗΜΕΡΙΝΑ 19:00-23:45
ΚΡΑΤΗΣΕΙΣ ΤΗΛ.: 02410 25222

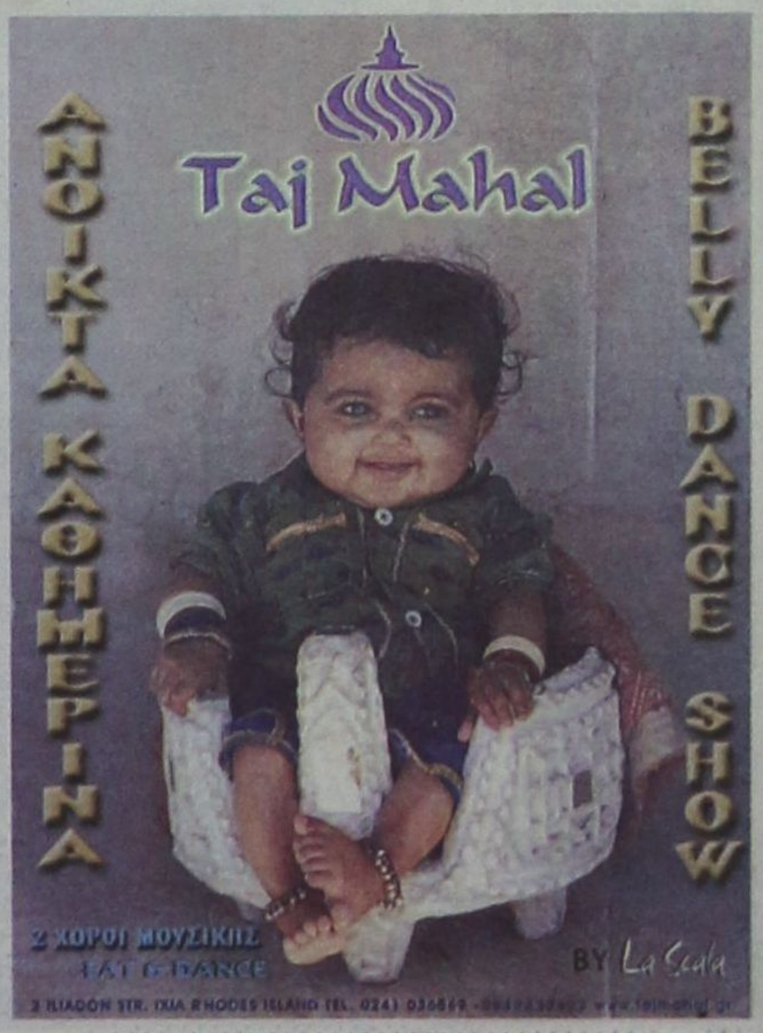

η άποψη της ημέρας

Τρομοκρατία

Ογνωστός Βρετανός κεντροδεξιός πολιτικός Michael Heseltine κάποτε είχε πει ότι «η πολιτική πρέπει να ασκείται από τους πολιτικούς και όχι να μεθοδεύεται από τα επικοινωνιακά παράκεντρα». Η ρήση αυτή γίνεται σήμερα επίκαιρη όσο ποτέ άλλοτε για τη χώρα μας αλλά και για τον πολιτικό κόσμο γενικότερα.

Η τυχαία σύλληψη του, εξακριβωμένα πια, μέλους της «17 Νοέμβρη» Ξηρού στον Πειραιά και οι συντονισμένες και μεθοδικές κινήσεις της Ελληνικής Αστυνομίας οδηγούν με μαθηματική ακρίβεια στην εξάρθρωση της τρομοκρατίας στη χώρα. Το φαινόμενο της τρομοκρατίας, που ταλάνισε στους δημοκρατικούς θεσμούς του τόπου για σχεδόν 27 χρόνια πνέει πλέον τα λοίσθια, δίνοντας ένα σαφέστατο μήνυμα σε όλους αυτούς, εσωτερικούς και εξωτερικούς παράγοντες, που θέλησαν κατά καιρούς να σπιλώσουν το δημοκρατικό σύστημα της Ελλάδας, ότι παρόμοια φαινόμενα δεν μπορεί να είναι αρεστά και πόσο μάλλον ανεκτά στον τόπο όπου δίδαξαν ο Πλάτωνας, ο Σωκράτης και ο Αριστοτέλης τις βασικές αρχές της δημοκρατικής θεωρίας και οργάνωσης.

Θα ήταν όμως τεράστιο ατόπημα να θεωρήσουμε, κινούμενοι σε μια ντετερμινιστική βάση αφορισμού, ότι η τρομοκρατία όπως αυτή εκδηλώθηκε στη χώρα μας αποτελεί ένα δευτερεύον κοινωνιολογικό φαινόμενο, το οποίο μονοδιάστατα άπτεται του κοινού Ποινικού δικαίου. Αντιθέτως, η τρομοκρατία είναι ένα βαθύτατα πολιτικό ζήτημα με πολυσήμαντες εθιμικές διαστάσεις που φτάνουν μέχρι και στη βασική αμφισβήτηση του ίδιου του κοινοβουλευτικού συστήματος της χώρας. Η προσφυγή στην ένοπλη πάλη στις καλένδες μιας οργανωμένης κοινωνίας αποτελεί μια πράξη κοινωνικοπολιτικής βαρβαρότητας και μια σαφέστατη δήλωση μη αποδοχής των πολιτικών, πολιτειακών και συνταγματικών κανόνων που συνθέτουν ένα κράτος και βοηθούν στην απρόσκοπτη πορεία του κοινωνικού συνόλου.

Η προσπάθεια της «17Ν» να καταλύσει τους θεσμούς και να λειτουργήσει με την άλογη λογική της απολιτίκ ομερτά (sic) δεν είχε μόνο ως θύματα τους ανθρώπους που λύγισαν κάτω από το 45άρι της οργάνωσης αλλά και το ίδιο το σύνολο της χώρας και των βασικών θεσμών αυτής. Η ανατροπή του συστήματος που στόχευε η «17Ν» μέσα από το σύγχρονο αντάρτικο των πόλεων δεν στρεφόταν εναντίον των επιλεγμένων στόχων της μόνο, αλλά εναντίον των ίδιων των βασικών δημοκρατικών διαδικασιών και ρυθμίσεων του κράτους.

Το πρόβλημα της τρομοκρατίας ήταν και θα είναι πολιτικό και εντέλει έτσι πρέπει να αντιμετωπιστεί από το σύνολο του πολιτικού κόσμου. Με σύνεση και σοβαρότητα, με μέτρο και ειλικρίνεια. Αν τα διάφορα επικοινωνιακά επιτελεία αποφασίζουν να υποβαθμίσουν τη σπουδαιότητα του όλου θέματος για χάρη των ευτελώς ή ευτελισμένων πλέον κομματικών ισορροπιών τότε η ίδια η κοινωνία, που αντίθετα με αυτά που πιστεύουν κάποιοι συνάδελφοί μου μέσα στο Κοινοβούλιο, έχει οξυμένο πολιτικό αισθητήριο, θα γυρίσει την πλάτη της στους μαθητευόμενους μάγους της επικοινωνίας και θα τους τιμωρήσει την ώρα της ψήφου.

ο καιρός

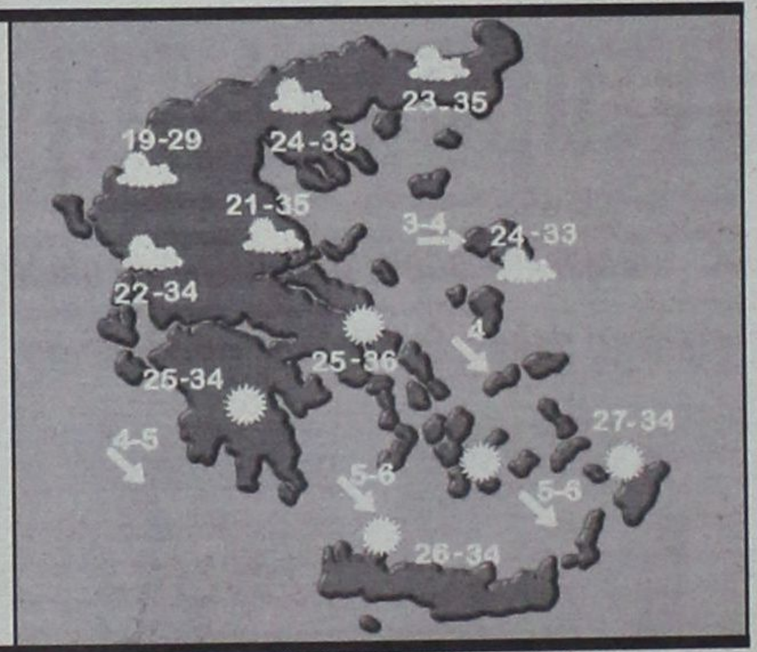

Γενική πρόγνωση για σήμερα Σάββατο 20/7/2002. Στην Ηπειρο, τη Μακεδονία, τη Θράκη και τη Θεσσαλία προβλέπονται λίγες νεφώσεις τοπικά αυξημένες με σποραδικές βροχές και καταιγίδες κυρίως τις απογευματινές ώρες. Στην υπόλοιπη χώρα προβλέπεται αρχικά αίθριος καιρός αλλά το απόγευμα στα ηπειρωτικά θα αναπτυχθούν τοπικές νεφώσεις και είναι πιθανό να εκδηλωθούν σποραδικές καταιγίδες στα ορεινά. Οι άνεμοι θα πνέουν δυτικοί βορειοδυτικοί ασθενείς μέχρι μέτριοι και στα δυτικά και νότια τοπικά ισχυροί. Η θερμοκρασία θα κυμανθεί στη δυτική και τη βόρεια Ελλάδα από 20 ε 34 βαθμούς, στα υπόλοιπα ηπειρωτικά από 22 έως 36 και στα νησιά του αιγαίου από 25 έως 33 βαθμούς Κελσιου.

ΗΜΕΡΗΣΙΑ ΕΦΗΜΕΡΙΔΑ
η δημοκρατική της Ρόδου
Ετος ιδρύσεως 1982
Θεμ. Σοφούλη 77
Ταχ. Θυρίδα 339
85100 Ρόδος
Εκδότης - ιδιοκτήτης - διευθυντής:
ΒΑΣΙΛΗΣ Δ. ΑΘΑΝΑΣΙΟΥ
Τηλέφωνα:
34722, 76655, 37500,
26728, 27919
Telefax:37333

www.dimokratiki.gr
e-mail:contact@dimokratiki.gr



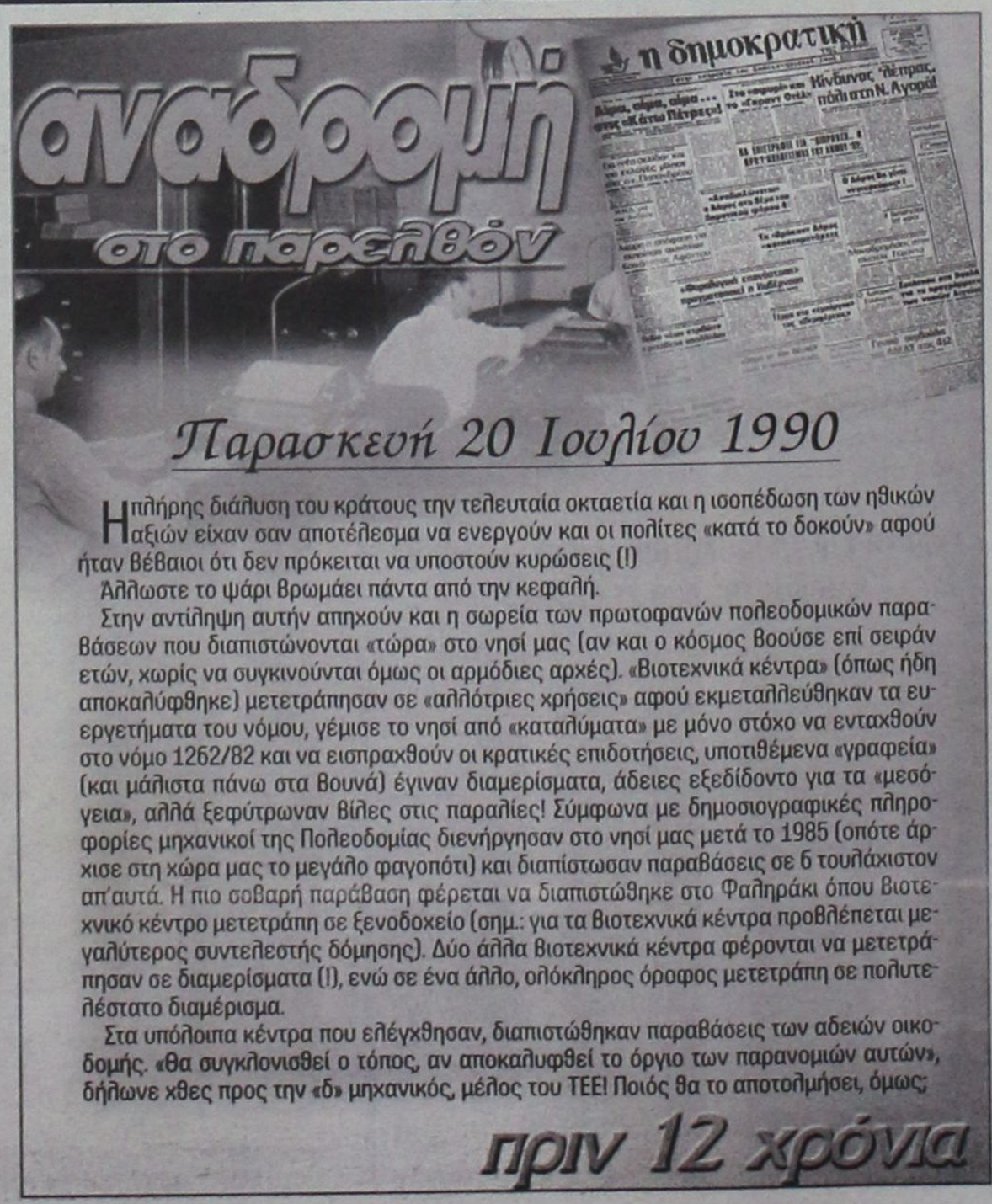

Η πλήρης διάλυση του κράτους την τελευταία οκταετία και η ισοπέδωση των ηθικών αξιών είχαν σαν αποτέλεσμα να ενεργούν και οι πολίτες «κατά το δοκούν» αφού ήταν βέβαιοι ότι δεν πρόκειται να υποστούν κυρώσεις (!)

Άλλωστε το ψάρι βρωμάει πάντα από την κεφαλή.

Στην αντίληψη αυτήν απηχούν και η σωρεία των πρωτοφανών πολεοδομικών παραβάσεων που διαπιστώνονται «τώρα» στο νησί μας (αν και ο κόσμος βοούσε επί σειράν ετών, χωρίς να συγκινούνται όμως οι αρμόδιες αρχές). «Βιοτεχνικά κέντρα» (όπως ήδη αποκαλύφθηκε) μετετράπησαν σε «αλλότριες χρήσεις» αφού εκμεταλλεύθηκαν τα ευεργετήματα του νόμου, γέμισε το νησί από «καταλύματα» με μόνο στόχο να ενταχθούν στο νόμο 1262/82 και να εισπραχθούν οι κρατικές επιδοτήσεις, υποτιθέμενα «γραφεία» (και μάλιστα πάνω στα βουνά) έγιναν διαμερίσματα, άδειες εξεδίδοντο για τα «μεσόγεια», αλλά ξεφύτρωναν βίλες στις παραλίες! Σύμφωνα με δημοσιογραφικές πληροφορίες μηχανικοί της Πολεοδομίας διενήργησαν στο νησί μας μετά το 1985 (οπότε άρχισε στη χώρα μας το μεγάλο φαγοπότι) και διαπίστωσαν παραβάσεις σε 6 τουλάχιστον απ'αυτά. Η πιο σοβαρή παράβαση φέρεται να διαπιστώθηκε στο Φαληράκι όπου βιοτεχνικό κέντρο μετετράπη σε ξενοδοχείο (σημ.: για τα βιοτεχνικά κέντρα προβλέπεται μεγαλύτερος συντελεστής δόμησης). Δύο άλλα βιοτεχνικά κέντρα φέρονται να μετετράπησαν σε διαμερίσματα (!), ενώ σε ένα άλλο, ολόκληρος όροφος μετετράπη σε πολυτελέστατο διαμέρισμα.

Στα υπόλοιπα κέντρα που ελέγχθησαν, διαπιστώθηκαν παραβάσεις των αδειών οικοδομής. «Θα συγκλονισθεί ο τόπος, αν αποκαλυφθεί το όργιο των παρανομιών αυτών», δήλωνε χθες προς την «δ» μηχανικός, μέλος του ΤΕΕ! Ποιός θα το αποτολμήσει, όμως;

πριν 12 χρόνια

πληροφορίες

Η ΤΑΥΤΟΤΗΤΑ ΤΗΣ ΗΜΕΡΑΣ

ΣΑΒΒΑΤΟ 20 ΙΟΥΛΙΟΥ
ΗΛΙΟΥ ΠΡΟΦ. ΤΟΥ ΘΕΟΣΒΙΤΟΥ
Ανατολή ηλίου 5.18 Δύση ηλίου 19.44 ΣΕΛΗΝΗ 10 ΗΜΕΡ.

ΦΑΡΜΑΚΕΙΑ

ΣΗΜΕΡΑ: διημερεύει το φαρμακείο ΓΙΑΝΝΟΥΛΗ Ε., Δαμασκηνού 48, Μητρόπολις, τηλ. 20246
ΣΗΜΕΡΑ: διανυκτερεύει το φαρμακείο ΓΡΕΒΕΝΙΩΤΟΥ ΒΑΣΙΛΙΚΗ, Ηρώων Πολυτεχνείου 21, Ακαδημία, τηλ. 70300

ΚΑΥΣΙΜΑ

ΣΗΜΕΡΑ: Διανυκτερεύουν τα πρατήρια καυσίμων **1)** Τζωρτζής Δ. **(ΒΡ Αγ. Φραγκίσκος) 2)** Καύσιμα Ρόδου **(SHELL Λ. Καλλιθέας) 3)** Τζωρτζής Δ. **(ΒΡ Ιαλυσός) 4)** Κεφαλάς Στ. **(ΕΚΟ Κρεμαστή) 5)** Αρφαράς Ν. **(JET OIL Φάνες) 6)** Νικολουδάκη Τρ. **(ΕΚΟ Κρητηνία) 7)** Παπαοικονόμου Μ. **(ΕΚΟ Αφάντου) 8)** Οίκουτας Μ. **(ΕΚΟ Αρχάγγελος) 9)** Αθανασάκης Π. **(ΕΚΟ Λάρδος)**

ΧΡΗΣΙΜΑ ΤΗΛΕΦΩΝΑ

Άμεση δράση	100	Πληρ. ΟΤΕ	131
Αμεση Επέμβαση		Ώρα	141
Πυροσβεστικής	199	Φαρμακεία (Διημ.-Διαν.)	107
Νοσοκομείο	80000	ΠΡΟ-ΠΟ • ΛΟΤΤΟ	111
Οδική Ασφάλεια:		ΡΟΔΑ	26300
EXRESS SERVICE	154	ΚΤΕΥΛ	27706
HELLAS SERVICE	1057	ΕΒΕΔ	22281
HOULIS SERVICE	30165	Δικηγορικός Σύλλογος	27469
ΑΦΟΙ Σιέχ	25776	Εμπορικός Σύλλογος	35255
Ράδιο Ταξί	64712	Ολυμπιακή - Κρατήσεις	24555
Αστυν. Διεύθυνση	27653	ΔΑΝΕ (πρακτορείο)	43150
Ασφάλεια	23294	ΙΚΑ	64912
Τμήμα Τάξης	23849	ΤΕΒΕ	22688-77034
Τροχαία	26480	ΤΑΞΥ	68701-3
Λιμεναρχείο	28888	ΟΑΕΔ	23265
Δασαρχείο	191	Εργατικό Κέντρο	24730
Τελωνείο	27703	Αρχαιολογία	34719
Υγειονομείο	26666	Περιφ. Δ/ντής	38174 - 38175
Μητρόπολη	23274	AIRGREECE	36095
Νομαρχία	74000	Aegean Airlins	98345
Δήμος Ρόδου	46200	ΔΗΜ. ΕΠΙΧ. ΚΑΘ. ΡΟΔΟΥ	77600
Βλάβες ΟΤΕ	121	ΥΠΗΡ. ΑΠΟΚΟΜΙΔΗΣ	61057
Βλάβες ΔΕΗ	125		

ΔΕΧΟΝΤΑΙ ΤΟ ΚΟΙΝΟ

- **Η ΠΕΡΙΦΕΡΕΙΑΡΧΗΣ** θα δέχεται το κοινό κάθε φορά που θα βρίσκεται στην Ρόδο
- **ΝΟΜΑΡΧΗΣ** δέχεται κάθε Τρίτη & Πέμπτη από 11.00 - 13.00
- **ΑΝΤΙΝΟΜΑΡΧΗΣ ΔΩΔ/ΣΟΥ** κ. Νικόλαος Τατάκης δέχεται το κοινό κάθε Τρίτη & Πέμπτη από 10.00 - 12.00
- **ΔΗΜΑΡΧΟΣ** Ρόδου κ. Γ. Γιαννόπουλος δέχεται ύστερα από συνεννόηση
- **ΑΝΤΙΔΗΜΑΡΧΟΣ** κ. Αντ. Αλαβέρας δέχεται καθημερινά
- **ΑΝΤΙΔΗΜΑΡΧΟΣ** κ. Μαν. Σαββής δέχεται κάθε Τρίτη και Πέμπτη 13.00-14.00
- **ΑΝΤΙΔΗΜΑΡΧΟΣ** Ρόδου Μανώλης Γλυνός δέχεται κάθε Τετάρτη από 12.00 - 14.00
- **ΔΗΜΑΡΧΟΣ** Πεταλούδων Μιχ. Κορδίνας δέχεται το κοινό: Δευτέρα 17.30 - 19.30, Τρίτη 11.00-13.00, Πέμπτη 11.00-13.00

ΑΚΤΟΠΛΟΙΚΑ ΔΡΟΜΟΛΟΓΙΑ

Β. ΚΟΡΝΑΡΟΣ: Απόπλους **04.30** δια Διαφάνι, Πηγάδια, Κάσο, Σητεία, Αγ. Νικόλαο, Μήλο, Πειραιά **ΜΑΡΙΝΑ:** Απόπλους **08.30** δια Κάρπαθο και επιστροφή **ΔΙΑΓΟΡΑΣ:** Απόπλους **09.00** δια Πειραιά **ΡΟΔΟΣ:** Απόπλους **18.00** δια Κω, Λέρο, Πάτμο, Πειραιά **ΜΑΡΙΝΑ:** Απόπλους **18.30** δια Κω,Κάλυμνο, Λέρο, Πάτμο, Πειραιά

ΑΕΡΟΠΟΡΙΚΑ ΔΡΟΜΟΛΟΓΙΑ

ΠΤΗΣΕΙΣ ΟΛΥΜΠΙΑΚΗΣ
ΡΟΔΟΣ - ΑΘΗΝΑ: Καθημερινά 07.20, 10.40, 14.25, 20.30, 22.50
ΡΟΔΟΣ - ΚΑΡΠΑΘΟΣ: (Τρίτη, Σάββατο) 16.15 (Πέμπτη - Κυριακή)
ΡΟΔΟΣ - ΚΑΣΟΣ: (Τρίτη - Σάββατο) 16.15
ΡΟΔΟΣ - ΗΡΑΚΛΕΙΟ: (Δευτέρα, Παρασκευή) 16.10 (Τετάρτη) 17.20
ΡΟΔΟΣ - ΘΕΣΣΑΛΟΝΙΚΗ: (Δευτέρα, Παρασκευή) 18.40 (Τετάρτη) 17.20
ΡΟΔΟΣ - ΜΕΓΙΣΤΗ: (Τετάρτη, Παρασκευή, Κυριακή) 07.20

ΠΤΗΣΕΙΣ AIR GREECE
ΡΟΔΟΣ - ΑΘΗΝΑ: Καθημερινά 18.00
ΡΟΔΟΣ - ΗΡΑΚΛΕΙΟ: Καθημερινά 21.30

ΠΤΗΣΕΙΣ AEGEAN - CRONUS AIRLINES
ΡΟΔΟΣ - ΑΘΗΝΑ: Καθημερινά 08.25 - 14.10 - 18.45 (Τρίτη, Πέμπτη, Παρασκευή, Κυριακή) 15.50
ΡΟΔΟΣ - ΗΡΑΚΛΕΙΟ: Κάθε Δευτέρα, Τετάρτη, Παρασκευή, Κυριακή 19.00
ΡΟΔΟΣ - ΘΕΣΣΑΛΟΝΙΚΗ: Κάθε Τρίτη, Πέμπτη, Παρασκευή, Κυριακή 11.40

ΣΥΝΑΛΛΑΓΜΑ

ΠΟΣΟΤΗΤΑ ΝΟΜΙΣΜΑΤΟΣ ΑΝΑ 1 ΕΥΡΩ

ΔΟΛΛΑΡΙΟ Η.Π.Α	1,0058	ΛΑΤ ΛΕΤΟΝΙΑΣ	0,5996
ΓΙΕΝ ΙΑΠΩΝΙΑΣ	117,7	ΛΙΡΑ ΜΑΛΤΑΣ	0,418
ΚΟΡΩΝΑ ΔΑΝΙΑΣ	7,4322	ΖΛΟΤΙ ΠΟΛΩΝΙΑΣ	4,0783
ΛΙΡΑ ΑΓΓΛΙΑΣ	0,6428	ΛΕΙ ΡΟΥΜΑΝΙΑΣ	33167,0
ΚΟΡΩΝΑ ΣΟΥΗΔΙΑΣ	9,278	ΤΟΛΑΡ ΣΛΟΒΕΝΙΑΣ	226,9361
ΦΡΑΓΚΟ ΕΛΒΕΤΙΑΣ	1,4642	ΚΟΡΩΝΑ ΣΛΟΒΑΚΙΑΣ	44,694
ΚΟΡΩΝΑ ΙΣΛΑΝΔΙΑΣ	84,27	ΛΙΡΑ ΤΟΥΡΚΙΑΣ	1677000,0
ΚΟΡΩΝΑ ΝΟΡΒΗΓΙΑΣ	7,381	ΔΟΛ. ΑΥΣΤΡΑΛΙΑΣ	1,8225
ΛΕΒΑ ΒΟΥΛΓΑΡΙΑΣ	1,9485	ΔΟΛ. ΚΑΝΑΔΑ	1,5502
ΛΙΡΑ ΚΥΠΡΟΥ	0,5765	ΔΟΛ. ΧΟΝΓΚ-ΚΟΝΓΚ	7,8452
ΚΟΡΩΝΑ ΤΣΕΧΙΑΣ	29,727	ΔΟΛ. ΝΕΑΣ ΖΗΛΑΝΔΙΑΣ	2,09
ΚΟΡΩΝΑ ΕΣΘΟΝΙΑΣ	15,6466	ΔΟΛ. ΣΙΓΚΑΠΟΥΡΗΣ	1,7532
ΦΟΡΙΝΤ ΟΥΓΓΑΡΙΑΣ	244,85	ΓΟΥΟΝ Ν. ΚΟΡΕΑΣ	1171,56
ΛΙΤΑ ΛΙΘΟΥΑΝΙΑΣ	3,4533	ΡΑΝΤ Ν. ΑΦΡΙΚΗΣ	10,1195

ΟΛΑ ΕΙΝΑΙ ΣΤΗΝ ΔΙΑΚΡΙΤΙΚΗ ΕΥΧΕΡΕΙΑ ΤΗΣ ΕΜΠΟΡΙΚΗΣ

Η ΣΥΜΦΩΝΙΑ ΓΙΑ ΤΑ 20 ΔΙΣ. ΤΟΥ ΚΑΖΙΝΟ χωρίς «ασφαλιστικές δικλείδες»

✓ Νέα ερώτηση στην Βουλή από Βουλευτή του ΣΥΝ ✓ Είναι γενικό το κακό με τα Καζίνο ✓ Τι λέει το υπουργείο Ανάπτυξης


Δ. Γεωργακόπουλος


Η κ. Ασημίνα Ξηροτύρη

Ο χρόνος για την εκτέλεση των αντισταθμιστικών έργων στην πόλη της Ρόδου (ύψους 20 δισ) από την Καζίνο Ρόδου ΑΕ εξαντλείται την 3-11-2003 και «κριτής αξιολόγησης των επενδύσεων καθώς και της βιωσιμότητας αυτών των έργων είναι αποκλειστικά η Εμπορική Τράπεζα».

Αυτά αναφέρονται μεταξύ άλλων σε απάντηση που έδωσε στην Βουλή, στα πλαίσια του Κοινοβουλευτικού Ελέγχου ο υφ/ργός Ανάπτυξης, αρμόδιος σε θέματα τουρισμού κ. Δημ. Γεωργακόπουλος, ύστερα από σχετική ερώτηση που κατέθεσε η βουλευτής του ΣΥΝ κ. Ασημίνα Ξηροτύρη - Αικατερινάρη.

Φαίνεται πάντως πολύ καθαρά ότι παρόμοιο πρόβλημα υπάρχει και με όλα τα υπόλοιπα Καζίνο, γεγονός που καθιστά τα πράγματα δυσκολότερα αφού πρόκειται για «γενικό σχέδιο», για υποθέσεις δηλαδή «μη καθαρές». Θα ήταν πιο συγκεκριμένα αστείο να πιστεύει κανείς ότι πρόκειται σε όλες τις περιπτώσεις για «απλές συμπτώσεις».

Η βουλευτής, του ΣΥΝ κ. Ασημίνα Ξηροτύρη κατέθεσε στην Βουλή για τον υπουργό Ανάπτυξης την ακόλουθη ερώτηση:

Θέμα: «Σημαντική η καθυστέρηση στην πραγματοποίηση των αντισταθμιστικών έργων που ανέλαβαν να υλοποιήσουν οι ιδιοκτήτριες επιχειρήσεις των καζίνο».

Σύμφωνα με τους όρους εκχώρησης των αδειών ίδρυσης και λειτουργίας των Καζίνο στις ιδιοκτήτριες εταιρείες αυτές αναλαμβάνουν την υποχρεώση έναντι του ελληνικού δημοσίου, να προχωρήσουν, στα πλαίσια αντισταθμιστικών οφελών στην πραγματοποίηση επενδύσεων κυρίως για κατασκευή ξενοδοχείων, μαρίνων κ.α.

Επενδύσεις, οι οποίες, σύμφωνα με τη λογική που υπαγορεύθηκαν, θα αναβάθμιζαν τις περιοχές όπου έγιναν τα Καζίνο και θα συνέβαλλαν θετικά στην προσέλκυση τουριστών, υψηλών μάλιστα εισοδημάτων, στη δημουργία θέσεων απασχόλησης και θα απέδιδαν σημαντικά έσοδα στο Δημόσιο και στην Αυτοδιοίκηση.

Σήμερα, παρόλο που πέρασαν περισσότερα από πέντε χρόνια από την εκχώρηση των αδειών ίδρυσης και λειτουργίας των Καζίνο, στον τομέα των αντισταθμιστικών οφελών, των υποχρεώσεων δηλαδή των εταιρειών, δε φαίνεται να υπάρχει πρόοδος, γεγονός που δημιουργεί εύλογα ερωτη-

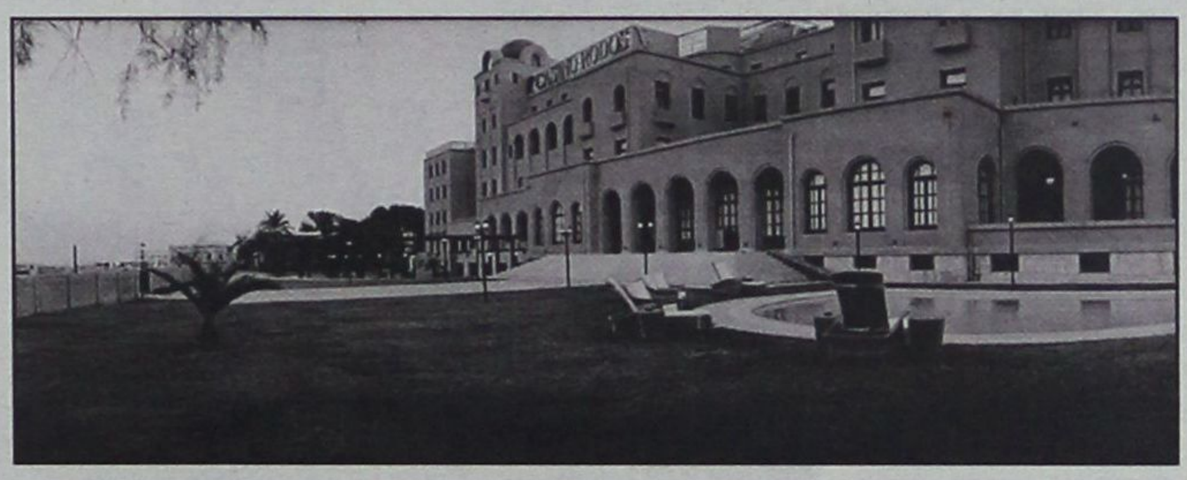

ματικά, γιατί ενώ οι ιδιοκτήτριες εταιρείες καρπώνονται τα κάθε άλλο παρά ευκαταφρόνητα κέρδη από τη λειτουργία των Καζίνο, το Δημόσιο χάνει έσοδα, και στην ουσία οι περιοχές δεν αποκομίζουν καν ένα αντισταθμιστικό όφελος, που θα συνέβαλλε στην αναβάθμισή τους και στη δημιουργία θέσεων απασχόλησης. Μάλιστα, μόλις πριν από έναν χρόνο περίπου συστάθηκε ειδική επιτροπή στο Υπουργείο, με αντικείμενο τον έλεγχο της πορείας εκτέλεσης των αντισταθμιστικών έργων που ανέλαβαν να υλοποιήσουν οι επιχειρήσεις των Καζίνο.

Μετά από αυτά.

ΕΡΩΤΑΤΑΙ ο κ. Υπουργός:

1. Υπάρχει πόρισμα της αρμόδιας επιτροπής του Υπουργείου σχετικά με την πορεία της εκτέλεσης των αντισταθμιστικών έργων που ανέλαβαν, με βάση τις συμβάσεις παραχώρησης, να υλοποιήσουν, οι ιδιοκτήτριες εταιρείες των Καζίνο:

2. Υπάρχουν τελικά εταιρείες, κι αν ναι ποιές είναι, που έχουν τηρήσει τις συμβατικές τους υποχρεώσεις ως προς το σκέλος αυτό, ποιά έργα υπολείπονται να γίνουν, ποιά καθυστερούν και γιατί, και ποιές είναι οι ρήτρες προς τις εταιρείες που δεν υλοποιούν τους όρους των συμβάσεων;

Για το Καζίνο της Ρόδου ο αρμόδιος υφυπουργός απάντησε τα εξής:

4. Καζίνο Ρόδου. Κάτοχος Αδείας είναι η «Καζίνο Ρόδου Α.Ε.».

Συμβατικές υποχρεώσεις

Υπάρχει εκκρεμότητα ως προς την αποπεράτωση εργασιών (κυρίως εσωτερικών διαρρυθμίσεων) στο Ξενοδοχείο «Μεγάλο Ξενοδοχείο των Ρόδων».

Ηδη, η Δ/νση Τουρισμού, Δωδεκανήσου εξέδωσε την με αριθ. Ρ1/4011/23 απόφαση της 12-4-2002 περί εγκρίσεως του τίτλου αυτού και αναμένεται η αποστολή της αδείας λειτουργίας (σχετ. Α.Π. Τ/85854/6-6-2002 έγγραφο της Δ/νσης Καζίνο). Η άδεια εξεδόθη 17/4/02, εστάλη στο ΥΠ.ΑΝ 11/6/02.

Επιπλέον, υπάρχει η υποχρεώση του κατόχου αδείας λειτουργίας του καζίνου πραγματοποίησης επενδύσεων ύψους είκοσι δισεκατομμυρίων δρχ.

Οι επενδύσεις αυτές που προβλέπονται στην Υ.Α. Τ/633/1996 και ανέλαβε την υποχρέωση να πραγματοποιήσει στη Ρόδο ο κάτοχος της αδείας και η Εμπορική Τράπεζα θα πρέπει να ολοκληρωθούν σε μία πενταετία από της συστάσεως της προβλεπομένης να συσταθεί θυγατρικής της Εμπορικής «Ρόδων Αναπτυξιακή».

Ο χρόνος εξαντλείται την 3-11-2002 και κριτής αξιολόγησης των επενδύσεων, καθώς και της βιωσιμότητας αυτών των έργων είναι αποκλειστικά η Εμπορική Τράπεζα.

Μέχρι σήμερα έχουν υποβληθεί στην Ρόδων Αναπτυξιακή Α.Ε. τουλάχιστον έξι προγράμματα αναπτυξιακά, όπως μας πληροφόρησε η Καζίνο Ρόδου Α.Ε.» δια του από 17-5-2002 (Τ/5021/17-5-2002) εγγράφου της, τα οποία και αξιολογούνται.

Από τα παραπάνω εκτεθέντα δεν προκύπτει ότι υφίσταται υπέρβαση του χρονοδιαγράμματος εκτελέσεως των Αντισταθμιστικών Εργων.

Οπως δήλωσε χθες σε συντάκτη της δ» η κ. Ξηροτύρη «Από την απάντηση του υφυπουργού διαφαίνεται ότι δεν έχει γίνει τίποτα. Εκτιμώ.δε ότι το Καζίνο της Ρόδου σε σχέση με όλα τα άλλα Καζίνο της χώρας έχει υπερβεί τα όρια, είναι στην χειρότερη κατάσταση από άποψη υλοποίησης των αντισταθμιστικών έργων».

Η Βουλευτής του ΣΥΝ, πρόσθεσε:

«Η κυβέρνηση έχει προχωρήσει σε επέκταση των ιδιωτικών Καζίνο στη χώρα αλόγιστα και ανεξέλεγκτα.

Η Ελλάδα είναι πλέον η πρώτη σε Καζίνο χώρα σε αναλογία πληθυσμού σε όλη την Ευρώπη, γεγονός που επιφέρει τεράστια κοινωνικά προβλήματα, και έχει τεράστιες επιπτώσεις στον πληθυσμό της χώρας.

Είναι τουλάχιστον εμπαιγμός όταν η κυβέρνηση, προκειμένου να δικαιολογήσει την ανεξέλεγκτη αυτή επέκταση των ιδιωτικών Καζίνο με το πρόσχημα των αντισταθμιστικών οφελών να μην φροντίζει και για την εξασφάλισή τους».

Η κ. Ξηροτύρη, συνέχισε, λέγοντας:

«Στην περίπτωση της Ρόδου και του Καζίνο η κυβέρνηση έχει δώσει ήδη παρατάσεις στις προθεσμίες από το 1996 και συνεχίζει νε κωφεύει.

Η τοπική αυτοδιοίκηση πιστεύω ότι οφείλει εξίσου σημαντικά με εμάς τους βουλευτές να παρακολουθεί τις εξελίξεις αφού τα ωφέλη, τα υπεσχημένα, είναι για τον ίδιο τον τόπο».

Η κ. Ξηροτύρη δήλωσε, τέλος, ότι θα επανέλθει με νέα ερώτηση στην Βουλή ειδικά για το Καζίνο της Ρόδου τον Σεπτέμβριο, ενώ εξήρε και τις πρωτοβουλίες που έχει αναλάβει ο κ. Παυλίδης προς την ίδια κατεύθυνση Εγινε μάλιστα γνωστό ότι ο κ. Παυλίδης θα καταθέσει νέα ερώτηση στην Βουλή για το Καζίνο, πριν την 25η Ιουλίου.

Η προϊσταμένη της Επιτροπής Εποπτείας Καζίνο του Υπουργείου Ανάπτυξης κ. Αν. Ασημάκου κληθείσα χθες από συντάκτη της «δ» να σχολιάσει τα πράγματα, σε ό,τι αφορά τις συμβατικές υποχρεώσεις του Καζίνο της Ρόδου, παρέπεμψε στην απάντηση που έδωσε ο υφυπουργός Ανάπτυξης στην Βουλευτή του ΣΥΝ κ. Ξηροτύρη, εξηγώντας ταυτόχρονα ότι «οι επενδύσεις που ανέλαβε ο κάτοχος της αδείας και η Εμπορική έχουν προθεσμία υλοποίησης έως την 3η Νοεμβρίου 2003. Νομικά και τυπικά η προθεσμία δεν έχει λήξει».

Εξήγησε ακόμα ότι «στο στάδιο αυτό εμείς πιέζουμε προφορικά την εταιρεία να κάνει τις επενδύσεις».

Είναι ηλίου φαεινότερον, όμως, ότι οι επενδύσεις των 20 δισ. **δεν θα γίνουν** καθώς μάλιστα δεν υπάρχουν ασφαλιστικές δικλείδες έναντι τυχόν αυθαιρεσιών της Εμπορικής, η οποία θα αποφασίζει αν κάποιο έργο είναι βιώσιμο και μπορεί να χρηματοδοτηθεί.

Υποκειμενικά όλα τα έργα μπορούν να χαρακτηρίζονται «μη βιώσιμα» και η ιστορία με τα 20 δισ. να διαιωνίζεται μέχρι να...κουρασθεί ο ροδιακός λαός και να παύσει να τα διεκδικεί.





ΠΡΟΤΑΣΕΙΣ ΤΗΣ ΠΑΝΕΛΛΗΝΙΑΣ ΟΜΟΣΠΟΝΔΙΑΣ ΞΕΝΟΔΟΧΩΝ ΓΙΑ ΤΟ ΝΕΟ ΑΝΑΠΤΥΞΙΑΚΟ

ΝΕΑ ΞΕΝΟΔΟΧΕΙΑ χωρίς επιδοτήσεις

Τον τερματισμό των επιδοτήσεων για νέα ξενοδοχεία, με εξαίρεση περιοχές μέσης και χαμηλής τουριστικής δραστηριότητας, όπου θα επιδοτούνται νέα ξενοδοχεία πολυτελείας, Α' και Β' τάξης, εισηγείται η Πανελλήνια Ομοσπονδία Ξενοδόχων (ΠΟΞ) στις τελικές προτάσεις της για την αναμόρφωση του αναπτυξιακού νόμου και σε ό,τι αφορά στις τουριστικές επενδύσεις.

Η ΠΟΞ επιμένει στις θέσεις της ότι ο κύριος όγκος των χρηματοδοτικών όρων πρέπει να κατευθυνθεί στον εκσυγχρονισμό του υφιστάμενου ξενοδοχειακού δυναμικού και σε έργα ειδικής τουριστικής υποδομής, που θα συμβάλλουν στην επιμήκυνση της τουριστικής περιόδου (αίθουσες πολλαπλών χρήσεων, γήπεδα αθλοπαιδιών, πισίνες, γήπεδα γκολφ, συνεδριακά κέντρα, μαρίνες κ.λπ.). Για τις κορεσμένες περιοχές προτείνει να διατηρηθεί το σημερινό καθεστώς, που δεν επιτρέπει τη δημιουργία νέων κλινών, ενώ για τις μη κορεσμένες τουριστικά θα πρέπει να επιτραπεί η ίδρυση ή επέκταση ξενοδοχειακών μονάδων πολυτελείας, Α' και Β' τάξης με τη χρήση μόνο αφορολόγητων αποθεματικών.

Για τις επενδύσεις εκσυγχρονισμού ολοκληρωμένης μορφής στα υφιστάμενα ξενοδοχεία ζητείται, στο πλαίσιο των σχετικών κονδυλίων του Γ' ΚΠΣ, να αυξηθεί το ποσοστό επιδότησης σε 40% (από 25% που είναι τώρα) και, μάλιστα, αυτό να προσαυξάνεται κατά 10 ποσοστιαίες μονάδες στις περιπτώσεις των μικρών μονάδων (κάτω από 150 κλίνες) και των επιχειρήσεων κάμπιγκ. Ειδικά για τα ξενοδοχεία της Αττικής και λόγω των υποχρεώσεων για την Ολυμπιακή φιλοξενία προτείνεται το ποσοστό επιδότησης των εξειδικευμένων εργασιών να ανέλθει σε 50%. Το ίδιο ποσοστό επιδότησης (50%) ζητείται να θεσπισθεί στα έργα ειδικής τουριστικής υποδομής και σε έργα που αποσκοπούν στην εξοικονόμηση ενέργειας, νερού και περιβαλλοντικής προστασίας. Το κίνητρο αυτό θα πρέπει να έχει οριζόντια εφαρμογή, ανεξάρτητα από τη ζώνη εγκατάστασης και να χορηγείται τόσο για εκσυγχρονισμό υφιστάμενης όσο και για τη δημιουργία νέας μονάδας.

Η ΠΟΞ εισηγείται επίσης:

• Το ποσοστό αδιανέμητων κερδών, που παραμένουν αφορολόγητα, να ανέλθει σε 70% για τη Β' ζώνη κινήτρων και σε 100% για τις Γ' και Δ' ζώνες κινήτρων. Ταυτόχρονα ο χρονικός ορίζοντας ισχύος του νόμου να επεκταθεί μέχρι το 2007, δεδομένου ότι εντός της προσεχούς διετίας δεν είναι δυνατόν να συγκεντρωθεί ικανό ποσό για δημιουργία νέας ή για την επέκταση κάποιας υφιστάμενης μονάδας.

• Να αρθούν τα αντικίνητρα που αποθαρρύνουν τους επενδυτές να υποβάλουν αίτηση υπαγωγής στον αναπτυξιακό νόμο, όπως είναι:

- Η υποχρέωση χρηματοδότησης της ίδιας συμμετοχής με αύξηση του μετοχικού κεφαλαίου, χωρίς να γίνονται αποδεκτά τα πιθανά τεκμηριωμένα κέρδη και τα αποθεματικά της επιχείρησης.
- Η υποχρεωτική ονομαστικοποίηση και η απαγόρευση μεταβίβασης του συνόλου των μετοχών του φορέα εφόσον πρόκειται για ΑΕ και ΕΟΕ. Το δίκαιο, αναφέρει η ΠΟΞ, θα ήταν να υπάρχουν οι αντίστοιχες δεσμεύσεις μέχρι του ύψους της πραγματοποιηθείσας επένδυσης.
- Το 40% της εκταμίευσης της επιδότησης πραγματοποιείται μετά το στάδιο της πιστοποίησης της ολοκλήρωσης της επένδυσης και της έναρξης της παραγωγικής διαδικασίας. Η πιστοποίηση των δύο αυτών φάσεων από τους αρμόδιους κρατικούς φορείς καθυστερεί για ένα έως δύο χρόνια.

ΣΕ ΣΥΝΕΝΤΕΥΞΗ ΤΥΠΟΥ ΣΤΟ «ΑΚΤΑΙΟΝ»

ΟΝΟΜΑΤΑ 40 ΥΠΟΨΗΦΙΩΝ ανακοίνωσε ο κ. Γ. Μαχαιρίδης

Επίθεση κατά Σ. Καραγιάννη για τις προχθεσινές δηλώσεις του

Σε υψηλά επίπεδα διατηρούνται οι τόνοι της προεκλογικής αντιπαραθέσεως μεταξύ των δύο υποψηφίων νομαρχών κ.κ. Σάββα Καραγιαννη και Γιάννη Μαχαιρίδη, το έναυσμα της οποίας έδωσε η αυστηρή προειδοποίηση του πρώτου προς τον δεύτερο, ότι αν συνεχίσει να χρησιμοποιεί «αθέμιτες μεθόδους» επηρεασμού του εκλογικού σώματος - όπως π.χ. η αναφορά σε ανύπαρκτες δημοσκοπήσεις - τότε θα αναγκασθεί να αποκαλύψει στοιχεία «ικανά» να δημιουργήσουν σοβαρό πολιτικό πρόβλημα στην περιοχή.

Στον ίδιο σκληρό τόνο απάντησε χθες ο κ. Γιάννης Μαχαιρίδης, σε συνέντευξη Τύπου, ανακοινώνοντας και τον «κορμό» του ψηφοδελτίου του. Κατηγόρησε, συγκεκριμένα, το νομάρχη ότι χρησιμοποιεί «πολιτικάντικες μεθόδους» και τον προκάλεσε ό,τι έχει να πει να το δηλώσει ανοικτά και με παρρησία, γιατί, όπως υπογράμμισε «καθαρός ουρανός αστραπές δεν φοβάται».

Σε ότι αφορά το ζήτημα που προέκυψε με την δήθεν δημοσκόπηση της MRB. στα Δωδ/σα, ο κ. Μαχαιρίδης πήρε αποστάσεις, λέγοντας χαρακτηριστικά ότι **«δεν πρόκειται να σταθούμε σε αυτήν, ούτε να απολογηθούμε για τα δημοσιεύματα των εφημερίδων».**

Αναλυτικά το ρεπορτάζ:

Η ΑΠΑΝΤΗΣΗ ΣΤΟ ΝΟΜΑΡΧΗ

Ο κ. Γιάννης Μαχαιρίδης έδωσε χθες το μεσημέρι στο «Ακταίον» την προγραμματισμένη συνέντευξη Τύπου, όπου ανακοίνωσε τα ονόματα 40 συνολικά υποψηφίων νομαρχιακών συμβούλων της παράταξής του «Δωδεκάνησα - Νέα Πορεία», ενώπιον πολλών εξ' αυτών, του βουλευτή κ. Κοσμά Σφυρίου, του γραμματέα της Ν.Ε. του ΠΑΣΟΚ κ. Τιμόθεου Παρασκευά και ορισμένων εκ των στενών συνεργατών του.



Την παρουσίαση του συνδυασμού προηγήθηκε η απάντηση στον κ. Σάββα Καραγιάννη και σε όσα είχε πει στους δημοσιογράφους το απόγευμα της περασμένης Πέμπτης.

«Με λυπεί ιδιαίτερα το γεγονός ότι ο κ. Καραγιάννης εκτόξευσε μεταξύ άλλων και απειλές. Εγώ λέω σήμερα στον κ. Καραγιάννη ότι καθαρός ουρανός αστραπές δεν φοβάται. Να μην επαναλάβει δεύτερη φορά την απειλή. Ό,τι έχει να πει, ό, τι έχει να δηλώσει, να το κάνει με παρρησία μπροστά στον Δωδεκανησιακό λαό», είπε ο κ. Γ. Μαχαιρίδης.

Ο κ. Μαχαιρίδης αναρωτήθηκε εξάλλου «από που ο κ. Καραγιάννης συμπεραίνει ότι το κλίμα είναι αρνητικό για τον αντίπαλό του», αφού, όπως σημείωσε, «δεν έχει γίνει καμία δημοσκόπηση που να το αποδεικνύει, ούτε ο νομάρχης έχει βγει ακόμη έξω από το γραφείο του για να το διαπιστώσει».

Συμφώνησε πάντως ότι πρέπει να διατηρηθεί σε υψηλό επίπεδο η προεκλογική πολιτική αντιπαράθεση, αλλά άφησε σαφείς αιχμές ότι αν κάποιος υποβιβάζει αυτό το επίπεδο δεν είναι άλλος από την σημερινή νομαρχιακή αρχή. **«Εξάλλου, δεν έχουμε εμείς στα χέρια μας την εξουσία»** είπε. **«Οι πέριξ του κτιρίου στον «Ζέφυρο», όπου στεγάζονται διάφορες υπηρεσίες, ξέρουν πολύ καλά πως λαμβάνονται οι αποφάσεις. Και εν πάση περιπτώσει εγώ δεν πρόκειται να συνοδεύσω κλιμάκιο του Γραφείου Συγκοινωνιών στην Κάλυμνο για να χορηγήσω άδειες οδήγησης»** πρόσθεσε, δήλωση που ερμηνεύεται ως έμμεση αναφορά στο πρόσωπο του αντινομάρχη κ. Νίκου Τατάκη.

Αναφερόμενος στην δυναμική της παράταξής του, ο κ. Μαχαιρίδης υποστήριξε ότι δεν έχει ανάγκη να καταγραφεί από καμία εταιρεία δημοσκόπησης γιατι οι πραγματικές τάσεις της κοινής γνώμης φαίνονται από τις περιοδείες των στελεχών της στα νησιά, στα χωριά, στους χώρους εργασίας, στις συνοικίες και αλλού.

Ο ΣΥΝΔΥΑΣΜΟΣ

Περισσότερο ενοχλημένος δήλωσε ο κ. Μαχαιρίδης από μια συγκεκριμένη φράση του κ. Καραγιάννη, ο οποίος είχε διερωτηθεί «αν υπάρχει κάποιος σοβαρός εκεί μέσα για να τους συνετίσει». **«Αυτούς τους μη σοβαρούς σας παρουσιάζω σήμερα και καλώ τον Δωδεκανησιακό λαό να συγκρίνει, να κρίνει και να αποφασίσει»** ανέφερε, ανακοινώνοντας τα ονόματα των 40 υποψηφίων νομαρχιακών συμβούλων που συγκροτούν το ψηφοδέλτιό του.

Πρόκειται για τους εξής:

ΡΟΔΟΣ

Δημητρακόπουλος Βασίλης

Ορθοπεδικός Γιατρός στο Νοσοκομείο της Ρόδου. Εν ενεργεία νομαρχιακός Σύμβουλος από το 1994.

Διακοσταυριανού - Σώζου Δέσποινα

Ένας στους δύο που χρησιμοποιούν εναλλακτικά δίκτυα για τις πληρωμές Δημοσίου επιλέγει την Alpha Bank.



Η Alpha Bank, η μεγαλύτερη Τράπεζα του ιδιωτικού τομέα στην Ελλάδα, πρωτοπορεί και στα εναλλακτικά δίκτυα. Χιλιάδες Πελάτες της επιλέγουν τη σύγχρονη εξυπηρέτηση, την ευελιξία, την ευκολία και την αξιοπιστία των ηλεκτρονικών υπηρεσιών Alpha Web Banking, Alphaline και Alphaphone για τη διευθέτηση οφειλών προς το Δημόσιο. Πιο συγκεκριμένα στο σύνολο των πληρωμών όλων των τραπεζών μέσω εναλλακτικών δικτύων, το 45% των πληρωμών Φ.Π.Α. και το 56% των πληρωμών Ι.Κ.Α. γίνεται από την Alpha Bank. Αδιάσειστη απόδειξη της απόλυτης εμπιστοσύνης που υπάρχει ανάμεσα στην Alpha Bank και στους πρωτοπόρους Πελάτες της, μία σχέση που «κτίζουμε» καθημερινά. ΜΑΖΙ.

Εναλλακτικά Δίκτυα όλων των τραπεζών

	Συναλλαγές Φ.Π.Α.	Ποσά
Alpha Bank	52.400 (45%)	€ 611 εκατ. (59%)
Άλλες Τράπεζες	63.600 (55%)	€ 417 εκατ. (41%)
Σύνολο	116.000	€ 1,028 δισ.

	Συναλλαγές Ι.Κ.Α.	Ποσά
Alpha Bank	58.100 (56%)	€ 170 εκατ. (67%)
Άλλες Τράπεζες	45.900 (44%)	€ 84 εκατ. (33%)
Σύνολο	104.000	€ 254 εκατ.

Πηγή: Σταχείο ΔΙΑΣ (από 1.1.2002 έως 30.6.2002)

Olympic DOS



ALPHA BANK
www.alpha.gr

ΕΠΙΣΗΜΗ ΤΡΑΠΕΖΑ

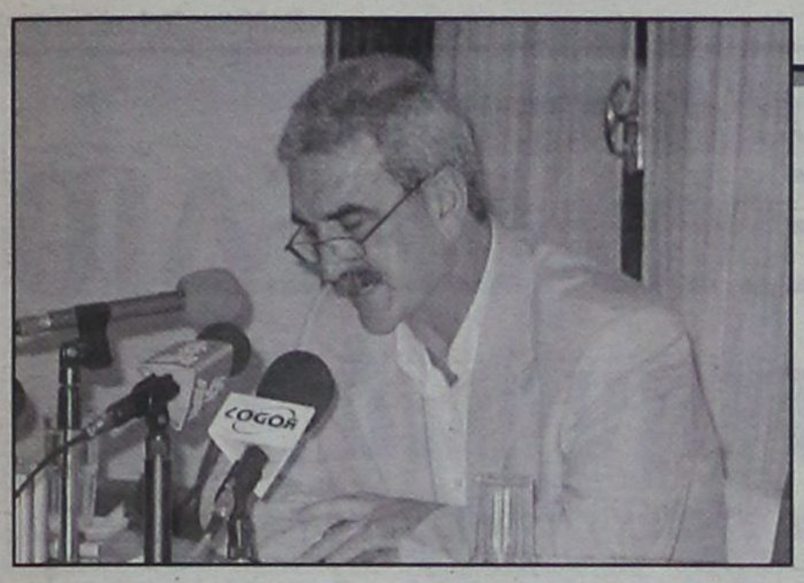

Καθηγήτρια Φιλόλογος στο Λύκειο Ιαλυσού. Διετέλεσε Κοινοτικός Σύμβουλος Σορωνής επί δύο τετραετίες.

Ζωίδης Νίκος

Πολιτικός Μηχανικός. Από το 1997 Πρόεδρος της Λιμενικής Επιτροπής του Λιμενικού Ταμείου Δωδεκανήσου. Μέλος του Τεχνικού Επιμελητηρίου. Εν ενεργεία νομαρχιακός σύμβουλος από το 1999.

Κάζας Αντώνης

Καθηγητής αγγλικών. Διετέλεσε καθηγητής στο Βενετόκλειο. Υποδιευθυντής στο 6ο Γυμνάσιο Ρόδου και Γυμνασιάρχης στο Γυμνάσιο Αφάντου.

Κακιός Μιχάλης

Οικονομολόγος, Φοροτεχνικός. Ελεύθερος επαγγελματίας

Καραγιώργης Δημήτρης

Διευθυντής της Αγροτικής Τράπεζας. Διετέλεσε περιφερειακός εκπρόσωπος του Συλλόγου Επιστημονικού Προσωπικού της ΑΤΕ.

Καρδαλίνου Λεμονιά

Καθηγήτρια Μαθηματικός 4ου Γυμνασίου Ρόδου. Διετέλεσε πρόεδρος και γενική γραμματέας του ΔΣ της Α' ΕΛΜΕ Δωδεκανήσου.

Κασσέρης Γιάννης

Οικονομολόγος. Τέως διευθυντής του ΕΒΕΔ. Μέλος του Δ.Σ. και πρόεδρος του εποπτικού συμβουλίου της Συνεταιριστικής Τράπεζας Δωδεκανήσου.

Κλαδογένης Τσαμπίκος

Πολιτικός Μηχανικός. Σύμβουλος Περιφερειάρχη της Περιφέρειας Νοτίου Αιγαίου. Στέλεχος της Διαχειριστικής Αρχής Νοτίου Αιγαίου.

Κουσουρνάς Στάθης

Πολιτικός Μηχανικός, με μεταπτυχιακό στην περιφερειακή ανάπτυξη. Είναι Διευθυντής της Αναπτυξιακής Δωδεκανήσου. Είναι μέλος του Περιφερειακού Συμβουλίου και μέλος της επιτροπής παρακολούθησης του ΠΕΠ Ν. Αιγαίου. Διετέλεσε πρόεδρος του Τεχνικού επιμελητηρίου επί 10ετία.

Κρεμαστινός Δημήτρης

Γιατρός Καρδιολόγος. Εν ενεργεία νομαρχιακός σύμβουλος από το 1994. Αναπληρωτής νομάρχης από 94-96.

Λυριστής Αναστάσιος

Στέλεχος εμπορικών επιχειρήσεων, ιδιοκτήτης πρακτορείου ΠΡΟΠΟ. Πρόεδρος πρακτόρων ΟΠΑΠ Δωδεκανήσου.



Μπαφίτη Ανδριάνα

Δικηγόρος Πτυχιούχος Πανεπιστημίου Αθηνών. Απταιστος κάτοχος της αγγλικής, γαλλικής και ιταλικής γλώσσας.

Παπαδόπουλος Δημόκριτος

Δικηγόρος. Τέως κοινοτάρχης Παστίδας επί οκτώ χρόνια. Πρόεδρος Δημοτικού Συμβουλίου Δήμου Πεταλούδων.

Παπακωνσταντίνου Δημήτρης

Καρδιολόγος. Νοσοκομειακός Γιατρός από το 1984. Εν ενεργεία νομαρχιακός σύμβουλος.

Παπαμιχαήλ Μοσχοβία

Πτυχιούχος της Σχολής Νηπιαγωγών Αθηνών.

Παρασκευάς Γιάννης

Γενικός Γραμματέας Επιμελητηρίου Δωδεκανήσου. Εν ενεργεία νομαρχιακός σύμβουλος από το 1994.

Ράπτη Ρούλα

Απόφοιτος Οικονομικής Σχολής Ηρακλείου. Πρόεδρος 1ου Συστήματος Προσκόπων Ρόδου. Μέλος Θεατρικής Ομάδας Αδελφότητας Κρητών Ρόδου «Ο Ψηλορείτης».

Φάκα - Βασιλαράκη Τζένη

Υπάλληλος ΕΛΤΑ Ρόδου. Υπεύθυνη τμήματος πωλήσεων. Διετέλεσε αντιπρόεδρος Σωματείου Ταχυδρομικών Υπαλλήλων Ρόδου, εκπρόσωπος στο Εργατικό Κέντρο Ρόδου.

Φωκάς Σωτήρης

Οικονομολόγος. Πρώην νομαρχιακός σύμβουλος. Διετέλεσε σύμβουλος επιχειρήσεων. Μελετητής και εισηγητής θεμάτων Τοπικής και Περιφερειακής Ανάπτυξης.

Φωτάρας Μιχάλης

Γιατρός παθολόγος. Μόνιμος θεραπευτής του ΙΚΑ Ρόδου. Διετέλεσε αντιπρόεδρος του Ιατρικού Συλλόγου Ρόδου.

Χατζηγεωργίου Αθανάσιος

Πρόεδρος Ιδιοκτητών Ταξί Ρόδου.

Χατζηδιάκος Φώτης

Δικηγόρος. Εν ενεργεία νομαρχιακός σύμβουλος, μέλος της Νομαρχιακής Επιτροπής.

Χριστοφάκης Γιάννης

Αρχιτέκτοντας Μηχανικός Πολεοδόμος. Προϊστάμενος Τμήματος Πολεοδομίας Δωδεκανήσου. Διευθυντής Διοικητικών Οικονομικών Νομαρχίας Δωδ/σου. Διευθυντής Διεύθυνσης Υποστήριξης Νομαρχιακών Οργάνων ΝΑ Δωδεκανήσου.

ΚΑΡΠΑΘΟΣ

Ερωτόκριτος Μιχάλης

Προϊστάμενος ΔΟΝΑ Ροδίων. Εν ενεργεία νομαρχιακός σύμβουλος. Γενικός Γραμματέας της Ομοσπονδίας Παροικιακών Σωματείων Ρόδου.

Πρωτόπαπας Μιχάλης

Πρόεδρος της Κοινότητας Ολύμπου επί δύο τετραετίες.

Σκευοφύλακας Μάνος

Πλοίαρχος Πολεμικού Ναυτικού, ε.α. Χρημάτισε Αρχιμηχανικός ναυτιλιακών εταιρειών κρουαζιεροπλοίων και είναι πιστοποιημένος επιθεωρητής ISO 9000.

Χανιώτης Μιχάλης

Καθηγητής. Πρώην Επαρχος Καλύμνου και Καρπάθου

Χρυσοβέργη - Βασιλαράκη Ροδούλα

Σπούδασε στο Οικονομικό Τμήμα της Νομικής Σχολής του ΑΠ Θεσσαλονίκης. Διευθύντρια ξενοδοχειακής επιχείρησης.

ΚΑΛΥΜΝΟΣ

Γαβαλάς Νίκος

Γιατρός γεροντολογίας. Γενικός διευθυντής γηροκομείου Καλύμνου. Πρώην Επαρχιακός Σύμβουλος & δημοτικός σύμβουλος. Υποψήφιος βουλευτής Δωδεκανήσου του ΠΑΣΟΚ.

Κατσοτούρχης Γιώργος

Πρόεδρος Ομοσπονδίας Αλιευτικών Συλλόγων Περιφέρειας Νοτίου Αιγαίου

Κωνσταντινίδης Γιάννης

Τραπεζιτικός. Εθνική Τράπεζα από το 1984. Δημοτικός σύμβουλος επί οκτώ χρόνια, χρημάτισε γραμματέας του ΔΟΝΑ Καλύμνου. Αθλητικογράφος.

Μαύρου Πόπη

Κοινωνιολόγος

Μπαϊράμης Γιάννης

Φοροτεχνικός Τάξης Α'. Προϊστάμενος Οικονομικών και διοικητικών Υπηρεσιών του ΕΒΕΔ. Διετέλεσε Νομαρχιακός Σύμβουλος και αναπληρωτής έπαρχος Καλύμνου.

Σιφωνιού Χρυσούλα

Μαία στο Κρατικό Θεραπευτήριο Καλύμνου. Μέλος του συλλόγου του Κρατικού Θεραπευτηρίου.

ΚΩΣ

Γερασκλής Μιχάλης

Πολιτικός Υπομηχανικός

Γερογιάννης Ηλίας

Επιχειρηματίας

Γεωργιάδου Ευαγγελία

Φαρμακοποιός

Παπαηλίας Γιώργος

Οδοντίατρος νοσοκομείου Κω.

Παπανικολής Παναγιώτης

Πρόεδρος Εργατικού Κέντρου Κω.

ΑΥΣΤΡΙΑ-ΕΛΛΑΔΑ-ΤΟΥΡΙΣΜΟΣ - Πρώτη στις προτιμήσεις η χώρα μας



Η Ελλάδα βρέθηκε μέσα στο πρώτο εξάμηνο του 2002 στην πρώτη θέση των προτιμήσεων των Αυστριακών ως χώρα για τις διακοπές τους, σύμφωνα με στατιστικά στοιχεία που δόθηκαν σήμερα στη δημοσιότητα από τον μεγαλύτερο τουριστικό οργανισμό της Αυστρίας «Φερκερσμπιουρό». Τα στοιχεία αυτά επιβεβαιώνουν τις προβλέψεις ότι η χώρα μας θα είναι ο «νικητής» της σεζόν στην τουριστική αγορά της Αυστρίας, τις οποίες είχαν κάνει ήδη τον περασμένο Ιανουάριο εκπρόσωποι των μεγαλύτερων αυστριακών τουριστικών οργανισμών, με την ευκαιρία της Διεθνούς Εκθεσης Τουρισμού της Βιένης. Σύμφωνα με τα ίδια στατιστικά στοιχεία, τη δεύτερη θέση των προτιμήσεων των Αυστριακών τουριστών ως χώρα προορισμού καταλαμβάνει η Ιταλία και ακολουθούν στην τρίτη θέση η Ισπανία και στην τέταρτη η Τουρκία, ενώ η Αυστρία βρίσκεται στην πέμπτη θέση. Με πάνω από 600.000 Αυστριακούς να έχουν επισκεφθεί μέσα στο 2001 τη χώρα μας, η Ελλάδα παρέμενε και τα τελευταία χρόνια στις πρώτες προτιμήσεις των Αυστριακών για τις διακοπές τους και ο αριθμός αυτός αναγόμενος στον πληθυσμό της Αυστρίας – οκτώ εκατομμύρια κάτοικοι – τη φέρνει στην πρώτη θέση από πλευράς αφίξεων ξένων τουριστών στην Ελλάδα. Οι Αυστριακοί θεωρούνται ακόμη σε αναλογία, οι πλέον «πιστοί» επισκέπτες της χώρας μας, μια και έρχονται επανειλλημένα στην Ελλάδα, ενώ είναι εκείνοι οι ξένοι τουρίστες, οι οποίοι αναζητώντας συχνά κάτι το καινούριο, έχουν ανακαλύψει σχετικά άγνωστες τουριστικά περιοχές της Ελλάδας, που – μια και ως εκ τούτου έχουν γίνει προορισμοί για πολλούς ταξιδιωτικούς οργανισμούς και τουριστικά γραφεία της Αυστρίας – έχουν γνωρίσει τελευταία μια ραγδαία τουριστική ανάπτυξη. Θεωρώντας την Ελλάδα ως «σίγουρο» επιχειρησιακό και τουριστικό προορισμό, οι αυστριακοί ταξιδιωτικοί οργανισμοί έχουν διευρύνει για φέτος την προσφορά τους προς την Ελλάδα, τόσο ως προς τον αριθμό των προορισμών όσο και ως προς τον αριθμό των καταλυμάτων. Ιδιαίτερα σημαντικό θεωρείται το γεγονός ότι οι έξι μεγαλύτεροι τουριστικοί οργανισμοί της Αυστρίας είχαν παρουσιάσει τα φετινά θερινά προγράμματά τους σε ειδικό Συνέδριο που είχε πραγματοποιηθεί αρχές του περασμένου Ιανουαρίου στη Ρόδο με συμμετοχή 750 στελεχών τους από όλη την Αυστρία.

ΛΑΝΕ ΣΤΕΦΑΝΑΚΗ

Zorpidis

ΤΟΥΡΙΣΤΙΚΟΣ ΟΡΓΑΝΙΣΜΟΣ

ΑΝΑΚΟΙΝΩΣΗ

Σας γνωρίζουμε ότι η ΛΑΝΕ έχει πάρει άδεια για την εκτέλεση δρομολογίου EXPRESS από την Ρόδο κατευθείαν για τον Πειραιά κάθε **Δευτέρα** στις 8.00 (20.00) το βράδυ.

Αναχώρηση από Πειραιά κάθε Τρίτη ώρα 13.00 απευθείας για Ρόδο

Με εκτίμηση
Ευγενία Στεφανάκη

ΑΝΑΚΟΙΝΩΣΗ

Από τον Πρόεδρο Οικοδόμων Ρόδου ανακοινώνονται τα παρακάτω:

Οσοι κατασκευαστές - εργολάβοι - εταιρείες ζητούν άτομα για εργασία γύρω από το χώρο της οικοδομής και συναφών επαγγελμάτων, μπορούν να απευθύνονται εκτός από τον ΟΑΕΔ - ΑΓΓΕΛΙΕΣ κ.λπ και στο Σωματείο Οικοδόμων.

Καθώς και όσοι συνάδελφοι είναι άνεργοι να έρχονται από το Σωματείο να μας το δηλώνουν για εξεύρεση εργασίας.

Περισσότερες πληροφορίες στα τηλέφωνα 0942 846200 ή 02410-28088 τηλ. Σωματείου.

Ο Πρόεδρος
Τριπολίτης Νικόλαος

ΝΑΥΤΙΚΗ ΕΤΑΙΡΕΙΑ ΤΗΛΟΣ 21ος ΑΙΩΝΑΣ

ΤΗΛΟΣ 85002
ΤΗΛ. 0246044000
FAX. 0246044044

ΑΝΑΚΟΙΝΩΣΗ

Ο μεγάλος και ανεπανάληπτος λαϊκός τραγουδιστής
ΔΗΜΗΤΡΗΣ ΜΗΤΡΟΠΑΝΟΣ
δίνει λαϊκή συναυλία στην Τήλο την Δευτέρα 22-7-2002.
Οσοι «ΡΟΔΙΤΕΣ» θέλουν να την παρακολουθήσουν μπορούν να μεταβούν στην Τήλο με το πλοίο «SEA STAR» με ώρα αναχώρησης από την Ρόδο 19.45 και επάνοδο στην Ρόδο μετά το πέρας της συναυλίας.
Η τιμή εισιτηρίου Ρόδο - Τήλο και επιστροφή στην Ρόδο είναι 31 ευρώ.
Θα υπάρχουν λεωφορεία για την μετάβαση του κοινού στον χώρο της συναυλίας όπου η είσοδος θα είναι ελεύθερη.
Για περισσότερες πληροφορίες και κρατήσεις θέσεων παρακαλούμε όπως επικοινωνείτε:
ΤΗΛΟΣ 0246044000
ΡΟΔΟΣ 0241078052

ΟΠΩΣ ΣΥΜΒΑΙΝΕΙ ΣΧΕΔΟΝ ΣΕ ΚΑΘΕ ΕΚΛΟΓΕΣ

ΟΡΓΑΝΩΜΕΝΟ ΣΧΕΔΙΟ ανταρσιών στην Ν.Δ.!

«Αιχμή του δόρατος» αυτήν την φορά στελέχη προσκείμενα στον Παυλίδη

Την συμμετοχή του στον συνδυασμό του υποψηφίου νομάρχη κ. Γιάννη Μαχαιρίδη ανακοίνωσε χθές ο πρώην δήμαρχος Ιαλυσού κ. Νίκος Τσίκκης, μετά την απόρριψη από την πολιτική γραμματεία της «Νομαρχιακής Αναγέννησης» των τεσσάρων υποψηφίων νομαρχιακών συμβούλων που είχε προτείνει η Νέα Δημοκρατία, μεταξύ των οποίων και ο ίδιος.

Σημειώνεται ότι ο κ. Τσίκκης είχε θέσει ως όρο για να συστρατευθεί με τον κ. Σ. Καραγιάννη, να γίνει αντινομάρχης!

Ο κ. Τσίκκης άφησε με σαφήνεια να εννοηθεί ότι ο κ. Γ. Μαχαιρίδης του υποσχέθηκε να τον κάνει αντινομάρχη, αφού όπως δήλωσε και χθές αυτός ήταν ο βασικός όρος που έθεσε για την ευόδωση της συνεργασίας.

Η απόφαση αυτή του πρώην δημάρχου Ιαλυσού δημιουργεί νέα δεδομένα και σύμφωνα με τις πληροφορίες, ανοίγει το δρόμο και για άλλες παρόμοιες κινήσεις. Το κλίμα που διαμορφώνεται μεταξύ των στελεχών της Νέας Δημοκρατίας είναι ιδιαιτέρως βαρύ, ενώ στα κομματικά όργανα επικρατεί η απόλυτη σύγχυση, όπως διεφάνη και στην προχθεσινή συνεδρίαση της Νομαρχιακής Επιτροπής.

ΤΟ ΠΑΡΑΣΚΗΝΙΟ

Εντείνονται στο μεταξύ οι φήμες (επί του θέματος υπάρχουν και δηλώσεις επωνύμων στελεχών, αλλά «off the record»), σύμφωνα με τις οποίες έχει δημιουργηθεί ήδη βαρύ κλίμα εις βάρος του βουλευτή κ. Αριστοτέλη Παυλίδη, ο οποίος κατηγορείται ότι υποθάλπει τις αντιδράσεις κατά της υποψηφιότητας του κ. Σάββα Καραγιάννη, τον οποίον στις προηγούμενες εκλογές του 1998, μετά πάθους πρότεινε και υποστήριξε, χρησιμοποιώντας προς τούτο, ως δόρατα αιχμής, τα πιστά και έμπιστα σε αυτόν στελέχη κ.κ. Τσαμπίκο Τριομμάτη, Νίκο Τσίκκη και Τάσο Σπανό. Το ό,τι κάτι τέτοιο θα πρέπει να συμβαίνει, προκύπτει τόσο από τις προχθεσινές, όσο και από τις χθεσινές δηλώσεις του κ. Νίκου Τσίκκη.

Συζητείται επίσης μεταξύ στελεχών της Νέας Δημοκρατίας - πράγμα όμως που με άκρα επιφυλακτικότητα μεταφέρει η «δ», γιατί δεν το πιστεύει - ότι υπάρχει μυστική συμφωνία μεταξύ του κ. Αριστοτέλη Παυλίδη και του κ. Γιάννη Μαχαιρίδη για προεκλογική συνεργασία. Τα στελέχη αυτά επικαλούνται ως «απόδειξη» και το γεγονός ότι ο κ. Νίκος Τσίκκης έσπευσε δημόσια να δηλώσει ότι προσχωρεί στην παράταξη Μαχαιρίδη, επειδή δεν συμπεριελήφθη στον συνδυασμό του κ. Καραγιάννη και δεν του δόθηκε η διαβεβαίωση ότι θα γινόταν αντινομάρχης.

Τα ίδια στελέχη επιμένουν ότι τουλάχιστον οι τρείς προαναφερθέντες δεν θα ερχόταν ποτέ σε ανοικτή ρήξη με τις αποφάσεις των αρμοδίων οργάνων του κόμματος αν δεν είχαν τις «πλάτες» του κ. Παυλίδη. Οχι μόνο, αυτό, αλλά ισχυρίζονται ότι κατέχουν στοιχεία, σύμφωνα με τα οποία και άλλα επώνυμα στελέχη της Νέας Δημοκρατίας, προσκείμενα στον κ. Αριστοτέλη Παυλίδη θα προσχωρήσουν μέσα στις επόμενες ημέρες στην παράταξη Μαχαιρίδη.

Ο κ. Ν. ΤΣΙΚΚΗΣ

Την απόφασή του να προσχωρήσει στην παράταξη του κ. Γιάννη Μαχαιρίδη ανακοίνωσε χθές το πρωί ο κ. Νίκος Τσίκκης ομιλώντας σε διάφορες ραδιοφωνικές εκπομπές με αφορμή σχετικό δημοσίευμα της «δ». **«Ηλθα σε επαφή με τον κ. Μαχαιρίδη και με δέχθηκε με ανοιχτές αγκάλες. Θα είμαι υποψήφιος με τον συνδυασμό του»** δήλωσε χαρακτηριστικά, ενώ σε ερώτηση αν του δόθηκε η υπόσχεση ότι θα γίνει αντινομάρχης, στην περίπτωση εκλογικής νίκης του κ. Μαχαιρίδη, απάντησε: **«Τα ευκόλως εννοούμενα παραλείπονται».** Ταυτόχρονα παραδέχθηκε πως η αντινομαρχία είναι ο βασικός όρος τον οποίον θέτει για την συμμετοχή του σε έναν συνδυασμό, από την στιγμή που αποφάσισε να ασχοληθεί με την νομαρχιακή αυτοδιοίκηση.

Ο κ. Τσίκκης εξαπέλυσε ταυτόχρονα οξεία επίθεση κατά του νομάρχη κ. Σάββα Καραγιάννη, εξαιτίας της απορρίψεως της λίστας υποψηφίων συμβούλων της Νέας Δημοκρατίας **«Μια τέτοια εξέλιξη δεν θα την περίμενε ούτε ο πιό απαισιόδοξος. Την συμμετοχή μου στο ψηφοδέλτιό του θα έπρεπε να την αντιμετωπίσει σαν το... λαχείο συντακτών! Η στάση του ήταν προσβλητική για το κόμμα, ενώ όπως καταλαβαίνετε εθίγην και προσωπικά»** ανέφερε ο πρώην δήμαρχος Ιαλυσού.

Ο κ. Τ. ΚΑΡΑΜΑΡΙΟΣ

«Θα σχολιάσω τις εξελίξεις με μια μόνο λέξη. Αηδία». Αυτό δήλωσε χθές το πρωί ο πρώην βουλευτής κ. Αναστάσιος Καραμάριος, μόλις πληροφορήθηκε την απόφαση του κ. Νίκου Τσίκκη να συμπράξει με τον κ. Γιάννη Μαχαιρίδη.

«Νοιώθω αηδία, πρόσθεσε, **για τον τρόπο που σκέφτονται μερικοί νεοδημοκράτες. Νομίζω ότι ο νεοδημοκρατικός κόσμος ξέρει τι θα κάνει και θα τιμωρήσει αυτούς που τόσα χρόνια καπηλεύονται την ψήφο του».**

Ερωτηθείς ο κ. Καραμάριος αν συναίνεσε ο ίδιος για τους υποψήφιους που προτάθηκαν από την Νέα Δημοκρατία στον κ. Σάββα Καραγιάννη και αν αληθεύουν οι πληροφορίες που θέλουν την πρόταση αυτή να είχε μεθοδευθεί ακριβώς για να απορριφθεί από τον νομάρχη απάντησε: **«Εγώ, όταν ήμουν βουλευτής και προκρίναμε τον κ. Καραγιάννη, ουδέποτε έβαλα όρους και ουδέποτε συζήτησα για το ψηφοδέλτιο. Εκείνοι που τότε πρότειναν τον Καραγιάννη, σήμερα δημιουργούν πρόβλημα. Να ερωτήσετε αυτούς. Σήμερα εγώ υπακούω στην πρόταση του κόμματός μας που είναι η στήριξη Καραγιάννη. Είναι εκείνος που έχει την ευθύνη για τον συνδυασμό του.**

Τα υπόλοιπα ας τα βρούν μεταξύ τους. Δεν είχα καμία ανάμειξη ούτε θέλω να έχω. Υποστηρίζω με θέρμη αυτό που το κόμμα μου έχει αποφασίσει. Είτε μ'αρέσει είτε δεν μ'αρέσει. Αυτοί που τους άρεσε κάποτε, σήμερα πρέπει να ντρέπονται που δεν τον θέλουν. Γι'αυτό σας λέω πως το ολιγότερο που μπορεί να αισθάνεται κανείς είναι αηδία».

Ο κ. Τ. ΣΠΑΝΟΣ

«Καταγγέλλω τις μεθοδεύσεις απ' όπου κι αν προέρχονται» δήλωσε χθές ο κ. Τάσος Σπανός, υπεύθυνος του γραφείου Τύπου της ΝΟΔΕ Δωδ/σου και μεταξύ των απορριφθέντων υποψηφίων νομαρχιακών συμβούλων που πρότεινε στον κ. Καραγιάννη η Νέα Δημοκρατία. Ο κ. Σπανός είπε ότι ανεξαρτήτως αυτής της εξέλιξης - για την οποίαν πάντως εξέφρασε την προσωπική του δυσαρέσκεια - τόσο ο ίδιος όσο και η Νέα Δημοκρατία **«στηρίζουμε με όλες μας τις δυνάμεις τον κ. Καραγιάννη».**

«Είναι δικαίωμα του κ. Καραγιάννη - και το σεβόμαστε - να μην θέλει στο ψηφοδέλτιό του ορισμέ-

ΝΑΥΤΙΚΗ ΕΤΑΙΡΕΙΑ
ΤΗΛΟΣ 21ος ΑΙΩΝΑΣ
ΜΕΓΑΛΟ ΧΩΡΙΟ ΤΗΛΟΣ 85002
ΤΗΛ. 0246044000, FAX. 0246044044

ΔΡΟΜΟΛΟΓΙΑ «SEA STAR»

ΔΕΥΤΕΡΑ		
ΛΙΜΑΝΙ	ΑΦΙΞΗ	ΑΝΑΧΩΡΗΣΗ
ΡΟΔΟΣ		8.45
ΤΗΛΟΣ	10.00	14.30
ΝΙΣΥΡΟΣ	15.00	17.30
ΤΗΛΟΣ	18.00	18.15
ΡΟΔΟΣ	19.30	ΔΙΑΝ/ΣΗ

ΤΡΙΤΗ		
ΛΙΜΑΝΙ	ΑΦΙΞΗ	ΑΝΑΧΩΡΗΣΗ
ΡΟΔΟΣ		8.45
ΤΗΛΟΣ	10.00	14.30
ΝΙΣΥΡΟΣ	15.00	17.30
ΤΗΛΟΣ	18.00	18.15
ΡΟΔΟΣ	19.30	

ΠΑΡΑΣΚΕΥΗ		
ΛΙΜΑΝΙ	ΑΦΙΞΗ	ΑΝΑΧΩΡΗΣΗ
ΡΟΔΟΣ		8.45
ΤΗΛΟΣ	10.00	14.30
ΝΙΣΥΡΟΣ	15.00	17.30
ΤΗΛΟΣ	18.00	18.05
ΡΟΔΟΣ	19.15	19.30
ΤΗΛΟΣ	20.40	

ΚΥΡΙΑΚΗ		
ΛΙΜΑΝΙ	ΑΦΙΞΗ	ΑΝΑΧΩΡΗΣΗ
ΤΗΛΟΣ		8.00
ΡΟΔΟΣ	9.15	9.30
ΤΗΛΟΣ	10.45	16.00
ΡΟΔΟΣ	17.15	18.00
ΤΗΛΟΣ	19.15	19.00
ΡΟΔΟΣ	20.45	ΔΙΑΝ/ΣΗ

ΓΙΑ ΠΕΡΙΣΣΟΤΕΡΕΣ ΠΛΗΡΟΦΟΡΙΕΣ ΠΑΡΑΚΑΛΟΥΜΕ
ΕΠΙΚΟΙΝΩΝΕΙΤΕ: 0246044000 (ΤΗΛΟΣ), 0241078052 (ΡΟΔΟΣ)







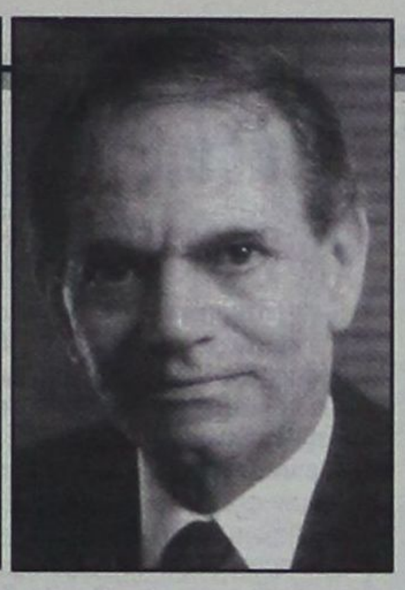

να άτομα, για τους δικούς του λόγους. Αυτό σε καμία περίπτωση δεν θα μας εμποδίσει να τον υποστηρίξουμε. Είναι ρητή και κατηγορηματική η απόφασή μας και δεν επιδέχεται αμφισβήτησης» τόνισε, με την διευκρίνιση ότι ομιλεί εξ' ονόματος της Νέας Δημοκρατίας.

Σχολιάζοντας την απόφαση του κ. Τσίκκη, ο κ. Σπανός υποστήριξε ότι ο πρώην δήμαρχος εξέφραζε την Νέα Δημοκρατία μέχρι την στιγμή που προτάθηκε από το κόμμα στον κ. Καραγιάννη. **«Από εκεί και πέρα, δήλωσε αν ο κ. Τσίκκης πήρε μια άλλη απόφαση, δεν είμαστε εμείς εκείνοι που θα απολογηθούμε. Είναι δικό του θέμα, δική του επιλογή για την οποία θα κριθεί»»**

Η ΝΟΜΑΡΧΙΑΚΗ ΕΠΙΤΡΟΠΗ

Απόντος του προέδρου της κ. Δημήτρη Καραχάλιου, ο οποίος βρίσκεται εκτός Ρόδου, συνεδρίασε προχθές το βράδυ η Ν.Ε. της Νέας Δημοκρατίας και ασχολήθηκε με τις τελευταίες εξελίξεις. Ακούστηκαν όλες οι απόψεις αλλά δεν ελήφθη απόφαση για το τι μέλλει γενέσθαι με τον κ. Σάββα Καραγιάννη, μετά την απόρριψη της προτάσεως της Ν.Δ.

Αποφασίσθηκε να συνέλθει σύντομα η ΝΕ σε ολομέλεια με την συμμετοχή των μελών της από όλο το νομό καθώς και των εν ενεργεία νομαρχιακών συμβούλων που προέρχονται απο την Νέα Δημοκρατία, προκειμένου να ληφθούν οριστικές αποφάσεις. Ο γραμματέας της ΝΕ κ. Παναγιώτης Σακελλαρίου δήλωσε χθές σχετικά ότι παρά τις αντιδράσεις και τις αντίθετες απόψεις, η άποψη που κυριάρχησε είναι ότι πρέπει να πέσουν οι τόνοι και να υπάρξει κοινή πορεία σύμπλευσης. Μια λύση θα ήταν ενδεχομένως να προταθούν άλλα πρόσωπα από την Νέα Δημοκρατία στον κ. Σάββα Καραγιάννη.

Και ο κ. Σακελλαρίου πήρε αποστάσεις από τις όποιες μεθοδεύσεις φημολογούνται, για τις οποίες δήλωσε άγνοια, αλλά δεν τις απέκλεισε. **«Θέλω να πιστεύω ότι δεν μπορούν κάποιοι να παίζουν παιχνίδια πίσω από τις πλάτες μας. Αν αυτό συμβαίνει, δεν έχω να πω τίποτα, ας τους κρίνει ο κόσμος της Νέας Δημοκρατίας. «Ουδέν σχόλιο»,** ήταν το σχόλιο του γραμματέα της ΝΟΔΕ για την απόφαση του κ. Τσίκκη να μετάσχει στο ψηφοδέλτιο του κ. Μαχαιρίδη. Εκανε ωστόσο λόγο για **«σπασμωδικές κινήσεις που δεν έχουν λογική και συγκρότηση σκέψης». «Καταλαβαίνω την πικρία του, από εκεί και πέρα όμως πιστεύω ότι θα πρέπει να είμαστε πιο συγκρατημένοι»** είπε. Οσον αφορά την υπόσχεση αντινομαρχίας είπε πως **«δεν είναι δυνατόν να τάζεις αντινομαρχίες, όταν δεν έχεις καν ολοκληρωμένο ψηφοδέλτιο» πολύ περισσότερο όταν δεν έχεις κερδίσει τις εκλογές.**

Ο κ. Γ. ΜΑΧΑΙΡΙΔΗΣ

Ο κ. Γιάννης Μαχαιρίδης ρωτήθηκε χθές αν προτίθεται να συμπεριλάβει στον συνδυασμό του και τον πρώην δήμαρχο Ιαλυσού κ. Νίκο Τσίκκη, σύμφωνα τουλάχιστον με όσα ο ίδιος ανακοίνωσε χθές το πρωί ομιλώντας σε ραδιοφωνικούς σταθμούς (βλέπε σχετικό ρεπορτάζ σελ. 11).

Ο υποψήφιος νομάρχης κ. Γ. Μαχαιρίδης δεν προεξόφλησε την συμμετοχή του κ. Τσίκκη στο ψηφοδέλτιο του. Περιορίσθηκε να πεί ότι «είναι καλοδεχούμενος», ότι πιστεύει πως θα υπάρξει μια γόνιμη συνεργασία μεταξύ τους, ότι είναι τιμή για τον ίδιο και την παράταξή του η απόφαση του πρώην δημάρχου, αλλά ότι οι τελικές αποφάσεις θα ληφθούν αφού συζητηθούν όλες οι λεπτομέρειες της συνεργασίας αυτής.

ΑΠΟ ΤΗΝ ΠΑΡΑΤΑΞΗ ΧΑΤΖΗΕΥΘΥΜΙΟΥ

ΚΑΤΑΓΓΕΛΙΕΣ ΓΙΑ «ΤΡΟΜΟΚΡΑΤΙΑ» εις βάρος δημοτικών υπαλλήλων

«Φωτογραφίζεται» δημοτική επιχείρηση

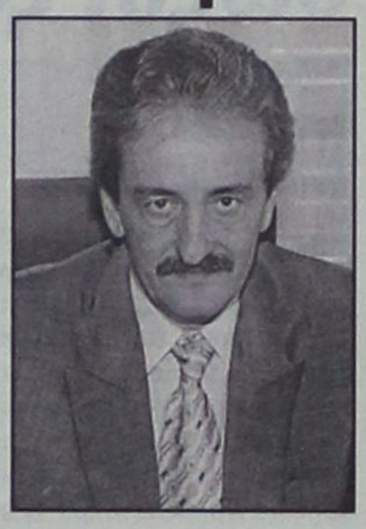

Παρεμβάσεις και ενέργειες τρομοκράτησης υπαλλήλων του Δήμου Ροδίων από προϊστάμενο δημοτικής επιχείρησης, ο οποίος πάντως δεν κατονομάσθηκε, καταγγέλθηκαν χθες από την γραμματεία της Εκτελεστικής Επιτροπής της παράταξης «Πρώτα η Ρόδος» του υποψηφίου δημάρχου κ. Χατζή Χατζηευθυμίου με την σημείωση, ωστόσο, ότι προφανώς οι ενέργειες αυτές τελούν εν αγνοία των πολιτικών προϊσταμένων του Δήμου.

Σε ανακοίνωση που εκδόθηκε χθες αναφέρονται συγκεκριμένα τα εξής:

«Με αφορμή καταγγελίες για παρεμβάσεις και ενέργειες τρομοκράτησης υπαλλήλων του Δήμου Ροδίων και άσκησης ψυχολογικής βίας, εκπορευόμενες από πολυπράγμονα «τιτλούχο» επιχείρησης που εποπτεύεται από τη Δημοτική Αρχή, **ΠΡΟΕΙΔΟΠΟΙΟΥΜΕ** κάθε επίδοξο παραβάτη που υπαλληλικού όρκου και του ποινικού κώδικα, επιλήσμονα των πλαισίων άσκησης των καθηκόντων του, ότι φαινόμενα επηρεασμού και χειραγώγησης του φρονήματος των πολιτών - που προφανώς επιχειρείται εν αγνοία των πολιτικών προϊσταμένων του Δήμου - θα παταχθούν άμεσα και χωρίς έλεος, προκειμένου να εμπεδωθεί το ήπιο πολιτικό κλίμα και να εξασφαλιστούν ισότιμα οι όροι λειτουργίας των δημοκρατικών θεσμών.

Η παράταξη «Πρώτα η Ρόδος» και ο δημοκρατικός λαός της πόλης μας, με την αφύπνιση και εγρήγορσή του μπορεί να εγγυηθεί και να θωρακίσει τα ατομικά δικαιώματα και την ελεύθερη διακίνηση των ιδεών ως προαπαιτούμενο μιας μάχης για τη νίκη της ελπίδας».

Ο πρόεδρος της παράταξης «Πρώτα η Ρόδος» κ. Κυριάκος Αρχοντάκης απέφυγε να δώσει περισσότερα στοιχεία για τα καταγγελλόμενα και φυσικά δεν απεκάλυψε ούτε την ταυτότητα του «πολυπράγμονα τιτλούχου επιχείρησης» του Δήμου.

«Πρόκειται, ανέφερε, για μια γενική προειδοποίηση της παράταξής μας που εδράζεται σε συγκεκριμένα στοιχεία και αφορά σε γνωστά «εξαπτέρυγα» που βρίσκονται σε κάθε πολιτικό ή κοινωνικό περιβάλλον των οποίων οι ενέργειες, πιθανόν από υπερβάλλοντα ζήλο, πλήττουν όχι μόνο το ήπιο πολιτικό κλίμα, αλλά κυρίως αυτούς υπέρ των οποίων υποτίθεται ότι λειτουργούν.

Ο κ. Αρχοντάκης υπογράμμισε ότι στόχος αυτής της προειδοποίησης είναι να διαφυλάξει το ήπιο πολιτικό κλίμα και να διασφαλίσει ότι η αντιπαράθεση μεταξύ των υποψηφίων θα γίνει με όρους πολιτικούς και με όρους ισότητας.

Οσον αφορά τους αποδέκτες της ανακοίνωσης είπε ότι είναι γνωστοί και συγκεκριμένοι και ότι «έχουν ήδη λάβει το μήνυμα». Τους προκάλεσε μάλιστα αν νομίζουν ότι θίγονται από το περιεχόμενό της και αν τολμούν ας το διαψεύσουν.



ΣΥΣΤΑΣΕΙΣ ΤΟΥ ΣΩΜΑΤΟΣ ΕΘΕΛΟΝΤΩΝ ΣΑΜΑΡΕΙΤΩΝ

Η ΖΩΝΗ ΑΣΦΑΛΕΙΑΣ σώζει ζωές σε «τροχαία»

Διδάγματα από το προχθεσινό πολύνεκρο ατύχημα



Να χρησιμοποιούν οπωσδήποτε οι οδηγοί την ζώνη ασφαλείας, όταν μάλιστα το όχημά τους διαθέτει αερόσακο, συνιστά, με χθεσινή ενημερωτική ανακοίνωσή του, το Σώμα Εθελοντών Σαμαρειτών με αφορμή και το προχθεσινό πολύνεκρο τροχαίο ατύχημα στην επαρχιακή οδό Ρόδου - Καλλιθέας.

Οπως τονίζεται πιο συγκεκριμένα στην ανακοίνωση, «η ενεργοποίηση του αερόσακου γίνεται με πολύ βίαιο τρόπο καθόσον απελευθερώνεται ενέργεια που αντιστοιχεί σε ένα τόνο βάρους, σε 30 χιλιοστά του δευτερολέπτου».

Αναλυτικά στην ανακοίνωση του Σώματος Εθελοντών Σαμαρειτών αναφέρονται τα εξής

Με αφορμή το χθεσινό πολύνεκρο τροχαίο ατύχημα στην Εθνική οδό Ρόδου - Καλλιθέας που βύθισε στο πένθος το νησί μας, θα θέλαμε να επισημάνουμε ακόμη μία φορά στους συμπολίτες μας την ανάγκη λήψης προληπτικών μέτρων κατά την οδήγηση.

Η χρήση ζώνης ασφαλείας στο αυτοκίνητο είναι επιβεβλημένη, ιδιαίτερα δε σε περίπτωση που το όχημα διαθέτει αερόσακο. Είναι γνωστό ότι η ενεργοποίηση του αερόσακου γίνεται με πολύ βίαιο τρόπο, καθόσον **απελευθερώνεται ενέργεια που αντιστοιχεί σε ένα τόνο βάρους, σε 30 χιλιοστά του δευτερολέπτου!**

Οι Σαμαρείτες του Ερυθρού Σταυρού Ρόδου γίνονται επανειλημμένα μάρτυρες τροχαίων ατυχημάτων από απροσεξία και καλούνται να δώσουν τις πρώτες βοήθειες στα θύματα. Το χθεσινό ατύχημα δεν αποτελούσε εξαίρεση, καθότι επιτόπου παρείχε βοήθεια Σαμαρείτισσα του Ερυθρού Σταυρού, η οποία είχε την ψυχραιμία εκτός από το ΕΚΑΒ να ειδοποιήσει και άλλους 2 συναδέλφους της οι οποίοι βρίσκονταν πλησίον της περιοχής, να σπεύσουν σε βοήθεια λόγω της σοβαρότητας του περιστατικού.

Ευχόμαστε το ανωτέρω συμβάν να είναι από τα τελευταία που γίνονται στην Ρόδο, ενώ παράλληλα εκφράζουμε τα θερμά μας συλλυπητήρια στις οικογένειες των θυμάτων.

Με ερυθροσταυρικούς χαιρετισμούς,

Ο Αρχηγός

Πολυδεύκης Βανίδης

ΤΟ ΑΤΥΧΗΜΑ

Θυμίζουμε ότι το προχθεσινό πολύνεκρο τροχαίο ατύχημα σημειώθηκε κάτω από τις ακόλουθες συνθήκες:

Περί ώραν 6μ.μ. της Πέμπτης 18 Ιουλίου, ΙΧΕ αυτοκίνητο που οδηγούσε ο Ιωάννης Τσιτσεκλής του Γεωργίου, ετών 36, κάτοικος Ρόδου, συγκρούσθηκε στο ύψος του 9ου χλμ. της επαρχιακής οδού Ρόδου - Καλλιθέας με τουριστικό λεωφορείο το οποίο οδηγούσε ο Νικόλαος Σαρικάς του Κων/νου, ετών 38, κάτοικος Ρόδου, με αποτέλεσμα τον θανάσιμο τραυματισμό του οδηγού του ΙΧ και της γυναίκας του Παντελίτσας Χατζηγεωργαλή του Αντωνίου, ετών 32 που επέβαινε στο όχημα.

Στο ίδιο ατύχημα τραυματίσθηκε σοβαρά η Σταυρουσία Χατζηγεωργαλή του Αντωνίου, ετών 36, κάτοικος Ρόδου που επέβαινε στο ΙΧ ενώ ελαφρά τραυματίσθηκαν ο οδηγός του τουριστικού λεωφορείου και η Αντωνία Τσιτσεκλή του Ιωάννη, ηλικίας μόλις δύο ετών, κόρη του ζεύγους που σκοτώθηκε.

ΤΙ ΛΕΕΙ ΤΟ ΝΟΣΟΚΟΜΕΙΟ ΓΙΑ ΤΟΝ ΑΞΟΝΙΚΟ ΤΟΜΟΓΡΑΦΟ

Σχετικά με την θέση εκτός λειτουργίας του αξονικού τομογράφου του Νοσοκομείου για μεγάλο χρονικό διάστημα, όπως έγραψε, η «δ», από την διοίκηση του Ιδρύματος εκδόθηκε χθές η ακόλουθη ανακοίνωση:

Με αφορμή δημοσιεύματα του τύπου, τα οποία αφορούν στη λειτουργία του Αξονικού Τομογράφου στο Γ.Ν. Ρόδου έχουμε να πληροφορήσουμε το Ροδιακό κοινό τα κάτωθι:

Α) Απρόβλεπτες βλάβες συμβαίνουν και θα συμβαίνουν και στα πιο σύγχρονα ηλεκτρονικά μηχανήματα λόγω μεγάλης χρήσεως ή απότομου πτώσης τάσεως του ηλεκτρικού ρεύματος, με αποτέλεσμα να υφίστανται βλάβες των οποίων η αποκατάσταση απαιτεί την έλευση εξ Αθηνών διαθέσιμου τεχνικού από την προμηθεύτρια εταιρεία, με την καθυστέρηση την οποία συνεπάγεται.

Β) Οσον αφορά στην απουσία του κ. Διοικητού, σοβαροί, οικογενειακοί λόγοι επέβαλαν την τετραήμερη απουσία του από το Νοσοκομείο. Η δε αναπλήρωσή του καθορίζεται ρητώς από το Νόμο 2889 και είναι ο εκάστοτε Δ/ντής Υπηρεσίας.

Εκ της διοικήσεως του Νοσοκομείου

ΜΕΛΕΤΗ ΑΝΑΠΛΑΣΗΣ - ανάδειξης της παραλιακής ζώνης της Μεσαιωνικής Πόλης

Πρόταση για την υπογραφή προγραμματικής σύμβασης μεταξύ του Δήμου Ροδίων, της Δ/νσης Μεσαιωνικής Πόλης, του Λιμενικού Ταμείου και της ΑΔΕΚΤ θα κατατεθεί στο δημοτικό συμβούλιο Ρόδου προς έγκριση και θα αφορά στην εκπόνηση μελέτης για την ανάπλαση - ανάδειξη της παραλιακής ζώνης της Μεσαιωνικής Πόλης.

Στην σχετική εισήγηση του Γραφείου Μεσαιωνικής Πόλης του Δήμου Ροδίων αναφέρονται τα εξής:

Η προγραμματική Σύμβαση για τη μελέτη ανάπλασης - ανάδειξης της παραλιακής ζώνης της Μεσαιωνικής Πόλης περιλαμβάνει το τμήμα της ακτής Προμηθέως, ακτής Σαχτούρη και πλατείας Νεωρίου.

Αντικείμενο αυτής της Προγραμματικής σύμβασης είναι:

1. Η προετοιμασία φακέλου που θα περιλαμβάνει όλες τις απαραίτητες μελέτες και αδειοδοτήσεις σχετικές με την ανάπλαση - ανάδειξη της προαναφερθείσας περιοχής.

2. Η προώθηση και στήριξη του φακέλου προς καθε δυνατή πηγή χρηματοδότησης.

Η Δ/νση Μεσαιωνικής Πόλης και η ΑΔΕΚΤ ΑΕ αναλαμβάνουν την εκπόνηση μελετών και την ολοκλήρωση του φακέλου των αδειοδοτήσεων.

Το Λιμενικό Ταμείο αναλαμβάνει να χρηματοδοτήσει το Δήμο Ροδίων για την επίτευξη του παραπάνω στόχου με προβλεπόμενο προϋπολογισμό, αυτόν που θα προκύψει κατά τα προβλεπόμενα από το νόμο ελάχιστα όρια αμοιβών σύμφωνα με το αντικείμενο μελέτης και του έργου που θα προϋπολογισθεί.

Για τους ειδικότερους όρους και συμφωνίες της Προγραμματικής σύμβασης ο κ. Δήμαρχος θα εξουσιοδοτηθεί από το Δημοτικό Συμβούλιο.

Ο χρόνος της σύμβασης εκτιμάται σε δύο έτη.

Υστερα από τα παραπάνω ζητείται η έγκριση της παραπάνω Προγραμματικής σύμβασης.

Η ΠΡΟΪΣΤΑΜΕΝΗ
ΑΝΝΑ ΠΑΡΑΣΚΕΥΟΠΟΥΛΟΥ

ΕΠΙΧΕΙΡΗΣΗ - ΑΡΕΤΗ με πολλές παραβάσεις

Σε εξόρμηση που πραγματοποιήθηκε την 18-7-2002 από αστυνομικές υπηρεσίες του νομού και από ώρες 23.00-03.00 διαπιστώθηκαν και βεβαιώθηκαν οι παρακάτω παραβάσεις:

Α) Πταίσματα ΚΟΚ: 257

Β) Πλημ/τα ΚΟΚ: 67

Γ) Παραβάσεις Υγ/κού Κανονισμού: 67

Δ) Παραβάσεις για Ηχορύπανση: 10

Ε) Παραβάσεις για άδεια μουσικής κατ/των - κοινή ησυχία: 19

Στ) Αγορανομικές παραβάσεις: 28

Ζ) Στέρηση βιβλιαρίων υγείας: 6

Η) Στέρηση αδείας εργασίας: 15

Θ) Κατάληψη κοινόχρηστου χώρου: 4

Ι) Παραβάσεις Αγορας πελατών: 14 **Ια)** Παραβάσεις περί πνευματικής ιδιοκτησίας: 2 **Ιβ)** Παραβάσεις τουριστικής Νομοθεσίας: 8 **Ιγ)** Αποφάσεις: 2 **Ιδ)** Παραβάσεις Μαστροπίας: 1

RODOGAZ

Στη Ρόδο από το 1963



✓ Διανομή φιαλών υγραερίου κατ' οίκον
τηλέφωνα παραγγελιών: 64409 - 094-4-528212

✓ Διανομή χύμα υγραερίου

✓ Πώληση καυστήρων και λεβήτων υγραερίου για κεντρικά συστήματα θέρμανσης

✓ Θερμαντικά σώματα



Διεύθυνση εργοστασίου: Καναμάτ Ρόδου • τηλ. 62649
Διεύθυνση πρατηρίου: Αυστραλίας 50 • τηλ. 34244-5

ΑΚΡΙΤΙΚΑ

κουβεντούλες με κάποιο νόημα

Θάρσει· λέγων τ' αληθές σύ σφαλεί ποτέ
ΣΟΦΟΚΛΗΣ

ΕΙΝΑΙ ΕΘΝΙΚΟΣ ΣΤΟΧΟΣ

Η επιχείρηση της αστυνομίας στους Λειψούς απέδειξε άψογη εκτέλεση, στην οποία δεν μας είχε συνηθίσει. Με την αντικειμενικότητα που τη χαρακτηρίζει, η εφημερίδα αυτή, αισθάνεται την ανάγκη να υπογραμμίσει τη μεθοδικότητα των διωκτικών αρχών και την υπευθυνότητα με την οποία χειρίζονται το θέμα της τρομοκρατίας. Φαίνεται ότι τα παθήματα του παρελθόντος έγιναν μαθήματα και είναι φανερό ότι πολλά έχουν αλλάξει στον τομέα αυτό.

Κατά πρώτον, όχι μόνο δεν απορρίπτεται όπως κατά το παρελθόν η συνεργασία με τις ξένες αστυνομίες, αλλά είναι επιθυμητή και τα αποτελέσματα δεν άργησαν να φανούν. Η συμβολή του FBI ήταν πολύτιμη, καθώς οι βρετανικές διωκτικές αρχές έχουν τεράστια πείρα λόγω της μακροχρόνιας ενασχόλησής τους με τον IRA. Παλαιότερα και μόνο η ιδέα συνεργασίας με ξένες διωκτικές αρχές προκαλούσε θύελλα αντιδράσεων και εχαρακτηρίζετο από ορισμένους ως... επέμβαση στα εσωτερικά μας. Ευτυχώς σήμερα γίνεται αυτό που πρέπει.

Ανεξάρτητα από τη συμβολή των Βρετανών, η επιτυχία των ελληνικών διωκτικών αρχών είναι σπουδαία. Ο τρόπος με τον οποίο ενεργούν και χειρίζονται την όλη υπόθεση δείχνει μεθοδικότητα, σοβαρότητα και μεγάλη υπευθυνότητα. Η αναγνώριση είναι γενική και αποτελούν παραφωνία ορισμένες απόπειρες αμφισβήτησης από τηλεοπτικούς μαϊντανούς και γραφικές γραφίδες. Παραφωνία, επίσης, αποτελούν και οι δήθεν ανησυχίες για τη μη τήρηση των τύπων κατά την αντιμετώπιση των κατηγορουμένων για τρομοκρατία. Η εμπιστοσύνη στην ελληνική Δικαιοσύνη είναι δεδομένη.

Πρέπει, επίσης, να εξαρθεί η προθυμία της σημερινής ηγεσίας του υπουργείου Δημόσιας Τάξης να συνεργαστεί με την αντιπολίτευση και να αντιμετωπίσει με υπευθυνότητα τις προτάσεις της, χωρίς ίχνος αλαζονείας. Θετική ήταν και η ψήφιση του αντιτρομοκρατικού νόμου, ο οποίος ψηφίστηκε παρά τις επικρίσεις και τις αντιδράσεις. Τα εντυπωσιακά αποτελέσματα δικαίωσαν όλους όσοι τον στήριξαν και τον επέβαλαν.

Αυτό που πρέπει να τονιστεί ιδιαιτέρως είναι η ομοψυχία του πολιτικού κόσμου στο θέμα της πάταξης της τρομοκρατίας. Θα διαπράξουν σοβαρό λάθος όσοι επιχειρήσουν να εκμεταλλευθούν πολιτικά το θέμα. Η πάταξη της τρομοκρατίας αποτελεί εθνική υπόθεση και επομένως υπόθεση όλων μας. Και οι μεγάλοι εθνικοί στόχοι επιτυγχάνονται με ομοψυχία και όχι με μικροψυχία.

ΤΟΥ ΑΣΩΤΟΥ

Υιός θεοσεβούμενου πατρός, στην πρώτη του νιότη παρασύρεται, παίρνει το στραβό δρόμο και ολοταχώς οδεύει στην καταστροφή. Την ύστατη – όμως – ώρα, το «ρολόι» της μοίρας τον επαναφέρει στον ίσιο δρόμο. Μεταμελείται, εξομολογείται ανακουφισμένος τις αμαρτίες του και αναδεικνύεται – εν τέλει – σε προστατευόμενο... μάρτυρα. Το όλο «σενάριο» είναι γνωστό ευρύτερα ως «Παραβολή του Ασώτου». Ο βαθμός αποδοχής του είναι ζήτημα... πίστεως.

ΟΙ ΝΕΥΡΟΧΕΙΡΟΥΡΓΟΙ

Αυτό το καραγκιοζιλίκι με τις πιθανές εμφανίσεις του Δημήτρη Κουφοντίνα, με μούσι ή υπογένειο, με μεγάλη ή μικρή φαλάκρα, με γυαλιά, με τη φράντζα δεξιά ή αριστερά, εκτός του ότι τείνει να μετατρέψει την τόσο σοβαρή υπόθεση σε «δέκα πιθανούς Μήτσους», έχει και μια άλλη, σοβαρότερη διάσταση.

Ούτως ή άλλως είναι ένα κοινό ελληνικό πρόσωπο, που μοιάζει με τη μισή Ελλάδα. Έτσι όπως τον παρουσιάζουν τα κανάλια, με τη βοήθεια υπολογιστών, μοιάζει με όλους τους Έλληνες, κάνοντας τα τηλέφωνα της αντιτρομοκρατικής να μη σταματούν δευτερόλεπτο. Η κατάσταση μάλλον ξεφεύγει από τα όρια, αν δεν έχει ήδη ξεφύγει. Όλοι οι ειδικοί αναλυτές της ελληνικής τρομοκρατίας, που... παραθυριάζονται μαζί με κάποιους συντονιστές των τηλε-ερευνών, καλό θα ήταν, εκτός από πλαστικούς χειρουργούς, να απευθυνθούν και σε νευροχειρουργούς με ειδικότητα στις... λοβοτομές.

ΣΗΜΑΣΜΕΝΟΙ ΘΑ ΗΤΑΝ;

Φιλήσυχοι, καταδεκτικοί, κοινωνικοί χαρακτηρίζονται από γνωστούς και φίλους, οι ύποπτοι για συμμετοχή στην τρομοκρατική οργάνωση «17Ν».

Έχουν πάθει μια... παράκρουση οι άνθρωποι που τους γνώριζαν και δεν αντιλήφθηκαν για χρόνια την άλλη πλευρά των συνανθρώπων τους.

Δηλαδή τι περίμεναν, να βγάλουν «ντελάλη», ότι ανήκουν στην επίμαχη οργάνωση; Δεν είναι τυχαίο άλλωστε που άντεξε 27 ολόκληρα χρόνια.

Τι μας προκαλεί εντύπωση; Σεσημασμένοι θα ήταν;

«ΑΛΛΑ ΚΟΛΠΑ»

Εμφανίστηκε και πάλι από το ραδιόφωνο του BBC αυτή τη φορά, ο πρώην πρεσβευτής των Ηνωμένων Πολιτειών στην Αθήνα Τόμας Νάιλς για να επαναλάβει τους ισχυρισμούς του, ότι η 17Ν έχει κοινές ρίζες με το ΠΑΣΟΚ.

Είπε συγκεκριμένα ο κ. Νάιλς ότι το 1974 «όταν το ΠΑΚ μετατράπηκε σε ΠΑΣΟΚ, ενδεχομένως ένα τμήμα του ΠΑΚ να μετατράπηκε 17Ν» και έθεσε το ερώτημα «ποιές είναι οι σχέσεις αυτής της οργάνωσης με το ΠΑΣΟΚ».

Αυτήν τη θέση κατά κόρον προωθούσε ο κ. Νάιλς όταν ήταν πρεσβευτής στην Αθήνα, στο πλαίσιο των πιέσεων που ασκούσε η Ουάσιγκτον στην κυβέρνηση να δεχτεί τη συνεργασία των αμερικανικών υπηρεσιών «για την πάταξη της τρομοκρατίας» και την ψήφιση «τρομονόμου», αλλά και την «ασφάλεια του 2004». Οι ισχυρισμοί του κ. Νάιλς δεν επαληθεύτηκαν ποτέ, ούτε και προσκομίστηκε κανένα στοιχείο από τον ίδιο ή τις αμερικανικές υπηρεσίες. Το σενάριο όμως που συνέδεε τη 17Ν με το ΠΑΣΟΚ «περπατούσε» και από άλλες πλευρές με δημοσιεύματα σε εφημερίδες, με στόχο βέβαια να πληγεί το ΠΑΣΟΚ, το οποίο δήθεν δεν ήθελε την εξάρθρωση ης 17Ν, λόγω... ΠΑΚ.

Το ΠΑΚ είχε σχέση με τον απελευθερωτικό αγώνα κατά της Χούντας, ποτέ όμως με την τρομοκρατία όπως αυτή εκφράστηκε από την «17Ν» και άλλες τρομοκρατικές οργανώσεις.

ΣΩΜΑΤΙΚΗ ΒΕΛΤΙΩΣΗ

Για «ΣΩ.ΒΕ» και όχι για «σολάριουμ» θα πάει στο Καστελλόριζο ο υπουργός Άμυνας. Και για όσους δεν έχουν υπηρετήσει στον Στρατό, «ΣΩ.ΒΕ» στην φανταρίστικη διάλεκτο σημαίνει γυμναστική (Σωματική Βελτίωση).

Ναι, ο Γιάννος Παπαντωνίου θα επισκεφτεί τον πιο ακριτικό στρατώνα για να εγκαινιάσει το πρώτο γυμναστήριο.

Και φυσικά ένα γυμναστήριο δεν εγκαινιάζεται με το κόψιμο της κορδέλας, αλλά με το να δοκιμάσεις τα όργανα... Ελπίζουμε την άλλη Παρασκευή 26 Ιουλίου, που θα πάει στο «χακί» γυμναστήριο ο Γιάννος, να μην έχει οριστεί Κυβερνητική Επιτροπή για τα εθνικά θέματα...

«ΣΕΝΑΡΙΑ»

Το ευτύχημα για τα κανάλια είναι ότι οι εξελίξεις είναι τόσο ραγδαίες που δεν προκάνουν να ασχοληθούν με το σπορ της σεναριολογίας. Στο μικρό χρονικό διάστημα που μεσολάβησε μεταξύ της βόμβας στον Πειραιά και των προχθεσινών συλλήψεων, τότε που η ροή της επίσημης πληροφόρησης έκανε κοιλιά, οι θεωρίες τύπου Φον Ντένικεν άρχισαν να ξεμυτίζουν. Τώρα όμως τα πράγματα άλλαξαν. Οι εξελίξεις είναι τέτοιες που δεν αφήνουν χρόνο πολύ για σενάρια.

Οι θεαματικές όμως πρόοδοι στην υπόθεση δεν πρόκειται να διαρκέσουν για πάντα. Η έρευνα θα πάρει πιο αργούς ρυθμούς και η μακρόχρονη ιστορία της τρομοκρατίας στη χώρα θα είναι τροφή για κάθε ευφάνταστο Κλουζό. Έτσι κι αλλιώς η έρευνα τα επόμενα χρόνια θα έχει σκοτεινές πτυχές για αντικειμενικούς λόγους.

ΟΙΟΣ ΕΙΝΑΙ Ο ΙΔΡΥΤΗΣ;

Μήπως τελικά... ο παπάς και η παπαδιά ήταν οι μόνοι από την οικογένεια που δεν μετείχαν στην «17Ν»;

Και τέλος πάντων ποιός είναι αυτός ο Χριστόδουλος Ξηρός που σύμφωνα με τα στοιχεία της αστυνομίας δεν έλειψε από καμία σχεδόν δουλειά της «17Ν» τα τελευταία χρόνια;

Αν κατάλαβα καλά, απουσίαζε μόνο σε κανά δύο περιπτώσεις... που ήταν ασθενής!

Δικαιολογητικό χαρτί από γιατρό προσκόμιζε στην οργάνωση;

Κουφοντίνας, Σιδεράτος, ένας πληροφοριοδότης της «17Ν» από μεριάς κρατικών υπηρεσιών, μια κυρία με καλλιτεχνικές αναζητήσεις, ένας δύο ακόμα πιστολέρο και... μια ξανθιά, ...πολλές φορές διεθνής σε... αλώνια και σαλόνια, είναι τα πρόσωπα που μας μένουνε για να συμπληρωθεί το παζλ...

...Ο ιδρυτής;

ΤΟ «45ΑΡΙ»

Θα ήτο θανάσιμο σφάλμα να υπερτιμήσωμεν το 45άρι της 17Ν και να υποτιμήσωμεν τους 45 βαθμούς Κελσίου του τρομοκράτη καύσωνα, που σπάει όλα τα... θερμόμετρα, τρομοκρατικά και μη.

Τελικά, για να το φιλοσοφήσωμεν κιόλας, όλοι από ένα... 45άρι θα πάμε.

Ή από το 45άρι της 17Ν ή από το 45άρι του καύσωνα ή από το 45άρι της... ηλικίας μας ή από το... 45άρι του... εργοδότη μας. Ευτυχείς όσοι πάνε από... ακαριαίο θάνατο.

ΟΠΑΠΑΣ

Καθώς αυξήθηκαν οι διώξεις κατά των αδελφών Ξηρού κάποιος παρατήρησε:

- Έτσι που κατηγορούνται οικογενειακώς, δεν μένει παρά να βρεθεί κατηγορούμενος και ο πάτερ φαμίλιας, ο παπα – Τριαντάφυλλος.

- Με ποιά κατηγορία;

- Ότι ευλογούσε τα όπλα, όπως ο Παλαιών Πατρών Γερμανός.

ΠΟΛΙΤΙΚΑ ΚΟΛΠΑ

Δίνουν μάχες κάθε μέρα για να επιβεβαιώσουν τα όσα η «δ» εδώ και μέρες υποστηρίζει ότι δηλαδή κάποια στελέχη υπονομεύουν ΣΥΝΕΙΔΗΤΑ το κόμμα τους για να επιτύχουν προσωπικούς ευτελείς στόχους. Μύρια τα παραδείγματα.

Αυτό όμως που συμβαίνει με στελέχη της ΝΔ κάθε φορά που γίνονται εκλογές δεν πρέπει να έχει προηγούμενο... Συντάσσονται μονίμως κατά των υποψηφίων του κόμματός τους, αλλά δεν αποχωρούν και δεν παραιτούνται, ούτε και προσχωρούν σε άλλο κόμμα, αφού... διαφωνούν.

Ή θα κάνουν όλοι ότι... εντέλλονται αυτοί ή θα ενισχύσουν τις τάξεις του αντιπάλου.

Τέτοια... παραδειγματική πολιτική ηθική υπάρχει.

Αν τα κόμματα δεν διαγράφουν αυτούς τους καιροσκόπους και εφιάλτες πάντα πρόβλημα θα αντιμετωπίζουν.

ΗΧΕΙΡ ΤΟΥ... ΗΣΑΥ!

Η φωνή, φωνή Ιακώβ αλλ'η χειρ, χειρ Ησαύ!

Κάτι τέτοιο πρέπει να συμβαίνει και με τον πρώην δήμαρχο Ιαλυσού κ. Νίκο Τσίκκη, ο οποίος, αφού δεν κατάφερε να ελέγξει τα πράγματα στην Τοπική Αυτοδιοίκηση, πάει να τα... «φτιάξει» στην Νομαρχιακή, και μάλιστα με... σκληρούς όρους! Οι καπετάνιοι μόνο σκληρούς όρους μπορούν να θέτουν.

Τι είπε, λοιπόν; Για να συνεργασθώ με τον Καραγιάννη, θα πρέπει να μου εγγυηθεί ότι θα γίνω... αντινομάρχης! Αλλιώς θα πάω με τον Μαχαιρίδη. Σαν τους ποδοσφαιριστές. Όποιος δώσει πιο πολλά.

Είναι δικαίωμα του καθενός να συνεργάζεται με όποιον θέλει. Ειδικά η εφημερίδα αυτή έχει μια πάγια αρχή, να μην ανακατεύεται, να μην χρωματίζεται, να κρατεί ίσες αποστάσεις απ'όλους και να παρουσιάζει τα πράγματα ως έχουν και όχι, όπως θα επιθυμούσε να είναι...

Ευτελίζεται η πολιτική όταν επικρατούν απόψεις σαν κι αυτές που εκφράζει ο Τσίκκης.

Ο οποίος ταυτόχρονα παραπέμπει στον κ. Αρ. Παυλίδη.

Ο οποίος κ. Παυλίδης, που είναι εκλεκτός φίλος μας δεν εννοεί να καταλάβει ότι ΑΥΤΟΣ θα πληρώσει τα σπασμένα.

Γιατί η περίπτωση δεν ανήκει σ'εκείνες που μπορεί κανείς να πει ότι «μονά – ζυγά, κερδίζουμε».

ΗΙΔΙΑ ΓΕΥΣΗ

Και για να τελειώνουμε με το θέμα (κρατήστε το, πάντως, στα υπ'όψιν γιατί θα αποδειχθεί προφητικό), δεν είναι άσκηση πολιτικής να λέει κανείς και να κάνει, είτε είναι σωστό, είτε λάθος, ακριβώς το αντίθετο, με αυτό που κάνει ο εσωκομματικός του αντίπαλος. Γιατί τέτοια κόμματα δεν πάνε μπροστά και γιατί απαξιώνουν πρόσωπα και κόμματα.

Να λέει π.χ. άσπρο ο Καραμάριος και να απαντά με μαύρο ο Παυλίδης. Να στηρίζει τον άλφα ο Παυλίδης και να στρέφεται εναντίον του ο Καραμάριος. Να εκφράζει την δείνα θέση ο Καραμάριος και να λέει ακριβώς τα αντίθετα ο Παυλίδης.

Ο κόσμος, κουράστηκε, δεν εννοεί να παρακολουθήσει τέτοια... ανέκδοτα, τέτοιες συμπεριφορές τέτοια αστεία.

Ας σοβαρευθούν, επιτέλους, όλοι, μεγάλα παιδιά είναι.

Υ.Τ.Υ.

ΠΡΟΤΑΣΗ ΤΟΥ κ. ΜΑΝΟΥ ΚΟΚΚΙΝΟΥ

ΝΑ ΟΝΟΜΑΣΘΕΙ ΠΑΡΚΟ ΤΗΣ ΠΟΛΕΩΣ σε «Πάρκο Μεγάλων Ευεργετών»

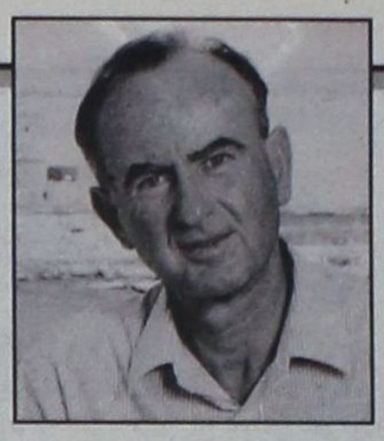

Ποιοί συμπολίτες μας πρέπει να τιμηθούν

Να ονομασθεί πάρκο της πόλεως σε «Πάρκο Μεγάλων Ευεργετών» προτείνει ο τέως δήμαρχος και επικεφαλής σήμερα της μείζονος δημοτικής μειοψηφίας κ. Μάνος Κόκκινος, με επιστολή του προς τον πρόεδρο του δημοτικού συμβουλίου κ. Γιάννη Τσιγάρο.

Μάλιστα προτείνει και συγκεκριμένα ονόματα τα οποία θα τιμηθούν.

Αναλυτικά στην επιστολή του κ. Μ. Κόκκινου αναφέρονται τα εξής:

Η εισήγηση αυτή και το θέμα στο οποίο αναφέρεται, είναι ένας ελάχιστος φόρος τιμής και ευγνωμοσύνης σε συνανθρώπους και σε συμπατριώτες μας που ξεπέρασαν τα καθημερινά και αφιέρωσαν ένα μεγάλο μέρος του μόχθου και της δημιουργίας τους στην υπηρεσία της πόλης μας και του λαού μας και ιδιαίτερα στην υπηρεσία της νεολαίας μας.

Ενα μεγάλο μέρος της κοινωνικής υποδομής αυτής της πόλης και μια αθόρυβη ανάπτυξη είναι έργο αυτών των συμπατριωτών και αυτών των συνανθρώπων μας, που με το έργο τους στάθηκαν μεγάλοι ευεργέτες.

Η χώρα αυτή όση στοργή και θαλπωρή και αν έδειξε στα παιδιά της, δεν μπόρεσε να ικανοποιήσει τις φιλοδοξίες τους και να δώσει διέξοδο στις ανησυχίες τους, με σκοπό να υποχρεώσει πολλούς από αυτούς να ζητήσουν διέξοδο στο εξωτερικό, όπου ανέπτυξαν πολύπλευρη κοινωνική και οικονομική δράση, κρατώντας πάντα ενωμένο τον ομφάλιο λώρο με τη μητέρα πατρίδα.

Οι ίδιοι όμως άνθρωποι που της στέρησαν με την απουσία τους και την δραστηριοποίησή τους στο εξωτερικό ένα κομμάτι της ανάπτυξής της, οι ίδιοι στάθηκαν πολλές φορές και οι μεγάλοι αιμοδότες στην αντιμετώπιση της αιμορραγίας που προκάλεσε η μετανάστευσή τους.

Από την άλλη πλευρά άλλες αξίες και άλλα ιδανικά στάθηκαν τα μεγάλα ενδιαφέροντα που κέντρισαν την ψυχή, τη συνείδηση και τα συναισθήματα άλλων συμπατριωτών μας, για να εκφράσουν το μεγάλο απόθεμα ψυχής, αλτρουϊσμού και καλωσύνης που διέθετε η πλούσια και ζεστή μεσογειακή καρδιά τους στους συνανθρώπους τους.

Ενα ψυχικό μεγαλείο μεταλλαγμένο σε κοινωνική προσφορά γίνεται Σχολεία, Παιδικοί Σταθμοί, Μουσεία, Ιδρύματα υποτροφιών και λοιπές κοινωνικές επενδύσεις.

Πολλά είναι τα έργα μέσα σ'αυτή την πόλη που στέκονται αψευδείς μάρτυρες αυτής της μεγάλης κοινωνικής προσφοράς. Και υπηρετούν όλα αξίες και αρχές στις οποίες πίστεψαν και τις οποίες ήθελαν να υπηρετήσουν οι μεγάλοι αυτοί ευεργέτες. Υπηρετούν τον πολιτισμό, τη νεολαία, τα περήφανα γηρατειά, τον άνθρωπο, το κοινωνικό σύνολο.

Μέσα στα εκπαιδευτήρια που έχτισαν, κρατήθηκε αγνή και άδολη η ελεύθερη Δωδεκανησιακή ψυχή, σφυρηλατήθηκε η αγάπη προς την ελευθερία και την φιλοπατρία και γαλουχήθηκε η νέα γενιά που έχτισε το σημερινό οικονομικό και κοινωνικό θαύμα της Ρόδου μας.

Μέσα σε άλλα κτίρια που μας επροίκισαν, στεγάζεται και θα στεγασθεί ένα κομμάτι της πολιτιστικής μας δημιουργίας και σε άλλο φιλοξενούνται μερικοί από τους απόμαχους της ζωής, αλλά και αθώες παιδικές ψυχές που θα χτίσουν την αυριανή κοινωνία μας.

Τέλος, με τις οικονομικές ενισχύσεις των Ιδρυμάτων Υποτροφιών επενδύουμε στα χαρισματικά νειάτα της Ρόδου ένα μεγάλο μέρος της κοινωνικής και οικονομικής μας ανάπτυξης, ενώ με παρεμβάσεις στον Πολιτισμό, στον Αθλητισμό, στο Περιβάλλον και την Νεολαία μας υπηρετούμε, αναδεικνύουμε και προστατεύουμε τις μεγάλες αυτές αξίες και τα νειάτα της Δωδεκανήσου μας.

Ολοι αυτοί οι Μεγάλοι Ευεργέτες δικαιούνται ένα απλό και απέριττο σπίτι μέσα σ'αυτή την πόλη, όπου θα ζήσουν μαζί για να συντροφεύουν την καλωσύνη, την μεγαλοψυχία και την προσφορά τους.

Μέσα από το σπίτι αυτό θα αναδύεται καθημερινά το άρωμα της ανθρωπιάς και θα εκπέμπονται μηνύματα κοινωνικής αλληλεγγύης και συμπαράστασης.

Οι προτομές τους και κάποιες αναμνηστικές πλάκες θα διαιωνίζουν μέσα στο χρόνο το έργο τους και θα διδάσκουν στους νεώτερους το χρέος τους απέναντι στους συνανθρώπους τους.

Ιως τα μηνύματα αυτά συγκινήσουν κάποιες σκληρές ακόμη συνειδήσεις και η κοινωνία αυτή γνωρίσει ένα άλλο πιο ανθρώπινο πρόσωπο.

Ενα μεγάλο οδοιπορικό που ξεκίνησαν κάποιοι παλαιότεροι και συνέχισαν άλλοι νεώτεροι, έχει αφήσει έντονες τις πατημασιές όλων αυτών που πεζοπόρησαν σε δύσκολες ατραπούς για να φθάσουν σε κάποιο λιμάνι δημιουργίας και καταξίωσης.

Η ονομαστική αναφορά που ακολουθεί σε χρονολογική περίπου σειρά είναι εντελώς ενδεικτική στην απογραφή όλων όσων καταξιώθηκαν σε μεγάλους ευεργέτες της πόλης και τυχόν παράλειψη κάποιων ας δικαιολογηθεί στον υπογράφοντα.

Και οι πληροφορίες που θα δεχθούμε στην πορεία του χρόνου αλλά και ο ίδιος χρόνος που θα ακολουθήσει, θα συμπληρώσει έναν μεγάλο κατάλογο που πάντα θα είναι ανοιχτός σε όσους θελήσουν να ακολουθήσουν τα αχνάρια όλων αυτών που με τα έργα τους και το παράδειγμά τους χάραξαν το δρόμο της αρετής και του καθήκοντος.

- Οι Βενετοκλήδες
- Οι Καζούλληδες
- Ο Αμάραντος
- Ο Ακάβης
- Ο Ευάγγελος Ψιμόριφος
- Οι Εμμανουήλ & Ουρανία Χαραλάμπους
- Η Μαρία Καβαρινού
- Η Πάολα Νεστορίδου
- Οι Εμμανουήλ Σταματίου & Μαίρη Σταματίου- Παπαδάκη
- Ο Ανδρέας Διακομιχάλης
- Οι Ιωάννης & Παρασκευή Οικονομίδη

και ένας ακόμη χορός ανώνυμων και επώνυμων ευεργετών θα παρακολουθήσει μέσα από το πάρκο αυτό την πορεία της Ρόδου κάτω από τις υποδομές που μας χάρισαν οι ίδιοι.

Η εισήγηση αυτή τελειώνει με την πρόταση να ονομασθεί ένα πάρκο της πόλης μας σε Πάρκο Μεγάλων Ευεργετών, να διαμορφωθεί με κατάλληλη μελέτη και ανάλογες κατασκευές και φωτισμό σ'ένα χώρο, που όχι μόνο θα φιλοξενεί προτομές και αναμνηστικές πλάκες των μεγάλων ευεργετών, αλλά θα αναδείξει και το έργο τους σαν παράδειγμα για μίμηση σε νεώτερες γενιές.

Ρόδος 17-7-2002
Μάνος Δ. Κόκκινος
Δημοτικός Σύμβουλος

ΤΗΝ ΠΡΟΣΕΧΗ ΤΕΤΑΡΤΗ

ΣΥΝΕΔΡΙΑΖΕΙ το δημοτικό συμβούλιο Ρόδου

Τα θέματα της ημερήσιας διάταξης

Την προσεχή Τετάρτη, 24 Ιουλίου θα συνέλθει σε συνεδρίαση το δημοτικό συμβούλιο Ρόδου με τα ακόλουθα θέματα στην ημερήσια του διάταξη:

Ενημέρωση Δημάρχου & Δημοτικών Συμβούλων

1. Λήψη απόφασης για την Ονοματοθεσία Πάρκου της πόλης με το όνομα «ΠΑΡΚΟ ΜΕΓΑΛΩΝ ΕΥΕΡΓΕΤΩΝ».

2. Ενημέρωση για την ίδρυση και λειτουργία Θεραπευτικής Μονάδας Εξαρτημένων Ατόμων στη Ρόδο.

3. Εγκριση Προγραμματικής Σύμβασης μεταξύ του Δήμου Ροδίων (Δ/νση Μεσαιωνικής Πόλης), του Λιμενικού Ταμείου Δωδ/σου και της ΑΔΕΚΤ Α.Ε.

4. Διαμόρφωση ΚΕΠ Μεσαιωνικής Πόλης (Κέντρο Εξυπηρέτησης του Πολίτη).

5. Εγκριση μελέτης, τρόπου εκτέλεσης, τροποποίηση τεχνικού προγράμματος και διάθεσης πίστωσης του έργου «Κέντρου Εξυπηρέτησης Πολιτών (ΚΕΠ) Αγίων Αποστόλων».

6. Εγκριση μελέτης, τρόπου εκτέλεσης, διάθεση πίστωσης του έργου «Αναμόρφωση οδών και αναπλαστικές παρεμβάσεις στα Μαράσια Νεοχωρίου, Αγ. Νικολάου, Αγ. Γεωργίου Ανω και Αγ. Ιωάννου (Α' φάση εργασιών).

7. Εγκριση Πρακτικών Διαγωνισμών των έργων:

7.1 Εργασίες υπαίθριου εξοπλισμού

7.2 Επισκευή, συντήρηση και επείγουσες επεμβάσεις στα Σχολικά κτίρια

7.3 Συντήρηση και αντικατάσταση φωτιστικών σωμάτων Δημοτικού Φωτισμού

8. Αίτημα καταστηματαρχών & ομπρελλάδων Ακτής Μιαούλη για αποζημίωση από θεομηνία.

9. Απαλλοτρίωση κτίσματος φούρνου στην είσοδο του Οικισμού Κρητικών.

10. Εγκριση της αριθ. 31/2002 απόφασης του Διοικητικού Συμβουλίου του ΔΟΠ.

11. Εγκριση της αριθ. 25/2002 απόφασης Δ.Σ. Β' Δημοτικού Παιδικού Σταθμού που αφορά Α' τροποποίηση προϋ/σμού οικ. έτους 2002.

12. Εγκριση της αριθ. 26/2002 απόφασης Δ.Σ. Δ' Δημοτικού Παιδικού Σταθμού που αφορά Α' τροποποίηση προϋ/σμού 2002.

13. Λήψη απόφασης για την φιλοτέχνηση προτομής Δημητρίου Αναστασιάδη. Ψήφιση σχετικής πίστωσης.

14. Εγκριση απασχόλησης για πρακτική εξάσκηση στο Δήμο Ροδίων της κ. Μαυραντώνη Καλλιρόης.

15. Λήψη απόφασης για την διαγραφή από βεβαιωτικούς καταλόγους.

16. Επιστροφή αχρεωστήτως εισπραχθέντων ποσών στον κ. Δημήτρη Βελώνη.

17. Οικονομική ενίσχυση απόρων ασθενών δημοτών.

18. Εγκριση διαφόρων δαπανών.

Ο Πρόεδρος
Γιάννης Τσιγάρος

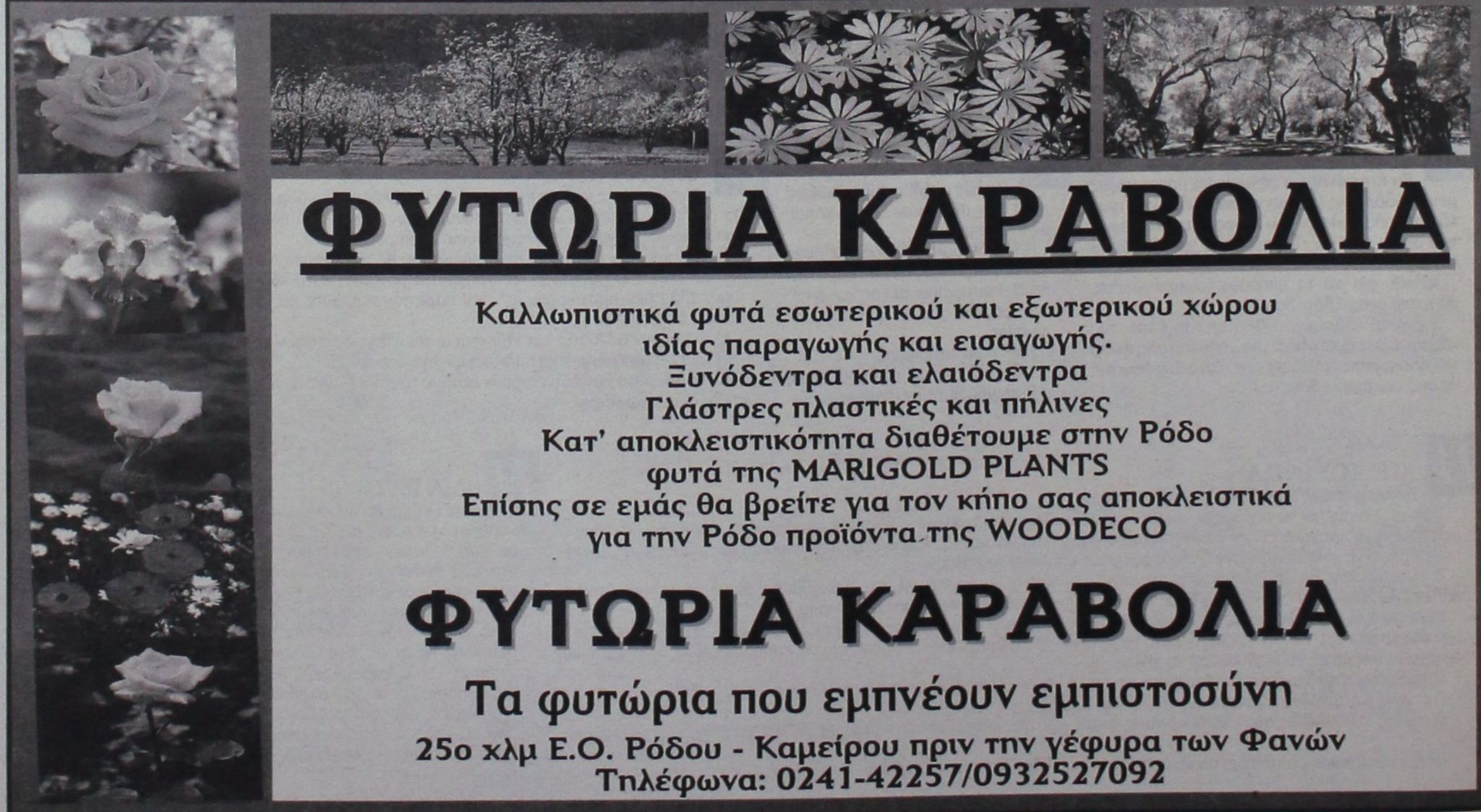

ΕΙΝΑΙ ΥΠΟΨΗΦΙΟΣ ΝΟΜΑΡΧΗΣ

ΠΡΟΕΚΛΟΓΙΚΗ ΣΥΓΚΕΝΤΡΩΣΗ του κ. Γ. Γιαννέζου στο «Ακταίον»

Παρουσίασε τις θέσεις της παράταξής του



Την δέσμευση ότι η εκπροσώπηση της παράταξης «Νομαρχιακή Αγωνιστική Συνεργασία» στο νέο νομαρχιακό συμβούλιο θα είναι αντάξια των προσδοκιών των εργαζομένων, για την ανάδειξη των προβλημάτων τους, ανέλαβε ο επικεφαλής υποψήφιος νομάρχης κ. Γιάννης Γιαννέζος, ενώπιον στελεχών και φίλων της παράταξης, σε συγκέντρωση που πραγματοποιήθηκε το βράδυ της περασμένης Πέμπτης στο «Ακταίον».

Ο κ. Γιαννέζος στο πλαίσιο της ομιλίας του, παρουσίασε τις αρχές της παράταξης και του κομμουνιστικού κόμματος, που την υποστηρίζει, για την Νομαρχιακή Αυτοδιοίκηση. Περιέγραψε ένα «μοντέλο» Νομαρχιακής Αυτοδιοίκησης που θα προέρχεται από το λαό και θα είναι αρωγός και συμπαραστάτης των πολιτών στην επίλυση των καθημερινών τους προβλημάτων που θα είναι μπροστάρης και θα διεκδικεί, υποσχόμενος ότι «θα απειθαρχήσουμε στο υφιστάμενο πλαίσιο της Νομαρχιακής Αυτοδιοίκησης».

Ο υποψήφιος νομάρχης άσκησε κριτική στη σημερινή δευτεροβάθμια αυτοδιοίκηση, λέγοντας ότι έχει απομακρυνθεί από τα προβλήματα των εργαζομένων και έχει μετατραπεί σε ένα μηχανισμό διεκπεραίωσης της κεντρικής εξουσίας.



Εξέφρασε επιφυλάξεις για την πολιτική ηθική των δύο συνυποψηφίων του νομαρχών κ.κ. Σάββα Καραγιάννη και Γιάννη Μαχαιρίδη, με την έννοια ότι δεν μπορούν να κάνουν πράξη αυτά που υπόσχονται και αναρωτήθηκε γιατί δεν καταγγέλλουν τους υπεύθυνους που δεν τους αφήνουν να λειτουργήσουν με αυτάρκεια και αυτοτέλεια. Χαρακτηριστικά ανέφερε ότι κανένας αιρετός νομάρχης δεν πήρε μέχρι σήμερα θέση σε προβλήματα όπως η ανεργία, η κρίση στον τουρισμό, η παιδεία, η ασφάλιση, η υγειονομική περίθαλψη κλπ.

Ο κ. Γιαννέζος επανέλαβε ότι η Τοπική Αυτοδιοίκηση με τη σημερινή μορφή της δεν είναι ένας λαϊκός θεσμός και πως επιδίωξη του λαϊκού κινήματος είναι η καθιέρωση τριών βαθμίδων αιρετής αυτοδιοίκησης τα όργανα των οποίων θα προκύπτουν μέσα από την απλή αναλογική.

Τέλος, κάλεσε όλες τις λαϊκές δυνάμεις που δεν συμβιβάζονται και δεν συμφωνούν με τις πολιτικές της κυβέρνησης και της Ευρωπαϊκής Ενωσης, να διευρύνουν τις τάξεις της «Νομαρχιακής Αγωνιστικής Συνεργασίας».

ΑΝΑΚΟΙΝΩΘΗΚΕ ΚΑΙ ΕΠΙΣΗΜΩΣ

ΟΡΙΣΤΙΚΑ ΤΗΝ ΠΡΟΣΕΧΗ ΠΕΜΠΤΗ στην Ρόδο ο κ. Δημ. Ρέππας

Θα επιληφθεί θεμάτων της αρμοδιότητάς τους



Με την προετοιμασία της επισκέψεως στην Ρόδο του Υπουργού Εργασίας και Κοινωνικών Ασφαλίσεων κ. Δημήτρη Ρέππα ασχολήθηκε η Νομαρχιακή Επιτροπή του ΠΑΣΟΚ σε συνεδρίασή της το βράδυ της περασμένης Πέμπτης.

Ο κ. Δ. Ρέππας αναμένεται να αφιχθεί στην Ρόδο το μεσημέρι της Πέμπτης, 25 Ιουλίου και θα παραμείνει στο νησί τουλάχιστον για δύο ημέρες. Ανεπισήμως δεν αποκλείεται, ωστόσο να παραμείνει ως το βράδυ της Κυριακής για ξεκούραση. Την ίδια ημέρα θα συμμετάσχει στις εργασίες του Νομαρχιακού Συμβουλίου του ΠΑΣΟΚ και την Παρασκευή 26 Ιουλίου σε σύσκεψη φορέων, όπου θα τεθούν ζητήματα της αρμοδιότητάς του, τα οποία απαιτούν λύσεις.

Αποφασίσθηκε να μη γίνει τελικά προπαρασκευαστική συνάντηση φορέων, όπως ήταν η αρχική σκέψη, αλλά να σταλούν στον Υπουργό υπομνήματα εκ μέρους των φορέων προκειμένου ο κ. Ρέππας να ενημερωθεί για τα προβλήματα ώστε να είναι σε θέση να εξαγγείλει συγκεκριμένες λύσεις, όπου αυτό είναι εφικτό, αλλά και για να επιλέξει τους αρμόδιους υπηρεσιακούς παράγοντες του Υπουργείου Εργασίας και Κοινωνικών Ασφαλίσεων που θα τον συνοδεύσουν στην διαρκεια της επίσκεψής του.

Τόσο το Νομαρχιακό Συμβούλιο του ΠΑΣΟΚ, όσο και η σύσκεψη των φορέων, θα γίνουν σε ξενοδοχείο της πόλης, που θα επιλεγεί μέσα στις επόμενες ημέρες. Ο κ. Ρέππας πάντως θα καταλύσει στο ξενοδοχείο «Ρόδος Παλάς».

Ο ΥΦΥΠΟΥΡΓΟΣ ΑΘΛΗΤΙΣΜΟΥ

Την προσεχή Τετάρτη, εν τω μεταξύ, αναμένεται να αφιχθούν στην Ρόδο ο υφυπουργός Αθλητισμού κ. Γιάννης Κουράκης, κατόπιν προσκλήσεως του δημάρχου Ροδίων κ. Γιώργου Γιαννόπουλου, προκειμένου να παραστεί στις εκδηλώσεις για την έναρξη του Παγκοσμίου Πρωταθλήματος Beach Volley γυναικών. Με την ευκαιρία αυτήν ο κ. Κουράκης θα έχει συνεργασία με τον κ. Γιαννόπουλο για την υλοποίηση των αθλητικών έργων υποδομής στην πόλη της Ρόδου.

Α.Ν.Ε.Σ.

ΕΒΔΟΜΑΔΙΑΙΟ ΠΡΟΓΡΑΜΜΑ ΔΡΟΜΟΛΟΓΙΩΝ ΑΠΟ 21.07.2002

ΔΡΟΜΟΛΟΓΙΑ:	Ε/Γ ΣΥΜΗΙ (ΑΠΟ ΜΑΝΔΡΑΚΙ)		Υ/Γ ΑΙΓΛΗ (ΑΠΟ ΜΑΝΔΡΑΚΙ)		Τ.Ρ. ΠΑΝΟΡΜΙΤΗΣ ΑΠΟ ΚΟΛΩΝΑ	
	ΣΥΜΗ-ΡΟΔΟ	ΡΟΔΟ-ΣΥΜΗ	ΣΥΜΗ-ΡΟΔΟ	ΡΟΔΟ-ΣΥΜΗ	ΣΥΜΗ-ΡΟΔΟ	ΡΟΔΟ-ΣΥΜΗ
ΚΑΘΕ ΔΕΥΤΕΡΑ	07.15		10.30	09.00 14.30	18.00	09.00
ΚΑΘΕ ΤΡΙΤΗ		18.15	07.15	09.00	12.30 18.00	09.00 14.30
ΚΑΘΕ ΤΕΤΑΡΤΗ	07.15	18.15	10.30	14.30	18.00	09.00
ΚΑΘΕ ΠΕΜΠΤΗ	07.15		07.15	09.00	12.30 18.00	09.00 14.30
ΚΑΘΕ ΠΑΡΑΣΚΕΥΗ		18.15	07.15	14.30	18.00	09.00
ΚΑΘΕ ΣΑΒΒΑΤΟ	06.15	18.15	07.15 17.30	09.00	12.30 18.00	09.00 14.30
ΚΑΘΕ ΚΥΡΙΑΚΗ	08.00	18.15			18.00	09.00

Ε/Γ ΣΥΜΗ ΙΙ

ΡΟΔΟ - ΠΑΝΟΡΜΙΤΗ - ΣΥΜΗ: ΚΑΘΗΜΕΡΙΝΑ ΣΤΙΣ **09.00**
ΣΥΜΗ - ΡΟΔΟ: ΚΑΘΗΜΕΡΙΝΑ ΣΤΙΣ **15.45**

ΠΡΟΣΟΧΗ: ΤΟ ΚΑΤΑΜΑΡΑΝ ΠΑΝΟΡΜΙΤΗΣ ΑΝΑΧΩΡΕΙ ΑΠΟ ΤΟ ΚΕΝΤΡΙΚΟ ΛΙΜΑΝΙ (ΚΟΛΩΝΑ)

Τα δρομολόγια μπορούν να τροποποιηθούν λόγω εκτάκτων συγκοινωνιακών αναγκών ή καιρικών συνθηκών.
Παρακαλούμε πριν ταξιδέψετε επικοινωνήστε με την Εταιρεία:
Γραφείο Σύμης: Τηλ. 0246071444 Φαξ. 0246071373
Γραφείο Ρόδου: Τηλ. 0241037769 Φαξ. 0241034493





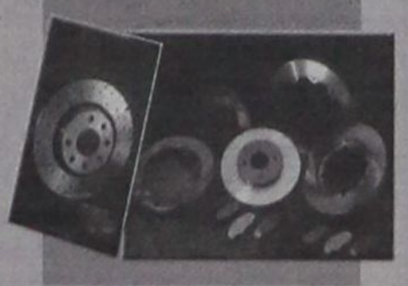

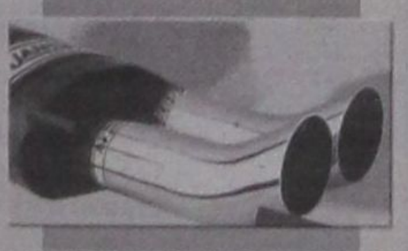



ΔΗΜ. ΧΑΤΖΗΠΕΤΡΟΣ

ΖΑΝΤΕΣ - ΕΛΑΣΤΙΚΑ
ΑΜΟΡΤΙΣΕΡ - ΕΛΑΤΗΡΙΑ

GOODYEAR
BRIDGESTONE
MICHELIN
PIRELLI
YELLOW
DUNLOP

ΕΙΔΙΚΕΣ ΤΙΜΕΣ ΓΙΑ ΑΜΟΡΤΙΣΕΡ ΚΑΙ ΕΛΑΤΗΡΙΑ
τοποθέτηση, ευθυγράμμιση δωρεάν

ΕΙΔΙΚΕΣ ΤΙΜΕΣ ΓΙΑ ΤΑΞΙ

Με μηδέν προκαταβολή έως και 36 δόσεις

Οδός Μιχ. Πετρίδη 30 - Τηλ. 38889

δημοκρατικά

ΥΠΑΡΧΕΙ ΑΝΤΙΚΕΙΜΕΝΙΚΗ ΠΡΑΓΜΑΤΙΚΟΤΗΤΑ Η ΟΠΟΙΑ ΔΙΝΕΙ ΤΟ ΜΕΤΡΟ ΤΗΣ ΑΛΗΘΕΙΑΣ (ΑΡΙΣΤΟΤΕΛΗΣ)

Η εμπορευματοποίηση της εκπαίδευσης

Στο διάλογο για την ελληνική εκπαίδευση εκφράζονται συχνά και αντιρρήσεις για την εμπορευματοποίηση ή ιδιωτικοποίησή της. Θεωρείται δηλαδή πως η εκπαίδευση είναι και θα πρέπει να παραμείνει δημόσιο αγαθό. Εξ ου και οι δικαιολογημένες αντιδράσεις κατά των φροντιστηρίων, ιδιωτικών σχολείων, διδάκτρων, ιδιωτικών πανεπιστημίων, εξετάσεων προσομοιώσεων κ.τ.λ.

Δεν θα υπήρχε κανένας λόγος ανησυχίας αν η παιδεία στην Ελλάδα ήταν όντως δωρεάν, «δημόσια» και βεβαίως ποιοτική. Τα στοιχεία που έχουμε υπόψη μας όμως δεν συνηγορούν καθόλου υπέρ μιας δημόσιας ποιοτικής παιδείας.

Η εκπαίδευση στην Ελλάδα, με ευθύνη τους κράτους, είναι ήδη ένα εμπορευματοποιημένο αγαθό. Η τραγωδία είναι πως αυτό το αγαθό, σύμφωνα με τους διεθνείς οργανισμούς, είναι κακής ποιότητας και υποθηκεύει το μέλλον της χώρας.

Είναι η εκπαίδευση στην Ελλάδα δημόσια; Τυπικά ναι, διότι η συντριπτική πλειοψηφία των μαθητών πηγαίνει σε δημόσιο σχολείο. Η εκπαίδευση όμως είναι πλήρως εμπορευματοποιημένη, καθώς οι ιδιωτικές δαπάνες για εκπαίδευση (πάνω από 4,40 δισ. ευρώ για το 2001) υπερβαίνουν τις αντίστοιχες δημόσιες (περίπου 3,81 δισ. ευρώ). Με ένα στοιχείο παγκόσμιου ρεκόρ, που δεν συναντάται ούτε σε χώρες όπως οι ΗΠΑ και η Κορέα, αλήθεια για ποιό δημόσιο αγαθό μιλάμε;

Η εκπαίδευση είναι ήδη εμπορευματοποιημένη κάκιστα στο δημόσιο δωρεάν σύστημα. Οι γονείς δαπανούν για φροντιστήρια σε Γυμνάσιο – Λύκειο σχεδόν όσα ξοδεύει το ίδιο το κράτος σε όλη τη δευτεροβάθμια εκπαίδευσης (1,17 δισ. ευρώ και 1,38 δισ. ευρώ για το 2001 αντίστοιχα). Αν σ'αυτά προσθέταμε και τις άλλες ιδιωτικές δαπάνες σε Γυμνάσιο – Λύκειο, τα έξοδα των οικογενειών θα ξεπερνούσαν τα κρατικά. Με τέτοιες αστρονομικές δαπάνες σε ένα δημόσιο «δωρεάν» σύστημα, η εκπαίδευση είναι ήδη κακό εμπόρευμα με ευθύνη του κράτους.

Γιατί όμως οι γονείς να δέχονται μια τέτοια εμπορευματοποίηση της εκπαίδευσης; Με τις πληρωμές τους οι γονείς προσπαθούν να βάλουν τα παιδιά τους στα καλύτερα ελληνικά ΑΕΙ και να αυξήσουν έτσι δραστικά το μελλοντικό τους εισόδημα. Επενδύουν δηλαδή σαν να αγόραζαν μετοχές διότι με το munerus clausus των κρατικών πανεπιστημίων, μόνο οι λίγοι μπαίνουν εκεί που θέλουν. Ποιός προκαλεί αυτή την εμπορευματοποίηση, αν όχι το ίδιο τραγελαφικό εκπαιδευτικό σύστημα;

Η Ελλάδα είναι παγκόσμια πρωταθλήτρια σε εξαγωγή φοιτητών συγκριτικά με τον πληθυσμό της – αγοράζουμε παιδεία έξω. Εξαιτίας του munerus clausus στα ΑΕΙ / ΤΕΙ, περίπου 70.000 Έλληνες φοιτητές θα βρίσκονται το έτος 2002-3 στο εξωτερικό. Για να έχουν δικαίωμα στην μόρφωση, θα πληρώσουν πάνω από 1 δισ. ευρώ ετησίως. Αν η εκπαίδευση δεν ήταν κάκιστο εμπόρευμα στο δημόσιο σύστημα, αυτά τα χρήματα θα κατέληγαν στα πανεπιστήμια της χώρας μας. Γίνεται μεγαλύτερη εμπορευματοποίηση απ'αυτή που προκαλεί το ίδιο το κράτος;

Σύμφωνα με τον Παγκόσμιο Οργανισμό Εμπορίου, η εκπαίδευση μπορεί να θεωρηθεί «εμπόρευμα», αφού οι χώρες πλέον ανταλλάσσουν φοιτητές, βιβλία, εκπαιδευτικό υλικό κτλ. Η εκπαίδευση συνεισφέρει στο παγκόσμιο ΑΕΠ ένα αρκετά σημαντικό ποσοστό. Το ότι η εκπαίδευση είναι εμπόρευμα δεν εμποδίζει χώρες όπως οι ΗΠΑ, η Νέα Ζηλανδία ή η Σουηδία να έχουν ποιοτική εκπαίδευση – και μάλιστα με πολύ μικρότερη οικονομική αφαίμαξη των οικογενειών απ'ο,τι η Ελλάδα.

Δεν υπάρχει λοιπόν κανένας κίνδυνος εμπορευματοποίησης της εκπαίδευσης. Η παιδεία είναι ήδη εμπόρευμα και μάλιστα κακής ποιότητας. Σ'αυτό το τραγικό σύστημα, το ζητούμενο θα έπρεπε να είναι η βελτίωση της ποιότητας του εμπορεύματος και όχι η τυπολατρία π.χ. «δημόσιο αγαθό» κτλ.

Για να επιτευχθεί κάτι τέτοιο θα χρειαζόταν ένα καινούργιο, πιο φιλελεύθερο εκπαιδευτικό σύστημα. Με τον ανταγωνισμό μεταξύ εκπαιδευτικών μονάδων και την παροχή κινήτρων, η παιδεία θα γινόταν περισσότερο δημόσιο αγαθό απ'ό,τι είναι σήμερα – θα αμβλύνονταν οι μεγάλες κοινωνικές ανισότητες. Το κράτος θα μπορούσε έτσι να ενισχύσει τις φτωχότερες οικογένειες στον αγώνα δρόμου που κάνουν για ποιοτικότερη εκπαίδευση. Τελικά, όλοι θα ωφελούνταν – ακόμη και αυτοί για τους οποίους ο όρος «εμπορευματοποίηση» είναι ένα κόκκινο πανί.

ΟΙ ΑΛΒΑΝΟΙ ΠΟΥ ΕΞΕΔΙΔΑΝ ΒΟΥΛΓΑΡΕΣ

ΟΔΗΓΟΥΝΤΑΙ ΣΤΟΝ ΕΙΣΑΓΓΕΛΕΑ με βαριές κατηγορίες

Στο Συμβούλιο Πλημμελειοδικών προσέφυγε ο Αγγλος βιαστής

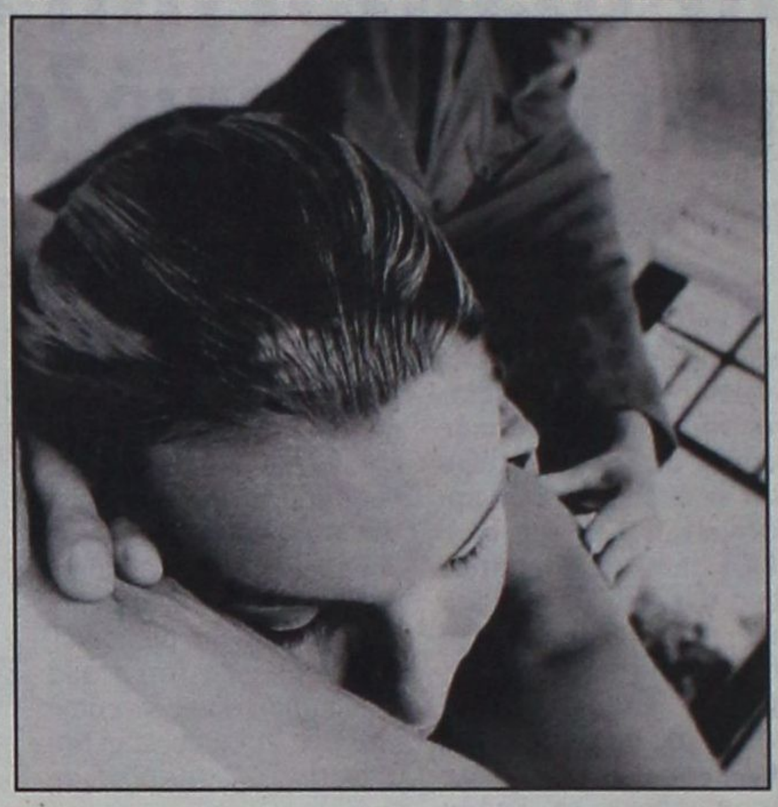

Για βιασμούς κατ' εξακολούθηση, μαστροπία και εξύβριση κατ' εξακολούθηση σε βαθμό κακουργήματος παραπέμπονται σήμερα ενώπιον του Εισαγγελέα και εν συνεχεία του τακτικού Ανακριτή της Κω οι υπήκοοι Αλβανίας Leke Kola 32 ετών και Simon Ramaz 35 ετών, κάτοικοι προσωρινά Κω, διότι στο τελευταίο εξάμηνο από κοινού, κατ' αρχάς στην Αθήνα και στην συνέχεια στην Κω, εξέδιδαν επί χρήμασιν δυο υπηκόους Βουλγαρίας χωρίς την θέλησή τους.

Πριν από 4 μήνες πιο συγκεκριμένα μετέφεραν από την Αθήνα στην Κω μια 18χρονη Βουλγάρα και πριν από δύο εβδομάδες μια 25χρονη οι οποίες κατόρθωσαν όμως να το «σκάσουν» από το σπίτι, όπου τις κρατούσαν και να καταγγείλουν στην αστυνομία τους δυνάστες τους.

Οπως έγινε γνωστό ειδικότερα οι δύο Αλβανοί βίαζαν τις δύο Βουλγάρες κατ' εξακολούθηση, είχαν περιορίσει την ελευθερία τους, τις απειλούσαν και τις εξωθούσαν στην πορνεία, υποχρεώνοντάς τες να συνευρίσκονται με επώνυμους της Κω.

Οι δύο Αλβανοί κατόρθωσαν να κάνουν γνωστό σε συγκεκριμένους κύκλους της Κω ότι «διαθέτουν» τα δύο κορίτσια και με κινητο τηλέφωνο που έδιναν σε ενδιαφερόμενους έκλειναν ραντεβού μαζί τους για συνεύρευση.

Το βράδυ της 18ης Ιουλίου μετά την καταγγελία των δύο γυναικών αστυνομικοί του Τμήματος Ασφαλείας Κω συνέλαβαν τους Αλβανούς και με την δικογραφία που σχηματίσθηκε εις βάρος τους θα οδηγηθούν σήμερα στον Εισαγγελέα ο οποίος όπως θεωρείται βέβαιον θα τους παραπέμψει στον τακτικό Ανακριτή.

Η είδηση για την σύλληψη των μαστροπών έχει προκαλέσει ανησυχία στην κοινωνία του νησιού καθ' όσον σύμφωνα με έγκυρες πληροφοριες κλήθηκαν να καταθέσουν στον ανακριτή ως μάρτυρες και, δύο επώνυμα άτομα και μάλιστα παντρεμένοι, οι οποίοι κατέφευγαν κατ' εξακολούθηση τις υπηρεσίες των «φυλακισμένων» κοριτσιών.

ΠΡΟΣΦΥΓΗ ΑΓΓΛΟΥ

• Στο Συμβούλιο Πλημμελειοδικών Ρόδου προσέφυγε χθες ο Σκωτσέζος υπήκοος Thomas - William Rodger του Thomas που κρίθηκε προσωρινά κρατούμενος με ομόφωνη απόφαση του Εισαγγελέα και του τακτικού Ανακριτή Ρόδου για τον βιασμό της 23χρονης Αγγλίδας Keanne Claire Alcock του William.

Ο 25χρονος Σκωτσέζος που εισήλθε στο δωμάτιο της 23χρονης συμπατριώτισσάς του την ώρα που αυτή κοιμόταν και σύμφωνα με την καταγγελία την βίασε, στην προσφυγή που κατέθεσε ο συνήγορος υπεράσπισης κ. Ακης Δημητριάδης αναφέρει μεταξύ άλλων τα εξής:

• Ενώ στην προανακριτική της κατάθεση, αναφέρει ότι της κρατούσα τους ώμους και ότι δεν φώναξε, αλλά και ότι προσπάθησα να την αναγκάσω σε στοματικό έρωτα, στην ανακριτική της κατάθεση αναφέρει κατηγορηματικά ότι της κράτησα με βία το κεφάλι και ότι την εξανάγκασα σε στοματικό έρωτα, και μετά την βίασα, μη γνωρίζοντας εάν εκσπερμάτωσα, ενώ στην προανακριτική της κατάθεση αναφέρει ότι εισήλθα μέσα της για 10 δεύτερα δύο ή τρεις φορές μόνον.

• Είναι γεγονός αναμφισβήτητο ότι ούτε βία άσκησα, ούτε ποτέ την απείλησα, αλλά μόλις μου δήλωσε ότι δεν επιθυμεί να συνεχίσει έφυγα αμέσως. Το ίδιο επιβεβαιώνει άλλωστε και η ίδια. Συγκεκριμένα, δεν αναφέρει πουθενά ότι όταν εισήλθα στο δωμάτιο, φώναξε δυνατά ώστε να με αποφύγει. Και η ίδια παραδέχεται ότι όταν εισήλθα μέσα της, μετά από 10 δευτερόλεπτα φώναξε και εγώ αμέσως έφυγα.

Από την κατάθεση αυτή προκύπτει σαφώς ότι την ώρα του υποτιθέμενου βιασμού δεν την κρατούσα καθόλου. Επομένως είχε τη δυνατότητα να ξεφύγει ή να παλέψει εάν ένοιωθε επικείμενο βιασμό, ώστε να αποτρέψει το γεγονός.

Ομως τίποτα τέτοιο δεν προέκυψε. Επιπλέον δεν αναφέρει σε κανένα σημείο ότι την απείλησα με οποιονδήποτε τρόπο και ότι αυτό την φόβισε. Αντίθετα, όταν φώναξε παραδέχεται ότι εγώ αμέσως έφυγα. Οι δηλώσεις αυτές είναι φανερό ότι υποκρύπτουν την αλήθεια για άγνωστους σε εμένα λόγους.

Πιθανώς για ασφαλιστική αποζημίωση, πιθανώς για να πουλήσει την ιστορία της σε Αγγλικές εφημερίδες λόγω του έντονου ενδιαφέροντος του Αγγλικού τύπου για το Φαληράκι, τους Αγγλους τουρίστες και γενικά την Ρόδο και τέτοιου είδους επεισόδια. Είναι δε γνωστό ότι υπήρξαν ήδη στην Αγγλία 5 περιπτώσεις στημένων καταγγελιών από Αγγλίδες για δήθεν βιασμούς, οι οποίες αποδείχθηκαν τελείως ψευδείς.

Ο Βρετανός ζητεί με την προσφυγή του να αφεθεί ελεύθερος, ενώ προτίθεται να καταθέσει και μήνυση κατά της 23χρονης, για ψευδή καταμήνυση.

ΕΙΣΑΙ ΝΕΟΣ; ΣΕ ΕΝΔΙΑΦΕΡΕΙ

Ελα την Δευτέρα, 22 Ιουλίου,
στις Εκατό Χουρμαδιές να γνωρίσεις
από κοντά τι μπορούν να σου προσφέρουν:

ΠΟΔΡ, ΔΟΝΑ, ΔΙΟΔΟΣ
(Κέντρο Πρόληψης κατά των Εξαρτήσεων και Πραγωγής της Υγείας),
ΚΑΛΛΙΠΑΤΕΙΡΑ
(Κέντρο Στήριξης και Προώθησης στην Απασχόληση),
Κέντρο Πληροφόρησης Νέων.

Ελα να απολαύσουμε
μαζί έθνικ ροκ με το διεθνούς φήμης
Καταλανικό συγκρότημα
Companyia Electrica DHARMA

Ελα να γνωρίσεις
το Μουσείο Νεοελληνικής Τέχνης
(Νεστορίδειο Μέλαθρο)

Η συμμετοχή σου είναι ο καλύτερος δρόμος για δράση
Οι εκδηλώσεις αρχίζουν στις 7.00μ.μ.
Είσοδος ελεύθερη

ΔΗΜΟΣ ΡΟΔΙΩΝ

ΜΕ ΕΜΠΛΟΚΗ ΠΟΛΛΩΝ ΠΡΟΣΩΠΩΝ

ΕΝΤΟΝΗ ΦΗΜΟΛΟΓΙΑ για ροζ - τρίγωνα!

Ισως η υπόθεση καταλήξει στα δικαστήρια

Μία πολύ σοβαρή και ταυτόχρονα πολύπλοκη και πολύπλευρη ροζ - ιστορία, στην οποίαν φέρονται μάλιστα να εμπλέκονται πολλά πρόσωπα, ενδέχεται να απασχολήσει μέσα στις επόμενες ημέρες ή και ώρες τις αρμόδιες τοπικές αρχές, αν τελικά ο κατ' αρχήν «ενδοοικογενειακός καβγάς» προσλάβει μεγαλύτερες διαστάσεις και ζητηθεί η αρωγή της Πολιτείας με επώνυμες καταγγελίες ή και με την υποβολή μηνύσεων.

Σύμφωνα συγκεκριμένα με έντονη φημολογία σε μία πολύ περίεργη, ταυτόχρονα όμως και σπάνια περίπτωση ροζ - ιστορίας, εμπλέκονται πολλά συγγενικά πρόσωπα από τον πάππου ως τα εγγόνια, ενώ ταυτόχρονα φέρεται να υπάρχει και βιντεοκασέτα, στην οποίαν έχουν απαθανατισθεί σεξ - σκηνές με ανάμειξη τουλάχιστον δύο ανηλίκων, εκ των οποίων μάλιστα ο ένας είναι ακόμα παιδί. Το τι ακριβώς έχει συμβεί παραμένει άγνωστο καθώς η όλη υπόθεση δεν έχει πάρει ακόμα την άγουσαν προς την Αστυνομία και την Εισαγγελία, εντόνως φημολογείται, όμως, ότι πρόκειται για «Σόδομα και Γόμορρα», που το ολιγότερο προκαλούν φρίκη, αγανάκτηση και αποτροπιασμό.

Φαίνεται να υπάρχουν πάντως και «ψυχολογικές επιδράσεις» καθώς οι γονείς φέρονται να έχουν πάρει τον δικό τους χωριστό δρόμο και να κάνουν την δική τους ζωή, επιβαρύνοντας τον ψυχικό κόσμο και των μικρών παιδιών.

ευθέως & ωλαγίως



με τη γραφίδα της ΡΕΝΑΣ ΔΙΑΚΙΔΗ

IRENED@VIZZAVI.GR.

Ο ΕΠΑΝΑΣΤΑΤΗΣ

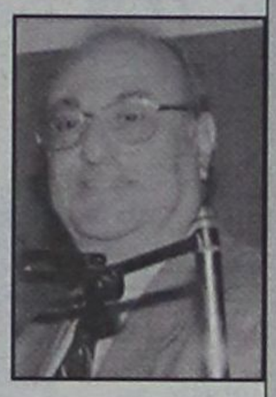

Χειμαρρώδης, όπως πάντα άλλωστε, ο λόγος του κ. **Κυριάκου Αρχοντάκη,** που εμπνευσμένος από τα γεγονότα των ημερών περιέγραψε το νόημα της ανακοίνωσης - προειδοποίησης, που έδωσε χθες στη δημοσιότητα η παράταξη της οποίας είναι πρόεδρος «Πρώτα η Ρόδος»:

«Τρομοκρατήσατε τους τρομοκράτες»!

Στην παρατήρηση του δημοσιογράφου ότι τέτοιου είδους δηλώσεις προοιωνίζουν ένα θερμό φθινόπωρο απάντησε:

Η θερμότητα δεν είναι κάτι το οποίο πρέπει να απορρίπτεται. Προκειμένου να έχουμε κοινωνίες με ψύχος αδιαφορίας, από την ηρεμία του νεκροταφείου, προτιμούμε τη ζύμωση και την επανάσταση που φέρνει η θερμότητα. Σε αποπληξία να μην φθάσουμε»!

Στην παρατήρηση του δημοσιογράφου ότι τέτοιες μέρες είναι επικίνδυνες για να χρησιμοποιεί κανείς λέξεις όπως η επανάσταση, απάντησε στο ίδιο ύφος: **«Η λέξη επανάσταση δεν παύει να σηματοδοτεί την απαίτηση για το νέο, για την ανανέωση. Αλίμονο αν η λέξη επανάσταση σηματοδοτείται ως κάτι το οποίο πρέπει να αποφεύγουν οι κοινωνίες. Οποιος αισθάνεται νέος - και όχι μόνο ηλικιακά - νέος μέσα στην πορεία της ιστορίας, η λέξη επανάσταση πρέπει να είναι χαραγμένη στο μυαλό του. Αλίμονο αν την απορρίπτουμε! Αλίμονο...»**

ΟΙΚΟΓΕΝΕΙΑΚΗ ΦΩΤΟΓΡΑΦΙΑ

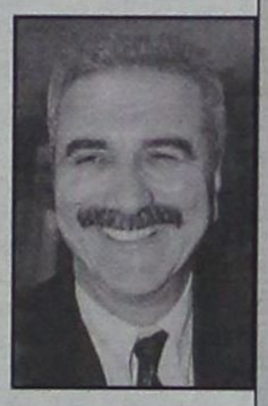

Με μια «οικογενειακή φωτογραφία» απαθανάτισε ο κ. **Γιάννης Μαχαιρίδης** την «στιγμή» κατά την οποίαν ανακοίνωσε τον κορμό του συνδυασμού του **«Δωδεκάνησα Νέα Πορεία»** με τον οποίον θα διεκδικήσει για πρώτη φορά την αιρετή νομαρχία.

Οσοι από τους 40 νομαρχιακούς συμβούλους που σε πρώτη φάση συγκεντρώθηκαν χθες το μεσημέρι στο Ακταίον, όπου έγινε και η ανακοίνωση των ονομάτων, αιχμαλωτίσθηκαν από το «κλικ» της φωτογραφικής μηχανής.

Ακολούθησε **ούζο** και **μεζέδες** στα «Καβουράκια» στα Κοσκινού, για να εορτασθεί το γεγονός.

Ο κ. Μαχαιρίδης ετοιμάζει άλλο χάπενινγκ στις **3 Αυγούστου,** μια εκδήλωση αφιερωμένη στη **γυναίκα,** για την οποία (εκδήλωση) υποσχέθηκε πολλές εκπλήξεις!

ΤΟ ΛΑΧΕΙΟ_ ΣΥΝΤΑΚΤΩΝ



«Λαχείο συντακτών» (που το θυμήθηκε;) χαρακτήρισε την διαθεσιμότητά του για τις νομαρχιακές εκλογές ο πρώην δήμαρχος Ιαλυσού κ. **Νίκος Τσίκκης.**

Ενα «λαχείο» που όσο δελεαστικό κι αν φαίνεται για άλλους, ο κ. **Σάββας Καραγιάννης** δεν το πήρε γιατί δεν πίστεψε ότι θα του αποφέρει κέρδη. Αλλά το λαχείο, είναι... λαχείο. Ουδείς μπορεί να γνωρίζει το πόσο τυχερό θα είναι πριν από την **«κλήρωση»** που στην προκειμένη περίπτωση θα γίνει στις **13 Οκτωβρίου.** Για να δούμε ποιός θα το πάρει μέχρι τότε.

Διότι, μπορεί μεν ο ίδιος ο κ. Τσίκκης να ανακοίνωσε περιχαρής χθες το πρωί τη συμμετοχή του στο συνδυασμό του κ. Γιάννη Μαχαιρίδη, ο υποψήφιος νομάρχης όμως δεν έκανε το ίδιο λίγο αργότερα στο Ακταίον, όπου διαπιστώθηκε ότι το όνομα του πρώην δημάρχου **δεν** ήταν μεταξύ των 40 υποψηφίων νομαρχιακών συμβούλων.

Βεβαίως ο κ. Μαχαιρίδης ήταν **άψογος.** Και καλοδεχούμενο χαρακτήρισε τον κ. Τσίκκη, και μεγάλη τιμή για την παράταξή του είπε ότι είναι η διαθεσιμότητα που δείχνει, αλλά μέχρι εκεί. **«Πρώτα θα συζητήσουμε τις λεπτομέρειες»** είπε ο υποψήφιος νομάρχης, που είναι πολύ πιθανόν να έχει τους ίδιους προβληματισμούς με τον κ. Σάββα Καραγιάννη.

Διότι ο λόγος που ο κ. Καραγιάννης δεν ήθελε τον κ. Τσίκκη στο συνδυασμό του, ήταν ότι δεν είχε καμία διάθεση να εμπλακεί στην αντιπαράθεση μεταξύ των **υποψηφίων δημάρχων** στον Δήμο Ιαλυσού, όταν είναι γνωστό ότι ο κ. Τσίκκης στηρίζει και πριμοδοτεί τον αντίπαλό του κ. **Στέργου Στάγκα.**

Συμφέρει άραγε τον κ. Μαχαιρίδη να δημιουργήσει εντυπώσεις αρνητικές στην παράταξη του υποστηριζόμενου από το ΠΑΣΟΚ σημερινού δημάρχου; Οι αποφάσεις του κ. Μαχαιρίδη θα δώσουν την απάντηση.

ΠΕΡΙΣΣΕΥΜΑΤΑ

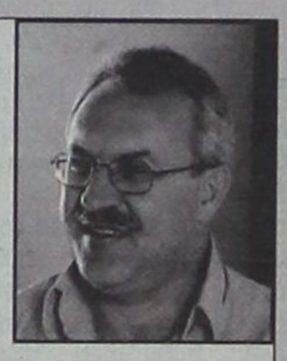

«Νομίζω ότι ο κ. Γιάννης Μαχαιρίδης είναι ένας πολύ ώριμος πολιτικός άνδρας και δεν θα αφήσει να γελοιοποιηθεί η πολιτική ζωή του τόπου»» δήλωσε χθές ο γραμματέας της Ν.Ε του ΣΥΝ **κ. Δημήτρης Γάκης** (και μέλος της Πολιτικής Γραμματείας της παράταξης του κ. Σάββα Καραγιάννη) σχολιάζοντας την απόφαση του **κ. Νίκου Τσίκκη** να προσχωρήσει στην παράταξη Μαχαιρίδη, επειδή δεν τον δέχθηκε ο **κ. Σάββας Καραγιάννης.**

Οταν μάλιστα πληροφορήθηκε ότι το παράδειγμα του κ. Τσίκκη θα ακολουθήσουν και άλλοι δυσαρεστημένοι από τον νομάρχη διερωτήθη: **«Δηλαδή ό,τι περισσεύει από μας θα το μαζεύει ο κ. Μαχαιρίδης;»**

Κάτι πήγε να πεί ο κ. Γάκης για την **«διάχυση των ιδεολογιών»** αλλά τώρα εδώ που φθάσαμε, που καιρός για τέτοια!

UNHCR
The UN Refugee Agency

ΗΝΩΜΕΝΑ ΕΘΝΗ
ΥΠΑΤΗ ΑΡΜΟΣΤΕΙΑ
ΓΙΑ ΤΟΥΣ ΠΡΟΣΦΥΓΕΣ
ΑΝΤΙΠΡΟΣΩΠΕΙΑ ΣΤΗΝ ΕΛΛΑΔΑ

Στο πλαίσιο των καλοκαιρινών του εκδηλώσεων,
ο Πολιτισμικός Οργανισμός του Δήμου Ροδίων
διοργανώνει συναυλία με τον

ΜΙΧΑΛΗ ΧΑΤΖΗΓΙΑΝΝΗ

το Σάββατο 20 Ιουλίου στις 9.30μ.μ
στο Θέατρο Μεσαιωνικής Τάφρου

Μέρος των εσόδων της συναυλίας θα διατεθούν ευγενικά
από τον Δήμο Ροδίων στην Υπατη Αρμοστεία του ΟΗΕ
για τους Πρόσφυγες για την ενίσχυση του έργου της
ενάντια στα προβλήματα που αντιμετωπίζουν
οι προσφυγικοί πληθυσμοί, σε όλο τον κόσμο.

Η τιμή του εισιτηρίου είναι **12 ευρώ**
και η προπώλησή τους γίνεται στο
κινηματοθέατρο ΡΟΔΟΝ, τηλ. 02410 28823,
από Δευτέρα έως Παρασκευή
9.00-13.00 και 18.00-21.00

Η παρουσία σας θα μας τιμούσε ιδιαίτερα,
καθώς θα βοηθήσει τις προσπάθειές μας να εξασφαλίσουμε
καλύτερες συνθήκες και ένα καλύτερο μέλλον σε όλους αυτούς
που βρίσκονται εκτοπισμένοι μακριά από τις εστίες τους.



ΔΙΕΘΝΕΣ ΣΥΝΕΔΡΙΟ

ΡΑΝΤΕΒΟΥ ΣΤΗ ΡΟΔΟ με 32 συγγραφείς...

Ελληνες και ξένοι λογοτέχνες θα συναντηθούν στο νησί στις 2 και 3 Σεπτεμβρίου με θέμα την «Πεζογραφία στη Νοτιοανατολική Ευρώπη σήμερα»





Ο αντιπρόεδρος της Εταιρείας Συγγραφέων Αρης Μαραγκόπουλος και η Ρέα Γαλανάκη θα είναι δύο από τους δεκαέξι Ελληνες πεζογράφους που θα συμμετάσχουν στο Διεθνές Συνέδριο

Ισχύς εν τη ενώσει! Τριάντα δύο λογοτεχνικές φωνές της Νοτιοανατολικής Ευρώπης, οι σημαντικότερες στις χώρες τους, θα ενωθούν τον ερχόμενο Σεπτέμβριο στη Ρόδο , με απώτερο σκοπό να αντιμετωπίσουν σαν μία ενιαία δύναμη κοινά θεματα που τους απασχολούν, όπως τη δυσπρόσιτη, για τις μικρές γλώσσες, διεθνή αγορά.

Στη Ρόδο θα γίνει το πρώτο βήμα. Ενα διεθνές συνέδριο, αποκλειστικά για πεζογράφους, διοργανώνεται για τις 2 και 3 Σεπτεμβρίου από την Εταιρεία Συγγραφέων, με πρόεδρο τον Βασίλη Βασιλικό και το Διεθνές Κέντρο Λογοτεχνών και Μεταφραστών στη Ρόδο, με πρόεδρο τον Κώστα Σκανδαλίδη.

ΤΟ ΘΕΜΑ

Δεκαέξι Ελληνες συγγραφείς και άλλοι τόσοι ξένοι, καθώς και μεταφραστές κριτικοί και πανεπιστημιακοί, θα συζητήσουν γύρω από το θέμα «Η πεζογραφία στη Νοτιοανατολική Ευρώπη σήμερα».

Ανάμεσα τους οι Ρέα Γαλανάκη, Ζυράννα Ζατέλη, Παύλος Μάτεσις, Σωτήρης Δημητρίου, Γιώργος Σκαμπαρδώνης, Δημοσθένης Κούρτοβικ, Θωμάς Σκάσσης, Θόδωρος Γρηγοριάδης, Φίλιππος Δρακονταειδής, Νίκος Κάσδαγλης, Νίκη Μαραγκού (Κύπρος) κ.α.

Η Εταιρεία Συγγραφέων απευθύνθηκε σε μία συγκεκριμένη γκάμα γειτόνων συγγραφέων, με γνώμονα κοινά στοιχεία που παρουσιάζουν στο έργο τους. Ο αντιπρόεδρος της Εταιρείας, Αρης Μαραγκόπουλος, ως μέλος της κριτικής επιτροπής για το βραβείο Μπαλκάνικα, συνεπώς γνώστης του έργου των πεζογράφων της Νοτιοανατολικής Ευρώπης συνάντησε προσωπικά τους προσκεκλημένους.

Ετσι, στη Ρόδο αναμένονται να ταξιδέψουν αρκετοί που έχουν τιμηθεί με το Βραβείο Μπαλκάνικα ή έχουν μεταφρασεί στην Ελλάδα. Μεταξύ άλλων ο Βάνκο Αντινόφσκι (FYROM, Μπαλκάνικα 2001), ο Βασίλι Αντριου (Ρουμανία, Μπαλκάνικα 2000), ο Μπεσνίκ Μουσταφάι (Αλβανία), οι Σέρβοι Σβιέτισλαβ Μπάσαρα, ο οποίος είναι και πρόξενος της Σερβίας στην Κύπρο, και ο Μίλασαβ Σάβιτς, ο Λούαν Σταρόβα (FYROM) ο Τούρκοι Αχμέτ Ουμίτ και Μεχμάτ Κοράλ κ.α.

Ποια είναι αλήθεια η κοινή (αν υπάρχει) ταυτότητα των πεζογράφων της Νοτιοανατολικής Ευρώπης, παρ' όλες τις εθνικές και πολιτισμικές διαφορές τους; Κατά τη διοργανώτρια Εταιρεία Συγγραφέων αλλά και τη φετινή ανακοίνωση της Επιτροπής του Μπαλκάνικα, «τα παλαιά στερεότυπα του λαϊκού φολκλόρ, της εμμονής στην αναπαράσταση της Ιστορίας και της καταγγελίας του κομμουνιστικού (ή απλώς καταπιεστικού) καθεστώτος, υποχωρούν εμπρός σε νέες μορφές που αφορούν περισσότερο τη λογοτεχνία και λιγότερο τη λαϊκίζουσα ή λαϊκιστική επιφάνεια της».

ΝΕΟΙ ΤΡΟΠΟΙ

Χωρίς να παύουν να απασχολούν τους πεζογράφους ζητήματα Ιστορίας, λαϊκής μνήμης και κοινωνικά ή πολιτικά ζητήματα, αυτά αναπτύσσονται με νέους λογοτεχνικούς τρόπους. Μπορεί να σταθεί μία λογοτεχνία της Νοτιοανατολικής Ευρώπης; Ναι απαντούν οι διοργανωτές. Οι εθνικές και πολιτισμικές ιδιομορφίες της ευρύτερης περιοχής δεν αποτελούν εμπόδιο.

Αντιθέτως μπορούν να διαμορφώνουν ένα δυναμικό πλαίσιο που επιτρέπει στη λογοτεχνία αυτή να διεκδικεί μία ισότιμη θέση, αν όχι στη διεθνή αγορά, σίγουρα στη διεθνή αναγνωστική κοινότητα. Εκτός των άλλων και ο Μίλαν Κούντερα έχει επανειλημμένως μιλήσει για μία λογοτεχνία της «Mittel Europa», λογοτεχνία της Κεντρικής Ευρώπης.

Ετσι, πηγαίνοντας προς το συνέδριο της Ρόδου, ο στόχος είναι σαφής, κατά τον αντιπρόεδρο της Εταιρείας Συγγραφέων, Αρη Μαραγκόπουλο: «Σκοπός είναι να διαμορφώσουμε ένα κοινό όργανο των πεζογράφων στη Νοτιοανατολική Ευρώπη: ένα διαρκές φόρουμ, στο πλαίσιο του οποίου οι πεζογράφοι να συναντώνται και να συζητούν θέματα που τους απασχολούν.

Να διαμορφώσουν μία ενιαία φωνή ακόμη και για πρόσβαση στη διεθνή αγορά. Η ισχύς εν τη ενώσει!»

ΤΡΟΠΟΠΟΙΗΣΕΙΣ ΣΤΟΝ ΧΡΟΝΟ ΚΑΙ ΤΗ ΔΙΑΡΚΕΙΑ ΔΡΟΜΟΛΟΓΗΣΗΣ ΤΩΝ ΠΛΟΙΩΝ

ΑΛΛΑΓΕΣ ΣΤΟΝ ΑΚΤΟΠΛΟΪΚΟ

νόμο ετοιμάζει το ΥΕΝ

Υπεγράφησαν οι αποφάσεις της Γνωμοδοτικής Επιτροπής Ακτοπλοϊκών Συγκοινωνιών για 53 θέματα δρομολόγησης πλοίων, τροποποιήσεις δρομολογίων, ναυλολογίου και άγονων γραμμών

Σειρά τροποποιήσεων στο νόμο, που είχε ψηφιστεί προ ενός έτους, για την απελευθέρωση της ακτοπλοϊκής αγοράς, προετοιμάζονται σύμφωνα με ασφαλείς Πληροφορίες από το Υπουργείο Εμπορικής Ναυτιλίας.

Η πολιτική ηγεσία του ΥΕΝ σύμφωνα με τις ίδιες πληροφορίες προτίθεται να εντάξει τις τροπολογίες αυτές σε μίνι νομοσχέδιο, το οποίο αναμένεται να κατατεθεί στη Βουλή στη διάρκεια των θερινών τμημάτων.

Στο ίδιο νομοσχέδιο, του οποίου το κείμενο έχει κατά ένα μεγάλο μέρος ολοκληρωθεί θα ενταχθούν και άλλες διατάξεις, όπως αυτές για την αύξηση των συντάξεων των ναυτικών και την ανέλκυση των ναυαγίων.

Τροπολογίες

Προκειμένου να ολοκληρωθούν οι τροπολογίες για την ακτοπλοΐα ο υπουργός Εμπορικής Ναυτιλίας κ. Ανωμερίτης αναμένεται μέσα στις επόμενες ημέρες να έχει σύσκεψη με τον Πρόεδρο της Ρυθμιστικής Αρχής θαλασσίων ενδομεταφορών κ. Σπύρο Ζησιμόπουλο, ο οποίος έχει υπάρξει νομικός σύμβουλος της Μόνιμης Ελληνικής Αντιπροσωπείας στις Βρυξέλλες και συμμετέχει στην ομάδα που συνέταξε τον παρόντα νόμο για την ακτοπλοΐα.

Σύμφωνα με πληροφορίες ο κ. Ανωμερίτης προτίθεται μέσω των τροπολογιών να βελτιώσει ορισμένες δυσλειτουργίες που παρατηρήθηκαν στο στάδιο για την προετοιμασία εφαρμογής του νόμου από την 1η Νοεμβρίου 2002.

Ανάμεσα στις τροπολογίες που μελετάται να περιλαμβάνονται είναι η δυνατότητα δρομολόγησης νέων πλοίων στην ακτοπλοΐα ακόμα και μετά την 1η Νοεμβρίου κάθε έτους, δηλαδή στο μέσο της δρομολογιακής περιόδου η οποία έχει σήμερα διάρκεια 12 μηνών.

ΔΡΟΜΟΛΟΓΗΣΗ

Επίσης εξετάζεται η επαναδιατύπωση του 2ου Σταδίου δρομολόγησης των πλοίων στην ακτοπλοΐα. Το δεύτερο αυτό στάδιο προβλέπει ότι μια εταιρεία έχει τη δυνατότητα να εκμεταλλεύεται αποκλειστικά μια ακτοπλοϊκή γραμμή για μια περίοδο τριών ετών. Το υπουργείο κατά τη διάρκεια των προηγουμένων μηνών διαπίστωσε ότι αυτές οι συμβάσεις δεν βρήκαν ανταπόκριση στις περισσότερες ακτοπλοϊκές εταιρείες οι οποίες τις θεωρούν δεσμευτικές για την εκμετάλλευση των πλοίων τους.

Συμβάσεις

Ετσι αναμένεται να αναζητήσει τρόπους επαναδιατύπωσης των συμβάσεων ώστε να μην κινούνται σε τόσο αυστηρά πλαίσια για τις υποχρεώσεις δρομολόγησης ίσως δε και για τη διάρκεια της εκμετάλλευσης της γραμμής. Σημειώνεται πάντως ότι το ΥΕΝ έχει υπογράψει για την επόμενη τριετία δύο ανάλογες συμβάσεις με τις εταιρείες Γ. Αγούδημου και τη ΔΑΝΕ.

Ακόμα αλλαγές θα πρέπει να αναμένονται στο στάδιο της απόστασης των πλοίων για την κάλυψη νησιών, τα οποία δεν ενδιαφέρουν επιχειρηματικά τις ακτοπλοϊκές εταιρείες.

Η ΓΕΑΣ

Υπογράφηκαν από τον υπουργό Εμπορικής Ναυτιλίας οι αποφάσεις της Γνωμοδοτικής Επιτροπής Ακτοπλοϊκών Συγκοινωνιών για 53 θέματα δρομολόγησης πλοίων, τροποποιήσεις δρομολογίων, ναυλολογίου και άγονων γραμμών. Μεταξύ των πιο πάνω αποφάσεων:



Σύμφωνα με πληροφορίες ο κ. Ανωμερίτης προτίθεται μέσω των τροπολογιών να βελτιώσει ορισμένες δυσλειτουργίες που παρατηρήθηκαν στο στάδιο για την προετοιμασία εφαρμογής του νόμου από την 1η Νοεμβρίου 2002

1. Υπήρξε θετική γνωμοδότηση για τη δρομολόγηση του Ε/Γ - Ο/Γ «ΜΠΛΟΥ ΣΤΑΡ 1» στη γραμμή Πειραιάς - Πάτμος - Λέρος - Κω - Ρόδος. Για το θέμα αυτό υπήρξαν θετικές ανακοινώσεις από τους φορείς των Δωδεκανήσων και αρνητικές από άλλες ακτοπλοϊκές εταιρείες. Η ΓΕΑΣ δέχθηκε τη νομική βάση του αιτήματος.

2. Υπήρξε θετική γνωμοδότηση για τη μεταδρομολόγηση των Ε/Γ - Ο/Γ, που εξυπηρετούσαν τη γραμμή Ακτιο - Πρέβεζα και η οποία μετά τη λειτουργία της υποθαλάσσιας σήραγγας καταργήθηκε.

3. Εγινε δεκτό το αίτημα για προσέγγιση του Ε/Γ - Ο/Γ «ΑΙΟΛΟΣ ΚΕΝΤΕΡΗΣ» και στην Κάλυμνο. Ικανοποιείται έτσι ένα αίτημα των φορέων της Καλύμνου.

4. Εγκρίθηκε η προσωρινή δρομολόγηση του πλοίου «ΠΑΠΑΔΙΑΜΑΝΤΗΣ», στη γραμμή Λαυρίου - Κέας - Κύθνου.

5. Δεν έγινε δεκτό το θέμα της αύξησης των ναύλων στη γραμμή Πέραμα - Παλούκια.

6. Κατακυρώθηκε το αποτέλεσμα μίσθωσης κύριας άγονης γραμμής «Πειραιάς - Κύθηρα - Αντικύθηρα - Καστέλι».

Επίσης απορρίφθηκε από την ΓΕΑΣ η αίτηση του κ. Κ. Αγαπητού για τη δρομολόγηση ενός φορτηγού - οχηματαγωγού πλοίου στη γραμμή Πειραιά - Πάρο - Νάξο - Ικαρία - Σάμο και Πειραιά - Κω - Ρόδο.



✔ Εργασιακό Τουρνουά Ποδοσφαίρου
✔ Προβολή... άλφα - ALPHA
Σελ.16-17
✔ Στο νησί της Αφροδίτης με την εθνική
Σελ.18

ΑΝΤΕΠΙΘΕΣΗ ΚΑΤΣΟΥΡΑΚΗ στους ανώνυμους συκοφάντες

Ο τέως πρόεδρος του Φοίβου τους προσκαλεί σε δημόσια αντιπαράθεση και καλεί την σημερινή διοίκηση του συλλόγου να πάρει θέση

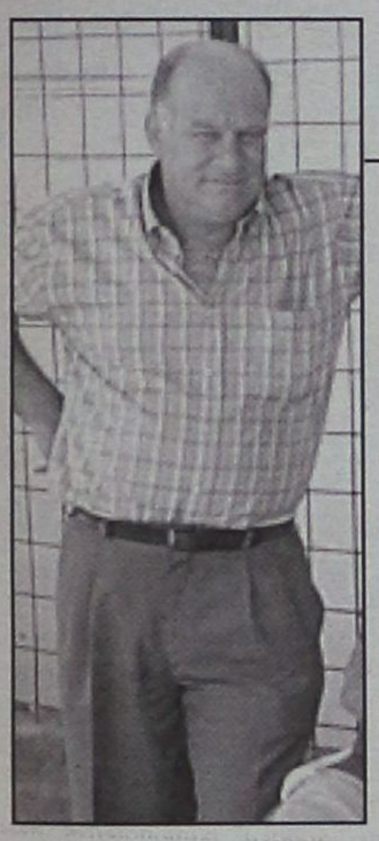

Ηφωτιά συνεχίζει να σιγοκαίει κάτω από το καζάνι του Φοίβου Κρεμαστής, μετά την τελευταία γενική συνέλευση του συλλόγου η οποία ανέδειξε νέο διοικητικό συμβούλιο ενώ ο τέως πρόεδρος της ομάδας κ. **Κατσουράκης** καταψηφίσθηκε με αποτέλεσμα να μείνει εκτός του νέου σχήματος που προέκυψε.

Σύμφωνα με την επιστολή που απέστειλε στα ΜΜΕ ο κ. Κατσουράκης, αναφέρεται σε ανώνυμη επιστολή που δημοσιεύθηκε στην εφημερίδα **«ΒΗΜΑ των Πεταλούδων»** η οποία, σύμφωνα με τον τέως πρόεδρο του Φοίβου, ρίχνει ευθέως λάσπη στο πρόσωπό του, προερχόμενη από αόρατους συκοφάντες.

Ο κ. **Κατσουράκης** προσκαλεί τους ανωνύμους επιστολογράφους και παράλληλα καλεί την σημερινή διοίκηση του Φοίβου να πάρει θέση καθώς επάνω στο επιστολόχαρτο υπάρχει το έμβλημα και η σφραγίδα του σωματείου.

Παρακάτω το περιεχόμενο της επιστολής του κ. Κατσουράκη όπως έφθασε στα γραφεία της «δσπορ».

Κύριε Διευθυντά,

Με την παρούσα μου επιστολή θέλω κατ' αρχήν να ευχαριστήσω όλους τους συνεργάτες μου, τους προπονητές, τους ποδοσφαιριστές και τους φιλάθλους του ΦΟΙΒΟΥ που όλοι μαζί ενωμένοι προσπαθήσαμε και καταφέραμε μία πάρα πολύ καλή πορεία στα πρωταθλήματα που συμμετείχαμε.

Αισθάνομαι την ανάγκη όμως να διευκρινίσω ορισμένα πράγματα όσον αφορά την ανώνυμη επιστολή που δημοσιεύεται στην εφημερίδα ΒΗΜΑ ΤΩΝ ΠΕΤΑΛΟΥΔΩΝ στις 15-7-2002 και ρίχνει ευθέως λάσπη προς το πρόσωπό μου.

Κατ' αρχάς η επιστολή αυτή φέρει στο επάνω μέρος της το έμβλημα και την σφραγίδα του σωματείου του ΦΟΙΒΟΥ ΚΡΕΜΑΣΤΗΣ ενώ είναι ανώνυμη.

Επομένως πρέπει άμεσα να πάρει θέση το Δ.Σ. του ΦΟΙΒΟΥ.

Μπαίνοντας στο κυρίως θέμα δηλώνω ότι αυτοί οι οποίοι συνέταξαν την επιστολή και δηλώνουν δήθεν φίλαθλοι του ΦΟΙΒΟΥ και ότι δήθεν κόπτονται για το καλό του είναι συκοφάντες.

Οποιος φοράει παντελόνια και είναι άνδρας βγαίνει δημόσια και επώνυμα να εκθέσει τα πιστεύω του και τα επιχειρήματά του, και όχι να κρύβεται πίσω από τον μανδύα του ανώνυμου.

Τώρα το ποιός είναι φίλαθλος του ΦΟΙΒΟΥ, αυτό το δείχνουν οι πράξεις του.

Και όσο χρονικό διάστημα είχα την τιμή να διατελέσω πρόεδρος του ΦΟΙΒΟΥ, είναι γνωστό σε όλους σε τι ζηλευτή κατάσταση κατάφερα να φέρω την ομάδα τόσον εγώ όσο και οι συνεργάτες μου.

Στο μέλλον θα δούμε το κατά πόσον η ομάδα θα τερματίσει εκεί που της αρμόζει. Εγώ πάντως εύχομαι ολόψυχα ότι καλύτερο για την ομάδα μας. Ο καθένας όμως κρίνεται εκ του αποτελέσματος και εκει θα κριθούν όλοι.

Οσον αφορά τους ισχυρισμούς των ανώνυμων - αόρατων συκοφαντών ότι δεν υπήρχε πίσω από όλη αυτή την μεθόδευση κάποιος που κινούσε τα νήματα στις εκλογές του ΦΟΙΒΟΥ, τότε πως εξηγείται το γεγονός της αθρόας προσέλευσης υπαλλήλων του δήμου για να ψηφίσουν οι περισσότεροι εκ των οποίων ουδεμία σχέση είχαν με την ομάδα ούτε και οικονομική ενίσχυση έδωσαν ποτέ για την ομάδα μας;

Και ακόμη μήπως είναι οι ίδιοι ανώνυμοι οι οποίοι 15 ημέρες προ των εκλογών μου απέστειλαν ανώνυμη επιστολή την οποία γνωρίζει και ο νυν πρόεδρος της ομάδας;

Προκαλώ λοιπόν αυτούς τους ανώνυμους κυρίους να βγουν επώνυμα οπουδήποτε θελήσουν να αντιπαρατεθούν μαζί μου.

Σχετικά με το ότι μου επιτρέπουν να κατέλθω στις επερχόμενες εκλογές του δήμου μας και μάλιστα με όποια παράταξη επιθυμώ, αυτό θα έλειπε να μου υποδείξουν εάν θα κατέβω στις εκλογές και με ποιά παράταξη.

Αυτά προς αποκατάσταση της αλήθειας, και δηλώνω στους ανώνυμους αυτούς κυρίους ότι όσο με συκοφαντούν και συγχρόνως βρίσκονται στο σκοτάδι, τόσο μου δίνουν περισσότερη δύναμη και πάθος να συνεχίσω τον τίμιο αγώνα που ξεκίνησα που αφορά τις εκλογές του δήμους μας, έξω από παρασκήνια και μεθοδεύσεις και δεν χρησιμοποίησα ούτε πρόκειται να χρησιμοποιήσω ως μέσο ψηφοθηρίας το ιστορικό σωματείο του ΦΟΙΒΟΥ μας.

Ευχαριστώ
για την φιλοξενία
Κωνσταντίνος
Κατσουράκης
Τέως Πρόεδρος Γ.Σ.
ΦΟΙΒΟΥ Κρεμαστής
Υποψήφιος Δημοτικός
Σύμβουλος

Ξεκινά την Δευτέρα ο Ηρακλής Μαριτσών

Στην περιοχή ανάμεσα Μαριτσά - Καλαμώνα θα «βγάλουν» τα πρώτα τους χιλιόμετρα οι ποδοσφαιριστές

Την Δευτέρα 22 Ιουλίου στις 17.30 θα ξεκινήσουν οι προπονήσεις των ποδοσφαιριστών του Ηρακλή εν όψει της νέας περιόδου.

Οι πρώτες προπονήσεις θα γίνουν στη διαδρομή Μαριτσά Καλαμώνα Μονή Σωτήρος και Αγίου Νικολάου στην πευκόφυτο περιοχή. Η παραπάνω ώρα είναι η ώρα αναχώρησης για την προπόνηση και η παρουσία όλων των ποδοσφαιριστών είναι επιβεβλημένη.

Μέσα στην βδομάδα θα ανακοινωθεί και το πρόγραμμα των φιλικών αγώνων προετοιμασίας το οποίο επεξεργάζεται ο προπονητής **Βασ. Αθανασίου.**

Στο πρόγραμμα προετοιμασίας συμπεριλαμβάνεται και η συμμετοχή στο ποδοσφαιρικό τουρνουά που διοργανώνει ο **Κλεάνθης Παραδεισίου** στην μνήμη του αείμνηστου **Αλέκου Παπαγρηγορίου.**

Υπενθυμίζεται στους φίλους του Συλλόγου ότι κάθε βράδυ συνεχίζει την λειτουργία του στη Μονή του Σωτήρος το Στέκι του Ηρακλή και περιμένει τους φίλους της ομάδας για να περάσουν μια αξέχαστη βραδυά στη μαγευτική τοποθεσία και το όμορφο περιβάλλον.

Η Διοίκηση με επικεφαλής τον πρόεδρο προβαίνουν στις απαραίτητες ενέργειες για την εξασφάλιση αδείας στο στρατευμένο ποδοσφαιριστή Σάββα Κούρο, ώστε η συμμετοχή του στην προετοιμασία της ομάδας να γίνει χωρίς προβλήματα.

Στον Προφήτη Αμώς η συγκέντωση

Μέλη της διοίκησης επισκέφθηκαν χθες τον χώρο και εκφράσθηκαν θετικά

Με κύριο θέμα την προετοιμασία της ομάδας, συνεδρίασε χθες το διοικητικό συμβούλιο της Ρόδου.

Σύμφωνα με πληροφορίες μέσα στους χώρους που συζητήθηκαν για την πραγματοποίηση της πρώτης συγκέντρωσης των ποδοσφαιριστών βρίσκεται και η περιοχή του Προφήτη - Αμως στο Φαληράκι.

Αντιπροσωπεία του Δ.Σ. επισκέφθηκε μετά την συνεδρίαση τον συγκεκριμένο χώρο και δεν αποκλείεται να είναι αυτός ο χώρος που θα επιλεγεί.

Ακόμη στην συνεδρίαση τέθηκε και το θέμα της προετοιμασίας της ομάδας, με την γειτονική μας χώρα να κερδίζει συνεχώς έδαφος έναντι των δύο άλλων χωρών που αρχικά είχαν προεπιλεγεί. Στο μεταξύ κανονικά διατίθενται τα εισιτήρια διαρκείας του συλλόγου για τους αγώνες του νέου πρωταθλήματος.

Οι φίλαθλοι ανταποκρίνονται θετικά στις προσπάθειες της διοίκησης που ελπίζει ότι όλα τα εισιτήρια θα εξαντληθούν.

Πρώτες μεταγραφές για τον «ΖΕΥΣ»

Με δύο έμπειρους ποδοσφαιριστές ξεκίνησε την ενίσχυση της ομάδας η διοίκηση του «ΖΕΥΣ»

Συγκεκριμένα από χθες ο **Αντώνης Χρυσοχός** και ο **Μανώλης Καραμανώλης** ανήκουν στον «ΖΕΥΣ», αφού έκαναν χρήση της ελευθέρας τους, την οποία εγκαίρως είχαν καταθέσει στην ΕΠΣΔ.

Οι προσπάθειες της διοίκησης για την περαιτέρω ενίσχυση της ομάδας συνεχίζονται σε συνεργασία πάντα με τον νέο προπονητή του συλλόγου κ. **Μανώλη Κώττη** και ενδεχομένως σήμερα να προβούν σε ανακοίνωση των ποδοσφαιριστών που οι μεταγραφές τους ολοκληρώθηκαν.

Ευχαριστήριο

Αισθάνομαι την υποχρέωση να ευχαριστήσω και δημόσια το διοικητικό συμβούλιο του Ορφέα, τον προπονητή και τους πρώην συμπαίκτες μου, για την άριστη συνεργασία που είχαμε, στο διάστημα που είμασταν μαζί.

Εύχομαι καλή πορεία στον Ορφέα και πραγματοποίηση των στόχων του στο νέο πρωτάθλημα.

Στάθης Λεβέντης

Εργασιακό Τουρνουά Ποδοσφαίρου



Ικανοποιητικό θέαμα και πολλά γκόλ στα δύο παιχνίδια που έγιναν προχθές στους Αγ. Αποστόλους και Καρακόνερο

Καλοκαιρινή «καταιγίδα με γκόλ» έπληξε τα γήπεδα του Καρακόνερου και των Αγ. Αποστόλων στα δύο παιχνίδια που έγιναν εκεί, ανάμεσα στις ομάδες ΔΟΠΕ - Παλαίμαχοι Καμείρου και ΚΟΚα - ΚΟΛΑ 3Ε - ΔΕΚΡ, στο πλαίσιο του Εργασιακού Ποδοσφαιρικού Τουρνουά που διοργανώνει η Επιτροπή Ποδοσφαίρου του ΔΟΝΑ Ρόδου. Τους δύο αγώνες παρακολούθησαν αρκετοί φίλαθλοι, οι οποίοι στο τέλος αποχώρησαν ικανοποιημένοι για το θέαμα που παρακολούθησαν αλλά και για τα πολλά γκόλ που απόλαυσαν.

Αγ. Απόστολοι
ΔΟΠΕ - Παλαίμαχοι Καμείρου 7-5

Σ'ένα ήσυχο και χωρίς σκοπιμότητες παιχνίδι που έγινε κάτω από αφόρητη ζέστη, η ομάδα της ΔΟΠΕ κατάφερε να επιβληθεί με 7-5 των Παλαιμάχων Καμείρου και να πάρει τους τρείς πολύτιμους βαθμούς που της δίνουν το δικαίωμα να ελπίζει για πρόκριση στην επόμενη φάση.

Οι γηπεδούχοι άνοιξαν πολύ γρήγορα το σκόρ (3') ενώ στο 8' έκαναν δύο τα τέρματά τους. Στην συνέχεια οι Παλαίμαχοι αντέδρασαν γρήγορα και κατάφεραν να μπούν πάλι στο παιχνίδι της νίκης πετυχαίνοντας την ισοφάριση (2-2). Ωστόσο η ΔΟΠΕ ανασύνταξε τις δυνάμεις της και πριν συμπληρωθεί το πρώτο 40λεπτό, πήρε το προβάδισμα στο σκόρ με δύο γκόλ διαφορά πηγαίνοντας στ' αποδυτήρια με άλλη ψυχολογία. Στο δεύτερο μέρος και πάλι οι γηπεδούχοι ήταν αυτοί που πέτυχαν πρώτοι γκόλ δίνοντας βέβαια άλλη διάσταση, στην διαφαινόμενη νίκη τους.

Η σειρά των γκόλ

3' ο **Διακοπαρασκευάς** με πλασέ πέτυχε το 1-0

8' ο **Πόλος** με κοντινό πλασέ διπλασίασε τα τέρματα της ομάδας του 2-0

15' ο **Μ. Παπαστεργής** με κεφαλιά μείωσε σε 2-1

19' ο **Γαζής** με απ'ευθείας χτύπημα κόρνερ ισοφάρισε σε 2-2

25' ο **Διακοπαρασκευάς** με δυνατό σούτ από το ύψος της περιοχής σημείωσε το 3-2

30' ο **Δανάς** με πλασέ πέτυχε το 4-2

55' ο **Πόλος** με πλασέ ανέβασε το σκόρ στο 5-2

57' ο **Τζουμέρκας** με πλασέ από κοντά μείωσε σε 5-3

65' ο **Πόλος** με δυνατό διαγώνιο σούτ πέτυχε το 6-3 και το τρίτο προσωπικό του τέρμα.

66' ο **Μαγκάνης** με δυνατό σούτ μείωσε σε 6-4

73' ο **Διακοπαρασκευάς** με θαυμάσια ατομική ενέργεια πέτυχε το 7-4 ενώ ο ίδιος σημείωσε «χατ - τρικ»

75' ο **Δ. Παπαστεργής** με κοντινό πλασέ μείωσε σε 7-5 που ήταν και το τελικό σκορ.

Αριστος ήταν στα καθήκοντά του ο διαιτητής κ. **Καραχανής** όπως και οι βοηθοί του κ.κ. **Ορφανός - Κετσές**

ΔΟΠΕ

Κουτσαφάς, Κουζουκάκης, Αναμουρλής Π., Κοτσάνης, Χωρίτης, Αναμουρλής Γ., Δανάς, Θρήσκος, Διακοπαρασκευάς, Πόλος, Πατρού.

Επίσης έπαιξαν και οι *Καρύδης, Καρπαθάκης, Κυπριώτης Ι.*

Παλαίμαχοι Καμείρου

Σαββάκης, Γαζής, Αγγελος, Χατζηλευθέρης, Διακοδημήτρης, Αγαπητού, Ρεουλάς, Τζουμέρκας, Θυριάκης, Παπαστεργής Μ., Παπαθανάσης.

Επίσης έπαιξαν και οι *Μαγκάνης, Παπαστεργής Δ., Κοκκάρης, Κάβουρας, Τομάζος.*

Καρακόνερο

Δ.Ε.Κ.Ρ. - ΚΟΚΑ - ΚΟΛΑ 3Ε 9-2

Μετά τις δύο συνεχόμενες νίκες και τις καλές εμφανίσεις που πραγματοποίησε η ομάδα της ΚΟΚΑ ΚΟΛΑ 3Ε, ήλθαν απανωτά δύο βαριές ήττες που την έφεραν στην δεύτερη θέση της βαθμολογίας.

Προχθές, για άλλη μία φορά, οι φιλοξενούμενοι δεν τα κατάφεραν και έφυγαν ηττημένοι από το γήπεδο με το βαρύ σε βάρος τους σκορ 9-2. Οσο αφορά την ΔΕΚΡ μετά την μεγάλη νίκη που πέτυχε επί ενός αξιόλογου αντιπάλου, βρέθηκε στην πρώτη θέση της βαθμολογίας και παράλληλα με την εμφάνισή της έδειξε ότι θα είναι ένα από τα φαβορί της διοργάνωσης για την κατάκτηση του τίτλου. Αξίζει να τονισθεί ιδιαίτερα ότι η ομάδα της ΚΟΚΑ ΚΟΛΑ 3Ε, στα δέκα τελευταία λεπτά του αγώνα έπαιξε με ένα παίκτη λιγότερο, εξ' αιτίας της αποβολής με απευθείας κόκκινη κάρτα, του σκόρερ της ομάδας **Αθανασίου Π.**

Για τους γηπεδούχους σκόραραν **Κελέσογλου 5, Κρητικός 3, Κουπιάδης 1,** ενώ για τους φιλοξενούμενους και τα δύο γκολ πέτυχε ο **Π. Αθανασίου.** Αριστος ήταν ο διαιτητής κ. **Κόττορος** όπως και οι βοηθοί του κ.κ. **Κυπραίος - Ρουμάνης.**

Δ.Ε.Κ.Ρ.

Μαχραμάς, Σεβδαλλάκης, Δράκος, Ζάβαλης, Πίτσης, Κρητικός, Κούτρης, Μπάρδος, Αθανασίου, Κελέσογλου, Χρυσοχός.

Επίσης έπαιξαν και οι *Αλαφάκης, Ιορδάνου, Μανίκαρος, Κουπιάδης, Βαρδόπουλος, Δρακάκης.*

ΚΟΚΑ ΚΟΛΑ 3Ε

Διακοδημητρίου, Μόρος, Γουλαράς, Κοκιαντώνης, Τσαλώλης, Αθανασίου Ι., Αθανασίου Π., Ζαχαριάδης, Παπαγεωργίου, Καρναβάς, Καρίκης.

Επίσης έπαιξαν και οι *Κουκουγκέλης, Αυγενικού, Ορφανίδης, Τσούλος, Λολάκης.*

ΒΑΘΜΟΛΟΓΙΑ Α' ΟΜΙΛΟΥ

ΟΜΑΔΕΣ	ΒΑΘΜ.	ΑΓ.	ΤΕΡΜ.
1. ΔΕΚΡ	8	4	18-7
2. Κοκα Κολα 3Ε	6	4	9-20
3. Παλαίμαχοι Ρ.	5	3	12-5
4. ΔΟΥ/Λογιστές	5	3	10-9
5. ΔΟΠΕ	4	4	16-16
6. Παλαίμαχοι Καμ.	1	4	9-17

ΒΑΘΜΟΛΟΓΙΑ Β' ΟΜΙΛΟΥ

ΟΜΑΔΕΣ	ΒΑΘΜ.	ΑΓ.	ΤΕΡΜ.
1. Αστυνομία	10	4	7-2
2. Δήμος Ροδίων	6	3	7-3
3. Αρχαιολογία	4	4	7-7
4. Ξενοδ/λοι	4	4	6-10
5. Καζέρμα	4	4	3-7
6. ΔΕΥΑΡ	2	3	4-5

Συγχαρητήριο

Στον αγαπητό μου φίλο αθλητικογράφο Μανώλη Μπάτη, θερμά συγχαρητήρια, για την ανάληψη των καθηκόντων του ως υπευθύνου στο νησί μας στον Αλφα - σπόρ.

Τρύφων Τσόπελας

Παιδικό Τουρνουά 5Χ5 ΔΕΥΑΡ

• Μεγάλη νίκη για την ομάδα των «πράσινων» που κέρδισαν με 9-2 τους «κίτρινους»

Συνεχίσθηκε προχθές το εσωτερικό παιδικό Τουρνουά Ποδοσφαίρου της ΔΕΥΑΡ στις αθλητικές εγκαταστάσεις 5Χ5 του Δήμου Ρόδου - Πανεπιστημίου Αιγαίου, που διοργανώνει το σωματείο των εργαζομένων στην Δημοτική Επιχείρηση Υδρευσης - Αποχέτευσης.

Αντίπαλοι στον αγωνιστικό χώρο παρατάχθηκαν οι ομάδες των «πράσινων» και των «κίτρινων», που γι'ακόμη μια φορά διασκέδασαν με την ψυχή τους, μέσα από το παιχνίδι, αφού σ'αυτό το Τουρνουά δεν υπάρχουν βαθμολογίες και κάθε είδους σκοπιμότητες, για την κατάκτηση ενός τροπαίου. Τα μικρά παιδιά με την δροσιά που τους πρόσφερε το ελαφρύ αεράκι που φυσούσε και κάτω από το φώς των προβολέων, χάρηκαν το χειροκρότημα των παρισταμένων και των γονέων τους, για τις προσπάθειες που κατέβαλαν, με την ομάδα των «πράσινων» να κερδίζει 9-2 τους «κίτρινους».

Για τους νικητές τα γκόλ πέτυχαν **Χατζηπέτρου Νίκος 3, Κουκιαΐνης Γιώργος 2, Λυκοπάντης Μπάμπης 4.** Από την ομάδα των «κίτρινων» σκόραραν **Χατζηπέτρου Κυριάκος** και **Διακογεωργίου Γιάννης.**

Οι συνθέσεις

«ΠΡΑΣΙΝΟΙ»

Χατζηπέτρου Νίκος, Χατζηγιαννάκης, Κουκιαΐνης Γιώργος, Κουγιουμτζάκης Δημήτρης, Πασσάς Κωνσταντίνος, Αναμουρλής Μπάμπης, Λυκοπάντης Μπάμπης, Πετράκης Μιχάλης.

«ΚΙΤΡΙΝΟΙ»

Γρηγορόπουλος Παναγιώτης, Χατζηπέτρου Κυριάκος, Χατζής Βασίλης, Κουπάδης Σάββας, Χαλκιάς Βασίλης, Διακογεωργίου, Απτόγλου Μιχάλης, Παππά Αικατερίνη, Παππάς Βασίλης.



Ο υπεύθυνος του Τουρνουά κ. Γρηγορόπουλος μαζί με τον κ. Κουγιουμτζάκη δίνουν τις τελευταίες οδηγίες στους νεαρούς ποδοσφαιριστές

ΠΡΟΒΟΛΗ... άλφα - ALPHA

• Σε όλο τον κόσμο θα «ταξιδέψει» το τουρνουά του Παγκοσμίου Πρωταθλήματος Beach volley γυναικών με την εικόνα του ALPHA Digital
• Αύριο στην πλατεία Δημαρχείου η πρόβα τζενεράλε
• Κεντρικοί χορηγοί της διοργάνωσης το Casino Ρόδου, το Water Park και το Rodos Park.



Τεράστια θα είναι η προβολή του τουρνουά του Παγκοσμίου πρωταθλήματος beach volley γυναικών που θα διεξαχθεί στο νησί μας το διάστημα από τις 24 έως και τις 28 Ιουλίου. Εκτός από τις «ζωντανές» μεταδόσεις και τις εκπομπές που θα προβάλει ο ALPHA DIGITAL, εικόνα των αγώνων θα ταξιδέψει σε ολόκληρο τον κόσμο. Πιο συγκεκριμένα και σύμφωνα με τα στοιχεία που ήδη υπάρχουν, ενενήντα δυο τηλεοπτικά δίκτυα έχουν εκδηλώσει ενδιαφέρον για να ασχοληθούν με τους αγώνες της Ρόδου. Κάποια από αυτά θα προβάλουν «ζωντανά» στιγμιότυπα και τα υπόλοιπα μαγνητοσκοπημένα. (ανάλογα με τις αθλήτριες που θα αγωνίζονται).

Ο ALPHA DIGITAL θα μεταδώσει αγώνες συνολικής διάρκειας είκοσι ωρών ενώ έχει προγραμματίσει και τρεις ημίωρες εκπομπές. Επίσης θα δώσει εικόνα στο γνωστό αθλητικό κανάλι EUROSPORT. Οι ελληνικές μεταδόσεις θα ξεκινήσουν από την προσεχή Παρασκευή (τρίτη ημέρα των αγώνων) όπου θα διεξάγονται τα παιχνίδια του κυρίως ταμπλό οι οποίοι αναμένονται με πάρα πολύ μεγάλο ενδιαφέρον.

ΕΡΧΟΝΤΑΙ ΟΙ ΠΡΩΤΕΣ

Αύριο Κυριακή 21 Ιουλίου αναμένεται να βρίσκονται στο νησί μας οι πρώτες αθλήτριες που θα συμμετάσχουν στο τουρνουά της Ρόδου. Πρόκειται για τις ακόλουθες:

BREHANT JEFF (UK)
GOOLEY TANIA (AUS)
CLARKE ANGELA (AUS)
TOKUNO - KUSUXARA (JAPAN)
KOMANTSA - YAMAKAUA (JAPAN)
SEIKE - AOKI (JAPAN)

ΑΝΕΠΙΣΗΜΗ ΠΡΩΤΗ

Την Κυριακή και την Δευτέρα (21 και 22 Ιουλίου) η Ελληνική Ομοσπονδία Πετοσφαίρισης (ΕΟΠΕ) διοργανώνει τουρνουά beach volley στο γήπεδο της πλατείας δημαρχείου με σκοπό να γίνει πρόβα τζενεράλε εν όψει της μεγάλης διοργάνωσης που ξεκινάει την Τετάρτη. Δηλαδή το τουρνουά θα λειτουργήσει όπως ακριβώς θα γίνει με το WORLD TOUR, με την συμμετοχή όλων των συντελεστών.

ΟΙ ΧΟΡΗΓΟΙ

Την μεγάλη προσπάθεια για την άριστη διεξαγωγή του παγκοσμίου πρωταθλήματος, εκτός από τις εταιρείες τις οποίες επέλεξε η PROMOSPORT στηρίζουν και ροδίτικες επιχειρήσεις. Βασικοί χορηγοί από το νησί μας είναι το **CASINO Ρόδου, το WATER PARK του κ. Βασιλάκη, το ξενοδοχείο RODOS PARK του κ. Σουλούνια,** ενώ οι προτάσεις στην συντονιστική επιτροπή για νέες χορηγίες είναι πάρα πολλές. Το γεγονός αυτό έχει ικανοποιήσει σε μεγάλο βαθμό τον Δήμο Ρόδου και ιδιαίτερα τον δήμαρχο **Γιώργο Γιαννόπουλο.**

ΓΙΑ ΡΕΚΟΡ η Καστρουνή

Στο πρωτάθλημα νέων, που διεξάγεται σήμερα το πρωί στην Ανάβυσσο, λαμβάνει μέρος η πρωταθλήτρια Ελλάδος στο τρίαθλο, Γιώτα Καστρουνή.

Η αθλήτρια του Υγρού Στίβου Ρόδου βρίσκεται σε πολύ καλή κατάσταση και στο σημερινό αγώνα (που είναι ταυτόχρονα και κριτήριο) θέλει να καταρρίψει το πανελλήνιο ρεκόρ.

• Οι νεαροί κολυμβητές του Υ.Σ.Ρ. αγωνίζονται σήμερα στο πρωτάθλημα για αθλητές 10-12 ετών στο Ηράκλειο με στόχο τη διάκριση.



«ΜΑΧΕΣ» ΣΤΟ ΝΕΡΟ

Αγωνιστική δραστηριότητα στα πρωταθλήματα πόλο των μικρότερων εθνικών κατηγοριών έχουμε αυτό το τριήμερο.

Απο χθές ξεκίνησαν τα παιχνίδια των προκριματικών στη Β' εθνική των γυναικών και στη Γ' των ανδρών.

Στην Β' εθνική των γυναικών μετέχουν 14 ομάδες χωρισμένες σε τρείς ομίλους.

Α' όμιλος (Λαμία): ΑΚΟ Χαλκίδας, ΝΑΟ Λαμίας, Ιτέα, Νηρέας Λαμίας, Νηρέας Κατερίνης.

Β' όμιλος (Θεσσαλονίκη): Καβάλα, Σβορώνος Κατερίνης, Ηρακλής **Ν.Ο Ρόδου,** Πανσερραϊκός.

Γ' όμιλος (Χαλκίδα): Αναγέννηση Λαμίας, Καλαμάρα, Χαλκίδα.

Υγρός Στίβος Ρόδου

- Διεξάγεται σε ομίλους η προκριματική φάση των εθνικών πρωταθλημάτων υδατοσφαίρισης

Στην τελική φάση (2-4 Αυγούστου) προκρίνονται οι δύο πρώτες ομάδες κάθε ομίλου. Στη Γ' εθνική των ανδρών ήδη έχουν διεξαχθεί τα παιχνίδια του β' προκριματικού ομίλου στο Αργοστόλι από τον οποίο προκρίθηκαν στους τελικούς η τοπική ομάδα και ο Ποσειδώνας Κοζάνης.

Στον **Α' όμιλος (Βόλος)** μετέχουν: ΟΥΚ Βόλου, Τρίτων Αμαρουσίου, Αρίων Γλυφάδας, Μυτιλήνη, Λάρισα, Εθνική Κύπρου.

Στον **Γ' όμιλο (Ρέθυμνο):** ΚΟ Ηρακλείου, Μίλωνας, Πόρτο Ράφτη, και από αυτούς τους ομίλους, προκρίνονται οι δύο πρώτοι στην τελική φάση (2-4 Αυγούστου επίσης).

- Ο Γιάννης Κουράκης θα επισκεφθεί το νησί των Ιπποτών αποδεχόμενος την πρόσκληση του Δημαρχου κ. Γιώργου Γιαννόπουλου

Στη Ρόδο ο Υφυπουργός Αθλητισμού

Στην πρεμιέρα του παγκόσμιου τουρνουά Beach volley (Τετάρτη 24 Ιουλίου) θα βρίσκεται στην εξέδρα των επισήμων (VIP) και ο υφυπουργός Αθλητισμού.

Ο **Γιάννης Κουράκης** απάντησε θετικά στην πρόσκληση του Δημάρχου Ροδίων, κ. **Γιώργου Γιαννόπουλου** και έτσι θα παραστεί σ'ένα από τα κορυφαία αθλητικά γεγονότα που έχει φιλοξενήσει η χώρα μας.

Θυμίζουμε πως η FIVB (παγκόσμια ομοσπονδία) αναθέτει για πρώτη φορά στην Ελλάδα διοργάνωση τέτοιας εμβέλειας.

Κατά την παραμονή του κ. Κουράκη στο «σμαραγδένιο» νησί θα συζητηθούν πολλά θέματα κυρίως ό,τι αφορά στις αθλητικές υποδομές, όπως είναι ο 400άρης στίβος αλλά και αρκετά ακόμη ζητήματα των εγκαταστάσεων.



Τρίτο μάτι

• Ορισμένοι παράγοντες των ελαφιών παράτησαν τα μαχαιροπήρουνα πριν καλά - καλά τα χρησιμοποιήσουν σοβαρά για την ομάδα.

• Οταν όμως τους είπαν, να μην τα ακουμπήσουν καθόλου, εάν δεν έχουν σκοπό να τα βάλουν να δουλέψουν, αυτοί τα άρπαξαν στα χέρια τους με αυτοπεποίθηση. Μόλις όμως τα χέρια τους κάηκαν τα πέταξαν και εξαφανίσθηκαν.

• Κάποιοι άλλοι προκειμένου να μην χάσουν την πελατεία τους δήλωσαν παρόντες και υποσχέθηκαν ενεργητική παρουσία. Ομως από τότε πέρασαν πάρα πολλές ημέρες και οι κύριοι δεν ξαναφάνηκαν χωρίς βέβαια να είναι εντάξει στις υποχρεώσεις τους.

• Η ομάδα χρειάζεται την παρουσία σας αλλά με σωστό τρόπο. Τώρα αν κάποιοι χρησιμοποιούν την ομάδα για να κάνουν γνωστή την παρουσία τους στην πιάτσα πιο καλά να μείνουν σπίτια τους.

• Ο κύβος ερρίφθη χθές στην λέσχη του Λόμπι. Στόχος το πρωτάθλημα και τίποτα λιγότερο. Ολα τα πρόσωπα μαρτυρούσαν αυτή την επιθυμία. Καλή επιτυχία και πραγματοποίηση των στόχων σας παιδιά.

• Ολοι έδωσαν τις ευχές τους στην συγκέντρωση και είναι σεβαστό. Ο πρόεδρος όμως της Τεχνικής Επιτροπής της Κοδριγκτώνος τι τους ήθελε τους λόγους. Η θέση του δεν του επιτρέπει τέτοιες παρουσίες γι'αυτό τον κάρφωσε ο στρατηγός, όταν είπε ότι εκπροσωπεί την Κοδριγκτώνος.
Πιό λογικός ο ρολογάς δεν άνοιξε το στόμα του που είναι και γενικός γραμματέας στην Κοδριγκτώνος. Αλήθεια πρόσκληση δεν έφθασε εκεί, πώς λοιπόν αναφέρθηκε η ιδιότητα της παρουσίας και του λόγου;

• Τελικά η διοργάνωση του Μπήτς - βόλεϊ έχει δύο γραφεία τύπου;
Αλλα γράφει ο Αθηναϊκός τύπος που το συντάσσουν οι κονδυλοφόροι της πρωτεύουσας και άλλα γράφει ο τοπικός τύπος.
Τί συμβαίνει ρε παιδιά δεν υπάρχει συγχρονισμός στο κούνημα; Ποιός καπελλώνει ποιόν. Ετσι για να μην μπλέκει τα μπούτια του ο κόσμος!!

ΗΛΙΑΣ Κ.

Στο νησί της Αφροδίτης με την εθνική

• Με την ομάδα των παίδων ο Ντικμέν και την αντίστοιχη των κορασίδων οι Κουλιανού - Κάσσιου θα λάβουν μέρος στην συνάντηση Ελλάδας - Κύπρου για αθλητές κάτω των 16 ετών

Ανάμεσα στους 66 αθλητές (33 αγόρια και 33 κορίτσια) που επιλέχθηκαν να στελεχώσουν την εθνική ομάδα κάτω των 16 ετών η οποία θα λάβει μέρος στην συνάντηση Ελλάδας - Κύπρου, είναι και τρεις Δωδεκανήσιοι.

Ο **Ηχσάν Ντικμέν** του ΓΑΣ Υγεία θα συμμετάσχει στην κούρσα των 400μ. με εμπόδια ενώ στην κατηγορία των κορασίδων, οι δύο αθλήτριες του Ιπποκράτη **Διονυσία Κάσσιου** και **Ειρήνη Κουλιανού** είναι από τα φαβορί στα αγωνίσματά τους. Η **Κάσσιου** θα τρέξει στα 100, 200μ. και στην σκυταλοδρομία 4x100 ενώ η **Κουλιανού** στα 800μ. Θυμίζουμε πως στο πρόσφατο πανελλήνιο πρωτάθλημα Π/Κ στην Κόρινθο, ο **Ντικμέν** ήταν έβδομος με 56.16, η **Κάσσιου** (στα 200μ.) επίσης έβδομη με 25.83 και η **Κουλιανού** είχε κατακτήσει το χάλκινο μετάλλιο με χρόνο 2'18"37.

Η αποστολή θα αναχωρήσει για την Κύπρο την επόμενη Παρασκευή (26/7) και οι αγώνες θα διεξαχθούν στη Λευκωσία το διήμερο 27-28 Ιουλίου.

ΕΥΡΩΠΑΪΚΟ ΠΡΩΤΑΘΛΗΜΑ ΠΙΣΤΑΣ

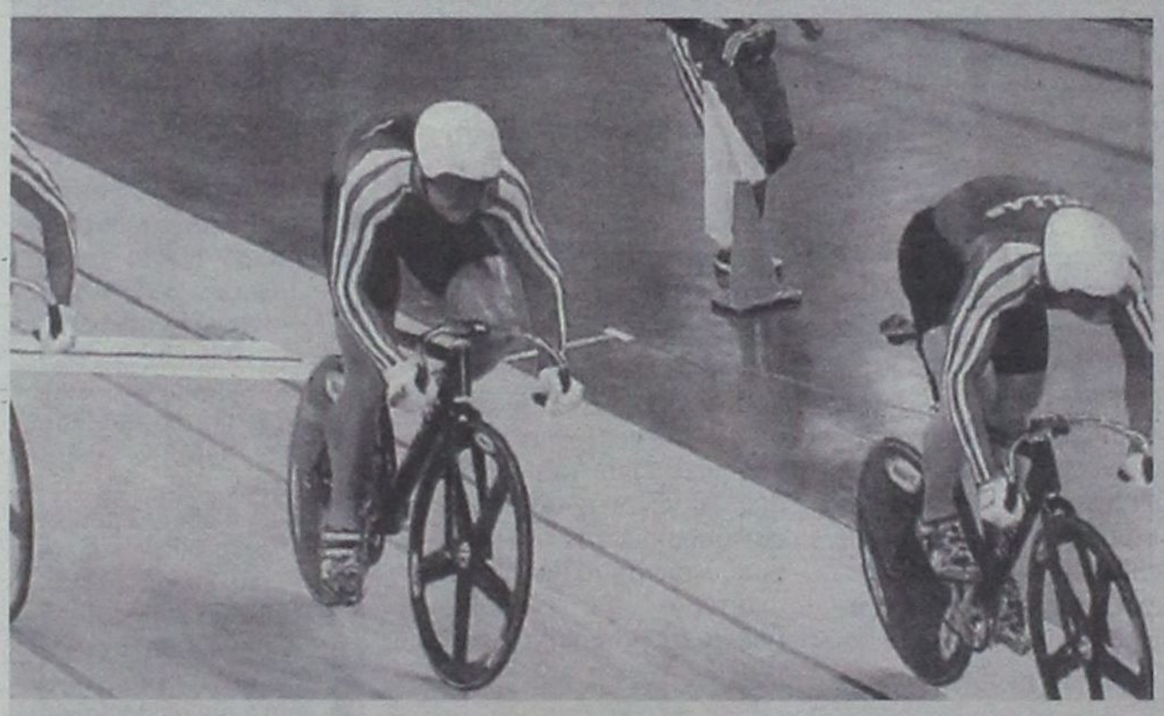

Η... προ Σίδνεϊ σύνθεση της τριπλέτας δεν απέφερε τα αναμενόμενα. Στην 5η θέση περιορίστηκαν οι Βασιλόπουλος - Χειμωνέτος - Γεωργαλής

ΑΠΕΤΥΧΕ ΤΟ ΠΕΙΡΑΜΑ

Δεν ήταν έτοιμη η εθνική μας για μετάλλιο στο **Ευρωπαϊκό Πρωτάθλημα πίστας** που βρίσκεται σε εξέλιξη αυτές τις ημέρες στη Γερμανία.

Τα προβλήματα τραυματισμών στην προετοιμασία, η αλλαγή στη σύνθεση της τριπλέτας, μία άκυρη εκκίνηση συνέβαλαν σε μία μετριότατη κούρσα με χρόνο 46.61. Με την επίδοση αυτή οι **Δημήτρης Γεωργαλής, Λάμπρος Βασιλόπουλος** και **Γιώργος Χειμωνέτος** (μπήκε στη θέση του **Μπάργκα** που έμεινε στην Ελλάδα) περιορίστηκαν στην **5η θέση.**

Ηταν η πρώτη φορά που η ομάδα του ολυμπιακού σπριντ αγωνίστηκε με τον **Χειμωνέτο** στην τριπλέτα, μετά το σκάνδαλο του 2000 που του στοίχισε τη συμμετοχή του στο Σίδνεϊ. Εμελλε τελικά να ήταν εκείνος που με την άκυρη εκκίνησή του στην πρώτη «πιστολιά» έκανε πιο συγκρατημένη την υπόλοιπη ομάδα στη συνέχεια για να αποφύγουν τον μηδενισμό.

Καλύτερο χρόνο σημείωσαν οι **Γερμανοί** (45.04) και ακολούθησαν οι **Τσέχοι** (46.21) οι **Πολωνοί** (46.29) και οι **Ολλανδοί** (46.29).

Αν η εθνική μας ομάδα πίστας έκανε τα πρώτα της βήματα σε επίσημους αγώνες, ενδεχομένως να μιλούσαμε τώρα για μία σπουδαία επιτυχία. Επειδή όμως οι δυνατότητες είναι γνωστές, λέμε απλώς πως το πείραμα απέτυχε

Η επόμενη δοκιμασία πριν το παγκόσμιο του Σεπτεμβρίου θα γίνει στην **Κίνα.** Εκεί αναμένεται να τρέξουν οι **Βασιλόπουλος, Μαντζουράνης, Μπάργκας** ή **Χειμωνέτος.**

«ΧΑΜΗΛΗ ΠΤΗΣΗ» στα «χαμηλά» εμπόδια

Μακριά από τον καλό του εαυτό, ο Μιχάλης Μαρκόπουλος αποκλείστηκε από τον τελικό των 400μ. εμπόδια στο Παγκόσμιο Πρωτάθλημα της Τζαμάικα



Τη συμμετοχή του στην ημιτελική φάση και τις εμπειρίες από μία τόσο μεγάλη και σπουδαία διοργάνωση θα έχει να θυμάται ο **Μιχάλης Μαρκόπουλος.** Ο αθλητής του ΓΑΣ Υγεία δεν κατάφερε να προκριθεί στον τελικό των 400μ. εμπόδια καθώς έτρεξε στην τρίτη σειρά του αγωνίσματος, στην «δύσκολη» πρώτη διαδρομή και τερμάτισε έκτος με χρόνο 54.51 μένοντας μακριά από τον καλό του ευατό και την ατομική του επίδοση (51.99).

Στο σύνολο κατέκτησε την 22η θέση.

Παρά τον αποκλεισμό, ο Μαρκόπουλος αποκόμισε αρκετές πολύτιμες εμπειρίες από το Παγκόσμιο Πρωτάθλημα των εφήβων - νεανίδων που σίγουρα θα αποδειχθούν ιδιαίτερα χρήσιμες στο μέλλον.

Η ΕΑΣ ΣΕΓΑΣ Δωδ/σου εκφράζει τα συγχαρητήρια της προς τον αθλητή **Μιχάλη Μαρκόπουλο** και την προπονήτριά του **Ειρήνη Φαρμακίδου,** που τον συνόδευσε στη Τζαμάικα και βρέθηκε κοντά τους στις προσπάθειες του για διάκριση. Να τονίσουμε ότι ο **Μιχάλης Μαρκόπουλος** (1984) αγωνίσθηκε με αθλητές μεγαλύτερης ηλικίας αφού στην κατηγορία αυτή μετέχουν και αθλητές γεννημένοι το 1983.

Το μέλλον είναι μπροστά του.

Πανελλήνιο Πρωτάθλημα Νέων

• Μια ντουζίνα Δωδεκανήσιοι αθλητές θα «κυνηγήσουν» τη διάκριση στο Βόλο σήμερα και αύριο



Ανοίγει σήμερα η αυλαία του πανελλήνιου πρωταθλήματος στίβου για την κατηγορία των νέων (17-22 ετών) στο οποίο λαμβάνουν μέρος αρκετοί αθλητές από τα σωματεία της Δωδεκανήσου. Οπως έχει γίνει ήδη γνωστό, στους αγώνες που διεξάγονται στο Βόλο κάνει την επανεμφάνισή του ο **Μιχάλης Περάκης** στα 100μ. και στην σκυταλοδρομία 4x100. Ο αθλητής του ΓΑΣ Υγεία επανέρχεται στην αγωνιστική δράση μετά από σχεδόν πέντε μήνες αποχής και αφού είχε καταρρίψει δύο φορές το ατομικό του ρεκόρ στο σπριντ. Με ιδιαίτερο ενδιαφέρον αναμένεται η εμφάνιση της **Γεωργίας Τσικούρη** στα 200 και 400μ. στο δεύτερο τεστ της χρονιάς (στα Βαρδινογιάννεια επέστρεψε με επίδοση 56.42 στα 400μ.) αλλά και του **Σάββα Διακονικόλα** στο μήκος που φυσιολογικά θα έπρεπε να βρίσκεται στο παγκόσμιο Ε/Ν της Τζαμάικα.

Μετάλλιο διεκδικούν επίσης ο **Γιώργος Μαούνης** στο μήκος, ο **Τάσος Χαβιαράς** και ο **Κώστας Κακούσιος** στα 100μ. Οι τρείς προαναφερθέντες μαζί με τον Περάκη είναι τα φαβορί για το χρυσό στην σκυταλοδρομία 4x100 ομάδα **(ΓΑΣ Υγεία).**

Με στόχο τη διάκριση θα αγωνιστούν, οι **Γιάννης Πεζουβάνης** (Διαγόρας) στη σφύρα, **Σεραφίνα Κουρεβέλη** (ΓΣ Νέων Λέρου) στη δισκοβολία, η **Κωνσταντίνα Καλογεροπούλου** (ΑΣ Καζώνης Καλύμνου) στα 800μ. **Μαρία Παρδαλού** (ΑΣ Νίκη) στα 5000μ. **Αράπ Χαϊδαράκης** (Ιπποκράτης) στα 3000μ. Φ.Ε. και **Μαρία Λιοντή** (Ιπποκράτης) στα 100 και 400μ. εμπόδια.



ΝΟΜΟΣΧΕΔΙΟ: ΥΠΟΧΡΕΩΤΙΚΗ Η ΧΡΗΣΗ ΤΑΜΕΙΑΚΩΝ ΜΗΧΑΝΩΝ ΣΕ ΒΕΝΖΙΝΑΔΙΚΑ, ΛΑΪΚΕΣ ΑΓΟΡΕΣ ΚΑΙ ΠΕΡΙΠΤΕΡΑ

ΟΙ ΝΕΕΣ ΡΥΘΜΙΣΕΙΣ για τα βιβλία της Εφορίας

Σε νέες τροποποιήσεις του καθεστώτος που ισχύει με τα βιβλία και τα στοιχεία που είναι υποχρεωμένες να τηρούν οι επιχειρήσεις αλλά και οι επιτηδευματίες, προχωρά το υπουργείο Οικονομίας και Οικονομικών από τις αρχές της επόμενης χρονιάς

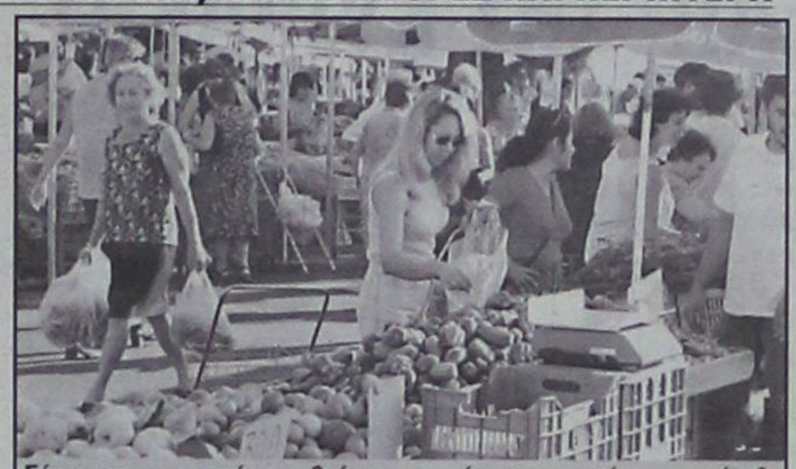

Σύμφωνα με τις νέες ρυθμίσεις, η χρήση ταμειακών μηχανών θα είναι υποχρεωτική από 1-1-2003 ακόμα και στις λαϊκές αγορές.

Σε νέες τροποποιήσεις του καθεστώτος που ισχύει με τα βιβλία και τα στοιχεία που είναι υποχρεωμένες να τηρούν οι επιχειρήσεις, αλλά και οι επιτηδευματίες, προχωρά το υπουργείο Οικονομίας και Οικονομικών από τις αρχές της επόμενης χρονιάς.

Με τις νέες ρυθμίσεις, οι οποίες ήδη γνωστοποιήθηκαν με τη δημοσιοποίηση σχετικού νομοσχεδίου, το οποίο χαρακτηρίσθηκε ως η πρώτη φάση της εξαγγελθείσης φορολογικής μεταρρύθμισης, από την 1-1-2003 γίνεται υποχρεωτική η χρήση ταμειακών μηχανών σε βενζινάδικα, λαϊκές αγορές, ψιλικατζίδικα και περίπτερα.

Παράλληλα ορίζεται ότι από το επόμενο έτος οι προσωρινές δηλώσεις ΦΠΑ θα υποβάλλονται ανά τρίμηνο μόνο αν είναι χρεωστικές, ενώ δεν θα υποβάλλονται περιοδικές δηλώσεις ΦΠΑ αν είναι πιστωτικές ή μηδενικές. Στις περιπτώσεις αυτές θα υποβάλλονται μόνο οι εκκαθαριστικές μία φορά το χρόνο, όπως ακριβώς ίσχυε μέχρι το 1994. Πρέπει να διευκρινισθεί ότι η υποχρέωση των βενζινοπωλών, των πωλητών στις λαϊκές αγορές, πλην εκείνων που πωλούν οπωροκηπευτικά και των επαγγελματιών που πωλούν ψιλικά, να εκδίδουν αποδείξεις από ταμειακές μηχανές προκύπτει από το γεγονός ότι οι επιχειρήσεις αυτές από την 1-1-2003 θα πρέπει να τηρούν βιβλία Β' κατηγορίας, αντί για Α' κατηγορίας που τηρούσαν μέχρι σήμερα. Επίσης, με άλλες διατάξεις του νομοσχεδίου του ΚΒΣ:

1. Αυξάνονται τα όρια των ακαθάριστων εσόδων για την ένταξη των επιτηδευματιών σε κατηγορίες βιβλίων, καθώς και τα όρια για την τήρηση βιβλίου αποθήκης. Ειδικότερα τα όρια ακαθάριστων εσόδων για Α' κατηγορίας βιβλίων είναι μέχρι και 100.000 ευρώ (από 75.000 ευρώ), για Β' κατηγορίας μέχρι και 1.000.000 ευρώ (από 900.000 ευρώ) και Γ' κατηγορίας άνω του 1 εκατ. ευρώ.

2. Οι αλλοδαποί μπορούν να χαρακτηρισθούν ως επιτηδευματίες αρκεί να έχουν πραγματική – φυσική επαγγελματική εγκατάσταση, ανεξάρτητα από το αν αυτή έχει χαρακτηρισθεί ως μόνιμη.

3. Οι αγρότες και οι αγροτικές εκμεταλλεύσεις δεν υποχρεούνται στην τήρηση βιβλίων και την έκδοση στοιχείων, με εξαίρεση το Δελτίο Αποστολής.

4. Αυξάνονται τα όρια των απαλλασσόμενων επιτηδευματιών για την τήρηση βιβλίων σε 7.500 ευρώ από 3.000 και σε 9.000 από 4.000 ευρώ που είναι τώρα.

5. Περιορίζεται ο αριθμός των επιτηδευματιών που πρέπει να τηρούν βιβλία Β' κατηγορίας. Στο εξής θα τηρούν βιβλία Β κατηγορίας οι επιτηδευματίες που τα κέρδη τους προσδιορίζονται με ειδικό τρόπο, οι πράκτορες εφημερίδων και περιοδικών, οι πρατηριούχοι υγρών καυσίμων, τα καταστήματα ψιλικών και οι πωλητές στις λαϊκές αγορές με εξαίρεση τους πωλητές οπωρολαχανικών και νωπών αγροτικών προϊόντων.

6. Αυξάνονται κατά 50% τα όρια τήρησης του βιβλίου αποθήκης και μειώνεται ο αριθμός των υπόχρεων για τήρησή του. Με τη νέα ρύθμιση το βιβλίο αποθήκης θα τηρεί ο επιτηδευματίας που ενεργεί επεξεργασία για λογαριασμό τρίτων ή για δικό του λογαριασμό εφόσον κατά τις δύο προηγούμενες διαχειριστικές περιόδους το σύνολο των ακαθάριστων εσόδων του υπερέβη τα 3 εκατ. ευρώ.

7. Καταργείται η θεώρησις (διάτρηση) όλων των μηχανογραφικά εκδιδόμενων στοιχείων.

8. Επιμηκύνεται η προθεσμία υποβολής των δηλώσεων μεταβολής των εταιρειών από 10 σε 30 ημέρες.

9. Ενοποιούνται οι προϋποθέσεις απόρριψης των βιβλίων Β' και Γ' κατηγορίας ως ανεπαρκών και ανακριβών, καθώς συμπληρώνονται οι λόγοι απόρριψης των βιβλίων και καλύπτονται νομοθετικά κενά που υπάρχουν σήμερα, όπως π.χ. η νόθευση φορολογικών στοιχείων, η καταχώριση ανύπαρκτων εξόδων στα βιβλία κ.λπ.

10. Περιορίζονται καθώς απαλείφονται ορισμένοι λόγοι απόρριψης των βιβλίων, όπως π.χ. η μη τήρηση γενικού καθολικού, ως μη ουσιαστικοί ή καθίστανται πιο ευνοϊκοί, π.χ. όσον αφορά στη λήψη εικονικών στοιχείων ως προς τον αντισυμβαλλόμενο για υπαρκτή όμως συναλλαγή που αποτελεί λόγω ανεπάρκειας των βιβλίων και όχι λόγω ανακρίβειας, όπως ισχύει μέχρι σήμερα. Επίσης ορθολογικοποιούνται οι συνέπειες απόρριψης των βιβλίων. Συγκεκριμένα δεν θα λογίζεται ως ανακρίβεια η υπερτίμηση ή υποτίμηση κατά την απογραφή των εμπορεύσιμων περιουσιακών στοιχείων καθώς και η καταχώριση εσόδου ή εξόδου σε χρήση άλλη από εκείνη που αφορά.

11. Καταργούνται οι επιτροπές που έκριναν το κύρος των βιβλίων των επιτηδευματιών τρίτης κατηγορίας με εξαίρεση τις υποθέσεις εκείνες που ελέγχονται από το Εθνικό Ελεγκτικό Κέντρο (ΕΘΕΚ), οι οποίες λόγω των μεγάλων οικονομικών μεγεθών θα κρίνονται ως προς το κύρος των βιβλίων από πενταμελή επιτροπή.

12. Τα βιβλία και τα στοιχεία της Α' κατηγορίας θα κρίνονται ως ανακριβή, όταν ο επιτηδευματίας δεν καταχωρίζει ή καταχωρίζει αγορές που δεν έχουν πραγματοποιηθεί και δεν έχει εκδοθεί φορολογικό στοιχείο ή δεν εκδίδει ή εκδίδει ανακριβή ή εικονικά ή πλαστά ως προς την ποσότητα ή την αξία ή ως προς τον αντισυμβαλλόμενο φορολογικά στοιχεία διακίνησης και αξίας ή λαμβάνει ανακριβή ή εικονικά ως προς την ποσότητα ή την αξία τέτοια στοιχεία, εμφανίζει αθροιστικά λάθη εφόσον οι πράξεις ή παραλείψεις αυτές επηρεάζουν σημαντικά τα οικονομικά μεγέθη των βιβλίων της χρήσης στην οποία αναφέρονται ή οφείλονται σε πρόθεση του υπόχρεου για απόκρυψη φορολογητέας ύλης.

13. Δεν επηρεάζεται το κύρος των βιβλίων και στοιχείων αν προκύπτουν διαφορές ακαθάριστων εσόδων και αξιών:

3% και για αξία μικρότερη ή ίση με 3.500 ευρώ για ακαθάριστα έσοδα μέχρι 150.000 ευρώ, ποσοστό 2% και για αξία μικρότερη των 18.000 ευρώ για ακαθάριστα έσοδα από 150.001 έως 1.500.000 ευρώ, ποσοστό 1% και για αξία μικρότερη ή ίση των 45.000 ευρώ για ακαθάριστα έσοδα από 1.500.001 ευρώ έως 9.000.000 ευρώ, ποσοστό 0,5% και για αξία μικρότερη ή ίση των 90.000 ευρώ για ακαθάριστα έσοδα από 9.000.001 έως 30.000.000 ευρώ, ποσοστό 0,3% για αξία μικρότερη ή ίση των 180.000 ευρώ για ακαθάριστα έσοδα άνω των 30.000.001 ευρώ.

14. Κατ'εξαίρεση τα παραπάνω όρια δεν εφαρμόζονται για τις περιπτώσεις:

Μη έκδοσης ή ανακριβούς έκδοσης φορολογικών στοιχείων τουλάχιστον για δύο συναλλαγές στην ίδια χρήση.

Μη έκδοσης ή ανακριβούς έκδοσης ενός στοιχείου αξίας άνω των 880 ευρώ.

Χρήσης πλαστών, εικονικών ή νοθευμένων στοιχείων αξίας άνω των 880 ευρώ για κάθε στοιχείο ή μικρότερης αξίας εφόσον λαμβανόμενα στην ίδια χρήση ξεπερνούν το όριο αυτό.

ΠΡΟΣΚΛΗΣΗ



Παρασκευή 26 Ιουλίου 2002
ΜΟΥΣΙΚΗ ΕΚΔΗΛΩΣΗ
ΠΟΛΙΤΙΚΩΝ ΚΑΙ ΔΗΜΟΣΙΟΓΡΑΦΩΝ
.....
Σάββατο 27 Ιουλίου 2002
ΕΠΙΣΗΜΗ ΠΡΕΜΙΕΡΑ
ΣΥΜΗ

Zorpidis
ΤΟΥΡΙΣΤΙΚΟΣ ΟΡΓΑΝΙΣΜΟΣ
Αλεξ. Διάκου και Λοχαγού Φανουράκη 31
Τηλ. 02410 20625, 30054 FAX 26745

Λ.Α.Ν.Ε.
Αναχωρήσεις από Ρόδο:

F/B Β. ΙΕΡΑΠΕΤΡΑ

Κάθε **ΠΕΜΠΤΗ στις 04.30** για Χάλκη, Διαφάνι, Πηγάδια, Κάσο, Σητεία, Άγιο Νικόλαο, Μήλο, Πειραιά

Κάθε **ΚΥΡΙΑΚΗ στις 04.30** για Χάλκη, Διαφάνι, Πηγάδια, Κάσο, Σητεία, Άγιο Νικόλαο, Μήλο, Πειραιά

F/B Β. ΚΟΡΝΑΡΟΣ

Κάθε ΣΑΒΒΑΤΟ στις 04.30 για Διαφάνι, Πηγάδια, Κάσο, Σητεία, Άγιο Νικόλαο, Μήλο, Πειραιά

LAOUMZIS FLYING DOLPHINS

Αναχωρήσεις καθημερινά με το

CHRISTOS L. για:
- ΚΩ στις 16.00 και ΚΩ - ΡΟΔΟ στις 08.00
- ΧΑΛΚΗ κάθε Σάββατο στις 14.00
- ΤΗΛΟ κάθε Σάββατο στις 14.00
- ΝΙΣΥΡΟ κάθε Σάββατο στις 14.00
- ΣΥΜΗ κάθε Δευτέρα και Τετάρτη στις 16.00

Κρατήσεις ξενοδοχείων σε όλη την Ελλάδα
Αεροπορικά εισιτήρια, Ακτοπλοϊκά εισιτήρια
Ενοικιάσεις αυτοκινήτων

BLUEBONNET TOURS
ΠΡΑΚΤΟΡΕΙΟ ΓΕΝΙΚΟΥ ΤΟΥΡΙΣΜΟΥ ΤΗΣ Α.Ε
Maritime & Tourism Enterprises S.A.
Καρπάθου 4, Μανδράκι – Ρόδος.
Τηλ. 02410 78780 (6 Γραμμές), Φαξ 02410 39750
E-mail: maritime@rho.forthnet.gr

1. HOTEL ALEXANDROS ****		
Πλατεία Μαβίλης	Single	97,00 Euro BB
	Double	107,00 Euro BB
	Triple	141,00 Euro BB
2. HOTEL ARETHUSA *		
Οδός Μητροπόλεως	Single	48,00 Euro BB
	Double	71,00 Euro BB
	Triple	89,00 Euro BB
3. HOTEL ASTOR ****		
Σύνταγμα	Single	56,00 Euro BB
	DFS	65,00 Euro BB
	Double	75,00 Euro BB
	Triple	95,00 Euro BB
4. HOTEL ELECTRA ****		
Ερμού - Σύνταγμα	Single	109,00 Euro BB
	Double	128,00 Euro BB
	Triple	149,00 Euro BB
5. HOTEL DORIAN INN *		
Οδός Πειραιώς	Single	55,00 Euro BB
	Double	65,00 Euro BB
	Triple	86,00 Euro BB
6. HOTEL PRESIDENT****		
(ΑΝΑΚΑΙΝΙΣΜΕΝΟ)		
Λεωφόρου Κηφισίας	Single	47,00 Euro BB
	DFS	58,00 Euro BB
	Double	62,00 Euro BB
	Triple	78,00 Euro BB
7. HOTEL SEA VIEW*		
Γλυφάδα	Single	82,00 Euro BB
	Double	97,00 Euro BB
	Extra Bed	16,00 Euro
8. HOTEL TITANIA ****		
Πανεπιστημίου	Single	105,00 Euro BB
	Double	121,00 Euro BB
	Triple	143,00 Euro BB
9. HOTEL PHILIPPION ****		
Θεσσαλονίκη	Single	70,00 Euro BB
	DFS	75,00 Euro BB
	Double	81,00 Euro BB
	Triple	101,00 Euro BB
10. HOTEL TELIONI **		
Θεσσαλονίκη	Single	50,00 Euro BB
	Double	66,00 Euro BB
	Triple	88,00 Euro BB

Η παροχή υπηρεσιών V.I.P. είναι η ειδικότητα μας.
Για μας όλοι οι πελάτες είναι V.I.P.'s

ΤΟ ΕΥΑΓΓΕΛΙΟ ΤΗΣ ΚΥΡΙΑΚΗΣ

Του Πρωτοσύγκελου της ΙΜΡ Ρόδου κ. Παΐσιου



«Τω καιρώ εκείνω... Μόλις μπήκε ο Ιησούς στην Καπερναούμ, τον πλησίασε ένας εκατόνταρχος και τον παρακάλεσε λέγοντας, Κύριε ο δούλος μου είναι κατάκοιτος στο σπίτι, παράλυτος, και υποφέρει φοβερά. Και ο Ιησούς του λέγει, εγώ θα έρθω και θα τον θεραπεύσω . Ο εκατόνταρχος του αποκρίθηκε, Κύριε δεν είμαι άξιος να σε δεχθώ στο σπίτι μου, πες όμως μόνο ένα λόγο, και θα γιατρευτεί ο δούλος μου. Κι εγώ είμαι άνθρωπος κάτω από εξουσία κι έχω στρατιώτες στη διοίκησή μου, λέω στον ένα πήγαινε και πηγαίνει, και στον άλλο έλα και έρχεται, και στο δούλο μου κάνε αυτό και το κάνει.

Οταν τον άκουσε ο Ιησούς, θαύμασε κι είπε σ' όσους τον ακολούθησαν: «Σας διαβεβαιώνω πως τόση πίστη ούτε ανάμεσα στους Ισραηλίτες δεν βρήκα. Και σας λέω πως θα 'ρθουν πολλοί από ανατολή και δύση και θα καθίσουν μαζί με τον Αβραάμ και τον Ισαάκ και τον Ιακώβ στο τραπέζι της βασιλείας των ουρανών, ενώ οι κληρονόμοι της βασιλείας θα πεταχτούν έξω στο σκοτάδι, εκεί θα κλαίνε, και θα τρίζουν τα δόντια τους».

Υστερα είπε στον εκατόνταρχο ο Ιησούς: «Πήγαινε, κι ας γίνει αυτό που πίστεψες». Και γιατρεύτηκε ο δούλος εκείνη την ώρα.

Ακούσας δε ο Ιησούς εθαύμασε και είπε τοις ακολουθούσιν: «Αμήν λέγω υμίν, ουδέ εν τω Ισραήλ τοσαύτην πίστιν εύρον».

Ο Παντογνώστης Κύριος του ουρανού και της γης βλέπει μέσα στα βάθη της ψυχής του καλού και αγαθού κυρίου, του εκατόνταρχου την πίστη, την πραγματική πίστη, την άδολη πίστη να κυριαρχεί τον άνθρωπο αυτό. Αυτή η πίστη τον κάνει να πλησιάσει τον Μέγα Γιατρό της ψυχής και του σώματος για να τον παρακαλέσει να θεραπεύσει τον δούλο του, ναι, τον δούλο του. Και ο Κύριος που είδε την πίστη και την αγάπη του εκατόνταρχου του λέει «εγώ ελθών θεραπεύσω αυτόν». Η πίστη και η αγάπη του εκατόνταρχου είχαν σαν αποτέλεσμα να πραγματοποιηθεί η επιθυμία του. «Υπαγε, και ως επίστευσας γεννηθήτω σοι, και ιάθη ο παις αυτού εν τη ώρα εκείνη».

Με ένα λόγο του Λόγου της Αληθείας ο κατάκοιτος στο σπίτι, ο παράλυτος γιατρεύεται, ξαναβρίσκει την πολυπόθητο υγεία του ο δούλος εκείνος του εκατόνταρχου.

Αυτή την δύναμη έχει η πίστη στον Ιησού, στον Μονογενή Υιό και Λόγον του Θεού. Ομως ο άνθρωπος έχει αντιληφθεί την δύναμή της, ο άνθρωπος έχει καταλάβει τα μεγάλα και εξαίσια αυτής αποτελέσματα;

Δύο θεοφιλείς και θεοδίδακτες αρετές αποτελούν την πνευματική αξία του εκατόνταρχου της σημερινής ευαγγελικής περικοπής.

Η πίστη και η αγάπη, η ζώσα πίστη και η ενεργός αγάπη του εκατόνταρχου τον κάνουν να πλησιάσει τον Χριστό, τον Μόνο αληθινό Θεό, που έγινε άνθρωπος για να σώσει τον άνθρωπο.

Η πίστη το κίνητρο, η δύναμη η γενεσιουργός αιτία, η δε αγάπη το έργο, το θαύμα, ο αγλαός καρπός που απολαμβάνει ο άνθρωπος που πραγματικά πιστεύει στον εσταυρωμένο και αναστάντα Ιησού.

Ο άνθρωπος που αγαπά τον Χριστό και πιστεύει στον Χριστό και τον αισθάνεται μέσα του, στα ενδόμυχά του, που τον πιστεύει όχι αφ' υψηλού και θεωρητικώς θυσιάζεται δι' Αυτόν με όλη την καρδία του και με όλη την ψυχή του. Αυτός ο άνθρωπος δια τον Χριστό απαρνήται τα πάντα, θυσιάζει και θέσεις και αξιώματα. Και είναι μεγάλο πράγμα ο άνθρωπος να σκέπτεται, να πιστεύει και να αγαπά τον Χριστό, γιατί με τον ίδιο ζήλο θα αγαπά και τον συνάνθρωπό του, ακόμα και τον εχθρό του γιατί τους θεωρεί αδελφούς του «εν Χριστώ Ιησού».

Και θα ερωτήσει κανείς είναι ποτέ δυνατό ο άνθρωπος, ο άνθρωπος αυτής της εποχής να έχει μέσα του τόση πίστη, τόση αγάπη με άλλα λόγια πίστη και αγάπη Χριστού άδολη, ανιδιοτελή;

Ναι φίλες και φίλοι μπορεί, όταν ο άνθρωπος αυτός κινείται και ζει μέσα στην Εκκλησία, όταν ζει την κατά Χριστό ζωή σε όλο το βάθος της. Υπάρχουν και σήμερα άνθρωποι ενάρετοι, άνθρωποι που υπομένουν και κοπιάζουν, που ανέχονται και συγχωρούν, που ειρηνεύουν και αγαπούν. Υπάρχουν και σήμερα άνθρωποι που διακατέχονται από ζώσα πίστη, από αγάπη δρώσα, από πίστη έμπρακτο, από αγάπη ένθερμο και ας μην ισοπεδώνουμε τα πάντα εν ονόματι της απιστίας. Ο εκατόνταρχος της σημερινής ευαγγελικής περικοπής ας γίνει για μένα και για σένα, για όλο τον κόσμο παράδειγμα προς μίμηση. Η πίστη και η αγάπη του ας πλημμυρίσουν και τις δικές μας καρδιές και τότε θα καταξιωθούμε να γίνουμε αδέλφια πραγματικά του μεγάλου Αδελφού μας του Ιησού Χριστού που για εμάς τους ανθρώπους άπλωσε τα πανάχραντα χέρια του επάνω στον Σταυρό του μαρτυρίου Του με μοναδικό σκοπό να μας φέρει κοντά στον Θεό Πατέρα Του και δικό μας Πατέρα, τον Πλάστη και δημιουργό μας.

ΤΗΡΟΥΝΤΑΙ ΤΑ ΜΕΤΡΑ ασφαλείας στην οικοδομή

Τηρούνται με σχολαστικότητα όλα τα μέτρα ασφαλείας στην οικοδομή που ανεγείρεται στην συμβολή των οδών Τσαλδάρη – Εθν. Αντιστάσεως, όπως επισημαίνουν οι εργαζόμενοι σ'αυτήν.

Οι εργαζόμενοι μας απέστειλαν συγκεκριμένα την ακόλουθη επιστολή:

Κύριε Διευθυντή

Εμείς οι οικοδόμοι που εργαζόμαστε στην ανέγερση της οικοδομής στην συμβολή των οδών Εθνικής Αντίστασης και Τσαλδάρη που γίνεται από την κατασκευαστική εταιρεία του κ. Γιάννη Νικολιδάκη, θέλουμε να διαμαρτυρηθούμε και να εκφράσουμε την αντίθεσή μας αλλά και την λύπη μας για την επιστολή του Συλλόγου Οικοδόμων που δημοσιεύθηκε σήμερα στις εφημερίδες, σχετικά με δήθεν έλλειψη των μέτρων ασφάλειας.

Από την πρώτη στιγμή που ξεκίνησε η ανέγερση της οικοδομής πρωταρχικό μέλημα του κ. Νικολιδάκη και του επιβλέποντα Μηχανικού της οικοδομής, ήταν η ασφάλεια των εργαζομένων και ουδέποτε μας ζήτησαν να εκτεθούμε σε οποιοδήποτε κίνδυνο, αντίθετα μάλιστα μας απέτρεπαν στο να προβαίνουμε σε εργασίες που μπορούσαν να έχουν τον παραμικρό κίνδυνο.

Γι'αυτό θεωρούμε άδικη την εικόνα που επιχειρήθηκε να δοθεί με την επιστολή αυτή του Σωματείου Οικοδόμων, γεγονός που τους το είπαμε όταν ήλθαν για έλεγχο και μας ρώτησαν σχετικά.

Επιπλέον είπαμε στους εκπροσώπους του Σωματείου ότι καλό θα ήταν και άλλοι εργοδότες να τηρούσαν τις υποχρεώσεις τους απέναντι στους εργαζόμενους όπως ο κ. Νικολιδάκης, όσον αφορά τις αμοιβές, την καταβολή των ασφαλιστικών εισφορών κ.τ.λ.

Θεωρήσαμε υποχρέωσή μας να γράψουμε αυτή την επιστολή αυτόβουλα και χωρίς καμιά υπόδειξη γιατί μας έπνιξε το δίκιο.

Τέλος, όσον αφορά τα περί διακοπής των εργασιών και την δήθεν έλλειψη σεβασμού από τον κατασκευαστή, στην απόφαση διακοπής, επισημαίνουμε ότι αυτή η διακοπή **ανακλήθηκε την επόμενη ακριβώς ημέρα** από την έκδοσή της.

Εάν ήτο νόμιμη τότε γιατί ανακλήθηκε από την Επιθεώρηση Εργασίας;

Γι'αυτό καλό θα είναι στο μέλλον οι εκπρόσωποι του Σωματείου μας να είναι πιο προσεκτικοί και να μην σπιλώνουν τόσο εύκολα και χωρίς έλεγχο υπολήψεις και ανθρώπους, δίνοντας λάθος εικόνα γι'αυτούς.

Ρόδος 18-7-2002
Τσοπανικολίδης Αθαν.
Τσοπανικολίδης Χρ.
Μπόσικα Κουντρτ
Πουλόπουλος Νεκτάριος
Μύριο Μιτάτο
Παουλίν Καλαφι
Αλα Αρτίαν
Κουκιά Δημήτρη
Κουλιανός Νομικός

ΠΡΟΓΡΑΜΜΑ ΕΚΔΗΛΩΣΕΩΝ «ΑΓΙΟΣ ΣΟΥΛΑΣ 2002»

ΠΑΡΑΣΚΕΥΗ 19 ΙΟΥΛΙΟΥ:

16:00 ΤΟΥΡΝΟΥΑ ΤΕΝΙΣ
(Διοργάνωση Ο.Α. Αγίου Σουλά Σορωνής)

ΣΑΒΒΑΤΟ 20 ΙΟΥΛΙΟΥ:

08:00 ΤΟΥΡΝΟΥΑ ΤΕΝΙΣ
(Διοργάνωση Ο.Α. Αγίου Σουλά Σορωνής)

17:00 - 21:00 ΑΓΩΝΕΣ ΠΟΔΟΣΦΑΙΡΟΥ
«ΤΟΥΡΝΟΥΑ ΑΓΙΟΣ ΣΟΥΛΑΣ 2002»

19:30 ΛΑΪΚΟΣ ΑΝΩΜΑΛΟΣ ΔΡΟΜΟΣ
ΣΟΡΩΝΗ - ΑΓΙΟΣ ΣΟΥΛΑΣ

21:00 «ΙΩΑΝΝΟΥ ΑΠΟΚΑΛΥΨΗ»
ΘΡΗΣΚΕΥΤΙΚΟ ΔΡΩΜΕΝΟ ΣΕ ΜΕΤΑΓΡΑΦΗ ΟΔΥΣΣΕΑ ΕΛΥΤΗ ΚΑΙ ΠΑΡΟΥΣΙΑΣΗ ΚΑΛΟΓΗΡΟΥ ΙΩΑΝΝΗ
Συμμετέχει χορωδία με βυζαντινούς ύμνους
Στον αύλειο χώρο του μοναστηριού του Αγίου Σουλά

ΚΥΡΙΑΚΗ 21 ΙΟΥΛΙΟΥ:

09:30 ΛΑΪΚΗ ΠΟΔΗΛΑΤΟΔΡΟΜΙΑ
ΣΟΡΩΝΗ - ΑΓΙΟΣ ΣΟΥΛΑΣ
(Στους συμμετέχοντες θα κληρωθεί ένα ποδήλα το προσφορά του καταστήματος «ΠΟΔΗΛΑΤΟΔΡΟΜΙΟ» στην Ιαλυσό)

18:00 - 20:00 ΑΓΩΝΕΣ ΠΟΔΟΣΦΑΙΡΟΥ
«ΤΟΥΡΝΟΥΑ ΑΓΙΟΣ ΣΟΥΛΑΣ 2002»

21:30 ΜΟΥΣΙΚΗ ΒΡΑΔΙΑ ΜΕ ΤΗ ΜΑΝΤΟΛΙΝΑΤΑ ΣΟΡΩΝΗΣ ΚΑΙ ΤΗ ΧΟΡΩΔΙΑ ΤΟΥ ΔΗΜΟΥ ΡΟΔΟΥ ΣΕ ΤΡΑΓΟΥΔΙΑ ΤΟΥ ΜΙΚΗ ΘΕΟΔΩΡΑΚΗ κ.α.
ΣΤΟ ΓΗΠΕΔΟ ΤΟΥ ΑΓΙΟΥ ΣΟΥΛΑ.
Διοργάνωση από την Επιτροπή της Κοινοτικής Βιβλιοθήκης Σορωνής.

ΔΕΥΤΕΡΑ 22 ΙΟΥΛΙΟΥ:

18:00 ΟΜΑΔΙΚΗ ΖΩΓΡΑΦΙΚΗ ΓΙΑ ΠΑΙΔΙΑ ΝΗΠΙΑΓΩΓΕΙΟΥ - ΔΗΜΟΤΙΚΟΥ - ΓΥΜΝΑΣΙΟΥ
ΣΤΟ ΑΝΑΨΥΚΤΗΡΙΟ ΤΟΥ ΑΓΙΟΥ ΣΟΥΛΑ
(Διοργάνωση Πολιτιστικός Σύλλογος Σορωνής)

21:30 ΜΟΥΣΙΚΗ ΒΡΑΔΙΑ ΜΕ ΣΥΓΚΡΟΤΗΜΑ ΝΕΩΝ ΤΟΥ ΔΗΜΟΥ ΚΑΜΕΙΡΟΥ ΣΤΟ ΑΝΑΨΥΚΤΗΡΙΟ ΤΟΥ ΑΓΙΟΥ ΣΟΥΛΑ

ΤΡΙΤΗ 23 ΙΟΥΛΙΟΥ:

18:00 ΘΗΣΑΥΡΟΜΑΧΙΕΣ ΟΜΑΔΙΚΟ ΠΑΙΧΝΙΔΙ ΓΙΑ ΠΑΙΔΙΑ ΔΗΜΟΤΙΚΟΥ ΣΤΟ ΓΗΠΕΔΟ ΑΓΙΟΥ ΣΟΥΛΑ
(Διοργάνωση Πολιτιστικός Σύλλογος Σορωνής)

ΤΕΤΑΡΤΗ 24 ΙΟΥΛΙΟΥ:

18:00 - 20:00 ΑΓΩΝΕΣ ΠΟΔΟΣΦΑΙΡΟΥ
1. ΠΡΩΤΟΣ Α ΟΜΙΛΟΥ - ΚΑΛΥΤΕΡΟΣ ΔΕΥΤΕΡΟΣ
2. ΠΡΩΤΟΣ Β' ΟΜΙΛΟΥ - ΠΡΩΤΟΣ Γ' ΟΜΙΛΟΥ

ΠΕΜΠΤΗ 25 ΙΟΥΛΙΟΥ:

21:00 ΠΑΡΑΔΟΣΙΑΚΟΙ ΧΟΡΟΙ ΤΗΣ ΚΡΗΤΗΣ ΑΠΟ ΤΟ ΧΟΡΕΥΤΙΚΟ ΠΑΣΤΙΔΑΣ ΤΟΥ ΠΟΛΙΤΙΣΤΙΚΟΥ ΟΡΓΑΝΙΣΜΟΥ ΔΗΜΟΥ ΠΕΤΑΛΟΥΔΩΝ

21:30 ΠΑΡΑΔΟΣΙΑΚΟΙ ΧΟΡΟΙ ΑΠΟ ΤΟ ΧΟΡΕΥΤΙΚΟ ΤΟΥ ΠΟΛΙΤΙΣΤΙΚΟΥ ΣΥΛΛΟΓΟΥ ΔΙΜΥΛΙΑΣ «ΤΟ ΦΟΥΝΤΟΥΚΛΙ»

ΠΑΡΑΣΚΕΥΗ 26 ΙΟΥΛΙΟΥ:

21:00 ΕΠΙΔΕΙΞΗ ΑΡΓΕΝΤΙΝΙΚΟΥ ΤΑΓΚΟ ΚΑΙ ΛΑΤΙΝΟΑΜΕΡΙΚΑΝΙΚΩΝ ΧΟΡΩΝ ΣΑΜΠΑ, ΜΑΜΠΟ, ΡΟΚ ΕΝΤ ΡΟΛ, ΤΣΑ-ΤΣΑ ΚΑΙ ΡΟΥΜΠΑ ΑΠΟ ΤΟΥΣ ΜΑΡΙΑ ΚΑΙ ΜΑΡΚ ΣΤΟ ΓΗΠΕΔΟ ΤΟΥ ΑΓΙΟΥ ΣΟΥΛΑ

21:30 ΠΑΡΟΥΣΙΑΣΗ ΠΡΟΓΡΑΜΜΑΤΟΣ ΡΥΘΜΙΚΗΣ ΑΠΟ ΤΑ ΤΜΗΜΑΤΑ ΤΟΥ ΔΗΜΟΥ ΚΑΜΕΙΡΟΥ ΣΤΟ ΓΗΠΕΔΟ ΤΟΥ ΑΓΙΟΥ ΣΟΥΛΑ

22:00 ΜΟΥΣΙΚΟ ΣΥΓΚΡΟΤΗΜΑ «ΟΙ ΕΝ ΤΕΧΝΗ»

ΣΑΒΒΑΤΟ 27 ΙΟΥΛΙΟΥ:

21:30 ΜΟΥΣΙΚΗ ΒΡΑΔΙΑ ΜΕ ΛΑΪΚΗ ΟΡΧΗΣΤΡΑ ΣΤΟ ΑΝΑΨΥΚΤΗΡΙΟ ΤΟΥ ΑΓΙΟΥ ΣΟΥΛΑ

ΚΥΡΙΑΚΗ 28 ΙΟΥΛΙΟΥ:

18:00 ΑΘΛΗΤΙΚΕΣ ΕΚΔΗΛΩΣΕΙΣ ΜΕ ΕΛΕΥΘΕΡΗ ΣΥΜΜΕΤΟΧΗ ΠΑΙΔΙΩΝ
(ΑΓΟΡΙΑ - ΚΟΡΙΤΣΙΑ ΕΩΣ 12 ΕΤΩΝ)
ΔΡΟΜΟΣ: 60μ, 200μ, 400μ
ΠΡΟΚΡΙΜΑΤΙΚΟΙ:
ΣΑΚΚΟΥΛΟΔΡΟΜΙΕΣ - ΑΥΓΟΔΡΟΜΙΕΣ

21:00 ΠΑΡΑΔΟΣΙΑΚΟΙ ΧΟΡΟΙ ΑΠΟ ΤΟ ΧΟΡΕΥΤΙΚΟ ΤΟΥ ΠΟΛΙΤΙΣΤΙΚΟΥ ΣΥΛΛΟΓΟΥ ΣΟΡΩΝΗΣ

ΔΕΥΤΕΡΑ 29 ΙΟΥΛΙΟΥ:

15:00 ΜΙΚΡΟΣ ΤΕΛΙΚΟΣ «ΤΟΥΡΝΟΥΑ ΠΟΔΟΣΦΑΙΡΟΥ ΑΓΙΟΣ ΣΟΥΛΑΣ 2002»

17:30 ΠΑΡΕΛΑΣΗ ΑΘΛΗΤΩΝ - ΠΑΡΑΤΑΞΗ - ΕΠΑΡΣΗ ΣΗΜΑΙΑΣ (ΣΥΝΟΔΕΥΕΙ Η ΦΙΛΑΡΜΟΝΙΚΗ ΤΟΥ ΔΗΜΟΥ ΡΟΔΟΥ)

17:45 ΕΛΛΗΝΙΚΟΙ ΠΑΡΑΔΟΣΙΑΚΟΙ ΧΟΡΟΙ ΑΠΟ ΤΟ ΧΟΡΕΥΤΙΚΟ ΤΟΥ ΠΟΛΙΤΙΣΤΙΚΟΥ ΣΥΛΛΟΓΟΥ ΣΟΡΩΝΗΣ

18:00 ΤΕΛΙΚΟΣ ΑΓΩΝΑΣ ΠΟΔΟΣΦΑΙΡΙΚΟΥ ΤΟΥΡΝΟΥΑ «ΑΓΙΟΣ ΣΟΥΛΑΣ 2002»

18:50 ΛΑΪΚΟΙ ΑΓΩΝΕΣ ΣΤΙΒΟΥ
(Ανδρες - Γυναίκες έως 36 ετών)
100μ - 400μ - 800μ
800μ ΑΝΔΡΩΝ ΒΕΤΕΡΑΝΩΝ (άνω των 36 ετών)

19:30 ΤΕΛΙΚΟΙ ΑΓΩΝΕΣ:
ΣΑΚΟΥΛΟΔΡΟΜΙΕΣ - ΑΥΤΟΔΡΟΜΙΕΣ

19:45 ΓΑΪΔΟΥΡΟΔΡΟΜΙΕΣ

20:00 ΠΕΡΑΣ ΕΚΔΗΛΩΣΕΩΝ

20:15 ΤΕΛΕΣΗ ΠΑΝΗΓΥΡΙΚΟΥ ΕΣΠΕΡΙΝΟΥ ΣΤΗΝ ΙΕΡΑ ΜΟΝΗ ΑΓΙΟΥ ΣΟΥΛΑ

ΤΡΙΤΗ 30 ΙΟΥΛΙΟΥ:

07:30 ΤΕΛΕΣΗ ΘΕΙΑΣ ΛΕΙΤΟΥΡΓΙΑΣ ΣΤΗΝ ΙΕΡΑ ΜΟΝΗ ΑΓ. ΣΟΥΛΑ

ΕΛΛΗΝΙΚΗ ΔΗΜΟΚΡΑΤΙΑ
ΠΕΡΙΦΕΡΕΙΑ ΝΟΤΙΟΥ ΑΙΓΑΙΟΥ
ΝΟΜΟΣ ΔΩΔΕΚΑΝΗΣΟΥ
ΔΗΜΟΣ ΑΡΧΑΓΓΕΛΟΥ

Δ/νση: Αρχάγγελος
Πληρ.: Δήμαρχος
Τηλέφ.: 02440-29153 Fax: 02440-23055

ΑΝΑΚΟΙΝΩΣΗ

Ο Δήμαρχος κ. Θεοδόσης Κολιάδης ενημερώνει τους δημότες Αρχαγγέλου ότι μπορούν να προσέρχονται στα γραφεία του Δήμου (α' όροφος) για να παραλαμβάνουν την εκλογική κάρτα τους.

Την κάρτα θα παραλαμβάνει ο ενδιαφερόμενος προσκομίζοντας την αστυνομική ταυτότητά του.

Σε περίπτωση παραλαβής της κάρτας από τρίτο πρόσωπο θα πρέπει να προσκομίζουν εξουσιοδότηση με θεωρημένο το γνήσιο της υπογραφής.

Ώρες παράδοσης: 08:00 έως 14:30 καθημερινά.

Ο ΔΗΜΑΡΧΟΣ
ΘΕΟΔΟΣΗΣ ΚΟΛΙΑΔΗΣ

ΕΛΛΗΝΙΚΗ ΔΗΜΟΚΡΑΤΙΑ
ΔΗΜΟΤΙΚΗ ΠΙΝΑΚΟΘΗΚΗ ΡΟΔΟΥ

Αρ. Πρωτ. 245/19-7-2002

ΑΝΑΚΟΙΝΩΣΗ

Για την πρόσληψη προσωπικού με σύμβαση εργασίας ιδιωτικού δικαίου ορισμένου χρόνου.

Η Δημοτική Πινακοθήκη Ρόδου σύμφωνα με την απόφαση του Υφυπουργού Εσωτερικών Δημοσίας Διοίκησης και Αποκέντρωσης 20236/21-5-2002, που εκδόθηκε κατ' εργαρμογή της αριθ. ΔΙΠΠ/Φ.ΕΓΚΡ. 1/151/9126/20-5-2002 απόφασης της Επιτροπής του άρθρου 2 παρ. 1 της 55/1998ΠΥΣ/άρθρο 1 παρ 51 του Ν.2412/1996), και μας κοινοποιήθηκε με το έγγραφο αριθ. Πρωτ. 23507/5-6-02 του Υπουργείου Εσωτερικών Δημόσιας Διοίκησης και Αποκέντρωσης, ανακοινώνει ότι θα προσλάβει προσωπικό με σύμβαση εργασίας ιδιωτικού δικαίου ορισμένου χρόνου, συνολικού αριθμού επτά (7) ατόμων ΥΕ1 φύλακες - κλητήρες - θυρωροί για την κάλυψη παροδικών αναγκών της Δημοτικής Πινακοθήκης Ρόδου, σύμφωνα με τις διατάξεις του άρθρου 21 του Ν.2190/94, όπως ισχύει μετά τις τροποποιήσεις και συμπλήρώσεις των Ν. 2225/94, 2247/94, 2266/94, 2349/95, 2527/97 και 2738/99 για τις εξής κατά αριθμό ατόμων, ειδικότητες, με τα αντίστοιχα ειδικά τυπικά προσόντα και την αντίστοιχη χρονική περίοδο.

ΕΙΔΙΚΟΤΗΤΑ	ΑΡΙΘΜΟΣ	ΕΙΔΙΚΑ ΤΥΠΙΚΑ ΠΡΟΣΟΝΤΑ ΑΤΟΜΩΝ	ΧΡΟΝΙΚΗ ΔΙΑΡΚΕΙΑ
Φύλακες - Κλητήρες, θυρωροί,	επτά (7)	Απολυτήριος τίτλος Τριταξίου Γυμνασίου ή για υποψήφιους που έχουν αποφοιτήσει μέχρι και το 1980 Απολυτήριο Δημοτικού Σχολείου της ημεδαπής ή ισότιμο τίτλο της αλλοδαπής. Γνώση καλή της Αγγλικής γλώσσας. Γνώση δεύτερης ξένης γλώσσας θα θεωρηθεί προσόν. Εμπειρία από ανάλογες φυλάξεις, με εξάμηνη αντίστοιχη εμπειρία στο αντικείμενο.	8 μήνες

Οι υποψήφιοι πρέπει να έχουν ηλικία από 18 έως 65 ετών.

Οι υποψήφιοι δεν πρέπει να έχουν κώλυμα κατά το άρθρο 8 του Υπαλληλικού Κώδικα (καταδίκη, υποδικία, δικαστική συμπράσταση) με επιφύλαξη των ειδικών διατάξεων του άρθρου 4 παρ. 6 του Ν. 2207/94.

Γνωστοποιείται ότι μεταξύ των υποψηφίων έχουν πρώτη προτεραιότητα οι μακροχρονίως άνεργοι, εγγεγραμμένοι στον ΟΑΕΔ για διάστημα δώδεκα τουλάχιστον συνεχών μηνών (άρθρο 9 Ν. 2434/96) και έπονται οι λοιποί άνεργοι και ανεπάγγελτοι.

Η σειρά κατάταξης των παραπάνω δύο κατηγοριών ανέργων δίνεται από άποψη εντοπιότητας (κατοικία - δημοτικότητα) και κριτηρίων ως εξής:

ΑΠΟ ΑΠΟΨΗ ΕΝΤΟΠΙΟΤΗΤΑΣ

Πρώτη προτεραιτότητα πρόσληψης έχουν:

Α) Οι κάτοικοι και δημότες του Δήμου Ρόδου.

Β) Οι μόνιμοι κάτοικοι του Δήμου Ρόδου

Γ) Οι μόνιμοι κάτοικοι του πλησιέστερου Δήμου (Ιαλυσού).

Δ) Οι μόνιμοι κάτοικοι των Δήμων και Κοινοτήτων του νομού Δωδεκανήσου.

Ε) Οι μόνιμοι κάτοικοι των Δήμων και Κοινοτήτων των Νομών της Περιφέρειας Νοτίου Αιγαίου και τέλος

Στ) Οι μόνιμοι κάτοικοι των υπολοίπων νομών της Χώρας.

Η ΑΠΟΨΗ ΚΡΙΤΗΡΙΩΝ

Η σειρά κατάταξης κάθε ομάδας εντοπιότητας γίνεται με βάση τα επόμενα κατά σειρά κριτήρια σε πέντε (5) κατηγορίες.

Για κάθε κατηγορία υποψηφίων αναλογεί το 20% των θέσεων που προκηρύσσονται.

Οταν οι θέσεις που προκηρύσσονται δεν επαρκούν για όλες τις κατηγορίες κατανέμονται ανά μία με τη σειρά των κατηγοριών. Αν σε μια κατηγορία οι υποψήφιοι δεν καλύπτουν το σύνολο των θέσεων που αντιστοιχεί το ποσοστό της, οι θέσεις που περισσεύουν κατανέμονται αναλογικά στις λοιπές κατηγορίες με τη σειρά των κατηγοριών.

Κατά τον υπολογισμό των θέσεων βάσει του ποσοστού 20% κατά κατηγορία, οι θέσεις που τυχόν περισσεύουν, μετά την αρχική κατανομή, προστίθεται ανά μία κατά τη σειρά των κατηγοριών.

α) Οι έχοντες ανήλικα τέκνα.

β) Τα τέκνα των πολύτεκνων οικογενειών προτασσόμενων των υποψηφίων μέχρι 25 ετών (ασχέτως αν αυτά είναι άγαμα ή έγγαμα), χωρίς να αποκλείονται τα μεγαλύτερης ηλικίας.

γ) Οσοι συνοικούν και έχουν την επιμέλεια συζύγου ή ενήλικου τέκνου ή αδελφού με βαριά ηθικά ή ψυχοσωματικά προβλήματα με αναπηρία 67% και άνω. Οσοι έχουν την επιμέλεια συζύγου, ή γονέα ή αδελφού μη δυνάμενου να αυτοεξυπηρετηθεί λόγω παθήσεων ή λόγω ηλικίας μεγαλύτερης των 78 ετών.

δ) Οι νέοι ηλικίας 18-28 ετών.

ε) Υπόλοιποι υποψήφιοι άνω των 28 ετών.

Επισημαίνεται, ότι στην τέταρτη και στην πέμπτη κατηγορία, κατατάσσονται κατά περίπτωση, βάσει της ημερομηνίας γέννησής τους, και οι πέρα του αριθμού των προσλαμβανομένων υποψήφιοι των τριών πρώτων κατηγορίων αντίστοιχης ηλικίας.

Σημείωνεται ότι επί ίσων προϋποθέσεων, προτάσσονται υποψήφιοι με ορισμένες άλλες ιδιότητες, οι οποίες ορίζονται συγκεκριμένα στην παραγρ. 11 του άρθρου 21 του Ν. 2190/94 (ο άνεργος που έχει απολυθεί λόγω από συνεταιριστική οργάνωση που προήλθε από συγχώνευση αγροτικών συνεταιριστικών οργανώσεων της παρ. 2 του άρθρου 23 του Ν. 2538/97 και εφόσον είχε συνεχή προϋπηρεσία δύο (2) τουλάχιστον ετών, ο άνεργος που έχει απολυθεί λόγω κατάργησης υπηρεσίων του Δημοσίου, Ν.Π.Δ.Δ., ΟΤΑ ή Ν.Π.Δ.Δ. της παρ. 1 του άρθρου 14 του Ν. 2190/94, και εφόσον είχαν συνεχή υπηρεσία δύο (2) τουλάχιστον ετών, ο γονέας τέκνου με βαριά, ηθικά ή ψυχοσωματικά προβλήματα ποσοστού αναπηρίας 67% και άνω, γονέας που βαρύνεται βάσει δικαστικής αποφάσεως ή συμβολαιογραφικής πράξεως με τη διατροφή των ανηλίκων τέκνων, άλλως αυτός που έχει την επιμέλειά τους και είναι άγαμος, ή χήρος ή διαζευγμένος, ή σε διάσταση, τα τέκνα θυμάτων πολέμου, τα τέκνα συνταξιοδοτούμενων αναπήρων πολέμου, τα τέκνα αναπήρων και θυμάτων πολέμου άμαχου πληθυσμού, και τα τέκνα τραυματιών ή πολεμιστών της ζώνης των πρόσω.).

Οι μακροχρονίως άνεργοι και ανεπάγγελτοι υποψήφιοι προτάσσονται εντός της ομάδας εντοπιότητας και της κατηγορίας κριτηρίων που ανήκουν και προσλαμβάνονται εφόσον στην αντίστοιχη ομάδα εντοπιότητας και κατηγορίας κριτηρίων αναλογεί θέσει.

ΠΡΟΘΕΣΜΙΑ ΥΠΟΒΟΛΗΣ ΑΙΤΗΣΕΩΝ

Οι ενδιαφερόμενοι μπορούν να υποβάλλουν αίτηση στα γραφεία της υπηρεσίας μας οδός Πλατεία Σύμης 2 και ειδικότερα στην υπηρεσία (αρμόδιος κ. Γεώργιος Τηλιακός), εντός προθεσμίας δέκα (10) ημερών, που αρχίζει από την επόμενη ημέρα της τελευταίας δημοσίευσης της παρούσας σε τοπικές εφημερίδες ή της ανάρτησής της στο χώρο ανακοινώσεων του Οργανισμού, εφόσον η μερίδες ή της ανάρτησής της είναι τυχόν μεταγενέστερη της δημοσίευσης στις εφημερίδες.

ΑΠΑΡΑΙΤΗΤΑ ΔΙΚΑΙΟΛΟΓΗΤΙΚΑ

Οι ενδιαφερόμενοι μαζί με την αίτησή τους πρέπει να υποβάλουν υποχρεωτικώς τα εξής δικαιολογητικά.

Κυρωμένο φωτοαντίγραφο των δύο όψεων της αστυνομικής ταυτότητας.

Κυρωμένο φωτοαντίγραφο του τίτλου των σπουδών τους (όπου απαιτείται).

Κυρωμένο φωτοαντίγραφο άδειας ασκήσεως επαγγέλματος (όπου απαιτείται).

Η οποία αποδεικνύεται ως εξής α) Είτε με τυχόν υπάρχουσα δικαστική απόφαση, από την οποία προκύπτει το είδος της παρασχεθείσης εργασίας και η χρονική διάρκεια της παροχής της. β) Είτε με ομοίου περιεχομένου βεβαίωση αρμόδιας, ελληνικής ή αλλοδαπής δημόσιας αρχής, γ) Είτε με όμοια βεβαίωση νομικού προσώπου του άρθρου 14 παρ. 1. Ν. 2190/94, δ) Είτε με όμοια βεβαίωση του οικείου ασφαλιστικού φορέα, ε) Εάν από την προσκομιζόμενη βεβαίωση του οικείου ασφαλιστικού φορέα, ε) Εάν από την προσκομιζόμενη βεβαίωση του οικείου ασφαλιστικού φορέα δε προκύπτει το είδος της παρασχεθείσης εργασίας, τότε απαιτούνται πρόσθετη βεβαίωση του εργοδότη και υπεύθυνη δήλωση του υποψηφίου κατά το άρθρο 8 Ν. 1599/86, σε συνδυασμό πάντοτε και με το βιβλιάριο κυρίας ασφαλίσεως.

Υπεύθυνη δήλωση του Ν. 1599/86 ότι δεν έχουν κώλυμα κατά το άρθρο 8 του Υπαλληλικού Κώδικα ότι δεν έχουν καταδικαστεί για κακούργημα και σε οποιαδήποτε κλοπή, υπεξαίρεση (κοινή και στην υπηρεσία), απάτη, εκβίαση, πλαστογραφία απιστία δικηγόρου, δωροδοκία κατ' υποτροπή, συκοφαντική δυσφήμιση, καθώς και για οποιοδήποτε έγκλημα κατά της γενετήσιας ελευθερίας ή οικονομικής εκμετάλλευσης της γενετήσιας ζωής, δεν έχουν λόγω καταδίκης, στερηθεί τα πολιτικά τους δικαιώματα, έστω και αν έχει λήξει ο χρόνος που ορίστηκε για τη στέρηση, ότι δεν είναι υπόδικοι και δεν έχουν παραπεμφθεί με τελεσίδικο βούλευμα για κακούργημα ή για πλημμέλημα της προηγούμενης περίπτωσης, έστω και αν το αδίκημα παραγράφηκε, ότι δεν έχουν λόγο καταδίκης, στερηθεί τα πολιτικά τους δικαιώματα και για όσο χρόνο διαρκεί η στέρηση αυτή, ότι δεν τελούν υπό δικαστική συμπαράσταση.

Υπεύθυνη δήλωση του Ν. 1599/86 στην οποία να δηλώνουν αν το έτος 2002 έχουν ασχοληθεί σε δημόσια υπηρεσία ή νομικό πρόσωπο του άρθρου 14 παρ. 1 του Ν. 2190/94 με την ιδιότητα του εποχιακού υπαλλήλου ή για κάλυψη περιοδικών ή πρόσκαιρων αναγκών, ή όχι.

Σε περίπτωση που έχουν απασχοληθεί να δηλώνουν την υπηρεσία στην οποία απασχολήθηκαν και την ακριβή χρονική διάρκεια της απασχόλησης (έναρξη και λήξη).

Πρόσφατη βεβαίωση από τον ΟΑΕΔ για την απόδειξη της μακροχρόνιας ανεργίας.

Υπεύθυνη δήλωση του Ν. 1559/86 ότι ο υποψήφιος είναι άνεργος και ανεπάγγελτος.

Πιστοποιητικό οικογενειακής κατάστασης (όπου απαιτείται).

Πιστοποιητικό του οικείου δήμου ή κοινότητας για τη μόνιμη κατοικία του υποψηφίου.

Προκειμένου για απολυμένους από αγροτικές συνεταιριστικές οργανώσεις σύμφωνα με την παρ. 2 του άρθρου 23 του Ν. 2538/97, βεβαίωση της νέας συνεταιριστικής οργάνωσης ότι είχαν συνεχή υπηρεσία δύο (2) τουλάχιστον ετών και πρόσφατη βεβαίωση του ΟΑΕΔ ότι είναι άνεργοι.

ΕΠΙΠΡΟΣΘΕΤΩΣ

Τα δικαιολογητικά τα οποία πρέπει να υποβάλλουν οι υποψήφιοι για υπαγωγή τους σε ομάδες εντοπιότητας και σε κατηγορίες κριτηρίων της παρ. 11 του άρθρου 21 Ν. 2190/94 αναφέρονται σε επεξηγηματικό σημείωμα (Παράρτημα 11) που αποτελεί αναπόσπαστο μέρος της παρούσης ανακοίνωσης και βρίσκεται αναρτημένο στο κατάστημα της υπηρεσίας και στο χώρο ανακοινώσεων του Οργανισμού.

ΔΗΜΟΣΙΟΠΟΙΗΣΗ

Περίληψη της παρούσας να δημοσιευθεί σε δύο ημερήσιες ή εβδομαδιαίες τοπικές εφημερίδες του Νομού και να αναρτηθεί ολόκληρη στο χώρο ανακοινώσεων της Δημοτικής Πινακοθήκης Ρόδου.

ΕΝΣΤΑΣΕΙΣ

Οι ενδιαφερόμενοι μπορούν να υποβάλλουν στο ΑΣΕΠ ενστάσεις κατά των πινάκων κατάταξης μέσα σε αποκλεισιτκή προθεσμία, η οποία λήγει μετά την πάροδο δέκα (10) ημερών από την ανάρτησή τους.

Για την υποβολή της ένστασης απαιτείται η καταβολή στο Δημόσιο Ταμείο παραβόλου, Δέκα τέσσερα ευρώ και πενήντα λεπτά (14,50 ευρώ).

Ο Πρόεδρος
Μανώλης Αντωνόγλου

«ΚΙΝΗΜΑΤΟΘΕΑΤΡΟ ΡΟΔΟΝ»

Την Τρίτη 16 Ιουλίου ξεκινούν
οι προβολές του θερινού
κινηματογράφου «ΡΟΔΟΝ»
που διοργανώνεται
από τον Πολιτιστικό Οργανισμό
του Δήμου Ροδίων σε συνεργασία
με την κινηματογραφική
Εταιρεία Ρόδου «Θέασις»
και θα διαρκέσουν
μέχρι 15 Σεπτεμβρίου 2002.
Οι προβολές θα γίνονται
Τρίτη - Κυριακή και ώρα 21:30.
Πρώτη ταινία:
Ντάνις Τάνοβιτς «**NO MAN'S LAND**»
Η ιστορία δύο στρατιωτών ενός Βόσνιου
και ενός Σέρβου, που βρίσκονται
παγιδευμένοι ανάμεσα σε δύο στρατόπεδα
κατά τον πόλεμο του 1993 στη Βοσνία.

ΚΑΛΟΚΑΙΡΙΝΑ ΤΜΗΜΑΤΑ ΣΤΟΥΣ ΥΠΟΛΟΓΙΣΤΕΣ

ECDL

ANOSIS Computer Learning

Στ. Κωτιάδη 64
Ανάληψη

Τηλ. 78924



Εντατικό σεμινάριο ενηλίκων

Εύκολα-γρήγορα-αποτελεσματικά
Ταχύρυθμο σεμινάριο 5 εβδομάδων
1ος κύκλος προετοιμασίας για το ECDL



τμήματα για παιδιά 9-13 ετών

Χαρίστε στα παιδιά σας
ένα αξέχαστο καλοκαίρι, γνωρίζοντας τον
μαγικό κόσμο των υπολογιστών

Υπεύθ. Σπουδών : ΚΩΣΤΑΣ ΧΑΤΖΗΔΑΚΗΣ

ΤΟ ΚΑΜΑΚΙ

ΔΕΚΑΠΕΝΘΗΜΕΡΗ ΠΟΛΙΤΙΚΗ - ΣΑΤΙΡΙΚΗ - ΑΠΟΚΑΛΥΠΤΙΚΗ ΕΦΗΜΕΡΙΔΑ ΤΗΣ ΔΩΔΕΚΑΝΗΣΟΥ

Πολιτική, σατιρική, αποκαλυπτική εφημερίδα της Δωδεκανήσου

«ΤΟ ΚΑΜΑΚΙ»

• Κυκλοφορεί κάθε 1η και 15η στα περίπτερα
• Αποκαλύπτει, σατιρίζει, ερευνά και σχολιάζει...

«ΤΟ ΚΑΜΑΚΙ»

...δροσιά στην ενημέρωση

• Ζητείστε το στα περίπτερα Συνδρομητές... ευπρόσδεκτοι

Εθνικής Αντιστάσεως 65 - 2ος όροφος
Τηλέφωνα - FAX : 02410 - 70130, 70131

ΧΡΗΜΑΤΙΣΤΗΡΙΟ

ΣΥΝΕΔΡΙΑΣΗ ΤΗΣ 19ης Ιουλίου 2002

ΤΡΑΠΕΖΕΣ	ΤΙΜΗ	%	ΕΛΑΧ	ΜΕΓ.	ΤΕΜ
ΑΤΤΙΚΗΣ (ΚΟ)	6.06	-2.88	6.06	6.12	515
ΓΕΝΙΚΗ ΤΡΑΠΕΖΑ ΤΗΣ ΕΛΛ.	6.88	-1.43	6.80	6.94	1 960
ΕΘΝΙΚΗ ΤΡΑΠΕΖΑ ΤΗΣ ΕΛΛ.	18.90	-1.25	18.80	19.26	44 980
ΕΤΕΒΑ (ΚΟ)	4.34	-2.25	4.30	4.42	23 860
ΕΛΛΑΔΟΣ (ΚΟ)	58.20	-0.85	58.20	58.82	899
ΕΜΠΟΡΙΚΗ ΤΡΑΠΕΖΑ ΤΗΣ ΕΛΛ.	19.70	-1.30	19.70	19.98	54 410
EUROBANK-ERGASIAS	13.10	-1.06	13.04	13.22	145 369
ΠΕΙΡΑΙΩΣ (ΚΟ)	6.72	-0.59	6.60	6.76	130 932
ALPHA ΤΡΑΠΕΖΑ ΠΙΣΤΕΩΣ	12.90	-1.83	12.76	13.14	121 133
ΕΓΝΑΤΙΑ ΤΡΑΠΕΖΑ (ΚΟ)	3.38	-1.17	3.36	3.42	32 882
ΕΓΝΑΤΙΑ ΤΡΑΠΕΖΑ (ΠΟ)	2.56	-4.12	2.52	2.58	2 060
ASPIS BANK	4.58	-2.14	4.42	4.60	8 940
ETBA BANK	3.22	-1.83	3.20	3.28	123 960
ΤΡΑΠΕΖΑ ΚΥΠΡΟΥ	2.60	-2.26	2.58	2.66	14 292
ΑΓΡΟΤΙΚΗ ΤΡΑΠΕΖΑ	7.66	-0.78	7.52	7.68	12 834
ΑΣΦΑΛΕΙΕΣ					
ΕΘΝΙΚΗ ΑΣΦ.	6.34	-3.35	6.34	6.50	1 662
ΑΣΠΙΣ ΠΡΟΝΟΙΑ (ΚΟ)	2.19	0.46	2.09	2.20	29 532
ΦΟΙΝΙΞ ΓΕΝ. ΑΣΦ.	6.50	-1.81	6.50	6.66	1 525
ΕΥΡΩΠΑΪΚΗ ΠΙΣΤΗ ΑΕ (ΚΟ)	1.62	-8.99	1.61	1.68	4 140
ΕΥΡΩΠΑΪΚΗ ΠΙΣΤΗ ΑΕ (ΠΟ)	1.19	0.00	0.00	0.00	0
ΑΓΡΟΤΙΚΗ Α.Ε. ΓΕΝ. ΑΣΦΑΛ. (ΚΟ)	6.90	-1.43	6.64	6.90	130
ΑΓΡΟΤΙΚΗ ΖΩΗΣ	4.02	-0.50	3.84	4.02	350
METROLIFE ΕΜΠΟΡΙΚΗ	0.00	0.00	0.00	0.00	0
ΕΤΑΙΡΙΕΣ ΕΠΕΝΔΥΣΕΩΝ					
ΕΘΝΙΚΗ ΕΤ. ΕΠΕΝΔ.ΧΑΡΤ.	1.39	-1.42	1.39	1.40	3 945
ΕΛΛΗΝΙΚΗ ΕΤ. ΕΠΕΝΔ. (ΚΑ)	1.64	-0.61	1.63	1.65	6 730
ΕΠΕΝΔ. ΕΡΓΑΣΙΑΣ (ΚΑ)	1.24	0.00	1.23	1.26	45 255
ΕΠΕΝΔ. ΑΝΑΠΤΥΞΕΩΣ (ΚΑ)	1.69	-0.59	1.66	1.69	4 230
ALPHA ΕΠΕΝΔΥΣΕΩΝ (ΚΑ)	2.88	-0.69	2.84	2.90	39 988
ΠΕΙΡΑΙΩΣ ΕΠΕΝΔΥΤΙΚΗ	1.40	1.45	1.34	1.40	267 360
ΠΡΟΟΔΟΣ ΕΛΛ.ΕΠΕΝΔ.	2.84	1.07	2.76	2.84	9 230
INTERINVEST - ΔΙΕΘ. ΕΠΕΝΔ.	1.04	0.00	0.00	0.00	0
ΕΤΕΑΠΗ Α.Ε.Ε.Χ. (ΚΑ)	0.77	0.00	0.76	0.77	32 620
ΔΙΑΣ Α.Ε.Ε.Χ (ΚΑ)	0.97	-3.96	0.97	1.01	33 310
ΑΙΟΛΙΚΗ Α.Ε.Ε.Χ. (ΚΑ)	1.30	-1.52	1.25	1.32	6 620
ΕΜΠΟΡΙΚΗ ΕΠΕΝΔΥΤΙΚΗ (ΚΑ)	2.01	-0.99	2.01	2.02	8 000
MARFIN ΑΕΕΧ	1.21	-0.82	1.20	1.22	82 400
ΟΡΙΩΝ Δ.Α.Ε.Ε.Χ (ΚΑ)	1.30	-1.52	1.29	1.30	4 840
ΑΣΠΙΣ ΕΠΕΝΔΥΤΙΚΗ (ΚΑ)	0.00	0.00	0.00	0.00	0
ALPHA TRUST ASSET M. (ΚΟ)	2.40	0.00	2.40	2.40	100
ΑΚΤΙΒ ΕΠΕΝΔΥΤΙΚΗ Α.Ε.Ε.Χ.	1.18	0.00	1.17	1.21	1 200
ΕΥΡΩΔΥΝΑΜΙΚΗ	1.80	-4.76	1.80	1.85	5 000
DOMUS Α.Ε.Ε.Χ.	5.40	-6.90	5.40	5.40	50
ΑΝΔΡΟΜΕΔΑ Α.Ε.Ε.Χ.	2.04	-0.49	1.99	2.05	11 080
ARROW Α.Ε.Ε.Χ.	1.66	-1.19	1.65	1.66	12 000
NEXUS Α.Ε.Ε.Χ.	1.18	-0.84	1.17	1.21	13 050
Π & Κ ΕΠΕΝΔΥΤΙΚΗ Α.Ε.Ε.Χ.	0.78	0.00	0.76	0.78	288 340
ΕΤ. ΧΡΗΜ/ΚΗΣ ΜΕΣΟΛΑΒΗΣΗΣ					
ETBA ΛΗΞΙΝΓΚ (ΚΟ)	2.05	0.49	2.03	2.13	19 180
ALPHA LEASING (ΚΟ)	4.78	-3.63	4.76	4.94	14 558
ΠΕΙΡΑΙΩΣ ΧΡΗΜ/ΚΕΣ ΜΕΣΟΛΑΒΗΣΕΙΣ	8.26	-4.18	8.26	8.48	650
ΕΤΑΙΡΙΕΣ ΣΥΜΜΕΤΟΧΩΝ					
ALBIO Α.Ε. ΣΥΜΜΕΤΟΧΩΝ (ΚΟ)	1.48	-4.52	1.46	1.50	7 330
ΜΠΟΥΤΑΡΗΣ (ΚΑ)	1.88	-0.53	1.86	1.88	24 600
ΜΠΟΥΤΑΡΗΣ (ΠΑ)	1.94	0.00	0.00	0.00	0
ΚΕΡΑΝΗΣ (Κ)	1.26	-3.82	1.26	1.27	14 450
ΚΕΡΑΝΗΣ (Π)	0.81	-3.57	0.81	0.81	4 680
ΕΠΙΧΕΙΡΗΣΕΙΣ ΑΤΤΙΚΗΣ (Κ)	3.28	-1.20	3.22	3.30	5 537
ΟΜΙΛΟΣ ΙΝΤΕΑΛ (ΚΟ)	2.28	-0.44	2.17	2.28	26 140
ΟΜΙΛΟΣ ΙΝΤΕΑΛ (ΠΟ)	2.70	-11.18	2.70	2.70	100
ΚΛΩΝΑΤΕΞ (ΚΑ)	3.76	0.00	3.66	3.78	215 380
ΚΛΩΝΑΤΕΞ (ΠΑ)	2.70	-4.93	2.69	2.85	166 150
ΒΙΟΧΑΛΚΟ (ΚΑ)	6.74	-2.60	6.68	6.92	10 430
ΕΛΛΗΝΙΚΑ ΧΡΗΜΑΤΙΣΤΗΡΙΑ (ΚΟ)	4.56	0.44	4.46	4.58	66 710
ΔΕΛΤΑ ΣΥΜΜΕΤΟΧΩΝ (Κ)	6.56	-1.50	6.42	6.78	835
ΔΕΛΤΑ ΣΥΜΜΕΤΟΧΩΝ (Π)	6.42	-1.83	6.42	6.50	40
ΧΑΤΖΗΙΩΑΝΝΟΥ Α.Ε. (ΚΟ)	1.76	1.15	1.68	1.76	5 320
ΑΧΟΝ Α.Ε. (ΚΟ)	3.26	-4.68	3.24	3.44	303 580
SANYO HELLAS A.E.B.E.	1.19	-1.65	1.18	1.22	30 519
ΚΟΥΜΠΑΣ Α.Ε.	2.14	-3.60	2.12	2.22	49 150
ALFA ALFA ΣΥΜΜΕΤΟΧΕΣ	1.67	-3.47	1.66	1.70	153 120
ΠΑΡΝΑΣΣΟΣ ΕΠΙΧΕΙΡΗΣΕΙΣ	0.90	-3.23	0.90	0.91	12 100
ΦΟΥΡΛΗΣ Α.Ε. ΣΥΜΜΕΤΟΧΩΝ	1.60	-2.44	1.60	1.64	4 910
ΜΠΗΤΡΟΣ ΣΥΜΜΕΤΟΧΙΚΗ	2.60	-0.76	2.58	2.62	1 401
ΑΘΗΝΑΪΚΕΣ ΣΥΜΜΕΤΟΧΕΣ	1.13	0.89	1.11	1.19	213 240
MEAΓA HOLDINGS Α.Ε. (ΚΑ)	1.49	-0.67	1.47	1.56	99 580
ELBISCO AE ΣΥΜΜΕΤΟΧΩΝ	4.88	0.41	4.52	4.90	1 440
LAMDA DEVELOPMENT	7.86	0.26	7.76	7.88	670
ΜΠΑΛΑΦΑΣ Α.Ε. (ΚΟ)	3.44	0.58	3.30	3.48	930 040
ΔΙΑΧΕΙΡΙΣΗ ΑΚΙΝΗΤΗΣ ΠΕΡΙΟΥΣΙΑΣ					
ΚΕΚΡΟΨ	27.14	-6.54	27.12	29.04	990
ΕΡΜΗΣ Α.Ε.	3.12	-0.64	3.08	3.14	7 830
ALPHA ΑΣΤΙΚΑ ΑΚΙΝΗΤΑ	5.76	-2.37	5.76	5.84	170
ΒΟΒΟΣ (ΚΟ)	18.20	-0.22	18.16	18.28	5 580
STABILTON (ΚΑ)	0.35	-2.78	0.35	0.37	87 380
STABILTON (ΠΑ)	0.61	0.00	0.00	0.00	0
ΕΠΙΧΕΙΡΗΣΕΙΣ ΜΕΤΑΦΟΡΙΚΩΝ ΜΕΣΩΝ					
ΒΕΡΝΙΚΟΣ-ΚΟΤΤΕΡΑ	2.21	0.45	2.20	2.21	1 220
AUTOHELLAS Α.Ε.	6.06	6.69	5.64	6.18	540
ΚΥΡΙΑΚΟΥΛΗΣ Μ.Κ.Ν.	2.00	-0.99	2.00	2.01	1 200
ΕΥΡΩΣΥΜΒΟΥΛΟΙ	5.40	-5.26	5.40	5.64	24 510
ΠΛΗΡΟΦΟΡΙΚΗ					
BYTE COMPUTER (ΚΟ)	4.26	-2.29	4.26	4.52	5 000
ΙΝΤΡΑΛΟΤ (ΚΟ)	19.42	-0.41	19.30	19.48	12 800
QUALITY & RELIABILITY	3.42	-0.58	3.30	3.42	13 100
INFORMER	5.76	-2.04	5.50	5.80	10 230
FORTHnet (ΚΟ)	7.86	-3.68	7.38	8.16	4 160
LOGIC D.I.S.	1.56	-0.64	1.52	1.59	144 973
SINGULAR	3.58	-3.24	3.58	3.66	51 200
UNIBRAIN SA	8.94	-4.08	8.86	9.00	2 130
MLS ΠΛΗΡΟΦΟΡΙΚΗ (ΚΟ)	7.22	2.17	7.00	7.30	7 370
SPACE ΕΛΛΑΣ	3.20	5.96	2.97	3.38	777 980
DATAMEDIA (ΚΟ)	1.67	-0.50	1.66	1.71	38 880
UNISYSTEMS (ΚΟ)	4.24	-1.40	4.16	4.30	14 100
RAINBOW COMPUTERS	10.40	-2.62	10.30	10.92	5 550
COMPUCON ΕΦΑΡΜΟΓΕΣ	11.42	-2.06	11.04	11.50	34 420
ZHNON Α.Ε.	5.20	-11.96	5.02	6.16	432 760
ΔΙΑΦΗΜΙΣΗ					
ΑΤΕΡΜΩΝ ΔΥΝΑΜΙΚΗ (ΚΟ)	2.49	3.75	2.34	2.50	255 465
ΥΓΕΙΑ					
ΙΑΤΡΙΚΟ ΑΘΗΝΩΝ (ΚΟ)	2.65	-1.85	2.65	2.71	8 901
ΙΑΣΩ (ΚΟ)	6.96	-0.29	6.82	7.02	11 240
EUROMEDICA Α.Ε.	2.78	-2.46	2.73	2.82	8 750
ΥΓΕΙΑ	3.70	-4.15	3.64	3.84	11 830
ΤΗΛΕΟΡΑΣΗ-ΡΑΔΙΟΦΩΝΙΑ					
ΤΗΛΕΤΥΠΟΣ (ΚΟ)	4.12	-1.44	4.12	4.16	15 083
HYATT REGENCY	6.22	-3.12	6.20	6.42	37 000
ΕΛΕΥΘΕΡΗ ΤΗΛΕΟΡΑΣΗ (ΚΟ)	3.34	-2.34	3.34	3.46	210
ΟΠΑΠ ΑΕ (ΚΟ)	9.76	-0.61	9.56	9.96	2 618 182
ΓΕΩΡΓΙΑ					
ΙΠΠΟΤΟΥΡ (Κ)	3.46	1.17	3.26	3.46	850
ΙΧΘΥΟΤΡΟΦΕΙΑ					
ΙΧΘΥΟΤΡΟΦΕΙΑ ΣΕΛΟΝΤΑ (ΚΑ)	1.28	-3.03	1.28	1.30	14 565
ΝΗΦΕΥΣ (ΚΟ)	2.12	6.61	2.12	2.28	3 290
SEALINK	1.03	-0.96	0.99	1.04	5 240
ΕΛΛΗΝΙΚΑΙ ΙΧΘΥΟΚΑΛΛΙΕΡΓΕΙΑΙ	6.76	-3.70	6.54	6.76	330
ΔΙΑΣ ΙΧΘΥΟΚΑΛΛΙΕΡΓΕΙΕΣ	4.68	-3.70	4.54	4.80	4 990
ΓΑΛΑΞΕΙΔΙ ΙΧΘΥΟΚΑΛΛΙΕΡΓΕΙΕΣ	3.18	-3.05	3.16	3.28	4 950
ΟΡΥΧΕΙΑ					
ΑΡΓΥΡΟΜΕΤ/ΤΩΝ & ΒΑΡΥΤΙΝΗΣ	5.88	-0.68	5.80	5.88	2 940
ΜΕΤΑΦΟΡΕΣ					
ΙΜΠΕΡΙΟ	3.82	1.60	3.70	3.82	720
ΕΠΙΒΑΤΗΓΩΓΕ ΝΑΥΤΙΛΙΑ					
ΓΡΑΜΜΕΣ ΣΤΡΙΝΤΖΗ (ΚΑ)	1.20	-1.64	1.17	1.22	18 180
ΝΑΥΤΙΛΙΑΚΗ ΕΤΑΙΡΕΙΑ ΛΕΣΒΟΥ	1.04	-2.80	1.04	1.08	21 020
ANEK (ΚΟ)	1.49	3.25	1.49	1.55	93 834
ANEK (ΠΟ)	1.79	0.00	1.62	1.79	220
ΜΙΝΩΙΚΕΣ ΓΡΑΜΜΕΣ	1.84	-3.66	1.83	1.88	14 896
ΣΥΝΘΕΤΙΚΕΣ ΠΡΟΣ ΜΕΤΑΦΟΡΕΣ ΔΡΑΣΤΗΡΙΟΤΗΤΕΣ					
ΕΘΝΙΚΗ ΑΣΦΑΛ. ΑΚΙΝ.ΒΕΛΟΥ/ΣΕΣΟΙ	3.86	-3.50	3.86	3.96	11 930
ΟΛΘ	5.58	-0.36	5.46	5.58	1 450
ΕΣΤΙΑΤΟΡΙΑ	**ΤΙΜΗ**	**%**	**ΕΛΑΧ.**	**ΜΕΓ.**	**ΤΕΜ**
OLYMPIC CATERING Α.Ε.	4.26	2.29	4.26	4.34	4 520
ΓΡΗΓΟΡΗΣ ΜΙΚΡΟΓΕΥΜΑΤΑ (ΚΟ)	13.48	-0.74	13.46	13.62	28 710
EVEREST	3.36	-0.59	3.30	3.38	5 308
GOODY'S Α.Ε. (ΚΑ)	12.44	0.32	12.00	12.44	191

ΚΑΠΝΟΒΙΟΜΗΧΑΝΙΕΣ ΤΣΙΓΑΡΩΝ					
ΚΑΠΝΟΒΙΟΜΗΧΑΝΙΑ ΚΑΡΕΛΙΑ	48.36	0.96	48.36	48.82	70
ΠΑΠΑΣΤΡΑΤΟΣ	16.00	0.00	15.86	16.00	2 650
ΕΙΔΗ ΕΝΔΥΜΑΣΙΑΣ					
ΜΙΝΕΡΒΑ (ΚΑ)	2.37	-0.84	2.28	2.37	980
SEX FORM	10.28	0.19	9.98	10.38	643 050
ΕΛΒΕ-ΕΝΔΥΜΑΤΩΝ	1.72	-2.82	1.64	1.72	1 950
FANCO Α.Ε.	5.84	-1.02	5.64	5.88	8 030
ΠΡΟΪΟΝΤΑ ΣΥΛΟΥ & ΦΕΛΛΟΥ					
ΒΑΛΚΑΝ (ΚΟ)	0.38	0.00	0.37	0.38	155 950
ΑΚΡΙΤΑΣ (ΚΟ)	2.92	-3.31	2.88	2.97	560
ΣΕΛΜΑΝ (ΚΟ)	2.24	-1.75	2.24	2.28	1 970
ΠΡΟΪΟΝΤΑ ΧΑΡΤΟΥ					
ΒΙΣ (ΚΟ)	3.96	-0.50	3.60	3.96	4 060
ΒΙΣ (ΠΟ)	4.04	-0.49	3.58	4.04	170
PAPERPACK-ΤΣΟΥΚΑΡΙΔΗΣ	9.28	3.11	9.00	9.28	20
ΕΚΔΟΣΕΙΣ					
INFORM ΛΥΚΟΣ (ΚΟ)	7.02	-2.50	7.00	7.10	1 180
ΕΚΔΟΣΕΙΣ ΛΥΜΠΕΡΗ	1.69	-7.14	1.67	1.79	35 120
ΙΜΑΚΟ ΜΗΝΤΙΑ ΝΕΤ ΓΚΡΟΥΠ	1.28	-1.54	1.26	1.32	18 150
ΧΑΪΔΕΜΕΝΟΣ (ΚΟ)	2.59	3.36	2.39	2.73	15 959
ΠΗΓΑΣΟΣ	2.10	-1.87	2.05	2.12	1 040
ΔΗΜ/ΚΟΣ ΟΡΓ. ΛΑΜΠΡΑΚΗ	2.57	2.65	2.56	2.64	30 860
ΑΤΤΙΚΕΣ ΕΚΔΟΣΕΙΣ	5.14	-1.53	4.92	5.18	2 200
ΤΕΓΟΠΟΥΛΟΣ ΕΚΔΟΣΕΙΣ (ΚΟ)	1.45	-0.68	1.42	1.45	9 310
ΝΑΥΤΕΜΠΟΡΙΚΗ	1.70	-1.73	1.70	1.74	3 610
ΚΑΘΗΜΕΡΙΝΗ ΕΚΔΟΣΕΙΣ	4.38	0.00	4.22	4.38	980
ΤΕΧΝΙΚΕΣ ΕΚΔΟΣΕΙΣ	3.44	-4.44	3.28	3.58	3 190
ΧΗΜΙΚΕΣ					
ΕΤΜΑ (ΚΟ)	1.76	-1.68	1.71	1.76	11 330
ΕΤΜΑ (ΠΟ)	1.37	-3.52	1.36	1.37	2 000
RILKEN	8.76	-1.79	8.74	8.90	6 290
ΕΛΛΑΤΕΞ ΣΥΝΘΕΤΙΚΕΣ ΙΝΕΣ	1.41	-4.73	1.40	1.43	10 750
ΕΛΑΣΤΙΚΑ-ΠΛΑΣΤΙΚΑ					
ΠΕΤΖΕΤΑΚΙΣ (ΚΑ)	3.74	-4.10	3.74	3.90	10 393
ΠΕΤΖΕΤΑΚΙΣ (ΠΑ)	3.06	-1.29	2.98	3.06	100
ΠΛΑΣΤΙΚΑ ΚΡΗΤΗΣ (ΚΑ)	7.68	-2.29	7.68	7.86	450
EURODRIP	2.93	-3.62	2.93	2.98	2 880
ΔΑΪΟΣ ΠΛΑΣΤΙΚΑ	3.10	-0.64	3.04	3.12	2 000
ΠΑΙΡΗΣ Α.Β.Ε.Ε. ΠΛΑΣΤΙΚΩΝ	3.40	-1.16	3.40	3.44	2 400
FLEXOPACK Α.Ε.Β.Ε.Π.	5.06	-0.39	4.98	5.08	2 730
ΜΗ ΜΕΤΑΛΛΙΚΑ ΟΡΥΚΤΑ-ΣΜΕΡΤΑ					
ΕΣΣΑ (ΚΑ)	13.32	1.37	12.84	13.34	32 360
ΧΑΛΥΨ (ΚΟ)	8.88	0.00	8.88	8.88	4 857
ΧΑΛΥΨ (ΠΟ)	9.00	0.00	9.00	9.00	100
ΙΚΤΙΝΟΣ	6.18	4.75	5.98	6.30	127 949
ΜΑΘΙΟΣ ΠΥΡΙΜΑΧΑ	4.30	-5.70	4.26	4.50	1 260
ΚΥΡΙΑΚΙΔΗΣ ΜΑΡΜΑΡΑ	4.48	0.90	4.30	4.48	23 660
ΚΕΡΑΜΕΙΑ-ΑΛΛΑΤΙΝΗ	4.42	0.45	4.26	4.50	73 710
ΗΡΑΚΛΗΣ	11.58	2.53	11.56	11.88	161 793
TITAN (ΚΟ)	39.50	-0.40	39.40	39.64	18 450
TITAN (ΠΟ)	35.84	0.34	34.96	35.90	1 050
BETANET (ΚΟ)	4.96	-0.40	4.88	4.98	2 070
ΒΑΣΙΚΑ ΜΕΤΑΛΛΑ					
ΑΛΟΥΜΙΝΙΟ ΤΗΣ ΕΛΛΑΔΟΣ	26.34	0.30	26.00	26.58	5 800
ΜΑΪΛΛΗΣ Α.Ε.Β.Ε. (ΚΟ)	5.66	0.00	5.56	5.66	3 200
ΧΑΛΚΟΡ	3.00	0.66	2.98	3.00	1 650
ΑΛΟΥΜΥΛ. ΜΥΛΩΝΑΣ	4.96	-2.75	4.96	5.10	3 020
ΣΙΔΗΝΟΡ (ΚΑ)	3.40	-0.58	3.36	3.40	552
ΕΤΕΜ Α.Ε. (Κ)	2.16	0.00	2.14	2.16	1 600
FITCO Α.Ε. (ΚΟ)	3.78	-0.53	3.68	3.80	4 080
ΜΕΤΑΛΛΙΚΑ ΠΡΟΪΟΝΤΑ					
ΒΙΟΣΟΛ (ΚΟ)	0.39	0.00	0.39	0.39	1 760
ΒΙΟΣΟΛ (ΠΟ)	0.41	-10.87	0.41	0.41	900
SPIDER	1.97	-4.83	1.97	2.01	110 330
MEVACO (ΚΟ)	2.09	-0.95	2.05	2.11	5 920
HELLAS CAN (Κ)	6.00	1.69	5.88	6.04	13 000
ΧΑΛΥΒΔΟΦΥΛΛΩΝ (ΚΟ)	0.90	-1.10	0.89	0.91	23 190
ΜΕΤΑΛ. ΑΡΚΑΔΙΑΣ ΡΟΚΑΣ (ΚΟ)	6.12	-3.77	6.10	6.36	18 840
ΜΕΤΑΛ. ΑΡΚΑΔΙΑΣ ΡΟΚΑΣ (ΠΟ)	4.90	-2.78	4.90	4.90	300
ΜΕΤΚΑ (ΚΟ)	4.82	-0.82	4.68	4.88	24 470
ΔΑΡΙΓΚ & ΣΙΑ	2.81	-2.43	2.74	2.87	61 580
ΛΕΒΕΝΤΕΡΗΣ (Κ)	1.34	-2.19	1.32	1.35	3 300
ΛΕΒΕΝΤΕΡΗΣ (Π)	1.23	-3.15	1.18	1.28	1 380
ΜΗΧΑΝ/ΤΑ & ΕΙΔΗ ΕΞΟΠΛΙΣΜΟΥ					
KLEEMAN HELLAS	4.08	-3.32	4.06	4.20	25 190
FRIGOGLASS (ΚΟ)	3.14	-0.63	2.96	3.14	1 260
ΚΑΛΩΔΙΑ					
NEXANS ELLAS	5.52	-1.78	5.50	5.74	4 190
ΕΛΛΗΝΙΚΑ ΚΑΛΩΔΙΑ	2.90	0.00	0.00	0.00	0
ΗΛΕΚΤΡΟΝΙΚΟΣ ΕΞΟΠΛΙΣΜΟΣ					
ΙΝΤΡΑΚΟΜ (ΚΟ)	8.80	-1.12	8.78	8.90	57 223
ΚΑΤΑΣΚΕΥΗ ΟΧΗΜΑΤΩΝ					
ΠΕΤΡΟΠΟΥΛΟΣ	5.56	-1.77	5.30	5.56	360
ΝΑΥΠΗΓΕΙΑ					
ΝΕΩΡΙΟΝ ΝΑΥΠΗΓΕΙΑ ΣΥΡΟΥ	6.34	-1.55	6.12	6.44	4 120
ΒΙΟΜΗΧΑΝΙΑ ΕΠΙΠΛΩΝ					
ΒΑΤΟ (ΚΟ)	1.25	-1.57	1.21	1.28	7 370
ΒΑΡΑΓΚΗΣ	1.78	-2.20	1.71	1.80	8 890
ΔΡΟΜΕΑΣ	2.01	-4.29	2.01	2.07	1 900
ΕΜΠΟΡΙΟ,ΕΠΙΧ.ΚΑ ΟΧ/ΤΩΝ	**ΤΙΜΗ**	**%**	**ΕΛΑΧ.**	**ΜΕΓ.**	**ΤΕΜ**
ΣΦΑΚΙΑΝΑΚΗΣ	2.05	-0.49	1.99	2.05	31 810

ΧΟΝΔΡΙΚΟ ΕΜΠΟΡΙΟ					
ΑΛΛΑΤΙΝΗ (Κ)	2.36	-1.26	2.30	2.36	8 310
ΣΑΡΑΝΤΗΣ (ΚΟ)	2.57	-0.77	2.55	2.57	3 150
LAVIPHARM (ΚΟ)	1.93	-1.03	1.91	1.95	16 180
ΜΠΕΝΡΟΥΜΠΗΣ & ΥΙΟΣ (ΚΟ)	7.60	-1.30	7.44	7.70	3 780
ΖΑΜΠΑ (Κ)	18.50	-1.07	18.40	19.98	175
ΕΣΚΙΜΟ (ΚΟ)	1.70	-3.95	1.69	1.76	44 810
ΕΣΚΙΜΟ (ΠΟ)	2.20	0.00	2.20	2.20	30
ΕΜΠΟΡΙΚΟΣ ΔΕΣΜΟΣ (ΚΟ)	0.65	-2.99	0.65	0.67	12 630
ΕΜΠΟΡΙΚΟΣ ΔΕΣΜΟΣ (ΠΟ)	1.60	-1.23	1.43	1.60	700
ΕΛΤΡΑΚ (Κ)	2.65	-1.85	2.62	2.68	1 070
ELMEC SPORT (ΚΟ)	1.37	-2.14	1.37	1.40	28 630
ΓΕΝ. ΕΜΠΟΡΙΟΥ & Β/ΝΙΑΣ	1.29	0.00	1.26	1.31	10 960
ΑΛΥΣΙΔΑ (Κ)	3.84	-7.69	3.82	4.16	2 490
ΑΛΥΣΙΔΑ (Π)	2.54	-5.93	2.54	2.80	200
ΥΛΕΜΠΟΡΙΑ (Κ)	5.38	0.00	0.00	0.00	0
ΚΑΛΛΙΝΗΣ-ΣΙΜΟΣ	2.85	-1.38	2.84	2.88	7 330
A.S. COMPANY	1.57	-4.27	1.56	1.61	27 990
ΕΛΤΟΝ ΧΗΜΙΚΑ	5.58	1.09	5.34	5.80	5 620
ΔΟΥΡΟΣ	5.04	-2.33	4.96	5.16	9 630
ΦΙΛΙΠΠΟΣ ΝΑΚΑΣ	3.56	0.00	3.42	3.56	80
ΑΦΟΙ ΚΟΡΔΕΛΛΟΥ	2.30	-3.36	2.22	2.30	290
ΝΤΙΟΝΙΚ	1.71	-3.93	1.70	1.78	25 059
ΕΛΓΕΚΑ	2.75	0.73	2.65	2.75	2 280
ΗΛΕΚΤΡΑ	3.36	-3.45	3.32	3.44	43 450
VETERIN	3.72	0.00	3.56	3.74	6 415
CONNECTION	1.36	-4.23	1.35	1.41	74 590
ΑΓΡΟΤΙΚΟΣ ΟΙΚΟΣ ΣΠΥΡΟΥ	2.75	-1.08	2.72	2.78	8 900
VALCO-ΚΩΝΣΤΑΝΤΙΝΟΥ	3.02	0.00	2.94	3.02	450
RIDENC

FORD FIESTA

«ΣΥΝΤΑΓΗ» ΕΠΙΤΥΧΙΑΣ

Κορυφώνεται η «μάχη» στην κατηγορία των σούπερ μίνι με την άφιξη του νέου Fiesta. Πλούσιοι χώροι, ανταγωνιστικές τιμές και μεγάλη γκάμα κινητήρων τα «ατού» του μοντέλου της Ford



Τυπικά εργονομικό ταμπλό, αναμενόμενη η σχεδίαση του πίνακα των οργάνων



Νέα δεδομένα στην κατηγορία θέτουν η εξαιρετική ακαμψία του αμαξώματος και η απόδοση του συστήματος πέδησης

Με ανταγωνιστικές τιμές, πλούσιο εξοπλισμό, εντυπωσιακούς χώρους και πλούσια γκάμα κινητήρων, η νέα γενιά του Ford Fiesta ρίχνεται στη μάχη των σούπερ μίνι, έχοντας να αντιπαραθέσει επιπλέον τη στιβαρή κατασκευή του αμαξώματος και την υποδειγματική οδική συμπεριφορά. Το μοντέλο της Ford άρχισε να διατίθεται πιο νωρίς στην ελληνική αγορά, καθώς η ελληνική αντιπροσωπεία κατόρθωσε να εξασφαλίσει έναν ικανοποιητικό στόλο αυτοκινήτων, προκειμένου να ικανοποιήσει τη ζήτηση του ελληνικού κοινού. Το νέο Fiesta σαφώς σχεδιαστικά δεν είναι ό,τι πιο μοντέρνο έχουμε δει τον τελευταίο καιρό, αλλά αναμφισβήτητα είναι αισθητικά αποδεκτό και δείχνει μοντέλο μεγαλύτερης κατηγορίας.

Όπως όλα τα σύγχρονα σούπερ μίνι της κατηγορίας, που το αμάξωμά τους πλησιάζει σε μήκος τα 4 μ., έτσι και το νέο Ford Fiesta έχει μεγαλύτερες διαστάσεις από τον προκάτοχό του.

Συγκεκριμένα, το μήκος φθάνει τα 3,92 μ., το πλάτος τα 1,68 μ. και το ύψος το 1,42 μ.

Η αύξηση των εξωτερικών διαστάσεων, όπως και η ύπαρξη του μεταξονίου των 2,49 μ. (από τα κορυφαία της κατηγορίας), συνεπάγεται εντυπωσιακούς εσωτερικούς χώρους.

Αυτό ακριβώς συμβαίνει και στην πράξη, όπου οι χώροι που διατίθενται για τους επιβάτες είναι εντυπωσιακοί χάρη και στην πολύ καλή εκμετάλλευσή τους από την πλευρά των σχεδιαστών, γεγονός που επιτρέπει στο νέο Fiesta να μεταφέρει χωρίς ιδιαίτερες παραχωρήσεις ακόμη και πέντε ενηλίκους.



Εσωτερικό

Μάλιστα, οι πίσω επιβάτες δεν θα δυσανασχετήσουν σε ένα πολύωρο ταξίδι, καθώς σε σχέση με την προηγούμενη έκδοση έχουν έξι επιπλέον εκατοστά στη διάθεσή τους για να βολέψουν τα γόνατά τους. Όσον αφορά τη χωρητικότητα του χώρου αποσκευών, μπορεί τα 285 λίτρα που είναι διαθέσιμα, να μην ξεφεύγουν από τον μέσο όρο της κατηγορίας, ωστόσο το σύστημα της έξυπνης αναδίπλωσης των πίσω καθισμάτων (δεν απαιτεί την αφαίρεση των προσκέφαλων), σε συνδυασμό με το μεγάλο άνοιγμα του πορτμπαγκάζ, δημιουργούν τις ιδανικές συνθήκες για τη μεταφορά ογκωδών αντικειμένων.



Η αύξηση των εξωτερικών διαστάσεων, όπως και η ύπαρξη του μεταξονίου των 2,49 μ. συνεπάγεται εντυπωσιακούς εσωτερικούς χώρους

Σε ό,τι αφορά τη συνολική εικόνα του εσωτερικού και την γενικότερη αίσθηση, εδώ τα πράγματα είναι πιο «προσγειωμένα».

Η συντηρητική αίσθηση, τόσο στη σχεδίαση του ταμπλό όσο και στην επιλογή των χρωματικών συνδυασμών στις ταπετσαρίες και τα πλαστικά, αποτρέπει κάθε νεανικό... συνειρμό.

Τυπικά εργονομικό το ταμπλό, αναμενόμενη η σχεδίαση του πίνακα των οργάνων, με τη χρήση αλουμινίου στον επιλογέα και τα «στεφάνια» των αεραγωγών, να προσπαθεί να διασκεδάσει τις εντυπώσεις.

Τα «φάουλ» που διαπιστώσαμε αφορούν τις δυσδιάκριτες ψηφιακές ενδείξεις για τη θερμοκρασία και την ποσότητα καυσίμου, όπως φυσικά και την έλλειψη εσωτερικών χειρολαβών! Τα κινητήρια σύνολα που είναι διαθέσιμα για το νέο Fiesta, είναι το 8-βάλβιδο των 1.3 λίτρων (68 ίπποι), το 16-βάλβιδο των 1.4 λίτρων (80 ίπποι), όπως και το επίσης 16-βάλβιδο των 1.6 λίτρων (100 ίπποι). Να τονιστεί ότι οι δύο τελευταίοι καλύπτουν τις αυστηρότερες προδιαγραφές (Euro 4) που έχει θεσπίσει η Ε.Ε., περί εκπομπής ρύπων.

Αναρτήσεις

Στον τομέα των αναρτήσεων έχει ακολουθηθεί η «συνταγή» από το Focus, καθώς εμπρός προβλέπονται γόνατα και ψαλίδια βάσης και πίσω ημιάκαμπτος άξονας.

Το σύστημα διεύθυνσης αποτελείται από υδραυλικά υποβοηθούμενη κρεμαγιέρα, τα φρένα, εμπρός με αεριζόμενα δισκόφρενα (258 χιλιοστά) και πίσω με ταμπούρα. Στον δρόμο το νέο Fiesta θυμίζει ένα μικρότερο... Focus.

Από τη μία, η πολύ καλή θέση οδήγησης (ανεξάρτητα από το εάν το τιμόνι δεν ρυθμίζεται σε απόσταση), από την άλλη τα οδικά χαρακτηριστικά και η ακαμψία του πλαισίου, παραπέμπουν στο κορυφαίο, στους προαναφερομένους τομείς, μικρομεσαίο μοντέλο της Ford.

Άξια αναφοράς το εξαιρετικό σε ακρίβεια και αίσθηση σύστημα διεύθυνσης, η υποδειγματική οδική συμπεριφορά και η κορυφαία ποιότητα κύλισης.

Χωρίς να είναι ιδιαίτερα «σφιχτό» το νέο μοντέλο της Ford, καταφέρνει να ισορροπεί ανάμεσα στην άνεση και την ασφάλεια, με περισσότερη έμφαση στη βελτίωση των επιπέδων πρόσφυσης.

DINORIS 19 67 RHODES - HELLAS

ΨΑΡΟΤΑΒΕΡΝΑ «ΝΤΙΝΟΡΗΣ»

στην Παλιά Πόλη (Πλατεία Μουσείου)

Σας προσφέρουμε αυτό

που χρειάζεστε και απαιτείτε:

Αριστη κουζίνα, φρέσκα ψάρια και θαλασσινά,

τους γνωστούς - νόστιμους μεζέδες και

τις άλλες ποικιλίες και λιχουδιές μας

«ΝΤΙΝΟΡΗΣ»

Η ΠΑΡΑΔΟΣΙΑΚΗ ΨΑΡΟΤΑΒΕΡΝΑ ΤΗΣ ΡΟΔΟΥ

στην είσοδο της Μεσαιωνικής Πόλης

Για κρατήσεις: Τηλ.: 02410-25824

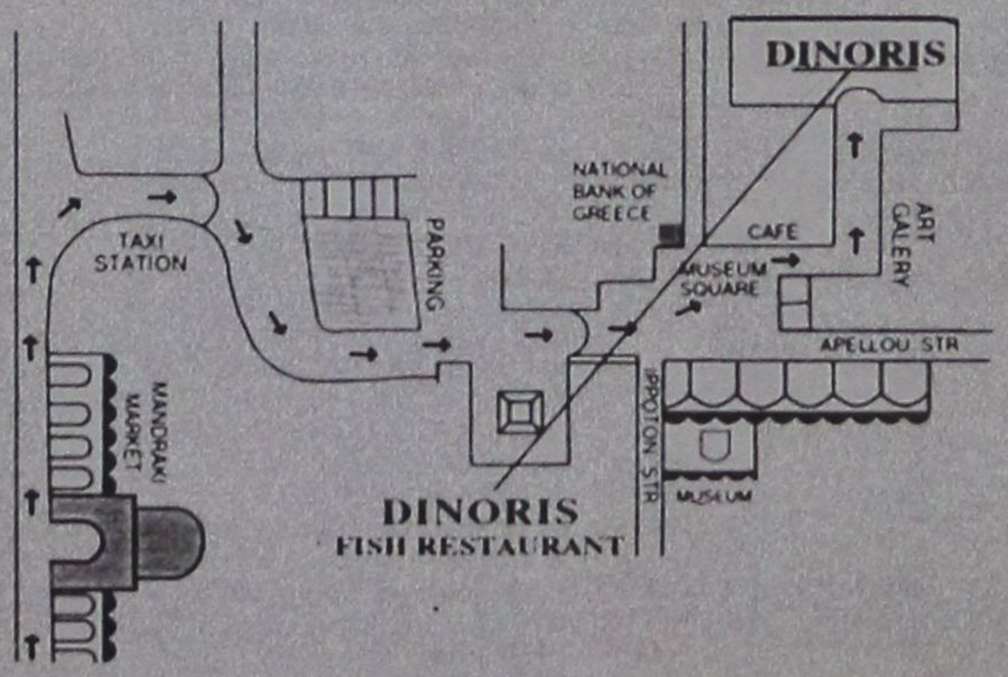

14, MUSEUM SQUARE - OLD TOWN TEL: 0241025824, 35530 - FAX: 35530 http://www.rodosnet.gr/ dinoris

ΟΤΑ: ΜΟΝΟ 2 ΣΤΟΥΣ 10 ΥΠΑΛΛΗΛΟΥΣ ΕΧΟΥΝ ΠΤΥΧΙΟ ΑΝΩΤΕΡΗΣ Ή ΑΝΩΤΑΤΗΣ ΣΧΟΛΗΣ

ΓΕΝΟΥΣ ΘΗΛΥΚΟΥ ΟΙ ΤΜΗΜΑΤΑΡΧΕΣ

Το φθινόπωρο το νομοσχέδιο για τη δημιουργία του πρώτου τμήματος επαγγελματικού στρατού

Μόνο δύο στους δέκα έχουν πτυχίο ανώτατης ή ανώτερης σχολής, ανήκουν στη «χρυσή» δεκαετία της ωριμότητας (μεταξύ 35 και 45) και τις περισσότερες φορές ο διευθυντής ή ο τμηματάρχης είναι γένους θηλυκού...

Αυτό είναι το προφίλ του δημοσίου υπαλλήλου στους Οργανισμούς Τοπικής Αυτοδιοίκησης, που για πρώτη φορά καταγράφηκε επίσημα στο πρώτο «μηχανογραφημένο μητρώο εργαζομένων στους ΟΤΑ» που έχουν καταρτίσει (με καταγεγραμμένο το 80% του προσωπικού) από το υπουργείο Εσωτερικών σε συνεργασία με την ΚΕΔΚΕ, την ΠΕ – ΟΤΑ και την επιστημονική υποστήριξη της ΕΕΤΑΑ.

Τα συγκεκριμένα στοιχεία παρουσίασε ο υπουργός Εσωτερικών και Δημόσιας Διοίκησης Κώστας Σκανδαλίδης υπογραμμίζοντας ότι μέχρι τώρα για τους εργαζομένους στην Τοπική Αυτοδιοίκηση δεν υπήρχε πλήρης και σαφής εικόνα σχετικά με την κατάσταση που επικρατεί από άποψη ηλικίας, εκπαίδευσης, επιστημονικής κατάρτισης, τεχνογνωσίας και φύλου.

«Βεβαίως, είπε χαρακτηριστικά ο κ. Σκανδαλίδης, κινούμασταν στο καθ'ημάς ελληνικό περίπου κι αυτό είχε αποτέλεσμα η κεντρική και αποκεντρωμένη διοίκηση να μη μπορούν πάντα να σχεδιάσουν, να προγραμματίσουν και να υλοποιήσουν σύμφωνα με τις ανάγκες των καιρών». Δεν μπορεί, υπογράμμισε επίσης ο κ. Σκανδαλίδης, να υπάρξουν ουσιαστικοί έλεγχοι, σοβαρός προγραμματισμός προσλήψεων, μεταφορά νέων αρμοδιοτήτων, ίδρυση νέων υπηρεσιών, μονάδων επιχειρήσεων χωρίς αυτό το στοιχειώδες υπόβαθρο.

Ο υπουργός Εσωτερικών είπε ότι έχουν συγκεντρωθεί στοιχεία από 32.058 εργαζομένους κι ένα πρώτο συμπέρασμα είναι ότι η σχέση μόνιμοι – έκτακτοι είναι μια σχέση λογική (μόλις ένας στους δέκα ή ποσοστό 10,77% στο σύνολο) κι όχι μια σχέση δυσμενής. Το δεύτερο συμπέρασμα, είπε ο κ. Σκανδαλίδης ,είναι ότι υπάρχει σαφής τάση αύξησης, εντυπωσιακή τα τελευταία χρόνια, του προσωπικού της τριτοβάθμιας εκπαίδευσης (περίπου 19,92%, ενώ το 1995 ήταν 7,5%) στους ΟΤΑ. Παρ'όλα αυτά ο υπουργός παραδέχτηκε ότι υπάρχει αδυναμία στους ανθρώπους που δουλεύουν στην τοπική αυτοδιοίκηση και έχουν μεταπτυχιακές σπουδές, αφού αυτοί αποτελούν μόλις το 0,73% του συνόλου των εργαζομένων και τόνισε ότι στο μέλλον με τις προσλήψεις που θα πραγματοποιηθούν θα ενισχυθεί αυτός ο τομέας.

Τα κυριότερα συμπεράσματα που βγαίνουν από την πρώτη επεξεργασία των στοιχείων είναι:

- Δεσποινίς ή κυρία, πάντως διευθυντής ή τμηματάρχης:

Στα τμήματα, στα αυτοτελή τμήματα και στα αυτοτελή γραφεία οι γυναίκες που είναι προϊστάμενοι είναι περισσότερες από τους άνδρες. Στο σύνολο οι γυναίκες αποτελούν το 55% των προϊσταμένων και οι άνδρες το 45%.

- Ενίσχυση και στον πολιτισμό και την πληροφορική.

ΣΥΝΟΛΟ ΕΡΓΑΖΟΜΕΝΩΝ ΣΕ ΟΤΑ

ΚΑΤΗΓΟΡΙΑ ΕΡΓΑΖΟΜΕΝΩΝ	ΠΕ	ΤΕ	ΔΕ	ΥΕ
Δημοσίου Δικαίου	3.579	1.482	15.488	7.749
Ιδιωτ. Δικ. Αορίστου χρόνου	86	80	443	1.202
Εργαζόμενοι ειδικών θέσεων	196	23	99	4
Έκτακτο προσωπικό	78	42	862	2.239
ΣΥΝΟΛΟ	**11,71%**	**4,83%**	**50,20%**	**33,26%**

ΕΡΓΑΖΟΜΕΝΟΙ ΣΕ ΟΤΑ, ΝΠΔΔ, ΙΔΡΥΜΑΤΑ ΚΑΙ ΣΥΝΔΕΣΜΟΥΣ

ΚΑΤΗΓΟΡΙΑ ΕΡΓΑΖΟΜΕΝΩΝ	ΠΕ	ΤΕ	ΔΕ	ΥΕ
Δημοσίου Δικαίου	3.897	2.779	16.279	9.103
Ιδιωτ. Δικ. Αορίστου χρόνου	101	113	527	1.371
Εργαζόμενοι ειδικών θέσεων	198	23	99	4
Έκτακτο προσωπικό	397	195	1.154	2.427
ΣΥΝΟΛΟ	**11,88%**	**8,04%**	**46,70%**	**33,37%**

ΠΡΟΪΣΤΑΜΕΝΟΙ ΑΝΑ ΦΥΛΟ ΚΑΙ ΕΙΔΟΣ ΔΙΟΙΚΗΤΙΚΗΣ ΕΝΟΤΗΤΑΣ

ΕΝΟΤΗΤΑ	ΑΝΔΡΕΣ	ΓΥΝΑΙΚΕΣ
Διεύθυνση	224	216
Τμήμα	586	666
Αυτοτελές τμήμα	20	48
Αυτοτελές γραφείο	36	118
Γραφείο	42	62
ΣΥΝΟΛΟ	**45,0%**	**22,0%**

Στην καταγραφή των στοιχείων κατά κλάδο εργαζομένων την πλειοψηφία αποτελούν οι διοικητικοί και οι κλάδοι υποχρεωτικής εκπαίδευσης. Αντίθετα σε χαμηλά επίπεδα βρίσκονται και χρειάζονται ενίσχυση οι κλάδοι της Πληροφορικής, του Πολιτισμού, της Παιδείας, του Αθλητισμού, της Υγείας και Πρόνοιας, καθώς και οι κλάδοι των Γεωτεχνικών και του Περιβάλλοντος.

• Αριθμητικά υπερέχουν οι άνδρες.

Τα 2/3 του προσωπικού είναι γένους αρσενικού, δηλαδή σε σύνολο 35.462 οι 23.461 είναι άνδρες και οι 12.001 γυναίκες.

- Η μέση ηλικία είναι η βάση.

Οι μισοί και παραπάνω (ποσοστό 52,95% είναι) από 36 έως 50 ετών. Από 36 έως 40 είναι το 18,21%, από 41 έως 45 το 17,95% και το 16,79% από 46 έως 50 ετών. Ποσοστό 13,49% είναι από 31 έως 35 ετών και 13,69% από 51 έως 55. Μειοψηφία αποτελούν οι νέοι από 21 έως 25 ετών που αποτελούν μόλις το 0,61%, καθώς και πάνω από 60 ετών που αποτελούν το 4,63%.

- Οι περισσότεροι (ποσοστό 53%) βρίσκονται στο Β' (34,70%) και στο Γ' (28,81%) βαθμό και αποτελούν τη σπονδυλική στήλη της υπηρεσίας, όπως χαρακτηριστικά ανέφερε ο κ. Σκανδαλίδης, ο οποίος υπογράμμισε ότι η κατανομή είναι ορθολογική.

Το μητρώο των υπαλλήλων θα τηρείται στην αρμόδια Υπηρεσία Προσωπικού κάθε ΟΤΑ και από το Νοέμβριο και μετά η καταγραφή θα ολοκληρωθεί με τις δημοτικές επιχειρήσεις στις οποίες γίνεται τώρα η απογραφή.

10λογος Σκανδαλίδη για το Δημόσιο

Οι δείκτες αποδοτικότητας στη δημόσια διοίκηση και η αξιοκρατία είναι τα θέματα με τα οποία θα ασχοληθεί από το Σεπτέμβριο ο υπουργός Εσωτερικών και Δημόσιας Διοίκησης Κώστας Σκανδαλίδης. Ο υπουργός αναφέρθηκε σε δέκα συγκεκριμένες θέσεις με στόχο ένα δεύτερο κύμα μεταρρυθμίσεων με όραμα, σχέδιο και πολιτική που προσβλέπουν στην πολιτεία του 21ου αιώνα.

1η ΘΕΣΗ: Περιφερειακή συγκρότηση της χώρας που οδηγεί σε νέο μοντέλο ανάπτυξης και διακυβέρνησης, διοικητική μεταρρύθμιση που οδηγεί στη ριζική αλλαγή του κράτους και νέο αυτοδιοικητικό συμβόλαιο που οδηγεί στη μετεξέλιξη των αυτοδιοικητικών θεσμών στις ανάγκες της νέας εποχής.

2η ΘΕΣΗ: Περιφερειακή ανάπτυξη για κάθε περιφέρεια της χώρας, γεγονός που προϋποθέτει και επιβάλλει την αποκέντρωση της διακυβέρνησης στην περιφέρεια. Ενδυνάμωση του ρόλου του γενικού γραμματέα της Περιφέρειας.

3η ΘΕΣΗ: Διοικητική μεταρρύθμιση με συγκρότηση του επιτελικού κράτους ,αναβάθμιση των περιφερειακών δομών η δημόσιας διοίκησης, ολοκλήρωση και μετεξέλιξη των αυτοδιοικητικών δομών, στοχοθεσία και ανασχεδιασμός της δημόσιας διοίκησης και επιτάχυνση των διαδικασιών διοικητικής σύγκλισης σε ευρωπαϊκό επίπεδο.

4η ΘΕΣΗ: Η ηλεκτρονική διακυβέρνηση και τα Κέντρα Εξυπηρέτησης Πολιτών, καθώς τα ΚΕΠ απεικονίζουν την ολική ποιότητα στη διοικητική μεταρρύθμιση και εκχωρούνται ως λειτουργία σε κάθε δήμο.

5η ΘΕΣΗ: Το νέο αυτοδιοικητικό συμβόλαιο με επανακαθορισμό και πλήρη αποσαφήνιση της κρατικής και αυτοδιοικητικής αρμοδιότητας, με ανακατανομή πόρων υπέρ της αυτοδιοίκησης, με νέο Κώδικα Αυτοδιοίκησης.

6η ΘΕΣΗ: Μετεξέλιξη της τοπικής αυτοδιοίκησης με υπόσταση στον ισχυρό δήμο και ταυτόχρονη διεύρυνση στη δομή των Συμπολιτειών.

7η ΘΕΣΗ: Μετεξέλιξη της νομαρχιακής αυτοδιοίκησης με αιρετό νομάρχη, Περιφερειακό Συμβούλιο και Ταμείο, ενίσχυση των νομαρχιακών υπηρεσιών, διανομαρχιακές συνεργασίες με στόχο την οριστική μετεξέλιξη του 2ου βαθμού Αυτοδιοίκησης.

8η ΘΕΣΗ: Αυτοδιοίκηση μητροπολιτικών περιοχών που ορίζονται ως θεσμός διαδημοτικής συνεργασίας και ταυτόχρονα αξιοποίηση θεσμών όπως οι Σύνδεσμοι και οι Συμπολιτείες.

9η ΘΕΣΗ: Κρίσιμες οριζόντιες πολιτικές σε θέματα όπως κοινωνική ένταξη μεταναστών, αναβάθμιση πολιτικής προστασίας και ισότητα των φύλων.

10η ΘΕΣΗ: Μετεξέλιξη του πολιτικού συστήματος με εκσυγχρονισμό της εκλογικής διαδικασίας, διεύρυνση της διαφάνειας και του ελέγχου στη διαχείριση των οικονομικών των κομμάτων και των υποψήφιων βουλευτών, αναμόρφωση του «πόθεν έσχες» των πολιτικών και των κρατικών λειτουργών προς την κατεύθυνση του «πόθεν» και αυστηροποίηση των κυρώσεων, άρση της αναντιστοιχίας αναπτυξιακής διοικητικής, εκλογικής βαθμίδας, κυρίως στα μεγάλα αστικά κέντρα, και αναβάθμιση του κοινωνικού διαλόγου σε θεσμικό επίπεδο.

Η διετία 2002-2003 είναι το χρονικό διάστημα της θεσμικής ολοκλήρωσης των μεταρρυθμίσεων που απαιτούνται προκειμένου να υλοποιηθούν οι αλλαγές που προβλέπονται σε αυτές τις δέκα θέσεις.

TSAGARIS TRAVEL
A.N FERRIES

ΕΤ-Ο/Γ ΜΑΡΙΝΑ-Ε/Γ-Ο/Γ ΡΟΔΑΝΘΗ-
Ε/Γ-Ο/Γ ΡΟΜΙΛΝΤΑ-Ε/Γ-Ο/Γ ΝΤΑΛΙΑΝΑ

ΑΝΑΧΩΡΗΣΕΙΣ ΑΠΟ ΡΟΔΟ (20-7 -30/07)

20/7	ΣΑΒΒΑΤΟ	18.30	ΜΑΡΙΝΑ	ΚΩ - ΚΑΛΥΜΝΟ - ΛΕΡΟ - ΠΑΤΜΟ - ΠΕΙΡΑΙΑ
21/7	ΚΥΡΙΑΚΗ	09.00	ΡΟΜΙΛΝΤΑ	ΣΥΜΗ - ΤΗΛΟ - ΝΙΣΥΡΟ - ΚΩ - ΚΑΛΥΜΝΟ - ΑΣΤΥΠΑΛΑΙΑ - ΑΜΟΡΓΟ - ΝΑΞΟ - ΠΑΡΟ - ΣΥΡΟ - ΠΕΙΡΑΙΑ
		16.00	ΡΟΔΑΝΘΗ	ΚΩ - ΚΑΛΥΜΝΟ - ΛΕΡΟ - ΠΑΤΜΟ - ΠΕΙΡΑΙΑ
22/7	ΔΕΥΤΕΡΑ	16.00	ΜΑΡΙΝΑ	ΚΩ - ΚΑΛΥΜΝΟ - ΛΕΡΟ - ΠΑΤΜΟ - ΠΕΙΡΑΙΑ
23/07	ΤΡΙΤΗ	13.00	ΡΟΜΙΛΝΤΑ	ΚΩ - ΚΑΡΛΟΒΑΣΙ - ΧΙΟ - ΜΥΤΙΛΗΝΗ - ΛΗΜΝΟ - ΑΛΕΞΑΝΔΡΟΥΠΟΛΗ (13.10)
		16.00	ΡΟΔΑΝΘΗ	ΚΩ - ΚΑΛΥΜΝΟ - ΛΕΡΟ - ΠΑΤΜΟ - ΠΕΙΡΑΙΑ
24/7	ΤΕΤΑΡΤΗ	08.25	ΜΑΡΙΝΑ	ΚΑΡΠΑΘΟ
		17.00	ΜΙΛΕΝΑ	ΧΑΛΚΗ (19.15) - ΔΙΑΦΑΝΙ (21.30) - ΚΑΡΠΑΘΟ (22.30) - ΚΑΣΟ (00.05) ΗΡΑΚΛΕΙΟ (05.30 -08.00) - ΘΗΡΑ (12.15) - ΝΑΞΟ (15.20 - ΠΑΡΟ (16.35) - ΜΥΚΟΝΟ (18.20) - ΤΗΝΟ (19.10) ΣΥΡΟ (20.10) - ΣΚΙΑΘΟ (04.15) - ΣΚΟΠΕΛΟ (05.20) - ΘΕΣΣΑΛΟΝΙΚΗ (ΠΑΡ. 11.20)
		18.30	ΜΑΡΙΝΑ	ΚΩ - ΚΑΛΥΜΝΟ - ΠΕΙΡΑΙΑ
25/7	ΠΕΜΠΤΗ	16.00	ΡΟΔΑΝΘΗ	ΚΩ - ΚΑΛΥΜΝΟ - ΛΕΡΟ - ΠΑΤΜΟ - ΠΕΙΡΑΙΑ
		17.00	ΡΟΜΙΛΝΤΑ	ΚΩ - ΚΑΛΥΜΝΟ - ΑΣΤΥΠΑΛΑΙΑ (01.00) - ΚΑΤΑΠΟΛΑ (04.00 ΑΙΓΙΑΛΗ (04.45) - ΜΥΚΟΝΟ (07.50) - ΠΕΙΡΑΙΑ (13.00)
26/7	ΠΑΡΑΣΚΕΥΗ	16.00	ΜΑΡΙΝΑ	ΚΩ - ΚΑΛΥΜΝΟ - ΑΣΤΥΠΑΛΑΙΑ - ΚΑΤΑΠΟΛΑ - ΠΕΙΡΑΙΑ -
27/7	ΣΑΒΒΑΤΟ	08.25	ΡΟΔΑΝΘΗ	ΚΑΡΠΑΘΟ
		18.30	ΡΟΔΑΝΘΗ	ΚΩ - ΚΑΛΥΜΝΟ - ΛΕΡΟ - ΠΑΤΜΟ - ΠΕΙΡΑΙΑ
		23.30	ΡΟΜΙΛΝΤΑ	ΚΑΣΤΕΛΛΟΡΙΖΟ
28/7	ΚΥΡΙΑΚΗ	09.00	ΡΟΜΙΛΝΤΑ	ΣΥΜΗ - ΤΗΛΟ - ΝΙΣΥΡΟ - ΚΩ - ΚΑΛΥΜΝΟ - ΑΣΤΥΠΑΛΑΙΑ - ΚΑΤΑΠΟΛΑ - ΝΑΞΟ - ΠΑΡΟ - ΠΕΙΡΑΙΑ
		16.00	ΜΑΡΙΝΑ	ΚΩ - ΚΑΛΥΜΝΟ - ΛΕΡΟ - ΠΑΤΜΟ - ΠΕΙΡΑΙΑ
29/7	ΔΕΥΤΕΡΑ	16.00	ΡΟΔΑΝΘΗ	ΚΩ - ΚΑΛΥΜΝΟ - ΛΕΡΟ - ΠΑΤΜΟ - ΜΥΚΟΝΟ - ΠΕΙΡΑΙΑ
30/7	ΤΡΙΤΗ	13.00	ΡΟΜΙΛΝΤΑ	ΚΩ - ΚΑΡΛΟΒΑΣΙ - ΧΙΟ - ΜΥΤΙΛΗΝΗ - ΛΗΜΝΟ ΑΛΕΞΑΝΔΡΟΥΠΟΛΗ (13.10)
		16.00	ΜΑΡΙΝΑ	ΚΩ - ΚΑΛΥΜΝΟ - ΛΕΡΟ - ΠΑΤΜΟ - ΠΕΙΡΑΙΑ

δημιουργίες cair

ΡΟΔΟΣ 2400 Λευκός Ξηρός ΟΠΑΠ
ΑΡΧΟΝΤΙΚΟ Ερυθρός Ξηρός
Δωδεκανησιακός τοπικός

Δύο αντιπροσωπευτικά κρασιά της ΚΑΪΡ Α.Ε., που αποδεικνύουν για άλλη μια φορά την αναμφισβήτητη ικανότητα της Δωδεκανησιακής Εταιρείας να παράγει υψηλής ποιότητας προϊόντα. Ικανότητα που επιβεβαιώνεται από την πρόσφατη παρουσίαση του μοναδικού στην ελληνική αγορά συλλεκτικού αφρώδους CAIR ROSE RESERVE 10 ετών, σε περιορισμένο αριθμό φιαλών και ποιότητα που συναντάται στην πλούσια γκάμα των διεθνώς αναγνωρισμένων προϊόντων της, όπως RODOS 2400 λευκό ξηρό, VQPRD (χρυσό στο Μιλάνο), ΜΟΣΧΑΤΟΣ ΡΟΔΟΥ ΟΠΕ (χρυσό στο Μιλάνο), MOULIN λευκό ξηρό (χρυσό στις Βρυξέλλες), MOULIN ροζέ ημίξηρο (χρυσό σε Μπορντό και Μιλάνο), CAIR φυσικός αφρώδης (χρυσά μετάλλια σε Μιλάνο και Monde Selection).

Εγγύηση
C·A·I·R
Επιλεγμένοι οίνοι ποιότητας

CAIR Δαβάκη - Πίνδου 65,
Ν. Φάληρο, τηλ.: 4813876, 4813125
fax: 4814695.
2ο χλμ. Ρόδου - Λίνδου, Ρόδος
τηλ.: 0241/68770-3 fax: 0241/62575.



ΠΟΛΥΚΑΤΟΙΚΙΕΣ: ΚΑΤΑΡΓΕΙΤΑΙ Η ΕΞΑΓΟΡΑ ΣΤΑΘΜΕΥΣΗΣ ΑΠΟ ΤΟΥΣ ΙΔΙΟΚΤΗΤΕΣ

ΜΙΑ ΘΕΣΗ ΠΑΡΚΙΝΓΚ ΑΝΑ ΔΙΑΜΕΡΙΣΜΑ

Υποχρωτικά τα γκαράζ και σε υφιστάμενα κτίρια όταν αλλάζουν χρήση, σύμφωνα με την τροπολογία του ΥΠΕΧΩΔΕ

Θεαματικές αλλαγές στη δόμηση επιφέρει η απόφαση του ΥΠΕΧΩΔΕ με την οποία καταργείται για τους ιδιοκτήτες η δυνατότητα εξαγοράς της υποχρέωσης δημιουργίας θέσεων στάθμευσης στα ανεγειρόμενα κτίρια. Στις νέες πολυκατοικίες θα προβλέπεται μία θέση στάθμευσης ανά κατοικία. Υποχρεωτικά θα είναι τα γκαράζ και σε υφιστάμενα κτίρια όταν αλλάζουν χρήση.

Η υπουργός ΠΕΧΩΔΕ Βάσω Παπανδρέου και η αρμόδια υφυπουργός Ροδούλα Ζήση ανακοίνωσαν ότι κατατέθηκε τροπολογία – προσθήκη στο σχέδιο νόμου περί μεταφοράς συντελεστή δόμησης, το οποίο ψηφίζεται μέχρι το τέλος Ιουλίου στη Βουλή, η οποία προβλέπει ότι καταργείται για τους ιδιοκτήτες η δυνατότητα εξαγοράς της υποχρέωσης δημιουργίας θέσεων στάθμευσης.

Η κ. Παπανδρέου είπε ακόμη ότι βρίσκεται στο τελικό στάδιο της επεξεργασίας και επίσης μέχρι το τέλος Ιουλίου θα τεθεί σε ισχύ Προεδρικό Διάταγμα που αφορά στον «καθορισμό των απαιτούμενων θέσεων στάθμευσης αυτοκινήτων αναλόγως των χρήσεων και του μεγέθους των κτιρίων στην ευρύτερη περιοχή της Αθήνας».

Σημειώνεται ότι επί Ν.Δ. το 1979 ο Στέφανος Μάνος ως υφυπουργός Χωροταξίας και Περιβάλλοντος με το νόμο 960/79 είχε θεσμοθετήσει την υποχρεωτική δημιουργία θέσεων στάθμευσης στα κτίρια. Το Π.Δ., που επέτρεπε στους ιδιοκτήτες υπό προϋποθέσεις να μην υλοποιούν τις θέσεις γκαράζ, καταβάλλοντας ένα χρηματικό ποσό ώστε να συγκεντρώνονται από το ΥΠΕΧΩΔΕ και τους δήμους χρήματα για να γίνουν δημόσια γκαράζ, καταστρατηγήθηκε με βάναυσο τρόπο, ενώ τα δεκάδες δισ. που συγκεντρώθηκαν επί 23 χρόνια διοχετεύθηκαν σε μαύρες τρύπες. Η υπουργός ΠΕΧΩΔΕ είπε ότι με τη νέα ρύθμιση η δυνατότητα των ιδιοκτητών να εξαγοράζουν την υποχρέωση δημιουργίας των θέσεων στάθμευσης καταργείται, με μόνη εξαίρεση περιπτώσεις κτιρίων στα οποία η δημιουργία θέσεων στάθμευσης είτε απαγορεύεται είτε είναι αδύνατη, όπως σε οικόπεδα μικρού εμβαδού, στενούς δρόμους, παραδοσιακούς οικισμούς.

Η τροπολογία προβλέπει ακόμη ότι η αρμοδιότητα του καθορισμού των απαιτούμενων χώρων στάθμευσης από το νομάρχη περνάει στο γενικό γραμματέα της Περιφέρειας.

Το νέο Προεδρικό Διάταγμα για τις θέσεις στάθμευσης στα κτίρια, αναλυτικά προβλέπει:

Την επέκταση της υποχρέωσης κατασκευής χώρων στάθμευσης σε ολόκληρο το ηπειρωτικό τμήμα της Περιφέρειας, με ενιαίους όρους και προϋποθέσεις.

Οι τρεις ζώνες

Την κατάργηση των τριών ζωνών που προέβλεπε το υπάρχον θεσμικό πλαίσιο όσον αφορά τις ανάγκες σε χώρους στάθμευσης, προκειμένου να αντιμετωπιστεί με ενιαίο τρόπο το σύνολο της Αττικής. Η κατάργηση των ζωνών θα οδηγήσει σε αύξηση του αριθμού των θέσεων στάθμευσης σε υποβαθμισμένες περιοχές της Αττικής. Σημειώνεται ότι με βάση το υπάρχον θεσμικό πλαίσιο στην Κηφισιά προβλέπεται μία θέση στάθμευσης ανά 100 τετραγωνικά μέτρα κατοικίας, ενώ στο Κερατσίνι μια θέση στάθμευσης ανά 200 τετραγωνικά μέτρα κατοικίας. Το νέο Π.Δ. θα επιβάλει την υποχρέωση κατασκευής μίας θέσης στάθμευσης ανά 100 τετραγωνικά μέτρα κατοικίας ανεξαρτήτως περιοχής.



Μια θέση στάθμευσης ανά κατοικία στις νέες πολυκατοικίες προβλέπει η τροπολογία - προσθήκη του ΥΠΕΧΩΔΕ στο σχέδιο νόμου περί μεταφοράς συντελεστή δόμησης

Την αύξηση του απαιτούμενου αριθμού θέσεων στάθμευσης ανεξαρτήτως περιοχής για τις περισσότερες χρήσεις, ανάλογα με την επιβάρυνση που προκαλούν.

Τη θέσπιση αυστηρότερων ορίων για χρήσεις οι οποίες προξενούν αυξημένο κυκλοφοριακό φόρτο, όπως σούπερ μάρκετ, κινηματογράφοι κ.λπ., με στόχο το διπλασιασμό των θέσεων στάθμευσης στις συγκεκριμένες χρήσεις.

Τέλος, ανακοινώθηκε ότι με Προεδρικό Διάταγμα που θα ισχύσει τον ερχόμενο Οκτώβριο οι υποχρεωτικές ρυθμίσεις για τις θέσεις στάθμευσης θα ισχύσουν και για όλους τους οικισμούς της χώρας με πληθυσμό άνω των 2.000 κατοίκων.

Σήμερα οι υποχρεωτικές ρυθμίσεις ισχύουν για πόλεις άνω των 15.000 κατοίκων.



Μια Ξεχωριστη Διαση στη Θαλασσα

ΔΡΟΜΟΛΟΓΙΑ ΑΠΟ
20/07/2002 ΕΩΣ 28/07/2002

ΗΜ/ΝΙΑ		ΠΛΟΙΟ	ΩΡΑ	ΠΡΟΟΡΙΣΜΟΣ
ΑΝΑΧΩΡΗΣΕΙΣ ΑΠΟ ΡΟΔΟ				
20.07	ΣΑΒΒΑΤΟ	ΔΙΑΓΟΡΑΣ	09.00	ΠΕΙΡΑΙΑ
		ΡΟΔΟΣ	18.00	ΚΩ - ΛΕΡΟ - ΠΑΤΜΟ - ΠΕΙΡΑΙΑ
21.07	ΚΥΡΙΑΚΗ	ΠΑΤΜΟΣ	15.00	ΚΩ - ΚΑΛΥΜΝΟ - ΛΕΡΟ - ΠΑΤΜΟ - ΠΕΙΡΑΙΑ
		ΔΙΑΓΟΡΑΣ	18.00	ΚΩ - ΠΕΙΡΑΙΑ
22.07	ΔΕΥΤΕΡΑ	ΡΟΔΟΣ	15.00	ΚΩ - ΚΑΛΥΜΝΟ - ΛΕΡΟ - ΠΑΤΜΟ - ΠΕΙΡΑΙΑ
23.07	ΤΡΙΤΗ	ΠΑΤΜΟΣ	15.00	ΣΥΜΗ - ΤΗΛΟ - ΚΩ - ΚΑΛΥΜΝΟ - ΑΣΤΥΠΑΛΑΙΑ - ΚΑΤΑΠΟΛΑ - ΠΕΙΡΑΙΑ
		ΔΙΑΓΟΡΑΣ	18.00	ΠΕΙΡΑΙΑ
24.07	ΤΕΤΑΡΤΗ	ΡΟΔΟΣ	15.00	ΚΩ - ΚΑΛΥΜΝΟ - ΛΕΡΟ - ΠΑΤΜΟ - ΠΕΙΡΑΙΑ
25.07	ΠΕΜΠΤΗ	ΠΑΤΜΟΣ	11.00	ΚΩ - ΣΑΜΟ - ΘΕΣΣΑΛΟΝΙΚΗ
		ΔΙΑΓΟΡΑΣ	18.00	ΚΩ - ΠΕΙΡΑΙΑ
26.07	ΠΑΡΑΣΚΕΥΗ	ΡΟΔΟΣ	15.00	ΝΙΣΥΡΟ - ΚΩ - ΚΑΛΥΜΝΟ - ΛΕΡΟ - ΠΑΤΜΟ - ΠΕΙΡΑΙΑ
27.07	ΣΑΒΒΑΤΟ	ΔΙΑΓΟΡΑΣ	09.00	ΠΕΙΡΑΙΑ
		ΠΑΤΜΟΣ	18.00	ΚΩ - ΛΕΡΟ - ΠΑΤΜΟ - ΠΕΙΡΑΙΑ
28.07	ΚΥΡΙΑΚΗ	ΡΟΔΟΣ	15.00	ΚΩ - ΚΑΛΥΜΝΟ - ΛΕΡΟ - ΠΑΤΜΟ - ΠΕΙΡΑΙΑ
		ΔΙΑΓΟΡΑΣ	18.00	ΚΩ - ΠΕΙΡΑΙΑ

• ΑΠΟ ΘΕΣΣΑΛΟΝΙΚΗ ΚΑΘΕ ΠΑΡΑΣΚΕΥΗ 15.00 ΓΙΑ ΣΑΜΟ ΚΩ ΡΟΔΟ

ΑΝΑΧΩΡΗΣΕΙΣ ΑΠΟ ΠΕΙΡΑΙΑ				
20.07	ΣΑΒΒΑΤΟ	ΠΑΤΜΟΣ	15.00	ΠΑΤΜΟ - ΛΕΡΟ - ΚΑΛΥΜΝΟ - ΚΩ - ΡΟΔΟ
		ΔΙΑΓΟΡΑΣ	23.00	ΡΟΔΟ
21.07	ΚΥΡΙΑΚΗ	ΡΟΔΟΣ	15.00	ΠΑΤΜΟ - ΛΕΡΟ - ΚΑΛΥΜΝΟ - ΚΩ - ΡΟΔΟ
22.07	ΔΕΥΤΕΡΑ	ΠΑΤΜΟΣ	15.00	ΠΑΤΜΟ - ΛΕΡΟ - ΚΑΛΥΜΝΟ - ΚΩ - ΤΗΛΟ - ΣΥΜΗ - ΡΟΔΟ
		ΔΙΑΓΟΡΑΣ	18.00	ΡΟΔΟ
23.07	ΤΡΙΤΗ	ΡΟΔΟΣ	15.00	ΠΑΤΜΟ - ΛΕΡΟ - ΚΑΛΥΜΝΟ - ΚΩ - ΡΟΔΟ
24.07	ΤΕΤΑΡΤΗ	ΠΑΤΜΟΣ	15.00	ΚΑΤΑΠΟΛΑ - ΑΣΤΥΠΑΛΑΙΑ - ΚΑΛΥΜΝΟ - ΝΙΣΥΡΟ - ΡΟΔΟ
		ΔΙΑΓΟΡΑΣ	18.00	ΚΩ - ΡΟΔΟ
25.07	ΠΕΜΠΤΗ	ΡΟΔΟΣ	15.00	ΠΑΤΜΟ - ΛΕΡΟ - ΚΑΛΥΜΝΟ - ΚΩ - ΡΟΔΟ
26.07	ΠΑΡΑΣΚΕΥΗ	ΔΙΑΓΟΡΑΣ	15.00	ΠΑΤΜΟ - ΛΕΡΟ - ΚΩ - ΡΟΔΟ
27.07	ΣΑΒΒΑΤΟ	ΡΟΔΟΣ	15.00	ΠΑΤΜΟ - ΛΕΡΟ - ΚΑΛΥΜΝΟ - ΚΩ - ΡΟΔΟ
		ΔΙΑΓΟΡΑΣ	23.00	ΡΟΔΟ
28.07	ΚΥΡΙΑΚΗ	ΠΑΤΜΟΣ	15.00	ΠΑΤΜΟ - ΛΕΡΟ - ΚΑΛΥΜΝΟ - ΚΩ - ΡΟΔΟ

Κεντρικό Πρακτορείο ΔΑΝΕ SEA LINE Αυστραλίας 92
Ωρες λειτουργίας 08.00 - 20.00 ΤΗΛ. 43150 (10 γραμμές)

Δ-Α-Ν-Ε- SEA LINE

ΔΩΔΕΚΑΝΗΣΙΑΚΗ ΑΝΩΝΥΜΗ ΝΑΥΤΙΛΙΑΚΗ ΕΤΑΙΡΙΑ

Μικρές αγγελίες

δωρεάν στη «δ» τηλ: 0241-37500 fax: 0241-37333

ΕΝΟΙΚΙΑΣΕΙΣ

ΕΝΟΙΚΙΑΖΟΝΤΑΙ επιπλωμένες γκαρσονιέρες, στην οδό Σουλίου 46 (ανάμεσα Σοφούλη - Π. Μελά) Πληρ. τηλ. 0241020887

ΜΟΝΟΚΑΤΟΙΚΙΑ
Ενοικιάζεται μονοκατοικία πολυτελούς κατασκευής 220τ.μ. επί της Λεωφόρου Ιαλυσού, μέσα σε 800τ.μ. με ανεξάρτητο βοηθητικό χώρο εντός του κήπου. Κατάλληλη και για επαγγελματική στέγη. Πληροφ. τηλ. 35174-29284 9-1 και 16-21

ΕΝΟΙΚΙΑΖΕΤΑΙ διαμέρισμα 100 τ.μ. πλήρως εξοπλισμένο με έπιπλα από Αμερική επί της Στεφάνου Καζούλη. Ενοίκιο 200.000 δρχ. τηλ. 0937403140.

ΕΝΟΙΚΙΑΖΕΤΑΙ μονοκατοικία 70 τ.μ. στα Μαριτσά με δύο υπνοδωμάτια, κουζίνα και μπάνιο. Πληρ. τηλ. 02410 47191.

ΕΝΟΙΚΙΑΖΕΤΑΙ στην οδό Αγ. Αναργύρων 20 ένα διάρι επιπλωμένο ή μη, σε καλή κατάσταση και ένα δωμάτιο ημιυπόγειο. Πληρ. τηλέφωνο 02410 - 28710 από 10.00 πρωινή έως 14.30

ΕΝΟΙΚΙΑΖΕΤΑΙ διαμέρισμα 180 τμ στον Α' όροφο της πολυκατοικίας στην οδό 25ης Μαρτίου 30-32 πάνω από το Υποκ/μα της EUROBANK. Πληροφορίες τηλ. 22237.

ΕΝΟΙΚΙΑΖΕΤΑΙ ισόγειο κατάστημα 72 τ.μ. περίπου με αυλή 7 τ.μ. περίπου και ένα δωμάτιο 21 τ.μ. στον πρώτο όροφο, που βρίσκεται στην πόλη της Ρόδου και στην οδό Ορφανίδου αριθμ. 16, κατάλληλο για οποιαδήποτε χρήση. Πληροφορίες από 09.00 έως 13.00 και από 18.30 έως 21.30 στα τηλέφωνα: 02410 25450 και 02410 20277

ΠΩΛΕΙΤΑΙ ή ΕΝΟΙΚΙΑΖΕΤΑΙ
από τον ιδιοκτήτη το ξενοδοχείο **«ΦΟΙΒΟΣ»** στον Αρχάγγελο, 16 δωματίων, με μπαρ - κουζίνα - σαλόνι - πάρκιν χτισμένο μέσα σε δενδρόκηπο 2.800τ.μ. Τηλ. 0241027578 - 0244022600

ΕΝΟΙΚΙΑΖΕΤΑΙ διαμέρισμα δυάρι, πλήρως εξοπλισμένο στο Παραδείσι. Πληροφορίες τηλ. 81884

ΕΝΟΙΚΙΑΖΕΤΑΙ επιχείρηση 50 μέτρα από θάλασσα εστιατόριο 130 τ.μ. και 9 Δωμάτια με ψυγείο και ατομικό μπάνιο. Φοινίκη Κάρπαθος τηλ. 0937 111463

ΖΗΤΕΙΤΑΙ σχετικά καινούργιο διαμέρισμα εντός Ρόδου ή μέχρι Ιξιά για μεγάλο χρονικό διάστημα με 2 υπνοδωμάτια, μπάνιο, κουζίνα σαλόνι. Πληροφορίες: 0937 459060, 0977 072244.

ΕΝΟΙΚΙΑΖΕΤΑΙ τεσσάρι οροφοδιαμέρισμα 100 τ.μ. 1ου ορόφου, καινούργιο χωρίς κοινόχρηστα με αποχέτευση, ευάερο, ευήλιο, με μεγάλες βεράντες στην οδό Αντα-γόρα 17 στο Καρακόνερο 150.000 δρχ. Πληρ. τηλ. 65471

ΕΝΟΙΚΙΑΖΟΝΤΑΙ επιπλωμένες εξοχικές κατοικίες 50 τμ Ρόδου - Λίνδου έξω από το χωριό Αφάντου με air condition (0938070160)

ΕΝΟΙΚΙΑΖΕΤΑΙ κατάστημα ισόγειο 64τμ. στην Μιχ. Πετρίδη 69, 130.000 τον μήνα χωρίς αέρα. Πληρ. τηλ. 23030 ώρες καταστήματος.

ΕΝΟΙΚΙΑΖΕΤΑΙ κατάστημα στον Θεολόγο. Επίσης πωλείται συσκευή για γύρο και Συσκευή πλάκας. Τηλ. 0241041290

ΕΝΟΙΚΙΑΖΟΝΤΑΙ στην Ιαλυσό πλάι στο ξενοδοχείο Ηλέκτρα, επιπλωμένα δίχωρα και μονόχωρα διαμερίσματα με θέρμανση. Πληροφορίες Τηλ. 02410 22050 ή 33441

ΕΝΟΙΚΙΑΖΕΤΑΙ ισόγειος χώρος 90 τ.μ. επί της Στεφάνου Καζούλλη, κατάλληλος για Τεχνικό Γραφείο, Λογιστικό, Φροντιστήριο κ.λ.π. Πληροφορίες τηλ. 02410 36707

ΕΝΟΙΚΙΑΖΕΤΑΙ κατάστημα 70τ.μ. με πατάρι και άνετο αύλιο χώρο, σε προνομιακή θέση, στο κέντρο της πόλης (28ης Οκτωβρίου 42) Πληροφορίες στο τηλέφωνο 02410 - 22981

ΕΝΟΙΚΙΑΖΕΤΑΙ σπίτι με 3 υπνοδωμάτια με όλη την επίπλωση από Αμερική για όλο το χρόνο. Αρκάσα Κάρπαθος τηλ. 0937 111463

ΕΝΟΙΚΙΑΖΕΤΑΙ διαμέρισμα 40 τμ στο Νιοχώρι, καινούργιο, πλήρως επιπλωμένο, για δύο άτομα, με πολυκουζινάκι, air condition, TV, 500 ευρώ το μήνα, πληρ. Τηλ. 0944 - 420919

ΕΝΟΙΚΙΑΖΟΝΤΑΙ επιπλωμένα δίχωρα και διπλά μονόχωρα διαμερίσματα όπισθεν ξενοδοχείου BELVEDERE περιοχή Ψαροπούλα. Πληροφορίες Τηλ. 02410 22050 ή 33441

ΕΝΟΙΚΙΑΖΕΤΑΙ ΚΑΤΑΣΤΗΜΑ 28ης Οκτωβρίου 50. Πληροφορίρες τηλ. 0945276152, 0945436363

ΕΝΟΙΚΙΑΖΕΤΑΙ Κατάστημα 105m2 με πατάρι 25m2 με ανεξάρτητη αποθήκη 135m2 επί της οδού Αθηνών 10 και Φλωρίνης γωνία. Τηλ. 37127 μετά τις 2.30 μ.μ.

ΕΝΟΙΚΙΑΖΟΝΤΑΙ στην Κρεμαστή, 60.000 ολοκαίνουργια STUDIOS 27 M^2 πλήρης επίπλωση, πολυκουζίνα, σκεύη, ηλιακός, βεράντες, διαμπερή. Τηλ. κ. Μάνος 81478 και 0937168238

ΕΝΟΙΚΙΑΖΕΤΑΙ κατάστημα 35 τμ στο Ροδίνι, οδός Οσλο 14, και Λισσαβώνας γωνία. Πληρ. τηλ. 02410 68103

ΕΝΟΙΚΙΑΖΕΤΑΙ υπόγεια αποθήκη 300τμ επί της Εθνικής οδού Ρόδου - Λίνδου, στο 7ο χιλιόμετρο, απέναντι από το εργοστάσιο Μαρμάρων Καβάσιλα. Δυνατότητα ενοικίασης και για μία σεζόν. Τηλ. 0241 - 0 - 23716 Από 9π.μ. έως 3μ.μ.

Σ' ένα μεγάλο κήπο με parking στην περιοχή Ιξιά - Κανδυλί
ΕΝΟΙΚΙΑΖΟΝΤΑΙ 1) Γκαρσονιέρα επιπλωμένη **2)** Επιπλωμένο διαμέρισμα δυάρι Διαθέτουν τηλέφωνο, θέρμανση, ανεμιστήρας οροφής, αερόθερμο μπάνιου, ηλιακό και ηλεκτρικό θερμοσίφωνο, σίτες στα παράθυρα, μεγάλες βεράντες, πισίνα κλπ. Τηλ. 92714

ΖΗΤΟΥΝ ΠΡΟΣΩΠΙΚΟ

ΖΗΤΟΥΝΤΑΙ καθηγητές φυσικός και φιλόλογος για μερική απασχόληση από φροντιστήριο της πόλης. Πρηρ. τηλ. 0972269654

ΤΕΧΝΙΚΗ ΕΤΑΙΡΕΙΑ ζητά υπάλληλο γραφείου με γνώση ηλεκτρονικού υπολογιστή, για μόνιμη απασχόληση. Αποστείλατε βιογραφικό, FAX: 010-6817051.

ΖΗΤΕΙΤΑΙ ΣΟΒΑΡΗ ΚΥΡΙΑ ΓΙΑ ΤΗΝ ΠΕΡΙΠΟΙΗΣΗ ΚΑΙ ΤΗΝ ΦΡΟΝΤΙΔΑ ΗΛΙΚΙΩΜΕΝΗΣ ΚΥΡΙΑΣ. ΤΗΛΕΦΩΝΟ: 0937990906

ΖΗΤΟΥΝΤΑΙ κοπέλες ευπαρουσίαστες για να εργαστούν ως μπαργούμεν και σερβιτόρες σε μεγάλο Club στο Φαληράκι. Πληρ. τηλ. 0932945246 κ. Γιώργο.

ΖΗΤΕΙΤΑΙ εσωτερική οικιακή βοηθός για να προσέχει δύο μικρά παιδιά. Πληροφορίες τηλ. 0937343297

ΖΗΤΕΙΤΑΙ ψήστης και μια γυναίκα για να εργαστούν σε εστιατόριο στον Πανορμίτη Σύμης. Πληροφορίες, τηλ. 02460 71305 , 02460 72553

ΖΗΤΕΙΤΑΙ ψήστρια - λατζιέρα για οβελιστήριο στην Παλιά Πόλη. Πληρ. τηλ. 0241-0-32605

ΚΟΜΜΩΤΡΙΑ πεπειραμένη 27 ετών ζητεί ανάλογη εργασία. Πληρ. τηλ. 0241035145, 0946518468, κ. Σοφία

ΖΗΤΕΙΤΑΙ κοπέλα βρεφοκόμος για παιδικό σταθμό. Τυχόν προϋπηρεσία θα ληφθεί υπόψιν. Τηλ. 0972007352

ΑΠΟ την εταιρεία ΚΑΜΠΟΥΡΗΣ ΑΘ. & ΣΙΑ Ο.Ε. **ΖΗΤΕΙΤΑΙ** Λογιστής απόφοιτος ΑΕΙ - ΤΕΙ με εμπειρία σε βιβλία Γ' κατηγορίας και καλή γνώση λογιστικού σχεδίου. ΠΛΗΡΟΦΟΡΙΕΣ: (0241) 0 69712, (0241) 0 54520 Υπ' οψιν κ. ΕΥΘΥΜΙΟΥ ΣΑΒΒΑ

ΖΗΤΕΙΤΑΙ κοπέλα για να βοηθάει οδοντίατρο. Πληροφορίες στο τηλέφωνο 0241086622

ΖΗΤΕΙΤΑΙ λαντζιέρα με γνώσεις κουζίνας για snack - bar καφετέρια, ηλικίας έως 40 ετών. Πληροφορίες στο τηλ. 02410 - 27310

ΖΗΤΟΥΝΤΑΙ φοιτητές παιδαγωγικής ακαδημίας νηπιαγωγοί, δάσκαλοι, γυμναστές Εμψυχωτές για την καλοκαιρινή περίοδο σε παιδικό ξενοδοχείο στα Χανιά Κρήτης. Πληρ. Κυρία Αννα ΜΑΡΙΑ 0973324402

ΕΠΑΓΓΕΛΜΑΤΙΑΣ οδηγός ζητά εργασία. Τηλ. 0945 510143

ΠΩΛΗΤΗΣ Ή ΠΩΛΗΤΡΙΑ Εξαιρετική ευκαιρία για ένα άτομο να συνεργαστεί με μεγάλο οικονομικό οργανισμό εισηγμένο στο Χρηματιστήριο. Εκπαιδευτικό πρόγραμμα στον επιτυχημένο υποψήφιο στα κεντρικά γραφεία. Ο υποψήφιος πρέπει να είναι μόνιμος κάτοικος Ρόδου. Τουλάχιστον δύο χρόνια ανώτερης παιδείας, προτιμούνται πτυχιούχοι. Απαιτείται εξαιρετική προσωπικότητα και ικανότητα να συναντά υψηλά ιστάμενους επαγγελματίες. Μισθός συν προμήθειες. Τηλεφωνείστε ή αποστείλατε βιογραφικό Τηλέφωνο και διεύθυνση τα εξής: Τηλ. 77979, Διεύθυνση Τ.Θ. 427 ΡΟΔΟΣ «Υπ' όψιν κ. Μαργωμένου Μανώλη» 9.00 - 14.00

ΚΥΡΙΑ ηθικών αρχών Ελληνογαλλίδα επιθυμεί να έχει τη φύλαξη μικρών παιδιών στο σπίτι της στην Ιαλυσό. Πληρ. τηλ. 0946821559 κυρία Ροζέτ.

ΖΗΤΕΙΤΑΙ πωλήτρια για τουριστικό κατάστημα στην Μεσαιωνική Πόλη. Τηλ. 0241024974

ΖΗΤΕΙΤΑΙ κοπέλα για Ινστιτούτο Αισθητικής. Πληρ. Τηλ. 0241086170

ΒΟΗΘΟΣ μαγείρου ζητά εργασία. Τηλ. 0945 510143

ΑΥΤΟΚΙΝΗΤΑ

ΗΟΝΤΑ AFRICA TWIN 750 cc μπλέ χρώμα, άριστη κατάσταση, 23.000 χλμ. τέλος '97, μπαγκαζιέρα, κάγκελα, καινούργια λάστιχα, δερμάτινο κάλυμα στο ντεπόζιτο, φυλάσσεται σε γκαράζ, δεκτός κάθε έλεγχος. Τηλ. 0932 662081 ή 02410 35145 Κώστας

ΛΟΓΩ ΦΟΡΩΝ ΚΑΙ ΠΡΟΣΤΙΜΩΝ **ΠΩΛΕΙΤΑΙ** ΑΥΤΟΚΙΝΗΤΟ ΤΟΥΟΤΑ COROLA ΜΟΝΤΕΛΟ 1995 ΠΕΝΤΑΘΥΡΟ ΑΣΠΡΟ ΣΕ ΑΡΙΣΤΗ ΚΑΤΑΣΤΑΣΗ ΚΑΙ ΣΤΗΝ ΜΙΣΗ ΤΙΜΗ ΑΠΟ ΕΝΑ ΚΑΙΝΟΥΡΓΙΟ ΤΗΛ. 0945560548

ΠΩΛΕΙΤΑΙ ΑΥΤΟΚΙΝΗΤΟ MUTSIBUSI KALANT ΜΕ 83.000 ΧΙΛ. ΤΙΜΗ 600.000ΔΡΧ ΤΗΛ. 02410 73782

ΠΩΛΕΙΤΑΙ μηχανή Καβασάκη KLR 250 από ανακατασκευή γνήσια ανταλλακτικά σε άριστη κατάσταση. Δεκτός κάθε έλεγχος τιμή 1650 ευρώ. Τηλ. 0932376357

ΠΩΛΕΙΤΑΙ αυτοκίνητο LADA SAMARA σε καλή κατάσταση, μαζί με ραδιοκασετόφωνο Pioneer.Τιμή 300.000 δρχ. τηλ. 0244024009, 0244023561, κιν. 0942296112

ΠΩΛΕΙΤΑΙ κλειστό Φορτηγάκι FIAT Scounto επαγγελματικό, Disel, μοντέλο 1997 με 88.000 χιλ. δεκτός κάθε έλεγχος. Πληρ. Τηλ. 0244051121 Κιν. 0977274706

ΠΩΛΕΙΤΑΙ Hunday Coupe, μοντέλο 2000, 13.000 χλμ, κόκκινο, 1.600 cc δερμάτινα καθίσματα, ράδιο CD, air condition, σπόϊλερ πλαϊνά, αεροτομή, 2 αερόσακους, ABS, καινούργια ελατήρια, ζάντες αλουμινίου, σε άριστη κατάσταση, συναγερμό, ηλεκτρικά παράθυρα μπρος, κεντρικό κλείδωμα, ηλεκτρικοί καθρέφτες, ηλεκτρομαγνητικές κλειδαριές τιμή 4.400.000 τηλ: 0932376874.

ΠΩΛΕΙΤΑΙ ΤΑΞΙ ολόκληρο MERCENTES 124 Πληρ. στο τηλ. 02410 75388

ΑΠΟ Εμπορική Επιχείρηση πωλούνται δύο αυτοκίνητα φορτηγά και ένα ανυψωτικό μηχάνημα (κλάρκ) Πληροφορίες στο τηλ. 02410-78906 (09:00 - 15:00)

ΕΝΟΙΚΙΑΖΟΝΤΑΙ 2 τουριστικά λεωφορεία, MERCEDES 303 σε άριστη κατάσταση, με AIR - CONDITION, 50 και 52 θέσεων, χωρίς οδηγό, καύσιμα και συντηρήσεις για τη σεζόν από 1-6-2002 ως 15-9-2002. Μηνιαίο μίσθωμα έκαστο λεωφορείο 4.000 Ευρώ συμπεριλαμβανομένου Φ.Π.Α. Πληροφορίες στο τηλ. 010 3214222, 010 3214814, 0932778723

ΠΩΛΕΙΤΑΙ HONDA JOKER 90 κυβικά σε άριστη κατάσταση. Δεκτός κάθε έλεγχος. Τηλέφωνο 0936 - 552451 όλες τις ώρες.

ΠΩΛΕΙΤΑΙ FIAT PUNTO SPORTING 16V μοντέλο 97' Β' εξάμηνο, 55.000 χλμ κίτρινο 1.200 cc ράδιο CD, αερόσακος, ηλεκτρικά παράθυρα μπρος, κεντρικό κλείδωμα, ηλεκτρομαγνητικές κλειδαριές 2.000.000 δρχ. Τηλ: 0932649602.

ΠΩΛΕΙΤΑΙ Mazda 626 JLS 2.000 μηχανή μοντέλο '93. Μπροστά είναι τρακαρισμένο. Πληρ. τηλ. 0241067087, 0972080314.

ΠΩΛΕΙΤΑΙ SEAT IBIZA 1.400 cc 16V 4ΘΥΡΟ 2/2002 χρώματος ασημί μεταλλικό σε άριστη κατάσταση διαθέτει: Α) Air Condition Β) Αερόσακο οδηγού συνοδηγού Γ) Ηλεκτρομαγνητικές κλειδαριές Δ)Υδραυλικό τιμόνι Ε) Ηλεκτρικά παράθυρα Τιμή προσιτή δεκτός κάθε έλεγχος Τηλέφωνα επικοινωνίας 0973 - 317464 02410 - 76912

ΠΩΛΟΥΝΤΑΙ λεωφορεία από 11 έως 25 θέσεις εισαγωγής μάρκας MERCEDES, IVECO και FORD υπερπολυτελείας και σε τέλεια μηχανική και εμφανισιακή κατάσταση για ξενοδοχεία, συλλόγους, ομάδες κ.λ.π. Τηλ. 0310-516314 ή 0944-544336

ΕΥΚΑΙΡΙΑ!!!!!
Πωλείται VW-GOLF 3/ 1992, 90 PS, με full extra, σε τιμή ευκαιρίας!!! Δερμάτινο σαλόνι, χαμηλή ανάρτηση, ζάντες αλουμινίου 15", συναγερμός GT, ηχοσύνολο Pioneer, (ραδιοκασετ/νο, cd, cdιέρα για 12 cd, ενισχυτής, 4 ηχεία. Ολα Pioneer), πληροφορίες τηλ.: 02410-32018, 43158, 0944-278747.

ΕΝΟΙΚΙΑΖΕΤΑΙ

Ενοικιάζεται κατάστημα 350 τμ2 με δύο WC επί της Λεωφ. Ηρακλειδών - Αγ. Ιωάννου & Δημοκρατίας, με χώρους στάθμευσης, απέναντι ξενοδοχείου Παλαιός στην Ιάλυσο.

Πληρ: κιν: 0977904494 & 0241/093217

ΕΝΟΙΚΙΑΖΕΤΑΙ

Ενοικιάζεται κατάστημα 120τμ2 με δύο WC επί της Λεωφ. Ηρακλειδών 373 με χώρο στάθμευσης απέναντι ελαστικών Ευαγ. Ατσικνούδα στην Ιάλυσο.

Πληρ.: κιν: 0977904494 & 0241/093217

ΖΗΤΟΥΝΤΑΙ

Μηχανολόγοι - Μηχανικοί, Μηχανολόγοι - Ηλεκτρολόγοι των Α.Ε.Ι. ή Τ.Ε.Ι. για συνεργασία. Τηλ.: 0241073730 ώρες 9.00 π.μ. - 3.00 μ.μ. κιν. 0945775367 6.00-9.00 μ.μ. Κο Αντωνόγλου

ΖΗΤΕΙΤΑΙ ΔΑΚΤΥΛΟΓΡΑΦΟΣ

Ζητείται δακτυλογράφος (Η/Υ) που να γνωρίζει τυφλό σύστημα για άμεση πρόσληψη.

Πληρ. τηλ. 02410 76655 ώρες γραφείου

ΔΙΑΦΟΡΑ

ΑΝΤΙΠΡΟΣΩΠΟΣ/ΕΜΠΟΡΟΣ με δικό του δίκτυο διανομής στην Ρόδο, ζητείται από εισαγωγική εταιρεία της Αθήνας για την αποκλειστικότητα της πώλησης των προϊόντων γνωστής γερμανικής ζυθοποιίας. Τηλ. 0944-463598

ΠΩΛΕΙΤΑΙ πλαστική πολυεστερική ταχύπλοη βάρκα 4,30 μέτρα με εξωλέμβια μηχανή Honda 8 ίππων. τετράχρονη. Πληρ. τηλ. 0974 933496 κ. Νικήτας.

ΠΩΛΕΙΤΑΙ γκρέϊντερ Ε 16 σε άριστη κατάσταση. Τηλ. 0945 432149

ΚΥΡΙΟΣ ζητά γνωριμία με νέα κοπέλα. Τηλ. 0945560548.

ΠΩΛΕΙΤΑΙ εκκολαπτική μηχανή 120 αυγών, σε άριστη κατάσταση Τιμή 350 ευρώ Τηλ. 0241 053040 Κιν. 097751491

ΚΟΝΤΕΙΝΕΡ πωλούνται 6 μέτρων, 12 μέτρων σε αρίστη κατάσταση και σε πολύ προσιτές τιμές. Τηλέφωνα επικοινωνίας 010-4284530, 010-4284533, 010-4284534

ΠΩΛΕΙΤΑΙ φουσκωτή βάρκα πλαστική με τρόμπα αχρησιμοποίητη 100 ευρώ. Τηλ. 0945203552

ΠΩΛΕΙΤΑΙ ηχοσύστημα αυτοκινήτου μάρκας KIKER 3.10 ίντσα και ένας ενισχυτής στη τιμή των 1.467 ευρώ. Πληρ. τηλ. 0937 349956.

ΠΩΛΟΥΝΤΑΙ επαγγελματικά ψυγεία, φούρνοι, τοστιέρα, βιτρίνα για τυρόπιτες και ένα ψυγείο ζαχαροπλαστικής μεταχειρισμένα αλλά σε πολύ καλή κατάσταση. Πληρ. τηλ. 0938 809703

ΛΟΓΩ ΑΝΑΧΩΡΗΣΗΣ ΑΠΟ ΤΗΝ ΕΛΛΑΔΑ **ΠΩΛΟΥΝΤΑΙ** ΔΙΑΦΟΡΑ ΕΠΙΠΛΑ ΣΕ ΑΡΙΣΤΗ ΚΑΤΑΣΤΑΣΗ ΣΤΗΝ ΜΙΣΗ ΤΙΜΗ ΤΗΛ. 0945560548

ΠΩΛΟΥΝΤΑΙ μεταχειρισμένα: ψυγείο, πλυντήριο, ηλεκτρική κουζίνα, τηλεόραση, video, στερεοφωνικό, σε άριστη κατάσταση. Πληροφορίες στο τηλέφωνο 02410-93013.

ΚΗΠΟΥΡΟΣ αναλαμβάνει κήπους - κλάδεμα - γκαζόν - ψέκασμα και κάθε δουλειά αγροτικής φύσεως Πληρ: τηλ: 28189

ΠΩΛΕΙΤΑΙ για επαγγελματίες πλήρης εξοπλισμός για εστιατόριο - ταβέρνα Πληροφ. 0241036294, 0946289177

ΑΛΑΜΒΑΝΟΥΜΕ τοποθετήσεις πλακιδίων και τρίψιματα - γυαλίσματα - κρυσταλλοποιήσεις μαρμάρων. Πληρ. τηλ. 0942252300

ΒΡΕΦΟΚΟΜΟΣ αναλαμβάνει την φύλαξη παιδιών. Πληρ. τηλ. 0945243684

ΠΩΛΟΥΝΤΑΙ καρέκλες μπαμπού σε άριστη κατάσταση. Πληρ. τηλ.: 0241022322, 0944306919

ΠΩΛΕΙΤΑΙ επιπλοσύνθεση με μοντέρνο DESIGN χρώματος μαύρο - γκρι κατασκευαστικού υλικού λάκας, καινούργια σε αρίστη κατάσταση, σε τιμή ευκαιρίας 500 ευρώ λόγω μετακόμισης. Δεκτός κάθε έλεγχος. Τηλ. 0936 971571 Από 17:30 έως 22:30

ΖΗΤΕΙΤΑΙ ΧΩΡΟΣ για μουσικό εργαστήριο διαστάσεων 30 τ.μ. περίπου. Τηλ. 0972223817 κ. Σωτήρης

ΠΩΛΕΙΤΑΙ φουσκωτό σκάφος DROMOR 9m 2x225 MERCURY OPTI MAX, RADAR - GPS - VHF Βυθόμετρο, Τιμή 16.500.000 τηλ. 76258, 0944307217

ΠΩΛΕΙΤΑΙ αερόθερμο με δύο μοτέρ turbo και ένα καλοριφέρ λαδιού. Πληρ. τηλ. 0945 141701

ΠΩΛΕΙΤΑΙ κινητό τηλέφωνο NOKIA 3210 στην τιμή των 20.000 δρχ. σε άριστη κατάσταση, σχεδόν καινούργιο. Πληρ. τηλ. 24667-0944747443

ΠΩΛΕΙΤΑΙ επαγγελματικός μίκτης Pioneer DJM 300s. Με αυτόματη μέτρηση BPM, ξεχωριστό EQ για κάθε κανάλι, Fader κ.λπ. Στην τιμή των 150.000 δρχ. πληροφορίες 0944915025

ΔΙΕΘΝΗΣ ΕΤΑΙΡΕΙΑ με παγκόσμια προϊόντα, ΖΗΤΑΕΙ για την εκπροσώπησή της στην περιοχή, άτομα ικανά, δραστήρια άνω των 30 ετών, συνδεόμενα έμμεσα ή άμεσα με τον κλάδο διατροφικών προϊόντων (εμπορικοί αντιπρόσωποι, γυμναστές, φυσιοθεραπευτές, ιατρικοί επισκέπτες κ.λπ.) με εξαιρετικούς όρους μόνιμης συνεργασίας. Αμοιβές, Προοπτικές, Σταδιοδρομία. Πληρ. 010-8259485. Fax 010 - 8832883 ΑΘΗΝΑΙ.

ΠΩΛΕΙΤΑΙ σχεδόν καινούργιος εξοπλισμός (ράφια), ο οποίος προσαρμόζεται για κάθε είδους επιχείρηση καθώς και κούκλες βιτρίνας για παιδικό κατάστημα. Πληρ. 0973716586

ΑΝΑΛΑΜΒΑΝΩ εργασίες με πέτρες (χτίσιμο - πελέκημα κ.λπ.) Τηλ. 0102712139 8.00 - 10.00 μ.μ. κ. Μάρκος

ΠΩΛΟΥΝΤΑΙ από εστιατόριο που άλλαξε αντικείμενο εργασιών, τα κάτωθι: 1 ψυγείο συντήρησης τετράπορτο (ντουλάπα), 1 ψυγείο πάγκος με 4 συρόμενα φύλλα - πορτάκια, 1 φριτέζα υγραερίου (2 κάδοι), 1 ψηστιέρα υγραερίου με τεχνητά κάρβουνα, 10 τραπέζια μεταλλικά με σκληρή συνθετική επιφάνεια - TOP κλπ. Πληροφορίες τηλ. 02410-20012 (ώρες 10-15, 18-22)

ΑΠΟΓΕΙΩΘΕΙΤΕ οικονομικά με πρωτότυπη, σύγχρονη, συναρπαστική εργασία στον ελεύθερό σας χρόνο, με παροχή εντυπωσιακής MERCEDES SLK CABRIO SPORT Υπεύθυνος: Χριστοδούλου Τηλέφωνο: 0932 - 510488

ΠΩΛΟΥΝΤΑΙ καρέκλες και τραπέζια, εστιατορίου ξενοδοχείου σε καλή κατάσταση, λόγω ανακαίνισης. Πληροφορίες στα τηλέφωνα: 89928 - 89926

ΑΙΣΘΗΤΙΚΟΣ με άδεια ασκήσεως επαγγέλματος ζητεί συνεργασία. Τηλ. 0945585253

ΖΗΤΕΙΤΑΙ συνεργάτης - συνεταίρος σε κερδοφόρα επιχείρηση για την ανάπτυξη νέου τομέα. Δεκτές μόνον σοβαρές προτάσεις. Τηλ: 0945 922566 από 9.00 έως 21.00.

ΠΩΛΕΙΤΑΙ κρεβατοκάμαρα. Πληρ. κ. Μαρία 0977869161, 0241038117

ΠΩΛΕΙΤΑΙ Κλασική Επίπλωση, Σαλόνι - Τραπεζαρία, Τραπέζι Κουζίνας, Σκρίνιο, 0937 40 3140, Χειμάρρας 117, Ρόδος

ΖΗΤΕΙΤΑΙ αντιπρόσωπος στην Ρόδο από Εκδοτική Εταιρεία ταξιδιωτικών οδηγών με έδρα την Αθήνα. Βιογραφικό: Αιγιαλείας 52, Μαρούσι 15125, Τηλ. 01-6856093, 0945 - 859939, Fax: 6856095

ΛΟΓΟΘΕΡΑΠΕΥΤΡΙΑ απόφοιτος Πανεπιστημίου Πατρών αναλαμβάνει Παιδιά με προβλήματα: • Αρθρωση • Μαθησιακές Δυσκολίες • Δυσλεξία • Νοητική υστέρηση • Βαρυκοΐα • Εγκεφαλική πάρεση • Τραυλισμός • Σύνδρομο Down. Πληροφορίες στο τηλέφωνο 61184, κινητό 0932920345

ΜΕΛΙΣΣΙΑ και παραφυάδες υγιέστατα και εγγυημένα πωλούνται από τη Μεσισσοκομία ΤΣΙΜΙΝΗ. Δυνατότητα μεταφοράς με δικά μας μέσα και ευθύνη, στο δικό σας τόπο. Χορηγούμε τιμολόγιο (Νέοι Αγρότες, προγράμματα βελτίωσης κ.λπ.). Πληρ. Τηλ. 0295 0 97098 info@melisokomia.gr

ΠΩΛΟΥΝΤΑΙ 2 κλασικές κιθάρες «Vicente Sanchis» σε άριστη κατάσταση (αμεταχείριστες) α) Μοντέλο 34 με καπάκι από έλατο β) Μοντέλο 38 bis με καπάκι από κέδρο τηλ: 02410-22060, κιν: 0974-135885

ΠΩΛΗΣΕΙΣ ΑΚΙΝΗΤΩΝ

ΠΩΛΕΙΤΑΙ ή ενοικιάζεται υπόγειο διαμέρισμα εντός της πόλεως Ρόδου 150 τ.μ. Τηλ. 02410 74112 ή 0946559539

ΠΩΛΕΙΤΑΙ κατάστημα 60 τ.μ. στην οδό Καποδιστρίου Πληρ. τηλ. 21741 και ώρες 2-4 μ.μ.

ΠΩΛΕΙΤΑΙ κατάστημα ελεύθερο μ.τ. 40 απέναντι στο Πανεπιστήμιο σε νεόδομητη οικοδομή επί της ΑΓ. ΙΩΑΝΝΟΥ, πλησίον Ξενοδοχείων τιμή ευκαιρίας τηλ. 01-9959847 και (0241) 27823.

ΠΩΛΟΥΝΤΑΙ από ιδιοκτήτη 3 μεζονέτες (195τ.μ. ή μία: ισόγειο, όροφος, σοφίτα) με πολύ ωραία θέα σε φανταστικές τιμές στα Κοσκινού. Tel: 02410-76035, 0944775999

ΠΩΛΕΙΤΑΙ διαμέρισμα στην Ιαλυσό 2 δωματίων, κουζίνα, WC 2ου ορόφου 50τ.μ. λεωφ. Ηρακλειδών τιμή 50,000 ευρώ. Τηλ. 0241095255

ΠΩΛΕΙΤΑΙ παραδοσιακή οικία στο Χαράκι εντός οικισμού 77,5 τμ 50 μέτρα από την θάλασσα. Πληρ. 0244-051170 κύριον Νικόλαο μετά τις 4 μμ.

ΠΩΛΟΥΝΤΑΙ: 1) Κατάστημα με δύο αποθήκες στην οδό Βερολίνου 23. 2) Καρά - Γιαπί 160 τ.μ. σε τρίτο όροφο οικοδομής. 3)Αγρόκτημα 4.500 τ.μ. στον Αρχάγγελο επί της Εθνικής οδού Ρόδου - Λίνδου, με φως, νερό και τηλέφωνο. Πληροφορίες: 0244 - 51391 και 51184

ΠΩΛΕΙΤΑΙ Πολυκατοικία κοντά στην Παύλου Μελά (οδός Σουλίου) τηλ. 0937343297 από 10:00 - 14:00

ΣΟΥΠΕΡ ΜΑΡΚΕΤ, πωλείται στην Ιαλυσό 150τ.μ. δίπλα σε ξενοδοχείο 800 κλινών λόγω συνταξιοδότησης ενοικιάζεται και για οποιαδήποτε άλλη χρήση. Τηλ. 0241095255

ΠΩΛΕΙΤΑΙ στούντιο 50 τ.μ. στην Ιαλυσό με πανοραμική θέα 300 μέτρα από την θάλασσα τιμή 16.000.000 δρχ. πληρ. Τηλ. 0944542877

ΠΩΛΕΙΤΑΙ κατάστημα ανταλλακτικών αυτοκινήτων σε κεντρικό σημείο (Κόβα) γεμάτο ανταλλακτικά και πολλή πελατεία για λόγους υγείας. Ελέγχος δεκτός. Τιμή πολύ καλή. Τηλ. 34800

ΜΑΘΗΜΑΤΑ

ΠΑΡΑΔΙΔΟΝΤΑΙ ιδιαίτερα μαθήματα για μεταξεταστέους Γυμνασίου, Ενιαίου Λυκείου, ΤΕΕ. Επίσης γίνεται προετοιμασία από έμπειρους καθηγητές για Β- Γ Ενιαίου Λυκείου όλων των κατευθύνσεων. Πληρ. τηλ. 0241028053.

ΚΑΤΟΧΟΣ PROFICIENCY παραδίδει μαθήματα αγγλικών κατ' οίκον. Τηλ. 0977983010 - 0241073747

ΟΡΓΑΝΩΝΟΝΤΑΙ σεμινάρια Stand - up Comedy Πληρ. Κιν. 0972 847299 Τηλ. 02410 38873

ΠΩΛΕΙΤΑΙ

Μεζονέττα από ιδιοκτήτη στο Καρακόνερο, περιοχή Φιλερήμου, με πανοραμική θέα τη θάλασσα. Διόροφη με επιπλέον σοφίτα, 140 τ.μ. (χωρίς την αποθήκη στο υπόγειο) με κήπο, τζάκι, αυτόνομη θέρμανση (καλοριφέρ), εντοιχιζόμενη κουζίνα, ηλιακό θερμοσίφωνο. Πληροφορίες τηλ. 0977- 717444

ΓΙΑΝΝΗΣ ΝΙΚΟΛΙΔΑΚΗΣ
ΜΗΧΑΝΟΛΟΓΟΣ ΜΗΧΑΝΙΚΟΣ
ΓΑΛΛΙΑΣ 12 ΡΟΔΟΣ ΤΗΛ.: 22291 - 35103

ΠΩΛΟΥΝΤΑΙ

Επί της οδού Αναστασιάδη (περιοχή Δασκάλων) διαμ/τα πολυτελούς κατασκευής με υπόγειο χώρο στάθμευσης και αυτόνομη θέρμανση
67 τ.μ., 114 τ.μ., 88 τ.μ., 59,50 τ.μ., 90 τ.μ., 98 τ.μ., 117 τ.μ., 132 τ.μ.

ΠΩΛΟΥΝΤΑΙ
ΑΠΟ ΤΟΝ
ΑΝΑΣΤΑΣΙΟ ΑΤΣΙΔΗ

1) Διαμερίσματα, σε νέα 4όροφη οικοδομή, 119 τ.μ. στην οδό Παρθενόπης, στο Αραπάκι
2) Διαμερίσματα 148 τ.μ. 98 τ.μ. 94 τ.μ. και 82.50 τ.μ. στην οδό Κωνσταντινίδη στον Ζέφυρο.
Τα παραπάνω διαμερίσματα είναι πολυτελούς κατασκευής και διαθέτουν θέση στάθμευσης, αποθήκη και αυτόνομη θέρμανση.
3) Μονοκατοικίες στην Ιαλυσό 140 τ.μ. οδός Μυκηνών.

ΠΛΗΡΟΦΟΡΙΕΣ: ΑΝΑΣΤΑΣΙΟΣ ΑΤΣΙΔΗΣ
ΣΤΕΦΑΝΟΥ ΚΑΖΟΥΛΛΗ 74 - ΡΟΔΟΣ
Τηλ. 0241028616

ΟΙΚΟΔΟΜΙΚΕΣ ΕΠΙΧΕΙΡΗΣΕΙΣ
ΔΙΑΚΟΓΕΩΡΓΙΟΥ ΚΑΛΛΙΣΤΟΣ

ΠΩΛΗΣΕΙΣ ΔΙΑΜΕΡΙΣΜΑΤΩΝ
ΚΑΤΑΣΤΗΜΑΤΑ - ΑΠΟΘΗΚΕΣ
ΑΝΤΑΛΛΑΓΕΣ ΑΚΙΝΗΤΩΝ
ΑΓΟΡΕΣ ΟΙΚΟΠΕΔΩΝ
ΑΝΑΛΑΜΒΑΝΟΥΜΕ ΑΝΤΙΠΑΡΟΧΕΣ
ΔΙΕΥΘ. ΕΘΝ. ΑΝΤΙΣΤΑΣΕΩΣ 11
(ΠΡΩΗΝ ΑΝΝΗΣ ΜΑΡΙΑΣ) ΤΗΛ: 78501- 78502- 29318

1) Πωλούνται διαμερίσματα λουξ κατασκευής με απεριόριστη θέα. Τα διαμερίσματα διαθέτουν θωρακισμένες πόρτες - εντοιχισμένες κουζίνες - ντουλάπες - εντοιχισμένο νιπτήρα με ντουλάπι - κεντρική θέρμανση αυτόνομη - ανοιγόμενα ανακλινόμενα κουφώματα με διπλά τζάμια - σίτες - ρολά - υδραυλικό ασανσέρ - τριφασικό ρεύμα. Ολοι οι χώροι σπατουλαριστοί - εσωτερικές πόρτες M.D.F. με σχέδιο.

2) Διαμερίσματα
επί της οδού Μεγ. Κων/νου - Κων/νου Παλαιολόγου
50 τ.μ. δυάρια
85 τ.μ. τριάρια } ανά όροφο
110 τ.μ. τεσσάρια

3) Επί της Κων/νου Υδραίου - Στ. Κωτιάδη
70 τ.μ. τριάρια
90 τ.μ. τριάρια - τεσσάρια } ανά όροφο με
110 τ.μ. τεσσάρια } μεγάλες βεράντες
130 τ.μ. τεσσάρια-πεντάρια } φανταστική θέα

4) Επί της Λεωφ. Καλλιθέας - Καρακόνερο
50 τ.μ. δυάρια } ανά όροφο με
85 τ.μ. τριάρια } μεγάλες βεράντες
110 τ.μ. τεσσάρια } απεριόριστη θέα

5) Καταστήματα
50 τ.μ. } επί της Λεωφ. Καλλιθέας
100 τ.μ. } Καρακόνερο
150 τ.μ.

6) Ιατρεία - Γραφεία
50 τ.μ. } Επί της Μεγ. Κων/νου } Φώκιαλη
100 τ.μ. } και }
150 τ.μ. } Κων. Παλαιολόγου }

Δάνεια όλων των ταμείων και όλων των τραπεζών

ΠΛΗΡΟΦΟΡΙΕΣ:
ΔΙΑΚΟΓΕΩΡΓΙΟΥ ΚΑΛΛΙΣΤΟΣ
ΤΗΛΕΦΩΝΟ: 78501 - 78502 29318

ΕΝΟΙΚΙΑΖΕΤΑΙ ΔΙΩΡΟΦΟ ΚΤΙΡΙΟ ΣΤΗΝ ΚΑΡΠΑΘΟ

Στην Κάρπαθο ενοικιάζεται σε τουριστική περιοχή του Δήμου Καρπάθου πάνω στην Επαρχιακή οδό και πάνω στην θάλασσα ολόκληρο διόροφο νεόκτιστο κτίριο (ισόγειο, 1ος όροφος και υπόγειο) επιφάνειας 500 τ.μ. περίπου κάθε όροφος, κατάλληλο για οποιαδήποτε χρήση Super Market, εστιατόριο, ζαχαροπλαστείο, Bar, κλπ. ή ενοικιάζεται και μεμονωμένα δηλαδή 2 καταστήματα ψηλοτάβανα προς τον δρόμο, επιφάνειας 78 τ.μ. το καθένα και 1 κατάστημα ψηλοτάβανο των 88 τ.μ. που διαθέτουν μπροστά τους πρασιά μήκους 26 τ.μ. και πλάτους 6 μ. καθώς και 2 καταστήματα ψηλοτάβανα με θέα την θάλασσα 182 τ.μ. και 86 τ.μ. αντίστοιχα το καθένα.

- Επίσης ενοικιάζεται μεμονωμένα, ολόκληρος ο 1ος όροφος επιφάνειας 500 τ.μ. με 4 W.C. και απεριόριστη θέα προς την θάλασσα κατάλληλο για καφετέρια, εστιατόριο κλπ. Το κτίριο διαθέτει ολόκληρο το υπόγειο για Parking.

Πληροφορίες τηλ. 0245 023329 καθημερινά, ώρες γραφείου.

ΚΑΤΑΣΤΗΜΑ ΕΝΟΙΚΙΑΖΕΤΑΙ

Σοφ. Βενιζέλου - 100 Μαγαζιά εμβαδόν καταστήματος 30,00 τ.μ. με βοηθητικούς χώρους (υπόγειο 28,00 τ.μ. και πατάρι 15,00 τ.μ.) κατάλληλο για κάθε επαγγελματική χρήση
Πληροφ. κ. Ζερβό τηλ. 30595, 30589

ΒΙΟΜΗΧΑΝΙΑ ΜΩΣΑΪΚΩΝ ΠΛΑΚΕΣ ΠΕΖΟΔΡΟΜΙΟΥ



«ΠΛΑΚΑΓΕ»

ΕΜΠΟΡΙΑ ΕΙΔΩΝ ΥΓΙΕΙΝΗΣ - ΠΛΑΚΙΔΙΩΝ

ΑΞΕΣΟΥΑΡ ΜΠΑΝΙΟΥ - ΥΔΡΟΜΑΣΑΖ

ΛΙΝΔΟΥ 136 - ΤΗΛ. 62688 - 63604,
Τ.Θ. 206 FAX: 62729 -
TLX: 292594
GE AR - 85100 ΡΟΔΟΣ

ΝΤΕΤΕΚΤΙΒΣ

Συνταξιούχος Αστυνομικός Ασφάλειας
ΑΝΑΛΑΜΒΑΝΟΥΜΕ
Υποθέσεις ανηλίκων, οικογενειακές, προσωπικές κ.τλ.
ΔΙΑΘΕΤΟΥΜΕ ΤΑ ΠΛΕΟΝ ΣΥΓΧΡΟΝΑ ΟΠΤΙΚΟΑΚΟΥΣΤΙΚΑ ΣΥΣΤΗΜΑΤΑ
100% ΕΧΕΜΥΘΕΙΑ
ΡΩΜΗΣ 22 - ΡΟΔΙΝΙ • ΤΗΛ. 0241 0 68985
Κιν. 094 6997967

ΓΡΑΦΕΙΟ ΤΕΛΕΤΩΝ & ΜΝΗΜΟΣΥΝΩΝ ΡΟΔΟΥ ΣΤΕΦΑΝΑ - ΣΤΟΛΙΣΜΟΙ

«ΑΜΕΡΙΚΑΝΟΥ»

Αμεση εξυπηρέτηση ΟΛΟ ΤΟ 24ΩΡΟ

Αναλαμβάνουμε την τελετή και με τα έξοδα που χορηγούν τα ταμεία χωρίς καμία επιβάρυνση ΙΚΑ, ΤΕΒΕ, ΤΑΞΥ, ΔΗΜΟΣΙΟΥ, ΛΙΜΕΝΙΚΩΝ, ΟΓΑ και λοιπά ταμεία.

Τους ΑΠΟΡΟΥΣ ΔΩΡΕΑΝ
Πλατεία Βρούχου στη Μητρόπολη
Τηλέφωνα: 28901 - 33400

ΝΤΕΤΕΚΤΙΒΣ

30 ΧΡΟΝΙΑ ΜΟΝΙΜΑ ΚΑΙ ΣΤΗ ΡΟΔΟ

35354

ΠΛΑΤΕΙΑ ΑΓΙΟΥ ΙΩΑΝΝΟΥ
Η ΛΥΣΗ!!!
ΣΕ ΚΑΘΕ ΣΑΣ ΠΡΟΒΛΗΜΑ

EXPRESS SECURITY

FM Promotions
Promotions that work
Tel: 02410 87888
info@faliraki-mirror.gr
www. Faliraki MIRROR .gr
English Newspaper
KOOL FM HOT MUSIC ON 107.5

TOP PROPERTIES

GEORGIOS S. PIPINOS
ΓΕΩΡΓΙΟΣ Σ. ΠΙΠΙΝΟΣ
ΣΥΜΒΟΥΛΟΣ ΚΑΙ ΕΚΤΙΜΗΤΗΣ ΑΚΙΝΗΤΩΝ
REAL ESTATE AGENT - MEMBER OF F.I.A.B.C.I. - N.A.E.A. - C.E.I. - Σ.Ε.Κ.



Η "TOP PROPERTIES" είναι ατομική επιχείρηση και ανήκει εξ ολοκλήρου στον κ. Γεώργιο Σ. Πιπίνο, που από το 1971 ασχολείται αποκλειστικά και μόνο με επενδύσεις και REAL ESTATE, στο νησί της Ρόδου, καθώς και στην ευρύτερη περιοχή της Δωδεκανήσου.

ΑΠΕΥΘΥΝΟΜΑΣΤΕ: Στους **σοβαρούς, απαιτητικούς και επιλεκτικούς** επενδυτές - επιχειρηματίες - ελεύθερους επαγγελματίες, Ελληνες και ξένους, υψηλού εισοδηματικού επιπέδου, που ενδιαφέρονται να κάνουν μια σοβαρή επένδυση **προβολής** στο νησί της Ρόδου.

ΠΡΟΣΦΕΡΟΥΜΕ: Α) Υπηρεσίες και πληροφορίες που γίνονται σε προσωπικό επίπεδο με **εχεμύθεια, διακριτικότητα και σοβαρότητα.**
Β) Μεγάλη **γκάμα** υψηλής ποιότητας ακινήτων, όπως: 1) Ξενοδοχεία Α' και Β' κατηγορίας των 600 - 500 - 350 - 300 κλινών 2) Κεντρικά αστικά ακίνητα κατάλληλα για Τράπεζες •καταστήματα - γραφεία 3) Παραλιακές εκτάσεις, κατάλληλες για τουριστικές επενδύσεις των 150.000 - 100.000 - 70.000 - 50.000 - 36.000 τ.μ. και 4) Διαμερίσματα και μαιζονέτες **προβολής.**

ΣΤΟΧΟΣ ΜΑΣ ΕΙΝΑΙ: Να προσφέρουμε στο αγοραστικό μας κοινό **υψηλής ποιότητας ακίνητα** και **ευκαιρίες** στο νησί της Ρόδου. Η τριακονταετής και πλέον πείρα μας στον τομέα αυτό αποτελεί εγγύηση.

ΣΥΝΘΗΜΑ ΜΑΣ ΕΙΝΑΙ: Επενδύστε στην ΡΟΔΟ ΤΩΡΑ, σε ακίνητα που **ΑΝΤΕΧΟΥΝ ΣΤΟ ΧΡΟΝΟ.**

Γεώργιος Σ. Πιπίνος
ΜΕΣΙΤΗΣ ΑΣΤΙΚΩΝ ΣΥΜΒΑΣΕΩΝ
Γιατί εμείς γνωρίζουμε καλύτερα!

TOP PROPERTIES is a private concern and Mr George S. Pipinos, its owner, has carved, over the years, a reputation for integrity and excellence in the world of Real Estate in the Dodecanese.

At Top Properties we try hard to attract important and selective investors: high calibre businessmen/women and discerning professional people, both Greek and foreign, who wish to acquire substantial and valuable property on Rhodes.

We offer our expertise and advice privately, discreetly and in strict confidence.

We keep a compehensive list of real estate of the highest specifications:

a. A' and B' class hotels (600, 500, 350, 300 beds capacity).

b. Centrally situated office buildings and other business premises.

c. Seaside land, ideal for development (hotels, holiday resorts, etc.), of 150.000, 100.000, 70.000, 50.000, 36.000 sq.m.

d. Luxury appartments, maisonettes, detached, semi - detached and terraced houses.

Our aim is to give our clients the opportunity to acquire value for money, first class real estate on Rhodes. Our 30- year - old experience in Real Estate is our warranty.

Our moto is: Invest in Rhodes. Invest in property. It stands the test of time.



TOP PROPERTIES
and
George S. Pipinos
Because we Know best

KENNENTY 38, ΡΟΔΟΣ, 85 100, ΤΗΛ. (0241) 23895, 38243 και 0944-676003. FAX: (0241) 20883
38 KENNEDY STR., RHODES, 85 100, TEL. (0241) 23895, 38243, and 094 - 676003. FAX: (0241) 20883

ΠΕΡΙΛΗΨΗ

Με την υπ' αριθμ. 4760/19-7-2002 έκθεση επιδόσεως του δικ. επιμελητή στο Πρωτοδικείο Ρόδου Κων/νου Γρηγοράκη, επιδόθηκε στον κ. Εισαγγελέα Πρωτοδικών Ρόδου και για λογαριασμό της Σοφίας Χριστοφή του Δημητρίου, τέως κατοίκου Τήλου Δωδεκανήσου και ήδη αγνώστου διαμονής, επικυρωμένο αντίγραφο της υπ' αριθμ. 374/1999 αποφάσεως του Ειρηνοδικείου Ρόδου, δια της οποίας αναγνωρίζεται ότι στο πρόσωπο της ενάγουσας Ειρήνης συζ. Γεωργίου Μορφωπού, το γένος Δημητρίου Χριστοφή, συμπληρώθηκε ο νόμιμος χρόνος κτητικής παραγραφής για την απόκτηση κυριότητας στα επίδικα ακίνητα που βρίσκονται στην κτηματική περιφέρεια Μ. Χωρίου της Τήλου - Δωδεκανήσου, όπως αυτά περιγράφονται λεπτομερώς στην άνω απόφαση.

Ρόδος 19 Ιουλίου 2002
Ο πληρεξούσιος δικήγορος
ΘΩΜΑΣ ΓΙΑΝΝΟΥΛΗΣ



ΜΝΗΜΟΣΥΝΟ

Πέρασαν κιόλας 6 μήνες
από τότε που έφυγε από κοντά
μας ο αγαπημένος μας,
ο δικός μας άνθρωπος

ΑΝΤΩΝΗΣ ΠΟΛΕΜΙΚΟΣ
ΓΙΑΤΡΟΣ

Θα τελέσουμε μνημόσυνο
την Κυριακή 21 Ιουλίου 2002
στο Μητροπολιτικό Ναό Εισόδια της Θεοτόκου
και ώρα 9.30 πρωινή.
Σ'αυτόν που χρόνια απάλυνε τον πόνο
τόσων συνανθρώπων του, στο γνήσιο Ροδίτη,
άνθρωπο και επιστήμονα, στρέφουμε
με ευλάβεια και γλυκιά ανάμνηση τη σκέψη
μας στη γλυκιά μορφή και ιερή μνήμη του.
Η στοργική σύζυγός του Σωτηρία Πολεμικού
Οι λοιποί συγγενείς και φίλοι



ΜΝΗΜΟΣΥΝΟ

Τελούμε την 20η Ιουλίου, ημέρα Σάββατο και ώρα 8:30 στον Ιερό Ναό Ταξιαρχών 6ετές μνημόσυνο υπέρ αναπαύσεως της ψυχής του λατρευτού μας συζύγου, πατέρα, παππού

ΣΤΕΦΑΝΟΥ ΚΟΥΣΒΟΥ

Η σύζυγος: Ελλη
Τα παιδιά: Νίκος - Μαρτίνα
Ιφιγένεια - Ρέντζο, Σταματία
Τα εγγόνια: Στέφανος, Ανδρέας

ΧΙΑΚΟΣ ΣΥΛΛΟΓΟΣ ΡΟΔΟΥ «Ο ΟΜΗΡΟΣ»

ΠΡΟΣΚΛΗΣΗ

ΕΣΠΕΡΙΝΟΣ ΓΙΑ ΤΗΝ ΑΓ. ΜΑΡΚΕΛΛΑ

Το Δ.Σ. του Χιακού Συλλόγου Ρόδου
«Ο Ομηρος» προσκαλεί τα μέλη του
και τους φίλους του στον καθιερωμένο
Εσπερινό για την Αγία Μαρκέλλα
που θα γίνει την
προσεχή Κυριακή 21 Ιουλίου 2002
και ώρα 19.30
στην Ιερά Μονή Φανερωμένης στην ΙΞΙΑ.

Από το Δ.Σ.

ΔΕΥΑΡ
ΔΗΜΟΤΙΚΗ ΕΠΙΧΕΙΡΗΣΗ ΥΔΡΕΥΣΗΣ ΑΠΟΧΕΤΕΥΣΗΣ ΡΟΔΟΥ
2ο χλμ. Εθνικής οδού Ρόδου - Λίνδου
Τηλ. 68750-68757 fax: 66380
Πληρ.: Κα Λαουδίκου

ΑΝΑΚΟΙΝΩΣΗ

Από την ΔΕΥΑΡ ανακοινώνεται ότι λόγω απαραίτητων εργασιών στο δίκτυο Υδρευσης **την Παρασκευή 19/7/2002 από τις 9 μ.μ. έως 11 μ.μ.,** θα υπάρξει διακοπή νερού στην οδό Παπανικολάου από Ακτή Μιαούλη μέχρι Ηρώων Πολυτεχνείου και μείωση της πίεσης παροχής νερού στις παρακάτω περιοχές:

1. Πλατεία Χαρίτου
2. Οδός Καθοπούλη
3. Οδός Γρίβα

Ζητούμε την κατανόηση των κατοίκων των παραπάνω περιοχών.

Για την ΔΕΥΑΡ
Ο Γενικός Δ/ντής
Εμμ. Διακομανώλης
Διπλ/χος Μηχ/γος Μηχανικός

ΠΩΛΟΥΝΤΑΙ

1) Μονοκατοικίες στην παραλία Ιαλυσού
έναντι Βράχου 120, 140, 150, 170,180, 200 τ.μ.
σε μπετά ή τελειωμένες πολυτελούς κατασκευής,
σε οικόπεδα αυτοτελή 400 - 700 τ.μ.
2) Καταστήματα και στούντιο των 50 τ.μ.
επί της οδού Ιερού Λόχου Ιαλυσός,
έναντι ξενοδοχείου Τσίκη.

Πληρ. Γ. Ιωαννίδης
Τηλ. 21714 ή 0932296983

ΠΩΛΟΥΝΤΑΙ

1) Οροφοδιαμερίσματα πολυτελούς κατασκευής
εντός της πόλεως Ρόδου (όπισθεν παλαιού
Νοσοκομείου) οδός Μεταξά των 136 τ.μ.
με αποθήκη και θέση γκαράζ εσωτερική.
2) Διαμερίσματα σε μικρή πολυκατοικία πολυτελούς
κατασκευής (με γκαράζ εσωτερικό)
μέτρων 91, 98 και 136 τ.μ.
3) Μονοκατοικίες στην περιοχή Mira Mare διόροφες με
υπόγειο γκαράζ των 140 τ.μ. και διαμερίσματα των 70 τ.μ.

Πληρ. Γ. Ιωαννίδης
Τηλ. 21714 ή 0932296983

ΙΑΤΡΙΚΗ ΑΝΑΚΟΙΝΩΣΗ

Το ιατρείο του Γαστρεντερολόγου

ΦΡΟΝΑ ΤΣ. ΝΙΚΟΛΑΟΥ

θα παραμείνει κλειστό
μέχρι 26-7-02.
Θα επαναλειτουργήσει κανονικά
από Δευτέρα 29 Ιουλίου

Για ραντεβού τηλ. 02410 31259

ΙΑΤΡΙΚΗ ΑΝΑΚΟΙΝΩΣΗ

Ο ιατρός

ΕΥΑΓΓΕΛΟΣ ΑΝΤ. ΑΓΓΕΛΟΥ

ΜΙΚΡΟΒΙΟΛΟΓΟΣ - ΒΙΟΠΑΘΟΛΟΓΟΣ

Δέχεται
Στο ιατρείο
του ΙΕΡΟΥ ΛΟΧΟΥ 11
Δευτέρα - Παρασκευή
07.00 - 12.30 πμ και 5.30 - 7.30 μμ
Τηλ. ιατρείου 02410-43311
FAX 02410-43310

BETANET A.B.E.E.

ΣΥΣΤΗΜΑΤΑ BETANET
ΚΑΤΟΙΚΙΑ - ΠΟΛΥΩΡΟΦΟ - ΒΙΟΜΗΧΑΝΙΚΟ ΚΤΙΡΙΟ

Η BETANET ABEE εισηγμένη στο Χρηματιστήριο και εκλεγμένη από την Ευρωπαϊκή Ενωση στις 500 ταχύτερα αναπτυσσόμενες ευρωπαϊκές εταιρείες ζητεί να ενισχύσει τις οικονομικές της υπηρεσίες με:

ΒΟΗΘΟ ΛΟΓΙΣΤΗ - ΥΠΑΛΛΗΛΟ ΓΡΑΦΕΙΟΥ
(για εργοτάξιο στη Ρόδο)

Για να ανταπεξέλθει ικανοποιητικά στις απαιτήσεις της θέσης ο υποψήφιος που θα προσληφθεί πρέπει να διαθέτει:

- Σχετική εμπειρία στην παρακολούθηση και διαχείριση των οικονομικών έργων (αποδόσεις, προβλέψεις, πληρωμές προμηθευτών, προετοιμασία λογαριασμών κλπ)
- Επιθυμητή γνώση προγραμμάτων μηχανογραφημένου λογιστηρίου (κατά προτίμηση «ΚΕΦΑΛΑΙΟ»).
- Εξοικείωση με τη χρήση υπολογιστών (γνώσεις MS Office)
- Χαρακτήρα ήρεμο, χαμηλών τόνων με συνέπεια και υπευθυνότητα και πάνω απ' όλα όρεξη για δουλειά.

Προσφέρονται ελκυστικές αποδοχές και εξαιρετικές προοπτικές καριέρας σε ένα σύγχρονο Ομιλο Επιχειρήσεων με υψηλούς ρυθμούς ανάπτυξης.

Βιογραφικά σημειώματα και πληροφορίες:
κ. Π. Νταβέλης τηλ: 010 6254100, fax: 010 6254220
κ. Κ. Τσιώνας, τηλ: 0241 022183, fax: 0341 033021

ΖΗΤΕΙΤΑΙ ΥΠΑΛΛΗΛΟΣ

Το Εργοστάσιο της **TECSIR A.E.**
ζητά να προσλάβει υπάλληλο.
Απαραίτητη προϋπόθεση
η γνώση Αγγλικής γλώσσας
και επεξεργασία κειμένου (WORD).
Η γνώση EXCEL θα εκτιμηθεί
ως επιπλέον προσόν.

Τηλ. 02410-81767
Από τις 9π.μ. - 18μ.μ.

Hilton
Rhodes Resort

Το Χίλτον Ρόδου ζητά να προσλάβει

ΛΟΓΙΣΤΗ
(Κωδ. ΛΟΓ)

Απαιτούμενα Προσόντα:
- Τουλάχιστον 2 χρονια σε αντίστοιχη θέση
- Πολύ καλή γνώση Αγγλικών
- Καλή γνώση στο χειρισμό ηλεκτρονικών υπολογιστών.

Η εταιρεία μας προσφέρει:
- Αριστες συνθήκες εργασίας
- Ανταγωνιστικό πακέτο αποδοχών
- Προγράμματα εκπαίδευσης και ανάπτυξης

Παρακαλούνται όλοι οι ενδιαφερόμενοι να αποστείλουν βιογραφικό σημείωμα μέχρι τις 25 Ιουλίου 2002 στην Διεύθυνση Ανθρώπινου Δυναμικού του ξενοδοχείου στην παρακάτω διεύθυνση:

Χίλτον Ρόδου
Λεωφόρος Ιαλυσού, Ιξιά 85100 Ρόδος
Φάξ: (0241) 0 76690
Ηλεκτρονική διεύθυνση:hrd rhodes@hilton.com

Hilton
Rhodes Resort

The *Hilton Rhodes Resort* is seeking to reeruit a

NIGHT MANAGER
(Fef.N.M.)

The successful candidate should be dynamic, outgoing, self-motivated and trustworthy, Reporting to the Front Desk Manager you will be responsible in ensuring the smooth of operation of the desk throughout the night, support the night audit tn his nightly work and be responsible for maintaining quietness, order, safety and security in the hotel.

Essential Experience
- At least 1 year of experience in similar level management position.
- Fluency in written and verbal English and Greek language

Preferred Experience
- Good know ledge of Fidelio
- Previous experience as Night Manager or as Front Office employee

Our Company offers:
- Excellent working environment
- Competitive remuneration package
- Modern training and development programmes

Those interested should send their CV (stating the ref. of the position on the envelope) until July 15th, 2002 under the attention of the Human Resouries Department to the following address:

Hilton Rhodes Resort
Leoforos Lalyssou, Ixia
85100, Rhodes
Or fax in to the number: **(0241) 0 76690**
E-mail address: **hrd rhodes@hilton,com**



ΜΕΤΡΟΠΟΛ
ALPHA ODEON
Πρόγραμμα εβδομάδας από 19/7/2002 έως 25/7/2002
Πληροφορίες - Κρατήσεις : 02410-28400, από 7:00 μμ


ΤΟ ΚΛΑΜΠ ΤΩΝ ΣΤΕΡΗΜΕΝΩΝ ΓΥΝΑΙΚΩΝ
Μία κωμωδία στην υγειά όλων των ανδρών και... των γυναικών που τους κυνηγάνε!!!!
Με την Άντι ΜακΝτάουελ.
CRUSH
Ώρες έναρξης: Showtimes: 7:45 και 10:15 μμ


ΝΟΒΟΚΑΪΝΗ
Τα εγκλήματα δεν γίνονται πάντα από εγκληματίες... Μία μαύρη κωμωδία με τους Στιβ Μάρτιν και Λόρα Ντερν!!!
NOVOCAINE
Ώρες έναρξης: Showtimes: 8:30 και 10:45 μμ


Πρόσεχε ποιόν ερωτεύεσαι... Ένα τολμηρό ερωτικό θρίλερ! Με τους Τζόζεφ Φάινς και Χέδερ Γκρέιαμ.
KILLING ME SOFTLY
Ώρες έναρξης: Showtimes: 8:15 μμ
ΓΛΥΚΑ ΣΚΟΤΩΣΕ ΜΕ


ΔΩΜΑΤΙΟ ΠΑΝΙΚΟΥ
Ένα εκπληκτικό θρίλερ αγωνίας με τη Τζόντι Φόστερ.
PANIC ROOM
Ώρες έναρξης: Showtimes: 10:30 μμ

ΠΑΛΛΑΣ 5 CINEMAS CENTER
ΠΡΟΓΡΑΜΜΑ ΕΒΔΟΜΑΔΑΣ
19/07/2002 - 25/07/2002
Για κρατήσεις / For Reservations:
02410 24475 και 70670
www.cinemapallas.gr

ΑΙΘΟΥΣΑ 1

EIGHT LEGGED FREAKS / ΟΧΤΑΠΟΔΑ ΦΡΙΚΙΑ
Comedy Horror
Πρώτη Πανελλήνια Προβολή
ΠΡΩΤΑΓΩΝΙΣΤΟΥΝ: DAVID ARQUETTE, KARI WUHRER, SCOTT TERRA
Ώρες Έναρξης: 18:00, 20:20, 22:30

ΑΙΘΟΥΣΑ 5

SCOOBY DOO
Κωμική περιπέτεια / Comedy
ΠΡΩΤΑΓΩΝΙΣΤΟΥΝ: Rowan Atkinson (MR. BEAN), Freddie Prinze, Sarah Gellard κ.α.
Ώρες Έναρξης: 18:10, 20:10, 22:10

ΑΙΘΟΥΣΑ 4
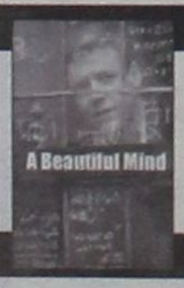
A BEAUTIFUL MIND
ΕΝΑΣ ΥΠΕΡΟΧΟΣ ΑΝΘΡΩΠΟΣ
Κοινωνικό Δράμα / Drama
ΠΡΩΤΑΓΩΝΙΣΤΟΥΝ: RUSSELL CROWE, JENIFER CONNELI, ED HARRIS, κ.α.
Ώρες Έναρξης: 17:30, 20:00, 22:30

ΑΙΘΟΥΣΑ 2

ΓΙΑ ΕΝΑ ΑΓΟΡΙ / ABOUT A BOY
Κωμωδία / Comedy
ΠΡΩΤΑΓΩΝΙΣΤΟΥΝ: HUGH GRANT, RACHEL WEISZ
Ώρες Έναρξης: 18:00, 20:20, 22:35

ΧΟΡΗΓΟΙ
ΜΕΞΙΚΑΝΙΚΗ ΚΟΥΖΙΝΑ Rooster's
CHINESE BURGER ΚΙΝΕΖΙΚΟ ΕΣΤΙΑΤΟΡΙΟ FAST FOOD
For reservations 02410 24475 & 02410 70670 (16:00 - 20:00)

Τα Υπρογραμμα

ΕΤ 1

08.30 ΒΙΝΚΑ
08.35 ΤΣΑΚ Ο ΚΑΣΤΟΡΑΣ
09.15 ΛΕΟ Ο ΒΑΣΙΛΙΑΣ ΤΗΣ ΖΟΥΓΚΛΑΣ
09.45 ΣΙΛΒΑΝ
10.15 SYMPHOLLIES
10.30 ΤΟ ΤΖΙΝΙ ΑΠΟ ΤΗΝ ΑΥΣΤΡΑΛΙΑ
11.00 Η ΕΠΙΘΕΣΗ ΤΩΝ ΚΑΡΤΟΥΝΣ
12.00 ΣΙΝΕΑΚ ΛΑΣΙ, ΜΙΑ ΚΑΙΝΟΥΡΓΙΑ ΑΡΧΗ
13.50 ΕΙΔΗΣΕΙΣ
14.00 ΕΛΛΗΝΙΚΗ ΤΑΙΝΙΑ: ΠΟΘΟΙ ΣΤΑ ΣΤΑΧΥΑ
16.00 ΠΑΝΑΓΙΑ Η ΠΕΛΑΓΙΝΗ
17.00 ΕΙΔΗΣΕΙΣ
17.15 ΔΟΝ ΚΙΧΩΤΗΣ
18.15 ΚΡΙΣΙΜΗ ΣΤΙΓΜΗ
18.45 ΜΙΝΙΑΤΟΥΡΕΣ
19.00 ΛΑΡΙΣΑ
19.30 ΟΙ ΠΕΙΡΑΤΕΣ
20.00 ΚΛΗΡΩΣΗ ΛΟΤΤΟ
21.15 ΕΛΛΗΝΙΚΗ ΤΑΙΝΙΑ: Η ΣΤΑΧΤΟΠΟΥΤΑ
23.00 ΕΙΔΗΣΕΙΣ
23.30 ΞΕΝΗ ΤΑΙΝΙΑ: ΠΥΓΜΗ
01.40 ΞΕΝΗ ΤΑΙΝΙΑ: Ο ΣΙΚΕΛΟΣ
04.00 ΚΡΙΣΙΜΗ ΣΤΙΓΜΗ
04.30 ΠΑΝΑΓΙΑ Η ΠΕΛΑΓΙΝΗ
05.30 ΛΑΡΙΣΑ
06.00 ΜΑΡΙΑΝΝΑ, ΕΝΑΣ ΑΓΝΟΣ ΕΡΩΤΑΣ

NET

08.00 ΕΚΠΑΙΔΕΥΤΙΚΗ ΤΗΛΕΟΡΑΣΗ
11.00 ΚΙΝΔΥΝΟΣ ΣΤΗ ΘΑΛΑΣΣΑ
11.30 ΞΕΧΩΡΙΣΤΟΙ ΤΟΠΟΙ
12.00 ΜΟΔΑ, ΟΙ ΜΕΓΑΛΟΙ ΣΧΕΔΙΑΣΤΕΣ
12.30 ΠΡΟΚΛΗΣΗ ΤΗΣ ΜΟΔΑΣ
13.00 ΓΕΥΣΕΙΣ ΤΟΥ ΚΟΣΜΟΥ
13.30 ΜΕ ΑΡΕΤΗ ΚΑΙ ΤΟΛΜΗ
14.00 ΚΟΙΝΟΒΟΥΛΙΟ ΑΙΧΜΗΣ
14.30 ΣΠΟΡ ΚΑΙ ΑΝΤΟΧΗ
15.00 ΕΙΔΗΣΕΙΣ
15.15 ΞΕΝΗ ΤΑΙΝΙΑ: ΚΑΤΩ ΑΠΟ ΤΟ ΟΥΡΑΝΙΟ ΤΟΞΟ
17.45 ΟΙ ΘΗΣΑΥΡΟΙ ΤΟΥ ΚΟΣΜΟΥ
18.00 ΕΙΔΗΣΕΙΣ
18.15 ΙΣΤΟΡΙΑ ΤΩΝ ΜΗΧΑΝΟΚΙΝΗΤΩΝ ΜΕΣΩΝ ΜΕΤΑΦΟΡΑΣ
19.00 ΤΟ ΔΙΑΣΤΗΜΑ
20.00 ΣΤΟΝ ΚΟΣΜΟ ΤΗΣ ΟΙΚΟΝΟΜΙΑΣ
21.00 ΕΙΔΗΣΕΙΣ
22.00 ΞΕΝΗ ΤΑΙΝΙΑ: ΚΑΠΤΕΝ ΝΙΟΥΜΑΝ
24.00 ΕΙΔΗΣΕΙΣ
00.15 ΞΕΝΗ ΤΑΙΝΙΑ: ΜΙΑ ΑΓΧΟΝΗ ΗΤΑΝ Η ΑΡΧΗ

ΕΤ 3

08.00 ΧΟΝΤΡΟΣ - ΛΙΓΝΟΣ
09.00 ΟΙ ΤΡΕΙΣ ΣΩΜΑΤΟ ΦΥΛΑΚΕΣ
10.00 ΤΣΑΡΛΙ ΤΣΑΠΛΙΝ
11.30 ΤΣΙΡΚΟ ΤΟΥ ΚΟΣΜΟΥ
13.00 ΑΠΕΡΑΝΤΟΣ ΟΥΡΑΝΟΣ
14.00 ΑΝΙΧΝΕΥΣΕΙΣ
15.00 ΕΙΔΗΣΕΙΣ
15.30 ΝΟΣΤΟΣ
17.00 ΑΝΘΡΩΠΩΝ ΕΡΓΑ
18.00 PIZZ' ANNEX
18.30 Η ΑΔΡΕΝΑΛΙΝΗ ΣΤΑ ΥΨΗ
19.00 ΤΟ ΜΑΝΙΦΕΣΤΟ ΤΟΥ ΓΟΥΕΪΝ
19.30 ΤΟ ΠΟΤΑΜΙ ΤΗΣ ΕΛΠΙΔΑΣ
20.30 ΕΙΔΗΣΕΙΣ
21.00 ΚΟΝΤΡΑΠΟΥΝΤΟ
22.00 ΟΙ ΑΠΙΘΑΝΟΙ ΑΖΕΡΑΚ
23.00 ΘΕΡΙΝΟ ΗΛΙΟΣΤΑΣΙΟ
24.00 ΕΙΔΗΣΕΙΣ
00.20 ΞΕΝΗ ΤΑΙΝΙΑ: ΤΟ ΧΡΗΜΑ

MEGA

06.00 ΠΑΛΙΡΡΟΙΑ
07.00 ΠΑΤΗΡ, ΥΙΟΣ ΚΑΙ ΠΝΕΥΜΑ
08.00 ΑΞΙΟΝ ΜΑΝ
08.30 ΟΙ ΠΕΡΙΠΕΤΕΙΕΣ ΤΟΥ ΗΡΑΚΛΗ
09.00 ΦΛΙΝΤΣΤΟΟΥΝΣ
22.00 ΣΑΝ ΣΤΟ ΣΠΙΤΙ ΣΑΣ
13.00 MEGA STAR
14.00 ΕΙΔΗΣΕΙΣ
14.50 MAZI
16.15 ΕΙΜΑΣΤΕ ΣΤΟΝ ΑΕΡΑ
16.55 ΕΙΔΗΣΕΙΣ
17.00 ΝΑ Η ΕΥΚΑΙΡΙΑ
18.50 Ο ΠΙΟ ΑΔΥΝΑΜΟΣ ΚΡΙΚΟΣ
20.00 ΕΙΔΗΣΕΙΣ
21.00 ΑΛΜΑ ΛΙΜΠΡΕ
23.00 PRIVE
00.15 ΕΙΔΗΣΕΙΣ
00.30 ΞΕΝΗ ΤΑΙΝΙΑ: ΕΚΒΙΑΣΜΟΣ
02.30 ΧΤΥΠΟΚΑΡΔΙΑ ΣΤΟ ΜΠΕΒΕΡΛΙ ΧΙΛΣ
04.30 ΠΑΡΑΛΛΗΛΟΙ ΔΡΟΜΟΙ
05.30 ΧΑΡΑΥΓΗ

ANT 1

06.00 ΑΣΤΥΝΟΜΟΣ ΘΑΝΑΣΗΣ ΠΑΠΑΘΑΝΑΣΗΣ
06.30 ΜΟΜΠΑΪΛ ΦΑΝ
06.45 ΤΗΛΕΜΑΡΚΕΤΙΝΓΚ - ΤΗΛΕΑΓΟΡΑ
07.00 ΤΑΥΡΟΣ ΜΕ ΤΟΞΟΤΗ
08.00 ΟΜΑΔΑ ΣΩΤΗΡΙΑΣ
08.30 ΟΛΑ ΤΑ ΣΚΥΛΑΚΙΑ ΠΑΝΕ ΣΤΟΝ ΠΑΡΑΔΕΙΣΟ
09.00 ΤΡΟΜΕΡΑ ΜΩΡΑ
09.30 ΛΑΜΠΙΤΣ
10.00 ΟΙ ΠΟΛΕΜΙΣΤΕΣ ΤΗΣ ΣΚΙΑΣ
10.30 ΜΠΑΤΜΑΝ ΚΑΙ ΡΟΜΠΙΝ
11.00 ΝΤΡΑΓΚΟΝΜΠΟΛ
11.30 ΠΑΟΥΕΡ ΡΕΪΝΤΖΕΡΣ
12.00 ΤΣΙΚ ΤΟΥ ΤΣΙΚ
12.40 ΤΙ ΣΥΜΒΑΙΝΕΙ ΜΕ ΤΟΝ ΧΑΡΗ
13.10 ΣΟΥΠΕΡ ΓΚΕΪΜ
13.15 ΠΡΟΣΟΧΗ ΜΑΡΚΟΠΕΔΙΟ
14.00 ΕΙΔΗΣΕΙΣ
14.20 ΠΡΟΚΛΗΣΗ
15.15 ΑΛΙΚΗ
16.15 ΟΙ ΜΕΝ ΚΑΙ ΟΙ ΔΕΝ
17.00 ΤΗΣ ΕΛΛΑΔΟΣ ΤΑ ΠΑΙΔΙΑ
17.30 ΕΙΔΗΣΕΙΣ
18.00 ΕΛΛΗΝΙΚΗ ΤΑΙΝΙΑ: ΕΝΑΣ ΚΟΝΤΟΣ ΘΑ ΜΑΣ ΣΩΣΕΙ
20.00 ΕΙΔΗΣΕΙΣ
21.00 ΘΕΑΤΡΟ: ΡΕΤΑΛΙΑ ΛΑΪΒ
00.15 ΕΙΔΗΣΕΙΣ
00.40 ΣΕ ΕΠΤΑ ΗΜΕΡΕΣ
01.40 ΤΜΗΜΑ ΗΘΩΝ
02.40 ΦΑΚΕΛΟΣ ΑΜΑΖΩΝ
03.45 ΘΗΣΑΥΡΟΦΥΛΑΚΙΟ
04.30 ΜΟΜΠΑΪΛ ΦΑΝ
04.50 ΤΗΛΕΜΑΡΚΕΤΙΝΓΚ
05.30 ΟΙ ΔΥΟ ΟΡΦΑΝΕΣ

ALPHA

06.00 ΠΕΡΑ ΑΠΟ ΤΟΝ ΟΡΙΖΟΝΤΑ
07.00 ΠΡΩΙΝΕΣ ΔΙΑΔΡΟΜΕΣ
10.00 7 ΗΜΕΡΕΣ ALPHA
11.00 ΕΛΛΗΝΙΚΗ ΤΑΙΝΙΑ: ΑΔΙΚΗ ΚΑΤΑΡΑ
13.45 ΦΟΡΜΟΥΛΑ
15.00 ΕΙΔΗΣΕΙΣ
15.30 LIFE STYLE NEWS
16.30 ΥΠΑΣΤΥΝΟΜΟΣ ΡΕΞ
17.30 ΕΛΛΗΝΙΚΗ ΤΑΙΝΙΑ: ΟΙ ΑΝΔΡΕΣ ΔΕΝ ΞΕΡΟΥΝ ΝΑ ΑΓΑΠΟΥΝ
19.30 ΕΙΔΗΣΕΙΣ
20.45 ΕΛΛΗΝΙΚΗ ΤΑΙΝΙΑ: ΞΥΠΝΑ, ΒΑΣΙΛΗ
22.45 ΠΑΡΕΑ ΜΕ ΤΗ ΡΟΥΛΑ
00.45 ΕΙΔΗΣΕΙΣ
01.00 ΦΟΡΜΟΥΛΑ 1
02.00 ΞΕΝΗ ΤΑΙΝΙΑ: ΕΛΕΥΘΕΡΩΣΤΕ ΤΟ ΘΙΒΕΤ
04.30 ΤΗΛΕΑΓΟΡΕΣ
05.00 ΑΠ...ΑΡΕΤΗ...ΤΩΣ ΜΕ ΤΟΛΜΗ

STAR

06.00 ΠΑΙΔΙΚΟ ΠΡΟΓΡΑΜΜΑ
13.00 ΣΙΚΟΥΕΣΤ
14.00 ΣΤΗ ΛΕΩΦΟΡΟ ΤΟΥ ΜΕΛΡΟΟΥΖ
15.00 ΟΙ ΤΡΟΧΟΙ ΤΟΥ ΝΟΜΟΥ
16.00 ΞΕΝΗ ΤΑΙΝΙΑ: ΤΟ ΜΕΓΑΛΟ ΦΑΒΟΡΙ
18.00 ΕΙΔΗΣΕΙΣ
19.30 ΓΟΥΙΛ ΚΑΙ ΓΚΡΕΪΣ
20.00 ΛΟΪΣ ΚΑΙ ΚΛΑΡΚ
21.00 ΞΕΝΗ ΤΑΙΝΙΑ: ΟΣΟ ΘΑ ΥΠΑΡΧΕΙ ΚΟΣΜΟΣ
00.45 ΕΙΔΗΣΕΙΣ
01.00 ΞΕΝΗ ΤΑΙΝΙΑ: Η ΓΥΝΑΙΚΑ ΤΩΝ ΟΝΕΙΡΩΝ ΜΟΥ
04.15 ΑΣΤΕΡΙΑ ΣΤΟ ΠΕΝΤΑΓΡΑΜΜΟ

FILMNET

07.00 ΤΟ ΠΑΡΕΛΘΟΝ ΣΚΟΤΩΝΕΙ
08.35 ΤΗΛΕΦΩΝΗΣΤΕ: ΑΣΦΑΛΕΙΑ ΑΜΕΣΟΥ ΔΡΑΣΕΩΣ
10.20 ΤΗΛΕΟΠΤΙΚΕΣ ΠΩΛΗΣΕΙΣ
10.40 ΤΑ ΤΡΙΑ ΜΥΣΤΙΚΑ
12.20 Ο ΑΙΧΜΑΛΩΤΟΣ ΤΗΣ ΖΕΝΤΑ
14.10 ΙΣΤΟΡΙΕΣ ΕΝΟΣ ΚΑΚΟΥ ΠΑΙΔΙΟΥ
15.55 Η 29η ΤΕΛΕΤΗ ΑΠΟΝΟΜΗΣ ΤΩΝ ΑΜΕΡΙΚΑΝΙΚΩΝ ΜΟΥΣΙΚΩΝ ΒΡΑΒΕΙΩΝ
17.50 ΕΡΩΤΙΚΑ ΠΑΙΧΝΙΔΙΑ 2
19.25 ΠΑΙΧΝΙΔΙΑ ΚΑΤΑΣΚΟΠΩΝ
21.00 ΑΠ'ΤΗ ΦΩΤΙΑ... ΣΤΗΝ ΟΘΟΝΗ
21.30 THE MOVIE SHOW
22.00 ΕΡΩΤΕΣ ΓΙΑ ΤΡΕΙΣ
23.35 ΠΟΙΟΣ ΕΠΝΙΞΕ ΤΗ ΜΟΝΑ
01.10 Ο ΦΕΤΙΧΙΣΤΗΣ
02.55 ΓΥΝΑΙΚΑ ΤΗΣ ΝΥΧΤΑΣ
04.45 ΚΟΥΡΣΑ ΕΝΑΝΤΙΑ ΣΤΟ ΧΡΟΝΟ

TEMPO

06.00 ΜΟΥΣΙΚΕΣ ΕΠΙΛΟΓΕΣ
10.15 ΑΓΡΙΑ ΦΥΣΗ
11.00 ΚΙΝΟΥΜΕΝΑ ΣΧΕΔΙΑ
13.00 ΓΛΥΚΙΑ ΛΟΥΤΣΙΑ
15.15 ΤΑΙΝΙΑ
17.00 ΡΑΔΙΟ ΜΥΘΟΙ
19.00 ΓΚΛΑΜ
20.00 ΙΟΥΛΙΟΣ ΒΕΡΝ: ΠΕΡΙΠΕΤΕΙΕΣ ΣΤΟ ΜΕΛΛΟΝ
21.00 ΤΑΙΝΙΑ
23.15 ΚΟΚΤΕΪΛ ΜΕ ΝΟΤΕΣ
01.15 ΜΟΥΣΙΚΕΣ ΕΠΙΛΟΓΕΣ

ΡΟΣΚΟΠΙΟ

ΚΡΙΟΣ:
21 ΜΑΡΤΙΟΥ - 19 ΑΠΡΙΛΙΟΥ

Απαλλαγμένοι από τα λάθη του παρελθόντος, μπορείτε πια να δείτε κάποιες σημαντικές αλήθειες στη ζωή σας, από μια άλλη οπτική γωνία. Αυτό θα σας βοηθήσει να αλλάξετε προς το καλύτερο, να γίνετε πιο επιλεκτικοί και να διακριθείτε, όπως το επιθυμείτε.

ΤΑΥΡΟΣ
20 ΑΠΡΙΛΙΟΥ - 20 ΜΑΪΟΥ

Οι συνθήκες που επικρατούν στο σπίτι σάς καταπιέζουν, ενώ το μόνο που θα θέλατε στην καρδιά του καλοκαιριού είναι λίγη περιπέτεια. Αναθεωρήστε λοιπόν στόχους, ταξίδια και «διαπραγματεύσεις» και μάλιστα κάτω από τις καλύτερες συνθήκες.

ΔΙΔΥΜΟΙ
21 ΜΑΪΟΥ - 21 ΙΟΥΝΙΟΥ

Όσο περνά από το χέρι σας κάντε καλύτερες τις συνθήκες της καθημερινής σας ζωής, οι οποίες φαίνεται να σας πιέζουν αρκετά. Η ψυχολογική σας διάθεση ευθύνεται για κάποια προβλήματα υγείας που αντιμετωπίζετε μην τα παραμελείτε λοιπόν.

ΚΑΡΚΙΝΟΣ
22 ΙΟΥΝΙΟΥ - 22 ΙΟΥΛΙΟΥ

Ήλιος, Ερμής και Δίας στο ζώδιό σας, σε αρμονική όψη με τη Σελήνη σάς κάνουν πιο διπλωμάτες και οι δημόσιες σχέσεις γίνονται για εσάς πιο εύκολες και ευχάριστες. Με οδηγό, λοιπόν, τη διαίσθησή σας ξέρετε πότε και πώς να ελιχθείτε για το συμφέρον σας.

ΛΕΩΝ
23 ΙΟΥΛΙΟΥ - 22 ΑΥΓΟΥΣΤΟΥ

Έπειτα από καιρό συναισθηματικής αδράνειας γίνεται πιο επιτακτική η ανάγκη για ουσιαστικές αλλαγές στη ζωή σας. Την καλοκαιρινή, λοιπόν, αυτή περίοδο μπορείτε να ονειρευτείτε αυτά που θα διαλύσουν τη βαρετή ρουτίνα.

ΠΑΡΘΕΝΟΣ
23 ΑΥΓΟΥΣΤΟΥ - 23 ΣΕΠΤΕΜΒΡΙΟΥ

Φροντίστε να μην απομακρύνεστε από αυτούς που έχουν πραγματικά την πρόθεση να σας βοηθήσουν. Είναι ευκαιρία να «αναζωπυρώσετε» τις ήδη υπάρχουσες φιλικές και κοινωνικές σας σχέσεις, αλλά να ανοιχτείτε και σε καινούργιες γνωριμίες.

ΖΥΓΟΣ:
24 ΣΕΠΤΕΜΒΡΙΟΥ - 23 ΟΚΤΩΒΡΙΟΥ

Οι έξυπνες επαγγελματικές σας ιδέες θα δώσουν λύσεις και σε οικονομικά θέματα που σας απασχολούν εδώ και καιρό. Μπορείτε, λοιπόν, να αξιοποιήσετε τις δυνατότητες που υπάρχουν, γιατί έτσι θα σας μείνει και χρόνος και χρήμα για να απολαύσετε τις διακοπές σας.

ΣΚΟΡΠΙΟΣ:
24 ΟΚΤΩΒΡΙΟΥ - 22 ΝΟΕΜΒΡΙΟΥ

Οι θετικοί πλανητικοί συνδυασμοί της ημέρας σάς βοηθούν να αποδείξετε την αξία και τις δυνατότητές σας, να προωθήσετε τη θέση σας στον επαγγελματικό τομέα, όσο και αν νιώθετε κουρασμένοι, πιεσμένοι ή απογοητευμένοι από τη δουλειά σας.

ΤΟΞΟΤΗΣ:
23 ΝΟΕΜΒΡΙΟΥ - 21 ΔΕΚΕΜΒΡΙΟΥ

Αφιερώστε περισσότερο χρόνο για να συζητήσετε και να κατανοήσετε τις ανάγκες των δικών σας ανθρώπων, δώστε τις συμβουλές σας, αξιοποιώντας τη διαισθητική σας ικανότητα. Τώρα είναι η κατάλληλη στιγμή για να ζήσετε με ωριμότητα μια καινούργια αρχή.

ΑΙΓΟΚΕΡΩΣ:
22 ΔΕΚΕΜΒΡΙΟΥ - 19 ΙΑΝΟΥΑΡΙΟΥ

Έχετε κάποιες έξυπνες ιδέες που αν τις αξιοποιήσετε, όσο σας επιτρέπουν οι συνθήκες, θα τακτοποιήσετε με τον καλύτερο τρόπο τις εκκρεμότητες ή την εκμετάλλευση ενός ακινήτου, αν υπάρχει, για τη βελτίωση των οικονομικών σας.

ΥΔΡΟΧΟΟΣ
20 ΙΑΝΟΥΑΡΙΟΥ - 19 ΦΕΒΡΟΥΑΡΙΟΥ

Αν θέλετε να ανανεώσετε τις σχέσεις σας που έχουν περάσει από πολλές διακυμάνσεις τελευταίως, δεν έχετε παρά να διοργανώσετε κάποιες κοινές διακοπές. Ενισχύστε τα στοιχεία που σας ενώνουν και περιορίστε αυτά που σας χωρίζουν, άλλωστε είναι τόσο λίγα στην ουσία.

ΙΧΘΥΕΣ:
19 ΦΕΒΡΟΥΑΡΙΟΥ - 20 ΜΑΡΤΙΟΥ

Η ψυχική και η σωματική σας ανανέωση είναι αυτό που επιδιώκετε αυτό το διάστημα και σίγουρα θα καταφέρετε να φθάσετε στο σημείο που επιθυμείτε. Είναι στο χέρι σας να ανακαλύψετε οτιδήποτε μπορεί να τονώσει την αυτοπεποίθησή σας και να σας κάνει πιο χαρούμενους και ευτυχισμένους.



«Τετραπέρατος»

Τη λέξη αυτή δεν τη συναντάμε σε αρχαία κείμενα. Μερικοί θέλουν να λένε ότι προέρχεται από το τέτρα (τετράκις) και «περασμένος» (από το κόσκινο), αλλά δεν φαίνεται να είναι σωστή. Παρασύρονται από (πιθανώς) τη λαϊκή έκφραση «τετραπερασμένος», που, όπως και ο «τετραπέρατος», χρησιμοποιείται μεταφορικά με τη σημασία του ευφυέστατου. Τώρα για το δεύτερο συνθετικό της λέξης υπάρχουν τρία σχετικά ρήματα: α) το περάω (παρκ πεπέρακα) που σημαίνει διαπερνώ, διέρχομαι, περνάω στο απέναντι μέρος (με την ίδια ρίζα και τα: πόρος, πορθμός, πορεύω, πορίζω, πέρα, πέραν, έμπορος, πείρα, πειράω κ.α.), β) το περάω (παρακ. παθ. πεπερημένος), που σημαίνει μεταφέρω μακριά δια θαλάσσης, για να πουλήσω, εξάγω από την χώρα, για να πουλήσω (από την ίδια ρίζα και το πέρνημι αντί πιπράσκω, πρίαμαι, πόρνη κ.α.) και γ) το περαίνω (παθ. παρακ. πεπερασμένος) με τη σημασία του τελειώνω, εκτελώ, φέρνω σε πέρας. Πεπερασμένος = φιλοσ. ο περιορισμένος μέσα σε ορισμένα όρια, περιοριζόμενος, σε αντίθεση με το άπειρο. Επειδή δε η λέξη «τετραπέρατος» έχει χρησιμοποιηθεί σε εκκλησιαστικά τροπάρια (Σταυροπροσκύνησης, 14 Σ/βρίου) **«ο τετραπέρατος κόσμος»**, δηλαδή εκείνος που έχει τέσσερα πέρατα, φαίνεται πιθανότερο ότι συντίθεται από τα τέτρα - πέρατα (περαίνω) και όχι από τα τετρα - περάω.

«Τζων Μπουλ»

Ο Τζων Μπουλ κι ο μπάρμπα - Σαμ είναι ονόματα διεθνώς γνωστά. Τζων Μπουλ ήταν το όνομα μίας αγγλικής προσωπικότητας. Ο άνθρωπος αυτός ήταν οργανοπαίχτης της βρετανικής αυλής. Λέγεται μάλιστα, ότι είναι συνθέτης του Αγγλικού εθνικού ύμνου. Αλλά κάποιος ομοεθνής του συγγραφέας του 18ου αιώνα έδωσε το ίδιο όνομα στον πρωταγωνιστή μίας φάρσας του, της «Ιστορίας του Τζων Μπουλ», και τον παρουσίασε με τη μορφή ενός αρχοντοχωριάτη, με πλατύ και κατακόκκινο πρόσωπο, με ξανθωπά μουστάκια και πεισματάρη μέχρι αηδίας. Στον τύπο αυτό, οι άλλοι λαοί αναγνώρισαν το χαρακτηριστικό Αγγλο. Από τότε, άρχισαν να ονομάζουν Τζων Μπουλ κάθε «τέκνο της Αγγλίας».



ΟΜΟΛΟΓΗΣΑΝ ΤΖΩΡΤΖΑΤΟΣ ΚΑΙ ΨΑΡΑΔΕΛΗΣ

ΑΡΝΕΙΤΑΙ ΤΑ ΠΑΝΤΑ ο Αλ. Γιωτόπουλος

Πήραν προθεσμία μέχρι την Τετάρτη για να απολογηθούν



ΑΘΗΝΑ, 19

Τη συμμετοχή τους σε ενέργειες της 17Ν ομολόγησαν κατά την ανάκριση οι Βασίλης Τζωρτζάτος και θεολόγος Ψαραδέλης. Αντιθέτως, ο φερόμενος ως καθοδηγητής Αλέξανδρος Γιωτόπουλος αρνήθηκε οποιαδήποτε συμμετοχή του στην τρομοκρατική οργάνωση, σύμφωνα με όσα ανακοίνωσε την Παρασκευή το απόγευμα ο εκπρόσωπος Τύπου της ΕΛ.ΑΣ. Λευτέρης Οικονόμου.

Παράλληλα, η αστυνομία έδωσε στη δημοσιότητα πέντε φωτογραφίες του Αλέξανδρου Γιωτόπουλου.

Παρά την άρνηση του Αλ.Γιωτόπουλου για συμμετοχή του στην 17Νοέμβρη, από την προανάκριση προκύπτει ότι είχε καθοδηγητικό ρόλο στην οργάνωση, αφού δακτυλικά αποτυπώματά του ταυτίζονται με αποτυπώματα που βρέθηκαν σε τετρασέλιδο κείμενο για τη δολοφονία του Κ.Περατικού και σε άλλο κείμενο που βρέθηκε στην γιάφκα της οδού Πάτμου 84.

Επίσης, από γραφολογικό έλεγχο που έγινε σε χειρόγραφες σημειώσεις στα κείμενα αυτά διαπιστώθηκε ότι ο γραφικός χαρακτήρας ταιριάζει με αυτόν χειρόγραφου σημειώματος του Γιωτόπουλου, που βρέθηκε πάνω στον ίδιο την ώρα της σύλληψής του. Επίσης, ο κ. Οικονόμου ανέφερε ότι ο Αλ.Γιωτόπουλος αναγνωρίστηκε από άλλα μέλη της οργάνωσης.

Ο 47χρονος Βασίλης Τζωρτζάτος ομολόγησε τη συμμετοχή του στις παρακάτω ενέργειες της 17Ν, για τις οποίες έχει αναληφθεί η ευθύνη από την οργάνωση:

- δολοφονία του εκδότη Νίκου Μομφεράτου και του οδηγού του Παναγιώτη Ρουσέτη στο Κολωνάκι (21/2/85)
- έκρηξη εκρηκτικού μηχανισμού σε διερχόμενο λεωφορείο των ΜΑΤ στην περιοχή Κάραβελ με έναν νεκρό και 13 τραυματίες (26/11/85)
- δολοφονία του βιομηχάνου Δ.Αγγελόπουλου στο Κολωνάκι (8/4/86)
- πυροβολισμός στα πόδια του χειρούργου Ζ.Καψαλάκη στο Χαλάνδρι (4/2/87)
- ανατίναξη λεωφορείου με Αμερικανούς στρατιώτες στου Ρέντη (24/4/87)
- βόμβα σε λεωφορείο με Αμερικανούς στρατιώτες στο Καβούρι (10/8/87)
- δολοφονία του επιχειρηματία Αλ.Αθανασιάδη-Μποδοσάκη στη Φιλοθέη (1/3/88)
- απόπειρα δολοφονίας κατά του Ρόμπερτ Τσαντ στον Αγιο Δημήτριο (3/4/84)
- εισβολή στο αστυνομικό τμήμα Βύρωνα και κλοπή οπλισμού (14/8/88)
- πυροβολισμός στα πόδια του εισαγγελέα Κ.Ανδρουλιδάκη στου Ζωγράφου, ο οποίος πεθαίνει λίγες ημέρες αργότερα (10/1/89)
- απόπειρα δολοφονίας του βουλευτή του ΠΑΣΟΚ, Γ.Πέτσου στο Ψυχικό (8/5/89)
- δολοφονία του βουλευτή της ΝΔ Π.Μπακογιάννη στο Κολωνάκι (26/9/89)
- κλοπή ρουκετών και λοιπού οπλισμού από το στρατόπεδο του Συκουρίου Λάρισας (24/12/89)
- κλοπή μπαζούκας από το Πολεμικό Μουσείο (3/2/90)
- βόμβα σε οικοδομή στην Εκάλη (15/5/90)
- εκτόξευση ρουκέτας κατά της εταιρείας Procter and Gamble στη Ν.Σμύρνη
- εκτόξευση ρουκέτας στα γραφεία της ΕΟΚ στην οδό Βασ.Σοφίας (16/12/90)
- εκτόξευση ρουκέτας εναντίον της American Express στην Πανεπιστημίου 21 (21/1/91)
- έκρηξη βόμβας στο ρυμουλκό Καραπιπέρης (26/4/91)
- εκτόξευση ρουκετών εναντίον της βιομηχανίας Χαλυψ (16/5/91)
- απόπειρα δολοφονίας κατά του Τούρκου επιτετραμένου Ντενίς Μπουλούκ Μπασί (16/7/91)
- εκτόξευση ρουκετάς και ρίψη χειροβομβίδας σε λεωφορείο των ΜΑΤ με νεκρό τον αστυφύλακα Ιωάννη Βάρη και επτά τραυματίες στη Χ.Τρικούπη (2/11/91)
- επίθεση με ρουκέτα εναντίον του υπουργού Οικονομικών Ιω.Παλαιοκρασσά με νεκρό τον Αθ.Αξαρλιάν στο Σύνταγμα (14/7/92)
- απόπειρα δολοφονίας κατά του βουλευτή της ΝΔ Λ.Παπαδημητρίου στο Χαλάνδρι (21/12/92)

Ομολόγησε επίσης της συμμετοχή του στο επεισόδιο της Λουίζης Ριανκούρ (27/3/92), καθώς και στις ληστείες στα ΕΛΤΑ Πατησίων 316 (13/7/88) και στα ΕΛΤΑ Αιγάλεω το 1988.

Ο Θεολόγος Ψαραδέλης, 59 ετών, ομολόγησε ότι ως μέλος της 17Ν συμμετείχε στη ληστεία της Εθνικής Τράπεζας της οδού Δροσοπούλου το 1986 και στη ληστεία των ΕΛΤΑ Αιγάλεω το 1988.

ΚΑΤΗΓΟΡΙΕΣ ΚΑΤΑ ΤΩΝ ΤΡΙΩΝ ΣΕ ΒΑΘΜΟ ΚΑΚΟΥΡΓΗΜΑΤΟΣΠΗΡΑΝ ΠΡΟΘΕΣΜΙΑ ΓΙΑ ΝΑ ΑΠΟΛΟΓΗΘΟΥΝ ΤΗΝ ΤΕΤΑΡΤΗ.

"Πώς, με ποιά στοιχεία"; Αυτή φέρεται να ήταν η φράση που είπε στον εισαγγελέα Παναγιώτη Αγγελόπουλο, που άσκησε ποινική δίωξη σε βάρος του, ο 58χρονος Αλέξανδρος Γιωτόπουλος, που φέρεται ως ηγετικό στέλεχος της "17Ν". Ο Γιωτόπουλος, σύμφωνα με πληροφορίες, έκπληκτος, άκουσε τον εισαγγελικό λειτουργό να απαγγέλλει εναντίον του σωρεία κατηγοριών σε βαθμό κακουργήματος για τον ηγετικό ρόλο του στην τρομοκρατική οργάνωση. Νωρίτερα, ο κ. Αγγελόπουλος ρώτησε τον 58χρονο αν αποδέχεται τις κατηγορίες που αποδίδονται σε βάρος του και ο Γιωτόπουλος υποστήριξε ότι αρνείται. Ρωτήθηκε επίσης από τον εισαγγελέα αν έχει δικηγόρο και αν επιθυμεί να τον καλέσει να παραστεί σε αυτή τη φάση. Ο Γιωτόπουλος απάντησε ότι θα βρει δικηγόρο και αρνήθηκε να καλέσει ενώπιον του εισαγγελέα δικηγόρο σε αυτή τη φάση. Αμέσως μετά τον Γιωτόπουλο, προσήχθη ενώπιον του εισαγγελέα ο Βασίλης Τζωρτζάτος, 48 ετών, και τελευταίος, ο Θεολόγος Ψαραδέλης, 59 ετών. Ο εισαγγελέας σε βάρος των Γιωτόπουλου και Τζωρτζάτου, άσκησε ποινική δίωξη για συμμετοχή σε εγκληματική οργάνωση, κατασκευή, προμήθεια και κατοχή εκρηκτικών υλών, διακεκριμένη οπλοκατοχή κατά συναυτουργία, ανθρωποκτονία από πρόθεση κατά συρροή και από κοινού, απόπειρα ανθρωποκτονίας από πρόθεση κατά συρροή και από κοινού, έκρηξη κατά συρροή από την οποία προκλήθηκε σωματική βλάβη και θάνατος από κοινού, ληστεία κατά συρροή από κοινού, ληστεία από την οποία προήλθε θάνατος από κοινού, παράνομη οπλοφορία και οπλοχρησία. Σε βάρος του Θ. Ψαραδέλη η δίωξη περιλαμβάνει τις κατηγορίες της συμμετοχής σε εγκληματική οργάνωση και ληστεία κατά συρροή. Ολες οι κατηγορίες κατά των τριών είναι σε βαθμό κακουργήματος. Οι Τζωρτζάτος και Ψαραδέλης αποδέχθηκαν ενώπιον του εισαγγελέα τη συμμετοχή τους στην τρομοκρατική οργάνωση, ενώ ο Ψαραδέλης είπε ότι από τις δύο ληστείες που του αποδίδονται αποδέχεται μόνο αυτή του 1986 στο υποκατάστημα της Εθνικής Τράπεζας στην οδό Δροσοπούλου στα Πατήσια. Και οι τρεις κατηγορούμενοι ζήτησαν και έλαβαν από την 4η τακτική ανακρίτρια Θεώνη Μπούρη προθεσμία για να απολογηθούν την Τετάρτη το πρωί. Στο μεταξύ, σύμφωνα με έγκυρες πληροφορίες, ο προϊστάμενος της Εισαγγελίας Εφετών Πέτρος Βέροιος εισηγείται στην Ολομέλεια Εφετών τη σύγκλησή της σε σώμα προκειμένου να εξεταστεί αν η υπόθεση της "17Ν" πρέπει να ανατεθεί σε ειδικό εφέτη ανακριτή λόγω της σοβαρότητας του αντικειμένου. Σε περίπτωση που η Ολομέλεια Εφετών αποφανθεί ότι την υπόθεση πρέπει να αναλάβει εφέτης ανακριτής, οι δικογραφίες από το Πρωτοδικείο θα διαβιβαστούν στο Εφετείο προκειμένου εκεί πλέον να διενεργηθεί η κύρια ανάκριση.

ΚΑΙ «ΠΡΑΚΤΙΚΟΣ» Ο «ΘΕΩΡΗΤΙΚΟΣ»

Σε φόνους και ληστείες της 17Ν φέρεται να συμμετείχε ο Αλέξανδρος Γιωτόπουλος

Ενεργό συμμετοχή σε φόνους και ληστείες της 17Ν φέρεται να είχε ο Αλέξανδρος Γιωτόπουλος, ο «θεωρητικός» της οργάνωσης, αποκαλύπτουν τα Νέα της Παρασκευής. Στην Αντιτρομοκρατική προσήχθη το βράδυ της Πέμπτης και η σύζυγός του Μαϊτέ Πεϊνό.

Όπως αναφέρεται σε ρεπορτάζ της εφημερίδας, από τα μέχρι τώρα στοιχεία που έχει στη διάθεσή της η Αντιτρομοκρατική Υπηρεσία και η Διεύθυνση Εγκληματολογικών Ερευνών γνωρίζουν τη συμμετοχή του 58χρονου σε δολοφονικές επιχειρήσεις της 17Ν.

Οι Αρχές θεωρούν βέβαιο ότι είχε δολοφονήσει με το πρώτο 45άρι της οργάνωσης τον σταθμάρχη της CIA στην Ελλάδα, Ρίτσαρντ Γουέλς, ίσως και τον απότακτο αστυνομικό Ευάγγελο Μάλλιο, αλλά και ότι είχε συμμετοχή σε ληστείες.

Αλλωστε, η αναφορά του αρχηγού της ΕΛ.ΑΣ. στην ύπαρξη δακτυλικών αποτυπωμάτων του Γιωτόπουλου στη γιάφκα επί της οδού Πάτμου 84, δεν ήταν τυχαία και είχε σχέση με τις παραπάνω διαπιστώσεις.

Σύμφωνα με έγκυρες πληροφορίες, ο Γιωτόπουλος φέρεται να έδινε το «παρών» στον τόπο όπου εκτελούνταν οι δολοφονικές ενέργειες της οργάνωσης, παρακολουθώντας από κοντά την εφαρμογή των σχεδίων που συνέτασσε ο ίδιος από κοινού με τον Δημήτρη Κουφοντίνα.

Αργά το βράδυ, ο 58χρονος ζήτησε την παρουσία δικηγόρου καθώς και των Μέσων Ενημέρωσης, εμμένοντας στην αρχική του θέση. Ο φερόμενος ως αρχηγός της 17Ν είναι ο μόνος, μέχρι στιγμής, που δεν έχει υποκύψει στις ευεργετικές διατάξεις του νόμου περί οργανωμένου εγκλήματος, ίσως γιατί έχει υπολογίσει πως για τον ίδιο δεν επιφυλάσσει επιεική μεταχείριση. Εν τω μεταξύ, σύμφωνα με τα Νέα της Παρασκευής, στο γραφεία της Αντιτρομοκρατικής Υπηρεσίας προσήχθη αργά χθες το βράδυ η σύζυγος του Αλέξανδρου Γιωτόπουλου, Μαϊτέ Πεϊνό. Η Γαλλίδα βρισκόταν ήδη στην Πάτμο όταν οι Αρχές προσέγγισαν και τελικά συνέλαβαν τον Γιωτόπουλο.

Η γυναίκα δεν συνελήφθη, αλλά θα απαντήσει σε ερωτήσεις των αστυνομικών για όσα ενδεχομένως γνωρίζει για τη δράση του συζύγου της.

ΠΟΛΙΤΙΣΤΙΚΟΣ ΟΡΓΑΝΙΣΜΟΣ ΔΗΜΟΥ ΡΟΔΙΩΝ

ΠΟΛΙΤΙΣΤΙΚΟΣ ΟΡΓΑΝΙΣΜΟΣ ΔΗΜΟΥ ΡΟΔΙΩΝ

ΠΟΛΙΤΙΣΤΙΚΟΣ ΟΡΓΑΝΙΣΜΟΣ ΔΗΜΟΥ ΡΟΔΙΩΝ

Συναυλία
με την Φιλαρμονική
Δήμου Ροδίων

Υπό την δ/νση του Θ. Μέξη

Κυριακή 21 Ιουλίου 2002,
ώρα 9μ.μ.

Συσσίτιο - Παλιά Πόλη

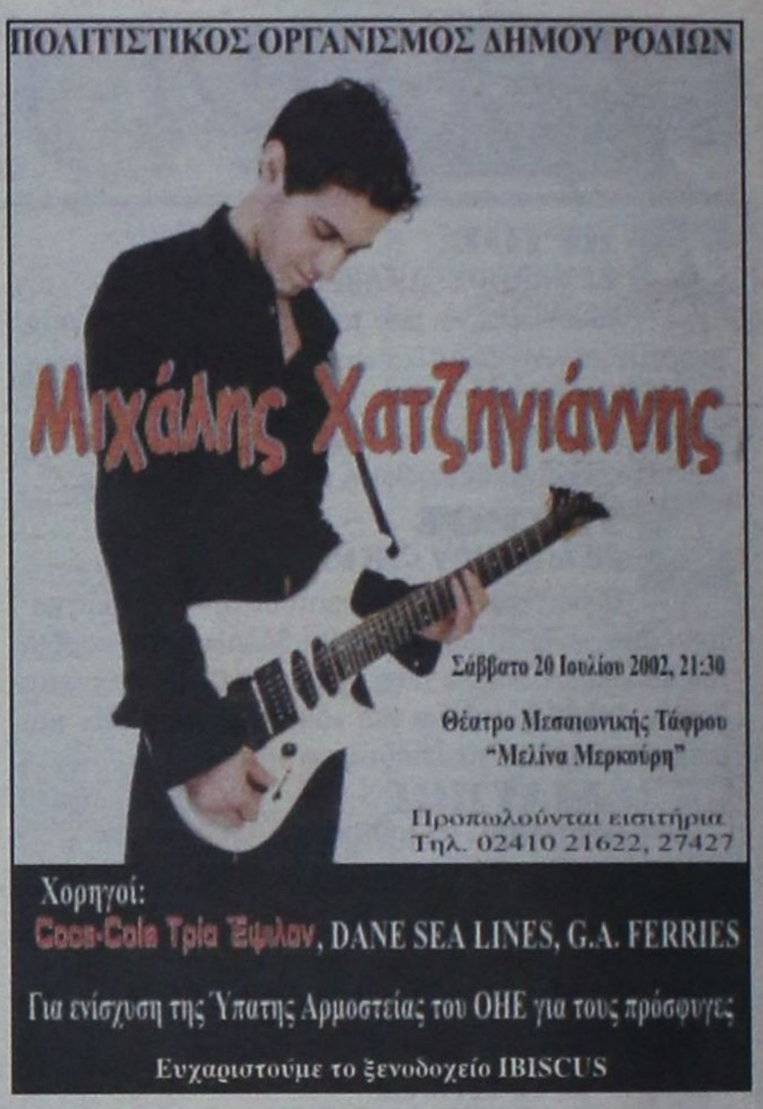



Η AUTO CENTER ΜΑΝΩΛΗΣ ΚΩΣΤΑΚΗΣ ΑΕΒΕ

Ολοκληρωμένο συγκρότημα

FIAT

14ο ΧΛΜ ΡΟΔΟΥ - ΑΕΡΟΔΡΟΜΙΟΥ, ΠΑΡΑΔΕΙΣΙ ΡΟΔΟΣ - ΤΗΛ. 02410 82000

ΕΙΝΑΙ ΣΤΗΝ ΕΥΧΑΡΙΣΤΗ ΘΕΣΗ ΝΑ ΣΑΣ

ΠΡΟΣΦΕΡΕΙ

ΟΛΟΚΑΙΝΟΥΡΓΙΑ ΑΥΤΟΚΙΝΗΤΑ, ΤΑ ΟΠΟΙΑ ΕΙΝΑΙ ΗΔΗ ΤΑΞΙΝΟΜΗΜΕΝΑ ΑΛΛΑ ΔΕΝ ΕΧΟΥΝ ΠΟΤΕ ΧΡΗΣΙΜΟΠΟΙΗΘΕΙ (0 ΧΙΛΙΟΜΕΤΡΑ)

FIAT SEICENTO

ΑΠΟ	ΣΕ
7.460 Ευρώ (2.542.000 δρχ.)	5.870 Ευρώ (2.000.000 δρχ.)

ΕΞΟΦΛΗΣΗ ΑΠΟ 0% ΠΡΟΚΑΤΑΒΟΛΗ ΚΑΙ 108 Ευρώ ΤΟΝ ΜΗΝΑ