η δημοκρατική της Ρόδου

στην υπηρεσία του δωδεκανησιακού λαού

Αρ. φύλλου 6028 - **ΠΑΡΑΣΚΕΥΗ 2 ΑΥΓΟΥΣΤΟΥ 2002** - Τιμή 0,70 ΕΥΡΩ (238 δρχ.) - **www.dimokratiki.gr**



ΛΟΓΩ ΧΡΕΩΝ ΠΡΟΣ ΤΗΣ ΕΡΤΕΚΑ Α.Ε.

ΚΑΤΑΣΧΕΘΗΚΑΝ ΟΙ ΛΟΓΑΡΙΑΣΜΟΙ της ΔΕΥΑΡ στην Εθνική Τράπεζα

Υπάρχει εκκρεμότητα για την καταβολή 465 εκ. δρχ. για την κατασκευή του αποχετευτικού μετά την τελεσιδικία δικαστικής αποφάσεως

ΣΕΛ. 10-11

ΓΙΑ ΤΗΝ ΚΑΤΑΡΓΗΣΗ ΣΤΡΑΤΟΠΕΔΩΝ

ΑΡΧΗΓΟΣ ΓΕΕΘΑ: «Δεν πρέπει να ανησυχούν οι νησιώτες»



• ΣΕΛ. 5

ΣΕ ΣΥΝΕΝΤΕΥΞΗ ΤΥΠΟΥ



«Μηνύματα» Σ. Καραγιάννη προς «πάσαν κατεύθυνσιν»

• ΣΕΛ. 12

Ο κ. Χ. ΧΑΤΖΗΕΥΘΥΜΙΟΥ

Κατηγορεί την δημοτική αρχή για αδιαφάνεια και άγνοια των κανόνων management

• ΣΕΛ. 32

ΔΩΔΕΚΑΝΗΣΑ ΝΕΑ ΠΟΡΕΙΑ

Υποψήφιος Νομάρχης Γιάννης Μαχαιρίδης

ΠΡΟΣΚΛΗΣΗ

Ο Υποψήφιος νομάρχης Γιάννης Μαχαιρίδης και οι συνεργάτες του σας καλούν σε μία εκδήλωση αφιερωμένη στη Γυναίκα.

Τη Γυναίκα που με αισθήματα, ιδέες και επιλογές συναποφασίζει για το μέλλον των Νησιών μας, του τόπου που θα μεγαλώσουν τα παιδιά μας.

Κεντρική ομιλήτρια
η συγγραφέας Φωτεινή Τομαή - Κωνσταντοπούλου.
Παρουσίαση των Γυναικών Υποψηφίων Νομαρχιακών Συμβούλων.

Στο Ροδίνι
το Σάββατο 3 Αυγούστου, στις 20.00

«ΜΗΝΥΜΑΤΑ ΝΙΚΗΣ» ΑΠΟ ΤΙΣ ΣΥΝΟΙΚΙΕΣ ΓΙΑ ΤΟΝ ΧΑΤΖΗ

ΕΙΝΑΙ ΓΕΓΟΝΟΣ η μεγάλη ανατροπή στο Δήμο Ροδίων!



✓ ***Προφητικά απεδείχθηκαν τα μέχρι τώρα ρεπορτάζ της «δ»***

Οι τελευταίες μετρήσεις της κοινής γνώμης φέρουν την παράταξη « Πρώτα η Ρόδος» να προηγείται εμφανώς της παρατάξεως «Ανθρώπινη Πόλη» • Η «λογική της σιγουριάς» του κ. Γ. Γιαννόπουλου ξεπεράσθηκε από την δυναμική των πραγμάτων και του κ. Χ. Χατζηευθυμίου • Είναι πολλά τα προβλήματα που πρέπει να αντιμετωπίσει στην πορεία ο δήμαρχος

• ΣΕΛ. 3



ΕΙΧΕ ΚΗΡΥΧΘΕΙ ΑΡΜΟΔΙΩΣ ΕΚΠΤΩΤΗ

Η «ΓΕΝΙΚΗ ΤΕΧΝΙΚΗ» ΔΙΚΑΙΩΘΗΚΕ και για το λιμάνι της «Ακαντιάς»

Το Διοικητικό Εφετείο Πειραιώς διατάσσει την άρση της έκπτωσης και την επανεγκατάστασή της στο έργο. ΣΕΛ. 11

ΣΥΜΦΩΝΑ ΜΕ ΤΟ ΙΝΚΑ

Η Ρόδος είναι η ακριβότερη πόλη της Ελλάδας

• ΣΕΛ. 4



ΚΥΡΙΩΣ ΠΡΟΣ ΤΟ ΦΑΛΗΡΑΚΙ

Πρόσθετες πτήσεις από Αγγλία λόγω αυξημένης ζητήσεως

• ΣΕΛ. 5

ΣΤΗΝ ΠΕΡΙΟΧΗ ΤΗΣ ΚΑΛΑΘΟΥ

ΤΕΡΑΣΤΙΕΣ ΠΟΣΟΤΗΤΕΣ ΝΕΡΟΥ χύνονται στην θάλασσα

Την ίδια ώρα «στενάζουν» οι γεωτρήσεις και «κορακιάζει» πολύς κόσμος • ΣΕΛ. 4

Συνεχίζεται το θρίλερ με την προκήρυξη της «17Ν» Συνελήφθη και ο «Αρης»

• ΣΕΛ. 6-7



η άποψη της ημέρας

Αχταρμάς!

Ολα σε ένα καζάνι. Πραγματικός αχταρμάς. Λέξεις που απωλέσαν τα βαθύτερα νοήματά τους. Εννοιες που διακωμωδούνται και ευτελίζονται. Ιδανικά που αλλοιώθηκαν από το πέρασμά του χρόνου. Ιδεολογίες και πολιτικές σκοπιμότητες που πλύθηκαν μαζί και έχουνε γίνει ροζ. Η κοινωνία έμαθε να συγχωρεί, έμαθε να ανέχεται και να αποδέχεται τα λογής - λογής καπρίτσια. Να μοιράζει συγχωροχάρτια και μοιρολατρικά να περιμένει την τιμωρία των παραβατών σε έναν άλλο κόσμο, σίγουρα άγνωστο σε εμάς όλους που πατάμε στη γή.

Οι νόμοι ελαστικοποιήθηκαν, οι πολίτες αποκοιμήθηκαν και οι παραβάτες που καταστρέφουν με τις πράξεις τους τον κοινωνικό ιστό επιχειρούν να αντιστρέψουν τους ρόλους του θύτη και του θύματος. Η συγγνώμη και η συγχώρεση σαν κραγιόν έβαψε τα χείλη κάποιων ανώνυμων και επώνυμων, που εξέφρασαν την άποψη πως μπορεί να υπάρξει επιείκεια αλλά προπάντων συγχώρεση. Η ζωή, όμως, έχει σταυροδρόμια και πολλές φορές αδιέξοδα στα οποία όταν κάποιος βρεθεί δεν μπορεί να γυρίσει πίσω. Αλλωστε, σπάνια το ποτάμι γυρίζει πίσω. Εβαψαν τα χέρια τους με αίμα, αποφάσισαν, να γίνουν δικαστές, να υποκαταστήσουν τον νόμο και την τάξη, στο όνομα μιας λαϊκής αντίδρασης και μίας επαναστατικής δράσης. Ομως, η εικόνα που έπλαθαν στα πρώτα στάδια της δράσης τους δεν ήταν παρά το επικάλυμμα ψυχρών εκτελεστών, που σε τίποτα δεν διαφέρουν από πληρωμένους δολοφόνους και κοινούς κακοποιούς. Οικειοποιήθηκαν παράνομα έννοιες και αρχές, τις οποίες δεν πρέσβευαν. Πρόσβαλλαν απροκάλυπτα τη γνήσια επαναστατική δράση ανθρώπων που σφράγισαν με τη δράση τους τα οράματα και τα δίκαια λαών, τη στιγμή που οι ίδιοι απλά εξυπηρετούσαν τα άνομα και σκοτεινά συμφέροντα των ξένων πατρόνων τους.

Τώρα εμφανίζονται ξανά με προκήρυξη, διεκδικώντας την ανοχή της κοινής γνώμης. Επιχείρησαν να συνδιαλλαγούν, μπήκαν μερικοί από αυτούς στη λογική του παζαριού και κάποιοι τώρα, στο παραπέντε, ζητούν για πρώτη φορά συγγνώμη και μιλούν για σκιές που θα τους ακολουθούν, κάτι σαν ερινύες. Λίγο όμως αργά δεν νομίζετε; Τώρα είτε νιώθουν στριμωγμένοι και επιχειρούν να περισώσουν ό,τι ακόμη μπορεί να έχει απομείνει από την παλιά τους εικόνα, είτε λειτούργησαν κατ' εντολή και υπαγόρευση, γιατί οι περιστάσεις κάτι τέτοιο απαιτούσαν.

Είναι βέβαιο ακόμη νωρίς να αποφανθούμε για τη γνησιότητα της προκήρυξης, αν και όλες οι ενδείξεις «φωτογραφίζουν» ανθρώπους στις παρυφές της οργάνωσης. Το σίγουρο είναι ότι με τη συγγραφή της, λιθοβολούν τον Γιωτόπουλο και τον «φωτογραφίζουν» με τον πιο κατηγορηματικό τρόπο ως τον καθοδηγητή και τον συντάκτη των προκηρύξεων, καθώς το ύφος της νέας προκηρύξης απέχει παρασάγγας από τις προγενέστερες.

Ας μη βιάζονται, όμως, κάποιοι να μιλούν για απονενοημενο διάθημα ή να σπέρνουν τον πανικό υιοθετώντας τις απειλές περί επικείμενων απαγωγών.

Σε ένα κράτος που βιώνει καθημερινά τις τελευταίες εβδομάδες ένα σκηνικό συλλήψεων, δεν είναι εύκολο κυνηγημένα αγρίμια να καταφέρουν σε μικρό χρόνο, αποδεκατισμένοι και χωρίς κατάλληλη προετοιμασία, ένα μεγάλο και εντυπωσιακό κτύπημα, εκτός και αν κάποιοι εκτός των τειχών για δικούς τους λόγους αναλάβουν να το πράξουν.

ο καιρός

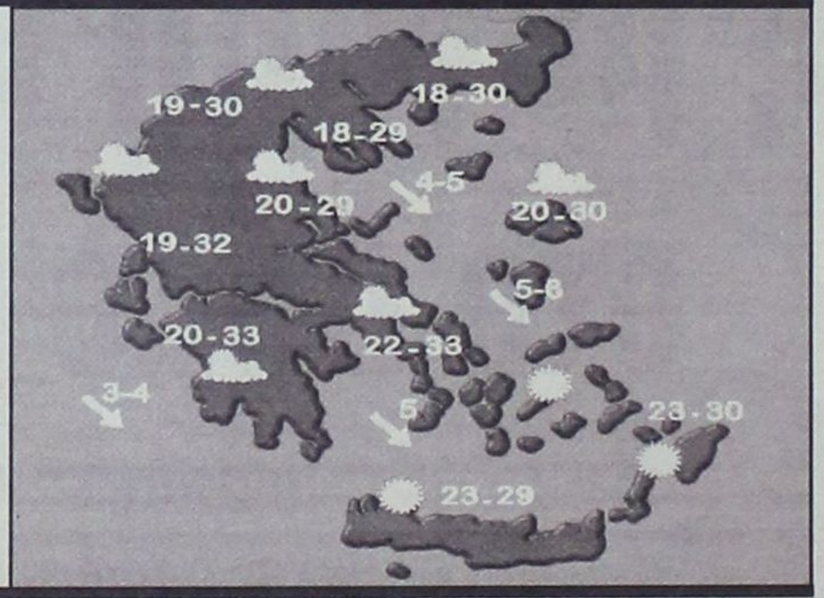

Γενική πρόγνωση για σήμερα Παρασκευή 2/8/2002.Σε όλη τη χώρα προβλέπεται γενικά αίθριος και μόνο στην ανατολική Μακεδονία και τη Θράκη θα υπάρχουν λίγες πρόσκαιρες νεφώσεις. Οι άνεμοι θα πνέουν βορειοδυτικοί, ασθενείς μέχρι μέτριοι και στο νότιο Αιγαίο τοπικά ισχυροί. Η θερμοκρασία θα κυμανθεί στα βόρεια από 17 έως 32 βαθμούς Κεσλίου, στο Ιόνιο και την υπόλοιπη ηπειρωτική χώρα από 19 έως 35 βαθμούς και στα νησιά του Αιγαίου από 22 έως 31 βαθμούς Κελσίου.

ΗΜΕΡΗΣΙΑ ΕΦΗΜΕΡΙΔΑ
η δημοκρατική
της Ρόδου
Ετος ιδρύσεως 1982
Θεμ. Σοφούλη 77
Ταχ. Θυρίδα 339
85100 Ρόδος
Εκδότης - ιδιοκτήτης - διευθυντής:
ΒΑΣΙΛΗΣ Δ. ΑΘΑΝΑΣΙΟΥ
Τηλέφωνα:
34722, 76655, 37500,
26728, 27919
Telefax:37333
www.dimokratiki.gr
e-mail:contact@dimokratiki.gr



αναδρομή στο παρελθόν

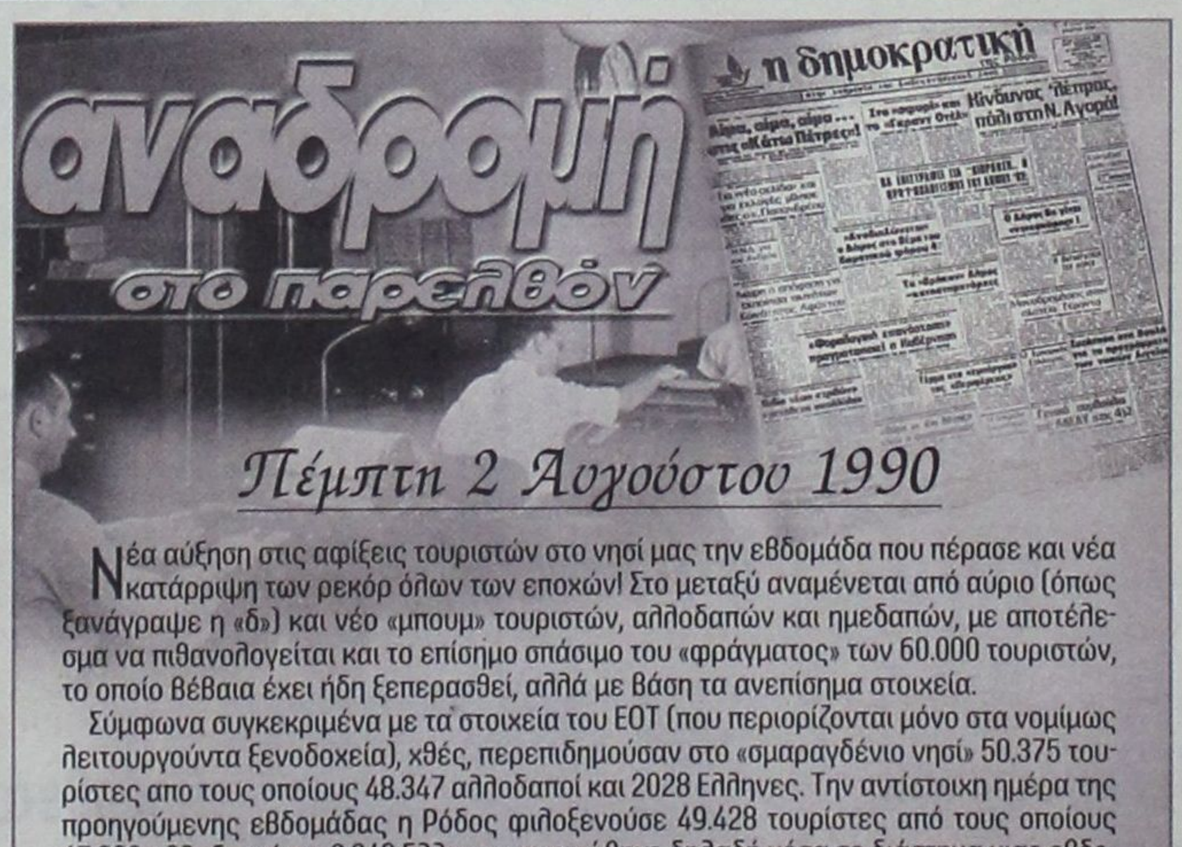
η δημοκρατική
Κάτω Πάτρες!
Κάτω Πάτρες, πάλι στη Ν. Αγορά!

Πέμπτη 2 Αυγούστου 1990

Νέα αύξηση στις αφίξεις τουριστών στο νησί μας την εβδομάδα που πέρασε και νέα κατάρριψη των ρεκόρ όλων των εποχών! Στο μεταξύ αναμένεται από αύριο (όπως ξανάγραψε η «δ») και νέο «μπουμ» τουριστών, αλλοδαπών και ημεδαπών, με αποτέλεσμα να πιθανολογείται και το επίσημο σπάσιμο του «φράγματος» των 60.000 τουριστών, το οποίο βέβαια έχει ήδη ξεπερασθεί, αλλά με βάση τα ανεπίσημα στοιχεία.

Σύμφωνα συγκεκριμένα με τα στοιχεία του ΕΟΤ (που περιορίζονται μόνο στα νομίμως λειτουργούντα ξενοδοχεία), χθές, περεπιδημούσαν στο «σμαραγδένιο νησί» 50.375 τουρίστες απο τους οποίους 48.347 αλλοδαποί και 2028 Ελληνες. Την αντίστοιχη ημέρα της προηγούμενης εβδομάδας η Ρόδος φιλοξενούσε 49.428 τουρίστες από τους οποίους 47.380 αλλοδαποί και 2.048 Ελληνες, σημειώθηκε δηλαδή μέσα σε διάστημα μιας εβδομάδας αύξηση στις αφίξεις κατά ποσοστό 2%. Ενδειξη, ότι η τουριστική κίνηση συνεχίζει να βρίσκεται σε ανοδική πορεία.

Στο μεταξύ η ζήτηση κρεβατιών στην Ρόδο, τόσο από το εσωτερικό όσο και από το εξωτερικό έχει προσλάβει τρομερές διαστάσεις με αποτέλεσμα να υπάρχουν ήδη προβλήματα.

Κατά μια πληροφορία μάλιστα, από αύριο τα προβλήματα θα πάρουν συγκεκριμένη μορφή. Περιττό, πάντως, να υπενθυμίσουμε ότι οι αλλοδαποί τουρίστες που βρίσκονται στο νησί μας είναι χαμηλής εισοδηματικής στάθμης σε αντίθεση με τους Ελληνες, που έδωσαν ήδη αξιοπρόσεκτη ώθηση στην αγορά της Ρόδου. Πέρσι, την αντίστοιχη ημέρα στο νησί της Ρόδου εφιλοξενούντο 45.631 τουρίστες από τους οποίους 43.317 αλλοδαποί και 2.314 Ελληνες παρατηρείται δηλαδή εφέτος μια αύξηση κατά ποσοστό 9,42%, έναντι αυξήσεως 13,2% σε σύγκριση με το 1998. Τότε η Ρόδος φιλοξενούσε συγκεκριμένα 43.762 τουρίστες από τους οποίους 42.318 αλλοδαποί και 1.444 Ελληνες.

πριν 12 χρόνια

πληροφορίες

Η ΤΑΥΤΟΤΗΤΑ ΤΗΣ ΗΜΕΡΑΣ

ΠΑΡΑΣΚΕΥΗ 2 ΑΥΓΟΥΣΤΟΥ
ΑΝΑΚΟΜ. ΛΕΙΨ. ΠΡΩΤΟΜ. ΣΤΕΦΑΝΟΥ, ΘΕΟΔΩΡΟΥ ΝΕΟΜ.
Ανατολή ηλίου 5.29 Δύση ηλίου 19.34 ΣΕΛΗΝΗ 2 ΗΜΕΡ.

ΦΑΡΜΑΚΕΙΑ

ΣΗΜΕΡΑ: διημερεύει το φαρμακείο ΜΑΥΡΙΚΙΟΥ ΜΑΡΙΑ, Ηρώων Πολυτεχνείου 1γ, (πλησίον ξεν. Ρόδων), τηλ. 28858
ΣΗΜΕΡΑ: διανυκτερεύει το φαρμακείο ΕΥΣΤΑΘΙΟΥ ΡΟΥΣΑ, Στ. Καζούλη 22 τηλ. 22229

ΚΑΥΣΙΜΑ

ΣΗΜΕΡΑ: Διανυκτερεύουν τα πρατήρια καυσίμων **1)** Ακρίτας **(ΕΚΟ Γ. Σεφέρη) 2)** Τσαγκαράκης - Σαλαμαστράκης **(ΒΡ Καλλιθέα) 3)** Τοδουλάκης Γ. **(ΒΡ Ιαλυσός) 4)** Κοντομανώλης Ε. **(SHELL Κρεμαστή) 5)** Σαββάκη Μ. **(ΒΡ Θεολόγος) 6)** Θεουλάκη Ι. **(ΕΚΟ Εμπωνα) 7)** Μάστορης Α. **(Τσαΐρι) 8)** Αναστασιάδης Α. **(ΕΚΟ Κάλαθος) 9)** Παπαστεφάνου Α. **(ΕΚΟ Λάρδος)**

ΧΡΗΣΙΜΑ ΤΗΛΕΦΩΝΑ

Αμεση δράση	100	Πληρ. ΟΤΕ	131
Αμεση Επέμβαση		Ώρα	141
Πυροσβεστικής	199	Φαρμακεία (Διημ.-Διαν.)	107
Νοσοκομείο	80000	ΠΡΟ-ΠΟ • ΛΟΤΤΟ	111
Οδική Ασφάλεια:		ΡΟΔΑ	26300
EXRESS SERVICE	154	ΚΤΕΥΛ	27706
HELLAS SERVICE	1057	ΕΒΕΔ	22281
HOULIS SERVICE	30165	Δικηγορικός Σύλλογος	27469
ΑΦΟΙ Σιέχ	25776	Εμπορικός Σύλλογος	35255
Ράδιο Ταξί	64712	Ολυμπιακή - Κρατήσεις	24555
Αστυν. Διεύθυνση	27653	ΔΑΝΕ (πρακτορείο)	43150
Ασφάλεια	23294	ΙΚΑ	64912
Τμήμα Τάξης	23849	ΤΕΒΕ	22688-77034
Τροχαία	26480	ΤΑΞΥ	68701-3
Λιμεναρχείο	28888	ΟΑΕΔ	23265
Δασαρχείο	191	Εργατικό Κέντρο	24730
Τελωνείο	27703	Αρχαιολογία	34719
Υγειονομείο	26666	Περιφ. Δ/ντής	38174 - 38175
Μητρόπολη	23274	AIRGREECE	36095
Νομαρχία	74000	Aegean Airlins	98345
Δήμος Ρόδου	46200	ΔΗΜ. ΕΠΙΧ. ΚΑΘ. ΡΟΔΟΥ	77600
Βλάβες ΟΤΕ	121	ΥΠΗΡ. ΑΠΟΚΟΜΙΔΗΣ	61057
Βλάβες ΔΕΗ	125		

ΔΕΧΟΝΤΑΙ ΤΟ ΚΟΙΝΟ

- **Η ΠΕΡΙΦΕΡΕΙΑΡΧΗΣ** θα δέχεται το κοινό κάθε φορά που θα βρίσκεται στην Ρόδο
- **ΝΟΜΑΡΧΗΣ** δέχεται κάθε Τρίτη & Πέμπτη από 11.00 - 13.00
- **ΑΝΤΙΝΟΜΑΡΧΗΣ ΔΩΔ/ΣΟΥ** κ. Νικόλαος Τατάκης δέχεται το κοινό κάθε Τρίτη & Πέμπτη από 10.00 - 12.00
- **ΔΗΜΑΡΧΟΣ** Ρόδου κ. Γ. Γιαννόπουλος δέχεται ύστερα από συνεννόηση
- **ΑΝΤΙΔΗΜΑΡΧΟΣ** κ. Αντ. Αλαβέρας δέχεται καθημερινά
- **ΑΝΤΙΔΗΜΑΡΧΟΣ** κ. Μαν. Σαββής δέχεται κάθε Τρίτη και Πέμπτη 13.00-14.00
- **ΑΝΤΙΔΗΜΑΡΧΟΣ** Ρόδου Μανώλης Γλυνός δέχεται κάθε Τετάρτη από 12.00 - 14.00
- **ΔΗΜΑΡΧΟΣ** Πεταλούδων Μιχ. Κορδίνας δέχεται το κοινό: Δευτέρα 17.30 - 19.30, Τρίτη 11.00-13.00, Πέμπτη 11.00-13.00

ΑΚΤΟΠΛΟΙΚΑ ΔΡΟΜΟΛΟΓΙΑ

ΑΙΟΛΟΣ ΚΕΝΤΕΡΗΣ: Απόπλους **08.00** δια Κω, Κάλυμνο, Πειραιά **ΠΑΤΜΟΣ:** Απόπλους **15.00** δια Νίσυρο, Κω, Κάλυμνο, Λέρο, Πάτμο, Πειραιά **ΡΟΔΑΝΘΗ:** Απόπλους **16.00** δια Κω, Κάλυμνο, Αστυπάλαια, Κατάπωλα, Πειραιά

ΑΕΡΟΠΟΡΙΚΑ ΔΡΟΜΟΛΟΓΙΑ

ΠΤΗΣΕΙΣ ΟΛΥΜΠΙΑΚΗΣ
ΡΟΔΟΣ - ΑΘΗΝΑ: Καθημερινά 07.20, 10.40, 14.25, 20.30, 22.50
ΡΟΔΟΣ - ΚΑΡΠΑΘΟΣ: (Τρίτη, Σάββατο) 16.15 (Πέμπτη - Κυριακή)
ΡΟΔΟΣ - ΚΑΣΟΣ: (Τρίτη - Σάββατο) 16.15
ΡΟΔΟΣ - ΗΡΑΚΛΕΙΟ: (Δευτέρα, Παρασκευή) 16.10 (Τετάρτη) 17.20
ΡΟΔΟΣ - ΘΕΣΣΑΛΟΝΙΚΗ: (Δευτέρα, Παρασκευή) 18.40 (Τετάρτη) 17.20
ΡΟΔΟΣ - ΜΕΓΙΣΤΗ: (Τετάρτη, Παρασκευή, Κυριακή) 07.20

ΠΤΗΣΕΙΣ AIR GREECE
ΡΟΔΟΣ - ΑΘΗΝΑ: Καθημερινά 18.00
ΡΟΔΟΣ - ΗΡΑΚΛΕΙΟ: Καθημερινά 21.30

ΠΤΗΣΕΙΣ AEGEAN - CRONUS AIRLINES
ΡΟΔΟΣ - ΑΘΗΝΑ: Καθημερινά 08.25 - 14.10 - 18.45 (Τρίτη, Πέμπτη, Παρασκευή, Κυριακή) 15.50
ΡΟΔΟΣ - ΗΡΑΚΛΕΙΟ: Κάθε Δευτέρα, Τετάρτη, Παρασκευή, Κυριακή 19.00
ΡΟΔΟΣ - ΘΕΣΣΑΛΟΝΙΚΗ: Κάθε Τρίτη, Πέμπτη, Παρασκευή, Κυριακή 11.40

ΣΥΝΑΛΛΑΓΜΑ

ΠΟΣΟΤΗΤΑ ΝΟΜΙΣΜΑΤΟΣ ΑΝΑ 1 ΕΥΡΩ

ΔΟΛΛΑΡΙΟ Η.Π.Α	0,976	ΛΑΤ ΛΕΤΟΝΙΑΣ	0,5895
ΓΙΕΝ ΙΑΠΩΝΙΑΣ	116,94	ΛΙΡΑ ΜΑΛΤΑΣ	0,4127
ΚΟΡΩΝΑ ΔΑΝΙΑΣ	7,4291	ΖΛΟΤΙ ΠΟΛΩΝΙΑΣ	4,092
ΛΙΡΑ ΑΓΓΛΙΑΣ	0,6274	ΛΕΙ ΡΟΥΜΑΝΙΑΣ	32130,0
ΚΟΡΩΝΑ ΣΟΥΗΔΙΑΣ	9,3205	ΤΟΛΑΡ ΣΛΟΒΕΝΙΑΣ	226,8914
ΦΡΑΓΚΟ ΕΛΒΕΤΙΑΣ	1,4505	ΚΟΡΩΝΑ ΣΛΟΒΑΚΙΑΣ	44,23
ΚΟΡΩΝΑ ΙΣΛΑΝΔΙΑΣ	82,9	ΛΙΡΑ ΤΟΥΡΚΙΑΣ	1646000,0
ΚΟΡΩΝΑ ΝΟΡΒΗΓΙΑΣ	7,449	ΔΟΛ. ΑΥΣΤΡΑΛΙΑΣ	1,8121
ΛΕΒΑ ΒΟΥΛΓΑΡΙΑΣ	1,9468	ΔΟΛ. ΚΑΝΑΔΑ	1,5461
ΛΙΡΑ ΚΥΠΡΟΥ	0,57448	ΔΟΛ. ΧΟΝΓΚ-ΚΟΝΓΚ	7,6127
ΚΟΡΩΝΑ ΤΣΕΧΙΑΣ	30,277	ΔΟΛ. ΝΕΑΣ ΖΗΛΑΝΔΙΑΣ	2,1074
ΚΟΡΩΝΑ ΕΣΘΟΝΙΑΣ	15,6466	ΔΟΛ. ΣΙΓΚΑΠΟΥΡΗΣ	1,7216
ΦΟΡΙΝΤ ΟΥΓΓΑΡΙΑΣ	244,95	ΓΟΥΟΝ Ν. ΚΟΡΕΑΣ	1149,53
ΛΙΤΑ ΛΙΘΟΥΑΝΙΑΣ	3,4524	ΡΑΝΤ Ν. ΑΦΡΙΚΗΣ	10,026

«ΜΗΝΥΜΑΤΑ ΝΙΚΗΣ» ΑΠΟ ΤΙΣ ΣΥΝΟΙΚΙΕΣ ΓΙΑ ΤΟΝ κ. Χ. ΧΑΤΖΗΕΥΘΥΜΙΟΥ

ΕΙΝΑΙ ΗΔΗ ΓΕΓΟΝΟΣ Η ΜΕΓΑΛΗ ανατροπή στο Δήμο Ροδίων!

✓ Οι τελευταίες μετρήσεις της κοινής γνώμης φέρουν την παράταξη «Πρώτα η Ρόδος» να προηγείται εμφανώς της παρατάξεως «Ανθρώπινη Πόλη» ✓ Η «λογική της σιγουριάς» του κ. Γ. Γιαννόπουλου ξεπεράσθηκε από την «δυναμική των πραγμάτων » και του κ. Χ. Χατζηευθυμίου





Η «μεγάλη ανατροπή» στο Δήμο Ρόδου για την οποίαν με τρόπο σχεδόν κατηγορηματικό και απόλυτο είχε γράψει η «δ» σε δύο πολιτικές αναλύσεις της, οι οποίες προκάλεσαν πάταγο, μια την 12η Ιουλίου, με τίτλο «Η Ζυγαριά δεν ισορροπεί στο Δήμο Ροδίων- Κινείται πέρα - δώθε ως εκκρεμές», και μια την 14η Ιουλίου, με τίτλο «Ρώσικη σαλάτα τα δημοτικά πράγματα», είναι ήδη εδώ, και όπως δείχνει η δυναμική των πραγμάτων η επιστροφή στην προτέρα κατάσταση είναι δύσκολη έως απίθανη.

Απ' όλες τις Συνοικίες της πόλεως καταφθάνουν συγκεκριμένα καθημερινά μηνύματα ότι έχει ήδη δημιουργηθεί «ρεύμα νίκης» υπέρ του υποψηφίου δημάρχου κ. Χατζή Χατζηευθυμίου και της παρατάξεώς του «Πρώτα η Ρόδος», σαφεστάτη ένδειξη ότι το εκλογικό σώμα επιθυμεί αλλαγή πορείας στα δημοτικά μας πράγματα και ανατροπή του σημερινού καθεστώτος, το οποίο έδωσε ό,τι μπορούσε να δώσει και μάλιστα, όχι οπωσδήποτε στο κοινωνικό σύνολο.

Το πόσο κοντά στην πραγματικότητα ήταν και πάλι η «δ», προκύπτει και από καταγεγραμμένες μετρήσεις. Σύμφωνα με έντονη φημολογία συγκεκριμένα, η οποία από καμία πλευρά δεν διαψεύσθηκε (ούτε από την παράταξη «Πρώτα η Ρόδος» του κ. Χατζή Χατζηευθυμίου, ούτε από την παράταξη «Ανθρώπινη Πόλη» του κ. Γ. Γιαννόπουλου), δημοσκόπηση που έγινε

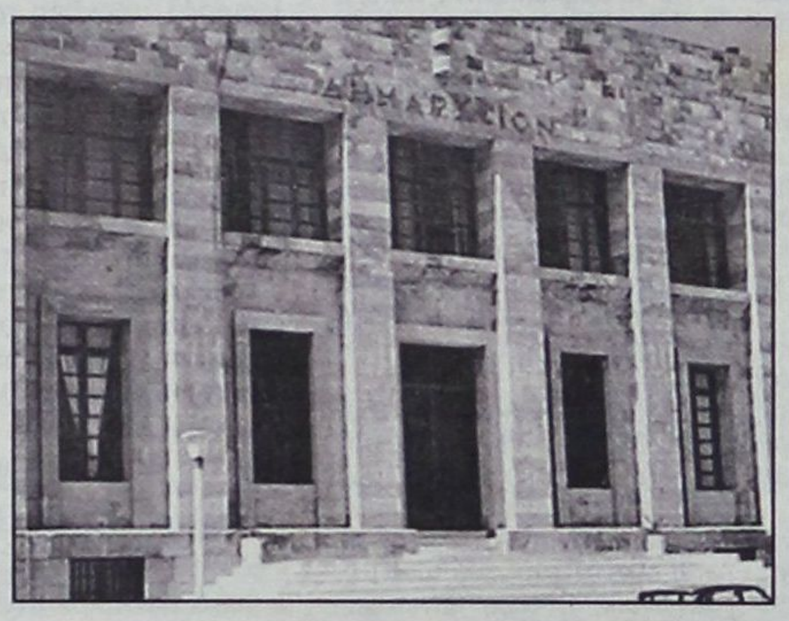

στην πόλη της Ρόδου (την οποίαν είχε προαναγγείλει η «δ») φέρει ήδη την παράταξη του κ. Χ. Χατζηευθυμίου να προηγείται της παρατάξεως του κ. Γ. Γιαννόπουλου στην πρόθεση ψήφου κατά 1,5-2 μονάδες, ενώ τα ποιοτικά στοιχεία οδηγούν στο βέβαιο συμπέρασμα ότι «ραγδαίες θα είναι οι ανατροπές».

Συγκλίνουσες πληροφορίες αναφέρουν ότι η δημοσκόπηση τελεί σε γνώση του Δημαρχιακού Μεγάρου, αλλά αντιδράσεις δεν σημειώθηκαν, εκτός από μία, που αποδίδεται στον δήμαρχο, και σύμφωνα με την οποίαν «δεν ανησυχεί»! Φαίνεται, όμως, ότι ανησυχούν και μάλιστα πολύ έντονα, τα στελέχη της παρατάξεως, που βλέπουν να χάνονται τα πάντα κάτω από τα πόδια τους λόγω λαθεμένων τακτικών, στρατηγικών και επιλογών και «χειρίστης» (όπως χαρακτηρίζεται) «επικοινωνιακής πολιτικής», ενώ στον δήμαρχο Γ. Γιαννόπουλο καταλογίζεται (από τα στελέχη του), «αυταρχισμός», αδιαφορία και έλλειψη επικοινωνίας με τα μέλη της παρατάξεως. «Ούτε εξηγήσεις δίνει ούτε αναφορές, ούτε και καταδέχεται να επικοινωνήσει και να συνεργασθεί μαζί μας, έγινε πολύ εγωιστής και απόμακρος», δηλώνουν συχνά προς την «δ» κορυφαία στελέχη της παρατάξεως, τα οποία και προειδοποιούν από τώρα: **«Για την ήττα ακεραία την ευθύνη θα φέρει ο κ. Γ. Γιαννόπουλος και όχι η παράταξη, την οποίαν σκέπτεται λίγες μόνο εβδομάδες πριν από τις εκλογές».**

Για να αντιληφθεί κανείς το κλίμα που υπάρχει στα ενδότερα της παρατάξεως, αρκεί να αναφερθεί ότι ελάχιστοι είναι αυτοί που γνωρίζουν ότι θα είναι υποψήφιοι δημοτικοί σύμβουλοι και σχεδόν κανένας «τι έχει κατά νούν» ο κ. Γ. Γιαννόπουλος.

Μείζον θέμα έχει δημιουργηθεί εξάλλου (προς επιβεβαίωση της «δ») στα ενδότερα της παρατάξεως και για ένα άλλο λόγο: **Οι εκλογικές και μετεκλογικές ανάγκες του κ. Γ. Γιαννόπουλου τον υποχρεώνουν να αποδεχθεί ότι είναι μονόδρομος γιαυτόν η συνεργασία με τον γραμματέα της Ν.Ε. του ΠΑΣΟΚ κ. Τιμόθεο Παρασκευά (ο οποίος, ουδέποτε απέκρυψε ότι επιθυμεί να διαδεχθεί τον κ. Γ. Γιαννόπουλο και να γίνει δήμαρχος) και η ένταξη του στο ψηφοδέλτιο, όμως, και μόνη η σκέψη αυτή προκάλεσε «κύμα αντιδράσεων» μεταξύ των συνεργατών του, κυρίως αυτών που ενδιαφέρονται για την διαδοχή, αλλά και πολλών άλλων, που «δεν θέλουν να έχουν στα πόδια τους, τους Παρασκευάδες»!**

Εντόνως μάλιστα φημολογείται ότι τις απόψεις τους αυτές τα κορυφαία στελέχη της παρατάξεως «Ρόδος - Ανθρώπινη Πόλη», διεμήνυσαν στον κ. Γ. Γιαννόπουλο «δίκην τελεσιγράφου» θέτοντας «ωμά και ψυχρά» το θέμα «ή εμείς ή αυτός», υπονοώντας, προφανώς τον κ. Τιμόθεο Παρασκευά. Φαίνεται ότι αναζητείται «τρίτη λύση» και συγκεκριμένα η «υποκατασταση» του κ. Τιμόθεου Παρασκευά με στελέχη πιστά σ'αυτόν ώστε να διατηρήσει την «επαφή και επικοινωνία» με τον Δήμο, το «παιχνίδι» όμως φέρονται να αντελήφθησαν οι υπόλοιποι και να διαφωνούν και με την «λογική» αυτή, χαρακτηρίζοντάς την ευθέως «παγίδα».

Λέγονται, όμως, και φημολογούνται και πολλά άλλα, ακόμα πιο επώδυνα, αλλά, δεν επιθυμεί η «δ» να υπεισέλθει σ'αυτά για να μην επιβαρυνθεί το ήδη άσχημο κλίμα.

Εν πάση περιπτώσει, όπως κι αν έχουν τα πράγματα στα ενδότερα της παρατάξεως «Ρόδος - Ανθρώπινη Πόλη», το βέβαιον είναι ότι εκτός αυτής και συγκεκριμένα στις συνοικίες της πόλεως δημιουργείται μια νέα δυναμική πραγμάτων, που δύσκολα θα αναστραφεί και θα οδηγήσει σε ανατροπές, με την εκλογή του κ. Χατζή Χατζηευθυμίου στην θέση του δημάρχου Ρόδου.

Στο μεταξύ, συγκλίνουσες πληροφορίες αναφέρουν ότι ο κ. Γ. Γιαννόπουλος εξετάζει το ενδεχόμενο επισπεύσεως της δημοσκοπήσεως που έχει κατά νουν για να μπορέσει εγκαίρως να προβεί σε διαπιστώσεις και να καθορίσει την απ' εδώ κι εμπρός προεκλογική τακτική και στρατηγική του. Φαίνεται, όμως, ότι είναι ήδη αργά γιατί η «λογική της σιγουριάς» ξεπεράστηκε από την «δυναμική των πραγμάτων».



ΤΟ ΠΡΑΚΤΟΡΕΙΟ ΓΕΝΙΚΟΥ ΤΟΥΡΙΣΜΟΥ

TRITON HOLIDAYS
Since 1961

WORLD OF INCENTIVES

9, PLASTIRA STREET, 85100 RHODES GREECE, P.O.BOX 84
TEL : 0241021690 FAX : 0241031625
e-mail address : info@tritondmc.gr - www.tritondmc.gr

Επιθυμεί να ευχαριστήσει τους φίλους και πελάτες μας για την προτίμηση που δείχνουν στην εταιρεία μας για την έκδοση των εισιτηρίων τους με :

AEGEAN CRONUS AIRLINES
OLYMPIC AIRWAYS
ΑΙΟΛΟΣ ΚΕΝΤΕΡΗΣ NEL LINES
Blue Star Ferries
DANE SEA LINE
GA FERRIES

Και τους ενημερώνουμε οτι γίνονται εκδόσεις αεροπορικών εισιτηρίων με όλες τις εταιρείες για όλη την Ελλάδα και ολο τον κόσμο
Ακτοπλοϊκά εισιτήρια για όλα τα νησιά καθώς για Marmaris, Fethiyie και Bodrum.
Κρατήσεις Ξενοδοχείων σε όλη την Ελλάδα και στο εξωτερικό.

ΚΡΑΤΗΣΕΙΣ - ΠΛΗΡΟΦΟΡΙΕΣ
ΝΙΚ. ΠΛΑΣΤΗΡΑ 9 - 1ος Οροφος
ΤΗΛ. 0241036095 - 0241021690

ΣΥΜΦΩΝΑ ΜΕ ΤΟ ΙΝΚΑ

ΡΟΔΟΣ: Η ακριβότερη πόλη της Ελλάδας!

Αγανακτισμένοι οι καταναλωτές για το κύμα αυξήσεων



Τεράστιες διαφορές τιμών από πόλη σε πόλη στην Ελλάδα, κατέγραψε έρευνα του Ινστιτούτου Καταναλωτών, ενώ παράλληλα οι καταγγελίες των καταναλωτών για τις αυξήσεις των τιμών που σημειώθηκαν μέσα στο πρώτο εξάμηνο του 2002 βρίσκονται στην πρώτη θέση του «μαυροπίνακα» των παραπόνων.

Σύμφωνα με την έρευνα του ΙΝΚΑ οι συγκριτικά ακριβότερες πόλεις είναι η Ρόδος, τα Χανιά, η Κέρκυρα, η Ερμούπολη και το Ρέθυμνο, ενώ οι συγκριτικά φθηνότερες πόλεις είναι η Κοζάνη, ο Βόλος, η Πάτρα, ο Πειραιάς και η Λιβαδειά.

Από την ίδια έρευνα προέκυψε ακόμη ότι σε 1.803 προϊόντα και με ταυτοποίηση σε 228 είδη, οι νέες τιμές καταναλωτή παρουσιάζουν σε σχέση με την 1η Ιανουαρίου του 2002 την εξής εικόνα:

- στο 53% των προϊόντων αύξηση τιμών μέχρι και 17%.
- Στο 26% των προϊόντων σταθερότητα τιμών.
- Στο 21% των προϊόντων οριακές μειώσεις μέχρι 0,7%.

Το κύμα αυξήσεων που έπληξε την αγορά το πρώτο εξάμηνο του έτους προκάλεσε την έντονη αγανάκτηση των καταναλωτών. Αυτός είναι και ο λόγος που για πρώτη φορά μετά από αρκετά χρόνια τα παράπονα για τις τιμές και το κόστος ζωής (6.492) υπερέβησαν τον αριθμό των παραπόνων για τα τρόφιμα (6.123) και βρέθηκαν στην 1η θέση του «μαυροπίνακα» των παραπόνων.

Σύμφωνα με το ΙΝΚΑ, υπολογίζεται ότι σε σημαντικό ποσοστό των ειδών, θα υπάρξουν στο μέλλον μεταβολές προς τα πάνω

Δριμύ κατηγορώ κατά της κυβέρνησης για την ακρίβεια και τα κρούσματα αισχροκέρδειας που παρατηρούνται στην αγορά, εξαπολύει η Νέα Δημοκρατία.

Ο υπεύθυνος του τομέα Ανάπτυξης, βουλευτής κ. Ιορδάνης Τζαμτζής, καταγγέλλει την πλήρη απουσία ελέγχων από την αγορά που έχει συνέπεια οι καταναλωτές να καλούνται να πληρώνουν σε εξωπραγματικές τιμές είδη ευρείας κατανάλωσης όπως το εμφιαλωμένο νερό και τα οπωροκηπευτικά.

Για το εμφιαλωμένο νερό, ο κ. Τζαμτζής επισημαίνει ότι η κυβέρνηση σκοπεύει να επαναφέρει το μέτρο της αναγραφής ενδεικτικής λιανικής τιμής στις φιάλες, αφού πέρασε σχεδόν το καλοκαίρι και ενώ κάποιοι επιτήδειοι έχουν ήδη αισχροκερδήσει σε βάρος του καταναλωτικού κοινού, καθώς παράλληλα υπάρχει πλήρης ανυπαρξία ελέγχων στην αγορά.

Τα ίδια φαινόμενα της απουσίας ελέγχων παρατηρούνται και στη διάθεση των φρούτων από τους πλανόδιους πωλητές. Για παράδειγμα, τα ροδάκινα, ενώ αγοράζονται από τους παραγωγούς ή τους συνεταιρισμούς προς 70-100 δρχ. το κιλό πωλούνται ακόμα και προς 500 δρχ. το κιλό, χωρίς να υπάρχει καμία παρέμβαση της Πολιτείας, λόγω της αδιαφορίας της κυβέρνησης.

Οι ακριβότερες και οι φθηνότερες πόλεις της Ελλάδας



Οι ακριβότερες...
1) Ρόδος
2) Χανιά
3) Κέρκυρα
4) Ερμούπολη
5) Ρέθυμνο
6) Ζάκυνθος
7) Καστοριά
8) Αμφισσα
9) Ηράκλειο
10) Χαλκίδα

...Και οι φθηνότερες
1) Κοζάνη
2) Βόλος
3) Πάτρα
4) Νίκαια
5) Λειβαδειά
6) Πειραιάς
7) Κατερίνη
8) Θεσσαλονίκη

ΣΤΗΝ ΠΕΡΙΟΧΗ ΤΗΣ ΚΑΛΑΘΟΥ

ΤΕΡΑΣΤΙΕΣ ΠΟΣΟΤΗΤΕΣ νερού χύνονται στην θάλασσα!

Την ίδια ώρα «κορακιάζει» πολύς κόσμος

Την ώρα που το νησί απειλείται με λειψυδρία και οι γεωτρήσεις στην περιοχή της Καλάθου (αλλά και στον κάμπο) άρχισαν να παρουσιάζουν προβλήματα, τεράστιες ποσότητες νερού χύνονται στην θάλασσα κατά τον εφοδιασμό των υδροφόρων πλοίων («νερουλάδων»). Μάλιστα οι αγρότες και γενικά οι κάτοικοι της περιοχής και των γύρω χωριών είναι έξαλλοι και απειλούν με μηνύσεις, γι' αυτό και θα πρέπει η Νομαρχία να διενεργήσει έλεγχο και να επιβάλει κυρώσεις στους υπευθύνους.

Σύμφωνα με καταγγελίες αυτοπτών μαρτύρων που έγιναν συγκεκριμένα στην εφημερίδα μας (χωρίς να είναι πάντως η πρώτη φορά), προχθές το βράδυ και πιο συγκεκριμένα, τουλάχιστον στις ώρες 19.00 - 22.00, τεράστιες ποσότητες νερού διέφυγαν στην θάλασσα από το πλοίο που ήταν αραγμένο στην θαλάσσια περιοχή της Καλάθου (εκεί που είναι οι εγκαταστάσεις) για να εφοδιασθεί με νερό και να το μεταφέρει σε άνυδρα νησιά. Φαίνεται ότι είχαν όλοι εγκαταλείψει το πλοίο ή κοιμόταν ή δεν τους ενδιέφερε η απώλεια τεράστιων όγκων νερού, με αποτέλεσμα να εξαγριωθούν οι αγρότες, που αντιμετωπίζουν προβλήματα στις δικές τους γεωτρήσεις από την υπεράντληση νερού, ενώ όπως λένε, «ο κάμπος απειλείται με ξηρασία».

Είναι προφανές ότι πρέπει να επιδειχθεί ιδιαίτερη προσοχή και υπευθυνότητα γιατί το νερό είναι χρειαζούμενο, τα αποθέματα δεν είναι ανεξάντλητα και αν συνεχισθεί αυτή η κατάσταση με τα υδροφόρα πλοία, σύντομα θα υπάρξουν τέτοια προβλήματα που δεν θα μπορέσουν να ελεγχθούν. Η Νομαρχία έχει το λόγο επί του προκειμένου.

ανοίξαμε!
και σας περιμένουμε
ΤΟ ΝΕΟ SUPER MARKET
Ο ΠΑΠΠΟΥ
Υπερ...έχει!
• σε Τιμές • σε Εξυπηρέτηση • σε Ποιότητα • σε Προϊόντα
• σε Προσφορές • σε Άνεση • σε Περιβάλλον!
ΙΩΑΝΝΗΣ Γ. ΠΑΠΠΟΥ Α.Ε. Λεωφ. Ηρακλειδών 77, Ιαλυσός ΡΟΔΟΣ -- Τηλ.: 02410-98310, 02410-98311, 02410-98312 - Fax: 02410-98315 -- e-mail: info@i-pappou.gr

ΑΠΟ ΤΗΝ ΚΑΤΑΡΓΗΣΗ ΣΤΡΑΤΟΠΕΔΩΝ

ΑΡΧΗΓΟΣ ΓΕΕΘΑ: Δεν πρέπει να ανησυχούν οι νησιώτες!

«Οι Ενοπλες Δυνάμεις ικανές και έτοιμες για παν ενδεχόμενο»



«Αιχμή του δόρατος» για την συγκρότηση καλύτερα στελεχωμένων και αρτιότερα εξοπλισμένων Στρατηγείων και Μονάδων με επαρκείς επιχειρησιακές δυνατότητες από τον καιρό της ειρήνης, την διατήρηση επαρκούς στρατιωτικής ισχύος για εξασφάλιση περιβάλλοντος ασφάλειας και αποτροπής, αποτελεί για το Γενικό Επιτελείο Εθνικής Αμυνας ο χώρος του Αιγαίου και ιδιαιτέρως τα Δωδεκάνησα, όπως διεκήρυξε χθες από την Ρόδο ο ΓΕΕΘΑ κ. Γ. Αντωνακόπουλος.

Στα πλαίσια της προωθήσεως της Αμυντικής Στρατηγικής Αναθεώρησης της χώρας, με αιχμή την διακλαδικότητα, ο Αρχηγός του ΓΕΕΘΑ, αντ/γος Γ. Αντωνακόπουλος πραγματοποίησε επισκέψεις διερευνητικού χαρακτήρα στα νησιά του Αιγαίου, μεταξύ των οποίων στην Ρόδο και στην Κω, συνοδευόμενος από τους διακλαδικούς διοικητές των Στρατηγείων, τον Αρχηγό του Στόλου και τον διοικητή της ΑΣΔΕΝ και συναντήθηκε με τους διοικητές των Μεραρχιών και τα επιτελεία τους για να σχηματίσει ολοκληρωμένη εικόνα της υπάρχουσας κατάστασης και να αποφασίσει για τις μελλοντικές ενέργειες.

Κατά την διάρκεια της χθεσινής επισκέψεώς του στην ζώνη ευθύνης της 95 ΑΔΤΕ, με δηλώσεις του σε συντάκτη της «δ» ο αρχηγός ΓΕΕΘΑ εξήγησε:

«Οπως διαμορφώνεται το μελλοντικό επιχειρησιακό περιβάλλον και το περιβάλλον της περιοχής του Αιγαίου μας αναγκάζει να ενεργήσουμε πλέον υπό διακλαδική μορφή και για αυτό πρόσφατα ψηφίστηκε ο νόμος για τη διακλαδική οργάνωση του Γενικού Επιτελείου Εθνικής Αμυνας και των πέντε διακλαδικών στρατηγείων που περιλαμβάνει.

Σε αυτήν την κατεύθυνση, λοιπόν, ήρθαμε εδώ για να μελετήσουμε τις προσαρμογές οι οποίες πρέπει να γίνουν για να εξασφαλιστεί μεγαλύτερη αποτελεσματικότητα σε μελλοντική ενέργεια των Ενόπλων Δυνάμεων».

Ο ΓΕΕΘΑ διαβεβαίωσε στην συνέχεια τόσο την πολιτική ηγεσία του Υπουργείου Εθνικής Αμυνας όσο και τον Ελληνικό λαό ότι «διαπιστώσαμε σε όλα τα νησιά του Αιγαίου ότι τα τμήματα της αμέσου επεμβάσεως και γενικά οι Ενοπλες Δυνάμεις έχουν δυνατότητα ευθείας ανταπόκρισης και αντίδρασης και είναι ικανές και έτοιμες με δυνατότητες να ανταποκριθούν σε παν ενδεχόμενο».

Διαβεβαίωσε, τέλος ότι το πρόγραμμα κατάργησης και συγχώνευσης, στρατοπέδων, στα νησιά και γενικότερα στην χώρα (θέμα το οποίο έφερε στο φως η «δ») «δεν θα πρέπει να προκαλεί ανησυχία στον κόσμο».

«Οσες αλλαγές συντελούνται γίνονται με κριτήριο την αποδοτικότερη και την αποτελεσματικότερη χρήση των Ενόπλων Δυνάμεων», εξήγησε ο ΓΕΕΘΑ κ. Γ. Αντωνακόπουλος.

ΑΛΛΑΓΗ ΣΤΑΣΗΣ ΑΠΟ ΤΗΝ ΑΓΚΥΡΑ

Η ΕΛΛΑΔΑ ΠΑΥΕΙ ΝΑ ΑΠΟΤΕΛΕΙ πρώτης προτεραιότητας «απειλή» για την Τουρκία

Σημαντικές αλλαγές υπήρξαν στο δόγμα εθνικής ασφάλειας της Τουρκίας, σύμφωνα με το οποίο η Ελλάδα παύει να είναι πρώτης προτεραιότητας «απειλή». Ο νέος κίνδυνος για την Τουρκία προέρχεται πλέον από τα ανατολικά της σύνορα.

Σύμφωνα με πληροφορίες της εφημερίδας Hurriyet, εκτός από την Ελλάδα από τον κατάλογο των χωρών που απειλούν την ασφάλεια της Τουρκίας διαγράφεται και η Συρία, ενώ το CNN Turk μετέδωσε ότι η χώρα δέχεται απειλή από τα ανατολικά της σύνορα, πράγμα που «μεθερμηνευόμενον» φωτογραφίζει το Ιράκ και το Ιράν.

Η «αναβάθμιση» της «εξ ανατολών» απειλής είναι εντυπωσιακή, ειδικά σε μια περίοδο που κορυφώνεται η φιλολογία γύρω από την ετοιμαζόμενη αμερικανική επιχείρηση εναντίον του Ιράκ και την τουρκική συμμετοχή στην επιχείρηση αυτή.

Η Hurriyet αναφέρει ότι οι αλλαγές σχετίζονται με τα νέα πολιτικά δεδομένα έπειτα από τις μεταρρυθμίσεις που προωθούνται στο πλαίσιο της ενταξιακής πορείας της Τουρκίας στην ΕΕ.

Το CNN Turk ανέφερε τέλος ότι από το δόγμα βίβλο εθνικής ασφάλειας αφαιρέθηκε και το τμήμα που χαρακτήριζε απειλή τις διαστάσεις «μαφίας» που έχει ο χώρος της άκρας δεξιάς.

Το 1997 για πρώτη φορά είχαν δημοσιοποιηθεί μέσω του τύπου κάποια τμήματα του δόγματος εθνικής ασφάλειας, το οποίο αλλάζει κατά περιόδους και καθορίζεται εκ μέρους του Συμβουλίου Εθνικής Ασφάλειας. Υπό το φως του δόγματος , το τουρκικό γενικό επιτελείο ετοιμάζει το δόγμα στρατιωτικής στρατηγικής.

Σύμφωνα με το δόγμα εθνικής ασφάλειας, με τη μορφή που είχε αυτή έτσι όπως είχε δημοσιευτεί το 1997, αλλά και το 2001 στην εφημερίδα Hurriyet, η Ελλάδα και το ενδεχόμενο ελληνοτουρκικής σύρραξης ήταν από τις κύριες απειλές.

ΜΕ ΠΡΟΟΡΙΣΜΟ, ΚΥΡΙΩΣ, ΤΟ ΦΑΛΗΡΑΚΙ

ΠΡΟΣΘΕΤΕΣ ΠΤΗΣΕΙΣ ΑΠΟ ΑΓΓΛΙΑ λόγω αυξημένης ζητήσεως

Πως διαμορφώνεται η κατάσταση

Αύξηση του αριθμού των κρατήσεων σε πτήσεις Charter και των πακέτων εκδρομών προς το νησί της Ρόδου και ειδικότερα στην περιοχή του Φαληρακίου κατά ποσοστό 25-30%, παρουσιάζουν στο δίμηνο Ιουλίου - Αυγούστου τα τουριστικά πρακτορεία Olympic, Golden - Sun, First Choice και Club 18-30.

Οπως έγινε γνωστό ειδικότερα λόγω της μεγάλης ζήτησης που εκδηλώθηκε στο τελευταίο διάστημα από την τουριστική αγορά της Μεγάλης Βρετανίας ο τουριστικός οργανισμός «Olympic Holidays» ναύλωσε και δρομολόγησε από την 15η Ιουλίου ακόμα 5 πτήσεις εβδομαδιαίως προς το νησί της Ρόδου!

Σύμφωνα με στατιστικά στοιχεία που παρουσίασαν σε συντάκτη της «δ» αρμόδιοι των παραπάνω τουριστικών πρακτορείων, έως το τέλος της φετινής τουριστικής σαιζόν αναμένεται να αφιχθούν στο νησί μας, εκτός σοβαρού απροόπτου, από την Αγγλία:

- 43.000 τουρίστες με το πρακτορείο Olympic έναντι 35.000 το 2001.
- 45.000 τουρίστες με το Golden Sun έναντι 42.000 το 2001.
- 39.000 τουρίστες με το πρακτορείο First Choise έναντι 31.000 το 2001.
- 15.000 τουρίστες με το πρακτορείο Club 18-30 έναντι 11.500 το 2001.

LINDOS memories
RESORT BEACH HOTEL

MITSIS HOTELS

Στην μαγευτική περιοχή της Λίνδου δημιουργήσαμε ένα πανέμορφο ξενοδοχείο πέντε αστέρων με στόχο να ικανοποιήσει τις ανάγκες των πελατών που ενδιαφέρονται για ποιοτικές διακοπές.
Χτισμένο κάτω από τον ιστορικό βράχο του Ναβαρόνε όπου γυρίστηκε η ομώνυμη θρυλική ταινία, μια ανάσα από την αμμουδιά μπορεί κανείς να χαλαρώσει και ανανεωθεί από την μαγευτική ομορφιά της αιγαιοπελαγίτικης θάλασσας.

Εξήντα πολυτελή δωμάτια με αυτόνομο κλιματισμό, δορυφορική τηλεόραση, τηλέφωνο, χρηματοκιβώτιο, mini bar, και 24ωρη υπηρεσία δωματίου και 10 σουίτες με ονειρεμένη θέα υπόσχονται αξέχαστες διακοπές...

Στο εστιατόριο οι επισκέπτες έχουν την δυνατότητα να απολαύσουν εκλεκτές γεύσεις από ελληνική και διεθνή κουζίνα, φρέσκα ψάρια σε συνδυασμό με το κρασί της αρεσκείας τους.

Δροσιστικοί χυμοί και εξωτικά ποτά σερβίρονται από το main και το pool bar.

Για κρατήσεις - πληροφορίες, μη διστάσετε να επικοινωνήσετε μαζί μας στα τηλέφωνα 02440 35000 έως 35099 fax 02440 48 156



«ΣΥΓΚΡΟΥΣΗ» ΣΤΑΥΡΙΑΝΟΥ - ΚΟΡΔΙΝΑ

ΑΝΕΒΑΙΝΟΥΝ ΟΙ ΤΟΝΟΙ στο Δήμο Πεταλούδων

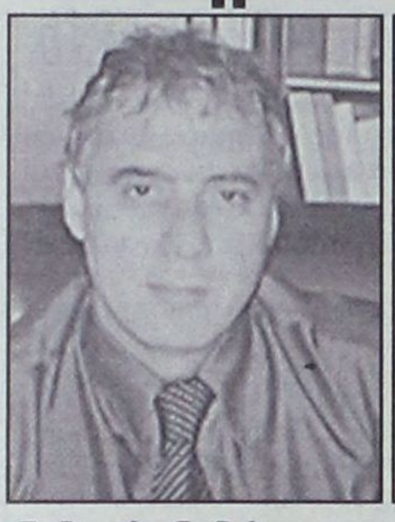



Σκληρές δηλώσεις και από τις δύο πλευρές

Ανέβηκαν χθες οι τόνοι της προεκλογικής αντιπαράθεσης μεταξύ του δημάρχου Πεταλούδων κ. Μιχάλη Κορδίνα και του υποψηφίου δημάρχου κ. Βασίλη Σταυριανού, με σημείο αναφοράς και τριβής την απόφαση της Επιτροπής του άρθρου 7 της Περιφέρειας Νοτίου Αιγαίου, που δικαίωσε τον εργολάβο του έργου κατασκευής χλοοτάπητα και ηλεκτροφωτισμού στο γήπεδο των Μαριτσών, παρά την απόφαση του δημοτικού συμβουλίου Πεταλούδων που ακύρωσε τον διαγωνισμό και απεφάσισε την επαναδημοπράτησή του, με το σκεπτικό ότι η έκπτωση 5% που προσέφερε ήταν πολύ χαμηλή.

Ο κ. Β. Σταυριανός με δηλώσεις του χθες το πρωί επιβεβαίωσε τις σχετικές πληροφορίες της «δ» και κατάγγειλε δημοσίως τόσο τον δήμαρχο κ. Μιχάλη Κορδίνα για «απροκάλυπτη παρέμβαση στο έργο της Επιτροπής υπέρ του εργολάβου», όσο και την διευθύντρια της Περιφέρειας κ. Μαρία Καραδημητρίου, για την οποίαν είπε ότι «με τον τρόπο που λειτούργησε στο πλαίσιο της Επιτροπής, δημιουργεί τετελεσμένα στην Τοπική Αυτοδιοίκηση». Κάλεσε μάλιστα τον Υπουργό Εσωτερικών κ. Κώστα Σκανδαλίδη και την Γ.Γ. της Περιφέρειας κα Μάρθα Σημαντώνη να παρέμβουν.

Η διαφωνία του κ. Σταυριανού έγκειται αφ' ενός στην αυτόκλητη παρουσία του κ. Μ. Κορδίνα στην συνεδρίαση της Επιτροπής, ενώ θα έπρεπε να παραστεί ο πρόεδρος του δημοτικού συμβουλίου Πεταλούδων, αφ' ετέρου στην εκτίμησή του ότι η Επιτροπή απεφάνθη όχι επί της νομιμότητας, αλλά επί της σκοπιμότητας - ως μη όφειλε - της απόφασης του δημοτικού συμβουλίου. Εκανε μάλιστα λόγο για «πρωτοφανή γεγονότα που αποτελούν όχι μόνο πανελλήνια αλλά παγκόσμια πρωτοτυπία στο χώρο της αυτοδιοίκησης». Αφησε επίσης να εννοηθεί ότι αν ο εργολάβος προσέφυγε στην Επιτροπή του άρθρου 7 το έπραξε γνωρίζοντας προφανώς ότι ο δήμαρχος Πεταλούδων θα κατέθετε υπέρ αυτού.

Η αντίδραση του κ. Κορδίνα απέναντι στις καταγγελίες του αντιπάλου του ήταν οργισμένη. Κατηγόρησε συγκεκριμένα τον κ. Β. Σταυριανό για «όψιμο ενδιαφέρον» για τα έργα του Δήμου Πεταλούδων, ότι έχει χάσει την ψυχραιμία του και ότι η παρέμβασή του είναι «εκ του πονηρού» γιατί έχει ως σκοπό να μην δημοπρατηθεί κανένα έργο από εδώ και στο εξής στην περιοχή.

Τόνισε ότι η παρουσία του στην Επιτροπή δεν συνιστά παρέμβαση στο έργο της, αλλά δείχνει το ενδιαφέρον του για κάθε τι που αφορά τον Δήμο Πεταλούδων. Αρνήθηκε κατηγορηματικά ότι στο πλαίσιο της κατάθεσής του υπερασπίσθηκε τον εργολάβο του έργου και υποστήριξε ότι το μόνο που έκανε ήταν να βεβαιώσει ότι οι Τεχνικές Υπηρεσίες του Δήμου έκαναν με τρόπο άψογο τη δουλειά τους και ότι ο μειοδότης του έργου αναδείχθηκε αυστηρά μέσα από τις διαδικασίες που προβλέπει ο νόμος.

ΜΕ ΤΟ ΕΚΑΒ ΣΤΗΝ ΑΘΗΝΑ 3 τραυματίες τροχαίου

Μεταφέρθηκαν χθες με ελικόπτερο του ΕΚΑΒ σε νοσοκομείο των Αθηνών οι, Φανή Μουράτη του Γεωργίου 43 ετών, Στυλιανή Σαφούρη του Ευαγγέλου και Ελένη Μάγειρα του Κων/νου λόγω των σοβαρών τραυμάτων που υπέστησαν όταν το ΙΧ αυτοκίνητο στο οποίο επέβαιναν με οδηγό την πρώτη, συγκρούσθηκε μετωπικά προχθές στις 16.00 στο 49ο χιλιόμετρο της Εθνικής οδού Ρόδου - Λίνδου με το ΙΧ επιβατικό αυτοκίνητο που οδηγούσε ο προϊστάμενος του ΣΔΟΕ Νοτίου Αιγαίου κ. Γ. Γερογιαννάκης, 55 ετών.

Ανακοινώσεων επελήφθη το Τμήμα Τροχαίας Ρόδου.

ΕΝΤΕΙΝΟΝΤΑΙ Η ΣΥΓΧΥΣΗ ΚΑΙ Ο ΠΡΟΒΛΗΜΑΤΙΣΜΟΣ

ΣΥΝΕΧΙΖΕΤΑΙ ΤΟ ΘΡΙΛΕΡ με την «προκήρυξη» της «17Ν»

✓ Συνελήφθη χθες και ο «Αρης» ✓ Στον Κορυδαλλό Παπαναστασίου - Τσελέντης

ΑΘΗΝΑ, 1

Λίγο μετά τις 5:00 το απόγευμα της Πέμπτης συνελήφθη ο αποκαλούμενος στους κύκλους της 17 Νοέμβρη με την κωδική ονομασία «Αρης». Πρόκειται για τον Σωτήρη Κονδύλη, ο οποίος συνελήφθη έπειτα από έφοδο ανδρών της Αντιτρομοκρατικής Υπηρεσίας στο σπίτι του στην περιοχή του Βύρωνα.

Στη συμπληρωματική του κατάθεση ο Χριστόδουλος Ξηρός είχε περιγράψει τον «Αρη» ως εξής: «Είναι ηλικίας περίπου 40 ετών, λεπτός, σχετικά κοντός, κάτω του 1,70μ., μελαχρινός με ίσια μαλλιά, πυκνά, καστανόμαυρα, με κανονική σωματική διάπλαση, χωρίς κάποιο ιδιαίτερο σωματικό γνώρισμα».

Όπως έχει προκύψει από τις καταθέσεις των συλληφθέντων μελών της οργάνωσης, ο «Αρης» φέρεται να εμπλέκεται στη δολοφονία του Τούρκου διπλωμάτη Ομέρ Χαλιούκ Σιπαχίογλου (4/7/1994) και ίσως στη δολοφονία του συμπατριώτη του Τσετίν Γκιοργκιού (7/10/1991). Επιπλέον, βάσει της κατάθεσης του Χρ. Ξηρού φέρεται να συμμετείχε στη συμπλοκή των Σεπολίων το 1991.

Βάσει αρχικών και ανεπιβεβαίωτων μέχρι στιγμής πληροφοριών, το σπίτι του Σωτήρη Κονδύλη δεν αποκλείεται να βρίσκεται πολύ κοντά στην οικία του φερόμενου ως αρχηγού της 17 Νοέμβρη, Αλέξανδρου Γιωτόπουλου.

Η ΕΛ.ΑΣ. είχε χαρακτηρίσει τον «Αρη» ως επιχειρησιακό στέλεχος δεύτερης γενιάς, εκτιμώντας ότι με τη σύλληψη του ιδίου, καθώς και του «Σαρδανάπαλου» και της «Αννας» θα έχει εξαρθρωθεί η ομάδα των εκτελεστών της 17 Νοέμβρη.

ΣΤΟΝ ΚΟΡΥΔΑΛΛΟ ΟΔΗΓΗΘΗΚΑΝ ΤΟ ΜΕΣΗΜΕΡΙ ΤΗΣ ΠΕΜΠΤΗΣ ΟΙ Ν.ΠΑΠΑΝΑΣΤΑΣΙΟΥ ΚΑΙ Π.ΤΣΕΛΕΝΤΗΣ

Την πύλη των φυλακών Κορυδαλλού πέρασαν λίγο μετά τις 16:00 της Πέμπτης και οι τελευταίοι -πλην του Σάββα Ξηρού- συλληφθέντες με την κατηγορία της συμμετοχής στη 17 Νοέμβρη, Νικόλαος Παπαναστασίου και Πάτροκλος Τσελέντης. Οδηγήθηκαν στα ειδικά διαμορφωμένα κελιά στη γυναικεία πτέρυγα των φυλακών, όπου βρίσκονται οι Αλ.Γιωτόπουλος, Κ.Τέλιος και Π.Σερίφης.

Η μεταγωγή τους από τη Γ.Α.Δ.Α. προς τις φυλακές Κορυδαλλού πραγματοποιήθηκε κάτω από δρακόντεια μέτρα ασφαλείας, καθώς στήθηκε μία τεράστια επιχείρηση με τη συμμετοχή ανδρών της Αντιτρομοκρατικής Υπηρεσίας, αξιωματικών της Τροχαίας, περιπολικών, ακόμη και συμβατικών οχημάτων της Ασφάλειας. Καθ' όλη τη διαδρομή προς τον Κορυδαλλό, ελικόπτερο της ΕΛ.ΑΣ. ίπτατο, ακολουθώντας την αυτοκινητοπομπή.

Ο αποκαλούμενος με το κωδική ονομασία «Νικήτας» είχε οδηγηθεί και πάλι το απόγευμα της Τετάρτης ενώπιον του ειδικού εφέτη ανακριτή, Λεωνίδα Ζερβομπεάκου. Ο 50χρονος, φερόμενος ως συνιδρυτής της τρομοκρατικής οργάνωσης, αρνήθηκε εκ νέου τις κατηγορίες που τον βαρύνουν.

Εις βάρος του έχει ασκηθεί ποινική δίωξη για συγκρότηση και ένταξη σε εγκληματική οργάνωση, διακεκριμένη οπλοκατοχή κατά συναυτουργία, απόπειρα ανθρωποκτονίας, ανθρωποκτονία από πρόθεση κατά συρροή και ληστεία μετά φόνου.



Κατηγορείται για την απόπειρα δολοφονίας του Αμερικανού λοχία Ρόμπερτ Τσαντ (1984), τη δολοφονία του εκδότη της Απογευματινής Νίκου Μομφεράτου και του οδηγού του Παναγιώτη Ρουσέτη (1985), καθώς και τη δολοφονία του αστυφύλακα Χρήστου Μάτη, κατά τη ληστεία στο υποκατάστημα της Εθνικής Τράπεζας στα Κάτω Πετράλωνα (1985).

Από την πλευρά του, ο 42χρονος Πάτροκλος Τσελέντης, αποκαλούμενος στους κύκλους της οργάνωσης ως «Αλέκος» ή «Ταινίας», επανέλαβε την Τρίτη ενώπιον του Λ.Ζερβομπεάκου τα όσα είχε ομολογήσει προανακριτικά σχετικά με τα χτυπήματα της 17 Νοέμβρη.

Ο ίδιος εκτιμάται ότι είναι από τα πρώτα μέλη που μπήκαν στην 17Ν, όταν ο ιστορικός πυρήνας της οργάνωσης αποφάσισε να διευρυνθεί, περίπου το 1980.

Εναντίον του έχει ασκηθεί ποινική δίωξη για συμμετοχή σε εγκληματική οργάνωση, κατασκευή, προμήθεια και κατοχή εκρηκτικών υλών, διακεκριμένη οπλοκατοχή κατά συναυτουργία, απόπειρα ανθρωποκτονίας από πρόθεση κατά συρροή, απόπειρα ανθρωποκτονίας από πρόθεση κατά συρροή, ληστεία μετά φόνου και έκρηξη.

Η ΖΩΗ ΤΗΣ «17Ν» ΣΤΗ ΦΥΛΑΚΗ

Ο Αλέξανδρος Γιωτόπουλος μπροστά στην νέα πραγματικότητα της φυλακής στέκεται ψύχραιμος, χωρίς να χάνει το κουράγιο του. Με ευγενική και άψογη συμπεριφορά τα μόνα που ζήτησε ήταν να έχει βιβλία της αρεσκείας του και να μπορεί να βλέπει στα επισκεπτήρια την σύντροφό του, Μαρί Τερέζ Πινό. Πρόκειται για αιτήματα που έγιναν δεκτά από την διεύθυνση των φυλακών. Εξάλλου, ο φερόμενος ως αρχηγός της «17Ν» ξεκαθάρισε στους σωφρονιστικούς υπαλλήλους ότι δεν θα έχουν κανένα πρόβλημα μαζί του.

Φρουρός: Κύριε Γιωτόπουλε, αυτός είναι ο χώρος σας. Για ότι χρειαστείτε, για όποιο πρόβλημα παρουσιαστεί, μπορείτε να μας ενημερώσετε.

Γιωτόπουλος :Ευχαριστώ πολύ. Θα ήθελα να ξέρετε ότι εγώ δεν πρόκειται να σας δημιουργήσω κανένα απολύτως πρόβλημα.

Πρώτος από τους υπόδικους για την «17Ν» βγήκε στο μικρό προαύλιο έξω από το ειδικό κελί, όπου και κρατείται, ο φερόμενος ως ηγέτης της «17 Ν», Αλέξανδρος Γιωτόπουλος. Μόνος του περπάτησε για περίπου μισή ώρα το πρωί, αλλά και το απόγευμα. Αντίθετα, ο συγκατηγορούμενος του Κωνσταντίνος Τέλιος παρουσιάζει σημάδια κατάθλιψης και ήταν φανερά αναστατωμένος από τα πρώτα λεπτά που πέρασε το κατώφλι των φυλακών. Εξετάστηκε από παθολόγο και ψυχολόγο και από χθες του χορηγούνται φάρμακα. Ο «Μάρκος» ήταν ο πρώτος από τους κρατούμενος που δέχτηκε επίσκεψη. Ήταν ο αδερφός του, που τον είδε για περίπου μισή ώρα χθες το μεσημέρι. Αυτός ίσως είναι ο λόγος που είναι ο μόνος που γνωρίζει για την νέα προκήρυξη που δημοσίευσε η «ΕΛΕΥΘΕΡΟΤΥΠΙΑ».

ΘΡΙΛΕΡ ΜΕ ΤΗΝ ΠΡΟΚΗΡΥΞΗ

Θύελλα εκτιμήσεων, αναλύσεων και ποικίλων σχολίων έχει προκαλέσει το περιεχόμενο της προκήρυξης, που υπογράφει η «17Ν» και δημοσίευσε χθες η εφημερίδα «ΕΛΕΥΘΕΡΟΤΥΠΙΑ». Πρόκειται για πέντε σελίδες γραμμένες σε ηλεκτρονική γραφομηχανή, οι οποίες αναστάτωσαν την κυβέρνηση, την ηγεσία της Ελληνικής Αστυνομίας, αλλά και την κοινή γνώμη. «Προκήρυξη της «17Ν» μπορεί να βγει μόνο μέσα από τον Κορυδαλλό», τονίζουν με νόημα στελέχη της Αντιτρομοκρατικής αναφερόμενα στην γνησιότητα του κειμένου.

Πάντως, για την ώρα είναι αντικειμενικά αδύνατο να αποφανθούν οι Αρχές για την γνησιότητα ή όχι της προκήρυξης. Ωστόσο, συμπληρώνουν ότι το ύφος του κειμένου σε καμία περίπτωση δεν παραπέμπει στην γραφή των ιστορικών προκηρύξεων με την υπογραφή της οργάνωσης για συγκεκριμένους λόγους. Ο πρώτος είναι ότι οι «γνωστές» γραφομηχανές της οργάνωσης κατασχέθηκαν στις γιάφκες των οδών Πάτμου και Δαμάρεως και ο φερόμενος ως συγγραφέας των μέχρι τώρα προκηρύξεων βρίσκεται στον Κορυδαλλό. Εξάλλου, ο τρόπος γραφής του κειμένου είναι διαφορετικός από την κοινή γραμμή των προκηρύξεων των προηγούμενων ετών. Επιπλέον, το αστέρι σύμβολο της οργάνωσης δεν έχει καμία σχέση με το συγκεκριμένο, το οποίο δεν έχει ξαναχρησιμοποιηθεί για την υπογραφή κάποιας προκήρυξης, γιατί το συγκεκριμένο είναι πιο παχύ. Οι άνδρες της Αντιτρομοκρατικής παρατήρησαν διαφορές και στην ιστορική σφραγίδα.

Η προκήρυξη είχε πολλά λάθη, σύμφωνα με τα έμπειρα μάτια των στελεχών της Ελληνικής Αστυνομίας. Επίσης, στελέχη εκτιμούν ότι η προκήρυξη είναι κωδικοποιημένο μήνυμα για τα μέλη της οργάνωσης, που ακόμα διαφεύγουν. Εν τω μεταξύ, από επίσημα χείλη, την προκήρυξη αυτή σχολίασε μόνο ο υπουργός Δημόσιας Τάξης, Μιχάλης Χρυσοχοΐδης, ο οποίος ερωτηθείς για το αν είναι γνήσια η προκήρυξη, την χαρακτήρισε με μία λέξη: «Αστειότητες».

Οι αρχές εξετάζουν τρεις εκδοχές. Η πρώτη είναι να γράφτηκε το κείμενο από άνθρωπο που μετείχε για μικρό διάστημα στην «17Ν» και ένιωσε την ανάγκη να μιλήσει για λογαριασμό της οργάνωσης, να απολογηθεί

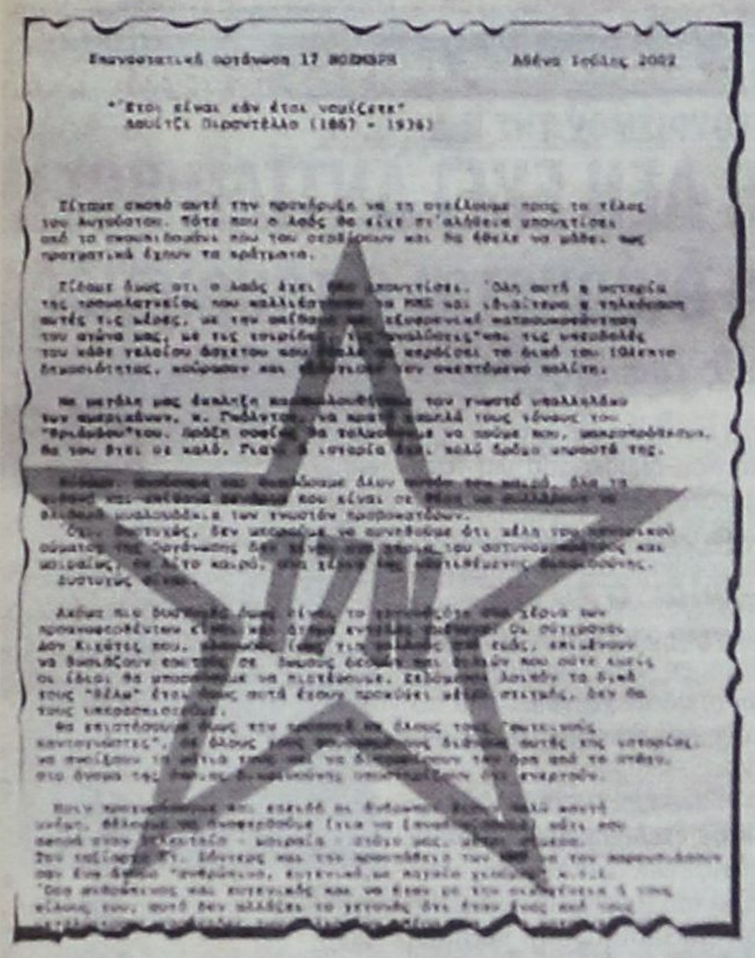
Επαναστατική πρόταση 17 ΝΟΕΜΒΡΗ Αθήνα Ιούλης 2002

"Έτσι είναι κάν έτσι νομίζετε"
Λουίτζι Πιραντέλλο (1867 - 1936)

και να αποδείξει ότι η οργάνωση είναι ακόμα ζωντανή. Η δεύτερη εκδοχή που εξετάζεται είναι το κείμενο να αποτελεί έργο φαρσέρ, με μοναδικό στόχο την δημιουργία εντυπώσεων, αλλά και σύγχυσης. Ωστόσο, εάν ισχύει αυτό, οι Αρχές εκτιμούν ότι πρόκειται για μία διεστραμμένη προσωπικότητα που έχει παρακολουθήσει συστηματικά την εξέλιξη των γεγονότων και έχει μελετήσει τις προκηρύξεις που κατά καιρούς έχει συντάξει η τρομοκρατική οργάνωση. Η τρίτη εκδοχή είναι να προέρχεται το κείμενο από κύκλους που επιχειρούν να αμφισβητηθεί η επιτυχία των διωκτικών αρχών, με αποτέλεσμα να δημιουργηθούν υπόνοιες ότι το πλήγμα που δέχθηκε η τρομοκρατία στην χώρα μας δεν ήταν ισχυρό. Σκοπός του συντάκτη είναι να ανατραπεί η αρνητική εικόνα που έχει δημιουργηθεί στην κοινή γνώμη για την «17Ν» μετά και τις πρόσφατες συλλήψεις των μελών της οργάνωσης, σύμφωνα πάντα με τις εκτιμήσεις των Αρχών.

Από την προκήρυξη δεν έλειψαν και σοβαρά λάθη, που οδηγούν στο συμπέρασμα ότι ο συντάκτης του κειμένου διαθέτει ελλιπές αρχείο της «17Ν» πιθανότατα προερχόμενο από εφημερίδες και αγνοεί σημαντικές θέσεις της οργάνωσης για πρόσωπα και γεγονότα. Αυτό προδίδουν οι λανθασμένες αναφορές σε ονόματα θυμάτων, που εκ παραδρομής είχαν δημοσιευτεί σε πολλές εφημερίδες πριν από μερικούς μήνες. Στην προκήρυξη ο Παναγιώτης Ρουσέτης, ο οδηγός του εκδότη της Απογευματινής, έχει γραφτεί ως Γιώργος. Το ίδιο λάθος γίνεται και στο όνομα του αστυφύλακα των ΜΑΤ, Γεωργακόπουλου, που σκοτώθηκε στο Κάραβελ, ο οποίος αναφέρεται ως Γιάννης, ενώ το πραγματικό του όνομα ήταν Νίκος. Το τρίτο λάθος είναι ότι η προκήρυξη κάνει λόγο για τριάντα νεκρούς, ενώ η «17Ν» στα 27 χρόνια δράσης της έχει δολοφονήσει 26 άτομα. Ασυνήθιστη είναι και η αυτοκριτική διάθεση του κειμένου που έρχεται σε αντίθεση με τις ιδεολογικές τοποθετήσεις της οργάνωσης.

Εν τω μεταξύ, απαξιωτικά φαίνεται ότι αντιμετώπισε και ο Σάββας Ξηρός το κείμενο που εμφανίστηκε ως προκήρυξη της «17Ν». Λόγω του προβλήματος στα μάτια που αντιμετωπίζει ο «Μιχάλης» της «17Ν», την προκήρυξη την διάβασε ο εισαγγελέας, Ιωάννης Διώτης, περιμένοντας πιθανότατα από τον Ξηρό να αναγνωρίσει στον τρόπο γραφής κάποιου συνεργάτη του. Όμως, εκείνος μόλις ο εισαγγελέας ολοκλήρωσε την ανάγνωση του κειμένου, φέρεται ότι σχολίασε το περιεχόμενο του με την εξής φράση «Αυτά είναι σκουπίδια».

ΑΝΤΙΔΡΑΣΕΙΣ ΓΙΑ ΤΟ ΧΕΙΡΙΣΜΟ ΤΗΣ ΥΠΟΘΕΣΗΣ 17Ν ΑΠΟ ΔΗΜΟΣΙΟΓΡΑΦΟΥΣ, ΔΙΚΗΓΟΡΟΥΣ, ΣΥΝΔΙΚΑΛΙΣΤΕΣ

Ενστάσεις για τη δικονομική αντιμετώπιση των συλληφθέντων για τη 17Ν, αλλά και τον τρόπο χειρισμού των εξελίξεων από μερίδα των ΜΜΕ εξέφρασε επιτροπή πρωτοβουλίας γιατρών, δημοσιογράφων, δικηγόρων, εργαζόμενων στα ΜΜΕ και οργανώσεων προστασίας πολιτικών και κοινωνικών δικαιωμάτων σε ανοιχτή συζήτηση που πραγματοποιήθηκε το απόγευμα της Τετάρτης στην ΕΣΗΕΑ.

Για τις συνθήκες νοσηλείας του Σάββα Ξηρού μίλησε ο οφθαλμίατρος Νίκος Μανιός, ενώ μέλη της επιτροπής κατήγγειλαν την ουσιαστική απαγόρευση εφημερίας στον Ευαγγελισμό, μετά τη μεταφορά του εκεί, που είχε ως αποτέλεσμα χιλιάδες πολίτες να προσφύγουν στις πολυήμερες εφημερίες άλλων νοσοκομείων. Για κρίση θεσμών έκανε λόγο η δικηγόρος Γιάννα Κούρτοβικ, η οποία χαρακτήρισε άκυρη την κατάθεση του Σάββα Ξηρού παρότι αυτή αποτελεί μέρος της δικογραφίας. Η κυρία Κούρτοβικ, η οποία μίλησε για δημιουργία 'λευκών κελιών' στον Κορυδαλλό, ανέφερε επίσης ότι παραβιάζονται άρθρα του Σωφρονιστικού Κώδικα σε σχέση με τους κρατούμενους για τη 17Ν, όπως το άρθρο 3 που απαγορεύει ειδική μεταχείριση οποιουδήποτε υπόδικου ή το άρθρο 27 περί της δυνατότητας που έχει ο κάθε υπόδικος να ενημερώνεται μέσω εφημερίδων ή ραδιοτηλεοπτικών μέσων.

Την ανησυχία του για τον τρόπο με τον οποία ορισμένα ΜΜΕ χειρίστηκαν και συνεχίζουν να χειρίζονται το θέμα της εξάρθρωσης της τρομοκρατίας εξέφρασε ο δημοσιογράφος Βαγγέλης Δεληπέτρος. Ο κ. Δεληπέτρος κατήγγειλε συγκεκριμένους συναδέλφους του, τηλεοπτικά κανάλια και εφημερίδες ότι αλόγιστα φωτογραφίζουν πρόσωπα ως ύποπτα για συμμετοχή στη 17Ν, προαναγγέλλουν συλλήψεις και διοχετεύουν στην κοινωνία σενάρια, τη στιγμή που επισήμως δεν υπάρχουν ανάλογες ανακοινώσεις.

Παράλληλα, ο Βαγγέλης Δεληπέτρος χαρακτήρισε διαγγέλματα τις επίσημες ανακοινώσεις των Αρχών γύρω από το θέμα, τονίζοντας ότι είναι πρωτοφανές ότι μετά από αυτές δεν επιτρέπονται ερωτήσεις από τους δημοσιογράφους. Αναφερόμενος ειδικά στην περίπτωση του Γιάννη Σερίφη, το όνομα του οποίου έχει εμπλακεί στην υπόθεση, ο κ. Δεληπέτρος τόνισε ότι παρότι επισήμως δεν έχει ανακοινωθεί κάτι εναντίον του, θεωρείται ήδη κρατούμενος από πολλά ΜΜΕ, τα οποία έχουν κυκλώσει το σπίτι του και προαναγγέλλουν τη σύλληψή του.

ΨΗΦΙΣΜΑ ΓΙΑ ΤΟΝ ΣΕΡΙΦΗ

Μάλιστα, ειδικά για τον Γιάννη Σερίφη ο Σύνδεσμος Εργατοτεχνικών και Υπαλλήλων ΗΛΠΑΠ εξέδωσε ψήφισμα με το οποίο καταδικάζει κάθε προσπάθεια σπίλωσης του ονόματός του, χωρίς στοιχεία, ενώ γίνεται λόγος για το ακέραιο του χαρακτήρα και τη συνδικαλιστική του δράση.

«Καταδικάζουμε κάθε προσπάθεια σπίλωσης του Γιάννη Σερίφη, χωρίς να υπάρχουν αδιάσειστα στοιχεία. Πιστεύουμε όλα αυτά τα χρόνια που γνωρίζουμε τον Γιάννη Σερίφη ο χαρακτήρας και το ήθος του δεν είναι δυνατόν να εμπλέκονται σε κάθε είδος παράνομης ενέργειας, πέρα από την προάσπιση των δικαιωμάτων των εργαζόμενων» αναφέρει, μεταξύ άλλων, το ψήφισμα.

ΠΑΡΕΜΒΑΣΗ Γ. ΡΟΥΣΣΟΥ για το κυνήγι στην Τήλο

Ανοικτή επιστολή προς τον δήμαρχο Τήλου κ. Τάσο Αλιφέρη απέστειλε ο υποψήφιος δήμαρχος Καλυμνίων κ. Γιώργος Ρούσσος, επικεφαλής της παράταξης «Κάλυμνος - Ενότητα - Αναγέννηση», με την οποίαν ζητεί να βρεθεί «λύση υπέρβασης του σημερινού αδιεξόδου» ώστε «το νησί της Τήλου να γίνει προσβάσιμο από τους Καλύμνιους κυνηγούς» με τον καθορισμό όρων προστασίας των θηραμάτων και έλεγχο του αριθμού των κυνηγών.

Η επιστολή εστάλη προς της ενάρξεως της νέας κυνηγετικής περιόδου, με σκοπό να προλάβει νέο κύκλο αντιδράσεων λόγω της απόφασης του δημάρχου κ. Τάσου Αλιφέρη και απαγορεύει το κυνήγι στο νησί της Τήλου.

Στην επιστολή αναφέρονται τα εξής:

Αγαπητέ Δήμαρχε,

Παρακολουθούμε την αξιόλογη προσπάθεια που καταβάλλετε τόσο εσείς προσωπικά όσο και οι συνεργάτες σας για την ανάπτυξη, την πρόοδο και την αναβάθμιση της ποιότητας ζωής των κατοίκων της Τήλου. Προσπάθεια που και εμείς καταβάλλουμε ο καθένας από το θεσμικό ρόλο που κατέχει, για την δική μας κοινωνία.

Κύριε Δήμαρχε, υπάρχουν αρκετά περιθώρια συνεργασίας και στήριξης των νησιών μας στον εμπορικό, συγκοινωνιακό, πολιτιστικό, ψυχαγωγικό και όχι μόνο τομέα. Η πλούσια πανίδα που διαθέτει το νησί σας ελκύει αρκετούς Καλύμνιους κυνηγούς που επιθυμούν να επισκεφθούν την Τήλο κατά την κυνηγετική περίοδο. Καθορίζοντας εσείς τους όρους προστασίας των θηραμάτων και του περιβάλλοντος με περιοδική εκμετάλλευση των περιοχών, με έλεγχο στον αριθμό των κυνηγών, με καθορισμό ημερών επίσκεψης και πολλών άλλων προστατευτικών μέτρων που θα ορίσετε είναι δυνατόν να βρεθεί μια λύση υπέρβασης του σημερινού αδιεξόδου.

Παρακαλούμε να δείτε από την θετική του πλευρά το θέμα του κυνηγίου στην Τήλο έτσι ώστε να γίνει το νησί προσβάσιμο και στους Καλύμνιους κυνηγούς. Οι Καλύμνιοι κυνηγοί θέλουν και μπορούν να γίνουν οι καλύτεροι πρεσβευτές για την Τήλο που για αυτούς αποτελεί έναν ζηλευτό τόπο για την αναψυχή και την άθλησή τους σε σχέση με το χόμπι τους που είναι το κυνήγι. Ευελπιστούμε σε μια θετική απάντηση του αιτήματός μας και την απαρχή μιας εποικοδομητικής συνεργασίας με την παράταξή μας, που πιστεύουμε ότι θα είναι η επόμενη Δημοτική Αρχή της Καλύμνου.

Με εκτίμηση
Γεώργιος Α. Ρούσσος
Υποψήφιος Δήμαρχος

ΕΟΤ - ΣΥΝΕΔΡΙΑΚΟΣ - ΕΚΘΕΣΙΑΚΟΣ τουρισμός - Σχέδιο μάρκετινγκ

Δέκα εταιρείες συμμετέχουν στο διαγωνισμό για την εκπόνηση του marketing plan 2002-2006 του ΕΟΤ

Δέκα εταιρίες δήλωσαν συμμετοχή στο διαγωνισμό του Ελληνικού Οργανισμού Τουρισμού για την εκπόνηση μελέτης-σχεδίου δράσης (marketing plan) 2002-2006 για τον συνεδριακό-εκθεσιακό τουρισμό. Πρόκειται για τις TEC Συμβουλευτική, Grant Thornton, Synergon, JBR Hellas, Trek Consulting, Interbrand Associate, Market Analysis, I Force, Οικονομικό Πανεπιστήμιο Αθηνών και Μαρτάκης Τουριστικοί Σύμβουλοι. Στόχος του ΕΟΤ, μέσω της μελέτης που θα εκπονήσει ο ανάδοχος του διαγωνισμού, είναι να καταρτισθεί σχέδιο δράσης που θα περιλαμβάνει την κατάστρωση του επιχειρησιακού σχεδιασμού μάρκετινγκ με σκοπό να διεισδύσει στις ξένες αγορές συνεδριακού και εκθεσιακού τουρισμού, να διατυπώσει μια μεσοπρόθεσμη διαφημιστική πλατφόρμα και να επιλέξει κατάλληλες στρατηγικές αγοράς.



ΕΓΙΝΕ Η ΠΡΩΤΗ ΣΥΛΛΗΨΗ

ΟΙ ΨΗΦΙΑΚΟΙ ΠΕΙΡΑΤΕΣ στο στόχαστρο της ΕΛ.ΑΣ.

Υπό διωγμόν οι τηλεπειρατές, οι χάκερ και οι συλλέκτες mp 3

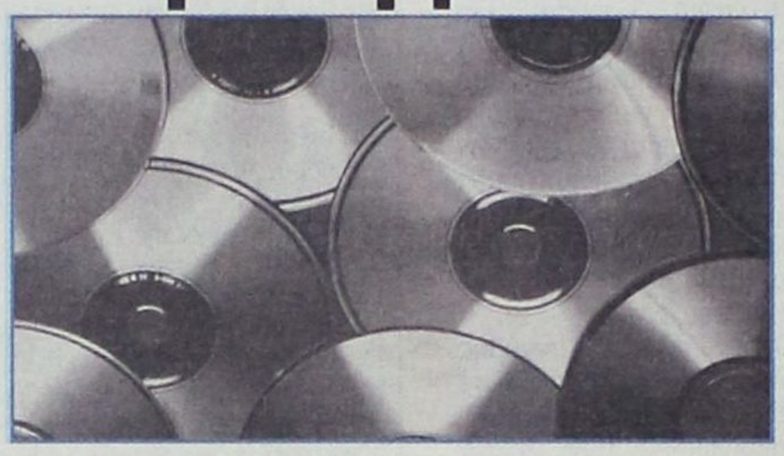

Φρένο στη δράση των «ψηφιακών πειρατών» επιχειρεί να βάλει και σε τοπικό επίπεδο η Υποδιεύθυνση Ασφαλείας Ρόδου που ξεκίνησε επιχείρηση για τον εντοπισμό και τη σύλληψη ατόμων που χρησιμοποιούν την τεχνολογία του διαδικτύου και τα δημοφιλή πλέον «mp 3» για να εκδίδουν κλεψίτυπα αντίγραφα μουσικών συνθέσεων.

Το internet και η δυνατότητα διάθεσης μουσικών ψηφιακών συνθέσεων σε συμπιεσμένη μορφή «mp 3» αποτελεί πλέον το βασικό μέσο διαρροής εκατοντάδων δισ. ευρώ σε φόρους από τις πωλήσεις νομίμων ψηφιακών δίσκων αλλά έχει επιφέρει και ένα τεράστιο πλήγμα στη μουσική βιομηχανία οι πωλήσεις της οποίας έχουν μειωθεί σημαντικά.

Αστυνομικοί της Υποδιεύθυνσης Ασφαλείας Ρόδου συνέλαβαν την 30 Ιουλίου και ώρα 13.30 τον Αργύριο Μπιμπάση του Λουκά, 43 ετών, γιατί σε έλεγχο που διενεργήθηκε στο Κέντρο Ελευθέρων Σπουδών ιδιοκτησίας της Δέσποινας Τσόρλου του Ουόριο 33 ετών, κατελήφθη να κατέχει 123 CD γραμμένα σε computer με τραγούδια διαφόρων καλλιτεχνών χωρίς την απαιτούμενη άδειά τους.

ΕΓΚΡΙΘΗΚΑΝ ΤΑ ΠΡΑΚΤΙΚΑ ΤΟΥ ΔΙΑΓΩΝΙΣΜΟΥ

ΕΚΤΕΛΕΙΤΑΙ Η ΔΕΥΤΕΡΗ ΦΑΣΗ του αποχετευτικού Ιαλυσού

Συζήτηση στο δημοτικό συμβούλιο

Η έγκριση των πρακτικών του διαγωνισμού για τη δεύτερη φάση του αποχετευτικού και η ενημέρωση για το πρόβλημα της έλλειψης νερού ήταν τα δύο θέματα που απασχόλησαν προχθές το βράδυ το δημοτικό συμβούλιο Ιαλυσού.

Τα πρακτικά του διαγωνισμού εγκρίθηκαν σχεδόν ομόφωνα (μειοψήφισε μόνο ο κ. Ν. Τσίκκης) και προσωρινή ανάδοχος του έργου αναδείχθηκε η εταιρεία ΕΡΓΩ ΑΤΕ που προσέφερε έκπτωση 14,25%. Θα ακολουθήσει ο προσυμβατικός έλεγχος από το Ελεγκτικό Συνέδριο και η υπογραφή της σύμβασης με την εργολήπτρια εταιρεία.

Υπενθυμίζεται ότι η δεύτερη φάση του έργου «κεντρικός αποχετευτικός αγωγός και κύριοι συλλεκτήρες» έχει προϋπολογισμό περίπου 6.000.000 ευρώ (2,1 δισ. δρχ.) και χρησιμοποιείται σε ποσοστό 100% από το ΠΕΠ Νοτίου Αιγαίου. Περιλαμβάνει την κατασκευή αγωγών μήκους 23.050 μέτρων στον οικισμό της Ιαλυσού και από την οδό Ιερού Λόχου μέχρι τα όρια με το Δήμο Πεταλούδων και τριών αντλιοστασίων.

Σύμφωνα με το χρονοδιάγραμμα το έργο θα πρέπει να ολοκληρωθεί μέχρι τον Ιούνιο του 2004.

«Πρόκειται για έργο πνοής για την πόλη μας που πρέπει να προχωρήσει το ταχύτερο δυνατό. Για το λόγο αυτό προσπαθούμε να εντάξουμε στο ΠΕΠ και την τρίτη φάση, που τώρα βρίσκεται στη «δεξαμενή» ώστε να προχωρήσουν παράλληλα και να αποκτήσουμε σύντομα ολοκληρωμένο αποχετευτικό σύστημα» δήλωσε ο δήμαρχος κ. Στέργος Στάγκας και συνεχάρη τις Τεχνικές Υπηρεσίες και όσους συνέβαλαν στην ομαλή διεκπεραίωση του διαγωνισμού.

Ακολούθησε ενημέρωση από το δήμαρχο για το πρόβλημα υδροδότησης που παρουσιάστηκε έντονο πριν από λίγες ημέρες και για τη συμφωνία των δημάρχων Ρόδου, Ιαλυσού και Καλλιθέας να συστήσουν ενιαίο φορέα που θα διαχειρίζεται τα θέματα ύδρευσης.

Το σύνολο των μελών του δημοτικού συμβουλίου χαιρέτισαν την απόφαση για συνεργασία των τριών Δήμων και τόνισαν ότι θα πρέπει να γίνει συνείδηση σε όλους η λελογισμένη χρήση του νερού καθώς τα αποθέματα εξαντλούνται σταδιακά.

Α. ΛΙΑΣΚΟΣ, ΥΠΕΥΘΥΝΟΣ ΤΟΥΡΙΣΜΟΥ ΤΗΣ Ν.Δ.

Η ΚΥΒΕΡΝΗΣΗ ΔΕΝ ΕΧΕΙ ΑΝΤΙΛΗΦΘΕΙ την κρίση που διέρχεται ο τουρισμός

Απάντηση στις επικρίσεις Τσοχατζόπουλου



ΑΘΗΝΑ, 1

Ο υπεύθυνος του Τομέα Τουρισμού, Βουλευτής Ευβοίας κ. Αναστάσιος Λιάσκος, με αφορμή τις χθεσινές δηλώσεις του Υπουργού Ανάπτυξης σχετικά με την τουριστική κρίση, έκανε την ακόλουθη δήλωση:

« Είναι θλιβερό το γεγονός ότι ο Υπουργός Ανάπτυξης κ. Άκης Τσοχατζόπουλος είναι ο μόνος που δεν έχει αντιληφθεί την πρωτοφανή κρίση που πλήττει τον τουρισμό.

Διαφορετικά δεν εξηγείται ότι μόνο αυτός ονειρεύεται "αυξητικές τάσεις και θετικές προοπτικές" για τον κλάδο, ενώ ο Τουριστικοί Επιχειρηματίες της Χώρας βρίσκονται σε δεινή θέση και αγωνιούν για το μέλλον τους.

Ο Πρόεδρος της Νέας Δημοκρατίας κ. Κώστας Καραμανλής δεν προέβαλε τις δικές του απόψεις για την ανύπαρκτη τουριστική πολιτική της Κυβέρνησης, αλλά τις απόψεις όλων των εκπροσώπων του κλάδου οι οποίοι του εξέφρασαν την αγωνία τους και τον προβληματισμό τους για την πτωτική του πορεία και την έλλειψη προοπτικής.

Αντί, λοιπόν, να καταγγέλλει ο κ. Άκης Τσοχατζόπουλος τη Νέα Δημοκρατία για "ατοπήματα", ας καλέσει και εκείνος, όπως οφείλει, τους εκπροσώπους των πανελληνίων φορέων, για να του αναλύσουν τη σημερινή τραγική κατάσταση στον Τουρισμό, έτσι ώστε να ενημερωθεί από αυτούς που βιώνουν τα προβλήματα.

Η ανυπαρξία στόχων, επιτελικού σχεδιασμού και στρατηγικής είναι οι αιτίες που η πορεία του τουρισμού παρουσιάζει στασιμότητα στην αυξητική τάση, σμίκρυνση του χρόνου παραμονής και πτώση της εισοδηματικής στάθμης και της ποιότητας των εισερχομένων τουριστών.

Η πολιτική της Κυβέρνησης για τον κλάδο συνοψίζεται στη φράση: "Περιμένουμε το καλοκαίρι να έλθουν οι τουρίστες", με αποτέλεσμα τελικά να έρχονται στην Ελλάδα όσοι δεν έχουν που άλλου να πάνε (κρατήσεις τελευταίας στιγμής) ».

Απορούμε πού βρήκε ο Υπουργός τα στατιστικά στοιχεία που μας διαψεύδουν και μας συστήνει να τα μελετήσουμε αφού η Εθνική Στατιστική Υπηρεσία δεν τα έχει εκδώσει για τα έτη 2001 και 2002.

Τέλος, προκειμένου να ενημερωθεί τον καλούμε να παρακολουθεί τον όγκο του κοινοβουλευτικού μας έργου στη Βουλή γιατί όπως φαίνεται ασχολείται με οτιδήποτε άλλο εκτός από τον Τουρισμό.

Η ανυπαρξία τουριστικής πολιτικής και οι συχνές αλλαγές της ηγεσίας του ΥΠΑΝ, έχουν οδηγήσει και τον τουρισμό στην πιο βαθιά κρίση. Αν δεν το αντιλαμβάνεται ο ίδιος ως αρμόδιος Υπουργός, τόσο το χειρότερο και για 'κείνον και για την Κυβέρνηση του κ. Σημίτη.

Ο Τουριστικός κόσμος έχει χορτάσει από λόγια και απαιτεί επιτέλους έργα ».

«ΠΑΓΟ» ΣΤΗΝ ΑΕΠΙ

Ο Υπουργός Πολιτισμού υιοθέτησε το αίτημα των Επιμελητηρίων της χώρας, που υπεβλήθη μέσω της Κεντρικής Ενωσης Επιμελητηρίων, για την προστασία των χρηστών (Εμπόρων και Επαγγελματιών κυρίως) των Μουσικών Εργων, ως προς τον καθορισμό του τιμολογίου με βάση το οποίο εισπράττουν τα πνευματικά δικαιώματα οι Οργανισμοί Συλλογικής Διαχείρισης (ΑΕΠΙ κλπ).

Ετσι με τροποποίηση του σχετικού νόμου (Ν. 2127/93) την οποία προωθεί ο Υπουργός Πολιτισμού και θα ψηφισθεί σύντομα, αντί για τον μονομερή καθορισμό του τιμολογίου που γίνεται, σήμερα από τους Οργανισμούς, χωρίς κανένα διάλογο με τους χρήστες των Μουσικών Εργων, προβλέπεται ο καθορισμός του τιμολογίου μετά από συνεννόηση των Οργανισμών με την Κεντρική Ενωση Επιμελητηρίων, η οποία για να πάρει θέση λαμβάνει υπόψη τη γνώμη της οικείας Επαγγελματικής Ομοσπονδίας.

Σε περίπτωση διαφωνίας το τιμολόγιο καθορίζεται με σύντομη διαδικασία από το Εφετείο Αθηνών. Μέχρι τον οριστικό καθορισμό του τιμολογίου με τον παραπάνω τρόπο αναστέλλονται οι ποινικές διώξεις κατά των χρηστών.

RODOGAZ

Στη Ρόδο από το 1963



✓ Διανομή φιαλών υγραερίου κατ' οίκον
τηλέφωνα παραγγελιών: 64409 - 094-4-528212
✓ Διανομή χύμα υγραερίου
✓ Πώληση καυστήρων και λεβήτων υγραερίου για κεντρικά συστήματα θέρμανσης
✓ Θερμαντικά σώματα



Διεύθυνση εργοστασίου: Καναμάτ Ρόδου • τηλ. 62649
Διεύθυνση πρατηρίου: Αυστραλίας 50 • τηλ. 34244-5

ΑΚΡΙΤΙΚΑ

κουβεντούλες με κάποιο νόημα

Θάρσει· λέγων τ' αληθές συ σφαλεί ποτέ
ΣΟΦΟΚΛΗΣ

Ο... ΜΕΓΑΛΟ ΚΑΛΑΘΙ

Νάμαστε λοιπόν πάλι εδώ. Βιαστήκαμε όλοι να πάρουμε «μεγάλο καλάθι» και ευκολόπιστα κρίναμε ότι ξεμπερδέψαμε μια και καλή μ'αυτή τη συμμορία που καπηλεύεται εδώ και 27 χρόνια την ιστορική ημερομηνία της 17ης Νοέμβρη. Η προχθεσινή προκήρυξη που είδε το φως της δημοσιότητας ήταν ένα ισχυρό πλήγμα τόσο στην κυβερνητική αισιοδοξία, όσο και στις διωκτικές αρχές που ετοιμάζονταν σιγά - σιγά να κλείσουν το θέμα, μια και οι περισσότεροι των εμπλεκομένων βρίσκονται στα χέρια της δικαστικής αρχής.

Οι πρώτες εκτιμήσεις της αστυνομίας ότι δεν είναι γνήσια η προκήρυξη, μάλλον ελάχιστη αξία έχουν, όπως ελάχιστη αξία έχει αν το ύφος του κειμένου δεν μοιάζει με τα παλιά κι αν η σφραγίδα δεν είναι ιστορική και διάφορα τέτοια.

Αυτό που έχει αξία δυστυχώς είναι ότι συντάκτης της προκήρυξης είναι σχεδόν βέβαιον ότι είναι μέλος της 17Ν, γνωρίζει πρόσωπα και πράγματα και τα αποδεικνύει, ενώ επιχειρεί να παίξει το ρόλο του συνεχιστή και απειλεί!

Ενδεχομένως να είναι ο καταζητούμενος Κουφοντίνας ή και κάποιοι άλλοι που είναι τελείως άγνωστοι στις ομάδες των ειδικών κελιών του Κορυδαλλού. Αυτό που έχει σημασία είναι πως η χθεσινή προκήρυξη εκτός από παρών, αποτελεί και μια ισχυρή έκρηξη αμφιβολιών για το αν έχουμε ξεμπερδέψει με αυτό το θέμα. Ακόμα κι αν δεν δούμε σύντομα κάποια ενέργεια των συντακτών ή του συντάκτη του κειμένου, πάντα θα υπάρχει ο φόβος ότι κάθε στιγμή μπορεί να ξαναζωντανέψει ο εφιάλτης. Κι αυτή η «αναμονή» είναι ότι χειρότερο.

Μια μόνιμη απειλή για όσους έχουν εμπλακεί στην υπόθεση της εξάρθρωσης, από αστυνομικούς έως δικαστικούς μηδέ εξαιρουμένων κι αυτών των «ειδικών» αναλυτών.

Αλλά το βασικότερο όλων είναι ότι, μια και μόνο προκήρυξη, επιφέρει ένα καίριο πλήγμα στο πολιτικό μας σύστημα και το «ξαναδένει» με τον εφιάλτη της τρομοκρατίας, λίγες ώρες μετά τη δήλωση του Πρωθυπουργού ότι είμαστε πλέον μια ασφαλής χώρα. Κι έχουμε μπροστά μας Ολυμπιάδα χωρίς να μπορούμε να υποστηρίξουμε ότι η τρομοκρατία στη χώρα μας αποτελεί παρελθόν με ότι αυτό συνεπάγεται.

«ΤΡΟΜΟΛΟΓΙΑ»

Η Τρομολογία εμφανίζει σημεία... εξάντλησης στα έγκατα του Κορυδαλλού, η σεναριολογία υπερβαίνει εαυτήν στην επιχείρηση συντήρησης του αστυνομικού σασπένς...

...κι έρχεται η ώρα της.. πρακτορολογίας να σηκώσει ξανά την... αδρεναλίνη ενός ζαλισμένου έθνους...

...Κοινώς, το νέο εθνικό δίλημμα συνοψίζεται στο... μαϊμού ή γνήσια, η νέα ελίτ των παραθύρων εκπροσωπείται από... ψιτασιόν των... Πουαρώ αυτής της χώρας θα γίνει επί της ανάλυσης... προκηρύξεων...

....Και μέχρις ότου αποφανθούν οι άνωθεν... αρμόδιοι εάν είναι ή δεν είναι... πράκτορας κι ο Κουφοντίνας, εάν έχει ή δεν έχει την πραγματική σφραγίδα της 17 Νοέμβρη και γιατί δεν έστειλε... συστημένη απόδειξη με κάλυκα απ' τό 45άρι...

Α... ΠΑΧΕΙΑ ΛΟΓΙΑ

Κλείνει η υπόθεση της 17Ν για την κυβέρνηση και τις αρχές. Δηλαδή τελειώνει ο κύκλος, μας λένε.

Εως τώρα τα στοιχεία, που εμφανίζουν οι αρχές, ή που διοχετεύουν και τα «παρουσιάζουν» διάφοροι, μεταξύ των οποίων δεσπόζουσα θέση κατέχουν δημοσιογράφοι, προερχόμενοι από τις «καταθέσεις», «ομολογίες», «απολογίες» των κρατουμένων κατά την προανακριτική διαδικασία, από ευρήματα σε γιάφκες και από εκτιμήσεις και συμπεράσματα. Είναι όμως φτωχά και δεν δίνουν απαντήσεις σε κάπως σύνθετες σκέψεις. Και είναι ακριβώς ενδεικτικό της αδυναμίας των στοιχείων ότι οι υπερασπιστές - παρουσιαστές (δημοσιογράφοι, ειδήμονες, επαΐοντες και τελικώς τηλεαστυνόμοι, τηλεεισαγγελείς, αλλά και του γραπτού Τύπου λειτουργοί, ανώνυμοι ή επώνυμοι) «ταράσσονται» όταν τολμήσει κάποιος να αμφισβητήσει τα στοιχεία ή να πεί κάτι έξω απ' αυτά ή να ψελλίσει έστω το αυτονόητο, ότι ο συλληφθείς έχει δικαίωμα να έχει το συνήγορό του, ότι τα ανθρώπινα δικαιώματα έχουν θεσπισθεί πρωτίστως για τον κρατούμενο. Οι έρευνες πρέπει να προχωρήσουν και πρέπει να δοθούν απαντήσεις για τους ηγέτες της τρομοκρατικής οργάνωσης, και της τρομοκρατίας γενικότερα, για τις διασυνδέσεις προς όποια κατεύθυνση, για τις συνεργασίες με κάθε πλευρά. Τότε, με τις απαντήσεις θα έχει εξαρθρωθεί η τρομοκρατία.

Η ΠΡΟΚΗΡΥΞΗ

Μονοπώλησε χθές και μάλλον θα μονοπωλήσει και σήμερα την επικαιρότητα η προκήρυξη της «17 Νοέμβρη», Αλλο δεν άκουγες από τα κανάλια παρά συζητήσεις επί συζητήσεων για το κατά πόσο είναι γνήσια ή όχι η προκήρυξη, μέχρι που το περιεχόμενό της το μάθαμε απ' έξω!

Και ενώ ειδήμονες και μη ερίζανε περί όνου σκιάς, ο όποιος συντάκτης της προκήρυξης έτριβε τα χέρια του με ικανοποίηση:

- Τέτοια δημοσιότητα, δεν φανταζόμουνα ούτε στον ύπνο μου... Τους κούφανα όλους ε;

ΤΑ ΛΕΦΤΑ

Πολύ κακοφάνηκε φαίνεται στα ρετάλια της τρομοκρατίας το ότι τους χαρακτήρισαν ληστές και αναφέρανε στην προκήρυξη ότι τα χρήματα πήγανε σε ανθρώπους που τα είχαν ανάγκη!

- Μετά τον Ρομπέν των Δασών, να και οι Ρομπέν των Τραπεζών.

ΛΗΣΤΕΣ

Η δικαιολογία που αναφέρεται στην προκήρυξη ότι τα χρήματα από τις ληστείες πήγαιναν σε άτομα που τα είχαν ανάγκη, σχολιάστηκε ποικιλοτρόπως. Μεταξύ άλλων ειπώθηκε και αυτό:

- Φαίνεται ότι τα μέλη της τρομοκρατικής οργάνωσης θεωρούσαν τους εαυτούς τους άτομα που είχαν ανάγκη και καταθέτανε τα κλεμμένα στο λογαριασμό τους.

ΕΠΙΧΕΙΡΗΜΑ

Με το επιχείρημα ότι είναι Ρομπέν των πτωχών τα εναπομείναντα ρετάλια της «17Ν» προκάλεσαν τα γέλια:

- Τα ίδια ακριβώς έλεγαν ο λήσταρχος Νταβέλης και ο λήσταρχος Γιαγκούλας! Κλέβανε για να μοιράσουν στους φτωχούς.

Οι καιροί αντιγράφουν αλλήλους.

ΔΙΚΑΙΗ ΔΙΚΗ

Οι αντιφάσεις στην προκήρυξη δεν έχουν τέλος. Ομιλεί για υποτιθέμενη Δικαιοσύνη, αμφισβητεί τους πάντες και τα πάντα και προειδοποιεί για χτυπήματα εάν δεν υπάρξει δίκαιη δίκη των συλληφθέντων!

- Αφού αμφισβητεί προκαταβολικά τα πάντα, ποιά δίκη θεωρεί δίκαιη;

Να τους αθωώσουν παμψηφεί;

ΑΝ ΕΤΣΙ ΝΟΜΙΖΕΤΕ...

Οποιοσδήποτε κι αν είναι, ο συντάκτης της προκήρυξης της 17Ν, που διάλεξε ως μότο τον τίτλο του έργου του Λουίτζι Πιραντέλο «έτσι είναι, αν έτσι νομίζετε», φαντάζομαι ότι δεν θα σκέφτηκε πως μπορεί αυτούσιο να του επιστραφεί: «έτσι νομίζετε, ότι έτσι είναι».

ΓΙΟΥΧΑ

Κάποτε οι αριστεροί, για να μην καταδώσουν, για να μη βάλουν μια υπογραφή καταδικάζονταν σε χρόνια φυλακής. Οι ποινικοί τους σέβονταν γι'αυτό.

Προχθές οι ποινικοί του Κορυδαλλού «γιούχαραν» τους έγκλειστους κατηγορούμενους ως τρομοκράτες. Πώς να το κάνουμε; Κανείς δεν συμπάθησε ποτέ τα «καρφιά»...

ΟΙ ΟΜΟΚΕΝΤΡΟΙ ΚΥΚΛΟΙ..

Ο άνθρωπος που έγραψε την πρόσφατη προκήρυξη της «17Ν ανεξάρτητα αν έχει ή δεν έχει σχέση με την οργάνωση, από οργανωτικά σχήματα και μαθηματικές παραστάσεις είναι κουμπούρας.

Τι σχήμα, με ομόκεντρους κύκλους και μάλιστα ανεξάρτητους μεταξύ τους, ήταν αυτό που είχε επιλέξει η 17Ν;

Και μας λένε ότι εξαρθρώθηκε ο πρώτος εσωτερικός κύκλος, στον οποίον ανήκαν και ο Γιωτόπουλος και ο Χριστόδουλος και ο Τζωρτζάτος κ.λπ;

Και οι θεωρητικοί, και οι εκτελεστές;

Τι είδους «τουρλού» κύκλος ήταν αυτός;

Και στους άλλους κύκλους ποιοί ανήκουν; Οι γραμματείς, οι καθαρίστριες, οι συνεργάτες και οι πληροφοριοδότες;

Ας γίνουμε σοβαροί.

Η πραγματική «17Ν» αυτή τουλάχιστον που γνωρίσαμε, είχε το λιγότερο δύο βραχίονες και μάλιστα όχι στεγανούς μεταξύ τους.

Υπάρχουν ασφαλώς μεγάλα κενά ακόμη. Αυτά, όμως, αφορούν την επιτελική ομάδα και τους συνεργαζόμενους και κυρίως τις σοβαρές πηγές πληροφοριών που διέθεταν.

ΤΟ ΦΘΙΝΟΠΩΡΟ ΕΙΝΑΙ ΚΟΝΤΑ

Το φθινόπωρο δεν είναι μακριά και το τεστ των εκλογών είναι εντός δυόμισυ μηνών. Θα είναι προμήνυμα και των άλλων εκλογών; Οσο τα ερωτήματα στον αγώνα της πάταξης της τρομοκρατίας θα μένουν χωρίς απάντηση, όσο η κυβέρνηση θα επιμένει στη στείρα άποψη της μικρής ομάδας κοινών κακοποιών, όσο θα θέλει να παλαντζάρει μεταξύ Δεξιάς και Αριστεράς, κινδυνεύει να θεωρηθεί απλώς φωτοαντίγραφο του πρωτότυπου, το οποίο διεκδικεί η Δεξιά και για το οποίο οι τελευταίες γαλλικές εκλογές έδωσαν απάντηση.

Το ζήτημα της τρομοκρατίας, και κυρίως της αντιμετώπισής της, είναι πολιτικό και όχι μόνο αστυνομικό, μάλλον είναι πρωτίστως πολιτικό. Ακόμη και οι αστυνομικές ενέργειες και τα μέτρα που λαμβάνονται είναι πολιτικό θέμα. Κι έχει να κάνει με την απονομή της δικαιοσύνης, με την τήρηση ακριβώς όλων των κανόνων της απονομής της, σε όλη τη διαδικασία, από τη σύλληψη και την προανάκριση ως τη φυλάκιση, τις συνθήκες κράτησης και τελικώς τη δίκη. Εχει να κάνει με την τήρηση των ανθρωπίνων δικαιωμάτων ώστε το «κράτος δικαίου να μην μπορεί να γίνει θύμα του πολέμου κατά της τρομοκρατίας», όπως επισημαίνουν εκφράζοντας την ανησυχία τους οι ευρωπαϊκοί δικηγορικοί σύλλογοι.

Η νοοτροπία, που καλλιεργείται, σύμφωνα με την οποία οι διωκτικές αρχές μπορούν να αναχθούν και σε σερίφηδες, οδηγεί σε δύσκολες καταστάσεις. Και φέρνει κανονικά στο γνήσιο εκφραστή της «δυναμικής αντιμετώπισης», ο οποίος είναι το πρωτότυπο.

«ΡΟΜΠΕΝ ΤΩΝ ΠΤΩΧΩΝ»

Κύριο και σχεδόν αποκλειστικό θέμα προχθές σε όλα τα κανάλια ήταν η περιβόητη προκήρυξη. Από το πρωί έως το βράδυ, άλλο δεν απασχολούσε την ειδησεογραφία και τις τηλεοπτικές συζητήσεις από το περιεχόμενο της προκήρυξης και το εάν είναι πλαστή ή γνήσια. Είναι βέβαιο ότι το ίδιο θα επαναληφθεί και σήμερα και για αρκετές ημέρες εάν δεν προκύψει κανένα άλλο εντυπωσιακό στοιχείο. Ανεξάρτητα από το εάν η προκήρυξη είναι γνήσια ή πλαστή, το γεγονός είναι ότι της δόθηκε απίστευτη προβολή και δημοσιότητα ως να επρόκειτο για κανένα κείμενο με ιδιαίτερη βαρύτητα. Με την ατέρμονα τηλεοπτική φλυαρία ειδικών και μη, δόθηκε μεγάλη σημασία και έγινε φοβερή προβολή σε μια προκήρυξη που αποτελεί αστειότητα. Πάντως, ο συντάκτης της πέτυχε την εντυπωσιακή προβολή που επεδίωκε και που ούτε θα μπορούσε να φανταστεί όταν τη συνέτασσε. Οι τρομοκράτες διαπράττουν τις δολοφονίες και τις τρομοκρατικές ενέργειες ακριβώς για να τραβήξουν την προσοχή, να πάρουν δημοσιότητα οι προκηρύξεις τους και να προπαγανδίσουν έτσι τα αδιέξοδα ιδεολογήματά τους, με τα οποία επιχειρούν να δικαιολογήσουν τις εγκληματικές τους πράξεις. Στην περίπτωση της προκήρυξης δεν χρειάστηκε να δολοφονήσουν για να προβάλουν τα όσα ήθελαν να πουν για να δικαιολογήσουν τα αδικαιολόγητα.

Λόγω του κλίματος των ημερών, δικαιολογείται, μέχρις ενός ορίου όμως, η φλύαρη αναφορά στην προκήρυξη. Γιατί είναι αδικαιολόγητο να δοθεί τόση σημασία σε ένα κείμενο που σε πολλά σημεία είναι φαιδρό. Οταν, λόγου χάρη, για να καταρρίψει το χαρακτηρισμό των τρομοκρατών ως ληστών, τους παρομοιάζει με «Ρομπέν των Πτωχών» και ισχυρίζεται ότι τα κλοπιμαία πήγαν σε άτομα που τα είχαν ανάγκη, παραπέμπει στον λήσταρχο Νταβέλη και στον Γιαγκούλα, που ακριβώς το ίδιο επιχείρημα πρόβαλαν! Οι τρομοκράτες κάνουν λόγο για αντίποινα αν δεν υπάρξει δίκαιη δίκη, την οποία περιμένουν από μία Δικαιοσύνη την οποία αμφισβητούν! Αναφέρουν και πολλά παρόμοια αντιφατικά και φαιδρά, στην αγωνιώδη προσπάθεια να πείσουν ότι υπάρχουν και αυτή τους την επιδίωξη ενίσχυσε η τηλεοπτική φλυαρία. Οσο αυτή η φλυαρία θα συνεχίζεται, οι εναπομείναντες τρομοκράτες θα αισθάνονται ικανοποιημένοι που κατάφεραν χωρίς ιδιαίτερη προσπάθεια να ασχολείται και να προβληματίζεται η κοινή γνώμη με την «ξεδοντιασμένη», πλέον «17 Νοέμβρη».

ΚΕΡΑΥΝΟΣ ΕΝ ΑΙΘΡΙΑ

Κεραυνός εν αιθρία ήταν καταρχήν για τα κυβερνητικά στελέχη η «επανεμφάνιση» με προκήρυξη, της «17Ν». Αμέσως μετά όμως, όταν αναλύθηκε λέξη προς λέξη η προκήρυξη, κατέληξαν στο συμπέρασμα πως πρόκειται για «αστειότητες». Τα ερωτηματικά, όμως, παραμένουν και φυσικά ελπίζουμε να μην επιβεβαιωθούν τα σενάρια εκείνα που θέλουν να είχαν λάβει τα μέτρα τους τα μέλη της «17Ν», στην περίπτωση που θα εξαρθρώνονταν οι επιχειρησιακοί πυρήνες της οργάνωσης και όχι μόνο.

ΚΡΙΣΗ ΣΤΟΝ ΤΟΥΡΙΣΜΟ

Απορρίπτει τα περί κρίσης στον Τουρισμό ο υπουργός Ανάπτυξης Α. Τσοχατζόπουλος και χαρακτηρίζει «εκτός πραγματικότητας» όσους τα ισχυρίζονται, απαντώνας έτσι στον πρόεδρο της ΝΔ. Στην ουσία όμως, θίγει τους τουριστικούς φορείς και παράγοντες, δηλαδή τους ανθρώπους της αγοράς. Οι οποίοι, ειδικά εφέτος, ούτε διάθεση για «παιχνίδια» έχουν, ούτε χρόνο για άλλες «σκοπιμότητες», όπως υπονόησε ο υπουργός. Και αυτά που κατέθεσαν προχθές στη Ρηγίλλης, τα διαμηνύουν και τα φωνάζουν, προς κάθε κατεύθυνση, εδώ και πολύ καιρό. Η κρίση στον τουρισμό είναι γεγονός αδιαμφισβήτητο, είναι πρόβλημα πολυσύνθετο, δεν αφορά μόνον «αφίξεις σε ορισμένα αεροδρόμια» και αυτό το γνωρίζουν πολύ καλά όσοι ασχολούνται ουσιαστικά και υπεύθυνα με τον τομέα τουρισμού. Μήπως αυτό που ενοχλεί, τελικώς, δεν είναι τι λένε και υποστηρίζουν οι άνθρωποι της αγοράς, αλλά το ότι το επικαλέστηκε η αξιωματική αντιπολίτευση;

Υ.Τ.Υ.

ΚΑΤΑΔΙΚΗ ΖΕΥΓΟΥΣ για άσεμνες πράξεις

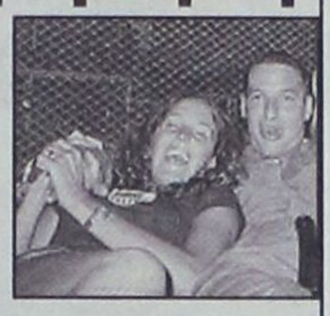

Ποινή φυλάκισης 30 ημερών με 3ετή αναστολή επέβαλε χθες το Αυτόφωρο Μονομελές Πλημμελειοδικείο Ρόδου σε ζευγάρι υπηκόων της Μεγάλης Βρετανίας που είχαν καταληφθεί προχθές, τις πρώτες ώρες, να προβαίνουν δημοσίως σε ασελγείς πράξεις.

Πρόκειται για τον Paul Bentley του Eric, 25 ετών, υπάλληλο νυκτερινού κέντρου και την σύντροφό του Elaine - Ann Colins του Jiemis, 24 ετών, οι οποίοι κρίθηκαν ένοχοι του αδικήματος της προκλήσεως σκανδάλου με ακόλαστη πράξη.

Ηταν 05.00 το πρωί της Τετάρτης όταν περίπολος της Ομάδας Πρόληψης και Καταστολής Εγκληματικότητας που εκινείτο επί της οδού Ρόδου - Καλλιθέας διαπίστωσε ότι το ζευγάρι προέβαινε σε ανορθόδοξη σεξουαλική πράξη ακριβώς μπροστά στην είσοδο του ξενοδοχείου «Orion».

Οι αστυνομικοί τους συνέλαβαν και τους οδήγησαν στο Αστυνομικό Τμήμα.

Στην διαδικασία της προανάκρισης αλλά και ενώπιον του Αυτοφώρου ο Bentley κατέθεσε ότι γνώρισε την Colins στο κέντρο «Reflexions» προ τριημέρου και ότι έκτοτε διατηρούσε σχέση μαζί της. Την επίμαχη ημέρα αρνήθηκε ότι ήταν γυμνός ή ότι η Colins προέβη σε άσεμνη σεξουαλική πράξη, ισχυριζόμενος ότι «απλώς φιλιόντουσαν». Αδυναμία να θυμηθεί τι έκανε διατύπωσε από την άλλη πλευρά η Colins ισχυριζόμενη ότι τελούσε υπό την επήρρεια αλκοόλ. Φίλη - μάρτυρας της Colins κατέθεσε εξάλλου ενώπιον του δικαστηρίου ότι τελούσε σε σύγχυση και ότι αντιμετωπίζει ψυχολογικά προβλήματα διότι δεν μπορούσε να βρει εργασία στην Αγγλία.

ΚΑΤΑΔΙΚΗ ΔΟΥΛΕΜΠΟΡΩΝ

Προσήχθησαν χθες ενώπιον του Αυτοφώρου Τριμελούς Πλημ/κείου Κω, οι Τούρκοι δουλέμποροι ALI/TIN του HUSSEVIN, ετών 58 και NEJATI/ISILDAK του RAHMI, ετών 44, οι οποίοι είχαν συλληφθεί (κατόπιν καταδίωξης από περιπολικό σκάφος του Λιμεναρχείου Κω) τις πρωινές ώρες της 29-07-2002 στη θαλάσσια περιοχή Ακρ. Αγίου Φωκά Κω, διότι ως κυβερνήτες ταχυπλόου σκάφους σημαίας Τουρκίας, που έφερε εξωλέμβριο κινητήρα τύπου YAMAHA 175 HP, αποπειράθηκαν να μεταφέρουν παράνομα στην Κω δέκα (10) Σουδανούς λαθρομετανάστες (9 άνδρες - 1 γυναίκα).

Οι προαναφερθέντες, οι οποίοι κρίθηκαν επίσης ένοχοι για απόπειρα πρόκλησης ναυαγίου από το οποίο θα μπορούσε να προκύψει κοινός κίνδυνος σε ξένα πράγματα, καθώς και αντίστασης κατά της Αρχής, καταδικάσθηκαν σε συνολική ποινή φυλάκισης ογδόντα ενός (81) μηνών και συνολική χρηματική ποινή έξι χιλιάδων (6.000) Ευρώ έκαστος.

ΛΟΓΩ ΧΡΕΩΝ ΠΡΟΣ ΤΗΝ «ΕΡΤΕΚΑ Α.Ε.»

ΚΑΤΑΣΧΕΘΗΚΑΝ ΟΙ ΛΟΓΑΡΙΑΣΜΟΙ της ΔΕΥΑΡ στην Εθνική Τράπεζα

✓ Υπήρχε εκκρεμότητα καταβολής 465 εκ. δρχ. για την κατασκευή του αποχετευτικού, μετά την τελεσιδικία δικαστικής αποφάσεως ✓ Αρχισαν διαπραγματεύσεις για την ρύθμιση του χρέους

Μείζον θέμα δημιουργήθηκε χθες στην Ρόδο με αφορμή το «μπλοκάρισμα» των λογαριασμών της ΔΕΥΑΡ στην Εθνική Τράπεζα Ρόδου, ύστερα από σχετικές ενέργειες της «ΕΡΤΕΚΑ ΑΕ» που κατασκεύασε τον κεντρικό αποχετευτικό αγωγό («κατασχέσεις εις χείρας τρίτων») για είσπραξη οφειλών προς αυτήν ύψους 465.291.183 δρχ. (1.365.491,37 Ευρώ), θέμα το οποίο έφερε στο φως ο «Αιγαίο Αντέννα».

Ηδη πραγματοποιούνται διαδοχικές συσκέψεις στο Δημαρχείο για την αντιμετώπιση του σοβαρού αυτού προβλήματος που απειλεί να τινάξει στον αέρα όχι μόνο την ΔΕΥΑΡ αλλά και τον ίδιο τον Δήμο, αφού δεν είναι - ασφαλώς - σε θέση να πληρώσουν το ποσό αυτό, ενώ στο μεταξύ έχει τελεσιδικήσει η σχετική δικαστική απόφαση και πιο συγκεκριμένα η υπ' αριθ. 27/2002 του Πενταμελούς Εφετείου Δωδ/σου.

Στις συσκέψεις αυτές φέρονται να μετέχουν κι εκπρόσωποι της ΕΡΤΕΚΑ ΑΕ (και της Γενικής Τεχνικής που κατασκεύασε το έργο) και αναζητείται λύση στο πρόβλημα με «συμβιβασμό», ώστε να αποφευχθούν οι κατασχέσεις και η χρεοκοπία της ΔΕΥΑΡ, η οποία αντιμετωπίζει ήδη τεράστια προβλήματα, τα οποία οξύνθηκαν στα τελευταία χρόνια.

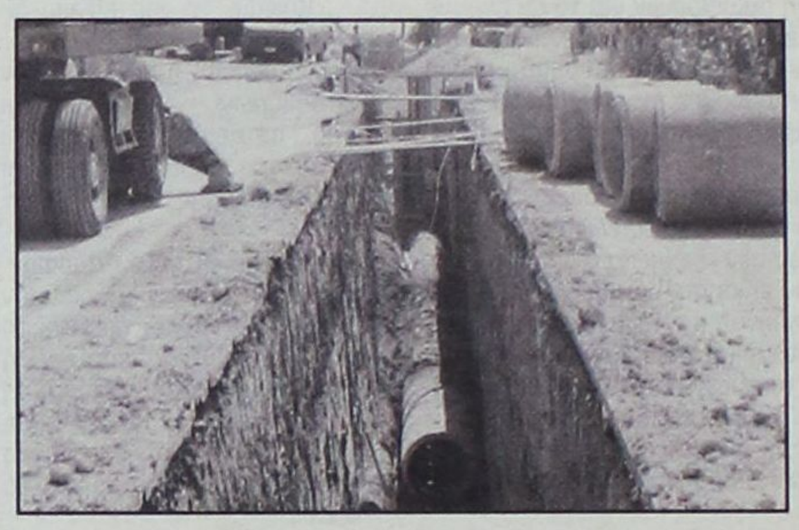

Συγκλίνουσες πληροφορίες αναφέρουν ότι οι δύο πλευρές (ΔΕΥΑΡ - Γενική Τεχνική) δείχνουν διάθεση εξωδικαστικού συμβιβασμού, στα 400 εκ. δρχ. και αυτό που απομένει να ρυθμισθεί είναι ο τελικός διακανονισμός, αφού, ούτε το ποσό αυτό είναι σε θέση - φυσικά - να καταβάλει «εφ' άπαξ» η δημοτική επιχείρηση.

Τα πράγματα έφθασαν στα αδιέξοδα λόγω της μη υπάρξεως βουλήσεως από πλευράς του Δήμου να έρθει σε συνεννόηση με την ΕΡΤΕΚΑ ΑΕ για την ρύθμιση του θέματος. «Από τον Ιανουάριο τους παρακαλούμε, αλλά ούτε ραντεβού δεν ήθελαν να μας κλείσουν», δήλωσε χθες σε συντάκτη της «δ» εκπρόσωπος της ΕΡΤΕΚΑ ΑΕ. Και συμπλήρωσε: «Αναγκασθήκαμε να προσφύγουμε σε μέτρα για να διασφαλίσουμε τα συμφέροντά μας».

Το όλο πρόβλημα ανάγεται στην κατασκευή του κεντρικού αποχετευτικού αγωγού Ρόδου και την αμφισβήτηση λογαριασμών από την ΔΕΥΑΡ, που είχε ως αποτέλεσμα μία πολύχρονη δικαστική διαμάχη, που τελικά διευθετήθηκε με την προαναφερθείσα απόφαση του Πενταμελούς Εφετείου Δωδ/σου, που στο μεταξύ τελεσιδίκησε.

Η σύνθεση του Δικαστηρίου: Γεώργιος Στίγκας, Πρόεδρος Εφετών, Μαίρη Παρηγόρη, Νικόλαος Πάσσος, Εισηγητές, Αρτεμισία Παναγιώτου, Χαράλαμπος Μαχαίρας, Εφέτες και Παναγιώτης Πανιέρας, Γραμματέας.

Διάδικοι:

• **Προσφεύγουσα:** η Ανώνυμος Εταιρεία με την επωνυμία «ΕΡΤΕΚΑ ΑΕ», που εδρεύει στην Αθήνα, ανάδοχος του έργου «κεντρικός αποχετευτικός αγωγός Ρόδου» και παραστάθηκε δια των πληρεξουσίων δικηγόρων της Παναγιώτη Παρασκευά (Ρόδος) και Ευρυδίκη Τασσίνη (Αθήνα).

• **Καθής η προσφυγή:** η Δημοτική Επιχείρηση Υδρευσης και Αποχέτευσης Ρόδου (ΔΕΥΑΡ) που εδρεύει στην Ρόδο και παραστάθηκε δια του πληρεξουσίου δικηγόρου της Σάββα Παπαγεωργίου.

Στο ιστορικό της αποφά-

TSAGARIS TRAVEL
A.N FERRIES

ΕΓ-Ο/Γ ΜΑΡΙΝΑ-Ε/Γ-Ο/Γ ΡΟΔΑΝΘΗ-
Ε/Γ-Ο/Γ ΡΟΜΙΛΝΤΑ-Ε/Γ-Ο/Γ ΝΤΑΛΙΑΝΑ

ΑΝΑΧΩΡΗΣΕΙΣ ΑΠΟ ΡΟΔΟ (26-7 -4/08)

26/7	ΠΑΡΑΣΚΕΥΗ	16.00	ΜΑΡΙΝΑ	ΚΩ - ΚΑΛΥΜΝΟ - ΑΣΤΥΠΑΛΑΙΑ - ΚΑΤΑΠΟΛΑ - ΠΕΙΡΑΙΑ -
27/7	ΣΑΒΒΑΤΟ	08.25	ΡΟΔΑΝΘΗ	ΚΑΡΠΑΘΟ
		18.30	ΡΟΔΑΝΘΗ	ΚΩ - ΚΑΛΥΜΝΟ - ΛΕΡΟ - ΠΑΤΜΟ - ΠΕΙΡΑΙΑ
		23.30	ΡΟΜΙΛΝΤΑ	ΚΑΣΤΕΛΛΟΡΙΖΟ
28/7	ΚΥΡΙΑΚΗ	09.00	ΡΟΜΙΛΝΤΑ	ΣΥΜΗ - ΤΗΛΟ - ΝΙΣΥΡΟ - ΚΩ - ΚΑΛΥΜΝΟ - ΑΣΤΥΠΑΛΑΙΑ - ΚΑΤΑΠΟΛΑ - ΝΑΞΟ - ΠΑΡΟ - ΠΕΙΡΑΙΑ
		16.00	ΜΑΡΙΝΑ	ΚΩ - ΚΑΛΥΜΝΟ - ΛΕΡΟ - ΠΑΤΜΟ - ΠΕΙΡΑΙΑ
29/7	ΔΕΥΤΕΡΑ	16.00	ΡΟΔΑΝΘΗ	ΚΩ - ΚΑΛΥΜΝΟ - ΛΕΡΟ - ΠΑΤΜΟ - ΜΥΚΟΝΟ - ΠΕΙΡΑΙΑ
30/7	ΤΡΙΤΗ	13.00	ΡΟΜΙΛΝΤΑ	ΚΩ - ΚΑΡΛΟΒΑΣΙ - ΧΙΟ - ΜΥΤΙΛΗΝΗ - ΛΗΜΝΟ ΑΛΕΞΑΝΔΡΟΥΠΟΛΗ (13.10)
		16.00	ΜΑΡΙΝΑ	ΚΩ - ΚΑΛΥΜΝΟ - ΛΕΡΟ - ΠΑΤΜΟ - ΠΕΙΡΑΙΑ
31/7	ΤΕΤΑΡΤΗ	08.25	ΡΟΔΑΝΘΗ	ΚΑΡΠΑΘΟ
		17.00	ΜΙΛΕΝΑ	ΧΑΛΚΗ (19.15) - ΔΙΑΦΑΝΙ (21.30) - ΚΑΡΠΑΘΟ (22.30) ΚΑΣΟ (00.05)- ΗΡΑΚΛΕΙΟ (05.30) 08.00) - ΘΗΡΑ (12.15) ΝΑΞΟ (15.20) - ΠΑΡΟ (16.35) - ΜΥΚΟΝΟ (18.20) ΤΗΝΟ (19.10) - ΣΥΡΟ (20.10) - ΣΚΙΑΘΟ (04.15) ΣΚΟΠΕΛΟ (05.20) - ΘΕΣΣΑΛΟΝΙΚΗ (ΠΑΡ. 11.20)
		18.30	ΡΟΔΑΝΘΗ	ΚΩ - ΚΑΛΥΜΝΟ - ΠΕΙΡΑΙΑ
01/8	ΠΕΜΠΤΗ	16.00	ΜΑΡΙΝΑ	ΚΩ - ΚΑΛΥΜΝΟ - ΛΕΡΟ - ΠΑΤΜΟ - ΠΕΙΡΑΙΑ
		17.00	ΡΟΜΙΛΝΤΑ	ΚΩ - ΚΑΛΥΜΝΟ - ΑΣΤΥΠΑΛΑΙΑ (01.00) - ΚΑΤΑΠΟΛΑ (04.00) - ΑΙΓΙΑΛΗ (04.45) - ΜΥΚΟΝΟ (07.50) ΠΕΙΡΑΙΑ (13.00)
02/8	ΠΑΡΑΣΚΕΥΗ	16.00	ΡΟΔΑΝΘΗ	ΚΩ - ΚΑΛΥΜΝΟ - ΑΣΤΥΠΑΛΑΙΑ - ΚΑΤΑΠΟΛΑ - ΠΕΙΡΑΙΑ
03/8	ΣΑΒΒΑΤΟ	08.25	ΜΑΡΙΝΑ	ΚΑΡΠΑΘΟ
		18.30	ΜΑΡΙΝΑ	ΚΩ - ΚΑΛΥΜΝΟ - ΛΕΡΟ - ΠΑΤΜΟ - ΠΕΙΡΑΙΑ
		23.30	ΡΟΜΙΛΝΤΑ	ΚΑΣΤΕΛΛΟΡΙΖΟ
04/8	ΚΥΡΙΑΚΗ	09.00	ΡΟΜΙΛΝΤΑ	ΣΥΜΗ - ΤΗΛΟ - ΝΙΣΥΡΟ - ΚΩ - ΚΑΛΥΜΝΟ - ΑΣΤΥΠΑΛΑΙΑ ΚΑΤΑΠΟΛΑ - ΝΑΞΟ - ΠΑΡΟ - ΣΥΡΟ - ΠΕΙΡΑΙΑ
		16.00	ΡΟΔΑΝΘΗ	ΚΩ - ΚΑΛΥΜΝΟ - ΛΕΡΟ - ΠΑΤΜΟ - ΠΕΙΡΑΙΑ

ΝΑΥΤΙΚΗ ΕΤΑΙΡΕΙΑ
ΤΗΛΟΣ 21ος ΑΙΩΝΑΣ

ΜΕΓΑΛΟ ΧΩΡΙΟ ΤΗΛΟΣ 85002, ΤΗΛ. 0246044000, FAX. 0246044044

ΔΡΟΜΟΛΟΓΙΑ «SEA STAR»

ΔΕΥΤΕΡΑ

ΛΙΜΑΝΙ	ΑΦΙΞΗ	ΑΝΑΧΩΡΗΣΗ
ΡΟΔΟΣ		9.00
ΤΗΛΟΣ	10.20	14.30
ΝΙΣΥΡΟΣ	15.10	17.30
ΤΗΛΟΣ	18.10	18.20
ΡΟΔΟΣ	19.40	

ΤΡΙΤΗ

ΛΙΜΑΝΙ	ΑΦΙΞΗ	ΑΝΑΧΩΡΗΣΗ
ΡΟΔΟΣ		9.00
ΤΗΛΟΣ	10.20	14.30
ΝΙΣΥΡΟΣ	15.10	17.30
ΤΗΛΟΣ	18.10	18.20
ΡΟΔΟΣ	19.40	

ΠΕΜΠΤΗ

ΛΙΜΑΝΙ	ΑΦΙΞΗ	ΑΝΑΧΩΡΗΣΗ
ΡΟΔΟΣ		9.00
ΤΗΛΟΣ	10.20	18.00
ΡΟΔΟΣ	19.20	

ΠΑΡΑΣΚΕΥΗ

ΛΙΜΑΝΙ	ΑΦΙΞΗ	ΑΝΑΧΩΡΗΣΗ
ΡΟΔΟΣ		9.00
ΤΗΛΟΣ	10.20	14.30
ΝΙΣΥΡΟΣ	15.10	17.30
ΤΗΛΟΣ	18.10	18.20
ΡΟΔΟΣ	19.40	20.00
ΤΗΛΟΣ	21.20	

ΚΥΡΙΑΚΗ

ΛΙΜΑΝΙ	ΑΦΙΞΗ	ΑΝΑΧΩΡΗΣΗ
ΤΗΛΟΣ		8.00
ΡΟΔΟΣ	9.20	9.40
ΤΗΛΟΣ	11.00	16.00
ΡΟΔΟΣ	17.20	18.00
ΤΗΛΟΣ	19.20	19.30
ΡΟΔΟΣ	20.50	

ΓΙΑ ΠΕΡΙΣΣΟΤΕΡΕΣ ΠΛΗΡΟΦΟΡΙΕΣ
ΠΑΡΑΚΑΛΟΥΜΕ ΕΠΙΚΟΙΝΩΝΕΙΤΕ:
0246044000 (ΤΗΛΟΣ), 0241078052 (ΡΟΔΟΣ)





σεως μεταξύ άλλων αναφέρονται και τα εξής:

1. Στην κρινόμενη με αριθ. εκθ. κατ. 412/2000 προσφυγή της η προσφεύγουσα ανώνυμη εταιρεία εκθέτει ότι (1) Με την από 15-2-1985 σύμβαση που κατήρτισε στην Ρόδο με την καθής η προσφυγή «Δημοτική Επιχείρηση Υδρευσης και Αποχέτευσης Ρόδου» (ΔΕΥΑΡ) ανέλαβε να εκτελέσει το έργο «Κεντρικός Αποχετευτικός Αγωγός Ρόδου» σύμφωνα με τους ιδιαίτερους όρους που αναφέρονται σ' αυτήν και τα συμβατικά τεύχη που τη συνοδεύουν και αποτελούν ενιαίο σύνολο, εξετέλεσε δε το έργο αυτό άρτια και έντεχνα σύμφωνα με την σύμβαση και τις εντολές και οδηγίες της καθής και το περάτωσε μέσα στην συμφωνημένη προθεσμία, η οποία είχε παραταθεί μέχρι 7-1-1994 με σχετικές αποφάσεις της «Προϊσταμένης Αρχής». (2) Μετά την έγκριση όλων των επιμέρους επιμετρήσεων και της Τελικής και από την Προϊσταμένη Αρχή, η προσφεύγουσα με το 14342/2-12-1996 έγγραφο υπέβαλε στην καθής τον 6ο τακτοποιητικό Πίνακα και ζήτησε την έγκρισή του, η οποία εκκρεμεί ακόμη, ενώ για την πληρωμή της δαπάνης των εκτελεσθεισών εργασιών του έργου αυτού έχει υποβάλει νόμιμα τους μη εξοφληθέντες ακόμη λογαριασμούς (α) 38ο ποσού 58.237.890 δρχ. (για τον οποίο υπέβαλε και την 1001/27-7-1995 όχληση για την τοκοφορία του) και (β) 39ο ποσού 202.976.421 δρχ. (για τον οποίο υπέβαλε και την 17837/9-12-1997 όχληση για την τοκοφορία του). (3) Στην συνέχεια και αφού με το 2766/1997 έγγραφο ζήτησε την οριστική εκκαθάριση του έργου υπενθυμίζοντας ότι με την 858/15-4-1997 επιστολή της είχεν οχλήσει τον εργοδότη για την αυτοδίκαιη προσωρινή και οριστική παραλαβή του έργου, που είχε επέλθει με όλες τις εντεύθεν έννομες συνέπειες, η καθής με το από 17-8-1998 πρακτικό προχώρησε στην παραλαβή του έργου για χρήση, με την έννοια ότι το έτος 1998, όταν έγινε και η αποπεράτωση και του μεγαλύτερου τμήματος των επιμέρους δικτύων που εκτελέσθηκαν από άλλους εργολάβους, χρησιμοποιήθηκε πλήρως από την καθής (ΔΕΥΑΡ) και ο Κεντρικός Αποχετευτικός Αγωγός, ό οποίος και μόνον αποτελεί αντικείμενο της μεταξύ των διαδίκων σύμβασης έργου και ο οποίος είχεν αποπερατωθεί πολύ ενωρίτερα.

Στο σκεπτικό της αποφάσεως αναφέρονται τα εξής:

Σύμφωνα και κατά σύνοψη όλων των ανωτέρω, εφόσον (1) έχει τελεσθεί η πλασματική παραλαβή του έργου, με αποτέλεσμα να μην υφίσταται πλέον ευθύνη του αναδόχου για πλημμέλειες ή ελλείψεις του έργου (2) έχει εγκριθεί οριστικά ως άνω η τελική επιμέτρηση των εκτελεσθεισών εργασιών (3) ο επίμαχος 40ος λογαριασμός, του οποίου ζητείται η πληρωμή, περιλαμβάνει ακριβώς τις εγκριθείσες εργασίες (4) δεν αμφισβητείται ειδικά ο τρόπος υπολογισμού της οφειλόμενης αμοιβής για κάθε είδος εργασίας (5) ορθώς υπολογίσθηκαν οι τόκοι υπερημερίας με τον προαναφερόμενο τρόπο πρέπει (α) ν' απορριφθούν όλοι οι αντίθετοι ισχυρισμοί της καθής και δη η ένσταση καταχρηστικής άσκησης δικαιώματος, αφού με την ένδική αγωγή διώκεται η καταβολή οφειλόμενων ποσών (β) να γίνει δεκτή η προσφυγή, κατά τα ειδικότερα στο διατακτικό εκτιθέμενα και (γ) να καταδικασθεί η καθής στην δικαστική δαπάνη της προσφεύγουσας (αρ. 176, 189, 191 ΚΠολΔ, 99 επ. Κωδ. περί Δικηγόρων).

ΓΙΑ ΤΟΥΣ ΛΟΓΟΥΣ ΑΥΤΟΥΣ

• Δικάζοντας κατ' αντιμωλία των διαδίκων.

• Απορρίπτει ότι κρίθηκε ως απορριπτέο.

• Δέχεται την προσφυγή.

• Αναγνωρίζει ότι η καθής οφείλει στην προσφεύγουσα το ποσό των τετρακοσίων εξήντα πέντε εκατομμυρίων διακοσίων ενενήντα μίας χιλιάδων εκατόν ογδόντα τριών (465.291.183) δραχμών (1.365.491,37 Ευρώ), στο οποίο περιλαμβάνεται και ο εκ δραχμών πενήντα τριών εκατομμυρίων πεντακοσίων είκοσι εννέα χιλιάδων εβδομήντα τεσσάρων (53.529.074) δρχ. ΦΠΑ, με νόμιμο τόκο από την επίδοση της προσφυγής.

• Υποχρεώνει την καθής να καταβάλει στην προσφεύγουσα το ως άνω ποσό των τετρακοσίων εξήντα πέντε εκατομμυρίων διακοσίων ενενήντα μίας χιλιάδων εκατόν ογδόντα τριών (465.291.183) δραχμών (1.365.491,37 Ευρώ) με το νόμιμο τόκο από την επίδοση της προσφυγής.

• Καταδικάζει την καθής στην δικαστική δαπάνη της προσφεύγουσας την οποία ορίζει σε δεκατρία εκατομμύρια εξακόσιες χιλιάδες (13.600.000) δραχμές (39.911,96 Ευρώ).

Κρίθηκε, αποφασίσθηκε στην Ρόδο την **6 Σεπτεμβρίου 2001,** σε μυστική διάσκεψη και δημοσιεύθηκε στο ακροατήριο του Εφετείου Δωδεκανήσου σε έκτακτη, δημόσια συνεδρίαση την **6 Φεβρουαρίου 2002,** απόντων των διαδίκων και των πληρεξουσίων τους δικηγόρων, με άλλη σύνθεση αποτελούμενη από τους: Αθανάσιο Κατσαούνη, Πρόεδρο Εφετών, Νικόλαο Πάσσο, Καλλιόπη Πυροβολάκη, Εμμανουήλ Βασιλάκη και Σπυριδούλα Μακρή.

Ο Πρόεδρος
Ο Γραμματέας

ΕΙΧΕ ΚΗΡΥΧΘΕΙ ΑΡΜΟΔΙΩΣ ΕΚΠΤΩΤΗ

Η «ΓΕΝΙΚΗ ΤΕΧΝΙΚΗ» ΔΙΚΑΙΩΘΗΚΕ ΚΑΙ ΓΙΑ το λιμάνι «Ακαντιάς»!

Το Διοικητικό Εφετείο διατάσσει την άρση της έκπτωσης και ταυτόχρονα την επανεγκατάστασή της στο έργο

Δεν δικαιώθηκε από τα Δικαστήρια, η «Γενική Τεχνική» μόνο για την κατασκευή του αποχετευτικού έργου (με την ΕΡΤΕΚΑ Α.Ε.), αλλά και για το λιμάνι της «Ακαντιάς», με ό,τι αυτό μπορεί να συνεπάγεται για το Δημόσιο (αποζημιώσεις), όπως συνέβη και στην περίπτωση της ΔΕΥΑΡ (όπως σε διπλανές στήλες εξιστορείται).

Πληροφορίες της «δ» αναφέρουν συγκεκριμένα ότι το Διοικητικό Εφετείο Πειραιώς (στο οποίο υπάγεται η Δωδ/νησος) με την υπ' αριθ. 1260/2002 απόφασή του, που κοινοποιήθηκε προχθές στους ενδιαφερομένους, διατάσσει την άρση της εκπτώσεως της «Γενικής Τεχνικής» από το έργο και την επανεγκατάστασή της, γεγονός που θα προκαλέσει «χιονοστιβάδα» εξελίξεων!

Το Δημόσιο οφείλει να συμμορφωθεί προς την δικαστική απόφαση, καθώς είναι τελεσίδικη αλλιώς θα υποχρεωθεί στην καταβολή αποζημιώσεων, αφού θα πρέπει να θεωρείται βέβαιον ότι η «Γ.Τ.» θα εγείρει σχετικές απαιτήσεις (υπάρχει, φυσικά, και η οδός του συμβιβασμού).

Η «Γενική Τεχνική» είχε κηρυχθεί έκπτωτη με την υπ' αριθ. ΤΥ 1540/6-4-99 απόφαση της Δ/νσης Τεχνικών Υποδομών της Νομαρχιακής Αυτοδιοίκησης Δωδ/νήσου κατά της οποίας ασκήθηκε (την 26 Απρ. 99) ενώπιον του υπουργού ΠΕΧΩΔΕ ένσταση με αίτηση θεραπείας.

Η αίτηση αυτή απερρίφθη με αποτέλεσμα η «ΓΤ» να προσφύγει στο αρμόδιο Δικαστήριο (Διοικητικό Εφετείο Πειραιώς) και να εκδοθεί η απόφαση που προαναφέρθηκε.

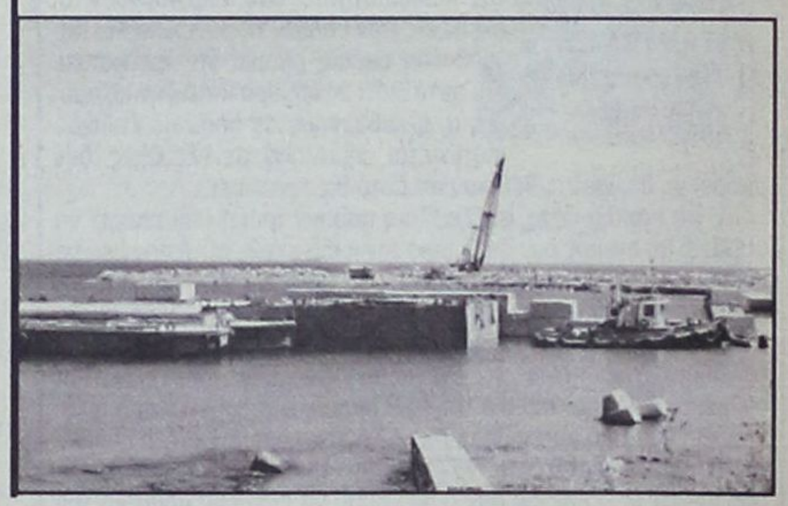

ΤΖΑΚ ΠΟΤ ΣΤΗΝ ΚΛΗΡΩΣΗ
ΤΟΥ ΛΑΪΚΟΥ ΛΑΧΕΙΟΥ ΤΗΣ 30/7/2002
ΤΟ ΛΑΪΚΟ ΛΑΧΕΙΟ
ΚΛΗΡΩΝΕΙ ΚΑΘΕ ΤΡΙΤΗ
ΕΝΑΣ ΣΤΟΥΣ ΕΠΤΑ ΚΕΡΔΖΕΙ

71% ΤΟΥ ΚΑΘΑΡΟΥ ΤΖΙΡΟΥ
ΣΤΟΥΣ ΤΥΧΕΡΟΥΣ

ΜΕ 1,5 ΕΥΡΩ ΚΕΡΔΗ
ΜΕΧΡΙ 2.000.000 ΕΥΡΩ

ΚΕΡΔΗ ΤΖΑΚ - ΠΟΤ
ΜΕΧΡΙ 3.000.000 ΕΥΡΩ

ΧΙΛΙΑΔΕΣ ΑΛΛΟΙ ΤΥΧΕΡΟΙ
ΜΕ ΜΙΚΡΑ ΚΑΙ ΜΕΓΑΛΑ ΚΕΡΔΗ

G. SOULOUNIAS ENTERPRISES
TRAVEL AGENT & TOURIST SERVICES
RODOS • GREECE • РОДОС • ГРЕЦИЯ

FETHYE

DAILY EXCURSION
EVERY WEDNESDAY

WITH THE **'SEA STAR' Tilos**
THE FASTEST AND SAFEST LUXURIUS SHIP

Price per person R/T **60 EURO**

ALL TAXES INCLUDED

Departure time from Rodos: 08.00 in the morning.
Departure time from Fethye: 17.30 in the afternoon.

For any further informations and reservations please contact our office:

G.SOULOUNIAS ENTERPRISES
Tel: 0241-0- 67855-6 - 39824 Fax: 0241-0-67452-39824

δημοκρατικά
ΥΠΑΡΧΕΙ ΑΝΤΙΚΕΙΜΕΝΙΚΗ ΠΡΑΓΜΑΤΙΚΟΤΗΤΑ Η ΟΠΟΙΑ ΔΙΝΕΙ ΤΟ ΜΕΤΡΟ ΤΗΣ ΑΛΗΘΕΙΑΣ (ΑΡΙΣΤΟΤΕΛΗΣ)

Η ΤΡΟΜΟΚΡΑΤΙΑ αποπροσανατολίζει την κοινή γνώμη

Μακριά από τα φώτα της επικαιρότητας βρίσκεται πλέον όλο το τελευταίο διάστημα η οικονομική πολιτική, αλλά βέβαια και η ευρύτερη συζήτηση για το οικονομικό και επιχειρηματικό κλίμα ως βασικά συστατικά στοιχεία της εικόνας του κυβερνητικού έργου και συνολικά της κυβέρνησης. Το γεγονός αυτό, απολύτως εύλογο λόγω των καταιγιστικών εξελίξεων στο θέμα της τρομοκρατίας, έχει και τις καλές και τις κακές του πλευρές. Από τη μία πλευρά, προς το παρόν αφήνει σε μεγάλο βαθμό «ανενόχλητο» το οικονομικό επιτελείο να προχωρήσει ήσυχα το έργο του. Αυτό, θεωρητικά τουλάχιστον, μπορεί να προσφέρει την πολυτέλεια να αναζητηθεί εκ νέου δημοσιότητα όταν μπορούν να προβληθούν τα θετικά αποτελέσματα της προσπάθειας αυτής με πρώτο χρονικό στόχο φυσικά το φθινόπωρο και πάντως πριν τις δημοτικές εκλογές.

Ενα καλό πολιτικό/επικοινωνιακό σενάριο θα προέβλεπε για παράδειγμα, μετά τις θετικές για την κυβέρνηση εξελίξεις στο θέμα της τρομοκρατίας, θετικές εξελίξεις και στην οικονομία. Εξάλλου δεν πρέπει να λησμονείται και το γεγονός ότι βασικός μοχλός της προσπάθειας της κυβέρνησης, με σαφείς εντολές του Πρωθυπουργού, για την αντιστροφή του κακού πολιτικού κλίματος, προ των τελευταίων εξελίξεων, ήταν η οικονομική πολιτική και η επίτευξη των στόχων που είχαν τεθεί. Στην αρνητική πλευρά είναι βέβαια ο ισχυρός παράγοντας της αβεβαιότητας που δημιουργούν οι εξελίξεις των οποίων τη συνέχεια και κατεύθυνση ουδείς μπορεί να προδικάσει. Και αυτό διότι αν σήμερα κατά γενική ομολογία, η κυβέρνηση σε πολιτικό επίπεδο πιστώνεται σημαντικά τις εξελίξεις, δεν μπορεί να θεωρείται βέβαιον ότι αυτό θα συνεχίσει.

> «ΠΡΟΤΑΣΣΟΝΤΑΙ Η ΔΗΜΟΣΙΟΝΟΜΙΚΗ ΙΣΟΡΡΟΠΙΑ ΚΑΙ Η ΤΗΡΗΣΗ ΤΩΝ ΣΤΟΧΩΝ ΤΟΥ ΠΡΟΫΠΟΛΟΓΙΣΜΟΥ, ΜΕΤΑΘΕΤΟΝΤΑΣ ΣΤΟ ΜΕΛΛΟΝ ΤΗΝ ΟΥΣΙΑΣΤΙΚΗ ΦΟΡΟΛΟΓΙΚΗ ΜΕΤΑΡΡΥΘΜΙΣΗ ΚΑΙ ΤΗΝ ΚΟΙΝΩΝΙΚΗ ΠΟΛΙΤΙΚΗ»

Αν για κάποιο λόγο, οι εξελίξεις πάρουν τροπή που μπορεί να παράγει αρνητικές συνέπειες για την κυβέρνηση, αυτό προφανώς θα την επηρεάσει συνολικά και δεν θα αφήσει χώρο και περιθώρια ούτε για την ομαλή εξέλιξη της προσπάθειας που γίνεται στο μέτωπο της οικονομικής πολιτικής ούτε ακόμα περισσότερο για την πολιτική αξιοποίησή της. Αν για παράδειγμα, το φθινόπωρο και συγκεκριμένα στα πλαίσια της ΔΕΘ όπου και τοποθετείται η οικονομική - πολιτική αντεπίθεση του κ. Σημίτη, η επικαιρότητα συνεχίζει να μονοπωλείται από το θέμα της τρομοκρατίας, πολλώ δε μάλλον αν οι εξελίξεις δεν συνεχίζουν να ευνοούν πολιτικά την κυβέρνηση, η όλη επικοινωνιακή προσπάθεια θα ακυρωθεί και η κυβέρνηση δεν θα καταφέρει να πιστωθεί το αποτέλεσμα. Βεβαίως, θα μπορούσε να παρατηρήσει κανείς πως αν η προσπάθεια αποδώσει και οι εξελίξεις στο μέτωπο της οικονομίας είναι θετικές, αυτό από μόνο του θα δημιουργήσει μια ανεξάρτητη θετική δυναμική που κάποια στιγμή, όχι όμως άμεσα, θα αποδώσει και πολιτικά. Προς το παρόν πάντως, το οικονομικό επιτελείο εργάζεται εντατικά, προκειμένου να βρει λύση σε δύσκολες εξισώσεις και μάλιστα σε ένα ευρύτερο διεθνές οικονομικό περιβάλλον που είναι εξαιρετικά δυσμενές.

Μια τέτοια εξίσωση για παράδειγμα που εξάλλου αποτελεί και κεντρικό μέτωπο οικονομικής πολιτικής στην παρούσα συγκυρία είναι οι χειρισμοί σε ό,τι αφορά στη φορολογική μεταρρύθμιση. Οπως είναι γνωστό, σήμερα έχουν ληφθεί τα λιγότερο δύσκολα μέτρα με σημαντικό όμως θετικό αντίκτυπο όπως για παράδειγμα τα μέτρα για το φόρο στις μεταβιβάσεις και οι αλλαγές στον ΚΒΣ. Η «καυτή πατάτα» όμως είναι στο φόρο εισοδήματος των φυσικών και νομικών προσώπων. Σε ό,τι αφορά στα φυσικά πρόσωπα είναι προφανές το πολιτικό όφελος που θα έχουν οι φοροελαφρύνσεις, ενώ ακόμα πιο σημαντικά είναι τα αποτελέσματα από τη μείωση της φορολογίας νομικών προσώπων που συνδέεται άμεσα με τους στόχους για την ανάπτυξη της οικονομίας. Οι κινήσεις αυτές που αναμένονται όλα τα τελευταία χρόνια είναι και οι πιο δύσκολες να γίνουν, καθώς τα δημοσιονομικά περιθώρια παραμένουν ανύπαρκτα και θα πρέπει ο κ. Χριστοδουλάκης να ανακαλύψει νέα έσοδα προκειμένου να αντισταμβίσει τις απώλειες της μεταρρύθμισης. Και εδώ έρχεται η άλλη εξίσωση, καθώς μια εύκολη πηγή πρόσθετων εσόδων είναι η αύξηση της έμμεσης φορολογίας κάτι που όμως δημιουργεί σοβαρές παρενέργειες και κυρίως ανατρέπει μια στρατηγική που ακολουθείται όλα τα τελευταία χρόνια και αποτέλεσε σημαία δημοκρατικότητας του φορολογικού συστήματος για όλες τις τελευταίες κυβερνήσεις. Εδώ προστίθενται και τα άλλα ζητούμενα των εξισώσεων, οικονομικών και πολιτικών, και συγκεκριμένα το πώς μέσα από όλο αυτό το σύνθετο σκηνικό θα υλοποιηθεί και η κοινωνική πολιτική που έχει υποσχεθεί η κυβέρνηση και η οποία επανέρχεται μετ' επιτάσεως στην κυβερνητική επιχειρηματολογία απαιτώντας βέβαια τεράστια κονδύλια. Σύμφωνα πάντως με τις μέχρι στιγμής ενδείξεις, το υπουργείο Οικονομίας, επιμένει τεχνοκρατικά και μάλλον ορθολογικά δεδομένων των πραγματικών δυνατοτήτων της οικονομίας. Ηδη, ο κ. Χριστοδουλάκης, όπως πάντως είχε κάνει και στο παρελθόν ο προκάτοχός του κ. Παπαντωνίου, λύνει τη βασική εξίσωση προτάσσοντας την αναγκαιότητα της δημοσιονομικής ισορροπίας, της ομαλής τήρησης των στόχων του προϋπολογισμού και τη δημιουργία έτσι των προϋποθέσεων, στο μέλλον, για την ουσιαστική φορολογική μεταρρύθμιση και την άσκηση της κοινωνικής πολιτικής. Το πολιτικό ζητούμενο φαίνεται λοιπόν ότι θα καλυφθεί εκ των ενόντων δηλαδή από τις επικείμενες φοροελαφρύνσεις των φυσικών προσώπων αφήνοντας τη «βελτίωση των κοινωνικών δαπανών» ως το κύριο στόχο του επόμενου προϋπολογισμού.

ΣΕ ΣΥΝΕΝΤΕΥΞΗ ΤΥΠΟΥ ΠΟΥ ΕΔΩΣΕ ΧΘΕΣ

«ΜΗΝΥΜΑΤΑ» Σ. ΚΑΡΑΓΙΑΝΝΗ προς «πάσαν κατεύθυνσιν»

«Καλοδεχούμενες όλες ο προτάσεις, αποφάσεις θα παίρνει, όμως, η παράταξη»



Σαφές μήνυμα ότι δεν πρόκειται για κανένα λόγο να παρεκκλίνει από τις αρχές πάνω στις οποίες στήριξε την ίδρυση της παρατάξεώς του «Νομαρχιακή Αναγέννηση», πριν από τέσσερα χρόνια, έστειλε ο νομάρχης κ. Σάββας Καραγιάννης κατά την διάρκεια συνεντεύξεως Τύπου χθες το μεσημέρι, όταν κλήθηκε να σχολιάσει τις δηλώσεις στελεχών της Νέας Δημοκρατίας, που τις τελευταίες εβδομάδες εξέφρασαν την «δυσαρέσκειά» τους προς το πρόσωπό του.

«Η «Νομαρχιακή Αναγέννηση» θα παραμείνει στη θέση της αταλάντευτη και καλό είναι να προσαρμοσθούν όλοι στην ιδέα την οποία εκφράζει η παράταξή μας. Αν επιθυμούν να συστρατευθούν και να συμπορευθούν είμαστε ανοιχτοί» δήλωσε ο νομάρχης, που για μία ακόμα φορά επανέλαβε ότι **«η Νομαρχιακή Αναγέννηση» απευθύνεται προς όλους τους πολίτες, ανεξαρτήτως κομματικών καταβολών και πολιτικών πεποιθήσεων και ζητά την στήριξη όλου του Δωδ/κού λαού και την ευρύτερη δυνατή συσπείρωση των κομμάτων που επιθυμούν δημόσια να την στηρίξουν».**

Ο κ. Καραγιάννης ρωτήθηκε χθες αν σκοπεύει να αποδεχθεί μία δεύτερη πρόταση από την Νέα Δημοκρατία μετά την απόρριψη των πέντε υποψηφίων νομαρχιακών συμβούλων, γεγονός που έδωσε και την αφορμή για ένταση στις σχέσεις μεταξύ των δύο πλευρών. (Σημειώνεται ότι χθες το βράδυ επρόκειτο να συνεδριάσει η Ν.Ε. της Ν.Δ. με διευρυμένη σύνθεση και με την παρουσία της υπεύθυνης των εκλογών στα Δωδ/σα βουλευτού κας Αννας Ψαρούδα - Μπενάκη με ανοικτό το ενδεχόμενο να προέκυπτε μία δεύτερη πρόταση προς τον κ. Καραγιάννη). Με εύσχημο τρόπο ο νομάρχης απάντησε ότι οι τελικές αποφάσεις ανήκουν στον ίδιο. **«Είμαι ανοιχτός πάντα σε όποιες προτάσεις φθάσουν στα χέρια μου από οποιονδήποτε, με σκοπό και στόχο να βρεθεί η καλύτερη δυνατή λύση συμπλήρωσης του ψηφοδελτίου μας με στελέχη που θα προταθούν και θα αξιολογηθούν. Οι αποφάσεις δεν είναι αυτών που προτείνουν αλλά αυτού που πρέπει να τις αποδεχθεί»** δήλωσε χαρακτηριστικά. Παράλληλα, δεν έκρυψε την δυσαρέσκειά του για την διαρροή των προσώπων που του προτάθηκαν, ένα 24ωρο πριν η πρόταση κατατεθεί επισήμως από την Νέα Δημοκρατία, εκφράζοντας την λύπη του γιατί δεν γίνονται σεβαστά από ορισμένους πράγματα αυτονόητα, ακόμη και για τους απλούς πολίτες, όπως πχ. ότι **«ορισμένα πράγματα σε επίπεδο πολιτικών συζητήσεων δεν πρέπει να βλέπουν το φως της δημοσιότητας».**

Θα πρέπει να δοθεί έμφαση, πάντως, στα θερμά λόγια με τα οποία ο κ. Καραγιάννης αναφέρθηκε στο πρόσωπο του Βουλευτή κ. **Αριστοτέλη Παυλίδη,** με τον οποίο συναντήθηκε στην Κάρπαθο, στα εγκαίνια του εκλογικού κέντρου της «Νομαρχιακής Αναγέννησης». Τον χαρακτήρισε **«λαοπρόβλητο στέλεχος της Νέας Δημοκρατίας»** και δήλωσε ιδιαίτερα χαρούμενος για την ευτυχή συγκυρία της συνάντησής τους στο νησί. Επεσήμανε μάλιστα ότι με πολύ εγκάρδιο τρόπο ο κ. Παυλίδης κάλεσε όλους να συστρατευθούν στον κοινό αγώνα.

Ο νομάρχης αναφέρθηκε και στην κριτική που δέχθηκε από τα στελέχη του ΠΑΣΟΚ την περασμένη εβδομάδα κατά την συνεδρίαση του Νομαρχιακού Συμβουλίου.

Συγκεκριμένα, ελέχθη ότι η παρούσα τετραετία υπό τον κ. Καραγιάννη είναι χαμένη και ότι η στασιμότητα και η οπισθοδρόμηση στη Ν.Α.Δ. ήταν αναμενόμενη με μία συντηρητική ηγεσία, όπως αυτή του κ. Καραγιάννη, που υποστηρίχθηκε από την Νέα Δημοκρατία. **«Το έργο μας θα το κρίνει ο Δωδ/κός λαός»** απάντησε ο νομάρχης ενώ, αναφερόμενος περί συντηρητισμού σχολίασε: **«Πιο σοσιαλιστικές ενέργειες και δράσεις από αυτές που ανέλαβε η σημερινή Νομαρχιακή Αυτοδιοίκηση δεν έχουν επιδειχθεί ούτε από την ίδια την κυβέρνηση. Πρωτοβουλίες όπως το «Δελφίνι Ζωής και Ελπίδας» οι οποίες δεν μπορούν να υιοθετηθούν ακόμη και σήμερα».** Οσον αφορά την προετοιμασία της παράταξής του για τις εκλογές του Οκτωβρίου, ο νομάρχης είπε ότι άρχισαν από προχθές το βράδυ ενημερωτικές συγκεντρώσεις των υποψηφίων νομαρχιακών συμβούλων, σχετικά με τον θεσμό της Νομαρχιακής Αυτοδιοίκησης, αρχής γενομένης με θέματα που άπτονται της οικονομικής διάστασης της λειτουργίας του.

Ο κ. Καραγιάννης δήλωσε απόλυτα ικανοποιημένος και από το ολιγοήμερο ταξίδι του στην Κάρπαθο, όχι μόνο λόγω των πολύ θετικών μηνυμάτων που έλαβε σχετικά με την υποψηφιότητά του, αλλά και λόγω των διαπιστώσεων ότι τα έργα που εκτελούνται στο νησί βρίσκονται σε πολύ καλό επίπεδο **«έργα πολύ μεγάλης και ζωτικής σημασίας και τεράστιας οικονομικής εμβέλειας»** όπως τα χαρακτήρισε. Οσον αφορά τα τρέχοντα ζητήματα με τα οποία ασχολείται η Ν.Α.Δ. ο νομάρχης ανακοίνωσε χθες ότι βρίσκεται στην τελική φάση η διαδικασία του **αναδασμού** στην περιοχή του φράγματος Απολακκιάς, ώστε μετά τον Οκτώβριο θα γίνει ο καθορισμός των εκτάσεων που θα δοθούν στους καλλιεργητές και τους παραγωγούς της περιοχής.

ΚΟΛΛΕΓΙΟ ΣΤΗΝ ΡΟΔΟ

Ενημερωτική συνάντηση με τον νομάρχη κ. Σάββα Καραγιάννη είχε χθες το πρωί ο κ. Ελευθέριος Γείτονας, εκπαιδευτικός και εκπρόσωπος της εταιρείας «Κολλέγιο Ρόδου Α.Ε.» η οποία σχεδιάζει να ανεγείρει στο νησί της Ρόδου ένα υπερσύγχρονο σχολικό συγκρότημα, προσαρμοσμένο στις εργασιακές ανάγκες του νησιού, όπως ο ίδιος δήλωσε στους δημοσιογράφους.

Την «Κολλέγιο Ρόδου Α.Ε.» αποτελούν τα γνωστά φροντιστήρια «Πυθαγόρας», τα εκπαιδευτήρια «Γείτονα» ενώ σε τοπικό επίπεδο, κατά τις πληροφορίες, συμμετέχει ο επιχειρηματίας κ. Γιώργος Σπανός.

Το σχολικό συγκρότημα θα παρέχει όλες τις βαθμίδες εκπαίδευσης, από παιδικό σταθμό μέχρι Λύκειο και international bacaloreat και θα είναι προσαρμοσμένο στις εργασιακές ανάγκες των γονέων των παιδιών που θα φιλοξενήσει, αφού κατά την διαπίστωση του κ. Γείτονα, δεν υπάρχουν σε ολόκληρο το νησί χώροι εκτόνωσης και υποδοχής των παιδιών που οι γονείς τους εργάζονται καθ'όλη τη διάρκεια της τουριστικής περιόδου.

Ο χώρος που θα κατασκευασθεί το υπερσύγχρονο εκπαιδευτήριο βρίσκεται στην περιοχή της Καλλιθέας και έχει ήδη προπληρωθεί, όπως ανέφερε ο κ. Γείτονας. Σύμφωνα με τους σχεδιασμούς, θα είναι έτοιμο να λειτουργήσει το έτος 2004.

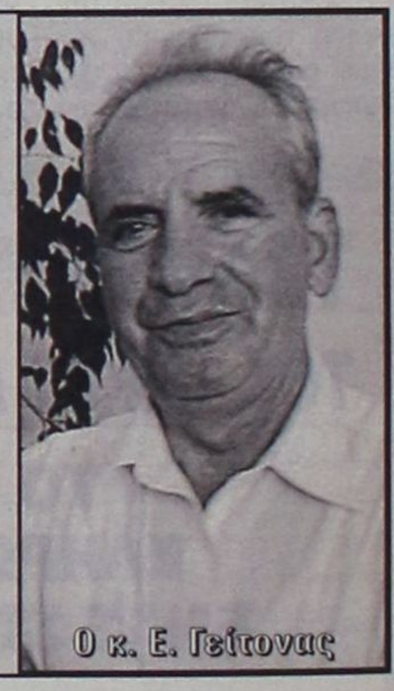
Ο κ. Ε. Γείτονας

ΑΝΑΚΟΙΝΩΣΗ

Ειδοποιούνται οι κάτοικοι των παρακάτω περιοχών ότι για να εκτελεστούν απαραίτητα τεχνικές εργασίες της ΔΕΗ θα γίνει διακοπή στις 3/8/02 ημέρα ΣΑΒΒΑΤΟ ως εξής:

Α) από 08.00 έως 10.00 στις περιοχές:

Σωτήρος MIRA MARE - ΑΥΡΑ ΜΠΗΤΣ - παραλία Ιαλυσού - Σειρηνέλλες - Ιερού Λόχου - Αστυνομία.

Β) από 08.00 έως 10.00 και από 13.00 έως 13.30 στις περιοχές Ιαλυσός (από συν/σμό Καστελλοριζιών έως πλατεία Ιαλυσού και έως Φιλέρημο).

Αν οι εργασίες τελειώσουν νωρίτερα, το ρεύμα θα παραδοθεί πριν από το χρόνο λήξης της διακοπής που αναφέρεται παραπάνω.

Γι' αυτό το λόγο οι ηλεκτρικές εγκαταστάσεις και τα δίκτυα της ΔΕΗ θα πρέπει να θεωρούνται ότι έχουν συνέχεια ρεύμα.

Ετσι για λόγους ασφάλειας, απαγορεύεται η προσέγγιση σε αγωγούς, ή άλλα στοιχεία του δικτύου που ευρίσκονται κατά γης διότι υπάρχει σοβαρός κίνδυνος ατυχήματος.

ΕΝΑΣ 14ΧΡΟΝΟΣ ΕΧΕΙ ΑΝΑΓΚΗ ΒΟΗΘΕΙΑΣ

Ενας 14χρονος, ο Χρυσοβαλάντης Ευθυμίου αντιμετωπίζει σοβαρά προβλήματα με την όρασή του, καθώς πάσχει και από οστεοπόρωση.


Ο μικρός Χρυσοβαλάντης Ευθυμίου

Είναι άμεση ανάγκη να υποβληθεί σε επέμβαση σε νοσοκομείο της Αγγλίας.

Η εγχείρηση αυτή είναι ιδιαίτερα κρίσιμη και απαραίτητη, γιατί αν δεν γίνει, το παιδί κινδυνεύει να χάσει την όρασή του.

Οσοι θέλουν να βοηθήσουν οικονομικά μπορούν να καταθέσουν χρήματα στην Εμπορική Τράπεζα στο λογαριασμό 43812807.

ευθέως & ωλαχίως



με τη γραφίδα της ΡΕΝΑΣ ΔΙΑΚΙΔΗ

IRENED@VIZZAVI.GR.

ΔΕΝ ΤΟ ΒΑΖΕΙ ΚΑΤΩ

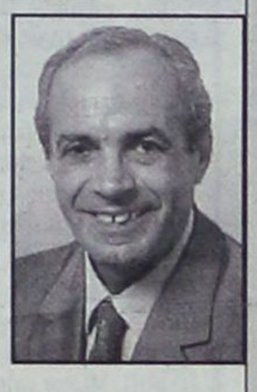

Για άλλη μια φορά χθες ο νομάρχης **Σάββας Καραγιάννης** απέδειξε ότι δεν το βάζει κάτω και δεν υποκύπτει στις πιέσεις που προσπαθούν ορισμένοι να ασκήσουν πάνω του, στην προσπάθειά τους να ελέγξουν τις αποφάσεις του.

Ο ίδιος φαίνεται να αντλεί τη δύναμη και την επιχειρηματολογία του από τον **υπερκομματικό χαρακτήρα** της παράταξης που ίδρυσε πριν από τέσσερα χρόνια και δεν σκοπεύει να παρεκκλίνει ούτε κατ' ελάχιστον από τις βασικές αρχές πάνω στις οποίες στηρίχθηκε η «Νομαρχιακή Αναγέννηση».

Στη συνάντηση που είχε χθες με τους δημοσιογράφους ο νομάρχης, ήταν ξεκάθαρος.

Αναγνώρισε το δικαίωμα των κομμάτων να συζητούν, να συνεδριάζουν, να συμφωνούν να διαφωνούν να προσπαθούν να επιτύχουν τους στόχους τους εν όψει εκλογών, διατηρεί όμως για τον εαυτό του το δικαίωμα **«η Νομαρχιακή Αναγέννηση να είναι αυτή που είναι, να απευθύνεται σε όλους, ανεξαρτήτως κομματικών καταβολών και πολιτικών πεποιθήσεων και να επιδιώκει την στήριξή τους από όλο τον Δωδεκανησιακό λαό και την ευρύτερη δυνατή συσπείρωση των κομμάτων που επιθυμούν δημόσια να τη στηρίξουν».**

Ο νομάρχης έδειξε αποφασισμένος να μην παρεκκλίνει από τον τρόπο με τον οποίον έχει λειτουργήσει μέχρι σήμερα - πιστεύοντας ότι οι πολίτες της Δωδ/σου του το αναγνωρίζουν και του το ανταποδίδουν - και από τον στωικό τρόπο που αντιμετώπισε τις επιθέσεις που δέχθηκε τελευταία από κάποιους δυσαρεστημένους.

Οι αποφάσεις δεν είναι αυτών που προτείνουν, αλλά αυτού που δέχεται τις προτάσεις» δήλωσε χθες και διέλυσε τις όποιες ψευδαισθήσεις για το ποιός τελικά αποφασίζει.

«Είμαι ανοιχτός στις προτάσεις» έσπευσε να προσθέσει, εννοώντας προφανώς ότι για να έχουν τύχη αυτές, θα πρέπει να συνοδεύονται από ένα σκεπτικό που θα συνάδει με τις αρχές και τους στόχους της παράταξής του.

TOTAL RECALL

Επιχείρηση «ολική επαναφορά» βρίσκεται σε εξέλιξη **στο ΠΑΣΟΚ**, μετά και την τελευταία συνεδρίαση του Εκτελεστικού Γραφείου του κινήματος, όπου ο πρωθυπουργός ενημέρωσε τα μέλη του σχετικά με την προκήρυξη της «17 Νοέμβρη» (;)

Ο πρωθυπουργός δεν υπεισήλθε σε λεπτομερή στοιχεία για την εξέλιξη της υπόθεσης της εξάρθρωσης υης τρομοκρατίας.

Ωστόσο κατά τη διάρκεια της συζήτησης όλα τα μέλη του Ε.Γ. εκτίμησαν ότι το κλίμα πλέον για την κυβέρνηση είναι πολύ καλό, **το ΠΑΣΟΚ έχει ξαναμπεί στο παιχνίδι και η ηττοπάθεια του πρόσφατου παρελθόντος είναι παρελθόν.**

Υποστήριξαν όμως ότι η κυβέρνηση πρέπει να αξιοποιήσει αυτό το καλό κλίμα προωθώντας αποτελεσματικές λύσεις και στους υπόλοιπους τομείς του κυβερνητικού έργου, γιατί **μόνο η τρομοκρατία δεν φθάνει για την ολική επαναφορά.**

Στο μεταξύ, σύμφωνα με δηλώσεις του γραμματέα του ΠΑΣΟΚ **Κώστα Λαλιώτη,** στο Ε.Γ. διαπιστώθηκε η δεδομένη δέσμευση όλων για εξάρθρωση όλης της πυραμίδας της 17Ν και όλης της τρομοκρατίας στη χώρα μας και για συντριπτικό χτύπημα σε όλες τις τρομοκρατικές οργανώσεις.

Ο κ. Λαλιώτης είπε ότι οι πολίτες αξιολογούν θετικά αυτή την προσπάθεια, δημιουργείται ένα κλίμα μεταβολής της αρνητικής συγκυρίας, **ωστόσο τόνισε ότι αυτή η υπόθεση δεν εντάσσεται στο πλαίσιο της κομματικής στρατηγικής.**

Εννοώντας προφανώς ότι σαν κάτι αναπάντεχο δεν θα πρέπει να υποκαταστήσει την επιβαλλόμενη να υπάρχει κομματική στρατηγική.

ΚΑΤΑΛΥΤΙΚΗ ΠΑΡΟΥΣΙΑ



Στη Ρόδο αναμενόταν χθες το βράδυ η βουλευτής της **Νέας Δημοκρατίας**, πρώην υπουργός Δικαιοσύνης κα **Άννα Ψαρούδα Μπενάκη**, για να επιβάλει την τάξη ως υπεύθυνη για την διεξαγωγή των δημοτικών και νομαρχιακών εκλογών στα Δωδ/σα. Με πολύ ενδιαφέρον θα περιμένουμε να δούμε πόσο καταλυτική μπορεί να είναι η παρουσία της. Τα προσόντα πάντως τα διαθέτει. Μεγάλη εμπειρία, έντονο αίσθημα δικαιοσύνης (λόγω υπουργείου), διπλωματία (ως γυναίκα) και αυστηρότητα (επίσης ως γυναίκα σε μία δύσκολη αποστολή)

ΤΟ ΕΚΟΨΕ ΝΩΡΙΣ



Αρχισε η αντίστροφη μέτρηση για τους...«άκαπνους» δημόσιους χώρους. Το μαρτύριο των καπνιστών αρχίζει από **1ης Σεπτέμβρη,** οπότε τίθενται σε ισχύ τα μέτρα κατά του καπνίσματος. Οι μανιώδεις **καπνιστές** σίγουρα θα ταλαιπωρηθούν μέχρι να προσαρμοσθούν στις νέες συνθήκες, λόγω του στερητικού της νικοτίνης συνδρόμου.

Υπάρχουν βεβαίως και οι τυχεροί. Οχι αυτοί που δεν καπνίζουν, αλλά αυτοί που κατάφεραν και έκοψαν το τσιγάρο αυτοβούλως και πριν την εφαρμογή των μέτρων. Μεταξύ αυτών και ο Γ.Γ. του Υπουργείου Εσωτερικών, Δωδ/κής καταγωγής **Γιώργος Νικητιάδης.** Οπως μας έλεγε χθες κατάφερε να κόψει το κάπνισμα πριν 18 μήνες, έτσι, χωρίς κανένα ιδιαίτερο λόγο, ενώ κάπνιζε εδώ και 35 χρόνια!





ΠΡΟΤΑΣΕΙΣ ΤΗΣ ΕΑΕΕ ΓΙΑ ΤΗ ΒΕΛΤΙΩΣΗ ΤΩΝ ΥΠΗΡΕΣΙΩΝ ΠΟΥ ΠΡΟΣΦΕΡΕΙ Η ΤΟΥΡΙΣΤΙΚΗ ΒΙΟΜΗΧΑΝΙΑ ΤΗΣ ΧΩΡΑΣ ΜΑΣ

ΑΣΦΑΛΙΣΤΙΚΗ ΚΑΛΥΨΗ των ελληνικών ξενοδοχείων

Προτάσεις για την ασφαλιστική θωράκιση των ελληνικών ξενοδοχείων διατύπωσε η Ενωση Ασφαλιστικών Εταιρειών Ελλάδος (ΕΑΕΕ), με στόχο - όπως επισημαίνεται - τη βελτίωση των υπηρεσιών και των παροχών που προσφέρει η ελληνική τουριστική βιομηχανία. Οπως αναφέρεται από την πλευρά της ένωσης, υπάρχουν σημαντικά προγράμματα ασφαλιστικής κάλυψης των ξενοδοχειακών μονάδων, ιδιαίτερα σήμερα που οι απαιτήσεις από τον Ελληνα ξενοδόχο είναι ιδιαίτερα αυξημένες με την ένταξη της Ελλάδας στην Ευρωπαϊκή Κοινότητα.

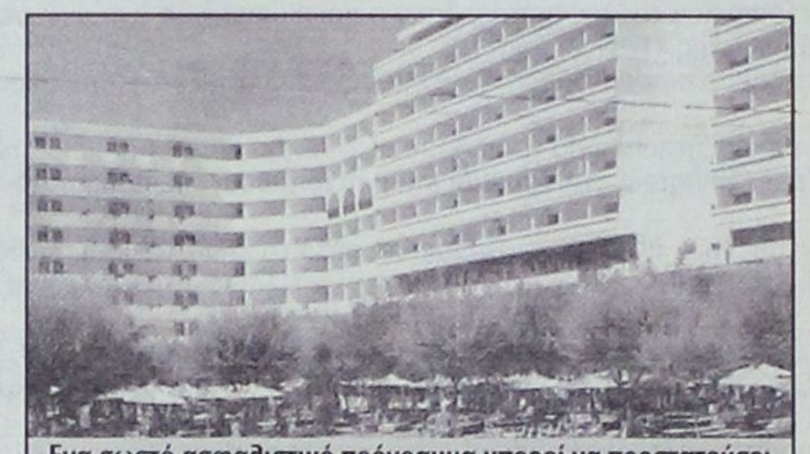

Ενα σωστό ασφαλιστικό πρόγραμμα μπορεί να προστατεύσει ολόκληρη την επιχειρηματική δράση ενός ξενοδόχου.

ΝΟΜΙΚΗ ΘΕΜΕΛΙΩΣΗ

Οπως επισημαίνει ο κ. Δημήτρης Πάτρας, πρόεδρος της Υποεπιτροπής Αστικής Ευθύνης της Ενωσης Ασφαλιστικών Εταιρείων Ελλάδος, ο ξενοδόχος έχει την αυξημένη ευθύνη που θεμελιώνεται στο Ελληνικό Δίκαιο στο άρθρο 834 επ. Α.Κ. και την εξ αδικήματος ευθύνη των άρθρων 914 επ. Α.Κ. ως ιδιοκτήτης περιουσιακών στοιχείων πρέπει να προστατεύσει και την περιουσία του από πιθανούς κινδύνους. Ο ξενοδόχος - συμπληρώνει ο κ. Πάτρας - έχει τη δυνατότητα να προστατεύσει ολόκληρη την επιχειρηματική δράση του, εάν ακολουθήσει ένα σωστό ασφαλιστικό πρόγραμμα και υπό τις κατάλληλες καλύψεις. Ενδεικτικά σημειώνει ότι η ασφάλιση πυρός παρέχει πλήρη ασφαλιστική κάλυψη πυρός για όλο το κτίσμα, αλλά και για το περιεχόμενο του ξενοδοχείου, καλύπτοντας ζημιές που μπορεί να προέλθουν, ενδεικτικά από:

- Εμπρησμό από τρίτο πρόσωπο.
- Πυρκαγιά που μπορεί να προκληθεί ακόμη και από συνήθη αμέλεια.
- Βραχυκύκλωμα ηλεκτρικής εγκατάστασης ή συσκευής.
- Ξεχασμένο τσιγάρο.
- Ανάφλεξη ή αυτανάφλεξη του περιεχομένου οικιακής συσκευής.
- Πυρκαγιά από κεραυνό.
- Εκρηξη κάποιας συσκευής.
- Πυρκαγιά γειτονικής οικοδομής, αυτοκινήτων
- Οποιοδήποτε τυχαίο απρόβλεπτο γεγονός.
- Καπνό της πυρκαγιάς.
- Υψηλή θερμοκρασία της πυρκαγιάς.

Επιπλέον - συνεχίζει ο κ. Πάτρας - μπορούν να επιλεγούν και ορισμένες άλλες καλύψεις, όπως ζημιές από πλημμύρα, διαρροή σωληνώσεων, διάρρηξη, τρομοκρατικές ενέργειες, πυρκαγιά από δάσος και σεισμός.

Πολύ σημαντική είναι η κάλυψη απώλειας κερδών.

Η ευθύνη του ξενοδοχείου - τονίζει επίσης ο κ. Πάτρας - στηρίζεται σε δύο ομάδες διατάξεων, στη χωρίς πταίσμα ευθύνη με βάση τα άρθρα του Αστικού Κώδικα 834 επ. Α.Κ. και στην ευθύνη που θεμελιώνεται στην εξ αδικήματος ευθύνη, σύμφωνα με τις διατάξεις των άρθρων 914 επ. Α.Κ. Αυξημένες ευθύνες πιθανά να έχει αναλάβει και ως απόρροια συμβατικής υποχρέωσης, όπως π.χ. με τους tour operators.

Η ανάπτυξη του τουρισμού και η δημιουργία και νέων μορφών που παρέχουν φιλοξενία π.χ. camping, δίνουν τη δυνατότητα να επισημανθεί πως στη ρύθμιση του 834 Α.Κ. υπάγονται και αυτές οι εγκαταστάσεις.

Ευθύνεται ο ξενοδόχος για τα πράγματα που έχει φέρει μαζί του ο πελάτης; Ως τέτοια εννοούνται εκείνα που του είναι απαραίτητα για άνετη διαμονή.

Επίσης η προστασία κατοικιδίων ζώων που φέρουν μαζί τους οι πελάτες υπάγεται στην ευθύνη του ξενοδόχου.

Ο ξενοδόχος βάσει του 834 επ. Α.Κ. είναι υπεύθυνος, χωρίς να χρειάζεται να έχει κάποιο πταίσμα, για κάθε ζημιά του πελάτη που προέρχεται από βλάβη, καταστροφή ή αφαίρεση πραγμάτων. Η ευθύνη του είναι γνήσια αντικειμενική, πράγμα που σημαίνει ότι πρέπει να αποζημιώσει χωρίς να μπορεί να προβάλει την ύπαρξη πταίσματος ή αμέλειας από πλευράς του.

Ειδικά για χρήματα, χρεόγραφα και τιμαλφή η ευθύνη περιορίζεται στο ποσό των τριάντα χιλιάδων για κάθε πελάτη. Υπάρχει δυνατότητα η ασφαλιστική εταιρεία και ο ξενοδόχος να συμφωνούν σε ποσό μεγαλύτερο από το ποσό που προβλέπει το άρθρο 835 Α.Κ. π.χ. 60.000 δρχ., 1000.000 δρχ., 150.000 δρχ. για κάθε ζημιά.

Γενικά κάθε τρίτος - όχι πελάτης - που απλά επισκέπτεται τους χώρους του ξενοδοχείου έχει τη δυνατότητα να αξιώσει αποζημίωση στηριζόμενη στην ευθύνη του ξενοδόχου βάσει του 914 Α.Κ.

Επιπλέον - σημειώνει ο κ. Πάτρας - πρέπει να καλύπτονται ζημιές ή ατυχήματα που μπορεί να συμβούν κατά την παροχή μιας σειράς υπηρεσιών που το ξενοδοχείο προσφέρει (δωρεάν ή μη) στους πελάτες του.

ΑΣΤΙΚΗ ΕΥΘΥΝΗ ΠΡΟΙΟΝΤΟΣ

Οταν από ελαττωματικό φαγητό ή ποτό, απ' αυτά που προσφέρονται στο μπαρ ή το εστιατόριο του ξενοδοχείου, προκληθούν σωματικές βλάβες ή υλικές ζημιές, ο ξενοδόχος είναι και πάλι υπεύθυνος. Για να απαλλαγεί από κάθε πρόβλημα, θα πρέπει το ασφαλιστήριο συμβόλαιο να αναλαμβάνει την αποκατάσταση της ζημιάς.

Η ασφαλιστική κάλυψη θα πρέπει να εξασφαλίζει τον ξενοδόχο και απέναντι στο προσωπικό του.

ΕΝΤΑΣΣΟΝΤΑΙ ΣΤΟ ΕΠ.ΑΝ. ΤΟΥ Γ' ΚΠΣ

ΕΝΙΣΧΥΟΝΤΑΙ ΤΟΥΡΙΣΤΙΚΕΣ επενδύσεις 240 εκ. ευρώ

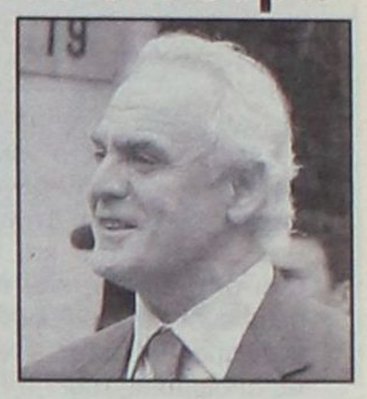

ΕΠΕΝΔΥΣΕΙΣ στον τουριστικό τομέα, συνολικού ύψους 240 εκατ. ευρώ υπογράφονται εντός του μηνός Σεπτεμβρίου.

Οπως δήλωσε, ο υπουργός Ανάπτυξης κ. Α. Τσοχατζόπουλος, οι επενδύσεις αυτές αφορούν ξενοδοχειακές επιχειρήσεις και άλλες μορφές τουριστικών καταλυμάτων, οι οποίες εντάσσονται στο Γ' Κοινοτικό Πλαίσιο Στήριξης και συγκεκριμένα στο Επιχειρησιακό Πρόγραμμα Ανταγωνιστικότητα (ΕΠΑΝ). Μέχρι σήμερα, σύμφωνα με τον υπουργό Ανάπτυξης στο πλαίσιο υλοποίησης του Γ' ΚΠΣ, στο 80% που προβλέπεται, καταμερίστηκε στην ποιοτική αναβάθμιση των ξενοδοχειακών υποδομών και των άλλων μορφών τουριστικών καταλυμάτων. Το 13% του συνολικού προγράμματος αφορά ειδικά προγράμματα τουρισμού, εναλλακτικές μορφές τουρισμού, με έμφαση στον αγροτουρισμό. Ο υπουργός αναφέρθηκε στο γεγονός ότι με την απόκτηση από την ΕΤΑ της Αγροτουριστικής Εταιρείας γίνεται μια σημαντική παρέμβαση και συνεργασία του υπουργείου Ανάπτυξης στο χώρο του αγροτικού τουρισμού, που μέχρι σήμερα υλοποιείται από το πρόγρμμα LEADER.

7% στις σχολές

Τέλος, το 7% του προγράμματος στοχεύει στην αναβάθμιση, ενδυνάμωση, διεθνοποίηση και ποιοτική ενδυνάμωση των σχολών του κλάδου. Μιλώντας για το διαγωνισμό αξιοποίησης της ΕΤΑ, που αφορά στο Συνεδριακό Κέντρο των Αθηνών, ο υπουργός Ανάπτυξης ανακοίνωσε ότι ο διαγωνισμός είναι σε εξέλιξη. Ο κ. Τσοχατζόπουλος ανακοίνωσε, τέλος, την αύξηση του κονδυλίου που θα διαθέτει για το διαφημιστικό πρόγραμμα του τουρισμού για το 2003, το οποίο ανέρχεται στα 38 εκατ. ευρώ (10 δισ. δρχ.) Φέτος, για πρώτη φορά, θα ξεκινήσει η διαφημιστική προβολή, το φθινόπωρο του 2002, η οποία και θα καλύπτει τους Ολυμπιακούς Αγώνες του 2004. Δημιουργήθηκε, όπως τόνισε ο κ. Τσοχατζόπουλος, ο δορυφόρος λογαριασμός τουρισμού. Ο δορυφόρος τουριστικός λογαριασμός θα δίνει απαντήσεις σχετικά με το ποιό είναι το μέγεθος της άμεσης και έμμεσης προστιθέμενης αξίας που δημιουργείται από την τουριστική κατανάλωση. Η συμβολή του τουρισμού φέτος, το 2003, στην αύξηση του ΑΕΠ, όπως επεσήμανε ο κ. Τσοχατζόπουλος, «θα κινηθεί στα ίδια επίπεδα όπως πέρυσι, ίσως και με μικρές μειώσεις. Εκτιμώ ότι θα ξεπεράσουμε το 4% του ΑΕΠ ως συμβολή, μέσα απ' την υποχρεωτική εντατικοποίηση υλοποίησης των προγραμμάτων των Ολυμπιακών Αγώνων. Τέλος, σύμφωνα με τις δηλώσεις του υπουργού Ανάπτυξης, η φετινή τουριστική χρονιά επηρεάζεται από τη διεθνή συγκυρία. Οι μετρήσεις μέχρι και το τέλος Ιουνίου στα περισσότερα αεροδρόμια της χώρας καταγράφουν μια μείωση από 100.000 έως 150.000 άτομα.

Η Ν.Δ.

Εωλη και εξωπραγματική χαρακτήρισε ο υπουργός Ανάπτυξης τη δήλωση του προέδρου της Νέας Δημοκρατίας κ. Κ. Καραμανλή, κατά την πρόσφατη συνάντηση του με φορείς του τουρισμού, περί υφιστάμενης κρίσης στον τουρισμό. Οπως είπε ο υπουργός, η εκτίμηση αυτή στερείται πραγματικότητας και για αυτό την απορρίπτουμε.



sports

Επιμέλεια: Ηλίας Λοΐζος - Μάγδα Σούγγαρη

✔ BEACH SOCCER
✔ Ολοι οι δρομείς στην Κρεμαστή Σελ.16-17
✔ Στο Σινικό Τείχος οι πιστέρ Σελ.18

Πρόσληψη Ενωσιακού προπονητή



Την Δευτέρα 19 Αυγούστου λήγει η προθεσμία κατάθεσης των δικαιολογητικών από τους ενδιαφερόμενους

Η πρόσληψη του τέως Ενωσιακού προπονητή **Μιχάλη Δράκου** ως περιφερειακού προπονητή από την ΕΠΟ, δημουργεί υποχρεωτικά κενό και αναγκάζει την ΕΠΣΔ να προβεί σε προκήρυξη, για την κάλυψη της παραπάνω θέσης.

Η προκήρυξη που δόθηκε στον τοπικό τύπο από την ΕΠΣΔ αναφέρει τα εξής:

Προκήρυξη

Οι ενδιαφερόμενοι οφείλουν να έχουν τα κάτωθι προσόντα:

1. Δίπλωμα προπονητή και άδεια εξάσκησης επαγγέλματος.
2. Προϋπηρεσία σε Μικτές Ομάδες ή σε αναγνωρισμένα Σωματεία.
3. Βιογραφικό σημείωμα στο οποίο θα αναφέρονται:
α. Γραμματικές γνώσεις
β. Οικογενειακή κατάσταση.
γ. Ομαδα ή ομάδες που εργάσθηκε ως προπονητής.
δ. Εργασία που ασκεί
4. Λευκό ποινικό Μητρώο.

Τα δικαιολογητικά πρέπει να κατατεθούν μέχρι τη **Δευτέρα 19 Αυγούστου και ώρα 14.00**

Η επιλογή του Ενωσιακού προπονητή θα γίνει στη συνεδρίαση του Διοικητικού Συμβουλίου της **Τετάρτης 21 Αυγούστου,** μετά από εισήγηση της αρμόδιας Τεχνικής Επιτροπής της ΕΠΣΔ.

Για το Δ.Σ.
Ο ΠΡΟΕΔΡΟΣ
ΚΛΕΟΒ. ΧΑΤΖΗΓΕΩΡΓΙΟΥ
Ο ΓΕΝ. ΓΡΑΜΜΑΤΕΑΣ
ΜΙΧΑΛΗΣ ΒΕΡΓΩΤΗΣ

Πρώτη συγκέντρωση του Αστέρα Μασάρων

Ο νέος τεχνικός της ομάδας Παναγιώτης Σωτηρόπουλος θα δώσει τις απαραίτητες οδηγίες στους παίκτες του για την έναρξη της προετοιμασίας

Την Τρίτη 6 Αυγούστου και ώρα 15.00 θα πραγματοποιηθεί συγκέντρωση των ποδοσφαιριστών του ΑΣΤΕΡΑ ΜΑΣΑΡΩΝ.

Καλούνται οι παλαιοί και οι νεοαποκτηθέντες ποδοσφαιριστές να δώσουν το παρόν προκειμένου να γίνει η πρώτη γνωριμία μεταξύ των και παράλληλα να πάρουν τις πρώτες οδηγίες του προπονητή της ομάδας **Παναγιώτη Σωτηρόπουλου**. Η συγκέντρωση θα πραγματοποιηθεί στην κεντρική καφετέρια του κου Χ"γνατίου στην πλατεία του χωριού.

Γύρισαν στην ομάδα και θα την ενισχύσουν στην φετινή ποδοσφαιρική περίοδο οι:

1. Μουδάτσος Δημήτριος από Κλεόβουλο Λίνδου
2. Νικήτας Γεώργιος από Διαγόρα Βατίου
3. Πέρος Δημήτριος από Κλεόβουλο Λίνδου

Αποκτήθηκαν οι:

4. Δράκωνας Ιωάννης από Αγιο Γεώργιο Μαλώνας
5. Θρήσκος Γεώργιος Ελεύθερος
6. Κίτσου Σταύρος Ελεύθερος
7. Ξυπολιάς Αγγελος από Ταξιάρχη Καλάθου.

Επίσης παραμένει και θα ενισχύσει την ομάδα εκ νέου ο Ράδος Μιχαήλ.

Παραχωρήθηκαν

1. Πέρος Κυριάκος στον Κλεόβουλο Λίνδου
2. Παπαστεφάνου Ιωάννης στον Ταξιάρχη Καλάθου
3. Αγγέλου Σταύρος στον Ταξιάρχη Καλάθου
4. Κατσούρος Χριστόφορος στον Ταξι άρχη Καλάθου

Το Δ.Σ. απευθύνει τις ευχές του στους νέους πατεράδες **Μουδάτσο Δημήτριο** και **Νικήτα Γεώργιο** να τους ζήσουν τα αγοράκια που έφεραν οι σύζυγοί τους στον κόσμο, να είναι υγιέστατα και να συνεχίσουν την ποδοσφαιρική και καλύτερη καριέρα που είχαν οι ίδιοι.

Επίσης το Δ.Σ. του ΑΣΤΕΡΑ Μασάρων ευχαριστεί θερμά το Δ.Σ. του ΔΟΑ Αρχαγγέλου και ιδιαίτερα τον Δήμαρχο κο **Θεοδόση Κολιάδη** για την αμέριστη ηθική και οικονομική ενίσχυση προς το Σωματείο μας.

Τέλος ευχαριστεί τα Δ.Σ. των Σωματείων του Αγ. Γεωργίου, Κλεόβουλου Λίνδου, Ταξιάρχη Καλάθου για την συνεργασία και την κατανόηση που έδειξαν στην περίοδο των μεταγραφών και εύχεται σε όλους τους φορείς και σε όλα τα Σωματεία της δύναμης της ΕΠΣΔ καλή ποδοσφαιρική χρονιά.

ΧΕΙΡΟΥΡΓΙΚΗ ΕΠΕΜΒΑΣΗ χρειάζεται ο Χατζηκωνσταντής

Με ικανοποιητικούς ρυθμούς συνεχίζονται οι προπονήσεις του Ηρακλή Μ. στις αθλητικές εγκαταστάσεις του γηπέδου, μετά τον κύκλο των προπονήσεων που έγιναν στην περιοχή του Καλαμώνα.

Το κλίμα στην ομάδα είναι πολύ καλό και όλοι οι ποδοσφαιριστές καθημερινά δουλεύουν με όρεξη, κάτι που έχει ως αποτέλεσμα, ο προπονητής Βασίλης Αθανασίου να αισθάνεται ικανοποιημένος από την εικόνα που παρουσιάζει γενικά η ομάδα.

Στο μεταξύ χθες επέστρεψε από την Αθήνα ο **Λευτέρης Χατζηκωνσταντής** με όχι και τόσο καλά νέα.

Συγκεκριμένα ο ποδοσφαιριστής αντιμετωπίζει σοβαρό πρόβλημα στους χιαστούς και χρειάζεται χειρουργική επέμβαση.

Εντός των ημερών θα συζητηθεί το θέμα με τον ποδοσφαιριστή για να ληφθεί η τελική απόφαση.

Στις 14 Αυγούστου ο Ηρακλής αναμένεται να δώσει το πρώτο φιλικό παιχνίδι της νέας περιόδου στο γήπεδό του με αντίπαλο την ομάδα του Διαγόρα Βατίου.

- Η σειρά των φιλικών αγώνων προετοιμασίας του Ηρακλή έχει ως εξής:

Γήπεδο Μαριτσών Τετάρτη 14 Αυγούστου με Διαγόρα Βατίου

Γήπεδο Παραδεισίου Σάββατο 17 Αυγούστου με Κλεάνθη

Γήπεδο Ιαλυσού Τετάρτη 21 Αυγούστου με Ιαλυσό

Γήπεδο Κρεμαστής Σάββατο 24 Αυγούστου με Φοίβο.

Γήπεδο Παραδεισίου συμμετοχή στο τουρνουά Αλέκου Παπαγρηγορίου

- Ανάλογα με τους αγώνες του ΣΕΒΕΝ - ΣΑΪΝΤ θα προγραμματισθούν ακόμη δύο αγώνες με Απόλλωνα Καλυθιών και Δαμάγητο.

Στα πλαίσια των πολιτιστικών - εορταστικών εκδηλώσεων του Δήμου Πεταλούδων για τα «ΣΩΤΗΡΕΙΑ ΜΑΡΙΤΣΩΝ 2002», σήμερα το βράδυ στο Στέκι του Ηρακλή στη Μονή του Σωτήρα θα υπάρχει λαϊκή ορχήστρα για την ψυχαγωγία της ομάδας να δώσουν το παρόν τους για να περάσουν μία αξέχαστη βραδυά στη μαγευτική τοποθεσία με παγωμένη μπύρα και Μαριτσενό σουβλάκι.

Ανακοίνωση του Δ.Σ.

Καλόν θα είναι να σταματήσουν επιτέλους οι παντός είδους ανακοινώσεις και παρεμβάσεις για τα αθλητικά έργα των Μαριτσών.. τα έργα είτε το θέλουν μερικοί είτε όχι θα γίνουν γιατί τα αξίζουν τα Μαριτσά γιατί θα γίνουν το λίκνο διάπλασης σώματος και ψυχής των νέων των Μαριτσών.

Οι πολιτικές παρεμβάσεις και διάφορες εικασίες προς πρόσωπα από διάφορες σκοπιές κάνουν κακό σ' αυτούς που τις αναπαραγάγουν και τις έχουν κάνει σχεδόν βίωμά τους τον τελευταίο καιρό.

Τα έργα αυτά επάξια και με το σπαθί τους τα πήραν τα Μαριτσά.

Ας σταματήσουν επιτέλους.

Ποδοσφαιρικό τουρνουά υπό την αιγίδα του ΝΑΟΔ

Θα λάβουν μέρος οι ομάδες Α.Ε. ΚΩΣ, Απόλλων Καλ. ΠΑΟ Διαγόρας και Ρόδος

Πραγματοποιήθηκε χθες σε αίθουσα της Νομαρχίας σύσκεψη, με πρωτοβουλία του προέδρου του ΝΑΟΔ κ. **Μιχάλη Μπαριανάκη,** με την συμμετοχή εκπροσώπων των ομάδων, που φέτος θα αγωνισθούν στο πρωτάθλημα της Δ' Εθνικής, Απόλλωνα Καλυθιών, ΠΑΟ Διαγόρα και Ρόδου. Η ΑΕ Κως δεν κατάφερε να εκπροσωπηθεί, όμως δήλωσε ότι θα συμφωνήσει με τα υπόλοιπα σωματεία σε ότι αποφάσιζαν, για την διεξαγωγή του τουρνουά που πρότεινε ο κ. Μπαριανάκης. Παρόντες από την Ρόδο ήταν οι κ.κ. **Παπαϊωάννου, Ντουρουτλής, Μαρίνος, Παπαστεργίου** και ο προπονητής κ. **Σκούνας.**

Τον ΠΑΟ Διαγόρα εκπροσώπησαν ο κ. **Μέντος** και ο προπονητής κ. **Παπαοικονόμου** ενώ εκ μέρους του Απόλλωνα Καλυθιών παραβρέθηκαν ο τεχνικός σύμβουλος της ομάδας κ. **Ταχραμάνης** και ο υπεύθυνος Δημοσίων Σχέσεων κ. **Καφετζής.** Βασικό θέμα της συνάντησης ήταν ο καθορισμός των ημερομηνιών που θα γίνει το τουρνουά, για να προετοιμαστούν καλύτερα οι ομάδες ενόψει του νέου πρωταθλήματος. Επίσης μέσα από τους αγώνες του τουρνουά οι ομάδες θα βελτιώσουν περισσότερο τις μεταξύ τους σχέσεις και είναι ευκαιρία να απαλειφθεί ο όποιος φανατισμός υφίσταται, που σίγουρα είναι ζημιογόνος για όλα τα Δωδεκανησιακά σωματεία.

Το πρόγραμμα των αγώνων του τουρνουά έχει ως εξής:

Κυριακή 18 Αυγούστου
ΑΕ ΚΩΣ - ΑΠΟΛΛΩΝ ΚΑΛ.
Τετάρτη 21 Αυγούστου
Ρόδος - ΑΕ ΚΩΣ
Τετάρτη 28 Αυγούστου
ΑΕ ΚΩΣ - ΠΑΟ ΔΙΑΓΟΡΑΣ
Ρόδος - Απόλλων Καλ.
Παρασκευή 30 Αυγούστου
ΠΑΟ Διαγόρας - Ρόδος
Δευτέρα 2 Σεπτεμβρίου
ΠΑΟ Διαγόρας - Απόλλων Κ.

Νέες μεταγραφές για τον «ΖΕΥΣ»

Ακόμη τέσσερις ποδοσφαιριστές προστέθηκαν από χθες στο «ρόστερ» των ποδοσφαιριστών του «ΖΕΥΣ», που θα έχει στην διάθεσή του ο προπονητής του συλλόγου **Μανώλης Κώττης.**

Συγκεκριμένα πρόκειται για τους **Παναγιώτη Λαυράκη, Γιάννη Αθανασίου, Μερκούρη Θεοδοσίου** και **Αντώνη Θεοδοσίου.** Οι τέσσερις ποδοσφαιριστές έμειναν ελεύθεροι από τον Αστέρα Παστίδας και την «Νήσος Ρόδος» ενώ ο Μ. Θεοδοσίου μπορεί να θεωρηθεί «εσωτερική» μεταγραφή αφού στο παρελθόν αγωνιζόταν στον «ΖΕΥΣ».

Συμφώνησαν στις ημερομηνίες

Καταρτίσθηκε χθες το πρόγραμμα των φιλικών αγώνων που θα δώσουν Ρόδος και ΠΑΟ Διαγόρας στο Δημοτικό Στάδιο ο «ΔΙΑΓΟΡΑΣ»

Χθες το πρωί στις 10.00 παρουσία του προέδρου του ΔΟΝΑ και δημοτικού συμβούλου κ. **Κάλλιστου Διακογεωργίου** (που εξουσιοδοτήθηκε από τον δήμαρχο Ρόδου) και του προϊσταμένου του Δημοτικού Σταδίου Ρόδου « Ο Διαγόρας» κ. **Τσατταλιού Λεωνίδα** έγινε συνάντηση με αντιπροσωπείες της Ρόδου και του ΠΑΟ Διαγόρα.

Από την ομάδα της Ρόδου παρόντες ήταν ο γενικός αρχηγός κ. **Ντουρουτλής,** ο ειδικός γραμματέας κ. **Μαρίνος** και ο προπονητής κ. **Σκούνας.**

Τον ΠΑΟ Διαγόρα εκπροσώπησε ο προπονητής κ. **Παπαοικονόμου.**

Οι δύο πλευρές συμφώνησαν στις ημερομηνίες που θα χρησιμοποιήσουν το Δημοτικό Στάδιο όπως και για την διεξαγωγή του τουρνουά «Λαμπάδεια».

Αναλυτικά οι ημερομηνίες των αγώνων:
19/08/02: Φιλικός Αγώνας με ΠΑΟ Διαγόρα
24/8: Φιλικός Αγώνας με ΑΣ Ρόδος.
26/8: Φιλικός Αγώνας με ΠΑΟ Διαγόρα
28/8: Φιλικός Αγώνας με ΑΣ Ρόδος
30/8: Φιλικός Αγώνας με ΑΣ Ρόδος
2/9: Φιλικός Αγώνας με ΠΑΟ Διαγόρα
4/9: Φιλικός Αγώνας με ΑΣ Ρόδος
6/9: Φιλικός Αγώνας με ΠΑΟ Διαγόρα
9/9: Τουρνουά «ΛΑΜΠΑΔΕΙΑ»

Επίσης συζητήθηκαν και διάφορα άλλα θέματα, τα οποία εντός των ημερών ο προϊστάμενος του Δημοτικού Σταδίου Ρόδου «Ο Διαγόρας» θα ενημερώσει τον Δήμαρχο Ρόδου κ. **Γιαννόπουλο Γιώργο,** ώστε να βρεθούν ούντομα λύσεις.



BEACH SOCCER

• Μεγάλη η ανταπόκριση ανεξάρτητων ομάδων για συμμετοχή στο τουρνουά της Λίνδου
• Μέχρι την προσεχή Κυριακή θα γίνονται δεκτές οι δηλώσεις συμμετοχής

Στην άμμο της παραλίας της Λίνδου θα παρελάσουν ξανά κάποια από τα πιο γνωστά ονόματα του ελληνικού ποδοσφαίρου, που ναι μεν εγκατέλειψαν την ενεργό δράση, αλλά συνεχίζουν να χαρίζουν απλόχερα το θέαμα ως μέλη της Εθνικής μας ομάδας του Beach Soccer.

Το αντιπροσωπευτικό μας συγκρότημα θα έρθει στην Ρόδο, (η ακριβής ημερομηνία θα ανακοινωθεί προσεχώς) με παρόντα όλα τα διαθέσιμα μέλη του, που είναι οι Δημήτρης Σαραβάκος, Νίκος Βαμβακούλας, Λύσσανδρος Γεωργαμλής, Θόδωρος Παχατουρίδης, Κυριάκος Καραταΐδης, Κώστας Μπατσινίλας, Βαγγέλης Βογιατζής, Κώστας Καβαλάρης και Αλέξανδρος Νικολαΐδης ενώ από αύριο θα βρίσκεται στην Σάμο, όπου διεξάγεται το Σαββατοκύριακο το 7ο και προτελευταίο τουρνουά του Πανελληνίου Πρωταθλήματος.

Οσο για το γήπεδο στο οποίο θα εκτυλιχθούν οι μάχες τόσο του τοπικού πρωταθλήματος (6 έως 8 Αυγούστου) όσο και της τελικής φάσης του Πανελληνίου Πρωταθλήματος (9 έως 11 Αυγούστου), βρίσκεται στην ίδια τοποθεσία που γνωρίζουμε από τις διοργανώσεις των προηγούμενων δύο ετών ενώ οι άνθρωποι του συνδιοργανωτή ΔΟΝΑ Λινδίων έχουν ήδη πιάσει δουλειά ώστε να διαμορφωθεί ο χώρος και οι δύο σπουδαίες εκδηλώσεις θα στεφθούν ξανά από απόλυτη επιτυχία, διαφημίζοντας μέσω της ΕΤ1 και όχι μόνο την Λίνδο αλλά και ολόκληρο το νησί.

Μεγάλη ανταπόκριση

Πριν καλά - καλά το μελάνι της επίσημης ανακοίνωσης για την διεξαγωγή των δύο τουρνουά Beach Soccer προλάβει να στεγνώσει, στα γραφεία του ΔΟΝΑ Λινδίων χτύπησαν αμέτρητα τηλέφωνα από φίλους του ποδοσφαίρου, που ζητούσαν λεπτομέρειες γύρω από τους όρους συμμετοχής στο τοπικό πρωτάθλημα.

Μάλιστα, μέχρι χθες το απόγευμα, είχαν καταγραφεί ήδη οι πρώτες δέκα συμμετοχές, γεγονός που οδηγεί τους διοργανωτές στην εκτίμηση πως φέτος ο αριθμός των ομάδων θα ξεπεράσει κάθε προηγούμενο. Οι δηλώσεις συμμετοχής θα γίνονται δεκτές μέχρι τις 2 το απόγευμα της Κυριακής στο τηλέφωνο 0244044251 και στο φαξ 0244044470.

Η κάθε ομάδα που θα λάβει μέρος στην διοργάνωση θα χρειαστεί να πληρώσει ως αντίτιμο το ποσό των 100 ευρώ, ενώ η κλήρωση του προγράμματος θα πραγματοποιηθεί αμέσως μετά τη λήξη της προθεσμίας για τις συμμετοχές, ώστε τα μέλη των ομάδων να ενημερωθούν σχετικά από τον Τύπο της Δευτέρας.

«Καλοκαιρινές» απολογίες

Βάσει του άρθρου 30 του ΚΑΠ και μετά τη σχετική έκθεση του διαιτητή του αγώνα του παιδικού τουρνουά «ΑΓΙΟΣ ΣΟΥΛΑΣ 2002» ΕΥΚΛΗ - ΕΥΑΓΟΡΑ καλούνται σε έγγραφη απολογία για την Τετάρτη 7 Αυγούστου και ώρα 14.00 το σωματείο ΕΥΚΛΗΣ ΣΟΡΩΝΗΣ, οι ποδοσφαιριστές του Παπαδάκης Εμμανουήλ και Μπερετούλης Ιωάννης, καθώς και ο προπονητής του Γιούντιτσε Σαλβατόρε.

Συγχαρητήριο της ΕΠΣΔ

Ο πρόεδρος και τα μέλη του Δ.Σ. συγχαίρουν τον **Μιχάλη Δράκο** για την επιλογή του στη θέση του περιφερειακού προπονητή Νήσων Αιγαίου και του εύχονται καλή επιτυχία στα νέα του καθήκοντα.

Συγχαρητήριο του ΔΟΝΑ Πεταλούδων

Ο ΔΟΝΑ Πεταλούδων συγχαίρει το μέλος του και προπονητή των ακαδημιών του **Μιχαήλ Δράκο,** για την επιλογή του ως περιφερειακού προπονητή από την ΕΠΟ στην περιοχή των νησιών του Αιγαίου.

Ευχόμαστε καλή επιτυχία στην καινούργια του θέση.

ΚΥΠΕΛΛΟ ΔΩΔΕΚΑΝΗΣΟΥ

➤ Την Τετάρτη 28 Αυγούστου στα γραφεία του ΔΟΝΑ Ρόδου θα γίνει η κλήρωση

Με την υποχρεωτική συμμετοχή των ομάδων της Δ' Εθνικής και της Α' τοπικής κατηγορίας θα διεξαχθεί και φέτος η διοργάνωση του Κυπέλλου Δωδεκανήσου. Οσο αφορά τις ομάδες της Β' και Γ' τοπικής κατηγορίας η συμμετοχή τους θα είναι προαιρετική. Οπως και τις προηγούμενες χρονιές έτσι και φέτος το Κύπελλο Δωδεκανήσου θα διεξαχθεί σε δύο ομίλους της Ρόδου και του βορείου συγκροτήματος του νομού μας.

Αναλυτικά η προκήρυξη της ΕΠΣΔ αναφέρει τα παρακάτω.

ΠΡΟΚΗΡΥΞΗ

Η ΕΝΩΣΗ ΠΟΔΟΣΦΑΙΡΙΚΩΝ ΣΩΜΑΤΕΙΩΝ Δωδ/σου αφού έλαβε υπόψη της:

1. Τις διατάξεις του ΚΑΠ
2. Την προκήρυξη Κυπέλλου Ελλάδος Ερασιτεχνών ποδ/στών περιόδου 2002-2003
3. Την από 19-6-2002 απόφαση του Διοικητικού Συμβουλίου της ΕΠΣΔ

Προκηρύσσει

Τη διοργάνωση της Ανης φάσης των αγώνων Κυπέλλου Ελλάδος Ερασιτεχνών περιόδου 2002-2003.

1. ΣΥΜΜΕΤΟΧΗ ΟΜΑΔΩΝ

Στους αγώνες Κυπέλλου Ελλάδας Ερασιτεχνών συμμετέχουν υποχρεωτικά οι ομάδες που αγωνίζονται στο πρωτ/μα της Δ Εθνικής Κατηγορίας και στο πρωτ/μα Α τοπικής Κατηγορίας και προαιρετικά οι ομάδες της Β και Γ τοπικής Κατηγορίας.

2. ΔΗΛΩΣΗ ΣΥΜΜΕΤΟΧΗΣ

Οι ομάδες (Ρόδου και Νήσων) οφείλουν να υποβάλουν την Δήλωση συμμετοχής στο κύπελλο (Σχετικό έντυπο της ΕΠΣΔ) μέχρι την Τετάρτη 21 Αυγούστου και ώρα 14.00 συνοδευόμενη από χρηματικό παράβολο 60 ευρώ.

3. ΚΛΗΡΩΣΗ ΑΓΩΝΩΝ ΚΥΠΕΛΛΟΥ

Η κλήρωση των αγώνων του Ομίλου της Ρόδου θα γίνει την Τετάρτη 28 Αυγούστου και ώρα 20.30 στην αίθουσα του ΔΟΝΑ μαζί με τις κληρώσεις των πρωταθλημάτων Α, Β κατηγορίας.

Η κλήρωση των αγώνων του ομίλου των Νήσων θα γίνει το Σάββατο 7 Σεπτεμβρίου και ώρα 20.00 στην Κάλυμνο.

4. ΕΝΑΡΞΗ ΑΓΩΝΩΝ

Τετάρτη 25 Σεπτεμβρίου για τον όμιλο της Ρόδου και για τον Ομιλο Νήσων.

5. ΤΡΟΠΟΣ ΤΕΛΕΣΗΣ - ΠΡΟΓΡΑΜΜΑ

Το Κύπελλο θα διεξαχθεί σε δύο (2) ομίλους, τον Ομιλο της Ρόδου και τον Ομιλο των Νήσων που περιλαμβάνει τους Υποομίλους Κω - Νισύρου, Καλύμνου και Λέρου - Πάτμου.

Σε περίπτωση που δεν συμμετάσχει η ομάδα της Πάτμου τότε θα έχουμε υποόμιλο Καλύμνου - Λέρου.

Οι νικητές των υποομίλων των Νήσων θα αγωνισθούν μεταξύ τους και η ομάδα που θα προκύψει θα αποτελέσει μαζί με τις τρεις ομάδες του Ομίλου της Ρόδου, τα δύο ζευγάρια της ημιτελικής φάσης.

Οι αγώνες θα γίνονται με το σύστημα των απλών συναντήσεων αποκλεισμού.

Οι αγώνες θα γίνονται σταδιακά και θα ορίζονται κατά κανόνα Τετάρτη ή Πέμπτη και εάν υπάρχει ευκαιρία και Σαββατοκύριακο.

Ομάδα που κληρώνεται πρώτη είναι γηπεδούχος.

Κάθε αλλαγή γηπέδου έστω και αν συμφωνήσουν οι αντίπαλες ομάδες.

ΑΠΑΓΟΡΕΥΕΤΑΙ

Αγώνας που αναβλήθηκε ή διακόπηκε εξαιτίας των καιρικών συνθηκών διεξάγεται υποχρεωτικά την επομένη ημέρα στο ίδιο γήπεδο και την ίδια ώρα, χωρίς άλλη ειδοποίηση, στη δε περίπτωση που θα αναβληθεί εκ νέου θα διεξάγεται μέσα σε Δεκαπέντε (15) μέρες από την πρώτη αναβολή με απόφαση του Δ.Σ.

Ο Τελικός για την ανάδειξη κυπελλούχου της Ενωσης μας θα διεξαχθεί στο γήπεδο Αρχαγγέλου την Παρασκευή 7 Μαρτίου 2003 (ημέρα της Ενσωμάτωσης της Δωδ/σου).

ΕΠΑΘΛΑ ΚΥΠΕΛΛΟΥ

Στην Κυπελλούχο ομάδα απονέμονται Κύπελλο και 18 μετάλλια αμέσως μετά τη λήξη του αγώνα.

Στην ομάδα που κατατάσσεται δεύτερη στο Κύπελλο απονέμονται Κύπελλο και 18 μετάλλια αμέσως μετά τη λήξη του αγώνα.

Στον διαιτητή και στους βοηθούς διαιτητές καθώς και στους προπονητές των ομάδων του τελικού αγώνα, απονέμονται στον καθένα από ένα (1) μετάλλιο.

6. ΑΡΙΘΜΟΣ ΝΕΑΡΩΝ ΑΤΟΜΩΝ ΣΤΟΥΣ ΑΓΩΝΕΣ ΚΥΠΕΛΛΟΥ

Δεν ισχύει στο Κύπελλο η σχετική διάταξη των αγώνων πρωταθλήματος (ξεκίνημα με δύο (2) ποδ/στές κάτω των είκοσι ετών).

7. ΑΠ ΕΥΘΕΙΑΣ ΣΤΗ Β ΦΑΣΗ Ο ΚΥΠΕΛΛΟΥΧΟΣ

Ο Κυπελλούχος περιόδου 2002-2003 θα περάσει χωρίς αγώνα στη Β φάση του Κυπέλλου περιόδου 2003-2004 σύμφωνα με τη θεσμοθέτηση σχετικής ειλημμένης απόφασης.

8. ΛΟΙΠΕΣ ΔΙΑΤΑΞΗΣ

Δεν γίνονται δεκτές για συμμετοχή στο Κύπελλο ομάδες που δεν έχουν τακτοποιήσει τις προς την ΕΠΣΔ οικονομικές υποχρεώσεις τους, μέχρι την ημέρα της πρώτης κλήρωσης. Στην περίπτωση αυτή, θεωρούνται ότι δεν υπέβαλαν τη Δήλωση Συμμετοχής τους και εφαρμόζεται η διάταξη της παρ. 3 του άρθρου 40 του ΚΑΠ (Αφαίρεση τριών βαθμών από τη βαθμολογία του πρωταθλήματος που δικαιούται να μετέχει η υπαίτια ομάδα).

Σε όλες τις λοιπές περιπτώσεις εφαρμόζονται τα σχετικά άρθρα του ΚΑΠ.

Για το Δ.Σ.
Ο Πρόεδρος
Κλεοβ. Χατζηγεωργίου
Ο Γεν. Γραμματέας
Μιχάλης Βεργωτής

Ολοι οι δρομείς στην Κρεμαστή



• Στις 9 Αυγούστου θα διεξαχθούν ο 4ος ημιμαραθώνιος και ο λαϊκός αγώνας ανωμάλου δρόμου που διοργανώνουν ο Δ.Ο.Ν.Α. Πεταλούδων και ο ΓΑΣ Υγεία

Η συνεργασία ενός αθλητικού οργανισμού και ενός συλλόγου όπως είναι ο ΔΟΝΑ Πεταλούδων και ο ΓΑΣ Υγεία Ρόδου δημιουργεί την εντύπωση πως η συνδιοργάνωση δύο αθλητικών εκδηλώσεων θα έχει σπουδαία επιτυχία ειδικά όταν πρόκειται για τον 4ο Ημιμαραθώνιο και τον λαϊκό αγώνα ανωμάλου δρόμου.

Στις 9 Αυγούστου η πλατεία Κρεμαστής (όπου θα γίνει η εκκίνηση στις 18.30) αναμένεται να «πλημμυρίσει» από δρομείς που επιθυμούν να συνδυάσουν τη ψυχαγωγία με τον αθλητισμό.

Η προκήρυξη των αγώνων

ΤΟΠΟΣ - ΗΜΕΡΟΜΗΝΙΑ ΔΙΕΞΑΓΩΓΗΣ

Οι αγώνες θα διεξαχθούν την **Παρασκευή 9 Αυγούστου 2002** και ώρα 18.30 μ.μ.

ΔΗΛΩΣΕΙΣ ΣΥΜΜΕΤΟΧΗΣ

Οι δηλώσεις συμμετοχής πρέπει να υποβληθούν στο Γραφείο του ΔΟΝΑ Πεταλούδων στο τηλέφωνο 02410 92189 ή στον κο Καστρουνή του συλλόγου «Η ΥΓΕΙΑ» στο τηλέφωνο 02410 62597, καθώς και μία ώρα πριν την εκκίνηση.

ΔΙΚΑΙΩΜΑ ΣΥΜΜΕΤΟΧΗΣ

Δικαίωμα συμμετοχής έχουν όλοι, με την υποχρέωση να έχουν εξετασθεί από γιατρό, που να τους επιτρέπει να λάβουν μέρος σε τέτοιου είδους δραστηριότητες. Για τον λόγο αυτό θα υπογράψουν και ειδική αίτηση συμμετοχής.

ΚΑΤΗΓΟΡΙΕΣ

ΗΜΙΜΑΡΑΘΩΝΙΟΣ

1. Ανδρών μέχρι και 34 ετών.
2. Βετεράνων από 35-44 ετών.
3. Βετεράνων από 45 ετών και άνω.
4. Γυναικών

ΛΑΪΚΟΣ ΑΝΩΜΑΛΟΣ ΡΟΜΟΣ

1. Αγοριών μέχρι και 13 ετών.
2. Αγοριών από 14-17 ετών.
3. Ανδρών από 18 ετών και άνω.
4. Κοριτσιών μέχρι και 13 ετών.
5. Κοριτσιών από 14-17 ετών.
6. Γυναικών από 18 και άνω.

ΕΠΑΘΛΑ

Στον πρώτο νικητή κάθε κατηγορίας (κύπελλο, μετάλλιο, δίπλωμα), στον δεύτερο και τρίτο (μετάλλιο, δίπλωμα), ενώ όσοι τερματίσουν αναμνηστικό δίπλωμα.

ΔΙΑΔΡΟΜΗ

1. Διαδρομή Ημιμαραθωνίου: Πλατεία Κρεμαστής - Παραδείσι - Δαματριά - Παστίδα - Κρεμαστή.

2. Διαδρομή Λαϊκού δρόμου: Πλατεία Κρεμαστής - Γέφυρα Ασώματου - Διασταύρωση Παστίδας - Κρεμαστή.

3. Σταθμοί νερού: κατά τη διαδρομή θα υπάρχουν σε κάθε 2,5 χλμ σταθμοί με νερά, ενώ κάθε 5 χλμ σταθμοί και με αναψυκτικά και ατομικά ροφήματα αθλητών.

4. Ιατρική κάλυψη: η οργανωτική επιτροπή έχει φροντίσει για τη σωστή ιατρική κάλυψη του αγώνα με ιατρό και ασθενοφώρο.

Πληροφορίες θα δίνονται στο Γραφείο του ΔΟΝΑ στο τηλ. 92189 και στο τηλ. 62597 από τον κο Καστρουνή.

Τρίτο μάτι

• Ημέρα συσκέψεων η χθεσινή και οι παράγοντες των μεγάλων ομάδων δεν ήξεραν που να πρωτοπάνε. Το θέμα είναι ότι όλα δούλεψαν ευνοϊκά με τον Λεό να έχει τον πρώτο λόγο όσο αφορά την χρησιμοποίηση του γηπέδου ο «Διαγόρας».

• Οι ημερομηνίες για τα φιλικά των δύο μεγάλων της πόλης μάς βγήκαν ενώ το ίδιο έγινε και για το τουρνουά στο οποίο θα λάβουν μέρος και οι τέσσερις μεγάλοι της Δωδεκανήσου.

• Ο αγωνιστικός του βοηθητικού έγινε καλύτερος και με περισσότερες προσπάθειες θα γίνει ακόμη πιο καλός. Για την σφύρα αν βρισκόταν λύση τα πάντα θα πήγαιναν ακόμη καλύτερα.

• Το γήπεδο διαθέτει προβολείς και κάποιο από τα δύο αθλήματα πρέπει να τους χρησιμοποιήσει. Στο τραπέζι και με καλή διάθεση, απ'όλες τις πλευρές, πολλά μπορούν να λυθούν στο μέλλον, μέχρι να ετοιμασθεί το προπονητήριο στο φυτώριο.

• Σήμερα ο Μπάρι θα βγάλει στην επιφάνεια το πρόβλημα του προπονητηρίου των Μικτών. Απ'ότι φαίνεται κάποιοι αλλάζουν τα φώτα στην εταιρεία του ηλεκτρικού ρεύματος και γι'αυτό ο περιβόητος πυλώνας εδώ και μήνες μένει ακίνητος στην θέση του.

• Μικρά παιδιά θα το χρησιμοποιήσουν τα οποία εκπροσωπούν την Δωδεκάνησο. Μην τους βάζετε τρικλοποδιές, για τις δικές σας διαφορές.

• Αγριεύει όσο πάει ο Μάνος, μ'αυτούς που επιβουλεύονται τα έργα στο γήπεδο του χωριού του. Κάποια στιγμή θα τους περιμένει στην στροφή και τότε θα τους την κάνει κούπες.

ΗΛΙΑΣ Κ.

ΠΛΟΥΣΙΟ ΑΘΛΗΤΙΚΟ πρόγραμμα στα Μαριτσά

Ο Δημοτικός Οργανισμός Νεολαίας και Αθλησης του Δήμου Πεταλούδων, στο πλαίσιο του εορτασμού του Σωτήρα, διοργανώνει την **Κυριακή 4 Αυγούστου** στο δημοτικό διαμέρισμα Μαριτσών,

• **Ποδοσφαιρικό αγώνα** παίδων, ανάμεσα στην ομάδα της ακαδημίας του ΔΟΝΑ με την αντίστοιχη του Ηρακλή Μαριτσών.

• Τους πρώτους αγώνες με **παραδοσιακά παιχνίδια** (σκυταλοδρομίες, αυγοδρομίες, τσουβαλοδρομίες, διελκυστίνδα «τράβηγμα με σχοινί»).

• Επίσης θα ακολουθήσουν **αγώνες στίβου** με τις παρακάτω κατηγορίες, δρομικών αγωνισμάτων:

Νήπια: δρόμος 150μ.
Πρώτη - Δευτέρα δημοτικού: δρόμος 300μ.
Τρίτη - Τετάρτη δημοτικού: δρόμος 600μ.
Πέμπτη - Εκτη δημοτικού: δρόμος 800μ.
Ωρα έναρξης 17.00μ.μ.

Η συμμετοχή είναι ελεύθερη για κάθε παιδί. Σ'όλα τα παιδιά θα δοθούν αναμνηστικά διπλώματα για την συμμετοχή τους και στους πρώτους κύπελλα και μετάλλια.



Στο γήπεδο των Μαριτσών θα διεξαχθεί ο ποδοσφαιρικός αγώνας μεταξύ των ακαδημιών του ΔΟΝΑ Πεταλούδων και του Ηρακλή.

Με κεκτημένη ταχύτητα

• Οι Καραντάσιου - Σφυρή πήραν φόρα από το τουρνουά της Ρόδου και προκρίθηκαν στις «24» του γκραν σλαμ της Αυστρίας

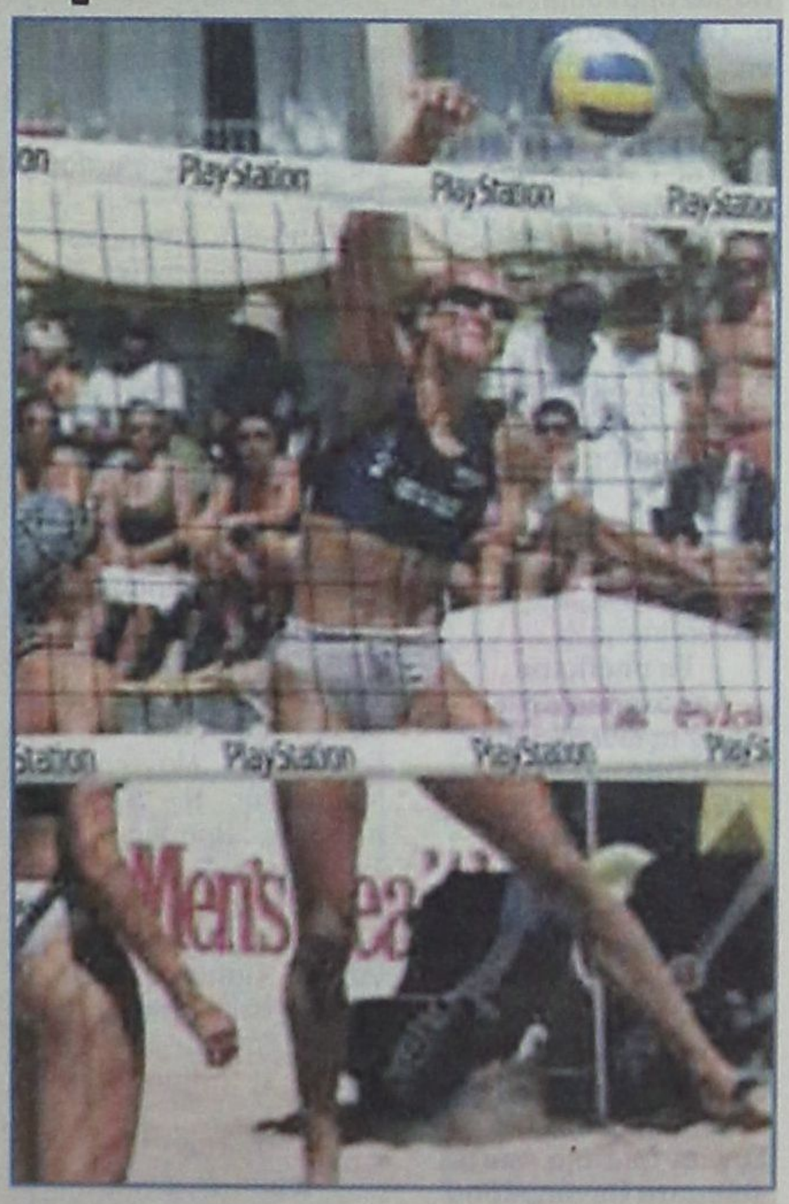

Αστασμάτητη παρουσιάζεται η εθνική μας ομάδα των **Βάσω Καραντάσιου** και **Εφη Σφυρή** στα παγκόσμια φιλέ του **Κλάγκενφουρτ.** Το κορυφαίο δίδυμο του ελληνικού beach volley σημείωσε δύο νίκες στα πρώτα του παιχνίδια στο κυρίως ταμπλό και εξασφάλισε την πρόκριση στις «24» της διοργάνωσης.

Με 2-0 σετ (21-16, 21-18) επί των Λετονών **Μινούσα - Πουλίνα** και 2-1 (21-18, 25-27, 15-15) επί των Τσέχων **Σέλμποβα - Ντοσουντίλοβα** πήραν το εισιτήριο για την επόμενη φάση. Εκκρεμούσε το χθεσινό (αδιάφορο) ματς με τις Ισπανίδες **Αλκον** και **Πολ** όπου οι πρωταθλήτριες Ελλάδος θα είχαν την ευκαιρία να κάνουν συντήρηση δυνάμεων.

Αποκλείστηκαν οι Κουτρουμανίδου - Νικολαΐδου

Οι **Θάλεια Κουτρουμανίδου** και **Κατερίνα Νικολαΐδου** αποχαίρετησαν το **gran slam της Αυστρίας** καθώς με τις δύο ήττες κόντρα στις **Αυστραλές Σάντερσον - Τόλον** με 2-1 σετ (21-11, 19-21, 15-13) και στις **Ελβετίδες Μπενουά - Κουν** με 2-0 (21-11, 21-11) αποκλείοθηκαν από τη συνέχεια του τουρνουά.

Στο Σινικό Τείχος οι πιστέρ

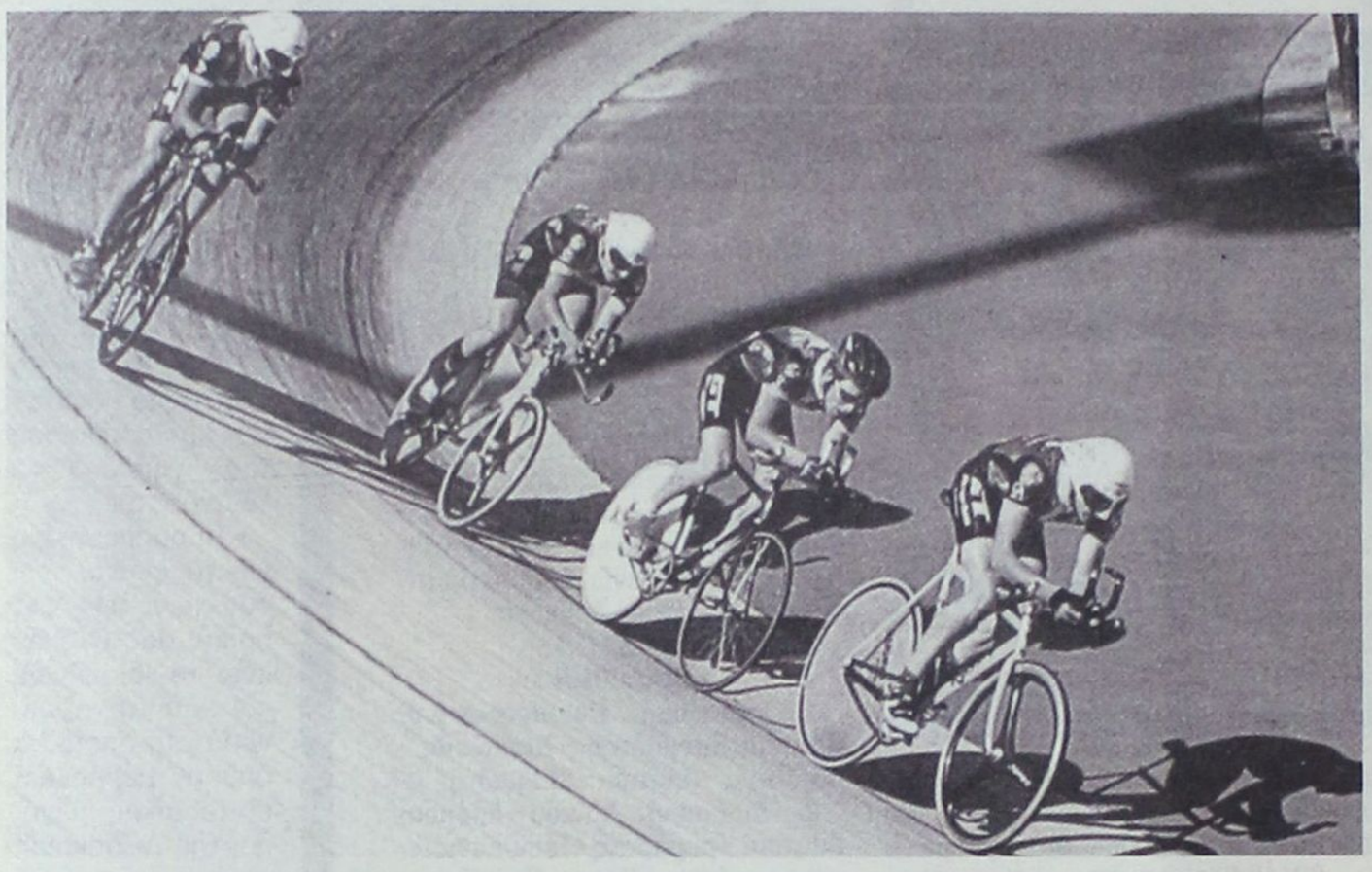

Για την Κίνα αναχωρεί η εθνική ομάδα πίστας με τους Βασιλόπουλο, Χειμωνέτο, Μαντζουράνη και Μεριανό

Το πρόσφατο **Ευρωπαϊκό Πρωτάθλημα** πίστας που διεξήχθη στην πόλη **Μπιούγκεν της Γερμανίας** ήταν μία πολύ καλή «προθέρμανση» εν όψει του πέμπτου και τελευταίου αγώνα **Κυπέλου,** που θα γίνει στην **Κίνα**, για την εθνική μας ομάδα. Οι Ελληνες πιστέρ αναχωρούν για το **Κου Μιν** αύριο και οι αγώνες θα διαρκέσουν από τις **9 έως τις 11 Αυγούστου.** Την αποστολή αποτελούν οι **Λάμπρος Βασιλόπουλος** (Π.Ο. Πατρών), **Γιώργος Χειμωνέτος** (ΠΑΟ Διαγόρας), **Θανάσης Μαντζουράνης** (Π.Ο. Βέλος) και **Δαυίδ Μεριανός** (Ν. Φιλαδελφείας) συνοδευόμενοι από τον ομοσπονδιακό προπονητή **Γιάννη Καρυπίδη.** Οπως είναι λογικό, το «βάρος» θα πέσει στους Βασιλόπουλο και Χειμωνέτο οι οποίοι με την πλούσια εμπειρία τους θα αναλάβουν την ευθύνη... της διάκρισης.

Ακάθεκτη η δραστηριότητα του ΟΑΜΡ

Είναι πραγματικά εντυπωσιακή η αγωνιστική δραστηριότητα του Ομίλου Αγωνιστικού Μπριτζ Ρόδου που παρά το γεγονός ότι το καλοκαίρι βρίσκεται στο ζενίθ, οι εκδηλώσεις συνεχίζονται με αμείωτο ρυθμό.

Στους αγώνες ζευγών open οι Δανελλάκης και Ράμος βρίσκονται στην πρώτη θέση ενώ στην μέχρι τώρα κατάταξη των ομάδων open προηγείται η ομάδα Κελεπέρα.

Αναλυτικά τα αποτελέσματα:

ΑΓΩΝΑΣ ΖΕΥΓΩΝ ΟΠΕΝ (ΔΕΥΤΕΡΑ)
3η Ημερίδα Πενθημέρου Δευτέρας

1. Δανελλάκης Δ. - Ράμος Ε, 65,47%
2. Βρούχος Ν. - Ζερβός Ι., 63,88%
3. Κολιάη Ε. - Κολιάης Σ., 57,93%

ΑΓΩΝΑΣ ΟΜΑΔΩΝ ΟΠΕΝ - Γ' ΤΟΥΡΝΟΥΑ 2002 (ΠΕΜΠΤΗ)
5η Αγωνιστική

Ομάδα 4 Τυραδέλλη - Ομάδα 6 Καρακατσάνη 19-11 Vips
Ομάδα 3 Φιλίππου - Ομάδα 7 Ζερβού 3-25 Vips
Ομάδα 2 Βρούχου - Ομάδα 8 Μπόνη 5-25 Vips
Ομάδα 1 Λεριά - Ομάδα 9 Κελεπέρα 10-20 Vips
Η ομάδα 5 Κοφινάκου είχε ρεπό.

Οι συνθέσεις των ομάδων

1. Ομάδα Λεριά: Λεριάς Ε., Τυραδέλλη Α., Σιδηρόπουλος Σ., Αγγελάκος Α., Παπασάββας Γ.
2. Ομάδα Βρούχου: Βρούχου Ρ., Παληγιάννης Φ., Καββαθά Α., Μαγριπλής Ε., Μαγριπλής Ν.
3. Ομάδα Φιλίππου: Φιλίππου Κ., Καλοπέτρης Σ., Χατζηιωάννου Ε., Μηχανιτσίδης Σ., Φώκιαλη Ε.
4. . Ομάδα Τυραδέλλη: Τυραδέλλης Β., Παπαγεωργίου Β., Καντάρζόγλου Γ., Κουτσάκης Ι., Στεφανής Π.
5. Ομάδα Κοφινάκου: Κοφινάκος Π., Μαρινάκης Α., Σιμάτης Α., Τσάβαλος Α, Φαρατζής Ι., Παπαεμμανουήλ Δ.
6. Ομάδα Καρακατσάνη: Καρακατσάνης Β., Βρούχος Μ., Βρούχος Ν., Γιαννιού Μ., Καλαβρέζος Ε., Τερεζάκη Α.
7. Ομάδα Ζερβού: Ζερβός Ι., Πόπορος Γ., Κόλιανης Σ., Κόλιαη Ε., Σβίγγος Ι., Διακοσταματίου Ν.
8. Ομάδα Μπόνη: Μπόνης Α., Χατζηνικολάου Η., Αγαπητός Σ., Βογιατζής Β.
9. Ομάδα Κελεπέρα: Κελεπέρας Κ., Διακοσταματίου Μ., Ράμος Ε., Δανελλάκης Δ.

Τα υπόλοιπα αποτελέσματα των αγώνων μπριτζ ΑΓΩΝΑΣ ΖΕΥΓΩΝ ΚΑΤΗΓΟΡΙΩΝ 1 ΕΩΣ 5 (ΤΕΤΑΡΤΗ)
4η Ημερίδα Πενθημέρου Τετάρτης

1.Τερεζάκη Α. - Τυραδέλη Α. 65,20%
2. Μαγριπλής Ν. - Μαγριπλής Ε. 64,79%
3. Καλαβρέζος Ε. - Μαυράκη Δ. 56,66%

Συγκεντρωτικά Αποτελέσματα Πενθημέρου Τετάρτης επί 4 Ημερίδων

1. Τερεζάκη Α. - Τυραδέλλη Α. 63,04%
2. Καλαβρέζος Ε. - Μαυράκη Δ. 60,55%
3. Τσιριμώκος Α. - Γιαλλούσης Μ. 59,61%

Αγώνας Ομάδων Περιορισμένης Δυναμικότητας (Κυριακή) 4η Αγωνιστική Ομάδων Περ/νης Δυναμικότητας

Ομάδα 6 Παπαεμμανουήλ - Ομάδα 4 Περπίρογλου 22-8 Vips
Ομάδα 3 Γιαλλούση - Ομάδα 5 Μαγριπλή 11-19 Vips
Ομάδα 2 Παπαγεωργίου - Ομάδα 1 Μαυράκη 25-3 Vips

Η σύνθεση των ομάδων

1. Ομάδα Μαυράκη: Μαυράκη Δ., Καλαβρέζος Ε., Φιλίππου Κ., Καλοπέτρης Σ., Φώκιαλη Ε.
2. Ομάδα Παπαγεωργίου: Παπαγεωργίου Β., Φίλης Κ., Τυραδέλλης Β., Λεριάς Ε., Λεριάς Α., Τυραδέλλη Α.
3. Ομάδα Γιαλλούση: Γιαλλούσης Μ., Τσιριμώκος Α., Ζαβολάς Ν., Καββαθά Α., Σβίγγος Ι., Διακοσταματίου Ν.
4. Ομάδα Περπίρογλου: Περπίρογλου Π., Κούτσης Π., Καστελλοριζιός Μ., Καστελλοριζιού Ε., Ράμμος Π.
5. Ομάδα Μαγριπλή: Μαγριπλής Ν., Μαγριπλής Ε., Βρούχου Ρ., Σαββίγκος Σ., Σιμάτης Α., Ράμος Ε.
6. Ομάδα Παπαεμμανουήλ: Παπαεμμανουήλ Δ., Κοφινάκος Π., Κανταρζόγλου Γ., Φαρατζής Ι., Παπασάββας Γ.

Ομάδες Περιορισμένης Δυναμικότητας: Η μέχρι τώρα κατάταξη:

1η Ομάδα 5 Μαγριπλή 85 Vips
2η Ομάδα 3 Γιαλλούση 70 Vips
3η Ομάδα 6 Παπαεμμανουήλ 69 Vips

Πρόεδρος των βετεράνων στίβου η Ροϊλίδου

• ... μετά τις εκλογές της 3ης Ιουλίου στον ΣΕΒΑΣ Ρόδου
• Κάλεσμα του νέου Δ.Σ. σε όσους θέλουν ν' ασχοληθούν με τον βετερανισμό



Για μία ακόμη φορά το διοικητικό συμβούλιο του Συνδέσμου Ελλήνων Βετεράνων Αθλητών Στίβου Ρόδου έχει γυναικεία κεφαλή. Μετά τις εκλογές της 3ης Ιουλίου και την συγκρότηση σε σώμα του νέου Δ.Σ., χρέη προέδρου ανέλαβε η Μάγδα Ροϊλίδου ενώ αντιπρόεδρος ανεδείχθη ο Ευθύμιος Κωβαίος.

Αναλυτικά:

Πρόεδρος: Μάγδα Ροϊλίδου

Αντιπρόεδρος: Ευθύμιος Κωβαίος

Γεν. Γραμματέας: Ιωάννης Ματθαίος

Ταμίας: Βασίλειος Πάτσης

Μέλη: Ειρήνη Γιαλλουράκη

Νίκος Χατζηκαλημέρης

Χασάν Μυισλή

Εξελεγκτική Επιτροπή: Νικόλαος Τσατταλιός, Βασίλειος Πετρίδης, Χοσέ Ταμπάκ.

Κάλεσμα

«Το νέο Διοικητικό Συμβούλιο του ΣΕΒΑΣ Ρόδου, καλεί όλους όσους αγαπούν τον Κλασικό Αθλητισμό και θέλουν ν' ασχοληθούν με τον βετερανισμό να έρθουν κοντά μας και να εγγραφούν στον Σύνδεσμό μας. Στον Σύνδεσμό μας, ανήκουν πολλοί αθλητές, που ασχολήθηκαν και ανακάλυψαν τον αθλητισμό από τα παιδικά τους χρόνια και ανεδείχθησαν πρωταθλητές προσφέροντας πολλές υπηρεσίες στον Υψηλό Αθλητισμό της Πατρίδας μας, σε περασμένες δεκαετίες και με τα τωρινά (Διαχρονικά) κατορθώματά τους, εμπνέουν παραδείγματα για τους νεότερους και αισιοδοξία στους συνομηλίκους τους.

Αυτοί οι παλιοί πρωταθλητές σήμερα είναι επιτυχημένοι επαγγελματίες, σωστοί οικογενειάρχες, συνειδητοποιημένοι βετεράνοι αθλητές και έχουν καταξιωθεί στη ζωή... Κίνητρό τους δεν είναι μόνο το μετάλλιο της διάκρισης πάνω στο αθλητικό βάθρο αλλά κυρίως η κατάθεση ψυχής, ότι το μπορώ υφίσταται όταν υπάρχει διάθεση, ταλέντο, πίστη, θέληση και αγάπη.

Στην προσπάθειά μας να φέρουμε κοντά μας όλους εσάς που αγαπάτε τον κλασσικό αθλητισμό και θέλετε να συνεχίσετε ν' αγωνίζεσθε, σας ΚΑΛΟΥΜΕ κοντά μας ακόμα και αν ηλικία σας πλησιάζει τα όρια του βετερανισμού...

Πιστεύουμε και ελπίζουμε ότι όλοι εμείς οι βετεράνοι αθλητές και αθλήτριες, που αποτελούμε ένα ξεχωριστό κομμάτι του «ΑΘΛΗΤΙΣΜΟΥ», ότι η «απούσα Πολιτεία» θ' απονείμει κάποια στιγμή το Μετάλλιο Τιμής και σ' εμάς που θεωρούμαστε «πρέσβεις του Ολυμπιακού Πνεύματος.

Σας περιμένουμε...

Η Πρόεδρος ΣΕΒΑΣ ΡΟΔΟΥ ΜΑΓΔΑ ΡΟΪΛΙΔΟΥ»

Συλλυπητήριο της ΕΠΣΔ

Ο Πρόεδρος και τα μέλη του Δ.Σ. συλλυπούνται τον κ. Γιαννη Τριανταφύλλου, αναπληρωματικό μέλος της ΚΕΔ, για το θάνατο του αδελφού του Μιχάλη

ΚΑΤΑΡΓΕΙΤΑΙ ΤΟ ΟΡΙΟ ΤΩΝ ΔΥΟ ΒΑΘΜΩΝ ΣΤΗ ΔΙΑΦΟΡΑ ΓΡΑΠΤΩΝ - ΠΡΟΦΟΡΙΚΩΝ

ΑΝΑΒΑΘΜΙΖΕΤΑΙ Η ΠΡΟΦΟΡΙΚΗ Βαθμολογία στα σχολεία

Μέχρι σήμερα, για την προαγωγή από τη Β στη Γ Λυκείου και τη χορήγηση απολυτηρίου στη Γ Λυκείου, έπαιζε κύριο ρόλο ο γραπτός βαθμός στον οποίο προσέθεταν ή αφαιρούσαν 2 βαθμούς ανάλογα με τον προφορικό βαθμό



«Αναβαθμίζεται» ο προφορικός βαθμός για τους μαθητές στην Β και Γ Λυκείου από το νέο σχολικό έτος, ύστερα από απόφαση του υπουργού Παιδείας Πέτρου Ευθυμίου. Οι μαθητές που θα έχουν υψηλό προφορικό βαθμό, θα έχουν και περισσότερες πιθανότητες να προαχθούν στην Γ τάξη ή να πάρουν απολυτήριο, αφού ο προφορικός βαθμός θα ενισχύει τον γραπτό.

Στη βελτιωτική αυτή κίνηση προχώρησε ο κ. Ευθυμίου, «έτσι ώστε να απομειώνεται ο εξεταστικός φόρτος και να ανισχύεται η μορφωτική λειτουργία της καθημερινής δουλειάς στο Λύκειο». Η σχετική εγκύκλιος, σύμφωνα με το υπουγείο, θα αποσταλεί σύντομα στα σχολεία.

Ειδικότερα, **από το σχολικό έτος 2002-2003 δεν θα γίνεται προσαρμογή του προφορικού βαθμού στον γραπτό όσον αφορά τη προαγωγή από την Β στην Γ Λυκείου και τη χορήγηση του απολυτηρίου του Ενιαίου Λυκείου.**

Αντίθετα, **το μέτρο της προσαρμογής παραμένει μόνο για την εισαγωγή στην Τριτοβάθμια Εκπαίδευση.**

Προαγωγή

Μέχρι σήμερα, για την προαγωγή από τη Β στην Γ Λυκείου και τη χορήγηση απολυτηρίου στην Γ Λυκείου, έπαιζε κύριο ρόλο ο γραπτός βαθμός στον οποίο προσέθεταν ή αφαιρούσαν 2 βαθμούς ανάλογα με τον προφορικό βαθμό.

Ετσι, αν κάποιος μαθητής είχε γραπτό βαθμό 10 και προφορικό 15, η τελική βαθμολογία προέκυπτε ως εξής: 10 (γραπτός) + 12 (προφορικός: 10+2) = 22:2= 11. Αν ο προφορικός βαθμός ήταν μικρότερος του γραπτού, για παράδειγμα 5, τότε το τελικό αποτέλεσμα ήταν 10 (γραπτός) + 8 (προφορικός: 10-2)=18:2=9.



Με τη νέα ρύθμιση, το τελικό αποτέλεσμα είναι ο μέσος όρος των δύο βαθμών. Δηλαδή στην πρώτη περίπτωση είναι 10+15=25:2=12,5 ενώ στη δεύτερη περίπτωση ο τελικός βαθμός είναι 10+5=15:2=7,5.

Οπως είναι σαφές, με τη νέα ρύθμιση ευννοούνται οι μαθητές που έχουν καλύτερο προφορικό βαθμό από το γραπτό και επομένως μεγαλύτερη συμμετοχή στην τάξη.

Νέα σχολική χρονιά

Μία από τις καλύτερες σχολικές χρονιές θα είναι η φετινή, σύμφωνα με το υπουργείο Παιδείας, καθώς έχουν ληφθεί τα μέτρα για την ελαχιστοποίηση των προβλημάτων που παρουσιάζονταν τις προηγούμενες χρονιές.

Οπως είπε ο υφυπουργός Παιδείας Νίκος Γκεσούλης, φέτος η 11η Σεπτεμβρίου θα είναι η ημερομηνία έναρξης του σχολικού έτους αλλά και των σχολικών μαθημάτων. Ο υφυπουργός τόνισε ότι έχουν ληφθεί όλα τα μέτρα (έγιναν διορισμοί, αποσπάσεις) ώστε «στις 11 Σεπτεμβρίου να υπάρχουν στα σχολεία και οι εκπαιδευτικοί αλλά και τα βιβλία».

Η τοποθέτηση των αναπληρωτών εκπαιδευτικών, είπε κ. Γκεσούλης, θα γίνει έγκαιρα καθώς έως τις 10 Αυγούστου θα ανακοινωθούν τα τυχόν κενά, ώστε το 1ο δεκαήμερο του Σεπτεμβρίου οι αναπληρωτές να βρίσκονται στις θέσεις τους.

Παράλληλα, έως τις 28 Αυγούστου θα έχουν επιλεγεί όλοι οι διευθυντές των σχολικών μονάδων.

Βιβλία

Αναφερόμενος στα βιβλία, ο υφυπουργός τόνισε ότι «αν και με τις πλημμύρες καταστράφηκαν 30.000 αντίτυπα καθώς πλημμύρισαν 2 αποθήκες στον Ρέντη, παρόλα αυτά καταβάλλονται προσπάθειες ώστε να μην υπάρξει καθυστέρηση».

Σχετικά με τα ολοήμερα σχολεία, ο κ. Γκεσούλης επισήμανε ότι φέτος θα λειτουργήσουν 2.500 ολοήμερα δημοτικά και 1.500 ολοήμερα νηπιαγωγεία, τα οποία αναμένεται να εξυπηρετήσουν 180.000-200.000 οικογένειες.

Και προσέθεσε, ότι στα ολοήμερα σχολεία προβλέπεται και η λειτουργία ενισχυτικής διδασκαλίας σε αρκετά μαθήματα ακόμη και σε ξένη γλώσσα, ώστε να μη χρειάζονται ιδιωτικό φροντιστήριο οι μαθητές.

ΜΕ ΝΕΑ ΑΠΟΦΑΣΗ ΤΟΥ Δ.Σ.

ΕΠΑΝΗΛΘΕ ΣΤΗΝ ΠΡΟΕΔΡΙΑ ΤΟΥ ΣΩΜΑΤΕΙΟΥ Οικοδόμων ο «καθαιρεθείς» Ν. Τριπολίτης

Για «βρώμικη συναλλαγή» κάνει λόγο η «Οικοδομική Ενότητα»

Επανήλθε στην προεδρία του δ.σ. του Σωματείου Οικοδόμων Ρόδου, από την οποίαν είχε καθαιρεθεί την προηγούμενη Παρασκευή, ο κ. Νικ. Τριπολίτης, με αποτέλεσμα να κάνει λόγο σε χθεσινή ανακοίνωσή της για «βρώμικη συναλλαγή», η συνδικαλιστική παράταξη «Οικοδομική Ενότητα».

Αναλυτικά στην ανακοίνωση αναφέρονται τα ακόλουθα:

Το μεγαλείο του εργατοπατερισμού αποκαλύφθηκε στη χθεσινή συνεδρίαση 31-7-2002 του Σωματείου Οικοδόμων Ρόδου, που συζήτησε το θέμα της συμπλήρωσης της θέσης του προέδρου ύστερα από την καθαίρεση του Ν. Τριπολίτη από τη θέση αυτή κατά τη συνεδρίαση της περασμένης Παρασκευής 26-7-2002.

Με μια πρωτοφανή συναλλαγή που παραπέμπει στις πιο άθλιες και καταδικαστέες στιγμές του συνδικαλιστικού κινήματος, συνδικαλιστές που την Παρασκευή 26-7-2002 καθαιρούσαν, αφού προηγούμενα έσερναν τα εξαμάξης στον πρόεδρο Ν. Τριπολίτη για την φιλοεργοδοτική και αντισυνδικαλισιτκή συμπεριφορά που επέδειξε σε βάρος του Γεν. Γραμματέα Κ. Μπαλτζώη και του σωματείου, επειδή πραγματοποίησε έλεγχο σε εργοδότη κατασκευαστή, άλλαξαν ως δια μαγείας στάση στη χθεσινή συνεδρίαση, δηλαδή μέσα σε τέσσερις μέρες.

Ετσι με την ψήφο της παράταξης του κ. Μπαλτζώη ξανάγινε πρόεδρος ο καθαιρεθείς και καταγγελθείς ως άνθρωπος της εργοδοσίας κ. Ν. Τριπολίτης.

Η βρώμικη συναλλαγή που έγινε προφανώς με κάποια ανταλλάγματα αποδεικνύει σε όλο της το μεγαλείο την εργατοπατερίστικη, φιλοεργοδοτική στάση της ηγεσίας του Σωματείου.

Το ιστορικό σωματείο των Οικοδόμων Ρόδου, που με θυσίες ατελείωτες στάθηκε στην πρωτοπορία των αγώνων, κατάντησε χώρος φθηνής συναλλαγής των παραπάνω κομματικών συνδικαλιστών, οι οποίοι αποτελούν πλέον ένα ανεπανάληπτο δίδυμο, που πρέπει να έχει τίτλους, προκειμένου να τους εξαργυρώσει στις δημοτικές εκλογές στα ψηφοδέλτια που θα συμμετάσχουν Πρόεδρος ο ένας και Γεν. Γραμματέας ο άλλος, προφανώς γιατί έτσι στην εκλογική τους πελατεία θα πλασάρονται καλύτερα.

Την ίδια στιγμή που τα εργατικά ατυχήματα δίνουν και παίρνουν και ο χώρος των Οικοδόμων θρηνεί χιλιάδες νεκρούς, οι παραπάνω αστέρες του συνδικαλιστικού κινήματος έστησαν ένα τρισάθλιο παιχνίδι στις συνεδριάσεις της 26ης -7-02 και της 31ης -7-02.

Απ' αυτήν την υπόθεση και την εξέλιξη που σημειώθηκε, οι Οικοδόμοι της Ρόδου πρέπει να νοιώσουν αηδία και να καταδικάσουν αυτού του είδους τις συναλλαγές, που αποτελούν την πληγή που τρώει τα σωθικά του συνδικαλιστικού κινήματος.

Η Οικοδομική Ενότητα, στηριγμένη στις αρχές του ταξικού συνδικαλιστικού κινήματος υπερασπίστηκε και θα υπερασπίζεται ως κόρη οφθαλμού, τις αρχές αυτές.

Για την παράταξή μας αυτό δεν αποτέλεσε έκπληξη, καθώς γνωρίζει ότι ο δικομματισμός, είτε στο πολιτικό είτε στο συνδικαλιστικό πεδίο αλληλοτροφοδοτείται, πάντα χωρίς αρχές, προκειμένου να ασκεί την εξουσία προς όφελος της μεγαλοεργοδοσίας και του μεγάλου κεφαλαίου.

Η Οικοδομική Ενότητα ύστερα και από τις εξελίξεις αυτές για άλλη μια φορά δηλώνει ότι πιο αποφασιστικά τώρα θα σταθεί στο πλάι των Οικοδόμων, θα υπερασπιστεί τα δικαιώματά τους, και θα ξεσκεπάσει κάθε φορά τους εργατοπατέρες και το ρόλο τους.

ΓΙΑ ΤΗΝ ΟΙΚΟΔΟΜΙΚΗ ΕΝΟΤΗΤΑ
ΤΑΤΣΙΟΣ ΠΑΝΑΓΙΩΤΗΣ
ΣΑΛΟΝΙΚΙΟΣ ΒΑΣΙΛΗΣ
ΠΟΥΡΙΔΗΣ ΔΗΜΗΤΡΗΣ

ΤΟ ΣΩΜΑΤΕΙΟ ΟΙΚΟΔΟΜΩΝ

Για το ίδιο θέμα από το Σωματείο Οικοδόμων Ρόδου εκδόθηκε χθες η ακόλουθη ενημερωτική ανακοίνωση που υπογράφεται από τον αντιπρόεδρο Αντ. Καρύπη και τον Γ.Γ. κ. Μπαλτζώη.

«Την 31/7/2002, ημέρα Τετάρτη και ώρα 7μ.μ. συνεδρίασε το δ.σ. του Σωματείου Οικοδόμων με θέμα «Εκλογή Προέδρου». Στην τοποθέτησή του ο Αντ. Καρύπης έκανε πρόταση για τον συνάδελφο Νίκο Τριπολίτη. Δεύτερη πρόταση έγινε από τον συνάδελφο Σαλονικιού Βασίλειο, για τον συνάδελφο Τάτσιο Παναγιώτη, ο οποίος δεν απεδέχθη. Στην εκλογή πήγαμε με μία πρόταση που ήταν του Νίκου Τριπολίτη. Το αποτέλεσμα ήταν 5 υπέρ Τριπολίτη, κατά 3 και 1 λευκό».

Zorpidis
ΣΤΕΦΑΝΑΚΗ ΤΟΥΡΙΣΤΙΚΟΣ ΟΡΓΑΝΙΣΜΟΣ

ΑΝΑΚΟΙΝΩΣΗ

Σας γνωρίζουμε ότι η ΛΑΝΕ
έχει πάρει άδεια για την εκτέλεση
δρομολογίου EXPRESS
από την Ρόδο κατευθείαν για τον
Πειραιά κάθε **Δευτέρα** στις 8.00
(20.00) το βράδυ.

Αναχώρηση από Πειραιά
κάθε Τρίτη ώρα 13.00
απευθείας για Ρόδο

Με εκτίμηση
Ευγενία Στεφανάκη

BLUEBONNET TOURS

ΠΡΑΚΤΟΡΕΙΟ ΓΕΝΙΚΟΥ ΤΟΥΡΙΣΜΟΥ ΤΗΣ Α.Ε
Maritime & Tourism Enterprises S.A.
Καρπάθου 4, Μανδράκι – Ρόδος.
Τηλ. 02410 78780 (6 Γραμμές), Φαξ 02410 39750
E-mail: maritime@rho.forthnet.gr

1. HOTEL ALEXANDROS ****		
Πλατεία Μαβίλης	Single	97,00 Euro BB
	Double	107,00 Euro BB
	Triple	141,00 Euro BB
2. HOTEL ARETHUSA * **		
Οδός Μητροπόλεως	Single	48,00 Euro BB
	Double	71,00 Euro BB
	Triple	89,00 Euro BB
3. HOTEL ASTOR ****		
Σύνταγμα	Single	56,00 Euro BB
	DFS	65,00 Euro BB
	Double	75,00 Euro BB
	Triple	95,00 Euro BB
4. HOTEL ELECTRA ****		
Ερμού - Σύνταγμα	Single	109,00 Euro BB
	Double	128,00 Euro BB
	Triple	149,00 Euro BB
5. HOTEL DORIAN INN * **		
Οδός Πειραιώς	Single	55,00 Euro BB
	Double	65,00 Euro BB
	Triple	86,00 Euro BB
6. HOTEL PRESIDENT******		
(ΑΝΑΚΑΙΝΙΣΜΕΝΟ)		
Λεωφόρου Κηφισίας	Single	47,00 Euro BB
	DFS	58,00 Euro BB
	Double	62,00 Euro BB
	Triple	78,00 Euro BB
7. HOTEL SEA VIEW***		
Γλυφάδα	Single	82,00 Euro BB
	Double	97,00 Euro BB
	Extra Bed	16,00 Euro
8. HOTEL TITANIA ****		
Πανεπιστημίου	Single	105,00 Euro BB
	Double	121,00 Euro BB
	Triple	143,00 Euro BB
9. HOTEL PHILIPPION ****		
Θεσσαλονίκη	Single	70,00 Euro BB
	DFS	75,00 Euro BB
	Double	81,00 Euro BB
	Triple	101,00 Euro BB
**10. HOTEL TELIONI ** **		
Θεσσαλονίκη	Single	50,00 Euro BB
	Double	66,00 Euro BB
	Triple	88,00 Euro BB

Η παροχή υπηρεσιών V.I.P. είναι η ειδικότητα μας.
Για μας όλοι οι πελάτες είναι V.I.P.'s

ΓΙΑ ΟΛΟΚΛΗΡΩΜΕΝΗ ΕΝΗΜΕΡΩΣΗ

ΚΕΝΤΡΟ ΠΛΗΡΟΦΟΡΗΣΗΣ Νέων στο Δήμο Πεταλούδων

θα λειτουργήσει μέσα στις επόμενες ημέρες

Κέντρο Πληροφόρησης Νέων δημιουργείται στο Δήμο Πεταλούδων.

Σχετικά εκδόθηκε χθες από το γραφείο τύπου του Δήμου, η ακόλουθη ενημερωτική ανακοίνωση:

Κέντρο Πληροφόρησης Νέων (ΚΠΝ) για την ολοκληρωμένη ενημέρωση των νέων της περιοχής του δήμου Πεταλούδων σε θέματα κυρίως επαγγελματικού προσανατολισμού, δημιουργείται στο Δήμο Πεταλούδων.

Πρόκειται για μια σημαντική πρωτοβουλία της δημοτικής αρχής που εντάσσεται σε αντίστοιχο πρόγραμμα του Υπουργείου Εσωτερικών και της Γενικής Γραμματείας Νέας Γενιάς σε συνεργασία με την Ελληνική Εταιρεία Τοπικής Ανάπτυξης και Αυτοδιοίκησης (ΕΕΤΑΑ), που είναι ο φορέας χρηματοδότησης του Κέντρου.

Στόχος της λειτουργίας του Κέντρου Πληροφόρησης Νέων είναι να προσφερθούν στους νέους περισσότερες ευκαιρίες ενημέρωσης σε θέματα εκπαίδευσης, επαγγελματικού προσανατολισμού, απασχόλησης, κοινωνικής και οικονομικής ζωής, πολιτισμού, περιβάλλοντος, ευρωπαϊκά προγράμματα και άλλα.

Επίσης να ενισχύσει την συμμετοχή των νέων στα κοινά ώστε να αναδειχθούν σε ισότιμο και δυναμικό εταίρο και να δημιουργηθούν οι προϋποθέσεις ώστε οι νέοι, ανάλογα με την ηλικία τους, να έχουν τα εφόδια για να μετέχουν στην κοινωνική ζωή ως αυτόνομες προσωπικότητες.

Τα ωφελούμενα άτομα από την ενέργεια αυτή θα είναι οι νέοι ηλικίας 16-25 ετών, οι ομάδες με ειδικά προβλήματα καθώς και οι νέοι απομονωμένων περιοχών.

Το Κέντρο Πληροφόρησης Νέων του Δήμου Πεταλούδων στεγάζεται σε ένα σύγχρονο κτίριο επί της κεντρικής λεωφόρου δίπλα στην πλατεία Κρεμαστής και είναι εξοπλισμένο με υπολογιστές τελευταίας τεχνολογίας, γραμμών ISDN, τηλεοράσεων, βίντεο, κλπ οτιδήποτε δηλαδή χρειάζεται ο νέος για να έχει πρόσβαση, στην πληροφόρηση, στο διαδίκτυο, και την ψυχαγωγία.

Στο ΚΠΝ, το οποίο αναμένεται να λειτουργήσει τις αμέσως επόμενες ημερες, θα απασχολούνται άτομα από το υφιστάμενο προσωπικό του δήμου Πεταλούδων και θα είναι ανοικτό 80 ώρες την εβδομάδα, πρωί και απόγευμα καθημερινά καθώς και το πρωί του Σαββάτου.

ΑΠΟ ΤΟ ΥΠΟΥΡΓΕΙΟ ΑΙΓΑΙΟΥ

ΟΙΚΟΝΟΜΙΚΗ ΕΝΙΣΧΥΣΗ του Συνεταιρισμού Κάσου

Εγινε δεκτό σχετικό αίτημα του βουλευτή Β. Παπανικόλα



Δεκτό έκανε ο υπουργός Αιγαίου κ. Νίκος Σηφουνάκης το αίτημα του βουλευτή κ. Βασ. Παπανικόλα για οικονομική ενίσχυση του Αγροτικού Συνεταιρισμού Κάσου αλλά από πιστώσεις του 2003 γιατί οι εφετινές εξαντλήθηκαν. Ο υπουργός απέστειλε συγκεκριμένα στην Διεύθυνση Κοινοβουλευτικού Ελέγχου της Βουλής, το ακόλουθο έγγραφο σε απάντηση σχετικής αναφοράς του βουλευτή.

Θέμα: Αναφορά ΠΑΒ 86 του βουλευτή κ. Βασ. Παπανικόλα σχετικά με το αίτημα του Αγροτικού Συνεταιρισμού Κάσου για οικονομική ενίσχυσή του.

Σε απάντηση στην Αναφορά ΠΑΒ 86 του βουλευτή κ. Βασ. Παπανικόλα, σας γνωρίζουμε ότι το Υπουργείο Αιγαίου παρότι δεν είναι καθ'ύλην αρμόδιο για την άσκηση Αγροτικής Πολιτικής και κατόπιν συνεννόησης με τον Γενικό Γραμματέα, στα πλαίσια των αρμοδιοτήτων του και της γενικότερης προσπάθειάς του για τη στήριξη κοινωνικών φορέων, ιδιαίτερα σε μικρές χρήζουσας ιδιαίτερης αντιμετώπισης κοινωνικές ομάδες, όπως αυτές των νησιών «τρίτης ταχύτητας» και εν προκειμένω της Κάσου, θα επιχορηγήσει τον Αγροτικό Συνεταιρισμό Κάσου εκτιμώντας την συμβολή του στην ανάπτυξη του νησιού, με το ποσό των 30.000 ευρώ από πιστώσεις του Προγράμματος Δημοσίων Επενδύσεων του 2003, προκειμένου να καλυφθεί μέρος των δαπανών αγοράς φορτηγού αυτοκινήτου ή επισκευής - διαμόρφωσης του ιδιόκτητου κτιρίου του.

Η μη ικανοποίηση του αιτήματος του Συνεταιρισμού από πιστώσεις του ΠΔΕ του Υπουργείου Αιγαίου έτους 2002, οφείλεται στο γεγονός ότι ήδη έχουν προγραμματιστεί όλες οι εκταμιεύσεις των πιστώσεων.

Ο Αγροτικός Συνεταιρισμός Κάσου πιστεύουμε ότι θα έχει την ανάλογη αντιμετώπιση και από άλλους συναρμόδιους φορείς.

Ο Υπουργός
Νίκος Σηφουνάκης

Συλλήψεις για κατοχή ναρκωτικών ουσιών

Αστυνομικοί του Τμήματος Δίωξης Ναρκωτικών Ρόδου συνέλαβαν χθες το πρωί τους Κων/νο Γεωργιάδη του Χρήστου 27 ετών και Ευάγγελο Κυριάκο του Γεωργίου 25 ετών κατοίκους Αττικής, διότι κατελήφθησαν να κατέχουν ποσότητες ακατέργαστης ινδικής κάνναβης βάρους 25 και 6 γραμμαρίων αντίστοιχα.

Ανακρινόμενοι δήλωσαν ότι προμηθεύτηκαν τα ναρκωτικά από άγνωστο σ'αυτούς άτομο στην Αθήνα με σκοπό να τα χρησιμοποιήσουν στις διακοπές τους στη Ρόδο. Οι συλληφθέντες αναμένεται να οδηγηθούν σήμερα στο Αυτόφωρο.

• Αστυνομικοί της Ομάδας Πρόληψης και Καταστολής Εγκληματικότητας συνέλαβαν χθες λίγο μετά τα μεσάνυκτα στην Κω τον Πάτρικ Παλπαχιέντ του Αλεξίου, 26 ετών γιατί σε έρευνα που του έγινε βρέθηκε να κατέχει μια νάιλον συσκευασία που περιείχε ποσότητα ακατέργαστης κάνναβης βάρους 6 γραμμαρίων.



ΑΣΤΙΚΗ ΜΗ ΚΕΡΔΟΣΚΟΠΙΚΗ ΕΤΑΙΡΕΙΑ ΚΟΙΝΩΝΙΚΗΣ ΦΡΟΝΤΙΔΑΣ ΚΑΙ ΑΝΑΠΤΥΞΗΣ ΔΗΜΟΥ ΡΟΔΙΩΝ
ΕΡΥΘΡΟΥ ΣΤΑΥΡΟΥ 6 - Τ.Κ. 85100 ΡΟΔΟΣ
Τηλ. (02410) 25790, 43080
Fax. (02410) 38605, 43081
Α.Φ.Μ 999875161 - ΔΟΥ ΡΟΔΟΥ 7542
ΡΟΔΟΣ 17/06/2002
Αρ. Πρωτ. 24

Η Αστική Μη Κερδοσκοπική Εταιρεία Κοινωνικής Φροντίδας και Ανάπτυξης Δήμου Ροδίων με αριθμ. καταχώρησης Πρωτοδικείου Ρόδου 31/18-01-2002, ύστερα από την υπ' αριθμ. 6/20-05-2002 απόφαση του Διοικητικού Συμβουλίου της Εταιρείας και την έγκριση του Γ.Γ. Περιφέρειας ανακοινώνει ότι θα προσλάβει προσωπικό με σύμβαση εργασίας ιδιωτικού δικαίου ορισμένου χρόνου, για την κάλυψη αναγκών του προγράμματος: **«Κέντρο Δημιουργικής Απασχόλησης Παιδιών με Ειδικές Ανάγκες (Κ.Δ.Α.Π. Μ.Ε.Α.) περιοχής Αγ. Νικολάου»** σύμφωνα με τις διατάξεις του άρθρου 21 του Ν. 2190/1994 όπως ισχύει μετά τις τροποποιήσεις και συμπληρώσεις του Ν. 2225/1994; 2247/1994, 2266/1994, 2349/1995 και 2527/1997 και 2738/1999 για τις εξής, κατά αριθμό ατόμων, ειδικότητες με τα αντίστοιχα ειδικά τυπικά προσόντα και για την αντίστοιχη χρονική περίοδο.

Ειδικότητα: Κοινωνικός λειτουργός, **Αριθμός:** 1, **Ειδ. Τυπικά προσόντα:** 1. Πτυχίο ή δίπλωμα Κοινωνικού Λειτουργού ή Κοινωνικής Εργασίας ΠΕ της ημεδαπής ή ισότιμο αντίστοιχης ειδικότητας σχολών αλλοδαπής, σε περίπτωση επικουρίας με αντίστοιχο τίτλο ΤΕ. 2. Εμπειρία τουλάχιστον έξι (6) μήνες 3. Αδεια άσκησης επαγγέλματος, **Διάρκεια:** Ενός (1) έτους με δυνατότητα ανανέωσης έως τη λήξη του προγράμματος.

Ειδικότητα: Γυμναστής, **Αριθμός:** 1, **Ειδ. Τυπικά προσόντα:** 1.Πτυχίο ειδικότητας Δασκάλου Φυσικής Αγωγής ΠΕ/ΤΕ 2. Εμπειρία τουλάχιστον δύο (2) ετών. 3. Αδεια άσκησης επαγγέλματος., **Διάρκεια:** Ενός (1) έτους με δυνατότητα ανανέωσης έως τη λήξη του προγράμματος.

Ειδικότητα: Εργοθεραπευτής, **Αριθμός:** 1, **Ειδ. Τυπικά προσόντα:** 1. Πτυχίο ή δίπλωμα ειδικότητας Εργοθεραπευτή ΤΕ της ημεδαπής ή ισότιμο τίτλο σχολών της ημεδαπής ή αλλοδαπής 2. Αντίστοιχη Εμπειρία τουλάχιστον (2) ετών 3. Αδεια άσκησης επαγγέλματος., **Διάρκεια:** Ενός (1) έτους με δυνατότητα ανανέωσης έως τη λήξη του προγράμματος

Ειδικότητα: Εκπαιδευτές- Τεχνικοί, **Αριθμός:** 2, **Ειδ. Τυπικά προσόντα:** 1. Πτυχίο αντίστοιχων ειδικοτήτων (ζωγράφος ή μουσικός ή κεραμικής τέχνης ή πηλοπλάστης) ΙΕΚ ή Α' ή Β' κύκλου σπουδών τεχνικού/ επαγγελματικού εκπαιδευτηρίου ή απολυτηρίου τίτλου ενιαίου πολυκλαδικού λυκείου ή τεχνικού επαγγελματικού λυκείου ή τεχνικής επαγγελματικής σχολής δευτεροβάθμιας εκπαίδευσης ή σχολής μαθητείας ΟΑΕΔ του Ν. 1346/83 ή άλλου ισότιμου τίτλου σχολικής μονάδας της ημεδαπής ή αλλοδαπής. 2. Αντίστοιχη Εμπειρία τουλάχιστον έξι (6) μηνών, **Διάρκεια:** Ενός (1) έτους με δυνατότητα ανανέωσης έως τη λήξη του προγράμματος

Ειδικότητα: Κοινωνικοί φροντιστές, **Αριθμός:** 2, **Ειδ. Τυπικά προσόντα:** 1. Πτυχίο αντίστοιχης ειδικότητας ΙΕΚ ή Α' ή Β' κύκλου σπουδών τεχνικού/ επαγγελματικού εκπαιδευτηρίου ή απολυτηρίου τίτλου ενιαίου πολυκλαδικού λυκείου ή τεχνικού επαγγελματικού λυκείου ή τεχνικής επαγγελματικής σχολής δευτεροβάθμιας εκπαίδευσης ή σχολής μαθητείας ΟΑΕΔ του Ν. 1346/83 ή άλλου ισότιμου τίτλου σχολικής μονάδας της ημεδαπής ή αλλοδαπής. 2. Αντίστοιχη Εμπειρία τουλάχιστον έξι (6) μηνών, **Διάρκεια:** Ενός (1) έτους με δυνατότητα ανανέωσης έως τη λήξη του προγράμματος

Ειδικότητα: Οδηγός, **Αριθμός:** 1, **Ειδ. Τυπικά προσόντα:** 1. Δίπλωμα επαγγελματικής κατάρτισης ΙΕΚ α) τεχνικού αυτοκινήτων οχημάτων ή β) εκπαιδευτή υποψηφίων οδηγών αυτοκινήτων ή πτυχίο Α' ή Β' κύκλου σπουδών ΤΕΕ ειδικότητας Μηχανών και Συστημάτων Αυτοκινήτου ή απολυτήριος τίτλος ενιαίου πολυκλαδικού λυκείου τμήματος Μηχανικών αυτοκινήτων ή τεχνικής επαγγελματικής σχολής Δευτεροβάθμιας εκπαίδευσης ειδικότητας Μηχανών Αυτοκινήτου ή σχολής Μαθητείας του ΟΑΕΔ ειδικότητας Μηχανοτεχνίτη αυτοκινήτου ή άλλος ισότιμος τίτλος σχολικής μονάδας της ημεδαπής ή αλλοδαπής, αντίστοιχης ή συναφούς ειδικότητας. 2. Σε περίπτωση που δεν καθίσταται δυνατή η πλήρωση των θέσεων από υποψηφίους με τα προσόντα της προηγούμενης παραγράφου επιτρέπεται η πρόσληψη με προσόν διορισμού οποιοδήποτε απολυτήριο τίτλο σχολικής μονάδας Δευτεροβάθμιας εκπαίδευσης. 3. Επαγγελματική άδεια οδήγησης Δ' Κατηγορίας 4. Εμπειρία τουλάχιστον έξι (6) μήνες, **Διάρκεια:** Ενός (1) έτους με δυνατότητα ανανέωσης έως τη λήξη του προγράμματος.

Ειδικότητα: Προσωπικό καθαριότητας, **Αριθμός:** 1, **Ειδ. Τυπικά προσόντα:** Δεν απαιτούνται ειδικά τυπικά προσόντα σύμφωνα με το άρθρο 5, παρ. 2 του Ν. 2527/1997., **Διάρκεια:** Ενός (1) έτους με δυνατότητα ανανέωσης έως τη λήξη του προγράμματος

Σύνολο στελέχωσης: 9

Οι υποψήφιοι πρέπει να έχουν ηλικία από 18 έως 65 ετών.

Χρονική διάρκεια του προγράμματος είναι 36 μήνες.

Οι υποψήφιοι δεν πρέπει να έχουν κώλυμα κατά το άρθρο 8 του Υπαλληλικού Κώδικα (καταδίκη, υποδικία, δικαστική συμπαράσταση), με επιφύλαξη των ειδικών διατάξεων του άρθρου 6 του Ν. 2207/1994.

Γνωστοποιείται ότι μεταξύ των υποψηφίων έχουν πρώτη προτεραιότητα οι μακροχρονίως άνεργοι, εγγεγραμμένοι στον ΟΑΕΔ για διάστημα δώδεκα (12) τουλάχιστον συνεχών μηνών (άρθρο 9 Ν. 2434/1996) και έπονται οι λοιποί άνεργοι και ανεπάγγελτοι, (παρ. 5 του παρ/τος Ι).

Η σειρά κατάταξης των παραπάνω δύο κατηγοριών ανέργων υποψηφίων γίνεται από άποψη εντοπιότητας (κατοικία - δημοτικότητα) και κριτηρίων ως εξής:

Απο άποψη εντοπιότητας:

Πρώτη προτεραιότητα πρόσληψης έχουν:

α) Οι μόνιμοι κάτοικοι του Δήμου Ροδίων

β) Οι μόνιμοι κάτοικοι του Δήμου Ιαλυσού (παρ. 6 του παρ/τος Ι)

γ) Οι μόνιμοι κάτοικοι των δήμων και κοινοτήτων του νομού,

δ) Οι μόνιμοι κάτοικοι των δήμων και κοινοτήτων των νομών της περιφέρειας Δωδεκανήσου (παρ. 7 του παρ/τος Ι) και τέλος

ε) Οι μόνιμοι κάτοικοι των υπολοίπων νομών της Χώρας (παρ. 8 του παρ/τος Ι).

Απο άποψη κριτηρίων:

Η σειρά κατάταξης κάθε ομάδας εντοπιότητας γίνεται με βάση τα επόμενα κατά σειρά κριτήρια σε πέντε (5).

Για κάθε κατηγορία υποψηφίων αναλογεί το 20% των θέσεων που προκηρύσσονται.

Οταν οι θέσεις που προκηρύσσονται δεν επαρκούν για όλες τις κατηγορίες κατανέμονται ανά μία με τη σειρά των κατηγοριών. Αν σε μία κατηγορία οι υποψήφιοι δεν καλύπτουν το σύνολο των θέσεων που αντιστοιχεί στο ποσοστό της, οι θέσεις που περισσεύουν κατανέμονται αναλογικά στις λοιπές κατηγορίες με τη σειρά των κατηγοριών.

Κατά τον υπολογισμό των θέσεων βάσει του ποσοστού 20% κατά κατηγορία, οι θέσεις που τυχόν περισσεύουν, μετά την αρχική κατανομή, προστίθενται ανά μία κατά τη σειρά των κατηγοριών.

α) Οι έχοντες ανήλικα τέκνα.

β) Τα τέκνα πολύτεκνων οικογενειών, προτασσόμενων των υποψηφίων μέχρι 25 ετών (ασχέτως αν αυτά είναι άγαμα ή έγγαμα), χωρίς να αποκλείονται τα μεγαλύτερης ηλικίας.

γ) - Οσοι συνοικούν και έχουν την επιμέλεια συζύγου ή ενηλίκου ή ανηλίκου τέκνου ή αδελφού με βαριά ηθικά ή ψυχοσωματικά προβλήματα με αναπηρία 67% και άνω.

- Οσοι έχουν την επιμέλεια συζύγου, ή γονέα ή αδελφού μη δαναμένου να αυτοεξυπηρετηθεί λόγω παθήσεως ή λόγω ηλικίας μεγαλύτερης των 78 ετών.

δ) Οι νέοι ηλικίας 18-28 ετών.

ε) Υπόλοιποι υποψήφιοι άνω των 28 ετών.

Επισημαίνεται ότι, στην τέταρτη και στην πέμπτη κατηγορία, κατατάσσονται κατά περίπτωση, βάσει της ημερομηνίας γέννησής τους, και πέρα του αριθμού των προσλαμβανομένων υποψήφιοι των τριών πρώτων κατηγοριών αντίστοιχης ηλικίας.

Σημειώνεται, ότι επί ίσων προϋποθέσεων, προτάσσονται υποψήφιοι με ορισμένες άλλες ιδιότητες των τεσσάρων πρώτων κατηγοριών, οι οποίες ορίζονται συγκεκριμένα στην παρ. 11 του άρθρου 21 του Ν. 2190/1994 (ο άνεργος που έχει απολυθεί από συνεταιριστική οργάνωση που προήλθε από συγχώνευση αγροτικών συνεταιριστικών οργανώσεων της παραγρ. 2 του άρθρου 23 του Ν. 2538/1997 και εφόσον είχε συνεχή προϋπηρεσία δύο (2) τουλάχιστον ετών, ο άνεργος που έχει απολυθεί λόγω κατάργησης υπηρεσιών του δημοσίου Ν.Π.Δ.Δ. , ΟΤΑ ή Ν.Π.Ι.Δ της παρ 1 του άρθρου 14 του Ν. 2190/1994 και εφόσον είχαν συνεχή υπηρεσία δύο (2) τουλάχιστον ετών, ο γονέας τέκνου, με βαριά, ηθικά ή ψυχοσωματικά προβλήματα ποσοστού αναπηρίας 67% και άνω, γονέας που βαρύνεται βάσει δικαστικής αποφάσεως ή συμβολαιογραφικής πράξεως με την διατροφή των ανηλίκων τέκνων, άλλως αυτός που έχει την επιμέλειά τους και είναι άγαμος, ή χήρος ή διαζευγμένος ή σε διάσταση, τα τέκνα θυμάτων πολέμου, τα τέκνα συνταξιοδοτούμενων αναπήρων πολέμου, τα τέκνα αναπήρων και θυμάτων πολέμου αμάχου πληθυσμού και τα τέκνα τραυματιών ή πολεμιστών της ζώνης των πρόσω).

Οι μακροχρονίως άνεργοι υποψήφιοι προτάσσονται εντός της ομάδας εντοπιότητας και της κατηγορίας κριτηρίων που ανήκουν και προσλαμβάνονται εφόσον στην αντίστοιχη ομάδα εντοπιότητας και κατηγορία κριτηρίων αναλογεί θέση.

ΠΡΟΘΕΣΜΙΑ ΥΠΟΒΟΛΗΣ ΑΙΤΗΣΕΩΣ

Οι ενδιαφερόμενοι μπορούν να υποβάλουν αίτηση στα γραφεία της υπηρεσίας μας, οδός Πλ. Ελευθερίας (όπισθεν Δημαρχιακού Μεγάρου) και ειδικότερα στην Υπεύθυνη Διοίκησης κ. Μίκα Στεργάκη, εντός προθεσμίας δέκα (10) ημερών, που αρχίζει από την επόμενη ημέρα της τελευταίας δημοσίευσης της παρούσας σε τοπικές εφημερίδες ή της ανάρτησής της στο κατάστημα της υπηρεσίας και στον χώρο ανακοινώσεων του Δημοτικού ή Κοινοτικού καταστήματος, εφόσον η ανάρτησή της είναι τυχόν μεταγενέστερη της δημοσίευσης στις εφημερίδες.

ΑΠΑΡΑΙΤΗΤΑ ΔΙΚΑΙΟΛΟΓΗΤΙΚΑ

Οι ενδιαφερόμενοι μαζί με την αίτησή τους πρέπει να υποβάλλουν υποχρεωτικώς τα εξής δικαιολογητικά:

1. Κυρωμένο φωτοαντίγραφο των δύο όψεων της αστυνομικής ταυτότητας

2. Κυρωμένο φωτοαντίγραφο του τίτλου των σπουδών τους (όπου απαιτείται) (παρ. 9 του παρ/τος Ι).

3. Κυρωμένο φωτοαντίγραφο άδειας άσκησεως επαγγέλματος (όπου απαιτείται).

4. Πιστοποιητικό εμπειρίας στο αντικείμενο της ειδικότητας (όπου απαιτείται) η οποία αποδεικνύεται ως εξής: α) Είτε με τυχόν υπάρχουσα δικαστική απόφαση, από την οποία προκύπτει το είδος της παρασχεθείσης εργασίας και η χρονική διάρκεια της παροχής της, β) Είτε με ομοίου περιεχομένου βεβαίωση αρμόδιας, ελληνικής ή αλλοδαπής δημόσιας αρχής, γ) Είτε με όμοια βεβαίωση νομικού προσώπου του άρθρου 14 παρ. 1 Ν. 2190/94. δ) Είτε με όμοια βεβαίωση του οικείου ασφαλιστικού φορέα, ε) Εάν από την προσκομιζόμενη βεβαίωση του οικείου ασφαλιστικού φορέα δεν προκύπτει το είδος της παρεσχεθείσης εργασίας, τότε απαιτούνται πρόσθετη βεβαίωση του εργοδότη και υπεύθυνη δήλωση του υποψηφίου κατά το άρθρο 8 Ν. 1599/86, σε συνδυασμό πάντοτε και με το βιβλιάριο κύριας ασφαλίσεως (παρ. 10 του παρ/τος Ι).

5. Υπεύθυνη δήλωση του Ν. 1599/86, ότι δεν έχουν κώλυμα κατά το άρθρο 8 του Υπαλληλικού Κώδικα: (α) ότι δεν έχουν καταδικαστεί για κακούργημα και σε οποιαδήποτε κλοπή, υπεξαίρεση, (κοινή και στην υπηρεσία) απάτη, εκβίαση, πλαστογραφία, απιστία δικηγόρου, δωροδοκία, καταπίεση, απιστία περί την υπηρεσία, παράβαση καθήκοντος καθ' υποτροπή, συκοφαντική δυσφήμιση, καθώς και για οποιοδήποτε έγκλημα κατά της γενετήσιας ελευθερίας ή οικονομικής εκμετάλλευσης της γενετήσιας ζωής, δεν έχουν λόγω καταδίκης, στερηθεί τα πολιτικά τους δικαιώματα, έστω και αν έχει λήξει ο χρόνος που ορίστηκε για την στέρηση, β) ότι δεν είναι υπόδικοι και δεν έχουν παραπεμφθεί με τελεσίδικο βούλευμα για κακούργημα ή για πλημμέλημα της προηγούμενης περίπτωσης έστω και αν το αδίκημα παραγράφηκε, γ) ότι δεν έχουν λόγω καταδίκης, στερηθεί τα πολιτικά τους δικαιώματα και για όσο χρόνο διαρκεί η στέρηση αυτή, δ) ότι δεν τελούν υπό δικαστική συμπαράσταση (παρ. 11 του παρ/τος Ι).

6. Υπεύθυνη δήλωση του Ν. 1599/86 στην οποία να δηλώνουν αν το αμέσως προηγούμενο δωδεκάμηνο που συμπληρώνεται κατά την τελευταία ημέρα λήξεως της συμβάσεως έχουν απασχοληθεί σε δημόσια υπηρεσία ή νομικό πρόσωπο του άρθρου 14 παρ. 1 του Ν. 2190/1994 με την ιδιότητα του εποχικού υπαλλήλου ή για κάλυψη περιοδικών ή πρόσκαιρων αναγκών, ή όχι. Σε περίπτωση που έχουν απασχοληθεί να δηλώσουν την υπηρεσία στην οποία απασχολήθηκαν και την ακριβή χρονική διάρκεια της απασχόλησης (έναρξη και λήξη).

7. Πρόσφατη βεβαίωση του ΟΑΕΔ για την απόδειξη της μακροχρόνιας ανεργίας.

8. Υπεύθυνη δήλωση του Ν. 1599/86 ότι ο υποψήφιος είναι άνεργος ή ανεπάγγελτος.

9. Πιστοποιητικό οικογενειακής κατάστασης.

10. Πιστοποιητικό του οικείου Δήμου ή Κοινότητας για την μόνιμη κατοικία του υποψηφίου, (Ν. 2647/98 άρθρο 4 παρ. 5).

11. Προκειμένου για απολυμένους από αγροτικές συνεταιριστικές οργανώσεις σύμφωνα με τις διατάξεις του άρθρου 23 του Ν. 2538/1997, βεβαίωση της νέας συνεταιριστικής οργάνωσης ότι είχαν συνεχή υπηρεσία δύο (2) τουλάχιστον ετών.

Επιπροσθέτως:

Τα δικαιολογητικά τα οποία πρέπει να υποβάλουν οι υποψήφιοι για υπαγωγή τους σε ομάδα εντοπιότητας και σε κατηγορίες κριτηρίων της παρ. 11 του άρθρου 21 του Ν. 2190/1994 αναφέρονται σε επεξηγηματικό σημείωμα (ΠΑΡΑΡΤΗΜΑ ΙΙ) που αποτελεί αναπόσπαστο μέρος της παρούσας ανακοίνωσης και ευρίσκεται αναρτημένο στο κατάστημα της υπηρεσίας και στον χώρο ανακοινώσεων του Δημοτικού Καταστήματος.

ΔΗΜΟΣΙΟΠΟΙΗΣΗ

Περίληψη της παρούσας να δημοσιευθεί σε δύο (2) ημερήσιες ή εβδομαδιαίες τοπικές εφημερίδες (παρ. 12 του παρ/τος Ι) της έδρας του Νομού και να αναρτηθεί ολόκληρη στο κατάστημα της υπηρεσίας και στον χώρο ανακοινώσεων του Δημοτικού η Κοινοτικού καταστήματος.

ΕΝΣΤΑΣΕΙΣ

Οι ενδιαφερόμενοι μπορούν να υποβάλουν στο ΑΣΕΠ ενστάσεις κατά των πινάκων κατάταξης μέσα σε αποκλειστική προθεσμία, η οποία λήγει μετά την πάροδο δέκα (10) ημερών από την ανάρτηση τους.

Για την υποβολή ένστασης απαιτείται η καταβολή στο δημόσιο ταμείο παραβόλου δεκατεσσάρων και πενήντα (14,50) Ευρώ.

Ο Πρόεδρος
Εμμανουήλ Γλυνός
Αντιδήμαρχος Δήμου Ροδίων

ΠΕΡΙΛΗΨΗ
Επιδοθέντος δικογράφου

Με τις υπ' αριθ. 11364, 11365 και 11366/25-07-2002 εκθέσεις επιδόσεως της δικαστικής επιμελήτριας του Πρωτοδικείου Ρόδου Μαρίας Μανωλά - Τσιγαρίδα, επεδόθη εις την ανωτέρω ημερομηνία στον κ. Εισαγγελέα Πρωτοδικών Ρόδου, ακριβές αντίγραφο της από 29-06-2002 και υπ' αριθ. καταθέσεως 338/2002 αγωγής του Εμμανουήλ Σουλάκη του Φώτη, κατοίκου Ρόδου, στρεφόμενη κατά των: 1) Εμμανουήλ Σουλάκη του Μιχαήλ, 2) Αλέξανδρου Σουλάκη του Μιχαήλ και 3) Ρίτας Σουλάκη του Μιχαήλ, συζ. J. Steadman, αγνώστου διαμονής, απευθυνόμενης ενώπιον του Πολυμελούς Πρωτοδικείου Ρόδου, με την οποία ζητείται να αναγνωρισθεί ότι συμπληρώθηκε στο πρόσωπό του η συνδρομή των προϋποθέσεων κτήσεως της κυριότητας του ακινήτου με τα προσόντα της κτητικής παραγραφής, λόγω της υπερδεκαπενταετούς συνεχούς διανοία κυρίου νομής του ακινήτου, με κτηματολογικά στοιχεία τόμος 6 γαιών Κοσκινού, φύλλο 27, μερίδα 344 και φάκελος 716, δικάσιμος της οποίας ορίσθη η 16 Σεπτεμβρίου 2004 ημέρα Πέμπτη και ώρα 9.00 πμ και τόπος το κατάστημα του Πολυμελούς Πρωτοδικείου Ρόδου, καλούμενων και των αντιδίκων όπως προσέλθουν με πληρεξούσιο δικηγόρο ή εκπροσωπηθούν από πληρεξούσιο δικηγόρο, στο γραφείο του πληρεξουσίου του δικηγόρου Ιωάννη Παντελίδη, (οδός Ιερού Λόχου 14) στις 21-3-2003, ημέρα Παρασκευή και ώρα 19.00 μμ για να επιχειρηθεί απόπειρα συμβιβαστικής επίλυσης της διαφοράς και παραστούν κατά την ανώτερω δικάσιμο.

Ρόδος 31 Ιουλίου 2002
Ο πληρεξούσιος δικηγόρος
Ιωάννης Παντελίδης

ΙΑΤΡΙΚΗ ΑΝΑΚΟΙΝΩΣΗ

Ο ιατρός

ΕΥΑΓΓΕΛΟΣ ΑΝΤ. ΑΓΓΕΛΟΥ

ΜΙΚΡΟΒΙΟΛΟΓΟΣ - ΒΙΟΠΑΘΟΛΟΓΟΣ

Δέχεται
Στο ιατρείο του ΙΕΡΟΥ ΛΟΧΟΥ 11
Δευτέρα - Παρασκευή
07.00 - 12.30 πμ
και 5.30 - 7.30 μμ
Τηλ. ιατρείου 02410-43311
FAX 02410-43310

Δ·Α·Ν·Ε· SEA LINE
ΔΩΔΕΚΑΝΗΣΙΑΚΗ ΑΝΩΝΥΜΗ ΝΑΥΤΙΛΙΑΚΗ ΕΤΑΙΡΙΑ

Προς
Τους κ.κ. Μετόχους της ΔΑΝΕ Sea Line

ΥΠΕΝΘΥΜΙΣΗ

Υπενθυμίζουμε στους κ.κ. μετόχους της Εταιρείας μας ότι η μετ' αναβολήν συνεδρίαση της ετήσιας τακτικής Γενικής Συνέλευσης θα πραγματοποιηθεί την 12ην Αυγούστου 2002, ημέρα Δευτέρα και ώρα 18:00 στην συνεδριακή αίθουσα του Δημοτικού Κέντρου «ΑΚΤΑΙΟΝ», Πλατεία Ελευθερίας - Ρόδος, για συζήτηση και λήψη αποφάσεων επί των θεμάτων της αρχικής από 29-05-2002 ημερησίας διατάξεως, που είχε δημοσιευθεί νόμιμα και εμπρόθεσμα.

Κατ' αυτήν μπορούν να συμμετάσχουν και όσοι μέτοχοι δεν είχαν καταθέσει τους Αποθετηρίους ή τους προσωρινούς τίτλους των μετοχών τους, εφόσον τις καταθέσουν νόμιμα μέχρι την 15:30 ώραν της 5ης Αυγούστου 2002.

Ολοι όσοι επιθυμούν να είναι υποψήφιοι για το Διοικητικό Συμβούλιο, πρέπει να επαναλάβουν εγγράφως την αίτηση - δήλωση της υποψηφιότητός τους, επί αποδείξει, στα γραφεία της Εταιρείας στη Ρόδο (Αυστραλίας 92 Fax: 02410 43120) μέχρι και την 15:30 ώραν της 5ης Αυγούστου 2002.

Ρόδος, 29 Ιουλίου 2002
Ο Πρόεδρος του Δ.Σ.
Ιάκωβος Γερονικόλας

ΧΡΗΜΑΤΙΣΤΗΡΙΟ

ΣΥΝΕΔΡΙΑΣΗ ΤΗΣ 01ης Αυγούστου 2002

ΤΡΑΠΕΖΕΣ	ΤΙΜΗ	%	ΕΛΑΧ.	ΜΕΓ.	ΤΕΜ
ΑΤΤΙΚΗΣ (ΚΟ)	5.38	-0.37	5.12	5.44	14 170
ΓΕΝΙΚΗ ΤΡΑΠΕΖΑ ΤΗΣ ΕΛΛ.	6.54	-1.21	6.52	6.66	11 021
ΕΘΝΙΚΗ ΤΡΑΠΕΖΑ ΤΗΣ ΕΛΛ.	18.62	-0.75	18.34	18.92	96 851
ΕΤΕΒΑ (ΚΟ)	5.32	-1.85	5.30	5.46	13 185
ΕΛΛΑΔΟΣ (ΚΟ)	57.52	-0.38	57.50	58.00	1 422
ΕΜΠΟΡΙΚΗ ΤΡΑΠΕΖΑ ΤΗΣ ΕΛΛ.	20.60	-1.34	20.04	20.88	85 730
EUROBANK-ERGASIAS	13.68	0.44	13.48	14.02	62 199
ΠΕΙΡΑΙΩΣ (ΚΟ)	6.78	1.50	6.64	6.80	76 849
ALPHA ΤΡΑΠΕΖΑ ΠΙΣΤΕΩΣ	13.46	0.30	13.34	13.70	119 948
ΕΓΝΑΤΙΑ ΤΡΑΠΕΖΑ (ΚΟ)	3.38	-0.59	3.38	3.42	7 998
ΕΓΝΑΤΙΑ ΤΡΑΠΕΖΑ (ΠΟ)	2.49	-0.80	2.49	2.55	15 525
ASPIS BANK	4.40	0.00	4.02	4.42	5 227
ΕΤΒΑ BANK	3.04	0.00	3.02	3.06	18 620
ΤΡΑΠΕΖΑ ΚΥΠΡΟΥ	2.41	0.84	2.39	2.42	6 832
ΑΓΡΟΤΙΚΗ ΤΡΑΠΕΖΑ	7.60	-0.52	7.50	7.62	8 462
ΑΣΦΑΛΕΙΕΣ					
ΕΘΝΙΚΗ ΑΣΦ.	6.16	0.00	6.14	6.16	400
ΑΣΠΙΣ ΠΡΟΝΟΙΑ (ΚΟ)	2.29	-2.14	2.25	2.30	26 597
ΦΟΙΝΙΞ METROLIFE	5.76	-0.69	5.54	5.76	1 791
ΕΥΡΩΠΑΪΚΗ ΠΙΣΤΗ ΑΕ (ΚΟ)	1.72	0.00	1.72	1.75	2 200
ΕΥΡΩΠΑΪΚΗ ΠΙΣΤΗ ΑΕ (ΠΟ)	1.09	0.00	1.09	1.09	200
ΑΓΡΟΤΙΚΗ Α.Ε. ΓΕΝ. ΑΣΦΑΛ. (ΚΟ)	6.74	-0.88	6.70	6.88	17 472
ΑΓΡΟΤΙΚΗ ΖΩΗΣ	3.98	2.05	3.82	4.02	500
ΕΤΑΙΡΙΕΣ ΕΠΕΝΔΥΣΕΩΝ					
ΕΘΝΙΚΗ ΕΤ. ΕΠΕΝΔ.ΧΑΡΤ.	1.41	-1.40	1.40	1.46	8 880
ΕΛΛΗΝΙΚΗ ΕΤ. ΕΠΕΝΔ. (ΚΑ)	1.56	-0.64	1.53	1.56	5 442
ΕΠΕΝΔ. ΕΡΓΑΣΙΑΣ (ΚΑ)	1.23	-0.81	1.22	1.24	15 670
ΕΠΕΝΔ. ΑΝΑΠΤΥΞΕΟΣ (ΚΑ)	1.65	-1.79	1.62	1.68	4 770
ALPHA ΕΠΕΝΔΥΣΕΩΝ (ΚΑ)	2.77	-0.36	2.73	2.80	22 104
ΠΕΙΡΑΙΩΣ ΕΠΕΝΔΥΤΙΚΗ	1.31	-2.24	1.31	1.32	1 565
ΠΡΟΟΔΟΣ ΕΛΛ.ΕΠΕΝΔ.	2.84	2.16	2.75	2.85	11 430
INTERINVEST - ΔΙΕΘ. ΕΠΕΝΔ.	1.12	-4.27	1.12	1.14	3 900
ΕΞΕΛΙΞΗ Α.Ε.Ε.Χ. (ΚΑ)	0.76	0.00	0.75	0.77	47 200
ΔΙΑΣ Α.Ε.Ε.Χ (ΚΑ)	0.99	-1.00	0.98	1.04	14 300
ΑΙΟΛΙΚΗ Α.Ε.Ε.Χ. (ΚΑ)	1.29	0.00	1.27	1.30	460
ΕΜΠΟΡΙΚΗ ΕΠΕΝΔΥΤΙΚΗ (ΚΑ)	2.09	-0.48	2.01	2.09	600
MARFIN AEEX	1.20	-0.83	1.17	1.20	60 420
ΟΡΙΟΝ Δ.Α.Ε.Ε.Χ (ΚΑ)	1.30	2.36	1.27	1.30	1 750
ALPHA TRUST ASSET M. (ΚΟ)	2.30	-6.50	2.30	2.38	430
ΑΚΤΙΒ ΕΠΕΝΔΥΤΙΚΗ Α.Ε.Ε.Χ.	1.07	-6.96	1.02	1.10	62 813
ΕΥΡΩΔΥΝΑΜΙΚΗ	1.79	0.00	1.79	1.79	260
DOMUS A.E.E.X.	5.20	-1.89	5.10	5.24	460
ΑΝΔΡΟΜΕΔΑ Α.Ε.Ε.Χ	1.96	-2.00	1.95	1.96	4 480
ARROW A.E.E.X.	1.67	0.00	1.67	1.68	20 230
NEXUS A.E.E.X.	1.17	-1.68	1.15	1.20	13 930
Π & Κ ΕΠΕΝΔΥΤΙΚΗ Α.Ε.Ε.Χ.	0.81	1.25	0.80	0.81	13 290
ΕΤ. ΧΡΗΜ/ΚΗΣ ΜΕΣΟΛΑΒΗΣΗΣ					
ΕΤΒΑ ΑΝΖΙΝΓΚ (ΚΟ)	2.06	0.00	2.04	2.06	4 763
ALPHA LEASING (ΚΟ)	4.62	-2.94	4.60	4.74	28 270
ΠΕΙΡΑΙΩΣ ΧΡΗΜ/ΚΕΣ ΜΕΣΟΛΑΒΗΣΕΙΣ	8.02	0.00	0.00	0.00	0
ΕΤΑΙΡΙΕΣ ΣΥΜΜΕΤΟΧΩΝ					
ALBIO Α.Ε. ΣΥΜΜΕΤΟΧΩΝ (ΚΟ)	1.63	-4.12	1.60	1.79	60 850
ΜΠΟΥΤΑΡΗΣ (ΚΑ)	1.86	-0.53	1.82	1.89	17 130
ΜΠΟΥΤΑΡΗΣ (ΠΑ)	1.95	2.63	1.95	1.95	10
ΚΕΡΑΝΗΣ (Κ)	1.29	0.00	1.29	1.30	59 860
ΚΕΡΑΝΗΣ (Π)	0.89	3.49	0.89	0.89	50
ΕΠΙΧΕΙΡΗΣΕΩΣ ΑΤΤΙΚΗΣ (Κ)	3.26	-2.40	3.24	3.34	11 398
ΟΜΙΛΟΣ ΙΝΤΕΑΛ (ΚΟ)	2.18	-3.54	2.18	2.25	2 460
ΟΜΙΛΟΣ ΙΝΤΕΑΛ (ΠΟ)	2.50	3.31	2.50	2.50	10
ΚΛΩΝΑΤΕΞ (ΚΑ)	3.46	-5.46	3.44	3.68	498 570
ΚΛΩΝΑΤΕΞ (ΠΑ)	2.52	-3.82	2.50	2.65	92 480
ΒΙΟΧΑΛΚΟ (ΚΑ)	6.42	0.94	6.30	6.50	27 360
ΕΛΛΗΝΙΚΑ ΧΡΗΜΑΤΙΣΤΗΡΙΑ (ΚΟ)	4.60	-0.43	4.54	4.60	31 420
ΔΕΛΤΑ ΣΥΜΜΕΤΟΧΩΝ (Κ)	6.70	0.60	6.64	6.70	1 064
ΔΕΛΤΑ ΣΥΜΜΕΤΟΧΩΝ (Π)	6.56	1.23	6.48	6.58	130
ΧΑΤΖΗΙΩΑΝΝΟΥ Α.Ε. (ΚΟ)	1.71	0.00	1.69	1.72	6 760
ΑΧΟΝ Α.Ε. (ΚΟ)	3.24	0.00	3.20	3.34	93 410
SANYO HELLAS A.E.B.E.	1.19	-1.65	1.18	1.23	37 186
ΚΟΥΜΠΑΣ Α.Ε.	2.10	-2.78	2.08	2.21	74 280
ALFA ALFA ΣΥΜΜΕΤΟΧΕΣ	1.55	-3.13	1.54	1.63	399 960
ΠΑΡΝΑΣΣΟΣ ΕΠΙΧΕΙΡΗΣΕΙΣ	0.85	-4.49	0.85	0.90	8 583
ΦΟΥΡΛΗΣ Α.Ε. ΣΥΜΜΕΤΟΧΩΝ	1.51	-1.95	1.50	1.57	17 220
ΜΠΗΤΡΟΣ ΣΥΜΜΕΤΟΧΙΚΗ	2.50	-1.19	2.41	2.53	8 405
ΕΥΡΩΣΥΜΜΕΤΟΧΕΣ ΚΕΦΑΛΑΙΟΥ	1.06	-1.85	1.05	1.10	50 930
ΜΕΛΑ HOLDINGS Α.Ε. (ΚΑ)	1.45	3.33	1.45	1.54	33 490
ELBISCO AE ΣΥΜΜΕΤΟΧΩΝ	4.82	2.55	4.62	4.82	1 330
LAMDA DEVELOPMENT	7.42	0.00	7.14	7.78	8 070
ΜΠΑΛΑΦΑΣ Α.Ε. (ΚΟ)	3.36	0.60	3.22	3.36	79 980
ΔΙΑΧΕΙΡΙΣΗ ΑΚΙΝΗΤΗΣ ΠΕΡΙΟΥΣΙΑΣ					
ΚΕΚΡΟΨ	26.00	-2.62	25.90	26.70	1 220
ΕΡΜΗΣ Α.Ε.	3.06	-0.65	3.02	3.14	4 870
ALPHA ΑΣΤΙΚΑ ΑΚΙΝΗΤΑ	5.76	-1.71	5.72	5.86	2 120
ΒΟΒΟΣ (ΚΟ)	18.54	1.53	18.24	20.40	43 750
STABILTON (ΚΑ)	0.34	3.03	0.33	0.34	170 410
STABILTON (ΠΑ)	0.62	0.00	0.62	0.62	4 420
ΕΝΟΙΚΙΑΣΕΙΣ ΜΕΤΑΦΟΡΙΚΩΝ ΜΕΣΩΝ					
ΒΕΡΝΙΚΟΣ-ΚΟΤΤΕΡΑ	2.22	1.37	2.07	2.22	130
AUTOHELLAS A.E.	6.18	1.31	6.18	6.18	80
ΚΥΡΙΑΚΟΥΛΗΣ Μ.Κ.Ν.	2.02	2.88	2.01	2.04	5 180
ΕΥΡΩΣΥΜΒΟΥΛΟΙ	3.38	-2.31	3.34	3.52	6 410
ΠΛΗΡΟΦΟΡΙΚΗ					
BYTE COMPUTER (ΚΟ)	4.18	0.00	4.12	4.22	4 740
INTRALOT (ΚΟ)	18.50	0.11	18.44	19.10	305 680
QUALITY & RELIABILITY	3.22	-1.83	3.20	3.28	36 280
INFORMER	5.72	-0.35	5.60	5.72	4 800
FORTHnet (ΚΟ)	7.98	-2.21	7.74	8.00	6 150
LOGIC D.I.S.	1.48	-1.99	1.47	1.54	55 357
SINGULAR	3.66	-1.08	3.62	3.72	51 509
UNIBRAIN SA	8.20	1.74	8.12	8.32	5 630
MLS ΠΛΗΡΟΦΟΡΙΚΗ (ΚΟ)	6.92	5.17	6.14	7.30	49 220
SPACE ΕΛΛΑΣ	4.60	5.99	4.32	4.66	801 530
DATAMEDIA (ΚΟ)	1.48	-2.63	1.47	1.54	47 270
UNISYSTEMS (ΚΟ)	4.26	-1.39	4.22	4.30	7 900
RAINBOW COMPUTERS	9.38	-1.47	9.34	9.58	2 750
COMPUCON ΕΦΑΡΜΟΓΕΣ	10.24	-0.78	10.10	10.48	2 470
ZHNON A.E.	4.86	-1.62	4.74	4.98	22 600
ΔΙΑΦΗΜΙΣΗ					
ΑΤΕΡΜΩΝ ΔΥΝΑΜΙΚΗ (ΚΟ)	2.49	-2.35	2.43	2.57	281 396
ΥΓΕΙΑ					
ΙΑΤΡΙΚΟ ΑΘΗΝΩΝ (ΚΟ)	2.52	-1.56	2.50	2.59	13 889
ΙΑΣΩ (ΚΟ)	7.06	1.44	6.92	7.24	15 220
EUROMEDICA A.E.	2.80	-2.44	2.80	2.84	730
ΥΓΕΙΑ	3.64	2.25	3.56	3.68	25 082
ΤΗΛΕΟΡΑΣΗ-ΨΥΧΑΓΩΓΙΑ					
ΤΗΛΕΤΥΠΟΣ (ΚΟ)	4.32	0.93	4.26	4.32	38 078
HYATT REGENCY	6.58	0.00	6.48	6.64	59 530
ΕΛΕΥΘΕΡΗ ΤΗΛΕΟΡΑΣΗ (ΚΟ)	3.12	-1.27	3.10	3.18	320
ΟΠΑΠ ΑΕ (ΚΟ)	10.22	0.00	10.02	10.26	1 327 570
ΓΕΩΡΓΙΑ					
ΙΠΠΟΤΟΥΡ (Κ)	2.84	-1.73	2.76	2.84	3 850
ΚΤΗΝΟΤΡΟΦΙΑ					
ΚΤΗΝΟΤΡΟΦΙΚΑ ΣΕΛΟΝΤΑ (ΚΑ)	1.23	-3.15	1.22	1.26	4 362
ΝΗΡΕΥΣ (ΚΟ)	1.97	-1.99	1.97	2.01	1 240
SEAFARM	1.03	0.98	1.01	1.04	9 260
ΕΛΛΗΝΙΚΑΙ ΙΧΘΥΟΚΑΛΛΙΕΡΓΕΙΑΙ	6.98	3.25	6.42	6.98	340
ΔΙΑΣ ΙΧΘΥΟΚΑΛΛΙΕΡΓΕΙΕΣ	3.74	-1.58	3.70	3.88	3 150
ΓΑΛΑΞΕΙΔΙ ΙΧΘΥΟΚΑΛΛΙΕΡΓΕΙΕΣ	3.08	-0.65	2.98	3.08	3 920
ΟΡΥΧΕΙΑ					
ΑΡΓΥΡΟΜΕΤ/ΤΩΝ & ΒΑΡΥΤΙΝΗΣ	5.98	3.10	5.82	5.98	6 310
ΜΕΤΑΦΟΡΕΣ					
ΙΜΠΕΡΙΟ	3.38	-1.74	3.38	3.38	100
ΕΠΙΒΑΤΗΓΟΣ ΝΑΥΤΙΛΙΑ					
ΓΡΑΜΜΕΣ ΣΤΡΙΝΤΖΗ (ΚΑ)	1.11	2.63	1.10	1.16	56 910
ΝΑΥΤΙΛΙΑΚΗ ΕΤΑΙΡΕΙΑ ΛΕΣΒΟΥ	1.01	-2.88	1.01	1.04	12 630
ΑΝΕΚ (ΚΟ)	1.45	-1.36	1.45	1.49	20 018
ΑΝΕΚ (ΠΟ)	1.69	0.60	1.58	1.69	200
ΜΗΝΩΙΚΕΣ ΓΡΑΜΜΕΣ	1.70	-0.58	1.68	1.73	31 809
ΒΙΟΜΗΧΑΝΙΚΕΣ ΠΡΟΣ ΜΕΤΑΦΟΡΕΣ ΔΡΑΣΤΗΡΙΟΤΗΤΕΣ *					
ΕΘΝΙΚΗ ΑΣΦΑΛ. ΑΚΙΝ. &ΕΚΜ/ΤΕΩΣ	3.52	-2.76	3.50	3.66	14 340
ΟΛΟ	5.58	0.36	5.50	5.62	4 654
ΕΣΤΙΑΤΟΡΙΑ	**ΤΙΜΗ**	**%**	**ΕΛΑΧ.**	**ΜΕΓ.**	**ΤΕΜ**
OLYMPIC CATERING A.E.	4.34	3.33	4.14	4.34	910
ΓΡΗΓΟΡΗΣ ΜΙΚΡΟΕΓΥΜΑΤΑ (ΚΟ)	13.24	-0.15	13.18	13.26	24 510
EVEREST	3.24	-2.41	3.24	3.28	3 300
GOODY'S A.E. (ΚΑ)	12.10	-1.79	12.10	12.10	28

ΚΑΘΑΡΤΟΥΡΓΗΤΙΚΕΣ					
ΕΛΛΗΝ. ΥΦΑΝΤΟΥΡΓΙΑ (ΚΑ)	5.96	-3.25	5.78	6.20	81 600
ΤΡΙΑ ΑΛΦΑ (ΚΟ)	24.50	0.00	0.00	0.00	0
ΚΛΩΣΤ. ΝΑΟΥΣΗΣ (ΚΑ)	1.70	-3.41	1.67	1.79	255 961
ΦΙΝΤΕΞΠΟΡΤ (ΚΟ)	2.08	-1.89	2.03	2.08	270
ΕΛΦΙΚΟ (ΚΟ)	2.94	-1.34	2.89	2.94	75
ΕΠΙΛΕΚΤΟΣ ΚΛΩΣΤ/ΡΙΑ	1.82	2.15	1.82	1.90	300
ΚΛΩΣΤ. ΝΑΥΠΑΚΤΟΥ	2.25	-0.44	2.17	2.25	300
ΒΑΡΒΑΡΕΣΟΣ	7.26	-1.09	7.02	7.52	42 550
ΤΕΞΑΠΡΕΤ	1.68	-0.59	1.63	1.71	1 500
ΓΙΑΝΝΗΣ ΓΙΑΝΝΟΥΣΗΣ	10.70	-2.73	10.66	11.16	10 220
ΚΛΩΣΤ. ΚΟΡΙΝΘΟΥ (ΚΟ)	2.18	0.93	2.08	2.18	2 700
ΚΛΩΣΤ. ΚΟΡΙΝΘΟΥ (ΠΟ)	2.36	0.00	0.00	0.00	0
ΜΟΥΖΑΚΗΣ (ΚΑ)	2.99	-4.17	2.99	3.14	20 490
ΜΟΥΖΑΚΗΣ (ΠΑ)	2.80	3.70	2.80	2.86	1 750
ΠΛΑΣΤΙΚΑ ΘΡΑΚΗΣ (ΚΑ)	1.60	-2.44	1.60	1.64	14 500
ΜΑΞΙΜ-ΠΕΡΤΣΙΝΙΔΗΣ (ΚΑ)	1.24	-2.36	1.24	1.28	10 420
Π.Γ. ΝΙΚΑΣ (ΚΟ)	4.16	-0.48	4.12	4.18	22 370
ΧΗΡΙΤΑ (ΚΑ)	7.78	-0.51	7.60	7.80	1 290
ΚΥΛΙΝ/ΛΟΙ ΣΑΡΑΝΤΟΠΟΥΛΟΣ	3.08	0.00	2.90	3.14	2 125
ΕΒΡΟΦΑΡΜΑ (ΚΟ)	1.89	-4.55	1.88	2.00	7 000
ΚΡΕΤΑ ΦΑΡΜ (ΚΟ)	19.62	-0.20	19.50	19.66	8 200
ΚΤΗΜΑ ΛΑΖΑΡΙΔΗ (ΚΑ)	3.10	-4.91	3.06	3.20	13 020
ΑΛΕΥΡΟΒ/ΝΙΑ ΤΥΡΝΑΒΟΥ	3.54	-3.28	3.42	3.84	580
ΚΑΡΑΜΟΛΕΓΚΟΣ	2.11	0.00	0.00	0.00	0
ΕΨΦΙΑΣ (ΚΑ)	1.71	-1.72	1.70	1.76	26 910
ΕΨΦΙΑΣ (ΠΑ)	3.68	-0.54	3.48	3.68	110
ΚΡΕΚΑ	3.90	-2.01	3.80	4.06	12 420
ΜΠΑΡΜΠΑ ΣΤΑΘΗΣ (Κ)	4.78	-4.02	4.64	4.78	240
ΜΠΑΡΜΠΑ ΣΤΑΘΗΣ (Π)	4.70	0.00	0.00	0.00	0
COCA COLA E.E.E.	16.74	0.00	16.62	16.96	61 090
ΜΥΛΟΙ ΚΕΠΕΝΟΥ ΑΒΕΕ	2.86	-1.04	2.80	2.92	2 020
PLIAS (ΚΑ)	1.34	-1.47	1.24	1.34	300
ΚΑΝΑΚΗΣ ΣΤΕΛΙΟΣ	2.26	-3.42	2.21	2.39	29 260
ΠΑΡΑΓΩΓΗ ΚΑΙ ΕΜΠΟΡΙΑ ΠΡΟΪΟΝΤΩΝ ΚΑΠΝΟΥ					
ΚΑΠΝΟΒΙΟΜΗΧΑΝΙΑ ΚΑΡΕΛΙΑ	45.50	2.15	45.50	46.00	50
ΠΑΠΑΣΤΡΑΤΟΣ	15.84	-0.50	15.70	15.92	4 745
ΕΙΔΗ ΕΝΔΥΜΑΣΙΑΣ					
ΜΙΝΕΡΒΑ (ΚΑ)	2.47	0.00	2.47	2.47	100
SEX FORM	9.30	0.87	9.04	9.46	131 020
FANCO A.E.	5.28	-2.22	5.28	5.54	6 070
ΠΡΟΪΟΝΤΑ ΞΥΛΟΥ & ΦΕΛΛΟΥ					
ΒΑΛΚΑΝ (ΚΟ)	0.36	0.00	0.35	0.37	215 570
ΑΚΡΙΤΑΣ (ΚΟ)	2.88	-0.69	2.80	2.88	20 830
ΣΕΛΜΑΝ (ΚΟ)	2.16	-2.26	2.13	2.22	2 930
ΠΡΟΪΟΝΤΑ ΧΑΡΤΟΥ					
ΒΙΣ (ΚΟ)	4.24	0.47	3.90	4.24	1 130
ΒΙΣ (ΠΟ)	4.98	0.00	0.00	0.00	0
PAPERPACK-ΤΣΟΥΚΑΡΙΔΗΣ	8.98	-0.22	8.98	8.98	30
ΕΚΔΟΣΕΙΣ					
INFORM ΛΥΚΟΣ (ΚΟ)	6.78	-0.88	6.76	6.88	1 820
ΕΚΔΟΣΕΙΣ ΛΥΜΠΕΡΗ	1.61	-2.42	1.61	1.69	9 970
ΙΜΑΚΟ ΜΗΝΤΙΑ ΝΕΤ ΓΚΡΟΥΠ	1.21	-1.63	1.21	1.25	7 520
ΧΑΪΔΕΜΕΝΟΣ (ΚΟ)	2.48	-1.59	2.48	2.56	4 450
ΠΗΓΑΣΟΣ	2.18	2.83	2.04	2.20	1 730
ΔΗΜ/ΚΟΣ ΟΡΓ. ΛΑΜΠΡΑΚΗ	2.53	-1.94	2.52	2.60	25 080
ΑΤΤΙΚΕΣ ΕΚΔΟΣΕΙΣ	4.94	-1.59	4.92	5.04	200
ΤΕΓΟΠΟΥΛΟΣ ΕΚΔΟΣΕΙΣ (ΚΟ)	1.47	0.00	1.45	1.47	4 214
ΝΑΥΤΕΜΠΟΡΙΚΗ	1.69	-3.43	1.69	1.72	5 190
ΚΑΘΗΜΕΡΙΝΗ ΕΚΔΟΣΕΙΣ	4.16	0.97	4.06	4.16	1 020
ΤΕΧΝΙΚΕΣ ΕΚΔΟΣΕΙΣ	3.34	1.21	3.16	3.34	4 280
ΕΚΔΟΣΕΙΣ ΛΙΒΑΝΗ	3.06	-7.83	3.02	3.36	66 740
ΧΗΜΙΚΕΣ					
ΕΤΜΑ (ΚΟ)	1.67	-4.02	1.67	1.72	10 610
ΕΤΜΑ (ΠΟ)	1.47	-1.34	1.47	1.47	30
RILKEN	8.50	-1.16	8.40	8.78	3 210
ΕΛΛΑΤΕΞ ΣΥΝΘΕΤΙΚΕΣ ΙΝΕΣ	1.39	-0.71	1.39	1.43	2 070
ΕΛΑΣΤΙΚΑ-ΠΛΑΣΤΙΚΑ					
ΠΕΤΖΕΤΑΚΙΣ (ΚΑ)	3.38	-2.87	3.34	3.48	25 650
ΠΕΤΖΕΤΑΚΙΣ (ΠΑ)	2.68	-4.96	2.57	2.68	1 475
ΠΛΑΣΤΙΚΑ ΚΡΗΤΗΣ (ΚΑ)	7.98	0.25	7.98	7.98	100
EUROPLAST	2.94	1.03	2.89	2.94	525
ΔΑΪΟΣ ΠΛΑΣΤΙΚΑ	2.97	-2.94	2.96	3.04	970
ΠΑΪΡΗΣ Α.Β.Ε.Ε. ΠΛΑΣΤΙΚΩΝ	3.32	-5.14	3.32	3.40	1 330
FLEXOPACK A.E.B.E.Π.	4.96	0.00	0.00	0.00	0
ΜΗ ΜΕΤΑΛΛΙΚΑ ΟΡΥΚΤΑ-ΤΣΙΜΕΝΤΑ					
ALFA ALFA ENERGY (ΚΑ)	12.50	-3.96	12.50	13.40	99 160
ΧΑΛΥΨ (ΚΟ)	8.90	0.23	8.88	8.90	15 511
ΧΑΛΥΨ (ΠΟ)	9.00	0.00	9.00	9.00	86
ΒΚΤΙΝΟΣ	4.60	-15.44	4.52	5.58	423 922
ΜΑΘΙΟΣ ΓΥΡΙΜΑΧΟΣ	3.80	-1.55	3.80	3.80	502
ΚΥΡΙΑΚΙΔΗΣ ΜΑΡΜΑΡΑ	4.18	-1.42	4.08	4.24	19 274
ΚΕΡΑΜΕΙΑ-ΑΛΛΑΤΙΝΗ	4.68	-0.85	4.60	4.72	36 590
ΗΡΑΚΛΗΣ	11.58	2.48	11.10	11.60	7 564
TITAN (ΚΟ)	39.38	-1.75	39.34	40.78	27 177
TITAN (ΠΟ)	35.60	-0.22	35.06	35.60	400
ΒΕΤΑΝΕΤ (ΚΟ)	4.96	0.40	4.90	5.02	6 910
ΧΑΛΥΒΑ ΜΕΤΑΛΛΑ					
ΑΛΟΥΜΙΝΙΟ ΤΗΣ ΕΛΛΑΔΟΣ	26.44	-0.68	26.36	27.00	7 920
ΜΑΪΛΛΗΣ Α.Ε.Β.Ε. (ΚΟ)	5.46	-0.36	5.42	5.48	33 818
ΧΑΛΚΟΡ	2.92	-2.34	2.92	2.97	1 620
ΑΛΟΥΜΥΛ. ΜΥΛΩΝΑΣ	4.92	0.00	4.90	5.08	5 210
ΣΩΛΗΝΟΥΡΓΕΙΑ ΚΟΡΙΝΘΟΥ	2.44	-2.01	2.32	2.49	4 439
ΑΛΚΟ ΕΛΛΑΣ (ΚΟ)	1.26	-3.82	1.26	1.31	5 140
ΣΩΛΗΝ. ΤΖΙΡΑΚΙΑΝ ΠΡΟΦΙΛ (ΚΑ)	1.52	3.40	1.51	1.54	1 700
ΕΛΒΑΛ. Α.Ε.	2.49	-1.19	2.44	2.52	26 230
ΣΙΔΕΝΟΡ (ΚΑ)	3.40	0.59	3.32	3.40	2 050
ΕΤΕΜ Α.Ε. (Κ)	2.02	-4.27	2.00	2.11	46 800
FITCO A.E. (ΚΟ)	3.50	2.23	3.50	3.60	3 150
ΜΕΤΑΛΛΙΚΑ ΠΡΟΪΟΝΤΑ					
ΒΙΟΣΟΔΑ (ΚΟ)	0.40	5.26	0.37	0.40	38 600
ΒΙΟΣΟΔΑ (ΠΟ)	0.49	2.08	0.48	0.49	1 975
SPIDER	2.05	-0.97	2.03	2.07	51 230
MEVACO (ΚΟ)	2.05	-0.97	2.01	2.10	7 480
HELLAS CAN (Κ)	4.88	0.00	4.82	4.92	3 450
ΧΑΛΥΒΔΟΦΥΛΛΩΝ (ΚΟ)	0.86	-4.44	0.86	0.89	22 640
ΜΕΤΑΛ. ΑΡΚΑΔΙΑΣ ΡΟΚΑΣ (ΚΟ)	6.20	-0.32	6.10	6.20	530
ΜΕΤΑΛ. ΑΡΚΑΔΙΑΣ ΡΟΚΑΣ (ΠΟ)	5.00	6.38	5.00	5.00	10
ΜΕΤΚΑ (ΚΟ)	4.74	-0.42	4.68	4.82	11 570
ΔΑΡΙΪΚ & ΣΙΑ	2.76	-1.43	2.72	2.80	60 810
ΛΕΒΕΝΤΕΡΗΣ (Κ)	1.27	-3.05	1.27	1.32	1 840
ΛΕΒΕΝΤΕΡΗΣ (Π)	1.09	0.93	1.06	1.09	2 630
ΜΗΧΑΝ/ΤΑ & ΕΙΔΗ ΕΞΟΠΛΙΣΜΟΥ					
KLEEMAN HELLAS	4.02	-2.90	4.00	4.18	22 791
FRIGOGLASS (ΚΟ)	3.04	-1.30	2.99	3.06	4 220
ΚΑΛΩΔΙΑ					
NEXANS ELLAS	5.74	-1.03	5.52	5.78	636
ΕΛΛΗΝΙΚΑ ΚΑΛΩΔΙΑ	2.70	0.00	0.00	0.00	0
ΗΛΕΚΤΡΟΝΙΚΟΣ ΕΞΟΠΛΙΣΜΟΣ					

ΠΡΟΫΠΟΛΟΓΙΣΜΟΣ 2003: Στενά τα περιθώρια για φοροελαφρύνσεις

Εμμεση μνεία στις δυσκολίες στην κατάρτιση του νέου προϋπολογισμού και στις δυνατότητες που υπάρχουν για το εύρος και την έκταση των φοροελαφρύνσεων έκανε ο υπουργός Οικονομίας κ. Ν. Χριστοδουλάκης μετά τη συνάντηση μιας και πλέον ώρας που είχε προχθές το απόγευμα με τον πρωθυπουργό κ. Κ. Σημίτη. Ο κ. Χριστοδουλάκης μετά τη συνάντηση δήλωσε ότι «ολοκληρώνεται ο σχεδιασμός του προϋπολογισμού που θα έχει δύο σημεία αναφοράς, τη φορολογική μεταρρύθμιση και την ασφαλιστική μεταρρύθμιση».

Με την αναφορά του αυτή ο υπουργός υπενθύμισε ότι το Δημόσιο το 2003 θα καταβάλει στο ΙΚΑ σημαντικά κονδύλια - επιχορηγήσεις και ομόλογα της τάξεως του 1% του ΙΚΑ προκειμένου να σχηματιστεί το αποθεματικό του ενώ θα εξοφλήσει και τις υποχρεώσεις παλαιότερων ετών.

Ο υπουργός επίσης αναφέρθηκε στις δυσκολίες που δημιουργούνται από την κατάσταση στη διεθνή οικονομία.

«Το κλίμα είναι βαρύ στη διεθνή οικονομία» είπε χαρακτηριστικά «και θα πρέπει να είμαστε σε εγρήγορση».

Για τις φοροελαφρύνσεις ο κ. Χριστοδουλάκης διευκρίνισε ότι με τον Πρωθυπουργό συζητείται το πλαίσιο των ελαφρύνσεων και η πολιτική στόχευση και όχι νούμερα και λεπτομέρειες.



Συνάντηση μιας και πλέον ώρας είχε προχθές το απόγευμα με τον πρωθυπουργό κ. Κ. Σημίτη ο υπουργός Οικονομίας κ. Ν. Χριστοδουλάκης

Οι τελικές αποφάσεις για τις φοροελαφρύνσεις αλλά και τα μέτρα που θα στηρίξουν τον νέο προϋπολογισμό αναμένεται να ληφθούν γύρω στις 20 Αυγούστου με την επιστροφή του Πρωθυπουργού από τις διακοπές του και θα ανακοινωθούν από τον ίδιο στη Διεθνή Εκθεσης Θεσσαλονίκης.

ΤΕΛΟΣ ΣΤΗΝ ΕΠΙΚΥΡΩΣΗ των φορολογικών δηλώσεων

Απαλλάσσονται οι φορολογούμενοι από την υποχρέωση επικύρωσης των αντιγράφων των φορολογικών τους δηλώσεων από την εφορία για περιπτώσεις λήψης στεγαστικών δανείων, οικογενειακού επιδόματος από τον ΟΑΕΔ, μεταβίβασης αυτοκινήτου, καθώς κι άλλων περιπτώσεων.

Ειδικότερα, με απόφαση του υπουργού Οικονομίας και Οικονομικών, Νίκου Χριστοδουλάκη, οι φορολογούμενοι στο εξής για οποιαδήποτε περίπτωση θα μπορούν να καταθέτουν αντίγραφο της φορολογικής τους δήλωσης, συνοδευόμενο από απλή υπεύθυνη δήλωση που θα βεβαιώνει ότι τα στοιχεία του αντιγράφου είναι ειλικρινή.

Σημειώνεται ότι μέχρι σήμερα προσέρχονται στις εφορίες για θεώρηση αντιγράφων της φορολογικής δήλωσης για τις παρακάτω ενδεικτικές περιπτώσεις:

- Χορήγηση στεγαστικών δανείων από πιστωτικά ιδρύματα.
- Χορήγηση οικογενειακού επιδόματος από τον ΟΑΕΔ.
- Για την απόδειξη δήλωσης γεωργικού εισοδήματος για τη χορήγηση επιδότησης.
- Για τη μεταβίβαση επιβατικού ΙΧ αυτοκινήτου, όταν δεν έχει εκδοθεί το εκκαθαριστικό.
- Για ανανέωση πράσινης κάρτας αλλοδαπών.

Για τις παραπάνω περιπτώσεις και πολλές ακόμα που δεν αναφέρονται για λόγους οικονομίας εκτιμάται ότι υπάρχουν εκατοντάδες χιλιάδες προσελεύσεις πολιτών στις ΔΟΥ, οι οποίες πλέον δεν θα πραγματοποιούνται.

Με την απόφαση αντικαθίστανται οι επισκέψεις στις ΔΟΥ με το αντίγραφο της φορολογικής δήλωσης που έχει ο φορολογούμενος στα χέρια του από την ώρα της κατάθεσης μαζί με απλή υπεύθυνη δήλωση που θα βεβαιώνει ότι τα στοιχεία του αντιγράφου είναι ακριβή.

Τα παραπάνω ισχύουν για όλες τις περιπτώσεις κατάθεσης της δήλωσης (αυτοπρόσωπη, ταχυδρομική, ηλεκτρονική).

Υπεγράφη η ΣΣΕ των εμποροϋπαλλήλων για 2002-2003

Υπεγράφη η νέα συλλογική σύμβαση εργασίας, διετούς διάρκειας (2002-03) των εργαζομένων σε εμπορικές επιχειρήσεις.

Τη σύμβαση, που έχει για φέτος αναδρομική ισχύ από την 1η Ιανουαρίου, υπέγραψαν από πλευράς των εργοδοτικών οργανώσεων η Εθνική Συνομοσπονδία Ελληνικού Εμπορίου (ΕΣΕΕ), η Γενική Συνομοσπονδία Επαγγελματιών Βιοτεχνών και Εμπόρων Ελλάδος (ΓΣΕΒΕΕ), ο Σύνδεσμος Επιχειρήσεων Λιανικής Πωλήσεως Ελλάδος (ΣΕΛΠΕ) και ο Σύνδεσμος Επιχειρήσεων Σούπερ Μάρκετ Ελλάδος (ΣΕΣΜΕ), ενώ από την πλευρά των εργαζομένων η Ομοσπονδία Ιδιωτικών Υπαλλήλων Ελλάδος.

Η σύμβαση προβλέπει αύξηση των βασικών μισθών και ημερομισθίων κατά 3% από 1.1.2002 στην οποία περιλαμβάνεται το διορθωτικό ποσό 0,8% προς εναρμόνιση με τον πληθωρισμό του 2001.

Από την 1η Ιουλίου προβλέπεται επιπλέον αύξηση 2,9%, και αν υπάρξει απόκλιση του πληθωρισμού, διορθωτικό ποσό 1,5% στο τέλος του έτους.

Για το δεύτερο χρόνο διάρκειας της σύμβασης (το 2003) προβλέπονται αυξήσεις 4%.

Επίσης, στις ειδικότητες όλων των εργαζόμενων που υπάγονται στη ΣΣΕ χορηγείται κατά τη διάρκεια της εργασίας τους διάλειμμα 20 λεπτών, το οποίο θεωρείται κανονικά εργάσιμος χρόνος.

Στην κλαδική σύμβαση ενσωματώθηκαν, εξάλλου όλες οι πρόσθετες θεσμικές παροχές προς τους εργαζομένους που προβλέπει η Εθνική Γενική Συλλογική Σύμβαση Εργασίας.

Η κλαδική συλλογική σύμβαση εργασίας του εμπορίου κατατέθηκε στις 30 Ιουλίου στο υπουργείο Εργασίας και Κοινωνικών Ασφαλίσεων και είναι άμεσα εφαρμοστέα.

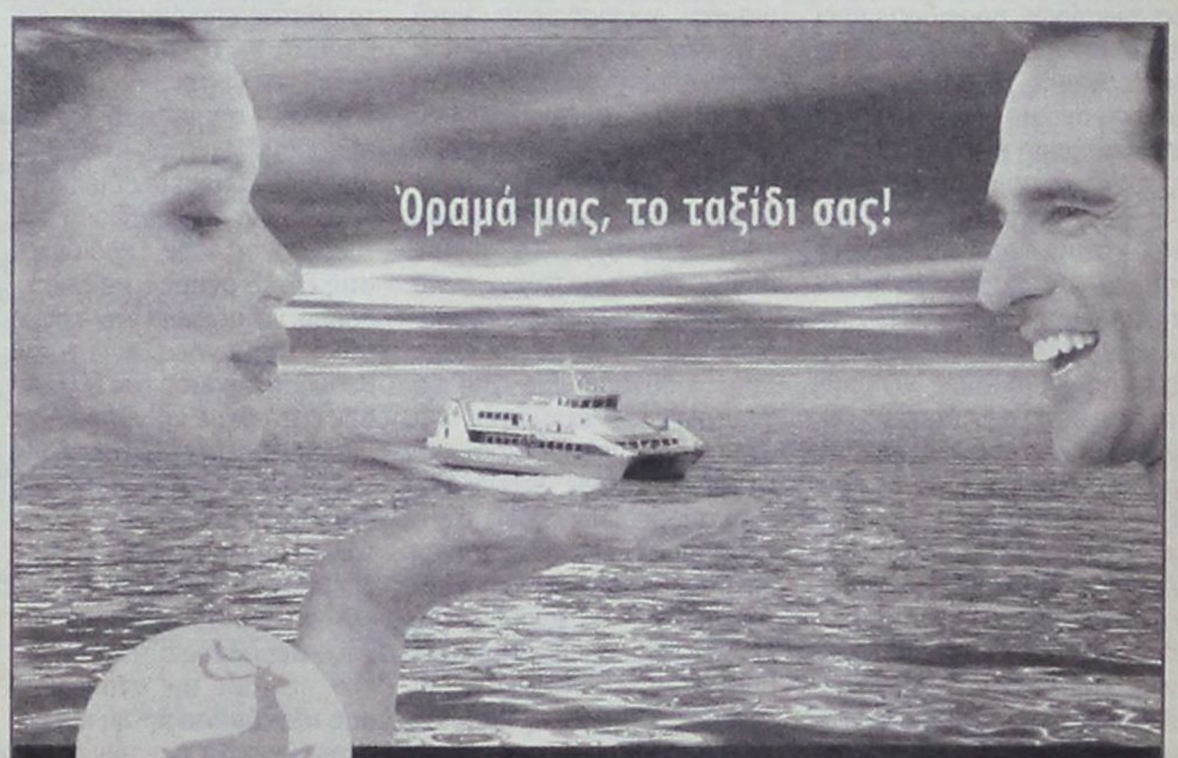

DODEKANISOS
Η ΑΓΑΠΗΜΕΝΗ ΝΑΥΤΙΛΙΑΚΗ

ΡΟΔΟΣ
ΚΩΣ
ΚΑΛΥΜΝΟΣ
ΛΕΡΟΣ
ΠΑΤΜΟΣ
ΣΥΜΗ
ΚΑΣΤΕΛΟΡΙΖΟ
ΛΕΙΨΟΙ

Ο πιο σύγχρονος τρόπος να ταξιδέψετε στα Δωδεκάνησα έχει και όνομα και χρώμα!

DODEKANISOS EXPRESS
το πορτοκαλί καταμαράν που έκανε τα Δωδεκάνησα... ένα!

Ταξιδέψτε γρήγορα, άνετα, με ασφάλεια
πάντα σε καθορισμένες ώρες αναχώρησης
κατά τη διάρκεια της ημέρας, χωρίς καθυστερήσεις,
σ'ένα πολιτισμένο κι ανθρώπινο περιβάλλον.

Αυστραλίας 3, 85100 Ρόδος. Τηλ.: 02410/70590, Fax: 02410/70591 www.12ne.gr e-mail: info@12ne.gr

ΔΡΟΜΟΛΟΓΙΑ

ΔΕΥΤΕΡΑ	ΡΟΔΟΣ - ΚΩΣ - ΚΑΛΥΜΝΟΣ - ΛΕΡΟΣ - ΚΑΛΥΜΝΟΣ - ΚΩΣ - ΡΟΔΟΣ
ΤΡΙΤΗ	ΡΟΔΟΣ - ΚΩΣ - ΚΑΛΥΜΝΟΣ - ΛΕΡΟΣ - ΠΑΤΜΟΣ - ΛΕΙΨΟΙ - ΛΕΡΟΣ - ΚΑΛΥΜΝΟΣ - ΚΩΣ - ΡΟΔΟΣ
ΤΕΤΑΡΤΗ	ΡΟΔΟΣ - ΚΑΣΤΕΛΛΟΡΙΖΟ - ΡΟΔΟΣ
ΠΕΜΠΤΗ	ΡΟΔΟΣ - ΚΩΣ - ΚΑΛΥΜΝΟΣ - ΛΕΡΟΣ -ΠΑΤΜΟΣ - ΛΕΙΨΟΙ ΛΕΡΟΣ - ΚΑΛΥΜΝΟΣ - ΚΩΣ - ΡΟΔΟΣ
ΠΑΡΑΣΚΕΥΗ	ΡΟΔΟΣ - ΚΩΣ - ΚΑΛΥΜΝΟΣ - ΛΕΡΟΣ - ΠΑΤΜΟΣ - ΛΕΙΨΟΙ - ΛΕΡΟΣ - ΚΑΛΥΜΝΟΣ - ΚΩΣ - ΡΟΔΟΣ
ΣΑΒΒΑΤΟ	ΡΟΔΟΣ - ΚΩΣ - ΚΑΛΥΜΝΟ - ΛΕΡΟΣ - ΛΕΙΨΟΙ - ΠΑΤΜΟΣ - ΛΕΡΟΣ - ΚΑΛΥΜΝΟΣ - ΚΩΣ - ΡΟΔΟΣ
ΚΥΡΙΑΚΗ	ΡΟΔΟΣ - ΚΩΣ - ΚΑΛΥΜΝΟΣ - ΛΕΡΟΣ - ΠΑΤΜΟΣ - ΛΕΙΨΟΙ - ΛΕΡΟΣ - ΚΑΛΥΜΝΟΣ - ΚΩΣ - ΡΟΔΟΣ

A.N.E.Σ.

ΕΒΔΟΜΑΔΙΑΙΟ
ΠΡΟΓΡΑΜΜΑ ΔΡΟΜΟΛΟΓΙΩΝ
ΑΠΟ 21.07.2002

ΔΡΟΜΟΛΟΓΙΑ:	Ε/Γ ΣΥΜΗΙ (ΑΠΟ ΜΑΝΔΡΑΚΙ)		Υ/Γ ΑΙΓΛΗ (ΑΠΟ ΜΑΝΔΡΑΚΙ)		Τ.Ρ. ΠΑΝΟΡΜΙΤΗΣ ΑΠΟ ΚΟΛΩΝΑ	
	ΣΥΜΗ-ΡΟΔΟ	ΡΟΔΟ-ΣΥΜΗ	ΣΥΜΗ-ΡΟΔΟ	ΡΟΔΟ-ΣΥΜΗ	ΣΥΜΗ-ΡΟΔΟ	ΡΟΔΟ-ΣΥΜΗ
ΚΑΘΕ ΔΕΥΤΕΡΑ	07.15		10.30	09.00 14.30	18.00	09.00
ΚΑΘΕ ΤΡΙΤΗ		18.15	07.15	09.00	12.30 18.00	09.00 14.30
ΚΑΘΕ ΤΕΤΑΡΤΗ	07.15	18.15	10.30	14.30	18.00	09.00
ΚΑΘΕ ΠΕΜΠΤΗ	07.15		07.15	09.00	12.30 18.00	09.00 14.30
ΚΑΘΕ ΠΑΡΑΣΚΕΥΗ		18.15	07.15	14.30	18.00	09.00
ΚΑΘΕ ΣΑΒΒΑΤΟ	06.15	18.15	07.15 17.30	09.00	12.30 18.00	09.00 14.30
ΚΑΘΕ ΚΥΡΙΑΚΗ	08.00	18.15			18.00	09.00

Ε/Γ ΣΥΜΗ ΙΙ

ΡΟΔΟ - ΠΑΝΟΡΜΙΤΗ - ΣΥΜΗ: ΚΑΘΗΜΕΡΙΝΑ ΣΤΙΣ **09.00**
ΣΥΜΗ - ΡΟΔΟ: ΚΑΘΗΜΕΡΙΝΑ ΣΤΙΣ **15.45**

ΠΡΟΣΟΧΗ: ΤΟ ΚΑΤΑΜΑΡΑΝ ΠΑΝΟΡΜΙΤΗΣ ΑΝΑΧΩΡΕΙ ΑΠΟ ΤΟ ΚΕΝΤΡΙΚΟ ΛΙΜΑΝΙ (ΚΟΛΩΝΑ)

Τα δρομολόγια μπορούν να τροποποιηθούν λόγω εκτάκτων συγκοινωνιακών αναγκών ή καιρικών συνθηκών.
Παρακαλούμε πριν ταξιδέψετε επικοινωνήστε με την Εταιρεία:
Γραφείο Σύμης: Τηλ. 0246071444 Φαξ. 0246071373
Γραφείο Ρόδου: Τηλ. 0241037769 Φαξ. 0241034493

ΤΕΛΕΥΤΑΙΑ ΣΑΝΙΔΑ ΣΩΤΗΡΙΑΣ ΓΙΑ ΤΗΝ ΑΝΑΠΤΥΞΗ και την απασχόληση είναι ο ελληνικός τουρισμός

➢ ***Ανεξάρτητα από το επίπεδο αφίξεων ή πληρότητας των ξενοδοχείων, θα υπάρξει υστέρηση στις εισπράξεις, αφού οι τουριστικές επιχειρήσεις έχουν προβεί σε σημαντικές προσφορές***

Η αποκλειστική ενασχόληση των ΜΜΕ με τις συγκλονιστικές αποκαλύψεις για τη δολοφονική δράση της «17 Νοέμβρη» έχει συμβάλει, άθελά της, στην υποβάθμιση μιας σειράς αρνητικών εξελίξεων στον χώρο της οικονομίας.

Του ΓΙΑΝΝΗ ΠΑΠΑΘΑΝΑΣΙΟΥ
Βουλευτή Επικρατείας της ΝΔ

Η Eurostat θέτει φραγμό στις λογιστικές αλχημείες της κυβέρνησης, με αποτέλεσμα, αφενός το δημόσιο χρέος να αυξάνει τουλάχιστον πέντε ποσοστιαίες μονάδες και αφετέρου να εκμηδενίζεται το πρωτογενές πλεόνασμα που προέβλεπε ο προϋπολογισμός για το 2002. Επισημαίνω, ότι για τα δύο αυτά θέματα η Νέα Δημοκρατία είχε εγκαίρως προειδοποιήσει το οικονομικό επιτελείο της κυβέρνησης. Στην πραγματική οικονομία οι ελληνικές επιχειρήσεις χάνουν τη μάχη της ανταγωνιστικότητας. Απόδειξη είναι ότι οι ελληνικές εξαγωγές σημειώνουν πτώση τουλάχιστον 15%. Επιπλέον, παρά τις κυβερνητικές προβλέψεις για ανάκαμψη της τουριστικής κίνησης, το πρώτο πεντάμηνο του 2002, στα επτά κυριότερα αεροδρόμια της χώρας οι αφίξεις αλλοδαπών τουριστών είναι μειωμένες κατά 5,3%. Ακόμα και οι διανυκτερεύσεις του Ιουνίου και του Ιουλίου εμφανίζονται μειωμένες. Την εικόνα αυτή επιβεβαιώνουν και όλα τα διαθέσιμα στοιχεία που υπάρχουν από την πληρότητα των ξενοδοχειακών κλινών. Ανεξάρτητα πάντως από το όποιο επίπεδο αφίξεων ή πληρότητας των ξενοδοχείων προσεγγίσουμε, είναι βέβαιο ότι οι εισπράξεις μας θα υστερήσουν, εφόσον οι τουριστικές επιχειρήσεις έχουν προβεί σε αρκετά σημαντικές προσφορές, προκειμένου να μειώσουν τις απώλειές τους.

Ο τουρισμός, σε μια εποχή που οι εξαγωγές μας σημειώνουν πτώση, ήταν η τελευταία σανίδα σωτηρίας για την απασχόληση και την περιφερειακή ανάπτυξη. Είναι σχεδόν βέβαιο ότι η πτώση της κίνησης είναι ικανή να κοστίσει και μία μονάδα του ετήσιου εθνικού προϊόντος και σημαντική απώλεια θέσεων εργασίας. Τα πράγματα δεν είναι διόλου απλά. Διότι το σύνολο της προστιθέμενης αξίας που προσδιορίζεται αμέσως και εμμέσως από την τουριστική ζήτηση κυμαίνεται σήμερα στο επίπεδο 18-20% του ΑΕΠ. Είναι σημαντικό επίσης να τονισθεί, ότι την περίοδο 1980-1997 ο τουρισμός συνεισέφερε κατά 53% στην αύξηση του ΑΕΠ. Η απασχόληση στην τουριστική οικονομία ανέρχεται σε 690.000 και η συνεισφορά της στην αύξηση της απασχόλησης την περίοδο 1980-1997 ήταν 87%. Το συνάλλαγμα που αποκτάται είναι της τάξης των 9 δισ. δολαρίων, 2,5 φορές μεγαλύτερο από το συνάλλαγμα από τις βιομηχανικές εξαγωγές και 1,8 φορές μεγαλύτερο από το σύνολο των εξαγωγών. Εχει αποδειχθεί, τέλος, ότι ο τουρισμός έχει προκαλέσει σχεδόν το σύνολο της βελτίωσης της κατανομής του περιφερειακού εισοδήματος, που συντελέσθηκε κατά τα τελευταία 20-30 έτη. Ο ρόλος και η συμβολή του τουρισμού στην ανάπτυξη της περιφέρειας και της καταπολέμησης της ανεργίας είναι καθοριστικός. Η στασιμότητα, αν όχι η μείωση που εμφανίζει η εξέλιξη της τουριστικής κίνησης φέτος, με την ταυτόχρονη εντυπωσιακή άνοδο άλλων προορισμών της Ανατολικής Μεσογείου, της Βαλκανικής Χερσονήσου και ιδιαίτερα της γειτονικής Τουρκίας, επιβεβαιώνει τη χρεοκοπία της κυβερνητικής πολιτικής.

Η έλλειψη εθνικής στρατηγικής για τον τουρισμό δεν μπορεί να καλυφθεί από αποσπασματικές πολιτικές που ακολουθεί η κυβέρνηση και συγκεκριμένα το υπουργείο Ανάπτυξης. Αντί η κυβέρνηση να ασχοληθεί με τον εκσυγχρονισμό και τη βελτίωση των περιφερειακών αεροδρομίων, των λιμανιών και των μαρινών, ασχολείται με την ιδιωτικοποίηση μερικών πλαζ στον Σαρωνικό ή με το πώς το κρατικό καζίνο Πάρνηθας θα αποκτήσει ιδιώτη συνέταιρο. Ακόμα και σήμερα επιμένουν να θέλουν το κράτος επιχειρηματία, και μάλιστα σε επιχειρήσεις καζίνο!!! Η γειτονική Τουρκία δαπανά σημαντικά ποσά, προσλαμβάνοντας εταιρείες δημοσίων σχέσεων διεθνούς κύρους για την προβολή του τουριστικού της προϊόντος στις ξένες αγορές, με αποτέλεσμα να αυξάνει την τουριστική της κίνηση, ενώ η κυβέρνηση διέλυσε τον ΕΟΤ και δεν κατάφερε να υλοποιήσει μια αποτελεσματική προβολή του ελληνικού τουρισμού στις ξένες αγορές. Ακόμα και το νέο σύγχρονο αεροδρόμιο Ελευθέριος Βενιζέλος, που αντικατέστησε το απαρχαιωμένο αεροδρόμιο του Ελληνικού, εξαιτίας της αναθεώρησης της σύμβασης της κυβέρνησης της ΝΔ και των υπερβολικά αυξημένων τελών, συμβάλλει στην μείωση, αντί στην αύξηση της τουριστικής κίνησης στη χώρα μας. Θα μπορούσε βέβαια να προχωρήσει έστω και τώρα η κυβέρνηση στην αναθεώρηση της σύμβασης, προκειμένου να μειωθούν τα τέλη του, αλλά ούτε αυτό τολμά. Απλώς παρακολουθεί. Η ΝΔ πιστεύει πως αν κάτι έχει ανάγκη ο ελληνικός τουρισμός, είναι λιγότερα λόγια και περισσότερο έργο. Εργο σε υποδομές, σε προβολή, σε ποιότητα, σε ανταγωνιστικότητα. Κράτους και ιδιωτικού τομέα.



Στην πραγματική οικονομία οι ελληνικές επιχειρήσεις χάνουν τη μάχη της ανταγωνιστικότητας. Απόδειξη, οι ελληνικές εξαγωγές που σημειώνουν πτώση 15% τονίζει ο βουλευτής της ΝΔ κ. Γιάννης Παπαθανασίου.

Οι τεράστιοι πόροι που δίνονται για την προετοιμασία των Ολυμπιακών Αγώνων πάνε σε υπερτιμολογήσεις έργων και όχι στην προβολή της χώρας και του τουριστικού προϊόντος. Τεράστιες καθυστερήσεις υπάρχουν στο θέμα της απελευθέρωσης της αγοράς. Καλύτερης ποιότητας τουρισμός, προϋποθέτει επενδύσεις σε ξενοδοχεία και υπηρεσίες υψηλής ποιότητας. Και όχι στη διατήρηση μιας υπάρχουσας κατάστασης, που υστερεί τόσο σε ποιότητα όσο και σε αποτελέσματα. Ακόμη και αυτή η διαδικασία αστεροποίησης των ξενοδοχείων έχει μετατραπεί σε ατελείωτο αλισβερίσι, χωρίς να ενδιαφέρει την πολιτεία το αποτέλεσμα και ο καταναλωτής. Στο πλαίσιο της απελευθέρωσης, καθυστερεί επίσης αδικαιολόγητα η απελευθέρωση της επίγειας εξυπηρέτησης σε όλα τα μεγάλα αεροδρόμια της χώρας. Τεράστια ποσά που έχει εισπράξει το κράτος από το τέλος αναχώρησης επιβατών, αντί να χρησιμοποιηθούν για τον εκσυγχρονισμό των αεροδρομίων της χώρας, σπαταλήθηκαν. Καθυστερεί επίσης η άρση του καμποτάζ, που θα είχε εντυπωσιακά αποτελέσματα στην ανάπτυξη των δρομολογίων κρουαζιερόπλοιων.

Η περιφερειακή αποκέντρωση των υπηρεσιών του ΕΟΤ δεν συνοδεύτηκε από οργανωμένες και σωστά σχεδιασμένες πολιτικές, όπως αυτή της λειτουργίας των ΚΕΠ (Κέντρου Εξυπηρέτησης Πολιτών). Η δημιουργία συνεδριακού και εκθεσιακού κέντρου στο Ελληνικό άργησε να προχωρήσει και ελπίζουμε πλέον να επιταχυνθούν οι ρυθμοί υλοποίησής του. Οπου και αν κοιτάξει κανείς, ανακαλύπτει έλλειψη στρατηγικής για τη βελτίωση της ποιότητας και των ανταγωνιστικών πλεονεκτημάτων του ελληνικού τουρισμού. Ο χρόνος τρέχει και η Ελλάδα χάνει τα συγκριτικά της πλεονεκτήματα. Σε έναν κλάδο που θα μπορούσε να είναι πρωταθλήτρια. Αυτή είναι η Ελλάδα του κ. Σημίτη. Με περιορισμένους στόχους και ελάχιστες φιλοδοξίες.

ΨΑΡΙΑ ΑΙΓΑΙΟΥ
Ολόφρεσκα ψάρια από τις θάλασσές μας
ΚΛΑΥΔΙΟΥ ΠΕΠΠΕΡ 1 - ΤΗΛ.: 0241/39097 FAX: 32391
AEGEAN FISH



ΔΗΜ. ΧΑΤΖΗΠΕΤΡΟΣ
ΖΑΝΤΕΣ - ΕΛΑΣΤΙΚΑ
ΑΜΟΡΤΙΣΕΡ - ΕΛΑΤΗΡΙΑ
GOODYEAR
BRIDGESTONE
MICHELIN
YELLOW
PIRELLI
DUNLOP







ΕΙΔΙΚΕΣ ΤΙΜΕΣ
ΓΙΑ ΑΜΟΡΤΙΣΕΡ
ΚΑΙ ΕΛΑΤΗΡΙΑ
τοποθέτηση,
ευθυγράμμιση δωρεάν
ΕΙΔΙΚΕΣ ΤΙΜΕΣ
ΓΙΑ ΤΑΞΙ
Με μηδέν
προκαταβολή
έως και 36 δόσεις
Οδός Μιχ. Πετρίδη 30 - Τηλ. 38889

ΣΤΟΙΧΕΙΑ ΑΠΟ ΤΟΝ Π. ΕΥΘΥΜΙΟΥ - ΑΝΕΒΑΙΝΕΙ ΤΟ ΕΠΙΠΕΔΟ ΤΟΥ ΜΑΘΗΤΙΚΟΥ ΠΛΗΘΥΣΜΟΥ

ΛΙΓΟΤΕΡΟΙ, ΑΛΛΑ ΠΙΟ ΜΟΡΦΩΜΕΝΟΙ ΟΙ ΜΑΘΗΤΕΣ ΣΤΗΝ ΕΛΛΑΔΑ

Τα στοιχεία του ΟΟΣΑ δείχνουν ότι η χώρα μας χαρακτηρίζεται από γενικότερη άνοδο του μορφωτικού της επιπέδου. Ειδικότερα, το 12% του ελληνικού πληθυσμού ηλικίας 25-64 ετών, έχει αποκτήσει πανεπιστημιακούς τίτλους σπουδών

Ενα από τους υψηλότερους δείκτες εγγραφών και παρακολούθησης του σχολείου, κατέχει η χώρα μας ανάμεσα στις υπόλοιπες χώρες της Ευρωπαϊκής Ενωσης αλλά και του ΟΟΣΑ.

Σε έκθεση του Οργανισμού Οικονομικής Συνεργασίας και Ανάπτυξης, οι εγγραφές Ελλήνων μαθητών ηλικίας 5-14 ετών κρίνονται ως πολύ καλές, αφού το ποσοστό αυτό είναι 98,5%, ενώ ο αντίστοιχος μέσος όρος των χωρών του ΟΟΣΑ είναι 97,7%. Αντίθετα, χώρες όπως η Ελβετία (98,2%), η Αυστραλία (97,7%), η Νορβηγία (97,4%), ο Καναδάς (96,6%), το Μεξικό (94,0%), η Πολωνία (93,5%), η Κορέα (91,8%), η Φινλανδία (91,2%) και η Τουρκία (76,9%), παρουσιάζουν χαμηλότερα ποσοστά εγγραφής στο σχολείο από την Ελλάδα.

ΜΟΡΦΩΤΙΚΟ ΕΠΙΠΕΔΟ

Τα στοιχεία του ΟΟΣΑ δείχνουν μάλιστα ότι η χώρα μας χαρακτηρίζεται από γενικότερη άνοδο του μορφωτικού της επιπέδου.

Ειδικότερα, το 12% του ελληνικού πληθυσμού ηλικίας 25-64 ετών, έχει αποκτήσει πανεπιστημιακούς τίτλους σπουδών, όταν το αντίστοιχο ποσοστό σε άλλες χώρες είναι αρκετά χαμηλότερο (π.χ. Αυστρία 6%, Δανία και Πορτογαλία 7%, Ιταλία 9%, Γαλλία και Πολωνία 11%). Η χώρα που χαρακτηρίζεται από μεγάλη άνοδο του μορφωτικού της επιπέδου είναι οι ΗΠΑ με ποσοστό 27% και ακολουθούν η Ολλανδία με 20%, ο Καναδάς με 19%, Ιαπωνία, Αυστρία και Ισλανδία με 18%.

Ιδιαίτερα εντυπωσιακό για τη χώρα μας είναι το γεγονός ότι ο αριθμός των ατόμων ηλικίας 25-34 ετών που διαθέτει μόρφωση Τριτοβάθμιας Εκπαίδευσης έχει σχεδόν τριπλασιαστεί, σε σχέση με το αντίστοιχο ποσοστό ατόμων 55-64 ετών (26% έναντι 9%, αντίστοιχα).

Τα παραπάνω στοιχεία ανακοίνωσε χθές ο υπουργός Παιδείας κ. Πέτρος Ευθυμίου, ο οποίος παρουσίασε τα αποτελέσματα ερευνών όπως αυτά καταγράφονται σε εκθέσεις διεθνών οργανισμών.

«Είναι ανεπίτρεπτο να παρουσιάζεται ως σχολική διαρροή η δημογραφική κάμψη του μαθητικού πληθυσμού» είπε ο κ. Ευθυμίου απαντώντας στην ΟΛΜΕ, η οποία πριν από λίγες ημέρες έκανε λόγο για μείωση του μαθητικού πληθυσμού στα λύκεια κατά 33% την τελευταία τριετία. Η ΟΛΜΕ είχε αποδώσει τη μαθητική διαρροή στο εκπαιδευτικό σύστημα που εφαρμόζεται.

Από την πλευρά του, ο κ. Ευθυμίου μίλησε για δημογραφική κάμψη του μαθητικού πληθυσμού, ενώ υποστήριξε ότι υπάρχει και νέα εστία διαρροής που είναι οι αλλοδαποί μαθητές στο ελληνικό σχολείο.

Για τον λόγο αυτό, είπε ο υπουργός, έχει προβλεφθεί ειδική χρηματική ενίσχυση στις οικονομικά μειονεκτούσες οικογένειες για κάθε παιδί που φοιτά στο σχολείο. Από τον Σεπτέμβριο οι δικαιούχοι θα μπορούν να λαμβάνουν το επίδομα αυτό από τις εφορίες», τόνισε.

ΔΗΜΟΓΡΑΦΙΚΟ ΠΡΟΒΛΗΜΑ

«Το δημογραφικό πρόβλημα της χώρας δεν μπορεί να χρησιμοποιείται αλχημιστικά ως δείκτης διαρροής στην σχολική συμμετοχή» είπε ο υπουργός προσθέτοντας ότι αν δεν υπήρχαν οι αλλοδαποί μαθητές, οι δείκτες συμμετοχής θα παρουσίαζαν πρόσθετη μείωση της τάξης του 10% ως προς την συμμετοχή στην 9χρονη υποχρεωτική εκπαίδευση.

Ο υπουργός υποστήριξε ότι υπάρχουν δύο εντοπισμένες περιοχές σχολικής διαρροής: οι τσιγγανοπαίδες και οι μουσουλμάνοι της Θράκης. Πρόσθεσε όμως ότι «εκεί εφαρμόζονται ειδικά προγράμματα, τα οποία παράγουν θετικότατα αποτελέσματα».

Ενδεικτικό είναι ότι στα τσιγγανόπουλα η διαρροή είναι στο 24% το 2001, έναντι 75% του 1997, ενώ η συμμετοχή των μουσουλμανοπαίδων στο γυμνάσιο την ίδια περίοδο έχει αυξηθεί κατά 89%.

Επιπρόσθετα, ο υπουργός σημείωσε ότι «είναι βαρύ λάθος, ειδικά όταν εκφέρεται από την ΟΛΜΕ, να αποδίδεται σε ανεπάρκεια του εκπαιδευτικού συστήματος η υψηλή σχολική αποτυχία σε μειονεκτούσες περιφέρειες της χώρας». Για το λόγο αυτό παρουσίασε τα στοιχεία αναλογίας καθηγητών προς μαθητές στα πιο ορατά προβληματικά σχολεία περιοχών της χώρας που μειονεκτούν. Οπως προκύπτει από 26 απομακρυσμένα σχολεία, στα 20 οι εκπαιδευτικοί είναι περισσότεροι από τους μαθητές.



Ιδιαίτερα εντυπωσιακό για τη χώρα μας είναι το γεγονός ότι ο αριθμός των ατόμων ηλικίας 25-34 ετών που διαθέτει μόρφωση Τριτοβάθμιας Εκπαίδευσης έχει σχεδόν τριπλασιαστεί, σε σχέση με το αντίστοιχο ποσοστό ατόμων 55-64 ετών (26% έναντι 9% αντίστοιχα).

Συγκεντρωτική κατάσταση αριθμού μαθητών δημοσίων και ιδιωτικών γυμνασίων - λυκείων ΕΠΛ (ημερησίων και νυχτερινών) *1996 - 2002*

		Α' Γυμνασίου	Β' Γυμνασίου	Γ' Γυμνασίου	Σύνολο Γυμνασίου	Α' Εν. Λυκείου	Β' Εν. Λυκείου	Γ' Εν. Λυκείου	Δ' Νυκτ. Εν. Λυκείων (και ΕΠΛ μέχρι 1998-99)	Σύνολο Λυκείων
1	Σχολικό έτος 1995-1997	142.259	135.303	129.535	407.097	98.635	88.758	85.747	1.964	275.104
2	Σχολικό έτος 1997-1998	135.483	130.810	126.141	392.434	100.586	84.593	86.532	2.130	273.841
3.	Σχολικό έτος 1998-1999	130.683	124.521	122.278	377.482	98.338	93.038	97.444	3.199	292.019
4.	Σχολικό έτος 1999-2000					88.840	87.111	75.469	1.224	252.644
5	Σχολικό έτος 2000-2001					82.855	86.114	77.382	1.484	247.835
6	Σχολικό έτος 2001-2002					79.349	79.556	82.524	2.419	243.848

Από το σύνολο των 142.259 εισακτέων μαθητών στην Α' Γυμνασίου, του σχολικού έτους 1996-1997, φοιτούν στη Γ' Γυμνασίου το σχολικό έτος 1998-1999, 122.278 μαθητές, δηλαδή, το ποσοστό διαρροής είναι 14,04%.
Το 1999 αποφοιτούν από τη Γ' Γυμνασίου 117.583 μαθητές, δηλαδή ποσοστό διαρροής 17,34%.
Από το σύνολο των 88.840 εισακτέων μαθητών στην Α' Ενιαίου Λυκείου, του σχολικού έτους 1996, φοιτούν στη Γ' Ενιαίου Λυκείου το σχολικό έτος 2001-2002 82.524 μαθητές, δηλαδή το ποσοστό διαρροής είναι 7,1%.
(Στη συγκεντρωτική κατάσταση δεν περιλαμβάνονται οι μαθητές της Τεχνικής Επαγγελματικής Εκπαίδευσης).

Μια Ξεχωριστή Δεση στη Θαλασσα

ΔΡΟΜΟΛΟΓΙΑ ΑΠΟ 02/08/2002 ΕΩΣ 18/08/2002

ΑΝΑΧΩΡΗΣΕΙΣ ΑΠΟ ΡΟΔΟ

ΗΜ/ΝΙΑ		ΠΛΟΙΟ	ΩΡΑ	ΠΡΟΟΡΙΣΜΟΣ
02.08	ΠΑΡΑΣΚΕΥΗ	ΠΑΤΜΟΣ	15.00	ΝΙΣΥΡΟ - ΚΩ - ΚΑΛΥΜΝΟ - ΛΕΡΟ - ΠΑΤΜΟ - ΠΕΙΡΑΙΑ
03.08	ΣΑΒΒΑΤΟ	ΔΙΑΓΟΡΑΣ	09.00	ΠΕΙΡΑΙΑ
		ΡΟΔΟΣ	18.00	ΚΩ - ΛΕΡΟ - ΠΑΤΜΟ - ΠΕΙΡΑΙΑ
04.08	ΚΥΡΙΑΚΗ	ΠΑΤΜΟΣ	15.00	ΚΩ - ΚΑΛΥΜΝΟ - ΛΕΡΟ - ΠΑΤΜΟ - ΠΕΙΡΑΙΑ
		ΔΙΑΓΟΡΑΣ	18.00	ΚΩ - ΠΕΡΑΙΑ
05.08	ΔΕΥΤΕΡΑ	ΡΟΔΟΣ	15.00	ΚΩ - ΚΑΛΥΜΝΟ - ΛΕΡΟ - ΠΑΤΜΟ - ΠΕΙΡΑΙΑ
06.08	ΤΡΙΤΗ	ΠΑΤΜΟΣ	15.00	ΣΥΜΗ - ΤΗΛΟ - ΚΩ - ΚΑΛΥΜΝΟ - ΑΣΤΥΠ. - ΚΑΤΑΠΟΛΑ - ΠΕΙΡΑΙΑ
		ΔΙΑΓΟΡΑΣ	18.00	ΠΕΙΡΑΙΑ
07.08	ΤΕΤΑΡΤΗ	ΡΟΔΟΣ	15.00	ΚΩ - ΚΑΛΥΜΝΟ - ΛΕΡΟ - ΠΑΤΜΟ - ΠΕΙΡΑΙΑ
08.08	ΠΕΜΠΤΗ	ΠΑΤΜΟΣ	11.00	ΚΩ - ΣΑΜΟ - ΘΕΣΣΑΛΟΝΙΚΗ
		ΔΙΑΓΟΡΑΣ	18.00	ΚΩ - ΠΕΙΡΑΙΑ
09.08	ΠΑΡΑΣΚΕΥΗ	ΡΟΔΟΣ	15.00	ΝΙΣΥΡΟ - ΚΩ - ΚΑΛΥΜΝΟ - ΛΕΡΟ - ΠΑΤΜΟ - ΠΕΙΡΑΙΑ
10.08	ΣΑΒΒΑΤΟ	ΔΙΑΓΟΡΑΣ	09.00	ΠΕΙΡΑΙΑ
		ΠΑΤΜΟΣ	18.00	ΚΩ - ΛΕΡΟ - ΠΑΤΜΟ - ΠΕΙΡΑΙΑ
11.08	ΚΥΡΙΑΚΗ	ΡΟΔΟΣ	15.00	ΚΩ - ΚΑΛΥΜΝΟ - ΛΕΡΟ - ΠΑΤΜΟ - ΠΕΙΡΑΙΑ
		ΔΙΑΓΟΡΑΣ	18.00	ΚΩ - ΠΕΙΡΑΙΑ
12.08	ΔΕΥΤΕΡΑ	ΠΑΤΜΟΣ	15.00	ΚΩ - ΚΑΛΥΜΝΟ - ΛΕΡΟ - ΠΑΤΜΟ - ΠΕΙΡΑΙΑ
13.08	ΤΡΙΤΗ	ΡΟΔΟΣ	15.00	ΣΥΜΗ - ΤΗΛΟ - ΚΩ - ΚΑΛΥΜΝΟ - ΑΣΤΥΠΑΛΑΙΑ - ΚΑΤΑΠΟΛΑ - ΠΕΙΡΑΙΑ
		ΔΙΑΓΟΡΑΣ	18.00	ΠΕΙΡΑΙΑ
14.08	ΤΕΤΑΡΤΗ	ΠΑΤΜΟΣ	15.00	ΚΩ - ΚΑΛΥΜΝΟ - ΛΕΡΟ - ΠΑΤΜΟ - ΠΕΙΡΑΙΑ
15.08	ΠΕΜΠΤΗ	ΡΟΔΟΣ	11.00	ΚΩ - ΣΑΜΟ - ΘΕΣΣΑΛΟΝΙΚΗ
		ΔΙΑΓΟΡΑΣ	18.00	ΚΩ - ΠΕΙΡΑΙΑ
16.08	ΠΑΡΑΣΚΕΥΗ	ΠΑΤΜΟΣ	15.00	ΝΙΣΥΡΟ - ΚΩ - ΚΑΛΥΜΝΟ - ΛΕΡΟ - ΠΑΤΜΟ - ΠΕΙΡΑΙΑ
17.08	ΣΑΒΒΑΤΟ	ΔΙΑΓΟΡΑΣ	09.00	ΠΕΙΡΑΙΑ
		ΡΟΔΟΣ	18.00	ΚΩ - ΛΕΡΟ - ΠΑΤΜΟ - ΠΕΙΡΑΙΑ
18.08	ΚΥΡΙΑΚΗ	ΠΑΤΜΟΣ	15.00	ΚΩ - ΚΑΛΥΜΝΟ - ΛΕΡΟ - ΠΑΤΜΟ - ΠΕΙΡΑΙΑ
		ΔΙΑΓΟΡΑΣ	18.00	ΚΩ - ΠΕΙΡΑΙΑ

• ΑΠΟ ΘΕΣΣΑΛΟΝΙΚΗ ΚΑΘΕ ΠΑΡΑΣΚΕΥΗ 15.00 ΓΙΑ ΣΑΜΟ - ΚΩ - ΡΟΔΟ

Κεντρικό Πρακτορείο ΔΑΝΕ SEA LINE Ακτη Μιαούλη 92
Ωρες λειτουργίας 08.00 - 20.00 ΤΗΛ. 43150 (10 γραμμές)

D-A-N-E- SEA LINE

ΔΩΔΕΚΑΝΗΣΙΑΚΗ ΑΝΩΝΥΜΗ ΝΑΥΤΙΛΙΑΚΗ ΕΤΑΙΡΙΑ

F/B BLUE STAR 1

ΠΕΙΡΑΙΑ - ΚΩ - ΡΟΔΟ & ΛΕΡΟ - ΠΑΤΜΟ
ΕΝΑΡΞΗ ΔΡΟΜΟΛΟΓΙΩΝ 22/07/02

ΑΠΟ ΠΕΙΡΑΙΑ		ΑΦΙΞΕΙΣ			
		ΠΑΤΜΟ	ΛΕΡΟ	ΚΩ	ΡΟΔΟ
ΔΕΥΤΕΡΑ	22:00	04:45 (επόμενη μέρα)	06:10 (επόμενη μέρα)	08:05 (επόμενη μέρα)	11:05 (επόμενη μέρα)
ΤΕΤΑΡΤΗ	22:00	-	-	06:05 (επόμενη μέρα)	09:05 (επόμενη μέρα)
ΠΑΡΑΣΚΕΥΗ	22:00	-	-	06:05 (επόμενη μέρα)	09:05 (επόμενη μέρα)
ΚΥΡΙΑΚΗ	08:00	-	-	16:05	19:05

ΠΡΟΣ ΠΕΙΡΑΙΑ	ΑΝΑΧΩΡΗΣΕΙΣ ΑΠΟ				ΑΦΙΞΗ
	ΡΟΔΟ	ΚΩ	ΛΕΡΟ	ΠΑΤΜΟ	ΠΕΙΡΑΙΑ
ΤΡΙΤΗ	22:00	01:00 (επόμενη μέρα)	02:25 (επόμενη μέρα)	04:20 (επόμενη μέρα)	11:05 (επόμενη μέρα)
ΠΕΜΠΤΗ	22:00	01:00 (επόμενη μέρα)	-	-	09:05 (επόμενη μέρα)
ΣΑΒΒΑΤΟ	12:00	15:00	-	-	23:05
ΚΥΡΙΑΚΗ	22:00	01:00 (επόμενη μέρα)	-	-	09:05 (επόμενη μέρα)

SKEVOS' TRAVEL AGENCY

ΚΕΝΤΡΙΚΟ ΠΡΑΚΤΟΡΕΙΟ ΡΟΔΟΥ ΤΩΝ ΓΡΑΜΜΩΝ
BLUE STAR FERRIES - F/B BLUE STAR 1, Αμερικής 111
Τηλ. κρατήσεων επιβατών & ΙΧΕ 02410-22461, 75655, 75310 Τηλ. κρατήσεων φορτηγών 02410-76600
Κρατήσεις και σε όλα τα συνεργαζόμενα πρακτορεία Ρόδου



Μικρές αγγελίες

δωρεάν στη «δ» τηλ: 0241-37500 fax: 0241-37333

ΕΝΟΙΚΙΑΣΕΙΣ

ΕΝΟΙΚΙΑΖΟΝΤΑΙ επιπλωμένες γκαρσονιέρες, στην οδό Σουλίου 46 (ανάμεσα Σοφούλη - Π. Μελά) Πληρ. τηλ. 0241020887

ΜΟΝΟΚΑΤΟΙΚΙΑ
Ενοικιάζεται μονοκατοικία πολυτελούς κατασκευής 220τ.μ. επί της Λεωφόρου Ιαλυσού, μέσα σε 800τ.μ. με ανεξάρτητο βοηθητικό χώρο εντός του κήπου. Κατάλληλη και για επαγγελματική στέγη. Πληροφ. τηλ. 35174-29284 9-1 και 16-21

ΕΝΟΙΚΙΑΖΕΤΑΙ διαμέρισμα 100 τ.μ. πλήρως εξοπλισμένο με έπιπλα από Αμερική επί της Στεφάνου Καζούλη. Ενοίκιο 200.000 δρχ. τηλ. 0937403140.

ΕΝΟΙΚΙΑΖΕΤΑΙ μονοκατοικία 70 τ.μ. στα Μαριτσά με δύο υπνοδωμάτια, κουζίνα και μπάνιο. Πληρ. τηλ. 02410 47191.

ΕΝΟΙΚΙΑΖΕΤΑΙ Μονοκατοικία 180 τ.μ. στην Παύλου Μελά, με Air Condition και θερμοπομπούς 630 ευρώ. Ακίνητα Νέας Χιλιετίας. Πληρ. κα Μίττον 02410 22142 & 0945 668060

ΕΝΟΙΚΙΑΖΕΤΑΙ στην οδό Αγ. Αναργύρων 20 ένα διάρι επιπλωμένο ή μη, σε καλή κατάσταση και ένα δωμάτιο ημιυπόγειο. Πληρ. τηλέφωνο 02410 - 28710 από 10.00 πρωινή έως 14.30

ΕΝΟΙΚΙΑΖΕΤΑΙ διαμέρισμα 180 τμ στον Α' όροφο της πολυκατοικίας στην οδό 25ης Μαρτίου 30-32 πάνω από το Υποκ/μα της EUROBANK. Πληροφορίες τηλ. 22237.

ΠΩΛΕΙΤΑΙ ή **ΕΝΟΙΚΙΑΖΕΤΑΙ**
από τον ιδιοκτήτη το ξενοδοχείο **«ΦΟΙΒΟΣ»** στον Αρχάγγελο, 16 δωματίων, με μπαρ - κουζίνα - σαλόνι - πάρκιν χτισμένο μέσα σε δενδρόκηπο 2.800τ.μ. Τηλ. 0241027578 - 0244022600

ΖΗΤΕΙΤΑΙ σχετικά καινούργιο διαμέρισμα εντός Ρόδου ή μέχρι Ιξιά για μεγάλο χρονικό διάστημα με 2 υπνοδωμάτια, μπάνιο, κουζίνα σαλόνι. Πληροφορίες: 0937 459060, 0977 072244.

ΕΝΟΙΚΙΑΖΕΤΑΙ τεσσάρι οροφοδιαμέρισμα 100 τ.μ. 1ου ορόφου, καινούργιο χωρίς κοινόχρηστα με αποχέτευση, ευάερο, ευήλιο, με μεγάλες βεράντες στην οδό Αντιγόρα 17 στο Καρακόνερο 150.000 δρχ. Πληρ. τηλ. 65471

ΕΝΟΙΚΙΑΖΕΤΑΙ διαμέρισμα δυάρι, πλήρως εξοπλισμένο στο Παραδείσι. Πληροφορίες τηλ. 81884

ΕΝΟΙΚΙΑΖΕΤΑΙ επιχείρηση 50 μέτρα από θάλασσα εστιατόριο 130 τ.μ. και 9 Δωμάτια με ψυγείο και ατομικό μπάνιο. Φοινίκη Κάρπαθος τηλ. 0937 111463

ΕΝΟΙΚΙΑΖΕΤΑΙ ισόγειο κατάστημα 72 τ.μ. περίπου με αυλή 7 τ.μ. περίπου και ένα δωμάτιο 21 τ.μ. στον πρώτο όροφο, που βρίσκεται στην πόλη της Ρόδου και στην οδό Ορφανίδου αριθμ. 16, κατάλληλο για οποιαδήποτε χρήση. Πληροφορίες από 09.00 έως 13.00 και από 18.30 έως 21.30 στα τηλέφωνα: 02410 25450 και 02410 20277

ΕΝΟΙΚΙΑΖΟΝΤΑΙ επιπλωμένες εξοχικές κατοικίες 50 τμ Ρόδου - Λίνδου έξω από το χωριό Αφάντου με air condition (0938070160)

ΕΝΟΙΚΙΑΖΕΤΑΙ κατάστημα ισόγειο 64τμ. στην Μιχ. Πετρίδη 69, 130.000 τον μήνα χωρίς αέρα. Πληρ. τηλ. 23030 ώρες καταστήματος.

ΕΝΟΙΚΙΑΖΕΤΑΙ κατάστημα στον Θεολόγο. Επίσης πωλείται συσκευή για γύρο και Συσκευή πλάκας. Τηλ. 0241041290

ΕΝΟΙΚΙΑΖΟΝΤΑΙ στην Ιαλυσό πλάι στο ξενοδοχείο Ηλέκτρα, επιπλωμένα δίχωρα και μονόχωρα διαμερίσματα με θέρμανση. Πληροφορίες Τηλ. 02410 22050 ή 33441

ΕΝΟΙΚΙΑΖΕΤΑΙ ισόγειος χώρος 90 τ.μ. επί της Στεφάνου Καζούλλη, κατάλληλος για Τεχνικό Γραφείο, Λογιστικό, Φροντιστήριο κ.λ.π. Πληροφορίες τηλ. 02410 36707

ΕΝΟΙΚΙΑΖΕΤΑΙ κατάστημα 70τ.μ. με πατάρι και άνετο αύλιο χώρο, σε προνομιακή θέση, στο κέντρο της πόλης (28ης Οκτωβρίου 42) Πληροφορίες στο τηλέφωνο 02410 - 22981

ΕΝΟΙΚΙΑΖΟΝΤΑΙ επιπλωμένα δίχωρα και διπλά μονόχωρα διαμερίσματα όπισθεν ξενοδοχείου BELVEDERE περιοχή Ψαροπούλα. Πληροφορίες Τηλ. 02410 22050 ή 33441

ΕΝΟΙΚΙΑΖΕΤΑΙ ΚΑΤΑΣΤΗΜΑ 28ης Οκτωβρίου 50. Πληροφορίρες τηλ. 0945276152, 0945436363

ΕΝΟΙΚΙΑΖΕΤΑΙ κατάστημα 35 τμ στο Ροδίνι, οδός Οσλο 14, και Λισσαβώνας γωνία. Πληρ. τηλ. 02410 68103

ΕΝΟΙΚΙΑΖΕΤΑΙ Κατάστημα 105m2 με πατάρι 25m2 με ανεξάρτητη αποθήκη 135m2 επί της οδού Αθηνών 10 και Φλωρίνης γωνία. Τηλ. 37127 μετά τις 2.30 μ.μ.

ΕΝΟΙΚΙΑΖΟΝΤΑΙ στην Κρεμαστή, 60.000 ολοκαίνουργια STUDIOS 27 M^2 πλήρης επίπλωση, πολυκουζίνα, σκεύη, ηλιακός, βεράντες, διαμπερή. Τηλ. κ. Μάνος 81478 και 0937168238

ΕΝΟΙΚΙΑΖΕΤΑΙ σπίτι με 3 υπνοδωμάτια με όλη την επίπλωση από Αμερική για όλο το χρόνο. Αρκάσα Κάρπαθος τηλ. 0937 111463

ΕΝΟΙΚΙΑΖΕΤΑΙ διαμέρισμα 40 τμ στο Νιοχώρι, καινούργιο, πλήρως επιπλωμένο, για δύο άτομα, με πολυκουζινάκι, air condition, TV, 500 ευρώ το μήνα, πληρ. Τηλ. 0944 - 420919

ΕΝΟΙΚΙΑΖΕΤΑΙ υπόγεια αποθήκη 300τμ επί της Εθνικής οδού Ρόδου - Λίνδου, στο 7ο χιλιόμετρο, απέναντι από το εργοστάσιο Μαρμάρων Καβάσιλα. Δυνατότητα ενοικίασης και για μία σεζόν. Τηλ. 0241 - 0 - 23716 Από 9π.μ. έως 3μ.μ.

Σ' ένα μεγάλο κήπο με parking στην περιοχή Ιξιά - Κανδυλί
ΕΝΟΙΚΙΑΖΟΝΤΑΙ 1) Γκαρσονιέρα επιπλωμένη **2)** Επιπλωμένο διαμέρισμα δυάρι Διαθέτουν τηλέφωνο, θέρμανση, ανεμιστήρας οροφής, αερόθερμο μπάνιου, ηλιακό και ηλεκτρικό θερμοσίφωνο, σίτες στα παράθυρα, μεγάλες βεράντες, πισίνα κλπ. Τηλ. 92714

ΖΗΤΟΥΝ ΠΡΟΣΩΠΙΚΟ

ΖΗΤΟΥΝΤΑΙ καθηγητές φυσικός και φιλόλογος για μερική απασχόληση από φροντιστήριο της πόλης. Πρηρ. τηλ. 0972269654

ΤΕΧΝΙΚΗ ΕΤΑΙΡΕΙΑ ζητά υπάλληλο γραφείου με γνώση ηλεκτρονικού υπολογιστή, για μόνιμη απασχόληση. Αποστείλατε βιογραφικό, FAX: 010-6817051.

ΖΗΤΕΙΤΑΙ ΣΟΒΑΡΗ ΚΥΡΙΑ ΓΙΑ ΤΗΝ ΠΕΡΙΠΟΙΗΣΗ ΚΑΙ ΤΗΝ ΦΡΟΝΤΙΔΑ ΗΛΙΚΙΩΜΕΝΗΣ ΚΥΡΙΑΣ. ΤΗΛΕΦΩΝΟ: 0937990906

ΖΗΤΟΥΝΤΑΙ κοπέλες ευπαρουσίαστες για να εργαστούν ως μπαργούμεν και σερβιτόρες σε μεγάλο Club στο Φαληράκι. Πληρ. τηλ. 0932945246 κ. Γιώργο.

ΖΗΤΕΙΤΑΙ εσωτερική οικιακή βοηθός για να προσέχει δύο μικρά παιδιά. Πληροφορίες τηλ. 0937343297

ΖΗΤΕΙΤΑΙ κοπέλα βρεφοκόμος για παιδικό σταθμό. Τυχόν προϋπηρεσία θα ληφθεί υπόψιν. Τηλ. 0972007352

ΖΗΤΕΙΤΑΙ ψήστης και μια γυναίκα για να εργαστούν σε εστιατόριο στον Πανορμίτη Σύμης. Πληροφορίες, τηλ. 02460 71305 , 02460 72553

ΖΗΤΕΙΤΑΙ ψήστρια - λατζιέρα για οβελιστήριο στην Παλιά Πόλη. Πληρ. τηλ. 0241-0-32605

ΚΟΜΜΩΤΡΙΑ πεπειραμένη 27 ετών ζητεί ανάλογη εργασία. Πληρ. τηλ. 0241035145, 0946518468, κ. Σοφία

ΑΠΟ την εταιρεία ΚΑΜΠΟΥΡΗΣ ΑΘ. & ΣΙΑ Ο.Ε. **ΖΗΤΕΙΤΑΙ** Λογιστής απόφοιτος ΑΕΙ - ΤΕΙ με εμπειρία σε βιβλία Γ' κατηγορίας και καλή γνώση λογιστικού σχεδίου. ΠΛΗΡΟΦΟΡΙΕΣ: (0241) 0 69712, (0241) 0 54520 Υπ' οψιν κ. ΕΥΘΥΜΙΟΥ ΣΑΒΒΑ

ΖΗΤΕΙΤΑΙ κοπέλα για να βοηθάει οδοντίατρο. Πληροφορίες στο τηλέφωνο 0241086622

ΖΗΤΕΙΤΑΙ λαντζιέρα με γνώσεις κουζίνας για snack - bar καφετέρια, ηλικίας έως 40 ετών. Πληροφορίες στο τηλ. 02410 - 27310

ΖΗΤΟΥΝΤΑΙ φοιτητές παιδαγωγικής ακαδημίας νηπιαγωγοί, δάσκαλοι, γυμναστές Εμψυχωτές για την καλοκαιρινή περίοδο σε παιδικό ξενοδοχείο στα Χανιά Κρήτης. Πληρ. Κυρία Αννα ΜΑΡΙΑ 0973324402

ΕΠΑΓΓΕΛΜΑΤΙΑΣ οδηγός ζητά εργασία. Τηλ. 0945 510143

ΠΩΛΗΤΗΣ Ή ΠΩΛΗΤΡΙΑ Εξαιρετική ευκαιρία για ένα άτομο να συνεργαστεί με μεγάλο οικονομικό οργανισμό εισηγμένο στο Χρηματιστήριο. Εκπαιδευτικό πρόγραμμα στον επιτυχημένο υποψήφιο στα κεντρικά γραφεία. Ο υποψήφιος πρέπει να είναι μόνιμος κάτοικος Ρόδου. Τουλάχιστον δύο χρόνια ανώτερης παιδείας, προτιμούνται πτυχιούχοι. Απαιτείται εξαιρετική προσωπικότητα και ικανότητα να συναντά υψηλά ιστάμενους επαγγελματίες. Μισθός συν προμήθειες. Τηλεφωνείστε ή αποστείλατε βιογραφικό Τηλέφωνο και διεύθυνση τα εξής: Τηλ. 77979, Διεύθυνση Τ.Θ. 427 ΡΟΔΟΣ «Υπ' όψιν κ. Μαργωμένου Μανώλη» 9.00 - 14.00

ΖΗΤΕΙΤΑΙ πωλήτρια για τουριστικό κατάστημα στην Μεσαιωνική Πόλη. Τηλ. 0241024974

ΖΗΤΕΙΤΑΙ κοπέλα για Ινστιτούτο Αισθητικής. Πληρ. Τηλ. 0241086170

ΒΟΗΘΟΣ μαγείρου ζητά εργασία. Τηλ. 0945 510143

ΚΥΡΙΑ ηθικών αρχών Ελληνογαλλίδα επιθυμεί να έχει τη φύλαξη μικρών παιδιών στο σπίτι της στην Ιαλυσό. Πληρ. τηλ. 0946821559 κυρία Ροζέτ.

ΑΥΤΟΚΙΝΗΤΑ

HONTA AFRICA TWIN 750 cc μπλέ χρώμα, άριστη κατάσταση, 23.000 χλμ. τέλος '97, μπαγκαζιέρα, κάγκελα, καινούργια λάστιχα, δερμάτινο κάλυμα στο ντεπόζιτο, φυλάσσεται σε γκαράζ, δεκτός κάθε έλεγχος. Τηλ. 0932 662081 ή 02410 35145 Κώστας

ΠΩΛΕΙΤΑΙ ΑΥΤΟΚΙΝΗΤΟ ALFA ROMEO (SPOR) ΣΕ ΠΟΛΥ ΚΑΛΗ ΚΑΤΑΣΤΑΣΗ ΚΑΙ ΠΟΛΥ ΚΑΛΗ ΤΙΜΗ ΛΟΓΩ ΑΝΑΧΩΡΗΣΕΩΣ. ΜΠΟΡΕΙ ΝΑ ΠΩΛΗΘΕΙ ΚΑΙ ΣΕ ΔΟΣΕΙΣ. ΤΗΛ. 0945362716

ΛΟΓΩ ΦΟΡΩΝ ΚΑΙ ΠΡΟΣΤΙΜΩΝ **ΠΩΛΕΙΤΑΙ** ΑΥΤΟΚΙΝΗΤΟ ΤΟΥΟΤΑ COROLA ΜΟΝΤΕΛΟ 1995 ΠΕΝΤΑΘΥΡΟ ΑΣΠΡΟ ΣΕ ΑΡΙΣΤΗ ΚΑΤΑΣΤΑΣΗ ΚΑΙ ΣΤΗΝ ΜΙΣΗ ΤΙΜΗ ΑΠΟ ΕΝΑ ΚΑΙΝΟΥΡΓΙΟ ΤΗΛ. 0945560548

ΠΩΛΕΙΤΑΙ ΑΥΤΟΚΙΝΗΤΟ MUTSIBUSI KALANT ΜΕ 83.000 ΧΙΛ. ΤΙΜΗ 600.000ΔΡΧ ΤΗΛ. 02410 73782

ΠΩΛΕΙΤΑΙ μηχανή Καβασάκη KLR 250 από ανακατασκευή γνήσια ανταλλακτικά σε άριστη κατάσταση. Δεκτός κάθε έλεγχος τιμή 1650 ευρώ. Τηλ. 0932376357

ΠΩΛΕΙΤΑΙ Hunday Coupe, μοντέλο 2000, 13.000 χλμ, κόκκινο, 1.600 cc δερμάτινα καθίσματα, ράδιο CD, air condition, σπόιλερ πλαϊνά, αεροτομή, 2 αερόσακους, ABS, καινούργια ελατήρια, ζάντες αλουμινίου, σε άριστη κατάσταση, συναγερμό, ηλεκτρικά παράθυρα μπρος, κεντρικό κλείδωμα, ηλεκτρικοί καθρέφτες, ηλεκτρομαγνητικές κλειδαριές τιμή 4.400.000 τηλ: 0932376874.

ΑΠΟ Εμπορική Επιχείρηση πωλούνται δύο αυτοκίνητα φορτηγά και ένα ανυψωτικό μηχάνημα (κλάρκ) Πληροφορίες στο τηλ. 02410-78906 (09:00 - 15:00)

ΠΩΛΕΙΤΑΙ ΤΑΞΙ ολόκληρο MERCENTES 124 Πληρ. στο τηλ. 02410 75388

ΠΩΛΕΙΤΑΙ αυτοκίνητο LADA SAMARA σε καλή κατάσταση, μαζί με ραδιοκασετόφωνο Pioneer.Τιμή 300.000 δρχ. τηλ. 0244024009, 0244023561, κιν. 0942296112

ΠΩΛΕΙΤΑΙ κλειστό Φορτηγάκι FIAT Scounto επαγγελματικό, Disel, μοντέλο 1997 με 88.000 χιλ. δεκτός κάθε έλεγχος. Πληρ. Τηλ. 0244051121 Κιν. 0977274706

ΕΝΟΙΚΙΑΖΟΝΤΑΙ 2 τουριστικά λεωφορεία, MERCEDES 303 σε άριστη κατάσταση, με AIR - CONDITION, 50 και 52 θέσεων, χωρίς οδηγό, καύσιμα και συντηρήσεις για τη σεζόν από 1-6-2002 ως 15-9-2002. Μηνιαίο μίσθωμα έκαστο λεωφορείο 4.000 Ευρώ συμπεριλαμβανομένου Φ.Π.Α. Πληροφορίες στο τηλ. 010 3214222, 010 3214814, 0932778723

ΠΩΛΕΙΤΑΙ HONDA JOKER 90 κυβικά σε άριστη κατάσταση. Δεκτός κάθε έλεγχος. Τηλέφωνο 0936 - 552451 όλες τις ώρες.

ΠΩΛΕΙΤΑΙ FIAT PUNTO SPORTING 16V μοντέλο 97' Β' εξάμηνο, 55.000 χλμ κίτρινο 1.200 cc ράδιο CD, αερόσακος, ηλεκτρικά παράθυρα μπρος, κεντρικό κλείδωμα, ηλεκτρομαγνητικές κλειδαριές 2.000.000 δρχ. Τηλ: 0932649602.

ΠΩΛΕΙΤΑΙ SEAT IBIZA 1.400 cc 16V 4ΘΥΡΟ 2/2002 χρώματος ασημί μεταλλικό σε άριστη κατάσταση διαθέτει: Α) Air Condition Β) Αερόσακο οδηγού συνοδηγού Γ) Ηλεκτρομαγνητικές κλειδαριές Δ)Υδραυλικό τιμόνι Ε) Ηλεκτρικά παράθυρα Τιμή προσιτή δεκτός κάθε έλεγχος Τηλέφωνα επικοινωνίας 0973 - 317464 02410 - 76912

ΠΩΛΟΥΝΤΑΙ λεωφορεία από 11 έως 25 θέσεις εισαγωγής μάρκας MERCEDES, IVECO και FORD υπερπολυτελείας και σε τέλεια μηχανική και εμφανισιακή κατάσταση για ξενοδοχεία, συλλόγους, ομάδες κ.λ.π. Τηλ. 0310-516314 ή 0944-544336

ΕΥΚΑΙΡΙΑ!!!!!
Πωλείται VW-GOLF 3/ 1992, 90 PS, με full extra, σε τιμή ευκαιρίας!!! Δερμάτινο σαλόνι, χαμηλή ανάρτηση, ζάντες αλουμινίου 15", συναγερμός GT, ηχοσύνολο Pioneer, (ραδιοκασετ/νο, cd, cdιέρα για 12 cd, ενισχυτής, 4 ηχεία. Ολα Pioneer), πληροφορίες τηλ.: 02410-32018, 43158, 0944-278747.

ΕΝΟΙΚΙΑΖΕΤΑΙ

Ενοικιάζεται κατάστημα 350 τμ2 με δύο WC επί της Λεωφ. Ηρακλειδών - Αγ. Ιωάννου & Δημοκρατίας, με χώρους στάθμευσης, απέναντι ξενοδοχείου Παλαιός στην Ιάλυσο.

Πληρ: κιν: 0977904494 & 0241/093217

ΕΝΟΙΚΙΑΖΕΤΑΙ

Ενοικιάζεται κατάστημα 120τμ2 με δύο WC επί της Λεωφ. Ηρακλειδών 373 με χώρο στάθμευσης απέναντι ελαστικών Ευαγ. Ατσικνούδα στην Ιάλυσο.

Πληρ.: κιν: 0977904494 & 0241/093217

ΖΗΤΟΥΝΤΑΙ

Μηχανολόγοι - Μηχανικοί, Μηχανολόγοι - Ηλεκτρολόγοι των Α.Ε.Ι. ή Τ.Ε.Ι. για συνεργασία. Τηλ.: 0241073730 ώρες 9.00 π.μ. - 3.00 μ.μ. κιν. 0945775367 6.00-9.00 μ.μ. Κο Αντωνόγλου

ΖΗΤΕΙΤΑΙ ΔΑΚΤΥΛΟΓΡΑΦΟΣ

Ζητείται δακτυλογράφος (Η/Υ) που να γνωρίζει τυφλό σύστημα για άμεση πρόσληψη.

Πληρ. τηλ. 02410 76655 ώρες γραφείου

ΔΙΑΦΟΡΑ

ΑΝΤΙΠΡΟΣΩΠΟΣ/ΕΜΠΟΡΟΣ με δικό του δίκτυο διανομής στην Ρόδο, ζητείται από εισαγωγική εταιρεία της Αθήνας για την αποκλειστικότητα της πώλησης των προϊόντων γνωστής γερμανικής ζυθοποιίας. Τηλ. 0944-463598

ΠΩΛΕΙΤΑΙ πλαστική πολυεστερική ταχύπλοη βάρκα 4,30 μέτρα με εξωλέμβια μηχανή Honda 8 ίππων. τετράχρονη. Πληρ. τηλ. 0974 933496 κ. Νικήτας.

ΠΩΛΕΙΤΑΙ φρέζα Ρουτζερίνι 14 ίππων με μίζα, σε άριστη κατάσταση. Τηλ. 0945432149

ΠΩΛΕΙΤΑΙ γκρέϊντερ Ε 16 σε άριστη κατάσταση. Τηλ. 0945 432149

ΠΩΛΕΙΤΑΙ ΠΛΥΝΤΗΡΙΟ ΡΟΥΧΩΝ INTEZIT ΕΛΑΦΡΩΣ ΜΕΤΑΧΕΙΡΙΣΜΕΝΟ ΣΧΕΔΟΝ ΚΑΙΝΟΥΡΓΙΟ ΤΗΛ. 02410 67087, 0944 799231 ΜΕΤΑ ΤΙΣ 3.30 μμ.

ΚΥΡΙΟΣ ζητά γνωριμία με νέα κοπέλα. Τηλ. 0945560548.

ΠΩΛΕΙΤΑΙ εκκολαπτική μηχανή 120 αυγών, σε άριστη κατάσταση Τιμή 350 ευρώ Τηλ. 0241 053040 Κιν. 097751491

ΚΟΝΤΕΙΝΕΡ πωλούνται 6 μέτρων, 12 μέτρων σε αρίστη κατάσταση και σε πολύ προσιτές τιμές. Τηλέφωνα επικοινωνίας 010-4284530, 010-4284533, 010-4284534

ΠΩΛΕΙΤΑΙ φουσκωτή βάρκα πλαστική με τρόμπα αχρησιμοποίητη 100 ευρώ. Τηλ. 0945203552

ΠΩΛΕΙΤΑΙ για επαγγελματίες πλήρης εξοπλισμός για εστιατόριο - ταβέρνα Πληροφ. 0241036294, 0946289177

ΑΛΑΜΒΑΝΟΥΜΕ τοποθετήσεις πλακιδίων και τρίψιματα - γυαλίσματα - κρυσταλλοποιήσεις μαρμάρων. Πληρ. τηλ. 0942252300

ΛΟΓΩ ΑΝΑΧΩΡΗΣΗΣ ΑΠΟ ΤΗΝ ΕΛΛΑΔΑ **ΠΩΛΟΥΝΤΑΙ** ΔΙΑΦΟΡΑ ΕΠΙΠΛΑ ΣΕ ΑΡΙΣΤΗ ΚΑΤΑΣΤΑΣΗ ΣΤΗΝ ΜΙΣΗ ΤΙΜΗ ΤΗΛ. 0945560548

ΠΩΛΟΥΝΤΑΙ επαγγελματικά ψυγεία, φούρνοι, τοστιέρα, βιτρίνα για τυρόπιτες και ένα ψυγείο ζαχαροπλαστικής μεταχειρισμένα αλλά σε πολύ καλή κατάσταση. Πληρ. τηλ. 0938 809703

ΠΩΛΟΥΝΤΑΙ καρέκλες μπαμπού σε άριστη κατάσταση. Πληρ. τηλ.: 0241022322, 0944306919

ΠΩΛΟΥΝΤΑΙ μεταχειρισμένα: ψυγείο, πλυντήριο, ηλεκτρική κουζίνα, τηλεόραση, video, στερεοφωνικό, σε άριστη κατάσταση. Πληροφορίες στο τηλέφωνο 02410-93013.

ΠΩΛΕΙΤΑΙ ηχοσύστημα αυτοκινήτου μάρκας KIKER 3.10 ίντσα και ένας ενισχυτής στη τιμή των 1.467 ευρώ. Πληρ. τηλ. 0937 349956.

ΚΗΠΟΥΡΟΣ αναλαμβάνει κήπους - κλάδεμα - γκαζόν - ψέκασμα και κάθε δουλειά αγροτικής φύσεως Πληρ: τηλ: 28189

ΠΩΛΕΙΤΑΙ επιπλοσύνθεση με μοντέρνο DESIGN χρώματος μαύρο - γκρι κατασκευαστικού υλικού λάκας, καινούργια σε αρίστη κατάσταση, σε τιμή ευκαιρίας 500 ευρώ λόγω μετακόμισης. Δεκτός κάθε έλεγχος. Τηλ. 0936 971571 Από 17:30 έως 22:30

ΖΗΤΕΙΤΑΙ ΧΩΡΟΣ για μουσικό εργαστήριο διαστάσεων 30 τ.μ. περίπου. Τηλ. 0972223817 κ. Σωτήρης

ΠΩΛΕΙΤΑΙ φουσκωτό σκάφος DROMOR 9m 2x225 MERCURY OPTI MAX, RADAR - GPS - VHF Βυθόμετρο, Τιμή 16.500.000 τηλ. 76258, 0944307217

ΠΩΛΕΙΤΑΙ αερόθερμο με δύο μοτέρ turbo και ένα καλοριφέρ λαδιού. Πληρ. τηλ. 0945 141701

ΠΩΛΕΙΤΑΙ κινητό τηλέφωνο NOKIA 3210 στην τιμή των 20.000 δρχ. σε άριστη κατάσταση, σχεδόν καινούργιο. Πληρ. τηλ. 24667- 0944747443

ΠΩΛΕΙΤΑΙ επαγγελματικός μίκτης Pioneer DJM 300s. Με αυτόματη μέτρηση BPM, ξεχωριστό EQ για κάθε κανάλι, Fader κ.λπ. Στην τιμή των 150.000 δρχ. πληροφορίες 0944915025

ΠΩΛΕΙΤΑΙ σχεδόν καινούργιος εξοπλισμός (ράφια), ο οποίος προσαρμόζεται για κάθε είδους επιχείρηση καθώς και κούκλες βιτρίνας για παιδικό κατάστημα. Πληρ. 0973716586

ΑΝΑΛΑΜΒΑΝΩ εργασίες με πέτρες (χτίσιμο - πελέκημα κ.λπ.) Τηλ. 0102712139 8.00 - 10.00 μ.μ. κ. Μάρκος

ΑΙΣΘΗΤΙΚΟΣ με άδεια ασκήσεως επαγγέλματος ζητεί συνεργασία. Τηλ. 0945585253

ΠΩΛΕΙΤΑΙ Κλασική Επίπλωση, Σαλόνι - Τραπεζαρία, Τραπέζι Κουζίνας, Σκρίνιο, 0937 40 3140, Χειμάρρας 117, Ρόδος

ΠΩΛΟΥΝΤΑΙ από εστιατόριο που άλλαξε αντικείμενο εργασιών, τα κάτωθι: 1 ψυγείο συντήρησης τετράπορτο (ντουλάπα), 1 ψυγείο πάγκος με 4 συρόμενα φύλλα - πορτάκια, 1 φριτέζα υγραερίου (2 κάδοι), 1 ψηστιέρα υγραερίου με τεχνητά κάρβουνα, 10 τραπέζια μεταλλικά με σκληρή συνθετική επιφάνεια - TOP κλπ. Πληροφορίες τηλ. 02410-20012 (ώρες 10-15, 18-22)

ΔΙΕΘΝΗΣ ΕΤΑΙΡΕΙΑ με παγκόσμια προϊόντα, ΖΗΤΑΕΙ για την εκπροσώπησή της στην περιοχή, άτομα ικανά, δραστήρια άνω των 30 ετών, συνδεόμενα έμμεσα ή άμεσα με τον κλάδο διατροφικών προϊόντων (εμπορικοί αντιπρόσωποι, γυμναστές, φυσιοθεραπευτές, ιατρικοί επισκέπτες κ.λπ.) με εξαιρετικούς όρους μόνιμης συνεργασίας. Αμοιβές, Προοπτικές, Σταδιοδρομία. Πληρ. 010-8259485. Fax 010 - 8832883 ΑΘΗΝΑΙ.

ΑΠΟΓΕΙΩΘΕΙΤΕ οικονομικά με πρωτότυπη, σύγχρονη, συναρπαστική εργασία στον ελεύθερό σας χρόνο, με παροχή εντυπωσιακής MERCEDES SLK CABRIO SPORT Υπεύθυνος: Χριστοδούλου Τηλέφωνο: 0932 - 510488

ΖΗΤΕΙΤΑΙ αντιπρόσωπος στην Ρόδο από Εκδοτική Εταιρεία ταξιδιωτικών οδηγών με έδρα την Αθήνα. Βιογραφικό: Αιγιαλείας 52, Μαρούσι 15125, Τηλ. 01-6856093, 0945 - 859939, Fax: 6856095

ΠΩΛΟΥΝΤΑΙ 2 κλασικές κιθάρες «Vicente Sanchis» σε άριστη κατάσταση (αμεταχείριστες) α) Μοντέλο 34 με καπάκι από έλατο β) Μοντέλο 38 bis με καπάκι από κέδρο τηλ: 02410-22060, κιν: 0974-135885

ΖΗΤΕΙΤΑΙ συνεργάτης - συνεταίρος σε κερδοφόρα επιχείρηση για την ανάπτυξη νέου τομέα. Δεκτές μόνον σοβαρές προτάσεις. Τηλ: 0945 922566 από 9.00 έως 21.00.

ΛΟΓΟΘΕΡΑΠΕΥΤΡΙΑ απόφοιτος Πανεπιστημίου Πατρών αναλαμβάνει Παιδιά με προβλήματα: • Αρθρωση • Μαθησιακές Δυσκολίες • Δυσλεξία • Νοητική υστέρηση • Βαρυκοΐα • Εγκεφαλική πάρεση • Τραυλισμός • Σύνδρομο Down. Πληροφορίες στο τηλέφωνο 61184, κινητό 0932920345

ΠΩΛΟΥΝΤΑΙ καρέκλες και τραπέζια, εστιατορίου ξενοδοχείου σε καλή κατάσταση, λόγω ανακαίνισης. Πληροφορίες στα τηλέφωνα: 89928 - 89926

ΠΩΛΕΙΤΑΙ κρεβατοκάμαρα. Πληρ. κ. Μαρία 0977869161, 0241038117

ΜΕΛΙΣΣΙΑ και παραφυάδες υγιέστατα και εγγυημένα πωλούνται από τη Μεσισσοκομία ΤΣΙΜΙΝΗ. Δυνατότητα μεταφοράς με δικά μας μέσα και ευθύνη, στο δικό σας τόπο. Χορηγούμε τιμολόγιο (Νέοι Αγρότες, προγράμματα βελτίωσης κ.λπ.). Πληρ. Τηλ. 0295 0 97098 info@melisokomia.gr

ΠΩΛΗΣΕΙΣ ΑΚΙΝΗΤΩΝ

ΠΩΛΕΙΤΑΙ ή ενοικιάζεται υπόγειο διαμέρισμα εντός της πόλεως Ρόδου 150 τ.μ. Τηλ. 02410 74112 ή 0946559539

ΚΩΣ - βίλα 300τ.μ. μαζί με εστιατόριο 400 θέσεων. Στην περιοχή Αγιος Φώκας κοντά στις θερμοπηγές πάνω σε βουνό με πανοραμικές θαλασσινές θέες, 19 στρέμματα, πιθανότητες ξενοδοχείο. τηλ. 010 965 9615 η 010 662 7833

ΠΩΛΕΙΤΑΙ κατάστημα 60 τ.μ. στην οδό Καποδιστρίου Πληρ. τηλ. 21741 και ώρες 2-4 μ.μ.

ΠΩΛΟΥΝΤΑΙ από ιδιοκτήτη 3 μεζονέτες (195τ.μ. ή μία: ισόγειο, όροφος, σοφίτα) με πολύ ωραία θέα σε φανταστικές τιμές στα Κοσκινού. Tel: 02410-76035, 0944775999

ΠΩΛΕΙΤΑΙ διαμέρισμα στην Ιαλυσό 2 δωματίων, κουζίνα, WC 2ου ορόφου 50τ.μ. λεωφ. Ηρακλειδών τιμή 50,000 ευρώ. Τηλ. 0241095255

ΣΟΥΠΕΡ ΜΑΡΚΕΤ, πωλείται στην Ιαλυσό 150τ.μ. δίπλα σε ξενοδοχείο 800 κλινών λόγω συνταξιοδότησης ενοικιάζεται και για οποιαδήποτε άλλη χρήση. Τηλ. 0241095255

ΠΩΛΟΥΝΤΑΙ: 1) Κατάστημα με δύο αποθήκες στην οδό Βερολίνου 23. 2) Καρά - Γιαπί 160 τ.μ. σε τρίτο όροφο οικοδομής. 3)Αγρόκτημα 4.500 τ.μ. στον Αρχάγγελο επί της Εθνικής οδού Ρόδου - Λίνδου, με φως, νερό και τηλέφωνο. Πληροφορίες: 0244 - 51391 και 51184

ΠΩΛΕΙΤΑΙ κατάστημα ελεύθερο μ.τ. 40 απέναντι στο Πανεπιστήμιο σε νεόδομητη οικοδομή επί της ΑΓ. ΙΩΑΝΝΟΥ, πλησίον Ξενοδοχείων τιμή ευκαιρίας τηλ. 01-9959847 και (0241) 27823.

ΠΩΛΕΙΤΑΙ παραδοσιακή οικία στο Χαράκι εντός οικισμού 77,5 τμ 50 μέτρα από την θάλασσα. Πληρ. 0244-051170 κύριον Νικόλαο μετά τις 4 μμ.

ΠΩΛΕΙΤΑΙ Πολυκατοικία κοντά στην Παύλου Μελά (οδός Σουλίου) τηλ. 0937343297 από 10:00 - 14:00

ΠΩΛΕΙΤΑΙ στούντιο 50 τ.μ. στην Ιαλυσό με πανοραμική θέα 300 μέτρα από την θάλασσα τιμή 16.000.000 δρχ. πληρ. Τηλ. 0944542877

ΠΩΛΕΙΤΑΙ κατάστημα ανταλλακτικών αυτοκινήτων σε κεντρικό σημείο (Κόβα) γεμάτο ανταλλακτικά και πολλή πελατεία για λόγους υγείας. Ελέγχος δεκτός. Τιμή πολύ καλή. Τηλ. 34800

ΜΑΘΗΜΑΤΑ

ΠΑΡΑΔΙΔΟΝΤΑΙ ιδιαίτερα μαθήματα για μεταξεταστέους Γυμνασίου, Ενιαίου Λυκείου, ΤΕΕ. Επίσης γίνεται προετοιμασία από έμπειρους καθηγητές για Β- Γ Ενιαίου Λυκείου όλων των κατευθύνσεων. Πληρ. τηλ. 0241028053.

ΚΑΤΟΧΟΣ PROFICIENCY παραδίδει μαθήματα αγγλικών κατ' οίκον. Τηλ. 0977983010 - 0241073747

ΟΡΓΑΝΩΝΟΝΤΑΙ σεμινάρια Stand - up Comedy Πληρ. Κιν. 0972 847299 Τηλ. 02410 38873

ΓΙΑΝΝΗΣ ΝΙΚΟΛΙΔΑΚΗΣ
ΜΗΧΑΝΟΛΟΓΟΣ ΜΗΧΑΝΙΚΟΣ
ΓΑΛΛΙΑΣ 12 ΡΟΔΟΣ ΤΗΛ.: 22291 - 35103

ΠΩΛΟΥΝΤΑΙ

Επί της οδού Αναστασιάδη (περιοχή Δασκάλων) διαμ/τα πολυτελούς κατασκευής με υπόγειο χώρο στάθμευσης και αυτόνομη θέρμανση
67 τ.μ., 114 τ.μ., 88 τ.μ., 59,50 τ.μ., 90 τ.μ., 98 τ.μ., 117 τ.μ., 132 τ.μ.

ΠΩΛΕΙΤΑΙ

Μεζονέττα από ιδιοκτήτη στο Καρακόνερο, περιοχή Φιλερήμου, με πανοραμική θέα τη θάλασσα. Διόροφη με επιπλέον σοφίτα, 140 τ.μ. (χωρίς την αποθήκη στο υπόγειο) με κήπο, τζάκι, αυτόνομη θέρμανση (καλοριφέρ), εντοιχιζόμενη κουζίνα, ηλιακό θερμοσίφωνο. Πληροφορίες τηλ. 0977- 717444

ΠΩΛΟΥΝΤΑΙ
ΑΠΟ ΤΟΝ
ΑΝΑΣΤΑΣΙΟ ΑΤΣΙΔΗ

1) Διαμερίσματα, σε νέα 4όροφη οικοδομή, 119 τ.μ. στην οδό Παρθενόπης, στο Αραπάκι
2) Διαμερίσματα 148 τ.μ. 98 τ.μ. 94 τ.μ. και 82.50 τ.μ. στην οδό Κωνσταντινίδη στον Ζέφυρο.
Τα παραπάνω διαμερίσματα είναι πολυτελούς κατασκευής και διαθέτουν θέση στάθμευσης, αποθήκη και αυτόνομη θέρμανση.
3) Μονοκατοικίες στην Ιαλυσό 140 τ.μ. οδός Μυκηνών.

ΠΛΗΡΟΦΟΡΙΕΣ: ΑΝΑΣΤΑΣΙΟΣ ΑΤΣΙΔΗΣ
ΣΤΕΦΑΝΟΥ ΚΑΖΟΥΛΛΗ 74 - ΡΟΔΟΣ
Τηλ. 0241028616

ΟΙΚΟΔΟΜΙΚΕΣ ΕΠΙΧΕΙΡΗΣΕΙΣ
ΔΙΑΚΟΓΕΩΡΓΙΟΥ ΚΑΛΛΙΣΤΟΣ

ΠΩΛΗΣΕΙΣ ΔΙΑΜΕΡΙΣΜΑΤΩΝ
ΚΑΤΑΣΤΗΜΑΤΑ - ΑΠΟΘΗΚΕΣ
ΑΝΤΑΛΛΑΓΕΣ ΑΚΙΝΗΤΩΝ
ΑΓΟΡΕΣ ΟΙΚΟΠΕΔΩΝ
ΑΝΑΛΑΜΒΑΝΟΥΜΕ ΑΝΤΙΠΑΡΟΧΕΣ
ΔΙΕΥΘ. ΕΘΝ. ΑΝΤΙΣΤΑΣΕΩΣ 11
(ΠΡΩΗΝ ΑΝΝΗΣ ΜΑΡΙΑΣ) ΤΗΛ: 78501- 78502- 29318

1) Πωλούνται διαμερίσματα λουξ κατασκευής με απεριόριστη θέα. Τα διαμερίσματα διαθέτουν θωρακισμένες πόρτες - εντοιχισμένες κουζίνες - ντουλάπες - εντοιχισμένο νιπτήρα με ντουλάπι - κεντρική θέρμανση αυτόνομη - ανοιγόμενα ανακλινόμενα κουφώματα με διπλά τζάμια - σίτες - ρολά - υδραυλικό ασανσέρ - τριφασικό ρεύμα. Ολοι οι χώροι σπατουλαριστοί - εσωτερικές πόρτες M.D.F. με σχέδιο.

2) Διαμερίσματα
επί της οδού Μεγ. Κων/νου - Κων/νου Παλαιολόγου
50 τ.μ. δυάρια
85 τ.μ. τριάρια } ανά όροφο
110 τ.μ. τεσσάρια

3) Επί της Κων/νου Υδραίου - Στ. Κωτιάδη
70 τ.μ. τριάρια
90 τ.μ. τριάρια - τεσσάρια } ανά όροφο με
110 τ.μ. τεσσάρια } μεγάλες βεράντες
130 τ.μ. τεσσάρια-πεντάρια } φανταστική θέα

4) Επί της Λεωφ. Καλλιθέας - Καρακόνερο
50 τ.μ. δυάρια } ανά όροφο με
85 τ.μ. τριάρια } μεγάλες βεράντες
110 τ.μ. τεσσάρια } απεριόριστη θέα

5) Καταστήματα
50 τ.μ. } επί της Λεωφ. Καλλιθέας
100 τ.μ. } Καρακόνερο
150 τ.μ. }

6) Ιατρεία - Γραφεία
50 τ.μ. } Επί της Μεγ. Κων/νου } Φώκιαλη
100 τ.μ. } και } Φώκιαλη
150 τ.μ. } Κων. Παλαιολόγου } Φώκιαλη

Δάνεια όλων των ταμείων και όλων των τραπεζών

ΠΛΗΡΟΦΟΡΙΕΣ:
ΔΙΑΚΟΓΕΩΡΓΙΟΥ ΚΑΛΛΙΣΤΟΣ
ΤΗΛΕΦΩΝΟ: 78501 - 78502 29318

ΕΝΟΙΚΙΑΖΕΤΑΙ ΔΙΩΡΟΦΟ ΚΤΙΡΙΟ ΣΤΗΝ ΚΑΡΠΑΘΟ

Στην Κάρπαθο ενοικιάζεται σε τουριστική περιοχή του Δήμου Καρπάθου πάνω στην Επαρχιακή οδό και πάνω στην θάλασσα ολόκληρο διόροφο νεόκτιστο κτίριο (ισόγειο, 1ος όροφος και υπόγειο) επιφάνειας 500 τ.μ. περίπου κάθε όροφος, κατάλληλο για οποιαδήποτε χρήση Super Market, εστιατόριο, ζαχαροπλαστείο, Bar, κλπ. ή ενοικιάζεται και μεμονωμένα δηλαδή 2 καταστήματα ψηλοτάβανα προς τον δρόμο, επιφάνειας 78 τ.μ. το καθένα και 1 κατάστημα ψηλοτάβανο των 88 τ.μ. που διαθέτουν μπροστά τους πρασιά μήκους 26 τ.μ. και πλάτους 6 μ. καθώς και 2 καταστήματα ψηλοτάβανα με θέα την θάλασσα 182 τ.μ. και 86 τ.μ. αντίστοιχα το καθένα.

- Επίσης ενοικιάζεται μεμονωμένα, ολόκληρος ο 1ος όροφος επιφάνειας 500 τ.μ. με 4 W.C. και απεριόριστη θέα προς την θάλασσα κατάλληλο για καφετέρια, εστιατόριο κλπ. Το κτίριο διαθέτει ολόκληρο το υπόγειο για Parking.

Πληροφορίες τηλ. 0245 023329 καθημερινά, ώρες γραφείου.

ΚΑΤΑΣΤΗΜΑ ΕΝΟΙΚΙΑΖΕΤΑΙ

Σοφ. Βενιζέλου - 100 Μαγαζιά εμβαδόν καταστήματος 30,00 τ.μ. με βοηθητικούς χώρους (υπόγειο 28,00 τ.μ. και πατάρι 15,00 τ.μ.) κατάλληλο για κάθε επαγγελματική χρήση Πληροφ. κ. Ζερβό τηλ. 30595, 30589

ΒΙΟΜΗΧΑΝΙΑ ΜΩΣΑΪΚΩΝ ΠΛΑΚΕΣ ΠΕΖΟΔΡΟΜΙΟΥ

«ΠΛΑΚΑΓΕ»

ΕΜΠΟΡΙΑ ΕΙΔΩΝ ΥΓΙΕΙΝΗΣ - ΠΛΑΚΙΔΙΩΝ

ΑΞΕΣΟΥΑΡ ΜΠΑΝΙΟΥ - ΥΔΡΟΜΑΣΑΖ

ΛΙΝΔΟΥ 136 - ΤΗΛ. 62688 - 63604, Τ.Θ. 206 FAX: 62729 - TLX: 292594 GE AR - 85100 ΡΟΔΟΣ

ΝΤΕΤΕΚΤΙΒΣ

Συνταξιούχος Αστυνομικός Ασφάλειας

ΑΝΑΛΑΜΒΑΝΟΥΜΕ

Υποθέσεις ανηλίκων, οικογενειακές, προσωπικές κ.τλ.

ΔΙΑΘΕΤΟΥΜΕ ΤΑ ΠΛΕΟΝ ΣΥΓΧΡΟΝΑ ΟΠΤΙΚΟΑΚΟΥΣΤΙΚΑ ΣΥΣΤΗΜΑΤΑ

100% ΕΧΕΜΥΘΕΙΑ

ΡΩΜΗΣ 22 - ΡΟΔΙΝΙ • ΤΗΛ. 0241 0 68985

Κιν. 094 6997967

ΓΡΑΦΕΙΟ ΤΕΛΕΤΩΝ & ΜΝΗΜΟΣΥΝΩΝ ΡΟΔΟΥ ΣΤΕΦΑΝΑ - ΣΤΟΛΙΣΜΟΙ

«ΑΜΕΡΙΚΑΝΟΥ»

Αμεση εξυπηρέτηση ΟΛΟ ΤΟ 24ΩΡΟ

Αναλαμβάνουμε την τελετή και με τα έξοδα

που χορηγούν τα ταμεία χωρίς καμία επιβάρυνση

ΙΚΑ, ΤΕΒΕ, ΤΑΞΥ, ΔΗΜΟΣΙΟΥ, ΛΙΜΕΝΙΚΩΝ, ΟΓΑ

και λοιπά ταμεία.

Τους ΑΠΟΡΟΥΣ ΔΩΡΕΑΝ

Πλατεία Βρούχου στη Μητρόπολη

Τηλέφωνα: 28901 - 33400

ΝΤΕΤΕΚΤΙΒΣ

30 ΧΡΟΝΙΑ ΜΟΝΙΜΑ ΚΑΙ ΣΤΗ ΡΟΔΟ

35354

ΠΛΑΤΕΙΑ ΑΓΙΟΥ ΙΩΑΝΝΟΥ

Η ΛΥΣΗ!!!

ΣΕ ΚΑΘΕ ΣΑΣ ΠΡΟΒΛΗΜΑ

EXPRESS SECURITY

FM Promotions
Promotions that work
Tel: 02410 87888
info@faliraki-mirror.gr
www. Faliraki MIRROR .gr
English Newspaper
KOOL FM HOT MUSIC ON 107.5

TOP PROPERTIES

GEORGIOS S. PIPINOS

ΓΕΩΡΓΙΟΣ Σ. ΠΙΠΙΝΟΣ

ΣΥΜΒΟΥΛΟΣ ΚΑΙ ΕΚΤΙΜΗΤΗΣ ΑΚΙΝΗΤΩΝ

REAL ESTATE AGENT - MEMBER OF F.I.A.B.C.I. - N.A.E.A. - C.E.I. - Σ.Ε.Κ.



Η "TOP PROPERTIES" είναι ατομική επιχείρηση και ανήκει εξ ολοκλήρου στον κ. Γεώργιο Σ. Πιπίνο, που από το 1971 ασχολείται αποκλειστικά και μόνο με επενδύσεις και REAL ESTATE, στο νησί της Ρόδου, καθώς και στην ευρύτερη περιοχή της Δωδεκανήσου.

ΑΠΕΥΘΥΝΟΜΑΣΤΕ: Στους **σοβαρούς, απαιτητικούς και επιλεκτικούς** επενδυτές - επιχειρηματίες - ελεύθερους επαγγελματίες, Έλληνες και ξένους, υψηλού εισοδηματικού επιπέδου, που ενδιαφέρονται να κάνουν μια σοβαρή επένδυση **προβολής** στο νησί της Ρόδου.

ΠΡΟΣΦΕΡΟΥΜΕ: Α) Υπηρεσίες και πληροφορίες που γίνονται σε προσωπικό επίπεδο με **εχεμύθεια, διακριτικότητα και σοβαρότητα.**
Β) Μεγάλη **γκάμα** υψηλής ποιότητας ακινήτων, όπως: 1) Ξενοδοχεία Α' και Β' κατηγορίας των 600 - 500 - 350 - 300 κλινών 2) Κεντρικά αστικά ακίνητα κατάλληλα για Τράπεζες - καταστήματα - γραφεία 3) Παραλιακές εκτάσεις, κατάλληλες για τουριστικές επενδύσεις των 150.000 - 100.000 - 70.000 - 50.000 - 36.000 τ.μ. και 4) Διαμερίσματα και μαιζονέτες **προβολής.**

ΣΤΟΧΟΣ ΜΑΣ ΕΙΝΑΙ: Να προσφέρουμε στο αγοραστικό μας κοινό **υψηλής ποιότητας ακίνητα και ευκαιρίες** στο νησί της Ρόδου. Η τριακονταετής και πλέον πείρα μας στον τομέα αυτό αποτελεί εγγύηση.

ΣΥΝΘΗΜΑ ΜΑΣ ΕΙΝΑΙ: Επενδύστε στην ΡΟΔΟ ΤΩΡΑ, σε ακίνητα που **ΑΝΤΕΧΟΥΝ ΣΤΟ ΧΡΟΝΟ.**

Γεώργιος Σ. Πιπίνος
ΜΕΣΙΤΗΣ ΑΣΤΙΚΩΝ ΣΥΜΒΑΣΕΩΝ
Γιατί εμείς γνωρίζουμε καλύτερα!

TOP PROPERTIES is a private concern and Mr George S. Pipinos, its owner, has carved, over the years, a reputation for integrity and excellence in the world of Real Estate in the Dodecanese.

At Top Properties we try hard to attract important and selective investors: high calibre businessmen/women and discerning professional people, both Greek and foreign, who wish to acquire substantial and valuable property on Rhodes.

We offer our expertise and advice privately, discreetly and in strict confidence.

We keep a compehensive list of real estate of the highest specifications:

a. A' and B' class hotels (600, 500, 350, 300 beds capacity).

b. Centrally situated office buildings and other business premises.

c. Seaside land, ideal for development (hotels, holiday resorts, etc.), of 150.000, 100.000, 70.000, 50.000, 36.000 sq.m.

d. Luxury appartments, maisonettes, detached, semi - detached and terraced houses.

Our aim is to give our clients the opportunity to acquire value for money, first class real estate on Rhodes. Our 30- year - old experience in Real Estate is our warranty.

Our moto is: Invest in Rhodes. Invest in property. It stands the test of time.



TOP PROPERTIES
and
George S. Pipinos
Because we Know best

ΚΕΝΝΕΝΤΥ 38, ΡΟΔΟΣ, 85 100, ΤΗΛ. (0241) 23895, 38243 και 0944-676003. FAX: (0241) 20883

38 KENNEDY STR., RHODES, 85 100, TEL. (0241) 23895, 38243, and 094 - 676003. FAX: (0241) 20883

ΑΣΤΙΚΗ ΜΗ ΚΕΡΔΟΣΚΟΠΙΚΗ ΕΤΑΙΡΕΙΑ ΚΟΙΝΩΝΙΚΗΣ ΦΡΟΝΤΙΔΑΣ ΚΑΙ ΑΝΑΠΤΥΞΗΣ ΔΗΜΟΥ ΡΟΔΙΩΝ
ΕΡΥΘΡΟΥ ΣΤΑΥΡΟΥ 6 - Τ.Κ. 85100 ΡΟΔΟΣ
Τηλ. (02410) 25790, 43080
Fax. (02410) 38605, 43081
Α.Φ.Μ 999875161 - ΔΟΥ ΡΟΔΟΥ 7542
ΡΟΔΟΣ 17/06/2002
Αρ. Πρωτ. 23

Η Αστική Μη Κερδοσκοπική Εταιρεία Κοινωνικής Φροντίδας και Ανάπτυξης Δήμου Ροδίων με αριθμ. καταχώρησης Πρωτοδικείου Ρόδου 31/18-01-2002, ύστερα από την υπ' αριθμ. 6/20-05-2002 απόφαση του Διοικητικού Συμβουλίου της Εταιρείας και την έγκριση του Γ.Γ. Περιφέρειας ανακοινώνει ότι θα προσλάβει προσωπικό με σύμβαση εργασίας ιδιωτικού δικαίου ορισμένου χρόνου, για την κάλυψη αναγκών του προγράμματος: **«Βοήθεια Στο Σπίτι στην περιοχή Μεσαιωνική Πόλη»** σύμφωνα με τις διατάξεις του άρθρου 21 του Ν. 2190/1994 όπως ισχύει μετά τις τροποποιήσεις και συμπληρώσεις του Ν. 2225/1994, 2247/1994, 2266/1994, 2349/1995 και 2527/1997 και 2738/1999 για τις εξής, κατά αριθμό ατόμων, ειδικότητες με τα αντίστοιχα ειδικά τυπικά προσόντα και για την αντίστοιχη χρονική περίοδο.

Ειδικότητα: Ψυχολόγος ελλείψει αυτού κοινωνικός λειτουργός, **Αριθμός:** 1, **Ειδ. Τυπικά προσόντα:** 1./ Πτυχίο ή δίπλωμα ειδικότητας ψυχολόγου ΠΕ της ημεδαπής ή ισότιμο αντίστοιχης ειδικότητας σχολών αλλοδαπής, ελλείψει αυτού επιτρέπεται η πρόσληψη ειδικότητας Κοινωνικού Λειτουργού ή Κοινωνικής Εργασίας ΠΕ της ημεδαπής ή ισότιμο αντίστοιχης ειδικότητας σχολών αλλοδαπής ελλείψει αυτοί αντίστοιχης ειδικότητας ΤΕ. 2./ Εμπειρία τουλάχιστον έξι (6) μηνών 3./ Αδεια άσκησης επαγγέλματος, **Διάρκεια:** Ενός (1) έτους με δυνατότητα ανανέωσης έως τη λήξη του προγράμματος.

Ειδικότητα: Νοσηλευτής/τρια, **Αριθμός:** 2, **Ειδ. Τυπικά προσόντα:** 1./ Πτυχίο ειδικότητας Νοσηλευτή ΤΕ, σε περίπτωση που δεν καλύπτονται οι θέσεις επιτρέπονται οι κάτοχοι αντίστοιχης ειδικότητας ΔΕ. 2./ Εμπειρία τουλάχιστον ενός (1) έτους. 3./ Αδεια άσκησης επαγγέλματος, **Διάρκεια:** Ενός (1) έτους με δυνατότητα ανανέωσης έως τη λήξη του προγράμματος.

Ειδικότητα: Οικογενειακός/ ή βοηθός, **Αριθμός:** 2, **Ειδ. Τυπικά προσόντα:** 1. Απολυτήριος τίτλος υποχρεωτικής εκπαίδευσης (δηλ. απολυτήριο τριταξίου γυμνασίου ή για υποψηφίους που έχουν αποφοιτήσει μέχρι και το 1980 απολυτήριο δημοτικού σχολείου), **Διάρκεια:** Ενός (1) έτους με δυνατότητα ανανέωσης έως τη λήξη του προγράμματος

Σύνολο στελέχωσης: 5

Οι υποψήφιοι πρέπει να έχουν ηλικία από 18 έως 65 ετών.

Χρονική διάρκεια του προγράμματος είναι 36 μήνες.

Οι υποψήφιοι δεν πρέπει να έχουν κώλυμα κατά το άρθρο 8 του Υπαλληλικού Κώδικα (καταδίκη, υποδικία, δικαστική συμπαράσταση), με επιφύλαξη των ειδικών διατάξεων του άρθρου 6 του Ν. 2207/1994.

Γνωστοποιείται ότι μεταξύ των υποψηφίων έχουν πρώτη προτεραιότητα οι μακροχρονίως άνεργοι, εγγεγραμμένοι στον ΟΑΕΔ για διάστημα δώδεκα (12) τουλάχιστον συνεχών μηνών (άρθρο 9 Ν. 2434/1996) και έπονται οι λοιποί άνεργοι και ανεπάγγελτοι, (παρ. 5 του παρ/τος Ι).

Η σειρά κατάταξης των παραπάνω δύο κατηγοριών ανέργων υποψηφίων γίνεται από άποψη εντοπιότητας (κατοικία - δημοτικότητα) και κριτηρίων ως εξής:

Απο άποψη εντοπιότητας:

Πρώτη προτεραιότητα πρόσληψης έχουν:

α) Οι μόνιμοι κάτοικοι του Δήμου Ροδίων

β) Οι μόνιμοι κάτοικοι του Δήμου Ιαλυσού (παρ. 6 του παρ/τος Ι)

γ) Οι μόνιμοι κάτοικοι των δήμων και κοινοτήτων του νομού,

δ) Οι μόνιμοι κάτοικοι των δήμων και κοινοτήτων των νομών της περιφέρειας Δωδεκανήσου (παρ. 7 του παρ/τος Ι) και τέλος

ε) Οι μόνιμοι κάτοικοι των υπολοίπων νομών της Χώρας (παρ. 8 του παρ/τος Ι).

Απο άποψη κριτηρίων:

Η σειρά κατάταξης κάθε ομάδας εντοπιότητας γίνεται με βάση τα επόμενα κατά σειρά κριτήρια σε πέντε (5).

Για κάθε κατηγορία υποψηφίων αναλογεί το 20% των θέσεων που προκηρύσσονται.

Οταν οι θέσεις που προκηρύσσονται δεν επαρκούν για όλες τις κατηγορίες κατανέμονται ανά μία με τη σειρά των κατηγοριών. Αν σε μία κατηγορία οι υποψήφιοι δεν καλύπτουν το σύνολο των θέσεων που αντιστοιχεί στο ποσοστό της, οι θέσεις που περισσεύουν κατανέμονται αναλογικά στις λοιπές κατηγορίες με τη σειρά των κατηγοριών.

Κατά τον υπολογισμό των θέσεων βάσει του ποσοστού 20% κατά κατηγορία, οι θέσεις που τυχόν περισσεύουν, μετά την αρχική κατανομή, προστίθενται ανά μία κατά τη σειρά των κατηγοριών.

α) Οι έχοντες ανήλικα τέκνα.

β) Τα τέκνα πολύτεκνων οικογενειών, προτασσόμενων των υποψηφίων μέχρι 25 ετών (ασχέτως αν αυτά είναι άγαμα ή έγγαμα), χωρίς να αποκλείονται τα μεγαλύτερης ηλικίας.

γ) - Οσοι συνοικούν και έχουν την επιμέλεια συζύγου ή ενηλίκου ή ανηλίκου τέκνου ή αδελφού με βαριά ηθικά ή ψυχοσωματικά προβλήματα με αναπηρία 67% και άνω.

- Οσοι έχουν την επιμέλεια συζύγου, ή γονέα ή αδελφού μη δαναμένου να αυτοεξυπηρετηθεί λόγω παθήσεως ή λόγω ηλικίας μεγαλύτερης των 78 ετών.

δ) Οι νέοι ηλικίας 18-28 ετών.

ε) Υπόλοιποι υποψήφιοι άνω των 28 ετών.

Επισημαίνεται ότι, στην τέταρτη και στην πέμπτη κατηγορία, κατατάσσονται κατά περίπτωση, βάσει της ημερομηνίας γέννησής τους, και πέρα του αριθμού των προσλαμβανομένων υποψήφιοι των τριών πρώτων κατηγοριών αντίστοιχης ηλικίας.

Σημειώνεται, ότι επί ίσων προϋποθέσεων, προτάσσονται υποψήφιοι με ορισμένες άλλες ιδιότητες των τεσσάρων πρώτων κατηγοριών, οι οποίες ορίζονται συγκεκριμένα στην παρ. 11 του άρθρου 21 του Ν. 2190/1994 (ο άνεργος που έχει απολυθεί από συνεταιριστική οργάνωση που προήλθε από συγχώνευση αγροτικών συνεταιριστικών οργανώσεων της παραγρ. 2 του άρθρου 23 του Ν. 2538/1997 και εφόσον είχε συνεχή προϋπηρεσία δύο (2) τουλάχιστον ετών, ο άνεργος που έχει απολυθεί λόγω κατάργησης υπηρεσιών του δημοσίου Ν.Π.Δ.Δ., ΟΤΑ ή Ν.Π.Ι.Δ της παρ 1 του άρθρου 14 του Ν. 2190/1994 και εφόσον είχαν συνεχή υπηρεσία δύο (2) τουλάχιστον ετών, ο γονέας τέκνου, με βαριά, ηθικά ή ψυχοσωματικά προβλήματα ποσοστού αναπηρίας 67% και άνω, γονέας που βαρύνεται βάσει δικαστικής αποφάσεως ή συμβολαιογραφικής πράξεως με την διατροφή των ανηλίκων τέκνων, άλλως αυτός που έχει την επιμέλειά τους και είναι άγαμος, ή χήρος ή διαζευγμένος ή σε διάσταση, τα τέκνα θυμάτων πολέμου, τα τέκνα συνταξιοδοτούμενων αναπήρων πολέμου, τα τέκνα αναπήρων και θυμάτων πολέμου αμάχου πληθυσμού και τα τέκνα τραυματιών ή πολεμιστών της ζώνης των πρόσω).

Οι μακροχρονίως άνεργοι υποψήφιοι προτάσσονται εντός της ομάδας εντοπιότητας και της κατηγορίας κριτηρίων που ανήκουν και προσλαμβάνονται εφόσον στην αντίστοιχη ομάδα εντοπιότητας και κατηγορία κριτηρίων αναλογεί θέση.

ΠΡΟΘΕΣΜΙΑ ΥΠΟΒΟΛΗΣ ΑΙΤΗΣΕΩΣ

Οι ενδιαφερόμενοι μπορούν να υποβάλουν αίτηση στα γραφεία της υπηρεσίας μας, οδός Πλ. Ελευθερίας (όπισθεν Δημαρχιακού Μεγάρου) και ειδικότερα στην Υπεύθυνη Διοίκησης κ. Μίκα Στεργάκη, εντός προθεσμίας δέκα (10) ημερών, που αρχίζει από την επόμενη ημέρα της τελευταίας δημοσίευσης της παρούσας σε τοπικές εφημερίδες ή της ανάρτησής της στο κατάστημα της υπηρεσίας και στον χώρο ανακοινώσεων του Δημοτικού ή Κοινοτικού καταστήματος, εφόσον η ανάρτησή της είναι τυχόν μεταγενέστερη της δημοσίευσης στις εφημερίδες.

ΑΠΑΡΑΙΤΗΤΑ ΔΙΚΑΙΟΛΟΓΗΤΙΚΑ

Οι ενδιαφερόμενοι μαζί με την αίτησή τους πρέπει να υποβάλλουν υποχρεωτικώς τα εξής δικαιολογητικά:

1. Κυρωμένο φωτοαντίγραφο των δύο όψεων της αστυνομικής ταυτότητας

2. Κυρωμένο φωτοαντίγραφο του τίτλου των σπουδών τους (όπου απαιτείται) (παρ. 9 του παρ/τος Ι).

3. Κυρωμένο φωτοαντίγραφο άδειας άσκησεως επαγγέλματος (όπου απαιτείται).

4. Πιστοποιητικό εμπειρίας στο αντικείμενο της ειδικότητας (όπου απαιτείται) η οποία αποδεικνύεται ως εξής: α) Είτε με τυχόν υπάρχουσα δικαστική απόφαση, από την οποία προκύπτει το είδος της παρασχεθείσης εργασίας και η χρονική διάρκεια της παροχής της, β) Είτε με ομοίου περιεχομένου βεβαίωση αρμόδιας, ελληνικής ή αλλοδαπής δημόσιας αρχής, γ) Είτε με όμοια βεβαίωση νομικού προσώπου του άρθρου 14 παρ. 1 Ν. 2190/94. δ) Είτε με όμοια βεβαίωση του οικείου ασφαλιστικού φορέα, ε) Εάν από την προσκομιζόμενη βεβαίωση του οικείου ασφαλιστικού φορέα δεν προκύπτει το είδος της παρεσχεθείσης εργασίας, τότε απαιτούνται πρόσθετη βεβαίωση του εργοδότη και υπεύθυνη δήλωση του υποψηφίου κατά το άρθρο 8 Ν. 1599/86, σε συνδυασμό πάντοτε και με το βιβλιάριο κύριας ασφαλίσεως (παρ. 10 του παρ/τος Ι).

5. Υπεύθυνη δήλωση του Ν. 1599/86, ότι δεν έχουν κώλυμα κατά το άρθρο 8 του Υπαλληλικού Κώδικα: (α) ότι δεν έχουν καταδικαστεί για κακούργημα και σε οποιαδήποτε κλοπή, υπεξαίρεση, (κοινή και στην υπηρεσία) απάτη, εκβίαση, πλαστογραφία, απιστία δικηγόρου, δωροδοκία, καταπίεση, απιστία περί την υπηρεσία, παράβαση καθήκοντος καθ' υποτροπή, συκοφαντική δυσφήμιση, καθώς και για οποιοδήποτε έγκλημα κατά της γενετήσιας ελευθερίας ή οικονομικής εκμετάλλευσης της γενετήσιας ζωής, δεν έχουν λόγω καταδίκης, στερηθεί τα πολιτικά τους δικαιώματα, έστω και αν έχει λήξει ο χρόνος που ορίστηκε για την στέρηση, β) ότι δεν είναι υπόδικοι και δεν έχουν παραπεμφθεί με τελεσίδικο βούλευμα για κακούργημα ή για πλημμέλημα της προηγούμενης περίπτωσης έστω και αν το αδίκημα παραγράφηκε, γ) ότι δεν έχουν λόγω καταδίκης, στερηθεί τα πολιτικά τους δικαιώματα και για όσο χρόνο διαρκεί η στέρηση αυτή, δ) ότι δεν τελούν υπό δικαστική συμπαράσταση (παρ. 11 του παρ/τος Ι).

6. Υπεύθυνη δήλωση του Ν. 1599/86 στην οποία να δηλώνουν αν το αμέσως προηγούμενο δωδεκάμηνο που συμπληρώνεται κατά την τελευταία ημέρα λήξεως της συμβάσεως έχουν απασχοληθεί σε δημόσια υπηρεσία ή νομικό πρόσωπο του άρθρου 14 παρ. 1 του Ν. 2190/1994 με την ιδιότητα του εποχικού υπαλλήλου ή για κάλυψη περιοδικών ή πρόσκαιρων αναγκών, ή όχι. Σε περίπτωση που έχουν απασχοληθεί να δηλώσουν την υπηρεσία στην οποία απασχολήθηκαν και την ακριβή χρονική διάρκεια της απασχόλησης (έναρξη και λήξη).

7. Πρόσφατη βεβαίωση του ΟΑΕΔ για την απόδειξη της μακροχρόνιας ανεργίας.

8. Υπεύθυνη δήλωση του Ν. 1599/86 ότι ο υποψήφιος είναι άνεργος ή ανεπάγγελτος.

9. Πιστοποιητικό οικογενειακής κατάστασης.

10. Πιστοποιητικό του οικείου Δήμου ή Κοινότητας για την μόνιμη κατοικία του υποψηφίου, (Ν. 2647/98 άρθρο αρ. 4 παρ. 5).

11. Προκειμένου για απολυμένους από αγροτικές συνεταιριστικές οργανώσεις σύμφωνα με τις διατάξεις του άρθρου 23 του Ν. 2538/1997, βεβαίωση της νέας συνεταιριστικής οργάνωσης ότι είχαν συνεχή υπηρεσία δύο (2) τουλάχιστον ετών.

Επιπροσθέτως:

Τα δικαιολογητικά τα οποία πρέπει να υποβάλουν οι υποψήφιοι για υπαγωγή τους σε ομάδα εντοπιότητας και σε κατηγορίες κριτηρίων της παρ. 11 του άρθρου 21 του Ν. 2190/1994 αναφέρονται σε επεξηγηματικό σημείωμα (ΠΑΡΑΡΤΗΜΑ ΙΙ) που αποτελεί αναπόσπαστο μέρος της παρούσας ανακοίνωσης και ευρίσκεται αναρτημένο στο κατάστημα της υπηρεσίας και στον χώρο ανακοινώσεων του Δημοτικού ή Κοινοτικού Καταστήματος.

ΔΗΜΟΣΙΟΠΟΙΗΣΗ

Περίληψη της παρούσας να δημοσιευθεί σε δύο (2) ημερήσιες ή εβδομαδιαίες τοπικές εφημερίδες (παρ. 12 του παρ/τος Ι) της έδρας του Νομού και να αναρτηθεί ολόκληρη στο κατάστημα της υπηρεσίας και στον χώρο ανακοινώσεων του Δημοτικού καταστήματος.

ΕΝΣΤΑΣΕΙΣ

Οι ενδιαφερόμενοι μπορούν να υποβάλουν στο ΑΣΕΠ ενστάσεις κατά των πινάκων κατάταξης μέσα σε αποκλειστική προθεσμία, η οποία λήγει μετά την πάροδο δέκα (10) ημερών από την ανάρτηση τους.

Για την υποβολή ένστασης απαιτείται η καταβολή στο δημόσιο ταμείο παραβόλου δεκατεσσάρων και πενήντα (14,50) Ευρώ.

Ο Πρόεδρος
Εμμανουήλ Γλυνός
Αντιδήμαρχος Δήμου Ροδίων

ΥΠΟΥΡΓΕΙΟ ΠΟΛΙΤΙΣΜΟΥ
ΤΑΜΕΙΟ ΔΙΑΧΕΙΡΙΣΗΣ ΠΙΣΤΩΣΕΩΝ ΓΙΑ ΤΗΝ ΕΚΤΕΛΕΣΗ ΑΡΧ/ΚΩΝ ΕΡΓΩΝ
ΕΠΙΤΡΟΠΗ ΣΤΕΡΕΩΣΕΩΣ ΚΑΙ ΑΝΑΣΤΗΛΩΣΕΩΣ ΜΝΗΜΕΙΩΝ ΑΚΡΟΠΟΛΕΩΣ ΛΙΝΔΟΥ
Ταχ. Δ/νση: Οδός Ιπποτών, Τ.Κ. 851 00, Ρόδος
Διοσκούρων 6, Τ.Κ. 105 55, Αθήνα
Πληροφορίες:
Τηλέφωνο: 02410 76766, 010 3228123
Τηλεομοιοτυπία (FAX): 02410 76766, 010 3227296
Ρόδος 30-7-2002
ΠΡΟΚΗΡΥΞΗ

Η Επιτροπή Στερεώσεως Αναστήλωσης Μνημείων Ακρόπολης Λίνδου για τις ανάγκες του έργου πρόκειται να προβεί κατόπιν εγκρίσεως από το Δ.Σ. του Τ.Δ.Π.Ε.Α.Ε. στη συνεδρίαση 77/25-6-2002 στην πρόσληψη ενός (1) Εργοδηγού με σχέση εργασίας ιδιωτικού δικαίου ορισμένου χρόνου για ένα έτος με δυνατότητα παράτασης ή ανανεώσης μέχρι περαίωσης του έργου σύμφωνα με τις διατάξεις του άρθρου 7 παρ. 12 του Ν.2557/97, με τις οποίες επεκτάθηκαν και εφαρμόζονται ανάλογα στα έργα που εκτελούνται από το Τ.Δ.Π.Ε.Α.Ε. οι διατάξεις του άρθρου 81 του Ν.1958/91 όπως τροποποιήθηκαν με το άρθρο 6 του Ν.2833/2000 και με το άρθρο 19 παρ. 27 α του Ν. 2947/2001 (ΦΕΚ Α' 228/9-10-2001) «Θέματα - Ολυμπιακής Φιλοξενίας, Εργων Ολυμπιακής Υποδομής και άλλες διατάξεις» και με έδρα την Λίνδο, προκειμένου να αντιμετωπισθούν οι ανάγκες του παραπάνω έργου.

Τα προσόντα που απαιτούνται για την παραπάνω ειδικότητα είναι:

Πτυχίο Δομικών κτιριακών έργων ή Κατασκευών κτιριακών έργων ΤΕΕ. Θα συνεκτιμηθεί η προϋπηρεσία τους σε ανάλογα έργα, η οποία θα πρέπει να δηλώνεται με υπεύθυνη δήλωση ή με ανάλογη βεβαίωση της υπηρεσίας στην οποία απασχολήθηκαν.

Οσοι επιθυμούν να προσληφθούν, καλούνται να υποβάλουν αίτηση σε απλό χαρτί, μέσα σε προθεσμία δέκα (10) ημερών, από την ημερομηνία τοιχοκόλλησης της ανακοίνωσης αυτής στα Γραφεία της ΚΒ Εφορείας Προϊστορικών και Κλασσικών Αρχαιοτήτων, οδός Ιπποτών - Ρόδος τηλ. 02410 76766.

Οι ενδιαφερόμενοι πρέπει:

α) Να έχουν συμπληρώσει το 18ο έτος ηλικίας τους και να μην έχουν υπερβεί το 60ο έτος.

β) Να υποβάλουν μαζί με την αίτηση τους τα παρακάτω:

- Επικυρωμένο φωτοαντίγραφο του Δελτίου Αστυνομικής Ταυτότητας.
- Επικυρωμένο φωτοαντίγραφο τίτλου σπουδών.
- Υπεύθυνη δήλωση στην οποία να δηλώνουν ότι δεν υπάρχει γι'αυτούς κώλυμα από ποινική καταδίκη, απαγόρευση ή δικαστική αντίληψη, κατά τα οριζόμενα στο άρθρο 22 του Π.Δ. 611/77.

Η επιλογή θα γίνει ύστερα από αξιολόγηση των παραπάνω στοιχείων από επιτροπή που έχει οριστεί.

Οποιοι επιλεγούν για τις παραπάνω θέσεις υποχρεούται να υποβάλουν:

α) Απόσπασμα ποινικού μητρώου τύπου Α και

β) Πιστοποιητικό στρατολογικής κατάστασης (για τους άνδρες).

Ο Πρόεδρος του Δ.Σ.
Καθ. Β. Λαμπρινουδάκης

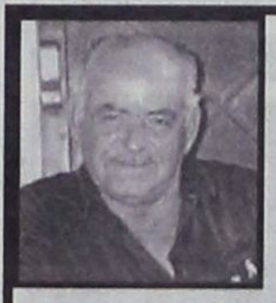

ΜΝΗΜΟΣΥΝΟ

Την 4η Αυγούστου, ημέρα Κυριακή και ώρα 8.30 π.μ., στον Ιερό Ναό Αγίου Χριστοφόρου (Ασγούρου), τελούμε 40ήμερο μνημόσυνη υπέρ αναπαύσεως της ψυχής του λατρευτού μας συζύγου, πατέρα και παππού.

ΜΕΛΕΤΗ ΚΑΝΑΚΗ
Η σύζυγος: Ευαγγελία
Τα παιδιά: Ευάγγελος - Ιωάννα, Ιφιγένεια - Νίκος, Παναγιώτης, Δημήτρης - Λιν
Τα εγγόνια και οι λοιποί συγγενείς

ΜΝΗΜΟΣΥΝΟ

Την Τρίτη 6 Αυγούστου 2002 και ώρα 8 πμ στον Ιερό Ναό Ταξιαρχών Ρόδου (Νέο Νεκροταφείο) τελούμε 3μηνο μνημόσυνο υπέρ αναπαύσεως της ψυχής του λατρευτού μας συζύγου, πατέρα, παππού αδελφού και θείου

ΧΡΙΣΤΟΥ ΙΩΑΝΝΗ ΓΙΩΡΤΣΟΥ
ΣΥΝ/ΧΟΥ ΣΥΜΒΟΛΑΙΟΓΡΑΦΟΥ

και μνημόσυνο υπέρ αναπαύσεως της ψυχής της λατρευτής μας συζύγου, μητέρας, κόρης, αδελφής και θείας

ΣΤΑΜΑΤΙΑΣ ΚΩΝ/ΝΟΥ ΣΑΡΡΗ,
ΤΟ ΓΕΝΟΣ ΧΡΙΣΤΟΥ ΓΙΩΡΤΣΟΥ

που έφυγε από κοντά μας πριν από 11 χρόνια
Η οικογένειά τους

RHODES-GREECE
CAIRO PALACE

ΕΝΟΙΚΙΑΣΕΙΣ

ΕΝΟΙΚΙΑΖΟΝΤΑΙ ΕΠΑΓΓΕΛΜΑΤΙΚΟΙ ΧΩΡΟΙ ΣΤΟ ΚΕΝΤΡΟ ΤΗΣ ΠΟΛΗΣ ΣΤΟ ΕΜΠΟΡΙΚΟ ΚΕΝΤΡΟ CAIRO PALACE:

Πληροφορίες: κ. ΝΙΟΤΗ ΦΡΑΝΣΙΣ
τηλ. - φαξ 02410 27600 κιν. 0973572262

ΕΥΧΑΡΙΣΤΗΡΙΟ ΠΕΝΘΟΥΣ

Σας ευχαριστούμε θερμά για την συμμετοχή σας στο βαρύ πένθος μας για τον θάνατο του λατρευτού μας συζύγου, πατέρα και παππού

ΧΡΙΣΤΟΥ ΙΩΑΝΝΗ ΓΙΩΡΤΣΟΥ
ΣΥΝ/ΧΟΥ ΣΥΜΒΟΛΑΙΟΓΡΑΦΟΥ

Η σύζυγος: Κατίνα
Τα παιδιά: Κώστας Σαρρής
Γιάννης & Sheryl Γιώρτσου
Δημήτρης & Ρεγγίνα Γιώρτσου
Ρήνα & Δημήτρης Γκορτσίλας



ΜΕΤΡΟΠΟΛ
ALPHA ODEON
Πρόγραμμα εβδομάδας από 02/08/2002 έως 08/08/2002
Πληροφορίες - Κρατήσεις : 02410-28400, από 7:00 μμ

ΣΕ ΑΝΤΙΘΕΤΟ ΡΕΥΜΑ
★CHANGING LANES★


Η μια λάθος στροφή φέρνει την άλλη!!! Ο Μπεν Άφλεκ και ο Σάμιουελ Τζάκσον σε ένα κυνηγητό που θα σας καθηλώσει!!!
Ώρες έναρξης: 8:15 και 10:30 μμ
Showtimes:

★THE SWEETEST THING★


Η Κάμερον Ντίαζ είναι ένας...
ΓΛΥΚΟΣ ΠΕΙΡΑΣΜΟΣ
...τόσο γλυκός που καίει!!!
Ώρες έναρξης: 8:00 και 10:15 μμ
Showtimes:

ΣΑΡΛΟΤ ΓΚΡΕΪ


Ακολούθησε τα ίχνη του πολέμου και συνάντησε τον έρωτα.
★CHARLOTTE GREY★
Ώρα έναρξης: 10:00 μμ
Showtimes:

Η WALT DISNEY παρουσιάζει:
★ΣΚΥΛΟΜΠΕΡΔΕΜΑΤΑ★
Το πιο τρελλό ΣΚΥΛΟκυνηγητό που έγινε ποτέ !

Ώρες έναρξης: 8:00 μμ
Showtimes:
Με τους ΚΟΥΜΠΑ ΓΚΟΥΝΤΙΝΓΚ ΤΖΟΥΝΙΟΡ- ΤΖΕΪΜΣ ΚΟΜΠΕΡΝ
IN GREEK Στα ελληνικά

ΠΑΛΛΑΣ 5 CINEMAS CENTER
ΠΡΟΓΡΑΜΜΑ ΕΒΔΟΜΑΔΑΣ
02/08/2002 - 08/08/2002
Για κρατήσεις / For Reservations:
02410 24475 και 70670
www.cinemapallas.gr

ΑΙΘΟΥΣΑ 5


ΔΙΠΛΗ ΤΑΥΤΟΤΗΤΑ / IMPOSTOR
Περιπέτεια επιστημονικής φαντασίας / Science Fiction
1η Πανελλήνια Προβολή
ΠΡΩΤΑΓΩΝΙΣΤΟΥΝ: GARY SINISE, MADELEINE STOWE
Ώρες Έναρξης: 18:15, 20:15, 22:15

ΑΙΘΟΥΣΑ 2


ΤΙΤΟΣ / TITUS
Επικό δράμα / Epic Drama
ΠΡΩΤΑΓΩΝΙΣΤΟΥΝ:
ANTHONY HOPKINS, JESSICA LANGE
Ώρες Έναρξης: 22:00

ΑΙΘΟΥΣΑ 2


SCOOBY DOO
Κωμική περιπέτεια / Comedy
ΠΡΩΤΑΓΩΝΙΣΤΟΥΝ: Rowan Atkinson (MR. BEAN), Freddie Prinze, Sarah Gellard κ.α.
Ώρες Έναρξης: 18:00, 20:00

ΑΙΘΟΥΣΑ 1


EIGHT LEGGED FREAKS
ΟΧΤΑΠΟΔΑ ΦΡΙΚΙΑ
Comedy Horror
ΠΡΩΤΑΓΩΝΙΣΤΟΥΝ: DAVID ARQUETTE, KARI WUHRER, SCOTT TERRA
Ώρες Έναρξης: 18:05, 20:25, 22:35

ΧΟΡΗΓΟΙ
Μεξικάνικη κουζίνα Rooster's
Πίνει & Λύνει
Ταβέρνα
Οινομαγειρείο
For reservations 02410 24475 & 02410 70670 (16:00 - 20:00)

Τα Νέα Προγράμματα

ΕΤ 1

07.30 ΤΑ ΠΡΩΙΝΑΚΙΑ
07.50 ΤΣΑΠΙ ΤΣΑΠΟ
08.00 ΛΕΟ, Ο ΒΑΣΙΛΙΑΣ ΤΗΣ ΖΟΥΓΚΛΑΣ
08.30 ΜΟΥΜΙΝ
09.00 ΤΣΙΠΜΑΝΚΣ
09.30 ΠΑΜΕ ΠΙΟ ΨΗΛΑ
10.00 ΟΙ ΠΕΡΙΠΕΤΕΙΕΣ ΤΗΣ ΜΑΥΡΗΣ ΚΑΛΛΟΝΗΣ
10.30 ΟΔΗΣΣΟΣ ΜΙΑ ΞΕΧΑΣΜΕΝΗ ΠΑΤΡΙΔΑ
11.00 ΜΕΛΙ ΓΑΛΑ
12.45 ΦΕΛΙΠΕ ΤΟ ΔΩΡΟ ΑΠΟ ΤΗ ΘΑΛΑΣΣΑ
13.50 **ΕΙΔΗΣΕΙΣ**
14.00 ΜΑΡΙΟΥ
15.00 ΕΞΕΡΕΥΝΗΤΕΣ ΤΟΥ ΔΙΑΣΤΗΜΑΤΟΣ
15.30 ΟΙ ΑΤΡΟΜΗΤΟΙ
16.30 ΤΟ ΓΑΤΟΣΚΥΛΟ
17.00 **ΕΙΔΗΣΕΙΣ**
17.15 ΕΥΡΩΠΑΪΚΟ ΠΡΩΤΑΘΛΗΜΑ ΥΓΡΟΥ ΣΤΙΒΟΥ 2002
18.30 ΣΠΟΡ ΚΑΙ ΑΝΤΟΧΗ
19.15 ΜΙΝΙΑΤΟΥΡΕΣ
19.30 ΤΟ ΜΙΝΟΡΕ ΤΗΣ ΑΥΓΗΣ
20.30 ΣΤΑ ΦΤΕΡΑ ΤΟΥ ΕΡΩΤΑ
21.00 ΕΛΛΗΝΙΚΗ ΤΑΙΝΙΑ: Ο ΘΑΝΑΣΗΣ Η ΙΟΥΛΙΕΤΑ ΚΑΙ ΤΑ ΛΟΥΚΑΝΙΚΑ
23.00 **ΕΙΔΗΣΕΙΣ**
23.30 ΤΟ ΚΟΚΚΙΝΟ ΣΗΜΑΔΙ
00.30 ΤΖΟΝΑΘΑΝ ΚΡΙΚ
02.00 ΣΤΗ ΖΩΝΗ ΤΟΥ ΛΥΚΟΦΩΤΟΣ
02.30 ΟΙ ΑΤΑΙΡΙΑΣΤΟΙ
04.00 ΜΕΛΙ - ΓΑΛΑ
06.00 Η ΠΡΟΚΛΗΣΗ ΤΗΣ ΜΟΔΑΣ
06.30 ΜΑΡΙΑΝΑ, ΕΝΑΣ ΑΓΝΟΣ ΕΡΩΤΑΣ

NET

07.00 ΠΡΩΤΗ ΜΑΤΙΑ
10.00 ΕΛΛΗΝΙΚΟ ΝΤΟΚΙΜΑΝΤΕΡ
10.30 Ο ΜΥΣΤΙΚΟΣ ΚΟΣΜΟΣ ΤΩΝ ΠΟΥΛΙΩΝ
11.00 Η ΙΣΤΟΡΙΑ ΤΟΥ ΙΤΑΛΙΚΟΥ ΣΧΕΔΙΟΥ
11.30 ΔΙΑΚΟΣΜΗΣΗ ΜΕ ΣΤΙΛ
12.01 ΑΙΓΥΠΤΟΣ
13.00 **ΕΙΔΗΣΕΙΣ**
13.45 ΣΧΟΛΕΙΟ ΕΝ ΠΛΩ
14.00 ΣΤΟΝ ΔΡΟΜΟ ΤΩΝ ΘΑΛΑΣΣΟΠΟΡΩΝ
15.00 **ΕΙΔΗΣΕΙΣ**
16.00 ΣΥΝ ΚΑΙ ΠΛΗΝ
18.00 **ΕΙΔΗΣΕΙΣ**
19.00 ΠΛΑΝΗΤΗΣ ΓΗ
ΕΝΑ ΜΕΛΛΟΝ ΑΒΕΒΑΙΟ
19.30 ΣΤΑ ΜΟΝΟΠΑΤΙΑ ΤΩΝ ΘΕΩΝ
20.00 ΤΑ ΕΠΙΚΑΙΡΑ ΤΟΥ ΑΙΩΝΑ
21.00 **ΕΙΔΗΣΕΙΣ**
22.00 ΟΙ ΜΟΥΣΙΚΟΙ ΤΟΥ ΚΟΣΜΟΥ
23.00 ΞΕΝΗ ΤΑΙΝΙΑ: ΜΠΕΡΝΑΡ ΕΡΜΑΝ
24.00 **ΕΙΔΗΣΕΙΣ**
00.30 Χ- ΣΙΤΚΟΜ

ΕΤ 3

08.01 ΚΑΡΤ ΠΟΣΤΑΛ
08.30 ΝΤΟΚΙΜΑΝΤΕΡ
09.00 ΝΤΟΚΙΜΑΝΤΕΡ
09.30 ΝΤΟΚΙΜΑΝΤΕΡ
10.00 ΝΤΟΚΙΜΑΝΤΕΡ
10.30 ΝΤΟΚΙΜΑΝΤΕΡ
11.00 Η ΟΔΟΣ ΤΩΝ ΥΔΑΤΩΝ
12.00 ΕΚΤΟΣ ΕΔΡΑΣ
12.30 ΕΞΟΧΙΚΕΣ ΔΙΑΔΡΟΜΕΣ
13.30 ΝΤΟΚΙΜΑΝΤΕΡ
13.45 ΜΙΣΕΛ ΜΕ ΜΠΕΣΑΜΕΛ
14.00 Η ΙΣΤΟΡΙΑ ΤΗΣ ΓΑΛΛΙΚΗΣ ΕΠΑΝΑΣΤΑΣΗΣ
15.00 **ΕΙΔΗΣΕΙΣ**
15.30 ΓΑΙΑ ΦΕΣΤΙΒΑΛ 1998
16.30 ΝΤΟΚΙΜΑΝΤΕΡ
17.00 ΝΤΟΚΙΜΑΝΤΕΡ
18.00 ΧΡΥΣΕΣ ΜΕΛΩΔΙΕΣ
18.30 ΑΘΛΗΤΙΚΑ
19.00 ΓΙΟΥΡΟΜΟΥΖΙΚΑ
19.30 ΚΑΤΩ ΙΤΑΛΙΑ
20.00 ΔΙΚΑΙΩΜΑΤΑ ΚΑΙ ΑΔΙΚΙΕΣ
20.30 **ΕΙΔΗΣΕΙΣ**
21.40 ΜΑΚΡΙΝΕΣ ΦΙΛΙΕΣ
22.00 ΤΟ ΑΞΙΟΝ ΕΣΤΙ ΣΤΗ ΘΕΣΣΑΛΟΝΙΚΗ
23.00 ΑΝΙΧΝΕΥΣΕΙΣ
24.00 **ΕΙΔΗΣΕΙΣ**
00.20 ΝΤΟΚΙΜΑΝΤΕΡ
02.30 ΦΕΣΤΙΒΑΛ ΚΟΥΒΑΝΕΖΙΚΗΣ ΜΟΥΣΙΚΗΣ

MEGA

06.00 ΕΝΗΜΕΡΩΤΙΚΗ ΕΚΠΟΜΠΗ
06.55 **ΔΕΛΤΙΟ ΕΙΔΗΣΕΩΝ ΣΤΗΝ ΝΟΗΜΑΤΙΚΗ ΓΛΩΣΣΑ**
07.00 ΠΡΩΤΗ ΕΚΔΟΣΗ
10.00 ΓΙΑ ΜΙΑ ΘΕΣΗ ΣΤΟΝ ΗΛΙΟ
11.00 ΑΠΑΓΟΡΕΥΜΕΝΗ ΑΓΑΠΗ
12.30 ΧΑΪ ΡΟΚ
13.10 ΜΕ ΔΥΟ ΜΑΜΑΔΕΣ
14.00 **ΕΙΔΗΣΕΙΣ**
15.00 ΕΜΕΙΣ ΚΙ ΕΜΕΙΣ
15.45 ΔΥΟ ΞΕΝΟΙ
16.45 ΝΤΟΛΤΣΕ ΒΙΤΑ
17.30 **ΕΙΔΗΣΕΙΣ**
18.00 ΤΟ ΣΗΜΑΔΙ ΤΟΥ ΕΡΩΤΑ
19.00 ΠΕΡΙ ΑΝΕΜΩΝ ΚΑΙ ΥΔΑΤΩΝ
20.00 **ΕΙΔΗΣΕΙΣ**
21.00 ΔΕΚΑ ΛΕΠΤΑ ΚΗΡΥΓΜΑ
21.50 ΞΕΝΗ ΤΑΙΝΙΑ: Ο ΒΥΘΟΣ
00.15 **ΕΙΔΗΣΕΙΣ**
01.00 ΟΙ ΘΕΟΙ ΤΗΣ ΜΠΑΛΑΣ
02.15 ΧΤΥΠΟΚΑΡΔΙΑ ΣΤΟ ΜΠΕΒΕΡΛΙ ΧΙΛΣ
03.15 ΕΠΙΦΑΝΕΙΑ
04.15 ΤΗΛΕΜΑΡΚΕΤΙΓΚ
05.00 ΠΑΡΑΛΛΗΛΟΙ ΔΡΟΜΟΙ
05.30 ΧΑΡΑΥΓΗ

ΑΝΤ 1

06.00 ΜΟΜΠΑΙΛ ΦΑΝ
06.15 ΜΑΝΤΙΣΟΝ
06.55 **ΕΙΔΗΣΕΙΣ ΣΤΗΝ ΝΟΗΜΑΤΙΚΗ ΓΛΩΣΣΑ**
07.00 ΚΑΛΗΜΕΡΑ ΜΕ ΤΟΝ ΑΝΤ1
10.00 ΠΡΩΪΝΟΣ ΚΑΦΕΣ
13.10 SUPER GAME
13.15 ΤΑΓΚΟ ΓΙΑ ΤΡΕΙΣ
14.00 **ΕΙΔΗΣΕΙΣ**
14.55 ΧΡΗΜΑ ΚΑΙ ΧΡΗΜΑΤΙΣΤΗΡΙΟ
15.00 ΕΚΕΙΝΕΣ ΚΙ ΕΓΩ
15.55 SUPER GAME
16.00 ΟΙ ΜΕΝ ΚΑΙ ΟΙ ΔΕΝ
16.45 ΤΗΣ ΕΛΛΑΔΟΣ ΤΑ ΠΑΙΔΙΑ
17.30 **ΕΙΔΗΣΕΙΣ**
17.40 Ο ΚΑΙΡΟΣ ΤΗΣ ΕΒΔΟΜΑΔΑΣ
17.45 SUPER GAME
17.50 ΚΑΛΗΜΕΡΑ ΖΩΗ
18.40 ΘΗΣΑΥΡΟΦΥΛΑΚΙΟ
19.20 Η ΛΑΜΨΗ
20.00 **ΕΙΔΗΣΕΙΣ**
21.00 ΑΚΡΩΣ ΟΙΚΟΓΕΝΕΙΑΚΟΝ
22.00 ΓΙΑ ΜΙΑ ΓΥΝΑΙΚΑ ΚΑΙ ΕΝΑ ΑΥΤΟΚΙΝΗΤΟ
22.55 **ΕΙΔΗΣΕΙΣ**
23.00 ΧΤΥΠΟΚΑΡΔΙΑ ΣΤΟ ΣΕΦΕΡΛΙ ΧΙΛΣ
23.45 ΤΟΛΜΗΡΕΣ ΙΣΤΟΡΙΕΣ
24.00 **ΕΙΔΗΣΕΙΣ**
01.00 ΤΜΗΜΑ ΗΘΩΝ
02.00 ΤΟ ΧΡΩΜΑ ΤΟΥ ΦΕΓΓΑΡΙΟΥ
03.00 ΜΟΜΠΑΙΛ ΦΑΝ
03.20 ΤΗΛΕΜΑΡΚΕΤΙΝΓΚ
04.00 ΞΕΝΗ ΤΑΙΝΙΑ: ΕΝΑ ΑΠΙΘΑΝΟ ΣΑΦΑΡΙ

ALPHA

06.00 ΠΡΩΤΗ ΕΝΗΜΕΡΩΣΗ
07.00 ΠΑΝΟΡΑΜΑ
10.00 ΟΛΟΙ ΜΑΖΙ
13.00 Ο ΛΑΒΥΡΙΝΘΟΣ ΤΟΥ ΠΑΘΟΥΣ
14.00 **ΕΙΔΗΣΕΙΣ**
15.00 ΥΠΑΣΤΥΝΟΜΟΣ ΡΕΞ
16.00 ΘΕΡΝΤ ΓΟΥΟΤΣ
17.00 LIFE STYLE NEWS
17.30 ΜΠΟΡΟ
19.30 **ΕΙΔΗΣΕΙΣ**
18.45 ΚΑΤΩ ΑΠΟ ΤΗΝ ΑΚΡΟΠΟΛΗ
19.30 **ΕΙΔΗΣΕΙΣ**
20.45 ΚΑΤΩ ΑΠΟ ΤΗΝ ΑΚΡΟΠΟΛΗ
22.15 ΑΓΩΝΑΣ ΠΟΔΟΣΦΑΙΡΟΥ
00.15 **ΕΙΔΗΣΕΙΣ**
00.30 ΑΓΩΝΑΣ ΠΟΔΟΣΦΑΙΡΟΥ
02.30 ΟΛΟΙ ΜΑΖΙ
03.30 ΟΛΑ ΓΙΑ ΤΗΝ ΑΓΑΠΗ
04.30 ΤΗΛΕΑΓΟΡΕΣ
05.00 ΕΞΑΝΤΑΣ

STAR

06.40 ΠΑΙΔΙΚΟ ΠΡΟΓΡΑΜΜΑ
11.30 ΤΟ ΠΙΟ ΤΡΕΛΟ ΑΣΤΕΡΙ
12.00 ΓΛΥΚΙΑ ΜΟΥ ΑΝΝΑ
13.00 **ΕΙΔΗΣΕΙΣ**
14.00 ΜΠΕΣΤ ΣΕΛΕΡ
16.00 ΜΠΙΑΝΚΑ ΠΟΣΟ Σ'ΑΓΑΠΩ
17.00 ΒΑΘΥ ΚΟΚΚΙΝΟ
18.00 **ΕΙΔΗΣΕΙΣ**
19.30 ΜΠΕΣΤ ΣΕΛΕΡ - ΜΠΕΣΤ ΟΦ
20.00 ΣΤΟΝ ΕΒΔΟΜΟ ΟΥΡΑΝΟ
21.00 ΟΙ ΜΑΓΙΣΣΕΣ
22.00 ΞΕΝΗ ΤΑΙΝΙΑ: Η ΡΟΖ ΚΑΝΤΙΛΑΚ
00.15 **ΕΙΔΗΣΕΙΣ**
00.30 ΞΕΝΗ ΤΑΙΝΙΑ: Ο ΦΡΑΝΚΕΝΣΤΑΙΝ ΔΕΣΜΩΤΗΣ
02.45 ΞΕΝΗ ΤΑΙΝΙΑ: ΧΩΡΙΣ ΚΑΝΕΝΑ ΔΙΣΤΑΓΜΟ
04.45 ΑΣΤΕΡΙΑ ΣΤΟ ΠΕΝΤΑΓΡΑΜΜΟ

FILMNET

07.05 E! ENTERTAINMENT
07.55 ΣΥΜΦΩΝΙΕΣ ΚΑΙ ΑΣΥΜΦΩΝΙΕΣ
09.30 ΤΗΛΕΟΠΤΙΚΕΣ ΠΩΛΗΣΕΙΣ
09.50 Ο ΞΥΠΟΛΗΤΟΣ ΤΖΟ
11.40 2001: ΤΑ ΟΠΙΣΘΙΑ ΤΟΥ ΔΙΑΣΤΗΜΑΤΟΣ
13.45 ΤΟ ΜΥΣΤΙΚΟ ΤΗΣ ΓΚΑΡΣΟΝΙΕΡΑΣ
14.55 ΓΟΥΙΚΕΝΤ
15.30 ΔΑΜΑΖΟΝΤΑΣ ΤΗ ΦΩΤΙΑ
17.20 ΜΕ ΚΑΘΕ ΤΙΜΗΜΑ
19.55 ΚΑΤΑΧΡΗΣΗ ΕΞΟΥΣΙΑΣ
21.00 ΕΙΣΒΟΛΗ
21.30 E! ENTERTAINMENT
22.00 ΕΞΟΔΟΣ ΚΙΝΔΥΝΟΥ
00.10 ΜΠΛΟΟΥ
02.15 ΕΡΩΤΕΣ ΣΤΗΝ ΙΜΠΙΖΑ 1
03.50 Η ΚΟΡΗ ΤΟΥ ΣΤΡΑΤΗΓΟΥ
05.45 ΠΑΡΑΞΕΝΕΣ ΜΕΡΕΣ

ΤΕΜΡΟ

06.00 ΜΟΥΣΙΚΕΣ ΕΠΙΛΟΓΕΣ
11.15 ΑΓΡΙΑ ΦΥΣΗ: ΕΝΑΣ ΘΑΥΜΑΣΤΟΣ ΚΟΣΜΟΣ
12.00 ΡΩΣΙΚΑ ΠΑΡΑΜΥΘΙΑ
13.30 ΚΙΝΟΥΜΕΝΑ ΣΧΕΔΙΑ
15.15 ΓΛΥΚΙΑ ΛΟΥΤΣΙΑ
17.15 ΤΑΙΝΙΑ
19.00 ΞΕΝΗ ΣΕΙΡΑ
21.00 ΞΕΝΗ ΤΑΙΝΙΑ
22.45 ΤΑΙΝΙΑ
00.30 ΜΟΥΣΙΚΕΣ ΕΠΙΛΟΓΕΣ

ΘΕΡΙΝΟΣ ΔΗΜΟΤΙΚΟΣ ΚΙΝ/ΦΟΣ ΡΟΔΟΝ
ΤΗΛ: 0241028823
ΤΡΙΤΗ 30 ΙΟΥΛΙΟΥ ΕΩΣ ΚΥΡΙΑΚΗ 4 ΑΥΓΟΥΣΤΟΥ
ΜΑΪΚ ΛΗ:
«ΚΟΡΙΤΣΙΑ ΚΑΡΙΕΡΑΣ»
«CAREER GIRLS»
ΠΡΟΒΟΛΕΣ: Τρίτη - Κυριακή, ΩΡΑ 21:30

ΩΡΟΣΚΟΠΙΟ

ΚΡΙΟΣ:
21 ΜΑΡΤΙΟΥ - 19 ΑΠΡΙΛΙΟΥ

Συγκριτικά με άλλα καλοκαίρια, ο Αύγουστος σας βρίσκει περισσότερο δραστήριους, ενεργοποιημένους και αποφασισμένους να πραγματοποιήσετε τις επιθυμίες και τους στόχους σας και να μη διστάσετε να επιβάλετε τα πραγματικά σας «θέλω» στο περιβάλλον σας.

ΤΑΥΡΟΣ
20 ΑΠΡΙΛΙΟΥ - 20 ΜΑΪΟΥ

Ίσχετα με το αν νιώθετε καλά ή όχι αυτή την περίοδο, ο μήνας σάς υπόσχεται να μείνει αξέχαστος, αρκεί να το θελήσετε. Χρειάζεται όμως ν' αλλάξετε τη στάση σας σε μερικά πράγματα, κυρίως μέσα στο ίδιο σας το σπίτι για ν' αποφευχθούν οι κάθε είδους παρεξηγήσεις.

ΔΙΔΥΜΟΙ
21 ΜΑΪΟΥ - 21 ΙΟΥΝΙΟΥ

Μήνας χαράς και διασκέδασης ο Αύγουστος με τη βοήθεια και των πλανητών από τον φιλικό σας Λέοντα, τονίζουν τον παράγοντα τύχη σε συναισθηματικά θέματα, στην καριέρα αλλά και γενικότερα σας κάνουν πιο δημοφιλείς κι αξιαγάπητους. Οι σκληρές δοκιμασίες πέρασαν πια.

ΚΑΡΚΙΝΟΣ
22 ΙΟΥΝΙΟΥ - 22 ΙΟΥΛΙΟΥ

Πρακτικά, επαγγελματικά και οικονομικά είναι τα θέματα που παίρνουν μεγαλύτερες διαστάσεις στην καθημερινή σας ζωή. Αν λοιπόν δεν λείπετε στην εξοχή, καιρός ν' αναδιοργανωθείτε τώρα που είναι κατάλληλη εποχή.

ΛΕΩΝ
23 ΙΟΥΛΙΟΥ - 22 ΑΥΓΟΥΣΤΟΥ

Ύστερα από μια δύσκολη περίοδο που αφήνετε οριστικά πίσω σας, έρχεται αυτή της αναδιοργάνωσης που χρειάζεστε σε όλους τους τομείς της ζωής σας. Ξεκινήστε με μια καλή ξεκούραση για να προγραμματίσετε τις φιλοδοξίες της επαγγελματικής καταξίωσης, αλλά και να τακτοποιήσετε τα θέματα που σας απασχολούν.

ΠΑΡΘΕΝΟΣ
23 ΑΥΓΟΥΣΤΟΥ - 23 ΣΕΠΤΕΜΒΡΙΟΥ

Με το που μπαίνει ο Αύγουστος, σημασία έχει για σας να ωφεληθείτε από τα διδάγματα που έχετε πάρει και σας έδειξαν τη ρεαλιστική πλευρά της ζωής. Τώρα πια μπορείτε να δημιουργήσετε τις συνθήκες για να περάσετε τον δικό σας τρόπο σκέψης. Να είστε σίγουροι πως θ' αποδειχθεί καλός για όλους.

ΖΥΓΟΣ:
24 ΣΕΠΤΕΜΒΡΙΟΥ - 23 ΟΚΤΩΒΡΙΟΥ

Από το τέλος κιόλας του Ιουλίου έχει εμφανιστεί η ανάγκη να σταματήσουν κάποια «παιχνίδια» και να πάρετε υπεύθυνη θέση απέναντι σε ανθρώπους και καταστάσεις. Καιρός να σκεφτείτε επιτέλους και το συμφέρον σας, από κάθε πλευρά.

ΣΚΟΡΠΙΟΣ:
24 ΟΚΤΩΒΡΙΟΥ - 22 ΝΟΕΜΒΡΙΟΥ

Παρ' όλο που ο Αύγουστος είναι μήνας διακοπών συνήθως, εσείς εξακολουθείτε να νιώθετε πιεσμένοι με τους ανθρώπους και τις σχέσεις που μετρούν πολύ για σας. Πρέπει να δώσετε ένα περιθώριο αποστασιοποίησης από γεγονότα και καταστάσεις, για να ηρεμήσετε κατ' αρχήν και να χειριστείτε ψύχραιμα τις υποθέσεις σας.

ΤΟΞΟΤΗΣ:
23 ΝΟΕΜΒΡΙΟΥ - 21 ΔΕΚΕΜΒΡΙΟΥ

Πάρτε απόφαση να πάτε διακοπές και εκεί ίσως μπορέσετε να σκεφτείτε και να ξεκαθαρίσετε πολλά πράγματα, για τα οποία δεν έχετε κατασταλάξει μέχρι σήμερα. Εσείς φροντίστε να περάσετε καλά. Έτσι κι αλλιώς, θα μπει μια τάξη στη ζωή σας, είτε το θέλετε είτε όχι

ΑΙΓΟΚΕΡΩΣ:
22 ΔΕΚΕΜΒΡΙΟΥ - 19 ΙΑΝΟΥΑΡΙΟΥ

Από την πρώτη κιόλας ημέρα του μήνα τα πράγματα προδιαγράφονται ευνοϊκότερα σε ό,τι αφορά τις εξελίξεις. Εσείς δεν έχετε παρά να εντείνετε την προσοχή σας στις πιθανές δυσκολίες, ώστε να δώσετε την καλύτερη λύση, όταν χρειαστεί.

ΥΔΡΟΧΟΟΣ
20 ΙΑΝΟΥΑΡΙΟΥ - 19 ΦΕΒΡΟΥΑΡΙΟΥ

Αρκετά τα αστρολογικά μηνύματα του Αυγούστου, αφού οι πλανητικοί συνδυασμοί υπόσχονται μια πιο άνετη περίοδο, επιτέλους, για σας. Διαπραγματευτείτε τις υποθέσεις σας, για να έχετε καλύτερες προσωπικές, κοινωνικές και επαγγελματικές σχέσεις.

ΙΧΘΥΕΣ:
19 ΦΕΒΡΟΥΑΡΙΟΥ - 20 ΜΑΡΤΙΟΥ

Ο Αύγουστος, αγαπημένος μήνας του καλοκαιριού, σας δίνει πολλές ευκαιρίες να διασκεδάσετε, να ξεκουραστείτε και να χαλαρώσετε γενικώς. Στην πόλη ή στην εξοχή, συντροφιά με τους φίλους ή τα παιδιά σας, αφήστε τη χαρά και τη δημιουργικότητα να μπουν πάλι στη ζωή σας



«Τις οίδεν»

Ποιός γνωρίζει. Φράση που τη χρησιμοποιούμε για απορία, συνήθως για αδυναμία του ανθρώπου να προσδιορίσει τα αίτια ορισμένων συμβάντων ή να μαντέψει τα μελλούμενα (τις βουλές του Θεού).

Σε στίχους του Ευριπίδη: «τις δ' οίδεν ει ζην μεν τούθ' όπερ κέκληται θανείν το δε ζην θνήσκειν εστί;» = ποιός γνωρίζει, εάν δεν είναι η ζωή εκείνο που λέμε θάνατος και θάνατος εκείνο που λέγεται ζωή; Δηλαδή η Ορφική αντίληψη για τη ζωή. («To be or not to be»). Σε διάλογο του Πλάτωνα «Γοργίας» (492 Ε) αναφέρονται οι στίχοι αυτοί του Ευριπίδη (από χαμένη τραγωδία του «Ο Πολύειδος». Παπ. βιβλ. 240 σ. 152).

Τη φράση «τις οίδεν» βρίσκουμε και στην «Αντιγόνη» του Σοφοκλή, στ. 521: «τις οίδεν ει κάτωθε ευαγή τάδε;» = ποιός γνωρίζει, εάν και από τους κάτω (δηλ. αυτά που γίνονται στον Αδη) θεωρούνται αυτά ευσεβή; (δηλ. να μην απονεμηθούν οι τιμές στο νεκρό του Πολυνείκη, για τον οποίο ο Κρέοντας διέταξε να μείνει άταφος). Επίσης, το «τις οίδεν» το συναντάμε και στην Παλ. Διαθ. (Β' Βασιλειών, ιβ' 22). Λόγοι του Δαυίδ. Μόνο ο Θεός γνωρίζει. (Ιωνάς γ' 9).

«Τι σχέση έχει ο φάντες με το ρετσινόλαδο»

Κάποτε, στην ευτυχισμένη εποχή της Ζακύνθου, όταν η αριστοκρατία έδινε τις περίφημες εκείνες βεγγέρες της, στο σπίτι ενός Ζακυνθινού άρχοντα - που κανείς δεν αναφέρει το όνομά του - σύχναζαν δύο περίφημοι τύποι: ένας φαρμακοποιός και ένας ανώτερος υπάλληλος Τραπέζης, που διαρκώς βρίσκονταν στα... μαχαίρια, εξαιτίας της τράπουλας. Ετσι, ο Ζακυνθινός άρχοντας τους προσκαλούσε συχνά στις βεγγέρες του, μόνο και μόνο για να διασκεδάσει τόσο αυτός, όσο και η συντροφιά του. Ο τραπεζικός έχανε διαρκώς, ενώ ο φαρμακοποιός κέρδιζε πάντα. Ενα βράδυ όμως, άλλαξε η τύχη του πρώτου και ήρθε η σειρά του να ξετινάξει τον δεύτερο. Του πήρε λοιπόν, όλα τα χρήματα που κρατούσε κι έμεινε κι ένα μικρό χρέος. Την επομένη του παιχνιδιού, ο τραπεζικός αισθάνθηκε κάποια κοιλιακή ανωμαλία και ο γιατρός τον συμβούλεψε, να πάρει λίγο καθαρτικό. Πήγε, λοιπόν, στον άσπονδο φίλο του τον φαρμακοποιό, να του εκτελέσει την συνταγή. Ο υπάλληλος, όμως, μόλις πήρε το ρετσινόλαδο, αντί να τον πληρώσει, του είπε ότι μ' αυτό «πατσίζανε» εκείνα που του χρωστούσε από τα χαρτιά.

- Τι σχέση έχει ο φάντες με το ρετσινόλαδο; του είπε. Το χαρτί, χαρτί και η δουλειά, δουλειά, τζογούλα μου!...



ΜΕ ΑΦΟΡΜΗ ΤΗΝ ΚΑΤΑΣΧΕΣΗ ΤΩΝ ΛΟΓΑΡΙΑΣΜΩΝ ΤΗΣ ΔΕΥΑΡ

Ο κ. Χ. ΧΑΤΖΗΕΥΘΥΜΙΟΥ ΚΑΤΗΓΟΡΕΙ την δημοτική αρχή για «αδιαφάνεια»

Αν εκλεγεί δήμαρχος θα προκαλέσει γενικό έλεγχο στο Δήμο, τους οργανισμούς και τις επιχειρήσεις του



Για «αδιαφάνεια στην οικονομική διαχείριση» και για «άγνοια των στοιχειωδών αρχών του management», κατηγόρησε χθες την δημοτική αρχή ο υποψήφιος δήμαρχος Ροδίων κ. Χατζής Χατζηευθυμίου με αφορμή την κατάσχεση εκ μέρους της Εθνικής Τράπεζας των λογαριασμών της ΔΕΥΑΡ, μετά από αίτημα κατασκευαστικής εταιρείας, η οποία δικαιώθηκε από το Εφετείο, στην δικαστική διαμάχη που είχε μαζί της. (Βλέπε αναλυτικά επ' αυτού στις σελ. 10-11).

Πρόκειται για την ανώνυμη εταιρεία ΕΡΤΕΚΑ που στη 10ετία του '80 κατασκεύασε τον αγωγό μεταφοράς λυμμάτων από το παλιό νοσοκομείο ως τον Βιολογικό στο «Βόδι». Από τους τελικούς συγκριτικούς πίνακες που κατέθεσε η εταιρεία το 1997 για να κλείσει το οικονομικό αντικείμενο του έργου, προέκυψε υπέρβαση του προϋπολογισμού κατά 550 εκατομμύρια δρχ. (λόγω αρχαιολογίας είχε αλλάξει η μελέτη), που το διοικητικό συμβούλιο της ΔΕΥΑΡ και ο Δήμος Ροδίων αρνήθηκαν να αναγνωρίσουν, αμφισβητώντας το νομότυπο των τελικών συγκριτικών πινάκων που κατέθεσε η εταιρεία. Η «ΕΡΤΕΚΑ» προσέφυγε στα δικαστήρια, όπου δικαιώθηκε, με απόφαση του Πενταμελούς Εφετείου, που εκδόθηκε πριν από τρείς μήνες. Κάνοντας χρήση της αποφάσεως του Εφετείου, η «ΕΡΤΕΚΑ» έστειλε εξώδικη δήλωση στη διοίκηση της Εθνικής Τράπεζας ζητώντας την κατάσχεση του λογαριασμού της ΔΕΥΑΡ, έναντι των 550 εκατ. δρχ. Προχθές το μεσημέρι, συγκεκριμένα, ο Δήμος Ροδίων ενημερώθηκε από την Τράπεζα ότι έχει κατασχεθεί ο λογαριασμός της ΔΕΥΑΡ, γεγονός που προκάλεσε πρόβλημα ταμιακής ρευστότητας και αδυναμία καταβολής των μισθών των υπαλλήλων.

Ο κ. Χ. ΧΑΤΖΗΕΥΘΥΜΙΟΥ

Με αφορμή το γεγονός αυτό, ο υποψήφιος δήμαρχος κ. Χατζής Χατζηευθυμίου έδωσε χθες το μεσημέρι έκτακτη συνέντευξη Τύπου στο ξενοδοχείο «PLAZA». Εστιάζοντας την προσοχή του στο γεγονός ότι οι οφειλές της ΔΕΥΑΡ προς την εταιρεία δεν έχουν περιληφθεί στον ισολογισμό της ο κ. Χατζηευθυμίου κατηγόρησε την δημοτική αρχή για «αδιαφάνεια». Είπε ακόμα ότι οι διοικούντες την ΔΕΥΑΡ αγνοούν στοιχειώδεις αρχές του management και ότι θα έπρεπε να έχουν προβλεφθεί μελλοντικά έξοδα στον προϋπολογισμό του Δήμου Ροδίων, ώστε να είναι σε θέση να αντιμετωπίζει προβλήματα, όπως αυτό που καλείται τώρα να αντιμετωπίσει.

Ο κ. Χατζηευθυμίου απεκάλυψε εξάλλου ότι ενώ η «ΕΡΤΕΚΑ» είχε ήδη προσφύγει στην Δικαιοσύνη (πριν από δύο περίπου χρόνια), εκπρόσωποί της πρότειναν συμβιβαστική λύση στον Δήμο Ροδίων και συγκεκριμένα να καταβάλει το ποσό των 190 εκατ. δρχ., πρόταση η οποία απορρίφθηκε από



την δημοτική αρχή. Ο Αντιπρόεδρος της ΔΕΥΑΡ κ. Μιχάλης Παναγιώτου - υποψήφιος δημοτικός σύμβουλος με την παράταξη του κ. Χατζηευθυμίου, που προσφατα ανεξαρτητοποιήθηκε από την παράταξη του δημάρχου κ. Γιώργου Γιαννόπουλου - ήταν μάλιστα εκείνος που συμφώνησε να δοθούν στην εταιρεία τα 190 εκατ. δρχ., για να μην βρεθεί αργότερα στην δυσάρεστη θέση να καταβάλει πολύ περισσότερα, όπως δήλωσε χθες ο κ. Χατζηευθυμίου.

Ο ΔΗΜΑΡΧΟΣ

Ο Δήμαρχος Ροδίων κ. Γιώργος Γιαννόπουλος εξήγησε χθες, ομιλώντας σε συντάκτη της «δ», πως επιδίωξή του ήταν να μηδενίσει την οφειλή της ΔΕΥΑΡ προς την «ΕΡΤΕΚΑ ΑΕ», γιατί δεν αναγνώριζε την απαίτησή της. Οπως είπε, ο τελικός συγκριτικός πίνακας που κατατέθηκε το 1996 δεν ήταν νομότυπος, αφού δεν ήταν επικυρωμένος από ανώτερη αρχή, Νομαρχία ή ΥΠΕΧΩΔΕ, όπως ορίζει ο νόμος. Γι' αυτό επέλεξε την δικαστική οδό. Από την στιγμή όμως που η υπόθεση τελεσιδίκησε με απόφαση του 5μελούς Εφετείου, η ΔΕΥΑΡ είναι υποχρεωμένη να καταβάλει το ποσόν των 300 εκ. δρχ., το οποίο προσαυξημένο με τόκους και ΦΠΑ ανέρχεται τελικά στα 550 εκατ. δρχ.

Χθες ο Δήμαρχος είχε μία πρώτη συνεννόηση με εκπροσώπους της εταιρείας προκειμένου να εξευρεθεί φόρμουλα τακτοποίησης της οφειλής, ενώ σήμερα το πρωί αναμένεται να πραγματοποιηθεί νέα συνάντηση.

Αν βρεθεί λύση στο πρόβλημα η «ΕΡΤΕΚΑ ΑΕ» θα ζητήσει την άρση της κατάσχεσης των λογαριασμών της ΔΕΥΑΡ από την Εθνική Τράπεζα. Σε αντίθετη περίπτωση το πρόβλημα θα οξυνθεί έτι περαιτέρω.

Ερωτηθείς ο Δήμαρχος για ποιό λόγο η οφειλή της ΔΕΥΑΡ δεν απεικονίζεται στον ισολογισμό της απάντησε ότι «δεν αναγνωρίζουμε την δαπάνη εφ' όσον δεν είναι νομότυπος ο συγκριτικός πίνακας».

«ΤΟ ΠΟΘΕΝ ΕΣΧΕΣ»

Με αφορμή την υπόθεση της ΔΕΥΑΡ ο κ. Χατζηευθυμίου δήλωσε χθες ότι «προχειρότητα στο management φαίνεται να υπάρχει και σε άλλες επιχειρήσεις του Δήμου Ροδίων» και ότι θα καταθέσει τα στοιχεία που θα τεκμηριώνουν την υπόθεσή του, μόλις περιέλθουν στα χέρια του.

Πρόσθεσε επίσης ότι αν ο Ροδιακός λαός τον τιμήσει με την ψήφο του, προ της παραλαβής οποιουδήποτε Οργανισμού ή Επιχείρησης ή Εταιρείας του Δήμου, θα γίνει λεπτομερής καταγραφή των κάθε μορφής στοιχείων της και θα υπογραφεί πρωτόκολλο παράδοσης - παραλαβής. Επανέλαβε τέλος, την πρόθεσή του να προκαλέσει έλεγχο των περιουσιακών στοιχείων του («πόθεν έσχες»).

ΠΡΟΣΚΛΗΣΗ

Το αθλητικό σωματείο
Ασπίδα Απολακκιάς
σας προσκαλεί
στο **ΜΠΙΤΣ ΠΑΡΤΥ**
που θα γίνει στην περιοχή
Λιμνί Απολακκιάς
το Σάββατο 4/8/2002.

Πολλές εκπλήξεις,
ώρα έναρξης **21.00.**

ΠΟΛΙΤΙΣΤΙΚΟΣ ΟΡΓΑΝΙΣΜΟΣ ΔΗΜΟΥ ΡΟΔΙΩΝ

ΘΑΝΟΣ ΜΙΚΡΟΥΤΣΙΚΟΣ
ΧΡΗΣΤΟΣ ΘΗΒΑΙΟΣ



Συμμετέχει η Αλίς Φουρουτζιάν

ΘΕΑΤΡΟ ΜΕΣΑΙΩΝΙΚΗΣ ΤΑΦΡΟΥ "ΜΕΛΙΝΑ ΜΕΡΚΟΥΡΗ"
Τρίτη 6 Αυγούστου 2002 στις 9:30μ.μ.

Εισιτήρια προπωλούνται στο Κινηματοθέατρο ΡΟΔΟΝ Δευτ. - Παρ. 08:00 - 13:30 & 18:00 - 21:00

Coca-Cola Τρία Έψιλον · ΔΑΝΕ SEA LINES · Rodian Amateus

LA ROTISSERIE
Menu Degustation

Καλοκαιρινή Σαλάτα σε Φυλλό Κρέπας με Κρουτόν από Χαλούμι σε σάλτσα Vinaigrette από Βαλσαμικό Ξύδι

Ράκελος από Θαλασσινά, Αγριόρυζο και φύλλο Bokcoy σε σάλτσα Καραβίδας

Ρολό από Φαρονέφρι με Γαρίδες και Προσούτο τυλιγμένο σε αμπελόφυλλο

Γαλιατέλες από κρέπα σε σάλτσα από Lime και Φρούτο Πάθους με παγωτό Μάνγκο

ΤΙΜΗ ΚΑΤ' ΑΤΟΜΟ 25€

★★★★★
RODOS PALACE
Resort Hotel • Convention Center

ΚΑΘΗΜΕΡΙΝΑ 19:00-23:45
ΚΡΑΤΗΣΕΙΣ ΤΗΛ.: 02410 25222

ΠΩΛΟΥΝΤΑΙ

1) Μονοκατοικίες στην παραλία Ιαλυσού έναντι Βράχου 120, 140, 150, 170,180, 200 τ.μ. σε μπετά ή τελειωμένες πολυτελούς κατασκευής, σε οικόπεδα αυτοτελή 400 - 700 τ.μ.
2) Καταστήματα και στούντιο των 50 τ.μ. επί της οδού Ιερού Λόχου Ιαλυσός, έναντι ξενοδοχείου Τσίκη.

Πληρ. Γ. Ιωαννίδης
Τηλ. 21714 ή 0932296983

ΠΩΛΟΥΝΤΑΙ

1) Οροφοδιαμερίσματα πολυτελούς κατασκευής εντός της πόλεως Ρόδου (όπισθεν παλαιού Νοσοκομείου) οδός Μεταξά των 136 τ.μ. με αποθήκη και θέση γκαράζ εσωτερική.
2) Διαμερίσματα σε μικρή πολυκατοικία πολυτελούς κατασκευής (με γκαράζ εσωτερικό) μέτρων 91, 98 και 136 τ.μ.
3) Μονοκατοικίες στην περιοχή Mira Mare διόροφες με υπόγειο γκαράζ των 140 τ.μ. και διαμερίσματα των 70 τ.μ.

Πληρ. Γ. Ιωαννίδης
Τηλ. 21714 ή 0932296983