η δημοκρατική της Ρόδου

στην υπηρεσία του δωδεκανησιακού λαού

Αρ. φύλλου 6046 - **ΣΑΒΒΑΤΟ 24 ΑΥΓΟΥΣΤΟΥ 2002** - Τιμή 0,70 ΕΥΡΩ (238 δρχ.) - **www.dimokratiki.gr**

Προσπάθειες συγκαλύψεως προσώπων και πραγμάτων από Σ. Ξηρό

• ΣΕΛ. 6-7





ΠΡΟΣΒΑΛΛΟΥΜΕ ΤΕΛΙΚΑ ΤΙΣ ΤΡΙΤΟΚΟΣΜΙΚΕΣ ΧΩΡΕΣ

ΠΟΤΕ ΘΑ ΑΠΟΚΤΗΣΕΙ ΤΕΛΙΚΑ ΑΥΤΗ η πόλη «ανθρώπινο πρόσωπο»;

Χωματερή στο χώρο της μαρίνας

• ΣΕΛ. 3

ΣΚΛΗΡΗ ΑΝΑΚΟΙΝΩΣΗ ΤΗΣ ΕΣΕΕ

ΞΕΣΗΚΩΘΗΚΑΝ οι έμποροι κατά της Κυβέρνησης!

Την θεωρούν συνυπεύθυνη για τις ανατιμητικές τάσεις που παρατηρούνται στην αγορά

Ανησυχία και προβληματισμός για την ισοπεδωτική αντιμετώπιση του εμπορικού κόσμου της χώρας • Η Κυβέρνηση κατηγορείται ότι επιδιώκει να μεταθέσει τις δικές της ευθύνες για την εμμονή του υψηλού πληθωρισμού • Αναπαράγει το κλίμα δυσπιστίας και κοινωνικού φθόνου μεταξύ των διαφόρων κοινωνικών ομάδων • Καλείται να σταματήσει τις προσπάθειες εκφοβισμού του επιχειρηματικού κόσμου

• ΣΕΛ. 12

Γ. ΑΝΩΜΕΡΙΤΗΣ

Κανένα νησί δεν θα μείνει στα Δωδ/νησα χωρίς πλοίο

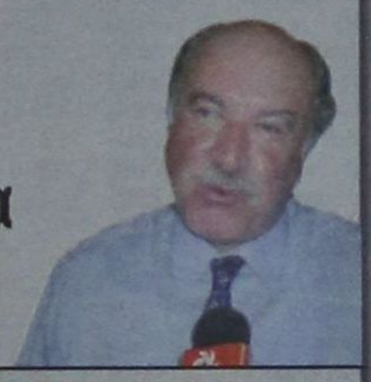

• ΣΕΛ. 4

ΟΠΩΣ ΔΙΑΠΙΣΤΩΘΗΚΕ

Η «απατημένη» παλιά του έστειλε χασίς για να τον ενοχοποιήσει



• ΣΕΛ. 8

ΠΑΡΑΔΟΘΗΚΕ ΣΤΟΝ ΥΕΝ

Τι προβλέπει η διάταξη νόμου για τα λιμενικά τέλη

Προσαρμόζεται προς το Κοινοτικό Δίκαιο

• ΣΕΛ. 20-21



ΓΙΑ ΝΑ... ΟΛΟΚΛΗΡΩΣΕΙ ΤΟ ΕΡΓΟ ΤΟΥ

ΑΛΛΕΣ ΔΥΟ... ΤΕΤΡΑΕΤΙΕΣ ΔΙΕΚΔΙΚΕΙ ο δήμαρχος Γ. Γιαννόπουλος

Τι είπε προχθές βράδυ στην πρώτη του προεκλογική συγκέντρωση • ΣΕΛ. 6





ΕΙΧΕ ΣΥΛΛΗΦΘΕΙ ΠΡΟΧΘΕΣ

Σε πολύ άσχημη κατάσταση εξακολουθεί να νοσηλεύεται ο Αγγλος στο Νοσοκομείο

• ΣΕΛ. 32

ΣΤΟ ΜΕΓΑΡΟ ΤΩΝ ΙΠΠΟΤΩΝ

Πέφτει απόψε η αυλαία των ιστιοπλοϊκών αγώνων «Aegean Regatta 2002»

• ΣΕΛ. 10





η άποψη της ημέρας

Πάπαλα τα μέτρα!

Τελικά, φαίνεται πως αυτή η χώρα δεν πρόκειται ποτέ να σωθεί από την κακοδαιμονία της τσαπατσουλιάς, της προχειρότητας και του συνδρόμου του «ξερόλα» που την κατατρύχει σε όποια έκφανση του Δημόσιου (αλίμονο και του ιδιωτικού) της βίου. Τελευταίο παράδειγμα τα μέτρα φοροελάφρυνσης των επιχειρήσεων, τα οποία πράγματι κινούνται προς τη σωστή κατεύθυνση.

Και μόνο το γεγονός ότι με βάση τις προτάσεις της αρμόδιας επιτροπής του υπουργείου Οικονομικών μία Α.Ε. θα επισκέπτεται τον έφορο της περιφέρειας της κάθε 5 χρόνια, ενώ σήμερα οι επισκέψεις αυτές είναι τουλάχιστον δύο το μήνα (!), φτάνει για να δώσουμε πολλά συγχαρητήρια στον υφυπουργό Απ. Φωτιάδη και το επιτελείο που σκέφθηκε και πρότεινε τέτοιες ρηξικέλευθες προτάσεις.

Από κει και πέρα όμως, αρχίζει ο «Γολγοθάς» της κρατικής γραφειοκρατίας, της τσαπατσουλιάς, του «κρατικού ξερόλα» και της δουλειάς στο γόνατο, συνήθειες τις οποίες «φιλότιμα» οι εκάστοτε υπουργοί τηρούν, από συστάσεως του ελληνικού κράτους. «Δεν μας βγαίνουν τα «όβολα» για να μειώσουμε τους φορολογικούς συντελεστές!» ανακέκραξαν οι «φωστήρες» του μεγάρου της πλατείας Συντάγματος, όπου και το «ανάκτορο» του Τσάρου Νικολάου»!

«Δεν μας βγαίνουν, δεν τους μειώνουμε!» απάντησε ο μέγας δουξ, αρχικαγκελάριος (της Σοφοκλέους) και μέγας αρχιταμίας του Κράτους! Και, πάπαλα τα μέτρα... Πήγε όλη η φιλότιμη (και εξαιρετικά προσεγμένη) δουλειά του κ. Φωτιάδη και των συνεργατών του, κυριολεκτικά στα «σκουπίδια»!

Τι κι αν φώναζαν οι καψεροί, «για ποιά έσοδα μιλάτε ωρέ καρντάσια; Εδώ η αγορά στενάζει, όχι να μας πληρώσει τα χαράτσια, αλλά να βρει τα προς το ζειν. Η μία, μετά την άλλη οι επιχειρήσεις κλείνουν, παθαίνουν παράκρουση! Εσείς για ποιό «πλαφόν» εσόδων μιλάτε; Πού τα είδατε αυτά τα πράγματα;» Τζάμπα ο κόπος! Είπε ο «μέγας τσάρος» ότι η μπάλα είναι τετράγωνη; Πάει και τέλειωσε, αυτό ήταν! Η μπάλα είναι τετράγωνη!

Τι κι αν τους εξηγούν το αυτονόητο, ότι δηλαδή τα έσοδα του κράτους (όπως και του μικρότερου νοικοκυριού) είναι εντελώς πλασματικά και υπολογίζονται με την προοπτική ότι «όλα θα πάνε κατά» και δεν θα μας έρθει καμιά «στραβή» κατά το κοινώς λεγόμενο; Και η «στραβή» ήρθε, και μας ήρθε μάλιστα κατακέφαλα! Και εμείς τι κάνουμε στην περίπτωση αυτή; Αντί να μειώσουμε όσο μπορούμε τα βάρη στις επιχειρήσεις ώστε αυτές να καταστούν ανταγωνιστικότερες, κατά συνέπεια να παράξουν και να πουλήσουν προϊόν και να εισπράξουν (οπότε και μεις ξαμολάμε τους σπαχήδες να εισπράξουν τα χαράτσια), όχι εμείς παραμένουμε ακλόνητοι στις θέσεις μας, πλην όμως επειδή είμαστε και «κουτοπόνηροι», σαν γνήσιοι κυβερνητικοί «ξερόλες», αμολάμε, τάχα μου δήθεν, και ένα «πακέτο ευελιξίας»...Τέτοια λογική! Τετράγωνη!

ο καιρός

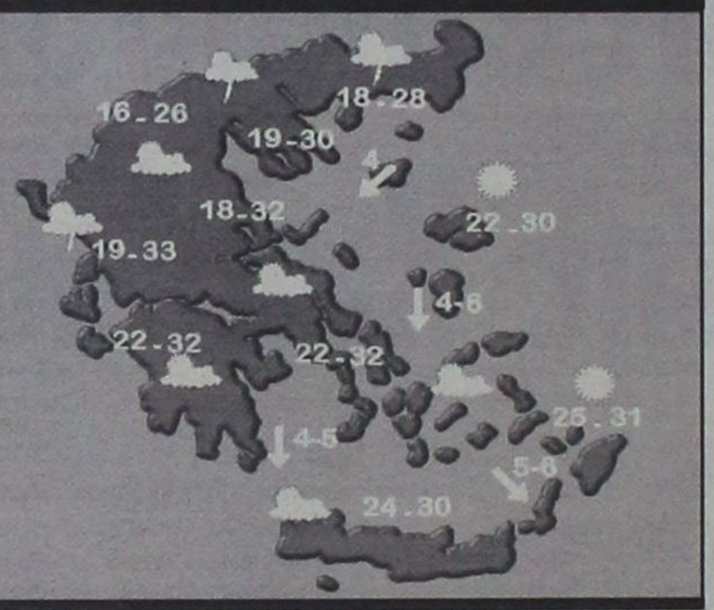

Γενική πρόγνωση για σήμερα Σάββατο 24/8/2002.Στην κεντρική και βόρεια Ελλάδα, καθώς και τα ορεινά της Πελοποννήσου προβλέπονται τοπικές νεφώσεις μέ πρόσκαιρες βροχές και καταιγίδες, κυρίως το απόγευμα. Στην υπόλοιπη χώρα προβλέπονται λίγες νεφώσεις. Οι άνεμοι στα δυτικά θα πνέουν μεταβλητοί, ασθενείς, στα ανατολικά βόρειοι, μέτριοι και στο νότιο Αιγαίο ισχυροί με τάση ενίσχυσης από το βράδυ. Η θερμοκρασία θα κυμανθεί στα βόρεια από 17 έως 31 βαθμούς Κελσίου, στα υπόλοιπα ηπειρωτικά από 19 έως 33 βαθμούς και στα νησιά από 21 έως 32 βαθμούς Κελσίου.

ΗΜΕΡΗΣΙΑ ΕΦΗΜΕΡΙΔΑ
η δημοκρατική
της Ρόδου
Ετος ιδρύσεως 1982
Θεμ. Σοφούλη 77
Ταχ. Θυρίδα 339
85100 Ρόδος
Εκδότης - ιδιοκτήτης - διευθυντής:
ΒΑΣΙΛΗΣ Δ. ΑΘΑΝΑΣΙΟΥ
Τηλέφωνα:
34722, 76655, 37500,
26728, 27919
Telefax:37333

www.dimokratiki.gr
e-mail:contact@dimokratiki.gr



αναδρομή στο παρελθόν


η δημοκρατική

Παρασκευή 24 Αυγούστου 1990

Η Νέα Δημοκρατία ανακοίνωσε χθές το μεσημέρι, όπως είχε σχετικά προαναγγείλει η «δ», οτι υποψήφιος δήμαρχός της στην πόλη της Ρόδου θαείναι ο τέως βουλευτής, ευρωβουλευτής και υφυπουργός Εθνικής Οικονομίας κ. Αντώνης Γεωργιάδης. Την οριστική απόφαση πήρε ο πρόεδρος του κόμματος και πρωθυπουργός «κ. Κ.Μητσοτάκης. Σύμφωνα με έγκυρες πληροφορίες η ΝΔ θα κατέλθει στην πόλη της Ρόδου με ενωτικό ψηφοδέλτιο και την επιστράτευση όλων των στελεχών της, ένω θα ζητηθεί και η σύμπραξη ικάνων στελέχων της Ροδιακής κοινωνίας. Η διαχείριση των κοινών της πόλεως, θα γίνει στη βάση προγράμματος που εκπονεί το κόμμα και το οποίο θα εξειδικευθεί από τον κ. Αντώνη Γεωργιάδη, γνώστη των τοπικών προβλημάτων. Ο κ. Αντώνης Γεωργιάδης προέβη χθές, ερωτηθείς σχετικά, στην ακολουθή δήλωση: «Είμαι ετοίμος να προσφέρω τις υπηρεσίες μου και με την βοήθεια όλων των συμπολιτών μας, ανεξάρτητα από προσωπικές ή κομματικές προτιγήσεις να ξανακάνουμε την Ρόδο πρότυπο ευρωπαϊκής τουριστικής πόλεως». Στο μεταξύ συνεδρίασε και χθες η Επιτροπή Τοπικής Αυτοδιοίκησης της ΚΕ του ΠΑΣΟΚ και ασχολήθηκε με τις επιλογές υποψηφίων δημάρχων. Έγκυρες πλιροφορίες, επιβεβαιωμένες και από το περιβάλλον του κ. Κ Σκανδαλήδη αναφέρουν ότι θα εσυζητείτο χθές και η περίπτωση της Ρόδου. Καλά ενημερωμένες πήγες της Αθήνας, πάντως, ούτε και χθές αμφέβαλλαν ότι το χρίσμα του ΠΑΣΟΚ θα δοθεί στον κ. Μάνο Κόκκινο. Έτσι η μάχη θα δοθεί μεταξύ των κ. Α. Γεωργιάδη και Μ. Κόκκινου, όπως ακριβώς είχε προβλέψει η «δ» και μάλιστα σε χρόνο ανύποπτο.

πριν 12 χρόνια

πληροφορίες

Η ΤΑΥΤΟΤΗΤΑ ΤΗΣ ΗΜΕΡΑΣ

ΣΑΒΒΑΤΟ 24 ΑΥΓΟΥΣΤΟΥ
ΚΟΣΜΑ ΑΙΤΩΛΟΥ, ΕΥΤΥΧΟΥΣ ΙΕΡΟΜ.
Ανατολή ηλίου 5.48 Δύση ηλίου 19.07 ΣΕΛΗΝΗ 16 ΗΜΕΡ.

ΦΑΡΜΑΚΕΙΑ

ΣΗΜΕΡΑ: διημερεύει το φαρμακείο ΜΙΧΑΛΑΚΗΣ Β., Αγ. Αναστασίας 81 (δίπλα στην εκκλησία Αγ. Αναστασίας) τηλ. 34282
ΣΗΜΕΡΑ: διανυκτερεύει το φαρμακείο ΧΑΤΖΑΡΑ ΕΛΕΝΗ, Κ. Υδραίου 45 τηλ. 39936

ΚΑΥΣΙΜΑ

ΣΗΜΕΡΑ: Διανυκτερεύουν τα πρατήρια καυσίμων **1)** Σαρικάς Μ. **(SHELL Αννης Μαρίας) 2)** Πίπος Σ. **(SHELL Ιξιά) 3)** Παπαστέργου Αν. **(BP Κρεμαστής) 4)** Πιτροπάκης Μ. **(BP Καλαθάρδα) 5)** Φλοσκάκης Κ. **(JET OIL Εμπωνα) 6)** Κοιλιάς Α. **(BP Αφάντου) 7)** Οίκουτας Μ. **(ΕΚΟ Αρχάγγελος) 8)** Αθανασάκη Π. **(ΕΚΟ Λάρδος)**

ΧΡΗΣΙΜΑ ΤΗΛΕΦΩΝΑ

Άμεση δράση	100	Πληρ. ΟΤΕ	131
Αμεση Επέμβαση		Ώρα	141
Πυροσβεστικής	199	Φαρμακεία (Διημ-Διαν.)	107
Νοσοκομείο	80000	ΠΡΟ-ΠΟ • ΛΟΤΤΟ	111
Οδική Ασφάλεια:		ΡΟΔΑ	26300
EXRESS SERVICE	154	ΚΤΕΥΛ	27706
HELLAS SERVICE	1057	ΕΒΕΔ	22281
HOULIS SERVICE	30165	Δικηγορικός Σύλλογος	27469
ΑΦΟΙ Σιέχ	25776	Εμπορικός Σύλλογος	35255
Ράδιο Ταξί	64712	Ολυμπιακή - Κρατήσεις	24555
Αστυν. Διεύθυνση	27653	ΔΑΝΕ (πρακτορείο)	43150
Ασφάλεια	23294	ΙΚΑ	64912
Τμήμα Τάξης	23849	ΤΕΒΕ	22688-77034
Τροχαία	26480	ΤΑΞΥ	68701-3
Λιμεναρχείο	28888	ΟΑΕΔ	23265
Δασαρχείο	191	Εργατικό Κέντρο	24730
Τελωνείο	27703	Αρχαιολογία	34719
Υγειονομείο	26666	Περιφ. Δ/ντής	38174 - 38175
Μητρόπολη	23274	AIRGREECE	36095
Νομαρχία	74000	Aegean Airlins	98345
Δήμος Ρόδου	46200	ΔΗΜ. ΕΠΙΧ. ΚΑΘ. ΡΟΔΟΥ	77600
Βλάβες ΟΤΕ	121	ΥΠΗΡ. ΑΠΟΚΟΜΙΔΗΣ	61057
Βλάβες ΔΕΗ	125		

ΔΕΧΟΝΤΑΙ ΤΟ ΚΟΙΝΟ

- **Η ΠΕΡΙΦΕΡΕΙΑΡΧΗΣ** θα δέχεται το κοινό κάθε φορά που θα βρίσκεται στην Ρόδο
- **ΝΟΜΑΡΧΗΣ** δέχεται κάθε Τρίτη & Πέμπτη από 11.00 - 13.00
- **ΑΝΤΙΝΟΜΑΡΧΗΣ ΔΩΔ/ΣΟΥ** κ. Νικόλαος Τατάκης δέχεται το κοινό κάθε Τρίτη & Πέμπτη από 10.00 - 12.00
- **ΔΗΜΑΡΧΟΣ** Ρόδου κ. Γ. Γιαννόπουλος δέχεται ύστερα από συνεννόηση
- **ΑΝΤΙΔΗΜΑΡΧΟΣ** κ. Αντ. Αλαβέρας δέχεται καθημερινά
- **ΑΝΤΙΔΗΜΑΡΧΟΣ** κ. Μαν. Σαββής δέχεται κάθε Τρίτη και Πέμπτη 13.00-14.00
- **ΑΝΤΙΔΗΜΑΡΧΟΣ** Ρόδου Μανώλης Γλυνός δέχεται κάθε Τετάρτη από 12.00 - 14.00
- **ΔΗΜΑΡΧΟΣ** Πεταλούδων Μιχ. Κορδίνας δέχεται το κοινό: Δευτέρα 17.30 - 19.30, Τρίτη 11.00-13.00, Πέμπτη 11.00-13.00

ΑΚΤΟΠΛΟΙΚΑ ΔΡΟΜΟΛΟΓΙΑ

Β. ΚΟΡΝΑΡΟΣ: Απόπλους **04.30** δια Διαφάνι, Πηγάδια, Κάσο, Σητεία Αγ. Νικόλαο, Μήλο, Πειραιά **ΡΟΔΑΝΘΗ:** Απόπλους **08.25** δια Κάρπαθο και επιστροφή **ΔΙΑΓΟΡΑΣ:** Απόπλους **09.00** δια Πειραιά **ΜΠΛΟΥ ΣΤΑΡ:** Απόπλους **12.00** δια Κω, Πειραιά **ΠΑΤΜΟΣ:** Απόπλους **18.00** δια Κω, Λέρο, Πάτμο, Πειραιά **ΡΟΔΑΝΘΗ:** Απόπλους **18.30** δια Κω, Κάλυμνο, Λέρο, Πάτμο, Πειραιά **ΡΟΜΙΛΝΤΑ:** Απόπλους **23.30** δια Καστελλόριζο και επιστροφή

ΑΕΡΟΠΟΡΙΚΑ ΔΡΟΜΟΛΟΓΙΑ

ΠΤΗΣΕΙΣ ΟΛΥΜΠΙΑΚΗΣ
ΡΟΔΟΣ - ΑΘΗΝΑ: Καθημερινά **07.20, 10.40, 14.25, 20.30, 22.50**
ΡΟΔΟΣ - ΚΑΡΠΑΘΟΣ: (Τρίτη, Σάββατο) **16.15** (Πέμπτη - Κυριακή)
ΡΟΔΟΣ - ΚΑΣΟΣ: (Τρίτη - Σάββατο) **16.15**
ΡΟΔΟΣ - ΗΡΑΚΛΕΙΟ: (Δευτέρα, Παρασκευή) **16.10** (Τετάρτη) **17.20**
ΡΟΔΟΣ - ΘΕΣΣΑΛΟΝΙΚΗ: (Δευτέρα, Παρασκευή) **18.40** (Τετάρτη) **17.20**
ΡΟΔΟΣ - ΜΕΓΙΣΤΗ: (Τετάρτη, Παρασκευή, Κυριακή) **07.20**
ΠΤΗΣΕΙΣ AIR GREECE
ΡΟΔΟΣ - ΑΘΗΝΑ: Καθημερινά **18.00**
ΡΟΔΟΣ - ΗΡΑΚΛΕΙΟ: Καθημερινά **21.30**
ΠΤΗΣΕΙΣ AEGEAN - CRONUS AIRLINES
ΡΟΔΟΣ - ΑΘΗΝΑ: Καθημερινά **08.25 - 14.10 - 18.45** (Τρίτη, Πέμπτη, Παρασκευή, Κυριακή) **15.50**
ΡΟΔΟΣ - ΗΡΑΚΛΕΙΟ: Κάθε Δευτέρα, Τετάρτη, Παρασκευή, Κυριακή **19.00**
ΡΟΔΟΣ - ΘΕΣΣΑΛΟΝΙΚΗ: Κάθε Τρίτη, Πέμπτη, Παρασκευή, Κυριακή **11.40**

ΣΥΝΑΛΛΑΓΜΑ

ΠΟΣΟΤΗΤΑ ΝΟΜΙΣΜΑΤΟΣ ΑΝΑ 1 ΕΥΡΩ

ΔΟΛΛΑΡΙΟ Η.Π.Α	0,977	ΛΑΤ ΛΕΤΟΝΙΑΣ	0,5889
ΓΙΕΝ ΙΑΠΩΝΙΑΣ	116,24	ΛΙΡΑ ΜΑΛΤΑΣ	0,4146
ΚΟΡΩΝΑ ΔΑΝΙΑΣ	7,4264	ΖΛΟΤΙ ΠΟΛΩΝΙΑΣ	4,0901
ΛΙΡΑ ΑΓΓΛΙΑΣ	0,6395	ΛΕΙ ΡΟΥΜΑΝΙΑΣ	32348,0
ΚΟΡΩΝΑ ΣΟΥΗΔΙΑΣ	9,152	ΤΟΛΑΡ ΣΛΟΒΕΝΙΑΣ	227,2972
ΦΡΑΓΚΟ ΕΛΒΕΤΙΑΣ	1,4691	ΚΟΡΩΝΑ ΣΛΟΒΑΚΙΑΣ	43,756
ΚΟΡΩΝΑ ΙΣΛΑΝΔΙΑΣ	83,98	ΛΙΡΑ ΤΟΥΡΚΙΑΣ	1596000,0
ΚΟΡΩΝΑ ΝΟΡΒΗΓΙΑΣ	7,396	ΔΟΛ. ΑΥΣΤΡΑΛΙΑΣ	1,8087
ΛΕΒΑ ΒΟΥΛΓΑΡΙΑΣ	1,9471	ΔΟΛ. ΚΑΝΑΔΑ	1,5224
ΛΙΡΑ ΚΥΠΡΟΥ	0,57349	ΔΟΛ. ΧΟΝΓΚ-ΚΟΝΓΚ	7,6205
ΚΟΡΩΝΑ ΤΣΕΧΙΑΣ	31,035	ΔΟΛ. ΝΕΑΣ ΖΗΛΑΝΔΙΑΣ	2,1054
ΚΟΡΩΝΑ ΕΣΘΟΝΙΑΣ	15,6466	ΔΟΛ. ΣΙΓΚΑΠΟΥΡΗΣ	1,7142
ΦΟΡΙΝΤ ΟΥΓΓΑΡΙΑΣ	244,9	ΓΟΥΟΝ Ν. ΚΟΡΕΑΣ	1161,36
ΛΙΤΑ ΛΙΘΟΥΑΝΙΑΣ	3,4526	ΡΑΝΤ Ν. ΑΦΡΙΚΗΣ	10,6652

ΠΡΟΣΒΑΛΛΟΥΜΕ ΤΕΛΙΚΑ ΤΙΣ ΤΡΙΤΟΚΟΣΜΙΚΕΣ ΧΩΡΕΣ

ΠΟΤΕ ΘΑ ΑΠΟΚΤΗΣΕΙ ΑΥΤΗ η πόλη «ανθρώπινο πρόσωπο»;

Απέκτησε νέα χωματερή στην κοιλιακή χώρα της καρδιάς της!!

Μία νέα χωματερή, εκτός απ' αυτήν που υπάρχει στην περιοχή Ασγούρου απέκτησε εδώ και καιρό η πόλη της Ρόδου και μάλιστα σε χώρο από τον οποίο διέρχονται χιλιάδες ντόπιοι και ξένοι, χωρίς να συγκινείται κανένας! Ο Δήμος Ρόδου ποιεί την νήσσαν, η αρμόδια Αστυνομική Αρχή κάνει πως δεν βλεπει, η Υγειονομική Υπηρεσία που στεγάζεται λίγα μέτρα μακριά, ούτε αυτιά, ούτε μάτια δείχνει να έχει! Και ας έχει μετατραπεί ο χώρος σε εστία μικροβίων και γενικώς ρυπάνσεως. Από την άλλη πλευρά ο Σύλλογος Προστασίας Περιβάλλοντος δεν εννοεί να ευαισθητοποιηθεί στην προκειμένη περίπτωση (αν και η ευαισθησία του γενικώς είναι αναμφισβήτητη), όπως δεν θέλησε να ευαισθητοποιηθεί και στην περίπτωση του «Αίθωνα», που κατάντησε σεληνιακό τοπίο και απειλεί με κατάρρευση ολόκληρα βουνά.





Οι εικόνες που βλέπετε στις αποκαλυπτικές φωτογραφίες που δημοσιεύονται σήμερα, δεν είναι από χωματερή του Μπαγκλαντές ούτε και του Πακιστάν. Είναι από τη νέα - πολυτελή χωματερή που απέκτησε η Ρόδος στους χώρους της νέας μαρίνας, στην οδό Αυστραλίας, σε πείσμα της «Ανθρώπινης Πόλης» που ονειρεύεται και επί σειρά ετών υπόσχεται η δημοτική αρχή. Ολα τα άχρηστα αντικείμενα και τα μπάζα, όλη η βρωμιά και η δυσοσμία που περισσεύουν από την «επίσημη» χωματερή στ' Ασγούρου, εναποτίθενται στην κοιλιακή χώρα της καρδιάς της πόλεως εκεί που άρχισαν να αναπτύσσονται νέα εμπορικά αλλά και διοικητικά κέντρα, εκεί που ονειρεύεται το νησί να αποκτήσει κάποτε σύγχρονη μαρίνα και εγκαταστάσεις για να ενισχύσει τον θαλάσσιο τουρισμό και γενικώς τις υποδομές του. Περνάνε οι τουρίστες απ' εκεί (και μάλιστα κατά χιλιάδες) και αφού σταυροκοπηθούν, αναρωτιούνται: Είμαστε σε Ευρωπαϊκή χώρα ή σε τριτοκοσμική; Τελικά διαπιστώνουν ότι προσβάλλουν συλλήβδην τις τριτοκοσμικές χώρες γιατί αυτές άρχισαν προ πολλού να «εξευρωπαΐζονται».

Στ' αλήθεια αυτός είναι ο πολιτισμός της πόλης μας και αυτό το «ανθρώπινο πρόσωπο» της αξίζει; Οι φωτογραφίες που δημοσιεύονται αφιερώνονται στο Δήμο Ροδίων, στο Λιμενικό Ταμείο, στο Λιμεναρχείο, στην ΕΛ.ΑΣ και στο Υγειονομείο.

Ο ΥΕΝ κ. Γ. Ανωμερίτης που επισκέφθηκε χθες το πρωί τον χώρο, δεν θέλουμε να πιστεύουμε ότι αισθάνθηκε υπερήφανος.



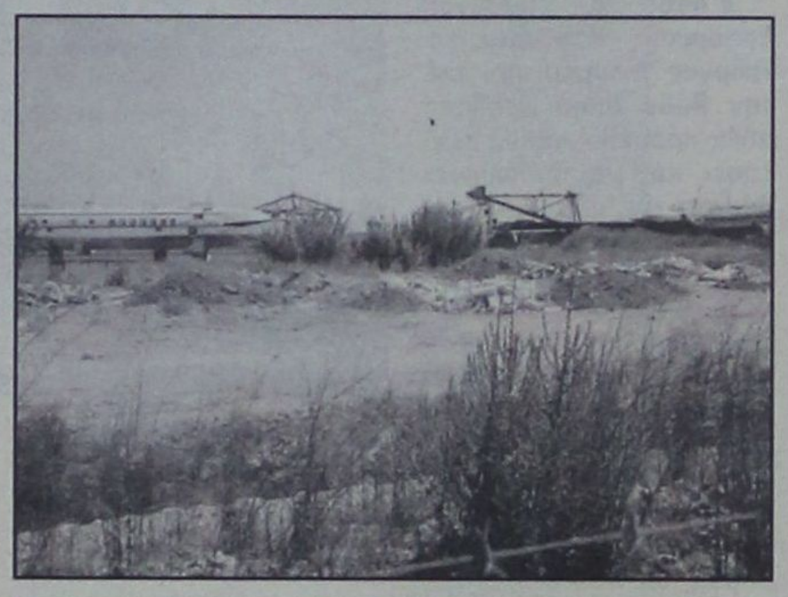

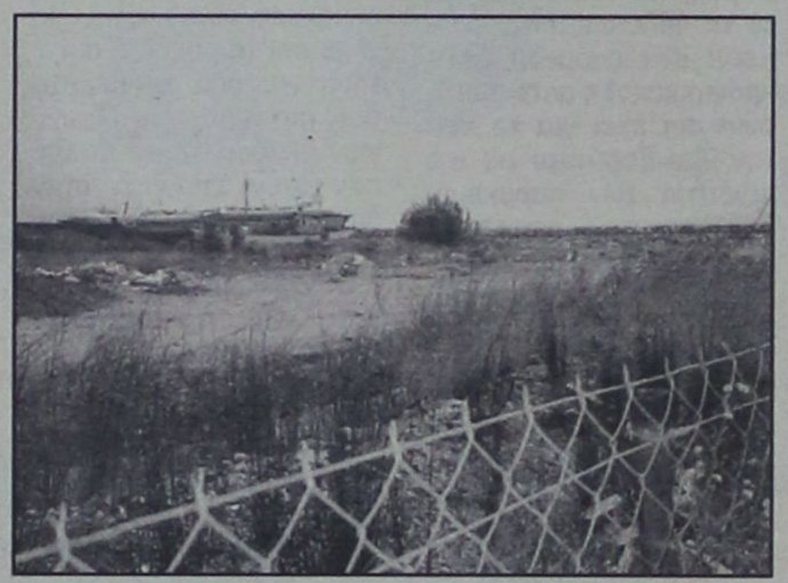

ΤΟ ΠΡΑΚΤΟΡΕΙΟ ΓΕΝΙΚΟΥ ΤΟΥΡΙΣΜΟΥ

TRITON HOLIDAYS

Since 1961

9, PLASTIRA STREET, 85100 RHODES GREECE. P.O.BOX 84
TEL : 0241021690 FAX : 0241031625
e-mail address : info@tritondmc.gr - www.tritondmc.gr

Επιθυμεί να ευχαριστήσει τους φίλους και πελάτες μας για την προτίμηση που δείχνουν στην εταιρεία μας για την έκδοση των εισιτηρίων τους με :

AEGEAN CRONUS AIRLINES

OLYMPIC

ΑΙΟΛΟΣ ΚΕΝΤΕΡΗΣ
NEL LINES

Blue Star Ferries

DANE SEA LINE

GA FERRIES

Και τους ενημερώνουμε οτι γίνονται εκδόσεις αεροπορικών εισιτηρίων με όλες τις εταιρείες για όλη την Ελλάδα και ολο τον κόσμο
Ακτοπλοϊκά εισιτήρια για όλα τα νησιά καθώς για Marmaris, Fethiyie και Bodrum.
Κρατήσεις Ξενοδοχείων σε όλη την Ελλάδα και στο εξωτερικό.

ΚΡΑΤΗΣΕΙΣ - ΠΛΗΡΟΦΟΡΙΕΣ
ΝΙΚ. ΠΛΑΣΤΗΡΑ 9 - 1ος Οροφος
ΤΗΛ. 0241036095 - 0241021690

Βραδιά Αστακού

Κάθε Παρασκευή

• Μενού έξι πιάτων
ή δοκιμάστε την *Αστακομακαρονάδα* που ο σεφ και η ομάδα του φτιάχνουν ειδικά για εσάς.

Απολαύστε ένα αξέχαστο δείπνο και χαλαρώστε με την καταπληκτική θέα του κόλπου της Ιξιάς.

Ζωντανή μουσική

Ηλία Καρακατσάνη & Στιούρου Χαρτοφύλη

Varkarola Taverna

RODIAN AMATHUS BEACH HOTEL
RHODES - GREECE
★★★★★

Για κρατήσεις έως τις 14:00 της Παρασκευής: Τηλ. 02410 89900
Λεωφόρος Ηρακλειδών 100, Ιξιά 85101 Ρόδος
Internet:http://www.rodian-beach.gr • e-mail: rodian-beach@rodosnet.gr

ΝΕΕΣ ΔΙΑΒΕΒΑΙΩΣΕΙΣ ΑΠΟ ΤΗΝ ΡΟΔΟ

Γ. ΑΝΩΜΕΡΙΤΗΣ: Κανένα νησί δεν θα μείνει χωρίς πλοίο!

Είχε συνεργασία με όλους τους τοπικούς παράγοντες

Τρεις δεσμεύσεις ανέλαβε ο Υπουργός Εμπορικής Ναυτιλίας κ. Γιώργος Ανωμερίτης από την Ρόδο όπου βρέθηκε χθές προκειμένου να εξετάσει καϊ να προωθήσει θέματα της αρμοδιότητάς του.

Ο Υπουργός, συγκεκριμένα δεσμεύθηκε ότι με την άρση του καμποτάζ στην ακτοπλοϊα από την 1η Νοεμβρίου του τρέχοντος έτους α) δεν θα μείνει κανένα νησί του Αιγαίου χωρίς συγκοινωνιακή κάλυψη, β) ο στόλος της ακτοπλοϊας θα ανανεωθεί «είτε το θέλουμε, είτε όχι » μέσα στα επόμενα δέκα χρόνια και γ) η ακτοπλοϊκή σύνδεση έχει για το ΥΕΝ την ίδια βαρύτητα με την ποιότητα των παρεχομένων υπηρεσιών στα πλοία, με την επιβολή ποινών, όπου διαπιστώνονται παραβάσεις.

Ο Υπουργός Εμπορικής Ναυτιλίας έφθασε χθές το πρωί, λίγο μετά τις 10:00 στην Ρόδο, προερχόμενος από την Σύμη, όπου εγκαινίασε, μαζί με τον Υπουργό Αιγαίου κ. Νίκο Σηφουνάκη την επιβατική - τουριστική προβλήτα στη νότια πλευρά του λιμανιού της Σύμης.

Στην Ρόδο ο κ. Ανωμερίτης είχε σειρά συνεργασιών και εθιμοτυπικών επισκέψεων αρχής γενομένης από το Κεντρικό Λιμεναρχείο Ρόδου και στην συνέχεια στην Περιφέρεια Νοτίου Αιγαίου, στον νομάρχη κ. Σάββα Καραγιάννη, τον δήμαρχο κ. Γιώργο Γιαννόπουλο και το Λιμενικό Ταμείο Δωδεκανήσου.

Πρίν αναχωρήσει από την Ρόδο νωρίς το απόγευμα, επισκέφθηκε όλα τα υπό εξέλιξη λιμενικά έργα στην Πόλη, λιμάνι Ακαντιάς, μαρίνα, καρνάγιο κλπ.

Η πορεία υλοποίησης των έργων αυτών, όπως και όλων των άλλων λιμενικών υποδομών που υλοποιούνται στην Δωδεκάνησο από το Γ' ΚΠΣ, απετέλεσε αντικείμενο ευρείας συσκέψεως που άρχισε αργά χθές το απόγευμα χωρίς την παρουσία του κ. Ανωμερίτη αλλά με την συμμετοχή του Γ.Γ. Λιμένων και Λιμενικής Πολιτικής του UEN κ. Νίκου Θωμόπουλου, υπό την προεδρία της Γ.Γ. της Περιφέρειας κας Μάρθας Σημαντώνη. Η σύσκεψη συνεχιζόταν μέχρι αργά χθές το βράδυ, με την συμμετοχή του προέδρου του Λ.Τ.Δ. κ. Νίκου Ζωΐδη και των Τεχνικών Υπηρεσιών του, καθώς και των στελεχών της Ειδικής Υπηρεσίας Διαχείρισης στο πρώτο, τεχνικό μέρος της και με την παρουσία του δημάρχου κ. Γ. Γιαννόπουλου και του νομάρχη κ. Σ. Καραγιάννη, στο δεύτερο, πολιτικό σκέλος.

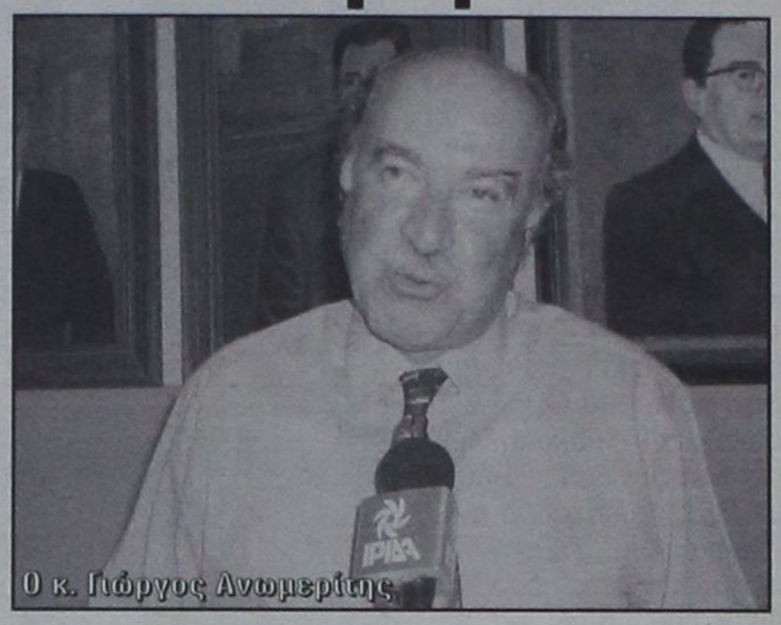
Ο κ. Γιώργος Ανωμερίτης

Στην διάρκεια της συσκέψεως αναμενόταν να γίνει επί της ουσίας συζήτηση για όλα τα θέματα που άπτονται των λιμενικών υποδομών και ετέθησαν στον Υπουργό στην διάρκεια των πρωϊνών συναντήσεων του.

Ο κ. Ανωμερίτης ομιλώντας χθές το μεσημέρι προς τους δημοσιογράφους εξέφρασε την αισιοδοξία του λέγοντας ότι στο εξής τα λιμενικά έργα θα προχωρήσουν με ταχύτερους ρυθμούς.

Καταλυτικός, όπως ανέφερε, θα είναι ο ρόλος της νεοσύστατης Γενικής Γραμματείας Λιμενικής Πολιτικής του ΥΕΝ, ενός ενιαίου κέντρου αντιμετώπισης όλων των θεμάτων των σχετικών με την εκτέλεση των λιμενικών έργων, το οποίο θα συντονίζει εννέα συναρμόδια υπουργεία για μεγαλύτερη αποτελεσματικότητα.

ΤΑ ΜΙΚΡΑ ΝΗΣΙΑ

Ο Υπουργός Εμπορικής Ναυτιλίας κ. Γιώργος Ανωμερίτης δέχθηκε καταιγισμό ερωτημάτων από τους δημοσιογράφους σχετικά με την ακτοπλοϊκή κάλυψη των μικρών νησιών από 1ης Νοεμβρίου. Αν και χαρακτήρισε δικαιολογημένη την ανησυχία ορισμένων νησιών, ο ίδιος εμφανίσθηκε απόλυτα βέβαιος ότι «όλα θα εφαρμοσθούν όπως ακριβώς τα έχουμε σχεδιάσει».

«Δεν μας ενδιαφέρει αν σε κάθε νησί ζει μια μόνο οικογένεια. Πρέπει να τους παρέχουμε της υπηρεσίες που επιβάλλεται να απολαμβάνει. Πιστεύω ότι σ'αυτήν την δεκαετία θα αλλάξουν πολλά και θα τα καταφέρουμε. Όπου υπάρχουν προβλήματα, θα τα λύσουμε με κάθε τρόπο» τόνισε και πρόσθεσε ότι σε μια μικρή χώρα όπου ο νησιωτικός χαρακτήρας της δημιουργεί μεγάλα μεγέθη «προέχει η περιφερειακή πολιτική, η ανάπτυξη και η συνοχή». «Δεν θα μείνει κανένα νησί χωρίς κάλυψη. Υπάρχουν τέτοιες δικλείδες ασφαλείας από το νέο θεσμικό πλαίσιο, που δεν αφήνουν περιθώρια ανησυχίας», κατέληξε ο κ. Γ. Ανωμερίτης.

Η ΚΟΙΝΟΤΙΚΗ ΝΟΜΟΘΕΣΙΑ

Ο υπουργός έστειλε και ένα μήνυμα προς τις ακτοπλοϊκές εταιρείες που έχουν προσφύγει στα Ευρωπαϊκά Δικαστήρια κατά της άρσης του Καμποτάζ, λέγοντας ότι αδίκως χάνουν το χρόνο τους. «Την απελευθέρωση, εξήγησε, δεν την εννοούμε ούτε με μονομερείς αυξήσεις στα ναύλα ούτε με επιλεκτικά δρομολόγια. Η άρση του Καμποτάζ από την Κοινοτική πλευρά αρχίζει το 2004. Η Ελλάδα λόγω των Ολυμπιακών Αγώνων του 2004 αποφάσισε να προχωρήσει μονομερώς και να δημιουργήσει συνθήκες ελεύθερου ανταγωνισμού δύο χρόνια νωρίτερα. Συνεπώς, οι προσφυγές των ακτοπλόων δεν έχουν καμία τύχη».

Η ΔΑΝΕ

Ερωτηθείς για την ΔΑΝΕ ο κ. Ανωμερίτης είπε ότι δεν θέλει να εμπλακεί σ'αυτήν την συζήτηση, ξεχωρίζοντας τον ρόλο του ΥΕΝ από αυτόν των επιχειρήσεων της ακτοπλοϊας. Μεταξύ άλλων ανέφερε: «Το ΥΕΝ θέλει την σωστή λειτουργία των επιχειρήσεων. Δυστυχώς οι επιχειρήσεις της ακτοπλοΐας έχουν προβλήματα. Η δική μου θέση είναι θέση βοήθειας. Περάσαμε σε μία άλλη φάση που πρέπει να κατανοήσουν και οι ακτοπλόοι. Είμαστε σε μια ανοικτή αγορά. Αν θέλουν να κάνουν σχέδια για το μέλλον πρέπει να σταματήσουν να ακουμπούν πάνω στο κράτος. Το κράτος-πατέρας πρέπει να το ξεχάσουν και να συνηθίσουν στο νέο περιβάλλον. Να μπουν στον ανταγωνισμό. Το ΥΕΝ δεν είναι μέτοχος των επιχειρήσεων, ούτε έχει διάθεση να εμπλακεί στα ενδοεταιρικά τους προβλήματα» ανέφερε και ξεκαθάρισε πως η μόνη εμπλοκή του Υπουργείου και του ιδίου προσωπικά είναι να παρέμβει προς τις Τράπεζες, εφ'όσον του ζητηθεί. Ο κ. Γ. Ανωμερίτης αναχώρησε από την Ρόδο χθές στις 6:00 το απόγευμα, με προορισμό την Σάμο.

ΑΝ ΚΑΙ ΤΙΣ... ΑΝΑΘΕΜΑΤΙΣΕ Η ΚΥΒΕΡΝΗΣΗ

ΕΠΙΣΤΡΟΦΗ ΜΕ ΔΟΣΕΙΣ στις προτάσεις Γεωργακόπουλου

Δεν έχει λήξει το θέμα με τους μειωμένους συντελεστές ΦΠΑ

Τρεις μήνες μόλις χρειάστηκαν στον υπουργό Οικονομίας, Ν. Χριστοδουλάκη για να ηρεμήσει τα πνεύματα και τις αντιδράσεις των συναδέλφων του που τον κατηγορούσαν για φορολογική μεταρρύθμιση νεοφιλελεύθερων αποχρώσεων.

Οι αποστάσεις που φρόντισε να κρατήσει το οικονομικό επιτελείο από τις προτάσεις της ανεξάρτητης Επιτροπής Γεωργακόπουλου, μετά άλλωστε και την έντονη κριτική που ασκήθηκε στο τότε Υπουργικό Συμβούλιο, ήταν τόσο...σαφείς, που χρειάστηκε η αναγγελία των προτάσεων αυτών σε τρεις δόσεις μέχρι να καταλάβουν όλοι ότι η σχετική έκθεση υιοθετήθηκε πλήρως από την κυβέρνηση.

Και εάν σήμερα δεν υπάρχει καμία αντίδραση από συναδέλφους του υπουργού, είναι ακριβώς λόγω της πετυχημένης, αυτή τη φορά, επικοινωνιακής πολιτικής, να ανακοινώσει τα μέτρα τμηματικά, κατόπιν συνεννόησης με τον Πρωθυπουργό.

Μία πολιτική που απαντά στην τότε θέση του υπουργού Πολιτισμού, Ε. Βενιζέλου, ο οποίος κατηγορούσε τον κ. Χριστοδουλάκη ότι υιοθετεί «τακτική Γιαννίτση» με την παρουσίαση των προτάσεων της Ανεξάρτητης Επιτροπής.

Αυτή τη στιγμή, ο υπουργός Οικονομίας, βλέπει με ιδιαίτερη ικανοποίηση δύο νομοσχέδια με τις θέσεις της Επιτροπής να βρίσκονται ήδη στη Βουλή, ενώ αναμένονται και οι ανακοινώσεις του Πρωθυπουργού για το τρίτο φορολογικό πακέτο, πάντα στο ίδιο μήκος κύματος με αυτές του καθηγητή Γεωργακόπουλου.

Η αρχή του «ισοσκελισμένου» κοινωνικού πακέτου και των περιορισμένων παροχών ήρθε άλλωστε να επιβεβαιωθεί και κατά το προχθεσινό Υπουργικό Συμβούλιο με τον πρωθυπουργό Κ. Σημίτη να διαμηνύει ότι «μετά το ασφαλιστικό και τη φορολογική μεταρρύθμιση οι οικονομικές δυνατότητες είναι περιορισμένες και δεν μας επιτρέπεται να διολισθήσουμε σε μια πολιτική παροχών».

Στην κατεύθυνση αυτή θα κινείται και ο προϋπολογισμός, ο οποίος θα προβλέπει αυστηρή συγκράτηση δαπανών και συγκρατημένη εισοδηματική πολιτική, λόγω των περιορισμένων δυνατοτήτων.

Οπως ήδη εγράφη ο αυξήσεις στους μισθούς δεν θα υπερβούν το 3% για τους υπαλλήλους των ΔΕΚΟ και το 2,5% για τους υπαλλήλους των άλλων δημοσίων υπηρεσιών, ενώ θα υπάρξει μικρή αύξηση των τιμολογίων των ΔΕΚΟ της τάξης του 2%.

Το προσχέδιο του προϋπολογισμού θα κατατεθεί στις 7 Οκτωβρίου, ενώ το σχέδιο του προϋπολογισμού θα κατατεθεί στη Βουλή στις 12 Νοεμβρίου, εφόσον αυτό εγκριθεί πρώτα από την Κυβερνητική Επιτροπή στις 31 Οκωβρίου.

Σε ό,τι αφορά στη φορολογική μεταρρρύθμιση η παρουσίαση της τρίτης φάσης θα γίνει στη ΔΕΘ και προς το τέλος του έτους θα εξετασθεί και το θέμα των φόρων περιουσίας.

Ετσι, τα τρία νομοσχέδια μεταρρύθμισης θα κωδικοποιηθούν σε ένα ενιαίο τον Απρλίλιο του 2003, το οποίο θα αντικαταστήσει συνολικά παλιές νομοθεσίες.

Αυτό θα σημαίνει αυτόματα και την ολοκλήρωση της φορολογικής μεταρρύθμισης.

Δεν υπάρχει η παραμικρή αμφιβολια ότι ΔΕΝ έχει λήξει το θέμα με τους μειωμενους συντελεστές ΦΠΑ.

ΚΑΤΕΙΧΑΝ ΠΛΑΣΤΑ ΤΑΞΙΔΙΩΤΙΚΑ ΕΓΓΡΑΦΑ

Αστυνομικοί του Τμήματος Αντιμάχειας Κω συνέλαβαν προχθές και ώρα 09:45 στον Κρατικό Αερολιμένα τέσσερεις υπηκόους Πακιστάν γιατί, όπως διαπιστώθηκε κατείχαν πλαστά διαβατήρια.

Πρόκειται για τον 20χρονο Ali Asghar του Jqbal, τον Malik Feynar του Malkerhmat Khun 24 ετών, τον Shabbir Ahmed του Niaz Ali 32 ετών και τον Mujammad Narrem Sarwar του Sarwar 30 ετών.

Το διαβατήριο του πρώτου έφερε σφραγίδα εισόδου στη χώρα η οποία ήταν πλαστή και το έγγραφο προξενικής θεώρησης ήταν φωτοτυπημένο, του δεύτερου δεν είχε προξενική θεώρηση και σφραγίδα εισόδου στη χώρα μας και η φωτογραφία που έφερε είχε αλλαχθεί και τέλος των δύο τελευταίων τα διαβατήρια είχαν φωτοτυπημένη προξενική θεώρηση.

Οι ανωτέρω επιχείρησαν να ταξιδέψουν από την Κω προς την Γερμανία.

Προανάκριση διενεργεί το Α.Τ. Αντιμάχειας Κώ.

ΝΑΥΤΙΚΗ ΕΤΑΙΡΕΙΑ ΤΗΛΟΣ 21ος ΑΙΩΝΑΣ

ΜΕΓΑΛΟ ΧΩΡΙΟ ΤΗΛΟΣ 85002, ΤΗΛ. 0246044000, FAX. 0246044044

ΔΡΟΜΟΛΟΓΙΑ «SEA STAR»

ΔΕΥΤΕΡΑ

ΛΙΜΑΝΙ	ΑΦΙΞΗ	ΑΝΑΧΩΡΗΣΗ
ΡΟΔΟΣ		9.00
ΤΗΛΟΣ	10.20	14.30
ΝΙΣΥΡΟΣ	15.10	17.30
ΤΗΛΟΣ	18.10	18.20
ΡΟΔΟΣ	19.40	

ΤΡΙΤΗ

ΛΙΜΑΝΙ	ΑΦΙΞΗ	ΑΝΑΧΩΡΗΣΗ
ΡΟΔΟΣ		9.00
ΤΗΛΟΣ	10.20	14.30
ΝΙΣΥΡΟΣ	15.10	17.30
ΤΗΛΟΣ	18.10	18.20
ΡΟΔΟΣ	19.40	

ΠΕΜΠΤΗ

ΛΙΜΑΝΙ	ΑΦΙΞΗ	ΑΝΑΧΩΡΗΣΗ
ΡΟΔΟΣ		9.00
ΤΗΛΟΣ	10.20	18.00
ΡΟΔΟΣ	19.20	

ΠΑΡΑΣΚΕΥΗ

ΛΙΜΑΝΙ	ΑΦΙΞΗ	ΑΝΑΧΩΡΗΣΗ
ΡΟΔΟΣ		9.00
ΤΗΛΟΣ	10.20	14.30
ΝΙΣΥΡΟΣ	15.10	17.30
ΤΗΛΟΣ	18.10	18.20
ΡΟΔΟΣ	19.40	20.00
ΤΗΛΟΣ	21.20	

ΚΥΡΙΑΚΗ

ΛΙΜΑΝΙ	ΑΦΙΞΗ	ΑΝΑΧΩΡΗΣΗ
ΤΗΛΟΣ		8.00
ΡΟΔΟΣ	9.20	9.40
ΤΗΛΟΣ	11.00	16.00
ΡΟΔΟΣ	17.20	18.00
ΤΗΛΟΣ	19.20	19.30
ΡΟΔΟΣ	20.50	

ΓΙΑ ΠΕΡΙΣΣΟΤΕΡΕΣ ΠΛΗΡΟΦΟΡΙΕΣ ΠΑΡΑΚΑΛΟΥΜΕ ΕΠΙΚΟΙΝΩΝΕΙΤΕ: 0246044000 (ΤΗΛΟΣ), 0241078052 (ΡΟΔΟΣ)



Στις 19 Σεπτεμβρίου
δίνουμε τα χέρια στη Ρόδο...

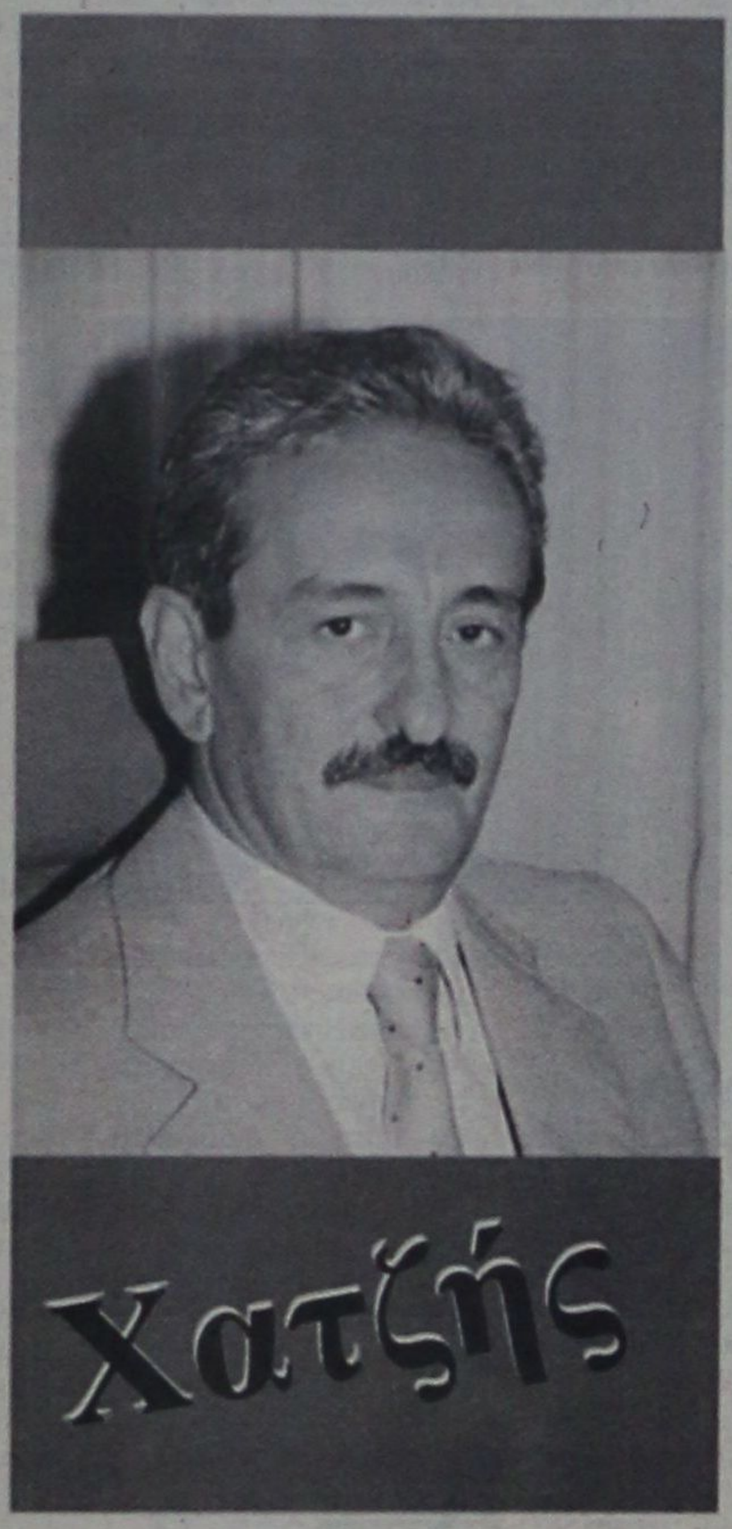

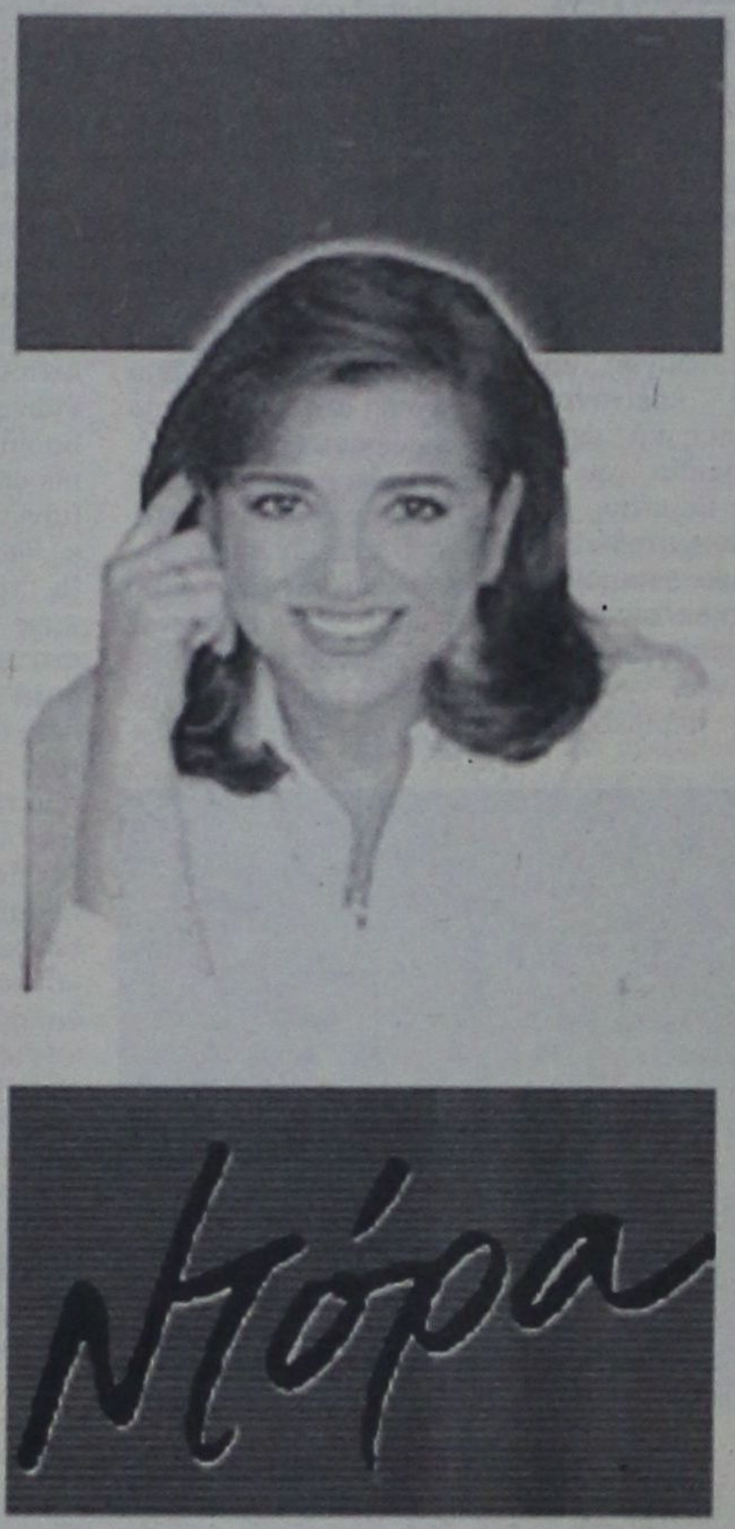

Για την Αυτοδιοίκηση
Για την συνεργασία των δήμων Αθηναίων
και Ροδίων την επόμενη τετραετία

Η Ντόρα Μπακογιάννη

στις 19 Σεπτεμβρίου στη Ρόδο,

δίνει το χέρι στο δικό μας άνθρωπο...

πρώτα η Ρόδος *Χατζής Χατζηευθυμίου*

ΓΙΑ ΝΑ «ΟΛΟΚΛΗΡΩΣΕΙ» ΤΟ ΕΡΓΟ ΤΟΥ

ΑΛΛΕΣ ΔΥΟ... 4ΕΤΙΕΣ ΔΙΕΚΔΙΚΕΙ ο δήμαρχος Γ. Γιαννόπουλος!



Τι είπε στην πρώτη του προεκλογική συγκέντρωση

Την πεποίθησή του ότι η παράταξη-«Ρόδος Ανθρώπινη Πόλη» θα είναι η νικήτρια των δημοτικών εκλογών του προσεχούς Οκτωβρίου εξέφρασε ο δήμαρχος Ροδίων κ. Γιώργος Γιαννόπουλος κλείνοντας την διάρκειας μιάς ώρας περίπου ομιλία του το βράδυ της Πέμπτης, στο θερινό κινηματοθέατρο «Ρόδον» που ουσιαστικά σηματοδότησε την έναρξη της προεκλογικής εκστρατείας του.

Από το περιεχόμενο της ομιλίας διεφάνη η πρόθεση του δημάρχου να δώσει την αίσθηση της συνέχειας της δημοτικής αρχής, λέγοντας χαρακτηριστικά ότι η συγκεκριμένη εκδήλωση δεν αποτελεί ένα νέο ξεκίνημα για νέους αγώνες, αλλά είναι μια διαδικασία υπενθύμισης και λογοδοσίας προς τους πολίτες της Ρόδου για όλα όσα έγιναν στα τελευταία οκτώ χρόνια, με την υπόσχεση ότι η παράταξη θα συνεχίσει να είναι παρούσα και για άλλα τέσσερα ή και για άλλα οκτώ χρόνια, αν χρειαστεί, προκειμένου να ολοκληρωθεί το όραμα της «Ανθρώπινης Πόλης». Ο κ. Γιαννόπουλος σημείωσε ότι όλα αυτά τα χρόνια «πέρασαν σαν μια πνοή» και ότι ο ίδιος και οι συνεργάτες του «είναι έτοιμοι να συνεχίσουν με το ίδιο πάθος και ενθουσιασμό».



Την ομιλία του κ. Γιαννόπουλου παρακολούθησαν μεταξύ άλλων η Γ.Γ. της Περιφέρειας Νοτίου Αιγαίου κ. Μάρθα Σημαντώνη, ο βουλευτής κ. Βασίλης Παπανικόλας, ο υποψήφιος νομάρχης κ. Γιάννης Μαχαιρίδης και ο κ. Φώτης Κωστόπουλος. Οι τρείς προναφερθέντες μάλιστα, ανέβηκαν στη σκηνή του «Ρόδον» μετά το τέλος της ομιλίας του δημάρχου για να τον συγχαρούν. Εκτός από τα μέλη της παράταξης «Ρόδος Ανθρώπινη Πόλη» στην εκδήλωση παραβρέθηκαν εκπρόσωποι των τοπικών φορέων και παραγωγικών τάξεων και πολύς κόσμος.

Η ομιλία του δημάρχου συνοδεύθηκε από την προβολή εικόνων από κάθε γωνιά της πόλης της Ρόδου, σχετικές με το έργο που έχει παραχθεί στα τελευταία χρόνια.

Ο κ. Γιαννόπουλος απέφυγε να προβεί σ' έναν τυπικό απολογισμό του έργου του εκτιμώντας ότι «μιά εικόνα αξίζει όσο χίλιες λέξεις».

Σημειώνεται, ότι στην αρχική αναφορά του για την πόλη την οποίαν παρέλαβε προ οκταετίας, υπογράμμισε ότι η περιγραφή της δεν αποτελεί



μομφή εναντίον των προηγούμενων δημοτικών αρχών, αφού το περιβάλλον μέσα στο οποίο λειτουργούσε τότε η αυτοδιοίκηση και οι δυνατότητες που είχε, ήταν πολύ διαφορετικές σε σύγκριση με το σήμερα.

Δύο ήταν τα σημεία στα οποία ο κ. Γιαννόπουλος έδωσε ιδιαίτερη έμφαση στην ομιλία του.

Κατ' αρχήν η προσπάθεια που κατεβλήθη για την αποφασιστική συμμετοχή των δημοτών στα δρώμενα και τις αποφάσεις της δημοτικής αρχής, δια της θεσμοθέτησης του Συμβουλίου Ανάπτυξης στο οποίο συμμετέχουν εκπρόσωποι όλων των φορέων και τάξεων της πόλης.

Απαντώντας εμμέσως, πλην όμως σαφέστατα σε όσους υποστηρίζουν ότι αυτή η διαδικασία αποτελεί ένα έμμεσο τρόπο ψηφοθηρίας από άλλους πολιτικούς χώρους, ο κ. Γιαννόπουλος είπε ότι τέτοιες απόψεις είναι κοντόφθαλμες και απολίτικες και υποτιμούν την σημασία της συμμετοχικής διαδικασίας στα τεκταινόμενα στο Δήμο.

Το δεύτερο σημείο που δόθηκε έμφαση από τον κ. Γιαννόπουλο ήταν οι δραστηριότητες και οι παρεμβάσεις του Δήμου Ροδίων και του ιδίου προσωπικά ως δημάρχου, σε επίπεδο θεσμικό, δια της συμμετοχής σε διάφορα όργανα όπως η ΚΕΔΚΕ, το ΣΥΝΔΚΕ και το Συμβούλιο Δήμων και Περιφερειών της Ευρώπης.

Ο δήμαρχος προσπάθησε να εξηγήσει πως οι θεσμικές παρεμβάσεις αποτυπώνονται στην εφαρμοσμένη πολιτική στο επίπεδο του δήμου, σημειώνοντας ότι δεν μπορεί ένας δήμος όπως η Ρόδος, να μένει περιχαρακωμένος στα διοκητικά του όρια, θεωρώντας πως ό,τι συμβαίνει έξω από αυτόν δεν τον αφορά και δεν τον επηρεάζει.

Αξίζει να σημειωθεί ότι ο κ. Γιαννόπουλος δεν ανακοίνωσε τα μέλη του συνδυασμού του, όπως άλλωστε είχε πει σε πρόσφατη συνέντευξη τύπου, όπου είχε διευκρινίσει ότι θα εξαντλήσει τα περιθώρια που προβλέπει ο νόμος.



Α.Ν.Ε.Σ.

ΕΒΔΟΜΑΔΙΑΙΟ ΠΡΟΓΡΑΜΜΑ ΔΡΟΜΟΛΟΓΙΩΝ ΑΠΟ 06.08.2002 ΕΩΣ 30.09.2002

ΔΡΟΜΟΛΟΓΙΑ:		Ε/Γ ΣΥΜΗ (ΑΠΟ ΜΑΝΔΡΑΚΙ)		Υ/Γ ΑΙΓΛΗ (ΑΠΟ ΜΑΝΔΡΑΚΙ)		Τ.Ρ. ΠΑΝΟΡΜΙΤΗΣ (ΑΠΟ ΚΟΛΩΝΑ)	
		ΣΥΜΗ-ΡΟΔΟ	ΡΟΔΟ-ΣΥΜΗ	ΣΥΜΗ-ΡΟΔΟ	ΡΟΔΟ-ΣΥΜΗ	ΣΥΜΗ-ΡΟΔΟ	ΡΟΔΟ-ΣΥΜΗ
ΚΑΘΕ	ΔΕΥΤΕΡΑ	07.15		10.30	14.30	17.30	09.00
ΚΑΘΕ	ΤΡΙΤΗ		18.00	07.15	09.00	17.30	14.30
ΚΑΘΕ	ΤΕΤΑΡΤΗ	07.15	18.00	10.30	14.30	17.30	09.00
ΚΑΘΕ	ΠΕΜΠΤΗ	07.15		17.30		12.30	09.00 18.00
ΚΑΘΕ	ΠΑΡΑΣΚΕΥΗ			17.30	14.30	07.15 12.30	09.00 18.00
ΚΑΘΕ	ΣΑΒΒΑΤΟ		18.00	17.30	09.00	07.15 12.30	09.00 14.30
ΚΑΘΕ	ΚΥΡΙΑΚΗ	08.00	18.00		14.30	07.15 17.30	09.00

Ε/Γ ΣΥΜΗ ΙΙ

ΡΟΔΟ - ΠΑΝΟΡΜΙΤΗ - ΣΥΜΗ: ΚΑΘΗΜΕΡΙΝΑ ΣΤΙΣ **09.00**
ΣΥΜΗ - ΡΟΔΟ: ΚΑΘΗΜΕΡΙΝΑ ΣΤΙΣ **15.45**

ΠΡΟΣΟΧΗ: ΤΟ ΚΑΤΑΜΑΡΑΝ ΠΑΝΟΡΜΙΤΗΣ ΑΝΑΧΩΡΕΙ ΑΠΟ ΤΟ ΚΕΝΤΡΙΚΟ ΛΙΜΑΝΙ (ΚΟΛΩΝΑ)

Τα δρομολόγια μπορούν να τροποποιηθούν λόγω εκτάκτων συγκοινωνιακών αναγκών ή καιρικών συνθηκών.
Παρακαλούμε πριν ταξιδέψετε επικοινωνήστε με την Εταιρεία:
Γραφείο Σύμης: Τηλ. 0246071444 Φαξ. 0246071373
Γραφείο Ρόδου: Τηλ. 0241037769 Φαξ. 0241034493

ΔΕΝ ΕΧΕΙ ΠΕΙ ΟΛΗ ΤΗΝ ΑΛΗΘΕΙΑ Ο ΣΑΒΒΑΣ ΞΗΡΟΣ

ΠΡΟΣΠΑΘΕΙΑ ΣΥΓΚΑΛΥΨΕΩΣ ΠΡΟΣΩΠΩΝ και πραγμάτων με αντιφατικές καταθέσεις!

Πέπλος μυστηρίου καλύπτει την ξανθιά της «17Ν»

ΑΘΗΝΑ, 23

Όσα περισσότερα τμήματα από τις δεκάδες σελίδες αποκαλύψεων και περιγραφών της απολογίας του Σάββα Ξηρού βλέπουν το φως της δημοσιότητας, τόσο περισσότερες ακτίνες φωτός πέφτουν στο σκοτεινό πρόσωπο της «17Ν». Οι σαφείς αντιφάσεις στις καταθέσεις του οδηγούν στο συμπέρασμα ότι ο 40χρονος αγιογράφος διαπραγματεύτηκε αρκετά πριν από την απολογία του. Την ίδια ώρα, έμπειροι δικαστικοί λειτουργοί εκτιμούν ότι δεν έχει πει όλη την αλήθεια και ότι υπάρχουν πρόσωπα και καταστάσεις που προσπαθεί να καλύψει.

Μέσα από την απολογία του Σάββα Ξηρού επιβεβαιώνεται η θεωρία των συγκοινωνούντων δοχείων ανάμεσα στην «17 Ν» και τον «ΕΛΑ», αφού ο ίδιος δεχόταν από το 1982 κρούσεις από ανθρώπους του «Επαναστατικού Λαϊκού Αγώνα», όπως ανέφερε και ως επίδοξο στρατολόγο του κατονόμασε τον ίδιο τον Χρήστο Τσουτσουβή. Η απολογία του 40χρονου αγιογράφου φαίνεται ότι ρίχνει φως στη σκοτεινή περίοδο 1975-1983, κάνοντας αόριστες αναφορές στη γυναίκα και τους συνιδρυτές της «17 Ν». Σύμφωνα με όσα αναφέρει, παλαιότερα είχε ακούσει πως υπήρχε γυναίκα στις τάξεις της οργάνωσης κοντά στον ηγετικό πυρήνα δράσης, την οποία χαρακτήρισε ως τυπική στα έξοδά της, αλλά ποτέ κανείς δεν του αποκάλυψε την ταυτότητά της. Ο 40χρονος αγιογράφος αν και αναφέρεται στους συνιδρυτές της οργάνωσης, αποφεύγει να τους κατονομάσει και κάνει λόγο για κυρίαρχη παρουσία του Αλέξανδρου Γιωτόπουλου στην οργάνωση. Μάλιστα, εμφανίζεται κατηγορηματικός, επισημαίνοντας πως τόσο ο «Λάμπρος», όσο και ο «Λουκάς» δεν είχαν καμία διασύνδεση με άλλες υπηρεσίες, ελληνικές ή ξένες. Σε σημερινό της δημοσίευμα, η εφημερίδα «Χώρα» αποκαλύπτει την αρχική απολογία του Σάββα Ξηρού ενώπιον του εποπτεύοντα ανακριτή, Ιωάννη Διώτη, της οποίας το περιεχόμενο, όπως αναφέρεται αποσιωπήθηκε επιμελώς. Μάλιστα, τα έγγραφα και οι καταθέσεις που φέρνει σήμερα στο φως η εφημερίδα, είναι η αρχική προανακριτική απολογία του Σάββα Ξηρού, που δόθηκε στις 11 Ιουλίου λίγες ημέρες μετά από την έκρηξη στο λιμάνι του Πειραιά και διήρκεσε πάνω από πέντε ώρες, όπως υποστηρίζει το δημοσίευμα.

Ένα από τα σοβαρά ερωτηματικά, που τίθενται στο δημοσίευμα είναι το γιατί δεν έχουν εμπλακεί στην υπόθεση οι δύο γυναίκες του Σάββα Ξηρού, Αλίθια Ρομέρο Κορτέζ και Αγγελική Σωτηροπούλου, αφού οι επικεφαλής των ανακρίσεων έδειξαν καταθέσεις μαρτύρων που ενοχοποιούν τις δύο γυναίκες στον 40χρονο άνδρα, σύμφωνα πάντα με το δημοσίευμα. Η πρώην και η νυν σύντροφος του Σάββα Ξηρού επισκέπτονταν συχνά- πυκνά το διαμέρισμα της οδού Δαμάρεως 73 στο Παγκράτι, σύμφωνα με μαρτυρίες. Στο ίδιο διαμέρισμα βρέθηκαν οπλισμός και δισκέτες, όπως αναφέρεται στο δημοσίευμα, ενώ εθεάθη και μία εύσωμη γυναίκα γύρω στα πενήντα, που συμμετείχε σε μεταφορά με φορτηγό επίπλων και μεγάλων ξύλινων κιβωτίων. Πληροφορίες της εφημερίδας κάνουν λόγο για το χορό της μνηστής και της πρώην συζύγου του Σάββα Ξηρού έξω από τον Ευαγγελισμό και για την συμφωνία που πέτυχε ο ιπότης σύντροφός τους, όταν μεταξύ των ανταλλαγμάτων για να ανοίξει το στόμα του ήταν και η υπόσχεση να συνεχίσουν οι δύο γυναίκες την ζωή τους χωρίς καμία ανάμειξη στην υπόθεση.

Την ίδια ώρα, τα θύματα, αλλά και οι συγγενείς των νεκρών της «17Ν» εισέρχονται δυναμικά στην ανακριτική διαδικασία. Αμφισβητούν, ερευνούν, ανακαλύπτουν τα τρωτά σημεία της δικογραφίας και ζητούν από τον εφέτη ανακριτή να προχωρήσει σε συγκεκριμένες δικαστικές ενέργειες. Μάλιστα, αρκετοί από τους ενάγοντες έχουν πάρει σημαντικές πρωτοβουλίες σχετικά με την εξιχνίαση των υποθέσεων που τους αφορούν, ζητώντας ακόμα και την αναπαράσταση των εγκληματικών ενεργειών, ώστε να εξακριβωθούν οι λεπτομέρειες που αφορούν στον σχεδιασμό και την εκτέλεση της δολοφονίας.

Πρώτη από όλους είναι η χήρα του Αλέξανδρου Αθανασιάδη, που έπεσε νεκρός από τις σφαίρες τρομοκρατών της «17Ν», την 1η Μαρτίου του 1988 στην Φιλοθέη. Η Ελένη Αθανασιάδη κατέθεσε στον εφέτη ανακριτή, Λεωνίδα Ζερβομπεάκο αίτηση υπόμνημα, με το οποίο επισημαίνει την αναγκαιότητα απαγγελίας συμπληρωματικής κατηγορίας κατά του Χριστόδουλου Ξηρού για συμμετοχή του στην δολοφονία του συζύγου της. Με το ίδιο υπόμνημα που κατέθεσαν οι πληρεξούσιοι δικηγόροι, η κα Αθανασιάδη ζητά και την κατ, αντιπαράσταση εξέταση του Χριστόδουλου Ξηρού και του Βασίλη Τζωρτζάτου, προκειμένου να διευκρινιστούν κάποιες αντιφάσεις στις απολογίες τους. Στόχος της είναι να συμβάλλει ουσιαστικά στην εξιχνίαση της τραγικής αυτής υπόθεσης, όπως ανέφερε. Μεταξύ άλλων η πολιτική αγωγή ζητά από την ανάκριση να διευκρινιστεί.

Γιατί ο Αλέξανδρος Γιωτόπουλος επέλεξε τον Κουφοντίνα και τον Τζωρτζάτο για την δολοφονία του Αθανασιάδη;

Ποία ήταν τα μέλη της «17Ν» που παρακολουθούσαν το καθημερινό δρομολόγιο του Αλέξανδρου Αθανασιάδη;

Ποία μέλη «απαλλοτρίωσαν» τις πινακίδες και την μοτοσικλέτα που χρησιμοποιήθηκαν στην ενέδρα θανάτου;

Ποία μέλη της «17Ν» σχεδίασαν την επιχείρηση και το προκαθορισμένο δρομολόγιο διαφυγής;

Λίγο πριν από το τέλος της ανάκρισης εκτιμάται ότι θα κληθούν σε συμπληρωματικές απολογίες οι κατηγορούμενοι ως μέλη της «17Ν» και αυτό γιατί μετά την ολοκλήρωση των καταθέσεων των υποψήφιων θυμάτων της οργάνωσης, αλλά και των συγγενών των νεκρών, οι δικαστικές αρχές θα συγκεντρώσουν στοιχεία, τα οποία πιθανόν θα επιβαρύνουν τους συλληφθέντες με επιπλέον κατηγορίες.

Για τις περίεργες επισκέψεις του Αλέξανδρου Γιωτόπουλου στο γραφείο του, μίλησε στην εκπομπή του ALPHA «Πανόραμα» ο Γρηγόρης Μιχαλόπουλος. Ο εκδότης της εφημερίδας «Ελεύθερη Ώρα» περιγράφει τον άνθρωπο που του συστήθηκε ως Μιχάλης Οικονόμου σαν έναν ευπρεπή κύριο με γνώση και ενδιαφέρον για την ιστορία. Ωστόσο, εκείνο

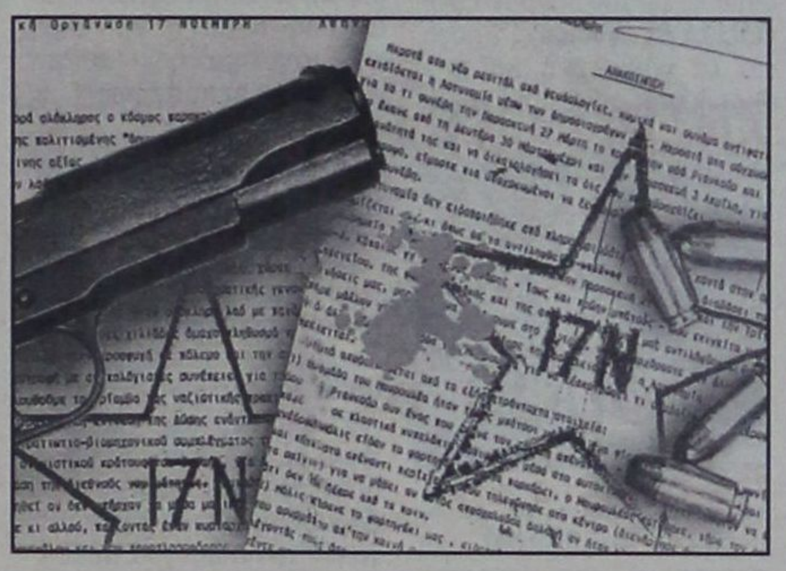

που του έκανε μεγάλη εντύπωση είναι το έντονο ενδιαφέρον του Αλέξανδρου Γιωτόπουλου για τις συνήθειες του Γιάννη Λάτση, όπως ανέφερε.

Εν τω μεταξύ, εκτός συνόρων επεκτείνει το τελευταίο διάστημα η Αντιτρομοκρατική Υπηρεσία τις έρευνές της, που επικεντρώνονται στις σχέσεις της «17Ν» με την διεθνή τρομοκρατία στα πρόσωπα που αποτέλεσαν τους διαύλους επικοινωνίας της ηγετικής ομάδας της οργάνωσης πριν το 1975 και παρείχαν στην «17Ν» τα αναγκαία μέσα και την τεχνολογία για την έναρξη της ένοπλης δράσης της. Οι αρχές εκτιμούν ότι οι πολύτιμες πληροφορίες θα αποσαφηνίσουν την ταυτότητα και τον ρόλο των προσώπων ενόπλων ομάδων του εξωτερικού, που είχαν επαφές με τον ιδρυτικό πυρήνα της «17Ν». Στο επίκεντρο των ερευνών βρίσκονται και τα δύο σπάνια όπλα που βρέθηκαν στις γιάφκες της οργάνωσης και εκτιμάται ότι κρύβουν μεγάλα μυστικά. Πρόκειται για την ιταλική μπερέτα και ένα όπλο αμερικανικής κατασκευής, που αν και δεν χρησιμοποιήθηκαν σε καμία από τις επιθέσεις της οργάνωσης, τράβηξαν από την πρώτη στιγμή το ενδιαφέρον των διωκτικών αρχών, οι οποίες και αναμένεται να ζητήσουν στοιχεία από την ιταλική αστυνομία για την προέλευση των όπλων, αλλά και τα χέρια που άλλαξαν έως ότου καταλήξουν στο οπλοστάσιο της «17Ν».

Ένα ακόμη ερώτημα των διωκτικών αρχών είναι εάν η «17Ν» είχε αναπτύξει δεσμούς με ένοπλές ομάδες της Ιβηρικής χερσονήσου και της Ιταλίας, καθώς υπάρχουν πολλές επιχειρησιακές ομοιότητες στον τρόπο δράσης, αλλά και χρονική ταύτιση ορισμένων επιθέσεων. Σε μετακομίσεις προχώρησε η διεύθυνση των φυλακών Κορυδαλλού, χθες. Αιφνιδιαστικά και ενώ δεν είχε ζητηθεί από τους κρατουμένους καμία αλλαγή, ο Παύλος Σερίφης, ο Θεολόγος Ψαραδέλλης και ο Βασίλης Τζωρτζάτος οδηγήθηκαν κάτω από δρακόντεια μέτρα ασφαλείας στην αστυνομική κλούβα που τους περίμενε και στην συνέχεια μεταφέρθηκαν στα ειδικά κελιά της γυναικείας πτέρυγας. Σύμφωνα με πληροφορίες, οι αλλαγές έγιναν ώστε οι κρατούμενοι να βρίσκονται κοντά σε συγγενικά και φιλικά τους πρόσωπα και να προαυλίζονται μαζί τους. Στις ανδρικές φυλακές ένα από τα διαμορφωμένα κελιά παραμένει κενό. Σε αυτό θα οδηγηθεί ο Σάββας Ξηρός, όταν θα βγει από το νοσοκομείο των φυλακών, ώστε να είναι κοντά στα αδέρφια του Χριστόδουλο και Βασίλη. Εξάλλου, από χθες αυξήθηκε και ο χρόνος προαυλισμού των κρατούμενων από μια σε μιάμιση ώρα τόσο το πρωί όσο και το απόγευμα, όμως ο Αλέξανδρος Γιωτόπουλος και ο Νίκος Παπαναστασίου θα εξακολουθούν να προαυλίζονται μόνοι. Την επόμενη εβδομάδα, αναμένεται να τοποθετηθούν και τα πρώτα καρτοτηλέφωνα στους θαλάμους των κρατούμενων.

Η ΞΑΝΘΙΑ ΤΗΣ «17Ν»

Η μορφή της ξανθιάς γυναίκας που τον εμπόδισε να ξεφύγει από τους τρομοκράτες είναι χαραγμένη στη μνήμη του πρώην βουλευτή Λευτέρη Παπαδημητρίου. Δέκα χρόνια μετά και ο πρώην βουλευτής δεν μπορεί να ξεπεράσει το σοκ από την επίθεση των τρομοκρατών, που τον πυροβόλησαν, χωρίς κανένα δισταγμό πέντε φορές στα πόδια. Ακόμη τρέμει, όταν θυμάται τη στιγμή που βάζοντας όπισθεν στο αυτοκίνητο του προσπάθησε να ξεφύγει. Ήταν η στιγμή που ήρθε αντιμέτωπος με την περίφημη ξανθιά, που του έκλεισε το δρόμο.

Αμέσως μετά την επίθεση, τραυματισμένος ο Λευτέρης Παπαδημητρίου στράφηκε στην ξανθιά γυναίκα και της ζήτησε να τον μεταφέρει με το



αυτοκίνητο της στο νοσοκομείο. Όμως, εκείνη του απάντησε πως δεν ξέρει να οδηγεί, ενώ καθόταν στη θέση του οδηγού.

Μπορεί ο Σάββας Ξηρός να λέει πως καμία γυναίκα δεν υπήρξε μέλος της «17 Ν» τουλάχιστον τα τελευταία δεκαπέντε χρόνια, που εκείνος ήταν ενεργό μέλος της οργάνωσης, ωστόσο, δεν είναι λίγες οι μαρτυρίες ανθρώπων που μιλούν για τη συμμετοχή γυναικών σε πολλά χτυπήματα της οργάνωσης, ανάμεσα τους και ο Λευτέρης Παπαδημητρίου. Ο Σάββας Ξηρός και ο Βασίλης Τζωρτζάτος στις προανακριτικές τους απολογίες έχουν παραδεχθεί ότι ήταν οι άνθρωποι, οι οποίοι τον Δεκέμβριο του 1992 πυροβόλησαν τον Λευτέρη Παπαδημητρίου, αν και ο Τζωρτζάτος φέρεται να αναιρεί την αρχική του ομολογία ενώπιον της 4ης τακτικής ανακρίτριας. Ο Λευτέρης Παπαδημητρίου θέλει να έρθει πρόσωπο με πρόσωπο με τους κατηγορούμενους, ώστε να είναι απόλυτα βέβαιος ότι θα καθίσουν στο εδώλιο οι πραγματικοί δράστες. Εξάλλου, ο Λευτέρης Παπαδημητρίου έχει δηλώσει παράσταση πολιτικής αγωγής στην υπόθεση της τρομοκρατίας και θα καταθέσει στον ειδικό εφέτη ανακριτή, όταν θα έχει μελετήσει τη δικογραφία.

ΜΑΡΤΥΡΙΑ ΚΑΤΑΣΤΗΜΑΤΑΡΧΗ «ΚΑΙΕΙ» ΤΙΣ ΑΛΙΘΙΑ ΡΟΜΕΡΟ ΚΟΡΤΕΣ ΚΑΙ ΑΓΓΕΛΙΚΗ ΣΩΤΗΡΟΠΟΥΛΟΥ

Καταστηματάρχης της περιοχής όπου βρίσκεται το κρησφύγετο της 17 Νοέμβρη στην οδό Δαμάρεως δήλωσε ότι είχε δει στην περιοχή την σύντροφο του Σάββα Ξηρού, Αλίθια Ρομέρο Κορτές, και την πρώην σύζυγό του, Αγγελική Σωτηροπούλου μαζί με τον Δημήτρη Κουφοντίνα.

Εξάλλου, ο ρόλος των γυναικών της τρομοκρατικής οργάνωσης 17 Νοέμβρη εξετάζεται διεξοδικά από την αντιτρομοκρατική υπηρεσία.

Στην απολογία του Σάββα Ξηρού επιβεβαιώνεται η παρουσία της μυστηριώδους «Αννας» που πήρε μέρος στις δολοφονίες του σταθμάρχη της CIA Ρίτσαρντ Γουέλς και του αστυνόμου Ευάγγελου Μάλιου.

ΑΝΑΛΥΣΗ DNA

Εν τω μεταξύ, ολοκληρώθηκε η ανάλυση του γενετικού υλικού δύο ατόμων που σχετίζονται με την οργάνωση 17 Νοέμβρη από τα δείγματα που περισυνελλέγησαν στις γιάφκες των οδών Πάτμου και Δαμάρεως.

Στη συνέχεια, αναμένεται να δοθεί η έγκριση του εισαγγελέα προκειμένου να πάρουν οι Αρχές αίμα από όλους τους συλληφθέντες, ώστε να γίνουν οι απαραίτητες συγκρίσεις.

ΤΕΣΣΕΡΑ ΑΤΟΜΑ ΤΗΣ ΠΡΩΤΗΣ ΓΕΝΙΑΣ

Παράλληλα, οι έρευνες στρέφονται στα τέσσερα πρόσωπα της πρώτης γενιάς, των οποίων η ταυτότητα δεν έχει εξακριβωθεί. Στο σκληρό δίσκο που είχε αφαιρέσει ο Αλέξανδρος Γιωτόπουλος από τον υπολογιστή του σπιτιού του και βρέθηκε στη γιάφκα της οδού Πάτμου βρέθηκαν οι φωτογραφίες τριών ανδρών που η αστυνομία εκτιμά ότι είναι ηγετικά στελέχη της οργάνωσης.

Στο μεταξύ, όπως προκύπτει από την απολογία του Σάββα Ξηρού ο παλιός «Νικήτας» είναι ο Παύλος Σερίφης, ενώ το άτομο με την ονομασία «Πάρκινσον» ήταν ο θεολόγος Ψαραδέλης που πήρε το όνομα αυτό επειδή έτρεμε το χέρι του λόγω της καρδιοπάθειας από την οποία πάσχει.

Τη Δευτέρα, ο Σάββας Ξηρός αναμένεται να υποβληθεί σε επέμβαση στο αυτί και ως τα μέσα της ερχόμενης εβδομάδας αναμένεται να μεταφερθεί στον Κορυδαλλό.

ΣΥΣΤΑΣΕΙΣ ΣΤΟΝ Τ.ΜΙΛΕΡ ΑΠΟ ΤΟΝ Γ.ΠΑΠΑΝΔΡΕΟΥ ΓΙΑ ΤΟ ΘΕΜΑ ΤΗΣ ΤΡΟΜΟΚΡΑΤΙΑΣ

Τις εξελίξεις στο μέτωπο της τρομοκρατίας συζήτησαν ο υπουργός Εξωτερικών Γιώργος Παπανδρέου και ο Αμερικανός πρέσβης στην Αθήνα Τόμας Μίλερ, κατά τη διάρκεια της συνάντησής τους την Παρασκευή. Ο ΥΠΕΞ συνέστησε προσοχή στον κ. Μίλερ όσον αφορά στις δηλώσεις του.

Με αφορμή πρόσφατες δηλώσεις του κ. Μίλερ στον Τύπο για το θέμα της τρομοκρατίας, οι οποίες προκάλεσαν ποικίλες αντιδράσεις, ο κ. Παπανδρέου συνέστησε στον Αμερικανό πρέσβη να είναι ιδιαίτερα προσεχτικός σε ό,τι αφορά στις τοποθετήσεις του, υπογραμμίζοντας πως την υπόθεση χειρίζεται η Ελληνική Αστυνομία και η Ελληνική Δικαιοσύνη.

«Η χρήση του πληθυντικού όταν αναφέρεστε στις προσπάθειες καταπολέμησης της τρομοκρατίας προκαλεί εντυπώσεις» φέρεται να είπε προς τον πρέσβη των ΗΠΑ, ο ΥΠΕΞ.

Για το ίδιο θέμα, ο κυβερνητικός εκπρόσωπος Χρήστος Πρωτόπαπας ανέφερε, μεταξύ άλλων ότι οι προσπάθειες που εξελίσσονται για την εξάρθρωση της 17 Νοέμβρη και των άλλων τρομοκρατικών οργανώσεων, είναι υπόθεση ελληνική.

Ο κ. Πρωτόπαπας, διευκρίνισε ότι κατά τη συνάντηση, ο πρέσβης των ΗΠΑ αναγνώρισε ότι οι προσπάθειες για την εξάρθρωση της τρομοκρατίας είναι υπόθεση ελληνική, «όπως κι εμείς αναγνωρίζουμε τη συμβολή των ΗΠΑ στην προσπάθεια αυτή».

Κατά τη χθεσινή συνεδρίαση του Εκτελεστικού Γραφείου του ΠΑΣΟΚ, ο πρόεδρος της Βουλής, Απόστολος Κακλαμάνης, εξέφρασε τη δυσαρέσκειά του για τον τρόπο με τον οποίο παρεμβαίνει, δια των συνεντεύξεών του, ο Τόμας Μίλερ στο θέμα της τρομοκρατίας, υπονοώντας ότι την υπόθεση δεν τη χειρίζεται αποκλειστικά η ελληνική κυβέρνηση.

ΑΝΤΙΔΡΑΣΗ ΜΙΛΕΡ

Από την πλευρά του, την απορία του εξέφρασε ο Αμερικανός πρεσβευτής, Τόμας Μίλερ, για την αντίδραση του υπουργού Εξωτερικών, Γιώργου Παπανδρέου.

Όπως έγινε γνωστό, από το περιβάλλον της αμερικανικής πρεσβείας στην Αθήνα ο κ. Μίλερ εξέφρασε απορία για την αντίδραση της ελληνικής πλευράς, καθώς ο ίδιος δηλώνει ότι έχει ταυτιστεί με τις απόψεις του πρωθυπουργού Κώστα Σημίτη για το θέμα της τρομοκρατίας.

ΟΠΩΣ ΔΙΑΠΙΣΤΩΘΗΚΕ ΣΤΟ ΔΙΚΑΣΤΗΡΙΟ

Η ΑΠΑΤΗΜΕΝΗ «ΠΑΛΙΑ» ΤΟΥ ΕΣΤΕΙΛΕ ένα δέμα με ναρκωτικά για να τον ενοχοποιήσει!

Αναμένεται τώρα η σύλληψή της

Θύματα μιάς πρωτοφανούς σε σύλληψη και εκτέλεση σκευωρίας και πλάνης έπεσαν ένας «θερμόαιμος» 30χρονος και μια εκ των δύο συντρόφων του που ενεπλάκησαν σε περιπέτειες με τις αστυνομικές και τις δικαστικές αρχές κατηγορούμενοι για την μεταφορά, κατοχή και προμήθεια 54 γραμμαρίων χασίς, που όπως προέκυψε ωστόσο, από την ακροαματική διαδικασία, τους είχε στείλει η άλλη «απατημένη» σύντροφος με σκοπό την ενοχοποίηση τους!

Την 19η Απριλίου πιο συγκεκριμένα, αστυνομικοί του Α.Τ. Καρπάθου συνέλαβαν στα Πηγάδια την 37χρονη υπήκοο Βουλγαρίας Galina Dimova του Kostadinova και τον 30χρονο υπήκοο Αιγύπτου Nashat Mohamed Taha Amiv του Mohamed γιατί σε έρευνα που έγινε διαπιστώθηκε ότι η 37χρονη είχε παραλάβει από το πλοίο «Βιτσέντζος Κορνάρος» ένα δέμα με ρούχα για λογαριασμό του 30χρονου που περιείχε όμως κορυφάδες ακατέργαστης κάνναβης βάρους 54 γραμμαρίων.

Τελικά οδηγήθηκαν στο Αυτόφωρο Τριμελές Πλημμελειοδικείο Ρόδου κατόπιν της ασκήσεως ποινικών διώξεων εις βάρος τους. Από την ακροαματική διαδικασία προέκυψε ωστόσο ότι ο 30χρονος διατηρούσε και δεύτερη σχέση με μια κοπέλλα ονόματι «Κατερίνα» στην Αθήνα η οποία, όταν πληροφορήθηκε ότι την απατούσε με την 37χρονη Βουλγάρα του τηλεφώνησε ότι του έστειλε με το πλοίο τα ρούχα του για να τα παραλάβει από το λιμάνι.

Μέσα στο δέμα με τα ρούχα που του έστειλε ωστόσο φρόντισε να κρύψει και 54 γραμμάρια χασίς. Ταυτόχρονα τηλεφώνησε στην Αστυνομία για να την πληροφορήσει σχετικά με την «παραλαβή ναρκωτικών ουσιών»

Ο 30χρονος που εργαζόταν από τον πρωί ως το βράδυ για να εξασφαλίσει τα προς το ζείν ζήτησε από την 37χρονη να παραλάβει τα ρούχα που του έστειλε φίλος του από την Αθήνα για την δουλειά.

Το δέμα όμως που παρέλαβε η 37χρονη περιείχε εκτός από ένα μπουφάν, δύο παντελόνια και πετσέτες και ποσότητα κάνναβης με αποτέλεσμα την σύλληψή της.

Απολογούμενη η 37χρονη που διαμένει στην Ελλάδα εδώ και ενάμισυ χρόνο περίπου, δήλωσε ότι εργάζεται σε ξενοδοχείο το πρωί και το βράδυ πλένει πιάτα και ότι εδώ και 7 μήνες έχει σχέσεις με τον 30χρονο. Τόνισε ότι δεν γνωρίζει τίποτα για τα ναρκωτικά και την προέλευσή τους και ξακαθάρισε ότι ποτέ δεν έχει κάνει χρήση.



Ο «θερμόαιμος» 30χρονος εξήγησε στο δικαστήριο ότι τα ναρκωτικά, του τα έστειλε για να τον ενοχοποιήσει η «παλιά» του σύντροφος η οποία κάνει χρήση.

Το δικαστήριο κατόπιν αυτών των στοιχείων, τους έκρινε αθώους, αναμένεται ωστόσο τώρα η σύλληψη της «απατημένης» Κατερίνας για τα περαιτέρω.

«ΣΥΝΕΤΑΙΡΟΣ» ΕΤΑΙΡΕΙΑΣ ΚΑΙ ΦΙΛΟΣ...

ΥΠΕΞΑΙΡΕΣΕ ΤΟ ΣΥΝΟΛΟ ΤΟΥ ΕΞΟΠΛΙΣΜΟΥ ΔΥΟ νυχτερινών κέντρων!



Δικάζεται την 4η Σεπτεμβρίου

Στο εδώλιο του κατηγορουμένου του Τριμελούς Πλημμελειοδικείου Ρόδου, στην συνεδρίασή του την 4η Σεπτεμβρίου 2002, θα καθίσει κατηγορούμενος για υπεξαίρεση του συνόλου του εξοπλισμού δύο νυχτερινών κέντρων που λειτουργούσαν στο νησί της Ρόδου τα έτη 1994 και 1995 ένας εκ των συνεταίρων μιάς ομόρρυθμης εταιρείας που εκμεταλλευόταν τις επιχειρήσεις.

Πρόκειται για τον Δ. Αγγειάδη του Ευαγγέλου 42 ετών κάτοικο Αθηνών που έχει ήδη καταδικασθεί ερήμην την 14η Ιανουαρίου 2002 σε ποινή φυλάκισης 5 μηνών μετατρέψιμη προς 4,40 ευρώ ημερησίως και άσκησε έφεση.

Ο Αγγειάδης κατηγορείται ότι την 12 Απριλίου 1995 ιδιοποιήθηκε παράνομα ξένα κινητά πράγματα από τα καταστήματα «PLASTIC CLUB» και «KOZI» της εταιρείας «Δ. Αγγειάδης και ΣΙΑ - ΠΛΑΣΤΙΚ ΚΟ Ομόρρυθμη εταιρεία» των νομίμων εκπροσώπων της Α. Καμπούρη του Εμμανουήλ και Χρυσοβέργη Κιτράκη του Χρυσοβέργη.

Ειδικότερα φέρεται να αφαίρεσε μηχανήματα ήχου, φωτισμού, εξαερισμού, την κάβα, τα έπιπλα, 100 τραπέζια, 500 καρέκλες, ταμειακές μηχανές, κομπιούτερς, 2000 ποτήρια και 3.000 δίσκους.

Οπως έγινε γνωστό ο κατηγορούμενος αφαίρεσε τον εξοπλισμό ενώ βρισκόταν σε εξέλιξη η διαδικασία για την λύση της εταιρείας.

ΚΑΤΑΔΙΚΑΣΤΗΚΕ ΣΕ ΦΥΛΑΚΙΣΗ 2 ΜΗΝΩΝ

ΣΥΛΛΗΨΗ ΑΠΟ... ΣΠΟΝΤΑ «άτυχου» Ιταλού χασικλή

✓ Βρέθηκε κάνναβη σε τσαντάκι που έχασε στο δρόμο!

Ποινή φυλάκισης 2 μηνών μετατρέψιμη προς 4,40 ευρώ ημερησίως επέβαλε χθές το Αυτόφωρο Τριμελές Πλημμελειοδικείο Ρόδου στον 36χρονο Ιταλό υπήκοο Guseppe Bellobuono του Domenico κάτοικο Νάπολης, που συνελήφθη χθές από αστυνομικούς του Τμήματος Δίωξης Ναρκωτικών Ρόδου γιατί σε τσαντάκι που έχασε και που παρέδωσε τρίτο άτομο στην Υποδιεύθυνση Ασφαλείας Ρόδου βρέθηκε ποσότητα ινδικής κάνναβης!

Τις βραδυνές ώρες της 21ης Αυγούστου ο 36χρονος Ιταλός έχασε σε δρόμο της πόλης μας ένα μαύρο



τσαντάκι μέσης το οποίο περιείχε ταξιδιωτικά και προσωπικά του έγγραφα και.... 1 γραμμάριο κάνναβης.

Περαστικός βρήκε και παρέδωσε το τσαντάκι στην Υποδιεύθυνση Ασφαλείας Ρόδου η οποία αφού έλεγξε το περιεχόμενο, ενημέρωσε σχετικά το Τμήμα Δίωξης Ναρκωτικών Ρόδου.

Ο 36χρονος μετέβη χθές στην Υποδιεύθυνση Ασφαλείας χαρούμενος για να παραλάβει το τσαντάκι του αλλά συνελήφθη.

Σε έρευνα που ακολούθησε σε δωμάτιο του ξενοδοχείου «Metropolitan» στο οποίο διέμενε με την σύζυγο και τα παιδιά του, βρέθηκαν ακόμα 8 γραμμάρια της ίδιας ουσίας.

Απολογούμενος ενώπιον του Αυτοφώρου δήλωσε ότι είναι περιστασιακός χρήστης τον τελευταίο χρόνο και παλιός χρήστης ηρωίνης.

ΚΛΟΠΗ ΣΕ ΠΕΡΙΠΤΕΡΟ

Κάρτες κινητής τηλεφωνίας και κάρτες τηλεφώνου αξίας 700 ευρώ και χρηματικό ποσό 500 ευρώ αφαίρεσαν προχθές στις 10:00 άγνωστοι από περίπτερο ιδιοκτησίας του Νικόλαου Κασιώτη του Ιωάννη στ' Αφάντου.

Προανάκριση διενεργεί ο Αστυνομικός Σταθμός Αφάντου.

RODOGAZ

Στη Ρόδο από το 1963



✓ Διανομή φιαλών υγραερίου κατ' οίκον
τηλέφωνα παραγγελιών: 64409 - 094-4-528212
✓ Διανομή χύμα υγραερίου
✓ Πώληση καυστήρων και λεβήτων υγραερίου για κεντρικά συστήματα θέρμανσης
✓ Θερμαντικά σώματα



Διεύθυνση εργοστασίου: Καναμάτ Ρόδου • τηλ. 62649
Διεύθυνση πρατηρίου: Αυστραλίας 50 • τηλ. 34244-5

ΑΚΡΙΤΙΚΑ

κουβεντούλες με κάποιο νόημα

Θάρσει· λέγων τ' αληθές συ σφαλεί ποτέ
ΣΟΦΟΚΛΗΣ

ΤΗΣ... ΑΚΡΙΒΕΙΑΣ

Οι ανατιμήσεις στην αγορά είναι πλέον ανεξέλεγκτες και η κατάσταση έχει φθάσει στο μη περαιτέρω. Η έλλειψη μηχανισμών ελέγχου της αγοράς αφήνει ασύδοτη την κερδοσκοπία και οι ανατιμήσεις επαναφέρουν στο προσκήνιο τα προβλήματα της καθημερινότητας. Οι τιμές έχουν γίνει απλησίαστες σε βασικά είδη διατροφής και απέχουν πολύ από τον επίσημο πληθωρισμό.

Γιατί είναι γνωστό ότι τα στοιχεία που λαμβάνονται υπόψη για τον καθορισμό του ύψους του πληθωρισμού αγνοούν τις ριζικές αλλαγές που έχουν επέλθει στην καταναλωτική συμπεριφορά.

Για την αφόρητη ακρίβεια οι καταναλωτικές οργανώσεις προσανατολίζονται σε μποϊκοτάζ των προϊόντων. Το μποϊκοτάζ έχει εφαρμοσθεί με επιτυχία σε άλλες χώρες και έχει αποδώσει εντυπωσιακά αποτελέσματα. Πριν από χρόνια, οι νοικοκυρές στη Γερμανία μποϊκοτάρισαν το γάλα και η τιμή του έπεσε σε επίπεδα χαμηλότερα και από τα αρχικά. Το ίδιο συνέβη και στη Σουηδία όταν οι επιβάτες μποϊκατάρισαν τα συγκοινωνιακά μέσα, με αποτέλεσμα, όχι μόνο να μην επιβληθούν οι αδικαιολόγητες αυξήσεις, αλλά και να φθηνύνουν οι τιμές των εισιτηρίων.

Το γενικό μποϊκοτάζ δεν έχει αποτέλεσμα, γιατί είναι ουτοπική η τήρησή του. Για να έχει αποτέλεσμα πρέπει να στρέφεται εναντίον συγκεκριμένου προϊόντος. Πρέπει, επίσης, να υπάρχει συντονισμός, τον οποίο θα αναλάβει ένας φορέας χωρίς πολιτικές εξαρτήσεις, που με κοστολόγους θα αναδεικνύει το αδικαιολόγητο της αύξησης και θα δίδει το σύνθημα του μποϊκοτάζ.

Οι Ελληνες καταναλωτές όταν καθοδηγούνται σωστά είναι ικανοί να επιτύχουν αξιοθαύμαστα αποτελέσματα. Θυμηθείτε τι απήχηση είχε το μποϊκοτάζ των ολλανδικών και των βελγικών προϊόντων από τη χώρα μας για τη στάση των κυβερνήσεών τους στο Σκοπιανό. Και τώρα κάτι τέτοιο πρέπει να γίνει, με συγκεκριμένους στόχους, εάν θέλουμε να έχουμε αποτελέσματα. Διαφορετικά, το να καθορίζεται μία ημέρα γενικού μποϊκοτάζ, απλώς οι καταναλωτές προμηθεύονται τα είδη από την προηγούμενη και ξεθυμαίνει η αγανάκτησή τους.

Το σύνθημα των ανατιμήσεων το δίδει δυστυχώς η κυβέρνηση με αυξήσεις στα τιμολόγια των ΔΕΚΟ και όχι μόνο και παρασύρει το εμπόριο να ακολουθήσει. Θα ήταν, λοιπό, σκόπιμο το μποϊκοτάζ να αρχίσει, για παράδειγμα, από τα τέλη κυκλοφορίας των αυτοκινήτων που αδικαιολόγητα αυξήθηκαν κατά 10%. Εάν υποχρεωθεί η κυβέρνηση να ανακαλέσει, θα επιδράσει αυτό ψυχολογικά στην αγορά και η μείωση τιμών θα διαδεχθεί τις αδικαιολόγητες ανατιμήσεις σε πολλά είδη, προτού καν αποφασισθεί το μποϊκοτάρισμά τους.

ΕΝΤΥΠΩΣΙΑΚΕΣ ΚΙΝΗΣΕΙΣ

Δεν υπάρχει η παραμικρή αμφιβολία ότι ήταν εντυπωσιακές οι κινήσεις των κ.κ. Σ. Καραγιάννη και Χατζή Χατζηευθυμίου να εντάξουν στα ψηφοδέλτιά τους, αντιστοίχως, την μέχρι τώρα αντιδήμαρχο Αθηναίων κ. Αναστ. Βελέντζα και τον γνωστό συγγραφέα και λόγιο και εκπρόσωπο της Αρχιεπισκοπής κ. Ι. Χατζηφώτη.

Πρόκειται για δύο εξέχοντες Δωδ/νήσιους πανελλήνιας ακτινοβολίας οι οποίοι αναμένεται να δώσουν νέα διάσταση, και νέα προοπτική στην Αυτοδιοίκηση.

Επιτέλους, να αρχίσουμε σιγά - σιγά να ξεφεύγουμε από τις μετριότητες.

ΑΣ ΤΟΝ ΚΡΑΤΗΣΟΥΝ!

Καθώς έχει ιππεύσει προ πολλού χιλίους καλάμους και ποτέ, μα ποτέ του δεν έκανε αντικειμενική αυτοκριτική (τα παχειά λόγια στην Ελλάδα, ως γνωστόν, είναι αφορολόγητα) κάθε άλλη αναφορά θα ήταν ματαιοπονία. Χαμένος κόπος, χαμένες ώρες.

Γιαυτό και απευθύνομαι στους συνετούς της παρατάξεως «Δωδεκάνησα - Νέα Πορεία», πιστεύοντας ότι θα επιδιώξουν να τον συγκρατήσουν από τις καθημερινές κουτουλιές που δίνει στους τοίχους. Να του μαζέψουν την γλώσσα γιατί λέει πολλές βλακείες, πολλά ανέκδοτα και πολλά ψέμματα. Να παύσει να προκαλεί εκ του ασφαλούς, γνωρίζοντας ότι δεν ασχολούμαστε με κατινίστικα κουτσομπολιά. Γιατί άνθρωποι είμαστε κι εμείς με κουσούρια, κι αν κατά... λάθος πάρουμε ανάποδες στροφές ΔΕΝ ΘΑ ΜΕΙΝΕΙ τίποτα όρθιο.

Θα χάνει η μάνα το παιδί και το παιδί την μάνα.
Ως εδώ με τις κατινίστικες αθλιότητες.

ΤΗΣ ΤΡΟΜΟΚΡΑΤΙΑΣ

Η εφημερίδα αυτή από την πρώτη στιγμή επαίνεσε τον υπουργό Δημόσιας Τάξης Μιχάλη Χρυσοχοΐδη για τη μεθοδικότητα που επιδεικνύει στο θέμα της εξάρθρωσης της τρομοκρατίας. Ομως, οι χθεσινές του δηλώσεις στο Υπουργικό Συμβούλιο δημιούργησαν πολλά ερωτήματα. Είπε, λοιπόν, ο κ. Χρυσοχοΐδης: «Σήμερα είμαστε σε θέση να πούμε στον ελληνικό λαό ότι η «17Ν», η σημαντικότερη τρομοκρατική οργάνωση στη χώρα μας, έχει εξαρθρωθεί».

Από που, άραγε, προκύπτει αυτό; Και κάτι ακόμα: Η δήλωση αυτή δεν έρχεται σε αντίθεση με πρόσφατες δηλώσεις τόσο του υπουργού όσο και του ίδιου του πρωθυπουργού;

Το ότι έχει καταφερθεί σοβαρό πλήγμα εναντίον της «17Ν», είναι αδιαμφισβήτητο. Αλλο, όμως, το πλήγμα και άλλο η εξάρθρωση. Πώς μπορούμε να μιλάμε για πλήρη εξάρθρωση όταν τη στιγμή αυτή, ο υπ' αριθμόν 1 καταζητούμενος, ο περιβόητος Κουφοντίνας, ο οποίος θεωρείται ο άνθρωπος - κλειδί, δεν έχει ακόμη συλληφθεί. Ξέρουμε, όταν συλληφθεί, τι θα αποκαλύψει και πού ενδεχομένως θα οδηγήσει τις έρευνες και τι νέα στοιχεία θα προκύψουν;

Εκτός από τον Κουφοντίνα, απομένει ακόμα να εξακριβωθεί με ποιούς αντιστοιχούν αρκετά κωδικά ονόματα που βλέπουν το φως της δημοσιότητας και καθώς καθημερινά προστίθενται και νέα, ίσως να θυμίζουν σε λίγο... τηλεφωνικό κατάλογο. Ούτε και το επιχείρημα ότι η ηγεσία της «17Ν» συνελήφθη είναι πειστικό, όταν αναζητούνται ακόμη ζώντες και τεθνεώτες «εγκέφαλοι» και ο Γιωτόπουλος κρατεί το στόμα του ερμητικά κλειστό.

Ούτε η κοινή γνώμη έχει πεισθεί ότι έχει εξαρθρωθεί πλήρως η τρομοκρατική οργάνωση, όπως πιστοποιείται από πρόχειρες δημοσκοπήσεις, από τις συζητήσεις στα τηλεοπτικά παράθυρα και από διάφορα ρεπορτάζ. Ο ίδιος ο πρωθυπουργός, άλλωστε, έχει δηλώσει ότι βρισκόμαστε μόλις στο δύο τοις χιλίοις. Πολύ φοβόμαστε, λοιπόν, ότι οι χθεσινές δηλώσεις του κ. Χρυσοχοΐδη θα ενισχύσουν την κακχυποψία ότι η κυβέρνηση επείγεται τώρα να κλείσει το θέμα και να δώσει την εντύπωση ότι τελειώσαμε με την τρομοκρατία, για λόγους επικοινωνιακούς.

ΣΑΒΟΥΑΡ ΒΙΒΡ

Ρωτήθηκε στη χθεσινή πρωινή εκπομπή του «MEGA» ο Γιάννης Τζαννετάκος από τον παρουσιαστή αν θα στείλει λουλούδια στη Φώφη Γεννηματά και απάντησε αρνητικά, γιατί δεν σκοπεύει να μιμηθεί τον κ. Παπουτσή. Μετά ρωτήθηκε:

- Στον Αρχιεπίσκοπο θα στείλετε λουλούδια;

Και ο κ. Τζαννετάκος με ετοιμότητα:

- Η Βαρώνη Σταφ στο σαβουάρ βιβρ λέει ότι δεν επιτρέπεται να στέλνει λουλούδια άνδρας προς άνδρα, όπως επίσης και γυναίκα σε άνδρα!...

ΟΥΚΙΑ ΣΠΕΡΝΩ

Το θέμα των διπλοεγγεγραμμένων στους εκλογικούς καταλόγους μπορεί να προκαλέσει χάος, σε σημείο να αλλοιώσει το αποτέλεσμα των εκλογών, επισημάνθηκε στον Κώστα Σκανδαλίδη και αυτός το παραδέχθηκε:

- Το πρόβλημα πράγματι υπάρχει.
- Και τι κάνετε;
- Καλά ευχαριστώ!...

(Υπάρχει και μια ανάλογη παροιμία που λέει:
- Καλημέρα, γέρο
- Κουκιά σπέρνω).

ΕΡΙ... ΠΛΗΘΟΥΣ

Από προχθές το βράδυ που έγινε η πρώτη προεκλογική συγκέντρωση του Γ. Γιαννόπουλου στο «Ρόδων», το ερώτημα που τίθεται από πολλούς είναι «ποιός είχε περισσότερο κόσμο, ο Χατζής στο Εθνικό ή ο Γιαννόπουλος στο «Ρόδον»; Η απάντηση δεν είναι δύσκολη.

Ο Χατζής είχε υπερδιπλάσιο κόσμο. Ομως από τις συγκεντρώσεις και μόνο δεν μπορεί να βγάλει κανείς συμπεράσματα για το αποτέλεσμα των εκλογών. Υπάρχουν και πολλά άλλα, μα πάρα πολλά.

Δεν υπάρχει πάντως η παραμικρή αμφιβολία ότι ΑΥΤΗΝ ΤΗΝ ΣΤΙΓΜΗ ο κ. Χατζηευθυμίου προηγείται στις προτιμήσεις των ψηφοφόρων.

Είναι αυτό εμφανές και δεν χρειάζεται... χαρτορίχτρα. Ούτε... μέντιουμ.

ΕΡΙ.... ΤΑΒΛΙΟΥ

Μιάς και έγινε «μείζον θέμα» στην τοπική πολιτική και η παραπολιτική μας στήλη «Βαθμολογία της Κυριακής» (εμείς φυσικά χαιρόμαστε τόσο για την πρωτοφανή αναγνωσιμότητα όσο και την αποδοχή) και το τάβλι έχει την τιμητική του, θα 'θελα εκ βάθους καρδιάς στα πολιτικά συμπεράσματα αγαπητού μου φίλου που με τίμησε διά της εις άτοπον απαγωγής να προσθέσω μερικά πράγματα, για να μην του περάσει από το μυαλό η ιδέα ότι έπαψα να είμαι καλός παίκτης **και** στο τάβλι.

Πρώτον, ο κ. Σ. Καραγιάννης ΔΕΝ ξέρει τάβλι, ούτε επεδίωξε να μάθει ποτέ του (όπως μου είπε) γιατί δεν είχε χρόνο. Δεύτερον, ΔΕΝ χάνω στο τάβλι και μάλιστα με τόση ευκολία. (Δύσκολα χάνω επίσης - ως γνωστόν - και στην πολιτική γιατί έχω διδάξει την γλώσσα μου να μην προτρέχει της διανοίας). Και τρίτον: Ο Κώστας ο Σκανδαλίδης, ο υπουργός, που παίζει επί 24ωρης σχεδόν βάσεως τάβλι (έστω κι αν δεν μπορεί να το μάθει ακόμα), δεν έχει να επιδείξει ΚΑΝΕΝΑ έργο στην ζωή του;

Οποιος παίζει δηλαδή τάβλι είναι αργόσχολος; Διαμαρτύρομαι.

Εγώ, τουλάχιστον, όπως καλά γνωρίζει ο φίλος μου από μικρό παιδί δουλεύω, τουλάχιστον 18 ώρες το 24ωρο!

Ας αφήσουμε, λοιπόν, τους ταβλαδόρους στην ησυχία τους. Δεν μπορεί να φταίνε οι ταβλαδόροι για ό,τι συμβαίνει ή δεν συμβαίνει σ' αυτόν τον τόπο!

ΙΔΡΩΤΑΣ ΤΩΝ ΦΟΡΟΛΟΓΟΥΜΕΝΩΝ

Χορός και πάλι εκατομμυρίων! Προεκλογική περίοδος γαρ. Οι λογής «επιτήδειοι», εναποθηκεύουν τροφή, σαν τα μυρμήγκια, ενόψει του βαρέος χειμώνα! Πολλή τροφή, γιατί κανείς δεν μπορεί να ξέρει τι επιφυλάσσει η τρύπα του όζοντος...

Αν ήξεραν οι φορολογούμενοι που πάει ο ιδρώτας τους, που πάνε τα χαράτσια που πληρώνουν, σφίγγοντας συνεχώς την ζώνη, όχι μόνο θα επαναστατούσαν, αλλά θα τους έδεναν όλους μέσα σε τσουβάλια και θα τους πετούσανε στην θάλασσα για να τους φάνε οι καρχαρίες και να ησυχάσουμε...

(Θα μου πείτε, τόσο χοντρόπετσοι που είναι, ούτε οι καρχαρίες θα μπορέσουν να τους μασήσουν...!).

ΟΙΡΑΙΕΣ ΣΥΓΚΡΙΣΕΙΣ...

Ουτε το παραμικρό σχόλιο δεν έγινε όταν ανακοινώθηκε εν είδει ρεπορτάζ, πριν από μερικές ημέρες, η επικείμενη ενεργοποίηση του νέου πολυτελέστατου πρωθυπουργικού αεροσκάφους που θα αντικαταστήσει το μοιραίο «Φάλκον». Το ΠΑΣΟΚ είχε κατηγορήσει για σπατάλες τον πρώην πρωθυπουργό Κωνσταντίνο Μητσοτάκη όταν επαναδιαπραγματεύθηκε με τη γαλλική κατασκευάστρια «Ντασό» τη σύμβαση των Μιράζ και προμηθεύτηκε το «Φάλκον». Τότε η ελληνική κυβέρνηση δεν είχε δώσει δεκαράκι τσακιστό, ενώ τώρα, το νέο αεροσκάφος επιβάρυνε το Δημόσιο με 10 δισεκατομμύρια δραχμές. Ποιός δεν θα θεωρήσει υποκρισία όσα λέει ο κ. Σημίτης και ο Ν. Χριστοδουλάκης περί αυστηρής δημοσιονομικής πολιτικής;

ΕΝΑΡΙΑ... ΠΡΟΩΡΩΝ ΕΚΛΟΓΩΝ

Φθινόπωρο χωρίς σενάρια για εκλογές, δεν γίνεται. Ετσι προχθές στο Υπουργικό Συμβούλιο ο Πρωθυπουργός έδωσε το στίγμα. Με μια κίνηση σχεδόν αιφνιδιαστική έστρεψε τα βλέμματα στις δημοτικές και νομαρχιακές εκλογές δηλώνοντας ότι τα αποτελέσματα του Οκτωβρίου θα παίξουν καθοριστικό ρόλο στις βουλευτικές εκλογές.

Οι οποίες αν δεχθούμε τις επίσημες δηλώσεις των κυβερνητικών παραγόντων, θα γίνουν την άνοιξη του 2004, αν δέχθουμε τα διάφορα σενάρια που κυκλοφορούν και χλιαρά διαψεύδονται θα γίνουν μάλλον στο τέλος του 2003. Ανεξάρτητα πάντως από τον ακριβή χρόνο διεξαγωγής τους, είναι φανερό ότι με «χαλί» την εξάρθρωση της τρομοκρατίας θα αρχίσει από το επόμενο διάστημα να στήνεται το πλαίσιο της επικοινωνιακής πολιτικής του κυβερνώντος κόμματος.

Η προεδρία στην ΕΕ, η ένταξη της Κύπρου, η Ολυμπιάδα είναι τα μεγάλα ζητήματα που θα παίξουν τον πρώτο ρόλο. Το θέμα της τρομοκρατίας θα είναι ο μπαλαντέρ που θα ανασύρεται κάθε φορά που οι αντιπολιτευτικοί τόνοι θα ανεβαίνουν.

Τελικά, δεν ακούγεται άσχημο το σενάριο. Αν δεν συμβεί κάτι έκτακτο, μπορεί στο τέλος της θητείας της η κυβέρνηση να προβάλει ως η κυβέρνηση των μεγάλων στόχων. Ποιά θα είναι η απάντηση της αξιωματικής αντιπολίτευσης δεν τη γνωρίζουμε ακόμη. Μάλλον, η καθημερινότητα του πολίτη που ήταν το χαμένο στοίχημα της κυβέρνησης λίγο πριν ξεσπάσει το θέμα της 17Ν.

Βέβαια, όλα αυτά είναι σενάρια που μπορούν και να επαληθευθούν, αλλά την τελική απάντηση θα τη λάβουμε από τις κάλπες. Οι πρώτες πάντως θα στηθούν στις 13 Οκτωβρίου.

ΑΣΤΥΝΟΜΙΚΟ ΚΡΑΤΟΣ

Δηλαδή, τι πάμε τελικά να επιτύχουμε; Τι επιδιώκουμε; Να αναστηλώσουμε το αστυνομικό κράτος; Το κράτος βίας; Μα δεν είπαμε ότι οι μαύρες μέρες και νύχτες της χούντας δεν έχουν επιστροφή; Τι θα γίνει τελικά; θα δέρνουν οι αστυνομικοί κάθε μέρα σ' όλη την Ελλάδα τους πολίτες;

Αυτή είναι η «δημοκρατία» μας;

Τι κάνουν, επιτέλους, οι εισαγγελείς;

Υ.Τ.Υ.

ΜΕ ΕΚΔΗΛΩΣΗ ΣΤΟ ΠΑΛΑΤΙ ΤΩΝ ΙΠΠΟΤΩΝ

ΠΕΦΤΕΙ ΑΠΟΨΕ Η ΑΥΛΑΙΑ ΤΩΝ ΔΙΕΘΝΩΝ ΙΣΤΙΟΠΛΟΪΚΩΝ ἀγώνων «Aegean Regatta 2002»

Καταφθάνουν από χθες τα σκάφη στο Μαντράκι





Οι διεθνείς ιστιοπλοϊκοί αγώνες «Aegean Regatta 2002», η διεθνής αθλητική - πολιτιστική διοργάνωση του Υπουργείου Αιγαίου κλείνει σήμερα το βράδυ την αυλαία της στο Παλάτι των Ιπποτών της Ρόδου με την απονομή των επάθλων στους νικητές των αγώνων και τη μεγάλη συναυλία του διάσημου τενόρου Μάριου Φραγκούλη.

Ηδη προερχόμενα από τη Σύμη άρχισαν χθες να φθάνουν στο Μαντράκι της Ρόδου τα πρώτα από τα 90 σκάφη που συμμετείχαν στους φετινούς αγώνες και τα οποία υποδέχεται στο νησί η Φιλαρμονική Ορχήστρα του Δήμου. Τα σκάφη που από την περασμένη Κυριακή μετέφεραν στην διαδρομή Λέρος, Κως, Σύμη, Ρόδος το μήνυμα - στόχο των αγώνων: Την παγκόσμια προβολή του Αρχιπελάγους αλλά και την δημιουργία προϋποθέσεων για την οικονομική, κοινωνική και πολιτιστική ανάπτυξη των νησιών.

Σε όλη τη διαδρομή είχαν διοργανωθεί σημαντικες πολιτιστικές εκδηλώσεις σαν και αυτές που έχουν προγραμματισθεί για χθες και σήμερα στο «νησί των ιπποτών». Συγκεκριμένα χθες βράδυ έγινε παρουσίαση Ελληνικών χορών από το θέατρο της Νέλλη Δημόγλου στο θέατρο της Παλιάς Πόλης ενώ σήμερα θα πραγματοποιηθεί εικαστικός περίπατος στο Μουσείο Νεοελληνικής Τέχνης.

Παρών σε όλη τη διάρκεια της διοργάνωσης ο πρώην Υπουργός Πολιτισμού της Γαλλίας Ζακ Λανγκ «ο εξαίσιος όπως χαρακτηρίσθηκε από τον κ. Σηφουνάκη Φιλέλληνας, λάτρης του Αιγαίου και του Ελληνικού Πολιτισμού και προσωπικός φίλος της αείμνηστης Μελίνας» ο οποίος και θα τιμηθεί από το Υπουργείο Αιγαίου κατά την σημερινή τελετή λήξης των αγώνων.

Εν τω μεταξύ προχθες το βράδυ, εγκαινιάσθηκε από τον Υπουργό Αιγαίου Νίκο Σηφουνάκη και τον Υπουργό Εμπορικής Ναυτιλίας Γιώργο Ανωμερίτη η επιβατική - τουριστική προβλήτα στη νότια πλευρά του λιμανιού της Σύμης. Γεμάτο από κατάρτια των σκαφών που συμμετείχαν στη «Ρεγκάττα του Αιγαίου» το λιμάνι της Σύμης έκανε τον κ. Σηφουνάκη να πει πως «δεν θα μπορούσε να υπάρξει καλύτερο σκηνικό σε μία τέτοια εκδήλωση. Ενα λιμάνι που εγκαινιάζεται γεμάτο κατάρτια, ένα σκηνικό θαρρείς και βγαλμένο από φωτογραφίες του παρελθοντος, ένα σκηνικό που θέλουμε να καταστήσουμε ξανά ζώσα πραγματικότητα όχι μόνο για τη Σύμη αλλά για όλο το Αρχιπέλαγος».

Τέλος να υπενθυμίσουμε ότι το Υπουργείο Αιγαίου σε συνεργασία με την Οργανωτική Επιτροπή Ολυμπιακών Αγώνων «ΑΘΗΝΑ 2004» διοργανώνει σήμερα Σάββατο 24 Αυγούστου 2002 στη Ρόδο, ημερίδα με θέμα:

«ΟΛΥΜΠΙΑΚΟΙ ΑΓΩΝΕΣ 2004 · ΔΥΝΑΤΟΤΗΤΕΣ ΚΑΙ ΣΥΜΒΟΛΗ ΤΟΥ ΑΙΓΑΙΑΚΟΥ ΧΩΡΟΥ»

Η ημερίδα θα πραγματοποιηθεί στο ξενοδοχείο «Grand Hotel» και οι εργασίες της θα ξεκινήσουν στις 8.30 το πρωί.

Αναλυτικά το πρόγραμμα της ημερίδας έχει ως εξής:

08.30 Προσέλευση - Εγγραφή συνέδρων

09.15 Χαιρετισμοί, Εκπρόσωποι Υπουργείου Αιγαίου, Εκπροσώπων Τοπικής Αυτοδιοίκησης α' και β' Βαθμού.

09.30 «Χωροθέτηση των 28 Αθλημάτων των Ολυμπιακών Αγώνων ΑΘΗΝΑ 2004».

«Ολυμπιακά Αθλήματα ΑΘΗΝΑ 2004».

«Προπόνηση Αθλητών».

Εισηγήτρια Ε. Μιχοπούλου, Διευθύντρια Αθλητικού Σχεδιασμού

10.00 «Φιλοξενία και Διαμονή θεατών - Επισκεπτών για τους Ολυμπιακούς Αγώνες 2004 και δυνατότητες νησιών Αιγαίου».

Εισηγητής Σ. Παππάς, Διευθυντής Φιλοξενίας και Διαμονής

10.30 Συζήτηση

11.15 Διάλειμμα

11.30 «Marketing και Ολυμπιακοί Αγώνες».

Εισηγήτρια Π. Μικελοπούλου Διευθύντρια Εμπορίας Προϊόντων

12.00 «Εθελοντισμός»

Εισηγητής Κ. Μπογδάνος, Γενικός Διευθυντής Εθελοντισμού

12.30 «Παραολυμπιακοί Αγώνες»

Εισηγήτρια Ι. Καρυοφύλλη, Γενική Διευθύντρια Παραολυμπιακών

13.00 Συζήτηση - Λήξη Εργασιών

14.00 Γεύμα

ΕΚΔΗΛΩΣΗ ΣΕ ΝΥΚΤΕΡΙΝΟ «ΚΛΑΜΠ»

Η ΠΟΛΙΤΙΚΗ ΣΤΕΚΙ ΤΩΝ ΝΕΩΝ

Ανακοίνωση της νομαρχιακής παρατάξεως «Δωδεκάνησα Νέα Πορεία»



Από την νομαρχιακή παράταξη «Δωδεκάνησα Νέα Πορεία» εκδόθηκε χθες η ακόλουθη ενημερωτική ανακοίνωση:

ΚΟΝΤΑ στους νέους της Ρόδου βρέθηκε το βράδυ της Πέμπτης ο υποψήφιος Νομάρχης κ. Γιάννης Μαχαιρίδης στην Εκδήλωση Νεολαίας που διοργάνωσε στο club Paradiso η παράταξη «Δωδεκάνησα Νέα Πορεία».

ΠΛΗΘΟΣ νέων του τόπου μας που ανταποκρίθηκαν στο κάλεσμα της «Νέας Πορείας», σε μία μαγευτική ατμόσφαιρα, και κάτω από το φως του αυγουστιάτικου φεγγαριού, είχαν την ευκαιρία να ανταλλάξουν απόψεις και προβληματισμούς με τον κ. Μαχαιρίδη και τους υποψηφίους νομαρχιακούς συμβούλους της παράταξης.

Κοινή ήταν η διαπίστωση αλλά και η πεποίθηση, ότι στο πρόσωπο του Γιάννη Μαχαιρίδη οι νέοι και οι νέες μας βλέπουν έναν πολιτικό των πράξεων και όχι των λόγων, της δέσμευσης και όχι της ανέξοδης και πολιτικάντικης υπόσχεσης.

«Αξίζουμε περισσότερα» ήταν η απαίτηση των νέων, και προς αυτήν την κατεύθυνση κινήθηκε ο χαιρετισμός - απάντηση του κ. Γιάννη Μαχαιρίδη, αναφέροντας μεταξύ άλλων τα εξής:

«ΠΩΣ να παραμυθιάσεις το νέο σήμερα;

Ποιοί είμαστε εμείς που θα έλθουμε να προσβάλουμε τη νοημοσύνη του νέου και της νέας της Ρόδου, της Δωδεκανήσου, με λόγια...και άλλα λόγια, μεγάλα και εντυπωσιακά;

ΔΕΝ έχουμε την παραμικρή διάθεση να πουλήσουμε στους νέους του τόπου μας κούφιες υποσχέσεις και να ξεπουλήσουμε αύριο μεθαύριο τις ελπίδες και τις προσδοκίες τους.

Δεν θα είμαστε εμείς αυτοί που θα συντηρήσουμε την αίσθηση ότι ο νέος αδιαφορεί για την πολιτική, ότι απεχθάνεται και αποστρέφεται τους πολιτικούς.

ΔΙΚΟΣ μας στόχος, είναι να αποδείξουμε ότι αυτή η αίσθηση της απουσίας και της αδιαφορίας του νέου και της νέας για την πολιτική, δεν είναι τίποτα άλλο από ένας μύθος.

ΕΜΕΙΣ βάζουμε στοίχημα να καταρρίψουμε αυτόν τον μύθο...

ΑΠΟ την πρώτη μέρα κιόλας που θα αναλάβουμε τις τύχες της Δωδεκανήσου, θα καταλάβουν οι νέοι του τόπου μας, ότι τα λόγια τα μεγάλα και τα «γλυκά», τα χαϊδέματα των αυτιών της νεολαίας μας, τα χτυπήματα στην πλάτη δεν είναι στη φύση των ανθρώπων που αποτελούν και συγκροτούν την παράταξη «Νέα Πορεία».

ΑΝΤΙ για λόγια πολλά, εμείς δίνουμε το ΛΟΓΟ της τιμής μας.

Αυτήν την τιμή μας, βάζουμε υποθήκη.

Αυτήν την τιμή μας και το λόγο μας ήλθαμε σήμερα να σας δώσουμε.

ΣΑΝ Γιάννης Μαχαιρίδης, αλλά και οι συνεργάτες μου, θα νοιώσουμε δικαιωμένοι για την επιλογή μας να βρεθούμε και να τα πούμε μαζί σας, αν τελειώνοντας αυτή η βραδιά έχουμε καταφέρει να σας πείσουμε, ότι είναι κρίμα και ζημιά οι νέοι μας να απέχουν.

Να χαρίζουν το μέλλον τους στον οποιονδήποτε. Να υπογράφουν λευκές επιταγές στον κάθε ένα που τους μοιράζει τζάμπα υποσχέσεις.

ΔΕΝ είμαι εδώ για να «εξαγγείλω», ό,τι θα χάιδευε τα αυτιά και τις συνειδήσεις σας.

ΕΙΜΑΙ εδώ, εγώ και όλοι οι συνεργάτες μου, για να δεσμευτούμε για σκληρή δουλειά.

Δεν ήλθαμε εδώ απόψε, πρόσωπο με πρόσωπο με τους νέους του τόπου μας, για να διαφημίσουμε σαν πραμάτεια την αποτελεσματικότητα και το ήθος μας.

Αυτά θέλουμε να σας τα αποδείξουμε στην πράξη.

Τον καθημερινό αγώνα που θα κάνουμε».

ΠΡΟΣ το τέλος της βραδιάς, ο κ. Μαχαιρίδης και οι συνεργάτες του μοίρασαν στους νέους μπλουζάκια με το λογότυπο της παράταξης «Δωδεκάνησα Νέα Πορεία... Το μέλλον μας ανήκει!».



ΠΑΠΑΔΟΠΟΥΛΟΣ ΙΑΚ. & ΣΙΑ Ο.Ε.
ΜΗΧΑΝΗΜΑΤΑ - ΕΡΓΑΛΕΙΑ - ΑΝΟΞΕΙΔΩΤΑ
ΝΑΥΤΙΛΙΑΚΑ ΕΙΔΗ - ΒΙΟΜΗΧΑΝΙΚΑ ΕΙΔΗ
ΒΙΔΕΣ INOX ΚΑΙ ΑΤΣΑΛΙΝΕΣ - ΑΝΤΛΙΕΣ
μιά ΟΛΟΚΛΗΡΩΜΕΝΗ
πρόταση στα
Ερασιτεχνικά & Επαγγελματικά
Εργαλεία
&
Ναυτιλιακά Είδη





LALIZAS



ΣΥΣΤΗΜΑΤΑ ΔΙΑΣΩΣΗΣ
ΦΟΥΣΚΩΤΑ ΣΩΣΙΒΙΑ
ΖΩΝΕΣ & ΙΜΑΝΤΕΣ ΑΣΦΑΛΕΙΑΣ
ΒΥΘΙΖΟΜΕΝΕΣ ΑΝΤΛΙΕΣ
ΡΟΥΧΑ ΘΑΛΑΣΣΗΣ
ΣΧΟΙΝΙΑ
ΑΓΚΥΡΕΣ
ΑΛΥΣΙΔΕΣ
ΑΝΟΞΕΙΔΩΤΑ ΕΙΔΗ
& ΑΞΕΣΟΥΑΡ ΣΚΑΦΩΝ
ΧΡΩΜΑΤΑ ΣΚΑΦΩΝ
ΚΑΘΑΡΙΣΤΙΚΑ
ΔΙΑΛΥΤΙΚΑ
ΔΕΡΜΑΤΙΝΕΣ
ΑΦΡΟΛΕΞ



ΥΠΟΒΡΥΧΙΕΣ
ΗΛΕΚΤΡΙΚΕΣ
ΑΝΤΛΙΕΣ
PEDROLLO

LALIZAS

ΠΑΠΑΔΟΠΟΥΛΟΣ ΙΑΚΩΒΟΣ & ΣΙΑ Ο.Ε. ΑΥΣΤΡΑΛΙΑΣ 114 ΡΟΔΟΣ ΤΗΛ. 02410/76258 FAX: 0241/76260

ΜΕ ΑΠΟΦΑΣΗ ΤΗΣ ΠΕΡΙΦΕΡΕΙΑΡΧΗ

ΣΤΟ ΠΕΠ ΝΟΤΙΟΥ ΑΙΓΑΙΟΥ η αποκατάσταση της οικίας του Τζεμ στην Παλιά Πόλη

Είναι ένα από τα σημαντικότερα μνημεία του 15ου - 16ου αιώνα



Στο ΠΕΠ Νοτίου Αιγαίου 2000-2006 εντάχθηκε, με απόφαση που υπέγραψε η περιφερειάρχης κ. Μάρθα Σημαντώνη το έργο αποκατάστασης της Ιπποτικής Οικίας του Τζεμ στη Μεσαιωνική Πόλη της Ρόδου.

Σχετικά εκδόθηκε χθες από την Περιφέρεια Νοτίου Αιγαίου η ακόλουθη ενημερωτική ανακοίνωση:

Με την ένταξη δύο ακόμη έργων συνεχίζεται η υλοποίηση του Περιφερειακού Επιχειρησιακού Προγράμματος (ΠΕΠ) Νοτίου Αιγαίου 2000-2006.

Πρόκειται για την «Αποκατάσταση Ιπποτικής Οικίας Τζεμ στη Μεσαιωνική Πόλη της Ρόδου» προϋπολογισμού 743.000 ευρώ (253 εκατ. δρχ) και την «Κατασκευή Νηπιαγωγείου Ανω Μεράς Μυκόνου» προϋπολογισμού 715.000 ευρώ (244 εκ. δρχ) που εντάχθηκαν στο Πρόγραμμα με απόφαση της Γενικής Γραμματέα της Περιφέρειας Νοτίου Αιγαίου κας Μάρθας Σημαντώνη.

Ετσι ο συνολικός αριθμός των ενταγμένων έργων και ενεργειών έφτασε τα 91 και ο προϋπολογισμός τους τα 156.4 εκ. ευρώ (53,3 δισ. δρχ).

Η Ιπποτική Οικία Τζεμ είναι ένα από τα σημαντικότερα μνημεία του 15ου - 16ου αιώνα και ένα από τα χαρακτηριστικότερα δείγματα της αρχιτεκτονικής της εποχής, που σώζονται από τη Μεσαιωνική Πόλη των Ιπποτών της Ρόδου.

Το πέρασμα του χρόνου, οι επανειλημμένοι σεισμοί αλλά και διάφορες επεμβάσεις που έγιναν, έχουν προκαλέσει πολλές φθορές και αλλοιώσεις στο κτίριο.

Το έργο που θα υλοποιηθεί από την 4η Εφορεία Βυζαντινών Αρχαιοτήτων περιλαμβάνει:

- Τη στερέωση και αποκατάσταση του μνημείου.
- Τη συντήρηση της τοιχοποιίας καθώς και
- Την προμήθεια και εγκατάσταση του απαιτούμενου εξοπλισμού.

Με την ολοκλήρωση του έργου θα μεταφερθεί στο κτίριο, σε κατάλληλα διαμορφωμένους χώρους, πλούσιο φωτογραφικό υλικό και εργαστήριο της Αρχαιολογικής Υπηρεσίας και θα λειτουργήσει το Κέντρο Ιστορικής Τεκμηρίωσης Μνημείων Δωδεκανήσου, το οποίο θα παρέχει υπηρεσίες ενημέρωσης και έκθεσης του υλικού τηςΥπηρεσίας στο κοινό.

Η ανάδειξη του μνημείου στοχεύει στη διατήρηση και προβολή της πολιτιστικής κληρονομιάς και της ιστορίας της Ρόδου, αλλά και στην περαιτέρω ανάπτυξη του νησιού.

ΠΑΣΟΚ - ΕΓ - ΔΗΜΟΤΙΚΕΣ ΕΚΛΟΓΕΣ - ΤΡΟΜΟΚΡΑΤΙΑ - ΑΓΡΟΤΕΣ

Ταχύτερους ρυθμούς υλοποίησης των κυβερνητικών πολιτικών και σχεδιασμό με σαφή χαρακτηριστικά και σταθερό προσανατολισμό ζήτησε το ΕΓ του ΠΑΣΟΚ.

Τον πολιτικό σχεδιασμό της κυβέρνησης του επόμενου 18μήνου αλλά και τον σχεδιασμό του κόμματος για τις επόμενες 50 ημέρες μέχρι τις δημοτικές εκλογές εξέτασε χθες το ΕΓ του ΠΑΣΟΚ, που συνήλθε σε δίωρη συνεδρίαση υπό την προεδρία του Κώστα Σημίτη. Κατά πληροφορίες, απ' όλες τις πλευρές υπογραμμίστηκε ότι πρέπει να ενταθούν οι ρυθμοί υλοποίησης των κυβερνητικών πολιτικών και οτι ο σχεδιασμός πρέπει να έχει σαφή χαρακτηριστικά και σταθερό προσανατολισμό. Αναφορικά με τις δημοτικές εκλογές οι επιλογές για την Αθήνα και τον Πειραιά χαρακτηρίστηκαν "επιτυχέστατες" και η τελική αξιολόγηση που έγινε από τον πρωθυπουργό και τον γραμματέα του κόμματος εγκρίθηκε από το ΕΓ του ΠΑΣΟΚ, το οποίο εξάλλου εκτίμησε ότι η εξέλιξη αυτή θα διαδραματίσει καταλυτικό ρόλο στην προεκλογική μάχη. Αναφορικά με την τρομοκρατία τα ηγετικά στελέχη του ΠΑΣΟΚ σημείωσαν πως οι αρμόδιες αρχές κατάφεραν ένα συντριπτικό πλήγμα και υπογράμμισαν την αταλάντευτη προσήλωση που πρέπει να επιδείξει η κυβέρνηση στην εξάρθρωση της τρομοκρατίας. Τα μέλη του ΕΓ του ΠΑΣΟΚ τέλος ανέφεραν την αυτονόητη υποχρέωση όλων των στελεχών για σύμπνοια και ταύτιση στις πολιτικές που αναδεικνύονται από την κυβέρνηση. Σήμερα το πρωί ο γραμματέας του κόμματος Κώστας Λαλιώτης στο πλαίσιο των τακτικών επαφών του θα συναντηθεί με τον τομέα αγροτικού του ΠΑΣΟΚ και τον υπουργό Γιώργο Δρυ για την αποσαφήνιση των προβλημάτων που έχουν δημιουργηθεί με τους βαμβακοπαραγωγούς, το πρόβλημα των οποίων δεν αντανακλά την πραγματικότητα της ελληνικής γεωργίας αλλά αφορά αποκλειστικά 90.000 βαμβακοπαραγωγούς.

ΔΗΛΩΣΗ ΤΟΥ ΠΡΟΕΔΡΟΥ ΤΟΥ ΔΟΤ

«ΔΕΝ ΕΧΕΙ ΠΑΡΕΙ ΑΚΟΜΑ ΔΡΑΧΜΗ η Νομαρχία για την διαφήμιση»

Φαίνεται ότι ευημερούν μόνο οι αριθμοί



«Υπάρχει μεγάλη απόσταση μεταξύ της εξαγγελίας χρηματοδοτήσεων και της εκταμίευσης των κονδυλίων» δήλωσε χθες ο πρόεδρος του ΔΟΤ κ. Μανώλης Καμπουρόπουλος, σχολιάζοντας ανακοίνωση του ΕΟΤ, σύμφωνα με την οποία ο Ελληνικός Οργανισμός Τουρισμού συμμετέχει στο πρόγραμμα τουριστικής προβολής των νομαρχιών για την περίοδο 2001 - 2002 με το ποσό των 2.883.000 ευρώ.

Ο κ. Καμπουρόπουλος, ομιλώντας προς την «δ» τόνισε πως εκταμίευση κονδυλίων για την τουριστική προβολή έχει να γίνει από το 2000.

Τα τελευταία κονδύλια που εισέρρευσαν στα Ταμεία της Νομαρχιακής Αυτοδιοίκησης ήταν της περιόδου 1999-2000.

«Εκτοτε μέχρι σήμερα δεν έχουμε πάρει δραχμή, παρά το γεγονός ότι και για την περίοδο 2000-2001 είχε εγκριθεί αντίστοιχο ποσόν» δήλωσε ο πρόεδρος του ΔΟΤ και αναρωτήθηκε «μήπως πρέπει να φθάσουμε στο 2004 για να πάρουμε τα χρήματα που δικαιούμαστε από το 2000»

Σύμφωνα με τις τελευταίες ανακοινώσεις του Υπουργείου Ανάπτυξης, ο νομός Δωδεκανήσου φέρεται ως ο πλέον ευνοημένος, αφού - στους αριθμούς - παίρνει την μερίδα του λέοντος.

Για την τουριστική περίοδο 2001 - 2002 έχει εγκριθεί κονδύλι 345.000 ευρώ, έναντι 166.000 για την περίοδο 2000-2001.

Ακολουθεί ο νομός Ηρακλείου με 187.000 ευρώ, έναντι 132.000 για την περασμένη περίοδο.

Αθροιστικά η Νομαρχιακή Αυτοδιοίκηση Δωδεκανήσου έχει λαμβάνειν περίπου 511.000 ευρώ για τουριστική προβολή.

«Παρ' όλα αυτά, εδώ και δύο χρόνια χρηματοδοτούμε εξ' ιδίων πόρων την τουριστική προβολή του νομού» δήλωσε ο κ. Καμπουρόπουλος.

Υπενθυμίζεται ότι προ δύο μηνών η Νομαρχιακή Αυτοδιοίκηση Δωδ/σου διέθεσε ποσό 50 εκατ. δρχ για την τουριστική προβολή.

Το κονδύλι ενισχύθηκε με τις προσφορές ιδιωτών, μπροστά στον κίνδυνο να υποστεί σοβαρό πλήγμα ο δωδεκανησιακός τουρισμός, λόγω της γενικότερης διεθνούς αρνητικής συγκυρίας αλλά και λόγω των τοπικών προβλημάτων που προέκυψαν, όπως το μπαράζ δυσφημιστικών δημοσιευμάτων στα ΜΜΕ της Βρετανίας.

LINDOS memories
RESORT BEACH HOTEL

MITSIS
HOTELS

Στην μαγευτική περιοχή της Λίνδου δημιουργήσαμε ένα πανέμορφο ξενοδοχείο πέντε αστέρων με στόχο να ικανοποιήσει τις ανάγκες των πελατών που ενδιαφέρονται για ποιοτικές διακοπές. Χτισμένο κάτω από τον ιστορικό βράχο του Ναβαρόνε όπου γυρίστηκε η ομώνυμη θρυλική ταινία, μια ανάσα από την αμμουδιά μπορεί κανείς να χαλαρώσει και ανανεωθεί από την μαγευτική ομορφιά της αιγαιοπελαγίτικης θάλασσας.

Εξήντα πολυτελή δωμάτια με αυτόνομο κλιματισμό, δορυφορική τηλεόραση, τηλέφωνο, χρηματοκιβώτιο, mini bar, και 24ωρη υπηρεσία δωματίου και 10 σουίτες με ονειρεμένη θέα υπόσχονται αξέχαστες διακοπές...

Στο εστιατόριο οι επισκέπτες έχουν την δυνατότητα να απολαύσουν εκλεκτές γεύσεις από ελληνική και διεθνή κουζίνα, φρέσκα ψάρια σε συνδυασμό με το κρασί της αρεσκείας τους.

Δροσιστικοί χυμοί και εξωτικά ποτά σερβίρονται από το main και το pool bar.

Για κρατήσεις - πληροφορίες, μη διστάσετε να επικοινωνήσετε μαζί μας στα τηλέφωνα 02440 35000 έως 35099 fax 02440 48 156



δημοκρατικά

ΥΠΑΡΧΕΙ ΑΝΤΙΚΕΙΜΕΝΙΚΗ ΠΡΑΓΜΑΤΙΚΟΤΗΤΑ Η ΟΠΟΙΑ ΔΙΝΕΙ ΤΟ ΜΕΤΡΟ ΤΗΣ ΑΛΗΘΕΙΑΣ (ΑΡΙΣΤΟΤΕΛΗΣ)

ΜΙΑ ΒΕΒΑΙΟΤΗΤΑ ΚΑΙ ΜΙΑ ΑΠΟΡΙΑ

Μια βεβαιότητα και μια απορία εκφράζουν η πολιτική και η μένστολη ηγεσία του υπουργείου Δημόσιας Τάξης. Η βεβαιότητα: Πολλοί ήξεραν από χρόνια πρόσωπα και πράγματα για τις οργανώσεις της ένοπλης πάλης. Η απορία; Γιατί δεν μίλησαν εγκαίρως ώστε να σταματήσει η δράση τους, να σωθούν οι ζωές τόσων ανθρώπων;

Η απορία διατυπωμένη σήμερα είναι όντως λογική. Ομως δεν είναι δυνατόν να αξιολογηθούν συμπεριφορές έξω από το κοινωνικό και το πολιτικό πλαίσιο μιας περιόδου, όπως επίσης δεν μπορούμε να καταλήξουμε σε ενοχλητικά συμπεράσματα χωρίς να συνυπολογίσουμε τις ιδεολογικές διαθέσεις των υποκειμένων απέναντι σε καταστάσεις, σε θεσμούς και σε μηχανισμούς. Για να σχηματίσουμε μια ακριβή εικόνα χρειάζεται να ανατρέξουμε στο κλίμα της εποχής που εμφανίστηκε η τρομοκρατία και να εντοπίσουμε τους παράγοντες που το διαμόρφωσαν.

Στο δεύτερο μισό της δεκαετίας του '70 η 17 Νοέμβρη και ο ΕΛΑ, απευθείας ή μέσω οργανώσεων-σφραγίδων, σκότωσαν έναν Αμερικανό -το σταθμάρχη της δαιμονοποιημένης και ένοχης στη συλλογική συνείδηση για την δικτατορία και την τραγωδία της Κύπρου CIA- δύο βασανιστές της χούντας που κυκλοφορούσαν ελεύθεροι και ενώ το αίτημα της αποχουντοποίησης και της παραδειγματικής τιμωρίας των συνεργατών του στρατιωτικού καθεστώτος κραύγαζε αδικαίωτο, και δύο στελέχη των ΜΑΤ, δηλαδή της πιο αποκρουστικής πλευράς των μηχανισμών καταστολής.

Πως εισέπραξε η κοινή γνώμη αυτές τις ενέργειες; Αν όχι με ενθουσιασμό, τουλάχιστον με συγκρατημένη επιδοκιμασία και οπωσδήποτε με έναν κρυφό θαυμασμό για την επιχειρησιακή αρτιότητα των αυτόκλητων δικαστών. Αν, μάλιστα, θέλουμε να είμαστε ειλικρινείς με τους εαυτούς μας- όσοι είχαμε πολιτική δράση στην ευρύτερη αριστερά την περίοδο εκείνη-είπαμε «γεια στα χέρια τους».

Αυτή ήταν η πρώτη ενστικτώδης αντίδραση. Μπορεί να κάναμε κριτική (αναιμική εν πολλοίς) στις μορφές αγώνα που είχαν επιλέξει αυτές οι οργανώσεις, αλλά θεωρούσαμε τα μέλη τους «συντρόφους που είχαν πάρει λάθος δρόμο». Και, βεβαίως, σε καμία περίπτωση εκείνοι που γνώριζαν κάτι παραπάνω ή ήταν σε θέση με λογικούς συνειρμούς να οδηγηθούν σε ορισμένα πρόσωπα, ήταν διατεθειμένοι να βοηθήσουν την αστυνομία να συλλάβει τους δράστες. Κάθε τέτοια στιγμιαία σκέψη στιγματιζόταν ως ανίερη και ενεργοποιούσε αυτομάτως τα ριζωμένα εχθρικά συναισθήματα για τους «μπάτσους» λόγω των τραυματικών εμπειριών του παρελθόντος. Ουδείς την εποχή εκείνη μπορούσε να αντέξει τη ρετσινιά του χαφιεδισμού, η οποία, ειρήσθω εν παρόδω, εκτοξευόταν με μεγάλη ευκολία. Το προφανές αποτέλεσμα ήταν να στηθεί ένα δίχτυ ασφαλείας για τους ένοπλους ακτιβιστές.

Με τα νώτα τους καλυμμένα μπορούσαν πια να ασχοληθούν απερίσπαστοι με την προώθηση του νοσηρού στρατηγικού στόχου τους, εκμεταλλευόμενοι τις συγκυρίες και τα λάθη των αντιπάλων τους.

Η απουσία σκληρής πολεμικής στο φαινόμενο, η υποβάθμιση από την πλευρά των κομμάτων του θέματος, ο επικίνδυνος ερασιτεχνισμός των διωκτικών αρχών και η «συνετή» δράση των οργανώσεων (μέχρι την υπόθεση Αξαρλιάν δεν υπήρξαν παράπλευρες απώλειες) δημιούργησαν έναν ευνοϊκό για τις επιδιώξεις της τρομοκρατίας ζωτικό κοινωνικό χώρο.

Η «ένοπλη προπαγάνδα» της 17 Νοέμβρη επηρέαζε αρκετούς ανθρώπους. Δεν είναι τυχαίο ότι σε δημοσκοπήσεις ανιχνεύθηκαν σημαντικά ποσοστά συμπάθειας και κατανόησης, τόσο των θέσεων όσο και των ενεργειών της. Αυτό το υπολογίσιμο και διακομματικό ακροατήριο ήταν που έκανε τη 17 Νοέμβρη να επαίρεται ότι «είμαστε πέρα από κάθε αμφιβολία η τέταρτη πολιτική δύναμη στον τόπο», και να της προσφέρει επιχειρήματα και άλλοθι για τη συνέχιση της δράσης της. Τα κόμματα, αντί να συμβάλουν στην οικοδόμηση των προϋποθέσεων για να συγκροτηθεί ένα συμπαγές μέτωπο που θα έπληττε ιδεολογικά την τρομοκρατία, αποδυναμώνοντας μεθοδικά τα ερείσματά της στην κοινωνία αναλώθηκαν στη διατύπωση ανέξοδων ρητορικών επιθέσεων και δυστυχώς στη διασπορά χολερικών φημών.

- Οι υπαινιγμοί της Νέας Δημοκρατίας για διασύνδεση της 17 Νοέμβρη με το ΠΑΣΟΚ ήταν στην ημερήσια διάταξη για αρκετά χρόνια (ακόμη και σήμερα θερμοκέφαλοι παράγοντές της παίζουν αυτό το άθλιο παιχνίδι), Προσανατόλισαν τις διωκτικές αρχές σε λάθος κατευθύνσεις και έδωσαν την ευκαιρία σε ξένες δυνάμεις να εκβιάζουν το πολιτικό σύστημα και να δημιουργούν ένα ασφυκτικό κλίμα για τη χώρα μας.

Αυτού του τύπου οι ανοησίες ξεκίναγαν από εδώ, έβρισκαν πρόθυμους αποδέκτες στην άλλη πλευρά του Ατλαντικού και ξαναγύριζαν κατάλληλα επεξεργασμένες και επενδυμένες με την βούλα της εγκυρότητας.

- Τα στερεότυπα των κυβερνήσεων του ΠΑΣΟΚ και η διαρκής κακχυποψία για τις προθέσεις των Αμερικανών (ήταν ισχυρό το ρεύμα στο εσωτερικό του κόμματος που υποστήριζε ότι πίσω από την τρομοκρατία βρίσκονται οι μυστικές υπηρεσίες των ΗΠΑ) επέτρεψαν να διαμορφωθεί μια ατμόσφαιρα ψιθύρων και να χαθεί πολύτιμος χρόνος.

- Η θρησκευτικού χαρακτήρα προσήλωση ενός τμήματος της κομμουνιστικής αριστεράς στην αντίληψη ότι οι πράξεις τρομοκρατίας είναι εκκαθάριση λογαριασμών μεταξύ σκοτεινών κέντρων οδήγησε στην εκτίμηση ότι «η υπόθεση δεν μας αφορά παρά μόνο στο σημείο που η τρομοκρατία γίνεται όπλο στα χέρια των ξένων και του παρακράτους προκειμένου να δυσφημιστούν οι αγώνες των εργαζομένων». Αυτό το τμήμα της αριστεράς αυτοεξαιρέθηκε από των προσπάθεια καταπολέμησης της τρομοκρατίας.

Ολα αυτά ήταν «βούτυρο στο ψωμί» της 17 Νοέμβρη και των άλλων οργανώσεων. Αφού, λοιπόν, τα κόμματα και οι άλλοι θεσμοί της συντεταγμένης πολιτείας δεν κατάφεραν να συμφωνήσουν σ' ένα σχέδιο δράσης, μήπως είναι υπερβολικό να εγκαλούνται σήμερα όσοι γνώριζαν κα δεν μίλαγαν; Δεν μπορεί να ξεχνάμε ότι πρόκειται για πρόσωπα, το αξιακό φορτίο των οποίων σχηματίστηκε σε άλλες εποχές, τότε δηλαδή που εθεωρείτο έγκλημα καθοσιώσεως η συνεργασία με την αστυνομία. Με την ίδια λογική πορεύτηκαν και τα επόμενα χρόνια. Οφείλουν, πάντως, να απαντήσουν τώρα στη συνείδησή τους αν έπραξαν καλά.

ΟΞΥΤΑΤΗ ΕΠΙΘΕΣΗ ΑΠΟ ΤΗΝ ΕΣΕΕ

ΞΕΣΗΚΩΘΗΚΑΝ ΟΙ ΕΜΠΟΡΟΙ κατά της Κυβέρνησης

Την θεωρούν συνυπεύθυνη για τις ανατιμητικές τάσεις που παρατηρούνται στην αγορά

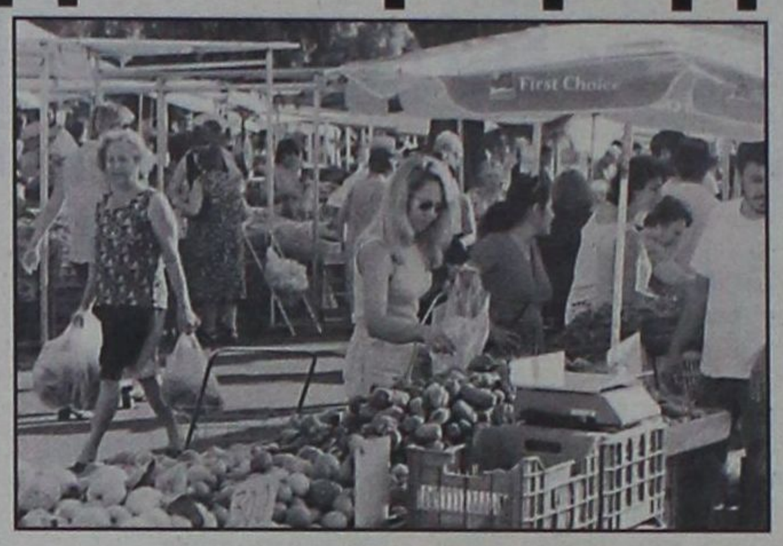

Η Εθνική Συνομοσπονδία Ελληνικού Εμπορίου (ΕΣΕΕ), με χθεσινή ανακοίνωσή της επιτίθεται με σφοδρότητα κατά της κυβέρνησης την οποίαν θεωρεί συνυπεύθυνη για την αύξηση των τιμών και κατ' επέκταση του πληθωρισμού.

Οπως αναφέρει η ΕΣΕΕ «η ελληνική αγορά στην συντριπτική της πλειοψηφία λειτουργεί σε καθεστώς σκληρότατου ανταγωνισμού και μάλιστα σε περίοδο ύφεσης και κατά συνέπεια δεν γίνεται κατανοητή η στάση της κυβέρνησης, εκτός κι αν επιδιώκει να μεταθέσει τις δικές της ευθύνες για την εμμονή του υψηλού πληθωρισμού ή εξυπηρετεί τις επικοινωνιακές της ανάγκες».

Η ΕΣΕΕ καλεί πιο πέρα την κυβέρνηση «να εγκαταλείψει τις ιδέες δημοσιοποίησης «λιστών» και εκφοβισμού του επιχειρηματικού κόσμου και να μην υποκινεί με σπασμωδικές ενέργειες γενικού μποϋκοτάζ τις Ενώσεις Καταναλωτών, οι οποίες επιβάλλεται να αναθεωρήσουν την απόφασή τους και να υποδείξουν τους χώρους και τα προϊόντα που έχουν παρατηρηθεί παράλογες ανατιμήσεις».

Αναλυτικά στην ανακοίνωση της ΕΣΕΕ αναφέρονται τα εξής:

Η ΕΣΕΕ είναι ιδιαίτερα ανήσυχη και προβληματισμένη με την ισοπεδωτική αντιμετώπιση του εμπορικού κόσμου της χώρας από την Κυβέρνηση, στον οποίο προσάπτει συλλήβδην αισχροκερδείς συμπεριφορές εξαιτίας των παρατηρούμενων ανατιμητικών τάσεων σε ορισμένες κατηγορίες καταναλωτικών αγαθών.

Η ελληνική αγορά στην συντριπτική της πλειοψηφία λειτουργεί σε καθεστώς σκληρότατου ανταγωνισμού και μάλιστα σε περίοδο ύφεσης και κατά συνέπεια δεν γίνεται κατανοητή η στάση της Κυβέρνησης, εκτος και αν επιδιώκει να μεταθέσει τις δικές της ευθύνες για την εμμονή του υψηλού πληθωρισμού ή εξυπηρετεί επικοινωνιακές της ανάγκες.

Σε κάθε περίπτωση, όμως βλάπτει σοβαρά το επιδιωκόμενο ομαλό επιχειρηματικό κλίμα στη χώρα μας και ακόμη χειρότερα, αναπαράγει το κλίμα δυσπιστίας και κοινωνικού φθόνου μεταξύ των διαφόρων κοινωνικών ομάδων, που τόσο πολύ έχει ταλαιπωρήσει τη χώρα στο παρελθόν.

Η ΕΣΕΕ, η οποία έγκαιρα είχε διαπιστώσει τις ανατιμητικές τάσεις μετά την κυκλοφορία του Ευρώ σε ορισμένες κατηγορίες καταναλωτικών αγαθών, πραγματοποίησε έρευνα η οποία εντόπισε τους χώρους και τα προϊόντα στα οποία παρατηρήθηκαν πράγματι σοβαρές ανατιμήσεις:

1. Νωπά αγροτικά προϊόντα και ιδιαίτερα τα διακινούμενα στις λαϊκές αγορές.

2. Γενικά ο χώρος των υπηρεσιών ατομικής ή οικογενειακής εξυπηρέτησης.

3. Υπηρεσίες ψυχαγωγίας, εστίασης, προϊόντα καθημερινής χρήσης που πωλούνται εκτός οργανωμένου εμπορίου κλπ.

4. Οι πραγματικές αυξήσεις των τιμολογίων των ΔΕΚΟ και του Δημοσίου (νερό - ρεύμα, ΕΛΤΑ, Τέλη Κυκλοφορίας), οι οποίες είναι υψηλότερες του πληθωρισμού.

Παράλληλα η αδυναμία περιστολής των καταναλωτικών και λειτουργικών δαπανών του Δημοσίου η οποία συντείνει στην διατήρηση του υψηλού πληθωρισμού.

Αλλα ευρήματα της έρευνας, τα οποία ενισχύουν τις ανατιμητικές τάσεις στους συγκεκριμένους χώρους είναι:

1. Το νέο νόμισμα εγκατελείφθη στην τύχη του, αμέσως μετά την πανηγυρική κυκλοφορία του, χωρίς να γίνει καμία προσπάθεια στήριξης της αφομοίωσης του από τους Ελληνες καταναλωτές και ιδιαίτερα από πληθυσμιακές ομάδες οι οποίες εκ των πραγμάτων θα αντιμετώπιζαν δυσκολίες με το νέο νόμισμα.

2. Παρατηρείται μία υποτίμηση, από το σύνολο σχεδόν του πληθυσμού, των μικρών νομισμάτων του Ευρώ (λεπτά) και σοβαρή έλλειψη συνειδητοποίησης της αξίας τους.

3. Η έλλειψη χαρτονομίσματος του ενός (1) Ευρώ αποτελεί σοβαρό παράγοντα υποεκτίμησης του νέου νομίσματος στην μεταλλική του μορφή από τους Ελληνες καταναλωτές.

Κατόπιν των ανωτέρω η ΕΣΕΕ κάνει έκκληση προς την Κυβέρνηση να σταματήσει αμέσως το ισοπεδωτικό «κατηγορώ» προς τον εμπορικό κόσμο, ο οποίος στάθηκε αρωγός στην προσπάθεια κυκλοφορίας του νέου νομίσματος και τίμησε με τον καλύτερο τρόπο τις «συμφωνίες κυρίων» όπως ο Υπουργός Ανάπτυξης έχει δημόσια αναγνωρίσει.

Να εγκαταλείψει τις ιδέες δημοσιοποίησης «λιστών» και εκφοβισμού του επιχειρηματικού κόσμου και να μην υποκινεί σε σπασμωδικές ενέργειες γενικού μποϋκοτάζ τις Ενώσεις Καταναλωτών, οι οποίες επιβάλλεται να αναθεωρήσουν την απόφασή τους και να υποδείξουν τους χώρους και τα προϊόντα που έχουν παρατηρηθεί παράλογες ανατιμήσεις.

Συγχρόνως η ΕΣΕΕ καλεί την Κυβέρνηση να πάρει την πρωτοβουλία συνεργασίας όλων των εμπλεκομένων φορέων των παραγωγικών τάξεων και των καταναλωτών, ώστε με νηφαλιότητα να αντιμετωπιστεί το θέμα το οποίο φαίνεται ότι, είναι πολύ πιο σύνθετο και έχει βαθύτερες κοινωνικές αναφορές από ότι αποσπασματικά παρουσιάζεται ως ευκαιριακό φαινόμενο αισχροκερδούς συμπεριφοράς.



ΠΡΟΣΚΛΗΣΗ

Η Παράταξη της Ισμήνης Παπαϊωάννου, Υποψηφίας Νομάρχου Δωδεκανήσου στίς Εκλογές του Οκτώβρη του 2002, για την Νομαρχιακή Αυτοδιοίκηση,

ΣΑΣ ΚΑΛΕΙ ΟΛΟΥΣ

στην Κάλυμνο το Σάββατο, 24 Αυγούστου 2002 στις 7:00 το απόγευμα στο Πνευματικό Κέντρο όπου θα παρουσιάσει την

ΔΙΑΚΗΡΥΞΗ

των Γενικών Αρχών και Θέσεων της Παράταξης για την Τοπική Αυτοδιοίκηση.

Η Εκλογική Επιτροπή Αγώνα

ΑΠΑΓΟΡΕΥΣΗ ΠΡΟΣΛΗΨΕΩΝ στους ΟΤΑ 30 μέρες πριν από τις Δημοτικές

Ενα μήνα πριν από τη διεξαγωγή των δημοτικών εκλογών και έως ότου αναλάβουν καθήκοντα οι νέοι δήμαρχοι, κοινοτάρχες και νομάρχες απαγορεύονται οι προσλήψεις και οι υπηρεσιακές μεταβολές υπαλλήλων των Οργανισμών Τοπικής Αυτοδιοίκησης.

Σύμφωνα με εγκύκλιο που εξέδωσε το υπουργείο Εσωτερικών, η απαγόρευση αυτή ισχύει από τις 13 Σεπτεμβρίου. Στο διάστημα του ενός μήνα μέχρι τις εκλογές αλλά και κάποιων ημερών επιπλέον που απαιτούνται για την ανάληψη καθηκόντων από τις δημοτικές, κοινοτικές και νομαρχιακές αρχές, δεν θα εκδίδονται πράξεις οι οποίες αφορούν στο διορισμό ή πρόσληψη και οποιαδήποτε υπηρεσιακή μεταβολή κάθε κατηγορίας προσωπικού των υπηρεσιών των ΟΤΑ και των νομικών προσώπων τους. Σχετικές δε διαδικασίες που έχουν ξεκινήσει κατά την προκήρυξη των εκλογών και δεν έχουν ολοκληρωθεί διακόπτονται.

Πάντως, από την απαγόρευση εξαιρούνται:

- Πράξεις πειθαρχικής δίωξης, διαθεσιμότητας και αργίας και οι όμοιες που εκδίδονται σε συμμόρφωση δικαστικών αποφάσεων.
- Πρόσληψη προσωπικού για την αντιμετώπιση έκτακτων και επειγουσών αναγκών που δημιουργούνται από σεισμούς, πλημμύρες και πυρκαγιές μεγάλης έκτασης.
- Υπηρεσιακές μεταβολές σε όλως εξαιρετικές περιπτώσεις για την αντιμετώπιση επειγουσών και σοβαρών αναγκών της υπηρεσίας.

ευθέως & πλαγίως



με τη γραφίδα της ΡΕΝΑΣ ΔΙΑΚΙΔΗ

IRENED@VIZZAVI.GR.

ΟΙΚΕΙΟΤΗΤΕΣ



Με το μικρό του όνομα αποκαλούσε τον νομάρχη ο Υπουργός Εμπορικής Ναυτιλίας κ. **Γιώργος Ανωμερίτης,** όταν χθες το μεσημέρι μιλούσαν μαζί στους δημοσιογράφους **«Σάββα μου»** έλεγε ο υπουργός που είχε σπεύσει νωρίτερα να πει ότι « με τον νομάρχη μας συνδέει μια γνωριμία πολλών, πάρα πολλών χρόνων».

Ο κ. Καραγιάννης από μέρους του εξέφρασε αυτή τη φιλική σχέση με το να συμφωνήσει - ενισχύοντας τα λεγόμενα του Υπουργού - ότι υπάρχει ένα συγκεκριμένο θεσμικό πλαίσιο για την ακτοπλοΐα, που προβλέπει εναλλακτικούς τρόπους, ώστε να λυθούν τελικά όλα τα προβλήματα που ενδεχομένως να υπάρξουν με τα μικρά νησιά, στην

διαδικασία της απελευθέρωσης των θαλασσίων συγκοινωνιών.

Ο νομάρχης πάντως κατέθεσε **συγκεκριμένη πρόταση** στον κ. Ανωμερίτη.

Στο συνολικό σχεδιασμό του για την ακτοπλοϊκή συγκοινωνία, να μην ληφθεί υπ' όψιν μόνο το δίκτυο των λιμανιών που υπάρχουν αλλά και το δίκτυο των ελικοδρομίων προκειμένου να λειτουργήσουν συμπληρωματικά στην προσπάθεια ικανοποιητικής συγκοινωνιακής διασύνδεσης των νησιών μεταξύ τους.

«Η ΔΙΑΔΙΚΑΣΙΑ ΤΗΣ ΠΡΟΣΦΟΡΑΣ»



«Είναι η συμπάθεια μου» είχε πει πρόσφατα σε συνέντευξή της προς την «δ» η κα **Πάολα Νεστορίδου** αναφερόμενη στο πρόσωπο του δημάρχου κ Γιώργου Γιαννόπουλου. Και φαίνεται πως το ίδιο ισχύει και από την δική του πλευρά. Χάρη στην **«καλή νεράϊδα της Ρόδου»**, όπως την είχε αποκαλέσει στα εγκαίνια του **«Νεστοριδείου Μελάθρου»**, η πόλη απέκτησε ένα **Μουσείο Νεοελληνικής Τέχνης** για το οποίο μπορεί να υπερηφανεύεται όλη η Ελλάδα. Το «Νεστορίδειο Μέλαθρον» κατέλαβε εξέχουσα θέση στον απολογισμό της θετίας που έκανε προχθές ο δήμαρχος, ο οποίος δεν παρέλειψε να κάνει ιδιαίτερη αναφορά σ'εκείνην, που καθόταν στην δεύτερη σειρά απέναντί του και τον παρακολουθούσε.

«Αυτή η διαδικασία προσφοράς στην πόλη, η ρομαντική, αρχίζει και βρίσκει πάλι έδαφος και «φυτρώνει» σε ψυχές ανθρώπων που έχουμε την τιμή και τη χαρά να είναι απόψε μαζί μας» είπε ο δήμαρχος και το κοινό χειροκρότησε στο άκουσμα των ονομάτων της κας **Πάολας Νεστορίδου**, του κ. **Βασίλη Γουδή,** των **αδελφών Σταματίου** και άλλων που δεν κατονόμασε, από φόβο μήπως ξεχάσει κάποιον και τον αδικήσει.

ΓΝΩΣΤΟ ΔΙΕΘΝΩΣ



Ξεπέρασε τα όρια της Δωδεκανήσου - και της Ελλάδας ακόμη - η φήμη του **Φεστιβάλ Παραδοσιακών Προϊόντων** του νομού που για δεύτερη φορά θα διοργανώσει φέτος η Νομαρχία Δωδ/σου.

Στο γραφείο του υπεύθυνου διοργάνωσης, του προέδρου του ΔΟΤ, κ. **Μανώλη Καμπουρόπουλου**, άρχισαν να καταφθάνουν επιστολές τουριστών που έτυχε να βρίσκονται πέρυσι στη Ρόδο κατά τις ημέρες του φεστιβάλ, και θέλουν να μάθουν αν θα ξαναγίνει για να κανονίσουν να κάνουν εκείνες τις ημέρες τις διακοπές τους.

Όπως η παρακάτω επιστολή:

Dear Sir
We attended the 1st Festival last year (2001) and thoroughly enjoyed it.
We are returning to Rhodes this year and wondered if there is to be another such festival as we shall be in Rhodes for 14 days from September 20th.

Thank you for taking time to read this.
Yours sincerely
Barrie Nichols

ΙΔΑΝΙΚΟ ΣΚΗΝΙΚΟ



Όσοι γνωρίζουν το λιμάνι της **Σύμης**, όσοι έχουν απολαύσει το εξαίσιο τοπίο από την πλώρη ενός καραβιού που μπαίνει στο λιμάνι ή από την πρύμνη ενός που φεύγει, δεν μπορούν παρά να συμφωνήσουν με τον Υπουργό Αιγαίου **Νίκο Σηφουνάκη.**

Γεμάτο από κατάρτια των σκαφών που συμμετείχαν στη **«Ρεγκάττα του Αιγαίου» το λιμάνι της Σύμης έκανε τον κ. Σηφουνάκη να πει πως «δεν θα μπορούσε να υπάρξει καλύτερο σκηνικό σε μια τέτοια εκδήλωση. Ένα λιμάνι που εγκαινιάζεται γεμάτο κατάρτια, ένα σκημικό θαρρείς βγαλμένο από φωτογραφίες του παρελθόντος, ένα σκηνικό που θέλουμε να καταστήσουμε ξανά ζώσα πραγματικότητα όχι μόνο για τη Σύμη αλλά για όλο το Αρχιπέλαγος»**

ΜΙΚΡΗ ΧΩΡΑ - ΜΕΓΑΛΑ ΜΕΓΕΘΗ

Αλήθεια, πόση έκταση θα μπορούσε να έχει μια χώρα που διαθέτει **1600** λιμάνια και αλιευτικά καταφύγια, **47** αεροδρόμια και **153** κρατικά ελικοδρόμια;

Τόση, όση και η **Ελλάδα.**

«Μικρή χώρα με μεγάλα μεγέθη».

Ετσι την περιέγραψε χθες ο Υπουργός Εμπορικής Ναυτιλίας κ. **Γιώργος Ανωμερίτης** και απέδωσε αυτή την ιδιομορφία στο **νησιωτικό** χαρακτήρα της, που «μεταφράζεται» σε **105** εκατομμύρια αφιξοαναχωρήσεις ετησίως από όλα τα λιμάνια, μόνο με τα τακτικά δρομολόγια, εκ των οποίων τα **26** εκατομμύρια μόνο από το λιμάνι του Πειραιά.

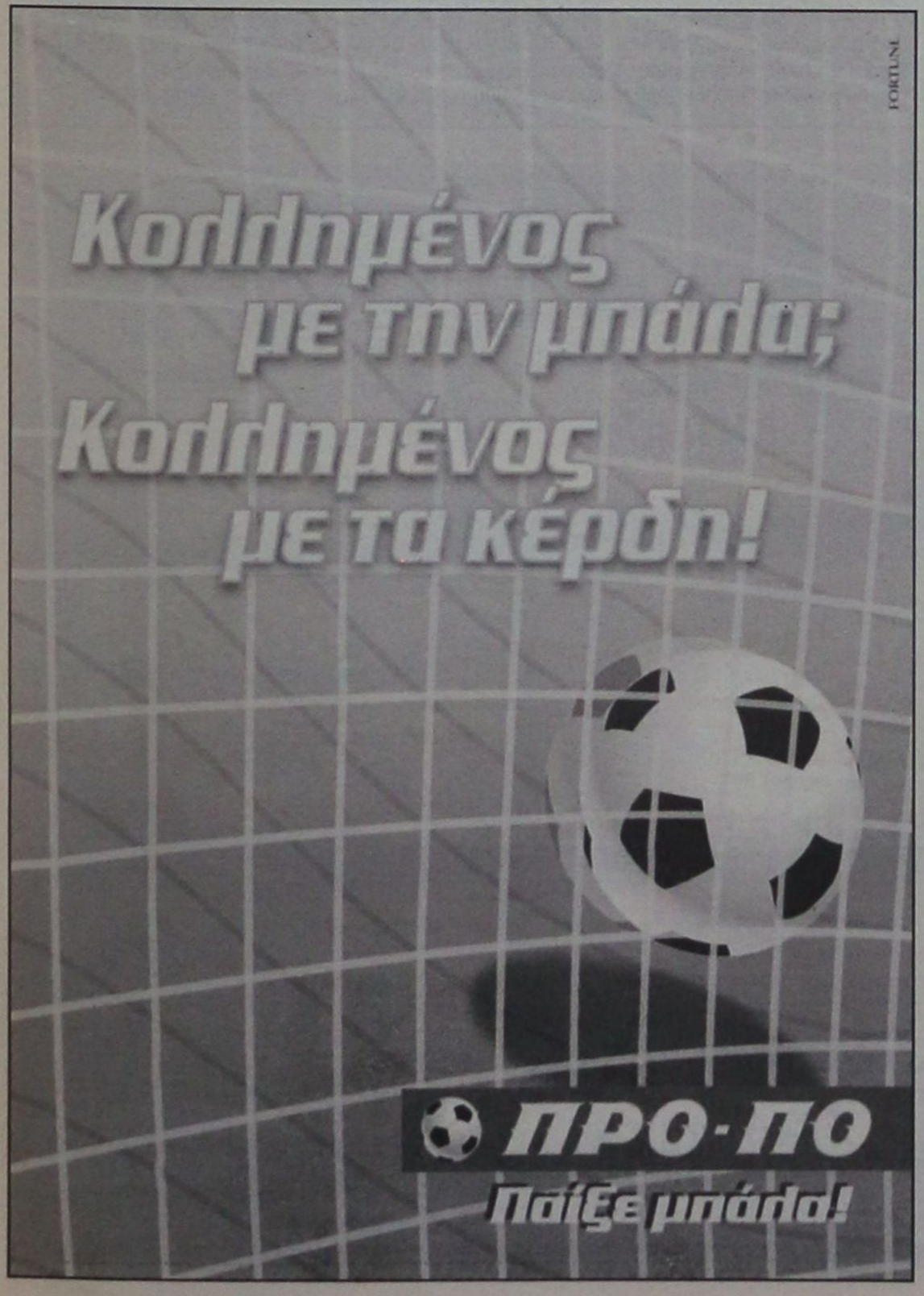



ΑΡΘΡΟ ΤΟΥ κ. ΜΙΧΑΛΗ ΤΟΑΝΟΓΛΟΥ

Η ΔΩΔ/ΣΟΣ ΠΡΕΠΕΙ ΝΑ ΑΚΟΛΟΥΘΗΣΕΙ

αυτόνομη τουριστική πολιτική

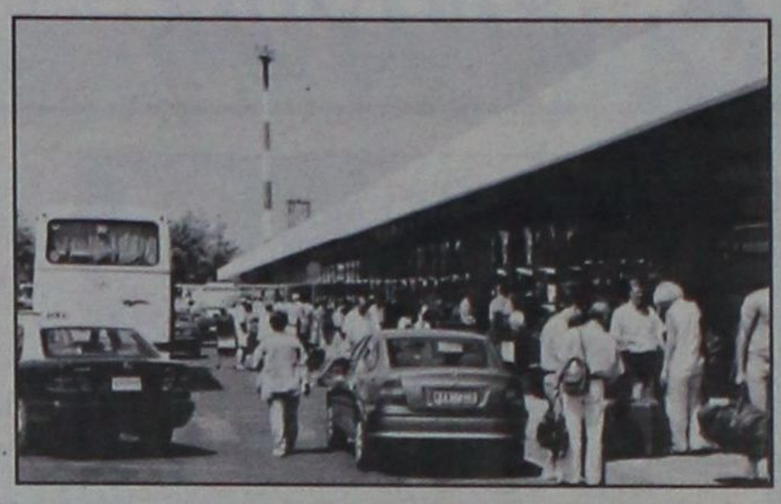

Για να διασφαλίσει τα συμφέροντά της

Από την αρχή της φετινής σαιζόν, και με εντεινόμενο ρυθμό όσο πλησιάζουμε στην λήξη της, πλήθος δημοσιευμάτων και άρθρων βλέπουν το φως της δημοσιότητας στον τοπικό ημερήσιο τύπο, με βασική θεματολογία την αγωνία, τον προβληματισμό, ή ακόμα και την δυσφορία σχετικά με την κατά τα φαινόμενα δυσμενή πορεία του τουρισμού στην περιοχή μας.

Είναι φυσικό ο απλός κόσμος να προβληματίζεται και να αγωνιά αφού διαπιστώνει αλλά και βιώνει καθημερινά τις οικονομικές, κοινωνικές αλλά και πολιτικές επιπτώσεις μιας κακής τουριστικής σεζόν. Εξάλλου ο αναμφισβήτητα υπέρμετρος βαθμός εξάρτησης της τοπικής οικονομίας από τον τουρισμό δεν αφήνει καμία αμφιβολία ότι η όποια μείωση των μεγεθών απόδοσης της τουριστικής δραστηριότητας αντανακλά ευθέως στην τοπική οικονομία με ευνόητες κοινωνικές επιπτώσεις.

Στην καθημερινή επικοινωνία με απλούς πολίτες αλλά και εμπλεκόμενους στην τουριστική οικονομία, τα συνήθη ερωτήματα που εναγωνίως ακούγονται είναι «γιατί δεν πάμε καλά ;», «τι πρέπει να γίνει», «πώς θα πάμε του χρόνου ;» και βέβαια όλοι λίγο πολλοί αναπτύσσουν απόψεις, εκφέρουν γνώμες, εξορκίζουν κρατικούς ή τοπικούς φορείς για την αδιαφορία τους ..και άλλα πολλά.

Ουσιαστικές φυσικά απαντήσεις σε αυτά τα ερωτήματα δεν δίνονται αφού κάτι τέτοιο θα απαιτούσε εκπόνηση μελετών, έρευνες και επιστημονική προσέγγιση. Έτσι αρκούμαστε να αναμασούμε στοιχεία όπως οι αφίξεις του αεροδρομίου, που από μόνες τους σε καμία περίπτωση δεν μπορούν να αποτελέσουν δείκτη επίδοσης του τουριστικού προορισμού, ή και οι διανυκτερεύσεις/αφίξεις που συγκεντρώνονται από τον ΕΟΤ οι οποίες έχουν σημαντική απόκλιση από την πραγματικότητα μιας και δεν περιλαμβάνουν όλα τα τουριστικά καταλύματα..

Άρα ελλείψει μελετών, ερευνών και αξιόπιστων δεδομένων που να οδηγούν σε συμπεράσματα και επιστημονική προσέγγιση των προβλημάτων, κυριαρχούν οι κάθε λογής γνώμες και απόψεις.

Το πρώτο που χρειάζεται αυτή την στιγμή είναι να δούμε την πραγματικότητα ψυχρά, αντικειμενικά και απαλλαγμένοι από την γνωστή και βλαπτική εσωστρέφεια. Η απόδοση ευθυνών προς κάθε κατεύθυνση ουδόλως μπορεί να βοηθήσει τον ουσιαστικό στόχο που είναι η βελτίωση της εικόνας αλλά και των επιδόσεων της περιοχής μας σε επίπεδο τουριστικής δραστηριότητας. Αυτό θα πρέπει δε να γίνει με τρόπο βιώσιμο που να εγγυάται επιτυχημένη τουριστική ανάπτυξη σε μακροχρόνιο ορίζοντα.

Ποιός ή ποιοί όμως θα αναλάβουν μια τέτοια ευθύνη ; Μήπως το κράτος από το οποίο ζητάμε εναγωνίως να αυξήσει την δαπάνη για την τουριστική διαφήμιση ;

Αναρωτηθήκαμε όμως αν αυτή η όποια τουριστική διαφήμιση επηρεάζει θετικά και σε ποιο βαθμό την τουριστική ζήτηση για την δική μας περιοχή ; Τα εκατομμύρια που δαπανήθηκαν για προβολή στο CNN ή σε άλλα μέσα ενημέρωσης των ΗΠΑ για παράδειγμα, πόσους καινούργιους πελάτες έφεραν στην περιοχή μας;

Η Δωδεκάνησος επί δεκαετίες συνεισφέρει σημαντικά στον κρατικό προϋπολογισμό από την τουριστική δραστηριότητα (φόροι, συνάλλαγμα, τέλη κλπ), και μάλιστα σε βαθμό θετικά δυσανάλογο με τον πληθυσμό της. Αλήθεια οι δαπάνες του κράτους που αφορούν υποστηρικτικές δράσεις για τον τουρισμό του τόπου μας (διαφήμιση, τουριστική εκπαίδευση, υποδομές), τηρούν αυτή την αναλογία ;

Το κράτος εμμέσως πλην σαφώς επιθυμεί να απεμπλακεί από το κόστος και την ευθύνη προβολής και διαφήμισης των περιφερειών και να διατηρήσει έναν επικουρικό-εποπτικό ρόλο κάτι που γίνεται εξόφθαλμα αντιληπτό από την μέχρι τώρα τακτική που ακολουθείται.

Μήπως θα έπρεπε η Δωδεκάνησος να συγκεντρώσει τις δυνάμεις της, να καταγράψει τους πόρους της, να απαιτήσει από την πολιτεία αυτό που της αναλογεί, και να επιχειρήσει μια αυτόνομη συγκροτημένη τουριστική πολιτική ;

Μια τουριστική πολιτική βασισμένη σε μακρόπνοο στρατηγικό σχεδιασμό, προσανατολισμένη στην βιώσιμη ανάπτυξη με περιβαλλοντική και πολιτισμική ευαισθησία. Αυτό όμως απαιτεί συστηματική έρευνα, μελέτες, επιστημονική προσέγγιση με στόχο την πραγματική καταγραφή της κατάστασης ως αναφορά το εξωτερικό περιβάλλον και τις διεθνείς τάσεις που επικρατούν, όσο και τα εσωτερικά δικά μας προβλήματα και δεδομένα.

Πρέπει επί τέλους να διαπιστώσουμε με τρόπο επιστημονικό και έγκυρο τι ακριβώς συμβαίνει. Μόνο τότε μπορούν να προταθούν λύσεις, επιλεχθούν στόχοι, να αποφασιστεί η ανάπτυξη συγκεκριμένης στρατηγικής για την επίτευξη αυτών των στόχων, και το κυριότερο να θεσμοθετηθούν οι μηχανισμοί που θα εγγυηθούν την ορθή υλοποίησή της.

Για όσους δεν το έχουν καταλάβει ο τουρισμός απαιτεί πλέον μια άκρως σοβαρή και υπεύθυνη αντιμετώπιση. Σε παγκόσμιο επίπεδο βλέπουμε να παρουσιάζονται νέοι προορισμοί που διεκδικούν με αξιώσεις μερίδιο αγοράς. Αυτοί οι προορισμοί έχουν σαν αφετηρία την προσεκτική και επιστημονική μελέτη και τον στρατηγικό σχεδιασμό. Οι πιθανότητες επιτυχίας τους είναι μεγάλες γιατί δρούν μεθοδικά και σύμφωνα με τις απαιτήσεις της διεθνούς αγοράς αλλά και της πελατείας στην οποία απευθύνονται. Μιας πελατείας η οποία είναι επιλεγμένη ώστε να ικανοποιεί πλήρως τις ανάγκες και προσδοκίες της από τις υπηρεσίες, τα προϊόντα αλλά και το γενικότερο προφίλ του προορισμού.

Η εμπειρική και μόνο αντιμετώπιση του τουρισμού είναι πλέον ανεπαρκής από κάθε άποψη. Ο προορισμός μας πρέπει να αποκτήσει διαφοροποιημένη προσωπικότητα και να στηριχθεί στον αστείρευτο ιστορικό/πολιτισμικό πλούτο και τους πόρους που διαθέτει διαμορφώνοντας και περιχαρακώνοντας υποπροορισμούς ανάλογα με τις διακριτές ιδιαιτερότητες που μπορούν να στηρίξουν έναν τέτοιο διαχωρισμό. Το φυσικό περιβάλλον πρέπει να προστατευτεί και να αναδειχθεί σε κυρίαρχο πόλο έλξης, όπου αυτό δεν έχει διαταραχτεί ανεπανόρθωτα από την άναρχη ανάπτυξη στο βωμό του μαζικού τουρισμού.

Η συνταγή ότι «προσφέρουμε λίγο απ' όλα και για όλους» δεν μπορεί παρά να είναι πια αποτυχημένη.

Η κατάσταση που αντιμετωπίζουμε σήμερα και αυτή που θα αντιμετωπίσουμε στο μέλλον αν μείνουμε αδρανείς είναι σίγουρα δυσάρεστη. Η ευθύνη είναι αναμφισβήτητα όλων μας στο βαθμό που αναλογεί στον καθένα μας τόσο ατομικά όσο και συνολικά σε επίπεδο φορέων. Χρειάζεται άμεση δράση και κινητοποίηση αν επιθυμούμε να μεταστρέψουμε το διαφαινόμενο αρνητικό κλίμα που δημιουργείται. Για όλα αυτά χρειάζεται τόλμη, πρωτοβουλίες αλλά και πολιτική βούληση.

Τελευταίο αφήνω ένα καίριο ερώτημα αλλά και την απορία πολλών συμπολιτών μας.

Εν μέσω έντονης προεκλογικής δραστηριότητας, όπου πλήθος εξαγγελιών και προτάσεων αντιπαρατίθενται στην διεκδίκηση της τοπικής αυτοδιοίκησης, απουσιάζουν σχεδόν πλήρως καίριες επισημάνσεις, θέσεις ή τοποθετήσεις που να δίνουν διέξοδο αλλά και προοπτική στα δεδομένα προβλήματα του τουρισμού.

Αυτά τα τόσο σοβαρά θέματα δεν θα έπρεπε να είναι κοινοί άξονες προβληματισμού, συνεργασίας και σχεδιασμού για όλους τους πολιτικούς φορείς που καλούνται να διαχειριστούν τις τύχες του τόπου μας;

ΑΕΡΟΔΡΟΜΙΟ ΚΩ

ΜΕΙΩΜΕΝΕΣ ΑΦΙΞΕΙΣ ΜΕ ΠΤΗΣΕΙΣ ΤΣΑΡΤΕΡ

Κατά 6,88% ήταν μειωμένες οι αφίξεις τουριστών με πτήσεις τσάρτερ, στο αεροδρόμιο της Κω, σύμφωνα με τα στοιχεία που αφορούν τον περασμένο μήνα.

Πράγματι, όπως προκύπτει από ανακοίνωση της Υπηρεσίας Πολιτικής Αεροπορίας, τον περασμένο Ιούλιο αφίχθησαν στο αεροδρόμιο της Κω 135.217 τουρίστες. Τον Ιούλιο του 2001 είχαν αφιχθεί, πάντα με πτήσεις τσάρτερ, 145.207 τουρίστες.

Ειδικότερα κατά εθνικότητα, οι τουρίστες που αφίχθησαν στο αεροδρόμιο Κω ήταν (σ.σ. σε παρένθεση οι αντίστοιχοι τουρίστες το 2001). • Αγγλοι 43.908 (46.839) • Γερμανοί 27.648 (23.237) • Ολλανδοί 11.531 (14.520) • Αυστριακοί 11.517 (13.255) • Ελβετοί 7.273 (10.489) • Σουηδοί 5.408 (5.572) • Ιταλοί 4.783 (4.789) • Βέλγοι 4.865 (4.086) • Δανοί 4.628 (6.445) • Νορβηγοί 3.807 (4.082) • Ισραηλινοί 3.289 (2.584) • Φινλανδοί 1.777 (1.832) • Τσέχοι 1.128 (1.189) κ.α.



TSAGARIS TRAVEL
FERRIES

Ε/Γ-Ο/Γ ΜΑΡΙΝΑ-Ε/Γ-Ο/Γ ΡΟΔΑΝΘΗ-
Ε/Γ-Ο/Γ ΡΟΜΙΛΝΤΑ-Ε/Γ-Ο/Γ ΝΤΑΛΙΑΝΑ

ΑΝΑΧΩΡΗΣΕΙΣ ΑΠΟ ΡΟΔΟ (11/08/2002 - 15/08/2002)

15/08	ΠΕΜΠΤΗ	16:00	ΜΑΡΙΝΑ	ΚΩ - ΚΑΛΥΜΝΟ - ΛΕΡΟ - ΠΑΤΜΟ - ΠΕΙΡΑΙΑ (09:00)
		17:00	ΡΟΜΙΛΝΤΑ	ΚΩ - ΚΑΛΥΜΝΟ - ΑΣΤΥΠΑΛΑΙΑ -(01:00) - ΚΑΤΑΠΟΛΑ (04:00) - ΑΙΓΙΑΛΗ (04:45) - ΔΟΝΟΥΣΑ (06:00) - ΜΥΚΟΝΟ (08:10) - ΠΕΙΡΑΙΑ (13:00)
16/08	ΠΑΡΑΣΚΕΥΗ	16:00	ΡΟΔΑΝΘΗ	ΚΩ - ΚΑΛΥΜΝΟ - ΑΣΤΥΠΑΛΑΙΑ - ΚΑΤΑΠΟΛΑ - ΠΕΙΡΑΙΑ (11:00)
17/08	ΣΑΒΒΑΤΟ	08:25	ΜΑΡΙΝΑ	ΚΑΡΠΑΘΟ
		18:30	ΜΑΡΙΝΑ	ΚΩ - ΚΑΛΥΜΝΟ - ΛΕΡΟ - ΠΑΤΜΟ - ΠΕΙΡΑΙΑ (12:00)
		23:30	ΡΟΜΙΛΝΤΑ	ΚΑΣΤΕΛΛΟΡΙΖΟ
18/08	ΚΥΡΙΑΚΗ	09:00	ΡΟΜΙΛΝΤΑ	ΣΥΜΗ - ΤΗΛΟ - ΝΙΣΥΡΟ - ΚΩ - ΚΑΛΥΜΝΟ - ΑΣΤΥΠΑΛΑΙΑ - ΚΑΤΑΠΟΛΑ - ΝΑΞΟ - ΠΑΡΟ - ΣΥΡΟ - ΠΕΙΡΑΙΑ
		16:00	ΡΟΔΑΝΘΗ	ΚΩ - ΚΑΛΥΜΝΟ - ΛΕΡΟ - ΠΑΤΜΟ - ΠΕΙΡΑΙΑ (09:00)
20/08	ΤΡΙΤΗ	13:00	ΡΟΜΙΛΝΤΑ	ΚΩ - ΚΑΡΛΟΒΑΣΙ - ΧΙΟ - ΜΥΤΙΛΗΝΗ - ΛΗΜΝΟ - ΑΛΕΞΑΝΔΡΟΥΠΟΛΗ
		16:00	ΜΑΡΙΝΑ	ΚΩ - ΚΑΛΥΜΝΟ - ΛΕΡΟ - ΠΑΤΜΟ - ΠΕΙΡΑΙΑ
21/08	ΤΕΤΑΡΤΗ	08.30	ΜΑΡΙΝΑ	ΚΑΡΠΑΘΟ ΚΑΙ ΕΠΙΣΤΡΟΦΗ
		18.30	ΜΑΡΙΝΑ	ΚΩ - ΚΑΛΥΜΝΟ - ΠΕΙΡΑΙΑ
17/08	ΣΑΒΒΑΤΟ	08:25	ΡΟΔΑΝΘΗ	ΚΑΡΠΑΘΟ ΚΑΙ ΕΠΙΣΤΡΟΦΗ
		18:30	ΡΟΔΑΝΘΗ	ΚΩ - ΚΑΛΥΜΝΟ - ΛΕΡΟ - ΠΑΤΜΟ - ΠΕΙΡΑΙΑ
		23:30	ΡΟΜΙΛΝΤΑ	ΚΑΣΤΕΛΛΟΡΙΖΟ ΚΑΙ ΕΠΙΣΤΡΟΦΗ

Πληροφορίες στο κεντρικό πρακτορείο TSAGARIS TRAVEL και στον ταξιδιωτικό σας πράκτορα.
Τηλ. (02410) 36170, 28597, 30406, 35066.

sports

Επιμέλεια: Ηλίας Λοΐζος - Μάγδα Σούγγαρη

✔ «ΛΑΜΠΑΔΕΙΑ 2002»
✔ «Αρχαίο πνεύμα αθάνατο» Σελ.16-17
✔ Αναρριχήθηκε στην κορυφή Σελ.18

Δεν έβγαλε την προπόνηση ο Σάββας Σταυρίδης



Ο έμπειρος αμυντικός ταλαιπωρείται ακόμη από χτύπημα στο δεξί γόνατο, από τον αγώνα με τον Διαγόρα Βατίου

Με προπόνηση πίσω απο τις εστίες του Δημοτικού Σταδίου ο «Διαγόρας», συνέχισε χθες την προετοιμασία των ποδοσφαιριστών του ο **Κώστας Παπαοικονόμου**.

Ο έμπειρος τεχνικός δεν είχε και πάλι πλήρη την ομάδα του στην χθεσινή προπόνηση, αφού δύο ποδοσφαιριστές ήταν απόντες ενώ ο τρίτος δεν κατάφερε να βγάλει όλο το πρόγραμμα λόγω τραυματισμού.

Συγκεκριμένα ο **Κώστας Τρυφίδης** βρίσκεται στην ιδιαίτερη του πατρίδα, μετά από άδεια του προπονητή του, επειδή αντιμετωπίζει σοβαρό προσωπικό πρόβλημα.

Επίσης απών γι' ακόμη μία φορά ήταν ο **Σάββας Παφιάκης** που όπως είναι γνωστό υπηρετεί την στρατιωτική θητεία στο ακριτικό Καστελλόριζο ενώ χρειάζεται περίπου εικοσιπέντε μέρες για να πάρει το απολυτήριό του.

Βεβαίως η απουσία του Παφιάκη προβληματίζει έντονα τον Κώστα Παπαοικονόμου, όσον αφορά το χτίσιμο της ομάδας, αφού ο τεχνικός του γηραιού υπολόγιζε στην παρουσία του ποδοσφαιριστή, ο οποίος λογικά μένει εκτός αγωνιστικής φιλοσοφίας της ομάδας.

Αποχώρησε ο Σταυρίδης

Ο τραυματισμός του Σάββα Σταυρίδη, από τον αγώνα με το Διαγόρα Β, δείχνει να είναι πιό ανησυχητικός από ότι φαινόνταν στην αρχή.

Ο έμπειρος αμυντικός ξεκίνησε χθες την προθέρμανση όμως στην συνέχεια δεν μπόρεσε να ακολουθήσει το πρόγραμμα.

Το χτύπημα που δέχτηκε στο φιλικό ο Σταυρίδης, είχε ως αποτέλεσμα να πρησθεί το δεξί του γόνατο και να του δημιουργήσει σύμφωνα με πληροφορίες αιμάτωμα.

Παρά τις θεραπείες που ακολούθησε ο ποδοσφαιριστής δεν υπήρξε βελτίωση και χθες το απόγευμα ή σήμερα θα επισκεφθεί γιατρό, προκειμένου να διαπιστωθεί εάν το γόνατο του ποδοσφαιριστή έχει μαζέψει υγρό.

Ο κ. Παπαοικονόμου θα προπονήσει και σήμερα το απόγευμα τους ποδοσφαιριστές του ενώ αύριο η ομάδα θα λάβει μέρος στο «σέβεν σάϊντ».

Ο τεχνικός του ΠΑΟ Διαγόρα βρίσκεται σε αναζήτηση ομάδας για φιλικό παιχνίδι την προσεχή Δευτέρα και αν αυτό δεν καταστεί δυνατόν τότε θα γίνει οικογενειακό δίτερμα.

Την Τετάρτη 28 Αυγούστου ο ΠΑΟ Διαγόρας, θα βρεθεί στο νησί του Ιπποκράτη για φιλικό με την ΑΕ ΚΩΣ.

«Σέβεν σάϊντ 2002»

• Αύριο στα γήπεδα Αγ. Αποστόλων, Αφάντου και Κρεμαστής οι αγώνες της πρώτης φάσης • Ορίστηκαν από τον Σύνδεσμο Διαιτητών Δωδεκανήσου, οι διαιτητές των αυριανών αγώνων

Σε τρία γήπεδα θα διεξαχθεί την Κυριακή 25 Αυγούστου η πρώτη φάση των αγώνων του ποδοσφαιρικού τουρνουά «Σέβεν Σάϊντ 2002» με το οποίο αρχίζει, για πολλούς ανεπίσημα για άλλους επίσημα, η νέα ποδοσφαιρική χρονιά περιόδου 2002 - 2003.

Οι αγώνες θα διεξαχθούν στα γήπεδα Αγ. Αποστόλων, Αφάντου και Κρεμαστής με ώρα έναρξης 16.00.

Οι διαιτητές που θα διευθύνουν τα αυριανά παιχνίδια είναι οι παρακάτω:

Γήπεδο Αγ. Αποστόλων
Υπεύθυνος διαιτησίας: **Κωνσταντίνου Γ.**
Διαιτητές: Παπαδόπουλος, Σάββενας, Σιδηρόπουλος, Γρεβένης, Δραγάτης, Ορφανός.

Γήπεδο Κρεμαστής
Υπεύθυνος διαιτησίας: **Κάπρος Δ.**
Διαιτητές: Κατσιδώνης Ευ., Τσαούσης, Γιαννούλης, Κατσιδώνης Π., Κόττορος

Γήπεδο Αφάντου
Υπεύθυνος διαιτησίας: **Λουλουδάκης**
Διαιτητές: Κατταβενός, Ταράλης, Κόκκινος, Καραχανής, Κετσές Δ.

ΤΟ ΦΥΤΙΛΙ

Φωτιές ανάψαμε αλλά τι να κάνουμε έτσι είναι το φυτίλι.

Αμα το ανάψεις παίρνει και μάλιστα γρήγορα.

Ειδικά όταν δεν είναι βραδύκαυστο.

Και που να διαβάσετε και παρακάτω.

Εκτός από τους ποδοσφαιριστές είναι καινούργια μόδα να έχουν μάνατζερς και οι προπονητές.

Σκέφτεστε λοιπόν τι μπορεί να γίνει αν ένας προπονητής αναλάβει μια ομάδα και επηρεάζεται από τον καθοδηγητή του;

Πάρε αυτόν τον παίκτη, άσε εκείνον έξω, προώθησε στην βασική ομάδα το δικό μας.

Χαμός με λίγα λόγα. Για αυτό επειδή πολλά έχουν ακούσει τα αυτάκια μου, ευτυχώς τελικά που ο «κοντός» πήρε τα ηνία. Γλιτώσαμε από τους περίεργους που συνήθως προσπαθούν να επηρεάζουν και να θέλουν να περνάει το δικό τους για να δείχνουν ότι και καλά, είναι δυνατοί.

Ουφ. Μπορεί να έγινε όπως έγινε η δουλειά αλλά...«τελικά το μη χείρον βέλτιστον».

Δεν μπορώ να μην αναφερθώ και σε όλα έγιναν στα «Λαμπάδεια».

Ορισμένα καλόπαιδα αντί να ξεχωρίζουν τους ανεγκέφαλους που έπαιζαν μπουνιές το έπαιξαν καρατίστες.

Φαίνεται ότι έφεραν τις κακές συνήθειές τους από τις ομάδες που ήταν στην προηγούμενη χρονιά.

Αυτά τα πράγματα, καλό θα είναι «μαγκάκια» να τα ξεχάσετε γιατί το πρωτάθλημα τέτοια δεν τα σηκώνει.

Τουρνουά Ποδοσφαίρου 5x5 ανεξάρτητων ομάδων

Την Πέμπτη 29 Αυγούστου θα διεξαχθούν ο μικρός και ο μεγάλος τελικός στο «OASIS SOCCER CLUB»

Με σπουδαίο θέαμα και πάθος στον αγωνιστικό χώρο, συνεχίζεται το τουρνουά ανεξάρτητων ομάδων, στις αθλητικές εγκαταστάσεις του **«OASIS SOCCER CLUB»** που διεξάγεται με την στήριξη του **ΔΟΝΑ Ρόδου.**

Σύμφωνα με τους διοργανωτές του τουρνουά οι αγώνες του μικρού και μεγάλου τελικού θα γίνουν την Πέμπτη 29 Αυγούστου στις 20.00 και 21.00 αντίστοιχα.

Τα αποτελέσματα που σημειώθηκαν τις τελευταίες ημέρες έχουν ως εξής:

1ος! ΟΜΙΛΟΣ

ΣΚΟΥΠΙΔΙΑ - ΠΑΡΤΙΖΑΝΟ	5-2
LIONS F.C. - ΔΥΝΑΜΟ	6-1
ΔΥΝΑΜΟ - ΠΑΡΤΙΖΑΝΟΙ	5-2
LIONS F.C. - ΣΚΟΥΠΙΔΙΑ	1-7

ΒΑΘΜΟΛΟΓΙΑ Α! ΟΜΙΛΟΥ

	ΒΑΘΜΟΙ	ΤΕΡΜΑΤΑ
1. ΣΚΟΥΠΙΔΙΑ	6	12-3
2. LIONS F.C.	3	7-8
3. ΔΥΝΑΜΟ	3	6-8
4. ΠΑΡΤΙΖΑΝΟΙ	0	4-10

2ος! ΟΜΙΛΟΣ

ΟΒΡΑΙΑΚΗ - ΜΑΧΗΤΕΣ	0-6
ΜΕΓΓΑΒΛΗ - ΧΕΙΡΟΤΕΡΟΙ	3-6
ΜΕΓΓΑΒΛΗ - ΜΑΧΗΤΕΣ	1-0
ΟΒΡΑΙΑΚΗ - ΧΕΙΡΟΤΕΡΟΙ	0-8

ΒΑΘΜΟΛΟΓΙΑ

	ΒΑΘΜΟΙ	ΤΕΡΜΑΤΑ
1. ΧΕΙΡΟΤΕΡΟΙ	6	14-3
2. ΜΑΧΗΤΕΣ	3	6-1
3. ΜΕΓΓΑΒΛΗ	3	4-6
4. ΟΒΡΑΙΑΚΗ	0	0-14

Τους αγώνες διαιτητεύει ο Ορφανός Αντώνης μέλος του Συνδέσμου Διαιτητών Ποδοσφαίρου Δωδεκανήσου

«ΛΑΜΠΑΔΕΙΑ 2002»

Πρωταθλήτρια η Ρόδος που νίκησε 1-0 τον ΠΑΟ Διαγόρα με ωραιότατο γκολ του Σταμάτη Καντιμοίρη

Με μεγάλη επιτυχία ολοκληρώθηκε φέτος το ποδοσφαιρικό τουρνουά «Λαμπάδεια 2002» που διοργάνωσε η διοίκηση της Ρόδου προς τιμήν του αείμνηστου προέδρου του συλλόγου **Γιώργου Λαμπάδη.** Οι εκδηλώσεις εκτός από το αγωνιστικό μέρος περιλάμβαναν και τιμητικές διακρίσεις ανθρώπων που πρόσφεραν στον σύλλογο και στο ποδόσφαιρο. Πριν από τον τελικό η διοίκηση της «πράσινης» ομάδας τίμησε τους ποδοσφαιριστές της μεγάλης Ρόδου **Γιάννη Διακονικολάου** και **Κώστα Παπαοικονόμου** όπως και τους χορηγούς επιχειρηματίες του συλλόγου αδελφούς **Σαρρή Χασάν.** Επίσης ο σύλλογος βετεράνων ποδοσφαιριστών Ρόδου / Διαγόρα απένειμε κύπελλο μέσω του μέλους του **Γιάννη Μαλλιάκα,** στην νικήτρια ομάδα του τουρνουά που ήταν η Ρόδος.

Προκριματική φάση
Διαγόρας - Διγενής 2-0

Καλύτερος ο ΠΑΟ Διαγόρας κατάφερε να πετύχει δύο γκολ και να πάρει την πρόκριση από τον Διγενή για τον τελικό της διοργάνωσης.

17' ο Μόσχου με κοντινό πλασέ 1-0

32' από μπαλλιά του **Μόσχου,** ο **Ορφανίδης** με σουτ έστειλε την μπάλλα στο κάθετο δοκάρι και στην συνέχεια στα δίχτυα 2-0.

Διαιτητές: **Διαμαντέας, Κόκκινος, Κόττορος**

ΔΙΑΓΟΡΑΣ:
Αργυρίου, Χ"θεοδωράκης (30' Πιτσουρδάκης), Σπάρταλης (30' Αμπελάς), Ρουτζιέρης (32' Παπαδημήτρης), Κακλαμάνος, Χ"σταμάτης, Σταθόπουλος, Κολιάδης (21' Καρράνζα), Γεωργαλλής (21' Αγγελόπουλος), Μόσχου (32' Αθανασίου Π.), Μονόπολι (21' Ορφανίδης)

ΔΙΓΕΝΗΣ:
Κοκκώνης, Μοσκιού (32' Εγγλέζος), Αλαφούζος (21' Σκαφιδάς), Μάμμης (30' Πιπίνος), Ζωάννου (36' Τσίνης), Μανιάς, Αθανασίου, Κουλούρας (21' Γκαρανάτσιος), Κυπριώτης, Γαλανός, Καστρουνής.

Ρόδος - Απόλλων ΑΠ. 1-0

Εύκολα παρά το 1-0 επικράτησε η Ρόδος του Απόλλωνα Απ. και προκρίθηκε στο μεγάλο τελικό.

Το μοναδικό γκολ της συνάντησης πέτυχε στο 5' ο **Στ. Καντιμοίρης** με καρφωτή κεφαλιά, μετά από εκτέλεση φάουλ του **Καλημέρη.**

Διαιτητές: **Σιδηρόπουλος Αν. Γρεβένης, Καραχάνης.**

ΡΟΔΟΣ: Μπιλιάς (30' Ροδανάκης), Μαλλιάκας (12' Ντιογκένους), Κοσαδιανός (21' Πάτας), Βασιλόπουλος (31' Μακρυδημήτρης), Γιόνοβιτς, Μπιγκό (27' Δανάς), Καρίκης, Τραμπακόπουλος (25' Καλημέρης), Καντιμοίρης Στ., (31' Διακαναστάσης), Καντιμοίρης Γ. (27' Μαθιός).

ΑΠΟΛΛΩΝ ΚΑΛ.: Λιάνι, Χάσταλης (25' Παλάζης), Μαθιός, Ψύλλου, Κώτσος (37' Παλάζης Στ.), Αθανασίου (21' Σταματίου), Τρούλης (36' Μακαρούνας Ι.), Κοσμάς (25' Μάνος), Ορφανός (21' Γιαννακόπουλος, 36' Μακαρούνας Β.), Λυριστής (25' Πετρίδης), Σεντονάς (21' Καραμανώλης).

Μικρός Τελικός
Απόλλων Απ. - Διγενής 0-0 (πέναλτυ 6-5)

Ο μικρός τελικός ανάμεσα στον Απόλλωνα Απ. και Διγενή έληξε 0-0 στην κανονική διάρκεια του αγώνα και αμέσως μετά ακολούθησε η διαδικασία των πέναλτυ για την ανάδειξη του νικητή. Πιο εύστοχοι οι παίκτες του Απόλλωνα από τους αντιπάλους νίκησαν με 6-5.

ΔΙΓΕΝΗΣ:
Κοκκώνης, Ταμπουράς (21' Μοσκιού), Μανιάς, Μάμμης, Γκαρανάτσιος, Αθανασίου, Σβύνος (21' Καστρουνής), Γαλανός, Εγγλέζος (21' Κυπριώτης), Αλαφούζος, Ζερβός.

ΑΠΟΛΛΩΝ ΑΠ:
Στεφανάκης (21' Μιχαλάκης), Ψύλλου, Κώτσος, Λυριστής (25' Πετρίδης), Μάνος (25' Παλάζης), Ορφανός (21' Καραμανώλης), Αθανασίου, Κοσμάς, Τρούλης (21' Γιαννακόπουλος), Χάσταλης (21' Σεντονάς), Μαθιός.

Μεγάλος τελικός
Ρόδος - ΠΑΟ Διαγόρας 1-0

Οι δύο μεγάλοι της πόλης μας φρόντισαν να προσφέρουν θέαμα στους θεατές όμως ορισμένοι ανεγκέφαλοι «ποδοσφαιριστές» παραλίγο να τινάξουν .τις εκδηλώσεις στον αέρα.

Για παραδειγματισμό τους ήδη οι προπονητές και οι διοικήσεις τους έπρεπε να είχαν ανακοινώσει πρόστιμα, που θα τους κάνει να μαζέψουν πάραυτα χέρια και πόδια.

Η συνάντηση κρίθηκε με ένα γκολ, που πέτυχε, μετά από ωραιότατη ενέργεια, ο **Στ. Καντιμοίρης.**

ΔΙΑΓΟΡΑΣ:
Αργυρίου, Χ"θεοδωράκης (32' Πιτσουρδάκης), Ρουτζιέρης, Χ"σταμάτης (33' Παπαδημήτρης), Κακλαμάνος, Σταθόπουλος, Καρράνζα (30' Αμπελάς), Σπάρταλης, Μόσχου, Αγγελόπουλος, Γεωργαλλής (21' Ορφανίδης).

ΡΟΔΟΣ:
Θέμελης, Μαλλιάκας (36' Μακρυδημήτρης), Μπιγκό, Πάττας (35' Κοσαδιανός), Γιόνοβιτς, Στ. Καντιμοίρης (18' Καρίκης), Ναλμπάντης, Βασιλόπουλος (23' Τραμπακόπουλος), Καλημέρης, Ντιογένους, Γ. Καντιμοίρης (30' Μαθιός).

Διαιτητές: **Φραγκίνης, Κόκκινος, Καραχανής**

Απονομές

Μετά τα δύο πρώτα παιχνίδια ακολούθησαν οι τιμητικές διακρίσεις με απονομές πλακετών που έγιναν από τον πρόεδρο του ΝΑΟΔ κ. **Μιχάλη Μπαριανάκη,** τον πρόεδρο του ΔΟΝΑ Ρόδου **κ. Κάλλιστο Διακογεωργίου** και τον αντιπρόεδρο της ΕΠΣΔ κ. **Νίκο Παπαεμμανουήλ.**





Ο εκπρόσωπος των βετεράνων κ. Μαλλιάκας απονέμει κύπελλο στον αρχηγό της Ρόδου Κ. Πάττα.



Ο κ. Διακογεωργίου με τον τιμώμενο Γιάννη Διακονικολάου.



Η εκπρόσωπος των αδελφών Σαρρή Χασάν με τον κ. Νίκο Π"εμμανουήλ.



Ο κ. Μπαριανάκης με τον τιμώμενο Κώστα Παπαοικονόμου.

«Αρχαίο πνεύμα αθάνατο»

• Αρωμα αρχαιότητας θα έχει η τελετή έναρξης αλλά και η λαμπαδηδρομία της φετινής διοργάνωσης

• Ιδανικό φινάλε του πολιτιστικού μέρους η συναυλία της μελωδικής Αλκηστις Πρωτοψάλτη

ΔΙΑΓΟΡΕΙΑ 2002

Εντυπωσιακή και αντάξια της πολιτιστικής κληρονομιάς της πατρίδας μας αναμένεται να είναι **η πρώτη ημέρα των «Διαγορείων 2002» (7 Σεπτεμβρίου) η οποία περιλαμβάνει το πολιτιστικό μέρος** της σπουδαίας αυτής εκδήλωσης που αναμένεται για μια ακόμα χρονιά με πάρα πολύ μεγάλο ενδιαφέρον!

Δεν είναι μόνο η διαδικασία της **λαμπαδηδρομίας** αλλά και το όλο τελετουργικό που θα πραγματοποιηθεί αργότερα **στον χώρο του δημοτικού σταδίου** της πόλης μας «ο Διαγόρας» και θα κορυφωθεί με την συναυλία της **Άλκηστις Πρωτοψάλτη.**

Όλες οι λεπτομέρειες καθώς και άλλες που αφορούν στο αθλητικό «κομμάτι» συζητήθηκαν σε σύσκεψη που πραγματοποιήθηκε την Πέμπτη στα γραφεία του Δημοτικού Οργανισμού Νεολαίας και Άθλησης Ρόδου. Παραβρέθηκαν ο πρόεδρος της Οργανωτικής επιτροπής και του ΝΑΟΔ **Μιχάλης Μπαριανάκης,** ο καλλιτεχνικός διευθυντής του ΔΗΠΕΘΕ **Μιχάλης Σδούγκος,** οι υπεύθυνοι των Δήμων απ' όπου θα περάσει η φλόγα καθώς και η υπεύθυνη των τεχνικών υπηρεσιών του Δήμου Ρόδου **Άννα Λαζαράκη.**



Επιστροφή στο παρελθόν

Ο χρόνος θα ...γυρίσει πίσω καθώς η διαδικασία που θα ακολουθηθεί θα μας μεταφέρει χωρίς καμία δόση υπερβολής στην αρχαιότητα. Με την είσοδο των λαμπαδηδρόμων στο στάδιο της Ρόδου , έντεκα νεαρά και καλλίγραμμα κορίτσια, δέκα ιέρειες καθώς και μια πρωθιέρεια θα τους συνοδεύσουν ως τον βωμό. Αυτός θα βρίσκεται σε ένα ειδικό βάθρο (με τρία σκαλοπάτια) και εκεί βέβαια θα ανάψει η φλόγα των αγώνων. Παράλληλα ο γνωστός ηθοποιός **Χρήστος Τσάγκας** θα απαγγέλλει αποσπάσματα από τον **«Ολυμπιόνικο»** ενώ σε γιγαντοοθόνη θα προβάλλονται σκηνές από αρχαία αγωνίσματα. Στην εκδήλωση θα δώσουν το παρών όλοι οι αθλητές - τριες που την επόμενη ημέρα θα συμμετάσχουν στην Μεσογειακή συνάντηση και μάλιστα συμβολικά θα κάνουν τον γύρο του θριάμβου δίνοντας με αυτόν τον τρόπο ένα διαφορετικό χρώμα.

Μπορεί λοιπόν για πρώτη φορά φέτος να μην χρησιμοποιηθεί ο χώρος του Αρχαίου Σταδίου που όπως και να το κάνουμε θα μπορούσε να δώσει μια διαφορετική διάσταση, ωστόσο οι διοργανωτές είναι πεπεισμένοι ότι το αρχαίο ελληνικό πνεύμα μπορεί να αναβιώσει και στον χώρο του δημοτικού σταδίου.

Στο τέλος της βραδιάς, θα εμφανιστεί στην σκηνή η διάσημη καλλιτέχνης της Ελληνικής έντεχνης σκηνής **Άλκηστις Πρωτοψάλτη** η οποία θα «μαγέψει» τους θεατές σε μία μουσική βραδιά που θ' αποτελέσει το καλύτερο φινάλε της πρώτης ημέρας.

Η συμμετοχή του Δήμου Καμείρου

Ο Δήμος Καμείρου συμμετέχει ενεργά στη διοργάνωση και μάλιστα στο χώρο της Αρχαίας Καμείρου στις 7 Σεπτεμβρίου θα γίνει αναπαράσταση της αφής της Ιερής φλόγας και η μεταφορά της με λαμπαδηδρομίας στο στάδιο «Διαγόρας».

Οσοι αθλητές, ανεξαρτήτου ηλικίας επιθυμούν να λάβουν μέρος θα πρέπει να δηλώσουν συμμετοχή ως τις 5 Σεπτεμβρίου στα τηλ. (02410) 98113 και 98114 ή στο φαξ 98115.

Στο Βουκουρέστι η Εθνική

... για το Βαλκανικό πρωτάθλημα Α/Γ

Οι φετινοί Βαλκανικοί αγώνες στίβου ανδρών - γυναικών θα διεξαχθούν σήμερα και αύριο στο Βουκουρέστι. Η εθνική μας βρίσκεται απο χθες στη Ρουμανία και αναμένεται να επιστρέψει τη Δευτέρα το βράδυ.

Στην αποστολή συμπεριλήφθηκαν και αρκετοί αθλητές οι οποίοι έδωσαν το παρών και στο Ευρωπαϊκό Πρωτάθλημα του Μονάχου όπως η Γωγώ Τσιλιγκίρη, η Μάγδα Πανταλέων, ο Αλέξανδρος Κόντζος κ.α.

Η ομάδα

Η σύνθεση της εθνικής ομάδας ενόψει των Βαλακανικών Αγώνων, περιλαμβάνει στους άνδρες, ανά αγώνισμα, τους:

100μ., 4x100μ.: Αγγελος Παυλακάκης, Απόστολος Κόντζος, Κώστας Βογιατζάκης, Γιάννης Παρασχόπουλος, **200μ.:** Τάσος Γκούσης, Βαγγέλης Ασαριωτάκης, **400μ. 4x400μ.:** Τάσος Γκούσης, Γιώργος Ντούπης, Γιάννης Λέσσης, Στέλιος Κοπάνου, Παναγιώτης Λιοπύρης, **800μ.:** Παύλος Φαρούγγιας, **1.500μ.:** Μιχάλης Γελασάκης, **3.000μ. - 5.000μ.:** Τάσος Φράγκος, **10.000μ.:** Χρήστος Ζαρκάδας, **110μ. εμπ.:** Αλεξανδρος Θεοφανώφ, **400μ. εμπ.:** Μαρτίνος Αδαμόπουλος, Παναγιώτης Λιοπύρης, **3.000μ. στιπλ:** Χριστόφορος Μερούσης, **Υψος:** Νίκος Γκιόσης, **μήκος:** Κώστας Παπαδόπουλος, Κώστας Βασιλειάδης, **Τριπλούν:** Ηλίας Παπανικολάου, **Επί κοντώ:** Σταύρος Κουρουπάκης, **Σφαίρα:** Παναγιώτης Μπαχαρίδης, Γιαννης Βασιλόπουλος, **Σφύρα:** Γιάννης Μπαρλής, Θανάσης Κουκουζίκης, **Δίσκος:** Σπύρος Αραμπατζής, **Ακόντιο:** Λευτέρης Καρασμανάκης.

Στις γυναίκες

Αντίστοιχα στις γυναίκες: **100μ., 4x100μ.:** Μάγδα Πανταλέων, Εύη Νεσούδη, Γιαννούλα Καφετζή, Αθηνά Κοψιά, **200μ.:** Μαριλένα Διακάτου, Αθηνά Κοψιά, **400μ.:** Παρασκευή Τσαπάρα, Ελένη Φιλάνδρα, Κατερίνα Σύρου, Αγγελική Ραφτάκη, **800μ.:** Αναστασία Μυλωνά, **1.500μ.:** Αναστασία Μυλωνά, Παρασκευή Γρατσάνη, **3.000μ.:** Νικολέτα Χαραλαμποπούλου, **5.000μ.:** Ελένη Δανιήλ, **100μ. εμπ.:** Εύη Νεσούδη, **400μ. εμπ.:** Κατερίνα Σύρου, **Υψος:** Μαρία Παπαγεωργίου, **Επί κοντώ:** Γεωργία Τσιλιγκίρη, **Τριπλούν:** Γιαννούλα Καφετζή, **Μήκος:** Δέσποινα Παπαβασιλάκη, **Σφαίρα:** Ειρήνη Τερζόγλου, **Σφύρα:** Ευδοκία Τσαμόγλου, **Δίσκος:** Μαρία Κολέτσου, **Ακόντιο:** Αναστασία Σαββοπούλου.

Το σημερινό πρόγραμμα

18.00: σφύρα (Α), 19:00: 400μ. εμπ. (Γ), μήκος (Α), επί κοντώ (Γ), 400μ. εμπ. (Α), 19:25: 100μ. (Γ), 19:30: ακόντιο (Γ), 19:35: 100μ. (Α), 19:45: 800μ. (Γ), 19:55: 1.500μ. (Α), 20:00: ύψος (Α), 20:05: 400 μ. (Γ), 20:15: 400μ. (Α), 20:30: 3.000μ. (Γ), τριπλούν (Γ), 20:50: 5.000 μ. (Α), 21:00: δίσκος (Γ), 21:15: 3.000μ. στιπλ (Γ), 21:35: 4x100μ. (Γ), 21:45: 4x100μ. (Α).

Τρίτο μάτι

• Επιτυχημένη η εκδήλωση των ελαφιών προς τιμήν του αείμνηστου προέδρου Γιώργου Λαμπάδη. Ομως κάποια άτακτα παιδάκια δεν έμαθαν να διαβάζουν προσεκτικά την ποδοσφαιρική ιστορία των ομάδων που αγωνίζονται. Εάν βαριούνται το διάβασμα μπορούν να ρωτήσουν τους παλαιότερους.

• Το μόνο που έχουν να πράξουν οι διοικήσεις των ομάδων τους είναι να τους ρίξουν βαριά πρόστιμα. Γιατί τέτοιες ανοησίες στο πρωτάθλημα που πλησιάζει, θα κοστίσουν πολύ περισσότερο από το πρόστιμο.

• Οποια απ' αυτά τα παιδάκια τους αρέσει το μποξ και το καράτε βγάλτε τους δελτία και στείλτε τους στην Ολυμπιάδα του 2004.

• Πάμε και λίγο στο Μέγαρο της Κοδριγκτώνος. Εάν ο ψηλός ταμίας τρέξει έτσι και για την δική του υποψηφιότητα στις Πεταλούδες τότε σίγουρα, θα πάρει την πρωτιά από τους συνυποψηφίους του.

• Αυτός που δεν μπορώ να καταλάβω είναι γιατί το Μέγαρο δεν έχρισε απ' ευθείας πρώτο Ενωσιακό τον Μπο; Πτυχίο Α' Εθνικής έχει, ποδόσφαιρο έχει παίξει; Τι του έλειπε δηλαδή για να αναλάβει αυτός τα ηνία;

• Ο Δραμουντανής ωρύεται για τα καμώματα του ψηλού ταμία. Ξεχνά μάλλον τις συμμαχίες μαζί του και τις τακτικές που γίνονται για προσλήψεις άλλων.

• Ετσι είναι τα πράγματα. Η σειρά μου και η σειρά σου, από τότε που χωρίσανε τα τσανάκια τους.

• Ετοιμάζονται να πάρουν και τον Κώστα με ξεχωριστές ευθύνες. Νέος ο ένας, παίδες ο άλλος, τζούνιορ - προπαίδες ο Μπο. Λύσεις όπως Μιτσουμπίσι.

ΗΛΙΑΣ Κ.

ΑΝΑΡΡΙΧΗΘΗΚΕ ΣΤΗΝ ΚΟΡΥΦΗ



Το «Καπετάν Μανώλης» υποχρέωσε τον περσινό νικητή «Μούσμουλο» να βλέπει την πρύμνη του στον διεθνή ιστιοπλοϊκό αγώνα «Rodos Cup 2002»

Καθ' όλη τη διάρκεια του **Rodos Cup 2002** (15-23 Αυγούστου), τα ηνία του αγώνα κρατούσε το σκάφος «**Καπετάν Μανώλης**» με κυβερνήτη τον **Σωτήρη Κατσαρά** και εύλογα αναδείχθηκε νικητής τηςφετινής διοργάνωσης μετά τη διεξαγωγή της έκτης και τελευταίας ιστιοδρομίας (τερματισμός στη Ρόδο).

Το «Καπετάν Μανώλης» είχε σταθεροποιηθεί στην πρώτη θέση της γενικής κατάταξης με δεύτερο το «**Μούσμουλο**» (κυβερνήτης ο **Νίκος Κουμνάκης**).

Στην πρώτη διαδρομή (Ρόδου - Πανορμίτης, 23 ν.μ) ο...καπετάνιος είχε τερματίσει πρώτος με ένα βαθμό ποινής, ήταν τρίτος στη δεύτερη ιστιοδρομία (Πανορμίτης - Κως, 37 ν.μ.) με 3 βαθμούς ποινής, ενώ στο β' σκέλος του αγώνα είχε ήδη αποσπαστεί αρκετά από τον δεύτερο έτσι ώστε την τελευταία ιστιοδρομία (Σύμη - Ρόδος, 23 ν.μ.) χρειαζόταν απλά και μόνο να τερματίσει για να αναδειχθεί νικητής.

Βέβαια, οι καιρικές συνθήκες δεν ήταν και οι ιδανικότερες καθώς επικρατούσε άπνοια.

Αξίζει, επίσης, να σημειωθεί πως στην περσινή διοργάνωση είχε κερδίσει το «**Μούσμουλο**» και ακολούθησε το «**Καπετάν Μανώλης**».

Το πλήρωμα του «Καπετάν Μανώλης»:

Κατσαράς Σ. (κυβ) NILS Α. Τσιγάρος Θ., Μπράτιτσης Μ., Ιμσιρίδης Κ., Παρασκευόπουλος Α., Ασημάκης Μ., Νικολένδρης Σ., Κουκούλης Ν.

Aegean Regatta

Οι διεθνείς ιστιοπλοϊκοί αγώνες «**Aegean Regatta 2002**», η διεθνής αθλητική - πολιτιστική διοργάνωση του Υπουργείου Αιγαίου κλείνει το βράδυ την αυλαία της στο **Παλάτι των Ιπποτών της Ρόδου** με την απονομή των επάθλων στους νικητές των αγώνων και την μεγάλη συναυλία του διάσημου τενόρου **Φραγκούλη.**

Προερχόμενα από τη Σύμη άρχισαν χθες να φθάνουν στο Μανδράκι της Ρόδου τα πρώτα από τα 90 σκάφη που συμμετείχαν στους φετινούς αγώνες και τα οποία υποδέχθηκε στο νησί η **Φιλαρμονική Ορχήστρα του Δήμου.**

Τα σκάφη που από την περασμένη Κυριακή, μετέφεραν στη διαδρομή **Λέρος, Κως, Σύμη, Ρόδος,** το μήνυμα - στόχο των αγώνων:

Την παγκόσμια προβολή του αρχιπελάγους αλλά και την δημουργία προϋποθέσεων για την οικονομική, κοινωνική και πολιτιστική ανάπτυξη των νησιών.

Σε όλη τη διαδρομή είχαν διοργανωθεί σημαντικές πολιτιστικές εκδηλώσεις σαν και αυτές που έχουν προγραμματισθεί στο «νησί των Ιπποτών».

Συγκεκριμένα για χθες είχε προγραμματισθεί παρουσίαση Ελληνικών χορών από το θέατρο της Νέλλης Δημόγλου στο θέατρο της Παλιάς Πόλης ενώ σήμερα θα πραγματοποιηθεί εικαστικός περίπατος στο Μουσείο Νεοελληνικής Τέχνης.

Παρών σε όλη τη διάρκεια της διοργάνωσης ο πρώην Υπουργός Πολιτισμού της Γαλλίας **Ζακ Λάνγκ** « ο εξαίσιος, όπως χαρακηρίσθηκε από τον κ. Σηφουνάκη, Φιλέλληνας, λάτρης του Αιγαίου και του Ελληνικού Πολιτισμού και προσωπικός φίλος της αείμνηστης Μελίνας» ο οποίος και θα τιμηθεί από το Υπουργείο Αιγαίου κατά την αυριανή τελετή λήξης των αγώνων.

Εν τω μεταξύ την Πέμπτη το βράδυ, εγκαινιάσθηκε από τον Υπουργό Αιγαίου, **Νίκο Σηφουνάκη** και τον Υπουργό Εμπορικής Ναυτιλίας **Γιώργο Ανωμερίτη η επιβατική - τουριστική προβλήτα στη νότια πλευρά του λιμανιού της Σύμης.**

Γεμάτο από κατάρτια των σκαφών που συμμετείχαν στη «Ρεγκάττα του Αιγαίου» το λιμάνι της Σύμης έκανε τον κ. Σηφουνάκη να πει πως «**δεν θα μπορούσε να υπάρξει καλύτερο σκηνικό σε μια τέτοια εκδήλωση.**

Ενα λιμάνι που εγκαινιάζεται γεμάτο κατάρτια, ένα σκηνικό θαρρείς και βγαλμένο από φωτογραφίες του παρελθόντος, ένα σκηνικό που θέλουμε να καταστήσουμε ξανά ζώσα πραγματικότητα όχι μόνο για τη Σύμη αλλά για όλο το Αρχιπέλαγος».

Ημερίδα για τους Ολυμπιακούς Αγώνες

Το υπουργείο Αιγαίου σε συνεργασία με την Οργανωτική Επιτροπή Ολυμπιακών αγώνων «ΑΘΗΝΑ 2004» διοργανώνει στη Ρόδο, σήμερα το πρωί ημερίδα με θέμα:

«Ολυμπιακοί Αγώνες 2004 Δυνατότητες και Συμβολή του Αιγαιακού χώρου»

Η ημερίδα θα πραγματοποιηθεί στο ξενοδοχείο Grand Hotel» και οι εργασίες της θα ξεκινήσουν στις 8.30 το πρωί.

Αναλυτικά το πρόγραμμα της ημερίδας έχει ως εξής:

08.30' Προσέλευση - Εγγραφή συνέδρων
09.15' Χαιρετισμοί, Εκπρόσωποι Υπουργείου Αιγαίου, Εκπροσώπων Τοπικής Αυτοδιοίκησης α' και β'Βαθμού
09.30' **«Χωροθέτηση των 28 Αθλημάτων των Ολυμπιακών Αγώνων** ΑΘΗΝΑ 2004»
«Ολυμπιακά Αθλήματα ΑΘΗΝΑ 2004»
«Ολυμπιακά Αθλήματα ΑΘΗΝΑ 2004»
«Προπόνηση Αθλητών»
Εισηγήτρια Ε. Μιχοπούλου, Διευθύντρια Αθλητικού Σχεδιασμού
10.00' **«Φιλοξενία και Διαμονή Θεατών - Επισκεπτών για τους Ολυμπιακούς Αγώνες 2004 και δυνατότητες νησιών Αιγαίου»**
Εισηγητής Σ. Παππάς, Διευθυντής Φιλοξενίας και Διαμονής
10.30' Συζήτηση
11.15' Διάλειμμα

11.30' **«Marketing και Ολυμπιακοί Αγώνες»**
Εισηγήτρια Π. Μικελοπούλου Διευθύντρια Εμπορίας Προϊόντων
12.00' **«Εθελοντισμός»**
Εισηγητής Κ. Μπόγδανος, Γενικός Διευθυντής Εθελοντισμού
12.30' **«Παραολυμπιακοί Αγώνες»**
Εισηγήτρια Ι. Καρυοφύλλη, Γενική Διευθύντρια Παραολυμπιακών
13.00' Συζήτηση - Λήξη Εργασιών
14.00' Γεύμα

Στους «8» του τουρνουά

Μια θέση στα ημιτελικά διεκδικεί ο Σόλων Πέππας



Οπως και στο Βίγκο, ο **Σόλων Πέππας** έφταστε στην προημιτελική φάση του διεθνούς τουρνουά τένις 15.000 δολαρίων που διεξάγεται στην πόλη Ιρούν της Ισπανίας.

Ο 27χρονος τενίστας (Νο 421) απέκλεισε διαδοχικά τον Γάλλο **Τζον Τιβόλ** με 6-3 7-5 και τον **Νίκο Ροβά** (Νο 467) με 6-4, 6-3 και πλέον διεκδικεί την πρόκρισή του στα ημιτελικά της διοργάνωσης.

Για να τα καταφέρει, θα πρέπει να ξεπεράσει το εμπόδιο του Ισπανού **Ραφαέλ Ναδάλ - Παρέρα** ο οποίος τον είχε αποκλείσει (και πάλι στους «8») από τη συνέχεια του τουρνουά futures F10 στο Βίγκο την περασμένη εβδομάδα.

Η ΟΜΟΣΠΟΝΔΙΑ ΔΩΔΕΚΑΝΗΣΙΑΚΩΝ ΠΑΡΟΙΚΙΑΚΩΝ ΣΩΜΑΤΕΙΩΝ ΤΙΜΑ το Σύνταγμα Εθελοντών Δωδ/νησίων

Το Σάββατο 1η Ιουνίου στο Εθνικό Θέατρο Ρόδου έγινε η εκδήλωση «Τιμής και Μνήμης προς το Σύνταγμα Εθελοντών Δωδεκανησίων» από την Ομοσπονδία Παροικιακών Σωματείων Ρόδου και υπό την αιγίδα της ΤΕΔΚ και του Υπουργείου Αιγαίου. Ομως η εκδήλωση δεν έτυχε της πρέπουσας κάλυψης και δημοσιότητας από τα τοπικά ΜΜΕ. Φαίνεται πως το έχει η τύχη του Συντάγματος Εθελοντών Δωδεκανησίων... Ετσι η Ομοσπονδία προσπαθεί να αναπληρώσει και αυτό το κενό.



Ηταν μια θαυμάσια, μια λαμπρή εκδήλωση, η οποία ήρθε μετά από εξήντα και πλέον χρόνια να τιμήσει τους ξεχασμένους Δωδεκανήσιους ήρωες που πολέμησανε με απαράμιλλη αυτοθυσία στα ελληνογιουγκοσλαβικά σύνορα εναντίον των Γερμανών εισβολέων κατά το Δεύτερο Παγκόσμιο Πόλεμο.

Η εκδήλωση, την οποία παρουσίασε ο γραμματέας ης Ομοσπονδίας κ. Μιχάλης Ερωτόκριτος, άρχισε με τους χαιρετισμούς του Πρόεδρου της Ομοσπονδίας κ. Μιχαήλ Σκαναβή και του Δημάρχου Ροδίων και Προέδρου της ΤΕΔΚ κ. Γιώργου Γιαννόπουλου οι οποίοι αφού εξήραν την αρετή και τόλμη των Εθελοντών του Συντάγματος, αναφέρθηκαν στην ηθική αλλά και ιστορική υποχρέωση που έχουμε όλοι οι Δωδεκανήσιοι να τιμήσουμε τους ήρωες του Συντάγματος, υπογραμμίζοντας μάλιστα και το γεγονός της πολύχρονης καθυστέρησης για να τους αποδοθεί η αναγνώριση και η τιμή που τους οφείλουμε. Επίσης ανεγνώσθη χαιρετισμός των βουλευτών Δωδεκανήσου κ.κ. Δημήτρη Κρεμαστινού και Αριστοτέλη Παυλίδη, ενώ την εκδήλωση τίμησε με την παρουσία του και ο κ. Γιάννης Μαχαιρίδης.

Ο συγγραφέας και δικηγόρος Μανόλης Μακρής εκφώνησε την κύρια ομιλία της εκδήλωσης, βασισμένη στα απομνημονεύματα του συνταγματάρχη Μάρκου Κλαδάκη που υπήρξε ο ιδρυτικός διοικητής του Συντάγματος Εθελοντών Δωδεκανησίων, αλλά κι σε άλλα ιστορικά ντοκουμέντα από περιγραφές αγωνιστών του Συντάγματος, καταδεικνύοντας την ανδρεία, τον ηρωισμό και το υψηλό πατριωτικό αίσθημα των νέων της Δωδεκανήσου της εποχής εκείνης. Τόνισε πως η ίδρυση του Συντάγματος, αυτή καθεαυτή, αποτελεί πρωτόγνωρη ηρωική πράξη, επειδή οι Εθελοντές έχοντες την ιταλική υπηκοότητα, αφού η Δωδεκάνησος ήταν υπό ιταλική κατοχή, ακόμα και αν δεν σκοτώνονταν στη μάχη, εάν αιχμαλωτίζονταν κινδύνευαν να εκτελεστούν από τους κατακτητές επί εσχάτη προδοσία! Και υπογράμμισε ότι το Σύνταγμα Εθελοντών Δωδεκανησίων πολέμησε στην πρώτη γραμμή του μετώπου κατά των σιδηρόφρακτων γερμανικών στρατευμάτων με γενναιότητα.

Σύνολο κατά νησί: Κάρπαθος 309, Κάσος 19, Σύμη 262, Τήλος 8, Ρόδος 126, Καστελλόριζο 48, Κάλυμνος 433, Αστυπάλαια 12, Λέρος 98, Χάλκη 9, Κως 97, Λειψοί 3, Νίσυρος 67, Πάτμος 20, Ετεροδημότες και κάτοικοι εξωτερικού 56.

Ο κ. Ιωάννης Πλάτσης διάβασε με ιδιαίτερα συγκινητικό τρόπο τις «Αναμνήσεις ενός Εθελοντή» του εκλιπόντος αδελφού του Παύλου, εξιστορώντας με γλαφυρότητα την κατάταξη, την εκπαίδευση, αλλά και μια συγκλονιστική μάχη των μαχητών του Συντάγματος εναντίων των Γερμανών στα Βοδενά, προς τον κάμπο της Εδεσσας.

Το αποκορύφωμα της εκδήλωσης ήταν η στιγμή που οι παρευρισκόμενοι Εθελοντες κλήθηκαν επί σκηνής για να παραλάβουν τον Επαινο Τιμής από τον Πρόεδρο της Ομοσπονδίας. Οι Εθελοντές Σεβαστός Μαΐλης, Μιχαήλ Μελάς, Μιχαήλ Καραγιαννάκης και Γιώργος Τριανταφύλλου, με δάκρυα στα μάτια, με τις θύμησες να ζωντανεύουν στο μυαλό τους και με ένα μεγάλο «ευχαριστώ» είπαν απλά πως έκαναν μόνο το καθήκον τους, τίποτα παραπάνω και πως πάλι το ίδιο θα έκαναν όποτε και εάν χρειαζόταν! Εξέφρασαν μάλιστα την πεποίθηση ότι και οι σημερινοί νέοι το ίδιο θα κάνουν για τον τόπο τους, αν ποτέ χρειαστεί.

Η σεμνή αλλά και επιβλητική εκδήλωση έκλεισε με το μουσικό μέρος. Η υπέροχη Νίτσα Κουρτίδου ερμήνευσε τραγούδια του Μίκη Θεοδωράκη από τα έργα του μεγάλου συνθέτη «Μαουτχάουζεν» σε ποίηση Ιάκωβου Καμπανέλλη και «Ενας Ομηρος» σε ποίηση Μπρίαμ και μετάφραση Βασίλη Ρώτα. Στο πιάνο συνόδευσε με μοναδικό τρόπο η Αντιγόνη Ζάχαρη. Αποσπάσματα από το ομώνυμο βιβλίο του Ι. Καμπανέλλη διάβασε ο κ. Λάμπης Πλάτσης. Την διασκευή των τραγουδιών για φωνή και πιάνο έκανε ο ταλαντούχος συμπατριώτης μας κ. Λεωνίδας Σακελλαρίδης.

Στο τέλος της εκδήλωσης όλοι όρθιοι, με συγκίνηση και ικανοποίηση τραγούδησαν τον Εθνικό Υμνο.

Αξίζει να σημειωθεί ότι λόγω της ποιότητας της εκδήλωσης εξεφράσθη η επιθυμία επανάληψής της στα Επαρχεία του νομού και στη Σύμη.

Η Οργανωτική Επιτροπή

«Προβληματική» η ακτοπλοϊκή σύνδεση θεσσαλονίκης με νησιά του Αιγαίου

Θέμα βελτίωσης των ακτοπλοϊκών συνδέσεων της Θεσσαλονίκης με τα νησιά του Αιγαίου και την Κρήτη επανέφερε στο προσκήνιο, σύμφωνα με πληροφορίες, με ερώτησή του ο βουλευτής της Ν.Δ. Σ.Κούβελας. Ο βουλευτής αναφέρεται στην κάλυψη των γραμμών μόνο από δύο πλοία αλλά και στη διακοπή της σύνδεσης με τις Βόρειες Σποράδες, στα ελάχιστα δρομολόγια που συνδέουν τα Δωδεκάνησα και το Ανατολικό Αιγαίο, ενώ επίσης θέτει και θέμα περί εμπορευματικής εξυπηρέτησης των νησιών μέσω του Πειραιά.

Πρόκειται για το ευρύτερο και επίκαιρο τις ημέρες αυτές θέμα των δρομολογίων των πλοίων της ακτοπλοΐας, σχολίαζαν κύκλοι που παρακολουθούν τα ακτοπλοϊκά δρώμενα. Με βάση τα δεδομένα που διαμορφώνονται με βάση και το νεό νομοθετικό πλαίσιο οι ακτοπλοϊκές εταιρείες θα μπορούν να εκδηλώνουν ενδιαφέρον για όποιες συνδέσεις κρίνουν συμφέρουσες στις σχετικές προσκλήσεις ενδιαφέροντος του ΥΕΝ.

Σύμφωνα με εκτιμήσεις, οι γραμμές από Θεσσαλονίκη εμφανίζουν έντονα το φαινόμενο της εποχικότητας όσον αφορά τον αριθμό των επιβατών, ανά προορισμό, στοιχείου δηλαδή, που λειτουργεί αποτρεπτικά για εκδήλωση ενδιαφέροντος κάλυψης των γραμμών από μεγαλύτερο αριθμό πλοίων.

«ΑΝΑΔΥΕΤΑΙ» ΣΧΕΔΙΟ ΝΟΜΟΥ για τον καταδυτικό τουρισμό

Στα σκαριά σχέδιο νόμο για τις καταδύσεις και τον καταδυτικό τουρισμό. Οπως δήλωσε προχθές ο υπουργός Εμπορικής Ναυτιλίας Γ. Ανωμερίτης, πρόκειται για σχέδιο νόμου που συστηματοποιεί το μηχανισμό πιστοποίησης του ποιός είναι δύτης, γιατί είναι δύτης, ποιός εκπαιδεύει, πώς πιστοποιούνται οι εκπαιδευθέντες και ποιός έχει την ευθύνη και γιατί. Σύμφωνα με τον κ. Ανωμερίτη, επιτέλους μπαίνει τάξη στο θέμα καλύπτοντας το νομικό κενό ενώ επίσης ορίζεται ο καταδυτικός τουρισμός και το πώς αυτός προσδιορίζεται.

Σε ερώτηση για την εμπλοκή και άλλων υπουργείων ο υπουργός Εμπορικής Ναυτιλίας είπε ότι όντως εμπλέκονται και άλλα υπουργεία, ενώ έσπευσε να διευκρινίσει ότι το σχέδιο νόμου του υπουργείου Πολιτισμού που ψηφίστηκε από όλα τα κόμματα δεν έχει σχέση με τον καταδυτικό τουρισμό, άλλα έχει σχέση με την πολιτιστική κληρονομιά και το πώς την προστατεύουμε. Φυσικά, πρόσθεσε, σε κανένα τμήμα του νέου νομοσχεδίου δεν θα αναιρείται η διαδικασία προστασίας της πολιτιστικής κληρονομιάς. Εξάλλου ο κ. Ανωμερίτης ανακοίνωσε και την προώθηση διατάξεως για τη δημιουργία τεχνητών υφάλων που θα αποσκοπούν στην αύξηση των αλιευτικών αποθεμάτων για να αποκαλύψει ότι ήδη το επαρχείο Καλυμνου έχει υποδείξει τριάντα θέσεις γιαι βύθιση σκαφών. Εφόσον οι θέσεις αυτές τύχουν της έγκρισης του προβλεπόμενου από το νόμο γαι την πολιτιστική κληρονομία οργάνου, θα μπορούν να χρησιμοποιούν τους χώρους αυτούς τόσο για καταδυτικές εξορμήσεις στο πλαίσιο της ανάπτυξης του καταδυτικού τουρισμού όσο και για αλιεία.

Ο ΔΩΔΕΚΑΝΗΣΙΟΣ ΣΥΓΓΡΑΦΕΑΣ Ι.Μ. ΧΑΤΖΗΦΩΤΗΣ ΤΙΜΗΘΗΚΕ ΑΠΟ το Πανελλήνιο Συμπόσιο Λογοτεχνίας



Τον Δωδεκανήσιο συγγραφέα Ι.Μ. Χατζηφώτη τίμησε για την προσφορά του στα Γράμματα και τη συμβολή του στο Νεοελληνικό Πολιτισμό, στο Διεθνές Συνεδριακό Κέντρο της Ολυμπιακής Ακαδημίας το Σάββατο 20 Ιουλίου το απόγευμα, μαζί με άλλους τέσσερις κορυφαίους λογοτέχνες, τους Ακαδημαϊκούς Ευάγγελο Μουτσόπουλο και Μενέλαο Παλλάντιο και τους συγγραφείς Αντώνη Σαμαράκη και Δημήτρη Σταμέλο, το Πανελλήνιο Συμπόσιο Λογοτεχνίας, που συνήλθε από τις 18 ως τις 22 Ιουλίου.

Για τη ζωή του, τη δράση και το έργο το ποιητικό, κριτικό, θεατρικό, ταξιδιογραφικό, δοκιμιογραφικό, ιστοριογραφικό και μελέτης της τέχνης και του λαϊκού πολιτισμού του Ι.Μ. Χατζηφώτη, που υπήρξε διευθυντής λογοτεχνικών περιοδικών και της Μεγάλης Εγκυκλοπαιδείας της Νεοελληνικής Λογοτεχνίας, μίλησε ο λογοτέχνης-δικηγόρος Νικ. Φραγκογιαννόπουλος και του επιδόθηκε αργυρή τιμητική πλακέτα για την 40χρονη του θητεία. Ο Ι.Μ. Χατζηφώτης προήδρευσε στη συνεδρία αφιερωμένη στα λογοτεχνικά περιοδικά και μίλησε στο Συνέδριο με θέμα τη Νεοελληνική Πεζογραφία στον 20ό αιώνα.

ΜΑΘΗΜΑΤΑ ΑΓΓΛΙΚΩΝ
ΙΔΙΑΙΤΕΡΑ και ΟΛΙΓΟΜΕΛΗ
απο ΠΤΥΧΙΟΥΧΟ ΚΑΘΗΓΗΤΡΙΑ
ΑΓΓΛΙΚΗΣ ΦΙΛΟΛΟΓΙΑΣ

ΜΑΡΙΑ Ν. ΤΣΙΜΕΤΑ

☞ Παραδίδονται μαθήματα ΑΓΓΛΙΚΩΝ σε ΟΛΑ ΤΑ ΕΠΙΠΕΔΑ
☞ ΣΥΣΤΗΜΑΤΙΚΗ ΠΡΟΕΤΟΙΜΑΣΙΑ ΓΙΑ ΤΙΣ ΕΞΕΤΑΣΕΙΣ

LOWER (FCE), TOEFL, PROFICIENCY (CPE, MICHIGAN)

☞ ΤΑΧΥΡΡΥΘΜΑ ΤΜΗΜΑΤΑ
☞ ΠΡΟΕΤΟΙΜΑΣΙΑ για εισαγωγή σε ΒΡΕΤΑΝΙΚΑ και ΑΜΕΡΙΚΑΝΙΚΑ ΠΑΝΕΠΙΣΤΗΜΙΑ

ΜΕ

☞ ΠΡΟΣΩΠΙΚΗ ΠΑΡΑΚΟΛΟΥΘΗΣΗ
☞ ΑΝΤΙΚΕΙΜΕΝΙΚΗ ΕΝΗΜΕΡΩΣΗ ΓΟΝΕΩΝ και ΔΕΛΤΙΑ ΠΡΟΟΔΟΥ

Επιτυχία μας η ΜΕΘΟΔΟΛΟΓΙΑ ΔΙΔΑΣΚΑΛΙΑΣ της ΑΓΓΛΙΚΗΣ ΓΛΩΣΣΑΣ του St. MICHAEL'S COLLEGE, VERMONT, U.S.A

ΕΚΤΕΛΟΥΝΤΑΙ ΜΕΤΑΦΡΑΣΕΙΣ

Πληροφορίες στα τηλέφωνα 20688, 0976706181 Ώρες 5:30 μ.μ. - 9:00 μ.μ.

ΕΓΓΡΑΦΕΣ από 26 ΑΥΓΟΥΣΤΟΥ

Επί της Βασιλέως Ηρακλείου 68, πλησίον ΡΟΔΑ...

Zorpidis

ΤΟΥΡΙΣΤΙΚΟΣ ΟΡΓΑΝΙΣΜΟΣ
Αλεξ. Διάκου και Λοχαγού Φανουράκη 31
Τηλ. 02410 20625, 30054 FAX 26745

Λ.Α.Ν.Ε.
Αναχωρήσεις από Ρόδο:

F/B Β. ΙΕΡΑΠΕΤΡΑ

Κάθε **ΠΕΜΠΤΗ στις 04.30** για Χάλκη, Διαφάνι, Πηγάδια, Κάσο, Σητεία, Άγιο Νικόλαο, Μήλο, Πειραιά

Κάθε **ΚΥΡΙΑΚΗ στις 04.30** για Χάλκη, Διαφάνι, Πηγάδια, Κάσο, Σητεία, Άγιο Νικόλαο, Μήλο, Πειραιά

F/B Β. ΚΟΡΝΑΡΟΣ

Κάθε ΣΑΒΒΑΤΟ στις 04.30 για Διαφάνι, Πηγάδια, Κάσο, Σητεία, Άγιο Νικόλαο, Μήλο, Πειραιά

LAOUMZIS FLYING DOLPHINS

Αναχωρήσεις καθημερινά με το

CHRISTOS L. για:
- ΚΩ στις 16.00 και ΚΩ - ΡΟΔΟ στις 08.00
- ΧΑΛΚΗ κάθε Σάββατο στις 14.00
- ΤΗΛΟ κάθε Σάββατο στις 14.00
- ΝΙΣΥΡΟ κάθε Σάββατο στις 14.00
- ΣΥΜΗ κάθε Δευτέρα και Τετάρτη στις 16.00

Κρατήσεις ξενοδοχείων σε όλη την Ελλάδα
Αεροπορικά εισιτήρια, Ακτοπλοϊκά εισιτήρια
Ενοικιάσεις αυτοκινήτων

ΠΑΡΑΔΟΘΗΚΕ ΧΘΕΣ ΣΤΟΝ ΥΕΝ Γ. ΑΝΩΜΕΡΙΤΗ

ΤΙ ΠΡΟΒΛΕΠΕΙ Η ΔΙΑΤΑΞΗ νόμου για τα λιμενικά τέλη

Γίνεται προσαρμογή προς το κοινοτικό δίκαιο

Παραδόθηκε χθες στον ΥΕΝ κ. Γ. Ανωμερίτη το σχέδιο διάταξης νόμου με την οποίαν θα προσαρμοσθεί προς το Κοινοτικό Δίκαιο η επιβολή λιμενικών τελών (το ισχύον καθεστώς θεωρείται από το Ευρωπαϊκό Δικαστήριο «αντικοινοτικό»).

Η διάταξη νόμου προβλέπει τα ακόλουθα:

1. Σε κάθε επιβάτη που επιβιβάζεται σε θαλάσσιο μεταφορικό μέσο και έχει προορισμό το εσωτερικό της χώρας ή το εξωτερικό, επιβάλλεται ειδικό τέλος για το φορέα διοίκησης και εκμετάλλευσης του λιμένα επιβίβασης, ανταποδοτικό, για την κάλυψη του κόστους και των εξόδων της παροχής των λιμενικών υπηρεσιών που είναι αναγκαίες για την χρήση του λιμένα, την διασφάλιση της δημόσιας ασφάλειας και την εν γένει εξυπηρέτηση του ταξιδιωτικού κοινού.

2. Το τέλος αυτό συνίσταται σε πάγιο ποσό σε Ευρώ, ανάλογα με τον λιμένα προορισμού του επιβάτη και καθορίζεται όπως πιο κάτω:

Α. Για επιβάτες των κάθε φύσεως Ε/Γ, Ε/Γ-Ο/Γ και υδροπτέρυγων πλοίων με ελληνική ή ξένη σημαία με προορισμό λιμάνι εσωτερικού ποσό ----Ευρώ ανά επιβάτη.

Β. Για επιβάτες Ε/Γ, Ε/Γ-Ο/Γ ή υδροπτέρυγων πλοίων με ελληνική ή ξένη σημαία με προορισμό λιμάνι εξωτερικού και προκειμένου να καλύπτονται τα έξοδα και το αυξημένο κόστος της παροχής των αναγκαίων ειδικών λιμενικών υπηρεσιών και λόγω της διατήρησης και παροχής των αναγκαίων ειδικότερων υποδομών και υπηρεσιών, επιβάλλεται πάγιο τέλος ---- Ευρώ ανά επιβάτη.

Γ. Για επιβάτες που διέρχονται «TRANZIT» καταβάλλεται το πάγιο τέλος της περιπτ. Α της παρ. 2 για κάθε επιβάτη.

«TRANZIT» νοείται ο επιβάτης επαγγελματικού επιβατηγού πλοίου που έχει αφετηρία λιμάνι εξωτερικού ή εσωτερικού, ο οποίος αποβιβάζεται σε ένα ή περισσότερα ελληνικά λιμάνια, που προσεγγίζει το πλοίο, για περιήγηση της πόλεως και αναχωρεί με το ίδιο πλοίο μετά από ολιγόωρη παραμονή που συνολικά δε δύναται να υπερβεί το 24ωρο.

Δ. Για επιβάτες που συμμετέχουν σε περιηγητικά ταξίδια (κρουαζιέρες) επιβατηγών-τουριστικών πλοίων (κρουαζιεροπλοίων), με ελληνική ή ξένη σημαία καταβάλλεται το πάγιο τέλος της περιπτ. Α της αρ. 2 για κάθε επιβάτη.

3. Τα τέλη της παρ. 2 Α,2 Β, 2 Γ και 2 Δ του παρόντος αυξάνονται με κοινές αποφάσεις των Υπουργών Εμπορικής Ναυτιλίας και Οικονομικών που δημοσιεύονται στην Εφημερίδα της Κυβερνήσεως, ανάλογα με την αύξηση του κόστους και των εξόδων της παροχής των λιμενικών υπηρεσιών.

4. Το τέλος αναγράφεται στα εισιτήρια και εισπράττεται με ευθύνη αυτών που εκδίδουν αυτά δηλαδή τα ναυτικά πρακτορεία, τα τουριστικά γραφεία και συναφείς επιχειρήσεις. Το εισπραττόμενο για κάθε ημερολογιακό μήνα ποσό πρέπει να κατατίθεται από τους υπεύθυνους για την είσπραξη μέσα στο πρώτο δεκαήμερο του επομένου, στον ειδικό λογαριασμό για το δικαιούχο φορέα διοίκησης και εκμετάλλευσης του λιμένα που τηρείται στην Τράπεζα της Ελλάδος ή απευθείας στο φορέα διοίκησης και εκμετάλλευσης του λιμένα, μαζί με κατάσταση εμφαίνουσα τον αριθμό των εκδοθέντων κατά θέσεις εισιτηρίων ή επιβατών και το καταβλητέο χρηματικό ποσό. Η διάθεση ων ποσών αυτών γίνεται αποκλειστικά για την κάλυψη των εξόδων και του κόστους παροχής των λιμενικών υπηρεσιών.

5. Οι υπεύθυνες για την είσπραξη επιχειρήσεις έχουν αλληλέγγυα και σε ολόκληρο ευθύνη με τους υπόχρεους εκμετάλλευσης για την καταβολή του τέλους. Οι φορείς διοίκησης και εκμετάλλευσης των λιμένων, για τους οποίους επιβάλλεται το τέλος αυτό, δύνανται, για τη διαπίστωση της κανονικής βεβαίωσης είσπραξης και απόδοσης του τέλους, να προβαίνουν στον έλεγχο των δικαιολογητικών που βρίσκονται εις χείρας των υπευθύνων για την είσπραξη ή τρίτων.

Οι υπηρεσίες του Κράτους οφείλουν να παρέχουν κάθε αναγκαίο, που έχουν στη διάθεσή τους, στοιχείο για έλεγχο με αίτηση του ενδιαφερομένου φορέα διοίκησης και εκμετάλλευσης του λιμένα.

6. Η βεβαίωση οφειλόμενων ποσών του λιμενικού τέλους γίνεται με πράξη του συλλογικού οργάνου του φορέα διοίκησης και εκμετάλλευσης του λιμένα. Η είσπραξη βεβαιουμένων ποσών γίνεται από αυτό κατ' ανάλογη εφαρμογή των διατάξεων του ν.δ. 356/1974 (ΦΕΚ 90 Α').

7. Για τη μη είσπραξη ή την καθυστέρηση απόδοσης του τέλους από την υπεύθυνη επιχείρηση μπορεί με απόφαση του Υπουργού Εμπορικής Ναυτιλίας μετά από πρόταση του φορέα διοίκησης και εκμετάλλευσης του οικείου λιμένα ή της οικείας λιμενικής αρχής να:

Α) επιβάλλεται πρόστιμο ανερχόμενο στο 20πλάσιο της αξίας του μη εισπραχθέντος ή καθυστερημένα αποδοθέντος τέλους.

Β) αφαιρείται προσωρινά και για χρονικό διάστημα από τριάντα (30) ημέρες μέχρι τρεις (3) μήνες, ή ανακαλείται οριστικά, η άδεια σκοπιμότητας πραγματοποίησης δρομολογίων ή η εκτέλεση τουριστικών πλόων στα θαλάσσια μεταφορικά μέσα της συγκεκριμένης επιχείρησης.

Γ) αφαιρείται προσωρινά και για χρονικό διάστημα από τριάντα (30) ημέρες μέχρι τρεις (3) μήνες, ή ανακαλείται οριστικά η άδεια λειτουργίας του ναυτικού πρακτορείου. Εάν το πρακτορείο ή η επιχείρηση που εκδίδει τα εισιτήρια ή εισπράττει τα οφειλόμενα στο λιμενικό ταμείο τέλη λειτουργεί σαν τουριστικό πρακτορείο του ν. 392/1976 (ΦΕΚ 199 Α'), η ανάκληση της άδειας λειτουργίας του πραγματοποιείται με απόφαση του αρμοδίου τουριστικού Υπουργού ύστερα από πρόταση του Υπουργού Εμπορικής Ναυτιλίας.

8. Οι υπεύθυνοι για κάθε λιμάνι ναυτικοί πράκτορες που εκδίδουν νομίμως εισιτήρια επιβατών των πάσης φύσεως πλοίων, υποχρεούνται να καταθέσουν στο οικείο λιμενικό ταμείο εγγυητική επιστολή αναγνωρισμένης εμπορικής τράπεζας για την εγγύηση της καλής διαχείρισης και απόδοσης των λιμενικών τελών για τα εισιτήρια των επιβατών. Το ύψος της εγγυητικής επιστολής, καθώς και κάθε άλλη λεπτομέρεια εφαρμογής της παρούσας παραγράφου καθορίζεται με απόφαση του Υπουργού Εμπορικής Ναυτιλίας.

9. Ανεξάρτητα από τις κυρώσεις της παραγράφου 7, σε κάθε περίπτωση μη είσπραξης ή καθυστέρησης απόδοσης των εισπραχθέντων λιμενικών τελών από τις παραπάνω επιχειρήσεις, οι κατά τόπους λιμενικές αρχές, μετά από αίτηση του φορέα διοίκησης και εκμετάλλευσης του λιμένα απαγορεύουν τον απόπλου των πλοίων για τα οποία υπάρχει η υποχρέωση απόδοσης των οφειλόμενων τελών.

10. Ορίζεται αμοιβή των επιφορτισμένων για την είσπραξη το τέλους αυτού ναυτικών πρακτορείων και λοιπών επιχειρήσεων ποσοστού 5% στο εισπραττόμενο κατά περίπτωση ποσό το οποίο θα παρακρατείται από τα δικαιούμενα, κατά την απόδοσή στο φορέα διοίκησης και εκμετάλλευσης του λιμένα.

11. Κατ' εξαίρεση της διάταξης της παρ. 4 του παρό-



ΔΗΜ. ΧΑΤΖΗΠΕΤΡΟΣ

ΖΑΝΤΕΣ - ΕΛΑΣΤΙΚΑ
ΑΜΟΡΤΙΣΕΡ - ΕΛΑΤΗΡΙΑ



GOODYEAR
BRIDGESTONE
MICHELIN
YELLOW
PIRELLI
DUNLOP

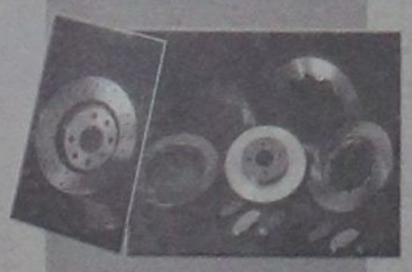

ΕΙΔΙΚΕΣ ΤΙΜΕΣ
ΓΙΑ ΑΜΟΡΤΙΣΕΡ
ΚΑΙ ΕΛΑΤΗΡΙΑ
τοποθέτηση,
ευθυγράμμιση δωρεάν



ΕΙΔΙΚΕΣ ΤΙΜΕΣ
ΓΙΑ ΤΑΞΙ



Με μηδέν
προκαταβολή
έως και 36 δόσεις

Οδός Μιχ. Πετρίδη 30 - Τηλ. 38889

Blue Star Ferries

Κανείς δεν σας ταξιδεύει καλύτερα
www.bluestarferries.com

ΤΩΡΑ ΑΛΛΑΖΟΥΝ ΤΑ ΔΕΔΟΜΕΝΑ
ΣΕ ΚΩ-ΡΟΔΟ & ΠΑΤΜΟ-ΛΕΡΟ

Ταξιδέψτε με το Blue Star 1 ...ώρες πιο γρήγορα!



20% ΕΚΠΤΩΣΗ ΣΤΑ ΕΙΣΙΤΗΡΙΑ ΜΕΤ' ΕΠΙΣΤΡΟΦΗΣ

ΑΠΟ ΠΕΙΡΑΙΑ:

ΗΜΕΡΑ	ΑΠΟ ΠΕΙΡΑΙΑ	ΑΝΑΧΩΡΗΣΗ ΠΑΤΜΟ	ΛΕΡΟ	ΚΩ	ΑΦΙΞΗ ΡΟΔΟ
ΔΕΥΤΕΡΑ	22:00	04:45*	06:10*	08:05*	11:05*
ΤΕΤΑΡΤΗ	22:00	-	-	06:05*	09:05*
ΠΑΡΑΣΚΕΥΗ	22:00	-	-	06:05*	09:05*
ΚΥΡΙΑΚΗ	08:00	-	-	16:05	19:05

* επόμενη μέρα

ΠΡΟΣ ΠΕΙΡΑΙΑ:

ΗΜΕΡΑ	ΑΝΑΧΩΡΗΣΗ ΑΠΟ ΡΟΔΟ	ΚΩ	ΛΕΡΟ	ΠΑΤΜΟ	ΑΦΙΞΗ ΠΕΙΡΑΙΑ
ΤΡΙΤΗ	22:00	01:00*	02:55*	04:20*	11:05*
ΠΕΜΠΤΗ	22:00	01:00*	-	-	09:05*
ΣΑΒΒΑΤΟ	12:00	15:00	-	-	23:05
ΚΥΡΙΑΚΗ	22:00	01:00*	-	-	09:05*

* επόμενη μέρα

SKEVOS' TRAVEL

ΚΕΝΤΡΙΚΟ ΠΡΑΚΤΟΡΕΙΟ ΡΟΔΟΥ ΤΩΝ ΓΡΑΜΜΩΝ
BLUE STAR FERRIES - F/B BLUE STAR 1, Αμερικής 111
Τηλ. κρατήσεων επιβατών & ΙΧΕ 02410-22461, 75655, 75310 Τηλ. κρατήσεων φορτηγών 02410-76600 Κρατήσεις και σε όλα τα συνεργαζόμενα πρακτορεία Ρόδου



ντος άρθρου, το τέλος της παρ. 1 δύναται να εισπράττεται απευθείας από τα όργανα του οικείου φορέα διοίκησης και εκμετάλλευσης του λιμένα ή από τρίτους στους οποίους έχει ανατεθεί η είσπραξη, με απόφαση του συλλογικού οργάνου διοίκησής τους. Με απόφαση του Υπουργού Εμπορικής Ναυτιλίας καθορίζεται η διαδικασία είσπραξης και απόδοσης του τέλους καθώς και κάθε άλλη αναγκαία λεπτομέρεια, για την εφαρμογή της παρούσας παραγράφου.

12. Ταχυδρομικά ή τραπεζικά έξοδα απόδοσης των υπέρ λιμενικών ταμείων δικαιωμάτων, που εισπράττονται σύμφωνα με τις ισχύουσες κάθε φορά διατάξεις από λιμενικές αρχές στην έδρα των οποίων δεν υπάρχει κατάστημα Τράπεζας της Ελλάδος, βαρύνουν το οικείο λιμενικό ταμείο.

13. Οι προμήθειες και πάσης φύσεως νόμιμα δικαιώματα που παρακρατούνται από τις τράπεζες και λοιπούς πιστωτικούς οργανισμούς κατά την εξόφληση των επιταγών που εκδίδονται από τα λιμενικά ταμεία βαρύνουν αυτά.

14. Με κοινές αποφάσεις των Υπουργών Εμπορικής Ναυτιλίας και Οικονομικών, που δημοσιεύονται στην Εφημερίδα της Κυβερνήσεως, δύνανται να καθορίζονται για ειδικές κατηγορίες πλοίων απαλλαγές ή μειώσεις για τη κάθε φύσης λιμενικά και φαρικά τέλη που επιβάλλονται στα πλοία, επιβάτες-οχήματα ή φορτία στους λιμένες της χώρας σύμφωνα με τις διατάξεις που ισχύουν κάθε φορά.

15. Για την κάλυψη των εξόδων και του κόστους των λιμενικών υπηρεσιών της παρ. 1 και 2 του παρόντος, επιτρέπεται η σύναψη δανείων από τα λιμενικά ταμεία με εγγύηση των παραπάνω εσόδων, καθώς και η διάθεση άλλων διαθέσιμων κεφαλαίων τους, ύστερα από έγκρισή του ΥΕΝ.

16. Οι παραβάτες των διατάξεων του παρόντος άρθρου και των αποφάσεων που εκδίδονται σε εκτέλεση του τιμωρούνται με φυλάκιση τουλάχιστον τριών (3) μηνών ή με χρηματική ποινή μέχρι τριών χιλιάδων πεντακοσίων (3.500) Ευρώ ή και με τις δυο ποινές.

17. Για τη χωροθέτηση και δημιουργία των λιμένων εθνικής και περιφερειακής σημασίας του ν. 2218/1994 και των σχετικών λιμενικών έργων στη χώρα από δημόσιο ή ιδιωτικό φορέα, καθώς και για τις πάσης μορφής παραχωρήσεις στους χώρους αυτών και στις λιμενικές εγκαταστάσεις που ήδη υπάρχουν, απαιτείται η σύμφωνη γνώμη του ΥΕΝ στο πλαίσιο της ασκούμενης από αυτό ενιαίας ναυτιλιακής και λιμενικής πολιτικής της χώρας, καθώς και για λόγους δημόσιας τάξης και ασφάλειας της ναυσιπλοΐας.

18. Με την έναρξη ισχύος του παρόντος καταργούνται οι διατάξεις του ν.δ. 3878/1958, του άρθρου 34 του ν.δ. 4544/1966, των άρθρων 2 και 3 του ν.δ. 158/1969, του άρθρου 6 του ν. 2399/1996 και του άρθρου 2 του ν. 2575/1998, καθώς και κάθε αντίθετη γενική ή ειδική διάταξη νόμου.

19. Οι διατάξεις του παρόντος άρθρου εφαρμόζονται από τη δημοσίευσή του.

ΣΧΕΔΙΟ ΝΟΜΟΥ

ΣΤΗ ΒΟΥΛΗ Ο ΚΩΔΙΚΑΣ Βιβλίων και Στοιχείων

Κατατέθηκε χθες στη Βουλή το πρώτο νομοσχέδιο της φορολογικής μεταρρύθμισης, με τις διατάξεις του οποίου απλοποιείται από την 1η Ιανουαρίου 2003 ο Κώδικας Βιβλίων και Στοιχείων, το Μητρώο, καθώς και η απόδοση του Φ.Π.Α. από τις επιχειρήσεις και τους φορολογούμενους.

Στο εν λόγω σχέδιο νόμου περιελήφθη τελικά και η αύξηση των τελών κυκλοφορίας του 2003, ενώ προβλέπεται ακόμη η πλήρης κατάργηση της θεώρησης φορολογικών στοιχείων με ταυτόχρονη όμως εφαρμογή ενός νέου ειδικού συστήματος ασφαλείας, καθώς και η έκδοση αποδείξεων λιανικής από πρατήρια καυσίμων - λιανοπωλητές - ψιλικατζίδικα.

Παράλληλα θεσπίζεται ελαστικότερο «ποινολόγιο», αυξάνεται μέχρι και 20% το όριο τήρησης βιβλίων ανά κατηγορία και καταργείται η υποβολή μηδενικών και πιστωτικών δηλώσεων Φ.Π.Α, χωρίς να επιβάλλονται κυρώσεις σε όσους δεν τις είχαν υποβάλει παλαιότερα.

Επίσης το νομοσχέδιο προβλέπει ότι:

1. Αυξάνονται από 10%-12.4% τα τέλη κυκλοφορίας των αυτοκινήτων και των μοτοσικλετών από την 1η Ιανουαρίου. Η προμήθεια του ειδικού σήματος θα γίνεται κάθε έτος από την 1η Νοεμβρίου έως την 31η Δεκεμβρίου.

2. Στη δεύτερη κατηγορία βιβλίων εντάσσονται επιτηδευματίες των οποίων τα καθαρά κέρδη προσδιορίζονται με ειδικό τρόπο, πράκτορες εφημερίδων και περιοδικών, καθώς και πρατηριούχοι υγρών καυσίμων για την εμπορία πετρελαίου.

3. Ανά τρεις μήνες αντί δύο; θα υποβάλλονται οι περιοδικές δηλώσεις ΦΠΑ από περίπου 800.000 επιτηδευματίες με βιβλία Α' και Β' κατηγορίας.

4. Αυξάνεται σε 30 από 10 ημέρες ο χρόνος υποβολής της δήλωσης μεταβολής-μετάταξης στο μητρώο της εφορίας.

ΑΥΞΗΣΗ ΣΤΑ ΤΕΛΗ ΚΥΚΛΟΦΟΡΙΑΣ Ι.Χ. ΚΑΙ ΔΙΚΥΚΛΩΝ

Πλήρως εναρμονισμένο με το αντιπληθωριστικό πνεύμα των ημερών, το υπουργείο Οικονομίας προχωρεί στην αύξηση των τελών κυκλοφορίας των αυτοκινήτων και των μοτοσυκλετών για το επόμενο έτος.

Οι αυξήσεις (μέχρι και 12,5%) προβλέπονται στο σχέδιο νόμου για τον ΚΒΣ που κατέθεσε χθες στην δημοσιότητα και διομορφώνουν τα νέα τέλη ως εξής:

• από 51 - 300 κ.ε.: 13 ευρώ από 11,74 • από 301 - 785 κ.ε.: 33 ευρώ κ.ε. από 29,35 • από 786 - 1.357 κ.ε. και τροχόσπιτα: 81 ευρώ από 73,37 • από 1.358 - 1.928 κ.ε.: 146 ευρώ από 132,06 • από 1.929 - 2.357 κ.ε.: 323 ευρώ από 293,47 • από 2.358 κ.ε. και άνω: 420 ευρώ από 381,51.

Σημειώνεται ότι η περίοδος για την καταβολή των τελών από τους ιδιοκτήτες αυτοκινήτων και μοτοσυκλετών και την προμήθεια του ειδικού σήματος αρχίζει τη 1η Νοεμβρίου και ολοκληρώνεται στις 31 Δεκεμβρίου.

BLUEBONNET TOURS

ΠΡΑΚΤΟΡΕΙΟ ΓΕΝΙΚΟΥ ΤΟΥΡΙΣΜΟΥ ΤΗΣ Α.Ε
Maritime & Tourism Enterprises S.A.
Καρπάθου 4, Μανδράκι – Ρόδος.
Τηλ. 02410 78780 (6 Γραμμές), Φαξ 02410 39750
E-mail: maritime@rho.forthnet.gr

1. HOTEL ALEXANDROS ****		
Πλατεία Μαβίλης	Single	97,00 Euro BB
	Double	107,00 Euro BB
	Triple	141,00 Euro BB
2. HOTEL ARETHUSA ***		
Οδός Μητροπόλεως	Single	48,00 Euro BB
	Double	71,00 Euro BB
	Triple	89,00 Euro BB
3. HOTEL ASTOR ****		
Σύνταγμα	Single	56,00 Euro BB
	DFS	65,00 Euro BB
	Double	75,00 Euro BB
	Triple	95,00 Euro BB
4. HOTEL ELECTRA ****		
Ερμού - Σύνταγμα	Single	109,00 Euro BB
	Double	128,00 Euro BB
	Triple	149,00 Euro BB
5. HOTEL DORIAN INN ***		
Οδός Πειραιώς	Single	55,00 Euro BB
	Double	65,00 Euro BB
	Triple	86,00 Euro BB
6. HOTEL PRESIDENT****		
(ΑΝΑΚΑΙΝΙΣΜΕΝΟ)		
Λεωφόρου Κηφισίας	Single	47,00 Euro BB
	DFS	58,00 Euro BB
	Double	62,00 Euro BB
	Triple	78,00 Euro BB
7. HOTEL SEA VIEW***		
Γλυφάδα	Single	82,00 Euro BB
	Double	97,00 Euro BB
	Extra Bed	16,00 Euro
8. HOTEL TITANIA ****		
Πανεπιστημίου	Single	105,00 Euro BB
	Double	121,00 Euro BB
	Triple	143,00 Euro BB
9. HOTEL PHILIPPION ****		
Θεσσαλονίκη	Single	70,00 Euro BB
	DFS	75,00 Euro BB
	Double	81,00 Euro BB
	Triple	101,00 Euro BB
10. HOTEL TELIONI **		
Θεσσαλονίκη	Single	50,00 Euro BB
	Double	66,00 Euro BB
	Triple	88,00 Euro BB

Η παροχή υπηρεσιών V.I.P. είναι η ειδικότητα μας.
Για μας όλοι οι πελάτες είναι V.I.P.'s

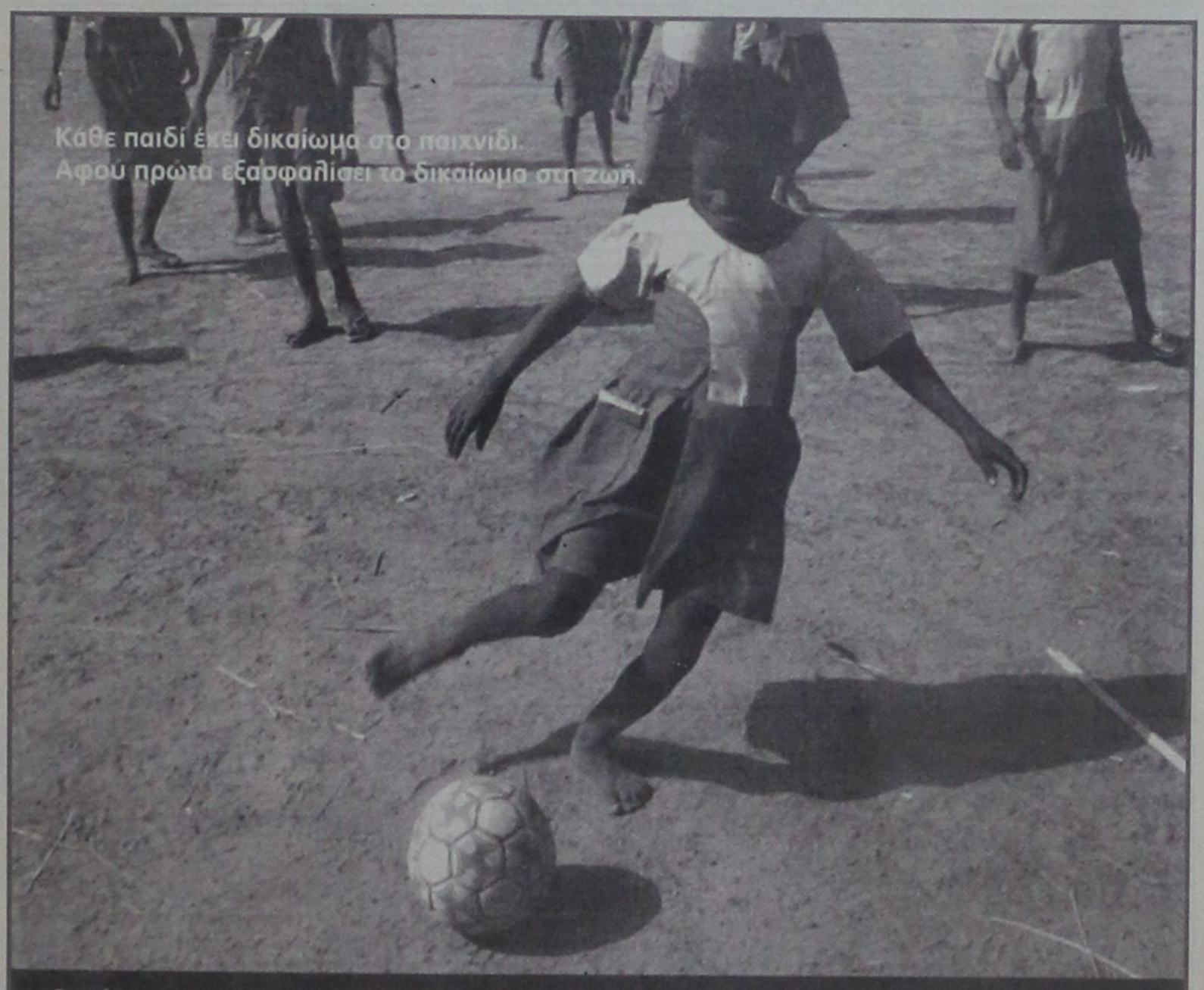

Τα παιδιά του αναπτυσσόμενου κόσμου, όπως όλα τα παιδιά, θέλουν να μπορούν να παίζουν. Όμως, πιο πρίν θέλουν να έχουν σπίτι, λίγο φαγητό και καθαρό νερό, να μπορούν να πάνε στο γιατρό και στο σχολείο. Αυτά τα παιδιά και οι οικογένειές τους χρειάζονται την υποστήριξή μας. Η ActionAid, με το πρόγραμμα Αναδοχής, σας δίνει τη δυνατότητα με 22 ευρώ το μήνα να δώσετε σ' ένα παιδί και σε όλους τους ανθρώπους της κοινότητας που ζει, χιλιάδες λόγους να χαμογελούν.

actionaid Ελλάς

Θέλω να συμμετέχω στο πρόγραμμα Αναδοχής Παιδιού της ActionAid.

ΟΝΟΜΑ ..... ΕΠΩΝΥΜΟ ..... ΟΔΟΣ ..... ΑΡΙΘΜΟΣ .....

Τ.Κ ..... ΠΟΛΗ/ΧΩΡΙΟ ..... ΤΗΛΕΦΩΝΟ: ΟΙΚΙΑΣ ..... ΕΡΓΑΣΙΑΣ .....

Συμπληρώστε και ταχυδρομήστε αυτό το κουπόνι στην ActionAid Ελλάς, Αμύντα 1, 116 35 Παγκράτι, ή αποστείλτε το στο fax: 010 72 43 449, για να σας στείλουμε το ενημερωτικό υλικό μας. Για περισσότερες πληροφορίες, καλέστε στο 010 72 48 789.

actionaid Ελλάς

email: mail@actionaid.gr, www.actionaid.gr

ΧΡΗΜΑΤΙΣΤΗΡΙΟ

ΣΥΝΕΔΡΙΑΣΗ ΤΗΣ 23ης Αυγούστου 2002

ΤΡΑΠΕΖΕΣ	ΤΙΜΗ	%	ΕΛΑΧ.	ΜΕΓ.	ΤΕΜ
ΑΤΤΙΚΗΣ (ΚΟ)	5.90	-0.34	5.80	5.92	3 810
ΓΕΝΙΚΗ ΤΡΑΠΕΖΑ ΤΗΣ ΕΛΛ.	6.52	-0.93	6.40	6.52	4 944
ΕΘΝΙΚΗ ΤΡΑΠΕΖΑ ΤΗΣ ΕΛΛ.	19.64	-0.71	19.50	19.82	63 018
ΕΤΕΒΑ (ΚΟ)	5.76	-1.03	5.76	5.88	9 500
ΕΛΛΑΔΟΣ (ΚΟ)	59.06	-0.10	59.00	59.68	1 284
ΕΜΠΟΡΙΚΗ ΤΡΑΠΕΖΑ ΤΗΣ ΕΛΛ.	20.10	-1.76	19.90	20.46	113 886
EUROBANK ERGASIAS	13.62	-1.30	13.56	13.80	47 654
ΠΕΙΡΑΙΩΣ (ΚΟ)	6.94	-0.86	6.88	7.04	77 756
ALPHA ΤΡΑΠΕΖΑ ΠΙΣΤΕΩΣ	15.10	-0.26	14.98	15.16	162 235
ΕΓΝΑΤΙΑ ΤΡΑΠΕΖΑ (ΚΟ)	3.46	-1.76	3.38	3.46	5 351
ΕΓΝΑΤΙΑ ΤΡΑΠΕΖΑ (ΠΟ)	2.75	-2.61	2.60	2.75	800
ASPIS BANK	5.64	-1.44	5.38	5.64	24 740
ETBA BANK	3.16	-1.25	3.14	3.26	135 980
ΤΡΑΠΕΖΑ ΚΥΠΡΟΥ	2.42	0.00	2.39	2.43	18 990
ΑΓΡΟΤΙΚΗ ΤΡΑΠΕΖΑ	7.44	-0.27	7.38	7.46	11 080
ΑΣΦΑΛΕΙΕΣ					
ΕΘΝΙΚΗ ΑΣΦ.	6.90	-1.15	6.86	7.00	2 630
ΑΣΠΙΣ ΠΡΟΝΟΙΑ (ΚΟ)	1.92	-1.54	1.91	1.97	3 070
ΦΟΙΝΙΞ METROLIFE	5.34	-0.75	5.22	5.48	2 633
ΕΥΡΩΠΑΪΚΗ ΠΙΣΤΗ ΑΕ (ΚΟ)	1.49	-1.97	1.46	1.49	358
ΕΥΡΩΠΑΪΚΗ ΠΙΣΤΗ ΑΕ (ΠΟ)	1.11	0.91	1.11	1.11	346
ΑΓΡΟΤΙΚΗ Α.Ε. ΓΕΝ. ΑΣΦΑΛ. (ΚΟ)	6.42	0.00	6.32	6.42	262
ΑΓΡΟΤΙΚΗ ΖΩΗΣ	3.70	-1.60	3.62	3.80	570
ΕΤΑΙΡΙΕΣ ΕΠΕΝΔΥΣΕΩΝ					
ΕΘΝΙΚΗ ΕΤ. ΕΠΕΝΔ.ΧΑΡΤ.	1.41	-0.70	1.41	1.43	5 890
ΕΛΛΗΝΙΚΗ ΕΤ. ΕΠΕΝΔ. (ΚΑ)	1.66	-1.19	1.65	1.71	8 282
ΕΠΕΝΔ. ΕΡΓΑΣΙΑΣ (ΚΑ)	1.24	-0.80	1.23	1.26	58 770
ΕΠΕΝΔ. ΑΝΑΠΤΥΞΕΩΣ (ΚΑ)	1.70	-0.58	1.70	1.73	8 710
ΑΛΦΑ ΕΠΕΝΔΥΣΕΩΝ (ΚΑ)	2.98	0.68	2.96	2.99	26 055
ΠΕΙΡΑΙΩΣ ΕΠΕΝΔΥΤΙΚΗ	1.31	-1.50	1.31	1.31	500
ΠΡΟΟΔΟΣ ΕΛΛ.ΕΠΕΝΔ.	2.91	-2.35	2.91	2.96	3 010
INTERINVEST - ΔΙΕΘ. ΕΠΕΝΔ.	1.14	0.00	1.13	1.14	500
ΕΞΕΛΙΞΗ Α.Ε.Ε.Χ. (ΚΑ)	0.75	2.74	0.73	0.75	27 870
ΔΙΑΣ Α.Ε.Ε.Χ. (ΚΑ)	1.02	0.00	1.01	1.04	44 090
ΑΙΟΛΙΚΗ Α.Ε.Ε.Χ. (ΚΑ)	1.28	0.00	1.28	1.29	11 300
ΕΜΠΟΡΙΚΗ ΕΠΕΝΔΥΤΙΚΗ (ΚΑ)	2.07	0.49	2.03	2.13	1 130
MARFIN Α.Ε.Ε.Χ.	1.23	0.00	1.23	1.25	23 984
ΟΡΙΟΝ Δ.Α.Ε.Ε.Χ. (ΚΑ)	1.40	0.72	1.38	1.40	13 600
ALPHA TRUST ASSET M. (ΚΟ)	2.38	0.00	2.38	2.38	50
ΑΚΤΙΒ ΕΠΕΝΔΥΤΙΚΗ Α.Ε.Ε.Χ.	1.17	-1.68	1.15	1.18	1 450
ΕΥΡΩΔΥΝΑΜΙΚΗ	1.78	-1.11	1.78	1.78	1 000
DOMUS Α.Ε.Ε.Χ.	5.28	-0.75	5.28	5.30	2 270
ΑΝΔΡΟΜΕΔΑ Α.Ε.Ε.Χ.	2.00	-1.48	2.00	2.01	3 020
ARROW Α.Ε.Ε.Χ.	1.66	0.00	1.65	1.66	13 580
NEXUS Α.Ε.Ε.Χ.	1.23	1.65	1.21	1.24	10 080
Π & Κ ΕΠΕΝΔΥΤΙΚΗ Α.Ε.Ε.Χ.	0.81	-1.22	0.81	0.82	9 760
ALTIUS Α.Ε.Ε.Χ.	1.91	1.60	1.87	1.94	6 430
ΕΤ. ΧΡΗΜ/ΚΗΣ ΜΙΣΘΩΣΗΣ					
ETBA ΧΗΖΙΝΓΚ (ΚΟ)	2.16	0.47	2.14	2.18	3 590
ALPHA LEASING (ΚΟ)	5.34	0.75	5.30	5.40	2 282
ΠΕΙΡΑΙΩΣ ΧΡΗΜ/ΚΕΣ ΜΙΣΘΩΣΕΙΣ	7.92	0.00	0.00	0.00	0
ΕΤΑΙΡΕΣ ΣΥΜΜΕΤΟΧΩΝ					
ALBIO Α.Ε. ΣΥΜΜΕΤΟΧΩΝ (ΚΟ)	1.70	0.00	1.67	1.72	21 890
ΜΠΟΥΤΑΡΗΣ (ΚΑ)	2.06	-0.96	2.03	2.14	31 950
ΜΠΟΥΤΑΡΗΣ (ΠΑ)	1.99	2.05	1.77	1.99	720
ΚΕΡΑΝΗΣ (Κ)	1.28	0.00	1.28	1.28	6 100
ΚΕΡΑΝΗΣ (Π)	0.82	-1.20	0.82	0.82	2 630
ΕΠΙΧΕΙΡΗΣΕΙΣ ΑΤΤΙΚΗΣ (Κ)	3.52	0.00	3.46	3.52	8 284
ΟΜΙΛΟΣ ΙΝΤΕΛΛ (ΚΟ)	2.01	0.00	1.99	2.03	21 270
ΟΜΙΛΟΣ ΙΝΤΕΛΛ (ΠΟ)	2.50	4.17	2.50	2.50	100
ΚΛΩΝΑΤΕΞ (ΚΑ)	3.92	-2.00	3.70	4.16	2 701 420
ΚΛΩΝΑΤΕΞ (ΠΑ)	2.99	6.79	2.78	3.12	790 750
ΒΙΟΧΑΛΚΟ (ΚΑ)	6.68	-0.60	6.60	6.78	1 215 880
ΕΛΛΗΝΙΚΑ ΧΡΗΜΑΤΙΣΤΗΡΙΑ (ΚΟ)	4.88	0.00	4.84	4.88	10 983
ΔΕΛΤΑ ΣΥΜΜΕΤΟΧΩΝ (Κ)	6.80	-1.16	6.72	6.86	710
ΔΕΛΤΑ ΣΥΜΜΕΤΟΧΩΝ (Π)	6.66	0.30	6.62	6.68	1 620
ΧΑΤΖΗΙΩΑΝΝΟΥ Α.Ε. (ΚΟ)	1.79	0.00	1.75	1.79	4 890
AXON Α.Ε. (ΚΟ)	3.38	1.81	3.30	3.54	336 780
SANYO HELLAS A.E.B.E.	1.20	3.45	1.14	1.22	138 780
ΚΟΥΜΠΑΣ Α.Ε.	2.32	3.11	2.25	2.45	482 150
ALFA ALFA ΣΥΜΜΕΤΟΧΕΣ	1.55	2.65	1.52	1.59	476 280
ΠΑΡΝΑΣΣΟΣ ΕΠΙΧΕΙΡΗΣΕΙΣ	1.04	7.22	1.00	1.04	11 925
ΦΟΥΡΛΗΣ Α.Ε. ΣΥΜΜΕΤΟΧΩΝ	1.61	-0.62	1.59	1.61	11 080
ΜΠΗΤΡΟΣ ΣΥΜΜΕΤΟΧΙΚΗ	2.43	-2.41	2.36	2.53	2 475
ΕΥΡΩΣΥΜΜΕΤΟΧΕΣ ΚΕΦΑΛΑΙΟΥ	1.13	2.73	1.10	1.17	149 220
ΜΕΓΑ HOLDINGS Α.Ε. (ΚΑ)	1.70	-0.58	1.67	1.78	322 210
ELBISCO ΑΕ ΣΥΜΜΕΤΟΧΩΝ	4.12	0.49	3.88	4.12	2 450
LAMDA DEVELOPMENT	7.18	-2.18	6.98	7.26	3 170
ΜΠΑΛΑΦΑΣ Α.Ε. (ΚΟ)	3.14	-1.26	3.10	3.20	327 080
ΔΙΑΧΕΙΡΙΣΗ ΑΚΙΝΗΤΩΝ ΠΕΡΟΥΣΙΑΣ					
ΚΕΚΡΟΨ	27.52	3.10	27.52	28.30	640
ΕΡΜΗΣ Α.Ε.	3.20	0.63	3.16	3.20	17 710
ALPHA ΑΣΤΙΚΑ ΑΚΙΝΗΤΑ	5.90	-1.67	5.88	6.00	5 820
ΒΟΒΟΣ (ΚΟ)	18.40	-0.54	18.18	18.50	10 640
STABILTON (ΚΑ)	0.34	0.00	0.33	0.35	130 700
STABILTON (ΠΑ)	0.55	0.00	0.00	0.00	0
ΕΝΟΙΚΙΑΣΕΙΣ ΜΕΤΑΦΟΡΙΚΩΝ ΜΕΣΩΝ					
ΒΕΡΝΙΚΟΣ-ΚΟΤΤΕΡΑ	2.13	-0.93	2.13	2.19	3 280
AUTOHELLAS Α.Ε.	6.14	-0.32	6.02	6.14	710
ΚΥΡΙΑΚΟΥΛΗΣ Μ.Κ.Ν.	2.17	0.00	2.14	2.20	14 798
ΕΥΡΩΣΥΜΒΟΥΛΟΙ	3.28	0.61	3.26	3.34	18 860
ΠΛΗΡΟΦΟΡΙΚΗ					
BYTE COMPUTER (ΚΟ)	4.24	0.00	4.22	4.24	2 990
INTRALOT (ΚΟ)	19.24	0.10	19.24	19.26	2 530
QUALITY & RELIABILITY	3.36	-2.33	3.36	3.46	5 920
INFORMER	5.82	-2.02	5.70	5.94	11 060
FORTHnet (ΚΟ)	8.18	1.49	8.02	8.30	770
LOGIC D.I.S.	1.57	-1.26	1.53	1.59	46 782
SINGULAR	3.74	-2.09	3.72	3.86	48 394
UNIBRAIN SA	8.22	1.48	8.16	8.30	2 370
MLS ΠΛΗΡΟΦΟΡΙΚΗ (ΚΟ)	6.48	-6.36	6.12	6.76	44 850
SPACE ΕΛΛΑΣ	3.34	-1.18	3.12	3.50	921 400
DATAMEDIA (ΚΟ)	1.63	0.00	1.62	1.69	134 050
UNISYSTEMS (ΚΟ)	4.42	-3.07	4.40	4.50	3 420
RAINBOW COMPUTERS	9.20	0.88	9.10	9.34	8 280
COMPUCON ΕΦΑΡΜΟΓΕΣ	10.66	-0.93	10.52	10.78	4 900
ΖΗΝΩΝ Α.Ε.	4.40	-0.90	4.24	4.44	17 910
DESPEC ΠΟΛΥΜΕΣΑ	4.34	-2.69	4.34	4.44	22 530
ΔΙΑΦΗΜΙΣΗ					
ΑΤΕΡΜΩΝ ΔΥΝΑΜΙΚΗ (ΚΟ)	2.68	0.00	2.64	2.77	639 620
ΥΓΕΙΑ					
ΙΑΤΡΙΚΟ ΑΘΗΝΩΝ (ΚΟ)	2.88	3.97	2.69	2.89	43 009
ΙΑΣΩ (ΚΟ)	7.22	0.00	7.18	7.36	55 640
EUROMEDICA Α.Ε.	2.91	3.19	2.85	2.97	21 990
ΥΓΕΙΑ	3.96	-1.00	3.96	4.02	12 510
ΤΗΛΕΟΡΑΣΗ-ΨΥΧΑΓΩΓΙΑ					
ΤΗΛΕΤΥΠΟΣ (ΚΟ)	4.70	3.98	4.50	4.72	130 410
HYATT REGENCY	6.74	0.00	6.72	6.80	15 680
ΕΛΕΥΘΕΡΗ ΤΗΛΕΟΡΑΣΗ (ΚΟ)	3.20	0.00	3.08	3.20	1 040
ΟΠΑΠ ΑΕ (ΚΟ)	10.32	-0.96	10.22	10.48	154 778
ΓΕΩΡΓΙΑ					
ΙΠΠΟΤΟΥΡ (Κ)	2.92	-1.35	2.85	2.92	574
ΔΙΑΤΡΟΦΕΙΑ					
ΔΙΑΤΡΟΦΕΙΑ ΣΕΛΟΝΤΑ (ΚΑ)	1.27	0.79	1.26	1.30	15 330
ΝΗΡΕΥΣ (ΚΟ)	1.87	3.31	1.81	1.89	36 120
SEAFARM	1.07	0.00	1.03	1.08	19 220
ΕΛΛΗΝΙΚΑΙ ΙΧΘΥΟΚΑΛΛΙΕΡΓΕΙΑΙ	6.96	-1.42	6.96	6.96	80
ΔΙΑΣ ΙΧΘΥΟΚΑΛΛΙΕΡΓΕΙΕΣ	4.46	-4.29	4.46	4.74	14 740
ΓΑΛΑΞΕΙΔΙ ΙΧΘΥΟΚΑΛΛΙΕΡΓΕΙΕΣ	3.30	1.85	3.18	3.34	19 280
ΟΡΥΧΕΙΑ					
ΑΡΓΥΡΟΜΕΤ/ΤΩΝ & ΒΑΡΥΤΙΝΗΣ	6.50	0.00	6.36	6.52	11 060
ΜΕΤΑΦΟΡΕΣ					
ΒΙΠΕΡΟ	3.42	-1.72	3.32	3.88	2 800
ΕΜΠΟΡΙΤΙΟΣ ΝΑΥΤΙΛΙΑ					
ΓΡΑΜΜΕΣ ΣΤΡΙΝΤΖΗ (ΚΑ)	1.21	1.68	1.17	1.21	57 220
ΝΑΥΤΙΛΙΑΚΗ ΕΤΑΙΡΕΙΑ ΛΕΣΒΟΥ	1.04	0.00	1.02	1.05	18 610
ANEK (ΚΟ)	1.42	2.90	1.37	1.43	31 350
ANEK (ΠΟ)	1.60	1.91	1.60	1.65	650
ΜΙΝΩΙΚΕΣ ΓΡΑΜΜΕΣ	1.75	1.74	1.70	1.80	106 680
ΒΙΟΜΗΧΑΝΙΕΣ ΠΡΟΣ ΜΕΤΑΦΟΡΕΣ ΔΡΑΣΤΗΡΙΟΤΗΤΕΣ *					
ΕΘΝΙΚΗ ΑΣΤΙΚΗ ΑΚΙΝ ΒΕΚΟΜ/ΤΕΣΟΣ	3.56	1.11	3.54	3.64	28 870
ΟΛΘ	6.30	1.61	6.20	6.44	103 984
ΕΣΤΙΑΤΟΡΙΑ	**ΤΙΜΗ**	**%**	**ΕΛΑΧ.**	**ΜΕΓ**	**ΤΕΜ**
OLYMPIC CATERING Α.Ε.	4.10	1.99	4.04	4.14	1 180
ΓΡΗΓΟΡΗΣ ΜΙΚΡΟΓΕΥΜΑΤΑ (ΚΟ)	13.38	-0.45	13.36	13.48	6 170
EVEREST	3.02	1.68	2.93	3.04	8 890
GOODY'S Α.Ε. (ΚΑ)	13.02	0.46	12.32	13.02	570

ΚΑΛΩΔΙΟ/ΦΑΡΜΑΚΟΒΙΟΜΗΧΑΝΙΕΣ					
ΕΛΛΗΝ. ΥΦΑΝΤΟΥΡΓΙΑ (ΚΑ)	5.90	-0.34	5.80	5.92	7 860
ΤΡΙΑ ΑΛΦΑ (ΚΟ)	26.98	5.80	25.00	26.98	750
ΚΛΩΣΤ. ΝΑΟΥΣΗΣ (ΚΑ)	2.36	12.92	2.06	2.40	4 433 712
ΦΙΝΤΕΞΠΟΡΤ (ΚΟ)	2.08	-0.95	2.00	2.11	20 510
ΕΛΦΙΚΟ (ΚΟ)	3.04	4.40	3.02	3.42	150
ΕΠΙΛΕΚΤΟΣ ΚΛΩΣΤ/ΡΓΙΑ	1.89	1.61	1.88	1.91	3 670
ΚΛΩΣΤ. ΝΑΥΠΑΚΤΟΥ	2.31	-0.43	2.21	2.39	4 080
ΒΑΡΒΑΡΕΣΟΣ	8.00	-5.21	7.86	8.42	69 420
ΤΕΞΑΠΡΕΤ	1.67	-1.18	1.66	1.74	9 000
ΠΑΝΝΗΣ ΠΑΝΝΟΥΣΗΣ	11.28	2.92	10.88	11.56	94 270
ΚΛΩΣΤ. ΚΟΡΙΝΘΟΥ (ΚΟ)	2.20	4.27	2.15	2.22	8 000
ΚΛΩΣΤ. ΚΟΡΙΝΘΟΥ (ΠΟ)	2.14	1.90	2.05	2.14	800
ΜΟΥΖΑΚΗΣ (ΚΑ)	2.81	-2.43	2.81	2.90	65 230
ΜΟΥΖΑΚΗΣ (ΠΑ)	3.26	0.00	0.00	0.00	0
ΠΛΑΣΤΙΚΑ ΘΡΑΚΗΣ (ΚΑ)	1.67	1.83	1.61	1.68	14 571
ΜΑΞΙΜ-ΠΕΡΤΣΙΝΙΔΗΣ (ΚΑ)	1.35	5.47	1.30	1.39	107 090
Μ. Β. Α. ΚΑΡΑΤΖΗ HELLAS NET	1.89	2.72	1.82	1.89	800
ΦΙΕΡΑΤΕΣ-ΑΦΟΙ ΑΝΕΖΟΥΛΑΚΗ	2.70	0.00	2.69	2.77	26 440
ΤΡΟΦΙΜΑ-ΠΟΤΑ					
ΚΥΛΙΝΔΡΟΜΥΛΟΙ ΛΟΥΛΗ	3.44	0.58	3.32	3.44	240
ΕΛΛ. ΒΙΟΜ. ΖΑΧΑΡΗΣ (ΚΑ)	5.80	-0.34	5.78	5.90	2 750
ΕΛΑΪΣ	15.44	-2.03	15.44	15.70	550
ΚΑΤΣΕΛΗΣ (ΚΟ)	5.08	-1.55	4.94	5.24	9 880
Π.Γ. ΝΙΚΑΣ (ΚΟ)	4.20	0.00	4.18	4.20	22 470
ΣΗΒΡΙΤΑ (ΚΑ)	7.50	0.27	7.42	7.52	4 380
ΚΥΛΙΝΔΡΟΜΥΛΟΙ ΣΑΡΑΝΤΟΠΟΥΛΟΣ	3.26	7.95	3.18	3.26	1 550
ΕΒΡΟΦΑΡΜΑ (ΚΟ)	2.12	1.44	2.01	2.12	10 110
ΚΡΕΤΑ ΦΑΡΜ (ΚΟ)	19.26	2.23	18.84	19.26	8 420
ΚΤΗΜΑ ΛΑΖΑΡΙΔΗ (ΚΑ)	3.26	0.61	3.22	3.32	7 830
ΑΛΕΥΡΟΒΙΟΜΗΧΑΝΙΑ ΤΥΡΝΑΒΟΥ	4.32	3.35	4.14	4.32	1 450
ΚΑΡΑΜΟΛΕΓΚΟΣ	2.20	0.00	2.20	2.20	10
ΠΑΡΑΓΩΓΗ ΚΑΙ ΕΜΠΟΡΙΑ ΠΡΟΪΟΝΤΩΝ ΚΑΠΝΟΥ					
ΚΑΠΝΟΒΙΟΜΗΧΑΝΙΑ ΚΑΡΕΛΙΑ	49.10	0.61	49.10	49.10	10
ΠΑΠΑΣΤΡΑΤΟΣ	16.62	-0.12	16.46	16.68	2 902
ΕΙΔΗ ΕΝΔΥΜΑΣΙΑΣ					
ΜΙΝΕΡΒΑ (ΚΑ)	2.62	1.55	2.58	2.62	1 330
SEX FORM	9.34	-1.48	9.16	9.68	731 700
ΕΛΒΕ-ΕΝΔΥΜΑΤΩΝ	1.87	1.63	1.77	1.88	1 500
FANCO Α.Ε.	5.66	3.66	5.52	5.82	74 000
ΠΡΟΪΟΝΤΑ ΣΥΛΟΥ & ΦΕΛΛΟΥ					
ΒΑΛΚΑΝ (ΚΟ)	0.36	0.00	0.36	0.37	266 640
ΑΚΡΙΤΑΣ (ΚΟ)	2.69	-0.37	2.65	2.72	3 770
ΣΕΛΜΑΝ (ΚΟ)	2.25	0.90	2.20	2.26	8 730
ΠΡΟΪΟΝΤΑ ΧΑΡΤΟΥ					
ΒΙΣ (ΚΟ)	4.12	-0.48	3.92	4.20	120
ΒΙΣ (ΠΟ)	4.98	0.00	0.00	0.00	0
ΡΑΠΕΡΡΑΚΗ-ΤΣΟΥΚΑΡΙΔΗΣ	8.56	-3.17	8.32	8.56	350
ΕΚΔΟΣΕΙΣ					
INFORM ΛΥΚΟΣ (ΚΟ)	7.04	-2.22	7.04	7.10	2 400
ΕΚΔΟΣΕΙΣ ΛΥΜΠΕΡΗ	1.90	3.83	1.80	2.00	113 120
ΙΜΑΚΟ ΜΗΝΤΙΑ ΝΕΤ ΓΚΡΟΥΠ	1.32	1.54	1.30	1.34	26 800
ΧΑΪΔΕΜΕΝΟΣ (ΚΟ)	2.78	0.36	2.68	2.78	1 674
ΣΟΛΗΝ. ΤΖΙΡΑΚΙΑΝ ΠΡΟΦΙΛ (ΚΑ)	1.54	1.32	1.50	1.55	7 210
ΕΛΒΑΛ Α.Ε.	2.43	-0.41	2.43	2.49	15 250
ΣΙΔΕΝΟΡ (ΚΑ)	3.46	0.00	3.42	3.46	12 000
ΕΚΔΟΣΕΙΣ ΛΙΒΑΝΗ	3.30	3.77	3.10	3.30	25 820
ΧΗΜΙΚΕΣ					
ΕΤΜΑ (ΚΟ)	1.85	1.09	1.77	1.87	24 380
ΕΤΜΑ (ΠΟ)	1.42	-1.39	1.38	1.42	80
ΙΒΙΚΕΝ	8.82	3.04	8.62	9.00	13 630
ΕΛΛΑΤΕΞ ΣΥΝΘΕΤΙΚΕΣ ΙΝΕΣ	1.49	2.76	1.44	1.49	5 620
ΕΛΑΣΤΙΚΑ-ΠΛΑΣΤΙΚΑ					
ΠΕΤΖΕΤΑΚΗΣ (ΚΑ)	3.12	1.96	3.06	3.16	48 175
ΠΕΤΖΕΤΑΚΗΣ (ΠΑ)	2.55	-1.92	2.52	2.60	3 125
ΠΛΑΣΤΙΚΑ ΚΡΗΤΗΣ (ΚΑ)	7.90	-0.25	7.70	7.94	700
EURODRIP	3.04	0.00	2.98	3.04	1 800
ΔΑΙΟΣ ΠΛΑΣΤΙΚΑ	3.20	1.91	3.06	3.24	5 000
ΠΑΪΡΗΣ Α.Β.Ε.Ε. ΠΛΑΣΤΙΚΩΝ	3.84	7.87	3.54	3.88	46 890
FLEXOPACK A.E.B.E.Π.	5.24	-1.13	5.20	5.42	25 600
ΜΗ ΜΕΤΑΛ/ΚΑ ΟΡΥΚΤΑ-ΤΣΙΜΕΝΤΑ					
ALFA ALFA ENERGY (ΚΑ)	13.30	3.58	12.78	13.34	9 560
ΧΑΛΥΨ (ΚΟ)	8.92	0.00	8.92	8.92	3 248
ΧΑΛΥΨ (ΠΟ)	9.00	0.00	9.00	9.00	2 930
ΙΚΤΙΝΟΣ	5.60	2.56	5.40	5.70	165 726
ΜΑΒΙΟΣ ΠΥΡΙΜΑΧΑ	3.96	-0.50	3.68	3.96	646
ΚΥΡΙΑΚΙΔΗΣ ΜΑΡΜΑΡΑ	3.88	0.00	3.80	3.88	1 657
ΚΕΡΑΜΕΙΑ-ΑΛΛΑΤΙΝΗ	5.74	3.99	5.38	5.80	197 780
ΗΡΑΚΛΗΣ	10.98	-1.61	10.92	11.28	5 396
TITAN (ΚΟ)	38.76	0.10	38.68	38.98	13 587
TITAN (ΠΟ)	34.68	-0.46	34.66	35.28	860
ΒΕΤΑΜΕΤ (ΚΟ)	4.96	-0.40	4.92	5.04	2 830
ΒΑΣΙΚΑ ΜΕΤΑΛΛΑ					
ΑΛΟΥΜΙΝΙΟ ΤΗΣ ΕΛΛΑΔΟΣ	25.26	-2.09	25.20	25.80	5 102
ΜΑΪΛΛΗΣ Α.Ε.Β.Ε. (ΚΟ)	5.60	-1.06	5.54	5.66	8 510
ΧΑΛΚΟΡ	2.86	1.78	2.83	2.86	1 180
ΑΛΟΥΜΥΛ ΜΥΛΟΝΑΣ	5.14	-0.77	5.06	5.14	6 096
ΣΩΛΗΝΟΥΡΓΕΙΑ ΚΟΡΙΝΘΟΥ	2.53	0.80	2.49	2.60	3 940
ΑΛΚΟ ΕΛΛΑΣ (ΚΟ)	1.36	0.74	1.33	1.38	21 811
ΣΩΛΗΝ. ΤΖΙΡΑΚΙΑΝ ΠΡΟΦΙΛ (ΚΑ)	1.54	1.32	1.50	1.55	7 210
ΕΛΒΑΛ Α.Ε.	2.43	-0.41	2.43	2.49	15 250
ΣΙΔΕΝΟΡ (ΚΑ)	3.46	0.00	3.42	3.46	12 000
ETEM Α.Ε. (Κ)	2.09	1.46	2.08	2.10	3 670
FITCO Α.Ε. (ΚΟ)	3.42	0.00	3.40	3.52	6 930
ΜΕΤΑΛΛΙΚΑ ΠΡΟΪΟΝΤΑ					
ΒΙΟΣΟΛ (ΚΟ)	0.36	-2.70	0.36	0.37	48 235
ΒΙΟΣΟΛ (ΠΟ)	0.47	0.00	0.00	0.00	0
SPIDER	2.27	4.61	2.21	2.43	1 939 670
MEVACO (ΚΟ)	2.12	3.41	2.05	2.16	17 130
HELLAS CAN (Κ)	5.38	1.51	5.34	5.40	9 333
ΧΑΛΥΒΔΟΦΥΛΛΩΝ (ΚΟ)	0.96	0.00	0.93	0.97	8 990
ΜΕΤΑΛ. ΑΡΚΑΔΙΑΣ ΡΟΚΑΣ (ΚΟ)	6.34	0.96	6.24	6.36	18 030
ΜΕΤΑΛ. ΑΡΚΑΔΙΑΣ ΡΟΚΑΣ (ΠΟ)	4.80	0.00	4.80	4.88	360
ΜΕΤΚΑ (ΚΟ)	4.92	0.00	4.84	4.92	10 282
ΔΑΡΙΓΚ & ΣΙΑ	2.98	1.02	2.93	3.10	449 660
ΛΕΒΕΝΤΕΡΗΣ (Κ)	1.31	0.76	1.24	1.32	7 630
ΛΕΒΕΝΤΕΡΗΣ (Π)	1.14	1.79	1.11	1.14	350
ΜΗΧΑΝ/ΤΑ & ΕΙΔΗ ΕΞΟΠΛΙΣΜΟΥ					
KLEEMAN HELLAS	4.44	-1.77	4.42	4.56	18 340
FRIGOGLASS (ΚΟ)	3.32	0.61	3.24	3.38	9 640
ΚΑΛΩΔΙΑ					
NEXANS ELLAS	5.56	0.36	5.36	5.66	10 115
ΕΛΛΗΝΙΚΑ ΚΑΛΩΔΙΑ	2.72	0.00	0.00	0.00	0
ΗΛΕΚΤΡΟΝΙΚΟΣ ΕΞΟΠΛΙΣΜΟΣ					
INTRACOM (ΚΟ)	8.58	-0.23	8.56	8.76	48 782
ΚΑΤΑΣΚΕΥΗ ΟΔΟΜΑΤΩΝ				



Ικανοποιητικός για την κατηγορία κρίνεται ο χώρος των αποσκευών που φτάνει τα 267 λίτρα.



64 ίππους στις 5.400 σ.α.λ. αποδίδει ο τρικύλινδρος κινήτηρας της VW που δανείζεται το νέο Ibiza

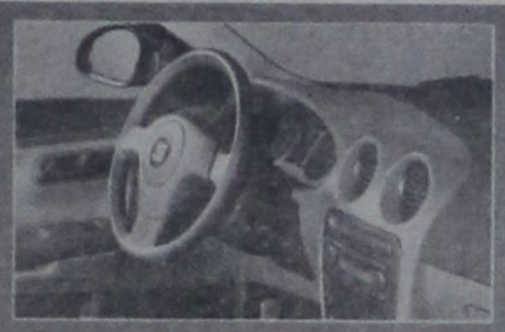

Συγκρατημένη η σχεδίαση στον πίνακα των οργάνων με ικανοποιητική την ποιότητα των υλικών

SEAT IBIZA 1.2 12V

ΜΕΣΟΓΕΙΑΚΟ ΤΑΜΠΕΡΑΜΕΝΤΟ

Ευέλικτο στην πόλη, οικονομικό σε κατανάλωση και πλούσιο σε εσωτερικούς χώρους κάποια από τα στοιχεία που συνθέτουν τον χαρακτήρα της μικρότερης έκδοσης του Ibiza. Ο τρικύλινδρος κινητήρας των 64 ίππων είναι αποδοτικός

Σημαντικά αναβαθμισμένο επέστρεψε το Seat Ibiza για να συνεχίσει την επιτυχημένη πορεία του προκατόχου του, αντιπαραθέτοντας στον ανταγωνισμό ένα μοντέρνο αισθητικά αμάξωμα , μεγάλη γκάμα κινητήρων και πλούσιους εσωτερικούς χώρους.

Το αμάξωμα του νέου Ibiza διαθέτει νεανικά στοιχεία και μεσογειακό ταμπεραμέντο, που το διαχωρίζει πλήρως από τον ανταγωνισμό.

Το ισπανικό μοντέλο είναι σαφώς πιο φρέσκο με μοντέρνα στοιχεία τα οποία και το τοποθετούν στα πιο καλαίσθητα της κατηγορίας.

Στο εμπρός μέρος τα φωτιστικά σώματα είναι αυτά που εντυπωσιάζουν, όπως και οι ελλειπτικές επιφάνειες που δημιουργούν μια πιο σπορτίβ αίσθηση.

Το αμάξωμα δείχνει μυώδες, από οποιαδήποτε οπτική γωνία και εάν το κοιτάξει κανείς, ενώ στο πίσω μέρος, τα φωτιστικά σώματα θυμίζουν έντονα την Alfa Romeo 147, αφού τα δύο μοντέλα είναι σχεδιασμένα από τον Βάλτερ ντα Σίλβα.

Από πλευράς διαστάσεων, το Ibiza που βασίζεται στο νέο δάπεδο του ομίλου VW έχει μεγαλύτερες διαστάσεις από το προκάτοχο του και τοποθετείται στην κορυφή της κατηγορίας.

Το μήκος του φθάνει τα 3,95 μ., το πλάτος τα 1,69 μ. Και το ύψος τα 1,47 μ., γεγονός που συνεπάγεται πλούσιους εσωτερικούς χώρους.

Ακριβώς έτσι είναι τα πράγματα και στην πράξη, καθώς το νέο μοντέλο της Seat μπορεί να φιλοξενήσει χωρίς καμία παραχώρηση τέσσερις επιβάτες προσφέροντας ισορροπημένη αναλογία χώρων, ενώ διαθέτει αποθηκευτικό χώρο της τάξεως των 268 λίτρων.

Σε ό,τι αφορά τον εσωτερικό διάκοσμο, θα περίμενε κανείς κάτι πιο εντυπωσιακό για το ισπανικό μοντέλο.

Η μάλλον συγκρατημένη σχεδίαση στον ευανάγνωστο – πίνακα των οργάνων, σε καμία περίπτωση δεν συνάδει με την εξωτερική εμφάνιση και δεν μπορεί να αναβαθμίσει την συνολικότερη εικόνα. Το ίδιο ισχύει και για τις χρωματικές επιλογές των υφασμάτινων επενδύσεων, οι οποίες στερούνται νεανικών στοιχείων.

Σε θέματα εργονομίας ικανοποιεί, ενώ σε ό,τι αφορά την ποιότητα, τα υλικά που έχουν χρησιμοποιηθεί είναι σκληρά στην αφή και η αίσθηση τους δεν προδιαθέτει.

Κινητήρας

Το Ibiza εφοδιάζεται με το νέο 3κύλινδρο κινητήρα της VW, ο οποίος είναι φιλικός στο περιβάλλον και αρκετά ελαστικός. Διαθέτει 12 βαλβίδες (τέσσερις για κάθε κύλινδρο) με τη χωρητικότητα του να φθάνει τα 1.198 κ.εκ. Η μέγιστη ισχύς που αποδίδει είναι 64 ίπποι στις 5.400 σ.α.λ., με τη ροπή στρέψης να φθάνει τα 112 Nm από τις 3.000 σ.α.λ.

Το κινητήριο σύνολο στην πράξη είναι ιδιαίτερα αποδοτικό σε ένα μεγάλο φάσμα και εν αντιθέσει με τα υπόλοιπα τρικύλινδρα σύνολα, δεν εμφανίζεται θορυβώδες. Οι επιδόσεις που προσφέρει είναι επαρκείς για τα δεδομένα της κατηγορίας (0-100 σε 14,9, τελική 166 χ.α.ω.), όμως τα 1.015 κιλά του αμαξώματος, αλλά και τα ελαστικά διαστάσεων 184/65R14 είναι ανασταλτικοί παράγοντες για κάτι περισσότερο. Σε ό,τι αφορά την κατανάλωση κατά μέσο όρο δεν απαιτεί περισσότερα από 5,9 ανά 100 χλμ.

Οδική συμπεριφορά

Η αρχιτεκτονική των αναρτήσεων για το Ibiza προβλέπει εμπρός τα κλασικά γόνατα και ψαλίδια βάσης και πίσω ημιάκαμπτο άξονα με αντιστρεπτική δοκό.

Το γενικότερο «στήσιμο» του μοντέλου έχει περισσότερους προσανατολισμούς στην άνεση των επιβατών, παρά στην όποια σπορτίβ προέκταση. Αλλωστε είναι τέτοια η ιπποδύναμη του κινητήρα, ώστε αποτρέπει οποιαδήποτε απόπειρα.

Σε γενικές γραμμές αντιδρά προοδευτικά, έχει ικανοποιητικά περιθώρια πρόσφυσης και μόνο οριακά παρουσιάζει τάσεις υποστροφής. Στις υψηλές ταχύτητες εμφανίζει τάσεις πλεύσης αποτέλεσμα της μαλακής ρύθμισης των αναρτήσεων. Αξια αναφορά η ακαμψία του αμαξώματος, η οποία προσφέρει υποδειγματική ποιότητα κύλισης. Η ηλεκτροϋδραυλική υποβοήθηση του συστήματος διεύθυνσης μπορεί να είναι ιδανική κατά την οδήγηση στην πόλη, στερεί όμως την ακρίβεια στον αυτοκινητόδρομο. Πιο ικανοποιητικό σε απόδοση και αίσθηση το σύστημα πέδησης.

Σε γενικές γραμμές είναι ιδανικό και ευέλικτο στην πόλη και προσφέρει ικανοποιητικούς χώρους για τα δεδομένα της κατηγορίας. Ομως η μέτρια ιπποδύναμη του κινητήρα δεν επιτρέπει τίποτε περισσότερο από ένα περιαστικό ταξίδι. Η έλλειψη ισχύος είναι κάτι περισσότερο από εμφανής στον αυτοκινητόδρομο.

ΤΕΧΝΙΚΑ ΧΑΡΑΚΤΗΡΙΣΤΙΚΑ

Seat Ibiza1.2 12V
Κινητήρας

Χωρητικότητα (κ.εκ.): 1.98

Απόδοση (PS/σ.σ.λ.): 64/5.400

Μέγιστη ροπή στρέψης (Nm/σ.σ.λ.) 112/3.000

Επιτάχυνση (0-100 χλμ./ώρα): 14,9"

Τελική ταχύτητα (χλμ./ώρα: 166

Κατανάλωση (λίτρα/100 χλμ.): 5,9

Οι τιμές
Seat Ibiza 1.2 12V
Senso: 10.490 ευρώ.

Υπέρ
- Ποιότητα κύλισης
- Εσωτερικοί χώροι
- Μοντέρνος κινητήρας

Κατά
Ατολμο σχεδιαστικά ταμπλό

Εντυπωσιάζουν στο εμπρός μέρος τα φωτιστικά σώματα, όπως και οι ελλειπτικές επιφάνειες.



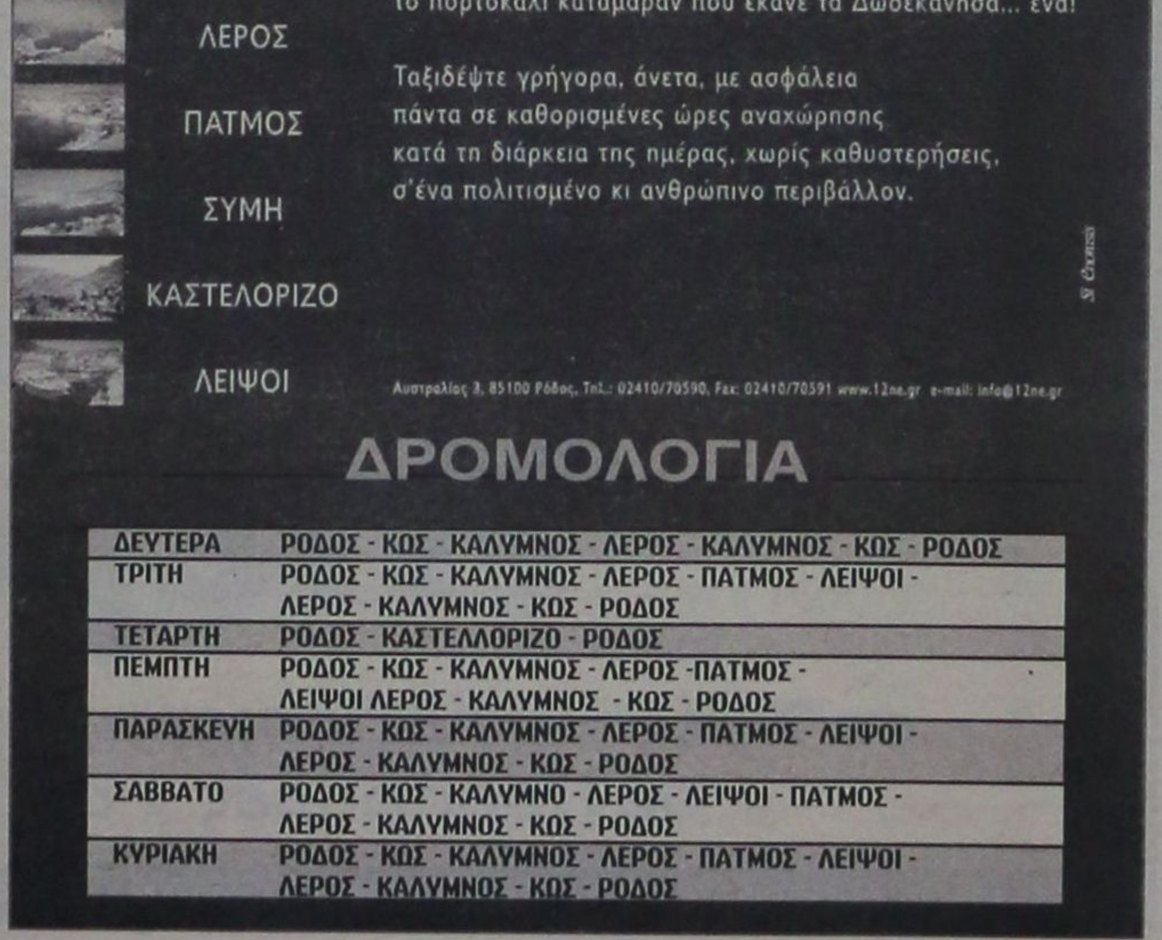

Ο ΓΙΑΤΡΟΣ ΣΤΟ ΣΠΙΤΙ

ΧΡΟΝΙΑ... ΠΟΛΛΑ ΜΕ ΚΑΛΟ ΥΠΝΟ

Οι γυναίκες ζουν περισσότερο επειδή κοιμούνται καλύτερα

Ο «καλός» ύπνος μας προστατεύει από τις ασθένειες και αυξάνει τη διάρκεια ζωής. Ενας πιθανός λόγος για τον οποίο οι γυναίκες ζουν περισσότερο από τους άνδρες είναι διότι έχουν την ικανότητα να κοιμούνται περισσότερο και καλύτερα. Αντιστρόφως, αν οι άνδρες μπορούσαν να κοιμούνται με τον ίδιο τρόπο όπως οι γυναίκες, τότε ίσως να μπορούσαν να ζουν όσο και οι γυναίκες!

Στα συμπεράσματα αυτά κατέληξε έρευνα, στην οποία συμμετείχαν 25 άνδρες και γυναίκες και τα αποτελέσματα δημοσιεύτηκαν στο περιοδικό «Chemistry and Industry». Η έρευνα έδειξε ακόμη ότι η στέρηση ύπνου επηρεάζει λιγότερο την υγεία των γυναικών από ότι των ανδρών. Οι άνδρες που στερούνται τον ύπνο κινδυνεύουν περισσότερο να προσβληθούν από ασθένειες παρά οι γυναίκες...

Οι εθελοντές στερούνταν 2 ώρες ύπνου κάθε βράδυ και μετά από μια εβδομάδα η επίδοσή τους σε διάφορα τεστ που αφορούν την εγρήγορση, ήταν μειωμένη. Οι αναλύσεις αίματος έδειξαν ειδικές ανωμαλίες που σχετίζονται με την έλλειψη ύπνου. Συγκεκριμένα αυξήθηκαν ουσίες που σχετίζονται με την φλεγμονή. Στους άνδρες όμως ήταν περισσότερο αυξημένος ο παράγοντας TNF, που σχετίζεται με την ανάπτυξη νόσων όπως ο διαβήτης και η παχυσαρκία.

Το γεγονός αυτό δείχνει ότι οι άνδρες όταν στερούνται τον ύπνο έχουν τάση να αναπτύσσουν περισσότερες ασθένειες παρά οι γυναίκες με την ίδια στέρηση ύπνου. Η διάρκεια του ύπνου στις γυναίκες κάτω από κανονικές συνθήκες είναι μεγαλύτερη και η φάση του βαθύ ύπνου είναι μεγαλύτερη παρά στους άνδρες. Τα φαινόμενα αυτά πιθανόν να συμβάλλουν στη μεγαλύτερη διάρκεια ζωής των γυναικών που κυμαίνεται στις ανεπτυγμένες χώρες, από 6 έως 8 χρόνια περισσότερα από τους άνδρες.

Ο ύπνος φαίνεται ότι δεν είναι απλά μια κατάσταση απραξίας. Κατά τη διάρκειά του, λαμβάνουν χώρα πολλαπλές σημαντικές λειτουργίες επούλωσης που επιτρέπουν στον οργανισμό μας να ανακάμψει και να ξεκουραστεί για να μπορέσει να συνεχίσει. Αν κάποιος δεν κοιμηθεί για μια μέρα, την επόμενη παρουσιάζει τα ίδια προβλήματα όπως κάποιος ο οποίος έχει στο αίμα του αλκοόλη περισσότερη από τα επιτρεπτά όρια.

Επιπρόσθετα άλλες μελέτες έχουν δείξει ότι η στέρηση του ύπνου αυξάνει την αρτηριακή πίεση, αυξάνει τον κίνδυνο για στεφανιαία νόσο, για καρδιακή ανεπάρκεια και για εγκεφαλικά επεισόδια. Σύμφωνα με επιδημιολογικές έρευνες ο αριθμός των δυστυχημάτων στο δρόμο και των εργατικών ατυχημάτων αυξάνεται λόγω των προβλημάτων που προκύπτουν από τη στέρηση του ύπνου!

Η ΕΡΕΥΝΑ

- Στα συμπεράσματα κατέληξε έρευνα, στην οποία συμμετείχαν 25 άνδρες και γυναίκες και τα αποτελέσματα δημοσιεύτηκαν στο περιοδικό «Chemistry and Industry». Η έρευνα έδειξε ακόμη ότι η στέρηση ύπνου επηρεάζει λιγότερο την υγεία των γυναικών από ότι των ανδρών. Οι άνδρες που στερούνται τον ύπνο κινδυνεύουν περισσότερο να προσβληθούν από ασθένειες παρά οι γυναίκες...



Προβληματισμός, εκνευρισμός, αναταραχή, ανακρίσεις και σχεδόν απόγνωση στους γονείς των στρατευμένων κυρίως τα πρώτα 24ωρα. Η κλοπή του οπλισμού από τη νήσο Κω δημοσιοποίησε τις γνωστές για τους στρατιωτικούς και πολιτικούς τραγικές ελλείψεις που συνεχίζουν να έχουν τα ελληνικά στρατόπεδα στο θέμα της φύλαξης. Τα εξιλαστήρια θύματα βρέθηκαν. Οι ιθύνοντες παραμένουν αλώβητοι...

ΚΩΣ

ΕΞΙΛΑΣΤΗΡΙΑ ΘΥΜΑΤΑ ΚΑΙ ΥΠΕΥΘΥΝΟΙ

ΤΟΥ ΓΙΩΡΓΟΥ Ε. ΣΙΔΕΡΗ

Αυτό που περίτρανα φάνηκε με την κλοπή των οπλοπολυβόλων HK-11, των τυφεκίων G-3A3 και των πιστολιών 0,45 1911-COLT είναι ότι «κάποιοι» δεν εμπέδωσαν τι είχε δημιουργηθεί με την κλοπή ρουκετών, χειροβομβίδων και άλλων πυρομαχικών από τις αποθήκες του Συκουρίου. Δεν αντιλήφθηκαν ότι ο Ελληνικός Στρατός είχε δεχτεί, εκτός από ένα ισχυρό πλήγμα γοήτρου, ένα ουσιαστικό πλήγμα με την απώλεια μέρους του οπλισμού του.

Η δημοσιοποίηση της κλοπής έδειξε ότι τα στρατόπεδά μας είναι ανοχύρωτα. Μέσα από τις ομολογίες των κρατουμένων πλέον στις φυλακές Κορυδαλλού για την υπόθεση της τρομοκρατικής οργάνωσης 17Ν προκύπτει ότι στο σχεδιασμό της τότε επιχείρησής τους συμμετείχαν πολλά μέλη της τρομοκρατικής οργάνωσης.

Προς το παρόν, όλα τα στοιχεία δείχνουν ότι η πιθανή εμπλοκή της οργάνωσης 17Ν στην κλοπή της Κω είναι απλώς ένα σενάριο τρόμου ή μαύρης κωμωδίας. Τα τηλεφωνήματα, οι προκηρύξεις προέρχονται πιθανότατα από «αγανακτισμένους φαρσέρ», που έχουν χάσει την αίσθηση του χιούμορ και προσπαθούν να σπείρουν περισσότερες αγωνίες και να «φορτώσουν» με δουλειά τις διωκτικές και στρατιωτικές αρχές.

Το πόρισμα της διοικητικής έρευνας, που συντάχθηκε από τις πρώτες κιόλας ημέρες και το οποίο αφορά στις συνθήκες κάτω από τις οποίες έγινε η κλοπή, επιρρίπτει σημαντικές ευθύνες στους αξιωματικούς του στρατοπέδου και στη στρατιωτική διοίκηση του νησιού. Εν ολίγοις στα εξιλαστήρια θύματα, που και σε αυτή την περίπτωση καλούνται να πληρώσουν τις ζημιές και τις αμέλειες άλλων. Εκείνων που για πολλά χρόνια γυρνούν την πλάτη στους κατώτερούς τους και «κλείνουν τα μάτια» στις έγγραφες αναφορές που οι τελευταίοι υποβάλλουν σχετικά με τις σοβαρότατες ελλείψεις που παρουσιάζουν οι μονάδες τους. Ουδείς από την πολιτική και φυσική ηγεσία του υπουργείου Εθνικής Αμυνας εξέτασε το πώς έφτασαν τα γεγονότα σε αυτό το σημείο. Τι είναι αυτό που φταίει και θα είναι υπεύθυνο στο μέλλον για παρόμοια περιστατικά; Ουδείς αναζήτησε τι δύναμη είχε το στρατόπεδο πριν από λίγα χρόνια και σε τι κατάσταση βρίσκεται σήμερα, ουδείς εξέτασε την ψυχολογία των οπλιτών που δεν έχουν δει τους οικείους τους για πολλούς μήνες, επειδή οι ανάγκες της υπηρεσίας τους τους κρατούν

Ολα τα στοιχεία δείχνουν ότι η πιθανή εμπλοκή της οργάνωσης 17Ν στην κλοπή της Κω είναι απλώς ένα σενάριο τρόμου ή μαύρης κωμωδίας

δέσμιους στο νησί. Ουδείς εξέτασε τα τηλεφωνήματα και τις πιέσεις που δέχτηκε κατά διαστήματα ο διοικητής του τάγματος προκειμένου να δώσει άδειες σε ορισμένους από τους κληρούχους του. Ολοι οι προαναφερθέντες προβληματισμοί είναι φυσικό να μην βρεθούν στο επίκεντρο της δημοσιότητας. Γιατί τότε θα υπάρξει σοβαρότατο πρόβλημα με ανώτατους αξιωματικούς αλλά και πολιτικά πρόσωπα. Πολλοί χαμηλόβαθμοι αξιωματικοί κάνουν λόγο για επιφανειακή κα όχι για ουσιαστική και σε βάθος έρευνα, ικανή να πιέσει και να κάνει τους πιθανούς εμπλεκόμενους να «σπάσουν». Αλλοι μιλούν με πικρία, καθώς γνωρίζουν ότι οι βαριές «καμπάνες» από τον κ. Παπαντωνίου έπεσαν μόνο στους άμεσα εμπλεκόμενους αξιωματικούς και όχι σε ανώτατα στελέχη που έχουν να κάνουν με την ασφάλεια των στρατοπέδων. Μάλιστα αρκετοί κατώτεροι και ανώτεροι αξιωματικοί «θορυβήθηκαν» όταν ο υπουργός Εθνικής Αμυνας εξέφρασε την πλήρη στήριξή του στους ανώτατους αξιωματικούς που έσπευσαν στο νησί για να «λύσουν» -υποτίθεται- το μυστήριο. Η αυστηρότητα του υπουργού εξαντλήθηκε μέχρι το βαθμό του ταξιάρχου. Οι «δάφνες» δεν πειράχτηκαν...

ΕΛΛΕΙΨΕΙΣ ΣΤΗΝ ΤΕΧΝΟΛΟΓΙΑ

Οι μέθοδοι φρούρησης των στρατοπέδων είναι γνωστές σε όλους. Σκοπιές, περίπολοι, έφοδοι.

ανοίξαμε!
και σας περιμένουμε
το νέο SUPER MARKET
του Παππού
Υπερ...έχει!
• σε Τιμές • σε Εξυπηρέτηση • σε Ποιότητα • σε Προϊόντα
• σε Προσφορές • σε Άνεση • σε Περιβάλλον!
ΙΩΑΝΝΗΣ Γ. ΠΑΠΠΟΥ Α.Ε. Λεωφ. Ηρακλειδών 77, Ιαλυσός ΡΟΔΟΣ -- Τηλ.: 02410-98310, 02410-98311, 02410-98312 - Fax: 02410-98315 -- e-mail: info@i-pappou.gr





Ομως όλα αυτά μπορούν να γίνουν όταν υπάρχει προσωπικό και μάλιστα σωστά εκπαιδευμένο. Οι καιροί έχουν αλλάξει, η ηγεσία δεν το έχει καταλάβει. Συνδυάζοντας το δημογραφικό πρόβλημα με τη συνεχή, αλλά επί του παρόντος «παγωμένη» μείωση της θητείας, δημιουργείται μια νέα κατάσταση, την οποία ουδείς φαίνεται να αντιμετωπίζει.

Τον Μάιο που μας πέρασε, με τα νέα δεδομένα που εφάρμοσε ο κ. Παπαντωνίου, οι Ελληνικές Ενοπλες Δυνάμεις έμειναν ξαφνικά με είκοσι χιλιάδες λιγότερους οπλίτες, αφού απολύθηκαν δύο ΕΣΣΟ μαζί.

Το προσωπικό συνήθως δεν ευθύνεται για την κακή φύλαξη ενός στρατοπέδου, πολύ περισσότερο όταν αυτό το στρατόπεδο διαθέτει μόνο μία κακή ή παλαιά περίφραξη. Οι υπηρετούντες στην κάθε μονάδα -κυρίως της παραμεθορίου- καθ' όλη τη διάρκεια της ημέρας βρίσκονται συνεχώς σε «προβλεπόμενες» εργασίες, ασκήσεις και ότι άλλο κάνουν στην καθημερινή τους «χακί» ζωή. Είναι φυσική συνέπεια να μην υπάρχει το κουράγιο κατά τη διάρκεια της νύχτας να είναι τυπικοί στην υπηρεσία τους. Τα σύγχρονα τεχνολογικά μέσα προσφέρουν τη δυνατότητα φύλαξης ενός στρατοπέδου με πολύ λιγότερο προσωπικό. Ομως γι' αυτό χρειάζονται επιπλέον κονδύλια. Επίσης το κάθε στρατόπεδο χρειάζεται επάνδρωση, καθώς το προσωπικό είναι κατά πολύ μειωμένο και -χωρίς να παίρνουμε την πλευρά των οπλιτών- πολύ καταπονημένο. Οι αναφορές της συγκεκριμένης Ταξιαρχίας, στην εσωτερική αλληλογραφία, κάνουν λόγο για πολλά προβλήματα και ελλείψεις, ωστόσο φαίνεται ότι δεν γίνονται πολλές ενέργειες προς την αντιμετώπισή τους.

Η ΣΗΜΑΝΣΗ, ΤΑ ΑΠΟΤΥΠΩΜΑΤΑ ΚΑΙ ΤΟ ΣΚΟΤΑΔΙ

Οι έρευνες κινούνται με μεγάλη προσοχή, τα αποτυπώματα που έχει συλλέξει το κλιμάκιο της Σήμανσης που έσπευσε από την αρχή στην Κω, τα οποία εξετάζονται με κάθε λεπτομέρεια, είναι πολυάριθμα.

Ομως ο μεγάλος τους αριθμός (τα περισσότερα επαναλαμβάνονται σε κάθε μέρος της αποθήκης οπλισμού) φαίνεται να δυσκολεύει το έργο των διωκτικών αρχών. Πηγές του υπουργείου Εθνικής Αμυνας μιλούν για «εκνευρισμό» στα γραφεία των αξιωματικών, οι οποίοι περιμένουν μέσα από την πορεία των ερευνών να προκύψει κάποιο δυνατό στοιχείο ώστε να τους απεγκλωβίσει από το αδιέξοδο στο οποίο -όπως δείχνουν τα πράγματα- οδηγούνται. Αυτό που

Η αυτηρότερη του υπουργού εξουσιοδότησε μέχρι το βαθμό του ταξιάρχου. Οι «βάρους» δεν περάσαμε...

ελπίζουν οι άμεσα εμπλεκόμενοι στις έρευνες είναι να βρεθεί ο οπλισμός έπειτα από κάποιο τηλεφώνημα κάπου παρατημένος, όπως είχε συμβεί αρκετές φορές στο παρελθόν...

ΣΥΚΟΥΡΙΟ 25/12/1989

Οι πληροφορίες που είδαν το φως της δημοσιότητας για την κλοπή του οπλισμού από το Συκούριο της Λάρισσας μέσα από τις ομολογίες των συλληφθέντων είναι πολλές, λεπτομερείς, κάποιοι μπορεί να τις χαρακτηρίσουν «ανατριχιαστικές», αν και η αλήθεια μπορεί να μην έχει ειπωθεί όπως θα έπρεπε. Αντιφάσεις υπάρχουν πολλές για τη συγκεκριμένη ενέργεια. Το Συκούριο έπειτα από αρκετά χρόνια έχει πάλι βρεθεί στο «μάτι του κυκλώνα». Χαρακτηριστικά είναι τα στοιχεία που αποκαλύπτονται στην απολογία του Χριστόδουλου Ξηρού: «Από το φθινόπωρο του 1989 μέχρι και την παραμονή των Χριστουγέννων μέλη της οργάνωσης πηγαίναμε ανά τρία άτομα τα βράδια και αφαιρούσαμε κεραμίδια από τις σκεπές των αποθηκών. Ο αδελφός μου Σάββας εισερχόταν στο εσωτερικό και έλεγχε το περιεχόμενο, στη συνέχεια ξανατοποθετούσαμε τα κεραμίδια και φεύγαμε».

Ο Βασίλης Τζωρτζάτος φέρεται να είπε: «Φτάσαμε με τα απαλλοτριωμένα φορτηγάκια, τα οποία αφήσαμε κάτω από τις σκοπιές, οι οποίες δεν φυλάσσονταν. Στη συνέχεια εγώ και άλλα έξι μέλη μπήκαμε στο στρατόπεδο. Ο Μιχάλης μπήκε από κάποιες καταπακτές στις αποθήκες, έλεγχε και ξανάβγαινε. Στη συνέχεια σπάσαμε κάποια λουκέτα και μπήκαμε μέσα».

Περίπου τα ίδια ανέφεραν ο Θωμάς Σερίφης, ο Κων/νος Τέλιος και ο Κων/νος Καρατσώλης. Το ανατριχιαστικό είναι ότι όλοι μίλησαν για αφύλακτες σκοπιές. Σκοπιές που βρίσκονται σε αποθήκες οπλισμού.

Παρόμοιες σκηνές εκτυλίχθηκαν και στην Κω. Βρέθηκε ένα ριφιφί από την αποθήκη ιματισμού μέχρι αυτή όπου φυλάσσονταν τα όπλα. Οι σκοπιές υπήρχαν και φυλάσσονταν, αλλά το ριφιφί έγινε και όπλα μπορεί να βρίσκονται στα χέρια «οπλόφιλων», λαθρέμπορων, τρομοκρατών...

ΟΙ ΚΛΟΠΕΣ ΠΟΥ ΔΕΝ ΜΑΘΑΜΕ ΠΟΤΕ

Οτι γίνεται μέσα στα στρατόπεδα δύσκολα βλέπει το φως της δημοσιότητας. Πόσο μάλλον όταν έχει να κάνει με κλοπή οπλισμού. Αν τα όπλα «απαλλοτρίωσαν» οπλίτες, μέσα σε ελάχιστο χρονικό διάστημα αυτοί ανακαλύπτονται. Στην περίπτωση του Συκουρίου τηρήθηκε απόλυτη μυστικότητα. Το ίδιο παρατηρείται και στην κλοπή στο 544ο Τάγμα Πεζικού στην Κω.

Το έτος **1977** στο στρατόπεδο που βρίσκεται στην Ελευθερούπολη Καβάλας γίνεται κλοπή οπλισμού. Τριάντα δύο πιστόλια των 0,45 χιλ. «εξαφανίστηκαν». Οι δράστες δεν βρέθηκαν παρά τους συνεχείς ελέγχους και τις ανακρίσεις που είχαν γίνει. Εν έτει 1986, έπειτα από έρευνες της αστυνομίας, ανακαλύπτεται κρησφύγετο με όπλα της οργάνωσης Αντικρατική Πάλη στην οδό Καλαμά. Οι βαλλιστικές έρευνες που γίνονται στα πέντε COL τα οποία βρέθηκαν δείχνουν την προέλευσή τους: το στρατόπεδο της Καβάλας.

1989: Συκούριο, η κλοπή του υλικού με το οποίο η 17Ν αιματοκύλισε την Ελλάδα. Η κλοπή που σήμανε τη «νέα εποχή» για την τρομοκρατική οργάνωση. Ποτέ δεν έγινε γνωστός ο ακριβής αριθμός του οπλισμού και των πυρομαχικών που εκλάπησαν από το στρατόπεδο της Λάρισας. Μάλιστα, η συγκεκριμένη κλοπή συνδυάστηκε με την απαλλοτρίωση των μπαζούκας από το Πολεμικό Μουσείο ένα χρόνο αργότερα.

1992: Κλοπή ρουκετών από το στρατόπεδο στη Χίο. Τα πυρομαχικά βρέθηκαν λίγες ώρες αργότερα έπειτα από τηλεφώνημα που έγινε στη μονάδα. Στη συγκεκριμένη κλοπή έγιναν συλλήψεις και η υπόθεση εκδικάστηκε. Ο φάκελος «έκλεισε» με απόλυτη επιτυχία.

1994: Περίπου επτά χιλιάδες πυροκροτητές ,αποσπώνται» από στρατόπεδο της Κω. Οι στρατιωτικές αρχές τότε είχαν αποδώσει την κλοπή από το Τάγμα Εθνοφυλακής σε αλιείς που ψάρευαν παράνομα με χρήση δυναμίτη.

1995: Στη βάση της Πολεμικής Αεροπορίας στο Ακτιο σήμανε συναγερμός όταν ανακαλύφθηκε κατά την καθιερωμένη καταμέτρηση του οπλισμού ότι έλειπαν τέσσερα τυφέκια G3. Παρά την κινητοποίηση, ποτέ δεν βρέθηκαν οι δράστες. Τουλάχιστον μέχρι να ανακαλυφθεί κάποια νέα «γιάφκα».

1998: Ανάστατα τα στρατόπεδα που βρίσκονται στο Μεγάλο Πεύκο μετά την ανακάλυψη ότι από αποθήκη οπλισμού λείπουν τέσσερις αντιαρματικές νάρκες, είκοσι πέντε χειροβομβίδες και σφαίρες διάφορων διαμετρημάτων. Μετά την κινητοποίηση και τον εξονυχιστικό έλεγχο που έγινε στην ευρύτερη περιοχή κατάφεραν να βρουν τα κλοπιμαία.

2000: Ακόμη πέντε πιστόλια 0,45 χιλ. COLT 1911 φεύγουν από τη δικαιοδοσία του Ελληνικού Στρατού. Αυτή τη φορά από το στρατόπεδο επιστράτευσης στα Γλυκά Νερά. Ο φάκελος αυτής της κλοπής παραμένει ακόμη ανοιχτός.

Μια Ξεχωριστή Διαδρομή στη Θάλασσα

ΔΡΟΜΟΛΟΓΙΑ ΑΠΟ 20/08/2002 ΕΩΣ 31/08/2002

ΑΝΑΧΩΡΗΣΕΙΣ ΑΠΟ ΡΟΔΟ

ΗΜ/ΝΙΑ	ΠΛΟΙΟ	ΩΡΑ	ΠΡΟΟΡΙΣΜΟΣ
20.08 ΤΡΙΤΗ	ΠΑΤΜΟΣ	15.00	ΣΥΜΗ - ΤΗΛΟ - ΚΩ - ΚΑΛΥΜΝΟ - ΑΣΤΥΠΑΛΑΙΑ - ΚΑΤΑΠΟΛΑ - ΠΕΙΡΑΙΑ
	ΔΙΑΓΟΡΑΣ	18.00	ΠΕΙΡΑΙΑ
21.08 ΤΕΤΑΡΤΗ	ΡΟΔΟΣ	15.00	ΚΩ - ΚΑΛΥΜΝΟ - ΛΕΡΟ - ΠΑΤΜΟ - ΠΕΙΡΑΙΑ
22.08 ΠΕΜΠΤΗ	ΠΑΤΜΟΣ	11.00	ΚΩ - ΣΑΜΟ - ΘΕΣΣΑΛΟΝΙΚΗ
	ΔΙΑΓΟΡΑΣ	18.00	ΚΩ - ΠΕΙΡΑΙΑ
23.08 ΠΑΡΑΣΚΕΥΗ	ΡΟΔΟΣ	15.00	ΝΙΣΥΡΟ - ΚΩ - ΚΑΛΥΜΝΟ - ΛΕΡΟ - ΠΑΤΜΟ - ΠΕΙΡΑΙΑ
24.08 ΣΑΒΒΑΤΟ	ΔΙΑΓΟΡΑΣ	09.00	ΠΕΙΡΑΙΑ
	ΠΑΤΜΟΣ	18.00	ΚΩ - ΛΕΡΟ - ΠΑΤΜΟ - ΠΕΙΡΑΙΑ
25.08 ΚΥΡΙΑΚΗ	ΡΟΔΟΣ	15.00	ΚΩ - ΚΑΛΥΜΝΟ - ΛΕΡΟ - ΠΑΤΜΟ - ΠΕΙΡΑΙΑ
	ΔΙΑΓΟΡΑΣ	18.00	ΚΩ - ΠΕΙΡΑΙΑ
26.08 ΔΕΥΤΕΡΑ	ΠΑΤΜΟΣ	15.00	ΚΩ - ΚΑΛΥΜΝΟ - ΛΕΡΟ - ΠΑΤΜΟ - ΠΕΙΡΑΙΑ
27.08 ΤΡΙΤΗ	ΡΟΔΟΣ	15.00	ΣΥΜΗ - ΤΗΛΟ - ΚΩ - ΚΑΛΥΜΝΟ - ΑΣΤΥΠΑΛΑΙΑ - ΚΑΤΑΠΟΛΑ - ΠΕΙΡΑΙΑ
	ΔΙΑΓΟΡΑΣ	18.00	ΠΕΙΡΑΙΑ
28.08 ΤΕΤΑΡΤΗ	ΠΑΤΜΟΣ	15.00	ΚΩ - ΚΑΛΥΜΝΟ - ΛΕΡΟ - ΠΑΤΜΟ - ΠΕΙΡΑΙΑ
29.08 ΠΕΜΠΤΗ	ΡΟΔΟΣ	11.00	ΚΩ - ΣΑΜΟ - ΘΕΣΣΑΛΟΝΙΚΗ
	ΔΙΑΓΟΡΑΣ	18.00	ΚΩ - ΠΕΙΡΑΙΑ
30.08 ΠΑΡΑΣΚΕΥΗ	ΠΑΤΜΟΣ	15.00	ΝΙΣΥΡΟ - ΚΩ - ΚΑΛΥΜΝΟ - ΛΕΡΟ - ΠΑΤΜΟ - ΠΕΙΡΑΙΑ
31.08 ΣΑΒΒΑΤΟ	ΔΙΑΓΟΡΑΣ	09.00	ΠΕΙΡΑΙΑ
	ΡΟΔΟΣ	18.00	ΚΩ - ΛΕΡΟ - ΠΑΤΜΟ - ΠΕΙΡΑΙΑ

• ΑΠΟ ΘΕΣΣΑΛΟΝΙΚΗ ΚΑΘΕ ΠΑΡΑΣΚΕΥΗ 15.00 ΓΙΑ ΣΑΜΟ - ΚΩ - ΡΟΔΟ

Κεντρικό Πρακτορείο Δ.Α.Ν.Ε. Sea Lines Δωρεάν Θ.Ε.
Ώρες λειτουργίας 08.00 - 20.00 Τηλ. 42150 (10 γραμμές)

D-A-N-E- SEA LINE

ΔΩΔΕΚΑΝΗΣΙΑΚΗ ΑΝΩΝΥΜΗ ΝΑΥΤΙΛΙΑΚΗ ΕΤΑΙΡΙΑ

Lindos Princess BEACH ★★★★★ HOTEL

Προοπτική εξέλιξης και πραγματοποίησης καριέρας στον Ξενοδοχειακό χώρο

Το «LINDOS PRINCESS BEACH HOTEL» στην περιοχή «Πεύκοι» ζητεί για την στελέχωσή του:

Guest Relation Manager

Hostess

Σερβιτόρους Α'

Για πληροφορίες και υποβολή Βιογραφικών Σημειωμάτων και Αιτήσεων Εργασίας επικοινωνήστε καθημερινά με:
Τηλεφωνικό Κέντρο: 0244 0 29230
Fax: 0244 0 29231
E - mail: lindosprincess@aias.gr

Ι. ΧΑΤΖΗΛΑΖΑΡΟΥ ΑΕ
Ξενοδοχειακές Τουριστικές Επιχειρήσεις Νότιας Ρόδου
Πεύκοι - 85107 Λάρδος/ Δήμος Λινδίων

Μικρές αγγελίες

δωρεάν στη «δ» τηλ: 0241-37500 fax: 0241-37333

ΕΝΟΙΚΙΑΣΕΙΣ

ΕΝΟΙΚΙΑΖΟΝΤΑΙ επιπλωμένες γκαρσονιέρες, στην οδό Σουλίου 46 (ανάμεσα Σοφούλη - Π. Μελά) Πληρ. τηλ. 0241020887

ΜΟΝΟΚΑΤΟΙΚΙΑ
Ενοικιάζεται μονοκατοικία πολυτελούς κατασκευής 220τ.μ. επί της Λεωφόρου Ιαλυσού, μέσα σε 800τ.μ. με ανεξάρτητο βοηθητικό χώρο εντός του κήπου. Κατάλληλη και για επαγγελματική στέγη. Πληροφ. τηλ. 35174-29284 9-1 και 16-21

ΕΝΟΙΚΙΑΖΕΤΑΙ διαμέρισμα 100 τ.μ. πλήρως εξοπλισμένο με έπιπλα από Αμερική επί της Στεφάνου Καζούλη. Ενοίκιο 200.000 δρχ. τηλ. 0937403140.

ΕΝΟΙΚΙΑΖΕΤΑΙ ΔΙΑΜΕΡΙΣΜΑ ΙΣΟΓΕΙΟ 3 ΔΩΜΑΤΙΩΝ ΕΠΙ ΤΗΣ ΑΓ. ΙΩΑΝΝΟΥ 50. Τηλ. 27823 - 26003

ΕΝΟΙΚΙΑΖΕΤΑΙ διαμέρισμα δυάρι, και με ηλιακό σε πολύ καλή τιμή. Πληρ. Τηλ. 02410 31408 κος Μερκούρης.

ΕΝΟΙΚΙΑΖΕΤΑΙ μονοκατοικία 70 τ.μ. στα Μαριτσά με δύο υπνοδωμάτια, κουζίνα και μπάνιο. Πληρ. τηλ. 02410 47191.

ΖΗΤΕΙΤΑΙ για ενοικίαση διαμέρισμα 1-2 υπνοδωματίων σχετικά καινούργιο (για γάμο), στις περιοχές Κρεμαστής, Ιαλυσού κατά προτίμηση, για χρονικό διάστημα έως 2 έτη. ΠΛΗΡΟΦΟΡΙΕΣ: 0944287389, 02410 - 47835

ΕΝΟΙΚΙΑΖΕΤΑΙ Μονοκατοικία 180 τ.μ. στην Παύλου Μελά, με Air Condition και θερμοπομπούς 630 ευρώ. Ακίνητα Νέας Χιλιετίας. Πληρ. κα Μίττον 02410 22142 & 0945 668060

ΠΩΛΕΙΤΑΙ ή **ΕΝΟΙΚΙΑΖΕΤΑΙ**
από τον ιδιοκτήτη το ξενοδοχείο **«ΦΟΙΒΟΣ»** στον Αρχάγγελο, 16 δωματίων, με μπαρ - κουζίνα - σαλόνι - πάρκιν χτισμένο μέσα σε δενδρόκηπο 2.800τ.μ. Τηλ. 0241027578 - 0244022600

ΕΝΟΙΚΙΑΖΕΤΑΙ διαμέρισμα δυάρι, πλήρως εξοπλισμένο στο Παραδείσι. Πληροφορίες τηλ. 81884

ΖΗΤΕΙΤΑΙ σχετικά καινούργιο διαμέρισμα εντός Ρόδου ή μέχρι Ιξιά για μεγάλο χρονικό διάστημα με 2 υπνοδωμάτια, μπάνιο, κουζίνα σαλόνι. Πληροφορίες: 0937 459060, 0977 072244.

ΕΝΟΙΚΙΑΖΕΤΑΙ στην οδό Αγ. Αναργύρων 20 ένα διάρι επιπλωμένο ή μη, σε καλή κατάσταση και ένα δωμάτιο ημιυπόγειο. Πληρ. τηλέφωνο 02410 - 28710 από 10.00 πρωινή έως 14.30

ΕΝΟΙΚΙΑΖΕΤΑΙ κατάστημα ισόγειο 64τμ. στην Μιχ. Πετρίδη 69, 130.000 τον μήνα χωρίς αέρα. Πληρ. τηλ. 23030 ώρες καταστήματος.

ΕΝΟΙΚΙΑΖΕΤΑΙ τεσσάρι οροφοδιαμέρισμα 100 τ.μ. 1ου ορόφου, καινούργιο χωρίς κοινόχρηστα με αποχέτευση, ευάερο, ευήλιο, με μεγάλες βεράντες στην οδό Ανταγόρα 17 στο Καρακόνερο 150.000 δρχ. Πληρ. τηλ. 65471

ΕΝΟΙΚΙΑΖΕΤΑΙ επιχείρηση 50 μέτρα από θάλασσα εστιατόριο 130 τ.μ. και 9 Δωμάτια με ψυγείο και ατομικό μπάνιο. Φοινίκη Κάρπαθος τηλ. 0937 111463

ΕΝΟΙΚΙΑΖΕΤΑΙ ισόγειο κατάστημα 72 τ.μ. περίπου με αυλή 7 τ.μ. περίπου και ένα δωμάτιο 21 τ.μ. στον πρώτο όροφο, που βρίσκεται στην πόλη της Ρόδου και στην οδό Ορφανίδου αριθμ. 16, κατάλληλο για οποιαδήποτε χρήση. Πληροφορίες από 09.00 έως 13.00 και από 18.30 έως 21.30 στα τηλέφωνα: 02410 25450 και 02410 20277

ΕΝΟΙΚΙΑΖΟΝΤΑΙ επιπλωμένες εξοχικές κατοικίες 50 τμ Ρόδου - Λίνδου έξω από το χωριό Αφάντου με air condition (0938070160)

ΕΝΟΙΚΙΑΖΕΤΑΙ κατάστημα στον Θεολόγο. Επίσης πωλείται συσκευή για γύρο και Συσκευή πλάκας. Τηλ. 0241041290

ΕΝΟΙΚΙΑΖΕΤΑΙ κατάστημα 35 τμ στο Ροδίνι, οδός Οσλο 14, και Λισσαβώνας γωνία. Πληρ. τηλ. 02410 68103

ΕΝΟΙΚΙΑΖΕΤΑΙ Κατάστημα 105m2 με πατάρι 25m2 με ανεξάρτητη αποθήκη 135m2 επί της οδού Αθηνών 10 και Φλωρίνης γωνία. Τηλ. 37127 μετά τις 2.30 μ.μ.

ΕΝΟΙΚΙΑΖΕΤΑΙ ισόγειος χώρος 90 τ.μ. επί της Στεφάνου Καζούλλη, κατάλληλος για Τεχνικό Γραφείο, Λογιστικό, Φροντιστήριο κ.λ.π. Πληροφορίες τηλ. 02410 36707

ΕΝΟΙΚΙΑΖΕΤΑΙ κατάστημα 70τ.μ. με πατάρι και άνετο αύλιο χώρο, σε προνομιακή θέση, στο κέντρο της πόλης (28ης Οκτωβρίου 42) Πληροφορίες στο τηλέφωνο 02410 -22981

ΕΝΟΙΚΙΑΖΕΤΑΙ σπίτι με 3 υπνοδωμάτια με όλη την επίπλωση από Αμερική για όλο το χρόνο. Αρκάσα Κάρπαθος τηλ. 0937 111463

ΕΝΟΙΚΙΑΖΕΤΑΙ διαμέρισμα 180 τμ στον Α' όροφο της πολυκατοικίας στην οδό 25ης Μαρτίου 30-32 πάνω από το Υποκ/μα της EUROBANK. Πληροφορίες τηλ. 22237.

ΕΝΟΙΚΙΑΖΟΝΤΑΙ στην Ιαλυσό πλάι στο ξενοδοχείο Ηλέκτρα, επιπλωμένα δίχωρα και μονόχωρα διαμερίσματα με θέρμανση. Πληροφορίες Τηλ. 02410 22050 ή 33441

ΕΝΟΙΚΙΑΖΕΤΑΙ υπόγεια αποθήκη 300τμ επί της Εθνικής οδού Ρόδου - Λίνδου, στο 7ο χιλιόμετρο, απέναντι από το εργοστάσιο Μαρμάρων Καβάσιλα. Δυνατότητα ενοικίασης και για μία σεζόν. Τηλ. 0241 - 0 - 23716 Από 9π.μ. έως 3μ.μ.

Σ' ένα μεγάλο κήπο με parking στην περιοχή Ιξιά - Κανδυλί
ΕΝΟΙΚΙΑΖΟΝΤΑΙ 1) Γκαρσονιέρα επιπλωμένη **2)** Επιπλωμένο διαμέρισμα δυάρι Διαθέτουν τηλέφωνο, θέρμανση, ανεμιστήρας οροφής, αερόθερμο μπάνιου, ηλιακό και ηλεκτρικό θερμοσίφωνο, σίτες στα παράθυρα, μεγάλες βεράντες, πισίνα κλπ. Τηλ. 92714

ΕΝΟΙΚΙΑΖΟΝΤΑΙ επιπλωμένα δίχωρα και διπλά μονόχωρα διαμερίσματα όπισθεν ξενοδοχείου BELVEDERE περιοχή Ψαροπούλα. Πληροφορίες Τηλ. 02410 22050 ή 33441

ΕΝΟΙΚΙΑΖΕΤΑΙ διαμέρισμα 40 τμ στο Νιοχώρι, καινούργιο, πλήρως επιπλωμένο, για δύο άτομα, με πολυκουζινάκι, air condition, TV, 500 ευρώ το μήνα, πληρ. Τηλ. 0944 - 420919

ΕΝΟΙΚΙΑΖΕΤΑΙ ΚΑΤΑΣΤΗΜΑ 28ης Οκτωβρίου 50. Πληροφορίες τηλ. 0945276152, 0945436363

ΖΗΤΟΥΝ ΠΡΟΣΩΠΙΚΟ

ΖΗΤΕΙΤΑΙ Από λογιστικό γραφείο ζητείται για 4ωρη 5νθήμερη απασχόληση γυναίκα βοηθός λογιστικού γραφείου. Πληρ. 0937199233 κ. Σπύρος.

ΖΗΤΕΙΤΑΙ κυρία ηλικίας 18 ως 55 ετών που να διαθέτει αγάπη για τα παιδιά για να προσέχει κοριτσάκι 16 μηνών στα Αφάντου. Τηλ. 0973896685

ΖΗΤΕΙΤΑΙ κοπέλα για να εργαστεί ως ταμίας σε κατάστημα στην Παλιά Πόλη που να γνωρίζει ξένες γλώσσες και Η/Υ για όλο το χρόνο.
Πληρ. τηλ. 0241037247 ή 0936699602 κ. Βούλα

ΖΗΤΕΙΤΑΙ κοπέλα για να εργαστεί σε κατάστημα ΙΝΤΕΡΝΕΤ ΚΑΦΕ.
Πληρ. τηλ. 0241037247 και 0936699602 κ. Βούλα

ΖΗΤΕΙΤΑΙ ΣΟΒΑΡΗ ΚΥΡΙΑ ΓΙΑ ΤΗΝ ΠΕΡΙΠΟΙΗΣΗ ΚΑΙ ΤΗΝ ΦΡΟΝΤΙΔΑ ΗΛΙΚΙΩΜΕΝΗΣ ΚΥΡΙΑΣ. ΤΗΛΕΦΩΝΟ: 0937990906

ΖΗΤΟΥΝΤΑΙ κοπέλες ευπαρουσίαστες για να εργαστούν ως μπαργούμεν και σερβιτόρες σε μεγάλο Club στο Φαληράκι. Πληρ. τηλ. 0932945246 κ. Γιώργο.

ΖΗΤΕΙΤΑΙ κοπέλα βρεφοκόμος για παιδικό σταθμό. Τυχόν προϋπηρεσία θα ληφθεί υπόψιν. Τηλ. 0972007352

ΖΗΤΟΥΝΤΑΙ καθηγητές φυσικός και φιλόλογος για μερική απασχόληση από φροντιστήριο της πόλης. Πρηρ. τηλ. 0972269654

ΖΗΤΕΙΤΑΙ εσωτερική οικιακή βοηθός για να προσέχει δύο μικρά παιδιά. Πληροφορίες τηλ. 0937343297

ΤΕΧΝΙΚΗ ΕΤΑΙΡΕΙΑ ζητά υπάλληλο γραφείου με γνώση ηλεκτρονικού υπολογιστή, για μόνιμη απασχόληση. Αποστείλατε βιογραφικό, FAX: 010-6817051.

ΚΥΡΙΑ ηθικών αρχών Ελληνογαλλίδα επιθυμεί να έχει τη φύλαξη μικρών παιδιών στο σπίτι της στην Ιαλυσό. Πληρ. τηλ. 0946821559 κυρία Ροζέτ.

ΖΗΤΕΙΤΑΙ ψήστρια - λατζιέρα για οβελιστήριο στην Παλιά Πόλη. Πληρ. τηλ. 0241-0-32605

ΚΟΜΜΩΤΡΙΑ πεπειραμένη 27 ετών ζητεί ανάλογη εργασία. Πληρ. τηλ. 0241035145, 0946518468, κ. Σοφία

ΖΗΤΕΙΤΑΙ κοπέλα για να βοηθάει οδοντίατρο. Πληροφορίες στο τηλέφωνο 0241086622

ΑΠΟ την εταιρεία ΚΑΜΠΟΥΡΗΣ ΑΘ. & ΣΙΑ Ο.Ε. **ΖΗΤΕΙΤΑΙ** Λογιστής απόφοιτος ΑΕΙ - ΤΕΙ με εμπειρία σε βιβλία Γ' κατηγορίας και καλή γνώση λογιστικού σχεδίου. ΠΛΗΡΟΦΟΡΙΕΣ: (0241) 0 69712, (0241) 0 54520 Υπ' οψιν κ. ΕΥΘΥΜΙΟΥ ΣΑΒΒΑ

ΖΗΤΕΙΤΑΙ λαντζιέρα με γνώσεις κουζίνας για snack - bar καφετέρια, ηλικίας έως 40 ετών. Πληροφορίες στο τηλ. 02410 - 27310

ΖΗΤΟΥΝΤΑΙ φοιτητές παιδαγωγικής ακαδημίας νηπιαγωγοί, δάσκαλοι, γυμναστές Εμψυχωτές για την καλοκαιρινή περίοδο σε παιδικό ξενοδοχείο στα Χανιά Κρήτης. Πληρ. Κυρία Αννα ΜΑΡΙΑ 0973324402

ΠΩΛΗΤΗΣ Ή ΠΩΛΗΤΡΙΑ Εξαιρετική ευκαιρία για ένα άτομο να συνεργαστεί με μεγάλο οικονομικό οργανισμό εισηγμένο στο Χρηματιστήριο. Εκπαιδευτικό πρόγραμμα στον επιτυχημένο υποψήφιο στα κεντρικά γραφεία. Ο υποψήφιος πρέπει να είναι μόνιμος κάτοικος Ρόδου. Τουλάχιστον δύο χρόνια ανώτερης παιδείας, προτιμούνται πτυχιούχοι. Απαιτείται εξαιρετική προσωπικότητα και ικανότητα να συναντά υψηλά ιστάμενους επαγγελματίες. Μισθός συν προμήθειες. Τηλεφωνείστε ή αποστείλατε βιογραφικό Τηλέφωνο και διεύθυνση τα εξής: Τηλ. 77979, Διεύθυνση Τ.Θ. 427 ΡΟΔΟΣ «Υπ' όψιν κ. Μαργωμένου Μανώλη» 9.00 - 14.00

ΕΠΑΓΓΕΛΜΑΤΙΑΣ οδηγός ζητά εργασία. Τηλ. 0945 510143

ΖΗΤΕΙΤΑΙ πωλήτρια για τουριστικό κατάστημα στην Μεσαιωνική Πόλη. Τηλ. 0241024974

ΖΗΤΕΙΤΑΙ κοπέλα για Ινστιτούτο Αισθητικής. Πληρ. Τηλ. 0241086170

ΑΥΤΟΚΙΝΗΤΑ

ΗΟΝΤΑ AFRICA TWIN 750 cc μπλέ χρώμα, άριστη κατάσταση, 23.000 χλμ. τέλος '97, μπαγκαζιέρα, κάγκελα, καινούργια λάστιχα, δερμάτινο κάλυμα στο ντεπόζιτο, φυλάσσεται σε γκαράζ, δεκτός κάθε έλεγχος. Τηλ. 0932 662081 ή 02410 35145 Κώστας

ΠΩΛΕΙΤΑΙ ΑΥΤΟΚΙΝΗΤΟ ALFA ROMEO (SPOR) ΣΕ ΠΟΛΥ ΚΑΛΗ ΚΑΤΑΣΤΑΣΗ ΚΑΙ ΠΟΛΥ ΚΑΛΗ ΤΙΜΗ ΛΟΓΩ ΑΝΑΧΩΡΗΣΕΩΣ. ΜΠΟΡΕΙ ΝΑ ΠΩΛΗΘΕΙ ΚΑΙ ΣΕ ΔΟΣΕΙΣ. ΤΗΛ. 0945362716

ΠΩΛΕΙΤΑΙ μηχανή Καβασάκη KLR 250 από ανακατασκευή γνήσια ανταλλακτικά σε άριστη κατάσταση. Δεκτός κάθε έλεγχος τιμή 1650 ευρώ. Τηλ. 0932376357

ΠΩΛΕΙΤΑΙ FIAT PUNTO SPORTING 16V μοντέλο 97' Β' εξάμηνο, 55.000 χλμ κίτρινο 1.200 cc ράδιο CD, αερόσακος, ηλεκτρικά παράθυρα μπρος, κεντρικό κλείδωμα, ηλεκτρομαγνητικές κλειδαριές 2.000.000 δρχ. Τηλ: 0932649602.

ΠΩΛΕΙΤΑΙ αυτοκίνητο LADA SAMARA σε καλή κατάσταση, μαζί με ραδιοκασετόφωνο Pioneer.Τιμή 300.000 δρχ. τηλ. 0244024009, 0244023561, κιν. 0942296112

ΠΩΛΕΙΤΑΙ HONDA JOKER 90 κυβικά σε άριστη κατάσταση. Δεκτός κάθε έλεγχος. Τηλέφωνο 0936 - 552451 όλες τις ώρες.

ΠΩΛΕΙΤΑΙ ΑΥΤΟΚΙΝΗΤΟ MUTSIBUSI KALANT ΜΕ 83.000 ΧΙΛ. ΤΙΜΗ 600.000ΔΡΧ ΤΗΛ. 02410 73782(09:00 - 15:00)

ΑΠΟ Εμπορική Επιχείρηση πωλούνται δύο αυτοκίνητα φορτηγά και ένα ανυψωτικό μηχάνημα (κλάρκ) Πληροφορίες στο τηλ. 02410-78906

ΠΩΛΕΙΤΑΙ ΤΑΞΙ ολόκληρο MERCENTES 124 Πληρ. στο τηλ. 02410 75388

ΠΩΛΕΙΤΑΙ Hunday Coupe, μοντέλο 2000, 13.000 χλμ, κόκκινο, 1.600 cc δερμάτινα καθίσματα, ράδιο CD, air condition, σπόιλερ πλαϊνά, αεροτομή, 2 αερόσακους, ABS, καινούργια ελατήρια, ζάντες αλουμινίου, σε άριστη κατάσταση, συναγερμό, ηλεκτρικά παράθυρα μπρος, κεντρικό κλείδωμα, ηλεκτρικοί καθρέφτες, ηλεκτρομαγνητικές κλειδαριές τιμή 4.400.000 τηλ: 0932376874.

ΠΩΛΕΙΤΑΙ κλειστό Φορτηγάκι FIAT Scounto επαγγελματικό, Disel, μοντέλο 1997 με 88.000 χιλ. δεκτός κάθε έλεγχος. Πληρ. Τηλ. 0244051121 Κιν. 0977274706

ΛΟΓΩ ΦΟΡΩΝ ΚΑΙ ΠΡΟΣΤΙΜΩΝ **ΠΩΛΕΙΤΑΙ** ΑΥΤΟΚΙΝΗΤΟ ΤΟΥΟΤΑ COROLA ΜΟΝΤΕΛΟ 1995 ΠΕΝΤΑΘΥΡΟ ΑΣΠΡΟ ΣΕ ΑΡΙΣΤΗ ΚΑΤΑΣΤΑΣΗ ΚΑΙ ΣΤΗΝ ΜΙΣΗ ΤΙΜΗ ΑΠΟ ΕΝΑ ΚΑΙΝΟΥΡΓΙΟ ΤΗΛ. 0945560548

ΕΝΟΙΚΙΑΖΟΝΤΑΙ 2 τουριστικά λεωφορεία, MERCEDES 303 σε άριστη κατάσταση, με AIR - CONDITION, 50 και 52 θέσεων, χωρίς οδηγό, καύσιμα και συντηρήσεις για τη σεζόν από 1-6-2002 ως 15-9-2002. Μηνιαίο μίσθωμα έκαστο λεωφορείο 4.000 Ευρώ συμπεριλαμβανομένου Φ.Π.Α. Πληροφορίες στο τηλ. 010 3214222, 010 3214814, 0932778723

ΠΩΛΕΙΤΑΙ SEAT IBIZA 1.400 cc 16V 4ΘΥΡΟ 2/2002 χρώματος ασημί μεταλλικό σε άριστη κατάσταση διαθέτει: Α) Air Condition Β) Αερόσακο οδηγού συνοδηγού Γ) Ηλεκτρομαγνητικές κλειδαριές Δ)Υδραυλικό τιμόνι Ε) Ηλεκτρικά παράθυρα Τιμή προσιτή δεκτός κάθε έλεγχος Τηλέφωνα επικοινωνίας 0973 - 317464 02410 - 76912

ΠΩΛΟΥΝΤΑΙ λεωφορεία από 11 έως 25 θέσεις εισαγωγής μάρκας MERCEDES, IVECO και FORD υπερπολυτελείας και σε τέλεια μηχανική και εμφανισιακή κατάσταση για ξενοδοχεία, συλλόγους, ομάδες κ.λ.π. Τηλ. 0310-516314 ή 0944-544336

ΕΥΚΑΙΡΙΑ!!!!!
Πωλείται VW-GOLF 3/ 1992, 90 PS, με full extra, σε τιμή ευκαιρίας!!! Δερμάτινο σαλόνι, χαμηλή ανάρτηση, ζάντες αλουμινίου 15", συναγερμός GT, ηχοσύνολο Pioneer, (ραδιοκασετ/νο, cd, cdιέρα για 12 cd, ενισχυτής, 4 ηχεία. Ολα Pioneer), πληροφορίες τηλ.: 02410-32018, 43158, 0944-278747.

ΕΝΟΙΚΙΑΖΕΤΑΙ

Ενοικιάζεται κατάστημα 350 τμ2 με δύο WC επί της Λεωφ. Ηρακλειδών - Αγ. Ιωάννου & Δημοκρατίας, με χώρους στάθμευσης, απέναντι ξενοδοχείου Παλαιός στην Ιάλυσο.

Πληρ: κιν: 0977904494 & 0241/093217

ΕΝΟΙΚΙΑΖΕΤΑΙ

Ενοικιάζεται κατάστημα 120τμ2 με δύο WC επί της Λεωφ. Ηρακλειδών 373 με χώρο στάθμευσης απέναντι ελαστικών Ευαγ. Ατσικνούδα στην Ιάλυσο.

Πληρ.: κιν: 0977904494 & 0241/093217

ΔΙΑΦΟΡΑ

ΑΝΤΙΠΡΟΣΩΠΟΣ/ΕΜΠΟΡΟΣ με δικό του δίκτυο διανομής στην Ρόδο, ζητείται από εισαγωγική εταιρεία της Αθήνας για την αποκλειστικότητα της πώλησης των προϊόντων γνωστής γερμανικής ζυθοποιίας. Τηλ. 0944-463598

ΧΑΘΗΚΕ κινητό ΝΟΚΙΑ κοντά στον Μαρινόπουλο. Πληροφορίες στο τηλ. 0241 - 034111 απογευματινές ώρες.

ΠΩΛΕΙΤΑΙ πλαστική πολυεστερική ταχύπλοη βάρκα 4,30 μέτρα με εξωλέμβια μηχανή Honda 8 ίππων. τετράχρονη. Πληρ. τηλ. 0974 933496 κ. Νικήτας.

ΠΩΛΕΙΤΑΙ φρέζα Ρουτζερίνι 14 ίππων με μίζα, σε άριστη κατάσταση. Τηλ. 0945432149

ΠΩΛΕΙΤΑΙ γκρέϊντερ Ε 16 σε άριστη κατάσταση. Τηλ. 0945 432149

ΣΟΥΗΔΙΚΗ εταιρεία φυτικών καλλυντικών ΖΗΤΑ Συνεργάτες για την ανάπτυξη πωλήσεων στην περιοχή Δωδεκανήσου. Προσφέρουμε: εκπαίδευση, υψηλά ποσοστά, ελεύθερο ωράριο. Προϋπηρεσία δεν είναι απαραίτητη. Πληροφορίες στο τηλέφωνο:02410 75265 ή Κιν. 0973066522

ΠΩΛΕΙΤΑΙ ΠΛΥΝΤΗΡΙΟ ΡΟΥΧΩΝ INTEZIT ΕΛΑΦΡΩΣ ΜΕΤΑΧΕΙΡΙΣΜΕΝΟ ΣΧΕΔΟΝ ΚΑΙΝΟΥΡΓΙΟ ΤΗΛ. 02410 67087, 0944 799231 ΜΕΤΑ ΤΙΣ 3.30 μμ.

ΔΩΡΕΑΝ Στέλνουμε καταλόγους με φυτικά Σουηδικά καλλυντικά κάθε μήνα. Τηλ. 02410 75265 Κιν. 097 3066522

ΚΥΡΙΟΣ ζητά γνωριμία με νέα κοπέλα. Τηλ. 0945560548.

ΠΩΛΕΙΤΑΙ εκκολαπτική μηχανή 120 αυγών, σε άριστη κατάσταση Τιμή 350 ευρώ Τηλ. 0241 053040 Κιν. 097751491

ΚΟΝΤΕΙΝΕΡ πωλούνται 6 μέτρων, 12 μέτρων σε αρίστη κατάσταση και σε πολύ προσιτές τιμές. Τηλέφωνα επικοινωνίας 010-4284530, 010-4284533, 010-4284534

ΠΩΛΕΙΤΑΙ φουσκωτή βάρκα πλαστική με τρόμπα αχρησιμοποίητη 100 ευρώ. Τηλ. 0945203552

ΑΛΑΜΒΑΝΟΥΜΕ τοποθετήσεις πλακιδίων και τρίψιματα - γυαλίσματα - κρυσταλλοποιήσεις μαρμάρων. Πληρ. τηλ. 0942252300

ΠΩΛΟΥΝΤΑΙ καρέκλες μπαμπού σε άριστη κατάσταση. Πληρ. τηλ.: 0241022322, 0944306919

ΛΟΓΩ ΑΝΑΧΩΡΗΣΗΣ ΑΠΟ ΤΗΝ ΕΛΛΑΔΑ **ΠΩΛΟΥΝΤΑΙ** ΔΙΑΦΟΡΑ ΕΠΙΠΛΑ ΣΕ ΑΡΙΣΤΗ ΚΑΤΑΣΤΑΣΗ ΣΤΗΝ ΜΙΣΗ ΤΙΜΗ ΤΗΛ. 0945560548

ΠΩΛΟΥΝΤΑΙ επαγγελματικά ψυγεία, φούρνοι, τοστιέρα, βιτρίνα για τυρόπιτες και ένα ψυγείο ζαχαροπλαστικής μεταχειρισμένα αλλά σε πολύ καλή κατάσταση. Πληρ. τηλ. 0938 809703

ΠΩΛΕΙΤΑΙ για επαγγελματίες πλήρης εξοπλισμός για εστιατόριο - ταβέρνα Πληροφ. 0241036294, 0946289177

ΚΗΠΟΥΡΟΣ αναλαμβάνει κήπους - κλάδεμα - γκαζόν - ψέκασμα και κάθε δουλειά αγροτικής φύσεως Πληρ: τηλ: 28189

ΠΩΛΕΙΤΑΙ επιπλοσύνθεση με μοντέρνο DESIGN χρώματος μαύρο - γκρι κατασκευαστικού υλικού λάκας, καινούργια σε αρίστη κατάσταση, σε τιμή ευκαιρίας 500 ευρώ λόγω μετακόμισης. Δεκτός κάθε έλεγχος. Τηλ. 0936 971571 Από 17:30 έως 22:30

ΖΗΤΕΙΤΑΙ ΧΩΡΟΣ για μουσικό εργαστήριο διαστάσεων 30 τ.μ. περίπου. Τηλ. 0972223817 κ. Σωτήρης

ΠΩΛΕΙΤΑΙ φουσκωτό σκάφος DROMOR 9m 2x225 MERCURY OPTI MAX, RADAR - GPS - VHF Βυθόμετρο, Τιμή 16.500.000 τηλ. 76258, 0944307217

ΠΩΛΕΙΤΑΙ αερόθερμο με δύο μοτέρ turbo και ένα καλοριφέρ λαδιού. Πληρ. τηλ. 0945 141701

ΠΩΛΕΙΤΑΙ επαγγελματικός μίκτης Pioneer DJM 300s. Με αυτόματη μέτρηση BPM, ξεχωριστό EQ για κάθε κανάλι, Fader κ.λπ. Στην τιμή των 150.000 δρχ. πληροφορίες 0944915025

ΑΝΑΛΑΜΒΑΝΩ εργασίες με πέτρες (χτίσιμο - πελέκημα κ.λπ.) Τηλ. 0102712139 8.00 - 10.00 μ.μ. κ. Μάρκος

ΠΩΛΟΥΝΤΑΙ από εστιατόριο που άλλαξε αντικείμενο εργασιών, τα κάτωθι: 1 ψυγείο συντήρησης τετράπορτο (ντουλάπα), 1 ψυγείο πάγκος με 4 συρόμενα φύλλα - πορτάκια, 1 φριτέζα υγραερίου (2 κάδοι), 1 ψησταριά υγραερίου με τεχνητά κάρβουνα, 10 τραπέζια μεταλλικά με σκληρή συνθετική επιφάνεια - TOP κλπ. Πληροφορίες τηλ. 02410-20012 (ώρες 10-15, 18-22)

ΠΩΛΟΥΝΤΑΙ μεταχειρισμένα: ψυγείο, πλυντήριο, ηλεκτρική κουζίνα, τηλεόραση, video, στερεοφωνικό, σε άριστη κατάσταση. Πληροφορίες στο τηλέφωνο 02410-93013.

ΠΩΛΕΙΤΑΙ Κλασική Επίπλωση, Σαλόνι - Τραπεζαρία, Τραπέζι Κουζίνας, Σκρίνιο, 0937 40 3140, Χειμάρρας 117, Ρόδος

ΠΩΛΕΙΤΑΙ σχεδόν καινούργιος εξοπλισμός (ράφια), ο οποίος προσαρμόζεται για κάθε είδους επιχείρηση καθώς και κούκλες βιτρίνας για παιδικό κατάστημα. Πληρ. 0973716586

ΠΩΛΕΙΤΑΙ ηχοσύστημα αυτοκινήτου μάρκας KIKER 3.10 ίντσα και ένας ενισχυτής στη τιμή των 1.467 ευρώ. Πληρ. τηλ. 0937 349956.

ΔΙΕΘΝΗΣ ΕΤΑΙΡΕΙΑ με παγκόσμια προϊόντα, ΖΗΤΑΕΙ για την εκπροσώπησή της στην περιοχή, άτομα ικανά, δραστήρια άνω των 30 ετών, συνδεόμενα έμμεσα ή άμεσα με τον κλάδο διατροφικών προϊόντων (εμπορικοί αντιπρόσωποι, γυμναστές, φυσιοθεραπευτές, ιατρικοί επισκέπτες κ.λπ.) με εξαιρετικούς όρους μόνιμης συνεργασίας. Αμοιβές, Προοπτικές, Σταδιοδρομία. Πληρ. 010-8259485. Fax 010 - 8832883 ΑΘΗΝΑΙ.

ΖΗΤΕΙΤΑΙ αντιπρόσωπος στην Ρόδο από Εκδοτική Εταιρεία ταξιδιωτικών οδηγών με έδρα την Αθήνα. Βιογραφικό: Αιγιαλείας 52, Μαρούσι 15125, Τηλ. 01-6856093, 0945 - 859939, Fax: 6856095

ΖΗΤΕΙΤΑΙ συνεργάτης - συνεταίρος σε κερδοφόρα επιχείρηση για την ανάπτυξη νέου τομέα. Δεκτές μόνον σοβαρές προτάσεις. Τηλ: 0945 922566 από 9.00 έως 21.00.

ΑΠΟΓΕΙΩΘΕΙΤΕ οικονομικά με πρωτότυπη, σύγχρονη, συναρπαστική εργασία στον ελεύθερό σας χρόνο, με παροχή εντυπωσιακής MERCEDES SLK CABRIO SPORT Υπεύθυνος: Χριστοδούλου Τηλέφωνο: 0932 - 510488

ΑΙΣΘΗΤΙΚΟΣ με άδεια ασκήσεως επαγγέλματος ζητεί συνεργασία. Τηλ. 0945585253

ΠΩΛΟΥΝΤΑΙ 2 κλασικές κιθάρες «Vicente Sanchis» σε άριστη κατάσταση (αμεταχείριστες) α) Μοντέλο 34 με καπάκι από έλατο β) Μοντέλο 38 bis με καπάκι από κέδρο τηλ: 02410-22060, κιν: 0974-135885

ΛΟΓΟΘΕΡΑΠΕΥΤΡΙΑ απόφοιτος Πανεπιστημίου Πατρών αναλαμβάνει Παιδιά με προβλήματα: • Αρθρωση • Μαθησιακές Δυσκολίες • Δυσλεξία • Νοητική υστέρηση • Βαρυκοΐα • Εγκεφαλική πάρεση • Τραυλισμός • Σύνδρομο Down. Πληροφορίες στο τηλέφωνο 61184, κινητό 0932920345

ΜΕΛΙΣΣΙΑ και παραφυάδες υγιέστατα και εγγυημένα πωλούνται από τη Μεσισσοκομία ΤΣΙΜΙΝΗ. Δυνατότητα μεταφοράς με δικά μας μέσα και ευθύνη, στο δικό σας τόπο. Χορηγούμε τιμολόγιο (Νέοι Αγρότες, προγράμματα βελτίωσης κ.λπ.). Πληρ. Τηλ. 0295 0 97098 info@melisokomia.gr

ΠΩΛΗΣΕΙΣ ΑΚΙΝΗΤΩΝ

ΠΩΛΕΙΤΑΙ διαμέρισμα 2ος Οροφος, Παπανικολάου 9, έναντι Καζίνο Ρόδου, 50 μέτρα από την θάλασσα. Τιμή 108.584 ευρώ. Πληροφορίες: τηλ. 0241026079 - 0106714816

ΠΩΛΕΙΤΑΙ ή ενοικιάζεται υπόγειο διαμέρισμα εντός της πόλεως Ρόδου 150 τ.μ. Τηλ. 02410 74112 ή 0946559539

ΠΩΛΕΙΤΑΙ παραδοσιακή οικία στο Χαράκι εντός οικισμού 77,5 τμ 50 μέτρα από την θάλασσα. Πληρ. 0244-051170 κύριον Νικόλαο μετά τις 4 μμ.

ΠΩΛΕΙΤΑΙ κατάστημα 60 τ.μ. στην οδό Καποδιστρίου Πληρ. τηλ. 21741 και ώρες 2-4 μ.μ.

ΠΩΛΕΙΤΑΙ Πολυκατοικία κοντά στην Παύλου Μελά (οδός Σουλίου) τηλ. 0937343297 από 10:00 - 14:00

ΠΩΛΟΥΝΤΑΙ από ιδιοκτήτη 3 μεζονέτες (195τ.μ. ή μία: ισόγειο, όροφος, σοφίτα) με πολύ ωραία θέα σε φανταστικές τιμές στα Κοσκινού. Tel: 02410-76035, 0944775999

ΚΩΣ - βίλα 300τ.μ. μαζί με εστιατόριο 400 θέσεων. Στην περιοχή Αγιος Φώκας κοντά στις θερμοπηγές πάνω σε βουνό με πανοραμικές θαλασσινές θέες, 19 στρέμματα, πιθανότητες ξενοδοχείο. τηλ. 010 965 9615 η 010 662 7833

ΠΩΛΕΙΤΑΙ διαμέρισμα στην Ιαλυσό 2 δωματίων, κουζίνα, WC 2ου ορόφου 50τ.μ. λεωφ. Ηρακλειδών τιμή 50,000 ευρώ. Τηλ. 0241095255

ΠΩΛΕΙΤΑΙ κατάστημα ελεύθερο μ.τ. 40 απέναντι στο Πανεπιστήμιο σε νεόδομητη οικοδομή επί της ΑΓ. ΙΩΑΝΝΟΥ, πλησίον Ξενοδοχείων τιμή ευκαιρίας τηλ. 01-9959847 και (0241) 27823.

ΠΩΛΕΙΤΑΙ στούντιο 50 τ.μ. στην Ιαλυσό με πανοραμική θέα 300 μέτρα από την θάλασσα τιμή 16.000.000 δρχ. πληρ. Τηλ. 0944542877

ΠΩΛΟΥΝΤΑΙ: 1) Κατάστημα με δύο αποθήκες στην οδό Βερολίνου 23. 2) Καρά - Γιαπί 160 τ.μ. σε τρίτο όροφο οικοδομής. 3)Αγρόκτημα 4.500 τ.μ. στον Αρχάγγελο επί της Εθνικής οδού Ρόδου - Λίνδου, με φως, νερό και τηλέφωνο. Πληροφορίες: 0244 - 51391 και 51184

ΠΩΛΟΥΝΤΑΙ τρία συνεχόμενα αγροκτήματα με πανοραμική θέα (θάλασσα και βουνό) στο χωριό Θεολόγος με δυνατότητα οικοδόμησης και για κάθε είδους χρήση σε πολύ καλή τιμή. Τηλ.: 0937542894, 02410-69397

ΣΟΥΠΕΡ ΜΑΡΚΕΤ, πωλείται στην Ιαλυσό 150τ.μ. δίπλα σε ξενοδοχείο 800 κλινών λόγω συνταξιοδότησης ενοικιάζεται και για οποιαδήποτε άλλη χρήση. Τηλ. 0241095255

ΠΩΛΕΙΤΑΙ κατάστημα ανταλλακτικών αυτοκινήτων σε κεντρικό σημείο (Κόβα) γεμάτο ανταλλακτικά και πολλή πελατεία για λόγους υγείας. Ελέγχος δεκτός. Τιμή πολύ καλή. Τηλ. 34800

ΜΑΘΗΜΑΤΑ

ΠΑΡΑΔΙΔΟΝΤΑΙ ιδιαίτερα μαθήματα για μεταξεταστέους Γυμνασίου, Ενιαίου Λυκείου, ΤΕΕ. Επίσης γίνεται προετοιμασία από έμπειρους καθηγητές για Β- Γ Ενιαίου Λυκείου όλων των κατευθύνσεων. Πληρ. τηλ. 0241028053.

ΚΑΤΟΧΟΣ PROFICIENCY παραδίδει μαθήματα αγγλικών κατ' οίκον. Τηλ. 0977983010 - 0241073747

ΟΡΓΑΝΩΝΟΝΤΑΙ σεμινάρια Stand - up Comedy Πληρ. Κιν. 0972 847299 Τηλ. 02410 38873

ΓΙΑΝΝΗΣ ΝΙΚΟΛΙΔΑΚΗΣ
ΜΗΧΑΝΟΛΟΓΟΣ ΜΗΧΑΝΙΚΟΣ
ΓΑΛΛΙΑΣ 12 ΡΟΔΟΣ ΤΗΛ.: 22291 - 35103

ΠΩΛΟΥΝΤΑΙ

Επί της οδού Αναστασιάδη (περιοχή Δασκάλων) διαμ/τα πολυτελούς κατασκευής με υπόγειο χώρο στάθμευσης και αυτόνομη θέρμανση
67 τ.μ., 114 τ.μ., 88 τ.μ., 59,50 τ.μ., 90 τ.μ., 98 τ.μ., 117 τ.μ., 132 τ.μ.

ΠΩΛΕΙΤΑΙ

Μεζονέττα από ιδιοκτήτη στο Καρακόνερο, περιοχή Φιλερήμου, με πανοραμική θέα τη θάλασσα. Διόροφη με επιπλέον σοφίτα, 140 τ.μ. (χωρίς την αποθήκη στο υπόγειο) με κήπο, τζάκι, αυτόνομη θέρμανση (καλοριφέρ), εντοιχιζόμενη κουζίνα, ηλιακό θερμοσίφωνο.
Πληροφορίες τηλ. 0977- 717444

ΠΩΛΟΥΝΤΑΙ
ΑΠΟ ΤΟΝ
ΑΝΑΣΤΑΣΙΟ ΑΤΣΙΔΗ

1) Διαμερίσματα, σε νέα 4όροφη οικοδομή, 119 τ.μ. στην οδό Παρθενόπης, στο Αραπάκι
2) Διαμερίσματα 148 τ.μ. 98 τ.μ. 94 τ.μ. και 82.50 τ.μ. στην οδό Κωνσταντινίδη στον Ζέφυρο.
Τα παραπάνω διαμερίσματα είναι πολυτελούς κατασκευής και διαθέτουν θέση στάθμευσης, αποθήκη και αυτόνομη θέρμανση.
3) Μονοκατοικίες στην Ιαλυσό 140 τ.μ. οδός Μυκηνών.

ΠΛΗΡΟΦΟΡΙΕΣ: ΑΝΑΣΤΑΣΙΟΣ ΑΤΣΙΔΗΣ
ΣΤΕΦΑΝΟΥ ΚΑΖΟΥΛΛΗ 74 - ΡΟΔΟΣ
Τηλ. 0241028616

ΟΙΚΟΔΟΜΙΚΕΣ ΕΠΙΧΕΙΡΗΣΕΙΣ
ΔΙΑΚΟΓΕΩΡΓΙΟΥ ΚΑΛΛΙΣΤΟΣ

ΠΩΛΗΣΕΙΣ ΔΙΑΜΕΡΙΣΜΑΤΩΝ
ΚΑΤΑΣΤΗΜΑΤΑ - ΑΠΟΘΗΚΕΣ
ΑΝΤΑΛΛΑΓΕΣ ΑΚΙΝΗΤΩΝ
ΑΓΟΡΕΣ ΟΙΚΟΠΕΔΩΝ
ΑΝΑΛΑΜΒΑΝΟΥΜΕ ΑΝΤΙΠΑΡΟΧΕΣ
ΔΙΕΥΘ. ΕΘΝ. ΑΝΤΙΣΤΑΣΕΩΣ 11
(ΠΡΩΗΝ ΑΝΝΗΣ ΜΑΡΙΑΣ) ΤΗΛ: 78501- 78502- 29318

1) Πωλούνται διαμερίσματα λουξ κατασκευής με απεριόριστη θέα. Τα διαμερίσματα διαθέτουν θωρακισμένες πόρτες - εντοιχισμένες κουζίνες - ντουλάπες - εντοιχισμένο νιπτήρα με ντουλάπι - κεντρική θέρμανση αυτόνομη - ανοιγόμενα ανακλινόμενα κουφώματα με διπλά τζάμια - σίτες - ρολά - υδραυλικό ασανσέρ - τριφασικό ρεύμα. Ολοι οι χώροι σπατουλαριστοί - εσωτερικές πόρτες M.D.F. με σχέδιο.

2) Διαμερίσματα
επί της οδού Μεγ. Κων/νου - Κων/νου Παλαιολόγου
50 τ.μ. δυάρια
85 τ.μ. τριάρια } ανά όροφο
110 τ.μ. τεσσάρια

3) Επί της Κων/νου Υδραίου - Στ. Κωτιάδη
70 τ.μ. τριάρια
90 τ.μ. τριάρια - τεσσάρια } ανά όροφο με
110 τ.μ. τεσσάρια } μεγάλες βεράντες
130 τ.μ. τεσσάρια-πεντάρια } φανταστική θέα

4) Επί της Λεωφ. Καλλιθέας - Καρακόνερο
50 τ.μ. δυάρια } ανά όροφο με
85 τ.μ. τριάρια } μεγάλες βεράντες
110 τ.μ. τεσσάρια } απεριόριστη θέα

5) Καταστήματα
50 τ.μ. } επί της Λεωφ. Καλλιθέας
100 τ.μ. } Καρακόνερο
150 τ.μ. }

6) Ιατρεία - Γραφεία
50 τ.μ. } Επί της Μεγ. Κων/νου } Φώκιαλη
100 τ.μ. } και } Φώκιαλη
150 τ.μ. } Κων. Παλαιολόγου } Φώκιαλη

Δάνεια όλων των ταμείων και όλων των τραπεζών

ΠΛΗΡΟΦΟΡΙΕΣ:
ΔΙΑΚΟΓΕΩΡΓΙΟΥ ΚΑΛΛΙΣΤΟΣ
ΤΗΛΕΦΩΝΟ: 78501 - 78502 29318

MITSIS HOTELS

LINDOS memories RESORT BEACH HOTEL

ΖΗΤΟΥΝΤΑΙ

Ζητούνται πεπειραμένοι σερβιτόροι - Barman για το ξενοδοχείο πολυτελείας Lindos Memories. Πληροφορίες στο τηλέφωνο 02440 35000 Υπ' όψιν κου Βακιρτζή.

ΖΗΤΕΙΤΑΙ ΝΕΟΣ

ΖΗΤΕΙΤΑΙ ΝΕΟΣ ΓΙΑ ΑΠΑΣΧΟΛΗΣΗ ΣΤΟ ΓΡΑΦΕΙΟ ΚΙΝΗΣΕΩΣ ΜΕΓΑΛΟΥ ΤΟΥΡΙΣΤΙΚΟΥ ΓΡΑΦΕΙΟΥ ΣΤΗΝ ΡΟΔΟ.

ΑΠΑΡΑΙΤΗΤΑ ΠΡΟΣΟΝΤΑ:
ΠΟΛΥ ΚΑΛΗ ΓΝΩΣΗ ΑΓΓΛΙΚΗΣ ΓΛΩΣΣΑΣ, ΧΕΙΡΙΣΜΟΣ Η/Υ, ΔΙΠΛΩΜΑ ΟΔΗΓΗΣΕΩΣ.

ΠΡΟΣΛΗΨΗ ΑΜΕΣΗ.

ΠΑΡΑΚΑΛΟΥΜΕ ΟΠΩΣ ΑΠΟΣΤΕΙΛΕΤΕ ΤΟ ΒΙΟΓΡΑΦΙΚΟ ΣΑΣ ΣΗΜΕΙΩΜΑ ΜΕ ΦΩΤΟΓΡΑΦΙΑ ΣΤΗΝ ΡΟΔΟ, Τ.Θ. 268 Ή ΣΤΟ EMAIL ptrrhodos@yahoo.com

ΓΡΑΦΕΙΟ ΤΕΛΕΤΩΝ & ΜΝΗΜΟΣΥΝΩΝ ΡΟΔΟΥ ΣΤΕΦΑΝΑ - ΣΤΟΛΙΣΜΟΙ

«ΑΜΕΡΙΚΑΝΟΥ»

Αμεση εξυπηρέτηση
ΟΛΟ ΤΟ 24ΩΡΟ

Αναλαμβάνουμε την τελετή και με τα έξοδα
που χορηγούν τα ταμεία
χωρίς καμία επιβάρυνση
ΙΚΑ, ΤΕΒΕ, ΤΑΞΥ, ΔΗΜΟΣΙΟΥ, ΛΙΜΕΝΙΚΩΝ, ΟΓΑ
και λοιπά ταμεία.

Τους ΑΠΟΡΟΥΣ ΔΩΡΕΑΝ
Πλατεία Βρούχου στη Μητρόπολη
Τηλέφωνα: 28901 - 33400

ΝΤΕΤΕΚΤΙΒΣ

30 ΧΡΟΝΙΑ ΜΟΝΙΜΑ ΚΑΙ ΣΤΗ ΡΟΔΟ

35354

ΠΛΑΤΕΙΑ ΑΓΙΟΥ ΙΩΑΝΝΟΥ
Η ΛΥΣΗ!!!
ΣΕ ΚΑΘΕ ΣΑΣ ΠΡΟΒΛΗΜΑ

EXPRESS SECURITY

FM Promotions
Promotions that work
Tel: 02410 87888
info@faliraki mirror.gr
www. Faliraki MIRROR .gr
English Newspaper
KOOL FM HOT MUSIC ON 107.5

RHODES - GREECE
CAIRO PALACE

ΕΝΟΙΚΙΑΣΕΙΣ

ΕΝΟΙΚΙΑΖΟΝΤΑΙ ΕΠΑΓΓΕΛΜΑΤΙΚΟΙ ΧΩΡΟΙ ΣΤΟ ΚΕΝΤΡΟ ΤΗΣ ΠΟΛΗΣ ΣΤΟ ΕΜΠΟΡΙΚΟ ΚΕΝΤΡΟ CAIRO PALACE:

Πληροφορίες: κ. ΝΙΟΤΗ ΦΡΑΝΣΙΣ
τηλ. - φαξ 02410 27600 κιν. 0973572262

ΝΤΕΤΕΚΤΙΒΣ

Συνταξιούχος Αστυνομικός Ασφάλειας
ΑΝΑΛΑΜΒΑΝΟΥΜΕ
Υποθέσεις ανηλίκων, οικογενειακές, προσωπικές κ.τλ.
ΔΙΑΘΕΤΟΥΜΕ ΤΑ ΠΛΕΟΝ ΣΥΓΧΡΟΝΑ ΟΠΤΙΚΟΑΚΟΥΣΤΙΚΑ ΣΥΣΤΗΜΑΤΑ
100% ΕΧΕΜΥΘΕΙΑ
ΡΩΜΗΣ 22 - ΡΟΔΙΝΙ • ΤΗΛ. 0241 0 68985
Κιν. 094 6997967

ΒΙΟΜΗΧΑΝΙΑ ΜΩΣΑΪΚΩΝ ΠΛΑΚΕΣ ΠΕΖΟΔΡΟΜΙΟΥ

«ΠΛΑΚΑΓΕ»

ΕΜΠΟΡΙΑ
ΕΙΔΩΝ ΥΓΙΕΙΝΗΣ
- ΠΛΑΚΙΔΙΩΝ

ΑΞΕΣΟΥΑΡ
ΜΠΑΝΙΟΥ
- ΥΔΡΟΜΑΣΑΖ

ΛΙΝΔΟΥ 136 - ΤΗΛ. 62688 - 63604,
Τ.Θ. 206 FAX: 62729 -
TLX: 292594
GE AR - 85100 ΡΟΔΟΣ

TOP PROPERTIES

GEORGIOS S. PIPINOS
ΓΕΩΡΓΙΟΣ Σ. ΠΙΠΙΝΟΣ
ΣΥΜΒΟΥΛΟΣ ΚΑΙ ΕΚΤΙΜΗΤΗΣ ΑΚΙΝΗΤΩΝ
REAL ESTATE AGENT - MEMBER OF F.I.A.B.C.I. - N.A.E.A. - C.E.I. - Σ.Ε.Κ.

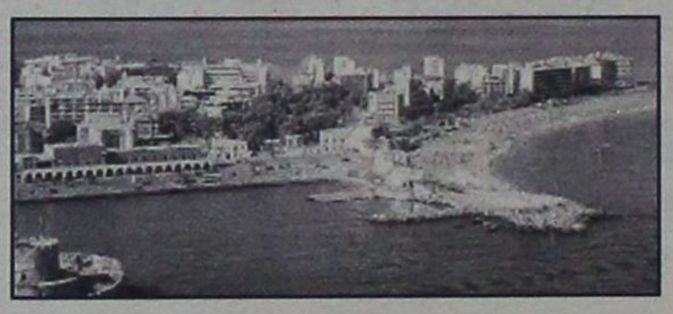

Η "TOP PROPERTIES" είναι ατομική επιχείρηση και ανήκει εξ ολοκλήρου στον κ. Γεώργιο Σ. Πιπίνο, που από το 1971 ασχολείται αποκλειστικά και μόνο με επενδύσεις και REAL ESTATE, στο νησί της Ρόδου, καθώς και στην ευρύτερη περιοχή της Δωδεκανήσου.

ΑΠΕΥΘΥΝΟΜΑΣΤΕ: Στους **σοβαρούς, απαιτητικούς και επιλεκτικούς** επενδυτές - επιχειρηματίες - ελεύθερους επαγγελματίες, Ελληνες και ξένους, υψηλού εισοδηματικού επιπέδου, που ενδιαφέρονται να κάνουν μια σοβαρή επένδυση **προβολής** στο νησί της Ρόδου.

ΠΡΟΣΦΕΡΟΥΜΕ: Α) Υπηρεσίες και πληροφορίες που γίνονται σε προσωπικό επίπεδο με **εχεμύθεια, διακριτικότητα και σοβαρότητα.**
Β) Μεγάλη γκάμα υψηλής ποιότητας ακινήτων, όπως: 1) Ξενοδοχεία Α' και Β' κατηγορίας των 600 - 500 - 350 - 300 κλινών 2) Κεντρικά αστικά ακίνητα κατάλληλα για Τράπεζες - καταστήματα - γραφεία 3) Παραλιακές εκτάσεις, κατάλληλες για τουριστικές επενδύσεις των 150.000 - 100.000 - 70.000 - 50.000 - 36.000 τ.μ. και 4) Διαμερίσματα και μαιζονέτες **προβολής.**

ΣΤΟΧΟΣ ΜΑΣ ΕΙΝΑΙ: Να προσφέρουμε στο αγοραστικό μας κοινό **υψηλής ποιότητας ακίνητα** και **ευκαιρίες** στο νησί της Ρόδου. Η τριακονταετής και πλέον πείρα μας στον τομέα αυτό αποτελεί εγγύηση.

ΣΥΝΘΗΜΑ ΜΑΣ ΕΙΝΑΙ: Επενδύστε στην ΡΟΔΟ ΤΩΡΑ, σε ακίνητα που **ΑΝΤΕΧΟΥΝ ΣΤΟ ΧΡΟΝΟ.**

Γεώργιος Σ. Πιπίνος
ΜΕΣΙΤΗΣ ΑΣΤΙΚΩΝ ΣΥΜΒΑΣΕΩΝ
Γιατί εμείς γνωρίζουμε καλύτερα!

TOP PROPERTIES is a private concern and Mr George S. Pipinos, its owner, has carved, over the years, a reputation for integrity and excellence in the world of Real Estate in the Dodecanese.

At Top Properties we try hard to attract important and selective investors: high calibre businessmen/women and discerning professional people, both Greek and foreign, who wish to acquire substantial and valuable property on Rhodes.

We offer our expertise and advice privately, discreetly and in strict confidence.

We keep a compehensive list of real estate of the highest specifications:

a. A' and B' class hotels (600, 500, 350, 300 beds capacity).
b. Centrally situated office buildings and other business premises.
c. Seaside land, ideal for development (hotels, holiday resorts, etc.), of 150.000, 100.000, 70.000, 50.000, 36.000 sq.m.
d. Luxury appartments, maisonettes, detached, semi - detached and terraced houses.

Our aim is to give our clients the opportunity to acquire value for money, first class real estate on Rhodes. Our 30- year - old experience in Real Estate is our warranty.

Our moto is: Invest in Rhodes. Invest in property. It stands the test of time.



TOP PROPERTIES
and
George S. Pipinos
Because we Know best

KENNENTY 38, ΡΟΔΟΣ, 85 100, ΤΗΛ. (0241) 23895, 38243 και 0944-676003. FAX: (0241) 20883
38 KENNEDY STR., RHODES, 85 100, TEL. (0241) 23895, 38243, and 094 - 676003. FAX: (0241) 20883

ΕΛΛΗΝΙΚΗ ΔΗΜΟΚΡΑΤΙΑ
ΔΗΜΟΣ ΙΑΛΥΣΟΥ
ΕΠΑΡΧΙΑ ΡΟΔΟΥ
ΝΟΜΟΣ ΔΩΔΕΚΑΝΗΣΟΥ
ΓΝΩΣΤΟΠΟΙΗΣΗ ΓΑΜΟΥ

Γνωστοποιείται σύμφωνα με το άρθρο 1369 του Αστικού Κώδικα, όπως τροποποιήθηκε με το Ν. 1250/1982, ότι:

Η Χαβά ΚΕΛΕΣ - ΟΓΛΟΥ του Χασάν και της Γκιουνάϊ που γεννήθηκε στη Ρόδο του Νομού Δωδεκανήσου και κατοικεί στην Ιαλυσό του Νομού Δωδεκανήσου επαγγέλματος Ιδιωτ. Υπάλληλος και ο ΣΕΛΑΙΝΤΙΝ ΜΟΥΣΤΑΦΩΦ ΣΑΛΙΕΦ του ΧΑΣΑΝΩΦ ΜΟΥΣΤΑΦΩΦ ΣΑΛΙΕΦ και της ΝΑΤΖΙΕ ΜΟΥΣΤΑΦΟΒΑ ΣΑΛΙΕΒΑ που γεννήθηκε στη ΜΠΕΛΑ του Νομού ΡΟΥΖΕΝΣΚΑ ΒΟΥΛΓΑΡΙΑΣ και κατοικεί στην Ιαλυσό επαγγέλματος ελαιοχρωματιστής πρόκειται να παντρευθούν στο Δημαρχείο της Ιαλυσού

Ιαλυσός 23/8/2002
Ο Δήμαρχος
α.α.
ΣΥΚΟΦΥΛΛΟΣ ΜΙΧΑΗΛ
Αντιδήμαρχος Ιαλυσού

ΑΝΑΚΟΙΝΩΣΗ

Ο Μητροπολίτης Ρόδου κ.κ. Απόστολος
την Κυριακή 25 Αυγούστου
θα λειτουργήσει στην
Ιερά Μονή Παναγίας Υψενής Λάρδου
και θα χειροτονήσει εις πρεσβύτερον
τον ιεροδιάκονο Χαράλαμπον Καλαμαρία.

ΕΥΚΑΙΡΙΑ

ΠΩΛΟΥΝΤΑΙ αυθεντικά μπλουζάκια «ΑΘΗΝΑ 2004» καλοκαιρινά και χειμερινά σε τιμή ευκαιρίας λόγω αναχώρησης μέχρι και 40% έκπτωση.

Πώληση λιανική - χονδρική
Τηλ. 0932480056, 0972028240

ΞΕΝΟΔΟΧΕΙΟ
Α' ΚΑΤΗΓ. ΕΝΤΟΣ ΠΟΛΕΩΣ

ΖΗΤΑ
ΝΕΑΡΕΣ ΚΟΠΕΛΕΣ
ΓΙΑ ΒΟΗΘΟΥΣ ΣΕΡΒΙΤΟΡΟΥ

ΠΛΗΡΟΦΟΡΙΕΣ
ΤΗΛ. 02410/89000

ΕΛΛΗΝΙΚΗ ΔΗΜΟΚΡΑΤΙΑ
ΝΟΜΟΣ ΔΩΔΕΚΑΝΗΣΟΥ
ΔΗΜΟΣ ΙΑΛΥΣΟΥ
ΤΕΧΝΙΚΕΣ ΥΠΗΡΕΣΙΕΣ
ΡΟΔΟΣ
Ταχ. Δ/νση: Ιαλυσός 85101
Πληροφορίες: Ντουλμπέρης Λάμπρος
Τηλέφωνα: (0241) 98439 FAX: (0241) 96555

ΑΝΑΚΟΙΝΩΣΗ

ΘΕΜΑ: Δημοσιοποίηση - πρόσκληση εκδήλωσης ενδιαφέροντος για την υποβολή φακέλων υποψηφιότητας προς ένταξη στο πρόγραμμα «Βελτίωση της ηλικιακής σύνθεσης του Αγροτικού Πληθυσμού για το έτος 2002».

ΣΧΕΤ: α) Το έγγραφο της Π.Ν.Α. με αρ. πρωτ. 12012-21/8/02

β) Το έγγραφο της Π.Ν.Α. με αρ. πρωτ. 12023-20/8/02

γ) Το έγγραφο του Υπ. Γεωργίας με αρ. πρωτ. 285119/5985-21/8/02

«Βάση των πιο πάνω σχετικών σας ενημερώνουμε ότι η προθεσμία υποβολής των φακέλων υποψηφιότητας πήρε παράταση έως τις 6-9-2002 πέραν της οποίας κανένας φάκελος δεν θα γίνεται δεκτός.

Οσοι ενδιαφέρονται να ενημερωθούν και στην συνέχεια να υποβάλλουν τον απαιτούμενο φάκελο υποψηφιότητας για να ενταχθούν στο καθεστώς ενίσχυσης των νέων αγροτών, να προσέλθουν στα Γραφεία της Δνσης Τεχνικών Υπηρεσιών Δήμου από Δευτέρα έως Παρασκευή και ώρες από 13:00μ.μ. - 14:00μ.μ.

Υπεύθυνος για πληροφορίες ο Κος Ντουλμπέρης Λάμπρος - Γεωπόνος τηλ. (0241) - 98439».

Ο ΔΗΜΑΡΧΟΣ
ΣΤΕΡΓΟΣ ΣΤΑΓΚΑΣ

Το γραφείο γενικού Τουρισμού
ELAFOS REISEN
ζητά συνεργάτη:
υπεύθυνο υποκαταστήματος.
Απαραίτητη προϋπόθεση
η άριστη γνώση συστημάτων έκδοσης αεροπορικών και ναυτιλιακών εισιτηρίων.
Θα ληφθεί υπόψη η προϋπηρεσία σε ανάλογη εργασία και η άριστη γνώση αγγλικών και γνώση γερμανικών.
Οι ενδιαφερόμενοι παρακαλούνται να επικοινωνήσουν στα 0241066543 + 0241066544, ώρες γραφείου
Κος Χατζημιχάλης Βασίλης

ΠΩΛΟΥΝΤΑΙ

1) Μονοκατοικίες στην παραλία Ιαλυσού έναντι Βράχου 120, 140, 150, 170,180, 200 τ.μ. σε μπετά ή τελειωμένες πολυτελούς κατασκευής, σε οικόπεδα αυτοτελή 400 - 700 τ.μ.
2) Καταστήματα και στούντιο των 50 τ.μ. επί της οδού Ιερού Λόχου Ιαλυσός, έναντι ξενοδοχείου Τσίκη.

Πληρ. Γ. Ιωαννίδης
Τηλ. 21714 ή 0932296983

ΠΩΛΟΥΝΤΑΙ

1) Οροφοδιαμερίσματα πολυτελούς κατασκευής εντός της πόλεως Ρόδου (όπισθεν παλαιού Νοσοκομείου) οδός Μεταξά των 136 τ.μ. με αποθήκη και θέση γκαράζ εσωτερική.
2) Διαμερίσματα σε μικρή πολυκατοικία πολυτελούς κατασκευής (με γκαράζ εσωτερικό) μέτρων 91, 98 και 136 τ.μ.
3) Μονοκατοικίες στην περιοχή Mira Mare διόροφες με υπόγειο γκαράζ των 140 τ.μ. και διαμερίσματα των 70 τ.μ.

Πληρ. Γ. Ιωαννίδης
Τηλ. 21714 ή 0932296983



ΑΦΟΜΟίΩΣΗ

Φυσική – Χημεία
Μαθηματικά
ΜΙΧΑΛΗΣ ΓΑΡΥΦΑΛΛΗΣ
πτυχιουχος Πανεπιστημίου Αθηνων

Έκθεση – Νέα – Αρχαία
Λατινικά – Φιλοσοφία
ΦΛΩΡΑ ΡΕΪΣΗ
πτυχιουχος Πανεπιστημίου Κρήτης
MSc Παν/μίου Λονδίνου LSE
MA Παν/μίου Λονδίνου IoE

⇨ Β,Γ ΛΥΚΕΙΟΥ από 16 Αυγουστου
⇨ Α ΛΥΚΕΙΟΥ, ΓΥΜΝΑΣΙΟ από 31 Αυγουστου

Στ. Καζούλη & Δημοκρατίας
☎ 02410 25169
☑ 5μελή τμήματα



ΜΝΗΜΟΣΥΝΟ

Την 25η μηνός Αυγούστου ημέρα Κυριακή και ώρα 8 π.μ. είς τον ιερό ναό Ταξιαρχών Ρόδου (Νεκροταφείο Ρόδου) τελούμεν δετές μνημόσυνο υπέρ αναπαύσεως της ψυχής του λατρευτού μας συζύγου, πατέρα, γαμπρού και θείου.

ΑΠΟΣΤΟΛΟΥ Α. ΠΑΠΑΓΕΩΡΓΙΟΥ

Η σύζυγος: Κλεοπάτρα
Τα παιδιά: Αντώνης, Νίκη
Τα ανήψια και οι λοιποί συγγενείς

ΣΤΕΦΑΝΑΚΗ **Zorpidis** **ΤΟΥΡΙΣΤΙΚΟΣ ΟΡΓΑΝΙΣΜΟΣ**

ΑΝΑΚΟΙΝΩΣΗ

Σας γνωρίζουμε ότι η ΛΑΝΕ
έχει πάρει άδεια για την εκτέλεση
δρομολογίου EXPRESS
από την Ρόδο κατευθείαν για τον Πειραιά
κάθε **Δευτέρα** στις 8.00 (20.00) το βράδυ.

Αναχώρηση από Πειραιά
κάθε Τρίτη ώρα 13.00
απευθείας για Ρόδο

Με εκτίμηση
Ευγενία Στεφανάκη

ΕΘΝΙΚΟ ΛΑΧΕΙΟ. ΚΑΤΑΛΟΓΟΣ ΚΕΡΔΩΝ ΣΤ' ΚΛΗΡΩΣΗ ΤΗΣ 190ης ΕΚΔΟΣΗΣ 23 ΑΥΓΟΥΣΤΟΥ 2002, ΗΜΕΡΑ 20η

ΚΕΡΔΗ ΠΟΥ ΦΟΡΟΛΟΓΟΥΝΤΑΙ

ΑΡΙΘ.	ΕΥΡΩ	ΦΟΡΟΣ	ΚΑΘ.ΚΕΡ.	ΑΡΙΘ.	ΕΥΡΩ	ΦΟΡΟΣ	ΚΑΘ. ΚΕΡ.
68900	60000	5900	54100	68922	3.000	200	2.800
52136	15000	1400	13600	52869	1500	50	1450
52158	3000	200	2800	68633	1500	50	1450

ΚΕΡΔΗ ΑΦΟΡΟΛΟΓΗΤΑ

ΑΡΙΘ.	ΕΥΡΩ	ΑΡΙΘ.	ΕΥΡΩ	ΑΡΙΘ	ΕΥΡΩ	ΑΡΙΘ.	ΕΥΡΩ	ΑΡΙΘ.	ΕΥΡΩ
52003	300	52303	300	52755	900	68150	300	68646	300
52031	300	52307	300	52778	300	68155	600	68656	600
52035	300	52339	300	52814	300	68164	600	68670	300
52047	300	52355	300	52829	300	68174	300	68679	300
52052	900	52356	300	52831	300	68205	300	68685	300
52070	300	52363	300	52869	φορ'τα	68216	600	68687	300
52073	600	52386	300	52882	300	68232	300	68726	300
52097	900	52391	600	52892	600	68252	300	68734	300
52098	300	52400	600	52906	300	68302	300	68735	300
52101	900	52410	300	52915	300	68304	600	68767	300
52103	300	52441	300	52921	300	68331	300	68795	300
52123	900	52452	600	52923	300	68340	600	68799	300
52128	300	52468	300	52962	300	68388	300	68811	300
52136	φορ'τα	52488	300	52970	300	68391	300	68816	900
52144	300	52538	300	52971	300	68401	300	68834	300
52158	φορ'τα	52540	600	68017	600	68421	600	68837	600
52164	300	52567	300	68022	600	68439	300	68861	900
52166	300	52576	600	68025	300	68454	300	68862	300
52176	300	52624	300	68043	300	68461	300	68865	900
52217	300	52627	300	68044	300	68463	300	68867	300
52221	900	52637	300	68049	300	68488	300	68887	900
52253	600	52657	600	68053	300	68491	300	68892	300
52258	600	52675	300	68054	300	68495	900	68900	φορ'τα
52261	300	52690	300	68061	300	68500	300	68908	300
52279	300	52697	300	68067	300	68519	900	68922	φορ'τα
52280	300	52699	300	68071	300	68542	300	68928	300
52285	300	52724	300	68103	300	68578	300	68930	300
52289	300	52727	300	68119	300	68593	300	68940	300
52290	300	52731	900	68120	300	68595	300	68981	300
52297	300	52736	300	68127	300	68633	φορ'τα	68985	900

ΤΥΧΕΡΕΣ ΧΙΛΙΑΔΕΣ ΣΗΜΕΡΑ ΟΙ: 52 και 68

Τέλος, από 180,00 ευρώ κερδίζουν όλοι οι άλλοι αριθμοί από 52000 έως 52999, και από 68000 έως 68999 που δεν αναγράφονται στον παραπάνω πίνακα. Τα παραπάνω κέρδη αντιστοιχούν σε ακέραια γραμμάτια (10/10) των 30,00 ευρώ. Τα κέρδη παραγράφονται μετά τετράμηνο Τιμή 0,01 Ευρώ

Η ΚΛΗΡΩΣΗ ΣΥΝΕΧΙΖΕΤΑΙ



ΤΩΡΑ ΚΑΙ ΣΤΟ INTERNET :www.rodosvitrina.gr/metropol.htm
FULLY AIR-CONDITIONED
METROPOL
★MULTI-CINEMA★
ALPHA ODEON
ΕΒΔΟΜΑΔΙΑΙΟ ΠΡΟΓΡΑΜΜΑ- WEEKLY PROGRAMM
23/8/2002 - 29/8/2002

1

σε πρώτη πανελλήνια προβολή
Επιστρέφουν στα μαύρα,
στον ίδιο πλανήτη
και κυνηγούν
αποβράσματα
ΟΙ ΑΝΤΡΕΣ ΜΕ ΤΑ ΜΑΥΡΑ ΙΙ
In English
MIB MEN IN BLACK II
Ώρες έναρξης: Showtimes: 18:15, 20:15 και 22:30

2

Όλα όσα εμπιστεύεσαι..
Όλα όσα γνωρίζεις..
...ίσως είναι ένα ψέμα !
ΑΣΛΕΙ ΤΖΑΝΤ & ΜΟΡΓΚΑΝ ΦΡΙΜΑΝ
πρωταγωνιστούν
στο δικαστικό
Θρίλερ της χρονιάς
In English
Ώρες έναρξης: Showtimes:
18:00 20:00 και 22:15
ΥΨΗΛΑ ΕΓΚΛΗΜΑΤΑ
HIGH CRIMES

3
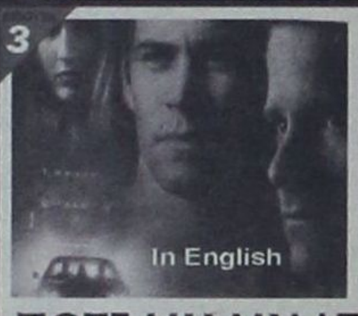
HORROR
Το ROAD MOVIE
ζευγαρώνει
με την νεανική
ταινία τρόμου
και ο διάδοχος
του SCREAM
είναι γεγονός..!!
In English
Ώρες έναρξης: Showtimes:
18:00,20:00 και 22:00
ΠΟΤΕ ΜΗ ΜΙΛΑΣ ΣΕ ΞΕΝΟΥΣ
JOY RIDE

02410-28400
Πληροφορίες - Κρατήσεις από 17:00
Information - Reservations after 17:00

ΠΑΛΛΑΣ 5 CINEMAS CENTER
ΠΡΟΓΡΑΜΜΑ ΕΒΔΟΜΑΔΑΣ
23/08/2002 - 29/08/2002
Για κρατήσεις / For Reservations:
02410 24475 και 70670

Το ΠΑΛΛΑΣ 5 CINEMAS CENTER με χαρά αναγγέλει τον εμπλουτισμό από αυτό το μήνα και με ταινίες από τη γνωστή εταιρία διανομής ΠΡΟΟΠΤΙΚΗ.

ΑΙΘΟΥΣΑ 5

VAN VILDER : PARTY LIASION /BAN ΟΥΑΪΛΝΤΕΡ: Η ΨΥΧΗ ΤΟΥ ΠΑΡΤΥ
Κωμωδία / Comedy
ΠΡΩΤΑΓΩΝΙΣΤΟΥΝ: ΡΑΪΑΝ ΡΕΪΝΟΛΝΤΣ, ΤΑΡΑ ΠΙΝΤ
Ώρες Έναρξης: 18:10, 20:20, 22:30

ΑΙΘΟΥΣΑ 2

40 ΗΜΕΡΕΣ & 40 ΝΥΧΤΕΣ / 40 DAYS & 40 NIGHTS
Κωμωδία / Comedy
ΠΡΩΤΑΓΩΝΙΣΤΟΥΝ: JOHN HARTNETT κ.α.
Ώρες Έναρξης: 18:15, 20:15, 22:15

ΑΙΘΟΥΣΑ 1

TANGUY - ΤΑΝΓΚΙ
Κωμωδία / Comedy
ΠΡΩΤΑΓΩΝΙΣΤΟΥΝ: ΣΑΜΠΙΝ ΑΖΕΜΑ, ΑΝΤΡΕ ΝΙΤΣΟΛΙΣ
Ώρες Έναρξης: 18:00, 20:20, 22:40

ΑΙΘΟΥΣΑ 4 & 3

ΠΙΤΕΡ ΠΑΝ: Η ΕΠΙΣΤΡΟΦΗ ΣΤΗ ΧΩΡΑ ΤΟΥ ΠΟΤΕ
Κινούμενα σχέδια / Animated movie
ΜΕΤΑΓΛΩΤΤΙΣΜΕΝΟ ΣΤΑ ΕΛΛΗΝΙΚΑ
ΑΙΘΟΥΣΑ 4 Ώρες Έναρξης: 18:15
ΑΙΘΟΥΣΑ 3 Ώρες Έναρξης: 19:15

ΑΙΘΟΥΣΑ 4

SCOOBY DOO
Κωμική περιπέτεια / Comedy
ΠΡΩΤΑΓΩΝΙΣΤΟΥΝ: Rowan Atkinson (MR. BEAN)
Ώρες Έναρξης: 20:15, 22:20

ΑΙΘΟΥΣΑ 3

ΔΙΠΛΗ ΤΑΥΤΟΤΗΤΑ / IMPOSTOR
Περιπέτεια επιστημονικής φαντασίας / Science Fiction
ΠΡΩΤΑΓΩΝΙΣΤΟΥΝ: GARY SINISE, MADELEINE STOWE
Ώρες Έναρξης: 22:30

ΧΟΡΗΓΟΙ
Villagio ΟΝΟΜΑΣΙΕΣ ΓΕΥΣΕΙΣ
Πίνει & Λύνει
Ταβέρνα - Ουζομαγειρείο
Rooster's ΜΕΞΙΚΑΝΙΚΗ ΚΟΥΖΙΝΑ
For reservations 02410 24475 & 02410 70670 (16:00 - 20:00)

Το Πρόγραμμα

ΕΤ 1

08.30 ΒΙΝΚΑ
08.40 ΤΣΑΚ Ο ΚΑΣΤΟΡΑΣ
09.10 ΛΕΟ Ο ΒΑΣΙΛΙΑΣ ΤΗΣ ΖΟΥΓΚΛΑΣ
09.40 ΣΙΛΒΑΝ
10.20 ΣΥΜΦΟΛΑΪΣ
10.30 ΤΟ ΤΖΙΝΙ ΑΠΟ ΤΗΝ ΑΥΣΤΡΑΛΙΑ
11.00 ΝΙΚΗΤΕΣ
12.00 ΣΙΝΕΑΚ
13.50 **ΕΙΔΗΣΕΙΣ**
14.00 Ο ΧΡΥΣΟΣ ΚΑΙ Ο ΤΕΝΕΚΕΣ
16.10 ΣΟΔΟΜΑ ΚΑΙ ΓΟΜΟΡΑ
17.00 **ΕΙΔΗΣΕΙΣ**
17.15 ΔΟΝ ΚΙΧΩΤΗΣ
18.15 ΚΡΙΣΙΜΗ ΣΤΙΓΜΗ (Ε)
18.45 ΧΡΙΣΤΟΦΟΡΟΣ ΚΟΛΟΜΒΟΣ
20.00 ΚΛΗΡΩΣΗ ΛΟΤΤΟ
20.50 ΚΑΛΠΙΚΗ ΛΙΡΑ
23.30 ΑΙΩΝΙΟΙ ΕΡΑΣΤΕΣ
01.30 ΜΑΞΙΜΟΥΜ ΟΒΕΡΝΤΡΑΙΒ
03.15 Η ΠΡΟΚΛΗΣΗ ΤΗΣ ΜΟΔΑΣ
03.45 ΣΤΗΝ ΑΓΡΙΑ ΦΥΣΗ
04.45 ΣΤΙΓΜΕΣ ΑΠΟ ΤΟ ΕΛΛΗΝΙΚΟ ΤΡΑΓΟΥΔΙ
05.00 ΜΑΡΙΑΝΝΑ ΕΝΑΣ ΑΓΝΟΣ ΕΡΩΤΑΣ

NET

08.01 ΓΕΡΜΑΝΙΚΑ
08.13 ΓΕΡΜΑΝΙΚΑ ΚΑΙ ΡΟΚ
08.19 ΙΣΠΑΝΙΚΑ
08.38 ΤΑΞΙΔΙΑ ΚΑΙ ΕΠΙΚΟΙΝΩΝΙΑ
08.41 ΚΟΙΝΩΝΙΚΗ ΚΑΙ ΠΟΛΙΤΙΚΗ ΑΓΩΓΗ
08.49 ΤΕΧΝΗ ΚΑΙ ΠΟΛΙΤΙΣΜΟΣ
09.12 ΠΕΡΙΒΑΛΛΟΝ ΟΙΚΟΛΟΓΙΑ
09.29 ΑΓΩΓΗ ΥΓΕΙΑΣ
09.43 ΙΣΤΟΡΙΑ ΚΑΙ ΑΡΧΑΙΟΛΟΓΙΑ
10.00 ΤΕΧΝΗ ΠΟΛΙΤΙΣΜΟΣ
10.17 ΕΠΙΣΤΗΜΗ ΤΕΧΝΟΛΟΓΙΑ
10.29 ΘΕΑΤΡΟ
10.54 ΤΕΧΝΗ ΠΟΛΙΤΙΣΜΟΣ
11.00 ΚΙΝΔΥΝΟΣ ΣΤΗ ΘΑΛΑΣΣΑ
11.30 ΞΕΧΩΡΙΣΤΟΙ ΤΟΠΟΙ
12.00 ΘΕΜΑΤΑ ΣΧΕΔΙΑΣΜΟΥ
12.30 ΠΡΟΚΛΗΣΗ ΤΗΣ ΜΟΔΑΣ
13.00 Ο ΓΥΡΟΣ ΤΟΥ ΚΟΣΜΟΥ ΜΕ ΚΙΚ
13.30 ΜΕ ΑΡΕΤΗ ΚΑΙ ΤΟΛΜΗ
14.00 ΟΡΕΙΝΗ ΕΛΛΑΔΑ
15.00 **ΕΙΔΗΣΕΙΣ**
15.15 ΤΟ ΜΥΣΤΙΚΟ ΤΩΝ ΙΝΚΑΣ
17.00 ΣΠΟΡ ΣΤΟΝ ΚΟΣΜΟ
17.30 ΠΟΡΤΡΕΤΑ ΠΟΔΟΣΦΑΙΡΙΣΤΩΝ
18.00 **ΕΙΔΗΣΕΙΣ**
18.15 ΙΣΤΟΡΙΑ ΤΗΣ ΠΟΠ
19.15 ΚΥΒΕΡΝΟΧΩΡΟΣ
20.00 ΚΛΗΡΩΣΗ ΛΟΤΤΟ
20.10 ΣΕ ΡΥΘΜΟΥΣ ΕΛΛΗΝΙΚΟΥΣ
21.00 **ΕΙΔΗΣΕΙΣ**
22.00 ΓΙΑ ΠΟΙΟΝ ΧΤΥΠΑ Η ΚΑΜΠΑΝΑ
24.20 **ΕΙΔΗΣΕΙΣ**
00.15 ΚΑΝΕΙΣ ΔΕΝ ΜΑΣ ΘΥΜΑΤΑΙ ΟΤΑΝ ΘΑ ΠΕΘΑΝΟΥΜΕ

ΕΤ 3

08.00 ΧΟΝΤΡΟΣ - ΛΙΓΝΟΣ
09.00 ΟΙ ΤΡΕΙΣ ΣΩΜΑΤΟΦΥΛΑΚΕΣ
10.00 ΤΣΑΡΛΙ ΤΣΑΠΛΙΝ
11.00 ΕΛΛΗΝΙΚΑ ΤΟΠΙΑ
11.30 ΤΣΙΡΚΟ ΤΟΥ ΚΟΣΜΟΥ
13.00 ΑΠΕΡΑΝΤΟΣ ΟΥΡΑΝΟΣ
14.00 ΑΝΙΧΝΕΥΣΕΙΣ
15.00 **ΕΙΔΗΣΕΙΣ**
15.30 ΝΟΣΤΟΣ
17.00 ΑΝΘΡΩΠΩΝ ΕΡΓΑ
18.00 PIZZ' ANNEX
18.30 ΤΟ ΜΑΝΙΦΕΣΤΟ ΤΟΥ ΓΟΥΕΪΝ
19.00 ΝΤΙΖΑΙΝ ΕΞ- ΤΡΙΜ
19.30 ΤΟ ΠΟΤΑΜΙ ΤΗΣ ΕΛΠΙΔΑΣ
20.30 **ΕΙΔΗΣΕΙΣ**
21.00 ΚΟΝΤΡΑΠΟΥΝΤΟ
22.00 ΟΙ ΑΠΙΘΑΝΟΙ ΑΖΕΡΑΚ
23.00 ΘΕΡΙΝΟ ΗΛΙΟΣΤΑΣΙΟ
24.00 **ΕΙΔΗΣΕΙΣ**
00.20 ΟΙ ΕΥΝΟΟΥΜΕΝΟΙ ΤΟΥ ΦΕΓΓΑΡΙΟΥ
02.30 ΝΟΣΤΟΣ
04.00 ΕΠΑΝΑΛΗΨΕΙΣ ΕΚΠΟΜΠΩΝ

MEGA

06.00 ΠΑΛΙΡΡΟΙΑ
07.00 ΠΑΤΗΡ, ΥΙΟΣ ΚΑΙ ΠΝΕΥΜΑ
08.00 ΑΞΙΟΝ ΜΑΝ
08.30 ΠΙ ΜΠΙ ΚΑΙ ΤΖΕΙ ΟΤΕΡ
09.00 ΦΛΙΝΤΣΤΟΟΥΝΣ
10.00 ΣΑΝ ΣΤΟ ΣΠΙΤΙ ΣΑΣ
13.00 MEGA STAR
14.00 **ΕΙΔΗΣΕΙΣ**
14.50 ΜΑΖΙ
16.15 ΑΛΜΑ ΛΙΜΠΡΕ
17.55 **ΕΙΔΗΣΕΙΣ**
18.00 ΟΙ ΠΟΝΤΙΟΙ
20.00 **ΕΙΔΗΣΕΙΣ**
21.00 ΑΧ! ΑΥΤΗ Η ΓΥΝΑΙΚΑ ΜΟΥ
23.00 PRIVE
00.15 **ΕΙΔΗΣΕΙΣ**
00.45 Ο ΠΟΛΙΚΟΣ ΑΣΤΕΡΑΣ
02.30 ΑΠΕΙΛΗ ΘΑΝΑΤΟΥ
03.45 ΜΠΑΡ
04.30 ΕΠΙΚΙΝΔΥΝΗ ΜΕΤΑΜΟΡΦΩΣΗ

ΑΝΤ 1

06.00 ΑΣΤΥΝΟΜΟΣ ΘΑΝΑΣΗΣ ΠΑΠΑΘΑΝΑΣΗΣ
06.30 ΜΟΜΠΑΪΛ ΦΑΝ
06.45 ΤΗΛΕΜΑΡΚΕΤΙΝΓΚ - ΤΗΛΕΑΓΟΡΑ
07.00 ΤΑΥΡΟΣ ΜΕ ΤΟΞΟΤΗ
08.00 ΙΠΤΑΜΕΝΑ ΡΙΝΟΚΕΡΑΚΙΑ
08.30 ΤΡΟΜΕΡΑ ΜΩΡΑ
09.00 ΤΑ ΛΑΓΩΝΙΚΑ
09.30 ΤΑ ΛΑΓΩΝΙΚΑ
10.00 ΧΕΛΩΝΕΣ ΝΙΝΤΖΑ ΕΝ ΔΡΑΣΕΙ
10.30 ΜΠΑΤΜΑΝ ΚΑΙ ΡΟΜΠΙΝ
11.00 ΝΤΡΑΓΚΟΝΜΠΟΛ
11.30 ΑΝΙΜΟΡΦΣ
12.00 ΤΣΙΚ ΤΟΥ ΤΣΙΚ
12.40 ΑΡΑΧΤΟΙ ΚΑΙ ΛΑΪΤ
13.10 ΣΟΥΠΕΡ ΓΚΕΪΜ
13.15 ΠΡΟΣΟΧΗ ΜΑΡΚΟΠΕΔΙΟ
14.00 **ΕΙΔΗΣΕΙΣ**
14.20 ΠΡΟΚΛΗΣΗ
15.15 ΑΛΙΚΗ
16.15 ΟΙ ΜΕΝ ΚΑΙ ΟΙ ΔΕΝ
17.00 ΠΑΤΕΡ ΗΜΩΝ
17.30 **ΕΙΔΗΣΕΙΣ**
18.15 Η ΚΛΕΟΠΑΤΡΑ ΗΤΑΝ ΑΝΤΩΝΗΣ
20.00 **ΕΙΔΗΣΕΙΣ**
21.00 ΜΙΑΣ ΠΕΝΤΑΡΑΣ ΝΙΑΤΑ
23.30 ΚΑΤΣΕ ΚΑΛΑ - ΜΠΕΣΤ ΟΦ
00.20 **ΕΙΔΗΣΕΙΣ**
00.40 ΣΠΟΤ
02.15 ΜΙΑ ΖΩΗ ΓΙΑ ΤΗΝ ΕΛΣΑ
03.15 ΜΟΜΠΑΪΛ ΦΑΝ
03.40 ΤΗΛΕΜΑΡΚΕΤΙΝΓΚ
05.30 ΣΤΗ ΣΚΙΑ ΤΟΥ ΧΡΗΜΑΤΟΣ (Ε)

ALPHA

06.00 ΠΕΡΑ ΑΠΟ ΤΟΝ ΟΡΙΖΟΝΤΑ
07.00 ΠΡΩΙΝΕΣ ΔΙΑΔΡΟΜΕΣ
10.00 7 ΗΜΕΡΕΣ ALPHA
11.00 ΟΙ ΑΣΟΙ ΤΩΝ ΓΗΠΕΔΩΝ
12.00 ΕΝΩ ΣΦΥΡΙΖΕ ΤΟ ΤΡΕΝΟ
14.00 **ΕΙΔΗΣΕΙΣ**
14.30 ΜΙΧΑΗΛ
16.30 Η ΟΔΥΣΣΕΙΑ ΕΝΟΣ ΞΕΡΙΖΩΜΕΝΟΥ
19.30 **ΕΙΔΗΣΕΙΣ**
20.45 ΕΡΑΣΤΕΣ ΤΟΥ ΟΝΕΙΡΟΥ
22.45 ΠΑΡΕΑ ΜΕ ΤΗ ΡΟΥΛΑ (Ε)
00.45 **ΕΙΔΗΣΕΙΣ**
01.00 ΠΑΛΗ ΜΕΧΡΙ ΘΑΝΑΤΟΥ Νο 2
03.00 ID
04.30 ΤΗΛΕΑΓΟΡΕΣ
05.00 ΤΟ ΠΡΟΣΩΠΟ ΤΗΣ ΚΥΡΙΑΚΗΣ (Ε)

STAR

06.00 ΠΑΙΔΙΚΟ ΠΡΟΓΡΑΜΜΑ
13.00 **ΕΙΔΗΣΕΙΣ**
13.30 ΣΤΗ ΛΕΩΦΟΡΟ ΤΟΥ ΜΕΛΡΟΟΥΖ
14.30 ΟΙ ΠΙΟ ΚΑΛΟΙ ΟΙ ΜΑΘΗΤΕΣ
15.30 ΣΙΚΟΥΕΣΤ
16.30 ΟΙ ΤΡΟΧΟΙ ΤΟΥ ΝΟΜΟΥ
17.30 ΕΠΙΣΚΕΠΤΕΣ ΤΗΣ ΣΥΜΦΟΡΑΣ
19.15 **ΕΙΔΗΣΕΙΣ**
21.00 ΣΕΙΣΜΟΣ ΣΤΗΝ ΝΕΑ ΥΟΡΚΗ
00.30 ΡΑΛΙ ΓΕΡΜΑΝΙΑΣ
01.00 **ΕΙΔΗΣΕΙΣ**
01.15 Ο ΕΛΛΗΝΑΣ ΜΕΓΙΣΤΑΝΑΣ
03.15 ΠΛΟΥΣΙΟΙ ΚΑΙ ΦΤΩΧΟΙ
04.15 ΑΣΤΕΡΙΑ ΣΤΟ ΠΕΝΤΑΓΡΑΜΜΟ

FILMNET

07.35 ΕΡΩΤΙΚΟ ΓΑΪΤΑΝΑΚΙ
09.05 ΤΗΛΕΟΠΤΙΚΕΣ ΠΩΛΗΣΕΙΣ
09.25 Ο ΚΥΚΛΟΣ
11.00 ΤΟ ΦΩΣ ΠΟΥ ΣΒΗΝΕΙ
12.45 ΤΥΧΑΙΑ ΣΥΝΑΝΤΗΣΗ
13.45 ΔΕ ΙΝΣΑΙΝΤΕΡ
17.25 Η ΓΥΝΑΙΚΑ ΜΟΥ...ΚΟΜΜΑΤΙΑ ΝΑ ΓΙΝΕΙ
19.05 ΝΤΡΙΒΕΝ
21.00 ΑΣΤΕΡΙΑ ΤΗΣ ΠΟΛΗΣ
21.30 ΣΤΑ ΠΑΡΑΣΚΗΝΙΑ ΤΟΥ ΧΟΛΥΓΟΥΝΤ
22.00 Η ΠΑΛΙΟΠΑΡΕΑ
23.30 Η ΚΟΡΗ ΤΟΥ ΣΤΡΑΤΗΓΟΥ
01.25 ΠΡΩΙΝΕΣ ΕΠΙΣΚΕΨΕΙΣ
02.45 ΜΑΥΡΗ ΚΥΡΙΑΚΗ
04.25 ΤΟ ΜΥΣΤΗΡΙΟ ΤΗΣ ΧΡΥΣΗΣ ΑΡΑΧΝΗΣ

ALTER

06.00 ΑΛΤΕΡ ΚΛΙΠΣ
07.00 ΑΛΤΕΡ ΚΙΝΤΣ
11.15 ΟΙ ΔΙΔΥΜΕΣ ΟΛΣΕΝ
12.00 ΑΛΤΕΡ ΚΙΝΤΣ
16.30 Η ΜΥΣΤΗΡΙΩΔΗΣ ΝΗΣΟΣ
17.15 ΕΥΤΥΧΩΣ ΤΡΕΛΑΘΗΚΑ
19.15 **ΕΙΔΗΣΕΙΣ**
21.00 ΟΛΟΙ ΛΕΝΕ Σ' ΑΓΑΠΩ
23.00 **ΕΙΔΗΣΕΙΣ**
23.15 ΜΗΤΣΙ ΧΩΣΤΑ
00.15 ΠΕΡΙΠΕΤΕΙΕΣ ΣΤΗ ΧΑΒΑΗ
01.15 ΞΕΝΗ ΤΑΙΝΙΑ: ΕΡΩΤΙΚΗ ΑΠΟΣΤΟΛΗ
03.10 ΧΤΥΠΑ ΚΑΙ ΦΕΥΓΑ
05.00 ΤΟΛΜΗ ΚΑΙ ΓΟΗΤΕΙΑ (Ε)
05.30 ΑΛΤΕΡ ΚΛΙΠΣ

ΘΕΡΙΝΟΣ ΔΗΜΟΤΙΚΟΣ ΚΙΝ/ΦΟΣ ΡΟΔΟΝ
ΤΗΛ: 0241028823
ΤΡΙΤΗ 20 ΑΥΓΟΥΣΤΟΥ ΕΩΣ ΚΥΡΙΑΚΗ 25 ΑΥΓΟΥΣΤΟΥ

Ερικ Σκιόλτσμπερκ:

«ΦΟΝΟΣ ΣΤΗΝ ΟΜΙΧΛΗ»
«ΙΝΣΟΜΝΙΑ»

ΠΡΟΒΟΛΕΣ: Τρίτη - Κυριακή, ΩΡΑ 21:30
ΣΗΜΕΙΩΣΗ: Την Πέμπτη 22 Αυγούστου, ο Δημοτικός κιν/φος δεν θα λειτουργήσει

ΡΟΣΚΟΠΙΟ

ΚΡΙΟΣ:
21 ΜΑΡΤΙΟΥ - 19 ΑΠΡΙΛΙΟΥ

Πολλές οι καθημερινές υποχρεώσεις από 'δω και πέρα. Αν έχετε λοιπόν ξεκουραστεί αρκετά αντιμετωπίστε τις αισιόδοξα, γιατί τα αποτελέσματα των προσπαθειών σας θα σας ικανοποιήσουν πραγματικά. Φροντίστε εγκαίρως κάποια προβλήματα υγείας, για να μπορέσετε να αντιμετωπίσετε ένα αρκετά κουραστικό φθινόπωρο.

ΤΑΥΡΟΣ
20 ΑΠΡΙΛΙΟΥ - 20 ΜΑΪΟΥ

Η φιλική παρουσία του ζωοδότη Ήλιου στο ζώδιο της Παρθένου κάνει τις σχέσεις πιο τρυφερές και ανθρώπινες. Αφήστε για λίγο τις υποχρεώσεις σας και βρείτε χρόνο για διασκέδαση, ένα δημιουργικό χόμπι ή το πλησίασμα των παιδιών σας. Καιρός πια να χαρείτε και να ζήσετε αυτά που σας λείπουν.

ΔΙΔΥΜΟΙ
21 ΜΑΪΟΥ - 21 ΙΟΥΝΙΟΥ

Χωρίς να χάνετε την ευαισθησία σας, πλησιάστε με ευθύτητα τους δικούς σας ανθρώπους και βρείτε μαζί τους λύσεις σε προβλήματα που αφορούν ολόκληρη την οικογένεια. Προχωρήστε σε μια μετακόμιση ή την αγορά ενός σπιτιού, αν αυτό είναι μέσα στα σχέδιά σας, έχοντας τη σιγουριά πως θα έχετε συμπαράσταση.

ΚΑΡΚΙΝΟΣ
22 ΙΟΥΝΙΟΥ - 22 ΙΟΥΛΙΟΥ

Ένα επαγγελματικό ταξίδι με λίγη δόση ξεκούρασης όσο διαρκεί ακόμα το καλοκαίρι ή η παρακολούθηση ενός προγράμματος επιμορφωτικού χαρακτήρα θα μπορούσε να σχεδιαστεί από τώρα και να πραγματοποιηθεί από τις πρώτες κιόλας ημέρες του Σεπτεμβρίου.

ΛΕΩΝ
23 ΙΟΥΛΙΟΥ - 22 ΑΥΓΟΥΣΤΟΥ

Στον τομέα των οικονομικών κινείται ο Ήλιος από σήμερα, φέρνοντας τύχη και αύξηση των εσόδων σας. Ζητήστε, λοιπόν, αυτά που σας οφείλουν, την έγκριση ενός δανείου, ή κάντε μια σωστή και προσεκτική τοποθέτηση που θα σας φέρει κέρδη. Αν αποφύγετε περιττές σπατάλες, θα δείτε με ικανοποίηση το πορτοφόλι σας να γεμίζει.

ΠΑΡΘΕΝΟΣ
23 ΑΥΓΟΥΣΤΟΥ - 23 ΣΕΠΤΕΜΒΡΙΟΥ

Καινούργιες αξίες, που θα σας επιτρέψουν να νιώσετε χαρά και εμπιστοσύνη για τη ζωή, έρχεται να φέρει ο Ήλιος με την είσοδό του στο ζώδιό σας, σηματοδοτώντας τον μήνα των γενεθλίων σας. Αποφασιστικότητα, λοιπόν, σύνεση και πειθαρχία θα φέρουν τα γεγονότα που εξελίσσονται με γρήγορους ρυθμούς στη ζωή σας.

ΖΥΓΟΣ:
24 ΣΕΠΤΕΜΒΡΙΟΥ - 23 ΟΚΤΩΒΡΙΟΥ

Ένας ριζικός επαναπροσδιορισμός των προτεραιοτήτων σάς προετοιμάζει να τολμήσετε προσωπικά, οικονομικά και επαγγελματικά ανοίγματα. Μπορείτε, φυσικά, να πείτε τις απόψεις σας, αφήστε όμως, και τους άλλους να εκθέσουν τις δικές τους.

ΣΚΟΡΠΙΟΣ:
24 ΟΚΤΩΒΡΙΟΥ - 22 ΝΟΕΜΒΡΙΟΥ

Ξεχάστε ατυχίες και ταλαιπωρίες. Ο Ήλιος από την Παρθένο δημιουργεί πολλές ευκαιρίες για να ορθοποδήσετε, κυρίως αν σχετίζεστε με κοινωνικές υπηρεσίες, εμπόριο, τέχνη γενικότερα. Σύντομα θα έχετε τα πρώτα μηνύματα και εσείς πρέπει να τα ακολουθήσετε.

ΤΟΞΟΤΗΣ:
23 ΝΟΕΜΒΡΙΟΥ - 21 ΔΕΚΕΜΒΡΙΟΥ

Η αναζήτηση μιας δουλειάς ή η βελτίωση των συνθηκών στην υπάρχουσα αλλάζουν πολύ την επαγγελματική σας ζωή. Αξιοποιήστε κάποιες προτάσεις που θα σας γίνουν ή βρείτε άξιους βοηθούς, αν αυτό είναι μέσα στο πρόγραμμα του φθινοπώρου που έρχεται.

ΑΙΓΟΚΕΡΩΣ:
22 ΔΕΚΕΜΒΡΙΟΥ - 19 ΙΑΝΟΥΑΡΙΟΥ

Έντονη δραστηριοποίηση στον προσωπικό και τον επαγγελματικό τομέα. Πάρτε, λοιπόν, τις απαραίτητες πρωτοβουλίες για να έχετε γρηγορότερα επιθυμητά αποτελέσματα. Προτιμήστε, φυσικά, τον δρόμο της διπλωματίας και των διαπραγματεύσεων, για να έχετε την υποστήριξη που χρειάζεστε.

ΥΔΡΟΧΟΟΣ
20 ΙΑΝΟΥΑΡΙΟΥ - 19 ΦΕΒΡΟΥΑΡΙΟΥ

Καιρός να απαιτήσετε αυτά που δικαιούστε. Ήρθε η στιγμή να ασχοληθείτε πιο ουσιαστικά με την εκμετάλλευση των περιουσιακών σας στοιχείων, την αγορά ή την πώληση ενός σπιτιού, την τακτοποίηση κληρονομικών εκκρεμοτήτων, που θα βελτιώσουν την οικονομική κατάσταση ολόκληρης της οικογένειας.

ΙΧΘΥΕΣ:
19 ΦΕΒΡΟΥΑΡΙΟΥ - 20 ΜΑΡΤΙΟΥ

Το ενδιαφέρον σας για την εξέλιξη προσωπικών και επαγγελματικών σχέσεων έρχεται να φωτίσει ο Ήλιος από το ζώδιο της Παρθένου. Με κοινά οράματα και προσδοκίες συμβαδίστε για ό,τι καλύτερο μπορεί να σας προσφέρει η ζωή.



«Τον κόλλησε στον τοίχο»

Κάποτε στον καιρό του Ρωμανού του Διογένη, ένας από τους στρατηγούς του, ο Ιωάννης Δημαράς, βγήκε στους δρόμους του Βυζαντίου μαζί με την συντροφιά του και όσους διαβάτες έβλεπε μπροστά του, τους έπιανε μαζί με την παρέα του και τους κολλούσε στον τοίχο μ' ένα είδος ρετσινιού και πίσσας, που υπήρχαν σε κάθε γωνιά, για να φωτίζονται οι δρόμοι. Το... αστείο αυτό έκανε τόση εντύπωση την επόμενη το πρωί, ώστε από εκείνη την ημέρα όλοι οι άρχοντες της Κωνσταντινούπολης, έβγαιναν σχεδόν κάθε νύχτα στους δρόμους, για να βρουν κανέναν αργοπορημένο και να τον κολλήσουν στον τοίχο. Από τότε, έμεινε ως τα χρόνια μας η φράση «τον κόλλησε στον τοίχο», που τη λέμε συνήθως, όχι μονάχα όταν ένα άτομο αδικεί ένα άλλο, αλλά κι όταν ακόμη βάζουμε κάποιον αναιδή στη θέση που του αξίζει.

«Το νοήμον κοινόν»

Στη θεατρική γλώσσα, «μπουλούκια» λέγονται οι μικροί, «θίασοι» που παίρνουν σβάρνα τα χωριά και δίνουν παραστάσεις.

Ο πιο μπουλουξής ηθοποιός ήταν ο Ανδριανόπουλος, που έπαιξε κάποτε τις «Δύο ορφανές» με... μία ορφανή, τη «Γαλάτεια και την «Ιστορία του Μεγάλου Ναπολέοντος» με... μόνο πρόσωπο τον εαυτό του.

Αυτός ο «καλλιτέχνης» αποτολμούσε τα πάντα, θεωρώντας τους θεατές των όχι αναπτυγμένων τότε χωριών και του υπόδουλου Ελληνισμού, πως ήταν «πιο βόδια κι από τα βόδια τους».

Στις «παραστάσεις» όμως, καλόπιανε τον κοσμάκη και κολάκευε τους χωροφύλακες, λέγοντες τους θεατές «νοήμον κοινό» και τους χωροφύλακες «γενναία φρουρά». Τις εκφράσεις του αυτές τις πήραν και τις μεταχειριζόντουσαν για πολλά χρόνια και άλλα «μπουλούκια».

Επειδή δε ο Ανδριανόπουλος τις έλεγε με κοροϊδευτική κατά βάθος διάθεση, λέγονται και σήμερα, σχεδόν πάντα, κοροϊδευτικά.

«Τον πάει καλαμοκάνι»

Η φράση αυτή χρησιμοποιείται ακόμη στα χωριά της Πελοποννήσου, θα πει «έχει ακατάσχετη διάρροια». Από το καλαμοκάνι: είναι το λεπτό καλάμι, αλλιώς μασούρι, που περιστρέφεται με ταχύτητα, καθώς γεμίζει με νήμα στο ανεμίδι (σύνεργο της υφάντρας) και παράγει χαρακτηριστικό θόρυβο. Η τροπή μ:β, όπως στα κορόμηλο, λουμπίνι, χαμπηλός, στομπώνω. (Π.Χ. Δορμπαράκη Ιδ. Κορινθ.).



ΕΙΧΕ ΣΥΛΛΗΦΘΕΙ ΠΡΟΧΘΕΣ ΚΟΝΤΑ ΣΤΟ ΑΕΡΟΔΡΟΜΙΟ

ΣΕ ΠΟΛΥ ΑΣΧΗΜΗ ΚΑΤΑΣΤΑΣΗ εξακολουθεί να βρίσκεται ο Αγγλος

➢ ***Διετάχθη ιατροδικαστική εξέταση - Δεν έχει επικοινωνία με το περιβάλλον***



Συνεχίζει να νοσηλεύεται στην Νευρολογική Κλινική του Περιφερειακού Νοσοκομείου Ρόδου (ενώ, θα έπρεπε, μάλλον να είχε μεταφερθεί σε άλλη κλινική) και μάλιστα σε πολύ άσχημη κατάσταση ο Άγγλος υπήκοος Paul-John Reilly του Vincint, ετών 36, άνεργος, που είχε συλληφθεί την νύχτα της Τετάρτης από άνδρες του Α.Τ-Αεροδρομίου επί της Ε.Ο Ρόδου - Καμείρου, γιατί, όπως ανακοινώθηκε, «είχε κατεβάσει τα ρούχα του και αυνανιζόταν δημοσίως». Φαίνεται όμως ότι πρόκειται για βαριά άρρωστο άτομο ψυχικά και σωματικά και εκπλήσσει πως διέλαθε της προσοχής, αν και υπέστη στην πορεία διαδοχικές κρίσεις.

Μετά την σύλληψή του οδηγήθηκε στο Α.Τ Αεροδρομίου και όπως αρμοδίως είχε δηλωθεί (σχετικά έγραψε χθές η «δ») βρισκόταν σε πολύ καλή κατάσταση. Ωστόσο, όπως χθές επιβεβαιώθηκε σε καμιά ερώτηση δεν απάντησε ανακρινόμενος. Ο αλλοδαπός φέρει πολλούς μώλωπες σε όλο του το σώμα (ορισμένοι δεν αποκλείεται, όμως να είναι παλιοί, κατά την εκτίμηση Ιατρών) και δεν συνήλθε από προχθές το μεσημέρι που είχε πάθει φοβερή κρίση όταν με χειροπέδες είχε οδηγηθεί στο Αυτόφωρο.

Κατά δήλωση Ιατρών παρουσιάζει υψηλό πυρετό, δεν έχει επικοινωνία και δεν ομιλεί, και ως εκ τούτου κανένας δεν γνωρίζει τι ακριβώς συνέβη, αν είναι μόνος στο νησί κλπ, για τον λόγο αυτόν ενημερώθηκαν, το Αγγλικό Προξενείο στην Ρόδο και η αγγλική Πρεσβεία στην Αθήνα (πάντως ως χθές το απόγευμα δεν είχε ενδιαφερθεί γι'αυτόν κανένας). Εκτός των άλλων κυκλοφόρησε και η φήμη, ότι είχε πάθει θλάση πνεύμονος, γεγονός όμως που δεν επιβεβαιώθηκε από την αξονική τομογραφία στην οποίαν υπεβλήθη. Αρμοδίως δηλωνόταν ότι είχε πάθει οξεία πνευμονία. Συμπτώματα τέτοια δεν έδειχνε να έχει, όμως ως προχθές, ούτε και πυρετό παρουσίαζε. Από το Νοσοκομείο ενημερώθηκε πάντως η εισαγγελική αρχή η οποία και παρεκλήθη να διατάξει την διενέργεια ιατροδικαστικής εξετάσεως, η οποία, εν πάση περιπτώσει ως χθές αργά το απόγευμα δεν είχε διενεργηθεί. Ορισμένες πληροφορίες ανέφεραν εξάλλου ότι από την Αστυνομική Διεύθυνση διετάχθη ή αναμενόταν να διαταχθεί Ε.Δ.Ε για να διαπιστωθεί αν τα αστυνομικά όργανα ενήργησαν εντός των πλαισίων του νόμου ή αν υπάρχουν υπερβάσεις, καθώς αφέθησαν αιχμές (χωρίς και να υπάρχουν ακόμα αποδείξεις αφού ο Άγγλος δεν ομίλησε) για ενδεχόμενη κακοποίηση ή κακομεταχείριση του.

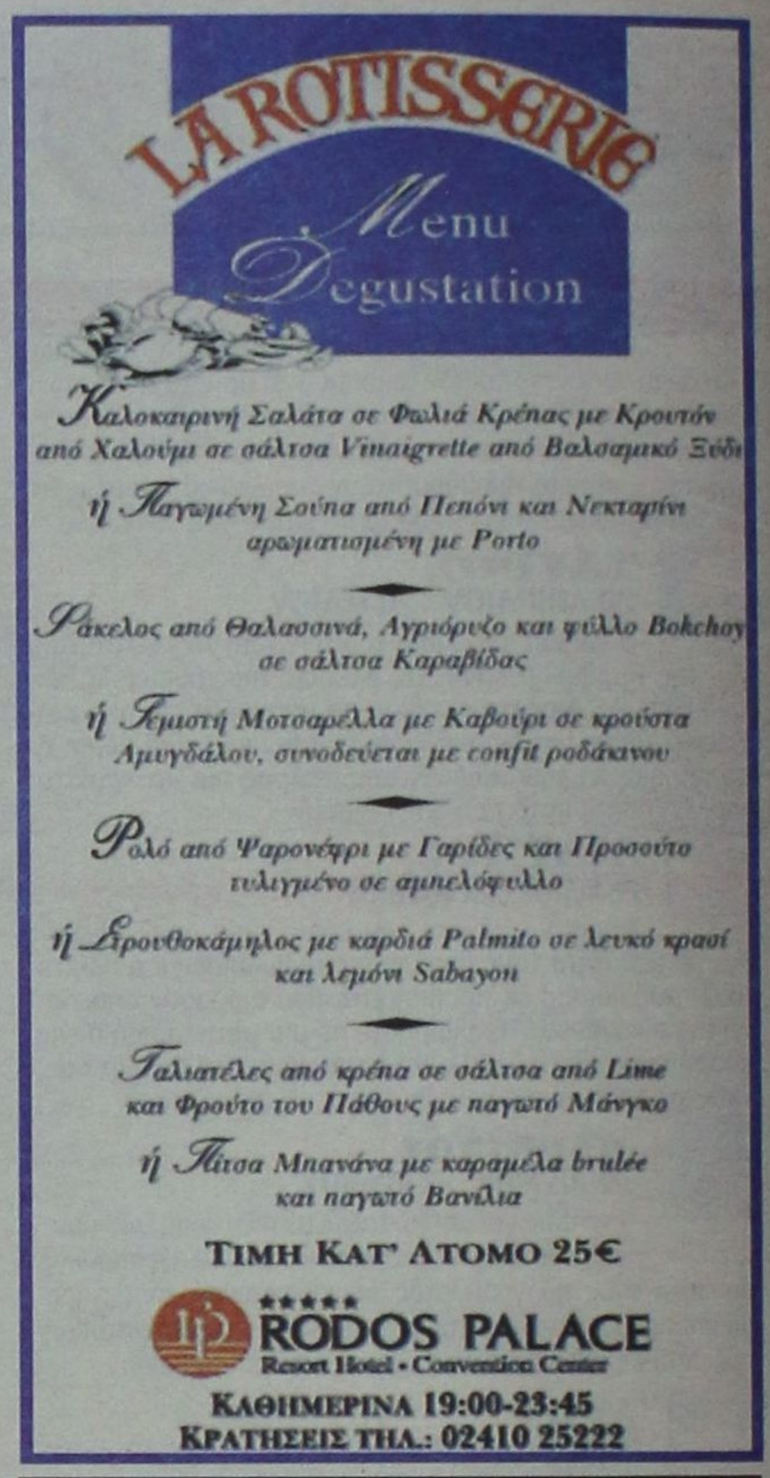

ΠΟΛΙΤΙΣΤΙΚΟΣ ΟΡΓΑΝΙΣΜΟΣ ΔΗΜΟΥ ΚΑΛΛΙΘΕΑΣ
ΜΕΚΤΟ
ΠΡΟΣΚΛΗΣΗ

Ο Πολιτιστικός Οργανισμός του Δήμου Καλλιθέας σας προσκαλεί το Σάββατο 24 Αυγούστου 2002 και ώρα 20:30, στην πλατεία του Δ.Δ. Ψίνθου, στην εκδήλωση με το Χορευτικό Συγκρότημα «Ζίρδος» από τη Λεμεσό Κύπρου.

Σας περιμένουμε

Για το Δ.Σ. ΜΕΚΤΟ
Δήμου Καλλιθέας
Ο Πρόεδρος
ΗΛΙΑΣ ΗΛΙΑΔΗΣ

ΧΟΡΗΓΟΙ: ΒΙΒΛΙΟΠΩΛΕΙΟ «ΦΩΤΗΣ», Καλυθιές τηλ. 0241086467, ΕΣΤΙΑΤΟΡΙΟ «ΠΗΓΗ ΦΑΣΟΥΛΙ» Ψίνθος τηλ. 0241050071, ΠΑΝΑΓΙΩΤΑΣ τηλ. 0241053316, ΜΠΕΤΟSTAR ΔΗΜΗΤΡΑΔΙΟΥ Κ. ΜΙΧΑΗΛ τηλ. 0241087245, MUSIC SPOT τηλ. 0241025420, ΠΛΑΤΗΣ ΓΑΒΡΙΗΛ τηλ. 0241022272, ΚΥΠΡΙΩΤΗΣ τηλ. 0241037020, ΒΑΠ ΚΟΥΓΙΟΣ Π. ΑΒΕΕ τηλ. 0241062100, ΑΦΟΙ ΠΑΠΑΣΤΑΜΑΤΙΟΥ - Ι. ΤΣΙΡΑΚΑΚΗΣ ΟΕ τηλ. 0241086896, IRIS ΑΝΘΗ ΦΥΤΑ Καλυθιές τηλ. 0241085093, RODOS GOLD VOGIATZIS τηλ. 0241086670, CAFE MYSTIQUE Φαληράκι τηλ. 0241085862, ΦΩΤΟΓΡΑΦΕΙΟ Γιαλουράκη Φάνη, Κοσκινού 0241064284

ΠΟΛΙΤΙΣΤΙΚΟΣ ΟΡΓΑΝΙΣΜΟΣ ΔΗΜΟΥ ΡΟΔΙΩΝ
ΜΑΡΙΟΣ ΦΡΑΓΚΟΥΛΗΣ

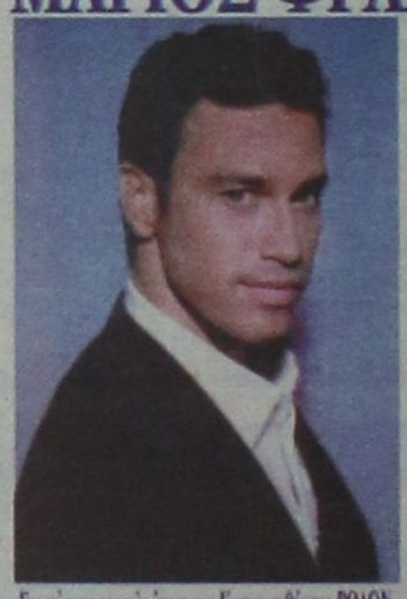

Παλάτι του Μεγάλου Μαγίστρου
Σάββατο 24/8/ 2002, στις 09:30μ.μ.
Εισιτήρια προπωλούνται στο Κινηματοθέατρο ΡΟΔΟΝ Δευτ. - Παρ. 09:00 - 13:30 & 16:00 - 21:00
PROTOUR Coca-Cola Τρία Ψηλών ΔΑΝΕ SEA LINE @A FERRIES CAPSIS SOFITEL





