η δημοκρατική της Ρόδου

στην υπηρεσία του δωδεκανησιακού λαού

Αρ. φύλλου 6049 - ΤΕΤΑΡΤΗ 28 ΑΥΓΟΥΣΤΟΥ 2002 - Τιμή 0,70 ΕΥΡΩ (238 δρχ.) - www.dimokratiki.gr

ΕΠΙΧΕΙΡΕΙΤΑΙ Η ΔΗΜΙΟΥΡΓΙΑ ΣΥΓΧΥΣΕΩΣ ΜΕ ΤΙΣ ΚΑΤΑΘΕΣΕΙΣ ΤΡΟΜΟΚΡΑΤΩΝ ΤΗΣ «17Ν»

• ΣΕΛ. 20





ΧΑΩΔΗΣ ΚΑΤΑΣΤΑΣΗ ΜΕΣΑ ΚΙ ΕΞΩ ΑΠΟ ΤΙΣ ΠΟΛΕΙΣ

«ΝΟΣΕΙ» ΣΤΟ ΝΗΣΙ ΤΟ ΣΥΣΤΗΜΑ κυκλοφορίας και σήμανσης

6 νεκροί τον Ιούλιο και 7 τον Αύγουστο • «Πέρα βρέχει» όμως για τους αρμόδιους • ΣΕΛ. 3



ΕΝΤΕΙΝΕΤΑΙ Ο ΑΝΤΑΓΩΝΙΣΜΟΣ

«Ναυμαχία» στο Αιγαίο 4 ξένες εταιρείες «πατάνε πόδι»

• ΣΕΛ. 6

ΚΕΡΔΙΣΕ 100.000 ΕΥΡΩ

«ΞΕΤΙΝΑΞΕ» ΤΟ ΚΑΖΙΝΟ Ο ΤΖΟΝ ΤΑΡΑΜΑΣ



• ΣΕΛ. 7

ΟΥΤΕ... ΤΟΥΡΚΟΣ ΝΑ ΗΤΑΝ

Περιπετειώδεις διακοπές του Μάκη Τριανταφυλλόπουλου σε νησιά της Δωδ/νήσου

• ΣΕΛ. 21

ΜΕ ΒΟΥΛΕΥΜΑ ΤΟΥ ΣΥΜΒΟΥΛΙΟΥ ΠΛΗΜΜΕΛΕΙΟΔΙΚΩΝ

ΑΠΑΛΛΑΣΣΟΝΤΑΙ Γιάννης Παρασκευάς κι άλλα 31 άτομα



✓ *Για τα δημόσια έργα που είχαν εκτελεσθεί επί των ημερών του*

Είχε ασκηθεί εις βάρος του ποινική δίωξη για ψευδή βεβαίωση νόθευσης, απιστία σχετικά με την υπηρεσία, παράβαση καθήκοντος και ηθική αυτουργία στην παράβαση καθήκοντος • Είχε προηγηθεί έλεγχος από το Σώμα Επιθεωρητών Δημοσίων Εργων και σχετική καταγγελία από τον υφ/ργό Εθνικής Οικονομίας κ. Χρήστο Πάχτα • Τι ακριβώς αναφέρεται στο βούλευμα του Συμβουλίου Πλημμελειοδικών • ΣΕΛ. 10-11



ΚΑΠΟΙΟΙ, ΩΣ ΦΑΙΝΕΤΑΙ, ΖΗΤΑΝΕ ΚΑΙ ΡΕΣΤΑ

ΤΑ «20 ΔΙΣ.» ΤΟΥ ΚΑΖΙΝΟ ΡΟΔΟΥ *και η περίφημη, πλέον, μαρίνα*

Μερικές σκέψεις για να αποφευχθεί ένα νέο μεγάλο ολίσθημα, έστω και την τελευταία στιγμή • ΣΕΛ. 32



EUROPEAN CENTER FOR TOURISM STUDIES
A GLION GROUP FRANCHISE
CORFU
...κάνει τη διαφορά στην εκπαίδευση

ΤΩΡΑ ΟΙ ΣΠΟΥΔΕΣ ΣΑΣ ΣΤΟ ΞΕΝΟΔΟΧΕΙΑΚΟ ΚΑΙ ΤΟΥΡΙΣΤΙΚΟ MANATZMENT ΕΔΩ ΣΤΗΝ ΕΛΛΑΔΑ

ΕΧΟΥΝ ΔΥΝΑΤΟΤΗΤΕΣ ΠΟΥ ΠΡΟΣΦΕΡΕΙ ΜΟΝΟΝ ΤΑ ΠΑΝΕΠΙΣΤΗΜΙΑ ΤΗΣ ΕΛΒΕΤΙΚΗΣ GLION:

- GLION Associate Degree in Hospitality Administration (τρία έτη)
- GLION BACHELOR'S DEGREE in Hospitality and Tourism Management (και τα τέσσερα έτη)
- MANCVES Diploma in Tourism Management (ένα μεταπτυχιακό στα Βρετανικά Πανεπιστήμια)

• Στο χώρο μέσα της σχολής μας μπορείτε να γραφτείτε στην Ελβετική Glion Hotel School (με φοιτητές από γραφεία μας ολού στην Ελλάδα)

Η ΕΝΩΣΗ ΕΙΝΑΙ ΔΥΝΑΜΗ, ΚΑΙ Η ΕΚΠΑΙΔΕΥΣΗ Ο ΔΡΟΜΟΣ ΠΡΟΣ ΑΥΤΗ

ADMINISTRATION:
Καλλιρρόης 39, 117 43 Αθήνα, Τηλ.: (01)9249080-1, Fax: (01)9249082

ΣΤΑ ΓΡΑΦΕΙΑ ΤΟΥ ΠΕΙΡΑΙΑ

Ενδιαφέρουσα συνεδρίαση σήμερα του δ.σ. της ΔΑΝΕ



• ΣΕΛ. 4

ΔΙΑΨΕΥΔΕΙ Η ΔΗΜΟΤΙΚΗ ΑΡΧΗ

Δεν έχει συνάψει δάνεια ο Δήμος με την Εθνική Τράπεζα



• ΣΕΛ. 7

ΚΑΤΑΓΓΕΛΙΑ ΤΗΣ ΕΠΙΤΡΟΠΗΣ ΑΛΛΗΛΕΓΓΥΗΣ ΣΤΡΑΤΕΥΣΙΜΩΝ

ΑΠΑΝΘΡΩΠΕΣ ΣΥΝΘΗΚΕΣ σε στρατόπεδα της Κω;

Δηλώσεις του αρχηγού ΓΕΣ αντ/γου Π. Χαρβάλα για την κλοπή των όπλων • ΣΕΛ. 5



η άποψη της ημέρας

Ενας διαφορετικός αέρας φαίνεται ότι πνέει στο Μέγαρο Μαξίμου το τελευταίο διάστημα. Ο κ. Κ. Σημίτης δείχνει ότι είναι αποφασισμένος όχι μόνο να αναλάβει πλήρως τις ευθύνες του, όχι μόνο να ανταποκριθεί πλήρως στα καθήκοντά του, αλλ' επίσης (και αυτό, κατά τη γνώμη μας, είναι το καινούργιο....) να ασκήσει πλήρως τις εξουσίες που απορρέουν τόσο από την ιδιότητα του εκλεγμένου πρωθυπουργού όσο και από την ιδιότητα του εκλεγμένου προέδρου του ΠΑΣΟΚ.

Υποστηρίζουμε ότι αυτό, το τρίτο στοιχείο, είναι το καινούργιο, διότι μέχρι πρότινος, η συμπεριφορά του ενοίκου του Μεγάρου Μαξίμου ήταν τέτοια, ώστε ορισμένοι φίλοι του να αναρωτιούνται (όχι τελείως αυθαίρετα...) μήπως, τελικά ο κ. Κ. Σημίτης... «ντρέπεται» που (ως εκλεγμένος πολιτικός ηγέτης...) διαθέτει εξουσία.

Είναι γνωστό πόσο συχνά εκχωρούσε δικές του εξουσίες σε «βαρώνους» της κυβέρνησης και του κόμματος, στο όνομα μιας ιδιάζουσας.... «συλλογικότητας». Τόσο, ώστε να πνίγεται η (πρωθυπουργική και προεδρική) φωνή του μέσα σε θολά σχήματα «συγκυβέρνησης».

Με αποτελέσματα ασφαλώς αρνητικά για τον τόπο.

Αλλά και με συνέπεια να δημιουργούνται μεγάλες «παρεξηγήσεις»:

Οσοι δεν έχουμε υπερβολικά βραχεία μνήμη, θυμόμαστε: Λίγοι μόνο μήνες έχουν μεσολαβήσει από τότε που «κάποιοι» απεργάζονταν (τα τόσο γνωστά, πλέον...) σχέδια ανατροπής και αντικατάστασης του κ. Κ. Σημίτη.

Και ακόμη λιγότεροι (ελάχιστοι...) μήνες έχουν μεσολαβήσει από τότε που άλλα κέντρα εξουσίας του ΠΑΣΟΚ χάραζαν τη δική τους τακτική, με κεντρικό άξονα την αποστασιοποίησή τους από την πολιτική Σημίτη, και διακηρυγμένη πρόθεσή τους να βγουν «δικαιωμένα» από «τη συντριβή του Οκτώβρη».

Ας είναι... Ο κ. Σημίτης φαίνεται ότι αποφάσισε να ασκήσει πλήρως τις εξουσίες που του εμπιστεύθηκαν όσοι τον εξέλεξαν στη θέση του προέδρου της κυβέρνησης και του προέδρου του ΠΑΣΟΚ. Φαίνεται ότι αποφάσισε, η τελευταία (πριν τις εκλογές του 2004...) πολιτική παρτίδα, να παιχτεί με τους δικούς του όρους.

Χωρίς να μοιράζεται την ευθύνη του. Οπως δεν είχε μοιραστεί την ευθύνη για τις ριζικές ανακατατάξεις στο υπουργικό συμβούλιο, χάρη στις οποίες προέκυψαν νέοι συσχετισμοί, νέες ηγετικές προσωπικότητες, νέες δυνάμεις όπως ο κ. Μ. Χρυσοχοΐδης, ο κ. Ν. Χριστοδουλάκης, ο κ. Γ. Παπανδρέου - προσωπικές επιλογές του κ. Κ. Σημίτη.

Οπως δεν μοιράστηκε (ευτυχώς!..) την ευθύνη επιλογής της κ. Φ. Γεννηματά, πρόσφατα.

Οπερ έδει δείξαι!.

Οπερ έδει δείξαι...

ο καιρός

Γενική πρόγνωση για σήμερα Τετάρτη 28/8/2002. Στα δυτικά κεντρικά και βόρεια προβλέπονται λίγες νεφώσεις που βαθμιαία θα αυξηθούν και θα σημειωθούν τοπικές βροχές κυρίως στα βορειοδυτικά όπου αργότερα είναι πιθανό να εκδηλωθούν καταιγίδες. Στην υπόλοιπη χώρα ο καιρός θα είναι σχεδόν αίθριος. Οι άνεμοι θα πνέουν στα δυτικά από νότιες διευθύνσεις ασθενείς και αργότερα μέτριοι και στα ανατολικά βόρειοι μέτριοι μέχρι ισχυροί και στο Αιγαίο τοπικά πολύ ισχυροί με βαθμιαία εξασθένηση. Η θερμοκρασία θα κυμανθεί στα βόρεια από 17 έως 31 βαθμούς, στο Ιόνιο και τα υπόλοιπα ηπειρωτικά από 18 έως 33 βαθμούς και στο Αιγαίο από 22 έως 30 βαθμούς Κελσιου.

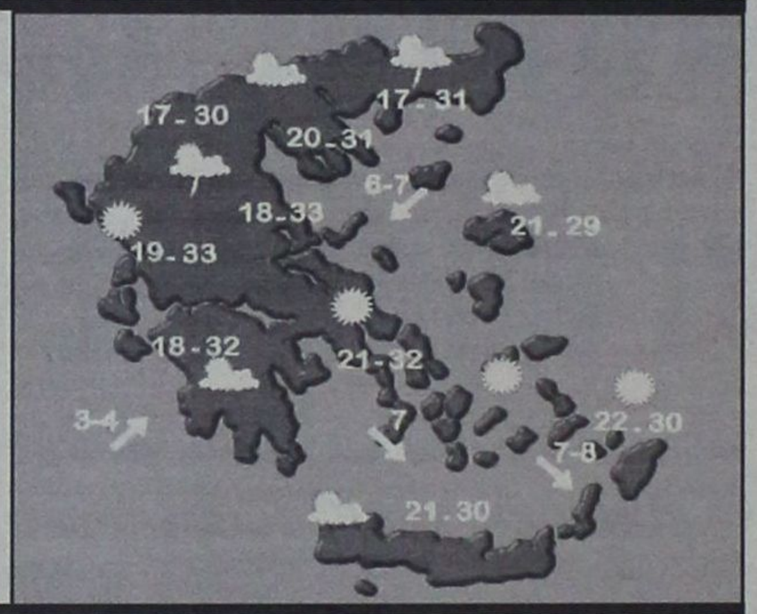

ΗΜΕΡΗΣΙΑ ΕΦΗΜΕΡΙΔΑ
η δημοκρατική
της Ρόδου
Ετος ιδρύσεως 1982
Θεμ. Σοφούλη 77
Ταχ. Θυρίδα 339
85100 Ρόδος
Εκδότης - ιδιοκτήτης - διευθυντής:
ΒΑΣΙΛΗΣ Δ. ΑΘΑΝΑΣΙΟΥ
Τηλέφωνα:
34722, 76655, 37500,
26728, 27919
Telefax:37333
www.dimokratiki.gr
e-mail:contact@dimokratiki.gr



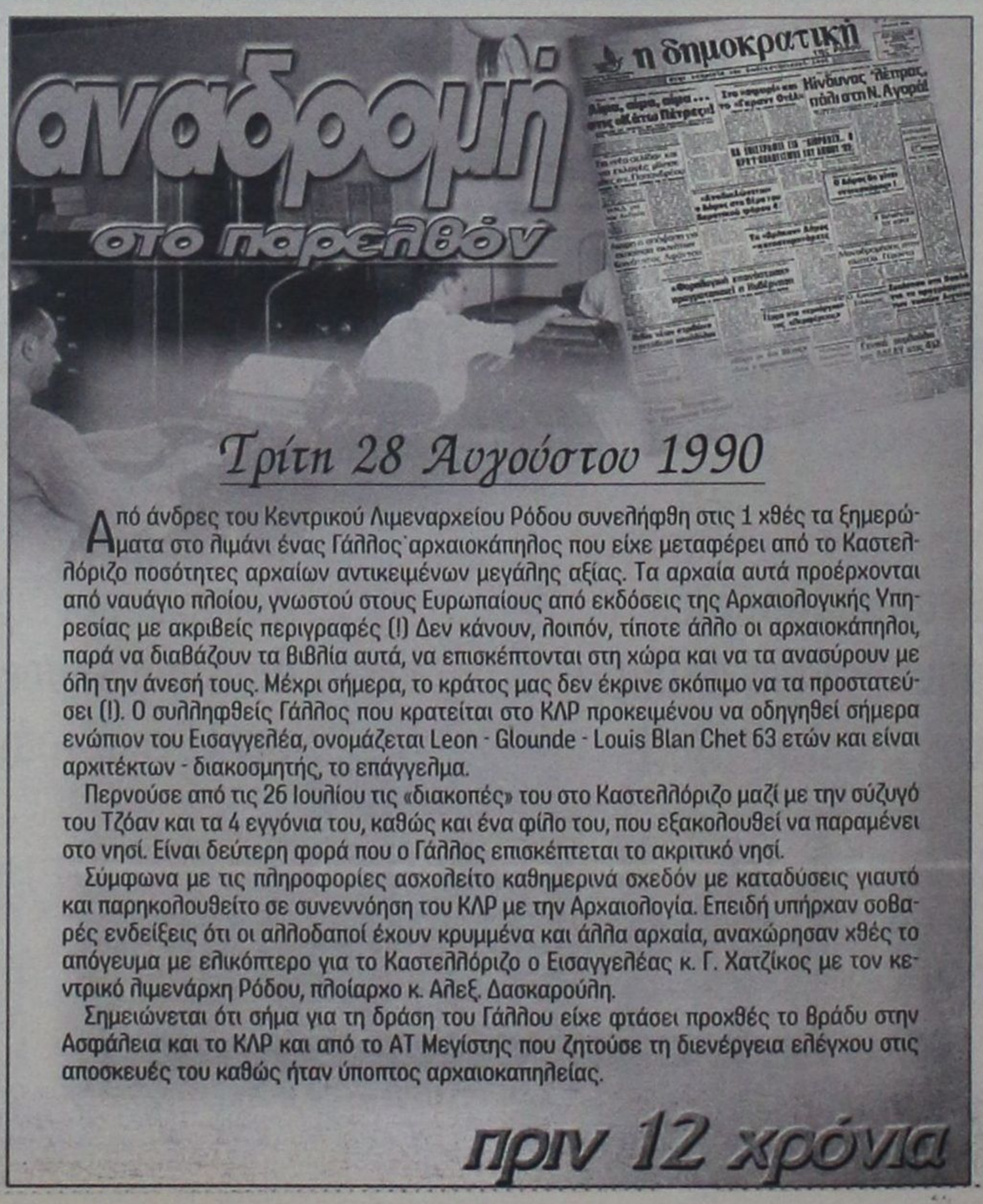

Τρίτη 28 Αυγούστου 1990

Από άνδρες του Κεντρικού Λιμεναρχείου Ρόδου συνελήφθη στις 1 χθές τα ξημερώματα στο λιμάνι ένας Γάλλος αρχαιοκάπηλος που είχε μεταφέρει από το Καστελλόριζο ποσότητες αρχαίων αντικειμένων μεγάλης αξίας. Τα αρχαία αυτά προέρχονται από ναυάγιο πλοίου, γνωστού στους Ευρωπαίους από εκδόσεις της Αρχαιολογικής Υπηρεσίας με ακριβείς περιγραφές (!) Δεν κάνουν, λοιπόν, τίποτε άλλο οι αρχαιοκάπηλοι, παρά να διαβάζουν τα βιβλία αυτά, να επισκέπτονται στη χώρα και να τα ανασύρουν με όλη την άνεσή τους. Μέχρι σήμερα, το κράτος μας δεν έκρινε σκόπιμο να τα προστατεύσει (!). Ο συλληφθείς Γάλλος που κρατείται στο ΚΛΡ προκειμένου να οδηγηθεί σήμερα ενώπιον του Εισαγγελέα, ονομάζεται Leon - Glounde - Louis Blan Chet 63 ετών και είναι αρχιτέκτων - διακοσμητής, το επάγγελμα.

Περνούσε από τις 26 Ιουλίου τις «διακοπές» του στο Καστελλόριζο μαζί με την σύζυγό του Τζόαν και τα 4 εγγόνια του, καθώς και ένα φίλο του, που εξακολουθεί να παραμένει στο νησί. Είναι δεύτερη φορά που ο Γάλλος επισκέπτεται το ακριτικό νησί.

Σύμφωνα με τις πληροφορίες ασχολείτο καθημερινά σχεδόν με καταδύσεις γιαυτό και παρηκολουθείτο σε συνεννόηση του ΚΛΡ με την Αρχαιολογία. Επειδή υπήρχαν σοβαρές ενδείξεις ότι οι αλλοδαποί έχουν κρυμμένα και άλλα αρχαία, αναχώρησαν χθές το απόγευμα με ελικόπτερο για το Καστελλόριζο ο Εισαγγελέας κ. Γ. Χατζίκος με τον κεντρικό λιμενάρχη Ρόδου, πλοίαρχο κ. Αλεξ. Δασκαρούλη.

Σημειώνεται ότι σήμα για τη δράση του Γάλλου είχε φτάσει προχθές το βράδυ στην Ασφάλεια και το ΚΛΡ και από το ΑΤ Μεγίστης που ζητούσε τη διενέργεια ελέγχου στις αποσκευές του καθώς ήταν ύποπτος αρχαιοκαπηλείας.

πριν 12 χρόνια

πληροφορίες

Η ΤΑΥΤΟΤΗΤΑ ΤΗΣ ΗΜΕΡΑΣ

ΤΕΤΑΡΤΗ 28 ΑΥΓΟΥΣΤΟΥ

ΜΩΥΣΕΩΣ ΑΙΘΙΟΠΟΣ, ΔΙΟΜΗΔΟΥΣ, ΛΑΥΡΕΝΤΙΟΥ ΜΑΡΤ.
Ανατολή ηλίου 5.51 Δύση ηλίου 19.01 ΣΕΛΗΝΗ 20 ΗΜΕΡ.

ΦΑΡΜΑΚΕΙΑ

ΣΗΜΕΡΑ: διημερεύει το φαρμακείο ΙΩΑΝΝΙΔΗΣ Γ., ΑΜΕΡΙΚΗΣ 11 (έναντι Παντελαίου), τηλ. 35503
ΣΗΜΕΡΑ: διανυκτερεύει το φαρμακείο ΜΠΙΚΟΥ ΜΙΝΑ., Μεγ. Κων/νου (δίπλα στο Σ/Μ ΣΠΑΝΟΣ), τηλ. 30404

ΚΑΥΣΙΜΑ

ΣΗΜΕΡΑ: Διανυκτερεύουν τα πρατήρια καυσίμων **1)** Σταυριανάκης **(SHELL Ψαροπούλα) 2)** Τζωρτζής Γ. **(BP Ροδίνι) 3)** Κορωναίος Δ. **(SHELL Ιαλυσός) 4)** Πισσαδάκης Δ. **(JET OIL Παραδείσι) 5)** Καραγιάννης Κ. **(ΕΚΟ Σορωνή) 6)** Φλοσκάκης Κ. **(JET OIL Εμπωνα) 7)** Κούτρης Δ. **(ΕΚΟ 17ο χλμ. Ρόδου - Λίνδου) 8)** Λουκαράς Ε. **(SHELL Κάλαθος) 9)** Χαραλάμπους Σ. **(ΕΚΟ Κιοτάρι)**

ΧΡΗΣΙΜΑ ΤΗΛΕΦΩΝΑ

Άμεση δράση	100	Πληρ. ΟΤΕ	131
Αμεση Επέμβαση		Ώρα	141
Πυροσβεστικής	199	Φαρμακεία (Διημ.-Διαν.)	107
Νοσοκομείο	80000	ΠΡΟ-ΠΟ • ΛΟΤΤΟ	111
Οδική Ασφάλεια:		ΡΟΔΑ	26300
EXRESS SERVICE	154	ΚΤΕΥΛ	27706
HELLAS SERVICE	1057	ΕΒΕΔ	22281
HOULIS SERVICE	30165	Δικηγορικός Σύλλογος	27469
ΑΦΟΙ Σιέκ	25776	Εμπορικός Σύλλογος	35255
Ράδιο Ταξί	64712	Ολυμπιακή - Κρατήσεις	24555
Αστυν. Διεύθυνση	27653	ΔΑΝΕ (πρακτορείο)	43150
Ασφάλεια	23294	ΙΚΑ	64912
Τμήμα Τάξης	23849	ΤΕΒΕ	22688-77034
Τροχαία	26480	ΤΑΞΥ	68701-3
Λιμεναρχείο	28888	ΟΑΕΔ	23265
Δασαρχείο	191	Εργατικό Κέντρο	24730
Τελωνείο	27703	Αρχαιολογία	34719
Υγειονομείο	26666	Περιφ. Δ/ντής	38174 - 38175
Μητρόπολη	23274	AIRGREECE	36095
Νομαρχία	74000	Aegean Airlins	98345
Δήμος Ρόδου	46200	ΔΗΜ. ΕΠΙΧ. ΚΑΘ. ΡΟΔΟΥ	77600
Βλάβες ΟΤΕ	121	ΥΠΗΡ. ΑΠΟΚΟΜΙΔΗΣ	61057
Βλάβες ΔΕΗ	125		

ΔΕΧΟΝΤΑΙ ΤΟ ΚΟΙΝΟ

- **Η ΠΕΡΙΦΕΡΕΙΑΡΧΗΣ** θα δέχεται το κοινό κάθε φορά που θα βρίσκεται στην Ρόδο
- **ΝΟΜΑΡΧΗΣ** δέχεται κάθε Τρίτη & Πέμπτη από 11.00 - 13.00
- **ΑΝΤΙΝΟΜΑΡΧΗΣ ΔΩΔ/ΣΟΥ** κ. Νικόλαος Τατάκης δέχεται το κοινό κάθε Τρίτη & Πέμπτη από 10.00 - 12.00
- **ΔΗΜΑΡΧΟΣ** Ρόδου κ. Γ. Γιαννόπουλος δέχεται ύστερα από συνεννόηση
- **ΑΝΤΙΔΗΜΑΡΧΟΣ** κ. Αντ. Αλαβέρας δέχεται καθημερινά
- **ΑΝΤΙΔΗΜΑΡΧΟΣ** κ. Μαν. Σαββής δέχεται κάθε Τρίτη και Πέμπτη 13.00-14.00
- **ΑΝΤΙΔΗΜΑΡΧΟΣ** Ρόδου Μανώλης Γλυνός δέχεται κάθε Τετάρτη από 12.00 - 14.00
- **ΔΗΜΑΡΧΟΣ** Πεταλούδων Μιχ. Κορδίνας δέχεται το κοινό: Δευτέρα 17.30 - 19.30, Τρίτη 11.00-13.00, Πέμπτη 11.00-13.00

ΑΚΤΟΠΛΟΙΚΑ ΔΡΟΜΟΛΟΓΙΑ

Β. ΚΟΡΝΑΡΟΣ: Απόπλους **04.30** δια Κάρπαθο, Κάσο, Σητεία, Αγ. Νικόλαο, Μήλο, Πειραιά **ΡΟΔΑΝΘΗ:** Απόπλους **08.25** δια Κάρπαθο και επιστροφή **ΡΟΔΟΣ:** Απόπλους **15.00** δια Σύμη, Τήλο, Κω, Κάλυμνο, Αστυπάλαια, Κατάπωλα, Πειραιά **ΜΙΛΕΝΑ:** Απόπλους **17.00** δια Χάλκη, Διαφάνι, Κάρπαθο, Κάσο, Ηράκλειο **ΔΙΑΓΟΡΑΣ:** Απόπλους **18.00** δια Πειραιά **ΡΟΔΑΝΘΗ:** Απόπλους **18.30** δια Κω, Κάλυμνο, Πειραιά

ΑΕΡΟΠΟΡΙΚΑ ΔΡΟΜΟΛΟΓΙΑ

ΠΤΗΣΕΙΣ ΟΛΥΜΠΙΑΚΗΣ

ΡΟΔΟΣ - ΑΘΗΝΑ: Καθημερινά 07.20, 10.40, 14.25, 20.30, 22.50
ΡΟΔΟΣ - ΚΑΡΠΑΘΟΣ: (Τρίτη, Σάββατο) 16.15 (Πέμπτη - Κυριακή)
ΡΟΔΟΣ - ΚΑΣΟΣ: (Τρίτη - Σάββατο) 16.15
ΡΟΔΟΣ - ΗΡΑΚΛΕΙΟ: (Δευτέρα, Παρασκευή) 16.10 (Τετάρτη) 17.20
ΡΟΔΟΣ - ΘΕΣΣΑΛΟΝΙΚΗ: (Δευτέρα, Παρασκευή) 18.40 (Τετάρτη) 17.20
ΡΟΔΟΣ - ΜΕΓΙΣΤΗ: (Τετάρτη, Παρασκευή, Κυριακή) 07.20

ΠΤΗΣΕΙΣ AIR GREECE

ΡΟΔΟΣ - ΑΘΗΝΑ: Καθημερινά 18.00
ΡΟΔΟΣ - ΗΡΑΚΛΕΙΟ: Καθημερινά 21.30

ΠΤΗΣΕΙΣ AEGEAN - CRONUS AIRLINES

ΡΟΔΟΣ - ΑΘΗΝΑ: Καθημερινά 08.25 - 14.10 - 18.45 (Τρίτη, Πέμπτη, Παρασκευή, Κυριακή) 15.50
ΡΟΔΟΣ - ΗΡΑΚΛΕΙΟ: Κάθε Δευτέρα, Τετάρτη, Παρασκευή, Κυριακή 19.00
ΡΟΔΟΣ - ΘΕΣΣΑΛΟΝΙΚΗ: Κάθε Τρίτη, Πέμπτη, Παρασκευή, Κυριακή 11.40

ΣΥΝΑΛΛΑΓΜΑ

ΠΟΣΟΤΗΤΑ ΝΟΜΙΣΜΑΤΟΣ ΑΝΑ 1 ΕΥΡΩ

ΔΟΛΛΑΡΙΟ Η.Π.Α	0,9774	ΛΑΤ ΛΕΤΟΝΙΑΣ	0,5903
ΓΙΕΝ ΙΑΠΩΝΙΑΣ	115,46	ΛΙΡΑ ΜΑΛΤΑΣ	0,4141
ΚΟΡΩΝΑ ΔΑΝΙΑΣ	7,4253	ΖΛΟΤΙ ΠΟΛΩΝΙΑΣ	4,0723
ΛΙΡΑ ΑΓΓΛΙΑΣ	0,64	ΛΕΙ ΡΟΥΜΑΝΙΑΣ	32477,0
ΚΟΡΩΝΑ ΣΟΥΗΔΙΑΣ	9,134	ΤΟΛΑΡ ΣΛΟΒΕΝΙΑΣ	226,6621
ΦΡΑΓΚΟ ΕΛΒΕΤΙΑΣ	1,4697	ΚΟΡΩΝΑ ΣΛΟΒΑΚΙΑΣ	43,694
ΚΟΡΩΝΑ ΙΣΛΑΝΔΙΑΣ	85,4	ΛΙΡΑ ΤΟΥΡΚΙΑΣ	1598000,0
ΚΟΡΩΝΑ ΝΟΡΒΗΓΙΑΣ	7,3805	ΔΟΛ. ΑΥΣΤΡΑΛΙΑΣ	1,7666
ΛΕΒΑ ΒΟΥΛΓΑΡΙΑΣ	1,9473	ΔΟΛ. ΚΑΝΑΔΑ	1,5154
ΛΙΡΑ ΚΥΠΡΟΥ	0,57349	ΔΟΛ. ΧΟΝΓΚ-ΚΟΝΓΚ	7,6236
ΚΟΡΩΝΑ ΤΣΕΧΙΑΣ	30,692	ΔΟΛ. ΝΕΑΣ ΖΗΛΑΝΔΙΑΣ	2,0727
ΚΟΡΩΝΑ ΕΣΘΟΝΙΑΣ	15,6466	ΔΟΛ. ΣΙΓΚΑΠΟΥΡΗΣ	1,7123
ΦΟΡΙΝΤ ΟΥΓΓΑΡΙΑΣ	246,05	ΓΟΥΟΝ Ν. ΚΟΡΕΑΣ	1167,8
ΛΙΤΑ ΛΙΘΟΥΑΝΙΑΣ	3,4525	ΡΑΝΤ Ν. ΑΦΡΙΚΗΣ	10,4103

ΧΑΩΔΗΣ Η ΚΑΤΑΣΤΑΣΗ ΜΕΣΑ ΚΑΙ ΕΞΩ ΑΠΟ ΤΙΣ ΠΟΛΕΙΣ

ΝΟΣΕΙ ΣΤΟ ΝΗΣΙ ΤΟ ΣΥΣΤΗΜΑ κυκλοφορίας και σήμανσης

✓ 6 νεκροί τον Ιούλιο και 7 τον Αύγουστο ✓ «Πέρα βρέχει» για όλους τους αρμόδιους



Συνεχίζονται στους δρόμους όλου σχεδόν του νησιού, μέσα κι έξω από τις πόλεις (αφόρητη είναι η κατάσταση στην πόλη της Ρόδου και στην εθνική οδό Ρόδου - Λίνδου), το κυκλοφοριακό χάος, η κυκλοφοριακή αναρχία και τα μποτιλιαρίσματα οχημάτων, αφ' ενός λόγω του μεγάλου αριθμού τους. (σημ.: το καλοκαίρι κυκλοφορεί στο νησί της Ρόδου, υπερδεκαπλάσιος αριθμός οχημάτων, απ' ότι το χειμώνα!) και αφ' ετέρου λόγω της ασυδοσίας των οδηγών και της ελλείψεως αστυνόμευσης. Οταν ανέλαβε αστυνομικός διευθυντής ο κ. Ηλίας Χαλυβόπουλος πολλοί ήταν αύτοί που πίστευσαν (μεταξύ αυτών και εμείς) ότι η κατάσταση στο νησί θα εβελτιώνετο και ότι τα παθήματα του παρελθόντος (για την Αστυνομία) θα εγίνοντο μαθήματα.

Δυστυχώς τα καλά νέα κράτησαν λίγες μόνο εβδομάδες. Μόλις μπήκε ο Ιούλιος και «αραίωσαν» ταυτόχρονα και τα δημοσιεύματα στον ξένο τύπο (κυρίως τον αγγλικό) τα πράγματα επανήλθαν στην προτέραν αυτών κατάσταση, η αστυνόμευση είναι πάλι ανύπαρκτη, ή εν πάση περιπτώσει, όχι αυτή που θα έπρεπε να είναι..

Αποτέλεσμα τούτου είναι να έχουν γεμίσει τα νησιά με ναρκωτικά (παρά τις φιλότιμες προσπάθειες του Τμήματος Δίωξης) προφανώς και γιατί δεν επαρκεί η αστυνομική δύναμη, να κάνουν καθημερινά θραύση οι κλοπές και οι διαρρήξεις και να χύνεται άφθονο αίμα στους δρόμους. Φυσικά όλα τα αδικήματα και εγκλήματα δεν βλέπουν το φως της δημοσιότητας γιατί το αποφεύγει αυτό συστηματικά η Αστυνομική Διεύθυνση (με ελάχιστες εξαιρέσεις, αλλά πάντα όταν εξιχνιάσει κάποια υπόθεση), αφ' ενός μεν για να σχηματίζεται προς τα έξω η εντύπωση ότι δεν υπάρχει εγκληματικότητα ή έχει «καταπολεμηθεί» και αφ' ετέρου για να πιστεύει ο πληθυσμός ότι έχει επιβληθεί «απόλυτη τάξη και ηρεμία». Φυσικά η κατάσταση είναι τελείως διαφορετική και την ζει καθημερινά στο «πετσί» του, όλος ο πληθυσμός ντόπιος και ξένος.

Αλλά και τα τροχαία ατυχήματα έχουν αυξηθεί και μάλιστα επικινδύνως, γεγονός που οφείλεται (εκτός από τον μεγάλο αριθμό οχημάτων που κυκλοφορούν και την ασυδοσία των οδηγών) και στην έλλειψη αστυνόμευσης, τουλάχιστον επαρκούς και αποτελεσματικής. Ακόμα και στην πόλη της Ρόδου η αστυνόμευση της κυκλοφορίας είναι ανύπαρκτη έως πλημμελής, αφού μόνο σε ορισμένα σημεία και ορισμένες στιγμές ρυθμίζεται από τροχονόμους. Από την άλλη πλευρά η Δημοτική Αστυνομία ασχολείται μόνο με επιβολή προστίμων στους χώρους ελεγχόμενης στάθμευσης, προφανώς για να εξασφαλισθούν περισσότερα έσοδα στην εταιρεία που τους εκμεταλλεύεται και δευτερευόντως στο Δήμο Ροδίων.

Για να αντιληφθεί κανείς την κατάσταση που επικρατεί στους δρόμους του νησιού (αν και δεν υπάρχει άνθρωπος που να μην έχει προσωπική άποψη) αρκεί να υπομνησθεί ότι μέσα στον Ιούλιο σημειώθηκαν 6 θανατηφόρα τροχαία ατυχήματα και μέσα στον Αύγουστο (μέχρι χθες το μεσημέρι) επτά, ενώ δεκάδες είναι οι βαριά κι ελαφρά τραυματίες.

Δεν γίνεται αναφορά στα ατυχήματα με υλικές ζημίες τα οποία είναι αμέτρητα και κατά κανόνα δεν καταγράφονται.

Εκτός κι αν ζητηθεί από την Τροχαία.

Είναι προφανές ότι στην πόλη της Ρόδου τίποτε σχεδόν δεν έγινε στα τελευταία χρόνια για τον έλεγχο της κυκλοφορίας και τον περιορισμό των επιπτώσεων ενώ στους εθνικούς και επαρχιακούς δρόμους, η σήμανση συνεχίζει να είναι ανεπαρκής και πολλές φορές λάθος (με αποτέλεσμα να δημιουργείται σύγχυση), τα όρια ταχύτητας αστεία έως απαράδεκτα (συγκρούονται με τον ίδιο τον ΚΟΚ). Η σήμανση στους δρόμους και τα όρια ταχύτητας έχουν ρυθμισθεί, δυστυχώς, κατά τέτοιο τρόπο, ώστε να παγιδεύονται οι οδηγοί και να πληρώνουν πρόστιμα, και όχι για να διεξάγεται ομαλά η κυκλοφορία και όπως επιβάλλουν οι διεθνείς κανόνες. Ακόμα και στην Ε.Ο. Ρόδου - Φαληρακίου, όπου έχει κατασκευασθεί νησίδα για την διευκόλυνση - υποτίθεται - της κυκλοφορίας και την σμίκρυνση των αποστάσεων, το όριο ταχύτητας είναι 50Km/h (στα περισσότερα σημεία), ενώ στα στενοσόκακκα είναι 80χλμ.!!

Το όλο σύστημα της κυκλοφορίας και της σήμανσης μέσα κι έξω από τις πόλεις νοσεί, αλλά δυστυχώς ΚΑΝΕΝΑΣ από τους υποψήφιους δεν έχει καταθέσει μία πρόταση για την αντιμετώπιση του προβλήματος.

Προτιμούν οι περισσότεροι να τσακώνονται μεταξύ τους σαν τα κοκόρια!!



ΑΕΙ - ΤΕΙ

ΕΝΤΟΣ ΤΗΣ ΕΒΔΟΜΑΔΑΣ ΟΙ ΒΑΣΕΙΣ

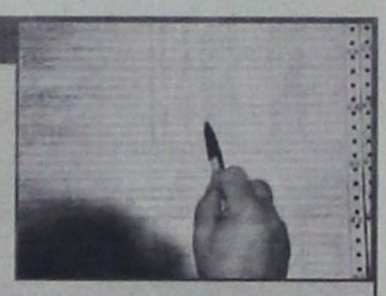

Μέχρι το τέλος της τρέχουσας εβδομάδας αναμένεται να ανακοινωθούν οι βάσεις εισαγωγής στα ΑΕΙ - ΤΕΙ της χώρας, δίνοντας «τέλος» στην αγωνία χιλιάδων υποψηφίων των ενιαίων λυκείων. Ως πιθανότερη ημέρα θεωρείται η Πέμπτη, ενώ σε κάθε περίπτωση οι σχετικές ανακοινώσεις δεν πρόκειται να γίνουν αργότερα από την ερχόμενη Δευτέρα. Οι αρμόδιες υπηρεσίες του υπουργείου Παιδείας έχουν επιδοθεί σε αγώνα δρόμου και πραγματοποιούν, τις ημέρες αυτές, τους τελευταίους ελέγχους, προκειμένου οι βάσεις να ανακοινωθούν φέτος νωρίτερα από κάθε άλλη χρονιά.

Σύμφωνα με εκτιμήσεις οι βάσεις θα παρουσιάσουν τρείς διαφορετικές εικόνες.

Στα περισσότερα τμήματα αναμένεται μικρή πτώση, σε αρκετά συγκράτηση στα περσινά επίπεδα και σε ελάχιστα μικρή άνοδος. Τις μικρότερες «απώλειες» εκτιμάται ότι θα έχουν οι «περιζήτητες» Νομικές, Ιατρικές και Οικονομικές σχολές του 1ου, 3ου και 5ου επιστημονικού πεδίου αντίστοιχα, ενώ τις μεγαλύτερες οι σχολές χαμηλής ζήτησης του 2ου και 4ου επιστημονικού πεδίου. Αντίθετα, αύξηση των βάσεων δεν αποκλείεται να σημειωθεί σε ορισμένες οικονομικές σχολές του 5ου πεδίου.

ΤΟ ΠΡΑΚΤΟΡΕΙΟ ΓΕΝΙΚΟΥ ΤΟΥΡΙΣΜΟΥ

TRITON HOLIDAYS

Since 1961

9, PLASTIRA STREET, 85100 RHODES GREECE, P.O.BOX 84
TEL : 0241021690 FAX : 0241031625
e-mail address : info@tritondmc.gr - www.tritondmc.gr

Επιθυμεί να ευχαριστήσει τους φίλους και πελάτες μας για την προτίμηση που δείχνουν στην εταιρεία μας για την έκδοση των εισιτηρίων τους με :

AEGEAN CRONUS AIRLINES

OLYMPIC AIRWAYS

ΑΙΟΛΟΣ ΚΕΝΤΕΡΗΣ NEL LINES

Blue Star Ferries

DANE SEA LINE

GA FERRIES

Και τους ενημερώνουμε οτι γίνονται εκδόσεις αεροπορικών εισιτηρίων με όλες τις εταιρείες για όλη την Ελλάδα και ολο τον κόσμο
Ακτοπλοϊκά εισιτήρια για όλα τα νησιά καθώς για Marmaris, Fethiyie και Bodrum.
Κρατήσεις Ξενοδοχείων σε όλη την Ελλάδα και στο εξωτερικό.

ΚΡΑΤΗΣΕΙΣ - ΠΛΗΡΟΦΟΡΙΕΣ
ΝΙΚ. ΠΛΑΣΤΗΡΑ 9 - 1ος Οροφος
ΤΗΛ. 0241036095 - 0241021690



ΑΠΟ ΤΗ ΝΟΜΑΡΧΙΑ ΔΩΔ/ΝΗΣΟΥ

ΕΚΤΡΟΦΕΙΟ ΠΕΡΔΙΚΑΣ στο Φυτώριο Ρόδου

Παραδόθηκε η μελέτη και αρχίζει αμέσως το έργο

Παραδόθηκε την περασμένη Παρασκευή στον βοηθό νομάρχη κ. Νίκο Τατάκη η «Μελέτη Δημιουργίας Εκτροφείου Θηραμάτων (Νησιωτικής Πέρδικας)» στην Ρόδο.

Η εκπόνηση της μελέτης είχε ανατεθεί πριν από λίγους μήνες από την «Φυτώριο ΑΕ» με απόφαση της Νομαρχιακής Επιτροπής στον μελετητή Γεώργιο Αναστασίου, δασολόγο - περιβαλλοντολόγο και στους επιστημονικούς συνεργάτες του κ.Βασίλη Αλεξίου, MSC Δασολόγο-θηραματολόγο και κ. Ευάγγελο Χατζηνίκα, επίσης MSC δασολόγο-θηραματολόγο.

Η μελέτη εκπονήθηκε με βάση επιστημονικά δεδομένα, όσον αφορά την εκτροφή του συγκεκριμένου θηράματος, τα οποία εφαρμόζονται για πρώτη φορά στην Ελλάδα, και τα οποία για μια δεκαετία τουλάχιστον είχαν δοκιμασθεί, με άριστα αποτελέσματα σε χώρες του εξωτερικού.

Έχει γίνει πιο συγκεκριμένα πλήρης και λεπτομερής ανάλυση της εκτροφής, των έργων υποδομής, της οργάνωσης λειτουργίας και των λοιπών στοιχείων για την άρτια δημιουργία και λειτουργία του εκτροφείου, ενώ συνοδεύεται και από πλήρη και λεπτομερή σχέδια.

Κατά τη λειτουργία του εκτροφείου θα εξασφαλισθούν οι ιδανικές συνθήκες υγιεινής και διαβίωσης για την αναπαραγωγή και εκκόλαψη των αυγών, τη σωστή ανάπτυξη των θηραμάτων κλπ. Γενικώς θα δημιουργηθούν άριστες συνθήκες παραγωγής νησιωτικής πέρδικας που θα καλύπτει τις ανάγκες εμπλουτισμού της Ρόδου αλλά και των γειτονικών νησιών.

Ο χώρος στον οποίον θα δημιουργηθεί το εκτροφείο βρίσκεται μέσα στο παλιό φυτώριο και καλύπτει έκταση 500 στρεμμάτων. Στα τέσσερα (4) στρέμματα θα κατασκευασθούν οι νέες εγκαταστάσεις, ενώ θα χρησιμοποιηθούν και οι υπάρχουσες παλιές κτιριακές εγκαταστάσεις του φυτωρίου, για να στεγάσουν αποθηκευτικούς και διοικητικούς χώρους.

Όπως δήλωσε στην «δ» ο



βοηθός νομάρχη κ. Νίκος Τατάκης, η κατασκευή του εκτροφείου, το οποίο θα στοιχίσει περίπου 300.000 ευρώ, πρόκειται να ξεκινήσει άμεσα.

Ο συγκεκριμένος χώρος του παλιού φυτωρίου επελέγη γιατί πληροί όλες τις προϋποθέσης. Βρίσκεται κοντά στο Εθνικό Οδικό Δίκτυο και στην πόλη της Ρόδου.

Όπως ανέφερε ο κ. Τατάκης, μελλοντικός στόχος είναι, με την κατασκευή της κατάλληλης υποδομής, να αποτελέσει πόλο έλξης για εκπαίδευση και ενημέρωση μαθητών των σχολείων και μεμονωμένων επισκεπτών.

ΣΤΑ ΓΡΑΦΕΙΑ ΤΟΥ ΠΕΙΡΑΙΑ

ΕΝΔΙΑΦΕΡΟΥΣΑ ΣΥΝΕΔΡΙΑΣΗ σήμερα του δ.σ. της ΔΑΝΕ

Αναμένεται να εκδηλωθούν οι προθέσεις της ΑΝΕΚ



Με πολύ ενδιαφέρον αναμένεται η σημερινή συνεδρίαση του δ.σ. της ΔΑΝΕ, καθώς είναι η πρώτη μετά την αλλαγή (διοικητικού) σκηνικού που σημειώθηκε στην ΑΝΕΚ, τον στρατηγικό επενδυτή και την θορυβώδη γενική συνέλευση των μετόχων στο «Ακταίον».

Η συνεδρίαση θα γίνει στα γραφεία της ΔΑΝΕ στον Πειραιά, όπου σύντομα θα στεγασθούν και τα γραφεία της ΑΝΕΚ και σ' αυτήν αναμένεται να παραστούν και εκπρόσωποι της τελευταίας, οι οποίοι θα δώσουν και το «στίγμα» των προθέσεων της καθώς μάλιστα αναμένεται ο διορισμός ενός μέλους του δ.σ. (σε αντικατάσταση παραιτηθέντος), η συγκρότησή του σε σώμα, μετά την εκλογή 4 νέων τακτικών μελών και ο καθορισμός ημερομηνίας για διεξαγωγή έκτακτης γ.σ. μετόχων.

Αναλυτικά τα θέματα της ημερησίας διατάξεως:

1. Διορισμός προσωρινού μέλους του Δ.Σ. στη θέση του παραιτηθέντος μέλους του Ι. Μανουσογιαννάκη (άρθρο 14 του κατ/κού).
2. Συγκρότηση σε σώμα, σύμφωνα με τα άρθρα 13 και 16 του καταστατικού της εταιρείας
   α) Εκλογή Προέδρου
   β) Εκλογή Αντιπροέδρου
3. Εκπροσώπηση και παροχή δικαιώματος υπογραφών για τη δέσμευση της Εταιρείας.
4. Ενημέρωση επί θεμάτων που αφορούν στις θυγατρικές Εταιρείες ΜΥΛΟΙ ΔΩΔΕΚΑΝΗΣΟΥ «Ο ΤΑΞΙΑΡΧΗΣ» Α.Ε., ΑΓ. ΓΕΡΑΣΙΜΟΣ, RIJNHAVEN, PARKHAVEN.
5. Κεντρικός Πράκτορας Λέρου.
6. Μεταστέγαση Υπηρεσιών ΑΝΕΚ στα γραφεία Ακτή Μιαούλη 41 και 33 της ΔΑΝΕ.
7. Ενημέρωση για πορεία είσπραξης claim πλοίου «ΠΑΤΜΟΣ»
8. Μηχανογραφικό σύστημα έκδοσης Δηλωτικών ναύλων εισιτηρίων.
9. Χ.Α.Α. Προϋποθέσεις επαναδιαπραγμάτευσης μετοχών ΔΑΝΕ.
10. Ενημέρωση για ενέργειες επιδότησης εργασιών μετασκευής πλοίου «ΔΙΑΓΟΡΑΣ» (πρώην «ΛΙΝΔΟΣ»).
11. Ενημέρωση για ενέργειες εξασφάλισης Δανείου (όροι, προϋποθέσεις, συμβάσεις κλπ).
12. Αντιμετώπιση θεμάτων ανταγωνισμού μέχρι 31/10/2002.
13. Ορισμός Εκτακτης Γ.Σ. και καθορισμός θεμάτων Ημερησίας Διατάξεως.
14. Ενημέρωση επί των δικαστικών υποθέσεων της εταιρείας.
15. Εγκριση Λογιστικών Καταστάσεων 30/6/2002 - Εξουσιοδότηση προσώπων για την υπογραφή των (άρθρο 42 α Κ.Ν.2190/1920 και 37 του κατ/κού).

ΥΠΟΥΡΓΕΙΟ ΕΣΩΤΕΡΙΚΩΝ

ΣΤΙΣ ΕΚΛΟΓΕΣ ΜΕ ΑΣΤΥΝΟΜΙΚΗ ΤΑΥΤΟΤΗΤΑ

Η Αστυνομική Ταυτότητα είναι αρκετή για την άσκηση του εκλογικού δικαιώματος. Ωστόσο το υπουργείο Εσωτερικών απευθύνει έκκληση στους πολίτες για την παραλαβή της ειδικής εκλογικής κάρτας, προκειμένου να γνωρίζει πόσοι πολίτες έχουν παραλάβει τον εκλογικό τους αριθμό.

Οπως διευκρίνισε ο υπουργός Εσωτερικών Κ. Σκανδαλίδης, μετά την συνάντησή του με τον υποψήφιο δήμαρχο κ. Δημαρά, οι πολίτες με την επίδειξη της αστυνομικής ταυτότητας (διαβατήριο ή άλλο αποδεικτικό έγγραφο) θα μπορούν να ψηφίσουν στις επικείμενες εκλογές. Σημείωσε, όμως, ότι «η κάρτα έχει το μοναδικό εκλογικό αριθμό που έχει ο καθένας και θα τον συνοδεύει σε όλη του τη ζωή και όταν θα πάρει την κάρτα του σημαίνει ότι τον έχουμε βρει και τον έχουμε ενημερώσει για το που ψηφίζει για να μη κάνει κανένα λάθος».

ΝΑΥΤΙΚΗ ΕΤΑΙΡΕΙΑ ΤΗΛΟΣ 21ος ΑΙΩΝΑΣ

ΜΕΓΑΛΟ ΧΩΡΙΟ ΤΗΛΟΣ 85002, ΤΗΛ. 0246044000, FAX. 0246044044

ΔΡΟΜΟΛΟΓΙΑ «SEA STAR»

ΔΕΥΤΕΡΑ

ΛΙΜΑΝΙ	ΑΦΙΞΗ	ΑΝΑΧΩΡΗΣΗ
ΡΟΔΟΣ		9.00
ΤΗΛΟΣ	10.20	14.30
ΝΙΣΥΡΟΣ	15.10	17.30
ΤΗΛΟΣ	18.10	18.20
ΡΟΔΟΣ	19.40	

ΤΡΙΤΗ

ΛΙΜΑΝΙ	ΑΦΙΞΗ	ΑΝΑΧΩΡΗΣΗ
ΡΟΔΟΣ		9.00
ΤΗΛΟΣ	10.20	14.30
ΝΙΣΥΡΟΣ	15.10	17.30
ΤΗΛΟΣ	18.10	18.20
ΡΟΔΟΣ	19.40	

ΠΕΜΠΤΗ

ΛΙΜΑΝΙ	ΑΦΙΞΗ	ΑΝΑΧΩΡΗΣΗ
ΡΟΔΟΣ		9.00
ΤΗΛΟΣ	10.20	18.00
ΡΟΔΟΣ	19.20	

ΠΑΡΑΣΚΕΥΗ

ΛΙΜΑΝΙ	ΑΦΙΞΗ	ΑΝΑΧΩΡΗΣΗ
ΡΟΔΟΣ		9.00
ΤΗΛΟΣ	10.20	14.30
ΝΙΣΥΡΟΣ	15.10	17.30
ΤΗΛΟΣ	18.10	18.20
ΡΟΔΟΣ	19.40	20.00
ΤΗΛΟΣ	21.20	

ΚΥΡΙΑΚΗ

ΛΙΜΑΝΙ	ΑΦΙΞΗ	ΑΝΑΧΩΡΗΣΗ
ΤΗΛΟΣ		8.00
ΡΟΔΟΣ	9.20	9.40
ΤΗΛΟΣ	11.00	16.00
ΡΟΔΟΣ	17.20	18.00
ΤΗΛΟΣ	19.20	19.30
ΡΟΔΟΣ	20.50	

ΓΙΑ ΠΕΡΙΣΣΟΤΕΡΕΣ ΠΛΗΡΟΦΟΡΙΕΣ ΠΑΡΑΚΑΛΟΥΜΕ ΕΠΙΚΟΙΝΩΝΕΙΤΕ: 0246044000 (ΤΗΛΟΣ), 0241078052 (ΡΟΔΟΣ)



Blue Star Ferries

Κανείς δεν σας ταξιδεύει καλύτερα

www.bluestarferries.com

ΤΩΡΑ ΑΛΛΑΖΟΥΝ ΤΑ ΔΕΔΟΜΕΝΑ

ΣΕ ΚΩ-ΡΟΔΟ & ΠΑΤΜΟ-ΛΕΡΟ

Ταξιδέψτε με το Blue Star 1 ...ώρες πιο γρήγορα!



20% ΕΚΠΤΩΣΗ ΣΤΑ ΕΙΣΙΤΗΡΙΑ ΜΕΤ' ΕΠΙΣΤΡΟΦΗΣ

ΑΠΟ ΠΕΙΡΑΙΑ:

ΗΜΕΡΑ	ΑΝΑΧΩΡΗΣΗ ΑΠΟ ΠΕΙΡΑΙΑ	ΑΦΙΞΗ ΠΑΤΜΟ	ΛΕΡΟ	ΚΩ	ΡΟΔΟ
ΔΕΥΤΕΡΑ	22:00	04:45*	06:10*	08:05*	11:05*
ΤΕΤΑΡΤΗ	22:00	-	-	06:05*	09:05*
ΠΑΡΑΣΚΕΥΗ	22:00	-	-	06:05*	09:05*
ΚΥΡΙΑΚΗ	08:00	-	-	16:05	19:05

* επόμενη μέρα

ΠΡΟΣ ΠΕΙΡΑΙΑ:

ΗΜΕΡΑ	ΑΝΑΧΩΡΗΣΗ ΑΠΟ ΡΟΔΟ	ΚΩ	ΛΕΡΟ	ΠΑΤΜΟ	ΑΦΙΞΗ ΠΕΙΡΑΙΑ
ΤΡΙΤΗ	22:00	01:00*	02:55*	04:20*	11:05*
ΠΕΜΠΤΗ	22:00	01:00*	-	-	09:05*
ΣΑΒΒΑΤΟ	12:00	15:00	-	-	23:05
ΚΥΡΙΑΚΗ	22:00	01:00*	-	-	09:05*

* επόμενη μέρα

SKEVOS' TRAVEL

ΚΕΝΤΡΙΚΟ ΠΡΑΚΤΟΡΕΙΟ ΡΟΔΟΥ ΤΩΝ ΓΡΑΜΜΩΝ

BLUE STAR FERRIES - F/B BLUE STAR 1, Αμερικής 111

Τηλ. κρατήσεων επιβατών & ΙΧΕ 02410-22461, 75655, 75310 Τηλ. κρατήσεων φορτηγών 02410-76600 Κρατήσεις και σε όλα τα συνεργαζόμενα πρακτορεία Ρόδου

ΚΑΤΑΓΓΕΛΙΑ ΤΗΣ ΕΠΙΤΡΟΠΗΣ ΑΛΛΗΛΕΓΓΥΗΣ ΣΤΡΑΤΕΥΣΙΜΩΝ

ΑΠΑΝΘΡΩΠΕΣ ΣΥΝΘΗΚΕΣ σε στρατόπεδα της Κω;

Δηλώσεις του αρχηγού ΓΕΣ αντ/γου Π. Χαρβάλα για την κλοπή των όπλων

Την εφαρμογή στα στρατόπεδα της Κω, «ακραίων αυταρχικών μέτρων», τα οποία «θυμίζουν άλλες εποχές», καταγγέλλει, με ανακοίνωσή της, η Επιτροπή Αλληλεγγύης Στρατευσίμων, ζητώντας ταυτόχρονα, «σεβασμό στην υγεία, στην προσωπικότητα και στα δημοκρατικά δικαιώματα του φαντάρου».

Πιο συγκεκριμένα από την Επιτροπή Αλληλεγγύης Στρατευσίμων εκδόθηκε χθες η ακόλουθη ανακοίνωση - καταγγελία:

Με αγανάκτηση έγινε δεκτή από τα μέλη της Επιτροπής Αλληλεγγύης Στρατευμένων η καταγγελία-καταπέλτης για ακραία, αυταρχικά μέτρα που εφαρμόζει η νέα στρατιωτική ηγεσία στην Κω. Σύμφωνα λοιπόν με όσα περιγράφονται στην καταγγελία των φαντάρων, με διαταγή του νέου Ταξιάρχου Μ. Ξιδέρη ετέθησαν σε λειτουργία τα πειθαρχεία, τα οποία βρίσκονταν ανενεργά εδώ και χρόνια.

Την εβδομάδα από 19-8 μέχρι 25-8, δύο φαντάροι που κατάγονται από την Κω, ο Φ.Σ. που υπηρετεί στον Λόχο Στρατηγείου 80 ΑΔΤΕ και ο Γ.Γ. που υπηρετεί στην 80 ΜΕΘ, ΦΥΛΑΚΙΣΤΗΚΑΝ για 5 μέρες στα μπουντρούμια του 295 Τ.Ε., Φρουραρχείου της νήσου Κω.

Τα πειθαρχεία αποτελούνται από 3 δωματιάκια χωρίς φως, πραγματικά 2 επί 2, με κρεβάτι από σανίδες χωρίς στρώμα, περιτριγυρισμένα από κάγκελα. Οι φαντάροι βρίσκονται υπό καθεστώς απομόνωσης, ενώ ο στρατονόμος τους ακολουθεί ακόμη και στον χώρο των ντους και της τουαλέτας. Τα σκληρά αυτά μέτρα, που θυμίζουν άλλες εποχές, εφαρμόστηκαν από την στρατιωτική διοίκηση του νησιού γιατί οι φαντάροι το έσκασαν!

Αντί η στρατιωτική ηγεσία να ευαισθητοποιηθεί από τις ακραίες συνθήκες που βιώνουν τα στρατευμένα νιάτα της χώρας, με τις ατελείωτες υπηρεσίες και τις εξαφανισμένες εξόδους και να δώσει λύσεις, έρχεται να επιβάλλει σιδερένια, απάνθρωπη πειθαρχία!!! Η στρατιωτική ηγεσία αγνοεί ακόμη και το Σύνταγμα που προβλέπει ότι κανένας δεν μπορεί να φυλακιστεί χωρίς δικαστική απόφαση.

Καλούμε όλους τους εμπλεκόμενους να αναλάβουν τις ευθύνες τους.

Καλούμε προσωπικά τον Ταξίαρχο Μ. Ξιδέρη, που άρχισε την καριέρα του στο νησί με τις καταγγελίες για βασανισμούς φαντάρων και την συνεχίζει με το να φυλακίζει στρατιώτες, να συνετιστεί και να ακυρώσει άμεσα τις απαράδεκτες διαταγές.

Καλούμε την ηγεσία του στρατού και προσωπικά τον αρχηγό του ΓΕΣ αντιστράτηγο Π. Χαρβάλα να δεσμευτεί για το κλείσιμο όλων των πειθαρχείων και σε συνεργασία με την πολιτική ηγεσία του υπουργείου Εθνικής Αμύνης να ικανοποιήσει τα αιτήματα των φαντάρων:

-ΥΠΗΡΕΣΙΕΣ 1-1 σε όλα τα στρατόπεδα με οποιοδήποτε κόστος (μείωση υπηρεσιών, κατάργηση στρατοπέδων).

- Μείωση της θητείας στους 12 μήνες, με προοπτική την ακόμη μεγαλύτερη μείωση της.

- Επιστροφή των 2500 στελεχών των Ε.Δ. που βρίσκονται εκτός συνόρων.

- Αποδέσμευση των 6000 στρατιωτών που βρίσκονται στα ΚΑΥΥ ως υπηρέτες των αξιωματικών.

-Καμιά εμπλοκή του στρατού με την Ολυμπιάδα, το κυνήγι των λαθρομεταναστών ή οποιαδήποτε άλλη αστυνομικού χαρακτήρα επιχείρηση.

- Όχι στρατός δύο ταχυτήτων- με Δυνάμεις Ταχείας Επέμβασης να απολαμβάνουν προνομιακές συνθήκες ενώ οι υπόλοιπες μονάδες να μετατρέπονται σε κολαστήρια.

ΣΕΒΑΣΜΟ ΣΤΗΝ ΥΓΕΙΑ, ΣΤΗΝ ΠΡΟΣΩΠΙΚΟΤΗΤΑ ΚΑΙ ΣΤΑ ΔΗΜΟΚΡΑΤΙΚΑ ΤΟΥ ΔΙΚΑΙΩΜΑΤΑ ΤΟΥ ΦΑΝΤΑΡΟΥ

ΕΠΙΤΡΟΠΗ ΑΛΛΗΛΕΓΓΥΗΣ ΣΤΡΑΤΕΥΜΕΝΩΝ

Η ΚΛΟΠΗ ΤΩΝ ΟΠΛΩΝ

Σε ομιλία του, στο μεταξύ, στην έδρα της 98 ΑΔΤΕ, ο αρχηγός ΓΕΣ αντ/γος Παναγιώτης Χαρβάλας, αναφέρθηκε και στην κλοπή όπλων από στρατόπεδο της Κω, τονίζοντας τα εξής:

«Δεν θα μπορούσα να μην αναφερθώ στο ανεπιθύμητο γεγονός της απώλειας οπλισμού σε Στρατόπεδο της Κω. - Αναμφίβολα υπήρξαν σοβαρές παραλείψεις στην εφαρμογή των μέτρων ασφαλείας εκ μέρους των υπευθύνων οργάνων.



Για το λόγο αυτό επέβαλα τις ποινές ανάλογα με το μερίδιο ευθύνης καθενός, όπως εγώ έκρινα. Θεωρώ όμως ότι η έκταση που έλαβε το γεγονός, χωρίς να θέλω να το υποβαθμίσω, δεν ανταποκρίνεται προς την πραγματικότητα. Αυτό το μεμονωμένο περιστατικό δεν μπορεί να λειτουργήσει ισοπεδωτικά για όλα τα στρατόπεδα του Ελληνικού Στρατού, ούτε αντανακλά το επίπεδο μαχητικής ισχύος των Μονάδων μας, το οποίο ευρίσκεται σε πολύ υψηλό επίπεδο. - Τα στρατόπεδα δεν είναι ξέφραγα αμπέλια. - Γνωρίζουμε την κατάσταση των μονάδων και στρατοπέδων από πλευράς ασφαλείας. Για την επίλυση των αδυναμιών που υπάρχουν έχει αναληφθεί μια τεράστια προσπάθεια, η μεγαλύτερη των τελευταίων 50 ετών, που είναι η αναδιοργάνωση του Στρατού Ξηράς. - Στόχοι της αναδιοργάνωσης είναι η συγκρότηση ισχυρών, ταχυκίνητων, ευέλικτων και με μεγάλη ισχύ πυρός μονάδων με υψηλή επάνδρωση, από 70% έως και 100% και η δημιουργία σύγχρονων στρατοπέδων και στρατιωτικών εγκαταστάσεων, που θα πληρούν όλες τις απαιτήσεις τόσο από πλευράς διαβίωσης του προσωπικού, όσο και από πλευράς ασφαλείας, για να εξαλειφθούν παρόμοια φαινόμενα οριστικά και αμετάκλητα. - Η υλοποίηση της αναδιοργάνωσης εξελίσσεται ταχύτατα, ήδη ευρισκόμεθα στη δεύτερη φάση, με βάση τα όντως τεθέντα σφιχτά χρονοδιαγράμματα, των οποίων και προηγούμεθα. - Όμως δεν πρέπει να τα εναποθέτουμε όλα στην υλοποίηση της αναδιοργάνωσης. Η ποιότητα των μέτρων ασφαλείας έχει πολλά περιθώρια βελτίωσης. Οι σκοποί κάνουν καλά τη δουλειά τους; Οι Αξιωματικοί υπηρεσίας; Οι Διοικητές Μονάδων; Οι Στρατοπεδάρχες; Οι απαντήσεις δικές σας. - Πλήρης στήριξη των στελεχών και οπλιτών μας στο δύσκολο και επίπονο έργο που επιτελούν, για την ασφάλεια, αξιοπρέπεια αποτροπή και άμυνα της χώρας.»

Ο αρχηγός ΓΕΣ έκλεισε την ομιλία του με τις εξής παραινέσεις:

«Όραμά μας πρέπει να είναι η δημιουργία ενός Στρατού μικρότερου αριθμητικά, ισχυρού, ευέλικτου και υψηλής επιχειρησιακής ετοιμότητας. - Στρατού με αξιόπιστη αποτρεπτική ικανότητα και ετοιμότητα για ανταπόδοση εάν αποτύχει η αποτροπή. Στρατού ικανού να ανταποκριθεί στις αυξανόμενες απαιτήσεις ασφαλείας σε εθνικό, περιφερειακό και διεθνές επίπεδο. - Απαιτείται ομοψυχία, συνοχή, υψηλός επαγγελματισμός και συνταύτιση των προσπαθειών όλων μας προς τον κοινό στόχο.- Στην εποχή των δορυφορικών επικοινωνιών και κινητών τηλεφώνων υπάρχει έλλειψη επικοινωνίας. Τα μικρά κυρίως στελέχη και οι Διοικητές των Μονάδων είναι αναγκαίο και απαραίτητο να επικοινωνούν με τους στρατιώτες και να γνωρίζουν οτιδήποτε συμβαίνει στο χώρο τους και στον τομέα ευθύνης τους. - Καθίστε δίπλα με το Στρατιώτη, μιλήστε του αγγίξτε την ψυχή του. Θα κερδίσει ο Στρατός, θα κερδίσει η κοινωνία. - Κλείνοντας θα ήθελα να αναφερθώ στο μείζον πρόβλημα των ναρκωτικών και στην αντιμετώπισή του. - Κηρύσσω ιερό πόλεμο κατά των ναρκωτικών. Σας θέλω συμπαραστάτες μου. - Αμείλικτοι στην τιμωρία όσων μαυνείδητων εμπορεύονται ναρκωτικά. Βαπόρακια στη φυλακή. - Είναι αδιανόητο να υπάρχουν πληροφορίες για διακίνηση ή χρήση παρανόμων ουσιών και ο Διοικητής να κοιμάται ήσυχος. Συνεχής επαγρύπνηση. - Προσωπικές εμπειρίες (Θεσσαλονίκη οδός Τσιμισκή) - Αναγνωρίζω την προσπάθειά σας και το μόχθο σας. Οι προοπτικές για περαιτέρω βελτίωση είναι άριστες. - Προχωρήστε. Από την πλευρά μου είμαι αισιόδοξος. - Προσωπικά σας θεωρώ όλους συνεργάτες μου και θα σταθώ δίπλα σας.»

ΖΗΤΟΥΝ ΤΗΝ ΑΝΕΓΕΡΣΗ ΕΚΚΛΗΣΙΑΣ ΣΤΟΥΣ ΔΑΣΚΑΛΟΥΣ

Οι κάτοικοι του Συνοικισμού Δασκάλων αλλά και της ευρύτερης περιοχής με αίτηση τους προς την Μητρόπολη Ρόδου ζητούν την ανέγερση Ιερού Ναού για τον εκκλησιασμό τους και συγκεκριμένα σε ακίνητο που προβλέπεται από το Γενικό Πολεοδομικό Σχέδιο (ΓΠΣ). Το οικόπεδο αυτό κείται μεταξύ των Ο.Τ. 299, 300, 301, 317 και 318 των Κτηματολογικών Μερίδων 918 και 919 γαιών Ρόδου.

Σύμφωνα με τις πληροφορίες η ΙΜΡ προτίθεται να ανταποκριθεί στο αίτημα.

LINDOS memories
RESORT BEACH HOTEL

MITSIS
HOTELS

Στην μαγευτική περιοχή της Λίνδου δημιουργήσαμε ένα πανέμορφο ξενοδοχείο πέντε αστέρων με στόχο να ικανοποιήσει τις ανάγκες των πελατών που ενδιαφέρονται για ποιοτικές διακοπές.
Χτισμένο κάτω από τον ιστορικό βράχο του Ναβαρόνε όπου γυρίστηκε η ομώνυμη θρυλική ταινία, μια ανάσα από την αμμουδιά μπορεί κανείς να χαλαρώσει και ανανεωθεί από την μαγευτική ομορφιά της αιγαιοπελαγίτικης θάλασσας.

Εξήντα πολυτελή δωμάτια με αυτόνομο κλιματισμό, δορυφορική τηλεόραση, τηλέφωνο, χρηματοκιβώτιο, mini bar, και 24ωρη υπηρεσία δωματίου και 10 σουίτες με ονειρεμένη θέα υπόσχονται αξέχαστες διακοπές...

Στο εστιατόριο οι επισκέπτες έχουν την δυνατότητα να απολαύσουν εκλεκτές γεύσεις από ελληνική και διεθνή κουζίνα, φρέσκα ψάρια σε συνδυασμό με το κρασί της αρεσκείας τους.

Δροσιστικοί χυμοί και εξωτικά ποτά σερβίρονται από το main και το pool bar.

Για κρατήσεις - πληροφορίες, μη διστάσετε να επικοινωνήσετε μαζί μας στα τηλέφωνα 02440 35000 έως 35099 fax 02440 48 156



ΕΝΤΕΙΝΕΤΑΙ Ο ΑΝΤΑΓΩΝΙΣΜΟΣ

«ΝΑΥΜΑΧΙΑ» ΣΤΟ ΑΙΓΑΙΟ

4 ξένες εταιρείες εκδήλωσαν ενδιαφέρον για την ακτοπλοΐα

Τέσσερις ξένες εταιρείες ετοιμάζονται να μπουν από την 1η Νοεμβρίου στην ελληνική ναυτιλιακή αγορά ανατρέποντας ένα καθεστώς που ίσχυε εδώ και πενήντα χρόνια. Δύο μήνες πριν από την άρση του καμποτάζ, οι 4 εταιρείες έχουν εκδηλώσει ενδιαφέρον για γραμμές-φιλέτο (Κρήτη, Κως, Ρόδος, Μυτιλήνη) αφήνοντας απ' έξω τα νησιά της άγονης γραμμής.

ΤΟΥ ΧΡΗΣΤΟΥ ΜΑΝΩΛΑ

Το υπουργείο Εμπορικής Ναυτιλίας προκειμένου να αντιμετωπίσει το νέο καθεστώς κάνει λόγο για έναν καινούργιο σχεδιασμό στα ακτοπλοϊκά δρομολόγια με γραμμές-κορμούς και τοπικές γραμμές. Οι Έλληνες πλοιοκτήτες αντιμετωπίζουν θετικά τον ανταγωνισμό υπενθυμίζοντας ότι και στην περίπτωση της Αδριατικής θάλασσας τελικά επικράτησαν. Ωστόσο, η επόμενη ημέρα προβληματίζει σοβαρά όλους όσους έχουν σχέση με τις ακτοπλοϊκές γραμμές.

Οι βρετανικές P&O και Stena, η νορβηγική Viking και η ιταλική Grimaldi έχουν ήδη έρθει σε επαφή με ναυτιλιακές τράπεζες στον Πειραιά και με μεγάλα πρακτορεία προετοιμάζοντας συστηματικά το έδαφος για την είσοδό τους στην αγορά.

Για να εδραιώσουν περαιτέρω την θέση τους, μάλιστα, αποκτούν μερίδια, μέσω θεσμικών επενδυτών, στις εισηγμένες στο Χρηματιστήριο ελληνικές ακτοπλοϊκές εταιρείες.

ΤΑ ΣΧΕΔΙΑ ΤΟΥΣ

Στα σχέδιά τους είναι να δρομολογήσουν καινούργια - ταχύτατα - πλοία σε συγκεκριμένα δρομολόγια-φιλέτα με στόχο τα 120 δισ. δραχμές που αποτελούν τον ετήσιο τζίρο των ακτοπλοϊκών συγκοινωνιών στις ελληνικές θάλασσες.

Από το υπουργείο Εμπορικής Ναυτιλίας υποστηρίζουν ότι στόχος της απελευθέρωσης είναι να διαμορφωθεί ένα καινούργιο δίκτυο ακτοπλοϊκών συγκοινωνιών που θα καλύπτει επαρκώς - και για ολόκληρο τον χρόνο - τις συγκοινωνιακές ανάγκες των νησιών. «Θα υπάρξει ένας καινούργιος σχεδιασμός με κύριες γραμμές κορμού - με κριτήρια την εμπορικότητα και την επιβατηγό κίνηση - αλλά και με τοπικές γραμμές και γραμμές αντα-

Ο ανταγωνισμός στις ελληνικές θάλασσες

Αυτή τη στιγμή στο Αιγαίο δραστηριοποιούνται:



HELLAS FLYING DOLPHINS (HFD)
- **Η εταιρεία διαθέτει 74 πλοία**. Από αυτά 34 είναι ταχύπλοα
- Πραγματοποιεί το **70%** των δρομολογίων στις **Κυκλάδες**, το **85%** στον **Αργοσαρωνικό** και το **100%** στις **Σποράδες**



ΔΑΝΕ
- **Διαθέτει 3 πλοία.**
- Πραγματοποιεί το **60%** των δρομολογίων στα **Δωδεκάνησα**



ΓΡΑΜΜΕΣ ΣΤΡΙΝΤΖΗ (Blue Star Ferries)
- Οι Επιχειρήσεις Απτικής **συμμετέχουν κατά 48% στην εταιρεία Blue Star Ferries**
- Η εταιρεία **διαθέτει** συνολικά **12 πλοία**



ΝΕΛ
- **Διαθέτει 9 πλοία**
- Πραγματοποιεί το **90%** των δρομολογίων στο **ΒΑ Αιγαίο**



ΜΙΝΩΙΚΕΣ ΓΡΑΜΜΕΣ
- Η εταιρεία κατέχει το **33% των μετοχών της HFD.**
- Πραγματοποιεί το **40%** των δρομολογίων από **Πειραιά - Ηράκλειο**
- Διαθέτει **σε αυτή τη γραμμή 2 πλοία**



ΑΝΕΚ
- **Διαθέτει 5 πλοία**
- Πραγματοποιεί το **100%** των δρομολογίων στο **Χανιά** και το **50%** στη γραμμή του **Ηρακλείου**
- Συμμετέχει κατά: **41,78%** στη **ΔΑΝΕ** **50%** στη **ΑΑΝΕ** **19,05%** στη **ΝΕΛ** **19,36%** στην **ΑΝΕΝ**



GA Ferries
- **Διαθέτει 8 πλοία**
- Καλύπτει το **40%** των δρομολογίων στα **Δωδεκάνησα**, το **10%** στο **ΒΑ Αιγαίο** και το **4%** στις **Κυκλάδες**
- Η **HFD συμμετέχει κατά 46%** στην εταιρεία

Ο μόνος ενδοιασμός που έχουν είναι το μικρό περιθώριο κέρδους (8% σήμερα) με το οποίο δραστηριοποιούνται οι Έλληνες ακτοπλόοι, έναντι 20% των αντίστοιχων ευρωπαϊκών ομίλων. Ελπίζουν όμως ότι προσφέροντας πολυτέλεια και ταχύτητα σε συγκεκριμένες γραμμές θα μπορέσουν να αποσπάσουν σημαντικά κέρδη.

«ΔΕΝ ΜΑΣ ΦΟΒΙΖΟΥΝ ΟΙ ΞΕΝΟΙ, ΜΟΝΟ Ο ΕΑΥΤΟΣ ΜΑΣ»

Έτοιμες να αντεπεξέλθουν στον ανταγωνισμό δηλώνουν οι ελληνικές ναυτιλιακές εταιρείες. «Δεν υπάρχει αμφιβολία για την είσοδο των Ευρωπαίων στην ελληνική αγορά» επισημαίνει ο κ. Σπυρίδων Μανιάτογλου, γενικός διευθυντής της GA Ferries. «Όμως δεν ξέρω αν θα μπορέσουν να εδραιωθούν. Οι ελληνικές θάλασσες δεν μοιάζουν καθόλου με τις ευρωπαϊκές. Υπάρχει αυξημένη κίνηση μόνο για λίγες ημέρες τον χρόνο, ενώ ο αριθμός των νησιών είναι πολύ μεγάλος. Εμείς έχουμε την εμπειρία και την τεχνογνωσία. Δεν μας φοβίζουν οι ξένοι, μόνο ο εαυτός μας», συμπληρώνει, ενώ διερωτάται «εάν ερχόμενοι θα καλύψουν τις άγονες γραμμές ή θα τις αφήσουν σε μας παίρνοντας μόνο ένα καλό κομμάτι από τη πίτα».

«Βελτιώνοντας την ποιότητα των υπηρεσιών μας δεν έχουμε να φοβηθούμε τίποτα» εξηγεί και ο κ. Διονύσης Θεοδωράκης, διευθυντής μάρκετινγκ της εταιρείας Blue Star Ferries. «Το παράδειγμα της Αδριατικής άλλωστε μάς δείχνει τον δρόμο. Εκεί οι ελληνικές εταιρείες "ρίχνοντας στη μάχη" τον καλύτερό τους εαυτό επικράτησαν των ξένων. Γιατί να μη γίνει το ίδιο και στο Αιγαίο;» διερωτάται.

Η ΗΛΙΚΙΑ ΤΟΥ ΠΛΟΙΟΥ

Θα υπάρξουν επίσης ρυθμίσεις σχετικά με την ηλικία των πλοίων. «Οι ρυθμίσεις θα αφορούν όλους - Έλληνες και ξένους πλοιοκτήτες - αφού δεν μπορούμε να δεχθούμε να έρθουν στην Ελλάδα μέσα από την απελευθέρωση παλιά και καταπονημένα πλοία και δεν μπορούν να γίνουν διακρίσεις σε θέματα ασφαλείας», τονίζουν κατηγορηματικά από το υπουργείο.

Οι τέσσερις ευρωπαϊκές ακτοπλοϊκές εταιρείες σχεδιάζουν να δρομολογήσουν υπερσύγχρονα ταχύπλοα και να μειώσουν χρονικά τις αποστάσεις. Επίσης να προσφέρουν νέους εναλλακτικούς τρόπους έκδοσης εισιτηρίων μέσω Ίντερνετ και νέες υπηρεσίες κατά τη διάρκεια του ταξιδιού (κινηματογράφους, πισίνες, γυμναστήρια που θα λειτουργούν μέσα στα πλοία κ.λπ.).

ΑΥΡΙΟ ΒΡΑΔΥ ΣΤΟ «ΑΚΤΑΙΟΝ»

ΣΥΝΕΡΧΕΤΑΙ Η ΟΛΟΜΕΛΕΙΑ της παρατάξεως Μαχαιρίδη

Θα εξετάσει την κατάσταση και θα καθορίσει την απ' εδώ κι εμπρός τακτική της

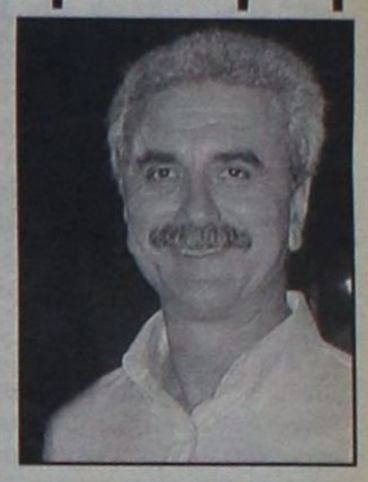

Συνέρχεται αύριο βράδυ στο «Ακταίον» η ολομέλεια της νομαρχιακής παράταξης «Δωδεκάνησα – Νέα Πορεία» του κ. Γ. Μαχαιρίδη, προκειμένου να προβεί σε μια πρώτη επισκόπηση της καταστάσεως και της πορείας της ως τώρα, και προφανώς για να καθορίσει την τακτική και στρατηγική της μέχρι την ημέρα των εκλογών, από την οποίαν δεν απομένουν, παρά περίπου ενάμισυ μήνας.

Σχετικά εκδόθηκε χθες από την παράταξη η ακόλουθη ενημερωτική ανακοίνωση:

ΑΥΡΙΟ, Πέμπτη 29 Αυγούστου, πραγματοποιείται στο ΑΚΤΑΙΟΝ και στις 9 το βράδυ η συνεδρίαση της Ολομέλειας της παράταξης «Δωδεκάνησα Νέα Πορεία»

Ο υποψήφιος νομάρχης Γιάννης Μαχαιρίδης και οι υποψήφιοι νομαρχιακοί σύμβουλοι της παράταξης θα αναλύσουν τα μέχρι σήμερα δεδομένα της προεκλογικής αναμέτρησης, εκτιμώντας ότι κατά τον κρίσιμο και «δύσκολο», λόγω.... θερμοκρασίας, μήνα Αύγουστο, η «Νέα Πορεία» πέτυχε τον στόχο της, που δεν ήταν άλλος από το να ενεργοποιήσει τους πολίτες εν όψει των εκλογών της 13 Οκτωβρίου, προκειμένου να κρίνουν και να συγκρίνουν πρόσωπα αλλά και προτάσεις για το αύριο του τόπου μας.

«Η ΥΠΟΔΟΧΗ και η αποδοχή των πολιτών είναι εντυπωσιακή και συγκινητική» δηλώνει ο Γιάννης Μαχαιρίδης, μια διαπίστωση που συμμερίζονται απόλυτα οι συνεργάτες του, μαζί με τους οποίους επισκέπτεται τα νησιά του νομού, τους Δήμους της Ρόδου και φυσικά τις συνοικίες της πόλης.

Στην Ολομέλεια της Πέμπτης θα γίνει απολογισμός των μέχρι τώρα δραστηριοτήτων της παράταξης και στη συνέχεια θα τεθούν οι στόχοι της προεκλογικής στρατηγικής που θα ακολουθηθεί το επόμενο διάστημα.

ΧΘΕΣ ο κ. Γιάννης Μαχαιρίδης με συνεργάτες του περπάτησε και συνομίλησε με τους πολίτες στην οδό Μιχαήλ Πετρίδη, στο Εμπορικό Κέντρο «ΜΗΔΕΙΑ» και στην ευρύτερη περιοχή του Αγίου Ιωάννη. Το απόγευμα επισκέφθηκε τη συνοικία των Αγίων Αποστόλων.

ΣΗΜΕΡΑ θα συναντηθεί «επί τόπου» με τους επιχειρηματίες στις οδούς Στεφάνου Καζούλη και Μεγάλου Κωνσταντίνου.

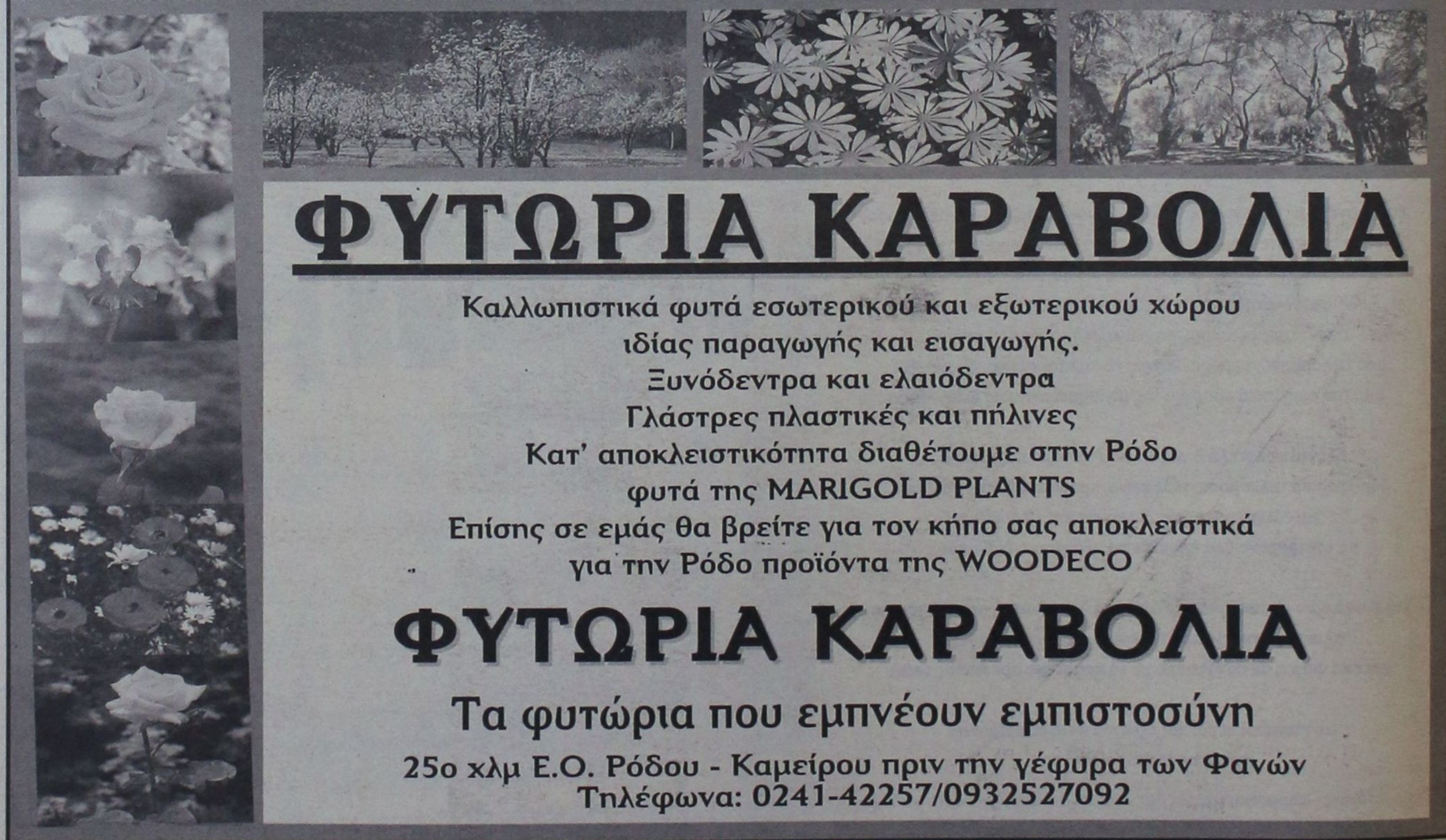

ΔΙΑΨΕΥΔΕΙ Η ΔΗΜΟΤΙΚΗ ΑΡΧΗ

ΔΕΝ ΕΧΕΙ ΣΥΝΑΨΕΙ Ο ΔΗΜΟΣ ΡΟΔΟΥ δάνεια με την Εθνική Τράπεζα

Δανειοδοτήθηκαν μόνο ΔΕΥΑΡ και ΔΕΚΡ με 850 εκ. δρχ.



Με μία λιτή και σύντομη ανακοίνωση, στην οποίαν αναφέρεται ότι ουδέποτε ο Δήμος Ροδίων συνήψε δάνειο με την Εθνική Τράπεζα της Ελλάδος, απάντησε η δημοτική αρχή, σε όσα ανακοίνωσε, σχετικά με τα Οικονομικά του δήμου, ο υποψήφιος δήμαρχος κ. Χατζής Χατζηευθυμίου σε ανακοίνωση που εξέδωσε, σχολιάζοντας τα όσα ο δήμαρχος Ροδίων κ. Γιώργος Γιανόπουλος είχε πει στην συγκέντρωση της παράταξής του, την περασμένη Πέμπτη, στο κινηματοθέατρο «Ρόδον».

Ο κ. Χατζηευθυμίου, συγκεκριμένα, επικαλούμενος τον δήμαρχο ότι από το έλλειμμα ύψους 1,6 δισ. δρχ που είχε στο παρελθόν, ο Δήμος Ροδίων σήμερα παρουσιάζει πλεόνασμα 1,2 δισ. δρχ, ανέφερε στην ανακοίνωσή του τα εξής:

«Εμείς αναγκαζόμαστε και πάλι αφελώς να ερωτήσουμε τον κ. δήμαρχο: Κύριε δήμαρχε μπορείτε να πληροφορήσετε υπεύθυνα από τη θέση σας πόσα χρωστάει ο Δήμος μας στην Εθνική Τράπεζα Ελλάδος;

Αν δεν ενημερώσετε εσείς τους συνδημότες μας, θα αναγκασθούμε να το κάνουμε εμείς».

Σχετικά με το θέμα αυτό από το Γραφείο Τύπου του Δήμου Ροδίων εξεδόθη χθες η εξής ανακοίνωση:

«Από τις Οικονομικές Υπηρεσίες του Δήμου Ροδίων ανακοινώνεται ότι ουδέποτε συνήφθη δάνειο μεταξύ Δήμου Ροδίων και Εθνικής Τραπέζης της Ελλάδος. Αυτό άλλωστε πιστοποιείται και από μία απλή ανάγνωση των δημοσιευθέντων, εγκριθέντων από το Δημοτικό Συμβούλιο και ελεγχθέντων από τα αρμόδια όργανα της πολιτείας ισολογισμών του Δήμου».

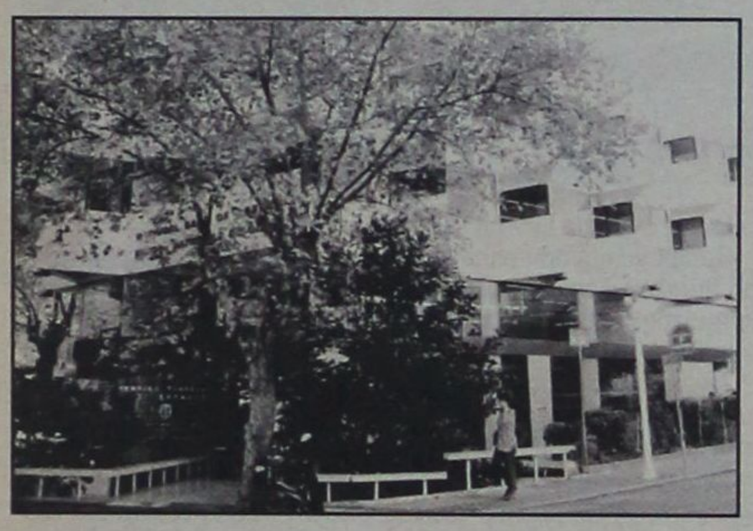

Σε διευκρινιστικές δηλώσεις για το ίδιο θέμα προέβη χθες και ο αντιδήμαρχος επί των Οικονομικών κ. Μανώλης Σαββής, επαναλαμβάνοντας ότι ουδέποτε ο Δήμος Ροδίων συνήψε δάνειο με την Εθνική Τράπεζα Ελλάδος.

Σημείωσε δε ότι ο Δήμος Ροδίων αποτελεί μια ξεχωριστή οντότητα από τις επιχειρήσεις και τους οργανισμούς του, δύο εκ των οποίων έχουν δανειοδοτηθεί από την Εθνική Τράπεζα με κεφάλαια κίνησης συνολικού ύψους 850 εκατ. δρχ.

Πρόκειται για την ΔΕΚΡ και την ΔΕΥΑΡ και συνήψαν τα δάνεια αυτά κατόπιν εγκρίσεώς τους από το δημοτικό συμβούλιο.

ΚΕΡΔΙΣΕ 100.000 ΕΥΡΩ

«ΞΕΤΙΝΑΞΕ» ΤΟ ΚΑΖΙΝΟ ο μεγάλος Τζον Τάραμας!

Μέχρι τώρα δεν μπορούσε να κερδίσει στην Ρόδο



Με συνολικά κέρδη ύψους 100.000 ευρώ εγκατέλειψε χθές το καζίνο της Ρόδου ο Βιρτουόζος παίκτης του blackjack Τζον Τάραμας, που παρέμεινε στο νησί μας για διάστημα 20 ημερών.

Το άτομο στο οποίο απαγορεύθηκε η είσοδος σε ορισμένα καζίνο της χώρας και χρειάστηκε πολλές φορές να προσφύγει στη δικαιοσύνη ξετίναξε στην κυριολεξία την μπάγκα του καζίνο της Ρόδου και επιστρέφει σήμερα στην Αθήνα, με «γεμάτες» τις τσέπες!

Όπως δήλωσε χθές ο ίδιος σε συντάκτη της «δ»

«Κατόρθωσα μέσα σε 20 ημέρες περίπου να κερδίσω 100.000 ευρώ περίπου στο καζίνο της Ρόδου παίζοντας το παιχνίδι που μου αρέσει, το Black-jack. Πιστεύω ότι έσπασε πλέον η γκίνια που είχα στο νησί της Ρόδου, αφού και στις τρείς συνεχόμενες προηγούμενες επισκέψεις μου πάντα έφευγα χαμένος».

Ο κ. Τάραμας διέμενε στο διάστημα των 20 ημερών παραμονής του στο νησί μας, με την σύζυγο του Ισαμπέλλα, που κατάγεται από τα Μαριτσά, στο Grand Hotel και σε καθημερινή βάση είτε στο VIP room είτε στα τραπέζια του πρώτου ορόφου του καζίνο παρέδιδε «μαθήματα τζόγου».



Με την ευκαιρία των δηλώσεων του στο συντάκτη της «δ» ευχαρίστησε από την καρδιά του «Τον πρόεδρο του casino κ. Envico Aidan και τον κ. Καταζενό για την φιλοξενία τους στο καζίνο, καθώς επίσης και την κ. Μήτση για την φιλοξενία που του παρείχε στο ξενοδοχείο Grand Hotel».

Υποσχέθηκε μάλιστα ότι θα επισκέπτεται συχνά το νησί της Ρόδου με τζέτ από την Αθήνα.

ΤΕΕ ΔΟΡΚΑΣ
ΙΔΙΩΤΙΚΟ ΤΕΧΝΙΚΟ ΕΠΑΓΓΕΛΜΑΤΙΚΟ ΕΚΠΑΙΔΕΥΤΗΡΙΟ
ΑΝΑΓΝΩΡΙΣΜΕΝΟ ΑΠΟ ΤΟ ΚΡΑΤΟΣ
(ΦΕΚ 709/2002/τ.Β΄ - Α΄ ΚΥΚΛΟΣ ΣΠΟΥΔΩΝ)
(ΦΕΚ 1266/2001/τ.Β΄- Β΄ΚΥΚΛΟΣ ΣΠΟΥΔΩΝ)
ΤΟΜΕΙΣ & ΕΙΔΙΚΟΤΗΤΕΣ
• Αισθητικής - Κομμωτικής
• Πληροφορικής
• Κρατικό πτυχίο
• Αναβολή στράτευσης
• Συνέχιση σπουδών στα ΤΕΙ
• Σεμινάρια - Μετεκπαιδεύσεις
ΑΙΣΘΗΤΙΚΗ
ΠΕΝΤΙΚΙΟΥΡ
ΜΑΝΙΚΙΟΥΡ
ΜΑΚΙΓΙΑΖ
ΠΛΗΡΟΦΟΡΙΕΣ - ΕΓΓΡΑΦΕΣ: Καναδά 32 Ρόδος
Τηλ. 0241/ 76536 - 29550
http://www.dorkas-tee.gr

ΔΗΜ. ΧΑΤΖΗΠΕΤΡΟΣ
ΖΑΝΤΕΣ - ΕΛΑΣΤΙΚΑ
ΑΜΟΡΤΙΣΕΡ - ΕΛΑΤΗΡΙΑ
GOODYEAR
BRIDGESTONE
MICHELIN
YELLOW
PIRELLI
DUNLOP
ΕΙΔΙΚΕΣ ΤΙΜΕΣ
ΓΙΑ ΑΜΟΡΤΙΣΕΡ
ΚΑΙ ΕΛΑΤΗΡΙΑ
τοποθέτηση,
ευθυγράμμιση δωρεάν
ΕΙΔΙΚΕΣ ΤΙΜΕΣ
ΓΙΑ ΤΑΞΙ
Με μηδέν
προκαταβολή
έως και 36 δόσεις
Οδός Μιχ. Πετρίδη 30 - Τηλ. 38889

ΤΑ ΜΥΣΤΙΚΑ ΤΗΣ ΚΑΡΔΙΑΣ...

ΠΝΙΓΜΟΣ ΣΤΗ ΘΑΛΑΣΣΑ

Του Δημητρίου Θ. Κρεμαστινού
καθηγητή Καρδιολογίας Πανεπιστημίου Αθηνών



Κάθε χρόνο 300-400 άτομα χάνονται από πνιγμό στη θάλασσα. Η άποψη ότι τα άτομα αυτά δεν έμαθαν και δεν ξέρουν κολύμπι δεν ευσταθεί.

Κατά κανόνα τα άτομα αυτά γνωρίζουν να κολυμπούν, αλλά αιφνιδίως ή για κάποιο λόγο τους εγκαταλείπουν οι δυνάμεις τους.

Ανεξάρτητα από τις υποχρεώσεις της πολιτείας, η οποία θα έπρεπε σε όλες τις οργανωμένες πλαζ να διαθέτει εκπαιδευμένα σωστικά συνεργεία και ειδικά ιατρεία με ιατρούς εκπαιδευμένους στην αποκατάσταση και ανάνηψη ενός ασθενούς, ο κάθε κολυμβητής πρέπει να ακολουθεί βασικές αρχές αυτοπροστασίας του. Βέβαια όλοι γνωρίζουν ότι δεν πρέπει να κολυμπούν ύστερα από το φαγητό, γιατί η αναγωγή φαγητού ή ο εμετός μπορεί να οδηγήσουν σε εισρόφηση στους πνεύμονες και ν' αποβούν μοιραία.

Ο κάθε κολυμβητής πρέπει να γνωρίζει πως οτιδήποτε του συμβεί στη στεριά, που θα εκδηλωθεί σαν λιποθυμία, στη θάλασσα, και ιδιαίτερα όταν είναι απομακρυσμένος από την ακτή, ισοδυναμεί με σοβαρή πιθανότητα πνιγμού.

Κατά κανόνα οι ασθενείς με γνωστή νόσο θα πρέπει να κολυμπούν σε βάθος όχι μεγαλύτερο του 11/2 - 2 μέτρων και πάντα με παρουσία συντρόφου.

Ιδιαίτερα οι ασθενείς εκείνοι οι οποίοι παίρνουν φάρμακα που επηρεάζουν (ελαττώνουν) την αρτηριακή πίεση, θα πρέπει να είναι ιδιαίτερα προσεκτικοί.

Η αυξημένη θερμοκρασία από τον ήλιο σε συνδυασμό με την αγγειοδιαστολή που μπορεί να προκληθεί μπορεί να οδηγήσουν σε αιφνίδια πτώση της πίεσης και εκδήλωση λιποθυμίας μέσα στο νερό.

Τον ίδιο κίνδυνο διατρέχουν και οι διαβητικοί που παίρνουν ινσουλίνη υπογλυκαιμίας στη στεριά, η οποία είναι εύκολα αντιμετωπίσιμη ακόμη και με ένα λουκούμι, στη θάλασσα μπορεί να οδηγήσει σε πνιγμό.

Γενικότερα ο συντηρησμός δεν βλάπτει.

Μπορεί να αποτελέσει αξίωμα ότι ο οποιοσδήποτε πάσχει από γνωστή καρδιοπάθεια, οποιασδήποτε αιτιολογίας, θα πρέπει να συμβουλεύεται το γιατρό του, αλλά θα πρέπει να γνωρίζει ότι θα μπορεί να κολυμπά σε βάθος που να αντιστοιχεί περίπου στο ύψος του.

Τέλος, οι φαινομενικά υγιείς πρέπει να γνωρίζουν ότι η εκδήλωση οποιουδήποτε αγγειακού - ισχαιμικού επεισοδίου από την καρδιά ή τον εγκέφαλο μέσα στη θάλασσα μπορεί να αποβεί μοιραία. Γι' αυτό τόσο οι υγιείς μεσήλικοι όσο και οι υπερήλικοι δεν πρέπει να απομακρύνονται απερίσκεπτα από την ακτή.

«ΞΑΝΑΚΤΥΠΗΣΑΝ» ΟΙ ΑΠΑΤΕΩΝΕΣ ΤΗΣ ΑΦΡΙΚΗΣ

«ΠΡΙΓΚΙΠΑΣ» ΑΠΟ ΤΗ ΝΙΓΗΡΙΑ

προσφέρει 5 εκ. δολάρια σε Ροδίτη συνεργάτη!

Μεγάλες διαστάσεις προσλαμβάνει η καλοστημένη κομπίνα μέσω του ηλεκτρονικού ταχυδρομείου

5 εκατ. δολάρια προτίθεται να καταθέσει σε λογαριασμό Ρόδιου που θα απεφάσιζε να συνεργασθεί μαζί του, αναλαμβάνοντας να επενδύσει τα χρήματα αυτά στη χώρα μας, ο πρίγκηπας Lawrence Awori που είναι, όπως ισχυρίζεται, το μοναδικό παιδί του βασιλιά Kuje Awori του Δέλτα της Νιγηρίας!

Την πρόθεσή του αυτήν εξεδήλωσε ο... πρίγκιπας με αποστολή μηνυμάτων μέσω του ηλεκτρονικού ταχυδρομείου σε δεκάδες συμπολίτες μας.

Πρόκειται βέβαια για την γνωστή απάτη (σχετικά έγραψε πολλές φορές η «δ» στο παρελθόν) διεθνών κυκλωμάτων που μέσω του ηλεκτρονικού ταχυδρομείου αναζητούν ευκολόπιστα θύματα που ονειρεύονται να γίνουν... δισεκατομμυριούχοι εν μία νυκτί!

Οι απατεώνες από την Αφρική αναζητούν κατόχους τραπεζικών λογαριασμών στους οποίους υπόσχονται ότι θα μεταφέρουν από ξένους λογαριασμούς τεράστια ποσά - κυρίως από την Νότια Αφρική, με το δέλεαρ ότι ο ντόπιος συνεργάτης θα πάρει ως αμοιβή ποσοστό από τα χρήματα αυτά.

Στο μήνυμα του «πρίγκιπα» αναφέρονται τα εξής:

«Παρακαλώ επιτρέψτε μου να σας συστηθώ με έναν τόσο ανεπίσημο τρόπο. Αναγκάζομαι να το κάνω αυτό λόγω της επείγουσας ανάγκης να βρω έναν έμπιστο συνεργάτη από το εξωτερικό. Αυτή μου η αναζήτηση ίσως να σας φαίνεται περίεργη αλλά εύχομαι να δείτε την πρότασή μου με σοβαρότητα.

Είμαι ο πρίγκηπας Lawrence Awori, ο μοναδικός υιός του βασιλιά Kuye Awori του Δέλτα της Νιγηρίας. Ο πατέρας μου ήταν ένας πλούσιος μονάρχης που δηλητηριάστηκε από τους αντιπάλους του, που επιθυμούσαν το στέμμα του. Η μητέρα μου πέθανε όταν ήμουν μωρό και ο πατέρας μου με φρόντισε με ιδιαίτερη αγάπη. Πριν από τον θάνατό του πέρσι σε ένα ιδιωτικό νοσοκομείο εδώ στην Νιγηρία, με κάλεσε στο κρεβάτι του και μου είπε ότι μου κληροδότησε ένα μπαούλο που περιέχει 5 εκατ. δολάρια Αμερικής. Αυτό το μπαούλο φυλάσσεται από μία εταιρεία ασφαλείας στην Ευρώπη και όλα τα έγγραφα που το συνοδεύουν τα έχει ο δικηγόρος του εδώ στην Νιγηρία.

Ο δικηγόρος αυτός με συμβούλεψε ότι επειδή ο λόγος που δολοφονήθηκε ο πατέρας μου ήταν ο πλούτος του αυτός, θα πρέπει να αναζητήσω ένα συνεργάτη από το εξωτερικό και να μεταφέρω αυτά τα χρήματα για επενδύσεις σε ακίνητα ή ξενοδοχεία στο λογαριασμό του.

Με τιμή ζητώ την βοήθειά σας να συνεργαστείτε μαζί μου. Να αναλάβετε τα χρήματα αυτά γιατί εγώ είμαι μόλις 18 ετών και δεν έχω εμπειρία στον διεθνή εμπορικό χώρο. Αυτό θα με βοηθήσει να έρθω στη χώρα σας για να συνεχίσω την εκπαίδευσή μου.

Προτίθεμαι να σας προσφέρω 20% από το σύνολο των χρημάτων για την προσπάθειά σας μετά την μεταφορά των χρημάτων στον λογαριασμό σας.

Παρακαλώ αποστείλετε μου τα στοιχεία σας, τον αριθμό τηλεφώνου και Fax, την διεύθυνσή σας και προσωπικές πληροφορίες για σας για να επικοινωνήσει ο δικηγόρος μου μαζί σας. Η μεταφορά των χρημάτων μπορεί να γίνει σε διάστημα 20 ημερών αφ' ότου μου στείλετε τα στοιχεία σας».

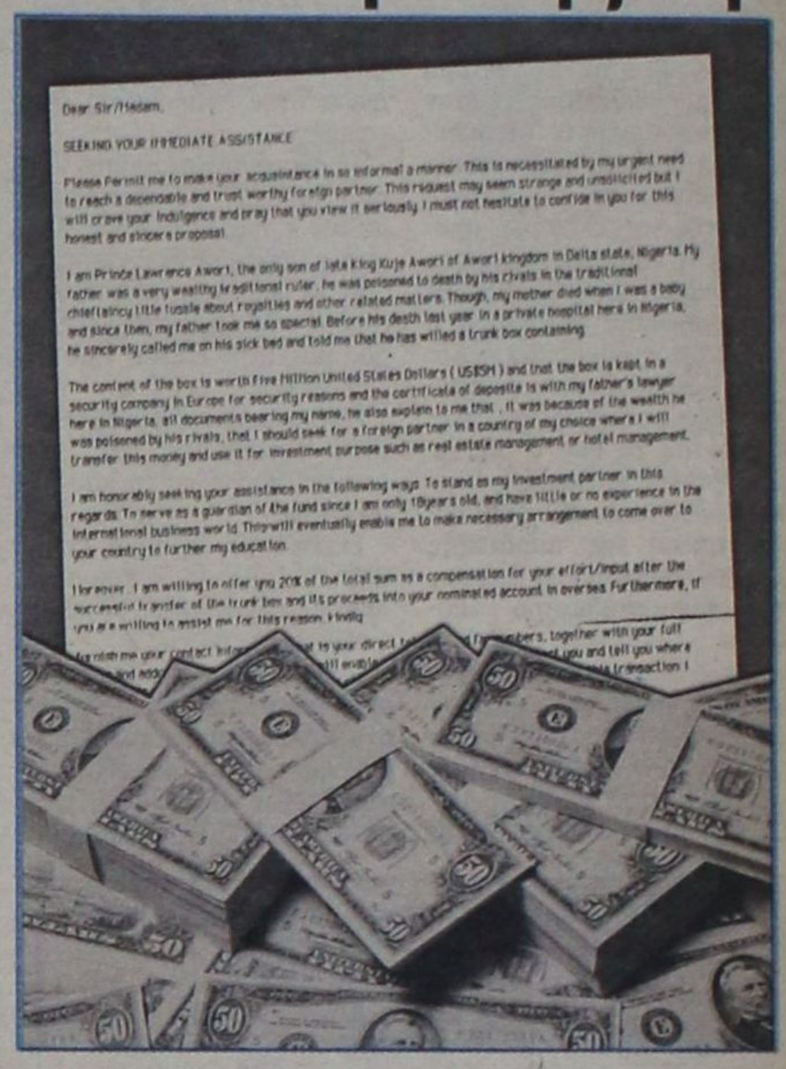

Οπως έγραψε ξανά η «δ», προφανώς η όλη επιχείρηση θυμίζει «ξέπλυμα μαύρου χρήματος» αλλά δεν είναι ακριβώς έτσι.

Τα χρήματα αυτά υπάρχουν, είναι ποσά που βρίσκονται εδώ και χρόνια σε ανενεργούς τραπεζικούς λογαριασμούς σε κράτη της Αφρικής και οι οποίοι μπορούν εύκολα να «κλείσουν» εάν βρεθεί κάποιος συνεργάτης στο εξωτερικό.

Οι απατεώνες βρίσκουν λογαριασμούς που ανήκουν σε ανθρώπους που έχουν φύγει από την ζωή, ερευνούν για το αν υπάρχουν δικαιούχοι και αφού βεβαιωθούν ότι κανένας δεν γνωρίζει για τον λογαριασμό τότε «εξαφανίζουν» τα χρήματα.

Το κύκλωμα αυτό εκμεταλλεύεται τις αδυναμίες του τραπεζικού συστήματος της Αφρικής ή της Σιέρα Λεόνε και ψάχνει για θύματα σε υπερπόντιες χώρες.

Η επιλογή των συνεργατών δεν γίνεται τυχαία, επιλέγουν άτομα μίας συγκεκριμένης επαγγελματικής κατηγορίας που διατηρούν επιχειρήσεις και ηλεκτρονικές διευθύνσεις στο Internet.

Κατόπιν απαντήσεως στην «πρόσκληση» για βοήθεια του απατεώνα με τηλεφώνημα ενημερώνει τον υποψήφιο συνεργάτη του για το μερίδιο 35% επί των χρημάτων που θα του καταθέσει σε λογαριασμό της επιχείρησής του.

Ο λογαριασμός και τα στοιχεία του συνεργάτη στη Ρόδο για παράδειγμα θα αποτελέσουν μέρος μίας αληθοφανούς αιτήσεως. Με την βοήθεια στελεχών της τράπεζας γίνεται η μεταφορά των χρημάτων και εξαφανίζονται τα ντοκουμέντα. Κανένας δεν θα αναζητήσει τον λογαριασμό της Αφρικής, κανένας δικαιούχος δεν υπάρχει.

RODOGAZ
Στη Ρόδο από το 1963



✓ Διανομή φιαλών υγραερίου κατ' οίκον
τηλέφωνα παραγγελιών: 64409 - 094-4-528212
✓ Διανομή χύμα υγραερίου
✓ Πώληση καυστήρων και λεβήτων υγραερίου για κεντρικά συστήματα θέρμανσης
✓ Θερμαντικά σώματα



Διεύθυνση εργοστασίου: Καναμάτ Ρόδου • τηλ. 62649
Διεύθυνση πρατηρίου: Αυστραλίας 50 • τηλ. 34244-5

ΑΚΡΙΤΙΚΑ

κουβεντούλες με κάποιο νόημα

Θάρσει· λέγων τ' αληθές σου σφαλεί ποτέ
ΣΟΦΟΚΛΗΣ

ΟΙ ΦΟΡΟΕΛΑΦΡΥΝΣΕΙΣ

Μεγάλες προσδοκίες είχε καλλιεργήσει η κυβέρνηση στους φορολογούμενους για σημαντικές φοροελαφρύνσεις, σε μια προσπάθεια περιορισμού της λαϊκής δυσφορίας εναντίον της. Πολλά είχε στηρίξει στην πρωθυπουργική ομιλία στα εγκαίνια της ΔΕΘ, αλλά το ιδιαίτερα δυσμενές κλίμα για την πορεία της οικονομίας, με τους περισσότερους μακροοικονομικούς δείκτες αρνητικούς, δεν επιτρέπουν φοροελαφρύνσεις.

Τη δυσμενή πορεία της οικονομίας τόνισαν τόσο ο κ. Χριστοδουλάκης όσο και ο κ. Γκαργκάνας. Ετσι, οι σχεδιαζόμενες φοροελαφρύνσεις αποφασίστηκε να περικοπούν.

Κατ' ευφημισμόν, λοιπόν, θα αποκαλούνται φοροελαφρύνσεις, αφού στην ουσία δεν θα ανακουφίσουν τους φορολογούμενους, αλλά μάλλον θα τους επιβαρύνουν.

Οταν η μικρή αύξηση του αφορολογήτου συνοδεύεται με κατάργηση της έκπτωσης φόρου απο αποδείξεις, από αγορά υπολογιστών και από εγκατάσταση συσκευών φυσικού αερίου, η όποια ωφέλεια εξανεμίζεται. Η αύξηση του αφορολογήτου, με την κατάργηση των εκπτώσεων οικογενειακών δαπανών, παραμένει χωρίς αντίκρυσμα. Και στο τέλος οι φορολογούμενοι διαπιστώνουν, όταν πάρουν τα εκκαθαριστικά της Εφορίας, ότι καλούνται να καταβάλουν τα ίδια και ίσως περισσότερα.

Η συγκράτηση των δαπανών επιβάλλει συνέχιση της σφικτής εισοδηματικής πολιτικής, η οποία θα πλήξει και πάλι ιδιαίτερα μισθωτούς και συνταξιούχους, οι οποίοι άλλωστε σηκώνουν και τα μεγαλύτερα φορολογικά βάρη. Πολλές φορές η κυβέρνηση έχει αναγνωρίσει ότι το φορολογικό σύστημα είναι άδικο και άλλες τόσες έχει υποσχεθεί τη βελτίωσή του, αλλά πάντα γίνεται περισσότερο γραφειοκρατικό και περισσότερο πολύπλοκο.

Δυστυχώς, η έλλειψη διαρθρωτικών αλλαγών, η συνεχής διόγκωση του δημόσιου τομέα αντί του περιορισμού του, ο πληθωρισμός, που είναι διπλάσιος του μέσου όρου των ευρωπαϊκών χωρών, η προβλεπόμενη αύξηση του ΑΕΠ σε ποσοστό πολύ μικρότερο από το αρχικώς υπολογισθέν, δεν επιτρέπουν προεκλογικές εξαγγελίες. Αλλά και στην περίπτωση που θα εξαγγελθούν, θα ανακληθούν. Ολα πείθουν ότι οι όποιες εξαγγελίες στη ΔΕΘ για φοροελαφρύνσεις, είτε θα μετατεθούν στο απώτερο μέλλον είτε θα αποτελούν απλώς επικοινωνιακό τρίκ.

ΗΞΥΤΗΤΑ ΑΠΩΘΕΙ

Ορισμένοι υποψήφιοι δεν εννοούν να καταλάβουν ακόμα, και μάλιστα λίγες ημέρες πριν τις εκλογές, ότι η οξύτητα βλάπτει σοβαρά την κοινωνική γαλήνη και την πολιτική υγεία και ότι απωθεί τους ψηφοφόρους. Ο κόσμος «χόρτασε» από τσακωμούς, ύβρεις, λάσπη και συκοφαντία. Δεν κάνουν αυτά την «διαφορά» ούτε δίνουν πόντους.

Αυτά τα σήκωνε ο οργανισμός του Ελληνα την εποχή του ζιβάγκο. Σήμερα ο κόσμος θέλει ήθος και ύφος, θέλει την ησυχία του, θέλει να του πεις τι έχεις κατά νουν ως υποψήφιος, ποιές λύσεις θα δώσεις στα προβλήματά του. Οσοι δεν το καταλάβουν, θα βγούν... μαυρισμένοι!

ΔΙΑΦΘΟΡΑ ΚΑΙ ΔΙΠΛΟΕΓΓΡΑΦΕΣ

Και με τον υπουργό Εσωτερικών Κώστα Σκανδαλίδη πρόκειται να συναντηθεί σήμερα Τετάρτη ο πρωθυπουργός.

Ο Κώστας Σημίτης, σύμφωνα με τις πληροφορίες, επιμένει πολύ ώστε το νομοσχέδιο για την αντιμετώπιση της διαφθοράς να κατατεθεί το αμέσως προσεχές διάστημα, ενώ θα ακούσει και τον υπουργό του να του εξηγεί πώς έχει το θέμα με τις διπλοεγγραφές στους εκλογικούς καταλόγους. Αλλωστε, ο κ. Σκανδαλίδης, το επόμενο διάστημα αναμένεται να σηκώσει ένα μεγάλο μέρος της κυβερνητικής πολιτικής, ιδίως μετά τις δημοτικές εκλογές.

ΚΑΛΥΤΕΡΗ Η ΠΡΟΛΗΨΗ

Μπορεί η κυβέρνηση να χειρίζεται επιτυχώς το θέμα της αντιμετώπισης του πληθωρισμού στην παρούσα φάση, όμως η αλήθεια είναι ότι άργησε και ότι πιθανόν υποβάθμισε το θέμα - ή οι αρμοδιοι υπουργοί το υποτίμησαν. Αποτέλεσμα; Να επανέλθει ύστερα από πέντε και πλέον χρόνια το θέμα της ακρίβειας στην ημερήσια διάταξη, αλλά και να αποξενώνεται ένα μέρος του πληθυσμού από το ευρώ, θεωρώντας το νέο νόμισμα υπεύθυνο για τις ανατιμήσεις.

Και δικαιολογίες για την κυβέρνηση δεν υπάρχουν - άλλωστε, η πολιτική εκτός από... τέχνη του εφικτού είναι και τέχνη του... προβλέπειν!

ΤΟ ΓΚΑΛΟΠ

Κρατικοδίαιτη εταιρεία δημοσκοπήσεων έκαμε ένα γκάλοπ για λογαριασμό της κρατικής τηλεόρασης, τηλεφωνικά, εν απουσία των Αθηναίων λόγω παραθερισμού, και έβγαλε το συμπέρασμα:

- Προηγείται σε πρόθεση ψήφου η Φώφη Γεννηματά, αλλά σε παράσταση νίκης ο Τζαννετάκος.

Οπως λέμε, δηλαδή, κυβέρνηση ΝΔ με πρωθυπουργό... Σημίτη!

Με τόσο χρήμα που πέφτει και πάλι αυτοί είναι ικανοί να αποδείξουν ότι ο Α. Γιωτόπουλος είναι ο πιο δημοφιλής... πολιτικός!

Ο κ. Ι. ΧΑΤΖΗΦΩΤΗΣ

Ο υποψήφιος δημοτικός σύμβουλος Ρόδου με την παράταξη «Πρώτα η Ρόδος» του κ. Χ. Χατζηευθυμίου, κ. Γιάννης Χατζηφώτης μας έστειλε προς δημοσίευση το παρακάτω σχόλιο:

Σχετικά με δημοσίευμα της «Προόδου» Ρόδου ότι η συμμετοχή του στις προσεχείς εκλογές για τον Δήμο Ρόδου έχει στόχο να γίνει «σκαλοπάτι» για το ψηφοδέλτιο της Νέας Δημοκρατίας, ο συγγραφέας κ. Γιάννης Χατζηφώτης διευκρίνισε ότι πολύ πριν του γίνει η πρόταση να κατέλθει ως υποψήφιος δημοτικός σύμβουλος με τον συνδυασμό του κ. Χατζή Χατζηευθυμίου είχε λάβει την απόφαση να εγκατασταθεί μόνιμα στη Ρόδο. Οταν στις προτελευταίες εκλογές γραφόταν στον Τύπο ότι ο τότε Αρχηγός της Νέας Δημοκρατίας κ. Μιλτιάδης Εβερτ σκόπευε να αντικαταστήσει «Μητσοτακικά» στελέχη στην κοινοβουλευτική ομάδα του κόμματος με τους Τ. Κουΐκ, Π. Παναγιωτόπουλο και τον ίδιο, διέψευσε **κατηγορηματικά** ότι τον ενδιέφερε αυτό (Η «είδηση» είδε το φως για πρώτη φορά στον «Επενδυτή» του Ανδρουλιδάκη και αναδημοσιεύθηκε απο 8 άλλες αθηναϊκές εφημερίδες). Ούτε τώρα έχει **κανένα ενδιαφέρον** για το ψηφοδέλτιο της Νέας Δημοκρατίας ή οποιουδήποτε **άλλου κόμματος.** Θα ήταν όμως πολύ ευτυχής αν του δινόταν η δυνατότητα να συμβάλει στην πολιτιστική και πνευματική ανάπτυξη των Δωδεκανήσων, με τα οποία έχει 40ετή συγγραφική ενασχόληση. Γι'αυτό και αποδέχθηκε την πρόταση του κ. Χατζηεθυμίου. Ας μη βλέπουμε σε όλα τα πράγματα σκοπιμότητες. Αλλωστε, ο χρόνος θα δείξει...

ΤΟ ΝΕΡΟ ΚΑΙ Η ΔΕΥΑΡ

Ενοικοι των οδών Π. Μελά και Πίνδου καταγγέλλουν ότι αν και ενημερώνουν σχετικά το Δήμο Ρόδου και την ΔΕΥΑΡ εδώ και δύο μήνες αδιαφορούν **επιδεικτικά** για την αποκατάσταση βλάβης στο δίκτυο ύδρευσης με αποτέλεσμα να τρέχει το νερό στους δρόμους!

Από τη μία δηλαδή μας λένε να κάνουμε οικονομία (και πρέπει) γιατί τα αποθέματα ολιγοστεύουν και από την άλλη, οι ίδιοι αδιαφορούν!

Τελικά, αξιότιμοι κύριοι, τόσο πολύ νερό έχουμε;

Αν έχουμε, γιατί δεν μειώνετε την τιμή του για να πίνει και να πίνει και να πίνει ο κοσμάκης και να δροσίζεται το λαρύγγι του;

ΜΠΗΤΣ ΒΟΛΕΪ

Διάβασα χθές σε μεγάλη αθηναϊκή εφημερίδα σε μεγάλους τίτλους: «Στο επίκεντρο του Παγκόσμιου Μπιτς Βόλεϊ η Ρόδος». Και μου πέρασε η ιδέα μήπως και ακυρώθηκε το προηγούμενο πρωτάθλημα και γίνεται νέο;

Η απορία λύθηκε όταν διάβασα το κείμενο:

«Ολα είναι έτοιμα για την διεξαγωγή του 1ου Παγκόσμιου Πρωταθλήματος Μπίτς Βόλεϊ κάτω των 18 ετών που θα ξεκινήσει αύριο στο Ξυλόκαστρο και θα ολοκληρωθεί την 1η Σεπτεμβρίου».

Και ηρέμησα γιατί τελικά αυτό το νησί θα πάει από την πολλή διαφήμιση.

ΑΝΑΤΑΡΑΞΕΙΣ

Η υπόθεση τρομοκρατία προκαλεί αναταράξεις και στο κυβερνητικό στρατόπεδο.

Ο πρώην υπουργός Δημόσιας Τάξης Σήφης Βαλυράκης κατηγορεί τώρα τον προκάτοχό του στο υπουργείο Στ. Παπαθεμελή πως τα περίφημα αρχεία της Στάζι για τον ΕΛΑ τα επινόησε μετά την αποπομπή του!

Τελικά όπως εξελίσσονται τα πράγματα, σε λίγο θα μας πούν ότι «17Ν» δεν υπήρξε, και ότι ήταν εύρημα της ακατάσχετης... φαντασίας του ελληνικού λαού.

Ισως μάλιστα της στήσουν και ανδριάντα «εις ανάμνησιν του μύθου»!

ΤΟΥ... ΞΗΡΟΥ

Η πιο μεγάλη... πλάκα, όμως, θα είναι κάποια άλλη: Να την γλιτώσει ο Ξηρός επειδή... μίλησε! Και να κυκλοφορεί αύριο ανάμεσά μας ως ένας από τους μεγαλύτερους επιχειρηματίες της χώρας, καθώς μάλιστα θα εισπράξει και από πάνω μερικά δισ. επειδή «κάρφωσε» συντρόφους του. Ετσι τουλάχιστον λένε και γράφουν.

Ποιός θα τα ελέγξει όλα αυτά;

Το παραμύθι που πουλάνε και πάλι στους Ρωμιούς, επί το αζημίωτον φυσικά δεν περιγράφεται!

ΠΕΘΑΝΕ!

Κυκλοφορεί: Τελικά ο Κουφοντίνας πέθανε!

Από ασφυξία (η στήλη, πάντως, το είχε προβλέψει).

Ηταν τόσο ασφυκτικός ο κλοιός τους τελευταίους τρείς μήνες, που ελλείψει οξυγόνου, ο άνθρωπος τα... τίναξε!

Μέγα μυστήριον η υπόθεση Κουφοντίνα! Φαίνεται ότι έπαιξε σε γερά χαρτιά και κέρδισε.

Βρωμάει αυτή η χώρα, βρωμάει...

ΠΕΡΙ... ΤΟΥΡΙΣΜΟΥ

Αυτά που είδαμε εφέτος το καλοκαίρι, προετοιμάζουν την μεγάλη φυγή των ξένων και πολλών Ελλήνων τουριστών για άλλους προορισμούς.

Πανάκριβες αεροπορικές συγκοινωνίες, πανάκριβη και σε πολλές περιπτώσεις προβληματική ακτοπλοΐα, πρατήρια καυσίμων που αισχροκερδούν, ΔΕΗ που οργανώνει διακοπές στην ηλεκτροδότηση τουριστικών περιοχών, προβληματικές συγκοινωνίες και ταξί, μέτρια ποιότητα φαγητού σε εξαιρετικά υψηλές τιμές, ανυπαρξία της παραδοσιακής φιλοξενίας και προτίμηση στην αισχροκέρδεια, ελλείψει δημόσιων χώρων υγιεινής, υποβάθμιση της πολιτισμικής μας κληρονομιάς, πτώση της ποιότητας ζωής στην πρωτεύουσα, έλλειψη οργανωμένων μαρινών για την κατάλληλη υποδοχή σκαφών αναψυχής. Παλαιότερα πουλούσαμε φιλοξενία, ιστορία, θάλασσα, περιβάλλον, τώρα πουλάμε νεοελληνική μιζέρια. Ο ελληνικός τουρισμός στήριξε την ανάπτυξή του κατά την πρώτη καραμανλική οκταετία στην ποιότητα. Με το πέρασμα των δεκαετιών, φτάσαμε στην τουριστική ισοπέδωση. Εχουμε διώξει τους περισσότερους ποιοτικούς τουρίστες και έχουμε καταντήσει να πουλάμε νεοελληνική μιζέρια σε εισοδηματικά κατώτερες κατηγορίες τουριστών. Το εντυπωσιακό είναι ότι η υποβάθμιση του ελληνικού τουρισμού ολοκληρώνεται σε μια περίοδο κατά την οποία υποτίθεται ότι προωθούμε την ολυμπιακή αναβάθμισή του. Η κυβέρνηση και το κράτος, ένα μεγάλο μέρος των επιχειρηματιών του κλάδου και της ίδιας της κοινωνίας, καταστρέφουν ένα βασικό εθνικό κεφάλαιο, τον ελληνικό τουρισμό.

ΠΟΥ ΤΑ ΒΡΙΣΚΟΥΝ;

Μεταξύ των υποψηφίων στις νομαρχιακές και δημοτικές εκλογές του προσεχούς Οκτωβρίου, υπάρχουν και κάποιοι άνεργοι, που ξοδεύουν και ξοδεύουν και γενικώς εμφανίζονται το ολιγότερο... τραπεζίτες, και το περισσότερο ιδιοκτήτες... πετρελαιοπηγών!

Στ' αλήθεια που τα βρήκαν ή που τα βρίσκουν τόσα χρήματα; Κάθε 'βδομάδα το τζόκερ κερδίζουν ή το τρίδυμο του λαϊκού;

Η ... πλάκα με δαύτους μάλιστα είναι ότι το παίζουν και... υπεράνω υποψίας!

ΕΙΝΑΙ ΓΙΑ ΛΥΠΗΣΗ

Ορισμένοι άνθρωποι σ'αυτήν την χώρα (μεταξύ αυτών και κυρίως, δημόσια πρόσωπα, είναι για λύπηση). Κάνουν ό,τι είναι δυνατόν για να γελοιοποιήσουν την υπόθεση «τρομοκρατία», αφού στο μεταξύ χόρτασαν τους Ελληνες με παραμύθια και τους αποπροσανατόλισαν από τα καυτά προβλήματα της καθημερινότητας. Μεθοδεύουν κατά τέτοιο τρόπο τα πράγματα, ώστε σε λίγο καιρό να ξεχασθεί η όλη υπόθεση και να μην πιστεύουν οι Ρωμιοί πια όσα βλέπουν και ακούνε. Ποιός φταίει;

Φυσικά εμείς ο λαουτζίκος που τους ανεχόμαστε και δεν τους διαοποστείλαμε ακόμα.

Το μεγάλο πρόβλημα με την «17Ν» φαίνεται ότι είναι μπροστά μας.

Υ.Τ.Υ.



ΓΙΑ ΔΗΜΟΣΙΑ ΕΡΓΑ ΠΟΥ ΕΚΤΕΛΕΣΘΗΚΑΝ ΕΠΙ ΤΩΝ ΗΜΕΡΩΝ ΤΟΥ

ΑΠΑΛΛΑΣΣΟΝΤΑΙ ΜΕ ΒΟΥΛΕΥΜΑ

ο τέως νομάρχης Γ. Παρασκευάς και 31 άλλα πρόσωπα

Είχε ασκηθεί εις βάρος τους ποινική δίωξη ύστερα από σχετικό έλεγχο επιθεωρητών δημοσίων έργων και καταγγελία του κ. Χρ. Πάχτα

Δεν θα απαγγελθεί τελικά κατηγορία κατά του τέως νομάρχη Δωδ/νήσου κ. Γιάννη Παρασκευά και κατά 31 άλλων προσώπων, κατά το πλείστον δημοσίων υπαλλήλων και εργολάβων για τα περίφημα δημόσια έργα (καταγγελία Χρ. Πάχτα, υφ/ργού Εθνικής Οικονομίας) της Δωδ/νήσου, για τα οποία είχε ασκηθεί ποινική δίωξη για ψευδή βεβαίωση νόθευσης, απιστία σχετικά με την υπηρεσία, παράβαση καθήκοντος, και ηθική αυτουργία στην παράβαση καθήκοντος.

Με βούλευμά του συγκεκριμένα το Συμβούλιο Πλημμελειοδικών Ρόδου (αριθ. 138) 2002) που δημοσιεύθηκε χθες αποφάνθηκε ότι δεν συντρέχουν οι λόγοι, όπως προέκυψε από την ανάκριση και την πραγματογνωμοσύνη που διενήργησαν οι πολιτικοί μηχανικοί κ.κ. Ν. Φαρμακίδης και Ν. Σκιαδόπουλος.

Υπενθυμίζεται ότι η ποινική δίωξη ασκήθηκε ύστερα από σχετική αναφορά του υφ/ργού Εθνικής Οικονομίας κ. Χρ. Πάχτα που στηρίχθηκε σε ελέγχους μελών του Σώματος Επιθεωρητών των Δημοσίων Εργων.

Αναλυτικά στο Βούλευμα του Συμβουλίου Πλημμελειοδικών Ρόδου αναφέρονται τα εξής:

Το Συμβούλιο Πλημμελειοδικών Ρόδου

Συγκροτήθηκε από τους Δικαστές Αικατερίνη Παπαθεοδώρου - Κοκκώνη, Πρόεδρο Πλημ/κών, Ελευθέριο Γεωργίλη και Δήμητρα Μουχίμογλου Πλημμελειοδίκες.

Συνεδρίασε στις 23-7-2002 στην αίθουσα διασκέψεών του, παρουσία του Εισαγγελέα Πρωτοδικών Ρόδου Γεωργίου Οικονόμου και της Δικ. Γραμματέως Αγγελικής Κατσαντώνη για να αποφασίσει για την πιο κάτω υπόθεση: Κατά των 1) Ιωάννη Παρασκευά, 2) Περικλή Περπιρόγλου, 3) Γεωργίου Πινίκα, 4) Κολίγρη Νικολάου, 5) Τσιλιμάντου Βασιλείου, 6) Στεφανόπουλου Χρήστου, 7) Μακέστα Στυλιανού, 8) Παπανικολάου Νικολάου 9) Κορδίνα Μιχαήλ 10) Ιατρίδη Ιωάννη, 11) Διακομιχάλη Εμμουνουήλ, 12) Χατζηκωνσταντίνου Αντωνίου, 13) Δεληγιάννη Μαρίκας, 14) Κουρκούλη Πέτρου 15) Μέλλου Θωμά, 16) Μαρουλλάκη Χρυσόστομου 17) Μουστάκα Σωτηρίου 18) Καρυδάκη Γεωργίου, 19) Καραβοκυρού Σπυρίδωνα, 20) Ρολογά Σταύρου, 21) Διακομιχάλη Εμμανουήλ, 22) Σπάρταλη Γεωργίου, 23) Φαρμασώνη Νικολάου, 24) Παπαθεοδώρου Πάρι, 25) Μυλωνά Δημητρίου, 26) Κωστάντζου Ελευθερίου, 27) Βαμβουρέλη Βασιλείου, 28) Ψαρά Φωτίου, 29) Παπανικολάου Φώφης, 30) Σταυριανού Βασιλείου, 31) Αριστείδη Ευσταθίου και 32) Γιωτόπουλου Ιωάννη, ασκήθηκε ποινική δίωξη για ψευδή βεβαίωση νόθευσης, απιστίας σχετικά με την υπηρεσία, παράβαση καθήκοντος, ηθική αυτουργία στην παράβαση καθήκοντος.

Για την υποθεση αυτή παραγγέλθηκε και ενεργήθηκε κυρία ανάκριση μετά το τέλος της οποίας ο πιο πάνω Εισαγγελέας εισήγαγε στις 1-4-2002, στο Συμβούλιο τούτη τη δικογραφία που σχηματίσθηκε με την 46/2002 γραπτή πρότασή του που έχει ως ακολούθως:

Εισάγω στο Συμβούλιό Σας, σύμφωνα με τα άρθρα 32 παρ. 1,4 138 παρ. 2β, 309 παρ. 1α, 310 παρ. 1α τη δικογραφία που σχηματίσθηκε κατά των Ιωάννη Παρασκευά, Περικλή Περπιρόγλου, Γεωργίου Πινίκα, Κολίγρη Νικολάου, Τσιλιμάντου Βασιλείου, Στεφανόπουλου Χρήστου, Μακέστα Στυλιανού, Παπανικολάου Νικολάου, Κορδίνα Μιχαήλ, Ιατρίδη Ιωάννη, Διακομιχάλη Εμμανουήλ, Χατζηκωνσταντίνου Αντωνίου, Δεληγιάννη Μαρίκας, Κουρκούλη Πέτρου, Μέλλου Θωμά, Μαρουλλάκη Χρυσοστόμου, Μουστάκα Σωτηρίου, Καρυδάκη Γεωργίου, Καραβοκυρού Σπυρίδωνα, Ρολογά Σταύρου, Διακομιχάλη Εμμανουήλ, Σπάρταλη Γεωργίου, Φαρμασώνη Νικολάου, Παπαθεοδώρου Πάρι, Μυλωνά Δημητρίου, Κωστάντζου Ελευθερίου, Βαμβουρέλη Ελευθερίου, Ψαρά Φωτίου, Παπανικολάου Φώφης, Σταυριανού Βασιλείου, Αριστείδη Ευσταθίου και Γιωτόπουλου Ιωάννη εκθέτοντας τ' ακόλουθα.

Εναντίον των παραπάνω ασκήθηκε ποινική δίωξη για ψευδή βεβαίωση νόθευσης, απιστία σχετικά με την υπηρεσία, παράβαση καθήκοντος, ηθική αυτουργία στην παράβαση καθήκοντος (άρθρο. 242 παρ. 1,2 σε συνδ. με άρθρο 13α ΠΚ 256 παρ. 1 περ β σε συνδ. με άρθρο 13α ΠΚ, 259 ΠΚ σε συνδ. με άρθρο 13α ΠΚ και σε συνδ. με ΠΔ 23/9 και 46 παρ. 1α ΠΚ) διότι ο πρώτος ως νομάρχης Δωδεκανήσου και οι λοιποί ως Διευθυντής της Διεύθυνσης Υποδομών και Τεχνικών Εργων και υπάλληλοι της νομαρχιακής Αυτοδιοίκησης Δωδεκανήσου, εργολάβοι και εργολήπτες αναδόχων εταιρειών των Δημοσίων έργων στο νομό Δωδεκανήσου σύμφωνα με τις επισυναπτόμενες εκθέσεις επιθεώρησης των Επιθεωρητών Δημοσίων, έργων με σειρά πράξεων και παραλείψεων εφέροντο να ζημίωσαν με τις ενέργειες αυτές το Ελληνικό Δημόσιο (Νομαρχιακή Αυτοδιοίκηση Δωδεκανήσου).

Για την υπόθεση αυτή διενεργήθηκε κύρια ανάκριση η οποία περατώθηκε νόμιμα μετά το πέρας της οποίας εκδόθηκε το υπ' αριθμ. 59/2001 βούλευμα του Συμβουλίου Πλημ/κών Ρόδου, το οποίο διέταξε τη διενέργεια περαιτέρω κυρίας ανάκρισης προκειμένου να ερευνηθούν τα ακόλουθα: 1) το ύψος του προϋπολογισμού σε περίπτωση που η δημοπράτηση του δημοσίου έργου βελτίωσης - αναβάθμισης τμήματος της εθνικής οδού Ρόδου - Λίνδου γινόταν με το σύνηθες σύστημα (και ειδικότερα εάν αυτός θα προσέγγιζε και κατά πόσο τον αρχικό υπηρεσιακό προϋπολογισμό).

2) εάν είχε εκδηλωθεί ανεπίσημα ενδιαφέρον για συμμετοχή στη διενέργεια της παραπάνω δημοπράτησης από μεγαλύτερης τάξης εργοληπτικές εταιρείες που εμποδίστηκαν να συμμετάσχουν λόγω του ύψους του υπηρεσιακού προϋπολογισμού και εάν στην περίπτωση συμμετοχής τους θα ήταν αναμενόμενη με βεβαιότητα μειοδοσία τους (και κατά πόσο) σε σχέση με την τελική μειοδότρια.

3) Αν στις 24-1-96 είχε εκδοθεί από τη νομαρχία για υπέρβαση του υπηρεσιακού προϋπολογισμού αν δημοσιεύθηκε στον τύπο και πότε, ποιά ήταν η τύχη της και αν τηρήθηκαν τα νόμιμα για την ακύρωσή της και την έκδοση νέας και για ποιό λόγο ο Α. Χρυσαφίνος του Σώματος Επιθεωρητών Δημοσίων Εργων στην έκθεσή του αποφαίνεται για παρανομίες της νομαρχίας βασιζόμενος στην πρώτη αυτή διακήρυξη ενώ η δημοπράτηση έγινε βάσει της από 19-2-96 νέας διακήρυξης ΛΙΜΑΝΙ ΦΡΥ ΚΑΣΟΥ.

4) Στο έγγραφο με αριθμό 141/014/23-5-96 οι Επιθεωτητές Δημοσίων Εργων αποδίδουν στις αρμόδιες αρχές (ΔΥ και ΤΕ της Νομαρχιακής Αυτοδιοίκησης) μη συμμόρφωση προς τις οδηγίες τους για απεμπλοκή του έργου σε τεχνικά και οικονομικά θέματα και αδιαφορία.

Να διευκρινιστεί πότε δόθηκαν οι οδηγίες αυτές με ποιόν τρόπο και σε τι αφορούσαν και ποιό αρνητικό αποτέλεσμα είχε η παράβασή τους στην κατασκευή του έργου.

5) ΚΑΡΝΑΓΙΟ ΚΑΝΑΜΑΤ

Να διερευνηθεί εάν αναγνωρίσθηκαν στον ανάδοχο εργολάβο εργασίες που ήδη είχε περατώσει πριν την υπαναχώρησή του και του καταβλήθηκε για αυτές αμοιβή και έαν έχουν καταλογισθεί σε βάρος του οι αναγκαίες δαπάνες για την αποκαθαίρεσή τους, όπου αυτό καθίσταται αναγκαίο μετά την μεταβολή των δεδομένων κατασκευής του έργου, καθώς και εάν σήμερα έχει ανατεθεί εκ νέου η κατασκευή του έργου σε εργολήπτρια εταιρεία και σε καταφατική περίπτωση έναντι ποιάς αμοιβής.

ΜΟΥΣΙΚΟ

ΓΥΜΝΑΣΙΟ - ΛΥΚΕΙΟ ΡΟΔΟΥ.

6) αν είχαν εκδηλώσει ενδιαφέρον συμμετοχής στην δημοπράτηση του έργου εργοληπτικές εταιρείες, οι οποίες δεν μπορούσαν να συμμετάσχουν λόγω του χαμηλού ενδεικτικού προϋπολογισμού και σε καταφατική περίπτωση εάν είχαν τη δυνατότητα να κηρυχθούν μειοδότριες (δεδομένου του μεγέθους τους) και εάν υπήρξαν επώνυμες και βάσιμες διαμαρτυρίες από εργολήπτες σχετικά με το σύντομο χρόνο που δόθηκε για συμμετοχή στη δημοπράτηση μετά από τις τροποποιήσεις του κτιριολογικού προγράμματος, οι οποίοι τελικά παρά τις αρχικές τους προθέσεις λόγω της παραπάνω μεταβολής (επέκτασης) του αρχικού αντικειμένου της δημοπρασίας δεν μπόρεσαν να λάβουν μέρος σε αυτήν.

7) ΝΟΣΟΚΟΜΕΙΟ ΚΩ εάν μπορούσε το έργο να περατωθεί ολοσχερώς εντός των ορίων του υπηρεσιακού προϋπολογισμού των 450.000.000 δραχμών.

ΑΝΑΤΟΛΙΚΕΣ ΑΚΤΕΣ.

8) εάν είναι βέβαιο ότι σε περίπτωση δημοσίευσης της διακήρυξης για δημοπράτηση του έργου θα ελάμβαναν σε αυτήν μέρος και άλλες εργοληπτικές εταιρείες που θα μπορούσαν να μειοδοτήσουν περισσότερο.

Εάν η γνώμη της περιφέρειας για την ανάθεση της κατασκευής δημοσίων έργων πρέπει να είναι σύμφωνη, πότε αυτή γνωστοποίησε στη Νομαρχιακή Αυτοδιοίκηση την αντίθεσή τους στην κατασκευή των έργων για πρώτη φορά και με ποιό τρόπο.

Εάν η νομαρχία είχε τη δυνατότητα να μην προχωρήσει αζημίως στη σύμβαση κατασκευής του ανισόπεδου κόμβου στο σημείο αναβολής της επαρχιακής οδού Αεροδρόμιο Ανατολικές Ακτές στην Εθνική οδό Ρόδου - Λίνδου με τον αναδειχθέντα μειοδότη.

9) Για όλα τα έργα: Εάν η δημοπράτηση με το σύστημα μελέτη και κατασκευή και η αντίστοιχη αύξηση του κόστους τους τα κατέστησαν μη επιλέξιμα και τι οικονομική συνέπεια είχε αυτό για το Ελληνικό Δημόσιο και εάν οι κατ/νοι τελούσαν εν γνώσει των επιζήμιων συνεπειών.

Για την περαιτέρω κυρία ανάκριση που διατάχθηκε από το Συμβούλιο Πλημ/κών Ρόδου παραγγέλθηκε η διενέργεια συμπληρωματικής πραγματογνωμοσύνης από τους πολιτικούς μηχανικούς Νικόλαο Φαρμακίδη και Κωνσταντίνο Σκιαδόπουλο καθώς επίσης λήφθηκαν και συμπληρωματικές καταθέσεις απο τον Πρόεδρο του Λιμενικού Ταμείου Ρόδου Νικόλαο Ζωΐδη και τον επίσης Μαλλιωτάκη Παντελή Πολιτικό Μηχανικό.

Από το πρόσθετο αυτό συλλεγέν αποδεικτικό υλικό προέκυψαν τ' ακόλουθα. Για το 1ο ερώτημα.

Η διενεργηθείσα πραγματογνωμοσύνη συνδέει άρρηκτα το ερώτημα αυτό με το 9ο ερώτημα δηλ. εάν η δημοπράτηση με το σύστημα μελέτη κατασκευή και η αντίστοιχη αύξηση του κόστους τους τα κατέστησαν μη επιλέξιμα και η οικονομική συνέπεια είχε αυτό για το Ελληνικό Δημόσιο και εάν οι κατ/νοι τελούσαν σε γνώση των επιζήμιων συνεπειών.

Η πραγματογνωμοσύνη στο συνδυασμό αυτό των δύο ερωτημάτων απαντά ότι το σύστημα μελέτη - κατασκευή δεν κατέστησε τα έργα μη επιλέξιμα επίσης η οποιαδήποτε αύξηση του προϋπολογισμού δεν είχε καμία οικονομική συνέπεια για το Ελληνικό Δημόσιο καθώς επίσης και το θέμα του προϋπολογισμού και της αρνητικής έκπτωσης όπως γίνεται σαφής και η προσπάθεια για την ένταξη του έργου σε Κοινοτικά Προγράμματα, που όμως ανέτρεψε η περιφέρεια ισχυριζόμενη ότι δεν είχαν γίνει οι σωστές ενέργειες.

Με βάση τα παραπάνω η νομαρχιακή αυτοδιοίκηση του Νομού Δωδεκανήσου προσπάθησε να πείσει τη περιφέρεια να εντάξει το έργο αυτό στο Β' Κοινοτικό Πλαίσιο όμως η περιφέρεια αντελήφθη ότι δεν ήταν δυνατή η ένταξή του και έτσι η Νομαρχία Δωδεκανήσου αναγκάσθηκε να καταβάλει τα ποσά από ιδικούς της πόρους.

Επίσης στην πραγματογνωμοσύνη τονίζεται ότι το σύστημα Μελέτη - Κατασκευή που κατέστησε κάποια έργα μη επιλέξιμα, αντίθετα αυτή ήταν η μοναδική μέθοδος για να τα καταστήσει επιλέξιμα, αφού οι φορείς δεν ήταν επαρκώς στελεχωμένοι για να αντιμετωπίσουν σε τόσο μικρά χρονικά περιθώρια τις ανάγκες μελετών των έργων, ενώ με το σύστημα Μελέτη Κατασκευή προωθούσαν



το έργο χωρίς να χρειάζεται καμιά ουσιαστική προετοιμασία. Για το 2ο ερώτημα του έργου Ρόδου - Λίνδου δεν διευκρινίσθηκε αν είχε εκδηλωθεί ανεπίσημα ενδιαφέρον από μεγαλύτερης τάξης εργοληπτικές εταιρείες.

Για το 3ο ερώτημα επισυνάπτονται «το διαβιβαστικό και την περίληψη διακήρυξης με αριθ. Πρωτ. Οικ. 507/26-1-96 για το διαγωνισμό της 22-3-96 που δεν προβλέπεται αρνητική έκπτωση και που απευθύνεται στις εφημερίδες 1. Ημερήσια - Αθηνών 2. Δημοπρασιακά Νέα - Αθηνών, Πρόοδο - Ρόδου και Γνώμη Ρόδου», το διαβιβαστικό και την απόφαση της Ακύρωσης της παραπάνω δημοπρασίας με αριθ. Πρωτ. ΟΙΚ. 1027/19-2-96 προς τις ίδιες παραπάνω εφημερίδες» το αριθ. Πρωτ. ΟΙΚ. 1026/19-2-96 περίληψη διακήρυξης με ημερομηνία διαγωνισμού τις 17-4-96 που απευθύνεται πάντα στις ίδιες εφημερίδες και εμπεριέχει στην παράγραφο 2 την δυνατότητα «υποβολής οικονομικής προσφοράς (η) μεγαλύτερης του Υπηρεσιακού προϋπολογισμού».

Εάν είχαν ληφθεί υπόψη και τα τρία έγγραφα δε θα είχε αναφέρει στο πόρισμά του την περίπτωση αυτή ο Επιθεωρητής Δημοσίων εργων.

Για το λιμάνι Φρυ της Κάσου δεν προκύπτει ευθύνη διότι από κανένα έγγραφο δεν προκύπτει ότι η Νομαρχιακή Αυτοδοίκηση Δωδ/σου δεν συμμορφώθηκε με τις οδηγίες του Σώματος Επιθεωρητών Δημοσίων Εργων.

Για το 5ο ερώτημα την κατασκευή του έργου Καρνάγιου - Καναμάτ όπως προκύπτει από τον προϋπολογισμό της μελέτης Β φάσης και από τις επιμετρήσεις που έγιναν για την Α φάση, η νέα Νομαρχιακή Αρχή δεν διεπίστωσε παρεκκλίσεις από την αρχική διακήρυξη και ως εκ τούτου δεν προέκυψε θέμα αποκαθαίρεσης κάποιων τμημάτων του έργου και κατ' επέκταση αποκατάστασής τους.

Για το 6ο ερώτημα (Μουσικό Γυμνάσιο - Λύκειο Ρόδου) από τον έλεγχο των σχετικών φακέλων δεν διαπιστώθηκε κάποια ένσταση που να αφορά το ύψος του προϋπολογισμού.

Οι μόνες ενστάσεις που διαπιστώθηκαν αφορούσαν το χρόνο δημοπράτησης του έργου.

Για το 7ο ερώτημα και το έργο του Νοσοκομείου της Κω όπως προκύπτει από το πρακτικό της επιτροπής αξιολόγησης στον διαγωνισμό έλαβαν μέρος 4 εργολάβοι εκ των οποίων ο ένας αποκλείσθηκε για τυπικούς λόγους.

Οι άλλοι τρεις προσέφεραν ποσά μεγαλύτερα των 500.000.000 δρχ.

Το έργο ανατέθηκε σ' αυτόν που προσέφερε, την χαμηλότερη τιμή και πραγματοποιήθηκε εκείνο που αναλογούσε στον αρχικό προϋπολογισμό.

Στην συνέχεια με τον διαγωνισμό της 26-4-99 αποπερατώθηκαν οι εργασίες που είχαν ζητηθεί από την διοίκηση του Νοσοκομείου και προστέθηκαν και άλλες για να καλύψουν τις ανάγκες του Νοσοκομείου.

Συνεπώς άπαντες εγνώριζαν από την αρχή ότι δεν ήταν δυνατόν να κατασκευασθούν όλες οι εργασίες που ζητούσε η διοίκηση τουΝοσοκομείου με το κονδύλι των 500.000.000 δρχ.

Τέλος για το 8ο ερώτημα που αφορά το έργο οδός Ανατολικές ακτές Αεροδρόμιο, το έργο δημοπρατήθηκε στις 15-6-96 και η περίληψη διακήρυξης ανοικτού μειοδοτικού διαγωνισμού δημοσιεύθηκε στις εφημερίδες Ελεύθερος, Δημοπρασιών, Δημοκρατική Ρόδου και Δωδεκάνησος Ρόδου. Ο προϋπολογισμός του έργου ήταν 600.000.000 δρχ. Όμως επειδή η προσφορά υπερέβαινε τον προϋπολογισμό, δημιουργήθηκε ένα πρόβλημα μεταξύ Περιφέρειας και Νομαρχίας η οποία επεσήμανε ακριβώς αυτό το πρόβλημα, δηλ. λόγω του μικρού προϋπολογισμού αποφεύχθηκε ο διεθνής διαγωνισμός. Προφανώς η Νομαρχία το έκανε ώστε να συντμήσει τους χρόνους ωρίμανσης του έργου. Ο διεθνής διαγωνισμός για το έργο αυτό, που ήταν σχετικά μικρό, δεν προδικάζει και συμμετοχή μεγάλων ξένων εταιρειών ως εκ τούτου δεν μπορεί να πει κανείς με βεβαιότητα αν ζημιώθηκε ή όχι το δημόσιο. Με βάση τα παραπάνω αλλά και την υπ'αριθμ., 215/18-12-2000 έγγραφη πρότασή μας προς το Συμβούλιο Πλημ/κών Ρόδου στο περιεχόμενο της οποίας ολοκληρωτικά αναφέρομαι δε θα πρέπει να γίνει κατηγορία σε βάρος του πρώην Νομάρχη



Δωδεκανήσου Ιωάννη Παρασκευά του Διευθυντή της Διεύθυνσης Υποδομών και Τεχνικών έργων της Νομαρχίας Δωδεκανήσου Περικλή Περπιρόγλου των υπαλλήλων της Νομαρχιακής Αυτοδιοίκησης Δωδεκανήσου, οι οποίοι μετείχαν στις επιτροπές αξιολόγησης μελετών για τις αναθέσεις των συγκεκριμένων έργων που προαναφέρθηκαν Πινίκα Γεωργίου, Κολλίγρη Νικόλαου, Τσιλιμάντου Βασιλείου, Στεφανόπουλου Χρήστου, Μακέστα Στυλιανού, Παπανικολάου Νικολάου, Κορδίνα Μιχαήλ, Ιατρίδη Ιωάννη, Διακομιχάλη Εμμανουήλ, Χατζηκωνσταντίνου Αντώνιο, Δεληγιάννη Μαρίκα, Κουρκούλη Πέτρο, Μέλλο Θωμά, Μαρουλλάκη Χρυσόστομο, Μουστάκα Σωτήριο, Καρυδάκη Γεώργιο, Καραβοκυρό Σπυρίδωνα, Ρολογά Σταύρο, Διακομιχάλη Εμμανουήλ, Σπάρταλη Γεώργιο, Φαρμακίδη Νικόλαο, Παπαθεοδώρου Πάρι, Μυλωνά Δημήτριο, Κωστάντζο Ελευθέριο, Βαμβουρέλη Βασίλειο, Ψαρά Φώτιο, Παπανικολάου Φώφη των αναδόχων εργοληπτών Δημοσίων έργων Σταυριανού Βασιλείου, Αριστείδη Ευσταθίου και Γιωτόπουλου Ιωάννη για τις πράξεις της ψευδούς βεβαίωσης με τη μορφή της νόθευσης, απιστίας σχετικά με την υπηρεσία, παράβαση καθήκοντος και ηθική αυτουργία στην παράβαση καθήλοντος φερόμενες ως τελεσθείσες στη Ρόδο κατά μήνες Οκτώβριο, Νοέμβριο και Δεκέμβριο 1997 διότι δεν προέκυψαν ενδείξεις ενοχής τους σύμφωνα με τα άρθρα 309 παρ. 1α, 310 παρ. 1α ΚΠΔ και να επιβληθούν τα Δικαστικά έξοδα στο Δημόσιο Ρόδος 27 Μαρτίου 2002. Ο Εισαγγελέας Πρωτοδικών Ρόδου Γεώργιος Οικονόμου. Αφού άκουσε τον Εισαγγελέα και μετά την αποχώρησή του.

ΑΦΟΥ ΜΕΛΕΤΗΣΕ ΤΗ ΔΙΚΟΓΡΑΦΙΑ ΣΚΕΦΘΗΚΕ ΣΥΜΦΩΝΑ ΜΕ ΤΟ ΝΟΜΟ

Κατά των κατηγορουμένων 1) Ιωάννη Παρασκευά 2) Περική Περπιρόγλου 3) Γεωργίου Πινίκα 4) Κολλίγρη Νικολάου 5) Τσιλιμάντου Βασιλείου 6) Στεφανόπουλου Χρήστου 7) Μακέστα Στυλιανού 8) Παπανικολάου Νικολάου 9) Κορδίνα Μιχαήλ 10) Ιατρίδη Ιωάννη 11) Διακομιχάλη Εμμανουήλ 12) Χατζηκωνσταντίνου Αντώνιο 13) Δεληγιάννη Μαρίκα 14) Κουρκούλη Πέτρο 15) Μέλλο Θωμά 16) Μαρουλλάκη Χρυσόστομο 17) Μουστάκα Σωτήριο 18) Καρυδάκη Γεώργιο 19) Καραβοκυρό Σπυρίδωνα 20) Ρολογά Σταύρο 21) Διακομιχάλη Εμμανουήλ 22) Σπάρταλη Γεώργιο 23) Φαρμασώνη Νικόλαο 24) Παπαθεοδώρου Πάρι 25) Μυλωνά Δημήτριο 26) Κωνστάντζο Ελευθέριο 27) Βαμβουρέλη Βασίλειο 28) Ψαρά Φώτιο 29) Παπανικολάου Φώφη 30) Σταυριανό Βασίλειο 31) Αριστείδη Ευσταθίου και 32) Γιωτόπουλο Ιωάννη, ασκήθηκε ποινική δίωξη για ψευδή βεβαίωση, νόθευση, απιστία σχετικά με την υπηρεσία, παράβαση καθήκοντος, ηθική αυτουργία στην παράβαση καθήκοντος (άρθρα 242 παρ. 1, 2 σε συνδ. με άρθρο 13α Π.Κ. 25δ παρ. 1 περ β σε συνδ. με άρθρο 13α Π.Κ., 259 Π.Κ. σε συνδ με άρθρο 13α Π.Κ. και σε συνδ. με Π.Δ. 23/1999 και 46 παρ. 1α Π.Κ.) . Μετά την διενέργεια της κύριας ανάκρισης και το πέρας και της περαιτέρω κυρίας ανάκρισης που διέταξε το Συμβούλιο Πλημμελειοδικών Ρόδου με το υπ'αριθ. 59/2001 βούλευμά του, νόμιμα έρχεται η υπόθεση αυτή για κρίση ενώπιον του παρόντος Συμβουλίου, μαζί με τη σχετική πρόταση του Εισαγγελέα Πλημμελειοδικών Ρόδου, σύμφωνα με τα άρθρα 32 παρ. 1 και παρ. 4, 138 παρ. 2 και 308 παρ. 1 του Κ.Π.Δ.

Από την κύρια ανάκριση που διενεργήθηκε και τα αποδεικτικά μέσα που συγκεντρώθηκαν απ'αυτή, από την περαιτέρω κύρια ανάκριση που διατάχθηκε με το ανωτέρω βούλευμα του Συμβουλίου Πλημ/κών Ρόδου και τη διενέργεια συμπληρωματικής πραγματογνωμοσύνης από τους πολιτικούς μηχανικούς Νικόλαο Φαρμακίδη και Κωνσταντίνο Σκιαδόπουλο καθώς και τις συμπληρωματικές καταθέσεις που ελήφθησαν από τον Πρόεδρο του Λιμενικού Ταμείου Ρόδου Νικόλαο Ζωΐδη και τον επίσης πολιτικό μηχανικό Μαλλιωτάκη Παντελή, δεν προέκυψαν και κατά την κρίση του Συμβουλίου, αποχρώσες ενδείξεις ότι οι ανωτέρω κατηγορούμενοι τέλεσαν τις αξιόποινες πράξεις για τις οποίες ασκήθηκε ποινική δίωξη, σύμφωνα με όσα διαλαμβάνονται στην Εισαγγελική πρόταση, στις νόμιμες και ορθές σκέψεις της οποίας και το Συμβούλιο αναφέρεται προς αποφυγή περιττών επαναλήψεων (Ολ. Α.Π. 1227/1979 Π.Χρ. Λ253 και Α.Π.459/1992 Π.Χρ.ΜΒ', 545). Συνεπώς, δεν προκύπτουν αποχρώσες ενδείξεις ενοχής και δεν πρέπει, κατ' άρθρο 309 παρ. 1α Κ.Π.Δ., να γίνει κατ' αυτών κατηγορία για τις πράξεις αυτές.

ΓΙΑ ΤΟΥΣ ΛΟΓΟΥΣ ΑΥΤΟΥΣ

- **ΑΠΟΦΑΙΝΕΤΑΙ** να μη γίνει κατηγορία κατά των 1) Ιωάννη Παρασκευά 2) Περικλή Περπιρόγλου 3) Γεωργίου Πινίκα 4) Κολλίγρη Νικολάου 5) Τσιλιμάντου Βασιλείου 6) Στεφανόπουλου Χρήστου 7) Μακέστα Στυλιανού 8) Παπανικολάου Νικολάου 9) Κορδίνα Μιχαήλ 10) Ιατρίδη Ιωάννη 11) Διακομιχάλη Εμμανουήλ 12) Χατζηκωνσταντίνου Αντώνιο 13) Δεληγιάννη Μαρίκα 14) Κουρκούλη Πέτρο 15) Μέλλο Θωμά 16) Μαρουλλάκη Χρυσόστομο 17) Μουστάκα Σωτήριο 18) Καρυδάκη Γεώργιο 19) Καραβοκυρό Σπυρίδωνα 20) Ρολογά Σταύρο 21) Διακομιχάλη Εμμανουήλ 22) Σπάρταλη Γεώργιο 23) Φαρμασώνη Νικόλαο 24) Παπαθεοδώρου Πάρι 25) Μυλωνά Δημήτριο 26) Κωνστάντζο Ελευθέριο 27) Βαμβουρέλη Βασίλειο 28) Ψαρά Φώτιο 29) Παπανικολάου Φώφη 30) Σταυριανού Βασίλειο 31) Αριστείδη Ευσταθίου και 32) Γιωτόπουλου Ιωάννη Μιχαήλ Μιχαλά του Διαμαντή για τις πράξεις: ψευδή βεβαίωση, νόθευση, απιστία σχετικά με την υπηρεσία, παράβαση καθήκοντος και ηθική αυτουργία στην παράβαση καθήκοντος, όπως αυτές φέρονται ότι τελέστηκαν από αυτούς στη Ρόδο κατά τους μήνες Οκτώβριο, Νοέμβριο και Δεκέμβριο του έτους 1997.

- **ΕΠΙΒΑΛΛΕΙ** τα δικαστικά έξοδα σε βάρος του Δημοσίου.

Κρίθηκε και αποφασίσθηκε στη Ρόδο στις 23-7-2002, καταχωρήθηκε δε στο ειδικό βιβλίο βουλευμάτων την 24-7-2002, υπεγράφη δε την 26-7-2002.

Η ΠΡΟΕΔΡΟΣ
Η ΓΡΑΜΜΑΤΕΑΣ

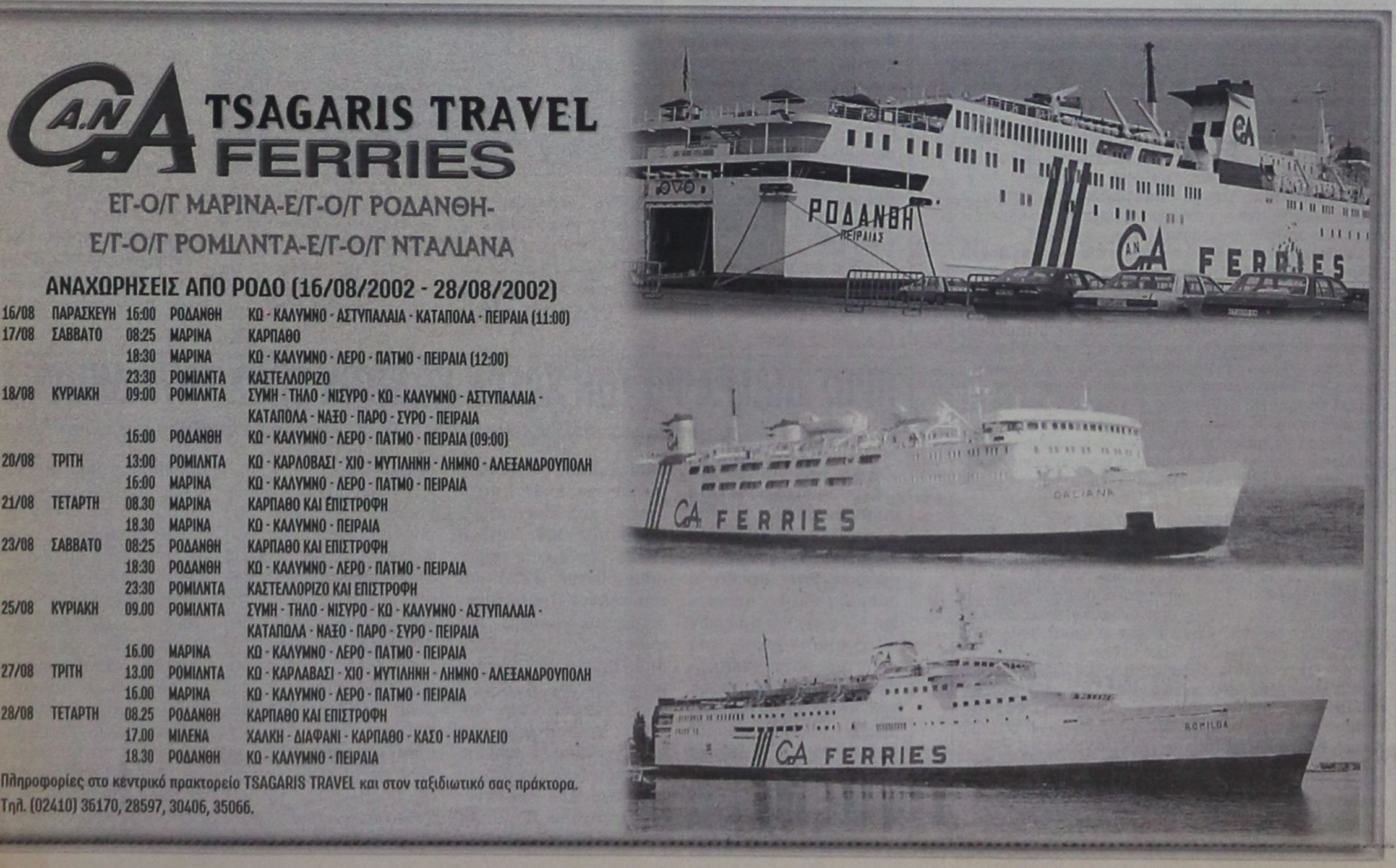

δημοκρατικά
ΥΠΑΡΧΕΙ ΑΝΤΙΚΕΙΜΕΝΙΚΗ ΠΡΑΓΜΑΤΙΚΟΤΗΤΑ Η ΟΠΟΙΑ ΔΙΝΕΙ ΤΟ ΜΕΤΡΟ ΤΗΣ ΑΛΗΘΕΙΑΣ (ΑΡΙΣΤΟΤΕΛΗΣ)

Ο... θηριοδαμαστής του πληθωρισμού

Η κυβέρνηση, που επί χρόνια παρίστανε το θηριοδαμαστή του πληθωρισμού, παρακολουθεί ως αμήχανος θεατής, αλλά και συμβάλλει στις σφοδρές ανατιμήσεις, το κύμα αυξήσεων που παρατηρείται από την αρχή του έτους στην αγορά και που πλήττει τα μικρά και μεσαία εισοδήματα και οδηγεί την Ελλάδα στον κατάλογο των «ακριβότερων» χωρών.

Ο υπουργός Οικονομίας, Ν. Χριστοδουλάκης, έκανε λόγο για «μαύρη λίστα» επιχειρήσεων που προέβησαν και προβαίνουν σε αδικαιολόγητες αυξήσεις στις τιμές των προϊόντων τους και ουσιαστικά κάλεσε τους καταναλωτές να αντιδράσουν με μποϋκοτάζ.

Κατά τον κυβερνητικό εκπρόσωπο το 40% των επιχειρήσεων οι οποίες ελέγχθηκαν από το ΣΔΟΕ έχουν κάνει αυθαίρετες ανατιμήσεις. Οι αυξήσεις σε ορισμένα είδη φτάνουν ακόμη και στο 158% σε σχέση με την αντίστοιχη περυσινή περίοδο και μάλιστα σε μια εποχή που υπάρχει επάρκεια αγαθών, αφού εκλείπουν τα ακραία καιρικά φαινόμενα.

Με βάση τα επίσημα στοιχεία του υπουργείου Ανάπτυξης, σε σχέση με πέρυσι οι ντομάτες είναι ακριβότερες κατά 37%, τα αχλάδια κατά 56,86% και τα πεπόνια κατά 35%.

«Η ΚΥΒΕΡΝΗΣΗ ΚΑΙ ΤΑ ΚΟΜΜΑΤΑ ΘΑ ΠΡΕΠΕΙ ΝΑ ΕΙΣΗΓΗΘΟΥΝ ΣΥΓΚΕΚΡΙΜΕΝΗ ΠΟΛΙΤΙΚΗ ΠΑΤΑΞΗΣ ΤΗΣ ΑΙΣΧΡΟΚΕΡΔΕΙΑΣ, ΠΟΥ ΑΝ ΣΥΝΕΧΙΣΘΕΙ ΑΝΕΛΕΓΚΤΗ, ΘΑ ΦΕΡΕΙ ΤΗΝ ΕΛΛΑΔΑ ΠΟΛΥ ΠΙΣΩ ΑΠΟ ΤΟ ΜΕΣΟ ΟΡΟ ΠΛΗΘΩΡΙΣΜΟΥ ΤΩΝ ΧΩΡΩΝ ΤΗΣ ΕΥΡΩΖΩΝΗΣ»

Η κερδοσκοπία κυριολεκτικά οργιάζει αυτό το διάστημα στις τουριστικές περιοχές της χώρας, αλλά και σε σημεία με έντονη τουριστική κίνηση.

Ηδη, ο τουρισμός στη χώρα παρουσιάζει σημαντική κάμψη έναντι άλλων μεσογειακών χωρών και κυρίως της Ισπανίας και της Τουρκίας. Πολλές οικογένειες προτίμησαν εφέτος να αναλώσουν τη θερινή άδεια στον τόπο διαμονής τους, λόγω αδυναμίας κάλυψης των υπέρογκων εξόδων που συνεπάγεται μία - έστω εβδομάδα - θαλάσσια απόδραση.

Ανατιμήσεις, όμως, έγιναν κατά το 8μηνο Ιανουάριος - Αύγουστος 2002 και σε υπηρεσίες κοινής ωφέλειας, για ορισμένες από τις οποίες την ευθύνη έχει η ίδια η κυβέρνηση.

Ενδεικτικά αναφέρουμε τις αυξήσεις κατά 5% από την ΕΥΔΑΠ, κατά 5,5% του ρεύματος από τη ΔΕΗ, κατά 21% του βασικού παγίου τέλους στον ΟΤΕ, κατά 9% περίπου των εισιτηρίων των ακτοπλοϊκών εταιρειών, σε 167 είδη φαρμάκων όπου οι αυξήσεις ξεπερνούν το 50%, των ασφαλίστρων αυτοκινήτων κατά 15%. Εχουν μάλιστα εξαγγελθεί ανατιμήσεις και στα τέλη κυκλοφορίας κατά 12,5% από την αρχή του 2003. Το ζήτημα είναι αρκετά οξύ και θα πρέπει να απασχολήσει με τη δέουσα σοβαρότητα τους πάντες, την πολιτική εξουσία, τον επιχειρηματικό κόσμο, τα συνδικάτα και κυρίως τον απλό πολίτη - καταναλωτή.

Η κυβέρνηση και τα κόμματα θα πρέπει να εισηγηθούν συγκεκριμένη πολιτική πάταξης της αισχροκέρδειας, που αν συνεχισθεί ανέλεγκτη θα φέρει την Ελλάδα πολύ πίσω από το μέσο όρο πληθωρισμού των χωρών της ευρωζώνης. Αυτή η πολιτική θα πρέπει να είναι μόνιμη και να εγγυάται τον υγιή ανταγωνισμό στην αγορά, μακρυά από μονοπωλιακές προσυνεννοήσεις για αυξήσεις τιμών. Είναι σαφές ότι η πλειοψηφία των Ελλήνων καταναλωτών αποτελείται από μισθωτούς, συνταξιούχους και μεσαίας εμβέλειας ελεύθερους επαγγελματίες. Συνεπώς, η αγορά αυτή έχει περιορισμούς που αν ξεπεραστούν θα γίνουν μπούμεραγκ για όσους νομίζουν ότι βρίσκονται σε άλλο γεωγραφικό μήκος και πλάτος.

Πιστεύουμε ότι ένα σημαντικό τμήμα του επιχειρηματικού κόσμου αντιλαμβάνεται αυτή τη θέση και ίσως τώρα έχει την ευκαιρία με μία πολιτική συγκράτησης τιμών να κάνει τους νόμους της αγοράς να λειτουργήσουν εν μέρει υπέρ αυτού.

Το «κλειδί» όμως, της όλης υπόθεσης βρίσκεται στον αποδέκτη της αισχροκέρδειας, που είναι ο πολίτης - καταναλωτής. Αυτός πρέπει να αντιδράσει, λέγοντας «όχι» σε υπερτιμημένα προϊόντα και υπηρεσίες που του προσφέρονται αλλού φθηνότερα. Με τη στάση αυτή προασπίζει την αξία της εργασίας του, αλλά και την ίδια την ποιότητα της ζωής του.

Πρόβλημα πολιτικού ελέγχου και οργανωμένης πλέον αντίδρασης τίθεται και για το σύνολο των «μαύρων» προϊόντων, αλλά κυρίως για όσα προέρχονται από κρατικές μονοπωλιακές επιχειρήσεις.

Είναι σαφές, ότι θα πρέπει να υπάρξει μεθοδευμένος περιορισμός της ζήτησης για να σπάσει αυτός ο κύκλος. Αυτό το όπλο έχει δοκιμασθεί με μεγάλη επιτυχία στο παρελθόν και στις Ηνωμένες Πολιτείες και στη Βρετανία.

Κάπου γύρω στο '60, οι φλεγματικοί Λονδρέζοι, ύστερα από αλλεπάλληλες αυξήσεις στην τιμή του καπνού, πέταξαν τις πίπες τους στην πλατεία Τραφάλγκαρ. Περιττεύει να αναφερθούμε στις ταλαιπωρίες - κατά τη δεκαετία του '70- εκείνων των Αμερικανών εμπόρων κρέατος που ήθελαν να κερδοσκοπήσουν έστω και για ορισμένα σεντ στο κιλό. Η αποχή από την αγορά του προϊόντος τους έφερνε στη δυσάρεστη θέση να ρίξουν τις τιμές σε τέτοια εξευτελιστικά επίπεδα προκειμένου να αποφύγουν την αλλοίωσή του.

Την ευθύνη αυτού του αγώνα, οπωσδήποτε πρέπει να αναλάβει η ΓΣΕΕ σε συνεργασία με τις ενώσεις καταναλωτών και τα συνδικάτα. Γιατί η ακρίβεια είναι μία υπόθεση που μας αφορά όλους.

ΑΠΟ ΤΟ ΑΥΤΟΦΩΡΟ

10 ΜΗΝΕΣ ΦΥΛΑΚΙΣΗ σε 2 Αγγλους για κλοπή

Σήμερα στο Αυτόφωρο 19χρονος με πολλές κατηγορίες



Ποινή φυλάκισης 10 μηνών μετατρέψιμη προς 4.40 ευρώ ημερησίως επέβαλε χθές το Αυτόφωρο Τριμελές Πλημμελειοδικείο Ρόδους στους υπηκόους Μεγάλης Βρετανίας Lec Harper, 22 ετών και Amy - Victoria Ross, 20 ετών, που κρίθηκαν ένοχοι της απόπειρας κλοπής από κοινού συνολικού χρηματικού ποσού 1.445 ευρώ από ξενοδοχείο της περιοχής Αφάντου.

Οι δύο Αγγλοι συνελήφθησαν από αστυνομικούς του Α.Τ. Αρχαγγέλου την 25η Αυγούστου και ώρα 16:15 γιατί, εκμεταλλευόμενοι την ολιγόλεπτη απουσία της υπαλλήλου υποδοχής του ξενοδοχείου «OASIS, ιδιοκτησίας του Γιώργου Γαμβρούδη του Χρήστου, 29 ετών, αφαίρεσαν από το ταμείο της ρεσεψιόν το ποσό των 370 λιρών Αγγλίας σε δεσμίδα χαρτονομισμάτων 10 και 20 λιρών, το ποσό των 525 ευρώ σε χαρτονομίσματα των 5,10,20 και 50 ευρώ και το ποσό των 550 ευρώ σε τράβελ-τσέκ.

Ενας Γερμανός τουρίστας που διέμενε στο ξενοδοχείο είδε ωστόσο τους δράστες να εγκαταλείπουν το χώρο της ρεσεψιόν και κατόρθωσε να τους ακινητοποιήσει στην έξοδο του ξενοδοχείου.

Τα κλοπιμαία βρέθηκαν επιμελώς κρυμμένα στην αυλή του ξενοδοχείου και παραδόθηκαν στον δικαιούχο.

Ενώπιον του Αυτοφώρου απολογούμενοι οι δύο Αγγλοι αρνήθηκαν τις κατηγορίες και ισχυρίσθηκαν ότι πήγαν στο ξενοδοχείο προκειμένου να ζητήσουν πληροφορίες σχετικά με άλλο ξενοδοχείο και πιο συγκεκριμένα για μελλοντικές διακοπές τους στο νησί μας!

ΣΗΜΕΡΑ ΣΤΟ ΑΥΤΟΦΩΡΟ

• Με τις κατηγορίες της απόπειρας κλοπής, της παράνομης οπλοφορίας και της απρόκλητης εξύβρισης και απειλής αστυνομικών οργάνων, εντεταλμένων σε υπηρεσία, οδηγείται σήμερα ενώπιον του Αυτόφωρου Τριμελούς Πλημμελειοδικείου Ρόδου ύστερα από ποινική δίωξη που ασκήθηκε εις βάρος του από την αντιεισαγγελέα Πλημμελειοδικών κ. Π. Βαλσάμου ο 19χρονος Β. Αθανασόπουλος του Γεωργίου, κάτοικος Ρόδου.

Την 25η Αυγούστου και ώρα 00:35 ο ανωτέρω συνελήφθη συγκεκριμένα από αστυνομικούς της Υποδιεύθυνσης Ασφαλείας Ρόδου ύστερα από αξιοποίηση σχετικών πληροφοριών από άτομο που τον ακολούθησε μετά από ανεπιτυχή προσπάθειά του να διαρρήξει το κατάστημα κινητών τηλεφώνων ιδιοκτησίας του κ. Σπ. Παπαδάκη στην οδό Κανελλοπούλου.

Τόσο κατά την σύλληψή του όσο και κατά την μεταφορά του στο Τμήμα, αλλά και κατά το διάστημα που κρατήθηκε στο κρατητήριο ο 19χρονος φέρεται να εξύβριζε απρόκλητα και να απειλούσε τους αστυνομικούς!

Αξίζει τουλάχιστον να σημειωθεί ότι στην κατοχή του βρέθηκαν 2 κατσαβίδια και ένας σιδηρολοστός.

Απολογούμενος κατά την προανάκριση δήλωσε ότι τελούσε υπό την επήρεια ναρκωτικών ουσιών.

ΚΑΤΟΠΙΝ ΚΑΤΑΔΙΚΗΣ ΟΜΟΓΕΝΟΥΣ

ΧΡΗΜΑΤΙΚΗ ΙΚΑΝΟΠΟΙΗΣΗ 55.759 ΕΥΡΩ για ηθική βλάβη σε Ρόδιο δικηγόρο

Πελάτης του υποστήριξε ότι του «έφαγε» 11 εκ. δρχ.



Χρηματική ικανοποίηση συνολικού ύψους 55.759 ευρώ διεκδίκησε και πέτυχε με δικαστική απόφαση που εκδόθηκε χθές, για ηθικές βλάβες που υπέστη από συκοφαντική δυσφήμιση και ψευδή καταμήνυση ομογενούς της Αμερικής, ο Ρόδιος δικηγόρος κ. Δ. Καραγεώργης.

Οπως έγινε γνωστό το έτος 1997 ο ομογενής Γεώργιος Πρέντζας που διαμένει μονίμως στην Αμερική ισχυρίσθηκε σε μήνυση που κατέθεσε ότι είχε δώσει το χρηματικό ποσό των 11 εκατ. δρχ. στον κ. Δημ. Καραγεώργη για την αγορά διαμερίσματος πράγμα το οποίο όμως δεν έκανε.

Κατά την εκδίκαση της υπόθεσης προέκυψε ωστόσο ότι ο Πρέντζας είχε δανείσει το ανωτέρω ποσό σε τρίτο άτομο με εγγύηση του Καραγεώργη.

Ο Γ.Πρέντζας καταδικάσθηκε πέρσι σε φυλάκιση 7 μηνών για συκοφαντική δυσφήμιση και ψευδή καταμήνυση από το Τριμελές Πλημμελειοδικείο Ρόδου.

Ο κ.Καραγεώργης κατέθεσε στην συνέχεια αγωγή για ηθική βλάβη. Κατόπιν εκδόσεως της προδικαστικής απόφασης και εξέτασης των μαρτύρων, χθές εκδόθηκε η οριστική απόφαση που διατάσσει τον Γ. Πρέντζα να καταβάλλει στον κ.Δ.Καραγεώργη το ποσό των 55.759 ευρώ για ηθικές βλάβες εντόκως από την επίδοση της αγωγής το έτος 1997.

ΠΡΟΣ ΔΙΑΓΡΑΦΗ ΤΩΝ ΧΡΕΩΝ ΠΟΛΙΤΩΝ ΠΡΟΣ ΤΟΥΣ ΔΗΜΟΥΣ

Τροπολογία για πρόστιμα και προσαυξήσεις επί των τελών που καταβλήθηκαν εκπρόθεσμα

Με τροπολογία στο νομοσχέδιο του υπουργείου Εσωτερικών για τις προσλήψεις θα κατατεθεί εντός των ημερών στη Βουλή η ρύθμιση για τη διαγραφή των χρεών πολιτών προς τους δήμους, από πρόστιμα και προσαυξήσεις επί των δημοτικών τελών τα οποία δεν είχαν καταβληθεί εμπρόθεσμα. Με τη ρύθμιση αντιμετωπίζεται το πρόβλημα που έχει φέρει σε δυσχερή οικονομική θέση χιλιάδες επαγγελματίες, οι οποίοι χρωστούν χιλιάδες ευρώ λόγω μη καταβολής του τέλους διαμονής παρεπιδημούντων (2%) και του τέλους τραπεζοκαθισμάτων, καθώς και ιδιοκτήτες οχημάτων από κλήσεις και πρόστιμα παράνομης στάθμευσης τόσο κατά την περίοδο εφαρμογής του συστήματος ιδιωτικώς ελεγχόμενης στάθμευσης όσο και προγενέστερα από τη Δημοτική Αστυνομία.

Η ρύθμιση, την οποία είχαν ζητήσει από τον υπουργό Εσωτερικών κ. Κ. Σκανδαλίδη τόσο η Κεντρική Ενωση Δήμων και Κοινοτήτων Ελλάδας όσο και πολλοί υποψήφιοι δήμαρχοι της χώρας θα αποβεί επ' ωφελεία και των δήμων, καθώς οι οφειλέτες απαλλαγμένοι από πρόστιμα και προσαυξήσεις θα μπορέσουν να αποπληρώσουν τα καθαρά ποσά των τελών τα οποία χρωστούν σήμερα στους δήμους.

Συγκεκριμένα, προβλέπεται οι φορολογικές διαφορές μεταξύ δήμων και φορολογουμένων, ανεξαρτήτως προσφυγών που έχουν ασκηθεί στα διοικητικά δικαστήρια και εκκρεμούν σε αυτά, να ρυθμίζονται κατόπιν διακανονισμού με καταβολή μόνο του τέλους - χωρίς τα πρόστιμα και τις προσαυξήσεις του.

ευθέως & πλαγίως



με τη γραφίδα της ΡΕΝΑΣ ΔΙΑΚΙΔΗ

IRENED@VIZZAVI.GR.

ΛΥΣΗ ΔΙΑ ΤΗΣ ΑΝΑΒΟΛΗΣ ΑΝΤΙ ΕΠΙΛΟΓΗΣ

Δια της μεθόδου του «ροκανίσματος» του χρόνου θα προσπαθήσει η τοπική Νέα Δημοκρατία να αποφύγει να δώσει χρίσμα στους δύο δήμους Πεταλούδων και Αρχαγγέλου. Και οι δύο δήμοι παραπέμφθηκαν από την Ν.Ε. του κόμματος στην **ΚΕΤΑ,** προφανώς για να αποφύγουν την ευθύνη της όποιας επιλογής. Στην περίπτωση του **Δήμιου Πεταλούδων** με συγκεκριμένη πρόταση υπέρ της στηρίξεως του κ. **Βασίλη Σταυριανού.** Στον **Δήμο Αρχαγγέλου** χωρίς συγκεκριμένη πρόταση, λόγω υπερβολικής... ομίχλης στο προεκλογικό τοπίο.

Τελικά η ΚΕΤΑ τους επέστρεψε τις προτάσεις, επέστρεψε και την ευθύνη. «Αποφασίστε εσείς, τους είπε και το αδιέξοδο επανήλθε. Έγκυρες πηγές αναφέρουν ότι προκειμένου να μην αναλάβουν τα τοπικά όργανα της Ν.Δ. την ευθύνη της μιάς ή της άλλης επιλογής, βρήκαν τη **χρυσή τομή** της **αναβολής.**

Κωλυσιεργία στην κωλυσιεργία, καθυστέρηση στην καθυστέρηση, πολύ θέλουν να έλθουν οι εκλογές;

Και τότε θα πουν «τέτοια ώρα, τέτοια λόγια, ας κάνει ο καθένας ότι θέλει».

ΣΤΟ ΠΑΣΟΚ ΞΑΝΑΘΥΜΗΘΗΚΑΝ ΤΟΥΣ ΑΝΤΑΡΤΕΣ



Πρόσκληση - πρόκληση στους αντάρτες του ΠΑΣΟΚ να επιστρέψουν στις γραμμές του κόμματος στο δεύτερο γύρο των δημοτικών εκλογών απηύθυνε ο γραμματέας της Κ.Ε. Λαλιώτης, από τα Γιάννενα, στο πλαίσιο της περιοδείας του στην Ηπειρο.

«Δεν συγκρίνεται το 2002 με το 1998. Η μάχη σήμερα δίνεται συντεταγμένα. Κάθε στέλεχος έχει τη διαδρομή του και την αυτονομία του αυτοκαθορισμού του. Σεβόμαστε τις επιλογές τους, διαφωνούμε ριζικά όμως με τη στάση τους. Επρεπε να είναι μαζί μας. Τους προκαλούμε και τους προσκαλούμε να δώσουν το «παρών» στο δεύτερο γύρο, εφόσον η στρατηγική μας αφορά και τα αποτελέσματα του δεύτερου γύρου και να κλείσουν έτσι την παρένθεση».

ΤΗΝ ΕΥΛΟΓΙΑ ΤΟΥΣ ΜΕΤΑ ΨΗΦΩΝ!

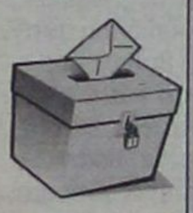

Υπερβάλλοντα ζήλο δείχνουν οι πάσης φύσεως **υποψήφιοι** των δημοτικών και νομαρχιακών εκλογών, προφανώς λόγω προεκλογικής περιόδου.

Οπου **ιερά πανήγυρις,** όπου **εσπερινός, λιτανεία, αρτοκλασία, αγιασμός, γάμος, βάπτισις** και άλλα μυστήρια, πρώτοι και καλύτεροι, συνωστίζονται δίπλα σε **μητροπολίτη και ιερείς,** μήπως και πάρουν μαζί με την ευλογία τους και καμιά ψήφο παραπάνω. Η εορτή του Αγίου Φανουρίου ήταν η .... αποθέωση της κατάνυξης για ορισμένους.

Μόνο που ο κόσμος δεν πείθεται από κάτι τέτοια και έχει αρχίσει να τους σχολιάζει

Πόσο θρήσκοι έγιναν αιφνιδίως ορισμένοι!

ΟΛΑ ΘΑ ΠΑΝΕ ΚΑΛΑ



«Ολα θα πάνε καλά και δεν θα δοθεί δικαίωμα σε κανέναν να αμφισβητήσει την καθαρότητα των εκλογών, που έτσι κι αλλιώς θα είναι καθοριστικές για την πολιτική συνέχεια».

Αυτό δήλωσε ο Υπουργός Εσωτερικών Κώστας Σκανδαλίδης ο οποίος ξεκαθάρισε και ορισμένες παρανοήσεις σχετικά με τις εκλογικές κάρτες, που εξακολουθούν να αποτελούν γρίφο για πολλούς ψηφοφόρους. Οπως διευκρίνισε ο Υπουργός η κάρτα δεν θα είναι απαραίτητη στις εκλογές του Οκτωβρίου. «Ο ψηφοφόρος θα ψηφίζει με βάση την αστυνομική του ταυτότητα ή το διαβατήριο ή κάποιο επίσημο έγγραφο που να βεβαιώνει ότι είναι αυτός. Δεν χρειάζεται κανένα άλλο αποδεικτικό στοιχείο ή κάποιο ίσο αποδεικτικό».

ΕΠΙΚΟΙΝΩΝΙΑΚΑ ΤΕΧΝΑΣΜΑΤΑ

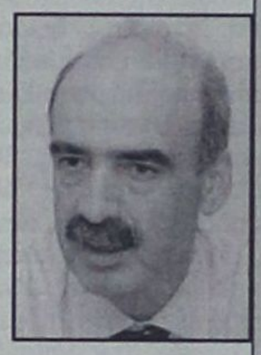

Στα κομματικά στελέχη της Α΄ Αθηνών ο ομόλογος του κ. Λαλιώτη στη Νέα Δημοκρατία **Βαγγέλης Μεϊμαράκης**, έλεγε τα δικά του.

Τόνιζε κι αυτός την πολιτική σημασία των αυτοδιοικητικών εκλογών και τη στήριξη των επιλογών της **Ν.Δ.** Και κατηγόρησε την κυβέρνηση ότι πανικόβλητη μπροστά στην επερχόμενη ήττα της προσπαθεί με επικοινωνιακά τεχνάσματα να παραποιήσει την πραγματικότητα και να πλήξει την δυναμική που παρουσιάζει η φιλελεύθερη Παράταξη.

ΕΛΕΩ ΡΟΔΙΩΝ



Η δυναμική της Δωδεκανησιακής παροικίας αποτυπώθηκε στον πρωτοσέλιδο τίτλο της εβδομαδιαίας εφημερίδας **«Δημοτικό Μέλλον»** που κυκλοφορεί στον Πειραιά: **«Ο Μπεντενιώτης δήμαρχος ελέω Ροδίων»!**





ΤΟ ΝΗΣΙ ΣΤΟ ΕΠΙΚΕΝΤΡΟ ΤΟΥ ΕΝΔΙΑΦΕΡΟΝΤΟΣ

ΕΝΤΥΠΩΣΙΑΚΑ ΑΦΙΕΡΩΜΑΤΑ για την Ρόδο στα αθηναϊκά ΜΜΕ



Αναδεικνύεται ο πολιτισμός της

Εκτενή αφιερώματα στη Ρόδο φιλοξένησαν στις σελίδες τους τα ειδικά ένθετα για τις Τέχνες και τον Πολιτισμό Αθηναϊκών Εφημερίδων, την Κυριακή 25 Αυγούστου.

Πρόκειται για το «άλλο Βήμα» στο «ΒΗΜΑ της Κυριακής» και το «7 ημέρες» της «Κυριακάτικης Ελευθεροτυπίας» μέσα από τα οποία η Ρόδος προβάλλει το άλλο πρόσωπό της, αυτό της κουλτούρας, του πολιτισμού και της τέχνης, που έρχεται να «δέσει» αρμονικά με τον τουριστικό χαρακτήρα της.

Τα δημοσιεύματα αποτελούν συνέχεια ενός μπαράζ έμμεσης προβολής της Ρόδου τους τελευταίους μήνες, μέσα από τον έντυπο και ηλεκτρονικό Τύπο, που είναι αποτέλεσμα μιας συντονισμένης προσπάθειας των τοπικών φορέων να αναδείξουν τον πολυπρόσωπο και εξαιρετικά ενδιαφέροντα χαρακτήρα της πόλης.

ΤΟ ΣΥΝΕΔΡΙΟ

Με τον τίτλο **«Η οδός των Ιπποτών - η νήσος των συγγραφέων»** το «άλλο Βήμα» προέβαλε το συνέδριο των συγγραφέων των Βαλκανίων που θα συναντηθούν στη Ρόδο για να προσεγγίσουν τη λογοτεχνία της Νοτιοανατολικής Ευρώπης με τον ακόλουθο τρόπο:

«Το σημερινό στίγμα, τις κύριες τάσεις και τις πολιτισμικές ιδιομορφίες της πεζογραφίας των χωρών της Νοτιοανατολικής Ευρώπης αναζητούν και αναλύουν συγγραφείς από την Ελλάδα, την Κύπρο και άλλες χώρες της Βαλκανικής σε διεθνές συνέδριο που διοργανώνουν η Εταιρεία Συγγραφέων και το Διεθνές Κέντρο Λογοτεχνών και Μεταφραστών, στις 2 και 3 Σεπτεμβρίου, στη Ρόδο. Τη χώρα μας εκπροσωπούν οι Βασίλης Βασιλικός, Αρης Μαραγκόπουλος, Θόδωρος Γρηγοριάδης, Δημοσθένης Κούρτοβικ, Ζυράννα Ζατέλη, Θωμάς Σκάσσης, Μαρία Ευσταθιάδη, Ρέα Γαλανάκη, Γιώργος Σκαμπαρδώνης, Σωτήρης Δημητρίου, Παύλος Μάτεσις, Φίλιππος Δρακονταειδής, Νίκος Κάσδαγλης, Ελενα Χουζούρη, Πάνος Σταθόγιαννης και Ηρακλής Μήλλας. Από την Κύπρο συμμετέχει η Νίκη Μαραγκού, από την Αλβανία οι Μπέσνικ Μουσταφάι και Βίρτζιλ Μούτσι, από τη Βουλγαρία οι Χρίστο Ζαμπριάνοφ και Ζντράφκα Μιχαήλοβα, από την πΓΔΜ οι Ζόραν Αντσέφσκι, Βένκο Αντονόφσκι και Λουάν Σταρόβα, από τη Ρουμανία ο Βασίλε Αντρου, από τη Σερβία οι Γκάγκα Ρόσιτς, Αντριάνα Μάρκετιτς, Σβιέτισλαβ Μπασάρα και Μίλισαβ Σάβιτς και από την Τουρκία οι Αχμέτ Ουμίτ και Μεχμέτ Τσοράλ. Σε αυτό το φόρουμ οι συγγραφείς καλούνται να καταθέσουν όχι μόνο το προσωπικό τους στίγμα ως δημιουργών αλλά και τον προβληματισμό τους για το διαμορφούμενο πλαίσιο λειτουργίας της πεζογραφίας των χωρών της Νοτιοανατολικής Ευρώπης στο σύγχρονο παγκοσμιοποιημένο τοπίο πρόσληψης της λογοτεχνίας».

ΟΙ ΦΩΤΟΓΡΑΦΟΙ

Το ένθετο της «Ελευθεροτυπίας» αφιέρωσε ένα δισέλιδο με δείγματα δουλειάς τριών διακεκριμένων φωτογράφων του φωτογραφικού πρακτορείου «Μάγκνουμ». Η Ρόδος μέσα από τη δική τους ματιά θα κλείσει στις σελίδες του ένα λεύκωμα, το «Ρόδος 2000» της «Rodos Image» που θα κυκλοφορήσει σύντομα.

Η φιλόδοξη παραγωγή άρχισε το 1997 από το ροδίτη φωτογράφο και εκδότη **Νίκο Κασέρη**, όταν εμπνεύστηκε μια φωτογραφική έκδοση με τις σπουδαιότερες εικόνες από τη Ροδο γνωστών φωτογράφων και περιηγητών του περασμένου αιώνα, που θα κυκλοφορήσει μέσα στη χρονιά («Η Ρόδος: 19ος - 20ος αι»). Τότε αναρωτήθηκε πώς θα έβλεπαν το νησί εξίσου σημαντικοί σύγχρονοι ευρωπαίοι φωτογράφοι.

Αναζητώντας ποιοτική συγγραφική ματιά κατέληξε στο «Μάγκνουμ». Οι **Φερντινάντο Σιάνα, Πίτερ Μάρλου, Νίκος Οικονομόπουλος** δέχτηκαν. Το λεύκωμα εμπλουτίστηκε με φωτογραφίες του ίδιου του Κασέρη και προλογικό κείμενο του Γιώργο Γιατρομανωλάκη. Ετσι, προέκυψε η οπτική των τεσσάρων σύγχρονων ευρωπαίων φωτογράφων πάνω στο σταυροδρόμι του πολιτισμού, τη Ρόδο.

Οι περιγραφές των τεσσάρων φωτογράφων, αποτελούν ένα ύμνο για τη Ρόδο.

• Ο **Κασέρης** ανοίγει το διάλογο στην προσπάθειά του να δείξει την πραγματική πίσω από την τουριστική Ρόδο: «Οχι βέβαια πως ο Ρόδιος τη Ρόδο δεν αγαπά. Τουναντίον! Ο,τι δηλώνουν οι εικόνες του είναι λατρεία και έρωτας, Τι να τον κάνουμε τον ακίνδυνο έρωτα; Ιδού η Ρόδος η αληθινή. Αυτά που αγαπούμε, χάνονται. Και ο έρωτάς μας άλλο δεν δείχνει παρά κίνδυνο. Παρά θιν' αλός στεκόμαστε και περιμένουμε. Μπορεί να ανοίξει η πύλη. Μπορεί και όχι. Αλλά εσύ που είδες, είδες. Και με κλειστά τα μάτια».

• Ο υποδυόμενος τον απλό, ο εκτυφλωτικός, συχνά σαρκαστικός και αναπάντεχος φωτογραφικός λόγος του **Μάρλοου**, έχει σειρά: «Να πνίγεται στα χρώματα. Μια άδεια πουκαμίσα ανάποδα κρεμασμένη. Εδειξε τον ουρανό από τον οποίο πέφτουν δύο άτομα δεμένα μαζί με σπάγγο, ωσάν αθύρματα, ωσάν παίγνια των θεών, σιγιλλαρια νευροσπαστούμενα. Την κλίμακα του βράχου, την ταπεινή σκαλίτσα, αυτήν πάρε και πήγαινε, πάνω θες, κάτω θες. Ασε αυτή να σε πάει εκεί όπου αυτή βλέπει. Θα σας βάλω, είπε ο φωτογράφος σε μια εικόνα γεμάτη χρώματα. Ναι, θα σας δείξω τη νησιωτική πόλη μέσα από μια camera obscura αλλά να πλέει, να πνίγεται στα χρώματα. Να πεθαίνει στα χρώματα. Το είπε και το έκανε».

• Ο ποιητικός ανθρωποκεντρισμός του **Οικονομόπουλου**, αυτός που ανακαλύπτει το «αθέατο» το πραγματικά σουρεαλιστικό γλέντι της ζωής και της εικόνας προστίθεται αμέσως μετά: «Πρόκειται για ανθρώπους που κάθονται κάτω από τον γυμνό ανοικτό ουρανό και δέχονται την καθημερινή ευλογία του. Στέγη τους λοιπόν είναι ο ουρανός. Αυλή τους το ύπαιθρο, το πεζοδρόμιο, το νερό της θάλασσας. Πάνε να ανταμώσουν την καθημερινή γιορτή του δρόμου. Αυτή άλλωστε είναι και η μεγαλύτερη εορτή. Αυτή είναι η αγία Κυριακή όλων των ημερών. Η Κυριακή της Δευτέρας, της Τρίτης, της Τετάρτης. Η Κυριακή της Πέμπτης, της Παρασκευής και του Σαββάτου. Είναι η Κυριακή της Κυριακής αυτό που απολαμβάνουν όλοι. Ο ιερός δρόμος. Αυτός είναι ο μισθός του βίου. Ασπονδο black an white. Μη τα βλέπετε τα πράγματα μόνο από τη μια πλευρά. Οι φωτογραφίες έχουν πάντα κάτι πίσω από εκείνο που δείχνουν φαινομενικά τόσο καθαρά».

• Ο φίλος του Ανρί Καρτιέ Μπρεσόν, ο Ιταλός **Φερντινάντο Σιάνα**, ανακαλύπτει στη Ρόδο κάτι από **Σικελία.** Τρυπώνει σε σπίτια, καφενεία, φούρνους: «Μου αρέσουν οι άνθρωποι που κάθονται και περιμένουν. Δεν ξέρω τι ακριβώς, αλλά περιμένουν. Ούτε και οι ίδιοι φαίνονται να ξέρουν. Αυτό είναι που βλέπω. Και αυτό μου αρέσει. Γιατί κι εμένα μου αρέσει να κάθομαι να περιμένω. Κάτι που ενδέχεται να μην έρθει ποτέ. Να το πω διαφορετικά: Οι φωτογραφίες μου δείχνουν το μελλοντικό, τον άγνωστο χρόνο. Ο χρόνος σταματά. Φεύγει συνεχώς, έρχεται και φεύγει, όμως δεν ξέρεις τι πρόκειται να φέρει. Ούτε τι θα αφήσει πίσω του. Αυτό δείχνουν οι φωτογραφίες μου. Το απρόβλεπτο αλλά και το αναπότρεπτο συνάμα. Το αίνιγμα».

ανοίξαμε!
και σας περιμένουμε
το νέο SUPER MARKET
Παππου
Υπερ...έχει!
• σε Τιμές • σε Εξυπηρέτηση • σε Ποιότητα • σε Προϊόντα
• σε Προσφορές • σε Άνεση • σε Περιβάλλον!
ΙΩΑΝΝΗΣ Γ. ΠΑΠΠΟΥ Α.Ε. Λεωφ. Ηρακλειδών 77, Ιαλυσός ΡΟΔΟΣ -- Τηλ.: 02410-98310, 02410-98311, 02410-98312 - Fax: 02410-98315 -- e-mail: info@i-pappou.gr

sports

Επιμέλεια: Ηλίας Λοΐζος - Μάγδα Σούγγαρη

✔ Δωδεκανήσιοι ποδοσφαιριστές στην Εθνική Παίδων
✔ Πρόσκληση σε Σεβαστή - Παπατώλη Σελ.16-17
✔ Σύσκεψη στην Κάρπαθο Σελ.18

ΑΚΥΡΩΝΕΤΑΙ ΤΟ ΤΑΞΙΔΙ της Ρόδου στην Τουρκία

➢ Στην Αθήνα σήμερα για την κλήρωση του πρωταθλήματος Ντουρουτλής, Ψέλλας και Τσακίρης ➢ Σήμερα το απόγευμα το φιλικό παιχνίδι Ρόδου - Απόλλωνα Καλυθιών

Η ταλαιπωρία που υπέστη η αποστολή της Ρόδου κατά την επιστροφή της από την Κω ((έφθασε στο νησί μας στις 03.30 τα ξημερώματα), ήταν και η αιτία που ο Δημήτρης Σκούνας άλλαξε την ώρα της χθεσινής προπόνησης.

Ο έμπειρος τεχνικός γύμνασε τους ποδοσφαιριστές του στο βοηθητικό γήπεδο στις 8.00 το βράδυ με το φως των προβολέων.

Ο **Χάρης Μοσχής** ήταν ο μοναδικός ποδοσφαιριστής που ακολούθησε ατομικό πρόγραμμα λόγω του τραυματισμού του ενώ οι υπόλοιποι προπονήθηκαν κανονικά χωρίς πρόβλημα.

Στο μεταξύ σήμερα το απόγευμα στις 5.00 η Ρόδος θα αντιμετωπίσει σε φιλικό παιχνίδι τον Απόλλωνα Καλυθιών, που θα γίνει στο Δημοτικό Γήπεδο ο «Διαγόρας».

Σύμφωνα με όσα έγιναν γνωστά το ταξίδι της Ρόδου στην Τουρκία ακυρώνεται, αφού οι υπεύθυνοι των ομάδων άλλαξαν την αρχική τους στάση και δεν συμμετέχουν στην κάλυψη των εξόδων στα οποία θα υποβαλλόνταν η Ροδίτικη αποστολή.

Μετά απ' αυτό η διοίκηση της Ρόδου ακυρώνει την μετάβασή της στην γειτονική μας χώρα ενώ ούτε οι τουρκικές ομάδες θα έλθουν στο νησί μας για φιλικά.

ΚΛΗΡΩΣΗ ΠΡΩΤΑΘΛΗΜΑΤΟΣ

Σήμερα 28.8.2002 και ώρα 11:00 στο ξενοδοχείο «Metropolitan» θα διενεργηθεί η κλήρωση του αγωνιστικού προγράμματος για τους 5ο, 6ο, 7ο, 8ο, 9ο και 10ο ομίλους του Πρωταθλήματος Δ' Εθνικής Ερασιτεχνικής Κατηγορίας περιόδου 2002 - 2003.

Σύμφωνα με έγκυρες πληροφορίες στην κλήρωση την Ρόδο θα εκπροσωπήσουν τα μέλη της διοίκησης κ.κ. **Ντουρουτλής, Ψέλλας** και **Τσακίρης.**

Σε απολογία ο Παπανικολάου

Η διοίκηση του Ηρακλή Μ. τον καλεί να δώσει εξηγήσεις για την απουσία του

Φιλικό παιχνίδι στο πλαίσιο της προετοιμασίας του θα δώσει σήμερα το απόγευμα στις 4.30 μμ στα Μαριτσά ο Ηρακλής με αντίπαλο τον Κλεόβουλο Λίνδου.

Στο μεταξύ με χθεσινή του απόφαση το διοικητικό συμβούλιο του συλλόγου καλεί σε απολογία τον ποδοσφαιριστή **Βαλάντη Παπανικολάου** για τις συνεχιζόμενες απουσίες του από τις εκδηλώσεις της ομάδας.

- Η διοίκηση του συλλόγου ευχαριστεί τον Γ. Γραμματέα του συλλόγου κ. **Σπύρο Μπακαρή** για την προσφορά στην ομάδα φανελλών τις οποίες θα φορούν οι ποδοσφαιριστές στις αποστολές των αγώνων.

Την Τετάρτη 4 Σεπτεμβρίου ώρα 10 πμ σύμφωνα με την απόφαση 5723/2002 θα γίνει η δημοπρασία για την ανάδειξη εργολάβου κατασκευής Μίνι Γηπέδου Ποδοσφαίρου 5x5 προϋπολογισμού 183.000.00 ευρώ.

Το έργο έχει ενταχθεί στην ΣΑΕΠ Ολυμπιακών ΕΡΓΩΝ (ΑΠΟΦ. 11/79/02.

Ο ΠΡΟΠΟΝΗΤΗΣ Κ. ΣΑΛΟΝΙΚΙΟΣ προπονητής στην ακαδημία του «ΖΕΥΣ»

Τα παιδικά ποδοσφαιρικά του τμήματα ενεργοποιεί και πάλι ο «ΖΕΥΣ» Αγ. Αποστόλων μετά από αρκετό διάστημα.

Σύμφωνα με ανακοίνωση του συλλόγου ο έμπειρος προπονητής κ. **Κωνσταντίνος Σαλονικιός** αναλαμβάνει ξανά την ακαδημία ποδοσφαίρου του «ΖΕΥΣ».

Η έναρξη των προπονήσεων θα γίνει στις 2 Σεπτεμβρίου στο Δημοτικό Γήπεδο των Αγ. Αποστόλων.

Για εγγραφές και πληροφορίες οι ενδιαφερόμενοι μπορούν να απευθύνονται στο τηλ. **0241065002,** στον κ. **Παναγιώτη Πατλάκα.**

ΤΟ ΦΥΤΙΛΙ

● Για να δω σήμερα πόση μαγκιά θα έχουν εκεί στην Κοδριγκτώνος. Ο πανεπιστημιακός μαζί με δικηγόρο θα επισκεφθεί τους κατέχοντες τις ποδοσφαιρικές καρέκλες και θα τους ζητήσει εξηγήσεις.

Το κύριο θέμα είναι η σπίλωση του ονόματός του λόγω...λευκού ποινικού μητρώου.

Ο ταμίας άραγε τι θα πράξει; Μιά που μιλάμε για νομιμότητα θα την κάνουν πράξη ή θα αρχίσουν να σφυρίζουν αδιάφορα;

Δύσκολη η θέση του προέδρου που είναι αποφασισμένος για μονομαχία με τον παππού κάτω από τον καυτό κόκκινο ήλιο.

Μόνο που σήμερα θα βρει μπροστά του και τον ψύχραιμο σουηδό που μαζί με τον Καβουριού είναι άντρες έτοιμοι για όλα.

Πάντως δεν θα ήθελα να ήμουν στη θέση τους γιατί και ο Ιταλός είναι σε φόρμα και πηγαίνει επιθετικός.

Αραγε θα παίξουν τα παλλικάρια της ΕΠΣΔ Κατενάτσιο;

Κάτι τελευταίο για να κλείσουμε ευχάριστα.

Αγαπητή κυρία Μάρθα μήπως πρέπει να σας πάρουμε από το χέρι για να σας δείξουμε τις αθλητικές (που είναι αλήθεια) εγκαταστάσεις μας;

Εκτός και αν μας βάλετε το βράδυ και δούμε στα όνειρά σας αυτά που ονειρεύεστε.

Φιλάκια...

ΣΥΝΑΝΤΗΣΗ ΣΤΟ ΦΥΤΩΡΙΟ

Για την πορεία της κατασκευής του προπονητηρίου θα ενημερωθούν ο αντινομάρχης κ.Ν.Τατάκης και ο πρόεδρος του ΝΑΟΔ κ. Μπαριανάκης





Την εξέλιξη των εργασιών του υπό κατασκεύην προπονητηρίου στο χώρο του φυτωρίου θα εξετάσουν σήμερα το μεσημέρι από κοινού, ο αντινομάρχης κ.Τατάκης, ο πρόεδρος του ΝΑΟΔ κ. Μπαριανάκης και οι πρόεδροι Ρόδου και Διαγόρα κ.κ. Γ.Παπαϊωάννου - Μ.Μέντος.

Η ενημέρωση θα γίνει από τον γεωπόνο του φυτωρίου, ο οποίος θα εξηγήσει στους ενδιαφερόμενους σε ποιά φάση βρίσκονται οι εργασίες. Στην σημερινή συνάντηση, που θα πραγματοποιηθεί στις 13:00 μ.μ., έχουν κληθεί να παρευρίσκονται και οι συντάκτες του αθλητικού τύπου, που με την σειρά τους θα ενημερώσουν το φίλαθλο κοινό, για την πορεία της κατασκευής του ποδοσφαιρικού προπονητήριου, το οποίο σύμφωνα με τους πρόχειρους υπολογισμούς πιστεύεται ότι θα παραδοθεί μέχρι το τέλος Οκτωβρίου.

Για την σημερινή συνάντηση ο ΝΑΟΔ εξέδωσε την παρακάτω ανακοίνωση

ΑΝΑΚΟΙΝΩΣΗ

Κύριοι

Την Τετάρτη 28 Αυγούστου 2002 και ώρα 13:00 ο αντινομάρχης κ. Νίκος Τατάκης, ο Πρόεδρος του Ν.Α.Ο.Δ και ο Νομαρχιακός Σύμβουλος κ. Μιχάλης Μπαριανάκης, ο γεωπόνος του φυτωρίου καθώς και οι Προέδροι των ομάδων Α.Σ. ΡΟΔΟΣ και ΠΑΟ ΔΙΑΓΟΡΑΣ **κ.κ. Γ. Παπαϊωάννου** και **Μιχάλης Μέντος,** θα συναντηθούν στο χώρο του φυτωρίου όπου ως γνωστό θα γίνει το προπονητήριο ποδοσφαίρου για τις ομάδες Εθνικής Κατηγορίας του Νομού μας. Το έργο είναι σε εξέλιξη και ο γεωπόνος του φυτωρίου θα μας ενημερώσει για την πορεία των εργασιών.

Παρακαλούμε να παρευρεθείτε και να αποτυπώσετε από κοντά τις εργασίες του προπονητηρίου και στη συνέχεια να ενημερώσετε τον φίλαθλο κόσμο.

Ο ΠΡΟΕΔΡΟΣ
ΤΟΥ Ν.Α.Ο.Δ
ΜΙΧΑΛΗΣ
ΜΠΑΡΙΑΝΑΚΗΣ
ΝΟΜΑΡΧΙΑΚΟΣ
ΣΥΜΒΟΥΛΟΣ

ΔΩΔΕΚΑΝΗΣΙΟΙ ΠΟΔΟΣΦΑΙΡΙΣΤΕΣ στην Εθνική Παίδων

Ο Κυριάκος Καραταΐδης κάλεσε τον Δ. Καραγιάννη (Αγ. Γεώργιο Μαλώνας) και τον Χρ. Χατζηφούντα (Ασκληπειό Κω)



Αριστερά ο Καραγιάννης με τον τερματοφύλακα του Ολυμπιακού Δημήτρη Ελευθερόπουλο.

Δύο ποδοσφαιριστές από την Δωδεκάνησο κλήθηκαν στην προετοιμασία της Εθνικής Παίδων, που θα λάβει μέρος στο Βαλκανικό Πρωτάθλημα και το όποίο θα διεξαχθεί από 1/9 έως 6/9 στην Τουρκία. Ο νέος ομοσπονδιακός προπονητής κ. **Κυριάκος Καραταΐδης** ανακοίνωσε τα ονόματα των ποδοσφαιριστών που θα συμμετάσχουν στην πρώτη φάση της προετοιμασίας της Εθνικής Ομάδας Παίδων. Μεθαύριο Παρασκευή ο κ. Καραταΐδης θα ανακοινώσει τα ονόματα των παιδιών που θα ταξιδέψουν στην Τουρκία.

Ανάμεσα στους ποδοσφαιριστές που θα συμμετάσχουν στην προετοιμασία είναι και δύο παιδιά από την Δωδεκάνησο. Συγκεκριμένα πρόκειται για τον τερματοφύλακα **Δημήτρη Καραγιάννη** του Αγ. Γεωργίου Μαλώνας και για τον **Χρήστο Χατζηφούντα** του Ασκληπειού Κω. Οι δύο παραπάνω ποδοσφαιριστές την περυσινή περίοδο ήταν βασικά στελέχη της Μικτής Παίδων της Ε.Π.Σ.Δ. Οι ποδοσφαιριστές που κλήθηκαν από τον κ. Καραταΐδη είναι:

Σωτηρίου Δημήτριος (ΠΑΟ Μαρτίνου), Χατζηλιώτας Ανδρέας (Αμπελωνιακός), Βέτσος Γεώργιος (Βατανιακός), Δουλκερίδης Κοσμάς (Αναγέννηση Γιαννιτσών), Ταμάμης Νικόλαος (Ακ. Ποδ. Λαμίας), Γαλάνης Βασίλειος (Εσώβαλτα), Κεντής Βασίλειος (ΑΚ Κούδα), Σακαλής Κωνσταντίνος (Τορωναίος), Βελλίδης Μάρκος (Δόξα Κορυσσού), Λουκανίκας Γεώργιος (Αρης Λάρισας), Μπακάνος Ιωάννης (Αναγέννηση Σερβίων), Σαμουηλίδης Νικόλαος Κωνστ. γιάννης Δημήτριος (Αγ. Γεώργιος Ρόδου), Μπουρελάκος Λάζαρος (Παγυθεατικός), Βιδάλης Γεώργιος (ΑΕ Χαλανδρίου), Καρβούνης Αλέξανδρος (ΕΡ. Παναιτωλικού), Μιχελάκης Κωνσταντίνος (Ερ. ΟΦΗ), Καζναφέρης Κωνσταντίνος (Αγ. Ανάργυροι), Τζέβας Κωνσταντίνος (ΕΡ ΑΕΚ), Αραβίδης Χρήστος (Ακράτητος), Γκούμας Χρήστος (Παναθηναϊκός), Σιόντης Στέφανος (Ατρομητος 99), Γιαννάτος Δημήτριος (Ολυμπιακός Αργοστολίου), Παναγόπουλος Αναστάσιος (ΑΕΚ Πύργου), Χατζηφούντας Χρήστος (Ασκληπειό Κω), Μαρινάκης Ιωάννης (Αρης Σούδας), Σερδένες Θεοφάνης (Αμβρακικός), Μιχαήλ Σπύρος (Ολυμπιακός), Μόρτσος Δημήτριος (ΑΟ Καρλόβασι), Κατσουγκρής Ορέστης (Α Ζόφρια), Γιαννόπουλος Παναγιώτης (ΑΚ 2000 Βέροιας), Σταθάκης Κωνσταντίνος (ΠΑΕ Ακράτητος), Μαμουλάκης Σταύρος (ΟΦΗ), Προκόπης Χρήστος (Ορέστης Ορεστειάδας).

Κληρώνει σήμερα για Α' και Β' Κατηγορία

Σήμερα Τετάρτη 28.08.2002 και ώρα 20.30 στην αίθουσα του ΔΟΝΑ θα πραγματοποιθούν οι κληρώσεις των πρωταθλημάτων Α, Β κατηγορίας και κυπέλλου ΔΩΔΕΚΑΝΗΣΟΥ / ΟΜΙΛΟΣ ΡΟΔΟΥ/

ΤΕΛΙΚΗ ΦΑΣΗ ΣΕΒΕΝ ΣΑΙΝΤ

Υστερα από την άρνηση της Εφορίας Σταδίου να παραχωρήσει το Οικονομίδειο Γήπεδο και την ακαταλληλότητα των γηπέδων ΚΑΛΥΘΙΩΝ και ΑΡΧΑΓΓΕΛΟΥ, το Δ.Σ. της ΕΠΣΔ στην σημερινή συνεδρίαση θα αποφασίσει για το γήπεδο που θα διεξαχθεί η Τελική φάση. Αιτήσεις έχουν κάνει ο ΔΟΝΑ ΡΟΔΙΩΝ για το γήπεδο ΑΓΙΩΝ ΑΠΟΣΤΟΛΩΝ και ο ΦΟΙΒΟΣ ΚΡΕΜΑΣΤΗΣ για το γήπεδο ΚΡΕΜΑΣΤΗΣ.

ΦΙΛΙΚΗ ΝΙΚΗ ΤΟΥ ΕΡΜΗ

Νίκησε χθες στους Αγ. Αποστόλους τον Ορφέα με 3-1

Εξέπληξε χθες τους αρκετούς φιλάθλους που βρέθηκαν στους Αγ. Αποστόλους, ο Ερμής Καλυθιών που στο πρώτο του φιλικό με τον Ορφέα έδειξε πολύ καλά στοιχεία. Η ομάδα του **Ν. Κασιώτη** παίζοντας γρήγορο και δυνατό ποδόσφαιρο κέρδισε με 3-1. Από την άλλη πλευρά ο **Γ. Καραντάνης** δοκίμασε διάφορα σχήματα βγάζοντας τα συμπεράσματά του για την συνέχεια και ενόψει του πρωταθλήματος της Α' Κατηγορίας.

Τα γκολ

20' ο **Τσαλίκης** με πλασέ πέτυχε το 0-1.

25' Ο ίδιος παίκτης με σουτ διπλασίασε τα γκολ του Ερμή 0-2.

35' Ο **Τσαλίκης** με ατομική ενέργεια πέτυχε το 0-3 και το τρίτο προσωπικό του και τέρμα.

65' Ο **Γαλουζής Μ.** με δυνατό σουτ μείωσε σε 1-3.

Τον αγώνα διαιτήτευσε χωρίς πρόβλημα ο **Γ. Κόττορος**

Ορφέας:

Τσ. Μαθιός, Σ. Μαθιός, Μ. Μαθιός, Δήμας, Βαγιανάκης, Τανίδης, Σκαρτάδος, Παναγιώτου, Καμαράτος, Μπουμπουλάκης, Κωτιάδης.

Επίσης έπαιξαν και οι:

Κελέσογλου, Χατζηνικήτας, Σαλονίτης, Γαλουζής Μ., Τσοπανάκης, Ματθαίος.

Ερμής Καλυθιών:

Χατζηνικόλας, Υψηλάντης Β., Νικολός, Καμπούρης, Στατιού, Χαμάτζόγλου, Σταυρής Μ., Πολυχρόνης, Κυριαζής, Τσαλίκης, Γιορδαμνής.

Επίσης έπαιξαν και οι:

Λαγός, Σταυρής Μ.Ε., Μαχαιρίδης, Κωστάκης, Περίδης, Σεντεμέντες, Καστομούλας, Μαργαρίτης, Σαββιού, Σταυρίδης.

Κλήση σε απολογία

Βάσει του άρθρου 30 του ΚΑΠ, καλείται σε αυτοπρόσωπη απολογία για σήμερα ΤΕΤΑΡΤΗ 28 ΑΥΓΟΥΣΤΟΥ και ώρα 18.30 στα γραφεία της ΕΠΣΔ, ο προπονητής του ΕΥΚΛΗ **Γιούντιτσε Σαλβατόρε** για τα όσα ανέφερε σχετικά με τη διαιτησία σε πρόσφατη απολογία του μετά και από σχετικό έγγραφο της Διοίκησης του Συνδέσμου Διαιτητών Ποδοσφαίρου Δωδεκανήσου.

Εισιτήρια Ελλάδας - Ισπανίας

Στις 7 Σεπτεμβρίου θα γίνει ο αγώνας για την προκριματική φάση του EURO 2004

Αυξημένη ζήτηση παρουσιάζουν τα εισιτήρια για τον αγώνα της Εθνικής Ομάδας Ανδρών με την αντίστοιχη της Ισπανίας (προκριματική φάση EURO 2004), ο οποίος θα διεξαχθεί το Σάββατο 7 Σεπτεμβρίου και ώρα 21:45 στο γήπεδο «Απόστολος Νικολαΐδης». Ήδη χθες πρώτη ημέρα κυκλοφορίας διατέθηκαν περισσότερα από 1.500 εισιτήρια.

Το φίλαθλο κοινό μπορεί να προμηθεύεται εισιτήρια τόσο από τα εκδοτήρια του γηπέδου «Απόστολος Νικολαΐδης» (10:00-20:00), όσο από τα γραφεία της ΕΠΟ (09:00-14:00). Οι τιμές των εισιτηρίων είναι 10, 15, 20, 30 Ευρώ. Σήμερα τέθηκαν σε κυκλοφορία και τα εισιτήρια του αγώνα της Εθνικής Ομάδας Ελπίδων με την αντίστοιχη της Ισπανίας (Παρασκευή 6 Σεπτεμβρίου και ώρα 21:00, γήπεδο «Νίκος Γκούμας), τα οποία τιμώνται 5 Ευρώ και διατίθενται καθημερινά από τα γραφεία της ΕΠΟ (09:00-14:00) και τα εκδοτήρια του γηπέδου «Νίκος Γκούμας» (10:00-14:00).

Ευχαριστήριο του Ν.Α.Ο.Δ.

Κύριε Διευθυντή,

Ο Νομαρχιακός Αθλητικός Οργανισμός Δωδεκανήσου εκφράζει τις ευχαριστίες του, για την κατανόηση που δείξατε τόσο εσείς προσωπικά όσο και οι προϊστάμενοι Υπηρεσιών και οι Υπάλληλοι της ΔΕΗ, που είμαστε υποχρεωμένοι να ευχαριστήσουμε ονομαστικά τους κ.κ. **Ιτσιο, Σταπέρα, Στυλιανίδη και Γιαννιού,** διότι παρά τις δυσκολίες που υπήρχαν να μεταφερθούν οι στύλοι της ΔΕΗ από τον χώρο που πρόκειται να γίνει το σύγχρονο προπονητήριο ποδοσφαίρου, έγινε υπέρβαση των προσπαθειών και σήμερα είμαστε στην ευχάριστη θέση να παραδώσουμε στις μικτές ομάδες της ΕΠΣΔ που αποτελούν την Ακαδημία ποδοσφαίρου στη Δωδεκάνησο, το δικό τους γήπεδο που θα έχει όλες τις προδιαγραφές ενός σύγχρονου προπονητηρίου.

Ο ΠΡΟΕΔΡΟΣ ΤΟΥ ΝΑΟΔ
ΜΙΧΑΛΗΣ ΜΠΑΡΙΑΝΑΚΗΣ
ΝΟΜΑΡΧΙΑΚΟΣ ΣΥΜΒΟΥΛΟΣ

ΠΡΟΣΚΛΗΣΗ ΣΕ ΣΕΒΑΣΤΗ - Παπατώλη



• Τον πρόεδρο και τον αρχιπροπονητή του ΣΕΓΑΣ κάλεσαν οι διοργανωτές

• Ξεκίνησαν τα έργα στο στάδιο στίβου

Πρόσκληση στον πρόεδρο του ΣΕΓΑΣ **Βασίλη Σεβαστή** αλλά και τον αρχιπροπονητή της Ομοσπονδίας **Οδυσσέα Παπατώλη,** απέστειλαν οι διοργανωτές των αθλητικοπολιτιστικών εκδηλώσεων **«Διαγόρεια 2002»** που θα διεξαχθούν στις 7 & 8 Σεπτεμβρίου στο δημοτικό στάδιο της Ρόδου. Οι δύο άνδρες δεν έχουν απαντήσει ακόμα, ωστόσο είναι πάρα πολύ πιθανό να δώσουν το παρών στο «σμαραγδένιο νησί» για να τιμήσουν το διήμερο. Ο κ. **Σεβαστής** γνωρίζει από πρώτο χέρι το χαρακτήρα της διοργάνωσης καθώς και στο παρελθόν είχε παρακολουθήσει από κοντά τα «Διαγόρεια» και είχε κάνει και απονομές στους νικητές. Θεωρείται βέβαια δεδομένο ότι το παρών στους αγώνες θα δώσει ο Ομοσπονδιακός μας προπονητής της Εθνικής ομάδας Εφήβων - Νεανίδων **Θανάσης Ράπτης** ο οποίος άλλωστε έχει συμβάλει στο να επιτευχθεί η συμμετοχή στους αγώνες πολλών ταλέντων από διάφορους ελληνικούς συλλόγους. Παράλληλα θα έχει την ευκαιρία να δει σε τι κατάσταση βρίσκονται αρκετοί από τους αθλητές και τις αθλήτριες ενόψει του Βαλκανικού πρωταθλήματος Ε - Ν στις 14 και 15 Σεπτεμβρίου.

ΟΡΙΣΤΙΚΟΠΟΙΟΥΝΤΑΙ ΟΙ ΣΥΜΜΕΤΟΧΕΣ ΤΩΝ ΑΘΛΗΤΩΝ - ΤΡΙΩΝ

Στο μεταξύ εντός των προσεχών ημερών πρόκειται να ανακοινωθούν οι οριστικές συμμετοχές των αθλητών - τριών Εθνικών Ομάδων που θα πάρουν μέρος στα «Διαγόρεια 2002». Οι Ομοσπονδίες στίβου των Μεσογειακών χωρών έχουν ήδη ξεκινήσει να κοινοποιούν εγγράφως τις αποστολές τους όπως έχουν κάνει η Κροατία και η Γιουγκοσλαβία και απομένουν η Κύπρος και το Ισραήλ.

ΞΕΚΙΝΗΣΑΝ ΟΙ ΕΡΓΑΣΙΕΣ ΣΤΟ ΣΤΑΔΙΟ ΣΤΙΒΟΥ

Τα απαιτούμενα έργα βελτίωσης στον χώρο που θα πραγματοποιηθεί η Μεσογειακή συνάντηση αγώνων στίβου στις 8 Σεπτεμβρίου έχουν ήδη ξεκινήσει να υλοποιούνται. Στο στάδιο «Διαγόρας» τα συνεργεία των τεχνικών υπηρεσιών του Δήμου έκαναν ένα «φρεσκάρισμα» στις υδραυλικές εγκαταστάσεις ενώ το αμέσως επόμενο διάστημα θα αρχίσει το βάψιμο.

Την ερχόμενη εβδομάδα αναμένεται να τοποθετηθεί το ειδικό υλικό στο ταρτάν του σταδίου το οποίο θα καλύψει τα κενά που έχουν δημιουργηθεί από την πολύ χρήση και την πάροδο του χρόνου. Παράλληλα βέβαια θα γίνουν και άλλες εργασίες για τις όποιες ελλείψεις παρουσιάζονται στον περιβάλλοντα χώρο.

Θα υπερασπίσουν το στέμμα τους

• Οι «βασίλισσες της άμμου» Βάσω Καραντάσιου και Εφη Σφυρή ρίχνονται από σήμερα στη μάχη του Πανευρωπαϊκού πρωταθλήματος στην Ελβετία



Το 2001 σκαρφάλωναν στην κορυφή της Ευρώπης και ανάγκασαν τη γηραιά ήπειρο να τους υποκλιθεί. Φέτος, στα φιλέ της Ελβετίας, οι **Βάσω Καραντάσιου** και **Εφη Σφυρή** θα υπερασπίσουν τον τίτλο τους και αποτελούν το πρώτο φαβορί του **Ευρωπαϊκού Πρωταθλήματος.** Στον δρόμο τους θα βρεθούν ισχυρές ομάδες με υψηλές θέσεις στην παγκόσμια κατάταξη.

Στην άμμο της Βασιλείας θα τεθούν αντιμέτωπες με δυνατούς αντιπάλους όπως είναι οι **Καντάικ - Λένστρα** (Ολλανδία), **Γκατέλι - Περότα** (Ιταλία), **Σολάτσι - Μπρουσκίνι** (Ιταλία), **Τσέλμπροβα - Νοβάκοβα** (Τσεχία), **Τεκνετσιάτοβα - Τομπάσιοβα** (Τσεχία) αδελφές **Γιαντσούλοβα** (Βουλγαρία). Ολες οι παραπάνω αθλήτριες είχαν δώσει το παρών και στο τουρνουά του World Tour στη Ρόδο.

Στο ταμπλό των «24» εκτός από το κορυφαίο ελληνικό δίδυμο, (έχει καταταγεί τρίτο) θα συμμετάσχουν και οι **Κουτρουμανίδου - Νικολαΐδου,** ως νούμερο 18.

Εξάδα και βλέπουμε

Η MVR του τουρνουά της Ρόδου, **Βάσω Καραντάσιου** μίλησε για τις ελπίδες της ελληνικής ομάδας στο Ευρωπαϊκό: **«Αρχικός μας στόχος είναι η πρόκριση στην βάδα αλλά κρυφή μας ελπίδα είναι η κατάκτηση ενός μεταλλίου που θα διεκδικήσουν πολλές ομάδες.**

Είμαστε πολύ κουρασμένες αλλά είναι δεδομένο ότι θα προσπαθήσουμε για το καλύτερο δυνατό. Δεν σκεφτόμαστε τις αντιπάλους μας, μετράμε τις δικές μας δυνάμεις. Αν παίξουμε σύμφωνα με τις δυνατότητες μας, δεν έχουμε να φοβηθούμε απολύτως τίποτα. Το Πανευρωπαϊκό Πρωτάθλημα είναι πολύ σημαντική διοργάνωση και θέλουμε να έχουμε μία αξιόλογη παρουσία».

Συνάντηση με Κουράκη

Συνάντηση με την **Εφη Σφυρή, τη Βάσω Καραντάσιου** και τον πρόεδρο της ΕΟΠΕ **Θανάση Μπελιγράτη** είχε ο υφυπουργός Αθλητισμού Γιάννης Κουράκης. **Ο υφυπουργός συνεχάρη τα δύο κορίτσια για την κατάκτηση του χάλκινου μεταλλίου στο 6ο τουρνουά του Παγκοσμίου Πρωταθλήματος που έγινε στη Ρόδο. Μάλιστα ο ίδιος ήταν παρών στο σμαραγδένιο νησί και έζησε από κοντά την προσπάθεια των δύο κοριτσιών.** Ο Κουράκης πληροφορήθηκε από πρώτο χέρι για λεπτομέρειες που αφορούν το μπιτς βόλεϊ, για την προετοιμασία των εθνικών ομάδων και τους ευχήθηκε καλή επιτυχία για τα τελικά του Ευρωπαϊκού Πρωταθλήματος.

Ο υφυπουργός υποσχέθηκε πριμ στις δύο αθλήτριες και τους αποκάλυψε πως βρίσκεται στα σκαριά η κατασκευή ενός πολυδύναμου κλειστού γυμναστηρίου στην Παιανία, που θα αποτελέσει το σπίτι του βόλεϊ και του μπιτς βόλεϊ.

Τρίτο μάτι

• Με τον νόμο 2690/99 άρθρο 3 παράγραφος 3, στα χέρια του θα πάει σήμερα στο Μέγαρο της Κοδριγκτώνος ο πανεπιστημιακός.

• Ο παραπάνω νόμος αναφέρεται στον Κώδικα διοικητικής διαδικασίας περί εκδοσης πιστοποιητικού ποινικού μητρώου γενικής χρήσης.

• Επίσης στα χέρια του θα έχει τον αριθμό πρωτοκόλλου, από τον οποίο φαίνεται η ημερομηνία κατάθεσης της έκδοσης πιστοποιητικού ποινικού μητρώου από το πρωτοδικείο. Το πρωτόκολλο έχει αριθμό 5612/13-8-2002 και του είπαν ότι θα πήγαινε στο Μέγαρο υπηρεσιακά.

• Μαζί του θα έχει και το πιστοποιητικό που έβγαλε ο πανεπιστημιακός και το οποίο δείχνει ότι είναι καθαρός, αφού βέβαια είδε ότι ακόμη το πρώτο από τις 13 Αυγούστου δεν έφθασε στο Μέγαρο.

• Για μία τιμή ζουν οι άνθρωποι και αυτό θέλει να προστατεύσει ο πανεπιστημιακός. Διότι έξω φάνηκε από την ανακοίνωση του Μεγάρου, ότι κάτι τρέχει με το μητρώο.

• Να δούμε σήμερα πως το Μέγαρο θα ξεφύγει και από τον Ιταλό, αφού ότι διέρρευσε στον Τύπο σχετικά για τις σφυρίχτρες τα αρνιέται.

• Τα «ελάφια» δεν έφαγαν το ρύζι που τους πρόσφεραν οι γείτονες μας και αμέσως τους έστειλαν απάντηση ακύρωσης. Κοινώς δεν λειτούργησαν ως μπουνταλάδες.

ΗΛΙΑΣ Κ.

Σύσκεψη στην Κάρπαθο



Πρόσκληση στον Κώστα Κεντέρη να παρευρεθεί στους Αιγαιοπελαγίτικους αγώνες θα κάνουν οι διοργανωτές

....θα πραγματοποιηθεί το Σάββατο για την πορεία των εργασιών του σταδίου στίβου και τις οργανωτικές λεπτομέρειες που αφορούν την ομαλή διεξαγωγή των φετινών Αιγαιοπελαγίτικων Αγώνων (28-29 Σεπτεμβρίου).

Ενας μήνας απομένει για τη διεξαγωγή των φετινών Αιγαιοπελαγίτικων αγώνων στίβου που ως γνωστόν θα πραγματοποιηθούν στην Κάρπαθο.

Το στάδιο στο νησί προχωρά με γοργούς ρυθμούς προς την κατασκευή του και οι υπεύθυνοι δηλώνουν με σιγουριά πως το νέο έργο θα παραδοθεί μέσα στο χρονοδιάγραμμα που έχει οριστεί (περίπου στις 23-25 Σεπτεμβρίου).

Για την πορεία των εργασιών καθώς και πολλά ακόμα θέματα που αφορούν τον οργανωτικό τομέα θα γίνει μια ευρεία συζήτηση το προσεχές Σάββατο στην Κάρπαθο. Οι λεπτομέρειες της διαμονής της μετακίνησης κλπ, αναμένεται να διευθετηθούν στη σύσκεψη αυτή και η προετοιμασία της διοργάνωσης να κυλήσει ομαλά.

Οι συμμετοχές

Εντυπωσιακός είναι ο αριθμός των συμμετοχών στους Αγώνες. Περίπου 650-700 άτομα (αθλητές, συνοδοί κλπ) αναμένονται εκείνο το διήμερο στο νησί της Δωδ/σου παρά το γεγονός ότι η αγωνιστική σεζόν θα οδεύει προς το τέλος της.

Ανάμεσα στους προσκεκλημένους, θα γίνει σοβαρή προσπάθεια να παρευρεθούν και σπουδαίοι αιγαιοπελαγίτες αθλητές όπως ο Κώστας Κεντέρης, ο οποίος δόξασε γι' άλλη μια φορά την Ελλάδα στο πρόσφατο Ευρωπαϊκό Πρωτάθλημα του Μονάχου.

ΟΙ «ΣΦΥΡΙΧΤΡΕΣ» των εθνικών κατηγοριών

Αγώνα Β' εθνικής θα διευθύνει ο Παντελής Μιχαλάκης και αναμετρήσεις της Γ' οι Βαγγέλης Κατσιδώνης, Κώστας Ζανεττίδης

Τρία μέλη του συνδέσμου διαιτητών Δωδ/σου θα μας εκπροσωπήσουν αυτό το Σαββατοκύριακο στους αγώνες των εθνικών κατηγοριών.

Ο Παντελής Μιχαλάκης θα σφυρίξει το παιχνίδι Πανηλειακός - Χαλκηδόνα για το πρωτάθλημα της Β' εθνικής, ο Βαγγέλης Κατσιδώνης, θα βρεθεί στα Μέγαρα για τον αγώνα Βύζας - Ναυπακτιακός Αστέρας και ο Κώστας Ζανεττίδης θα διευθύνει την αναμέτρηση Αγροτικός Αστέρας - Λεβαδειακός για τη Γ' Εθνική

Αναλυτικά:

ΠΑΝΗΛΕΙΑΚΟΣ - ΧΑΛΚΗΔΟΝΑ

Διαιτητής Π. Μιχαλάκης ΣΔΠ Δωδεκανήσου

Βοηθός Διαιτητή Γ. Ρόντσης ΣΔΠ Καστοριάς

Βοηθός Διαιτητή Γ. Λαμπριανίδης ΣΚΠ Αθήνας

4ος Διαιτητής Ι. Κρίκκης ΣΔΠ Τρικάλων

Παρατηρητής Β. Μέγας ΣΔΠ Αθήνας

ΒΥΖΑΣ ΜΕΓΑΡΩΝ - ΝΑΥΠΑΚΤΙΑΚΟΣ ΑΣΤΕΡΑΣ

Διαιτητής Ε. Κατσιδώνης ΣΚΠ Δωδεκανήσου

Βοηθός Διαιτητή Ε. Δασκαλάκης ΣΔΠ Χανίων

Βοηθός Διαιτητή Δ. Κότσιρος ΣΔΠ Αρκαδίας

4ος Διαιτητής Γ. Σταθόπουλος ΣΔΠ Αθήνας

Παρατηρητής Κ. Πρωτοπαπαδάκης ΣΔΠ Αθήνας



ΑΓΡΟΤΙΚΟΣ ΑΣΤΕΡΑΣ - ΛΕΒΑΔΕΙΑΚΟΣ

Διαιτητής Κ. Ζανετίδης ΣΔΠ Δωδεκανήσου

Βοηθρός Διαιτητή Ι. Παπουτσής ΣΔΠ Σερρών

Βοηθός Διαιτητή Χ. Γιαννούλης ΣΔΠ Σερρών

4ος Διαιτητής Β. Τερψιάδης ΣΔΠ Δράμας

Παρατηρητής Γ. Τερζής ΣΔΠ Καβάλας

ΟΛΥΜΠΙΑΚΟΙ ΑΓΩΝΕΣ 2004

Ικανοποίηση Οσβαλντ

Δουλειά επτά ετών έχει γίνει τα δύο τελευταία χρόνια για την προετοιμασία της πρωτεύουσας να φιλοξενήσει το κορυφαίο αθλητικό γεγονός της υφηλίου

Με τη φράση «τα δύο τελευταία χρόνια κάνατε δουλειά πολλών ετών», ο πρόεδρος της συντονιστικής επιτροπής της ΔΟΕ, για την Αθήνα **Ντένις Οσβαλντ** έδειξε την ικανοποίησή του για την πρόοδο προετοιμασίας της Αθήνας.

Η αντιπροσωπεία της οργανωτικής επιτροπής που βρίσκεται στη Λωζάνη, πραγματοποίησε την Τρίτη την πρώτη παρουσίαση της ολυμπιακής πρωτεύουσας στη γενική συνέλευση των διεθνών ομοσπονδιών των 28 αθλημάτων των θερινών Ολυμπιακών Αγώνων.

Η παρουσίαση έγινε από τον εντεταλμένο σύμβουλο **Σπύρο Καπράλο,** ο οποιός θα κάνει σήμερα και δεύτερη παρουσίαση στις διεθνείς ομοσπονδίες.

Τα σχόλια τόσο του κ. **Οσβαλντ** όσο και των εκπροσώπων των διεθνών ομοσπονδιών ήταν άκρως θετικά για την προτετοιμασία της Αθήνας.

Για αυτό και ο **Ντένις Οσβαλντ** συνόψισε την ομιλία του για την πρόοδο της Αθήνας στη φράση ότι **«η δουλειά που έχει γίνει τα δύο τελευταία χρόνια αντιστοιχεί με δουλειά επτά ετών».**

Στη Λωζάνη συνεδριάζει επίσης σήμερα και αύριο και η εκτελεστική επιτροπή της ΔΟΕ, στην οποία θα γίνει νέα παρουσίαση από την οργανωτική επιτροπή, αυτήν τη φορά από την πρόεδρο **Γιάννα Αγγελοπούλου - Δασκαλάκη.**

Στην παρουσίαση αυτή πρόκειται να γίνει διπλή αναφορά προόδου για την προετοιμασία των Ολυμπιακών Αγώνων.

Αιγαιοπελαγίτικοι αγώνες κωπηλασίας

Στις 31 Αυγούστου ανοίγει η αυλαία της διοργάνωσης με τη συμμετοχή εννέα ομάδων όχι μόνο του Αιγαίου αλλά και των Επτανήσων

Στα θέρμα του κόλπου της Γέρας στη Λέσβο θα πραγματοποιηθούν το ερχόμενο Σάββατο 31 Αυγούστου οι φετινοί **αιγαιοπελαγίτικοι αγώνες κωπηλασίας,** ένας από τους αθλητικούς θεσμούς που καθιέρωσε το Υπουργείο Αιγαίου.

Στους αγώνες θα συμμετάσχουν ομάδες από το **Ναυτικό Όμιλο Λήμνου, το Ναυταθλητικό Αθλητικό Όμιλο Σούδας, το Ναυτικό Όμιλο Ρόδου, το Ναυτικό Όμιλο Ηρακλείου το Ναυτικό Αθλητικό Συλλογο Παναγιούδας Λέσβου «Αίολος», το Ναυτικό Όμιλο Μυτιλήνης (από Αιγαίο) και από τους Ν.Ο. Αργοστολίου, Ναυτικό Αθλητικό Όμιλο Κέρκυρας και Αθλητικό Γυμναστικό Σύλλογο Επτανήσων.**

Φέτος είναι η τέταρτη συνεχόμενη χρονιά που διοργανώνονται οι αγώνες, ενώ να θυμίσουμε ότι οι Α' αγώνες έγιναν ξανά στα θέρμα της Λέσβου στις 17 Ιουλίου 1999, οι Β' στη Λήμνο στις 30 Ιουλίου 2000 και οι Γ' στη Ρόδο την 1 Σεπτεμβρίου 2001.

Οι αγώνες οργανώνονται από το υπουργείο Αιγαίου σε συνεργασία με το Δήμο Μυτιλήνης, το Γραφείο Φυσικής Αγωγής Λέσβου, την Ελληνική Κωπηλατική Ομοσπονδία Φιλάθλων Ναυτικών Σωματείων και τους Ναυτικό Όμιλο Μυτιλήνης (ΝΟΜ) και Ναυτικό Ομιλο Παναγιούδας Λέσβου «Αίολος».



ΣΤΟ ΝΟΜΑΡΧΙΑΚΟ ΜΕΓΑΡΟ

ΣΥΝΕΔΡΙΑΣΕ ΧΘΕΣ η νομαρχιακή επιτροπή

«Λευκό» της μειοψηφίας για την προμήθεια προκατασκευασμένων αιθουσών

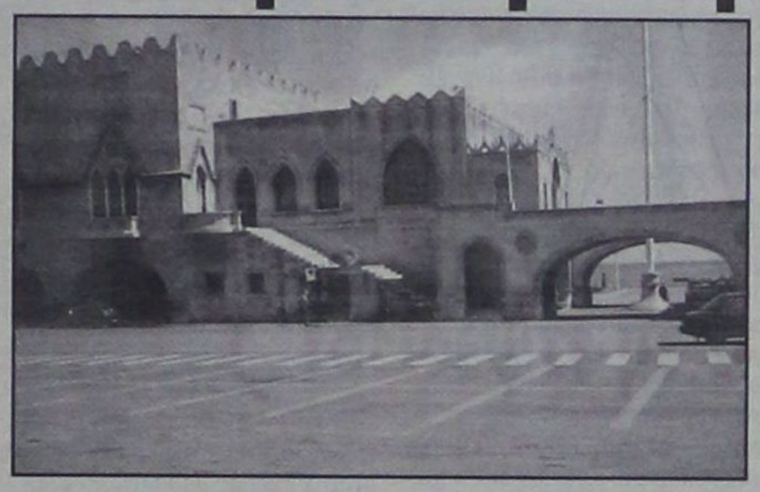

Αρνήθηκαν οι νομαρχιακοί σύμβουλοι της μειοψηφίας που μετέχουν στην Νομαρχιακή Επιτροπή της ΝΑΔ να εγκρίνουν τα πρακτικά της δημοπρασίας, για την προμήθεια εννέα (9) προκατασκευασμένων αιθουσών, με τις οποίες η νομαρχιακή αρχή προσπαθεί να αντιμετωπίσει τις ανάγκες των δημοτικών σχολείων Αφάντου, Παστίδας, θεολόγου και του 5ου νηπιαγωγείου Κω.

Αρνήθηκαν επίσης να εγκρίνουν και την προμήθεια άλλων τεσσάρων αιθουσών για τις λειτουργικές ανάγκες των σχολείων του δημοτικού διαμερίσματος Καλυθιών.

Η αντίθετη γνώμη των τριών νομαρχιακών συμβούλων της μειοψηφίας κ.κ. Νίκου Ζωΐδη, Γιάννη Παρασκευά και Φώτη Χατζηδιάκου εκφράσθηκε δια «λευκής» ψήφου, με το επιχείρημα ότι η νομαρχιακή αρχή το «παράκανε» και με την υπενθύμιση των προβλημάτων που επί μήνες ταλάνισαν την Νομαρχιακή Επιτροπή, μέχρις ότου εγκατασταθούν τελικώς οι προκατασκευασμένες αίθουσες σε σχολείο της Καλύμνου.

Θετική ήταν η ψήφος των εκπροσώπων της πλειοψηφίας κ.κ. Νίκου Τατάκη, Γιώργου Ψαρομπά, και Τσαμπίκου Τριομμάτη.

Τα υπόλοιπα δέκα (10) θέματα που είχαν συμπεριληφθεί στην ημερήσια διάταξη, εγκρίθηκαν ομοφώνως.

Πιο συγκεκριμένα πέρασαν τα εξής θέματα:

1. Εγκριση μελέτης και δημοπράτηση του έργου «ασφαλτόστρωση τμημάτων **Επαρχιακού Δικτύου Λέρου»** προϋπολογισμού 56.500 ευρώ.
2. Εγκριση μελέτης και δημοπράτηση του έργου **«Επισκευές στο δημοτικό σχολείο Μεσοχωρίου Καρπάθου»** Προϋπολογισμού 100.000 ευρώ
3. Εγκριση πρακτικών δημοπρασίας του έργου **«Κατασκευή δύο αιθουσών και τουαλετών στο Δημοτικό σχολείο Λακκίου Λέρου»** προϋπολογισμού 115.000 ευρώ.
4. Εγκριση πρακτικών δημοπρασίας του έργου **«Ασφαλτόστρωση Επαρχιακής οδού από διακλάδωση επαρχιακής οδού Σαλάκου - Προφήτη Ηλία προς κατασκηνώσεις»** προϋπολογισμού 95.900 ευρώ
5. Εγκριση πρακτικών δημοπρασίας του έργου **«Οδοποιία Ολύμπου Καρπάθου»** προϋπολογισμού 30.000 ευρώ.
6. Εγκριση 1ου λογαριασμού του έργου **«Ηλεκτροφωτισμός κόμβου Σιαννών».**
7. Εγκριση 1ου λογαριασμού του έργου **«Αποκατάσταση φθορών στο Επαρχιακό οδικό δίκτυο νήσου Ρόδου»** - 1η συμπληρωματική σύμβαση.
8. Εγκριση 1ου λογαρισμού του έργου **«Επισκευή - συντήρηση εργαστηρίου ΔΥΤΕ».**
9. Ψήφιση πίστωσης ποσού 547,20 ευρώ για την παροχή τεσσάρων **τηλεφωνικών γραμμών** στο κτίριο των **ΑΜΕΑ** στην περιοχή Αγίων Αποστόλων (πρώην Μέγγαβλη).
10. Υπογραφή Προγραμματικής Σύμβασης μεταξύ της ΝΑ Δω/σου και του ΝΑΟΔ για την διεξαγωγή τωναθλητικών εκδηλώσεων **ΔΙΑΓΟΡΕΙΑ** 2002 που θα πραγματοποιηθεί στις 7-8 Σεπτεμβρίου 2002 προϋπολογισμού 145.305,43 ευρώ.

ΠΡΑΚΤΟΡΕΙΟ ΠΡΟΠΟ ΛΥΡΙΣΤΗΣ ΤΑΣΟΣ

ΣΤ. ΚΩΤΙΑΔΗ 64 ΡΟΔΟΣ ΦΑΞ. 36407 ΤΗΛ.: 36407 ΛΑΪΚΟ ΛΑΧΕΙΟ. ΚΑΤΑΛΟΓΟΣ ΚΕΡΔΩΝ ΚΛΗΡΩΣΗ 35Η της 27ης Αυγούστου 2002 ΚΕΡΔΗ ΤΡΙΔΥΜΟΥ ΛΑΧΝΟΥ 675.000 ΚΥΚΛΟΦΟΡΗΣΑΝ ΣΕΙ-

		Σειρά	Αριθμός	Στοιχ.	Ευρώ	Φόρος	Καθ. Κέρδος
Α' Λαχνός τριδύμου	Μεγάλος Λαχνός	10η	58017	Α	400.000	39.990	360.010
	Υπόλοιπα στοιχεία	10η	58017	Β+Γ+Δ	75.000	7.470	67.630
	Σύνολο			Α-Δ	475.000	47.460	427.540
Β' Λαχνός τριδύμου		1η	58017	Α-Δ	100.000	9.960	90.040
Γ' Λαχνός τριδύμου		9η	58017	Α-Δ	100.000	9.960	90.040
Σε όλες τις άλλες σειρές			58017	Α-Δ	50.000	4.960	45040

ΚΕΡΔΗ ΠΟΥ ΦΟΡΟΛΟΓΟΥΝΤΑΙ

ΑΡΙΘ.	ΕΥΡΩ	ΦΟΡΟΣ	ΚΑΘ. ΚΕΡ.	ΑΡΙΘ.	ΕΥΡΩ	ΦΟΡΟΣ	ΚΑΘ. ΚΕΡ.
17914	6000	560	5.440	40575	600	20	580
33830	3000	260	2.740	45914	600	20	580
774	600	20	580	49957	600	20	580
4991	600	20	580	52741	600	20	580
8140	600	20	580	62812	600	20	580
13447	600	20	580	66990	600	20	580
20815	600	20	580	68709	600	20	580
25061	600	20	580	73887	600	20	580
29823	600	20	580				

ΚΕΡΔΗ ΑΦΟΡΟΛΟΓΗΤΑ

ΑΡΙΘ.	ΕΥΡΩ	ΑΡΙΘ.	ΕΥΡΩ	ΑΡΙΘ	ΕΥΡΩ	ΑΡΙΘ.	ΕΥΡΩ	ΑΡΙΘ.	ΕΥΡΩ
533	200	17883	200	33830	φορ'ται	48785	200	65696	200
774	φορ'ται	17914	φορ'ται	33959	200	49496	200	66368	200
1695	200	18061	200	34211	200	49957	φορ'ται	66990	φορ'ται
2246	200	18802	200	34682	200	50678	200	67412	200
2797	200	19373	300	35403	200	51159	200	68004	200
3208	300	19984	200	36064	300	51830	200	68028	200
3699	200	20815	φορ'ται	36815	200	52741	φορ'ται	68709	φορ'ται
4370	200	21356	200	37696	300	53392	200	69500	200
4991	φορ'ται	22087	200	38243	200	53863	200	69981	300
5912	200	22868	200	40004	200	54474	300	70592	200
7153	200	23619	300	40575	φορ'ται	55025	200	71283	200
8140	φορ'ται	24370	200	41156	200	55793	300	71994	300
8911	200	25061	φορ'ται	41907	200	56658	200	72675	200
9692	200	25812	200	42680	300	58007	200	73206	200
10403	300	26593	200	43209	200	58017	φορ'ται	73887	φορ'ται
11064	200	27324	200	43290	200	58767	200	74658	200
11895	200	27935	300	43571	200	59518	200	75469	200
12696	200	29012	200	44142	300	60269	300	76050	300
13447	φορ'ται	29823	φορ'ται	44973	200	61020	200	76941	200
14158	200	30684	200	45914	φορ'ται	61791	200	77722	300
14909	200	31015	200	46365	200	62612	φορ'ται	78509	200
15640	200	31836	200	47116	200	63403	200	78940	200
16321	300	32647	300	47847	300	64024	300	79651	300
16372	200	33398	200	48024	300	64975	200	79862	200

Αριθμός πρόσθετης χρηματοδότησης μεγάλου λαχνού 00 Επίσης κερδίζουν: α) Από 24 Ευρώ όλοι οι αριθμοί που λήγουν σε 17 β) Από 12 Ευρώ όλοι οι αριθμοί που λήγουν σε 7 γ) Από 6 Ευρώ όλοι αριθμοί από 58000 έως 58999, 17000 έως 17999 και 33000 έως 33999. Τα παραπάνω κέρδη αντιστοιχούν σε ακέραια γραμμάτια των 6 Ευρώ.

ΑΠΟ ΤΟΝ ΔΟΤ

ΗΜΕΡΙΔΑ ΓΙΑ ΤΟΥΡΙΣΜΟ στο Καστελλόριζο

ΘΕΜΑ: «Επιδοτούμενα προγράμματα για τουριστικά καταλύματα και εστιατόρια»



Μια ακόμη διοργάνωση «εκτός έδρας» πραγματοποιείται από τον Δωδεκανησιακό Οργανισμό Τουρισμού, αυτήν την φορά στο Καστελλόριζο.

Πρόκειται για την ημερίδα με θέμα «Επιδοτούμενα προγράμματα για τουριστικά καταλύματα και εστιατόρια» που θα γίνει το Σάββατο 31 Αυγούστου στο Πολιτιστικό Κέντρο της Μεγίστης.

Όπως δήλωσε στην «δ» ο πρόεδρος του ΔΟΤ κ. Μανώλης Καμπουρόπουλος, «η διοργάνωση ημερίδων, συνεδρίων κλπ. στα μικρά νησιά, έχει στόχο αφ'ενός ουσιαστικό, να γνωρίσει δηλαδή στους επιχειρηματίες των νησιών, αυτών τις ευκαιρίες και τις δυνατότητες που τους παρέχονται, στήριξης και ανάπτυξης των επιχειρήσεών τους, αφ'ετέρου να στείλει το μήνυμα ότι ο τουρισμός δεν αποτελεί «προνόμιο» μόνο των μεγάλων νησιών, αλλά και των μικρότερων, αρκεί να αναδείξουν την ιδιαίτερη φυσιογνωμία τους και να προσαρμόσουν στη δική τους κλίμακα και στα δικά τους χαρίσματα το είδος του τουρισμού που θα ήθελαν να προσελκύσουν, υλοποιώντας και της ανάλογης κλίμακας και είδους επενδύσεις».

Το πρόγραμμα της ημερίδας έχει ως εξής:

10:30 - 11:00 Προσέλευση συνέδρων - Εγγραφές

11:00 - 11:15 Χαιρετισμοί

11:15 - 11:30 «Δωδεκάνησα: Νέες προκλήσεις - Νέες προοπτικές στον τουριστικό τομέα» - Μανώλης Καμπουρόπουλος, Νομαρχιακός Σύμβουλος - Πρόεδρος του ΔΟΤ.

11:30 - 12:15 «Δυνατότητες και προϋποθέσεις ένταξης επιχειρήσεων στα προγράμματα» Ιάκωβος Γρύλλης, Πολιτικός Μηχανικός, Σύμβουλος Επιχειρήσεων

12:15 - 12:30 «Διαδικασίες αξιολόγησης και υλοποίησης Επενδυτικών προτάσεων» - Ράνια Κοσσιώρη, Υπεύθυνη Δωδεκανησιακής Εταιρείας Ανάπτυξης και Προόδου (ΔΕΤΑΠ) του Επιμελητηρίου Δωδεκανήσου.

Θα ακολουθείσει συζήτηση.

Το βράδυ του Σάββατου το πρόγραμμα προβλέπει συναυλία με το μουσικό συγκρότημα του Γιάννη Κατσιμπράκη.

Για όσους θελήσουν να μεταβούν στο Καστελλόριζο για την ημερίδα, η αναχώρηση θα γίνει από την Ρόδο την Παρασκευή 30 Αυγούστου και ώρα 17:00 με το πλοίο «Κάλυμνος». Η αναχώρηση από το Καστελλόριζο θα γίνει στις 4:00 τα ξημερώματα της Κυριακής 1η Σεπτεμβρίου με το πλοίο «Ρομίλντα».

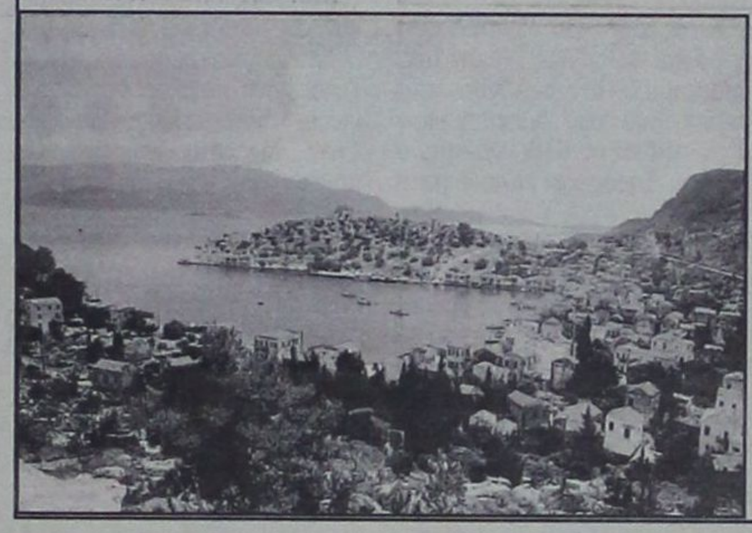

Zorpidis

ΤΟΥΡΙΣΤΙΚΟΣ ΟΡΓΑΝΙΣΜΟΣ
Αλεξ. Διάκου και Λοχαγού Φανουράκη 31
Τηλ. 02410 20625, 30054 FAX 26745

Λ.Α.Ν.Ε.
Αναχωρήσεις από Ρόδο:

F/B Β. ΙΕΡΑΠΕΤΡΑ

Κάθε **ΠΕΜΠΤΗ στις 04.30** για Χάλκη, Διαφάνι, Πηγάδια, Κάσο, Σητεία, Άγιο Νικόλαο, Μήλο, Πειραιά

Κάθε **ΚΥΡΙΑΚΗ στις 04.30** για Χάλκη, Διαφάνι, Πηγάδια, Κάσο, Σητεία, Άγιο Νικόλαο, Μήλο, Πειραιά

F/B Β. ΚΟΡΝΑΡΟΣ

Κάθε ΣΑΒΒΑΤΟ στις 04.30 για Διαφάνι, Πηγάδια, Κάσο, Σητεία, Άγιο Νικόλαο, Μήλο, Πειραιά

LAOUMZIS FLYING DOLPHINS

Αναχωρήσεις καθημερινά με το

CHRISTOS L. για:
- ΚΩ στις 16.00 και ΚΩ - ΡΟΔΟ στις 08.00
- ΧΑΛΚΗ κάθε Σάββατο στις 14.00
- ΤΗΛΟ κάθε Σάββατο στις 14.00
- ΝΙΣΥΡΟ κάθε Σάββατο στις 14.00
- ΣΥΜΗ κάθε Δευτέρα και Τετάρτη στις 16.00

Κρατήσεις ξενοδοχείων σε όλη την Ελλάδα
Αεροπορικά εισιτήρια, Ακτοπλοϊκά εισιτήρια
Ενοικιάσεις αυτοκινήτων

ΜΑΘΗΜΑΤΑ ΑΓΓΛΙΚΩΝ ΙΔΙΑΙΤΕΡΑ και ΟΛΙΓΟΜΕΛΗ απο ΠΤΥΧΙΟΥΧΟ ΚΑΘΗΓΗΤΡΙΑ ΑΓΓΛΙΚΗΣ ΦΙΛΟΛΟΓΙΑΣ

ΜΑΡΙΑ Ν. ΤΣΙΜΕΤΑ

☞ Παραδίδονται μαθήματα ΑΓΓΛΙΚΩΝ σε ΟΛΑ ΤΑ ΕΠΙΠΕΔΑ
☞ ΣΥΣΤΗΜΑΤΙΚΗ ΠΡΟΕΤΟΙΜΑΣΙΑ ΓΙΑ ΤΙΣ ΕΞΕΤΑΣΕΙΣ

LOWER (FCE), TOEFL, PROFICIENCY (CPE, MICHIGAN)

☞ ΤΑΧΥΡΡΥΘΜΑ ΤΜΗΜΑΤΑ
☞ ΠΡΟΕΤΟΙΜΑΣΙΑ για εισαγωγή σε ΒΡΕΤΑΝΙΚΑ και ΑΜΕΡΙΚΑΝΙΚΑ ΠΑΝΕΠΙΣΤΗΜΙΑ

ΜΕ

☞ ΠΡΟΣΩΠΙΚΗ ΠΑΡΑΚΟΛΟΥΘΗΣΗ
☞ ΑΝΤΙΚΕΙΜΕΝΙΚΗ ΕΝΗΜΕΡΩΣΗ ΓΟΝΕΩΝ και ΔΕΛΤΙΑ ΠΡΟΟΔΟΥ

Επιτυχία μας η ΜΕΘΟΔΟΛΟΓΙΑ ΔΙΔΑΣΚΑΛΙΑΣ της ΑΓΓΛΙΚΗΣ ΓΛΩΣΣΑΣ του St. MICHAEL'S COLLEGE, VERMONT, U.S.A

ΕΚΤΕΛΟΥΝΤΑΙ ΜΕΤΑΦΡΑΣΕΙΣ

Πληροφορίες
στα τηλέφωνα
20688, 0976706181
Ώρες 5:30 μ.μ. - 9:00 μ.μ.

ΕΓΓΡΑΦΕΣ από 26 ΑΥΓΟΥΣΤΟΥ

Επί της Βασιλέως Ηρακλείου 68, πλησίον ΡΟΔΑ...

ΓΙΑ ΝΑ ΑΠΟΔΥΝΑΜΩΘΟΥΝ ΤΑ ΚΑΤΗΓΟΡΗΤΗΡΙΑ

ΕΠΙΧΕΙΡΕΙΤΑΙ Η ΠΡΟΚΛΗΣΗ συγχύσεως με τις καταθέσεις!

Στην αντεπίθεση πέρασε ο Αλέκος Γιωτόπουλος

ΑΘΗΝΑ, 27

Μέσα από το ειδικά διαμορφωμένο κελί του στην πτέρυγα των γυναικείων φυλακών Κορυδαλλού ο φερόμενος ως καθοδηγητής της «17Ν», Αλέξανδρος Γιωτόπουλος λύνει την σιωπή του με μία επιστολή-απάντηση σε ένα ρεπορτάζ της εφημερίδας «Το Βήμα», που δημοσιεύτηκε την περασμένη Κυριακή και ο «Λάμπρος» της «17Ν» μέσω του δικηγόρου του διαψεύδει ότι στην δεκαετία του 1980 διαπληκτίστηκε σε ρεμπετάδικο των Εξαρχείων με τον επονομαζόμενο «Λάκη».

«Σχετικά με άρθρο που δημοσιεύτηκε στο «Βήμα της Κυριακής», στο οποίο χωρίς να επικαλείται οποιαδήποτε πηγή ισχυρίζεται ότι τη δεκαετία του 1980 είχα συμπλοκή σε ρεμπετάδικο των Εξαρχείων με πρόσωπο ονόματι «Λάκης», ήθελα να σας γνωρίσω ότι ουδεμία συνάντηση είχα με οποιονδήποτε «Λάκη» ή συμμετείχα σε επεισόδιο στα Εξάρχεια», αναφέρεται χαρακτηριστικά. Επίσης, ο Αλέξανδρος Γιωτόπουλος μέσω της επιστολής του διαψεύδει ότι γνώριζε τον δολοφονηθέντα από την «17Ν» εφοπλιστή Κωστή Περατικό και αμφισβητεί πηγές της ΕΛ.ΑΣ., σύμφωνα με τις οποίες τηρούσε φακέλους για υποθέσεις που τον ενδιέφεραν. «Τον Κωνσταντίνο Περατικό δεν τον γνώριζα ούτε κατ' όψιν και επιπλέον, όπως η ασφάλεια μπορεί να γνωρίζει, δεν διέθετα καμία σύνδεση με το διαδίκτυο, ούτε είχα δορυφορική τηλεόραση, ούτε τηρούσα φακέλους για υποθέσεις που δήθεν με ενδιέφεραν», σημείωσε χαρακτηριστικά.

Ο Γιωτόπουλος υποστηρίζει ότι πρόκειται για δημοσιεύματα που αποσκοπούν στην κατασκευή αποδεικτικού υλικού και στην δημιουργία αρνητικών εντυπώσεων στην κοινή γνώμη ενόψει της δικαστικής διαδικασίας που βρίσκεται σε εξέλιξη. Ο «Λάμπρος» προσθέτει ότι οι αρχές αποβλέπουν στην παγίδευση και άλλων προσώπων, εκμεταλλευόμενες την αδυναμία του να αντιδράσει μέσα από την φυλακή.

Εν τω μεταξύ, στις 23 Μαρτίου του 1992, όταν οι αστυνομικοί ήρθαν πρόσωπο με πρόσωπο με τουλάχιστον τέσσερις τρομοκράτες της «17Ν» δεν κατάφεραν να συλλάβουν κανέναν και το περιστατικό πέρασε στην ιστορία σαν το φιάσκο της Λουίζης Ριανκούρ. Το θέμα έρχεται για ακόμη μία φορά στο προσκήνιο. Στο χθεσινό κεντρικό δελτίο ειδήσεων ο Μάκης Τριανταφυλλόπουλος έκανε λόγο για μία κατασκευασμένη ιστορία από πλευράς αστυνομικών που αποσκοπούσε σε χρηματικά οφέλη. Ο Μάκης Τριανταφυλλόπουλος πρόσθεσε ότι οι αστυνομικοί συνειδητοποίησαν ότι πρόκειται για επιχείρηση της «17Ν», κατόπιν εορτής και αφού εντόπισαν στο κλεμμένο Van, που χρησιμοποίησαν οι τρομοκράτες το 38άρι περίστροφο του Σάββα Ξηρού.

Εκτός από τον Χριστόδουλο Ξηρό και ο Βασίλης Τζωρτζάτος υποστηρίζει ότι παρόντες στο περιστατικό των Αμπελοκήπων ήταν ο ίδιος, ο Κουφοντίνας, ο Σάββας Ξηρός και κάποιο τρίτο άτομο που, όλως τυχαίως, ούτε εκείνος, ούτε ο Χριστόδουλος δεν θυμάται ποιό ήταν αυτό. Και αυτές οι προγενέστερες ομολογίες ήταν στη διάθεση και του εισαγγελέα, Διώτη και του εφέτη-ανακριτή, όταν ο Σάββας Ξηρός κρίθηκε να δώσει προανακριτική και ανακριτή απολογία. Όμως, καμία ερώτηση και καμία αναφορά του δεν υπάρχει για το επεισόδιο της Ριανκούρ. Στον πυρήνα των αποκαλύψεων του Σάββα Ξηρού βρέθηκε ο Γιάννης Σερίφης, καθώς ο 40χρονος αγιογράφος τον κατονόμασε στην απολογία του ενώπιον του ανακριτή ως μέλος της λεγόμενης πρώτης γενιάς της «17Ν». Ο Σάββας Ξηρός υποστηρίζει ότι ο Γιάννης Σερίφης συμμετείχε στο πρώτο χτύπημα της οργάνωσης, την δολοφονία του σταθμάρχη της CIA, Ρίτσαρντ Γουέλς. Το ίδιο ισχυρίστηκε στη δική του απολογία και ο Παύλος Σερίφης, σύμφωνα με πληροφορίες.

Συγκεκριμένα, ο 40χρονος αγιογράφος ανέφερε ότι «Τον Γιάννη Σερίφη τον συνάντησα μια φορά, πριν από πολλά χρόνια, πριν ενταχθώ στην οργάνωση σε κάποιο μαγειρείο που είχε ανοίξει με το θείο μου, τον Αργύρη Τσακαλία και τον Κανέλλο, που έπαιζε μπουζούκι και τώρα έχει πεθάνει. Το μόνο που μου είπε ο θείος μου, ο Τσακαλίας για τον Γιάννη Σερίφη είναι ότι παρατάει την οικογένειά του και τρέχει από δω κι εκεί. Ο αδερφός μου, Χριστόδουλος μου είχε πει, αν θυμάμαι καλά, εδώ και πέντε χρόνια, ότι σε κάποιο αμφιθέατρο σε κάποια ομιλία του τον πλησίασε ο Γιάννης Σερίφης και του πρότεινε ευθέως εάν ήθελε να γίνει μέλος της «17 Ν». Τότε έγινε πανικός στην οργάνωση, διότι απευθύνθηκε σε έναν άγνωστο, δηλαδή τον αδελφό μου. Και μάλιστα, ο «Λάμπρος» διαμαρτυρόμενος για τη συμπεριφορά του ανέφερε: «Πώς του πρότεινες να γίνει μέλος, τον ξέρεις;» Και ο Γιάννης Σερίφης του απάντησε: «Ξέρω το θείο του, τον Τσακαλία».

Στην απολογία που έδωσε στις 12 Αυγούστου στον εφέτη ανα-



κριτή κ. Ζερβομπεάκο, ο Σάββας Ξηρός επιβεβαιώνει τον ισχυρισμό του αδελφού του Χριστόδουλου Ξηρού ότι ο Γιάννης Σερίφης του είχε προτείνει να ενταχθεί στην οργάνωση, ωστόσο προσθέτει ότι το 1983 ο Γιάννης Σερίφης αποχώρησε από την «17Ν». Χαρακτηριστικά, ανέφερε ο 40χρονος αγιογράφος ότι «Από ιστορίες που λεγόντουσαν μεταξύ των μελών της οργάνωσης είχα ακούσει ότι ο Γιάννης Σερίφης είχε λάβει μέρος στην πρώτη ενέργεια της οργάνωσης κατά του Γουέλς. Ο Σερίφης, ελάχιστο χρονικό διάστημα μετά τη στρατολόγηση του Χριστόδουλου, διαφώνησε με την οργάνωση και αποχώρησε. Είμαι σίγουρος ότι από τότε έχει αποχωρήσει οριστικά από την οργάνωση, διότι κανείς δεν ασχολήθηκε μαζί του, ούτε αυτός με μας».

Αναφερόμενος στον Αλέξανδρο Γιωτόπουλο, ο Σάββας Ξηρός υποστήριξε ενώπιον του ανακριτή ότι θεωρεί πιθανό ο «Λάμπρος» να εκμεταλλεύτηκε τα μέλη της οργάνωσης ιδεολογικά και οικονομικά. Ο Σάββας Ξηρός αναφέρει ότι «Εκ των υστέρων θεωρώ ότι είναι πιθανό ο «Λάμπρος» να μας εκμεταλλεύθηκε ιδεολογικά και οικονομικά, αλλά τότε του είχαμε τυφλή εμπιστοσύνη. Αν και κατά καιρούς αναρωτιόμουν για τα οικονομικά της εταιρείας, διότι πίστευα ότι τα χρήματα ξοδεύονταν σε ανάγκες περισσότερες απ' αυτές που εγώ υπολόγιζα».

Η διαχείριση των οικονομικών της «17Ν» είχε ανατεθεί στον Δημήτρη Κουφοντίνα, ο οποίος και διαχειριζόταν αναλόγως τα έσοδα της οργάνωσης. Σύμφωνα με τα όσα αποκάλυψε ο Ξηρός στην απολογία του, η οργάνωση κάλυπτε τα έξοδα ενοικίου, ρεύματος, νερού και έδινε στα μέλη της χρήματα για τις στοιχειώδεις ανάγκες διαβίωσής τους. Ωστόσο, τα οικονομικά της «17Ν» εξακολουθούν να αποτελούν γρίφο για τις διωκτικές αρχές. Η λεία άραγε από τις ληστείες ήταν αρκετή για να καλύψει τα έξοδα των μελών της που όπως αποκαλύπτει ο Σάββας Ξηρός, έφταναν μέχρι και την ιατροφαρμακευτική τους περίθαλψη;

Ο Σάββας Ξηρός υποστήριξε στην ανακριτική απολογία του ότι από το 1995 και μετά προσπάθησε δύο φορές να φύγει από την οργάνωση. Χαρακτηριστικά αναφέρει ότι «Η μια προσπάθεια ήταν γύρω στο 1995, οπότε είχα συγκεντρώσει μια ομάδα από καλλιτέχνες, περίπου οκτώ με δέκα άτομα. Και συμβουλευτήκαμε δικηγόρο πώς μπορούμε να φτιάξουμε ένα πολιτιστικό κέντρο και να έχει ο καθένας το δικό του εργαστήριο. Σκοπός μου ήταν να απασχολούμαι εκεί όσο το δυνατόν περισσότερο για να έχω ισχυρή δικαιολογία στον «Λουκά» και να ελαττώσω τη συμμετοχή μου στην οργάνωση, μέχρι του σημείου να απαγκιστρωθώ. Επειδή δε επισκεπτόμουν το παιδί μου, είχα στενές σχέσεις με τον Κουφοντίνα και αυτός θα γνώριζε αν εγώ έχω κάποιο πραγματικό λόγο να απόσχω από την οργάνωση. Επίσης, σκεφτόμουν ότι σε περίπτωση ίδρυσης κέντρου αυτό το γεγονός θα έβγαινε στη δημοσιότητα και συνεπώς εγώ θα αποκλειόμουν από το να είμαι μέλος της «17 Ν». Η δεύτερη προσπάθεια ήταν μετά τον τραυματισμό του στην επίθεση εναντίον της οικίας του Γερμανού Πρέσβη στο Χαλάνδρι, όπως σημειώνει. Συγκεκριμένα, ανέφερε ότι «Είχα δηλώσει ότι λόγω DNA δεν πρέπει να μετέχω σε επόμενες ενέργειες της οργάνωσης, ούτε καν σε κλοπή αυτοκινήτου. Όμως, ο «Λάμπρος» έβγαλε το συμπέρασμα ότι οι αρχές δεν έχουν το DNA, όπως γράφτηκε και σε προκήρυξη, και μου είπε ότι μπορώ να συμμετέχω κανονικά στην οργάνωση».

Νωρίς χθες το απόγευμα ολοκληρώθηκε επιτυχώς η επέμβαση στο αυτί του Σάββα Ξηρού. Μέσα στις επόμενες ημέρες θα πάρει εξιτήριο από τον Ευαγγελισμό και θα οδηγηθεί στις φυλακές Κορυδαλλού. Πάντως, η κατάσταση της υγείας του Σάββα Ξηρού ήταν η αιτία που ο εφέτης ανακριτής παρέμεινε εννέα ώρες στο δωμάτιο φρούριο του Ευαγγελισμού. Η απολογία του 40χρονου, που αριθμεί μόλις δώδεκα σελίδες, είχε διάρκεια πολύ λιγότερο, καθώς υπήρξαν συνεχείς διακοπές της ομολογίας του. Πάντως, και σε αυτήν επέμεινε σε αυτό που προανακριτικά είχε πει, ότι δηλαδή ο Αλέξανδρος Γιωτόπουλος ήταν ο ηγέτης της «17Ν».

Εν τω μεταξύ, στην ανεύρεση των κρίκων που ενδεχομένως συνδέουν την «17Ν» με άλλες τρομοκρατικές οργανώσεις που έδρασαν στην χώρα μας καλείται να στραφεί το ενδιαφέρον της ανάκρισης. Τα υποψήφια θύματα, αλλά και οι συγγενείς των νεκρών της «17Ν», κάποιοι από τους οποίους έχουν ήδη δηλώσει παράσταση πολιτικής αγωγής, μπαίνουν δυναμικά στην ανακριτική διαδικασία, ζητώντας από τον εφέτη ανακριτή να προχωρήσει σε συγκεκριμένες ενέργειες, προκειμένου να διαλευκανθούν τα σκοτεινά σημεία των υποθέσεων που τους αφορούν.

Μάλιστα, ζήτησαν ακόμα και την ενσωμάτωση στοιχείων που φανερώνουν την κοινή δράση «Ε.Λ.Α» και «17Ν». Ωστόσο, δικαστικοί κύκλοι εκτιμούν ότι η ενσωμάτωση αυτών των στοιχείων στην ήδη ογκώδη δικογραφία που αφορά στην 27χρονη δράση της «17Ν» επιβαρύνει περισσότερο από ότι διαφωτίζει το ανακριτικό έργο. Χθες ολοκλήρωσε την κατάθεσή του ενώπιον του ανακριτή ο αστυνομικός, Σωκράτης Κότσιας, ένας από τα θύματα της συμπλοκής των αστυνομικών με μέλη της «17Ν» τον Νοέμβριο του 1991, στα Σεπόλια. Μάλιστα, είναι ο τρίτος κατά σειρά αυτόπτης μάρτυρας που καταθέτει για αυτήν την υπόθεση. Όλοι τους έχουν ήδη δηλώσει παραστάσεις πολιτικής αγωγής μέσω του δικηγόρου τους και θύματος της εγκληματικής δράσης της «17Ν», Λευτέρη Παπαδημητρίου.

Α.Ν.Ε.Σ.

ΕΒΔΟΜΑΔΙΑΙΟ

ΠΡΟΓΡΑΜΜΑ ΔΡΟΜΟΛΟΓΙΩΝ

ΑΠΟ 06.08.2002 ΕΩΣ 30.09.2002

ΔΡΟΜΟΛΟΓΙΑ:		Ε/Γ ΣΥΜΗΙ (ΑΠΟ ΜΑΝΔΡΑΚΙ)		Υ/Γ ΑΙΓΛΗ (ΑΠΟ ΜΑΝΔΡΑΚΙ)		Τ.Ρ. ΠΑΝΟΡΜΙΤΗΣ (ΑΠΟ ΚΟΛΩΝΑ)	
		ΣΥΜΗ-ΡΟΔΟ	ΡΟΔΟ-ΣΥΜΗ	ΣΥΜΗ-ΡΟΔΟ	ΡΟΔΟ-ΣΥΜΗ	ΣΥΜΗ-ΡΟΔΟ	ΡΟΔΟ-ΣΥΜΗ
ΚΑΘΕ	ΔΕΥΤΕΡΑ	07.15		10.30	14.30	17.30	09.00
ΚΑΘΕ	ΤΡΙΤΗ		18.00	07.15	09.00	17.30	14.30
ΚΑΘΕ	ΤΕΤΑΡΤΗ	07.15	18.00	10.30	14.30	17.30	09.00
ΚΑΘΕ	ΠΕΜΠΤΗ	07.15		17.30		12.30	09.00 18.00
ΚΑΘΕ	ΠΑΡΑΣΚΕΥΗ			17.30	14.30	07.15 12.30	09.00 18.00
ΚΑΘΕ	ΣΑΒΒΑΤΟ		18.00	17.30	09.00	07.15 12.30	09.00 14.30
ΚΑΘΕ	ΚΥΡΙΑΚΗ	08.00	18.00		14.30	07.15 17.30	09.00

Ε/Γ ΣΥΜΗ ΙΙ

ΡΟΔΟ - ΠΑΝΟΡΜΙΤΗ - ΣΥΜΗ: ΚΑΘΗΜΕΡΙΝΑ ΣΤΙΣ **09.00**
ΣΥΜΗ - ΡΟΔΟ: ΚΑΘΗΜΕΡΙΝΑ ΣΤΙΣ **15.45**

ΠΡΟΣΟΧΗ: ΤΟ ΚΑΤΑΜΑΡΑΝ ΠΑΝΟΡΜΙΤΗΣ ΑΝΑΧΩΡΕΙ ΑΠΟ ΤΟ ΚΕΝΤΡΙΚΟ ΛΙΜΑΝΙ (ΚΟΛΩΝΑ)

Τα δρομολόγια μπορούν να τροποποιηθούν λόγω εκτάκτων συγκοινωνιακών αναγκών ή καιρικών συνθηκών.
Παρακαλούμε πριν ταξιδέψετε επικοινωνήστε με την Εταιρεία:
Γραφείο Σύμης: Τηλ. 0246071444 Φαξ. 0246071373
Γραφείο Ρόδου: Τηλ. 0241037769 Φαξ. 0241034493

δημιουργίες cair

ΡΟΔΟΣ 2400 Λευκός Ξηρός ΟΠΑΠ
ΑΡΧΟΝΤΙΚΟ Ερυθρός Ξηρός
Δωδεκανησιακός τοπικός

Δύο αντιπροσωπευτικά κρασιά της ΚΑΪΡ Α.Ε., που αποδεικνύουν για άλλη μια φορά την αναμφισβήτητη ικανότητα της Δωδεκανησιακής Εταιρείας να παράγει υψηλής ποιότητας προϊόντα. Ικανότητα που επιβεβαιώνεται από την πρόσφατη παρουσίαση του μοναδικού στην ελληνική αγορά συλλεκτικού αφρώδους CAIR ROSE RESERVE 10 ετών, σε περιορισμένο αριθμό φιαλών και ποιότητα που συναντάται στην πλούσια γκάμα των διεθνώς αναγνωρισμένων προϊόντων της, όπως RODOS 2400 λευκό ξηρό, VQPRD (χρυσό στο Μιλάνο), ΜΟΣΧΑΤΟΣ ΡΟΔΟΥ ΟΠΕ (χρυσό στο Μιλάνο), MOULIN λευκό ξηρό (χρυσό στις Βρυξέλλες), MOULIN ροζέ ημίξηρο (χρυσό σε Μπορντό και Μιλάνο), CAIR φυσικός αφρώδης (χρυσά μετάλλια σε Μιλάνο και Monde Selection).

Εγγύηση
C·A·I·R
Επιλεγμένοι οίνοι ποιότητας

CAIR Δαβάκη - Πίνδου 65,
Ν. Φάληρο, τηλ.: 4813876, 4813125
fax: 4814695.
2ο χλμ. Ρόδου - Λίνδου, Ρόδος
τηλ.: 0241/68770-3 fax: 0241/62575.



ΟΥΤΕ... ΤΟΥΡΚΟΣ ΝΑ ΗΤΑΝ

ΠΕΡΙΠΕΤΕΙΩΔΕΙΣ ΔΙΑΚΟΠΕΣ του Μάκη Τριανταφυλλόπουλου σε νησιά της Δωδεκανήσου!

✓ Δεν τον άφησαν να κάνει μπάνιο στα Υμια ✓ Παρ'ολίγο να τον διεμβολίσει σκάφος του λιμενικού

Περιπετειώδεις ήταν οι διακοπές του γνωστού δημοσιογράφου κ. Μάκη Τριανταφυλλόπουλου που τις τελευταίες ημέρες βρίσκεται στην Δωδεκάνησο. Με ορμητήριο την Κάλυμνο και μ'ένα φουσκωτό σκάφος στο οποίο επιβαίνουν η οικογένεια και οι φίλοι του, επισκέπτεται συγκεκριμένα τα γύρω νησιά, συνδυάζοντας διακοπές και δημοσιογραφική έρευνα, το αντικείμενο της οποίας θα αποκαλυφθεί εν καιρώ.

Δύο ήταν τα περιστατικά που του έκαναν ιδιαίτερη εντύπωση κατά τις ημέρες της παραμονής του στα Δωδεκάνησα. Πρώτα το γεγονός ότι δεν επετράπη στον ίδιο και την παρέα του να κολυμπήσουν στην «γκρίζα ζώνη» των Υμίων και συγκεκριμένα στην Καλόλιμνο.

Στην συνέχεια, λίγο έλειψε το φουσκωτό του Λιμενικού Σώματος να διεμβολίσει το δικό του - επίσης φουσκωτό σκάφος - σε μια προσπάθεια επίδειξης ισχύος άνευ λόγου και αιτίας των Λιμενικών, όπως τουλάχιστον ο ίδιος καταγγέλλει. Μέχρι που διαπίστωσαν ότι έπεσαν πάνω στον Μάκη Τριανταφυλλόπουλο! «Αν δεν ήμουν εγώ τί θα γινόταν»; διερωτήθη χθές αφηγούμενος την περιπέτειά του. Αν και πιστεύει ότι οι πολιτεία πρέπει να παράσχει κάθε δυνατή βοήθεια στο Λιμενικό Σώμα για να φέρει εις πέρας την δύσκολη αποστολή του, δεν δίστασε να μιλήσει για «απρέπειες» και «αθλιότητες».

Κάτοικοι της Καλύμνου εξάλλου του κατήγγειλαν ότι οι ίδιοι λιμενικοί, με απαράδεκτο, βίαιο και αχαρακτήριστο τρόπο είχαν κάνει πρόσφατα έλεγχο στο σκάφος ενός ηλικιωμένου ψαρά και στην γυναίκα του, πετώντας ψάρια και παραγάδια, με κλωτσιές στη θάλασσα!

ΣΤΗΝ ΚΑΛΟΛΙΜΝΟ

Ο ίδιος ο Μάκης Τριανταφυλλόπουλος περιέγραψε την εμπειρία του ομιλώντας χθές στον Ρ/Σ FM'12.

«Είχαμε πάει μια βόλτα στην περιοχή των Υμίων, να δούμε κι αυτές τις βραχονησίδες. Επιστρέφοντας σκεφθήκαμε να κάνουμε μια βουτιά στην Καλόλιμνο. Πήγαμε από την μια πλευρά του νησιού. Κατέβηκαν τότε οι στρατιώτες και μας είπαν ότι απαγορεύεται. Πήγαμε από την άλλη, μας είπαν το ίδιο, μ'έναν τηλεβόα, ότι είναι στρατιωτική περιοχή. Με γνώρισαν κιόλας. Τους ρώτησα, γιατί παιδιά απαγορεύεται»;

Μου απάντησαν ότι υπάρχει αυστηρή εντολή. Ούτε μπάνιο δεν μπορείτε να κάνετε. Είναι τρία-τέσσερα φυλάκια. Και λοιπόν τι έγινε; Εκεί τέλειωσε το θέμα, δεν θέλησα εγώ να δώσω συνέχεια. Προς στιγμή είπα να μη φύγω, για να έλθει το Λιμενικό και να δούμε τί εντολή είναι αυτή. Έμαθα ότι υπήρξε μια ανησυχία στο ΓΕΣ. Έλεγαν ότι αν είχα ζητήσει μια άδεια θα μου το επέτρεπαν. Μα θα ζητήσω άδεια για να κολυμπήσω σ'ένα Ελληνικό νησί; Άλλωστε τι ήταν; Πάνω σ'ένα φουσκωτό είμασταν δέκα-δώδεκα άτομα. Εκ των οποίων τα τέσσερα ήταν παιδάκια με τα μαγιώ τους. Άλλο να πείς ότι είδαν τίποτα.... θηρία εκεί και σκέφτηκαν ότι μπορεί να είναι Τούρκοι βατραχάνθρωποι. Και μας γνώρισαν κιόλας. Αυτό είναι μειωτικό για την πατρίδα μας. Έτσι «γκριζάρουμε» εμείς την πατρίδα μας; Αυτό είναι το απογοητευτικό».

ΜΕ ΤΣΑΜΠΟΥΚΑ!

Αυτή δεν ήταν η μοναδική «περιπέτεια» που έζησε ο Μάκης Τριανταφυλλόπουλος, στην διάρκεια των διακοπών του. Αυτή τη φορά το συμβάν έλαβε χώρα ανοιχτά της Λέρου, με πρωταγωνιστές, άνδρες του Λιμενικού Σώματος. «Απίστευτο! Με επτά μποφώρ σε ανοιχτό πέλαγος έκαναν μια επίθεση με το φουσκωτό για να μας σταματήσουν. Από τις κινήσεις τους εγώ κατάλαβα ότι ήθελαν να μας ελέγξουν και σταμάτησα. Αλλά δεν σταματάνε πουθενά σκάφος μέσα στο πέλαγος με τόσα μποφώρ, όταν βλέπουν ότι είναι επάνω παιδάκια. Κι αντί να έλθουν από το πλάι να δουν ποιοί είναι - είχαν τη δυνατότητα να το κάνουν, με φουσκωτό, ήταν κι αυτοί - ξαφνικά, εκεί που σταμάτησα έκαναν μια επίθεση εναντίον μας κι άρχισαν να κορνάρουν. Ήλθαν κατά πάνω μας να μας κόψουν στα δύο! Ίσα που πρόλαβα να μετακινήσω το σκάφος. Έβαλα τις φωνές και όταν έφθασαν κοντά ακούω τον ένα να λέει «αμάν ο Τριανταφυλλόπουλος!» Τότε έγινα έξαλλος. Αυτό μου την δίνει πολύ στο κεφάλι.

Δηλαδή αν ήμουν ο «χ» Παπαδόπουλος τι θα έκαναν; Θα τον έκοβαν στα δύο; Μου ζήτησαν συγγνώμη κι εγώ τους λέω, πάμε τώρα να με ελέγξετε. Μπαίνουμε στο λιμάνι της Λέρου, ήταν πιο ήσυχα εκεί τα νερά, πήραν τα χαρτιά, έλεγξαν το σκάφος, για το τυπικό δηλαδή, δεν είχαν όρεξη να ελέγξουν πια από εκεί και πέρα. Τους λέω «που είναι η ναυτοσύνη σας, δεν ντρέπεστε; Τι είναι αυτά τα πράγματα;». Μου ζήτησαν συγγνώμη και μου είπαν ότι έχει σκάσει το μπαλόνι. Κοίταξα και όντως είχε σκάσει το ένα τους μπαλόνι στο πίσω μέρος και γι'αυτό είπαν πως δεν μπορούσαν να σταματήσουν. Τους είπα, άμα έχει σκάσει το μπαλόνι δεν μπορείτε να σταματήσετε; Πάρτε το το ρημάδι και πηγαίνετε μέσα. Μην κάνετε ελέγχους στ'ανοιχτά. Εκ των πραγμάτων δεν μπορείτε να το κάνετε, με το ένα σκάφος να πηγαίνει πέντε μέτρα πάνω και το άλλο πέντε μέτρα κάτω.

Ανοησίες. Πράγματα που δεν πρέπει να γίνονται. Και ξέρετε κάτι; Εγώ είμαι μαζί τους γιατί σ'αυτές τις περιοχές τις ακριτικές πρέπει να έχουν καλύτερα μέσα. Όπως έμαθα μετά, κάνοντας το ρεπορτάζ - γι'αυτό και έδωσα τόπο στην οργή - αυτούς τους ανθρώπους πρέπει να τους βοηθήσουμε. Είναι δυνατόν να μην έχουν ένα αξιόπιστο σκάφος;

Τους είδα μετά στο λιμάνι, όπου πήγαμε να πιούμε ένα αναψυκτικό και μου ζήτησαν συγγνώμη. Τους λέω, τι συγγνώμη; Όταν ένας άνθρωπος κάνει σωστά τη δουλειά του, πρέπει να είναι αυστηρός και μαχητικός εκεί που πρέπει. Όχι να κάνει επίδειξη ισχύος σ' ένα τουριστικό σκάφος με πιτσιρίκια μέσα, γιατί τότε γίνεται επικίνδυνος».

Ωστόσο οι θαλάσσιες περιπέτειες του Μάκη Τριανταφυλλόπουλου δεν χάλασαν την εντύπωση που αποκόμισε από τα νησιά της Δωδ/σου. «Είναι πανέμορφα» είπε. «Αισθάνομαι πολύ μικρός εγώ τώρα για ν'αρχίσω τις φιλοφρονήσεις. Είναι μια πανέμορφη περιοχή, με υπέροχους ανθρώπους, με μια ανθρωπιά, που εμένα με συναρπάζει».

BLUEBONNET TOURS

ΠΡΑΚΤΟΡΕΙΟ ΓΕΝΙΚΟΥ ΤΟΥΡΙΣΜΟΥ ΤΗΣ Α.Ε
Maritime & Tourism Enterprises S.A.
Καρπάθου 4, Μανδράκι – Ρόδος.
Τηλ. 02410 78780 (6 Γραμμές), Φαξ 02410 39750
E-mail: maritime@rho.forthnet.gr

1. HOTEL ALEXANDROS ****		
Πλατεία Μαβίλης	Single	97,00 Euro BB
	Double	107,00 Euro BB
	Triple	141,00 Euro BB
2. HOTEL ARETHUSA ***		
Οδός Μητροπόλεως	Single	48,00 Euro BB
	Double	71,00 Euro BB
	Triple	89,00 Euro BB
3. HOTEL ASTOR ****		
Σύνταγμα	Single	56,00 Euro BB
	DFS	65,00 Euro BB
	Double	75,00 Euro BB
	Triple	95,00 Euro BB
4. HOTEL ELECTRA ****		
Ερμού - Σύνταγμα	Single	109,00 Euro BB
	Double	128,00 Euro BB
	Triple	149,00 Euro BB
5. HOTEL DORIAN INN ***		
Οδός Πειραιώς	Single	55,00 Euro BB
	Double	65,00 Euro BB
	Triple	86,00 Euro BB
6. HOTEL PRESIDENT****		
(ΑΝΑΚΑΙΝΙΣΜΕΝΟ)		
Λεωφόρου Κηφισίας	Single	47,00 Euro BB
	DFS	58,00 Euro BB
	Double	62,00 Euro BB
	Triple	78,00 Euro BB
7. HOTEL SEA VIEW***		
Γλυφάδα	Single	82,00 Euro BB
	Double	97,00 Euro BB
	Extra Bed	16,00 Euro
8. HOTEL TITANIA ****		
Πανεπιστημίου	Single	105,00 Euro BB
	Double	121,00 Euro BB
	Triple	143,00 Euro BB
9. HOTEL PHILIPPION ****		
Θεσσαλονίκη	Single	70,00 Euro BB
	DFS	75,00 Euro BB
	Double	81,00 Euro BB
	Triple	101,00 Euro BB
10. HOTEL TELIONI **		
Θεσσαλονίκη	Single	50,00 Euro BB
	Double	66,00 Euro BB
	Triple	88,00 Euro BB

Η παροχή υπηρεσιών V.I.P. είναι η ειδικότητα μας.
Για μας όλοι οι πελάτες είναι V.I.P.'s

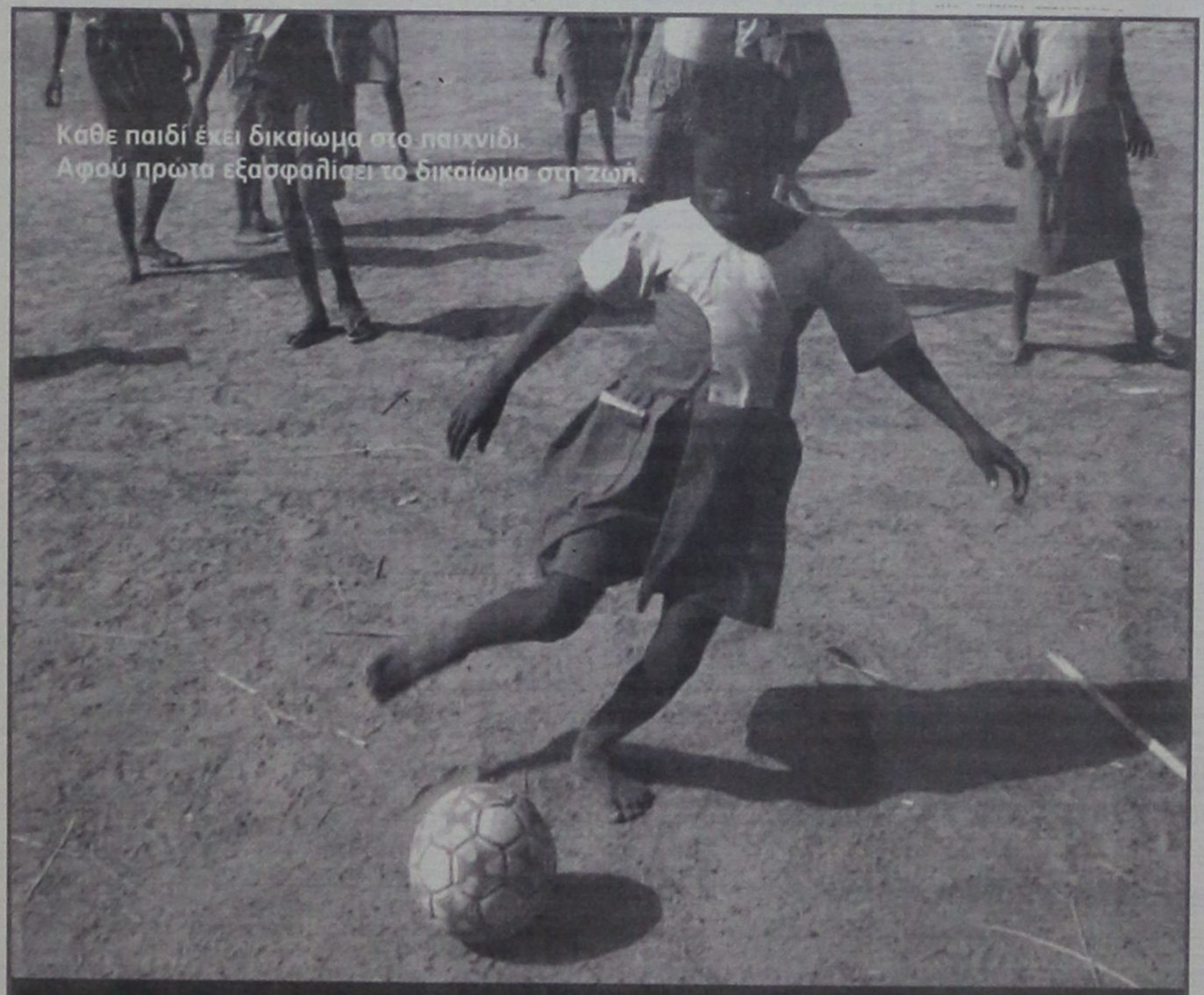

Τα παιδιά του αναπτυσσόμενου κόσμου, όπως όλα τα παιδιά, θέλουν να μπορούν να παίζουν. Όμως, πιο πολύ θέλουν να έχουν σπίτι, λίγο φαγητό και καθαρό νερό, να μπορούν να πάνε στο γιατρό και στο σχολείο. Αυτά τα παιδιά και οι οικογένειές τους χρειάζονται την υποστήριξή μας. Η ActionAid, με το πρόγραμμα Αναδοχής, σας δίνει τη δυνατότητα με 22 ευρώ το μήνα να δώσετε σ' ένα παιδί και σε όλους τους ανθρώπους της κοινότητας που ζει, χιλιάδες λόγους να χαμογελούν.

actionaid Ελλάς

Θέλω να συμμετέχω στο πρόγραμμα Αναδοχής Παιδιού της ActionAid.

ΟΝΟΜΑ ..... ΕΠΩΝΥΜΟ ..... ΟΔΟΣ ..... ΑΡΙΘΜΟΣ .....

Τ.Κ. ..... ΠΟΛΗ/ΧΩΡΙΟ ..... ΤΗΛΕΦΩΝΟ: ΟΙΚΙΑΣ ..... ΕΡΓΑΣΙΑΣ .....

Συμπληρώστε και ταχυδρομήστε αυτό το κουπόνι στην ActionAid Ελλάς, Αμυντα 1, 116 35 Παγκράτι, ή αποστείλτε το στο fax: 010 72 43 449, για να σας στείλουμε το ενημερωτικό υλικό μας. Για περισσότερες πληροφορίες, καλέστε στο 010 72 48 789.

actionaid Ελλάς

email: mail@actionaid.gr, www.actionaid.gr

ΧΡΗΜΑΤΙΣΤΗΡΙΟ

ΣΥΝΕΔΡΙΑΣΗ ΤΗΣ 27ης Αυγούστου 2002

ΤΡΑΠΕΖΕΣ	ΤΙΜΗ	%	ΕΛΑΧ.	ΜΕΓ.	ΤΕΜ
ΑΤΤΙΚΗΣ (ΚΟ)	6.00	0.00	5.90	6.00	9 819
ΓΕΝΙΚΗ ΤΡΑΠΕΖΑ ΤΗΣ ΕΛΛ.	6.48	0.61	6.40	6.48	3 563
ΕΘΝΙΚΗ ΤΡΑΠΕΖΑ ΤΗΣ ΕΛΛ.	19.80	0.41	19.60	19.90	187 911
ΕΤΕΒΑ (ΚΟ)	5.84	1.04	5.80	5.90	6 170
ΕΛΛΑΔΟΣ (ΚΟ	58.92	1.52	58.00	59.90	810
ΕΜΠΟΡΙΚΗ ΤΡΑΠΕΖΑ ΤΗΣ ΕΛΛ.	20.16	0.40	19.96	20.20	57 721
EUROBANK-ERGASIAS	13.58	0.00	13.44	13.64	140 009
ΠΕΙΡΑΙΩΣ (ΚΟ)	7.00	0.00	6.92	7.02	88 463
ALPHA ΤΡΑΠΕΖΑ ΠΙΣΤΕΩΣ	15.36	1.19	14.96	15.50	157 567
ΕΓΝΑΤΙΑ ΤΡΑΠΕΖΑ (ΚΟ)	3.40	0.00	3.38	3.42	6 646
ΕΓΝΑΤΙΑ ΤΡΑΠΕΖΑ (ΠΟ)	2.63	2.73	2.53	2.65	4 363
ASPIS BANK	5.66	-0.35	5.50	5.68	6 612
ETBA BANK	3.26	3.16	3.14	3.28	229 149
ΤΡΑΠΕΖΑ ΚΥΠΡΟΥ	2.42	0.00	2.42	2.45	7 924
ΑΓΡΟΤΙΚΗ ΤΡΑΠΕΖΑ	7.34	-0.81	7.30	7.40	5 324
ΑΣΦΑΛΕΙΕΣ					
ΕΘΝΙΚΗ ΑΣΦ.	6.88	0.88	6.72	6.88	1 300
ΑΣΠΙΣ ΠΡΟΝΟΙΑ (ΚΟ)	1.93	1.58	1.86	1.95	7 585
ΦΟΙΝΙΞ METROLIFE	5.28	-1.12	5.20	5.30	2 409
ΕΥΡΩΠΑΪΚΗ ΠΙΣΤΗ ΑΕ (ΚΟ)	1.53	2.00	1.53	1.60	223
ΕΥΡΩΠΑΪΚΗ ΠΙΣΤΗ ΑΕ (ΠΟ)	1.16	5.45	1.09	1.23	13 270
ΑΓΡΟΤΙΚΗ Α.Ε. ΓΕΝ. ΑΣΦΑΛ. (ΚΟ)	6.34	-0.94	6.22	6.40	300
ΑΓΡΟΤΙΚΗ ΖΩΗΣ	3.68	-0.54	3.56	3.68	690
ΕΤΑΙΡΙΕΣ ΕΠΕΝΔΥΣΕΩΝ					
ΕΘΝΙΚΗ ΕΤ. ΕΠΕΝΔ.ΧΑΡΤ.	1.39	0.00	1.38	1.44	6 494
ΕΛΛΗΝΙΚΗ ΕΤ. ΕΠΕΝΔ. (ΚΑ)	1.65	0.61	1.63	1.65	19 860
ΕΠΕΝΔ. ΕΡΓΑΣΙΑΣ (ΚΑ)	1.24	0.00	1.23	1.25	42 475
ΕΠΕΝΔ. ΑΝΑΠΤΥΞΕΩΣ (ΚΑ)	1.74	2.35	1.68	1.74	5 550
ALPHA ΕΠΕΝΔΥΣΕΩΝ (ΚΑ)	2.91	-0.34	2.88	2.92	5 072
ΠΕΙΡΑΙΩΣ ΕΠΕΝΔΥΤΙΚΗ	1.36	0.74	1.32	1.37	4 425
ΠΡΟΟΔΟΣ ΕΛΛ.ΕΠΕΝΔ.	2.96	0.00	2.82	2.96	6 570
INTERINVEST - ΔΙΕΘ. ΕΠΕΝΔ.	1.12	0.00	1.07	1.15	22 890
ΕΤΕΛΙΞΗ Α.Ε.Ε.Χ. (ΚΑ)	0.78	2.63	0.74	0.78	72 040
ΔΙΑΣ Α.Ε.Ε.Χ (ΚΑ)	1.00	0.00	0.99	1.02	12 300
ΑΙΟΛΙΚΗ Α.Ε.Ε.Χ. (ΚΑ)	1.31	0.00	1.29	1.31	6 920
ΕΜΠΟΡΙΚΗ ΕΠΕΝΔΥΤΙΚΗ (ΚΑ)	2.07	1.47	2.04	2.07	520
MARFIN Α.Ε.Ε.Χ.	1.22	0.83	1.19	1.22	142 914
ΟΡΙΟΝ Δ.Α.Ε.Ε.Χ (ΚΑ)	1.38	-0.72	1.35	1.38	3 630
ALPHA TRUST ASSET M. (ΚΟ)	2.36	0.00	2.28	2.36	400
ΑΚΤΙΒ ΕΠΕΝΔΥΤΙΚΗ Α.Ε.Ε.Χ.	1.15	0.00	1.11	1.15	1 455
ΕΥΡΩΔΥΝΑΜΙΚΗ	1.85	0.54	1.83	1.85	2 420
DOMUS Α.Ε.Ε.Χ.	5.32	0.00	4.74	5.40	18 730
ΑΝΔΡΟΜΕΔΑ Α.Ε.Ε.Χ.	1.98	1.02	1.96	1.99	5 400
ARROW Α.Ε.Ε.Χ.	1.66	0.61	1.65	1.66	17 030
NEXUS Α.Ε.Ε.Χ.	1.19	1.71	1.17	1.19	3 340
Π & Κ ΕΠΕΝΔΥΤΙΚΗ Α.Ε.Ε.Χ.	0.81	0.00	0.81	0.82	26 430
ALTIUS Α.Ε.Ε.Χ.	1.93	0.52	1.87	1.94	5 140
ΕΤ. ΧΡΗΜ/ΚΗΣ ΜΕΣΟΛΑΒΗΣΗΣ					
ETBA ΑΗΖΙΝΓΚ (ΚΟ)	2.13	0.95	2.08	2.16	20 810
ALPHA LEASING (ΚΟ)	5.44	3.42	5.26	5.46	7 120
ΠΕΙΡΑΙΩΣ ΧΡΗΜ/ΚΕΣ ΜΕΣΟΛΑΒΗΣΕΙΣ	7.92	0.00	0.00	0.00	0
ΕΤΑΙΡΙΕΣ ΣΥΜΜΕΤΟΧΩΝ					
ALBIO Α.Ε. ΣΥΜΜΕΤΟΧΩΝ (ΚΟ)	1.81	1.12	1.78	1.86	148 260
ΜΠΟΥΤΑΡΗΣ (ΚΑ)	2.10	0.48	2.07	2.13	24 920
ΜΠΟΥΤΑΡΗΣ (ΠΑ)	1.99	0.00	0.00	0.00	0
ΚΕΡΑΝΗΣ (Κ)	1.27	0.00	1.27	1.27	6 250
ΚΕΡΑΝΗΣ (Π)	0.82	0.00	0.81	0.82	3 780
ΕΠΙΧΕΙΡΗΣΕΙΣ ΑΤΤΙΚΗΣ (Κ)	3.52	0.00	3.50	3.58	37 385
ΟΜΙΛΟΣ ΙΝΤΕΑΛ (ΚΟ)	1.96	-1.51	1.93	1.99	13 250
ΟΜΙΛΟΣ ΙΝΤΕΑΛ (ΠΟ)	2.40	-4.00	2.40	2.40	50
ΚΛΩΝΑΤΕΞ (ΚΑ)	3.82	0.53	3.76	3.92	503 310
ΚΛΩΝΑΤΕΞ (ΠΑ)	2.84	-0.70	2.79	2.91	178 090
ΒΙΟΧΑΛΚΟ (ΚΑ)	6.60	0.61	6.54	6.66	33 840
ΕΛΛΗΝΙΚΑ ΧΡΗΜΑΤΙΣΤΗΡΙΑ (ΚΟ)	4.88	0.00	4.82	4.88	4 010
ΔΕΛΤΑ ΣΥΜΜΕΤΟΧΩΝ (Κ)	6.94	0.29	6.72	6.96	1 840
ΔΕΛΤΑ ΣΥΜΜΕΤΟΧΩΝ (Π)	6.68	0.30	6.50	6.68	1 150
ΧΑΤΖΗΙΩΑΝΝΟΥ Α.Ε. (ΚΟ)	1.79	0.56	1.71	1.79	24 570
ΑΧΟΝ Α.Ε. (ΚΟ)	3.40	0.00	3.36	3.50	167 266
SANYO HELLAS A.E.B.E.	1.17	-1.68	1.16	1.20	46 695
ΚΟΥΜΠΑΣ Α.Ε.	2.28	-2.15	2.26	2.36	131 570
ALFA ALFA ΣΥΜΜΕΤΟΧΕΣ	1.44	0.00	1.42	1.48	560 810
ΠΑΡΝΑΣΣΟΣ ΕΠΙΧΕΙΡΗΣΕΙΣ	1.02	-3.77	1.02	1.06	3 316
ΦΟΥΡΛΗΣ Α.Ε. ΣΥΜΜΕΤΟΧΩΝ	1.58	-1.25	1.55	1.63	20 170
ΜΠΗΤΡΟΣ ΣΥΜΜΕΤΟΧΙΚΗ	2.49	0.81	2.44	2.50	5 005
ΕΥΡΩΣΥΜΜΕΤΟΧΕΣ ΚΕΦΑΛΑΙΟΥ	1.15	1.77	1.13	1.17	47 780
ΜΕΑΓΑ HOLDINGS Α.Ε. (ΚΑ)	1.84	3.95	1.74	1.85	292 310
ELBISCO ΑΕ ΣΥΜΜΕΤΟΧΩΝ	4.20	0.48	4.18	4.20	1 170
LAMDA DEVELOPMENT	7.00	-2.78	6.88	7.16	10 660
ΜΠΑΛΑΦΑΣ Α.Ε. (ΚΟ)	3.20	0.63	3.08	3.20	406 900
ΔΙΑΧΕΙΡΙΣΗ ΑΚΙΝΗΤΩΝ ΠΕΡΙΟΥΣΙΑΣ					
ΚΕΚΡΟΨ	27.10	-1.45	26.54	27.46	330
ΕΡΜΗΣ Α.Ε.	3.14	0.00	3.06	3.18	12 590
ALPHA ΑΣΤΙΚΑ ΑΚΙΝΗΤΑ	5.76	-0.35	5.74	5.82	6 790
ΒΟΒΟΣ (ΚΟ)	18.44	0.11	18.18	18.44	16 910
STABILTON (ΚΑ)	0.34	3.03	0.33	0.34	45 520
STABILTON (ΠΑ)	0.55	0.00	0.55	0.55	120
ΕΜΠΟΡΙΑ ΣΕ ΜΕΤΑΦΟΡΙΚΑ ΜΕΣΑ					
ΒΕΡΝΙΚΟΣ-ΚΟΤΤΕΡΑ	2.14	-2.73	2.14	2.21	2 400
AUTOHELLAS Α.Ε.	6.16	0.00	6.02	6.16	580
ΚΥΡΙΑΚΟΥΛΗΣ Μ.Κ.Ν.	2.15	1.42	2.14	2.20	5 746
ΕΥΡΩΣΥΜΒΟΥΛΟΙ	3.20	-2.44	3.18	3.28	9 713
ΠΛΗΡΟΦΟΡΙΚΗ					
BYTE COMPUTER (ΚΟ)	4.24	0.00	4.12	4.26	8 640
INTRALOT (ΚΟ)	18.82	-1.05	18.80	19.02	4 908
QUALITY & RELIABILITY	3.28	-3.53	3.28	3.46	3 920
INFORMER	5.66	0.35	5.44	5.68	5 430
FORTHnet (ΚΟ)	8.00	1.27	7.90	8.00	1 650
LOGIC D.I.S.	1.47	-6.37	1.45	1.57	182 238
SINGULAR	3.70	0.54	3.68	3.74	16 027
UNIBRAIN SA	8.08	-0.49	7.98	8.14	3 110
MLS ΠΛΗΡΟΦΟΡΙΚΗ (ΚΟ)	6.40	-0.93	6.14	6.46	9 240
SPACE ΕΛΛΑΣ	3.26	-0.61	3.22	3.42	285 410
DATAMEDIA (ΚΟ)	1.80	4.65	1.73	1.85	252 660
UNISYSTEMS (ΚΟ)	4.32	0.47	4.26	4.38	7 990
RAINBOW COMPUTERS	9.18	0.22	9.06	9.36	2 550
COMPUCON ΕΦΑΡΜΟΓΕΣ	10.48	-0.95	10.40	10.66	670
ZHNON Α.Ε.	4.26	-1.39	4.24	4.32	12 390
DESPEC ΠΟΛΥΜΕΣΑ	4.48	2.28	4.42	4.60	4 110
ΔΙΑΦΗΜΙΣΗ					
ΑΤΕΡΜΩΝ ΔΥΝΑΜΙΚΗ (ΚΟ)	2.68	1.13	2.61	2.71	145 440
ΥΓΕΙΑ					
ΙΑΤΡΙΚΟ ΑΘΗΝΩΝ (ΚΟ)	2.80	-1.41	2.79	2.86	9 272
ΙΑΣΩ (ΚΟ)	7.18	0.56	7.14	7.36	10 430
EUROMEDICA Α.Ε.	2.96	0.34	2.88	2.98	2 500
ΥΓΕΙΑ	3.90	-1.52	3.90	4.00	4 810
ΤΗΛΕΟΡΑΣΗ-ΨΥΧΑΓΩΓΙΑ					
ΤΗΛΕΤΥΠΟΣ (ΚΟ)	4.72	0.43	4.62	4.74	29 710
HYATT REGENCY	6.84	1.48	6.74	6.84	105 650
ΕΛΕΥΘΕΡΗ ΤΗΛΕΟΡΑΣΗ (ΚΟ)	3.16	0.64	3.04	3.16	1 180
ΟΠΑΠ ΑΕ (ΚΟ)	10.30	-0.39	10.24	10.36	189 324
ΤΕΧΝΙΤΙΑ					
ΙΠΠΟΤΟΥΡ (Κ)	2.87	-1.71	2.78	2.87	222
ΘΕΡΜΟΤΡΟΦΕΙΑ					
ΘΕΡΜΟΤΡΟΦΕΙΑ ΣΕΛΟΝΤΑ (ΚΑ)	1.26	0.00	1.24	1.26	7 590
ΝΗΦΕΥΣ (ΚΟ)	1.88	1.08	1.85	1.90	20 710
SEAFARM	1.06	1.92	1.03	1.08	40 740
ΕΛΛΗΝΙΚΑΙ ΘΕΡΜΟΚΑΛΛΙΕΡΓΕΙΑΙ	6.90	1.47	6.58	7.06	140
ΔΙΑΣ ΘΕΡΜΟΚΑΛΛΙΕΡΓΕΙΕΣ	4.14	-6.33	4.12	4.58	8 440
ΓΑΛΑΞΕΙΔΙ ΘΕΡΜΟΚΑΛΛΙΕΡΓΕΙΕΣ	3.32	-0.60	3.24	3.38	5 540
ΟΡΥΧΕΙΑ					
ΑΡΓΥΡΟΜΕΤ/ΤΩΝ & ΒΑΡΥΤΙΝΗΣ	6.60	0.00	6.52	6.60	13 280
ΜΕΤΑΦΟΡΕΣ					
ΙΜΠΕΡΙΟ	3.58	0.56	3.28	3.58	760
ΕΜΠΟΡΙΑ ΤΡΟΦ. ΝΑΥΤΙΛΙΑ					
ΓΡΑΜΜΕΣ ΣΤΡΙΝΤΖΗ (ΚΑ)	1.21	0.83	1.18	1.22	146 750
ΝΑΥΤΙΛΙΑΚΗ ΕΤΑΙΡΕΙΑ ΛΕΣΒΟΥ	1.00	-1.96	0.99	1.02	10 036
ΑΝΕΚ (ΚΟ)	1.40	-0.71	1.39	1.44	58 975
ΑΝΕΚ (ΠΟ)	1.68	5.00	1.67	1.68	2 230
ΜΙΝΩΙΚΕΣ ΓΡΑΜΜΕΣ	1.75	-0.57	1.73	1.76	15 943
ΕΙΣΗΓΜΕΝΕΣ ΠΡΟΣ ΜΕΤΑΦΟΡΕΣ ΔΡΑΣΤΗΡΙΟΤΗΤΕΣ					
ΕΘΝΙΚΗ ΑΣΙΟΠ. ΑΚΙΝ ΒΕΙΟΜ/ΣΕΩΣ	3.62	0.56	3.60	3.66	9 690
ΟΛΘ	6.14	-2.23	6.10	6.34	87 386
ΕΣΤΙΑΤΟΡΙΑ	**ΤΙΜΗ**	**%**	**ΕΛΑΧ.**	**ΜΕΓ.**	**ΤΕΜ**
OLYMPIC CATERING Α.Ε.	3.92	-3.92	3.90	4.08	2 640
ΓΡΗΓΟΡΗΣ ΜΙΚΡΟΓΕΥΜΑΤΑ (ΚΟ)	13.38	0.30	13.34	13.42	6 380
EVEREST	2.98	0.00	2.92	3.06	3 268
GOODY'S Α.Ε. (ΚΑ)	12.96	4.35	12.40	12.96	910

ΚΑΛΩΔΙΟΦΑΝΤΟΥΡΓΙΚΕΣ					
ΕΛΛΗΝ. ΥΦΑΝΤΟΥΡΓΙΑ (ΚΑ)	5.66	-6.29	5.56	6.08	141 540
ΤΡΙΑ ΑΛΦΑ (ΚΟ)	26.98	0.00	0.00	0.00	0
ΚΑΛΣΤ. ΝΑΟΥΣΗΣ (ΚΑ)	2.29	-2.55	2.26	2.35	1 105 579
ΦΙΝΤΕΞΠΟΡΤ (ΚΟ)	2.01	2.03	1.98	2.03	3 000
ΕΛΦΙΚΟ (ΚΟ)	2.90	6.62	2.73	2.98	1 325
ΕΠΙΛΕΚΤΟΣ ΚΑΛΣΤ/ΡΓΙΑ	1.89	3.85	1.78	1.89	1 470
ΚΑΛΣΤ. ΝΑΥΠΑΚΤΟΥ	2.30	-2.95	2.30	2.41	1 420
ΒΑΡΒΑΡΕΣΟΣ	7.76	0.26	7.48	7.92	43 940
ΤΕΧΑΠΡΕΤ	1.74	0.58	1.69	1.74	6 180
ΓΙΑΝΝΗΣ ΓΙΑΝΝΟΥΣΗΣ	11.22	-0.36	11.12	11.46	22 490
ΚΑΛΣΤ. ΚΟΡΙΝΘΟΥ (ΚΟ)	2.26	-0.44	2.23	2.30	8 320
ΚΑΛΣΤ. ΚΟΡΙΝΘΟΥ (ΠΟ)	2.14	0.00	0.00	0.00	0
ΜΟΥΖΑΚΗΣ (ΚΑ)	2.76	1.47	2.71	2.78	40 630
ΜΟΥΖΑΚΗΣ (ΠΑ)	2.90	-0.34	2.90	2.90	500
ΠΛΑΣΤΙΚΑ ΘΡΑΚΗΣ (ΚΑ)	1.67	3.09	1.54	1.72	47 170
ΜΑΤΙΜ-ΠΕΡΤΣΙΝΙΔΗΣ (ΚΑ)	1.32	1.54	1.27	1.32	26 030
M. & A. KARATZIS HELLAS NET	1.81	-0.55	1.74	1.87	1 430
ΦΙΕΡΑΤΕΞ ΑΦΟΙ ΑΝΕΖΟΥΛΑΚΗ	2.72	-0.37	2.70	2.75	3 680
ΤΡΟΦΙΜΑ-ΠΟΤΑ					
ΚΥΛΙΝΔΡΟΜΥΛΟΙ ΛΟΥΛΗ	3.44	1.18	3.40	3.46	3 080
ΕΛΛ. ΒΙΟΜ. ΖΑΧΑΡΗΣ (ΚΑ)	5.80	1.05	5.70	5.80	5 060
ΕΛΛΑΣ	15.40	0.13	15.34	15.50	1 600
ΚΑΤΣΕΛΗΣ (ΚΟ)	4.94	0.00	4.84	5.02	17 750
Π.Γ. ΝΙΚΑΣ (ΚΟ)	4.26	0.47	4.22	4.28	34 866
ΣΗΡΙΤΑ (ΚΑ)	7.44	0.81	7.36	7.44	1 614
ΚΥΛΙΝΔΟΙ ΣΑΡΑΝΤΟΠΟΥΛΟΣ	3.10	-0.64	3.10	3.10	120
ΕΒΡΟΦΑΡΜΑ (ΚΟ)	2.13	0.00	2.10	2.16	10 310
ΚΡΕΤΑ ΦΑΡΜ (ΚΟ)	19.64	1.87	19.14	19.70	7 940
ΚΤΗΜΑ ΛΑΖΑΡΙΔΗ (ΚΑ)	3.30	0.00	3.24	3.32	24 540
ΜΠΑΡΜΠΑ ΣΤΑΘΗΣ (Κ)	4.94	4.66	4.72	4.96	470
ΜΠΑΡΜΠΑ ΣΤΑΘΗΣ (Π)	4.70	0.00	0.00	0.00	0
COCA COLA Ε.Ε.Ε.	16.70	1.33	16.48	16.86	269 477
ΜΥΛΟΙ ΚΕΠΕΝΟΥ ΑΒΕΕ	2.92	0.34	2.86	2.97	10 960
ΠΛΙΑΣ (ΚΑ)	1.32	2.33	1.29	1.32	516
ΚΑΝΑΚΗΣ ΣΤΕΛΙΟΣ	2.26	-1.74	2.25	2.33	13 630
ΠΑΡΑΓΩΓΗ ΚΑΙ ΕΜΠΟΡΙΑ ΠΡΟΪΟΝΤΩΝ ΚΑΠΝΟΥ					
ΚΑΠΝΟΒΙΟΜΗΧΑΝΙΑ ΚΑΡΕΛΙΑ	49.68	0.00	49.50	49.68	20
ΠΑΠΑΣΤΡΑΤΟΣ	16.76	1.58	16.54	16.82	20 177
ΕΙΔΗ ΕΝΔΥΜΑΣΙΑΣ					
ΜΙΝΕΡΒΑ (ΚΑ)	2.68	2.29	2.52	2.70	3 780
SEX FORM	9.28	1.53	8.98	9.46	345 750
ΕΛΒΕ-ΕΝΔΥΜΑΤΩΝ	1.85	-1.07	1.76	1.86	2 000
FANCO Α.Ε.	5.58	0.00	5.44	5.64	11 770
ΠΡΟΪΟΝΤΑ ΕΥΔΟΥ & ΨΕΛΛΩΝ					
ΒΑΛΚΑΝ (ΚΟ)	0.37	0.00	0.35	0.37	205 740
ΑΚΡΙΤΑΣ (ΚΟ)	2.69	0.00	2.65	2.70	1 900
ΣΕΛΜΑΝ (ΚΟ)	2.22	0.00	2.22	2.24	13 000
ΠΡΟΪΟΝΤΑ ΧΑΡΤΟΥ					
ΒΙΣ (ΚΟ)	4.08	0.00	3.92	4.18	310
ΒΙΣ (ΠΟ)	4.78	-3.24	4.36	4.78	470
ΡΑΠΕΡΒΑΣΚ-ΤΣΟΥΚΑΡΙΔΗΣ	8.68	0.23	8.66	8.68	30
ΕΚΔΟΣΕΙΣ					
INFORM ΛΥΚΟΣ (ΚΟ)	7.02	2.03	6.90	7.02	3 220
ΕΚΔΟΣΕΙΣ ΛΥΜΠΕΡΗ	1.89	-0.53	1.85	1.96	62 800
ΙΜΑΚΟ ΜΗΝΤΙΑ ΝΕΤ ΓΚΡΟΥΠ	1.31	0.77	1.28	1.32	4 640
ΧΑΪΔΕΜΕΝΟΣ (ΚΟ)	2.75	0.00	2.65	2.75	493
ΠΗΓΑΣΟΣ	2.12	-0.47	2.10	2.15	1 940
ΔΗΜ/ΚΟΣ ΟΡΓ. ΛΑΜΠΡΑΚΗ	2.68	3.08	2.59	2.71	171 171
ΑΤΤΙΚΕΣ ΕΚΔΟΣΕΙΣ	4.88	0.41	4.72	4.96	1 010
ΤΕΓΟΠΟΥΛΟΣ ΕΚΔΟΣΕΙΣ (ΚΟ)	1.46	0.69	1.44	1.50	11 150
ΝΑΥΤΕΜΠΟΡΙΚΗ	1.73	0.00	1.70	1.73	800
ΚΑΘΗΜΕΡΙΝΗ ΕΚΔΟΣΕΩΣ	4.48	0.00	4.36	4.48	1 620
ΤΕΧΝΙΚΕΣ ΕΚΔΟΣΕΙΣ	3.40	-0.58	3.36	3.72	2 840
ΕΚΔΟΣΕΙΣ ΛΙΒΑΝΗ	3.50	3.55	3.30	3.50	55 010
ΧΗΜΙΚΕΣ					
ΕΤΜΑ (ΚΟ)	1.87	0.54	1.82	1.90	16 330
ΕΤΜΑ (ΠΟ)	1.39	-4.14	1.38	1.39	1 100
RILKEN	8.90	0.00	8.80	8.90	3 990
ΕΛΛΑΤΕΞ ΣΥΝΘΕΤΙΚΕΣ ΙΝΕΣ	1.46	-3.95	1.45	1.53	7 000
ΕΛΑΣΤΙΚΑ-ΠΛΑΣΤΙΚΑ					
ΠΕΤΖΕΤΑΚΙΣ (ΚΑ)	3.28	-1.20	3.24	3.44	133 865
ΠΕΤΖΕΤΑΚΙΣ (ΠΑ)	2.60	0.00	2.57	2.60	650
ΠΛΑΣΤΙΚΑ ΚΡΗΤΗΣ (ΚΑ)	7.90	0.25	7.84	7.92	960
EURODRIP	3.06	-2.55	3.02	3.10	1 180
ΔΑΙΟΣ ΠΛΑΣΤΙΚΑ	3.24	1.25	3.14	3.24	4 230
ΠΑΪΡΗΣ Α.Β.Ε.Ε. ΠΛΑΣΤΙΚΩΝ	4.12	5.10	3.88	4.18	49 670
FLEXOPACK Α.Ε.Β.Ε.Π.	5.60	1.82	5.50	5.84	88 190
ΜΗ ΜΕΤΑΛΛΙΚΑ ΟΡΥΚΤΑ-ΤΣΙΜΕΝΤΑ					
ALFA ALFA ENERGY (ΚΑ)	12.24	0.82	11.98	12.38	31 460
ΧΑΛΥΨ (ΚΟ)	8.92	0.00	8.92	8.92	9 330
ΧΑΛΥΨ (ΠΟ)	9.00	0.00	9.00	9.00	8 683
ΒΕΤΙΝΟΣ	5.56	2.58	5.36	5.64	85 145
ΜΑΘΙΟΣ ΠΥΡΙΜΑΧΑ	3.98	5.85	3.96	3.98	20
ΚΥΡΙΑΚΙΔΗΣ ΜΑΡΜΑΡΑ	3.90	0.52	3.72	3.90	30 706
ΚΕΡΑΜΕΙΑ-ΑΛΛΑΤΙΝΗ	5.74	0.70	5.68	5.80	124 200
ΗΡΑΚΛΗΣ	11.06	-0.72	10.92	11.14	3 442
TITAN (ΚΟ)	39.00	0.78	38.80	39.00	46 038
TITAN (ΠΟ)	34.88	0.52	34.88	34.88	30
ΒΕΤΑΝΕΤ (ΚΟ)	4.90	-0.81	4.86	4.98	5 820
ΒΑΣΙΚΑ ΜΕΤΑΛΛΑ					
ΑΛΟΥΜΙΝΙΟ ΤΗΣ ΕΛΛΑΔΟΣ	25.64	0.94	25.40	25.74	4 350
ΜΑΪΛΗΣ Α.Ε.Β.Ε. (ΚΟ)	5.60	0.72	5.50	5.60	24 560
ΧΑΛΚΟΡ	2.76	-2.13	2.71	2.81	10 980
ΑΛΟΥΜΥΛ ΜΥΛΩΝΑΣ	5.18	0.78	4.94	5.20	8 314
ΣΩΛΗΝΟΥΡΓΕΙΑ ΚΟΡΙΝΘΟΥ	2.38	-2.86	2.38	2.44	3 030
ΑΛΚΟ ΕΛΛΑΣ (ΚΟ)	1.39	-4.14	1.38	1.44	33 560
ΣΩΛΗΝ. ΤΖΙΡΑΚΙΑΝ ΠΡΟΦΙΛ (ΚΑ)	1.60	2.56	1.53	1.62	10 530
ΕΛΒΑΛ Α.Ε.	2.38	3.25	2.38	2.45	41 204
ΣΙΔΕΝΟΡ (ΚΑ)	3.38	-1.74	3.34	3.46	4 446
ETEM Α.Ε. (Κ)	2.15	3.37	2.09	2.16	17 090
FITCO Α.Ε. (ΚΟ)	3.40	0.00	3.36	3.46	6 310
ΜΕΤΑΛΛΙΚΑ ΠΡΟΪΟΝΤΑ					
ΒΙΟΣΩΛ (ΚΟ)	0.36	0.00	0.35	0.37	32 160
ΒΙΟΣΩΛ (ΠΟ)	0.47	0.00	0.00	0.00	0
SPIDER	2.37	0.42	2.32	2.42	825 310
MEVACO (ΚΟ)	2.27	6.07	2.13	2.28	32 545
HELLAS CAN (Κ)	5.44	-0.73	5.44	5.58	14 022
ΧΑΛΥΒΔΟΦΥΛΛΩΝ (ΚΟ)	0.91	-3.19	0.91	0.95	14 170
ΜΕΤΑΛ. ΑΡΚΑΔΙΑΣ ΡΟΚΑΣ (ΚΟ)	6.30	-0.32	6.26	6.34	1 830
ΜΕΤΑΛ. ΑΡΚΑΔΙΑΣ ΡΟΚΑΣ (ΠΟ)	4.80	0.42	4.80	4.80	500
ΜΕΤΚΑ (ΚΟ)	4.78	-1.24	4.78	4.88	17 480
ΔΑΡΙΩΚ & ΣΙΑ	2.97	-0.34	2.89	3.00	282 420
ΛΕΒΕΝΤΕΡΗΣ (Κ)	1.27	-3.05	1.26	1.28	4 190
Λ

ΑΠΟ ΤΟ ΥΠΟΥΡΓΕΙΟ ΑΝΑΠΤΥΞΗΣ ΠΡΟΚΕΙΜΕΝΟΥ ΝΑ ΠΕΡΙΟΡΙΣΘΟΥΝ ΟΙ ΑΝΑΤΙΜΗΣΕΙΣ

ΕΚΣΤΡΑΤΕΙΑ ΓΙΑ... ΣΥΜΦΩΝΙΕΣ ΚΥΡΙΩΝ

Διαδοχικές συναντήσεις με τους φορείς της αγοράς έχει προγραμματίσει για αυτή την εβδομάδα η πολιτική ηγεσία του υπουργείου Ανάπτυξης, σε μια προσπάθεια να αποσπάσει από τους παραγωγικούς και όχι μόνο φορείς τη δέσμευση για συγκράτηση των τιμών. Σύμφωνα με πληροφορίες, ο αρμόδιος υφυπουργός Χρήστος Θεοδώρου θα έχει σήμερα επαφές με τον Σύνδεσμο Ελληνικών Βιομηχανιών Τροφίμων, ενώ σήμερα Τετάρτη θα ακολουθήσει συνάντηση με τον Σύνδεσμο Επιχειρήσεων Σούπερ Μάρκετ Ελλάδος αλλά και τον Σύνδεσμο Επιχειρήσεων Λιανικών Πωλήσεων Ελλάδος. Το έργο του κ. Θεοδώρου καθίσταται δύσκολο στη χρονική αυτή στιγμή, αφού οι πιέσεις που προτίθεται να ασκήσει, προκειμένου να δεσμεύσει την αγορά με νέες «συμφωνίες κυριών» για πάγωμα των τιμών και ψαλίδισμα των αυξήσεων, γίνονται κάτω από βαρύ κλίμα.

Αιχμή του δόρατος στις σχέσεις του υπουργείου Ανάπτυξης με τους φορείς της αγοράς αποτελεί η πρόθεση του οικονομικού επιτελείου της κυβέρνησης να δημοσιοποιήσει μαύρη λίστα επιχειρήσεων. Η πρόθεση αυτή έχει προκαλέσει πολλές αντιδράσεις αλλά και έλλειψη προθυμίας του εμπορικού κόσμου για οποιαδήποτε επαφή, γεγονός που αποτυπώνεται και στις επιστολές - ανακοινώσεις των διαφόρων συνδέσμων ενώ οι ευθύνες για το κύμα ανατιμήσεων μετατίθενται με τη σειρά τους από τις βιομηχανίες προς τις επιχειρήσεις και αντίστροφα.

Μάλιστα, με ανακοίνωσή του ο Σύνδεσμος Ελληνικών Βιομηχανιών Τροφίμων τονίζει ότι δεν έχει γίνει καμιά αύξηση στις χονδρικές τιμές των βιομηχανιών συσκευασμένων τροφίμων μετά τις ετήσιες αναπροσαρμογές που έγιναν από το Σεπτέμβριο του 2001 μέχρι το Μάρτιο του 2002. Επικαλούμενος τα στοιχεία της Εθνικής Στατιστικής Υπηρεσίας κάνει λόγο για αυξήσεις στα προϊόντα του κλάδου που διαμορφώνουν το υπόλοιπο 91% του δείκτη τιμών του πληθωρισμού.

Αλλωστε, όπως τονίζεται στην εν λόγω ανακοίνωση, οι βιομηχανίες καθορίζουν μόνο τη χονδρική τιμή, ενώ η τελική τιμή που πληρώνει ο καταναλωτής καθορίζεται - ελεύθερα - από τον τομέα μεταπρατικού και λιανικού εμπορίου.

Από την πλευρά της η Γενική Συνομοσπονδία Επαγγελματιών Βιοτεχνών Εμπόρων Ελλάδος επισημαίνει ότι όλη αυτή η φημολογία για ανατιμήσεις στην αγορά έρχονται να αποπροσανατολίσουν την κοινή γνώμη από τους κύριους υπεύθυνους των αυξήσεων. Κατηγορεί δε την κυβέρνηση ότι, αν και ζητεί από τους άλλους συγκράτηση τιμών, η ίδια δεν εφαρμόζει την πολιτική αυτή, με αποτέλεσμα να παρατηρούνται συνεχείς αυξήσεις στα τιμολόγια των ΔΕΚΟ. Μάλιστα, αφήνει αιχμές κατά των μεγάλων επιχειρήσεων, κάνοντας λόγο εμμέσως για αθέμιτο ανταγωνισμό αλλά και πλαίσιο λειτουργίας που ευνοεί μόνο αυτές, σε μια προσπάθεια εξόντωσης των μικρών και μεσαίων επιχειρήσεων.

Τέλος όπως αναφέρει το προεδρείο της ΓΣΕΒΕΕ, απορρίπτει το «κυνήγι μαγισσών» που έχει εξαπολυθεί για να ριχτούν τα βάρη των ανατιμήσεων στις μικρομεσαίες επιχειρήσεις με προβολή επιλεκτικών περιστατικών και επισημαίνει ότι οι ανατιμητικές τάσεις είναι αποτέλεσμα της ασκούμενης πολιτικής που εφαρμόζεται τα τελευταία χρόνια.

Ο κ. Ν. ΧΡΙΣΤΟΔΟΥΛΑΚΗΣ

Συστράτευση όλων των φορέων στη μάχη για τη συγκράτηση του πληθωρισμού, ζήτησε χθές ο υπουργός Οικονομίας και Οικονομικών Νίκος Χριστοδουλάκης.

Μετά τη συνάντησή του με το διοικητή της Τραπέζης της Ελλάδος Νίκο Γκαργκάνα στην οποία συζητήθηκαν οι τρέχουσες οικονομικές εξελίξεις με αφορμή και το θέμα του πληθωρισμού, ο κ. Χριστοδουλάκης έκανε έκκληση σε όλους τους φορείς να συμβάλλουν στην συγκράτηση των τιμών στην αγορά.

Τόνισε χαρακτηριστικά ότι «είναι ανάγκη από κάθε φορέα να καταβληθεί προσπάθεια για τη συγκράτηση του πληθωρισμού, ο οποίος εν μέρει είναι δικαιολογημένος λόγω της αυξημένης ζήτησης και της ανάπτυξης, εν μέρει όμως οφείλεται τόσο σε στρογγυλοποιήσεις λόγω του ευρώ όσο και σε αδικαιολόγητες ανατιμήσεις».

Ο υπουργός επεσήμανε ότι κάθε φορά που ο εγχώριος πληθωρισμός ξεπερνά τον πληθωρισμό της ευρωζώνης «είναι σαν να κόβουμε ένα κομμάτι ανταγωνιστικότητας και απασχόλησης».

Αναφερόμενος στο θέμα των τιμών στην αγορά ο κ. Χριστοδουλάκης είπε ότι η διαρκής προσπάθεια της κυβέρνησης είναι η ενημέρωση των καταναλωτών ώστε να ξέρουν και τι αντιπροσωπεύει το νόμισμα που χρησιμοποιούν.

«Μερικοί διαλέγουν την εισαγωγή του ευρώ για να κάνουν στρογγυλοποιήσεις προς τα πάνω ποντάροντας ενδεχομένως στην αδυναμία του Ελληνα καταναλωτή να χρησιμοποιήσει έπειτα από πάρα πολλά χρόνια νόμισμα με υποδιαιρέσεις», ανέφερε χαρακτηριστικά ο κ. Χριστοδουλάκης και πρόσθεσε ότι «ανάλογα φαινόμενα παρουσιάζονται και σε άλλες χώρες μεταξύ των οποίων και η Ιταλία».

Γι' αυτό το υπουργείο Οικονομίας και Οικονομικών πρόκειται σύντομα να ξεκινήσει καμπάνια ενημέρωσης του καταναλωτικού κοινού με θέμα «το ευρώ έχει δύναμη».

• ΙΝΚΑ

ΜΕΤΡΟ ΠΙΕΣΗΣ ΓΙΑ μείωση τιμών το μποϋκοτάζ

Αμεση επίπτωση στον νόμο προσφοράς και ζήτησης, ο οποίος διαμορφώνει κυρίως τις τιμές, μπορεί να έχει το μποϋκοτάζ εφόσον υπερβεί ένα ποσοστό συμμετοχής της τάξης του 15%. Σύμφωνα με στοιχεία που δίνει το ΙΝΚΑ, με αφορμή το κάλεσμα για συμμετοχή στο μποϋκοτάζ στις 3 Σεπτεμβρίου σε όλο το φάσμα της αγοράς, οι τιμές μπορούν να μειωθούν, σε περίπτωση που έχουν αυξηθεί αυθαίρετα και επιδέχονται μειώσεις. Ωστόσο, για να πετύχει ένα μποϋκοτάζ απαιτούνται οι εξής προϋποθέσεις:

• Να επικεντρωθεί ο θυμός των πολιτών - καταναλωτών εν προκειμένω - σε ένα προϊόν ή μία υπηρεσία για ένα συγκεκριμένο λόγο.

• Να υπάρχει εναλλακτική λύση.

• Να γίνει σωστή και επαρκής επικοινωνιακή εκστρατεία και να στηριχθεί η πρόταση από τα ΜΜΕ και άλλους κοινωνικούς, συνδικαλιστικούς και επιστημονικούς φορείς.

ΙΣΤΟΡΙΚΟ

• Το μποϋκοτάζ λειτούργησε για πρώτη φορά στη χώρα μας ως μέσον αντίδρασης και πίεσης με πρωτοβουλία του ΙΝΚΑ, από το 1975. Αφορούσε τις τιμές του κρέατος υπήρξε μείωση των πωλήσεων που έφτασε στο 85% σύμφωνα με την ανακοίνωση των αρμοδίων Επαγγελματικών Επιμελητηρίων. • Το 1978 η Επιτροπή Δημοσίων Συγκοινωνιών του ΙΝΚΑ και η Ενωση Επιβατών οργάνωσαν μποϋκοτάζ στα λεωφορεία και τρόλεϊ με σκοπό την ελαχιστοποίηση της αύξησης της τιμής των εισιτηρίων. • Το 1979 το Ινσιτούτο Καταναλωτών οργάνωσε το πρώτο γενικό μποϋκοτάζ μίας ημέρας κατά της ανόδου του κόστους ζωής. Είχε επιτυχία κλιμακούμενη κατά κατηγορία προϊόντων και υπηρεσιών, η οποία ξεπέρασε το 70% ενώ η μείωση των πωλήσεων έφτασε το 65%. • Το 1982 το ΙΝΚΑ οργάνωσε μποϋκοτάζ για τις τιμές στο ψωμί και στα οπωροκηπευτικά, με μειωμένη όμως συμμετοχή. • Το 1984 το ΙΝΚΑ, η Ενωση Πολιτών και το Πανελλήνιο Οικολογικό Κίνημα οργάνωσαν επταήμερο μποϋκοτάζ για ανθυγιεινά προϊόντα. • Το 1989 το ΙΝΚΑ κήρυξε τριήμερο μποϋκοτάζ κατά της ακρίβειας στα οπωροκηπευτικά, το οποίο προκάλεσε την αντίδραση ορισμένων παραγωγικών τάξεων. • Το 1993 η Ενωση Καταναλωτών Ελλάδος κήρυξε μποϋκοτάζ κατά των ολλανδικών προϊόντων, με αφορμή τη στάση της χώρας αυτής στο θέμα των Σκοπίων, με ικανοποιητικά ποσοστά επιτυχίας. Τέλος, το 1987, το ΙΝΚΑ πραγματοποίησε την εκστρατεία «Σβήστε τα φώτα» για τους λογαριασμούς της ΔΕΗ, ενώ από το 1975 μέχρι και σήμερα το ΙΝΚΑ έχει ανακοινώσει τρείς φορές ότι θα καλέσει πελάτες των ΔΕΚΟ να μην πληρώσουν τους λογαριασμούς τους, προκειμένου να αποτρέψει πρακτικές σε βάρος των καταναλωτών.

DINORIS 1967 RHODES - HELLAS

ΨΑΡΟΤΑΒΕΡΝΑ «ΝΤΙΝΟΡΗΣ»

στην Παλιά Πόλη (Πλατεία Μουσείου)

Σας προσφέρουμε αυτό

που χρειάζεστε και απαιτείτε:

Αριστη κουζίνα, φρέσκα ψάρια και θαλασσινά,

τους γνωστούς - νόστιμους μεζέδες και

τις άλλες ποικιλίες και λιχουδιές μας

«ΝΤΙΝΟΡΗΣ»

Η ΠΑΡΑΔΟΣΙΑΚΗ ΨΑΡΟΤΑΒΕΡΝΑ ΤΗΣ ΡΟΔΟΥ

στην είσοδο της Μεσαιωνικής Πόλης

Για κρατήσεις: Τηλ.: 02410-25824

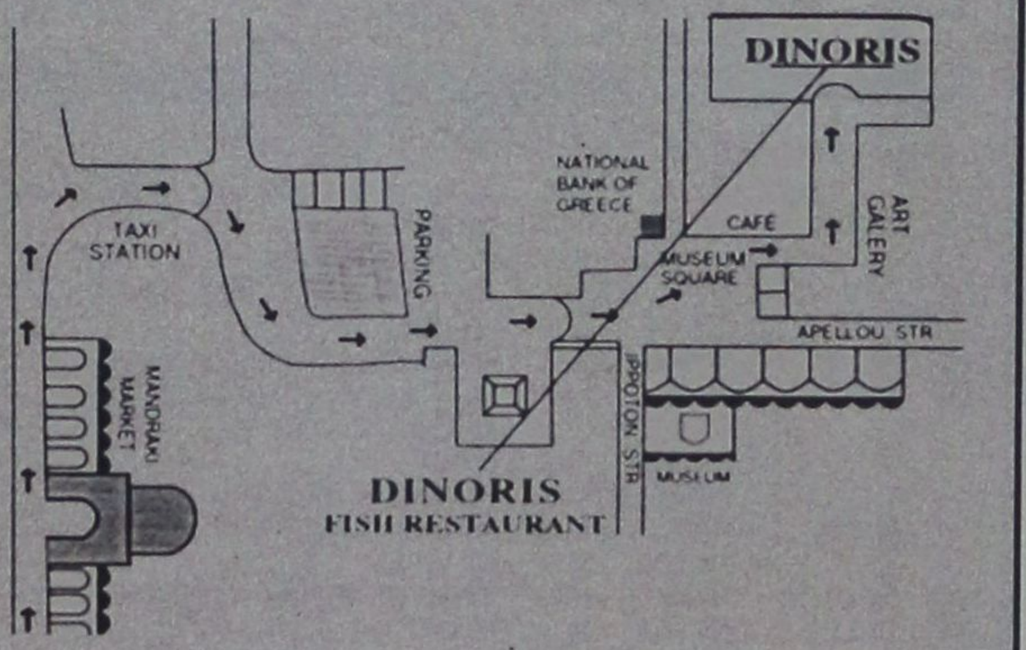

14, MUSEUM SQUARE - OLD TOWN TEL: 0241025824, 35530 - FAX: 35530 http://www.rodosnet.gr/ dinoris

ΑΡΙΣΤΟΤΕΛΗΣ ΔΙΒΑΝΗΣ - ΠΡΟΕΔΡΟΣ Ξ.Ε.Ε.

ΔΕΝ ΥΠΑΡΧΕΙ ΜΟΝΤΕΛΟ τουριστικής ανάπτυξης

Το κράτος δεν έχει συνειδητοποιήσει τη σημαντική θέση του τουρισμού στην ανάπτυξη της ελληνικής οικονομίας

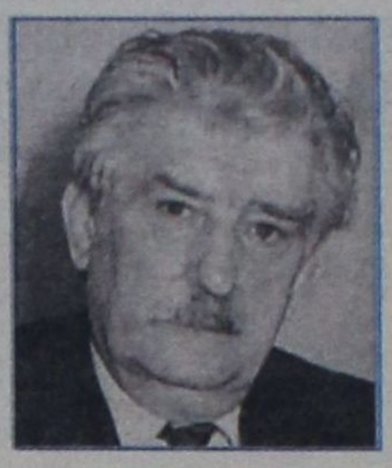

Με μελανά χρώματα σκιαγραφεί την υπάρχουσα κατάσταση, αλλά και το κοντινό μέλλον του τουριστικού τομέα, ο πρόεδρος του Ξενοδοχειακού Επιμελητηρίου Αριστοτέλης Διβάνης, σε συνέντευξή του στην «Εξπρές».

Σύμφωνα με τον πρόεδρο του ΞΕΕ, η κρίση της εφετινής περιόδου, με σημαντικές μειώσεις τόσο στις αφίξεις όσο και στα έσοδα, απο τη μία πλευρά και η έλλειψη προγραμματισμού και συντονισμού από την πλευρά του κράτους, συνθέτουν ένα εξαιρετικά δυσμενές περιβάλλον για τον ελληνικό τουρισμό.

Ο κ. Διβάνης χαρακτηρίζει «ανεπίδεκτους μαθήσεως» τους αρμόδιους κυβερνητικούς αξιωματούχους και προσθέτει ότι ακόμα και ένα χαρισματικό πρόσωπο στα ηνία του τομέα δεν θα έχει καμία επιτυχία χωρίς μοντέλο τουριστικής ανάπτυξης και στρατηγικής.

Ο πρόεδρος του ΞΕΕ τονίζει, τέλος, ότι οι αγκυλώσεις, τα κενά και οι αδυναμίες του υφιστάμενου αναπτυξιακού πλαισίου το καθιστούν, ουσιαστικά, εμπόδιο στην υλοποίηση τουριστικών επενδύσεων και στην πιο δυναμική δραστηριότητα των τουριστικών επιχειρηματιών.

• Υπάρχει, τελικά, κρίση στον τουρισμό, τι εκτιμάτε εσείς; Η εφετινή περίοδος είναι προβληματική λογω των γνωστών συγκυριών, ή υπάρχει και κάτι βαθύτερο και σοβαρότερο;

«Οπωσδήποτε υπάρχει κρίση στον τουρισμό, η οποία οφείλεται σε μια σειρά από παράγοντες που άλλοι είναι εξωγενείς και άλλοι ενδογενείς όπως:

- ο απόηχος των γεγονότων της 11ης Σεπτεμβρίου
- η γενική οικονομική ύφεση στις χώρες προέλευσης τουριστών
- η μονοπωλιακή διάρθρωση της τουριστικής αγοράς
- η όξυνση του ανταγωνισμού μεταξύ των μεσογειακών προορισμών».

• Με τα δεδομένα που υπάρχουν σήμερα, αυτή την περίοδο, πώς εκτιμάτε ότι θα εξελιχθεί ο τουρισμός και το ελληνικό τουριστικό προϊόν τα επόμενα χρόνια; Πού οδηγείται;

«Η εφετινή χρονια προβλέπουμε ότι θα κλείσει με μείωση στις αφίξεις και διανυκτερεύσεις της τάξης του -10%, ενώ στο εισόδημα θα κυμανθεί σε μεγαλύτερα, επίπεδα περίπου -20%. Δεν έχουμε προς το παρόν υπόψη μας κάποιο στοιχείο που να μας επιτρέπει να αισιοδοξούμε για τα επόμενα χρόνια, αντιθέτως βλέπουμε να πυκνώνουν τα αρνητικά δεδομένα».

• Πιστεύετε ότι το κράτος, η κυβέρνηση και οι αρμοδιοι, δεν έχουν συνειδητοποιήσει, δεν έχουν αντιληφθεί ακόμα τη σημασία και τη συμβολή του κλάδου στις οικονομικές και αναπτυξιακές παραμέτρους της χώρας μας, ύστερα από τόσα χρόνια;

«Δυστυχώς εξακολουθεί να παραμένει πολύ χαμηλός ο βαθμός συνειδητοποίησης, εκ μέρους του κράτους, της εξαιρετικά σημαντικής θέσης που κατέχει ο τουρισμός στην ελληνική οικονομία. Με λύπη επίσης διαπιστώνουμε ότι οι ιθύνοντες είναι ανεπίδεκτοι μαθήσεως, παρά τις προσπάθειες που καταβάλλει σύσσωμος ο κλάδος να τους ευαισθητοποιήσει και να τους καταστήσει κοινωνούς των αναγκών, αλλά και των προοπτικών που προσφέρει».

• Εχει πολιτική παρουσία με αντίκτυπο και ισχύ ο τουρισμός; με την έννοια της αποτελεσματικότητας των μηχανισμών του Δημοσίου, της ουσιαστικής αντιμετώπισης των προβλημάτων του, της προώθησης και προάσπισης των θεμάτων του στα ανώτατα κυβερνητικά κλιμάκια; Πιστεύετε ότι είναι θέμα προσώπων, π.χ. του ποιος είναι ο αρμόδιος υπουργός, ή έχει να κάνει με κάτι άλλο;

Είναι απαραίτητο να υπάρχουν από τη μια πλευρά οι κατάλληλοι θεσμοί και από την άλλη οι κατάλληλοι άνθρωποι που θα τους δώσουν σάρκα και οστά. Οσο σημαντική και αν είναι μια προσωπικότητα που αναλαμβάνει τα ηνία του τουρισμού, χωρίς μοντέλο τουριστικής ανάπτυξης και στρατηγικής δεν είναι δυνατόν να έχει καμία επιτυχία.

• Πώς μπορεί να αλλάξει η στάση απέναντι στον τομέα; Και τι μπορεί να γίνει γι'αυτό από την πλευρά των ίδιων των επιχειρηματιών, του τουριστικού κόσμου; Μπορεί τελικώς ο κλάδος να επιδείξει ενιαίο μέτωπο, με πυγμή και πειθώ;

«Δεν αρκεί μόνο ο κλάδος να επιδείξει ισχυρό πρόσωπο, γιατί ο μονόπλευρος προβληματισμός δεν μπορεί να επιφέρει τις προσδοκώμενες αλλαγές. Χρειάζεται και ο δημόσιος τομέα να ενστερνιστεί αυτή την προβληματική, ώστε από κοινού δημόσιος και ιδιωτικός τομέας να συμβαδίσουν στην οδό της αναβάθμισης του ελληνικού τουρισμού».

• Πόσο δύσκολο είναι σήμερα για έναν τουριστικό επιχειρηματία να κάνει αποτελεσματικά τη δουλειά του, την επένδυσή του, στο υφιστάμενο θεσμικό και αναπτυξιακό πλαίσιο; Ποιές είναι οι μεγαλύτερες δυσκολίες που μπορεί να βρεί μπροστά του;

«Πώς είναι δυνατόν ένας επιχειρηματίας να σκεφτεί να επενδύσει στην Ελλάδα όταν το οικονομικό περιβάλλον δεν είναι σταθερό, το φορολογικό σύστημα είναι δαιδαλώδες και υπόκειται σε συνεχείς μεταβολές, η αναπτυξιακή νομοθεσία είναι γραφειοκρατική και απηρχαιωμένη; Για όλους αυτούς τους λόγους απουσιάζουν οι μεγάλες επενδύσεις στον τουρισμό τόσο από τις ελληνικές όσο και από τις αλλοδαπές επιχειρήσεις».

• Γίνονται σήμερα «καλές» επενδύσεις στον ελληνικό τουρισμό; Επενδύονται από τους επιχειρηματίες τα κεφάλαια που θα μπορούσαν να επενδυθούν ή υπάρχει μία συγκρατημένη προσέγγιση και επιφυλακτικότητα;

«Τα κεφάλαια που συγκεντρώνουν οι Ελληνες επιχειρηματίες τα επανεπενδύουν στις υφιστάμενες επιχειρήσεις που διαθέτουν. Οπως τόνισα παραπάνω, το κλίμα δεν ευνοεί ανοίγματα σε νέες εγκαταστάσεις και προϊόντα».

• Αρχισε η υλοποίηση του Γ' Κοινοτικού Πλαισίου Στήριξης. Από όλα αυτά τα εκατοντάδες δισεκατομμύρια που έχουν μοιραστεί, τι έχει μείνει τελικά για τον τουρισμό, σε τι έχει ωφεληθεί; Και τι μπορεί να περιμένει;

«Ελάχιστα εντέλει θα είναι τα οφέλη που θα έχει ο τουρισμός από το Γ' ΚΠΣ. Αφενός μεν τα κίνητρα του αναπτυξιακού νόμου που δεν είναι ικανοποιητικά, αφετέρου οι πολλαπλές αγκυλώσεις, που χαρακτηρίζουν όλο το αναπτυξιακό πλαίσιο, αποτελούν μεγάλο εμπόδιο στην προσέλκυση τουριστικών επενδύσεων.

• Προβάλλεται επαρκώς ο ελληνικός προορισμός στο εξωτερικό;

«Ενα μόνιμο αίτημα του κλάδου ήταν και είναι η αύξηση των κονδυλίων για την τουριστική προβολή της χώρας στο εξωτερικό σε επίπεδα αντίστοιχα των ανταγωνιστριών χωρών. Τα ποσά που διατίθενται εδώ και πολλά χρόνια είναι ανεπαρκή και δεν επιτρέπουν τη συνεχή και συστηματική προβολή του ελληνικού τουρισμού στις καθιερωμένες τουριστικές αγορές. Οσον αφορά δε στις αναδυόμενες ή τις δευτερεύουσες αγορές, δεν υπάρχει ούτε στοιχειώδης παρουσία».

• Πιστεύετε ότι έχει τόσο καθοριστικό ρόλο η διαφήμιση, τουλάχιστον με τους γνωστούς συμβατικούς τρόπους με τους οποίους γίνεται;

«Είναι σίγουρο ότι οι εξελίξεις στον τομέα της τεχνολογίας δίνουν νέες δυνατότητες στο διαφημιστικό πεδίο. Απαιτείται επομένως ένα μίγμα που να περιλαμβάνει τόσο τους συμβατικούς τρόπους όσο και τις νέες μορφές μάρκετινγκ του τουριστικού προϊόντος».

• Γιατί να θέλει να έρθει σήμερα ένας ξένος τουρίστας, ποιοτικών χαρακτηριστικών, στην Ελλάδα; Διαπιστώνετε ότι αλλάζει η «σύνθεση» των πελατών μας και το «προφίλ» των τουριστών που δεχόμαστε;

«Παρατηρούμε τα τελευταία χρόνια ότι μεταβάλλεται προς το χειρότερο η «σύνθεση» της τουριστικής μας πελατείας. Η έλλειψη τουριστικής πολιτικής, η κακή ποιότητα των δημόσιων υποδομών και η ανεξέλεγκτη αύξηση της τουριστικής προσφοράς αύξησαν την απόσταση που μας χώριζε από τον λεγόμενο ποιοτικό τουρισμό».

• Τελικώς, θέλουμε περισσότερους τουρίστες ή θέλουμε καλύτερους, από άποψη δαπανών, τουρίστες; Θέλουμε υψηλές πληρότητες ή πληρέστερα... ταμεία και εισπράξεις;

«Στόχος του ιδιωτικού τομέα, αλλά και της Πολιτείας ήταν να απαγκιστρωθούμε από το μοντέλο του μαζικού παραθεριστικού τουρισμού με όλες τις γνωστές αρνητικές παρενέργειες (έντονη εποχικότητα, υπερφόρτωση των υποδομών, υποβάθμιση του φυσικού περιβάλλοντος, εστίαση στις παραθαλάσσιες ζώνες, μεγάλη εξάρτηση από τους tour operators κ.ο.κ) και να αναπτύξουμε αυτές τις μορφές τουρισμού που θα προσελκύσουν τον τουρίστα υψηλών εισοδημάτων και ειδικών ενδιαφερόντων.

Δυστυχώς, όμως, δεν έγινε τίποτα το ουσιαστικό προς αυτή την κατεύθυνση, με αποτέλεσμα να εξαρτώμεθα και εντονότερα από τον μαζικό τουρισμό.

Μια Ξεχωριστή Διαδρομή στη Δύση

ΔΡΟΜΟΛΟΓΙΑ ΑΠΟ 23/08/2002 ΕΩΣ 31/08/2002

ΑΝΑΧΩΡΗΣΕΙΣ ΑΠΟ ΡΟΔΟ

ΗΜ/ΝΙΑ	ΠΛΟΙΟ	ΩΡΑ	ΠΡΟΟΡΙΣΜΟΣ
23.08 ΠΑΡΑΣΚΕΥΗ	ΡΟΔΟΣ	15.00	ΝΙΣΥΡΟ - ΚΩ - ΚΑΛΥΜΝΟ - ΛΕΡΟ - ΠΑΤΜΟ - ΠΕΙΡΑΙΑ
24.08 ΣΑΒΒΑΤΟ	ΔΙΑΓΟΡΑΣ	09.00	ΠΕΙΡΑΙΑ
	ΠΑΤΜΟΣ	18.00	ΚΩ - ΛΕΡΟ - ΠΑΤΜΟ - ΠΕΙΡΑΙΑ
25.08 ΚΥΡΙΑΚΗ	ΡΟΔΟΣ	15.00	ΚΩ - ΚΑΛΥΜΝΟ - ΛΕΡΟ - ΠΑΤΜΟ - ΠΕΙΡΑΙΑ
	ΔΙΑΓΟΡΑΣ	18.00	ΚΩ - ΠΕΙΡΑΙΑ
26.08 ΔΕΥΤΕΡΑ	ΠΑΤΜΟΣ	15.00	ΚΩ - ΚΑΛΥΜΝΟ - ΛΕΡΟ - ΠΑΤΜΟ - ΠΕΙΡΑΙΑ
27.08 ΤΡΙΤΗ	ΡΟΔΟΣ	15.00	ΣΥΜΗ - ΤΗΛΟ - ΚΩ - ΚΑΛΥΜΝΟ - ΑΣΤΥΠΑΛΑΙΑ - ΚΑΤΑΠΟΛΑ - ΠΕΙΡΑΙΑ
	ΔΙΑΓΟΡΑΣ	18.00	ΠΕΙΡΑΙΑ
28.08 ΤΕΤΑΡΤΗ	ΠΑΤΜΟΣ	15.00	ΚΩ - ΚΑΛΥΜΝΟ - ΛΕΡΟ - ΠΑΤΜΟ - ΠΕΙΡΑΙΑ
29.08 ΠΕΜΠΤΗ	ΡΟΔΟΣ	11.00	ΚΩ - ΣΑΜΟ - ΘΕΣΣΑΛΟΝΙΚΗ
	ΔΙΑΓΟΡΑΣ	18.00	ΚΩ - ΠΕΙΡΑΙΑ
30.08 ΠΑΡΑΣΚΕΥΗ	ΠΑΤΜΟΣ	15.00	ΝΙΣΥΡΟ - ΚΩ - ΚΑΛΥΜΝΟ - ΛΕΡΟ - ΠΑΤΜΟ - ΠΕΙΡΑΙΑ
31.08 ΣΑΒΒΑΤΟ	ΔΙΑΓΟΡΑΣ	09.00	ΠΕΙΡΑΙΑ
	ΡΟΔΟΣ	18.00	ΚΩ - ΛΕΡΟ - ΠΑΤΜΟ - ΠΕΙΡΑΙΑ

• ΑΠΟ ΘΕΣΣΑΛΟΝΙΚΗ ΚΑΘΕ ΠΑΡΑΣΚΕΥΗ 15.00 ΓΙΑ ΣΑΜΟ - ΚΩ - ΡΟΔΟ

Κεντρικό Πρακτορείο ΔΑΝΕ SEA LINE Αποστόλου 92
Ωρες λειτουργίας 08.00 - 20.00 ΤΗΛ. 43150 (10 γραμμές)

D-A-N-E- SEA LINE

ΔΩΔΕΚΑΝΗΣΙΑΚΗ ΑΝΩΝΥΜΗ ΝΑΥΤΙΛΙΑΚΗ ΕΤΑΙΡΙΑ

Lindos Princess
BEACH **** HOTEL

Προοπτική εξέλιξης και πραγματοποίησης καριέρας στον Ξενοδοχειακό χώρο

Το «LINDOS PRINCESS BEACH HOTEL» στην περιοχή «Πεύκοι» ζητεί για την στελέχωσή του:

Guest Relation Manager

Hostess

Σερβιτόρους Α'

Για πληροφορίες και υποβολή Βιογραφικών Σημειωμάτων και Αιτήσεων Εργασίας επικοινωνήστε καθημερινά με:
Τηλεφωνικό Κέντρο: 0244 0 29230
Fax: 0244 0 29231
E - mail: lindosprincess@aias.gr

Ι. ΧΑΤΖΗΛΑΖΑΡΟΥ ΑΕ
Ξενοδοχειακές Τουριστικές Επιχειρήσεις Νότιας Ρόδου
Πεύκοι - 85107 Λάρδος/ Δήμος Λινδίων

ΜΕ ΗΛΕΚΤΡΟΝΙΚΟ ΣΥΣΤΗΜΑ ΟΙ ΜΕΤΑΘΕΣΕΙΣ

ΤΑ 10 ΣΗΜΕΙΑ ΜΙΑΣ ΚΑΛΗΣ ΜΕΤΑΘΕΣΗΣ

Το μεγάλο «μυστικό» για μια καλή μετάθεση ενός στρατεύσιμου που υπηρετεί στις Ενοπλες Δυνάμεις, βρίσκεται στο λεγόμενο «παιχνίδι των μορίων»! Από το σύστημα των μορίων βγαίνουν οι «βάσεις» στους Ηλεκτρονικούς Υπολογιστές του Γενικού Επιτελείου Στρατού, οι οποίες δίνουν την δυνατότητα στον οπλίτη υποχρεωτικής θητείας να μετατεθεί στον τόπο καταγωγής του ή στη μονάδα που υπηρετεί. Ωστόσο, τα δέκα σημαντικά «εργαλεία» για μια καλή μετάθεση παρέχουν την δυνατότητα της «έξτρα» πριμοδότησης για τους οπλίτες υποχρεωτικής θητείας. Οι δέκα ειδικοί λόγοι, που δίνουν επιπλέον μόρια στους οπλίτες υποχρεωτικής θητείας και κατά συνέπεια εξασφαλίζουν την προσδοκώμενη μετάθεση για τον στρατεύσιμο, εντάσσονται στους λεγόμενους κοινωνικούς παράγοντες. Συγκεκριμένα, οι δέκα πολύτιμοι λόγοι, που δίνουν επιπλέον πριμοδότηση μορίων και που πρέπει να γνωρίζουν όλοι οι στρατεύσιμοι και όσοι αναμένεται να παρουσιαστούν σύντομα στις Ενοπλες Δυνάμεις είναι:

1 Οι έγγαμοι με παιδί πριμοδοτούνται με 80 επιπλέον μόρια, κάτι που καθιστά πιο εύκολη την μετακίνησή τους σε στρατιωτική μονάδα της επιθυμίας τους.

2 Οι έγγαμοι με σύζυγο εγκυμονούσα λαμβάνουν 75 επιπλέον μόρια.

3 Οι έγγαμοι που υπηρετούν στις Ενοπλες Δυνάμεις λαμβάνουν 70 μόρια περισσότερα.

4 Τα ορφανά παιδιά λαμβάνουν 50 επιπρόσθετα μόρια.

5 Τα μέλη πολύτεκνων οικογενειών δικαιούνται 45 επιπλέον μόρια.

6 Οι οπλίτες που έχουν αδελφό αποδεδειγμένα αποθανόντα στο Στρατό, δικαιούνται 40 επιπλέον μόρια.

7 Οι προστάτες υπερήλικων ή αναπήρων γονέων λαμβάνουν 35 επιπλέον μόρια.

8 Οι οπλίτες που έχουν αδελφό άτομο με ειδικές ανάγκες λαμβάνουν 25 επιπρόσθετα μόρια.

9 Οι οπλίτες με διαζευγμένους γονείς πριμοδοτούνται με 20 μόρια.

10 Οι οπλίτες με αδελφό που συνυπηρετεί την ίδια περίοδο με εκείνους στις Ενοπλες Δυνάμεις λαμβάνουν 30 επιπλέον μόρια.

Να σημειώσουμε ότι, οι κληρωτοί και οι οπλίτες υποχρεωτικής θητείας που ανήκουν σε μια από αυτές τις κατηγορίες οφείλουν να υποβάλλουν και τα αντίστοιχα δικαιολογητικά πιστοποίησης στις αρμόδιες στρατιωτικές αρχές, προκειμένου να «μπουν» στο πρόγραμμα της επιπρόσθετης πριμοδότησης μορίων και να διεκδικήσουν με αξιώσεις μια καλή μετάθεση στον Στρατό.

Να σημειώσουμε ότι, το σύστημα των μορίων για τις μεταθέσεις των οπλιτών προβλέπει δύο βασικά κριτήρια: α) Υπολογίζεται ο βαθμός δυσκολίας της αρχικής μονάδας που υπηρετεί ο οπλίτης υποχρεωτικής θητείας, καθώς η ανακατανομή των μορίων ποικίλλει ανάλογα με την περιοχή και την Μονάδα, β) Οι κοινωνικοί παράγοντες, που προαναφέραμε ήδη παραπάνω, που συνυπολογίζονται, αυξάνοντας τα μόρια του οπλίτη που ανήκει σε αυτή την ειδική κατηγορία. Κατ' αυτό τον τρόπο, παρέχεται η δυνατότητα στον οπλίτη υποχρεωτικής θητείας να προσθέσει στα αρχικά μόρια και τα επιπρόσθετα μόρια των κοινωνικών κριτηρίων, με σκοπό να αποκτήσει προβάδισμα έναντι των υπολοίπων συναδέλφων του, που πιθανόν έχουν ζητήσει μετάθεση σε μονάδα της ίδιας περιοχής.

Στην πρώτη κατηγορία, όπου ανήκουν όλοι οι στρατεύσιμοι που υπηρετούν στονΚλάδο του Στρατού Ξηράς, υπάρχουν συγκεκριμένα και «πάγια» μόρια που είναι θεσμοθετημένα από το



Γενικό Επιτελείο Στρατού ανάλογα με την περιοχή και τη μονάδα που υπηρετεί ο καθένας. Στο σημείο αυτό θα πρέπει να σημειώσουμε ότι, τα περισσότερα μόρια συγκεντρώνουν οι λεγόμενες παραμεθόριες και, κατ' επέκταση, οι απομακρυσμένες περιοχές της χώρας. Και αφενός μεν όλοι οι οπλίτες παίρνουν την πρώτη τους μετάθεση σε παραμεθόριες περιοχές, αλλά αφετέρου τα μόρια ποικίλλουν ανάλογα με την κάθε μονάδα.

Κατά συνέπεια, τα περισσότερα μόρια, σύμφωνα πάντα με την πάγια διαταγή του Γενικού Επιτελείου Στρατού, συγκεντρώνουν όσοι υπηρετούν στις μονάδες του Εβρου. Τέτοιες μονάδες είναι στον Λαγό, στο Διδυμότειχο, στην Καρωτή κ.α. Ακολουθούν οι εγγύτερες μονάδες της Κομοτηνής, της Αλεξανδρούπολης κ.α. Πολλά μόρια εξασφαλίζουν επίσης και οι μονάδες απομακρυσμένων νησιών, όπως για παράδειγμα της Σαμοθράκης.

Να σημειωθεί ότι, οι οπλίτες υποχρεωτικής θητείας που υπηρετούν στη Σαμοθράκη συγκεντρώνουν 202 μόρια, λόγω του ιδιαίτερου βαθμού δυσκολίας που παρουσιάζει η μονάδα. Παράλληλα, εφόσον οι οπλίτες που υπηρετούν ανήκουν στην κατηγορία των κοινωνικών κριτηρίων, τότε προσθέτουν τα επιπλέον μόρια ανάλογα με την περίπτωση που ανήκουν. Να προσθέσουμε ότι οι δέκα περιπτώσεις των κοινωνικών κριτηρίων, καθώς και τα επιπλέον μόρια που δικαιούται ο οπλίτης υποχρεωτικής θητείας, αναλύθηκαν εκτενώς παραπάνω.

Οι οπλίτες υποχρεωτικής θητείας που υπηρετούν σε απομακρυσμένες περιοχές του Εβρου δικαιούνται 152 μόρια, σύμφωνα πάντα με τον βαθμό δυσκολίας της Μονάδας. Ωστόσο, αξιοσημείωτο είναι ότι, στις μονάδες που βρίσκονται μέσα στις πόλεις μειώνονται αισθητά τα μόρια για τους οπλίτες.

Για παράδειγμα, η θητεία σε μονάδα εντός της Αλεξανδρούπολης εξασφαλίζει μόλις 55 μόρια για τον οπλίτη. Με άλλα λόγια, το μυστικό για την αξιοποίηση του πρώτου κριτηρίου (βαθμός δυσκολίας της μονάδας) είναι να δηλώσει ο οπλίτης ότι επιθυμεί να μετατεθεί σε απομακρυσμένη περιοχή του Εβρου, σε απομακρυσμένα νησιά της χώρας, και ιδιαίτερα στην Σαμοθράκη.

Να σημειωθεί ότι, τα μυστικά του συστήματος των μορίων, αποτελούν το «Α» και το «Ω» για μια καλή μετάθεση, μετά την παρέλευση του υποχεωτικού χρόνου παραμονής των οπλιτών υποχρεωτικής θητείας στις παραμεθόριες περιοχές. Τέλος, να σημειωθεί ότι από το νέο έτος αναμένονται και σειρά άλλων αλλαγών στις Ενοπλες Δυνάμεις, όπως για παράδειγμα η περαιτέρω μείωση του χρόνου παραμονής στις παραμεθόριες περιοχές, η ελαχιστοποίηση του χρόνου παραμονής των οπλιτών στα Κέντρα Νεοσυλλέκτων κ.α.



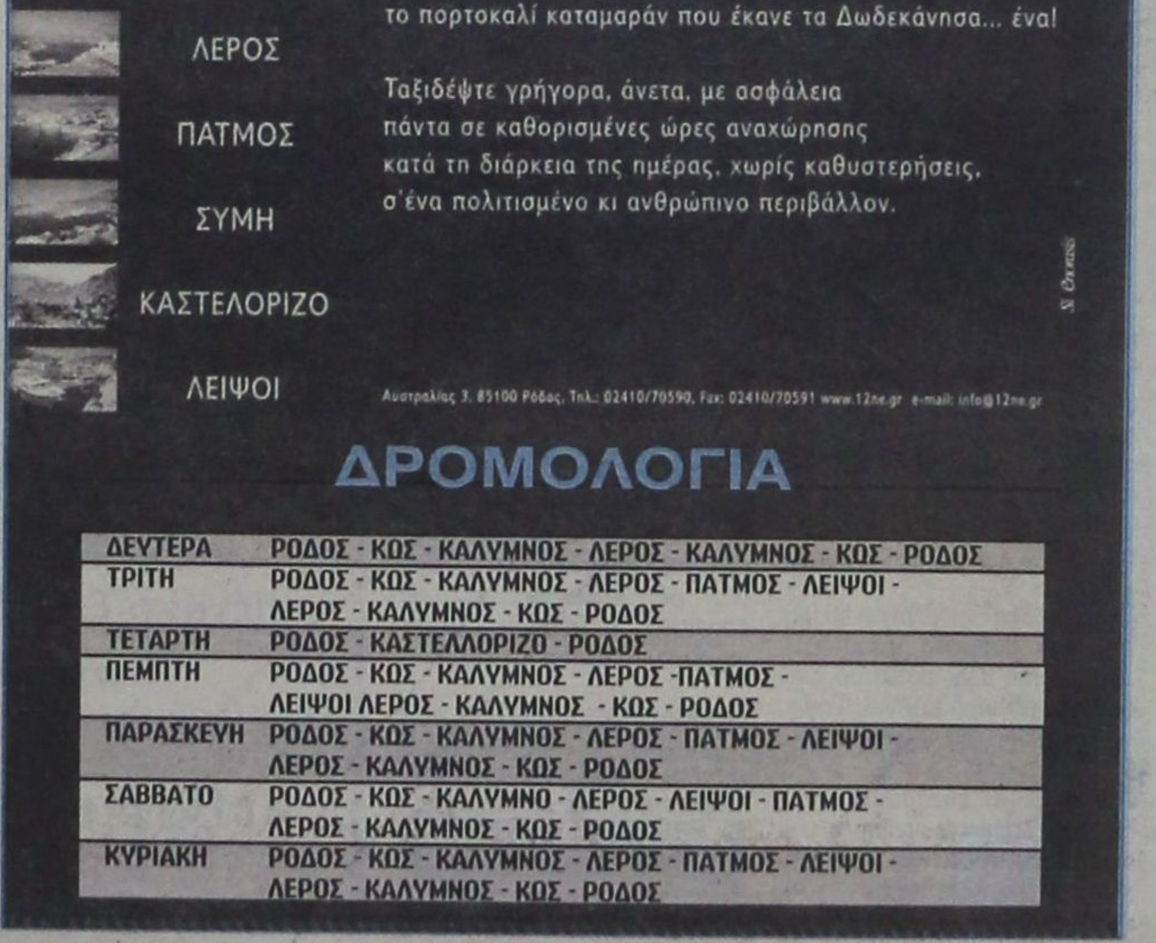

Μικρές αγγελίες

δωρεάν στη «δ» τηλ: 0241-37500 fax: 0241-37333

ΕΝΟΙΚΙΑΣΕΙΣ

ΕΝΟΙΚΙΑΖΟΝΤΑΙ επιπλωμένες γκαρσονιέρες, στην οδό Σουλίου 46 (ανάμεσα Σοφούλη - Π. Μελά) Πληρ. τηλ. 0241020887

ΜΟΝΟΚΑΤΟΙΚΙΑ
Ενοικιάζεται μονοκατοικία πολυτελούς κατασκευής 220τ.μ. επί της Λεωφόρου Ιαλυσού, μέσα σε 800τ.μ. με ανεξάρτητο βοηθητικό χώρο εντός του κήπου. Κατάλληλη και για επαγγελματική στέγη. Πληροφ. τηλ. 35174-29284 9-1 και 16-21

ΕΝΟΙΚΙΑΖΕΤΑΙ διαμέρισμα 100 τ.μ. πλήρως εξοπλισμένο με έπιπλα από Αμερική επί της Στεφάνου Καζούλη. Ενοίκιο 200.000 δρχ. τηλ. 0937403140.

ΕΝΟΙΚΙΑΖΕΤΑΙ ΔΙΑΜΕΡΙΣΜΑ ΙΣΟΓΕΙΟ 3 ΔΩΜΑΤΙΩΝ ΕΠΙ ΤΗΣ ΑΓ. ΙΩΑΝΝΟΥ 50. Τηλ. 27823 - 26003

ΕΝΟΙΚΙΑΖΕΤΑΙ διαμέρισμα δυάρι, και με ηλιακό σε πολύ καλή τιμή. Πληρ. Τηλ. 02410 31408 κος Μερκούρης.

ΕΝΟΙΚΙΑΖΕΤΑΙ μονοκατοικία 70 τ.μ. στα Μαριτσά με δύο υπνοδωμάτια, κουζίνα και μπάνιο. Πληρ. τηλ. 02410 47191.

ΖΗΤΕΙΤΑΙ για ενοικίαση διαμέρισμα 1-2 υπνοδωματίων σχετικά καινούργιο (για γάμο), στις περιοχές Κρεμαστής, Ιαλυσού κατά προτίμηση, για χρονικό διάστημα έως 2 έτη. ΠΛΗΡΟΦΟΡΙΕΣ: 0944287389, 02410 - 47835

ΕΝΟΙΚΙΑΖΕΤΑΙ Μονοκατοικία 180 τ.μ. στην Παύλου Μελά, με Air Condition και θερμοπομπούς 630 ευρώ. Ακίνητα Νέας Χιλιετίας. Πληρ. κα Μίττον 02410 22142 & 0945 668060

ΠΩΛΕΙΤΑΙ ή **ΕΝΟΙΚΙΑΖΕΤΑΙ**
από τον ιδιοκτήτη το ξενοδοχείο **«ΦΟΙΒΟΣ»** στον Αρχάγγελο, 16 δωματίων, με μπαρ - κουζίνα - σαλόνι - πάρκιν χτισμένο μέσα σε δενδρόκηπο 2.800τ.μ. Τηλ. 0241027578 - 0244022600

ΕΝΟΙΚΙΑΖΕΤΑΙ διαμέρισμα δυάρι, πλήρως εξοπλισμένο στο Παραδείσι. Πληροφορίες τηλ. 81884

ΕΝΟΙΚΙΑΖΕΤΑΙ κατάστημα ισόγειο 64τμ. στην Μιχ. Πετρίδη 69, 130.000 τον μήνα χωρίς αέρα. Πληρ. τηλ. 23030 ώρες καταστήματος.

ΕΝΟΙΚΙΑΖΕΤΑΙ τεσσάρι οροφοδιαμέρισμα 100 τ.μ. 1ου ορόφου, καινούργιο χωρίς κοινόχρηστα με αποχέτευση, ευάερο, ευήλιο, με μεγάλες βεράντες στην οδό Ανταγόρα 17 στο Καρακόνερο 150.000 δρχ. Πληρ. τηλ. 65471

ΕΝΟΙΚΙΑΖΕΤΑΙ επιχείρηση 50 μέτρα από θάλασσα εστιατόριο 130 τ.μ. και 9 Δωμάτια με ψυγείο και ατομικό μπάνιο. Φοινίκη Κάρπαθος τηλ. 0937 111463

ΕΝΟΙΚΙΑΖΕΤΑΙ κατάστημα στον Θεολόγο. Επίσης πωλείται συσκευή για γύρο και Συσκευή πλάκας. Τηλ. 0241041290

ΕΝΟΙΚΙΑΖΕΤΑΙ ισόγειο κατάστημα 72 τ.μ. περίπου με αυλή 7 τ.μ. περίπου και ένα δωμάτιο 21 τ.μ. στον πρώτο όροφο, που βρίσκεται στην πόλη της Ρόδου και στην οδό Ορφανίδου αριθμ. 16, κατάλληλο για οποιαδήποτε χρήση. Πληροφορίες από 09.00 έως 13.00 και από 18.30 έως 21.30 στα τηλέφωνα: 02410 25450 και 02410 20277

ΕΝΟΙΚΙΑΖΟΝΤΑΙ επιπλωμένες εξοχικές κατοικίες 50 τμ Ρόδου - Λίνδου έξω από το χωριό Αφάντου με air condition (0938070160)

ΖΗΤΕΙΤΑΙ σχετικά καινούργιο διαμέρισμα εντός Ρόδου ή μέχρι Ιξιά για μεγάλο χρονικό διάστημα με 2 υπνοδωμάτια, μπάνιο, κουζίνα σαλόνι. Πληροφορίες: 0937 459060, 0977 072244.

ΕΝΟΙΚΙΑΖΕΤΑΙ στην οδό Αγ. Αναργύρων 20 ένα διάρι επιπλωμένο ή μη, σε καλή κατάσταση και ένα δωμάτιο ημιυπόγειο. Πληρ. τηλέφωνο 02410 - 28710 από 10.00 πρωινή έως 14.30

ΕΝΟΙΚΙΑΖΕΤΑΙ κατάστημα 35 τμ στο Ροδίνι, οδός Οσλο 14, και Λισσαβώνας γωνία. Πληρ. τηλ. 02410 68103

ΕΝΟΙΚΙΑΖΕΤΑΙ Κατάστημα 105m2 με πατάρι 25m2 με ανεξάρτητη αποθήκη 135m2 επί της οδού Αθηνών 10 και Φλωρίνης γωνία. Τηλ. 37127 μετά τις 2.30 μ.μ.

ΕΝΟΙΚΙΑΖΕΤΑΙ ισόγειος χώρος 90 τ.μ. επί της Στεφάνου Καζούλλη, κατάλληλος για Τεχνικό Γραφείο, Λογιστικό, Φροντιστήριο κ.λ.π. Πληροφορίες τηλ. 02410 36707

ΕΝΟΙΚΙΑΖΕΤΑΙ κατάστημα 70τ.μ. με πατάρι και άνετο αύλιο χώρο, σε προνομιακή θέση, στο κέντρο της πόλης (28ης Οκτωβρίου 42) Πληροφορίες στο τηλέφωνο 02410 -22981

ΕΝΟΙΚΙΑΖΕΤΑΙ σπίτι με 3 υπνοδωμάτια με όλη την επίπλωση από Αμερική για όλο το χρόνο. Αρκάσα Κάρπαθος τηλ. 0937 111463

ΕΝΟΙΚΙΑΖΕΤΑΙ διαμέρισμα 180 τμ στον Α' όροφο της πολυκατοικίας στην οδό 25ης Μαρτίου 30-32 πάνω από το Υποκ/μα της EUROBANK. Πληροφορίες τηλ. 22237.

ΕΝΟΙΚΙΑΖΕΤΑΙ υπόγεια αποθήκη 300τμ επί της Εθνικής οδού Ρόδου - Λίνδου, στο 7ο χιλιόμετρο, απέναντι από το εργοστάσιο Μαρμάρων Καβάσιλα. Δυνατότητα ενοικίασης και για μία σεζόν. Τηλ. 0241 - 0 - 23716 Από 9π.μ. έως 3μ.μ.

Σ' ένα μεγάλο κήπο με parking στην περιοχή Ιξιά - Κανδυλί **ΕΝΟΙΚΙΑΖΟΝΤΑΙ 1)** Γκαρσονιέρα επιπλωμένη **2)** Επιπλωμένο διαμέρισμα δυάρι Διαθέτουν τηλέφωνο, θέρμανση, ανεμιστήρας οροφής, αερόθερμο μπάνιου, ηλιακό και ηλεκτρικό θερμοσίφωνο, σίτες στα παράθυρα, μεγάλες βεράντες, πισίνα κλπ. Τηλ. 92714

ΕΝΟΙΚΙΑΖΕΤΑΙ διαμέρισμα 40 τμ στο Νιοχώρι, καινούργιο, πλήρως επιπλωμένο, για δύο άτομα, με πολυκουζινάκι, air condition, TV, 500 ευρώ το μήνα, πληρ. Τηλ. 0944 - 420919

ΕΝΟΙΚΙΑΖΕΤΑΙ ΚΑΤΑΣΤΗΜΑ 28ης Οκτωβρίου 50. Πληροφορίρες τηλ. 0945276152, 0945436363

ΖΗΤΟΥΝ ΠΡΟΣΩΠΙΚΟ

ΖΗΤΕΙΤΑΙ κοπέλα για να εργαστεί σε κατάστημα INTERNET ΚΑΦΕ. Πληρ. τηλ. 0241037247 και 0936699602 κ. Βούλα

ΖΗΤΕΙΤΑΙ Από λογιστικό γραφείο ζητείται για 4ωρη 5νθήμερη απασχόληση γυναίκα βοηθός λογιστικού γραφείου. Πληρ. 0937199233 κ. Σπύρος.

ΖΗΤΕΙΤΑΙ κυρία ηλικίας 18 ως 55 ετών που να διαθέτει αγάπη για τα παιδιά για να προσέχει κοριτσάκι 16 μηνών στα Αφάντου. Τηλ. 0973896685

ΖΗΤΕΙΤΑΙ κοπέλα για να εργαστεί ως ταμίας σε κατάστημα στην Παλιά Πόλη που να γνωρίζει ξένες γλώσσες και Η/Υ για όλο το χρόνο. Πληρ. τηλ. 0241037247 ή 0936699602 κ. Βούλα

ΖΗΤΕΙΤΑΙ ΣΟΒΑΡΗ ΚΥΡΙΑ ΓΙΑ ΤΗΝ ΠΕΡΙΠΟΙΗΣΗ ΚΑΙ ΤΗΝ ΦΡΟΝΤΙΔΑ ΗΛΙΚΙΩΜΕΝΗΣ ΚΥΡΙΑΣ. ΤΗΛΕΦΩΝΟ: 0937990906

ΖΗΤΟΥΝΤΑΙ κοπέλες ευπαρουσίαστες για να εργαστούν ως μπαργούμεν και σερβιτόρες σε μεγάλο Club στο Φαληράκι. Πληρ. τηλ. 0932945246 κ. Γιώργο.

ΖΗΤΕΙΤΑΙ κοπέλα βρεφοκόμος για παιδικό σταθμό. Τυχόν προϋπηρεσία θα ληφθεί υπόψιν. Τηλ. 0972007352

ΖΗΤΟΥΝΤΑΙ καθηγητές φυσικός και φιλόλογος για μερική απασχόληση από φροντιστήριο της πόλης. Πρηρ. τηλ. 0972269654

ΖΗΤΕΙΤΑΙ εσωτερική οικιακή βοηθός για να προσέχει δύο μικρά παιδιά. Πληροφορίες τηλ. 0937343297

ΤΕΧΝΙΚΗ ΕΤΑΙΡΕΙΑ ζητά υπάλληλο γραφείου με γνώση ηλεκτρονικού υπολογιστή, για μόνιμη απασχόληση. Αποστείλατε βιογραφικό, FAX: 010-6817051.

ΚΥΡΙΑ ηθικών αρχών Ελληνογαλλίδα επιθυμεί να έχει τη φύλαξη μικρών παιδιών στο σπίτι της στην Ιαλυσό. Πληρ. τηλ. 0946821559 κυρία Ροζέτ.

ΖΗΤΕΙΤΑΙ λαντζιέρα με γνώσεις κουζίνας για snack - bar καφετέρια, ηλικίας έως 40 ετών. Πληροφορίες στο τηλ. 02410 - 27310

ΚΟΜΜΩΤΡΙΑ πεπειραμένη 27 ετών ζητεί ανάλογη εργασία. Πληρ. τηλ. 0241035145, 0946518468, κ. Σοφία

ΖΗΤΕΙΤΑΙ κοπέλα για να βοηθάει οδοντίατρο. Πληροφορίες στο τηλέφωνο 0241086622

ΑΠΟ την εταιρεία ΚΑΜΠΟΥΡΗΣ ΑΘ. & ΣΙΑ Ο.Ε. **ΖΗΤΕΙΤΑΙ** Λογιστής απόφοιτος ΑΕΙ - ΤΕΙ με εμπειρία σε βιβλία Γ' κατηγορίας και καλή γνώση λογιστικού σχεδίου. ΠΛΗΡΟΦΟΡΙΕΣ: (0241) 0 69712, (0241) 0 54520 Υπ' οψιν κ. ΕΥΘΥΜΙΟΥ ΣΑΒΒΑ

ΖΗΤΕΙΤΑΙ ψήστρια - λατζιέρα για οβελιστήριο στην Παλιά Πόλη. Πληρ. τηλ. 0241-0-32605

ΖΗΤΟΥΝΤΑΙ φοιτητές παιδαγωγικής ακαδημίας νηπιαγωγοί, δάσκαλοι, γυμναστές Εμψυχωτές για την καλοκαιρινή περίοδο σε παιδικό ξενοδοχείο στα Χανιά Κρήτης. Πληρ. Κυρία Αννα ΜΑΡΙΑ 0973324402

ΠΩΛΗΤΗΣ Ή ΠΩΛΗΤΡΙΑ Εξαιρετική ευκαιρία για ένα άτομο να συνεργαστεί με μεγάλο οικονομικό οργανισμό εισηγμένο στο Χρηματιστήριο. Εκπαιδευτικό πρόγραμμα στον επιτυχημένο υποψήφιο στα κεντρικά γραφεία. Ο υποψήφιος πρέπει να είναι μόνιμος κάτοικος Ρόδου. Τουλάχιστον δύο χρόνια ανώτερης παιδείας, προτιμούνται πτυχιούχοι. Απαιτείται εξαιρετική προσωπικότητα και ικανότητα να συναντά υψηλά ιστάμενους επαγγελματίες. Μισθός συν προμήθειες. Τηλεφωνείστε ή αποστείλατε βιογραφικό Τηλέφωνο και διεύθυνση τα εξής: Τηλ. 77979, Διεύθυνση Τ.Θ. 427 ΡΟΔΟΣ «Υπ' όψιν κ. Μαργωμένου Μανώλη» 9.00 - 14.00

ΕΠΑΓΓΕΛΜΑΤΙΑΣ οδηγός ζητά εργασία. Τηλ. 0945 510143

ΖΗΤΕΙΤΑΙ πωλήτρια για τουριστικό κατάστημα στην Μεσαιωνική Πόλη. Τηλ. 0241024974

ΖΗΤΕΙΤΑΙ κοπέλα για Ινστιτούτο Αισθητικής. Πληρ. Τηλ. 0241086170

ΑΥΤΟΚΙΝΗΤΑ

ΠΩΛΕΙΤΑΙ ΤΑΞΙ ολόκληρο MERCENTES 124 Πληρ. στο τηλ. 02410 75388

ΠΩΛΕΙΤΑΙ FIAT PUNTO SPORTING 16V μοντέλο 97' Β' εξάμηνο, 55.000 χλμ κίτρινο 1.200 cc ράδιο CD, αερόσακος, ηλεκτρικά παράθυρα μπρος, κεντρικό κλείδωμα, ηλεκτρομαγνητικές κλειδαριές 2.000.000 δρχ. Τηλ: 0932649602.

ΠΩΛΕΙΤΑΙ αυτοκίνητο MAZDA 626 μοντέλο '93 - 2000 μηχανή, τρακαρισμένο για ανταλλακτικά. Πληρ. τηλ. 02410 67087, 0944 799231 μετά τις 3.30 μ.μ.

ΠΩΛΕΙΤΑΙ ΑΥΤΟΚΙΝΗΤΟ ALFA ROMEO (SPOR) ΣΕ ΠΟΛΥ ΚΑΛΗ ΚΑΤΑΣΤΑΣΗ ΚΑΙ ΠΟΛΥ ΚΑΛΗ ΤΙΜΗ ΛΟΓΩ ΑΝΑΧΩΡΗΣΕΩΣ. ΜΠΟΡΕΙ ΝΑ ΠΩΛΗΘΕΙ ΚΑΙ ΣΕ ΔΟΣΕΙΣ. ΤΗΛ. 0945362716

ΠΩΛΕΙΤΑΙ SKODA FAVORIT μοντέλο 90, 76.000 χλμ., τιμή 2.000 Ευρώ. Πληροφορίες τηλ. 0974 128196

ΠΩΛΕΙΤΑΙ μηχανή Καβασάκη KLR 250 από ανακατασκευή γνήσια ανταλλακτικά σε άριστη κατάσταση. Δεκτός κάθε έλεγχος τιμή 1650 ευρώ. Τηλ. 0932376357

ΠΩΛΕΙΤΑΙ αυτοκίνητο LADA SAMARA σε καλή κατάσταση, μαζί με ραδιοκασετόφωνο Pioneer.Τιμή 300.000 δρχ. τηλ. 0244024009, 0244023561, κιν. 0942296112

ΠΩΛΕΙΤΑΙ HONDA JOKER 90 κυβικά σε άριστη κατάσταση. Δεκτός κάθε έλεγχος. Τηλέφωνο 0936 - 552451 όλες τις ώρες.

ΠΩΛΕΙΤΑΙ ΑΥΤΟΚΙΝΗΤΟ MUTSIBUSI KALANT ΜΕ 83.000 ΧΙΛ. ΤΙΜΗ 600.000ΔΡΧ ΤΗΛ. 02410 73782(09:00 - 15:00)

ΑΠΟ Εμπορική Επιχείρηση πωλούνται δύο αυτοκίνητα φορτηγά και ένα ανυψωτικό μηχάνημα (κλάρκ) Πληροφορίες στο τηλ. 02410-78906

ΠΩΛΕΙΤΑΙ Hunday Coupe, μοντέλο 2000, 13.000 χλμ, κόκκινο, 1.600 cc δερμάτινα καθίσματα, ράδιο CD, air condition, σπόϊλερ πλαϊνά, αεροτομή, 2 αερόσακους, ABS, καινούργια ελατήρια, ζάντες αλουμινίου, σε άριστη κατάσταση, συναγερμό, ηλεκτρικά παράθυρα μπρος, κεντρικό κλείδωμα, ηλεκτρικοί καθρέφτες, ηλεκτρομαγνητικές κλειδαριές τιμή 4.400.000 τηλ: 0932376874.

HONTA AFRICA TWIN 750 cc μπλέ χρώμα, άριστη κατάσταση, 23.000 χλμ. τέλος '97, μπαγκαζιέρα, κάγκελα, καινούργια λάστιχα, δερμάτινο κάλυμα στο ντεπόζιτο, φυλάσσεται σε γκαράζ, δεκτός κάθε έλεγχος. Τηλ. 0932 662081 ή 02410 35145 Κώστας

ΠΩΛΕΙΤΑΙ κλειστό Φορτηγάκι FIAT Scounto επαγγελματικό, Disel, μοντέλο 1997 με 88.000 χιλ. δεκτός κάθε έλεγχος. Πληρ. Τηλ. 0244051121 Κιν. 0977274706

ΕΝΟΙΚΙΑΖΟΝΤΑΙ 2 τουριστικά λεωφορεία, MERCEDES 303 σε άριστη κατάσταση, με AIR - CONDITION, 50 και 52 θέσεων, χωρίς οδηγό, καύσιμα και συντηρήσεις για τη σεζόν από 1-6-2002 ως 15-9-2002. Μηνιαίο μίσθωμα έκαστο λεωφορείο 4.000 Ευρώ συμπεριλαμβανομένου Φ.Π.Α. Πληροφορίες στο τηλ. 010 3214222, 010 3214814, 0932778723

ΠΩΛΕΙΤΑΙ SEAT IBIZA 1.400 cc 16V 4ΘΥΡΟ 2/2002 χρώματος ασημί μεταλλικό σε άριστη κατάσταση διαθέτει: Α) Air Condition Β) Αερόσακο οδηγού συνοδηγού Γ) Ηλεκτρομαγνητικές κλειδαριές Δ)Υδραυλικό τιμόνι Ε) Ηλεκτρικά παράθυρα Τιμή προσιτή δεκτός κάθε έλεγχος Τηλέφωνα επικοινωνίας 0973 - 317464 02410 - 76912

ΠΩΛΟΥΝΤΑΙ λεωφορεία από 11 έως 25 θέσεις εισαγωγής μάρκας MERCEDES, IVECO και FORD υπερπολυτελείας και σε τέλεια μηχανική και εμφανισιακή κατάσταση για ξενοδοχεία, συλλόγους, ομάδες κ.λ.π. Τηλ. 0310-516314 ή 0944-544336

ΕΥΚΑΙΡΙΑ!!!!!
Πωλείται VW-GOLF 3/ 1992, 90 PS, με full extra, σε τιμή ευκαιρίας!!! Δερμάτινο σαλόνι, χαμηλή ανάρτηση, ζάντες αλουμινίου 15", συναγερμός GT, ηχοσύνολο Pioneer, (ραδιοκασετ/νο, cd, cdιέρα για 12 cd, ενισχυτής, 4 ηχεία. Ολα Pioneer), πληροφορίες τηλ.: 02410-32018, 43158, 0944-278747.

ΕΝΟΙΚΙΑΖΕΤΑΙ

Ενοικιάζεται κατάστημα 350 τμ2 με δύο WC επί της Λεωφ. Ηρακλειδών - Αγ. Ιωάννου & Δημοκρατίας, με χώρους στάθμευσης, απέναντι ξενοδοχείου Παλαιός στην Ιάλυσο.

Πληρ: κιν: 0977904494 & 0241/093217

ΕΝΟΙΚΙΑΖΕΤΑΙ

Ενοικιάζεται κατάστημα 120τμ2 με δύο WC επί της Λεωφ. Ηρακλειδών 373 με χώρο στάθμευσης απέναντι ελαστικών Ευαγ. Ατσικνούδα στην Ιάλυσο.

Πληρ.: κιν: 0977904494 & 0241/093217

ΔΙΑΦΟΡΑ

ΑΝΤΙΠΡΟΣΩΠΟΣ/ΕΜΠΟΡΟΣ με δικό του δίκτυο διανομής στην Ρόδο, ζητείται από εισαγωγική εταιρεία της Αθήνας για την αποκλειστικότητα της πώλησης των προϊόντων γνωστής γερμανικής ζυθοποιίας. Τηλ. 0944-463598

ΧΑΘΗΚΕ κινητό ΝΟΚΙΑ κοντά στον Μαρινόπουλο. Πληροφορίες στο τηλ. 0241 - 034111 απογευματινές ώρες.

ΠΩΛΕΙΤΑΙ πλαστική πολυεστερική ταχύπλοη βάρκα 4,30 μέτρα με εξωλέμβια μηχανή Honda 8 ίππων. τετράχρονη. Πληρ. τηλ. 0974 933496 κ. Νικήτας.

ΠΩΛΕΙΤΑΙ φρέζα Ρουτζερίνι 14 ίππων με μίζα, σε άριστη κατάσταση. Τηλ. 0945432149

ΠΩΛΕΙΤΑΙ γκρέϊντερ Ε 16 σε άριστη κατάσταση. Τηλ. 0945 432149

ΣΟΥΗΔΙΚΗ εταιρεία φυτικών καλλυντικών ΖΗΤΑ Συνεργάτες για την ανάπτυξη πωλήσεων στην περιοχή Δωδεκανήσου. Προσφέρουμε: εκπαίδευση, υψηλά ποσοστά, ελεύθερο ωράριο. Προϋπηρεσία δεν είναι απαραίτητη. Πληροφορίες στο τηλέφωνο:02410 75265 ή Κιν. 0973066522

ΔΩΡΕΑΝ Στέλνουμε καταλόγους με φυτικά Σουηδικά καλλυντικά κάθε μήνα. Τηλ. 02410 75265 Κιν. 097 3066522

ΠΩΛΕΙΤΑΙ εκκολαπτική μηχανή 120 αυγών, σε άριστη κατάσταση Τιμή 350 ευρώ Τηλ. 0241 053040 Κιν. 097751491

ΚΟΝΤΕΙΝΕΡ πωλούνται 6 μέτρων, 12 μέτρων σε αρίστη κατάσταση και σε πολύ προσιτές τιμές. Τηλέφωνα επικοινωνίας 010-4284530, 010-4284533, 010-4284534

ΠΩΛΕΙΤΑΙ φουσκωτή βάρκα πλαστική με τρόμπα αχρησιμοποίητη 100 ευρώ. Τηλ. 0945203552

ΑΛΛΑΜΒΑΝΟΥΜΕ τοποθετήσεις πλακιδίων και τρίψιματα - γυαλίσματα - κρυσταλλοποιήσεις μαρμάρων. Πληρ. τηλ. 0942252300

ΠΩΛΟΥΝΤΑΙ επαγγελματικά ψυγεία, φούρνοι, τοστιέρα, βιτρίνα για τυρόπιτες και ένα ψυγείο ζαχαροπλαστικής μεταχειρισμένα αλλά σε πολύ καλή κατάσταση. Πληρ. τηλ. 0938 809703

ΠΩΛΟΥΝΤΑΙ καρέκλες μπαμπού σε άριστη κατάσταση. Πληρ. τηλ.: 0241022322, 0944306919

ΠΩΛΕΙΤΑΙ για επαγγελματίες πλήρης εξοπλισμός για εστιατόριο - ταβέρνα Πληροφ. 0241036294, 0946289177

ΚΗΠΟΥΡΟΣ αναλαμβάνει κήπους - κλάδεμα - γκαζόν - ψέκασμα και κάθε δουλειά αγροτικής φύσεως Πληρ: τηλ: 28189

ΠΩΛΕΙΤΑΙ επιπλοσύνθεση με μοντέρνο DESIGN χρώματος μαύρο - γκρι κατασκευαστικού υλικού λάκας, καινούργια σε αρίστη κατάσταση, σε τιμή ευκαιρίας 500 ευρώ λόγω μετακόμισης. Δεκτός κάθε έλεγχος. Τηλ. 0936 971571 Από 17:30 έως 22:30

ΖΗΤΕΙΤΑΙ ΧΩΡΟΣ για μουσικό εργαστήριο διαστάσεων 30 τ.μ. περίπου. Τηλ. 0972223817 κ. Σωτήρης

ΠΩΛΕΙΤΑΙ φουσκωτό σκάφος DROMOR 9m 2x225 MERCURY OPTI MAX, RADAR - GPS - VHF Βυθόμετρο, Τιμή 16.500.000 τηλ. 76258, 0944307217

ΠΩΛΕΙΤΑΙ αερόθερμο με δύο μοτέρ turbo και ένα καλοριφέρ λαδιού. Πληρ. τηλ. 0945 141701

ΠΩΛΕΙΤΑΙ επαγγελματικός μίκτης Pioneer DJM 300s. Με αυτόματη μέτρηση BPM, ξεχωριστό EQ για κάθε κανάλι, Fader κ.λπ. Στην τιμή των 150.000 δρχ. πληροφορίες 0944915025

ΠΩΛΟΥΝΤΑΙ μεταχειρισμένα: ψυγείο, πλυντήριο, ηλεκτρική κουζίνα, τηλεόραση, video, στερεοφωνικό, σε άριστη κατάσταση. Πληροφορίες στο τηλέφωνο 02410-93013.

ΠΩΛΕΙΤΑΙ Κλασική Επίπλωση, Σαλόνι - Τραπεζαρία, Τραπέζι Κουζίνας, Σκρίνιο, 0937 40 3140, Χειμάρρας 117, Ρόδος

ΠΩΛΕΙΤΑΙ σχεδόν καινούργιος εξοπλισμός (ράφια), ο οποίος προσαρμόζεται για κάθε είδους επιχείρηση καθώς και κούκλες βιτρίνας για παιδικό κατάστημα. Πληρ. 0973716586

ΠΩΛΟΥΝΤΑΙ από εστιατόριο που άλλαξε αντικείμενο εργασιών, τα κάτωθι: 1 ψυγείο συντήρησης τετράπορτο (ντουλάπα), 1 ψυγείο πάγκος με 4 συρόμενα φύλλα - πορτάκια, 1 φριτέζα υγραερίου (2 κάδοι), 1 ψητιέρα υγραερίου με τεχνητά κάρβουνα, 10 τραπέζια μεταλλικά με σκληρή συνθετική επιφάνεια - ΤΟΡ κλπ. Πληροφορίες τηλ. 02410-20012 (ώρες 10-15, 18-22)

ΑΝΑΛΑΜΒΑΝΩ εργασίες με πέτρες (χτίσιμο - πελέκημα κ.λπ.) Τηλ. 0102712139 8.00 - 10.00 μ.μ. κ. Μάρκος

ΑΙΣΘΗΤΙΚΟΣ με άδεια ασκήσεως επαγγέλματος ζητεί συνεργασία. Τηλ. 0945585253

ΖΗΤΕΙΤΑΙ συνεργάτης - συνεταίρος σε κερδοφόρα επιχείρηση γιά την ανάπτυξη νέου τομέα. Δεκτές μόνον σοβαρές προτάσεις. Τηλ: 0945 922566 από 9.00 έως 21.00.

ΑΠΟΓΕΙΩΘΕΙΤΕ οικονομικά με πρωτότυπη, σύγχρονη, συναρπαστική εργασία στον ελεύθερό σας χρόνο, με παροχή εντυπωσιακής MERCEDES SLK CABRIO SPORT Υπεύθυνος: Χριστοδούλου Τηλέφωνο: 0932 - 510488

ΠΩΛΟΥΝΤΑΙ 2 κλασικές κιθάρες «Vicente Sanchis» σε άριστη κατάσταση (αμεταχείριστες) α) Μοντέλο 34 με καπάκι από έλατο β) Μοντέλο 38 bis με καπάκι από κέδρο τηλ: 02410-22060, κιν: 0974-135885

ΠΩΛΕΙΤΑΙ ηχοσύστημα αυτοκινήτου μάρκας KIKER 3.10 ίντσα και ένας ενισχυτής στη τιμή των 1.467 ευρώ. Πληρ. τηλ. 0937 349956.

ΛΟΓΟΘΕΡΑΠΕΥΤΡΙΑ απόφοιτος Πανεπιστημίου Πατρών αναλαμβάνει Παιδιά με προβλήματα: • Αρθρωση • Μαθησιακές Δυσκολίες • Δυσλεξία • Νοητική υστέρηση • Βαρυκοΐα • Εγκεφαλική πάρεση • Τραυλισμός • Σύνδρομο Down. Πληροφορίες στο τηλέφωνο 61184, κινητό 0932920345

ΜΕΛΙΣΣΙΑ και παραφυάδες υγιέστατα και εγγυημένα πωλούνται από τη Μεσισσοκομία ΤΣΙΜΙΝΗ. Δυνατότητα μεταφοράς με δικά μας μέσα και ευθύνη, στο δικό σας τόπο. Χορηγούμε τιμολόγιο (Νέοι Αγρότες, προγράμματα βελτίωσης κ.λπ.). Πληρ. Τηλ. 0295 0 97098 info@melisokomia.gr

ΔΙΕΘΝΗΣ ΕΤΑΙΡΕΙΑ με παγκόσμια προϊόντα, ΖΗΤΑΕΙ για την εκπροσώπησή της στην περιοχή, άτομα ικανά, δραστήρια άνω των 30 ετών, συνδεόμενα έμμεσα ή άμεσα με τον κλάδο διατροφικών προϊόντων (εμπορικοί αντιπρόσωποι, γυμναστές, φυσιοθεραπευτές, ιατρικοί επισκέπτες κ.λπ.) με εξαιρετικούς όρους μόνιμης συνεργασίας. Αμοιβές, Προοπτικές, Σταδιοδρομία. Πληρ. 010-8259485. Fax 010 - 8832883 ΑΘΗΝΑΙ.

ΖΗΤΕΙΤΑΙ αντιπρόσωπος στην Ρόδο από Εκδοτική Εταιρεία ταξιδιωτικών οδηγών με έδρα την Αθήνα. Βιογραφικό: Αιγιαλείας 52, Μαρούσι 15125, Τηλ. 01-6856093, 0945 - 859939, Fax: 6856095

ΠΩΛΗΣΕΙΣ ΑΚΙΝΗΤΩΝ

ΠΩΛΕΙΤΑΙ διαμέρισμα 2ος Ορόφος, Παπανικολάου 9, έναντι Καζίνο Ρόδου, 50 μέτρα από την θάλασσα. Τιμή 108.584 ευρώ. Πληροφορίες: τηλ. 0241026079 - 0106714816

ΠΩΛΕΙΤΑΙ ή ενοικιάζεται υπόγειο διαμέρισμα εντός της πόλεως Ρόδου 150 τ.μ. Τηλ. 02410 74112 ή 0946559539

ΠΩΛΕΙΤΑΙ παραδοσιακή οικία στο Χαράκι εντός οικισμού 77,5 τμ 50 μέτρα από την θάλασσα. Πληρ. 0244-051170 κύριον Νικόλαο μετά τις 4 μμ.

ΚΩΣ - βίλα 300τ.μ. μαζί με εστιατόριο 400 θέσεων. Στην περιοχή Αγιος Φώκας κοντά στις θερμοπηγές πάνω σε βουνό με πανοραμικές θαλασσινές θέες, 19 στρέμματα, πιθανότητες ξενοδοχείο. τηλ. 010 965 9615 η 010 662 7833

ΠΩΛΕΙΤΑΙ Πολυκατοικία κοντά στην Παύλου Μελά (οδός Σουλίου) τηλ. 0937343297 από 10:00 - 14:00

ΠΩΛΟΥΝΤΑΙ από ιδιοκτήτη 3 μεζονέτες (195τ.μ. ή μία: ισόγειο, όροφος, σοφίτα) με πολύ ωραία θέα σε φανταστικές τιμές στα Κοσκινού. Tel: 02410-76035, 0944775999

ΠΩΛΟΥΝΤΑΙ τρία συνεχόμενα αγροκτήματα με πανοραμική θέα (θάλασσα και βουνό) στο χωριό Θεολόγος με δυνατότητα οικοδόμησης και για κάθε είδους χρήση σε πολύ καλή τιμή. Τηλ.: 0937542894, 02410-69397

ΠΩΛΕΙΤΑΙ κατάστημα ελεύθερο μ.τ. 40 απέναντι στο Πανεπιστήμιο σε νεόδομητη οικοδομή επί της ΑΓ. ΙΩΑΝΝΟΥ, πλησίον Ξενοδοχείων τιμή ευκαιρίας τηλ. 01-9959847 και (0241) 27823.

ΣΟΥΠΕΡ ΜΑΡΚΕΤ, πωλείται στην Ιαλυσό 150τ.μ. δίπλα σε ξενοδοχείο 800 κλινών λόγω συνταξιοδότησης ενοικιάζεται και για οποιαδήποτε άλλη χρήση. Τηλ. 0241095255

ΠΩΛΟΥΝΤΑΙ: 1) Κατάστημα με δύο αποθήκες στην οδό Βερολίνου 23. 2) Καρά - Γιαπί 160 τ.μ. σε τρίτο όροφο οικοδομής. 3)Αγρόκτημα 4.500 τ.μ. στον Αρχάγγελο επί της Εθνικής οδού Ρόδου - Λίνδου, με φως, νερό και τηλέφωνο. Πληροφορίες: 0244 - 51391 και 51184

ΠΩΛΕΙΤΑΙ κατάστημα 60 τ.μ. στην οδό Καποδιστρίου Πληρ. τηλ. 21741 και ώρες 2-4 μ.μ.

ΠΩΛΕΙΤΑΙ κατάστημα ανταλλακτικών αυτοκινήτων σε κεντρικό σημείο (Κόβα) γεμάτο ανταλλακτικά και πολλή πελατεία για λόγους υγείας. Ελέγχος δεκτός. Τιμή πολύ καλή. Τηλ. 34800

ΠΩΛΕΙΤΑΙ διαμέρισμα στην Ιαλυσό 2 δωματίων, κουζίνα, WC 2ου ορόφου 50τ.μ. λεωφ. Ηρακλειδών τιμή 50,000 ευρώ. Τηλ. 0241095255

ΠΩΛΕΙΤΑΙ στούντιο 50 τ.μ. στην Ιαλυσό με πανοραμική θέα 300 μέτρα από την θάλασσα τιμή 16.000.000 δρχ. πληρ. Τηλ. 0944542877

ΜΑΘΗΜΑΤΑ

ΠΑΡΑΔΙΔΟΝΤΑΙ ιδιαίτερα μαθήματα για μεταξεταστέους Γυμνασίου, Ενιαίου Λυκείου, ΤΕΕ. Επίσης γίνεται προετοιμασία από έμπειρους καθηγητές για Β- Γ Ενιαίου Λυκείου όλων των κατευθύνσεων. Πληρ. τηλ. 0241028053.

ΚΑΤΟΧΟΣ PROFICIENCY παραδίδει μαθήματα αγγλικών κατ' οίκον. Τηλ. 0977983010 - 0241073747

ΟΡΓΑΝΩΝΟΝΤΑΙ σεμινάρια Stand - up Comedy Πληρ. Κιν. 0972 847299 Τηλ. 02410 38873

ΓΙΑΝΝΗΣ ΝΙΚΟΛΙΔΑΚΗΣ
ΜΗΧΑΝΟΛΟΓΟΣ ΜΗΧΑΝΙΚΟΣ
ΓΑΛΛΙΑΣ 12 ΡΟΔΟΣ ΤΗΛ.: 22291 - 35103

ΠΩΛΟΥΝΤΑΙ

Επί της οδού Αναστασιάδη (περιοχή Δασκάλων) διαμ/τα πολυτελούς κατασκευής με υπόγειο χώρο στάθμευσης και αυτόνομη θέρμανση
67 τ.μ., 114 τ.μ., 88 τ.μ., 59,50 τ.μ., 90 τ.μ., 98 τ.μ., 117 τ.μ., 132 τ.μ.

ΠΩΛΕΙΤΑΙ

Μεζονέττα από ιδιοκτήτη στο Καρακόνερο, περιοχή Φιλερήμου, με πανοραμική θέα τη θάλασσα. Διόροφη με επιπλέον σοφίτα, 140 τ.μ. (χωρίς την αποθήκη στο υπόγειο) με κήπο, τζάκι, αυτόνομη θέρμανση (καλοριφέρ), εντοιχιζόμενη κουζίνα, ηλιακό θερμοσίφωνο.
Πληροφορίες τηλ. 0977- 717444

ΠΩΛΟΥΝΤΑΙ
ΑΠΟ ΤΟΝ ΑΝΑΣΤΑΣΙΟ ΑΤΣΙΔΗ

1) Διαμερίσματα, σε νέα 4όροφη οικοδομή, 119 τ.μ. στην οδό Παρθενόπης, στο Αραπάκι
2) Διαμερίσματα 148 τ.μ. 98 τ.μ. 94 τ.μ. και 82.50 τ.μ. στην οδό Κωνσταντινίδη στον Ζέφυρο.
Τα παραπάνω διαμερίσματα είναι πολυτελούς κατασκευής και διαθέτουν θέση στάθμευσης, αποθήκη και αυτόνομη θέρμανση.
3) Μονοκατοικίες στην Ιαλυσό 140 τ.μ. οδός Μυκηνών.

ΠΛΗΡΟΦΟΡΙΕΣ: ΑΝΑΣΤΑΣΙΟΣ ΑΤΣΙΔΗΣ
ΣΤΕΦΑΝΟΥ ΚΑΖΟΥΛΛΗ 74 - ΡΟΔΟΣ
Τηλ. 0241028616

ΟΙΚΟΔΟΜΙΚΕΣ ΕΠΙΧΕΙΡΗΣΕΙΣ
ΔΙΑΚΟΓΕΩΡΓΙΟΥ ΚΑΛΛΙΣΤΟΣ

ΠΩΛΗΣΕΙΣ ΔΙΑΜΕΡΙΣΜΑΤΩΝ
ΚΑΤΑΣΤΗΜΑΤΑ - ΑΠΟΘΗΚΕΣ
ΑΝΤΑΛΛΑΓΕΣ ΑΚΙΝΗΤΩΝ
ΑΓΟΡΕΣ ΟΙΚΟΠΕΔΩΝ
ΑΝΑΛΑΜΒΑΝΟΥΜΕ ΑΝΤΙΠΑΡΟΧΕΣ
ΔΙΕΥΘ. ΕΘΝ. ΑΝΤΙΣΤΑΣΕΩΣ 11
(ΠΡΩΗΝ ΑΝΝΗΣ ΜΑΡΙΑΣ) ΤΗΛ: 78501- 78502- 29318

1) Πωλούνται διαμερίσματα λουξ κατασκευής με απεριόριστη θέα. Τα διαμερίσματα διαθέτουν θωρακισμένες πόρτες - εντοιχισμένες κουζίνες - ντουλάπες - εντοιχισμένο νιπτήρα με ντουλάπι - κεντρική θέρμανση αυτόνομη - ανοιγόμενα ανακλινόμενα κουφώματα με διπλά τζάμια - σίτες - ρολά - υδραυλικό ασανσέρ - τριφασικό ρεύμα. Ολοι οι χώροι σπατουλαριστοί - εσωτερικές πόρτες M.D.F. με σχέδιο.

2) Διαμερίσματα
επί της οδού Μεγ. Κων/νου - Κων/νου Παλαιολόγου
50 τ.μ. δυάρια
85 τ.μ. τριάρια } ανά όροφο
110 τ.μ. τεσσάρια

3) Επί της Κων/νου Υδραίου - Στ. Κωτιάδη
70 τ.μ. τριάρια
90 τ.μ. τριάρια - τεσσάρια
110 τ.μ. τεσσάρια } ανά όροφο με μεγάλες βεράντες
130 τ.μ. τεσσάρια-πεντάρια φανταστική θέα

4) Επί της Λεωφ. Καλλιθέας - Καρακόνερο
50 τ.μ. δυάρια
85 τ.μ. τριάρια } ανά όροφο με μεγάλες βεράντες
110 τ.μ. τεσσάρια απεριόριστη θέα

5) Καταστήματα
50 τ.μ.
100 τ.μ. } επί της Λεωφ. Καλλιθέας Καρακόνερο
150 τ.μ.

6) Ιατρεία - Γραφεία
50 τ.μ.
100 τ.μ. } Επί της Μεγ. Κων/νου και Κων. Παλαιολόγου } Φώκιαλη
150 τ.μ.

Δάνεια όλων των ταμείων και όλων των τραπεζών

ΠΛΗΡΟΦΟΡΙΕΣ:
ΔΙΑΚΟΓΕΩΡΓΙΟΥ ΚΑΛΛΙΣΤΟΣ
ΤΗΛΕΦΩΝΟ: 78501 - 78502 29318

MITSIS HOTELS

LINDOS memories RESORT BEACH HOTEL

ΖΗΤΟΥΝΤΑΙ

Ζητούνται πεπειραμένοι σερβιτόροι - Barman για το ξενοδοχείο πολυτελείας Lindos Memories. Πληροφορίες στο τηλέφωνο 02440 35000 Υπ' όψιν κου Βακιρτζή.

ΖΗΤΕΙΤΑΙ ΝΕΟΣ

ΖΗΤΕΙΤΑΙ ΝΕΟΣ ΓΙΑ ΑΠΑΣΧΟΛΗΣΗ ΣΤΟ ΓΡΑΦΕΙΟ ΚΙΝΗΣΕΩΣ ΜΕΓΑΛΟΥ ΤΟΥΡΙΣΤΙΚΟΥ ΓΡΑΦΕΙΟΥ ΣΤΗΝ ΡΟΔΟ.

ΑΠΑΡΑΙΤΗΤΑ ΠΡΟΣΟΝΤΑ:
ΠΟΛΥ ΚΑΛΗ ΓΝΩΣΗ ΑΓΓΛΙΚΗΣ ΓΛΩΣΣΑΣ, ΧΕΙΡΙΣΜΟΣ Η/Υ, ΔΙΠΛΩΜΑ ΟΔΗΓΗΣΕΩΣ.

ΠΡΟΣΛΗΨΗ ΑΜΕΣΗ.

ΠΑΡΑΚΑΛΟΥΜΕ ΟΠΩΣ ΑΠΟΣΤΕΙΛΕΤΕ ΤΟ ΒΙΟΓΡΑΦΙΚΟ ΣΑΣ ΣΗΜΕΙΩΜΑ ΜΕ ΦΩΤΟΓΡΑΦΙΑ ΣΤΗΝ ΡΟΔΟ, Τ.Θ. 268 Ή ΣΤΟ EMAIL ptrrhodos@yahoo.com

ΓΡΑΦΕΙΟ ΤΕΛΕΤΩΝ & ΜΝΗΜΟΣΥΝΩΝ ΡΟΔΟΥ ΣΤΕΦΑΝΑ - ΣΤΟΛΙΣΜΟΙ

«ΑΜΕΡΙΚΑΝΟΥ»

Αμεση εξυπηρέτηση
ΟΛΟ ΤΟ 24ΩΡΟ

Αναλαμβάνουμε την τελετή και με τα έξοδα
που χορηγούν τα ταμεία χωρίς καμία επιβάρυνση
ΙΚΑ, ΤΕΒΕ, ΤΑΞΥ, ΔΗΜΟΣΙΟΥ, ΛΙΜΕΝΙΚΩΝ, ΟΓΑ
και λοιπά ταμεία.

Τους ΑΠΟΡΟΥΣ ΔΩΡΕΑΝ
Πλατεία Βρούχου στη Μητρόπολη
Τηλέφωνα: 28901 - 33400

ΝΤΕΤΕΚΤΙΒΣ

30 ΧΡΟΝΙΑ ΜΟΝΙΜΑ ΚΑΙ ΣΤΗ ΡΟΔΟ

35354

ΠΛΑΤΕΙΑ ΑΓΙΟΥ ΙΩΑΝΝΟΥ
Η ΛΥΣΗ!!!
ΣΕ ΚΑΘΕ ΣΑΣ ΠΡΟΒΛΗΜΑ

EXPRESS SECURITY

FM Promotions
Promotions that work
Tel: 02410 87888
info@faliraki mirror.gr
www. Faliraki MIRROR .gr
English Newspaper
KOOL FM HOT MUSIC ON 107.5

RHODES-GREECE
CAIRO PALACE

ΕΝΟΙΚΙΑΣΕΙΣ

ΕΝΟΙΚΙΑΖΟΝΤΑΙ ΕΠΑΓΓΕΛΜΑΤΙΚΟΙ ΧΩΡΟΙ ΣΤΟ ΚΕΝΤΡΟ ΤΗΣ ΠΟΛΗΣ ΣΤΟ ΕΜΠΟΡΙΚΟ ΚΕΝΤΡΟ CAIRO PALACE:

Πληροφορίες: κ. ΝΙΟΤΗ ΦΡΑΝΣΙΣ
τηλ. - φαξ 02410 27600 κιν. 0973572262

ΝΤΕΤΕΚΤΙΒΣ

Συνταξιούχος Αστυνομικός Ασφάλειας
ΑΝΑΛΑΜΒΑΝΟΥΜΕ
Υποθέσεις ανηλίκων, οικογενειακές, προσωπικές κ.τλ.
ΔΙΑΘΕΤΟΥΜΕ ΤΑ ΠΛΕΟΝ ΣΥΓΧΡΟΝΑ ΟΠΤΙΚΟΑΚΟΥΣΤΙΚΑ ΣΥΣΤΗΜΑΤΑ
100% ΕΧΕΜΥΘΕΙΑ
ΡΩΜΗΣ 22 - ΡΟΔΙΝΙ • ΤΗΛ. 0241 0 68985
Κιν. 094 6997967

ΒΙΟΜΗΧΑΝΙΑ ΜΩΣΑΪΚΩΝ ΠΛΑΚΕΣ ΠΕΖΟΔΡΟΜΙΟΥ

«ΠΛΑΚΑΓΕ»

ΕΜΠΟΡΙΑ ΕΙΔΩΝ ΥΓΙΕΙΝΗΣ - ΠΛΑΚΙΔΙΩΝ

ΑΞΕΣΟΥΑΡ ΜΠΑΝΙΟΥ - ΥΔΡΟΜΑΣΑΖ

ΛΙΝΔΟΥ 136 - ΤΗΛ. 62688 - 63604,
Τ.Θ. 206 FAX: 62729 -
TLX: 292594
GE AR - 85100 ΡΟΔΟΣ

TOP PROPERTIES

GEORGIOS S. PIPINOS
ΓΕΩΡΓΙΟΣ Σ. ΠΙΠΙΝΟΣ
ΣΥΜΒΟΥΛΟΣ ΚΑΙ ΕΚΤΙΜΗΤΗΣ ΑΚΙΝΗΤΩΝ
REAL ESTATE AGENT - MEMBER OF F.I.A.B.C.I. - N.A.E.A. - C.E.I. - Σ.Ε.Κ.



Η "TOP PROPERTIES" είναι ατομική επιχείρηση και ανήκει εξ ολοκλήρου στον κ. Γεώργιο Σ. Πιπίνο, που από το 1971 ασχολείται αποκλειστικά και μόνο με επενδύσεις και REAL ESTATE, στο νησί της Ρόδου, καθώς και στην ευρύτερη περιοχή της Δωδεκανήσου.

ΑΠΕΥΘΥΝΟΜΑΣΤΕ: Στους **σοβαρούς, απαιτητικούς και επιλεκτικούς** επενδυτές - επιχειρηματίες - ελεύθερους επαγγελματίες, Έλληνες και ξένους, υψηλού εισοδηματικού επιπέδου, που ενδιαφέρονται να κάνουν μια σοβαρή επένδυση **προβολής** στο νησί της Ρόδου.

ΠΡΟΣΦΕΡΟΥΜΕ: Α) Υπηρεσίες και πληροφορίες που γίνονται σε προσωπικό επίπεδο με **εχεμύθεια, διακριτικότητα και σοβαρότητα.**
Β) Μεγάλη γκάμα υψηλής ποιότητας ακινήτων, όπως: 1) Ξενοδοχεία Α' και Β' κατηγορίας των 600 - 500 - 350 - 300 κλινών 2) Κεντρικά αστικά ακίνητα κατάλληλα για Τράπεζες - καταστήματα - γραφεία 3) Παραλιακές εκτάσεις, κατάλληλες για τουριστικές επενδύσεις των 150.000 - 100.000 - 70.000 - 50.000 - 36.000 τ.μ. και 4) Διαμερίσματα και μαιζονέτες **προβολής.**

ΣΤΟΧΟΣ ΜΑΣ ΕΙΝΑΙ: Να προσφέρουμε στο αγοραστικό μας κοινό **υψηλής ποιότητας ακίνητα και ευκαιρίες** στο νησί της Ρόδου. Η τριακονταετής και πλέον πείρα μας στον τομέα αυτό αποτελεί εγγύηση.

ΣΥΝΘΗΜΑ ΜΑΣ ΕΙΝΑΙ: Επενδύστε στην ΡΟΔΟ ΤΩΡΑ, σε ακίνητα που **ΑΝΤΕΧΟΥΝ ΣΤΟ ΧΡΟΝΟ.**

Γεώργιος Σ. Πιπίνος
ΜΕΣΙΤΗΣ ΑΣΤΙΚΩΝ ΣΥΜΒΑΣΕΩΝ
Γιατί εμείς γνωρίζουμε καλύτερα!

TOP PROPERTIES is a private concern and Mr George S. Pipinos, its owner, has carved, over the years, a reputation for integrity and excellence in the world of Real Estate in the Dodecanese.

At Top Properties we try hard to attract important and selective investors: high calibre businessmen/women and discerning professional people, both Greek and foreign, who wish to acquire substantial and valuable property on Rhodes.

We offer our expertise and advice privately, discreetly and in strict confidence.

We keep a compehensive list of real estate of the highest specifications:

a. A' and B' class hotels (600, 500, 350, 300 beds capacity).

b. Centrally situated office buildings and other business premises.

c. Seaside land, ideal for development (hotels, holiday resorts, etc.), of 150.000, 100.000, 70.000, 50.000, 36.000 sq.m.

d. Luxury appartments, maisonettes, detached, semi - detached and terraced houses.

Our aim is to give our clients the opportunity to acquire value for money, first class real estate on Rhodes. Our 30- year - old experience in Real Estate is our warranty.

Our moto is: Invest in Rhodes. Invest in property. It stands the test of time.



TOP PROPERTIES
and
George S. Pipinos
Because we Know best

ΚΕΝΝΕΝΤΥ 38, ΡΟΔΟΣ, 85 100, ΤΗΛ. (0241) 23895, 38243 και 0944-676003. FAX: (0241) 20883
38 KENNEDY STR., RHODES, 85 100, TEL. (0241) 23895, 38243, and 094 - 676003. FAX: (0241) 20883

ΔΙΕΥΘΥΝΣΗ ΔΑΣΩΝ ΔΩΔΕΚΑΝΗΣΟΥ
ΑΝΑΚΟΙΝΩΣΗ

Γνωστοποιείται κατά το άρθρο 14 του Ν. 998/79, η αποστολή για δημοσίευση στον Δήμο Λέρου η αριθμ. 3993/24-07-02 Πράξη χαρακτηρισμού έκτασης που εκδόθηκε από τον Δ/ντή Δασών Δωδ/σου. Η έκταση εμβαδού 2.560.21 τμ που βρίσκεται στη θέση «Ράχη» του Δήμου Λέρου, Νήσου Λέρου χαρακτηρίζεται ως γεωργική έκταση.

Ο Δ/ντής Δασών Δωδ/νήσου
Φίλιππος Κοντίτσης
Δασολόγος με Α' βαθμό

ΔΙΕΥΘΥΝΣΗ ΔΑΣΩΝ ΔΩΔΕΚΑΝΗΣΟΥ
ΑΝΑΚΟΙΝΩΣΗ

Γνωστοποιείται κατά το άρθρο 14 του Ν. 998/79, η αποστολή για δημοσίευση στον Δήμο Λέρου η αριθμ. 3994/24-07-02 Πράξη χαρακτηρισμού έκτασης που εκδόθηκε από τον Δ/ντή Δασών Δωδ/σου. Η έκταση εμβαδού 2.360.00 τμ που βρίσκεται στη θέση «Χοχλακιές» του Δήμου Λέρου, Νήσου Λέρου χαρακτηρίζεται ως γεωργική έκταση.

Ο Δ/ντής Δασών Δωδ/νήσου
Φίλιππος Κοντίτσης
Δασολόγος με Α' βαθμό

ΔΙΕΥΘΥΝΣΗ ΔΑΣΩΝ ΔΩΔΕΚΑΝΗΣΟΥ
ΑΝΑΚΟΙΝΩΣΗ

Γνωστοποιείται κατά το άρθρο 14 του Ν. 998/79, η αποστολή για δημοσίευση στον Δήμο Λέρου η αριθμ. 3996/29-07-02 Πράξη χαρακτηρισμού έκτασης που εκδόθηκε από τον Δ/ντή Δασών Δωδ/σου. Η έκταση εμβαδού 2.890.05 τμ που βρίσκεται στη θέση «Ράχη» του Δήμου Λέρου, Νήσου Λέρου χαρακτηρίζεται ως γεωργική έκταση.

Ο Δ/ντής Δασών Δωδ/νήσου
Φίλιππος Κοντίτσης
Δασολόγος με Α' βαθμό

ΔΙΕΥΘΥΝΣΗ ΔΑΣΩΝ ΔΩΔΕΚΑΝΗΣΟΥ
ΑΝΑΚΟΙΝΩΣΗ

Γνωστοποιείται κατά το άρθρο 14 του Ν. 998/79, η αποστολή για δημοσίευση στον Δήμο Λέρου η αριθμ. 3995/24-07-02 Πράξη χαρακτηρισμού έκτασης που εκδόθηκε από τον Δ/ντή Δασών Δωδ/σου. Η έκταση εμβαδού 3.189,0 τμ που βρίσκεται στη θέση «Ράχη» του Δήμου Λέρου, Νήσου Λέρου χαρακτηρίζεται ως γεωργική έκταση.

Ο Δ/ντής Δασών Δωδ/νήσου
Φίλιππος Κοντίτσης
Δασολόγος με Α' βαθμό

ΔΙΕΥΘΥΝΣΗ ΔΑΣΩΝ ΔΩΔΕΚΑΝΗΣΟΥ
ΑΝΑΚΟΙΝΩΣΗ

Γνωστοποιείται κατά το άρθρο του Ν. 998/79, η αποστολή για δημοσίευση στον Δήμο Ρόδου η αριθμ. 5376/4-10-01 Πράξη χαρακτηρισμού έκτασης που εκδόθηκε από τον Δ/ντή Δασών Δωδ/σου. Η ΚΜ 3650 γαιών Ρόδου χαρακτηρίζεται ως γεωργική έκταση και βρίσκεται εντός καταφυγίου άγριας ζωής.

Ο Δ/ντής Δασών Δωδ/νήσου
Φίλιππος Κοντίτσης
Δασολόγος με Α' βαθμό

ΕΛΛΗΝΙΚΗ ΔΗΜΟΚΡΑΤΙΑ
ΠΕΡΙΦΕΡΕΙΑ ΝΟΤΙΟΥ ΑΙΓΑΙΟΥ
ΝΟΜΟΣ ΔΩΔΕΚΑΝΗΣΟΥ
ΔΗΜΟΣ ΡΟΔΙΩΝ

ΔΙΕΥΘΥΝΣΗ ΤΕΧΝΙΚΩΝ ΥΠΗΡΕΣΙΩΝ, ΤΜΗΜΑ: Η - Μ - Μ
Πληροφορίες: Κ. Βασιλώτος, Τηλέφωνο: 02410 46409

ΑΝΑΚΟΙΝΩΣΗ

Η Δ/νση Τεχνικών Υπηρεσιών του Δήμου Ροδίων ανακοινώνει ότι την Τετάρτη 28 Αυγούστου 2002 τίθεται σε λειτουργία η φωτεινή σηματοδότηση του κομβου «Κόδρινγκτων - Ερνεστ Μπέβιν».

Παρακαλούνται οι οδηγοί και οι πεζοί να επιδείξουν την πρέπουσα προσοχή για την αποφυγή τροχαίων ατυχημάτων.

Ο Προϊστάμενος Δ/νσης Τεχν. Υπηρεσίας
Ελευθέριος Κωνστάντζος

ΙΑΤΡΙΚΗ ΑΝΑΚΟΙΝΩΣΗ

Ο ιατρός
ΕΥΑΓΓΕΛΟΣ ΑΝΤ. ΑΓΓΕΛΟΥ
ΜΙΚΡΟΒΙΟΛΟΓΟΣ - ΒΙΟΠΑΘΟΛΟΓΟΣ

Δέχεται
Στο ιατρείο του ΙΕΡΟΥ ΛΟΧΟΥ 11
Δευτέρα - Παρασκευή
07.00 - 12.30 πμ και 5.30 - 7.30 μμ
Τηλ. ιατρείου 02410-43311
FAX 02410-43310

ΕΝΑΣ 14ΧΡΟΝΟΣ ΕΧΕΙ ΑΝΑΓΚΗ ΒΟΗΘΕΙΑΣ

Ενας 14χρονος, ο Χρυσοβαλάντης Ευθυμίου αντιμετωπίζει σοβαρά προβλήματα με την όρασή του, καθώς πάσχει και από οστεοπόρωση.

Είναι άμεση ανάγκη να υποβληθεί σε επέμβαση σε νοσοκομείο της Αγγλίας.

Η εγχείρηση αυτή είναι ιδιαίτερα κρίσιμη και απαραίτητη, γιατί αν δεν γίνει, το παιδί κινδυνεύει να χάσει την όρασή του.

Οσοι θέλουν να βοηθήσουν οικονομικά μπορούν να καταθέσουν χρήματα στην Εμπορική Τράπεζα στο λογαριασμό 43812807.

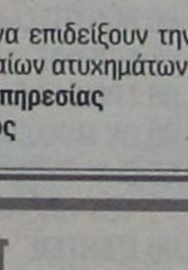

Ο μικρός Χρυσοβαλάντης Ευθυμίου

ΠΩΛΟΥΝΤΑΙ

1) Μονοκατοικίες στην παραλία Ιαλυσού έναντι Βράχου 120, 140, 150, 170,180, 200 τ.μ. σε μπετά ή τελειωμένες πολυτελούς κατασκευής, σε οικόπεδα αυτοτελή 400 - 700 τ.μ.
2) Καταστήματα και στούντιο των 50 τ.μ. επί της οδού Ιερού Λόχου Ιαλυσός, έναντι ξενοδοχείου Τσίκη.

Πληρ. Γ. Ιωαννίδης
Τηλ. 21714 ή 0932296983

ΠΩΛΟΥΝΤΑΙ

1) Οροφοδιαμερίσματα πολυτελούς κατασκευής εντός της πόλεως Ρόδου (όπισθεν παλαιού Νοσοκομείου) οδός Μεταξά των 136 τ.μ. με αποθήκη και θέση γκαράζ εσωτερική.
2) Διαμερίσματα σε μικρή πολυκατοικία πολυτελούς κατασκευής (με γκαράζ εσωτερικό) μέτρων 91, 98 και 136 τ.μ.
3) Μονοκατοικίες στην περιοχή Mira Mare διόροφες με υπόγειο γκαράζ των 140 τ.μ. και διαμερίσματα των 70 τ.μ.

Πληρ. Γ. Ιωαννίδης
Τηλ. 21714 ή 0932296983

ΣΤΕΦΑΝΑΚΗ **Zorpidis** ΤΟΥΡΙΣΤΙΚΟΣ ΟΡΓΑΝΙΣΜΟΣ

ΑΝΑΚΟΙΝΩΣΗ

Σας γνωρίζουμε ότι η ΛΑΝΕ έχει πάρει άδεια για την εκτέλεση δρομολογίου EXPRESS από την Ρόδο κατευθείαν για τον Πειραιά κάθε **Δευτέρα** στις 8.00 (20.00) το βράδυ.

Αναχώρηση από Πειραιά κάθε Τρίτη ώρα 13.00 απευθείας για Ρόδο

Με εκτίμηση
Ευγενία Στεφανάκη



ΑΦΟΜΟίΩΣΗ

Φυσική – Χημεία
Μαθηματικά
ΜΙΧΑΛΗΣ ΓΑΡΥΦΑΛΛΗΣ
πτυχιουχος Πανεπιστημίου Αθηνων

Έκθεση – Νέα – Αρχαία
Λατινικά – Φιλοσοφία
ΦΛΩΡΑ ΡΕΪΣΗ
πτυχιουχος Πανεπιστημίου Κρήτης
MSc Παν/μίου Λονδίνου LSE
MA Παν/μίου Λονδίνου IoE

⇨ Β,Γ ΛΥΚΕΙΟΥ από 16 Αυγουστου
⇨ Α ΛΥΚΕΙΟΥ, ΓΥΜΝΑΣΙΟ από 31 Αυγουστου

Στ. Καζούλη & Δημοκρατίας
☎ 02410 25169
☑ 5μελή τμήματα

ΞΕΝΟΔΟΧΕΙΟ
Α' ΚΑΤΗΓ. ΕΝΤΟΣ ΠΟΛΕΩΣ

ΖΗΤΑ
ΝΕΑΡΕΣ ΚΟΠΕΛΕΣ
ΓΙΑ ΒΟΗΘΟΥΣ ΣΕΡΒΙΤΟΡΟΥ

ΠΛΗΡΟΦΟΡΙΕΣ
ΤΗΛ. 02410/89000

ΕΥΚΑΙΡΙΑ

ΠΩΛΟΥΝΤΑΙ αυθεντικά μπλουζάκια «ΑΘΗΝΑ 2004» καλοκαιρινά και χειμερινά σε τιμή ευκαιρίας λόγω αναχώρησης μέχρι και 40% έκπτωση.

Πώληση λιανική - χονδρική
Τηλ. 0932480056, 0972028240

Το γραφείο γενικού Τουρισμού
ELAFOS REISEN
ζητά συνεργάτη:
υπεύθυνο υποκαταστήματος.
Απαραίτητη προϋπόθεση η άριστη γνώση συστημάτων έκδοσης αεροπορικών και ναυτιλιακών εισιτηρίων.
Θα ληφθεί υπόψη η προϋπηρεσία σε ανάλογη εργασία και η άριστη γνώση αγγλικών και γνώση γερμανικών.
Οι ενδιαφερόμενοι παρακαλούνται να επικοινωνήσουν στα 0241066543 + 0241066544, ώρες γραφείου
Κος Χατζημιχάλης Βασίλης

ΕΘΝΙΚΟ ΛΑΧΕΙΟ. ΚΑΤΑΛΟΓΟΣ ΚΕΡΔΩΝ ΣΤ' ΚΛΗΡΩΣΗ ΤΗΣ 190ης ΕΚΔΟΣΗΣ 27 ΑΥΓΟΥΣΤΟΥ 2002, ΗΜΕΡΑ 22η (Τελευταία)

ΚΕΡΔΗ ΠΟΥ ΦΟΡΟΛΟΓΟΥΝΤΑΙ

ΑΡΙΘ.	ΕΥΡΩ	ΦΟΡΟΣ	ΚΑΘ.ΚΕΡ.	ΑΡΙΘ.	ΕΥΡΩ	ΦΟΡΟΣ	ΚΑΘ. ΚΕΡ.
37222	3.000.000	299900	2.700.100	37307	3.000	200	2.800
37138	3.000	200	2.800	37477	3.000	200	2.800
37183	3000	200	2800	37817	3.000	200	2.800
37187	3000	200	2800	37841	3.000	200	2.800
37209	3000	200	2800	37955	3.000	200	2.800
37244	3000	200	2800				

ΚΕΡΔΗ ΑΦΟΡΟΛΟΓΗΤΑ

ΑΡΙΘ.	ΕΥΡΩ	ΑΡΙΘ.	ΕΥΡΩ	ΑΡΙΘ	ΕΥΡΩ	ΑΡΙΘ.	ΕΥΡΩ	ΑΡΙΘ.	ΕΥΡΩ
37001	600	37189	300	37371	300	37538	900	37776	600
37007	300	37209	φορ'ται	37375	900	37541	300	37783	900
37009	900	37214	600	37376	300	37554	900	37785	300
37012	300	37222	φορ'ται	37383	300	37574	300	37810	300
37037	300	37230	600	37389	300	37623	300	37813	600
37048	300	37237	300	37393	300	37624	600	37817	φορ'ται
37056	300	37244	φορ'ται	37396	300	37626	900	37822	600
37057	600	37250	300	37412	300	37653	600	37841	φορ'ται
37089	300	37252	300	37425	300	37654	300	37853	300
37117	300	37262	300	37441	300	37662	900	37856	300
37121	600	37278	300	37442	300	37663	300	37864	300
37125	300	37303	300	37449	900	37674	300	37872	300
37133	300	37307	φορ'ται	37471	300	37710	600	37900	300
37138	φορ'ται	37321	300	37472	600	37713	300	37915	300
37156	300	37339	900	37477	φορ'ται	37723	300	37917	300
37159	900	37344	900	37486	900	37728	300	37955	φορ'ται
37166	300	37347	300	37492	300	37730	300	37968	300
37183	φορ'ται	37354	300	37496	300	37743	900	37978	900
37184	300	37365	300	37497	300	37757	300	37979	300
37187	φορ'ται	37366	300	37527	600	37761	600	37992	300

ΤΥΧΕΡΗ ΧΙΛΙΑΔΑ ΣΗΜΕΡΑ Η: 37

Τέλος, από 180,00 ευρώ κερδίζουν όλοι οι άλλοι αριθμοί από 37000 έως37999 που δεν αναγράφονται στον παραπάνω πίνακα.

Τα παραπάνω κέρδη αντιστοιχούν σε ακέραια γράμματα (10/10) των 30,00 ευρώ.

ΕΠΙΣΗΣ ΟΛΑ ΤΑ ΓΡΑΜΜΑΤΙΑ ΠΟΥ ΔΕΝ ΚΛΗΡΩΘΗΚΑΝ ΚΑΙ ΕΧΟΥΝ ΛΗΓΟΝΤΑ ΖΥΓΟ ΑΡΙΘΜΟ (2,4,6,8 ή 0) ΚΕΡΔΙΖΟΥΝ ΤΗΝ ΑΝΑΝΕΩΣΗ ΤΗΣ Α' ΚΛΗΡΩΣΗΣ ΤΗΣ 191ης ΕΚΔΟΣΗΣ. Τα κέρδη παραγράφονται μετά τετράμηνο. Τιμή 0,01 ΕΥΡΩ



ΤΩΡΑ ΚΑΙ ΣΤΟ INTERNET :www.rodosvitrina.gr/metropol.htm
FULLY AIR-CONDITIONED
METROPOL
★MULTI-CINEMA★
ALPHA ODEON
ΕΒΔΟΜΑΔΙΑΙΟ ΠΡΟΓΡΑΜΜΑ - WEEKLY PROGRAMM
23/8/2002 - 29/8/2002

1

σε πρώτη πανελλήνια προβολή
Επιστρέφουν στα μαύρα, στον ίδιο πλανήτη και κυνηγούν αποβράσματα
ΟΙ ΑΝΤΡΕΣ ΜΕ ΤΑ ΜΑΥΡΑ ΙΙ
In English
MIB MEN IN BLACK II
Ώρες έναρξης: Showtimes: 18:15, 20:15 και 22:30

2

Όλα όσα εμπιστεύεσαι.. Όλα όσα γνωρίζεις.. ...ίσως είναι ένα ψέμα !
ΑΣΛΕΙ ΤΖΑΝΤ & ΜΟΡΓΚΑΝ ΦΡΙΜΑΝ πρωταγωνιστούν στο δικαστικό Θρίλερ της χρονιάς
In English
Ώρες έναρξης: Showtimes: 18:00 20:00 και 22:15
ΥΨΗΛΑ ΕΓΚΛΗΜΑΤΑ
HIGH CRIMES

3
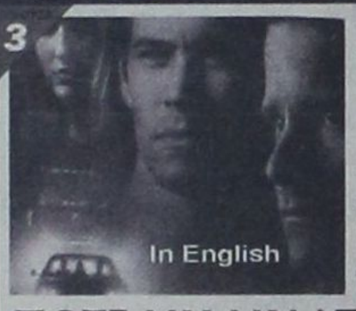
HORROR
Το ROAD MOVIE ζευγαρώνει με την νεανική ταινία τρόμου και ο διάδοχος του SCREAM είναι γεγονός..!!
In English
Ώρες έναρξης: Showtimes: 18:00,20:00 και 22:00
ΠΟΤΕ ΜΗ ΜΙΛΑΣ ΣΕ ΞΕΝΟΥΣ
JOY RIDE

02410-28400
Πληροφορίες - Κρατήσεις από 17:00
Information - Reservations after 17:00

ΠΑΛΛΑΣ 5 CINEMAS CENTER
ΠΡΟΓΡΑΜΜΑ ΕΒΔΟΜΑΔΑΣ
23/08/2002 - 29/08/2002
Για κρατήσεις / For Reservations:
02410 24475 και 70670

Το ΠΑΛΛΑΣ 5 CINEMAS CENTER με χαρά αναγγέλει τον εμπλουτισμό από αυτό το μήνα και με ταινίες από τη γνωστή εταιρία διανομής ΠΡΟΟΠΤΙΚΗ.


ΑΙΘΟΥΣΑ 5
VAN VILDER : PARTY LIASION /BAN ΟΥΑΪΛΝΤΕΡ: Η ΨΥΧΗ ΤΟΥ ΠΑΡΤΥ
Κωμωδία / Comedy
ΠΡΩΤΑΓΩΝΙΣΤΟΥΝ: ΡΑΪΑΝ ΡΕΪΝΟΛΝΤΣ, ΤΑΡΑ ΠΙΝΤ
Ώρες Έναρξης: 18:10, 20:20, 22:30


ΑΙΘΟΥΣΑ 2
40 ΗΜΕΡΕΣ & 40 ΝΥΧΤΕΣ / 40 DAYS & 40 NIGHTS
Κωμωδία / Comedy
ΠΡΩΤΑΓΩΝΙΣΤΟΥΝ: JOHN HARTNETT κ.α.
Ώρες Έναρξης: 18:15, 20:15, 22:15


ΑΙΘΟΥΣΑ 1
TANGUY - ΤΑΝΓΚΙ
Κωμωδία / Comedy
ΠΡΩΤΑΓΩΝΙΣΤΟΥΝ: ΣΑΜΠΙΝ ΑΖΕΜΑ, ΑΝΤΡΕ ΝΙΤΣΟΛΙΣ
Ώρες Έναρξης: 18:00, 20:20, 22:40


ΑΙΘΟΥΣΑ 4 & 3
ΠΙΤΕΡ ΠΑΝ: Η ΕΠΙΣΤΡΟΦΗ ΣΤΗ ΧΩΡΑ ΤΟΥ ΠΟΤΕ
Κινούμενα σχέδια / Animated movie
ΜΕΤΑΓΛΩΤΤΙΣΜΕΝΟ ΣΤΑ ΕΛΛΗΝΙΚΑ
ΑΙΘΟΥΣΑ 4 Ώρες Έναρξης: 18:15
ΑΙΘΟΥΣΑ 3 Ώρες Έναρξης: 19:15


ΑΙΘΟΥΣΑ 4
SCOOBY DOO
Κωμική περιπέτεια / Comedy
ΠΡΩΤΑΓΩΝΙΣΤΟΥΝ: Rowan Atkinson (MR. BEAN)
Ώρες Έναρξης: 20:15, 22:20

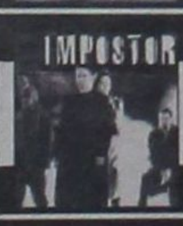
ΑΙΘΟΥΣΑ 3
ΔΙΠΛΗ ΤΑΥΤΟΤΗΤΑ / IMPOSTOR
Περιπέτεια επιστημονικής φαντασίας / Science Fiction
ΠΡΩΤΑΓΩΝΙΣΤΟΥΝ: GARY SINISE, MADELEINE STOWE
Ώρες Έναρξης: 22:30

ΧΟΡΗΓΟΙ
Villagio ΦΑΓΗΤΟ ΓΕΥΣΕΙΣ
Πίνει & Λύνει Ταβέρνα - Ονομαγειρείο
Rooster's ΜΕΣΟΓΕΙΑΚΗ ΚΟΥΖΙΝΑ
For reservations 02410 24475 & 02410 70670 (16:00 - 20:00)

Τ Νπρόγραμμα

ΕΤ 1

07.30 ΤΑ ΠΡΩΙΝΑΚΙΑ
07.50 ΤΣΑΠΙ ΤΣΑΠΟ
08.00 ΛΕΟ, Ο ΒΑΣΙΛΙΑΣ ΤΗΣ ΖΟΥΓΚΛΑΣ
08.30 ΜΟΥΜΙΝ
09.00 ΠΙΝΟΚΙΟ
09.30 ΠΑΜΕ ΠΙΟ ΨΗΛΑ
10.00 ΟΙ ΠΕΡΙΠΕΤΕΙΕΣ ΤΗΣ ΜΑΥΡΗΣ ΚΑΛΛΟΝΗΣ
10.30 ΣΜΥΡΝΗ ΕΝΑ ΟΔΟΙΠΟΡΙΚΟ
11.00 ΜΕΛΙ - ΓΑΛΑ
12.45 ΑΝΝΑ, Η ΚΥΡΙΑΡΧΟΣ ΤΟΥ ΠΑΙΧΝΙΔΙΟΥ
13.50 **ΕΙΔΗΣΕΙΣ**
14.00 ΜΑΡΙΟΥ
15.00 ΑΡΤ ΑΤΑΚ
15.15 ΜΑΙ ΑΝΙΜΑΝ ΕΝΤ ΜΙ
15.30 ΟΙ ΑΤΡΟΜΗΤΟΙ
16.30 ΧΙΛΙΕΣ ΚΑΙ ΜΙΑ ΝΥΧΤΕΣ
17.00 **ΕΙΔΗΣΕΙΣ**
17.30 ΒΑΒΥΛΩΝΑ
19.15 ΜΙΝΙΑΤΟΥΡΕΣ
19.30 ΣΑΝ ΤΑ ΤΡΕΛΑ ΠΟΥΛΙΑ
20.00 ΚΛΗΡΩΣΗ ΤΟΥ ΛΑΪΚΟΥ ΛΑΧΕΙΟΥ
20.30 ΣΤΑ ΦΤΕΡΑ ΤΟΥ ΕΡΩΤΑ
21.00 ΤΡΕΛΟΣ ΚΑΜΙΚΑΖΙ
23.00 ΕΙΔΗΣΕΙΣ
23.30 ΣΑΚΑ ΖΟΥΛΟΥ
00.30 ΟΙ ΕΚΔΙΚΗΤΕΣ
01.30 ΣΤΗ ΖΩΝΗ ΤΟΥ ΛΥΚΟΦΩΤΟΣ
02.00 ΟΙ ΑΤΑΙΡΙΑΣΤΟΙ
03.30 ΜΕΛΙ ΓΑΛΑ
05.30 ΣΤΗΝ ΑΓΡΙΑ ΦΥΣΗ
06.30 ΜΑΡΙΑΝΑ, ΕΝΑΣ ΑΓΝΟΣ ΕΡΩΤΑΣ

NET

07.00 ΕΤΣΙ ΕΧΟΥΝ ΤΑ ΠΡΑΓΜΑΤΑ
10.00 ΤΑ ΜΟΝΟΠΑΤΙΑ ΤΗΣ ΜΑΚΕΔΟΝΙΑΣ
10.30 Ο ΜΥΣΤΙΚΟΣ ΚΟΣΜΟΣ ΤΩΝ ΠΟΥΛΙΩΝ
11.00 Ο ΑΡΧΟΝΤΑΣ ΤΩΝ ΖΩΩΝ
11.30 ΓΙΑΤΡΟΙ ΟΙ ΜΕΓΑΛΟΙ ΟΡΑΜΑΤΙΣΤΕΣ
12.01 21ος ΑΙΩΝΑΣ ΚΑΙ ΠΑΡΑΔΟΣΗ
13.00 **ΕΙΔΗΣΕΙΣ**
13.45 ΔΙΑΣΤΗΜΟΠΛΟΙΟ ΓΗ
14.00 ΟΙ ΘΗΣΑΥΡΟΙ ΤΟΥ ΒΥΘΟΥ
15.00 **ΕΙΔΗΣΕΙΣ**
16.00 ΣΥΝ ΚΑΙ ΠΛΗΝ
18.00 **ΕΙΔΗΣΕΙΣ**
19.00 ΜΟΡΦΕΣ ΤΕΧΝΗΣ
20.00 ΠΟΛΕΜΟΣ ΚΑΙ ΠΟΛΙΤΙΣΜΟΣ
21.00 **ΕΙΔΗΣΕΙΣ**
22.00 **ΞΕΝΗ ΤΑΙΝΙΑ:** Η ΤΡΟΤΕΖΑ ΚΑΙ ΟΙ ΔΙΑΡΡΗΚΤΕΣ
00.00 **ΕΙΔΗΣΕΙΣ**
00.30 ΤΑ ΡΕΜΠΕΤΙΚΑ ΤΗΣ ΣΜΥΡΝΗΣ

ΕΤ 3

08.01 Ο ΠΛΑΝΗΤΗΣ ΜΑΣ
08.30 ΝΤΟΚΙΜΑΝΤΕΡ
09.00 ΝΤΟΚΙΜΑΝΤΕΡ
09.30 ΝΤΟΚΙΜΑΝΤΕΡ
10.00 ΟΙ ΤΕΧΝΕΣ ΣΤΗΝ ΠΟΛΗ
10.30 ΝΤΟΚΙΜΑΝΤΕΡ
11.00 ΑΡΧΑΙΟΛΟΓΙΑ
12.00 ΝΤΟΚΙΜΑΝΤΕΡ
12.30 ΤΕΧΝΟΠΟΛΙΣ
13.30 ΝΤΟΚΙΜΑΝΤΕΡ
13.45 ΜΙΣΕΛ ΜΕ ΜΠΕΣΑΜΕΛ
14.00 Η ΥΓΕΙΑ ΣΗΜΕΡΑ
14.30 ΝΤΟΚΙΜΑΝΤΕΡ
15.00 **ΕΙΔΗΣΕΙΣ**
15.30 ΓΑΙΑ ΦΕΣΤΙΒΑΛ 1998
16.30 ΤΙΠΟΤΑ ΔΕΝ ΕΙΝΑΙ ΓΙΑ ΠΕΤΑΜΑ
17.00 ΥΓΕΙΑ
18.00 ΧΡΥΣΕΣ ΜΕΛΩΔΙΕΣ
18.30 ΑΘΛΗΤΙΚΑ
19.00 ΠΕΡΙΜΕΤΡΟΣ
19.30 ΥΔΡΟΓΕΙΟΣ
20.00 ΑΣΙΑΤΙΚΕΣ ΠΑΡΑΔΟΣΕΙΣ
20.30 **ΕΙΔΗΣΕΙΣ**
21.40 ΜΑΚΡΙΝΕΣ ΦΙΛΙΕΣ
22.00 Η ΟΔΟΣ ΤΩΝ ΥΔΑΤΩΝ
23.00 ΑΛΗΘΙΝΑ ΣΕΝΑΡΙΑ
24.00 **ΕΙΔΗΣΕΙΣ**
00.20 ΝΕΟ ΙΝΔΙΑΝΙΚΟ ΠΝΕΥΜΑ
01.30 ΧΑΝΤΜΕΪΝΤ

MEGA

06.00 ΕΝΗΜΕΡΩΤΙΚΗ ΕΚΠΟΜΠΗ
06.55 **ΔΕΛΤΙΟ ΕΙΔΗΣΕΩΝ ΣΤΗΝ ΝΟΗΜΑΤΙΚΗ ΓΛΩΣΣΑ**
07.00 ΠΡΩΤΗ ΕΚΔΟΣΗ
10.00 ΓΙΑ ΜΙΑ ΘΕΣΗ ΣΤΟΝ ΗΛΙΟ
11.50 ΓΙΑ ΜΙΑ ΘΕΣΗ ΣΤΟΝ ΗΛΙΟ
12.30 ΧΑΪ ΡΟΚ
13.10 ΚΑΡΕ ΤΗΣ ΝΤΑΜΑΣ
14.00 **ΕΙΔΗΣΕΙΣ**
15.00 ΕΜΕΙΣ ΚΙ ΕΜΕΙΣ
15.45 ΒΙΟΣ ΑΝΘΟΣΠΑΡΤΟΣ
16.45 ΠΕΣ ΤΟ ΨΕΜΑΤΑ
17.30 **ΕΙΔΗΣΕΙΣ**
18.00 ΝΑ ΜΕ ΠΡΟΣΕΧΕΙΣ
19.00 ΠΕΡΙ ΑΝΕΜΩΝ ΚΑΙ ΥΔΑΤΩΝ
20.00 **ΕΙΔΗΣΕΙΣ**
21.00 ΔΕΚΑ ΛΕΠΤΑ ΚΗΡΥΓΜΑ
21.50 ΞΕΝΗ ΤΑΙΝΙΑ: ΜΠΟΥΜΕΡΑΝΓΚ
00.15 **ΕΙΔΗΣΕΙΣ**
00.30 ΘΑΝΑΣΙΜΟΣ ΙΟΣ
02.30 ΜΠΑΡ
03.30 ΤΗΛΕΜΑΡΚΕΤΙΓΚ
04.00 **ΞΕΝΗ ΤΑΙΝΙΑ:** Η ΖΩΝΗ ΤΟΥ ΣΚΟΤΟΥΣ

ANT 1

06.00 ΜΟΜΠΙΛ ΦΑΝ
06.15 ΜΑΝΤΙΣΟΝ
07.00 ΚΑΛΗΜΕΡΑ ΜΕ ΤΟΝ ΑΝΤ1
09.55 Ο ΚΑΙΡΟΣ ΤΗΣ ΕΒΔΟΜΑΔΑΣ
10.00 ΕΛΛΗ ΚΑΙ ΑΝΝΑ
10.45 Η ΣΕΙΡΗΝΑ ΚΑΙ Ο ΜΠΑΤΣΟΣ
11.30 ΣΤΡΙΒΕΙΝ ΔΙΑ ΤΟΥ ΑΡΡΑΒΩΝΟΣ
12.30 ΑΔΕΛΦΕΣ ΨΥΧΕΣ
13.10 SUPER GAME
13.15 ΤΑΓΚΟ ΓΙΑ ΤΡΕΙΣ
14.00 **ΕΙΔΗΣΕΙΣ**
14.55 ΧΡΗΜΑ ΚΑΙ ΧΡΗΜΑΤΙΣΤΗΡΙΟ
15.00 ΕΚΕΙΝΕΣ ΚΙ ΕΓΩ
15.55 SUPER GAME
16.00 ΟΙ ΜΕΝ ΚΑΙ ΟΙ ΔΕΝ
16.45 ΠΑΤΕΡ ΗΜΩΝ
17.30 **ΕΙΔΗΣΕΙΣ**
17.40 Ο ΚΑΙΡΟΣ ΤΗΣ ΕΒΔΟΜΑΔΑΣ
17.45 SUPER GAME
17.50 ΚΑΛΗΜΕΡΑ ΖΩΗ
18.40 ΘΗΣΑΥΡΟΦΥΛΑΚΙΟ
19.20 Η ΛΑΜΨΗ
20.00 **ΕΙΔΗΣΕΙΣ**
21.00 ΒΟΤΚΑ ΠΟΡΤΟΚΑΛΙ
22.55 **ΕΙΔΗΣΕΙΣ**
23.00 ΧΤΥΠΟΚΑΡΔΙΑ ΣΤΟ ΣΕΦΕΡΛΙ ΧΙΛΣ
23.45 ΔΕ ΕΞ ΦΑΙΛΣ
24.00 **ΕΙΔΗΣΕΙΣ**
01.10 ΤΜΗΜΑ ΗΘΩΝ
02.00 ΜΙΑ ΖΩΗ ΓΙΑ ΤΗΝ ΕΛΣΑ
03.00 ΜΟΜΠΙΛ ΦΑΝ
03.20 ΤΗΛΕΜΑΡΚΕΤΙΝΓΚ
04.00 ΞΕΝΗ ΤΑΙΝΙΑ: Ο ΕΓΚΛΗΜΑΤΙΑΣ

ALPHA

06.00 ΠΡΩΤΗ ΕΝΗΜΕΡΩΣΗ
07.00 ΠΑΝΟΡΑΜΑ
10.00 ΠΡΩΤΟΣΕΛΙΔΟΣ ΜΠΕΛΑΣ
11.00 ΤΡΕΙΣ ΧΗΡΕΣ
12.00 ΟΥ ΜΟΙΧΕΥΣΕΙΣ
12.50 Ο ΛΑΒΥΡΙΝΘΟΣ ΤΟΥ ΠΑΘΟΥΣ
14.00 **ΕΙΔΗΣΕΙΣ**
15.15 ΥΠΑΣΤΥΝΟΜΟΣ ΡΕΞ
16.15 Ο ΟΥΡΑΝΟΚΑΤΕΒΑΤΟΣ
18.15 ΣΤΟ ΔΡΟΜΟ ΤΗΣ ΚΑΡΔΙΑΣ
19.15 **ΕΙΔΗΣΕΙΣ**
20.45 ΚΑΤΩ ΑΠΟ ΤΗΝ ΑΚΡΟΠΟΛΗ
22.15 ΘΑ ΣΕ ΔΩ ΣΤΟ ΠΛΟΙΟ
23.15 **ΞΕΝΗ ΤΑΙΝΙΑ:** ΜΟΙΡΑΙΑ ΕΛΞΗ
00.15 **ΕΙΔΗΣΕΙΣ**
01.45 ΘΕΡΝΤ ΓΟΥΟΤΣ
02.30 ID
03.30 ΟΛΑ ΓΙΑ ΤΗΝ ΑΓΑΠΗ
04.30 ΤΗΛΕΑΓΟΡΕΣ
05.00 ΑΠ...ΑΡΕΤΗ...ΤΩΣ ΜΕ ΤΟΛΜΗ

STAR

06.30 ΠΑΙΔΙΚΟ ΠΡΟΓΡΑΜΜΑ
11.25 **ΕΙΔΗΣΕΙΣ ΣΤΗ ΝΟΗΜΑΤΙΚΗ**
11.30 **ΕΛΛΗΝΙΚΗ ΤΑΙΝΙΑ:** ΛΙΓΟΥΡΑΚΟ... ΑΓΑΠΗ ΜΟΥ
13.00 **ΕΙΔΗΣΕΙΣ**
14.00 ΜΠΕΣΤ ΣΕΛΕΡ
16.00 **ΕΙΔΗΣΕΙΣ**
16.30 ΜΠΙΑΝΚΑ ΠΟΣΟ Σ'ΑΓΑΠΩ
17.00 ΒΑΘΥ ΚΟΚΚΙΝΟ
18.30 ΔΡΟΣΟΥΛΙΤΕΣ
19.30 **ΕΙΔΗΣΕΙΣ**
21.00 ΟΙ ΜΑΓΙΣΣΕΣ
22.00 ΞΕΝΗ ΤΑΙΝΙΑ: ΕΡΑΣΤΕΣ ΓΙΑ ΜΙΑ ΝΥΧΤΑ
00.15 **ΕΙΔΗΣΕΙΣ**
00.30 ΞΕΝΗ ΤΑΙΝΙΑ: ΕΓΚΛΗΜΑ ΤΑ ΜΕΣΑΝΥΧΤΑ
02.30 ΟΖ
03.30 ΠΛΟΥΣΙΟΙ ΚΑΙ ΦΤΩΧΟΙ
04.30 ΑΣΤΕΡΙΑ ΣΤΟ ΠΕΝΤΑΓΡΑΜΜΟ

FILMNET

06.40 ΝΤΟΥΕΤΑ
08.30 Ε! ΕΝΤΕΡΤΕΪΜΕΝΤ
08.45 ΕΓΩ, ΑΥΤΗ ΚΑΙ Ο ΕΑΥΤΟΣ ΜΟΥ
10.40 ΤΗΛΕΟΠΤΙΚΕΣ ΠΩΛΗΣΕΙΣ
11.00 Ο ΑΣΤΥΝΟΜΟΣ ΤΗΣ ΣΥΜΦΟΡΑΣ
12.20 Ο ΥΠΟΚΟΣΜΟΣ ΤΟΥ ΣΙΚΑΓΟ
13.50 ΑΓΓΙΓΜΑ ΘΑΝΑΤΟΥ
15.25 ΣΤΑ ΠΑΡΑΣΚΗΝΙΑ ΤΟΥ ΧΟΛΙΓΟΥΝΤ
15.55 ΣΚΟΠΙΜΗ ΠΡΟΘΕΣΗ
17.30 ΟΙ ΑΝΤΙΖΗΛΕΣ
19.10 ΣΤΟΥΣ ΔΥΟ ΤΡΙΤΟΣ ΔΕΝ ΧΩΡΕΙ
21.00 ΔΙΑΣΚΕΔΑΣΗ ΤΩΡΑ
21.30 Ε! ENTERTAINMENT
22.00 ΔΕΣΠΟΙΝΙΣ ΤΖΟΥΛΙΑ
24.00 ΦΑΡΛΙΝΓΚ ΠΟΤΕΝΣ
02.20 ΜΑΥΡΗ ΚΥΡΙΑΚΗ
03.50 ΑΠΙΣΤΙΑ

ALTER

06.00 ΑΛΤΕΡ ΚΛΙΠΣ
11.30 ΤΟΥΓΚΕΔΕΡ
12.00 ΜΠΑΡΜΠΑΡΑ Σ'ΑΓΑΠΩ
12.30 **ΕΙΔΗΣΕΙΣ**
14.00 ΓΥΑΛΙΝΟΣ ΤΟΙΧΟΣ
16.30 ΤΟΛΜΗ ΚΑΙ ΓΟΗΤΕΙΑ
17.00 ΕΛΛΗΝΙΚΗ ΤΑΙΝΙΑ: Ο ΤΕΛΕΥΤΑΙΟΣ ΑΝΤΡΑΣ
16.45 **ΕΙΔΗΣΕΙΣ**
21.00 **ΤΑΙΝΙΑ:** Ο ΚΛΕΦΤΗΣ
22.00 ΜΗΤΣΙ-ΧΩΣΤΑ
23.00 **ΕΙΔΗΣΕΙΣ**
23.15 ΞΕΝΗ ΤΑΙΝΙΑ: ΚΛΕΜΜΕΝΗ ΑΘΩΟΤΗΤΑ
01.15 ΞΕΝΗ ΤΑΙΝΙΑ: ΩΚΕΑΝΟΣ ΟΝΕΙΡΩΝ
03.15 ΞΕΝΗ ΤΑΙΝΙΑ: ΤΟ ΠΑΙΧΝΙΔΙ ΤΗΣ ΖΩΗΣ
05.00 ΤΟΛΜΗ ΚΑΙ ΓΟΗΤΕΙΑ
05.30 ΑΛΤΕΡ ΚΛΙΠΣ

ΡΟΣΚΟΠΙΟ

ΚΡΙΟΣ:
21 ΜΑΡΤΙΟΥ - 19 ΑΠΡΙΛΙΟΥ

Προσωπικές και επαγγελματικές σχέσεις έρχεται να βάλει σε τάξη ο Ερμής με τη διέλευσή του από το ζώδιο του Ζυγού. Πολλές εκκρεμότητες βρίσκουν τη λύση τους και εσείς μη χάσετε την ευκαιρία να διορθώσετε «τα κακώς κείμενα», εφόσον κρίνετε ότι αξίζει τον κόπο.

ΤΑΥΡΟΣ
20 ΑΠΡΙΛΙΟΥ - 20 ΜΑΪΟΥ

Ο Ερμής από τον Ζυγό έρχεται να ενεργοποιήσει τις δραστηριότητές σας σε καθημερινή βάση και τη διάθεσή σας για νεωτερισμούς. Επιδρά επίσης θετικά στη φυσική σας κατάσταση. Φροντίστε λοιπόν όχι μόνο για την υγεία σας αλλά και για την ομορφιά σας. Αυτό σίγουρα θα τονώσει την αυτοπεποίθησή σας.

ΔΙΔΥΜΟΙ
21 ΜΑΪΟΥ - 21 ΙΟΥΝΙΟΥ

Ο «δικός» σας Ερμής μετακομίζει για λίγο στο φιλικό ζώδιο του Ζυγού και σας βοηθά ν' αλλάξετε τα δεδομένα ακολουθώντας μια διαφορετική στρατηγική. Καιρός πια να εδραιώσετε τις θέσεις και τις απόψεις σας. Τώρα μπορείτε να δώσετε την εικόνα ενός ώριμου και ολοκληρωμένου ανθρώπου.

ΚΑΡΚΙΝΟΣ
22 ΙΟΥΝΙΟΥ - 22 ΙΟΥΛΙΟΥ

Νιώθετε την ανάγκη να βρείτε έναν πιο ουσιαστικό τρόπο επαφής με τα υπόλοιπα μέλη της οικογένειας. Αναθερμάνετε λοιπόν τις σχέσεις σας ή προσπαθήστε να τις βάλετε σε καινούργιες βάσεις, καθώς το φθινόπωρο αυτό θα έχετε ο ένας την ανάγκη του άλλου.

ΛΕΩΝ
23 ΙΟΥΛΙΟΥ - 22 ΑΥΓΟΥΣΤΟΥ

Οι δημόσιες σχέσεις, οι γνωριμίες και οι επαφές είναι ό,τι το καλύτερο έχει να σας προσφέρει ο Ερμής από τον Ζυγό. Προγραμματίστε λοιπόν ένα επαγγελματικό ταξίδι ή έναν νέο κύκλο σπουδών, χωρίς βέβαια να ξεπεράσετε τις ψυχικές και τις σωματικές σας δυνάμεις.

ΠΑΡΘΕΝΟΣ
23 ΑΥΓΟΥΣΤΟΥ - 23 ΣΕΠΤΕΜΒΡΙΟΥ

Ο Ερμής από σήμερα εγκαταλείπει το ζώδιό σας ξεκινώντας το πέρασμά του από τον Ζυγό και φέρνοντας τα οικονομικά σας σε πρώτο πλάνο. Τώρα λοιπόν μπορείτε να επιμείνετε για μια καλή αύξηση στις αποδοχές σας ή να κάνετε κάποιους συμφέροντες διακανονισμούς. Δεν χρειάζεται όμως να σπαταλάτε χρήματα ή να τα δανείζετε, αν δεν είστε σίγουροι πως θα σας τα επιστρέψουν.

ΖΥΓΟΣ:
24 ΣΕΠΤΕΜΒΡΙΟΥ - 23 ΟΚΤΩΒΡΙΟΥ

Με θάρρος και διπλωματία έρχεται να σας δυναμώσει ο Ερμής με τη διέλευσή του από το ζώδιό σας. Μπορείτε πια να ξεκινήσετε τα νέα ανοίγματα που έχετε στο μυαλό σας και να βρεθείτε με νέους ανθρώπους, είτε για να επιβάλετε τις απόψεις σας, είτε για να συνεργαστείτε αρμονικά με τις δικές τους.

ΣΚΟΡΠΙΟΣ:
24 ΟΚΤΩΒΡΙΟΥ - 22 ΝΟΕΜΒΡΙΟΥ

Με πλήρη αυτογνωσία μπορείτε πια να γνωρίζετε τα δυνατά και τα αδύνατα σημεία σας. Από εσάς εξαρτάται η στρατηγική που θ' ακολουθήσετε για να πετύχετε μέσα στον Σεπτέμβριο αυτά που μέχρι τώρα δεν τολμούσατε ίσως ν' αγγίξετε.

ΤΟΞΟΤΗΣ:
23 ΝΟΕΜΒΡΙΟΥ - 21 ΔΕΚΕΜΒΡΙΟΥ

Νέες και παλιές ιδέες σε πλήρη αναδιοργάνωση, χωρίς αυτό ν' ακούγεται απλά θεωρητικό. Από τις αρχές κιόλας του φθινοπώρου μπορείτε να πραγματοποιήσετε τα σχέδιά σας. Ξέροντας πολύ καλά τι επιδιώκετε, μπορείτε να ζητήσετε και τη συμπαράσταση ατόμων του φιλικού και κοινωνικού σας περιβάλλοντος.

ΑΙΓΟΚΕΡΩΣ:
22 ΔΕΚΕΜΒΡΙΟΥ - 19 ΙΑΝΟΥΑΡΙΟΥ

Οι κινήσεις που θα κάνετε κάτω από την ευνοϊκή επίδραση του Ερμή στον Ζυγό, θα φέρουν και νέες ιδέες για την επαγγελματική σας δραστηριοποίηση. Είναι στο χέρι σας να μη χάσετε τις ευκαιρίες μιας επαγγελματικής και οικονομικής αναβάθμισης.

ΥΔΡΟΧΟΟΣ
20 ΙΑΝΟΥΑΡΙΟΥ - 19 ΦΕΒΡΟΥΑΡΙΟΥ

Οι μετακινήσεις και τα ταξίδια θα βάλουν «τον σπόρο» για επαγγελματικές και κοινωνικές προεκτάσεις, αλλά και ο προγραμματισμός για σπουδές ή μετεκπαίδευση στο εξωτερικό για τους νεώτερους θα έχει μεγάλες πιθανότητες επιτυχίας.

ΙΧΘΥΕΣ:
19 ΦΕΒΡΟΥΑΡΙΟΥ - 20 ΜΑΡΤΙΟΥ

Περισσότερο προνοητικοί και επιδέξιοι στις διαπραγματεύσεις αυτό το διάστημα, μπορείτε να βγείτε κερδισμένοι από τη διαχείριση περιουσιακών στοιχείων που θα ωφελήσουν όχι μόνον εσάς αλλά και ολόκληρη την οικογένεια.



«Τον πήρα αλά κάπα»

Οι κλέφτες και οι αρματολοί είχαν την συνήθεια να φωνάζουν «στις καπότες», αντί του: γρήγορα, φεύγουμε.

Κάθε φορά δηλαδή που ο σκοπός, το καραούλι, καταλάβαινε κίνδυνο, φώναζε «στις καπότες» και τότε οι κλέφτες τις έπαιρναν από κει που τις είχαν κρεμάσει - αφήσει και έφευγαν τρεχάτοι.

Από το γεγονός αυτό στην Αιτωλία λένε: «αυτός το 'κανε καπότο» για κάποιον που έφυγε για πάντα. (Καπότο λένε και στο παιχνίδι της τράπουλας «πικέτο», όταν πάρει κανείς όλους τους πόντους - Καπούτ στα Γερμανικά θα πει θάνατος, καταστροφή). Επίσης «τον πήρε αλά κάπα», δηλαδή τον «κατέλαβα εξ απροόπτου»· λ.χ. «τον πήρα αλά κάπα και δεν μπόρεσε να πει τίποτα».

«Τον πλάκωσαν στο ξύλο»

Στην Κύθνο βαρυπλακώνω σημαίνει γίνομαι πολύ ενοχλητικός και ανυπόφορος, πλάκωση δε και πλάκωμα λέγεται κοινά η δύσπνοια. Τώρα, όσο για την ιστορική γλωσσολογική τους εξέλιξη και σημασία έχει έτσι:

Σε όλη τη Βυζαντινή εποχή, αλλά και την εποχή της Τουρκοκρατίας, μία από τις συνηθισμένες τιμωρίες ήταν να ξαπλώνουν τον ένοχο κάτω στο έδαφος και να να βάζουν πάνω στο στήθος του βαριές πέτρες, πλάκες κλπ. ΠΒ. Βυζαντινά. κείμενα: «και λίθους, ους τέσσαρας εβάσταζον, επετίθουν αυτώ», «κελεύει και λίθον μέγαν επιτεθήναι επί το στήθος αυτού», «ύπτιον διατείναντες και βαρεί λίθω τα στερνά καταβαρύνουσι», «έτυπτον αυτόν και περιέσχιζον τα ιμάτια αυτού...», αλλά και λίθους επετίθουν αυτώ».

Αυτή η ποινή επανειλημμένα μνημονεύεται και κατά τους χρόνους της Επανάστασης. ΠΒ. τους στίχους από ένα δημοτικό τραγούδι:

«Πλακώστε τον και δέστε τον σαν να 'τανε γαϊδούρι,
Τα πίστωμα τους βάλανε με λιθάρια τους πλακώνουν».

Αυτό το λέγανε πλάκωμα ή πέτρωμα. Από δω βγαίνουν και οι φράσεις τον πέτρωσαν ή τον πλάκωσαν στο ξύλο και ότι αυτή η τιμωρία έφερνε αγωνία και δυσφορία μπορεί κανείς εύκολα να το καταλάβει.



ΚΑΠΟΙΟΙ, ΩΣ ΦΑΙΝΕΤΑΙ, ΖΗΤΑΝΕ ΚΑΙ... ΡΕΣΤΑ

ΤΑ «20 ΔΙΣ.» ΤΟΥ ΚΑΖΙΝΟ και η μαρίνα της Ρόδου!

➢ Μερικές σκέψεις για να αποφευχθεί το νέο μεγάλο ολίσθημα, έστω και την τελευταία στιγμή



Συνεχίζονται οι αντιδράσεις στην πόλη της Ρόδου μετά την απόφαση του Δήμου Ρόδου (ή την «σκέψη»), να χρηματοδοτηθεί η κατασκευή της μαρίνας από τα περίφημα 20 δισ. του Καζίνο, που «ακόμα δεν τα είδαμε και... Γιάννη τα εβγάλαμε». Μάλιστα έχει ήδη δημιουργηθεί «μείζον θέμα» (με άγνωστες ακόμα τις εξελίξεις, αλλά και τις επιπτώσεις) γιατί με τα 20 δισ. τα οποία το Καζίνο προσπαθεί να αποφύγει όπως «ο διάβολος το λιβάνι» προβλέπεται η κατασκευή έργων υποδομής στην πόλη της Ρόδου, ως «αντιστάθμισμα» για την χορήγηση της άδειας λειτουργίας. Από την άλλη πλευρά, η κατασκευή της μαρίνας, που καθυστέρησε αδικαιολογήτως, χωρίς μάλιστα και να λογοδοτήσει κανένας, για την τεράστια βλάβη που προκλήθηκε στον ροδιακό τουρισμό (προς όφελος της Τουρκίας), είναι υποχρέωση της Πολιτείας, η οποία αφαιμάσσει μονίμως τους Δωδεκανήσιους, χωρίς και να διαθέτει στο νομό αντίστοιχο ποσοστό των φόρων που εισπράττει.

Αφ' ενός, λοιπόν, η πολιτεία θα απαλλαγεί της υποχρεώσεως αυτής, αφ' ετέρου το Καζίνο, όχι μόνο δεν θα έχει εκπληρώσει τις υποχρεώσεις του, αλλ' απεναντίας θα κερδίσει και άλλα χρήματα, από την εκμετάλλευση της μαρίνας, στην οποία θα «πατήσει πόδι».



Λογαριασμοί δηλαδή... προχωρημένης «επιχειρηματικής σκέψεως»! Και καλά το Καζίνο και οι αλλοδαποί που το εκμεταλλεύονται, αυτοί την δουλειά τους θέλουν να κάνουν και χρήματα να κερδίσουν. Επιτρέπεται όμως, να περνάνε τέτοιες σκέψεις από το «μυαλό» του Δήμου μας, έστω και για αστεία; Δηλαδή το «έξυπνο» κράτος μας και οι ακόμα... «πιό έξυπνοι» που το εκφράζουν, παραχωρούν την μαρίνα στο Δήμο όχι για να ενισχύσουν την αναπτυξιακή προσπάθεια της πόλεως, αλλά για να απαλλαγούν των υποχρεώσεων και ταυτόχρονα να κάνουν ακόμα πιο πλούσιους αυτούς που έκαναν ως τώρα;

Αν αυτό δεν είναι σκάνδαλο τεραστίων διαστάσεων, τότε τι είναι; Ξέχωρα, όμως, από το γεγονός αυτό, σκέφθηκε κανείς τις επιπτώσεις, «ειδικές και γενικές», που θα υπάρξουν στον θαλάσσιο τουρισμό αλλά και στην τουριστική πολιτική με την παραχώρηση σε ξένους της μαρίνας; Δεν θέλουμε να σκεφθούμε (δεν περνά καν από το μυαλό μας) ότι υποκρύπτονται συμφέροντα εις βάρος του λαού και του τόπου. Ομως «μυρίζει» πολύ η όλη υπόθεση, όπως «μύριζε» από την αρχή η όλη υπόθεση με τα 20 δις!!



Πέμπτη 29 Αυγούστου 2002, στις 09:30μ.μ.
ΘΕΑΤΡΟ ΜΕΣΑΙΩΝΙΚΗΣ ΤΑΦΡΟΥ "ΜΕΛΙΝΑ ΜΕΡΚΟΥΡΗ"
ΕΙΣΙΤΗΡΙΑ ΠΡΟΠΩΛΟΥΝΤΑΙ ΣΤΟ ΚΙΝΗΜΑΤΟΘΕΑΤΡΟ "ΡΟΔΟΝ" τηλ. 02410 28823
PROTOUR Coca-Cola Τρία Ψιλόν DANE SEA LINE @A FERRIES Hilton



ΑΝΑΚΟΙΝΩΣΗ

Το Ωδείο του Πολιτιστικού Οργανισμού Δήμου Ρόδου πληροφορεί το φιλόμουσο κοινό της Ρόδου για την έναρξη των εγγραφών της νέας σχολικής χρονιάς 2002 - 2003.

Στο Ωδείο διδάσκουν έμπειροι και καταξιωμένοι στο μουσικό χώρο καθηγητές και λειτουργούν τα κάτωθι τμήματα:

- Τμήμα πιάνου
- Τμήμα κλασικής κιθάρας
- Τμήμα βιολιού
- Τμήμα φλάουτου
- Τμήμα Βυζαντινής Μουσικής
- Τμήμα λύρας
- Τμήμα παραδοσιακού βιολιού
- Τμήμα λαούτου
- Τμήμα σαντουριού
- Τμήμα μαντολίνου
- Τμήμα φλογέρας
- Τμήμα κρουστών

Τα μαθήματα στα μουσικά όργανα είναι αυστηρά ατομικά.

Ακόμη, θα επαναλειτουργήσουν τα τμήματα μουσικής προπαιδείας (Μουσικοκινητική Αγωγή - Σύστημα Carl Onff), για παιδιά ηλικίας 4-7 ετών.

Διδάσκονται και θεωρητικά μαθήματα μουσικής σε ολιγομελή τμήματα:

- Θεωρία
- Αρμονία
- Αντίστοιξη
- Φούγκα
- Ιστορία της μουσικής - μορφολογία
- Χορωδία

Πληροφορίες στα τηλέφωνα 33343 και 23993.

Τα μαθήματα αρχίζουν κανονικά στις 12 Σεπτεμβρίου και οι εγγραφές συνεχίζονται κατά τις ώρες λειτουργίας του Ωδείου (2.00 έως 8.00 το απόγευμα).

Επίσης από 3 Σεπτεμβρίου ξεκινούν οι εγγραφές στα εργαστήρια, ζωγραφικής παραδοσιακών χορών - κεραμικής - διακοσμητικής - αγγειοπλαστικής - μικτής χορωδίας - παιδικής νεανικής πειραματικής χορωδίας και φιλαρμονικής.

Οι εγγραφές για τα εργαστήρια θα γίνονται στα γραφεία του ΠΟΔΡ (τηλ. 27427 και 21622) κατά τις εργάσιμες ημέρες και ώρες.

Από τον ΠΟΔΡ

ΔΗΜΟΣ ΚΑΛΛΙΘΕΑΣ ΡΟΔΟΥ

ΠΟΛΙΤΙΣΤΙΚΟΣ ΟΡΓΑΝΙΣΜΟΣ ΔΗΜΟΥ ΚΑΛΛΙΘΕΑΣ ΜΕΚΤΟ

ΠΡΟΣΚΛΗΣΗ

Ο Πολιτιστικός Οργανισμός του Δήμου Καλλιθέας σας προσκαλεί την **Πέμπτη 29 Αυγούστου 2002** και **ώρα 20:30**, στην πλατεία του ΔΔ Ψίνθου, στην Μουσική Συνάντηση με την Φιλαρμονική του ΜΕΚΤΟ Δήμου Καλλιθέας, την Ορχήστρα της Φιλαρμονικής και με ένα Τοπικό Μουσικό Σχήμα.

Σας περιμένουμε
Για το ΜΕΚΤΟ
Δήμου Καλλιθέας
Ο Πρόεδρος
ΗΛΙΑΣ ΗΛΙΑΔΗΣ

ΧΟΡΗΓΟΙ: ΒΙΒΛΙΟΠΩΛΕΙΟ «ΦΩΤΗΣ», Καλυθιές τηλ. 0241086468, ΕΣΤΙΑΤΟΡΙΟ «ΠΗΓΗ ΦΑΣΟΥΛΙ» Ψίνθος τηλ. 0241050071, ΠΑΝΑΓΙΩΤΑΣ τηλ. 0241053316, ΜΠΕΤΟSTAR ΔΗΜΗΤΡΑΔΙΟΥ Κ. ΜΙΧΑΗΛ τηλ. 0241087245, MUSIC SPOT τηλ. 0241025420, ΠΛΑΤΗΣ ΓΑΒΡΙΗΛ τηλ. 0241022272, ΚΥΠΡΙΩΤΗΣ τηλ. 0241037020, ΒΑΠ ΚΟΥΓΙΟΣ Π. ΑΒΕΕ τηλ. 0241062100, ΑΦΟΙ ΠΑΠΑΣΤΑΜΑΤΙΟΥ - Ι. ΤΣΙΡΑΚΑΚΗΣ ΟΕ τηλ. 0241086896, IRIS ΑΝΘΗ ΦΥΤΑ Καλυθιές τηλ. 0241085093, RODOS GOLD VOGIATZIS τηλ. 0241086670, CAFE MYSTIQUE Φαληράκι τηλ. 0241085862, ΦΩΤΟΓΡΑΦΙΟ Γιαλουράκη Φάνη, Κοσκινού 0241064284.

ΕΛΛΗΝΙΚΗ ΔΗΜΟΚΡΑΤΙΑ
ΝΟΜΟΣ ΔΩΔΕΚΑΝΗΣΟΥ
ΔΗΜΟΣ ΑΦΑΝΤΟΥ
ΔΗΜΟΤΙΚΟΣ ΟΡΓΑΝΙΣΜΟΣ ΝΕΟΛΑΙΑΣ ΑΘΛΗΣΗΣ

Ταχυδρ. Διεύθυνση: Αφάντου Ταχ. Κώδικας: 85103
Πληροφορίες: Ανθούλας Καθ.
Τηλ: 02410/51316 - 52010, ΦΑΞ: 02410/51414

ΑΝΑΚΟΙΝΩΣΗ

Ο ΔΟΝΑ Αφάντου ανακοινώνει ότι στις 1 Σεπτεμβρίου 2002 ημέρα Κυριακή και ώρα 18:00 μμ θα πραγματοποιηθεί στην έδρα του Δήμου Λαϊκός Ποδηλατικός Γύρος Αφάντου με την επωνυμία «1ος ΛΑΪΚΟΣ ΠΟΔΗΛΑΤΙΚΟΣ ΓΥΡΟΣ ΑΦΑΝΤΟΥ 2002» σε συνεργασία με τον ΝΑΟΔ, και καλεί όσους επιθυμούν να λάβουν μέρος, να παρευρίσκονται στην πύλη του Γκολφ μισή ώρα νωρίτερα (με τα ποδήλατά τους).

Πληροφορίες στα Τηλ: 02410/51316-52010, κα Χ. Μαχραμά.

ΔΙΑΔΡΟΜΗ: Αφετηρία από την πύλη του Γκολφ και τερματισμός στην Πλατεία Ελευθερίας.

ΔΙΚΑΙΩΜΑ ΣΥΜΜΕΤΟΧΗΣ: Δικαίωμα συμμετοχής στο Λαϊκό Ποδηλατικό Γύρο έχουν όλοι ανεξάρτητα από ηλικία και φύλο.

Σαν έπαθλα θα κληρωθούν 8 ποδήλατα και θα δοθούν αναμνηστικά διπλώματα σε όλους τους συμμετέχοντες.

Ο Πρόεδρος του ΔΟΝΑ
Σάββας Σέντης



Η πρώτη εφημερίδα στα Δωδεκάνησα με ολοκληρωμένη παρουσία στο διαδίκτυο συνεχίζει να επενδύει στο μέλλον...

www.dimokratiki.gr

Γρήγορα και αξιόπιστα η έγκυρη και άμεση ενημέρωση που ζητάτε καθημερινά