η δημοκρατική της Ρόδου

στην υπηρεσία του δωδεκανησιακού λαού

Αρ. φύλλου 6057 - **ΠΑΡΑΣΚΕΥΗ 6 ΣΕΠΤΕΜΒΡΙΟΥ 2002** - Τιμή 0,70 ΕΥΡΩ (238 δρχ.) - **www.dimokratiki.gr**

Πως θα γίνει η εγγραφή των νέων φοιτητών στα ΑΕΙ και ΤΕΙ

• ΣΕΛ. 19





ΑΠΟ ΤΟΝ ΒΟΥΛΕΥΤΗ κ. ΑΡ. ΠΑΥΛΙΔΗ

ΚΑΙ ΝΕΑ ΠΑΡΕΜΒΑΣΗ ΣΤΗ ΒΟΥΛΗ για τα 20 δισ. του Καζίνο Ρόδου

Ζητήθηκε η επέμβαση του αρμόδιου υπουργού και η ενεργοποίηση των συμβάσεων • ΣΕΛ. 5



ΟΠΩΣ ΔΙΑΠΙΣΤΩΝΕΤΑΙ

Ικανοποίηση φορέων - τάξεων για την πολιτική του κ. Σ. Καραγιάννη

• ΣΕΛ. 6

ΟΜΙΛΙΑ ΣΤΗΝ ΟΛΟΜΕΛΕΙΑ

Γ. Γιαννόπουλος: «Είμαστε η ήρεμη δύναμη»



• ΣΕΛ. 7

ΘΑ ΟΞΥΝΕΙ ΤΟ ΚΛΙΜΑ



Πολλά προβλήματα αντιμετωπίζει στα νησιά ο κ. Γ. Μαχαιρίδης

• ΣΕΛ. 6



ΣΤΑ ΧΕΡΙΑ ΤΩΝ ΑΡΧΩΝ Ο ΑΡΧΙΤΡΟΜΟΚΡΑΤΗΣ

ΠΑΡΑΔΟΘΗΚΕ "ως δια μαγείας" ο Δ. Κουφοντίνας!



Εφθασε ανενόχλητος στη ΓΑΔΑ με... ταξί, αφού διέσχισε την... μισή Αθήνα!

Αν και δεν αποκλείεται να προηγήθηκε «διαπραγμάτευση» τα πράγματα παίρνουν τώρα νέα θεαματική τροπή • Φέρεται να παραδόθηκε με το χαμόγελο στα χείλη και να αρνείται τις κατηγορίες • Προηγήθηκε τηλεφώνημα σε δικηγόρο • Οι τελευταίες εξελίξεις στο χώρο της τρομοκρατίας • ΣΕΛ. 32



ΛΟΓΩ ΤΩΝ ΣΗΜΑΝΤΙΚΩΝ ΕΞΕΛΙΞΕΩΝ ΠΟΥ ΣΗΜΕΙΩΘΗΚΑΝ

ΑΝΕΒΛΗΘΗ Η ΣΥΝΕΔΡΙΑΣΗ ΤΗΣ ΡΑΘΕ για τις γραμμές της Δωδεκανήσου

Προσφυγή Στρίντζη κατά Ανωμερίτη μετά την απόρριψη αιτήσεως για δρομολόγηση πλοίων • ΣΕΛ. 3

ΜΕ ΒΟΥΛΕΥΜΑ

ΠΑΡΑΠΕΜΠΕΤΑΙ ΣΤΟ ΜΙΚΤΟ ΟΡΚΩΤΟ ο ιατρικός επισκέπτης για ασέλγειες εις βάρος ανηλίκων

• ΣΕΛ. 5



ΕΓΙΝΕ «ΜΠΑΛΑΚΙ»

ΣΥΝΕΧΙΖΕΤΑΙ ΤΟ ΜΑΡΤΥΡΙΟ ενός 6χρονου αγοριού

• ΣΕΛ. 12

ΠΡΟΣΦΟΡΑ ΤΟΥ ΜΗΝΑ

ΑΠΟ ΤΗΝ
AUTO CENTER
ΜΑΝΩΛΗΣ ΚΩΣΤΑΚΗΣ ΑΕΒΕ

FIAT SEICENTO S 5.990,00 ΕΥΡΩ

με 0% προκαταβολή
και 109,00 ευρώ τον μήνα.

14ο ΧΛΜ ΡΟΔΟΥ - ΑΕΡΟΔΡΟΜΙΟΥ, ΠΑΡΑΔΕΙΣΙ ΡΟΔΟΣ - ΤΗΛ. 02410 82000

η άποψη της ημέρας

Χρειάζεται αλλαγή

Κανονικά, ένας υπεύθυνος κυβερνήτης της χώρας θα έπρεπε να έκλεινε τα αφτιά του στις κομματικές σειρήνες και πολιτικές σκοπιμότητες (δημοτικές εκλογές, γκάλοπ κ.λπ) και να ανακοίνωνε από το βήμα της Διεθνούς Εκθεσης της Θεσσαλονίκης μία νέα, σκληρή, δηλαδή σωστή, οικονομική πολιτική, για να προληφθούν τα χειρότερα και να μην πάθουμε όσα μας επιφύλαξε το σκληρό πακέτο μέτρων λιτότητας, το οποίο ανακοινώθηκε από το σημερινό πρωθυπουργό, ως υπουργού Εθνικής Οικονομίας, τον Οκτώβριο του 1985. Διότι η σημερινή οικονομική πολιτική έχει αποτύχει παταγωδώς. Η σταθερότητα των τιμών, σε αντίθεση προς αυτό που επιτάσσει η Ευρωπαϊκή Ενωση, εξακολουθεί να είναι μόνιμα προβληματική και να αποκλίνει συνεχώς από το μέσο ευρωπαϊκό όρο. Η δημοσιονομική κατάσταση της χώρας μας, μετά την αποκάλυψη των λογιστικών τεχνασμάτων, γίνεται εκρηκτική, η ανταγωνιστικότητα συνεχώς διαβρώνεται, το ισοζύγιο συνεχώς ασθενεί, το πραγματικό εισόδημα συνεχώς δοκιμάζεται και, γενικώς, η πραγματική σύγκλιση μετατίθεται για το δεύτερο τέταρτο του αιώνα!

Ολα αυτά είναι πιθανό να έχουν οδυνηρές επιδράσεις και στους ρυθμούς αύξησης του ΑΕΠ της χώρας μας, ενώ είναι γνωστό ότι η υψηλή και ταχύρρυθμη ανάπτυξη είναι αναγκαία για τη μείωση της ανεργίας και την επίτευξη της πραγματικής σύγκλισης σε εύλογο χρονικό διάστημα θέλουμε να πούμε, δηλαδή, ότι η εκρηκτική οικονομική κατάσταση της χώρας μας επιβάλλει, αντί εξαγγελιών για παροχές και φοροελαφρύνσεις, την ανακοίνωση της εφαρμογής μιάς νέας οικονομικής πολιτικής, η οποία δεν θα είναι κατ' ανάγκην σκληρή προς τους εργαζομένους και τους φορολογουμένους, αλλά σκληρή και άτεγκτη προς τους διαχειριστές της κρίσης. Αυτό σημαίνει ότι πρέπει να σταματήσει η μακαριότητα και η ολιγωρία στην προώθηση των διαρθρωτικών αλλαγών, στον περιορισμό των μη παραγωγικών δαπανών και τη σπάταλη εθνικών και κοινοτικών πόρων. Η αλλαγή αυτή της οικονομικής πολιτικής θα είναι πράγματι μία μεγάλη προσφορά της σημερινής κυβέρνησης προς τη χώρα.

ο καιρός

Γενική πρόγνωση για σήμερα Παρασκευή 6/9/2002. Στα βορειοανατολικά προβλέπονται νεφώσεις με τοπικές βροχές και καταιγίδες μικρής διάρκειας. Στην υπόλοιπη χώρα προβλέπονται λίγες νεφώσεις που βαθμιαία στο Ιόνιο και τα ηπειρωτικά θα αυξηθούν και θα σημειωθούν σποραδικές βροχές η καταιγίδες κυρίως τις απογευματινές ώρες. Οι άνεμοι θα πνέουν στα ανατολικά και νότια δυτικοί βορειοδυτικοί ασθενείς μέχρι μέτριοι και στην υπόλοιπη χώρα μεταβλητοί ασθενείς. Η θερμοκρασία θα κυμανθεί στα ηπειρωτικά από 15 ως 29 βαθμούς και στα νησιά από 20 έως 28 βαθμούς Κελσιου .

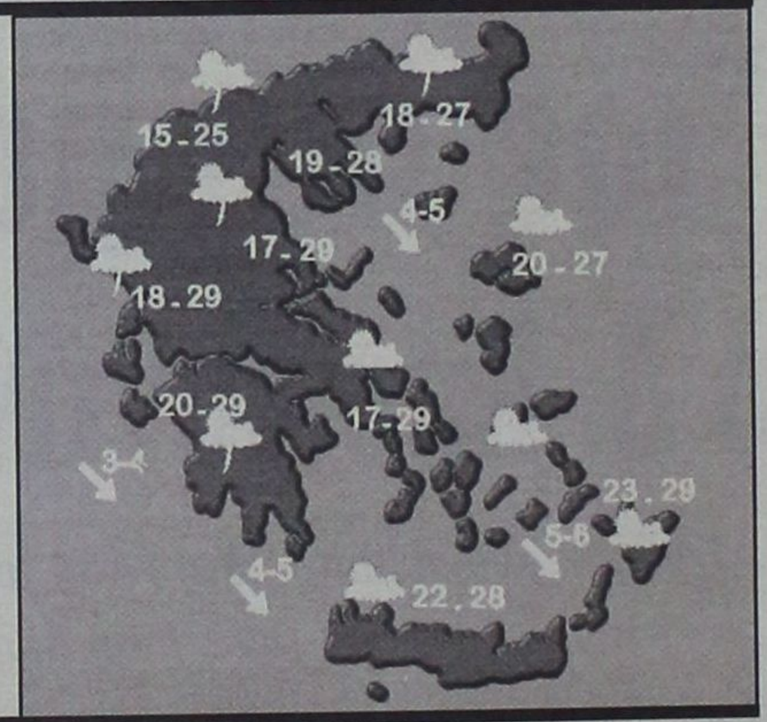

ΗΜΕΡΗΣΙΑ ΕΦΗΜΕΡΙΔΑ
η δημοκρατική της Ρόδου
Ετος ιδρύσεως 1982
Θεμ. Σοφούλη 77
Ταχ. Θυρίδα 339
85100 Ρόδος
Εκδότης - ιδιοκτήτης - διευθυντής:
ΒΑΣΙΛΗΣ Δ. ΑΘΑΝΑΣΙΟΥ
Τηλέφωνα:
34722, 76655, 37500,
26728, 27919
Telefax:37333
www.dimokratiki.gr
e-mail:contact@dimokratiki.gr





Τα ονόματα 32 υποψηφίων δημοτικών συμβούλων του έδωσε χθές στη δημοσιότητα, σε συνέντευξη Τύπου στο «Grand Hotel» ο υποψήφιος δήμαρχος Ρόδου της Νέας Δημοκρατίας κ. Αντώνης Γεωργιάδης. Δεν αποκλείεται, ωστόσο, να υπάρξουν διαφοροποιήσεις. Η συμπλήρωση του Συνδυασμού αναμένεται να γίνει μέσα στην προσεχή εβδομάδα. Στον Συνδυασμό «Ευρωπαϊκή Ροδιακή Παράταξη» συμμετέχουν μέχρι στιγμής οι παρακάτω:

1) Γιάκρας Μένανδρος, Κτηματομεσίτης γ.γ. του ΕΒΕΔ, 2) Γλεντή Ελένη, δημοσιογράφος, δημοτική σύμβουλος, 3) Διακοσάββας Κώστας, δάσκαλος, γραμματέας ΝΕΛΕ, 4) Ζιώγας Φώτης, έμπορος, τέως πρόεδρος ΠΑΕ Ρόδος, 5) Καραβοκυρός Φωκίων, τουριστικός πράκτορας, 6) Κορναρόπουλος Μάνος, αρχιτέκτονας, 7) Κωτιάδης Ηλίας, αρχιπλοίαρχος ΔΑΝΕ, 8) Κούτρας Στέλιος, πολιτικός μηχανικός, 9) Καβάσιλας Μιχαήλ, εργολάβος, 10) Καϊλή Χρυσούλα, τουριστική πράκτωρ, 11) Καραχάλιος Σωτήρης, οφθαλμίατρος, 12) Καραγιάννης Παν. έμπορος, σύμβουλος του ΕΒΕΔ, 13) Κωνσταντίνου Τάκης, φοροτεχνικός, δημ. σύμβουλος, 14) Κωνσταντινίδης Γ., συνταξιούχος, 15) Κυριακούλης Παν, γεωπόνος, 16) Μαριάς Φώτης, ξεν/λος, 17) Μητσοστέργιος Βασ. τέως δ/ντης Τράπεζας, 18) Μηνατσής Γιάννης, δημοσιογράφος, 19) Μπεκιάρης Γ., επιχειρηματίας, 20) Μαυράκης Βασ., οικονομολόγος, 21), Μέντος Μιχ. χρυσοχός, δημ. σύμβουλος, 22) Παπανδρέου Μαίρη, κοινωνική λειτουργός, 23) Παπαντωνίου Γ., συνταξιούχος, 24) Σιδέρης Κώστας, ξενοδόχος, 25) Σέγκρεν Ελένη, ξεναγός, 26) Σπανός Γεώργιος, έμπορος, 27) Σαμαράς Νίκος, δικηγόρος, 28) Στελλάς Στέφανος, τέως οικονομικός έφορος Ρόδου, 29) Ταρασλιάς Κώστας, δάσκαλος, 30) Χαρκιανάκης Εμμ., τουριστικός πράκτορας, 31) Χατζημανώλης Γ., οικονομολόγος και 32) Ψαρομπάς Γ., πολιτικός μηχανικός.

πριν 12 χρόνια

πληροφορίες

Η ΤΑΥΤΟΤΗΤΑ ΤΗΣ ΗΜΕΡΑΣ

ΠΑΡΑΣΚΕΥΗ 6 ΣΕΠΤΕΜΒΡΙΟΥ
ΑΝΑΜΝΗΣΗ ΤΟΥ ΕΝ ΧΩΝΑΙΣ ΘΑΥΜ. ΑΡΧΑΓ. ΜΙΧΑΗΛ
Ανατολή ηλίου 5.59 Δύση ηλίου 18.48 ΣΕΛΗΝΗ 29 ΗΜΕΡ.

ΦΑΡΜΑΚΕΙΑ

ΣΗΜΕΡΑ: διημερεύει το φαρμακείο ΜΙΧΑΛΑΚΗΣ Β., Αγ. Αναστασίας 81 (δίπλα στην εκκλησία Αγ. Αναστασίας) τηλ. 34282
ΣΗΜΕΡΑ: διανυκτερεύει το φαρμακείο ΦΑΝΟΥΡΑΚΗΣ Α. Νέα Αγορά 48 (έναντι σταθμού ΤΑΞΙ) τηλ. 27420

ΚΑΥΣΙΜΑ

ΣΗΜΕΡΑ: Διανυκτερεύουν τα πρατήρια καυσίμων **1)** Τζωρτζής Δ. **(ΒΡ Αγ. Φραγκίσκος) 2)** Καύσιμα Ρόδου **(SHELL Λ Καλλιθέας) 3)** Τζωρτζής Ι. **(ΒΡ Ιαλυσός) 4)** Κεφαλάς Στ. **(ΕΚΟ Κρεμαστή) 5)** Αρφαράς Ν. **(JET OIL Φάνες) 6)** Νικολουδάκη Τρ. **(ΕΚΟ Κρητηνία) 7)** Παπαοικονόμου Μ. **(ΕΚΟ Αφάντου) 8)** Αναστασιάδης Α. **(ΕΚΟ Κάλαθος) 9)** Παπαστεφάνου Α. **(ΕΚΟ Λάρδος)**

ΧΡΗΣΙΜΑ ΤΗΛΕΦΩΝΑ

Άμεση δράση	100	Πληρ. ΟΤΕ	131
Αμεση Επέμβαση		Ώρα	141
Πυροσβεστικής	199	Φαρμακεία (Διημ.-Διαν.)	107
Νοσοκομείο	80000	ΠΡΟ-ΠΟ • ΛΟΤΤΟ	111
Οδική Ασφάλεια:		ΡΟΔΑ	26300
EXRESS SERVICE	154	ΚΤΕΥΛ	27706
HELLAS SERVICE	1057	ΕΒΕΔ	22281
HOULIS SERVICE	30165	Δικηγορικός Σύλλογος	27469
ΑΦΟΙ Σιέχ	25776	Εμπορικός Σύλλογος	35255
Ράδιο Ταξί	64712	Ολυμπιακή - Κρατήσεις	24555
Αστυν. Διεύθυνση	27653	ΔΑΝΕ (πρακτορείο)	43150
Ασφάλεια	23294	ΙΚΑ	64912
Τμήμα Τάξης	23849	ΤΕΒΕ	22688-77034
Τροχαία	26480	ΤΑΞΥ	68701-3
Λιμεναρχείο	28888	ΟΑΕΔ	23265
Δασαρχείο	191	Εργατικό Κέντρο	24730
Τελωνείο	27703	Αρχαιολογία	34719
Υγειονομείο	26666	Περιφ. Δ/ντής	38174 - 38175
Μητρόπολη	23274	AIRGREECE	36095
Νομαρχία	74000	Aegean Airlins	98345
Δήμος Ρόδου	46200	ΔΗΜ. ΕΠΙΧ. ΚΑΘ. ΡΟΔΟΥ	77600
Βλάβες ΟΤΕ	121	ΥΠΗΡ. ΑΠΟΚΟΜΙΔΗΣ	61057
Βλάβες ΔΕΗ	125		

ΔΕΧΟΝΤΑΙ ΤΟ ΚΟΙΝΟ

- **Η ΠΕΡΙΦΕΡΕΙΑΡΧΗΣ** θα δέχεται το κοινό κάθε φορά που θα βρίσκεται στην Ρόδο
- **ΝΟΜΑΡΧΗΣ** δέχεται κάθε Τρίτη & Πέμπτη από 11.00 - 13.00
- **ΑΝΤΙΝΟΜΑΡΧΗΣ ΔΩΔ/ΣΟΥ** κ. Νικόλαος Τατάκης δέχεται το κοινό κάθε Τρίτη & Πέμπτη από 10.00 - 12.00
- **ΔΗΜΑΡΧΟΣ** Ρόδου κ. Γ. Γιαννόπουλος δέχεται ύστερα από συνεννόηση
- **ΑΝΤΙΔΗΜΑΡΧΟΣ** κ. Αντ. Αλαβέρας δέχεται καθημερινά
- **ΑΝΤΙΔΗΜΑΡΧΟΣ** κ. Μαν. Σαββής δέχεται κάθε Τρίτη και Πέμπτη 13.00-14.00
- **ΑΝΤΙΔΗΜΑΡΧΟΣ** Ρόδου Μανώλης Γλυνός δέχεται κάθε Τετάρτη από 12.00 - 14.00
- **ΔΗΜΑΡΧΟΣ** Πεταλούδων Μιχ. Κορδίνας δέχεται το κοινό: Δευτέρα 17.30 - 19.30, Τρίτη 11.00-13.00, Πέμπτη 11.00-13.00

ΑΚΤΟΠΛΟΙΚΑ ΔΡΟΜΟΛΟΓΙΑ

ΑΙΟΛΟΣ ΚΕΝΤΕΡΗΣ: Απόπλους **08.00** δια Κω, Κάλυμνο, Πειραιά **ΡΟΜΙΛΝΤΑ:** Απόπλους **08.30** δια Καστελλόριζο και επιστροφή **ΡΟΔΟΣ:** Απόπλους **15.00** δια Νίσυρο, Κω, Κάλυμνο, Λέρο, Πάτμο, Πειραιά **ΜΑΡΙΝΑ:** Απόπλους **16.00** δια Σύμη, Τήλο, Κω, Καλυμνο, Αστυπάλαια, Πειραιά **ΡΟΜΙΛΝΤΑ:** Απόπλους **19.00** δια Χάλκη, Διαφάνι, Κάρπαθο, Κάσο, Ηράκλειο

ΑΕΡΟΠΟΡΙΚΑ ΔΡΟΜΟΛΟΓΙΑ

ΠΤΗΣΕΙΣ ΟΛΥΜΠΙΑΚΗΣ
ΡΟΔΟΣ - ΑΘΗΝΑ: Καθημερινά 07.20, 10.40, 14.25, 20.30, 22.50
ΡΟΔΟΣ - ΚΑΡΠΑΘΟΣ: (Τρίτη, Σάββατο) 16.15 (Πέμπτη - Κυριακή)
ΡΟΔΟΣ - ΚΑΣΟΣ: (Τρίτη - Σάββατο) 16.15
ΡΟΔΟΣ - ΗΡΑΚΛΕΙΟ: (Δευτέρα, Παρασκευή) 16.10 (Τετάρτη) 17.20
ΡΟΔΟΣ - ΘΕΣΣΑΛΟΝΙΚΗ: (Δευτέρα, Παρασκευή) 18.40 (Τετάρτη) 17.20
ΡΟΔΟΣ - ΜΕΓΙΣΤΗ: (Τετάρτη, Παρασκευή, Κυριακή) 07.20

ΠΤΗΣΕΙΣ AIR GREECE
ΡΟΔΟΣ - ΑΘΗΝΑ: Καθημερινά 18.00
ΡΟΔΟΣ - ΗΡΑΚΛΕΙΟ: Καθημερινά 21.30

ΠΤΗΣΕΙΣ AEGEAN - CRONUS AIRLINES
ΡΟΔΟΣ - ΑΘΗΝΑ: Καθημερινά 08.25 - 14.10 - 18.45 (Τρίτη, Πέμπτη, Παρασκευή, Κυριακή) 15.50
ΡΟΔΟΣ - ΗΡΑΚΛΕΙΟ: Κάθε Δευτέρα, Τετάρτη, Παρασκευή, Κυριακή 19.00
ΡΟΔΟΣ - ΘΕΣΣΑΛΟΝΙΚΗ: Κάθε Τρίτη, Πέμπτη, Παρασκευή, Κυριακή 11.40

ΣΥΝΑΛΛΑΓΜΑ

ΠΟΣΟΤΗΤΑ ΝΟΜΙΣΜΑΤΟΣ ΑΝΑ 1 ΕΥΡΩ

ΔΟΛΛΑΡΙΟ Η.Π.Α	0,9975	ΛΑΤ ΛΕΤΟΝΙΑΣ	0,5954
ΓΙΕΝ ΙΑΠΩΝΙΑΣ	117,34	ΛΙΡΑ ΜΑΛΤΑΣ	0,4143
ΚΟΡΩΝΑ ΔΑΝΙΑΣ	7,4269	ΖΛΟΤΙ ΠΟΛΩΝΙΑΣ	4,1269
ΛΙΡΑ ΑΓΓΛΙΑΣ	0,6354	ΛΕΙ ΡΟΥΜΑΝΙΑΣ	32902,0
ΚΟΡΩΝΑ ΣΟΥΗΔΙΑΣ	9,2951	ΤΟΛΑΡ ΣΛΟΒΕΝΙΑΣ	227,8874
ΦΡΑΓΚΟ ΕΛΒΕΤΙΑΣ	1,4582	ΚΟΡΩΝΑ ΣΛΟΒΑΚΙΑΣ	43,364
ΚΟΡΩΝΑ ΙΣΛΑΝΔΙΑΣ	86,85	ΛΙΡΑ ΤΟΥΡΚΙΑΣ	1622000,0
ΚΟΡΩΝΑ ΝΟΡΒΗΓΙΑΣ	7,3815	ΔΟΛ. ΑΥΣΤΡΑΛΙΑΣ	1,832
ΛΕΒΑ ΒΟΥΛΓΑΡΙΑΣ	1,9477	ΔΟΛ. ΚΑΝΑΔΑ	1,5691
ΛΙΡΑ ΚΥΠΡΟΥ	0,5732	ΔΟΛ. ΧΟΝΓΚ-ΚΟΝΓΚ	7,7805
ΚΟΡΩΝΑ ΤΣΕΧΙΑΣ	30,327	ΔΟΛ. ΝΕΑΣ ΖΗΛΑΝΔΙΑΣ	2,1375
ΚΟΡΩΝΑ ΕΣΘΟΝΙΑΣ	15,6466	ΔΟΛ. ΣΙΓΚΑΠΟΥΡΗΣ	1,7406
ΦΟΡΙΝΤ ΟΥΓΓΑΡΙΑΣ	245,19	ΓΟΥΟΝ Ν. ΚΟΡΕΑΣ	1183,04
ΛΙΤΑ ΛΙΘΟΥΑΝΙΑΣ	3,4526	ΡΑΝΤ Ν. ΑΦΡΙΚΗΣ	10,5496

ΜΕΣΑΙΑ ΚΑΙ ΥΨΗΛΑ ΕΙΣΟΔΗΜΑΤΑ, στεγαστικά δάνεια «πληρώνουν» τις φοροελαφρύνσεις

Τα μεσαία και τα υψηλά εισοδήματα χρηματοδοτούν τη φορολογική ελάφρυνση χαμηλόμισθων και πολυμελών οικογενειών που πραγματοποιείται με την τρίτη δέσμη φορολογικών μέτρων. Ακριβότερα γίνονται από το 2003 τα στεγαστικά δάνεια για εισοδήματα άνω των 13.400 ευρώ.

Όπως προκύπτει από τα στοιχεία που ανακοινώθηκαν από την κυβέρνηση, οι φορολογούμενοι των οποίων τα εισοδήματα υπάγονται στους συντελεστές 30% και 40% της φορολογικής κλίμακας θα πληρώσουν περισσότερα για τα στεγαστικά τους δάνεια, τις δαπάνες νοσηλείας, τα ενοίκια κ.λπ.

Μεγάλες απώλειες από φόρους, σε σχέση με τα ισχύοντα, θα έχουν όσοι αποκτήσουν πρώτη κατοικία με στεγαστικό δάνειο έως 200.000 ευρώ από 1ης Ιανουαρίου 2003, καθώς ναι μεν θα εκπίπτουν οι ετήσιοι δεδουλευμένοι τόκοι από το εισόδημά τους, αλλά τίθεται πλέον πλαφόν έκπτωσης 15%.

Σήμερα μπορεί κάποιος να κερδίσει φόρους από τους τόκους των δανείων έως και 40%, αναλόγως του εισοδήματός του.

Με τα νέα προτεινόμενα μέτρα, όσοι πάρουν δάνειο μεγαλύτερο των 200.000 ευρώ, τότε ανεξάρτητα από τα τετραγωνικά μέτρα της κατοικίας τους, το νέο έτος το υπουργείο Οικονομικών θα αναγνωρίζει ως εκπιπτόμενη δαπάνη τους τόκους που αναλογούν στο κεφάλαιο των 200.000 ευρώ.

Οι αλλαγές αυτές αναμένεται να οδηγήσουν σε ραγδαία αύξηση ζήτησης στεγαστικών δανείων έως το τέλος του έτους, καθώς όσοι συνάψουν δάνειο μέχρι τότε θα έχουν δυνατότητα έκπτωσης τόκων χωρίς πλαφόν, και μάλιστα για όσα χρόνια διαρκεί η αποπληρωμή του. Το ίδιο ισχύει και για όσους έχουν λάβει δάνειο τα περασμένα έτη.

Η εξέλιξη αυτή αναμένεται να τονώσει την αγορά ακινήτων έως το τέλος του 2002, αλλά ίσως οδηγήσει σε αύξηση των τιμών.Τα εισοδήματα άνω των 13.400 ευρώ θίγονται περισσότερο από αυτήν την αλλαγή. Όπως σημειώνει Το Βήμα, ένας έγγαμος με δύο παιδιά, ο οποίος δηλώνει στην Εφορία ετήσιο εισόδημα 35.000 ευρώ και πάρει σήμερα στεγαστικό δάνειο ύψους 80.000 ευρώ για αγορά πρώτης κατοικίας 100 τ.μ. με κυμαινόμενο επιτόκιο 6% και εξόφληση σε 15 χρόνια, με τη λήξη του δανείου θα έχει συνολική ωφέλεια φόρου 20.749 ευρώ. Εάν συνάψει το δάνειο μετά την 1η/1/2003, η συνολική έκπτωση φόρου ανέρχεται σε 6.225 ευρώ.

Μικρότερη ωφέλεια θα έχουν οι φορολογούμενοι με εισοδήματα άνω των 13.400 ευρώ και από τις εκπτώσεις των δαπανών, λόγω του πλαφόν που ορίζεται, σε όσες μάλιστα εκπτώσεις δαπανών δεν καταργούνται. Κέρδος προκύπτει μόνο στην έκπτωση για τα ασφάλιστρα.

ΛΟΓΩ ΤΩΝ ΣΗΜΑΝΤΙΚΩΝ ΕΞΕΛΙΞΕΩΝ ΠΟΥ ΣΗΜΕΙΩΘΗΚΑΝ

ΑΝΕΒΛΗΘΗ Η ΣΥΝΕΔΡΙΑΣΗ ΤΗΣ ΡΑΘΕ για τις γραμμές της Δωδ/νήσου



Προσφυγή Στρίντζη κατά Ανωμερίτη μετά την απόρριψη της αιτήσεώς του για δρομολόγηση πλοίων

Δεν συνεδρίασε χθές όπως αρχικώς είχε προγραμματισθεί η Ρυθμιστική Αρχή Θαλασσίων Ενδομεταφορών (ΡΑΘΕ), προκειμένου να επιληφθεί προσφυγής της ναυτιλιακής εταιρείας «Γραμμές Στρίντζη ΝΑΕ», κατά των συμβάσεων αποκλειστικής εκμετάλλευσης των γραμμών Δωδ/σου από την ΔΑΝΕ και την G.A. Ferries -Γερ. Αγούδημος, γιατί σημειώθηκαν εξελίξεις.

Πιο συγκεκριμένα ο υπουργός Εμπορικής Ναυτιλίας Γ. Ανωμερίτης εξέδωσε και κοινοποίησε στην εταιρεία την ακόλουθη απόφαση (αριθ.πρωτ. 3314/220/02):

ΘΕΜΑ: «Μη αποδοχή δήλωσης τακτικής δρομολόγησης του Ε/Γ/-Ο/Γ «ΜΠΛΟΥ ΟΡΑΪΖΟΝ» Ν.Π. 10579 »

Εχοντας υπόψη:

α) Τις διατάξεις του Ν. 2932/2001 (145Α).

β) Την αριθμ. 3332.3/1/19.10.2001 Απόφαση ΥΕΝ/ΔΘΣ (1448 Β).

γ) Την αριθμ. 3332.3/2/19.10.2001 Απόφαση ΥΕΝ/ΔΘΣ (1448 Β).

δ) Την αριθμ. 3332.3/3/19.10.2001 Κ.Υ.Α. (1448 Β).

ε) Την αριθμ. 3332/10/28-11-2001 Απόφαση ΥΕΝ/ΔΘΣ (1582 Β).

στ) Την αριθμ. 3332.3/15/25.02.2002 Κ.Υ.Α. (290 Β).

ζ) Την από 31/10/2002 δήλωση τακτικής δρομολόγησης «της εταιρείας ΓΡΑΜΜΕΣ ΣΤΡΙΝΤΖΗ Ν.Α.Ε» μαζί με τα επισυναπτόμενα δικαιολογητικά.

ΑΠΟΦΑΣΙΖΟΥΜΕ

1. **Δεν αποδεχόμαστε** την ανωτέρω (ζ) σχετική δήλωση για τη δρομολόγηση του Ε/Γ-Ο/Γ «ΜΠΛΟΥ ΟΡΑΪΖΟΝ» Ν.Π. 10579 στη γραμμή ΠΕΙΡΑΙΑ-ΚΩ-ΡΟΔΟΥ το χρονικό διάστημα από 1/11/2002 μέχρι 31/10/2003 καθόσον η αιτηθείσα δρομολογιακή γραμμή δεν περιλαμβάνεται στο γενικό δίκτυο ακτοπλοϊκών συγκοινωνιών, όπως αυτό καθορίστηκε με την (ε) σχετική, όπως απαιτείται από παράγραφο 4 του άρθρου δεύτερου του Ν. 2932/01.



2. Επιπρόσθετα, δεν έχει κατατεθεί μέχρι σήμερα βεβαίωση της αρμόδιας αρχής του κράτους νηολόγησης ότι το εν λόγω πλοίο συγκεντρώνει όλες τις νόμιμες προϋποθέσεις να παρέχει υπηρεσίες θαλάσσιων ενδομεταφορών στο κράτος-μέλος που είναι νηολογημένο, όπως αυτή προβλέπεται από την παρ. 3 περίπτωση Β υπό στοιχείο Ι (στ) της (δ) σχετικής.

(Σημ. συντ.: Θα πρέπει να σημειωθεί ότι η αίτηση Στρίντζη δεν αφορά τόσο την δρομολόγηση του «ΜΠΛΟΥ ΟΡΑΪΖΟΝ» αλλά και την δρομολόγηση του «ΜΠΛΟΥ ΣΚΑΙ»).

Υστερα από την απόρριψη του αιτήματος από τον ΥΕΝ ο Στρίντζης ανεκάλεσε την αίτηση και την μετέτρεψε σε προσφυγή κατά των αποφάσεων του κ. Γ. Ανωμερίτη, με αποτέλεσμα να αναβληθεί η συνεδρίαση της ΡΑΘΕ για το πρωί της προσεχούς Τρίτης, 10 Σεπτεμβρίου. Η ΡΑΘΕ έχει τώρα τις εξής δυνατότητες: α) να κάνει δεκτή την προσφυγή β) να την απορρίψει και γ) να τροποποιήσει εν μέρει την υπουργική απόφαση.

Εν πάση περιπτώσει στην προσφυγή των « Γραμμών Στρίντζη» προς την ΡΑΘΕ, μεταξύ άλλων υποστηριζόταν ότι οι διαδικασίες που ακολουθήθηκαν για την δρομολόγηση πλοίων στα Δωδεκάνησα με αποκλειστική εκμετάλλευση, αποτελούν «νόθευση του ελεύθερου ανταγωνισμού». Υποστηρίζεται επίσης, ότι ο υπουργός Εμπορικής Ναυτιλίας είχε την ευχέρεια από το νόμο να επιβάλει υποχρεώσεις δημόσιας υπηρεσίας προκειμένου να εξυπηρετούνται τα άγονα νησιά του Αιγαίου, πρίν καταφύγει στις συμβάσεις τριετούς εκμετάλλευσης με τις ναυτιλιακές εταιρείες ΔΑΝΕ και G.A. Ferries- Γ. Αγούδημος.

Αναφερόμενος πάντως ο ΥΕΝ κ. Γ. Ανωμερίτης στην προσφυγή Στρίντζη κατά των συμβάσεων αποκλειστικής εκμετάλλευσης, δήλωσε τα εξής: «Αυτό είναι ένα θέμα για το οποίο η ΡΑΘΕ έχει εκφράσει τις απόψεις της. Εγώ πρέπει να πώ, ότι δεν τηλεφωνώ στον πρόεδρο της ΡΑΘΕ για να μην θεωρηθεί ότι έχω κάποια ανάμειξη. Αυτές τις ημέρες θα συναντηθούμε για να συζητήσουμε ορισμένα θέματα λειτουργίας. Η δική μου θέση και δήλωση είναι ότι έως το 2004 ισχύει το ελληνικό θεσμικό πλαίσιο και μέσα σε αυτό μπορούμε να λύσουμε όλα τα ζητήματα».

Ο κ. Ανωμερίτης δήλωσε, τέλος, ότι περιμένει ακόμα τις προτάσεις της Ενωσης Ακτοπλόων για τις τροποποιήσεις που θα ήθελαν να γίνουν στο υπάρχον θεσμικό πλαίσιο.

ΝΑΥΤΙΚΗ ΕΤΑΙΡΕΙΑ
ΤΗΛΟΣ 21ος ΑΙΩΝΑΣ
ΜΕΓΑΛΟ ΧΩΡΙΟ ΤΗΛΟΣ 85002, ΤΗΛ. 0246044000, FAX. 0246044044

ΔΡΟΜΟΛΟΓΙΑ «SEA STAR»

ΔΕΥΤΕΡΑ

ΛΙΜΑΝΙ	ΑΦΙΞΗ	ΑΝΑΧΩΡΗΣΗ
ΡΟΔΟΣ		9.00
ΤΗΛΟΣ	10.20	14.30
ΝΙΣΥΡΟΣ	15.10	17.30
ΤΗΛΟΣ	18.10	18.20
ΡΟΔΟΣ	19.40	

ΤΡΙΤΗ

ΛΙΜΑΝΙ	ΑΦΙΞΗ	ΑΝΑΧΩΡΗΣΗ
ΡΟΔΟΣ		9.00
ΤΗΛΟΣ	10.20	14.30
ΝΙΣΥΡΟΣ	15.10	17.30
ΤΗΛΟΣ	18.10	18.20
ΡΟΔΟΣ	19.40	

ΠΕΜΠΤΗ

ΛΙΜΑΝΙ	ΑΦΙΞΗ	ΑΝΑΧΩΡΗΣΗ
ΡΟΔΟΣ		9.00
ΤΗΛΟΣ	10.20	18.00
ΡΟΔΟΣ	19.20	

ΠΑΡΑΣΚΕΥΗ

ΛΙΜΑΝΙ	ΑΦΙΞΗ	ΑΝΑΧΩΡΗΣΗ
ΡΟΔΟΣ		9.00
ΤΗΛΟΣ	10.20	14.30
ΝΙΣΥΡΟΣ	15.10	17.30
ΤΗΛΟΣ	18.10	18.20
ΡΟΔΟΣ	19.40	20.00
ΤΗΛΟΣ	21.20	

ΚΥΡΙΑΚΗ

ΛΙΜΑΝΙ	ΑΦΙΞΗ	ΑΝΑΧΩΡΗΣΗ
ΤΗΛΟΣ		8.00
ΡΟΔΟΣ	9.20	9.40
ΤΗΛΟΣ	11.00	16.00
ΡΟΔΟΣ	17.20	18.00
ΤΗΛΟΣ	19.20	19.30
ΡΟΔΟΣ	20.50	

ΓΙΑ ΠΕΡΙΣΣΟΤΕΡΕΣ ΠΛΗΡΟΦΟΡΙΕΣ ΠΑΡΑΚΑΛΟΥΜΕ ΕΠΙΚΟΙΝΩΝΕΙΤΕ: 0246044000 (ΤΗΛΟΣ), 0241078052 (ΡΟΔΟΣ)





ΜΕ ΒΑΣΗ ΤΟ ΝΕΟ ΝΟΜΟ

ΔΗΜΙΟΥΡΓΟΥΝΤΑΙ ΝΕΕΣ ΕΠΑΕ στο νομό Δωδεκανήσου

Καταγραφή των γεφυριών στα νησιά

Με ειδική διάταξη που περιελήφθη στον Ν. 3044/02 (αφορά την μεταφορά συντελεστή δόμησης) καθίσταται δυνατή η λειτουργία στο νομό Δωδ/νήσου περισσότερων της μιας Επιτροπών Αρχιτεκτονικού Ελεγχου (ΕΠΑΕ) και έτσι, «λύνεται ένα σοβαρό θέμα και γίνεται πιο γρήγορος ο ρυθμός παραγωγής οικοδομικών αδειών και έλεγχος τους στα Δωδ/νησα», όπως σχετικά επισημαίνει σε σχετική ανακοίνωσή του το ΤΕΕ-Τμήμα Δωδ/νήσου.

Το ΤΕΕ ανακοίνωσε ακόμα ότι θα προχωρήσει, σε συνεργασία με την Εφορία Νεωτέρων Μνημείων στην καταγραφή των γεφυριών, με σκοπό την ανάδειξή τους.

Αναλυτικά στην ανακοίνωση του ΤΕΕ αναφέρονται τα εξής:

Ειδική διάταξη που αφορά την Δωδεκάνησο συμπεριλήφθη στο νόμο 3044/2002 για την μεταφορά του συντελέστη δόμησης.

Με την διάταξη αυτή επιτρέπεται η λειτουργία πέραν της μίας Επιτροπής Αρχιτεκτονικού Ελέγχου (ΕΠΑΕ) στο νομό Δωδεκανήσου.

Το συγκεκριμένο ζήτημα έχει τεθεί πριν από μερικούς μήνες από το ΤΕΕ Δωδεκανήσου, εγγράφως προς το αρμόδιο ΥΠΕΧΩΔΕ και στους βουλευτές του νομού, επειδή στην τροποποίηση του Γενικού Οικοδομικού Κανονισμού δεν είχε ληφθεί υπόψιν η γεωγραφική ιδιαιτερότητα του νομού, με αποτέλεσμα να δημιουργείται σωρεία προβλημάτων.

Μετά την επαναφορά της συγκεκριμένης διάταξης, λύνεται το θέμα, και γίνεται πιο γρήγορος ο ρυθμός παραγωγής οικοδομικών αδειών και ο έλεγχός τους, στα Δωδεκάνησα.

Η λειτουργία περισσότερων ΕΠΑΕ ελαχιστοποιεί εκ των πραγμάτων την ταλαιπωρία μηχανικών και ιδιωτών, και παράλληλα δίνει το δικαίωμα στους εκπροσώπους των τοπικών κοινωνιών να έχουν ουσιαστικά λόγο και άποψη.

• Η διοικούσα επιτροπή του ΤΕΕ Δωδεκανήσου, κατά την συνεδρίασή της την περασμένη Τρίτη είχε συνεργασία με τον προϊστάμενο της Εφορίας Νεωτέρων Μνημείων κ. Γιώργο Καρυδάκη. Στο πλαίσιο της συνεργασίας αυτής, αποφασίστηκε ν'αναλάβει το ΤΕΕ πρωτοβουλία **για την καταγραφή των γεφυριών** στην περιοχή μας.

Σε πρώτη φάση η καταγραφή θα ξεκινήσει από το νησί της Ρόδου με σκοπό να επεκταθεί στην συνέχεια στο σύνολο της Δωδεκανήσου.

Τα αξιολογότερα από τα γεφύρια που θα καταγραφούν θα χαρακτηριστούν διατηρητέά μνημεία και θα επιδιωχθεί η ένταξή τους σε ειδικά προγράμματα (πχ. Ιντερέγκ) για την ανάδειξή τους.

•Στην ίδια συνεδρίαση η δ.ε. του τμήματος ασχολήθηκε με το Περιφερειακό Πλαίσιο Χωροταξικού Σχεδιασμού και Αειφόρου Ανάπτυξης, βάσει του οποίου, κατ'εξουσιοδότηση του χωροταξικού νόμου, περιλαμβάνονται γενικές κατευθύνσεις ανάπτυξης σε επίπεδο περιφέρειας.

Το πλαίσιο αυτό θεωρείται εξαιρετικά σημαντικό και δεν μπορεί να περάσει απαρατήρητο. Για τον λόγο αυτό η διοικούσα επιτροπή του ΤΕΕ αποφάσισε να έχει συνεργασία με τους αρμοδίους μελετητές.

ΣΤΟ ΣΤΡΑΤΟΔΙΚΕΙΟ ΑΞΙΩΜΑΤΙΚΟΙ ΚΑΙ στρατιώτης για τα κλεμμένα όπλα της Κω

Στην Αστυνομία οι έρευνες για τον εντοπισμό τους

ΡΕΠΟΡΤΑΖ
Ν. ΧΑΣΑΠΟΠΟΥΛΟΣ

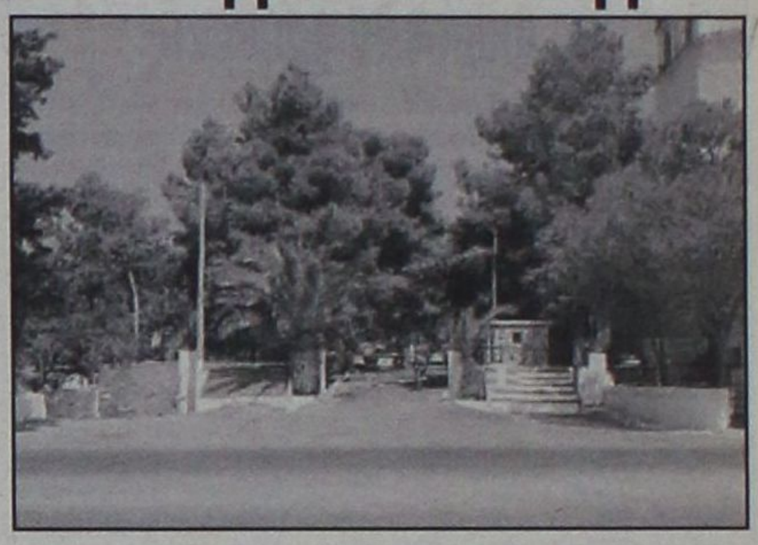

Την παραπομπή ανώτερων και ανώτατων αξιωματικών, καθώς και στρατιωτών στο Διαρκές Στρατοδικείο, με τη βαρειά κατηγορία για αξιωματικό των Ενόπλων Δυνάμεων της παράβασης καθήκοντος, το υπουργείο Εθνικής Αμυνας επιθυμεί να κλείσει οριστικά το θέμα της κλοπής 23 πολεμικών όπλων από στρατόπεδο επιστρατεύσεως στην Κω και να μεταθέσει τις ευθύνες για τον εντοπισμό των δραστών και των όπλων στο υπουργείο Δημόσιας Τάξης. Συνολικά πρόκειται να παραπεμφθούν τέσσερις αξιωματικοί και ένας στρατιώτης αριθμός που αποτελεί ρεκόρ για στρατιωτική δίκη, μετά τη Μεταπολίτευση. Ο Εισαγγελέας του Διαρκούς Στρατοδικείου κ. Ν. Μακρής πρόκειται να αποστείλει τα παραπεμπτικά σημειώματα προς το τέλος αυτού του μηνός.

Το «φιάσκο» της Κω, με τις πειθαρχικές ποινές που επέβαλε σε αξιωματικούς ο αρχηγός του ΓΕΣ αντιστράτηγος Π. Χαρβάλας και με τις ποινές που αναμένεται να επιβάλει το Στρατοδικείο, αποτελεί πλέον «παρελθόν» για το υπουργείο Εθνικής Αμυνας, στους διαδρόμους του οποίου η λέξη «Κως» είναι σχεδόν απαγορευμένη. Ουδείς αναφέρεται στην υπόθεση, ουδείς ενημερώνεται για την πορεία των ερευνών και ουδείς δείχνει να πολυνοιάζεται ποιός είναι αυτός ή αυτοί που κατέχουν σήμερα τέτοιο οπλισμό και, κυρίως, πού βρίσκονται σήμερα τα κλεμμένα όπλα. Είναι χαρακτηριστικό ότι, ακόμη και ο υπουργός Εθνικής Αμυνας κ. Ι. Παπαντωνίου, όταν ερωτάται αν υπάρχει τίποτε νεότερο από την Κω, απαντά σχεδόν στερεοτύπως: «Δεν υπάρχει τίποτε». Στο μοναδικό πράγμα που φαίνεται να συμφωνούν οι πάντες στο υπουργείο Αμυνας είναι το ότι «η κλοπή δεν σχετίζεται με την τρομοκρατία» - χωρίς, βεβαίως, να έχουν κάποιο συγκεκριμένο στοιχείο, αφού ούτε δράστες βρέθηκαν ακόμη, ούτε όπλα.

Ανησυχίες ωστόσο και μάλιστα έντονες, όσο ο καιρός περνάει, αρχίζει πλέον να εκφράζει η Αστυνομία, η οποία συνεχίζει τις έρευνες, αλλά μάλλον στα τυφλά.

ΧΩΡΙΣ «ORION» ΟΙ ΤΟΥΡΚΙΚΕΣ παρενοχλήσεις στα Δωδ/νησα

Τα ελληνικμά P3-«ORION» στο μάτι των Τούρκων

Εκτός από την προσφιλή της τακτική των μαζικών παραβιάσεων του ελληνικού εναέριου χώρου, η Αγκυρα, εντείνοντας την προκλητικότητά της, προχώρησε ένα ακόμα βήμα πιο μπροστά και παρενοχλεί τα ελληνικά αεροσκάφη.

Συγκεκριμένα, μαχητικά της Τουρκίας παρενοχλούν συστηματικά τις τελευταίες εβδομάδες τα ελληνικά αεροσκάφη της Πολεμικής Αεροπορίας τύπου P-3 «ORION» που εκτελούν διατεταγμένες εκπαιδευτικές πτήσεις ανθυποβρυχιακού πολέμου. Οι παρενοχλήσεις των ελληνικών αεροσκαφών γίνονται σε όλο τον εναέριο χώρο του Αιγαίου, αλλά κυρίως στις περιοχές νοτιοανατολικά της Ρόδου. Το νέο αυτό «τερτίπι» της Αγκυρας έχει προβληματίσει σοβαρά το υπουργείο Αμυνας, καθώς οι περισσότερες από τις πτήσεις των συγκεκριμένων αεροσκαφών εκτελούνται στο πλαίσιο ΝΑΤΟϊκών αποστολών. Η ηγεσία μάλιστα του υπουργείου προβληματίζεται αν για τις προκλήσεις θα πρέπει να διαμαρτυρηθεί επίσημα στο ΝΑΤΟ αφού υπάρχει κίνδυνος η συμμαχία, προκειμένου να αποφύγει τη δημιουργία μεγαλύτερης έντασης στην περιοχή, να αντικαταστήσει στις αποστολές τα ελληνικά με αεροσκάφη από άλλη χώρα. Τα αεροσκάφη τύπου ORION είναι σύγχρονα ελικοφόρα αεροσκάφη ναυτικής συνεργασίας, με κύρια αποστολή τον ανθυποβρυχιακό πόλεμο. Η Ελλάδα, από δετίας περίπου, διαθέτει 4 τα οποία αντικατέστησαν τα παλαιά «ALBATROS». Εν τω μεταξύ αμείωτες συνεχίσθηκαν και προχθές οι παραβιάσεις, από 8 σχηματισμούς τουρκικών αεροσκαφών ένας από τους οποίους πέταξε σε μικρό ύψος πάνω από την Κω και την Πάτμο, ενώ σημειώθηκαν 4 επικίνδυνες εμπλοκές. Καθημερινό επίσης φαινόμενο είναι οι παραβιάσεις του FIR Λευκωσίας.





ΜΕ ΒΟΥΛΕΥΜΑ ΤΟΥ ΣΥΜΒΟΥΛΙΟΥ ΠΛΗΜΜΕΛΕΙΟΔΙΚΩΝ

ΠΑΡΑΠΕΜΠΕΤΑΙ ΣΕ ΔΙΚΗ Ο ΙΑΤΡΙΚΟΣ ΕΠΙΣΚΕΠΤΗΣ

για ασέλγεια εις βάρος ανηλίκων

Μαζί του παραπέμπονται και δύο γιατροί

Στο ακροατήριο του Μικτού Ορκωτού Δικαστηρίου της περιφέρειας Εφετείου Δωδεκανήσου παραπέμπονται με το 148/2002 Βούλευμα του Συμβουλίου Πλημμελειοδικών Ρόδου που δημοσιεύθηκε την 30η Αυγούστου 2002, ο ιατρικός επισκέπτης Γεώργιος Μυταράς του Κω/νου που κατηγορείται ότι τέλεσε τις αξιόποινες πράξεις του βιασμού, της αποπλάνησης ανηλίκων κατά συρροή και κατ' εξακολούθηση, της απόπειρας αποπλάνησης ανηλίκων κατά συρροή και κατ' εξακολούθηση, της πλαστογραφίας με χρήση και της ηθικής αυτουργίας σε ψευδή ιατρική πιστοποίηση κατ' εξακολούθηση καθώς επίσης και δυο ιατροί της πόλεως Ρόδου με ειδικότητες Παθολόγου και Καρδιολόγου, οι οποίοι κατηγορούνται ότι τέλεσαν την αξιόποινη πράξη της ψευδούς ιατρικής πιστοποίησης κατά εξακολούθηση, βοηθώντας, εν αγνοία τους, τον πρώτο να απομακρύνει δύο εκ των τριών ανηλίκων θυμάτων του από τα σχολεία τους και να ικανοποιήσει κάποια πάθη του, σεξουαλικής φύσεως.

Το Συμβούλιο Πλημμελειοδικών Ρόδου που συγκροτήθηκε ειδικότερα από τους Δικαστές κ.κ. Βασιλική Χάσκαρη, ως πρόεδρο Πλημμελειοδικών, Ευαγγελία Γεωργίτση και Αικατερίνη Λεμπιδάκη, Πλημμελειοδίκες, συνεδρίασε την 27η Αυγούστου 2002 παρουσία του Εισαγγελία Πλημμελειοδικών κ.Γεωργίου Οικονόμου και αφού εξέτασε το υλικό της προανάκρισης και της κύριας ανάκρισης που διενεργήθηκαν, αποφάνθηκε ότι ο ιατρικός επισκέπτης Γ. Μυταράς (την προσωρινή κράτηση του οποίου διατήρησε στις φυλακές της Κω έως την ημέρα εκδίκασης της υπόθεσης) προέβη στις ακόλουθες αξιόποινες πράξεις:

Στο χρονικό διάστημα των ετών 1998 έως 1999 κατά την

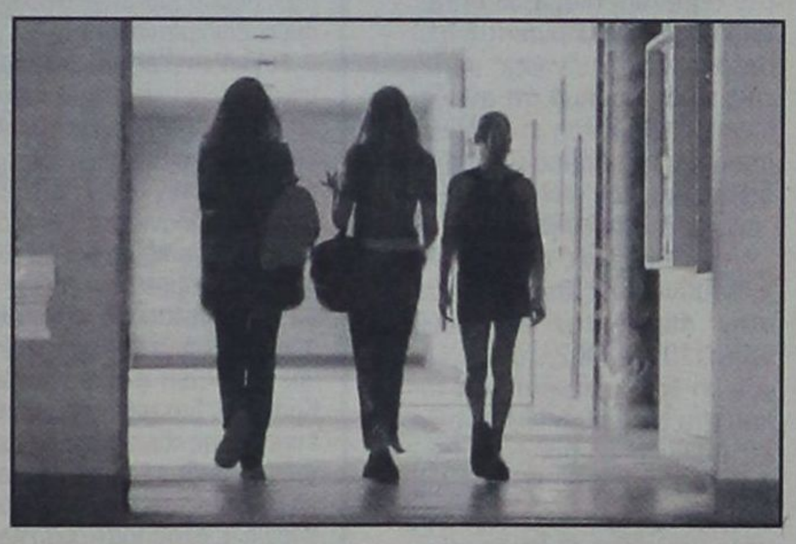

επίσκεψή του στο σπίτι όπου διέμενε μια 10χρονη συγγενής του, κατά τις νυκτερινές ώρες και καθ' ον χρόνο η σύζυγός του κοιμόταν, με την δικαιολογία ότι θα έβλεπαν κάποια ταινία οδήγησε την ανήλικη σε διπλανό δωμάτιο όπου πρόβαλε ταινίες ερωτικού περιεχομένου σε βίντεο και την εξανάγκασε σε ασελγείς πράξεις.

Τον Σεπτέμβριο του 2000 έβαλε στο αυτοκίνητό του μια 12χρονη φίλη της συγγενούς του και με το πρόσχημα της βόλτας έξω από την πόλη την ανάγκασε σε ασελγείς πράξεις.

Στο χρονικό διάστημα των μηνών Σεπτεμβρίου 2000 έως και Ιανουαρίου 2002 οδήγησε, απομακρύνοντάς τες με πλαστές ιατρικές βεβαιώσεις από το σχολείο τους, την ίδια 12χρονη και μία φίλη της, επίσης 12 ετών, σε δωμάτια πολυτελών ξενοδοχείων της πόλεως Ρόδου, όπου έβγαλε τα ρούχα τους, τις φωτογράφιζε γυμνές και τις χάιδευε. Επίσης αυνανιζόταν μπροστά τους.

Για να δελεάσει μάλιστα τις τρεις ανήλικες τους προσέφερε διάφορα δώρα, όπως κινητά τηλέφωνα, γυναικεία ενδύματα, εσώρουχα, καλλυντικά και οινοπνευματώδη ποτά και αφού τις παρελάμβανε από το σχολείο τους (3ο Λύκειο) τις μετέφερε με το αυτοκίνητό του έξω από την πόλη για «βόλτες» και προέβαινε ανενόχλητος σε ασελγείς πράξεις.

Το ίδιο συμβούλιο έκρινε ότι δύο εκ των τεσσάρων ιατρών, εις βάρος των οποίων είχαν ασκηθεί ποινικές διώξεις για έκδοση ψευδών ιατρικών πιστοποιητικών τέλεσαν το αδίκημα ενώ εις βάρος των άλλων δύο δεν προέκυψαν ενδείξεις και απαλλάχθηκαν.

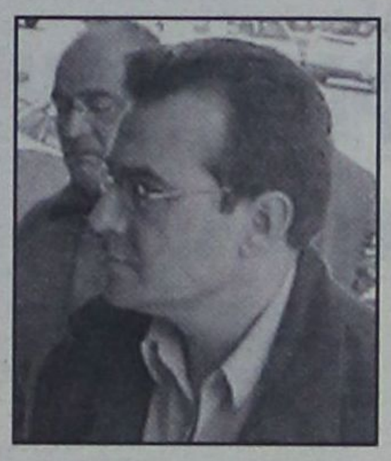

ΠΩΣ ΣΥΝΕΛΗΦΘΗ

Ο Γεώργιος Μυταράς του Κων/νου, ιατρικός επισκέπτης, κάτοικος Ρόδου, είχε προκαλέσει τις υποψίες του Τμήματος Ασφαλείας Ρόδου, διότι εκινείτο συχνά με το ΙΧ επιβατικό αυτοκίνητό του έξω από σχολεία της πόλεως Ρόδου την ώρα που οι μαθήτριες, ειδικά των γυμνασίων, αποχωρούσαν με ή χωρίς τους γονείς τους.

Οι πληροφορίες ανέφεραν μάλιστα ότι κάποιο άγνωστο άτομο, κινούμενο με όμοιο αυτοκίνητο, στάθμευε μπροστά στις μαθήτριες και αφού επεδείκνυε τα γεννητικά του όργανα, αυνανιζόταν!!

Την 11η, Μαρτίου 2002 μια ανήλικη μαθήτρια κατάγγειλε στον Εισαγγελέα Πλημμελειοδικών Ρόδου ότι ο Μυταράς αφού την δελέαζε με διάφορα δώρα την οδηγούσε σε ξενοδοχεία της Ρόδου και προέβαινε σε βάρος της σε άσεμνες πράξεις.

Την ημέρα εκείνη η ανήλικη συναντήθηκε με τον Μυταρά στο Ροδίνι, την επιβίβασε στο αυτοκίνητό του και ανεχώρησε προς άγνωστη κατεύθυνση.

Οι αστυνομικοί καταλλήλως ενημερωμένοι, παρακολούθησαν το αυτοκίνητο που κατευθύνθηκε προς την Κρεμαστή, αλλά εκείνος όταν τους αντελήφθη άλλαξε κατεύθυνση και σχέδια.

Το ίδιο απόγευμα εντοπίσθηκε όμως και οδηγήθηκε στο τμήμα.

Από την προανάκριση που διενεργήθηκε ξετυλίχθηκε το κουβάρι της όλης υποθέσεως, ενώ τα θύματα, του Μυταρά δήλωσαν ότι επιθυμούσαν την ποινική του δίωξη.

ΑΠΟ ΤΟΝ ΒΟΥΛΕΥΤΗ κ. ΑΡ. ΠΑΥΛΙΔΗ

ΠΑΡΕΜΒΑΣΗ ΣΤΗ ΒΟΥΛΗ

για τα 20 δισ. του Καζίνο



Ζήτησε την άμεση επέμβαση του υπουργού Ανάπτυξης

Ο βουλευτής Δωδ/νήσου της ΝΔ κ. Αρ. Παυλίδης κάλεσε χθες, ομιλώντας στη Βουλή, τον υπουργό Ανάπτυξης κ. Ακη Τσοχατζόπουλο, να επέμβει στο θέμα που δημιουργήθηκε με το Καζίνο Ρόδου και να το υποχρεώσει στην τήρηση των συμβάσεων για επένδυση 20 δισ. στην πόλη της Ρόδου.

«Είκοσι σπαρταριστά δισεκατομμύρια είναι η υποχρέωσή του, πότε θα επέμβετε για την τήρηση της συμφωνίας», ρώτησε ο κ. Αρ. Παυλίδης τον αρμόδιο υπουργό, για να υπενθυμίσει ότι «έξι χρόνια τώρα έχει την άδεια, ούτε μια δραχμή δεν έχει επενδύσει».

Οπως προκύπτει από τα πρακτικά της βουλής ο κ. Αρ. Παυλίδης είπε για το επίμαχο θέμα τα ακόλουθα:

«....Κυρία Πρόεδρε, κλείνοντας θα μιλήσω για τα καζίνο. Ο κ. Παυλόπουλος είπε ότι αναλαμβάνονται κάποιες υποχρεώσεις όταν εκδίδονται οι άδειές τους. Τηρούνται όμως οι υποχρεώσεις αυτές;

Ποιός είναι ο τηρητής των νόμων; Εσείς είσθε; Εσείς έχετε υπογράψει την έκδοση άδειας για τα καζίνο. Είναι η πολλοστή φορά που θα το πω. Το καζίνο της Ρόδου ανέλαβε να επενδύσει είκοσι δισεκατομμύρια δραχμές στο δήμο της Ρόδου.

Εξι χρόνια τώρα έχει την άδεια, ούτε μία δραχμή δεν έχει επενδύσει.

(Στο σημείο αυτό χτυπάει το κουδούνι λήξεως του χρόνου ομιλίας του κυρίου Βουλευτή).

Τι κάνετε εσείς; Σε σας το λέω, είσθε ο αρμόδιος, κύριε Υπουργέ Ανάπτυξης. Με ακούτε; Μας φέρνετε τροπολογίες, για να υποχρεώσετε κάποιους, να προχωρήσουν σε συνενόηση μεταξύ των οι ερίζοντες περί το καζίνο στο Πόρτο Καρράς, αλλά αδιαφορείτε για τα συμβαίνοντα στο καζίνο της Ρόδου. Είκοσι σπαρταριστά δισεκατομμύρια είναι η υποχρέωσή του. Πότε θα επέμβετε για την τήρηση της συμφωνίας»;

Ο κ. Παυλίδης μετά την ανακοίνωση της συμφωνίας για το Καζίνο στο Πόρτο Καρράς εδήλωσε στην Βουλή:

Ο κ. Υπουργός Ανάπτυξης εφρόντισε να επιλυθεί το πρόβλημα που δημιουργήθηκε στο Καζίνο πλησίον της εκλογικής του περιφέρειας ώστε αυτό να συνεχίσει να λειτουργεί και να μη βρεθούν στους δρόμους, όπως ισχυρίσθηκε προπάντων οι εργαζόμενοι.

Στην περίπτωση της Ρόδου όπου οι εργαζόμενοι στο Καζίνο διατρέχουν τον ίδιο κίνδυνο, να μείνουν δηλαδή χωρίς εργασία λόγω καταγγελίας της συμβάσεως της οποίας βασικός όρος δεν τηρείται, ο αρμόδιος Υπουργός επιδεικνύει απόλυτη αδιαφορία. Ας γνωρίζει πάντως αυτός και οι ενδιαφερόμενοι ότι το πράγμα θα έχει συνέχεια μέχρι πλήρους και καθ' οιον δήποτε τρόπο τακτοποιήσεώς του.

LINDOS memories RESORT BEACH HOTEL

MITSIS HOTELS

Στην μαγευτική περιοχή της Λίνδου δημιουργήσαμε ένα πανέμορφο ξενοδοχείο πέντε αστέρων με στόχο να ικανοποιήσει τις ανάγκες των πελατών που ενδιαφέρονται για ποιοτικές διακοπές. Χτισμένο κάτω από τον ιστορικό βράχο του Ναβαρόνε όπου γυρίστηκε η ομώνυμη θρυλική ταινία, μια ανάσα από την αμμουδιά μπορεί κανείς να χαλαρώσει και ανανεωθεί από την μαγευτική ομορφιά της αιγαιοπελαγίτικης θάλασσας.

Εξήντα πολυτελή δωμάτια με αυτόνομο κλιματισμό, δορυφορική τηλεόραση, τηλέφωνο, χρηματοκιβώτιο, mini bar, και 24ωρη υπηρεσία δωματίου και 10 σουίτες με ονειρεμένη θέα υπόσχονται αξέχαστες διακοπές...

Στο εστιατόριο οι επισκέπτες έχουν την δυνατότητα να απολαύσουν εκλεκτές γεύσεις από ελληνική και διεθνή κουζίνα, φρέσκα ψάρια σε συνδυασμό με το κρασί της αρεσκείας τους.

Δροσιστικοί χυμοί και εξωτικά ποτά σερβίρονται από το main και το pool bar.

Για κρατήσεις - πληροφορίες, μη διστάσετε να επικοινωνήσετε μαζί μας στα τηλέφωνα 02440 35000 έως 35099 fax 02440 48 156



«ΕΠΙ ΤΑΠΗΤΟΣ» ΘΕΜΑΤΑ ΤΗΣ ΑΓΡΟΤΙΑΣ

ΕΠΙΣΚΕΨΗ ΣΤΗΝ ΓΕΩΡΓΟΕΝΩΣΗ του νομάρχη Σάββα Καραγιάννη

Απόλυτα ικανοποιημένες και οι δύο πλευρές

Με εκπροσώπους της Ενωσης Αγροτικών Συνεταιρισμών Δωδεκανήσου (ΕΑΣΔ) συναντήθηκε χθές ο νομάρχης κ. Σάββας Καραγιάννης στα πλαίσια των συνεργασιών που έχει ξεκινήσει προεκλογικά με τους τοπικούς φορείς και τις τάξεις.

Ο νομάρχης, τον οποίον συνόδευε ο βοηθός νομάρχη κ. Νίκος Τατάκης ως καθ'ύλην αρμόδιος, συναντήθηκε πιο συγκεκριμένα με τον πρόεδρο της ΕΑΣΔ κ. Σάββα Γιαννίκη, τον αντιπρόεδρο κ. Γιάννη Καραγιάννη και τον πρόεδρο της ΚΑΪΡ κ. Μιχάλη Στεργιανάκη, με τους οποίους συζήτησε τα προβλήματα που απασχολούν τους παραγωγούς της περιοχής, ενώ έγινε ενημέρωση και για τις πρωτοβουλίες που ανέλαβε στην διάρκεια της τετραετίας η σημερινή νομαρχιακή αρχή.

Ο κ. Καραγιάννης, όπως και ο Τατάκης δήλωσαν πολύ ικανοποιημένοι από την συνάντηση. Ικανοποιημένοι εμφανίσθηκαν και οι εκπρόσωποι της ΕΑΣΔ και της ΚΑΪΡ οι οποίοι μάλιστα παρατήρησαν ότι πρωτοβουλίες για τον πρωτογενή τομέα όπως αυτές που ανέλαβε η Νομαρχιακή Αυτοδιοίκηση υπό τον κ. Καραγιάννη δεν είχε πότε αναλάβει καμία άλλη νομαρχία είτε κρατική, είτε αιρετή.

Τέτοιες πρωτοβουλίες είναι το Φυτοπαθολογικό - Φυτοϋγειονομικό Εργαστήριο που πρόκειται να κατασκευασθεί σύντομα, αφού έχει ήδη λάβει τις απαραίτητες εγκρίσεις, τα τρία νέα σφαγεία που θα γίνουν στα νησιά Σύμη, Αστυπάλαια και Λέρο (οι μόνοι δήμοι που κατέθεσαν μέχρι τώρα τίτλους κυριότητας των οικοπέδων που θα ανεγερθούν τα σφαγεία) οι φάκελοι των οποίων έχουν κατατεθεί στο Υπουργείο Γεωργίας, καθώς και η προσπάθεια που γίνεται σε πολλά δημοτικά διαμερίσματα του

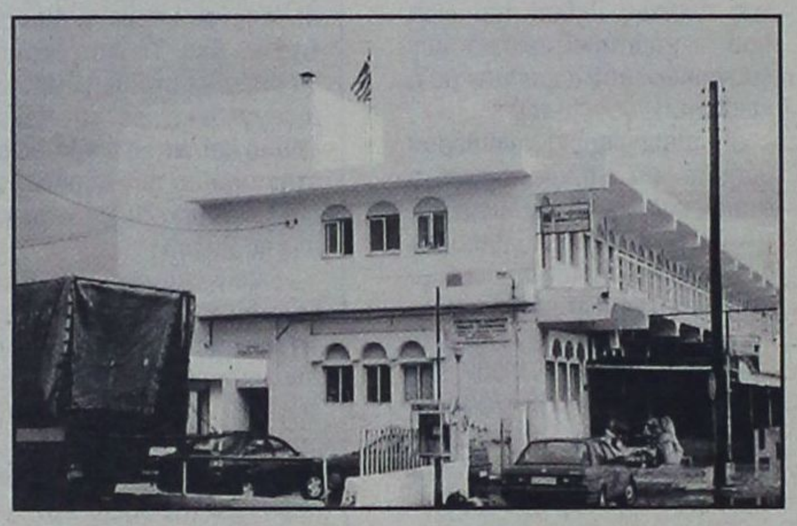

νησιού της Ρόδου για συγκέντρωση των επιφανειακών υδάτων σε δεξαμενές, για να χρησιμοποιηθούν στην άρδευση.

Παράλληλα έγινε ενημέρωση και για όσα έχουν γίνει μέχρι σήμερα από την παρούσα νομαρχιακή αρχή.

Οι εκπρόσωποι της ΕΑΣΔ έθεσαν στον νομάρχη και τον αντινομάρχη με την ευκαιρία τα βασικότερα προβλήματα που απασχολούν τους παραγωγούς, όπως οι επιδοτήσεις των σιτηρών, οι εναλλακτικές καλλιέργειες καθώς και το πρόβλημα που απασχολεί τους ελαιοπαραγωγούς του νησιού, στην παραγωγή λαδιού των οποίων ανιχνεύεται μια ουσία, σαν να έχει νοθευθεί με σπορέλαιο. Σε όλες τις περιπτώσεις, ο κ. Καραγιάννης δεσμεύθηκε ότι η Ν.Α. θα κάνει ότι είναι δυνατόν για την επίλυσή τους.

ΤΟ ΒΙΟΚΛΙΜΑΤΙΚΟ ΣΧΟΛΕΙΟ

Την προσεχή Κυριακή στις 11πμ. ο νομάρχης κ. Σάββας Καραγιάννης θα θεμελιώσει το νέο Βιοκλιματικό Γυμνάσιο- Λύκειο Κρεμαστής.

Είναι ένα από τα πρώτα βιοκλιματικά σχολικά κτίρια που κατασκευάζονται στη Δωδεκάνησο και ένα από τα λίγα που έχουν κατασκευασθεί πανελλαδικώς. Το έργο είναι προϋπολογισμού 1.4 δισ. δρχ. και χρηματοδοτείται από το Γ'ΚΠΣ.

Οπως δήλωσε στην «δ» ο κ. Καραγιάννης, η συγκεκριμένη σχολική μονάδα, πέρα από τον Βιοκλιματικό σχεδιασμό της, θα δώσει την δυνατότητα στους κατοίκους της Κρεμαστής Φιλοξενίας παράλληλων λειτουργιών στους χώρους της, όπως πολιτιστικές, καλλιτεχνικές και αθλητικές εκδηλώσεις.

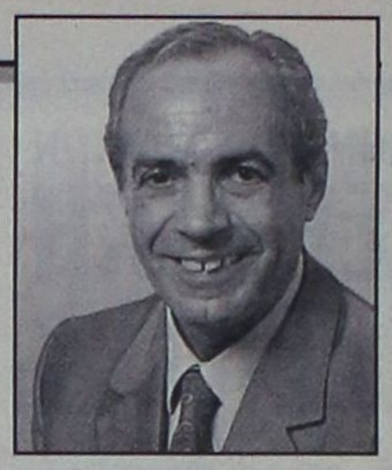

Επιπλέον, θα ανακουφίσει και θα αποσυμφορήσει την λειτουργία των υφιστάμενων σχολικών κτιρίων της Κρεμαστής, ενώ θα δώσει την δυνατότητα επισκευής, ακόμη και αλλαγής χρήσης του παλιού δημοτικού σχολείου, κατασκευής του 1910.

«Εάν συνεκτιμηθεί και η προώθηση ανέγερσης ΤΕΕ στο δημοτικό διαμέρισμα Παραδεισίου, που βρίσκεται στο στάδιο της εκπόνησης μελέτης, είναι φανερό ότι ανανεώνεται ολόκληρη η σχολική υποδομή του Δήμου Πεταλούδων» ανέφερε ο νομάρχης.

ΣΤΗΝ ΑΘΗΝΑ

Υπενθυμίζεται, τέλος ότι ο κ. Καραγιάννης θα βρίσκεται στην Αθήνα την ερχόμενη Τρίτη 10-09-2002, προκειμένου να δώσει συνέντευξη τύπου στα αθηναϊκά ΜΜΕ για το 2ο Διεθνές Forum Γυναικών Δημιουργών της Μεσογείου που θα πραγματοποιηθεί στη Ρόδο στις 19 έως 21 Σεπτεμβρίου 2002.

Η συνέντευξη θα δοθεί στο αμφιθέατρο του Υπουργείου Πολιτισμού. Το βράδυ της επόμενης ημέρας, Τετάρτη 11-09-2002, αποδεχόμενος την πρόσκληση της Α.Ε. του Προέδρου της Δημοκρατίας κ. Κ. Στεφανόπουλου θα παρακαθίσει σε επίσημο δείπνο προς τιμήν της Α.Ε. του Προέδρου της Μάλτας στο Προεδρικό Μέγαρο.

ΓΙ' ΑΥΤΟ ΚΑΙ ΠΗΓΑΙΝΟΕΡΧΕΤΑΙ

ΕΧΕΙ ΣΟΒΑΡΟ ΠΡΟΒΛΗΜΑ στα βόρεια νησιά ο κ. Γ Μαχαιρίδης

θα επιχειρηθεί όξυνση του κλίματος!!

Συνέντευξη Τύπου θα δώσει σήμερα το μεσημέρι στο «Ακταίον» ο υποψήφιος νομάρχης Δωδ/νήσου κ. Γ. Μαχαιρίδης και όπως ανακοινώθηκε θα δημοσιοποιήσει ορισμένα ακόμα ονόματα υποψηφίων συμβούλων του. (από Κω και Κάλυμνο), ενώ θα αναλύσει και το πρόγραμμά της παρατάξεως του για τον Αθλητισμό και τον Πολιτισμό.

Σε ανακοίνωση που εξέδωσε η παράταξη «Δωδεκάνησα - Νέα Πορεία», αναφέρονται πιο συγκεκριμένα τα εξής:

«Στην ανακοίνωση των ονομάτων νέων υποψηφίων νομαρχιακών συμβούλων της παράταξης «Δωδεκάνησα Νέα Πορεία», από τις επαρχίες Ρόδου, Κω και Καλύμνου, θα προχωρήσει σήμερα (Παρασκευή, 6-9-2002) στις 12:00 το μεσημέρι ο υποψήφιος νομάρχης κ. Γιάννης Μαχαιρίδης, στα πλαίσια συνέντευξης τύπου στο ΑΚΤΑΙΟΝ. Ταυτόχρονα ο κ. Μαχαιρίδης θα αναλύσει τις βασικές προγραμματικές θέσεις της παράταξής του στους τομείς του Αθλητισμού και του Πολιτισμού.

Οι περιοδείες συνεχίζονται...

Χθες το απόγευμα ο επικεφαλής της «Νέας Πορείας» με αντιπροσωπεί υποψηφίων νομαρχιακών συμβούλων της παράταξης περιόδευσαν στις Εργατικές Κατοικίες του Αγίου Νικολάου.

Σήμερα το πρωί στις 9:00 θα επισκεφθεί τις υπηρεσίες της ΔΟΥ Ρόδου και στη συνέχεια την Ενωση Αγροτικών Συνεταιρισμών Δωδεκανήσου».

Συγκλίνουσες πληροφορίες αναφέρουν ότι για την Κω θα ανακοινωθεί το όνομα του κ. Δημ. Μυλωνά, πολιτικού μηχανικού, πρώην δημοτικού συμβούλου, ο οποίος προορίζεται και για έπαρχος Κω (σε περίπτωση που ο κ. Γ. Μαχαιρίδης κερδίσει τις εκλογές) και για την Κάλυμνο το όνομα της κ. Ν. Κουντούρη, του Λυκείου Ελληνίδων. Φαίνεται όμως ότι εξακολουθεί να μην είναι ξεκάθαρο αν η ποσόστωση 1/3 των γυναικών αφορά το σύνολο του νομού ή ισχύει και για τα Επαρχεία. Σχετική διευκρίνηση αναμένεται από το Υπουργείο Εσωτερικών. Πάντως αν η ποσόστωση ισχύει και για τα Επαρχεία τότε ο κ. Γ. Μαχαιρίδης θα χρειασθεί μία ακόμα γυναίκα υποψήφια στην Κω και μία στην Κάλυμνο. Στο μεταξύ επιβεβαιώνονται στο ακέραιο τα δημοσιεύματα της «δ» σύμφωνα με τα οποία ο κ. Γ. Μαχαιρίδης αντιμετωπίζει **σοβαρό πρόβλημα** στο βόρειο συγκρότημα. Αυτός είναι και ο λόγος που πηγαινοέρχεται από τα βόρεια νησιά, ενώ επίσκεψη προγραμματίζεται και για το επόμενο διάστημα. Μάλιστα από τώρα καθορίσθηκε και επίσκεψη στην Κω στις 3 και 10 Οκτωβρίου ενώ στις 25 Σεπτ. θα γίνει στο νησί του Ιπποκράτη η κεντρική ομιλία της παρατάξεως. Καταβάλλονται μάλιστα προσπάθειες για να απευθύνει χαιρετισμό ο υπουργός Δημοσίας Τάξεως κ. Μ. Χρυσοχοΐδης.

Συγκλίνουσες πληροφορίες από την άλλη πλευρά αναφέρουν ότι ετοιμάζει και «σόου» στην Κω κατά της επίσκεψης του κ. Σ. Καραγιάννη, με κάμερες, ιδιαιτέρως όταν ομιλεί ενώπιον δημοτικών συμβούλων. Θα επιχειρηθεί συγκεκριμένα «απορρύθμιση» και δημιουργία «βαρέος κλίματος» από οργανωμένες ομάδες, γεγονός που ενισχύει τις εκτιμήσεις ότι και στην Κω ο κ. Γ. Μαχαιρίδης έχει σοβαρό πρόβλημα. Κάποιοι όπως φαίνεται, δεν αντιλαμβάνονται ότι η οξύτητα φέρνει τα αντίθετα αποτελέσματα.



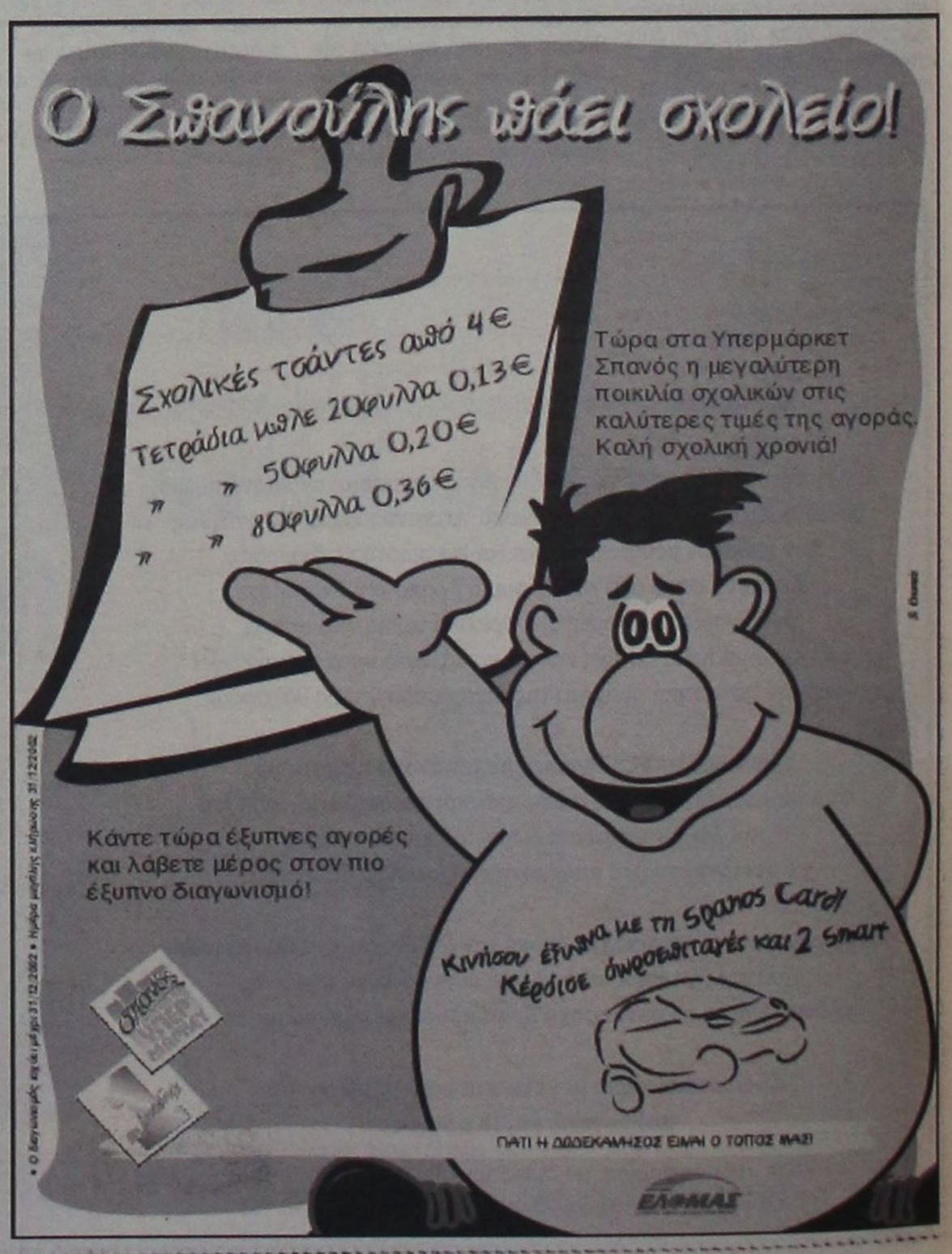

ΣΕ ΟΛΟΜΕΛΕΙΑ ΤΗΣ ΠΑΡΑΤΑΞΗΣ ΤΟΥ

Ο ΔΗΜΑΡΧΟΣ κ. Γ. ΓΙΑΝΝΟΠΟΥΛΟΣ πέρασε στην αντεπίθεση

Προεκλογικό σύνθημά του θα είναι «Το ποτάμι δεν γυρίζει πίσω»

Τα στοιχεία που διαφοροποιούν την εκλογική τακτική της παράταξής του «Ρόδος Ανθρώπινη Πόλη» από την τακτική που ακολουθεί ο αντίπαλός της, επεχείρησε να αναδείξει ο δήμαρχος Ροδίων κ. Γιώργος Γιαννόπουλος, στην διάρκεια της ομιλίας του ενώπιον της ολομέλειας που συνήλθε, το βράδυ της Τετάρτης, στο «Ακταίον».

Χρονικά η σύγκληση της ολομέλειας συνέπεσε με τον «καταιγισμό πυρών» που τις τελευταίες ημέρες έχει ανοίξει κατά της δημοτικής αρχής ο υποψήφιος δήμαρχος κ. Χατζής Χατζηευθυμίου και ως εκ τούτου, ήταν αναμενόμενο ότι ο κ. Γ. Γιαννόπουλος θα περνούσε στην αντεπίθεση.

Με κεντρικό σύνθημα «το ποτάμι δεν γυρίζει πίσω», ο δήμαρχος εμφανίσθηκε βέβαιος ότι η παράταξλή του θα νικήσει στις εκλογές του Οκτωβρίου, με το επιχείρημα ότι «οι δημότες αυτής της πόλης δεν τρώνε κουτόχορτο, έχουν κριτήριο, δεν επηρεάζονται από φωνασκίες, ύβρεις και λασπολογίες, αλλά ακούν αυτούς που προτείνουν λύσεις στα προβλήματά τους με νηφαλιότητα, σοβαρότητα, και σιγουριά».

«Δεν έχουμε ανάγκη για εντυπωσιασμούς και πυροτεχνήματα, δεν έχουμε καμία ανάγκη για φωνασκίες. Αυτό που μας ενδιαφέρει είναι η ανάδειξη της σιγουριάς που νιώθουμε μέσα μας, είμαστε η ήρεμη δύναμη», ανέφερε μεταξύ άλλων ο κ. Γ. Γιαννόπουλος, ζητώντας ταυτόχρονα από όλα τα μέλη της παράταξής του να συνάψουν ένα «συμβόλαιο τιμής» για την επόμενη μέρα των εκλογών, και συγκεκριμένα ότι θα συνεχίσουν με τον ίδιο ενθουσιασμό τον οποίον επιδεικνύουν και προεκλογικά.



Στην ομιλία της Τετάρτης ήταν η πρώτη φορά που ο κ. Γιαννόπουλος επετέθη κατά της αντίπαλης παράταξης, γεγονός που «μεταφράζεται» ως αλλαγή πλεύσης στην μέχρι τώρα τακτική της σιωπής στις επιθέσεις που δέχεται ο ίδιος καθώς και οι στενοί συνεργάτες του. Ο δήμαρχος κατηγόρησε την παράταξη του κ. Χατζηευθυμίου - την οποίαν πάντως δεν κατονόμασε - ότι εκτοξεύει λάσπη με τρόπο άτσαλο και ότι οι ύβρεις και οι λασπολογίες επιστρέφουν στους ίδιους τους εμπνευστές τους. Μίλησε για «περιφερόμενους καφενόβιους» χωρίς προτάσεις για την πόλη, που αναλώνονται σε λεκτικά πυροτεχνήματα, για εύκολο εντυπωσιασμό. «Στην αντίρρηση εμείς έχουμε ρήση, στην αντίδραση έχουμε δράση και αυτήν την δράση θέλουμε να βγάλουμε δυναμικά προς τα έξω» είπε ο κ. Γιαννόπουλος και κατέληξε: «Τους δημότες αυτής της πόλης δεν μπορεί να τους ξεγελάσεις. Πρέπει να τους πείσεις. Και επειδή εμείς τους πείθουμε, γι'αυτό είμαστε βέβαιοι πως θα νικήσουμε».

Η ολομέλεια της παράταξης «Ρόδος Ανθρώπινη Πόλη» ασχολήθηκε κυρίως με οργανωτικά θέματα. Τα μέλη της συμπλήρωσαν έντυπα με τους τομείς που θέλουν να δραστηριοποιηθούν προεκλογικά, ενώ ανακοινώθηκε και η έναρξη λειτουργίας του πρώτου εκλογικού κέντρου της παράταξης στο «Αραπάκι».

Το δεύτερο εκλογικό κέντρο θα λειτουργήσει προσεχώς στην συμβολή των οδών Μεγάλου Κων/νου και Κων/νου Παλαιολόγου, απέναντι από το παλιό ΙΚΑ.

Συνεχίζοντας τις περιοδείες του στις συνοικίες της πόλης ο κ. Γιαννόπουλος, επικεφαλής κλιμακίου της παράταξης, επισκέφθηκε χθές το απόγευμα την συνοικία του Κάτω Αη-Γιώργη ενώ σήμερα το απόγευμα θα επισκεφθεί την Καζέρμα Ρεγγίνα.

Για την ολομέλεια της Τετάρτης η παράταξη «Ρόδος Ανθρώπινη Πόλη» εξέδωσε χθές την εξής ανακοίνωση:

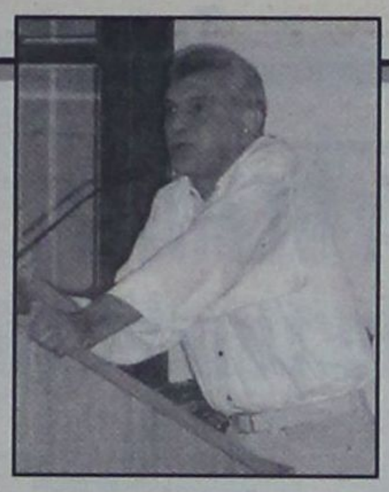

«Την Τετάρτη το βράδυ έγινε η προγραμματισμένη ολομέλεια της παράταξης «Ρόδος Ανθρώπινη Πόλη», με αντικείμενο την εξέταση πρακτικών θεμάτων διεξαγωγής του εκλογικού αγώνα. Εκείνο που σημάδεψε την συγκέντρωση ήταν η μαζική προσέλευση των μελών της παράταξης που έκανε το χώρο του ΑΚΤΑΙΟΝ να φαίνεται ασφυκτικά μικρός αλλά κυρίως ο παλμός και η αγωνιστική διάθεση που εκδηλώθηκε σε όλη τη διάρκεια της ομιλίας του προέδρου της παράταξης, του Δημάρχου κ. Γιώργου Γιαννόπουλου.

Στην ομιλία του ο Δήμαρχος αναφέρθηκε στην εκλογική τακτική που θα ακολουθηθεί από την παράταξη, τακτική που θα στηρίζεται στη σοβαρότητα, στην ευπρέπεια, στην πλήρη και συστηματική ενημέρωση κάθε Ροδίτη και Ροδίτισσας για τα πεπραγμένα αλλά και για τις θέσεις και τις προτάσεις μας. Δεν πρόκειται τόνισε να ακολουθήσουμε κανέναν σε τακτικές και λογικές φανατισμού και λασπολιγίας, που υποβαθμίζουν τη νοημοσύνη των συμπολιτών μας. Θα υπερασπισθούμε με όλες μας τις δυνάμεις μαζί με το Ροδιακό λαό, το όραμα μας γι'αυτή την πόλη, το έργο που έχει γίνει για την υλοποίησή του μέχρι τώρα και θα διεκδικήσουμε την έγκρισή των συμπολιτών μας για μια πορεία ακόμα πιο παραγωγική, ακόμα πιο ελπιδοφόρα για το μέλλον του τόπου μας».

ΑΠΟ ΤΗΝ ΠΑΡΑΤΑΞΗ ΧΑΤΖΗΕΥΘΥΜΙΟΥ

ΣΦΟΔΡΟΤΑΤΗ ΕΠΙΘΕΣΗ κατά «νεόκοπου αστέρα»!

Οξύνεται το προεκλογικό κλίμα



Σφοδρή επίθεση κατά «νεόκοπου αστέρα του πολιτικοκοινωνικού στερεώματος» χωρίς να τον κατονομάζει («ζωγραφίζεται» πάντως, ο πρόεδρος του «Ηφαιστος» κ. Αρ. Ηρακλείδης), εξαπέλυσε χθές με ανακοίνωσή της η παράταξη «Πρώτα η Ρόδος» του κ. Χατζή Χατζηευθυμίου, σημειώνοντας μάλιστα ότι «μερικοί ως φαίνεται, δεν αντέχουν τον σπαραγμό του αποχωρισμού της εξουσίας και ασχημονούν». Η ανακοίνωση έρχεται ως απάντηση δηλώσεων του κ. Ηρακλείδη σχετικά με προσλήψεις που έγιναν.

Στην ανακοίνωση της παρατάξεως «Πρώτα η Ρόδος» αναφέρονται αναλυτικά τα εξής:

Νεόκοπος αστέρας του πολιτικοκοινωνικού στερεώματος, εκφραστής του εκφυλιστικού πολιτικού κλίματος και της καθεστωτικής νοοτροπίας, που εξέθρεψε και ανέχεται η Δημοτική Αρχή, κατακεραύνωσε με απύθμενο θράσος - στα πλαίσια ραδιοφωνικού διαλόγου - όσους επιχειρούν να αρθρώσουν μια διαφορετική εκτίμηση για τα «Εργα της Εταιρείας» ή κατά παραδοχή του «προσωπικού του φέουδου».

Η απέχθεια του εκκολαπτόμενου Βαρώνου σε ότι συνιστά δημόσια κριτική και υποχρέωση ενημέρωσης των ιθαγενών, αποκαλύπτει και την ένδεια σε επιχειρήματα. Και από ουσιαστικό έργο.

Φαίνεται ότι μερικοί δεν αντέχουν τον σπαραγμό του αποχωρισμού της εξουσίας. Και ασχημονούν! Με τον εκμαυλισμό, μόνιμο χορηγό της «πολιτικής» τους. Επιλέγοντας αντί του δημοκρατικού διαλόγου, την όξυνση, την πολιτική ευτέλεια, την αλαζονεία και τις προσωπικές ύβρεις. Ισως, γιατί η αγωγή και το ήθος δεν περιλαμβάνονται στα παράφερνα!!





ΜΕ ΝΟΜΟ ΠΟΥ ΨΗΦΙΣΤΗΚΕ

ΡΥΘΜΙΖΟΝΤΑΙ ΣΟΒΑΡΑ ΘΕΜΑΤΑ γιατρών - οδοντιάτρων του ΙΚΑ

Εγκύκλιος του διοικητή Μιλτ. Νεκτάριου



Με νόμο του υπουργείου Εργασίας και Κοινωνικών Ασφαλίσεων ρυθμίζονται σοβαρά θέματα των γιατρών και οδοντιάτρων του ΙΚΑ.

Ο διοικητής του ΙΚΑ κ. Μιλτ. Νεκτάριος απέστειλε χθες προς όλους τους γιατρούς του ΙΚΑ την ακόλουθη ενημερωτική εγκύκλιο:

ΘΕΜΑ: «Ρύθμιση θεμάτων ιατρών και οδοντιάτρων ΙΚΑ»

Αγαπητοί Γιατροί,

1. Ευχαρίστως σας ανακοινώνουμε με την επιστολή μας αυτή ότι με το Νόμο του Υπουργείου Εργασίας & Κοινωνικών Ασφαλίσεων που ψηφίστηκε στις 2-9-2002, ρυθμίστηκαν νομοθετικά σοβαρά θέματα των γιατρών και οδοντιάτρων του ΙΚΑ.

Συγκεκριμένα:

• Θεσμοθετείται η καταβολή του μηνιαίου επιδόματος ειδικής απασχόλησης 176 ευρώ (60.000 δρχψ.) αναδρομικά από 1/1/2002 στους γιατρούς και οδοντιάτρους του ΙΚΑ που διέπονται από τις διατάξεις του Ν. 2470/97.

• Ρυθμίζεται το θέμα της υπαγωγής των γιατρών και οδοντιάτρων του ΙΚΑ στη ασφάλιση του ΤΣΑΥ με το καθεστώς των μονοσυνταξιούχων με πολύ ευνοϊκούς όρους και προϋποθέσεις, κατ' εξαίρεση των μέχρι σήμερα ισχυουσών διατάξεων.

Με τη ρύθμιση αυτή θα επέλθει σημαντική βελτίωση στις συντάξεις των γιατρών και οδοντιάτρων του ΙΚΑ.

• Παρατείνεται κατά ένα έτος από τη δημοσίευση του παραπάνω νόμου η προθεσμία υποβολής αίτησης για αναγνώριση προϋπηρεσίας γιατρών και οδοντιάτρων του ΙΚΑ προκειμένου να υπαχθούν στην ασφάλιση του Ειδικού Λογαριασμού Πρόνοιας Προσωπικού ΙΚΑ (για «εφάπαξ» καταβολή ποσού) από 4/4/1984.

• Συνιστάται στο ΙΚΑ Πενταμελές Υπηρεσιακό Συμβούλιο γιατρών ή οδοντιάτρων (Β') στο οποίο θα συμμετέχουν και δύο αιρετοί εκπρόσωποί τους. Με τη σύσταση του Υπηρεσιακού αυτού Συμβουλίου θα επιλυθούν ζητήματα βαθμολογίου των γιατρών και οδοντιάτρων, καθώς και πολλά άλλα εκκρεμή υπηρεσιακά θέματά τους.

2 Οι σημαντικές αυτές ρυθμίσεις σε συνδυασμό με την ταχεία προώθηση των παρακάτω θεμάτων, επιβεβαιώνουν με αδιάψευστο τρόπο το ενδιαφέρον της Πολιτείας και της Διοίκησης του ΙΚΑ για την αντιμετώπιση των θεμάτων που μπορούν να βελτιώσουν τις παρεχόμενες υπηρεσίες του Ιδρύματος μέσα από τη δημιουργία καλύτερων συνθηκών απασχόλησης και αξιοποίησης του ιατρικού δυναμικού του ΙΚΑ:

• Συνιστώνται στο ΙΚΑ 496 θέσεις γιατρών και 54 θέσεις οδοντιάτρων Πλήρους και Αποκλειστικής Απασχόλησης. Η σχετική απόφαση έχει υπογραφεί από τον αρμόδιοι Υφυπουργό Εργασίας και Κοινωνικών Ασφαλίσεων κ. Ροβ. Σπυρόπουλο και αναμένεται εντός των προσεχών ημερών η υπογραφή της και από τους λοιπούς συναρμόδιους Υπουργούς. Θα εισηγηθώ, επίσης, στο Διοικητικό Συμβούλιο του Ιδρύματος μέχρι τέλους τρέχοντος έτους τη σύσταση και άλλων θέσεων γιατρών και οδοντιάτρων Πλήρους και Αποκλειστικής Απασχόλησης.

• Είναι υπό εξέλιξη το Ολοκληρωμένο Πληροφοριακό Σύστημα του Τομέα Υγείας, με το οποίο αντιμετωπίζεται η παρεχόμενη υγειονομική περίθαλψη πιο μεθοδικά και αποτελεσματικά.

• Μέχρι το τέλος του τρέχοντος έτους θα επεκταθεί σε όλη την Ελλάδα το Σύστημα Διαχείρισης Ζήτησης Ιατρικών Υπηρεσιών (ΣΔΖΙΥ), με το οποίο εκσυγχρονίζεται η λειτουργία των Υγειονομικών Μονάδων του Ιδρύματος και ειδικότερα, η εφαρμογή του τηλεφωνικού ραντεβού («184»)

• Εχει γίνει αναβάθμιση πολλών Υγειονομικών Μονάδων με μίσθωση νέων κτιρίων ή με σημαντικές παρεμβάσεις και βελτιώσεις στα άλλα ακίνητα που στεγάζονται αυτές και βρίσκεται σε εξέλιξη η αναβάθμιση των υπολοίπων.

• Εχουν εξοπλιστεί οι Υγειονομικές Μονάδες του ΙΚΑ με σύγχρονα μηχανήματα και λοιπό ιατρικό και λειτουργικό εξοπλισμό.

• Οι Νοσοκομειακές Μονάδες του ΙΚΑ ανακαινίζονται και βελτιώνονται συνεχώς. Ηδη το 3ο Νοσοκομείο επαναλειτουργεί πλήρως ανακαινισμένο και εκσυγχρονισμένο.

Η ειλικρινής προσπάθεια του Υπουργείου Εργασίας & Κοινωνικών Ασφαλίσεων και της Διοίκησης του Ιδρύματος για την αντιμετώπιση του συνόλου των θεμάτων που απασχολούν τους ιατρούς και οδοντιάτρους του ΙΚΑ εκτιμούμε ότι θα αναγνωριστεί, μέσα από την ενεργό συμμετοχή όλων μας στην απρόσκοπτη παροχή των υπηρεσιών μας προς τους ασφαλισμένους του Ιδρύματος.

Ο ΔΙΟΙΚΗΤΗΣ
ΜΙΛΤΙΑΔΗΣ ΝΕΚΤΑΡΙΟΣ

ΕΠΕΣΤΡΕΨΕ ΣΤΟ ΠΑΡΙΣΙ

«ΜΑΓΕΜΕΝΟΣ» ΑΠΟ ΤΗΝ ΡΟΔΟ ο Γάλλος πρ. υπουργός Ζ. Λανγκ

θερμή επιστολή προς τον δήμαρχο κ. Γ. Γιαννόπουλο



Μαγεμένος από την μορφιά της πόλεως Ρόδου και εντυπωσιασμένος από την ποιότητα της αναστήλωσης και διατήρησης των μνημείων και των καταπληκτικών αρχιτεκτονικών στοιχείων που τα συνθέτουν, δηλώνει ο πρώην Υπουργός Πολιτισμού της Γαλλίας και γνωστός Φιλέλληνας κ. Ζακ Λανγκ.

Ο κ. Λανγκ βρέθηκε πριν από λίγες ημέρες στην Ρόδο επιβαίνοντας σ' ένα από τα ιστιοφόρα σκάφη που έλαβαν μέρος στους διεθνείς ιστιοπλοϊκούς αγώνες «Aegean Regatta 2002» που οργάνωσε το Υπουργείο Αιγαίου.

Μαζί με τον υπουργό Αιγαίου Νίκο Σηφουνάκη και συνοδευόμενος από την σύζυγο και την κόρη του, ο κ. Ζακ Λανγκ έμεινε για ένα διήμερο στη Ρόδο και είχε την ευκαιρία να περιηγηθεί στα αξιοθέατα κυρίως στη Μεσαιωνική Πόλη, όπου παρακολούθησε την τελετή λήξεως των αγώνων στο Παλάτι του Μεγάλου Μαγίστρου και την συναυλία του Μάριου Φραγκούλη. Συναντήθηκε επίσης με τον δήμαρχο Ροδίων κ. Γιώργο Γιαννόπουλο στον οποίον απέστειλε, μετά την επιστροφή του στη Γαλλία, προσωπική επιστολή εκφράζοντας τα βαθύτατα συναισθήματά του για την πολύ ζεστή φιλοξενία, καθώς και την πρόθεσή του να υποστηρίξει, με όποιο τρόπο, τα προγράμματα του Δήμου Ροδίων, για την διατήρηση της πολιτιστικής κληρονομιάς της πόλης.

Η επιστολή του κ. Ζακ Λανγκ έχει ως εξής:

Κύριε Δήμαρχε, Αγαπητέ φίλε,

Δεν ήθελα να αφήσω να περάσει πολύς χρόνος από την επιστροφή μου στο Παρίσι χωρίς να σας ευχαριστήσω ολόψυχα για την εξαιρετική φιλοξενία με την οποία μας υποδεχθήκατε, τη γυναίκα μου , την κόρη μου κι εμένα κατά την παραμονή μας στην Ρόδο.

Η ομορφιά της πόλης σας μας μάγεψε και θα ήθελα να εκφράσω τα συγχαρητήριά μου για την ποιότητα της αναστήλωσης και της διατήρησης των μνημείων και των καταπληκτικών αρχιτεκτονικών στοιχείων που τα συνθέτουν.

Θα ήμουν ιδιαίτερα ευτυχής να ενισχύσω ή να στηρίξω τα προγράμματά σας με οποιονδήποτε τρόπο. Για το λόγο αυτό μη διστάσετε να με ενημερώσετε με ποιόν τρόπο μπορώ να σας φανώ χρήσιμος.

Θα παρακαλούσα να δεχθείτε τα βαθύτατα συναισθήματά μου και τους εγκάρδιους χαιρετισμούς μου.

Φιλικά
Ζακ Λανγκ

ΚΑΤΑΔΙΚΕΣ ΑΓΓΛΩΝ για κατοχή ναρκωτικών

Ποινή φυλάκισης 4 μηνών μετατρέψιμη προς 4,40 Ευρώ ημερησίως επέβαλε χθες το Αυτόφωρο Τριμελές Πλημμελειοδικείο Ρόδου στον υπήκοο Μεγάλης Βρετανίας James Robert Whittle του Bob, 24 ετών,που συνελήφθη μετά την άφιξή του με πτήση charter από την Αγγλία από αστυνομικούς του Α.Τ. αερολιμένα γιατί σε έλεγχο που του έγινε βρέθηκε να κατέχει μία νάυλον συσκευασία που περιείχε ποσότητα κατεργασμένης κάνναβης βάρους 4 γραμμαρίων, μια νάυλον συσκευασία με 1 γραμμάριο ακατέργαστης κάνναβης, 1 τσιγαριλίκι και 1 δισκίο ecstacy και υπολείμματα του ίδιου δισκίου.

•• Το ίδιο δικαστήριο καταδίκασε τον 31χρονο Αγγλο Richard Martin Aston του Leonard που ταξίδευε με την ίδια πτήση σε ποινή φυλάκισης 30 ημερών μετατρέψιμη προς 4,40 Ευρώ ημερησίως διότι κατελήφθη να κατέχει ακατέργαστη κάνναβη βάρους 2 γραμμαρίων.

Οι ανωτέρω άσκησαν έφεση και αφέθηκαν ελεύθεροι.

ΚΑΤΑΔΙΚΑΣΘΗΚΕ γυμνός Αγγλος

Ποινή φυλάκισης 2 μηνών μετατρέψιμη προς 4,40 Ευρώ ημερησίως επέβαλε χθες το Αυτόφωρο Μονομελές Πλημμελειοδικείο Ρόδου στον υπήκοο Μεγάλης Βρετανίας James - Matthew Hammond του Lloyd, 19 ετών, που συνελήφθη στις 02.45 της ίδιας ημέρας στο Φαληράκι της Ρόδου από αστυνομικούς της ΟΠΚΕ γιατί είχε κατεβάσει το παντελόνι του και επεδείκνυε τα γεννητικά όργανα και τα οπίσθιά του στους διερχόμενους.

RODOGAZ

Στη Ρόδο από το 1963



✓ Διανομή φιαλών υγραερίου κατ' οίκον
τηλέφωνα παραγγελιών: 64409 - 094-4-528212
✓ Διανομή χύμα υγραερίου
✓ Πώληση καυστήρων και λεβήτων υγραερίου για κεντρικά συστήματα θέρμανσης
✓ Θερμαντικά σώματα



Διεύθυνση εργοστασίου: Καναμάτ Ρόδου • τηλ. 62649
Διεύθυνση πρατηρίου: Αυστραλίας 50 • τηλ. 34244-5

ΑΚΡΙΤΙΚΑ

κουβεντούλες με κάποιο νόημα

Θάρσει· λέγων τ᾽ αληθές ου σφαλεί ποτέ
ΣΟΦΟΚΛΗΣ

Ο ΔΑΦΕΡΜΟΣ ΣΕ ΡΟΛΟ.... ΝΕΡΩΝΟΣ

Ενώ ο Νέρων ηδονιζόταν πυρπολώντας τη Ρώμη, ο κ. Δαφέρμος δίδει την εντύπωση ότι ηδονίζεται πυρπολώντας τις ευαισθησίες του θρησκευόμενου ελληνικού λαού. Η δοτή Αρχή του κ. Δαφέρμου κοιμάται τον νήδυμον σε ό,τι έχει πραγματικά σχέση με την προστασία των ευαίσθητων προσωπικών δεδομένων και αδιαφορεί αν οι δορυφόροι μας κατασκοπεύουν, αν τα προσωπικά μας στοιχεία αποθηκεύονται στους ηλεκτρονικούς υπολογιστές επιχειρήσεων και τραπεζών και ξεσπάθωσε στα καλά καθούμενα και πάλι με στόχο τη θρησκεία! Αυτό δημιουργεί σοβαρές υπόνοιες.

Κάθε φορά που η κυβέρνηση αντιμετωπίζει σοβαρά προβλήματα, η δοτή Αρχή Προστασίας Ευαίσθητων Προσωπικών Δεδομένων του κ. Δαφέρμου θυμάται την ύπαρξή της και εφευρίσκει θέματα εκ του μη όντος. Μάλιστα, για να προκληθούν σοβαρές συζητήσεις και διαφωνίες, εκδίδει αποφάσεις με αποκλειστικό στόχο τις ευαισθησίες του ελληνικού λαού, ώστε να «πάρουν φωτιά» τα τηλεοπτικά παράθυρα και να μονοπωλήσει η απόφαση του κ. Δαφέρμου την επικαιρότητα.

Επειδή γνωρίζει ο κ. Δαφέρμος ότι στη συνείδηση της συντριπτικής πλειοψηφίας των θρησκευόμενων Ελλήνων είναι βαθιά ριζωμένη η θρησκεία, φροντίζει να θίγει πάντα την πιο ευαίσθητη χορδή του λαού μας, ώστε να προκληθεί ο μεγαλύτερος δυνατός θόρυβος. Και αυτό, προς μεγάλη ικανοποίηση της κυβέρνησης, η οποία βλέπει να αποπροσανατολίζεται η κοινή γνώμη και να αμβλύνονται οι διαμαρτυρίες και η κατακραυγή εναντίον της. Τη φορά αυτή, μόλις ξέσπασε η γενική κατακραυγή με την ακρίβεια και το θέμα της τρομοκρατίας αρχίζει να ξεφτίζει και να μην αποδίδει, ο κ. Δαφέρμος ξαναχτύπησε με στόχο τη θρησκεία.

Εκδίδει απόφαση να μην αναγράφεται το θρήσκευμα στα απολυτήρια πρωτοβάθμιας και δευτεροβάθμιας εκπαίδευσης, με απώτερο στόχο την κατάργηση του μαθήματος των θρησκευτικών, Η ανεξάρτητη Αρχή αποδεικνύεται Εξαρτημένη Αρχή. Δυστυχώς. Επίσης, δεν είναι λίγοι οι πιστοί που αποδίδουν τις αποφάσεις Δαφέρμου σε προσπάθεια εκρίζωσης του θρησκευτικού συναισθήματος, υποκινούμενες από ξένα κέντρα που επιβουλεύονται την Ορθοδοξία. Οποια και αν είναι τα κίνητρα της Αρχής του κ. Δαφέρμου, είναι σίγουρο ότι προκαλούν βάναυσα το θρησκευόμενο λαό μας, που βλέπει, μετά την εκρίζωση του θρησκεύματος από τις ταυτότητες, να επιχειρείται η εκρίζωση του θρησκεύματος και από τις καρδιές του.

«ΠΛΗΜΜΥΡΟΠΑΘΕΙΣ»

Τι ήθελε ο Σκανδαλίδης να υποσχεθεί άμεση βοήθεια στους πληγέντες για τρίτη φορά από τις πλημμύρες;

Εκείνοι ξέσπασαν και μάλιστα μπροστά στις κάμερες:

- Ετσι μας λέγατε και την πρώτη φορά και ακόμα δεν πήραμε ούτε δραχμή. Τα σπίτια μας πλημμυρίζουν, γίνανε ακατοίκητα.

- Δεν έχουμε να φάμε. Μας ρωτάτε πώς περνάμε; Κάμετε επιτέλους κάτι με τις αποζημιώσεις που έχετε υποσχεθεί.

Και ο Σκανδαλίδης αμέσως έδωσε εντολή:

- Γράψτε τους κι αυτούς για σπίτι!

ΥΠΟΥΡΓΕΙΟ... ΑΝΤΙΘΡΗΣΚΕΥΜΑΤΩΝ

Λέτε να αλλάξει τώρα όνομα και το υπουργείο Παιδείας και Θρησκευμάτων μετά την νέα επέλαση Δαφέρμου;

Να ονομασθεί δηλαδή υπουργείο Α-Παιδείας και Αντιθρησκευμάτων;

(Καλομελέτα κι έρχεται).

ΕΔΟ HELLADA

Σε μια χώρα όπου η αγκύλωση της κρατικής μηχανής απειλεί κάθε στιγμή να ματαιώσει ατομικές ή συλλογικές προσπάθειες συντεταγμένων οργάνων, η ευθύνη της κυβέρνησης και του κάθε υπουργού δεν είναι επιτρεπτό - μάλλον αποτελεί βαρύ πολιτικό ατόπημα - να μετατίθεται στην ολιγωρία ή ανεπάρκεια κρατικών λειτουργών.

Δεν μπορεί να «αιφνιδιάζεται» κάθε φορά η κυβέρνηση από τις «προδοσίες» της κρατικής μηχανής. Ατυχώς (;) κύριοι της κυβέρνησης, πρέπει να αναλάβετε τις ευθύνες σας και για τις - ενδεχομένως - λανθασμένες προγνώσεις της ΕΜΥ. Και για τις διακοπές του κ. Παπανικολάου. Αν όχι, βρείτε μια αλάθαστη ΕΜΥ - όπερ αδύνατον - ή έναν Παπανικολάου που θα κάνει διακοπές στις όχθες του Κηφισού....

ΔΕΝ ΓΙΝΟΜΑΣΤΕ

Ο πρωθυπουργός από αρκετό καιρό είχε προειδοποιήσει:

- Δεν θα γίνουμε Ιρλανδία.

Και το απέδειξε ανακοινώνοντας τα φορολογικά μέτρα. Δεν πρόκειται να γίνουμε Ιρλανδία όσο κυβερνά το ΠΑΣΟΚ.

ΓΙΑΤΙ ΟΧΙ

Οικονομολόγος που ρωτήθηκε γιατί ο πρωθυπουργός ξεκαθαρίζει ότι δεν θα γίνουμε Ιρλανδία, απάντησε:

- Γιατί έχει το «γνώθι σαυτόν».

Και εξήγησε:

- Στην Ιρλανδία η οικονομική πολιτική σχεδιάζεται από οικονομολόγους, ενώ εδώ από αριθμομέτρες!..

Ο ΜΗΝΥΜΑ... ΣΚΑΝΔΑΛΙΔΗ

Ο αντικαταστάτης του κ. Παπανικολάου στην Πολιτική Προστασία πρώην αρχηγός της αστυνομίας κ. Γεωργακόπουλος, θα κριθεί ασφαλώς από το έργο του. Το μήνυμα όμως, που απεστάλη με την τοποθέτησή του, δεν ήταν ασφαλώς το καλύτερο, μιας και ο κ. Γεωργακόπουλος «χρεώνεται» την αποτυχία στην υπόθεση Πάσσαρη και μερικώς και το φιάσκο της Νιόβης.

Λέγεται ότι η τοποθέτησή του οφείλεται στο γεγονός ότι είναι προσωπικός φίλος του κ. Σκανδαλίδη. Ομως συναίνεσε και ο κ. Σημίτης. Του οποίου, ως γνωστόν, οι τοποθετήσεις στελεχών στον κρατικό μηχανισμό από τους υπουργούς αποτελούν «αχίλλειο πτέρνα»!

(Καλά, στις επιλογές του ο κ. Σκανδαλίδης είναι πάντα... άπιαστος! Οι επιλογές του είναι σαν το τάβλι του.

Δέστε τι γίνεται στο νομό Δωδ/νήσου μονίμως με τις επιλογές του και βγάλτε συμπέρασμα).

ΤΡΙΤΩΣΕ ΤΟ ΚΑΚΟ

Τρίτωσε το κακό με τον Κηφισό και για τρίτη φορά έπιασε την κυβέρνηση στον ύπνο. Μόλις έληξε ο συναγερμός, άρχισε η βροχή και η κυβέρνηση ενημερώθηκε από τα κανάλια.

- Σκανδαλίδη, τρέξε.

- Μόλις σταματήσει η βροχή πάω.

Πήγε και τους είπε:

- Θα πάρω κεφάλια.

- Μα, αν υπήρχαν κεφάλια, θα φθάναμε εδώ που φθάσαμε;

Ο ΚΕΦΑΛΙ

Πήρε λοιπόν το πρώτο κεφάλι η κυβέρνηση:

- Ζήτησα την παραίτηση του γενικού γραμματέα...

- Του Λαλιώτη, επειδή ήταν στο ΥΠΕΧΩΔΕ; τον διέκοψαν.

- Οχι του γραμματέα του ΠΑΣΟΚ, αλλά του γ.γ. Πολιτικής Προστασίας, ο οποίος, αντί να είναι εδώ, ήταν στη Μύκονο.

Και απόρησαν:

- Δηλαδή αν ήταν εδώ, δεν θα πλημμύριζε ο Κηφισός;

ΛΑΦΡΥΝΣΕΙΣ ΚΑΙ... ΕΛΑΦΡΟΤΗΤΕΣ

Αποφασίσθηκε, λοιπόν, και το τρίτο πακέτο των φορολογικών αλλαγών και πέραν της ατολμίας που διαφαίνεται κυρίως για τις επιχειρήσεις, κατά τα άλλα η αίσθηση που μένει είναι ότι γίνεται προσπάθεια να βοηθηθεί ένα μεγάλο κομμάτι της εκλογικής πελατείας. Χαμηλά εισοδήματα, συνταξιούχοι και μικροεπαγγελματίες κατά κύριο λόγο οι ωφελημένοι. Ομως κι αυτή τη φορά οι αγκυλώσεις των φορονομοθετών για κάποιους τομείς φορολογητέας ύλης είναι ευδιάκριτες και γεννούν ασκόπως απορίες. Για παράδειγμα, θεσπίζεται διπλασιασμός του τεκμηρίου για την κατοχή πισίνας. Προφανώς γιατί κανείς από αυτούς που εισηγούνται δεν έχει κάνει τον κόπο να ρωτήσει πόσο στοιχίζει μια πισίνα των 100 τετραγωνικών. Γιατί αν είχαν μπει στον κόπο, θα μάθαιναν ότι με 6-7 εκατ. δρχ. μπορεί να φτιάξει κανείς μια σούπερ πισίνα. Επομένως προς τι το τεκμήριο των 20 περίπου εκατομμυρίων που θεσπίζεται εφεξής; Προφανώς υπάρχει κάποιο υπολανθάνον «ταξικό» μίσος για όσους έχουν μονοκατοικίες και μπορούν να κτίσουν και μια πισίνα. Ομως η αδικία είναι εξόφθαλμη και κάποια στιγμή πρέπει να επικρατήσει η απλή λογική.

Ενα άλλο παράδειγμα εξόχως παρανοϊκό είναι η φορολόγηση των Ι.Χ. αυτοκινητων. Από δεκαετίες, ή μάλλον από την εποχή της ενεργειακής κρίσης, επεβλήθη φορολογία ανάλογα με τον κυβισμό του αυτοκινήτου, προκειμένου οι πολίτες να αγοράζουν μικρά αυτοκίνητα τα οποία καταναλώνουν λιγότερο καύσιμο! Και λέει τώρα ο νέος νόμος: Καταργείται το τεκμήριο μέχρι τα 2.000 κ.ε. και παραμένει πάνω από τα 2.000. Ομως στην κατηγορία των 2.000 κ.ε. συμπεριλαμβάνονται και τα λεγόμενα πολυτελείας (Mercedes, BMW κ.λπ) που στοιχίζουν γύρω στα 20 εκατ. αλλά υπάρχουν στην ίδια κατηγορία και τα Hyundai που στοιχίζουν γύρω στα 8 εκατ.

Επομένως τι πιο απλό ο διαχωρισμός να γίνεται με βάση τις μάρκες και όχι τα κυβικά; Χώρια που υπάρχουν πολλά αυτοκίνητα πάνω από 2.000 κυβικά και εμπίπτουν στα τεκμήρια αλλά... κοστίζουν λιγότερο από κάποια άλλα που με το νέο νόμο απαλλάσσονται. Ο παραλογισμός σε όλο του το μεγαλείο, εκτός αν δεχθούμε ότι υπάρχει μια ιδιοτέλεια των εισηγητών, μια και ο ενδεχόμενος διαχωρισμός των φθηνών από τα ακριβά θα έθιγε μεγάλη γκάμα ιδιοκτητών αφού αναλογικά με τον πληθυσμό μας, είμαστε οι καλύτεροι πελάτες της Mercedes και της BMW.

Υ.Γ. Προς άρσιν παρεξηγήσεως, δεν διαθέτουμε ούτε πισίνα ούτε πολυτελές αυτοκίνητο. Μόνο που τα φορολογικά μέτρα δεν μας επιτρέπουν ούτε να ονειρευτούμε!

ΑΥΤΗ Η ΚΥΒΕΡΝΗΣΗ, ΤΕΛΙΚΑ, ΔΕΝ ΕΥΘΥΝΕΤΑΙ ΓΙΑ... ΤΙΠΟΤΑ!

Οι δηλώσεις του πρωθυπουργού για τον πληθωρισμό, ομολογουμένως, μας εξέπληξαν. Είπε ο πρωθυπουργός ότι απασχολεί την κυβέρνηση ο πληθωρισμός, αυτό όμως δεν αναιρεί τη γενικά δυναμική εικόνα και τους υψηλούς ρυθμούς ανάπτυξης της οικονομίας. Είπε, επίσης, με αφορμή το θέμα του μποϋκοτάζ ότι η κυβέρνηση στηρίζει το κίνημα των καταναλωτών γιατί «η καταπολέμηση του πληθωρισμού έχει να κάνει με την ψυχολογία του κόσμου και οι καταναλωτές θα πρέπει να μάθουν να ελέγχουν τις τιμές».

Ρωτάμε λοιπόν: εάν η κυβέρνηση δεν θεωρεί τον πληθωρισμό απειλή για την ανάπτυξη, τότε γιατί ανησυχεί για τις επιπτώσεις του στην ανταγωνιστικότητα; Εάν τελικός υπεύθυνος - πίσω από την αισχροκέρδεια - για το ανεξέλεγκτο των ανατιμήσεων είναι η έκτακτη ψυχολογία του καταναλωτή που δημιούργησε η μη προσαρμογή του στο ευρώ, ποιές είναι οι ευθύνες της κυβέρνησης για τη μη έγκαιρη προετοιμασία του καταναλωτή; Εάν, πάλι, φταίει η γενικότερη καταναλωτική ψυχολογία και έλλειψη συγκριτικής αντίληψης όσον αφορά τις τιμές πώς ένα γενικευμένο μποϋκοτάζ αδιακρίτως κατά της αγοράς διευκολύνει τον σχηματισμό παρόμοιας συνείδησης; Δεν θα έπρεπε να ξεχωρίζουν οι υγιώς συμπεριφερόμενες επιχειρήσεις από όσες αισχροκερδούν; Είναι ή δεν είναι επικίνδυνος λαϊκισμός η εκ των υστέρων συμπόρευση και στήριξη μιάς γενικής άρνησης της αγοράς εκ μέρους των καταναλωτών; Συμβάλλει ή όχι στην ασυνείδητη καλλιέργεια αντιεπιχειρηματικού κλίματος; Και ποιός είναι τελικώς υπεύθυνος για έγκαιρους και συνεχείς ελέγχους τιμών, οι καταναλωτές ή τα κρατικά αγορανομικά όργανα;

Δικαιολογημένα η κυβέρνηση δέχεται εντονότατες τις επικρίσεις των παραγωγικών τάξεων για την πολιτική της. Οχι μόνον μετέθεσε θρασύτατα τις ευθύνες για τον πληθωρισμό από την ανεπαρκή πολιτική της για την ανταγωνιστική λειτουργία των αγορών στην αισχροκέρδεια των επιχειρήσεων γενικώς και στον ασύνειδο καταναλωτή, αλλά και κρύφτηκε ακολούθως πίσω από το φιλολαϊκό πρόσωπο του συνοδοιπόρου του καταναλωτικού κινήματος αδιαφορώντας για τον εσφαλμένο του προσανατολισμό. Η εκτόνωση της δυσαρέσκειας των καταναλωτών προείχε του διασυρμού της επιχειρηματικής τάξης. Πολιτικά, ευθυνόφοβο αλλά ευρηματικό. Οικονομικά, εγκληματικό...

ΚΥΒΕΡΝΗΣΗ, Μ' ΑΚΟΥΣ;

Από το «κατά Λουκάν» Ευαγγέλιο

- **Προς κυβέρνηση 1:** Εχετε υπολογίσει πόσες φορές ακόμα πρέπει να πλημμυρίσει ο Κηφισός για να μηδενιστούν τα όποια οφέλη είχατε σε δημοτικότητα από τη 17Ν; Ή μήπως... ήδη μηδενίσατε;

- **Προς κυβέρνηση 2:** Οι τεχνικές εταιρείες που φταίνε ή δεν φταίνε - μέλλει να αποδειχθεί - για την καταστροφή δεκάδων νοικοκυριών αλλά και επιχειρήσεων από τα έργα για τις πλημμύρες δεν έχουν ονοματεπώνυμο; Και γιατί δηλαδή έχει ονοματεπώνυμο και μπαίνει σε μαύρες λίστες κάποια επιχείρηση που πιάστηκε για ένα πλαστό τιμολόγιο ή κάποιος μικρομεσαίος που δεν έκοψε μία απόδειξη;

- **Προς κυβέρνηση 3:** Οι νέοι πλημμυροπαθείς θα... «αποζημιωθούν» όπως και οι προηγούμενοι;

Εφαρμόστε αμέσως το «σχέδιο Κάσου - Καρπάθου - Αρχαγγέλου» και... καθαρίστε!

ΡΕΜΑΣΤΕ ΤΟΥΣΙ

Μια λύση υπάρχει για να αποφευχθούν οι νέες πλημμύρες όχι μόνο στην Αθήνα, αλλά γενικώς: Να κρεμάσουν, εδώ και τώρα, ΟΛΟΥΣ τους υπαλλήλους της ΕΜΥ που δεν πρόβλεψαν τις πλημμύρες! Αλλωστε, όπως λέει και η κυβέρνηση, αυτή φταίει!

Και για να τελειώνουμε ταυτόχρονα και με τους **σεισμούς** προτείνω να κρεμάσουν, δίπλα από τους ΕΜΥίτες και ΟΛΟΥΣ τους σεισμολόγους. Που δεν είναι ικανοί, σαν δεν ντρέπονται, να προβλέψουν ένα σεισμό.

Σκανδαλίδη, άδραξε την μοναδική ευκαιρία.

Υ.Τ.Υ.

Πιθανή Ανάπτυξη του Συνεδριακού τουρισμού και η συμβολή της στην Ανάπτυξη του Τουριστικού Τομέα, 2000-2010: Σενάριο Σύγκλισης προς το Μέσο Όρο

Μέγεθος	Έτος 1999		Έτος 2010		Συμβολή στο Ρυθμό Ανάπτυξης του Τουριστικού Τομέα	
	Αριθμός (000)	Μερίδιο %	Αριθμός (000)	Μερίδιο %	Μέση Ετήσια	Περιόδου 2000-2010
Αλλοδαποί Επισκέπτες (χιλ.):						
Σύνολο	12.000		16.000			
Συνεδριακοί	180	1,5	400	2,5	0,16	1,80
Διανυκτερεύσεις Αλλοδαπών (χιλ.):						
Σύνολο	120.000		160.000			
Συνεδριακές	720	0,6	1.600	1,0	0,06	0,73
Διανυκτερεύσεις Αλλοδαπών σε Ξενοδοχεία (χιλ.):						
Σύνολο	45.000		60.000			
Συνεδριακές	720	1,6	1.600	2,7	0,18	2,00
Δαπάνη Αλλοδαπών Επισκεπτών (εκ.$)						
Σύνολο	8.500		11.300			
Συνεδριακή	300	3,5	672	6,0	0,40	4,40
Απασχολούμενοι σε Ξενοδοχεία - Εστιατόρια						
Σύνολο	243.000		330.000			
Συνεδριακή	8.500	3,5	19.800	6,0	0,40	4,5
Τουριστική Απασχόληση (Άμεση-έμμεση)						
Σύνολο	615.000		812.000			
Συνεδριακή	21.500	3,5	49.000	6,0	0,40	4,5

Πιθανή Ανάπτυξη του Συνεδριακού Τουρισμού και η συμβολή της στην Ανάπτυξη του Τουριστικού Τομέα, 2000 - 2010: Αισιόδοξο Σενάριο

Μέγεθος	Έτος 1999		Έτος 2010		Συμβολή στο Ρυθμό Ανάπτυξης του Τουριστικού Τομέα	
	Αριθμός (000)	Μερίδιο %	Αριθμός (000)	Μερίδιο %	Μέση Ετήσια	Περιόδου 2000-2010
Αλλοδαποί Επισκέπτες (χιλ.)						
Σύνολο	12.000		16.000			
Συνεδριακοί	180	1,5	480	3,0	0,22	2,50
Διανυκτερεύσεις Αλλοδαπών (χιλ.):						
Σύνολο	120.000		160.000			
Συνεδριακές	900	0,75	2.400	1,5	0,11	1,25
Διανυκτερεύσεις Αλλοδαπών σε Ξενοδοχεία (χιλ.):						
Σύνολο	45.000		60.000			
Συνεδριακές	900	2,0	2.400	4,0	0,30	3,30
Δαπάνη Αλλοδαπών Επισκεπτών (εκ.$)						
Σύνολο	8.500		11.300			
Συνεδριακή	380	4,5	1.000	8,8	0,65	7,30
Απασχολούμενοι σε Ξενοδοχεία-Εστιατόρια						
Σύνολο	243.000		330.000			
Συνεδριακή	10.900	4,5	29.000	8,8	0,65	7,30
Τουριστική Απασχόληση (Άμεση-Έμμεση)						
Σύνολο	615.000		812.000			
Συνεδριακή	27.700	4,5	72.000	8,8	0,65	7,40

ΣΥΜΦΩΝΑ ΜΕ ΤΗΝ ΤΕΛΕΥΤΑΙΑ ΕΡΕΥΝΑ ΤΟΥ ΙΤΕΠ:

ΠΡΟΟΠΤΙΚΕΣ ΑΝΑΠΤΥΞΗΣ του συνεδριακού τουρισμού

Ο ετήσιος ρυθμός ελέγχεται ως αρκετά ρεαλιστικός

Σύμφωνα με την τελευταία έρευνα του Ινστιτούτου Τουριστικών Ερευνών και Προβλέψεων (ΙΤΕΠ) για τον Συνεδριακό Τουρισμό στην Ελλάδα και ειδικά για τις προοπτικές ανάπτυξής του, αναφέρεται ότι ο τουριστικός τομέας στην ελληνική οικονομία έχει ήδη αποκτήσει διαστάσεις τέτοιες ώστε να είναι πλέον δύσκολο να αναμένονται υψηλοί ρυθμοί ποσοτικής και επέκτασης για μακρά περίοδο στα πρότυπα του παρελθόντος.

Είναι σαφές και αποτελεί γενικά αποδεκτή εκτίμηση ότι, η μεν περαιτέρω ανάπτυξη του τομέα μπορεί να προκύψει μόνο ως συνισταμένη συνδυασμένων προσπαθειών σε πολλά επίπεδα, με έμφαση και στο ποιοτικό στοιχείο, η δε ανταγωνιστικότητά του προϋποθέτει σταδιακή μετατόπιση από τουριστικά «προϊόντα» απλών μορφών και μέτριας ποιότητας, σε σχέση με τα οποία η τιμή είναι το αποφασιστικό στοιχείο για την προσέλκυση πελατείας και η ζήτηση για τα οποία θα τείνει να στραφεί σε λιγότερο τουριστικά αναπτυγμένες χώρες, με χαμηλότερο κόστος εργασίας, σε απαιτητικότερα «προϊόντα» με υψηλότερες εισροές ποιοτικών στοιχείων. Δίχως συνεχή προσπάθεια τόνωσης της ανταγωνιστικότητας, ιδιαίτερα με την ενίσχυση των θέσεων μας στα τμήματα εκείνα της αγοράς όπου και οι προοπτικές είναι καλύτερες, μπορεί να προκύψουν σοβαρές δυσχέρειες όχι μόνο στην προσπάθεια αύξησης του μεριδίου μας στη διεθνή αγορά αλλά ακόμη και για τη διατήρησή του. Κάτω απο τις συνθήκες αυτές η ανάπτυξη ενός κλάδου, όπως ο συνεδριακός τουρισμός με τα χαρακτηριστικά του, όπως περιγράφηκαν πιο πάνω, αποκτά μεγάλη σημασία έστω και αν δεν μπορεί να αναμένεται να συνεισφέρει εντυπωσιακά σε όγκο στην ανάπτυξη του τομέα. Περιθώρια για την παραμέληση πηγών ανάπτυξης και στηριγμάτων της ανταγωνιστικότητας του τουριστικού τομέα δεν υπάρχουν.

Με δεδομένη όμως την ανάγκη για πλήρη αξιοποιοποίηση των δυνατοτήτων που παρουσιάζει ο συνεδριακός κλάδος για την ανάπτυξη και στήριξη της ανταγωνιστικότητας του τομέα, για να χαραχθεί πολιτική και να ληφθούν αποφάσεις για δέσμευση πόρων για την προώθηση της περαιτέρω ανάπτυξης του συνεδριακού τουρισμού, είναι χρήσιμο να εκτιμηθούν τα περιθώρια μέσα στα οποία είναι δυνατόν να κινηθούν τα σχετικά μεγέθη στο προσεχές μέλλον. Ο σχηματισμός εικόνας για τις τάξεις των μεγεθών για τις οποίες πρόκειται είναι χρήσιμο στοιχείο για τον σχεδιασμό.

Συνήθως η εκτίμηση των μελλοντικών τάσεων έχει ως αφετηρία τις εξελίξεις στα σχετικά μεγέθη στο πρόσφατο παρελθόν αλλά και παλαιότερα. Και όπως έχει επισημανθεί τα διαθέσιμα στοιχεία είναι αποτελεσματικά και περιορισμένα. Ετσι η λογική των εκτιμήσεων που ακολουθούν δεν στηρίζεται τόσο στην προβολή των τάσεων των σχετικών μεγεθών για την Ελλάδα αλλά περισσότερο στην εμπειρία άλλων χωρών και στο τι θα μπορούσε κανείς να αναμένει αν ο συνεδριακός τουρισμός στην Ελλάδα εξελισσόταν προς την κατευθυνση που αυτό έχει συμβεί σε ορισμένες άλλες χώρες. Ακριβώς δε λόγω και της αβεβαιότητας ως προς τα σημερινά μεγέθη και την πορεία τους στο παρελθόν γίνονται εναλλακτικές εκτιμήσεις. Ειδικότερα παρουσιάζονται δύο σενάρια.

Βασικό στοιχείο αφετηρίας για το πρώτο είναι η αύξηση του μεριδίου της χώρας στην περίοδο έως και το 2010 στον συνεδριακό τουρισμό από το σημερινό του επίπεδο, που φαίνεται να υστερεί σημαντικά σε σχέση με το μέσο όρο, προς το μέσο όρο. Για το δεύτερο σενάριο γίνεται δεκτό ότι, με βάση μία περισσότερο συγκροτημένη προσπάθεια ανάπτυξης του συνεδριακού τουρισμού στην προσεχή δεκαετία, η χώρα μας θα κατορθώσει να επιτύχει κάποιο σημαντικό βαθμό εξειδίκευσης στον κλάδο αυτό, με το μερίδιό της να υπολείπεται ακόμα σε πολύ σημαντικό βαθμό του αντίστοιχου μεριδίου σε άλλες χώρες που έχουν επιτύχει εξειδίκευση στο είδος αλλά να είναι λίγο υψηλότερο από τον μέσο όρο.

Ειδικότερα γίνεται δεκτό ότι:

- Ο αριθμός των αλλοδαπών επισκεπτών στην περίοδο 2000 - 2010 θα εξακολουθήσει να αυξάνεται με ρυθμούς παραπλήσιους με εκείνους της περιόδου 1989 - 1999, ανεβάζοντας έτσι το σχετικό σύνολο το έτος 2010 στα 16 εκ.
- Ο μέσος όρος διανυκτερεύσεων των αλλοδαπών τουριστών θα εξακολουθήσει να κυμαίνεται γύρω στα δέκα.
- Η αναλογία διανυκτερεύσεων σε ξενοδοχεία ως ποσοστό του συνόλου των διανυκτερεύσεων σε όλων των ειδών τα καταλύματα θα παραμείνει περίπου στα επίπεδα του έτους 1999.
- Η μέση συναλλαγματική δαπάνη ανά διανυκτέρευση και ανά επισκέπτη θα παραμείνει στα επίπεδα του 1999 δηλ. περίπου 70 και 700 $

ΣΕΝΑΡΙΟ ΣΥΓΚΛΙΣΗΣ ΠΡΟΣ ΤΟ ΜΕΣΟ ΟΡΟ

Με βάση τα στοιχεία της ICCA, ο ετήσιος αριθμός των συνεδριακών επισκεπτών στην Ελλάδα για διεθνείς συνεδριακές εκδηλώσεις τα τελευταία χρόνια κυμάνθηκε μεταξύ 20 και 40 χιλιάδων. Ο ετήσιος συνολικός αριθμός συνέδρων για όλων των ειδών τα συνέδρια ήταν ασφαλώς πολύ μεγαλύτερος για τους εξής λόγους:

- Πολλά συνέδρια δεν είναι ή



ΔΥΝΑΜΙΚΑ ΜΠΡΟΣΤΑ
ΔΗΜΟΤΙΚΗ ΠΑΡΑΤΑΞΗ ΑΦΑΝΤΟΥ - ΑΡΧΙΠΟΛΗΣ

Αγαπητοί μου
Συνδημότες
Ως γυναίκα αισθάνομαι πως μπορώ
να χρωματίσω την πολιτική ζωή του τόπου
με την ευαισθησία και την μεθοδικότητά μου.
Να βάλω τάξη στην ακαταστασία, που σήμερα επικρατεί.
Τα τελευταία χρόνια ζω από κοντά τα προβλήματα του Αφάντου. Στο διάστημα αυτό έκανα τα λάθη μου, έμαθα απ' αυτά. Μετά την αυτοκριτική μου, έβαλα τα θεμέλια της νέας μου προσπάθειας για ουσιαστική και ριζική αλλαγή στ' Αφάντου, Αρχίπολη και Κολύμπια.
Σ'αυτή μου την προσπάθεια δεν περισσεύει κανείς.
Σας χρειάζομαι όλους!

αγαπάμε το δήμο μας
ΜΑΡΙΑ ΚΑΡΑΓΙΑΝΝΗ
ΥΠΟΨΗΦΙΑ ΔΗΜΑΡΧΟΣ ΑΦΑΝΤΟΥ

PUBLICITY TELEMARK



δεν χαρακτηρίζονται ως διεθνή με βάση την ορολογία της ICCA, και άρα δεν καλύπτονται από τα στοιχεία της.

• Τα στοιχεία της ICCA για την Ελλάδα στηρίζονται στην κοινοποίηση σ' αυτήν στοιχείων από ελληνικές επιχειρήσεις - μέλη της. Οπως όμως αναφέρθηκε, από την προβολή του καταλόγου των ελληνικών επιχειρήσεων που είναι μέλη της ICCA με τον κατάλογο των ελληνικών επιχειρήσεων που διαθέτουν συνεδριακή υποδομή και δέχονται σχετική πελατεία προκύπτει ότι αρκετές από αυτές δεν είναι μέλη, με αποτέλεσμα τα σχετικά στοιχεία να μην καταγράφονται.

• Η ελληνική συνεδριακή υποδομή δεν επαρκεί για την οργάνωση των μεγαλυτέρων διεθνών συνεδρίων με τις πολλές εκατοντάδες ή και χιλιάδες συνέδρους,η καταγραφή των οποίων από την ICCA είναι και η πληρέστερη. Ετσι η ελληνική αγορά περιορίζεται σε μικρότερου μεγέθους εκδηλώσεις, για τις οποίες τα στατιστικά στοιχεία είναι ελλιπέστερα.

Το μερίδιο της Ελλάδας στη διεθνή συνεδριακή αγορά τα τελευταία χρόνια, όπως καταγράφεται από την ICCA, φαίνεται να διαμορφώνεται σε επίπεδα μεταξύ 1 και 2% ενώ το αντίστοιχο μερίδιο της χώρας μας στο γενικό τουρισμό ήταν της τάξης του 3,5%. Η συμμετοχή δηλαδή της χώρας μας στο γενικό τουρισμό είναι αισθητά υψηλότερη από την αντίστοιχη συμμετοχή στον συνεδριακό τουρισμό. Ο ετήσιος αριθμός συνεδριακών επισκεπτών ελέγχεται ως αρκετά ρεαλιστικός και με βάση τον συνολικό αριθμό μεγάλων ξενοδοχειακών μονάδων στη χώρα που διαθέτουν σοβαρές συνεδριακές εγκαταστάσεις και τον συνολικό αριθμό συνεδριακών επισκεπτών που έχουν αναφερθεί από τέτοιες μονάδες που απάντησαν σε σχετικό ερωτηματολόγιο για τους σκοπούς της παρούσας μελέτης, για τα πολύ πρόσφατα χρόνια. Ειδικότερα ο ετήσιος αριθμός των συνεδριακών επισκεπτών στο είδος αυτό μονάδας το 1999 και το 2000 ήταν της τάξης αρκετών δεκάδων χιλιάδων κατ' έτος σε ορισμένες περιπτώσεις και αρκετών χιλιάδων σε άλλες. Με βάση τα στοιχεία αυτά και λαμβάνοντας υπόψη ότι ο συνολικός αριθμός των μονάδων αυτού του είδους στη χώρα υπερβαίνει τις 20, θα μπορούσε να υποστηριχθεί ότι ο συνολικός αριθμός συνεδριακών επισκεπτών στα πρόσφατα χρόνια ήταν μεγαλύτερος από τις 180.000. Καθώς όμως η ποσοτική πληροφόρηση είναι ελλιπής είναι φρονιμότερο να γίνονται συντηρικότερες παραδοχές.

Για το μερίδιο των συνεδριακών επισκεπτών στο σύνολο το έτος 2010 γίνεται υπόθεση ότι από το 1,5% το 1999 θα φθάσει το 2,5 % προσεγγίζοντας έτσι τον διεθνή μέσο όρο κατά μία συντηρητική του εκτίμηση. Για τη μέση διάρκεια παραμονής των συνεδριακών επισκεπτών στη χώρα μας γίνεται δεκτό μέγεθος παραπλησιο με εκείνο που προκύπτει από τα στοιχεία της ICCA, δηλαδή 4 ημέρες έναντι 10 για τον τουρισμό ως σύνολο.

Η παραδοχή αυτή υποστηρίζεται και από τη μέση διάρκεια παραμονής των συνέδρων σε μεγάλες μονάδες που φιλοξενούν συνέδρια και απάντησαν σε σχετικό ερωτηματολόγιο.

Γίνεται επίσης δεκτό ότι το σύνολο των διανυκτερεύσεων πραγματοποιείται σε ξενοδοχεία. Η παραδοχή αυτή είναι εύλογη με δεδομένη τη σχετική διεθνή εμπειρία και την απουσία ή την πολύ περιορισμένη έκταση άλλου είδους υποδομής στη χώρα μας, όπως π.χ. οι χώροι στέγασης και εστίασης φοιτητών σε αγγλοσαξονικού τύπου (κολέγια). Από στοιχεία για τη μέση δαπάνη ανά διανυκτέρευση συνεδριακών και γενικά τουριστών σε άλλες χώρες προκύπτει σαφώς ότι η πρώτη είναι πολλαπλάσια της δεύτερης. Ιδιαίτερα για χώρα όπως η Ελλάδα όπου η μέση δαπάνη για διανυκτέρευση για το γενικό τουρισμό είναι συγκριτικά χαμηλή, η μέση δαπάνη ανά διανυκτέρευση των συνεδριακών τουριστών θα μπορούσε να φθάνει ή και να υπερβαίνει το δεκαπλάσιο του γενικού μέσου όρου. Στο παρόν όμως σενάριο γίνεται η υπόθεση ότι είναι εξαπλάσια. Τέλος γίνεται δεκτό ότι η συμβολή του συνεδριακού τουρισμού στην τουριστική απασχόληση είναι ανάλογη της δαπάνης και όχι του αριθμού των επισκεπτών ή των διανυκτερεύσεων. Είναι γνωστό ότι η προσφορά τουριστικών υπηρεσιών υψηλής στάθμης είναι εξίσου εντατική σε κάθε εργασία αν όχι εντατικότερη από ότι η προσφορά φθηνότερων υπηρεσιών. Εκτός από αυτό, η διεξαγωγή συνεδρίων απαιτεί και την παροχή πρόσθετων ειδικών υπηρεσιών, οι οποίες επίσης δημιουργούν απασχόληση.

ΜΕ ΑΠΟΦΑΣΗ ΤΟΥ ΠΡΩΤΟΔΙΚΕΙΟΥ

ΑΠΕΡΡΙΦΘΗ Η ΑΙΤΗΣΗ ΠΑΝΑΓΙΩΤΟΥ για την μετακίνησή του από ΔΕΥΑΡ

Νόμιμη η ενέργεια του γενικού διευθυντή



Απερρίφθη χθές με απόφαση της προέδρου Πρωτοδικών κ. Ιωάννας Ζάσκα η αίτηση προσωρινής διαταγής για την αναστολή, έως την ημέρα εκδίκασης της προσφυγής που κατέθεσε ο υπάλληλος της ΔΕΥΑΡ και υποψήφιος με την παράταξη «Πρώτα η Ρόδος» κ. Μιχ. Παναγιώτου, για την λήψη ασφαλιστικών μέτρων κατά της απόφασης του γενικού διευθυντή της επιχείρησης κ. Εμμ. Διακομανώλη με την οποία τον μετακινούσε στο Λογιστήριο από το τμήμα εξυπηρέτησης πελατών, με το επιχείρημα ότι προέβαινε σε άγρα «ψήφων» για το χρονικό διάστημα από 2 Σεπτεμβρίου έως 14 Οκτωβρίου 2002.

Οριστική απόφαση για την προσφυγή θα εκδοθεί σε διάστημα 10 ημερών.

Όπως έγινε γνωστό η πρόεδρος Πρωτοδικών έκρινε ότι δεν προκύπτει από την κείμενη νομοθεσία και το καταστατικό της επιχείρησης ότι ο κ. Παναγιώτου μετατάχθηκε σε άλλο τμήμα της ΔΕΥΑΡ και μάλιστα σε κατώτερη μισθολογικά και ιεραρχικά θέση, αλλά μετακινήθηκε προσωρινά. Επιπλέον εκτιμήθηκε ότι για την απόφαση της μετακίνησης του αυτής, που είναι προσωρινή, δεν χρειάζεται απόφαση του Δ.Σ. της ΔΕΥΑΡ αλλά διαταγή του διευθυντή.

Με αφορμή την δημοσιοποίηση της ανωτέρω απόφασης από την ΔΕΥΑΡ εκδόθηκε χθές η ακόλουθη ανακοίνωση:

Εν όψει των δημοτικών εκλογών του προσεχούς Οκτωβρίου, για λόγους δεοντολογικής ισότητας μεταξύ όλων των υποψηφίων συμβούλων, ανεξαρτήτως παράταξης, ο υπάλληλος της ΔΕΥΑΡ κ. Μ. Παναγιώτου μετακινήθηκε προσωρινά από το Τμήμα Εξυπηρέτησης Πελατών στο Λογιστήριο της Υπηρεσίας.

Η προσωρινή μετακίνηση έγινε με απόφαση του Γενικού Διευθυντή της Επιχείρησης, ύστερα από καταγγελίες υποψηφίων δημοτικών συμβούλων και καταγγελίες πελατών.

Ο κ. Παναγιώτου κατέφυγε στη δικαιοσύνη, καταθέτοντας αίτηση ασφαλιστικών μέτρων για να μην εφαρμοστεί η απόφαση του Γενικού Διευθυντή της ΔΕΥΑΡ.

Το δικαστήριο σήμερα απέρριψε το αίτημα των ασφαλιστικών μέτρων του κ. Παναγιώτου κατά της απόφασης του Γενικού Διευθυντή.

Η δικαιοσύνη δικαίωσε με τον καλύτερο τρόπο την Διοίκηση και τον Διευθυντή της Επιχείρησης, απορρίπτοντας κάθε κακόβουλο ισχυρισμό περί κατάχρησης εξουσίας και πολιτικών διώξεων.

ΣΧΟΛΗ ΧΟΡΟΥ Ξέλης Παρασκευά



ΦΥΤΩΡΙΑ ΚΑΡΑΒΟΛΙΑ

Καλλωπιστικά φυτά εσωτερικού και εξωτερικού χώρου
ιδίας παραγωγής και εισαγωγής.
Ξυνόδεντρα και ελαιόδεντρα
Γλάστρες πλαστικές και πήλινες
Κατ' αποκλειστικότητα διαθέτουμε στην Ρόδο
φυτά της MARIGOLD PLANTS
Επίσης σε εμάς θα βρείτε για τον κήπο σας αποκλειστικά
για την Ρόδο προϊόντα της WOODECO
και συγκεκριμένα πολύ όμορφες ξύλινες κατασκευές για κήπους

ΦΥΤΩΡΙΑ ΚΑΡΑΒΟΛΙΑ

Τα φυτώρια που εμπνέουν εμπιστοσύνη

25ο χλμ Ε.Ο. Ρόδου - Καμείρου πριν την γέφυρα των Φανών
Τηλέφωνα: 0241-42257/0932527092

δημοκρατικά

ΥΠΑΡΧΕΙ ΑΝΤΙΚΕΙΜΕΝΙΚΗ ΠΡΑΓΜΑΤΙΚΟΤΗΤΑ
Η ΟΠΟΙΑ ΔΙΝΕΙ ΤΟ ΜΕΤΡΟ ΤΗΣ ΑΛΗΘΕΙΑΣ
(ΑΡΙΣΤΟΤΕΛΗΣ)

ΤΑ ΠΡΟΒΛΗΜΑΤΑ
της οικονομίας διατηρούνται

Το κλείδωμα της ισοτιμίας της δραχμής με το ευρώ στις 340,75 δρχ. ανά ευρωνόμισμα από την 1.1.2001 δεν βοήθησε και πολύ στο ξεπέρασμα των προβλημάτων που πάντα δημιουργεί στην ελληνική οικονομία ο πληθωρισμός. Αυτό τουλάχιστον αποδεικνύουν οι εξελίξεις των τελευταίων μηνών. Τα προβλήματα αυτά δεν λύθηκαν εφέτος ούτε και με τη φυσική εισαγωγή του κοινού ευρωνομίσματος. Αν εξετάσουμε την πορεία του πληθωρισμού τους τελευταίους μήνες, τα στοιχεία που προκύπτουν είναι αποκαλυπτικά για το θέμα αυτό. Παρά λοιπόν το θετικό κλίμα που υπήρξε στη διάρκεια των λίγων πρώτων μηνών του 2001, τα προβλήματα του πληθωρισμού αναζωπυρώθηκαν από το Μάϊο της προηγούμενης χρονιάς και τους τελευταίους μήνες του τρέχοντος έτους έχουν λάβει πλέον ανησυχητικές διαστάσεις. Για παράδειγμα, το σύνολο της εγχώριας παραγωγής προσφέρει όλο και πιο ακριβά προϊόντα, αποκαλύπτοντας έτσι πιθανά προβλήματα παραγωγικότητας.

«ΠΑΡΑ ΤΟ ΘΕΤΙΚΟ ΚΛΙΜΑ ΠΟΥ ΥΠΗΡΞΕ ΣΤΗ ΔΙΑΡΚΕΙΑ ΤΩΝ ΛΙΓΩΝ ΠΡΩΤΩΝ ΜΗΝΩΝ ΤΟΥ 2001, ΤΑ ΠΡΟΒΛΗΜΑΤΑ ΤΟΥ ΠΛΗΘΩΡΙΣΜΟΥ ΑΝΑΖΩΠΥΡΩΘΗΚΑΝ»

Στην πτωτική φάση του πληθωρισμού η υποχώρηση οφειλόταν στις δαπάνες συντήρησης της κατοικίας και το κόστος των μεταφορών, που συνδέονται αποκλειστικά με τη θεαματική μείωση των τιμών του πετρελαίου πέρυσι. Σήμερα που οι τιμές του πετρελαίου έχουν αγγίξει πάλι τα 30 δολάρια το βαρέλι οι θετικές αυτές επιπτώσεις εξαφανίστηκαν. Οσον αφορά τις επικοινωνίες, η υποχώρηση των τιμών στον κλάδο έχει ιστορία περίπου δύο ετών και συνδέεται με την απελευθέρωσή του και τον πολλαπλασιασμό των εταιρειών που προσφέρουν τηλεπικοινωνίες. Ολοι οι υπόλοιποι κλάδοι προσφοράς αγαθών και περισσότερο των υπηρεσιών προχωρούν σε συνεχείς αυξήσεις τιμών σε όλη τη διάρκεια του τρέχοντος έτους και όχι μόνο.

Φθάνοντας στο φετινό καλοκαίρι, διαπιστώνουμε ότι και οι παραδοσιακοί κλάδοι της οικονομίας στην παραγωγή καταναλωτικών προϊόντων, όπως τα τρόφιμα, τα ποτά και η ένδυση και υπόδηση, καταγράφουν υπερβολικές αυξήσεις τιμών που αγγίζουν σημαντικά μεγέθη. Αφαιρώντας τώρα τις επιπτώσεις των εξωγενών παραγόντων όπως οι τιμές του πετρελαίου (διεθνείς αγορές) και των φρέσκων φρούτων και λαχανικών (καιρός), διαπιστώνουμε ότι και ο σκληρός πυρήνας της προσφοράς αγαθών και υπηρεσιών, δηλαδή τα τρόφιμα, τα ποτά, η ένδυση και η υπόδηση, η εκπαίδευση, η διασκέδαση έξω από το σπίτι, η υγεία, η αναψυχή κ.λπ., προχωρούν σε μεγάλες αυξήσεις τιμών. Αν εξετάσει κάποιος την πορεία του τιμαρίθμου χονδρικής, είναι χαρακτηριστική η διαπίστωση ότι οι τιμές των εισαγόμενων ειδών αυξάνονται με πολύ βραδύτερους ρυθμούς από ό,τι εκείνες των εγχωρίως παραγομένων.

Αυτό σημαίνει ότι μεσοπρόθεσμα τα εισαγόμενα είδη θα εκδιώξουν σε αυξανόμενο βαθμό τα ελληνικά προϊόντα από τα ράφια, με πρώτο προφανές αποτέλεσμα τη μείωση της εγχώριας παραγωγής και την αύξηση της ανεργίας. Δεν χωράει λοιπόν αμφιβολία ότι οι εξελίξεις στους τιμαρίθμους καταναλωτή και χονδρικής πώλησης σηματοδοτούν μεγάλους κινδύνους για την ελληνική παραγωγή αγαθών και υπηρεσιών. Για πολλοστή φορά καταλήγουμε λοιπόν από τη θέση αυτή στο ίδιο συμπέρασμα, ότι το μεγαλύτερο πρόβλημα της οικονομίας παραμένει, και στην εποχή του ευρώ, η ανταγωνιστικότητα.

ΔΗΜΟΠΡΑΤΕΙΤΑΙ ΤΟ ΟΔΙΚΟ
έργο Εμπωνας - Αγ. Ισιδώρου

Από το Δήμο Ατταβύρου εκδόθηκε χθές η ακόλουθη ενημερωτική ανακοίνωση:

Από την Περιφέρεια Νοτίου Αιγαίου, δόθηκε εντολή δημοπράτησης προς τη Νομαρχιακή Αυτοδιοίκηση του έργου «Βελτίωση οδικού άξονα Εμπωνα- Αγιος Ισίδωρος».

Ο Δήμαρχος Ατταβύρου εκφράζει την πλήρη ικανοποίησή του για την εξέλιξη αυτή, γιατί εδώ και πολλά χρόνια το έργο αυτό αποτελούσε αίτημα των κατοίκων της περιοχής. Τώρα βλέπουμε με το Τρίτο Κοινοτικό Πλαίσιο Στήριξης να υλοποιείται ένα έργο το οποίο θα βελτιώσει σημαντικά τις υποδομές του Δήμου και θα συμβάλει στην ανάπτυξή του.

Ο Δήμαρχος Ατταβύρου
Παν. Κυριακούλης

ΕΓΙΝΕ «ΜΠΑΛΑΚΙ» ΑΝΑΜΕΣΑ ΣΤΟΥΣ ΓΟΝΕΙΣ ΤΟΥ

ΣΥΝΕΧΙΖΕΤΑΙ ΤΟ ΜΑΡΤΥΡΙΟ ενός 6χρονου αγοριού

Πολυετής διαμάχη Αυστραλέζας - Καλύμνιου

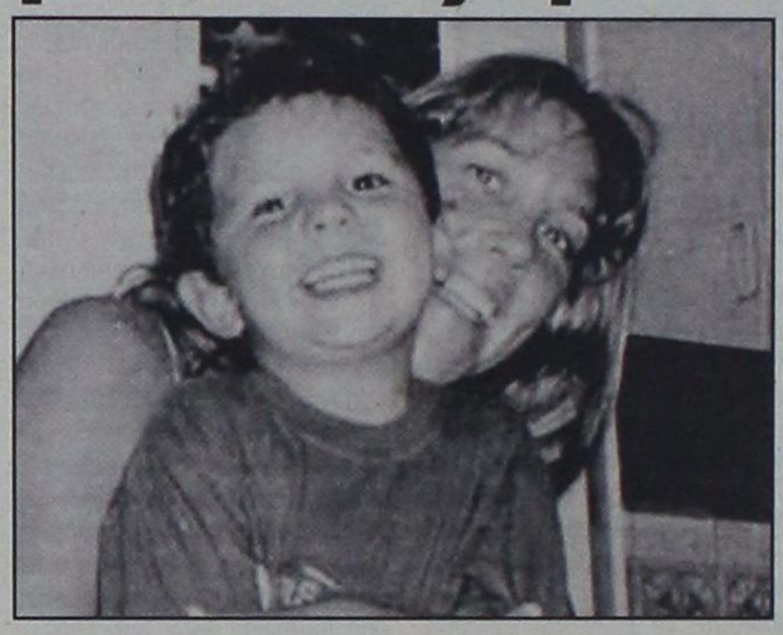

Στο «έλεος» των χωρισμένων γονιών του, που τα τελευταία δύο χρόνια προσπαθούν με κάθε τρόπο και μέσο να το διεκδικήσουν, βρίσκεται ένα 6χρονο αγοράκι του οποίου η κηδεμονία, με απόφαση του Πρωτοδικείου της Κω, τον Δεκέμβριο του 2001 δόθηκε στη μητέρα του, τον Ιούλιο του ίδιου έτους, το «απήγαγε» ο πατέρας του!

Την Τετάρτη, 4 Αυγούστου 2002, συνελήφθη από αστυνομικούς του Α.Τ. Αντιμάχειας Κω η μητέρα του, γιατί προσπάθησε να το πάρει πίσω!

Πρόκειται για τον Θίο (Θεολόγο) Καβουκλή, 6 ετών, σήμερα, γιό της Αυστραλής Diane Livingston και του Καλύμνιου Νικήτα Καβουκλή. Όπως ξανάγραψε η «δ» ο κ. Καβουκλής πήρε πέρυσι το γιό του για διακοπές στην Ελλάδα όπου και αποφάσισε να κρατήσει το παιδί πέρα από το νόμιμα καθορισμένο διάστημα. Η μητέρα του μικρού αγοριού αντέδρασε άμεσα και από τη Μελβούρνη πήγε στην Κάλυμνο και προσέφυγε στην ελληνική δικαιοσύνη.

Βάσει της σύμβασης της Χάγης το ελληνικό δημόσιο παρείχε την απαραίτητη συνδρομή στην κα Livingston για τον επαναπατρισμό του 5χρονου αγοριού και τον Δεκέμβριο του 2001 το Μονομελές Πρωτοδικείο Κω έκρινε ότι ο μικρός θίο πρέπει να παραμείνει με τη μητέρα του. Ο πρώην σύζυγός της αρνήθηκε όμως να ευθυγραμμιστεί με τη δικαστική απόφαση και εξαφανίστηκε μαζί με το παιδί. Οι δικηγόροι του Καβουκλή, ακολούθως, είχαν ασκήσει έφεση, η οποία αναμένεται να εκδικαστεί το Φεβρουάριο του 2003 υποστηρίζοντας ότι το παιδί πρέπει να παραμείνει στην Ελλάδα και η κα Livingston είναι «ακατάλληλη να αναλάβει την ανατροφή του λόγω διαφόρων ηθικών παρεκκλίσεων».

Με τη σειρά της η κα Livingston προχώρησε σε μήνυση εις βάρος του πρώην συζύγου της για αρπαγή ανηλίκου.

Η υπόθεση εκδικάστηκε στην Κάλυμνο τον Ιούλιο και ο πατέρας Νικήτας Καβουκλής καταδικάστηκε ερήμην σε ποινή φυλάκισης ενός έτους κατά της οποίας άσκησε έφεση.

Την Τετάρτη μεσημέρι αστυνομικοί του Α.Τ. Καλύμνου σε εκτέλεση εντολής εισαγγελέως και με τη συνδρομή του δικαστικού επιμελητή κ. Μ. Σεβαστόπουλου εντόπισαν το παιδί και την γιαγιά του Αθανασία σε κεντρικό σημείο της Καλύμνου και το πήραν μέσα από τα χέρια της.

Παραδόθηκε εκ νέου στη μητέρα του, που με ναυλωμένο σκάφος το μετέφερε στην Κω με σκοπό να επιστρέψουν στην Αυστραλία.

Κατόπιν υποβολής εγκλήσεως ωστόσο από τον πατέρα του Νικήτα Καβουκλή, 35 ετών, από Αστυνομικούς του Α.Τ. Αντιμάχειας Κω συνελήφθησαν στο νησί την Τετάρτη το βράδυ ο Μ.Σεβαστόπουλος του Γεωργίου, 30 ετών, δικαστικός επιμελητής, κατηγορούμενος για παράβαση καθήκοντος και αυτοδικία καθώς και η μητέρα του παιδιού Diane Livingston του James 34 ετών για ηθική αυτουργία στα ανωτέρω αδικήματα.

Ο 6χρονος θεολόγος φυσικά έγινε μάρτυρας των πρωτοφανών επεισοδίων που έλαβαν χώρα εντός και εκτός του αστυνομικού τμήματος και του δικαστηρίου της Κω.

Κατόπιν παραγγελίας του Εισαγγελέα Πρωτοδικών Κω όλοι οι ανωτέρω αφέθησαν ελεύθεροι.

ΣΦΟΔΡΗ ΕΠΙΘΕΣΗ ΚΑΤΑ ΤΗΣ ΟΙΚΟΝΟΜΙΚΗΣ ΠΟΛΙΤΙΚΗΣ της κυβέρνησης εξαπέλυσε ο Κ. Καραμανλής



Σφοδρή επίθεση κατά της οικονομικής πολιτικής της κυβέρνησης εξαπέλυσε την Πέμπτη ο πρόεδρος της Νέας Δημοκρατίας, Κώστας Καραμανλής, έπειτα από σχετική συνεδρίαση των συντονιστών του κόμματος.

Ο κ. Καραμανλής, δίνοντας ουσιαστικά το στίγμα εν όψει της Διεθνούς Έκθεσης Θεσσαλονίκης, κατηγόρησε τον πρωθυπουργό ότι «επιμένει αυτάρεσκα να δηλώνει πως όλα πάνε καλά, πως ο μοναδικός στόχος είναι η πραγματική σύγκλιση, ενώ, λόγω των δυσμενών εξελίξεων, όπως στον τομέα του πληθωρισμού, κινδυνεύει ακόμη και η ονομαστική σύγκλιση και η χώρα βρίσκεται αντιμέτωπη με προβλήματα που ο πρωθυπουργός επιμένει να αποσιωπά».

Ο κ. Καραμανλής είπε ότι η Ελλάδα είναι τελευταία σε ανταγωνιστικότητα, ενώ η ανεργία που είναι ένα απο τα μεγαλύτερα κοινωνικά προβλήματα παραμένει στα ύψη. Επίσης, προσέθεσε, η ακρίβεια συρρικνώνει τα εισοδήματα των εργαζομένων και σημείωσε πως, ενώ οι πολίτες δίνουν πολλά στο κράτος, εκείνο δεν τους παρέχει ούτε τα στοιχειώδη ή όταν παρέχει κάτι είναι κακής ποιότητας.

Μίλησε ακόμη για ανυπαρξία της κρατικής μηχανής με αφορμή τις πρόσφατες πλημμύρες που θέτει σε κίνδυνο τις ζωές των πολιτών και κατηγόρησε την κυβέρνηση ότι επιχειρεί να κουκουλώσει τα προβλήματα προκαλώντας και εμπαίζοντας τους πολίτες.

Τέλος, ο προεδρος της ΝΔ χαρακτήρισε άτολμα τα μέτρα της φορολογικής μεταρρύθμισης και επισήμανε ότι χρειάζεται μία νέα οικονομική πολιτική με βασικούς άξονες την ανάπτυξη, τη σταθερότητα και την κοινωνική δικαιοσύνη, σημειώνοντας ότι είναι απαραίτητες οι διαρθρωτικές αλλαγές με όραμα, τόλμη και συνέπεια.

• **Ρυθμική Κινησιολογική Αγωγή - Δημιουργική κίνηση - Αυτοσχεδιασμός** (από 3,5 ετών)
• **Κλασσικό μπαλλέτο** (σύστημα VAGANOVA)
• **JAZZ**
• **Σύγχρονος χορός**
• **Flamenco**
• **Latin - Ballroom**
• **Caractére**
• **Χορευτική γυμνασική**
• **Εντατικό Προεπαγγελματικό**

ΕΓΓΡΑΦΕΣ - ΠΛΗΡΟΦΟΡΙΕΣ
Κάθε μέρα εκτός Σαββάτου & Κυριακής 11-1 το πρωΐ και 6-8 το απόγευμα αρχής γενομένης από την 9η Σεπτεμβρίου

ΣΕΜΙΝΑΡΙΑ
Κατά τη διάρκεια της χρονιάς από διακεκριμένους χορογράφους διεθνώς αναγνωρισμένους

ΣΧΟΛΗ ΧΟΡΟΥ Έλλης Παρασκευά

ΔΙΔΑΣΚΟΥΝ
• **ΕΛΛΗ ΠΑΡΑΣΚΕΥΑ** απόφ. επ. σχ. Ραλλούς Μάνου, Μεταπτ. RAD - Place Λονδίνου Ιδρυτικό μέλος Διεθνούς Συμβουλίου Χορού της UNESCO, μέλος της Ενωσης Χοροθεραπευτών
• **ROSSITSA BANOVA** τ. πρώτη χορεύτρια και δασκάλα της όπερας της Σόφιας.
• **ΦΩΤΕΙΝΗ TERANOVA** Απόφ. Κρατικής Σχολής Ορχηστικής Τέχνης. Μεταπτ. στη σχολή ALVIN AILEY της Νέας Υόρκης.
• **ΝΑΤΑΛΙ ΣΕΡΒΟΥ** Απόφ. Κρατικής Σχολής Ορχηστικής Τέχνης Αθηνών
• **Βασίλης Σκεπετάρης** Professor de Baile Espagnol

ΠΑΡΑΡΤΗΜΑ ΑΦΑΝΤΟΥ
Περνού 147 - Τηλ.: 52780
Εγγραφές κάθε Τρίτη και Παρασκευή 6.00-8.00μ.μ.
Εναρξη μαθημάτων 17/09/2002

Αναγνωρισμένη από το ΥΠΠΟ Αριθ. Αδειας 6993/70
ΕΝΑΡΞΗ ΜΑΘΗΜΑΤΩΝ 18/09/02
Βενετοκλέων 61-Τηλ: 20.780-24.050
Η σχολή τώρα και στο διαδίκτυο:
www.elliparaskeva.gr • e-mail:ellipar@otenet.gr

ευθέως & ωλαγίως



με τη γραφίδα της ΡΕΝΑΣ ΔΙΑΚΙΔΗ

INFO@DIMOKRATIKI.GR.

ΜΑΓΕΜΕΝΟΣ



Σημασία δεν έχει τόσο το τι λέγεται, όσο το από ποιόν λέγεται. Γι'αυτό όταν ακούγονται τα πιό θερμά λόγια για την πόλη της Ρόδου, που εκφράζουν έναν ειλικρινή θαυμασμό γι'αυτήν, έχει ιδιαίτερη σημασία το ότι τα εκστομίζει ο **Ζακ Λανγκ.**

Πρώην Υπουργός Πολιτισμού της Γαλλίας, από τους πιό γνωστούς λάτρεις του Ελληνικού πνεύματος, τέχνης, πολιτισμού, κουλτούρας, γλώσσας κλπ., από τους στενούς φίλους της «τελευταίας Ελληνίδας Θεάς» της **Μελίνας Μερκούρη,** ο Ζακ Λανγκ έχει σίγουρα βαρύνουσα άποψη, που βασίζεται στη βαθειά γνώση και όχι στην επιφάνεια των πραγμάτων, που πολλές φορές μπορεί να αδικεί την ουσία. Μια πιό ουσιαστική ματιά σ'αυτήν την πόλη που μετρά χιλιετηρίδες Ιστορίας πίσω της, έκανε τον Ζακ Λανγκ (ο οποίος προέρχεται από μια από τις ωραιότερες πόλες του κόσμου, το Παρίσι) να δηλώσει **«μαγεμένος»** σε μια πολύ ζεστή, προσωπική επιστολή που έστειλε στον δήμαρχο της τον **κ. Γιώργο Γιαννόπουλο,** μετά την διήμερη παραμομή του στη Ρόδο ως... ιστιοπλόος στους αγώνες της **«Aegean Regatta 2002».**

Μαγεμένος όχι μόνο από την ομορφιά της πόλης αλλά και από την ποιότητα της αναστήλωσης και διατήρησης των μνημείων και των καταπληκτικών αρχιτεκτονικών στοιχείων τους. Μαγεμένος δηλαδή απ'όλα αυτά, που εμείς οι ντόπιοι, σαν μέρος της καθημερινότητάς μας, πάψαμε πλέον να βλέπουμε, να εκτιμούμε, να σεβόμαστε, να προσέχουμε, να θαυμάζουμε. Αντί όλων αυτών των θετικών συναισθημάτων, κάποιοι, όχι όλοι ευτυχώς, προτιμούν να προτάσσουν και να περιφέρουν τη διαρκή γκρίνια και μιζέρια τους, διαρκώς καταγγέλλοντας και παραπονούμενοι. Ευτυχώς που η λάμψη αυτής της πόλης παραμένει εκθαμβωτική, σε πείσμα των γκρίζων χρωμάτων και των αγέλαστων προσώπων.

Η ΔΗΛΩΣΗ



Από τον δήμαρχο Γιώργο Γιαννόπουλο στην διάρκεια της ολομέλειας της παράταξής του «Ρόδος Ανθρώπινη Πόλη» την περασμένη Τετάρτη:

«Είμαστε σαν αυτό το φρέσκο και κατάλευκο πάνω στο βουνό. Που με τις ακτίνες του ήλιου λιώνει και δημιουργεί ρυάκια. Τα ρυάκια σιγά - σιγά ενώνονται και γίνονται ένας μεγάλος ποταμός. Ενας μεγάλος ποταμός είναι η παράταξή μας, γιατί ενώθηκαν σ' αυτήν όλες οι δυνάμεις της κοινωνίας.

Το ποτάμι αυτό δεν γυρίζει πίσω...»

ΥΠΕΝΘΥΜΙΣΗ

ΠΑΣΟΚ

Τι νόημα έχει άραγε επί της ουσίας η υπενθύμιση του Τομέα Οργανωτικού του **ΠΑΣΟΚ** ότι όποια στελέχη του Κινήματος στηρίζουν αντίπαλα ψηφοδέλτια θα εκπέσουν του κομματικού αξιώματός τους;

Ετσι κι αλλιώς, όσοι διαφοροποιήθηκαν από τις επίσημες επιλογές του κόμματος, έσπευσαν από μόνοι τους να παραιτηθούν, για να μην δώσουν λαβή στους «νομοταγείς» να τους κατηγορήσουν, ότι είναι «προδότες» «αποστάτες» κ.λ.π.

Για παν ενδεχόμενο πάντως, μια υπενθύμιση παραπάνω δεν βλάπτει σκέφθηκε ο γραμματέας του Τομέα Οργανωτικού **κ. Κατσικαρέλης** κι έστειλε εγκύκλιο προς όλες τις οργανώσεις, η οποία αναφέρει πως **«η οικειοθελής παραίτηση είτε η έκπτωση από το όργανο που συμμετέχουν, είναι σ' αυτές τις περιπτώσεις πράξη αυτονόητη, για λόγους πολιτικούς και ηθικούς».**

ΠΟΤΕ ΕΠΙΤΕΛΟΥΣ ΘΑ ΑΝΑΔΕΙΧΘΕΙ Η ΟΥΣΙΑ ΤΩΝ ΠΡΑΓΜΑΤΩΝ

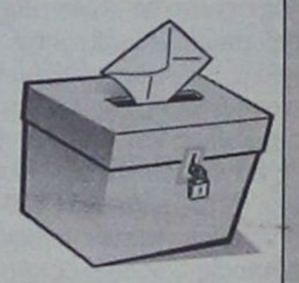

Πέντε εβδομάδες έμειναν ως τις εκλογές του Οκτωβρίου και παρατηρείται απόλυτη **σιωπή** όσον αφορά τα **προγράμματα** των υποψηφίων δημάρχων και νομαρχών.

Πολλοί από αυτούς εξήγγειλαν αρχικά την σταδιακή ανακοίνωση του προγράμματός τους ανά τομείς. Μόνο ο Γιάννης Μαχαιρίδης άρχισε αλλά και αυτός σταμάτησε μετά από δύο συνεντεύξεις Τύπου. Από τους υπόλοιπους δεν κινείται φύλλο. Ολοι βέβαια λένε ότι έχουμε ακόμη καιρό μπροστά μας (στο τέλος θα τα πουν στους ψηφοφόρους για να μην τα ξεχάσουν μέχρι να φθάσουν στην κάλπη), ότι οι επιτροπές των παρατάξεων δουλεύουν πυρετωδώς κλπ.

Ουδείς βεβαίως αμφισβητεί ότι κάποιοι δουλεύουν αυτά τα προγράμματα, τι νόημα όμως έχει αν δεν τεθούν νωρίς σε δημόσιο διάλογο μεταξύ των παρατάξεων ώστε να είναι σε θέση οι πολίτες να συγκρίνουν και να αποφασίσουν;

Ενας μόνο μήνας απέμεινε ως τις εκλογές και στην πλειοψηφία τους οι υποψήφιοι επιδίδονται στο τρέξιμο στους δρόμους, στις πόρτα - πόρτα επισκέψεις, στην παραγωγή ανακοινώσεων στον Τύπο που περιγράφουν που ήταν χθες και που θα πάνε αύριο, μαλλιοτραβιούνται στα ερτζιανά (ευτυχώς πρόκειται για μία ισχνή μειοψηφία), προσπαθούν να κλείσουν συνδυασμούς.

Οι πολίτες από την πλευρά τους, βάσει αυτών των δεδομένων καλούνται να βγάλουν συμπεράσματα για το ποιός είναι ο καλύτερος, ο καταλληλότερος να του εμπιστευθούν τις τύχες του νομού ή των δήμων τους. Είναι όμως αυτά τα κριτήρια που πρέπει να επικρατήσουν;

Αυτή η περιβόητη πολιτική συζήτηση επί των αρχών της Αυτοδιοίκησης (γι' αυτήν ψηφίζουμε τον Οκτώβρη, και αν δεν το έχετε αντιληφθεί δεν ευθύνεσθε εσείς) **πότε επιτέλους θα γίνει;**

Κι αν τελικώς δεν γίνει, ποιός θα έχει την ευθύνη γι' αυτήν **την απολίτικη** προσέγγιση και αυτών των εκλογών;

ανοίξαμε!
και σας περιμένουμε
το νέο SUPER MARKET
Ο Παππου
Υπερ...έχει!
• σε Τιμές • σε Εξυπηρέτηση • σε Ποιότητα • σε Προϊόντα
• σε Προσφορές • σε Άνεση • σε Περιβάλλον!
ΙΩΑΝΝΗΣ Γ. ΠΑΠΠΟΥ Α.Ε. Λεωφ. Ηρακλειδών 77, Ιαλυσός ΡΟΔΟΣ -- Τηλ.: 02410-98310, 02410-98311, 02410-98312 - Fax: 02410-98315 -- e-mail: info@i-pappou.gr

ΜΕ ΑΠΟΦΑΣΕΙΣ ΤΗΣ ΠΕΡΙΦΕΡΕΙΑΡΧΗ

ΕΝΤΑΞΕΙΣ ΕΡΓΩΝ ΥΠΟΔΟΜΗΣ σε ειδικά προγράμματα

Χρηματοδοτούνται από εθνικούς πόρους



Με πρόσφατες αποφάσεις της Γενικής Γραμματέας της Περιφέρειας, κας Μάρθας Σημαντώνη εντάχθηκαν οριστικά στο «Ειδικό Πρόγραμμα Τοπικής Αυτοδιοίκησης» (Ε.Π.Τ.Α.) 16 έργα συνολικού προϋπολογισμού 1.627.232,00 ευρώ.

Πρόκειται για αναπτυξιακά έργα τοπικής- αλλά και ευρύτερης- σημασίας για τις νήσους Πάρου, Κύθνου και Σίφνου, για το Δήμο Δρυμαλίας στη Νάξο, για τους Δήμους Πεταλούδων και Καμείρου στη Ρόδο, καθώς και για τις Κοινότητες Πανόρμου στην Τήνο και Δονούσας.

Αφορούν σε έργα ύδρευσης, αποχέτευσης και κατασκευής υδατοδεξαμενών (στους Δήμους Σίφνου και Πάρου, καθώς και στις Κοινότητες Πανόρμου και Δονούσας), σε μελέτες οδοποιίας στο Δήμο Κύθνου, στη διαμόρφωση κεντρικής οδού Δημοτικού Διαμερίσματος Μαριτσών στο Δήμο Πεταλούδων, στη διαμόρφωση και κατασκευή κτιρίων γραφείων σε Δημοτικά Διαμερίσματα του Δήμου Δρυμαλίας, σε μέτρα διαχείρισης και προστασίας του ενδημικού ψαριού «Γκιζάνι» στο Δήμο Καμείρου καθώς και σε επτά νέα έργα του Δήμου Πάρου που έχουν σχέση με τεχνικά έργα αποκατάστασης ζημιών από πλημμύρες, με την επισκευή και τις μελέτες κατασκευής σχολικών κτιρίων και παιδικών σταθμών, καθώς και με τις μέλετες κατασκευής γυμναστηρίου, στίβου και γηπέδων ποδοσφαίρου.

Παράλληλα, με πρόσφατες αποφάσεις της Επιτροπής Παρακολούθησης του Ε.Π.Τ.Α., και κατόπιν εισήγησης της Περιφέρειας Νοτίου Αιγαίου, προεντάχθηκαν στο Πρόγραμμα Ε.Π.Τ.Α. **τρία νέα έργα διαδημοτικής σημασίας,** συνολικού προϋπολογισμού 1.012.237,70 ευρώ, με φορείς υλοποίησης τους Δήμους Ροδίων, Ερμούπολης και Ανω Σύρου, που αφορούν στην «Τεχνική στήριξη εννέα (9) Ο.Τ.Α» (στο Δήμο Ροδίων), την «Τεχνική στήριξη των Ο.Τ.Α. και λοιπών φορέων επίβλεψης και υλοποίησης έργων του Ν.Κυκλάδων για την προετοιμασία και υλοποίηση των έργων του Γ' Κ.Π.Σ.» (στο Δήμο Ερμούπουλης) και την «Ιδία συμμετοχή του Δήμου για την κατασκευή δημοτικών σφαγείων Σύρου» (στο Δήμο Ανω Σύρου). Επίσης, προεντάχθηκαν **νέα έργα στο πλαίσιο του Προγράμματος «ΕΛΛΑΔΑ 2004 - ΔΙΚΤΥΟ ΟΛΥΜΠΙΑΚΩΝ ΠΡΟΠΟΝΗΤΗΡΙΩΝ»,** συνολικού προϋπολογισμού **967.278,04 ευρώ**, με φορείς υλοποίησης τους Δήμους Κω, Ροδίων και Ερμούπολης.

Ηδη, και μετά τις τελευταίες τροποποιήσεις του Προγράμματος έχουν ενταχθεί στο Ε.Π.Τ.Α. **624 έργα** σε όλα τα νησιά, τους Δήμους και τις Κοινότητες της Περιφέρειας Νοτίου Αιγαίου. Ο συνολικός τους προϋπολογισμός ανέρχεται σε **121.530.744,64 ευρώ** περίπου. Από αυτά είναι «οριστικά ενταγμένα στο Ε.Π.Τ.Α **404 έργα** συνολικού προϋπολογιμού **67.953.365,00 ευρώ** περίπου. Τα υπόλοιπα βρίσκονται σε φάση «προένταξης» και αναμένεται να ενταχθούν οριστικά στο Πρόγραμμα το αμέσως επόμενο διάστημα.

Το Ε.Π.Τ.Α έχει ως στόχο **την ενίσχυση των Οργανισμών Τοπικής Αυτοδιοίκησης,** μέσα από έργα τεχνικών υποδομών, με κοινωνικές υποδομές και δράσεις, καθώς και με την κάλυψη λειτουργικών δαπανών των Δήμων και των Κοινοτήτων. Το Πρόγραμμα καταρτίζεται με βάση τις προτάσεις που υποβάλλονται από τους ίδιους τους Ο.Τ.Α., οι οποίες αξιολογούνται από τις Επιτροπές Παρακολούθησης του Ε.Π.Τ.Α., σε περιφερειακό και σε εθνικό επίπεδο. Παράλληλα στο Ε.Π.Τ.Α εντάσσονται και τα έργα των **Προγραμμάτων «ΕΛΛΑΔΑ 2004»** και **«ΕΛΛΑΔΑ 2004- ΔΙΚΤΥΟ ΟΛΥΜΠΙΑΚΩΝ ΠΡΟΠΟΝΗΤΗΡΙΩΝ»,** που έχουν ως στόχο τη δημιουργία αθλητικών υποδομών σε όλη την Ελλάδα ενόψει των Ολυμπιακών Αγώνων του 2004

Τα έργα του Ε.Π.Τ.Α **χρηματοδοτούνται κατά 100% από εθνικούς πόρους.**

ΣΤΟΝ ΙΕΡΟ ΒΡΑΧΟ ΤΗΣ ΜΟΝΗΣ

ΕΝΤΥΠΩΣΙΑΚΟ ΞΕΚΙΝΗΜΑ του Φεστιβάλ της Πάτμου

ΝΟΜΑΡΧΗΣ: Θα γίνει θεσμός



Σ'ένα μοναδικό χώρο – το Σπήλαιο της Αποκάλυψης – που σε φέρνει πιο κοντά στο θείο, άρχισε την Τετάρτη 4/9 εντυπωσιακά το 2ο Φεστιβάλ Θρησκευτικής Μουσικής Πάτμου.

Πλήθος κόσμου – ντόπιοι και ξένοι – πλημμύρισε το χώρο του Ιερού Βράχου για την εναρκτήρια εκδήλωση του φεστιβάλ και απόλαυσε τη Βυζαντινή Χορωδία του Θεόδωρου Βασιλικού.

Ανάμεσα τους ο Νομάρχης Δωδεκανήσου Σάββας Καραγιάννης, ο Δήμαρχος Πάτμου Ματθαίος Μελιανός, οι εκκλησιαστικές και αστυνομικές αρχές του νησιού, Νομαρχιακοί Σύμβουλοι και Δημοτικοί Σύμβουλοι, καθώς επίσης και ο αρχιμουσικός – συνθέτης Θεόδωρος Αντωνίου πρόεδρος της Ενωσης Ελλήνων Μουσουργών.

Στο σύντομο χαιρετισμό του ο Νομάρχης Δωδεκανήσου δήλωσε ιδιαίτερα ευτυχής που για δεύτερη συνεχή χρονιά πραγματοποιείται στην Πάτμο ένα φεστιβάλ υψηλού καλλιτεχνικού επιπέδου. «Θεμελιώνουμε» είπε «ένα θεσμό δύσκολο, ένα θεσμό που μας ανεβάζει πιο ψηλά, ένα θεσμό που αξίζει στην Πάτμο».

Από την πλευρά του ο Δήμαρχος του νησιού Ματθαίος Μελιανός είπε πως αισθάνεται μεγαλύτερη σιγουριά και βεβαιότητα για την καθιέρωση του φεστιβάλ και πως η Πάτμος είναι έτοιμη για κάτι πολύ σημαντικό. Εκανε δε ιδιαίτερη αναφορά στους Εθελοντές πολίτες της Πάτμου που αγκάλιασαν με ανιδιοτέλεια και μεράκι την υπόθεση.

Τέλος ο Καλλιτεχνικός Διευθυντής του Φεστιβάλ Αλκης Μπαλτάς τόνισε ότι «με τις συναυλίες του φεστιβάλ δεν στοχεύουμε στην εύκολη εμπορική διασκέδαση, αλλά στην ψυχαγωγία με τη βαθύτερη έννοια της λέξεως. Σκοπός της υψηλής μουσικής τέχνης είναι η ψυχική επικοινωνία μεταξύ των ανθρώπων.

Στο φεστιβάλ δώσαμε την ονομασία «Η θεία Αποκάλυψη της Μουσικής» πιστεύοντας απόλυτα πως ένας από τους δρόμους προς την Αλήθεια είναι και ο δρόμος της υψηλής μουσικής τέχνης».

Χθες Πέμπτη 5/9 στο Σπήλαιο της Αποκάλυψης η συμφωνική ορχήστρα και χορωδία του Δήμου Αθηναίων παρουσίασε τα μοναδικά έργα του W. A. MOZART «Requiem»και «Ane Verum Corpus» ενώ σήμερα Παρασκευή 6/9 το φεστιβάλ θρησκευτικής Μουσικής Πάτμου συνεχίζεται με το ρεσιτάλ τραγουδιού του Τάκη Χριστογιαννόπουλου «Προσευχές»



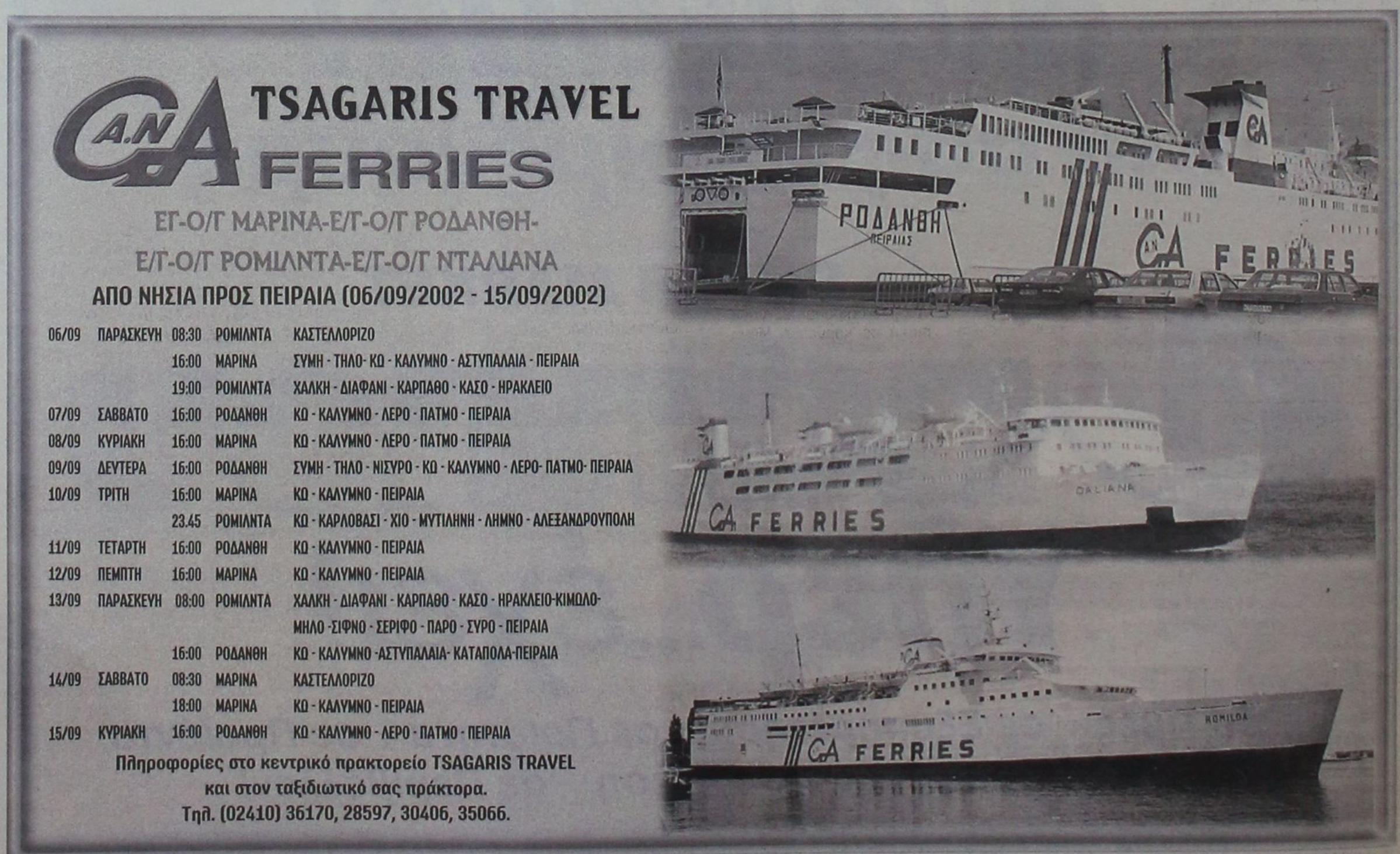

δsports

Επιμέλεια: Ηλίας Λοϊζος - Μάγδα Σούγγαρη

✔ Εργασιακό Τουρνουά Ποδοσφαίρου
✔ ΠΑΡΕΛΑΣΗ ΑΣΤΕΡΩΝ
Σελ.16-17
✔ ΚΛΕΙΣΤΟ ΠΡΟΠΟΝΗΤΗΡΙΟ
ΓΙΑ ΤΙΣ ΥΠΟΔΟΜΕΣ
Σελ.18

Στην ΚΕΔ οι διαιτητές της Δ' εθνικής

Μετακομίζει στην Αθήνα και ο Γιάννης Τριανταφύλλου για τις ανάγκες της επιτροπής



Ολα δείχνουν ότι η τετραμελής επιτροπή που επρόκειτο να συγκροτηθεί για να έχει την ευθύνη των διαιτητών, βοηθών, και παρατηρητών στα ματς του περιφερειακού πρωταθλήματος είναι όνειρο θερινής νυκτός.

Η αθρόα προσφορά μη εν ενεργεία διαιτητών να εμπλακούν σε αυτή τη διαδικασία προβλημάτισε την ηγεσία της ΕΠΟ.

Ποτέ άλλοτε δεν είχαν διακρίνει τέτοιο ενδιαφέρον και επειδή το μέχρι πρότινος ονομαζόμενο πρωτάθλημα της Δ' εθνικής είχε κατακριθεί κατά καιρούς από τους διατελέσαντες αρχιδιαιτητές, αλλά και παράγοντες, η ποδοσφαιρική ομοσπονδία αναγκάστηκε να αναδιπλωθεί.

Ετσι στο συμβούλιο που θα γίνει μέσα στις επόμενες μέρες θα ζητήσει από τον πρόεδρο και τα μέλη της ΚΕΔ να επιφορτισθούν και μ' αυτο το πρωτάθλημα γιατί δεν θέλουν να γκρεμιστεί η καλή εικόνα που έχει δημιουργηθεί για την διαιτησία στα εθνικά πρωταθλήματα. Το φορτίο βέβαια είναι βαρύ και αυτό σημαίνει ότι ο **Μπίκας** μαζί με τον γραμματέα **Γιαννόπουλο** και τον αντιπρόεδρο **Τεβεκέλη** πρέπει να είναι πέντε ημέρες την εβδομάδα, από το πρωί μέχρι το βράδυ, στα γραφεία της επιτροπής για να μπορέσουν να κάνουν όλες τις κληρώσεις και ορισμούς.

Πληροφορίες λένε ότι ήδη η επιτροπή διαιτησίας έκανε προεργασία, αλλά και εικονικές κληρώσεις για να δει πόσος χρόνος θα χρειάζεται για να ορίζονται διαιτητές, και επόπτες στα 79 παιγνίδια των 10 ομίλων του περιφερειακού. Κάνει δηλαδή όλες τις απαραίτητες κινήσεις προκειμένου να εμφανιστεί έτοιμη όταν το συμβούλιο της ΕΠΟ δώσει και τυπικά το πράσινο φως ότι η ΚΕΔ χειρίζεται όλα τα θέματα που έχουν σχέση με την διαιτησία σε όλα τα πρωταθλήματα.

Γαι να μπει άλλο μέλος πέρα απ' όσα έχουν οριστεί θα πρέπει ή να παραιτηθεί ή, να βγει με απόφαση των 3/4 της γενικής συνέλευσης των ενώσεων της ομοσπονδίας.

Στην Αθήνα ο Τριανταφύλλου

Με την τροπή που παίρνουν πλέον τα πράγματα και για να ηρεμήσει το προεδρείο της ΕΠΟ από τις συνεχείς κλήσεις και πιέσεις διαφόρων μη εν ενεργεία διατητών που θέλουν να εμπλακούν με το περιφερειακό η ΚΕΔ έκανε μια ακόμη ενέργεια. Για να μπορέσει να βγάλει το φόρτο της δουλειάς έφερε μόνιμα στην Αθήνα και το αναπληρωματικό μέλος της επιτροπής **Γιάννη Τριανταφύλλου** από την Ρόδο.

Ο τελευταίος πηγαινοερχόταν όταν χρειάζονταν για τις συνεδριάσεις ή τα τεστ.

Τώρα, όμως, έγινε απαραίτητος αφού η επιτροπή θα έχει πέρα από το περιφερειακό και το πρωτάθλημα των γυναικών.

Στην Κάλυμνο η κλήρωση της Γ' κατηγορίας νήσων

Αντιπροσωπεία της ΕΠΣΔ θα μεταβεί στην Κάλυμνο το Σάββατο 7-09-2002 όπου θα πραγματοποιηθθούν οι κληρώσεις του πρωτ/τος της Γ' κατηγορίας Νήσων και του Κυπέλλου και ώρα 20.00. Θα γίνει επίσης και ενημέρωση των τοπικών Σωματείων επί θεμάτων ΚΑΠ και προκήρυξης.

ΟΙΚΟΝΟΜΙΚΗ ΕΝΙΣΧΥΣΗ ΠΟΔ/ΣΤΗ

Με απόφαση του Δ.Σ. ενισχύεται οικονομικά με το ποσόν των 180 ευρώ ο ποδ/στής του ΗΡΑΚΛΗ ΜΑΡΙΤΣΩΝ Χατζηκωνσταντής Ελευθέριος, ο οποίος πρόκειται να υποβληθεί σε χειρουργική επέμβαση σε νοσοκομείο των Αθηνών.

Επίπληξη στον Γκιούντιτσε

Στον προπονητή του ΕΥΚΛΗ ΓΚΙΟΥΝΤΙΤΣΕ ΣΑΛΒΑΤΟΡΕ κατ' εφαρμογή της παραγράφου 4 περίπτωση ΙΙΙ εδαφ. β του άρθρου 30 του ΚΑΠ επεβλήθη η ποινή της αυστηρής επίπληξης μετά την αναίρεση των δηλώσεών του που αφορά την διαιτησία.

Κύπελλο Δωδεκανήσου

Σε τέσσερις δόσεις θα διεξαχθεί η πρώτη φάση των αγώνων του κυπέλλου.

Συνεδρίασε προχθές το διοικητικό συμβούλιο της Ε.Π.Σ.Δ. και όρισε τις ημερομηνίες στις οποίες θα διεξαχθούν οι αγώνες της πρώτης φάσης του κυπέλλου Δωδεκανήσου. Τα δεκαεφτά παιχνίδια, στα οποία οι ομάδες θα διεκδικήσουν την πρόκριση τους στην επόμενη φάση, θα διεξαχθούν σε τέσσερις δόσεις, με την πρώτη να ξεκινά στις 25 Σεπτεμβρίου.

ΤΕΤΑΡΤΗ 25.09.2002
ΠΑΟ ΔΙΑΓΟΡΑΣ - ΑΣΤΕΡΑΣ ΜΑΣ.
ΑΕ ΚΑΤΤΑΒΙΑΣ - ΘΥΕΛΛΑ ΠΥΛ.
ΔΟΞΑ ΨΙΝΘΟΥ - ΟΡΦΕΑΣ
ΑΠΟΛΛΩΝ ΚΑΛΥΘΙΩΝ - ΕΥΚΛΗΣ ΣΟΡΩΝΗΣ
ΕΘΝΙΚΟΣ ΑΡΧΙΠΟΛΗΣ - ΦΟΙΒΟΣ ΚΡΕΜΑΣΤΗΣ
ΤΕΤΑΡΤΗ 2.10.2002
ΑΣ ΡΟΔΟΣ - ΑΕΡΑ ΑΦΑΝΤΟΥ
ΑΣΠΙΔΑ ΑΠΟΛΑΚΚΙΑΣ - ΑΝΑΓΕΝΝΗΣΗ ΕΜΠ.
ΖΕΥΣ ΑΓ.ΑΠΟΣΤ. - ΑΡΗΣ ΑΡΧ.
ΔΗΜΗΤΡΑ ΔΑΜ. - ΓΑΣ ΙΑΛΥΣΟΣ
ΑΣΠΙΔΑ ΣΑΛ. - ΑΠΟΛΛΩΝ ΑΠΟΛ.
ΤΕΤΑΡΤΗ 16.10.2002
ΔΙΑΓΟΡΑΣ ΒΑΤΙΟΥ - ΗΛΙΟΣ ΙΑΛΥΣΟΥ
ΑΣΤΕΡΑΣ ΠΑΣΤΙΔΑΣ - ΚΛΕΑΝΘΗΣ
ΠΕΤΡΩΝΑΣ - ΗΡΑΚΛΗΣ ΜΑΡΙΤΣΩΝ
ΚΛΕΟΒΟΥΛΟΣ - ΠΑΣ ΑΣΚΛΗΠΕΙΟΥ
ΤΕΤΑΡΤΗ 30.10.2002
ΕΥΑΓΟΡΑΣ - ΔΑΜΑΓΗΤΟΣ
ΕΡΜΗΣ ΚΑΛ. - ΑΛΘΑΙΜΕΝΗΣ
ΑΚΟΥΣΙΛΑΟΣ - ΑΓ.ΓΕΩΡΓΙΟΣ

«Σούπερ καπ» στο εφηβικό

Υστερα από τις αρνητικές απαντήσεις των γηπέδων ΙΑΛΥΣΟΥ και ΑΡΧΑΓΓΕΛΟΥ, ο διανησιακός αγώνας Εφηβικών ομάδων **ΔΙΑΓΟΡΑ ΒΑΤΙΟΥ** και **ΑΣΚΛΗΠΕΙΟΥ ΚΩ** θα διεξαχθεί στο γήπεδο των Αγίων Αποστόλων την Κυριακή 8.09.2002 και ώρα 11.30 μετά από σχετικό αίτημα του Σωματείου ΑΣΚΛΗΠΕΙΟΣ ΚΩ, με παρατηρητή τον κ. θεοδόση Κυπραίο.

ΣΥΓΚΕΝΤΡΩΣΗ ΠΡΟΕΔΡΩΝ Α' ΚΑΤΗΓΟΡΙΑΣ

Καλούνται οι πρόεδροι των Σωματείων που συμμετέχουν στο πρωτάθλημα της Α' κατηγορίας Δωδεκανήσου να βρίσκονται στα γραφεία της ΕΠΣΔ την Τρίτη 10.09.2002 και ώρα 20.30 μμ, για ανταλλαγή απόψεων εν όψει της έναρξης της αγων/κής περιόδου 2002 - 2003.

Αντίστοιχη συγκέντρωση των προέδρων Σωματείων της Β' κατηγορίας θα γίνει την μεθεπόμενη Τρίτη 17.09.2002.

ΕΜΕΙΝΑΝ ΣΤΟ 1-1

Με ισοπαλία έληξε η χθεσινή φιλική συνάντηση Ορφέα - Ευκλή στους Αγ. Αποστόλους

Ακόμη ένα φιλικό στο πλαίσιο της προετοιμασίας τους έδωσαν χθες Ορφέας και Ευκλής, το οποίο έληξε με 1-1.

Το θέαμα, που πρόσφεραν και οι δύο ομάδες, ικανοποίησε τους λιγοστούς φιλάθλους που βρέθηκαν στο γήπεδο ενώ οι τεχνικοί κ.κ. **Καραντάνης - Γκιούντιστε** προσπάθησαν να βγάζουν τα δικά τους συμπεράσματα, για την βελτίωση των ποδοσφαιριστών τους.

Οι καλύτερες φάσεις και τα γκολ

20' Ο **Καραπάνος** έβγαλε σε θέση «τετ - α- τετ» τον **Παπαχριστοδούλου** που πλάσαρε πάνω από το οριζόντιο δοκάρι του **Παπαγεωργίου.**

25' Δυνατό διαγώνιο σουτ απ' αριστερά του **Αϊντενίζ,** απέκρουσε σε κόρνερ ο **Παπαγωργίου**

30' Ο **Κασιώτης** από δεξιά έκανε την σέντρα και ο **Παπαχριστοδούλου** με κεφαλιά πέτυχε το 0-1.

41' Ο Ορφέας κέρδισε πέναλτυ από ανατροπή του **Σαλονίτη.**

Το εκτέλεσε εύστοχα ο **Γαλουζής Μ.,** ισοφαρίζοντας σε 1-1.

Στο 60' σουτ του **Βαγιανάκη,** αντέκρουσε εντυπωσιακά σε κόρνερ ο **Μενίκος.**

72' Ο **Τσοπανάκης** έβγαλε στον Χατζηνικήτα που σούταρε, όμως ο **Μενίκος** έδιωξε εντυπωσιακά σε κόρνερ.

80' Συρτή σέντρα από δεξιά του **Γαλουζή Μ.,** πλασέ του **Καμαράτου** στο οριζόντιο δοκάρι και άουτ.

Τον αγώνα διεύθυνε ο κ. **Ζήσο**

Ορφέας
Παπαγεωργίου, Σκαρτάδος, Μαρκόπουλος, Δήμας, Γαλουζής, Βαγιανάκης, Τσοπανάκης, Ματθαίος, Χατζηδημητρίου, Σαλονίτης, Μπουμπουλάκης.
Επίσης έπαιξαν και οι
Λυκάκης, Μαθιός Τσ., Καμαράτος, Ατσίδης, Χατζηνικήτας.
Ευκλής
Μενίκος, Αϊντενίζ, Παπαϊωάννου, Τρούλλης, Εμίρογλου, Καραπάνος, Μικρόπουλος, Λιαμής, Κασιώτης, Παπαστεργής, Παπαχριστοδούλου.
Επίσης έπαιξαν και οι
Μπαλλής, Γιοβάνι, Χατζησταμάτης, Σαββάκης.

Παιδικό Πρωτάθλημα

Τροποποίηση στην προκήρυξη του πρωταθλήματος, για την συμμετοχή των νεαρών ποδοσφαιριστών

Επειδή δεν έχουν εκδοθεί ακόμη πολλά Δελτία Ατομικών Στοιχείων και Μεταβολών σε ποδ/στές Σωματείων που έχουν δηλώσει συμμετοχή στο ΠΑΙΔΙΚΟ ΠΡΩΤΑΘΗΜΑ περιόδου 2002 - 2003, τα Σωματεία δύνανται να χρησιμοποιούν και ποδ/στές με **πιστοποιητικό γέννησης** με **επικυρωμένη φωτογραφία** και με τη **δέσμευση** ότι την περίοδο του Ιανουαρίου (από 1η έως 31η Ιανουαρίου) θα εκδώσουν τα ανωτέρω Δελτία. Από 1η Φεβρουαρίου δεν θα δύναται να αγωνίζεται ποδ/στής χωρίς δελτίο Ατομικών Στοιχείων και Μεταβολών στο ΠΑΙΔΙΚΟ ΠΡΩΤΑΘΛΗΜΑ.

Συγχαρητήριο

Το Διοικητικό Συμβούλιο του Ευκλή, εκφράζοντας και τα αισθήματα των φιλάθλων του συγχαίρει τον προπονητή κ. **Σαλβατόρε Γκιούντιτσε** και όλους τους ποδοσφαιριστές για τις θαυμάσιες εμφανίσεις που πραγματοποίησαν και την εκπληκτική πορεία που είχε η ομάδα μας στην προκριματική και στην τελική φάση του σέβεν σάιντ, που διεξήχθη στο γήπεδο της Κρεμαστής την προηγούμενη Κυριακή.

Σε φιλικό αγώνα προετοιμασίας, που έγινε στο γήπεδο της Κρεμαστής, μεταξύ της ομάδας μας και του Φοίβου Κρεμαστής, ο ΕΥΚΛΗΣ επεκράτησε της τοπικής ομάδας με σκορ 3-1, συνεχίζοντας τις εκπληκτικές εμφανίσεις του σέβεν σάιντ.

Για το Δ.Σ
Ο Πρόεδρος Ελευθέριος Παπαστεργής
Ο Γεν. Γραμματέας Κων/νος Κασέρης



• Διευκρινίσεις του ΔΟΝΑ Ρόδου σχετικά με την επιλογή των προσώπων που θα τιμηθούν την προσεχή Δευτέρα

• Στις 6.00 το απόγευμα θα αναμετρηθούν ΔΕΚΡ - ΔΟΥ / Λογιστές ενώ στις 8.00 το βράδυ θα γίνει ο μεγάλος τελικός Δήμου Ροδίων - Παλαιμάχων Ρόδου

Εργασιακό Τουρνουά Ποδοσφαίρου

Την Δευτέρα 9 Σεπτεμβρίου στο Δημοτικό στάδιο της πόλης μας ο «Διαγόρας» θα ολοκληρωθεί το Εργασιακό τουρνουά ποδοσφαίρου, που διοργάνωσε και φέτος η Επιτροπή Ποδοσφαίρου του ΔΟΝΑ Ρόδου. Στις 6.00 το απόγευμα θα ξεκινήσει το παιχνίδι του μικρού τελικού ανάμεσα στις ομάδες ΔΕΚΡ και ΔΟΥ / Λογιστές, οι οποίες θα αγωνισθούν για την τρίτη και τέταρτη θέση. Στην συνέχεια θα διεξαχθεί ο μεγάλος τελικός με αντιπάλους τις ομάδες του Δήμου Ροδίων και των Παλαίμαχων Ρόδου.

Σ' αυτή την ποδοσφαιρική βραδιά, το ενδιαφέρον των φιλάθλων θα στραφεί εκτός από τον αγωνιστικό τομέα και στις τιμητικές διακρίσεις που θα κάνει ο ΔΟΝΑ Ρόδου, σε ανθρώπους οι οποίοι κατά καιρούς πρόσφεραν και συνέβαλαν στην πρόοδο του ροδιακού ποδοσφαίρου, στους οποίους περιλαμβάνονται παλαίμαχοι ποδοσφαιριστές, διαιτητές και προπονητές.

Διευκρινίσεις ΔΟΝΑ Ρόδου

Επειδή τα ονόματα που προτάθηκαν να τιμηθούν απο τον ΔΟΝΑ Ρόδου, θεωρήθηκε ότι τα επέλεξε η διοίκηση του Οργανισμού, δόθηκε στον τοπικό τύπο η παρακάτω επιστολή από τον ΔΟΝΑ Ρόδου που βάζει τα πράγματα στη θέση τους, όσον αφορά την ανάμειξη της διοίκησης σ' αυτό το θέμα. Παρακάτω η επιστολή που έφθασε στα γραφεία της «δσπορ» από τον ΔΟΝΑ Ρόδου.

«Ο ΔΟΝΑ Ροδίων στο πλαίσιο απόδοσης ηθικής ικανοποίησης στους ανθρώπους που πρόσφεραν επί σειρά ετών στην ανάπτυξη του ποδοσφαίρου στον τόπο μας πρότεινε στα σωματεία της πόλης να του υποδείξουν κατά την κρίση τη δική τους από ένα τέτοιο άτομο.

Τα σωματεία ανταποκρινόμενα στην πρόταση αυτή του ΔΟΝΑ υπέδειξαν τους παρακάτω:

1) Α.Ο. Ορφέας: **Αρβανιτάκης Διονύσιος** 2) ΑΟ Ευαγόρας: **Σαρρής Γρηγόρης** 3) Α.Σ. Ζεύς: **Γιαννουκάς Βασίλειος** 4) Α.Σ. Ροδιακός: **τον αείμνηστο Ζούνη Σάββα,** 5) ΔΑΝΣ Δωριείς: **Επιφάνης Αγαπητός** 6) Νηρέας Ρόδου: **Μιχαήλου Χρήστος** 7) Γ.Σ. Διαγόρας: **Τσίγκος Παύλος** 8) ΠΑΟ Διαγόρας: **Δοξόπουλος Κων/νος** 9) Α.Σ. Ρόδος: **Κωτής Μανώλης** 10) Σύνδεσμος Διαιτητών Ποδοσφαίρου Δωδ/σου: **Κώνστας Κώστας,** 11) Σύνδεσμος Προπονητών Ποδοσφαίρου Δωδ/σου: **Παπαδόπουλος Ανδρέας** και 12) τον Παλαίμαχο Ροδίτη Ποδοσφαιριστή **Κυπριώτη Γεώργιο.**

Η βράβευσή τους θα γίνει κατά την διάρκεια της διεξαγωγής της τελικής φάσης του εργασιακού τουρνουά ποδοσφαίρου του ΔΟΝΑ Ροδίων την Δευτέρα 9 Σεπτεμβρίου στο Δημοτικό Στάδιο Ρόδου «ο Διαγόρας».

Με τα παραπάνω διευκρινίζεται ότι τα σωματεία φέρουν την ευθύνη της επιλογής των προσώπων και όχι ο Οργανισμός.

• Παρόμοια εκδήλωση και διαδικασία θα ακολουθηθεί και για αθλητές της καλαθοσφαίρισης που θα γίνει κατά την διάρκεια της τελικής φάσης του εργασιακού τουρνουά καλαθοσφαίρισης που θα διεξαχθεί στο Δημοτικό Κλειστό Γυμναστήριο Ρόδου «ο Διαγόρας» την Τετάρτη 11 Σεπτεμβρίου.

Στον τελικό του Βαλκανικού τουρνουά η Εθνική Παίδων

Θα αντιμετωπίσει σήμερα το απόγευμα την αντίστοιχη ομάδα της Τουρκίας

Την πρώτη μεγάλη επιτυχία ως προπονητής της εθνικής ομάδας Παίδων γνωρίζει από χθες ο **Κούλης Καραταΐδης.** Η ελληνική ομάδα προκρίθηκε στον τελικό του Βαλκανικού τουρνουά που διεξάγεται στην περιοχή της Κωνσταντινούπολης και θα αντιμετωπίσει σήμερα, Παρασκευή 06.09.2002 (ώρα 17.15) την αντίστοιχη της Τουρκίας, με στόχο την πρώτη θέση.

Η νέα εθνική Παίδων βρέθηκε στον τελικό μετά τη νίκη της με 3-0 επί της Αλβανίας (είχε ηττηθεί στο πρώτο ματς από την ομάδα της FYROM με 2-1) και την νίκη των Αλβανών επί της FYROM με 4-2.

Μιλώντας για την επιτυχία αυτή, ο κ. Καραταΐδης δήλωσε: «Όταν ξεκινήσαμε να έρθουμε στην Τουρκία είμαστε όλοι, λίγο ως πολύ, ανήσυχοι, επειδή η ομάδα είναι νέα. Δημιουργήθηκε από ένα κορμό σαράντα (40) νεαρών ποδοσφαιριστών, μετά από τρεις προπονήσεις και ήταν εύλογο να υπάρχει προβληματισμός για την ορθότητα όλων των επιλογών. Σε αυτή την ηλικία άλλωστε είναι πολύ συχνό το φαινόμενο κάποια παιδιά και λόγω άγχους να μην μπορούν να αποδώσουν ανάλογα με τις ικανότητές τους. Ξεκινήσαμε τους αγώνες και τα παιδιά δεν ήξεραν το ένα το όνομα του άλλου. Το ταλέντο όμως, έστω και ακατέργαστο, δεν κρύβεται. Όλα τα παιδιά που είναι μαζί μας έχουν πολύ ταλέντο και σιγά-σιγά ξεκίνησαν να το δείχνουν.

Είμαι πολύ ικανοποιημένος από τις εμφανίσεις μας, πιστεύω στο ταλέντο αυτών των παιδιών και το μόνο που χρειάζεται για να αναδειχθεί είναι η σκληρή δουλειά».

Η εθνική Παίδων θα πάρει μέρος τον Οκτώβριο στο επίσημο προκριματικό τουρνουά της UEFA που θα διεξαχθεί στην Πάτρα. Για την καλύτερη προετοιμασία της ομάδας στο διάστημα 22-26 Σεπτεμβρίου θα πραγματοποιηθούν δύο φιλικοί αγώνες με την αντίστοιχη της Γιουγκοσλαβίας.

ΕΘΝΙΚΗ ΟΜΑΔΑ ΝΕΩΝ

Ο κ. Γιώργος Κωστίκος ανακοίνωσε τα ονόματα των ποδοσφαιριστών που θα συμμετάσχουν στην αποστολή της Εθνικής Ομάδας Νέων για τους δυο φιλικούς αγώνες με την αντίστοιχη της Τσεχίας (10.09.2002, ώρα 16.30, πόλη Ράκοβνικ και 12.09.2002, ώρα 16.30, πόλη Σλάνι). Οι ποδοσφαιριστές που κλήθηκαν είναι οι Σηφάκης (ΟΦΗ), Αραμπατζής Γιάννης, Θάνος (ΑΕΚ), Παπαζαχαρίας (Ηρακλής), Φυντανίδης (Καλαμαριά), Κανακούδης, Ελευθεριάδης (ΠΑΟΚ), Λαμπρόπουλος (Αιγάλεω), Λεοντίου (Παναθηναϊκός), Παπαδόπουλος (Άρης), Μενδρινός, Ανθούλης (Ολυμπιακός), Αγγελίδης (Καβάλα), Αραμπατζής Νίκος (Πανσερραϊκός), Μπρης (Πανηλειακός), Αθανασόπουλος (Ακράτητος), Τσιμπανάκος (Ολυμπιακός Βόλου), Χατζηγριπάρης (Εθνικός Αστέρας), Μήτρου (Πανιώνιος), Ζησόπουλος (Πιερικός).

OASIS SOCCER CLUB



5X5

... το άλλο ποδόσφαιρο

ΑΝΑΚΟΙΝΩΣΗ

Σας πληροφορούμε ότι στο OASIS SOCCER CLUB 5X5 αρχίζουν από σήμερα οι εγγραφές για τις Ακαδημίες ποδοσφαίρου

Αγιοι Απόστολοι (*κοντά στο νέο Νοσοκομείο*)
τηλ. 0241064680 - κιν.0976055152
Ωρες: 17.00 - 22.00, κ. ΠΑΝΑΓΙΩΤΗΣ ΖΟΥΝΗΣ

ΔΙΑΓΟΡΕΙΑ 2002

ΠΑΡΕΛΑΣΗ ΑΣΤΕΡΩΝ



Μετά την Κατερίνα Βόγγολη και τον Αλέξανδρο Παπαδημητρίου, στη Ρόδο θα βρεθεί και ο Περικλής Ιακωβάκης

Αλλος ένας «ήρωας» του Πανευρωπαϊκού Πρωταθλήματος στίβου που διεξήχθη τον Αύγουστο στο Μόναχο, θα δώσει το παρών στα φετινά Διαγόρεια. Ο **Περικλής Ιακωβάκης** κατέκτησε την πέμπτη θέση στα 400μ. εμπόδια ενώ πρόσφατα συνέτριψε και το πανελλήνιο ρεκόρ στο αγώνισμα. Ο Ελληνας πρωταθλητής θεωρείται από τις σπουδαιότερες ελπίδες μας για διάκριση στους Ολυμπιακούς Αγώνες της Αθήνας.

Η παρουσία τριών μεγάλων «αστέρων» του ελληνικού στίβου αναμένεται να «μαγνητίσει» τους Ρόδιους φιλάθλους και το Δημοτικό Στάδιο «Διαγόρας» να κατακλυστεί από φίλους του κλασσικού αθλητισμού που θα θελήσουν να δουν από κοντά και να γνωρίσουν την **Κατερίνα Βόγγολη,** τον **Αλέξανδρο Παπαδημητρίου** και τον **Περικλή Ιακωβάκη.**

Αύριο το πρωί η Πρωτοψάλτη

Το μεγάλο «ατού» της πολιτιστικής βραδιάς των Διαγορείων είναι αναμφίβολα η **Αλκηστις Πρωτοψάλτη.** Η εξαιρετική ερμηνεύτρια θα έρθει στο «σμαραγδένιο» νησί αύριο το πρωί και θα κάνει την πρόβα της εν όψει της βραδινής συναυλίας.

Σε εγρήγορση ο Δήμος Καμείρου

Ολα είναι έτοιμα στο Δήμο Καμείρου για τη διεξαγωγή της λαμπαδηδρομίας που θα γίνει το Σάββατο 7 Σεπτεμβρίου 2002, στα πλαίσια της συμμετοχής του Δήμου στα «ΔΙΑΓΟΡΕΙΑ 2002».

Οι λαμπαδηδρόμοι θα συγκεντρωθούν στο χώρο του Δημαρχείου στις 4μ.μ. για να τοποθετηθούν απο τους υπεύθυνους στα καθορισμένα σημεία.

Υπεύθυνοι για τη λαμπαδηδρομία είναι οι γυμναστές κοι **Τζουμέρκας Μιχάλης** και **Καρυοφυλλάκης Βαγγέλης.**

Στο χώρο της Αρχαίας Καμείρου θα πραγματοποιηθεί στις 17:00 η μικρή τελετή αναπαράστασης της αφής της ιερής φλόγας όπου συμμετέχουν 3 ιέρειες και 9μελής χορωδία. Οι ιέρειες είναι:

1. Σακράκη Ματίνα
2. Χατζησάββα Εύη
3. Μπαλαούρα Κατερίνα

Την χορωδία αποτελούν οι:

1. Τσιμπλή Εύη
2. Τομάζου Μιράντα
3. Χριστοδούλου Νατάσα
4. Χριστοδούλου Εύη
5. Μιχαλάκη Σπυριδούλα
6. Διακονικόλα Μαρία
7. Αθανασίου Κίτσα
8. Διακολαμπριανού Γεωργία

Μετά την λήξη της τελετής, ο πρώτος λαμπαδηδρόμος ο **Μπονιάτης Εμμανουήλ** θα παραλάβει από μία από τις ιέρειες τη φλόγα και θα ξεκινήσει η λαμπαδηδρομία με τη συνοδεία της αστυνομίας, της πυροσβεστικής και του ασθενοφόρου.

Οι λαμπαδηδρόμοι του Δήμου θα μεταφέρουν την φλόγα έως τα όρια του Δήμου Πεταλούδων (βενζινάδικο Θεολόγου). Εκεί θα παραλάβουν τη φλόγα οι λαμπαδηδρόμοι του Δήμου Πεταλούδων όπου θα την μεταφέρουν έως το Αστυνομικό Τμήμα Ιαλυσού από όπου θα την παραλάβουν και πάλι αθλητές του Δήμου Καμείρου και θα τη μεταφέρουν έως το Στάδιο «ΔΙΑΓΟΡΑΣ» της Ρόδου.

Οι αθλητές αυτοί είναι:

1. Μαυρογιάννης Ιωάννης
2. Γαλούζης Κωνσταντίνος
3. Καραγιάννης Ιωάννης
4. Μαυρομάτη Αικατερίνη
5. Νταβέλης Αλέξανδρος
6. Καραγιάννη Κυριακή
7. Καραγιάννη Αργυρώ
8. Παπαγεωργίου Γεώργιος
9. Παπανδρέου Βικτώρια
10. Αγκά Γεωργία
11. Χατζηνικολάου Βασίλης
12. Χατζηνικολάου Μιχαήλ

(όπου είναι και ο τελευταίος αθλητής ο οποίος θα μπεί στο Στάδιο «ΔΙΑΓΟΡΑΣ» με τη φλόγα της Καμείρου).

Καλούνται όλοι οι κάτοικοι όλων των Δ.Δ. του Δήμου Καμείρου να παρευρεθούν στην τελετή και στην λαμπαδηδρομία ώστε να στηρίξουν την προσπάθεια και να εμψυχώσουν τους λαμπαδηδρόμους.

Σήμερα Παρασκευή 6 Σεπτεμβρίου οι υπεύθυνοι θα διανείμουν στους λαμπαδηδρόμους τις στολές σύμφωνα με το πιο κάτω πρόγραμμα:

Σορωνή, ώρα 11:00, στο Γραφείο του Πολίτη στο Δημαρχείο
Φάνες, ώρα 11:30, στο Δημοτικό Σχολείο
Καλαβάρδα, ώρα 12:00, στο Δημοτικό Σχολείο
Σάλακος, ώρα 12:30, στο Δημοτικό Σχολείο
Απόλλωνα ώρα 13:00, στο Δημοτικό Σχολείο
Πλατάνια, ώρα 13:30, στο εστιατόριο «Πέραμα»
Διμυλιά, ώρα 14:00, στο Δημοτικό Σχολείο

Αύριο Σάββατο 7 Σεπτεμβρίου και ώρα 16:00 όλοι οι λαμπαδηδρόμοι θα πρέπει να βρίσκονται στο **Δημαρχείο** ώστε να χωριστούν σε ομάδες και να τοποθετηθούν στα προκαθορισμένα σημεία. **Η μετακίνησή τους θα γίνει με το mini - bus του Δήμου και για το λόγο αυτό δεν θα πραγματοποιηθούν τα δρομολόγια το Σάββατο 7 Σεπτεμβρίου και από ώρα 16:00 έως 18:00. Το mini - bus για τη μεταφορά των παιδιών θα ακολουθήσει το πιο κάτω πρόγραμμα:**

Από Δ.Δ. Πλατανίων: 15:30
Από Δ.Δ. Διμυλιάς: 16:40
Από Δ.Δ. Καλαβάρδων: 16:50
Από Δ.Δ. Φανών 16:55

Οι λαμπαδηδρόμοι από τα Δ.Δ. Απολλώνων και Σαλάκου θα μετακινηθούν με το προγραμματισμένο δρομολόγιο του λεωφορείου του ΡΟΔΑ όπου ξεκινάει από το Δ.Δ. Απολλώνων στις 16:00

Η συνέντευξη Τύπου

Σήμερα το μεσημέρι (12.00) στην αίθουσα συνεδριάσεων του Νομαρχιακού Συμβουλίου θα πραγματοποιηθεί η καθιερωμένη συνέντευξη Τύπου της διοργάνωσης.

Στο πάνελ θα βρεθούν ο Νομάρχης Δωδ/σου κ. **Σάββας Καραγιάννης,** ο Δήμαρχος Ροδίων κ. **Γιώργος Γιαννόπουλος,** ο πρόεδρος του ΝΑΟΔ και της οργανωτικής επιτροπής των Διαγορείων κ. **Μιχάλης Μπαριανάκης,** ο πρόεδρος του ΔΟΝΑ Ροδίων κ. **Κάλλιστος Διακογεωργίου** και ο πρόεδρος της ΕΑΣ ΣΕΓΑΣ Δωδ/σου κ. **Σπύρος Καραγιάννης.**

ΓΚΟΛΦ

ΠΡΩΤΙΕΣ ΣΤΟ ΠΑΝΕΛΛΗΝΙΟ ΠΡΩΤΑΘΛΗΜΑ

Στη Γλυφάδα οργανώθηκε για 2η χρονιά **το Πανελλήνιο Πρωτάθλημα γκολφ παίδων / κορασίδων** (είχε αναβληθεί το Πάσχα λόγω επιδημίας ίωσης).

Η διοργάνωση είχε τη στήριξη της «Nestle», η οποία έχει συμβάλει ουσιαστικά στο πρόγραμμα διάδοσης του αθλήματος που έφερε πολλά νέα παιδιά στα ελληνικά κέντρα γκολφ στην Ελλάδα.

Στην **κατηγορία παίδων** (13-18 χρόνων) νικητής αναδείχθηκε **ο Ρόδιος Χρήστος Νικόπουλος** 230 χτυπήματα (78+77+75) με 2ο τον **Θόδωρο Βαφειάδη** (Γλυφ.) 235 και 3ο τον **Αλέξη Τράναχερ** (Γλυφ.) 255, ενώ **στα κορίτσια** 1η ήταν η **Κατερίνα Πέππα** (Κερκ) 302.

Ακόμα **στους παμπαίδες** (έπαιξαν απο τις μπροστινές αφετηρίες) οι τρεις πρώτοι ήταν **Λευτ. Πέρρος (Ροδ.), Δ. Κούστας (Γλυφ) 278, Γ. Καραγιαννης (Γλυφ.) 287, ενώ στον αγώνα αρχαρίων πρώτευσε ο Πάνος Παναγόπουλος.**



Τρίτο μάτι

• Η προαγωγή της Αννίκας είναι μάλλον θέμα ημερών. Απ' ότι φαίνεται σε λίγο καιρό θα έχει δικαίωμα ψήφου. Αντε μήπως και ανέβει λίγο το πρεστίζ της πληγωμένης Δωδεκανησιακής Διαιτησίας.

• Ας ελπίσουμε ότι με αυτό το δικαίωμα ψήφου που θα έχει η Αννίκα, ο Μπαρίστας πριν το τέλος Οκτωβρίου να βρίσκεται στην Α' Εθνική μαζί με τον ρολογά.

• Χάσανε λέει τα πρακτικά στο Μέγαρο. Γιατί ρε παιδιά φτερά αποκτήσανε και πετάξανε; Δηλαδή από την ημέρα που αναλάβατε τα ηνία στην Κοδριγκτώνος τα πρακτικά είναι αγγαρεία;

• Οταν κάνατε κριτική απ' έξω για άλλους ήταν καλά. Κοιτάξετε πρώτα αν εσείς είσθε πιο εντάξει από τους προηγούμενους και μετά το συζητάμε.

• Ο υπουργός που έχει αναλάβει την ευθύνη να κρατά πρακτικά και να μην την μεταφέρει σε άλλους με τρόπο που ο ίδιος γνωρίζει, γιατί δεν είναι και τόσο αντρίκιο αλλά απλά «κατινίστικο σύστημα».

• Η μετάθεση ευθυνών και μάλιστα πισώπλατα είναι τέχνη που την μαθαίνουν στα πανεπιστήμια. Καιρός είναι να πάρει κάποιο πτυχίο για να είναι διπλωματούχος ο υπουργός.

• Οι ανατροπές γίνονται με επιχειρήματα και στα φανερά. Κάποιοι πρέπει να ξυπνήσουν νωρίς γιατί τους χρησιμοποιούν χωρίς να το παίρνουν είδηση.

ΗΛΙΑΣ Κ.

ΚΛΕΙΣΤΟ ΠΡΟΠΟΝΗΤΗΡΙΟ ΓΙΑ ΤΙΣ ΥΠΟΔΟΜΕΣ



- **Δική του στέγη ως το 2003 θέλει να έχει ο Κολοσσός για τα παιδικοεφηβικά τμήματα**
- **Μεγάλο βάρος στην υποδομή. Συνεργασία με Ροδόπουλο**
- **Στις 15.00' θα δοθεί το τζάμπολ με τους Αμπελόκηπους**

Πάγια τακτική όλων των μεγάλων συλλόγων ανεξαρτήτως αθλήματος, είναι να «καλλιεργούν» την υποδομή τους. Να «εξοπλίζουν» με εφόδια τα δικά τους παιδιά και να τα προωθούν κάποια στιγμή στην πρώτη ομάδα.

Το μονοπάτι αυτό φιλοδοξεί να περπατήσει και ο Κολοσσός.

Φέτος υπάρχει μεγαλύτερη οργάνωση στα παιδικοεφηβικά τμήματα, έχουν αναλάβει τα μικρά παιδιά τρεις προπονητές (Νίκος Φραγκεσκάκης, Βενέτης Θωμίδης Νικήτας Παχούτης) με μεγάλη διάθεση να δουλέψουν μαζί τους ενώ γίνονται επαφές με τους αρμόδιους φορείς ώστε να κατασκευαστεί από τους «θαλασσί» κλειστό προπονήτριο για τις υποδομές. Σχέδιο που θέλουν να υλοποιήσουν έως το 2003.

Συνεργασία με Ροδόπουλο

Κατά τη διάρκεια του καλοκαιριού, εννέα νεαροί παίκτες του Κολοσσού είχαν ταξιδέψει στη θεσ/νίκη για να πάρουν μέρος στο camp Ροδόπουλου. Επέστρεψαν με άριστες εντυπώσεις και αρκετές επιπλέον γνώσεις. Η συνεργασία ωστόσο με το γνωστό προπονητή δεν περιορίζεται σ' αυτό.

Ο κ. Ροδόπουλος θα επισκεφθεί τη Ρόδο μετά τις 12 Σεπτέμβρη και για τέσσερις μέρες θα διδάξει στους μικρούς «θαλασσί».

Την περίοδο του Πάσχα αναμένεται να ξαναέρθει με επίλεκτη ομάδα παικτών από τις ακαδημίες του για κοινές προπονήσεις και φιλικά.

Μεσημεριανό τζάμπολ

Στις 15.00' θα ξεκινήσει ο πρώτος επίσημος αγώνας του Κολοσσού για το Κύπελλο Ελλάδος με αντίπαλο τους Αμπελόκηπους Θεσ/νίκης στις 15 Σεπτεμβρίου (Κυριακή) στο Βενετόκλειο.

Ο λόγος που θα διεξαχθεί νωρίς το παιχνίδι αφορά τη διευκόλυνση των φιλοξενούμενων στη μετακίνησή τους.

Κέρδισε τις εντυπώσεις

Με εξαίρεση τις ομάδες που συμμετέχουν στην «σαλονάτη» Α1, η μπασκετική «πιάτσα» θεωρεί τον Κολοσσό την πιο ευχάριστη έκπληξη στις εθνικές κατηγορίες μπάσκετ και μιλά με τα καλύτερα λόγια για την οργάνωση του συλλόγου και την αγωνιστική του ποιότητα.

Εως τότε αναμένεται να έχει εγκατασταθεί και η εξέδρα κάτω από το ταμπλό.

Νέες διακρίσεις

Στους «8» του Πανευρωπαϊκού έφτασε στο μονό ο Χατζημιχάλης και στα ημιτελικά του διπλού με παρτενέρ τον Ντάλια

Ξεπερνώντας τα εμπόδια ενός Σέρβου και ενός Ρώσου αθλητή διαδοχικά, ο Σταύρος Χατζημιχάλης έφτασε στους «8» του Πανευρωπαϊκού της Κέρκυρας όπου ηττήθηκε (μετά από αγώνα δύο ωρών) με 2-1 σετ από Ελληνοαυστραλό τενίστα (6-4, 5-7, 7-5).

Με συμπαίκτη τον Αριστοτέλη Ντάλια, έφτασαν μέχρι τα ημιτελικά του διπλού όπου έχασαν την πρόκριση στον τελικό της διοργάνωσης από τους Καραμπέτσο - Κόρακα ύστερα από έναν συγκλονιστικό αγώνα διάρκειας 3 1/2 ωρών. (6-4, 5-7, 9-7)

Η απόδοση του Χατζημιχάλη του χάρισε μια θέση στο κυρίως ταμπλό του πανελλήνιου τουρνουά ανδρών στο οποίο συμμετέχει για πρώτη φορά. Στο αντίστοιχο τουρνουά των γυναικών θα πάρει μέρος και η αδελφή του, Παρασκευή Χατζημιχάλη.

Προκηρύξεων... συνέχεια



Μόλις σε τρία άρθρα διαφέρει η προκήρυξη του νέου πρωταθλήματος της Α' κατηγορίας από της Β'.

Στα σημεία που αναφέρονται οι ομάδες με δικαίωμα συμμετοχής, στον τρόπο διεξαγωγής και στους οικονομικούς όρους.

Αναλυτικά:

Σύμφωνα με τις διατάξεις του ισχύοντος Αθλητικού Νόμου, του καταστατικού της ΕΟΚ, και των κανονισμών της Γενικής Προκήρυξης Πρωταθλημάτων 2002 - 2003, όπως αυτή μας κοινοποιήθηκε με το υπ' αριθμ. πρωτ. 2633/8-7-2002 έγγραφο της ΕΟΚ.

ΠΡΟΚΗΡΥΣΣΟΥΜΕ

Το πρωτάθλημα Β' κατηγορίας Ανδρών αγωνιστικής περιόδου 2002 - 2003 με τους παρακάτω όρους:

ΑΡΘΡΟ 1ο: ΟΜΑΔΕΣ ΜΕ ΔΙΚΑΙΩΜΑ ΣΥΜΜΕΤΟΧΗΣ

Στο πρωτάθλημα Β' κατηγορίας Ανδρών περιόδου 2002 - 2003 δικαιούνται συμμετοχής τα παρακάτω σωματεία:

1. Αρχάγγελος Α.Ο
2. ΣΣΑΔΑΝ Ζέφυρος
3. ΑΣΙ Ηλιος Ιαλυσού
4. ΑΟ Εύελπις Ψίνθου
5. ΑΟ Παντηλιακός
6. ΑΟΦ Κλεόβουλος Λίνδου
7. ΑΣ Ηρακλής 2000
8. ΑΟ Σύμης

Η ΤΕ δεν θα δέχεται τη δήλωση συμμετοχής κάποιου σωματείου στο Πρωτάθλημα Ανδρών, εάν το σωματείο αυτό δεν συμμετάσχει και στο Πρωτάθλημα Παίδων με αντίστοιχη ομάδα ή δεν συμμετάσχει τουλάχιστον στους αγώνες Παμπαίδων που θα διοργανώσει η ΤΕ κατά τη διάρκεια της αγωνιστικής περιόδου.

ΑΡΘΡΟ 3ο: ΤΡΟΠΟΣ ΔΙΕΞΑΓΩΓΗΣ ΠΡΩΤΑΘΛΗΜΑΤΟΣ

Το πρωτάθλημα θα διεξαχθεί σε έναν όμιλο.

Οι ομάδες θα συναντηθούν μεταξύ τους δύο (2) φορές (δύο γύροι), σύμφωνα με το πρόγραμμα που θα καταρτιστεί.

Η πρωταθλήτρια ομάδα ανεβαίνει στην Α' κατηγορία.

Η Δεύτερη στην βαθμολογία θα αγωνισθεί στην Α' κατηγορία της νέας περιόδου 2003 - 2004 μόνο στην περίπτωση που ο Πρωταθλητής Δωδ/σου ανέλθει στην Γ' εθνική κατηγορία και συγχρόνως καμία από τις δύο ομάδες Ρόδου δεν υποβιβαστεί στο Τοπικό Πρωτάθλημα.

ΑΡΘΡΟ 10ο: ΟΙΚΟΝΟΜΙΚΟΙ ΟΡΟΙ

α) Το ποσό των μετακινήσεων θα καταβάλλεται από την Τ.Ε. ΕΟΚ Δωδ/σου μόνο με την προσκόμιση του Γραμματίου Είσπραξης.

β) Η Τ.Ε. ΕΟΚ Δωδεκανήσου αναλαμβάνει την εξασφάλιση αδειών τέλεσης αγώνων για τα σωματεία της νήσου Ρόδου. Τα σωματεία των νήσων όταν είναι γηπεδούχα, θα φροντίζουν να βγάζουν άδεια από τα κατά τόπους Επαρχεία.

γ) Σε κάθε σωματείο θα καταβάλλεται το ποσό μετακίνησης με βάση τον αριθμό δώδεκα (12) καλαθοσφαιριστών. Στην περίπτωση που οι καλαθοσφαιριστές της μετακινούμενης ομάδας είναι λιγότεροι των δώδεκα (12) τότε το ποσό μετακίνησης θα είναι ανάλογο με τον αριθμό των καλαθοσφαιριστών.

Στις μετακινούμενες ομάδες θα καταβάλλονται τα κάτωθι ποσά:

1. ΡΟΔΟΣ - ΚΩΣ 260 ΕΥΡΩ
2. ΡΟΔΟΣ - ΣΥΜΗ 130 ΕΥΡΩ
3. ΚΩΣ - ΣΥΜΗ 400 ΕΥΡΩ

Τα παραπάνω ποσά περιλαμβάνουν τα έξοδα μιας μετακίνησης με μιας διανυκτέρευσης. Για κάθε επιπλέον διανυκτέρευση θα καταβάλλεται στην ομάδα το 50% επιπλέον του ποσού, ανεξάρτητα από τους αγώνες που θα δώσει η ομάδα.

Η μη έγκαιρη καταβολή των εξόδων μετακίνησης από την Τ.Ε. ΕΟΚ. Δωδ/σου δεν αναστέλλει την υποχρέωση του μετακινούμενου σωματείου να βρίσκεται έγκαιρα στον τόπο διεξαγωγής του αγώνα.

δ) Τα έξοδα διαιτησίας είναι για κάθε διαιτήτη 11 Ευρώ, για κάθε κριτή 6 Ευρώ και για κομισάριο 5 Ευρώ.

Τα έξοδα ημεραργίας για μετακίνηση σε άλλο νησί ανέρχονται στο ποσό των 35 Ευρώ με διανυκτέρευση και των 24 Ευρώ χωρίς διανυκτέρευση.

Τα έξοδα διαιτησίας κριτών, και γυμνασιάρχου καθώς και τα έξοδα μετακινήσεων και ημεραργίας διαιτητών, κριτών και γυμνασιάρχου καλύπτονται από την Τ.Ε. ΕΟΚ ΔΩΔΕΚΑΝΗΣΟΥ.

Για το νησί της Ρόδου τα έξοδα μετακίνησης διαιτητών - γραμματείας ορίζονται στο ποσό των 0,06 Ευρώ ανά χιλιόμετρο και καλύπτονται από την .Ε. ΕΟΚ.

«Μεταμορφώνεται» το κλειστό

Εντυπωσιακές οι αλλαγές στο Βενετόκλειο

Το πασίγνωστο παραμυθάκι του ασχημόπαπου που έγινε κύκνος θυμίζει λίγο η ιστορία με τις εργασίες στο κλειστό γυμναστήριο της Ρόδου.

Το φαινόμενο...των κουβάδων όταν έβρεχε και έσταζε η οροφή καθώς και πολλά άλλα ανήκουν πλέον στο παρελθόν.

Στο Βενετόκλειο έγιναν έργα μόνωσης, τοποθετήθηκε νέος σύγχρονος φωτισμός (όπως στα γήπεδα της Α1) ενώ σε εξέλιξη βρίσκεται η συντήρηση και ανακατασκευή των αποδυτηρίων.

Θα εξοπλιστούν με όργανα ενδυνάμωσης τα οποία θα μπορούν να χρησιμοποιηθούν απ' όλες τις ομάδες που έχουν ως έδρα το κλειστό.

Σύντομα θα γίνει και η εγκατάσταση της νέας εξέδρας (300 θέσεων) οπότε και θα αυξηθεί η χωρητικότητα του γηπέδου. Επίσης θα τοποθετηθούν ειδικές θέσεις (καρεκλάκια) για τους κατόχους αριθμημένων εισιτηρίων και διαρκείας.

Α.Ο. ΚΟΛΟΣΣΟΣ ΡΟΔΟΥ

ΑΝΑΚΟΙΝΩΣΗ

Αρχισαν και συνεχίζονται οι εγγραφές στην Ακαδημία Μπάσκετ του ΑΟ ΚΟΛΟΣΣΟΣ.

Οι εγγραφές γίνονται καθημερινά στα Γραφεία του ΑΟ ΚΟΛΟΣΣΟΣ στην Πλατεία Βρούχου (Μητρόπολη) από 5-8 το απόγευμα.

Γίνονται δεκτά αγόρια και κορίτσια από την ηλικία των 5 ετών και πάνω.

Υπεύθυνη εγγραφών η Γραμματέας του ΑΟ ΚΟΛΟΣΣΟΣ, Γλυνάτση Πόπη.

Τηλέφωνα για συνεννόηση: 02410 - 76566 και 02410-31843

Οι προπονήσεις για τα τμήματα ΠΡΟ-ΠΑΙΔΙΚΟ, ΠΑΙΔΙΚΟ και ΕΦΗΒΙΚΟ άρχισαν. Για τα υπόλοιπα τμήματα θα αρχίσουν τη Δευτέρα 2 Σεπτεμβρίου.

ΠΩΣ ΘΑ ΕΓΓΡΑΦΟΥΝ οι νέοι φοιτητές

Τι χρειάζεται να προσκομίσουν - Διευθύνσεις και τηλέφωνα ΑΕΙ - ΤΕΙ

Γυρίζει η σελίδα για όλους εσάς τους επιτυχόντες των φετινών πανελλαδικών εξετάσεων. Από τον Οκτώβριο θα είστε πλέον φοιτητές στα τμήματα των ΑΕΙ ή των ΤΕΙ, που επιλέξατε ή όπου σας οδήγησαν οι βαθμολογικές επιδόσεις σας.

Ανεξαρτήτως κινητοποιήσεων των πανεπιστημιακών δασκάλων (που καθιστούν αβέβαιη την ομαλή λειτουργία των ΑΕΙ τη φετινή ακαδημαϊκή χρονιά), οι εγγραφές των πρωτοετών θα διεξαχθούν απρόσκοπτα, εκτός απροόπτου φυσικά. Διότι η εγγραφή των επιτυχόντων των εξετάσεων εισαγωγής στα Ιδρύματα της Ανώτατης Εκπαίδευσης είναι διαδικασία που διενεργείται από τις διοικητικές υπηρεσίες των ΑΕΙ, οι οποίες λειτουργούν κανονικά ακόμη και στις περιπτώσεις αποχής των πανεπιστημιακών δασκάλων. Οι διοικητικοί υπάλληλοι των ιδρυμάτων δεν εξασκούν τα καθήκοντά τους μόνον στην περίπτωση κατά την οποία αναστέλλονται όλες οι λειτουργίες ενός ΑΕΙ, όταν «κλείνει» δηλαδή ένα πανεπιστήμιο, με τη σύμφωνη γνώμη των μελών της Συγκλήτου του και των πρυτανικών αρχών του.

Προς το παρόν μια τέτοια εξέλιξη δεν έχει δρομολογηθεί, οπότε καλό θα είναι να γνωρίζετε το τυπικό μέρος της διαδικασίας (ευχάριστη, αλήθεια, για όλους σας μετά το «Γολγοθά» της προετοιμασίας για τις πανελλαδικές) που θα σας χαρακτηρίσει και επισήμως «φοιτητές». Για να σας διευκολύνουμε, σας προσφέρουμε με όλα τα χρήσιμα στοιχεία, όπως προσδιορίζονται από το υπουργείο Παιδείας αλλά και το «χάρτη» όλων των Ανωτάτων Ιδρυμάτων της χώρας (ΑΕΙ - ΤΕΙ). Με τις περιοχές στις οποίες εδρεύουν ή βρίσκονται οι κεντρικές υπηρεσίες τους, με τους αριθμούς τηλεφώνων και fax για πληροφορίες των ενδιαφερομένων, αλλά και τις διευθύνσεις των σελίδων τους στο Internet για μια πρώτη «εικόνα» συνολική των ιδρυμάτων ή των τμημάτων τους.

Οι εγγραφές των πρωτοετών στα πανεπιστήμια και στα ΤΕΙ πραγματοποιούνται συνήθως μέσα στο πρώτο δεκαήμερο του Οκτωβρίου (ακόμη δεν έχει ανακοινωθεί από το υπουργείο Παιδείας η ακριβής ημερομηνία).

Για την εγγραφή τους στις σχολές, καταθέτουν - οι ίδιοι, ή νομίμως εξουσιοδοτημένα από αυτούς πρόσωπα - τα εξής δικαιολογητικά:

- Αίτηση για εγγραφή.
- Τίτλο απόλυσης, δηλαδή απολυτήριο ή πτυχίο ή αποδεικτικό του Λυκείου αποφοίτησης, ή νομίμως κυρωμένο αντίγραφο ή φωτοαντίγραφο των τίτλων αυτών.
- Αντίγραφο της βεβαίωσης της παραγράφου 13 του άρθρου 1 του Ν. 2525/1997, όπως συμπληρώθηκε με την παράγραφο 1 του άρθρου 1 του Ν. 2909/2001.
- Υπεύθυνη δήλωση, στην οποία δηλώνεται ότι δεν είναι εγγεγραμμένοι σε άλλη Σχολή ή Τμήμα της Ανώτατης Εκπαίδευσης στην Ελλάδα.
- Εξι μικρές φωτογραφίες (τύπου αστυνομικής ταυτότητας).

Κατά την προσέλευσή τους για εγγραφή, οι επιτυχόντες πρέπει να έχουν μαζί τους την αστυνομική τους ταυτότητα ή άλλο δημόσιο έγγραφο, από το οποίο να αποδεικνύονται τα ονομαστικά τους στοιχεία και η ακριβής ημερομηνία γέννησης. Μέσα στις προθεσμίες εγγραφής στα ΑΕΙ και στα ΤΕΙ, που προσδιορίζονται για τους επιτυχόντες των πανελλαδικών εξετάσεων, θα πρέπει να υποβάλουν τα δικαιολογητικά τους και:

- Οι εισαχθέντες της ειδικής κατηγορίας ασθενειών.
- Οι απόφοιτοι Λυκείου οι οποίοι διακρίθηκαν στη Βαλκανική Μαθηματική ή Πληροφορική Ολυμπιάδα ή στη Διεθνή Μαθηματική ή Πληροφορική Ολυμπιάδα κατά τη διάρκεια της φοίτησής τους στο Λύκειο και τους έχει απονεμηθεί πρώτο, δεύτερο και τρίτο βραβείο. Οι απόφοιτοι, εκτός των δικαιολογητικών πρέπει να προσκομίσουν και βεβαίωση της Ελληνικής Μαθηματικής Εταιρείας ή της Εταιρείας Πληροφορικής και Υπολογιστών, αντίστοιχα, η οποία θα πρέπει να έχει θεωρηθεί από τη Διεύθυνση Σπουδών Δευτεροβάθμιας Εκπαίδευσης του υπουργείου Παιδείας (Ερμού 15, 5ος όροφος).

Διευθύνσεις ΑΕΙ-ΤΕΙ

ΑΕΙ

ΑΝΩΤΑΤΗ ΣΧΟΛΗ ΚΑΛΩΝ ΤΕΧΝΩΝ
Πατησίων 42
Αθήνα
Τηλ.: 010-3816930, 010-3826704, 010-4801118
Fax: 010-3816926
www.asfa.gr

ΑΡΙΣΤΟΤΕΛΕΙΟ ΠΑΝΕΠΙΣΤΗΜΙΟ ΘΕΣΣΑΛΟΝΙΚΗΣ
Πανεπιστημιούπολη
Θεσσαλονίκη
Τηλ.: 0310-996000
Fax: 0310-206138
www.auth.gr

ΔΗΜΟΚΡΙΤΕΙΟ ΠΑΝΕΠΙΣΤΗΜΙΟ ΘΡΑΚΗΣ
Δημοκρίτου 17, Κομοτηνή
Θράκη
Τηλ.: 05310-39000
Fax: 05310-26660
www.duth.gr

ΕΘΝΙΚΟ & ΚΑΠΟΔΙΣΤΡΙΑΚΟ ΠΑΝΕΠΙΣΤΗΜΙΟ ΑΘΗΝΩΝ
Πανεπιστημίου 30
Αθήνα
Τηλ.: 010-3620020, 010-3223945
Fax: 010-3602145
www.uoa.gr

ΕΘΝΙΚΟ ΜΕΤΣΟΒΙΟ ΠΟΛΥΤΕΧΝΕΙΟ
Ηρώων Πολυτεχνείου 9,
Πολυτεχνειούπολη Ζωγράφου
Αθήνα
Τηλ.: 010-7722014, 010-7721989
Fax: 010-7722048
www.ntua.gr

ΙΟΝΙΟ ΠΑΝΕΠΙΣΤΗΜΙΟ
Δελληγιώργη 55-59
Αθήνα
Τηλ.: 010-5248287
Fax: 010-5248313
www.union.edu.gr

ΟΙΚΟΝΟΜΙΚΟ ΠΑΝΕΠΙΣΤΗΜΙΟ ΑΘΗΝΩΝ
Πατησίων 76
Αθήνα
Τηλ.: 010-8203911
Fax: 010-8226204
www.aued.gr

ΠΑΝΕΠΙΣΤΗΜΙΟ ΑΙΓΑΙΟΥ
Χαριλάου Τρικούπη & Φάωνος
Μυτιλήνη
Τηλ.: 02510-36000
Fax: 02510-36099
www.aegean.gr

ΠΑΝΕΠΙΣΤΗΜΙΟ ΘΕΣΣΑΛΙΑΣ
Αργονοιτών & Φιλελλήνων
Βόλος
Τηλ.: 04210-24005, 04210-24785
Fax: 04210-34873
www.uth.gr

ΠΑΝΕΠΙΣΤΗΜΙΟ ΙΩΑΝΝΙΝΩΝ
Πανεπιστημιούπολη
Ιωάννινα
Τηλ.: 06510-41800, 06510-42900
Fax: 06510-44112
www.uoi.gr

ΠΑΝΕΠΙΣΤΗΜΙΟ ΚΡΗΤΗΣ
Πανεπιστημιούπολη
Ρέθυμνο
Τηλ.: 08310-77900
Fax:08310-77909
www.uch.gr

ΠΑΝΕΠΙΣΤΗΜΙΟ ΜΑΚΕΔΟΝΙΑΣ
Εγνατίας 156
Θεσσαλονίκη
Τηλ.: 0310-822825
Fax: 0310-844536
www.uom.gr

ΠΑΝΕΠΙΣΤΗΜΙΟ ΠΑΤΡΩΝ
Πανεπιστημιούπολη
Πάτρα
Τηλ.: 0610-997545, 0610-991715
Fax: 0610-991711
www.upatras.gr

ΠΑΝΕΠΙΣΤΗΜΙΟ ΠΕΙΡΑΙΩΣ
Καραολή & Δημητρίου 80
Πειραιάς
Τηλ.: 010-4139412, 010-4120753
Fax: 010-4179064
www.unipi.gr

ΠΑΝΤΕΙΟ ΠΑΝΕΠΙΣΤΗΜΙΟ
Συγγρού 136
Αθήνα
Τηλ.: 010-9239559, 010-9220100
Fax: 010-9223690
www.panteion.gr

ΠΟΛΥΤΕΧΝΕΙΟ ΚΡΗΤΗΣ
Τέρμα Αγ. Μάρκου
Χανιά
Τηλ.: 08210-28404
Fax: 08210-28417
www.tuc.gr

ΧΑΡΟΚΟΠΕΙΟ ΠΑΝΕΠΙΣΤΗΜΙΟ
Ελ. Βενιζέλου 70
Αθήνα
Τηλ.: 010-9577051
Fax: 010-9577050
www.hua.gr

ΓΕΩΠΟΝΙΚΟ ΠΑΝΕΠΙΣΤΗΜΙΟ ΑΘΗΝΩΝ
Ιεράς Οδού 75
Αθήνα
Τηλ.: 010-5294831, 010-5294832
www.aua.gr

ΠΑΝΕΠΙΣΤΗΜΙΟ ΠΕΛΟΠΟΝΝΗΣΟΥ
Ερ. Σταυρού 20 & Καρυωτάκη
Τρίπολη
Τηλ.-Fax: 0710-222980
www.upelop.gr

ΤΕΙ

ΤΕΙ ΑΘΗΝΑΣ
Αγ. Σπυρίδωνος και Δημητσάνας
Αιγάλεω
Τηλ.: 010-5385100
Fax: 010-5911590
www.teiath.gr

ΤΕΙ ΔΥΤ. ΜΑΚΕΔΟΝΙΑΣ
Κοίλα
Κοζάνη
Τηλ.: 04610-40161,2,3,4
Fax: 04610-39682

ΤΕΙ ΗΠΕΙΡΟΥ
Κωστακιοί
Αρτα
Τηλ.: 06810-79224, 06810-76401-3
Fax: 06810-76404
www.teiep.gr

ΤΕΙ ΘΕΣΣΑΛΟΝΙΚΗΣ
Θεσσαλονίκη
Τηλ.: 0310-791111
Fax: 0310-799152
www.teithe.gr

ΤΕΙ ΚΑΛΑΜΑΤΑΣ
Αντικάλαμος
Καλαμάτα
Τηλ.: 07210-69589, 07210-69600
Fax: 07210-69047
www. teikal.gr

ΤΕΙ ΚΡΗΤΗΣ
Σταυρωμένος
Ηράκλειο
Τηλ.: 0810-379100
Fax: 0810-250548
www.cs.teiher.gr

ΤΕΙ ΛΑΜΙΑΣ
Καλύβιο
Λαμία
Τηλ.: 02310-48011
Fax: 02310-33945
www.teilam.gr

ΤΕΙ ΛΑΡΙΣΑΣ
Λάρισα
Τηλ.: 0410-611061
Fax: 0410-610803
www.teilar.gr

ΤΕΙ ΜΕΣΟΛΟΓΓΙΟΥ
Τέρμα Μαυρομιχάλη
Καρδίτσα
Τηλ.: 04410-28299, 04410-71752-3
www.teimes.gr

ΤΕΙ ΠΑΤΡΑΣ
Κουκουλί
Πάτρα
Τηλ.: 0610-325001
Fax: 0610-313770
www.teipat.gr

ΤΕΙ ΠΕΙΡΑΙΑ
Π. Ράλλη και Θηβών 250
Αιγάλεω
Τηλ.: 010-5381100
Fax: 010-5450962

ΤΕΙ ΣΕΡΡΩΝ
Τέρμα Μαγνησίας
Σέρρες
Τηλ.: 03210-46556
www.teiser.gr

ΤΕΙ ΧΑΛΚΙΔΑΣ
Ψαχνά
Τηλ.: 02280-99500, 02280-99512
Fax: 02280-23766
www.teihal.gr



ΘΕΜΕΛΙΩΝΕΤΑΙ ΤΟ ΒΙΟΚΛΙΜΑΤΙΚΟ ΣΧΟΛΕΙΟ ΚΡΕΜΑΣΤΗΣ

Την ερχόμενη Κυριακή 8 Σεπτεμβρίου 2002 στις 11 το πρωί, πραγματοποιείται η τελετή θεμελίωσης του Βιοκλιματικού Σχολείου Κρεμαστής, από τον νομάρχη Δωδεκανήσου κ. Σάββα Καραγιάννη.

Το σημαντικό αυτό έργο, οι εργασίες κατασκευής του οποίου έχουν ήδη ξεκινήσει, είναι ενταγμένο στο 3ο Κοινοτικό Πλαίσιο Στήριξης και έχει προϋπολογισμό 3.962.000 Ευρώ.

Το νέο σχολικό συγκρότημα έρχεται να επιλύσει το μείζον πρόβλημα στέγασης των μαθητών της Κρεμαστής.

Μετά την τελετή θεμελίωσης θα ακολουθήσει η παρουσίαση της μελέτης του νέου και σύγχρονου σχολείου από την αρχιτέκτονα κ. Μαριέττα Σωτρίλλη.

ΡΕΦΛΕΞΟΛΟΓΙΑ

THE INTERNATIONAL SCHOOL OF
REFLEXOLOGY & MERIDIAN THERAPY

Ιδρύθηκε το 1983 Προϊσταμένη: Inge Dougans
1999 Διευθύντρια: Σάντρα Μπαρλάβα

Ανακαλύψτε μια υπέροχη καριέρα στην Ρεφλεξολογία!

Οι Εγγραφές άρχισαν!
Έναρξη μαθημάτων: Σάββατο 02/11/02

Επισκεφθείτε το website μας: www.vacuflex.com
Ηρ. Αναστασίας 58 & Κ. Υδραίου, Τηλ/Fax: 02410 73015
Κινητό: 0938855818, E-mail: fit-life@internet.gr

ΣΧΟΛΗ ΧΟΡΟΥ
ΑΝΑΓΝΩΡΙΣΜΕΝΗ ΑΠΟ ΤΟ ΚΡΑΤΟΣ

Μαρί Γκίκα

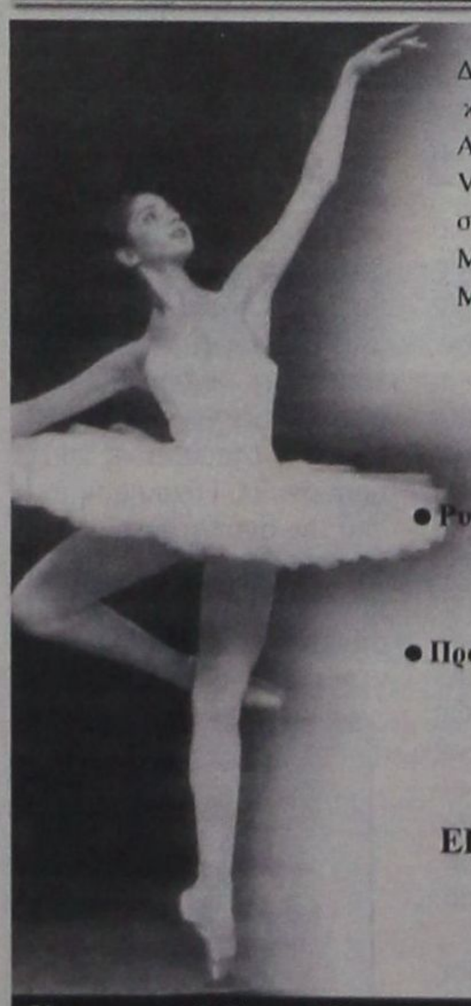

Διπλωματούχος Ανώτερης Επαγγελματικής Σχολής Χορού "Ραλλού Μανού" και Ακαδημίας Χορού Βάρνας - Βουλγαρίας
Αποκλειστική επίσημος αντιπρόσωπος Δωδεκανήσου της Inernational Ballet Academy of Varna - Bulgaria του συστήματος "VAGANOVA" με δικαίωμα χορηγήσεως μετά από εξετάσεις διπλωμάτων όλων των βαθμίδων (Preparatoire, Elementaire, Moyen, Avance, Superieur).
Μέλος Διεθνούς Συμβ. Χορού της UNESCO.
Μέλος Σ.Ι.Σ.Χ.Ε. (Σωματείο Ιδιοκτητών Σχολών Χορού Ελλάδος)

ΣΤΙΣ ΔΥΟ ΣΧΟΛΕΣ ΜΑΣ ΔΙΔΑΣΚΟΝΤΑΙ ΑΠΟ ΕΛΛΗΝΕΣ ΚΑΙ ΞΕΝΟΥΣ ΔΙΠΛΩΜΑΤΟΥΧΟΥΣ ΚΑΘΗΓΗΤΕΣ ΟΛΑ ΤΑ ΕΙΔΗ ΧΟΡΟΥ:

● Κλασσικό Μπαλλέτο (Συστ. Vaganova) ● Ακαδημαϊκό Κλασσικό Μπαλλετο ● Ρυθμική Κινητική Αγωγή Νηπίων ● Σύγχρονος Χορός (σύστημα Martha's Graham, Cunninghamm, Limon) ● Jazz ● Aerobic ● Χορευτική Γυμναστική Ενηλίκων ● Μικρών & Μεγάλων Μαζορετών ● Αυτοσχεδιασμός ● Κάρακτερ ● Προετοιμασία για εισαγωγικές επαγ/τικών σχολών ΥΠ.ΠΟ ● Flamenco (με τη Σταυρούλα Γεωργοπαπαδάκου, απ. επαγγελματικών σχολών "Amparo de' Triana & "Anna Maria Amahi")

ΔΕΚΤΑ ΠΑΙΔΙΑ ΑΠΟ 3,5 ΕΤΩΝ

ΕΓΓΡΑΦΕΣ: Καθημερινά από 9/9 εκτός Σαββάτου - Κυριακής 6-9 το απόγευμα

ΕΝΑΡΞΗ ΜΑΘΗΜΑΤΩΝ 16/9/2002

● ΚΕΝΤΡΙΚΟ: ΔΕΝΔΡΙΝΟΥ 19 , ΡΟΔΟΣ, ΤΗΛ: 02410 35351
● ΠΑΡΑΡΤΗΜΑ: ΑΡΧΑΓΓΕΛΟΣ, ΤΗΛ: 02440 22290

ΚΟΝΤΑ ΜΑΣ Ο ΧΟΡΟΣ ΕΙΝΑΙ ΠΑΙΔΕΙΑ & ΜΟΡΦΗ ΕΠΙΚΟΙΝΩΝΕΙΑΣ ΓΙΑ ΚΑΘΕ ΑΝΘΡΩΠΟ ΜΕ ΔΗΜΙΟΥΡΓΙΚΗ ΑΝΤΙΛΗΨΗ.

ΣΥΜΦΩΝΑ ΜΕ ΝΟΜΟΣΧΕΔΙΟ ΠΟΥ ΕΠΕΞΕΡΓΑΖΕΤΑΙ ΤΟ ΥΠΟΥΡΓΕΙΟ ΕΜΠΟΡΙΚΗΣ ΝΑΥΤΙΛΙΑΣ

ΝΑΥΤΙΚΗ ΕΠΑΓΓΕΛΜΑΤΙΚΗ εκπαίδευση και από ιδιωτικές σχολές

Με άλλες διατάξεις ανοίγει ο δρόμος για τη φύλαξη λιμένων και από ιδιωτικές εταιρείες σεκιούριτι

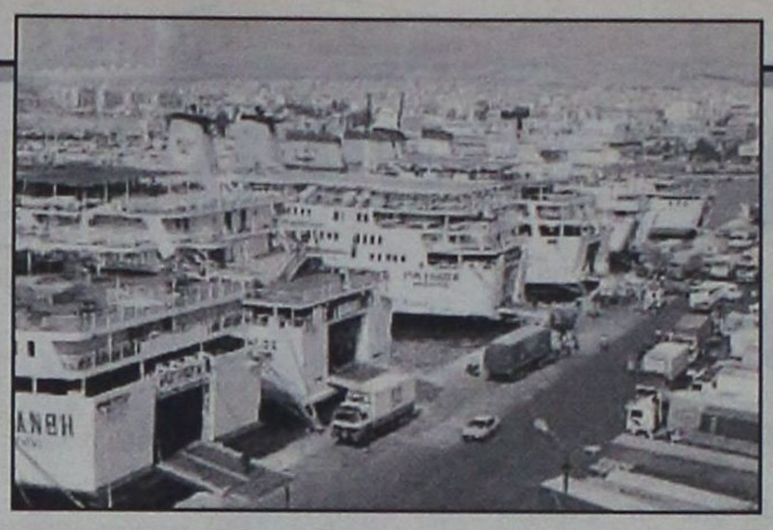

Ιδιωτικές σχολές ναυτικής επαγγελματικής εκπαίδευσης και επιμόρφωσης θα είναι δυνατό να λειτουργούν σε σύντομο χρονικό διάστημα στη χώρα μας, σύμφωνα με νομοσχέδιο το οποίο επεξεργάζεται το υπουργείο Εμπορικής Ναυτιλίας.

Η λειτουργία των σχολών αυτών, όπως τουλάχιστον διαφαίνεται από το σχετικό κείμενο, δεν αφορά τις Ακαδημίες Εμπορικού Ναυτικού και τη δημόσια υπόστασή τους.

Με το ίδιο νομοσχέδιο, στο οποίο περιλαμβάνονται και πλήθος άλλων διατάξεων, φαίνεται επίσης να ανοίγει ο δρόμος για την είσοδο ιδιωτικών εταιρειών σεκιούριτι στη φύλαξη των λιμένων, ενώ προβλέπεται ότι παύει πλέον η δωρέαν μεταφορά των ταχυδρομικών σάκων των ΕΛΤΑ από τα πλοία της ακτοπλοΐας.

ΥΠΟ ΤΗΝ ΕΠΟΠΤΕΙΑ ΤΟΥ ΥΕΝ

Το νομοσχέδιο συγκεκριμένα προβλέπει ότι οι ιδιωτικές σχολές ναυτικής εκπαίδευσης και επιμόρφωσης (ΙΣΝΕΕ) λειτουργούν υπό την εποπτεία του υπουργείου Εμπορικής Ναυτιλίας, ενώ με Προεδρικό Διάταγμα καθορίζεται στην συνέχεια ο τρόπος άσκησης της εποπτείας και οι υποχρεώσεις των ιδιοκτητών ΙΣΝΕΕ.

Οι άδειες λειτουργίας θα είναι προσωποπαγείς, ενώ ο διευθυντής τους και υπεύθυνος κατά τον νόμο θα πρέπει να έχει τίτλο σπουδών από ΑΕΙ, να είναι πλοίαρχος ή μηχανικός του εμπορικού ναυτικού.

Με κοινές υπουργικές αποφάσεις των υπουργών Εμπορικής Ναυτιλίας και Παιδείας καθορίζονται τα πρότυπα σπουδών και προβλέπεται η παροχή εκπαίδευσης με βάση διεθνείς συνθήκες. «Για τα πρότυπα εκπαίδευσης, έκδοσης πιστοποιητικών και τήρησης φυλακών των ναυτικών (1978)». Επίσης καθορίζεται ο τρόπος, οι φορείς και οι διαδικασίες ελέγχου για τη διασφάλιση, όπως αναφέρεται στο νομοσχέδιο που επεξεργάζεται το ΥΕΝ, της παρεχόμενης ναυτικής επαγγελματικής εκπαίδευσης και επιμόρφωσης για κάθε βαθμίδα και ειδικότητα των εκπαιδευόμενων.

Οι ΙΣΝΕΕ υποχρεώνονται να τηρούν ατομικό φάκελο προόδου για κάθε εκπαιδευόμενο, βιβλίο ημερήσιας παρουσίας, ατομικό φάκελο προσόντων των εκπαιδευτικών, κανονισμό θεωρητικής εκπαίδευσης και πρακτικής άσκησης και μητρώο αποφοίτων.

Επίσης στο σχέδιο προβλέπεται ότι αναγνωρίζονται οι τίτλοι σπουδών και ναυτικής ικανότητας που εκδίδονται σε κράτη - μέλη της Ε.Ε., ενώ τα πιστοποιητικά ναυτικής ικανότητας θα είναι δυνατό να εκδίδονται για άτομα έως 65 ετών.

ΜΕΤΟΝΟΜΑΖΟΝΤΑΙ ΤΑ ΚΕΣΕΝ

Τέλος τα Κέντρα Επιμόρφωσης Στελεχών Εμπορικού Ναυτικού, τα γνωστά ΚΕΣΕΝ, μετονομάζονται σε Κέντρα Επαγγελματικής Κατάρτισης Ναυτικών. Στο ίδιο νομοσχέδιο αναμένεται να περιληφθούν επίσης άρθρα για τα εξής θέματα:

• Μετατρέπεται σε κακούργημα για τους πλοιάρχους η εισαγωγή περισσότερων από πέντε λαθρομεταναστών στη χώρα.

• Δημιουργείται Εθνικό Συμβούλιο Ναυτιλιακής Πολιτικής στο οποίο θα μετέχουν οι γενικοί γραμματείς του ΥΕΝ, ο πρόεδρος του Ναυτικού Επιμελητηρίου Ελλάδας, ο γενικός γραμματέας της ΠΝΟ, οι πρόεδροι των εφοπλιστικών ενώσεων, ο πρόεδρος του Τμήματος Ναυτιλιακών Σπουδών στο Πανεπιστήμιο Πειραιά, δύο εκπρόσωποι του ΥΕΝ. Ολα τα μέλη του Συμβουλίου θα έχουν διετή θητεία, ενώ με απόφαση του ΥΕΝ είναι δυνατό να διορίζονται και άλλα μέλη.

• Τα ακτοπλοϊκά πλοία θα μεταφέρουν επ' αμοιβή τους ταχυδρομικούς σάκους με ναύλο που θα ορίζεται από το Συμβούλιο Ακτοπλοϊκών Συγκοινωνιών. Αν πρόκειται για αντικείμενα μεγαλύτερα των 50 χιλιογράμμων και για χρηματικά ποσά, τότε γίνεται ειδική συμφωνία με τη ναυτιλιακή εταιρεία βάσει του κώδικα ιδιωτικού ναυτικού δικαίου.

• Για οικονομική υποστήριξη λειτουργίας της ΡΑΘΕ (Ρυθμιστική Αρχή Θαλάσσιων Ενδομεταφορών) θα είναι δυνατό να συνυπολογίζονται και πόροι από επιδοτήσεις, χρηματοδοτήσεις ή ερευνητικά προγράμματα της Ευρωπαϊκής Ενωσης ή πόροι από άλλους διεθνείς οργανισμούς.

«ΠΡΑΣΙΝΟ ΦΩΣΕ»ΣΕ ΧΙΛΙΑΔΕΣ ΝΕΟΥΣ ΠΟΥ ΒΡΙΣΚΟΝΤΑΙ ΣΤΟ ΕΞΩΤΕΡΙΚΟ

ΑΝΟΙΓΟΥΝ ΤΑ ΣΥΝΟΡΑ στους ανυπότακτους

Ανοίγει ο δρόμος για την ελεύθερη είσοδο των ανυπότακτων στη χώρα μας, σύμφωνα με τις εξαγγελίες που έκανε ο υφυπουργός Εθνικής Αμύνης κ. Λουκάς Αποστολίδης.



Ο υφυπουργός Εθνικής Αμύνης προανήγγειλε ότι οι ανυπότακτοι του εξωτερικού δύναται να εισέλθουν νόμιμα στη χώρα μας, παρά το γεγονός ότι κάτι τέτοιο δεν προβλέπεται από την κείμενη νομοθεσία. Το «πράσινο» φως για την ελεύθερη είσοδο των ανυπότακτων του εξωτερικού άναψε με αφορμή τις δημοτικές και νομαρχιακές εκλογές του Οκτωβρίου. Συνεπώς, βασική προϋπόθεση για να εισέλθουν οι ανυπότακτοι του εξωτερικού στην χώρα μας είναι να ασκήσουν το εκλογικό τους δικαίωμα.

Η σημαντική αυτή προαναγγελία του υφυπουργού Εθνικής Αμύνης, αφορά και ενδιαφέρει χιλιάδες οικογένειες που τα παιδιά τους βρίσκονται σε χώρες του εξωτερικού και για διάφορους λόγους κηρύχθηκαν ανυπότακτοι. Τέτοιοι λόγοι θεωρούνται η μη ανανέωση της αναβολής στράτευσης, η παραμονή του κληρωτού στο εξωτερικό και κατά συνέπεια η αποφυγή της εκπλήρωσης των στρατιωτικών τους καθηκόντων κ.α. Να σημειωθεί ότι η σημαντική αυτή προαναγγελία του κ. Αποστολίδη έγινε στην τηλεόραση της ΕΡΤ/ΕΤ3. Ο υφυπουργός Εθνικής Αμύνης ξεκαθάρισε ότι όσοι ανυπότακτοι θελήσουν να εισέλθουν στη χώρα μας, προκειμένου να ασκήσουν το εκλογικό τους δικαίωμα, δεν θα αντιμετωπίσουν κανένα πρόβλημα κατά την είσοδο και παραμονή τους στην Ελλάδα. Ο Λουκάς Αποστολίδης, σύμφωνα πάντα με τις δηλώσεις του, εξήγγειλε ότι το υπουργείο Εθνικής Αμύνης παρέχει αυτή τη δυνατότητα στους ανυπότακτους για σαράντα περίπου ημέρες. Συνεπώς οι ανυπότακτοι του εξωτερικού μπορούν να εισέλθουν νομιμα στη χώρα μας χωρίς να αντιμετωπίσουν το οποιοδήποτε πρόβλημα.

Η χρονική περίοδος ελευθέρας εισόδου των ανυπότακτων του εξωτερικού στη χώρα μας, σύμφωνα πάντα με τον υφυπουργό, είναι από τις 21 Σεπτεμβρίου μέχρι τις 30 Οκτωβρίου.

Κατ' αυτό τον τρόπο, το υπουργείο Εθνικής Αμύνης παρέχει για πρώτη φορά το δικαίωμα σε χιλιάδες ανυπότακτους του εξωτερικού να βρεθούν για σαράντα περίπου ημέρες κοντά στις οικογένειές τους. Η διευκόλυνση αυτή, που όπως προαναφέραμε γίνεται με αφορμή τις δημοτικές και νομαρχιακές εκλογές του Οκτωβρίου, σημαίνει πολλά γι' αυτές τις οικογένειες, καθώς λόγω της κείμενης νομοθεσίας έχουν να δουν πολλά χρόνια τα παιδιά τους. Να σημειώσουμε ότι, σύμφωνα με τα επίσημα στοιχεία του υπουργείου Εθνικής Αμύνης, οι ανυπότακτοι του εξωτερικού είναι ένας μεγάλος και σημαντικός αριθμός, καθώς αριθμούνται περίπου σε 13.000.

ΣΧΟΛΗ ΧΟΡΟΥ Έλλης Καρακειτ

ΠΡΟΣΚΛΗΣΗ

Το **Διεθνές Κέντρο Λογοτεχνών και Μεταφραστών Ρόδου** στα πλαίσια του Ευρωπαϊκού προγράμματος **«Culture 2000»** έχει την τιμή να σας προσκαλέσει στο Συνέδριο *«Literary Access»* (Closing Conference), που θα πραγματοποιηθεί στις 6 και 7 Σεπτεμβρίου 2002 στην αίθουσα εκδηλώσεων του Κέντρου.

ΠΡΟΓΡΑΜΜΑ

Παρασκευή, 6 Σεπτεμβρίου

9:30 - 13:30 Έναρξη Συνεδρίου

Η εμπειρία από το πρόγραμμα «Λογοτεχνική Προσέγγιση»

Ομιλητές:

1. Κώστας Σκανδαλίδης, Προέδρος ΔΚΛΜΡ
2. Dostena Lavergne, Συντονίστρια του προγράμματος
3. Lena Pasternak, Βαλτικό Κέντρο- Σουηδία
4. Milena Deleva, Κέντρο Τεχνών Soros- Βουλγαρία

Συγγραφείς και μεταφραστές μοιράζονται την εμπειρία τους ως συμμετέχοντες στο πρόγραμμα Λογοτεχνική Προσέγγιση:

6. Πάνος Σταθόγιαννης, Ελλάδα
7. Hristo Zaprianov, Βουλγαρία
8. Jan Henrik Swahn, Σουηδία
9. Pablo Henrik Llambias, Δανία
10. Zdravkaa Mihailova, Βουλγαρία

Πρόεδρος: Dostena Lavergne
Γραμματέας: Milena Deleva

15:30-18:30: ***Η πρόκληση των νέων τεχνολογιών***

Ομιλητές:

1. Dag Wetterberg, Διεύθυνση Συγγραφικών Δικαιωμάτων στη Σουηδία
2. John Gustavsen, συγγραφέας και δημοσιογράφος, Σουηδία
3. Valery Nachev, εκδοτικός οίκος Stranitsa, Βουλγαρία
4. Pablo Henrik Llambias, συγγραφέας και εκδότης, Δανία
5. Φίλιππος Δρακονταειδής, συγγραφέας και σύμβουλος πολιτιστικών, Ελλάδα

Πρόεδρος: Φίλιππος Δρακονταειδής
Γραμματέας: Pablo Henrik Llambias

Σάββατο, 7 Σεπτεμβρίου

9:30-13:30: ***Πρωτότυπες εκδοτικές στρατηγικές και δίκτυα στο χώρο της μετάφρασης της διάδοσης και της έκδοσης των λιγότερων διαδεδομένων λογοτεχνιών μάρκετινγκ της λογοτεχνίας των Βαλκανίων και της Βαλτικής***

Ομιλητές:

1. Eric Naulleau, εκδοτικός οίκος L'Esprit des péninsules, Γαλλία
2. Nikolai Stoyanov, Balkanika Foundation
3. Bernard Reumaux, εκδοτικός οίκος La Nuée Bleue, Γαλλία
4. Γιάννης Μαυροειδάκος, εκδοτικός οίκος Desmos, Γαλλία
5. Charlotte Sejer Andersen, Nordebok, Δανία
6. Styrbjörn Gustafsson, εκδοτικός οίκος Trana, Σουηδία
7. Rada Tzaneva, εκδοτικός οίκος Stigmati, Βουλγαρία
8. Veselina Bojilova, εκδοτικός οίκος Lettera, Βουλγαρία

Πρόεδρος: Γιάννης Μαυροειδάκος
Γραμματέας: Rada Tzaneva

15:30-16:30 Συνέχεια της πρωινής συνεδρίας

Ομιλητές:

1. Kornelijus Platelis, ποιητής και εκδότης, διευθυντής ποιητικού φεστιβάλ Druskinka, Λιθουανία
2. Τάκης Θεοδωρόπουλος, συγγραφέας-εκδότης, συνεργάτης Ευρωπαϊκού Κέντρου Λογοτεχνικής Μετάφρασης (ΕΚΕΜΕΛ), Ελλάδα
3. Igor Chipev, Κέντρο Βιβλίου της Βουλγαρίας, Βουλγαρία

Πρόεδρος: Τάκης Θεοδωρόπουλος
Γραμματέας: Igor Chipev

17:00-19:00: ***Συζήτηση - Συμπεράσματα***

20:30: ***Λογοτεχνική Βραδιά***

Hristo Zaprianov, Βουλγαρία
Πάνος Σταθόγιαννης, Ελλάδα
Κατερίνα Αγγελάκη- Ρουκ, Ελλάδα
Jan Henrik Swahn, Σουηδία
Pablo Henrik Llambias, Δανία

21:30: ***Αποχαιρετιστήρια δεξίωση***

• Γλώσσες εργασίας του Συνεδρίου: Ελληνικά, Αγγλικά.

ΑΙΣΙΟΔΟΞΙΑ ΟΤΙ ΜΕ ΤΑ ΝΕΑ ΠΟΣΑ ΘΑ ΚΑΛΥΦΘΕΙ ΤΟ 90% ΤΟΥ ΑΚΤΟΠΛΟΪΚΟΥ ΔΙΚΤΥΟΥ

ΣΤΑ 38 ΕΚΑΤ. ΕΥΡΩ ΟΙ ΕΠΙΔΟΤΗΣΕΙΣ για όλες τις άγονες γραμμές

3,5 φορές πάνω αναγκάστηκε το υπουργείο Ναυτιλίας να αυξήσει τα χορηγούμενα ποσά «ξεχνώντας» τα 11 εκατ. ευρώ που είχε αρχικά υπολογίσει

Στον υπερτριπλασιασμό των χορηγούμενων ποσών για την επιδότηση 72 δρομολογιακών γραμμών στο Αιγαίο αναγκάστηκε τελικά να προχωρήσει το υπουργείο Εμπορικής Ναυτιλίας προκειμένου να «κεντρίσει» το ενδιαφέρον των ακτοπλοϊκών εταιρειών και να καλύψει όλες τις συγκοινωνιακές ανάγκες των νησιών μετά την 1η Νοεμβρίου.

ΓΙΑ ΟΛΕΣ ΤΙΣ ΑΓΟΝΕΣ ΓΡΑΜΜΕΣ

Από τα 11 εκατομμύρια ευρώ που αρχικά είχαν ανακοινωθεί και μετά τη συνολική αποχή των επιχειρηματιών από τους μειοδοτικούς διαγωνισμούς, το ΥΕΝ κατέληξε σε επιδοτήσεις ύψους 38 εκατ. ευρώ (12,9 δισεκατομμύρια δρχ.) για το χρονικό διάστημα 1η Νοεμβρίου 2002- 30 Οκτωβρίου 2003.

Με το ποσό αυτό θα καλύπτονται και οι επιδοτούμενες γραμμές του υπουργείου Αιγαίου.

Σύμφωνα με πηγές του ΥΕΝ υπάρχει η αισιοδοξία ότι με τα ποσά που πλέον προσφέρονται, το 90% του ακτοπλοϊκού δικτύου θα είναι πλήρως καλυμμένο.

Σύμφωνα με τον ΥΕΝ κ. Ανωμερίτη το ποσό των 38 εκατ. ευρώ θα καλυφθεί από τον κρατικό προϋπολογισμό και τον επίναυλο, ο οποίος επιβάλλεται από την 1η Νοεμβρίου σε όλα τα ακτοπλοϊκά εισιτήρια, σε ποσοστό 3%. Να σημειωθεί πάντως ότι η «δυναμική» του επίναυλου δεν έχει ακόμα ανιχνευθεί, καθώς η εφαρμογή του συμπίπτει με την έναρξη του νέου δικτύου ακτοπλοϊκών συγκοινωνιών. Επιπλέον στην εισηγητική έκθεση του νόμου για την ακτοπλοΐα, με βάση τον οποίο επιβάλλεται ο επίναυλος, δεν γίνεται καμία πρόβλεψη για την απόδοσή του.

ΔΙΚΤΥΟ ΑΚΤΟΠΛΟΙΚΩΝ ΣΥΓΚΟΙΝΩΝΙΩΝ

Πηγές του υπουργείου Εμπορικής Ναυτιλίας σημείωναν πάντως χθές ότι η ηγεσία του ΥΕΝ θα προχωρήσει στην ανασύνταξη του λεγόμενου Γενικού Δικτύου Ακτοπλοϊκών Συγκοινωνιών, τώρα που έχει διαπιστώσει τις αδυναμίες του. Επίσης οι ίδιοι κύκλοι κρατούσαν επιφυλάξεις για την ακριβή διάρθρωση των επιδοτούμενων δρομολογίων στα Δωδεκάνησα καθώς, όπως έλεγαν πολλά θα εξαρτηθούν και από την απόφαση της ΡΑΘΕ έναντι της προσφυγής Στρίντζη.

ΑΠΟ ΤΟ ΔΗΜΟ

ΕΚΔΗΛΩΣΕΙΣ ΣΤΟΥΣ ΛΕΙΨΟΥΣ στα πλαίσια του Φεστιβάλ Σύμης

Τι προβλέπει το πρόγραμμα

Ο ΔΗΜΟΣ ΛΕΙΨΩΝ, στα πλαίσια των πολιτιστικών και μορφωτικών εκδηλώσεων και σε συνεργασία με το ΦΕΣΤΙΒΑΛ ΣΥΜΗΣ θα κλείσει τη φετινή του χρονιά με τις παρακάτω εκδηλώσεις στο τριήμερο 7,8,9 Σεπτεμβρίου.

Σάββατο 7 Σεπτεμβρίου θα πραγματοποιηθεί εκδήλωση προς τιμή της καταξιωμένης ποιήτριας και συγγραφέας της Δωδεκανήσου Ειρήνης Βογιατζή - Χαραλάμπη.

Για το ποιητικό έργο της κ. Ειρήνης Βογιατζή - Χαραλάμπη θα μιλήσει η κ. Αιμ. Χριστοπούλου και για το μυθιστόρημά της η κ. Καίτη Καπαδάκη - Σπύρου.

Την εκδήλωση θα ντύσει με μουσική ο κ. Σέργιος Χατζηπαπάκης και η κ. Βούλα Μαλαματή (στην κιθάρα και οι δύο) ενώ στο τραγούδι θα είναι η κ. Νίτσα Κουρτίδου.

Ανάμεσα στα τραγούδια θα ακούγονται ποιήματα της Ειρήνης Βογιατζή - Χαραλάμπη τα οποία θα αποδίδει η ίδια.

Κυριακή 9 Σεπτεμβρίου θα γίνει η παρουσίαση του βιβλίου «ΙΣΤΟΡΙΑ ΑΡΧΑΙΟΤΗΤΕΣ ΚΑΙ ΜΝΗΜΕΙΑ ΤΩΝ ΛΕΙΨΩΝ» του Συγγραφέα - Αρχαιολόγου Δρ. Ιωάννη - Ηλία Βολονάκη ΕΚΔΟΣΗ του Δήμου Λειψών.

Δευτέρα 9 Σεπτεμβρίου στα πλαίσια του ΦΕΣΤΙΒΑΛ της ΣΥΜΗΣ η Παραδοσιακή ορχήστρα «ΑΜΑΡΑΝΤΟΣ» θα παρουσιάσει τραγούδια παραδοσιακά από τα Δωδεκάνησα, τη Μικρά Ασία και τη Θράκη με τους: Παντελή Αναστασόπουλο Κανονάκι - Τραγούδι

Γιώργο Χατζηπέτρο Βιολί

Δημήτρη Χατζηπλή Ούτι

Απόστολο Ροδίτη Λαούτο - Τουμπερλέκι

Παναγιώτα Οικονόμου - Αναστασοπούλου - Κρουστά - Τραγούδι

ΑΠΟ ΤΟΝ ΔΟΤ

ΝΕΕΣ ΗΜΕΡΙΔΕΣ ΤΟΥΡΙΣΜΟΥ στα ακριτικά νησιά

Τι προβλέπει το πρόγραμμα

Από τον Δωδεκανησιακό Οργανισμό Τουρισμού της Νομαρχιακής Αυτοδιοίκησης Δωδ/σου, συνεχίζεται η διοργάνωση ημερίδων στ αμικρά νησιά του νομού, με θέμα «τα επιδοτούμενα προγράμματα για τουριστικά καταλύματα και εστιατόρια».

Μέχρι τώρα η ημερίδα έχει γίνει στο Καστελλόριζο. Την προσεχή Κυριακή θα γίνει στην Αστυπάλαια και έπεται η Κάσος, με σκοπό να ενημερωθούν οι επιχειρηματίες των νησιών αυτών για τις νέες προοπτικές που ανοίγονται στον τουριστικό τομέα μέσα από ειδικά προγράμματα, καθώς και για την δυνατότητα και τις προϋποθέσεις ένταξης των επιχειρήσεών τους σε αυτά, προκειμένου να καταστούν βιώσιμες.

Το πρόγραμμα της ημερίδας, που θα γίνει

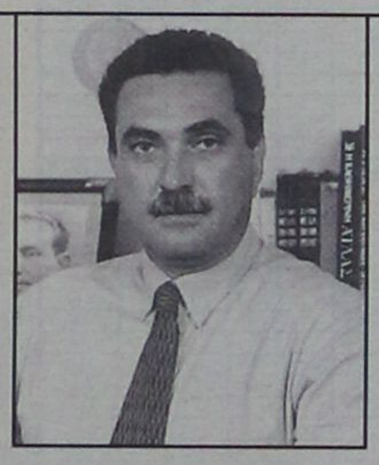

στην Αστυπάλαια την Κυριακή 8 Σεπτεμβρίου, έχει ως εξής:

10:30-11:00 Προσέλευση συνέδρων - Εγγραφές

11:00-11:15 Χαιρετισμοί

11:15-11:30«Δωδεκάνησα: Νέες προκλήσεις-Νέες προοπτικές στον τουριστικό τομέα»

Μανώλης Καμπουρόπουλος, Νομαρχιακός Σύμβουλος-Πρόεδρος του Δ.Ο.Τ.

11:30-12:00 «Δυνατότητες & Προϋποθέσεις ένταξης επιχειρήσεων στα προγράμματα»

Ιάκωβος Γρύλλης, Πολιτιλός Μηχανικός, Σύμβουλος Επιχειρήσεων

12:00-12:30 «Διαδικασίες αξιολόγησης και υλοποίησης επενδυτικών προτάσεων»

Ράνια Κοσσιώρη, Υπεύθυνη Δωδεκανησιακής Εταιρείας Ανάπτυξης και προόδου του Επιμελητηρίου Δωδεκανήσου

12:30-13:00 Συζήτηση

BLUEBONNET TOURS

ΠΡΑΚΤΟΡΕΙΟ ΓΕΝΙΚΟΥ ΤΟΥΡΙΣΜΟΥ ΤΗΣ Α.Ε
Maritime & Tourism Enterprises S.A.
Καρπάθου 4, Μανδράκι – Ρόδος.
Τηλ. 02410 78780 (6 Γραμμές), Φαξ 02410 39750
E-mail: maritime@rho.forthnet.gr

1. HOTEL ALEXANDROS ****		
Πλατεία Μαβίλης	Single	97,00 Euro BB
	Double	107,00 Euro BB
	Triple	141,00 Euro BB
2. HOTEL ARETHUSA *		
Οδός Μητροπόλεως	Single	48,00 Euro BB
	Double	71,00 Euro BB
	Triple	89,00 Euro BB
3. HOTEL ASTOR ****		
Σύνταγμα	Single	56,00 Euro BB
	DFS	65,00 Euro BB
	Double	75,00 Euro BB
	Triple	95,00 Euro BB
4. HOTEL ELECTRA ****		
Ερμού - Σύνταγμα	Single	109,00 Euro BB
	Double	128,00 Euro BB
	Triple	149,00 Euro BB
5. HOTEL DORIAN INN *		
Οδός Πειραιώς	Single	55,00 Euro BB
	Double	65,00 Euro BB
	Triple	86,00 Euro BB
6. HOTEL PRESIDENT****		
(ΑΝΑΚΑΙΝΙΣΜΕΝΟ)		
Λεωφόρου Κηφισίας	Single	47,00 Euro BB
	DFS	58,00 Euro BB
	Double	62,00 Euro BB
	Triple	78,00 Euro BB
7. HOTEL SEA VIEW*		
Γλυφάδα	Single	82,00 Euro BB
	Double	97,00 Euro BB
	Extra Bed	16,00 Euro
8. HOTEL TITANIA ****		
Πανεπιστημίου	Single	105,00 Euro BB
	Double	121,00 Euro BB
	Triple	143,00 Euro BB
9. HOTEL PHILIPPION ****		
Θεσσαλονίκη	Single	70,00 Euro BB
	DFS	75,00 Euro BB
	Double	81,00 Euro BB
	Triple	101,00 Euro BB
**10. HOTEL TELIONI **		
Θεσσαλονίκη	Single	50,00 Euro BB
	Double	66,00 Euro BB
	Triple	88,00 Euro BB

Η παροχή υπηρεσιών V.I.P. είναι η ειδικότητα μας.
Για μας όλοι οι πελάτες είναι V.I.P.'s

ΑΦΟΜΟΙΩΣΗ

Φυσική – Χημεία
Μαθηματικά
ΜΙΧΑΛΗΣ ΓΑΡΥΦΑΛΛΗΣ
πτυχιουχος Πανεπιστημίου Αθηνων

Έκθεση – Νέα – Αρχαία
Λατινικά – Φιλοσοφία
ΦΛΩΡΑ ΡΕΪΣΗ
πτυχιουχος Πανεπιστημίου Κρήτης
MSc Παν/μίου Λονδίνου LSE
MA Παν/μίου Λονδίνου IoE

⇨ Β,Γ ΛΥΚΕΙΟΥ από 16 Αυγουστου
⇨ Α ΛΥΚΕΙΟΥ, ΓΥΜΝΑΣΙΟ από 31 Αυγουστου

Στ. Καζουλη & Δημοκρατιας
☎ 02410 25169
☑ 5μελή τμήματα

ΜΑΘΗΜΑΤΑ ΑΓΓΛΙΚΩΝ ΙΔΙΑΙΤΕΡΑ και ΟΛΙΓΟΜΕΛΗ απο ΠΤΥΧΙΟΥΧΟ ΚΑΘΗΓΗΤΡΙΑ ΑΓΓΛΙΚΗΣ ΦΙΛΟΛΟΓΙΑΣ

ΜΑΡΙΑ Ν. ΤΣΙΜΕΤΑ

☞ Παραδίδονται μαθήματα ΑΓΓΛΙΚΩΝ σε ΟΛΑ ΤΑ ΕΠΙΠΕΔΑ
☞ ΣΥΣΤΗΜΑΤΙΚΗ ΠΡΟΕΤΟΙΜΑΣΙΑ ΓΙΑ ΤΙΣ ΕΞΕΤΑΣΕΙΣ

LOWER (FCE), TOEFL, PROFICIENCY (CPE, MICHIGAN)

☞ ΤΑΧΥΡΡΥΘΜΑ ΤΜΗΜΑΤΑ
☞ ΠΡΟΕΤΟΙΜΑΣΙΑ για εισαγωγή σε ΒΡΕΤΑΝΙΚΑ και ΑΜΕΡΙΚΑΝΙΚΑ ΠΑΝΕΠΙΣΤΗΜΙΑ

ΜΕ

☞ ΠΡΟΣΩΠΙΚΗ ΠΑΡΑΚΟΛΟΥΘΗΣΗ
☞ ΑΝΤΙΚΕΙΜΕΝΙΚΗ ΕΝΗΜΕΡΩΣΗ ΓΟΝΕΩΝ και ΔΕΛΤΙΑ ΠΡΟΟΔΟΥ

Επιτυχία μας η ΜΕΘΟΔΟΛΟΓΙΑ ΔΙΔΑΣΚΑΛΙΑΣ της ΑΓΓΛΙΚΗΣ ΓΛΩΣΣΑΣ του St. MICHAEL'S COLLEGE, VERMONT, U.S.A

ΕΚΤΕΛΟΥΝΤΑΙ ΜΕΤΑΦΡΑΣΕΙΣ

Πληροφορίες στα τηλέφωνα 20688, 0976706181 Ώρες 5:30 μ.μ. - 9:00 μ.μ.

ΕΓΓΡΑΦΕΣ από 26 ΑΥΓΟΥΣΤΟΥ

Επί της Βασιλέως Ηρακλείου 68, πλησίον ΡΟΔΑ...

ΧΡΗΜΑΤΙΣΤΗΡΙΟ

ΣΥΝΕΔΡΙΑΣΗ ΤΗΣ 05ης Σεπτεμβρίου 2002

ΤΡΑΠΕΖΕΣ	ΤΙΜΗ	%	ΕΛΑΧ.	ΜΕΓ.	ΤΖΜ
ΑΤΤΙΚΗΣ (ΚΟ)	5.90	2.79	5.74	6.02	11 680
ΓΕΝΙΚΗ ΤΡΑΠΕΖΑ ΤΗΣ ΕΛΛ.	6.14	-0.32	6.02	6.32	10 630
ΕΘΝΙΚΗ ΤΡΑΠΕΖΑ ΤΗΣ ΕΛΛ.	18.12	-1.52	18.00	18.54	124 119
ΕΤΕΒΑ (ΚΟ)	5.32	-3.27	5.30	5.56	4 565
ΕΛΛΑΔΟΣ (ΚΟ	58.30	-0.65	58.02	58.70	2 038
ΕΜΠΟΡΙΚΗ ΤΡΑΠΕΖΑ ΤΗΣ ΕΛΛ.	19.48	-0.10	19.40	19.78	69 288
EUROBANK ERGASIAS	12.90	-0.77	12.84	13.10	51 590
ΠΕΙΡΑΙΩΣ (ΚΟ)	6.78	-1.17	6.70	6.86	51 255
ALPHA ΤΡΑΠΕΖΑ ΠΙΣΤΕΩΣ	14.28	-1.65	14.16	14.66	197 561
ΕΓΝΑΤΙΑ ΤΡΑΠΕΖΑ (ΚΟ)	3.36	0.00	3.34	3.40	24 728
ΕΓΝΑΤΙΑ ΤΡΑΠΕΖΑ (ΠΟ)	2.58	0.78	2.58	2.58	108
ASPIS BANK	5.56	0.72	5.20	5.60	74 225
ETBA BANK	2.98	-1.97	2.97	3.06	51 808
ΤΡΑΠΕΖΑ ΚΥΠΡΟΥ	2.22	-2.20	2.20	2.38	45 500
ΑΓΡΟΤΙΚΗ ΤΡΑΠΕΖΑ	6.80	-0.87	6.72	6.80	9 013
ΑΣΦΑΛΕΙΕΣ					
ΕΘΝΙΚΗ ΑΣΦ.	6.10	-1.29	6.04	6.14	11 181
ΑΣΠΙΣ ΠΡΟΝΟΙΑ (ΚΟ)	1.85	1.09	1.81	1.86	12 130
ΦΟΙΝΙΞ METROLIFE	4.74	-1.66	4.66	4.90	10 035
ΕΥΡΩΠΑΪΚΗ ΠΙΣΤΗ ΑΕ (ΚΟ)	1.59	1.92	1.49	1.63	1 150
ΕΥΡΩΠΑΪΚΗ ΠΙΣΤΗ ΑΕ (ΠΟ)	1.17	3.54	1.17	1.17	900
ΑΓΡΟΤΙΚΗ Α.Ε. ΓΕΝ. ΑΣΦΑΛ. (ΚΟ)	5.82	-0.34	5.82	5.82	110
ΑΓΡΟΤΙΚΗ ΖΩΗΣ	3.60	-1.10	3.50	3.66	550
ΕΤΑΙΡΙΕΣ ΕΠΕΝΔΥΣΕΩΝ					
ΕΘΝΙΚΗ ΕΤ. ΕΠΕΝΔ.ΧΑΡΤ.	1.33	0.76	1.32	1.34	28 725
ΕΛΛΗΝΙΚΗ ΕΤ. ΕΠΕΝΔ. (ΚΑ)	1.54	3.14	1.53	1.57	25 620
ΕΠΕΝΔ. ΕΡΓΑΣΙΑΣ (ΚΑ)	1.19	-0.83	1.18	1.21	30 770
ΕΠΕΝΔ. ΑΝΑΠΤΥΞΕΩΣ (ΚΑ)	1.63	-2.40	1.62	1.63	4 100
ALPHA ΕΠΕΝΔΥΣΕΩΝ (ΚΑ)	2.82	-4.08	2.80	2.86	8 242
ΠΕΙΡΑΙΩΣ ΕΠΕΝΔΥΤΙΚΗ	1.29	0.00	1.25	1.29	3 302
ΠΡΟΟΔΟΣ ΕΛΛ.ΕΠΕΝΔ.	2.80	-0.36	2.80	2.84	13 000
INTERINVEST - ΔΙΕΘ. ΕΠΕΝΔ.	1.08	0.93	1.05	1.10	3 600
ΕΞΕΛΙΞΗ A.E.E.X. (ΚΑ)	0.81	-1.22	0.79	0.82	53 240
ΔΙΑΣ A.E.E.X (ΚΑ)	0.95	0.00	0.94	0.96	12 730
ΑΙΟΛΙΚΗ A.E.E.X. (ΚΑ)	1.24	0.00	1.23	1.24	3 520
ΕΜΠΟΡΙΚΗ ΕΠΕΝΔΥΤΙΚΗ (ΚΑ)	2.02	0.50	2.00	2.08	3 510
MARFIN ΑΕΕΧ	1.17	1.68	1.16	1.18	101 000
ΟΡΙΩΝ Δ.Α.Ε.Ε.Χ (ΚΑ)	1.30	-1.52	1.30	1.33	2 260
ALPHA TRUST ASSET M. (ΚΟ)	2.31	0.00	0.00	0.00	0
ΑΚΤΙΒ ΕΠΕΝΔΥΤΙΚΗ Α.Ε.Ε.Χ.	1.14	-1.72	1.10	1.16	1 229
ΕΥΡΩΔΥΝΑΜΙΚΗ	1.77	0.57	1.77	1.89	1 030
DOMUS A.E.E.X.	5.52	-0.36	5.52	5.60	3 780
ΑΝΔΡΟΜΕΔΑ A.E.E.X	1.89	-2.58	1.89	1.94	600
ARROW A.E.E.X.	1.64	-0.61	1.63	1.64	7 490
NEXUS A.E.E.X.	1.13	-2.59	1.13	1.19	11 290
Π & Κ ΕΠΕΝΔΥΤΙΚΗ A.E.E.X.	0.77	0.00	0.00	0.00	0
ALTIUS A.E.E.X.	1.90	0.00	1.86	1.91	3 310
ΕΤ. ΧΡΗΜ/ΚΗΣ ΜΕΣΟΛΑΒΗΣΗΣ					
ETBA ΛΗΞΙΠΡΘ (ΚΟ)	2.05	0.49	2.02	2.05	3 210
ALPHA LEASING (ΚΟ)	4.92	-1.99	4.92	5.06	3 981
ΠΕΙΡΑΙΩΣ ΧΡΗΜ/ΚΕΣ ΜΙΣΘΩΣΕΙΣ	7.80	-0.76	7.80	7.88	50
ΕΤΑΙΡΙΕΣ ΣΥΜΜΕΤΟΧΩΝ					
ALBIO A.E. ΣΥΜΜΕΤΟΧΩΝ (ΚΟ)	1.63	3.16	1.55	1.67	6 250
ΜΠΟΥΤΑΡΗΣ (ΚΑ)	2.00	-0.50	1.98	2.02	32 390
ΜΠΟΥΤΑΡΗΣ (ΠΑ)	1.89	-0.53	1.68	1.89	200
ΚΕΡΑΝΗΣ (Κ)	1.23	0.00	1.23	1.24	29 300
ΚΕΡΑΝΗΣ (Π)	0.73	-2.67	0.72	0.73	7 930
ΕΠΙΧΕΙΡΗΣΕΙΣ ΑΤΤΙΚΗΣ (Κ)	3.50	1.16	3.42	3.52	27 119
ΟΜΙΛΟΣ ΙΝΤΕΑΛ (ΚΟ)	1.78	-1.66	1.75	1.84	20 110
ΟΜΙΛΟΣ ΙΝΤΕΑΛ (ΠΟ)	2.40	0.00	0.00	0.00	0
ΚΛΩΝΑΤΕΞ (ΚΑ)	3.80	0.00	3.74	3.86	410 170
ΚΛΩΝΑΤΕΞ (ΠΑ)	2.55	-3.04	2.55	2.68	99 800
ΒΙΟΧΑΛΚΟ (ΚΑ)	6.02	-3.53	6.00	6.34	62 142
ΕΛΛΗΝΙΚΑ ΧΡΗΜΑΤΙΣΤΗΡΙΑ (ΚΟ)	4.60	-1.71	4.54	4.68	42 612
ΔΕΛΤΑ ΣΥΜΜΕΤΟΧΩΝ (Κ)	6.52	-1.51	6.50	6.62	2 169
ΔΕΛΤΑ ΣΥΜΜΕΤΟΧΩΝ (Π)	6.50	-0.61	6.50	6.50	27
ΧΑΤΖΗΙΩΑΝΝΟΥ Α.Ε. (ΚΟ)	1.67	-2.91	1.66	1.70	14 460
AXON A.E. (ΚΟ)	3.64	-1.62	3.56	3.86	817 968
SANYO HELLAS A.E.B.E.	1.15	0.00	1.14	1.18	39 915
ΚΟΥΜΠΑΣ Α.Ε.	2.09	-0.95	2.08	2.13	146 080
ALFA ALFA ΣΥΜΜΕΤΟΧΕΣ	1.33	2.21	1.32	1.39	205 660
ΠΑΡΝΑΣΣΟΣ ΕΠΙΧΕΙΡΗΣΕΙΣ	0.90	0.00	0.90	0.90	9 200
ΦΟΥΡΛΗΣ Α.Ε. ΣΥΜΜΕΤΟΧΩΝ	1.38	-1.43	1.37	1.40	75 424
ΜΠΗΤΡΟΣ ΣΥΜΜΕΤΟΧΙΚΗ	2.48	-1.20	2.45	2.49	1 700
ΕΥΡΩΣΥΜΜΕΤΟΧΕΣ ΚΕΦΑΛΑΙΟΥ	1.03	-1.90	1.03	1.07	31 260
ΜΕΑΓΑ HOLDINGS A.E. (ΚΑ)	1.68	-2.33	1.64	1.74	95 500
ELBISCO AE ΣΥΜΜΕΤΟΧΩΝ	4.04	-1.94	3.96	4.06	4 720
LAMDA DEVELOPMENT	6.12	-2.24	5.90	6.32	6 760
ΜΠΑΛΑΦΑΣ Α.Ε. (ΚΟ)	3.16	0.63	3.10	3.16	193 280
ΔΙΑΧΕΙΡΙΣΗ ΑΚΙΝΗΤΗΣ ΠΕΡΙΟΥΣΙΑΣ					
ΚΕΚΡΟΨ	26.94	0.00	0.00	0.00	0
ΕΡΜΗΣ Α.Ε.	2.89	-2.36	2.89	2.92	2 930
ALPHA ΑΣΤΙΚΑ ΑΚΙΝΗΤΑ	5.62	-1.40	5.60	5.66	1 420
ΒΟΒΟΣ (ΚΟ)	18.16	1.00	17.98	18.18	20 752
STABILTON (ΚΑ)	0.30	0.00	0.30	0.31	169 940
STABILTON (ΠΑ)	0.47	0.00	0.00	0.00	0
ΕΚΜΙΣΘΩΣΕΙΣ ΜΕΤΑΦΟΡΙΚΩΝ ΜΕΣΩΝ					
ΒΕΡΝΙΚΟΣ-ΚΟΤΤΕΡΑ	2.02	-1.46	2.00	2.05	710
AUTOHELLAS A.E.	5.72	-3.38	5.70	5.88	770
ΚΥΡΙΑΚΟΥΛΗΣ Μ.Κ.Ν.	2.01	-4.29	2.00	2.06	3 300
ΕΥΡΩΣΥΜΒΟΥΛΟΙ	2.93	-2.33	2.91	3.10	8 500
ΠΛΗΡΟΦΟΡΙΚΗ					
BYTE COMPUTER (ΚΟ)	4.20	0.00	4.06	4.20	5 160
INTRALOT (ΚΟ)	17.58	-3.83	17.48	18.36	60 406
QUALITY & RELIABILITY	3.40	0.00	3.28	3.40	15 590
INFORMER	5.26	-0.75	5.12	5.34	10 180
FORTHnet (ΚΟ)	6.84	-3.66	6.84	6.96	2 110
LOGIC D.I.S.	1.36	0.74	1.34	1.38	219 966
SINGULAR	3.50	-0.57	3.46	3.54	18 147
UNIBRAIN SA	7.00	-3.05	7.00	7.28	4 290
MLS ΠΛΗΡΟΦΟΡΙΚΗ (ΚΟ)	6.24	0.65	6.10	6.24	30 370
SPACE ΕΛΛΑΣ	3.20	-0.62	3.18	3.32	387 400
DATAMEDIA (ΚΟ)	1.45	-3.33	1.45	1.54	48 810
UNISYSTEMS (ΚΟ)	4.18	-0.48	4.14	4.18	1 830
RAINBOW COMPUTERS	8.94	-6.09	8.92	9.46	9 220
COMPUCON ΕΦΑΡΜΟΓΕΣ	9.86	-1.40	9.78	9.92	2 390
ΖΗΝΩΝ Α.Ε.	4.28	-3.60	4.24	4.56	38 010
DESPEC ΠΟΛΥΜΕΣΑ	4.58	-0.87	4.52	4.68	11 860
HITECH AE	7.70	-7.00	7.44	9.88	599 030
ΔΙΑΦΗΜΙΣΗ					
ΑΤΕΡΜΩΝ ΔΥΝΑΜΙΚΗ (ΚΟ)	2.54	0.40	2.50	2.56	433 605
ΥΓΕΙΑ					
ΙΑΤΡΙΚΟ ΑΘΗΝΩΝ (ΚΟ)	2.59	0.00	2.56	2.65	18 527
ΙΑΣΩ (ΚΟ)	7.12	-1.11	7.10	7.20	24 300
EUROMEDICA A.E.	2.95	-2.96	2.94	3.14	29 210
ΥΓΕΙΑ	3.54	-1.67	3.54	3.60	4 832
ΤΗΛΕΟΡΑΣΗ-ΨΥΧΑΓΩΓΙΑ					
ΤΗΛΕΤΥΠΟΣ (ΚΟ)	4.48	-0.44	4.44	4.52	30 883
HYATT REGENCY	6.74	-0.88	6.66	6.78	44 670
ΕΛΕΥΘΕΡΗ ΤΗΛΕΟΡΑΣΗ (ΚΟ)	3.08	-1.28	2.96	3.14	1 240
ΟΠΑΠ ΑΕ (ΚΟ)	10.48	0.38	10.40	10.58	347 857
ΤΕΧΝΙΑ					
ΙΠΠΟΤΟΥΡ (Κ)	2.84	1.79	2.67	2.94	550
ΔΙΑΤΡΟΦΕΙΑ					
ΔΙΑΤΡΟΦΕΙΑ ΣΕΛΟΝΤΑ (ΚΑ)	1.15	-1.71	1.15	1.20	4 610
ΝΗΦΕΥΣ (ΚΟ)	1.68	-3.45	1.68	1.77	12 300
SEAFARM	0.97	2.02	0.95	0.99	18 850
ΕΛΛΗΝΙΚΑΙ ΙΧΘΥΟΚΑΛΛΙΕΡΓΕΙΑΙ	7.24	-2.16	6.90	7.30	1 160
ΔΙΑΣ ΙΧΘΥΟΚΑΛΛΙΕΡΓΕΙΕΣ	3.64	-3.70	3.64	3.78	8 160
ΓΑΛΑΞΕΙΔΙ ΙΧΘΥΟΚΑΛΛΙΕΡΓΕΙΕΣ	3.10	0.65	3.06	3.16	12 290
ΟΡΥΧΕΙΑ					
ΑΡΓΥΡΟΜΕΤ/ΤΟΝ & ΒΑΡΥΤΙΝΗΣ	6.70	3.46	6.70	6.80	6 543
ΜΕΤΑΦΟΡΕΣ					
ΙΜΠΕΡΙΟ	3.28	1.20	3.20	3.32	590
ΕΠΙΒΑΤΗΓΟΣ ΝΑΥΤΙΛΙΑ					
ΓΡΑΜΜΕΣ ΣΤΡΙΝΤΖΗ (ΚΑ)	1.12	2.61	1.12	1.16	53 470
ΝΑΥΤΙΛΙΑΚΗ ΕΤΑΙΡΕΙΑ ΛΕΣΒΟΥ	0.96	1.03	0.96	0.99	13 950
ANEK (ΚΟ)	1.29	2.27	1.28	1.32	17 864
ANEK (ΠΟ)	1.68	-1.18	1.68	1.68	150
ΜΙΝΩΙΚΕΣ ΓΡΑΜΜΕΣ	1.66	-2.35	1.66	1.70	26 439
ΒΟΗΘΗΤΙΚΕΣ ΠΡΟΣ ΜΕΤΑΦΟΡΕΣ ΔΡΑΣΤΗΡΙΟΤΗΤΕΣ					
ΕΘΝΙΚΗ ΑΣΙΟΠ. ΑΚΙΝ ΒΕΚΜ/ΣΕΩΣ	3.42	-2.29	3.40	3.52	33 262
ΟΛΘ	5.86	-1.68	5.84	6.02	9 540
ΕΣΤΙΑΤΟΡΙΑ	**ΤΙΜΗ**	**%**	**ΕΛΑΧ.**	**ΜΕΓ.**	**ΤΖΜ**
OLYMPIC CATERING A.E.	4.00	-3.85	4.00	4.20	8 550
ΓΡΗΓΟΡΗΣ ΜΙΚΡΟΓΕΥΜΑΤΑ (ΚΟ)	8.24	4.63	8.22	8.60	12 530
EVEREST	2.92	0.00	2.84	3.02	21 350
GOODYS A.E. (ΚΑ)	12.74	0.16	12.30	12.74	2 800

ΚΛΩΣΤΟΥΦΑΝΤΟΥΡΓΙΚΕΣ					
ΕΛΛΗΝ. ΥΦΑΝΤΟΥΡΓΙΑ (ΚΑ)	5.50	-1.43	5.32	5.66	25 753
ΤΡΙΑ ΑΛΦΑ (ΚΟ)	26.18	11.40	23.60	26.18	75
ΚΛΩΣΤ. ΝΑΟΥΣΗΣ (ΚΑ)	1.82	-3.19	1.81	1.92	374 192
ΦΙΝΤΕΞΠΟΡΤ (ΚΟ)	1.96	0.51	1.86	1.96	850
ΕΛΦΙΚΟ (ΚΟ)	2.76	-1.43	2.64	2.80	717
ΕΠΙΛΕΚΤΟΣ ΚΛΩΣΤ/ΡΙΑ	1.76	-4.35	1.76	1.80	3 380
ΚΛΩΣΤ. ΝΑΥΠΑΚΤΟΥ	2.22	0.00	2.16	2.36	3 070
ΒΑΡΒΑΡΕΣΟΣ	7.24	1.97	6.70	7.40	76 870
ΤΕΞΑΠΡΕΤ	1.69	0.00	1.66	1.70	1 370
ΓΙΑΝΝΗΣ ΓΙΑΝΝΟΥΣΗΣ	10.36	-1.33	10.30	10.68	15 580
ΚΛΩΣΤ. ΚΟΡΙΝΘΟΥ (ΚΟ)	2.05	-0.97	2.02	2.10	10 400
ΚΛΩΣΤ. ΚΟΡΙΝΘΟΥ (ΠΟ)	2.20	2.80	2.20	2.20	80
ΜΟΥΖΑΚΗΣ (ΚΑ)	2.85	0.35	2.74	2.87	26 480
ΜΟΥΖΑΚΗΣ (ΠΑ)	2.96	0.00	0.00	0.00	0
ΠΛΑΣΤΙΚΑ ΘΡΑΚΗΣ (ΚΑ)	1.69	-1.74	1.67	1.72	7 040
ΜΑΣΤΙΧ-ΠΕΡΤΣΙΝΙΔΗΣ (ΚΑ)	1.22	3.17	1.22	1.25	17 560
ΦΙΕΡΑΤΕΞ-ΑΦΟΙ ΑΝΕΖΟΥΛΑΚΗ	2.50	-1.57	2.48	2.55	3 155
ΤΡΟΦΙΜΑ-ΠΟΤΑ					
ΚΥΛΙΝΔΡΟΜΥΛΟΙ ΛΟΥΛΗ	3.24	-1.22	3.20	3.38	1 350
ΕΛΛ. ΒΙΟΜ. ΖΑΧΑΡΙΣ (ΚΑ)	5.42	-1.45	5.38	5.50	3 420
ΕΛΑΪΣ	15.58	-2.38	15.52	15.58	1 041
ΚΑΤΣΕΛΗΣ (ΚΟ)	4.66	-4.51	4.56	4.82	6 815
Π.Γ. ΝΙΚΑΣ (ΚΟ)	4.02	0.00	3.98	4.04	18 636
CHIPITA (ΚΑ)	5.64	-5.37	5.60	6.06	116 627
ΚΥΛΙΝ/ΛΟΙ ΣΑΡΑΝΤΟΠΟΥΛΟΣ	3.40	0.00	3.16	3.40	3 320
ΕΒΡΟΦΑΡΜΑ (ΚΟ)	1.83	-0.54	1.78	1.87	15 270
ΚΡΕΤΑ ΦΑΡΜ (ΚΟ)	18.60	-0.11	18.40	18.60	21 290
ΚΤΗΜΑ ΛΑΖΑΡΙΔΗ (ΚΑ)	3.26	0.00	3.18	3.26	13 150
ΑΛΕΥΡΟΒ/ΝΙΑ ΤΥΡΝΑΒΟΥ	3.78	-0.53	3.62	3.86	330
ΚΑΡΑΜΟΛΕΓΚΟΣ	2.15	0.00	0.00	0.00	0
ΣΦΙΑΣ (ΚΑ)	1.60	-4.76	1.58	1.69	61 036
ΣΦΙΑΣ (ΠΑ)	4.38	3.30	4.38	4.38	120
ΚΡΕΚΑ	4.30	-2.27	4.28	4.42	39 780
ΜΠΑΡΜΠΑ ΣΤΑΘΗΣ (Κ)	4.96	-1.20	4.78	4.98	5 460
ΜΠΑΡΜΠΑ ΣΤΑΘΗΣ (Π)	5.00	0.00	0.00	0.00	0
COCA COLA E.E.E.	15.90	0.00	15.78	16.00	83 570
ΜΥΛΟΙ ΚΕΠΕΝΟΥ ΑΒΕΕ	2.76	1.47	2.72	2.83	8 090
PLIAS (ΚΑ)	1.22	0.00	0.00	0.00	0
ΚΑΝΑΚΗΣ ΕΤΕΛΙΟΣ	2.15	-4.87	2.15	2.28	17 470
ΠΑΡΑΓΩΓΗ ΚΑΙ ΕΜΠΟΡΙΑ ΠΡΟΪΟΝΤΩΝ ΚΑΠΝΟΥ					
ΚΑΠΝΟΒΙΟΜΗΧΑΝΙΑ ΚΑΡΕΛΙΑ	49.30	0.00	0.00	0.00	0
ΠΑΠΛΕΤΡΑΤΟΣ	16.50	-0.60	16.42	16.76	3 062
ΕΙΔΗ ΕΝΔΥΜΑΣΙΑΣ					
MINERVA (ΚΑ)	2.63	-1.87	2.58	2.70	3 070
SEX FORM	9.38	2.63	9.14	9.40	230 890
ΕΛΒΕ-ΕΝΔΥΜΑΤΩΝ	1.80	0.00	0.00	0.00	0
FANCO A.E.	5.06	-2.69	5.02	5.20	8 620
ΠΡΟΪΟΝΤΑ ΞΥΛΟΥ & ΕΠΙΠΛΟΥ					
ΒΑΛΚΑΝ (ΚΟ)	0.35	-2.78	0.34	0.36	459 910
ΑΚΡΙΤΑΣ (ΚΟ)	2.70	-1.82	2.65	2.74	1 980
ΣΕΛΜΑΝ (ΚΟ)	1.91	-4.98	1.91	2.02	33 290
ΠΡΟΪΟΝΤΑ ΧΑΡΤΟΥ					
ΒΙΣ (ΚΟ)	3.90	-2.01	3.80	3.90	1 850
ΒΙΣ (ΠΟ)	4.22	0.00	0.00	0.00	0
PAPERPACK-ΤΣΟΥΚΑΡΙΔΗΣ	7.94	-2.46	7.94	7.94	20
ΕΚΔΟΣΕΙΣ					
INFORM ΛΥΚΟΣ (ΚΟ)	7.08	-1.12	7.00	7.08	1 570
ΕΚΔΟΣΕΙΣ ΛΥΜΠΕΡΗ	1.59	-4.79	1.58	1.70	26 840
ΙΜΑΚΟ ΜΗΝΤΙΑ ΝΕΤ ΓΚΡΟΥΠ	1.19	-1.65	1.16	1.23	4 770
ΧΑΪΔΕΜΕΝΟΣ (ΚΟ)	2.42	-3.20	2.40	2.50	8 445
ΠΗΓΑΣΟΣ	2.01	-2.43	2.00	2.12	2 720
ΔΗΜ/ΚΟΣ ΟΡΓ. ΛΑΜΠΡΑΚΗ	2.41	-3.21	2.41	2.50	35 529
ΑΤΤΙΚΕΣ ΕΚΔΟΣΕΙΣ	5.04	-2.70	4.90	5.04	420
ΤΕΓΟΠΟΥΛΟΣ ΕΚΔΟΣΕΙΣ (ΚΟ)	1.46	0.00	1.42	1.46	18 130
ΝΑΥΤΕΜΠΟΡΙΚΗ	1.63	-3.55	1.62	1.69	1 840
ΚΑΘΗΜΕΡΙΝΗ ΕΚΔΟΣΕΙΣ	4.04	-4.27	4.02	4.22	1 220
ΤΕΧΝΙΚΕΣ ΕΚΔΟΣΕΙΣ	3.42	-2.29	3.42	3.46	220
ΕΚΔΟΣΕΙΣ ΛΙΒΑΝΗ	3.12	-2.50	3.02	3.34	16 040
ΧΗΜΙΚΕΣ					
ΕΤΜΑ (ΚΟ)	1.69	-1.17	1.66	1.70	11 800
ΕΤΜΑ (ΠΟ)	1.44	9.09	1.32	1.44	250
RILKEN	8.14	-3.78	8.14	8.30	9 070
ΕΛΛΑΤΕΞ ΣΥΝΘΕΤΙΚΕΣ ΙΝΕΣ	1.35	-1.46	1.34	1.38	5 650
ΕΛΑΣΤΙΚΑ-ΠΛΑΣΤΙΚΑ					
ΠΕΤΖΕΤΑΚΙΣ (ΚΑ)	2.74	-1.08	2.72	2.81	76 415
ΠΕΤΖΕΤΑΚΙΣ (ΠΑ)	2.50	-1.57	2.40	2.50	500
ΠΛΑΣΤΙΚΑ ΚΡΗΤΗΣ (ΚΑ)	7.74	0.51	7.48	7.74	480
EUROPLAST	3.02	-1.31	3.02	3.06	1 370
ΔΑΪΟΣ ΠΛΑΣΤΙΚΑ	3.08	0.00	2.90	3.08	1 150
ΜΠΑΡΜΠΑ ΣΤΑΘΗΣ (Κ)	4.96	-1.20	4.78	4.98	5 460
ΜΠΑΡΜΠΑ ΣΤΑΘΗΣ (Π)	5.00	0.00	0.00	0.00	0
ΚΑΛΥΨ (ΚΟ)	9.00	0.00	9.00	9.00	2 453
ΚΑΛΥΨ (ΠΟ)	9.00	0.00	9.00	9.00	1 200
ΙΚΤΙΝΟΣ	5.56	1.46	5.48	5.74	146 730
ΜΑΘΙΟΣ ΠΥΡΙΜΑΧΑ	3.70	-2.63	3.68	3.80	123
ΚΥΡΙΑΚΙΔΗΣ ΜΑΡΜΑΡΑ	3.74	0.00	3.66	3.78	950
ΚΕΡΑΜΕΙΑ ΑΛΛΑΤΙΝΗ	4.80	-7.34	4.70	5.24	174 570
ΗΡΑΚΛΗΣ	10.48	-2.06	10.24	10.70	22 954
TITAN (ΚΟ)	38.00	-0.05	37.96	38.20	19 798
TITAN (ΠΟ)	33.92	0.30	32.54	33.92	2 240
ΒΕΤΑΝΕΤ (ΚΟ)	4.80	-2.44	4.76	4.90	9 530
ΒΑΣΙΚΑ ΜΕΤΑΛΛΑ					
ΑΛΟΥΜΙΝΙΟ ΤΗΣ ΕΛΛΑΔΟΣ	23.20	-2.60	23.10	23.86	5 286
ΜΑΪΛΛΗΣ Α.Ε.Β.Ε. (ΚΟ)	5.14	0.39	4.96	5.22	24 487
ΧΑΛΚΟΡ	2.70	-0.37	2.70	2.70	1 010
ΑΛΟΥΜΥΛ ΜΥΛΩΝΑΣ	4.74	-0.84	4.64	4.74	1 230
ΣΩΛΗΝΟΥΡΓΕΙΑ ΚΟΡΙΝΘΟΥ	2.15	-0.92	2.15	2.18	4 762
ΑΛΚΟ ΕΛΛΑΣ (ΚΟ)	1.22	-3.17	1.22	1.27	35 477
ΣΩΛΗΝ. ΤΖΙΡΑΚΙΑΝ ΠΡΟΦΙΛ (ΚΑ)	1.47	0.00	1.46	1.47	1 050
ΕΛΒΑΛ Α.Ε.	2.22	-0.45	2.21	2.26	4 652
ΣΙΔΕΝΟΡ (ΚΑ)	3.34	0.00	3.28	3.34	4 300
ETEM A.E. (Κ)	1.94	-1.52	1.94	1.96	3 170
FITCO A.E. (ΚΟ)	3.20	-0.62	3.20	3.26	7 750
ΜΕΤΑΛΛΙΚΑ ΠΡΟΪΟΝΤΑ					
ΒΙΟΣΟΛ (ΚΟ)	0.35	0.00	0.35	0.37	5 225
ΒΙΟΣΟΛ (ΠΟ)	0.48	0.00	0.48	0.48	100
SPIDER	2.38	0.85	2.33	2.45	501 100
MEVACO (ΚΟ)	2.12	1.40	2.09	2.20	9 411
HELLAS CAN (Κ)	5.20	-1.52	5.18	5.28	19 690
ΧΑΛΥΒΔΟΦΥΛΛΩΝ (ΚΟ)	0.88	1.15	0.86	0.90	9 740
ΜΕΤΑΛ. ΑΡΚΑΔΙΑΣ ΡΟΚΑΣ (ΚΟ)	5.86	-3.30	5.86	6.04	7 320
ΜΕΤΑΛ. ΑΡΚΑΔΙΑΣ ΡΟΚΑΣ (ΠΟ)	4.24	-6.61	4.24	4.42	700
ΜΕΤΚΑ (ΚΟ)	4.56	-0.87	4.42	4.62	30 410
ΔΑΡΙΤΣ & ΣΙΑ	2.68	-2.55	2.66	2.80	72 950
ΛΕΒΕΝΤΕΡΗΣ (Κ)	1.21	-0.82	1.14	1.23	3 640
ΛΕΒΕΝΤΕΡΗΣ (Π)	1.08	1.

ΕΠΙΔΟΤΗΣΕΙΣ ΑΠΟ ΤΟΝ ΟΑΕΔ ΓΙΑ 25.000 ΘΕΣΕΙΣ ΕΡΓΑΣΙΑΣ

ΠΕΡΙΣΣΟΤΕΡΕΣ ΕΥΚΑΙΡΙΕΣ για ανέργους και επιχειρήσεις

Τα νέα μέτρα που προωθούν το υπουργείο Εργασίας και ο ΟΑΕΔ στοχεύουν στη δημιουργία περισσότερων ευκαιριών απασχόλησης σε όσους παραμένουν εκτός αγοράς εργασίας και στην περαιτέρω μείωση του ποσοστού ανεργίας.

Περισσότεροι άνεργοι θα μπορούν να ενταχθούν από την 1 Ιανουαρίου του 2003 στα νέα προγράμματα επιδότησης της κατάρτισης και της απασχόλησης του ΟΑΕΔ.

Την αύξηση του αριθμού των ανέργων - τελικών αποδεκτών των σχετικών προγραμμάτων, αποφάσισαν ο υπουργός Εργασίας και Κοινωνικών Ασφαλίσεων Δ. Ρέππας και ο διοικητής του ΟΑΕΔ Ι. Νικολάου, προκειμένου να δοθούν περισσότερες ευκαιρίες απασχόλησης σε όσους παραμένουν εκτός αγοράς εργασίας και, ταυτόχρονα, να... μειωθεί περαιτέρω το ποσοστό ανεργίας.

Σύμφωνα με έγκυρες πληροφορίες η αύξηση των θέσεων θα γίνει στα δύο βασικά προγράμματα του ΟΑΕΔ (επιδότηση νέων θέσεων εργασίας και επιχορήγηση νέων ελεύθερων επαγγελματιών) τα οποία χρηματοδοτούνται κατά το μεγαλύτερο μέρος, από το Γ' ΚΠΣ.

Ετσι, αντι των 15.000 νέων θέσεων εργασίας, των οποίων η επιδότηση έχει εγκριθεί για φέτος, εξετάζεται το ενδεχόμενο του χρόνου να επιδοτηθούν τουλάχιστον 25.000 προσλήψεις ανέργων χωρίς, όμως να γίνουν αλλαγές ούτε στη διάρκεια της απασχόλησης (επιδότηση της επιχείρησης για διάστημα 12 μηνών + 6 μήνες υποχρεωτικής απασχόλησης χωρίς καμία επιδότηση) ούτε στο ύψος της ημερήσιας επιδότησης (στα 14,70 ευρώ ή 5.000 δραχμές) ούτε στις προϋποθέσεις υπαγωγής των επιχειρήσεων στο πρόγραμμα (να μην έχουν περιορίσει τον αριθμό του προσωπικού τους 6 μήνες πριν από την υπαγωγή τους στο πρόγραμμα) ούτε και στα κριτήρια επιλογής (σύστημα μορίων) των ανέργων.

ΕΝΤΟΝΟ ΤΟ ΕΝΔΙΑΦΕΡΟΝ ΓΙΑ ΔΗΜΙΟΥΡΓΙΑ ΕΠΙΧΕΙΡΗΣΕΩΝ

Στελέχη του ΟΑΕΔ εξηγούσαν χθές ότι οποιαδήποτε αλλαγή στους παραπάνω όρους εφαρμογής του προγράμματος θα ήταν χρονοβόρα (σ.σ. απαιτείται προηγούμενη έγκριση από την Ε.Ε.) ενώ είναι αμφίβολο εάν θα εξυπηρετούσε και τις επιχειρήσεις οι οποίες φαίνεται να ανταποκρίνονται θετικά στα σημερινά κίνητρα (για τις 15.000 θέσεις του 2002, υποβλήθηκαν μέχρι τις 30 Αυγούστου 26.995 αιτήσεις επιχειρήσεων).

Μέχρι τις 10.000 σχεδιάζεται να αυξηθούν (από τις 6.500 σήμερα) και οι θέσεις αυτοαπασχόλησης ανέργων που επιχορηγεί ο ΟΑΕΔ για τη δημιουργία ατομικών επιχειρήσεων από τους ανέργους.

Και αυτό με δεδομένη την αυξημένη ζήτηση που ήδη εκδηλώνεται (έως τις 30 Αυγούστου 9.500 άνεργοι ζήτησαν την υπαγωγή τους υπερκαλύπτοντας τις προσφερόμενες θέσεις στο σχετικό πρόγραμμα).

Αντιθέτως, ο ΟΑΕΔ θα καταργήσει το 2003 τα προγράμματα stage, για την απόκτηση εργασιακής εμπειρίας, που φαίνεται ότι δεν έχουν αποδώσει τα αναμενόμενα ούτε και έχουν προσελκύσει το... ενδιαφέρον των ανέργων.

Ενδεικτικό είναι ότι, πέραν των δυσχερειών παρακολούθησης και εφαρμογής του σχετικού προγράμματος, που επικαλείται η διοίκηση του ΟΑΕΔ, το ενδιαφέρον που εκδηλώθηκε για το τελευταίο Stage στον τομέα της Πληροφορικής ήταν ιδιαίτερα περιορισμένο (οι αιτήσεις ανέργων πτυχιούχων έφτασαν μόλις τις 3.850 για 4.100 θέσεις!).

ΕΠΙΔΟΤΗΣΗ ΣΤΑ ΤΕΕ

Ο ΟΑΕΔ ανακοίνωσε χθές ότι μέχρι τις 13 Σεπτεμβρίου μπορούν να υποβάλουν οι νέοι και οι νέες (να έχουν γεννηθεί τα έτη 1979-1987 και όσοι γεννήθηκαν μέχρι την 1/4/88) απόφοιτοι Γυμνασίου αιτήσεις για να φοιτήσουν στα 52 ΤΕΕ του Οργανισμού. Η φοίτηση γίνεται με επιδότηση της αμοιβής της πρακτικής άσκησης του μαθητή με 5,87 ευρώ την ημέρα, με ασφάλιση στο ΙΚΑ από τον εργοδότη τους, με σπουδαστική άδεια 30 ημερών, επιδότηση σίτισης - στέγασης (για όσους η κατοικία απέχει άνω των 30 χιλ. από το σχολείο).



Μέχρι τις 13 Σεπτεμβρίου μπορούν οι ενδιαφερόμενοι να υποβάλουν αιτήσεις στον ΟΑΕΔ για να φοιτήσουν στα ΤΕΕ του Οργανισμού

ΥΨΗΛΟ ΦΟΡΟ ΘΑ ΠΛΗΡΩΣΟΥΝ 103.412 φορολογούμενοι

Στο σύνολο των 353.043 εκκαθαριστικών τα 103.412 είναι χρεωστικά με τον επιπλέον φόρο να διαμορφώνεται στα 229 εκατ. ευρώ

Επιπλέον φόρο 2.224 ευρώ κατά μέσο όρο καλούνται να πληρώσουν για τα εισοδήματα που απέκτησαν το 2001, 103.412 φορολογούμενοι που θα λάβουν εντός των ημερών χρεωστικό εκκαθαριστικό σημείωμα.

Αυτό προκύπτει από την ενδέκατη παρτίδα με 353.043 εκκαθαριστικά σημειώματα που ξεκίνησε να ταχυδρομεί από χθές η Γενική Γραμματεία Πληροφοριακών Συστημάτων (ΓΓΠΣ). Οι 10.412 φορολογούμενοι έχουν την δυνατότητα να καταβάλλουν τον φόρο σε δύο δόσεις: μία στο τέλος Σεπτεμβρίου και μία έως τα τέλη Νοεμβρίου. Επίσης για πρώτη φορά φέτος, οι εν λόγω φορολογούμενοι παρά το ότι θα πρέπει να εξοφλήσουν τον επιπλέον φόρο σε δύο δόσεις δεν χάνουν το δικαίωμα έκπτωσης 25% επί του οφειλόμενου ποσού σε περίπτωση εφάπαξ εξόφλησης. Αναλυτικότερα για την 11η παρτίδα εκκαθαριστικών που ξεκίνησε να αποστέλλεται από τη ΓΓΠΣ, στο σύνολο των 353.043 εκκαθαριστικών τα 103.412 είναι χρεωστικά με τον επιπλέον φόρο να διαμορφώνεται στα 229 εκατ. ευρώ, 124.923 είναι πιστωτικά με το προς επιστροφή ποσό να ανέρχεται στα 55,7 εκατ. ευρώ ενώ τα 124,708 σημειώματα είναι μηδενικά. Μέχρι σήμερα η ΓΓΠΣ έχει επεξεργαστεί 4.128.322 δηλώσεις σε σύνολο 4,8 εκατομμυρίων δηλώσεων που υποβλήθηκαν φέτος. Στις 4.182.322 δηλώσεις που έχουν επεξεργαστεί, προέκυψαν 1.119.936 χρεωστικά εκκαθαριστικά σημειώματα με τον επιπλέον φόρο να διαμορφώνεται περίπου στα 1,9 δισ. ευρώ, 1.444.201 πιστωτικά με το προς επιστροφή ποσό να ανέρχεται στα 565,6 εκατ. ευρώ ενώ τα 1.564.185 σημειώματα είναι μηδενικά. Η πορεία των ελέγχων και των εσόδων - κυρίως από την περαίωση των ανέλεγκτων φορολογικών υποθέσεων της περιόδου 1993-2001 αποτέλεσε αντικείμενο της συνάντησης που είχε χθές το μεσημέρι ο υφυπουργός Οικονομίας - Οικονομικών Απ. Φωτιάδης με τους προϊσταμένους των εφοριών της Αττικής.

Lindos Princess
BEACH ★★★★ HOTEL

Προοπτική εξέλιξης και πραγματοποίησης καριέρας στον Ξενοδοχειακό χώρο

Το «LINDOS PRINCESS BEACH HOTEL» στην περιοχή «Πεύκου» ζητεί για την στελέχωσή του:

Guest Relation Manager

Hostess

Σερβιτόρους Α'

Για πληροφορίες και υποβολή Βιογραφικών Σημειωμάτων και Αιτήσεων Εργασίας επικοινωνήστε καθημερινά με:
Τηλεφωνικό Κέντρο: 0244 0 29230
Fax: 0244 0 29231
E - mail: lindosprincess@aias.gr

Ι. ΧΑΤΖΗΛΑΖΑΡΟΥ ΑΕ
Ξενοδοχειακές Τουριστικές Επιχειρήσεις Νότιας Ρόδου
Πεύκοι - 85107 Λάρδος/ Δήμος Λινδίων



DODEKANISOS
Η ΑΓΑΠΗΜΕΝΗ ΝΑΥΤΙΛΙΑΚΗ

ΡΟΔΟΣ
ΚΩΣ
ΚΑΛΥΜΝΟΣ
ΛΕΡΟΣ
ΠΑΤΜΟΣ
ΣΥΜΗ
ΚΑΣΤΕΛΟΡΙΖΟ
ΛΕΙΨΟΙ

Ο πιο σύγχρονος τρόπος να ταξιδέψετε στα Δωδεκάνησα έχει και όνομα και χρώμα!

DODEKANISOS EXPRESS
το πορτοκαλί καταμαράν που έκανε τα Δωδεκάνησα... ένα!

Ταξιδέψτε γρήγορα, άνετα, με ασφάλεια πάντα σε καθορισμένες ώρες αναχώρησης κατά τη διάρκεια της ημέρας, χωρίς καθυστερήσεις, σ'ένα πολιτισμένο κι ανθρώπινο περιβάλλον.

Αυστραλίας 3, 85100 Ρόδος, Τηλ.: 02410/70590, Fax: 02410/70591 www.12ne.gr e-mail: info@12ne.gr

ΔΡΟΜΟΛΟΓΙΑ ΤΑΧΥΠΛΟΟΥ ΚΑΤΑΜΑΡΑΝ ΔΩΔΕΚΑΝΗΣΟΣ ΕΞΠΡΕΣ
ΑΠΟ 01-09-2001 ΕΩΣ 10-10-2002

ΔΕΥΤΕΡΑ	ΡΟΔΟΣ - ΣΥΜΗ - ΚΩΣ - ΚΑΛΥΜΝΟΣ - ΛΕΡΟΣ - ΚΑΛΥΜΝΟΣ - ΚΩΣ - ΣΥΜΗ - ΡΟΔΟΣ
ΤΡΙΤΗ	ΡΟΔΟΣ - ΚΩΣ - ΚΑΛΥΜΝΟΣ - ΛΕΡΟΣ - ΠΑΤΜΟΣ - ΛΕΙΨΟΙ - ΛΕΡΟΣ - ΚΑΛΥΜΝΟΣ - ΚΩΣ - ΡΟΔΟΣ
ΤΕΤΑΡΤΗ	ΡΟΔΟΣ - ΚΑΣΤΕΛΛΟΡΙΖΟ - ΡΟΔΟΣ
ΠΕΜΠΤΗ	ΡΟΔΟΣ - ΚΩΣ - ΚΑΛΥΜΝΟΣ - ΛΕΡΟΣ -ΠΑΤΜΟΣ - ΛΕΡΟΣ - ΚΑΛΥΜΝΟΣ - ΚΩΣ - ΡΟΔΟΣ
ΠΑΡΑΣΚΕΥΗ	ΡΟΔΟΣ - ΣΥΜΗ - ΚΩΣ - ΚΑΛΥΜΝΟΣ - ΛΕΡΟΣ - ΚΑΛΥΜΝΟΣ-ΚΩΣ - ΣΥΜΗ - ΡΟΔΟΣ
ΣΑΒΒΑΤΟ	ΡΟΔΟΣ - ΚΩΣ - ΚΑΛΥΜΝΟΣ - ΛΕΡΟΣ - ΛΕΙΨΟΙ - ΠΑΤΜΟΣ - ΛΕΡΟΣ - ΚΑΛΥΜΝΟΣ - ΚΩΣ - ΡΟΔΟΣ
ΚΥΡΙΑΚΗ	ΡΟΔΟΣ - ΚΩΣ - ΚΑΛΥΜΝΟΣ - ΛΕΡΟΣ - ΠΑΤΜΟΣ - ΛΕΙΨΟΙ - ΛΕΡΟΣ - ΚΑΛΥΜΝΟΣ - ΚΩΣ - ΡΟΔΟΣ

Η «Δωδεκάνησος Ναυτιλιακή Ν.Ε» σας προσφέρει με κάθε εισιτήριο μετ' επιστροφής, στο νησί της Λέρου, μια διανυκτέρευση δωρεάν σε ξενοδοχείο του νησιού. Ειδικές τιμές σε Συλλόγους.
Για πληροφορίες και κρατήσεις στα τηλέφωνα 0241070590, Φαξ 0241070591 Υπεύθυνος: Κ. Στέλιος Καστανάκης



ΓΙΑΝΝΗΣ ΑΓΓΛΟΣ - τ. ΓΕΝΙΚΟΣ ΓΡΑΜΜΑΤΕΑΣ ΤΟΥ ΕΟΤ

ΥΠΑΡΧΕΙ ΕΛΛΕΙΨΗ στρατηγικού σχεδιασμού

➢ Το κύριο αίτιο της κρίσης είναι η έλλειψη στρατηγικού σχεδιασμού ➢ Το τουριστικό ρεύμα θα παρουσιάσει αύξηση, αλλά στην Ελλάδα δεν θα παρουσιάσει την αύξηση που θα έπρεπε ➢ Το κράτος δεν συνειδητοποιεί τη σημασία του τουρισμού ➢ Σε περιόδους κρίσης τα προβλήματα γίνονται χιονοστιβάδα

Η έλλειψη στρατηγικού σχεδιασμού στον τουρισμό είναι, κατά την άποψη του κ. Γ. Αγγλου, τ. γεν. γραμματέα του ΕΟΤ, το κύριο και βαθύτερο αίτιο της αναμφισβήτητης κρίσης που επιβεβαιώνουν επίσημοι φορείς και στατιστικά στοιχεία. Δεν είναι δυνατόν - επισημαίνει χαρακτηριστικά - ν' αλλάζει το πρόγραμμα τουριστικής ανάπτυξης με κάθε νέο υπουργό και κάθε νέο γενικό γραμματέα. Για την κακή προβολή της χώρας δεν ευθύνεται - κατά την άποψη του κ. Αγγλου μόνο η ελλιπής ή πρόχειρη διαφήμιση, αλλά και η μεγιστοποίηση ασήμαντων προβλημάτων από τουριστικούς φορείς και ΜΜΕ. Για τα επόμενα χρόνια ο κ. Αγγλος προβλέπει αύξηση του τουριστικού ρεύματος εξαιτίας της σχετικής παγκόσμιας τάσης, ωστόσο επισημαίνει ότι για να ανταποκριθεί η χώρα στις επιπλέον ευκαιρίες και τις δυνατότητες που δημιουργούνται από τους Ολυμπιακούς Αγώνες πρέπει να εκμεταλλευθούμε στο έπακρο τη δωρεάν διαφήμιση της χώρας διεθνώς. Ο κ. Αγγλος διερωτάται σε ποιά συρτάρια έχουν ενταφιασθεί σημαντικές αναπτυξιακές μελέτες αλλά και για ποιό λόγο δεν αξιοποιείται ουσιαστικά ο τουρισμός στην καταπολέμηση της ανεργίας και στη δυναμικότερη ανάπτυξη της ελληνικής περιφέρειας. Ο τουρισμός - τονίζει - χρειάζεται ικανό και τολμηρό θεσμικό και αναπτυξιακό πλαίσιο, ικανά πρόσωπα, ενιαίο μέτωπο και φωτισμένη ηγεσία. Ο τουριστικός επιχειρηματίας χρειάζεται κίνητρα και όχι αντικίνητρα, καθώς και δίκαιο αλλά και μακρόβιο φορολογικό σύστημα. Η σωστή ή όχι αξιοποίηση των κονδυλίων από το Γ' ΚΠΣ θα φανεί στην πράξη - επισημαίνει ο κ. Αγγλος. Η καταπολέμηση, δε, του μετρίου σε κάθε έκφανση της τουριστικής μας ταυτότητας και δραστηριότητας θα επιφέρει καλύτερα αποτελέσματα και την ποιοτικότερη σύνθεση της τουριστικής πελατείας της χώρας, υποστηρίζει ο κ. Γ. Αγγλος, σε συνέντευξή του προς την «Express».

➢ Υπάρχει, τελικά κρίση στον τουρισμό, τι εκτιμάτε εσείς; Η φετινή περίοδος είναι προβληματική λόγω των γνωστών συγκυριών ή υπάρχει και κάτι βαθύτερο και σοβαρότερο;

«Οτι υπάρχει κρίση στον τουρισμό είναι αναμφισβήτητο. Το λένε οι αριθμοί και τα επίσημα στοιχεία που είναι δυστυχώς απογοητευτικά. Ομως, οι τουριστικοί παράγοντες δεν χρειάζονται τα επίσημα στοιχεία για να βγάλουν συμπεράσματα, νιώθουν στην επιχείρησή τους καθημερινά το πρόβλημα.

Οι λόγοι για την κρίση; Θα τους αναζητήσουμε στις γνωστές αρνητικές συγκυρίες (οικονομική ύφεση, τρομοκρατικό κτύπημα στις 11 Σεπτεμβρίου κ.λπ). Αλλά πιστεύω ότι θα πρέπει να ψάξουμε και βαθύτερα και να πάψουμε να ρίχνουμε τις ευθύνες σε εξωγενείς παράγοντες. Το κύριο αίτιο της κρίσης είναι η έλλειψη στρατηγικού σχεδιασμού. Δεν είναι δυνατόν το πρόγραμμα τουριστικής ανάπτυξης να αλλάζει με κάθε νέο υπουργό και κάθε νέο γενικό γραμματέα. Ενα άλλο σοβαρό πρόβλημα είναι η ελλιπής και πρόχειρη διαφήμιση. Και ένα τρίτο, που αφορά όλους μας είναι η δική μας συμβολή στη δημιουργία της κρίσης. Κάνουμε αρνητική διαφήμιση των προβλημάτων μας. Για να υπάρχει θέμα συζήτησης στα τηλεοπτικά παράθυρα αλλά και στις παρέες τα βράδια, μεγιστοποιούμε ασήμαντα προβλήματα. Ποιός μπορεί να αρνηθεί ότι βγάζουμε μόνοι μας τα μάτια μας όταν δίνουμε τεράστιες διαστάσεις σε «μελλοντικούς σεισμούς» και «θανατηφόρες επιδημίες»;

➢ Με τα δεδομένα που υπάρχουν σήμερα, αυτή την περίοδο, πώς εκτιμάτε ότι θα εξελιχθεί ο τουρισμός και το ελληνικό τουριστικό προϊόν τα επόμενα χρόνια; Πού οδηγείται;

«Εφόσον θέλετε να συζητήσουμε με τα σημερινά δεδομένα, θα απαντήσω ότι ναι μεν το τουριστικό ρεύμα θα παρουσιάσει αύξηση, διότι αυτή είναι η τάση διεθνώς, όμως στην Ελλάδα δεν θα παρουσιάσει την αύξηση που θα έπρεπε, διότι δεν γίνεται συντονισμένη προσπάθεια να διορθωθούν αυτά ακριβώς τα σημερινά δεδομένα.

➢ Μπορεί να ανταποκριθεί ο τουριστικός κόσμος στις ευκαιρίες και τις δυνατότητες που δημιουργούνται από τους Ολυμπιακούς Αγώνες του 2004;

«Βεβαίως και μπορεί να ανταποκριθεί ο τουριστικός κόσμος στις ευκαιρίες και δυνατότητες που δημιουργούνται από τους Ολυμπιακούς Αγώνες. Και πάλι όμως δεν θα ανταποκριθούμε όσο θα έπρεπε, γιατί χάσαμε πολύτιμο χρόνο από το 1997 που μας ανατέθηκαν οι Αγώνες. Και με απογοητεύει το γεγονός ότι δεν αρπάξαμε τη μοναδική αυτή ευκαιρία για να εκμεταλλευθούμε στο maximum τη δωρεάν διαφήμιση της χώρας που μας προσφέρθηκε σε όλο τον κόσμο».

➢ Πιστεύετε ότι το κράτος, η κυβέρνηση και οι αρμόδιοι δεν έχουν συνειδητοποιήσει, δεν έχουν αντιληφθεί ακόμα τη σημασία και τη συμβολή του κλάδου στις οικονομικές και αναπτυξιακές παραμέτρους της χώρας μας, ύστερα από τόσα χρόνια;

«Δυστυχώς έτσι είναι. Και διερωτάται κανείς, όλες οι μελέτες που έχουν κατά καιρούς συνταχθεί από έμπειρους τεχνοκράτες και που καταδεικνύουν τη συμβολή του τουριστικού κλάδου στην εθνική οικονομία, σε ποιά συρτάρια βρίσκονται καταχωνιασμένες; Γιατί αρνείται το κράτος να παραδεχθεί ότι με τον τουρισμό μπορεί να καταπολεμηθεί η ανεργία, να αναπτυχθεί η περιφέρεια, να ανθήσει η εγχώρια βιομηχανική παραγωγή προϊόντων που καλύπτουν ανάγκες του κλάδου»;

➢ Εχει πολιτική παρουσία με αντίκτυπο και ισχύ ο τουρισμός - με την έννοια της αποτελεσματικότητας των μηχανισμών του Δημοσίου, της ουσιαστικής αντιμετώπισης των προβλημάτων του, της προώθησης και προάσπισης των θεμάτων του στα ανώτατα κυβερνητικά κλιμάκια; Πιστεύετε ότι είναι θέμα προσώπων, π.χ. του ποιός είναι ο αρμόδιος υπουργός ή έχει να κάνει με κάτι άλλο;

Μια ξεχωριστή διαδρομή στη θάλασσα

ΔΡΟΜΟΛΟΓΙΑ ΑΠΟ 06/09/2002 ΕΩΣ 14/09/2002

ΗΜ/ΝΙΑ		ΠΛΟΙΟ	ΩΡΑ	ΠΡΟΟΡΙΣΜΟΣ
ΑΝΑΧΩΡΗΣΕΙΣ ΑΠΟ ΡΟΔΟ				
06.09	ΠΑΡΑΣΚΕΥΗ	ΡΟΔΟΣ	15.00	ΝΙΣΥΡΟ - ΚΩ - ΚΑΛΥΜΝΟ - ΛΕΡΟ - ΠΑΤΜΟ - ΠΕΙΡΑΙΑ
07.09	ΣΑΒΒΑΤΟ	ΔΙΑΓΟΡΑΣ	09.00	ΠΕΙΡΑΙΑ
		ΠΑΤΜΟΣ	18.00	ΚΩ - ΛΕΡΟ - ΠΑΤΜΟ - ΠΕΙΡΑΙΑ
08.09	ΚΥΡΙΑΚΗ	ΡΟΔΟΣ	15.00	ΚΩ - ΚΑΛΥΜΝΟ - ΛΕΡΟ - ΠΑΤΜΟ - ΠΕΙΡΑΙΑ
		ΔΙΑΓΟΡΑΣ	18.00	ΚΩ - ΠΕΙΡΑΙΑ
09.09	ΔΕΥΤΕΡΑ	ΠΑΤΜΟΣ	15.00	ΚΩ - ΚΑΛΥΜΝΟ - ΛΕΡΟ - ΠΑΤΜΟ - ΠΕΙΡΑΙΑ
10.09	ΤΡΙΤΗ	ΡΟΔΟΣ	15.00	ΣΥΜΗ - ΤΗΛΟ - ΚΩ - ΚΑΛΥΜΝΟ - ΑΣΤΥΠΑΛΑΙΑ - ΚΑΤΑΠΟΛΑ - ΠΕΙΡΑΙΑ
		ΔΙΑΓΟΡΑΣ	18.00	ΚΩ - ΠΕΙΡΑΙΑ
11.09	ΤΕΤΑΡΤΗ	ΠΑΤΜΟΣ	15.00	ΚΩ - ΚΑΛΥΜΝΟ - ΛΕΡΟ - ΠΑΤΜΟ - ΠΕΙΡΑΙΑ
12.09	ΠΕΜΠΤΗ	ΡΟΔΟΣ	11.00	ΚΩ - ΣΑΜΟ - ΘΕΣΣΑΛΟΝΙΚΗ
		ΔΙΑΓΟΡΑΣ	15.00	ΚΩ - ΚΑΛΥΜΝΟ - ΛΕΡΟ - ΠΑΤΜΟ - ΠΕΙΡΑΙΑ
13.09	ΠΑΡΑΣΚΕΥΗ	ΠΑΤΜΟΣ	15.00	ΝΙΣΥΡΟ - ΚΩ - ΚΑΛΥΜΝΟ - ΛΕΡΟ - ΠΑΤΜΟ - ΠΕΙΡΑΙΑ
14.09	ΣΑΒΒΑΤΟ	ΡΟΔΟΣ	15.00	ΚΩ - ΚΑΛΥΜΝΟ - ΛΕΡΟ - ΠΑΤΜΟ - ΠΕΙΡΑΙΑ
ΑΝΑΧΩΡΗΣΕΙΣ ΑΠΟ ΠΕΙΡΑΙΑ				
06.09	ΠΑΡΑΣΚΕΥΗ	ΔΙΑΓΟΡΑΣ	15.00	ΠΑΤΜΟ - ΛΕΡΟ - ΚΩ - ΡΟΔΟ
07.09	ΣΑΒΒΑΤΟ	ΡΟΔΟΣ	15.00	ΠΑΤΜΟ - ΛΕΡΟ - ΚΑΛΥΜΝΟ - ΚΩ - ΡΟΔΟ
		ΔΙΑΓΟΡΑΣ	23.00	ΡΟΔΟ
08.09	ΚΥΡΙΑΚΗ	ΠΑΤΜΟΣ	15.00	ΠΑΤΜΟ - ΛΕΡΟ - ΚΑΛΥΜΝΟ - ΚΩ - ΡΟΔΟ
09.09	ΔΕΥΤΕΡΑ	ΡΟΔΟΣ	15.00	ΠΑΤΜΟ - ΛΕΡΟ - ΚΑΛΥΜΝΟ - ΚΩ - ΤΗΛΟ - ΣΥΜΗ - ΡΟΔΟ
		ΔΙΑΓΟΡΑΣ	18.00	ΚΩ - ΡΟΔΟ
10.09	ΤΡΙΤΗ	ΠΑΤΜΟΣ	15.00	ΠΑΤΜΟ - ΛΕΡΟ - ΚΑΛΥΜΝΟ - ΚΩ - ΡΟΔΟ
11.09	ΤΕΤΑΡΤΗ	ΡΟΔΟΣ	15.00	ΠΑΤΜΟ - ΛΕΡΟ - ΚΑΛΥΜΝΟ - ΚΩ - ΝΙΣΥΡΟ - ΡΟΔΟ
		ΔΙΑΓΟΡΑΣ	18.00	ΚΩ - ΡΟΔΟ
12.09	ΠΕΜΠΤΗ	ΠΑΤΜΟΣ	15.00	ΠΑΤΜΟ - ΛΕΡΟ - ΚΑΛΥΜΝΟ - ΚΩ - ΡΟΔΟ
13.09	ΠΑΡΑΣΚΕΥΗ	ΔΙΑΓΟΡΑΣ	15.00	ΠΑΤΜΟ - ΛΕΡΟ - ΚΑΛΥΜΝΟ - ΚΩ - ΡΟΔΟ
14.09	ΣΑΒΒΑΤΟ	ΡΟΔΟΣ	15.00	ΠΑΤΜΟ - ΛΕΡΟ - ΚΑΛΥΜΝΟ - ΚΩ - ΡΟΔΟ

Κεντρικό Πρακτορείο ΔΑΝΕ SEA LINE Αυστραλίας 92
Ωρες λειτουργίας 08.00 - 20.00 ΤΗΛ. 43150 (10 γραμμές)

D-A-N-E- SEA LINE

ΔΩΔΕΚΑΝΗΣΙΑΚΗ ΑΝΩΝΥΜΗ ΝΑΥΤΙΛΙΑΚΗ ΕΤΑΙΡΙΑ

A.N.E.Σ.

ΕΒΔΟΜΑΔΙΑΙΟ

ΠΡΟΓΡΑΜΜΑ ΔΡΟΜΟΛΟΓΙΩΝ

ΑΠΟ 06.08.2002 ΕΩΣ 30.09.2002

ΔΡΟΜΟΛΟΓΙΑ:		Ε/Γ ΣΥΜΗ (ΑΠΟ ΜΑΝΔΡΑΚΙ)		Υ/Γ ΑΙΓΛΗ (ΑΠΟ ΜΑΝΔΡΑΚΙ)		Τ.Ρ. ΠΑΝΟΡΜΙΤΗΣ (ΑΠΟ ΚΟΛΩΝΑ)	
		ΣΥΜΗ-ΡΟΔΟ	ΡΟΔΟ-ΣΥΜΗ	ΣΥΜΗ-ΡΟΔΟ	ΡΟΔΟ-ΣΥΜΗ	ΣΥΜΗ-ΡΟΔΟ	ΡΟΔΟ-ΣΥΜΗ
ΚΑΘΕ	ΔΕΥΤΕΡΑ	07.15		10.30	14.30	17.30	09.00
ΚΑΘΕ	ΤΡΙΤΗ		18.00	07.15	09.00	17.30	14.30
ΚΑΘΕ	ΤΕΤΑΡΤΗ	07.15	18.00	10.30	14.30	17.30	09.00
ΚΑΘΕ	ΠΕΜΠΤΗ	07.15		17.30		12.30	09.00
							18.00
ΚΑΘΕ	ΠΑΡΑΣΚΕΥΗ			17.30	14.30	07.15	09.00
						12.30	18.00
ΚΑΘΕ	ΣΑΒΒΑΤΟ		18.00	17.30	09.00	07.15	09.00
						12.30	14.30
ΚΑΘΕ	ΚΥΡΙΑΚΗ	08.00	18.00		14.30	07.15	09.00
						17.30	

Ε/Γ ΣΥΜΗ ΙΙ

ΡΟΔΟ - ΠΑΝΟΡΜΙΤΗ - ΣΥΜΗ: ΚΑΘΗΜΕΡΙΝΑ ΣΤΙΣ 09.00
ΣΥΜΗ - ΡΟΔΟ: ΚΑΘΗΜΕΡΙΝΑ ΣΤΙΣ 15.45

ΠΡΟΣΟΧΗ: ΤΟ ΚΑΤΑΜΑΡΑΝ ΠΑΝΟΡΜΙΤΗΣ ΑΝΑΧΩΡΕΙ ΑΠΟ ΤΟ ΚΕΝΤΡΙΚΟ ΛΙΜΑΝΙ (ΚΟΛΩΝΑ)

Τα δρομολόγια μπορούν να τροποποιηθούν λόγω εκτάκτων συγκοινωνιακών αναγκών ή καιρικών συνθηκών.
Παρακαλούμε πριν ταξιδέψετε επικοινωνήστε με την Εταιρεία:
Γραφείο Σύμης: Τηλ. 0246071444 Φαξ. 0246071373
Γραφείο Ρόδου: Τηλ. 0241037769 Φαξ. 0241034493

«Για να έχει ο τουρισμός το κύρος που του αρμόζει, είναι απαραίτητη η αρμονική και αλληλένδετη συνύπαρξη δύο παραμέτρων: θεσμικό πλαίσιο και ικανά πρόσωπα. Ακόμη και αν γίνουν οι απαραίτητες τομές και θεσπιστεί ένα πλαίσιο σύγχρονο και θαρραλέο, δεν μπορεί να είναι αποτελεσματικό χωρίς ικανά πρόσωπα που θα αναλάβουν τα ηνία σε κυβερνητικό αλλά και σε κλαδικό επίπεδο.

Από την άλλη πλευρά, πώς μπορεί να αποδώσει ένα ικανότατο πρόσωπο αν δεν έχουν λυθεί προηγουμένως στοιχειώδη θεσμικά προβλήματα;»

➢ **Πώς μπορεί να αλλάξει η στάση απέναντι στον τομέα; Και τι μπορεί να γίνει γι'αυτό από την πλευρά των ίδιων των επιχειρηματιών, του τουριστικού κόσμου; Μπορεί τελικώς ο κλάδος να επιδείξει ενιαίο μέτωπο, με πυγμή και πειθώ;**

«Για να επιδείξει ο κλάδος ενιαίο πρόσωπο, θα πρέπει να ξεπεραστούν βαθιά ριζωμένα προβλήματα της ελληνικής νοοτροπίας. Ολοι θέλουμε να είμαστε αρχηγοί, γιατί πιστεύουμε ότι μπορούμε να λύσουμε τα προβλήματα αποτελεσματικά και δεν αναγνωρίζουμε σε κανέναν άλλον μεγαλύτερες ικανότητες. Και δεν διδασκόμεθα από άλλους κλάδους π.χ. το εμπόριο ή τη βιομηχανία, στους οποίους οι ηγεσίες δεν αμφισβητούνται με τόση ευκολία, εφόσον επιτελούν - στοιχειωδώς έστω - καλά το έργο που τους έχει αναθέσει ο κλάδος τους».

➢ **Πόσο δύσκολο είναι σήμερα για έναν τουριστικό επιχειρηματία να κάνει αποτελεσματικά τη δουλειά του, την επένδυσή του, στο υφιστάμενο θεσμικό και αναπτυξιακό πλαίσιο; Ποιές είναι οι μεγαλύτερες δυσκολίες που μπορεί να βρει μπροστά του;**

«Ο τουριστικός επιχειρηματίας έχει να αντιμετωπίσει διάφορα προβλήματα όπως τα αντικίνητρα που αποτελούν τροχοπέδη ή τις εξαγγελίες προγραμμάτων που μένουν στα χαρτιά και δεν υλοποιούνται. Μάλιστα, σε περιόδους κρίσης, όπως η εφετινή, τα προβλήματα γίνονται χιονοστιβάδα και κυριολεκτικά συνθλίβουν την προσπάθεια.

Η σπουδαιότερη όμως δυσκολία έγκειται στο υφιστάμενο θεσμικό και αναπτυξιακό πλαίσιο που είναι ξεπερασμένο και άτολμο, γιατί δυστυχώς το πολιτικό κόστος αποτελεί πάντοτε ανασταλτικό παράγοντα για πρόοδο. Ετσι, αντί για τολμηρές τομές γίνονται ημίμετρα που απλώς πρόσκαιρα καλύπτουν τα προβλήματα και οριστικές λύσεις δεν δίνονται. Σήμερα ο τουρισμός χρειάζεται φωτισμένη ηγεσία που θα αψηφίσει τα μικροπολιτικά τερτίπια».

➢ **Γίνονται σήμερα «καλές» επενδύσεις στον ελληνικό τουρισμό; Επενδύονται από τους επιχειρηματίες τα κεφάλαια που θα μπορούσαν να επενδυθούν ή υπάρχει μια συγκρατημένη προσέγγιση και επιφυλακτικότητα;**

«Για όλους τους λόγους που έχουμε ήδη αναλύσει, οι τουριστικοί επιχειρηματίες είναι επιφυλακτικοί. Το πρόβλημα όμως είναι γενικότερο:

Η κυβερνητική πολιτική δεν έχει ενστερνιστεί την άποψη ότι η ανάπτυξη και ο εκσυγχρονισμός επιτυγχάνονται με τη θέσπιση κινήτρων για επενδύσεις, με την καθιέρωση ενός δικαίου και μακρόβιου φορολογικού συστήματος και την πάταξη της γραφειοκρατίας».

➢ **Αρχισε η υλοποίηση του Γ' Κοινοτικού Πλαισίου Στήριξης. Από όλα αυτά τα εκατοντάδες δισεκατομμύρια που έχουν μοιραστεί, τι έχει μείνει τελικά για τον τουρισμό, σε τι έχει ωφεληθεί; Και τι μπορεί να περιμένει;**

«Από το σύνολο του Γ' ΚΠΣ, που είναι περίπου 15 τρισ. δραχμές, για τον τουρισμό προβλέπεται να χρησιμοποιηθούν 210 δισ. δραχμές περίπου. Ηδη από αυτή την κατανομή καταδεικνύεται περίτρανα πόσο η πολιτική ηγεσία υποτιμά τη σημασία του κλάδου.

Ομως και τα 210 δισ. δραχμές που θα έπρεπε, σύμφωνα με το πρόγραμμα, τους στόχους και τις προτεραιότητες του υπουργείου Ανάπτυξης να έχουν αρχίσει να απορροφώνονται από το έτος 2000, ακόμη δεν έχουν αρχίσει να αξιοποιούνται, με κίνδυνο να επιστραφούν στην Ε.Ε. Επομένως, ας μην μιλάμε για εκατοντάδες δισεκατομμύρια, αν δεν τα δούμε να πιάνουν τόπο. Θα ήθελα να υπενθυμίσω ότι οι στόχοι του υπουργείου Ανάπτυξης για το Γ' ΚΠΣ για τον τουριστικό τομέα περιλαμβάνουν: αναβάθμιση της ποιότητας των παρεχόμενων υπηρεσιών, εμπλουτισμό της σύνθεσης του τουριστικού προϊόντος, μείωση της εποχικότητας της τουριστικής δραστηριότητας, ενίσχυση της τουριστικής προβολής και αναδιάρθρωση τουριστικής εκπαίδευσης και κατάρτισης. Φαντάζεσθε ποιό θα ήταν το κέρδος του κλάδου αν είχε ξεκινήσει η απορρόφηση των κονδυλίων από την πρώτη στιγμή;»

➢ **Πιστεύετε ότι έχει τόσο καθοριστικό ρόλο η διαφήμιση, τουλάχιστον με τους γνωστούς συμβατικούς τρόπους με τους οποίους γίνεται;**

«Ο ρόλος της διαφήμισης είναι πράγματι καθοριστικός, όχι όμως με τους τρόπους που γίνεται σήμερα. Και οι πρωτοετείς φοιτητές πλέον γνωρίζουν ότι η διαφήμιση για οποιοδήποτε προϊόν υπόκειται σε κανόνες, πόσο μάλλον όταν πρόκειται για ένα προϊόν από το οποίο τόσα πολλά περιμένει η ελληνική οικονομία.

Κατ' αρχάς, πρέπει να προηγηθεί marketing της παγκόσμιας αγοράς για να καθορισθούν τα target groups. Στη συνέχεια, θα πρέπει να γίνει έγκαιρος προγραμματισμός, που να καλύπτει τουλάχιστον μία πενταετία, λαμβάνοντας υπόψη τις τυχόν κρίσεις και σχεδιάζοντας παράλληλα τους τρόπους αντιμετώπισής τους. Και, τέλος, να αξιολογούνται οι προτάσεις των διαφημιστικών εταιρειών από επιτροπή ειδικών του κλάδου, ώστε εκτός των συνήθων κριτηρίων που είναι μεταξύ άλλων η δαπάνη ή το δημιουργικό, να συνυπολογίζονται και άλλα, όπως αν ταιριάζουν για την προβολή συγκεκριμένων περιοχών ή εναλλακτικών μορφών τουρισμού βάσει του προγραμματισμού που θα έχει καταρτίσει η πολιτική ηγεσία».

➢ **Γιατί να θέλει να έρθει σήμερα ένας ξένος τουρίστας, ποιοτικών χαρακτηριστικών, στην Ελλάδα; Διαπιστώνετε ότι αλλάζει η «σύνθεση» των πελατών μας και το «προφίλ» των τουριστών που δεχόμαστε;**

«Δυστυχώς, όλο και λιγότεροι ξένοι τουρίστες ποιοτικών χαρακτηριστικών έρχονται στην Ελλάδα και η σύνθεση των πελατών μας όλο και φθίνει. Το ξενοδοχείο ευθύνεται μόνο εν μέρει. Οι συγκοινωνίες, οι τηλεπικοινωνίες, οι είσοδοι της χώρας χωλαίνουν. Οι αρχαιολογικοί χώροι λειτουργούν με ωράρια «δημοσιοϋπαλληλικά». Η αισθητική και η καθαριότητα σε εστιατόρια, καταστήματα κ.λπ. είναι κάτω του μετρίου. Και όλα αυτά γιατί κάποια απερίσκεπτη φωνή κάποτε ανέκραξε ότι «δεν θα γίνουμε τα γκαρσόνια της Ευρώπης» και μετέτρεψε τη διάθεσή μας από φιλόξενη που ήταν, σε καχύποπτη ή και εχθρική. Επομένως, ας μην αναρωτιόμαστε «τι θα απογίνουμε χωρίς τους βαρβάρους». Μόνοι μας τους διώξαμε και αν τους θέλουμε πίσω, ας πάρουμε απόφαση ότι είμαστε χώρα παροχής υπηρεσιών και ας αισθανόμαστε περήφανοι γι'αυτό!»

➢ **Τελικώς, θέλουμε περισσότερους τουρίστες ή θέλουμε καλύτερους, από άποψη δαπανών, τουρίστες; Θέλουμε υψηλές πληρότητες ή πληρέστερα... ταμεία και εισπράξεις;**

«Το ιδανικό είναι βεβαίως πολλοί και καλοί τουρίστες. Αν όμως πρέπει να επιλέξουμε ανάμεσα σε πολλούς ή καλούς, τάσσομαι υπέρ των καλών χωρίς δισταγμό. Αν αναβαθμίσουμε τις υπηρεσίες μας, θα γίνουμε ποιοτικός προορισμός, οπότε θα αλλάξει η σύνθεση της πελατείας μας και θα έχουμε πληρέστερα ταμεία των επιχειρήσεων και κατ' επέκταση και του κράτους».



Τα παιδιά του αναπτυσσόμενου κόσμου, όπως όλα τα παιδιά, θέλουν να μπορούν να παίζουν. Ομως, πιο πρίν θέλουν να έχουν σπίτι, λίγο φαγητό και καθαρό νερό, να μπορούν να πάνε στο γιατρό και στο σχολείο. Αυτά τα παιδιά και οι οικογένειές τους χρειάζονται την υποστήριξή μας. Η ActionAid, με το πρόγραμμα Αναδοχής, σας δίνει τη δυνατότητα με 22 ευρώ το μήνα να δώσετε σ' ένα παιδί και σε όλους τους ανθρώπους της κοινότητας που ζει, χιλιάδες λόγους να χαμογελούν.

actionaid Ελλάς

Θέλω να συμμετέχω στο πρόγραμμα Αναδοχής Παιδιού της ActionAid.

ΟΝΟΜΑ ..... ΕΠΩΝΥΜΟ ..... ΟΔΟΣ ..... ΑΡΙΘΜΟΣ .....

Τ.Κ ..... ΠΟΛΗ/ΧΩΡΙΟ ..... ΤΗΛΕΦΩΝΟ: ΟΙΚΙΑΣ ..... ΕΡΓΑΣΙΑΣ .....

Συμπληρώστε και ταχυδρομήστε αυτό το κουπόνι στην ActionAid Ελλάς, Αμύντα 1, 116 35 Παγκράτι, ή αποστείλτε το στο fax: 010 72 43 449, για να σας στείλουμε το ενημερωτικό υλικό μας. Για περισσότερες πληροφορίες, καλέστε στο 010 72 48 789.

actionaid Ελλάς

email: mail@actionaid.gr, www.actionaid.gr

ΙΑΤΡΙΚΗ ΑΝΑΚΟΙΝΩΣΗ

Ο ιατρός

ΕΥΑΓΓΕΛΟΣ ΑΝΤ. ΑΓΓΕΛΟΥ

ΜΙΚΡΟΒΙΟΛΟΓΟΣ - ΒΙΟΠΑΘΟΛΟΓΟΣ

Δέχεται

Στο ιατρείο του ΙΕΡΟΥ ΛΟΧΟΥ 11

Δευτέρα - Παρασκευή

07.00 - 12.30 πμ και 5.30 - 7.30 μμ

Τηλ. ιατρείου 02410-43311

FAX 02410-43310

Μικρές αγγελίες

δωρεάν στη «δ» τηλ: 0241-37500 fax: 0241-37333

ΕΝΟΙΚΙΑΣΕΙΣ

ΕΝΟΙΚΙΑΖΟΝΤΑΙ επιπλωμένες γκαρσονιέρες, στην οδό Σουλίου 46 (ανάμεσα Σοφούλη - Π. Μελά) Πληρ. τηλ. 0241020887

ΜΟΝΟΚΑΤΟΙΚΙΑ
Ενοικιάζεται μονοκατοικία πολυτελούς κατασκευής 220τ.μ. επί της Λεωφόρου Ιαλυσού, μέσα σε 800τ.μ. με ανεξάρτητο βοηθητικό χώρο εντός του κήπου. Κατάλληλη και για επαγγελματική στέγη. Πληροφ. τηλ. 35174-29284 9-1 και 16-21

ΕΝΟΙΚΙΑΖΕΤΑΙ διαμέρισμα 100 τ.μ. πλήρως εξοπλισμένο με έπιπλα από Αμερική επί της Στεφάνου Καζούλη. Ενοίκιο 200.000 δρχ. τηλ. 0937403140.

ΕΝΟΙΚΙΑΖΕΤΑΙ διαμέρισμα δυάρι, και με ηλιακό σε πολύ καλή τιμή. Πληρ. Τηλ. 02410 31408 κος Μερκούρης.

ΕΝΟΙΚΙΑΖΕΤΑΙ
Στην Αθήνα γκαρσονιέρα (Δωμάτιο - Κουζίνα - Λουτρό) στον 7ο όροφο πολυκατοικίας, επί της οδού Ι. Δροσοπούλου και Αμοργού. Κυψέλη. Ενοίκιο 200 ευρώ. Πληροφ. 0241078635 απόγευμα

ΕΝΟΙΚΙΑΖΕΤΑΙ στον Αρχάγγελο μονοκατοικία, επιπλωμένη περίπου 60 τμ με αυλή, κατάλληλη για 1 ή 2 άτομα. Πληροφορίες τηλ: 0241068642 και 0945 804460

ΕΝΟΙΚΙΑΖΕΤΑΙ Γκαρσονιέρα επιπλωμένη στην Ανάληψη. Πληροφορίες στα τηλέφωνα: 0241063112 κατά τις ώρες 5-9 μμ. και στο κινητό 0936984772 όλη την ημέρα.

ΕΝΟΙΚΙΑΖΕΤΑΙ ΔΩΜΑΤΙΟ ΕΠΙΠΛΩΜΕΝΟ, ΠΛΗΡΩΣ ΑΝΑΚΑΙΝΙΣΜΕΝΟ, ΜΕ ΘΕΑ ΣΤΗ ΘΑΛΑΣΣΑ, ΣΤΟ ΚΕΝΤΡΟ ΤΗΣ ΠΟΛΗΣ ΤΗΣ ΡΟΔΟΥ (ΠΕΡΙΟΧΗ «ΕΛΛΗ»), ΜΕ ΑΤΟΜΙΚΟ ΜΠΑΝΙΟ ΚΑΙ ΜΕ ΨΥΓΕΙΟ. ΣΤΟ ΜΗΝΙΑΙΟ ΜΙΣΘΩΜΑ ΠΕΡΙΛΑΜΒΑΝΕΤΑΙ Η ΚΑΤΑΝΑΛΩΣΗ ΝΕΡΟΥ, ΗΛΕΚΤΡ. ΡΕΥΜΑΤΟΣ ΚΑΙ ΔΗΜ.ΦΟΡΟΙ. ΠΛΗΡΟΦΩΡΙΕΣ ΣΤΑ ΤΗΛ. 0241020012 ΚΑΙ 0241024242 (ΩΡΕΣ 9-16, 19-22)

ΕΝΟΙΚΙΑΖΕΤΑΙ μονοκατοικία 70 τ.μ. στα Μαριτσά με δύο υπνοδωμάτια, κουζίνα και μπάνιο. Πληρ. τηλ. 02410 47191.

ΖΗΤΕΙΤΑΙ για ενοικίαση διαμέρισμα 1-2 υπνοδωματίων σχετικά καινούργιο (για γάμο), στις περιοχές Κρεμαστής, Ιαλυσού κατά προτίμηση, για χρονικό διάστημα έως 2 έτη. ΠΛΗΡΟΦΟΡΙΕΣ: 0944287389, 02410 - 47835

ΕΝΟΙΚΙΑΖΕΤΑΙ Μονοκατοικία 180 τ.μ. στην Παύλου Μελά, με Air Condition και θερμοπομπούς 630 ευρώ. Ακίνητα Νέας Χιλιετίας. Πληρ. κα Μίττον 02410 22142 & 0945 668060

ΠΩΛΕΙΤΑΙ ή ΕΝΟΙΚΙΑΖΕΤΑΙ
από τον ιδιοκτήτη το ξενοδοχείο **«ΦΟΙΒΟΣ»** στον Αρχάγγελο, 16 δωματίων, με μπαρ - κουζίνα - σαλόνι - πάρκιν χτισμένο μέσα σε δενδρόκηπο 2.800τ.μ. Τηλ. 0241027578 - 0244022600

ΕΝΟΙΚΙΑΖΕΤΑΙ κατάστημα ισόγειο 64τμ. στην Μιχ. Πετρίδη 69, 130.000 τον μηνα χωρις αερα. Πληρ. τηλ. 23030 ώρες καταστήματος.

ΕΝΟΙΚΙΑΖΕΤΑΙ κατάστημα στον θεολόγο. Επίσης πωλείται συσκευή για γύρο και Συσκευή πλάκας. Τηλ. 0241041290

ΕΝΟΙΚΙΑΖΕΤΑΙ τεσσάρι οροφοδιαμέρισμα 100 τ.μ. 1ου ορόφου, καινούργιο χωρίς κοινόχρηστα με αποχέτευση, ευάερο, ευήλιο, με μεγάλες βεράντες στην οδό Ανταγόρα 17 στο Καρακόνερο 150.000 δρχ. Πληρ. τηλ. 65471

ΕΝΟΙΚΙΑΖΕΤΑΙ επιχείρηση 50 μέτρα από θάλασσα εστιατόριο 130 τ.μ. και 9 Δωμάτια με ψυγείο και ατομικό μπάνιο. Φοινίκη Κάρπαθος τηλ. 0937 111463

ΕΝΟΙΚΙΑΖΕΤΑΙ διαμέρισμα δυάρι, πλήρως εξοπλισμένο στο Παραδείσι. Πληροφορίες τηλ. 81884

ΕΝΟΙΚΙΑΖΕΤΑΙ ισόγειο κατάστημα 72 τ.μ. περίπου με αυλή 7 τ.μ. περίπου και ένα δωμάτιο 21 τ.μ. στον πρώτο όροφο, που βρίσκεται στην πόλη της Ρόδου και στην οδό Ορφανίδου αριθμ. 16, κατάλληλο για οποιαδήποτε χρήση. Πληροφορίες από 09.00 έως 13.00 και από 18.30 έως 21.30 στα τηλέφωνα: 02410 25450 και 02410 20277

ΕΝΟΙΚΙΑΖΟΝΤΑΙ επιπλωμένες εξοχικές κατοικίες 50 τμ Ρόδου - Λίνδου έξω από το χωριό Αφάντου με air condition (0938070160)

ΖΗΤΕΙΤΑΙ σχετικά καινούργιο διαμέρισμα εντός Ρόδου ή μέχρι Ιξιά για μεγάλο χρονικό διάστημα με 2 υπνοδωμάτια, μπάνιο, κουζίνα σαλόνι. Πληροφορίες: 0937 459060, 0977 072244.

ΕΝΟΙΚΙΑΖΕΤΑΙ στην οδό Αγ. Αναργύρων 20 ένα διάρι επιπλωμένο ή μη, σε καλή κατάσταση και ένα δωμάτιο ημιυπόγειο. Πληρ. τηλέφωνο 02410 - 28710 από 10.00 πρωινή έως 14.30

ΕΝΟΙΚΙΑΖΕΤΑΙ κατάστημα 35 τμ στο Ροδίνι, οδός Οσλο 14, και Λισσαβώνας γωνία. Πληρ. τηλ. 02410 68103

ΕΝΟΙΚΙΑΖΕΤΑΙ Κατάστημα 105m2 με πατάρι 25m2 με ανεξάρτητη αποθήκη 135m2 επί της οδού Αθηνών 10 και Φλωρίνης γωνία. Τηλ. 37127 μετά τις 2.30 μ.μ.

ΕΝΟΙΚΙΑΖΕΤΑΙ ισόγειος χώρος 90 τ.μ. επί της Στεφάνου Καζούλλη, κατάλληλος για Τεχνικό Γραφείο, Λογιστικό, Φροντιστήριο κ.λ.π. Πληροφορίες τηλ. 02410 36707

ΕΝΟΙΚΙΑΖΕΤΑΙ κατάστημα 70τ.μ. με πατάρι και άνετο αύλιο χώρο, σε προνομιακή θέση, στο κέντρο της πόλης (28ης Οκτωβρίου 42) Πληροφορίες στο τηλέφωνο 02410 -22981

ΕΝΟΙΚΙΑΖΕΤΑΙ σπίτι με 3 υπνοδωμάτια με όλη την επίπλωση από Αμερική για όλο το χρόνο. Αρκάσα Κάρπαθος τηλ. 0937 111463

ΕΝΟΙΚΙΑΖΕΤΑΙ διαμέρισμα 180 τμ στον Α' όροφο της πολυκατοικίας στην οδό 25ης Μαρτίου 30-32 πάνω από το Υποκ/μα της EUROBANK. Πληροφορίες τηλ. 22237.

ΕΝΟΙΚΙΑΖΕΤΑΙ υπόγεια αποθήκη 300τμ επί της Εθνικής οδού Ρόδου - Λίνδου, στο 7ο χιλιόμετρο, απέναντι από το εργοστάσιο Μαρμάρων Καβάσιλα. Δυνατότητα ενοικίασης και για μία σεζόν. Τηλ. 0241 - 0 - 23716 Από 9π.μ. έως 3μ.μ.

Σ' ένα μεγάλο κήπο με parking στην περιοχή Ιξιά - Κανδυλί
ΕΝΟΙΚΙΑΖΟΝΤΑΙ 1) Γκαρσονιέρα επιπλωμένη **2)** Επιπλωμένο διαμέρισμα δυάρι Διαθέτουν τηλέφωνο, θέρμανση, ανεμιστήρας οροφής, αερόθερμο μπάνιου, ηλιακό και ηλεκτρικό θερμοσίφωνο, σίτες στα παράθυρα, μεγάλες βεράντες, πισίνα κλπ. Τηλ. 92714

ΕΝΟΙΚΙΑΖΕΤΑΙ διαμέρισμα 40 τμ στο Νιοχώρι, καινούργιο, πλήρως επιπλωμένο, για δύο άτομα, με πολυκουζινάκι, air condition, TV, 500 ευρώ το μήνα, πληρ. Τηλ. 0944 - 420919

ΕΝΟΙΚΙΑΖΕΤΑΙ ΚΑΤΑΣΤΗΜΑ 28ης Οκτωβρίου 50. Πληροφορίες τηλ. 0945276152, 0945436363

ΖΗΤΟΥΝ ΠΡΟΣΩΠΙΚΟ

ΖΗΤΕΙΤΑΙ κοπέλα βρεφοκόμος για παιδικό σταθμό. Τυχόν προϋπηρεσία θα ληφθεί υπόψιν. Τηλ. 0972007352
ΖΗΤΕΙΤΑΙ κοπέλα για να βοηθάει οδοντίατρο. Πληροφορίες στο τηλέφωνο 0241086622

ΖΗΤΕΙΤΑΙ κοπέλα για να εργαστεί σε κατάστημα ΙΝΤΕΡΝΕΤ ΚΑΦΕ. Πληρ. τηλ. 0241037247 και 0936699602 κ. Βούλα

ΖΗΤΕΙΤΑΙ Βοηθός λογιστή - άνδρας ή γυναίκα (ΤΕΙ) με γνώση ΗΥ και Αγγλικά με πλήρη απασχόληση. Πληροφορίες: 62523, ώρες γραφείου

ΖΗΤΕΙΤΑΙ κυρία ηλικίας 18 ως 55 ετών που να διαθέτει αγάπη για τα παιδιά για να προσέχει κοριτσάκι 16 μηνών στα Αφάντου. Τηλ. 0973896685

ΖΗΤΕΙΤΑΙ ΣΟΒΑΡΗ ΚΥΡΙΑ ΓΙΑ ΤΗΝ ΠΕΡΙΠΟΙΗΣΗ ΚΑΙ ΤΗΝ ΦΡΟΝΤΙΔΑ ΗΛΙΚΙΩΜΕΝΗΣ ΚΥΡΙΑΣ. ΤΗΛΕΦΩΝΟ: 0937990906

ΖΗΤΟΥΝΤΑΙ καθηγητές φυσικός και φιλόλογος για μερική απασχόληση από φροντιστήριο της πόλης. Πρηρ. τηλ. 0972269654

ΚΥΡΙΑ ηθικών αρχών Ελληνογαλλίδα επιθυμεί να έχει τη φύλαξη μικρών παιδιών στο σπίτι της στην Ιαλυσό. Πληρ. τηλ. 0946821559 κυρία Ροζέτ.

ΖΗΤΕΙΤΑΙ λαντζιέρα με γνώσεις κουζίνας για snack - bar καφετέρια, ηλικίας έως 40 ετών. Πληροφορίες στο τηλ. 02410 - 27310

ΖΗΤΕΙΤΑΙ ψήστρια - λατζιέρα για οβελιστήριο στην Παλιά Πόλη. Πληρ. τηλ. 0241-0-32605

ΖΗΤΕΙΤΑΙ εσωτερική οικιακή βοηθός για να προσέχει δύο μικρά παιδιά. Πληροφορίες τηλ. 0937343297

ΚΟΜΜΩΤΡΙΑ πεπειραμένη 27 ετών ζητεί ανάλογη εργασία. Πληρ. τηλ. 0241035145, 0946518468, κ. Σοφία

ΖΗΤΟΥΝΤΑΙ κοπέλες ευπαρουσίαστες για να εργαστούν ως μπαργούμεν και σερβιτόρες σε μεγάλο Club στο Φαληράκι. Πληρ. τηλ. 0932945246 κ. Γιώργο.

ΤΕΧΝΙΚΗ ΕΤΑΙΡΕΙΑ ζητά υπάλληλο γραφείου με γνώση ηλεκτρονικού υπολογιστή, για μόνιμη απασχόληση. Αποστείλατε βιογραφικό, FAX: 010-6817051.

ΖΗΤΕΙΤΑΙ κοπέλα για Ινστιτούτο Αισθητικής. Πληρ. Τηλ. 0241086170

ΖΗΤΕΙΤΑΙ κοπέλα για να εργαστεί ως ταμίας σε κατάστημα στην Παλιά Πόλη που να γνωρίζει ξένες γλώσσες και Η/Υ για όλο το χρόνο. Πληρ. τηλ. 0241037247 ή 0936699602 κ. Βούλα

ΑΠΟ την εταιρεία ΚΑΜΠΟΥΡΗΣ ΑΘ. & ΣΙΑ Ο.Ε. **ΖΗΤΕΙΤΑΙ** Λογιστής απόφοιτος ΑΕΙ - ΤΕΙ με εμπειρία σε βιβλία Γ' κατηγορίας και καλή γνώση λογιστικού σχεδίου. ΠΛΗΡΟΦΟΡΙΕΣ: (0241) 0 69712, (0241) 0 54520 Υπ' οψιν κ. ΕΥΘΥΜΙΟΥ ΣΑΒΒΑ

ΖΗΤΟΥΝΤΑΙ φοιτητές παιδαγωγικής ακαδημίας νηπιαγωγοί, δάσκαλοι, γυμναστές Εμψυχωτές για την καλοκαιρινή περίοδο σε παιδικό ξενοδοχείο στα Χανιά Κρήτης. Πληρ. Κυρία Αννα ΜΑΡΙΑ 0973324402

ΠΩΛΗΤΗΣ Ή ΠΩΛΗΤΡΙΑ Εξαιρετική ευκαιρία για ένα άτομο να συνεργαστεί με μεγάλο οικονομικό οργανισμό εισηγμένο στο Χρηματιστήριο. Εκπαιδευτικό πρόγραμμα στον επιτυχημένο υποψήφιο στα κεντρικά γραφεία. Ο υποψήφιος πρέπει να είναι μόνιμος κάτοικος Ρόδου. Τουλάχιστον δύο χρόνια ανώτερης παιδείας, προτιμούνται πτυχιούχοι. Απαιτείται εξαιρετική προσωπικότητα και ικανότητα να συναντά υψηλά ιστάμενους επαγγελματίες. Μισθός συν προμήθειες. Τηλεφωνείστε ή αποστείλατε βιογραφικό Τηλέφωνο και διεύθυνση τα εξής: Τηλ. 77979, Διεύθυνση Τ.Θ. 427 ΡΟΔΟΣ «Υπ' όψιν κ. Μαργωμένου Μανώλη» 9.00 - 14.00

ΕΠΑΓΓΕΛΜΑΤΙΑΣ οδηγός ζητά εργασία. Τηλ. 0945 510143

ΖΗΤΕΙΤΑΙ πωλήτρια για τουριστικό κατάστημα στην Μεσαιωνική Πόλη. Τηλ. 0241024974

ΑΥΤΟΚΙΝΗΤΑ

ΠΩΛΕΙΤΑΙ PEUGEOT ELYSEO 100cc σε άριστη κατάσταση 1.350 Ευρώ λόγω αγοράς μεγαλύτερης μηχανής. Τηλ. 0936609525.

ΠΩΛΕΙΤΑΙ CITROEN SAXO 1.100 cc μοντέλο 95' σε τιμή ευκαιρίας. Πληροφορίες 0946687542.

ΠΩΛΕΙΤΑΙ SKODA FAVORIT μοντέλο 90, 76.000 χλμ., τιμή 2.000 Ευρώ. Πληροφορίες τηλ. 0974 128196

ΠΩΛΕΙΤΑΙ αυτοκίνητο MAZDA 626 μοντέλο '93 - 2000 μηχανή, τρακαρισμένο για ανταλλακτικά. Πληρ. τηλ. 02410 67087, 0944 799231 μετά τις 3.30 μ.μ.

ΠΩΛΕΙΤΑΙ αυτοκίνητο μάρκας WV POLO GT 16V (Μοντέλο 1998) τρακαρισμένο από μπροστά, για ανταλλακτικά ή μετατροπές. Πληροφορίες κ. Φώτη 0241032368, 0932437330

ΠΩΛΕΙΤΑΙ FIAT PUNTO SPORTING 16V μοντέλο 97' Β' εξάμηνο, 55.000 χλμ κίτρινο 1.200 cc ράδιο CD, αερόσακος, ηλεκτρικά παράθυρα μπρος, κεντρικό κλείδωμα, ηλεκτρομαγνητικές κλειδαριές 2.000.000 δρχ. Τηλ: 0932649602.

ΠΩΛΕΙΤΑΙ ΑΥΤΟΚΙΝΗΤΟ ALFA ROMEO (SPOR) ΣΕ ΠΟΛΥ ΚΑΛΗ ΚΑΤΑΣΤΑΣΗ ΚΑΙ ΠΟΛΥ ΚΑΛΗ ΤΙΜΗ ΛΟΓΩ ΑΝΑΧΩΡΗΣΕΩΣ. ΜΠΟΡΕΙ ΝΑ ΠΩΛΗΘΕΙ ΚΑΙ ΣΕ ΔΟΣΕΙΣ. ΤΗΛ. 0945362716

ΠΩΛΕΙΤΑΙ αυτοκίνητο LADA SAMARA σε καλή κατάσταση, μαζί με ραδιοκασετόφωνο Pioneer.Τιμή 300.000 δρχ. τηλ. 0244024009, 0244023561, κιν. 0942296112

ΠΩΛΕΙΤΑΙ HONDA JOKER 90 κυβικά σε άριστη κατάσταση. Δεκτός κάθε έλεγχος. Τηλέφωνο 0936 - 552451 όλες τις ώρες.

ΠΩΛΕΙΤΑΙ ΑΥΤΟΚΙΝΗΤΟ MUTSIBUSI KALANT ΜΕ 83.000 ΧΙΛ. ΤΙΜΗ 600.000ΔΡΧ ΤΗΛ. 02410 73782(09:00 - 15:00)

ΑΠΟ Εμπορική Επιχείρηση πωλούνται δύο αυτοκίνητα φορτηγά και ένα ανυψωτικό μηχάνημα (κλάρκ) Πληροφορίες στο τηλ. 02410-78906

HONTA AFRICA TWIN 750 cc μπλέ χρώμα, άριστη κατάσταση, 23.000 χλμ. τέλος '97, μπαγκαζιέρα, κάγκελα, καινούργια λάστιχα, δερμάτινο κάλυμα στο ντεπόζιτο, φυλάσσεται σε γκαράζ, δεκτός κάθε έλεγχος. Τηλ. 0932 662081 ή 02410 35145 Κώστας

ΠΩΛΕΙΤΑΙ κλειστό Φορτηγάκι FIAT Scounto επαγγελματικό, Disel, μοντέλο 1997 με 88.000 χιλ. δεκτός κάθε έλεγχος. Πληρ. Τηλ. 0244051121 Κιν. 0977274706

ΠΩΛΕΙΤΑΙ μηχανή Καβασάκη KLR 250 από ανακατασκευή γνήσια ανταλλακτικά σε άριστη κατάσταση. Δεκτός κάθε έλεγχος τιμή 1650 ευρώ. Τηλ. 0932376357
ΠΩΛΕΙΤΑΙ ΤΑΞΙ ολόκληρο MERCENTES 124 Πληρ. στο τηλ. 02410 75388

ΠΩΛΕΙΤΑΙ Hunday Coupe, μοντέλο 2000, 13.000 χλμ, κόκκινο, 1.600 cc δερμάτινα καθίσματα, ράδιο CD, air condition, σπόιλερ πλαϊνά, αεροτομή, 2 αερόσακους, ABS, καινούργια ελατήρια, ζάντες αλουμινίου, σε άριστη κατάσταση, συναγερμό, ηλεκτρικά παράθυρα μπρος, κεντρικό κλείδωμα, ηλεκτρικοί καθρέφτες, ηλεκτρομαγνητικές κλειδαριές τιμή 4.400.000 τηλ: 0932376874.

ΕΝΟΙΚΙΑΖΟΝΤΑΙ 2 τουριστικά λεωφορεία, MERCEDES 303 σε άριστη κατάσταση, με AIR - CONDITION, 50 και 52 θέσεων, χωρίς οδηγό, καύσιμα και συντηρήσεις για τη σεζόν από 1-6-2002 ως 15-9-2002. Μηνιαίο μίσθωμα έκαστο λεωφορείο 4.000 Ευρώ συμπεριλαμβανομένου Φ.Π.Α. Πληροφορίες στο τηλ. 010 3214222, 010 3214814, 0932778723

ΠΩΛΕΙΤΑΙ SEAT IBIZA 1.400 cc 16V 4ΘΥΡΟ 2/2002 χρώματος ασημί μεταλλικό σε άριστη κατάσταση διαθέτει: Α) Air Condition Β) Αερόσακο οδηγού συνοδηγού Γ) Ηλεκτρομαγνητικές κλειδαριές Δ)Υδραυλικό τιμόνι Ε) Ηλεκτρικά παράθυρα Τιμή προσιτή δεκτός κάθε έλεγχος Τηλέφωνα επικοινωνίας 0973 - 317464 02410 - 76912

ΠΩΛΟΥΝΤΑΙ λεωφορεία από 11 έως 25 θέσεις εισαγωγής μάρκας MERCEDES, IVECO και FORD υπερπολυτελείας και σε τέλεια μηχανική και εμφανισιακή κατάσταση για ξενοδοχεία, συλλόγους, ομάδες κ.λ.π. Τηλ. 0310-516314 ή 0944-544336

ΕΥΚΑΙΡΙΑ!!!!!
Πωλείται VW-GOLF 3/ 1992, 90 PS, με full extra, σε τιμή ευκαιρίας!!! Δερμάτινο σαλόνι, χαμηλή ανάρτηση, ζάντες αλουμινίου 15", συναγερμός GT, ηχοσύνολο Pioneer, (ραδιοκασετ/νο, cd, cdιέρα για 12 cd, ενισχυτής, 4 ηχεία. Ολα Pioneer), πληροφορίες τηλ.: 02410-32018, 43158, 0944-278747.

ΕΝΟΙΚΙΑΖΕΤΑΙ

Ενοικιάζεται κατάστημα 350 τμ2 με δύο WC επί της Λεωφ. Ηρακλειδών - Αγ. Ιωάννου & Δημοκρατίας, με χώρους στάθμευσης, απέναντι ξενοδοχείου Παλαιός στην Ιάλυσο.

Πληρ: κιν: 0977904494 & 0241/093217

ΕΝΟΙΚΙΑΖΕΤΑΙ

Ενοικιάζεται κατάστημα 120τμ2 με δύο WC επί της Λεωφ. Ηρακλειδών 373 με χώρο στάθμευσης απέναντι ελαστικών Ευαγ. Ατσικνούδα στην Ιάλυσο.

Πληρ.: κιν: 0977904494 & 0241/093217

ΔΙΑΦΟΡΑ

ΑΝΤΙΠΡΟΣΩΠΟΣ/ΕΜΠΟΡΟΣ με δικό του δίκτυο διανομής στην Ρόδο, ζητείται από εισαγωγική εταιρεία της Αθήνας για την αποκλειστικότητα της πώλησης των προϊόντων γνωστής γερμανικής ζυθοποιίας. Τηλ. 0944-463598

ΧΑΘΗΚΕ κινητό ΝΟΚΙΑ κοντά στον Μαρινόπουλο. Πληροφορίες στο τηλ. 0241 - 034111 απογευματινές ώρες.

ΠΩΛΕΙΤΑΙ πλαστική πολυεστερική ταχύπλοη βάρκα 4,30 μέτρα με εξωλέμβια μηχανή Honda 8 ίππων. τετράχρονη. Πληρ. τηλ. 0974 933496 κ. Νικήτας.

ΠΩΛΕΙΤΑΙ φρέζα Ρουτζερίνι 14 ίππων με μίζα, σε άριστη κατάσταση. Τηλ. 0945432149

ΛΟΓΩ αναχώρησης πωλούνται 2 βαρέλια κρασιού 200άρια, 2 ποδήλατα, διάφοροι πίνακες, γυαλικά, κατσαρολικά, 1 παράθυρο αλουμινένιο μεγάλο, 1 σώμα ηλεκτρικό, 1 μοτοποδήλατο και διάφορα άλλα είδη. Πληροφορίες: τηλ. 0241074112 και 0946 559539

ΠΩΛΕΙΤΑΙ γκρέϊντερ Ε 16 σε άριστη κατάσταση. Τηλ. 0945 432149

ΣΟΥΗΔΙΚΗ εταιρεία φυτικών καλλυντικών ΖΗΤΑ Συνεργάτες για την ανάπτυξη πωλήσεων στην περιοχή Δωδεκανήσου. Προσφέρουμε: εκπαίδευση, υψηλά ποσοστά, ελεύθερο ωράριο. Προϋπηρεσία δεν είναι απαραίτητη. Πληροφορίες στο τηλέφωνο:02410 75265 ή Κιν. 0973066522

ΔΩΡΕΑΝ Στέλνουμε καταλόγους με φυτικά Σουηδικά καλλυντικά κάθε μήνα. Τηλ. 02410 75265 Κιν. 097 3066522

ΠΩΛΕΙΤΑΙ εκκολαπτική μηχανή 120 αυγών, σε άριστη κατάσταση Τιμή 350 ευρώ Τηλ. 0241 053040 Κιν. 097751491

ΚΟΝΤΕΙΝΕΡ πωλούνται 6 μέτρων, 12 μέτρων σε αρίστη κατάσταση και σε πολύ προσιτές τιμές. Τηλέφωνα επικοινωνίας 010-4284530, 010-4284533, 010-4284534

ΠΩΛΟΥΝΤΑΙ μεταχειρισμένα: ψυγείο, πλυντήριο, ηλεκτρική κουζίνα, τηλεόραση, video, στερεοφωνικό, σε άριστη κατάσταση. Πληροφορίες στο τηλέφωνο 02410-93013.

ΠΩΛΕΙΤΑΙ φουσκωτή βάρκα πλαστική με τρόμπα αχρησιμοποίητη 100 ευρώ. Τηλ. 0945203552

ΠΩΛΟΥΝΤΑΙ επαγγελματικά ψυγεία, φούρνοι, τοστιέρα, βιτρίνα για τυρόπιτες και ένα ψυγείο ζαχαροπλαστικής μεταχειρισμένα αλλά σε πολύ καλή κατάσταση. Πληρ. τηλ. 0938 809703

ΑΛΑΜΒΑΝΟΥΜΕ τοποθετήσεις πλακιδίων και τρίψιματα - γυαλίσματα - κρυσταλλοποιήσεις μαρμάρων. Πληρ. τηλ. 0942252300

ΠΩΛΟΥΝΤΑΙ καρέκλες μπαμπού σε άριστη κατάσταση. Πληρ. τηλ.: 0241022322, 0944306919

ΠΩΛΕΙΤΑΙ για επαγγελματίες πλήρης εξοπλισμός για εστιατόριο - ταβέρνα Πληροφ. 0241036294, 0946289177

ΚΗΠΟΥΡΟΣ αναλαμβάνει κήπους - κλάδεμα - γκαζόν - ψέκασμα και κάθε δουλειά αγροτικής φύσεως Πληρ: τηλ: 28189

ΠΩΛΕΙΤΑΙ επιπλοσύνθεση με μοντέρνο DESIGN χρώματος μαύρο - γκρι κατασκευαστικού υλικού λάκας, καινούργια σε αρίστη κατάσταση, σε τιμή ευκαιρίας 500 ευρώ λόγω μετακόμισης. Δεκτός κάθε έλεγχος. Τηλ. 0936 971571 Από 17:30 έως 22:30

ΖΗΤΕΙΤΑΙ ΧΩΡΟΣ για μουσικό εργαστήριο διαστάσεων 30 τ.μ. περίπου. Τηλ. 0972223817 κ. Σωτήρης

ΠΩΛΕΙΤΑΙ φουσκωτό σκάφος DROMOR 9m 2x225 MERCURY OPTI MAX, RADAR - GPS - VHF Βυθόμετρο, Τιμή 16.500.000 τηλ. 76258, 0944307217

ΠΩΛΕΙΤΑΙ αερόθερμο με δύο μοτέρ turbo και ένα καλοριφέρ λαδιού. Πληρ. τηλ. 0945 141701

ΠΩΛΕΙΤΑΙ επαγγελματικός μίκτης Pioneer DJM 300s. Με αυτόματη μέτρηση BPM, ξεχωριστό EQ για κάθε κανάλι, Fader κ.λπ. Στην τιμή των 150.000 δρχ. πληροφορίες 0944915025

ΠΩΛΕΙΤΑΙ Κλασική Επίπλωση, Σαλόνι - Τραπεζαρία, Τραπέζι Κουζίνας, Σκρίνιο, 0937 40 3140, Χειμάρρας 117, Ρόδος

ΖΗΤΕΙΤΑΙ συνεργάτης - συνεταίρος σε κερδοφόρα επιχείρηση για την ανάπτυξη νέου τομέα. Δεκτές μόνον σοβαρές προτάσεις. Τηλ: 0945 922566 από 9.00 έως 21.00

ΠΩΛΕΙΤΑΙ σχεδόν καινούργιος εξοπλισμός (ράφια), ο οποίος προσαρμοζεται για κάθε είδους επιχείρηση καθώς και κούκλες βιτρίνας για παιδικό κατάστημα. Πληρ. 0973716586

ΠΩΛΟΥΝΤΑΙ από εστιατόριο που άλλαξε αντικείμενο εργασιών, τα κάτωθι: 1 ψυγείο συντήρησης τετράπορτο (ντουλάπα), 1 ψυγείο πάγκος με 4 συρόμενα φύλλα - πορτάκια, 1 φριτέζα υγραερίου (2 κάδοι), 1 ψηστιέρα υγραερίου με τεχνητά κάρβουνα, 10 τραπέζια μεταλλικά με σκληρή συνθετική επιφάνεια - ΤΟΡ κλπ. Πληροφορίες τηλ. 02410-20012 (ώρες 10-15, 18-22)

ΑΝΑΛΑΜΒΑΝΩ εργασίες με πέτρες (χτίσιμο - πελέκημα κ.λπ.) Τηλ. 0102712139 8.00 - 10.00 μ.μ. κ. Μάρκος

ΑΙΣΘΗΤΙΚΟΣ με άδεια ασκήσεως επαγγέλματος ζητεί συνεργασία. Τηλ. 0945585253

ΑΠΟΓΕΙΩΘΕΙΤΕ οικονομικά με πρωτότυπη, σύγχρονη, συναρπαστική εργασία στον ελεύθερό σας χρόνο, με παροχή εντυπωσιακής MERCEDES SLK CABRIO SPORT Υπεύθυνος: Χριστοδούλου Τηλέφωνο: 0932 - 510488

ΛΟΓΟΘΕΡΑΠΕΥΤΡΙΑ απόφοιτος Πανεπιστημίου Πατρών αναλαμβάνει Παιδιά με προβλήματα: • Αρθρωση • Μαθησιακές Δυσκολίες • Δυσλεξία • Νοητική υστέρηση • Βαρυκοΐα • Εγκεφαλική πάρεση • Τραυλισμός • Σύνδρομο Down. Πληροφορίες στο τηλέφωνο 61184, κινητό 0932920345

ΔΙΕΘΝΗΣ ΕΤΑΙΡΕΙΑ με παγκόσμια προϊόντα, ΖΗΤΑΕΙ για την εκπροσώπησή της στην περιοχή, άτομα ικανά, δραστήρια άνω των 30 ετών, συνδεόμενα έμμεσα ή άμεσα με τον κλάδο διατροφικών προϊόντων (εμπορικοί αντιπρόσωποι, γυμναστές, φυσιοθεραπευτές, ιατρικοί επισκέπτες κ.λπ.) με εξαιρετικούς όρους μόνιμης συνεργασίας. Αμοιβές, Προοπτικές, Σταδιοδρομία. Πληρ. 010-8259485. Fax 010 - 8832883 ΑΘΗΝΑΙ.

ΖΗΤΕΙΤΑΙ αντιπρόσωπος στην Ρόδο από Εκδοτική Εταιρεία ταξιδιωτικών οδηγών με έδρα την Αθήνα. Βιογραφικό: Αιγιαλείας 52, Μαρούσι 15125, Τηλ. 01-6856093, 0945 - 859939, Fax: 6856095

ΠΩΛΟΥΝΤΑΙ 2 κλασικές κιθάρες «Vicente Sanchis» σε άριστη κατάσταση (αμεταχείριστες) α) Μοντέλο 34 με καπάκι από έλατο β) Μοντέλο 38 bis με καπάκι από κέδρο τηλ: 02410-22060, κιν: 0974-135885

ΜΕΛΙΣΣΙΑ και παραφυάδες υγιέστατα και εγγυημένα πωλούνται από τη Μεσισσοκομία ΤΣΙΜΙΝΗ. Δυνατότητα μεταφοράς με δικά μας μέσα και ευθύνη, στο δικό σας τόπο. Χορηγούμε τιμολόγιο (Νέοι Αγρότες, προγράμματα βελτίωσης κ.λπ.). Πληρ. Τηλ. 0295 0 97098 info@melisokomia.gr

ΠΩΛΕΙΤΑΙ ηχοσύστημα αυτοκινήτου μάρκας KIKER 3.10 ίντσα και ένας ενισχυτής στη τιμή των 1.467 ευρώ. Πληρ. τηλ. 0937 349956.

ΠΩΛΗΣΕΙΣ ΑΚΙΝΗΤΩΝ

ΠΩΛΕΙΤΑΙ διαμέρισμα 2ος Οροφος, Παπανικολάου 9, έναντι Καζίνο Ρόδου, 50 μέτρα από την θάλασσα. Τιμή 108.584 ευρώ. Πληροφορίες: τηλ.- 0106714816

ΠΩΛΕΙΤΑΙ διαμέρισμα 110 τμ στην οδό Κέννεντυ 3 κρεβ. 2 WC σαλόνι κουζίνα μεγάλη βεράντα με θέα, πανταχόθεν ελεύθερο. 50 εκατομμύρια 170. 000 ευρώ. Ακίνητα νέας χιλιετίας, κα MITTON Τηλ. 02410 22142 Κιν: 0945668060

ΠΩΛΕΙΤΑΙ τριάρι διαμέρισμα 86 τμ σε πολύ ήσυχη περιοχή παρ. Παν. Ροδίου ελεύθερο από 8 πλευρές 4ο όροφο διαθέτει ασανσέρ. 30 εκατομμύρια 100.000 ευρώ Ακίνητα νέας χιλιετίας κα. Μίττον τηλ: 02410 22142 τηλ: 0945 668060

ΠΩΛΕΙΤΑΙ ή ενοικιάζεται υπόγειο διαμέρισμα εντός της πόλεως Ρόδου 150 τ.μ. Τηλ. 02410 74112 ή 0946559539

ΠΩΛΕΙΤΑΙ παραδοσιακή οικία στο Χαράκι εντός οικισμού 77,5 τμ 50 μέτρα από την θάλασσα. Πληρ. 0244-051170 κύριον Νικόλαο μετά τις 4 μμ.

ΚΩΣ - Βίλα 300τ.μ. μαζί με εστιατόριο 400 θέσεων. Στην περιοχή Αγιος Φώκας κοντά στις θερμοπηγές πάνω σε βουνό με πανοραμικές θαλασσινές θέες, 19 στρέμματα, πιθανότητες ξενοδοχείο. τηλ. 010 965 9615 η 010 662 7833

ΠΩΛΟΥΝΤΑΙ από ιδιοκτήτη 3 μεζονέτες (195τ.μ. ή μία: ισόγειο, όροφος, σοφίτα) με πολύ ωραία θέα σε φανταστικές τιμές στα Κοσκινού. Tel: 02410-76035, 0944775999

ΠΩΛΕΙΤΑΙ Πολυκατοικία κοντά στην Παύλου Μελά (οδός Σουλίου) τηλ. 0937343297 από 10:00 - 14:00

ΠΩΛΟΥΝΤΑΙ τρία συνεχόμενα αγροκτήματα με πανοραμική θέα (θάλασσα και βουνό) στο χωριό Θεολόγος με δυνατότητα οικοδόμησης και για κάθε είδους χρήση σε πολύ καλή τιμή. Τηλ.: 0937542894, 02410-69397

ΠΩΛΕΙΤΑΙ κατάστημα ελεύθερο μ.τ. 40 απέναντι στο Πανεπιστήμιο σε νεόδομητη οικοδομή επί της ΑΓ. ΙΩΑΝΝΟΥ, πλησίον Ξενοδοχείων τιμή ευκαιρίας τηλ. 01-9959847 και (0241) 27823.

ΠΩΛΟΥΝΤΑΙ: 1) Κατάστημα με δύο αποθήκες στην οδό Βερολίνου 23. 2) Καρά - Γιαπί 160 τ.μ. σε τρίτο όροφο οικοδομής. 3)Αγρόκτημα 4.500 τ.μ. στον Αρχάγγελο επί της Εθνικής οδού Ρόδου - Λίνδου, με φως, νερό και τηλέφωνο. Πληροφορίες: 0244 - 51391 και 51184

ΠΩΛΕΙΤΑΙ κατάστημα 60 τ.μ. στην οδό Καποδιστρίου Πληρ. τηλ. 21741 και ώρες 2-4 μ.μ.

ΠΩΛΕΙΤΑΙ κατάστημα ανταλλακτικών αυτοκινήτων σε κεντρικό σημείο (Κόβα) γεματο ανταλλακτικά και πολλή πελατεία για λόγους υγείας. Ελέγχος δεκτός. Τιμή πολύ καλή. Τηλ. 34800

ΠΩΛΕΙΤΑΙ διαμέρισμα στην Ιαλυσό 2 δωματίων, κουζίνα, WC 2ου ορόφου 50τ.μ. λεωφ. Ηρακλειδών τιμή 50,000 ευρώ. Τηλ. 0241095255

ΠΩΛΕΙΤΑΙ στούντιο 50 τ.μ. στην Ιαλυσό με πανοραμική θέα 300 μέτρα από την θάλασσα τιμή 16.000.000 δρχ. πληρ. Τηλ. 0944542877

ΜΑΘΗΜΑΤΑ

ΠΑΡΑΔΙΔΟΝΤΑΙ ιδιαίτερα μαθήματα για μεταξεταστέους Γυμνασίου, Ενιαίου Λυκείου, ΤΕΕ. Επίσης γίνεται προετοιμασία από έμπειρους καθηγητές για Β- Γ Ενιαίου Λυκείου όλων των κατευθύνσεων. Πληρ. τηλ. 0241028053.

ΚΑΤΟΧΟΣ PROFICIENCY παραδίδει μαθήματα αγγλικών κατ' οίκον. Τηλ. 0977983010 - 0241073747

ΟΡΓΑΝΩΝΟΝΤΑΙ σεμινάρια Stand - up Comedy Πληρ. Κιν. 0972 847299 Τηλ. 02410 38873

ΓΙΑΝΝΗΣ ΝΙΚΟΛΙΔΑΚΗΣ
ΜΗΧΑΝΟΛΟΓΟΣ ΜΗΧΑΝΙΚΟΣ
ΓΑΛΛΙΑΣ 12 ΡΟΔΟΣ ΤΗΛ.: 22291 - 35103

ΠΩΛΟΥΝΤΑΙ

Επί της οδού Αναστασιάδη (περιοχή Δασκάλων) διαμ/τα πολυτελούς κατασκευής με υπόγειο χώρο στάθμευσης και αυτόνομη θέρμανση
67 τ.μ., 114 τ.μ., 88 τ.μ., 59,50 τ.μ., 90 τ.μ., 98 τ.μ., 117 τ.μ., 132 τ.μ.

ΠΩΛΟΥΝΤΑΙ
ΑΠΟ ΤΟΝ
ΑΝΑΣΤΑΣΙΟ ΑΤΣΙΔΗ

1) Διαμερίσματα, σε νέα 4όροφη οικοδομή, 119 τ.μ. στην οδό Παρθενόπης, στο Αραπάκι
2) Διαμερίσματα 148 τ.μ. 98 τ.μ. 94 τ.μ. και 82.50 τ.μ. στην οδό Κωνσταντινίδη στον Ζέφυρο.
Τα παραπάνω διαμερίσματα είναι πολυτελούς κατασκευής και διαθέτουν θέση στάθμευσης, αποθήκη και αυτόνομη θέρμανση.
3) Μονοκατοικίες στην Ιαλυσό 140 τ.μ. οδός Μυκηνών.

ΠΛΗΡΟΦΟΡΙΕΣ: ΑΝΑΣΤΑΣΙΟΣ ΑΤΣΙΔΗΣ
ΣΤΕΦΑΝΟΥ ΚΑΖΟΥΛΛΗ 74 - ΡΟΔΟΣ
Τηλ. 0241028616

ΟΙΚΟΔΟΜΙΚΕΣ ΕΠΙΧΕΙΡΗΣΕΙΣ
ΔΙΑΚΟΓΕΩΡΓΙΟΥ ΚΑΛΛΙΣΤΟΣ

ΠΩΛΗΣΕΙΣ ΔΙΑΜΕΡΙΣΜΑΤΩΝ
ΚΑΤΑΣΤΗΜΑΤΑ - ΑΠΟΘΗΚΕΣ
ΑΝΤΑΛΛΑΓΕΣ ΑΚΙΝΗΤΩΝ
ΑΓΟΡΕΣ ΟΙΚΟΠΕΔΩΝ
ΑΝΑΛΑΜΒΑΝΟΥΜΕ ΑΝΤΙΠΑΡΟΧΕΣ
ΔΙΕΥΘ. ΕΘΝ. ΑΝΤΙΣΤΑΣΕΩΣ 11
(ΠΡΩΗΝ ΑΝΝΗΣ ΜΑΡΙΑΣ) ΤΗΛ: 78501- 78502- 29318

1) Πωλούνται διαμερίσματα λουξ κατασκευής με απεριόριστη θέα. Τα διαμερίσματα διαθέτουν θωρακισμένες πόρτες - εντοιχισμένες κουζίνες - ντουλάπες - εντοιχισμένο νιπτήρα με ντουλάπι - κεντρική θέρμανση αυτόνομη - ανοιγόμενα ανακλινόμενα κουφώματα με διπλά τζάμια - σίτες - ρολά - υδραυλικό ασανσέρ - τριφασικό ρεύμα. Ολοι οι χώροι σπατουλαριστοί - εσωτερικές πόρτες M.D.F. με σχέδιο.

2) Διαμερίσματα
επί της οδού Μεγ. Κων/νου - Κων/νου Παλαιολόγου
50 τ.μ. δυάρια
85 τ.μ. τριάρια } ανά όροφο
110 τ.μ. τεσσάρια

3) Επί της Κων/νου Υδραίου - Στ. Κωτιάδη
70 τ.μ. τριάρια
90 τ.μ. τριάρια - τεσσάρια
110 τ.μ. τεσσάρια } ανά όροφο με μεγάλες βεράντες
130 τ.μ. τεσσάρια-πεντάρια φανταστική θέα

4) Επί της Λεωφ. Καλλιθέας - Καρακόνερο
50 τ.μ. δυάρια
85 τ.μ. τριάρια } ανά όροφο με μεγάλες βεράντες
110 τ.μ. τεσσάρια απεριόριστη θέα

5) Καταστήματα
50 τ.μ.
100 τ.μ. } επί της Λεωφ. Καλλιθέας Καρακόνερο
150 τ.μ.

6) Ιατρεία - Γραφεία
50 τ.μ.
100 τ.μ. } Επί της Μεγ. Κων/νου και Κων. Παλαιολόγου } Φώκιαλη
150 τ.μ.

Δάνεια όλων των ταμείων και όλων των τραπεζών

ΠΛΗΡΟΦΟΡΙΕΣ:
ΔΙΑΚΟΓΕΩΡΓΙΟΥ ΚΑΛΛΙΣΤΟΣ
ΤΗΛΕΦΩΝΟ: 78501 - 78502 29318

MITSIS HOTELS

LINDOS memories RESORT BEACH HOTEL

ΖΗΤΟΥΝΤΑΙ

Ζητούνται πεπειραμένοι σερβιτόροι - Barman για το ξενοδοχείο πολυτελείας Lindos Memories. Πληροφορίες στο τηλέφωνο 02440 35000 Υπ' όψιν κου Βακιρτζή.

ΖΗΤΕΙΤΑΙ ΝΕΟΣ

ΓΙΑ ΑΠΑΣΧΟΛΗΣΗ
ΣΤΟ ΓΡΑΦΕΙΟ ΚΙΝΗΣΕΩΣ ΜΕΓΑΛΟΥ ΤΟΥΡΙΣΤΙΚΟΥ ΓΡΑΦΕΙΟΥ ΣΤΗΝ ΡΟΔΟ.

ΑΠΑΡΑΙΤΗΤΑ ΠΡΟΣΟΝΤΑ:
ΠΟΛΥ ΚΑΛΗ ΓΝΩΣΗ ΑΓΓΛΙΚΗΣ ΓΛΩΣΣΑΣ, ΧΕΙΡΙΣΜΟΣ Η/Υ, ΔΙΠΛΩΜΑ ΟΔΗΓΗΣΕΩΣ.

ΠΡΟΣΛΗΨΗ ΑΜΕΣΗ.

ΠΑΡΑΚΑΛΟΥΜΕ ΟΠΩΣ ΑΠΟΣΤΕΙΛΕΤΕ ΤΟ ΒΙΟΓΡΑΦΙΚΟ ΣΑΣ ΣΗΜΕΙΩΜΑ ΜΕ ΦΩΤΟΓΡΑΦΙΑ ΣΤΗΝ ΡΟΔΟ, Τ.Θ. 268 Ή ΣΤΟ EMAIL ptrrhodos@yahoo.com

ΓΡΑΦΕΙΟ ΤΕΛΕΤΩΝ & ΜΝΗΜΟΣΥΝΩΝ ΡΟΔΟΥ ΣΤΕΦΑΝΑ - ΣΤΟΛΙΣΜΟΙ

«ΑΜΕΡΙΚΑΝΟΥ»

Αμεση εξυπηρέτηση ΟΛΟ ΤΟ 24ΩΡΟ

Αναλαμβάνουμε την τελετή και με τα έξοδα
που χορηγούν τα ταμεία χωρίς καμία επιβάρυνση
ΙΚΑ, ΤΕΒΕ, ΤΑΞΥ, ΔΗΜΟΣΙΟΥ, ΛΙΜΕΝΙΚΩΝ, ΟΓΑ
και λοιπά ταμεία.

Τους ΑΠΟΡΟΥΣ ΔΩΡΕΑΝ
Πλατεία Βρούχου στη Μητρόπολη
Τηλέφωνα: 28901 - 33400

ΝΤΕΤΕΚΤΙΒΣ

30 ΧΡΟΝΙΑ ΜΟΝΙΜΑ ΚΑΙ ΣΤΗ ΡΟΔΟ

35354

ΠΛΑΤΕΙΑ ΑΓΙΟΥ ΙΩΑΝΝΟΥ
Η ΛΥΣΗ!!!
ΣΕ ΚΑΘΕ ΣΑΣ ΠΡΟΒΛΗΜΑ

EXPRESS SECURITY

FM Promotions
Promotions that work
Tel: 02410 87888
info@faliraki mirror.gr
www. Faliraki MIRROR .gr
English Newspaper
KOOL FM HOT MUSIC ON 107.5

RHODES - GREECE
CAIRO PALACE

ΕΝΟΙΚΙΑΣΕΙΣ

ΕΝΟΙΚΙΑΖΟΝΤΑΙ ΕΠΑΓΓΕΛΜΑΤΙΚΟΙ ΧΩΡΟΙ ΣΤΟ ΚΕΝΤΡΟ ΤΗΣ ΠΟΛΗΣ ΣΤΟ ΕΜΠΟΡΙΚΟ ΚΕΝΤΡΟ CAIRO PALACE:

Πληροφορίες: κ. ΝΙΟΤΗ ΦΡΑΝΣΙΣ
τηλ. - φαξ 02410 27600 κιν. 0973572262

ΝΤΕΤΕΚΤΙΒΣ

Συνταξιούχος Αστυνομικός Ασφάλειας
ΑΝΑΛΑΜΒΑΝΟΥΜΕ
Υποθέσεις ανηλίκων, οικογενειακές, προσωπικές κ.τλ.
ΔΙΑΘΕΤΟΥΜΕ ΤΑ ΠΛΕΟΝ ΣΥΓΧΡΟΝΑ ΟΠΤΙΚΟΑΚΟΥΣΤΙΚΑ ΣΥΣΤΗΜΑΤΑ
100% ΕΧΕΜΥΘΕΙΑ
ΡΩΜΗΣ 22 - ΡΟΔΙΝΙ • ΤΗΛ. 0241 0 68985
Κιν. 094 6997967

Zorpidis

ΤΟΥΡΙΣΤΙΚΟΣ ΟΡΓΑΝΙΣΜΟΣ
Αλεξ. Διάκου και Λοχαγού Φανουράκη 31
Τηλ. 02410 20625, 30054 FAX 26745

Λ.Α.Ν.Ε.
Αναχωρήσεις από Ρόδο:

F/B Β. ΙΕΡΑΠΕΤΡΑ

Κάθε **ΠΕΜΠΤΗ στις 04.30** για Χάλκη, Διαφάνι, Πηγάδια, Κάσο, Σητεία, Άγιο Νικόλαο, Μήλο, Πειραιά

Κάθε **ΚΥΡΙΑΚΗ στις 04.30** για Χάλκη, Διαφάνι, Πηγάδια, Κάσο, Σητεία, Άγιο Νικόλαο, Μήλο, Πειραιά

F/B Β. ΚΟΡΝΑΡΟΣ

Κάθε ΣΑΒΒΑΤΟ στις 04.30 για Διαφάνι, Πηγάδια, Κάσο, Σητεία, Άγιο Νικόλαο, Μήλο, Πειραιά

LAOUMZIS FLYING DOLPHINS

Αναχωρήσεις καθημερινά με το

CHRISTOS L. για:
- ΚΩ στις 16.00 και ΚΩ - ΡΟΔΟ στις 08.00
- ΧΑΛΚΗ κάθε Σάββατο στις 14.00
- ΤΗΛΟ κάθε Σάββατο στις 14.00
- ΝΙΣΥΡΟ κάθε Σάββατο στις 14.00
- ΣΥΜΗ κάθε Δευτέρα και Τετάρτη στις 16.00

Κρατήσεις ξενοδοχείων σε όλη την Ελλάδα
Αεροπορικά εισιτήρια, Ακτοπλοϊκά εισιτήρια
Ενοικιάσεις αυτοκινήτων

TOP PROPERTIES

GEORGIOS S. PIPINOS
ΓΕΩΡΓΙΟΣ Σ. ΠΙΠΙΝΟΣ
ΣΥΜΒΟΥΛΟΣ ΚΑΙ ΕΚΤΙΜΗΤΗΣ ΑΚΙΝΗΤΩΝ
REAL ESTATE AGENT - MEMBER OF F.I.A.B.C.I. - N.A.E.A. - C.E.I. - Σ.Ε.Κ.

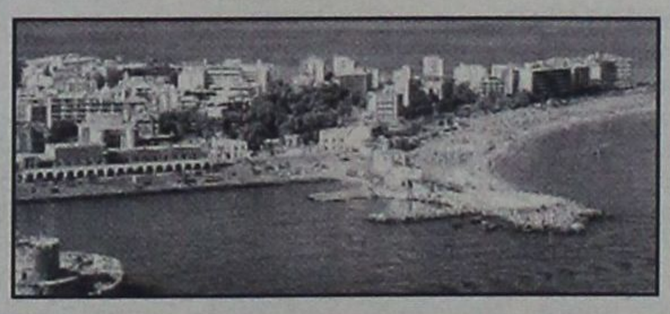

Η "TOP PROPERTIES" είναι ατομική επιχείρηση και ανήκει εξ ολοκλήρου στον κ. Γεώργιο Σ. Πιπίνο, που από το 1971 ασχολείται αποκλειστικά και μόνο με επενδύσεις και REAL ESTATE, στο νησί της Ρόδου, καθώς και στην ευρύτερη περιοχή της Δωδεκανήσου.

ΑΠΕΥΘΥΝΟΜΑΣΤΕ: Στους **σοβαρούς, απαιτητικούς και επιλεκτικούς** επενδυτές - επιχειρηματίες - ελεύθερους επαγγελματίες, Ελληνες και ξένους, υψηλού εισοδηματικού επιπέδου, που ενδιαφέρονται να κάνουν μια σοβαρή επένδυση **προβολής** στο νησί της Ρόδου.

ΠΡΟΣΦΕΡΟΥΜΕ: Α) Υπηρεσίες και πληροφορίες που γίνονται σε προσωπικό επίπεδο με **εχεμύθεια, διακριτικότητα και σοβαρότητα.**
Β) Μεγάλη **γκάμα** υψηλής ποιότητας ακινήτων, όπως: 1) Ξενοδοχεία Α' και Β' κατηγορίας των 600 - 500 - 350 - 300 κλινών 2) Κεντρικά αστικά ακίνητα κατάλληλα για Τράπεζες - καταστήματα - γραφεία 3) Παραλιακές εκτάσεις, κατάλληλες για τουριστικές επενδύσεις των 150.000 - 100.000 - 70.000 - 50.000 - 36.000 τ.μ. και 4) Διαμερίσματα και μαιζονέτες **προβολής.**

ΣΤΟΧΟΣ ΜΑΣ ΕΙΝΑΙ: Να προσφέρουμε στο αγοραστικό μας κοινό **υψηλής ποιότητας ακίνητα και ευκαιρίες** στο νησί της Ρόδου. Η τριακονταετής και πλέον πείρα μας στον τομέα αυτό αποτελεί εγγύηση.

ΣΥΝΘΗΜΑ ΜΑΣ ΕΙΝΑΙ: Επενδύστε στην ΡΟΔΟ ΤΩΡΑ, σε ακίνητα που **ΑΝΤΕΧΟΥΝ ΣΤΟ ΧΡΟΝΟ.**

Γεώργιος Σ. Πιπίνος
ΜΕΣΙΤΗΣ ΑΣΤΙΚΩΝ ΣΥΜΒΑΣΕΩΝ
Γιατί εμείς γνωρίζουμε καλύτερα!

TOP PROPERTIES is a private concern and Mr George S. Pipinos, its owner, has carved, over the years, a reputation for integrity and excellence in the world of Real Estate in the Dodecanese.

At Top Properties we try hard to attract important and selective investors: high calibre businessmen/women and discerning professional people, both Greek and foreign, who wish to acquire substantial and valuable property on Rhodes.

We offer our expertise and advice privately, discreetly and in strict confidence.

We keep a compehensive list of real estate of the highest specifications:

a. A' and B' class hotels (600, 500, 350, 300 beds capacity).

b. Centrally situated office buildings and other business premises.

c. Seaside land, ideal for development (hotels, holiday resorts, etc.), of 150.000, 100.000, 70.000, 50.000, 36.000 sq.m.

d. Luxury appartments, maisonettes, detached, semi - detached and terraced houses.

Our aim is to give our clients the opportunity to acquire value for money, first class real estate on Rhodes. Our 30- year - old experience in Real Estate is our warranty.

Our moto is: Invest in Rhodes. Invest in property. It stands the test of time.



TOP PROPERTIES
and
George S. Pipinos
Because we Know best

KENNENTY 38, ΡΟΔΟΣ, 85 100, ΤΗΛ. (0241) 23895, 38243 και 0944-676003. FAX: (0241) 20883
38 KENNEDY STR., RHODES, 85 100, TEL. (0241) 23895, 38243, and 094 - 676003. FAX: (0241) 20883

ΕΛΛΗΝΙΚΗ ΔΗΜΟΚΡΑΤΙΑ
ΠΑΝΕΠΙΣΤΗΜΙΟ ΠΕΙΡΑΙΩΣ
ΓΕΝΙΚΗ ΔΙΕΥΘΥΝΣΗ
ΔΙΟΙΚΗΤΙΚΩΝ ΥΠΗΡΕΣΙΩΝ
Διεύθυνση Διοικητικού
Τμήμα Προσωπικού
Υπεύθυνη: κ. Π. Δάινα
Τηλέφωνο: 41.42.217
Πειραιάς, 3/9/2002
ΠΡΟΚΗΡΥΞΗ

Το Πανεπιστήμιο Πειραιώς, μετά την αριθμ. ΔΙΠΠ/Φ.ΕΓΚΡ. 10/209/16304 π/έ./20-6-2002 Κοινή Υπουργική Απόφαση των Υπουργών Εσωτερικών Δημόσιας Διοίκησης και Αποκέντρωσης, Οικονομίας και Οικονομικών και Εθνικής Παιδείας και θρησκευμάτων, την από 17-7-2002 Απόφαση του Πρυτανικού Συμβουλίου και σύμφωνα με τις διατάξεις του αρθρ. 15 του ΠΔ 58/2001 «Οργανισμός διοικητικών υπηρεσιών Πανεπιστημίου Πειραιώς», αποφάσισε την προκήρυξη μιας (1) θέσης Ιατρού Παθολόγου κλάδου ΠΕ Ιατρών με τριετή θητεία και βαθμό Γ'.

Καλούνται οι ενδιαφερόμενοι για την ανωτέρω θέση να υποβάλουν τα δικαιολογητικά τους στο Τμήμα Προσωπικού του Πανεπιστημίου, μέσα σε αποκλειστική προθεσμία είκοσι ημερών από την ημέρα της τελευταίας δημοσίευσης της προκήρυξης στον ημερήσιο τύπο.

Οι προϋποθέσεις για την πλήρωση της θέσης αυτής είναι:
1. Κατοχή πτυχίου Ιατρικής Σχολής Πανεπιστημίου της ημεδαπής ή ισοτίμου Σχολής της αλλοδαπής, ειδικότητας Παθολόγου
2. Τριετής τουλάχιστον άσκηση του ιατρικού επαγγέλματος στην ειδικότητα αυτή.

Δικαιολογητικά υποβολής υποψηφιότητας:
1. Αίτηση
2. Βιογραφικό σημείωμα
3. Αντίγραφο των πτυχίων και των τίτλων σπουδών. Στην περίπτωση που οι τίτλοι σπουδών είναι από Πανεπιστήμιο του εξωτερικού υποβάλλεται και βεβαίωση από το ΔΙΚΑΤΣΑ.

Προκειμένου για πολίτες κρατών - μελών της Ευρωπαϊκής Ενωσης πιστοποιητικό ελληνομάθειας Δ' επιπέδου από το κέντρο Ελληνικής Γλώσσας, από το οποίο θα αποδεικνύεται η πλήρης γνώση και άνετη χρήση της Ελληνικής γλώσσας.

4. Πιστοποιητικό τριετούς άσκησης του ιατρικού επαγγέλματος στην ειδικότητα του Παθολόγου
5. Πιστοποιητικό του αρμόδιου Δημάρχου ή Προέδρου Κοινότητας στο οποίο θα αναγράφεται ο τρόπος και ο χρόνος απόκτησης της Ελληνικής Ιθαγένειας.

Προκειμένου για πολίτες κρατών - μελών της Ευρωπαϊκής Ενωσης, πιστοποιητικό της αρμόδιας αρχής του κράτους την ιθαγένεια του οποίου έχει ο υποψήφιος.

6. Πιστοποιητικό τύπου Α' του αρμόδιου στρατολογικού γραφείου από το οποίο να προκύπτει ότι ο υποψήφιος δεν έχει στρατολογική ή χρηματική υποχρέωση

Το κώλυμα της μη εκπλήρωσης των στρατιωτικών υποχρεώσεων δεν ισχύει για πολίτες κράτους - μέλους της Ευρωπαϊκής Ενωσης, στο οποίο δεν προβλέπεται όμοιο κώλυμα διορισμού.

7. Αντίγραφο Ποινικού μητρώου γενικής χρήσης
8. Πιστοποιητικό Υγείας και φυσικής καταλληλότητας από πρωτοβάθμια Υγειονομική Επιτροπή.

Τα δικαιολογητικά 5,6,7 και 8 θα κατατεθούν μόνο από τον υποψήφιο που θα επιλεγεί.

Πληροφορίες στο τηλέφωνο 414.22.17

Ο Πρύτανης
Καθηγητής
Βασίλειος Κιμ. Μπένος

ΕΛΛΗΝΙΚΗ ΔΗΜΟΚΡΑΤΙΑ
ΝΟΜΟΣ ΔΩΔΕΚΑΝΗΣΟΥ
ΔΗΜΟΣ ΠΕΤΑΛΟΥΔΩΝ
ΟΡΓΑΝΙΣΜΟΣ ΝΕΟΛΑΙΑΣ
ΚΑΙ ΑΘΛΗΣΗΣ
Ταχ. Δ/νση: Λ. Ελευθερίας 51
85104 ΚΡΕΜΑΣΤΗ
Τηλ. 02410 92189

ΠΡΟΚΗΡΥΞΗ
ΠΑΙΔΙΚΟ ΤΟΥΡΝΟΥΑ
ΠΟΔΟΣΦΑΙΡΟΥ
ΔΟΝΑ ΠΕΤΑΛΟΥΔΩΝ 2002

Ο ΔΟΝΑ του Δήμου Πεταλούδων διοργανώνει παιδικό τουρνουά ποδοσφαίρου το Σαββατοκύριακο 7 και 8 Σεπτεμβρίου 2002.

ΤΟΠΟΣ - ΗΜΕΡΟΜΗΝΙΑ ΔΙΕΞΑΓΩΓΗΣ

Οι αγώνες θα διεξαχθούν το Σάββατο στις 5μ.μ. και την ίδια ώρα την Κυριακή στο Δ.Δ. Δαματριάς.

ΣΥΜΜΕΤΟΧΕΣ

Στο τουρνουά συμμετέχουν οι ποδοσφαιρικές ομάδες του Δήμου Πεταλούδων και ειδικότερα: Αστέρας Παστίδας - Δαμάγητος Θεολόγου - Δήμητρα Δαματριάς - Ηρακλής Μαριτσών - Κλεάνθης Παραδεισίου - Φοίβος Κρεμαστής και δύο ομάδες των Ακαδημιών ποδοσφαίρου του ΔΟΝΑ Πεταλούδων.

ΔΙΚΑΙΩΜΑ ΣΥΜΜΕΤΟΧΗΣ

Δικαίωμα συμμετοχής έχουν οι παίδες των ομάδων αυτών που γεννήθηκαν από το 1987 και μετά.

ΚΑΝΟΝΕΣ

1. Οι προκριματικοί θα πραγματοποιηθούν το Σάββατο στις 5μ.μ.
2. Οι ομάδες θα πρέπει να βρίσκονται στο γήπεδο Δαματριάς στις 4 μ.μ.
3. Οι αγώνες θα πραγματοποιηθούν στα δύο ήμισυ του γηπέδου (κατά πλάτος).
4. Κάθε ομάδα θα αγωνίζεται με 8 ποδοσφαιριστές (7+1 τερματοφύλακα)
5. Κατά τη διάρκεια του αγώνα μπορούν να γίνουν απεριόριστες αλλαγές, χωρίς όμως να έχει δικαίωμα να αγωνιστεί ξανά παίκτης, που έχει ήδη αντικατασταθεί.
6. Η διάρκεια του αγώνα θα είναι 20 λεπτά (10+10) με 10' ανάπαυλα.
7. Οι ομάδες θα χωριστούν σε δύο ομίλους των τεσσάρων μετά από κλήρωση, που θα πραγματοποιηθεί πριν τους αγώνες και ώρα 16:15 μ.μ.
8. Οι αγώνες θα είναι «νοκ άουτ». Αν υπάρξει ισοπαλία θα εκτελεστούν από τρία πέναλτυ.
9. Στους τελικούς θα συμμετάσχουν οι νικητές των δύο ομίλων, ενώ στον μικρό τελικό οι ηττημένοι των ημιτελικών.
10. Τέλος, για ότι δεν προβλέπεται από την προκήρυξη αυτή θα αποφασίζει η επιτροπή ποδοσφαίρου του ΔΟΝΑ.

ΕΠΑΘΛΑ

Στις 3 νικήτριες ομάδες θα δοθούν Κύπελλα και δίπλωμα.

Πληροφορίες θα δίνονται στο Γραφείο του ΔΟΝΑ στο τηλ. 0241092189

Για το ΔΣ του ΔΟΝΑ
Ο ΠΡΟΕΔΡΟΣ
ΕΜΜ. ΚΩΣΤΙΟΥ

ΕΛΛΗΝΙΚΗ ΔΗΜΟΚΡΑΤΙΑ
ΥΠΟΥΡΓΕΙΟ ΥΓΕΙΑΣ - ΠΡΟΝΟΙΑΣ
ΘΕΡΑΠΕΥΤΗΡΙΟ
ΧΠ ΠΑΙΔΩΝ ΔΩΔ/ΣΟΥ
«Ο ΑΓΙΟΣ ΑΝΔΡΕΑΣ»
ΝΠΔΔ
ΑΝΑΚΟΙΝΩΣΗ

Το ΘΧΠΠ «Ο ΑΓΙΟΣ ΑΝΔΡΕΑΣ» ανακοινώνει ότι:

Στο ΦΕΚ 216/12-7-2002 (ΤΕΥΧΟΣ ΠΡΟΚΗΡΥΞΕΩΝ ΑΣΕΠ) δημοσιεύεται προκήρυξη για την πλήρωση, 1 θέσης Κοινωνικών Λειτουργών ΤΕ, 1 θέσης Νοσηλευτικής ΤΕ και 1 θέσης Φυσικοθεραπευτών ΤΕ.

Οι αιτήσεις κατατίθενται απευθείας στο ΑΣΕΠ και η προθεσμία υποβολής λήγει στις 17-09-2002.

Πληροφορίες και έντυπα αιτήσεων λαμβάνονται από την Νομαρχιακή Αυτοδιοίκηση Δωδ/σου.

Ο ΠΡΟΕΔΡΟΣ
ΤΕΧΝΙΤΗΣ ΜΙΧΑΗΛ

ΔΙΑΚΗΡΥΞΗ ΠΛΕΙΟΔΟΤΙΚΟΥ ΔΙΑΓΩΝΙΣΜΟΥ ΓΙΑ ΕΚΜΙΣΘΩΣΗ ΣΧΟΛΙΚΟΥ ΚΥΛΙΚΕΙΟΥ ΤΟΥ 5ου ΓΥΜΝΑΣΙΟΥ ΡΟΔΟΥ

Η Σχολική Επιτροπή του 5ου Γυμνασίου Ρόδου προκηρύσσει δημόσιο πλειοδοτικό διαγωνισμό με σφραγισμένες προσφορές για τριετή εκμίσθωση του Κυλικείου.

Ο διαγωνισμός θα γίνει στο Γραφείο της Διεύθυνσης του Γυμνασίου 13 Σεπτεμβρίου ημέρα Παρασκευή και ώρα 11πμ. Για περισσότερες πληροφορίες και για τα σχετικά δικαιολογητικά οι ενδιαφερόμενοι να απευθύνονται στο Γραφείο του σχολείου και στο τηλέφωνο 0241027656.

Ολα τα έξοδα του διαγωνισμού βαρύνουν τον πλειοδότη στον οποίο θα κατακυρωθεί το κυλικείο.

Η σχολική επιτροπή του 5ου Γυμνασίου Ρόδου.

ΠΕΡΙΛΗΨΗ ΑΠΟΦΑΣΕΩΣ

ΔΙΚΑΣΤΗΡΙΟ: Ειρηνοδικείο Ρόδου

ΑΡΙΘ. ΑΠΟΦΑΣΕΩΣ: 35/2001

ΕΝΑΓΩΝ: Μηνάς Μηνέττος του Βασιλείου, κάτοικος Ρόδου (οδός Αθαν. Διάκου αρ. 36).

ΕΝΑΓΟΜΕΝΗ: Ειρήνη Ματθιουδάκη του Ιωάννου, κάτοικος Αμερικής (198 HELEN St. WEST MEAD, BOSTON, U.S.A.).

ΙΣΤΟΡΙΚΟ - ΣΚΕΠΤΙΚΟ:

Ο ενάγων με την από 16-5-2000 αγωγή του κατά της εναγομένης ζητεί να αναγνωρισθεί ότι έχει χρησιδεσπόσει σ' ένα ακίνητο που βρίσκεται στην κτηματική περιφέρεια γαιών Γενναδίου Ρόδου με κτηματολογικά στοιχεία τόμος 41, φύλλο 15, μερίδα 1688 και φάκελλος 4141, εκτάσεως 600τ.μ., νομικής φύσης Μουλκ. Η αγωγή επεδόθη νόμιμα, αλλά η εναγομένη ερημοδίκησε και ομολογεί έτσι την αγωγή (αρθ. 271 παρ. 3 ΚΠολΔ).

Για τους λόγους αυτούς το Δικαστήριο

Εδίκασε ερήμην της εναγομένης.

Ορίζει παράβολο σαράντα χιλιάδων (40.000) δραχμών, για την περίπτωση άσκησης ανακοπής ερημοδικίας.

Δέχεται την αγωγή.

Αναγνωρίζει ότι στο πρόσωπο του ενάγοντος συμπληρώθηκε ο νόμιμος χρόνος κτητικής παραγραφής για την απόκτηση κυριότητας με χρησικτησία σ' έναν αγρό εκτάσεως 600 τμ. που βρίσκεται στη θέση «Μόρος» της κτηματικής περιφέρειας Γενναδίου Ρόδου, με κτηματολογικά στοιχεία: τόμος 41, φύλλο 15, μερίδα 1688 και φάκελος 4141 γαιών Γενναδίου Ρόδου, νομικής φύσεως «μουλκ».

Επιβάλλει σε βάρος της εναγομένης δικαστική δαπάνη 40.000 δραχμές.

Ρόδος 16 Ιουλίου 2002
Ο Πληρεξούσιος Δικηγόρος
Μάνος Δ. Κόκκινος

ΠΕΡΙΛΗΨΗ ΔΙΚΟΓΡΑΦΟΥ ΠΟΥ ΕΠΙΔΟΘΗΚΕ

Με τις υπ' αριθμ. 4900/2002 και 4901/2002 εκθέσεις επιδόσεως του Δικαστικού Επιμελητή του Πρωτοδικείου Ρόδου Γεωργίου Καλογήρου, κατόπιν παραγγελίας του Δικηγόρου Ρόδου Βασιλείου Κ. Χρύση, πληρεξουσίου των 1. Μιχαήλ Σταματίου Χατζημανέττα και 2. Αμαλίας Σταματίου Χατζημανέττα, συζ. Αντωνίου Χαρίνου, κατοίκων Αφάντου Ρόδου, επιδόθηκαν στον κ. Εισαγγελέα Πρωτοδικών Ρόδου για την Μαγδαληνή Ιωάννου Χατζημανέττα και θαρρενή Ιωάννου Χατζημανέττα, πρώην κατοίκων Αφάντου Ρόδου και ήδη αγνώστου διαμονής, ακριβές αντίγραφο της υπ' αριθμ. 354/2002 απόφασης του Ειρηνοδικείου Ρόδου, με την οποία αναγνωρίζεται ότι στο πρόσωπο των 1. Μιχαήλ Σταματίου Χατζημανέττα και 2. Αμαλίας Σταματίου Χατζημανέττα συζ. Αντωνίου Χαρίνου, κατοίκων Αφάντου Ρόδου, συμπληρώθηκε ο νόμιμος χρόνος κτηματικής παραγραφής για την απόκτηση της κυριότητας με χρησικτησία σε ποσοστό 1/2 εξ αδιαιρέτου έκαστος επί των ιδανικών μεριδίων των παραπάνω στο ακίνητο, ήτοι σ' έναν αγρό εκτάσεως 3.000 τμ που βρίσκεται στη θέση «Λακούδια» της κτηματικής περιφέρειας Αφάντου Ρόδου, με κτηματολογικά στοιχεία: τόμος 3 γαιών Αφάντου, φύλλο 34, μερίδα 3203 και φάκελος 818 του Κτηματολογίου Ρόδου, νομικής φύσεως «αρζί μιρί» και ήδη μετά τη δημοσίευση του Ν. 2100/1952 νομικής φύσης «μουλκ».

Ρόδος 5 Σεπτεμβρίου 2002
Ο Πληρεξούσιος Δικηγόρος
ΒΑΣΙΛΕΙΟΣ Κ. ΧΡΥΣΗΣ

ΕΛΛΗΝΙΚΗ ΔΗΜΟΚΡΑΤΙΑ
ΝΟΜΟΣ ΔΩΔΕΚΑΝΗΣΟΥ
ΔΗΜΟΣ ΡΟΔΙΩΝ
ΤΜΗΜΑ ΔΗΜΟΤΙΚΗΣ ΚΑΤΑΣΤΑΣΕΩΣ
ΓΡΑΦΕΙΟ ΕΚΛΟΓΩΝ

ΑΝΑΚΟΙΝΩΣΗ

Παρακαλούμε οι δημότες του Δήμου Ροδίων που δεν έχουν παραλάβει μέχρι σήμερα την εκλογική τους κάρτα, να περάσουν από το Δήμο μας μέχρι τις 20-9-2002 προκειμένου να την παραλάβουν.

Ο ΑΝΤΙΔΗΜΑΡΧΟΣ
ΑΝΤΩΝΗΣ ΑΛΑΒΕΡΑΣ

ΠΑΝΗΓΥΡΙΣ

Φέρεται εις γνώση του φιλόθρησκου κοινού της Ρόδου ότι την 15/09/2002 εορτάζει ο Ιερός Ναός Αγ. Νικήτα Φανών. Το Σάββατο 14/09/2002 και ώρα 7:00 μ.μ. παραμονή της εορτής του Αγίου θα τελεσθεί μέγας πανηγυρικός εσπερινός μετ' αρτοκλασίας. Θα ακολουθήσει περιφορά της Ιεράς εικόνας συνοδεία της μπάντας Δήμου Πεταλούδων και Προσκόπων. Μετά το πέρας της περιφοράς θα αρχίσει το γλέντι (Παραδοσιακός Χορός) στο χώρο γύρω από το μοναστήρι του Αγ. Νικήτα. Το πρωί της Κυριακής 15/09/2002 και ώρα 7:30πμ. θα τελεσθή θεία λειτουργία και θα προσφερθούν (αναψυκτικά και γλυκά).

Εκ της Εκκλησιακής Επιτροπής

ΕΥΚΑΙΡΙΑ

ΠΩΛΟΥΝΤΑΙ αυθεντικά μπλουζάκια «ΑΘΗΝΑ 2004» καλοκαιρινά και χειμερινά σε τιμή ευκαιρίας λόγω αναχώρησης μέχρι και 40% έκπτωση.

Πώληση λιανική - χονδρική
Τηλ. 0932480056, 0972028240

ΠΩΛΟΥΝΤΑΙ

1) Μονοκατοικίες στην παραλία Ιαλυσού έναντι Βράχου 120, 140, 150, 170,180, 200 τ.μ. σε μπετά ή τελειωμένες πολυτελούς κατασκευής, σε οικόπεδα αυτοτελή 400 - 700 τ.μ.
2) Καταστήματα και στούντιο των 50 τ.μ. επί της οδού Ιερού Λόχου Ιαλυσός, έναντι ξενοδοχείου Τσίκη.

Πληρ. Γ. Ιωαννίδης
Τηλ. 21714 ή 0932296983

Το γραφείο γενικού Τουρισμού
ELAFOS REISEN
ζητά συνεργάτη:
υπεύθυνο υποκαταστήματος.
Απαραίτητη προϋπόθεση η άριστη γνώση συστημάτων έκδοσης αεροπορικών και ναυτιλιακών εισιτηρίων.
Θα ληφθεί υπόψη η προϋπηρεσία σε ανάλογη εργασία και η άριστη γνώση αγγλικών και γνώση γερμανικών.
Οι ενδιαφερόμενοι παρακαλούνται να επικοινωνήσουν στα 0241066543 + 0241066544, ώρες γραφείου
Κος Χατζημιχάλης Βασίλης

ΠΩΛΟΥΝΤΑΙ

1) Οροφοδιαμερίσματα πολυτελούς κατασκευής εντός της πόλεως Ρόδου (όπισθεν παλαιού Νοσοκομείου) οδός Μεταξά των 136 τ.μ. με αποθήκη και θέση γκαράζ εσωτερική.
2) Διαμερίσματα σε μικρή πολυκατοικία πολυτελούς κατασκευής (με γκαράζ εσωτερικό) μέτρων 91, 98 και 136 τ.μ.
3) Μονοκατοικίες στην περιοχή Mira Mare διόροφες με υπόγειο γκαράζ των 140 τ.μ. και διαμερίσματα των 70 τ.μ.

Πληρ. Γ. Ιωαννίδης
Τηλ. 21714 ή 0932296983

"Hellas mini GOLF"
Member of the World mini Golf Sport Federation
Ialyssos Avenue Hotel Olympic Palace, IXIA 85101 RODOS
Tel:+30-241-039790, Fax: +30-241-070454
http://www.minigolf.gr e-mail: minigolf@otenet.gr

«Το μίνι γκολφ στην Ιξιά ζητεί υπάλληλο, δεσποινίδα εμφανίσιμη με καλές γνώσεις Αγγλικών. Μισθός ικανοποιητικός. Ωρες εργασίας 10πμ-5μμ και 5μμ - 12 βράδυ. Τηλ. για ακρόαση 02410-39790 κ. Στέλιο, ώρες 10πμ.-10μμ.»

«Hellaw mini Golf in IXIA, requires a girl with good appearance and English speaking, to work at the reception of the minigolf. Working hours 10.00-17.00 or 17-12 night. For preview call 02410-39790 Mr. Stellios from 10:30 morning till late at night».



ΤΩΡΑ ΚΑΙ ΣΤΟ INTERNET :www.rodosvitrina.gr/metropol.htm

FULLY AIR-CONDITIONED

METROPOL

★MULTI-CINEMA★

ALPHA ODEON

ΕΒΔΟΜΑΔΙΑΙΟ ΠΡΟΓΡΑΜΜΑ- WEEKLY PROGRAMM

6/9/2002 - 12/9/2002

1



Σε πρώτη πανελλήνια προβολή!!!
Οι γνωστοί πράκτορες Κ και J επιστρέφουν στα μαύρα, στον πλανήτη μας και κυνηγούν τα αποβράσματα του σύμπαντος

ΟΙ ΑΝΤΡΕΣ ΜΕ ΤΑ ΜΑΥΡΑ ΙΙ

In English MIIB MEN IN BLACK II

Ώρες έναρξης: Showtimes: 18:30, 20:20 και 22:30

2



Ο πιο μικρός ήρωας...Με την πιο μεγάλη καρδιά. .Σε ακόμα μεγαλύτερες περιπέτειες!!!

Ο ΠΟΝΤΙΚΟΜΙΚΡΟΥΛΗΣ 2

STUARTLITTLE

Ώρες έναρξης: Showtimes: 18:00 19:30 και 21:00

Και στην αίθουσα 1 Ώρα προβολής 17:00



ΥΨΗΛΑ ΕΓΚΛΗΜΑΤΑ

HIGH CRIMES

In English

Ώρα έναρξης: Showtime: 22:30

3



COMEDY

Επιτέλους και στην Ρόδο!!!
Μια αμερικάνικη κωμωδία ΕΚΠΛΗΞΗ, από την ελληνικής καταγωγής σύζυγο του ΤΟΜ ΧΑΝΚΣ, Ρίτα Γουίλσον που μάγεψε όλους τους ΕΛΛΗΝΕΣ σεόλο τον κόσμο.

Ώρες έναρξης: Showtimes: 18:00, 20:00 και 22:15

ΓΑΜΟΣ ΑΛΑ...ΕΛΛΗΝΙΚΑ

MY BIG FAT GREEK WEDDING

ΠΡΩΤΑΓΩΝΙΣΤΟΥΝ: ΝΙΑ ΒΑΡΝΤΑΛΟΣ-ΤΖΟΝ ΚΟΡΜΠΕΤ

02410-28400

Πληροφορίες - Κρατήσεις από 17:00

Information - Reservations after 17:00

ΠΑΛΛΑΣ 5 CINEMAS CENTER

ΠΡΟΓΡΑΜΜΑ ΕΒΔΟΜΑΔΑΣ
06/09/2002 - 12/09/2002
Για κρατήσεις / For Reservations:
02410 24475 και 70670



ΑΙΘΟΥΣΑ 5 & 2

ΑΠΟΛΥΤΟΣ ΚΙΝΔΥΝΟΣ
THE SUM OF ALL FEARS
Αστυνομική Περιπέτεια / Action Movie
1η Πανελλήνια Προβολή
ΠΡΩΤΑΓΩΝΙΣΤΟΥΝ: BEN AFFLECK, MORGAN FREEMAN

ΑΙΘΟΥΣΑ 5 Ώρες Έναρξης: *17:10, 20:00, 22:50
ΑΙΘΟΥΣΑ 2 Ώρες Έναρξης: 18:35, 21:25
*Εκτατη προβολή μόνο κάθε Σάββατο & Κυριακή



ΑΙΘΟΥΣΑ 1

AUSTIN POWERS IN GOLDMEMBER
ΤΟ ΧΡΥΣΟ ΕΡΓΑΛΕΙΟ
Κωμωδία/ Comedy 1η Πανελλήνια Προβολή
ΠΡΩΤΑΓΩΝΙΣΤΟΥΝ: MIKE MYERS, MICHAEL CAIN

Ώρες Έναρξης: 18:20, 20:20, 22:20



ΑΙΘΟΥΣΑ 3

40 ΗΜΕΡΕΣ & 40 ΝΥΧΤΕΣ
40 DAYS & 40 NIGHTS
Κωμωδία / Comedy 1η Πανελλήνια Προβολή
ΠΡΩΤΑΓΩΝΙΣΤΟΥΝ: JOHN HARTNETT, VINESSA SHAW

Ώρες Έναρξης: 18:15, 20:15, 22:15



ΑΙΘΟΥΣΑ 4

VAN WILDER : PARTY LIASION
ΒΑΝ ΟΥΑΪΛΝΤΕΡ: Η ΨΥΧΗ ΤΟΥ ΠΑΡΤΥ
Κωμωδία / Comedy
ΠΡΩΤΑΓΩΝΙΣΤΟΥΝ: ΡΑΪΑΝ ΡΕΪΝΟΛΝΤΣ, ΤΑΡΑ ΠΙΝΤ

Ώρες Έναρξης: 18:10, 20:20, 22:30

ΧΟΡΗΓΟΙ Villagio TRE Café

Πίνει & Λύνει Ταβέρνα - Οινομαγειρείο

For reservations 02410 24475 & 02410 70670 (16:00 - 20:00)

Το Πρόγραμμα

ΕΤ 1

07.30 ΤΑ ΠΡΩΙΝΑΚΙΑ
07.50 ΤΣΑΠΙ ΤΣΑΠΟ
08.00 ΛΕΟ, Ο ΒΑΣΙΛΙΑΣ ΤΗΣ ΖΟΥΓΚΛΑΣ
08.30 ΜΟΥΜΙΝ
09.00 ΠΙΝΟΚΙΟ
09.30 ΠΑΜΕ ΠΙΟ ΨΗΛΑ
10.00 ΟΙ ΠΕΡΙΠΕΤΕΙΕΣ ΤΗΣ ΜΑΥΡΗΣ ΚΑΛΛΟΝΗΣ
10.30 ΤΟ ΒΛΕΜΜΑ
11.00 ΜΕΛΙ ΓΑΛΑ
12.45 ΑΝΝΑ Η ΚΥΡΙΑΡΧΟΣ ΤΟΥ ΠΑΙΧΝΙΔΙΟΥ
13.50 **ΕΙΔΗΣΕΙΣ**
14.00 ΑΝΝΑ, Η ΚΥΡΙΑΡΧΟΣ ΤΟΥ ΠΑΙΧΝΙΔΙΟΥ
15.00 ΑΡΤ ΑΤΑΚ
15.15 ΤΟ ΖΩΑΚΙ ΜΟΥ ΚΙ ΕΓΩ
15.30 ΟΙ ΑΤΡΟΜΗΤΟΙ
16.30 ΧΙΛΙΕΣ ΚΑΙ ΜΙΑ ΝΥΧΤΕΣ
17.00 **ΕΙΔΗΣΕΙΣ**
17.30 ΠΑΓΚΟΣΜΙΟ ΠΡΩΤΑΘΛΗΜΑ ΜΠΑΣΚΕΤ
19.15 ΜΙΝΙΑΤΟΥΡΕΣ
19.30 **ΕΙΔΗΣΕΙΣ**
20.30 ΣΤΑ ΦΤΕΡΑ ΤΟΥ ΕΡΩΤΑ
21.00 ΠΟΡΤΡΕΤΑ ΠΟΔΟΣΦΑΙΡΙΣΤΩΝ
21.30 ΠΟΔΟΣΦΑΙΡΟ
23.15 **ΕΙΔΗΣΕΙΣ**
23.30 ΠΑΓΚΟΣΜΙΟ ΠΡΩΤΑΘΛΗΜΑ ΕΛΕΥΘΕΡΑΣ ΠΑΛΗΣ
00.30 ΛΕΟΝΑΡΝΤΟ ΝΤΑ ΒΙΝΤΣΙ
01.30 Ο ΑΓΙΟΣ
02.30 ΣΤΗ ΖΩΝΗ ΤΟΥ ΛΥΚΟΦΩΤΟΣ
03.00 ΟΙ ΑΤΑΙΡΙΑΣΤΟΙ
04.30 ΜΕΛΙ ΓΑΛΑ
06.30 ΜΑΡΙΑΝΝΑ ΕΝΑΣ ΑΓΝΟΣ ΕΡΩΤΑΣ (Ε)

NET

07.00 ΕΤΣΙ ΕΧΟΥΝ ΤΑ ΠΡΑΓΜΑΤΑ
10.00 ΠΡΟΣΦΥΓΕΣ
10.30 ΟΙ ΚΥΚΛΑΔΕΣ ΔΙΑΜΕΣΟΥ ΤΩΝ ΑΙΩΝΩΝ
11.01 ΟΙ ΓΕΥΣΤΙΚΕΣ ΞΕΝΑΓΗΣΕΙΣ ΤΟΥ ΑΝΤΟΝΙΟ ΚΑΡΛΟΥΤΣΟ
11.30 ΕΝΑ ΤΑΞΙ ΜΙΑ ΠΟΛΗ
12.01 ΤΑ ΜΥΣΤΙΚΑ ΤΗΣ ΚΙΝΑΣ
13.00 **ΕΙΔΗΣΕΙΣ**
13.45 ΔΙΑΣΤΗΜΟΠΛΟΙΟ ΓΗ
14.00 ΑΝΘΡΩΠΙΝΟΣ ΠΛΑΝΗΤΗΣ
15.00 **ΕΙΔΗΣΕΙΣ**
16.00 ΣΥΝ ΚΑΙ ΠΛΗΝ
18.00 **ΕΙΔΗΣΕΙΣ**
19.00 ΗΘΕΑ ΘΡΑΚΗΣ
19.30 ΣΤΑ ΜΟΝΟΠΑΤΙΑ ΤΩΝ ΘΕΩΝ
20.00 ΔΙΕΘΝΗΣ ΕΚΘΕΣΗ ΘΕΣΣΑΛΟΝΙΚΗΣ
21.00 **ΕΙΔΗΣΕΙΣ**
22.00 ΟΙ ΜΟΥΣΙΚΟΙ ΤΟΥ ΚΟΣΜΟΥ
23.00 ΞΕΝΗ ΤΑΙΝΙΑ: ΕΥΡΗΚΑ
24.00 **ΕΙΔΗΣΕΙΣ**
01.30 21ος ΑΙΩΝΑΣ ΚΑΙ ΠΑΡΑΔΟΣΗ

ΕΤ 3

08.01 ΝΤΟΚΙΜΑΝΤΕΡ
11.00 Η ΟΔΟΣ ΤΩΝ ΥΔΑΤΩΝ
12.00 ΝΤΟΚΙΜΑΝΤΕΡ
12.30 ΕΞΟΧΙΚΕΣ ΔΙΑΔΡΟΜΕΣ
13.30 ΝΤΟΚΙΜΑΝΤΕΡ
13.45 ΜΙΣΕΛ ΜΕ ΜΠΕΣΑΜΕΛ
14.00 ΑΠΟΣΠΕΡΙΔΕΣ
15.00 **ΕΙΔΗΣΕΙΣ**
15.30 ΜΕ ΜΙΑ ΤΡΙΤΗ ΜΑΤΙΑ
17.00 ΝΤΟΚΙΜΑΝΤΕΡ
18.00 ΟΙ ΤΑΞΙΔΙΩΤΕΣ
18.30 ΑΘΛΗΤΙΚΑ
19.00 ΕΓΚΑΙΝΙΑ ΕΚΘΕΣΕΩΣ ΘΕΣΣΑΛΟΝΙΚΗΣ
20.30 **ΕΙΔΗΣΕΙΣ**
21.40 ΜΑΚΡΙΝΕΣ ΦΙΛΙΕΣ
22.00 ΤΟ ΑΞΙΟΝ ΕΣΤΙ ΣΤΗ ΘΕΣΣΑΛΟΝΙΚΗ
23.00 ΑΝΙΧΝΕΥΣΕΙΣ
24.00 **ΕΙΔΗΣΕΙΣ**
00.20 ΤΑΙΝΙΑ: ΓΑΜΨΑ ΝΥΧΙΑ
02.00 ΕΠΑΝΑΛΗΨΕΙΣ

MEGA

06.00 ΕΝΗΜΕΡΩΤΙΚΗ ΕΚΠΟΜΠΗ
06.55 **ΔΕΛΤΙΟ ΕΙΔΗΣΕΩΝ ΣΤΗ ΝΟΗΜΑΤΙΚΗ ΓΛΩΣΣΑ**
07.00 ΣΗΜΕΡΑ ΜΕ ΤΗΝ ΑΝΝΑ
10.00 ΓΙΑ ΜΙΑ ΘΕΣΗ ΣΤΟΝ ΗΛΙΟ
11.50 ΑΠΑΓΟΡΕΥΜΕΝΗ ΑΓΑΠΗ
12.30 ΧΑΪ ΡΟΚ
13.10 ΚΑΡΕ ΤΗΣ ΝΤΑΜΑΣ
14.00 **ΕΙΔΗΣΕΙΣ**
15.00 ΕΜΕΙΣ ΚΙ ΕΜΕΙΣ (Ε)
15.45 ΒΙΟΣ ΑΝΘΟΣΠΑΡΤΟΣ
16.45 ΠΕΣ ΤΟ ΨΕΜΑΤΑ (Ε)
17.30 **ΕΙΔΗΣΕΙΣ**
18.00 ΝΑ ΜΕ ΠΡΟΣΕΧΕΙΣ (Ε)
19.00 ΠΕΡΙ ΑΝΕΜΩΝ ΚΑΙ ΥΔΑΤΩΝ (Ε)
20.00 **ΕΙΔΗΣΕΙΣ**
21.00 ΔΕΚΑ ΛΕΠΤΑ ΚΗΡΥΓΜΑ (Ε)
21.50 ΞΕΝΗ ΤΑΙΝΙΑ: ΟΙ ΕΠΙΖΗΣΑΝΤΕΣ
00.15 **ΕΙΔΗΣΕΙΣ**
01.00 ΦΟΝΙΚΟ ΜΕΤΑΞΙ
02.30 ΜΠΑΡ (Ε)
04.00 ΤΗΛΕΜΑΡΚΕΤΙΝΓΚ
04.30 ΧΑΡΑΥΓΗ
05.30 ΠΑΡΑΛΛΗΛΟΙ ΔΡΟΜΟΙ

ΑΝΤ 1

06.00 ΜΟΜΠΑΙΛ ΦΑΝ
06.15 ΑΣΤΥΝΟΜΟΣ ΘΑΝΑΣΗΣ ΠΑΠΑΘΑΝΑΣΗΣ
07.00 ΚΑΛΗΜΕΡΑ ΜΕ ΤΟΝ ΑΝΤ1
09.00 ΚΑΛΑ ΞΕΜΠΕΡΔΕΜΑΤΑ
09.55 Ο ΚΑΙΡΟΣ ΤΗΣ ΕΒΔΟΜΑΔΟΣ
10.00 ΕΛΛΗ ΚΑΙ ΑΝΝΑ (Ε)
10.45 Η ΣΕΙΡΗΝΑ ΚΑΙ Ο ΜΠΑΤΣΟΣ (Ε)
11.30 ΣΤΡΙΒΕΙΝ ΔΙΑ ΤΟΥ ΑΡΡΑΒΩΝΟΣ
12.30 ΑΔΕΛΦΕΣ ΨΥΧΕΣ (Ε)
13.10 ΣΟΥΠΕΡ ΓΚΕΙΜ
13.15 ΣΟΦΙΑ ΟΡΘΗ
14.00 **ΕΙΔΗΣΕΙΣ**
14.55 ΧΡΗΜΑ ΚΑΙ ΧΡΗΜΑΤΙΣΤΗΡΙΟ
15.00 ΕΚΕΙΝΕΣ ΚΙ ΕΓΩ (Ε)
15.55 SUPER GAME
16.00 ΟΙ ΜΕΝ ΚΑΙ ΟΙ ΔΕΝ
16.45 ΠΑΤΕΡ ΗΜΩΝ (Ε)
17.30 **ΔΕΛΤΙΟ ΕΙΔΗΣΕΩΝ ΣΤΗ ΝΟΗΜΑΤΙΚΗ ΓΛΩΣΣΑ**
17.40 Ο ΚΑΙΡΟΣ ΤΗΣ ΕΒΔΟΜΑΔΑΣ
17.45 SUPER GAME
17.50 ΚΑΛΗΜΕΡΑ ΖΩΗ (Ε)
18.40 ΘΗΣΑΥΡΟΦΥΛΑΚΙΟ
19.20 Η ΛΑΜΨΗ (Ε)
20.00 **ΕΙΔΗΣΕΙΣ**
21.00 ΒΟΤΚΑ ΠΟΡΤΟΚΑΛΙ
22.00 ΕΓΚΛΗΜΑΤΑ (Ε)
22.55 **ΕΙΔΗΣΕΙΣ**
23.00 ΜΠΑΜ
23.45 **ΕΙΔΗΣΕΙΣ**
24.00 ΙΑΑΓ ΓΚΟΛΝΤΕΝ ΛΙΓΚ 2002
02.45 ΜΙΑ ΖΩΗ ΓΙΑ ΤΗΝ ΕΛΣΑ (Ε)
03.45 ΜΟΜΠΑΙΛ ΦΑΝ
04.05 ΤΗΛΕΜΑΡΚΕΤΙΝΓΚ-ΤΗΛΕΑΓΟΡΑ
04.40 ΤΟ ΣΧΟΛΙΑΡΟΠΑΙΔΟ

ALPHA

06.00 ΠΡΩΤΗ ΕΝΗΜΕΡΩΣΗ
07.00 ΠΑΝΟΡΑΜΑ
10.00 ΠΡΩΤΟΣΕΛΙΔΟΣ ΜΠΕΛΑΣ
11.00 ΣΤΟΝ ΔΡΟΜΟ ΤΗΣ ΚΑΡΔΙΑΣ
12.15 ΟΥ ΜΟΙΧΕΥΣΕΙΣ
12.45 Ο ΛΑΒΥΡΙΝΘΟΣ ΤΟΥ ΠΑΘΟΥΣ (Ε)
14.00 **ΕΙΔΗΣΕΙΣ**
15.15 ΥΠΑΣΤΥΝΟΜΟΣ ΡΕΞ
16.15 ΕΛΛΗΝΙΚΗ ΤΑΙΝΙΑ: ΧΡΙΣΤΙΝΑ
18.15 ΘΑ ΣΕ ΔΩ ΣΤΟ ΠΛΟΙΟ
19.30 **ΕΙΔΗΣΕΙΣ**
20.45 ΚΑΤΩ ΑΠΟ ΤΗΝ ΑΚΡΟΠΟΛΗ (Ε)
22.15 ΘΑ ΣΕ ΔΩ ΣΤΟ ΠΛΟΙΟ (Ε)
23.15 ΞΕΝΗ ΤΑΙΝΙΑ: ΤΑ ΤΣΑΚΑΛΙΑ
00.15 **ΕΙΔΗΣΕΙΣ**
01.30 ΠΟΛΩΝΕΖΙΚΟΣ ΓΑΜΟΣ
03.30 ΟΛΑ ΓΙΑ ΤΗΝ ΑΓΑΠΗ
04.30 ΤΗΛΕΑΓΟΡΕΣ
05.00 ΕΞΑΝΤΑΣ (Ε)

STAR

06.30 ΠΑΙΔΙΚΟ ΠΡΟΓΡΑΜΜΑ
09.00 **ΕΙΔΗΣΕΙΣ**
10.00 ΛΟΓΙΑ ΣΤΑΡΑΤΑ
11.55 **ΕΙΔΗΣΕΙΣ ΣΤΗ ΝΟΗΜΑΤΙΚΗ ΓΛΩΣΣΑ**
12.00 ΜΙΚΡΕΣ ΑΜΑΡΤΙΕΣ
13.00 **ΕΙΔΗΣΕΙΣ**
14.00 ΜΠΕΣΤ ΣΕΛΕΡ
16.00 **ΕΙΔΗΣΕΙΣ**
16.30 ΜΠΙΑΝΚΑ,ΠΟΣΟ Σ'ΑΓΑΠΩ
17.30 ΕΝ ΙΟΡΔΑΝΗ
18.30 ΔΡΟΣΟΥΛΙΤΕΣ
19.15 **ΕΙΔΗΣΕΙΣ**
21.00 ΟΙ ΜΑΓΙΣΣΕΣ (Ε)
22.00 ΤΑΙΝΙΑ: Ο ΜΠΑΤΣΟΣ ΤΗΣ ΜΑΜΑΣ
00.15 **ΕΙΔΗΣΕΙΣ**
00.30 ΞΕΝΗ ΤΑΙΝΙΑ: ΑΔΙΣΤΑΚΤΟΙ ΤΡΟΜΟΚΡΑΤΕΣ
02.30 **ΞΕΝΗ ΤΑΙΝΙΑ:** ΣΚΟΤΕΙΝΟΣ ΗΡΩΑΣ
04.30 ΑΣΤΕΡΙΑ ΣΤΟ ΠΕΝΤΑΓΡΑΜΜΟ

ALTER

06.00 ΑΛΤΕΡ ΚΛΙΠΣ
07.00 ΑΛΤΕΡ ΚΙΝΤΣ
12.30 ΤΟΥΓΚΕΔΕΡ
13.00 **ΕΙΔΗΣΕΙΣ**
14.00 ΦΥΛΛΟ ΚΑΙ ΦΤΕΡΟ
14.30 ΤΟΛΜΗ ΚΑΙ ΓΟΗΤΕΙΑ
16.30 ΜΠΕΣΤΟΦ ΠΑΡΑΤΡΑΓΟΥΔΑ
17.00 ΕΛΛΗΝΙΚΗ ΤΑΙΝΙΑ: ΕΡΩΤΙΚΕΣ ΑΠΙΣΤΙΕΣ
18.45 **ΕΙΔΗΣΕΙΣ**
21.00 ΝΑΣ ΜΠΡΙΤΖΕΣ
22.00 ΜΗΤΣΙΧΩΣΤΑ (Ε)
23.00 **ΕΙΔΗΣΕΙΣ**
23.15 ΞΕΝΗ ΤΑΙΝΙΑ: ΟΡΓΙΣΜΕΝΟΣ ΒΕΤΕΡΑΝΟΣ
01.15 ΞΕΝΗ ΤΑΙΝΙΑ: ΔΙΠΛΗ ΑΠΟΛΑΥΣΗ
03.15 ΞΕΝΗ ΤΑΙΝΙΑ: ΜΙΑ ΚΗΔΕΙΑ ΣΤΟ ΤΕΞΑΣ
05.00 ΤΟΛΜΗ ΚΑΙ ΓΟΗΤΕΙΑ
05.30 ΑΛΤΕΡ ΚΛΙΠΣ

FILMNET

06.30 ΧΩΡΙΣ ΑΥΡΙΟ
08.15 ΚΟΡΙΤΣΙ ΓΙΑ ΦΙΛΗΜΑ
09.45 ΤΗΛΕΟΠΤΙΚΕΣ ΠΩΛΗΣΕΙΣ
10.05 ΝΕΑΝΙΚΑ ΣΥΝΘΗΜΑΤΑ
12.00 ΑΓΡΙΟΣ ΠΟΤΑΜΟΣ
13.55 ΜΙΚΡΟΣ ΗΡΩΑΣ
15.15 MANT ON FILMNET
15.50 ΤΟ ΜΥΣΤΙΚΟ ΤΗΣ ΕΡΗΜΟΥ
17.25 Ο ΜΑΦΙΟΖΟΣ ΤΗΣ ΔΙΠΛΑΝΗΣ ΠΟΡΤΑΣ
19.10 Η ΔΕΥΤΕΡΗ ΕΥΚΑΙΡΙΑ
21.00 MANT ON FILMNET
21.30 ΤΑ ΝΕΑ ΤΟΥ ΧΟΛΙΓΟΥΝΤ
22.00 ΤΡΑΦΙΚ
23.30 ΚΩΔΙΚΟΣ: ΣΟΥΟΡΤΝΤΦΙΣ
02.10 ΤΟ ΚΟΙΤΑΓΜΑ ΤΗΣ ΗΔΟΝΗΣ 9
04.00 Η ΑΤΖΕΝΤΑ
05.35 ΣΚΑΡΙ ΜΟΥΒΙ 2

ΘΕΡΙΝΟΣ ΔΗΜΟΤΙΚΟΣ ΚΙΝ/ΦΟΣ ΡΟΔΟΝ
ΤΗΛ: 0241028823
ΤΡΙΤΗ 20 ΑΥΓΟΥΣΤΟΥ ΕΩΣ ΚΥΡΙΑΚΗ 25 ΑΥΓΟΥΣΤΟΥ
Μονοέλ Ντε Ολιβέιρε:
«ΓΥΡΙΖΩ ΣΠΙΤΙ»
«I' M GOING HOME»
ΠΡΟΒΟΛΕΣ: Τρίτη - Κυριακή, ΩΡΑ 21:30
Κάθε Δευτέρα κλειστό

ΡΟΣΚΟΠΙΟ

ΚΡΙΟΣ:
21 ΜΑΡΤΙΟΥ - 19 ΑΠΡΙΛΙΟΥ

Με περισσότερη ευελιξία και λιγότερη ευσυγκινησία θα μπορέσετε να αντιμετωπίσετε τα θέματα που αφορούν τόσο τις προσωπικές όσο και τις επαγγελματικές σας σχέσεις. Υπάρχουν καινούργια δεδομένα. Αφήστε λοιπόν τους άλλους να νιώσουν ήρεμοι γι' αυτό που πιστεύουν.

ΤΑΥΡΟΣ
20 ΑΠΡΙΛΙΟΥ - 20 ΜΑΪΟΥ

Ο φετινός Σεπτέμβριος σας καλεί να κάνετε κάποιες ουσιαστικές αλλαγές στη δουλειά σας, οι οποίες εξυπηρετούν τελικά και τα δικά σας συμφέροντα και ενδιαφέροντα. Η υγεία σας απαιτεί τη φροντίδα του οργανισμού σας, ειδικά αν υπάρχουν κάποια προβλήματα που σας απασχολούν εδώ και πολύ καιρό.

ΔΙΔΥΜΟΙ
21 ΜΑΪΟΥ - 21 ΙΟΥΝΙΟΥ

Την εύνοια της Αφροδίτης δέχεται ο Κρόνος στο ζώδιό σας. Δώστε λοιπόν προτεραιότητα στον εαυτό σας και στην προσωπική σας ζωή. Κάντε το με ρεαλισμό, αισιοδοξία και γνώση και σίγουρα θα δείτε τη ζωή σας να αποκτά ξανά σιγουριά και ενδιαφέρον.

ΚΑΡΚΙΝΟΣ
22 ΙΟΥΝΙΟΥ - 22 ΙΟΥΛΙΟΥ

Προτιμήστε ένα «ξεκαθάρισμα» με λογική και ήρεμη συζήτηση με τους δικούς σας ανθρώπους από την ύπουλη αποξένωση που μόνον προβλήματα θα μπορούσε να δημιουργήσει στη ζωή σας. Έχετε ήδη αρχίσει να τα βρίσκετε με τον εαυτό σας. Καιρός, λοιπόν, να τα βρείτε και με τους άλλους.

ΛΕΩΝ
23 ΙΟΥΛΙΟΥ - 22 ΑΥΓΟΥΣΤΟΥ

Προωθήστε με επιτυχία τους στόχους σας, κυρίως με υπευθυνότητα και ρεαλισμό. Αποφασίστε να ασχοληθείτε με την εκμάθηση ενός νέου συστήματος που θα βοηθήσει τη δουλειά σας ή παρακολουθήστε ένα ενδιαφέρον σενάριο.

ΠΑΡΘΕΝΟΣ
23 ΑΥΓΟΥΣΤΟΥ - 23 ΣΕΠΤΕΜΒΡΙΟΥ

Η ευνοϊκή όψη Αφροδίτης - Κρόνου αφορά κυρίως τα οικονομικά σας, χωρίς αυτό βέβαια να σημαίνει ότι θα πλουτίσετε. Μια καλή διαχείριση, όμως, θα σας βοηθήσει να καλύψετε τις υποχρεώσεις των «επενδύσεων» που έχετε κάνει.

ΖΥΓΟΣ:
24 ΣΕΠΤΕΜΒΡΙΟΥ - 23 ΟΚΤΩΒΡΙΟΥ

Ένα από τα καλύτερα μηνύματα που θα μπορούσε να σας δώσει η αρμονική Αφροδίτη, κυρίαρχος στο ζώδιό σας με τον Κρόνο, είναι ότι θα πρέπει επιτέλους να πάψετε να ταλαιπωρείτε τον εαυτό σας, αν όχι τελείως, τουλάχιστον κάντε μια καλή αρχή.

ΣΚΟΡΠΙΟΣ:
24 ΟΚΤΩΒΡΙΟΥ - 22 ΝΟΕΜΒΡΙΟΥ

Προσπαθήστε να λύσετε τα προβλήματά σας με σύνεση και επίγνωση των καταστάσεων και κυρίως όχι με παρορμητικό τρόπο. Αφροδίτη και Κρόνος σάς βοηθούν να καταλάβετε και να εμπεδώσετε ορισμένα πράγματα σε σχέση με τον ψυχισμό και τις αντιδράσεις σας.

ΤΟΞΟΤΗΣ:
23 ΝΟΕΜΒΡΙΟΥ - 21 ΔΕΚΕΜΒΡΙΟΥ

Φιλικές και συντροφικές σχέσεις «επί τάπητος». Τα προβλήματα που υπάρχουν θα μπορούσαν να ξεπεραστούν, αν έχετε μια πιο ουσιαστική συζήτηση με τους ανθρώπους που αγαπάτε. Μην αφήνετε τις πολλές ασχολίες που υπάρχουν να σας απομακρύνουν από τους δικούς σας.

ΑΙΓΟΚΕΡΩΣ:
22 ΔΕΚΕΜΒΡΙΟΥ - 19 ΙΑΝΟΥΑΡΙΟΥ

Δεν είναι απαραίτητο τόσο να κάνετε καθοριστικές και απόλυτες κινήσεις, που θα ανατρέψουν την καθημερινότητά σας, όσο να αλλάξετε νοοτροπία και πιστεύω, που επιτρέπουν νεωτερισμούς στη ζωή σας. Όσο για την υγεία σας, αν ο οργανισμός σας σας δίνει μηνύματα, θα πρέπει ίσως να τον ακούσετε και να επισκεφτείτε τον γιατρό σας.

ΥΔΡΟΧΟΟΣ
20 ΙΑΝΟΥΑΡΙΟΥ - 19 ΦΕΒΡΟΥΑΡΙΟΥ

Οι επαφές, οι δημόσιες σχέσεις και τα επαγγελματικά ταξίδια θα φέρουν τα καλύτερα αναμενόμενα αποτελέσματα, αν είναι καλά οργανωμένα εξαρχής. Την εποχή αυτή καλό θα ήταν να ασχοληθείτε πιο ουσιαστικά με υποχρεώσεις και οφειλές σε δημόσιες υπηρεσίες και οργανισμούς.

ΙΧΘΥΕΣ:
19 ΦΕΒΡΟΥΑΡΙΟΥ - 20 ΜΑΡΤΙΟΥ

Κρατήστε μια σταθερή στάση απέναντι στους δικούς σας ανθρώπους, έστω και αν τα γεγονότα μέσα στο ίδιο σας το σπίτι διαδραματίζονται με πολλούς και ποικίλους τρόπους. Κάντε μια καλή συζήτηση προτού προβείτε σε ενέργειες που θίγουν, ίσως, το συμφέρον όλων σας.



«Του αρέσει ο φραμπαλάς»

Φραμπαλά αποκαλούμε το κάτω μέρος της φούστας, τον ποδόγυρο, ιδίως όταν είναι κυματοειδής. Φαρμπαλά πιο παρεφθαρμένα φραμπαλά.

Την λέξη την έχουμε πάρει από τη γαλλική falbalas (φαλμπαλάς), που σημαίνει το ίδιο πράγμα, τον ποδόγυρο δηλαδή, αλλά δεν είναι γαλλικής προέλευσης. Είναι αγγλικής, μόδας φαντασία αυτός ο φαρμπαλάς.

Πραγματικά, τον περασμένο αιώνα, είχε βγει μία μόδα στο Λονδίνο, να ράβεται επάνω στο ύφασμα του ποδόγυρου μία λεπτή γούνα και η μόδα αυτή λεγόταν αγγλικά fur below (φερ μπηλόου), δηλαδή γούνα κάτω. Αυτό το «φερ μπηλόου», παραφθάρθηκε στα γαλλικά και έγινε φαλμπαλά και στη γλώσσα μας φαρμπαλάς ή φραμπαλάς.

Το περίεργο είναι ότι στα ελληνικά ο φραμπαλάς κατάντησε να σημαίνει τη γυναίκα και γι' αυτό λέμε για έναν άντρα που δείχνει κάποια αδυναμία προς το γυναικείο φύλο: «Του αρέσει ο φραμπαλάς».

«Του βρήκε το σφυγμό»

Κατά το 1310 περίπου, που ήταν μία από τις πλέον σκοτεινές εποχές για την ανθρωπότητα λόγω των καθυστερημένων αντιλήψεων που επικρατούσαν τότε, ένας καλός Ιταλός γιατρός, ο Λεόνε Κάστελντίο, διαπίστωσε για πρώτη φορά, ότι με τον ανθρώπινο σφυγμό, μπορούσε κανείς να διαπιστώσει το βαθμό του πυρετού ενός αρρώστου. Φυσικά έκανε επανειλημμένα πειράματα εμπρός σε συναδέλφους του και, επιτέλους, συμφώνησαν όλοι, ότι ο Λεόνε είχε απόλυτο δίκιο. Από τη στιγμή εκείνη η ιατρική επιστήμη έκανε ένα τεράστιο άλμα προς τα εμπρός. Ενα από τα μοναδικά μέσα που διέθεταν οι γιατροί την εποχή εκείνη, για να κάνουν διάγνωση, αν κάποιος είναι άρρωστος, ήταν ο σφυγμός του. Από αυτό βγήκε και η φράση που έχει διατηρηθεί ως τα σήμερα: «του βρήκε το σφυγμό», που σημαίνει ότι κατάλαβε την επιθυμία του και τον εκμεταλλεύεται.

Αλλη εκδοχή:

Το σφυγμόμετρο, που μ' αυτό εξακριβώνουμε την κανονικότητα και την ταχύτητα του σφυγμού επινοήθηκε από τον Ερισσόν. Το πρώτο, όμως σφυγμόμετρο ήταν η κλεψύδρα του Ηρόφιλου στα τέλη του Δ' π.Χ. αιώνα, στην οποία ήταν γραμμένοι οι αριθμοί ανάλογα με την ηλικία. Οταν οι σφυγμοί του αρρώστου, μέχρι που ν' αδειάσει η κλεψύδρα, ήταν περισσότεροι από τους φυσικούς, τότε ο ασθενής αυτός είχε πυρετό.

DINORIS 1967 RHODES - HELLAS

ΨΑΡΟΤΑΒΕΡΝΑ «ΝΤΙΝΟΡΗΣ»

στην Παλιά Πόλη (Πλατεία Μουσείου)

Σας προσφέρουμε αυτό που χρειάζεστε και απαιτείτε:
Αριστη κουζίνα, φρέσκα ψάρια και θαλασσινά,
τους γνωστούς - νόστιμους μεζέδες και
τις άλλες ποικιλίες και λιχουδιές μας

«ΝΤΙΝΟΡΗΣ»

Η ΠΑΡΑΔΟΣΙΑΚΗ ΨΑΡΟΤΑΒΕΡΝΑ ΤΗΣ ΡΟΔΟΥ
στην είσοδο της Μεσαιωνικής Πόλης
Για κρατήσεις: Τηλ.: 02410-25824

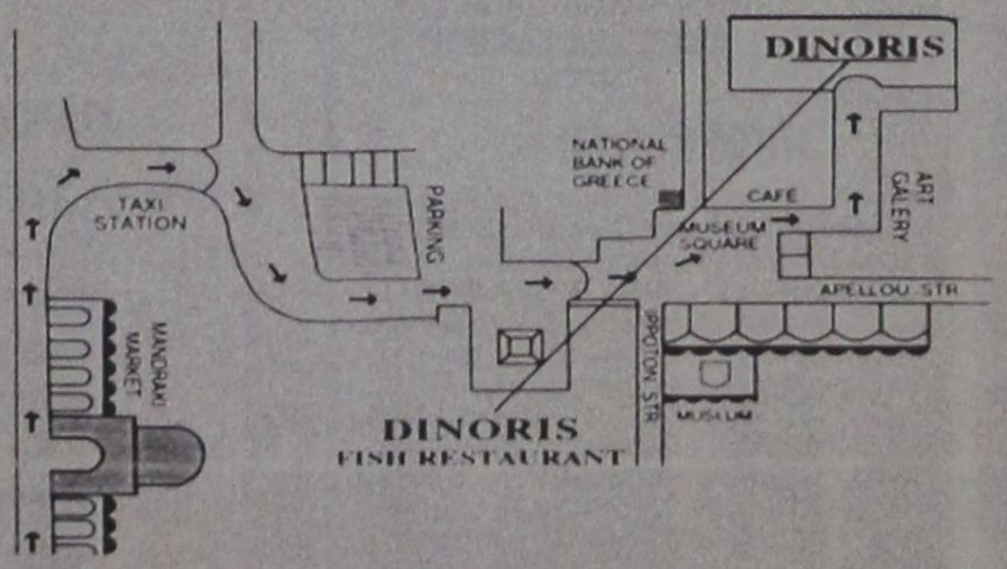

14, MUSEUM SQUARE - OLD TOWN TEL: 0241025824, 35530 - FAX: 35530 http://www.rodosnet.gr/ dinoris

ΣΤΑ ΧΕΡΙΑ ΤΩΝ ΑΡΧΩΝ Ο ΑΡΧΙΤΡΟΜΟΚΡΑΤΗΣ

ΠΑΡΑΔΟΘΗΚΕ «ΩΣ ΔΙΑ ΜΑΓΕΙΑΣ» Ο Δ. ΚΟΥΦΟΝΤΙΝΑΣ!

Εφθασε ανενόχλητος στην ΓΑΔΑ με ταξί αφού διέσχισε την... μισή Αθήνα

ΑΘΗΝΑ,5

Οπλέον καταζητούμενος για την υπόθεση της τρομοκρατίας Δημήτρης Κουφοντίνας παραδόθηκε την Πέμπτη οικειοθελώς στις Αρχές. Την είδηση επιβεβαίωσαν αξιωματούχοι του υπουργείου Δημόσιας Τάξης.

Ο Κουφοντίνας φέρεται να έφτασε με ταξί στην Αστυνομική Διεύθυνση, τελείως ανενόχλητος αφου διέσχισε την μισή Αθήνα. Εκτιμάται ότι προηγήθηκαν «διαπραγματεύσεις» με τις αρχές.

Σύμφωνα με πληροφορίες ο Δ.Κουφοντίνας είχε επικοινωνήσει από την περιοχή του Πειραιά τηλεφωνικά με τη δικηγόρο της συντρόφου του Αγγελικής Σωτηροπούλου, Ιωάννα Κούρτοβικ, και της είχε ανακοινώσει ότι επρόκειτο να παραδοθεί.

Αρχικά η δικηγόρος νόμιζε πως επρόκειτο για φάρσα και γι' αυτό ειδοποποίησε την Αγγ.Σωτηροπούλου, με την οποία πήγαν στο γραφείο του κ. Αγιοστρατίτη. Απο εκεί επικοινώνησαν με την Γενική Αστυνομική Διεύθυνση Αθηνών, απ' όπου επιβεβαίωσαν την παράδοση του Κουφοντίνα. Η κ. Κούρτοβικ και κ. Σωτηροπούλου έχουν ήδη μεταβεί στο κτίριο της Αστυνομικής Διεύθυνσης.

Από χθες το απόγευμα, σύμφωνα με ανακοίνωση της αστυνομίας, ο Δ.Κουφοντίνας κρατείται και ανακρίνεται από τον αρμόδιο εισαγγελέα Ιωάννη Διώτη.

Κατά πληροφορίες ο Δ.Κουφοντίνας βρισκόταν σε κρυσφύγετο και οκτώ άτομα του παρείχαν διευκολύνσεις. Αλλες πληροφορίες λένε ότι ο λόγος για τον οποίο αποφάσισε να παραδοθεί είναι χθεσινά δημοσιεύματα, τα οποία απέδιδαν το αποτύπωμα της Δαμάρεως στην Αγγελική Σωτηροπούλου. Με την παράδοσή του, λέγεται, ότι θέλει να ξεκαθαρίσει την κατάσταση.

Ο Δημήτρης Κουφοντίνας ήταν καταζητούμενος από τις 4 Ιουλίου, όταν αναγνωρίστηκε ως ενοικιαστής της γιάφκας της οδού Δαμάρεως και εν συνεχεία, όταν πολλά μέλη της 17Ν κατέθεσαν ότι ο Κουφοντίνας ήταν ο βασικός υπεύθυνος για πολλές δολοφονίες και επιθέσεις της οργάνωσης.

Πρώτες πληροφορίες αναφέρουν ότι ο Δημήτρης Κουφοντίνας αρνείται τη συμμετοχή, όπως του την αποδίδουν τα άλλα μέλη της 17Ν που έχουν δώσει καταθέσεις και είπε στους αστυνομικούς ότι εκείνος θα τους πει τα πράγματα κατά τη δική του εκδοχή, υποστηρίζοντας ότι αυτή είναι η αλήθεια.

Φέρεται ακόμα να είπε ότι «εσείς να κάνετε την δουλειά σας κι εγώ θα ασκήσω τα δικαιώματά μου».

Πάντως φέρεται να παραδόθηκε με το...χαμόγελο στα χείλη!

Σε βάρος του Δημήτρη Κουφοντίνα εκκρεμούν 70 περίπου κατηγορίες.

ΔΗΛΩΣΕΙΣ ΠΡΩΤΟΠΑΠΑ

Μιλώντας στο Mega ο υπουργός Τύπου και κυβερνητικός εκπρόσωπος Χρ.Πρωτόπαπας δήλωσε ότι «η σύλληψη του Κουφοντίνα είναι αποτέλεσμα της δουλειάς της αστυνομίας», τονίζοντας ότι το καταζητούμενο στέλεχος της 17Ν «αναγκάστηκε να παραδοθεί λόγω της έρευνας».

Προσέθεσε ακόμη ότι οι έρευνες της ΕΛ.ΑΣ. βρίσκονται «σε πολύ καλό δρόμο» και ανέφερε ότι «μέσω της αστυνομικής και δικαστικής έρευνας θα δοθούν απαντήσεις σε όλα τα ερωτήματα» που εκκρεμούν.

Η παράδοση του Δημήτρη Κουφοντίνα επιβεβαιώθηκε και από τον εκπρόσωπο Τύπου της Ελληνικής Αστυνομίας ο οποίος δήλωσε: "Σήμερα και περί ώρα 14.35 προσήλθε αυθόρμητα στο κτίριο της ΓΑΔΑ και παραδόθηκε ο καταζητούμενος Δημήτριος Κουφοντίνας του Κωνσταντίνου και της Βαΐας που γεννήθηκε το 1958 στην Τερπνή Βισαλτίας Σερρών. Ευθύς αμέσως οδηγήθηκε στη Διεύθυνση Αντιμετώπισης Ειδικών Εγκλημάτων Βίας όπου και κρατείται εξεταζόμενος από τον εποπτεύοντα τις έρευνες για την τρομοκρατία Εισαγγελέα Πρωτοδικών κ. Ιωάννη Διώτη και αξιωματικούς της Υπηρεσίας. Ο ανωτέρω όπως είναι γνωστό εδιώκετο με το υπ. αριθμ. 2/2002 ένταλμα του Ειδικού Εφέτη Ανακριτή".

ΣΤΟΙΧΕΙΑ ΠΟΥ ΔΡΟΜΟΛΟΓΟΥΝ ΕΞΕΛΙΞΕΙΣ ΠΑΡΟΥΣΙΑΣΕ Ο Μ.ΧΡΥΣΟΧΟΙΔΗΣ ΣΤΟΝ ΠΡΩΘΥΠΟΥΡΓΟ

Σε τρεις άξονες κινήθηκε η ενημέρωση του υπουργού Δημόσιας Τάξης προς τον πρωθυπουργό για το θέμα της τρομοκρατίας. Σύμφωνα με πληροφορίες, τα στοιχεία που παρουσίασε ο Μιχάλης Χρυσοχοΐδης στον Κώστα Σημίτη χαρακτηρίζονται ιδιαιτέρως σημαντικά.

Ο υπουργός Δημόσιας Τάξης έφτασε στο Μέγαρο Μαξίμου στις 1 το μεσημέρι και η συνάντηση διήρκεσε έως τις 2. Μετά το τέλος της συνάντησης ο κ. Χρυσοχοΐδης δεν έκανε καμμία δήλωση, αλλά σύμφωνα με πληροφορίες ενημέρωσε τον πρωθυπουργό για τρία θέματα.

Το πρώτο αφορά στα μέχρι στιγμής αποτελέσματα των ερευνών, τις συλλήψεις και τα στοιχεία που προέκυψαν απο τις αστυνομικές έρευνες για όλο το φάσμα της τρομοκρατίας. Το δεύτερο είναι οι πληροφορίες που έχουν οι αστυνομικές Αρχές για τρομοκρατικές οργανώσεις, αλλά και πρόσωπα που έως σήμερα δεν έχουν συλληφθεί. Το τρίτο θέμα ήταν η υπόθεση Κουφοντίνα και οι υποθέσεις γύρω από τις συνθήκες διαφυγής του.

Οι πληροφορίες αναφέρουν ότι οι αστυνομικές έρευνες έχουν φθάσει σε ένα κρίσιμο σημείο και προσθέτουν ότι η ενημέρωση που έκανε ο κ. Χρυσοχοΐδης είναι η σημαντικότερη μέχρι σήμερα, καθώς αναμένονται να δρομολογηθούν οι εξελίξεις της δεύτερης φάσης για την εξάρθρωση της τρομοκρατίας.

Η ΚΛΗΣΗ ΑΠΟ ΚΙΝΗΤΟ ΤΗΛΕΦΩΝΟ ΤΟΥ Σ.ΞΗΡΟΥ «ΠΡΟΔΩΣΕ» ΤΟΝ ΑΛ.ΓΙΩΤΟΠΟΥΛΟ

Ο αριθμός ενός καρτοκινητού τηλεφώνου το οποίο ανήκε στον Σάββα Ξηρό καθώς και μια σειρά από συμπτώσεις οδήγησαν τις διωκτικές Αρχές στον Αλέξανδρο Γιωτόπουλο, λίγες μόλις ημέρες μετά τον εντοπισμό της γιάφκας της «17 Νοέμβρη» στη οδό Δαμάρεως 73.

Σύμφωνα με δημοσίευμα της εφημερίδας Μακεδονία, έρευνες αποκάλυψαν ότι το πρωινό της δολοφονίας του Σόντερς, στις 8 Ιουνίου 2000, είχε πραγματοποιηθεί μια ύποπτη κλήση σε καρτοκινητό τηλέφωνο. Συγκεκριμένα ένας άγνωστος κάλεσε τον αριθμό 0973-686013 από κινητό τηλέφωνο, λίγα λεπτά πριν από τη δολοφονική επίθεση.

Όπως διαπιστώθηκε, η κλήση πραγματοποιήθηκε σε κοντινή απόσταση από το σπίτι του Βρετανού ταξίαρχου, την ώρα που το υποψήφιο θύμα της «17Ν» έφευγε για το γραφείο του.

Λίγες ώρες μετά την επίθεση οι αστυνομικοί αναζήτησαν και στις τρεις εταιρίες κινητής τηλεφωνίας τις κλήσεις που είχαν πραγματοποιηθεί δύο ώρες πριν και μετά την επίθεση. Στόχος τους ήταν να εντοπίσουν σε περίπτωση που αυτό ήταν εφικτό, τυχόν επικοινωνία μεταξύ των τρομοκρατών.

Οι έρευνες που ακολούθησαν επικεντρώθηκαν σε μερικές εκατοντάδες τηλεφωνήματα, μέσω των οποίων δεν εντοπίστηκαν ωστόσο οι ιδιοκτήτες των τηλεφώνων, αφού χρησιμοποιούσαν καρτοκινητά. Μεταξύ αυτών των τηλεφωνημάτων περιλαμβανόταν και η κλήση μεταξύ του Σάββα Ξηρού και του άγνωστου -μέχρι τότε- άνδρα.

Στις 11 Ιουλίου 2002 οι αστυνομικοί πήραν κατάθεση από τον Γιάννη Μισυρλή ιδιοκτήτη δύο καταστημάτων με γυναικεία και ανδρικά εσώρουχα, στον αριθμό 73 της οδού Δαμάρεως (πέντε ημέρες νωρίτερα είχε βρεθεί η σχετική γιάφκα). Ο κ. Μισυρλής ανέφερε ότι ένας από τους αποθηκευτικούς χώρους του βρίσκεται ακριβώς κάτω από τη γιάφκα της οργάνωσης. Μάλιστα δήλωσε ότι είχε έρθει σε επαφή με τον ενοικιαστή της(τον οποίο αναγνώρισε σε φωτογραφία του Σάββα Ξηρού), επειδή είχαν σπάσει οι σωληνώσεις, με αποτέλεσμα να στάζει νερό στα εμπορεύματά του.

Όπως εξήγησε, ο Ξηρός του είχε δώσει ένα αριθμό κινητού τηλεφώνου (τον 0973-686013), για να έρθουν σε επικοινωνία σε περίπτωση που υπάρξει ανάγκη. Ερευνώντας τον αριθμό, οι αστυνομικοί διαπίστωσαν ότι επρόκειτο για έναν εκ των αριθμών που είχαν εντοπίσει το πρωινό της δολοφονίας του Σόντερς.

Την ίδια ημέρα οι αστυνομικοί της αντιτρομοκρατικής ήρθαν σε επαφή με την εταιρεία στην οποία ανήκε το τηλέφωνο του Ξηρού και κατάφεραν να βρουν που είχε γίνει η κλήση της 8ης Ιουνίου. Το σήμα έδειξε Λειψούς και μετά από διήμερη έρευνα διαπιστώθηκε ότι επρόκειτο για το κινητό τηλέφωνο του «Μιχάλη Οικονόμου».

Μέσω του ονόματος του έφτασαν στο σπίτι του στο Βύρωνα, το οποίο τέθηκε υπό παρακολούθηση. Τέσσερις ημέρες αργότερα (στις 17 Ιουλίου) οι αστυνομικοί συνέλαβαν τον Αλέξανδρο Γιωτόπουλο, κάνοντας ταυτόχρονες εφόδους στα σπίτια του. Βέβαια πριν από τη σύλληψη υπήρξε επιβεβαίωση από τον Ξηρό ότι όντως ο Γιωτόπουλος ήταν μέλος της οργάνωσης και συγκεκριμένα ο ηγέτης της «17 Νοέμβρη».

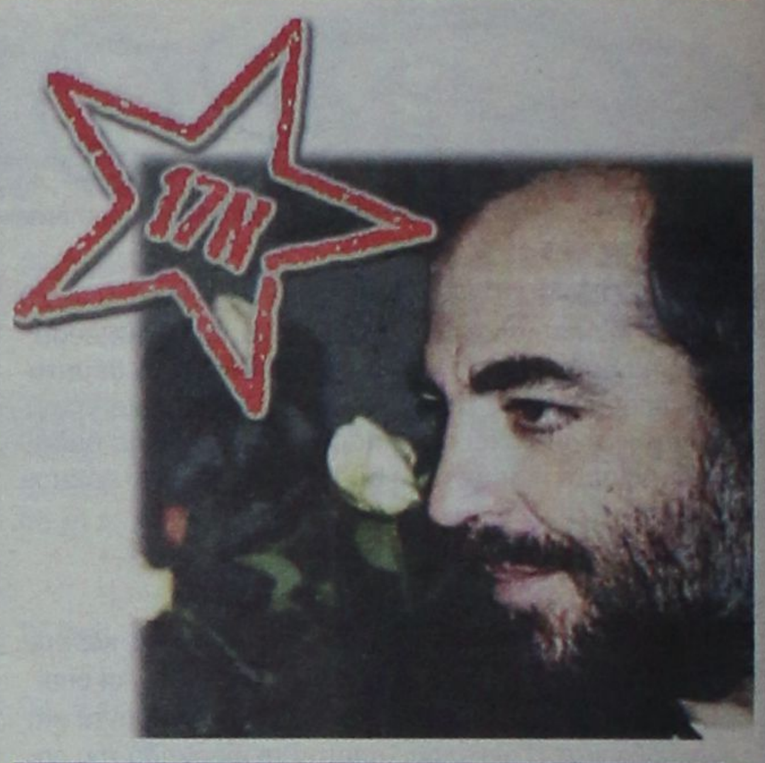





ΔΗΜΟΣ ΚΑΛΛΙΘΕΑΣ ΡΟΔΟΥ

ΕΛΛΗΝΙΚΗ ΔΗΜΟΚΡΑΤΙΑ
ΠΕΡΙΦΕΡΕΙΑ ΝΟΤΙΟΥ ΑΙΓΑΙΟΥ
ΝΟΜΟΣ ΔΩΔΕΚΑΝΗΣΟΥ
ΜΕΚΤΟ

ΠΡΟΣΚΛΗΣΗ

Ο Πολιτιστικός Οργανισμός του Δήμου Καλλιθέας, σας προσκαλεί την **Παρασκευή 6 Σεπτεμβρίου 2002** και ώρα **21:00** στην πλατεία του ΔΔ Ψίνθου στη συναυλία με τον **ΧΑΡΑΛΑΜΠΟ ΓΑΡΓΑΝΟΥΡΑΚΗ**. Ο γνωστός λυράρης και τραγουδιστής θα μας θυμίσει παλιές του επιτυχίες, ενώ θα είναι σημαντική η αναφορά του στο Κρητικό τραγούδι.

Είσοδος ελεύθερη

ΧΟΡΗΓΟΙ: ΒΙΒΛΙΟΠΩΛΕΙΟ «ΦΩΤΗΣ», Καλυθιές τηλ. 0241086467, ΕΣΤΙΑΤΟΡΙΟ «ΠΗΓΗ ΦΑΣΟΥΛΙ» Ψίνθος τηλ. 0241050071, ΠΑΝΑΓΙΩΤΑΣ τηλ. 0241053316, ΜΠΕΤΟSTAR ΔΗΜΗΤΡΑΔΙΟΥ Κ. ΜΙΧΑΗΛ τηλ. 0241087245, MUSIC SPOT τηλ. 0241025420, ΠΛΑΤΗΣ ΓΑΒΡΙΗΛ τηλ. 0241022272, ΚΥΠΡΙΩΤΗΣ τηλ. 0241037020, ΒΑΠ ΚΟΥΓΙΟΣ Π. ΑΒΕΕ τηλ. 0241062100, ΑΦΟΙ ΠΑΠΑΣΤΑΜΑΤΙΟΥ - Ι. ΤΣΙΡΑΚΑΚΗΣ ΟΕ τηλ. 0241086896, IRIS ΑΝΘΗ ΦΥΤΑ Καλυθιές τηλ. 0241085093, RODOS GOLD VOGIATZIS τηλ. 0241086670, CAFE MYSTIQUE Φαληράκι τηλ. 0241085862, ΦΩΤΟΓΡΑΦΕΙΟ Γιαλουράκη Φάνη, Κοσκινού 0241064284.

Για το ΔΣ ΜΕΚΤΟ
Ο Πρόεδρος
ΗΛΙΑΣ ΗΛΙΑΔΗΣ

EXPERT ΚΩΣΤΑΡΙΔΗΣ

ΠΡΟΣ ΦΟΙΤΗΤΕΣ

ΤΩΡΑ ΤΟ ΦΟΙΤΗΤΙΚΟ ΠΑΚΕΤΟ
ΜΕ 1. T.V. PHILIPS 20 ιντζών
2. ΨΥΓΕΙΟ WHIRLPOOL
1,40 X 60 X 60
3. ΦΟΥΡΝΑΚΙ ΜΕ 3 ΜΑΤΙΑ
ΔΩΡΑ: 1. ΜΙΑ ΗΛΕΚΤΡΙΚΗ ΣΚΟΥΠΑ
2. ΣΥΜΜΕΤΟΧΗ ΣΕ ΚΛΗΡΩΣΗ ΓΙΑ PLAY STATION 2

ΜΟΝΟ 589 ΕΥΡΩ

EXPERT ΚΩΣΤΑΡΙΔΗΣ

ΠΑΡΑΔΟΣΕΙΣ ΣΕ ΟΛΗ ΤΗΝ ΕΛΛΑΔΑ