η δημοκρατική της Ρόδου

στην υπηρεσία του δωδεκανησιακού λαού

Αρ. φύλλου 6069 - **ΠΑΡΑΣΚΕΥΗ 20 ΣΕΠΤΕΜΒΡΙΟΥ 2002** - Τιμή 0,70 ΕΥΡΩ (238 δρχ.) - **www.dimokratiki.gr**

ΔΗΜ. ΓΕΩΡΓΑΡΑΚΗΣ

Θερινές κατοικίες στα μεγάλα ξενοδοχεία

• ΣΕΛ. 24-25

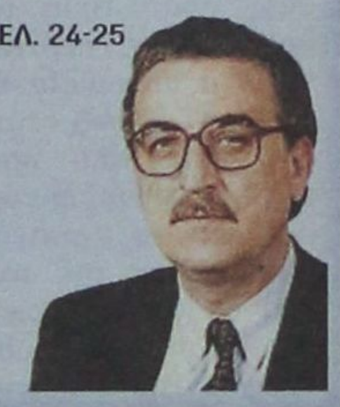

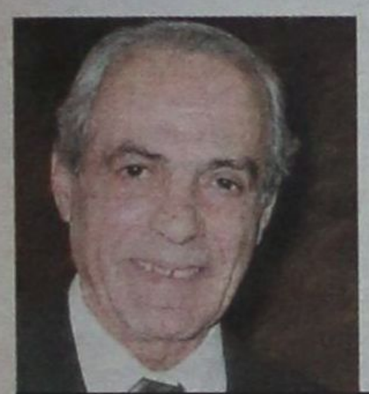

ΑΠΟΛΟΓΙΣΜΟΣ ΕΡΓΟΥ ΤΗΣ «ΝΟΜΑΡΧΙΑΚΗΣ ΑΝΑΓΕΝΝΗΣΗΣ»

«Η ΔΩΔ/ΝΗΣΟΣ ΑΛΛΑΖΕΙ ΑΠΟ ΤΟ ΧΘΕΣ και το σήμερα, στο αύριο»!

Οι στόχοι και οι άξονες της επόμενης 4ετίας

• ΣΕΛ. 7

ΣΕ ΕΚΔΗΛΩΣΗ ΣΤΟ «PARK»

Απολογισμός Γ. Γιαννόπουλου στον τομέα του αθλητισμού

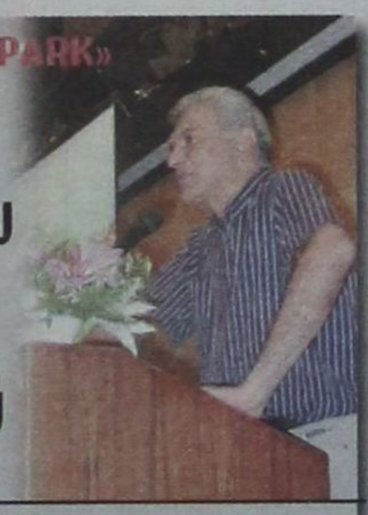

• ΣΕΛ 7

ΣΤ. ΑΝΔΡΕΑΔΗΣ, ΠΡΟΕΔΡΟΣ ΣΕΤΕ

Χρειάζεται επανασχεδιασμός και οργάνωση του τουρισμού



• ΣΕΛ. 10-11

ΤΗΝ ΤΡΙΤΗ Η ΓΕΝ. ΣΥΝΕΛΕΥΣΗ

21 ΥΠΟΨΗΦΙΟΙ ΣΤΗ ΔΑΝΕ, θα ζητήσει αναβολή ο Γερ. Καλογηράτος;



• ΣΕΛ. 3



ΣΥΡΡΟΗ ΠΡΟΣΩΠΙΚΟΤΗΤΩΝ ΣΤΟ «ΣΜΑΡΑΓΔΕΝΙΟ ΝΗΣΙ»

ΠΑΓΚΟΣΜΙΟ ενδιαφέρον για συνέδριο της Ρόδου

➤ *Εκλεψε την παράσταση η βασίλισσα της Ιορδανίας*

Μεγαλειώδης έναρξη των εργασιών στο Παλάτι των Ιπποτών • Μεγάλη προβολή από τα ΜΜΕ • Ιδρύονται Ευρωμεσογειακό Ιδρυμα Σύγχρονης Τέχνης και Πολιτισμού, Κέντρο Επαγγελματικής Τέχνης και Κέντρο Παιδαγωγικής • Η βασίλισσα Ράνια εγκαινίασε έκθεση ζωγραφικής γυναικών-καλλιτεχνών από τον ισλαμικό κόσμο

• ΣΕΛ. 5



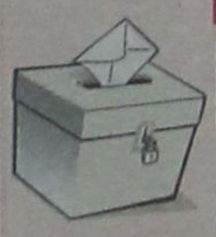

ΕΝΤΕΙΝΟΝΤΑΙ ΟΛΟ ΚΑΙ ΠΕΡΙΣΣΟΤΕΡΟ ΟΙ ΠΡΟΣΠΑΘΕΙΕΣ

Η ΠΡΟΕΚΛΟΓΙΚΗ ΚΙΝΗΣΗ υποψηφίων νομαρχών - δημάρχων

3 νέους υποψήφιους ανακοίνωσε ο Σ. Καραγιάννης • Στο «Ακταίον» απόψε ο Γ. Μαχαιρίδης

• ΣΕΛ. 6

ΔΩΔΕΚΑΝΗΣΑ
ΝΕΑ ΠΟΡΕΙΑ
Υποψήφιος Νομάρχης
Γιάννης Μαχαιρίδης

ΠΡΟΣΚΛΗΣΗ

Θα αποτελούσε ιδιαίτερη τιμή για εμένα προσωπικά και την παράταξή μας «Δωδεκάνησα Νέα Πορεία» η παρουσία σας στην εκδήλωση - ομιλία που πραγματοποιούμε την **Παρασκευή 20 Σεπτεμβρίου στο Εθνικό Θέατρο Ρόδου, στις 9 το βράδυ.** Επιδίωξή μας είναι να μοιραστούμε μαζί σας τις ελπίδες, το όραμα αλλά και τις δεσμεύσεις μας για μια Δωδεκάνησο που δικαιούται και αξίζει περισσότερα.

Για την παράταξη «Δωδεκάνησα Νέα Πορεία».
Γιάννης Μαχαιρίδης
Υποψήφιος Νομάρχης

ΜΑΝΩΛΗΣ ΚΑΜΠΟΥΡΟΠΟΥΛΟΣ
Υποψήφιος νομαρχιακός σύμβουλος
Πρόεδρος ΔΟΤ



Με σημαία και όραμα τα Δωδεκάνησα

ΝΟΜΑΡΧΙΑΚΗ ΑΝΑΓΕΝΝΗΣΗ
ΣΑΒΒΑΣ ΚΑΡΑΓΙΑΝΝΗΣ

η άποψη της ημέρας

Ολα τα αλέθει η δημοκρατία μας

Γιατί τόσος θόρυβος για την εμφάνιση του Σάββα Ξηρού στα τηλεοπτικά παράθυρα; Δεν ήταν αναμενόμενη; Δεν ήταν γνωστό ότι οι προτάσεις προς τους αδύνατους κρίκους της «17 Νοέμβρη» για μια συνομιλία έπεφταν σαν το χαλάζι; Γιατί τόση υποκρισία από πολιτικούς και δημοσιογραφικούς αστέρες για τη μετατροπή του φαινομένου της τρομοκρατίας σε reality show; Δεν είναι αυτοί που έχουν μετατρέψει την Ελληνική Δημοκρατία σε Τηλεοπτική Δημοκρατία;

Γιατί τόση απογοήτευση για το «αληθινό πρόσωπο» της 17Ν από τους θαυμαστές της πολιτικής τρομοκρατίας;

Εικόνα της είναι και της μοιάζουν, αυτής της κοινωνίας. Μικροαστοί αιχμάλωτοι αυτής της κοινωνίας του θεάματος. Θαυμαστές του χυδαίου τσίρκου των τηλεπαραθύρων. Οπαδοί των σκουπιδιάρηδων τηλεπαρουσιαστών. Ο φασιστικός λαϊκισμός της τρομοκρατίας είναι η άλλη όψη της τηλεοπτικής χωματερής.

Η πολιτική καταρρέει σε απευθείας τηλεοπτική μετάδοση. Ο τρομοκράτης τιμωρός της κοινωνικής αδικίας τα λέει με τον τηλετρομοκράτη τιμωρό της κοινωνικής αδικίας. Η χώρα είναι πλέον δέσμια μιας τηλεοπτικής ηγεσίας, φαινόμενο όχι συγκυριακό, όπως πολλοί θέλουν να νομίζουν, αλλά με ρίζες βαθιές, που τρέφονται από το αίτημα για πληροφόρηση μιας κοινωνίας παραπλανημένης και καταφρονεμένης. Η τηλεόραση από ΜΜΕ - μέσο μαζικής επικοινωνίας - αναδεικνύεται στον προνομιούχο χώρο που παράγει εξουσία ή παίζεις το παιχνίδι της ή δεν υπάρχεις. Ούτε σαν τρομοκράτης.

Η Ελλάδα υπάρχει πλέον στα τηλεπαράθυρα και στα talk show, όπου αγύρτες και δημαγωγοί, τρομοκράτες, επαναστάτες, βομβιστές, αντιεξουσιαστές είναι μέλη του θιάσου που παίζει στο μεγάλο τσίρκο του reality show.

Ετσι το εικονικό γίνεται πραγματικό, ο πολτός των πολιτικών ιδεών τροφοδοτεί με νέους τηλεοπαδούς το διαταξικό «κόμμα της τηλεδημοκρατίας» που όλα τα αλέθει και όλα τα χωνεύει: από τη 17Ν και τον ΕΛΑ ως το «Bar» και το «Big Brother».

Ενας πολτός φτιαγμένος με γεύσεις από Τσάκα και από Σάββα. Ολη η αποσύνθεση λεπτό προς λεπτό και σε απευθείας μετάδοση

ο καιρός

Γενική πρόγνωση για σήμερα Παρασκευή 20/9/2002. Σε όλη τη χώρα προβλέπεται αρχικά αίθριος καιρός αλλά το απόγευμα στο Ιόνιο και τα ηπειρωτικά θα αναπτυχθουν τοπικές νεφώσεις.Το πρωί κατά τόπους θα σημειωθούν ομίχλες. Οι ανεμοι θα πνέουν ασθενείς και στα νοτιοανατολικά βόρειοι μέτριοι. Η Η θερμοκρασία θα κυμανθεί στα βόρεια από 11 έως 28 βαθμούς,στο Ιόνιο και στην υπόλοιπη ηπειρωτική χώρα απο 14 έως 30 βαθμούς και στα νησιά από 18 έως 29 βαθμούς Κελσίου.

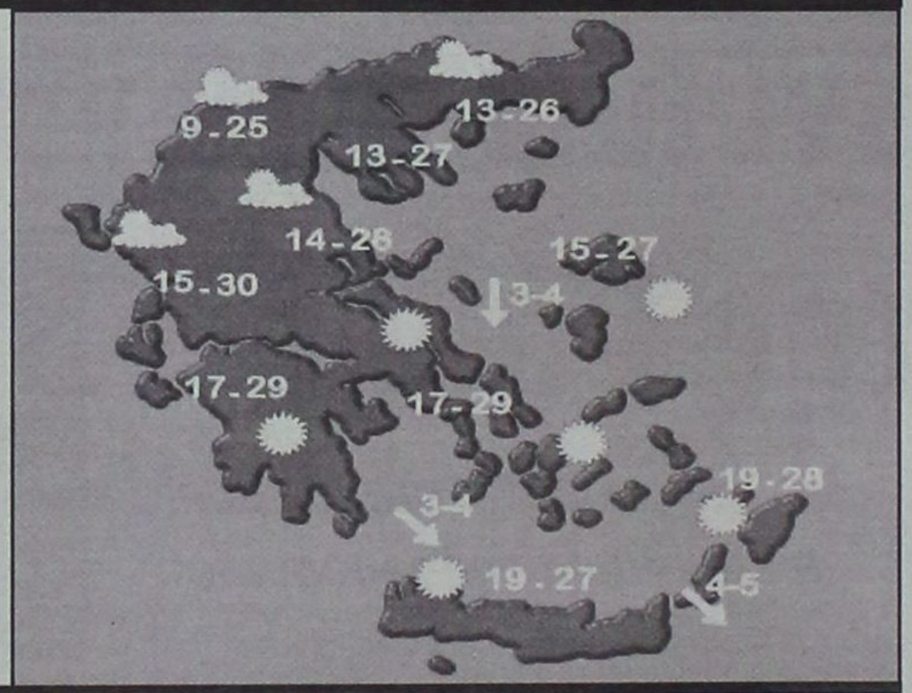

ΗΜΕΡΗΣΙΑ ΕΦΗΜΕΡΙΔΑ
η δημοκρατική της Ρόδου
Ετος ιδρύσεως 1982
Θεμ. Σοφούλη 77
Ταχ. Θυρίδα 339
85100 Ρόδος
Εκδότης - ιδιοκτήτης - διευθυντής:
ΒΑΣΙΛΗΣ Δ. ΑΘΑΝΑΣΙΟΥ
Τηλέφωνα:
34722, 76655, 37500,
26728, 27919
Telefax:37333
www.dimokratiki.gr
e-mail:contact@dimokratiki.gr



Πέμπτη 20 Σεπτεμβρίου 1990

Στην τελική τους ευθεία εισήλθαν από χθές οι διαδικασίες των εκλογών, καθώς είναι στην ουσία και στην πράξη η εβδομάδα που διανύουμε η τελευταία για την οριστικοποίηση των προγραμμάτων και των Συνδυασμών. Από την άλλη Δευτέρα θα αρχίσει πιο έντονα η προεκλογική μάχη που θα είναι, κατά γενική ομολογία, η πιο δύσκολη στην μέχρι τώρα ιστορία της πόλεως (γιαυτό και τα προγνωστικά είναι κάτι παραπάνω από παρακινδυνευμένα), καθώς για πρώτη φορά συγκρούονται δύο δήμαρχοι (ένας τέως και ένας νυν), ένας τέως υπουργός κι ένας τέως νομάρχης και περιφερειάρχης ο καθένας από τους οποίους έχει την ιστορία και την προσφορά του.

Ο υποψήφιος δήμαρχος κ. Αντ. Γεωργιάδης θα ανακοινώσει την προσεχή Πέμπτη ολόκληρο τον Συνδυασμό του, στον οποίον ενδέχεται να μετέχει και ο κ. Γ. Τσοπανάκης, όχι όμως και ο κ. Μιχ. Μιχαλάκης. Ο τελευταίος μας έστειλε χθές προς δημοσίευση την παρακάτω επιστολή:

Φίλε κύριε διευθυντά, σε άλλη τοπική εφημερίδα δημοσιεύθηκε η «πληροφορία» ότι ενδέχεται να είμαι υποψήφιος δημοτικός σύμβουλος με τον Συνδυασμό του κ. Αντώνη Γεωργιάδη. Για την αποκατάσταση της αλήθειας σας γνωρίζω ότι η πληροφορία αυτή είναι καθ' ολοκληρίαν ψευδής.

Στο μεταξύ έγινε χθές γνωστό ότι ο κ. Σ. Καραγιάννης θα ανακοινώσει το πρόγραμμα και τον συνδυασμό του την προσεχή Παρασκευή ή το αργότερο το Σάββατο, ενώ χθές με επιστολή του προς τους άλλους υποψηφίους δημάρχους τους καλεί σε συνάντηση για να συζητηθούν προτάσεις διαφυλάξεως στην πόλη μας του ηπίου προεκλογικού κλίματος.

πριν 12 χρόνια

πληροφορίες

Η ΤΑΥΤΟΤΗΤΑ ΤΗΣ ΗΜΕΡΑΣ

ΠΑΡΑΣΚΕΥΗ 20 ΣΕΠΤΕΜΒΡΙΟΥ
ΕΥΣΤΑΘΙΟΥ ΜΕΓΑΛΟΜ., ΙΛΑΡΙΩΝΟΣ ΟΣΙΟΜ.
Ανατολή ηλίου 6.11 Δύση ηλίου 18.26 ΣΕΛΗΝΗ 14 ΗΜΕΡ.

ΦΑΡΜΑΚΕΙΑ

ΣΗΜΕΡΑ: διημερεύει το φαρμακείο ΣΤΑΜΑΤΙΟΥ Α. Σεφέρη 80 (Εμπ. Κέντρο Μήδεια) τηλ. 64206
ΣΗΜΕΡΑ: διανυκτερεύει το φαρμακείο ΠΕΣΤΛΙΚΗΣ ΗΛΙΑΣ, Αλεξάνδρου Διάκου 22-24 (100 μαγαζιά Πλατεία «θέρμαι») τηλ. 75331

ΚΑΥΣΙΜΑ

ΣΗΜΕΡΑ: Διανυκτερεύουν τα πρατήρια καυσίμων **1)** Ριζόπουλος Ν. **(ΒΡ Καναδά) 2)** Πασχαλίδης - Μοσχής **(ΒΡ 4ο χλμ. Ρόδου Λίνδου) 3)** Γαβριλιώτης Γ. **(ΕΚΟ Ιαλυσός) 4)** Τσουμπλέκας Γ. **(ΕΚΟ Παραδείσι) 5)** Καραγιάννης Ε. **(SHELL Σορωνή) 6)** Διακοστεργάκης Γ. **(ΕΚΟ Μανδρικό) 7)** Σαλαμαστράκης **(ΒΡ Φαληράκι) 8)** Καλλιθενός Π. **(ΕΚΟ Αρχάγγελος) 9)** Παπαντωνίου Π. **(SHELL Κατταβιά)**

ΧΡΗΣΙΜΑ ΤΗΛΕΦΩΝΑ

Άμεση δράση	100	Πληρ. ΟΤΕ	131
Αμεση Επέμβαση		Ώρα	141
Πυροσβεστικής	199	Φαρμακεία (Διημ.-Διαν.)	107
Νοσοκομείο	80000	ΠΡΟ-ΠΟ • ΛΟΤΤΟ	111
Οδική Ασφάλεια:		ΡΟΔΑ	26300
EXRESS SERVICE	154	ΚΤΕΥΛ	27706
HELLAS SERVICE	1057	ΕΒΕΔ	22281
HOULIS SERVICE	30165	Δικηγορικός Σύλλογος	27469
ΑΦΟΙ Σιέχ	25776	Εμπορικός Σύλλογος	35255
Ράδιο Ταξί	64712	Ολυμπιακή - Κρατήσεις	24555
Αστυν. Διεύθυνση	27653	ΔΑΝΕ (πρακτορείο)	43150
Ασφάλεια	23294	ΙΚΑ	64912
Τμήμα Τάξης	23849	ΤΕΒΕ	22688-77034
Τροχαία	26480	ΤΑΞΥ	68701-3
Λιμεναρχείο	28888	ΟΑΕΔ	23265
Δασαρχείο	191	Εργατικό Κέντρο	24730
Τελωνείο	27703	Αρχαιολογία	34719
Υγειονομείο	26666	Περιφ. Δ/ντής	38174 - 38175
Μητρόπολη	23274	AIRGREECE	36095
Νομαρχία	74000	Aegean Airlins	98345
Δήμος Ρόδου	46200	ΔΗΜ. ΕΠΙΧ. ΚΑΘ. ΡΟΔΟΥ	77600
Βλάβες ΟΤΕ	121	ΥΠΗΡ. ΑΠΟΚΟΜΙΔΗΣ	61057
Βλάβες ΔΕΗ	125		

ΔΕΧΟΝΤΑΙ ΤΟ ΚΟΙΝΟ

- **Η ΠΕΡΙΦΕΡΕΙΑΡΧΗΣ** θα δέχεται το κοινό κάθε φορά που θα βρίσκεται στην Ρόδο
- **ΝΟΜΑΡΧΗΣ** δέχεται κάθε Τρίτη & Πέμπτη από 11.00 - 13.00
- **ΑΝΤΙΝΟΜΑΡΧΗΣ ΔΩΔ/ΣΟΥ** κ. Νικόλαος Τατάκης δέχεται το κοινό κάθε Τρίτη & Πέμπτη από 10.00 - 12.00
- **ΔΗΜΑΡΧΟΣ** Ρόδου κ. Γ. Γιαννόπουλος δέχεται ύστερα από συνεννόηση
- **ΑΝΤΙΔΗΜΑΡΧΟΣ** κ. Αντ. Αλαβέρας δέχεται καθημερινά
- **ΑΝΤΙΔΗΜΑΡΧΟΣ** κ. Μαν. Σαββής δέχεται κάθε Τρίτη και Πέμπτη 13.00-14.00
- **ΑΝΤΙΔΗΜΑΡΧΟΣ** Ρόδου Μανώλης Γλυνός δέχεται κάθε Τετάρτη από 12.00 - 14.00
- **ΔΗΜΑΡΧΟΣ** Πεταλούδων Μιχ. Κορδίνας δέχεται το κοινό: Δευτέρα 17.30 - 19.30, Τρίτη 11.00-13.00, Πέμπτη 11.00-13.00

ΑΚΤΟΠΛΟΙΚΑ ΔΡΟΜΟΛΟΓΙΑ

ΑΙΟΛΟΣ ΚΕΝΤΕΡΗΣ: Απόπλους **08.00** δια Κω, Κάλυμνο, Πειραιά **ΡΟΜΙΛΝΤΑ:** Απόπλους **08.00** δια Χάλκη, Διαφάνι, Κάρπαθο, Κάσο, Ηράκλειο, Κίμωλο, Μήλο, Σίφνο, Σέριφο, Πάρο, Σύρο, Πειραιά **ΠΑΤΜΟΣ:** Απόπλους **15.00** δια Κω, Κάλυμνο, Λέρο, Πάτμο, Πειραιά **ΜΑΡΙΝΑ:** Απόπλους **16.00** δια Κω, Καλυμνο, Αστυπάλαια, Κατάπωλα, Πειραιά **ΜΠΛΟΥ ΣΤΑΡ:** Απόπλους **22.00** δια Κω, Πειραιά

ΑΕΡΟΠΟΡΙΚΑ ΔΡΟΜΟΛΟΓΙΑ

ΠΤΗΣΕΙΣ ΟΛΥΜΠΙΑΚΗΣ
ΡΟΔΟΣ - ΑΘΗΝΑ: Καθημερινά 07.20, 10.40, 14.25, 20.30, 22.50
ΡΟΔΟΣ - ΚΑΡΠΑΘΟΣ: (Τρίτη, Σάββατο) 16.15 (Πέμπτη - Κυριακή)
ΡΟΔΟΣ - ΚΑΣΟΣ: (Τρίτη - Σάββατο) 16.15
ΡΟΔΟΣ - ΗΡΑΚΛΕΙΟ: (Δευτέρα, Παρασκευή) 16.10 (Τετάρτη) 17.20
ΡΟΔΟΣ - ΘΕΣΣΑΛΟΝΙΚΗ: (Δευτέρα, Παρασκευή) 18.40 (Τετάρτη) 17.20
ΡΟΔΟΣ - ΜΕΓΙΣΤΗ: (Τετάρτη, Παρασκευή, Κυριακή) 07.20

ΠΤΗΣΕΙΣ AIR GREECE
ΡΟΔΟΣ - ΑΘΗΝΑ: Καθημερινά 18.00
ΡΟΔΟΣ - ΗΡΑΚΛΕΙΟ: Καθημερινά 21.30

ΠΤΗΣΕΙΣ AEGEAN - CRONUS AIRLINES
ΡΟΔΟΣ - ΑΘΗΝΑ: Καθημερινά 08.25 - 14.10 - 18.45 (Τρίτη, Πέμπτη, Παρασκευή, Κυριακή) 15.50
ΡΟΔΟΣ - ΗΡΑΚΛΕΙΟ: Κάθε Δευτέρα, Τετάρτη, Παρασκευή, Κυριακή 19.00
ΡΟΔΟΣ - ΘΕΣΣΑΛΟΝΙΚΗ: Κάθε Τρίτη, Πέμπτη, Παρασκευή, Κυριακή 11.40

ΣΥΝΑΛΛΑΓΜΑ

ΠΟΣΟΤΗΤΑ ΝΟΜΙΣΜΑΤΟΣ ΑΝΑ 1 ΕΥΡΩ

ΔΟΛΛΑΡΙΟ Η.Π.Α	0,9814	ΛΑΤ ΛΕΤΟΝΙΑΣ	0,5919
ΓΙΕΝ ΙΑΠΩΝΙΑΣ	118,85	ΛΙΡΑ ΜΑΛΤΑΣ	0,4129
ΚΟΡΩΝΑ ΔΑΝΙΑΣ	7,429	ΖΛΟΤΙ ΠΟΛΩΝΙΑΣ	4,0552
ΛΙΡΑ ΑΓΓΛΙΑΣ	0,6314	ΛΕΙ ΡΟΥΜΑΝΙΑΣ	2593,0
ΚΟΡΩΝΑ ΣΟΥΗΔΙΑΣ	9,0955	ΤΟΛΑΡ ΣΛΟΒΕΝΙΑΣ	228,1936
ΦΡΑΓΚΟ ΕΛΒΕΤΙΑΣ	1,4678	ΚΟΡΩΝΑ ΣΛΟΒΑΚΙΑΣ	43,212
ΚΟΡΩΝΑ ΙΣΛΑΝΔΙΑΣ	86,4	ΛΙΡΑ ΤΟΥΡΚΙΑΣ	1637000,0
ΚΟΡΩΝΑ ΝΟΡΒΗΓΙΑΣ	7,3245	ΔΟΛ. ΑΥΣΤΡΑΛΙΑΣ	1,7778
ΛΕΒΑ ΒΟΥΛΓΑΡΙΑΣ	1,9462	ΔΟΛ. ΚΑΝΑΔΑ	1,5416
ΛΙΡΑ ΚΥΠΡΟΥ	0,57333	ΔΟΛ. ΧΟΝΓΚ-ΚΟΝΓΚ	7,6545
ΚΟΡΩΝΑ ΤΣΕΧΙΑΣ	30,1	ΔΟΛ. ΝΕΑΣ ΖΗΛΑΝΔΙΑΣ	2,064
ΚΟΡΩΝΑ ΕΣΘΟΝΙΑΣ	15,6466	ΔΟΛ. ΣΙΓΚΑΠΟΥΡΗΣ	1,7365
ΦΟΡΙΝΤ ΟΥΓΓΑΡΙΑΣ	242,95	ΓΟΥΟΝ Ν. ΚΟΡΕΑΣ	1181,9
ΛΙΤΑ ΛΙΘΟΥΑΝΙΑΣ	3,4525	ΡΑΝΤ Ν. ΑΦΡΙΚΗΣ	10,3489

ΤΗΝ ΠΡΟΣΕΧΗ ΤΡΙΤΗ Η ΕΚΤΑΚΤΗ Γ.Σ. ΤΩΝ ΜΕΤΟΧΩΝ

21 ΥΠΟΨΗΦΙΟΙ για το δ.σ. της ΔΑΝΕ



Θα ζητήσει αναβολή ο κ. Γερ. Καλογηράτος;

Ελληξε προχθές το βράδυ η προθεσμία για την υποβολή υποψηφιοτήτων στο νέο δ.σ. της ΔΑΝΕ το οποίο θα εκλεγεί την προσεχή Τρίτη, 24 Σεπτεμβρίου, σε έκτακτη γενική συνέλευση των μετόχων (Ακταίον, ώρα ενάρξεως 18:00), η οποία προκλήθηκε από τον στρατηγικό επενδυτή ΑΝΕΚ και έχει τα ακόλουθα θέματα στην ημερήσιά της διάταξη:

1. Ανάκληση όλων των μελών του Διοικητικού Συμβουλίου και εκλογή νέου δωδεκαμελούς Συμβουλίου της Εταιρείας, σύμφωνα με τον Νόμο και το καταστατικό της Εταιρείας.

2. Εγκριση της εκ μέρους του ΔΣ διαθέσεως των κεφαλαίων που είχαν αντληθεί από την πραγματοποιηθείσα με την από 1-3/9-1999 απόφαση της Γενικής Συνελεύσεως των μετόχων, αύξηση του μετοχικού κεφαλαίου της Εταιρείας.

3. Διάφορες ανακοινώσεις.

Οι υποψήφιοι για το δ.σ. είναι αυτοί ακριβώς που δημοσιοποίησε χθές η «δ» (πλην μιας περιπτώσεως, του κ. Αρ. Καμπουροπουλού) και συγκεκριμένα οι κκ:

Βαρδινογιάννης Ιωάννης του Ιωσήφ

Γαλανάκης Εμμανουήλ του Στυλιανού

Γερασίμου Κωνσταντίνος του Νικολάου

Γερονικόλας Ιάκωβος του Νικολάου

Γρηγοράς Γρηγόριος του Βασιλείου

Ιωαννίδης Ιωάννης του Λαζάρου

Καλογηράτος Γεράσιμος του Ιωάννη

Καραγιάννης Παναγιώτης του Ιωάννη

Καστής Αντώνιος του Γεωργίου

Κούκουλας Δημήτριος του Μόσχου

Κούτρας Αριστείδης του Κωνσταντίνου

Κουτσοκώστας Νικόλαος του Γεωργίου

Μανουσογιαννάκης Ιωσήφ του Μανούσου

Μπαλής Αριστοτέλης του Στυλιανού

Μπολουδάκης Αναστάσιος του Νικολάου

Πιτταροκοίλης Εμμανουήλ του Γεωργίου

Πρωτοπαπαδάκης Σπυρίδων του Ιωάννη

Σκευοφύλαξ Εμμανουήλ του Παύλου

Σκορίνης Νικόλαος του Γεωργίου

Σπυριδάκης Μιχαήλ του Στυλιανού

Συριόπουλος Γεώργιος του Θεοδώρου

Ο κ. Αρ. Γ. Καμπουρόπουλος διέψευσε την συμμετοχή του στις εκλογές, ως υποψήφιος, με την ακόλουθη επιστολή του:

Φίλε κ. Διευθυντά,

«Δεν εξεδήλωσα ενδιαφέρον, ούτε και πρόθεση έχω, να είμαι υποψήφιος στο παρόν ΔΣ της ΔΑΝΕ.

Εκ παραδρομής και οπωσδήποτε χωρίς τη συναίνεσή μου, έχει περιληφθεί το όνομά μου στη λίστα των υποψηφίων.

Παρόλα αυτά, πιστεύω ότι θα είναι θετικό για την ΔΑΝΕ, μαζί με τους Κρητικούς, να υπάρξουν και να εκλεγούν στο νέο ΔΣ, και Δωδεκανήσιοι υποψήφιοι. που θα έχουν τις γνώσεις και την όρεξη να προσφέρουν για το συμφέρον της εταιρείας και του τόπου».

Κυκλοφόρησαν, στο μεταξύ, φήμες οι οποίες μάλιστα δεν μπόρεσαν χθές να διασταυρωθούν από καμία πλευρά (όλοι δήλωσαν πλήρη άγνοια) σύμφωνα με τις οποίες ο κ. Γερ. Καλογηράτος προτίθεται να ζητήσει αναβολή της συνελεύσεως για λογούς που παραμένουν άγνωστοι. Ορισμένη πλευρά δεν αποκλείει το ενδεχόμενο, η πρόθεσή του, αυτή να σχετίζεται με υποψίες ότι δεν θα εκλεγεί γι'αυτό κι επιχειρεί να κερδίσει χρόνο για διαπραγματεύσεις με την ΑΝΕΚ. Για συμμετοχή στην γενική συνέλευση κατατέθηκαν 52.757.210 μετοχές επί συνόλου 84.299.150 υπερκαλύπτεται δηλαδή το όριο συμμετοχής.

Εν πάση περιπτώσει, σε περίπτωση αναβολής της γενικής συνέλευσης, η νέα θα πρέπει να διεξαχθεί μετά σε διάστημα ενός μηνός και πάντως πριν από την 24η Οκτωβρίου.

ΑΠΟ ΤΟ ΡΙΚ ΚΑΙ ΤΗΝ ΕΡΤ -1

2ΩΡΟ ΤΗΛΕΟΠΤΙΚΟ ΠΡΟΓΡΑΜΜΑ για το «σμαραγδένιο νησί»

Με απ' ευθείας μετάδοση από το κρουαζιερόπλοιο «Atalante»



Ενα ενδιαφέρον δίωρο δωρεάν προβολής και διαφήμισης του «σμαραγδένιου νησιού» περιμένει το βράδυ του προσεχούς Σαββάτου, 21 Σεπτεμβρίου, τους Ελληνες και Κύπριους τηλεθεατές και ταυτόχρονα τους τηλεθεατές 38 χωρών, στα πλαίσια της (δημοφιλούς εκπομπής «ευχάριστο Σαββατόβραδο» που παρουσιάζουν οι τηλεοράσεις ΡΙΚ (Κύπρου) και ΕΡΤ-1 (Ελλάδα).

Η απ'ευθείας μετάδοση του προγράμματος, που έχει πολύ μεγάλη ακροαματικότητα, θα γίνει από το κρουαζιερόπλοιο «Atalante» το οποίο θα είναι αγκυροβολημένο στο λιμάνι της Ρόδου εκείνη την ώρα και θα έχει ως φόντο την Μεσαιωνική Πόλη.

Στο κρουαζιερόπλοιο θα επιβαίνουν 600 τουρίστες, Κύπριοι και Αγγλοι και η όλη εκδήλωση θα προσλάβει πανηγυρικό χαρακτήρα καθώς μάλιστα έχουν προσκληθεί για να παραστούν, ο νομάρχης Σ. Καραγιάννης, ο δήμαρχος Γ.Γιαννόπουλος και εκπρόσωποι, φορέων και υπηρεσιών που σχετίζονται με την λειτουργία του λιμανιού.

Θα παρουσιασθούν τοπικοί χοροί και τραγούδια και θα γίνει διεξοδική αναφορά στην ιστορία και τα αξιοθέατα του νησιού (ιδιαίτερη έμφαση αναμένεται να δοθεί στην πόλη της Ρόδου), ενώ δεν αποκλείεται να «συνεντευξιασθούν» με την ευκαιρία ο νομάρχης και ο δήμαρχος.

Γενικά θα είναι μια εκπομπή η οποία θα προβάλει κατά τον καλύτερο τρόπο το νησί μας και τον πολιτισμό του.

πρώτα η Ρόδος

ΧΑΤΖΗΣ ΧΑΤΗΕΥΘΥΜΙΟΥ



Γενικός Γραμματέας Ιατρικού Συλλόγου Ρόδου
Μέλος Δ.Σ Β' Πε. Συ Νοτίου Αιγαίου

ΧΡΗΣΤΟΣ ΑΠ. ΜΑΝΤΑΣ

«Υποψήφιος Δημοτικός Σύμβουλος»
Ειδικός Γενικής Οικογενειακής Ιατρικής

Αγαπητοί συντοπίτες
Ροδίτη και Ροδίτισσα

Σε λίγο καιρό θα κληθούμε όλοι μας για άλλη μια φορά να συναποφασίσουμε για το μέλλον της πόλης μας.
Με την δύναμη της ψήφου μας θα κρίνουμε και θα επιλέξουμε αυτούς που ανάμεσα μας μπορούν και θέλουν να οδηγούν αυτή την ιστορική πόλη στην πρόοδο και στην ευημερία που της αξίζει.
Ιστορία , Πολιτισμός, Τέχνη, Οικολογία, Εμφάνιση της πόλης, **Παιδική** φροντίδα και διασκέδαση, **Τρίτη ηλικία** , είναι το μεράκι που με κάνει να ασχοληθώ με το Δήμο της Ρόδου.
Προσδοκώντας στην ενεργό στήριξη σας στο πρόσωπο μου για μια Ρόδο **ασυναγώνιστη** και **πανέμορφη** .

Σας ευχαριστώ πολύ

TSAGARIS TRAVEL

ΑΝΕΚ FERRIES

ΕΓ-Ο/Γ ΜΑΡΙΝΑ-Ε/Γ-Ο/Γ ΡΟΔΑΝΘΗ-
Ε/Γ-Ο/Γ ΡΟΜΙΛΝΤΑ-Ε/Γ-Ο/Γ ΝΤΑΛΙΑΝΑ

ΑΠΟ ΝΗΣΙΑ ΠΡΟΣ ΠΕΙΡΑΙΑ (06/09/2002 - 15/09/2002)

18/09	ΤΕΤΑΡΤΗ	16:00	ΜΑΡΙΝΑ	ΤΗΛΟ- ΝΙΣΥΡΟ - ΚΩ - ΚΑΛΥΜΝΟ-ΠΕΙΡΑΙΑ
19/09	ΠΕΜΠΤΗ	16:00	ΡΟΔΑΝΘΗ	ΚΩ - ΚΑΛΥΜΝΟ - ΛΕΡΟ - ΠΑΤΜΟ - ΠΕΙΡΑΙΑ
20/09	ΠΑΡΑΣΚΕΥΗ	08:00	ΡΟΜΙΛΝΤΑ	ΧΑΛΚΗ - ΔΙΑΦΑΝΙ - ΚΑΡΠΑΘΟ - ΚΑΣΟ - ΗΡΑΚΛΕΙΟ-ΚΙΜΩΛΟ-ΜΗΛΟ -ΣΙΦΝΟ - ΣΕΡΙΦΟ - ΠΑΡΟ - ΣΥΡΟ - ΠΕΙΡΑΙΑ
		16:00	ΜΑΡΙΝΑ	ΚΩ-ΚΑΛΥΜΝΟ-ΑΣΤΥΠΑΛΑΙΑ-ΚΑΤΑΠΟΛΑ-ΠΕΙΡΑΙΑ
21/09	ΣΑΒΒΑΤΟ	16:00	ΡΟΔΑΝΘΗ	ΚΩ - ΚΑΛΥΜΝΟ - ΠΕΙΡΑΙΑ
22/09	ΚΥΡΙΑΚΗ	----	----	----------
23/09	ΔΕΥΤΕΡΑ	16:00	ΜΑΡΙΝΑ	ΣΥΜΗ -ΚΩ - ΚΑΛΥΜΝΟ - ΛΕΡΟ - ΠΑΤΜΟ - ΠΕΙΡΑΙΑ
24/09	ΤΡΙΤΗ	16:00	ΡΟΔΑΝΘΗ	ΚΩ - ΚΑΛΥΜΝΟ - ΠΕΙΡΑΙΑ
25/09	ΤΕΤΑΡΤΗ	08:00	ΜΙΛΕΝΑ	ΚΩ - ΚΑΡΛΟΒΑΣΙ-ΧΙΟ- ΜΥΤΙΛΗΝΗ - ΛΗΜΝΟ - ΑΛΕΞΑΝΔΡΟΥΠΟΛΗ
		16:00	ΜΑΡΙΝΑ	ΤΗΛΟ-ΝΙΣΥΡΟ-ΚΩ-ΚΑΛΥΜΝΟ-ΠΕΙΡΑΙΑ
26/09	ΠΕΜΠΤΗ	16:00	ΡΟΔΑΝΘΗ	ΚΩ - ΚΑΛΥΜΝΟ - ΛΕΡΟ - ΠΑΤΜΟ - ΠΕΙΡΑΙΑ
27/09	ΠΑΡΑΣΚΕΥΗ	10:30	ΜΙΛΕΝΑ	ΧΑΛΚΗ - ΔΙΑΦΑΝΙ - ΚΑΡΠΑΘΟ - ΚΑΣΟ - ΗΡΑΚΛΕΙΟ
		16:00	ΜΑΡΙΝΑ	ΚΩ - ΚΑΛΥΜΝΟ -ΑΣΤΥΠΑΛΑΙΑ- ΚΑΤΑΠΟΛΑ-ΠΕΙΡΑΙΑ
28/09	ΣΑΒΒΑΤΟ	16:00	ΡΟΔΑΝΘΗ	ΚΩ - ΚΑΛΥΜΝΟ - ΛΕΡΟ - ΠΑΤΜΟ - ΠΕΙΡΑΙΑ
29/09	ΚΥΡΙΑΚΗ	----	----	----------
30/09	ΔΕΥΤΕΡΑ	08:00	ΜΙΛΕΝΑ	ΚΩ - ΚΑΡΛΟΒΑΣΙ-ΧΙΟ- ΜΥΤΙΛΗΝΗ - ΛΗΜΝΟ - ΑΛΕΞΑΝΔΡΟΥΠΟΛΗ
		16:00	ΜΑΡΙΝΑ	ΣΥΜΗ -ΚΩ - ΚΑΛΥΜΝΟ - ΛΕΡΟ - ΠΑΤΜΟ - ΠΕΙΡΑΙΑ

Πληροφορίες στο κεντρικό πρακτορείο TSAGARIS TRAVEL
και στον ταξιδιωτικό σας πράκτορα.
Τηλ. (02410) 36170, 28597, 30406, 35066.

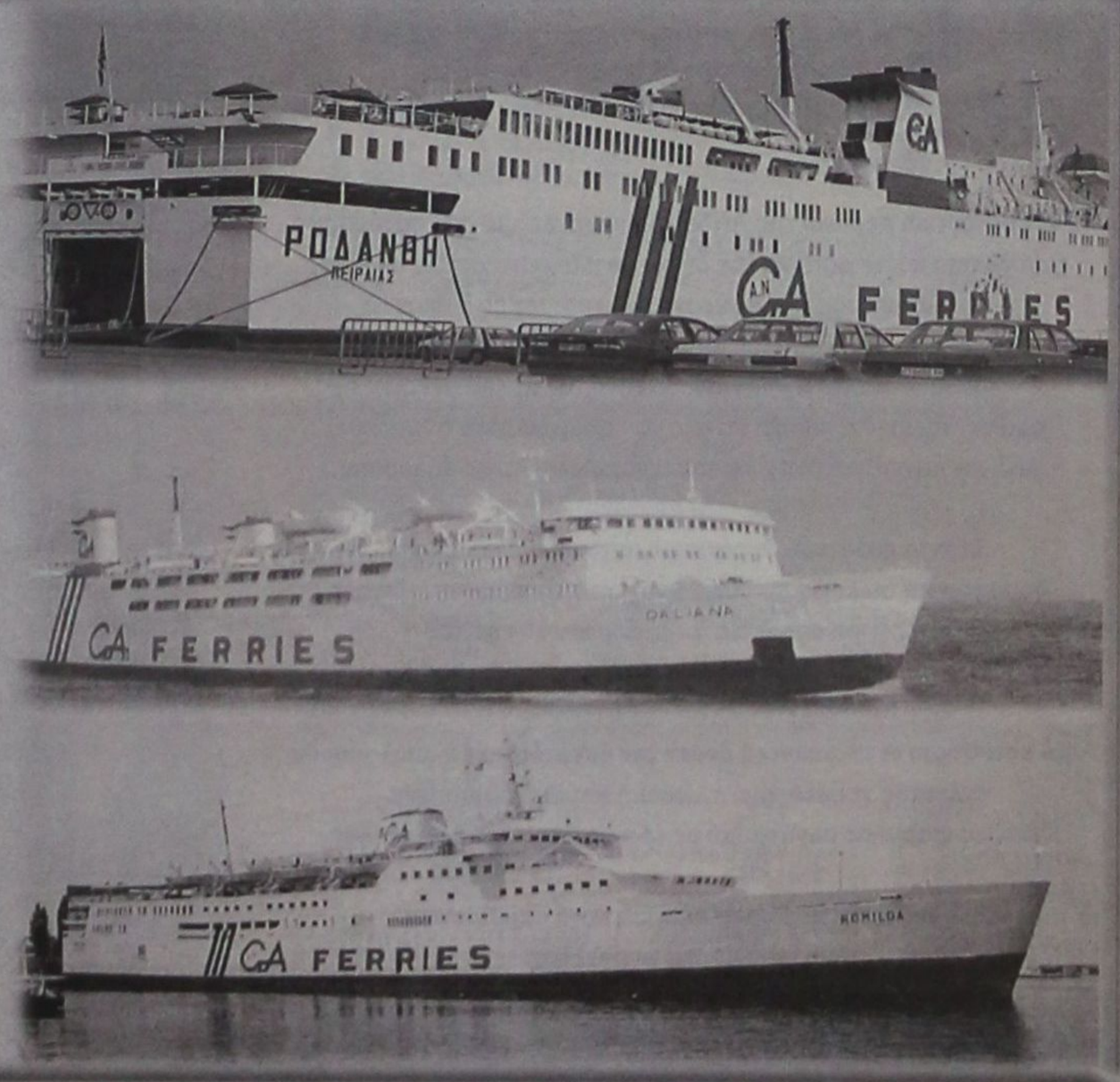

ΕΝΩΠΙΟΝ ΤΟΥ ΕΦΕΤΕΙΟΥ ΔΩΔ/ΝΗΣΟΥ

ΑΠΙΘΑΝΕΣ ΚΑΤΑΓΓΕΛΙΕΣ για αστυνομικούς της Κω

Δύο αδέλφια, που αθωώθηκαν, ισχυρίσθηκαν ότι τους έβαλαν ναρκωτικά για να τους ενοχοποιήσουν



Σοβαρές καταγγελίες για σήψη και διαφθορά στους κόλπους της αστυνομικής δύναμης της Κω, με πρωταγωνιστή τον τέως διοικητή του Τμήματος Ασφαλείας Κω Βασίλειο Σταυρόπουλο, που υπηρετεί τώρα στην Σάμο, έγιναν χθές ενώπιον του Τριμελούς Εφετείου επί Κακουργημάτων σε δίκη με κατηγορούμενους για αγορά και κατοχή ναρκωτικών ουσιών κατά συναυτουργία τους αδελφούς Σταύρο και Αλέξανδρο Τζανέρη του Αθανασίου, που κρίθηκαν τελικά αθώοι από το δικαστήριο.

Οι δύο αδελφοί, ιδιοκτήτες κέντρων διασκεδάσεως στην Κω, συνελήφθησαν κάτω από πραγματικά περίεργες συνθήκες την 26 Αυγούστου του 2001 και ώρα 01:00 από αστυνομικούς του Τμήματος Ασφαλείας Κω γιατί ύστερα από διαδοχικούς ελέγχους στο κέντρο SALDON TEX, «ανευρέθησαν» σε πυροσβεστική φωλιά και εντός πλαστικής συσκευασίας 19 δισκία του ναρκωτικού φαρμάκου «Ecstasy».

Οι δύο αδελφοί με την έναρξη της ακροαματικής διαδικασίας στο Εφετείο ισχυρίσθηκαν ότι οι κατηγορίες εις βάρος τους ήταν κατασκευασμένες και ότι τα ναρκωτικά τα τοποθέτησαν αστυνομικοί με σκοπό να τους ενοχοποιήσουν!

Ειδικότερα, όπως κατέθεσε ο Σταύρος Τζανέρης, 6 μήνες πριν την σύλληψή τους κάποιοι διέδωσαν ότι είχε οικονομική δοσοληψία με τον διοικητή του Τμήματος Ασφαλείας Β.Σταυρόπουλο. Οι φήμες αυτές έφτασαν στο Τμήμα και ο κ. Σταυρόπουλος τον επισκέφθηκε για να του ζητήσει εξηγήσεις. Ο Τζανέρης επισκέφθηκε στη συνέχεια τους κ.κ. Γεωργίου και Κοπανέζο Διοικητή και Υποδιοικητή του Αστυνομικού Τμήματος Κω, εξηγώντας τους ότι οι φήμες που κυκλοφόρησαν δεν ανταποκρίνονται στην πραγματικότητα.

Για άγνωστους λόγους έκτοτε ο Β. Σταυρόπουλος άρχισε, πιθανότατα με σκοπό την διάψευση των φημών να διατάσσει συνεχείς ελέγχους στα καταστήματα του Τζανέρη.

Περιέργως για τον τέως διοικητή Κω διενεργούσαν τον καιρό εκείνο έρευνες ομάδα «αδιάφθορων» της Κω γιατί, όπως ισχυρίσθηκε ο Τζανέρης ενώπιον του δικαστήριου, «ενώ είχε μισθό 350.000 δρχ. έχτιζε τεράστια ακίνητα, που δεν μπορούσε να δικαιολογήσει».

Στη συνέχεια της κατάθεσής του ο Τζανέρης είπε ακόμα ότι κατόπιν της έρευνας των «αδιαφθόρων» της ΕΛΑΣ κυκλοφόρησε η φήμη στην Κω ότι θα ακολουθούσε μετάθεση του Σταυρόπουλου σε άλλο μέρος γεγονός που τον εκνεύρισε!

Επίσης ο Τζανέρης απεκάλυψε ότι άνδρες του Σώματος Εσωτερικών Υποθέσεων της ΕΛΑΣ τον επισκέφθηκαν και του απηύθυναν ερωτήσεις για το «ποιόν» του Β. Σταυρόπουλου.

Την 21 Αυγούστου του 2001 ο Β. Σταυρόπουλος, σύμφωνα με όσα κατέθεσε ο Τζανέρης, πέρασε από κατάστημά του στην οδό Αβέρωφ στην Κω γύρω στις 5:00 το απόγευμα, και τον απείλησε ότι «θα τον αφανίσει μέχρι να φύγει», παρουσία μάλιστα τριών μαρτύρων.

Την επίμαχη ημέρα της σύλληψης των αδελφών Τζανέρη, όπως αποδείχθηκε από την διαδικασία και αποδέχθηκε και το δικαστήριο οι αστυνομικοί προέβησαν σε σωρεία ατασθαλιών.

Οπως κατατέθηκε στο δικαστήριο ειδικότερα στις 7 το απόγευμα κι ενώ απουσίαζε ο Σταύρος Τζανέρης και στο κέντρο «SALDON TEX» βρισκόταν ο αδελφός του Αλέξανδρος διενεργήθηκε εξονυχιστικός έλεγχος για ανεύρεση ναρκωτικών ουσιών. Το κατάστημα έγινε «φύλλο και φτερό» από τους αστυνομικούς που δεν βρήκαν τίποτε. Εψαξαν ακόμη και στην πυροσβεστική φωλιά στην οποία δεν βρήκαν τίποτε.

Οι αστυνομικοί έφυγαν και επέστρεψαν μετά από μία ώρα περίπου διατάσσοντας τον Αλέξανδρο Τζανέρη να βγεί από το κατάστημα για να κάνουν νέο έλεγχο. Κατευθύνθηκαν στην πυροσβεστική φωλιά και γύρισαν με ένα σακουλάκι με χάπια.

Ο Αλέξανδρος Τζανέρης αμέσως τους ζήτησε να κάνουν έλεγχο για δακτυλικά αποτυπώματα στο σακουλάκι αλλά αντί αυτού αστυνομικός πήγε στο μπάνιο και έπλυνε το σακουλάκι που περιείχε τα ναρκωτικά, με νερό!

Με βάση τις παραπάνω καταγγελίες και επειδή τα ναρκωτικά δεν βρέθηκαν στην κατοχή κάποιου από τους δύο κατηγορούμενους αλλά σε σημείο που μπορούσε να είχε πρόσβαση και πελάτης το δικαστήριο ύστερα και από σχετική πρόταση του Αντιεισαγγελέα Εφετών κ. Εμμ. Παπαδάκη τους έκρινε αθώους.

Αξίζει να σημειωθεί ότι ο Αντεισαγγελέας Εφετών κ. Παπαδάκης, στην αγόρευσή του προς το δικαστήριο, άφησε σαφείς αιχμές κατά των αστυνομικών τονίζοντας ότι η «συμπεριφορά τους ήταν περίεργη», αποδέχομενος μάλιστα ότι υπήρχε αντιδικία μεταξύ του Τζανέρη και του διοικητή του Τμήματος Ασφαλείας Κω.

ΕΠΕΙΔΗ ΑΡΝΗΘΗΚΑΝ ΟΙ ΙΔΙΟΚΤΗΤΕΣ ΝΑ ΞΕΝΥΧΤΗΣΟΥΝ

ΙΤΑΛΟΙ ΕΒΑΛΑΝ ΦΩΤΙΑ σε καντίνα για εκδίκηση!

Καταδικάσθηκαν σε ποινή φυλάκισης 3 ετών



Ποινή φυλάκισης 3 ετών μετατρέψιμη προς 4.40 ευρώ ημερησίως και χωρίς αναστολή ως προς την έφεση αποτέλεσμα επέβαλε χθές το Αυτόφωρο Τριμελές Πλημμελειοδικείο Ρόδου στους υπηκόους Ιταλίας Falaha Karim Alberto και Zani Andrea γιατί την 18η Σεπτεμβρίου και ώρα 07:40 εκ προθέσεως προκάλεσαν πυρκαγιά σε καντίνα που βρίσκεται στην παραλία της «Αγίας Αγάθης», στο δημοτικό διαμέρισμα Μαλώνας του Δήμου Αρχαγγέλου, ιδιοκτησίας της Γεωργίας Μανταδάκη του Χρήστου χρησιμοποιώντας υγρό καύσιμο (Βενζίνη).

Οι Ιταλοί έβαλαν φωτιά στην καντίνα, που καταστράφηκε ολοσχερώς, γιατί η ιδιοκτήτρια και ο σύζυγός της αρνήθηκαν να ξενυχτήσουν για να πραγματοποιήσουν οι Ιταλοί νυκτερινό party!

Οπως έγινε γνωστό οι δύο Ιταλοί είχαν ζητήσει από την ιδιοκτήτρια της καντίνας το απόγευμα της 18ης Σεπτεμβρίου να παραμείνει το βράδυ στην καντίνα, στην παραλία της «Αγίας Αγάθης» για να πραγματοποιήσουν βραδυνό party και να γιορτάσουν τα γενέθλια του Alberto. Συμφώνησαν μάλιστα, έναντι ανταλλάγματος, να μαγειρέψει για 50 άτομα και να τους σερβίρει ποτά έως τις 01:00 το πρωί.

Ενώ, όμως, η ιδιοκτήτρια της καντίνας και ο σύζυγος της πραγματοποίησαν όλες τις απαραίτητες αγορές τροφίμων και ποτών για το party των Ιταλών οι τελευταίοι μέχρι τις 12:30 τα μεσάνυχτα έτρωγαν σε εστιατόριο της παραλίας του Χαρακίου.

Επειδή, λοιπόν, η ώρα είχε περάσει έκριναν ότι δεν υπήρχε λόγος πλέον να περιμένουν τους Ιταλούς για το party και έφυγαν από την καντίνα κατευθυνόμενοι προς το σπίτι τους.

Στο δρόμο συνάντησαν τους Ιταλούς οι οποίοι εκνευρισμένοι επιτέθηκαν κατά του συζύγου της ιδιοκτήτριας γιατί δεν ήθελε να επιστρέψουν και να ξενυχτήσουν για να γιορτάσουν τα γενέθλια του Alberto.

Τους απείλησαν μάλιστα ότι θα έκαιγαν την καντίνα γεγονός που κατάγγειλαν στο αστυνομικό Τμήμα Αρχαγγέλου.

Το πρωί της Τετάρτης πληροφορήθηκαν από άτομο που τους προμήθευε ψωμί στην καντίνα ότι η περιουσία τους είχε γίνει στάχτη.

Από την προανάκριση που ακολούθησε προέκυψε ότι οι δύο κατηγορούμενοι Ιταλοί είχαν μεταβεί σε πρατήριο υγρών καυσίμων με IX επιβατικό αυτοκίνητο από το οποίο προμηθεύθηκαν ένα δοχείο με βενζίνη λίγες ώρες μετά το επεισόδιο, που προκάλεσαν με την ιδιοκτήτρια της καντίνας και τον σύζυγό της.

Στα ανακριτικά όργανα της ΠΥΡ παραδόθηκε μάλιστα και βιντεοκασσέτα που κατέγραφε την αγορά της βενζίνης από τους δύο Ιταλούς στο πρατήριο υγρών καυσίμων.

Το απόγευμα οι Ιταλοί πλήρωσαν από 9.439,80 ευρώ ο καθένας, εξαγοράζοντας την ποινή τους και αφέθησαν ελεύθεροι.

LINDOS memories RESORT BEACH HOTEL

MITSIS HOTELS

Στην μαγευτική περιοχή της Λίνδου δημιουργήσαμε ένα πανέμορφο ξενοδοχείο πέντε αστέρων με στόχο να ικανοποιήσει τις ανάγκες των πελατών που ενδιαφέρονται για ποιοτικές διακοπές. Χτισμένο κάτω από τον ιστορικό βράχο του Ναβαρόνε όπου γυρίσπκε η ομώνυμη θρυλική ταινία, μια ανάσα από την αμμουδιά μπορεί κανείς να χαλαρώσει και ανανεωθεί από την μαγευτική ομορφιά της αιγαιοπελαγίτικης θάλασσας.

Εξήντα πολυτελή δωμάτια με αυτόνομο κλιματισμό, δορυφορική τηλεόραση, τηλέφωνο, χρηματοκιβώτιο, mini bar, και 24ωρη υπηρεσία δωματίου και 10 σουίτες με ονειρεμένη θέα υπόσχονται αξέχαστες διακοπές...

Στο εστιατόριο οι επισκέπτες έχουν την δυνατότητα να απολαύσουν εκλεκτές γεύσεις από ελληνική και διεθνή κουζίνα, φρέσκα ψάρια σε συνδυασμό με το κρασί της αρεσκείας τους.

Δροσιστικοί χυμοί και εξωτικά ποτά σερβίρονται από το main και το pool bar.

Για κρατήσεις - πληροφορίες, μη διστάσετε να επικοινωνήσετε μαζί μας στα τηλέφωνα 02440 35000 έως 35099 fax 02440 48 156



ΣΥΡΡΟΗ ΠΡΟΣΩΠΙΚΟΤΗΤΩΝ

ΠΑΓΚΟΣΜΙΟ ΕΝΔΙΑΦΕΡΟΝ για συνέδριο της Ρόδου

✓ Μεγαλειώδης έναρξη στο Καστέλλο ✓ Εκλεψε την παράσταση η βασίλισσα της Ιορδανίας


Η ΒΑΣΙΛΙΣΣΑ ΡΑΝΙΑ

Με την συμμετοχή πλήθους διεθνών προσωπικοτήτων από το χώρο του Πνεύματος και της Τέχνης, έγινε χθές το πρωί η έναρξη των εργασιών του 2ου Διεθνούς Συνεδρίου του «Δικτύου Γυναικών Δημιουργών της Μεσογείου, για τον Πολιτισμό και την Ειρήνη», στο Παλάτι του Μεγάλου Μαγίστρου.

Οι εργασίες άνοιξαν με χαιρετισμούς της προέδρου του Παμμεσογειακού Δικτύου F.A.M κας **Αλίκης Μοσχή - Gauguet,** του νομάρχη και Προέδρου του Οργανισμού Πολιτιστικής Ανάπτυξης Δωδ/σου κ. **Σάββα Καραγιάννη**, του δημάρχου Ροδίων κ. **Γιώργου Γιαννόπουλου** και της πρέσβειρας Καλής θελήσεως της UNESCO κας **Μαριάννας Βαρδινογιάννη**, ενώ διαβάσθηκαν μηνύματα που απέστειλαν ο Υπουργός Εξωτερικών κ. **Γιώργος Παπανδρέου** και ο Υπουργός Πολιτισμού κ. **Ευάγγελος Βενιζέλος.**

Ακολούθησε η εναρκτήρια ομιλία του επίτιμου προέδρου του συνεδρίου, πρώην Γενικού Διευθυντή της UNESCO κ. **Federico Mayor** καθώς και ομιλία της Πρυτάνεως του Πανεπιστημίου της Ευρώπης κας **Ελένης Αρβελέρ**, με θέμα την εκπαίδευση του Πνεύματος στην Ειρήνη και τον καθοριστικό ρόλο της γυναίκας.

Οι εργασίες του τριήμερου συνεδρίου συνεχίσθηκαν το απόγευμα με σημαντικές γυναικείες συμμετοχές, που παρουσίασαν εισηγήσεις τους για το ίδιο θέμα, όπως η κα **Maria Barroso Soares** (σύζυγος του Mario Soares) Πρόεδρος του Ερυθρού Σταυρού της Πορτογαλίας και του ιδρύματος Pro Dignitate για τα ανθρώπινα δικαιώματα, η κα **Betty Reardon**, ιδρύτρια και πρόεδρος του Διεθνούς Ινστιτούτου για την Εκπαίδευση στην Ειρήνη και καθηγήτρια του Πανεπιστημίου της Columbia των Η.Π.Α, η κα **Δήμητρα Παπαδοπούλου**, διευθύντρια της έδρας UNESCO για την εκπαίδευση στα Δικαιώματα του Ανθρώπου και την Ειρήνη και η κα **Sima Samar,** πρώην αναπληρωτής Πρωθυπουργός και υπουργός γυναικείων υποθέσεων της μεταβατικής κυβέρνησης του Αφγανιστάν.

Από σήμερα οι εργασίες του Συνεδρίου θα συνεχισθούν στο ξενοδοχείο «Ρόδος Παλλάς».

Ο ΝΟΜΑΡΧΗΣ

Την ίδρυση στη Ρόδο **Ευρωμεσογειακού Ιδρύματος Σύγχρονης Τέχνης και Πολιτισμού**, το οποίο θα τελεί υπό την υψηλή εποπτεία του Προέδρου της Ελληνικής Δημοκρατίας κ. Κων/νου Στεφανόπουλου, ανακοίνωσε χθές ο νομάρχης Δωδ/σου κ. Σάββας Καραγιάννης, στην διάρκεια του χαιρετισμού του προς τους συνέδρους. Ο νομάρχης τόνισε μεταξύ άλλων ότι **«η Ρόδος με πλούσιες εμπειρίες συσσωρευμένες στο πέρασμα των αιώνων και βασισμένες στην πολυμορφία των πολιτισμών που τις σφυρηλάτησαν, από τη θέση και την παράδοση της, αποδεικνύει για άλλη μια φορά ότι είναι ο ιδανικότερος τόπος συναντήσεων για την προώθηση της Ειρήνης, μέσα από την Τέχνη, τον Πολιτισμό και την Εκπαίδευση»**.



Το Ευρωμεσογειακό Ίδρυμα Σύγχρονης Τέχνης και Πολιτισμού, η δημιουργία του οποίου έχει ήδη ολοκληρωθεί, όπως ανακοίνωσε ο νομάρχης, θα περιλαμβάνει τρία κέντρα που θα ενεργούν συνεργειακά και συγκεκριμένα:

Α. ΚΕΝΤΡΟ ΕΠΑΓΓΕΛΜΑΤΩΝ ΤΕΧΝΗΣ

Στα πλαίσια μιας ελληνο-γαλλικής συνεργασίας θα δημιουργηθεί στη Ρόδο ένα Κέντρο Επαγγελμάτων Τέχνης. Μέσω μεταφοράς γνώσεων και τεχνογνωσίας και με την στήριξη των Υπουργείων Πολιτισμού Γαλλίας και Ελλάδας, της Πόλης των Παρισίων, και της Νομαρχιακής Αυτοδιοίκησης Δωδεκανήσου, το Κέντρο αυτό θα διαθέτει και θα θέτει στη διάθεση των καλλιτεχνών από την Ευρώπη και τη Μεσόγειο, εργαστήρια απαραίτητα για την καλλιτεχνική δημιουργία και την υλοποίηση των έργων τους.

Με την παρουσία ειδικών σε παραδοσιακές τεχνικές όπως λιθογραφίας, μεταξοτυπίας, παραδοσιακής τυπογραφίας, χυτήριο για μπρούτζινα έργα τέχνης, ύφανση, ταπισερί, μωσαϊκό, καλλιτεχνική βιβλιοδεσία κτλ, ο χώρος αυτός θα μυήσει τις νέες γενεές σε τέχνες και επαγγέλματα απ' τα οποία πολλά είναι υπό εξαφάνιση.

Β. ΚΕΝΤΡΟ ΠΑΙΔΑΓΩΓΙΚΗΣ

Με την στήριξη της UNESCO και στα πλαίσια της δεκαετίας 2001-2010 που έχει ανακηρυχθεί από τα Ηνωμένα Έθνη «Διεθνής Δεκαετία για τον Πολιτισμό της Ειρήνης, και την αποφυγή βίας υπέρ των παιδιών», το Κέντρο αυτό θα επιτρέψει:

1) Τη διοργάνωση διαλέξεων και σεμιναρίων σε τακτική βάση, για τους καλλιτέχνες και τους συγγραφείς (ανοιχτά επίσης σε εκπαιδευτικούς, οικογένειες και ευρύ κοινό). Τα σεμινάρια αυτά θα ευαισθητοποιούν τους συμμετέχοντες σε οικουμενικές αξίες, όπως αυτές του σεβασμού του Άλλου της καταπολέμησης της ξενοφοβίας, του ρατσισμού και της βίας, που πρέπει να μεταλαμπαδευτούν προς όφελος των παιδιών και θα υπογραμμίζουν την σημασία και τον ρόλο της καλλιτεχνικής δημιουργίας στην εξεύρεση τρόπου και μέσων έκφρασης ικανών να μεταδώσουν αυτές τις αξίες.

2) Ειδικευμένες παιδαγωγικές και εκπαιδευτικές καλλιτεχνικές δραστηριότητες για τα παιδιά των σχολείων.

3) Τη δημιουργία τράπεζας δεδομένων (αρχεία, περιοδικά, διαδίκτυο).

4) Την ιδιαίτερη επισήμανση του ρόλου της γυναίκας δημιουργού και την αναγκαιότητα της παρέμβασής της για μια Εκπαίδευση στην Ειρήνη.

5) Την επικοινωνία με το ευρύ κοινό.

Γ.ΚΕΝΤΡΟ ΕΚΘΕΣΕΩΝ ΚΑΙ ΠΡΟΒΟΛΩΝ ΣΥΓΧΡΟΝΗΣ ΤΕΧΝΗΣ ΚΑΙ ΔΗΜΙΟΥΡΓΙΑΣ

Στο χώρο αυτό της Σύγχρονης Τέχνης θα εκτίθενται πίνακες, γλυπτά, φωτογραφίες, λογοτεχνικά έργα καλλιτεχνών της Μεσογείου, καθώς επίσης θα προβάλλονται ντοκυμαντέρ και ταινίες μικρού μήκους. Ιδιαίτερη έμφαση θα δοθεί στη γυναικεία δημιουργία.

Προβλέπεται επίσης βιβλιοθήκη, καθώς και μια πολυδύναμη αίθουσα προβολών και συνεδριάσεων. Μέσα σε πνεύμα ανταλλαγής και διαλόγου για την καλύτερη κατανόηση του «Αλλου», το Κέντρο αυτό φιλοξενεί να βοηθήσει την προσέγγιση διαφορετικών Πολιτισμών και ευαισθησιών, να προκαλέσει νέες προσεγγίσεις μέσα από τη διάδραση διαφορετικών μέσων έκφρασης, να δημιουργήσει διαπολιτισμικές γέφυρες μέσα από την αντιπαράθεση έργων και τη διασταύρωση απόψεων, σηματοδοτώντας έτσι το καλλιτεχνικό και κοινωνικοπολιτικό σφρίγος των καλλιτεχνών δημιουργών της Μεσογείου.

Η ΒΑΣΙΛΙΣΣΑ ΡΑΝΙΑ

Η παρουσία της βασίλισσας **Rania Al Abdullah** της Ιορδανίας στη Ρόδο, έδωσε ακόμη μεγαλύτερη αίγλη στο Συνέδριο του Δικτύου FAM και προκάλεσε το ενδιαφέρον ακόμη περισσότερων διεθνών ΜΜΕ.

Δεκάδες δημοσιογράφοι, φωτορεπόρτερ και τηλεοπτικά συνεργεία συνωστίζονταν χθες το μεσημέρι στην πόλη d' Amboise στη Μεσαιωνική Πόλη, περιμένοτας την άφιξη της Βασίλισσας για να εγκαινιάσει την έκθεση ζωγραφικής γυναικών καλλιτεχνών από τον Ισλαμικό κόσμο, με τον τίτλο **«Αποκαλύπτοντας το πρόσωπο».**

Η Βασίλισσα Ράνια έφθασε στη Ρόδο το μεσημέρι με το βασιλικό αεροσκάφος των Ιορδανικών Αερογραμμών. Κάτω από δρακόντεια μέτρα ανασφαλείας, συνοδευόμενη από την προσωπική φρουρά της, έφθασε στην πύλη d' Amboise όπου την υποδέχθηκαν ο νομάρχης κ. Σ. Καραγιάννης, ο δήμαρχος, κ. Γιώργος Γιαννόπουλος, ο Πρωτοσύγκελος, κ. Παΐσιος, η πρόεδρος του FAM κ. Αλίκη Μοσχή, η κα Μαριάννα Βαρδινογιάννη και άλλοι επίσημοι.

Αμέσως μετά εγκαινίασε την έκθεση, θαύμασε τα 70 περίπου έργα από 51 γυναίκες ζωγράφους και έκανε μια σύντομη δήλωση στους δημοσιογράφους.

«Η τέχνη ξεπερνάει τις πολιτιστικές , ιστορικές, φυλετικές και θρησκευτικές διαφορές.

Δυστυχώς λίγες ήταν οι στιγμές στη σύγχρονη ιστορία που να χρειάστηκε περισσότερο από σήμερα, διαπολιτισμικός διάλογος και αμοιβαίος σεβασμός.

Η έκθεση «Αποκαλύπτοντας το πρόσωπο» ανοίγει ένα παράθυρο σ' ένα κόσμο σημαντικού ρόλου και πολιτιστικής ποιιλομορφίας.

Αποτελεί φόρο τιμής σε χαρισματικές γυναίκες δημιουργούς που αντιπροσωπεύουν διαφορετικές περιοχές καθώς και διάφορες πολιτιστικές και θρησκευτικές παραδόσεις που συνυπάρχουν.

Το πνεύμα και η δημιουργικότητά τους έχουν εμπλουτίσει την πολιτιστική κληρονομιά της ανθρωπότητας και όχι μονάχα τον Ισλαμικό Πολιτισμό» δήλωσε η Βασίλισσα της Ιορδανίας.

Σημειώνεται ότι μετά τη Ρόδο, όπου θα παραμείνει μέχρι τις 30 Οκτωβρίου, η έκθεση που οργανώνεται από τη Βασιλική Εταιρεία Καλών Τεχνών της Ιορδανίας θα περιοδεύσει σε διάφορες πόλεις της Ευρώπης, των Ηνωμένων Πολιτειών και της Ασίας.

Η Βασίλισσα Ράνια παρεκάθησε χθες το βράδυ σε επίσημο δείπνο που δόθηκε προς τιμήν της στο Παλάτι του Μεγάλου Μαγίστρου, από το νομάρχη κ. Σ. Καραγιάννη.

Ακολούθησε μουσική βραδυά με την Μαρία Φαραντούρη και τον πιανίστα Γιάννη Βακαρέλη.

ΣΗΜΑΝΤΙΚΕΣ ΕΝΗΜΕΡΩΤΙΚΕΣ ΗΜΕΡΙΔΕΣ

Μάθετε για τα προγράμματα επιδοτήσεων

Το ΕΠΙΜΕΛΗΤΗΡΙΟ ΔΩΔΕΚΑΝΗΣΟΥ
και η
ΔΩΔΕΚΑΝΗΣΙΑΚΗ ΕΤΑΙΡΕΙΑ ΑΝΑΠΤΥΞΗΣ & ΠΡΟΟΔΟΥ (ΔΕΤΑΠ),
στα πλαίσια της εκστρατείας ενημέρωσης
των επιχειρήσεων της Δωδεκανήσου
για τις επενδυτικές ευκαιρίες που δίνονται μέσα από το Γ' ΚΠΣ,
σας προσκαλούν
στις παρακάτω ανοικτές ενημερωτικές ημερίδες.

Οι ημερίδες αφορούν ιδιοκτήτες & στελέχη:
Ξενοδοχείων, Ενοικιαζομένων Δωματίων, Τουριστικών Γραφείων,
Εταιρείες Ενοικιαζομένων Αυτοκινήτων, Βιοτεχνιών και Εστιατορίων.

ΣΥΜΗ:	Κυριακή 22 Σεπτεμβρίου
ΛΕΡΟΣ:	Σάββατο 28 Σεπτεμβρίου
ΠΑΤΜΟΣ:	Δευτέρα 30 Σεπτεμβρίου
ΚΑΡΠΑΘΟΣ:	Τετάρτη 23 Οκτωβρίου
ΚΑΛΥΜΝΟΣ:	Σάββατο 2 Νοεμβρίου
ΚΩΣ:	Σάββατο 9 Νοεμβρίου
ΡΟΔΟΣ:	Σάββατο 23 Νοεμβρίου

ΕΠΙΜΕΛΗΤΗΡΙΟ ΔΩΔΕΚΑΝΗΣΟΥ

ΔΕΤΑΠ
ΔΩΔΕΚΑΝΗΣΙΑΚΗ ΕΤΑΙΡΕΙΑ ΑΝΑΠΤΥΞΗΣ & ΠΡΟΟΔΟΥ

Πληροφορίες στα τηλέφωνα: 02410 34424, 02410 33858

ΨΑΡΙΑ ΑΙΓΑΙΟΥ
Ολόφρεσκα ψάρια από τις θάλασσές μας
ΚΛΑΥΔΙΟΥ ΠΕΠΠΕΡ 1 - ΤΗΛ.: 0241/39097 FAX: 32391
AEGEAN FISH

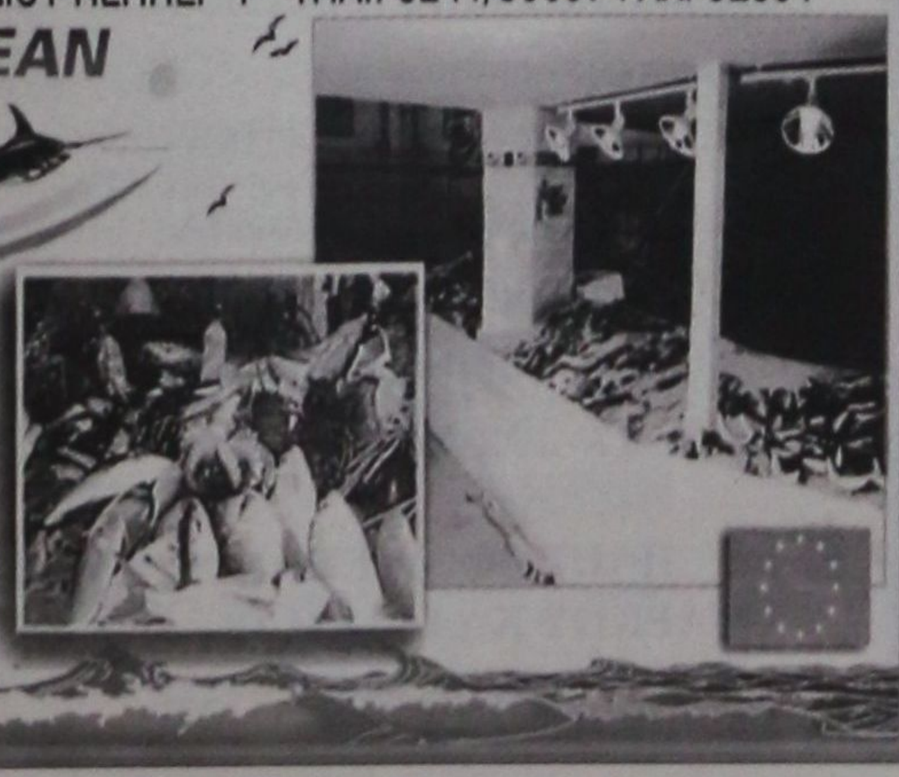

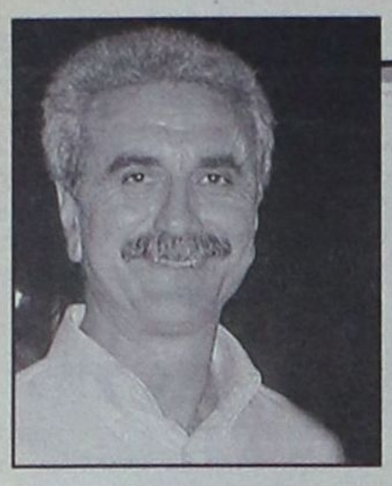

ΕΝΤΕΙΝΟΝΤΑΙ ΟΛΟ ΚΑΙ ΠΕΡΙΣΣΟΤΕΡΟ ΟΙ ΠΡΟΣΠΑΘΕΙΕΣ

Η ΠΡΟΕΚΛΟΓΙΚΗ ΚΙΝΗΣΗ

υποψηφίων νομαρχών και δημάρχων

✓ Ο κ. Σ. Καραγιάννης ανακοίνωσε 3 ακόμα υποψηφίους ✓ Στο Εθνικό απόψε ο κ. Γ. Μαχαιρίδης





Την συμμετοχή στο ψηφοδέλτιο της «Νομαρχιακής Αναγέννησης» του κ. Θανάση Αναπολιτάνου, ανακοίνωσε ο νομάρχης Δωδ/σου κ. Σάββας Καραγιάννης, σε συνέντευξη Τύπου που έδωσε χθές το μεσημέρι.

Στην συνέντευξη παρευρίσκετο και ο κ. Αναπολιτάνος, μέλος της Ν.Ε. του ΣΥΝ και τέως νομαρχιακός σύμβουλος, ο οποίος, ομιλώντας προς τους δημοσιογράφους υπενθύμισε ότι μαζί με τον κ. Σ. Καραγιάννη ξεκίνησαν πριν από πέντε χρόνια την κοινή προσπάθεια που αξίζει να συνεχισθεί και να επιβραβευθεί μ'ένα ακόμη νικηφόρο αποτέλεσμα στις εκλογές της 13ης Οκτωβρίου.

Πιό συγκεκριμένα, ο κ. Αναπολιτάνος δήλωσε τα εξής:

«Μετά από ένα σημαντικό χρονικό διάστημα, κατά το οποίο λόγοι προσωπικοί αλλά πάνω από τη θέλησή μου, με κράτησαν μακριά από τις τοπικές εξελίξεις και πολιτικές διεργασίες, αισθάνομαι σήμερα πως έχω τις δυνάμεις να συμμετέχω ενεργά στις προσεχείς εκλογές για την Αυτοδιοίκηση από την θέση του υποψηφίου Νομαρχιακού Συμβούλου με το συνδυασμό της «Νομαρχιακής Αναγέννησης» και υποψήφιο Νομάρχη τον κ. Σάββα Καραγιάννη. Με ιδιαίτερη χαρά ενώνω και εγώ τις δυνάμεις μου στην πρόκληση-πρόσκληση για τη συνέχιση της προσπάθειας που μαζί ξεκινήσαμε πριν 5 περίπου χρόνια.

Σέβομαι και εκτιμώ τους πολιτικούς μας αντιπάλους. Μας ενώνει η διάθεση που έχουμε όλοι να υπηρετήσουμε με τον καλύτερο δυνατό τρόπο τον τόπο, όπως ο καθένας το καταλαβαίνει αυτό. Μας χωρίζει η διαφορετική αντίληψη για το ρόλο της Αυτοδιοίκησης και τη στάση της απέναντι στην κεντρική εξουσία, η οποία δυστυχώς συνεχίζει να αντιμετωπίζει τα ζητήματα της Περιφερειακής Ανάπτυξης από τη θεσμική, πολιτική, οικονομική και κοινωνική σκοπιά αποσπασματικά και πολλές φορές μικρόψυχα.

Η «Νομαρχιακή Αναγέννηση», ως κίνηση πολιτών που προέρχονται από διαφορετικούς πολιτικούς χώρους, αλλά με συνδετικό κρίκο μια καθαρή πολιτική διακήρυξη αρχών και δεσμευτικούς προγραμματικούς στόχους, νομίζω ότι με τις πρωτοβουλίες της και το έργο αυτής της 4ετίας - με όλες τις δυσκολίες και αδυναμίες - δικαιώθηκε στα μάτια όλων των πολιτών καλής θέλησης. Της αξίζει να επιβραβευθεί με ένα ακόμα νικηφόρο αποτέλεσμα στις εκλογές της 13ης Οκτωβρίου». Ο κ. Σάββας Καραγιάννης ανακοίνωσε ακόμη χθές την συμμετοχή στο συνδυασμό του της κας **Σοφίας Φαρμακίδου** και της κας **Ανθούλας Χατζηνικόλα,** φαρμακοποιού από τον Αρχάγγελο.

Απομένει ένας ακόμη υποψήφιος για να ολοκληρωθεί το ψηφοδέλτιο, το οποίο «μπορεί να αποτελεί και έκπληξη» όπως χαρακτηριστικά ανέφερε.

Το πρόγραμμα του νομάρχη περιλαμβάνει για το προσεχές διάστημα περιοδείες στα νησιά, πριν ο κ. Καραγιάννης επικεντρώσει την ιδιαίτερη προσοχή του στο νησί της Ρόδου, με ομιλίες στις πρωτεύουσες των καποδιστριακών δήμων και, εγκαίνια εκλογικών κέντρων, αλλά και στην πόλη της Ρόδου με περιοδείες στις συνοικίες. Συγκεκριμένα ο κ. Καραγιάννης θα εγκαινιάσει στις 21 Σεπτεμβρίου το εκλογικό κέντρο της παράταξής του στις Καλυθιές. Στις 22 Σεπτεμβρίου θα βρίσκεται στους Λειψούς και την Πάτμο, στις 23 στη Λέρο, στις 24 στην Κάλυμνο, και στις 27 Σεπτεμβρίου στην Κάρπαθο για να παραστεί στην έναρξη των 16ων Αιγαιοπελαγίτικων αγώνων στίβου.

Ο κ. Γ. ΜΑΧΑΙΡΙΔΗΣ

Το σύνολο των υποψηφίων νομαρχιακών συμβούλων της παράταξης του «Δωδεκάνησα - Νέα Πορεία» θα παρουσιάσει ο υποψήφιος νομάρχης κ. Γιάννης Μαχαιρίδης στην κεντρική εκδήλωση που θα πραγματοποιήθει στις 9:00 απόψε το βράδυ στο Εθνικό Θέατρο Ρόδου.

Οπως αναφέρεται σε ανακοίνωση της παράταξης, το σύνθημα της ομιλίας του υποψηφίου νομάρχη θα είναι «τέλος στην απραξία και την ραθυμία».

Ο Γιάννης Μαχαιρίδης θα καταδικάσει όπως αναφέρεται σε σχετική ανακοίνωση τη νοοτροπία της «μετριότητας και της ήσσονος προσπάθειας» που καταδικάζει τη Δωδεκάνησο στην οπισθοδρόμηση. Ταυτόχρονα θα καταδείξει την ειδοποιό διαφορά της παράταξής του, επισημαίνοντας την εμπειρία και τη γνώση, απέναντι στη λογική της ραθυμίας και της φυγομαχίας που χαρακτήρισε όλα αυτά τα χρόνια τη σημερινή νομαρχιακή αρχή και προσωπικά τον νομάρχη.

«Δεν φοβόμαστε την κρίση και τη σύγκριση» θα πει ο κ. Μαχαιρίδης, καλώντας τους πολίτες της Δωδεκανήσου να αξιολογήσουν το έργο και την πορεία του καθενός που συμμετέχει στην εκλογική αναμέτρηση του Οκτωβρίου, κατηγορώντας τη νομαρχιακή για ερασιτεχνισμό και απόλυτη απραξία.

Βασικό κομμάτι στη βαρυσήμαντη ομιλία του Γιάννη Μαχαιρίδη θα είναι οι προσωπικές δεσμεύσεις του ιδίου και των συνεργατών του πάνω στα καίρια προβλήματα της Δωδεκανήσου, την ώρα που η σημερινή νομαρχιακή αρχή «επιχειρεί να διασκεδάσει την ανυπαρξία της με αριθμητικούς ακροβατισμούς», όπως θα τονίσει ο επικεφαλής της «Νέας Πορείας».

Στην εκδήλωση του Εθνικού Θεάτρου θα παρευρίσκονται εκπρόσωποι όλων των φορέων και των παραγωγικών τάξεων της περιοχής τους οποίους θεωρεί ήδη «συνοδοιπόρους και συμμάχους στη Νέα Πορεία που ξεκινά για τον τόπο μας».

Το Σάββατο στις 11:00 το πρωί ο κ. Μαχαιρίδης θα συναντηθεί με τα μέλη της διοικούσας επιτροπής του ΤΕΕ τμ. Δωδ/σου.

Ο κ. Γ. ΓΙΑΝΝΟΠΟΥΛΟΣ

Για την Αθήνα αναχωρεί σήμερα το πρωί ο δήμαρχος Ροδίων κ. Γιώργος Γιαννόπουλος προκειμένου να παραστεί στην εναρκτήρια τελετή της «Διάσκεψης των Δημάρχων του Κόσμου» που οργανώνει ο δήμαρχος Αθηναίων κ. Δημήτρης Αβραμόπουλος.

32 δήμαρχοι απ'όλο τον κόσμο, μεταξύ των οποίων οι κκ. Μπλούμπεργκ και Ουίλιαμς, της Νέας Υόρκης και της Ουάσιγκτον αντίστοιχα, θα υπογράψουν για πρώτη φορά τη «Χάρτα των Αθηνών για τη Διπλωματία των Πόλεων». Παράλληλα θα θεσμοθετήσουν ένα νέο όργανο, την Παγκόσμια Ενωση Ολυμπιακών Πόλεων.

Προχθές το βράδυ ο κ. Γ. Γιαννόπουλος προέβη στον απολογισμό του έργου του στον τομέα του αθλητισμού, για την οκταετία 1195-2002, σε ειδική εκδήλωση που πραγματοποιήθηκε στο ξενοδοχείο «Park», με την παρουσία όλων των τοπικών αθλητικών παραγόντων, αθλητών, μελών και φίλων της παράταξής του «Ρόδος Ανθρώπινη Πόλη».

Ο κ. Χ.ΧΑΤΖΙΕΥΘΥΜΙΟΥ

Ο υποψήφιος δήμαρχος Ροδίων κ. Χατζής Χατζηευθυμίου, επισκέφθηκε χθές το πρωί το Λιμάνι της Ρόδου, το Λιμενικό Ταμείο και το Τελωνείο όπου συνομίλησε με τους εργαζόμενους για τα ζητήματα που τους απασχολούν.

Στη συνέχεια επισκέφθηκε τη Δημοτική Επιχείρηση Καθαριότητας Ρόδου και τη Δημοτική Αστυνομία, όπου συζήτησε για αρκετή ώρα για τις συνθήκες εργασίας αλλά και για διάφορα άλλα θέματα που απασχολούν τους υπαλλήλους.

Ο κ. Χατζηευθυμίου το απόγευμα περιόδευσε στις εργατικές κατοικίες του Ροδινιού και αμέσως μετά παρέστη στις εκδηλώσεις που πραγματοποιούνται στο πλαίσιο του 2ου Συνεδρίου για τον Πολιτισμό και την Ειρήνη Γυναικών Δημιουργών της Μεσογείου.

ΝΕΑ ΚΑΤΑΓΓΕΛΙΑ ΓΙΑ ΤΟ ΔΗΜΟ ΠΕΤΑΛΟΥΔΩΝ

Από την δημοτική παράταξη «Δήμος Πρότυπο» Πεταλούδων, του υποψήφιου δημάρχου κ. Βασίλη Σταυριανού εκδόθηκε χθές η ακόλουθη ενημερωτική ανακοίνωση:

Ένα νέο θεσμό φαίνεται ότι εισαγάγει στο Δήμο Πεταλούδων ο κ. Κορδίνας. Το θεσμό των απλήρωτων υπαλλήλων.

Ενώ λοιπόν ο κ. Δήμαρχος ζητάει από το προσωπικό και δημοσιεύει υπογραφές του ότι έχει πληρωθεί, σήμερα 20 Σεπτεμβρίου το διοικητικό προσωπικό που έπρεπε να πληρωθεί στις 16 Σεπτεμβρίου είναι ακόμα απλήρωτο.

Η εξαπάτηση που επιχειρείται δημοσιοποιώντας ψευδή στοιχεία για την οικονομική κατάσταση του Δήμου πέφτει στο κενό αφού πλέον ο Δήμος Πεταλούδων έχει περιέλθει σε τέτοια οικονομική εξαθλίωση που δεν μπορεί να πληρώσει ούτε ένα μέρος του προσωπικού.

Για ποιά ανάπτυξη λοιπόν μιλάμε όταν πλέον ο Δήμος κάθεται σε ωρολογιακή βόμβα, η οποία σίγουρα θα εκραγεί εάν ο επικίνδυνος για το Δήμο Δήμαρχος δεν απομακρυνθεί έγκαιρα.

ΝΑΥΤΙΚΗ ΕΤΑΙΡΕΙΑ ΤΗΛΟΣ 21ος ΑΙΩΝΑΣ

ΜΕΓΑΛΟ ΧΩΡΙΟ ΤΗΛΟΣ 85002, ΤΗΛ. 0246044000, FAX. 0246044044

ΔΡΟΜΟΛΟΓΙΑ «SEA STAR»

ΔΕΥΤΕΡΑ

ΛΙΜΑΝΙ	ΑΦΙΞΗ	ΑΝΑΧΩΡΗΣΗ
ΡΟΔΟΣ		9.00
ΤΗΛΟΣ	10.20	14.30
ΝΙΣΥΡΟΣ	15.10	17.30
ΤΗΛΟΣ	18.10	18.20
ΡΟΔΟΣ	19.40	

ΤΡΙΤΗ

ΛΙΜΑΝΙ	ΑΦΙΞΗ	ΑΝΑΧΩΡΗΣΗ
ΡΟΔΟΣ		9.00
ΤΗΛΟΣ	10.20	14.30
ΝΙΣΥΡΟΣ	15.10	17.30
ΤΗΛΟΣ	18.10	18.20
ΡΟΔΟΣ	19.40	

ΠΕΜΠΤΗ

ΛΙΜΑΝΙ	ΑΦΙΞΗ	ΑΝΑΧΩΡΗΣΗ
ΡΟΔΟΣ		9.00
ΤΗΛΟΣ	10.20	18.00
ΡΟΔΟΣ	19.20	

ΠΑΡΑΣΚΕΥΗ

ΛΙΜΑΝΙ	ΑΦΙΞΗ	ΑΝΑΧΩΡΗΣΗ
ΡΟΔΟΣ		9.00
ΤΗΛΟΣ	10.20	14.30
ΝΙΣΥΡΟΣ	15.10	17.30
ΤΗΛΟΣ	18.10	18.20
ΡΟΔΟΣ	19.40	20.00
ΤΗΛΟΣ	21.20	

ΚΥΡΙΑΚΗ

ΛΙΜΑΝΙ	ΑΦΙΞΗ	ΑΝΑΧΩΡΗΣΗ
ΤΗΛΟΣ		8.00
ΡΟΔΟΣ	9.20	9.40
ΤΗΛΟΣ	11.00	16.00
ΡΟΔΟΣ	17.20	18.00
ΤΗΛΟΣ	19.20	19.30
ΡΟΔΟΣ	20.50	

ΓΙΑ ΠΕΡΙΣΣΟΤΕΡΕΣ ΠΛΗΡΟΦΟΡΙΕΣ ΠΑΡΑΚΑΛΟΥΜΕ ΕΠΙΚΟΙΝΩΝΕΙΤΕ: 0246044000 (ΤΗΛΟΣ), 0241078052 (ΡΟΔΟΣ)



«ΜΑΘΗΣΗ»

ΠΡΟΤΥΠΗ ΕΚΠΑΙΔΕΥΤΙΚΗ ΜΟΝΑΔΑ

- ΦΡΟΝΤΙΣΤΗΡΙΑΚΑ ΜΑΘΗΜΑΤΑ ΓΙΑ ΜΑΘΗΤΕΣ: ΔΗΜΟΤΙΚΟΥ ΚΑΙ ΓΥΜΝΑΣΙΟΥ:
- ΔΙΔΑΣΚΟΝΤΑΙ: ΦΙΛΟΛΟΓΙΚΑ - ΜΑΘΗΜΑΤΙΚΑ
- ΦΥΣΙΚΗ - ΧΗΜΕΙΑ - ΒΙΟΛΟΓΙΑ
- ΠΛΗΡΗΣ ΠΡΟΕΤΟΙΜΑΣΙΑ ΓΙΑ ΤΗΝ ΕΠΟΜΕΝΗ ΜΕΡΑ
- ΓΚΡΟΥΠ 3 - 4 ΑΤΟΜΩΝ

ΠΛΗΡΟΦΟΡΙΕΣ - ΕΓΓΡΑΦΕΣ
ΜΑΡΚΟΥ ΚΛΑΔΑΚΗ 18 - ΑΝΑΛΗΨΗ
ΤΗΛ. 02410 64225

ΣΕ ΕΚΔΗΛΩΣΗ ΠΟΥ ΕΓΙΝΕ ΣΤΟ «PARK»

ΑΠΟΛΟΓΙΣΜΟΣ Γ. ΓΙΑΝΝΟΠΟΥΛΟΥ

στον τομέα του αθλητισμού



Εξήγγειλε νέα έργα υποδομής

Σε απολογισμό του έργου της δημοτικής αρχής στον τομέα του αθλητισμού, για την περίοδο 1995-2002, προέβη ο δήμαρχος Ροδίων κ. Γιώργος Γιαννόπουλος, σε ειδική εκδήλωση που έγινε το βράδυ της Τετάρτης, στο ξενοδοχείο «Park», παρουσία των τοπικών αθλητικών παραγόντων, αθλητών, υποψηφίων δημοτικών συμβούλων, μελών και φίλων της παράταξης «Ρόδος Ανθρώπινη Πόλη».

Ο κ. Γ. Γιαννόπουλος αναφέρθηκε διεξοδικά, με την παράλληλη προβολή σλάιντς στις αθλητικές υποδομές που δημιουργήθηκαν στην πόλη, στις μεγάλες, διεθνείς αλλά και στις μικρότερες διοργανώσεις που θεσμοθετήθηκαν στο διάστημα της θητείας του, ενώ παρουσίασε και ένα πλάνο έργων και δράσεων που πρόκειται να αναληφθούν στη διάρκεια της επόμενης τετραετίας. Κατ' επανάληψη ανέφερε ότι ο Δήμος Ροδίων έδωσε πολύ μεγάλη βαρύτητα και αντιμετώπισε με πολλή μεγάλη σοβαρότητα το θέμα του αθλητισμού, που συνδέεται άρρηκτα με τη συνολικότερη προσπάθεια αναβάθμισης της ποιότητας ζωής στην πόλη, δίνοντας διεξόδους στη νεολαία και γεννώντας τους νέους Ολυμπιονίκες.

Ο κ. Γιαννόπουλος τόνισε ότι όλα όσα έγιναν στα οκτώ τελευταία χρόνια, έγιναν κατά το μεγαλύτερο μέρος από ίδιους πόρους του Δήμου Ροδίων, αφού τα έργα αθλητικής υποδομής δεν αποτελούν επιλέξιμες δαπάνες για τα προγράμματα της Ε.Ε, ενώ το ενδιαφέρον της Πολιτείας δεν ήταν αυτό που έπρεπε. Ανέφερε, συγκεκριμένα, ότι άλλες Ελληνικές Πόλεις ωφελήθηκαν πολλαπλάσια από τους εκάστοτε πολιτικούς υπεύθυνους για τον αθλητισμό και ότι αν ο Δήμος Ροδίων είχε ανάλογη υποστήριξη θα είχε κάνει θαύματα.

Ιδιαίτερη αναφορά έκανε ο δήμαρχος στις δραστηριότητες του **ΔΟΝΑ**, στην συντονισμένη προσπάθεια που έγινε για να συμπεριληφθεί η Ρόδος μεταξύ των **7 Ολυμπιακών πόλεων**, που θα προετοιμάσουν τους αθλητές για την Ολυμπιάδα του 2004, με την παράλληλη υλοποίηση των προπονητικών χώρων, στις διεθνείς αθλητικές διοργανώσεις, όπως το **Παγκόσμιο Πρωτάθλημα Γυναικών beach volley** «που λοιδωρήθηκε από ορισμένους αλλά εκτιμήθηκε από την παγκόσμια αθλητική κοινότητα και τους κατοίκους της πόλης», **ο Διεθνής Ποδηλατικός Γύρος της Ρόδου**, οι επιτυχημένες συμμετοχές της Ρόδου στα **Island Games** που χάρισαν στους ροδίτες αθλητές χρυσά, αργυρά και χάλκινα μετάλια και άλλες.

Οσον αφορά τον προγραμματισμό και τον σχεδιασμό των έργων και των δράσεων για τα επόμενα χρόνια, ο δήμαρχος ανακοίνωσε ότι στην επόμενη συνεδρίαση του δημοτικού συμβουλίου θα ληφθεί απόφαση για την δημοπράτηση του **Palais De Sports,** την διαδημοτική συνεργασία μεταξύ των Δήμων Ροδίων και Καλλιθέας για την δημιουργία **σταδίου 10.000 θέσεων** στην περιοχή του Φυτωρίου, την δημιουργία γηπέδου **τοξοβολίας** στον χώρο που βρίσκεται δίπλα στο Αρχαίο Στάδιο της Ρόδου, κατόπιν εγκρίσεως από την Αρχαιολογία, τη δημιουργία **δικτύου ποδηλατοδρόμων** κλπ.

Αναφέρθηκε επίσης στην προετοιμασία της Ρόδου να φιλοξενήσει **το 2007** τα Island Games, με τη συμμετοχή 3.000 αθλητών. Αύριο δε, θα βρίσκεται στη Ρόδο επιτροπή εμπειρογνωμόνων, για την σύνταξη του σχετικού φακέλου.

Αίσθηση προκάλεσε η εξαγγελία για την Ιδρύση **Αθλητικής Ακαδημίας** στη Ρόδο με την τριμερή συνεργασία Δήμου - Σωματείων και Ομοσπονδιών.

«Δεν έρχομαι να χαϊδέψω αφτιά, ούτε να μοιράσω λεφτά» δήλωσε χαρακτηριστικά ο δήμαρχος, αναφερόμενος στο ζήτημα των οικονομικών ενισχύσεων των αθλητικών Σωματείων.

Σκοπός της ίδρυσης της Ακαδημίας είναι να διαπιστωθεί ποιά Σωματεία δουλεύουν σοβαρά τις αθλητικές υποδομές και δεν υφίστανται απλώς ως «σφραγίδες». Τόνισε δε ότι η χρήση από τα Σωματεία των υποδομών του Δήμου, όπως το Δημοτικό Φυσιοθεραπευτήριο, το Ιατροπαιδαγωγικό Κέντρο κλπ. είναι μια έμμεση χρηματοδότησή τους, αφού αυτές οι υπηρεσίες τους παρέχονται δωρεάν.

Τέλος δεσμεύθηκε για την κάλυψη από τον Δήμο τις δαπάνης εγγραφής στα Σωματεία των παιδιών οικογενειών, που δεν έχουν την οικονομική δυνατότητα να καλύψουν το κόστος της συνδρομής «προκειμένου να έχουν όλα τα παιδιά ίσες ευκαιρίες». Εγγυήθηκε την πρόσβαση στους αθλητικούς χώρους και των ατόμων με ειδικές ανάγκες και έκανε λόγο για άτομα με ειδικές ικανότητες, φέροντας ως παράδειγμα τον Ολυμπιονίκη της Παραολυμπιάδας του Σίδνεϋ Θανάση Μπαράκα .



ΑΠΟΛΟΓΙΣΜΟΣ ΤΟΥ ΕΡΓΟΥ ΤΗΣ ΝΟΜΑΡΧΙΑΚΗΣ ΑΝΑΓΕΝΝΗΣΗΣ

«Η ΔΩΔΕΚΑΝΗΣΟΣ ΑΛΛΑΖΕΙ

από το χθες και το σήμερα στο αύριο»

Οι στόχοι και οι άξονες για την επόμενη τετραετία



Με κεντρικό σύνθημα «Η Δωδεκάνησος αλλάζει!!! - Από το χθες και το σήμερα... στο Αύριο, η παράταξη «Νομαρχιακή Αναγέννηση» του νομάρχη κ. Σάββα Καραγιάννη, εξέδωσε φυλλάδιο απολογισμού του έργου της, για την τετραετία 1999 - 2002.

Παράλληλα θέτει τους άξονες και τους στόχους της πολιτικής που θα εφαρμόσει κατά την επόμενη τετραετία, προκειμένου να επιτευχθεί «ισόρροπη ανάπτυξη σε ολόκληρο το νομό και σε βάθος χρόνου».

Στο εισαγωγικό σημείωμά του ο κ. Καραγιάννης αναφέρει μεταξύ άλλων τα εξής:

Δωδεκανήσιες, Δωδεκανήσιοι

Μακριά από τις όποιες εσωκομματικές ζυμώσεις και αντιπαραθέσεις η «ΝΟΜΑΡΧΙΑΚΗ ΑΝΑΓΕΝΝΗΣΗ», μία γνήσια κίνηση Δωδεκανησίων πολιτών ανδρών και γυναικών που μπορεί να έχουν τις ιδιαίτερες πολιτικές τους προτιμήσεις, μπορούν όμως ταυτοχρονα να έχουν κοινές αρχές και αντιλήψεις για τη διοίκηση και την προοπτική του τόπου τους, αποτελεί εγγύηση για το συμφέρον της Δωδεκανήσου.

Η «Νομαρχιακή Αναγέννηση» ανταποκρινόμενη στην εντολή της μεγάλης πλειοψηφίας του Δωδεκανησιακού λαού κατόρθωσε:

1. Να αναδείξει ένα **νέο ήθος στη διαχείριση των υποθέσεων** του νομού.

2. Να πείσει τους Δωδεκανήσιους ότι η Νομαρχία **λειτούργησε υπέρ του γενικού συμφέροντος χωρίς κομματική καθοδήγηση.**

3. **Να αναδιοργανώσει και να αναδιατάξει τις Υπηρεσίες της,** με αποτέλεσμα να νοικοκυρέψει τη χαώδη κατάσταση που παρέλαβε, **επιβάλλοντας αρχές διαφάνειας** και χρηστής διοίκησης.

4. **Να εκμεταλλευτεί** με τον αποτελεσματικότερο τρόπο τις δυνατότητες που προσέφερε **η τελευταία φάση υλοποίησης του Β' ΚΠΣ.**

5. Να καλύψει στο μέγιστο δυνατό βαθμό την έλλειψη ουσιαστικού δημοκρατικού προγραμματισμού με την ανάληψη πρωτοβουλιών από κοινού με τα όργανα του Α' βαθμού, καθώς και τους κοινωνικούς φορείς. Το αποτέλεσμα είναι **ο συντονισμός, ο σχεδιασμός και η διατύπωση ολοκληρωμένης πρότασης ώστε να αξιοποιηθούν πλήρως οι πόροι του Γ' ΚΠΣ τα επόμενα χρόνια.**

6. **Να παράγει σημαντικό και χειροπιαστό έργο.**

Για τη σημερινή Νομαρχιακή Αρχή, η έννοια του έργου ουδέποτε ταυτίστηκε αποκλειστικά και μόνο με τα γνωστά έργα βασικών υποδομών (δρόμοι, λιμάνια κλπ), που είχε ανάγκη ο τόπος.

Για μας έργο της Νομαρχιακής Αρχής ήταν και **είναι κάθε δράση και ενέργεια, η υλοποίηση της οποίας στοχεύει στην αντιμετώπιση σοβαρών προβλημάτων, που στο σύνολό τους βελτιώνουν την ποιότητα ζωής των κατοίκων των νησιών μας.**

Δράσεις που εξασφαλίζουν τις προϋποθέσεις παραμονής των νησιωτών μας στις εστίες τους και θεμελιώνουν την δυνατότητα μίας ισόρροπης περαιτέρω ανάπτυξης του Νομού για τις επόμενες δεκαετίες.

Γι' αυτό και είναι δύσκολο να περιγραφεί ή να αποτυπωθεί σε εικόνα το τεράστιο φάσμα των πρωτοβουλιών και των «ΕΡΓΩΝ» που αυτά τα χρόνια πραγματοποιήθηκαν, δρομολογήθηκαν ή έχουν προγραμματιστεί.

ΟΙ ΔΕΣΜΕΥΣΕΙΣ ΓΙΑ ΤΟ ΜΕΛΛΟΝ

Αποδείχθηκε ότι εφόσον υπάρχει ΦΑΝΤΑΣΙΑ και συνετή ΤΟΛΜΗ, αντιμετωπίζονται αποτελεσματικά και πρωτότυπα μείζονος σημασίας ζητήματα στις έως τώρα παραμελημένες περιοχές του Νομού.

Η Νομαρχιακή Αναγέννηση ως Κίνηση Πολιτών ανταποκρίθηκε στις προσδοκίες και τις ελπίδες της Δωδεκανήσου. Δημιούργησε δε τις προϋποθέσεις ώστε να υπάρξει **ισόρροπη ανάπτυξη σε ολόκληρο το Νομό σε βάθος χρόνου.**

Αποδείξαμε ότι:

Θέλουμε και μπορούμε να αντιστρέψουμε την τάση εγκατάλειψης μικρών νησιών και απομονωμένων δήμων του Νομού μας.

Για το σκοπό αυτό:

• Συνεχίζουμε τον αγώνα για υγιή ανάπτυξη και δημιουργία θέσεων εργασίας για όλους τους Δωδεκανήσιους.

• Στηρίζουμε την προληπτική ιατρική και πρωτοβάθμια περίθαλψη των κατοίκων.

• Αντιμετωπίζουμε το πρόβλημα λειψυδρίας κυρίως των μικρών νησιών, εξασφαλίζοντας για όλους τους Δωδεκανήσιους το πολύτιμο αγαθό, το νερό.

• Δημιουργούμε τις συνθήκες για ορθολογικότερη χρήση φυσικών πόρων και επιδιώκουμε την ενεργειακή κάλυψη όλων των νησιών.

• Συνεχίζουμε τη δημιουργία υποδομών που εξασφαλίζουν ικανοποιητικό επίπεδο διαβίωσης.

• Δίνουμε έμφαση στον πρωτογενή τομέα, με ποιοτική αναβάθμιση και προώθηση τοπικών προϊόντων.

• Προωθούμε εναλλακτικές μορφές τουρισμού.

• Διεκδικούμε και αξιοποιούμε κάθε δυνατότητα για βελτίωση των συγκοινωνιών του Νομού.

• Λαμβάνουμε τις απαραίτητες πρωτοβουλίες για τη διαχείριση των τοπικών εκπαιδευτικών θεμάτων.

• Ενεργούμε πάντα με άξονα το σεβασμό προς το περιβάλλον διασφαλίζοντας έτσι την προστασία του.

• Σκύβουμε με ιδιαίτερη ζεστασιά και φροντίδα πάνω από «ευαίσθητες» κοινωνικές ομάδες, όπως η νεολαία, τα ΑΜΕΑ, κ.α. και προσφέρουμε βοήθεια μέσω της πληροφόρησης, μέσα από προγράμματα και δημιουργία ευκαιριών.

• Αναδεικνύουμε τη Δωδεκάνησο σε τόπο διεθνών συναντήσεων και συμφιλίωσης των λαών, μέσα από σειρά πρωτοβουλιών διεθνούς ακτινοβολίας και αναγνώρισης.

Θέλουμε και μπορούμε να συνεχίσουμε την προσπάθειά μας για ένα εντελώς διαφορετικό τρόπο άσκησης της εξουσίας με πλήρη διαφάνεια, με προγραμματισμό και ορθολογισμό, με την συμμετοχή των παραγωγικών και κοινωνικών δυνάμεων, και με τους πολίτες της Δωδεκανήσου πρωταγωνιστές για ένα καλύτερο αύριο.

Θέλουμε και μπορούμε να παίρνουμε πρωτοβουλίες, ώστε να υλοποιήσουμε και να ολοκληρώσουμε τα οράματά μας για μία Δωδεκάνησο αντάξια της ιστορίας της και του λαού της.

Με δεδομένη την αγάπη, εμπιστοσύνη και στήριξη του Δωδεκανησιακού λαού στη **ΝΟΜΑΡΧΙΑΚΗ ΑΝΑΓΕΝΝΗΣΗ,** προχωρούμε και στις προσεχείς Νομαρχιακές Εκλογές με αίσθημα ευθύνης απέναντι σε κάθε Δωδεκανήσια και Δωδεκανήσιο, όπου κι αν κατοικεί, ανεξάρτητα από πολιτικές προτιμήσεις και καλούμε όλους και όλες σε μία πανδωδεκανησιακή πανστρατιά για ένα **καλύτερο αύριο του τόπου μας, δικό μας και των παιδιών μας!**

ΕΚΠΑΙΔΕΥΤΙΚΗ ΠΑΡΕΜΒΑΣΗ

ΠΡΟΤΥΠΗ ΕΚΠΑΙΔΕΥΤΙΚΗ ΜΟΝΑΔΑ

ΔΙΔΑΣΚΑΛΙΑ ΜΑΘΗΤΩΝ
ΔΗΜΟΤΙΚΟΥ - ΓΥΜΝΑΣΙΟΥ
ΜΕ ΜΑΘΗΣΙΑΚΕΣ ΔΥΣΚΟΛΙΕΣ:

- *Στην ανάγνωση & κατανόηση των σχολικών μαθημάτων.*
- *Στην γραφή, ορθογραφία.*
- *Στην δόμηση του γραπτού λόγου.*
- *Στα μαθηματικά, στην φυσική & χημεία.*

ΠΡΟΤΥΠΕΣ ΜΕΘΟΔΟΙ ΔΙΔΑΣΚΑΛΙΑΣ -
ΔΙΔΑΣΚΑΛΙΑ ΟΛΩΝ ΤΩΝ ΣΧΟΛΙΚΩΝ
ΜΑΘΗΜΑΤΩΝ
ΓΚΡΟΥΠ 2 ή 3 ΜΑΘΗΤΩΝ

ΠΛΗΡΟΦΟΡΙΕΣ - ΕΓΓΡΑΦΕΣ
ΝΙΚΟΥ ΚΑΡΑΓΙΑΝΝΗ 3 - ΑΝΑΛΗΨΗ
ΤΗΛ. 02410 66256

Η ΔΗΜΟΚΡΑΤΙΚΟΤΗΤΑ ΤΟΥ ΝΟΜΑΡΧΗ

Στην πρόσφατη συνέντευξη τύπου του νομάρχη κ. Καραγιάννη, μεταφέρθηκε από ένα δημοσιογράφο, η άποψη των αντιπάλων του, η οποία αμφισβητούσε τη δημοκρατικότητα στη λειτουργία της νομαρχιακής αρχής.

Επειδή κάτι τέτοιο, προσωπικά με εξόργισε, παραθέτω τα παρακάτω στοιχεία για να τα μαθαίνουν όσοι, ΧΡΟΝΙΑ ΤΩΡΑ ΛΕΙΠΟΥΝ από τα Δωδεκάνησα.

α) Στην εκλογή του προεδρείου του Νομαρχιακού συμβουλίου η πλειοψηφία εξέλεξε αντιπροσωπευτικά **ένα μέλος από κάθε παράταξη.** Μέχρι τότε ο κ. Παρασκευάς είχε και τα τρία μέλη από την παράταξή του.

β) Υπήρχε πάντα πλήρης ενημέρωση των νομαρχιακών συμβούλων, με πλήρως ενημερωμένο φάκελο, πριν από κάθε νομαρχιακό συμβούλιο, και ΑΝΑΛΥΤΙΚΕΣ απαντήσεις στις ερωτήσεις τους.

γ) Ποτέ δεν τέθηκε θέμα ΠΑΡΑΤΑΞΙΑΚΗΣ ΠΕΙΘΑΡΧΙΑΣ στους νομαρχιακούς συμβούλους. Προσωπικά είχα αντίθετη άποψη για την αεροπορική εταιρεία, γι' αυτό δεν την ψήφισα στο Νομαρχιακό συμβούλιο, χωρίς ποτέ κανείς να με εξαναγκάσει να κάνω το αντίθετο.

δ) Ανέχθηκε ο νομάρχης για 4 χρόνια τον κ. Κουσουρνά ως πρόεδρο της ΑΝΔΩ, αν και γνώριζε ότι ήταν πολιτικός του αντίπαλος, και μπορούσε να τον αλλάξει.

ε) Τήρησε πιστά τις διαδικασίες και το ΣΥΝΕΔΡΙΟ της παράταξης, του έδωσε εντολή να είναι και πάλι υποψήφιος για τη νομαρχία και στις προσεχείς εκλογές.

Μήπως τελικά κάποιοι, είναι προτιμότερο να ΣΙΩΠΟΥΝ;

Ανδρέας Χατζημιχαήλ
Υποψήφιος
Νομαρχιακός Σύμβουλος

ΣΤΟ ΔΙΗΜΕΡΟ 18-19 ΣΕΠΤΕΜΒΡΙΟΥ

ΜΑΖΙΚΕΣ ΣΥΛΛΗΨΕΙΣ Αγγλων για ναρκωτικά

Κατασχέθηκαν 60 δισκία ecstasy και 20,65 γραμμάρια κατεργασμένης κάνναβης



Σε μαζικές συλλήψεις Βρετανών υπηκόων για κατοχή ναρκωτικών ουσιών, προέβησαν στο διήμερο 18-19 Σεπτεμβρίου οι αστυνομικοί του Τμήματος Αεροδρομίου Ρόδου.

• Την 18 Σεπτεμβρίου και ώρα 23:50 συνελήφθη ο υπήκοος Μεγ. Βρετανίας Andrew - Martin Humphreys του John, 31 ετών, κάτοικος Kingston, γιατί σε έλεγχο που του έγινε μετά την άφιξή του από το Λονδίνο, βρέθηκε να κατέχει μια νάυλον συσκευασία η οποία περιείχε 3 γραμμάρια αμφεταμίνης και μια νάυλον συσκευασία που περιείχε 49 δισκία ecstasy.

Οδηγήθηκε χθές το μεσημέρι στο Αυτόφωρο Τριμελές Πλημμελειοδικείο Ρόδου, από το οποίο καταδικάσθηκε σε ποινή φυλάκισης 3 μηνών μετατρέψιμη προς 4,40 ευρώ ημερησίως.

• Χθές και ώρα 05:25 συνελήφθη ο Andrew - Melrin του Patrick 23 ετών κάτοικος Liverpool, γιατί βρέθηκε να κατέχει 11 δισκία ecstasy.

Καταδικάσθηκε από το ίδιο δικαστήριο σε ποινή φυλάκισης 40 ημερών μετατρέψιμη προς 4,40 ευρώ ημερησίως.

• Επίσης συνελήφθη ο Άγγλος David Mountcastle του Joseph 35 ετών, κάτοικος Liverpool, γιατί κατείχε κατεργασμένη κάνναβη βάρους 5 γραμμαρίων.

Το Αυτόφωρο Τριμελές Πλημμελειοδικείο τον καταδίκασε σε ποινή φυλάκισης 30 ημερών μετατρέψιμη προς 4,40 ευρώ ημερησίως.



• Στις 01:15 της Τετάρτης συνελήφθη ο 35χρονος Άγγλος υπήκοος Wayne Whiston Paul του Raymond κάτοικος Stoke on Trent γιατί κατείχε ποσότητα κατεργασμένης κάνναβης 11,5 γραμμαρίων.

Καταδικάσθηκε από το ίδιο δικαστήριο σε ποινή φυλάκισης 30 ημερών μετατρέψιμη προς 4,40 ευρώ ημερησίως.

• Την 18 Σεπτεμβρίου και ώρα 23:40 συνελήφθη ο 43χρονος Άγγλος Colin-Richard Blackmove του John, κάτοικος Kleworth, γιατί βρέθηκε να κατέχει ποσότητα κατεργασμένης κάνναβης 4 γραμμαρίων.

Του επιβλήθηκε ποινή φυλάκισης 30 ημερών μετατρέψιμη προς 4,40 ευρώ ημερησίως από το Αυτόφωρο Τριμελές Πλημμελειοδικείο Ρόδου.

• Αστυνομικοί του Τμήματος Δίωξης Ναρκωτικών Ρόδου συνέλαβαν χθές και ώρα 11:00 τους Παν. Παπασουλιώτη του Δημητρίου 36 ετών και Χαράλαμπο Μπακολία του Ευσταθίου 35 ετών κατοίκους Αθηνών, γιατί κατελήφθησαν να κατέχουν από μια πλαστική συσκευασία που περιείχε ακατέργαστη κάνναβη βάρους 4 γραμμαρίων και 8 δισκία άγνωστης χημικής σύνθεσης.

Καταδικάστηκαν σε ποινή φυλάκισης 30 ημερών ο καθένας με τριετή αναστολή από το Αυτόφωρο Τριμελές Πλημμελειοδικείο Ρόδου.

• Αστυνομικοί του Α.Τ. Καλύμνου συνέλαβαν την 18η Σεπτεμβρίου και ώρα 18:50 τον Δρόσο Βλάμο του Χαραλάμπους 23 ετών, διότι κατελήφθη να καλλιεργεί σε απόμερη περιοχή της Ιεράς Μονής Αγίου Παντελεήμονα, σε πλαστική γλάστρα δύο φυτά κάνναβης ύψους 37 και 48 εκατοστών αντίστοιχα.

Ο ανωτέρω θα οδηγηθεί σήμερα ενώπιον του Εισαγγελέα Κω για τα περαιτέρω.

ΟΡΙΣΤΙΚΟΠΟΙΗΘΗΚΕ

ΤΟ ΨΗΦΟΔΕΛΤΙΟ του κ. Γιάννη Ιατρίδη

Στο Δήμο Καλλιθέας



Οριστικοποιήθηκε, σύμφωνα με τις πληροφορίες και κατατέθηκε την Κυριακή στο Πρωτοδικείο (τελευταία προθεσμία) το ψηφοδέλτιο του υποψήφιου δημάρχου Καλλιθέας κ. Γιάννη Ιατρίδη, ο οποίος συνεργάζεται με την παράταξη «Παρέμβαση» του δικηγόρου κ. Γιάννη Φλεβάρη (ο οποίος και συμπεριελήφθη στο ψηφοδέλτιο).

Με βάση, λοιπόν, τις πληροφορίες, το ψηφοδέλτιο του κ. Γιάννη Ιατρίδη απαρτίζεται από τους κ.κ.: Φλεβάρη Γιάννη, Σαβιού Μανώλη, Καρίκη Φώτη, Ρηνιού Στέλλα, Ηλιάδη Ηλία, Σάββα Ευθ., Αϊβαζή Τσαμπίκο, Τσαλίκη Δημ., Σαμουράκη Αλεξ., Κωνσταντίνου Αθαν., Αργυρού Γ., Λογοθέτη Τσαμπ., Καφετζή Ζαφ., Φωτίου Ευστ., Αντωνίου Μ., Σκαρτάδο Αντ., Σαράντη Παν., Ποτήρη Μιχ., Ορφανό Θαρ. , Κωστομοίρη Αντ., Τσούλο Θαρ., Κουμεντή Τσαμπ.

ΑΡΧΙΖΕΙ Η ΑΠΟΣΤΟΛΗ ΤΩΝ ΝΕΩΝ «ΕΝΣΗΜΩΝ» ΙΚΑ

Τα πρώτα αποσπάσματα με τον «Ατομικό Λογαριασμό Ασφάλισης» κάθε εργαζομένου (σε αντικατάσταση των...ενσήμων) ετοιμάζεται να αποστείλει το ΙΚΑ σε όλους τους ασφαλισμένους του.

Την έναρξη της αποστολής των αποσπασμάτων σηματοδοτεί απόφαση που έλαβε η διοίκηση του ΙΚΑ να επιλέξει με τη διαδικασία του επείγοντος ανάδοχο για την επικοινωνιακή προβολή του εγχειρήματος και κυρίως για την ενημέρωση των περίπου 1.900.000 ασφαλισμένων του.

Ο ανάδοχος θα επιλεγεί μεταξύ των τριών μεγαλύτερων MEDIA SHOPS με βάση τον κύκλο των εργασιών τους κατά το 2001 και το ποσό που θα διατεθεί θα αγγίξει το 1 εκατ. ευρώ.

Στοιχεία ασφάλισης

Τα αποσπάσματα με τον Ατομικό Λογαριασμό Ασφάλισης θα αποσταλούν κλεισμένα σε φάκελο ασφαλείας μέσω των επιχειρήσεων στις οποίες απασχολούνται οι ασφαλισμένοι του ΙΚΑ και θα απεικονίζουν τα στοιχεία ασφάλισης του κάθε εργαζομένου (επωνυμία επιχείρησης - εργοδότη, είδος ασφάλισης, ύψος αμοιβών κα). Θα έχουν πλήρη αποδεικτική ισχύ και στο μέλλον θα χρησιμοποιούνται για τη λήψη οποιασδήποτε παροχής από το Ιδρυμα ή από άλλους Οργανισμούς, φορείς και υπηρεσίες. Σε περίπτωση που οι ασφαλισμένοι διαπιστώσουν λάθη στα στοιχεία ή στην ασφάλισή τους, θα έχουν τη δυνατότητα να τα διορθώσουν προσφεύγοντας στα κατά τόπους υποκαταστήματα του ΙΚΑ.

ΟΠΩΣ ΠΡΟΕΚΥΨΕ ΑΠΟ ΕΛΕΓΧΟΥΣ

ΑΠΑΓΟΡΕΥΜΕΝΑ ΕΙΔΗ σε σχολικά κυλικεία

5 εστερούντο άδειας λειτουργίας

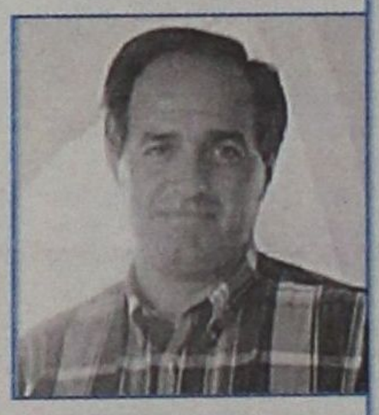

Υπάρχει πρόβλημα με τα σχολικά κυλικεία όπως προέκυψε από τους ελέγχους που διενήργησε ο αστυκτηνίατρος αστυνομικός διευθυντής κ. Μιχ. Ζεμπιλλάς σε συνεργασία με το Αστυνομικό Τμήμα Ρόδου.

Πιό συγκεκριμένα, επί συνόλου 25 ελέγχων σε νηπιαγωγεία, δημοτικά, γυμνάσια και λύκεια, βεβαιώθηκαν 20 υγειονομικές παραβάσεις και υποβλήθηκαν οι προβλεπόμενες μηνύσεις.

Όπως ανακοινώθηκε χθές από την Αστυνομική Διεύθυνση Δωδεκανήσου:

• Τα 20 σχολικά κυλικεία διέθεταν απαγορευμένα είδη τροφίμων (σουβλάκια, μπιφτέκια, πίτσες, λουκάνικα, αλλαντικά κ.λ.π.).

• Στο κυλικείο της Νεκταρίας Χατζημιχαήλ που λειτουργεί στο Τεχνικό Λύκειο Ρόδου κατασχέθηκαν και καταστράφηκαν 2.350 γραμμάρια τυρί, για τόστ γιατί κρίθηκε ακατάλληλο (ήταν «μουχλιασμένο»).

• 5 από τα 25 κυλικεία δεν είχαν άδεια λειτουργίας και το προσωπικό εστερείτο βιβλιαρίων υγείας.

ΠΡΟΚΑΤΑΡΚΤΙΚΗ ΓΙΑ ΤΟ ΔΗΜΑΡΧΟ



Προκαταρκτική εξέταση για τον καταλογισμό τυχόν ποινικών ευθυνών, εφόσον αυτές υπάρχουν, κατόπιν καταγγελιών που έκαναν εγγράφως 8 κάτοικοι της Τήλου εις βάρος του Δημάρχου Τήλου Αναστάσιου Αλιφέρη, παρήγγειλε χθές, σύμφωνα με πληροφορίες, ο Εισαγγελέας Πλημμελειοδικών Ρόδου κ. Γ. Οικονόμου.

Σύμφωνα με τις καταγγελίες ο κ. Αλιφέρης κατηγορείται για σοβαρά ποινικά αδικήματα, όπως της υπεξαίρεσης χρημάτων και της απάτης ιδιαίτερα μεγάλης αξίας, της παράβασης καθήκοντος και μάλιστα κατ'εξακολούθηση και κατ'επάγγελμα από την διαχείριση της ναυτιλιακής εταιρείας «Τήλος 21ος Αιώνας Ν.Ε.».

Θυμίζουμε πάντως ότι ο κ. Αλιφέρης την Τετάρτη 18 Σεπτεμβρίου κατέθεσε μήνυση κατά των 8 δημοτών του για ψευδή καταμήνυση και για συκοφαντική δυσφήμιση.

ΣΟΒΑΡΟ ΤΡΟΧΑΙΟ

Στο Περιφερειακό Γενικό Νοσοκομείο Ρόδου νοσηλεύεται εκτός κινδύνου ο Ευθύμιος Lorenzo, κάτοικος Ρόδου που τραυματίσθηκε σοβαρά χθές το πρωί όταν η δίκυκλη μοτοσυκλέτα που οδηγούσε συγκρούσθηκε πλαγιομετωπικά με ΙΧ επιβατικό αυτοκίνητο που οδηγούσε ο υπήκοος Τσεχίας Κρόσμαν Ρίτσαρντ, στο 4ο χιλιόμετρο Ρόδου-Καμείρου.

Ο Τσέχος υπήκοος φέρεται να παραβίασε την προτεραιότητα του οδηγού του μοτοποδηλάτου.

RODOGAZ

Στη Ρόδο από το 1963



✓ Διανομή φιαλών υγραερίου κατ' οίκον
τηλέφωνα παραγγελιών: 64409 - 094-4-528212
✓ Διανομή χύμα υγραερίου
✓ Πώληση καυστήρων και λεβήτων υγραερίου για κεντρικά συστήματα θέρμανσης
✓ Θερμαντικά σώματα



Διεύθυνση εργοστασίου: Καναμάτ Ρόδου • τηλ. 62649
Διεύθυνση πρατηρίου: Αυστραλίας 50 • τηλ. 34244-5

ΑΚΡΙΤΙΚΑ

κουβεντούλες με κάποιο νόημα

Θάρσει· λέγων τ' αληθές σου σφαλεί ποτέ
ΣΟΦΟΚΛΗΣ

ΤΑ... ΔΑΚΡΥΑ ΤΗΣ ΤΡΟΜΟΚΡΑΤΙΑΣ

Ενα ακόμη θύμα της τρομοκρατίας, που πιστεύουμε να είναι το τελευταίο, είναι το άτυχο ανήλικο παιδάκι της Κικής Σωτηροπούλου. Δεδομένης της ευαισθησίας της κοινής γνώμης για τα μικρά παιδιά, το δύστυχο 13χρονο χρησιμοποιείται βάναυσα στο πλαίσιο μιας επικοινωνιακής τακτικής που αποβλέπει στη δημιουργία κλίματος συμπάθειας για τους κατηγορούμενους. Εκμεταλλεύονται αδίστακτα το παιδί, για να εκμεταλλευθούν τα ανθρωπιστικά αισθήματα της κοινής γνώμης.

Χύνοντας κροκοδείλια δάκρυα για την τύχη του παιδιού φρόντισαν να υπογραμμίσουν ότι οι «κακοί και άκαρδοι» αστυνομικοί συνέλαβαν την Σωτηροπούλου μπροστά στα μάτια του ανήλικου παιδιού της. Αυτό είναι αχαριστία, γιατί η σύλληψη έγινε με προηγούμενη ενημέρωση της μητέρας, ακριβώς για να μην είναι μπροστά το παιδί, κάτι που ουδέποτε έχει γίνει για άλλον ποινικό κρατούμενο κατά τη σύλληψή του. Την ανθρωπιστική ενέργεια της αστυνομίας για να προφυλάξει το παιδί, την ακύρωσε η ίδια του η μητέρα!

Αντί η Σωτηροπούλου να φροντίσει να μη γίνει η σύλληψή της παρουσία του παιδιού, το χρησιμοποίησε για να συγκινήσει. Δεν σεβάστηκε το παιδί της πριν από όλους η ίδια και φρόντισε να το εκθέσει.

Και στο κάτω κάτω, όσοι έχουν κάμει σκοπό της ζωής τους να επιδίδονται στην παρανομία, αποφεύγουν την τεκνοποίηση για να μην πάρουν και τα παιδιά τους στο λαιμό τους. Γιατί ξέρουν ότι δεν τους φταίνε σε τίποτα να σημαδεύεται ολόκληρη η ζωή τους από το αμαρτωλό παρελθόν των γονέων τους.

Οι χύνοντες κροκοδείλια δάκρυα σήμερα για την τύχη του παιδιού της Σωτηροπούλου δεν έχουν χύσει ούτε ένα δάκρυ, δεν έχουν αρθρώσει μία λέξη, για τα παιδιά των θυμάτων της τρομοκρατίας. Κανείς δεν σκέφτηκε αυτά τα παιδιά, που ο Κουφοντίνας, ο Ξηρός και τα άλλα.... αγλαΐσματα της κοινωνίας, τα άφησαν ορφανά σε μικρότερη ηλικία και αρκετά από αυτά μεγάλωσαν με στερήσεις, ελλείψει οικονομικών πόρων.

Είναι επομένως υποκρισία να παριστάνουν τους υπερευαίσθητους δημοκράτες και τους σούπερ ανθρωπιστές, εκείνοι οι οποίοι αδιαφόρησαν για τα παιδιά - θύματα της τρομοκρατίας και όχι μόνο δεν αποδοκίμασαν τα εγκλήματα, αλλά ούτε καν τη λασπολογία των προκηρύξεων που συνόδευε τις δολοφονίες. Και οι δολοφονημένοι, που καθυβρίζονταν με τις προκηρύξεις, είχαν παιδιά, αλλά οι χύνοντες κροκοδείλια δάκρυα για το άτυχο παιδί της Σωτηροπούλου, στη δημοκρατική τους αφέλεια, επιχειρώντας να υπερασπιστούν το εδώλιο κάνουν κάτι χειρότερο: ταυτίζονται με το εδώλιο.

ΑΠΟ ΠΟΥ ΒΡΩΜΑΕΙ ΤΟ ΨΑΡΙ;

Μου έκανε εντύπωση η ευκολία με την οποία οι τρομοκράτες βρήκαν υπερασπιστές. Η ευκολία με την οποία οι υπερασπιστές βρήκαν βήμα. Η ευκολία με την οποία το βήμα βρήκε ακροατήριο. Ακουσα ανθρώπους να λυπούνται επειδή προφυλακίστηκε η Σωτηροπούλου. Να στήνουν αφτί στο παραλήρημα του Ξηρού. Να πηγαίνουν μάρτυρες υπεράσπισης του Λεσπέρογλου.

Ο δήμαρχος της Πρέβεζας, ας πούμε, εμφανίστηκε στο δικαστήριο να καταθέσει ενόρκως ότι «η κοινή γνώμη της Πρέβεζας» είναι πεπεισμένη για την αθωότητα του κατηγορούμενου. Φοβερό νομικό αισθητήριο η Πρέβεζα. Μπράβο και του δημάρχου που το εκπροσωπεί. Αυτά όμως δεν αλλάζουν ούτε με νόμους ούτε με πολιτικές αποφάσεις. Το ερώτημα είναι απλό: θέλει ή δεν θέλει η ελληνική κοινωνία να απαλλαγεί από την τρομοκρατία; Κανείς δεν μπορεί να απαντήσει για λογαριασμό της. Αλλά αν δεν απαντηθεί αυτό, όλα τα άλλα είναι αστυνομικό σίριαλ για τα δελτία ειδήσεων.

Είναι ψέμα ότι ψάρι βρωμάτι πάντα απο το κεφάλι. Υπάρχουν και οι εξαιρέσεις. Στην Ελλάδα π.χ. το ψάρι συνήθως βρωμάει απο την ουρά.

ΧΡΗΣΤΟΣ Ο ΟΗΕ;

«Το ερώτημα που τίθεται για τη διεθνή κοινότητα είναι να γνωρίζει εάν οι αποφάσεις του Συμβουλίου Ασφαλείας του ΟΗΕ θα εφαρμοζονται ή θα αγνοούνται χωρίς συνέπειες, εάν τα Ηνωμένα Εθνη θα είναι αποτελεσματικά ή άχρηστα», τόνισε χθές ο Αμερικανός αντιπρόεδρος κ. Τσέινι αναφορικά με την πρόθεση των ΗΠΑ να εξαπολύσουν επίθεση κατά του Ιράκ. Για τα δεκάδες ψηφίσματα όμως του ΟΗΕ που αφορούν την εισβολή των Τούρκων και τη διχοτόμηση της Κύπρου ούτε κουβέντα. Αραγε η αιτία είναι ότι ο Οργανισμός είναι άχρηστος ή... γιατί η Κύπρος δεν έχει πετρέλαια;

ΤΑ ΛΗΓΟΝΤΑ ΣΕ «Ν»

...1898Ν, η νέα τρομοκρατική οργάνωση που χτύπησε προχθές τη Σοφολέους και σκόρπισε τον πανικό σε όλη τη χώρα....

....Το κακό είναι ότι στην προκήρυξή της, αναφέρει ότι... το Ν θα είναι σταθερό και σήμερα, προκειμένου θυμίζει την 17Ν, αλλά καμία εγγύηση δεν μπορεί να μας δώσει για το αρχικό νούμερο!

Και πώς να μας δώσει δηλαδή εγγύηση, όταν έχουμε φθάσει στο σημείο η κεφαλαιοποίηση όλων των εισηγμένων να είναι μικρότερη (!) από το σύνολο των δανειακών τους υποχρεώσεων!

Ολο δηλαδή το ταμπλό, αν υποθετικά πουληθεί σήμερα σε ένα μεγιστάνα, με τα λεφτά που θα πάρουν οι εισηγμένοι δεν θα είναι ικανοί ούτε τα δάνειά τους να ξεπληρώσουν στις τράπεζες!

Κατανοητόν.

ΤΗΣ... AMERICA

Εδώ και πολύ καιρό, ίπταται πάνω από τον πλανήτη μας μια καινούργια σκιά πολέμου. Οι ΗΠΑ έχουν εκδηλώσει την πρόθεσή τους να επιτεθούν για άλλη μια φορά στο Ιράκ του Σαντάμ, με τη δικαιολογία ότι αυτός ο δικτάτορας δεν επιτρέπει στους ελεγκτές του ΟΗΕ να ασκήσουν το ρόλο τους, για να διαπιστώσουν κατά πόσο στη χώρα αυτή υπάρχουν οπλοστάσια μαζικής καταστροφής. Οπλα που στα χέρια ενός επικίνδυνου ατόμου όπως ο Σαντάμ θα αποτελούσαν κίνδυνο για την ανθρωπότητα. Μετά λοιπόν τις γνωστές παλινωδίες και τις «ψευτομαγκιές» του Σαντάμ, οι ΗΠΑ σκλήρυναν τη στάση τους, καταβάλλουν μια προσπάθεια να πείσουν συμμάχους και κατέφυγαν στον ΟΗΕ και στο Συμβούλιο Ασφαλείας του ΟΗΕ όπου έκαναν γνωστή την πρόθεσή τους για επίθεση στο Ιράκ ακόμα και δίχως συμμαχίες αν ο Σαντάμ δεν δεχθεί ελέγχους.

Ολο αυτό δε το διάστημα, οι αγορές και γενικά η υφήλιος ζουν ένα πολεμικό κλίμα, το οποίο βυθίζει τις οικονομίες στην αβεβαιότητα. Το καθεστώς της Βαγδάτης, βλέποντας ότι δύσκολα θα αποφύγει τους βομβαρδισμούς, την ύστατη στιγμή, ανακρούει πρύμναν και ανακοινώνει στον ΟΗΕ ότι δέχεται άνευ όρων τους ελέγχους.

Ενθουσιάζονται οι αγορές για μια ημέρα, κάνουν θετικές δηλώσεις πολιτικοί πολλών χωρών και γενικώς επικρατεί η άποψη ότι το ενδεχόμενο πολέμου απομακρύνεται, καθώς τα νομικά και λογικά ερείσματα των ΗΠΑ μειώνονται.

Ε, στο σημείο αυτό αποδεικνύεται ότι όλοι μας κάνουμε ένα βασικό λάθος. Χρησιμοποιούμε την κοινή λογική για να κρίνουμε τα γεγονότα.

Και τούτο γιατί την επομένη βγαίνουν οι πολιτικοί των ΗΠΑ και λένε ότι δεν τους πείθει η δηλωση της Βαγδάτης αφού δεν είναι τίποτα άλλο από ένα τέχνασμα.

Επομένως τα σχέδιά τους για επίθεση παραμένουν και δεν αλλάζουν. Μετά από αυτό οι αγορές, το πετρέλαιο και οι οικονομίες παθαίνουν και πάλι ένα νευρικό κλονισμό τον οποίο ζήσαμε χθές και μάλλον θα συνεχιστεί και στις επόμενες ημέρες. Το ερώτημα όμως αυτών που επιμένουν να έχουν την απλή λογική είναι το εξής: Αν κύριοι, ούτως ή άλλως για δικούς σας λόγους εσωτερικής κατανάλωσης, θέλετε να επιτεθείτε στο Ιράκ και στον Σαντάμ, γιατί χρησιμοποιείτε τον ΟΗΕ, το ΝΑΤΟ και τις φίλες χώρες και προσπαθείτε να τους πείσετε για το δίκιο των ενεργειών σας με επιχειρήματα αστεία; Κάντε ό,τι είναι να κάνετε (γιατί κανείς δεν μπορεί να σας εμποδίσει) και μην ευτελίζετε χώρες και οργανισμούς που θεωρητικώς είναι ανεξάρτητοι και με υψηλό αίσθημα ευθύνης!

ΠΡΟΕΔΡΟΥ ΔΙΔΑΧΗ (1)



Σε δύο καίριας σημασίας παρατηρήσεις - παραινέσεις προέβη προχθές ο Πρόεδρος της Δημοκρατίας, Κ. Στέφανόπουλος. Υποδεχόμενος αντιπροσωπεία εφήβων - βουλευτών κάλεσε τους καθηγητές του Δημοσίου ουσιαστικά να δουλέψουν αποδοτικότερα ώστε να μην χρειάζονται οι μαθητές φροντιστήρια. «Η μεγαλύτερη πρόκληση που πρέπει να αντιπετωπιστεί από τους καθηγητές, είπε συγκεκριμένα, είναι η κατάργηση των φροντιστηρίων». Και πρόσθεσε: «Είναι ανάγκη να υπάρχουν φροντιστήρια σε μια παιδεία δημόσια, η οποία παρέχεται τάχα δωρεάν και έχει ανάγκη συμπληρώματος, το οποίο κοστίζει τόσο ακριβά στους γονείς».

ΠΡΟΕΔΡΟΥ ΔΙΔΑΧΗ (2)

Ο κ. Στεφανόπουλος άγγιξε όμως και το μεγαλύτερο πρόβλημα της νεολαίας, την ανεργία, που τη χαρακτήρισε «κοινωνική πληγή που αφορά κυρίως τους νέους». «Καταλαβαίνω το άγχος σας για την επόμενη ημέρα, είπε. Διάβασα ότι ενώ κατασσόμαστε από άποψη εισροής επενδύσεων σε ικανοποιητικό επίπεδο, από άποψη πραγματικής εισδοχής επενδύσεων υστερούμε πολύ. Αν είχαμε πραγματικές ενισχύσεις περισσότερες θα μπορούσαμε να απορροφήσουμε ένα μέρος της ανεργίας». Εσπευσε όμως να απαλύνει την παρέμβασή του προσθέτοντας ότι «η ανεργία δημιουργεί μεγάλο άγχος και στους πολιτικούς, αφού δύσκολα βρίσκονται τρόποι αντιμετώπισής της».

ΑΝΑΔΙΑΝΟΜΗ

Μιλώντας από τα ερτζιανά και συγκεκριμένα από τον «Σκάι 100,3 FM» ο Γεράσιμος Αρσένης είπε:

- Τα τελευταία χρόνια έχει συντελεστεί μια αναδιανομή του εθνικού μας εισοδήματος εις βάρος των τάξεων των εργαζομένων, των συνταξιούχων και των αγροτών.

Ξεχνάς όμως, Γεράσιμε ότι η αναδιανομή ωφελεί τη Χαριλάου Τρικούπη, η οποία παραφράζοντας την τρικούπεια φράση διακηρύσσει: «Εάν η διαπλοκή μεθ' ημών, ουδείς καθ' ημών».

«ΜΑΥΡΕΣ ΤΡΥΠΕΣ»

Μπορεί οι βροχές να έχουν εγκαταλείψει την Αττική τις τελευταίες ημέρες, όμως στον παγκόσμιο ουρανό τα «μαύρα σύννεφα» μοιάζουν περισσότερο απειλητικά από ποτέ. Η παγκόσμια οικονομία δύσκολα θα προστατευθεί από την «μπόρα» που προμηνύεται στο Ιράκ (στα βήματα της Καταιγίδας της Ερήμου), οπότε καλό θα ηταν η κυβέρνηση να αναζητήσει από τώρα... ομπρέλα.

Σε ΗΠΑ και ΕΕ η μία αναθεώρηση επί τα χείρω διαδέχεται την άλλη αναφορικά με τις αναπτυξιακές προοπτικές των οικονομιών. Η Ελλάδα έχει τη «θωράκιση» των κοινοτικών κονδυλίων και της ισχυρης εγχώριας ζήτησης, πλην όμως μια «έκρηξη» των τιμών του πετρελαίου ή μια νέα διεθνής οικονομική επιβράδυνση δεν μπορεί να αφήσει αλώβητα ούτε το εισόδημα των νοικοκυριών ούτε τα έσοδα του Δημοσίου. Ο προϋπολογισμός του 2003 μοιραία θα πρέπει να συνταχθεί λαμβάνοντας υπόψη το δυσμενές διεθνές σκηνικό και προβλέποντας ένα «μαξιλάρι ασφαλείας» που θα διασφαλίζει τα δημοσιονομικά πλεονάσματα ανεξάρτητα από τις όποιες επιπτώσεις έχει στους ρυθμούς ανάπτυξης η συνέχιση της διεθνούς οικονομικής αστάθειας. Η κυβέρνηση έχει ηδη εξαγγείλει τα μέτρα των φορολογικών ελαφρύνσεων και άρα δεν έχει τα περιθώρια να ακολουθήσει το παράδειγμα του κ. Σρέντερ. Δεν μπορεί, δηλαδή, να αναβάλει τις ελαφρύνσεις για καλύτερες ημέρες. Συνεπώς το βάρος της δημοσιονομικής αυστηρότητας περνά, μοιραία, στο σκέλος των δαπανών. Τα περιθώρια αύξησης των κονδυλίων που διατίθενται σε κάθε τομέα είναι εξαιρετικώς περιορισμένα. Και αν η κυβέρνηση επιθυμεί να συνδυάσει την κοινωνική πολιτική με τη δημοσιονομική σωφροσύνη, δεν έχει παρά μία επιλογή: Τον εκμηδενισμό της πάσης φύσεως σπατάλης στο Δημόσιο. Ο εξορθολογισμός του συστήματος διάθεσης και αξιολόγησης των δημοσίων δαπανών μπορεί να απελευθερώσει σημαντικά κονδύλια, που μέχρι σήμερα χάνονται στις «μαύρες τρύπες» του Δημοσίου.

ΤΙ ΕΙΝΑΙ Η ΖΩΗ;

Τι σου είναι τελικά αυτή η ζωή! Ενα τί-πο-τα! Εκεί που περπατάς, ζαλίζεσαι, πέφτεις κάτω και περνάς στην ιστορία. Ετσι πέθανε ο Μιχάλης Ιντζάς, έστω κι αν λέγονται και φημολογούνται πολλά. Το βέβαιο, είναι, ότι επέκειτο πλειστηριασμός ακινήτου του.

Περίπου το ίδιο τέλος είχε και ο Μένανδρος Γιάκρας. Ενας γίγαντας σε όλα του...

Ας είναι ελαφρύ το χώμα που θα τους σκεπάσει.

Θερμά συλλυπητήρια στις οικογένειές τους!

ΤΑ «ΣΟΟΥ»

Εγινε, λοιπόν, και η τελευταία συνεδρίαση του νομαρχιακού συμβουλίου Δωδ/νήσου.

Ιστορική συνεδρίαση. Θα ανέμενε, λοιπόν, κανείς, ότι θα επικρατούσε υψηλό επίπεδο. Οτι θα διεξαγόταν μια συνεδρίαση αλλιώτικη από τις άλλες. Με αίσθημα ευθύνης. Με συναδελφοσύνη. Με κυρίαρχη την αγάπη για τον τόπο και το πάθος για την επίλυση των προβλημάτων του.

Τίποτα απ' αυτά. Παιδική χαρά αλλά με φωνές και (παιδικούς) τσακωμούς.

Μόνο ο Γ. Παρασκευάς επεχείρησε να κάνει το τελευταίο σόου του, γράφοντας το τελευταίο κομμάτι της πολιτικής ιστορίας του!

Δεν είχε, όμως, φόρμα, όπως αποδείχθηκε και χάλασε πιο πολύ την ήδη ξυνισμένη σούπα.

Δεν πειράζει, όμως. Στην Ελλάδα, ως γνωστόν, τα πρώτα 300 χρόνια ήταν πάντα δύσκολα. Παιδιά είναι, έχουν μέλλον μπροστά τους. Ας τους ευχηθούμε, λοιπόν, ένα καλύτερο μέλλον.

Υ.Τ.Υ.

ΣΤΑΥΡΟΣ ΑΝΔΡΕΑΔΗΣ - ΠΡΟΕΔΡΟΣ ΤΟΥ ΣΕΤΕ

ΥΠΑΡΧΕΙ ΚΡΙΣΗ ΤΑΥΤΟΤΗΤΑΣ ΤΟΥ ΤΟΥΡΙΣΜΟΥ ΜΑΣ

ΑΥΤΟ που σαφώς υπάρχει εδώ και χρόνια είναι μια κρίση ταυτότητας του ελληνικού τουρισμού, επισημαίνει ο Σταύρος Ανδρεάδης, πρόεδρος του ΣΕΤΕ και εξηγεί πως ο τουρισμός, ελληνικός και παγκόσμιος, γνώρισε την τελευταία εικοσαετία συνεχή άνοδο, και εξίσου θετικές εκτιμήσεις ισχύουν και για την επόμενη εικοσαετία.

Σε βραχυπρόθεσμο επίπεδο, περάσαμε μια χρονιά κρίσης, που οφειλόταν στην ανασφάλεια απ' το τρομοκρατικό κτύπημα, στην οικονομική ύφεση ορισμένων χωρών της ευρωζώνης και στην ένταση του ανταγωνισμού. Σε αυτά προστίθεται και ο κίνδυνος πολέμου στο Ιράκ. Ετσι διαγράφεται δύσκολο το 2003. Τα μειονεκτήματά μας πρέπει να τα δούμε ως αφετηρία για την περαιτέρω βελτίωση του τουρισμού μας, επισημαίνει, δεδομένου ότι αυτός αποτελεί την κυριότερη αναπτυξιακή διέξοδο και κατεύθυνση της ελληνικής οικονομίας. Ο κ. Ανδρεάδης πιστεύει πως η όποια πολιτική - και τουριστική - ηγεσία, όσο ικανή και αν είναι, δεν θα μπορέσει να είναι αποτελεσματική αν δεν προχωρήσει προγραμματισμένα και υπεύθυνα, χωρίς συχνές αλλαγές προσώπων και με επικεφαλής ισχυρό πολιτικό πρόσωπο που θα πιστεύει στον ελληνικό τουρισμό και τις προοπτικές του. Ο τουριστικός κόσμος πρέπει να συνειδητοποιήσει το μέγεθος και τη δύναμή του, να παραμερίσει τα λίγα που μπορεί να χωρίζουν επιμέρους κλάδους και ομάδες, και να διεκδικήσει με ενιαία φωνή και ηγεσία τα πολλά και καθοριστικά για το μέλλον του. Εδώ και χρόνια ζητούμε - υπογραμμίζει ο κ. Ανδρεάδης - σταθερό οικονομικό περιβάλλον, με ξεκάθαρους κανόνες και αναπτυξιακό πλαίσιο που να είναι ελκυστικό ώστε να προσελκύονται επενδύσεις. Είναι γνωστές τόσο η πλήρης απουσία ξένων επενδυτών όσο και η διστακτικότητα των Ελλήνων επενδυτών. Ο κ. Ανδρεάδης είναι ιδιαίτερα ανήσυχος για την αποτελεσματικότητα του Γ' ΚΠΣ και για το κατά πόσον θα μπορέσουμε να αξιοποιήσουμε την προβολή από τη διοργάνωση των Ολυμπιακών Αγώνων. Γενικότερα, και σ' ό,τι αφορά την προβολή και διαφήμιση της χώρας, ο κ. Ανδρεάδης επισημαίνει την από την 1997 πρόταση του ΣΕΤΕ για ανάπτυξη συνέργειας δημόσιου και ιδιωτικού τομέα σε επικοινωνιακό επίπεδο για τον τουρισμό, που όμως απαιτεί φαίνεται λίγο χρόνο για να ωριμάσει. Πάντως, σίγουρα, χρειάζονται να αντικατασταθούν ξεπερασμένες και ανεπαρκώς χρηματοδοτούμενες διαφημιστικές προσπάθειες. Αμείλικτοι οι νόμοι της αγοράς, τονίζει ο κ. Ανδρεάδης αναφερόμενος στο θέμα του προφίλ των αφικούμενων τουριστών. Με ευχολόγια δεν έρχονται καλύτεροι τουρίστες, αλλά με καλύτερη υποδομή και ποιότητα παρεχομένων υπηρεσιών. Θέλουμε όσους μπορούμε να εξυπηρετήσουμε με ευπρέπεια χωρίς ν' αλλοιώσουμε τον φυσικό και πολιτιστικό μας πλούτο, τονίζει ο κ. Στ. Ανδρεάδης σε συνέντευξή του προς την «Εξπρές»:

➤ Υπάρχει τελικά κρίση στον τουρισμό; Τι εκτιμάτε εσείς; Η εφετινή περίοδος είναι προβληματική λόγω των γνωστών συγκυριών ή υπάρχει και κάτι βαθύτερο και σοβαρότερο;

«Ας θυμηθούμε αρχικά μερικά βασικά πράγματα. Ο τουρισμός, ελληνικός και παγκόσμιος, γνώρισε την τελευταία εικοσαετία μια συνεχή άνοδο. Οι εκτιμήσεις του Παγκόσμιου Οργανισμού Τουρισμού, για την επόμενη εικοσαετία, είναι εξίσου θετικές καθώς προβλέπει υπερδιπλασιασμό των αφίξεων. Από ό,τι φαίνεται ο κόσμος θα ταξιδέψει περισσότερο τα επόμενα χρόνια.

Σε βραχυπρόθεσμο τώρα επίπεδο περάσαμε χωρίς αμφιβολία μια χρονιά κρίσης, που οφείλεται στην ανασφάλεια από το τρομοκρατικό χτύπημα και την οικονομική ύφεση ορισμένων χωρών της ευρωζώνης, σε συνδυασμό με την ένταση του ανταγωνισμού. Και οι τρεις αυτοί παράγοντες εξακολουθούν να υπάρχουν σήμερα και βέβαια σε αυτούς προστίθεται και ο κίνδυνος ενός πολέμου στο Ιράκ. Ετσι διαγράφεται σοβαρή πιθανότητα το 2003 να είναι και αυτό μια δύσκολη χρονιά.

Οφείλουμε να παρακολουθήσουμε με ψυχραιμία και χωρίς πανικούς και σπασμωδικές κινήσεις τις εξελίξεις αυτές. Αίσθησή μου, πάντως, για να απαντήσω ευθέως στο ερώτημά σας, είναι ότι δεν υπάρχει ενδογενής κρίση στον τουρισμό.

Εκείνο πού σαφώς υπάρχει εδώ και χρόνια είναι μία κρίση ταυτότητας του ελληνικού τουρισμού».

➤ Με τα δεδομένα που υπάρχουν σήμερα, αυτή την περίοδο, πως εκτιμάτε ότι θα εξελιχθεί ο τουρισμός και το ελληνικό τουριστικό προϊόν τα επόμενα χρόνια; Που οδηγείται;

«Το Περιβάλλον στον παγκόσμιο τουρισμό γίνεται ολοένα και ανταγωνιστικότερο. Νέοι προορισμοί προστίθενται, νέα προϊόντα κάνουν την εμφάνισή τους και ταυτόχρονα παρατηρούνται αλλαγές στην πλευρά της ζήτησης, τις οποίες θα μπορούσαμε να συνοψίσουμε στο value for money, στη μικρότερη διάρκεια των διακοπών και στην ανάγκη για την αναζήτηση του νέου. Για να μπορέσουν, λοιπόν, τουριστικές επιχειρήσεις και τουριστικοί προορισμοί να ικανοποιήσουν τις τάσεις της ζήτησης, θα πρέπει σε συνεχή συνεργασία μεταξύ τους να βελτιώσουν κάθε επιμέρους κρίκο της αλυσίδας που είναι το τουριστικό προϊόν. Στο πλαίσιο αυτό ο ελληνικός τουρισμός έχει σημαντικό μειονέκτημα αυτό θα πρέπει να το δούμε σαν αφετηρία, σαν γραμμή εκκίνησης για μια περαιτέρω βελτίωση του τουρισμού μας, δεδομένου ότι αυτός αποτελεί την κυριότερη αναπτυξιακή κατεύθυνση - διέξοδο της ελληνικής οικονομίας. Ο ελληνικός τουρισμός έχει σήμερα ένα και μόνο δρόμο: τον δρόμο προς τα εμπρός.

Αν ολιγωρήσουμε μένοντας κολλημένοι σε παλιές πρακτικές και νοοτροπίες θα βρεθούμε στο περιθώριο».

➤ Μπορεί να ανταποκριθεί ο τουριστικός τομέας στις ευκαιρίες και στις δυνατότητες που δημιουργούνται από τους Ολυμπιακούς Αγώνες του 2004;

«Οι Ολυμπιακοί Αγώνες έχουν τεράστια σημασία για τον ελληνικό τουρισμό παρέχοντάς του μία μοναδική και ταυτόχρονα ανέξοδη δυνατότητα προβολής. Το ερώτημα όλων είναι πόσο πολύ θα μπορέσουμε να αξιοποιήσουμε την προβολή αυτή. Στον τομέα αυτό δεν έχουμε δυστυχώς κάνει μέχρι σήμερα σχεδόν τίποτε. Ας κοιτάξουμε τουλάχιστον έστω και τώρα να επωφεληθούμε από τις ευκαιρίες που προσφέρει η διοργάνωση και ας μην περιοριστούμε στην όποια θετική συμβολή τους με βάση το νόμο της φυσικής «περί αδράνειας».

➤ «Πιστεύετε ότι το κράτος, η κυβέρνηση και οι αρμόδιοι δεν έχουν συνειδητοποιήσει, δεν έχουν αντιληφθεί ακόμη τη σημασία και τη συμβολή του κλάδου στις οικονομικές και αναπτυξιακές παραμέτρους της χώρας μας, ύστερα από τόσα χρόνια;

«Η πολιτεία εξακολουθεί να μην έχει κατανοήσει στον βαθμό που πρέπει τη σημασία του τουρισμού για την ανάπτυξη της χώρας. Ο τουρισμός είναι ένα σύνθετο οικονομικό και κοινωνικό φαινόμενο με ποικίλες προεκτάσεις. Στον σχεδιασμό και τη λειτουργία του εμπλέκεται σχεδόν το σύνολο του κρατικού μηχανισμού. Η όποια πολιτική ηγεσία, όσο ικανή και να είναι, δεν θα μπορέσει να είναι αποτελεσματική, εάν η πολιτεία στο σύνολό της δεν κατανοήσει τη σημασία του τουρισμού και δεν αποφασίσει να διευκολύνει και να συμβάλλει στην ανάπτυξή του, όχι με φραστικά πυροτεχνήματα από τα οποία έχουμε όλοι χορτάσει, αλλά με προγραμματισμένη και υπεύθυνη δουλειά».

➤ Εχει πολιτική παρουσία με αντίκτυπο και ισχύ ο τουρισμός; Με την έννοια της αποτελεσματικότας των μηχανισμών του Δημοσίου της ουσιαστικής αντιμετώπισης των θεμάτων του στα ανώτατα κυβερνητικά κλιμάκια; Πιστεύετε ότι είναι θέμα προσώπων, πχ, του ποιός είναι ο αρμόδιος υπουργός, ή έχει να κάνει με κάτι άλλο;

«Οι συνεχείς αλλαγές προσώπων, αλλά ακόμη περισσότερο οι κατά καιρούς αποσπασματικές αλλαγές που τα πρόσωπα αυτά προσπάθησαν να επιφέρουν στη δημόσια διοίκηση, έχουν οδηγήσει σε μια κατάσταση που όλοι γνωρίζουν ότι δεν μπορεί πλέον να αποδώσει.

Χρειάζεται πλήρης επανασχεδιασμός και οργάνωση από μηδενική βάση στηριγμένη στα σύγχρονα δεδομένα και τις απαιτήσεις των καιρών. Επικεφαλής της νέας αυτής μηχανής πρέπει να τεθεί ένα ισχυρό πολιτικά πρόσωπο, που θα πιστέψει στον ελληνικό τουρισμό και τις προοπτι-



ΔΥΝΑΜΙΚΑ ΜΠΡΟΣΤΑ
ΔΗΜΟΤΙΚΗ ΠΑΡΑΤΑΞΗ ΑΦΑΝΤΟΥ - ΑΡΧΙΠΟΛΗΣ

Αγαπητέ
Συνδημότη
Ο Δήμος μας σήμερα χρωστά
σ' όλους τους προμηθευτές του
υπέρογκα ποσά που ο Δήμος μας και
ο κ. Σταυρής αδυνατούν να πληρώσουν

Εσύ θα τους ξαναψηφίσεις;

αγαπάμε το δήμο μας
ΜΑΡΙΑ ΚΑΡΑΓΙΑΝΝΗ
ΥΠΟΨΗΦΙΑ ΔΗΜΑΡΧΟΣ ΑΦΑΝΤΟΥ

PUBLICITY TELEMARK

κές που έχει μπροστά του».

➤ Πως μπορεί να αλλάξει η στάση απέναντι στον τομέα;

Και τι μπορεί να γίνει γι' αυτό από την πλευρά των ίδιων των επιχειρηματιών του τουριστικού κόσμου;

Μπορεί τελικώς ο κλάδος να επιδείξει ενιαίο μέτωπο με πυγμή και πειθώ;

«Σε μια κοινωνία όλα κατακτώνται με αγώνες και τίποτε δεν χαρίζεται από κανένα.

Ετσι και ο τουριστικός κόσμος πρέπει να αγωνιστεί για να κατακτήσει τη θέση που του ανήκει μέσα στο οικονομικό και κοινωνικό σύνολο. Αυτό θα το πετύχει μόνο αν πρώτα απ' όλα πιστέψει ο ίδιος στον εαυτό του και συνειδητοποιήσει το μέγεθος και τη δύναμη που έχει. Στη συνέχεια, παραμερίζοντας τα λίγα που μπορεί να χωρίζουν επιμέρους κλάδους και ομάδες, πρέπει να διεκδικήσει ενωμένος με ενιαία φωνή και ηγεσία τα πολλά και κρίσιμα από τα οποία εξαρτάται το μέλλον του».

➤ Πόσο δύσκολο είναι σήμερα για έναν τουριστικό επιχειρηματία να κάνει αποτελεσματικά τη δουλειά του, την επένδυσή του, στο υφιστάμενο θεσμικό και αναπτυξιακό πλαίσιο; Ποιές είναι οι μεγαλύτερες δυσκολίες που μπορεί να βρει μπροστά του;

«Ζητούμε εδώ και χρόνια ένα σταθερό οικονομικό περιβάλλον με ξεκάθαρους κανόνες και ένα αναπτυξιακό πλαίσιο που να είναι ελκυστικό ώστε να προσελκύει επενδύσεις. Δυστυχώς που δεν έχει μέχρι σήμερα καταστεί δυνατό και έτσι εξηγείται η πλήρης απουσία ξένων επενδύσεων στη χώρα μας αλλά και η διστακτικότητα των Ελλήνων επενδυτών. Παράλληλα, η πολυπλοκότητα της νομοθεσίας, η επικάλυψη αρμοδιοτήτων, η άγνοια, και πολύ συχνά μια αντιεπενδυτική νοοτροπία μέρους των στελεχών της κρατικής μηχανής (που θεωρούν τον υποψήφιο επενδυτή ύποπτο μέχρις αποδείξεως του εναντίου!..), είναι εμπόδια που ο κάθε ένας σίγουρα τα έχει βρει μπροστά του».

➤ Γίνονται σήμερα καλές επενδύσεις στον ελληνικό τουρισμό; Επενδύονται από τους επιχειρηματίες τα κεφάλαια που θα μπορούσαν να επενδυθούν ή υπάρχει συγκρατημένη προσέγγιση και επιφυλακτικότητα;

«Νομίζω ότι με τις συνθήκες που προανέφερα είναι επιτυχία που πραγματοποιούνται σημερα ορισμένες πολύ σημαντικές επενδύσεις Ελλήνων επιχειρηματιών.

Είμαι βέβαιος ότι θα γίνουν πολύ περισσότερες όταν εκλείψουν τα αντικίνητρα αυτά».

➤ Αρχισε η υλοποίηση του Γ' Κοινοτικού Πλαισίου Στήριξης. Από όλα αυτά τα εκατοντάδες δισεκατομμύρια που έχουν μοιραστεί, τι έχει μείνει τελικά για τον τουρισμό, σε τι έχει ωφεληθεί; Και τι μπορεί να περιμένει;

«Είμαι ιδιατίερα ανήσυχος για την αποτελεσματικότητα του Γ' Κοινοτικού Πλαισίου Στήριξης που είναι μια τελευταία ευκαιρία για τη βελτίωση των υποδομών μας.

Ο ΣΕΤΕ έχει υποβάλει αναλυτικότερες προτάσεις για όλα τα επιμέρους θέματα που αφορούν τη διαμόρφωση του νέου Αναπτυξιακού Νόμου χωρίς να έχει μέχρι στιγμής απάντηση. Θα είναι έγκλημα να χαθεί και αυτή η ευκαιρία».

➤ Πιστεύετε ότι έχει τόσο καθοριστικό ρόλο η διαφήμιση, τουλάχιστον με τους γνωστούς συμβατικούς τρόπους με τους οποίους γίνεται;

Προφανώς έχει καθοριστικό ρόλο, δεν πρέπει όμως να μιλάμε για διαφήμιση αλλά για επικοινωνιακές στρατηγικές. Η τουριστική ζήτηση επηρεάζεται από τέτοιες στρατηγικές, που για τη χώρα μας πρέπει να σχεδιαστούν και να υλοποιηθούν σε αντικατάσταση ξεπερασμένων και ανεπαρκώς χρηματοδοτούμενων προσπαθειών διαφήμισης και προβολής. Η από το 1997 πρόταση του ΣΕΤΕ, για ανάπτυξη συνέργειας δημόσιου και ιδιωτικού τομέα σε επικοινωνιακό επίπεδο για τον τουρισμό, είναι γνωστή. Θέλει όμως από ό,τι φαίνεται ακόμα λίγο χρόνο για να ωριμάσει, έχοντας με τις μέχρι σήμερα πιέσεις μόνο την εξασφάλιση μιας σταθερής χρηματοδότησης από τα έσοδα των καζίνων».

➤ Γιατί να θέλει να έρθει σήμερα ένας ξένος τουρίστας ποιοτικών χαρακτηριστικών στην Ελλάδα; Διαπιστώνετε ότι αλλάζει η «σύνθεση» των πελατών μας και το «προφίλ» των τουριστών που δεχόμαστε;

«Κάθε τουριστικός προορισμός, κάθε χώρα, αλλά και κάθε επιχείρηση μεμονωμένα, δέχεται τους πελάτες που αντιστοιχούν στο προϊόν που προσφέρει. Οι νόμοι της αγοράς είναι αμείλικτοι. Με ευχολόγια και μεγάλες κουβέντες του τύπου: «θέλουμε καλούς τουρίστες...» δεν γίνεται τίποτα. Στον βαθμό λοιπόν που η χώρα μας θα βελτιώσει τις υπηρεσίες που παρέχει, στον βαθμό που θα ξεπεράσει αρρωστημένες λογικές του παρελθόντος, στον βαθμό αυτό θα υποδεχθεί τους τουρίστες καλύτερης ποιότητας. Ο μεγαλύτερος εχθρός του ελληνικού τουρισμού ήταν και παραμένει πάντα ο κακός εαυτός του».

➤ «Τελικώς, θέλουμε περισσότερους τουρίστες ή θέλουμε καλύτερους από άποψη δαπανών τουρίστες; Θέλουμε υψηλές πληρότητες ή πληρέστερα ταμεία και εισπράξεις;

«Θέλουμε τόσους τουρίστες όσους μπορούμε να εξυπηρετήσουμε με ευπρέπεια χωρίς να αλλοιώσουμε τον φυσικό και πολιτιστικό μας πλούτο. Η ποσότητα και τα χαρακτηριστικά της τουριστικής πελατείας που επιθυμούμε, πρέπει να προκύψουν μέσα από ένα ευρύ και ανοιχτό διάλογο όλων των εμπλεκόμενων φορέων αλλά και των τοπικών κοινωνιών και στη συνέχεια να εξειδικευτούν σε μια ολοκληρωμένη μακροπρόθεσμη στρατηγική ανάπτυξης του ελληνικού τουρισμού που θα δημιουργήσει τις προϋποθέσεις για την επιτυχία των στόχων που θα τεθούν».

➢ Ο κόσμος θα ταξιδέψει περισσότερο τα επόμενα χρόνια ➢ Πάντως διαγράφεται σοβαρή πιθανότητα το 2003 να είναι και αυτό μιά δύσκολη χρονιά ➢ Οι Ολυμπιακοί Αγώνες παρέχουν μία μοναδική και ταυτόχρονα ανέξοδη δυνατότητα προβολής ➢ Η όποια πολιτική ηγεσία, όσο ικανή και να είναι δεν θα μπορέσει να είναι αποτελεσματική, εάν η πολιτεία στο σύνολό της δεν κατανοήσει τη σημασία του τουρισμού ➢ Χρειάζεται πλήρης επανασχεδιασμός και οργάνωση από μηδενική βάση ➢ Ζητούμε εδώ και χρόνια ένα σταθερό οικονομικό περιβάλλον με ξεκάθαρους κανόνες ➢ Με ευχολόγια και μεγάλες κουβέντες του τύπου: «θέλουμε καλούς τουρίστες...» δεν γίνεται τίποτε ➢ θέλουμε τόσους τουρίστες όσους μπορούμε να εξυπηρετήσουμε με ευπρέπεια χωρίς να αλλοιώσουμε τον φυσικό και πολιτιστικό μας πλούτο





ΝΙΚΗΤΑΣ ΠΑΠΑΝΙΚΗΤΑΣ

Γιατρός, παθολόγος στο Περιφερειακό Γενικό Νοσοκομείο της Ρόδου

Πολίτης της Ρόδου

ΥΠΟΨΗΦΙΟΣ ΔΗΜΟΤΙΚΟΣ ΣΥΜΒΟΥΛΟΣ με τον συνδυασμό

πρώτα η Ρόδος

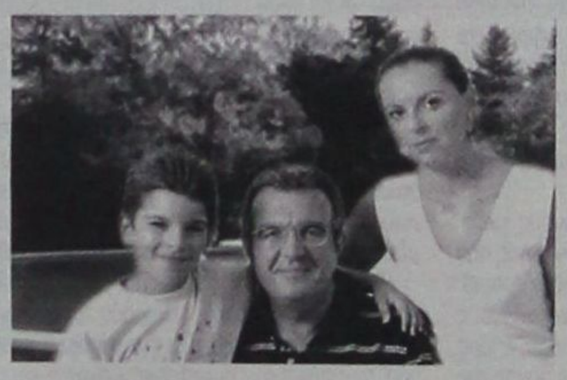

ΒΙΟΓΡΑΦΙΚΟ

Γεννήθηκα στη Ρόδο στις 21 Σεπτεμβρίου του 1951.
Αποφοίτησα από το Βενιζέλειο Γυμνάσιο το 1969.
Είμαι πτυχιούχος της Ιατρικής Σχολής Αθηνών.
Το 1982 έλαβα την ειδικότητα του παθολόγου.
Εργάσθηκα από τότε, αρχικά στο ΙΚΑ Ρόδου και από το 1995 στο Νοσοκομείο μας.
Έχω μετεκπαιδευθεί στην Αρτηριακή Υπέρταση και έχω τον τίτλο του κλινικού υπερτασιολόγου.
Είμαι παντρεμένος με την Μαίρη Χριστοδούλου κι έχουμε ένα παιδί, τον Φωκά.

Φίλε μου συμπολίτη,

Στις 13 Οκτωβρίου θα κληθείς να αποφασίσεις για την ζωή σου στην πόλη αυτή που όλοι αγαπάμε, για τα επόμενα τέσσερα χρόνια.

Γι αυτό σαν συνειδητοί πολίτες που νοιαζόμαστε, εσύ και όλοι μας, θα πρέπει να δούμε ποιοί μπορούν, τι θέλουν, πόσο νοιάζονται...

- Αν νοιάζεσαι γι αυτά πού δεν έγιναν τα τελευταία οκτώ χρόνια στην πόλη,
- Αν νοιάζεσαι για την αναβάθμιση της ζωής σου, που σε ορισμένους τομείς έγινε ανυπόφορη,
- Αν νοιάζεσαι για να βρεθεί λύση στο άναρχο και απέραντο πάρκινγκ, που δεν λύθηκε από την αναποτελεσματική ελεγχόμενη στάθμευση,
- Αν νοιάζεσαι για μια λειτουργικά σχεδιασμένη και φροντισμένη οδοποιία και όχι για τα επιτηδευμένα πλακόστρωτα που με μόνη την εκλογική υστεροβουλία ταλαιπωρούν ολοκληρη την πόλη,
- Αν νοιάζεσαι για τις σωρούς των σκουπιδιών που φωτογραφίζονται πολλές φορές σαν... σουβενίρ από τους ξένους τουρίστες μας,
- Αν νοιάζεσαι για το μαγαζί και τη δουλειά σου, που κινδυνεύει να μηδενισθεί λόγω της ανύπαρκτης τουριστικής πολιτικής,
- Αν νοιάζεσαι για τα υψηλά ντεσιμπέλ που βγαίνουν από "μηχανάκια" κάθε κυβισμού που δρούν ανενόχλητα και σε αναστατώνουν στις λίγες ώρες κοινής ησυχίας,
- Αν νοιάζεσαι για τον Πολιτισμό και την Ιστορία μας,

Τότε...

...τότε

Έλα μαζί μας και αγωνίσου δυναμικά βάζοντας για ιδανικό σου, πάνω απ' όλα,

ΠΡΩΤΑ Η ΡΟΔΟΣ

Νάσαι σίγουρος ότι στον τίμιο αυτό αγώνα, εγώ προσωπικά, θάμαι εκεί, και τώρα και μετά, να σου τείνω συντροφικά το χέρι...

Νικήτας Παπανικήτας
Πολίτης της Ρόδου, γιατρός στο επάγγελμα.

πρώτα η Ρόδος







δημοκρατικά
ΥΠΑΡΧΕΙ ΑΝΤΙΚΕΙΜΕΝΙΚΗ ΠΡΑΓΜΑΤΙΚΟΤΗΤΑ Η ΟΠΟΙΑ ΔΙΝΕΙ ΤΟ ΜΕΤΡΟ ΤΗΣ ΑΛΗΘΕΙΑΣ (ΑΡΙΣΤΟΤΕΛΗΣ)

ΕΝΑΣ ΑΚΟΜΑ ΜΥΘΟΣ εν Ελλάδι, καταρρέει

Τι ακριβώς συμβαίνει στο οικονομικό επιτελείο της κυβέρνησης; Πού ακριβώς διαφωνούν ο υπουργός Οικονομίας και Οικονομικών με τον υπουργό Ανάπτυξης; Και ποιά τελικώς είναι η οικονομική πολιτική της κυβέρνησης; Τα ερωτηματικά αυτά που εδώ και δύο - τρείς μήνες απασχολούν και ανησυχούν όλους τους φορείς της οικονομίας, από τους συνδικαλιστές ως τους επιχειρηματίες και τους εξαγωγείς, έγιναν τελευταία αγωνιώδη, καθώς διαπιστώθηκε ότι στο κρίσιμο μέτωπο του πληθωρισμού οι κ.κ. Ν. Χριστοδουλάκης και Ακης Τσοχατζόπουλος έχουν διαφορετικές απόψεις και προτείνουν αντιφατικά μέτρα. Και συνεπώς η οικονομική πολιτική δεν έχει πλέον την παλαιά αξιοπιστία της.

Βέβαια δεν είναι η πρώτη φορά που παρατηρείται διάσταση απόψεων στο οικονομικό επιτελείο της κυβέρνησης. Μπορούμε εύκολα να απαριθμήσουμε τρία - τέσσερα επεισόδια. Για παράδειγμα, το καλοκαίρι σε συνεδρίαση του Υπουργικού Συμβουλίου ο κ. Ν. Χριστοδουλάκης πρότεινε τη μερική απασχόληση στον δημόσιο τομέα, ενώ ο κ. Ακης Τσοχατζόπουλος αντετάχθη σθεναρά υποστηρίζοντας ότι η πολιτική της κυβέρνησης πρέπει να στοχεύει στην πλήρη απασχόληση. Αργότερα ο υπουργός Οικονομίας και Οικονομικών ερωτοτροπούσε με την πρόταση για στρατηγικό επενδυτή στη ΔΕΗ, αλλά ο υπουργός Ανάπτυξης διεφώνησε και επέβαλε τη γραμμή των διαδοχικών μετοχοποιήσεων.

«ΜΕΤΑ ΤΙΣ ΕΚΛΟΓΕΣ Η ΚΥΒΕΡΝΗΣΗ ΘΑ ΒΡΕΘΕΙ ΣΕ ΤΕΤΟΙΑ ΑΔΙΕΞΟΔΑ, ΠΟΥ ΔΕΝ ΘΑ ΜΠΟΡΕΙ ΝΑ ΣΒΗΝΕΙ ΤΙΣ ΦΩΤΙΕΣ. ΑΠΛΩΣ ΘΑ ΜΑΖΕΥΕΙ ΤΑ ΑΠΟΚΑΪΔΙΑ»

Και προσφάτως όταν το κύμα της ακρίβειας άρχισε να πανικοβάλλει τους καταναλωτές, ο μεν κ. Χριστοδουλάκης πρότεινε να καταπολεμηθεί με τη δημοσιοποίηση μαύρης λίστας με τις επιχειρήσεις που προχωρούν σε αδικαιολόγητες ανατιμήσεις, ενώ ο κ. Τσοχατζόπουλος πρότεινε, αντιθέτως, λευκές λίστες με τις επιχειρήσεις που κρατούν σταθερές τις τιμές.

Ωστόσο πριν λίγες ημέρες η διάσταση κορυφώθηκε, καθώς τα σχεδιαζόμενα από το υπουργείο Ανάπτυξης μέτρα στην αγορά καυσίμων υπονομεύθηκαν από τον κ. Ν. Χριστοδουλάκη με σκόπιμες διαρροές αλλά και με εισηγήσεις στον Πρωθυπουργό, ο οποίος δεν ενέκρινε τελικά στην παρούσα φάση τα μέτρα του κ. Τσοχατζόπουλου. Ποιά ήσαν τα μέτρα αυτά; Στο νομοσχέδιο περί καυσίμων που έχει ετοιμάσει ο υπουργός Ανάπτυξης και το οποίο είναι εν γνώσει του υπουργείου Οικονομίας και Οικονομικών προβλέπεται: Πρώτον, ότι σε περιόδους κρίσεων και ανατιμήσεων το υπουργείο θεσπίζει ανώτατες τιμές στα καύσιμα. Δεύτερον, ότι πετρέλαιο κίνησης χρησιμοποιούν τα αυτοκίνητα και όλα τα μέσα μεταφοράς, ενώ οι λοιποί καταναλωτές (δηλαδή, τα νοικοκυριά και τα εργοστάσια) χρησιμοποιούν πετρέλαιο θέρμανσης. Σε εφαρμογή αυτού του νομοσχεδίου από το υπουργείο Ανάπτυξης ανακοινώθηκαν προχθές τα έκτακτα μέτρα καταπολέμησης του πληθωρισμού με τη θέσπιση πλαφόν στις τιμές των υγρών καυσίμων και τη χορήγηση πετρελαίου θέρμανσης στις βιομηχανίες για να μειωθεί το κόστος παραγωγής και να ενισχυθεί η ανταγωνιστικότητα της βιομηχανίας. Σημειωτέον ότι το δεύτερο αυτό μέτρο το είχε συμπεριλάβει ο κ. υπουργός Οικονομίας και Οικονομικών στην τρίτη δέσμη της φορολογικής μεταρρύθμισης και την ανέβαλε την τελευταία στιγμή φοβούμενος τις αντοχές του προϋπολογισμού.

Και ενώ όλοι ανέμεναν (ο ΣΕΒ, μάλιστα, είχε σπεύσει να ανακοινώσει περιχαρής ότι οι πρόσφατες εξαγγελίες του υπουργού Ανάπτυξης για μείωση της τιμής πετρελαίου στα καύσιμα βεβαίως μας βρίσκει σύμφωνους) να υλοποιηθούν τα μέτρα, ο κ. Ακης Τσοχατζόπουλος εξερχόμενος του Μεγάρου Μαξίμου δεν είπε λέξη! Από το πρωί, όμως, είχαμε πληροφορηθεί από διαρροή από το υπουργείο του κ. Χριστοδουλάκη προς οικονομική εφημερίδα ότι τα μέτρα δεν πρόκειται να γίνουν αποδεκτά γιατί έχουν μεγάλο δημοσιονομικό κόστος που φθάνει τα 250 δισ. δρχ. Από τον ανασχηματισμό του περσινού Νοεμβρίου, το δίδυμο Χριστοδουλάκη - Τσοχατζόπουλου είχε αναπτερώσει τις ελπίδες των αγορών ότι η οικονομική πολιτική θα αποκτήσει σφρίγος, τόλμη και οι διαρθρωτικές αλλαγές θα ολοκληρωθούν σύντομα. Ιδιαίτερα για τον κ. Ν. Χριστοδουλάκη η σύμπλευση με ένα ιστορικό στέλεχος του ΠΑΣΟΚ, με ευρύτερη λαϊκή αποδοχή, ήταν όρος και προϋπόθεση για την επιτυχία της πολιτικής του. Δυστυχώς, η αποτυχία της δημοσιονομικής πολιτικής, που αποτυπώνεται ήδη στον ανάπηρο προϋπολογισμό του 2003, δεν επιτρέπει στον κ. Ν. Χριστοδουλάκη να χρηματοδοτήσει μια γενναία αντιπληθωριστική πολιτική. Κι έτσι, ένας ακόμα μύθος ότι στην οικονομική πολιτική κάνουμε «θαύματα» καταρρέει. Μετά τις εκλογές η κυβέρνηση θα βρεθεί σε τέτοια, αδιέξοδα που δεν θα μπορεί να σβήνει τις φωτιές». Απλώς θα μαζεύει αποκαΐδια.

ΑΝΑΚΟΙΝΩΣΗ

Ο εγγραφές για τη νέα σχολική χρονιά 2002 - 2003 για τα εργαστήρια του Πολιτιστικού Οργανισμού Δήμου Ροδίων (Χορού, αγγειοπλαστικής, κεραμικής, Ζωγραφικής, Θεατρικού παιχνιδιού, Παιδική Θεατρική Σκηνή), **συνεχίζονται μέχρι και τη Δευτέρα 30 Σεπτεμβρίου στα γραφεία του Π.Ο.Δ.Ρ. τηλ. 02410 27427 και 21622**

ΕΓΚΥΚΛΙΟΣ ΤΟΥ ΥΠΟΥΡΓΕΙΟΥ ΕΣΩΤΕΡΙΚΩΝ

ΧΡΗΣΙΜΕΣ ΟΔΗΓΙΕΣ ΚΑΙ ΠΛΗΡΟΦΟΡΙΕΣ για τις νομαρχιακές εκλογές



Ενα απαραίτητο εργαλείο στα χέρια των ψηφοφόρων και των υποψηφίων

ΜΕΡΟΣ 8ον

35 ΠΑΡΑΚΟΛΟΥΘΗΣΗ ΨΗΦΟΦΟΡΙΑΣ ΑΠΟ ΑΝΤΑΠΟΚΡΙΤΕΣ ΤΥΠΟΥ ΚΑΙ Μ.Μ.Ε

Στους ανταποκριτές του ξένου τύπου, ραδιοφώνου και τηλεόρασης, κινηματογραφιστές και φωτορεπόρτερ, καθώς και στους διερμηνείς που θα τους συνοδεύουν, πρέπει να επιτρέπεται η είσοδος στα εκλογικά τμήματα για διευκόλυνση του έργου τους. Αυτοί όμως πρέπει για το σκοπό αυτό να είναι εφοδιασμένοι με ειδικές ταυτότητες της Γενικής Γραμματείας Τύπου του Υπουργείου Τύπου και ΜΜΕ.

Για τους Ελληνες δημοσιογράφους και τους εκδότες του περιοδικού τύπου, επιτρέπεται η είσοδος αφού δείξουν την ταυτότητα της Ενωσης Συντακτών ή την επαγγελματική τους ταυτότητα.

Εννοείται ότι η είσοδος στα εκλογικά τμήματα των ανωτέρω προσώπων, θα γίνεται κατά τρόπο που να μην εμποδίζεται η κανονική διεξαγωγή της ψηφοφορίας και χωρίς να προκαλούνται καθυστερήσεις.

36 ΠΑΡΑΤΑΣΗ ΤΗΣ ΨΗΦΟΦΟΡΙΑΣ

Μετά την παρέλευση της ώρας της ψηφοφορίας που καθορίζεται από το πρόγραμμα, η εφορευτική επιτροπή μπορεί να παρατείνει την ψηφοφορία επί δύο ώρες κατ' ανώτατο όριο, μόνον όταν διαπιστωθεί ότι υπάρχουν ακόμη εκλογείς που επιθυμούν να ασκήσουν το εκλογικό τους δικαίωμα. Αν η ψηφοφορία διακοπεί για οποιοδήποτε λόγο, παρατείνεται με συμφωνία και του αντιπροσώπου της δικαστικής αρχής μέχρι να συμπληρωθεί ο χρόνος που κράτησαν οι τυχόν διακοπές (άρθρο 82 παρ. 1 Π.Δ. 55/1999). Σε πολύ εξαιρετικές περιπτώσεις, απόλυτα δικαιολογημένες, η εφορευτική επιτροπή μπορεί να παρατείνει την ψηφοφορία και πέραν των δύο ωρών, καθώς και πέραν του χρόνου που διήρκεσαν οι διακοπές, μέχρι να εξαντληθεί ο αριθμός των εκλογέων που είναι παρόντες (άρθρο 82 παρ. 1 Π.Δ. 55/1999).

37 ΤΕΛΟΣ ΨΗΦΟΦΟΡΙΑΣ. ΔΙΑΛΟΓΗ ΨΗΦΩΝ. ΕΞΑΓΩΓΗ ΚΑΙ ΑΝΑΚΟΙΝΩΣΗ ΑΠΟΤΕΛΕΣΜΑΤΩΝ

Μετά τη λήξη της ψηφοφορίας, ο Πρόεδρος της εφορευτικής επιτροπής κηρύσσει το τέλος της ψηφοφορίας και κλείνονται οι πόρτες του εκλογικού καταστήματος (άρθρο 82 παρ. 2 Π.Δ. 55/1999). Αμέσως μετά αρχίζει η διαδικασία ανοίγματος της κάλπης, αρίθμησης φακέλων, διαλογής των ψήφων και ανακοίνωσης των αποτελεσμάτων της ψηφοφορίας στους Νομάρχες. Η διαδικασία εξαγωγής και ανακοίνωσης των αποτελεσμάτων της ψηφοφορίας περιλαμβάνει τις ακόλουθες ενέργειες:

1- Πρακτικό

Σύνταξη πρακτικού για τους γραμμένους εκλογείς στον εκλογικό κατάλογο με τους εκλογείς που ψήφισαν. Στο πρακτικό αναφέρεται ο ολικός αριθμός των γραμμένων στους εκλογικούς καταλόγους εκλογέων, ο αριθμός εκείνων που ψήφισαν, η ώρα που τέλειωσε η ψηφοφορία καθώς και ο λόγος της τυχόν συνέχισής της πέρα από την ορισμένη ώρα. Επίσης, πιστοποιείται στο πρακτικό ότι οι σφραγίδες που είναι επάνω στην κάλπη βρέθηκαν άθικτες κατά τη στιγμή του ανοίγματος της κάλπης (άρθρο 82 παρ. 2 Π.Δ. 55/1999).

2- Ανοιγμα κάλπης - Αρίθμηση φακέλων

Μετά τη σύνταξη του παραπάνω πρακτικού, ο Πρόεδρος της εφορευτικής επιτροπής ορίζει τα καθήκοντα κάθε μέλους και στη συνέχεια ανοίγεται η κάλπη παρουσία των υποψηφίων ή των αντιπροσώπων των συνδυασμών. Ακολούθως αριθμούνται πρώτα οι φάκελοι που περιέχουν τα ψηφοδέλτια χωρίς να ανοιχτούν. Το αποτέλεσμα της αρίθμησης αναγράφεται ολογράφως στο βιβλίο πρακτικών και τοποθετούνται οι φάκελοι πάλι στην κάλπη.

Εάν από την αρίθμηση προκύψει διαφορά μεταξύ του αριθμού των φακέλων και των εκλογέων που ψήφισαν, εφαρμόζονται αυτά που αναλυτικά ορίζονται στις παρ. 3 μέχρι και 6 του άρθρου 83 του Π.Δ. 55/1999.

3. - Διαλογή ψήφων - Διαβίβαση αποτελεσμάτων

Μετά την άριθμηση των φακέλων, η εφορευτική επιτροπή αρχίζει την αποσφράγιση των φακέλων και τη διαλογή των ψήφων, σύμφωνα με τις διατάξεις των άρθρων 84, 85 του Π.Δ. 55/1999, οι οποίες ορίζουν τα τα ακόλουθα: Ο πρόεδρος της εφορευτικής επιτροπής παίρνει από την κάλπη ένα - ένα φάκελο, τον αποσφραγίζει και αφού εξακριβώσει το έγκυρο του ψηφοδελτίου το δείχνει σε όποιον το ζητήσει από τους παριστάμενους (μέλη της εφορευτικής επιτροπής, υποψήφιους ή αντιπροσώπους των συνδυασμών) και διαβάζει το περιεχόμενο του ψηφοδελτίου με τρόπο που να ακούγεται από όλους.

Κάθε έγκυρο ψηφοδέλτιο παίρνει αριθμό σύμφωνα με τη σειρά της εξαγωγής του από την κάλπη. Ο πρόεδρος της επιτροπής μονογράφει κάθε έγκυρο ψηφοδέλτιο καθώς και σε κάθε σημείο όπου έχει τεθεί σταυρός προτίμησης. Η εφορευτική επιτροπή τηρεί βιβλίο διαλογής των ψήφων που έχουν δοθεί στους συνδυασμούς. Στο βιβλίο αυτό και στην αντίστοιχη στήλη γράφονται κατά σειρά οι ανακηρυχθέντες συνδυασμοί της νομαρχιακής αυτοδιοίκησης. Απέναντι στο όνομα κάθε συνδυασμού και σε κάθε τετραγωνίδιο του πίνακα διαλογής, σε οριζόντια γραμμή, σημειώνονται κατά σειρά οι αριθμοί των έγκυρων ψηφοδελτίων που ανήκουν στο συνδυασμό, σύμφωνα με την αρίθμηση που έλαβαν από τον Πρόεδρο της εφορευτικής επιτροπής.

Τα άκυρα ψηφοδέλτια δεν αριθμούνται ούτε καταγράφονται στους πίνακες διαλογής, μονογράφονται όμως και αυτά από τον Πρόεδρο της εφορευτικής επιτροπής και αναφέρονται στην πράξη που συντάσσεται μετά το τέλος της διαλογής των ψήφων, για την οποία γίνεται λόγος παρακάτω.

Αμέσως, μόλις τελειώσει η διαλογή ψηφοδελτίων, ο Πρόεδρος της εφορευτικής επιτροπής υποχρεούται να τηλεγραφήσει ή να ανακοινώσει εγγράφως με οποιοδήποτε άλλο πρόσφορο μέσο στο νομάρχη, στην περιφέρεια του οποίου υπάγεται το εκλογικό τμήμα και στο Γενικό Γραμματέα της Περιφέρειας, το αποτέλεσμα της διαλογής.

Η ανακοίνωση αυτή πρέπει να περιλαμβάνει:

α) τον ολικό αριθμό των γραμμένων στους εκλογικούς καταλόγους του τμήματος εκλογέων. **β)** τον ολικό αριθμό των εκλογέων που ψήφισαν. **γ)** τον ολικό αριθμό των έγκυρων ψηφοδελτίων. **δ)** τον αριθμό των άκυρων ψηφοδελτίων. **ε)** τον αριθμό των λευκών ψηφοδελτίων. **στ)** τον ολικό αριθμό των άκυρων και λευκών ψηφοδελτίων **ζ)** τον αριθμό των έγκυρων ψηφοδελτίων που έλαβε κάθε συνδυασμός.

Στη συνέχεια, γίνεται η διαλογή των ψήφων προτίμησης που δόθηκαν στους υποψηφίους νομαρχιακούς συμβούλους, κάθε συνδυασμού ως εξής:

Η εφορευτική επιτροπή τηρεί άλλο ειδικό βιβλίο διαλογής ψήφων προτίμησης υπέρ των υποψηφίων των συνδυασμών, στο οποίο γράφονται κατά σειρά οι ανακηρυχθέντες συνδυασμοί της νομαρχιακής αυτοδιοίκησης αμέσως δε κάτω από κάθε συνδυασμό γράφονται τα επώνυμα και ονόματα όλων των υποψηφίων συμβούλων του συνδυασμού, με πρώτο το επώνυμο και όνομα του υποψήφιου Προέδρου ή Νομάρχη. Απέναντι στο επώνυμο και όνομα κάθε υποψήφιου νομαρχιακού συμβούλου του συνδυασμού και σε κάθε τετραγωνίδιο του πίνακα σε οριζόντια γραμμή, σημειώνεται ο αριθμό του ψηφοδελτίου με το οποίο πήρε ο υποψήφιος σταυρό προτίμησης και καταμετρούνται οι σταυροί.

Το αποτέλεσμα της καταμέτρησης των σταυρών προτίμησης ανακοινώνεται κατά τον ίδιο τρόπο, όπως και το αποτέλεσμα για τους συνδυασμούς, αμέσως μετά την καταμέτρηση στον αρμόδιο Νομάρχη και στο Γενικό Γραμματέα της Περιφέρειας.

Μετά το τέλος της διαλογής των ψηφοδελτίων, κατά συνδυασμούς και σταυρούς προτίμησης κλείνονται οι δύο πίνακες, στα αντίστοιχα βιβλία διαλογής, με πράξη που συντάσσεται σ'αυτά και υπογράφεται από τον Πρόεδρο της εφορευτικής επιτροπής, τα λοιπά μέλη αυτής και τους υποψήφιους ή τους αντιπροσώπους των συνδυασμών. Στην πράξη που συντάσσεται στο τέλος του πίνακα των συνδυασμών, αναφέρεται το άθροισμα των έγκυρων ψηφοδελτίων που έλαβε κάθε συνδυασμός. Στην πράξη που συντάσσεται στο τέλος του πίνακα των υποψηφίων των συνδυασμών εκλογής, αναφέρεται το άθροισμα των σταυρών προτίμησης που έλαβε κάθε υποψήφιος που περιλαμβάνεται στον συνδυασμό. Στη συνέχεια, συντάσσεται από την εφορευτική επιτροπή άλλη πράξη που καταχωρίζεται στο βιβλίο των πρακτικών της εκλογής και υπογράφεται από όλα τα παραπάνω αναφερόμενα πρόσωπα

Στην πράξη αυτή αναφέρονται:

• Η ημέρα και η ώρα του τέλους της διαλογής • Ο ολικός αριθμός των γραμμένων στους εκλογικούς καταλόγους του τμήματος εκλογέων • Ο ολικός αριθμός των εκλογέων που ψήφισαν • Ο αριθμός των ψηφοδελτίων που αναγνωρίστηκαν ως έγκυρα • Ο αριθμός των άκυρων ψηφοδελτίων • Ο αριθμός των λευκών ψηφοδελτίων • Ο αριθμός των ψηφοδελτίων που προσβλήφθηκαν ως άκυρα αλλά κηρύχθηκαν έγκυρα • Ο αριθμός των έγκυρων ψηφοδελτίων (συμπεριλαμβανομένων και αυτών που κηρύχθηκαν έγκυρα κατά την αμέσως προηγούμενη περίπτωση) που έλαβε κάθε συνδυασμός. • Ο αριθμός των ψήφων (σταυρών) προτίμησης που έλαβε κάθε υποψήφιος νομαρχιακός σύμβουλος, κάθε συνδυασμού. Η πράξη αυτή διαβάζεται δημόσια και αντίγραφο της διαβιβάζεται αμέσως στο νομάρχη και στο Δήμαρχο ή Πρόεδρο Κοινότητας στην περιφέρεια που υπάγεται το εκλογικό τμήμα και στο Γενικό Γραμματέα της Περιφέρειας (άρθρο 82 παρ. 2 Π.Δ. 55/1999).

Τέλος, οι αντιπρόσωποι της δικαστικής αρχής πρέπει να υποβάλλουν στον αρμόδιο έφορο (Πρόεδρο Πρωτοδικών), έγγραφη αναφορά για κάθε αξιοσημείωτο γεγονός που τυχόν έλαβε χώρα κατά την εκλογή (άρθρο 59 παρ. 3 Π.Δ. 55/99).

ΜΑΤΑΙΩΣΗΣ ΤΗΣ ΨΗΦΟΦΟΡΙΑΣ

Εάν σ'ένα ή περισσότερα εκλογικά τμήματα της νομαρχιακής αυτοδιοίκησης δεν γίνει ψηφοφορία στις 13 Οκτωβρίου 2002 για οποιοδήποτε λόγο, η ψηφοφορία θα γίνει στην επόμενη Τετάρτη 16 Οκτωβρίου 2002 (άρθρο 31 παρ. 5 Π.Δ. 30/1996).

39 ΨΗΦΟΔΕΛΤΙΑ ΠΟΥ ΘΑ ΧΡΗΣΙΜΟΠΟΙΗΘΟΥΝ - ΕΓΚΥΡΟΤΗΤΑ - ΑΚΥΡΟΤΗΤΑ ΑΥΤΩΝ

Στο σημείο αυτό κρίνουμε σκόπιμο και χρήσιμο να παραθέσουμε και τις εξής πρόσθετες πληροφορίες και επεξηγήσεις ειδικά για τα θέματα που αφορούν τα ψηφοδέλτια που θα χρησιμοποιηθούν στις Νομαρχιακές εκλογές της 13ης Οκτωβρίου 2002 και τις τυχόν επαναληπτικές της 20ης Οκτωβρίου 2002. Από τις διατάξεις του Συντάγματος του Π.Δ. 30/1996, της νομοθεσίας που αφορά την εκλογή βουλευτών, αλλά και από σχετικές αποφάσεις αρμόδιων δικαστηρίων, συνάγεται ότι στην κρίση των ενστάσεων κατά του κύρους των ψηφοδελτίων, επιβάλλεται να αποφεύγεται κάθε υπερβολή.

Συγκεκριμένα, οι διατάξεις που προβλέπουν τις ακυρότητες κατά την ψηφοφορία, θα πρέπει να εφαρμόζονται μόνο στις περιπτώσεις εκείνες, όπου σαφώς προκύπτουν ελαττώματα που μπορούν βάσιμα να θεωρηθούν ότι οδηγούν στην παραβίαση του απορρήτου της ψηφοφορίας, είτε τούτο οφείλεται σε πρόθεση, είτε σε μεγάλης σοβαρότητας παραβάσεις του νόμου, ο οποίος ορίζει ως συνέπεια την ακυρότητα. Τα άρθρα 28, 29 και 30 του Π.Δ. 90/1996 και ιδίως το άρθρο 30 αναφέρονται στις περιπτώσεις ακυρότητας των ψηφοδελτίων και χρησιμοποιεί τις φράσεις «κατά τρόπο εμφανή» ή «με τρόπο προφανή» κ.λπ. δίνοντας το πνεύμα του νομοθέτη στην αντιμετώπιση αυτών των θεμάτων, για τα οποία, σε κάθε περίπτωση, η τελική κρίση έχει ανατεθεί στη δικαιοσύνη.

Αλλά, και εκτός από τα ανωτέρω, κρίνουμε χρήσιμο να διευκρινίσουμε ότι μικρής σημασίας διαφορές των ψηφοδελτίων που δεν οφείλονται ούτε αποβλέπουν σε παγίδευση ή δέσμευση των ψηφοφόρων, αλλά προέρχονται από συνήθεις τυπογραφικές αβλεψίες, καθώς και ασήμαντες διαφορές στις διαστάσεις (για τις οποίες διαστάσεις προβλέπει η σχετική απόφασή μας με τη λέξη «περίπου») που είναι αναπόφευκτες άλλωστε κατά την κοπή των φύλλων του χαρτιού από τα οποία κατασκευάζονται τα ψηφοδέλτια, ή απλές παραλλαγές της απόχρωσης ή της ποιότητας του χαρτιού, ή επουσιώδη ελαττώματα στην κοπή των πλευρών, ή στίγματα, η ξέσματα που προξενήθηκαν κατά την εκτύπωση του μεγάλου όγκου των ψηφοδελτίων, δεν είναι σωστό να αποτελούν λόγο ακύρωσης από τις εφορευτικές επιτροπές αφού, άλλωστε οι επιτροπές αυτές δεν επιλύουν οριστικά τις τυχόν αμφισβητήσεις που μπορούν να προκύψουν, για τις οποίες, η τελική κρίση ανήκει στα αρμόδια δικαστήρια, στα οποία μπορεί να προσφύγει κάθε ένας που έχει έννομο συμφέρον.

Κρίνουμε ακόμη σκόπιμο να υπενθυμίσουμε τις διατάξεις του άρθρου 29 παρ. 3 του Π.Δ. 30/1996 σύμφωνα με τις οποίες, ψηφοδέλτιο που δεν φέρει σταυρό προτίμησης ή περιέχει περισσότερους σταυρούς προτίμησης, θεωρείται έγκυρο δεν λαμβάνεται όμως υπόψη κανένας σταυρός. Επίσης, για τον υποψήφιο πρόεδρο, ή νομάρχη δεν χρειάζεται σταυρός προτίμησης και αν σημειωθεί, δεν συνεπάγεται ακυρότητα του ψηφοδελτίου. Οπως αναγράφεται πιο πάνω, ο πρόεδρος της εφορευτικής επιτροπής μονογραφεί κάθε έγκυρο ψηφοδέλτιο, καθώς και σε κάθε σημείο που έχει τεθεί σταυρός προτίμησης. Στην περίπτωση που στο ψηφοδέλτιο δεν σημειώνεται σταυρός προτίμησης, πάλι ο αντιπρόσωπος της δικαστικής αρχής θα πρέπει να αναγράφει (ουδείς σταυρός) προς αποφυγήν και πάλι της δυνατότητας προσθήκης σ'αυτό (σταυρού) εκ των υστέρων. Επίσης, κρίνεται σκόπιμο να σημειωθεί και το εξής θέμα, σχετικό με τα ψηφοδέλτια και συγκεκριμένα, το θέμα της τυχόν μη έγκαιρης προώθησης αυτών στα εκλογικά τμήματα μέσω των νομαρχών, όπως προβλέπεται από τις σχετικές διατάξεις του άρθρου 28 παρ. 2 του Π.Δ. 30/1996. Αν για οποιοδήποτε λόγο, δεν καταστεί δυνατή η προώθηση στα εκλογικά τμήματα των ψηφοδελτίων μέσω των οικείων νομαρχών, είναι επιτρεπτή η διάθεση στους εκλογείς των ψηφοδελτίων από τους συνδυασμούς δια της εφορευτικής επιτροπής στην οποία και θα παραδώσουν τα ψηφοδέλτια τους (απόφαση Εκλογοδικείου 39/1958).

Σε όσες νομαρχιακές αυτοδιοικήσεις γίνει επαναληπτική εκλογή, σύμφωνα με τις διατάξεις του άρθρου 36 παρ. 1 του Π.Δ. 30/1996, στην επαναληπτική αυτή ψηφοφορία θα χρησιμοποιηθούν τα ίδια ψηφοδέλτια που τυπώθηκαν για την αρχική ψηφοφορία της 13ης Οκτωβρίου 2002 όπως αναγράφεται πιο πάνω. Εννοείται, ότι στην επαναληπτική ψηφοφορία ο εκλογέας δεν θα σημειώνει σταυρό προτίμησης σε υποψήφιο νομαρχιακό σύμβουλο αφού η επαναληπτική αυτή ψηφοφορία γίνεται ανάμεσα μόνο στους υποψήφιους προέδρους των ενιαίων νομαρχιακών αυτοδιοικήσεων ή νομάρχες των δύο συνδυασμών που έλαβαν τους περισσότερους ψήφους στην αρχική ψηφοφορία. Σε περίπτωση όμως που σε ψηφοδέλτια επαναληπτικής ψηφοφορίας σημειωθεί σταυρός προτίμησης, πράγμα που κυρίως μπορεί να οφείλεται σε άγνοια του εκλογέα, το γεγονός αυτό δεν συνεπάγεται ακυρότητα του ψηφοδελτίου και το ψηφοδέλτιο αυτό θα υπολογίζεται υπέρ του υποψηφίου προέδρου ή νομάρχη.

38 ΕΚΛΟΓΗ ΣΕ ΠΕΡΙΠΤΩΣΗ ΑΥΡΙΟ: Η ΣΥΝΕΧΕΙΑ

ευθέως & ωλαγίως



με τη γραφίδα της ΡΕΝΑΣ ΔΙΑΚΙΔΗ

INFO@DIMOKRATIKI.GR.

ΝΟΜΑΡΧΗΣ ΤΩΝ ΓΥΝΑΙΚΩΝ



Ενα κομπλιμέντο δέχθηκε χθες ο νομάρχης Σάββας Καραγιάννης από τις γυναίκες δημοσιογράφους - και ήταν ουκ ολίγες - που κάλυψαν την έναρξη του 2ου Φόρουμ του Δικτύου Γυναικών - Δημιουργών της Μεσογείου. Τον αποκάλεσαν «νομάρχη των γυναικών» όταν άκουσαν την ομιλία του στο συνέδριο. Κι εκείνος, όπως δήλωσε αργότερα, το χάρηκε ιδιαίτερα. Αλλωστε είχε εκθειάσει τη γυναίκα και το ρόλο που μπορεί να διαδραματίσει στην προώθηση της Ειρήνης μέσα από την εκπαίδευση του Πνεύματος.

Ενα απόσπασμα από τον χαιρετισμό του νομάρχη:

«Με την καρδιά σφιγμένη από την αγωνία μίας νέας πολεμικής σύγκρουσης στην ευρύτερη περιοχή της Ανατολικής Μεσογείου πριν ακόμα κλείσουν ανοικτές πληγές χρόνων, σας καλωσορίζω στην πρωτεύουσα της Δωδεκανήσου, στη φιλόξενη, ανοικτή σε όλες και όλους όμορφη Ρόδο.

Το φετεινό 2ο Διεθνές Forum Γυναικών με θέμα την Εκπαίδευση του Πνεύματος σ΄ ένα Πολιτισμό Ειρήνης και ο καθοριστικός ρόλος της γυναίκας σ΄ αυτή την εκπαίδευση, αποτελεί νομίζω, την έκφραση της αγωνίας όλων μας.

Εκφράζει την επιθυμία μας να διαμορφώσουμε μία άλλη αντίληψη στα παιδιά μας, στους αυριανούς πολίτες, μέσα από μία παιδεία και εκπαίδευση που έχει στο επίκεντρο της φιλοσοφίας της, τον σεβασμό του ατόμου ανεξάρτητα από χρώμα, γλώσσα, θρησκεία και χώρα καταγωγής. Στην συμβολή της Ευρώπης, της Ασίας και Αφρικής, η Ρόδος με πλούσιες εμπειρίες συσσωρευμένες στο πέρασμα των αιώνων και βασισμένες στην πολυμορφία των πολιτισμών που τις σφυρηλάτησαν, από τη θέση και παράδοσή της αποδεικνύει για άλλη μία φορά, ότι είναι ο ιδανικότερος τόπος συναντήσεων για την προώθηση της Ειρήνης μέσα από την Τέχνη ,τον Πολιτισμό και την Εκπαίδευση με την ουσιαστική όμως ενεργό δραστηριοποίηση των γυναικών δημιουργών της Μεσογείου και όχι μόνο.

Ετσι μόνο μπορεί να οδηγηθούμε σ΄ ένα κόσμο καλύτερο, όπου θα πρυτανεύει ο διάλογος και η κατανόηση, ο σεβασμός του άλλου και η αναγνώριση του δικαιώματός του να είναι διαφορετικός από εμάς.

Μόνο έτσι θα οδηγηθούμε στο αύριο που θα παραδώσουμε στα παιδιά μας και πρέπει να θέλουμε να το παραδώσουμε χωρίς πολέμους και συρράξεις».

ΕΠΙΒΕΒΑΙΩΣΕ ΤΟ ΜΥΘΟ ΤΗΣ



Επιβεβαίωσε τον μύθο που τη συνοδεύει η νεαρή και όμορφη βασίλισσα της Ιορδανίας **Ράνια.**

Νεότατη, πολύ κομψή, με τον αέρα της Ευρωπαίας, μια γυναίκα, που τόλμησε να καταρρίψει τα στερεότυπα που θέλουν τις γυναίκες στις χώρες του Ισλαμικού κόσμου περιορισμένες σε αυστηρά προδιαγεγραμμένους ρόλους, μέσα στις κατ' εξοχήν ανδροκρατούμενες κοινωνίες. Η ίδια έχει λόγο, έχει άποψη, έχει ενεργό πολιτική δράση και τολμά να περνά τα δικά της μηνύματα προσπαθώντας να δημιουργήσει νέα δεδομένα, νέα πρότυπα για τις γυναίκες της χώρας της, να αλλάξει τη ματιά της Δύσης προς τον Ισλαμικό κόσμο, να αλλάξει την «εσφαλμένη εικόνα του Ισλάμ», να αποκαλύψει το πραγματικό του πρόσωπο. Το εισαγωγικό σημείωμα που συνοδεύει το έντυπο με το πληροφοριακό υλικό για την έκθεση ζωγραφικής, που η ίδια εγκαινίασε χθές στη Ρόδο, μέσα σε λίγες μόνο γραμμές αναδεικνύει και αποδεικνύει όλα τα παραπάνω: *«**Η τέχνη ξεπερνάει τις πολιτιστικές, ιστορικές, φυλετικές και θρησκευτικές διαφορές.** Οποια κι αν είναι η ηλικία μας, η κληρονομιά ή τα πιστεύω μας, όλους μας αγγίζει και μας εμπνέει η τέχνη, όταν απολαμβάνουμε τους θαυμαστούς θησαυρούς με τους οποίους χαρισματικοί καλλιτέχνες ομορφαίνουν τον κόσμο μας. Τα θαυμαστά καλλιτεχνικά επιτεύγματα δεν μας δίνουν μονάχα οπτική αγαλλίαση, αλλά αποτελούν γόνιμο έδαφος για μεγαλύτερη κατανόηση και σεβασμό των λαών και των πολιτισμών που τα δημιούργησαν. Δυστυχώς, λίγες ήταν οι στιγμές στην σύγχρονη ιστορία που να χρειάστηκε, περισσότερο από σήμερα, διαπολιτισμικός διάλογος και αμοιβαίος σεβασμός.*

***Οι τραυματικές επιθέσεις της 11ης Σεπτεμβρίου, στην Νέα Υόρκη και στην Ουάσιγκτον κατάφεραν καταστροφικό πλήγμα στην παγκόσμια αρμονία και ειρήνη. Μία από τις ατυχείς επιπτώσεις αυτών των αποτρόπαιων πράξεων ήταν η δημιουργία μιάς αρνητικής και εσφαλμένης εικόνας του Ισλάμ. Στα πλαίσια αυτής της στρεβλωμένης εικόνας εγγράφεται και η ανακριβής απεικόνιση των γυναικών και του ρόλου που έχουν στην Ισλαμική παράδοση.** Για τους λόγους αυτούς αισθάνομαι τιμή και υπερηφάνεια που σ΄ αυτούς τους κρίσιμους καιρούς στήριξα την έκθεση: «Αποκαλύπτοντας το Πρόσωπο. Γυναίκες Ζωγράφοι απ' τον Ισλαμικό Κόσμο». Η έκθεση «Αποκαλύπτοντας το Πρόσωπο» ανοίγει ένα παράθυρο σ' έναν κόσμο σημαντικού πλούτου και πολιτιστικής ποικιλομορφίας. Αποτελεί φόρο τιμής σε χαρισματικές γυναίκες δημιουργούς που αντιπροσωπεύουν διαφορετικές περιοχές καθώς και διάφορες πολιτιστικές και θρησκευτικές παραδόσεις που συνυπάρχουν στον Dar El Islam. Το πνεύμα και η δημιουργικότητάτους έχουν εμπλουτίσει την πολιτιστική κληρονομιά της ανθρωπότητας και όχι μονάχα στον Ισλαμικό Πολιτισμό.

Με μεγάλη χαρά καλώ τον κόσμο να μοιραστεί μαζί μου την έκθεση «Αποκαλύπτοντας το Πρόσωπο» έναν ύμνο στην ομορφιά και το ταλέντο των γυναικών καλλιτέχνιδων του Ισλαμικού Κόσμου».

ΘΑ ΜΠΟΡΟΥΣΕ ΝΑ ΓΡΑΦΤΕΙ ΒΙΒΛΙΟ

Σίγουρα πολλοί ήταν αυτοί που φρόντισαν να δώσουν παράσταση στην τελευταία συνεδρίαση - προ των εκλογών της 13ης Οκτωβρίου- του νομαρχιακού συμβουλίου, αφήνοντας ανεξίτηλες τις παρουσίες τους στη μνήμη όσων είχαν την ευκαιρία να ακούσουν τα ευφυολογήματά τους, διότι τέτοια σύνθεση νομαρχιακού οργάνου πολύ δύσκολα θα επιτευχθεί, ακόμη κι αν κανείς προσπαθήσει.

«Πρωταθλητής» αναμφιβόλως ανακηρύσσεται ο κ. Γιάννης Παρασκευάς, λόγω πνεύματος και ταμπεραμένου (θα μπορούσε κανείς να γράψει ολόκληρο βιβλίο), αλλά υπάρχουν κι άλλοι που σημείωσαν αξιόλογες επιδόσεις. Μπορεί ο θεσμός να μη πέρασε τις καλύτερες μέρες του, τα τελευταία τέσσερα χρόνια (και τα αίτια γι'αυτό είναι πολλαπλά) σίγουρα όμως ήταν πολλοί αυτοί που φρόντισαν να χαρίσουν σε δημοσιογάφους, πρωτίστως, συναδέλφους τους και πολίτες, απόστευτα διασκεδαστικές στιγμές, γράφοντας μια ιδιότυπη - είναι αλήθεια - ιστορία.

Θα μας λείψουν.*του Πνεύματος σ΄ ένα Πολιτισμό Ειρήνης και ο καθοριστικός ρόλος της γυναίκας σ΄ αυτή την εκπαίδευση, αποτελεί νομίζω, την έκφραση αγωνίας όλων μας. Εκφράζει την επιθυμία μας να διαμορφώσουμε μία άλλη αντίληψη στα παιδιά μας, στους αυριανούς πολίτες, μέσα από μία παιδεία και εκπαίδευση που έχει στο επίκεντρο της φιλοσοφίας της, τον σεβασμό του ατόμου ανεξάρτητα από χρώμα, γλώσσα, θρησκεία και χώρα καταγωγής. Στην συμβολή της Ευρώπης, της Ασίας και Αφρικής, η Ρόδος με πλούσιες εμπειρίες συσσωρευμένες στοπέρασμα των αιώνων και βασισμένες στην πολυμορφία των πολιτισμών που τις σφυρηλάτησαν, από τη θέση και παράδοσή της αποδεικνύει για άλλη μία φορά, ότι είναι ο ιδανικότερος τόπος συναντήσεων για την προώθηση της Ειρήνης μέσα από την Τέχνη τον Πολιτισμό και την Εκπαίδευση με την ουσιαστική όμως ενεργό δραστηριοποίηση των γυναικών δημιουργών της Μεσογείου και όχι μόνο.*

Ετσι μόνο μπορεί να οδηγηθούμε σ΄ ένα κόσμο καλύτερο, όπου θα πρυτανεύει ο διάλογος και η κατανόηση, ο σεβασμός του άλλου και η αναγνώριση του δικαιώματός του να είναι διαφορετικός από εμάς. Μόνο έτσι θα οδηγηθούμε στο αύριο που θα παραδώσουμε στα παιδιά μας και πρέπει να θέλουμε να το παραδώσουμε χωρίς πολέμους και συρράξεις».



ΝΟΜΑΡΧΙΑΚΗ ΑΝΑΓΕΝΝΗΣΗ

Δρ. ΣΑΒΒΑΣ ΚΑΡΑΓΙΑΝΝΗΣ
ΝΟΜΑΡΧΗΣ ΔΩΔΕΚΑΝΗΣΟΥ

Τα Δωδεκάνησα αξίζουν
την ανάπτυξη που ικανοποιεί
τις ιδιαίτερες ανάγκες κάθε νησιού

με επίκεντρο τον άνθρωπο
με τη γυναίκα στο προσκήνιο

Αγαπητοί συμπατριώτες και συμπατριώτισσες,

Με την επιστολή μου αυτή, επικοινωνώ σήμερα μαζί σας, για να σας ανακοινώσω την απόφασή μου να ασχοληθώ με τα κοινά της Δωδεκανήσου, συμμετέχοντας στον συνδυασμό «ΝΟΜΑΡΧΙΑΚΗ ΑΝΑΓΕΝΝΗΣΗ» με επικεφαλής το Νομάρχη Δωδεκανήσου Δρ. Σάββα Καραγιάννη, ως υποψήφια Νομαρχιακή Σύμβουλος.

Πιστεύω πως και εμείς οι γυναίκες οφείλουμε να δώσουμε το παρόν στην Τοπική Αυτοδιοίκηση, στηρίζοντας με λόγο και έργο τις απόψεις μας.

Εχουμε άλλωστε αποδείξει την ικανότητά μας, να προσφέρουμε αποτελεσματικά και με επιτυχία, σε κάθε τομέα που έχουμε ασχοληθεί.

Με τη δική σας ψήφο θα μου δώσετε τη δυνατότητα να σας εκπροσωπήσω στο Νομαρχιακό Συμβούλιο, και να είστε σίγουροι, πως θα εργαστώ με εντιμότητα και συνέπεια για το καλό της Δωδεκανήσου μας.

Με τιμή

Ευτυχία Ασπράκη-Λεγάκη
Υποψήφια Νομαρχιακή Σύμβουλος



Η Ευτυχία Ασπράκη - Λεγάκη γεννήθηκε στη Ρόδο το 1948.
Κόρη της Ελένης το γένος Σορωνιάτη και του Ξενοφώντα Ασπράκη.
Αποφοίτησε από το Βενετόκλειο Λύκειο Ρόδου, και σπούδασε Μαθηματικά στο Αριστοτέλειο Πανεπιστήμιο Θεσσαλονίκης.
Σύζυγος του Μάρκου Λεγάκη, Αγρονόμου Τοπογράφου και Πολιτικού Μηχανικού, και μητέρα τριών παιδιών.
Μέλος της Κίνησης Δημοκρατικών Γυναικών Ρόδου επί σειρά ετών.
Διετέλεσε Γραμματέας του ΔΣ του Συλλόγου Γονέων και Κηδεμόνων της Παιδαγωγικής Ακαδημίας Ρόδου, και εκλεγμένη εκπρόσωπος της ΠΑΡ στην Ομοσπονδία Συλλόγων Γονέων και Κηδεμόνων Ρόδου.
Είναι Ειδική Γραμματέας στο ΔΣ του Λυκείου Ελληνίδων Ρόδου «Εργάνη Αθηνά» και μέλος του Δωδεκανησιακού Συλλόγου «Μέλισσα».

ΠΑΓΚΟΣΜΙΟ ΣΥΝΕΔΡΙΟ ΣΤΗΝ ΡΟΔΟ

ΒΙΟΛΟΓΙΚΕΣ ΕΠΙΔΡΑΣΕΙΣ των ηλεκτρομαγνητικών πεδίων

Θα γίνουν σημαντικές ανακοινώσεις

Το δεύτερο παγκόσμιο συνέδριο με θέμα: «Βιολογικές επιδράσεις των ηλεκτρομαγνητικών πεδίων στον άνθρωπο» διοργανώνεται στην Ρόδο (Aldemar Paradise Royal Mare Hotel) από τις 7-11 Οκτωβρίου.

Ως ηλεκτρομαγνητικά πεδία στην περίπτωση αυτή εννοούμε την μη ιονίζουσα ακτινοβολία, η οποία περιλαμβάνει όλες τις πηγές προέλευσης όπως π.χ. **α)** από Ηλεκτροφόρα καλώδια, αλλά και εκπομπή από μικροσυσκευές του σπιτιού που όμως είναι κοντά μας (π.χ. πορτατίφ στο κρεβάτι κλπ). **β)** από Κεραίες εκπομπής ραδιοφωνικών και τηλεοπτικών σταθμών, σταθμών κινητής τηλεφωνίας, Radar κλπ. **γ)** από ασύρματα τηλέφωνα πάσης φύσεως, πομπούς CB, VHF, UHF κλπ. **δ)** από πάσης φύσεως ηλεκτρικά εργαλεία και συσκευές (συμπεριλαμβανομένων των οικιακών συσκευών) τα οποία παράγουν έντονα ηλεκτρομαγνητικά πεδία (π.χ. ηλεκτρικά τρυπάνια, ηλεκτρικούς κινητήρες (μοτέρ), φούρνους μικροκυμάτων κλπ.).

Πρέπει να σημειωθεί οτι οι επιδράσεις της Ηλεκτρομαγνητικής ακτινοβολίας, εξ όσων μέχρι σήμερα γνωρίζουμε, μπορεί να έχουν τόσο θεραπευτικές όσο και βλαπτικές συνέπειες.

Ας μην ξεχνάμε ότι η ηλεκτρομαγνητική ακτινοβολία χρησιμοποιήθηκε για πρώτη φορά στην Ιατρική (από τον d' Arsonval) για θεραπευτικούς σκοπούς (διαθερμίες). Φυσικά τότε δεν υπήρχαν υπόνοιες αρνητικών επιδράσεων, αλλά ούτε και κανονισμοί ελέγχου ή προστασίας.

Στο συνέδριο αυτό εξετάζονται και παρουσιάζονται τόσο πρόσφατες θεωρητικές μελέτες και υπολογισμοί, όσο και πειραματικά αποτελέσματα. Μερικά από τα θέματα που καλύπτονται είναι:

• Επιδράσεις μη ιονίζουσας ακτινοβολίας • Μηχανισμοί απορρόφησης από το σώμα • Μοντελοποίηση του σώματος και συμπεριφορά του στα Η/Μ κύματα • Γενετικές μεταλλαγές • Επιδράσεις στο κεντρικό νευρικό σύστημα • Ευαισθησία (επίδραση) στην γενικότερη συμπεριφορά μας • Επίπεδα διαπερατότητας αίματος - μυελού • Επιδράσεις στην ακοή • Επιδράσεις στους όρχεις • Επιδράσεις στα μάτια • Επαγγελματική έκθεση • Ανάπτυξη ανοσίας στην ακτινοβολία • Παθοφυσιολογικά χαρακτηριστικά της Η/Μ ακτινοβολίας • Πειραματικά αποτελέσματα σε ζώα • Αποτελέσματα επιδημιολογικών μελετών με μικροκύματα • Θεραπευτική αγωγή με μικροκύματα • Ηλεκτρομαγνητική θεραπευτική • Αντιμέτωπιση οστεόπορωσης με Η/Μ ακτινοβολία • κλπ.

Οι μελέτες εστιάζονται και στους δύο κύριους τύπους έκθεσης σε Ηλεκτρομαγνητική ακτινοβολία, δηλ. την «επαγγελματική» έκθεση η οποία σχετίζεται με την παρατεταμένη έκθεση λόγω της φύσεως της εργασίας (βιομηχανίες, διαμονή πλησίον πηγών εκπομπής, χρήση radar, χρήση ηλεκτρικών εργαλείων κλπ, καθώς από την πιο μοντέρνα έκθεση λόγω π.χ. χρήσης κινητής τηλεφωνίας (που αποκτά όλο και μεγαλύτερο ενδιαφέρον) όπως και από άλλες «περιστασιακές» πηγές (π.χ. οικιακές συσκευές).

Μελέτες περιγράφουν διάφορες βιολογικές επιδράσεις όπως αυξημένο αριθμό αποβολών, μεταβολή των αιμοσφαιρίων (ερυθρών - λευκών), αυξημένη συχνότητα εμφανίσεως καρκίνου, μείωση της ποσότητας του σπέρματος αλλά και μείωση του αριθμού των σπερματοζωαρίων, εμφανείς επιδράσεις στην ακοή, εμφάνιση θολερότητας στον φακό του ματιού, εμφάνιση αλλά και συνεχώς αυξανόμενη γενική κατάπτωση κλπ. Επίσης παρουσιάζονται πολλές ιατρικές εφαρμογές (θεραπευτική) της Η/Μ ακτινοβολίας καθώς και παραπροϊόντα δημιουργίας Η/Μ ακτινοβολίας όπως π.χ. η χρήση ακτίνων LASER. Τέλος παρουσιάζονται επιδημιολογικές μελέτες που αφορούν στις επιδράσεις της Η/Μ ακτινοβολίας καθώς και τρόποι ελάττωσης της απορροφούμενης Η/Μ ακτινοβολίας σε ορισμένες περιπτώσεις (π.χ. χρήση κινητών).

Το συνέδριο οργανώνεται από το Εργαστήριο Ηλεκτρονικής και Τηλεπικοινωνιών του Πανεπιστημίου Ιωαννίνων και το Ερευνητικό Κέντρο «ΔΗΜΟΚΡΙΤΟΣ», που Πρόεδρος του είναι ο Καθηγητής Π. Κωσταράκης.

Το συνέδριο έχει πραγματικά Διεθνή χαρακτήρα, δεδομένου ότι σε αυτό λαμβάνουν μέρος επιστήμονες από 41 χώρες προερχόμενοι από τις 5 Ηπείρους.

Χορηγοί του Συνεδρίου είναι οι:
Bioelectromagnetics society,
European BioElectromagnetics Association
International Federation for Medical and Biological Engineering
IEEE Electro Magnetic Compatability Society
Ινστιτούτο Τηλεπικοινωνιών Κρήτης
COSMOTE
TELESTET
VODAFONE
Υπουργείο Μεταφορών & Επικοινωνιών

Τα αποτελέσματα του συνεδρίου αναμένονται με πολύ μεγάλο ενδιαφέρον, δεδομένου ότι θα διαλευκάνουν πολλές ύποπτες ή αμφισβητούμενες πτυχές σχετικά με τους εν λόγω κινδύνους.

Η ΤΑΚΤΙΚΗ ΤΟΥ ΠΑΣΟΚ ΓΙΑ ΤΙΣ ΔΗΜΟΤΙΚΕΣ ΕΚΛΟΓΕΣ

Δεν θα πέσει το ΠΑΣΟΚ στην παγίδα της πόλωσης που προωθεί κατά το Ε.Γ. η Νέα Δημοκρατία

Η αντιμετώπιση της τρομοκρατίας, η στρατηγική του κυβερνώντος κόμματος εν όψει των δημοτικών και νομαρχιακών εκλογών, το κρίσιμο, διάστημα που ακολουθεί για τα εθνικά θέματα με κορυφαίο την ένταξη της Κύπρου στην ΕΕ, αλλά και η διεθνής ανησυχία λόγω της επικείμενης επίθεσης των ΗΠΑ στο Ιράκ ήταν τα κύρια θέματα της συζήτησης στην προχθεσινή συνεδρίαση του Ε.Γ. του ΠΑΣΟΚ.

Σύμφωνα με πληροφορίες, ο πρωθυπουργός, στην εισηγητική του παρέμβαση, τόνισε την ανάγκη να παραμείνει το ΠΑΣΟΚ στο κέντρο των πολιτικών εξελίξεων, να διατηρήσει την πρωτοβουλία των κινήσεων και να καθορίσει την «ατζέντα» υπό την οποία θα διεξαχθούν οι εκλογές του Οκτωβρίου. Τρείς εβδομάδες πριν από τις εκλογές, τα μέλη του **Ε.Γ.** ομονόησαν ότι «το **ΠΑΣΟΚ** δεν πρέπει να ακολουθήσει τη **Ν.Δ.** στην προσπάθειά της να πυροδοτήσει το κλίμα», ενώ οι πάντες έθεσαν ως προϋπόθεση διατήρησης αλλά και περαιτέρω βελτίωσης του υπάρχοντος κλίματος «το κλείσιμο των μετώπων που υπάρχουν σε διάφορους κυβερνητικούς τομείς (π.χ. ακρίβεια) και την αποφυγή λαθών». Από την πλευρά του, ο γραμματέας του **ΠΑΣΟΚ, Κ. Λαλιώτης,** ζήτησε τη μέγιστη δυνατή κινητοποίηση από τα στελέχη προκειμένου να υπάρξει η αναγκαία συσπείρωση των δυνάμεων του **ΠΑΣΟΚ**, στάθηκε όμως και στην αναγκαία προσπάθεια της κυβέρνησης ώστε να μην επαναληφθούν λανθασμένες κινήσεις του πρόσφατου παρελθόντος. Η προχθεσινή συνεδρίαση έγινε σε καλό κλίμα, δεδομένου ότι οι νέες πανελλαδικές δημοσκοπήσεις που θα δημοσιευτούν τις επόμενες ημέρες είναι - σύμφωνα με πληροφορίες - θετικές. Τόσο σε ό,τι αφορά τα μεγέθη που αφορούν το **ΠΑΣΟΚ** (πρόθεση ψήφου κ.λ.π.) όσο και σε ό,τι αφορά την έκβαση κρίσιμων μαχών σε δήμους και νομαρχίες που εκτιμάται ότι θα διαδραματίσουν σημαντικό ρόλο, όχι μόνο για το τελικό αποτέλεσμα, αλλά κυρίως για τη μάχη των εντυπώσεων και την επόμενη ημέρα των εκλογών.

ΚΑΙ ΦΙΛΟΔΟΞΟ ΠΡΟΓΡΑΜΜΑ ΔΙΑΦΗΜΙΣΗΣ ΤΗΣ ΧΩΡΑΣ ΣΤΙΣ ΗΠΑ

ΣΤΑ ΝΗΣΙΑ ΘΑ ΠΑΡΟΥΣΙΑΣΕΙ ο ΕΟΤ τις τάσεις του 2003

Το Δεκέμβριο στην Πάτρα οργανώνεται εκδήλωση για την οργάνωση των Γραφείων Συνεδριακού Τουρισμού

Αναλυτικές παρουσιάσεις για τις τάσεις και τις προοπτικές των ξένων τουριστικών αγορών προγραμματίζει ο ΕΟΤ στο πρώτο εξάμηνο του 2003. Βασικοί εισηγητές θα είναι οι διευθυντές του ΕΟΤ στο εξωτερικό, ενώ κάθε μήνα σε διαφορετικό νησί θα γίνεται η παρουσίαση κατά ομάδες αγορών.

Αναλυτικά: Οι αγορές Αγγλίας, ΗΠΑ - Καναδά και Ιρλανδίας θα παρουσιασθούν τον Ιανουάριο στην Κέρκυρα. Οι γερμανόφωνες αγορές, Γερμανία, Αυστρία, Ελβετία, καθώς και αυτές της Τσεχίας και της Πολωνίας θα παρουσιασθούν το Φεβρουάριο στο Ηράκλειο.

Οι αγορές της Γαλλίας, Βελγίου, Ολλανδίας, Δανίας και Σκανδιναβικών Χωρών θα παρουσιαστούν το Μάρτιο στην Κω. Οι αγορές της Ιαπωνίας, Κίνας και Ινδιών θα παρουσιαστούν τον Απρίλιο στη Λέσβο. Η Ισπανία, Λατινική Αμερική και γενικά οι ισπανόφωνες αγορές θα έχουν την τιμητική τους στην παρουσίαση του Μαΐου στη Σαντορίνη, ενώ η Ιταλία, Κύπρος και αραβόφωνες αγορές θα παρουσιαστούν τον Ιούνιο στη Ρόδο.

Κατά τη διάρκεια, επίσης, της έκθεσης «Φιλοξένια» στη Θεσσαλονίκη, στις αρχές Νοεμβρίου, θα παρουσιαστούν οι μελέτες για την τουριστική ανάπτυξη των περιφερειών της χώρας, ενώ το Δεκέμβριο στην Πάτρα οργανώνεται εκδήλωση για την οργάνωση των Γραφείων Συνεδριακού Τουρισμού (Convention Bureaux), με τη συμμετοχή εκπροσώπων ξένων C.B.

Συνδιαφήμιση στις ΗΠΑ

Συνδιαφήμιση με την Ευρωπαϊκή Επιτροπή Τουρισμού και την αεροπορική εταιρεία Delta Airlines, που ξεκινά πάλι τις πτήσεις της προς Ελλάδα, πραγματοποιεί ο ΕΟΤ στο αμερικανικό τηλεοπτικό κανάλι CBS, στο πλαίσιο του προγράμματος προβολής και δημοσίων σχέσεων της χώρας στην αμερικανική τουριστική αγορά. Υπενθυμίζεται ότι το πρόγραμμα συνδιαφήμισης και κοινού μάρκετιγκ με τουρ οπερέτορ και άλλους φορείς στις ΗΠΑ θα στοιχίσει στον ΕΟΤ, όπως ανακοίνωσε ο πρόεδρος του Οργανισμού Ι. Πατέλλης, περίπου δυόμισυ εκατομμύρια δολάρια, πράγμα που σημαίνει ότι με τη συμμετοχή των τουρ οπερέιτορ θα αναπτυχθεί μια καμπάνια ύψους 5 εκ. δολαρίων.

Η τουριστική καμπάνια του ΕΟΤ στηρίζεται σε Ελληνικές λέξεις που χρησιμοποιούν οι Αμερικάνοι στο δικό τους λεξιλόγιο π.χ. mathematics, theater, philosophy, horizon, gastronomy, κλπ. ενώ για πρώτη φορά θα αναπτυχθεί καμπάνια για την Αττική, με τίτλο: Athens: the new point of view.

Σε συνεργασία, εξάλλου, με το τμήμα των Hellinic Studies και τον καθηγητή κ. Γόντικα του πανεπιστημίου Princeton θα υλοποιηθεί ένα πρόγραμμα για την προσέλκυση των τελειοφοίτων των μεγάλων αμερικανικών πανεπιστημίων Yale, Harvard, Stanford, Princeton κλπ. με την προσφορά υποτροφιών, για να επισκεφθούν την Ελλάδα, να τη φωτογραφίσουν και να γράψουν για την χώρα μας.

ΣΧΟΛΗ ΧΟΡΟΥ Ελλης Παρασκευα

ανοίξαμε!
και σας περιμένουμε
το νέο SUPER MARKET
Παππου
Υπερ...έχει!
• σε Τιμές • σε Εξυπηρέτηση • σε Ποιότητα • σε Προϊόντα
• σε Προσφορές • σε Άνεση • σε Περιβάλλον!
ΙΩΑΝΝΗΣ Γ. ΠΑΠΠΟΥ Α.Ε. Λεωφ. Ηρακλειδών 77, Ιαλυσός ΡΟΔΟΣ -- Τηλ.: 02410-98310, 02410-98311, 02410-98312 - Fax: 02410-98315 -- e-mail: info@i-pappou.gr

δsports

Επιμέλεια: Ηλίας Λοϊζος - Μάγδα Σούγγαρη

✔ «Ντέρμπι» στην Κρεμαστή
✔ Να περάσει ο επόμενος! Σελ.16-17
✔ Ο ΓΥΡΟΣ ΤΗΣ ΡΟΔΟΥ ΣΕ ΟΧΤΩ ΩΡΕΣ! Σελ.18

Εγινε αποδεκτή η παραίτηση του Κώστα Παπαοικονόμου

Ο έμπειρος τεχνικός την υπέβαλε την Τρίτη και χθες το ΔΣ του ΠΑΟ Διαγόρα την αποδέχθηκε • Πιθανότερος αντικαταστάτης του, ο προπονητής του Διγενή Ανδρέας Σταύρου

Παρελθόν αποτελεί, ουσιαστικά από την Τρίτη, ο **Κώστας Παπαοικονόμου,** από τον πάγκο του ΠΑΟ Διαγόρα.

Η διοίκηση του συλλόγου απάντησε αρνητικά στην υποβολή παραίτησης του έμπειρου τεχνικού, όμως σύμφωνα με πληροφορίες στην συνεδρίαση της Τετάρτης το ΔΣ αποφάσισε να την κάνει αποδεκτή.

Χθες το μεσημέρι έγινε στα γραφεία του συλλόγου η συνάντηση του Κ. Παπαοικονόμου με την διοίκηση και τυπικά έληξε η συνεργασία τους, αφού το γυαλί είχε ραγίσει εδώ και δεκαπέντε ημέρες πριν την έναρξη του πρωταθλήματος.

Η διοίκηση του Διαγόρα ήλθε σε επαφή με τον προπονητή του Διγενή κ. **Ανδρέα Σταύρου** πριν μερικές ημέρες όμως ο έμπειρος τεχνικός ζήτησε διορία να το σκεφτεί.

Χθες μετά το οριστικό αντίο του Κώστα Παπαοικονόμου, ο κ. Σταύρου αργά το βράδυ αναμενόταν να απαντήσει θετικά, αφού το πλάνο της συνεργασίας του με τον «γηραιό» το είχε συζητήσει με τον πρόεδρο κ. **Μέντο.**

Σήμερα εκτός απροόπτου ο Ανδρέας Σταύρου θα γυμνάσει τους ποδοσφαιριστές του γηραιού στο γήπεδο ο Διαγόρας.

Εφηβικό πρωτάθλημα

Αύριο και την Κυριακή θα γίνουν τα παιχνίδια της 2ης αγωνιστικής

Με τους αγώνες της δεύτερης αγωνιστικής θα συνεχισθεί αύριο και την Κυριακή το Εφηβικό πρωτάθλημα. Το Σάββατο θα διεξαχθούν πέντε παιχνίδια και την επομένη τα υπολοιπα. Αναλυτικά το πρόγραμμα των αγώνων και οι διαιτητές.

2η αγωνιστική
Σάββατο 21/9/2002
Γήπεδο Λύκειο Ιαλυσού Ωρα 11.30 Ηλιος Ιαλ. - Ορφέας
Διαιτητής: Διαμαντέας
Γήπεδο Ψίνθου Ωρα 14.15 Ερμής Καλ. - Φοίβος
Διαιτητής: Γκιούντιτσε
Γήπεδο Αγ. Αποστόλων Ωρα 11.30 ΖΕΥΣ - Αρης Αρχ.
Διαιτητής: Κόττορος
Γήπεδο Αγ. Αποστόλων Ωρα 16.30 Ευαγόρας - ΑΕ Κατταβιάς
Διαιτητής: Γυφτόπουλος
Γήπεδο Αγ. Αποστόλων Ωρα 14.00 Διαγόρας Β. - Αστέρας Παστ.
Διαιτητής: Κόττορος
Κυριακή 22/9/2002
Γήπεδο Κοσκινού Ωρα 11.30 Ηρακλής Μ. - Κλεάνθης
Διαιτητές: Γκιούντιτσε
Γήπεδο Αρχαγγέλου Ωρα 16.30 Πετρώνας Αρχ. - Δωριέας
Διαιτητής: Γκούντιτσε
Γήπεδο Καρακόνερο Ωρα 11.30 Ρόδος - Ιάλυσος '97
Διαιτητής: Κόττορος

Αθλητιατρική ημερίδα

Την διοργανώνει η PRECON HELLAS σε συνεργασία με την ΕΠΣΔ, την Τετάρτη 9 Οκτωβρίου στην αίθουσα του ΔΟΝΑ Ρόδου



Η εταιρεία «PRECON HELLAS» σε συνεργασία με την ΕΠΣΔ Δωδεκανήσου, διοργανώνει αθλητιατρική ημερίδα με θέμα **«Διατροφή Αθλητών»,** η οποία θα πραγματοποιηθεί την Τετάρτη 9 Οκτωβρίου και ώρα 20.30 στην αίθουσα του ΔΟΝΑ Ρόδου.

Στην ημερίδα θα μιλήσουν γιατρός της εταιρείας ενώ εκ μέρους της Υγειονομικής Επιτροπής της ΕΠΣΔ ο γιατρός (ορθοπεδικός) κ. **Μιχάλης Σαββάκης.** Καλούνται οι εκπρόσωποι των σωματείων, οι προπονητές και οι ποδοσφαιριστές να παρακολουθήσουν τις εργασίες της ημερίδας.

Οι πρώτες τιμωρίες της νέας περιόδου

Η επιτροπή πρωταθλήματος με βάση τα φύλλα αγώνων επέβαλε στους παρακάτω ποδοσφαιριστές τις εξής τιμωρίες:

Στον ποδ/στή του ΟΡΦΕΑ ΜΑΘΙΟ ΤΣ. ποινή τριών /3/ αγων/κών

Στον ποδ/στή της ΑΕ ΛΕΡΟΥ ΚΑΡΑΜΑΛΙΚΗ Ε. ποινή μιάς /1/ αγων/κής

Στον ποδ/στή της ΑΕ ΛΕΡΟΥ ΖΕΡΒΟ Σ. ποινή μιάς /1/ αγων/κής

Στον ποδ/στή του ΔΙΑΓΟΡΑ ΒΑΤΙΟΥ ΧΩΡΙΤΗ Χ. ποινή μιάς /1/ αγων/κής

Οι παρατηρητές της Δ' εθνικής

Ορίσθηκαν από την ΕΠΣΔ οι παρατηρητές των αγώνων της Δ' εθνικής που θα γίνουν το προσεχές Σαββατοκύριακο.

Σάββατο 21/9/2002
Ρόδος - Καλλονή
Παρατηρητής: Λέργος
Κυριακή 22/9/2002
Απόλλων Καλ. - ΠΑΟ Διαγόρας
Παρατητής: Κυπραίος Θ.
ΑΕ ΚΩΣ - Ατρόμητος Π.
Παρατηρητής: Μανιάς Σ.

Κύπελλο Δωδεκανήσου

Την Τετάρτη 25 Σεπτεμβρίου θα γίνουν παιχνίδια της Α' φάσης στους ομίλους Ρόδου και νήσων

Με οχτώ παιχνίδια για την Α' φάση θα συνεχισθεί το κύπελλο Δωδεκανήσου, του οποίου η αυλαία άνοιξε την Τετάρτη 12/9/2002 με τον αγώνα ΑΕ ΚΩΣ - Πολυβώτη Νισ. στον υποόμιλο της Κω.

Την προσεχή Τετάρτη 25/9/2002 θα διεξαχθούν πέντε παιχνίδια για τον όμιλο της Ρόδου, δύο για τον υποόμιλο της Κω και ένα για τον υποόμιλο της Καλύμνου. Αναλυτικά το πρόγραμμα των αγώνων.

Τετάρτη 25/9/2002

ΟΜΙΛΟΣ ΡΟΔΟΥ
Γήπεδο «Διαγόρας» Ωρα 15.30 ΠΑΟ Διαγόρας - Αστέρας Μασ.
Γήπεδο Κατταβιάς Ωρα 15.30 ΑΕ Κατταβιάς - Θύελλα Πυλ.
Γήπεδο Ψίνθου Ωρα 15.30 Δόξα Ψ. - Ορφέας
Γήπεδο Καλυθιών Ωρα 15.30 Απόλλων Καλ. - Ευκλής
Γήπεδο Αρχίπολης Ωρα 15.30 Εθνικός - Φοίβος
ΟΜΙΛΟΣ ΝΗΣΩΝ ΥΠΟΟΜΙΛΟΣ ΚΩ
Γήπεδο Πυλίου Ωρα 15.30 ΑΟ Πυλίου - Νικαγόρας
Γήπεδο Ζηπαρίου Ωρα 15.30 Αναγέννηση Ασφ. - Αντίμαχος
ΥΠΟΟΜΙΛΟΣ ΚΑΛΥΜΝΟΥ
Γήπεδο Βαθύ Ωρα 15.30 ΑΟ Βαθύ - Ολυμπιακός Καλ.

«SOCCER TIME 5X5»

Μέσα στον Οκτώβριο ξεκινά το νέο πρωτάθλημα στις αθλητικές εγκαταστάσεις του «κέντρου Μίνι ποδοσφαίρου Βιτζηλαίος»

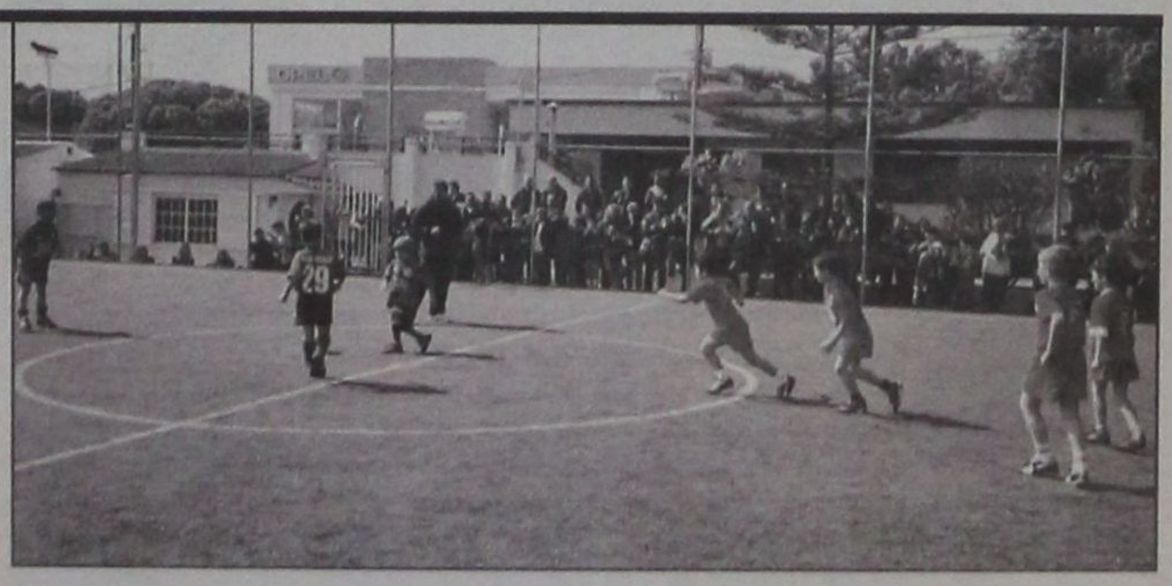

«Ακονίστε τα πόδια σας», το soccer time το μεγαλύτερο πανελλήνιο πρωτάθλημα ανεξαρτήτων ομάδων 5x5 στην Ελλάδα είναι γεγονός. Το πρωτάθλημα που και φέτος θα διεξαχθεί σε ομίλους, θα είναι σαφώς ανώτερο και από το πολύ πετυχημένο περσινό, που για εμάς τους Ροδίτες είχε και καταπληκτική κατάληξη αφού η ομάδα που εκπροσώπησε την **Ρόδο** μας με τα χρώματα του **ΔΟΝΑ** ήταν η τελικη νικήτρια η οποία κέρδισε και το εισιτήριο για την Αγγλία ανάμεσα σε 35 αθλητικά κέντρα της Ελλάδας και πάνω από 6000 αθλητές.

Οι συμμετοχές ξεκίνησαν και θα πρέπει οι ενδιαφερόμενες ομάδες να σπεύσουν από την στιγμή που το πρωτάθλημα θα πρέπει να ξεκινήσει τον Οκτώβριο. Μέσα στις κυριότερες αλλαγές περιλαμβάνονται τα εξής:

Οι όμιλοι θα απαρτίζονται από 10 ομάδες αντί 12 που ήταν στην προηγούμενη διοργάνωση.

Οι ημιτελικοί θα γίνουν στην Αθήνα με έξοδα της διοργανώτριας για τους νικητές της πρώτης φάσης που θα έχουν αναδειχθεί το αργότερο μέχρι 13/04/2003.

Οι τελικοί θα γίνουν στην Κέρκυρα 24-25/05/2003.

Η πρωταθλήτρια ομάδα της διοργάνωσης θα κερδίσει ως έπαθλο 10 μηχανάκια σκούτερ «frec» 50cc.

Οι ομάδες που θα καταταγούν στις θέσεις 2-3 της τελικής φάσης κερδίζουν διακοπές για ένα τριήμερο και διήμερο αντίστοιχα στην Ελλάδα (διαμονή εισιτήρια), ενώ σε όσες καταταγούν μεταξύ 4-12 θα μοιραστεί πλούσιο αθλητικό υλικό.

Για πληροφορίες εγγραφές στο Κέντρο Μίνι Ποδοσφαίρου Βιτζηλαίος και στα τηλέφωνα 0241065507 και 0945991140.

«Ντέρμπι» στην Κρεμαστή



• Οι συνδημότες Ηρακλής Μ. και Κλεάνθης θα δώσουν εκεί αύριο την δική τους μάχη
• Με προπονητή τον Ανθούλη ο Καλυμνιακός στο Βάτι
• Πρεμιέρα το Σάββατο της Β' κατηγορίας με δύο αγώνες

Σημαντικά παιχνίδια περιλαμβάνει το πρόγραμμα της δεύτερης αγωνιστικής κατηγορίας του πρωταθλήματος της Α' κατηγορίας. Ξεχωριστή σημασία όμως θα έχει το παιχνίδι που θα γίνει στο γήπεδο της Κρεμαστής με τον Ηρακλή Μ. να υποδέχεται τον συνδημότη του Κλεάνθη.

Σπουδαία παιχνίδια αναμένεται να γίνουν και στα γήπεδα της Λίνδου και της Εμπωνας ενώ ξεχωρίζει και το παιχνίδι Α.Ε. Λέρου - Θύελλας Πυλώνας. Στο Βάτι, ο Καλυμνιακός θα αγωνισθεί με προπονητή στον πάγκο του τον κ. **Ανθούλη** που και παλαιότερα είχε βρεθεί σ' αυτή την θέση.

Πρεμιέρα στην Β' κατηγορία

Στο μεταξύ το Σάββατο ανοίγει η αυλαία του πρωταθλήματος της Β' κατηγορίας με τα παιχνίδια της πρώτης αγωνιστικής. Το πρόγραμμα θα ξεκινήσει με δύο αγώνες το Σάββατο ενώ την Κυριακή θα γίνουν τα υπόλοιπα παιχνίδια.

Αναλυτικά το πρόγραμμα των αγώνων και οι διαιτητές:

Α' ΚΑΤΗΓΟΡΙΑ
2η αγωνιστική
ΣΑΒΒΑΤΟ 21/9/2002

Γήπεδο: Κρεμαστής
Ωρα: 16.30, Ηρακλής Μ. - Κλεάνθης
Διαιτητές: Μιχαλάκης - Παπαδόπουλος - Σάββενας
Παρατηρητής: Παπαεμμανουήλ
Παρατ. διαιτησίας: Καρίκης
Γήπεδο: Λέρου
Ωρα: 12.30, ΑΕ Λέρου - Θύελλα Πυλ.
Διαιτητές: Τσαούσης - Βασιλείου - Πανάτος
Παρατηρητής: Καρπαθάκης
Παρατ. διαιτησίας: Καστής
Γήπεδο: Κοσκινού
Ωρα: 16.30, Διγενής - Ορφέας
Διαιτητές: Χατζηνικόλας - Πηδιάκης - Κατσιδώνης Π.
Παρατηρητής: Τσοπανάκης
Παρατ. διαιτησίας: Ερωτόκριτος
Γήπεδο: Φανών
Ωρα: 16.30, Α.Ε.Ρ.Α. - ΦΟΙΒΟΣ
Διαιτητές: Φραγκίνης - Ορφανός - Κόκκινος
Παρατηρητής: Κάτρης
Παρατ. διαιτησίας: Καψάσκης
Γήπεδο: Εμπωνας
Ωρα: 16.30, Αναγέννηση Εμπ. - Απόλλων Απ.
Διαιτητές: Τσαγγάρης - Κατταβενός - Γρεβένης
Παρατηρητής: Κυπραίος Θ.
Παρατ. διαιτησίας: Ζαχαριάδης
Γήπεδο: Λίνδου
Ωρα: 16.30, Κλεόβουλος - Ιαλυσός
Διαιτητές: Κατσιδώνης Ευαγ. - Βασιλειάδης - Βλαχάς
Παρατηρητής: Ντάκας Ν.
Παρατ. διαιτησίας: Λουλουδάκης

ΚΥΡΙΑΚΗ 22/9/2002

Γήπεδο: Καρδάμαινας
Ωρα: 12.00, Δόξα Καρδ. - Αρης Αρχ.
Διαιτητές: Τσαούσης - Αλαχιώτης - Κουτσοχέρας
Παρατηρητής: Παριανός
Γήπεδο: Βατίου
Ωρα: 11.30, Διαγόρας Β. - Καλυμνιακός
Διαιτητές: Παπαδόπουλος - Ταράλης - Μιτζιρίκης
Παρατηρητής: Χουρδάς Μ.
Παρατ. διαιτησίας: Κάπρο

Β' ΚΑΤΗΓΟΡΙΑ
1η αγωνιστική
ΣΑΒΒΑΤΟ 21/9/2002

Γήπεδο: Απολακκιάς
Ωρα: 17.00, Ασπίδα Απολ. - ΖΕΥΣ
Διαιτητές: Σιδηρόπουλος Αν. - Μηνάς - Διαμαντέας
Παρατηρητής: Σαββίδης
Παρατ. διαιτησίας: Κόντζος

Γήπεδο: Μαλώνας
Ωρα: 16.30, Αγ. Γεώργιος - Πολυβώτης Νισ.
Διαιτητές: Κετσές - Συμιακός - Γιοβάνι
Παρατηρητής: Βεργωτής
Παρατ. διαιτησίας: Σταματάκης

ΚΥΡΙΑΚΗ 22/9/2002

Γήπεδο: «Ανταγόρας»
Ωρα: 12.30, Ασκληπειός ΚΩ - Εθνικός Αρχ.
Διαιτητές: Βλαχάς - Βασιλείου - Ξιάρχος
Παρατηρητής: Γκαναβούρας
Γήπεδο: Αντιμάχειας
Ωρα: 16.30, Αντίμαχος - ΑΟ Πυλίου
Διαιτητές: Ξιάρχος - Βασιλείου Π. - Αλαχιώτης
Παρατηρητής: Ιερομνήμων
Γήπεδο: Καλυθιών
Ωρα: 11.30, Ερμής Καλυθιών - Νικαγόρας
Διαιτητές: Κατσιδώνης Π. - Στεφανάκης - Κετσές
Παρατηρητής: Βεργίδης
Παρατ. διαιτησίας: Κωνσταντίνου
Γήπεδο: Αγ. Αποστόλων
Ωρα: 13.45, Ευαγόρας - Δόξα Ψ.
Διαιτητές: Βασιλειάδης - Κατσιδώνης Ευαγ. - Σιδηρόπουλος Αν.
Παρατ. διαιτησίας: Κάπρος Δ.

Γήπεδο: Κατταβιάς
Ωρα: 16.30, Α.Ε. Κατταβιάς - Αστέρας Μασ.
Διαιτητές: Πηδιάκης - Ορφανός - Διαμαντέας
Παρατηρητής: Σαββίδης
Παρατ. διαιτησίας: Κάπρος Στ.
Γήπεδο: Φανών
Ωρα: 12.00, Ευκλής - Ανταγόρας ΚΩ
Διαιτητές: Σάββενας - Κατταβενός - Γρεβένης
Παρατηρητής: Νικολουδάκης
Πατ. διαιτησίας: Στέργου

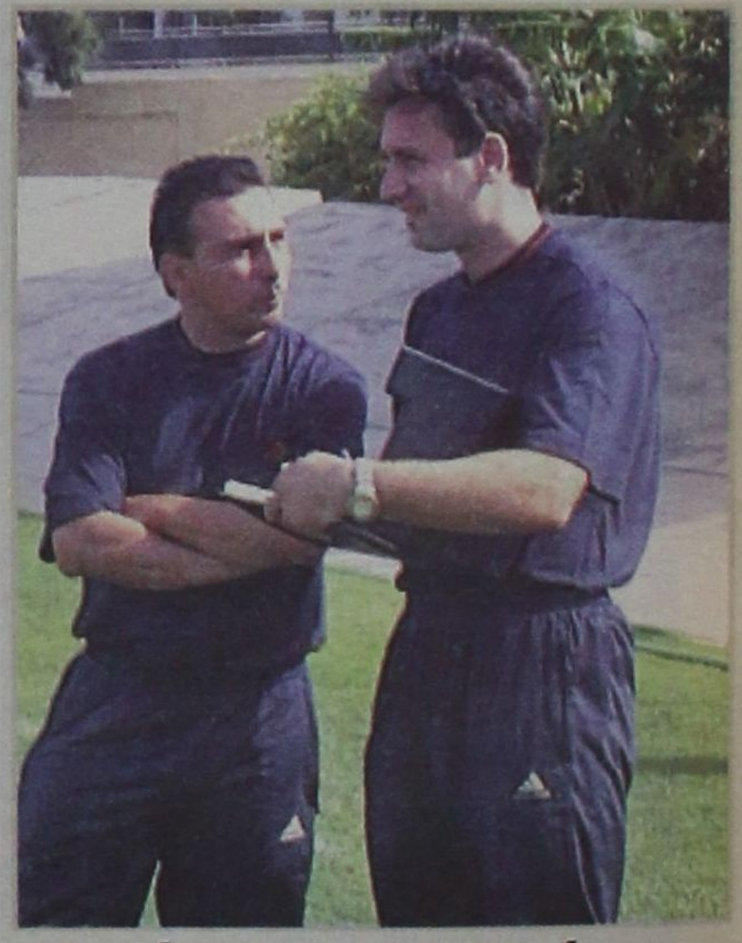

Διαχώρισαν αρμοδιότητες

Οι Ενωσιακοί προπονητές Δελαπόρτας και Μποσγανάς, που αναλαμβάνουν Νέους και Παίδες αντίστοιχα

Μετά από συζήτηση που έγινε ανάμεσα στην Τεχνική Επιτροπή και τους Ενωσιακούς προπονητές κ.κ **Δελαπόρτα - Μποσγανά,** αποφασίστηκε να διαχωρίσουν τις αρμοδιότητές τους χωρίς αυτό να σημαίνει ότι δεν θα παραμείνουν συνεργάτες. Το διοικητικό συμβούλιο αποδέχθηκε την πρόταση της τεχνικής επιτροπής και πλέον ο Ακης Δελαπόρτας αναλαμβάνει υπεύθυνος της Μικτής Νέων ενώ ο Γιώργος Μποσγανάς της Μικτής Παίδων.

Ο διαχωρισμός των αρμοδιοτήτων που αφορά τις ομάδες προπαίδων και παίδων, θα γίνει στο προσεχές διάστημα. Ακόμη για την νέα ποδοσφαιρική περιόδο, η Τεχνική Επιτροπή της ΕΠΣΔ σε συνεργασία με το τεχνικό τημ, συνέταξε Εσωτερικό Κανονισμό για τις Μικτές Ομάδες ο οποίος έγινε αποδεκτός από το διοικητικό συμβούλιο της Ενωσης.

OASIS SOCCER CLUB

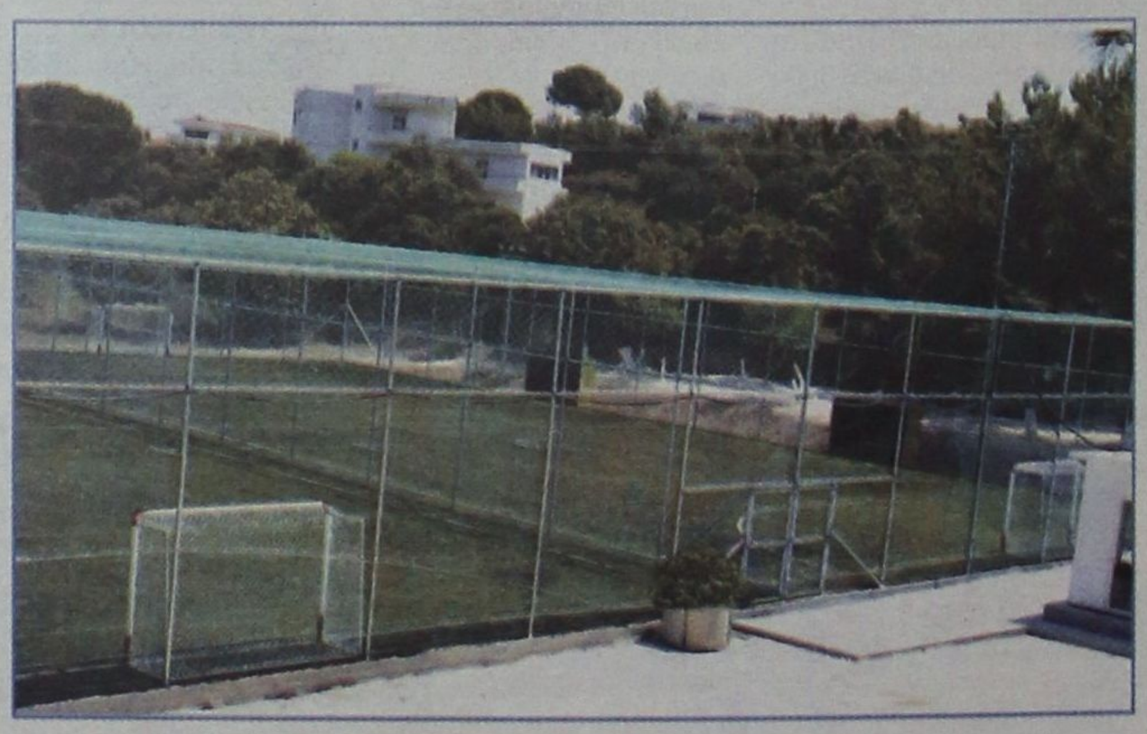

5X5
... το άλλο ποδόσφαιρο

ΑΝΑΚΟΙΝΩΣΗ
Σας πληροφορούμε ότι στο OASIS SOCCER CLUB 5X5 αρχίζουν από σήμερα οι εγγραφές για τις Ακαδημίες ποδοσφαίρου

Αγιοι Απόστολοι (*κοντά στο νέο Νοσοκομείο*)
τηλ. 0241064680 - κιν.0976055152
Ωρες: 17.00 - 22.00, κ. ΠΑΝΑΓΙΩΤΗΣ ΖΟΥΝΗΣ

KALITHEA SOCCER CLUB
ΜΙΝΙ ΓΗΠΕΔΟ ΠΟΔΟΣΦΑΙΡΟΥ

Αρχίζουν από 14/9/2002 τα χειμερινά τμήματα της σχολής ποδοσφαίρου, με υπεύθυνο τον προπονητή Κώστα Λεπτοκαρίδη.

Πληροφορίες τηλ. 0944939291



ΚΥΠΕΛΛΟ ΕΛΛΑΔΑΣ

Αποτελέσματα 2ης Αγωνιστικής

Ξάνθη - Δάφνη	84-76
Παπάγου - Πανελευσινιακός	98-78
ΑΓΕ Χαλκίδα - **Κολοσσός**	70-77
Ιωνικός Νικαίας - Σιάτιστα	79-61
Π. Φάληρο - Δούκας	87-77
Αλιμος - Λάρισα	90-73
Ηλυσιακός - Πανελλήνιος	73-69

• με έντονα γράμματα οι ομάδες που προκρίθηκαν

Επόμενη αγωνιστική (Ση - 22/9)

Κολοσσός - Ηλυσιακός
Παπάγου - Ιωνικός Νικαίας
Αλιμος - Ξάνθη
• Το Παλαιό Φάληρο περνάει άνευ αγώνος στην 4η αγωνιστική της α' φάσης, βάσει κλήρωσης.

• Την Κυριακή είναι η σειρά του Ηλυσιακού να νιώσει την δύναμη του Κολοσσού
• Γιορτινό ξανά το κλίμα στο Βενετόκλειο, στις 17.00 το τζάμπολ
• Προπωλήθηκαν τα 500 εισιτήρια διαρκείας. Η μεγάλη ζήτηση αναγκάζει τη διοίκηση να εκδόσει περισσότερα
• Ξεπερνά κάθε προηγούμενο και ο αριθμός των χορηγών

ΝΑ ΠΕΡΑΣΕΙ Ο ΕΠΟΜΕΝΟΣ!

Παραμιλάει η μπασκετική Ελλάδα για τις εμφανίσεις του Κολοσσού στο Κύπελλο Ελλάδας. Αν η νίκη επι των **Αμπελοκήπων Θεσ/νίκης** την πρώτη αγωνιστική ήταν, λίγο ως πολύ, αναμενόμενη, η επικράτηση μέσα στη **Χαλκίδα** (το μοναδικό «διπλό» της Τετάρτης) θεωρήθηκε έκπληξη, μεγαλύτερη και από την νίκη του νεοφώτιστου στην Α2 **Ηλυσιακού** επί του **Πανελληνίου** που οδεύει προς Α1. Βέβαια, όσοι γνωρίζουν πράγματα και καταστάσεις, το αποτέλεσμα της **Χαλκίδας** δεν... αιφνιδίασε. Το ότι ο **Κολοσσός** αποτελεί την ανερχόμενη δύναμη στο ελληνικό μπάσκετ το έχουν συνειδητοποιήσει όσοι ασχολούνται με το αντικείμενο και περίμεναν αυτές τις επιτυχίες.

Μάλιστα, πληροφορίες αναφέρουν πως στο κλειστό της Κανήθου βρέθηκαν ορισμένοι γνώστες του αθλήματος που παρακολουθούν όλες τις εθνικές κατηγορίες και συζητούσαν όχι το αν θα μπορέσει να ανατρέψει το εις βάρος του σκορ ο Κολοσσός αλλά το πότε!!

Ωστόσο, στο «θαλασσί» στρατόπεδο όλοι δουλεύουν προσγειωμένα και προετοιμάζονται για το νέο πρωτάθλημα της Β' εθνικής όπου μέσα από τους αγώνες η ομάδα θα προσπαθήσει να κάνει πράξη τις θεωρίες που τη θέλουν του χρόνου στην Α2.

Η συνέχεια του Κυπέλλου

Δεύτερο επίσημο παιχνίδι για τον Κολοσσό μέσα στην έδρα του στο πλαίσιο του Κυπέλλου. **Την Κυριακή στις πέντε το απόγευμα θα υποδεχθεί τον Ηλυσιακό του Μάνου Μανουσέλη.**

Το Βενετόκλειο αναμένεται να είναι κατάμεστο από Ρόδιους φιλάθλους που θα παρακολουθήσουν έναν πολύ καλό αγώνα με δεδομένο ότι και οι δύο ομάδες είναι ισχυρές και σε καλή κατάσταση αναλογικά με την περίοδο της προετοιμασίας που διανύουν.

Σε περίπτωση που «τριτώσει»... το καλό για τον Κολοσσό, στις **25 Σεπτεμβρίου** θα αντιμετωπίσει εκτός έδρας τον **Ιωνικό Νικαίας** ή τον **Παπάγου,** δύο από τις τρεις ομάδες που θα έρθουν στη Ρόδο τον Οκτώβριο για το τουρνουά. Από 'κει και πέρα, μπαίνουν... στο χορό και οι σύλλογοι της Α1. Στις 29 του μήνα, ξεκινάει η β' φάση και αν ο Κολοσσός έχει προχωρήσει ως εκεί, θα κλείσει ραντεβού με τον **Αρη** στη Θεσσαλονίκη.

Μεγάλη ζήτηση

Ο αρχικός προγραμματισμός για τα εισιτήρια διαρκείας ήταν να εκδοθούν περίπου πεντακόσια και η διοίκηση ήλπιζε σε θετική ανταπόκριση. Τα εισιτήρια, τελικά, πουλήθηκαν όλα και μάλιστα πέντε εβδομάδες πριν την έναρξη του πρωταθλήματος. **Η ζήτηση είναι τόσο μεγάλη** που οι υπεύθυνοι του συλλόγου σχεδιάζουν να εκδόσουν κι άλλα εισιτήρια, αριθμημένα! Αν σε ένα γήπεδο 800 θεατών (μεχρι να προστεθεί και η νέα εξέδρα) έχουν διανεμηθεί **πάνω από 500 διαρκείας,** αναμένεται να γίνεται πανικός για ένα εισιτήριο κάθε Κυριακή.

Ουρές και... οι χορηγοί

Το Βενετόκλειο δεν θα είναι γεμάτο μόνο από φιλάθλους αλλά και από **διαφημιστικές πινακίδες** καθώς οι χορηγοί που θα στηρίξουν φέτος το σύλλογο ξεπερνούν σε αριθμό κάθε προηγούμενο.

Σ' ότι αφορά τη φανέλα των αθλητών, πέραν του **Water Park** (ήταν διετής η συμφωνία) αναμένεται να υπάρξει ένας ακόμη (σούπερ) χορηγός στο πίσω μέρος. Επίσημες ανακοινώσεις δεν γίνονται προς το παρόν έως ότου οι συμφωνίες είναι οριστικές.



Την ομάδα του Ηλυσιακού θα υποδεχθεί την Κυριακή ο Κολοσσός στο Βενετόκλειο.

Οι Βετεράνοι ευχαριστούν

Ο ΣΕΒΑΣ Ρόδου, το Δ.Σ. και τα μέλη του Συνδέσμου μας, ευχαριστούν τον Πρόεδρο του ΔΟΝΑ Κάλλιστο Διακογεωργίου, για την προσφορά του σε αθλητικό υλικό στον Σύνδεσμο, καθώς επίσης και για την άμεση συμπαράσταση τόσο ηθικά όσο και οικονομικά. Ο ΔΟΝΑ Ρόδου δια του Προέδρου του, για μιά ακόμη φορά, απόδεικνύει πόσο κοντά είναι σε όλες τις αθλητικές εκδηλώσεις, στηρίζει και βοηθά όχι μονο τους νέους αθλητές, αλλά και τους βετεράνους, αθλητές της Ρόδου

Μετά τιμής
Η πρόεδρος
Μάγδα Ροϊλίδου
Ο Γ. Γραμματέας
Ιωάννης Ματθαίος



ΚΕΝΤΡΟ ΜΙΝΙ ΠΟΔΟΣΦΑΙΡΟΥ ΡΟΔΟΥ

Γονείς, χαρίστε στα παιδιά σας την χαρά του ποδοσφαίρου. Δώστε τους την ευκαιρία να διδαχθούν την τεχνική του ποδοσφαίρου και να αθληθούν, να διασκεδάσουν, να παίξουν, να κοινωνικοποιηθούν, να αποκτήσουν αυτοπεποίθηση. Ελάτε στον χώρο του Κέντρου Μίνι Ποδοσφαίρου Ρόδου και ενημερωθείτε για την φιλοσοφία της σχολής ποδοσφαίρου που διαθέτουμε, τα προγράμματά μας, τις εκδηλώσεις μας και τέλος τις τελειότερες μεθόδους εκμάθησης ποδοσφαίρου σε παιδιά και όχι μόνο.
Για πληροφορίες εγγραφές στο Κέντρο Μίνι Ποδοσφαίρου Ρόδου Βιτζηλαίος, 2ο χιλιομετρο λεωφόρου Ρόδου Λίνδου και στα τηλέφωνα 0241065507 και 0945991140 ημέρες και ώρες γραφείου.



Τρίτο μάτι

• Σας είχα γράψει πριν δύο ημέρες ότι τρίζουν καρέκλες με την πρώτη αγωνιστική αλλά δεν ανέφερα κατηγορία, διότι τέτοια μαγκάκια που είσθε θα το καταλαβαίνατε αμέσως

• Ο Χουρμάς τέλος από τα οβριόπουλα, και από σήμερα στην θέση του θα βρίσκεται ο Αντρίκος. Τώρα αν συνέβαινε κάτι την τελευταία στιγμή και έσπαγε την συμφωνία αυτό είναι άλλο θέμα.

• Επειδή βιάζομαι να φύγω λόγω UEFA ανάλυση θα κάνω αύριο. Το θέμα είναι ότι ο στρατηγός την έχει δει πολύ χούντα την δουλειά στα οβριόπουλα.

• Ενας από τους λόγους που ο Χουρμάς έψαχνε την ευκαιρία να φύγει είναι και η συμπεριφορά του στρατηγού.

• Το παιχνίδι των ελαφιών θα γίνει στις έξι το απόγευμα και αναγκαστικά θα ανάψουν οι προβολείς. Τσάμπιον λινγκ θα μυρίσει αύριο στο Δημοτικό πλέον γήπεδο ο «Διαγόρας».

• Αν οι Μυτιληνιοί δεν αλλάξουν απόφαση θα χαλάσουν την γιορτή και τις εισπράξεις. Μόλις τελειώσουν τα παιχνίδια της πρέμιερ λινγκ Δωδεκανήσου όλοι θα τρέξουν να δουν τα ελάφια.

• Τα είπαν χθες Δονάρχης και Μπάρι για τα Διαγόρεια και ελπίζουν ότι του χρόνου θα είναι παρέα για να τα διοργανώσουν και πάλι.

ΗΛΙΑΣ Κ.

Ο ΓΥΡΟΣ ΤΗΣ ΡΟΔΟΥ ΣΕ ΟΧΤΩ ΩΡΕΣ!

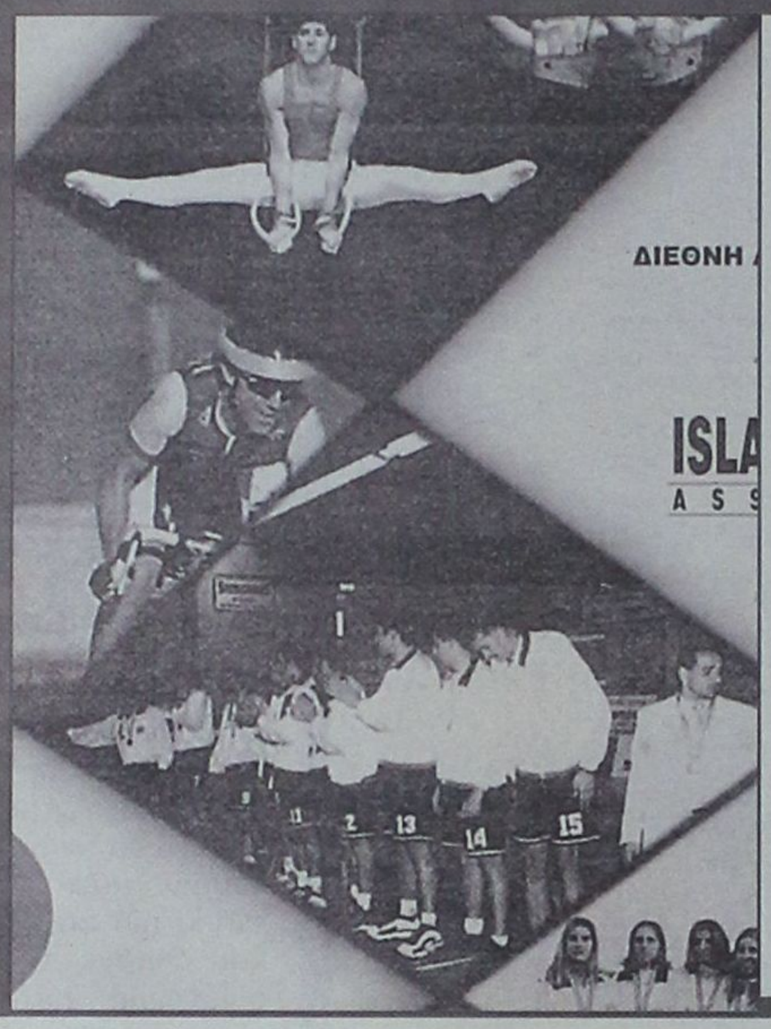

- **Φορτωμένο το σημερινό πρόγραμμα των μελών της IGA**
- **Θα ξεκινήσουν την ξενάγηση από τις εγκαταστάσεις του ΝΟΡ στις 11.00' το πρωί και θα ολοκληρώσουν τους ελέγχους στις 18.30' με την επίσκεψη στο Καρακόνερο**

Εφθασαν στη Ρόδο χθες το βράδυ τα τρία μέλη της Εκτελεστικής Επιτροπής της IGA με σκοπό να επιθεωρήσουν τις εγκαταστάσεις που θα φιλοξενήσουν (εφόσον το νησί αναλάβει τη διοργάνωση) τα Island Games του 2007.

Ο Μπράιαν Πάντιγκτον, Τζόνστον έχουν ιδιαίτερα φορτωμένο πρόγραμμα σήμερα καθώς μέσα σε οχτώ ώρες θα επισκεφθούν όλες τις εγκαταστάσεις που έχουν περιληφθεί στο σχεδιασμό.

Αναλυτικά το πρόγραμμα του διημέρου για τα στελέχη της IGA:

Πρόγραμμα ξενάγησης
Σήμερα

(11.00') ΝΟΡ: κολύμβηση, ιστιοπλοΐα, τρίαθλο, μπιτς βόλεϊ

(11.45') Στάδιο Διαγόρας: Ποδόσφαιρο

(12.30') Κλειστό Διαγόρα: αθλήματα εσωτερικού χώρου

(13.00') Καποδιστρίου: σκοποβολή

(13.30') κλειστό Ιαλυσού: αθλήματα εσωτερικού χώρου

Οικονομίδειο: ποδόσφαιρο

(14.15') κλειστό Κρεμαστής: αθλήματα εσωτερικού χώρου

(15.00') Γεύμα

(16.00') Αφάντου: γκολφ

(17.00') Μόντε Σμιθ: τοξοβολία

Αρχαίο Στάδιο: τελετή έναρξης 2007

(17.30') Παλαίστρα: πινγκ - πονγκ

(18.00') Βενετόκλειο: αθλήματα εσωτερικού χώρου

(18.30') Καρακόνερο: στίβος, τένις

Αύριο

(11.00') Επίσημη παρουσίαση στο Ακταίον

(12.00') Συνάντηση με Δήμαρχο Ροδίων Γιώργο Γιαννόπουλο

(14.00') Γεύμα

(17.00') Μίτινγκ

(20.00') Συμπεράσματα - Συνάντηση με Δήμαρχο

(21.00') Δείπνο

ΠΡΟΓΡΑΜΜΑΤΙΣΜΟΣ ΤΟΥ ΔΟΑΝ ΚΑΛΛΙΘΕΑΣ για τη χειμερινή περίοδο

Ολοκληρώθηκαν την προηγούμενη εβδομάδα τα καλοκαιρινά προγράμματα που διοργάνωσε ο ΔΟΑΝ Καλλιθέας.

Καθημερινά πρωί και απόγευμα πάνω από 150 παιδιά έπαιρναν μέρος στα μαθήματα κολύμβησης και κανόε - καγιάκ που διήρκεσαν 2 μήνες.

Ετσι με αφορμή την ολοκλήρωση των μαθημάτων έγινε επίδειξη από τα παιδιά των δεξιοτήτων που διδάχθηκαν τους 2 τελευταίους μήνες.

Παράλληλα ο Πρόεδρος το ΔΟΑΝ Καλλιθέας είχε την ευκαιρία να αναγγείλει τα προγράμματα που θα λειτουργήσει ο Οργανισμός για τη χειμερινή περίοδο.

Τα προγράμματα αυτά θα είναι:

1. **Αθλητισμός και προσχολική ηλικία** (για παιδιά 4-7 ετών)
2. **Μπάσκετ** (για παιδιά 8-12 ετών)
3. **Ποδόσφαιρο** (για παιδιά 8-12 ετών)
4. **Τέννις** (για παιδιά 8-12 ετών)
5. **Αεροβική γυμναστική για γυναίκες**

Και εφ'όσον υπάρχει ενδιαφέρον

1. **Ρυθμική γυμναστική** (για κορίτσια 7-16 ετών)
2. **Εκμάθηση Λατινοαμερικάνικων και Ευρωπαϊκών χορών**
3. **Σκάκι**
4. **Σκάκι**
5. **Κυκλική γυμναστική για άνδρες**
6. **Κολύμβηση** (σε συνεργασία με το ΝΟΡ και με μεταφορά των παιδιών από το δήμο)

Τα προγράμματα θα πραγματοποιούνται και στα 3 Δημοτικά διαμερίσματα (Καλυθιές - Ψίνθος - Κοσκινού)

Εναρξη μαθημάτων
5 Οκτωβρίου

Για πληροφορίες και εγγραφές στο τηλέφωνο του Δημοτικού Οργανισμού 85860 από 8.00 - 13.00 και 17.00 - 19.00 το απόγευμα.

«Θαλάσσιος Μαραθώνιος»

Τον διοργανώνει για δωδέκατη χρονιά ο «Υγρός Στίβος Ρόδου» αύριο το απόγευμα στην παραλία Ενυδρείου

Τον ετήσιο θεσμοθετημένο αγώνα κολύμβησης σε ανοιχτή θάλασσα διοργανώνει αύριο στις 6 το απόγευμα ο «Υγρός Στίβος Ρόδου» στην παραλία Ενυδρείου. Στην απόσταση των 5 χλμ θα λάβει μέρος όλη η αγωνιστική ομάδα του «Υ.Σ.Ρ.» σε μια επίδειξη του αθλήματος. Σ' όλους τους νικητές θα απονεμηθούν κύπελλα, μετάλια και διπλώματα.

Οσοι ενδιαφέρονται να συμμετάσχουν, μπορούν να επικοινωνήσουν στο τηλ. (02410) 37145.



Ο απολογισμός των φετινών Διαγορείων

Σε αίθουσα του Νομαρχιακού Μεγάρου, δόθηκε χθες το μεσημέρι η τελευταία συνέντευξη τύπου από τους διοργανωτές των Διαγορείων με αφορμή τον απολογισμό των αθλητικοπολιτιστικών εκδηλώσεων.

Κοινό σημείο αναφοράς του προέδρου του ΝΑΟΔ Μιχάλη Μπαριανάκη, του προέδρου του ΔΟΝΑ Ροδίων Κάλλιστος Διακογεωργίου και του προέδρου της ΕΑΣ ΣΕΓΑΣ Δωδ/σου Σπύρου Καραγιάννη ήταν πως η φετινή διοργάνωση ήταν η καλύτερη όσων έχουν προηγηθεί.

Βέβαια, δεν παραλείφθηκε το σχόλιο για το «αγκάθι» που δεν είναι άλλο από την έλλειψη 400άρη στίβου.

Ηταν πεποίθηση όλων πως η δημιουργία του θα δώσει άλλη διάσταση στα «Διαγόρεια».



Μιχάλης Μπαριανάκης: « Είμαι απόλυτα ευχαριστημένος καθώς οι αθλητικοπολιτιστικές εκδηλώσεις στέφθηκαν με επιτυχία. Χρόνο με το χρόνο διοργανώνουμε καλύτερα Διαγόρεια. Φέτος, υπήρχαν δύο αρνητικά σημεία. Πρώτον, η Γεν. Γραμματεία Αθλητισμού ενώ πέρσι μας στήριξε με 9 εκατ., φέτος δεν είχαμε κάποια επιχορήγηση και δεύτερον, η Αρχαιολογία δεν μας επέτρεψε να χρησιμοποιήσουμε το Αρχαίο Στάδιο.

Η παρουσία των Ελλήνων πρωταθλητών, της Βόγγολη, του Παπαδημητρίου και του Ιακωβάκη, ανέβασε το επίπεδο των αγώνων. Αν η πολιτεία βοηθήσει στον 400άρη, στίβο, η διοργάνωση θα αποκτήσει μεγαλύτερη εμβέλεια».

Κάλλιστος Διακογεωργίου: «Οταν η αναγνώριση της επιτυχίας προέρχεται από τον κόσμο, νιώθεις βαθιά ικανοποίηση και σου δίνει το δικαίωμα να προσπαθήσεις για κάτι καλύτερο.

Είμαστε σε θέση να χρησιμοποίσουμε τη φράση «κάθε φέτος και καλύτερα».

Είχαμε μια αρμονική συνεργασία με το ΝΑΟΔ και την ΕΑΣ ΣΕΓΑΣ και αυτή έφερε το επιτυχές αποτέλεσμα αποδεικνύοντας ότι όταν οι φορείς είναι ενωμένοι δεν έχουμε να φοβηθούμε τίποτα.

Το δηλώνω ευθαρσώς ότι τα Διαγόρεια δεν πρόκειται να καταργηθούν.

Του χρόνου δηλώνουμε παρών για να διοργανώσουμε ακόμη καλύτερα Διαγόρεια».

Σπύρος Καραγιάννης: «Καταφέραμε και πείσαμε για αλλαγή φιλοσοφίας και αυτό είχε μεγαλύτερο όφελος για το στίβο.

Με τη χρησιμοποίηση του βοηθητικού, κάθε χρόνο έχουμε περισσότερες βελτιώσεις.

Δεν ήταν όλα τέλεια και ζητάμε συγγνώμη για τις παραλείψεις.

Ηταν όμως τα καλύτερα Διαγόρεια γιατί είχαμε την αφρόκρεμα των Ε-Ν της Ελλάδας και πολλές συμμετοχές αθλητών από μεσογειακές χώρες.

Ο πήχυς ανεβαίνει ψηλότερα. Γι' αυτό και θα χρειαστούμε 400άρη στίβο και μεγαλύτερη συμμετοχή από τις μεσογειακές ομοσπονδίες.

Εχουμε υποχρέωση στη νεολαία να φέρουμε Ελληνες πρωταθλητές - πρότυπα και γι' αυτό του χρόνου θα προσπαθήσουμε να καλέσουμε περισσότερους».

ΜΙΧΑΛΗΣ ΒΡΟΥΧΟΣ - ΓΙΩΡΓΟΣ ΚΩΣΤΑΡΙΔΗΣ

«Δεν αποθνήσκουν οι ήρωες. Ο θάνατός των είναι ζωή».

Γράφει ο κ. Χρ. Μαντάς

Όταν αψηφάς όλους τους κινδύνους για χάρη ενός ανώτερου ή ευγενέστερου σκοπού, όπως η αγάπη για την πατρίδα σου είσαι **ήρωας.**

Μιχάλης ΒΡΟΥΧΟΣ - Γιώργος ΚΩΣΤΑΡΙΔΗΣ.

Δυο πατριώτες. Δυο Ροδίτες . Δυο ήρωες.

Το 1944 ομάδες ανθρώπων , λαοί, έθνη ανηφορίζουν τον ηρωικό Γολγοθά του μαρτυρίου τους, ενσυνείδητα, με την γνώση και την ευθύνη, πως η πορεία τους φωτισμένη από ιδανικά, τείνει στην εκπλήρωση ενός καθήκοντος και στην επίτευξη ενός καθολικού σκοπού. Την ελευθερία τους.

Ανθρώπινο χρέος μα και κριτήριο για την ανθρώπινη υπόσχεση πρέπει να είναι η ετοιμότητα για την θυσία, που είναι το ίδιο το περιεχόμενο του ηρωισμού.

Σήμερα στη νεολαία δεν διδάσκονται σχεδόν τίποτα μόνο φροντιστήρια και χρήμα . Παλιά από τον γυμναστή έως το φιλόλογο μας μαθαίνανε τις αξίες, τις αρχές, την αρετή. Τώρα φθάσαμε στο σημείο καθηγητές να μην ξέρουν ποιό είναι το Βενετόκλειο και ποιό το Καζούλειο. Σήμερα υπάρχει μια επικρατούσα υποκρισία που ταυτίζει την πράξη.

Πολιτικοί, πολεοδόμοι , φιλόσοφοι, οικονομολόγοι, καθηγητές, διανοούμενοι που γράφουν συζητούν, αγορεύουν σε συνέδρια και σεμινάρια για την βαρβαρότητα των πόλεων, την μαζοποίηση, την αλλοτρίωση, το αδιέξοδο του σύγχρονου τεχνολογικού πολιτισμού, από προοδευτική πάντα σκοπιά, αριστερή και συνήθως δήθεν ριζοσπαστική. - Πόσο είναι βολεμένοι οι ίδιοι σε θέσεις με γερούς μισθούς και που υποτίθεται αγωνίζονται για την ανατροπή του συστήματος?

Ο Γιώργος Κωσταρίδης γεννιέται στη Ρόδο την 6 - 1 -1915 και κατοικεί στα Τριάντα.

Ο Μιχάλης Βρούχος γεννιέται στην Ρόδο την 3 - 10 - 1921 και κατοικεί στα Τριάντα.

Ο πρώτος είναι ένας φλογερός και ριψοκίνδυνος πατριώτης τολμηρός στις εκφράσεις του πιστεύει ότι όλοι οι γύρω του άνθρωποι είναι έμπιστοι και το ίδιο με αυτόν πατριώτες. Έμπορος ραδιοφώνων τροφίμων, φαρμάκων.

Ο δεύτερος ,συντηρητικός με φρονιμάδα και πολύ προσεκτικός. Δεν μιλούσε σε κανένα για την προσφορά του στην κατασκοπευτική αποστολή και επιπλέον προσπαθούσε σιωπηρά και αθόρυβα να προσφέρει τις υπηρεσίες του στον αγώνα.

Απτόητοι μπαίνουν στον αγώνα κατά των ναζί μαζί με τον Φιλήμονα Γιαμαλή, Αργύρη Θεοχάρη, Μαρία Μαλανδρή, Κώστα Κουμιανό, Γιώργο Διαμαντίδη, Σπύρο Κατέχη Αντώνη Νεσγό, καθώς και τους Ιταλούς σμηνίτες ,Remotti Osvaldo, Levitz Giorgio, Cellini Ferdinando

Το παρόν άρθρο δεν είναι για να αναφέρει την αντικατασκοπευτική δράση και μεγάλη προσφορά τους αλλά είναι ένα μνημόσυνο τιμής για την αιωνιότητα τους, από εμάς τους μεταγενέστερους ελεύθερους Ροδίτες.

Στις 20 Σεπτεμβρίου 1944 εκτελούνται και οι πέντε στα χωράφια της ΚΑΪΡ.

Οι Γερμανοί απαγορεύουν σε ορθόδοξο ιερέα να πλησιάσει τους μελλοθάνατους . Το δύσκολο έργο της τελευταίας παρηγοριάς και μετάνοιας αναλαμβάνει ο καθολικός ιερέας Giusepe della Vedova.

Περιγράφει στο βιβλίο του « il palo della morte» = « Ο στύλος του θανάτου».

Οι δικοί μας εξομολογήθηκαν και κοινώνησαν. Οι άλλοι δυο (εννοεί τον Γιώργο Κωσταρίδη και Μιχάλη Βρούχο) γονάτισαν και μετά την απαγγελία του « Atto di dolore» (κατά λέξη = πράξη οδύνης έκφραση μετάνοιας στην ιταλική, σύμφωνα με το καθολικό δόγμα , τους έδωσα άφεση αμαρτιών.

Ο Κωσταρίδης μου μίλησε για την αδελφή του. Ο Βρούχος για την οικογένεια του και ιδιαίτερα για τον αδελφό του.



Μιχάλης Βρούχος 23 ετών



Γιώργος Κωσταρίδης 29 ετών

Όταν τους δένανε στους στύλους ,ο Κωσταριδης με κάλεσε και μου ανάθεσε να πω στον αρραβωνιαστικό της αδελφής του, μιας καλής κοπέλας, να μην την στενοχωρεί.

Έπειτα με κάλεσε ο Βρούχος που μου εμπιστεύτηκε τους τελευταίους χαιρετισμούς προς τους οικείους του συνιστώντας μου και πάλι να μην ανακοινώσω απότομα στην μητέρα του το θάνατο του, γιατί θα πέθαινε από την λύπη της..

Φώναξα « Παιδιά , πέστε μαζί



μου: «Χριστέ , ελέησον με.» Ψιθύρισαν την σύντομη ευχή.

Πυρ.....

Όλα τελείωσαν.

Τους βάλανε στο λάκκο πάνω από τους συντρόφους που προηγήθηκαν.

Την τεσσαρακοστή ημέρα από το θάνατο τους σύμφωνα με το ορθόδοξο τελετουργικό στην εκκλησία των Τριαντών τελέστηκε πανηγυρικό μνημόσυνο με μεγάλη προσέλευση λαού.

Με δαπάνες των δυο οικογενειών στήθηκε αθόρυβα ένα πρωτότυπο και καλαίσθητο μνημείο στους αμπελώνες της ΚΑΪΡ και σε απόσταση μόλις πενήντα μέτρων από το σημείο που εκτελέσθηκαν από του ς Γερμανούς στις 20 Σεπτεμβρίου 1944 οι Ροδίτες πατριώτες.

Σήμερα ο ηρωισμός είναι παρών?

Σίγουρα υπάρχει κρίση αξιών και θεσμών . Επικρατεί ανομία, αμοραλισμός και επικράτηση του ατομικισμού και του συμφέροντος.

Σίγουρα υπάρχουν όμως και άνθρωποι , και όσο υπάρχουν άνθρωποι θα υπάρχουν και ήρωες , οι Ροδίτες Γιώργος Κωσταρίδης και Μιχάλης Βρούχος θυσιάστηκαν για να είμαστε εμείς ελεύθεροι. Δεν είναι λίγοι αυτοί που μπολιάστηκαν από τον θάνατό τους

Οι αρχές, οι αξίες, και η αγάπη για τον τόπο τους θα παραμείνουν παντοτινά παραδείγματα για πολλούς.

« Δεν αποθνήσκουν οι ήρωες . Ο θάνατος των είναι η ζωή». Αιώνια τους η μνήμη.

Βιβλιογραφία :
Μαρτυρίες κατάσκοπων Ρόδου 1943-1945 - Σπύρος Κατέχης Ρόδος 2001.

Αρχείο Χρήστου Απ. Μαντά.

ΠΡΟΣΚΛΗΣΗ

Η «Nero Enviromental» προσκαλεί εσάς και τους συνεργάτες σας στην ημερίδα με θέμα **«Εφαρμογή νέας τεχνολογίας & μηχανολογικού εξοπλισμού στον καθαρισμό των υδάτων».**

Ομιλητές: Dr. Michael G. Frye, M.I.T - C.B.E.
Γιώργος Κρεμλής, επικεφαλής Νομικής Υπηρεσίας, Γεν. Δ/ντής Περιβάλλοντος της Ευρωπαϊκής Επιτροπής

Η ημερίδα θα διεξαχθεί την **Δευτέρα 23 Σεπτεμβρίου 2002 και ώρα 11π.μ.** στο ξενοδοχείο **Rodos Palace** - αίθουσα Νεφέλη Β'.

Θα ακολουθήσει επίδειξη λειτουργίας των μηχανημάτων.

Η εταιρεία σε συνεργασία με το διεθνές ερευνητικό προσωπικό της έχουν κατορθώσει να επιλύσουν σοβαρά προβλήματα που αφορούν στην μόλυνση του νερού. Στο πλαίσιο της ενημέρωσης, εκπρόσωποι της εταιρείας που επισκέπτονται την Ρόδο, διοργανώνουν την εν λόγω ημερίδα, με σκοπό να επιδείξουν στους Δωδεκανησίους την υψηλή τεχνολογία και τα άριστα αποτελέσματα των μηχανημάτων καθαρισμού υδάτων.

Με εκτίμηση για την
Nero Enviromental S.A.
Βόλας Σταύρος - Κρεμλής Μιχάλης

Πληροφορίες στα τηλέφωνα: 02410 - 98070 και 0945 - 660890

ΤΗΝ ΠΡΟΣΕΧΗ ΔΕΥΤΕΡΑ

ΕΠΙΔΕΙΞΗ ΜΗΧΑΝΗΣ ΚΑΘΑΡΙΣΜΟΥ ΝΕΡΟΥ

Η αλόγιστη χρήση αζωτούχων λιπασμάτων απειλεί έδαφος και νερό

Απογοητευτική η περιβαλλοντική εικόνα της Ελλάδας, σύμφωνα με την έκθεση του Ευρωπαϊκού Οργανισμού Περιβάλλοντος για το 2002.

Η αλόγιστη χρήση αζωτούχων λιπασμάτων απειλεί έδαφος και νερό όπου εντοπίζονται ακόμα και στο πόσιμο νερό, ενώ νέοι κίνδυνοι εμφανίζονται στις θάλασσες αφού μεγάλες ποσότητες μόλυβδου, οργανικοί ρύποι και υπολείμματα πετρελαιοειδών και νιτρικών λιπασμάτων ρίχνονται στη θάλασσα.

Οι πηγές κινδύνου είναι περισσότερες από ότι παλαιότερα, και αφορούν ακόμα περιοχές που μέχρι τώρα ήταν παρθένες.

Τα παραγόμενα απόβλητα των βιομηχανιών, εκτός από τα οργανικά ρυπαντικά φορτία κάνουν την κατάσταση πολύ δύσκολη, ενώ τα υψηλά ποσοστά αιωρούμενων και ολικών σωματιδίων περιέχουν υδράργυρο, κάδμιο, χρώμιο και άλλα.

Μέσα σε όλο αυτό το μοντέρνο τοπίο που η χώρα μας αντιμετωπίζει, στη λέξη ΜΟΛΥΝΣΗ SOS πρέπει να γνωρίζουμε ότι το 80% των ασθενειών δεν είναι από αυτό που τρώμε αλλά από αυτό που πίνουμε, δηλαδή το ΝΕΡΟ.

Το νερό καθημερινά, εκτός από την έλλειψή του σε ολόκληρο τον πλανήτη έχει υποστεί εξ' αιτίας της ρύπανσης που ο άνθρωπος έχει προκαλέσει, τρομακτικές συνέπειες.

Η χρησιμοποίηση χλωρίου για την αντιμετώπιση διαφόρων μικροβίων έχει αποδειχθεί καρκινογόνο ενώ, η έλλειψη αντιμετώπισης και πολλές φορές αδιαφορίας ή και άγνοιας έχουν καταστροφικό αποτέλεσμα στον άνθρωπο και στη γη...

Αλλά ας ξεφύγουμε από αυτό το μελανό χρώμα που ζωγραφίζει καθημερινά τη ζωή μας διότι ένα γκρουπ Αγγλων επιστημόνων σε συνεργασία με διεθνείς επιστήμονες και πανεπιστήμια, κατόρθωσαν να έχουν τη λύση στα χέρια τους.

Η κατασκευή μιας υψηλής τεχνολογίας μηχανής καθαρισμού νερού και οι επιτυχίες που είχαν με τις διάφορες επιδείξεις στα διάφορα μέρη της Ελλάδας, καθαρίζοντας πρόσφατα στη Χαλκιδική στις 7-8 Ιουνίου 2002, Αρσενικό (647), Βόριο, Νιτρικά, Βαρέα Μέταλλα, ολοκληρώνουν την εικόνα της εμπιστοσύνης όπου με αυστηρότητα τηρούμε στη λέξη, (Σεβασμός στη ζωή) Ζωή ίσον καθαρό νερό.

Η σχολή Υγείας και Τροπικών Ασθενειών του Λονδίνου, το Ινστιτούτο Pesteur, το Υπουργείο Εθνικής Αμύνης της Αγγλίας, έχουν δοκιμάσει, έχουν εγκρίνει και χρησιμοποιούν τις μηχανές στη Γιουγκοσλαβία, Τουρκία, Κιργιστάν, Αφρική, Ζαΐρ Ρουάντα.

Είναι εξειδικευμένη στην αντιμετώπιση ακόμα και στη μόλυνση από Ραδιενεργά στοιχεία.

Πολλοί Διεθνείς οργανισμοί και Ιδρύματα, επιβραβεύουν την άμεση επέμβαση μας εκεί που ο κίνδυνος ξέσπασε, εκεί που ο κίνδυνος πλησιάζει, και ας θυμόμαστε όλοι ότι ο αέρας και το νερό σύνορα δεν γνωρίζουν και κανείς δε τους σταματά για έλεγχοι διαβατηρίου.

Καλούμε όλους εσάς να συμμετάσχετε με την παρουσία σας στην επίδειξη της μηχανής καθαρισμού νερού με τους επιστήμονες και τους τοπικούς φορείς να δώσουμε λύσεις, και για να έχουμε ποιότητα ζωής, πίνοντας καθαρό νερό.

ΤΕΕ ΔΟΡΚΑΣ
ΙΔΙΩΤΙΚΟ ΤΕΧΝΙΚΟ ΕΠΑΓΓΕΛΜΑΤΙΚΟ ΕΚΠΑΙΔΕΥΤΗΡΙΟ
ΑΝΑΓΝΩΡΙΣΜΕΝΟ ΑΠΟ ΤΟ ΚΡΑΤΟΣ
(ΦΕΚ 709/2002/τ.Β΄ - Α΄ ΚΥΚΛΟΣ ΣΠΟΥΔΩΝ)
(ΦΕΚ 1266/2001/τ.Β΄- Β΄ΚΥΚΛΟΣ ΣΠΟΥΔΩΝ)

ΤΟΜΕΙΣ & ΕΙΔΙΚΟΤΗΤΕΣ

• ΑΙΣΘΗΤΙΚΗΣ - ΚΟΜΜΩΤΙΚΗΣ
• ΠΛΗΡΟΦΟΡΙΚΗΣ





• Κρατικό πτυχίο
• Αναβολή στράτευσης
• Συνέχιση σπουδών στα ΤΕΙ
• Σεμινάρια - Μετεκπαιδεύσεις

ΠΛΗΡΟΦΟΡΙΕΣ - ΕΓΓΡΑΦΕΣ: Καναδά 32 Ρόδος
Τηλ. 0241/ 76536 - 29550
http://www.dorkas-tee.gr

ΕΝΟΧΛΗΜΕΝΟΣ Ο ΔΙΟΙΚΗΤΗΣ ΤΗΣ ΤτΕ ΓΙΑ ΤΑ ΠΑΝΩΤΟΚΙΑ

ΚΑΤΑΝΑΛΩΤΙΚΑ ΔΑΝΕΙΑ ΧΩΡΙΣ όριο φέρνει ο «Λευκός Τειρεσίας»

Αν η λειτουργία του «Λευκού Τειρεσία» αποδώσει τα αναμενόμενα οφέλη, τότε από την άνοιξη η ΤτΕ θα προχωρήσει στην άρση του περιορισμού που σήμερα υπάρχει για τα καταναλωτικά και προσωπικά δάνεια (8 εκατ. δρχ. και 1 εκατ. δρχ., αντίστοιχα)





Στην άρση των υφιστάμενων ορίων στην καταναλωτική πίστη θα προχωρήσει η Τράπεζα της Ελλάδας στις αρχές του επόμενου έτους, καθώς όλα δείχνουν ότι από 1/1/2003 θα λειτουργήσει ο «Λευκός Τειρεσίας».

Οπως διαβεβαίωσαν οι επικεφαλής των τραπεζών τον διοικητή της Τράπεζας της Ελλάδας, Νίκο Γκαργκάνα, στην πρώτη συνάντηση που είχαν από την ανάληψη των καθηκόντων του τελευταίου, τα εμπόδια που υπήρχαν ξεπεράστηκαν και η «Λευκή Λίστα» του Τειρεσία θα λειτουργήσει τους επόμενους μήνες. Ο κ. Γκαργκάνας τους απάντησε ότι στο βαθμό που συμβεί κάτι τέτοιο, η ΤτΕ θα προχωρήσει σταδιακά στην απελευθέρωση των καταναλωτικών χορηγήσεων, γεγονός σημαντικό για τις τράπεζες, οι περισσότερες εκ των οποίων προσδοκούν από τη λιανική τραπεζική σημαντικά οφέλη.

Το «μενού» στο γεύμα στην ΤτΕ περιλάμβανε, όμως, και επιπλήξεις προς τους τραπεζίτες, αναφορικά με την ελλιπή πληροφόρηση που παρέχουν τόσο προς τους δανειολήπτες όσο και προς το εποπτικό όργανο των τραπεζών (δηλαδή την ΤτΕ). Μάλιστα ο κ. Γκαργκάνας πληροφόρησε τους διοικητές των τραπεζών ότι σύντομα θα εκδοθεί πράξη διοικητική προς την κατεύθυνση της ενίσχυσης της διαφάνειας στις προσβάσεις των δανείων και της καλύτερης ενημέρωσης πελατών των τραπεζών. Ο διοικητής της ΤτΕ, δεν παρέλειψε να σχολιάσει και την κακή εικόνα που το τελευταίο διάστημα έχει δημιουργηθεί στους πολίτες για κάποιες τράπεζες (μετά και τις εις βάρος τους αποφάσεις δικαστηρίων) και ζήτησε από τους διοικητές να υιοθετήσουν πρακτικές που θα έχουν ως αποτέλεσμα τη βελτίωση του προφίλ τους.

Μετά τις πρόσφατες κινήσεις της Ευρωπαϊκής Επιτροπής για ενίσχυση της διαφάνειας στις συμβάσεις στεγαστικών και καταναλωτικών δανείων, τις αποφάσεις των δικαστηρίων (του Αρείου Πάγου για τα καταναλωτικά και του Πρωτοδικείου Αθηνών για τα στεγαστικά) αλλά και την παρέμβαση του υφυπουργού Ανάπτυξης, Χρήστου Θεοδώρου, επί του ιδίου θέματος, έρχεται και η ΤτΕ, να αναλάβει πρωτοβουλία προς την ίδια κατεύθυνση. Οπως προέκυψε από το χθεσινό γεύμα, με την πράξη του διοικητή που σύντομα θα εκδοθεί, οι τράπεζες, μεταξύ άλλων, θα υποχρεούνται:

- Να ενημερώνουν σε περιοδική βάση τους δανειλήπτες για την πορεία των δανείων (πχ σε περίπτωση υπερημερίας).
- Να απαντούν σε κάθε αίτημα ενημέρωσης από τους δανειολήπτες.
- Να διαφημίζουν τα προϊόντα τους με σαφή τρόπο, αποφεύγοντας παραπλανητικές πρακτικές.
- Να είναι ιδιαιτέρως αναλυτικοί στην παρουσίαση των σύνθετων επενδυτικών προϊόντων τους, τα οποία θα πρέπει να είναι συγκρίσιμα μεταξύ τους και να καθιστούν σαφή τα οφέλη, αλλά και τους κινδύνους που απορρέουν από αυτά.
- Να υιοθετήσουν σαφείς προθεσμίες για την εξέταση τυχών παραπόνων στις συναλλαγές μέσω του διαδικτύου.

ΕΛΕΓΧΟΙ ΓΙΑ ΤΑ ΕΠΙΣΦΑΛΗ ΔΑΝΕΙΑ

Με μία δεύτερη πράξη του διοικητή θα ενισχύονται και οι υπάρχουσες διαδικασίες ελέγχου των προβλέψεων που διατηρούν οι τράπεζες για τα επισφαλή δάνεια, ενώ εξετάζεται και το ενδεχόμενο συμμετοχής των τραπεζών στο Συνεγγυητικό Κεφάλαιο Εξασφάλισης Επενδυτικών Υπηρεσιών.

Ο κ. Γκαργκάνας μπορεί να εμφανίζεται ικανοποιημένος με τη σταθεροποίηση των ρυθμών αύξησης των - καταναλωτικών κυρίως - δανείων, πλην όμως εξακολουθεί να ανησυχεί για το ενδεχόμενο αύξησης των επισφαλειών στα χαρτοφυλάκια των τραπεζών. Ωστόσο, η επικείμενη λειτουργία του «Συστήματος Συγκέντρωσης Κινδύνου» (όπως είναι η επίσημη ονομασία του λευκού Τειρεσία), στο οποίο θα καταγράφονται όλοι όσοι έχουν πιστωτική κάρτα και έχουν λάβει προσωπικό ή καταναλωτικό δάνειο και θα φαίνεται το ύψος των οφειλών τους, εκτιμάται ότι θα «λύσει τα χέρια» των τραπεζών, καθώς θα τους επιτρέψει να αξιολογούν καλύτερα την πιστοληπτική ικανότητα του κάθε υποψηφίου δανειολήπτη. Αν όλα πάνε καλά και η λειτουργία του «Λευκού Τειρεσία» αποδώσει τα αναμενόμενα οφέλη, τότε από την άνοιξη η ΤτΕ θα προχωρήσει στην άρση του περιορισμού που σήμερα υπάρχει για τα καταναλωτικά και προσωπικά δάνεια (8 εκατ. δρχ. και 1 εκατ. δρχ., αντίστοιχα).

Στη συνάντηση των τραπεζικών συζητήθηκε και το θέμα που έχει προκύψει για τους όρους των στεγαστικών δανείων, μετά τη σχετική απόφαση (εις βάρος των τραπεζών) του Πρωτοδικείου. Το νομικό συμβούλιο της ΤτΕ θα ασχοληθεί με το θέμα και θα γνωμοδοτήσει (όπως είχε πράξει και στην περίπτωση των καταναλωτικών δανείων), δημιουργώντας μια κοινή βάση πορείας για όλες τις τράπεζες.

Επικριτικός ήταν ο κ. Γκαργκάνας στο θέμα των πανωτοκίων και της ενημέρωσης που παρέχουν γι' αυτά οι τράπεζες. Μάλιστα ξεκαθάρισε στους παριστάμενους ότι από το νόμο υποχρεούται να προβεί σε σχετική αναφορά προς τον υπουργό Οικονομίας, όπου θα αναφέρονται και τα όποια προβλήματα έχουν διαπιστωθεί στην εφαρμογή του νέου νόμου.

Ο διοικητής της ΤτΕ, αναφέρθηκε και στις πρόσφατες μακροοικονομικές εξελίξεις, σε Ελλάδα και εξωτερικό, προβλέποντας ότι ο τιμάριθμος θα υποχωρήσει από τα τέλη του 2002, με αιχμή τον εξορθολογισμό των τιμών στα οπωροκηπευτικά.

Αισιόδοξος εμφανίστηκε ο κ. Γκαργκάνας για τις προοπτικές ανάπτυξης της ελληνικής οικονομίας, που συνεχίζει να «τρέχει» με ρυθμούς υψηλότερους των άλλων ανεπτυγμένων οικονομιών.

ΤΟ «SEA STAR» ΚΑΙ Η ΑΛΗΘΕΙΑ



Σε σχέση με πρόσφατες δημοσιευμένες στον Τύπο ανακοινώσεις του Δημάρχου Τήλου που αφορούν το ταχύπλοο «Sea Star», η Δημοτική Παράταξη «Τήλος: Αναγέννηση - Δημοκρατία» του υποψήφιου Δήμαρχου Τήλου κ. Ιπποκράτη Λογοθέτη, παρουσίασε την θέση της στο θέμα αυτό:

Είναι αναμφίβολο το πόσο ουσιαστικά συνέβαλε το Sea Star στην τουριστική ανάπτυξη της Τήλου και την βελτίωση της επικοινωνίας των κατοίκων του νησιού και των επισκεπτών του. Και βέβαια όλοι ξέρουν πως οι Τηλιακοί είναι περήφανοι για το καράβι αυτό και προσδοκούν ακόμα περισσότερη αξιοποίηση της προσφοράς του. Ούτε διανοήθηκε κανείς Τηλιακός να ασκήσει δυσμενή κριτική στην ποιότητα των υπηρεσιών του ή να αμφισβητήσει την χρησιμότητά του. Η αλήθεια είναι επίσης ότι θα ήθελαν οι Τηλιακοί να ξέρουν ποιοί είναι οι ιδιοκτήτες του πλοίου και γενικά οι μέτοχοι, μιά και ακούγεται πως την πλειοψηφία των μετοχών κατέχει ιδιώτης επιχειρηματίας και όχι ο Δήμος, με ποιό ποσοστό ο καθένας, ποιό είναι το Διοικητικό Συμβούλιο της εταιρείας, πόσο και πως ο Δήμος ως μέτοχος διασφαλίζει τα συμφέροντα του νησιού, ποιά είναι η επιβάρυνση του Δήμου της Τήλου από επιδοτήσεις προς την εταιρεία και αν αυτές αξιοποιούνται προς την σωστή κατεύθυνση, και γενικά να πληροφορηθούν στοιχεία που αφορούν τους ίδιους τους Τηλιακούς μιάς και οι ίδιοι μέσω του Δήμου τους συμμετέχουν και οικονομικά επιδοτούν την λειτουργία του Στοιχεία τέτοια, αν και ζητήθηκαν επανειλημμένα από τον Δήμαρχο, δεν έχουν δοθεί. Το πλοίο αυτό είναι πολύτιμο για την Τήλο και όλοι το καμαρώνουν. Πολύτιμη όμως είναι και η διαφάνεια και η ενημέρωση των Τηλιακών, ώστε να μπορούν και οι ίδιοι να απαντούν στα φαινόμενα της «μιζέριας και μικροψυχίας» που, κάνοντας πως δεν καταλαβαίνει ποιό είναι το πραγματικό ζήτημα, επικαλείται ο νυν και υποψήφιος Δήμαρχος κ. Αλιφέρης.

ΣΧΟΛΗ ΧΟΡΟΥ Έλλης Παρασκευά

ΝΟΜΑΡΧΙΑΚΗ ΑΝΑΓΕΝΝΗΣΗ
ΣΑΒΒΑΣ ΚΑΡΑΓΙΑΝΝΗΣ

Δρ. ΠΛΑΤΗΣ ΑΝΑΣΤΑΣΙΟΣ

ΥΠΟΨΗΦΙΟΣ ΝΟΜΑΡΧΙΑΚΟΣ ΣΥΜΒΟΥΛΟΣ

Συμπατριώτισσα, Συμπατριώτη



Ονομάζομαι **Αναστάσιος Πλατής** *του Αντωνίου.*
Γεννήθηκα στον Αρχάγγελο το 1943. Μετά το Δημοτικό Σχολείο Αρχαγγέλου φοίτησα στο Βενετόκλειο Γυμνάσιο Ρόδου και συνέχισα τις σπουδές μου στο Πανεπιστήμιο της Παβίας Ιταλίας, όπου αποφοίτησα το 1970. Μετά το πέρας των σπουδών μου στην Ιταλία, συνέχισα να εξασκώ το επάγγελμα του ιατρού στην Ελβετία επί 31 χρόνια. Στο διάστημα αυτό απέκτησα το Ομοσπονδιακό Δίπλωμα Ιατρικής του Πανεπιστημίου της Γενεύης Ελβετίας και την ειδικότητα της Ψυχιατρικής και Ψυχοθεραπείας στο Πανεπιστήμιο της Βέρνης.
Από το 1978 είμαι ιδιοκτήτης της ημερήσιας Ψυχιατρικής Κλινικής του Λουγκάνο. Επίσης είμαι:
- Μέλος της Ελβετικής Ψυχιατρικής Εταιρίας.
- Μέλος του Ιατρικού Συλλόγου Ελβετίας
- Μέλος του Ιατρικού Συλλόγου Ρόδου.
Επίσης υπήρξα μέλος του Νοσοκομειακού Συμβουλίου της Περιφέρειας του Λουγκάνο από το 1985-1996. Ομιλώ άπταιστα την Ιταλική και Γαλλική γλώσσα και έχω καλές γνώσεις της Γερμανικής και της Αγγλικής. Εκτός από την Ιατρική, ασχολούμαι με τον Αθλητισμό, Μουσική και Λογοτεχνία.

ΠΟΛΙΤΙΚΗ ΔΡΑΣΗ

Υπήρξα βουλευτής στο μεγάλο Συμβούλιο της περιφέρειας (καντόνι) του Ticino, και συγχρόνως υπήρξα μέλος της επιτροπής Υγείας και Πρόνοιας (1987-1991)
- Υπήρξα μέλος του Δ.Σ. του Δήμου Muzzano Ελβετίας, με αρμοδιότητες εκπαίδευσης, υγείας, πολιτισμού, (1984 - 1992)
- Διετέλεσα Αντιδήμαρχος του Δήμου Muzzano (καντόνι Ticino) Ελβετίας (1992 - 1996)

ΟΙΚΟΓΕΝΕΙΑΚΗ ΚΑΤΑΣΤΑΣΗ

Είμαι παντρεμένος με την Εύα Μπερνασκόνι και έχω δύο κόρες. Η μια είναι γιατρός στη Γενεύη και η άλλη δικηγόρος στο Λουγκάνο.
Στο διάστημα της απουσίας μου η επαφή μου με την γενέτειρα ήταν συχνή. Τα τελευταία χρόνια είμαι μόνιμος κάτοικος Αρχαγγέλου. Φιλοδοξία μου είναι να προσφέρω τις υπηρεσίες μου στα κοινά του τόπου μου. Με την εμπειρία που διαθέτω είμαι σίγουρος ότι θα φανώ αντάξιος της εμπιστοσύνης σας για να αγωνιστούμε μαζί για την επίλυση των πολλών προβλημάτων, στα οποία είμαι ενήμερος.

Με εκτίμηση

Δρ. ΠΛΑΤΗΣ ΑΝΑΣΤΑΣΙΟΣ

Taboo

Ανακοίνωση

Το Taboo αλλάζει το πρόγραμμά του και έτσι θα παραμείνει κλειστό για λίγο!

Ευχαριστούμε όλους εσάς που μας τιμήσατε με την παρουσία σας!

Σε λίγο, πολύ λίγο, πάλι μαζί!

25ης Μαρτίου 2 Τηλ. 02410- 32632 ή 76072

ΔΙΕΥΚΡΙΝΙΣΤΙΚΗ ΕΓΚΥΚΛΙΟΣ ΤΟΥ ΥΠΟΥΡΓΕΙΟΥ ΟΙΚΟΝΟΜΙΚΩΝ

ΠΟΙΟΙ ΕΞΑΙΡΟΥΝΤΑΙ ΑΠΟ ΤΗΝ ΑΥΤΟΨΙΑ

της εφορίας κατά την έναρξη εργασιών

Οι επιχειρήσεις που φορολογούνται με τεκμαρτό τρόπο, οι ελεύθεροι επαγγελματίες και οι λιανοπωλητές δεν θα αντιμετωπίζουν πλέον τον επιτόπιο έλεγχο των εφοριακών στην έδρα του επιτηδευματία



Οι ελεύθεροι επαγγελματίες (γιατροί, δικηγόροι, αρχιτέκτονες, μηχανικοί κλπ.), οι λιανοπωλητές και οι επιχειρήσεις που φορολογούνται με τεκμαρτό τρόπο, όπως πρακτορεία λαχείων, δεν θα αντιμετώπιζουν στο εξής τον επιτόπιο έλεγχο (αυτοψία) της εφορίας κατά την έναρξη εργασιών.

Σύμφωνα με διευκρινιστική εγκύκλιο του υπουργείου Οικονομίας και Οικονομικών, που εστάλη σε όλες τις εφορίες της χώρας, στα πλαίσια περιορισμού του διαχειριστικού κόστους και ταχύτερης εξυπηρέτησης των πολιτών, καταργείται ο επιτόπιος έλεγχος των εφοριακών στην έδρα του επιτηδευματία σε τέσσερις περιπτώσεις: 1. Ελεύθερους επαγγελματίες. 2. Επιχειρήσεις με αποκλειστικά λιανικές πωλήσεις αγαθών. 3. Επιχειρήσεις που δεν εκδίδουν στοιχεία πώλησης και φορολογούνται με τεκμαρτό τρόπο, όπως πράκτορες λαχείων, πλανόδιοι λιανοπωλητές κ.λ.π. 4. Σε υποκαταστήματα, αποθήκες, γραφεία και δευτερεύουσες εγκαταστάσεις, αφού έχει γίνει ο σχετικός έλεγχος κατά την έναρξη εργασιών στην έδρα της επιχείρησης. Αν, όμως, η νέα εγκατάσταση βρίσκεται σε περιοχή, όπου ισχύει μειωμένος συντελεστής ΦΠΑ, τότε θα γίνεται κανονικά αυτοψία. Επίσης στην περίπτωση που στο παρελθόν έχει διαπιστωθεί ότι οι επιτηδευματίες εμπλέκονταν σε κύκλωμα διακίνησης εικονικών φορολογικών στοιχείων, τότε η εφορία πρέπει να κάνει αυτοψία για να διαπιστώσει αν όντως υπάρχει η δηλούμενη επαγγελματική εγκατάσταση του επιτηδευματία, ακόμα και στις εξαιρούμενες περιπτώσεις.

Σημειώνεται ότι η διενέργεια αυτοψίας κατά την υποβολή στη **Δ.Ο.Υ.** δήλωσης έναρξης εργασιών ή μεταβολής εργασιών (έδρα, εγκαταστάσεις εσωτερικού κλπ) είναι υποχρεωτική προκειμένου να διαπιστωθεί η ύπαρξη της δηλούμενης επαγγελματικής εγκατάστασης του επιτηδευματία καθώς και η πλήρωμη ή μη των προϋποθέσεων για την ανάπτυξη της συγκεκριμένης δραστηριότητας με στόχο κατά κύριο λόγο την αποφυγή δημιουργίας εικονικών επιχειρήσεων.

ΔΗΛΩΣΕΙΣ

Με την ίδια εγκύκλιο το υπουργείο ζητάει από τους εφοριακούς να δίνουν ιδιαίτερη σημασία στην παραλαβή των δηλώσεων ένταξης εργασιών, γιατί - όπως τονίζεται - «ο ελλιπής έλεγχός τους αποτελεί τις περισσότερες φορές αφετηρία για τη δημιουργία πρόσφορων συνθηκών για περαιτέρω διάπραξη φοροδιαφυγής». Και τους συνιστά «οι δηλώσεις έναρξης και μεταβολής εργασιών να ελέγχονται και να επαληθεύονται με σχολαστικότητα ιδιαίτερα στις περιπτώσεις που κρίνεται ότι διαφαίνεται δυνατότητα μελλοντικής καταστρατήγησης των φορολογικών διατάξεων».

Ο Γ. ΑΝΩΜΕΡΙΤΗΣ ΕΠΙΘΥΜΕΙ ΟΙ ΤΡΟΠΟΠΟΙΗΣΕΙΣ ΝΑ ΕΙΝΑΙ ΣΕ ΙΣΧΥ ΠΡΙΝ ΤΟ ΝΟΕΜΒΡΙΟ

ΠΕΝΤΕ ΑΛΛΑΓΕΣ ΣΤΟ ΝΟΜΟ

για την ακτοπλοΐα μελετά το ΥΕΝ

Στο υπουργείο συστήνεται με τη συμμετοχή νομικών συμβούλων η νομοπαρασκευαστική επιτροπή προκειμένου να τροποποιηθούν άλλα άρθρα του 2932 που δεν συνάδουν με τον Ευρωπαϊκό Κανονισμό για το καμποτάζ



Πέντε τροποποιήσεις του νόμου 2932 για τη λειτουργία της ακτοπλοϊκής αγοράς, μελετά σύμφωνα με πληροφορίες το υπουργείο Εμπορικής Ναυτιλίας, προκειμένου να καταστήσει περισσότερο ευέλικτη την εφαρμογή του από το Νοέμβριο.

Σύμφωνα με τις ίδιες πληροφορίες ο κ. Ανωμερίτης επείγεται οι αλλαγές αυτές, που δεν επηρεάζουν σε τίποτα τη βασική φιλοσοφία του νόμου, να κατατεθούν άμεσα στην Βουλή και το πιθανότερο στο νομοσχέδιο του ΥΕΝ για τη ναυτική εκπαίδευση, προκειμένου να είναι σε ισχύ για τη δρομολογιακή περίοδο που αρχίζει φέτος το Νοέμβριο.

Η ΝΟΜΟΠΑΡΑΣΚΕΥΑΣΤΙΚΗ ΕΠΙΤΡΟΠΗ

Παράλληλα στο υπουργείο συστήνεται με τη συμμετοχή νομικών συμβούλων και υπηρεσιακών παραγόντων η νομοπαρασκευαστική επιτροπή που ανακοίνωσε ο κ. Ανωμερίτης την προηγούμενη εβδομάδα, προκειμένου να τροποποιηθούν άλλα άρθρα του 2932 που δεν συνάδουν με τον Ευρωπαϊκό Κανονισμό για το καμποτάζ και για τα οποία έχουν διατυπωθεί συστάσεις από την Ευρωπαϊκή Επιτροπή. Αυτή η δεύτερη διαδικασία θα απαιτήσει περισσότερο χρόνο, ενώ οι τροποποιήσεις που θα προκύψουν θα εφαρμοστούν για την επόμενη δρομολογιακή περίοδο δηλαδή για το διάστημα 2003-2004. Οι τροποποιήσεις που, σύμφωνα με πληροφορίες, θα συμπεριληφθούν άμεσα σε νομοσχέδιο αναμένεται να είναι οι εξής:

- Ο πλοιοκτήτης μαζί με την αίτηση δρομολόγησης θα πρέπει να υποβάλει στο ΥΕΝ και μία βεβαίωση από τον φορέα εκμετάλλευσης του λιμένα ότι μπορεί να εξυπηρετεί το πλοίο του.
- Σε έκτακτες περιπτώσεις θα μπορεί να κάνει αποδεκτή το υπουργείο αίτηση δρομολόγησης νέου πλοίου στην ακτοπλοΐα μετά την 31/1 κάθε χρόνου.
- Με υπουργική απόφαση θα είναι δυνατόν να δίνεται άδεια στους πλοιοκτήτες να εκτελούν έκτακτες προσεγγίσεις.
- Οι μειοδοτικοί διαγωνισμοί που διεξάγονται για την κάλυψη γραμμών με επιδότηση του πλοιοκτήτη θα είναι δυνατό να προκηρύσσονται και μετά τις 15 Ιουλίου.
- Απλουστεύεται, τέλος, ο τρόπος υπολογισμού του ποσού που απαιτείται για την εγγυητική επιστολή την οποία καταθέτει ο πλοιοκτήτης για τη δρομολόγηση πλοίου του σε κάθε δρομολογιακή περίοδο. Συγκεκριμένα φαίνεται να απαλείφονται οι παράγοντες της μεταφορικής κίνησης και του ναύλου.

ΝΟΜΑΡΧΙΑΚΗ ΑΝΑΓΕΝΝΗΣΗ
ΣΑΒΒΑΣ ΚΑΡΑΓΙΑΝΝΗΣ

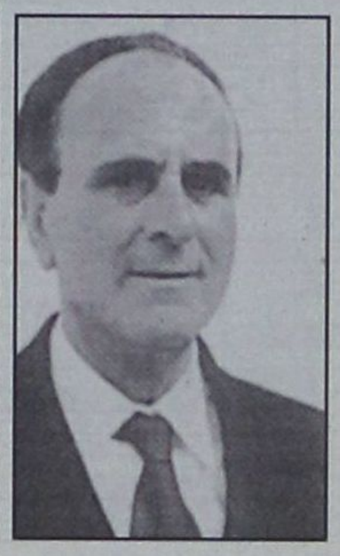

ΙΩΑΝΝΗΣ ΚΑΡΙΚΗΣ

Επαρχος Καρπάθου
Δάσκαλος

Υποψήφιος
Νομαρχιακός
Σύμβουλος

Τηλ. 0245022026
0245023754

πρώτα η Ρόδος
Χ. ΧΑΤΖΗΕΥΘΥΜΙΟΥ



ΣΤΡΑΤΟΣ ΚΑΡΙΚΗΣ

ΔΙΚΗΓΟΡΟΣ
Υποψήφιος
Δημοτικός Σύμβουλος

Τηλ. 0241033125 και 0944386069

Ανανέωση για ένα δήμο ανοικτό
σε όλους κοντά στα προβλήματα

ΛΥΚΕΙΟ ΕΛΛΗΝΙΔΩΝ ΡΟΔΟΥ
«ΕΡΓΑΝΗ ΑΘΗΝΑ»
Οδός Ιπποτών (Κατάλυμα Προβηγκίας), 85100 ΡΟΔΟΣ

ΑΝΑΚΟΙΝΩΣΗ - ΠΡΟΣΚΛΗΣΗ

Το Λύκειο των Ελληνίδων ενημερώνει τους ενδιαφερόμενους γονείς και παιδιά, ότι σε λίγες ημέρες αρχίζουν τα μαθήματα των νεανικών ομάδων του

Τα μαθήματα απευθύνονται σε παιδιά, αγόρια και κορίτσια - Δημοτικού - γυμνασίου - Λυκείου, και τμήμα ενηλίκων.

Διδάσκονται Ελληνικοί παραδοσιακοί χοροί, και συγχρόνως λειτουργούν χορωδία, δανειστική βιβλιοθήκη κτλ.

Εγγραφές το Σάββατο 21η Σεπτεμβρίου και Σάββατο 28 Σεπτεμβρίου και ώρα 6-8 μμ. στο γραφείο του Λυκείου στην οδό Ιπποτών τηλ. 28127.

ΡΕΦΛΕΞΟΛΟΓΙΑ

THE INTERNATIONAL SCHOOL OF
REFLEXOLOGY & MERIDIAN THERAPY
Ιδρύθηκε το 1983 Προϊσταμένη: Inge Dougans
1999 Διευθύντρια: Σάντρα Μπαρλάβα

Ανακαλύψτε μια υπέροχη καριέρα στην Ρεφλεξολογία!

Οι Εγγραφές άρχισαν!
Έναρξη μαθημάτων: Σάββατο 02/11/02

Επισκεφθείτε το website μας: www.vacuflex.com
Ηρ. Αναστασίας 58 & Κ. Υδραίου, Τηλ/Fax: 02410 73015
Κινητό: 0938855818, E-mail: fit-life@internet.gr

• Ρυθμική Κινησιολογική Αγωγή - Δημιουργική κίνηση - Αυτοσχεδιασμός (από 3,5 ετών)
• Κλασσικό μπαλλέτο (σύστημα VAGANOVA)
• JAZZ
• Σύγχρονος χορός
• Flamenco
• Latin - Ballroom
• Caractére
• Χορευτική γυμνασική
• Εντατικό Προεπαγγελματικό

ΕΓΓΡΑΦΕΣ - ΠΛΗΡΟΦΟΡΙΕΣ
Κάθε μέρα εκτός Σαββάτου & Κυριακής 11-1 το πρωΐ και 6-8 το απόγευμα αρχής γενομένης από την 9η Σεπτεμβρίου

ΣΕΜΙΝΑΡΙΑ
Κατά τη διάρκεια της χρονιάς από διακεκριμένους χορογράφους διεθνώς αναγνωρισμένους

ΣΧΟΛΗ ΧΟΡΟΥ Έλλης Παρασκευά

Αναγνωρισμένη από το ΥΠΠΟ Αριθ. Αδειας 6993/70
ΕΝΑΡΞΗ ΜΑΘΗΜΑΤΩΝ 18/09/02
Βενετοκλέων 61-Τηλ: 20.780-24.050
Η σχολή τώρα και στο διαδίκτυο:
www.elliparaskeva.gr • e-mail:ellipar@otenet.gr

ΔΙΔΑΣΚΟΥΝ
• ΕΛΛΗ ΠΑΡΑΣΚΕΥΑ
απόφ. επ. σχ. Ραλλούς Μάνου, Μεταπτ. RAD - Place Λονδίνου Ιδρυτικό μέλος Διεθνούς Συμβουλίου Χορού της UNESCO, μέλος της Ενωσης Χοροθεραπευτών
• ROSSITSA BANOVA
τ. πρώτη χορεύτρια και δασκάλα της όπερας της Σόφιας.
• ΦΩΤΕΙΝΗ TERANOVA
Απόφ. Κρατικής Σχολής Ορχηστικής Τέχνης. Μεταπτ. στη σχολή ALVIN AILEY της Νέας Υόρκης.
• ΝΑΤΑΛΙ ΣΕΡΒΟΥ
Απόφ. Κρατικής Σχολής Ορχηστικής Τέχνης Αθηνών
• Βασίλης Σκεπετάρης
Professor de Baile Espagnol

ΠΑΡΑΡΤΗΜΑ ΑΦΑΝΤΟΥ
Περνού 147 - Τηλ.: 52780
Εγγραφές κάθε Τρίτη και Παρασκευή 6.00-8.00μ.μ.
Εναρξη μαθημάτων 17/09/2002

ΧΡΗΜΑΤΙΣΤΗΡΙΟ

ΣΥΝΕΔΡΙΑΣΗ ΤΗΣ 19ης Σεπτεμβρίου 2002

ΤΡΑΠΕΖΕΣ	ΤΙΜΗ	%	ΕΛΑΧ.	ΜΕΓ.	ΤΕΜ
ΑΤΤΙΚΗΣ (ΚΟ)	5.60	0.00	5.50	5.60	21 587
ΓΕΝΙΚΗ ΤΡΑΠΕΖΑ ΤΗΣ ΕΛΛ.	5.34	-2.55	5.28	5.48	14 225
ΕΘΝΙΚΗ ΤΡΑΠΕΖΑ ΤΗΣ ΕΛΛ.	16.74	-2.22	16.62	17.22	172 194
ΕΤΕΒΑ (ΚΟ)	4.96	-2.36	4.94	4.98	2 045
ΕΛΛΑΔΟΣ (ΚΟ	58.26	1.60	57.38	58.38	7 643
ΕΜΠΟΡΙΚΗ ΤΡΑΠΕΖΑ ΤΗΣ ΕΛΛ.	19.20	-0.21	19.20	19.26	254 248
EUROBANK-ERGASIAS	12.16	0.16	12.00	12.20	124 462
ΠΕΙΡΑΙΩΣ (ΚΟ)	6.48	-0.31	6.30	6.52	216 716
ALPHA ΤΡΑΠΕΖΑ ΠΙΣΤΕΩΣ	12.82	-0.77	12.66	13.02	258 352
ΕΓΝΑΤΙΑ ΤΡΑΠΕΖΑ (ΚΟ)	2.93	0.34	2.92	2.98	21 642
ΕΓΝΑΤΙΑ ΤΡΑΠΕΖΑ (ΠΟ)	2.88	11.63	2.46	2.88	225 455
ASPIS BANK	4.82	-2.43	4.64	4.88	13 703
ETBA BANK	2.54	-4.87	2.50	2.68	188 240
ΤΡΑΠΕΖΑ ΚΥΠΡΟΥ	2.09	-0.48	2.07	2.13	25 750
ΑΓΡΟΤΙΚΗ ΤΡΑΠΕΖΑ	6.46	-0.62	6.34	6.48	20 082
ΑΣΦΑΛΕΙΕΣ					
ΕΘΝΙΚΗ ΑΣΦ.	5.78	2.12	5.40	5.80	11 256
ΑΣΠΙΣ ΠΡΟΝΟΙΑ (ΚΟ)	1.74	-0.57	1.64	1.75	63 156
ΦΟΙΝΙΞ METROLIFE	3.94	-2.48	3.88	4.02	7 113
ΕΥΡΩΠΑΪΚΗ ΠΙΣΤΗ ΑΕ (ΚΟ)	1.47	0.00	1.47	1.47	50
ΕΥΡΩΠΑΪΚΗ ΠΙΣΤΗ ΑΕ (ΠΟ)	1.00	1.01	1.00	1.00	501
ΑΓΡΟΤΙΚΗ Α.Ε. ΓΕΝ. ΑΣΦΑΛ. (ΚΟ)	4.50	-5.06	4.20	5.00	11 230
ΑΓΡΟΤΙΚΗ ΖΩΗΣ	3.24	-2.41	2.99	3.32	790
ΕΤΑΙΡΙΕΣ ΕΠΕΝΔΥΣΕΩΝ					
ΕΘΝΙΚΗ ΕΤ. ΕΠΕΝΔ.ΧΑΡΤ.	1.23	-2.38	1.22	1.24	19 165
ΕΛΛΗΝΙΚΗ ΕΤ. ΕΠΕΝΔ. (ΚΑ)	1.44	-1.37	1.41	1.44	28 678
ΕΠΕΝΔ. ΕΡΓΑΣΙΑΣ (ΚΑ)	1.06	-2.75	1.05	1.11	231 297
ΕΠΕΝΔ. ΑΝΑΠΤΥΞΕΩΣ (ΚΑ)	1.48	-1.33	1.47	1.48	13 690
ALPHA ΕΠΕΝΔΥΣΕΩΝ (ΚΑ)	2.25	2.60	2.20	2.31	43 918
ΠΕΙΡΑΙΩΣ ΕΠΕΝΔΥΤΙΚΗ	1.06	-3.64	1.04	1.09	7 690
ΠΡΟΟΔΟΣ ΕΛΛ.ΕΠΕΝΔ.	2.59	-0.38	2.55	2.71	11 890
INTERINVEST - ΔΙΕΘ. ΕΠΕΝΔ.	0.77	-10.47	0.76	0.87	69 280
ΕΞΕΛΙΞΗ Α.Ε.Ε.Χ. (ΚΑ)	0.78	-2.50	0.76	0.80	68 320
ΔΙΑΣ Α.Ε.Ε.Χ (ΚΑ)	0.82	-5.75	0.81	0.89	59 960
ΑΙΟΛΙΚΗ Α.Ε.Ε.Χ. (ΚΑ)	1.05	-7.89	1.02	1.10	22 200
ΕΜΠΟΡΙΚΗ ΕΠΕΝΔΥΤΙΚΗ (ΚΑ)	2.00	0.00	2.00	2.00	24 780
MARFIN Α.Ε.Ε.Χ.	1.07	-2.73	1.04	1.08	48 960
ΟΡΙΟΝ Δ.Α.Ε.Ε.Χ (ΚΑ)	1.24	0.81	1.21	1.24	20 350
ALPHA TRUST ASSET M. (ΚΟ)	1.84	-4.17	1.82	1.92	650
ΑΚΤΙΒ ΕΠΕΝΔΥΤΙΚΗ Α.Ε.Ε.Χ.	1.04	-1.89	1.00	1.06	8 038
ΕΥΡΩΔΥΝΑΜΙΚΗ	1.77	-1.12	1.77	1.77	9 580
DOMUS Α.Ε.Ε.Χ.	5.34	0.00	5.24	5.34	2 300
ΑΝΔΡΟΜΕΔΑ Α.Ε.Ε.Χ.	1.78	-0.56	1.78	1.79	8 290
ARROW Α.Ε.Ε.Χ.	1.62	-0.61	1.61	1.63	24 100
NEXUS Α.Ε.Ε.Χ.	1.04	0.97	1.01	1.06	4 810
Π & Κ ΕΠΕΝΔΥΤΙΚΗ Α.Ε.Ε.Χ.	0.69	0.00	0.66	0.70	10 280
ALTIUS Α.Ε.Ε.Χ.	1.75	0.57	1.70	1.80	2 250
ΕΤ. ΧΡΗΜ/ΚΗΣ ΜΙΣΘΩΣΗΣ					
ETBA ΛΗΖΙΝΓΚ (ΚΟ)	1.53	-3.77	1.53	1.59	10 340
ALPHA LEASING (ΚΟ)	4.50	0.00	4.42	4.56	6 425
ΠΕΙΡΑΙΩΣ ΧΡΗΜ/ΚΕΣ ΜΙΣΘΩΣΕΙΣ	7.20	0.83	7.20	7.98	760
ΕΤΑΙΡΙΕΣ ΣΥΜΜΕΤΟΧΩΝ					
ALBIO Α.Ε. ΣΥΜΜΕΤΟΧΩΝ (ΚΟ)	1.40	-2.78	1.38	1.46	11 630
ΜΠΟΥΤΑΡΗΣ (ΚΑ)	1.74	-2.79	1.69	1.83	27 740
ΜΠΟΥΤΑΡΗΣ (ΠΑ)	1.86	-2.11	1.68	1.93	1 040
ΚΕΡΑΝΗΣ (Κ)	1.07	-4.46	1.07	1.12	24 960
ΚΕΡΑΝΗΣ (Π)	0.60	-3.23	0.60	0.63	14 830
ΕΠΙΧΕΙΡΗΣΕΙΣ ΑΤΤΙΚΗΣ (Κ)	3.06	-3.16	3.04	3.14	18 099
ΟΜΙΛΟΣ ΙΝΤΕΛΛ (ΚΟ)	0.96	-16.52	0.96	1.17	134 390
ΟΜΙΛΟΣ ΙΝΤΕΛΛ (ΠΟ)	2.40	0.00	0.00	0.00	0
ΚΛΩΝΑΤΕΞ (ΚΑ)	3.32	1.22	3.26	3.36	162 853
ΚΛΩΝΑΤΕΞ (ΠΑ)	2.13	-1.84	2.09	2.22	101 480
ΒΙΟΧΑΛΚΟ (ΚΑ)	5.06	-0.39	5.00	5.14	26 860
ΕΛΛΗΝΙΚΑ ΧΡΗΜΑΤΙΣΤΗΡΙΑ (ΚΟ)	3.44	-5.49	3.44	3.66	32 351
ΔΕΛΤΑ ΣΥΜΜΕΤΟΧΩΝ (Κ)	5.96	-0.33	5.90	6.06	15 442
ΔΕΛΤΑ ΣΥΜΜΕΤΟΧΩΝ (Π)	5.90	-4.22	5.80	6.10	5 370
ΧΑΤΖΗΙΩΑΝΝΟΥ Α.Ε. (ΚΟ)	1.37	-2.14	1.32	1.41	16 660
ΑΧΟΝ Α.Ε. (ΚΟ)	2.95	-4.22	2.89	3.18	453 640
SANYO HELLAS A.E.B.E.	0.95	-3.06	0.95	1.02	116 371
ΚΟΥΜΠΑΣ Α.Ε.	1.77	-1.67	1.75	1.86	172 260
ALFA ALFA ΣΥΜΜΕΤΟΧΕΣ	0.98	-2.97	0.97	1.05	404 882
ΠΑΡΝΑΣΣΟΣ ΕΠΙΧΕΙΡΗΣΕΙΣ	0.86	0.00	0.83	0.92	10 000
ΦΟΥΡΛΗΣ Α.Ε. ΣΥΜΜΕΤΟΧΩΝ	1.12	-0.88	1.10	1.16	41 270
ΜΗΤΡΟΣ ΣΥΜΜΕΤΟΧΙΚΗ	2.15	-2.27	2.14	2.29	1 705
ΕΥΡΩΣΥΜΜΕΤΟΧΕΣ ΚΕΦΑΛΑΙΟΥ	0.80	-4.76	0.76	0.85	110 150
ΜΕΑΓΑ HOLDINGS Α.Ε. (ΚΑ)	1.51	-2.58	1.48	1.56	66 140
ELBISCO ΑΕ ΣΥΜΜΕΤΟΧΩΝ	4.18	0.48	3.96	4.34	1 790
LAMDA DEVELOPMENT	4.80	7.62	4.28	4.80	7 910
ΜΠΑΛΑΦΑΣ Α.Ε. (ΚΟ)	3.02	-1.31	2.96	3.08	368 070
ΔΙΑΧΕΙΡΙΣΗ ΑΚΙΝΗΤΗΣ ΠΕΡΙΟΥΣΙΑΣ					
ΚΕΚΡΟΨ	18.98	-2.57	18.92	19.24	2 624
ΕΡΜΗΣ Α.Ε.	2.32	-2.52	2.28	2.38	17 200
ALPHA ΑΣΤΙΚΑ ΑΚΙΝΗΤΑ	4.74	-2.47	4.72	4.94	5 720
ΒΟΒΟΣ (ΚΟ)	17.80	0.11	17.64	17.82	58 170
STABILTON (ΚΑ)	0.23	0.00	0.22	0.24	161 100
STABILTON (ΠΑ)	0.47	0.00	0.00	0.00	0
ΕΝΟΙΚΙΑΣΕΙΣ ΜΕΤΑΦΟΡΙΚΩΝ ΜΕΣΩΝ					
ΒΕΡΝΙΚΟΣ-ΚΟΤΤΕΡΑ	1.69	-2.31	1.68	1.80	6 280
AUTOHELLAS A.E.	5.24	0.00	4.96	5.30	2 920
ΚΥΡΙΑΚΟΥΛΗΣ M.K.N.	1.88	1.62	1.83	1.94	4 070
ΕΥΡΩΣΥΜΒΟΥΛΟΙ	2.76	2.60	2.60	2.86	138 743
ΠΛΗΡΟΦΟΡΙΚΗ					
BYTE COMPUTER (ΚΟ)	3.86	-0.52	3.70	3.96	11 420
INTRALOT (ΚΟ)	15.00	-3.97	14.76	15.70	62 580
QUALITY & RELIABILITY	3.12	0.65	3.00	3.16	10 220
INFORMER	5.14	2.39	4.84	5.18	29 220
FORTHnet (ΚΟ)	6.30	-3.96	6.30	6.70	1 700
LOGIC D.I.S.	1.18	-1.67	1.15	1.23	104 871
SINGULAR	3.42	-1.16	3.36	3.48	55 630
UNIBRAIN SA	6.22	-1.58	6.12	6.50	37 610
MLS ΠΛΗΡΟΦΟΡΙΚΗ (ΚΟ)	6.04	0.67	5.90	6.06	22 500
SPACE ΕΛΛΑΣ	2.65	3.11	2.57	2.75	223 340
DATAMEDIA (ΚΟ)	1.22	1.67	1.18	1.24	90 080
UNISYSTEMS (ΚΟ)	3.88	-2.51	3.78	3.98	12 043
RAINBOW COMPUTERS	7.80	-0.26	7.70	8.30	6 630
COMPUCON ΕΦΑΡΜΟΓΕΣ	8.56	-3.82	8.48	8.98	4 140
ZHNON A.E.	4.36	5.31	4.14	4.62	211 930
DESPEC ΠΟΛΥΜΕΣΑ	7.10	6.61	6.66	7.84	153 730
HITECH AE	7.64	7.61	7.16	7.78	85 930
ΔΙΑΦΗΜΙΣΗ					
ΑΤΕΡΜΩΝ ΔΥΝΑΜΙΚΗ (ΚΟ)	2.11	-3.21	2.05	2.19	303 770
ΥΓΕΙΑ					
ΙΑΤΡΙΚΟ ΑΘΗΝΩΝ (ΚΟ)	2.36	-1.67	2.36	2.45	26 973
ΙΑΣΩ (ΚΟ)	6.92	-0.86	6.90	7.08	22 231
EUROMEDICA A.E.	2.43	-2.02	2.42	2.51	7 650
ΥΓΕΙΑ	3.22	0.63	3.22	3.26	12 620
ΤΗΛΕΟΡΑΣΗ-ΨΥΧΑΓΩΓΙΑ					
ΤΗΛΕΤΥΠΟΣ (ΚΟ)	4.12	-0.48	4.10	4.20	36 624
HYATT REGENCY	6.30	-0.94	6.28	6.40	41 280
ΕΛΕΥΘΕΡΗ ΤΗΛΕΟΡΑΣΗ (ΚΟ)	2.64	-0.75	2.52	2.64	440
ΟΠΑΠ ΑΕ (ΚΟ)	9.94	-0.60	9.90	10.06	814 420
ΓΕΩΡΓΙΑ					
ΙΠΠΟΤΟΥΡ (Κ)	2.56	-1.54	2.41	2.56	1 182
ΘΕΡΜΟΤΡΟΦΕΙΑ					
ΘΕΡΜΟΤΡΟΦΕΙΑ ΣΕΛΟΝΤΑ (ΚΑ)	0.94	-5.05	0.94	0.98	22 706
ΝΗΡΕΥΣ (ΚΟ)	1.25	-4.58	1.25	1.31	17 220
SEAFARM	0.78	0.00	0.74	0.79	35 530
ΕΛΛΗΝΙΚΑΙ ΘΕΡΜΟΚΑΛΛΙΕΡΓΕΙΑΙ	7.04	-1.12	6.46	7.04	630
ΔΙΑΣ ΘΕΡΜΟΚΑΛΛΙΕΡΓΕΙΕΣ	3.40	4.29	3.16	3.64	51 260
ΓΑΛΑΞΕΙΔΙ ΘΕΡΜΟΚΑΛΛΙΕΡΓΕΙΕΣ	3.02	0.00	0.00	0.00	0
ΟΡΥΧΕΙΑ					
ΑΡΓΥΡΟΜΕΤ/ΤΩΝ & ΒΑΡΥΤΙΝΗΣ	6.52	-2.98	6.36	6.70	24 162
ΜΕΤΑΦΟΡΕΣ					
ΙΜΠΕΡΙΟ	3.40	-3.41	3.26	3.52	1 990
ΕΠΙΒΑΤΗΓΟΣ ΝΑΥΤΙΛΙΑ					
ΓΡΑΜΜΕΣ ΣΤΡΙΝΤΖΗ (ΚΑ)	0.97	-2.02	0.96	1.00	57 630
ΝΑΥΤΙΛΙΑΚΗ ΕΤΑΙΡΕΙΑ ΛΕΣΒΟΥ	0.78	3.70	0.78	0.83	26 210
ΑΝΕΚ (ΚΟ)	1.09	-0.91	1.08	1.19	39 487
ΑΝΕΚ (ΠΟ)	1.42	1.43	1.40	1.42	540
ΜΙΝΩΙΚΕΣ ΓΡΑΜΜΕΣ	1.45	-0.68	1.43	1.48	45 899
ΕΘΝΙΚΕΣ ΠΡΟΣ ΜΕΤΑΦΟΡΕΣ ΔΡΑΣΤΗΡΙΟΤΗΤΕΣ					
ΕΘΝΙΚΗ ΑΞΙΟΠ. ΑΚΙΝ &ΕΚΜ/ΣΕΩΣ	2.91	1.39	2.86	3.04	46 100
ΟΛΠ	5.28	-0.75	5.26	5.40	8 092
ΕΣΤΙΑΤΟΡΙΑ	**ΤΙΜΗ**	**%**	**ΕΛΑΧ.**	**ΜΕΓ.**	**ΤΕΜ**
OLYMPIC CATERING A.E.	3.84	3.23	3.68	3.84	5 500
ΓΡΗΓΟΡΗΣ ΜΙΚΡΟΓΕΥΜΑΤΑ (ΚΟ)	6.92	0.00	6.86	6.94	8 940
EVEREST	2.54	-2.31	2.47	2.65	36 466
GOODYS A.E. (ΚΑ)	12.66	-0.63	12.06	12.70	3 185

ΚΛΩΣΤΟΥΦΑΝΤΟΥΡΓΙΚΕΣ					
ΕΛΛΗΝ. ΥΦΑΝΤΟΥΡΓΙΑ (ΚΑ)	4.76	-1.65	4.68	4.90	4 014
ΤΡΙΑ ΑΛΦΑ (ΚΟ)	20.80	2.46	20.42	22.70	500
ΚΛΩΣΤ. ΝΑΟΥΣΗΣ (ΚΑ)	1.61	1.26	1.53	1.64	918 445
ΦΙΝΤΕΞΠΟΡΤ (ΚΟ)	1.66	1.84	1.51	1.66	966
ΕΛΦΙΚΟ (ΚΟ)	2.32	-1.69	2.32	2.40	3 075
ΕΠΙΛΕΚΤΟΣ ΚΛΩΣΤ/ΡΓΙΑ	1.60	-1.23	1.60	1.60	800
ΚΛΩΣΤ. ΝΑΥΠΑΚΤΟΥ	2.14	-1.38	2.09	2.26	1 800
ΒΑΡΒΑΡΕΣΟΣ	6.14	0.33	5.94	6.20	92 670
ΤΕΞΑΠΡΕΤ	1.38	0.73	1.37	1.42	15 670
ΓΙΑΝΝΗΣ ΓΙΑΝΝΟΥΣΗΣ	9.30	-1.27	8.94	9.50	48 100
ΚΛΩΣΤ. ΚΟΡΙΝΘΟΥ (ΚΟ)	1.51	-3.21	1.50	1.64	15 890
ΚΛΩΣΤ. ΚΟΡΙΝΘΟΥ (ΠΟ)	1.35	-9.40	1.32	1.35	360
ΜΟΥΖΑΚΗΣ (ΚΑ)	2.19	-5.60	2.18	2.34	15 260
ΜΟΥΖΑΚΗΣ (ΠΑ)	2.47	-1.59	2.47	2.47	100
ΠΛΑΣΤΙΚΑ ΘΡΑΚΗΣ (ΚΑ)	1.57	3.29	1.51	1.57	35 355
ΜΑΞΙΜ-ΠΕΡΤΣΙΝΙΔΗΣ (ΚΑ)	1.03	0.98	0.99	1.05	40 440
M. & A. KARATZIS HELLAS NET	1.61	-2.42	1.55	1.69	5 010
ΦΙΕΡΑΤΕΣ ΑΦΟΙ ΑΝΕΖΟΥΛΑΚΗ	2.22	-0.45	2.17	2.24	7 450
ΤΡΟΦΙΜΑ-ΩΟΤΑ					
ΚΥΛΙΝΔΡΟΜΥΛΟΙ ΛΟΥΛΗ	2.98	-0.33	2.90	3.04	340
ΕΛΛ. ΒΙΟΜ. ΖΑΧΑΡΗΣ (ΚΑ)	4.46	-1.33	4.44	4.52	10 680
ΕΛΑΪΣ	15.64	-0.38	15.22	15.64	460
ΚΡΕΤΑ ΦΑΡΜ (ΚΟ)	18.94	-0.62	18.72	19.06	13 380
ΚΤΗΜΑ ΛΑΖΑΡΙΔΗ (ΚΑ)	3.32	1.84	3.24	3.32	32 630
ΑΛΕΥΡΟΒΙΟΜΗΧΑΝΙΑ ΤΥΡΝΑΒΟΥ	3.18	0.00	3.10	3.18	860
ΚΑΡΑΜΟΛΕΓΚΟΣ	1.54	-9.94	1.53	1.71	10 120
ΙΦΙΑΣ (ΚΑ)	1.32	3.13	1.23	1.32	32 430
ΙΦΙΑΣ (ΠΑ)	4.06	0.00	0.00	0.00	0
ΚΡΕΚΑ	3.22	-3.59	3.20	3.46	65 905
ΜΠΑΡΜΠΑ ΣΤΑΘΗΣ (Κ)	4.76	-1.65	4.68	4.76	125
ΜΠΑΡΜΠΑ ΣΤΑΘΗΣ (Π)	4.50	0.00	0.00	0.00	0
COCA COLA E.E.E.	14.18	-3.01	14.06	14.56	81 647
ΜΥΛΟΙ ΚΕΠΕΝΟΥ ΑΒΕΕ	2.91	5.43	2.80	3.20	100 860
PLIAS (ΚΑ)	0.89	-1.11	0.89	0.90	1 734
ΚΑΝΑΚΗΣ ΣΤΕΛΙΟΣ	2.54	11.40	2.34	2.64	185 310
ΠΑΡΑΓΩΓΗ ΚΑΙ ΕΜΠΟΡΙΑ ΠΡΟΪΟΝΤΩΝ ΚΑΠΝΟΥ					
ΚΑΠΝΟΒΙΟΜΗΧΑΝΙΑ ΚΑΡΕΛΙΑ	48.10	-0.21	48.10	48.10	70
ΠΑΠΑΣΤΡΑΤΟΣ	16.68	6.38	15.46	16.80	14 010
ΕΙΔΗ ΕΝΔΥΜΑΣΙΑΣ					
ΜΙΝΕΡΒΑ (ΚΑ)	2.22	0.45	2.21	2.43	9 950
SEX FORM	8.90	-1.98	8.80	9.32	499 570
ΕΛΒΕ-ΕΝΔΥΜΑΤΩΝ	1.62	-3.57	1.53	1.64	3 000
FANCO A.E.	4.40	3.29	4.08	4.40	46 459
ΠΡΟΪΟΝΤΑ ΣΥΛΩΝ & ΦΕΛΛΩΝ					
ΒΑΛΚΑΝ (ΚΟ)	0.28	0.00	0.27	0.29	929 060
ΑΚΡΙΤΑΣ (ΚΟ)	2.34	-5.65	2.33	2.48	4 860
ΣΕΛΜΑΝ (ΚΟ)	1.65	-1.20	1.64	1.72	50 860
ΠΡΟΪΟΝΤΑ ΧΑΡΤΟΥ					
ΒΙΣ (ΚΟ)	3.52	-3.30	3.32	3.64	3 320
ΒΙΣ (ΠΟ)	3.84	-9.00	3.74	3.84	120
PAPERPACK-ΤΣΟΥΚΑΡΙΔΗΣ	7.94	-2.93	7.52	7.94	100
ΕΚΔΟΣΕΙΣ					
INFORM ΛΥΚΟΣ (ΚΟ)	6.52	-1.81	6.44	6.66	8 410
ΕΚΔΟΣΕΙΣ ΛΥΜΠΕΡΗ	1.30	-1.52	1.28	1.36	28 820
ΙΜΑΚΟ ΜΗΝΤΙΑ ΝΕΤ ΓΚΡΟΥΠ	0.95	-5.00	0.90	1.04	67 710
ΧΑΪΔΕΜΕΝΟΣ (ΚΟ)	2.20	1.85	2.05	2.22	5 700
ΠΗΓΑΣΟΣ	1.92	3.52	1.92	2.00	137 190
ΔΗΜ/ΚΟΣ ΟΡΓ. ΛΑΜΠΡΑΚΗ	2.03	-3.79	2.01	2.15	89 370
ΑΤΤΙΚΕΣ ΕΚΔΟΣΕΙΣ	4.14	-1.43	3.94	4.14	1 750
ΤΕΓΟΠΟΥΛΟΣ ΕΚΔΟΣΕΙΣ (ΚΟ)	1.31	-2.96	1.31	1.37	22 740
ΝΑΥΤΕΜΠΟΡΙΚΗ	1.58	-3.07	1.58	1.66	3 670
ΚΑΘΗΜΕΡΙΝΗ ΕΚΔΟΣΕΙΣ	3.98	0.00	3.82	4.00	3 370
ΤΕΧΝΙΚΕΣ ΕΚΔΟΣΕΙΣ	2.51	-1.95	2.31	2.56	12 620
ΕΚΔΟΣΕΙΣ ΛΙΒΑΝΗ	2.74	3.79	2.66	2.89	46 530
ΧΗΜΙΚΕΣ					
ΕΤΜΑ (ΚΟ)	1.28	-1.54	1.26	1.35	23 440
ΕΤΜΑ (ΠΟ)	1.20	2.56	1.16	1.20	1 300
RILKEN	6.78	-0.59	6.60	6.96	9 650
ΕΛΛΑΤΕΞ ΣΥΝΘΕΤΙΚΕΣ ΙΝΕΣ	1.12	0.00	1.11	1.15	4 670
ΕΛΑΣΤΙΚΑ-ΠΛΑΣΤΙΚΑ					
ΠΕΤΖΕΤΑΚΙΣ (ΚΑ)	2.18	-0.46	2.11	2.24	35 820
ΠΕΤΖΕΤΑΚΙΣ (ΠΑ)	2.16	0.00	0.00	0.00	0
ΠΛΑΣΤΙΚΑ ΚΡΗΤΗΣ (ΚΑ)	7.20	-1.64	7.10	7.50	850
EUROPRIP	2.76	-0.72	2.71	2.80	10 055
ΔΑΪΟΣ ΠΛΑΣΤΙΚΑ	2.82	-1.74	2.70	2.86	5 330
ΠΑΪΡΗΣ Α.Β.Ε.Ε. ΠΛΑΣΤΙΚΩΝ	3.66	0.55	3.58	3.78	6 900
FLEXOPACK A.E.B.E.Π.	4.88	-0.41	4.68	4.98	39 780
ΜΗ ΜΕΤΑΛΛΙΚΑ ΟΡΥΚΤΑ-ΤΣΙΜΕΝΤΑ					
ALFA ALFA ENERGY (ΚΑ)	7.54	-2.84	7.30	7.76	61 580
ΧΑΛΥΨ (ΚΟ)	9.00	0.00	9.00	9.00	710
ΧΑΛΥΨ (ΠΟ)	9.00	0.00	9.00	9.00	1 238
ΙΚΤΙΝΟΣ	4.92	-0.40	4.88	5.12	43 580
ΜΑΘΙΟΣ ΠΥΡΙΜΑΧΑ	3.40	-5.03	3.26	3.66	3 009
ΚΥΡΙΑΚΙΔΗΣ ΜΑΡΜΑΡΑ	3.26	-1.21	3.12	3.32	60 269
ΚΕΡΑΜΕΙΑ-ΑΛΛΑΤΙΝΗ	3.92	-5.77	3.90	4.18	86 260
ΗΡΑΚΛΗΣ	8.88	0.68	8.64	8.94	8 551
TITAN (ΚΟ)	36.66	-2.19	36.04	37.40	56 447
TITAN (ΠΟ)	31.90	-3.86	31.90	32.52	2 210
BETANET (ΚΟ)	4.60	1.77	4.44	4.76	8 640
ΒΑΣΙΚΑ ΜΕΤΑΛΛΑ					
ΑΛΟΥΜΙΝΙΟ ΤΗΣ ΕΛΛΑΔΟΣ	20.92	-3.06	20.74	21.50	6 810
ΜΑΪΛΛΗΣ Α.Ε.Β.Ε. (ΚΟ)	5.14	-0.39	5.08	5.14	22 400
ΧΑΛΚΟΡ	2.23	-2.62	2.22	2.29	11 662
ΑΛΟΥΜΥΛ ΜΥΛΩΝΑΣ	4.24	-5.36	4.20	4.58	830
ΣΩΛΗΝΟΥΡΓΕΙΑ ΚΟΡΙΝΘΟΥ	1.69	0.60	1.64	1.76	18 241
ΑΛΚΟ ΕΛΛΑΣ (ΚΟ)	1.08	-0.92	1.04	1.14	21 714
ΣΩΛΗΝ. ΤΖΙΡΑΚΙΑΝ ΠΡΟΦΙΛ (ΚΑ)	1.17	-1.68	1.15	1.19	2 610
ΕΛΒΑΛ Α.Ε.	2.00	-1.96	1.99	2.04	83 434
ΣΙΔΕΝΟΡ (ΚΑ)	3.04	-3.18	3.02	3.20	13 957
ETEM A.E. (Κ)	1.71	-2.29	1.70	1.75	12 236
FITCO A.E. (ΚΟ)	2.52	-3.82	2.50	2.65	5 040
ΜΕΤΑΛΛΙΚΑ ΠΡΟΪΟΝΤΑ					
ΒΙΟΣΟΛ (ΚΟ)	0.30	-3.23	0.30	0.30	21 860
ΒΙΟΣΟΛ (ΠΟ)	0.42	0.00	0.00	0.00	0
SPIDER	2.23	1.36	2.14	2.25	257 760
MEVACO (ΚΟ)	1.87	-2.60	1.83	2.00	13 720
HELLAS CAN (Κ)	4.72	0.00	4.64	4.84	8 445
ΧΑΛΥΒΔΟΦΥΛΛΩΝ (ΚΟ)	0.77	0.00	0.76	0.80	22 590
ΜΕΤΑΛ. ΑΡΚΑΔΙΑΣ ΡΟΚΑΣ (ΚΟ)	4.88	-4.69	4.82	5.10	15 300
ΜΕΤΑΛ. ΑΡΚΑΔΙΑΣ ΡΟΚΑΣ (ΠΟ)	3.80	-4.52	3.80	4.02	1 200
ΜΕΤΚΑ (ΚΟ)	3.66	-4.69	3.62	3.88	31 052
ΔΑΡΙΓΚ & ΣΙΑ	2.07	-5.05	2.02	2.23	89 880
ΛΕΒΕΝΤΕΡΗΣ (Κ)	1.00	-1.96	0.97	1.01	18 064
ΛΕΒΕΝΤΕΡΗΣ (Π)	0.91	-8.08	0.88	0.91	6 250
**Μ

ΑΝΑΛΥΤΙΚΑ ΤΑ ΠΡΟΪΟΝΤΑ ΠΟΥ ΠΡΟΣΦΕΡΟΥΝ ΟΙ ΤΡΑΠΕΖΕΣ ΓΙΑ ΤΟΥΣ ΦΟΙΤΗΤΕΣ

ΣΠΟΥΔΕΣ ΜΕ ΔΑΝΕΙΚΑ

Σε δανεισμό, προκειμένου να καλύψουν τα αυξημένα έξοδα σπουδών για δίδακτρα, στέγη και εξοπλισμό, προσφεύγουν πλέον οι καταναλωτές, και οι εμπορικές τράπεζες, στο πλαίσιο των προϊόντων καταναλωτικής πίστης, προσφέρουν ειδικά πακέτα χρηματοδότησης



Η χαρά των φοιτητών μόλις δουν το όνομά τους στους καταλόγους του υπ. Παιδείας μπορεί να μετατραπεί σε... γλυκιά λύπη για τους γονείς όταν αναλογιστούν τα έξοδα που γεννά η επιτυχία σε κάποιο πανεπιστήμιο μακριά από το σπίτι

Τα λεγόμενα σπουδαστικά δάνεια προορίζονται αποκλειστικά για σπουδές κάθε βαθμίδας και κατ' ουσίαν «πακετάρουν» τις ανάγκες του δανειολήπτη, ο οποίος θα λάβει ένα δάνειο, με επιτόκιο ελαφρώς χαμηλότερο από τα καταναλωτικά δάνεια, αλλά με πρόσθετες παροχές και διευκολύνσεις, ανάλογα με το επίπεδο και τη χρονική διάρκεια των σπουδών. Συχνά οι τράπεζες μαζί με το δάνειο παρέχουν και άλλα πλεονεκτήματα, όπως πιστωτική κάρτα, δωρεάν σύνδεση στο Internet, δάνειο για εξοπλισμό της φοιτητικής στέγης και άλλες παροχές, ενώ συνοδεύονται από ειδικούς καταθετικούς λογαριασμούς. Ενδεικτικό της εξειδίκευσης των προϊόντων που προσφέρουν οι τράπεζες είναι η προσφορά δανείων για την κάλυψη διδάκτρων ακόμη και για την πρωτοβάθμια εκπαίδευση ή τα φροντιστήρια.

ΕΘΝΙΚΗ ΤΡΑΠΕΖΑ

Η Εθνική Τράπεζα δημιούργησε τον Φοιτητικό/Σπουδαστικό Λογαριασμό «ΕΘΝΟΣΠΟΥΔΕΣ», που συνδυάζει την αποταμίευση με την παροχή πιστωτικών και λοιπών διευκολύνσεων. Περιλαμβάνει τρεχούμενο λογαριασμό καταθέσεων με ελάχιστο ποσό αρχικής κατάθεσης 73,37 ευρώ, επιτόκιο 1,00% για ποσά μεγαλύτερα από 1.500 ευρώ, με επιτόκιο κατά 15% μικρότερο από το εκάστοτε ισχύον επιτόκιο του Overdraft, καθώς και δάνεια για κάλυψη σπουδαστικών δαπανών, με έξοδα χορήγησης μειωμένα κατά 50% και επιτόκιο κατά 15% μικρότερο από το εκάστοτε ισχύον για τις αντίστοιχες κατηγορίες δανείων.

Δίνεται επίσης έκπτωση 30% στις προμήθειες και τα έξοδα αποστολής σπουδαστικού συναλλάγματος, δωρεάν χορήγηση κάρτας Εθνocash, δυνατότητα απόκτησης πιστωτικής κάρτας Εθνοκάρτα - Mastercard ή ETE-VISA με δωρεάν συνδρομή για το 1ο έτος, με την προϋπόθεση έκδοσης και μιας πρόσθετης οικογενειακής (ταυτάριθμης) κάρτας.

ALPHA BANK

Στο πλαίσιο χορήγησης καταναλωτικών δανείων, η Alpha Bank χορηγεί καταναλωτικά δάνεια για λόγους σπουδών, με επιτόκιο 9,50% πλέον το 0,60% της εισφοράς. Είναι καθαρά καταναλωτικό δάνειο, χωρίς να έχει τυποποιηθεί ως προϊόν.

EUROBANK CARDS

Νέο «πακέτο» προϊόντων που απευθύνεται σε φοιτητές και σπουδαστές, σχεδίασε και προσφέρει η Eurobank Cards. Το Eurobank φοιτητικό απευθύνεται σε φοιτητές ΑΕΙ, ΤΕΙ και επιλεγμένων Ιδιωτικών Κολεγίων, που έχουν συμπληρώσει το 18ο έτος της ηλικίας τους και περιλαμβάνει πιστωτική κάρτα Student Eurobank Visa χωρίς εγγυητή και με δωρεάν συνδρομή, σπουδαστικά δάνεια από 1.500 ευρώ έως 25.000 ευρώ για την κάλυψη αναγκών χρηματοδότησης, για αγορές καταναλωτικών αγαθών (έπιπλα, οικιακός εξοπλισμός, Η/Υ), αλλά και υπηρεσίες όπως πληρωμή διδάκτρων στην Ελλάδα και το εξωτερικό, πληρωμή, ενοικίου, δικαίωμα υπεράνάληψης (Overdraft) από τρεχούμενο λογαριασμό. Με τον τρόπο αυτό, ο φοιτητής έχει δυνατότητα να δημιουργεί χρεωστικό υπόλοιπο στον τρεχούμενο λογαριασμό του για να ανταποκριθεί άμεσα σε έκτακτες ανάγκες για μετρητά και επιπλέον να πραγματοποιεί όλες τις συναλλαγές που επιτρέπονται σε τρεχούμενους λογαριασμούς όπως αναλήψεις, πάγιες εντολές, μεταφορά κεφαλαίων, αυτό ματες χρεώσεις. Ειδικά για την κατηγορία των φοιτητών η Eurobank Cards χορηγεί τα παραπάνω προϊόντα με διαφορετικό επιτόκιο και με μειωμένα έξοδα, κατά 50%.

ΕΜΠΟΡΙΚΗ ΤΡΑΠΕΖΑ

Η Εμπορική Τράπεζα χορηγεί δάνεια για φοιτητές, με δικαιολογητικά (πιστοποιητικό σπουδών και βεβαίωση σχολής για το ύψος των ετήσιων διδάκτρων). Προβλέπει επίσης, την αγορά ειδών διαρκείας που είναι απαραίτητα, όπως ηλεκτρονικό υπολογιστή, βιβλιοθήκη, μουσικά όργανα, με δικαιολογητικά. Επίσης, στους σκοπούς του δανείου περιλαμβάνονται οι δαπάνες ενοικίου και η αγορά οικιακού εξοπλισμού για φοιτητές και σπουδαστές καθώς και έξοδα διαβίωσης βιβλίων, συγγραμμάτων, ταξιδιών με ύψος δανείου ως 3.000 ευρώ χωρίς δικαιολογητικά. Το ποσό του δανείου είναι από 3.000 ευρώ έως 12.500 ευρώ και μέχρι το 65% των δαπανών, το επιτόκιο είναι 9,50% και η διάρκεια του δανείου από 12 έως 48 μήνες.

ΤΡΑΠΕΖΑ ΠΕΙΡΑΙΩΣ

Νέα δέσμη δανείων διαθέτει η Τράπεζα Πειραιώς για κάθε τύπο σπουδών (σχολείο, φροντιστήριο, κολέγιο, ΤΕΙ, ΑΕΙ στην Ελλάδα ή στο εξωτερικό). Η νέα δέσμη παροχών περιλαμβάνει τη δυνατότητα καταβολής της πρώτης δόσης του δανείου ως και μετά τη λήξη των σπουδών, ενώ το συνολικό ύψος του πολυδανείου φθάνει τα 18.000 ευρω. Αναλυτικά, η τράπεζα προσφέρει: «Σπουδές 1»: Για τα πρώτα έξοδα, ανακυκλούμενο δάνειο έως 3.000 ευρώ, «Σπουδές 2»: Ως συμπληρωματική ενίσχυση εξόδων, προσωπικό δάνειο έως 3.000 ευρώ, «Σπουδές 3»: Για την κάλυψη διδάκτρων και σημαντικών αγορών, καταναλωτικό δάνειο έως 12.000 ευρώ. Το πολυδάνειο σπουδών προσφέρεται με επιτόκιο 8,75%, ενώ οι νέοι φοιτητές και σπουδαστές έχουν πρόσβαση και σε άλλες παροχές, όπως δωρεάν τρίμηνη σύνδεση στο Ιντερνετ με το winweb της Winbank, δυνατότητα έκδοσης πιστωτικής κάρτας University Visa και υπηρεσία εύκολης και γρήγορης αποστολής σπουδαστικού συναλλάγματος.

NOVABANK

Η NovaBank προσφέρει το φοιτητικό πρόγραμμα University, που περιλαμβάνει πιστωτική κάρτα με συνδρομή 1 ευρώ το μήνα, προσωπικό δάνειο ως 3.000 ευρώ, με επιτόκιο 8,75% καταναλωτικό δάνειο ως 25.000 ευρώ, με επιτόκιο 8% επιτόκιο καταθετικού λογαριασμού 0,20% ως 1.000 ευρώ και 1,25% από 1.001 ευρώ και άνω.

ΓΕΝΙΚΗ ΤΡΑΠΕΖΑ

Η Γενική Τράπεζα προσφέρει το ειδικό πρόγραμμα χρηματοδότησης «Γενική Σπουδών» με επιτόκιο 8,50% σταθερό για ένα έτος για κάλυψη διδάκτρων, ενοικίου και άλλων εξόδων. Το ύψος της χρηματοδότησης είναι ως 25.000 ευρώ, η διάρκεια του δανείου 4 έτη και παρέχεται περίοδος χάριτος ως 2 έτη, ενώ συνοδεύεται από έκδοση Γενική Visa για τους γονείς και τον σπουδαστή με δωρεάν συνδρομή για ένα χρόνο.

ΤΡΑΠΕΖΑ ΚΥΠΡΟΥ

Η Τράπεζα Κύπρου δίνει σπουδαστικά δάνεια για όλες τις βαθμίδες της εκπαίδευσης, για ποσό ως 25.000 ευρώ κατά φυσικό πρόσωπο, για κάλυψη αναγκών φοίτησης με ανώτατο ποσοστό χρηματοδότησης το 65% της συνολικής δαπάνης, ενώ για ποσά ως 3.000 ευρώ χρηματοδοτείται το 100% της συνολικής δαπάνης. Η διάρκεια της χρηματοδότησης είναι α) 12μηνη, με δυνατότητα αυτόματης επαναχορήγησης για το καθένα από τα επόμενα έτη σπουδών β) ως 60 μήνες. Το επιτόκιο είναι κυμαινόμενο, σήμερα 10,25%. Πρόσθετα χαρακτηριστικά είναι, μεταξύ άλλων, για τους φοιτητές του εξωτερικού, άνοιγμα και τήρηση φοιτητικού φακέλου χωρίς έξοδα και έκπτωση 50% στα έξοδα των μηνιαίων εμβασμάτων, προνομιακοί όροι ασφάλισης και νοσοκομειακής περίθαλψης στην Ελλάδα και στο εξωτερικό με το ειδικό πρόγραμμα ασφάλισης φοιτητών Student Care.

ΛΑΪΚΗ ΤΡΑΠΕΖΑ

Τα σπουδαστικά δάνεια της Λαϊκής Τράπεζας παρέχονται για την κάλυψη εξόδων φοίτησης σε όλες τις βαθμίδες εκπαίδευσης. Η χορήγησή τους μπορεί να γίνεται είτε με άμεση έναρξη αποπληρωμής είτε με την παροχή εξάμηνης περιόδου χάριτος. Μέσω των προσωπικών δανείων, καλύπτουν ως και το 100% των εξόδων με ελάχιστο ποσό τα 600 ευρώ και μέγιστο ποσό τα 3.000 ευρώ και η διάρκειά τους είναι από 6 έως 36 ή 42 μήνες (όταν χορηγούνται με περίοδο χάριτος). Το επιτόκιο είναι 10,40%. Μεσω καταναλωτικών δανείων καλύπτουν έως και το 65% των εξόδων με ελάχιστο ποσό τα 600 ευρώ και μέγιστο ποσό τα 25.000 ευρώ και η διάρκειά τους είναι από 6 έως 48 ή 54 μήνες (όταν χορηγούνται με περίοδο χάριτος). Το επιτόκιο είαι 9,65%.

ΑΓΡΟΤΙΚΗ ΤΡΑΠΕΖΑ

Η Αγροτική Τράπεζα, με το νέο πρόγραμμα «Αθήνα» Μαθητικά Δάνεια προσφέρει τη δυνατότητα πληρωμής διδάκτρων σε σχολεία (παιδικούς σταθμούς, νηπιαγωγεία, δημοτικά, γυμνάσια και λύκεια) και φροντιστήρια (μέσης εκπαίδευσης και ξένων γλωσσών). Το ποσό του δανείου μπορεί να κυμαίνεται μεταξύ 1.000 και 25.000 ευρώ. Στα προνόμια των μαθητικών δανείων «Αθήνα» περιλαμβάνεται και η δυνατότητα, παροχής περιόδου χάριτος 3 μηνών. Το «Αθήνα Σπουδαστικό» καλύπτει έξοδα για δίδακτρα, ενοίκιο, αγορά επίπλων, αγορά ηλεκτρονικού υπολογιστή, κ.α. Το ύψος του δανείου κυμαίνεται από 1.000 ευρώ μέχρι και 25.000 ευρώ. Η πληρωμή του δανείου γίνεται με μηνιαίες δόσεις με περίοδο χάριτος μέχρι και 6 μήνες.





ΤΡΙΑ ΝΕΑ ΚΙΝΗΤΡΑ ΓΙΑ ΤΙΣ ΞΕΝΟΔΟΧΕΙΑΚΕΣ ΕΠΕΝΔΥΣΕΙΣ

ΑΝΟΙΓΕΙ Ο ΔΡΟΜΟΣ ΓΙΑ ΘΕΡΙΝΕΣ ΚΑΤΟΙΚΙΕΣ στις μεγάλες ξενοδοχειακές επενδύσεις

Ο Δ. Γεωργαράκης αποκαλύπτει ότι: Σε εκτάσεις άνω των 400 στρεμμάτων ο επενδυτής θα μπορεί να συνδυάζει ξενοδοχειακές εγκαταστάσεις και δημιουργία θερινών κατοικιών, εξαλείφεται η διάκριση μεταξύ νέων και παλαιών τουριστικών επιχειρήσεων, ενώ ενθαρρύνεται η δημιουργία ξενοδοχείων πολυτελείας και υψηλών προδιαγραφών

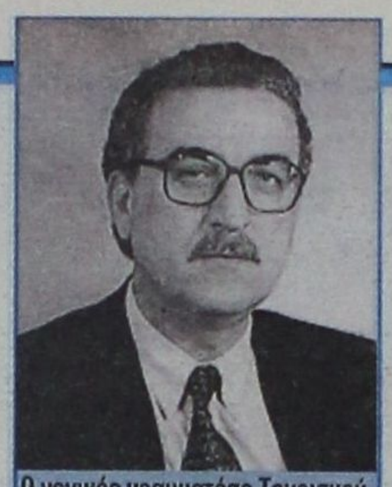

Ο γενικός γραμματέας Τουρισμού, Δημήτρης Γεωργαράκης

Τη δυνατότητα συνδυασμού τουριστικών εγκαταστάσεων και real estate στις μεγάλες τουριστικές εγκαταστάσεις δίνει νομοθετική ρύθμιση που προωθεί το υπουργείο Ανάπτυξης, με σκοπό να ενθαρρύνει τις μεγάλες επενδύσεις.

Οπως αποκαλύπτει σε συνέντευξή του στο «Κέρδος» ο γενικός γραμματέας Τουρισμού του υπουργείου, Δημήτρης Γεωργαράκης, σε τροπολογία που προωθείται σε τουριστικό νομοσχέδιο, σε εκτάσεις άνω των 400 στρεμμάτων, ο επενδυτής θα μπορεί - παράλληλα με το ξενοδοχειακό συγκρότημα και τις άλλες τουριστικές εγκαταστάσεις - να αναπτύσσει συγκρότημα θερινών κατοικιών, ώστε η επένδυση να είναι εξ αρχής ελκυστική και αποδοτική.

Οι λεπτομέρειες αυτής της ρύθμισης θα καθοριστούν μετά την ψήφισή της, με απόφαση του υπουργού Ανάπτυξης. Οπως είναι ευνόητο, η εν λόγω ρύθμιση, εκτός των άλλων, ουσιαστικά απεγκλωβίζει και την αποκρατικοποίηση των μεγάλων εκτάσεων της ΕΤΑ, με πρώτες αυτές στην Ανάβυσσο και στο Γκολφ Αφάντου Ρόδου, για τις οποίες έχει ήδη προκηρυχθεί διαγωνισμός για την εκδήλωση δεσμευτικού ενδιαφέροντος.

Πέραν αυτής της ρύθμισης ο κ. Γεωργαράκης υιοθετεί τις παρατηρήσεις επενδυτικών και τουριστικών φορέων και έχει εισηγηθεί δύο ακόμα σημαντικές παρεμβάσεις που αίρουν αντικίνητρα του αναπτυξιακού νόμου.

Η μια παρέμβαση που επιδιώκεται αφορά στην εξάλειψη της διάκρισης μεταξύ νέων και παλαιών τουριστικών επιχειρήσεων που δικαιούνται να ενταχθούν στις διατάξεις του αναπτυξιακού, απελευθερώνοντας έτσι τις δυνάμεις της αγοράς που θέλουν και μπορούν να υλοποιήσουν νέες επενδύσεις ποιότητας. Επισημαίνεται ότι το αίτημα αυτό έχει υποβληθεί και από τον ΣΕΤΕ και από την Πανελλήνια Ομοσπονδία Ξενοδόχων. Η τρίτη παρέμβαση, η οποία, επί του παρόντος, βρίσκεται στο στάδιο των συζητήσεων, γίνεται προς την πλευρά του ΥΠΕΧΩΔΕ και επιδιώκει την ενθάρρυνση δημιουργίας ξενοδοχείων πολυτελείας και υψηλών προδιαγραφών.

Με τι τρόπο; Δίνοντας τη δυνατότητα δημιουργίας μεγάλων δωματίων πέραν των ορίων της κατηγορίας τους, χωρίς η υπέρβαση να «επιβαρύνει» το συντελεστή δόμησης. «Επιδίωξή μας», τονίζει ο κ. Γεωργαράκης, «είναι τα παραπάνω κίνητρα να έχουν «περάσει» πριν από την αναμόρφωση του αναπτυξιακού νόμου που τοποθετείται προς το τέλος του χρόνου, ώστε να έχουμε την άνεση να επιδιώξουμε οριζόντιες πλέον παρεμβάσεις στο νέο αναπτυξιακό. Πρέπει, πάντως, να υπογραμμίσω ότι οι αλλαγές στον αναπτυξιακό θα εξαρτηθούν από τη γενικότερη πολιτική που θα υιοθετήσει το υπουργείο Οικονομίας και Οικονομικών, στο αν δηλαδή θα δίνεται έμφαση στις φορολογικές απαλλαγές στις επενδύσεις ή στις επιχορηγήσεις».

Βασικές κατευθύνσεις της ΓΓ Τουρισμού, πάντως, στην αναμόρφωση του αναπτυξιακού νόμου, όπως επισημαίνει ο κ. Γεωργαράκης, είναι: Πρώτον, να διευρυνθεί η δυνατότητα υπαγωγής στις διατάξεις του αναπτυξιακού νόμου και των υπολοίπων τουριστικών επιχειρήσεων, πέραν των ξενοδοχειακών, που επενδύουν σε πάγιο εξοπλισμό, όπως π.χ. είναι τα κρουαζιερόπλοια και τα τουριστικά λεωφορεία και οι εταιρείες γιότινγκ.

Δεύτερον, για να ενταχθούν στην κατηγορία των εγκαταστάσεων ειδικής τουριστικής υποδομής και άλλες επενδύσεις με τον ίδιο σκοπό, όπως είναι τα αθλητικά κέντρα ξενοδοχειακών επιχειρήσεων, κέντρων τουρισμού υγείας και οι εγκαταστάσεις ορειβατικού και χιονοδρομικού τουρισμού κ.λπ καθώς και η θεσμοθετημένη μέριμνα για την εντός χρονικών ορίων ολοκλήρωσή τους.

Η τρίτη κατεύθυνση, αναφέρει ο γενικός γραμματέας Τουρισμού, αποσκοπεί στην ανάπτυξη της ζήτησης και όχι μόνο της προσφοράς, μέσω της θέσπισης κινήτρων για την τουριστική προβολή των επιχειρήσεων. Και, βεβαίως, με βάση τις παρατηρήσεις των τουριστικών φορέων, έχουν καταγραφεί ενδεχόμενα αντικίνητρα που θα επιδιωχθεί να αρθούν στο νέο αναπτυξιακό.

Ο κ. Γεωργαράκης στέκεται ιδιαίτερα στον αποτελεσματικό ρόλο για την επιτάχυνση των ιδιωτικών επενδύσεων που μπορεί να διαδραματίσει η Διυπουργική Επιτροπή, με τους γενικούς γραμματείς των συναρμόδιων υπουργείων Οικονομίας, Ανάπτυξης, ΥΠΕΧΩΔΕ και Πολιτισμού, Γεωργίας, υπογραμμίζοντας ότι αυτή η Επιτροπή αποτελεί ενδιαφέροντα πιλότο για την αποτελεσματική λειτουργία του κρατικού μηχανισμού στη διευκόλυνση και ενθάρρυνση των επενδύσεων.

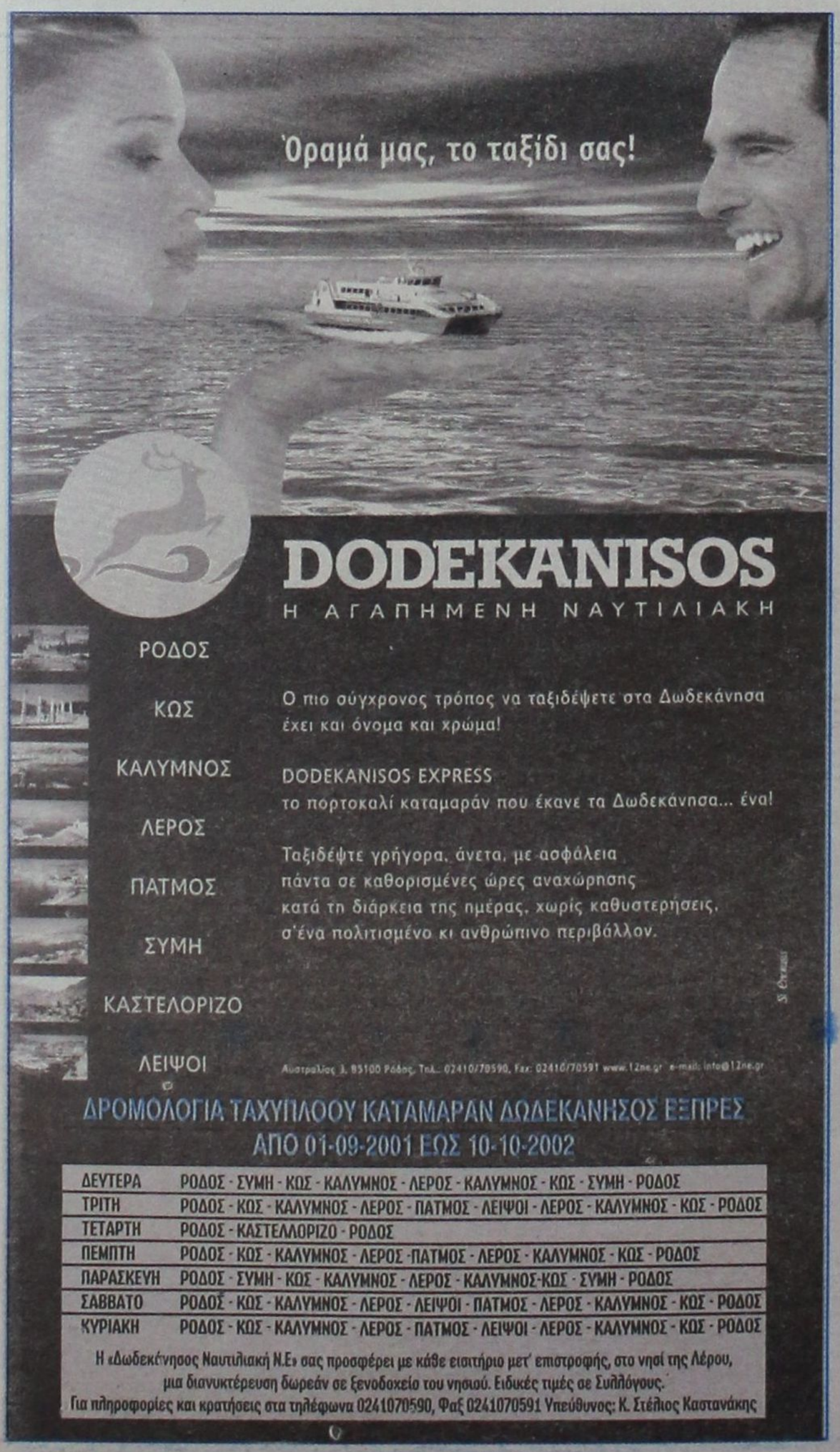

Α.Ν.Ε.Σ.

ΕΒΔΟΜΑΔΙΑΙΟ ΠΡΟΓΡΑΜΜΑ ΔΡΟΜΟΛΟΓΙΩΝ ΑΠΟ 06.08.2002 ΕΩΣ 30.09.2002

ΔΡΟΜΟΛΟΓΙΑ:		Ε/Γ ΣΥΜΗΙ (ΑΠΟ ΜΑΝΔΡΑΚΙ)		Υ/Γ ΑΙΓΛΗ (ΑΠΟ ΜΑΝΔΡΑΚΙ)		Τ.Ρ. ΠΑΝΟΡΜΙΤΗΣ (ΑΠΟ ΚΟΛΩΝΑ)	
		ΣΥΜΗ-ΡΟΔΟ	ΡΟΔΟ-ΣΥΜΗ	ΣΥΜΗ-ΡΟΔΟ	ΡΟΔΟ-ΣΥΜΗ	ΣΥΜΗ-ΡΟΔΟ	ΡΟΔΟ-ΣΥΜΗ
ΚΑΘΕ	ΔΕΥΤΕΡΑ	07.15		10.30	14.30	17.30	09.00
ΚΑΘΕ	ΤΡΙΤΗ		18.00	07.15	09.00	17.30	14.30
ΚΑΘΕ	ΤΕΤΑΡΤΗ	07.15	18.00	10.30	14.30	17.30	09.00
ΚΑΘΕ	ΠΕΜΠΤΗ	07.15		17.30		12.30	09.00
							18.00
ΚΑΘΕ	ΠΑΡΑΣΚΕΥΗ			17.30	14.30	07.15	09.00
						12.30	18.00
ΚΑΘΕ	ΣΑΒΒΑΤΟ		18.00	17.30	09.00	07.15	09.00
						12.30	14.30
ΚΑΘΕ	ΚΥΡΙΑΚΗ	08.00	18.00		14.30	07.15	09.00
						17.30	

Ε/Γ ΣΥΜΗ ΙΙ

ΡΟΔΟ - ΠΑΝΟΡΜΙΤΗ - ΣΥΜΗ: ΚΑΘΗΜΕΡΙΝΑ ΣΤΙΣ **09.00**
ΣΥΜΗ - ΡΟΔΟ: ΚΑΘΗΜΕΡΙΝΑ ΣΤΙΣ **15.45**

ΠΡΟΣΟΧΗ: ΤΟ ΚΑΤΑΜΑΡΑΝ ΠΑΝΟΡΜΙΤΗΣ ΑΝΑΧΩΡΕΙ ΑΠΟ ΤΟ ΚΕΝΤΡΙΚΟ ΛΙΜΑΝΙ (ΚΟΛΩΝΑ)

Τα δρομολόγια μπορούν να τροποποιηθούν λόγω εκτάκτων συγκοινωνιακών αναγκών ή καιρικών συνθηκών.
Παρακαλούμε πριν ταξιδέψετε επικοινωνήστε με την Εταιρεία:
Γραφείο Σύμης: Τηλ. 0246071444 Φαξ. 0246071373
Γραφείο Ρόδου: Τηλ. 0241037769 Φαξ. 0241034493

ΠΟΙΟΤΗΤΑ ΚΑΙ ΔΙΑΦΟΡΟΠΟΙΗΣΗ ΤΑ «ΚΛΕΙΔΙΑ» για την ανταγωνιστικότητα του ελληνικού τουρισμού

Την εκτίμηση ότι ο συνολικός αριθμός αφίξεων ξένων τουριστών στη χώρα μας εφέτος θα είναι στη χειρότερη περίπτωση οριακά μειωμένος, σε σύγκριση με το 2001, διατυπώνει ο γενικός γραμματέας Τουρισμού, Δ. Γεωργαράκης στη συνέντευξη που παραχώρησε στο «Κέρδος».

Ο κ. Γεωργαράκης, επικαλούμενος στοιχεία αφίξεων στα κύρια αεροδρόμια της χώρας, εκτιμήσεις των γραφείων του ΕΟΤ στο εξωτερικό, αλλά και διεθνών τουριστικών οργανισμών, κάνει λόγο για ενδεχόμενη φυσιολογική μείωση αφίξεων από 1 έως 5% έναντι του 2001, αποδέχεται, ωστόσο, ότι λόγω της οικονομικής κρίσης, δημιουργούνται και τάσεις μείωσης του μέσου όρου των ημερών διαμονής και διανυκτέρευσης των τουριστών και στη χώρα μας.

Ο γενικός γραμματέας Τουρισμού υπογραμμίζει ότι οι «πραγματικές» ανταγωνίστριες μεσογειακές χώρες της Ελλάδας, όπως η Ισπανία και η Ιταλία, αλλά και η Αίγυπτος, η Κύπρος κ.α. έχουν εφέτος πολύ μεγαλύτερες απώλειες από εμάς (έως και 20%) και δεν θεωρεί σε καμιά περίπτωση ανταγωνίστρια χώρα την Τουρκία. Η Τουρκία, λέει χαρακτηριστικά, έχει στηρίξει την πρόσφατη τουριστική της ανάπτυξη στο χαμηλό εργατικό κόστος, και στην «περιβαλλοντική ανοχή» σε ό,τι αφορά στις τουριστικές επενδύσεις.

Δεν αποτελεί μοντέλο προς μίμηση απο εμάς. Αλλωστε η ανάπτυξη της οικονομίας μας οφείλει να στοχεύει με ευαισθησία προς το περιβάλλον και στη βελτίωση του βιοτικού επιπέδου των εργαζομένων. Ετσι δεν πρόκειται να μπούμε σε έναν ανταγωνισμό «φθήνειας», αλλά σε ένα «πόλεμο» για την ποιότητα.

Ο κ. Γεωργαράκης δεν αποδέχεται ότι ο ελληνικός τουρισμός διέρχεται κρίση και, μάλιστα «δομική» λόγω του ότι η είσοδος στην ΟΝΕ αποστέρησε το «εργαλείο» της νομισματικής πολιτικής για την ενίσχυση της ανταγωνιστικότητας, δεδομένου ότι δεν αποδέχεται ως εργαλείο των πολιτικών ανταγωνιστικότητας του Ελληνικού Τουρισμού τα παιχνίδια με τις συναλλαγματικές ισοτιμίες, αλλά πρωτίστως τις πολιτικές ποιότητας και διαφοροποίησης που ήδη βρίσκονται σε εξέλιξη. «Θεωρώ», υπογραμμίζει, «ότι η ελαφρά κάμψη της ζήτησης είναι φυσιολογική, αν λάβουμε υπόψη την οικονομική ύφεση των ξένων αγορών, που μείωσε τη διάθεση για ταξίδια και εν πάση περιπτώσει αυτή η ελαφρά κάμψη δεν συνιστά «δομική κρίση».

Σύμφωνα με τα στοιχεία, η μεγαλύτερη μείωση, αφίξεων προέρχεται από τη Γερμανια (8%) που έχει γίνει αισθητή στην Κρήτη, Δωδεκάνησα, αλλά και τις Κυκλάδες. Μείωση, λόγω του μεγάλου ποσοστού αφίξεων από την παραπάνω αγορά στους προορισμούς αυτούς. Μείωση αναμένεται να καταγραφεί και από τις αγορές των ΗΠΑ, Ισραήλ και Ισπανίας, ενώ ελαφρές αποκλίσεις αναμένονται προς τα άνω από Μ. Βρετανία, Γαλλία, Ιταλία, Ελβετία και Αυστρία. Αυξητική τάση (7% στην περίοδο Απριλίου - Ιουλίου) καταγράφηκε στις πτήσεις τσάρτερ προς Αττική, καθώς και σε άλλους προορισμούς στην Ελλάδα, ενώ με ενδιαφέρον και ενισχυτικές ενέργειες παρακολουθούμε τις αυξητικές τάσεις της ρωσικής αγοράς που φαίνεται να υποκαθιστά εν μέρει άλλες απώλειες. Αλλωστε προγράμματα προβολής περίπου 10 δισ. για το 2002 και 13 δισ. για το 2003 ευρίσκονται σε πλήρη εξέλιξη.

ΓΚΟΛΦ ΣΕ ΡΟΔΟ, ΚΡΗΤΗ ΚΑΙ ΧΑΛΚΙΔΙΚΗ

Για όσους ατενίζουν το τουριστικό μέλλον της χώρας με σκεπτικισμό, ο κ. Γεωργαράκης είναι κατηγορηματικός: Ο ελληνικός τουρισμός μπορεί να δώσει τη μάχη της ανταγωνιστικότητας και να την κερδίσει, με πολιτικές ποιότητας, διαφοροποίησης του τουριστικού προϊόντος, αναβάθμισης της υπάρχουσας προσφοράς και ευέλικτης τουριστικής προβολής. Προς αυτές ακριβώς τις κατευθύνσεις, τονίζει, έχει σχεδιασθεί και υλοποιείται το τουριστικό πρόγραμμα του Γ΄ ΚΠΣ και πιέζουμε να «αντιστοιχηθούν» προς αυτό το σκοπό και τα Περιφερειακά Προγράμματα.

Για την επίτευξη αυτών των στόχων «κινείται» ήδη όλο το θεσμικό πλαίσιο: Επιδοτήσεις για τον εκσυγχρονισμό των καταλυμάτων, όλων των μορφών και των λοιπών τουριστικών επιχειρήσεων, αναβάθμιση της τουριστικής εκπαίδευσης (προωθείται σχετικό νομοσχέδιο, ενώ υπάρχουν 17 δισ. δρχ. στο τομεακό πρόγραμμα του ΕΠΑΝ για εκπαίδευση και κατάρτιση), προώθηση ειδικών μορφών τουρισμού, με έμφαση στον θεματικό (γκολφ, συνεδριακό, χιονοδομικό) και τον εναλλακτικό τουρισμό (οικοτουρισμό, αγροτουρισμό, πολιτιστικό, προσκυνηματικό κ.λπ).

Σημαντικό ρόλο για τη διαφοροποίηση του τουριστικού προϊόντος, υπογραμμίζει ο κ. Γεωργαράκης, έχει η Ελληνικά Τουριστικά Ακίνητα (ΕΤΑ). Η ΕΤΑ, πέραν των εκτάσεών της, θα μπορούσε να έχει συνέργειες με την Κτηματική Εταιρεία του Δημοσίου (ΚΕΔ) - και γιατί όχι και με την Εκκλησία - και να υπάρξει μια κοινή αξιοποίηση. Στη Ρόδο π.χ. όπου η ΕΤΑ προωθεί την επένδυση του Γκολφ Αφάντου μπορεί μαζί με την ΚΕΔ να γίνει και δεύτερο γκολφ και να στηριχθεί ουσιαστικά η προσπάθεια της Ρόδου για επιμήκυνση της τουριστικής περιόδου.

Χωρίς τυμπανοκρουσίες, ο κ. Γεωργαράκης εδώ και καιρό συντονίζει μια «επιχείρηση» να γίνουν πέραν το Golf Χερσονήσου που ανοίγει την επόμενη σεζόν 2 επιπλέον και στην Ανατολική Κρήτη. Οι εκτάσεις έχουν εντοπισθεί και γίνονται συζητήσεις σε χαμηλούς τόνους για τα σχέδια που θα προσδώσουν μια δυναμική για τουρισμό 12 μηνών το χρόνο στην Κρήτη, παράλληλα με το άνοιγμα απ' ευθείας χειμερινών αεροπορικών γραμμών Ηρακλείου - Κεντρικής Ευρώπης.

Εφ' όσον το σχέδιο ευοδωθεί σε συνέργεια ΕΤΑ, Ιδιωτών και του Golf Χερσονήσου, τα «Μινωϊκά Golf» της Κρήτης, μπορούν να γίνουν πραγματικότητα.

Τούτο εκτός των άλλων θα προκαλέσει ιδιαίτερη ανάπτυξη και δορυφορικές επενδύσεις ποιότητας στο Νότιο Αξονα της Ανατολικής Κρήτης.

Η επιμήκυνση της τουριστικής περιόδου, κατά τον κ. Γεωργαράκη, μπορεί να επιτευχθεί «φέτα - φέτα» με συγκεκριμένες περιοχές των ήδη καθιερωμένων και ανεπτυγμένων προορισμών και υπό την προϋπόθεση να εμπλακούν ενεργά σε αυτήν την προσπάθεια όχι μόνο οι επιχειρηματίες αλλά και η Νομαρχιακή και Τοπική Αυτοδιοίκηση.

Μια και ο λόγος για την επιμήκυνση της περιόδου: Ο κ. Γεωργαράκης τονίζει ότι θα πληρωθούν οι τουρ οπερέιτορ τα 40 ευρώ ανά κεφάλι που έφεραν την περασμένη χειμερινή περίοδο με το καθεστώς de minimis και το συγκεκριμένο πρόγραμμα θα σταματήσει εδώ.

Εν τούτοις υπάρχει πρόβλεψη ειδικής δράσης στο Γ΄ ΚΠΣ για τη μείωση της εποχικότητας σε συνέργεια με τον ιδιωτικό τομέα ενδεχόμενα στα παραπάνω πλαίσια που αυτή τη στιγμή σχεδιάζεται από τον ΕΟΤ.

Ως προς τις αναγγελίες για ένα διαφορετικό σύστημα τουριστικής προβολής και διαφήμισης της χώρας ο κ. Γεωργαράκης έχει σαφή τοποθέτηση: «Αυτό που χρειάζεται», λέει, «είναι μια ολοκληρωμένη διάρθρωση και ένας αποτελεσματικός μηχανισμός προβολής, που θα διαρθρώνεται σε κεντρικό, θεματικό και περιφερειακό επίπεδο. Συμφωνώ με την ιδέα της μικτής, ανώνυμης εταιρείας, εθνικής τουριστικής προβολής και marketing που ήδη έχει εξαγγελθεί από τον υπουργό Ανάπτυξης, με εξειδικευμένα όργανα θεματικών προβολών ως «θυγατρικών» του ΕΟΤ και με συμμετοχή και φυσικά συγχρηματοδότηση της τουριστικής βιομηχανίας των δικτύων διανομής, καθως και των συναρμοδίων φορέων στα επιμέρους θεματικά προϊόντα. Πάντως, παράλληλα πρέπει να εξελιχθούν οι περιφερειακές εταιρείες τουριστικής προβολής και έρευνας, με συγκεκριμένες και θεσμοθετημένες προδιαγραφές σε σύνδεση με την κεντρική προβολή και τον ΕΟΤ».

Σχετικά με τους πόρους για τη διαφήμιση, που ήδη πλέον έχουν θεσμοθετηθεί και αποτελούν ένα σταθερό κατώφλι ύψους 7 δισ. τώρα προέρχονται από τα δημόσια έσοδα των καζίνων Πάρνηθας και Κέρκυρας, ο κ. Γεωργαράκης εισηγείται αναδιάρθρωση του συνόλου των δημοσίων εσόδων όλων των καζίνων της χώρας, ώστε ενιαίο ποσοστό για όλα τα καζίνα να αποδίδεται στην τουριστική προβολή.

Ετσι, ο προϋπολογισμός της διαφήμισης θα φθάσει αρχικά τα 10 δισ. δρχ. και ένα μέρος από αυτά να αποδίδεται για την περιφερειακή προβολή στις περιοχές, που αυτά λειτουργούν, ως αντισταθμιστικό όφελος στην τοπική κοινωνία και οικονομία.

Ομοίως, τα τέλη παρεπιδημούντων που ήδη κατά πολύ μικρό ποσοστό αξιοποιούνται προς την κατεύθυνση αυτή, ενδεχόμενα απαιτούν επανεξέταση ως προς τη χρήση τους.

Μια ξεχωριστή διαδρομή

ΔΡΟΜΟΛΟΓΙΑ ΑΠΟ 20/09/2002 ΕΩΣ 30/09/2002

ΗΜ/ΝΙΑ		ΠΛΟΙΟ	ΩΡΑ	ΠΡΟΟΡΙΣΜΟΣ
ΑΝΑΧΩΡΗΣΕΙΣ ΑΠΟ ΡΟΔΟ				
20.09	ΠΑΡΑΣΚΕΥΗ	ΠΑΤΜΟΣ	15.00	ΚΩ - ΚΑΛΥΜΝΟ - ΛΕΡΟ - ΠΑΤΜΟ - ΠΕΙΡΑΙΑ
21.09	ΣΑΒΒΑΤΟ	ΡΟΔΟΣ	18.00	ΚΩ - ΠΕΙΡΑΙΑ
22.09	ΚΥΡΙΑΚΗ	ΠΑΤΜΟΣ	15.00	ΤΗΛΟ - ΚΩ - ΚΑΛΥΜΝΟ - ΛΕΡΟ - ΠΑΤΜΟ - ΠΕΙΡΑΙΑ
23.09	ΔΕΥΤΕΡΑ	———	——	———
24.09	ΤΡΙΤΗ	ΡΟΔΟΣ	15.00	ΚΩ - ΚΑΛΥΜΝΟ - ΛΕΡΟ - ΠΑΤΜΟ - ΠΕΙΡΑΙΑ
25.09	ΤΕΤΑΡΤΗ	ΠΑΤΜΟΣ	15.00	ΣΥΜΗ - ΚΩ - ΚΑΛΥΜΝΟ - ΛΕΡΟ - ΠΑΤΜΟ - ΠΕΙΡΑΙΑ
26.09	ΠΕΜΠΤΗ	ΡΟΔΟΣ	18.00	ΝΙΣΥΡΟ - ΚΩ - ΠΕΙΡΑΙΑ
27.09	ΠΑΡΑΣΚΕΥΗ	ΠΑΤΜΟΣ	15.00	ΚΩ - ΚΑΛΥΜΝΟ - ΛΕΡΟ - ΠΑΤΜΟ - ΠΕΙΡΑΙΑ
28.09	ΣΑΒΒΑΤΟ	ΡΟΔΟΣ	18.00	ΚΩ - ΠΕΙΡΑΙΑ
29.09	ΚΥΡΙΑΚΗ	ΠΑΤΜΟΣ	15.00	ΤΗΛΟ - ΚΩ - ΚΑΛΥΜΝΟ - ΛΕΡΟ - ΠΑΤΜΟ - ΠΕΙΡΑΙΑ
30.09	ΔΕΥΤΕΡΑ	———	——	———

* 21/09&28/09 ΑΠΟ ΡΟΔΟ 09:00 ΓΙΑ ΚΑΣΤΕΛΛΟΡΙΖΟ

ΑΝΑΧΩΡΗΣΕΙΣ ΑΠΟ ΠΕΙΡΑΙΑ				
20.09	ΠΑΡΑΣΚΕΥΗ	ΡΟΔΟΣ	15.00	ΠΑΤΜΟ - ΛΕΡΟ - ΚΑΛΥΜΝΟ - ΚΩ - ΡΟΔΟ
21.09	ΣΑΒΒΑΤΟ	ΠΑΤΜΟΣ	15.00	ΠΑΤΜΟ - ΛΕΡΟ - ΚΑΛΥΜΝΟ - ΚΩ - ΤΗΛΟ - ΡΟΔΟΣ
22.09	ΚΥΡΙΑΚΗ	———	——	———
23.09	ΔΕΥΤΕΡΑ	ΡΟΔΟΣ	15.00	ΠΑΤΜΟ - ΛΕΡΟ - ΚΑΛΥΜΝΟ - ΚΩ - ΡΟΔΟ
24.09	ΤΡΙΤΗ	ΠΑΤΜΟΣ	15.00	ΠΑΤΜΟ - ΛΕΡΟ - ΚΑΛΥΜΝΟ - ΚΩ - ΣΥΜΗ - ΡΟΔΟ
25.09	ΤΕΤΑΡΤΗ	ΡΟΔΟΣ	18.00	ΚΩ - ΝΙΣΥΡΟ - ΡΟΔΟ
26.09	ΠΕΜΠΤΗ	ΠΑΤΜΟΣ	15.00	ΠΑΤΜΟ - ΛΕΡΟ - ΚΑΛΥΜΝΟ - ΚΩ - ΡΟΔΟ
27.09	ΠΑΡΑΣΚΕΥΗ	ΡΟΔΟΣ	15.00	ΠΑΤΜΟ - ΛΕΡΟ - ΚΑΛΥΜΝΟ - ΚΩ - ΡΟΔΟ
28.09	ΣΑΒΒΑΤΟ	ΠΑΤΜΟΣ	15.00	ΠΑΤΜΟ - ΛΕΡΟ - ΚΑΛΥΜΝΟ - ΚΩ - ΤΗΛΟ - ΡΟΔΟ
29.09	ΚΥΡΙΑΚΗ	———	——	———
30.09	ΔΕΥΤΕΡΑ	ΡΟΔΟΣ	15.00	ΠΑΤΜΟ - ΛΕΡΟ - ΚΑΛΥΜΝΟ - ΚΩ - ΡΟΔΟ

Κεντρικό Πρακτορείο ΔΑΝΕ SEA LINE Αυστραλίας 92
Ωρες λειτουργίας 08.00 - 20.00 ΤΗΛ. 43150 (10 γραμμές)

D-A-N-E- SEA LINE

ΔΩΔΕΚΑΝΗΣΙΑΚΗ ΑΝΩΝΥΜΗ ΝΑΥΤΙΛΙΑΚΗ ΕΤΑΙΡΙΑ

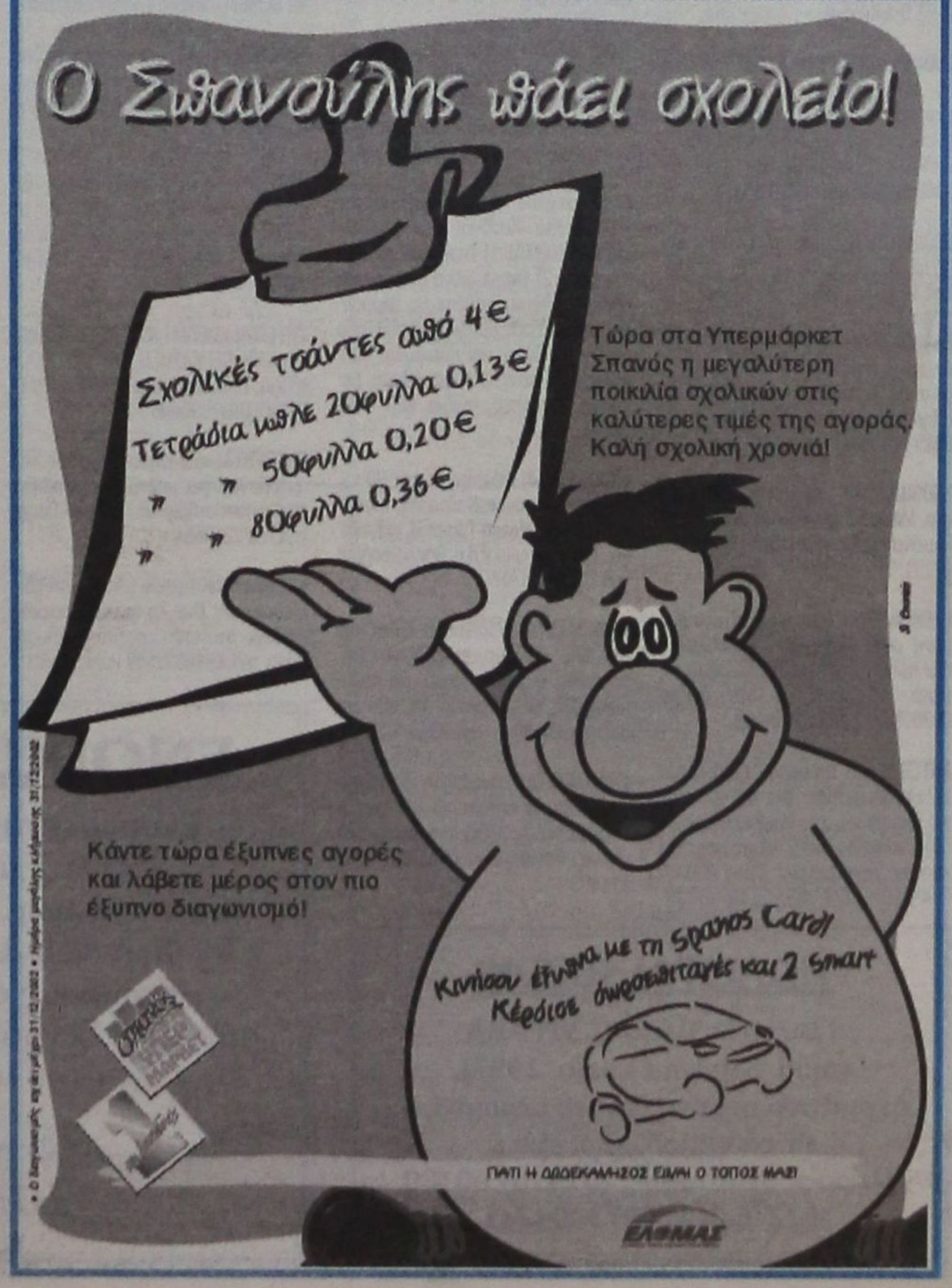

Μικρές αγγελίες

δωρεάν στη «δ» τηλ: 0241-37500 fax: 0241-37333

Ενοικιάσεις

ΕΝΟΙΚΙΑΖΟΝΤΑΙ επιπλωμένες γκαρσονιέρες, στην οδό Σουλίου 46 (ανάμεσα Σοφούλη - Π. Μελά) Πληρ. τηλ. 0241020887

ΜΟΝΟΚΑΤΟΙΚΙΑ
Ενοικιάζεται μονοκατοικία πολυτελούς κατασκευής 220τ.μ. επί της Λεωφόρου Ιαλυσού, μέσα σε 800τ.μ. με ανεξάρτητο βοηθητικό χώρο εντός του κήπου. Κατάλληλη και για επαγγελματική στέγη. Πληροφ. τηλ. 35174-29284 9-1 και 16-21

ΕΝΟΙΚΙΑΖΕΤΑΙ διαμέρισμα 100 τ.μ. πλήρως εξοπλισμένο με έπιπλα από Αμερική επί της Στεφάνου Καζούλη. Ενοίκιο 200.000 δρχ. τηλ. 0937403140.

ΕΝΟΙΚΙΑΖΕΤΑΙ κατάστημα 100 τ.μ. με 50 τ.μ. πατάρι, ύψους 5 μέτρων και βιτρίνας 6 μέτρων, επί του 7ου χιλ. Ρόδου - Λίνδου, έναντι πρώην Φωνής Αμερικής - Συνεργεία Αυτοκινήτων αποκλείονται. Πληρ. τηλ. 0241023716

ΕΝΟΙΚΙΑΖΕΤΑΙ Μονοκατοικία παραδοσιακή ανακαινισμένη απέναντι από το «ΠΑΛΑΣ»., 3 κρεβ. σαλ. κουζ. 180.000 Δρχ. 600 ευρώ., ΑΚΙΝΗΤΑ νέας Χιλιετίας κα MITTON 0241022142 0945668060

ΕΝΟΙΚΙΑΖΕΤΑΙ διαμέρισμα δύο υπνοδωματίων και λοιπων βοηθητικών χώρων, πλήρως εξοπλισμένον, **αποκλειστικά και μόνον σε φοιτήτριες,** επί της οδού Χατζηαγγέλου αρ.4 Πληροφορίες στο τηλ. 02410 29359

ΕΝΟΙΚΙΑΖΕΤΑΙ ΙΣΟΓΕΙΟ ΔΙΑΜΕΡΙΣΜΑ 2 ΥΠΝΟΔΩΜΑΤΙΩΝ, ΜΕ ΕΝΤΟΙΧΙΣΜΕΝΗ ΚΟΥΖΙΝΑ ΣΤΗΝ ΠΕΡΙΟΧΗ ΚΑΡΑΚΟΝΕΡΟ ΤΗΛ. 02410 - 78394 - 78623 ΤΙΣ ΩΡΕΣ 9-1 ΚΑΙ 5-9

ΕΝΟΙΚΙΑΖΟΝΤΑΙ διαμερίσματα 35 και 50 τμ πλήρως επιπλωμένα με aircodition, μεγάλες βεράντες και άνετο πάρκιγκ 60 χιλ. Λεωφ. Ρόδου - Καλλιθέας, πληροφορίες στα τηλ. 0946-104348 και 02410-67375

ΕΝΟΙΚΙΑΖΕΤΑΙ διαμέρισμα δυάρι, και με ηλιακό σε πολύ καλή τιμή. Πληρ. Τηλ. 02410 31408 κος Μερκούρης.

ΕΝΟΙΚΙΑΖΕΤΑΙ στον Αρχάγγελο μονοκατοικία, επιπλωμένη περίπου 60 τμ με αυλή, κατάλληλη για 1 ή 2 άτομα. Πληροφορίες τηλ: 0241068642 και 0945 804460

ΕΝΟΙΚΙΑΖΕΤΑΙ μονοκατοικία 70 τ.μ. στα Μαριτσά με δύο υπνοδωμάτια, κουζίνα και μπάνιο. Πληρ. τηλ. 02410 47191.

ΕΝΟΙΚΙΑΖΕΤΑΙ Γκαρσονιέρα επιπλωμένη στην Ανάληψη. Πληροφορίες στα τηλέφωνα: 0241063112 κατά τις ώρες 5-9 μμ. και στο κινητό 0936984772 όλη την ημέρα.

ΖΗΤΕΙΤΑΙ για ενοικίαση διαμέρισμα 1-2 υπνοδωματίων σχετικά καινούργιο (για γάμο), στις περιοχές Κρεμαστής, Ιαλυσού κατά προτίμηση, για χρονικό διάστημα έως 2 έτη. ΠΛΗΡΟΦΟΡΙΕΣ: 0944287389, 02410 - 47835

ΕΝΟΙΚΙΑΖΕΤΑΙ κατάστημα ισόγειο 64τμ. στην Μιχ. Πετρίδη 69, 130.000 τον μήνα χωρίς αέρα. Πληρ. τηλ. 23030 ώρες καταστήματος.

ΕΝΟΙΚΙΑΖΕΤΑΙ κατάστημα στον θεολόγο. Επίσης πωλείται συσκευή για γύρο και Συσκευή πλάκας. Τηλ. 0241041290

ΕΝΟΙΚΙΑΖΕΤΑΙ ΔΩΜΑΤΙΟ ΕΠΙΠΛΩΜΕΝΟ, ΠΛΗΡΩΣ ΑΝΑΚΑΙΝΙΣΜΕΝΟ, ΜΕ ΘΕΑ ΣΤΗ ΘΑΛΑΣΣΑ, ΣΤΟ ΚΕΝΤΡΟ ΤΗΣ ΠΟΛΗΣ ΤΗΣ ΡΟΔΟΥ (ΠΕΡΙΟΧΗ «ΕΛΛΗ»), ΜΕ ΑΤΟΜΙΚΟ ΜΠΑΝΙΟ ΚΑΙ ΜΕ ΨΥΓΕΙΟ. ΣΤΟ ΜΗΝΙΑΙΟ ΜΙΣΘΩΜΑ ΠΕΡΙΛΑΜΒΑΝΕΤΑΙ Η ΚΑΤΑΝΑΛΩΣΗ ΝΕΡΟΥ, ΗΛΕΚΤΡ. ΡΕΥΜΑΤΟΣ ΚΑΙ ΔΗΜ.ΦΟΡΟΙ. ΠΛΗΡΟΦΩΡΙΕΣ ΣΤΑ ΤΗΛ. 0241020012 ΚΑΙ 0241024242 (ΩΡΕΣ 9-16, 19-22)

ΕΝΟΙΚΙΑΖΕΤΑΙ Μονοκατοικία 180 τ.μ. στην Παύλου Μελά, με Air Condition και θερμοπομπούς 630 ευρώ. Ακίνητα Νέας Χιλιετίας. Πληρ. κα Μίττον 02410 22142 & 0945 668060

ΕΝΟΙΚΙΑΖΕΤΑΙ τεσσάρι οροφοδιαμέρισμα 100 τ.μ. 1ου ορόφου, καινούργιο χωρίς κοινόχρηστα με αποχέτευση, ευάερο, ευήλιο, με μεγάλες βεράντες στην οδό Ανταγόρα 17 στο Καρακόνερο 150.000 δρχ. Πληρ. τηλ. 65471

ΕΝΟΙΚΙΑΖΟΝΤΑΙ επιπλωμένες εξοχικές κατοικίες 50 τμ Ρόδου - Λίνδου έξω από το χωριό Αφάντου με air condition (0938070160)

ΖΗΤΕΙΤΑΙ σχετικά καινούργιο διαμέρισμα εντός Ρόδου ή μέχρι Ιξιά για μεγάλο χρονικό διάστημα με 2 υπνοδωμάτια, μπάνιο, κουζίνα σαλόνι. Πληροφορίες: 0937 459060, 0977 072244.

ΕΝΟΙΚΙΑΖΕΤΑΙ στην οδό Αγ. Αναργύρων 20 ένα διάρι επιπλωμένο ή μη, σε καλή κατάσταση και ένα δωμάτιο ημιυπόγειο. Πληρ. τηλέφωνο 02410 - 28710 από 10.00 πρωινή έως 14.30

ΕΝΟΙΚΙΑΖΕΤΑΙ Κατάστημα 105m2 με πατάρι 25m2 με ανεξάρτητη αποθήκη 135m2 επί της οδού Αθηνών 10 και Φλωρίνης γωνία. Τηλ. 37127 μετά τις 2.30 μ.μ.

ΕΝΟΙΚΙΑΖΕΤΑΙ κατάστημα 70τ.μ. με πατάρι και άνετο αύλιο χώρο, σε προνομιακή θέση, στο κέντρο της πόλης (28ης Οκτωβρίου 42) Πληροφορίες στο τηλέφωνο 02410 -22981

Σ' ένα μεγάλο κήπο με parking στην περιοχή Ιξιά - Κανδυλί
ΕΝΟΙΚΙΑΖΟΝΤΑΙ 1) Γκαρσονιέρα επιπλωμένη **2)** Επιπλωμένο διαμέρισμα δυάρι Διαθέτουν τηλέφωνο, θέρμανση, ανεμιστήρας οροφής, αερόθερμο μπάνιου, ηλιακό και ηλεκτρικό θερμοσίφωνο, σίτες στα παράθυρα, μεγάλες βεράντες, πισίνα κλπ. Τηλ. 92714

ΕΝΟΙΚΙΑΖΕΤΑΙ ισόγειος χώρος 90 τ.μ. επί της Στεφάνου Καζούλλη, κατάλληλος για Τεχνικό Γραφείο, Λογιστικό, Φροντιστήριο κ.λ.π. Πληροφορίες τηλ. 02410 36707

ΕΝΟΙΚΙΑΖΕΤΑΙ διαμέρισμα 40 τμ στο Νιοχώρι, καινούργιο, πλήρως επιπλωμένο, για δύο άτομα, με πολυκουζινάκι, air condition, TV, 500 ευρώ το μήνα, πληρ. Τηλ. 0944 - 420919

ΕΝΟΙΚΙΑΖΕΤΑΙ επιχείρηση 50 μέτρα από θάλασσα εστιατόριο 130 τ.μ. και 9 Δωμάτια με ψυγείο και ατομικό μπάνιο. Φοινίκη Κάρπαθος τηλ. 0937 111463

ΕΝΟΙΚΙΑΖΕΤΑΙ κατάστημα 35 τμ στο Ροδίνι, οδός Οσλο 14, και Λισσαβώνας γωνία. Πληρ. τηλ. 02410 68103

ΕΝΟΙΚΙΑΖΕΤΑΙ διαμέρισμα δυάρι, πλήρως εξοπλισμένο στο Παραδείσι. Πληροφορίες τηλ. 81884

ΕΝΟΙΚΙΑΖΕΤΑΙ σπίτι με 3 υπνοδωμάτια με όλη την επίπλωση από Αμερική για όλο το χρόνο. Αρκάσα Κάρπαθος τηλ. 0937 111463

ΕΝΟΙΚΙΑΖΕΤΑΙ ισόγειο κατάστημα 72 τ.μ. περίπου με αυλή 7 τ.μ. περίπου και ένα δωμάτιο 21 τ.μ. στον πρώτο όροφο, που βρίσκεται στην πόλη της Ρόδου και στην οδό Ορφανίδου αριθμ. 16, κατάλληλο για οποιαδήποτε χρήση. Πληροφορίες από 09.00 έως 13.00 και από 18.30 έως 21.30 στα τηλέφωνα: 02410 25450 και 02410 20277

ΕΝΟΙΚΙΑΖΕΤΑΙ ΚΑΤΑΣΤΗΜΑ 28ης Οκτωβρίου 50. Πληροφορίρες τηλ. 0945276152, 0945436363

ΕΝΟΙΚΙΑΖΕΤΑΙ διαμέρισμα 180 τμ στον Α' όροφο της πολυκατοικίας στην οδό 25ης Μαρτίου 30-32 πάνω από το Υποκ/μα της EUROBANK. Πληροφορίες τηλ. 22237.

ΕΝΟΙΚΙΑΖΕΤΑΙ υπόγεια αποθήκη 300τμ επί της Εθνικής οδού Ρόδου - Λίνδου, στο 7ο χιλιόμετρο, απέναντι από το εργοστάσιο Μαρμάρων Καβάσιλα. Δυνατότητα ενοικίασης και για μία σεζόν. Τηλ. 0241 - 0 - 23716 Από 9π.μ. έως 3μ.μ.

Ζητουν Προσωπικο

ΖΗΤΕΙΤΑΙ κοπέλα βρεφοκόμος για παιδικό σταθμό. Τυχόν προϋπηρεσία θα ληφθεί υπόψιν. Τηλ. 0972007352

ΖΗΤΕΙΤΑΙ κοπέλα για να εργαστεί σε κατάστημα ΙΝΤΕΡΝΕΤ ΚΑΦΕ. Πληρ. τηλ. 0241037247 και 0936699602 κ. Βούλα

ΖΗΤΕΙΤΑΙ κυρία ηλικίας 18 ως 55 ετών που να διαθέτει αγάπη για τα παιδιά για να προσέχει κοριτσάκι 16 μηνών στα Αφάντου. Τηλ. 0973896685

ΖΗΤΕΙΤΑΙ ΣΟΒΑΡΗ ΚΥΡΙΑ **ΕΣΩΤΕΡΙΚΗ,** ΓΙΑ ΤΗΝ ΠΕΡΙΠΟΙΗΣΗ ΚΑΙ ΤΗΝ ΦΡΟΝΤΙΔΑ ΗΛΙΚΙΩΜΕΝΗΣ ΚΥΡΙΑΣ. ΤΗΛΕΦΩΝΟ: 0937990906

ΖΗΤΟΥΝΤΑΙ καθηγητές φυσικός και φιλόλογος για μερική απασχόληση από φροντιστήριο της πόλης. Πρηρ. τηλ. 0972269654

ΚΥΡΙΑ ηθικών αρχών Ελληνογαλλίδα επιθυμεί να έχει τη φύλαξη μικρών παιδιών στο σπίτι της στην Ιαλυσό. Πληρ. τηλ. 0946821559 κυρία Ροζέτ.

ΖΗΤΕΙΤΑΙ λαντζιέρα με γνώσεις κουζίνας για snack - bar καφετέρια, ηλικίας έως 40 ετών. Πληροφορίες στο τηλ. 02410 - 27310

ΖΗΤΕΙΤΑΙ κοπέλα για να εργαστεί ως ταμίας σε κατάστημα στην Παλιά Πόλη που να γνωρίζει ξένες γλώσσες και Η/Υ για όλο το χρόνο. Πληρ. τηλ. 0241037247 ή 0936699602 κ. Βούλα

ΖΗΤΕΙΤΑΙ κοπέλα για να βοηθάει οδοντίατρο. Πληροφορίες στο τηλέφωνο 0241086622

ΖΗΤΟΥΝΤΑΙ κοπέλες ευπαρουσίαστες για να εργαστούν ως μπαργούμεν και σερβιτόρες σε μεγάλο Club στο Φαληράκι Πληρ. τηλ. 0932945246 κ. Γιώργο.

ΖΗΤΟΥΝΤΑΙ φοιτητές παιδαγωγικής ακαδημίας νηπιαγωγοί, δάσκαλοι, γυμναστές Εμψυχωτές για την καλοκαιρινή περίοδο σε παιδικό ξενοδοχείο στα Χανιά Κρήτης. Πληρ. Κυρία Αννα ΜΑΡΙΑ 0973324402

ΖΗΤΕΙΤΑΙ ψήστρια - λατζιέρα για οβελιστήριο στην Παλιά Πόλη. Πληρ. τηλ. 0241-0-32605

ΚΟΜΜΩΤΡΙΑ πεπειραμένη 27 ετών ζητεί ανάλογη εργασία. Πληρ. τηλ. 0241035145, 0946518468, κ. Σοφία

ΤΕΧΝΙΚΗ ΕΤΑΙΡΕΙΑ ζητά υπάλληλο γραφείου με γνώση ηλεκτρονικού υπολογιστή, για μόνιμη απασχόληση. Αποστείλατε βιογραφικό, FAX: 010-6817051.

ΖΗΤΕΙΤΑΙ κοπέλα για Ινστιτούτο Αισθητικής. Πληρ. Τηλ. 0241086170

ΑΠΟ την εταιρεία ΚΑΜΠΟΥΡΗΣ ΑΘ. & ΣΙΑ Ο.Ε. **ΖΗΤΕΙΤΑΙ** Λογιστής απόφοιτος ΑΕΙ - ΤΕΙ με εμπειρία σε βιβλία Γ' κατηγορίας και καλή γνώση λογιστικού σχεδίου. ΠΛΗΡΟΦΟΡΙΕΣ: (0241) 0 69712, (0241) 0 54520 Υπ' οψιν κ. ΕΥΘΥΜΙΟΥ ΣΑΒΒΑ

ΖΗΤΕΙΤΑΙ Βοηθός λογιστή - άνδρας ή γυναίκα (ΤΕΙ) με γνώση ΗΥ και Αγγλικά με πλήρη απασχόληση. Πληροφορίες: 62523, ώρες γραφείου

ΠΩΛΗΤΗΣ Ή ΠΩΛΗΤΡΙΑ Εξαιρετική ευκαιρία για ένα άτομο να συνεργαστεί με μεγάλο οικονομικό οργανισμό εισηγμένο στο Χρηματιστήριο. Εκπαιδευτικό πρόγραμμα στον επιτυχημένο υποψήφιο στα κεντρικά γραφεία. Ο υποψήφιος πρέπει να είναι μόνιμος κάτοικος Ρόδου. Τουλάχιστον δύο χρόνια ανώτερης παιδείας, προτιμούνται πτυχιούχοι. Απαιτείται εξαιρετική προσωπικότητα και ικανότητα να συναντά υψηλά ιστάμενους επαγγελματίες. Μισθός συν προμήθειες. Τηλεφωνείστε ή αποστείλατε βιογραφικό Τηλέφωνο και διεύθυνση τα εξής: Τηλ. 77979, Διεύθυνση Τ.Θ. 427 ΡΟΔΟΣ «Υπ' όψιν κ. Μαργωμένου Μανώλη» 9.00 - 14.00

ΕΠΑΓΓΕΛΜΑΤΙΑΣ οδηγός ζητά εργασία. Τηλ. 0945 510143

ΖΗΤΕΙΤΑΙ εσωτερική οικιακή βοηθός για να προσέχει δύο μικρά παιδιά. Πληροφορίες τηλ. 0937343297

Αυτοκινητα

ΠΩΛΕΙΤΑΙ OPEL AGILA 1.000 cc A.C. 5ος/2001, 10.000 χιλ., στέρεο, όλα ηλεκτρικά, κόκκινο, σε γκαράζ. 8.000 Ευρώ. Οχι έμποροι. Τηλ. 0973536199

ΠΩΛΕΙΤΑΙ SUZUKI JIMMY 4X4 CABRIO 6ος /2001, 4.000 χιλ., κόκκινο, άσπρη πλαστική κουκούλα, ηλεκτρ. παράθυρα, αγρατσούνιστο, σε γκαράζ. 11.800 Ευρώ. Οχι έμποροι. Τηλ. 0973536199

ΠΩΛΕΙΤΑΙ ΤΖΙΠ ΚΙΑ Sport tag 5πορτο ΜΟΝΤΕΛΟ 95 με 60.000 χιλ. κλιματισμό ΖΑΝΤΟΛΑΣΤΙΧΑ, ΜΠΑΡΕΣ, ΑΕΡΟΤΟΜΗ κλπ., Τιμή 13.500 Ευρώ, τηλ. 02410 32914, 0938351930

ΠΩΛΕΙΤΑΙ DAEWOO MATIZ 5ος/2001, 7.000 χιλ., χρυσαφί χρώμα σε γκαράζ. 6.200 Ευρώ. Οχι έμποροι. Τηλ. 0973536199

ΠΩΛΕΙΤΑΙ ALFA - 146, κυβ, 12ος 1996, 50.000 χλμ Υ.Τ., Α/Β, Η/Π, γκρι μεταλλικό σε πολύ καλή κατάσταση, μετρητοίς 6.500 ευρώ. Τηλ. 02410-77733 και 0936/691203.

ΠΩΛΕΙΤΑΙ Raner 125 SP μοντέλο 2001, 13.000 χλμ. Πληρ. τηλ. 0944258161

ΠΩΛΕΙΤΑΙ ΑΥΤΟΚΙΝΗΤΟ ALFA ROMEO (SPOR) ΣΕ ΠΟΛΥ ΚΑΛΗ ΚΑΤΑΣΤΑΣΗ ΚΑΙ ΠΟΛΥ ΚΑΛΗ ΤΙΜΗ ΛΟΓΩ ΑΝΑΧΩΡΗΣΕΩΣ. ΜΠΟΡΕΙ ΝΑ ΠΩΛΗΘΕΙ ΚΑΙ ΣΕ ΔΟΣΕΙΣ. ΤΗΛ. 0945362716

ΠΩΛΕΙΤΑΙ CITROEN SAXO 1.100 cc μοντέλο 95' σε τιμή ευκαιρίας. Πληροφορίες 0946687542.

ΠΩΛΕΙΤΑΙ SUZUKI JIMNY GABRIO 4X4 Μοντέλο 2001 ενός έτους, κόκκινο 4.000 χιλ. Τιμή 4.200.000 τηλ. 02470 33329 κ. Γιώργος

ΠΩΛΕΙΤΑΙ DAEWOO MATIZ A/C 5D Μοντέλο 7/2001 με 7.000 χιλ. Τιμή 6.500 ευρώ Τηλ. 0973536199 κ. Αννα

ΠΩΛΕΙΤΑΙ μηχανή ΧΟΝΤΑ Μοντέλο 2000 με 16.000 χλμ. σε άριστη κατάσταση τιμή 1.550.000 δρχ Μόνο μετρητοίς Τηλ: 0944416464 κ. Χρίστος

ΠΩΛΕΙΤΑΙ αυτοκίνητο MAZDA 626 μοντέλο '93 - 2000 μηχανή, τρακαρισμένο για ανταλλακτικά. Πληρ. τηλ. 02410 67087, 0944 799231 μετά τις 3.30 μ.μ.

ΠΩΛΕΙΤΑΙ αυτοκίνητο LADA SAMARA σε καλή κατάσταση, μαζί με ραδιοκασετόφωνο Pioneer.Τιμή 300.000 δρχ. τηλ. 0244024009, 0244023561, κιν. 0942296112

ΠΩΛΕΙΤΑΙ HONDA JOKER 90 κυβικά σε άριστη κατάσταση. Δεκτός κάθε έλεγχος. Τηλέφωνο 0936 - 552451 όλες τις ώρες.

ΠΩΛΕΙΤΑΙ μηχανή Καβασάκη KLR 250 από ανακατασκευή γνήσια ανταλλακτικά σε άριστη κατάσταση. Δεκτός κάθε έλεγχος τιμή 1650 ευρώ. Τηλ. 0932376357

ΠΩΛΟΥΝΤΑΙ ΤΑ ΚΑΤΩΘΙ ΑΥΤΟΚΙΝΗΤΑ ΣΕ ΑΡΙΣΤΗΝ ΚΑΤΑΣΤΑΣΗ: MITSUBISHI 2.0 MINI BUS, SUZUKI SAMURAI 1.3, RENAULT TWINGO 1.3, DAIHATSU COUORE, FIAT CINQUENCENTO Τηλ. 02410 24672 ΚΙΝΗΤΟ: 0944508860

ΠΩΛΕΙΤΑΙ SKODA FAVORIT μοντέλο 90, 76.000 χλμ., τιμή 2.000 Ευρώ. Πληροφορίες τηλ. 0974 128196

ΠΩΛΕΙΤΑΙ Hunday Coupe, μοντέλο 2000, 13.000 χλμ, κόκκινο, 1.600 cc δερμάτινα καθίσματα, ράδιο CD, air condition, σπόιλερ πλαϊνά, αεροτομή, 2 αερόσακους, ABS, καινούργια ελατήρια, ζάντες αλουμινίου, σε άριστη κατάσταση, συναγερμό, ηλεκτρικά παράθυρα μπρος, κεντρικό κλείδωμα, ηλεκτρικοί καθρέφτες, ηλεκτρομαγνητικές κλειδαριές τιμή 4.400.000 τηλ: 0932376874.

ΠΩΛΕΙΤΑΙ ΤΑΞΙ ολόκληρο MERCENTES 124 Πληρ. στο τηλ. 02410 75388

ΑΠΟ Εμπορική Επιχείρηση πωλούνται δύο αυτοκίνητα φορτηγά και ένα ανυψωτικό μηχάνημα (κλάρκ) Πληροφορίες στο τηλ. 02410-78906

HONTA AFRICA TWIN 750 cc μπλέ χρώμα, άριστη κατάσταση, 23.000 χλμ. τέλος '97, μπαγκαζιέρα, κάγκελα, καινούργια λάστιχα, δερμάτινο κάλυμα στο ντεπόζιτο, φυλάσσεται σε γκαράζ, δεκτός κάθε έλεγχος. Τηλ. 0932 662081 ή 02410 35145 Κώστας

ΠΩΛΕΙΤΑΙ κλειστό Φορτηγάκι FIAT Scounto επαγγελματικό, Disel, μοντέλο 1997 με 88.000 χιλ. δεκτός κάθε έλεγχος. Πληρ. Τηλ. 0244051121 Κιν. 0977274706

ΠΩΛΕΙΤΑΙ SEAT IBIZA 1.400 cc 16V 4ΘΥΡΟ 2/2002 χρώματος ασημί μεταλλικό σε άριστη κατάσταση διαθέτει: Α) Air Condition Β) Αερόσακο οδηγού συνοδηγού Γ) Ηλεκτρομαγνητικές κλειδαριές Δ)Υδραυλικό τιμόνι Ε) Ηλεκτρικά παράθυρα Τιμή προσιτή δεκτός κάθε έλεγχος Τηλέφωνα επικοινωνίας 0973 - 317464 02410 - 76912

ΠΩΛΕΙΤΑΙ SUZUKI

Πωλείται SUZUKI VITARA (mod. Safeland Lusso, 1997). Δερμάτινο σαλόνι, ζάντες αλουμινίου, air condition, κλπ. extra. Πληροφ. στα τηλέφ.: (02410) 60180, 62775. Κιν: 0973004241

ΕΝΟΙΚΙΑΖΕΤΑΙ

Ενοικιάζεται κατάστημα 350 τμ2 με δύο WC επί της Λεωφ. Ηρακλειδών - Αγ. Ιωάννου & Δημοκρατίας, με χώρους στάθμευσης, απέναντι ξενοδοχείου Παλαιός στην Ιάλυσο.

Πληρ: κιν: 0977904494 & 0241/093217

ΕΝΟΙΚΙΑΖΕΤΑΙ

Ενοικιάζεται κατάστημα 120τμ2 με δύο WC επί της Λεωφ. Ηρακλειδών 373 με χώρο στάθμευσης απέναντι ελαστικών Ευαγ. Ατσικνούδα στην Ιάλυσο.

Πληρ.: κιν: 0977904494 & 0241/093217

ΔΙΑΦΟΡΑ

ΑΝΤΙΠΡΟΣΩΠΟΣ/ΕΜΠΟΡΟΣ με δικό του δίκτυο διανομής στην Ρόδο, ζητείται από εισαγωγική εταιρεία της Αθήνας για την αποκλειστικότητα της πώλησης των προϊόντων γνωστής γερμανικής ζυθοποιίας. Τηλ. 0944-463598

ΝΕΟΣ 25 ετών πτυχιούχος βιολιού, φοιτητής πανεπιστημίου και επιχειρηματίας επιθυμεί σοβαρό δεσμό με κοπέλα από την Ρόδο, ηλικίας από 18 έως 25 ετών. Πληρ. τηλ. 0936627231

ΧΑΘΗΚΕ κινητό ΝΟΚΙΑ κοντά στον Μαρινόπουλο. Πληροφορίες στο τηλ. 0241 - 034111 απογευματινές ώρες.

ΠΩΛΕΙΤΑΙ πλαστική πολυεστερική ταχύπλοη βάρκα 4,30 μέτρα με εξωλέμβια μηχανή Honda 8 ίππων. τετράχρονη. Πληρ. τηλ. 0974 933496 κ. Νικήτας.

ΠΩΛΕΙΤΑΙ σύνθετο γωνία μπαρ σχέδιο νεοκλασικό από ξύλο καρυδιάς σε άριστη κατάσταση. Τιμή 1500 ευρώ. Πληρ. 51511.

ΠΩΛΕΙΤΑΙ φρέζα Ρουτζερίνι 14 ίππων με μίζα, σε άριστη κατάσταση. Τηλ. 0945432149

ΛΟΓΩ αναχώρησης πωλούνται 2 βαρέλια κρασιού 200άρια, 2 ποδήλατα, διάφοροι πίνακες, γυαλικά, κατσαρολικά, 1 παράθυρο αλουμινένιο μεγάλο, 1 σώμα ηλεκτρικό, 1 μοτοποδήλατο και διάφορα άλλα είδη. Πληροφορίες: τηλ. 0241074112 και 0946 559539

ΠΩΛΕΙΤΑΙ γκρέϊντερ Ε 16 σε άριστη κατάσταση. Τηλ. 0945 432149

ΣΟΥΗΔΙΚΗ εταιρεία φυτικών καλλυντικών ΖΗΤΑ Συνεργάτες για την ανάπτυξη πωλήσεων στην περιοχή Δωδεκανήσου. Προσφέρουμε: εκπαίδευση, υψηλά ποσοστά, ελεύθερο ωράριο. Προϋπηρεσία δεν είναι απαραίτητη. Πληροφορίες στο τηλέφωνο:02410 75265 ή Κιν. 0973066522

ΔΩΡΕΑΝ Στέλνουμε καταλόγους με φυτικά Σουηδικά καλλυντικά κάθε μήνα. Τηλ. 02410 75265 Κιν. 097 3066522

ΑΙΣΘΗΤΙΚΟΣ με άδεια ασκήσεως επαγγέλματος ζητεί συνεργασία. Τηλ. 0945585253

ΚΟΝΤΕΙΝΕΡ πωλούνται 6 μέτρων, 12 μέτρων σε αρίστη κατάσταση και σε πολύ προσιτές τιμές. Τηλέφωνα επικοινωνίας 010-4284530, 010-4284533, 010-4284534

ΠΩΛΕΙΤΑΙ φουσκωτό σκάφος DROMOR 9m 2x225 MERCURY OPTI MAX, RADAR - GPS - VHF Βυθόμετρο, Τιμή 16.500.000 τηλ. 76258, 0944307217

ΠΩΛΟΥΝΤΑΙ μεταχειρισμένα: ψυγείο, πλυντήριο, ηλεκτρική κουζίνα, τηλεόραση, video, στερεοφωνικό, σε άριστη κατάσταση. Πληροφορίες στο τηλέφωνο 02410-93013.

ΠΩΛΕΙΤΑΙ φουσκωτή βάρκα πλαστική με τρόμπα αχρησιμοποίητη 100 ευρώ. Τηλ. 0945203552

ΠΩΛΕΙΤΑΙ εκκολαπτική μηχανή 120 αυγών, σε άριστη κατάσταση Τιμή 350 ευρώ Τηλ. 0241 053040 Κιν. 097751491

ΠΩΛΟΥΝΤΑΙ επαγγελματικά ψυγεία, φούρνοι, τοστιέρα, βιτρίνα για τυρόπιτες και ένα ψυγείο ζαχαροπλαστικής μεταχειρισμένα αλλά σε πολύ καλή κατάσταση. Πληρ. τηλ. 0938 809703

ΑΛΛΑΜΒΑΝΟΥΜΕ τοποθετήσεις πλακιδίων και τρίψιματα - γυαλίσματα - κρυσταλλοποιήσεις μαρμάρων. Πληρ. τηλ. 0942252300

ΠΩΛΟΥΝΤΑΙ καρέκλες μπαμπού σε άριστη κατάσταση. Πληρ. τηλ.: 0241022322, 0944306919

ΚΗΠΟΥΡΟΣ αναλαμβάνει κήπους - κλάδεμα - γκαζόν - ψέκασμα και κάθε δουλειά αγροτικής φύσεως Πληρ: τηλ: 28189

ΠΩΛΕΙΤΑΙ επιπλοσύνθεση με μοντέρνο DESIGN χρώματος μαύρο - γκρι κατασκευαστικού υλικού λάκας, καινούργια σε αρίστη κατάσταση, σε τιμή ευκαιρίας 500 ευρώ λόγω μετακόμισης. Δεκτός κάθε έλεγχος. Τηλ. 0936 971571 Από 17:30 έως 22:30

ΖΗΤΕΙΤΑΙ ΧΩΡΟΣ για μουσικό εργαστήριο διαστάσεων 30 τ.μ. περίπου. Τηλ. 0972223817 κ. Σωτήρης

ΠΩΛΕΙΤΑΙ αερόθερμο με δύο μοτέρ turbo και ένα καλοριφέρ λαδιού. Πληρ. τηλ. 0945 141701

ΠΩΛΕΙΤΑΙ Κλασική Επίπλωση, Σαλόνι - Τραπεζαρία, Τραπέζι Κουζίνας, Σκρίνιο, 0937 40 3140, Χειμάρρας 117, Ρόδος

ΖΗΤΕΙΤΑΙ συνεργάτης - συνεταίρος σε κερδοφόρα επιχείρηση για την ανάπτυξη νέου τομέα. Δεκτές μόνον σοβαρές προτάσεις. Τηλ: 0945 922566 από 9.00 έως 21.00

ΠΩΛΕΙΤΑΙ σχεδόν καινούργιος εξοπλισμός (ράφια), ο οποίος προσαρμόζεται για κάθε είδους επιχείρηση καθώς και κούκλες βιτρίνας για παιδικό κατάστημα. Πληρ. 0973716586

ΠΩΛΕΙΤΑΙ πλήρης δισκοθήκη αποτελούμενη από 700 maxi singles house μουσικής κατάλληλη για νυκτερινό κέντρο ή επαγγελματία dj. Ολα τα κομμάτια είναι του έτους 2001-02. Τιμή 2.500 ευρώ. Πληρ. τηλ. 0932529777

ΠΩΛΕΙΤΑΙ για επαγγελματίες πλήρης εξοπλισμός για εστιατόριο - ταβέρνα Πληροφ. 0241036294, 0946289177

ΑΝΑΛΑΜΒΑΝΩ εργασίες με πέτρες (χτίσιμο - πελέκημα κ.λπ.) Τηλ. 0102712139 8.00 - 10.00 μ.μ. κ. Μάρκος

ΠΩΛΟΥΝΤΑΙ από εστιατόριο που άλλαξε αντικείμενο εργασιών, τα κάτωθι: 1 ψυγείο συντήρησης τετράπορτο (ντουλάπα), 1 ψυγείο πάγκος με 4 συρόμενα φύλλα - πορτάκια, 1 φριτέζα υγραερίου (2 κάδοι), 1 ψηστιέρα υγραερίου με τεχνητά κάρβουνα, 10 τραπέζια μεταλλικά με σκληρή συνθετική επιφάνεια - ΤΟΡ κλπ. Πληροφορίες τηλ. 02410-20012 (ώρες 10-15, 18-22)

ΛΟΓΟΘΕΡΑΠΕΥΤΡΙΑ απόφοιτος Πανεπιστημίου Πατρών αναλαμβάνει Παιδιά με προβλήματα: • Αρθρωση • Μαθησιακές Δυσκολίες • Δυσλεξία • Νοητική υστέρηση • Βαρυκοΐα • Εγκεφαλική πάρεση • Τραυλισμός • Σύνδρομο Down. Πληροφορίες στο τηλέφωνο 61184, κινητό 0932920345

ΔΙΕΘΝΗΣ ΕΤΑΙΡΕΙΑ με παγκόσμια προϊόντα, ΖΗΤΑΕΙ για την εκπροσώπησή της στην περιοχή, άτομα ικανά, δραστήρια άνω των 30 ετών, συνδεόμενα έμμεσα ή άμεσα με τον κλάδο διατροφικών προϊόντων (εμπορικοί αντιπρόσωποι, γυμναστές, φυσιοθεραπευτές, ιατρικοί επισκέπτες κ.λπ.) με εξαιρετικούς όρους μόνιμης συνεργασίας. Αμοιβές, Προοπτικές, Σταδιοδρομία. Πληρ. 010-8259485. Fax 010 - 8832883 ΑΘΗΝΑΙ.

ΖΗΤΕΙΤΑΙ αντιπρόσωπος στην Ρόδο από Εκδοτική Εταιρεία ταξιδιωτικών οδηγών με έδρα την Αθήνα. Βιογραφικό: Αιγιαλείας 52, Μαρούσι 15125, Τηλ. 01-6856093, 0945 - 859939, Fax: 6856095

ΑΠΟΓΕΙΩΘΕΙΤΕ οικονομικά με πρωτότυπη, σύγχρονη, συναρπαστική εργασία στον ελεύθερό σας χρόνο, με παροχή εντυπωσιακής MERCEDES SLK CABRIO SPORT Υπεύθυνος: Χριστοδούλου Τηλέφωνο: 0932 - 510488

ΠΩΛΟΥΝΤΑΙ 2 κλασικές κιθάρες «Vicente Sanchis» σε άριστη κατάσταση (αμεταχείριστες) α) Μοντέλο 34 με καπάκι από έλατο β) Μοντέλο 38 bis με καπάκι από κέδρο τηλ: 02410-22060, κιν: 0974-135885

ΜΕΛΙΣΣΙΑ και παραφυάδες υγιέστατα και εγγυημένα πωλούνται από τη Μεσισσοκομία ΤΣΙΜΙΝΗ. Δυνατότητα μεταφοράς με δικά μας μέσα και ευθύνη, στο δικό σας τόπο. Χορηγούμε τιμολόγιο (Νέοι Αγρότες, προγράμματα βελτίωσης κ.λπ.). Πληρ. Τηλ. 0295 0 97098 info@melisokomia.gr

ΠΩΛΕΙΤΑΙ ηχοσύστημα αυτοκινήτου μάρκας KIKER 3.10 ίντσα και ένας ενισχυτής στη τιμή των 1.467 ευρώ. Πληρ. τηλ. 0937 349956.

ΠΩΛΗΣΕΙΣ ΑΚΙΝΗΤΩΝ

ΠΩΛΕΙΤΑΙ
ΡΟΔΟΣ ΚΑΡΑΚΟΝΕΡΟ 2 Διαμερίσματα λουξ κατασκευής, 87 Μ2 κύριοι χώροι 23 ημιυπ., 45 εκατ. δρχ το καθένα, 132.065 ευρώ.

ΚΑΡΑΚΟΝΕΡΟ Οροφοδιαμέρισμα λουξ κατασκευής απεριόριστη θέα 110 Μ2 20Μ2 ημιυπ. χωρ. εκτός μπαλκόνια 3 υπνοδ. 2 μπάνια σαλ. κουζ. 70 εκ. δρχ 205.429 ευρώ.

ΚΑΡΑΚΟΝΕΡΟ Διαμερίσματα λουξ κατασκευής απεριόριστη θέα (ισόγειο 111 Μ2 Α! Οροφος 111 Μ2 , Α! όροφος 96 Μ2 x 550 τμ Δρχ.
Β' όροφος 90 Μ2), Ακίνητα νέας χιλιετίας κα MITTON 0241022142 Κιν. 0945 668060

ΠΩΛΕΙΤΑΙ
ΡΟΔΟΣ επί της Ατταβύρου άνω Ροδίνι μεταχειρισμένο διαμέρισμα 71 ΤΜ, 2 κρεβ. σαλ. κουζίνα κήπος 22 εκ. 74.000 ευρώ

ΠΩΛΕΙΤΑΙ δυάρι 51 τ.μ. στην οδό Παπανικολάου (έναντι KAZINO) 2ου ορόφου και σε απόσταση 50μ. από παραλία Ελλης. Τιμή 100.000 Ευρώ. Πληροφορίες: τηλ. 010-6714816

ΠΩΛΕΙΤΑΙ διαμέρισμα 110 τμ στην οδό Κέννεντυ 3 κρεβ. 2 WC σαλόνι κουζίνα μεγάλη βεράντα με θέα, πανταχόθεν ελεύθερο. 50 εκατομμύρια 170. 000 ευρώ. Ακίνητα νέας χιλιετίας, κα MITTON Τηλ. 02410 22142 Κιν: 0945668060

ΠΩΛΕΙΤΑΙ τριάρι διαμέρισμα 86 τμ σε πολύ ήσυχη περιοχή παρ. Παν. Ροδίου ελεύθερο από 8 πλευρές 4ο όροφο διαθέτει ασανσέρ. 30 εκατομμύρια 100.000 ευρώ Ακίνητα νέας χιλιετίας κα. Μίττον τηλ: 02410 22142 τηλ: 0945 668060

ΠΩΛΕΙΤΑΙ ή ενοικιάζεται υπόγειο διαμέρισμα εντός της πόλεως Ρόδου 150 τ.μ. Τηλ. 02410 74112 ή 0946559539

ΠΩΛΕΙΤΑΙ παραδοσιακή οικία στο Χαράκι εντός οικισμού 77,5 τμ 50 μέτρα από την θάλασσα. Πληρ. 0244-051170 κύριον Νικόλαο μετά τις 4 μμ.

ΠΩΛΕΙΤΑΙ κατάστημα 60 τ.μ. στην οδό Καποδιστρίου Πληρ. τηλ. 21741 και ώρες 2-4 μ.μ.
ΠΩΛΕΙΤΑΙ Πολυκατοικία κοντά στην Παύλου Μελά (οδός Σουλίου) τηλ. 0937343297 από 10:00 - 14:00

ΠΩΛΟΥΝΤΑΙ από ιδιοκτήτη 3 μεζονέτες (195τ.μ. ή μία: ισόγειο, όροφος, σοφίτα) με πολύ ωραία θέα σε φανταστικές τιμές στα Κοσκινού. Tel: 02410-76035, 0944775999

ΚΩΣ - Βίλα 300τ.μ. μαζί με εστιατόριο 400 θέσεων. Στην περιοχή Αγιος Φώκας κοντά στις θερμοπηγές πάνω σε βουνό με πανοραμικές θαλασσινές θέες, 19 στρέμματα, πιθανότητες ξενοδοχείο. τηλ. 010 965 9615 η 010 662 7833

ΠΩΛΟΥΝΤΑΙ τρία συνεχόμενα αγροκτήματα με πανοραμική θέα (θάλασσα και βουνό) στο χωριό Θεολόγος με δυνατότητα οικοδόμησης και για κάθε είδους χρήση σε πολύ καλή τιμή. Τηλ.: 0937542894, 02410-69397

ΠΩΛΕΙΤΑΙ κατάστημα ελεύθερο μ.τ. 40 απέναντι στο Πανεπιστήμιο σε νεόδομητη οικοδομή επί της ΑΓ. ΙΩΑΝΝΟΥ, πλησίον Ξενοδοχείων τιμή ευκαιρίας τηλ. 01-9959847 και (0241) 27823.

ΠΩΛΕΙΤΑΙ στούντιο 50 τ.μ. στην Ιαλυσό με πανοραμική θέα 300 μέτρα από την θάλασσα τιμή 16.000.000 δρχ. πληρ. Τηλ. 0944542877

ΠΩΛΟΥΝΤΑΙ: 1) Κατάστημα με δύο αποθήκες στην οδό Βερολίνου 23. 2) Καρά - Γιαπί 160 τ.μ. σε τρίτο όροφο οικοδομής. 3)Αγρόκτημα 4.500 τ.μ. στον Αρχάγγελο επί της Εθνικής οδού Ρόδου - Λίνδου, με φως, νερό και τηλέφωνο. Πληροφορίες: 0244 - 51391 και 51184

ΠΩΛΕΙΤΑΙ κατάστημα ανταλλακτικών αυτοκινήτων σε κεντρικό σημείο (Κόβα) γεμάτο ανταλλακτικά και πολλή πελατεία για λόγους υγείας. Ελέγχος δεκτός. Τιμή πολύ καλή. Τηλ. 34800

ΠΩΛΕΙΤΑΙ διαμέρισμα στην Ιαλυσό 2 δωματίων, κουζίνα, WC 2ου ορόφου 50τ.μ. λεωφ. Ηρακλειδών τιμή 50,000 ευρώ. Τηλ. 0241095255

ΜΑΘΗΜΑΤΑ

ΠΑΙΔΑΓΩΓΟΙ ΠΑΡΑΔΙΔΟΥΝ ΜΑΘΗΜΑΤΑ ΣΕ ΠΑΙΔΙΑ ΔΗΜΟΤΙΚΟΥ ΤΗΛ. 0942662708

ΕΓΚΥΡΟ ΠΑΙΔΑΓΩΓΙΚΟ ΥΛΙΚΟ ΠΡΟΣΦΕΡΕΤΑΙ ΓΙΑ ΤΙΣ ΠΡΟΣΕΧΕΙΣ ΕΞΕΤΑΣΕΙΣ ΤΟΥ ΑΣΕΠ ΓΙΑ ΝΗΠ/ΓΟΥΣ ΣΥΜΠΕΡΙΛΑΜΒΑΝΟΝΤΑΙ ΚΑΙ ΟΡΓΑΝΩΜΕΝΕΣ ΣΗΜΕΙΩΣΕΙΣ ΤΗΛ. 0936725329

ΠΑΡΑΔΙΔΟΝΤΑΙ ιδιαίτερα μαθήματα για μεταξεταστέους Γυμνασίου, Ενιαίου Λυκείου, ΤΕΕ. Επίσης γίνεται προετοιμασία από έμπειρους καθηγητές για Β- Γ Ενιαίου Λυκείου όλων των κατευθύνσεων. Πληρ. τηλ. 0241028053.

ΚΑΤΟΧΟΣ PROFICIENCY παραδίδει μαθήματα αγγλικών κατ' οίκον. Τηλ. 0977983010 - 0241073747

ΟΡΓΑΝΩΝΟΝΤΑΙ σεμινάρια Stand - up Comedy Πληρ. Κιν. 0972 847299 Τηλ. 02410 38873

ΓΙΑΝΝΗΣ ΝΙΚΟΛΙΔΑΚΗΣ
ΜΗΧΑΝΟΛΟΓΟΣ ΜΗΧΑΝΙΚΟΣ
ΓΑΛΛΙΑΣ 12 ΡΟΔΟΣ ΤΗΛ.: 22291 - 35103

ΠΩΛΟΥΝΤΑΙ

Επί της οδού Αναστασιάδη (περιοχή Δασκάλων) διαμ/τα πολυτελούς κατασκευής με υπόγειο χώρο στάθμευσης και αυτόνομη θέρμανση
67 τ.μ., 114 τ.μ., 88 τ.μ., 59,50 τ.μ., 90 τ.μ., 98 τ.μ., 117 τ.μ., 132 τ.μ.

ΠΩΛΟΥΝΤΑΙ
ΑΠΟ ΤΟΝ
ΑΝΑΣΤΑΣΙΟ ΑΤΣΙΔΗ

1) Διαμερίσματα, σε νέα 4όροφη οικοδομή, 119 τ.μ. στην οδό Παρθενόπης, στο Αραπάκι
2) Διαμερίσματα 148 τ.μ. 98 τ.μ. 94 τ.μ. και 82.50 τ.μ. στην οδό Κωνσταντινίδη στον Ζέφυρο.
Τα παραπάνω διαμερίσματα είναι πολυτελούς κατασκευής και διαθέτουν θέση στάθμευσης, αποθήκη και αυτόνομη θέρμανση.
3) Μονοκατοικίες στην Ιαλυσό 140 τ.μ. οδός Μυκηνών.

ΠΛΗΡΟΦΟΡΙΕΣ: ΑΝΑΣΤΑΣΙΟΣ ΑΤΣΙΔΗΣ
ΣΤΕΦΑΝΟΥ ΚΑΖΟΥΛΛΗ 74 - ΡΟΔΟΣ
Τηλ. 0241028616

ΟΙΚΟΔΟΜΙΚΕΣ ΕΠΙΧΕΙΡΗΣΕΙΣ
ΔΙΑΚΟΓΕΩΡΓΙΟΥ ΚΑΛΛΙΣΤΟΣ

ΠΩΛΗΣΕΙΣ ΔΙΑΜΕΡΙΣΜΑΤΩΝ
ΚΑΤΑΣΤΗΜΑΤΑ - ΑΠΟΘΗΚΕΣ
ΑΝΤΑΛΛΑΓΕΣ ΑΚΙΝΗΤΩΝ
ΑΓΟΡΕΣ ΟΙΚΟΠΕΔΩΝ
ΑΝΑΛΑΜΒΑΝΟΥΜΕ ΑΝΤΙΠΑΡΟΧΕΣ
ΔΙΕΥΘ. ΕΘΝ. ΑΝΤΙΣΤΑΣΕΩΣ 11
(ΠΡΩΗΝ ΑΝΝΗΣ ΜΑΡΙΑΣ) ΤΗΛ: 78501- 78502- 29318

1) Πωλούνται διαμερίσματα λουξ κατασκευής με απεριόριστη θέα. Τα διαμερίσματα διαθέτουν θωρακισμένες πόρτες - εντοιχισμένες κουζίνες - ντουλάπες - εντοιχισμένο νιπτήρα με ντουλάπι - κεντρική θέρμανση αυτόνομη - ανοιγόμενα ανακλινόμενα κουφώματα με διπλά τζάμια - σίτες - ρολά - υδραυλικό ασανσέρ - τριφασικό ρεύμα. Ολοι οι χώροι σπατουλαριστοί - εσωτερικές πόρτες M.D.F. με σχέδιο.

2) Διαμερίσματα
επί της οδού Μεγ. Κων/νου - Κων/νου Παλαιολόγου
50 τ.μ. δυάρια
85 τ.μ. τριάρια } ανά όροφο
110 τ.μ. τεσσάρια

3) Επί της Κων/νου Υδραίου - Στ. Κωτιάδη
70 τ.μ. τριάρια
90 τ.μ. τριάρια - τεσσάρια } ανά όροφο με
110 τ.μ. τεσσάρια } μεγάλες βεράντες
130 τ.μ. τεσσάρια-πεντάρια } φανταστική θέα

4) Επί της Λεωφ. Καλλιθέας - Καρακόνερο
50 τ.μ. δυάρια } ανά όροφο με
85 τ.μ. τριάρια } μεγάλες βεράντες
110 τ.μ. τεσσάρια } απεριόριστη θέα

5) Καταστήματα
50 τ.μ. } επί της Λεωφ. Καλλιθέας
100 τ.μ. } Καρακόνερο
150 τ.μ. }

6) Ιατρεία - Γραφεία
50 τ.μ. } Επί της Μεγ. Κων/νου } Φώκιαλη
100 τ.μ. } και } Φώκιαλη
150 τ.μ. } Κων. Παλαιολόγου } Φώκιαλη

Δάνεια όλων των ταμείων και όλων των τραπεζών

ΠΛΗΡΟΦΟΡΙΕΣ:
ΔΙΑΚΟΓΕΩΡΓΙΟΥ ΚΑΛΛΙΣΤΟΣ
ΤΗΛΕΦΩΝΟ: 78501 - 78502 29318

MITSIS HOTELS

LINDOS memories RESORT BEACH HOTEL

ΖΗΤΟΥΝΤΑΙ

Ζητούνται πεπειραμένοι
σερβιτόροι - Barman
για το ξενοδοχείο
πολυτελείας
Lindos Memories.
Πληροφορίες στο τηλέφωνο
02440 35000
Υπ' όψιν κου Βακιρτζή.

ΖΗΤΕΙΤΑΙ ΝΕΟΣ

ΓΙΑ ΑΠΑΣΧΟΛΗΣΗ
ΣΤΟ ΓΡΑΦΕΙΟ ΚΙΝΗΣΕΩΣ ΜΕΓΑΛΟΥ
ΤΟΥΡΙΣΤΙΚΟΥ ΓΡΑΦΕΙΟΥ ΣΤΗΝ ΡΟΔΟ.

ΑΠΑΡΑΙΤΗΤΑ ΠΡΟΣΟΝΤΑ:
ΠΟΛΥ ΚΑΛΗ ΓΝΩΣΗ ΑΓΓΛΙΚΗΣ ΓΛΩΣΣΑΣ,
ΧΕΙΡΙΣΜΟΣ Η/Υ, ΔΙΠΛΩΜΑ ΟΔΗΓΗΣΕΩΣ.

ΠΡΟΣΛΗΨΗ ΑΜΕΣΗ.

ΠΑΡΑΚΑΛΟΥΜΕ ΟΠΩΣ ΑΠΟΣΤΕΙΛΕΤΕ
ΤΟ ΒΙΟΓΡΑΦΙΚΟ ΣΑΣ ΣΗΜΕΙΩΜΑ
ΜΕ ΦΩΤΟΓΡΑΦΙΑ ΣΤΗΝ ΡΟΔΟ, Τ.Θ. 268
Ή ΣΤΟ EMAIL ptrrhodos@yahoo.com

ΓΡΑΦΕΙΟ ΤΕΛΕΤΩΝ & ΜΝΗΜΟΣΥΝΩΝ ΡΟΔΟΥ ΣΤΕΦΑΝΑ - ΣΤΟΛΙΣΜΟΙ

«ΑΜΕΡΙΚΑΝΟΥ»

Αμεση εξυπηρέτηση
ΟΛΟ ΤΟ 24ΩΡΟ

Αναλαμβάνουμε την τελετή
και με τα έξοδα
που χορηγούν τα ταμεία
χωρίς καμία επιβάρυνση
ΙΚΑ, ΤΕΒΕ, ΤΑΞΥ, ΔΗΜΟΣΙΟΥ,
ΛΙΜΕΝΙΚΩΝ, ΟΓΑ
και λοιπά ταμεία.

Τους ΑΠΟΡΟΥΣ ΔΩΡΕΑΝ
Πλατεία Βρούχου στη Μητρόπολη
Τηλέφωνα: 28901 - 33400

ΝΤΕΤΕΚΤΙΒΣ

30 ΧΡΟΝΙΑ ΜΟΝΙΜΑ
ΚΑΙ ΣΤΗ ΡΟΔΟ

35354

ΠΛΑΤΕΙΑ ΑΓΙΟΥ ΙΩΑΝΝΟΥ
Η ΛΥΣΗ!!!
ΣΕ ΚΑΘΕ ΣΑΣ ΠΡΟΒΛΗΜΑ

EXPRESS SECURITY

FM Promotions
Promotions that work
Tel: 02410 87888
info@faliraki-mirror.gr
www. Faliraki MIRROR .gr
English Newspaper
KOOL FM HOT MUSIC ON 107.5

RHODES - GREECE
CAIRO PALACE

ΕΝΟΙΚΙΑΣΕΙΣ

ΕΝΟΙΚΙΑΖΟΝΤΑΙ ΕΠΑΓΓΕΛΜΑΤΙΚΟΙ
ΧΩΡΟΙ ΣΤΟ ΚΕΝΤΡΟ
ΤΗΣ ΠΟΛΗΣ ΣΤΟ ΕΜΠΟΡΙΚΟ ΚΕΝΤΡΟ
CAIRO PALACE:

Πληροφορίες: κ. ΝΙΟΤΗ ΦΡΑΝΣΙΣ
τηλ. - φαξ 02410 27600 κιν. 0973572262

ΝΤΕΤΕΚΤΙΒΣ

Συνταξιούχος Αστυνομικός Ασφάλειας
ΑΝΑΛΑΜΒΑΝΟΥΜΕ
Υποθέσεις ανηλίκων,
οικογενειακές, προσωπικές κ.τλ.
ΔΙΑΘΕΤΟΥΜΕ ΤΑ ΠΛΕΟΝ
ΣΥΓΧΡΟΝΑ ΟΠΤΙΚΟΑΚΟΥΣΤΙΚΑ
ΣΥΣΤΗΜΑΤΑ
100% ΕΧΕΜΥΘΕΙΑ
ΡΩΜΗΣ 22 - ΡΟΔΙΝΙ • ΤΗΛ. 0241 0 68985
Κιν. 094 6997967

Zorpidis

ΤΟΥΡΙΣΤΙΚΟΣ ΟΡΓΑΝΙΣΜΟΣ
Αλεξ. Διάκου και Λοχαγού Φανουράκη 31
Τηλ. 02410 20625, 30054 FAX 26745

Λ.Α.Ν.Ε.
Αναχωρήσεις από Ρόδο:

F/B Β. ΙΕΡΑΠΕΤΡΑ

Κάθε **ΠΕΜΠΤΗ στις 04.30** για Χάλκη, Διαφάνι, Πηγάδια, Κάσο, Σητεία, Άγιο Νικόλαο, Μήλο, Πειραιά

Κάθε **ΚΥΡΙΑΚΗ στις 04.30** για Χάλκη, Διαφάνι, Πηγάδια, Κάσο, Σητεία, Άγιο Νικόλαο, Μήλο, Πειραιά

F/B Β. ΚΟΡΝΑΡΟΣ

Κάθε ΣΑΒΒΑΤΟ στις 04.30 για Διαφάνι, Πηγάδια, Κάσο, Σητεία, Άγιο Νικόλαο, Μήλο, Πειραιά

LAOUMZIS FLYING DOLPHINS

Αναχωρήσεις καθημερινά με το

CHRISTOS L. για:
- ΚΩ στις 16.00 και ΚΩ - ΡΟΔΟ στις 08.00
- ΧΑΛΚΗ κάθε Σάββατο στις 14.00
- ΤΗΛΟ κάθε Σάββατο στις 14.00
- ΝΙΣΥΡΟ κάθε Σάββατο στις 14.00
- ΣΥΜΗ κάθε Δευτέρα και Τετάρτη στις 16.00

Κρατήσεις ξενοδοχείων σε όλη την Ελλάδα
Αεροπορικά εισιτήρια, Ακτοπλοϊκά εισιτήρια
Ενοικιάσεις αυτοκινήτων

TOP PROPERTIES

GEORGIOS S. PIPINOS
ΓΕΩΡΓΙΟΣ Σ. ΠΙΠΙΝΟΣ
ΣΥΜΒΟΥΛΟΣ ΚΑΙ ΕΚΤΙΜΗΤΗΣ ΑΚΙΝΗΤΩΝ
REAL ESTATE AGENT - MEMBER OF F.I.A.B.C.I. - N.A.E.A.
- C.E.I. - Σ.Ε.Κ.

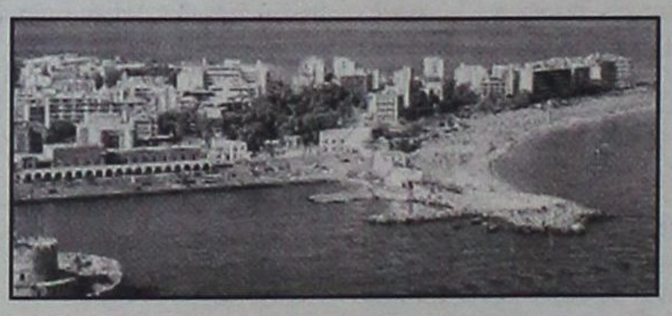

Η "TOP PROPERTIES" είναι ατομική επιχείρηση και ανήκει εξ ολοκλήρου στον κ. Γεώργιο Σ. Πιπίνο, που από το 1971 ασχολείται αποκλειστικά και μόνο με επενδύσεις και REAL ESTATE, στο νησί της Ρόδου, καθώς και στην ευρύτερη περιοχή της Δωδεκανήσου.

ΑΠΕΥΘΥΝΟΜΑΣΤΕ: Στους **σοβαρούς, απαιτητικούς και επιλεκτικούς** επενδυτές - επιχειρηματίες - ελεύθερους επαγγελματίες, Ελληνες και ξένους, υψηλού εισοδηματικού επιπέδου, που ενδιαφέρονται να κάνουν μια σοβαρή επένδυση **προβολής** στο νησί της Ρόδου.

ΠΡΟΣΦΕΡΟΥΜΕ: Α) Υπηρεσίες και πληροφορίες που γίνονται σε προσωπικό επίπεδο με **εχεμύθεια, διακριτικότητα και σοβαρότητα.**
Β) Μεγάλη **γκάμα** υψηλής ποιότητας ακινήτων, όπως: 1) Ξενοδοχεία Α' και Β' κατηγορίας των 600 - 500 - 350 - 300 κλινών 2) Κεντρικά αστικά ακίνητα κατάλληλα για Τράπεζες - καταστήματα - γραφεία 3) Παραλιακές εκτάσεις, κατάλληλες για τουριστικές επενδύσεις των 150.000 - 100.000 - 70.000 - 50.000 - 36.000 τ.μ. και 4) Διαμερίσματα και μαιζονέτες **προβολής.**

ΣΤΟΧΟΣ ΜΑΣ ΕΙΝΑΙ: Να προσφέρουμε στο αγοραστικό μας κοινό **υψηλής ποιότητας ακίνητα και ευκαιρίες** στο νησί της Ρόδου. Η τριακονταετής και πλέον πείρα μας στον τομέα αυτό αποτελεί εγγύηση.

ΣΥΝΘΗΜΑ ΜΑΣ ΕΙΝΑΙ: Επενδύστε στην ΡΟΔΟ ΤΩΡΑ, σε ακίνητα που **ΑΝΤΕΧΟΥΝ ΣΤΟ ΧΡΟΝΟ.**

Γεώργιος Σ. Πιπίνος
ΜΕΣΙΤΗΣ ΑΣΤΙΚΩΝ ΣΥΜΒΑΣΕΩΝ
Γιατί εμείς γνωρίζουμε καλύτερα!

TOP PROPERTIES is a private concern and Mr George S. Pipinos, its owner, has carved, over the years, a reputation for integrity and excellence in the world of Real Estate in the Dodecanese.

At Top Properties we try hard to attract important and selective investors: high calibre businessmen/women and discerning professional people, both Greek and foreign, who wish to acquire substantial and valuable property on Rhodes.

We offer our expertise and advice privately, discreetly and in strict confidence.

We keep a compehensive list of real estate of the highest specifications:

a. A' and B' class hotels (600, 500, 350, 300 beds capacity).

b. Centrally situated office buildings and other business premises.

c. Seaside land, ideal for development (hotels, holiday resorts, etc.), of 150.000, 100.000, 70.000, 50.000, 36.000 sq.m.

d. Luxury appartments, maisonettes, detached, semi - detached and terraced houses.

Our aim is to give our clients the opportunity to acquire value for money, first class real estate on Rhodes. Our 30- year - old experience in Real Estate is our warranty.

Our moto is: Invest in Rhodes. Invest in property. It stands the test of time.



TOP PROPERTIES
and
George S. Pipinos
Because we Know best

KENNENTY 38, ΡΟΔΟΣ, 85 100, ΤΗΛ. (0241) 23895, 38243 και 0944-676003. FAX: (0241) 20883
38 KENNEDY STR., RHODES, 85 100, TEL. (0241) 23895, 38243, and 094 - 676003. FAX: (0241) 20883

ΕΛΛΗΝΙΚΗ ΔΗΜΟΚΡΑΤΙΑ
ΠΕΡΙΦΕΡΕΙΑ ΝΟΤΙΟΥ ΑΙΓΑΙΟΥ
ΝΟΜΟΣ ΔΩΔΕΚΑΝΗΣΟΥ
ΔΗΜΟΣ ΚΑΛΛΙΘΕΑΣ
Καλυθιές 19-9-2002
Αρ. Πρωτ. Τ.Υ. 1940

ΔΙΑΚΗΡΥΞΗ ΜΕΙΟΔΟΤΙΚΟΥ ΔΙΑΓΩΝΙΣΜΟΥ

Ο Δήμαρχος Καλλιθέας προκηρύσσει μειοδοτικό διαγωνισμό με σφραγισμένες προσφορές με συμπλήρωση τιμολογίου για την **προμήθεια σκυροδέματος κατηγορίας (12/16 (Β160) για την εκτέλεση του έργου: «Τσιμεντοστρώσεις στο Δ.Δ. Κοσκινού».**

Η διενέργεια του διαγωνισμού και η εκτέλεση της προμήθειας θα γίνουν σύμφωνα με τις διατάξεις:

1. Του Π.Δ/τος αριθμ. 28/1980 «Περί εκτέλεσης έργων και προμηθειών Οργανισμών Τοπικής Αυτοδιοίκησης».
2. Του Νόμου 1065/1980 (ΦΕΚ Α' 168/24-7-1980) «Περί Κύρωσης Δημοτικού και Κοινοτικού Κώδικα».
3. Του Νόμου 1416/1984 «Περί τροποποίησης και συμπλήρωσης διατάξεων της Δημοτικής και Κοινοτικής Νομοθεσίας για την ενίσχυση της Αποκέντρωσης και την ενδυνάμωση της Τοπικής Αυτοδιοίκησης 2».

Συμβατικά στοιχεία κατά σειρά ισχύος είναι:

α) το συμφωνητικό της προμήθειας, β) η Διακήρυξη του Διαγωνισμού, γ) Ο προϋπολογισμός προσφοράς του Αναδόχου, δ) Η Ειδική ή Τεχνική Συγγραφή Υποχρεώσεων, ε) Η Γενική Συγγραφή Υποχρεώσεων, στ) Τα τεχνικά στοιχεία (Τεχνική Εκθεση) της μελέτης.

Η προϋπολογισθείσα ενδεικτικά δαπάνη της προμήθειας ανέρχεται στο ποσό των **19.304,00 Ευρώ** μη συμπεριλαμβανομένου του Φ.Π.Α. και θα χρηματοδοτηθεί από Ι.Π. 2002.

Ο διαγωνισμός θα γίνει στο Δημοτικό Κατάστημα Καλλιθέας και από την αρμόδια Επιτροπή στις **17** του μηνός **Οκτωβρίου** ημέρα **Πέμπτη** του έτους **2002** και ώρα 10:00 π.μ. έως 11:00π.μ.

Στον διαγωνισμό γίνονται δεκτοί οίκοι κατασκευαστές της ημεδαπής ή αλλοδαπής, ή προμηθευτές της ημεδαπής, τηρουμένου του ποσοστού συμμετοχής της εγχώριας βιομηχανίας σύμφωνα με τις ισχύουσες διατάξεις «Περί Προστασίας της εγχώριας βιομηχανίας».

Τον Προμηθευτή βαρύνουν όλες οι νόμιμες κρατήσεις που είναι:

ΤΑΔΚΥ 2%, ΤΥΔΚ 1%, ΤΕΕ 2%ο, χαρτόσημο 2% του 2%ο του ΤΕΕ, ΟΓΑ - ΤΕΒΕ 20% του χαρτόσημου και 4% φόρος.

Για περισσότερες πληροφορίες οι ενδιαφερόμενοι μπορούν να απευθύνονται στα γραφεία της Τεχνικής Υπηρεσίας του Δήμου Καλλιθέας, τηλ. (02410) 60640, 60636, 60638 κατά τις εργάσιμες ημέρες και ώρες.

Ο ΔΗΜΑΡΧΟΣ
ΙΩΑΝΝΗΣ ΙΑΤΡΙΔΗΣ

ΔΙΕΥΘΥΝΣΗ ΔΑΣΩΝ ΔΩΔΕΚΑΝΗΣΟΥ
ΑΝΑΚΟΙΝΩΣΗ

Γνωστοποιείται κατά το άρθρο του Ν. 998/79, η αποστολή για δημοσίευση στον Δήμο Καλλιθέας της αριθμ. 5019/16-9-02

Πράξης χαρακτηρισμού έκτασης που εκδόθηκε από τον Δ/ντή Δασών Δωδ/σου. Η ΚΜ 220 γαιών Κοσκινού χαρακτηρίζεται ως γεωργική έκταση.

Ο Δ/ντής Δασών Δωδ/νήσου
α.α.
Θεοδωρίδης Νικόλαος
Δασολόγος με βαθμό Α'

ΔΙΕΥΘΥΝΣΗ ΔΑΣΩΝ ΔΩΔΕΚΑΝΗΣΟΥ
ΑΝΑΚΟΙΝΩΣΗ

Γνωστοποιείται κατά το άρθρο 14 του Ν. 998/79, η αποστολή για δημοσίευση στο Δήμο Ρόδου της αριθμ. 3209/5-6-2002

Πράξης χαρακτηρισμού έκτασης που εκδόθηκε από τον Δ/ντή Δασών Δωδ/σου. Οι ΚΜ 380^{θ} και $380^{\mp}$ γαιών Ρόδου χαρακτηρίζονται ως γεωργικές εκτάσεις.

Ο Δ/ντής Δασών Δωδ/νήσου
Κοντίτσης Φίλιππος
Δασολόγος με Α' βαθμό .

ΕΥΧΑΡΙΣΤΗΡΙΟ

Η Περιφερειακή Δ/νση του Σ.Δ.Ο.Ε. Νοτίου Αιγαίου συγχαίρει κι ευχαριστεί τον κυβερνήτη και το πλήρωμα του Ε/Γ και Ο/Γ πλοίου «ΔΩΔΕΚΑΝΗΣΟΣ ΕΞΠΡΕΣ» και την πλοιοκτήτρια εταιρεία του ανωτέρω πλοίου «ΔΩΔΕΚΑΝΗΣΟΣ ΝΑΥΤΙΛΙΑΚΗ» για την υπεράνθρωπη και συντονισμένη προσπάθεια που κατέβαλαν για την κατάσβεση της πυρκαϊάς που ξέσπασε στο σκάφος της Υπηρεσίας μας Α/Λ24 στις 13-9-02 και την ρυμούλκηση αυτού στον όρμο της Ιεράς Μονής Πανορμίτη Σύμης.

Επίσης ευχαριστούμε τον κυβερνήτη και το πλήρωμα του υδροπτέρυγου «ΜΑΡΙΛΕΝΑ», του καταμαράν «SEA STAR» καθώς και τα ιδιωτικά σκάφη που συνέβαλαν στην όλη προσπάθεια υπό την εποπτεία και τον συντονισμό του Λιμενικού Σώματος και της Πυροσβεστικής Υπηρεσίας.

Ο ΑΝΑΠΛ. Δ/ΝΤΗΣ
ΝΙΚ. ΚΟΛΙΑΔΗΣ

ΠΕΡΙΦΕΡΕΙΑ ΝΟΤΙΟΥ ΑΙΓΑΙΟΥ

Δωδεκανήσιε ψηφοφόρε,

Για να ψηφίσεις στις εκλογές της 13ης Οκτωβρίου 2002, δεν χρειάζεσαι πλέον εκλογικό βιβλιάριο. Αρκεί η αστυνομική ταυτότητα .

Αναζήτησε την εκλογική σου κάρτα στο Δήμο ή στην Κοινότητα που είσαι δημότης επιβεβαιώνοντας έτσι την εγγραφή σου στους εκλογικούς καταλόγους.

Αν δεν βρεις το όνομά σου υπάρχει χρόνος να εγγραφείς μέχρι 26 Σεπτεμβρίου.

Για περισσότερες πληροφορίες, να απευθυνθείς στο Δήμο - στην Κοινότητά σου, στη Νομαρχιακή Αυτοδιοίκηση Δωδεκανήσου ή στην Περιφέρεια Νοτίου Αιγαίου (Δ/νση Αυτοδιοίκησης και Αποκέντρωσης τηλ. 0281 - 0 - 96203).

"Hellas mini GOLF"

Member of the World mini Golf Sport Federation
Ialyssos Avenue Hotel Olympic Palace, IXIA 85101 RODOS
Tel:+30-241-039790, Fax: +30-241-070454
http://www.minigolf.gr e-mail: minigolf@otenet.gr

«Το μίνι γκολφ στην Ιξιά ζητεί υπάλληλο, δεσποινίδα εμφανίσιμη με καλές γνώσεις Αγγλικών. Μισθός ικανοποιητικός. Ωρες εργασίας 10πμ-5μμ και 5μμ - 12 βράδυ. Τηλ. για ακρόαση 02410-39790 κ. Στέλιο, ώρες 10πμ.-10μμ.»

«Hellaw mini Golf in IXIA, requires a girl with good appearance and English speaking, to work at the reception of the minigolf. Working hours 10.00-17.00 or 17-12 night. For preview call 02410-39790 Mr. Stellios from 10:30 morning till late at night».

ΟΙΚΟΥΜΕΝΙΚΟ ΠΑΤΡΙΑΡΧΕΙΟΝ
ΙΕΡΑ ΜΗΤΡΟΠΟΛΙΣ ΡΟΔΟΥ
ΙΕΡΟΣ ΝΑΟΣ
ΑΓΙΟΥ ΓΕΩΡΓΙΟΥ ΑΝΩ
ΡΟΔΟΣ (ΔΩΔΕΚΑΝΗΣΟΣ)

ΣΥΛΛΥΠΗΤΗΡΙΟΝ

Σαν αστραπή μετεδόθη ο ξαφνικός θάνατος του αείμνηστου πνευματικού μας αδελφού ΜΕΝΑΝΔΡΟΥ ΓΙΑΚΡΑ. Ράγισε κάθε καρδιά συμπολίτη μας διότι χάθηκε ένας άνθρωπος που καθημερινώς μοίραζε ΑΓΑΠΗ στον συνάνθρωπο. Ποτέ δεν πίκρανε κανένα ακόμη και σε δύσκολες ώρες της ζωής του, διότι γαλουχήθηκε από τον αείμνηστο Πατέρα του, τίμιο Κληρικό και επί μακράν σειράν ετών στην Εκκλησία Πατέρα ΧΡΥΣΟΣΤΟΜΟ. Η καθημερινή συμπεριφορά του στον κάθε συμπολίτη μας ήταν «έλα αδελφέ». Ο θεός της Αγάπης που τον ήθελε γρήγορα κοντά Του ας τον κατατάξει εν σκηναίς Δικαίων. Στη δε Λατρευτή του Οικογένεια που υπεραγαπούσε την Εξ ύψους Παρηγορίαν.

ΑΙΩΝΙΑ ΣΟΥ Η ΜΝΗΜΗ ΑΞΕΧΑΣΤΕ ΑΔΕΛΦΕ

ΙΕΡ. ΒΑΣΙΛΕΙΟΣ Μ. ΤΣΑΒΑΡΗΣ
ΑΓ. ΓΕΩΡΓΙΟΣ ΑΝΩ ΡΟΔΟΣ

ΟΙΚΟΔΟΜΙΚΟΣ ΣΥΝΕΤΑΙΡΙΣΜΟΣ ΑΙΓΥΠΤΙΩΤΩΝ ΔΩΔΕΚΑΝΗΣΟΥ

ΨΗΦΙΣΜΑ

Το Διοικητικό Συμβούλιο του Ο.Σ.Α.Δ.,
αμέσως μετά την θλιβερή αναγγελία του θανάτου του ΠΡΟΕΔΡΟΥ ΤΟΥ ΣΥΝΔΕΣΜΟΥ ΤΩΝ ΑΙΓΥΠΤΙΩΤΩΝ ΔΩΔΕΚΑΝΗΣΟΥ

ΜΙΧΑΛΗ ΙΝΤΖΑ

συνήλθε σε έκτακτη συνεδρίαση και αποφάσισε τα κάτωθι:
1ον) Να παρακολουθήσει σύσσωμο την Νεκρώσιμη Ακολουθία του μεταστάντος
2ον) Να καταθέσει στεφάνι στην κηδεία του
3ον) Να εκφράσει τα θερμά συλλυπητήριά του και την αμέριστη συμπάθειά του στην οικογένειά του
4ον) Να δημοσιευθεί το παρόν ψήφισμα στον τοπικό τύπο.

Ο Γ. Γραμματέας — **Ο Πρόεδρος**
Γιώργος ΔΙΚΑΣΤΟΠΟΥΛΟΣ — **Πέτρος ΒΑΛΛΙΝΗΣ**

ΑΦΟΜΟίΩΣΗ

Φυσική – Χημεία
Μαθηματικά
ΜΙΧΑΛΗΣ ΓΑΡΥΦΑΛΛΗΣ
πτυχιούχος Πανεπιστημίου Αθηνών

Έκθεση – Νέα – Αρχαία
Λατινικά – Φιλοσοφία
ΦΛΩΡΑ ΡΕΪΣΗ
πτυχιούχος Πανεπιστημίου Κρήτης
MSc Παν/μίου Λονδίνου LSE
MA Παν/μίου Λονδίνου IoE

⇨ Β,Γ ΛΥΚΕΙΟΥ από 16 Αυγουστου
⇨ Α ΛΥΚΕΙΟΥ, ΓΥΜΝΑΣΙΟ από 31 Αυγουστου

Στ. Καζουλη & Δημοκρατιας
☎ 02410 25169
☑ 5μελή τμήματα

ΙΑΤΡΙΚΗ ΑΝΑΚΟΙΝΩΣΗ
ΤΑΣΟΣ ΒΕΝΕΤΟΚΛΗΣ

ΙΑΤΡΟΣ ΑΚΤΙΝΟΔΙΑΓΝΩΣΤΗΣ
(ΑΚΤΙΝΟΛΟΓΟΣ)

Δέχεται καθημερινά στο Διαγνωστικό Εργαστήριο:
ΑΠΕΙΚΟΝΙΣΗ ΑΙΓΑΙΟΥ
Πάροδος Παπαλουκά 18Β
(παραπλεύρως του parking του παλιού νοσοκομείου).
ΩΡΕΣ ΛΕΙΤΟΥΡΓΙΑΣ
ΤΟΥ ΕΡΓΑΣΤΗΡΙΟΥ 9πμ - 8μμ
Τηλ: 02410-43000-3, Fax: 02410-43004

ΕΠΙΜΕΛΗΤΗΡΙΟ ΔΩΔΕΚΑΝΗΣΟΥ

ΨΗΦΙΣΜΑ

Η Διοικητική Επιτροπή του Επιμελητηρίου Δωδεκανήσου, μετά το θλιβερό άγγελμα του αδόκητου θανάτου, του μέλους και τέως Συμβούλου και Γενικού Γραμματέα του Επιμελητηρίου, **ΜΕΝΑΝΔΡΟΥ ΓΙΑΚΡΑ,** συνήλθε σε έκτακτη Συνεδρίαση και αποφάσισε:

α) Να παρακολουθήσει σύσσωμο το Δ.Σ. του Επιμελητηρίου την κηδεία του εκλιπόντος.

β) Να υποβάλουν τα συλλυπητήριά τους στην οικογένειά του

γ) Να καταθέσει στο Ιδρυμα Υποτροφιών Δωδεκανήσου το ποσό των 300 Ευρώ.

Ο ΠΡΟΕΔΡΟΣ
ΗΛΙΑΣ ΣΤ. ΚΩΤΙΑΔΗΣ

ΠΟΛΙΤΙΣΤΙΚΟΣ ΟΡΓΑΝΙΣΜΟΣ ΔΗΜΟΥ ΡΟΔΙΩΝ

Ο Πολιτιστικός Οργανισμός Δήμου Ροδίων & ο Σύλλογος Συμιακών Ρόδου «Ο Γλαύκος» σας προσκαλούν στην παράσταση του Συμιακού Θεάτρου

«ΑΠΟ ΤΟΝ ΚΟΥΚΚΟΥΜΑ ΣΤΟΝ ΓΑΜΟ»

Κυριακή 22 Σεπτεμβρίου 2002, στις 20:00
ΕΘΝΙΚΟ ΘΕΑΤΡΟ ΡΟΔΟΥ

ΕΙΣΟΔΟΣ ΕΛΕΥΘΕΡΗ

ΠΟΛΙΤΙΣΤΙΚΟΣ ΟΡΓΑΝΙΣΜΟΣ ΔΗΜΟΥ ΡΟΔΙΩΝ

ΗΜΕΡΕΣ ΜΟΥΣΙΚΗΣ
Σεπτέμβριος 2002

Ρεσιτάλ για πιάνο και τσέλο
με τους **Michel Pascal και Ferline Studi**
Παλάτι Μεγάλου Μαγίστρου,
Τετάρτη 18/9, στις 21:00

Συναυλία με τους **Μαρία Φαραντούρη** - φωνή
& **Γιάννη Βακαρέλη** - πιάνο
σε τραγούδια Μ. Θεοδωράκη & Μ. Χατζιδάκι
Παλάτι Μεγάλου Μαγίστρου,
Πέμπτη 19/9, στις 22:00

Ρεσιτάλ με το συγκρότημα μεσαιωνικής μουσικής
ROSENBERG CAPELLA CONSORT
σε πρόγραμμα από τις ευρωπαϊκές αυλές της πρώιμης Αναγέννησης.
Παναγιά του Κάστρου, **Σάββατο 21/9, στις 21:00**

Ρεσιτάλ **ΤΣΕΜΠΑΛΟΥ** με τον Μάρκελλο Χρυσικόπουλο
σε έργα Couperin, Scarlatti, Rameau, Κατσαρού, Κουμεντάκη
Παναγιά του Κάστρου, Τρίτη 24/9, στις 21:00

Ορχήστρα **VIRTUOSI DI PRAGA**
Εργα Φ. Τσαλαχούρη
«Κοντσερτάκι για βιόλα, έγχορδα και άρπα»
Α. Vivaldi «Τέσσερις Εποχές»
Σολίστ: Γιάννης Γιακουμάκης - κιθάρα,
Πάρις Αναστασιάδης - βιόλα, Oldrich Vlcek - βιολί.
Διευθύνει ο Νίκος Τσούχλος.
Παλάτι Μεγάλου Μαγίστρου,
Παρασκευή 27/9, στις 21:00

Ορχήστρα **VIRTUOSI DI PRAGA**
«Η ΟΛΥΜΠΙΑΔΑ»
αποσπάσματα από τις ομώνυμες όπερες των Vivaldi, Pergolesi, Paisiello, Jommelli, Hasse, Traetta, Myslivecek
Διευθύνει ο Νίκος Τσούχλος.
Παλάτι Μεγάλου Μαγίστρου,
Κυριακή 22/9, στις 21:00



ΤΩΡΑ ΚΑΙ ΣΤΟ INTERNET :www.rodosvitrina.gr/metropol.htm
FULLY AIR-CONDITIONED
METROPOL
★MULTI-CINEMA★
ALPHA ODEON
ΕΒΔΟΜΑΔΙΑΙΟ ΠΡΟΓΡΑΜΜΑ- WEEKLY PROGRAMM
20/9/2002 - 26/9/2002



ΚΑΤΑΣΚΟΠΟΣ ΝΕΑΣ ΓΕΝΙΑΣ
Έκρηξη αδρεναλίνης
Ο ΑΠΟΛΥΤΟΣ ΠΡΑΚΤΟΡΑΣ
Ώρες έναρξης: Showtimes: 17:30, 20:00 και 22:30



ΧΑΡΙΣΟΝ ΦΟΡΝΤ- ΛΙΑΜ ΝΙΣΟΝ
THE WIDOWMAKER
ΥΠΟΒΡΥΧΙΟ
Κ★19
Ο ΚΟΣΜΟΣ ΒΡΗΚΕ ΤΟΝ ΗΡΩΑ ΤΟΥ
Ένα αμερικάνικο υπερθέαμα που ανάγκασε τον ίδιο τον Τζορτζ Μπους να τηλεφωνήσει στον σκηνοθέτη...
Ώρες έναρξης: Showtimes: 19:15 και 22:00



Επιτέλους και στην Ρόδο!!!
Μια αμερικάνικη κωμωδία ΕΚΠΛΗΞΗ,
από την ελληνικής καταγωγής σύζυγο του ΤΟΜ ΧΑΝΚΣ,
Ρίτα Γουίλσον που μάγεψε όλους τους ΕΛΛΗΝΕΣ
σ' όλο τον κόσμο.
Ώρες έναρξης: Showtimes: 20:15 και 22:15
ΓΑΜΟΣ ΑΛΑ...ΕΛΛΗΝΙΚΑ
MY BIG FAT GREEK WEDDING
ΠΡΩΤΑΓΩΝΙΣΤΟΥΝ: ΝΙΑ ΒΑΡΝΤΑΛΟΣ-ΤΖΟΝ ΚΟΡΜΠΕΤ



Ο πιο μικρός ήρωας...Με την πιο μεγάλη καρδιά..
Σε ακόμα μεγαλύτερες περιπέτειες!!!
Ο ΠΟΝΤΙΚΟΜΙΚΡΟΥΛΗΣ 2
STUARTLITTLE
17:00,και18:30 (αίθουσα3)
Ώρα έναρξης: 17:45 (αίθουσα2)

02410-28400
Πληροφορίες - Κρατήσεις από 16:00
Information - Reservations after 16:00

ΠΑΛΛΑΣ 5 CINEMAS CENTER
ΠΡΟΓΡΑΜΜΑ ΕΒΔΟΜΑΔΑΣ
20/09/2002 - 26/09/2002
Για κρατήσεις / For Reservations:
02410 24475 και 70670



ΑΙΘΟΥΣΑ 5
ΚΑΚΕΣ ΠΑΡΕΕΣ / BAD COMPANY
Περιπέτεια / Action Movie
1η Πανελλήνια Προβολή
ΠΡΩΤΑΓΩΝΙΣΤΟΥΝ: ANTHONI HOPKINS, CHRIS ROCK
Ώρες Έναρξης: 17:55, 20:20, 22:45



ΑΙΘΟΥΣΑ 2
SIMONE
Κωμωδία / Comedy
ΠΡΩΤΑΓΩΝΙΣΤΟΥΝ: AL PACINO, CATHERINE KEENER
Ώρες Έναρξης: 17:45, 20:10, 22:35



ΑΙΘΟΥΣΑ 1
ΘΕΩΡΙΕΣ ΕΓΚΛΗΜΑΤΟΣ
MURDER BY NUMBERS
Θρίλλερ / Thriller
ΠΡΩΤΑΓΩΝΙΣΤΟΥΝ: SANDRA BULLOCK,BEN CHAPLIN
Ώρες Έναρξης: 17:40, 20:00, 22:20



ΑΙΘΟΥΣΑ 4
ΑΠΟΛΥΤΟΣ ΚΙΝΔΥΝΟΣ
THE SUM OF ALL FEARS
Αστυνομική Περιπέτεια / Action Movie
ΠΡΩΤΑΓΩΝΙΣΤΟΥΝ: BEN AFFLECK, MORGAN FREEMAN
Ώρες Έναρξης: 17:30, 20:00, 22:25



ΑΙΘΟΥΣΑ 3
40 ΗΜΕΡΕΣ & 40 ΝΥΧΤΕΣ
40 DAYS & 40 NIGHTS
Κωμωδία / Comedy
ΠΡΩΤΑΓΩΝΙΣΤΟΥΝ: JOHN HARTNETT, VINESSA SHAW
Ώρες Έναρξης: 18:10, 22:10



ΑΙΘΟΥΣΑ 3
AUSTIN POWERS IN GOLDMEMBER
ΤΟ ΧΡΥΣΟ ΕΡΓΑΛΕΙΟ
Κωμωδία/ Comedy
ΠΡΩΤΑΓΩΝΙΣΤΟΥΝ: MIKE MYERS, MICHAEL CAIN
Ώρες Έναρξης: 20:10

VILLAGIO • TRE CAFE • ΠΙΝΕΙ & ΛΥΝΕΙ • BERLONI • ΒΟΥΗ
ΜΠΑΛΟΝΙΑ ΜΠΟΥΚΕΤΟ • ROOSTERS

ΤΗΛΕΟΡΑΜΑ

ΕΤ 1

07.30 ΤΑ ΠΡΩΙΝΑΚΙΑ
07.50 ΤΣΑΠΙ ΤΣΑΠΟ
08.00 ΛΕΟ, Ο ΒΑΣΙΛΙΑΣ ΤΗΣ ΖΟΥΓΚΛΑΣ
08.30 ΜΟΥΜΙΝ
09.00 ΠΙΝΟΚΙΟ
09.30 ΠΑΜΕ ΠΙΟ ΨΗΛΑ
10.00 ΟΙ ΠΕΡΙΠΕΤΕΙΕΣ ΤΗΣ ΜΑΥΡΗΣ ΚΑΛΛΟΝΗΣ
10.30 ΤΟ ΒΛΕΜΜΑ
11.00 ΜΕΛΙ ΓΑΛΑ
12.45 ΑΝΝΑ Η ΚΥΡΙΑΡΧΟΣ ΤΟΥ ΠΑΙΧΝΙΔΙΟΥ
13.50 **ΕΙΔΗΣΕΙΣ**
14.00 ΑΝΝΑ, Η ΚΥΡΙΑΡΧΟΣ ΤΟΥ ΠΑΙΧΝΙΔΙΟΥ
15.00 ΑΡΤ ΑΤΑΚ
15.15 ΤΟ ΖΩΑΚΙ ΜΟΥ ΚΙ ΕΓΩ
15.30 ΟΙ ΑΤΡΟΜΗΤΟΙ
16.30 ΣΚΙΠΙ
17.00 **ΕΙΔΗΣΕΙΣ**
17.30 ΑΠΟΝΗ ΖΩΗ
19.10 **ΕΙΔΗΣΕΙΣ**
20.00 ΠΑΓΚΟΣΜΙΟ ΚΥΠΕΛΛΟ ΣΤΙΒΟΥ
23.00 **ΕΙΔΗΣΕΙΣ**
23.30 ΟΙ ΑΝΤΙΖΗΛΟΙ
00.30 Ο ΑΓΙΟΣ
01.30 Ο ΥΠΟΠΤΟΣ ΚΟΣΜΟΣ ΤΟΥ ΤΟΥΙΝ ΠΙΚΣ
02.30 ΟΙ ΑΤΑΙΡΙΑΣΤΟΙ
04.00 ΜΕΛΙ ΓΑΛΑ
06.00 ΕΥΡΩΠΗ ΕΥ ΖΗΝ
06.30 ΕΙΣΑΙ ΤΟ ΠΕΠΡΩΜΕΝΟ ΜΟΥ

NET

07.00 ΠΡΩΤΗ ΜΑΤΙΑ
10.00 ΤΟ ΥΓΡΟ ΣΤΟΙΧΕΙΟ
10.30 ΕΠΕΣΤΡΕΦΕ
11.01 ΟΙ ΓΕΥΣΤΙΚΕΣ ΞΕΝΑΓΗΣΕΙΣ ΤΟΥ ΑΝΤΟΝΙΟ ΚΑΡΛΟΥΤΣΟ
11.30 ΕΝΑ ΤΑΞΙ ΜΙΑ ΠΟΛΗ
12.01 Ο 21ος ΑΙΩΝΑΣ ΚΑΙ ΠΑΡΑΔΟΣΗ
13.00 **ΕΙΔΗΣΕΙΣ**
13.45 ΔΙΑΣΤΗΜΟΠΛΟΙΟ ΓΗ
14.00 ΠΕΡΙ ΧΡΥΣΟΥ
15.00 **ΕΙΔΗΣΕΙΣ**
16.00 ΣΥΝ ΚΑΙ ΠΛΗΝ
18.00 **ΕΙΔΗΣΕΙΣ**
19.00 Η ΘΕΑ ΘΡΑΚΗΣ
19.30 ΣΤΑ ΜΟΝΟΠΑΤΙΑ ΤΩΝ ΘΕΩΝ
20.00 ΔΙΚΤΥΟ
20.45 ΟΙ ΘΗΣΑΥΡΟΙ ΤΟΥ ΚΟΣΜΟΥ
21.00 **ΕΙΔΗΣΕΙΣ**
22.00 ΟΙ ΜΟΥΣΙΚΟΙ ΤΟΥ ΚΟΣΜΟΥ
23.00 ΞΕΝΗ ΤΑΙΝΙΑ: ΣΚΟΤΕΙΝΟΙ ΔΟΛΟΦΟΝΟΙ
24.00 **ΕΙΔΗΣΕΙΣ**
ΤΟ ΠΡΟΓΡΑΜΜΑ ΣΥΝ. ΜΕ ΕΚΠΟΜΠΕΣ ΣΕ ΕΠΑΝΑΛΗΨΗ

ΕΤ 3

08.01 ΝΤΟΚΙΜΑΝΤΕΡ
08.30 ΝΤΟΚΙΜΑΝΤΕΡ
09.00 ΝΤΟΚΙΜΑΝΤΕΡ
09.30 Η ΑΛΛΗ ΜΕΡΑ
11.00 ΑΠΕΝΑΝΤΙ
12.00 ΔΙΚΑΙΩΜΑΤΑ ΚΑΙ ΑΔΙΚΙΕΣ
12.30 ΝΤΟΚΙΜΑΝΤΕΡ
13.30 ΝΤΟΚΙΜΑΝΤΕΡ
13.45 ΜΙΣΕΛ ΜΕ ΜΠΕΣΑΜΕΛ
14.00 ΤΟ ΑΞΙΟΝ ΕΣΤΙ ΣΤΗ ΘΕΣΣΑΛΟΝΙΚΗ
15.00 **ΕΙΔΗΣΕΙΣ**
15.30 ΜΕ ΜΙΑ ΤΡΙΤΗ ΜΑΤΙΑ
17.00 ΣΙΝΕΜΑΝΙΑ
18.00 ΟΙ ΤΑΞΙΔΙΩΤΕΣ
18.30 ΑΘΛΗΤΙΚΑ
19.00 ΠΕΡΙΜΕΤΡΟΣ
19.30 ΥΔΡΟΓΕΙΟΣ
20.00 Ο ΚΟΣΜΟΣ ΤΩΝ ΣΠΟΡ
20.30 **ΕΙΔΗΣΕΙΣ**
21.30 ΜΙΞΕΡ
22.30 ΑΝΙΧΝΕΥΣΕΙΣ
24.00 **ΕΙΔΗΣΕΙΣ**
00.20 ΞΕΝΗ ΤΑΙΝΙΑ: ΟΙ ΔΟΛΟΦΟΝΟΙ
02.30 ΕΠΑΝΑΛΗΨΕΙΣ ΕΚΠΟΜΠΩΝ ΚΑΙ ΝΤΟΚΙΜΑΝΤΕΡ

MEGA

06.00 ΕΝΗΜΕΡΩΤΙΚΗ ΕΚΠΟΜΠΗ
06.15 **ΔΕΛΤΙΟ ΕΙΔΗΣΕΩΝ ΣΤΗ ΝΟΗΜΑΤΙΚΗ ΓΛΩΣΣΑ**
06.30 ΠΡΩΤΗ ΕΚΔΟΣΗ
07.00 ΣΗΜΕΡΑ ΜΕ ΤΗΝ ΑΝΝΑ
10.00 ΣΑΝ ΣΤΟ ΣΠΙΤΙ ΣΑΣ
13.10 ΚΑΡΕ ΤΗΣ ΝΤΑΜΑΣ
14.00 **ΕΙΔΗΣΕΙΣ**
15.00 ΒΙΟΣ ΑΝΘΟΣΠΑΡΤΟΣ
16.00 ΣΤΗΝ ΚΟΥΖΙΝΑ ΟΛΟΤΑΧΩΣ
16.30 ΝΑ ΜΕ ΠΡΟΣΕΧΕΙΣ
17.30 **ΕΙΔΗΣΕΙΣ**
17.45 ΚΑΤΙ ΤΡΕΧΕΙ ΜΕ ΤΟΥΣ ΔΙΠΛΑ
18.20 ΑΠΑΓΟΡΕΥΜΕΝΗ ΑΓΑΠΗ
19.00 ΠΕΡΙ ΑΝΕΜΩΝ ΚΑΙ ΥΔΑΤΩΝ (Ε)
20.00 **ΕΙΔΗΣΕΙΣ**
21.00 ΔΕΚΑ ΛΕΠΤΑ ΚΗΡΥΓΜΑ (Ε)
21.50 ΞΕΝΗ ΤΑΙΝΙΑ: ΥΠΕΡΤΑΤΗ ΠΡΟΚΛΗΣΗ
00.15 **ΕΙΔΗΣΕΙΣ**
00.30 ΑΝΑΣΑ ΖΩΗΣ
02.30 ΜΠΑΡ (Ε)
03.30 ΤΗΛΕΜΑΡΚΕΤΙΝΓΚ
04.00 ΧΑΡΑΥΓΗ
05.00 ΠΑΡΑΛΛΗΛΟΙ ΔΡΟΜΟΙ

ANT 1

06.00 ΜΟΜΠΑΙΛ ΦΑΝ
06.20 ΑΣΤΥΝΟΜΟΣ ΘΑΝΑΣΗΣ ΠΑΠΑΘΑΝΑΣΗΣ
07.00 ΚΑΛΗΜΕΡΑ ΕΛΛΑΔΑ
10.00 ΠΡΩΙΝΟΣ ΚΑΦΕΣ
11.00 **ΕΙΔΗΣΕΙΣ ΣΕ 1'**
13.10 ΣΟΥΠΕΡ ΓΚΕΙΜ
13.15 ΣΟΦΙΑ ΟΡΘΗ
14.00 **ΕΙΔΗΣΕΙΣ**
14.50 ΧΡΗΜΑ ΚΑΙ ΧΡΗΜΑΤΙΣΤΗΡΙΟ
15.00 ΚΑΙ ΟΙ ΠΑΝΤΡΕΜΕΝΟΙ ΕΧΟΥΝ ΨΥΧΗ
15.55 SUPER GAME
16.00 ΟΙ ΜΕΝ ΚΑΙ ΟΙ ΔΕΝ
16.45 ΠΑΤΕΡ ΗΜΩΝ (Ε)
17.30 **ΔΕΛΤΙΟ ΕΙΔΗΣΕΩΝ ΣΤΗ ΝΟΗΜΑΤΙΚΗ ΓΛΩΣΣΑ**
17.40 Ο ΚΑΙΡΟΣ ΤΗΣ ΕΒΔΟΜΑΔΑΣ
17.45 SUPER GAME
17.50 ΚΑΛΗΜΕΡΑ ΖΩΗ (Ε)
18.40 ΘΗΣΑΥΡΟΦΥΛΑΚΙΟ
19.20 Η ΛΑΜΨΗ (Ε)
20.00 **ΕΙΔΗΣΕΙΣ**
21.00 ΒΟΤΚΑ ΠΟΡΤΟΚΑΛΙ (Ε)
22.00 ΕΓΚΛΗΜΑΤΑ (Ε)
22.55 **ΕΙΔΗΣΕΙΣ**
23.00 ΜΠΑΜ
23.45 ΤΟΛΜΗΡΕΣ ΙΣΤΟΡΙΕΣ
24.00 **ΕΙΔΗΣΕΙΣ**
01.00 ΤΜΗΜΑ ΗΘΩΝ
02.00 ΚΙΤΡΙΝΟΣ ΦΑΚΕΛΟΣ
03.00 ΜΟΜΠΑΙΛ ΦΑΝ
03.20 ΤΗΛΕΜΑΡΚΕΤΙΝΓΚ-ΤΗΛΕΑΓΟΡΑ
04.00 ΣΤΑ ΓΡΑΝΑΖΙΑ ΤΟΥ ΤΡΟΜΟΥ

ALPHA

06.00 ΠΡΩΤΗ ΕΝΗΜΕΡΩΣΗ
07.00 ΠΑΝΟΡΑΜΑ
10.00 ΚΑΛΩΣ ΤΟΥΣ!
13.30 **ΕΙΔΗΣΕΙΣ**
15.00 Ο ΚΑΚΟΣ ΛΥΚΟΣ
16.00 **ΕΙΔΗΣΕΙΣ ΣΤΗ ΝΟΗΜΑΤΙΚΗ ΓΛΩΣΣΑ**
16.10 ΕΠΙ ΞΗΡΟΥ ΑΚΜΗΣ
19.15 **ΕΙΔΗΣΕΙΣ**
20.50 ΚΑΤΩ ΑΠΟ ΤΗΝ ΑΚΡΟΠΟΛΗ
21.30 ΘΑ ΣΕ ΔΩ ΣΤΟ ΠΛΟΙΟ (Ε)
22.30 ΚΟΚΚΙΝΟΣ ΚΥΚΛΟΣ
23.30 Η ΣΤΡΟΦΗ
00.45 **ΕΙΔΗΣΕΙΣ**
02.00 ΘΕΡΝΤ ΓΟΥΟΤΣ
03.00 ΟΛΑ ΓΙΑ ΤΗΝ ΑΓΑΠΗ
04.00 ΤΗΛΕΑΓΟΡΕΣ
04.45 ΕΞΑΝΤΑΣ (Ε)

STAR

06.30 ΠΑΙΔΙΚΟ ΠΡΟΓΡΑΜΜΑ
09.15 ΑΓΙΟ ΕΙΧΑΜΕ
10.00 ΛΟΓΙΑ ΣΤΑΡΑΤΑ
11.55 **ΕΙΔΗΣΕΙΣ ΣΤΗ ΝΟΗΜΑΤΙΚΗ ΓΛΩΣΣΑ**
12.00 ΜΙΚΡΕΣ ΑΜΑΡΤΙΕΣ
13.00 **ΕΙΔΗΣΕΙΣ**
14.00 ΣΟΥΠΕΡ ΣΤΑΡ
16.00 **ΕΙΔΗΣΕΙΣ**
16.30 ΜΠΙΑΝΚΑ, ΠΟΣΟ Σ'ΑΓΑΠΩ
17.30 ΔΡΟΣΟΥΛΙΤΕΣ
19.15 **ΕΙΔΗΣΕΙΣ**
21.00 ΟΙ ΜΑΓΙΣΣΕΣ (Ε)
22.00 ΦΛΙΝΣΤΟΟΥΝΣ
00.15 ΡΑΛΙ ΙΤΑΛΙΑΣ
00.45 **ΕΙΔΗΣΕΙΣ**
01.00 ΞΕΝΗ ΤΑΙΝΙΑ: ΝΥΧΤΕΡΙΝΟ ΟΡΑΜΑ
03.00 ΞΕΝΗ ΤΑΙΝΙΑ: ΚΟΝΤΡΑ ΣΤΗ ΔΙΑΦΘΟΡΑ
05.00 ΑΣΤΕΡΙΑ ΣΤΟ ΠΕΝΤΑΓΡΑΜΜΟ

ALTER

06.00 ΑΛΤΕΡ ΚΛΙΠΣ
06.30 ΑΛΤΕΡ ΚΙΝΤΣ
10.00 ΕΔΩ ΕΙΝΑΙ ΕΛΛΑΔΑ
11.00 ΔΗΜΟΤΙΚΕΣ ΚΑΙ ΝΟΜΑΡΧΙΑΚΕΣ ΕΚΛΟΓΕΣ 2002
12.00 ΜΗΤΣΙΧΩΣΤΑ
13.00 **ΕΙΔΗΣΕΙΣ**
14.00 ΦΥΛΛΟ ΚΑΙ ΦΤΕΡΟ
16.30 ΤΟΛΜΗ ΚΑΙ ΓΟΗΤΕΙΑ
16.30 ΜΠΕΣΤ ΟΦ ΠΑΡΑΤΡΑΓΟΥΔΑ
17.00 ΕΛΛΗΝΙΚΗ ΤΑΙΝΙΑ: ΠΟΙΟΣ ΘΑΝΑΣΗΣ
18.45 **ΕΙΔΗΣΕΙΣ**
21.00 ΕΛΛΗΝΙΚΗ ΤΑΙΝΙΑ: Ο ΚΟΣ ΠΤΕΡΑΡΧΟΣ
23.00 **ΕΙΔΗΣΕΙΣ**
23.15 ΦΩΣ ΣΤΟ ΤΟΥΝΕΛ
02.00 ΞΕΝΗ ΤΑΙΝΙΑ: ΠΛΑΝΗΤΗΣ ΑΡΗΣ
03.45 ΤΟΛΜΗ ΚΑΙ ΓΟΗΤΕΙΑ (Ε)
04.15 ΑΛΤΕΡ ΚΛΙΠΣ

FILMNE

06.55 E! ENTERTEINMENT
07.55 ΛΟΥΖΕΡ
09.30 ΤΗΛΕΟΠΤΙΚΕΣ ΠΩΛΗΣΕΙΣ
09.50 ΣΤΟΥΣ ΔΥΟ ΤΡΙΤΟΣ ΔΕΝ ΧΩΡΕΙ
11.45 ΔΕΣΠΟΙΝΙΣ ΤΖΟΥΛΙΑ
13.30 ΤΟ ΓΥΡΙΣΜΑ ΤΗΣ ΤΥΧΗΣ
15.25 MANT ON FILMNET
16.00 Η ΛΙΣΤΑ ΤΟΥ ΕΚΤΕΛΕΣΤΗ
17.45 ΤΟ ΚΑΤΑΦΥΓΙΟ (1ο ΜΕΡΟΣ)
19.25 ΤΟ ΚΑΤΑΦΥΓΙΟ (2ο ΜΕΡΟΣ)
21.00 MANT ON FILMNET
21.30 ΤΑ ΝΕΑ ΤΟΥ ΧΟΛΙΓΟΥΝΤ
22.00 ΤΟ ΚΟΡΑΚΙ: Η ΛΥΤΡΩΣΗ
23.45 ΝΑΥΑΓΟΣ
02.10 Η ΕΡΩΤΙΚΗ ΝΤΙΝΤΙ
03.55 ΜΑΝΣΦΙΛΝΤ ΠΑΡΚ
05.45 ΚΩΔΙΚΟΣ: ΣΟΟΥΝΤΦΙΣ

ΡΟΣΚΟΠΙΟ

ΚΡΙΟΣ:
21 ΜΑΡΤΙΟΥ - 19 ΑΠΡΙΛΙΟΥ

Ρεαλισμός και υπευθυνότητα είναι οι λέξεις-κλειδιά για τη διατήρηση καλών σχέσεων και επαφών, οι οποίες φαίνεται να περνούν μέσα από διακυμάνσεις. Κάποιοι στόχοι σας κινδυνεύουν να μην πραγματοποιηθούν, γι' αυτό συγκρατήστε τη διάθεσή σας για σπατάλη «πόρων και ενέργειας»

ΤΑΥΡΟΣ
20 ΑΠΡΙΛΙΟΥ - 20 ΜΑΪΟΥ

Ένας τρόπος για να αντιληφθεί το αγαπημένο σας πρόσωπο ή οι συνεργάτες σας πως αντιμετωπίζετε με σοβαρότητα τόσο τις προσωπικές όσο και τις επαγγελματικές σας σχέσεις είναι να δείξετε συνέπεια απέναντι σε προκλήσεις που προέρχονται κυρίως από οικονομικές αιτίες.

ΔΙΔΥΜΟΙ
21 ΜΑΪΟΥ - 21 ΙΟΥΝΙΟΥ

Αν μπορέσετε να διατηρήσετε μια ψυχική ισορροπία και να μην αφεθείτε στους φόβους και στις υπαρξιακές σας ανησυχίες, σίγουρα θα ξεπεράσετε τη δυσαρμονική επίδραση Αφροδίτης - Ποσειδώνα και θα είστε σε άριστη κατάσταση, από άποψη οργανικής και ψυχικής υγείας. .

ΚΑΡΚΙΝΟΣ
22 ΙΟΥΝΙΟΥ - 22 ΙΟΥΛΙΟΥ

Αν δεν είστε σίγουροι ότι θέλετε να τερματίσετε μια ιστορία, μια σχέση ή έναν δεσμό, μη σπεύσετε να το ανακοινώσετε. Αν πάλι κάνετε μια καινούργια γνωριμία, αφήστε τον χρόνο να δείξει κατά πόσον αυτή μπορεί να συντηρηθεί ή να έχει προοπτικές εξέλιξης.

ΛΕΩΝ
23 ΙΟΥΛΙΟΥ - 22 ΑΥΓΟΥΣΤΟΥ

Μην αφήνετε στην τύχη την τακτοποίηση οικονομικών θεμάτων, καθώς και τις σχέσεις σας με το τραπεζικό κατεστημένο, κυρίως σε θέματα που αφορούν τις υποχρεώσεις ολόκληρης της οικογένειας. Αυτό θα μπορούσε να διαταράξει τις καλές σχέσεις που φαίνεται να υπάρχουν μέσα στο σπίτι.

ΠΑΡΘΕΝΟΣ
23 ΑΥΓΟΥΣΤΟΥ - 23 ΣΕΠΤΕΜΒΡΙΟΥ

Καυτά θέματα κτήσεων και κατακτήσεων φέρνει στο προσκήνιο η δυσαρμονική όψη της Αφροδίτης με τον Ποσειδώνα και εσείς οφείλετε να πείσετε το περιβάλλον σας ότι διαθέτετε πράγματι ανωτερότητα. Αυτό βοηθά στο να προωθηθούν οι καλές σχέσεις, αλλά και οι καλοί λογαριασμοί.

ΖΥΓΟΣ:
24 ΣΕΠΤΕΜΒΡΙΟΥ - 23 ΟΚΤΩΒΡΙΟΥ

Η Αφροδίτη κυρίαρχος του ζωδίου σας, σε δυσαρμονική όψη με τον Ποσειδώνα, επηρεάζει τον τομέα των οικονομικών και θα μπορούσε να σας παρασύρει σε ρίσκα, όχι πάντα άτυχα, σίγουρα όμως παρακινδυνευμένα. Κάντε, λοιπόν, μια σωστή διαχείριση, αν θέλετε να αποφύγετε τις απώλειες.

ΣΚΟΡΠΙΟΣ:
24 ΟΚΤΩΒΡΙΟΥ - 22 ΝΟΕΜΒΡΙΟΥ

Η ανάγκη που νιώθετε για μονιμότητα στις σχέσεις σας σας εγκλωβίζει σε συνήθειες και ιδέες που σας κρατούν πίσω. Μην ξεχνάτε ότι στη ζωή «τα πάντα ρει». Πάρτε, λοιπόν, τη ζωή σας στα χέρια σας, με ρεαλιστικό τρόπο, χωρίς βεβαίως να χάνετε και την ευαισθησία που σας χαρακτηρίζει.

ΤΟΞΟΤΗΣ:
23 ΝΟΕΜΒΡΙΟΥ - 21 ΔΕΚΕΜΒΡΙΟΥ

Κάντε σωστές επιλογές, ώστε να έχετε σχέσεις ουσιαστικές, ασφαλείς και ανεξάρτητες. Αν υπάρχει ένας παράλληλος δεσμός θα μπορούσε να αποκαλυφθεί και να πληγώσετε ανθρώπους που αγαπάτε και ενδιαφέρονται πραγματικά για εσάς.

ΑΙΓΟΚΕΡΩΣ:
22 ΔΕΚΕΜΒΡΙΟΥ - 19 ΙΑΝΟΥΑΡΙΟΥ

Δεν ωφελεί να διατηρείτε πια φθαρμένες φιλικές και κοινωνικές σχέσεις και να επιμένετε σε καταστάσεις που είναι σίγουρο ότι έχουν λήξει εδώ και καιρό. Ζητήστε και εμπιστευτείτε τις συμβουλές έμπειρων ανθρώπων που εμπιστεύεστε, κυρίως για την τακτοποίηση οικονομικών θεμάτων.

ΥΔΡΟΧΟΟΣ
20 ΙΑΝΟΥΑΡΙΟΥ - 19 ΦΕΒΡΟΥΑΡΙΟΥ

Καθώς ο Ποσειδώνας στο ζώδιό σας δέχεται τη δυσαρμονική επίδραση της Αφροδίτης, είναι η ώρα κατά την οποία πρακτικά θέματα απαιτούν την προσοχή σας. Να θυμάστε ότι πρέπει να αντιμετωπίζετε με μεγάλη σοβαρότητα κυρίως κάποια επαγγελματικά θέματα, από τα οποία εξαρτάται η εξέλιξή σας.

ΙΧΘΥΕΣ:
19 ΦΕΒΡΟΥΑΡΙΟΥ - 20 ΜΑΡΤΙΟΥ

Αν οι εξηγήσεις που θα δώσετε είναι επαρκείς, θα βρείτε αν μη τι άλλο έναν πολύτιμο σύμβουλο και συμπαραστάτη στις όποιες δυσκολίες αντιμετωπίζετε, σε σχέση με νομικά θέματα ή εκκρεμότητες που υπάρχουν με δημόσιες υπηρεσίες ή οργανισμούς.

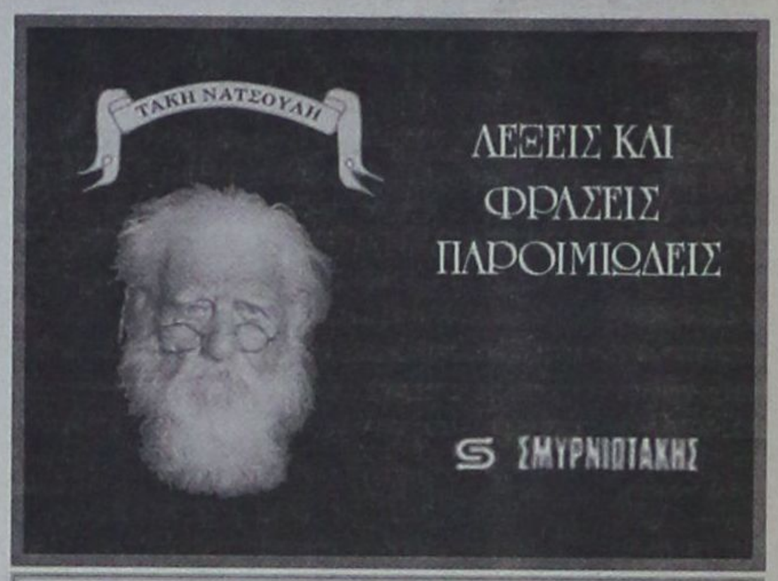

«Του σκοινιού και του παλουκιού»

Η πειρατεία στην Ελλάδα ήταν, στα παλιά τα χρόνια, μία από τις μεγαλύτερες πληγές. Γιατί δεν ήταν μόνο οι Μπαρμπερίνοι, οι Γενοβέζοι και οι Ισπανοί, που κατατυραννούσαν με τις επιδρομές, τις ληλασίες και τις σφαγές τους τα νησιά. Ηταν και μερικοί κακοί Ελληνες, που για να σώσουν το κεφάλι τους, αλλαξοπιστούσαν και πήγαιναν με το μέρος των πιο ισχυρών. Ενας από αυτούς ήταν και ο Γιακωβάκης Λάλας - γνωστός περισσότερο σαν καπετάν Ντουνιάς - που ήταν έμπορος από την Ικαρία κι είχε δικά του καράβια. Στα 1653, όμως, όπως γύριζε στο νησί του φορτωμένος με πολύτιμες πραμάτιες, τον έπιασε ένας Αλγερινός κουρσάρος, ο Αλή Μαμίς, που τρομοκρατούσε τότε το Αιγαίο. Ο Λάλας, που ήταν ένα ωραίο παλικάρι, αντί να πουληθεί στα σκλαβοπάζαρα του Τουνεζιού, υποχρεώθηκε να μείνει σκλάβος στον τρομερό εκείνο πειρατή. Σιγά - σιγά, όμως, άρχισε να κερδίζει τη συμπάθεια του αφέντη του και μία μέρα ο Μαμίς του έδωσε την ελευθερία του. Εκείνος όμως, που είχε συνηθίσει στη ζωή του πειρατή, αντί να γυρίσει στο νησί του, αγόρασε ένα καράβι, διάλεξε μερικούς άντρες και από κείνη τη στιγμή έγινε χειρότερος από κάθε άλλον. Δεν λογάριαζε ούτε Ελληνα ούτε Τούρκο κι ούτε λυπόταν κανένα. Οσους έπιανε αυτός και οι άντρες του, τους παλούκωναν και τους κρεμούσαν στα σκοινιά των καταρτιών τους. Ετσι, όταν οι δυστυχισμένοι νησιώτες μιλούσαν για το Λάλα και τους συντρόφους του, έλεγαν ότι οι άνθρωποι αυτοί ήταν «του σκοινιού και του παλουκιού». Τη φράση αυτή που έμεινε ως τα χρόνια μας, τη λέμε σε ανάλογες περιπτώσεις.

«Του κύκλου τα γυρίσματα»

Με τη φράση αυτή αρχίζει ο «Ερωτόκριτος» του Βιτσέντζου Κορνάρου: (17ος αιώνας).

«Του κύκλου τα γυρίσματα που ανεβοκατεβαίνουν,
και του τροχού που
ώρες ψηλά κι ώρες στα
βάθη πηαίνουν».

Τη φράση τη μεταχειριζόμαστε για το άστατο της τύχης, όμοια ρόδα.

«Του 'πε το μυστικό» - «Του το 'σκασε το μυστικό»

Οι φράσεις αυτές αν και κοινές, έχουν την προέλευσή τους από την εποχή που η «Φιλική Εταιρεία» δρούσε μυστικά.



LA ROTISSERIE
Menu Degustation

Καλοκαιρινή Σαλάτα σε Φυλιά Κρέπας με Κρουτόν από Χαλούμι σε σάλτσα Vinaigrette από Βαλσαμικό Ξύδι

ή Παγωμένη Σούπα από Πεπόνι και Νεκταρίνι αρωματισμένη με Porto

Ράκελος από Θαλασσινά, Αγριόρυζο και φύλλο Bokchoy σε σάλτσα Καραβίδας

ή Ζεμιστή Μοτσαρέλλα με Καβούρι σε κρούστα Αμυγδάλου, συνοδεύεται με confit ροδάκινου

Ρολό από Ψαρονέφρι με Γαρίδες και Προσούτο τυλιγμένο σε αμπελόφυλλο

ή Χρυσοκάμηλος με καρδιά Palmito σε λευκό κρασί και λεμόνι Sabayon

Γαλιατέλες από κρέπα σε σάλτσα από Lime και Φρούτο του Πάθους με παγωτό Μάνγκο

ή Πίτσα Μπανάνα με καραμέλα brulée και παγωτό Βανίλια

ΤΙΜΗ ΚΑΤ' ΑΤΟΜΟ 25€

RODOS PALACE
Resort Hotel • Convention Center

ΚΑΘΗΜΕΡΙΝΑ 19:00-23:45
ΚΡΑΤΗΣΕΙΣ ΤΗΛ.: 02410 25222

ΠΡΟΣΚΛΗΣΗ

Ο ΣΥΝΔΥΑΣΜΟΣ «ΧΑΛΚΗ - ΑΝΑΠΤΥΞΗ»
ΚΑΙ Η ΥΠΟΨΗΦΙΑ ΔΗΜΑΡΧΟΣ
ΓΙΑ ΤΟ ΔΗΜΟ ΤΗΣ ΧΑΛΚΗΣ **ΕΛΕΝΗ ΠΑΝΑΓΗ**

Σας προσκαλούν στην παρουσίαση
του προγράμματός τους, την Παρασκευή
20 Σεπτεμβρίου στις 19.00 μ.μ.
στην αίθουσα του ΑΚΤΑΙΟΝ

Η παρουσία σας, θα μας τιμήσει ιδιαίτερα.

Στις Νομαρχιακές εκλογές ψηφίζω

Σταυριά Γιώργο



ΝΟΜΑΡΧΙΑΚΗ ΑΝΑΓΕΝΝΗΣΗ

Η Δωδεκάνησος αλλάζει !!!
Δρ. Σάββας Καραγιάννης

Taj Mahal
EAT & DANCE

ΠΑΡΟΥΣΙΑΖΕΙ
ΤΗΝ
ΚΟΛΟΣΣΙΑΙΑ ΥΠΕΡΠΑΡΑΓΩΓΗ
ΠΟΥ ΣΥΓΚΙΝΗΣΕ ΤΑ ΠΛΗΘΗ
ΟΠΟΥ ΚΙ ΑΝ ΠΑΡΟΥΣΙΑΣΤΗΚΕ
(Ν.Υ. - ΚΑΤΜΑΝΤΟΥ - ΑΠΟΛΑΚΙΑ)
& ΣΤΟΙΧΙΣΕ 5.600.000 ΓΡΟΣΙΑ.
ΜΕ ΤΙΤΛΟ: «ΑΜΑΡΤΗΣΑ & ΠΟΝΕΣΑ»
ΜΕ ΠΑΡΑΓΩΓΟ, ΣΚΗΝΟΘΕΤΗ & ΠΡΩΤΑΓΩΝΙΣΤΗ
ΤΟΝ ΓΙΑΝΝΗ ΜΠΑΓΟΥΡΔΑ
ΠΑΡΑΣΚΕΥΗ
20
ΣΕΠΤΕΜΒΡΙΟΥ
ΑΝΟΙΧΤΑ ΚΑΘΕ
ΠΑΡΑΣΚΕΥΗ - ΣΑΒΒΑΤΟ
2, ILIADON STR. IXIA RHODES ISLAND TEL. 0241 029220 - 0942830403 www.tajmahal.gr



ΝΙΚΗΤΑΣ ΠΑΠΑΝΙΚΗΤΑΣ

Γιατρός, παθολόγος στο Περιφερειακό Γενικό Νοσοκομείο της Ρόδου

Πολίτης της Ρόδου

ΥΠΟΨΗΦΙΟΣ ΔΗΜΟΤΙΚΟΣ ΣΥΜΒΟΥΛΟΣ
με τον συνδυασμό

πρώτα η Ρόδος

ΠΡΟΣΚΛΗΣΗ

Ο Πρόεδρος και το Διοικητικό Συμβούλιο της Στέγης Γραμμάτων και Τεχνών Δωδεκανήσου σας προσκαλούν
να τιμήσετε με την παρουσία σας
την επετειακή εκδήλωση για τα 40 χρόνια από την ίδρυσή της, με ομιλητή
τον πρόεδρο της Στέγης **κ. Νίκο Νικολάου** το
Σάββατο 21 Σεπτεμβρίου 2002
και **ώρα 19.30** στο Νεστορίδειον Μέλαθρον (πλατεία Γαβριήλ Χαρίτου).
Κατά τη διάρκεια της εκδήλωσης
θα γίνει απονομή τιμητικών διακρίσεων
σε πρόσωπα που έχουν προσφέρει
εξαιρετικές υπηρεσίες στη Στέγη.
Στο τέλος της εκδήλωσης θα γίνει ξενάγηση των προσκεκλημένων στις αίθουσες
της Δημοτικής Πινακοθήκης.

Δίνουμε τα χέρια στη Ρόδο
για την Μεγάλη Αλλαγή
για την ποιότητα ζωής
για την Ελπίδα

Δευτέρα
23 Σεπτεμβρίου
στο ΕΘΝΙΚΟ
ΘΕΑΤΡΟ

Θάμαστε όλοι εκεί...
για την Μεγάλη Αλλαγή της Ρόδου

Δευτέρα στις 8 μμ.
στο ΕΘΝΙΚΟ

πρώτα η Ρόδος





ΑΘΛΗΤΙΚΟΣ ΣΥΛΛΟΓΟΣ ΙΣΤΙΟΠΛΟΩΝ ΑΝΟΙΚΤΗΣ ΘΑΛΑΣΣΗΣ ΡΟΔΟΥ
www. asiathr.gr, e - mail:info@asiathr.gr

ΕΛΑ ΝΑ ΑΝΟΙΞΟΥΜΕ ΠΑΝΙΑ



Ελα να μάθεις να κυβερνάς ένα ιστιοφόρο σκάφος και να μπορείς να απολαμβάνεις το ταξίδι στη θάλασσα με τον αέρα και τα πανιά.

Θα διδαχθείς να αντιμετωπίζεις κάθε κίνδυνο στη θάλασσα, να διαβάζεις και να προβλέπεις τον καιρό, να διαβάζεις τους ναυτικούς χάρτες με τα σύμβολά τους και πολλά άλλα, αποκτώντας το δίπλωμα του κυβερνήτου ιστιοφόρου σκάφους.

Ο εκπαιδευτικός κύκλος που οργανώνεται από τον Αθλητικό Σύλλογο Ιστιοπλόων Ανοικτής Θάλασσας Ρόδου περιλαμβάνει:

Πρακτική εκπαίδευση πάνω σε ιστιοφόρο σκάφος κάθε Σάββατο ή Κυριακή για δύο μήνες,
τρίωρα θεωρητικά μαθήματα, κάθε Σάββατο βράδυ
ένα εκπαιδευτικό ταξίδι στη Σύμη.

ΕΝΑΡΞΗ ΜΑΘΗΜΑΤΩΝ 28/9/2002

ΠΛΗΡΟΦΟΡΙΕΣ - ΕΓΓΡΑΦΕΣ
Γιάννης Κλείδωνας, τηλ. 0937372146
Μιχάλης Παπαγαπητός, τηλ. 0241024247