η δημοκρατική της Ρόδου

στην υπηρεσία του δωδεκανησιακού λαού

Αρ. φύλλου 6076 - **ΣΑΒΒΑΤΟ 28 ΣΕΠΤΕΜΒΡΙΟΥ 2002** - Τιμή 0,70 ΕΥΡΩ (238 δρχ.) - **www.dimokratiki.gr**

Οικοτουρισμός το «κλειδί» για βιώσιμη ανάπτυξη

Οι απόψεις της τουριστικής ηγεσίας

• ΣΕΛ. 10-11





ΠΡΟΘΕΣΜΙΑ ΜΕΧΡΙ ΤΙΣ 15 ΝΟΕΜΒΡΙΟΥ ΓΙΑ ΤΟΥΣ ΜΙΚΡΟΜΕΣΑΙΟΥΣ

ΑΙΤΗΣΕΙΣ ΓΙΑ ΤΑ ΠΡΟΓΡΑΜΜΑΤΑ *τουριστικής ανάπτυξης*

Ποιοί έχουν δικαίωμα συμμετοχής

• ΣΕΛ. 3

ΔΕΝ ΥΠΑΡΧΕΙ ΠΡΟΗΓΟΥΜΕΝΟ ΑΠΟ ΤΗΝ ΑΠΕΛΕΥΘΕΡΩΣΗ ΩΣ ΣΗΜΕΡΑ

«ΣΥΝΩΣΤΙΣΜΟΣ» υπουργών στα Δωδ/σα για τις εκλογές!

Μόνο η νίκη στη Νομαρχία τους ενδιαφέρει

Δίνουν μεγάλες μάχες σε όλα τα επίπεδα, κυβέρνηση και κόμμα, για την επικράτηση του κ. Γ. Μαχαιρίδη • Εγκαταλείφθηκαν στις τύχες τους όλοι οι υποψήφιοι δήμαρχοι, του κ. Γ. Γιαννόπουλου μη εξαιρουμένου • Την ίδια ώρα αγωνίζεται ΜΟΝΟΣ με τους συνεργάτες του ο κ. Σ. Καραγιάννης • Από ιδρύσεώς του το ΠΑΣΟΚ δεν αγωνίσθηκε τόσο πολύ για να κερδίσει εκλογές στα Δωδ/νησα, προφανώς γιατί δεν χρειάσθηκε

• ΣΕΛ. 7









ΣΤΑ ΓΡΑΦΕΙΑ ΤΗΣ ΠΕΡΙΦΕΡΕΙΑΣ

Συνέντευξη τύπου του υπουργού Παιδείας

• ΣΕΛ 22

ΣΤΟ ΡΟΔΟΣ ΠΑΛΛΑΣ

Ο κ. Γ. Γιαννόπουλος παρουσίασε το πρόγραμμά του στις παραγωγικές τάξεις

• ΣΕΛ. 12



ΕΡΓΑΤΙΚΟ ΚΕΝΤΡΟ ΡΟΔΟΥ

Χειροτέρεψε η θέση των εργαζομένων της Ρόδου

• ΣΕΛ. 4

2 ΚΑΙ 13 ΗΜΕΡΕΣ ΠΡΙΝ ΤΙΣ ΕΚΛΟΓΕΣ

Η ΠΡΟΕΚΛΟΓΙΚΗ ΚΙΝΗΣΗ ΤΩΝ ΥΠΟΨΗΦΙΩΝ *νομαρχών και δημάρχων στην Ρόδο*

Η παράταξη Χατζηευθυμίου χαιρετίζει την επίσκεψη Σκανδαλίδη κι εκφράζει την ευχή για «τίμιες εκλογές»

• ΣΕΛ. 5

πρώτα η Ρόδος

Χ. ΧΑΤΖΗΕΥΘΥΜΙΟΥ

ΓΙΑΝΝΗΣ ΒΑΣΙΛΑΚΗΣ

- μαιευτήρας - γυναικολόγος
- τ. πρόεδρος Ιατρικού Συλλόγου.
- τ. νομαρχιακός σύμβουλος
- πολιτευτής Ν.Δ.

Υποψήφιος Δημοτικός Σύμβουλος Ρόδου



Κοντά σας και μετά τις εκλογές

Η παράταξη «Ρόδος Ανθρώπινη Πόλη»
και εγώ προσωπικά, σας προσκαλούμε σε εκδήλωση
για την κοινωνική προσφορά με θέμα:

«Συμμετέχω... Εθελοντικά»

Η εκδήλωση θα γίνει στο «Ηχος και Φως»
τη Δευτέρα, 30 Σεπτεμβρίου 2002 και ώρα 20.00
Η παρουσία σας θα μας τιμήσει ιδιαίτερα

Ο πρόεδρος της παράταξης
Γιώργος Γιαννόπουλος
Δήμαρχος Ροδίων

ΜΑΝΩΛΗΣ ΚΑΜΠΟΥΡΟΠΟΥΛΟΣ

Υποψήφιος νομαρχιακός σύμβουλος
Πρόεδρος ΔΟΤ

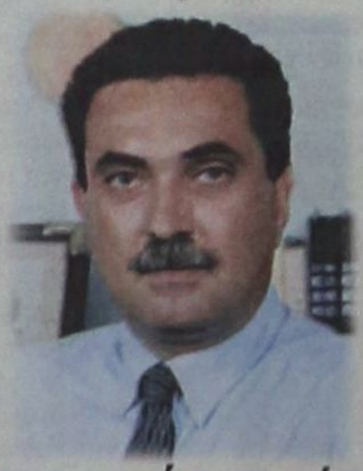

Με σημαία και όραμα τα Δωδεκάνησα

ΝΟΜΑΡΧΙΑΚΗ ΑΝΑΓΕΝΝΗΣΗ
ΣΑΒΒΑΣ ΚΑΡΑΓΙΑΝΝΗΣ

η άποψη της ημέρας

Τους δολοφόνησαν για δεύτερη φορά

Ημέρα μνήμης. Ημέρα πόνου. Ημέρα έκρηξης και οργής. Κάποιοι ξέχασαν, κάποιοι λησμόνησαν, τη στιγμή που οι συγγενείς ήταν εκεί για να κλάψουν τους δικούς τους ανθρώπους, τα χαμένα όνειρα, τις χαμένες ελπίδες, το άδικο κόψιμο του νήματος της ζωής.

Οταν το μοιραίο βράδυ οι «πόρτες» του Αδη άνοιξαν, όταν η θάλασσα σκέπαζε με τα κύματά της τα παιδιά της Ελλάδας, οι κρατικοί λειτουργοί, οι άνθρωποι που διεκδίκησαν και πήραν τις ψήφους μας, υπόσχονταν δικαίωση. Ομως, όλα αυτά δεν ήταν τίποτε άλλο παρά μόνο λόγια της νύχτας. Κουβέντες που ξεθώριασαν με το πέρασμα του χρόνου και που ξετύλιξαν το κουβάρι μιας ανεύθυνης διγλωσσίας. Οι νεκροί καταδικάστηκαν ξανά σε θάνατο. Και μαζί τους όσοι ήταν στο πλάι τους, όσοι ζουν με τη μοναξιά τους και τις θύμησες του χθές. Οσοι ξυπνούν τα βράδια λουσμένοι στον ιδρώτα από την επιστροφή του εφιάλτη της τραγωδίας. Ερινύες δεν υπήρξαν και όλα κλείνουν με επιδερμικές προσεγγίσεις στις ευθύνες για όσα έγιναν ή δεν έγιναν το μοιραίο βράδυ.

Οι άνθρωποι χάθηκαν. Και είναι κάτι παραπάνω από βέβαιο πως καμιά απόφαση δεν μπορούσε να γίνει διαβατήριο επιστροφής τους στον επάνω κόσμο. Θα μπορούσε όμως η απόδοση δικαιοσύνης να γίνει φάρμακο, παυσίπονο για να απαλύνει τον πόνο των συγγενών. Ολων αυτών των τραγικών ανθρώπων που σήμερα ζουν στη σκιά ενός συνταρακτικού γεγονότος, όπου το ανθρώπινο λάθος, η εγκληματική αμέλεια, ήταν στοιχεία που έπλεξαν τον «ιστό» του δράματος. Μαζί με τους αδικοχαμένους επιβάτες πνίγηκε και η αξιοπιστία του κράτους, των θεσμών, των λόγων και των έργων. Εγιναν όλα σάπια ξύλα που μπορεί στην πρώτη αντάρα να βυθιστούν και να πιάσουν πάτο, φτάνοντας 2.000 λεύγες κάτω από τη θάλασσα. Οι «πόρτες» της αξιοπιστίας έκλεισαν ερμητικά. Είναι δύσκολο πια να ξανανοίξουν, τουλάχιστον στο εγγύς μέλλον.

Ενα μνημόσυνο ήταν ο ελάχιστος φόρος τιμής, ένα εφαλτήριο για διαμαρτυρία και κατακραυγή για όσα έγιναν, για όσα ακολούθησαν, ξεπερνώντας κάθε δόση κυνικότητας.

Οι ώρες κυλούν, οι εβδομάδες περνούν και οι μήνες διαδέχονται ο ένας τον άλλον, ώσπου η λήθη των υπευθύνων σκεπάζει το κουφάρι του «Σάμινα» και τις ψυχές των αδικοχαμένων αδελφών μας. Ομως αυτοί που τους λάτρεψαν, αυτοί που τους πόνεσαν, αυτοί που τους έζησαν, δεν μπορούν να ξεχάσουν παρά να θρηνούν ζητώντας με όση φωνή τους απομένει τη δικαίωση. Οχι γιατί θέλουν να γίνουν εκδικητές και τιμωροί, αλλά γιατί απαιτούν να αποκατασταθεί η αλήθεια και συγχρόνως να αποφευχθούν οι μελλοντικές τραγωδίες.

Ως γνωστόν, οι αυστηρές ποινές δεν είναι μόνο τιμωρία αλλά και διδαχή. Μία αναγκαιότητα για μια κοινωνία που σέβεται τον εαυτό της, τους θεσμούς και τους νόμους.

ο καιρός

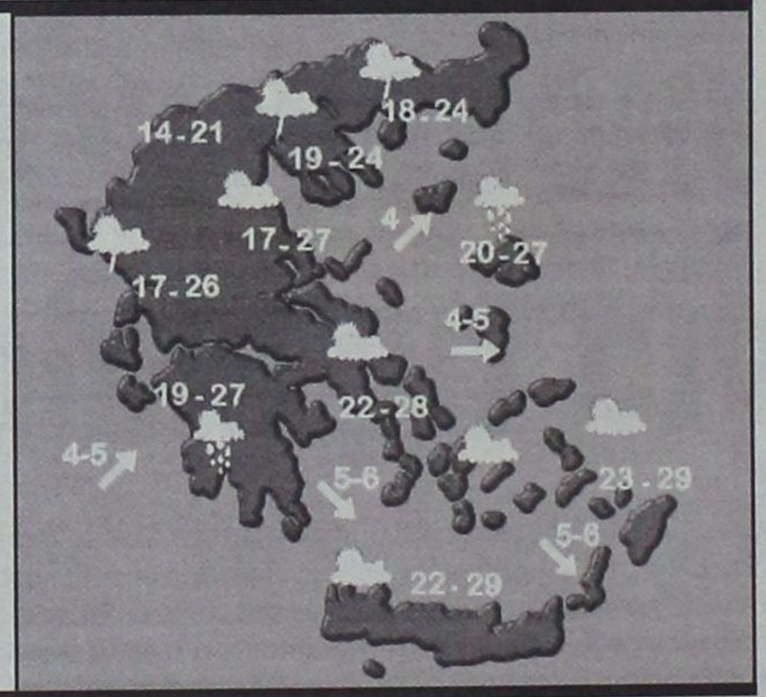

Γενική πρόγνωση για σήμερα Σάββατο 28/9/2002. Αρχικά σε όλη τη χώρα προβλέπονται λίγες νεφώσεις κατά τόπους αυξημένες με σποραδικές βροχές και στα δυτικά καταιγίδες. Μετά το μεσημέρι στα δυτικά τα φαινόμενα θα ενταθούν και μέχρι αργά το βράδυ θα επεκταθούν σε όλη τη χώρα. Χιονοπτώσεις θα σημειωθούν στα ορεινά της Βόρειας Ελλάδας. Οι άνεμοι θα πνέουν στη Βόρεια Ελλάδα ανατολικοί βορειοανατολικοί μέτριοι και στην υπόλοιπη χώρα νότιοι νοτιοδυτικοί με την ίδια ένταση. Η θερμοκρασία θα κυμανθεί στα βόρεια από 11 έως 21 βαθμούς, στα δυτικά από 16 έως 26 βαθμούς και στην υπόλοιπη χώρα από 15 έως 28 βαθμούς Κελσίου.

ΗΜΕΡΗΣΙΑ ΕΦΗΜΕΡΙΔΑ
η δημοκρατική
της Ρόδου
Ετος ιδρύσεως 1982
Θεμ. Σοφούλη 77
Ταχ. Θυρίδα 339
85100 Ρόδος
Εκδότης - ιδιοκτήτης - διευθυντής:
ΒΑΣΙΛΗΣ Δ. ΑΘΑΝΑΣΙΟΥ
Τηλέφωνα:
34722, 76655, 37500,
26728, 27919
Telefax:37333

www.dimokratiki.gr
e-mail:contact@dimokratiki.gr



αναδρομή στο παρελθόν

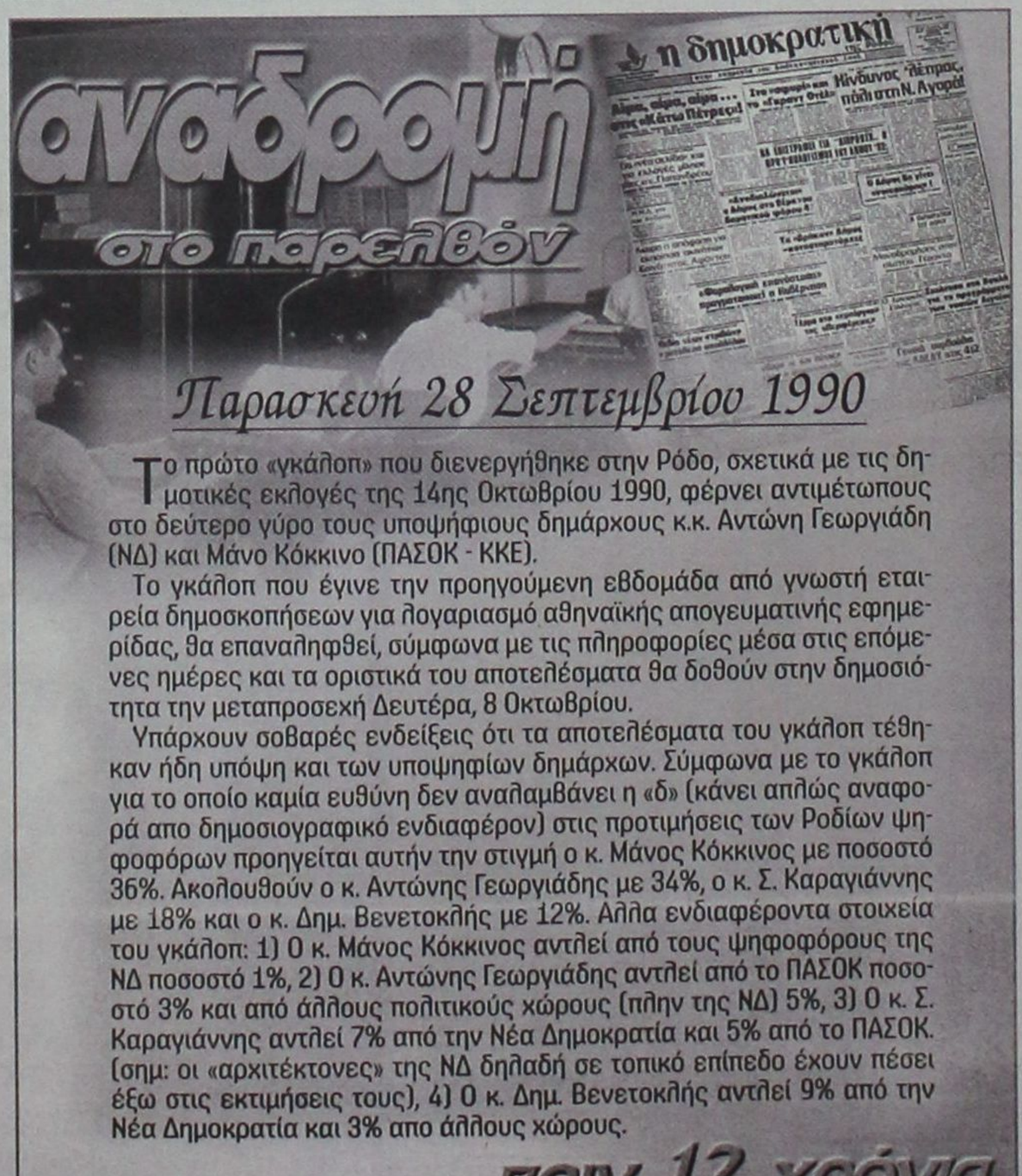
η δημοκρατική

Παρασκευή 28 Σεπτεμβρίου 1990

Το πρώτο «γκάλοπ» που διενεργήθηκε στην Ρόδο, σχετικά με τις δημοτικές εκλογές της 14ης Οκτωβρίου 1990, φέρνει αντιμέτωπους στο δεύτερο γύρο τους υποψήφιους δημάρχους κ.κ. Αντώνη Γεωργιάδη (ΝΔ) και Μάνο Κόκκινο (ΠΑΣΟΚ - ΚΚΕ).

Το γκάλοπ που έγινε την προηγούμενη εβδομάδα από γνωστή εταιρεία δημοσκοπήσεων για λογαριασμό αθηναϊκής απογευματινής εφημερίδας, θα επαναληφθεί, σύμφωνα με τις πληροφορίες μέσα στις επόμενες ημέρες και τα οριστικά του αποτελέσματα θα δοθούν στην δημοσιότητα την μεταπροσεχή Δευτέρα, 8 Οκτωβρίου.

Υπάρχουν σοβαρές ενδείξεις ότι τα αποτελέσματα του γκάλοπ τέθηκαν ήδη υπόψη και των υποψηφίων δημάρχων. Σύμφωνα με το γκάλοπ για το οποίο καμία ευθύνη δεν αναλαμβάνει η «δ» (κάνει απλώς αναφορά απο δημοσιογραφικό ενδιαφέρον) στις προτιμήσεις των Ροδίων ψηφοφόρων προηγείται αυτήν την στιγμή ο κ. Μάνος Κόκκινος με ποσοστό 36%. Ακολουθούν ο κ. Αντώνης Γεωργιάδης με 34%, ο κ. Σ. Καραγιάννης με 18% και ο κ. Δημ. Βενετοκλής με 12%. Αλλα ενδιαφέροντα στοιχεία του γκάλοπ: 1) Ο κ. Μάνος Κόκκινος αντλεί από τους ψηφοφόρους της ΝΔ ποσοστό 1%, 2) Ο κ. Αντώνης Γεωργιάδης αντλεί από το ΠΑΣΟΚ ποσοστό 3% και από άλλους πολιτικούς χώρους (πλην της ΝΔ) 5%, 3) Ο κ. Σ. Καραγιάννης αντλεί 7% από την Νέα Δημοκρατία και 5% από το ΠΑΣΟΚ. (σημ: οι «αρχιτέκτονες» της ΝΔ δηλαδή σε τοπικό επίπεδο έχουν πέσει έξω στις εκτιμήσεις τους), 4) Ο κ. Δημ. Βενετοκλής αντλεί 9% από την Νέα Δημοκρατία και 3% απο άλλους χώρους.

πριν 12 χρόνια

πληροφορίες

Η ΤΑΥΤΟΤΗΤΑ ΤΗΣ ΗΜΕΡΑΣ

ΣΑΒΒΑΤΟ 28 ΣΕΠΤΕΜΒΡΙΟΥ
ΒΑΡΟΥΧ' ΠΡΟΦ., ΧΑΡΙΤΩΝΟΣ ΟΜΟΛ., ΝΕΟΦΥΤΟΥ & ΑΥΞΕΝΤ.
Ανατολή ηλίου 6.18 Δύση ηλίου 18.13 ΣΕΛΗΝΗ 22 ΗΜΕΡ.

ΦΑΡΜΑΚΕΙΑ

ΣΗΜΕΡΑ: διημερεύει το φαρμακείο ΕΥΣΤΑΘΙΟΥ ΡΟΥΣΑ, Στ. Καζούλη 22 τηλ. 22229
ΣΗΜΕΡΑ: διανυκτερεύει το φαρμακείο ΜΑΥΡΙΚΙΟΥ ΜΑΡΙΑ, Ηρώων Πολυτεχνείου 1γ, (πλησίον ξεν. Ρόδων), τηλ. 28858

ΚΑΥΣΙΜΑ

ΣΗΜΕΡΑ: Διανυκτερεύουν τα πρατήρια καυσίμων **1)** Ριζόπουλος Ν. **(ΒΡ Καναδά) 2)** Πασχαλίδης - Μοσχής **(ΒΡ 4ο χλμ. Ρόδου - Λίνδου) 3)** Παναγιωτίδης **(ΕΚΟ Κρεμαστή) 4)** Πισσαδάκη **(SHELL Παραδείσι) 5)** Καραγιάννης Ε. **(SHELL Σορωνή) 6)** Διακοστεργάκης Γ. **(ΕΚΟ Μανδρικό) 7)** Δράκου Δρ. **(ΕΚΟ Αφάντου) 8)** Οίκουτας Μ. **(ΕΚΟ Αρχάγγελος) 9)** Αθανασάκη Π. **(ΕΚΟ Λάρδος)**

ΧΡΗΣΙΜΑ ΤΗΛΕΦΩΝΑ

Αμεση δράση	100	Πληρ. ΟΤΕ	131
Αμεση Επέμβαση		Ώρα	141
Πυροσβεστικής	199	Φαρμακεία (Διημ.-Διαν.)	107
Νοσοκομείο	80000	ΠΡΟ-ΠΟ • ΛΟΤΤΟ	111
Οδική Ασφάλεια:		ΡΟΔΑ	26300
EXRESS SERVICE	154	ΚΤΕΥΛ	27706
HELLAS SERVICE	1057	ΕΒΕΔ	22281
HOULIS SERVICE	30165	Δικηγορικός Σύλλογος	27469
ΑΦΟΙ Σιέχ	25776	Εμπορικός Σύλλογος	35255
Ράδιο Ταξί	64712	Ολυμπιακή - Κρατήσεις	24555
Αστυν. Διεύθυνση	27653	ΔΑΝΕ (πρακτορείο)	43150
Ασφάλεια	23294	ΙΚΑ	64912
Τμήμα Τάξης	23849	ΤΕΒΕ	22688-77034
Τροχαία	26480	ΤΑΞΥ	68701-3
Λιμεναρχείο	28888	ΟΑΕΔ	23265
Δασαρχείο	191	Εργατικό Κέντρο	24730
Τελωνείο	27703	Αρχαιολογία	34719
Υγειονομείο	26666	Περιφ. Δ/ντής	38174 - 38175
Μητρόπολη	23274	AIRGREECE	36095
Νομαρχία	74000	Aegean Airlins	98345
Δήμος Ρόδου	46200	ΔΗΜ. ΕΠΙΧ. ΚΑΘ. ΡΟΔΟΥ	77600
Βλάβες ΟΤΕ	121	ΥΠΗΡ. ΑΠΟΚΟΜΙΔΗΣ	61057
Βλάβες ΔΕΗ	125		

ΔΕΧΟΝΤΑΙ ΤΟ ΚΟΙΝΟ

- **Η ΠΕΡΙΦΕΡΕΙΑΡΧΗΣ** θα δέχεται το κοινό κάθε φορά που θα βρίσκεται στην Ρόδο
- **ΝΟΜΑΡΧΗΣ** δέχεται κάθε Τρίτη & Πέμπτη από 11.00 - 13.00
- **ΑΝΤΙΝΟΜΑΡΧΗΣ ΔΩΔ/ΣΟΥ** κ. Νικόλαος Τατάκης δέχεται το κοινό κάθε Τρίτη & Πέμπτη από 10.00 - 12.00
- **ΔΗΜΑΡΧΟΣ** Ρόδου κ. Γ. Γιαννόπουλος δέχεται ύστερα από συνεννόηση
- **ΑΝΤΙΔΗΜΑΡΧΟΣ** κ. Αντ. Αλαβέρας δέχεται καθημερινά
- **ΑΝΤΙΔΗΜΑΡΧΟΣ** κ. Μαν. Σαββής δέχεται κάθε Τρίτη και Πέμπτη 13.00-14.00
- **ΑΝΤΙΔΗΜΑΡΧΟΣ** Ρόδου Μανώλης Γλυνός δέχεται κάθε Τετάρτη από 12.00 - 14.00
- **ΔΗΜΑΡΧΟΣ** Πεταλούδων Μιχ. Κορδίνας δέχεται το κοινό: Δευτέρα 17.30 - 19.30, Τρίτη 11.00-13.00, Πέμπτη 11.00-13.00

ΑΚΤΟΠΛΟΙΚΑ ΔΡΟΜΟΛΟΓΙΑ

Β. ΚΟΡΝΑΡΟΣ: Απόπλους **04.30** δια Χάλκη, Διαφάνι, Πηγάδια, Κάσο, Σητεία Αγ. Νικόλαο, Μήλο, Πειραιά **ΡΟΔΟΣ:** Απόπλους **09.00** δια Καστελλόριζο και επιστροφή **ΜΠΛΟΥ ΣΤΑΡ:** Απόπλους **26.00** δια Κω, Πειραιά **ΡΟΔΑΝΘΗ:** Απόπλους **16.00** δια Κω, Κάλυμνο, Λέρο, Πάτμο, Πειραιά **ΡΟΔΟΣ:** Απόπλους **18.00** δια Κω, Πειραιά

ΑΕΡΟΠΟΡΙΚΑ ΔΡΟΜΟΛΟΓΙΑ

ΠΤΗΣΕΙΣ ΟΛΥΜΠΙΑΚΗΣ
ΡΟΔΟΣ - ΑΘΗΝΑ: Καθημερινά 07.20, 10.40, 14.25, 20.30, 22.50
ΡΟΔΟΣ - ΚΑΡΠΑΘΟΣ: (Τρίτη, Σάββατο) 16.15 (Πέμπτη - Κυριακή)
ΡΟΔΟΣ - ΚΑΣΟΣ: (Τρίτη - Σάββατο) 16.15
ΡΟΔΟΣ - ΗΡΑΚΛΕΙΟ: (Δευτέρα, Παρασκευή) 16.10 (Τετάρτη) 17.20
ΡΟΔΟΣ - ΘΕΣΣΑΛΟΝΙΚΗ: (Δευτέρα, Παρασκευή) 18.40 (Τετάρτη) 17.20
ΡΟΔΟΣ - ΜΕΓΙΣΤΗ: (Τετάρτη, Παρασκευή, Κυριακή) 07.20

ΠΤΗΣΕΙΣ AIR GREECE
ΡΟΔΟΣ - ΑΘΗΝΑ: Καθημερινά 18.00
ΡΟΔΟΣ - ΗΡΑΚΛΕΙΟ: Καθημερινά 21.30

ΠΤΗΣΕΙΣ AEGEAN - CRONUS AIRLINES
ΡΟΔΟΣ - ΑΘΗΝΑ: Καθημερινά 08.25 - 14.10 - 18.45 (Τρίτη, Πέμπτη, Παρασκευή, Κυριακή) 15.50
ΡΟΔΟΣ - ΗΡΑΚΛΕΙΟ: Κάθε Δευτέρα, Τετάρτη, Παρασκευή, Κυριακή 19.00
ΡΟΔΟΣ - ΘΕΣΣΑΛΟΝΙΚΗ: Κάθε Τρίτη, Πέμπτη, Παρασκευή, Κυριακή 11.40

ΣΥΝΑΛΛΑΓΜΑ

ΠΟΣΟΤΗΤΑ ΝΟΜΙΣΜΑΤΟΣ ΑΝΑ 1 ΕΥΡΩ

ΔΟΛΛΑΡΙΟ Η.Π.Α	0,9779	ΛΑΤ ΛΕΤΟΝΙΑΣ	0,5922
ΓΙΕΝ ΙΑΠΩΝΙΑΣ	119,81	ΛΙΡΑ ΜΑΛΤΑΣ	0,4125
ΚΟΡΩΝΑ ΔΑΝΙΑΣ	7,4275	ΖΛΟΤΙ ΠΟΛΩΝΙΑΣ	4,064
ΛΙΡΑ ΑΓΓΛΙΑΣ	0,6282	ΛΕΙ ΡΟΥΜΑΝΙΑΣ	32317,0
ΚΟΡΩΝΑ ΣΟΥΗΔΙΑΣ	9,106	ΤΟΛΑΡ ΣΛΟΒΕΝΙΑΣ	228,215
ΦΡΑΓΚΟ ΕΛΒΕΤΙΑΣ	1,4666	ΚΟΡΩΝΑ ΣΛΟΒΑΚΙΑΣ	41,964
ΚΟΡΩΝΑ ΙΣΛΑΝΔΙΑΣ	85,27	ΛΙΡΑ ΤΟΥΡΚΙΑΣ	1619000,0
ΚΟΡΩΝΑ ΝΟΡΒΗΓΙΑΣ	7,3325	ΔΟΛ. ΑΥΣΤΡΑΛΙΑΣ	1,7948
ΛΕΒΑ ΒΟΥΛΓΑΡΙΑΣ	1,9462	ΔΟΛ. ΚΑΝΑΔΑ	1,5409
ΛΙΡΑ ΚΥΠΡΟΥ	0,57389	ΔΟΛ. ΧΟΝΓΚ-ΚΟΝΓΚ	7,6275
ΚΟΡΩΝΑ ΤΣΕΧΙΑΣ	30,302	ΔΟΛ. ΝΕΑΣ ΖΗΛΑΝΔΙΑΣ	2,0747
ΚΟΡΩΝΑ ΕΣΘΟΝΙΑΣ	15,6466	ΔΟΛ. ΣΙΓΚΑΠΟΥΡΗΣ	1,739
ΦΟΡΙΝΤ ΟΥΓΓΑΡΙΑΣ	243,11	ΓΟΥΟΝ Ν. ΚΟΡΕΑΣ	1195,87
ΛΙΤΑ ΛΙΘΟΥΑΝΙΑΣ	3,4522	ΡΑΝΤ Ν.ΑΦΡΙΚΗΣ	10,3076

ΠΡΟΘΕΣΜΙΑ ΜΕΧΡΙ 15 ΝΟΕΜΒΡΙΟΥ ΓΙΑ ΤΟΥΣ ΜΙΚΡΟΜΕΣΑΙΟΥΣ

ΑΙΤΗΣΕΙΣ ΓΙΑ ΤΑ ΠΡΟΓΡΑΜΜΑΤΑ τουριστικής ανάπτυξης

Εως και τις 15 Νοεμβρίου θα μπορούν οι τουριστικές μικρομεσαίες επιχειρήσεις και οι ιδιοκτήτες τουριστικών καταλυμάτων να υποβάλλουν προτάσεις για την ένταξή τους στο δεύτερο κύκλο των δύο χρηματοδοτούμενων από το Γ' ΚΠΣ προγραμμάτων που αφορούν στον «Εκσυγχρονισμό Μικρών Καταλυμάτων» και στην «Ενίσχυση Ανταγωνιστικότητας Τουριστικών ΜΜΕ».

Οι προτάσεις θα γίνονται δεκτές μέχρι την παραπάνω ημερομηνία ώστε από την επομένη, δηλαδή από τις 16 Νοεμβρίου, να ξεκινήσει η αξιολόγησή τους. Να σημειωθεί βέβαια ότι η προθεσμία αυτή αφορά στο δεύτερο κύκλο των δύο προγραμμάτων που υλοποιούνται κυλιόμενα και αναμένεται στη συνέχεια να προκηρυχθούν και νέοι κύκλοι καθώς τα προγράμματα λήγουν συνολικά στις 30 Ιουνίου του 2006. Στο μεταξύ, έχουν εγκριθεί από την Αρμόδια Κεντρική Επιτροπή Αξιολόγησης και υπεγράφησαν από τον υπουργό Ανάπτυξης Ακη Τσοχατζόπουλο 1.303 προτάσεις ένταξης στα δύο ως άνω προγράμματα, συνολικού προϋπολογισμού 53 εκατ. Ευρώ περίπου. Περίπου άλλες 200 προτάσεις αναμένεται να εισαχθούν στην Κεντρική Επιτροπή Αξιολόγησης την επόμενη εβδομάδα.

Να σημειωθεί ειδικότερα ότι το πρόγραμμα «Ποιοτικός Εκσυγχρονισμός Μικρών Καταλυμάτων», έχει συνολικό προϋπολογισμό 110,34 Ευρώ. Για το συγκεκριμένο πρόγραμμα ισχύει ο κανόνας de minimis. Επομένως ο επιχειρηματίας που διαθέτει περισσότερα από ένα ειδικά σήματα και θα υποβάλει χωριστές αιτήσεις συμμετοχής για κάθε σήμα, δεν επιτρέπεται να εισπράξει αθροιστικά σε περίοδο 3 ετών ενισχύσεις που θα υπερβαίνουν τα 100.000 Ευρώ.



Στο πρόγραμμα μπορούν να συμμετέχουν μεμονωμένες επιχειρήσεις ή ομάδες συνεργαζόμενων επιχειρήσεων, οι οποίες είναι εγκατεστημένες στην ελληνική επικράτεια.

Στόχος του προγράμματος είναι ο ποιοτικός εκσυγχρονισμός και η αναβάθμιση των εγκαταστάσεων, και τελικά και των υπηρεσιών των μικρών καταλυμάτων, που δεν εντάσσονται στον αναπτυξιακό νόμο 2601/98. Οι προτάσεις που θα υποβληθούν από τους υποψήφιους επενδυτές στο πλαίσιο του Προγράμματος, θα πρέπει να οδηγούν σε ολοκληρωμένο εκσυγχρονισμό των εγκαταστάσεων και της λειτουργίας των επιχειρήσεων τους.

Στο πρόγραμμα μπορούν να συμμετέχουν μεμονωμένες επιχειρήσεις ή ομάδες συνεργαζομένων επιχειρήσεων, οι οποίες είναι εγκατεστημένες στην ελληνική επικράτεια και ανήκουν στις παρακάτω κατηγορίες: Ενοικιαζόμενα Επιπλωμένα Δωμάτια, ανεξαρτήτως κατηγορίας, Ενοικιαζόμενα Επιπλωμένα Διαμερίσματα, ανεξαρτήτως κατηγορίας, camping Δ' κατηγορίας, Ξενοδοχεία Δ' και Ε' κατηγορίας, Τουριστικές επιπλωμένες κατοικίες, Τουριστικές επιπλωμένες επαύλεις, Ξενοδοχεία και camping Γ' κατηγορίας και άνω, αλλά με τον περιορισμό να μην έχουν επιχορηγηθεί κατά τη διάρκεια της τελευταίας επταετίας (1994 - 2001) από τον Αναπτυξιακό Νόμο, όπως αυτός εκάστοτε ίσχυε (1892/90, 2601/98) και να μην υπερβαίνουν σε δυναμικότητα τα μεν ξενοδοχεία τις 30 κλίνες, τα δε camping τις 100 θέσεις και ο προϋπολογισμός τςη πρότασης να μην υπερβαίνει τα 24 εκατομμύρια δραχμές.

Ο μέγιστος προϋπολογισμός των προτεινόμενων επενδύσεων για μεμονωμένες επιχειρήσεις προς ενίσχυση είναι τα 73.367,57 Ευρώ και για συνεργαζόμενες επιχειρήσεις τα 117.388,11 Ευρώ.

Η χρηματοδοτική ενίσχυση (δημόσια επιχορήγηση) μίας συγκεκριμένης επένδυσης, ανέρχεται σε ποσοστό 40% επί του εγκεκριμένου προϋπολογισμού αυτής. Το υπόλοιπο 60% καλύπτεται με ιδιωτική συμμετοχή των επενδυτών.

Οι ενέργειες που θα θεωρηθούν επιλέξιμες για κάθε πρόταση, ώστε να χρηματοδοτηθούν, αφορούν σε:

- Βελτίωση ή αναβάθμιση κτιριακών εγκαταστάσεων (πχ. κοινόχρηστα κτίρια, βαφές, επιχρίσματα)
- Εκσυγχρονισμός κινητού εξοπλισμού εσωτερικών χώρων (π.χ. κλιματιστικά, έπιπλα).
- Εργα διαμόρφωσης Περιβάλλοντος Χώρου (π.χ. κήποι, πέργκολες, πισίνες).
- Επενδύσεις σε Ηλεκτρονικό Εξοπλισμό (π.χ. ηλεκτρονικοί υπολογιστές τηλεφωνικά κέντρα).
- Εργα εξοικονόμησης και υποκατάστασης της συμβατικής ενέργειας (π.χ. ηλιακοί θερμοσίφωνες).
- Εργα προστασίας περιβάλλοντος, ασφάλειας και υγιεινής (πχ. πυρασφάλεια, εγκαταστάσεις διάθεσης αποβλήτων).

Το δεύτερο πρόγραμμα που αφορά στην «Ενίσχυση Ανταγωνιστικότητας Τουριστικών ΜΜΕ», έχει συνολικό προϋπολογισμό 127,1 εκατ. Ευρώ. Στόχος του προγράμματος είναι η ενίσχυση της ανταγωνιστικότητας των ΜΜΕ όλων των κλάδων του Τουριστικού Τομέα, μέσω της ενίσχυσης επιχειρηματικών σχεδίων ΜΜΕ, που θα περιλαμβάνουν συνδυασμένες οργανωτικές δράσεις με αναμενόμενο αποτέλεσμα τη βελτίωση της οργάνωσης των ΜΜΕ και την αναβαθμισμένη παρουσία τους στις αγορές τους.

Στο πρόγραμμα μπορούν να συμμετέχουν μεμονωμένες επιχειρήσεις ή ομάδες συνεργαζόμενων επιχειρήσεων, οι οποίες είναι εγκατεστημένες στην ελληνική επικράτεια και ανήκουν στις παρακάτω κατηγορίες: κύρια ξενοδοχειακά καταλύματα (ξενοδοχεία), ανεξαρτήτως λειτουργικής μορφής και κάμπινγκ, ενοικιαζόμενα επιπλωμένα δωμάτια και διαμερίσματα, τουριστικά γραφεία και τουριστικές επιχειρήσεις οδικών μεταφορών (ΤΕΟΜ), επιχειρήσεις εκμίσθωσης αυτοκινήτων Ι.Χ. ναυλομεσιτικά γραφεία, επιχειρήσεις - πλοιοκτήτες τουλάχιστον πέντε (5) επαγγελματικών σκαφών αναψυχής του Ν.2743/99 καθώς και επιχειρήσεις κρουαζιεροπλοίων δυναμικότητας μέχρι 50 επιβατών (εξαιρουμένου του πληρώματος), επιχειρήσεις εκμετάλλευσης εγκαταστάσεων ειδικής τουριστικής υποδομής (δηλαδή επιχειρήσεις εκμετάλλευσης γκολφ, μαρινών, συνεδριακών κέντρων, κέντρων θαλασσοθεραπείας, ιαματικών πηγών κλπ.), καταστήματα τουριστικών ειδών, εφ' όσον διαθέτουν ειδικό σήμα ΕΟΤ, τουριστικές επιπλωμένες επαύλεις. Σε περίπτωση υποβολής προτάσεων από μενονωμένες επιχειρήσεις, ο συνολικός προϋπολογισμός μίας ενισχυόμενης πρότασης δεν μπορεί να υπερβαίνει τα 58.700 Ευρώ, ενώ σε περίπτωση υποβολής προτάσεων από συνεργαζόμενες επιχειρήσεις, ο συνολικός προϋπολογισμός μίας ενισχυόμενης πρότασης δεν μπορεί να υπερβαίνει τα 58.700 Ευρώ πολλαπλασιαζόμενα με τον αριθμό των συνεργαζόμενων - στην πρόταση αυτή - επιχειρήσεων.

Οι ενέργειες που θα θεωρηθούν επιλέξιμες προς χρηματοδότηση για κάθε πρόταση αφορούν σε:

- Ερευνα αγοράς - Εκπόνηση Μελετών Marketing (π.χ. έρευνα τάσεων διεθνούς αγοράς, αναζήτηση νέων αγορών κλπ).
- Αναδιοργάνωση - Αυτοματοποίηση - Ηλεκτρονική Δικτύωση (π.χ. απόκτηση Η/Υ, λογισμικού, τηλεπικοινωνιακού εξοπλισμού κλπ).
- Προβολή - Διαφήμιση (π.χ.διαφημιστικές καταχωρίσεις, φυλλάδια κλπ).
- Δημιουργία κοινών τουριστικών πακέτων, συνδυασμένες ενέργειες ένταξης σε πακέτα εναλλακτικών μορφών τουρισμού (σχεδιασμός και διοργάνωση).
- Απόκτηση και εφαρμογή τεχνογνωσίας όσον αφορά την ανάπτυξη και διαχείριση ειδικών μορφών τουρισμού (αγορά τεχνογνωσίας, εκπαίδευση προσωπικού κλπ).
- Συνενώσεις - Συγχωνεύσεις ΜΜΕ (ενέργειες υλοποίησης διαδικασιών συνένωσης - συγχώνευσης).

Οι ενδιαφερόμενες επιχειρήσεις και για τα δύο προγράμματα θα πρέπει να απευθύνονται στους ενδιάμεσους φορείς διαχείρισης που έχουν επιλεγεί ή να ενημερώνονται από τις αρμόδιες υπηρεσίες του ΕΟΤ.



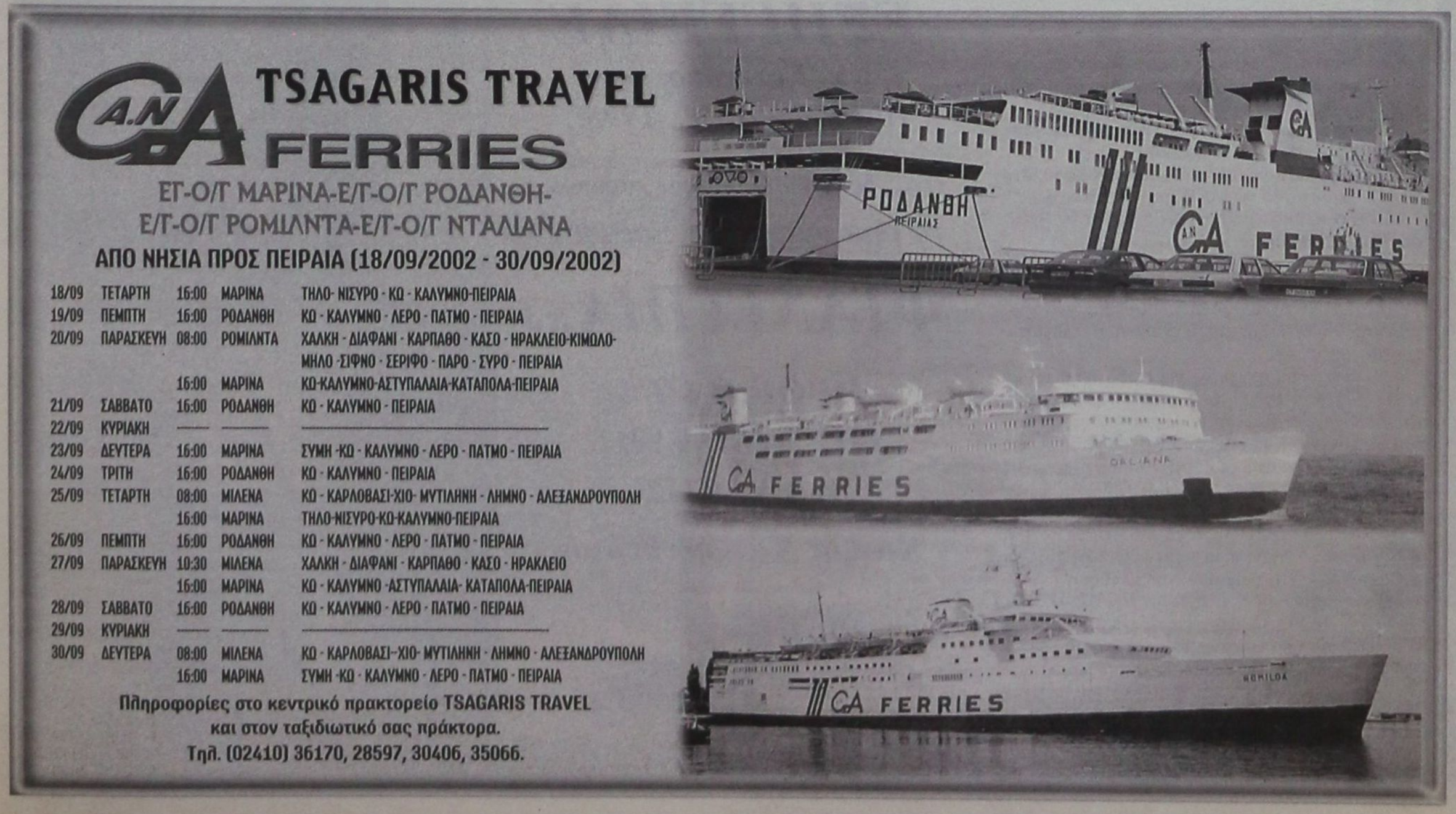

ΑΝΑΚΟΙΝΩΣΗ ΤΟΥ ΕΡΓΑΤΙΚΟΥ ΚΕΝΤΡΟΥ

«ΧΕΙΡΟΤΕΡΕΨΕ Η ΘΕΣΗ των εργαζομένων της Ρόδου»

Ζητεί από τις νομαρχιακές και δημοτικές αρχές να συμπαρασταθούν στην εργατική τάξη



«Το Εργατικό Κέντρο Ρόδου θα χειροκροτήσει όλες τις δημοτικές και νομαρχιακές αρχές, που μέσα από διαδικασίες κινηματικού χαρακτήρα θα σταθούν πλάι στην εργατική τάξη, θα απαιτήσουν βελτίωση της εισοδηματικής και κοινωνικοασφαλιστικής της θέσης, θα συστρατευθούν μαζί της στη διεκδίκηση δημοκρατικών, πολιτικών και εργασιακών δικαιωμάτων, θα παλέψουν μαζί της για την αναγνώριση του σημαντικού και αναντικατάστατου ρόλου που διαδραματίζει στην παραγωγή του κοινωνικού πλούτου με στόχο την πολιτική και κοινωνική της απελευθέρωση».

Τα παραπάνω αναφέρονται, μεταξύ άλλων, σε ανακοίνωση του ΕΚΡ το οποίο συνεδρίασε την Τετάρτη, 25 Σεπτεμβρίου σε ολομέλεια για να εξετάσει την κατάσταση όπως έχει διαμορφωθεί στην περιοχή. Το ΕΚΡ διαπίστωσε για άλλη μια φορά, ότι «η θέση των εργαζομένων χειροτέρεψε τόσο στο επίπεδο διαβίωσης όσο και στη γενικότερη κοινωνικοασφαλιστική προστασία».

Αναλυτικά στην ανακοίνωση του ΕΚΡ αναφέρονται τα εξής:

Συνεδρίασε χθές 25-9-02 η ολομέλεια της Διοίκησης του ΕΚΡ και εκτίμησε την κατάσταση που έχει διαμορφωθεί από τις εξελίξεις που σημειώθηκαν σε μια σειρά εργασιακά θέματα αναφορικά με τους εργαζομένους της περιοχής. Επιβεβαιώθηκε για άλλη μια φορά ότι η θέση των εργαζομένων χειροτέρεψε τόσο στο επίπεδο διαβίωσης όσο και στη γενικότερη κοινωνικοασφαλιστική προστασία. Οι ρυθμίσεις της κυβέρνησης μονομερώς προωθούν και ενισχύουν την εργοδοτική πλευρά, η οποία συχνά - πυκνά λειτουργώντας ασύδοτα και αυθαίρετα καταστρατηγεί βασικά εργασιακά δικαιώματα. Σε πολλές περιπτώσεις καταβάλλουν τις αποδοχές μετά από τρεις και τέσσερις μήνες, κουτσουρεμένες και όταν οι εργαζόμενοι διαμαρτυρηθούν αντιμετωπίζονται με απειλές για απόλυση και μιά σειρά άλλες παράνομες ενέργειες. Γίνεται φανερό, ότι το συνδικαλιστικό κίνημα θα πρέπει πιο αποφασιστικά να αντιμετωπίσει την κυβερνητική και εργοδοτική επίθεση, προκειμένου να μην χαθούν άλλα δικαιώματα. Από την άποψη αυτή συζητήθηκε στην ολομέλεια και αποφασίστηκε να προχωρήσουν όλα τα όργανα του ΕΚΡ σε συνεδριάσεις, για να διαμορφωθούν καλύτερες δυνατότητες οργανωτικού χαρακτήρα του συνδικαλιστικού κινήματος της περιοχής μετά και από την ανάλογη συνεδριάση που θα πραγματοποιήσει στις 23 και 24 Νοέμβρη 2002 η ΓΣΕΕ.

Τέλος μεταξύ των άλλων η ολομέλεια της Διοίκησης του ΕΚΡ συζήτησε το θέμα των επικείμενων δημοτικών και νομαρχιακών εκλογών σε σχέση με τα ζητήματα που αφορούν τους εργαζόμενους και την περιοχή ύστερα και από τις συναντήσεις που είχε και θα έχει με διάφορες δημοτικές και νομαρχιακές κινήσεις. Εκτίμηση της Διοίκησης του ΕΚΡ είναι ότι, εκτός ελαχίστων περιπτώσεων, απουσιάζουν από το διακηρυκτικό και προγραμματικό λόγο των υποψήφιων τοπικών αρχόντων ζητήματα κρίσιμα για τους εργατοϋπάλληλους, που βιώνουν μιαν αφόρητη κατάσταση. Διακρίνεται ένας πληθωριστικός λόγος γύρω από την ανάπτυξη, την εκτέλεση έργων και μια σειρά άλλα, που έχουν βεβαίως μια ορισμένη σημασία, τα οποία όμως σε καμία περίπτωση δεν βελτιώνουν και δεν ανακουφίζουν τη θέση της εργατικής τάξης.

Οσο όμορφη και να γίνει μια πόλη, ένας νομός, ακόμα και στην απίθανη περίπτωση που δεν επιβαρυνθούν με τις δαπάνες που απαιτούνται οι κάτοικοι, αυτό θα είναι αναντίστοιχο, όταν το επίπεδο διαβίωσής τους και γενικότερα η καθημερινή τους ζωή έχει δυσκολέψει από τη συνολικότερη πολιτική που ασκείται και η οποία είναι σε βάρος των πλατιών λαϊκών στρωμάτων. Το ΕΚΡ θα χειροκροτήσει όλες τις δημοτικές και νομαρχιακές αρχές, που μέσα από διαδικασίες κινηματικού χαρακτήρα θα σταθούν πλάι στην εργατική τάξη, θα απαιτήσουν βελτίωση της εισοδηματικής και κοινωνικοασφαλιστικής της θέσης, θα συστρατευθούν μαζί της στη διεκδίκηση δημοκρατικών, πολιτικών και εργασιακών δικαιωμάτων, θα παλέψουν μαζί της για την αναγνώριση του σημαντικού και αναντικατάστατου ρόλου που διαδραματίζει στην παραγωγή του κοινωνικού πλούτου με στόχο την πολιτική και κοινωνική της απελευθέρωση. Σ'αυτήν την περίπτωση, ακόμα και αν τα όποια εκτελεσθέντα έργα δεν είναι αντιπροσωπευτικά για την εργατική τάξη, είναι βέβαιο ότι θα εκτιμηθούν ανάλογα από την πλευρά της.

Η Διοίκηση του ΕΚΡ καλεί όσους διεκδικούν θέσεις και αξιώματα στις δημοτικές και νομαρχιακές εκλογές να δεσμευθούν εμπράκτως απέναντι στους εργαζόμενους από τους οποίους θα ζητήσουν ψήφο, ότι θα σταθούν πλάι τους σε όσα προηγούμενα αναφέρθηκαν. Ακόμα καλεί την εργατική τάξη να δώσει την ψήφο της σε ταξικά, αγωνιστικά, διεκδικητικά σχήματα, που έχουν στο κέντρο της προσοχής τους και του ενδιαφέροντός τους τον άνθρωπο της δουλειάς και τις ανάγκες του.

ΕΧΕΙ ΠΡΟΣΒΛΗΘΕΙ ΠΟΛΥΣ ΚΟΣΜΟΣ

ΜΕΓΑΛΗ ΘΡΑΥΣΗ ΚΑΝΟΥΝ και στην περιοχή οι ιώσεις

Δεν δημιουργούν, όμως, ιδιαίτερο πρόβλημα

Οι εναλλαγές του καιρού όταν δηλαδή η ημέρα ξεκινά με ήλιο, συνεχίζεται με βροχή και υγρασία και εναλλάσσεται με τους νότιους ανέμους αποτελούν τη βασική αιτία για την εμφάνιση εποχικών ιώσεων οι οποίες χτυπούν κυρίως το αναπνευστικό και στις περισσότερες περιπτώσεις εκτός ορισμένων περιπτώσεων διαρκούν 2-3 ημέρες δεν είναι επικίνδυνες αλλά μας ταλαιπωρούν.

Τα εύκολα θύματα των ιώσεων αυτών είναι κυρίως τα παιδιά τα οποία μεταφέρουν με μεγαλύτερη ευκολία τους ιούς αυτούς στους μεγάλους. Οπως εξήγησε ο καθηγητής Παιδιατρικής Νίκος Κωνσταντόπουλος πρόκειται για καθαρά εποχικό φαινόμενο το οποίο δεν έχει καμία σχέση με βαρειά μορφή ιώσεων ή τη γρίπη.

Οι συστάσεις είναι οι ίδιες που αφορούν μια απλή ίωση και έχουν να κάνουν με την τήρηση των κανόνων υγιεινής, καλή διατροφή και ... υπομονή.

Οι επιστήμονες τονίζουν ότι οι ιώσεις αυτές που εμφανίζονται είτε με δύσπνοια και λίγο πυρετό ή με πόνο στις αρθρώσεις συνήθως δεν χρειάζονται ούτε κάν αντιπυρετικά. Παρά τις φημολογούμενες απειλές ότι επίκειται πανδημία γρίπης για τη χρονιά που έρχεται κανένας επίσημος φορέας στη χώρα μας δεν διαθέτει τέτοια πληροφόρηση.

Ο αναπληρωτής καθηγητής λοιμοξιολόγος κ. Βατόπουλος τόνισε ότι προς το παρόν δεν υπάρχει καμία ένδειξη για εμφάνιση πανδημίας γρίπης μετά το Δεκέμβριο παρ'ότι η εμφάνιση ενός νέου ιού γρίπης είναι ένα ενδεχόμενο που περιμένουν κάθε χρόνο οι επιστήμονες. Από την πλευρά του ο ομότιμος καθηγητής Μικροβιολογίας κ. Μοίρας τόνισε ότι συνήθως η εμφάνιση της γρίπης καταγράφεται στη χώρα μας μετά το Δεκέμβριο και κυρίως τους μήνες Φεβρουάριο και Μάρτιο και διευκρίνισε ότι καλό θα ήταν να εμβολιαστούν οι ευπαθείς ομάδες παιδιά δηλαδή με χρόνια αναπνευστικά προβλήματα, αλλά και ενήλικες άνω των 50 ετών με χρόνια νοσήματα. Τόνισε ότι φέτος δεν φαίνεται να ισχύει κάτι διαφορετικό από τα υπόλοιπα χρόνια και είπε ότι το εμβόλιο καλό θα ήταν να γίνει από τα μέσα Οκτωβρίου και μετά καθώς χρειάζεται τουλάχιστον ένας μήνας σε ορισμένες περιπτώσεις για να είναι αποτελεσματικό και να προστατεύσει τους ανθρώπους που το κάνουν από μια ενδεχόμενη επιδημία γρίπης. Ειδικοί πάντως τονίζουν ότι συγκεκριμένες ομάδες που κάθε χρόνο κάνουν το εμβόλιο το γνωρίζουν και μόνοι τους πλέον προσέρχονται στις Υπηρεσίες Υγείας. Αρα δεν υπάρχει λόγος να γίνεται νωρίτερα το εμβόλιο ακόμη και αν κάποιοι προσπαθούν να μας πείσουν ότι έρχεται επιδημία γρίπης και ότι πρέπει να εμβολιαστούμε άμεσα. Ο αναπληρωτής καθηγητής Παιδιατρικής κ. Σπυρίδης εξήγησε ότι δεν υπάρχει λόγος να εμβολιαστεί το σύνολο των παιδιών καθώς αυτή η ένδειξη δεν υπάρχει ούτε κάν στην Παγκόσμια Οργάνωση Υγείας. Και ερωτηθείς για το αν οι εταιρείες που παράγουν τα εμβόλια ενδεχομένως προσπαθούν να δημιουργήσουν τεχνητό θόρυβο για να τα διαθέσουν απάντησε πως ελπίζει ότι οι εταιρείες στη χώρα μας δεν χρησιμοποιούν τέτοιες λογικές.

« • Κατασκευή και ανάδειξη των εισόδων - εξόδων της πόλης στα Κρητικά, Ρόδου - Λίνδου, Λεωφ. Καλλιθέας - Κωνσταντινουπόλεως, Καμείρου

• Κατασκευή του περιμετρικού δακτυλίου της πόλης.

• Χωροθέτηση Σταθμού Υπεραστικών Λεωφορείων και Κεντρικής Λαχαναγοράς, στα όρια του περιμετρικού δακτυλίου.

• Κατασκευή των χερσαίων εγκαταστάσεων της μαρίνας με αυτοχρηματοδότηση.

• Δημιουργία μόνιμου εκθεσιακού Χώρου, στο παλιό εργοστάσιο της ΔΕΗ, στον Αη Νικόλα.

•Καθιέρωση μόνιμης Ετήσιας Διεθνούς Εκθεσης Τουρισμού, Ναυτικό Σαλόνι κ.α.

• Κατασκευή με αυτοχρηματοδότηση, πίστας αγώνων αυτοκινήτου στο παλιό αεροδρόμιο Μαριτσών, με ταυτόχρονη δημιουργία βιοτεχνικού πάρκου εξέλιξης της τεχνολογίας αγωνιστικών αυτοκινήτων.

• Κατασκευή με αυτοχρηματοδότηση τριών τουλάχιστον στεγασμένων χώρων στάθμευσης, στο ενυδρείο, στην πλατεία Δημαρχείου και στον αύλειο χώρο του Νοσοκομείου σε συνδυασμό με την διατήρηση του συστήματος ελεγχόμενης στάθμευσης.

• Αναβάθμιση των παραλιών σε οργανωμένες πλαζ και εκμετάλλευσή τους από τη Δημοτική Επιχείρηση ή Επιχείρηση Μικτής Οικονομίας με συμμετοχή ως εταίρων των ομπρελλάδων.

• Προώθηση κυρίως μέσα από τον ΠΡΟΤΟΥΡ της προβολής της πόλης μας σε εθνικό και διεθνές επίπεδο με υψηλού επαγγελματικού επιπέδου οπτικοακουστικό υλικό και εκδόσεις.

• Ενημέρωση των πολιτών με ηλεκτρονικά μέσα σε κομβικά σημεία της πόλης. »

... και ο κατάλογος συνεχίζεται...

ΑΥΤΑ ΕΞΗΓΓΕΙΛΕ

ο κ. Γιαννόπουλος

το 1994 και το... 1998!!

Οχι... δεν χρησιμοποίησε χαρμπόν...

τα ίδια όμως είπε, προχθές...

ΦΤΑΝΕΙ ΠΙΑ...

ΗΡΘΕ Η ΩΡΑ ΤΗΣ ΜΕΓΑΛΗΣ ΑΛΛΑΓΗΣ

Χατζής Χατζηευθυμίου

πρώτα η Ρόδος



2 ΚΑΙ 13 ΠΡΙΝ ΤΙΣ ΕΚΛΟΓΕΣ

Η ΠΡΟΕΚΛΟΓΙΚΗ ΚΙΝΗΣΗ των υποψηφίων νομαρχών

Στο νησί της Ρόδου το ενδιαφέρον

Την Νέα Αγορά επισκέφθηκε χθες το πρωί ο νομάρχης κ. Σ. Καραγιάννης, όπου έγινε δεκτός με εγκάρδια αισθήματα από τους καταστηματάρχες, ενώ το απόγευμα αναχώρησε για την Κάρπαθο. Σχετικά με τις προεκλογικές δραστηριότητες του κ. Σ. Καραγιάννη από την παράταξή του «Νομαρχιακή Αναγέννηση» εκδόθηκε χθες η ακόλουθη ενημερωτική ανακοίνωση:

Στη Νέα Αγορά, περιόδευσε σήμερα το πρωί ο νομάρχης Δωδ/σου κος Σάββας Καραγιάννης. Ο κος Καραγιάννης και οι υποψήφιοι της παράταξής του που τον συνόδευαν, έγιναν δεκτοί με φιλικά και εγκάρδια συναισθήματα από τους καταστηματάρχες. Μέσα σε ένα ιδιαιτέρως ζεστό κλίμα συζήτησε μαζί τους για τα προβλήματα που υπάρχουν, διαπιστώνοντας τη μεγάλη αποδοχή της παράταξής του.

Το μεσημέρι ο κος Καραγιάννης, συναντήθηκε με τον υπουργό Παιδείας κο Ευθυμίου, που βρίσκεται στη Ρόδο, για το συνέδριο του Παν/μίου Αιγαίου και συζήτησαν θέματα της αρμοδιότητάς του.

Το απόγευμα ο νομάρχης συνοδευόμενος από υποψηφίους της παράταξης αναχωρεί για την Κάρπαθο, προκειμένου να παραστεί στην έναρξη των 16ων Αιγαιοπελαγίτικων αγώνων στίβου. Από 'κει θα μεταβεί στην Κάσο για σύντομη επίσκεψη και θα επιστρέψει στη Ρόδο την Κυριακή. Χθες το απόγευμα ο νομάρχης συνέχισε την περιοδεία του με επίσκεψη στους Αγίους Αποστόλους, όπου συναντήθηκε με κατοίκους, παρουσίασε το πρόγραμμά του και συζήτησε μαζί τους θέματα που τους αφορούν, ενώ το βράδυ, εγκαινίασε το 2ο Φεστιβάλ Δωδ/σιακού Πολιτισμού και Παράδοσης.

Το Φεστιβάλ, σημείωσε μεγάλη επιτυχία, συγκέντρωσε πλήθος κόσμου που ενδιαφέρθηκε ζωηρά για τα εκθέματά του, φανέρωσε την μεγάλη δυναμική που το εγχείρημα αυτό της Νομαρχιακής Αυτοδιοίκησης περιέχει για τον πολιτισμό και την παράδοση της Δωδ/σου καθώς και την βοήθεια που προσφέρει στους ντόπιους παραγωγούς να προβάλουν τα παραδοσιακά προϊόντα τους.

Για τον λόγο αυτό οι πολυάριθμοι επισκέπτες έδιναν συγχαρητήρια στον Δ.Ο.Τ. και στην Νομαρχιακή Αυτοδιοίκηση, για την άρτια διοργάνωση του Φεστιβάλ αυτού. Αρνητικά σχολιάστηκε το γεγονός της απουσίας κυβερνητικών εκπροσώπων, καθώς και εκπροσώπων πρωτοβάθμιας αυτοδιοίκησης.

Αύριο υποψήφιοι σύμβουλοι της παράταξης της «Νομαρχιακής Αναγέννησης», θα περιοδεύσουν στην λαϊκή αγορά του Αγίου Δημητρίου, ενώ την Κυριακή θα επισκεφθούν τις πρώην κοινότητες Λαχανιά, Ιστριο, Προφύλια, Αρνίθα και Μεσαναγρό.

Ο κ. Γ. ΜΑΧΑΙΡΙΔΗΣ

Αναμενόταν να συνέλθει χθες βράδυ η ολομέλεια της παράταξεως «Δωδ/νησα - Νέα Πορεία» του κ. Γ. Μαχαιρίδη προκειμένου να καθορίσει την περαιτέρω προεκλογική στρατηγική της.

Το πρωί συναντήθηκε εξάλλου με εργαζόμενους στον ευρύτερο δημόσιο τομέα.

Σχετικά με την προεκλογική του δραστηριότητα εκδόθηκε χθες η ακόλουθη ενημερωτική ανακοίνωση:

Με εργαζομένους στον ευρύτερο Δημόσιο Τομέα, σε Οργανισμούς Κοινής Ωφελείας, κλπ., συναντάται το βράδυ (Παρασκευή) στο ΑΚΤΑΙΟΝ ο υποψήφιος νομάρχης κ. Γιάννης Μαχαιρίδης και συνεργάτες του υποψήφιοι νομαρχιακοί σύμβουλοι της «Νέας Πορείας».

Επί τάπητος θα τεθούν όλα τα ζητήματα που απασχολούν τους εργαζόμενους, ανάλογα με τις ιδιαιτερότητες του κάθε κλάδου (ΟΤΕ, Τράπεζες, ΔΕΗ κλπ) και φυσικά τα γενικότερα προβλήματα που αντιμετωπίζει η κάθε Δημόσια Επιχείρηση ή Οργανισμός στην περιοχή μας.

• ΝΩΡΙΤΕΡΑ το απόγευμα ο κ. Μαχαιρίδης θα συναντηθεί με το Διοικητικό Συμβούλιο του Οικονομικού Επιμελητηρίου Δωδεκανήσου.

• ΤΟ πρωί σήμερα (Παρασκευή) ο επικεφαλής της «Νέας Πορείας» δέχθηκε στο εκλογικό κέντρο της παράταξης την πρόεδρο κ. Μάικε Κόνιαλη και αντιπροσωπεία της Διοίκησης του Διεθνούς Club Γυναικών Ρόδου, στα πλαίσια εθιμοτυπικής επίσκεψης, στην οποία όμως συζητήθηκαν και θέματα που αφορούν τους συμπολίτες μας από χώρες της Ευρώπης.

• Αμέσως μετά επισκεφθηκε το Ορφανοτροφείο θηλέων και στη συνέχεια ο κ. Μαχαιρίδης περιόδευσε στις εγκαταστάσεις του Κέτερινγκ του Αεροδρομίου Ρόδου.

ΑΠΟΨΕ (Παρασκευή) σιτς 9 το βράδυ πραγματοποιείται η Ολομέλεια της παράταξης «Δωδεκανησα Νέα Πορεία» προκειμένου να εξειδικευτεί η προεκλογική στρατηγική των δύο τελευταίων εβδομάδων,μέχρι τις 13 Οκτωβρίου.

ΑΥΡΙΟ Σάββατο, ο κ. Μαχαιρίδης και μεγάλη αντιπροσωπεία υποψηφίων συμβούλων της παράταξής του θα αναχωρήσουν για Κάρπαθο, όπου μέχρι την Κυριακή θα περιοδεύσουν σε όλο το νησί και φυσικά θα παρακολουθήσουν τους Αιγαιοπελαγίτικους Αγώνες.

Ο κ. Γ. ΓΙΑΝΝΕΖΟΣ

Ο επικεφαλής της νομαρχιακής παρατάξεως «Νομαρχιακή Αγωνιστική Συνεργασία» κ. Γιάννης Γιαννέζος, συνοδευόμενος από υποψηφίους συμβούλους του περιόδευσε χθες στα Κοσκινού και ενημέρωσε τους κατοίκους για την σημασία των εκλογών. Το βράδυ αναμενόταν να συναντηθεί με τα μέλη του Ιατρικού Συλλόγου Ρόδου με τα οποία θα συζητούσαν θέματα σχετιζόμενα με την υγεία και τα προβλήματα του ιατρικού κόσμου.

Η ΠΑΡΑΤΑΞΗ ΤΟΥ κ. Χ. ΧΑΤΖΗΕΥΘΥΜΙΟΥ

ΧΑΙΡΕΤΙΖΕΙ ΤΗΝ ΕΠΙΣΚΕΨΗ του υπουργού Εσωτερικών

Συνεχίζονται οι προεκλογικές περιοδείες

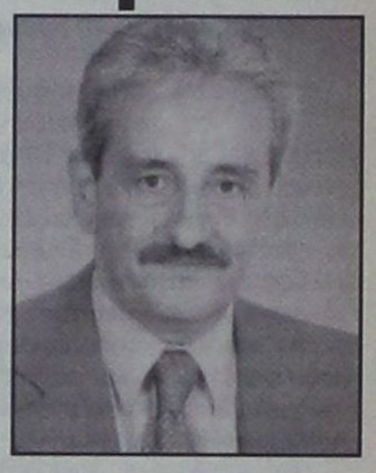

Την επίσκεψη στην Ρόδο (σήμερα) του υπουργού Εσωτερικών κ. Κώστα Σκανδαλίδη χαιρετίζει, με ανακοίνωσή της, η δημοτική παράταξη «Πρώτα η Ρόδος» του κ. Χατζή Χατζηευθυμίου εκφράζοντας ταυτόχρονα την ευχή, « να είναι εγγυητής τίμιας διεξαγωγής των εκλογών της 13ης Οκτωβρίου»

Αναλυτικά στην ανακοίνωση αναφέρονται τα εξής:

«Εμείς δεν θα ακολουθήσουμε τον κατήφορο με τις δηλώσεις του κ. Σφυρίου για τις επισκέψεις πολιτικών από την Αθήνα.

Καλωσορίζουμε τον υπουργό Εσωτερικών Κώστα Σκανδαλίδη στη Ρόδο, του ευχόμαστε καλή διαμονή και ελπίζουμε λόγω της θέσης του να είναι εγγυητής τίμιας διεξαγωγής των εκλογών της 13ης Οκτωβρίου».

Στο μεταξύ ο κ. Χατζηευθυμίου συνεχίζει τις προεκλογικές περιοδείες του. Σχετικά εκδόθηκε από την παράταξη η ακόλουθη ενημερωτική ανακοίνωση:

Τις περιοδείες του σε παιδικούς σταθμούς της πόλης της Ρόδου συνέχισε και σήμερα το πρωί ο επικεφαλής της παράταξής μας, Χατζής Χατζηευθυμίου. Ο αυριανός δήμαρχος Ροδίων σήμερα (Παρασκευή 27 Σεπτεμβρίου) επισκέφθηκε τον παιδικό σταθμό στον Αγιο Παντελεήμονα και τον παιδικό σταθμό της Μαρίτσας Καβαρινού επί της 28ης Οκτωβρίου όπου διαπίστωσε τα πολλά προβλήματα που αντιμετωπίζουν σε ό,τι αφορά τις κτιριακές εγκαταστάσεις και υποσχέθηκε στους παιδαγωγούς και τους γονείς των παιδιών την άμεση έναρξη εργασιών αναβάθμισης των κτιρίων, με την ανάληψη των καθηκόντων του ως δήμαρχος Ροδίων.

Αμέσως μετά, ο επικεφαλής της παράταξής μας επισκέφθηκε το ΚΑΠΗ που βρίσκεται κοντά στη δημοτική επιχείρηση ΡΟΔΑ, όπου συνομίλησε με τους υπαλλήλους αλλά και τους συμπολίτες μας της τρίτης ηλικίας, από τους οποίους έγινε δεκτός με ιδιαίτερη θέρμη. Από τον αυριανό δήμαρχο ζήτησαν και εξέφρασαν την ανάγκη για περισσότερη προσοχή και φροντίδα, ζητήματα που ο αυριανός δήμαρχος χαρακτήρισε αυτονόητα και υποσχέθηκε πως θα σταθεί στο πλευρό τους σε οτιδήποτε χρειαστούν.

Στη συνέχεια επισκέφθηκε τη δημοτική επιχείρηση ΔΕΠΟΣ όπου συνομίλησε για αρκετή ώρα με τους εργαζόμενους για τα προβλήματα που αντιμετωπίζουν με τις συνθήκες εργασίας τους, ζητώντας από τον κ. Χατζηευθυμίου να μεριμνήσει για την καλυτέρευσή τους αμέσως μετά την εκλογή του ως δήμαρχος Ροδίων.

Το απόγευμα ο αυριανός δήμαρχος θα επισκεφθεί την περιοχή των Αγίων Αποστόλων, η οποία όπως έχει κατ' επανάληψη τονίσει χρειάζεται σημαντικές παρεμβάσεις για να αναπτυχθεί.

Η ανταπόκριση του κόσμου στην μεγάλη προσπάθεια που καταβάλλει ο κ. Χατζής Χατζηευθυμίου για το καλύτερο μέλλον των δημοτών της Ρόδου, είναι πλέον διάχυτη και διαφαίνεται σε κάθε περιοδεία του. Η πορεία προς την μεγάλη αλλαγή έχει φτάσει στην τελική της ευθεία και οι Ροδίτες πλέον μπορούν να ελπίζουν σε ένα καλύτερο αύριο για τους ίδιους και τα παιδιά τους αφού η παράταξη Πρώτα η Ρόδος είναι πασιφανές πως θα είναι η νέα Δημοτική Αρχή.

ΝΟΜΑΡΧΙΑΚΗ ΑΝΑΓΕΝΝΗΣΗ
Δρ. ΣΑΒΒΑΣ ΚΑΡΑΓΙΑΝΝΗΣ
ΝΟΜΑΡΧΗΣ ΔΩΔΕΚΑΝΗΣΟΥ

ΑΞΙΖΕΙ ΝΑ ΠΡΟΣΦΕΡΕΙΣ ΣΤΟΝ ΔΩΔΕΚΑΝΗΣΙΑΚΟ ΛΑΟ

Αγαπητοί μου: Συμπατριώτισσες και συμπατριώτες

Αποφάσισα να επικοινωνήσω σήμερα μαζί σας για να σας ανακοινώσω ότι θα διεκδικήσω το αξίωμα του Νομαρχιακού Συμβούλου συμμετέχοντας στο συνδυασμό ***«Νομαρχιακή Αναγέννηση»*** *με επικεφαλής τον Νομάρχη Δωδ/σου Σάββα Καραγιάννη.*

Πέρα από κάθε κομματική τοποθέτηση έχω επίκεντρό μου τον άνθρωπο. Επιδίωξή μου είναι η προσφορά κάθε δυνατής διευκόλυνσης και υπηρεσίας στον συνάνθρωπό μου στον Ροδιακό και Δωδ/κό λαό.

Σκοπός, επιμονή μου και μεράκι μου και υπόσχεσή μου είναι ο σωστός προγραμματισμός και η καλή λειτουργία της Μονάδας Εντατικής Θεραπείας του Νοσοκομείου μας. Ετσι ώστε κάποια στιγμή να σταματήσει η αιμορραγία των συνεχών διακομιδών και η ταλαιπωρία των αρρώστων προς άλλα Κέντρα.

Με τιμή

ΑΠΟ ΤΟ ΧΘΕΣ
ΣΤΟ ΣΗΜΕΡΑ
ΓΙΑ ΤΟ ΑΥΡΙΟ

Τριανταφύλλου Μανώλης
Υποψήφιος Νομαρχιακός Σύμβουλος



Ο Τριανταφύλλου Μανώλης του Στάθη και της Ιωάννας γεννήθηκε στο χωριό Απόλλωνα της Ρόδου το 1951.
Παντρεμένος με τη Συλβάνα Γκριέκο, νηπιαγωγό έχει μια κόρη την Αμαλία.
Το επάγγελμά του είναι γιατρός. Ειδικότητα η αναισθησιολογία.
Εξειδίκευση η θεραπεία πόνου και Εντατικολογία.
Τα παιδικά του χρόνια έζησε στο χωριό του, Απόλλωνα, τα δε γυμνασιακά του στη Ρόδο και στη Σύμη.
Βενετόκλειο και Πανορμίτειο Γυμνάσιο.
Τις Πανεπιστημιακές του σπουδές έκανε στην Α' Ιατρική και Χειρουργική σχολή του Πανεπιστημίου Νεαπόλεως Ιταλίας, απ' όπου και αποφοίτησε με άριστα.
Μετά το τέλος της στρατιωτικής του θητείας προσέφερε τις υπηρεσίες του ως αγροτικός γιατρός στην Ολυμπο Καρπάθου και Χάλκη.
Ως ειδικευμένος αναισθησιολόγος εργάζεται στο Νοσ. Ελλ. Ερυθρού Σταυρού στην Αθήνα μέχρι το 1995 και παράλληλα εξειδικεύεται στην Μονάδα Εντατικής Θεραπείας (ΜΕΘ) ως Εντατικολόγος.
Επίσης εξειδικεύεται σε ειδικό Κέντρο στη Νεάπολη Ιταλίας στη θεραπεία του πόνου (οξύς - χρόνιος πόνος, πόνος Καρκινοπαθούς, Νευραλγίες κλπ).
Από το 1995 προσφέρει τις υπηρεσίες του στο ΠΓΝ Ρόδου ως Αναισθησιολόγος και από τον Απρίλιο του 2002 ως Διευθυντής μονάδας Εντατικής θεραπείας (ΜΕΘ).
Εχει ανακοινώσει και δημοσιεύσει σε Ελληνικά και ξένα περιοδικά πλήθος εργασιών με αντικείμενο την Αναισθησιολογία και την Θεραπεία του πόνου.
Εκτός της επιστημονικής του δραστηριότητας έχει το χρόνο να ασχοληθεί και με συνδικαλισμό.
Εκλέγεται πρόεδρος του συλλόγου γονέων και κηδεμόνων του 12ου δημ. σχ. Αμπελοκήπων. Αντιπρόεδρος του συλλόγου γονέων και κηδεμόνων του Γυμνασίου Ιαλυσού. Αναπληρωματικό μέλος ως εκπρόσωπος της ΟΕΝΓΕ. Αντιπρόεδρος του Συλλόγου Νοσοκομειακών γιατρών και πάλιν εκπρόσωπος της ΟΕΝΓΕ. Από το 1998 μέχρι σήμερα είναι μέλος του δημοτικού Συμβουλίου **του Δήμου Ιαλυσού.**

ΨΑΡΙΑ ΑΙΓΑΙΟΥ
Ολόφρεσκα ψάρια από τις θάλασσές μας
ΚΛΑΥΔΙΟΥ ΠΕΠΠΕΡ 1 - ΤΗΛ.: 0241/39097 FAX: 32391
AEGEAN FISH

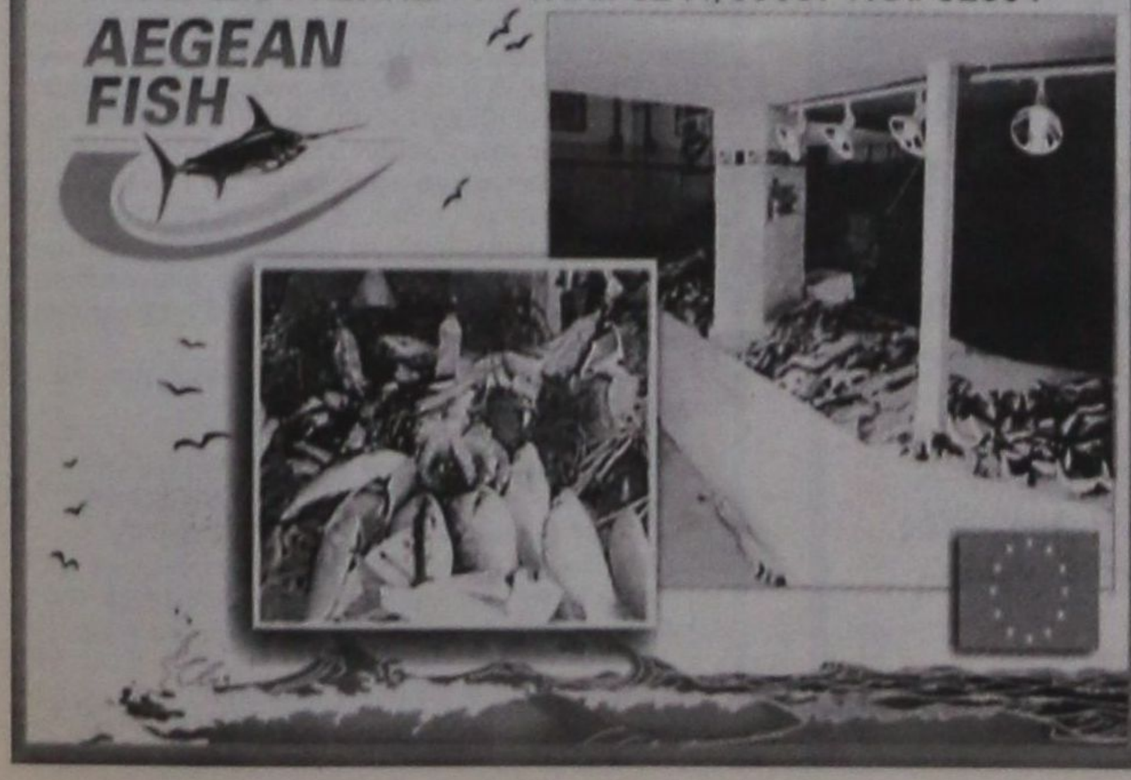

ΥΠΟΜΝΗΜΑ ΠΡΟΣ ΤΟΝ ΑΡΜΟΔΙΟ ΥΠΟΥΡΓΟ ΤΗΣ Α! ΕΛΜΕΔ

ΤΕΡΑΣΤΙΑ ΤΑ ΠΡΟΒΛΗΜΑΤΑ ΠΟΥ ΑΝΤΙΜΕΤΩΠΙΖΕΙ η εκπαίδευση στα νησιά της Δωδεκανήσου

Αλλα διακηρύσσει το υπουργείο και άλλα κάνει στην πράξη



Τα οξυμμένα χρόνια προβλήματα που αντιμετωπίζει η περιοχή και στο χώρο της Εκπαίδευσης, αναλύει η διοίκηση της Α' ΕΛΜΕΔ, σε υπόμνημα που παρέδωσε χθές στον υπουργό Παιδείας και Θρησκευμάτων κ. Πέτρο Ευθυμίου, ο οποίος αφίχθη στο νησί για να παρέμβει και αυτός στην προεκλογική μάχη και παρεμπιπτόντως ασχολήθηκε και με θέματα της αρμοδιότητάς του.

«Είναι αναγκαίο να θεσμοθετηθούν ισχυρά κοινωνικά και οικονομικά κίνητρα έτσι ώστε να συγκροτείται σε κάθε σχολείο ένας σταθερός πυρήνας εκπαιδευτικών που να επιθυμούν να παραμείνουν στην περιοχή», επισημαίνει η Α' ΕΛΜΕΔ, αναφερόμενη στις ελλείψεις σε εκπαιδευτικό προσωπικό, ενώ σε άλλο σημείο επισημάνει την αντίφαση, να αποδέχεται το υπουργείο «την αναγκαιότητα επιμόρφωσης των εκπαιδευτικών» αλλά ταυτόχρονα «να απορρίπτει τις αιτήσεις του συνόλου σχεδόν των εκπαιδευτικών που ζητούν εκπαιδευτική άδεια και πληρούν όλες τις προϋποθέσεις».

Αναλυτικά στο υπόμνημα της Α' ΕΛΜΕΔ, αναφέρονται τα εξής:

Κύριε Υπουργέ,

Ο Νομός Δωδεκανήσου παρουσιάζει σημαντικές ιδιομορφίες και περιορισμούς. Είναι ένας πολυνησιακός Νομός, σε μεγάλη απόσταση από την πρωτεύουσα της χώρας και την πρωτεύουσα της Περιφέρειας, με έντονες ενδοπεριφερειακές ανισότητες.

Στις συνθήκες αυτές εμφανίζονται ιδιαίτερα προβλήματα ενώ τα γενικά εκπαιδευτικά προβλήματα παρουσιάζονται οξυμένα.

Όσον αφορά τις υποδομές:

Παρατηρείται μεγάλη έλλειψη σχολικής στέγης στο Βόρειο Τρίγωνο του νησιού της Ρόδου και κυρίως στην πόλη της Ρόδου. Τα υπάρχοντα κτίρια είναι πεπαλαιωμένα και ακατάλληλα να εξυπηρετήσουν τις εκπαιδευτικές ανάγκες ενώ εγκυμονούν κινδύνους για την σωματική ακεραιότητα των μαθητών και των εκπαιδευτικών σε περίπτωση ατυχήματος ή φυσικής καταστροφής.

Το συγκοινωνιακό δίκτυο σε επίπεδο Νομού αλλά και εκείνο που αφορά την κάλυψη των σχολικών μονάδων σε κάθε νησί είναι ανεπαρκές.

Η εργαστηριακή υποδομή των ΤΕΕ είναι ανύπαρκτη ή απαρχαιωμένη.

Όσον αφορά την κατάσταση του μαθητικού δυναμικού:

Σύμφωνα με μελέτες, η μαθητική διαρροή στην περιοχή μας, από το Δημοτικό σχολείο στο Γυμνάσιο είναι από τις υψηλότερες πανελλαδικά και υπερβαίνει το 10%.

Υπολογίζουμε πως υψηλή είναι και η μαθητική διαρροή στο Γυμνάσιο αν και δεν έχουμε υπόψη μας αντίστοιχη έρευνα για το Γυμνάσιο. Θεωρούμε πως είναι απαραίτητο να συγκροτηθεί επιστημονική ομάδα (Παρατηρητήριο Εκπαίδευσης) η οποία σε μόνιμη βάση να παρακολουθεί τα εκπαιδευτικά φαινόμενα έτσι ώστε να λαμβάνονται τα κατάλληλα μέτρα πολιτικής (ενημέρωση γονέων, στήριξη οικογενειών κλπ).

Τα προβλήματα που έχουν σχέση με το εκπαιδευτικό προσωπικό είναι ιδιαίτερα οξυμένα.

Ο Νομός μας παρουσιάζει αυξημένη κινητικότητα του εκπαιδευτικού προσωπικού, με αποτέλεσμα να έχουμε μεγάλο αριθμό κενών θέσεων όλων των ειδικοτήτων. Η μεγάλη καθυστέρηση που παρατηρείται σχεδόν κάθε χρόνο στην πρόσληψη αναπληρωτών εκπαιδευτικών οδηγεί στην απώλεια χιλιάδων ωρών διδασκαλίας.

Οι εκπαιδευτικοί που τοποθετούνται στο Νομό μας αντιμετωπίζουν σοβαρά προβλήματα προσαρμογής που επιτείνονται από δυσκολίες οικονομικού χαρακτήρα.

Τα προβλήματα στέγασης, το υψηλό κόστος ζωής, το υψηλό μεταφορικό κόστος σε συνδυασμό με τις ιδιαίτερα χαμηλές αμοιβές μας καθιστούν απαγορευτική την μακροχρόνια παραμονή ενός εκπαιδευτικού στην περιοχή μας. Τα προβλήματα αυτά επιτείνονται στα δυσπρόσιτα νησιά. Είναι αναγκαίο να θεσμοθετηθούν ισχυρά κοινωνικά και οικονομικά κίνητρα έτσι ώστε να συγκροτείται σε κάθε σχολείο ένας σταθερός πυρήνας εκπαιδευτικών που να επιθυμούν να παραμείνουν στην περιοχή μας. Είναι επίσης αναγκαίο να καθιερωθεί έκπτωση στην τιμή των εισιτηρίων αεροπλάνων και πλοίων.

Κύριε Υπουργέ,

Η ΟΛΜΕ έχει τοποθετηθεί στα γενικότερα ζητήματα που αφορούν τις εργασιακές σχέσεις και τις συνθήκες εργασίας των εκπαιδευτικών. Θεωρούμε όμως σκόπιμο να επισημάνουμε τα εξής:

Οι αμοιβές μας παραμένουν καθηλωμένες σε απαράδεκτα χαμηλό επίπεδο ενώ ταυτόχρονα το κόστος διαβίωσης έχει αυξηθεί σημαντικά. Η κυβέρνηση οφείλει να προχωρήσει στην άμεση οικονομική μας αναβάθμιση.

Η κυβέρνηση οφείλει επιτέλους να δώσει τέλος στην εργασιακή ομηρία των αναπληρωτών. Να μονιμοποιήσει άμεσα τους 16μηνίτες, να προβεί στην δημοσιοποίηση του Ενιαίου Πίνακα αναπληρωτών απαλλαγμένου από λάθη και να μονιμοποιήσει σε σύντομο χρονικό διάστημα τους υπόλοιπους με βάση την προϋπηρεσία τους.

Εξακολουθεί να υφίσταται στο Δημόσιο η απαράδεκτη τακτική της ευνοιοκρατίας και των κομματικών προνομίων, σε ζητήματα πλήρωσης θέσεων στελεχών της εκπαίδευσης, αποστάσεων, τοποθετήσεων, εκπαιδευτικών αδειών. Η κατάσταση αυτή ενισχύει το αίσθημα αδικίας και λειτουργεί κατά τρόπο διαλυτικό για τη Δημόσια Εκπαίδευση.

Η αδυναμία σχεδιασμού, συντονισμού, προγραμματισμού της Διοίκησης έχει σαν αποτέλεσμα τη στασιμότητα και την ακύρωση των προσπαθειών μας για βελτίωση των παρεχόμενων εκπαιδευτικών υπηρεσιών.

Το επίπεδο των παρεχομένων ιατροφαρμακευτικών υπηρεσιών στους εκπαιδευτικούς δεν είναι ικανοποιητικό. Αρκεί να σκεφτεί κανείς πως δεν προβλέπεται συνεισφορά του Ταμείου Δημοσίων Υπαλλήλων στην αγορά γυαλιών οράσεως.

Οσον αφορά την επιμόρφωση του εκπαιδευτικού προσωπικού, δίδεται η εντύπωση πως αυτή πραγματοποιείται προσχηματικά μόνο και μόνο για να ενισχυθούν οικονομικά οι διαχειριστές των προγραμμάτων επιμόρφωσης. Τα βραχυχρόνια σεμινάρια που πραγματοποιούνται είναι πρόχειρα, χωρίς προγραμματισμό και στόχο.

Ειδικά για την εισαγωγική επιμόρφωση είμαστε απολύτως αντίθετοι με τον τρόπο που πραγματοποιείται και έχει σαν αποτέλεσμα την απώλεια ωρών διδασκαλίας, την διάλυση των σχολείων, την ταλαιπωρία των εκπαιδευτικών οι οποίοι σημειωτέον όχι μόνο δεν αποζημιώνονται αλλά δεν τους καταβάλλονται και τα μεταφορικά έξοδα.

Στο σημείο αυτό να επισημάνουμε την αντίφαση πως ενώ αποδέχεστε την αναγκαιότητα επιμόρφωσης των εκπαιδευτικών, απορρίπτετε τις αιτήσεις του συνόλου σχεδόν των εκπαιδευτικών που ζητούν εκπαιδευτική άδεια και πληρούν όλες τις προϋποθέσεις.

Οσον αφορά το γενικό ζήτημα διαχείρισης του εκπαιδευτικού συστήματος:

Οι συνεχείς αλλαγές που πραγματοποιούνται μόνο προβλήματα δημιουργούν και πριμοδοτούν όπως αποδεικνύεται την ιδιωτική εκπαίδευση.

Διεκδικούμε την πλήρη αποδέσμευση του Ενιαίου Λυκείου από την Τριτοβάθμια Εκπαίδευση.

Απαιτείται αύξηση του συνολικού χρόνου διδασκαλίας (πέρσι το σχολικό έτος πρακτικά περατώθηκε στις 15 Απριλίου) που θα προκύψει με την κατάργηση των Πανελλαδικών Εξετάσεων ως εσωτερική διαδικασία του Λυκείου και εστίαση στην ποιότητα της παρεχόμενης γνώσεως και όχι στο εξεταστικό σύστημα. Είναι επίσης απαραίτητο να ληφθούν μέτρα ώστε να μην οδηγούμαστε σε σχολεία πολλών ταχυτήτων κάτι που ευνοεί η γενικότερη αντίληψη περί ελεύθερου ανταγωνισμού και οικονομίας της αγοράς.

Διεκδικούμε ουσιαστική αναβάθμιση των ΤΕΕ σε επίπεδο Ενιαίου Λυκείου. Τα ΤΕΕ μπορούν να διαφοροποιούνται από το Ενιαίο Λύκειο παρέχοντας ειδίκευση και όχι «στενή» κατάρτιση.

Είναι ανάγκη να επανεξεταστούν τα αναλυτικά και ωρολόγια προγράμματα ώστε να ανταποκρίνονται στις απαιτήσεις της ανθρωπιστικής παιδείας και του σύγχρονου τεχνολογικού πολιτισμού μας.

Οφείλουμε επίσης να καταλήξουμε σε ικανοποιητικά από άποψη παιδαγωγική σχολικά εγχειρίδια.

Οσον αφορά την ενισχυτική διδασκαλία, ο τρόπος οργάνωσης είναι απαράδεκτος. Ουδείς αντιλαμβάνεται ποιά είναι τα κριτήρια επιλογής των σχολείων, των εκπαιδευτικών και του χρόνου που πραγματοποιείται. Πιστεύουμε πως λύση στο πρόβλημα μπορεί να δοθεί μόνο στα πλαίσια του ολοήμερου Γυμνασίου και Λυκείου.

Τέλος δεν νοείται ποιοτική Δημόσια Εκπαίδευση χωρίς επαρκείς δαπάνες. Η επιβολή της κατάργησης-συγχώνευσης σχολικών μονάδων με βίαιη μάλιστα μεταφορά μαθητών από το ένα σχολείο στο άλλο, καθώς και η προσπάθεια διαμόρφωσης τμημάτων με υπερβολικά μεγάλο αριθμό μαθητών δεν μπορεί να έχουν άλλο στόχο από την εξοικονόμηση σχολικής στέγης, εκπαιδευτικών και υλικοτεχνικής υποδομής δηλαδή την περικοπή δαπανών για την παιδεία. Να σημειώσουμε πως οι προδιαγραφές των περισσότερων σχολικών κτιρίων του Νομού μας είναι απαγορευτικές όσον αφορά τη στέγαση τόσο μεγάλου αριθμού ατόμων. Πόσο μάλλον που η περιοχή μας είναι σεισμογενής ενώ κανείς δεν μπορεί να αποκλείσει τον κίνδυνο ατυχήματος ή άλλης φυσικής καταστροφής.

Κύριε Υπουργέ,

Η Δημόσια Δωρεάν Παιδεία απαιτεί δαπάνες, οργάνωση της διοίκησης, προγραμματισμό, όραμα. Να είστε βέβαιος πως θα συνδράμουμε με όλες μας τις δυνάμεις σε κάθε προσπάθεια πραγματικής αναβάθμισης της Δημόσιας Δωρεάν Εκπαίδευσης αλλά θα αντισταθούμε σε κάθε προσπάθεια διάλυσης του ύψιστου αυτού κοινωνικού αγαθού.

Με Τιμή
Για το Δ.Σ. της Α' ΕΛΜΕΔ
Ο ΠΡΟΕΔΡΟΣ
Β. ΚΑΡΑΓΙΑΝΝΗΣ
Ο Γ. ΓΡΑΜΜΑΤΕΑΣ
Μ. ΝΙΚΟΛΑΟΥ

ΣΕΙΣΜΙΚΗ ΔΟΝΗΣΗ ΜΕΓΕΘΟΥΣ 5,2 R

Σεισμική δόνηση μεγέθους 5,2 της κλίμακας ρίχτερ σημειώθηκε προχθές το βράδυ και ώρα 11.45 στη θαλάσσια περιοχή νοτιοανατολικά της Ρόδου και σε μεγάλη απόσταση από την ακτή.

Ο σεισμός που έγινε ιδιαίτερα αισθητός στους κατοίκους της δυτικής πλευράς του νησιού δεν πρέπει ωστόσο να προκαλεί ανησυχία γιατί εντάσσεται στα πλαίσια, της συνήθους σεισμικής δραστηριότητας της περιοχής όπως επισημαίνουν οι σεισμολόγοι. Οπως δήλωσε σε συντάκτη της «δ» η σεισμολόγος του Γεωδυναμικού Ινστιτούτου Αθηνών κ. Γ. Πανοπούλου.

«Το επίκεντρο του σεισμού τοποθετείται σε απόσταση 130 χιλιομέτρων μακριά από τις ακτές με βάση μετρήσεις που έγιναν από τον σταθμό του Ινστιτούτου στον Αρχάγγελο. Δεν μας ανησυχεί και θεωρούμε ότι εντάσσεται στα πλαίσια της συνήθους σεισμικής δραστηριότητας της περιοχής. Αξίζει να σημειωθεί επίσης ότι δεν ακολούθησαν μικρότεροι μετασεισμοί και δεν καταγράφηκε καμία άλλη δραστηριότητα.»

Παρόμοια διαβεβαίωση έδωσε και ο καθηγητής σεισμολόγος κ. Ευθ. Λέκκας ο οποίος τόνισε ότι «Είναι μεμονωμένο περιστατικό και εντάσσεται στα πλαίσια της συνήθους δραστηριότητας του τόξου της Τάφρου του Στράβωνα».

ΜΗΝΥΜΑ ΤΗΣ ΣΟΦΙΑΣ ΦΑΡΜΑΚΙΔΟΥ ΠΡΟΣ ΣΥΜΠΟΛΙΤΕΣ ΚΑΙ ΣΥΜΠΟΛΙΤΙΣΣΕΣ



ΣΥΜΠΟΛΙΤΕΣ ΚΑΙ ΣΥΜΠΟΛΙΤΙΣΣΕΣ - ΦΙΛΟΙ ΚΑΙ ΦΙΛΕΣ

Δεν νομίζω ότι χρειάζεται να σας συστηθώ. Σας γνωρίζω και με γνωρίζετε. Είμαι γέννημα θρέμμα της Ρόδου.

Μεγαλώσαμε στον ίδιο τόπο, παίξαμε στις ίδιες γειτονιές. Είχαμε τους ίδιους δασκάλους. Μοιραστήκαμε το ψωμί και το βιβλίο στα δύσκολα χρόνια και μπήκαμε μαζί στη πρώτη μας νιότη. Πιστέψτε με δεν έχω καμμία διάθεση μελό , (ποτέ δεν υπήρξα μελό). Θέλω μόνο να θυμηθούμε μαζί για όσα ανησυχήσαμε, για όσα αγωνιστήκαμε. ΤΗΝ ΔΗΜΟΚΡΑΤΙΑ ΤΗΝ ΙΣΟΤΙΜΙΑ ,ΤΗΝ ΠΡΟΟΔΟ, ΤΟΥ ΤΟΠΟΥ ΜΑΣ.

Συναντηθήκαμε στα ίδια σημεία, κατά μήκος της παραλίας της πόλης μας όταν εμείς μία χούφτα Ροδιτάκια ορθώσαμε το ανάστημά μας και διώξαμε τους Αμερικανούς. Μοιραστήκαμε το ίδιο νερό για να ξεπλύνουμε τα μάτια μας από τα δακρυγόνα για να βλέπουν πιο καθαρά.

Συναντηθήκαμε στα νησιά και τα χωριά μας για να μιλήσουμε για την ισοτιμία και για την διεκδίκηση αυτού του αγαθού.

Μαζί βρεθήκαμε στις φωτιές των δασών μας και στους σεισμούς, στις ίδιες πλατείες. Στις αναδασώσεις, στα συλλαλητήρια και στις πορείες, για τα κοινά προβλήματα για ότι ανήκει σε κάθε ελεύθερο πολίτη αυτού του πλανήτη. Γίναμε Μάνες. Γεννήσαμε Ελληνόπουλα και βρεθήκαμε ξανά στους συλλόγους Γονέων για παλαίψουμε για τα προβλήματα των σχολείων. Ζήσαμε τις ίδιες αγωνίες για τη μόρφωση των παιδιών μας. ΠΑΝΤΑ ΕΔΩ ΣΤΟΝ ΙΔΙΟ ΑΓΑΠΗΜΕΝΟ ΤΟΠΟ. Ανταλλάξαμε απόψεις σε κάθε δρόμο, σε κάθε σοκάκι της πόλης μας. Διοργανώσαμε εκστρατείες για τον Πολιτισμό, την Τέχνη, την Παράδοση. Επικοινωνούμε χρόνια τώρα από τα ΜΜΕ. Εσείς από τη θέση του ακροατή και εγώ από την θέση του ανθρώπου των Μέσων, υπηρετώντας αυτό το χώρο με σοβαρότητα , συνέπεια και σεβασμό. Πέρασα από δύσβατα μονοπάτια. Αλλά σας είχα κοντά μου.

Εσάς τους απλούς καθημερινούς ανθρώπους γιατί είμαι κομμάτι του εαυτού σας.

ΣΗΜΕΡΑ ΞΑΝΑΣΥΝΑΝΤΙΩΜΑΣΤΕ. ΠΑΜΕ ΜΑΖΙ ΜΕ ΤΗΝ ΠΑΡΑΤΑΞΗ ΤΗΣ ΝΟΜΑΡΧΙΑΚΗΣ ΑΝΑΓΕΝΝΗΣΗΣ ΤΟΥ ΣΑΒΒΑ ΚΑΡΑΓΙΑΝΝΗ ΣΤΙΣ 13 ΟΚΤΩΒΡΙΟΥ

να συνεχίσουμε τον Αγώνα γι' αυτά που ανήκουν σε μας και στα παιδιά μας. Στο ψηφοδέλτιο της ΝΟΜΑΡΧΙΑΚΗΣ ΑΝΑΓΕΝΝΗΣΗΣ θα με βρείτε με τα επίθετα των δύο γονιών μου.

ΜΕ ΕΚΤΙΜΗΣΗ
ΣΟΦΙΑ ΠΑΚΑΚΗ ΦΑΡΜΑΚΙΔΟΥ
Τηλ.: 02410 - 68943 - 0944977676

πρώτα η Ρόδος
Χ. ΧΑΤΖΗΕΥΘΥΜΙΟΥ



ΣΤΡΑΤΟΣ ΚΑΡΙΚΗΣ
ΔΙΚΗΓΟΡΟΣ
Υποψήφιος Δημοτικός Σύμβουλος
Τηλ. 0241033125 και 0944386069
Ανανέωση για ένα δήμο ανοικτό σε όλους κοντά στα προβλήματα

ΝΟΜΑΡΧΙΑΚΗ ΑΝΑΓΕΝΝΗΣΗ ΣΑΒΒΑΣ ΚΑΡΑΓΙΑΝΝΗΣ
ΝΟΜΑΡΧΙΑΚΗ ΑΝΑΓΕΝΝΗΣΗ

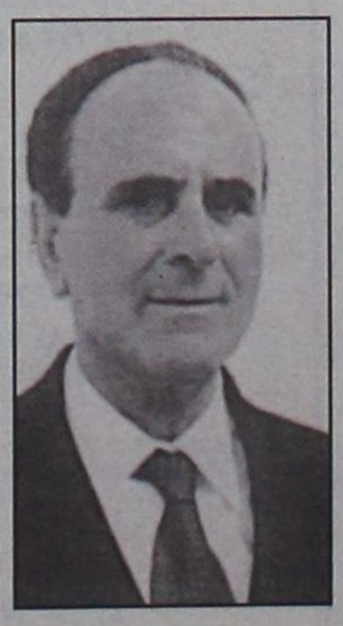

ΙΩΑΝΝΗΣ ΚΑΡΙΚΗΣ
Επαρχος Καρπάθου
Δάσκαλος
Υποψήφιος Νομαρχιακός Σύμβουλος
Τηλ. 0245022026
0245023754

ΔΕΝ ΥΠΑΡΧΕΙ ΠΡΟΗΓΟΥΜΕΝΟ ΑΠΟ ΤΗΝ ΑΠΕΛΕΥΘΕΡΩΣΗ ΩΣ ΣΗΜΕΡΑ

«ΣΥΝΩΣΤΙΣΜΟΣ» ΥΠΟΥΡΓΩΝ στα Δωδ/νησα για τις εκλογές

✓ Μόνο η νίκη στη Νομαρχία τους ενδιαφέρει ✓ Δίνουν μεγάλες μάχες, κυβέρνηση και κόμμα για την επικράτηση του κ. Γ. Μαχαιρίδη ✓ Εγκαταλείφθηκαν στις τύχες τους όλοι οι υποψήφιοι δήμαρχοι, του κ. Γ. Γιαννόπουλου μη εξαιρουμένου ✓ Την ίδια ώρα αγωνίζεται ΜΟΝΟΣ με τους συνεργάτες του ο κ. Σ. Καραγιάννης ✓ Από ιδρύσεώς του το ΠΑΣΟΚ δεν αγωνίσθηκε τόσο πολύ για να κερδίσει εκλογές στα Δωδ/σα, προφανώς γιατί δεν χρειάσθηκε ✓ Αποδεικνύεται ότι τα πράγματα τώρα είναι πολύ δύσκολα



Εντονη κινητικότητα παρατηρείται στο ΠΑΣΟΚ τις τελευταίες ημέρες, μ'ένα συνεχές «πήγαιν' έλα» υπουργών και κυβερνητικών στελεχών όμοιο του οποίου δεν έχει παρατηρηθεί από την Απελευθέρωση ως σήμερα, με προφανή σκοπό να ενισχύσουν την παρουσία του κυβερνώντος κόμματος και κατ'επέκταση των υποψηφιοτήτων που στηρίζονται επισήμως από το ΠΑΣΟΚ, στις επερχόμενες δημοτικές και νομαρχιακές εκλογές. Θα πρέπει ωστόσο να επισημανθεί ότι σχεδόν το αποκλειστικό ενδιαφέρον επικεντρώνεται στην στήριξη του Γ. Μαχαιρίδη, ένδειξη ότι υπολείπεται του αντιπάλου του. Επίσης θα πρέπει να σημειωθεί ότι από ιδρύσεως του ΠΑΣΟΚ, τέτοια προεκλογική κινητικότητα ουδέποτε παρατητήθηκε.

Το τελευταίο 48ωρο βρέθηκαν στη Ρόδο ο Υπουργός Παιδείας Πέτρος Ευθυμίου και ο Υπουργός Αιγαίου Νίκος Σηφουνάκης, ενώ σήμερα το απόγευμα αναμένεται και ο Υπουργός Εσωτερικών Κώστας Σκανδαλίδης. Αλλεπάλληλες είναι και οι επισκέψεις της Γ.Γ. της Περιφέρειας Μάρθας Σημαντώνη, ενώ πυκνώνουν και οι παρουσίες του Γ.Γ. του Υπουργείου Εσωτερικών Γιώργου Νικητιάδη. Την ίδια ώρα αφέθηκαν ΤΕΛΕΙΩΣ ΜΟΝΟΙ τους ο κ. Σάββας Καραγιάννης και οι συνεργάτες του να φέρουν σε πέρας την δύσκολη αυτήν εκλογική αναμέτρηση την οποίαν θα επιχειρήσουν να εκμεταλευθούν μετά τις εκλογές οι απόντες από τους αγώνες.

Η αίσθηση πάντως που δημιουργείται από αυτήν την κινητικότητα είναι ότι παρά τις δημόσιες δηλώσεις για ενότητα και συστράτευση στελεχών και μελών του ΠΑΣΟΚ και για «κατάκτηση» του εκλογικού σώματος, υπάρχει έντονη ανησυχία, κυρίως σε ότι αφορά την έκβαση των νομαρχιακών εκλογών. Αλλωστε, έχει διαπιστωθεί ότι οι συζητήσεις που γίνονται σε επίπεδο κομματικών οργάνων αλλά και μεταξύ μεμονωμένων στελεχών, περιορίζονται στην μάχη που πρέπει να δοθεί «για να φύγει η Νομαρχιακή Αυτοδιοίκηση από τα χέρια της συντήρησης». Για τις δημοτικές εκλογές, ελάχιστη συζήτηση γίνεται, ούτε καν για την πρωτεύουσα του νομού, τον Δήμο Ροδίων. Ενδεικτική είναι άλλωστε η απουσία του επισήμου κόμματος από την παρουσίαση του προ-

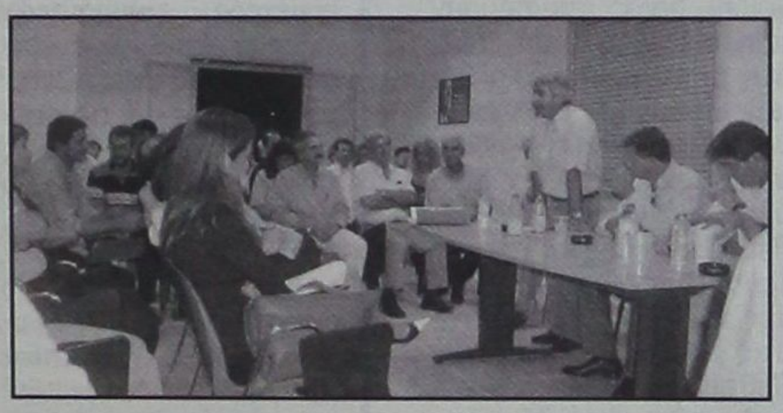

γράμματος του δημάρχου κ. Γιώργου Γιαννόπουλου ο οποίος εγκαταλείφθηκε όπως και οι υπόλοιποι υποψήφιοι δήμαρχοι.

Η ΣΥΝΕΔΡΙΑΣΗ ΤΗΣ Ν.Ε.

Την αίσθηση αυτή ήλθε να επιβεβαιώσει η κομματική σύσκεψη που έγινε το βράδυ της Πέμπτης στα γραφεία του ΠΑΣΟΚ, παρουσία των δύο Υπουργών Παιδείας και Αιγαίου κκ. Πέτρου Ευθυμίου και Νίκου Σηφουνάκη. Αντικείμενο της συσκέψεως ήταν κυρίως τα θέματα της Παιδείας, μέσα από μια διαδικασία αλληλοενημέρωσης, του μεν υπουργού για τα προβλήματα που αντιμετωπίζει ο νομός σ'αυτόν τον ευαίσθητο και νευραλγικό τομέα των δε εκπαιδευτικών, για το πλαίσιο της εκπαιδευτικής μεταρρύθμισης που υλοποιεί η κυβέρνηση. Ταυτοχρόνως, δόθηκε η ευκαιρία στους δύο Υπουργούς να σχολιάσουν την γενικότερη πολιτική συγκυρία και να απευθύνουν έκκληση για συστράτευση στις εκλογές του Οκτωβρίου.

Εκτός των δύο Υπουργών, τον λόγο έλαβαν ο γραμματέας της Ν.Ε. κ. Τιμόθεος Παρασκευάς, ο κ. Γιάννης Παρασκευάς ως μέλος της Κ.Ε. του ΠΑΣΟΚ που έχει οριστεί υπεύθυνος για την διεξαγωγή των εκλογών στην Δωδ/σο, με απόφαση του Πρωθυπουργού, ο κ. Κώστας Καϊσερλης, μέλος της Κ.Ε. και η Γ.Γ. της Περιφέρειας Νοτίου Αιγαίου κα Μάρθα Σημαντώνη. Στη σύσκεψη συμμετείχαν ο υποψήφιος νομάρχης κ. Γιάννης Μαχαιρίδης, αρκετοί υποψήφιοι νομαρχιακοί σύμβουλοι, οι προϊστάμενοι των διευθύνσεων πρωτοβάθμιας και δευτεροβάθμιας εκπαίδευσης κκ. Θεουλάκης και Μαυρόπουλος αντίστοιχα, ο κοσμήτορας του Πανεπιστημίου Αιγαίου κ. Νικήτας Πολεμικός, πολλοί δάσκαλοι, καθηγητές, καθώς και εκπρόσωποι των φοιτητικών συλλόγων.

Ο γραμματέας της Ν.Ε. του ΠΑΣΟΚ κ. **Τιμόθεος Παρασκευάς** ζήτησε από τους παρισταμένους να αξιοποιήσουν το γενικότερο θετικό κλίμα, τόσο στον α' όσο και στον β' βαθμό Τ.Α., να συστρατευθούν και να γίνουν πολλαπλασιαστές της πρόσκλησης για στήριξη των υποψηφίων του κόμματος, λέγοντας χαρακτηριστικά ότι «όταν το ΠΑΣΟΚ αποφασίσει να κάνει εκλογές, δεν χάνει καμία εκλογική μάχη».

Συστράτευση για την νίκη του Γιάννη Μαχαιρίδη στις νομαρχιακές εκλογές ζήτησε ο κ. **Γιάννης Παρασκευάς.** Εστίασε την ομιλία του στον πολιτικό χαρακτήρα των εκλογών και στην ανάγκη αφύπνισης της οργανωμένης βάσης του ΠΑΣΟΚ, ασχέτως των οποιωνδήποτε επιφυλάξεων μπορούν να υπάρχουν σχετικά με την επιλογή των προσώπων.

«Καμία ψήφος ΠΑΣΟΚ σε συνδυασμούς που δεν στηρίζει το ΠΑΣΟΚ ήταν το «σύνθημα» που χρησιμοποίησε ο κ. Παρασκευάς τονίζοντας ότι «δεν μπορεί η προσωπική επιλογή του κάθε στελέχους να αλλοιώσει την πολιτική θέση του κόμματος».

«Να μην μείνει σπίτι ή γειτονιά που να μην την επισκεφθούμε. Αν το κάνουμε αυτό, αν συστρατευθούμε όλοι στον κοινό αγώνα θα δούμε ποσοστά από την πρώτη Κυριακή που δεν θα τα έχουμε ξαναδεί στη Δωδ/σο» είπε μεταξύ άλλων **ο Κώστας Κάισερλης.**

«Να γυρίσουμε όλο το νομό πόρτα - πόρτα είναι το ελάχιστο καθήκον που έχουμε». υπερθεμάτισε η κα **Μάρθα Σημαντώνη.**

«Δεν είναι τιμητικό,σε νομούς όπως η Δωδεκάνησος, που θεωρούνται κάστρα του ΠΑΣΟΚ, οι θεσμοί της αυτοδιοίκησης να είναι στα χέρια της συντήρησης» δήλωσε ο Υπουργός Αιγαίου κ. **Νίκος Σηφουνάκης,** ο οποίος διαπίστωσε ότι το πολιτικό κλίμα είναι σήμερα πολύ διαφορετικό απ'όσο ήταν ένα χρόνο πριν, ακόμη και πριν από λίγους μήνες. Ειδικότερα για την Δωδεκάνησο είπε ότι τίποτε δεν θυμίζει το κλίμα των νομαρχιακών εκλογών το 1998.

Καθοριστικοί παράγοντες για τη νίκη είναι κατά τον κ. Σηφουνάκη, τόσο το γενικότερο πολιτικό κλιμα, όσο και η επιλογή των προσώπων. Στο σημείο αυτό αναφέρθηκε με θερμά λόγια στο πρόσωπο του υποψηφίου νομάρχη κ. Γιάννη Μαχαιρίδη λέγοντας ότι πληροί όλες τις προϋποθέσεις για ένα νικηφόρο αποτέλεσμα.

«Ο πρωθυπουργός ζήτησε συναγερμό» είπε ο Υπουργός Παιδείας **κ. Πέτρος Ευθυμίου** μόλις έλαβε το λόγο και πρόσθεσε πως οι εκλογές του Οκτώβρη «εκτός από τον αυτοδιοικητικό τους χαρακτήρα έχουν ένα κρυφό στοιχείο που τις κάνει καθοριστικές, στρώνει το έδαφος και δημιουργεί τις προϋποθέσεις για τις βουλευτικές εκλογές της 9ης Μαΐου 2004. Η τοποθέτησή του είχε ωστόσο και έναν αυτοκριτικό τόνο. Δεν υπάρχει - ανέφερε - χυδαιότερη κριτική που γίνεται στο ΠΑΣΟΚ, από αυτήν με βαθύ φασιστικό πυρήνα, όταν μας αποκαλούν «καθεστώς». Δεν υπάρχουν «καθεστώτα» όταν ο Ελληνικός λαός επιλέγει την κυβέρνησή του.Οποιος μας λέει «καθεστώς» βρίζει τον Ελληνικό λαό. Ομως πρέπει να παραδεχθούμε ότι ορισμένοι έχουμε σύνδρομα καθεστωτικού κόμματος. Ξεχνάμε ότι είμαστε κόμμα λαϊκής αναφοράς και γίναμε κόμμα διαχειριστικό, κόμμα αυτόματου πιλότου».

Ο κ.Κ. ΣΚΑΝΔΑΛΙΔΗΣ

Ο Υπουργός Εσωτερικών Κώστας Σκανδαλίδης αναμένεται στη Ρόδο σήμερα το απόγευμα. Σύμφωνα με το πρόγραμμα που κατάρτισε η Ν.Ε. του ΠΑΣΟΚ, το βράδυ θα πάρει μέρος σε κομματική σύσκεψη. Αύριο το πρωί θα περιοδεύσει στους δήμους Αφάντου και Αρχαγγέλου και το απόγευμα στους Δήμους Ιαλυσού και Πεταλούδων. Το πρωί της Δευτέρας θα περιοδεύσει στην πόλη της Ρόδου και το μεσημέρι θα παραχωρήσει συνέντευξη Τύπου, λίγο πριν την αναχώρησή του για την Αθήνα.

ΑΝΑΚΟΙΝΩΣΗ

Σχετικά με την επίσκεψη στην Ρόδο του κ. Π.Ευθυμίου και του κ. Ν. Σηφουνάκη, από το υπουργείο Αιγαίου εκδόθηκε χθές η ακόλουθη ενημερωτική ανακοίνωση:

Κλιμάκιο στελεχών του ΠΑΣΟΚ με επικεφαλής τους Υπουργούς Παιδείας και Αιγαίου, κ. Πέτρο Ευθυμίου και κ. Νίκο Σηφουνάκη, συμμετείχε χθές Πέμπτη 26 Σεπτεμβρίου σε συγκέντρωση, που διοργανώθηκε στη Ρόδο από την Νομαρχιακή Επιτροπή Δωδεκανήσου, με την παρουσία υποψήφιων για την πρωτοβάθμια και δευτεροβάθμια αυτοδιοίκηση που υποστηρίζονται από το ΠΑΣΟΚ.

Ο κ. Σηφουνάκης αναφέρθηκε στο «γενικότερο θετικό πολιτικό κλίμα για το ΠΑΣΟΚ», στο οποίο πραγματοποιούνται οι εκλογές, «κλίμα, που όπως είπε, είναι πολύ διαφορετικό από αυτό πρίν ένα χρόνο ή ακόμα και πρίν λίγους μήνες».

Ιδιαίτερα για την Δωδεκάνησο ο κ. Σηφουνάκης σημείωσε ότι «η προοπτική επιτυχίας των υποψηφίων που υποστηρίζουμε είναι ιδιαίτερα σημαντική σε σχέση με το 1998. Αυτό συμβαίνει, τόνισε, και λόγω του θετικού γενικότερου κλίματος αλλά και λόγω των προσώπων που επιλέχθηκαν..

Ειδικά για την υποψηφιότητα του κ. Γιάννη Μαχαιρίδη για τη θέση του Νομάρχη ο Υπουργός Αιγαίου τόνισε ότι είναι σε θέση να γνωρίζει ως Υπουργός που είχε συνεργαστεί με τον κ. Μαχαιρίδη, ότι «είναι από τους εργατικούς και δημιουργικούς εκείνους ανθρώπους, που αναβαθμίζουν αυτοδιοικητικούς θεσμούς. Η εμπειρία του και ως Γενικού Γραμματέα του Υπουργείου Αιγαίου μπορεί να βοηθήσει τα μέγιστα στην ανάπτυξη των νησιών».

Επίσης ο κ. Σηφουνάκης υποστήριξε ότι «είναι αναγκαιότητα η εκλογή δημοκρατικών υποψηφίων» και αναφέρθηκε και στον πετυχημένο δήμαρχο Ροδίων, αρχιτέκτονα κ. Γιώργο Γιαννόπουλο.

ΤΕΕ ΔΟΡΚΑΣ
ΙΔΙΩΤΙΚΟ ΤΕΧΝΙΚΟ ΕΠΑΓΓΕΛΜΑΤΙΚΟ ΕΚΠΑΙΔΕΥΤΗΡΙΟ
ΑΝΑΓΝΩΡΙΣΜΕΝΟ ΑΠΟ ΤΟ ΚΡΑΤΟΣ
(ΦΕΚ 709/2002/τ.Β΄ - Α΄ ΚΥΚΛΟΣ ΣΠΟΥΔΩΝ)
(ΦΕΚ 1266/2001/τ.Β΄- Β΄ΚΥΚΛΟΣ ΣΠΟΥΔΩΝ)

ΤΟΜΕΙΣ & ΕΙΔΙΚΟΤΗΤΕΣ

• Αισθητικής - Κομμωτικής
• Πληροφορικής



• Κρατικό πτυχίο
• Αναβολή στράτευσης
• Συνέχιση σπουδών στα ΤΕΙ
• Σεμινάρια - Μετεκπαιδεύσεις

ΠΛΗΡΟΦΟΡΙΕΣ - ΕΓΓΡΑΦΕΣ: Καναδά 32 Ρόδος
Τηλ. 0241/ 76536 - 29550
http://www.dorkas-tee.gr

Blue Star Ferries
Κανείς δεν σας ταξιδεύει καλύτερα
www.bluestarferries.com
ΤΩΡΑ ΑΛΛΑΖΟΥΝ ΤΑ ΔΕΔΟΜΕΝΑ
ΣΕ ΚΩ-ΡΟΔΟ & ΠΑΤΜΟ-ΛΕΡΟ
Ταξιδέψτε με το Blue Star 1 ...ώρες πιο γρήγορα!



20% ΕΚΠΤΩΣΗ ΣΤΑ ΕΙΣΙΤΗΡΙΑ ΜΕΤ' ΕΠΙΣΤΡΟΦΗΣ

ΑΠΟ ΠΕΙΡΑΙΑ:

ΗΜΕΡΑ	ΑΝΑΧΩΡΗΣΗ ΑΠΟ ΠΕΙΡΑΙΑ	ΑΦΙΞΗ ΠΑΤΜΟ	ΛΕΡΟ	ΚΩ	ΡΟΔΟ
ΔΕΥΤΕΡΑ	22:00	04:45*	05.55*	08:00*	10.50*
ΤΕΤΑΡΤΗ	22:00	-	-	06:05*	09:05*
ΠΑΡΑΣΚΕΥΗ	22:00	-	-	06:05*	09:05*
ΚΥΡΙΑΚΗ	08:00	-	-	16:05	19:05

* επόμενη μέρα

ΠΡΟΣ ΠΕΙΡΑΙΑ:

ΗΜΕΡΑ	ΑΝΑΧΩΡΗΣΗ ΑΠΟ ΡΟΔΟ	ΚΩ	ΛΕΡΟ	ΠΑΤΜΟ	ΑΦΙΞΗ ΠΕΙΡΑΙΑ
ΤΡΙΤΗ	22:00	01:00*	02:55*	04:10*	10.50*
ΠΕΜΠΤΗ	22:00	01:00*	-	-	09:05*
ΣΑΒΒΑΤΟ	12:00	15:00	-	-	23:05
		ΚΥΡΙΑΚΗ22:00		01:00*	-

* επόμενη μέρα

SKEVOS' TRAVEL
ΚΕΝΤΡΙΚΟ ΠΡΑΚΤΟΡΕΙΟ ΡΟΔΟΥ ΤΩΝ ΓΡΑΜΜΩΝ
BLUE STAR FERRIES - F/B BLUE STAR 1, Αμερικής 111
Τηλ. κρατήσεων επιβατών & ΙΧΕ 02410-22461, 75655, 75310 Τηλ. κρατήσεων φορτηγών 02410-76600 Κρατήσεις και σε όλα τα συνεργαζόμενα πρακτορεία Ρόδου

ΘΑ «ΚΟΒΟΝΤΑΙ» ΑΠΟ ΤΙΣ ΛΙΣΤΕΣ

όσοι έχουν ασυμβίβαστο

Νομοθετική παρέμβαση ετοιμάζει ο κ. Σκανδαλίδης

Ρεπορτάζ
Δ. ΝΙΚΟΛΑΚΟΠΟΥΛΟΣ

Νομοθετική πρωτοβουλία με την οποία θα αλλάξει η διαδικασία για την εκδίκαση από το Ανώτατο Ειδικό Δικαστήριο με βάση το άρθρο 100 του Συντάγματος των ενστάσεων για τα κωλύματα και τα ασυμβίβαστα εκλογιμότητας των βουλευτών μελετά η κυβέρνηση μετά τη διαπίστωση ότι η υφιστάμενη διαδικασία είναι χρονοβόρα και ατελέσφορη. Στόχος της νέας ρύθμισης, την οποία επεξεργάζεται ήδη ο υπουργός Εσωτερικών, Δημόσιας Διοίκησης και Αποκέντρωσης κ. Κ. Σκανδαλίδης, είναι οι ενστάσεις που κατατίθενται εις βάρος της εγκυρότητας της εκλογής των βουλευτών, τουλάχιστον όσον αφορά τα κωλύματα και τα ασυμβίβαστα, να εκδικάζονται πριν από τη διενέργεια των εκλογών και αμέσως μετά την ανακήρυξη των συνδυασμών των υποψηφίων.

Με βάση το νέο Σύνταγμα, αρμόδιο όργανο για την εκδίκαση των ενστάσεων τόσο κατά του κύρους των βουλευτικών εκλογών όσο και για την απουσία των νόμιμων προσόντων των υποψηφίων που κρίνεται ότι επηρεάζουν το εκλογικό αποτέλεσμα είναι το Εκλογοδικείο. Η διαδικασία όμως που ακολουθείται σήμερα έχει αποδειχθεί ότι είναι εξαιρετικά χρονοβόρα, με συνέπεια οι ενστάσεις να εκδικάζονται ακόμη και δύο χρόνια μετά την εκλογή των βουλευτών και την ανακήρυξη της νέας Βουλής. Αποτέλεσμα είναι να εκπίπτουν του αξιώματός τους βουλευτές για τους οποίους διαπιστώνεται, εκ των υστέρων, ότι είχαν πρόβλημα εκλογιμότητας.

Σκέψη της ηγεσίας του υπουργείου Εσωτερικών, Δημόσιας Διοίκησης και Αποκέντρωσης είναι η εκδίκαση των ενστάσεων, που αφορούν κυρίως τα κωλύματα εκλογιμότητας των βουλευτών, να πραγματοποιείται αμέσως μετά την ανακήρυξη των συνδυασμών. Εξετάζεται, ως εκ τούτου, η δυνατότητα να αλλάξουν και οι ημερομηνίες για την ανακήρυξη των συνδυασμών πριν από κάθε βουλευτική αναμέτρηση, έτσι ώστε να διασφαλιστεί επαρκής χρόνος για την ολοκλήρωση της σχετικής διαδικασίας.

Με βάση την τελευταία αναθεώρηση του Συντάγματος, όπως προκύπτει σαφώς πλέον από το άρθρο 56, πρόβλημα με την υποψηφιότητά τους θα έχουν: Πρώτον, οι εργαζόμενοι στο Δημόσιο και στην τοπική αυτοδιοίκηση οι οποίοι δεν υποβάλλουν γραπτή παραίτηση πριν από την ανακήρυξή τους, με εξαίρεση τους νομάρχες οι οποίοι ακόμη κι αν παραιτηθούν δεν μπορούν να είναι υποψήφιοι στη διάρκεια της θητείας για την οποία εκλέχθηκαν.



Ο υπουργός Εσωτερικών, Δημόσιας Διοίκησης και Αποκέντρωσης κ. Κ. Σκανδαλίδης (στη φωτογραφία από χθεσινά εγκαίνια Κέντρου Εξυπηρέτησης Πολιτών) ετοιμάζει σχέδιο ώστε η εκδίκαση των ενστάσεων, που αφορούν κυρίως τα κωλύματα εκλογιμότητας των βουλευτών, να πραγματοποιείται αμέσως μετά την ανακήρυξη των συνδυασμών.

Δεύτερον, οι κατέχοντες διευθυντικές θέσεις, αν δεν τις εγκαταλείψουν 18 μήνες πριν από τη λήξη της τετραετούς θητείας της Βουλής. Κάποιος δηλαδή που ανήκει σε αυτήν την κατηγορία, αρκεί να παραιτηθεί δυόμισι χρόνια μετά τις εκλογές για να μην έχει πρόβλημα υποψηφιότητας στις επόμενες. Εννοείται ότι στην περίπτωση πρόωρων εκλογών μειώνεται το 18μηνο και εφόσον αυτές πραγματοποιούνται πριν από τη συμπλήρωση των δυόμισυ πρώτων χρόνων της κοινοβουλευτικής θητείας δεν υπάρχει κώλυμα για κανέναν απολύτως.

Ηδη, πολλά κυβερνητικά στελέχη, κυρίως γενικοί γραμματείς και διευθυντικά στελέχη υπουργείων, όπως αναφέρουν πληροφορίες που έχει στη διάθεσή του «Το Βήμα», σπεύδουν από τώρα να παραιτηθούν καθώς συμπληρώνονται τα δυόμισυ χρόνια από την τελευταία εκλογική αναμέτρηση και σκοπεύουν να θέσουν υποψηφιότητα στις προσεχείς εκλογές. Βεβαίως, τα κωλύματα εκλογιμότητας για τους υποψήφιους βουλευτές που ισχύουν με βάση το νέο Σύνταγμα θα παραμείνουν ως έχουν. Οι αλλαγές που σχεδιάζει η ηγεσία του υπουργείου αφορούν αποκλειστικά και μόνο τη διαδικασία εκδίκασης των ενστάσεων κατά συγκεκριμένων υποψηφίων. Η πρωτοβουλία αυτή είναι, επιπλέον, ανεξάρτητη και από τις γενικότερες αλλαγές που μελετά η κυβέρνηση για τον νέο εκλογικό νόμο.

ΔΗΜ. ΓΕΩΡΓΑΚΟΠΟΥΛΟΣ, ΥΦ. ΑΝΑΠΤΥΞΗΣ

ΝΑ ΓΙΝΟΥΝ ΤΑ ΛΙΜΑΝΙΑ και... λίγο μαρίνες

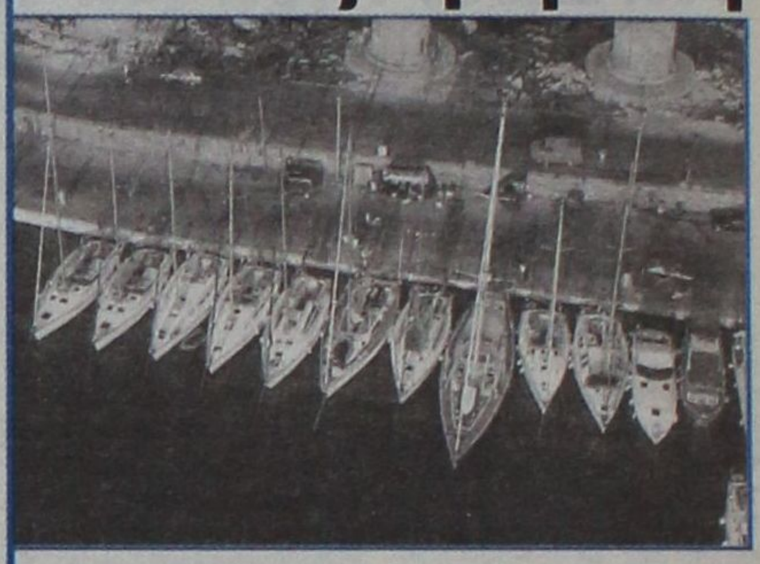

Τη μετατροπή ενός τμήματος των εμπορικών λιμένων σε μαρίνα για την υποδοχή και εξυπηρέτηση τουριστικών σκαφών ζητεί, με έγγραφό του, από τους συναρμόδιους φορείς, τις περιφέρειες και τους φορείς Τοπικής Αυτοδιοίκησης ο υφυπουργός Ανάπτυξης, Δ. Γεωργακόπουλος.

Οπως επισημαίνεται στο έγγραφο, πέρα από τις μαρίνες και τα τουριστικά αγκυροβόλια που προωθεί το υπουργείο, είναι πολλαπλά ωφέλιμη η τουριστική αξιοποίηση των λιμενικών εγκαταστάσεων κάθε μορφής, βοηθώντας πρωτίστως τις τοπικές οικονομίες, αφού ο θαλάσσιος τουρισμός είναι υψηλής εισοδηματικής στάθμης.

ΥΠΟΔΟΜΕΣ

Ο κ. Γεωργακόπουλος ζητεί για τους λιμένες όπου προγραμματίζονται έργα για την επέκταση και τον εκσυγχρονισμό τους, να προβλεφθούν οι αναγκαίες υποδομές - εξυπηρετήσεις για την υποδοχή τουριστικών σκαφών. Τέτοιες υποδομές είναι το κατάλληλο βάθος λιμενολεκάνης (τουλάχιστον 3 μέτρα), οι θέσεις πρόσδεσης των σκαφών αναψυχής, η υδροδότηση, η ηλεκτροδότηση, η πυρόσβεση, η παροχή καυσίμων, οι εγκαταστάσεις υγιεινής, η διαμόρφωση περιβάλλοντος χώρου κ.λπ. Ανάλογες παρεμβάσεις κρίνονται σκόπιμες και για τους υφιστάμενους λιμένες.

ΑΠΟ ΤΑ ΠΕΠ

Οι χρηματοδοτήσεις των έργων, επισημαίνει ο κ. Γεωργακόπουλος, μπορεί να εξασφαλιστούν από κοινοτικούς πόρους ή άλλες πιστώσεις (ΠΕΠ και άλλα προγράμματα).

ΣΧΟΛΗ ΧΟΡΟΥ Ελλης Παρασκευα

RODOGAZ

Στη Ρόδο από το 1963



✓ Διανομή φιαλών υγραερίου κατ' οίκον
τηλέφωνα παραγγελιών: 64409 - 094-4-528212
✓ Διανομή χύμα υγραερίου
✓ Πώληση καυστήρων και λεβήτων υγραερίου για κεντρικά συστήματα θέρμανσης
✓ Θερμαντικά σώματα



Διεύθυνση εργοστασίου: Καναμάτ Ρόδου • τηλ. 62649
Διεύθυνση πρατηρίου: Αυστραλίας 50 • τηλ. 34244-5

ΑΚΡΙΤΙΚΑ

κουβεντούλες με κάποιο νόημα

Θάρσει· λέγων τ' αληθές σου σφαλεί ποτέ
ΣΟΦΟΚΛΗΣ

ΤΑ ΝΑΥΑΓΙΑ ΣΑΜΙΝΑ - ΚΥΒΕΡΝΗΣΗΣ

Συμπληρώθηκαν δύο ολόκληρα χρόνια από το πολύνεκρο ναυάγιο του «Σάμινα» και στο μνημόσυνο που τελέστηκε στην Πάρο, τον τόπο της ναυτικής τραγωδίας, η κυβέρνηση έλαμψε διά της απουσίας της. Ουδείς την εκπροσώπησε στο μνημόσυνο, ίσως από αίσθημα ενοχής, ίσως επειδή συναισθάνονταν τι θα συνέβαινε, μετά τη διάψευση των διαβεβαιώσεών της. Οι συγγενείς των θυμάτων του ναυαγίου στην οδύνη τους αποδοκίμαζαν τον πρωθυπουργό και τον τότε υπουργό Εμπορικής Ναυτιλίας.

Οι διαβεβαιώσεις ότι το μαχαίρι θα φθάσει ως το κόκαλο και οι υπεύθυνοι θα λογοδοτήσουν, φαντάζουν τώρα ως τραγική ειρωνεία και εμπαιγμός. Μέχρι σήμερα όχι μόνο δεν λογοδότησε κανείς υπεύθυνος, αλλά η τραγική αυτή υπόθεση, από κακούργημα, χαρακτηρίστηκε πλημμέλημα, αφήνοντας έκπληκτη την κοινή γνώμη.

Δυστυχώς, δεν είναι η πρώτη φορά που οι κυβερνητικές διαβεβαιώσεις διαψεύδονται παταγωδώς.

Ανάλογη τύχη με τη διαβεβαίωση για το ναυάγιο της Πάρου, ότι το μαχαίρι θα φθάσει ως το κόκαλο και θα αποδοθούν υπευθύνων, είχαν και οι διαβεβαιώσεις για τα θύματα και τις καταστροφές του σεισμού της Πάρνηθας. Και τότε είχαν δοθεί κατηγορηματικές διαβεβαιώσεις ότι οι ένοχοι θα τιμωρηθούν όσο ψηλά και αν βρίσκονται.

Ειδατε να λογοδοτήσει κανείς; Είδατε να φθάνει το μαχαίρι ως το κόκαλο; Οχι βέβαια. Κανένας επιμερισμός ευθυνών και κολασμός των ευθυνών για τα χάρτινα κτίσματα. Ο,τι έγινε με το θέμα του σεισμού της Αττικής, γίνεται και για το ναυάγιο της Πάρου. Και οι δύο περιπτώσεις ήταν πολύνεκρες. Η διάψευση των πομπωδών διαβεβαιώσεων, αποτελεί προσβολή στη μνήμη των τραγικών θυμάτων.

Ανάλογες διαβεβαιώσεις έχουμε τώρα και για την υπόθεση της τρομοκρατίας! Δηλώνει η κυβέρνηση ότι είναι αποφασισμένη να φθάσει το μαχαίρι στο κόκαλο και να αποδοθεί δικαιοσύνη. Δικαιολογημένα η κοινή γνώμη δέχεται με επιφύλαξη τις διαβεβαιώσεις αυτές και φοβάται μήπως τριτώσει το κακό, αφού με τους χειρισμούς της η κυβέρνηση στις πολύνεκρες τραγωδίες του «Σάμινα» και του σεισμού της Πάρνηθας, κλόνισε ακόμη περισσότερο την από μακρού κλονισμένη αξιοπιστία της.

ΤΑ ΘΥΜΑΤΑ ΔΕΝ ΕΧΟΥΝ ΔΙΚΑΙΩΜΑΤΑ;

Προς κ. Ν. Κωνσταντόπουλο, ενταύθα:

Κύριε πρόεδρε, είστε αναμφίβολα σοβαρός πολιτικός και διακεκριμένος νομικός. Αισθάνεστε ευτυχής όταν βλέπετε στελέχη σας να συμμετέχουν σε αμφισβητούμενων προθέσεων κινήσεις για τα «δικαιώματα» των τρομοκρατών;

Αιδώς....

Τι θα λέγατε αν ένα στέλεχος της Ν.Δ. ή του ΠΑΣΟΚ συμμετείχε σε εκδηλώσεις συμπαράστασης σε δικτάτορες; Ή μήπως η τρομοκρατία δεν αποτελεί κίνδυνο για την δημοκρατία.

Κι αν συμφωνείτε με το ότι αποτελεί πράγματι κίνδυνο, θα διαγράψετε τα στελέχη σας που συμμετείχαν στην εκδήλωση αυτή; Αν θυμάστε, η ΝΔ διέγραψε τον κ. Μανωλάκο για ατυχέστατες πράγματι δηλώσεις του. Οχι τίποτε άλλο, κ. πρόεδρε, αλλά χθές συμπληρώθηκαν 13 χρόνια από τη δολοφονία του αγωνιστή της Δημοκρατίας Π. Μπακογιάννη.

ΠΟΥ ...ΠΑΣΟΚ

Το ΠΑΣΟΚ πιέζει επικοινωνιακά τη ΝΔ προβάλλοντας το τεχνητό δίλημμα ή στρατηγική του μεσαίου χώρου ή με τη Δεξιά. Στόχος του είναι να περιορίσει την πολυσυλλεκτικότητα της ΝΔ ενώ το ίδιο εμφανίζεται, ανάλογα με τις εκλογικές του ανάγκες, υπέρ της απελευθέρωσης της αγοράς και υπέρ του κρατικού παρεμβατισμού, υπέρ της Κεντροαριστεράς και του πολιτικού φιλελευθερισμού αλλά και υπέρ της Αριστεράς και του κομματικού κράτους.

ΗΣ ...ΝΔ

Η ΝΔ θα μεγιστοποιήσει την πολυσυλλεκτικότητά της εφαρμόζοντας τη στρατηγική του μεσαίου χώρου με έναν τρόπο που θα ικανοποιεί και τη Δεξιά. Επί Μητσοτάκη προχώρησε σε πολύ πιο εντυπωσιακό και δύσκολο πολιτικό άνοιγμα χωρίς να διαμαρτυρηθούν οι θεωρούμενοι σκληροί σαν τον κ. Καρατζαφέρη. Ολα είναι θέμα σωστής πολιτικής σύνθεσης και αποτελεσματικού πολιτικού χειρισμού.

Με τα προβλήματα που δημιούργησε η επιλογή του κ. Τζαννετάκου αναδεικνύεται - σε επίπεδο υπερνομαρχίας αλλά και γενικότερα - η ανάγκη ενίσχυσης της πολυσυλλεκτικότητας της Ν.Δ.

ΔΙΚΤΥΟ

Με πανηγυρισμούς η κυβέρνηση είχε εξαγγείλει δίκτυο κατά της φτώχειας! Οσοι πίστεψαν ότι το κακομούτσουνο ΠΑΣΟΚ αντικαθιστά την κοινωνική μουτσούνα με κοινωνικό πρόσωπο, μόλις είδαν τις προϋποθέσεις που θέτει τινάχτηκαν από τη θέση τους:

- Τι δούλεμα είναι αυτό; Είναι ζήτημα να αφορά πεντακόσια άτομα!

Και να σκεφθείς ότι οι Ελληνες που βρίσκονται κάτω από το όριο της φτώχειας περνάνε τα δυόμισυ εκατομμύρια!

ΠΟΛΕΜΙΚΟ

Το Υπουργικό Συμβούλιο για τον προϋπολογισμό εξελίχτηκε σε... πολεμικό! Ολοι οι υπουργοί ζητούσαν, αλλά ο «τσάρος» της οικονομίας τους έκοβε το βήχα.

- Ουκ αν λάβοις παρά του μη έχοντος.

- Μα ο πρωθυπουργός λέει ότι έχουμε άριστη οικονομία, που αντέχει σε ό,τι κι αν συμβεί.

- Οικονομία σταθερή έχουμε, λεφτά δεν υπάρχουνε.

- Πώς γίνεται;

- Πού να σας εξηγώ τώρα;

ΚΑΤΑΝΟΕΙ

Ρώτησαν τον κυβερνητικό εκπρόσωπο για τη δυσχερή θέση στην οποία έφεραν τον κ. Χριστοδουλάκη οι υπουργοί με τα αιτήματά τους και ο κ. Πρωτόπαπας απάντησε:

- Ο κ. Τσοβόλας με πληροφόρησε ότι κατανοεί πλήρως τη θέση του κ. Χριστοδουλάκη από τις πιέσεις των συναδέλφων του που επιδιώκουν βελτίωση των οικονομικών των υπουργείων τους.

Μόνο που ο Τσοβόλας είχε την εντολή «δώστα όλα», ενώ ο τωρινός «τσάρος» της οικονομίας την εντολή «Νίκο, κόφτα όλα, γιατί καιγόμαστε έτσι που τα καταφέραμε».

ΣΟΣΙΑΛΙΣΤΙΚΑ

Αντιαμερικανισμό διακήρυσσε ο Σρέντερ προεκλογικά, δηλώνοντας ότι δεν θα μετάσχει σε επίθεση εναντίον του Ιράκ. Μόλις κέρδισε τις εκλογές τηλεφώνησε στον Μπλερ ότι θέλει να τον δει επειγόντως και παίρνοντας το αεροπλάνο, πετάχτηκε στο Λονδίνο.

Εκπληκτος ο Μπλέρ άκουσε τον Σρέντερ να του προτείνει να μεσολαβήσει στον Μπους και να του κλείσει μία συνάντηση για να του πει ότι θα επανεξετάσει τη στάση του σε περίπτωση επέμβασης στο Ιράκ...

Κάτι μου θυμίζει, κάτι μου θυμίζει αυτό, άλλα να λέμε προεκλογικά, για να ξεγελάμε τους ψηφοφόρους και άλλα να κάνουμε μετεκλογικά!...

Μήπως εσείς θυμάστε τίποτα;

ΕΙΔΙΚΟΙ

Για πότε βρίσκονται ειδικοί μόλις παρουσιαστεί κάποιο θέμα και εμφανίζονται στα τηλεοπτικά παράθυρα.... Ειδικοί για τους σεισμούς, ειδικοί στα αστυνομικά, στα θρησκευτικά, στα οικονομικά, στα τρομοκρατικά, στα πάντα. Χθές, μόλις πήγε η αστυνομία στον Κορυδαλλό, εμφανίστηκαν στα παράθυρα... γενετιστές, που αποφάνθηκαν για το πόσο είναι αξιόπιστες οι τρίχες και τα σάλια ως αποδεικτικό υλικό.

Γιατροί βέβαια δεν ήταν και μπορεί να μη μας φώτισαν. Μας γέμισαν όμως τρίχες!

ΠΟΥ ΕΙΝΑΙ ΟΙ ΒΙΒΛΙΟΘΗΚΕΣ;





Για εγκατάλειψη του προγράμματος των σχολικών βιβλιοθηκών που είχε εξαγγείλει επί θητείας του στο υπουργείο Παιδείας, εγκαλεί την κυβέρνηση ο Γ. Αρσένης.

Σε ερώτησή του προς τον διάδοχό του Π. Ευθυμίου, υποστηρίζει ότι δεν έχει προβλεφθεί το απαραίτητο κονδύλι για 300 βιβλιοθήκες στα ΤΕΕ, ενώ για άλλες 500 στα υπόλοιπα σχολεία, παρότι έχουν προβλεφθεί πόροι στο Γ'ΚΠΣ δεν έχει γίνει τίποτε για την υλοποίησή τους.

Τουλάχιστον, καταλήγει αν δεν απορροφηθούν έγκαιρα αυτά τα ποσά, έχουν τη δυνατότητα οι περιφέρειες να τα μεταφέρουν σε άλλες σχολικές υποδομές (κτίρια, εργαστήρια);

ΤΟ ΔΟΥΛΕΜΑ ΤΩΝ ΨΗΦΟΦΟΡΩΝ

Το θέμα της τρομοκρατίας, που μας ταλάνισε (τηλεοπτικώς) εδώ και σχεδόν 3 μήνες, κατά πως φαίνεται, εξαντλείται. Αλλωστε έχει εξαντληθεί από καιρού και η ανοχή μας για την μπουρδολογία των γνωστών και σεσημασμένων «παραθυράκηδων» που εγκαταστάθηκαν με τον «τσαμπουκά» τους στα σαλόνια μας. Αίφνης, λοιπόν, θυμηθήκαμε ότι σε λιγότερο από 20 ημέρες, έχουμε και τις δημοτικές εκλογές. Ετσι, οι κάμερες άφησαν τον Ξηρό και στράφηκαν στην Ντόρα, εγκατέλειψαν τον Κουφοντίνα και θυμήθηκαν την Γεννηματά, τον Τζανετάκο κι όλα τ' άλλα τα καλά παιδιά.

Ναι πράγματι, σε λίγες ημέρες έχουμε νομαρχιακές και δημοτικές εκλογές και γι'αυτό παρελαύνουν καθημερινά και οι νεότερες μετρήσεις της κοινής γνώμης. Μετρήσεις που τις περισσότερες φορές αποδεικνύουν τα αυτονόητα, αλλά τέλος πάντως μην τα βάλουμε και με την επιστήμη των μετρήσεων. Παράλληλα, οι ταχυδρομικές θυρίδες γεμίζουν με τα φυλλάδια των πιο απίθανων τύπων που μας γνωστοποιούν ότι έχουν όραμα για την πόλη μας και τη νομαρχία μας!

Και μας καλούν αυτό το όραμά τους να το κάνουμε πράξη με την ψήφο μας. Αν και ιστορικά, οράματα έβλεπαν κάποιες Πυθίες της αρχαιότητας, ζαλισμένες από την κάπνα των διαφόρων χορταρικών της εποχής και κάποιοι προφήτες μετέπειτα που είχαν θεόπνευστη αποστολή. Πώς γίνεται στις ημέρες μας ο τελευταίος υποψήφιος δημοτικός σύμβουλος να έχει όραμα και μάλιστα να θέλει και να το υλοποιήσει, αυτό είναι άλλο θέμα.

Εκείνο όμως που τουλάχιστον μέχρι σήμερα δεν έχουμε καταλάβει όσοι είμαστε απλά ψηφοφόροι και όχι υποψήφιοι (κάποιες δεκάδες χιλιάδες είναι σε όλη τη χώρα) είναι, τι καλούμαστε να επιλέξουμε και τι δουλειά θα κάνει αυτός που τελικα θα κερδίσει. Γιατί για παράδειγμα, δυσκολευόμαστε να θυμηθούμε τι ακριβώς έκανε τα περασμένα 4 χρόνια ο υπερνομάρχης Αττικής κ. Κατριβάνος. Ούτε τι έκανε πριν απ' αυτόν ο κ. Κουλουμπής, καθώς κι όλοι οι άλλοι ανά την περιφέρεια ομόλογοί τους. Κατά συνέπεια αδυνατούμε να καταλάβουμε σε τι θα είναι καλύτερη η Γεννηματά από τον Τζανετάκο και το αντίστροφο. Θα πείτε ότι ανεξάρτητα με το αντικείμενο αυτών των αιρετών αρχόντων, οι κάθε μορφής εκλογές εμπεριέχουν ένα πολιτικό μήνυμα το οποίο εμείς οι πολίτες πρέπει να στέλνουμε με την ψήφο μας. Καθημερινά, όμως, εμείς οι πολίτες στέλνουμε και παίρνουμε χιλιάδες μηνύματα από τις κάθε μορφής εξουσίες. Είναι απαραίτητη κι αυτή η βάσανος και να βάλουμε πάλι στο σαλόνι μας τους διάφορους ειδικούς να μας αναλύουν επί μέρες το μήνυμα που μας ζήτησαν να τους στείλουμε;

ΤΑ ΟΡΙΑ ΤΩΝ... ΤΑΧΥΔΑΚΤΥΛΟΥΡΓΩΝ

Το παιχνίδι που - κάθε χρονιά - παίζεται με τον Προϋπολογισμό το νομίζαμε γνωστό. Τα υπουργεια έχουν απαιτήσεις ή, αν προτιμάτε, ανάγκες (δηλαδή έχουν τάξει, έχουν δεσμευθεί). Ο υπουργός Οικονομικών έχει στενότητα πόρων (και προ ΟΝΕ), δίνει συνεπώς περιοριστικά σήματα, Τα υπουργεία υποβάλλουν προτάσεις. Το υπουργείο Οικονομικών τις κόβει, καταρτίζει προσχέδιο. Γίνεται καβγάς, γίνονται επαναδιευθετήσεις. Παρεμβαίνει ο Πρωθυπουργός, κλείνει ο Προϋπολογισμός. Πηγαίνει στη Βουλή, μετρούνται οι τυχόν αντάρτες, ψηφίζεται (η αντιπολίτευση συχνά διαφοροποιείται), ύστερα εκτελείται - και μετρούμε παρεκκλίσεις ή καμουφλάρουμε δημιουργικά τις τρύπες.Εκείνο όμως που είδαμε εφέτος να εξελίσσεται είναι διαφορετικό. Λειτουργούσε περιοριστικά ο στενός κορσές ΟΝΕ - Συμφώνου Σταθερότητας - Προγράμματος Σταθερότητας, υπήρχε η λανθάνουσα αίσθηση κρίσης (γι'αυτό ο Πρωθυπουργός είχε συστήσει, ζητήσει ή απαιτήσει να μη γίνονται ανακοινώσεις από υπουργούς προτού υπάρξει συνεννόηση με τον κ. Χριστοδουλάκη). Ηλθε και η μείζων διατάραξη με την απειλή πολέμου - και όλα βρέθηκαν στον αέρα. Ενώ ο κάθε υπουργός διαμαρτύρεται ότι δεν συνεννοήθηκε κανείς μαζί του...

Αρκεί όμως αυτό; Οχι! Η ουσία είναι ότι εδώ και μήνες όλα τα μέτωπα που ανοίγονταν ή απειλούνταν - ΑΕΙ, Παιδεία εν γένει χρηματοδότηση Ασφαλιστικού, ενιαίο μισθολόγιο, επιδόματα, νέο ΕΣΥ, εξοπλισμοί, πλημμύρες, νέα υποδομή, συγχρηματοδότηση ΚΠΣ 2004, «κοινωνικό πακέτο Σημίτη», θυμηθείτε! - όλα παραπέμπονταν για το 2003. Ε, τώρα, το 2003 ήρθε, αυτός είναι ο προϋπολογισμός! Καθώς, δε υποτίθεται ότι είμαστε σε προ- προεκλογική χρονιά, δεν μπορεί κανείς να πει «μερικούς μήνες υπομονή ακόμη...» Τα δε όρια ταχυδακτυλουργιών με το χρέος εξαντλήθηκαν.Εκείνο, λοιπόν, που βλέπουμε να εκτυλίσσεται πρωτοσέλιδα σαν καυγάς υπουργών μάλλον είναι μια νέα συστημική πληγή. Είχαμε παλιά τον πολιτικό κύκλο της οικονομίας, τώρα μας καταφθάνει το κρατικό αντίστοιχο των ακάλυπτων επιταγών.

ΣΤΗΝΟΥΝ ΤΟΝ ΤΥΠΟ ΣΤΟΝ ΤΟΙΧΟ

Σε κάποιους... ψευτοδημοκράτες (χρησιμοποιούν την δημοκρατία για να ανέβουν επαγγελματικά) δεν αρέσει προφανώς η ελευθερία έκφρασης, η ελευθερία του τύπου, υπό τους περιορισμούς φυσικά του νόμου. Ακόμα και για τα... διανυκτερεύοντα φαρμακεία να γράψουν στήνουν τον Τύπο στον τοίχο.

Εμειναν, ως φαίνεται, στην 21η Απριλίου την οποία πιστά υπηρετούν ως σήμερα.

Εκμεταλλεύονται την ανοχή και την σιωπή των δημοσιογράφων και έγιναν κράτος εν κράτει, υπηρετώντας τον Σατανά, αντί τον Θεό.

Λίγη υπομονή. Τα αποκαλυπτήρια του παρακράτους θα γίνουν σύντομα.

Θα αφήσει η Ελλάδα την «17Ν» και θα ασχολείται μαζί τους.

Με τους βρωμιάρηδες του τόπου.

Υ.Τ.Υ.

ΟΙΚΟΤΟΥΡΙΣΜΟΣ: Το κλειδί για βιώσιμη ανάπτυξη σύμφωνα με τον Παγκόσμιο Οργανισμό Τουρισμού

Η 14η Γενική Συνέλευση του Παγκόσμιου Οργανισμού Τουρισμού δεν είχε κανένα δισταγμό να αποφασίσει για το θέμα για την Παγκόσμια Ημέρα Τουρισμού αυτού του χρόνου όπως επισημαίνει στο χαιρετισμό του ο γενικός γραμματέας του Παγκόσμιου Οργανισμού Τουρισμού (WTO) Francesco Frangialli:

"ΟΙΚΟΤΟΥΡΙΣΜΟΣ ΤΟ ΚΛΕΙΔΙ ΓΙΑ ΤΗΝ ΒΙΩΣΙΜΗ ΑΝΑΠΤΥΞΗ."

Μ' αυτή την απόφαση ήθελε να στηρίξει την ανακήρυξη από την Γενική Συνέλευση των Ηνωμένων Εθνών του 2002 σαν Διεθνές Έτος Οικοτουρισμού, αυτή καθεαυτή μια άνευ προηγουμένου επιλογή που αντανακλά την αυξανόμενη αναγνώριση από την Διεθνή κοινότητα της δυνατότητας του τουρισμού, και του οικοτουρισμού ιδιαίτερα, να συμβάλουν στην διαδικασία βιώσιμης ανάπτυξης.

Οι πολυάριθμες δραστηριότητες που οργανώνονται από τον Παγκόσμιο Οργανισμό Τουρισμού και άλλους διεθνείς και εθνικούς φορείς, ενώσεις, ακαδημαϊκά ιδρύματα και ΜΚΟ κατά την διάρκεια αυτού του χρόνου επιβεβαιώνουν την σπουδαιότητα αυτού του τομέα. Το επίπεδο της συμμετοχής και ανάμιξης τόσο πολλών διαφορετικών φορέων σ' αυτές τις δραστηριότητες αποτελεί μια περαιτέρω αναγνώριση της ποικιλίας των επιδράσεων που ο οικοτουρισμός μπορεί να έχει σε κοινότητες, περιφέρειες και οικοσυστήματα, καθώς επίσης το αναπτυσσόμενο ενδιαφέρον των καταναλωτών να κάνουν τουρισμό στη φύση, συμβάλλοντας έτσι στην διαφύλαξή της και στηρίζοντας τις τοπικές κοινότητες που ζουν γύρω από αυτήν. Το Διεθνές Έτος Οικοτουρισμού αποδεικνύεται ότι είναι μια **εξαιρετική ευκαιρία να διευκρινισθεί το νόημα και η σημασία αυτού του αναπτυσσόμενου τμήματος της αγοράς,** να διαδοθούν κατευθυντήριες γραμμές και κριτήρια για το βιώσιμο σχεδιασμό, την ανάπτυξη και διαχείρισή του, για να επιδειχθούν καλές πρακτικές και να εντοπισθούν περιοχές κινδύνου και να τονισθεί η ανάγκη για συνεργασία μεταξύ των φορέων του Τουρισμού ώστε να εξασφαλισθεί ότι τα οφέλη θα κατανεμηθούν δίκαια. Πολλά πολύτιμα συμπεράσματα και συστάσεις διατυπώθηκαν στην Παγκόσμια Διάσκεψη Κορυφής για τον Οικοτουρισμό, στο Κεμπέκ του Καναδά, από 19-22 Μαίου 2002, που προσήλκυσε περισσότερους από 1.100 συμμετέχοντες, και στις δέκα προπαρασκευαστικές Διασκέψεις που οργανώθηκαν από τον ΠΟΤ και που προηγήθηκαν αυτής, με περισσότερους από 2.300 συμμετέχοντες.

Αυτές οι συστάσεις και τα συμπεράσματα προσφέρουν, μαζί με την Διακήρυξη του Κεμπέκ για τον Οικοτουρισμό, ένα μαζικό πλούτο κατευθυντήριων γραμμών πολιτικής, τεχνογνωσία και συμβουλές, χάρη στην ευρεία και συμμετοχική διαδικασία που προηγήθηκε. Αυτά τα συμπεράσματα και οι συστάσεις διαβιβάσθηκαν από τον Παγκόσμιο Οργανισμό Τουρισμού στην Παγκόσμια Διάσκεψη Κορυφής για την Βιώσιμη Ανάπτυξη, που συγκαλέσθηκε από τα Ηνωμένα Έθνη (Γιοχάνεσμπουργκ Νότια Αφρική, 26 Αυγούστου - 4 Σεπτεμβρίου 2002).

Γι αυτό το λόγο, το Διεθνές Έτος του Οικοτουρισμού δεν πρέπει να το δούμε σαν ένα αυτοσκοπό, αλλά μάλλον σαν ένα **ορόσημο στην οδό προς την βιώσιμη ανάπτυξη.** Ο Τουρισμός και, ιδιαιτέρως ο Οικοτουρισμός έχει όλες τις δυνατότητες για να συμβάλλει στην ανακούφιση της φτώχειας στις απόμερες και αγροτικές περιοχές των αναπτυσσόμενων χωρών. Στον ανεπτυγμένο κόσμο, ο οικοτουρισμός μπορεί να γίνει το καλύτερο εργαλείο για περιβαντολλογική εκπαίδευση, για μεγαλύτερη κατανόηση από το κοινό της ανάγκης να προστατεύονται εύθραυστα οικοσυστήματα, το φάρμακο για να σταματήσει η εγκατάλειψη των αγροτικών περιοχών και των παραδοσιακών χωριών. Αλλά τέτοιοι σκοποί μπορούν μόνο να επιτευχθούν δια μέσου συντονισμένου σχεδιασμού και προσπάθειας διαχείρισης και με κατάλληλα εποπτικά όργανα για να αποφευχθούν οι υπερβολές που διαπράττονται σε πιο συμβατικούς τουριστικούς προορισμούς.

Η Παγκόσμια Διάσκεψη Κορυφής για τον Οικοτουρισμό έκανε **έκκληση για την εισαγωγή πρακτικών βιωσιμότητας στον τουριστικό τομέα.** Για τον λόγο αυτό, τα μαθήματα που μάθαμε στη διάρκεια αυτού του χρόνου δεν θα έπρεπε να ιδωθούν σαν αποκλειστικώς εφαρμόσιμα στο κομμάτι του οικοτουρισμού. Τα περισσότερα από αυτά ισχύουν και μπορούν να εφαρμοσθούν σ' ολόκληρο τον τομέα του τουρισμού, και είναι μ' αυτό το πνεύμα που θα έπρεπε να τα δουν οι κυβερνήσεις, οι τοπικές αρχές, ο ιδιωτικός τουριστικός τομέας και όλοι αυτοί που έχουν ευθύνη για την επιτυχία του τουρισμού σαν ένα μέσον για την προώθηση της βιώσιμης ανάπτυξης, συμπεριλαμβανομένων των ίδιων των τουριστών. Η επείγουσα αποστολή τώρα για κάθε ένα από τους φορείς του Τουρισμού είναι να κάνουν μία σοβαρή προσπάθεια να εφαρμόσουν τα μαθήματα που έμαθαν στον δικό τους τουριστικό προορισμό ή επιχείρηση. Μόνο κατ' αυτό τον τρόπο μπορούμε να εξασφαλίσουμε ότι αυτό το Διεθνές Έτος θα αποτελέσει μία επιτυχία μακράς διαρκείας.

ΓΕΩΡΓΑΚΟΠΟΥΛΟΣ: ΜΕ ΤΟΝ ΟΙΚΟΤΟΥΡΙΣΜΟ ΘΑ ΕΠΙΤΕΥΧΘΕΙ Η ΕΠΙΜΗΚΥΝΣΗ ΤΗΣ ΤΟΥΡΙΣΤΙΚΗΣ ΠΕΡΙΟΔΟΥ

Η ανάπτυξη του Οικοτουρισμού ώστε να καταστεί μια αξιόπιστη λύση προς τη κατεύθυνση των εναλλακτικών μορφών τουρισμού και της βιώσιμης ανά των αγροτικών περιοχών της χώρας μας, αποτελεί μια από τις προτεραιότητες της τουριστικής πολιτικής.



Αυτό επισημαίνει ο Υφυπουργός Ανάπτυξης **κ. Δημήτρης Γεωργακόπουλος** σε μήνυμά του με την ευκαιρία της Παγκόσμιας Ημέρας Τουρισμού που φέτος είναι αφιερωμένη στον Οικοτουρισμό.

Στο μήνυμά του ο Υφυπουργός κ. Γεωργακόπουλος αναφέρει, ότι " Μέχρι σήμερα η εθνική τουριστική πολιτική εστιάστηκε περισσότερο στις απαιτήσεις των συμβατικών μορφών τουρισμού και λιγότερο σε ανάγκες σχεδιασμού και διαχείρισης των τουριστικών δραστηριοτήτων στις ορεινές και αγροτικές περιοχές μέσα από την ενθάρρυνση και υποστήριξη δραστηριοτήτων Οικοτουρισμού.

Με την ανάπτυξη του Οικοτουρισμού στη χώρα μας μπορούμε να επιτύχουμε την επιμήκυνση της τουριστικής περιόδου, την προσέλκυση "ποιοτικού τουρισμού", την συγκράτηση του τοπικού πληθυσμού και κυρίως των νέων στις περιοχές τους, την προστασία, διαχείριση και βιώσιμη ανάδειξη των φυσικών οικοσυστημάτων, την διατήρηση της συνοχής του κοινωνικού ιστού. Στο πλαίσιο των ενεργειών για την ανάπτυξη του Οικοτουρισμού, πήραμε μια σειρά πρωτοβουλιών με στόχο τη διαμόρφωση ενός θεσμικού πλαισίου και τη χάραξη μιας εθνικής στρατηγικής, μέσω εκπόνησης **master plan για τον Οικοτουρισμό** με προτεραιότητα στις τέσσερις Ολυμπιακές πόλεις (Πάτρα, Ηράκλειο, Βόλος Θεσσαλονίκη). Προτεραιότητα θα δοθεί στην **Οικοτουριστική ανάπτυξη δικτύων των Ολυμπιακών πόλεων** (π.χ Βόλος - δίκτυο-Πήλιο, Αλλόνησος, Λίμνη Ν. Πλαστήρα, Μετέωρα), με στόχο την προσέλκυση επισκεπτών εν όψει των Ολυμπιακών Αγώνων και την προβολή των τεσσάρων Οικοτουριστικών δικτύων. Παράλληλα θα προωθηθούν και άλλες ενέργειες με στόχο την διαμόρφωση ενός ολοκληρωμένου πλαισίου για την ανάπτυξη του Οικοτουρισμού στη χώρα μας, ώστε να εμπλουτιστεί το τουριστικό προϊόν και να καταστεί πιο ανταγωνιστικό."

ΓΕΩΡΓΑΡΑΚΗΣ: ΣΕΙΡΑ ΠΡΩΤΟΒΟΥΛΙΩΝ ΓΙΑ ΤΗΝ ΑΝΑΠΤΥΞΗ ΤΟΥ ΟΙΚΟΤΟΥΡΙΣΜΟΥ ΑΝΕΛΑΒΕ ΤΟ ΥΠΟΥΡΓΕΙΟ ΑΝΑΠΤΥΞΗΣ

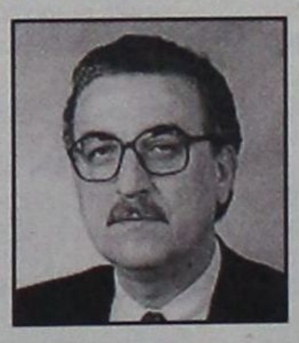

Η Ελλάδα έχει μια συνεχή και θετική συμμετοχή διεθνώς τόσο στον τομέα της βιώσιμης ανάπτυξης όσο και του οικοτουρισμού ανέφερε στο μήνυμά του για την παγκόσμια Ημέρα Τουρισμού 2002 ο **Δημήτρης Γεωργαράκης** γενικός γραμματέας τουρισμού του υπουργείου Ανάπτυξης.

Λεπτομερέστερα, ο κ. Γεωργαράκης ανέφερε τα εξής:

Μετά την ανακήρυξη από την γενική συνέλευση των Ηνωμένων Εθνών του 2002 σαν Διεθνές Έτος Οικοτουρισμού και τις πολυάριθμες δραστηριότητες που οργάνωσε ο ΠΟΤ με αποκορύφωνα την **Παγκόσμια Διάσκεψη για την Βιώσιμη Ανάπτυξη,** που συγκάλεσαν τα Η.Ε. στο Γιοχάννεσμπουργκ, ήταν φυσικό και η φετινή Παγκόσμια Ημέρα Τουρισμού να είναι αφιερωμένη στον οικοτουρισμό και την συμβολή του στην βιώσιμη ανάπτυξη.

Ο οικοτουρισμός περιλαμβάνει όλες τις μορφές τουρισμού στις οποίες το ουσιαστικό κίνητρο των τουριστών **είναι η παρατήρηση, η εκτίμηση και προστασία της φύσης καθώς επίσης και η εξοικείωση τους με τους παραδοσιακούς πολιτισμούς** που επικρατούν στις εν λόγω περιοχές. Ο οικοτουρισμός αποτελεί μια ραγδαία αναπτυσσόμενη συνιστώσα του τουριστικού τομέα ενώ οι αρχές της βιωσιμότητας ή της αειφόρου ανάπτυξης πρέπει να εφαρμόζονται σε όλες τις μορφές τουριστικών δραστηριοτήτων, στη λειτουργία όλων των τουριστικών επιχειρήσεων και σε όλα τα τουριστικά προγράμματα.

Ο οικοτουρισμός μπορεί να συμβάλει σε βιώσιμη ανάπτυξη με πολλούς τρόπους αφού έχει τη δυνατότητα να αποτελέσει ένα χρήσιμο μέσο για περιβαλλοντική εκπαίδευση, για τη διεύρυνση της κατανόησης από το κοινό της ανάγκης να προστατεύονται ευαίσθητα οικοσυστήματα, για την αντιμετώπιση του φαινομένου της εγκατάλειψης των αγροτικών περιοχών και των παραδοσιακών χωριών με την ενίσχυση της υπαίθρου με νέου τύπου υποδομές και μεταφορά τεχνογνωσίας, για την καταπολέμηση της φτώχειας και της ανεργίας, για τη δημιουργία νέων επαγγελμάτων και την ενθάρρυνση των αγροτών να στραφούν σε δραστηριότητας και καλλιέργειες παραδοσιακών προϊόντων, δημιουργία μικρών αγορών για τα προϊόντα αυτά, αναβίωση τοπικών προτύπων διατροφής κτλ.

Η Ελλάδα έχει μια συνεχή και θετική συμμετοχή διεθνώς τόσο στον τομέα της βιώσιμης ανάπτυξης όσο και του οικοτουρισμού. Η χώρα μας μετείχε παλαιότερα στην 25μελή Επιτροπή Περιβάλλοντος του ΠΟΤ και μετέχει από την ίδρυση της, το 1999, στην 9μελή Επιτροπή για την Βιώσιμή Ανάπτυξη του Τουρισμού του ΠΟΤ, που την αντικατέστησε και από την οποία εξελέγη Αντιπρόεδρος το 2000 κατά την πρώτη της σύνοδο στην Κόστα Ρίκα.

Τον Νοέμβριο του 2001, η Ελλάδα φιλοξένησε μια από τις προπαρασκευαστικές διασκέψεις για το Διεθνές Έτος Οικοτουρισμού 2002 και τη Διάσκεψη Κορυφής του Κεμπέκ με την οργάνωση της Διεθνούς Διάσκεψης για τον Οικοτουρισμό στην Θεσσαλονίκη.

Σε ειδική έκδοση του ΠΟΤ δημοσιεύθηκαν 2 case-studies με παραδείγματα επιτυχούς ανάπτυξης του οικοτουρισμού στην Ελλάδα. Τα εν λόγω παραδείγματα αφορούσαν τα προγράμματα για την **προστασία και ανάδειξη του Δάσους της Δαδιάς και των Πρεσπών,** ενώ σε προηγούμενη έκδοση του ΠΟΤ με case-studies για την βιώσιμη ανάπτυξη του τουρισμού είχαν σταλεί και δημοσιευθεί το πρόγραμμα του ΕΟΤ για την **αποκατάσταση παραδοσιακών οικισμών** και το πρόγραμμα για την **αξιοποίηση της Λίμνης Πλαστήρα.**

Στο πλαίσιο του παγκόσμιου Έτους Οικοτουρισμού 2002 το Υπουργείο Ανάπτυξης ανέλαβε μια σειρά πρωτοβουλιών για την ανάπτυξη του οικοτουρισμού στη χώρα μας. Μεταξύ αυτών είναι η **σύσταση εθνικής επιτροπής οικοτουρισμού** και η χάραξη εθνικής στρατηγικής για τον οικοτουρισμό, με προτεραιότητα στις τέσσερις ολυ-





μπιακές πόλεις (Πάτρα, Ηράκλειο, Βόλος, Θεσσαλονίκη), η υλοποίηση μέτρων-δράσεων οικοτουρισμού από το μέτρο 5.2 του Επιχειρηματικού Προγράμματος Ανταγωνιστικότητα, η δημιουργία εθνικού συντονιστή-διαχειριστή του αγροτοτουρισμού μέσω της 'Αγροτουριστικής Α.Ε.' καθώς και πιλοτικές εφαρμογές προγραμμάτων οικοτουρισμού με γειτονικές χώρες.

Το Διεθνές Έτος Οικοτουρισμού μας έδωσε πολλές νέες εμπειρίες και πολλά διδάγματα και κατέστησε πιο εμφανή την ανάγκη της βιώσιμης ανάπτυξης. Απόκεινται σε μας, με συνεργασία δημόσιου και ιδιωτικού τομέα, να τα αξιοποιήσουμε.

ΤΟΥΡΙΣΜΟ ΜΕ 'ΜΕΤΡΟ' ΠΡΟΤΕΙΝΕΙ Ο ΕΟΤ ΓΙΑ ΜΙΑ ΒΙΩΣΙΜΗ ΑΝΑΠΤΥΞΗ ΜΕ ΣΕΒΑΣΜΟ ΣΤΟ ΠΕΡΙΒΑΛΛΟΝ ΚΑΙ ΣΤΙΣ ΠΑΡΑΔΟΣΕΙΣ

Τουρισμό αλλά με 'Μέτρο' προτείνει ο Ελληνικός Οργανισμός Τουρισμού μέσα από τη διαφημιστική του καμπάνια με τις ελληνικές λέξεις που έχουν εμπλουτίσει το διεθνές λεξιλόγιο. Στο πλαίσιο του σημερινού εορτασμού της **Παγκόσμιας Ημέρας Τουρισμού** ο πρόεδρος του ΕΟΤ **Γιάννης Πατέλλης** προτρέπει για τουριστική ανάπτυξη με μέτρο και σύνεση και επικαλείται τα λόγια του Πατριάρχη Βαρθολομαίου για να αποδώσει τη βαρύτητα των συνεπειών της άναρχης ανάπτυξης.

Ειδικότερα, ο πρόεδρος του ΕΟΤ είπε τα ακόλουθα:

Γιορτάζουμε σήμερα την Παγκόσμια Ημέρα Τουρισμού που είναι αφιερωμένη από τον Παγκόσμιο Οργανισμό Τουρισμού στον "Οικοτουρισμό" με το μήνυμα: **"Οικοτουρισμός το κλειδί για μια αειφόρο Ανάπτυξη".**

Με αυτή την απόφαση της η 14η Γενική Συνέλευση του Παγκοσμίου Οργανισμού Τουρισμού ήθελε να τονίσει, ότι η Ανακήρυξη από τη Γενική Συνέλευση των Ηνωμένων Εθνών του 2002 σαν το **"Διεθνές Έτος Οικοτουρισμού"** αντανακλά στην αυξανόμενη αναγνώριση από τη διεθνή κοινότητα της δυνατότητας του τουρισμού και του οικοτουρισμού ιδιαίτερα, να συμβάλλουν στη διαδικασία μιας βιώσιμης ανάπτυξης.

Η παγκόσμια Διάσκεψη Κορυφής για τον Οικοτουρισμό που πραγματοποιήθηκε στο Κεμπέκ έκανε έκκληση για την εισαγωγή πρακτικών βιωσιμότητας στον τουριστικό τομέα.

Τι είναι όμως Οικοτουρισμός;

Ο τουρισμός, που δεν υπερβαίνει τις αντοχές του προορισμού και συμβάλλει στην προστασία του φυσικού, πολιτιστικού και κοινωνικού περιβάλλοντος.

Θέλοντας να συμβάλλουμε στην Παγκόσμια Ημέρα Τουρισμού διαλέξαμε όπως κάνουμε τελευταία στην διαφημιστική μας εκστρατεία **Greece Beyond Words,** μια ελληνική λέξη, που χρησιμοποιείται διεθνώς. Τη λέξη **"Μέτρον"** σαν έκφραση της βιώσιμης τουριστικής ανάπτυξης. Μέτρον, ο κανόνας, το πρότυπο σύγκρισης, η βάση στην κρίση της αξίας.

Μέτρο στον Τουρισμό είναι ο άνθρωπος και η μη διατάραξη του φυσικού περιβάλλοντος. Η χαρά του ταξιδιού η απόλαυση του προορισμού με το σεβασμό στην προστασία της φύσης και της πολιτιστικής κληρονομιάς.

Γιατί πιστεύουμε ότι καμιά άλλη λέξη δεν ταιριάζει τόσο πολύ σε μια τουριστική ανάπτυξη που εξυπηρετεί, αλλά κυρίως σέβεται ανθρώπους και περιβάλλον.

Επιτρέψτε μου όμως να τελειώσω διαβάζοντας τα λόγια του **Πατριάρχη Βαρθολομαίου:**

"Αναφερόμεθα συνήθως εις την αμαρτία με όρους κοινωνικούς. Υπάρχει όμως, και η αμαρτία κατά της φύσεως. Το κακόν δεν περιορίζεται μόνον εις τας μεταξύ των ανθρώπων σχέσεις, αλλ' επιδρά εις ολόκληρον την Κτίσιν. Η οικολογική κρίσις, περισσότερον κάθε άλλου προβλήματος της ανθρωπότητος, αποκαλύπτει την αλήθειαν και ο κόσμος συνιστά μίαν ενότηταν και μίαν κοινότηταν και ότι και η ελαχίστη ακόμη κακοποίησις της φύσεως εις εν τμήμα του κόσμου, έχερι αναποτρέπτους επιπτώσεις εις τον υπόλοιπον κόσμον".

ΗΑΤΤΑ: Ο ΙΔΙΩΤΙΚΟΣ ΤΟΜΕΑΣ ΝΑ ΕΣΤΙΑΣΕΙ ΤΗΝ ΠΡΟΣΟΧΗ ΤΟΥ ΣΤΗΝ ΑΝΑΠΤΥΞΗ ΘΕΜΑΤΙΚΩΝ ΜΟΡΦΩΝ ΤΟΥΡΙΣΜΟΥ

Ο ιδιωτικός τομέας αλλά και το κράτος πρέπει να εστιάσουν την προσοχή τους στην ανάπτυξη θεματικών μορφών τουρισμού και ιδιαίτερα στον **οικοτουρισμό** και στον **αγροτουρισμό** ανέφερε ο πρόεδρος του Συνδέσμου Ελληνικών Τουριστικών και Ταξιδιωτικών Γραφείων Γιάννης Ευαγγέλου στο πλαίσιο του σημερινού εορτασμού της **Παγκόσμιας Ημέρας Τουρισμού.**

Αναλυτικότερα, ο κ. Ευαγγέλου στον χαιρετισμός του ανέφερε τα εξής:

Η Παρασκευή 27 Σεπτεμβρίου 2002 προσελκύει τα βλέμματα όλου του κόσμου στον **οικοτουρισμό** , αφού αποτελεί το θέμα της **Παγκόσμιας Ημέρας Τουρισμού** αλλά και του έτους 2002, που ανακηρύχθηκε από την Γενική Συνέλευση των Ηνωμένων Εθνών ως Διεθνές Έτος Οικοτουρισμού. Η πρωτοφανής αυτή Διεθνής αναγνώριση της σημασίας του τουρισμού και πιο συγκεκριμένα του οικοτουρισμού αποτελεί τόσο απόδειξη των δυνατοτήτων τους να συμβάλουν στην αειφόρο ανάπτυξη όσο και ένδειξη ότι ο οικοτουρισμός και γενικότερα οι εναλλακτικές μορφές τουρισμού αφορούν διεθνώς, ήδη, σε έναν μεγάλο αριθμό τουριστών που αυξάνεται με ταχύτατους ρυθμούς λόγω της ευαισθησίας των τουριστών σε θέματα περιβάλλοντος και διάσωσης της πολιτιστικής κληρονομιάς.

Η ανάπτυξη του οικοτουρισμού και των άλλων εναλλακτικών μορφών τουρισμού εμπεριέχει καθοριστικής σημασίας πλεονεκτήματα που μπορούν να αλλάξουν τα μέχρι σήμερα γνωστά δεδομένα του ελληνικού τουρισμού αναβαθμίζοντας, εμπλουτίζοντας και διαφοροποιώντας το τουριστικό προϊόν μας που μέχρι σήμερα είναι εστιασμένο σχεδόν αποκλειστικά στον παραθεριστικό και το μαζικό τουρισμό.

Ο οικολογικός τουρισμός και οι ειδικές μορφές τουρισμού απευθύνονται κατά κύριο λόγο σε μέση η ανώτερη οικονομικά τάξη τουριστών και χαρακτηρίζεται από διασπορά στο χώρο και στο χρόνο.

Η πολυμορφία, τόσο των φυσικών όσο και των πολιτιστικών πόρων στην χώρα μας, αποτελεί αναμφίβολο συγκριτικό πλεονέκτημα, που με τον κατάλληλο αναπτυξιακό σχεδιασμό και την υλοποίηση των σχετικών προγραμμάτων μπορούν να αποφέρουν ένα πολύ μεγάλο αριθμό ελκυστικών και διαφορετικών τουριστικών προϊόντων.

Οφείλουμε να σημειώσουμε ότι η ανάπτυξη του οικοτουρισμού και του αγροτουρισμού απαιτεί μια συντονισμένη προσπάθεια πολλών ενδιαφερομένων όπως, περιφερειακών και τοπικών αρχών, μη κυβερνητικών οργανώσεων με δράση εστιασμένη σε θέματα που άπτονται των δραστηριοτήτων του οικοτουρισμού, ποικίλων τοπικών -συχνά μικρών- επιχειρήσεων, αλλά και των ίδιων των κατοίκων των περιοχών.

Η ιδιαίτερη δυσκολία αυτού του εγχειρήματος καθιστά άκρως απαραίτητη τόσο την ύπαρξη μιας ολοκληρωμένης μελέτης - και φυσικά την αποτελεσματική εφαρμογή της - όσο και την συντονισμένη προσπάθεια όλων μας.

Η διοργάνωση της μεγάλης έκθεσης - γιορτής από τον ΗΑΤΤΑ για τον οικοτουρισμό, τις εναλλακτικές μορφές τουρισμού και το πολιτισμό, που θα πραγματοποιηθεί σήμερα Παρασκευή 27 Σεπτεμβρίου 2002 από τις 12 το μεσημέρι έως τις 10 το βράδυ, στο νέο Πεζόδρομο της Διονυσίου Αρεοπαγίτου στοχεύει να συμβάλλει, μεταξύ άλλων, και προς αυτή την κατεύθυνση.

Πρέπει να ευαισθητοποιήσουμε όλους τους Έλληνες σε κάθε περιοχή της χώρας σε ότι αφορά στη σημασία του τουρισμού, το σεβασμό στο περιβάλλον και την παράδοση. Από την μία πλευρά πρέπει να προβάλουμε την ανάγκη συμφιλίωσης του περιηγητή με το ευρύτερο περιβάλλον ώστε με σεβασμό να το απολαύσει και από την άλλη να ευαισθητοποιηθούν όλοι όσοι παράγουν κάθε μορφής προϊόντα και υπηρεσίες να αντιμετωπίσουν την εργασία τους μέσα από το πρίσμα του σεβασμού και της αγάπης του περιβάλλοντος και της παράδοσης. Πρέπει να αναδειχθούν τα ελληνικά παραδοσιακά προϊόντα και να υποβοηθηθούν οι γυναικείοι αγροτουριστικοί συνεταιρισμοί της χώρας μας στην προβολή και την προώθηση των προϊόντων τους.

Παράλληλα, θα γίνει προβολή των φυσικών και πολιτιστικών πόρων της χώρας μας με έμφαση στον οικοτουρισμό και αγροτουρισμό.

Το κράτος θα πρέπει να αντιμετωπίσει με σοβαρότητα, συνέπεια και συνέχεια το θέμα με την μελέτη, ανάπτυξη, προβολή και προώθηση των θεματικών μορφών τουρισμού, τοποθετώντας τις ενέργειες αυτές σε άμεση προτεραιότητα, και φυσικά, πάντα, σε άμεση, στενή και συνεχή συνεργασία με τους τοπικούς φορείς, τις τοπικές κοινωνίες και τον ιδιωτικό τομέα.

Από την άλλη πλευρά, **ο ιδιωτικός τομέας θα πρέπει να εστιάσει την προσοχή του στην ανάπτυξη και προώθηση αυτών των μορφών τουρισμού, παρορμώμενος, όχι μόνο από το απαραίτητο κίνητρο των επιδοτούμενων προγραμμάτων, αλλά, από το σύνολο των πλεονεκτημάτων τους.**

Το όραμα της ανάπτυξης του οικοτουρισμού και των εναλλακτικών μορφών τουρισμού σε εθνικό επίπεδο μπορεί να απαιτεί μια μεσομακροπρόθεσμη και επίπονη προσπάθεια η επίτευξή του όμως είναι όχι μόνο εφικτή, λόγω της πληθώρας και της ποικιλομορφίας των φυσικών και πολιτιστικών πόρων μας, αλλά μπορεί να αλλάξει την τουριστική -και όχι μόνο- εικόνα της χώρας μας στην αυγή του νέου αιώνα και να την καταστήσει πρότυπο.



LINDOS memories RESORT BEACH HOTEL

MITSIS HOTELS

Στην μαγευτική περιοχή της Λίνδου δημιουργήσαμε ένα πανέμορφο ξενοδοχείο πέντε αστέρων με στόχο να ικανοποιήσει τις ανάγκες των πελατών που ενδιαφέρονται για ποιοτικές διακοπές. Χτισμένο κάτω από τον ιστορικό βράχο του Ναβαρόνε όπου γυρίστηκε η ομώνυμη θρυλική ταινία, μια ανάσα από την αμμουδιά μπορεί κανείς να χαλαρώσει και ανανεωθεί από την μαγευτική ομορφιά της αιγαιοπελαγίτικης θάλασσας.

Εξήντα πολυτελή δωμάτια με αυτόνομο κλιματισμό, δορυφορική τηλεόραση, τηλέφωνο, χρηματοκιβώτιο, mini bar, και 24ωρη υπηρεσία δωματίου και 10 σουίτες με ονειρεμένη θέα υπόσχονται αξέχαστες διακοπές...

Στο εστιατόριο οι επισκέπτες έχουν την δυνατότητα να απολαύσουν εκλεκτές γεύσεις από ελληνική και διεθνή κουζίνα, φρέσκα ψάρια σε συνδυασμό με το κρασί της αρεσκείας τους.

Δροσιστικοί χυμοί και εξωτικά ποτά σερβίρονται από το main και το pool bar.

Για κρατήσεις - πληροφορίες, μη διστάσετε να επικοινωνήσετε μαζί μας στα τηλέφωνα 02440 35000 έως 35099 fax 02440 48 186



δημοκρατικά
ΥΠΑΡΧΕΙ ΑΝΤΙΚΕΙΜΕΝΙΚΗ ΠΡΑΓΜΑΤΙΚΟΤΗΤΑ Η ΟΠΟΙΑ ΔΙΝΕΙ ΤΟ ΜΕΤΡΟ ΤΗΣ ΑΛΗΘΕΙΑΣ (ΑΡΙΣΤΟΤΕΛΗΣ)

ΛΙΓΟΣΤΕΥΟΥΝ ΟΙ ΠΡΟΟΠΤΙΚΕΣ εκτόνωσης της κρίσης

Ποικίλα σενάρια για την αντιμετώπιση της κατάστασης που δημιουργείται στο διεθνές οικονομικό περιβάλλον, ασκώντας ισχυρές πιέσεις και στην ελληνική οικονομία, καταστρώνει το οικονομικό επιτελείο της κυβέρνησης, καθώς φαίνεται να λιγοστεύουν καθημερινά οι προοπτικές διεξόδου και εκτόνωσης της κρίσης. Το ενδεχόμενο πολεμικής δράσης στον Περσικό αποτελεί πλέον σταθερή παράμετρο στα σενάρια όπως επίσης και η εκτίμηση ότι όσο παρατείνεται ή κλιμακώνεται η κρίση, βαθαίνουν δραματικά οι ανισορροπίες στις οικονομίες και προκαλούνται παρενέργειες που επηρεάζουν το σύνολο του συστήματος. Οι τιμές του πετρελαίου αποτελούν βέβαια τον βασικότερο καταλύτη των δυσμενών εξελίξεων, παρά το γεγονός ότι οι διεθνείς αναλυτές επιμένουν πως αυξήσεις τιμών σε επίπεδα κρίσης δεν θα διαρκέσουν για μεγάλο διάστημα. Εν τούτοις, ακόμα και υπό το αισιόδοξο αυτό σενάριο, οι συνέπειες όλης αυτής της κατάστασης ξεπερνούν τις απλές εξισώσεις των οικονομικών επιπτώσεων των αυξημένων τιμών πετρελαίου. Το πετρέλαιο λειτουργεί σαν δυναμικός καταλύτης σε μια εξαιρετικά δυσμενή συγκυρία που χαρακτηρίζει τη διεθνή οικονομία και στις δύο πλευρές του Ατλαντικού τα δύο τελευταία χρόνια και επιδεινώθηκε μετά την 11η Σεπτεμβρίου 2001. Η επιβράδυνση της διεθνούς οικονομίας που επιμένει και πλέον δύσκολα δεν χαρακτηρίζεται ύφεση, η σταδιακή απαξίωση των χρηματιστηρίων, η κρίση αξιοπιστίας στο επενδυτικό κοινό με αφορμή τα εντυπωσιακά λογιστικά σκάνδαλα, η πτώση της κατανάλωσης, οι ζημίες των επιχειρήσεων κ.λπ έχουν δημιουργήσει έναν καμβά πάνω στον οποίο η κρίση στον Περσικό θα παράγει αποτελέσματα πολύ ευρύτερα, σοβαρότερα και κυρίως πιο μακροπρόθεσμα.

> «Η ΚΥΒΕΡΝΗΣΗ ΘΑ ΠΡΕΠΕΙ ΝΑ ΕΠΙΚΕΝΤΡΩΣΕΙ ΤΗΝ ΠΡΟΣΟΧΗ ΤΗΣ ΣΤΗΝ ΑΞΙΟΠΟΙΗΣΗ ΤΩΝ ΙΣΧΥΡΩΝ ΣΤΟΙΧΕΙΩΝ ΤΗΣ ΟΙΚΟΝΟΜΙΑΣ, ΩΣΤΕ ΝΑ ΕΠΙΤΑΧΥΝΕΙ ΤΗΝ ΠΡΟΣΠΑΘΕΙΑ ΓΙΑ ΑΜΒΛΥΝΣΗ ΤΩΝ ΑΔΥΝΑΜΙΩΝ ΚΑΙ ΔΙΟΡΘΩΣΗ ΤΩΝ ΥΣΤΕΡΗΣΕΩΝ»

Το διεθνές αυτό περιβάλλον εξειδικεύεται βέβαια στον «μικρόκοσμο» της κάθε οικονομίας που εισάγει το πρόβλημα ανάλογα με τις ιδιαίτερες συνθήκες που τη χαρακτηρίζουν. Φυσικά η εξίσωση είναι και για την Ελλάδα απλή: Αυξημένες τιμές πετρελαίου αυξάνουν το κόστος παραγωγής, πυροδοτούν αυτόματα τον πληθωρισμό, πλήττουν την ανταγωνιστικότητα, το εισόδημα, τη ζήτηση και οδηγούν σε επιβράδυνση. Περαιτέρω οδηγούν σε δημοσιονομικές πιέσεις και πιέσεις στο ισοζύγιο. Η σημασία και το εύρος των επιπτώσεων αυτών διαφοροποιούνται ανάλογα με το βαθμό αδυναμίας ή ευαισθησίας της οικονομίας στους επιμέρους τομείς. Και η ελληνική οικονομία αυτή τη στιγμή διαθέτει τόσο στοιχεία άμυνας όσο όμως και στοιχεία μεγαλύτερης αδυναμίας έναντι άλλων ευρωπαϊκών οικονομιών. Οπως επισημαίνει επανειλημένως και η κυβέρνηση, ισχυρό πλεονέκτημα στην παρούσα συγκυρία είναι βέβαια ο υψηλός ρυθμός ανάπτυξης που παρουσιάζει η ελληνική οικονομία.

Ο καμβάς στην περίπτωση της Ελλάδας συντίθεται και από άλλα στην πλειοψηφία τους δυσμενή χαρακτηριστικά που επιδεινώνουν τις επιπτώσεις της κρίσης. Για την Ελλάδα το πλέον ευαίσθητο θέμα είναι αυτό του πληθωρισμού και ακριβώς στο μέτωπο αυτό θα υποστεί ισχυρότατη πίεση. Αυτό σε συνδυασμό και με το γεγονός ότι η ελληνική οικονομία είναι επίσης οικονομία που κατ' εξοχήν εισάγει κεφαλαιουχικά αγαθά, τα οποία επίσης θα είναι ανατιμημένα λόγω της αύξησης τιμών σε όλες τις άλλες οικονομίες. Οι πιέσεις καταγράφονται και στο ισοζύγιο τρεχουσών συναλλαγών τόσο σε ό,τι αφορά στο κόστος των άλλων εισαγωγών κεφαλαιουχικών και καταναλωτικών αγαθών, ενώ και η εύλογη μείωση του τουρισμού επιβαρύνει την κατάσταση.

Οι επιπτώσεις από την επιτάχυνση του πληθωρισμού, την αύξηση του κόστους παραγωγής και την επιβράδυνση του ρυθμού ανάπτυξης αντικατοπτρίζονται στο δημοσιονομικό τομέα με μείωση φορολογικών εσόδων, εισοδηματικές πιέσεις, αύξηση του δανεισμού για την κάλυψη των ελλειμμάτων αλλά και αύξηση δαπανών για αντιστάθμισμα της υποχώρησης της οικονομικής δραστηριότητας.

Υπό το βάρος όλων αυτών των δεδομένων και των πιέσεων φαντάζει όλο και πιο ελκυστική η προοπτική της χαλάρωσης της αυστηρής δημοσιονομικής πειθαρχίας των ευρωχωρών. Ετσι, πληθαίνουν οι φωνές και οι πιέσεις για χαλάρωση του Συμφώνου Σταθερότητας που θα επιτρέψει αφενός να καλυφθούν οι υπερβάσεις στους προϋπολογισμούς, αφετέρου να αυξηθούν οι δαπάνες που μπορούν να αντισταθμίσουν σε κάποιο βαθμό την απώλεια στο επίπεδο της οικονομικής δραστηριότητας. Τέλος, η εικόνα για την Ελλάδα συμπληρώνεται και από άλλα στοιχεία όπως το γεγονός ότι η τρέχουσα κρίση που πλήττει όλα τα διεθνή χρηματιστήρια, βρίσκει το ελληνικό σε μια ήδη εξαιρετικά κακή κατάσταση, ωθώντας τα πράγματα σε οριακά επίπεδα.

Σε ένα τέτοιο περιβάλλον και με τα ειδικότερα προβλήματα της οικονομίας, είναι προφανές ότι οι δυνατότητες αντίδρασης είναι περιορισμένες. Αυτό δεν σημαίνει όμως ότι η κυβέρνηση θα πρέπει να επικαλείται συνεχώς τη διεθνή συγκυρία ως απάντηση αλλά μάλλον να επικεντρώσει την προσοχή της στην αξιοποίηση των ισχυρών στοιχείων της οικονομίας ώστε να επιταχύνει την προσπάθεια για άμβλυνση των αδυναμιών και διόρθωση των υστερήσεων.

ΣΕ ΕΚΔΗΛΩΣΗ ΠΟΥ ΕΓΙΝΕ ΣΤΟ «ΡΟΔΟΣ ΠΑΛΑΣ»

ΤΟ ΠΡΟΓΡΑΜΜΑ ΤΗΣ ΠΑΡΑΤΑΞΕΩΣ ΤΟΥ παρουσίασε ο κ. Γ. Γιαννόπουλος

Απευθυνόταν προς τις παραγωγικές τάξεις



Το πρόγραμμα της παρατάξεώς του «Ρόδος Ανθρώπινη Πόλη» για την τετραετία 2003-2006 παρουσίασε ο δήμαρχος Ροδίων κ. Γιώργος Γιαννόπουλος κατά την διάρκεια ειδικής εκδήλωσης που έγινε το βράδυ της Πέμπτης στο ξενοδοχείο «Ρόδος Πάλας» με θέμα «Οκτώ χρόνια δημιουργίας - Εγγύηση για το μέλλον. Πρόγραμμα Ανάπτυξης 2003-2006».

Την 90 λεπτών ομιλία του δημάρχου και την παράλληλη προβολή των αντίστοιχων σλάιτς, παρακολούθησε αρκετός κόσμος ενώ «έλαμψαν δια της απουσίας» τους τα κομματικά στελέχη του ΠΑΣΟΚ. Το ακροατήριο αποτελούσαν εκπρόσωποι των παραγωγικών φορέων και τάξεων της περιοχής, οι υποψήφιοι δημοτικοί σύμβουλοι, μέλη και φίλοι της παράταξης του δημάρχου και απλός κόσμος.

Κλείνοντας την παρουσίαση του προγράμματος ο κ. Γιώργος Γιαννόπουλος ανέλαβε την δέσμευση ότι «και αυτή η τετραετία θα είναι μια τετραετία σαν να μην υπάρχει άλλη, χωρίς το φόβο του πολιτικού κόστους, με την απόφαση να κάνουμε τομές για το καλό αυτής της πόλης, χωρίς εκπτώσεις, χωρίς συμβιβασμούς, χωρίς το κακώς νοούμενο πολιτικό όφελος. Το πολιτικό όφελος είναι το όφελος της πόλης και της προοπτικής της. Το πολιτικό όφελος είναι μια καλύτερη πόλη για όλους μας».

Ο κ. Γιαννόπουλος έκανε λόγο για ένα πρόγραμμα «ρεαλιστικό, με συγκεκριμένο χρονοδιάγραμμα και εξασφαλισμένους πόρους». «Στις 13 του Οκτώβρη καλείται ο Ροδίτης να αποφασίσει αν θα πειραματισθεί ή αν θα μας δώσει την ευκαιρία να υλοποιήσουμε τα σχέδια μας για την πόλη, αξιοποιώντας την τελευταία ευκαιρία, το Γ' ΚΠΣ», είπε μεταξύ άλλων ο κ. Γ. Γιαννόπουλος.

Επιγραμματικά, το πρόγραμμα που εξήγγειλε προχθές το βράδυ ο δήμαρχος Ροδίων κινείται στους εξής άξονες:

ΠΟΛΕΟΔΟΜΙΚΗ ΑΝΑΣΥΓΚΡΟΤΗΣΗ

- Χωροταξικός σχεδιασμός Νήσου Ρόδου
- Πληθυσμιακή εξέλιξη Δήμου Ροδίων
- Συνέχιση και ολοκλήρωση των Γεωγραφικών Πληροφοριακών Συστημάτων
- Τροποποίηση Γενικού Πολεοδομικού Σχεδίου
- Πράξη Εφαρμογής Αγίων Αποστόλων - Ασγούρου
- Πράξη Εφαρμογής Ροδοπούλας
- Οικοδομικοί Συνεταιρισμοί
- Αντισεισμικός Σχεδιασμός

ΕΡΓΑ ΚΛΙΜΑΚΑΣ - ΠΥΛΕΣ ΕΙΣΟΔΟΥ - ΛΙΜΕΝΙΚΗ ΖΩΝΗ

- Δημιουργία Δημοτικού Λιμενικού Ταμείου Νότιας Δωδ/σου
- Ολοκλήρωση Λιμανιού Ακαντιάς - Διαχωρισμός Χρήσεων
- Ολοκλήρωση μαρίνας
- Ολοκλήρωση εγκαταστάσεων καρνάγιου
- Δημιουργία Λιμένος Επικίνδυνων Φορτίων
- Μετατροπή Λιμανιού Μανδρακίου σε μαρίνα πολυτελείας

ΕΡΓΑ ΚΛΙΜΑΚΑΣ - ΟΔΙΚΟ ΔΙΚΤΥΟ

- Δημιουργία Περιμετρικού Δακτυλίου
- Δημιουργία Νέας Εισόδου Πόλεως Ρόδου (Ρόδος-Αεροδρόμιο)
- Λειτουργικές βελτιώσεις Εθνικής Οδού Ρόδου-Λίνδου
- Αισθητική και λειτουργική βελτίωση Ανατολικής εισόδου Πόλεως Ρόδου (Λ. Καλλιθέας)
- Διάνοιξη οδού Μεσογείου



- Ολοκλήρωση διάνοιξης οδών
- Νέες οδοί εκτός πόλεως

ΚΥΚΛΟΦΟΡΙΑΚΕΣ ΡΥΘΜΙΣΕΙΣ

- Κυκλοφοριακή Μελέτη πόλεως Ρόδου
- Αποτροπή διαμπερών ροών από το κέντρο της πόλης
- Ιεράρχηση οδικών αξόνων του κέντρου σε βασικές αρτηρίες συλλεκτήριες οδούς, δευτερεύον δίκτυο.
- Μονοδρομήσεις
- Πεζοδρομήσεις
- Δημιουργία χώρων Στάθμευσης
- Δημιουργία Δικτύου Ποδηλατοδρόμων

ΟΡΓΑΝΩΣΗ ΚΟΙΝΟΧΡΗΣΤΩΝ ΧΩΡΩΝ ΑΝΑΒΑΘΜΙΣΗ ΚΟΙΝΟΧΡΗΣΤΩΝ ΧΩΡΩΝ ΡΟΔΙΝΙ

- Ανάδειξη και αξιοποίηση πάρκου «Ροδίνι» και διάσωση ρέματος
- Διαμόρφωση πρασίνου κατά μήκος της Λεωφόρου Μεσογείου
- Ανάδειξη αρχαιολογικού χώρου Γρηγορίου Ε' και Ελληνιστικής Γέφυρας

ΜΕΣΑΙΩΝΙΚΗ ΠΟΛΗ

- Οργάνωση συνεδρίου των πόλεων Παγκόσμιας Πολιτιστικής Κληρονομιάς
- Συντηρήσεις Μνημείων και Κατοικιών
- Ολοκλήρωση των Υπογείων Δικτύων

ΟΛΟΚΛΗΡΩΜΕΝΕΣ ΑΣΤΙΚΕΣ ΠΑΡΕΜΒΑΣΕΙΣ

- Μεσαιωνικής Πόλης
- Αγίων Αποστόλων - Ασγούρου

ΕΝΔΥΝΑΜΩΣΗ ΤΗΣ ΑΝΤΑΓΩΝΙΣΤΙΚΟΤΗΤΑΣ ΤΟΥ ΚΕΝΤΡΟΥ

- Νέες κυκλοφοριακές ρυθμίσεις - Λύσεις στάθμευσης
- Ολοκλήρωση Αναπλαστικών Παρεμβάσεων Κέντρου
- Αναβάθμιση μαρίνας Μανδρακίου
- Αναβάθμιση Νέας Αγοράς
- Αναβάθμιση «Νεωρείου»

ΠΡΟΣΤΑΣΙΑ ΦΥΣΙΚΟΥ ΠΕΡΙΒΑΛΛΟΝΤΟΣ

- Εναρξη Λειτουργίας ΧΥΤΑ
- Ολοκληρωμένη διαχείριση στερεών απορριμμάτων - Ενεργειακή Αξιοποίηση
- Αποκατάσταση χώρου διάθεσης απορριμμάτων - Ενεργειακή Αξιοποίηση
- Ολοκλήρωση αποχετευτικού δικτύου της πόλης
- Αξιοποίηση του προϊόντος επεξεργασίας της μονάδας ΒΙΟ.ΚΑ
- Δημιουργία Διαδημοτικής ΔΕΥΑ στο νησί της Ρόδου
- Διαχείριση των υδάτινων πόρων στα πλαίσια της Διαδημοτικής ΔΕΥΑ.
- Εφαρμογή συστήματος τηλεχειρισμού των δεξαμενών και γεωτρήσεων
- Διάνοιξη γεωτρήσεων άρδευσης του πράσινου της πόλης με χρήση ανανεώσιμων πηγών ενέργειας.

ΤΟΥΡΙΣΜΟΣ

- Ανάδειξη της Ρόδου σε ποιοτικό τουριστικό προορισμό με την ενίσχυση μορφών τουρισμού όπως:

Συνεδριακός - Αθλητικός - Θαλάσσιος - Πολιτιστικός

- Αναβάθμιση του τουριστικού προϊόντος μέσω βελτιώσεως των υποδομών
- Ανάδειξη και προβολή της πολιτιστικής κληρονομιάς
- Ενίσχυση της δράσης του ΠΡΟΤΟΥΡ, σε συνεργασία με τους τοπικούς εταίρους
- Συμμετοχή σε σημαντικά διεθνή γεγονότα που γίνονται στην Ελλάδα
- Προβολή της Ρόδου μέσω του διαδικτύου
- Προώθηση της ψηφιακής επιχειρηματικότητας

Ο δήμαρχος παρουσίασε επίσης αναλυτικά το πρόγραμμα της παράταξής του, όσον αφορά τους τομείς της Παιδείας (ενεργοποίηση του Δήμου - υποδομές) του Πολιτισμού, του Αθλητισμού, της Κοινωνικής Πολιτικής, της Διοίκησης, της Απασχόλησης και του Σχεδίου Δράσης e-Europe 2002.

ΟΙ ΠΟΡΟΙ

Ο κ. Γιαννόπουλος παρουσίασε επίσης τις πηγές χρηματοδότησης για κάθε έναν από τους προαναφερθέντες άξονες του προγράμματός του.

Το σύνολο της επένδυσης ανέρχεται σε 56,542 δισ. δρχ. τα οποία αναλύονται ως εξής:

- ΠΕΠ Νοτίου Αιγαίου 2000-2006 14,2 δισ. δρχ.
- ΥΠΕΧΩΔΕ 2,83 δισ. δρχ.
- Ιδιοι Πόροι 6,1 δισ. δρχ.
- Αυτοχρηματοδότηση 55,0 δισ. δρχ.
- Ανταποδοτικά 1,3 δισ. δρχ.
- ΕΠΤΑ 3,99 δισ. δρχ.
- Interreg III 4.00 δισ. δρχ.
- ΥΠΕΘΟ 4,36 δισ. δρχ.
- Λοιπά Υπουργεία 1,2 δισ. δρχ.
- ΤΑΠΑ 1,00 δισ. δρχ.

ΕΝΑΣ 44ΧΡΟΝΟΣ ΑΠΟ ΤΗΝ ΚΡΗΤΗ

ΑΡΝΕΙΤΑΙ ΤΗΝ ΚΑΤΗΓΟΡΙΑ για βιασμό ανήλικης

Κάνει λόγο για πλεκτάνη εκ μέρους της μητέρας της

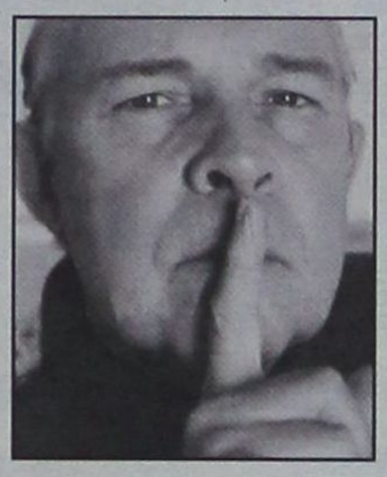

Θύμα πλεκτάνης που έστησε εις βάρος του, η σύζυγος «αδελφικού» φίλου του που την συνέλαβε επ' αυτοφώρω με τον εραστή της, ισχυρίζεται ότι έπεσε ο 44χρονος Παναγιώτης Δρίμης του Αντωνίου, κάτοικος Ηρακλείου Κρήτης που παραπέμπεται την 7η Οκτωβρίου στο εδώλιο του Μικτού Ορκωτού Πρωτοδικείου Ρόδου κατηγορούμενος για βιασμό κατ' εξακολούθηση μιάς ανήλικης κοπέλας.

Ο Δρίμης κατηγορείται ειδικότερα ότι προέβη σε κατ' εξακολούθηση βιασμό μιάς ανήλικης, ηλικίας μικρότερης των 11 ετών, σε δωμάτιο ξενοδοχείου στο οποίο διέμενε με την μητέρα της στο χρονικό διάστημα από 13 έως 18 Σεπτεμβρίου 1996, υπό την απειλή μαχαιριού!

Κατόπιν εγκλήσεως της ανήλικης και της μητέρας της ο Δρίμης φυγοδίκησε έως το 1999 αλλά τελικά συνελήφθη με ένταλμα που εκδόθηκε εις βάρος του από τον τακτικό ανακριτή της Κω. Αφέθηκε ελεύθερος δύο χρόνια αργότερα με απόφαση του Συμβουλίου Εφετών Κω κατόπιν αιτήσεως για την άρση της κράτησής του, η οποία κι έγινε δεκτή.

Στην αίτησή του αυτήν που συνέταξε ο δικηγόρος κ. Τάσος Διάκος ο Δρίμης κάνει λόγο για πλεκτάνη που στήθηκε εις βάρος του και αναφέρει μεταξύ άλλων, και τα ακόλουθα:

«Δεν έχω καμία απολύτως σχέση για το βιασμό που μου αποδίδεται και αυτό έγινε επειδή ήθελε να με εκδικηθεί η μητέρα της μικρής, η οποία απατούσε τον σύζυγό της, αδελφικό μου φίλο από τα παιδικά μου χρόνια, και τον οποίο στήριζα ανελλιπώς και το σπουδαιότερο την συνέλαβα με τον εραστή της αστυνομικό που υπηρετούσε στον Κολωνό. Ηταν μάλιστα τέτοιο το θράσος του εραστή (αστυνομικού) που έφυγαν μαζί για ένα διάστημα και γύρισαν με απύθμενο θράσος, ντυμένος μάλιστα με την στολή του αξιωματικού να πάρουν από το σπίτι του... όπου έμενα και εγώ, την τηλεόραση και τα στερεοφωνικά. Εκεί χειροδικήσανε σε βάρος του... και υποβλήθηκαν μηνύσεις εκατέρωθεν στο τμήμα Κολωνού στην Αθήνα, το καλοκαίρι του 1996 και τότε η κα... με απείλησε ότι θα με εκδικηθεί και ότι θα πληρώσω ακριβά ότι κατήγγειλα στον σύζυγό της σε βάρος της, ότι δηλαδή η κυρία έκανε τη ζωή της όταν ο σύζυγός της έλειπε στα καράβια και ότι είχε αμελήσει τελείως το παιδί της το οποίο είχε πάρει τον κακό δρόμο. Γι' αυτό και ο ... για να σώσει το παιδί του από τη φιλήδονη ζωή της συζύγου του το πήρε μαζί του στην Κάρπαθο όπου εργαζόμουν και εγώ και μέναμε στο ξενοδοχείο του Ιεραπετρίτη όπου έμενε και η αστυνομική δύναμη Καρπάθου, περίπου 30 αστυνομικοί, οι οποίοι έρχονται κάθε καλοκαίρι ως πρόσθετη αστυνομική δύναμη.

Στο διάστημα αυτό η μικρή έβγαινε με τα αγόρια του νησιού, από 16 ετών και πάνω, και γυρνούσε αργά τα βράδια, μεθυσμένη υπό την επήρεια ναρκωτικών ουσιών. Μάλιστα πολλοί πολίτες της περιοχής επέστησαν την προσοχή του πατέρα να προσέξει την θυγατέρα του. Του συνέστησα μάλιστα να την στείλει πάραυτα πίσω στην μητέρα της για να αποφύγει τα χειρότερα. Ετσι και έπραξε. Στο διάστημα αυτό, η φιλήδονη σύζυγος, με έπαιρνε τηλέφωνο, και μου έλεγε ότι θα σε καταστρέψω για όσα είπες σε βάρος μου στον σύζυγό μου. Αλλά δεν πήγε ποτέ το μυαλό μου ότι θα έβαζε την μικρή να καταθέσει σε βάρος μου αυτά τα ασύστολα ψεύδη και το σπουδαιότερο με τον εραστή αστυνομικό με έφεραν ως αγνώστου διαμονής ώστε να μην δυνηθώ να αμυνθώ και να εκτελέσουν στο ακέραιο το τέλειο έγκλημά τους.

Ηδη έχω ξευτελισθεί σε ολόκληρο το Ηράκλειο, η οικογένειά μου έχει διαλυθεί, τα παιδιά μου έχουν πάθει μελαγχολία, η επιχείρησή μου έχει τιναχθεί στον αέρα αφού δεν λειτουργεί. Διαθέτω στην οδό Ολύμπου ένα από τα πιο σύγχρονα καταστήματα που υπάρχουν στο Ηράκλειο, και αυτό το οποίο με γέμισε οργή και αγανάκτηση είναι το γεγονός ότι όταν έμαθα την αποδιδόμενη σε βάρος μου κατηγορία και έπεσα από τα σύννεφα επικοινώνησα πάραυτα μαζί της και μου απήντησε ότι έπρεπε να πληρώσω και ότι με είδε εκεί που ήθελε. Εγώ όμως απόλυτα βέβαιος ότι θα αθωωθώ και μάλιστα πανηγυρικά αφού διαθέτω ατράνταχτα στοιχεία που αποδεικνύουν ποιός είμαι και το σπουδαιότερο σας προσκομίζω και ένορκες βεβαιώσεις της θείας της ανήλικης που αναφέρουν την πλεκτάνη που έστησε η φιλήδονη μητέρα με τον εραστή της σε βάρος μου. Ακόμα μία απλή ανάγνωση της κατάθεσης της ανήλικης θυγατέρας φαίνεται ξεκάθαρα η πλεκτάνη αφού και ο ίδιος ο πατέρας της δεν το πίστεψε λέγοντας ότι είναι ψέματα, του οποίου αυτή τη στιγμή δεν μπορώ να φέρω ένορκη βεβαίωση διότι απουσιάζει στις Ηνωμένες Πολιτείες. Αυτή τη στιγμή βρίσκομαι προφυλακισμένος στις φυλακές Τριπόλεως για μία ανυπόστατη σε βάρος μου κατηγορία, να καταστρέφεται η επιχείρησή μου, να έχει διαλυθεί η οικογένειά μου, να έχω ξευτελισθεί, χωρίς να έχω διαπράξει κανένα απολύτως έγκλημα.»

Στην ίδια αίτηση αναφέρονται ακόμα και τα εξής:

«... Η ενοχή μου μάλιστα στηρίζεται σε μία ιατροδικαστική έκθεση η οποία αναφέρει παλαιά ρήξη παρθενικού υμένα σε μία κοπέλα η οποία διήγε έκλυτο βίο, γεγονός που γνώριζε όλη η Κάρπαθος και το σπουδαιότερο μάλιστα, αν είναι δυνατόν, εγώ πατέρας τριών παιδιών, να βιάζω την νεαρά η οποία ήτο παιδί μου και μάλιστα στο ξενοδοχείο που διέμεναν τριάντα (30) αστυνομικοί.

Τέλος, ατράνταχτο στοιχείο της αθωώτητάς μου σας προσκομίζω υπεύθυνη δήλωση της ίδιας της μητέρας, το γνήσιο της υπογραφής το οποίο επικυρώνει το Αστυνομικό τμήμα Ομονοίας, που υπογράφει ο αστυνομικός ... και στην οποία η ίδια η μητέρα τονίζει ξεκάθαρα ότι δεν επιθυμεί την ποινική δίωξή μου, τόσο αυτή όσο και η ανήλικη θυγατέρα της. Φαίνεται ότι την βασανίζουν οι τύψεις.»

ΠΡΟΣΩΡΙΝΑ ΚΡΑΤΟΥΜΕΝΟΣ για διάπραξη κλοπών

Προσωρινά κρατούμενος στις φυλακές της Κω κρίθηκε χθες ομοφωνία του Τακτικού Ανακριτή κ. Αλ. Οικονόμου και του Εισαγγελέα Πλημμελειοδικών Ρόδου κ. Γ. Οικονόμου μετά την απολογία του ο 26χρονος Ιωάννης Γανωτάκης του Αχιλλέα, κάτοικος Αιθιοπίας, εις βάρος του οποίου ασκήθηκε την 25η Σεπτεμβρίου ποινική δίωξη για διακεκριμένες κλοπές σε βαθμό κακουργήματος.

Ο Γανωτάκης συνελήφθη για 4η συνεχή φορά από αστυνομικούς της Κω, όπου είχε μεταβεί για να πουλήσει διάφορα αντικείμενα που είχε αφαιρέσει από αλλοδαπούς στη Ρόδο. Μετά από προανάκριση που διενεργήθηκε από αστυνομικούς της Υποδιεύθυνσης Ασφαλείας Ρόδου διαπιστώθηκε ότι ο Γανωτάκης στο χρονικό διάστημα από 20 Αυγούστου έως και 21 Σεπτεμβρίου αφαίρεσε από δωμάτια ξενοδοχείων στα οποία διέμεναν αλλοδαποί, πιστωτικές κάρτες, διαβατήρια, χρηματικά ποσά, κινητά τηλέφωνα και ηλεκτρικές συσκευές.

ΠΑΝΕΛΛΗΝΙΟ ΣΥΝΕΔΡΙΟ για το Περιβάλλον

Το 5ο Πανελλήνιο Συνέδριο Περιβάλλοντος με τίτλο «Περιβάλλον, Ενέργεια και Ανάπτυξη» θα πραγματοποιηθεί στο χρονικό διάστημα από 1η έως 3 η Νοεμβρίου 2002 στην αίθουσα εκδηλώσεων του «Ακταίον».

Το συνέδριο διοργανώνεται από την Ενωση Ελλήνων Φυσικών και τελεί υπό την αιγίδα του Υπουργείου Εθνικής Παιδείας και Θρησκευμάτων με τη συνεργασία του Δημοτικού Οργανισμού Περιβάλλοντος του Δήμου Ροδίων και την συμπαράσταση των Διευθύνσεων Δευτεροβάθμιας και Πρωτοβάθμιας Εκπαίδευσης Δωδ/σου.

Στο συνέδριο θα συζητηθούν θέματα που αφορούν τις ακόλουθες ενότητες:

1. Αστικό Περιβάλλον
2. Μεταφορές - Επικοινωνίες και Περιβάλλον
3. Περιβάλλον και Τουρισμός
4. Υδατικό Περιβάλλον
5. Ενέργεια - Φυσικοί πόροι - Επιπτώσεις στο περιβάλλον
6. Ανανεώσιμες πηγές ενέργειας
7. Ορθολογική χρήση και εξοικονόμηση ενέργειας
8. Βιοκλιματική αρχιτεκτονική, νέα υλικά
9. Ερημοποίηση
10. Βιοποικιλότητα
11. Ενέργεια και παγκόσμια περιβαλλοντικά προβλήματα
12. Φυσικές καταστροφές
13. Τεχνολογίες περιβάλλοντος
14. Διαχείριση περιβάλλοντος
15. Περιβάλλον και εκπαίδευση - ευασθητοποίηση



ΝΟΜΑΡΧΙΑΚΗ ΑΝΑΓΕΝΝΗΣΗ
ΣΑΒΒΑΣ ΚΑΡΑΓΙΑΝΝΗΣ

Δρ. ΠΛΑΤΗΣ ΑΝΑΣΤΑΣΙΟΣ

ΥΠΟΨΗΦΙΟΣ ΝΟΜΑΡΧΙΑΚΟΣ ΣΥΜΒΟΥΛΟΣ



Συμπατριώτισσα, Συμπατριώτη

*Ονομάζομαι **Αναστάσιος Πλατής** του Αντωνίου.*
Γεννήθηκα στον Αρχάγγελο το 1943. Μετά το Δημοτικό Σχολείο Αρχαγγέλου φοίτησα στο Βενετόκλειο Γυμνάσιο Ρόδου και συνέχισα τις σπουδές μου στο Πανεπιστήμιο της Παβίας Ιταλίας, όπου αποφοίτησα το 1970. Μετά το πέρας των σπουδών μου στην Ιταλία, συνέχισα να εξασκώ το επάγγελμα του ιατρού στην Ελβετία επί 31 χρόνια. Στο διάστημα αυτό απέκτησα το Ομοσπονδιακό Δίπλωμα Ιατρικής του Πανεπιστημίου της Γενεύης Ελβετίας και την ειδικότητα της Ψυχιατρικής και Ψυχοθεραπείας στο Πανεπιστήμιο της Βέρνης.
Από το 1978 είμαι ιδιοκτήτης της ημερήσιας Ψυχιατρικής Κλινικής του Λουγκάνο. Επίσης είμαι:
- Μέλος της Ελβετικής Ψυχιατρικής Εταιρίας.
- Μέλος του Ιατρικού Συλλόγου Ελβετίας
- Μέλος του Ιατρικού Συλλόγου Ρόδου.
Επίσης υπήρξα μέλος του Νοσοκομειακού Συμβουλίου της Περιφέρειας του Λουγκάνο από το 1985-1996.
Ομιλώ άπταιστα την Ιταλική και Γαλλική γλώσσα και έχω καλές γνώσεις της Γερμανικής και της Αγγλικής. Εκτός από την Ιατρική, ασχολούμαι με τον Αθλητισμό, Μουσική και Λογοτεχνία.

ΠΟΛΙΤΙΚΗ ΔΡΑΣΗ

Υπήρξα βουλευτής στο μεγάλο Συμβούλιο της περιφέρειας (καντόνι) του Ticino, και συγχρόνως υπήρξα μέλος της επιτροπής Υγείας και Πρόνοιας (1987-1991)
- Υπήρξα μέλος του Δ.Σ. του Δήμου Muzzano Ελβετίας, με αρμοδιότητες εκπαίδευσης, υγείας, πολιτισμού, (1984 - 1992)
- Διετέλεσα Αντιδήμαρχος του Δήμου Muzzano (καντόνι Ticino) Ελβετίας (1992 - 1996)

ΟΙΚΟΓΕΝΕΙΑΚΗ ΚΑΤΑΣΤΑΣΗ

Είμαι παντρεμένος με την Εύα Μπερνασκόνι και έχω δύο κόρες. Η μια είναι γιατρός στη Γενεύη και η άλλη δικηγόρος στο Λουγκάνο.
Στο διάστημα της απουσίας μου η επαφή μου με την γενέτειρα ήταν συχνή. Τα τελευταία χρόνια είμαι μόνιμος κάτοικος Αρχαγγέλου. Φιλοδοξία μου είναι να προσφέρω τις υπηρεσίες μου στα κοινά του τόπου μου. Με την εμπειρία που διαθέτω είμαι σίγουρος ότι θα φανώ αντάξιος της εμπιστοσύνης σας για να αγωνιστούμε μαζί για την επίλυση των πολλών προβλημάτων, στα οποία είμαι ενήμερος.

Με εκτίμηση

Δρ. ΠΛΑΤΗΣ ΑΝΑΣΤΑΣΙΟΣ

ΥΠ. ΟΙΚΟΝΟΜΙΚΩΝ: ΓΙΑ ΠΟΣΑ ΑΝΩ ΤΩΝ 3.000 ΕΥΡΩ ΘΑ ΥΠΟΚΕΙΝΤΑΙ ΣΕ ΤΑΚΤΙΚΟ ΦΟΡΟΛΟΓΙΚΟ ΕΛΕΓΧΟ

«ΜΠΛΟΚΟ» ΣΤΗΝ ΕΠΙΣΤΡΟΦΗ φόρου σε επιχειρήσεις

Σε εμπόδιο για την ομαλή λειτουργία χιλιάδων επιχειρήσεων εξελίσσεται μια... απλή εγκύκλιος, που εξέδωσε το υπουργείο Οικονομικών στις 14 Αυγούστου!

Σύμφωνα με την εγκύκλιο αυτή, οι επιχειρήσεις που ζητούν επιστροφές φόρου εισοδήματος άνω των 3.000 ευρώ πρέπει πρώτα να εμπλακούν στην απίστευτα χρονοβόρα διαδικασία του τακτικού φορολογικού ελέγχου!

Αναστάτωση σε χιλιάδες ανώνυμες εταιρείες, ΕΠΕ, ομόρρυθμες -ετερόρρυθμες εταιρείες και λοιπά νομικά πρόσωπα έχει προκαλέσει η εντολή της ηγεσίας του υπουργείου Οικονομικών προς τα ελεγκτικά κέντρα και τις εφορίες να προβαίνουν σε τακτικούς φορολογικούς ελέγχους σε όλα τα νομικά πρόσωπα που δικαιούνται επιστροφές φόρου εισοδήματος άνω των 3.000 ευρώ, με βάση τις δηλώσεις που υπέβαλαν φέτος.

Πολλές επιχειρήσεις δικαιούνται φέτος μεγάλα ποσά επιστροφών φόρου εισοδήματος, επειδή πέρσι, με την υποβολή των δηλώσεων για τα κέρδη του 2000, πλήρωσαν προκαταβολή φόρου για τα κέρδη του 2001 υψηλότερη από το φόρο που αναλογεί τελικά στα κέρδη του έτους αυτού. Εξαιτίας της παραπάνω εντολής του υπουργείου Οικονομικών, οι επιχειρήσεις αυτές υποχρεούνται τώρα να περιμένουν πολλούς μήνες ακόμη για να εισπράξουν τα χρήματά τους, αφού σε πολλά ελεγκτικά κέντρα και εφορίες το προσωπικό δεν επαρκεί για να διενεργήσει τόσο μεγάλο αριθμό τακτικών ελέγχων, ενώ ακόμη και η ίδια η διαδικασία του τακτικού φορολογικού ελέγχου είναι απίστευτα χρονοβόρα!

Οι επιπτώσεις στην ομαλή λειτουργία πολλών επιχειρήσεων είναι δυσμενείς.

Τα ποσά των επιστροφών φόρου που έχουν «μπλοκαριστεί» από το υπουργείο Οικονομικών είναι στις περισσότερες περιπτώσεις πολύ μεγάλα και οι επιχειρήσεις -δικαιούχοι των επιστροφών φόρου εξαρτούν την οικονομική επιβίωσή τους (κάλυψη υπέρογκων τρεχουσών δαπανών, εξόφληση χρεών από δάνεια κτλ) από την έγκαιρη είσπραξη των συγκεκριμένων ποσών. Στην επίμαχη εγκύκλιο, την οποία υπογράφει ο υφυπουργός Οικονομικών Απ. Φωτιάδης, καλούνται οι φορολογικές αρχές να διενεργούν τακτικό φορολογικό έλεγχο σε κάθε περίπτωση κατά την οποία ζητείται επιστροφή φόρου άνω των 3.000 ευρώ, με εξαίρεση τις επιστροφές φόρου εισοδήματος που προκύπτουν από δηλώσεις φυσικών προσώπων.

Σύμφωνα δηλαδή με την εγκύκλιο του κ. Φωτιάδη, τακτικός φορολογικός έλεγχος πρέπει να διενεργείται σε όλα τα νομικά πρόσωπα, τα οποία με βάση τις δηλώσεις εισοδήματος που υπέβαλαν φέτος, δικαιούνται επιστροφές φόρου άνω των 3.000 ευρώ, καθώς επίσης και σε όλους τους φορολογούμενους (φυσικά και νομικά πρόσωπα) που δικαιούνται επιστροφές ΦΠΑ άνω των 3.000 ευρώ.



ΦΟΡΟΚΛΟΠΗ

Η εντολή να διενεργείται τακτικός φορολογικός έλεγχος σε περιπτώσεις επιστροφών φόρου μεγαλύτερων των 3.000 ευρώ δόθηκε από την ηγεσία του υπουργείου Οικονομικών, μετά την αποκάλυψη ενός μεγάλου σκανδάλου με παράνομες επιστροφές ΦΠΑ στη Βόρειο Ελλάδα. Η ηγεσία του υπουργείου Οικονομικών, φοβούμενη ότι η φοροκλοπή μέσω της παράνομης είσπραξης επιστροφών ΦΠΑ έχει λάβει τεράστιες διαστάσεις σε όλη τη χώρα, εξέδωσε τη συγκεκριμένη εντολή για να «μπλοκάρει» τα φαινόμενα αυτά. Ωστόσο, στην προσπάθειά της να προστατέψει τα συμφέροντα του Δημοσίου, καθιέρωσε μια διαδικασία εξαιτίας της οποίας χιλιάδες νομικά λειτουργούσες επιχειρήσεις αντιμετωπίζουν πλέον προβλήματα οικονομικής ρευστότητας. Ταλαιπωρούνται μάλιστα αφάνταστα μέχρι να εισπράξουν τις επιστροφές φόρου που δικαιούνται, καθώς υποχρεώνονται να ακολουθήσουν τη χρονοβόρα και γραφειοκρατική διαδικασία του τακτικού φορολογικού ελέγχου! Στο μεταξύ, με μία άλλη εγκύκλιο, την οποία εξέδωσε πρόσφατα ο υφυπουργός Οικονομικών Απ. Φωτιάδης, διευκρινίζονται ορισμένες διατάξεις του ν. 2992/2002 «Για την ανάπτυξη της επιχειρηματικότητας», που αφορούν στη φορολογία εισοδήματος.

Σύμφωνα με τις διευκρινίσεις αυτές:

1) Οι Α.Ε και οι ΕΠΕ, που προχωρούν φέτος σε αύξηση του προσωπικού τους, θα φορολογηθούν για τα κέρδη του τρέχοντος έτους με συντελεστή μειωμένο έως και 2,5 ποσοστιαίες μονάδες. Ο συντελεστής φόρου 35% θα μειωθεί:

α) σε 34%, εφόσον η απασχόληση αυξηθεί κατά 5%,

β) σε 33%, εφόσον η απασχόληση αυξηθεί κατά 10%,

γ) σε 32.5%, εφόσον η απασχόληση αυξηθεί κατά 12,5%,

Η μείωση του φόρου εισοδήματος δεν μπορεί κατά την περίπτωση να είναι μεγαλύτερη των 15.000 ευρώ για κάθε νεοπροσληφθέντα μέσα στο έτος 2002 εργαζόμενο. Οσες επιχειρήσεις φορολογηθούν με μειωμένο συντελεστή δεν πρέπει να προβούν σε μείωση του προσωπικού τους το 2003.

2) Ως λόγος διπλασιασμού του ποσοστού προσαύξησης του μοναδικού συντελεστή καθαρού κέρδους από 50% σε 100% , θεωρείται και η περίπτωση που η ανακρίβεια των βιβλίων και στοιχείων οφείλεται στη λήψη εικονικών φορολογικών στοιχείων.

3) Απαλλάσσονται από το φόρο εισοδήματος τα οδοιπορικά των δημοσίων υπαλλήλων που διατίθενται για τη γραμματειακή εξυπηρέτηση των βουλευτών, καθώς και των υπαλλήλων και αστυνομικών που διατίθενται στα γραφεία των κομμάτων που εκπροσωπούνται στη Βουλή.



Ο υφυπ. Απ. Φωτιάδης υπογράφει την επίμαχη διάταξη για τις επιστροφές φόρου σε μικρομεσαίες επιχειρήσεις.

ΣΧΟΛΗ ΧΟΡΟΥ Έλλης Παρασκευά

ανοίξαμε!
και σας περιμένουμε
το νέο SUPER MARKET
Παππου
Υπερ...έχει!
• σε Τιμές • σε Εξυπηρέτηση • σε Ποιότητα • σε Προϊόντα
• σε Προσφορές • σε Άνεση • σε Περιβάλλον!
ΙΩΑΝΝΗΣ Γ. ΠΑΠΠΟΥ Α.Ε. Λεωφ. Ηρακλειδών 77, Ιαλυσός ΡΟΔΟΣ -- Τηλ.: 02410-98310, 02410-98311, 02410-98312 - Fax: 02410-98315 -- e-mail: info@i-pappou.gr

✔ Τα βλέμματα στ' Απόλλωνα
✔ Η «ελίτ» του Αιγαίου στην Κάρπαθο
Σελ.16-17
✔ Αλλαγές στην πρεμιέρα
Σελ.18

ΠΕΡΙΜΕΝΕΙ ΤΟΝ Γ. ΚΑΝΤΙΜΟΙΡΗ

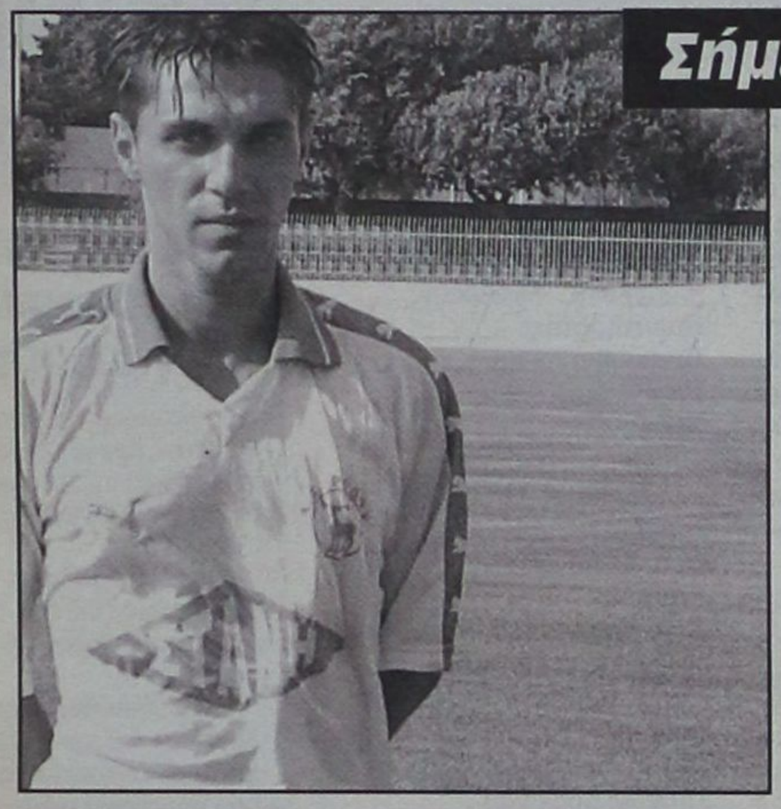

Σήμερα θα αποφασισθεί αν θα είναι στην αποστολή.

Ολοκληρώνεται σήμερα η προετοιμασία της Ρόδου με προπόνηση που θα γίνει στο Δημοτικό στάδιο,στις 10.30π.μ., ενόψει της δύσκολης συνάντησης με τον Μανδραϊκό εκτός έδρας.

Ο μοναδικός αμφίβολος είναι ο Γιώργος Καντιμοίρης που λόγω ενός προβλήματος που αντιμετωπίζει στο πόδι έκανε θεραπεία. Αυτό σημαίνει ότι η παρουσία του στην ενδεκάδα είναι ερωτηματικό. Ο Δημήτρης Σκούνας θα περιμένει τον παίκτη και σήμερα, και ανάλογα αν αισθάνεται καλά θα τον συμπεριλάβει στην δεκαοκτάδα. Άλλα προβλήματα δεν υπάρχουν για τους πράσινους που είναι αισιόδοξοι για την έκβαση της συνάντησης.

Μόνο νίκη αυτό το σύνθημα επικρατεί στις τάξεις των παικτών που θέλουν να συνεχίσουν την πορεία τους προς την κορυφή. Από κοντά είναι και η διοίκηση που τα περισσότερα μέλη της θα βρεθούν στην αποστολή θέλοντας έτσι ψυχολογικά να βοηθήσουν τους ποδοσφαιριστές για να πάρουν τους τρεις βαθμούς .Η αναχώρηση της Ρόδου θα γίνει σήμερα στης 5μ.μ .για την Αθήνα.

Ο Μανδραϊκός.

Αισιόδοξος εμφανίζεται με δηλώσεις του ο προπονητής του Μανδραϊκού Γρηγόρης Μαρκαντωνάτος για το αυριανό ματς. «Είναι ένα ματς χωρίς ιδιαιτερότητες για μας, όπως κάθε Κυριακή θα παίξουμε για τη νίκη , αλλά και για τον κόσμο μας και την διοίκηση. Αντίπαλός μας είναι μια έμπειρη ομάδα πολύ καλή , όμως το ταμείο θα γίνει στο τέλος, ακόμα είναι νωρίς» Από τους γηπεδούχους θα απουσιάσει ο Μητσάκης ενώ επιστρέφει ο Ευστρατιάδης που εξέτισε την ποινή του.

Αλλαγές διαιτητών

Στον αγώνα ΖΕΥΣ-ΠΟΛΥΒΩΤΗ το ΣΑΒΒΑΤΟ 28-09-2002 και ώρα 13:00 ΓΗΠΕΔΟ ΑΓ.ΑΠΟΣΤΟΛΩΝ: στην θθέση του Β ΒΟΗΘΟΥ ΚΑΡΑΧΑΝΗ ΣΙΔΗΡΟΠΟΥΛΟΣ Α /ΔΙΑΜΑΝΤΕΑΣ-ΚΟΚΚΙΝΟΣ-ΣΙΔΗΡΟΠΟΥΛΟΣ Α.

Στον αγώνα ΔΟΞΑ ΨΙΝΘΟΥ-ΑΝΤΙΜΑΧΟΥ το ΣΑΒΒΑΤΟ 28-09-2002 και ώρα 12:30 γήπεδο ΨΙΝΘΟΥ: στην θέση του ΣΙΔΗΡΟΠΟΥΛΟΥ Α. ο ΚΑΡΑΧΑΝΗΣ / ΤΑΡΑΛΗΣ-ΓΙΟΒΑΝΗ-ΚΑΡΑΧΑΝΗΣ.

Αλλαγή Παρατηρητή

Στο παιχνίδι «ΖΕΥΣ» - Πολυβώτης Νισύρου, χρέη παρατηρητή θα κάνει ο κ. **Βεργωτής Μ.** αντί του κ. **Βεργίδη Λ.**

Επίσης από την ΕΠΣΔ ορίστηκε παρατηρητής του αγώνα Π.Α.Ο Διαγόρας-Ερμής Κορυδαλλού ο κ. **Θεοδόσης Κυπραίος.**

Πρόβλημα ο Χατζησταμάτης

Είναι στο κρεβάτι και δύσκολα θα αγωνισθεί.

Ταφνικό πρόβλημα προέκυψε με τον Γιάννη Χατζησταμάτη στον Διαγόρα αφού ο παίκτης τα λαιπωρείται από μία ίωση και πλέον η συμμετοχή του στο αυριανό παιχνίδι με τον Ερμή Κορυδαλλού είναι εξαιρετικά δύσκολη.

Ο έμπειρος αμυντικός έχασε και την προπόνηση της Παρασκευής κάτι που σημαίνει ότι ο Ανδρέας Σταύρου δεν θα τον έχει στην διάθεσή του. Σίγουρα η απουσία του από την άμυνα είναι σημαντική αλλά το κενό του μπορεί να καλυφθεί. Για να συμβεί αυτό θα πρέπει ο Βασιλάκης να βγει από το στρατόπεδο αφού τις τελευταίες ημέρες βρίσκεται σε άσκηση.

Ο κυανέρυθρος τεχνικός δεν θα έχει ακόμα και τους Κολιάδη, Αγγελόπουλο ενώ αν μπορέσει ο Παφιάκης να έλθει από το Καστελλόριζο τότε ίσως συμπεριληφθεί στην δεκαοκτάδα. Ο αντίπαλός του ,Ερμής, είναι μία από τις δυνατές ομάδες στην κατηγορία με αρκετά χρόνια να αγωνίζεται σε αυτήν. Θα πρέπει λοιπόν οι Διαγοριδείς να είναι προσεκτικοί αφού το πάθημα με τον Αίαντα Σαλαμίνας τους έγινε, θέλουμε να πιστεύουμε, μάθημα.

Ο αγώνας θα ξεκινήσει στις 16.00 και διαιτητές θα είναι οι Καρσιώτης , Επιβατεινός, Τσούγκος του συνδέσμου Κορινθίας.



Β' ΚΑΤΗΓΟΡΙΑ

Δύσκολη έξοδος για Ασπίδα-Ερμή

Θα αντιμετωπίσουν στο νησί του Ιπποκράτη Νικαγόρα και Ανταγόρα, αντίστοιχα

Με δύσκολες αναμετρήσεις στο νησί του Ιπποκράτη αρχίζει σήμερα στις 1:00 το μεσημέρι το πρόγραμμα της δεύτερης αγωνιστικής της Β' κατηγορίας. Συγκεκριμένα στην Κέφαλο ο Νικαγόρας θα υποδεχθεί την Ασπίδα Απολακκιάς, ενώ την ίδια ώρα στο γήπεδο «Ανταγόρας», ο Ανταγόρας θα φιλοξενήσει τον Ερμή Καλυθιών.

Ο τεχνικός της Ασπίδας **Λευτέρης Ξύπας** αντιμετωπίζει αγωνιστικά προβλήματα, αφού θεωρείται αμφίβολη η συμμετοχή στο παιχνίδι των **Πρωτόπαππα** και **Σκουλούδη.** Αντίθετα ο προπονητής του Ερμή **Νίκος Κασιώτης** έχει όλους τους ποδοσφαιριστές στην διάθεση του και λίγο πρίν ξεκινήσει το παιχνίδι θα ανακοινώσει την δεκαοχτάδα.

Επίσης σήμερα στις 1:00 στο γήπεδο των Αγ. Αποστόλων ο «ΖΕΥΣ» θα φιλοξενήσει τον Πολυβώτη Νισύρου, που στην πρώτη αγωνιστική, δεν κατάφερε να έλθει στο νησί μας για την αναμέτρηση του με τον Αγ. Γεώργιο Μαλώνας.

Ο τεχνικός του «ΖΕΥΣ» **Μανώλης Κώττης** έχει καλέσει στ' αποδυτήρια όλους τους ποδοσφαιριστές που έχει στην διάθεση του, ενώ θα έχει μοναδικό απόντα τον **Μερκούρη Θεοδοσίου**, ο οποίος στην πρεμιέρα του πρωταθλήματος αποβλήθηκε. Το πρόγραμμα των αγώνων της δεύτερης αγωνιστικής θα ολοκληρωθεί αύριο, στο οποίο περιλαμβάνονται σπουδαίες αναμετρήσεις, όμως το τοπικό ντέρμπι Α.Ο. Πυλίου-Ασκληπειός Κώ έχει ξεχωριστό ενδιαφέρον.

Σάββατο 28/9/2002
2η αγωνιστική

Γήπεδο: Κεφάλου
Ώρα: 13.00
Νικαγόρας - Ασπίδα Απόλ.
Διαιτητές: Βλαχάς - Βασιλείου Π. - Αλαχιώτης
Παρατηρητής: Ιερομνήμων
Γήπεδο: Αγ. Αποστόλων
Ώρα: 13.00
ΖΕΥΣ - Πολυβώτης Νισ.
Διαιτητές: Διαμαντέας - Κόκκινος - Καραχανής
Παρατηρητής: Βεργίδης
Παρατ. διαιτησίας: Κωνσταντίνου
Γήπεδο: «Ανταγόρας»
Ώρα: 13.00
Ανταγόρας - Ερμής Καλ.
Διαιτητές: Τσαούσης - Πανάτος Μ. - Ξιάρχος
Παρατηρητής: Μπρουζούλης
Γήπεδο: Ψίνθου
Ώρα: 12.30
Δόξα Ψίνθου - Αντίμαχος
Διαιτητές: Ταράλης - Γιοβάνι - Σιδηρόπουλος Αν.
Παρατηρητής: Νικολουδάκης
Παρατ. διαιτησίας: Καψάσκης

Κυριακή 29/9/2002

Γήπεδο: Αρχίπολις
Ώρα: 16.30
Εθνικός - Αγ. Γεώργιος
Διαιτητές: Κατσιδώνης Π. - Γιοβάνι - Στεφανάκης
Παρατηρητής: Τόπος
Παρατ. διαιτησίας: Σακελλαρίδης
Γήπεδο: Πυλίου
Ώρα: 16.30
Α.Ο. Πυλίου - Ασκληπειός ΚΩ
Διαιτητές: Φεσσάρας - Βασιλείου Π. - Κουτσοχέρας
Παρατηρητής: Παριανός
Γήπεδο: Φανών
Ώρα: 16.30
Ευκλής - Α.Ε. Κατταβιάς
Διαιτητές: Μιχαλάκης - Παπαδόπουλος - Βλαχάς
Παρατηρητής: Μαστρογιαννάκης
Παρατ. διαιτησίας: Κάπρος Δ.
Γήπεδο: Μασάρων
Ώρα: 16.30
Αστέρας Μασ. - Ευαγόρας
Διαιτητές: Πηδιάκης - Χατζηνικόλας - Ορφανός
Παρατηρητής: Ντάκας Ν.
Παρατ. διαιτησίας: Σταματάκης

ΟΜΑΔΕΣ	ΑΓ.	Ν	Ι	Η	ΤΕΡΜ.	ΒΑΘΜ.
1. ΑΣΚΛΗΠΙΟΣ ΚΩ	1	1	0	0	7-0	3
2. ΑΣΠΙΣ ΑΠΟΛ.	1	1	0	0	4-0	3
3. ΕΡΜΗΣ ΚΑΛ.	1	1	0	0	3-1	3
4. ΑΟ ΠΥΛΙΟΥ	1	1	0	0	1-0	3
5. ΕΥΑΓΟΡΑΣ	1	1	0	0	2-1	3
6. ΕΥΚΛΗΣ	1	0	1	0	2-2	1
7. ΑΝΤΑΓΟΡΑΣ ΚΩ	1	0	1	0	2-2	1
8. ΑΕ ΚΑΤΤΑΒΙΑΣ	1	0	1	0	0-0	1
9. ΑΣΤΕΡΑΣ ΜΑΣ.	1	0	1	0	0-0	1
10. ΠΟΛΥΒΩΤΗΣ ΝΙΣ.	0	0	0	0	0-0	0
11. ΑΓ.ΓΕΩΡ. ΜΑΛΩΝ.	0	0	0	0	0-0	0
12. ΔΟΞΑ ΨΙΝΘΟΥ	1	0	0	1	1-2	0
13. ΑΝΤΙΜΑΧΟΣ	1	0	0	1	0-1	0
14. ΝΙΚΑΓΟΡΑΣ	1	0	0	1	1-3	0
15. ΖΕΥΣ	1	0	0	1	0-4	0
16. ΕΘΝ.ΑΡΧΙΠΟΛΗΣ	1	0	0	1	0-7	0

Τα βλέμματα στ' Απόλλωνα



ΒΑΘΜΟΛΟΓΙΑ
Α' ΚΑΤΗΓΟΡΙΑ 2002 - 2003

ΟΜΑΔΕΣ	ΑΓ.	Ν	Ι	Η	ΤΕΡ.	Β.
1. ΑΕ ΛΕΡΟΥ	2	2	0	0	4-0	6
2. ΑΠΟΛΛΩΝ ΑΠΟΛ.	2	2	0	0	3-1	6
3. ΙΑΛΥΣΟΣ ΓΣ	2	2	0	0	2-0	6
4. ΔΙΓΕΝΗΣ ΚΟΣΚ.	2	1	1	0	4-0	4
5. ΗΡΑΚΛΗΣ ΜΑΡ.	2	1	1	0	4-3	4
6. ΘΥΕΛΛΑ ΠΥΛ.	2	1	0	1	3-2	3
7. ΑΝΑΓΕΝΝΗΣΗ ΕΜΠ.	2	1	0	1	2-2	3
8. ΚΑΛΥΜΝΙΑΚΟΣ	2	1	0	1	2-2	3
9. ΔΙΑΓΟΡΑΣ ΒΑΤΙΟΥ	2	1	0	1	1-1	3
10. ΦΟΙΒΟΣ ΚΡΕΜ.	2	1	0	1	4-4	3
11. ΑΡΗΣ ΑΡΧ.	2	0	2	0	4-4	2
12. ΔΟΞΑ ΚΑΡΔΑΜ.	2	0	1	1	2-3	1
13. ΚΛΕΑΝΘΗΣ ΠΑΡ.	2	0	1	1	1-2	1
14. ΚΛΕΟΒΟΥΛΟΣ	2	0	0	2	0-2	0
15. ΑΕΡΑ	2	0	0	2	3-6	0
16. ΟΡΦΕΑΣ ΡΟΔΟΥ	2	0	0	2	0-7	0

• Θα διεξαχθεί το ντέρμπι κορυφής ανάμεσα στον Απόλλωνα Απ. και τον Ιάλυσο
• Αύριο θα ολοκληρωθεί το πρόγραμμα της τρίτης αγωνιστικής

Με πέντε παιχνίδια ανοίγει σήμερα στις 4.30 το απόγευμα η αυλαία της τρίτης αγωνιστικής του πρωταθλήματος της Α' κατηγορίας. Το μεγαλύτερο ενδιαφέρον των φιλάθλων αναμένεται να επικεντρωθεί στο ντέρμπι κορυφής που θα γίνει στ' Απόλλωνα ανάμεσα στην τοπική ομάδα και τον Ιάλυσο. Οπως είναι γνωστό οι δύο ομάδες δεν έχουν χάσει βαθμό στα παιχνίδια που έδωσαν ενώ και οι δύο προέρχονται από εκτός έδρας νίκη. Σημαντικό παιχνίδι είναι και αυτό που θα γίνει στον Αρχάγγελο όπου θα αναμετρηθούν ο Αρης Αρχ. με την Αναγέννηση Εμπ.

Εξίσου σπουδαίες μάχες θα γίνουν στα γήπεδα Κρεμαστής, Αγ. Αποστόλων και Πυλώνας, όπου Φοίβος, Ορφέας και Θύελλα θα αντιμετωπίσουν αντίστοιχα Διαγόρα Β, Ηρακλή Μ. και Α.Ε.Ρ.Α. Το πρόγραμμα της 3ης αγωνιστικής θα ολοκληρωθεί αύριο με τα υπόλοιπα τρία παιχνίδια, ενώ η αναμέτρηση Διγενή - Α.Ε. Λέρου φαίνεται ότι θα συγκεντρώσει στο γήπεδο Κοσκινού αρκετό κόσμο.

Αναλυτικά το σημερινό και αυριανό πρόγραμμα των αγώνων και οι διαιτητές:

3η αγωνιστική
Σάββατο 28/9/2002
Γήπεδο: Πυλώνας
Ωρα: 16.30,
Θύελλα Πυλ. - ΑΕΡΑ
Διαιτητές: Παπαδόπουλος - Κατσιδώνης Π. - Σάββενας
Παρατηρητής: Χουρδάς
Παρατ. διαιτησίας: Λουλουδάκης
Γήπεδο: Κρεμαστής
Ωρα: 16.30, Φοίβος - Διαγόρας Β.
Διαιτητές: Μιχαλάκης - Μίχας - Καραχανής
Παρατηρητής: Κυπραίος Θ.
Παρατ. διαιτησίας: Ζαχαριάδης
Γήπεδο: Αρχαγγέλου
Ωρα: 16.30,
Αρης Αρχ. - Αναγέννηση Εμπ.
Διαιτητές: Κατσιδώνης Ευάγ. - Τατάς - Μηνάς
Παρατηρητής: Βιντσέντζος Π.
Παρατ. διαιτησίας: Καλαθενός
Γήπεδο: Απολλώνων
Ωρα: 16.30,
Απόλλων Απ. - Ιάλυσος
Διαιτητές: Βασιλειάδης - Κατταβενός - Ορφανός
Παρατηρητής: Τσοπανάκης
Παρατ. διαιτησίας: Σαββάκης
Γήπεδο: Αγ. Αποστόλων
Ωρα: 16.30,
Ορφέας - Ηρακλής Μ.
Διαιτητές: Χατζηνικόλας - Φραγκίνης - Μιτζιρίκης
Παρατηρητής: Παπαεμμανουήλ
Παρατ. διαιτησίας: Χρυσανθής

Κυριακή 29/9/2002
Γήπεδο: Παραδεισίου
Ωρα: 11.30 Κλεάνθης - Δόξα Καρδ.
Διαιτητές: Τσαγκάρης - Κατσιδώνης Ευάγ. - Κόκκινος
Παρατηρητής: Νικολουδάκης
Παρατ. διαιτησίας: Στέργου
Γήπεδο: Κοσκινού
Ωρα: 11.30
Διγενής - ΑΕ Λέρου
Διαιτητές: Φραγκίνης - Βασιλειάδης - Σάββενας
Παρατηρητής: Περαντινός
Παρατ. διαιτησίας: Καραμαρίας
Γήπεδο: Βαθύ
Ωρα: 12.30
Καλυμνιακός - Κλεόβουλος
Διαιτητές: Ζαννετίδης - Ξιάρχος - Πλάτσης
Παρατηρητής: Κουντούρης
Παρατ. διαιτησίας: Φραγκίνης Στ.

OASIS SOCCER CLUB



5X5
... το άλλο ποδόσφαιρο
ΑΝΑΚΟΙΝΩΣΗ
Σας πληροφορούμε ότι στο OASIS SOCCER CLUB 5X5 αρχίζουν από σήμερα οι εγγραφές για τις Ακαδημίες ποδοσφαίρου
Αγιοι Απόστολοι (*κοντά στο νέο Νοσοκομείο*)
τηλ. 0241064680 - κιν.0976055152
Ωρες: 17.00 - 22.00, κ. ΠΑΝΑΓΙΩΤΗΣ ΖΟΥΝΗΣ

sports



ΚΟΙΝΗ ΠΟΡΕ... για ΕΠΟ-ΕΠ...

Πρωτοβουλίες της ποδοσφ... κής Ομοσπονδ..., για την ... γίανση του ποδοσφαίρ...

Προτάσεις αναμένεται να κατατεθούν στην ... τους αρμόδιους φορείς από την Ε.Π.Ο., α... ρούν τα προβλήματα που αντιμετωπίζει το ποδ... χθεσινή συνεδρίαση το Δ.Σ. της ομοσπονδίας ... εξής:

- Να διακηρύξει τη συμπόρευση της Ομοσπ... ΕΠΑΕ και τις ΠΑΕ στα θέματα που αφορούν στ... εξυγίανση του ποδοσφαίρου και στη διεύρυνση ... του βάσης.

Να αναλάβει ως υπερκείμενη αρχή του ποδοσ... τοβουλία για την έναρξη του διαλόγου ανάμε... τους φορείς του ποδοσφαίρου και την πολιτεία.

Να καταθέσει εντός της επόμενης εβδομάδας ... λιτεία και όλους τους φορείς του ποδοσφαίρου ... ταση η οποία θα αφορά στην επίλυση των προβ... αντιμετωπίζει το ποδόσφαιρο.

Να επιδιώξει την οριστικοποίηση των συμπερ... την έναρξη της υλοποίησης των άξονων που θ... θούν μετά την ολοκλήρωση του διαλόγου μέσα ... νο χρονοδιάγραμμα.

- Μετά από πρόταση της ΕΠΑΕ, να αποφασίσει ... που μετέχουν στα πρωταθλήματα Νέων Α' Εθνικ... ρίας και Β' - Γ' Εθνικής Κατηγορίας, να ολοκληρ... αγώνες τους έως πέντε επαγγελματίες ποδοσφ... νηθέντες πριν από το 1984 και ηλικίας άνω 21 ε... αποφάσισε ότι οι ομάδες μπορούν να χρησιμοπ... ριστο αριθμό ποδοσφαιριστών (επαγγελματίες, ... γελματίες ή ερασιτέχνες) που έχουν γεννηθεί μ...

ΠΑΓΚΟΣΜΙΟ ΠΡΩΤΑΘΛΗΜΑ ΣΤΙΒΟΥ 2003

Υψηλά όρια πρόκρισης για Παρίσι

Σε εννιά περιπτώσεις Ελλήνων Πρωταθλητών απαιτείται νέο εθνικό ρεκόρ ώστε να εξασφαλισθεί το εισιτήριο για τη γαλλική πρωτεύουσα

«Πλώρη» για ένα νέο πανελλήνιο ρεκόρ πρέπει να βάλουν σε εννιά διαφορετικές περιπτώσεις οι Ελληνες πρωταθλητές, αν θέλουν να «σφραγίσουν» τα εισιτήριά τους για το επόμενο **Παγκόσμιο Πρωτάθλημα στίβου, αυτό που θα γίνει το 2003 στο Παρίσι.** Τα όρια που θέτει η IAAF για τα παγκόσμια πρωταθλήματα ήταν ανέκαθεν δύσκολα, αλλά στην περίπτωση του 2003, η Παγκόσμια Ομοσπονδία φρόντισε να ανεβάσει ακόμα πιο ψηλά τον... πήχυ «ξεκαθαρίζοντας» σε σημαντικό βαθμό την κατάσταση.

Τα πανελλήνια ρεκόρ που αναφέρουμε μάλιστα είναι... χειρότερα και από το «χαμηλό» όριο της Παγκόσμιας Ομοσπονδίας δηλαδή την επίδοση που πρέπει να σημειωθεί από την αθλητή μίας χώρας έτσι ώστε αυτή να έχει έναν μόνο εκπρόσωπο στο συγκεκριμένο αγώνισμα στο Παγκόσμιο πρωτάθλημα. **Είναι αυτονόητο πως για να ταξιδέψουν στο Παγκόσμιο δύο ή τρεις αθλητές για το ίδιο αγώνισμα ο συντελεστής δυσκολίας του ορίου είναι ακόμα πιο μεγάλος.**

Τα εννιά αυτά αγωνίσματα που βρίσκονται στην επικίνδυνη ζώνη αφορούν σε τέσσερις περιπτώσεις τους άνδρες και σε άλλες πέντε τις γυναίκες. Αναλυτικά, στα **5.000 μέτρα των ανδρών το χαμηλό όριο της Παγκόσμιας Ομοσπονδίας είναι 13.25.40** ενώ το Πανελλήνιο ρεκόρ είναι 13.28.60 **(Παπούλιας).** Αντίστοιχα, **στα 10.000 μέτρα το πανελλήνιο ρεκόρ του Σπύρου Ανδριόπουλου είναι 28.07.17, ενώ το όριο** για όσους φιλοδοξούν να ταξιδέψουν στο Παρίσι **είναι 28.06.00**

Στα «δύσκολα» αγωνίσματα είναι και ένα που πρόσφατα καταρρίφθηκε ένα... στοιχειωμένο ρεκόρ, αυτό του **Πανάβογλου στην δισκοβολία.** Ο Ελληνας πρωταθλητής έριξε τον δίσκο στα **63.18** μέτρα, αλλά αυτό δεν ήταν αρκετό για να τον στείλει και στο Παγκόσμιο, καθώς το όριο που υπάρχει είναι **63.50** μέτρα.

Το τέταρτο ανδρικό αγώνισμα που απαιτεί νέο ρεκόρ είναι το **επί κοντώ,** όπου το όριο είναι όσο και το υπάρχον πανελλήνιο ρεκόρ, δηλαδή **5,60** μέτρα.

Στις γυναίκες τα αγωνίσματα είναι πέντε, αλλά τα όρια εξίσου δύσκολα. Στα **1.500** μέτρα το όριο είναι **4.07.15,** ενώ το πανελλήνιο ρεκόρ βρίσκεται στα **4.08.44.**

Στα **5.000** μέτρα η διαφορά του ορίου από το υπάρχον ρεκόρ είναι μόλις ένα εκατοστό του δευτερολέπτου **(15.20.45 το όριο, 15.20.46 το ρεκόρ),** αλλά και πάλι απαιτείται κατάρριψη για την συμμετοχή, ενώ στα **10.000 μέτρα,** μπορεί η **Ιακώβου** να σταμάτησε το χρονόμετρο στα **32.18.62** όταν κατέρριψε το πανελλήνιο ρεκόρ, αλλά για το παγκόσμιο το όριο εξακολουθεί να είναι πιο δύσκολο **(32.17.00).**

Τα υπόλοιπα δύο αγωνί-



ΟΙΝΗ **ΠΟΡΕΙΑ**

...α ΕΠΟ - ΕΠΑΕ

...ωτοβουλίας της ποδοσφαιρι-
...ής Ομοσπονδίας, για την εξυ-
...γίανση του ποδοσφαίρου

...τάσεις αναμένεται κατατεθούν στην Πολιτεία και ...ους ομάδων για από την Ε.Π.Ο., οι οποίες θα αφο- ...προβλήματα που μετωπίζει το ποδοσφαιρο. Στην ...συνεδρίαση της ομοσπονδίας αποφάσισε τα

...διακηρύξει η σύ...ρευση της Ομοσπονδίας με την ...α της ΠΑΕ στα θέ... που αφορούν στην οικονομική ...ση του ποδοσφαίρου και στη διεύρυνση της εμπορικής ...ης.

...καθιέρωση μιας υπερ...νη αρχή του ποδοσφαίρου, πρω- ...για την διεξαγωγή ...υ διαλόγου ανάμεσα σε όλους ...ορείς του ποδοσφαίρου και την πολιτεία.

...παρουσιάσει αντίστοιχη πρό...μενης εβδομάδας προς την πο- ...και όλους τους φορείς του ποδοσφαίρου συνολική πρό- ...σπασθεί το αρχικό επίλυση των προβλημάτων που ...αντιμέτωπίζει το ποδόσφαιρο.

...μελλοντική διοίηση των συμπερασμάτων και ...καθώς και την αρχική των λύσεων που θα συμφωνη- ...θούν στο πλαίσιο του διαλόγου μέσα σε καθορισμέ- ...νο χρονοδιάγραμμα.

...ΠΑΕ, να επιτραπεί στις ομάδες ...ματα Νέων Α' Εθνικής Κατηγο- ...ρίας, να χρησιμοποιούν στους ...γελματίες ποδοσφαιριστές γεν- ...αι ηλικίας έως 21 ετών. Επίσης, ...ρούν να χρησιμοποιούν απεριό- ...ανεξαρτήτως ιδιότητας (επαγ- ...έχουν γεννηθεί μετά το 1984.



σματα της συγκεκριμένης περίπτωσης είναι τα **400μ. με εμπόδια,** όπου το ρεκόρ είναι **56.90** και το όριο **56.25** και το **έπταθλο,** όπου **η Βανακάρα** έχει πανελλήνιο ρεκόρ **5.927** και το όριο είναι **6.019 βαθμοί.**

Η καταληκτική ημερομηνία για τα όρια είναι η 8η Αυγούστου του 2003, ενώ ήδη έχουν «πιάσει» όρια για τους αγώνες 27 αθλητές και αθλήτριες μεταξύ των οποίων όλοι σχεδόν οι «πρωτοκλασάτοι», όπως ο **Κώστας Κεντέρης, η Κατερίνα Θάνου, ο Κώστας Γκατσιούδης, η Κατερίνα Βόγγολη, ο Αλέξανδρος Παπαδημητρίου, η Μιρέλα Μανιάνι κ.α.**

Η «ελίτ» του Αιγαίου στην Κάρπαθο

Οι καλύτεροι αθλητές του Αρχιπελάγους θα συμμετάσχουν στους 16ους Αιγαιοπελαγίτικους Αγώνες στίβου που διεξάγονται αυτό το διήμερο



Υπό το βλέμμα του **Σταμάτη Μάγου,** του **Νεκτάριου Γιαλλουράκη,** της **Αγγελικής Τσιολακούδη,** της **Χρυσούλας Ιακώβου** και της **Γεωργίας Κουμνάκη** θα αγωνιστούν σήμερα και αύριο οι καλύτεροι - κατά τεκμήριο - αθλητές του Αιγαίου στο νεοκατασκευασμένο στάδιο στίβου της **Καρπάθου.**

Ο θεσμός των **Αιγαιοπελαγίτικων Αγώνων** είχε πάντοτε τη δική του ξεχωριστή αίγλη. Φέτος ο αριθμός των αθλητών - τριών ξεπερνάει τους 600, από τα σαράντα σωματεία που δραστηριοποιούνται στα νησιά του Αρχιπελάγους, σε μία εποχή που η αγωνιστική σεζόν έχει ουσιαστικά τελειώσει κι έχει ξεκινήσει η χειμερινή προετοιμασία.

Το σημερινό πρόγραμμα

08:30 **5.000μ βάδην** (Α)- τελικός
3.000μ βάδην (Γ)- τελικός
08:45 **δισκοβολία** (Γ)- αγώνας επιλογής (όριο 28.50μ)
09:00 **μήκος (ΠΚ Α')** - αγώνας επιλογής (όριο 4.60μ.)
σφαιροβολία (ΠΠ Α') - αγώνας επιλογής (όριο 13,20μ.)
09:15 **100μ** (Π) - προκριματικός
09:40 **100μ** (Α) - προκριματικός
09:55 **100μ** (Γ) - προκριματικός
10:00 **μήκος** (ΠΠ Α') - αγώνας επιλογής (όριο 5.70 μ.)
σφαιροβολία (ΠΚ Α') - αγώνας επιλογής (όριο 10.40μ)
δισκοβολία (ΠΠ Α') - αγώνας επιλογής (όριο 37μ)
10:10 **60μ** (ΠΚ Β') - - προκριματικός
10:35 **60μ** (ΠΠ Β') - προκριματικός
10:45 **σφαιροβολία** (Γ) - αγώνας επιλογής (όριο 10.40μ)
10:50 **μήκος** (Γ) - αγώνας επιλογής (όριο 4.70μ)
11:00 **300μ** (ΠΚ Α') - προκριματικός
11:15 **300μ** (ΠΠ Α') - προκριματικός
11:30 **80μ** (ΠΚ Α') - προκριματικός
σφαιροβολία (Π) - αγώνας επιλογής (όριο 13μ)
11:50 **80μ** (ΠΠ Α') - προκριματικός
12:10 **400μ** (Α) - προκριματικός
12:20 **400μ** (Γ) - προκριματικός
12:30 **110μ εμπόδια** (Π) - προκριματικός
17:00 ΤΕΛΕΤΗ ΕΝΑΡΞΗΣ
18:00 **ακοντισμός** (Α) - τελικός
18:15 **μήκος** (ΠΚΑ) - τελικός
σφαιροβολία (Γ) - τελικός
18:30 **60μ** (ΠΚ Β') - τελικός
ύψος (Α) - τελικός
18:45 **60μ** (ΠΠ Β') - τελικός
ακοντισμός (Π) - τελικός
19:00 **1000μ** (ΠΚ Α') - τελικός
σφαιροβολία (ΠΠ Α') - τελικός
19:10 **1000μ** (ΠΠ Α') - τελικός
19:15 **μήκος** (ΠΠ Α') - τελικός
19:25 **3000μ** (Π-ΠΑ') - τελικός
19:30 **ακοντισμός** (Κ) - τελικός
19:40 **1500μ** (Γ') - τελικός
19:45 **σφαιροβολία** (Α) - τελικός
19:55 **100μ** (Π) - τελικός
20:10 **100μ** (Γ) - τελικός
20:20 **100μ** (Α) - τελικός
20:30 **3000μ** (Α) - τελικός

Στην Γ' κατηγορία ο Αγ. Ισίδωρος

Σύμφωνα με σχετικό έγγραφο της Επιτροπής Στατιστικής και Γηπέδων της ΕΠΟ, έγινε δεκτή η αίτηση επαναδραστηριοποίησης του Σωματείου ΑΠΟ ΑΓΙΟΥ ΙΣΙΔΩΡΟΥ. Το εν λόγω Σωματείο θα έχει τη δυνατότητα συμμετοχής στο επικείμενο πρωτάθλημα της Γ' κατηγορίας ποδ/κής περιόδου 2002 - 2003.

Εργοστάσιο Κατασκευής Αμβύκων
ΑΠΟΣΤΑΞΗΣ ΟΥΖΟΥ - ΤΣΙΠΟΥΡΟΥ
AFIMAR ΜΑΡΑΦΕΚΑΣ
ΜΗΧΑΝΗΜΑΤΑ ΕΜΦΙΑΛΩΣΗΣ – ΔΕΞΑΜΕΝΕΣ INOX
Τηλ: 0610. 99 44 39 & Fax: 0610. 99 19 50
www.afimar.gr, info@afimar.gr

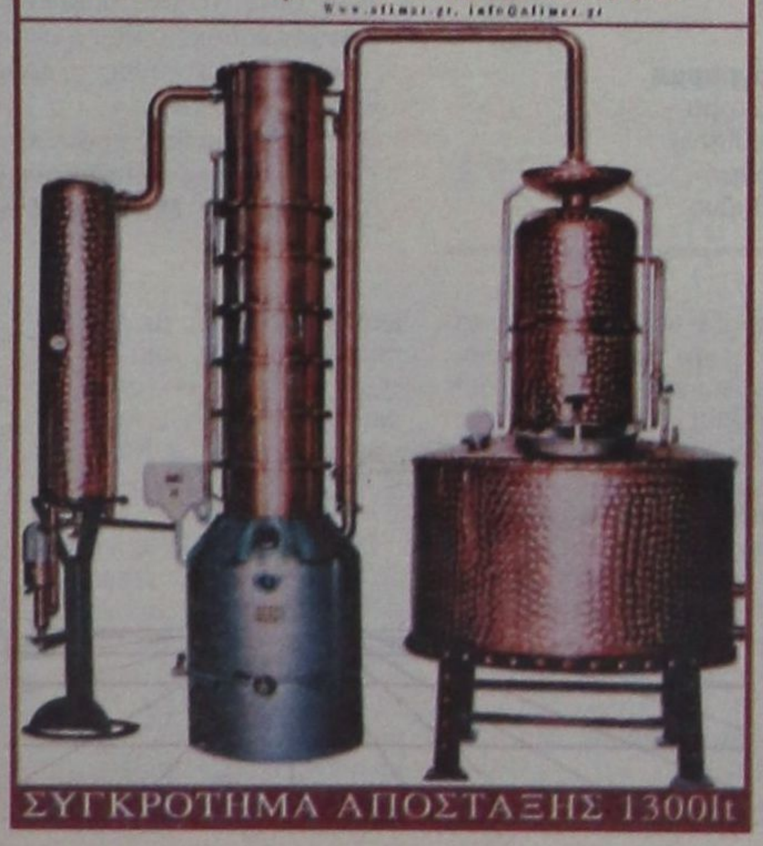

ΣΥΓΚΡΟΤΗΜΑ ΑΠΟΣΤΑΞΗΣ 1300lt



ΚΕΝΤΡΟ ΜΙΝΙ ΠΟΔΟΣΦΑΙΡΟΥ ΡΟΔΟΥ

Γονείς, χαρίστε στα παιδιά σας την χαρά του ποδοσφαίρου. Δώστε τους την ευκαιρία να διδαχθούν την τεχνική του ποδοσφαίρου και να αθληθούν, να διασκεδάσουν, να παίξουν, να κοινωνικοποιηθούν, να αποκτήσουν αυτοπεποίθηση. Ελάτε στον χώρο του Κέντρου Μίνι Ποδοσφαίρου Ρόδου και ενημερωθείτε για την φιλοσοφία της σχολής ποδοσφαίρου που διαθέτουμε, τα προγράμματά μας, τις εκδηλώσεις μας και τέλος τις τελειότερες μεθόδους εκμάθησης ποδοσφαίρου σε παιδιά και όχι μόνο.
Για πληροφορίες εγγραφές στο Κέντρο Μίνι Ποδοσφαίρου Ρόδου Βιτζηλαίος, 2ο χιλιομετρο λεωφόρου Ρόδου Λίνδου και στα τηλέφωνα 0241065507 και 0945991140 ημέρες και ώρες γραφείου.



Τρίτο μάτι

• Πρεμιέρα από σήμερα στην Α' και Β' κατηγορία ανδρικού μπάσκετ και όμως το πρόγραμμα των αγώνων που αφορά οχτώ ομάδες για την μεγάλη κατηγορία και εφτά στην δεύτερη, δεν ήταν έτοιμο στην ώρα του.

• Μιλάμε δηλαδή για τέσσερα παιχνίδια της Α1 τοπικού και τρία της Α2 τοπικού. Η Τοπική Επιτροπή είχε δηλώσει ότι αλλαγές στους αγώνες θα γίνονται άντε μέχρι Τετάρτη, αφού από την Δευτέρα είναι έτοιμο και τα σωματεία γνωρίζουν που και τι ώρα θα παίξουν.

• Παρ' όλα αυτά πρίν καν να ξεκινήσουν τα πρωταθλήματα, χθές έγιναν αλλαγές που σίγουρα θα αναστατώσουν τα σωματεία, ιδιαίτερα τα μετακινούμενα που θα έπαιζαν Κυριακή, ενώ τώρα με την αλλαγή θα αγωνισθούν σήμερα.

Πάντως τα σωματεία εύχονται να μην γίνει σήριαλ.

• Δόθηκε άδεια στον Μπό, για να πάει βοηθός του Αντρίκου στα οβριόπουλα.

Οταν όμως οι «Κάουνας» που δεν είχαν πέρυσι Τερματοφύλακα (τραυματίας), ζήτησαν από το Μέγαρο και τους υπουργούς του, να τον χρησιμοποιήσουν σε ένα παιχνίδι, τους το αρνήθηκαν μεγαλοπρεπώς.

• Ας μήν μιλήσει κανείς για υποχρεώσεις των Ενωσιακών που προέρχονται από την Συγγρού γιατί όλοι θα γελάσουν.

Μήπως ξεχάσανε οι υπουργοί τον Νικολόπουλο, που ανήκε στο τεχνικό τήμ του Μεγάρου και αγωνιζότανε με τους Απολακκιάτες;

• Ηρεμα σήμερα και αύριο διότι οι κακοτοπιές είναι πολλές αλλά και επικίνδυνες.

Πάλι όλοι δίνουν εξετάσεις και πιστεύω να προαχθούν γιατι όσο μείνουν ανεξεταστέοι, θα τους περιμένουν στην γωνία.

• Μία παραίτηση περίμενα αλλά ακόμα δεν την είδα.

Γλύκα που έχει η άτιμη η καρέκλα!!!

ΗΛΙΑΣ Κ.

ΤΟΠΙΚΟ ΜΠΑΣΚΕΤ

Αλλαγές στην πρεμιέρα



➤ Σήμερα διεξάγεται το Σύμη - Αρχάγγελος (13:00)
➤ Μισή ώρα νωρίτερα θα δοθεί αύριο το τζάμπολ σε Ιαλυσό και Πυλί.

Διαφοροποιήθηκε το πρόγραμμα της πρεμιέρας των τοπικών πρωταθλημάτων μπάσκετ που ξεκινούν σήμερα με τους αγώνες της Α' και Β' κατηγορίας ανδρών. Μόλις χθές ανακοινώθηκαν οι αλλαγές από την Τοπική Επιτροπή και αφού είχαν ήδη οριστεί οι διαιτητές. Η πρώτη αλλαγή αφορά τη διεξαγωγή του αγώνα **Σύμη- Αρχάγγελος** το οποίο αρχικά ήταν προγραμματισμένο για αύριο. Τελικά, θα πραγματοποιηθεί σήμερα στη μία το μεσημέρι.

Οι άλλες δύο αλλαγές σημειώνονται στην ώρα που θα αρχίσουν τα παιχνίδια σε **Ιαλυσό** και **Πυλί.** Οι αναμετρήσεις του **Διγενή** με την **ΕΑΚΑ** και της **ΑΕ Δικαίου** με τον **Ιβίσκο** θα ξεκινήσουν μισή ώρα νωρίτερα, 11:30 και 12:00 αντίστοιχα.

Οι σημερινές πρεμιέρες

Την αυλαία της Β' κατηγορίας ανοίγει ο αγώνας της **Σύμης** με την ομάδα **Αρχαγγέλου.** Η **Σύμη** υποβιβάστηκε πέρσι και μάλιστα με αρκετούς μηδενισμούς καθώς από ένα σημείο και μετά δεν κατέβαινε στο πρωτάθλημα. Διαθέτει φέτος ένα πολύ νεανικό σύνολο με μ.ο. ηλικίας 21 χρόνια. Στην τεχνική ηγεσία βρίσκεται επίσης ένας νεαρός προπονητής, ο 24χρονος **Μερκούρης Μοσχόβης.**

Ο φιλοξενούμενος **Αρχάγγελος** αποτελείται από ένα μίγμα νέων και έμπειρων παικτών τους οποίους καθοδηγεί ο **Νίκος Διμέλης.**

Το απόγευμα στο Βενετόκλειο, ο φιλόδοξος **Παντηλιακός** υποδέχεται τον **Ήλιο Ιαλυσού.** Φαινομενικά, το φαβορί είναι οι γηπεδούχοι οι οποίοι έχουν θέσει ως στόχο να επανέλθουν στην Α' κατηγορία. Ωστόσο, μιας και μιλάμε για πρεμιέρα, η ομάδα του **Δημήτρη Δοξάκη** θα εμφανιστεί χωρίς άγχος απέναντι στον **Παντηλιακό** και θα προσπαθήσει για το καλύτερο.

Για την Α' κατηγορία, θα ξεκινήσουν πρώτοι τις επίσημες υποχρεώσεις τους ο **Δωριέας** με τον **Ηρακλή Λάρδου.**

Οι στόχοι των δύο ομάδων είναι εκ διαμέτρου αντίθετοι. Ο μεν **Δωριέας** θέλει να μείνει στην κατηγορία, ο δε **Ηρακλής** να κατακτήσει τον τίτλο. Αμφότεροι έχουν πολλά νέα πρόσωπα στη σύνθεσή τους και ευελπιστούν να παρουσιάσουν ένα καλό σύνολο.

Αναλυτικά το νέο πρόγραμμα:

Α' ΚΑΤΗΓΟΡΙΑ

Σήμερα

• Βενετόκλειο (20:00) **Δωριέας - Ηρακλής Λάρδου**
Διαιτητές: **Βιτζηλαίος - Σαϊτάκης**
Γυμν/ρχος: **Κατσικανταής**

Αύριο

• Ιαλυσός (11:30) **Διγενής-ΕΑΚΑ**
Διαιτητές: **Βιτζηλαίος - Φάκαρος**
Γυμν/ρχος: **Κανέλης**
• Πυλί (12:00) **ΑΕ Δικαίου - Ιβίσκος**
Διαιτητές: **Ξανθός - Αρνάς**
Γυμν/ρχος: **Κορναρόπουλος**
• Κλειστό Κω (14:00) **Ιπποκράτης - Αγιος Νικόλαος**
Διαιτητές: **Ξανθός - Κρανιάς**
Γυμν/ρχος: **Κορναρόπουλος**

Β' ΚΑΤΗΓΟΡΙΑ

Σήμερα

• Σύμη (13:00) **Σύμη - Αρχάγγελος**
Διαιτητές: **Κουνελλές Η - Κουνελλές Ν.**
• Βενετόκλειο (18:00) **Παντηλιακός - Ηλιος**
Διαιτητές: **Στόλας - Γαλανός**
Γυμν/ρχος: **Μαχτής**

Αύριο

• Καρδάμαινα (11:45) **Ηρακλής 2000 - Κλεόβουλος**
Διαιτητές: **Μυροφόρος - Μαρμαρινός**

«ΠΕΙΡΑΜΑΤΙΖΕΤΑΙ» Ο ΠΑΠΑΖΟΓΛΟΥ

• Ο προπονητής του Κολοσσού δοκιμάζει διάφορες «συνταγές» στο τουρνουά «Ιάλυσος 2002» • Επικράτησαν οι «θαλασσί» τόσο στο πρώτο παιχνίδι με το Διαγόρα όσο και στο χθεσινό με την Στοκχόλμη Χιούμαν Ράιτς

Την ευκαιρία, που δεν μπορούσε να εκμεταλλευτεί στα επίσημα παιχνίδια του Κυπέλλου, άδραξε ο Χάρης Παπάζογλου στο τουρνουά «Ιάλυσος 2002». Ο προπονητής του Κολοσσού πειραματίζεται σ' αυτούς τους αγώνες δοκιμάζοντας διάφορα σχήματα και συστήματα. Άλλωστε, αυτός ήταν και ο λόγος συμμετοχής της ομάδας σ' αυτή τη διοργάνωση. Να προετοιμαστεί όσο καλύτερα γίνεται.

Οι «θαλασσί» επικράτησαν τόσο με αντίπαλο τον Διαγόρα (την Πέμπτη) όσο και χθές κόντρα στην Στοκχόλμη Χιούμαν Ράιτς. Η νίκη, βέβαια, λίγη σημασία έχει αφού προέχει να δεί ο έμπειρος τεχνικός τους παίκτες του να αγωνίζονται με διάφορα συστήματα και σχήματα.

• Κολοσσός - 08 Stockholm 70-63
Διαιτητές: Κορομηλάς - Αρνάς
Κολοσσός (Παπάζογλου):
Αλμπάνης 4, Μπανακάκης 2, Κουτσός, Γκογκίδης, 10 (1), Βλαχοδήμος 1, Βαλαβανίδης 13, Μπελάγιας, Μπίλιας, Κουγιός 7, Κατούφας 17 (1), Χαλκιαδάκης 16.
• Στοκχόλμη (Γκάντεφορς):
Ιλούγκα 9 (1), Μπέρκταν, Μουσάνοβιτς, Ντάγιτς 8 (1), Ριφσνάιντερ 27 (1), Αντερσον 3, Λίντκουϊστ, Χέλμιν 3 (1), Φερνάντεζ 13.

Αν και δυσκολεύτηκε εντούτοις ο Κολοσσός λύγισε την αντίσταση της Stockholm Human Rights, με σκόρ 70-63.

Οι «θαλασσί» ξεκίνησαν δυναμικά και προηγήθηκαν με 6-0 (2') και 11-4 (4'), όμως οι Σκανδιναβοί με πρώτο βιολί των **Reafsnyder**, μείωσαν σε 12-11 (7') ενώ το πρώτο δεκάλεπτο βρήκε τις δύο ομάδες ισόπαλες 18-18.

Στη συνέχεια οι Ροδίτες με τέσσερις πόντους του **Χαλκιαδάκη** ξέφυγαν με 26-22 (13') ενώ το τέλος του πρώτου εικοσαλέπτου τους βρήκε να έχουν χτίσει μία διαφορά 3 πόντων (36-33).

Στην επανάληψη ο Κολοσσός αποφάσισε να θυμηθεί τον καλό του εαυτό και δίνοντας γρήγορο ρυθμό στο παιχνίδι ανέβασε τη διαφορά στο +13 (46-33), την ίδια ώρα που οι Σουηδοί έμειναν άποντοι για ένα πεντάλεπτο (20'-25'). Το 46-33 μετατράπηκε γρήγορα σε 46-38 (27'), όμως το ντισκαλιφιέ του **Κορομηλά** σε **Μπανακάκη** και **Musanovic** αποσυντόνισε τους φιλοξενούμενους που έχασαν κάθε επαφή με το σκόρ.

Ετσι στο 29' το συγκρότημα του **Χάρη Παπάζογλου** ξέφυγε εκ νέου με 52-39, όμως η ομάδα της Στοκχόλμης δεν είχε πει την τελευταία της λέξη....Με τον εκπληκτικό **Reafsnyder** να βγάζει μάτια μείωσε σε 58-52 (35') και 60-55 (35'), χωρίς να πετύχει κάτι καλύτερο.

Αποτελέσματα
1ης ημέρας

Τρόμσο Στορμ - ΓΑΣ Ιάλυσος	52-92
Π.Α.Ο Διαγόρας - Α.Ο Κολοσσός	73-84
08 Στοκχόλμη - ΑΓΟ Ρέθυμνο	76-67

Το σημερινό πρόγραμμα

11:00' 08 Στοκχόλμη - Τρόμσο Στορμ
13:00' Α.Ο. Κολοσσός - Α.Γ.Ο. Ρέθυμνο
17:30' ΓΑΣ Ιάλυσος - 08 Στοκχόλμη
19:30' ΠΑΟ Διαγόρας - ΑΓΟ Ρέθυμνο

ΣΥΝΕΔΡΙΑΣΗ ΣΥΛΛΟΓΟΥ Παραολυμπιονικών στη Ρόδο



Το πρωτάθλημα ξεκινάει σήμερα και ολοκληρώνεται την Κυριακή

Ο Σύλλογος Ελλήνων Παραολυμπιονικών θα πραγματοποιήσει σήμερα, Σάββατο 28 Σεπτεμβρίου, την τακτική του συνεδρίαση στη Ρόδο. Ανοίγει έτσι ο νέος κύκλος συνεδριάσεων στην επαρχία με σκοπό να εξετάσει από κοντά τα προβλήματα που απασχολούν την περιφέρεια και παράλληλα να ενημερώσει και με εκδηλώσεις την κοινή γνώμη για το Παραολυμπιακό κίνημα.

Γι'αυτό το λόγο, διοργανώνεται το βράδυ (20:00) στο ξενοδοχείο Plaza εκδήλωση με θέμα «Παραολυμπιακοί Αγώνες - προετοιμασία αθλητών εν όψει του 2004».

Το παρών θα δώσουν τόσο ο πρόεδρος του Συλλόγου, **Συμεών Παλτσανιτίδης** όσο και ο γενικός γραμματέας **θανάσης Μπαράκας.**

Διαπρέπει ο Νικόπουλος



➤ Ο 16χρονος πρωταθλητής Ελλάδος Χρήστος Νικόπουλος τα πηγαίνει περίφημα στο 20ο Διεθνές πρωτάθλημα γκολφ.
➤ Σε σύνολο 55 παικτών, βρίσκεται στην 8η θέση και ένατος είναι ο Θέμης Γκίνης

Και τα δύο καλύτερα σκορ από Ελληνικής πλευράς στην πρεμιέρα του **20ου Διεθνούς Πρωταθλήματος γκολφ Ελλάδος** έγιναν από δύο νέα παιδιά μας.

• **Στους άνδρες** (55 παίκτες) ο 16χρονος Ρόδιος (πρωταθλητής 2002) **Χρήστος Νικόπουλος** κι ο (20χρονος) **Θέμης Γκίνης** με 74 χτυπήματα είναι 8ος και 9ος αντίστοιχα, ενόσω έχουμε τριπλήισοβαθμία στην κορυφή. Ητοι τον Νορβηγό **Νέβεσταν** και τους Δανούς **Μπόγκεμπεργκ** και **Λάρσεν** (71 χτυπήματα).

• **Στις γυναίκες** (19) η 18χρονη **Ζαχαρούλα Πατρινού** (από το Πόρτο Καρράς) βρίσκεται στην 11η θέση (σκορ 82) κι η **Δάφνη Κραμπς** στη 13η (85).

Κι εδώ στην 1η θέση ισοβαθμούν (71), με ένα χτύπημα κάτω από το «par» του γηπέδου (αλλά από διαφορετικές αφετηρίες) η αγγλίδα **Νόλις** κι η νορβηγίδα **Σέθεο.**

Στη β' ανδρών («Κύπελλο Αθηνά») πήραν κεφάλι δύο Ελληνες γκολφέρ (**Γιώργος Σαρόγλου**/75, **Γιώργος Πόθος**/83) με 3ο τον Αμερικανό **Τζιμ Χάρισσον**/84. Από χθές ξεκίνησαν τις προσπάθειές τους και τριάντα senior.

Συλλυπητήριο

Η αθλητική οικογένεια του **ΗΡΑΚΛΗ** και προσωπικά ο Πρόεδρος συλλυπούνται την οικογένεια του **ΧΑΡΤΟΦΥΛΛΗ ΡΟΔΙΤΗ (ΜΠΙΛΛΗ)** παλιού συνεργάτη και προπονητή των παιδικών ομάδων του Συλλόγου, για τον θάνατο του αγαπητού αδελφού του.

ΤΙΘΕΝΤΑΙ ΣΕ ΙΣΧΥ ΕΙΔΙΚΕΣ ΔΙΑΤΑΞΕΙΣ

ΑΣΦΑΛΙΖΟΝΤΑΙ ΣΤΟΝ ΟΓΑ ΚΑΙ ΜΕ ΤΟΝ ΝΟΜΟ οι ελεύθεροι επαγγελματίες της υπαίθρου

➢ *Επτά αλλαγές στο ασφαλιστικό και συνταξιοδοτικό καθεστώς των αγροτών*

Σε επτά αλλαγές στο ασφαλιστικό και συνταξιοδοτικό καθεστώς των αγροτών προχωρεί το υπουργείο Εργασίας και Κοινωνικών Ασφαλίσεων.

Οι αλλαγές αφορούν και χιλιάδες ελεύθερους επαγγελματίες, οι οποίοι ως τώρα χρησιμοποιούσαν «παράθυρα» της νομοθεσίας για να ασφαλιστούν στον ΟΓΑ.

Οι νέες ρυθμίσεις, οι οποίες περιλαμβάνονται σε νόμο που πρόσφατα ψήφισε η Βουλή καταγράφονται σε έρευνα της Πανελλήνιας Ομοσπονδίας Προσωπικού Οργανισμών Κοινωνικής Πολιτικής (ΠΟΟΠΟΚΠ).

Στην έρευνα επισημαίνεται ότι η δημιουργία αγροτικής εστίας η ρύθμιση καθυστερούμενων εισφορών, η επέκταση της διαδοχικής ασφάλισης, καθώς και η υπαγωγή στον ΟΓΑ επαγγελματιών που δραστηριοποιούνται σε περιοχές με πληθυσμό κάτω των 2.000 κατοίκων είναι μεταξύ των θεμάτων που ρυθμίζει ο νέος νόμος.

Αναλυτικά οι νέες διατάξεις που πρόκειται να τεθούν σε ισχύ είναι οι ακόλουθες:

1. **Δημιουργείται Λογαριασμός Αγροτικής Εστίας,** που έχει αντικείμενο την οργάνωση προγραμμάτων κοινωνικού τουρισμού και εκδρομών. Δικαιούχοι των παροχών θα είναι όλοι οι συνταξιούχοι του ΟΓΑ (και οι ανασφάλιστοι υπερήλικες) καθώς και όσοι υπάγονται στον κλάδο κύριας ασφάλισης και καταβάλλουν κανονικά τις εισφορές τους. Η εισφορά που θα καταβάλλεται από τους αγρότες θα κυμαίνεται από 1,76 ως και 2,64 ευρώ τον μήνα ανάλογα με την ασφαλιστική κατηγορία και θα συνεισπράττεται με τις εισφορές του κλάδου κύριας ασφάλισης. Ισόποση θα είναι και η συμμετοχή του κράτους. Ο αριθμός των δικαιούχων που θα εντάσσονται κάθε έτος στα προγράμματα της Αγροτικής Εστίας αλλά και τα κριτήρια επιλογής θα καθοριστούν με απόφαση του υπουργού Εργασίας και Κοινωνικών Ασφαλίσεων.

2. **Οριοθετείται με σαφήνεια η ασφαλιστική ύλη του ΟΓΑ,** δηλαδή ποιοί υπάγονται στην ασφάλισή του. Ειδικότερα στον οργανισμό υπάγονται όλοι όσοι ασκούν το αγροτικό επάγγελμα ως κύριο βιοποριστικό επάγγελμα και επομένως και οι επαγγελματίες (έμποροι, βιοτέχνες) που από αγροτικές καλλιέργειες έχουν εισόδημα που υπερβαίνει το 50% του συνολικού ετήσιου εισοδήματός τους.

3. **Υπάγονται στον ΟΓΑ – Και όχι στον Οργανισμό Ασφάλισης Ελευθέρων Επαγγελματιών** – όσοι επαγγελματίες ασκούν δραστηριότητες σε πόλεις ή χωριά με πληθυσμό μικρότερο των 2.000 κατοίκων. Αναγκαία προϋπόθεση είναι να έχουν ετήσιο εισόδημα από την επαγγελματική τους δραστηριότητα που να μην υπερβαίνει το 400πλάσιο του ημερομισθίου του ανειδίκευτου εργάτη. Σε περίπτωση που το ετήσιο εισόδημά τους υπερβαίνει το 400πλάσιο του ανειδίκευτου εργάτη, τότε ο επαγγελματίες ασφαλίζονται στον ΟΑΕΕ εφόσον το αγροτικό τους εισόδημα είναι μικρότερο από το εισόδημα του επαγγελματία.

4. **Εξαιρούνται από την ασφάλιση του ΙΚΑ οι ασφαλισμένοι του ΟΓΑ** που εργάζονται εποχικά σε γεωργικές ή κτηνοτροφικές επιχειρήσεις εκμετάλλευσης με προσωπικό κάτω των 30 ατόμων απαλλάσσεται της υποχρέωσης να ασφαλιστεί και στο ΙΚΑ (όπως ισχύει σήμερα). Αναγκαία προϋπόθεση είναι οι επιχειρήσεις να μεταποιούν προϊόντα εδάφους, κτηνοτροφίας, αλιείας, δασοπονίας και ο αριθμός του προσωπικού κατά την εποχική απασχόληση να μην υπερβαίνει τα 15 άτομα.

5. **Επεκτείνονται και στον ΟΓΑ όλες οι διατάξεις** που ισχύουν στα άλλα Ταμεία σχετικά με την εφαρμογή της διαδοχικής ασφάλισης. Ετσι όχι μόνο δεν χάνονται οι ημέρες ασφάλισης αλλά και το ποσό της σύνταξης που αναλογεί στον οργανισμό υπολογίζεται με τον καλύτερο τρόπο για τον ασφαλισμένο

6. **Ρυθμίζονται οι οφειλές προς τον ΟΓΑ** από καθυστερούμενες εισφορές και δίνεται η δυνατότητα εξόφλησης και σε δόσεις. Συγκεκριμένα παρατείνεται αρχικά η προθεσμία εξόφλησης εισφορών προς τον οργανισμό για την πρόσθετη ασφάλιση ως τις 31 Δεκεμβρίου 2003. Ειδικότερα προβλέπεται: α) Για όσους έχουν ασφαλιστεί μόνο στην πρόσθετη ασφάλιση του ΟΓΑ (από 1ης Ιανουαρίου 1988) η εξόφληση πρέπει να γίνει ως τις 31 Δεκεμβρίου 2003, β) για όσους είναι ασφαλισμένοι στον κλάδο κύριας ασφάλισης αγροτών και οφείλουν εισφορές της πρόσθετης ασφάλισης η εξόφληση μπορεί να γίνει είτε εφάπαξ με έκπτωση 10% και ως το τέλος του 2003 ή με δόσεις χωρίς έκπτωση, γ) για όσους ασφαλισμένους του κλάδου κύριας ασφάλισης οφείλουν εισφορές του κλάδου αυτού η εξόφληση μπορεί να γίνει σε έξι εξαμηνιαίες δόσεις.

7. **Αίρονται όλες οι αμφισβητήσεις για την υπαγωγή** στον ΟΓΑ για όσους είναι εγγεγραμμένοι στα μητρώα ασφαλισμένων του οργανισμού από την 1η Ιανουαρίου 1988 και ως την ισχύ του νέου νόμου. Αναγκαία προϋπόθεση είναι οι ενδιαφερόμενοι να καταβάλουν τις ασφαλιστικές τους εισφορές ως τις 31 Δεκεμβρίου 2003. Επισημαίνεται ότι με το ισχύον ως σήμερα καθεστώς ο ΟΓΑ εξετάζει το αν δικαιούνταν κάποιος να ασφαλιστεί στον οργανισμό μετά την υποβολή της αίτησης συνταξιοδότησης. Το γεγονός αυτό δημιουργούσε πολλά προβλήματα, αφού σε αρκετές περιπτώσεις οι υπηρεσίες απέρριπταν το αίτημα ακόμη και όταν ο ασφαλισμένος είχε συμπληρώσει τις προϋποθέσεις, με το αιτιολογικό ότι δεν έπρεπε να υπαχθεί ο ενδιαφερόμενος στην ασφάλιση του ΟΓΑ αλλά σε άλλο Ταμείο.

ΟΙΚΟΔΟΜΟΙ

ΑΠΟ 1 ΟΚΤΩΒΡΙΟΥ το εποχικό επίδομα

Την Τρίτη 1η Οκτωβρίου αρχίζει η καταβολή του ειδικού εποχικού βοηθήματος στους οικοδόμους και τους συναφείς κλάδους εργαζομένων από τον ΟΑΕΔ.

Η καταβολή του επιδόματος αυτού θα ολοκληρωθεί την Παρασκευή 20 Δεκεμβρίου και η εξυπηρέτηση των δικαιούχων θα γίνει με αλφαβητική σειρά. Το ύψος του για το τρέχον έτος φθάνει τα 578,86 ευρώ.

Δικαιούχοι του επιδόματος είναι οι Ελληνες και αλλοδαποί - ασφαλισμένοι στο ΙΚΑ - που ασκούν αποκλειστικά το επάγγελμα του οικοδόμου, λατόμου, υδραυλικού (σε οικοδομικές εργασίες), υπό την προϋπόθεση ότι έχουν πραγματοποιήσει από 75 έως 163 πραγματικές ημέρες εργασίας, εντός του 2001.

Σημειωτέον, οι δικαιούχοι δεν θα πρέπει να είναι εργολάβοι ή υπεργολάβοι οικοδομικών εργασιών, που απασχολούν περισσότερους από τρεις μισθωτούς.

Οι αλλοδαποί οικοδόμοι για να λάβουν το επίδομα, θα πρέπει: α) να είχαν σε ισχύ άδεια εργασίας το 2001 που θεμελιώνουν το δικαίωμα και β) άδεια παραμονής σε ισχύ κατά το χρόνο καταβολής του βοηθήματος.

ΣΥΝΤΑΞΙΟΥΧΟΙ

Επίσης, επίδομα λαμβάνουν και οι συνταξιούχοι οικοδόμοι, εάν η σύνταξη που εισπράττουν είναι μικρότερη από την κατώτερη του ΙΚΑ.

Το αλφαβητικό πρόγραμμα καταβολής του επιδόματος, για όλες τις υπηρεσίες του ΟΑΕΔ, έχει ως εξής:

1) Τα επώνυμα με αρχικό γράμμα Α, Β, και Γ, τις ημέρες 1η, 3η και 8η Οκτωβρίου.

2) Δ, Ε, Ζ, Η, Θ και Ι, την 10η Οκτωβρίου.

3) Κ και Λ, τις ημέρες 15η, 17η και 22α Οκτωβρίου.

4) Μ και Ν, τις ημέρες 24η, 19η, 31η Οκτωβρίου και 5η Νοεμβρίου.

5)Ξ, Ο, Π, και Ρ, τις ημέρες 7η, 12η και 14η Νοεμβρίου.

6) Σ,Τ, και Υ, τις ημέρες 19η, 21η, και 26η Νοεμβρίου

7) Φ, Χ, Ψ και Ω, τις ημέρες 28η Νοεμβρίου και 3η Δεκεμβρίου.

Από τις 4 και έως τις 20 Δεκεμβρίου, θα εξυπηρετούνται οι ασφαλισμένοι που δεν προσήλθαν στις υπηρεσίες του ΟΑΕΔ, σύμφωνα με το αλφαβητικό πρόγραμμα.

ΣΧΟΛΗ ΧΟΡΟΥ Έλλης Παρασκευά



ΠΑΙΧΝΙΔΙΑ ΚΑΙ ΠΡΑΓΜΑΤΙΚΟΤΗΤΑ

Οι Γιατροί Χωρίς Σύνορα Ελλάδας με ένα CD ROM στα σχολεία!

ΑΘΗΝΑ 27 ΣΕΠΤΕΜΒΡΙΟΥ 2002.

Εχουν περάσει σχεδόν 7 χρόνια από τότε που το πρώτο εκπαιδευτικό Πρόγραμμα των Γιατρών Χωρίς Σύνορα Ελλάδας ξεκίνησε το «ταξίδι» του στα σχολεία όλης της Ελλάδας. Ενα χάρτινο βαλιτσάκι με έντυπα για τους μαθητές, αφίσες, αυτοκόλλητα και βιντεοκασέτα έφτανε στα σχολεία που μας το ζητούσαν, με στόχο να παρουσιάσει τη δράση μας, να μεταδώσει εικόνες και γνώσεις από άλλους πολιτισμούς, αλλά κυρίως, να καλλιεργήσει τα μηνύματα του ανθρωπισμού και της αλληλεγγύης στους αυριανούς ενεργούς πολίτες.

Ετσι, στη διάρκεια του «ταξιδιού» του όλα αυτά τα χρόνια, παρουσιάστηκε σε περισσότερα από 4.000 Δημοτικά, Γυμνάσια και Λύκεια της χώρας, ενώ περίπου 160.000 μαθητές έγιναν αποδέκτες των μηνυμάτων μας.

Για να συμβαδίσουμε όμως με τις εξελίξεις της νέας τεχνολογίας και προκειμένου να κάνουμε την επικοινωνία μας με τους μαθητές διαδραστική και περισσότερο «προκλητική» αποφασίσαμε το νέο εκπαιδευτικό πρόγραμμα το οποίο παρουσιάζεται σήμερα, να είναι ένας συνδυασμός έντυπου υλικού και ενός CD ROM.

Σε αυτή μας την προσπάθεια να περάσουμε ένα διαφορετικό μήνυμα μέσω της εκπαίδευσης, οι ΓΧΣ είχαμε στο πλευρό μας δύο μεγάλους χορηγούς. Συγκεκριμένα, την HellasNet η οποία επιμελήθηκε το σχεδιασμό και τις εφαρμογές πολυμέσων του CD ROM και την TELESTET, η οποία ανέλαβε την αναπαραγωγή του προγράμματος καθώς και την ενημερωτική καμπάνια που το συνοδεύει.

Το CD ROM που έχετε στα χέρια σας, περιλαμβάνει δύο διαφορετικά προγράμματα που προορίζονται για τους μαθητές του Δημοτικού και τους μαθητές Γυμνασίου - Λυκείου αλλά και ενότητες που παρουσιάζουν τη δράση μας, με παραδόσεις και μουσική από τις χώρες όπου παρεμβαίνουμε, με μονόλεπτα φιλμάκια από τις αποστολές μας και βέβαια με παιχνίδια, μέσα από τα οποία φιλοδοξούμε να ενημερώσουμε και να ευαισθητοποιήσουμε ακόμα περισσότερα παιδιά.

Διαλέξαμε τον τίτλο «Παιχνίδια και Πραγματικότητα» γιατί θελήσαμε μέσα από παιχνίδια που είναι οικεία στους μαθητές να περιγράψουμε την πραγματικότητα που βιώνουν κάποια άλλα παιδιά σε πολλά σημεία του πλανήτη.

Οταν τα παιδιά μας παίζουν «κρυφτό» κάποια άλλα παιδιά, κρύβονται κυνηγημένα από τις σφαίρες κάποιων που αποφασίζουν για τη ζωή τους.

Οταν τα παιδιά μας παίζουν «θάρρος ή αλήθεια» κάποια άλλα βρίσκουν το θάρρος να αντιμετωπίσουν την πείνα, τη φτώχεια, το φόβο.

Οταν πάλι κάποια από τα παιδιά μας παίζουν «πόλεμο» με ψεύτικα όπλα και στρατιωτάκια, κάποια άλλα βιώνουν τον πραγματικό ήχο του πολέμου, τον εκκωφαντικό θόρυβο των ελικοπτέρων, τις πραγματικές ριπές των όπλων...

Τις δύο όψεις της καθημερινότητας παρουσιάζουν οι Γιατροί Χωρίς Σύνορα μέσα από τα «Παιχνίδια και Πραγματικότητα».

Ενα παιχνίδι λοιπόν είναι και το εκπαιδευτικό πρόγραμμα, που συμπυκνώνει τα μηνύματα της ενημέρωσής μας στα σχολεία, φτιαγμένο έτσι ώστε να παρουσιάζει την πραγματικότητα μέσα από τα μάτια των εθελοντών στην προσπάθειά τους να παρέχουν ιατροφαρμακευτική περίθαλψη σε όσους στερούνται όλα όσα για μας θεωρούνται αναφαίρετα δικαιώματα.

Γι'αυτό, το μήνυμα που θέλουμε να μεταδώσουμε στους μαθητές δεν είναι θλιβερό, ούτε απαισιόδοξο. Γιατί, η αλληλοβοήθεια και η αλληλεγγύη είναι τα πιο σημαντικά «όπλα» στη μάχη για την αξιοπρέπεια και τη ζωή όλων των ανθρώπων.

Για να μπορέσει όμως αυτό το πρόγραμμα να φτάσει σε περισσότερα σχολεία, χρειάζεται να γίνουν οι εκπαιδευτικοί η φωνή και ο δίαυλος επικοινωνίας μας με τους μαθητές. Η σκυτάλη για την προσπάθεια ευαισθητοποίησης των παιδιών περνάει πλέον σε εκείνους. Είναι στο χέρι τους μέσα από τη χρήση ενός «εκπαιδευτικού παιχνιδιού», να επηρεάσουν και να ευαισθητοποιήσουν όλα αυτά τα παιδιά που στο μέλλον πρέπει να προσπαθήσουν για ένα καλύτερο κόσμο, μια πραγματικότητα όπως εσείς και εμείς επιθυμούμε.

Για περισσότερες πληροφορίες στο 010-5200 500 ή στο 093-6699007 (Σοφία Ιωάννου, Υπεύθυνη Τύπου), Press@.gr/www.msf.gr

ΤΟ ΕΥΑΓΓΕΛΙΟ ΤΗΣ ΚΥΡΙΑΚΗΣ

Γράφει ο Πρωτοσύγκελος της ΙΜΡ κ. Παΐσιος



Είπεν ο Κύριος, όπως θέλετε να σας συμπεριφέρονται οι άνθρωποι, έτσι ακριβώς να τους συμπεριφέρεστε κι εσείς. Γιατί αν αγαπάτε αυτούς που σας αγαπούν, ποία εύνοια περιμένετε από το Θεό; Αφού και οι αμαρτωλοί αγαπούν αυτούς που τους αγαπούν. Κι αν κάνετε καλό σε αυτούς που σας κάνουν καλό, ποία εύνοια περιμένετε από το Θεό; Και οι αμαρτωλοί το ίδιο κάνουν. Αν δανείζετε σε όσους ελπίζουν να σας τα επιστρέψουν, ποία εύνοια περιμένετε από το Θεό; Και οι αμαρτωλοί δανείζουν στους όμοιούς τους για να τα πάρουν πίσω.

Αντίθετα, εσείς να αγαπάτε τους εχθρούς σας, να κάνετε καλό και να δανείζετε, χωρίς να περιμένετε να πάρετε πίσω τίποτε. Κι έτσι ο Θεός, που είναι καλός ακόμα και με τους αχάριστους και τους κακούς, θα σας ανταμείψει με το παραπάνω και θα σας κάνει παιδιά του. Να είστε λοιπόν σπλαχνικοί, όπως σπλαχνικός είναι κι ο Θεός Πατέρας σας.

Μάθημα αιωνίας αγάπης μας καταγράφει το σημερινό ευαγγελικό ανάγνωσμα. Αγάπη προς πάντα άνθρωπο ζητά ο θεάνθρωπος Ιησούς, αγάπη και προς τους εχθρούς. «Πλην αγαπάτε τους εχθρούς υμών και αγαθοποιείτε και δανείζετε». Ο Ανεξίκακος Κύριος που έγινε άνθρωπος και ανέβηκε στο Σταυρό άπλωσε τις παλάμες Του επάνω στο τρισμακάριστο Ξύλο και αγκάλιασε πάντα άνθρωπο, χωρίς να κάμει καμία μα καμία διάκριση. Ποίος άλλος από τον Υιό της Παρθένου θα έλεγε στον ουράνιο Πατέρα Του το «Πάτερ, άφες αυτοίς, ου γαρ οίδασι τι ποιούσι».

Βεβαίως η προς τους εχθρους αγάπη είναι δύσκολος ή και αδύνατος να κατανοηθεί από τον άνθρωπο και μάλιστα τον ατελή άνθρωπο, εκείνο δηλαδή που δεν ζει την κατά Χριστό ζωή, από εκείνον τον άνθρωπο που δεν γνωρίζει το Αγιο Ευαγγέλιο, τέλος από εκείνο τον άνθρωπο που δεν έχει φωτιστεί από τη χάρη του Παναγίου και Ζωαρχικού Πνεύματος.

Ο λουσμένος άνθρωπος από τη χάρη και το άπειρο έλεος του Παναγίου Πνεύματος είναι σε θέση να αγαπήσει ακόμα και τον εχθρό του, να αγαπήσει αυτόν που τον εσυκοφάντησε, τον εξύβρισε, τον πρόδωσε, τον έβλαψε παντοιοτρόπως. Ο έμπλεος από αγάπη Χριστού άνθρωπος αγαπάει τον εχθρό του και μάλστα η αγάπη του επεκτείνεται και στην πράξη, με άλλα λόγια τον ευεργετεί, του κάνει καλωσύνη. Ο τέλειος κατά Χριστόν άνθρωπος αποβάλλοντας τον εγωισμό του πλουτίζεται από αγάπη Χριστού και θέληση και έτσι τα πάντα τα βλέπει αγνά, τα πάντα τα βλέπει άγια με τους πνευματικούς του οφθαλμούς, με αποτέλεσμα και τους εχθρούς του να τους αγαπά και να τους ευεργετεί ακόμα και από το υστέρημά του, αυτό θα πει χριστιανός άνθρωπος.

Βεβαίως θα μας πει κανείς δεν είναι δυνατόν σήμερα στην εποχή που ζούμε να γίνουμε άνθρωποι τέλειοι, να γίνουμε όπως ακριβώς μας θέλει ο Χριστός. Νέοι χρόνοι, άλλοι άνθρωποι, άλλες συνήθειες, τα σκάνδαλα είναι πολλά, ο άνθρωπος ζει και κινείται στον δικό του κόσμο, σε κόσμο κουρασμένο, σε κόσμο αλλοτριωμένο που ζει στην αποξένωση, στην άρνηση, στην αποστροφή, στην απέχθεια, στην εχθρότητα. Ολα αυτά όμως είναι προφάσεις εν αμαρτίαις. Ο άνθρωπος πάντοτε είναι άνθρωπος και η αληθινή αρετή προϋποθέτει θυσίες, προϋποθέτει αγώνες πνευματικούς κατά της κακίας και ηρωισμό και νίκη κατά του διαβόλου, του μνησικάκου όφεως.

Ο πιστός χριστιανός σε κάθε εποχή είναι πάντοτε ο αυτός, δεν αλλάζει αλλά πιστεύει στους αψευδείς λόγους του Εσφαγμένου Αρνίου της Αποκαλύψεως που λέγει ανά τους αιώνες: «Ει αγαπάτε τους αγαπώντας υμάς, ποία χάρις εστί; και γαρ οι αμαρτωλοί τους αγαπώντας αυτούς αγαπώσιν».

Φίλες και φίλοι η αγάπη προς τους εχθρούς μας και η αγαθοποιΐα είναι μεν μία υψηλή και θεία εντολή αλλά συγχρόνως είναι και αιτία ψυχικής ειρήνης και γαλήνης και κοινωνικής ευημερίας και προόδου ενός εκάστου εξ ημών. Πόσο θα ευημερούσαν οι άνθρωποι και οι κοινωνίες εάν παντού εβασίλευε η εντολή του Χριστού η προς εχθρούς αγάπη. Δεν θα υπήρχαν μίση και έχθρες, έριδες και μάχες, εκδικήσεις και φόνοι, αδικίες και ανομίες, και όλα τα κακά και φαύλα πράγματα τα οποία δυστυχώς μαστίζουν σήμερα τον κατ' εικόνα και ομοίωση του θεού άνθρωπο.

Δυστυχώς η έλλειψη της αγάπης και της μακροθυμίας από τον άνθρωπο είναι η αιτία των φοβερών ηθικών και υλικών δυστυχημάτων, τα οποία ως άγρια κύματα κτυπούν το σκάφος που λέγεται σημερινή κοινωνία.

Ο Υψιπετής αετός της αγάπης ο Ευαγγελιστής Ιωάννης μας λέγει, ο θεός είναι αγάπη, κι όποιος ζει μέσα στην αγάπη ζει μέσα στον θεό, κι ο θεός μέσα σ' αυτόν. Ετσι καταλαβαίνουμε πως η αγάπη έχει ολοκληρωθεί μέσα μας.

Οποιος αγαπάει δεν φοβάται. Η τελεία αγάπη διώχνει τον φόβο.

Αν κάποιος πει αγαπώ τον θεό, μισεί όμως τον αδελφό του, είναι ψεύτης.

Γιατί πραγματικά, αυτός που δεν αγαπάει τον αδελφό του, τον οποίο βλέπει, πως μπορεί να αγαπήσει τον θεό, τον οποίο δεν βλέπει;

Αυτή την εντολή μας έδωσε ο Χριστός.

Οποιος αγαπάει τον θεό πρέπει να αγαπάει και τον αδελφό του.

«Ταύτην την εντολή έχομεν απ' αυτού, ίνα ο αγαπών τον θεόν αγαπά και τον αδελφόν αυτού».

ΜΑΘΗΜΑΤΑ ΑΓΓΛΙΚΩΝ ΙΔΙΑΙΤΕΡΑ και ΟΛΙΓΟΜΕΛΗ απο ΠΤΥΧΙΟΥΧΟ ΚΑΘΗΓΗΤΡΙΑ ΑΓΓΛΙΚΗΣ ΦΙΛΟΛΟΓΙΑΣ

ΜΑΡΙΑ Ν. ΤΣΙΜΕΤΑ

☞ Παραδίδονται μαθήματα ΑΓΓΛΙΚΩΝ σε ΟΛΑ ΤΑ ΕΠΙΠΕΔΑ
☞ ΣΥΣΤΗΜΑΤΙΚΗ ΠΡΟΕΤΟΙΜΑΣΙΑ ΓΙΑ ΤΙΣ ΕΞΕΤΑΣΕΙΣ
LOWER (FCE), TOEFL, PROFICIENCY (CPE, MICHIGAN)
☞ ΤΑΧΥΡΡΥΘΜΑ ΤΜΗΜΑΤΑ
☞ ΠΡΟΕΤΟΙΜΑΣΙΑ για εισαγωγή σε ΒΡΕΤΑΝΙΚΑ και ΑΜΕΡΙΚΑΝΙΚΑ ΠΑΝΕΠΙΣΤΗΜΙΑ

ΜΕ

☞ ΠΡΟΣΩΠΙΚΗ ΠΑΡΑΚΟΛΟΥΘΗΣΗ
☞ ΑΝΤΙΚΕΙΜΕΝΙΚΗ ΕΝΗΜΕΡΩΣΗ ΓΟΝΕΩΝ και ΔΕΛΤΙΑ ΠΡΟΟΔΟΥ

Επιτυχία μας η ΜΕΘΟΔΟΛΟΓΙΑ ΔΙΔΑΣΚΑΛΙΑΣ της ΑΓΓΛΙΚΗΣ ΓΛΩΣΣΑΣ του St. MICHAEL'S COLLEGE, VERMONT, U.S.A

ΕΚΤΕΛΟΥΝΤΑΙ ΜΕΤΑΦΡΑΣΕΙΣ

Πληροφορίες στα τηλέφωνα 20688, 0976706181 Ώρες 5:30 μ.μ. - 9:00 μ.μ.

ΕΓΓΡΑΦΕΣ από 26 ΑΥΓΟΥΣΤΟΥ

Επί της Βασιλέως Ηρακλείου 68, πλησίον ΡΟΔΑ...

INEMA

ΙΑΤΡΙΚΟΣ & ΝΟΣΟΚΟΜΕΙΑΚΟΣ ΕΞΟΠΛΙΣΜΟΣ
15 ΧΡΟΝΙΑ ΕΜΠΕΙΡΙΑΣ από το 1988
ΕΙΜΑΣΤΕ ΟΙ ΜΕΓΑΛΥΤΕΡΟΙ ΠΡΟΜΗΘΕΥΤΕΣ ΙΑΤΡΙΚΟΥ - ΟΡΘΟΠΕΔΙΚΟΥ ΚΑΙ ΝΟΣΟΚΟΜΕΙΑΚΟΥ ΥΛΙΚΟΥ ΣΤΗ ΔΩΔΕΚΑΝΗΣΟ ΕΜΠΙΣΤΕΥΘΕΙΤΕ ΜΑΣ!!!
ΠΙΣΤΟΠΟΙΗΣΗ ΠΟΙΟΤΗΤΑΣ ISO9002 EN4600 E3/833
ΛΕΜΕΣΣΟΥ 2 ΡΟΔΟΣ ΤΗΛ. 32238 - FAX 28484



ΑΝΑΠΗΡΙΚΑ ΚΑΡΟΤΣΙΑ - ΒΑΔΙΣΤΙΚΑ ΒΟΗΘΗΜΑΤΑ - ΟΡΘΟΠΕΔΙΚΑ ΕΙΔΗ - ΜΠΛΟΥΖΕΣ ΙΑΤΡΙΚΕΣ - ΚΑΛΤΣΕΣ ΦΛΕΒΙΤΙΔΑΣ - ΠΕΛΜΑΤΑ - ΟΡΘΟΠΕΔΙΚΑ ΜΑΞΙΛΑΡΙΑ - ΚΡΕΒΑΤΙΑ ΝΟΣΟΚΟΜΕΙΑΚΑ - ΙΑΤΡΙΚΟΣ ΕΞΟΠΛΙΣΜΟΣ ΚΑΙ ΑΝΑΛΩΣΙΜΑ - ΟΡΓΑΝΑ ΧΗΜΕΙΟΥ ΚΑΙ ΚΑΘΕ ΑΛΛΟ ΕΙΔΟΣ ΓΙΑ ΚΑΤ' ΟΙΚΟ ΝΟΣΗΛΕΙΑ.

πρώτα η Ρόδος

ΧΑΤΖΗΣ ΧΑΤΗΕΥΘΥΜΙΟΥ



Γενικός Γραμματέας Ιατρικού Συλλόγου Ρόδου
Μέλος Δ.Σ Β' Πε. Συ Νοτίου Αιγαίου

ΧΡΗΣΤΟΣ ΑΠ. ΜΑΝΤΑΣ
Ειδικός Γενικός Οικογενειακός Γιατρός
Υποψήφιος Δημοτικός Σύμβουλος

Αγαπητοί συντοπίτες Ροδίτη και Ροδίτισσα

Σε λίγο καιρό θα κληθούμε όλοι μας για άλλη μια φορά να συναποφασίσουμε για το μέλλον της πόλης μας.
Με την δύναμη της ψήφου μας θα κρίνουμε και θα επιλέξουμε αυτούς που ανάμεσα μας μπορούν και θέλουν να οδηγούν αυτή την ιστορική πόλη στην πρόοδο και στην ευημερία που της αξίζει. **Ιστορία , Πολιτισμός, Τέχνη, Οικολογία, Εμφάνιση** της πόλης, **Παιδική** φροντίδα και διασκέδαση, **Τρίτη ηλικία** , είναι το μεράκι που με κάνει να ασχοληθώ με το Δήμο της Ρόδου.
Προσδοκώντας στην ενεργό στήριξη σας στο πρόσωπο μου για μια Ρόδο **ασυναγώνιστη** και **πανέμορφη** .

Σας ευχαριστώ πολύ

ΑΝΑΚΟΙΝΩΣΗ ΤΗΣ Δ/ΝΣΕΩΣ ΠΡΩΤΟΒΑΘΜΙΑΣ ΕΚΠΑΙΔΕΥΣΗΣ

ΟΙ ΑΝΑΓΚΕΣ ΣΤΑ ΣΧΟΛΕΙΑ ΘΑ ΚΑΛΥΦΘΟΥΝ με υπερωρίες ή προσλήψεις αδιόριστων

Τι προβλέπεται να γίνει κατά περίπτωση

Με υπερωρίες ή προσλήψεις αδιόριστων εκπαιδευτικών θα καλυφθούν οι ανάγκες των σχολείων, όπως ανακοινώθηκε χθές από την Διεύθυνση Πρωτοβάθμιας Εκπαίδευσης Δωδ/σου.

Αναλυτικά στην ανακοίνωση με την οποίαν ρυθμίζονται και τα των διαδικασιών για κάθε περίπτωση, αναφέρονται τα ακόλουθα:

Για τις ανάγκες του προγράμματος του Ολοήμερου Δημοτικού Σχολείου θα ανατεθεί υπερωριακή διδασκαλία σε ήδη υπηρετούντες εκπαιδευτικούς ή θα γίνουν προσλήψεις αδιόριστων εκπαιδευτικών για τα διδακτικά αντικείμενα:

α. Αγγλικά

β. Πρόσθετες δραστηριότητες (ήτοι: Αθλητισμός, Εικαστικά,θεατρική Αγωγή, Μουσική, Χορός, Πληροφορική)

1. ΥΠΟΒΟΛΗ ΑΙΤΗΣΕΩΝ

Οι ενδιαφερόμενοι εκπαιδευτικοί τόσο οι τακτικοί ή αναπληρωτές της Πρωτ/θμιας και της Δευτ/θμιας Εκπαίδευσης που επιθυμούν να αναλάβουν υπερωριακή διδασκαλία όσο και οι αδιόριστοι που επιθυμούν να προσληφθούν ως ωρομίσθιοι, θα υποβάλουν αιτήσεις μέχρι 2-10-2002 στις Διευθύνσεις Πρωτ/θμιας Εκπαίδευσης σε σχολεία των οποίων επιθυμούν να διδάξουν.

Για την ανάθεση υπερωριακής διδασκαλίας ο ενδιαφερόμενος υποβάλλει ιδιόχειρη αίτηση.

Οι ενδιαφερόμενοι να προσληφθούν ως ωρομίσθιοι υποβάλλουν:

- Αίτηση (όπως το συνημμένο υπόδειγμα)
- Επικυρωμένα αντίγραφα τίτλων σπουδών
- Αποδεικτικά στοιχεία της επαγγελματικής και οικογενειακής τους κατάστασης

Τα αντικείμενα των πρόσθετων δραστηριοτήτων που θα διδαχθούν σε κάθε σχολείο θα οριστούν ύστερα από επιθυμίες των μαθητών και δηλώσεις των γονέων λαμβανομένων υπόψη των σχετικών οδηγιών του Υπουργείου Παιδείας για το πρόγραμμα του ολοήμερου.

2. ΕΚΠΑΙΔΕΥΤΙΚΟΙ ΑΓΓΛΙΚΗΣ ΓΛΩΣΣΑΣ, ΦΥΣΙΚΗΣ ΑΓΩΓΗΣ (ΓΙΑ ΤΑ ΑΝΤΙΚΕΙΜΕΝΑ ΤΟΥ ΑΘΛΗΤΙΣΜΟΥ ΚΑΙ ΤΟΥ ΧΟΡΟΥ). ΠΛΗΡΟΦΟΡΙΚΗΣ, ΕΙΚΑΣΤΙΚΩΝ ΚΑΙ ΘΕΑΤΡΙΚΗΣ ΑΓΩΓΗΣ.

Για τη διδασκαλία των παραπάνω αντικειμένων θα ληφθούν υπόψη τα ακόλουθα:

α. Θα ανατεθεί κατά προτεραιότητα υπερωριακή διδασκαλία μέχρι 10 ώρες σε ήδη υπηρετούντες αναπληρωτές εκπαιδευτικούς πρωτοβάθμιας και δευτεροβάθμιας εκπαίδευσης. Η ανάθεση των υπερωριών, σε ένα ή σε περισσότερα δημοτικά σχολεία, θα γίνει με απόφαση του Διευθυντή Πρωτοβάθμιας Εκπαίδευσης, ύστερα από πρόταση του Περιφερειακού Υπηρεσιακού Συμβουλίου (ΠΥΣΠΕ).

Β. Σε περίπτωση που δεν καλυφθούν οι ανάγκες από τους παραπάνω εκπαιδευτικούς θα προσληφθούν αδιόριστοι εκπαιδευτικοί με αντίστοιχα προσόντα ως ωρομίσθιοι, στους οποίους μπορούν να ανατεθούν μέχρι 12 διδακτικές ώρες σε ένα ή σε περισσότερα σχολεία. Οι προσλήψεις θα γίνουν με βάση τη σειρά αναγραφής τους στους πίνακες αναπληρωτών - ωρομισθίων που συντάσσονται από το ΥΠ.Ε.Π.Θ. σύμφωνα με τις ισχύουσες διατάξεις.

Σε περίπτωση που ικανοποιηθούν όλες οι αιτήσεις των εγγεγραμμένων στους πίνακες αναπληρωτών - ωρομισθίων, θα εξεταστούν αιτήσεις ιδιωτών που κατέχουν τα αντίστοιχα προσόντα. Στην περίπτωση αυτή θα ληφθεί υπόψη η επαγγελματική κατάσταση του ενδιαφερόμενου (θα προτιμηθεί κατά προτεραιότητα ο άνεργος) και η οικογενειακή κατάσταση.

Οι προσλήψεις των ενδιαφερομένων θα γίνουν από τον οικείο Διευθυντή Πρωτοβάθμιας Εκπ/σης, ύστερα από πρόταση του ΠΥΣΠΕ.

γ. Σε περίπτωση που παραμείνουν ακόμη ακάλυπτες διδακτικές ώρες, θα ανατεθεί υπερωριακή διδασκαλία μέχρι 10 διδακτικές ώρες, σε ένα ή περισσότερα δημοτικά σχολεία, σε τακτικούς εκπαιδευτικούς της πρωτοβάθμιας ή δευτεροβάθμιας εκπαίδευσης. Η ανάθεση των υπερωριών θα γίνει από το Διευθυντή Πρωτοβάθμιας Εκπαίδευσης ύστερα από πρόταση του ΠΥΣΠΕ.

δ. Σε κάθε περίπτωση για το αντικείμενο του χορού οι εκπαιδευτικοί Φυσικής Αγωγής, θα πρέπει να διαθέτουν πτυχίο ΤΕΦΑΑ με κύρια ειδικότητα στους παραδοσιακούς χορούς, ρυθμική γυμναστική, αεροβική γυμναστική και μοντέρνο χορό.

3. ΠΡΟΣΛΗΨΗ ΕΚΠΑΙΔΕΥΤΙΚΩΝ ΜΟΥΣΙΚΗΣ ΚΑΙ ΧΟΡΟΥ ΜΗ ΠΤΥΧΙΟΥΧΩΝ ΤΕΦΑΑ

α. Για το αντικείμενο της Μουσικής αιτήσεις μπορούν να υποβάλουν:

1) Κάτοχοι Πτυχίου Τμήματος Μουσικών Σπουδών Α.Ε.Ι Πτυχίο Μουσικής Επιστήμης και Τέχνης ή Ισότιμο τίτλο του εξωτερικού, αναγνωρισμένο από τα αρμόδια όργανα σύμφωνα με τις κείμενες διατάξεις της Ελληνικής νομοθεσίας.

2) Απόφοιτοι Ωδείων - κάτοχοι πτυχίου Σύνθεσης

3) Απόφοιτοι Ωδείων - κάτοχοι πτυχίου Φούγκας

4) Απόφοιτοι Ωδείων - κάτοχοι πτυχίου Αντίστιξης

(Για τους απόφοιτους Ωδείων σχετικό το Β.Δ. 11-11-1957, ΦΕΚ 229, τεύχος Α')

Η παραπάνω σειρά αναγραφής των πτυχίων καθορίζει και τη σειρά προτεραιότητας για την πρόσληψη.

Σε περίπτωση όμοιων πτυχίων προηγείται ο ενδιαφερόμενος που κατέχει διδακτορικό ή μεταπτυχιακό τίτλο στις επιστήμες της Αγωγής. Ως δεύτερο κριτήριο θα χρησιμοποιηθεί το έτος λήψης του πτυχίου και τρίτο ο βαθμός του πτυχίου.

Β. Για το αντικείμενο του χορού δικαίωμα υποβολής αίτησης έχουν οι απόφοιτοι σχολών καθηγητών Χορού, του Ν. 1158/81, ΦΕΚ 127, τ. Α (άρθρο 3, παράγραφος 1, εδάφιο β' περίπτωση 1). Στα κριτήρια θα χρησιμοποιηθούν, κατά σειρά, το έτος λήψης του πτυχίου και ο βαθμός του πτυχίου. Η πρόσληψη εκπ/κών αυτής της κατηγορίας θα γίνει εφόσον ικανοποιηθούν όλες οι αιτήσεις πτυχιούχων ΤΕΦΑΑ που αναφέρονται στο εδάφιο δ της παραγράφου 2 της παρούσας προκήρυξης.

ΔΙΑΔΙΚΑΣΙΑΣ ΠΡΟΣΛΗΨΗΣ ΕΚΠΑΙΔΕΥΤΙΚΩΝ ΜΟΥΣΙΚΗΣ ΚΑΙ ΧΟΡΟΥ ΜΗ ΠΤΥΧΙΟΥΧΩΝ ΤΕΦΑΑ

Οι αιτήσεις των ενδιαφερομένων εκπαιδευτικών υποβάλλονται μέχρι 2-10-2002 στις κατά τόπους Δ/σεις Πρωτ/μιας Εκπαίδευσης και μπορούν να περιλαμβάνουν μέχρι δύο Δ/σεις Εκπαίδευσης που ανήκουν στην ίδια Περιφέρεια. Οι Δ/σεις Εκπαίδευσης υποβάλλουν συγκεντρωτικά τις αιτήσεις στον Περιφερειακό Δ/ντή Εκπαίδευσης για να ακολουθηθεί η παρακάτω διαδικασία:

1) Ο Περιφερειακός Δ/ντής Εκπαίδευσης συγκροτεί με απόφασή του, τριμελή Επιτροπή, η οποία θα αξιολογήσει τους τίτλους σπουδών των εκπαιδευτικών που υπέβαλαν αίτηση για τα αντικείμενα Μουσικής και Χορού και θα συντάξει αξιολογικό πίνακα κατά Δ/νση Πρωτ/θμιας Εκπαίδευσης, σύμφωνα με τις αιτήσεις των ενδιαφερομένων.

Οι εκπαιδευτικοί που ζήτησαν και δεύτερο Νομό, θα συμπεριληφθούν στους πίνακες και των δύο νομών.

Τα μέλη της Επιτροπής είναι μόνιμοι εκπαιδευτικοί Μουσικής που υπηρετούν σε Μουσικά Σχολεία της Περιφέρειας και στην περίπτωση που δε συμπληρώνεται ο απαραίτητος αριθμός εκπαιδευτικών Μουσικών Σχολείων, από εκπαιδευτικούς Μουσικής άλλων σχολικών μονάδων.

2) Ο Περιφερειακός Δ/ντής αποστέλλει τους αξιολογικούς πίνακες στις αρμόδιες Δ/νσεις Πρωτ/θμιας Εκπαίδευσης και η πρόσληψη των εκπαιδευτικών γίνεται από τον Δ/ντή Πρωτ/θμιας Εκπαίδευσης του Νομού.

Ο Διευθυντής Α/θμιας Εκπ/σης Δωδεκανήσου
Εμμανουήλ Θεουλάκης

ΣΟΒΑΡΟ ΤΡΟΧΑΙΟ

Ποινή φυλάκισης 11 μηνών μετατρέψιμη προς 4,40 ευρώ ημερησίως επέβαλε χθές το Αυτόφωρο Τριμελές Πλημμελειοδικείο Ρόδου στον 60χρονο υπήκοο Τσεχίας Richard Grossmann του Frantisek που κρίθηκε ένοχος προκλήσεως σωματικής βλάβης από αμέλεια και παραβάσεως διατάξεων του ΚΟΚ.

Ο 60χρονος οδηγώντας το υπ' αριθμ. ΡΟΖ 7725 ΙΧ επιβατικό ενοικιαζόμενο αυτοκίνητο επιχείρησε από χώρο στάθμευσης να αλλάξει κατεύθυνση αλλά από αδεξιότητα παρενεβλήθη στην πορεία της ΡΟΡ 397 δίκυκλης μοτοσυκλέτας που οδηγούσε ο Λορέτζος Ευθύμιος του Αθανασίου με αποτέλεσμα την μετωπική τους σύγκρουση και τον σοβαρό τραυματισμό του μοτοσυκλετιστή.

ΣΟΒΑΡΑ ΠΡΟΒΛΗΜΑΤΑ ΑΠΟ ΤΗΝ ΔΙΑΚΟΠΗ ΡΕΥΜΑΤΟΣ

Νέα βλάβη στο δίκτυο διανομής ρεύματος και σε υποσταθμό παροχής της ΔΕΗ στην περιοχή που εκτείνεται από την Στοά Ροίκου έως και την πλατεία του Δημαρχείου «νέκρωσε» στην κυριολεξία την «καρδιά» της πόλεως Ρόδου από τις 09:15 έως και τις 11:45 χθές το πρωί.

Ο προϊστάμενος του τμήματος διανομής της ΔΕΗ κ. Μπριάνης δήλωσε χθές σε συντάκτη της «δ» ότι το πρόβλημα ήταν «μεμονωμένο» και ότι οφείλετο σε «τυχαία βλάβη του δικτύου που δεν σχετίζεται με το γενικότερο πρόβλημα που αντιμετωπίζει το νησί». Ωστόσο η πολύωρη χθεσινή διακοπή ρεύματος έγινε αφορμή για νέα δυσμενή σχόλια κατά της ΔΕΗ από επιχειρηματίες του νησιού η δραστηριότητα των οποίων καθηλώθηκε ενώ δεν ήταν λίγοι και εκείνοι που υπέστησαν οικονομική ζημιά από τρόφιμα και παγωτά κυρίως, που έλιωσαν.







ΔΗΜ. ΧΑΤΖΗΠΕΤΡΟΣ

ΖΑΝΤΕΣ - ΕΛΑΣΤΙΚΑ
ΑΜΟΡΤΙΣΕΡ - ΕΛΑΤΗΡΙΑ

GOODYEAR
BRIDGESTONE
MICHELIN
YELLOW
PIRELLI
DUNLOP

ΕΙΔΙΚΕΣ ΤΙΜΕΣ
ΓΙΑ ΑΜΟΡΤΙΣΕΡ
ΚΑΙ ΕΛΑΤΗΡΙΑ
τοποθέτηση,
ευθυγράμμιση δωρεάν

ΕΙΔΙΚΕΣ ΤΙΜΕΣ
ΓΙΑ ΤΑΞΙ

Με μηδέν
προκαταβολή
έως και 36 δόσεις

Οδός Μιχ. Πετρίδη 30 - Τηλ. 38889

ΝΑΥΤΙΚΗ ΕΤΑΙΡΕΙΑ
ΤΗΛΟΣ 21ος ΑΙΩΝΑΣ

ΜΕΓΑΛΟ ΧΩΡΙΟ ΤΗΛΟΣ 85002,
ΤΗΛ. 0246044000, FAX. 0246044044

ΔΡΟΜΟΛΟΓΙΑ «SEA STAR»

ΔΕΥΤΕΡΑ

ΛΙΜΑΝΙ	ΑΦΙΞΗ	ΑΝΑΧΩΡΗΣΗ
ΡΟΔΟΣ		9.00
ΤΗΛΟΣ	10.20	14.30
ΝΙΣΥΡΟΣ	15.10	17.30
ΤΗΛΟΣ	18.10	18.20
ΡΟΔΟΣ	19.40	

ΤΡΙΤΗ

ΛΙΜΑΝΙ	ΑΦΙΞΗ	ΑΝΑΧΩΡΗΣΗ
ΡΟΔΟΣ		9.00
ΤΗΛΟΣ	10.20	14.30
ΝΙΣΥΡΟΣ	15.10	17.30
ΤΗΛΟΣ	18.10	18.20
ΡΟΔΟΣ	19.40	

ΠΕΜΠΤΗ

ΛΙΜΑΝΙ	ΑΦΙΞΗ	ΑΝΑΧΩΡΗΣΗ
ΡΟΔΟΣ		9.00
ΤΗΛΟΣ	10.20	18.00
ΡΟΔΟΣ	19.20	

ΠΑΡΑΣΚΕΥΗ

ΛΙΜΑΝΙ	ΑΦΙΞΗ	ΑΝΑΧΩΡΗΣΗ
ΡΟΔΟΣ		9.00
ΤΗΛΟΣ	10.20	14.30
ΝΙΣΥΡΟΣ	15.10	17.30
ΤΗΛΟΣ	18.10	18.20
ΡΟΔΟΣ	19.40	20.00
ΤΗΛΟΣ	21.20	

ΚΥΡΙΑΚΗ

ΛΙΜΑΝΙ	ΑΦΙΞΗ	ΑΝΑΧΩΡΗΣΗ
ΤΗΛΟΣ		8.00
ΡΟΔΟΣ	9.20	9.40
ΤΗΛΟΣ	11.00	16.00
ΡΟΔΟΣ	17.20	18.00
ΤΗΛΟΣ	19.20	19.30
ΡΟΔΟΣ	20.50	

ΓΙΑ ΠΕΡΙΣΣΟΤΕΡΕΣ ΠΛΗΡΟΦΟΡΙΕΣ
ΠΑΡΑΚΑΛΟΥΜΕ ΕΠΙΚΟΙΝΩΝΕΙΤΕ:
0246044000 (ΤΗΛΟΣ), 0241078052 (ΡΟΔΟΣ)





ΣΤΑ ΓΡΑΦΕΙΑ ΤΗΣ ΠΕΡΙΦΕΡΕΙΑΣ

ΣΥΝΕΝΤΕΥΞΗ ΤΥΠΟΥ του υπουργού Παιδείας

✓ Συναντήθηκε με Νομάρχη και Δήμαρχο ✓ Λόγω διαδηλώσεων δεν πήγε στο Πανεπιστήμιο Αιγαίου

Συνέντευξη Τύπου έδωσε χθες το μεσημέρι ο Υπουργός Παιδείας κ. Πέτρος Ευθυμίου, ο οποίος βρέθηκε για ένα 24ωρο στην Ρόδο, στα πλαίσια της εξορμήσεως των υπουργών και των πρωτοκλασσάτων στελεχών, για την προώθηση του κυβερνητικού έργου, την εξέταση των τοπικών προβλημάτων αρμοδιότητάς του και την στήριξη των υποψηφίων του κυβερνώντος κόμματος (βλέπε επ' αυτού και σελ. 7)

Κατά την παραμονή του στη Ρόδο ο κ. Ευθυμίου είχε συνεργασία με τα κομματικά στελέχη του ΠΑΣΟΚ καθώς και με εκπροσώπους των εκπαιδευτικών όλων των βαθμίδων, ενώ χθες το μεσημέρι είχε ολιγόλεπτες συναντήσεις με τον νομάρχη Δωδ/σου κ. Σάββα Καραγιάννη και τον δήμαρχο Ροδίων κ. Γιώργο Γιαννόπουλο.

Αν και είχε πρόθεση να απευθύνει χαιρετισμό στο συνέδριο για την Πληροφορική στην Εκπαίδευση που γίνεται στο Πανεπιστήμιο Αιγαίου και στο οποίο οφείλετο, υποτίθεται, βασικώς η επίσκεψή του, οι πληροφορίες που είχε ότι φοιτητές της ΔΑΠ και της ΚΝΕ είχαν συγκεντρωθεί στην είσοδο του Πανεπιστημίου, για να εμποδίσουν την παρουσία του, έγιναν αφορμή αλλαγής των σχεδίων του. Ο ίδιος απέδωσε το γεγονός στην ανατροπή του προγράμματός του λόγω προβλημάτων στις αεροπορικές πτήσεις, όμως οι φοιτητές με πανώ και συνθήματα πήγαν στα γραφεία της Περιφέρειας Νοτίου Αιγαίου αργά το μεσημέρι, όπου τελικώς συναντήθηκαν μαζί του. (Επ' αυτού, ανακοίνωση της ΚΝΕ, αναφέρει: «Οι τρεις φοιτητικοί σύλλογοι της Ρόδου είχαν αποφασίσει να υποδεχθούν με πραγματοποίηση διαμαρτυρίας τον υπουργό, ο οποίος θα μιλούσε στο συνέδριο στο χώρο του Πανεπιστημίου. Αφού ενημερώθηκε για τις αποφάσεις, προτίμησε να μην εμφανισθεί στο Πανεπιστήμιο, πράγμα που δείχνει την σαφή πρόθεσή του να κάνει διάλογο σύμφωνα με τους δικούς του όρους.)

Ο κ. Ευθυμίου αρχικώς χαρακτήρισε την Δωδεκάνησο σαν μία ζωτική περιοχή πρώτης προτεραιότητας για το Υπουργείο Παιδείας, ενώ σαν γενικό συμπέρασμα από τις επαφές που είχε τόνισε πως «Η Ρόδος διαθέτει ένα ισχυρό εκπαιδευτικό σύστημα με την Τοπική Αυτοδιοίκηση να διαδραματίζει έναν καταλυτικό ρόλο.» Για την νέα σχολική χρονιά ανέφερε πως ξεκίνησε με τις καλύτερες προϋποθέσεις, «με αίσθηση πληρότητας και ορθής λειτουργίας από την πρώτη ημέρα, χωρίς ελλείψεις και κενά στις θέσεις των εκπαιδευτικών».





Αναφερόμενος στο ζήτημα των πόρων για την υλοποίηση έργων και δράσεων στον τομέα της Παιδείας, ο Υπουργός «πέταξε το γάντι» στους φορείς της αυτοδιοίκησης και ιδιαιτέρως στην Νομαρχιακή Αυτοδιοίκηση. «Δεν υπάρχει πρόβλημα χρηματοδότησης. Πρέπει να γίνει κατανοητό ότι υπάρχει μία ισχυρότατη βάση χρηματόδοτησης. Το θέμα είναι η αποτελεσματικότητα στην ένταξη. Οταν υπάρχει ετοιμότητα στις μελέτες, σχέδιο και αποτελεσμάτικότητα, δεν υπάρχει περίπτωση να μην εξευρεθούν τα χρήματα» είπε με έμφαση.

Ερωτηθείς για το στεγαστικό ζήτημα ήταν επίσης κατηγορηματικός ότι «η ευθύνη της στέγασης των σχολείων ανήκει στην Νομαρχιακή Αυτοδιοίκηση η οποία κρίνεται ως προς την επάρκειά της». Ειδικότερα, για τις προκατασκευασμένες αίθουσες είπε ότι χρησιμοποιούνται όπου υπάρχει ανάγκη, και άφησε έμμεσα αιχμές κατά της νομαρχιακής αρχής, λέγοντας ότι οι βαριές προκάτ κατασκευές του Οργανισμού Σχολικών Κτιρίων είναι άρτιες κατασκευές που δεν διαφέρουν από τα συμβατικά κτίρια.

Στη Νομαρχιακή Αυτοδιοίκηση ο Υπουργός Παιδείας «πέταξε και το μπαλάκι» των επισκευών στα σχολικά κτίρια. Απαντώντας στο ζήτημα που έθεσε ο δήμαρχος κ. Γ. Γιαννόπουλος για την αύξηση των κονδυλίων που διατίθενται στον Δήμο Ροδίων (οι ανάγκες υπολογίζονται σε 1,2 δισ. δρχ.), ο κ. Ευθυμίου είπε πως «το ζήτημα των επισκευών κλίμακας στα σχολεία θα πρέπει να διερευνηθεί ως ευθύνη της Ν.Α. η οποία θα πρέπει να παρουσιάσει ένα συγκεκριμένο πρόγραμμα, αφού προχωρήσει στην ομαδοποίηση των σχολείων αυτών, σε συνεργασία με την Περιφέρεια Νοτίου Αιγαίου».

Κατά τα λοιπά ο Υπουργός Παιδείας μίλησε για την ραγδαία ανάπτυξη του Πανεπιστημίου Αιγαίου, στο οποίο θα προστεθούν νέα τμήματα, στην δεύτερη φάση της διεύρυνσης των Πανεπιστημίων. Ανακοίνωσε την απόφαση του, σε συνεργασία με την αρμόδια Επιτροπή του Βενετοκλείου για την μεταφορά των πολύτιμων βιβλίων που διαθέτει το σχολείο, στην Δημοτική Βιβλιοθήκη της Ρόδου σε ειδική πτέρυγα. Το Υπουργείο Πολιτισμού έχει ήδη αναλάβει την ευθύνη της αποκατάστασης των βιβλίων αυτών.

Ιδιαίτερη αναφορά έκανε στις καινοτόμες - όπως τις χαρακτήρισε - πρωτοβουλίες του Δήμου Ροδίων που αφορούν την συνεργασία της Τοπικής Αυτοδιοίκησης με την σχολική κοινότητα «με εξαιρετικά αποτελέσματα».

Ερωτηθείς ο Υπουργός Παιδείας για τις πολιτικές εξελίξεις και ειδικότερα για τις δημοτικές και νομαρχιακές εκλογές, έπλεξε το εγκώμιο του υποψηφίου νομάρχη κ. Γιάννη Μαχαιρίδη. Μίλησε για την ακεραιότητα του χαρακτήρα του, λέγοντας ότι έχει τα χαρακτηριστικά του ολοκληρωμένου πολιτικού και του ανθρώπου που γνωρίζει στη λεπτομέρεια τα προβλήματα του νομού που καλείται να υπηρετήσει. Για τον συνδυασμό του είπε ότι είναι ένα ψηφοδέλτιο νίκης με δύναμη προοπτικής για τον νομό.

Αφού προκλήθηκε από τους δημοσιογράφους είπε ότι το ΠΑΣΟΚ δίνει την ίδια σημασία στις νομαρχιακές εκλογές όσο και στις δημοτικές εκλογές στους μητροπολιτικούς δήμους. «Ο δήμος Ρόδου - ανέφερε - στο πρόσωπο του Γιώργου Γιαννόπουλου έχει την καλύτερη δυνατή απόδειξη του πόσο σημαντικός είναι ο θεσμός της Τοπικής Αυτοδιοίκησης. Η πόλη της Ρόδου έχει την σφραγίδα, σε όλα τα επίπεδα, της ποιότητας ζωής και των μεγάλων κατευθύνσεων», κατέληξε.

Ο κ. Ευθυμίου το πρωί επισκέφθηκε διαδοχικά το Βενετόκλειο Συγκρότημα (Γυμνάσιο και Λύκειο) και στον προαύλιο χώρο μίλησε σε συγκέντρωση περίπου 700 μαθητών, ενώ στη συνέχεια επισκέφθηκε το 4ο δημοτικό σχολείο και το 2ο ΤΕΕ στους Αγίους Αποστόλους, όπου ομίλησε σε καθηγητές και μαθητές, τονίζοντας, μεταξύ άλλων ότι «η Ελλάδα δεν υστερεί σε τίποτα από τις υπόλοιπες χώρες στον τομέα της Παιδείας».

Εν συνεχεία επισκέφθηκε τα γραφεία της Περιφέρειας όπου είχε τις συναντήσεις που προαναφέρθηκαν.



ΛΥΚΕΙΟ ΕΛΛΗΝΙΔΩΝ ΡΟΔΟΥ «ΕΡΓΑΝΗ ΑΘΗΝΑ»

Οδός Ιπποτών (Κατάλυμα Προβηγκίας), 85100 ΡΟΔΟΣ

ΑΝΑΚΟΙΝΩΣΗ - ΠΡΟΣΚΛΗΣΗ

Το Λύκειο των Ελληνίδων ενημερώνει τους ενδιαφερόμενους γονείς και παιδιά, ότι σε λίγες ημέρες αρχίζουν τα μαθήματα των νεανικών ομάδων του

Τα μαθήματα απευθύνονται σε παιδιά, αγόρια και κορίτσια - Δημοτικού - γυμνασίου - Λυκείου, και τμήμα ενηλίκων.

Διδάσκονται Ελληνικοί παραδοσιακοί χοροί, και συγχρόνως λειτουργούν χορωδία, δανειστική βιβλιοθήκη κτλ.

Εγγραφές το Σάββατο 21η Σεπτεμβρίου και Σάββατο 28 Σεπτεμβρίου και ώρα 6-8 μμ. στο γραφείο του Λυκείου στην οδό Ιπποτών τηλ. 28127.

ΕΛΛΗΝΙΚΟΣ ΕΡΥΘΡΟΣ ΣΤΑΥΡΟΣ
ΠΕΡΙΦΕΡΕΙΑΚΟ ΤΜΗΜΑ ΡΟΔΟΥ
ΣΩΜΑ ΕΘΕΛΟΝΤΩΝ ΣΑΜΑΡΕΙΤΩΝ

ΣΑΜΑΡΕΙΤΗΣ Ε.Ε.Σ.

Από τη Δευτέρα 9/9/02 ξεκίνησαν οι εγγραφές για την 3η Εκπαιδευτική Σειρά του Σώματος Εθελοντών Σαμαρειτών Ρόδου. Πληροφορίες από Δευτέρα έως Παρασκευή, ώρες 17.00 - 22.00, στα τηλέφωνα 02410 80485, 80486. Κινητό 0972305779

ΣΥΛΛΟΓΟΣ ΕΡΓΑΖΟΜΕΝΩΝ ΣΤΙΣ Δ.Ο.Υ. Ν. ΔΩΔΕΚΑΝΗΣΟΥ

ΠΡΟΣΚΛΗΣΗ

Ο σύλλογος εργαζομένων στις Δ.Ο.Υ. Νομού Δωδεκανήσου καλεί τα μέλη του στην τακτική εκλογοαπολογιστική συνέλευση που θα πραγματοποιηθεί την Τετάρτη 9 Οκτωβρίου 2002 στο Εργατικό Κέντρο Ρόδου.

Για το Δ.Σ.

Ο Πρόεδρος Αναγνωστίδης Βασίλης — **Η Γ. Γραμματέας** Μαυρονικόλα Μαίρη

ΕΘΝΙΚΟ ΛΑΧΕΙΟ. ΚΑΤΑΛΟΓΟΣ ΚΕΡΔΩΝ Α' ΚΛΗΡΩΣΗ ΤΗΣ 191ης ΕΚΔΟΣΗΣ 27 ΣΕΠΤΕΜΒΡΙΟΥ 2002, ΗΜΕΡΑ 2η

ΚΕΡΔΗ ΠΟΥ ΦΟΡΟΛΟΓΟΥΝΤΑΙ

ΑΡΙΘ.	ΕΥΡΩ	ΦΟΡΟΣ	ΚΑΘ.ΚΕΡ.	ΑΡΙΘ.	ΕΥΡΩ	ΦΟΡΟΣ	ΚΑΘ. ΚΕΡ.
208217	150.000	14.900	135.100	208239	3.000	200	2.800
55803	15.000	1.400	13.600	55536	1.500	50	1.450
55825	3000	200	2.800	208950	1.500	50	1.450

ΚΕΡΔΗ ΑΦΟΡΟΛΟΓΗΤΑ

ΑΡΙΘ.	ΕΥΡΩ	ΑΡΙΘ.	ΕΥΡΩ	ΑΡΙΘ	ΕΥΡΩ	ΑΡΙΘ.	ΕΥΡΩ	ΑΡΙΘ.	ΕΥΡΩ
55006	300	55481	300	55833	300	208184	300	208522	300
55022	300	55496	300	55843	300	\208204	900	208533	600
55023	300	55498	300	55884	300	208209	300	208549	300
55030	300	55536	φορ'ται	55888	900	208217	φορ'ται	208569	300
55053	300	55549	300	55920	600	208225	300	208619	300
55058	600	55559	600	55925	600	208239	φορ'ται	208621	600
55067	600	55573	300	55928	300	208245	300	208648	300
55077	300	55582	300	55946	300	208247	300	208657	600
55108	300	55588	300	55947	300	208257	300	208705	300
55119	600	55590	300	55952	300	208298	300	208708	300
55135	300	55629	300	55956	300	208302	900	208718	300
55155	300	55637	300	55957	300	208334	600	208738	600
55205	300	55638	300	55964	300	208339	600	208756	300
55207	600	55670	300	55970	300	208342	300	208771	300
55234	300	55698	300	55974	300	208360	300	208778	300
55243	600	55702	300	208002	300	208361	300	208780	300
55291	300	55714	300	208004	300	208366	300	208805	300
55294	300	55719	900	208043	300	208370	300	208808	300
55304	300	55737	300	208051	300	208371	300	208812	900
55324	600	55740	600	208052	300	208378	300	208817	300
55342	300	55764	900	208084	300	208384	300	208836	900
55357	300	55765	300	208112	300	208388	300	208859	300
55364	300	55768	900	208116	300	208420	300	208895	300
55366	300	55770	300	208128	300	208436	300	208910	300
55391	300	55790	900	208133	900	208437	300	208912	300
55934	300	55795	300	208151	300	208444	300	208950	φορ'τα
55398	900	55803	φορ'ται	208154	600	208467	300	208963	300
55403	300	55811	300	208178	900	208472	600	208973	600
55422	900	55825	φορ'ται	208179	300	208481	600	208987	300
55445	300	55831	300	208182	900	208491	300	208996	300

ΤΥΧΕΡΕΣ ΧΙΛΙΑΔΕΣ ΣΗΜΕΡΑ ΟΙ: 55 και 208

Τέλος, από 60,00 ευρώ κερδίζουν όλοι οι άλλοι αριθμοί από 55000 έως55999 και από 20800 έως 208999 που δεν αναγράφονται στον παραπάνω πίνακα.

Τα παραπάνω κέρδη αντιστοιχούν σε ακέραια γράμματα (10/10) των 30,00 ευρώ.

Τα κέρδη παραγράφονται μετά τετράμηνο Τιμή 0.01 ευρώ.

Η επόμενη κλήρωση (Β') αρχίζει την 7η Οκτωβρίου 2002

SUZUKI ALTO

ΑΝΑΝΕΩΣΗ ΣΤΑ ΣΗΜΕΙΑ

Με μικρές βελτιώσεις το νέο Alto συνεχίζει τη μεγάλη παράδοση της Suzuki στα αυτοκίνητα πόλης. Οι σημαντικότερες αλλαγές εντοπίζονται στην τοποθέτηση ενός νέου κινητήρα 63 ίππων

Συνεχίζοντας την παράδοση στα αυτοκίνητα πόλης που διατηρεί η SUZUKI με το Alto από το 1979, η ιαπωνική εταιρεία λανσάρει στην ευρωπαϊκή αγορά τη νέα γενιά του δημοφιλούς μοντέλου.

Χωρίς να έχει να επιδείξει κάτι το ξεχωριστό, αισθητικά το νέο Alto, που βασίζεται στην σχεδιαστική φόρμα του προκατόχου του, προσπαθεί με τα επανασχεδιασμένα εμπρός οβάλ αλλά και τα πιο σύγχρονα πίσω φωτιστικά σώματα να παρουσιάσει έναν πιό φρέσκο χαρακτήρα. Καμία σημαντική μεταβολη δεν υπάρχει στις διαστάσεις του αυτοκινήτου, καθώς το μήκος (3,495 μέτρα) και το πλάτος (1,475 μέτρα) του αμαξώματος έχουν παραμείνει τα ίδια, με εξαίρεση το ύψος του, το οποίο έχει αυξηθεί κατά 50 χιλιοστά (1,455 μέτρα συνολικά), αυξάνοντας σημαντικά τον χώρο πάνω από τα κεφάλια των επιβατών.

Σύμφωνα με τη Suzuki, το μεταξόνιο (2,360 μέτρα) έχει αυξηθεί κατά 25 χιλιοστά, ώστε να δημιουργηθούν μεγαλύτεροι εσωτερικοί χώροι.

Για παράδειγμα, το πορτμπαγκαζ είναι μεγαλυτερο, φτάνοντας τα 177 λίτρα και μπορεί να επεκταθεί στα 432 λίτρα (μέχρι το ύψος των παραθύρων) ή στα 725 λίτρα (έως την οροφή), όταν τα πίσω καθίσματα αναδιπλωθούν. Επανασχεδιασμένο και το εσωτερικό μακρία όμως από οποιαδήποτε στοιχεία μοντερισμού.

Στα γνωστά συντηρητικά πρότυπα της Suzuki ο πίνακας των οργάνων, για τον οποίο οφείλουμε να αναγνωρίσουμε την πολύ καλή εργονομία και την ύπαρξη πρακτικών θηκών για μικροαντικείμενα.

Εκπληξη προκαλεί το στροφόμετρο, όχι φυσικά με τη σχεδίαση, αλλά με το γεγονός ότι έχει ενδείξεις μέχρι τις 10.000 σ.α.λ. χωρίς αυτό να σημαίνει ότι ο κινητήρας «γυρίζει» μέχρι το φάσμα αυτό.

ΚΙΝΗΤΗΡΑΣ

Ο τελευταίος είναι ένα νέο σύνολο των 1.100 κ.εκ. ο οποίος αντικαθιστά αυτόν των 1.000 κ. εκ. και καλείται να μετακινήσει το αμάξωμα των 805 κιλών. Το νέο δεκαεξαβάλβιδο μηχανικό σύνολο αποδίδει σε σχέση με το προηγούμενο 9 ίππους και 13 Nm ροπής επιπλέον.

Συγκεκριμένα, η συνολική ισχύς του φτάνει τους 63 ίππους στις 6.000 σ.α.λ. και τα 85 Nm ροπής στις 3.200 σ.α.λ., ενώ όπως ισχυρίζεται ο κατασκευαστής ο κινητήρας πληροί τις αυστηρές προδιαγραφές περί εκπομπών ρύπων.

Στην πράξη κινεί αξιοπρεπώς το Alto, είναι «ζωντανός» σε ένα ευρύ φάσμα στροφών και δεν δείχνει σημάδια κόπωσης, ακόμη και με τη χρήση κλιματιστικού συστήματος, και προσφέρει τελική ταχύτητα της τάξεως των 155 χ.α.ω.

Η κίνηση μεταδιδεται στους εμπρός τροχούς μέσω πεντατάχυτου μηχανικού κιβωτίου, το οποίο διαθέτει την ίδια κλιμάκωση με αυτής του απερχόμενου μοντέλου, καθώς η συγκεκριμένη μονάδα είναι προφανώς η ίδια. Προαιρετικά υπάρχει και ένα νέο ηλεκτρονικά ελεγχόμενο αυτόματο κιβώτιο ταχυτήτων τριών σχέσεων. Το σύστημα πέδησης αποτελείται από αεριζόμενους δίσκους εμπρός και ταμπούρα πίσω, ενώ το σύστημα διεύθυνσης διαθέτει ηλεκτρική υποβοήθηση και σε συνδυασμό με τον σχετικά μικρό κύκλο στροφής (9,2 μέτρα) διευκολύνει στους επιτόπιους ελιγμούς. Οι διατάξεις των αναρτήσεων έχουν παραμείνει οι ίδιες, καθώς η εμπρός αποτελείται από γόνατα με ψαλίδια βάσης και αντιστρεπτική ράβδο και η πίσω από άκαμπτο άξονα, ο οποίος συνδυάζεται με ράβδο Πανάρ. Η οδική συμπεριφορά του μοντέλου είναι απόλυτα ασφαλής, πιστή στον χαρακτήρα του μοντέλου. Το Alto είναι «προσανατολισμένο» στην άνεση που αποκομίζουν οι επιβάτες, γι' αυτό έχει μαλακές αναρτήσεις, γεγονός που δεν αποτρέπει τις κλίσεις του αμαξώματος στις στροφές.

ΦΡΕΝΑ

Εκτός από τον αποδοτικό κινητήρα, το μοντέλο της Suzuki έχει να επιδείξει, επιπλέον, ένα αποδοτικότατο σύστημα πέδησης, το οποίο ακόμη και χωρίς τον συνδυασμό με ABS ικανοποιεί σε όλες τις περιπτώσεις.

Επανεξέταση χρειάζεται ο «χαλαρός» επιλογέας και το ασφαλές σύστημα διεύθυνσης. Το Alto στη βασική του έκδοση κοστίζει 7.998 ευρώ και στον εξοπλισμό του περιλαμβάνονται ο αερόσακος οδηγού και συνοδηγού, εμπρός ηλεκτρικά παράθυρα, κεντρικό κλείδωμα, ηλεκτρική υποβοήθηση συστήματος διεύθυνσης και προφυλακτήρες βαμμένοι στο χρώμα του αμαξώματος.

Το αιρκοντίσιον είναι μέρος της αμέσως επόμενης έκδοσης που είναι και η προτεινόμενη με κόστος 8.798 ευρω. Στον προαιρετικο εξοπλισμό ανήκουν το ABS, τα πίσω ηλεκτρικά παράθυρα και οι ζάντες αλουμινίου.





• Επανασχεδιασμένο είναι το εσωτερικό, μακριά όμως από οποιαδήποτε στοιχεία εκμοντερνισμού.
• Ζωντανός χωρίς σημάδια κόπωσης ο κινητήρας του νέου Suzuki Alto.





Εκπληξη προκαλεί το στροφόμετρο, με τις ενδείξεις να φτάνουν μέχρι τις 10.000 σ.α.λ., χωρίς αυτό να σημαίνει ότι ο κινητήρας «γυρίζει» μέχρι το φάσμα αυτό



ΝΙΚΗΤΑΣ ΠΑΠΑΝΙΚΗΤΑΣ

Γιατρός, παθολόγος στο Περιφερειακό Γενικό Νοσοκομείο της Ρόδου

Πολίτης της Ρόδου

ΥΠΟΨΗΦΙΟΣ ΔΗΜΟΤΙΚΟΣ ΣΥΜΒΟΥΛΟΣ με τον συνδυασμό

πρώτα η Ρόδος



ΒΙΟΓΡΑΦΙΚΟ

Γεννήθηκα στη Ρόδο στις 21 Σεπτεμβρίου του 1951.
Αποφοίτησα από το Βενετόκλειο Γυμνάσιο το 1969.
Είμαι πτυχιούχος της Ιατρικής Σχολής Αθηνών.
Το 1982 έλαβα την ειδικότητα του παθολόγου.
Εργάσθηκα από τότε, αρχικά στο ΙΚΑ Ρόδου και από το 1995 στο Νοσοκομείο μας.
Έχω μετεκπαιδευθεί στην Αρτηριακή Υπέρταση και έχω τον τίτλο του κλινικού υπερτασιολόγου.
Είμαι παντρεμένος με την Μαίρη Χριστοδούλου κι έχουμε ένα παιδί, τον Φωκά.

Φίλε μου συμπολίτη,

Στις 13 Οκτωβρίου θα κληθείς να αποφασίσεις για την ζωή σου στην πόλη αυτή που όλοι αγαπάμε, για τα επόμενα τέσσερα χρόνια.

Γι αυτό σαν συνειδητοί πολίτες που νοιαζόμαστε, εσύ και όλοι μας, θα πρέπει να δούμε ποιοί μπορούν, τι θέλουν, πόσο νοιάζονται...

- Αν νοιάζεσαι γι αυτά που δεν έγιναν τα τελευταία οκτώ χρόνια στην πόλη,
- Αν νοιάζεσαι για την αναβάθμιση της ζωής σου, που σε ορισμένους τομείς έγινε ανυπόφορη,
- Αν νοιάζεσαι για να βρεθεί λύση στο άναρχο και απέραντο πάρκινγκ, που δεν λύθηκε από την αναποτελεσματική ελεγχόμενη στάθμευση,
- Αν νοιάζεσαι για μια λειτουργικά σχεδιασμένη και φροντισμένη οδοποιία και όχι για τα επιτηδευμένα πλακόστρωτα που με μόνη την εκλογική υστεροβουλία ταλαιπωρούν ολοκληρη την πόλη.
- Αν νοιάζεσαι για τις σωρούς των σκουπιδιών που φωτογραφίζονται πολλές φορές σαν... σουβενίρ από τους ξένους τουρίστες μας,
- Αν νοιάζεσαι για το μαγαζί και τη δουλειά σου, που κινδυνεύει να μηδενισθεί λόγω της ανύπαρκτης τουριστικής πολιτικής,
- Αν νοιάζεσαι για τα υψηλά ντεσιμπέλ που βγαίνουν από "μηχανάκια" κάθε κυβισμού που δρούν ανενόχλητα και σε αναστατώνουν στις λίγες ώρες κοινής ησυχίας,
- Αν νοιάζεσαι για τον Πολιτισμό και την Ιστορία μας,

Τότε...

...τότε

Έλα μαζί μας και αγωνίσου δυναμικά βάζοντας για ιδανικό σου, πάνω απ' όλα,

ΠΡΩΤΑ Η ΡΟΔΟΣ

Νάσαι σίγουρος ότι στον τίμιο αυτό αγώνα, εγώ προσωπικά, θάμαι εκεί, και τώρα και μετά, να σου τείνω συντροφικά το χέρι...

Νικήτας Παπανικήτας
Πολίτης της Ρόδου, γιατρός στο επάγγελμα.

πρώτα η Ρόδος







100.000 ΕΛΛΗΝΕΣ πάσχουν από Αλτζχάιμερ

Τι πρέπει να γνωρίζετε για τη νόσο που προσλαμβάνει διαστάσεις επιδημίας



Ο πρώην Αμερικανός πρόεδρος Ρόναλντ Ρίγκαν είναι ένας από τους πιο επώνυμους ανθρώπους που πάσχουν απο τη νόσο Αλτζχάϊμερ

Διαστάσεις επιδημίας τείνει να λάβει η νόσος Αλτζχάιμερ, λόγω της συνεχιζόμενης γήρανσης του πληθυσμού. Είναι χαρακτηριστικό ότι στην Ελλάδα η νόσος υπολογίζεται ότι ταλαιπωρεί περίπου 100.000 οικογένειες, καθώς η ασθένεια έχει σοβαρές επιπτώσεις στη ζωή όχι μόνο των ασθενών, αλλά όλων των μελών της οικογένειάς τους.

Πρόκειται για μια νευρολογική νόσο, την πιο συχνή μορφή άνοιας, η οποία νεκρώνει προοδευτικά τα κύτταρα με αποτέλεσμα ο εγκέφαλος να συρρικνώνεται και ο ασθενής να χάνει σταδιακά τις πνευματικές και βιολογικές του λειτουργίες. Κύρια εκδήλωσή της είναι οι διαταραχές της μνήμης. Μπορεί να προσβάλει αδιακρίτως όλους τους ανθρώπους, άσχετα από κοινωνικές τάξεις, φύλο, γεωγραφική κατανομή του πληθυσμού, μόρφωση και ηλικία, παρ' όλο που εκδηλώνεται πιο συχνά σε άτομα της τρίτης ηλικίας. Οσο πιο προχωρημένης ηλικίας είναι ένα άτομο, τόσο περισσότερες είναι οι πιθανότητες να προσβληθεί. Η νόσος πλήττει το 5% των άνω των 65 ετών, το 25% των άνω των 85 ετών και το 30% άνω των 90 ετών. Ηπιότερα προβλήματα μνήμης παρουσιάζει ακόμα μεγαλύτερος αριθμός ατόμων μεγάλης ηλικίας. Συνεπώς, μελλοντικά με την αύξηση του προσδόκιμου επιβίωσης, θα αυξάνονται και τα θύματα της νόσου. Πράγμα που σημαίνει ότι όσο περνάτε τα χρόνια όλο και περισσότερα άτομα θα προσβάλλονται από τη νόσο.

Αποτελεσματική θεραπεία δεν υπάρχει, αν και τα τελευταία χρόνια έχουν ανακαλυφθεί φάρμακα που βελτιώνουν τα συμπτώματα και επιβραδύνουν την εξέλιξη της νόσου, που είναι μακρά.

Την επίπονη φροντίδα του ασθενή επωμίζεται κατά κανόνα η οικογένεια, δηλαδή, η νόσος επηρεάζει τη ζωή όχι μόνον των ασθενών αλλά και του ευρύτερου οικογενειακού και κοινωνικού περιβάλλοντος. Γι'αυτό σήμερα δίνεται προτεραιότητα στη σωστή προσέγγιση του ασθενούς, αλλά και στην ανακούφιση των συγγενών που τους φροντίζουν με ψυχολογική τους στήριξη, με σωστή ενημέρωση, με εκπαίδευση και με βοήθεια συναισθηματική ακόμη και σε καθημερινά θέματα, όπως ψώνια, καθαριότητα κ.λπ.

Για τους λόγους αυτούς, η Ελληνική Γεροντολογική και Γηριατρική Εταιρεία, στηριζόμενη στην 25ετή ιστορία της, έχει ξεκινήσει πρόγραμμα ενημέρωσης για τη νόσο, λειτουργεί Τηλεφωνική Γραμμή SOS, και μέσα στο 2002 πρόκειται να λειτουργήσει ένα Ψυχογηριατρικό Οικοτροφείο. Πληροφορίες παρέχονται στη Γραμμή SOS (τηλ. 010 33 03 678) από τις 09.00 ως τις 21.00 τις εργάσιμες ημέρες.

ΤΑ ΠΟΣΟΣΤΑ

• Η νόσος πλήττει το 5% των άνω των 65 ετών, το 15% των άνω των 75 ετών, το 25% των άνω των 85 ετών και το 30% άνω των 90 ετών.

• Ηπιότερα προβλήματα μνήμης παρουσιάζει ακόμα μεγαλύτερος αριθμός ατόμων μεγάλης ηλικίας.

ΚΑΘΕ 6 ΩΡΕΣ ΜΙΑ ΓΥΝΑΙΚΑ ΧΑΝΕΙ ΤΗ ΖΩΗ ΤΗΣ ΕΞ ΑΙΤΙΑΣ ΤΗΣ ΠΑΘΗΣΗΣ

ΣΩΖΕΙ ΖΩΕΣ Ο ΠΡΟΛΗΠΤΙΚΟΣ έλεγχος για τον καρκίνο του μαστού

Παρά την αύξηση της συχνότητας εμφάνισης του καρκίνου του μαστού την τελευταία δεκαετία στις ΗΠΑ παρατηρείται σημαντική μείωση της θνησιμότητας που οφείλεται στον προληπτικό έλεγχο και στην έγκαιρη διάγνωση

Εκατομμύρια γυναίκες εμπορούν να σωθούν εάν διαγνωσθεί έγκαιρα ο καρκίνος του μαστού, μια πάθηση που «χτυπά» περίπου μία στις οκτώ γυναίκες. Δυστυχώς, όμως, στη χώρα μας μόνο το 5% των καρκίνων του μαστού διαγιγνώσκονται με μαστογραφία, αφού οι Ελληνίδες δεν υποβάλλονται έγκαιρα σε προληπτικό έλεγχο.

Τη στιγμή, μάλιστα, που στην Ελλάδα κάθε 2,5 ώρες καταγράφεται μία νέα περίπτωση καρκίνου του μαστού ενώ κάθε 6 ώρες μια γυναίκα χάνει την ζωή της εξ αιτίας της πάθησης.

Οι επιστήμονες υπογραμμίζουν ότι η έγκαιρη διάγνωση αποτελεί και την αποτελεσματικότερη θεραπεία για την αντιμετώπιση του καρκίνου του μαστού. Χαρακτηριστική είναι η περίπτωση των ΗΠΑ, όπου παρατηρείται σημαντική μείωση της θνησιμότητας, παρά την αύξηση της συχνότητας του καρκίνου του μαστού κατά 4% την τελευταία 10ετία. Τη θετική αυτή εξέλιξη αποδίδουν οι ειδικοί στο γεγονός ότι 2 στις 3 γυναίκες άνω των 40 ετών έχουν υποβληθεί σε μαστογραφία.

ΑΥΞΗΜΕΝΗ ΘΝΗΣΙΜΟΤΗΤΑ

Τα παραπάνω επιδημιολογικά στοιχεία παρουσίασαν ειδικοί επιστήμονες με αφορμή τη διεξαγωγή της 5ης Ετήσιας Διεθνούς Ημερίδας και Μετεκπαιδευτικού Μαθήματος με θέμα τον Καρκίνο του Μαστού.

Σύμφωνα με τον αναπληρωτή καθηγητή Χειρουργικής κ. Χρήστο Μαρκόπουλο, ο καρκίνος του μαστού εξακολουθεί να κατέχει την πρώτη θέση από τα γυναικολογικά κακοήθη νεοπλάσματα (ποσοστό 24%) και αποτελεί τη συχνότερη αιτία θανάτου μεταξύ των γυναικών ηλικίας 45-60 ετών. Η πάθηση, πρόσθεσε, παρουσιάζει 40% - 50% θνησιμότητα.

Ο καθηγητής υπογράμμισε ότι «ο καρκίνος του μαστού μπορεί να καταπολεμηθεί με την έγκαιρη διάγνωση, που επιτυγχάνεται μόνο με τον προληπτικό έλεγχο (κλινική εξέταση με συνδυασμό κλινικής εξέτασης από εξειδικευμένο γιατρό και ανά τακτά χρονικά διαστήματα έλεγχο με μαστογραφία)». Αναφερόμενος σε νέες διαγνωστικές μεθόδους ο κ. Μαρκόπουλος σημείωσε ότι τα τελευταία χρόνια έχουν σημειωθεί σημαντικές εξελίξεις στον τομέα αυτό. Ειδικά, για τα νέα μηχανήματα τα οποία εντοπίζουν τον καρκίνο και στη συνέχεια τον καίνε, ο καθηγητής διευκρίνισε ότι «ακόμη δοκιμάζονται και ως εκ τούτου δεν έχει αποδειχθεί η αποτελεσματικότητά τους στην αντιμετώπιση της πάθησης».

ΝΕΕΣ ΟΡΜΟΝΙΚΕΣ ΘΕΡΑΠΕΙΕΣ

Στη φαρμακευτική αντιμετώπιση του καρκίνου του μαστού αναφέρθηκε ο επίκουρος καθηγητής Παθολογίας και Ογκολόγος κ. Α. Πολύζος. Ιδιαίτερα ικανοποιητικά είναι τα αποτελέσματα από τη χρήση αναστολέων αρωματάσης. Οπως εξήγησε ο κ. Πολύζος, οι νέες ορμονικές θεραπείες έχουν καταφέρει πλέον την αναστολή παραγωγής των οιστρογόνων στο ίδιο το νεοπλασματικό κύτταρο.

Από την πλευρά του ο πλαστικός χειρουργός Α. Φουστάνος, επισήμανε ότι η πλαστική αποκατάσταση του στήθους ύστερα από μαστεκτομή είναι απόλυτα ασφαλής. Διευκρίνισε όμως ότι το στήθος δεν επανέρχεται απόλυτα στην προηγούμενη κατάσταση ενώ συνέστησε η πλαστική αποκατάσταση να γίνεται ύστερα από ένα χρόνο από τη μαστεκτομή για καλύτερο αισθητικό αποτέλεσμα.

ΚΥΚΛΟΦΟΡΗΣΕ ΤΟ ΕΥΡΩΠΑΪΚΟ ΛΑΧΕΙΟ

2.000.000 ΕΥΡΩ ΣΤΟ ΜΕΓΑΛΟ ΛΑΧΝΟ

ΠΟΛΛΑ ΚΕΡΔΗ ΣΤΗΝ ΕΛΛΗΝΙΚΗ ΚΛΗΡΩΣΗ

ΔΙΠΛΗ ΚΛΗΡΩΣΗ ΕΥΡΩΠΑΪΚΗ - ΕΛΛΗΝΙΚΗ

ΣΤΙΣ 12 ΟΚΤΩΒΡΙΟΥ ΣΤΗΝ ΑΘΗΝΑ
ΤΙΜΗ ΛΑΧΕΙΟΥ 3 ΕΥΡΩ

Α.Ν.Ε.Σ.

ΕΒΔΟΜΑΔΙΑΙΟ ΠΡΟΓΡΑΜΜΑ ΔΡΟΜΟΛΟΓΙΩΝ ΑΠΟ 06.08.2002 ΕΩΣ 30.09.2002

ΔΡΟΜΟΛΟΓΙΑ:		Ε/Γ ΣΥΜΗΙ (ΑΠΟ ΜΑΝΔΡΑΚΙ)		Υ/Γ ΑΙΓΛΗ (ΑΠΟ ΜΑΝΔΡΑΚΙ)		Τ.Ρ. ΠΑΝΟΡΜΙΤΗΣ (ΑΠΟ ΚΟΛΩΝΑ)	
		ΣΥΜΗ-ΡΟΔΟ	ΡΟΔΟ-ΣΥΜΗ	ΣΥΜΗ-ΡΟΔΟ	ΡΟΔΟ-ΣΥΜΗ	ΣΥΜΗ-ΡΟΔΟ	ΡΟΔΟ-ΣΥΜΗ
ΚΑΘΕ	ΔΕΥΤΕΡΑ	07.15		10.30	14.30	17.30	09.00
ΚΑΘΕ	ΤΡΙΤΗ		18.00	07.15	09.00	17.30	14.30
ΚΑΘΕ	ΤΕΤΑΡΤΗ	07.15	18.00	10.30	14.30	17.30	09.00
ΚΑΘΕ	ΠΕΜΠΤΗ	07.15		17.30		12.30	09.00
							18.00
ΚΑΘΕ	ΠΑΡΑΣΚΕΥΗ			17.30	14.30	07.15	09.00
						12.30	18.00
ΚΑΘΕ	ΣΑΒΒΑΤΟ		18.00	17.30	09.00	07.15	09.00
						12.30	14.30
ΚΑΘΕ	ΚΥΡΙΑΚΗ	08.00	18.00		14.30	07.15	09.00
						17.30	

Ε/Γ ΣΥΜΗ ΙΙ

ΡΟΔΟ - ΠΑΝΟΡΜΙΤΗ - ΣΥΜΗ: ΚΑΘΗΜΕΡΙΝΑ ΣΤΙΣ **09.00**
ΣΥΜΗ - ΡΟΔΟ: ΚΑΘΗΜΕΡΙΝΑ ΣΤΙΣ **15.45**

ΠΡΟΣΟΧΗ: ΤΟ ΚΑΤΑΜΑΡΑΝ ΠΑΝΟΡΜΙΤΗΣ ΑΝΑΧΩΡΕΙ ΑΠΟ ΤΟ ΚΕΝΤΡΙΚΟ ΛΙΜΑΝΙ (ΚΟΛΩΝΑ)

Τα δρομολόγια μπορούν να τροποποιηθούν λόγω εκτάκτων συγκοινωνιακών αναγκών ή καιρικών συνθηκών.
Παρακαλούμε πριν ταξιδέψετε επικοινωνήστε με την Εταιρεία:
Γραφείο Σύμης: Τηλ. 0246071444 Φαξ. 0246071373
Γραφείο Ρόδου: Τηλ. 0241037769 Φαξ. 0241034493

Ο ΑΡΧΑΓΓΕΛΟΣ ΚΑΙ ΟΧΙ «Η ΑΡΧΑΓΓΕΛΟΣ»

ΜΙΑ ΙΣΤΟΡΙΚΗ ΚΑΙ ΓΛΩΣΣΙΚΗ

προσέγγιση του σωστού ονόματος του χωριού μας

Τη γλώσσα μου έδωσαν Ελληνικήν, πρώτη μου έγνοια η Γλώσσα μου με τα πρώτα Δόξα Σοι. Πρώτη μου έγνοια η γλώσσα μου με τα πρώτα λόγια του Υμνου (Αξιον Εστί - Ελύτης)

Από τον φιλόλογον Καθηγητήν Κεχαγιά Μ. Παναγιώτη Δ/ντην του Εσπερινού Γυμνασίου και Λυκείου Αρχαγγέλου

Κύριε Δ/ντά,

Αφορμή για να ασχοληθώ με αυτό το θέμα ήταν οι προτροπές των συγχωριανών μου, των μαθητών μου και ιδιαίτερα των καθηγητών των άλλων ειδικοτήτων, που συνέχεια με παρότρυναν να εκθέσω τις δικές μου θέσεις και απόψεις με την ανάλογη τεκμηρίωση σχετικά με το όνομα του χωριού μας Αρχάγγελος.

Οι Αρχαγγελίτες μου τόνιζαν συνεχώς και με αρκετή δόση ειρωνείας ότι «σε ενδιέφεραν περισσότερο τα Μάσαρη (1) και έγραψες ολόκληρον άρθρον για τη σωστή γραφή του χωριού Μάσαρη και αδιαφορείς για το δικό μας χωριό και είσαι και φιλόλογος».

Το θέμα έγινε πιο έντονο όταν κάποιος συγχωριανός μας βγήκε στο κανάλι της ΙΡΙΔΟΣ της Ρόδου και έρριξε τον αφορισμόν του, εναντίον των μορφωμένων του Αρχαγγέλου αγνοώντας ότι οι πανεπιστημιακοί του χωριού μας τόχουν ρίξει στην πολιτική το ενδιαφέρον τους. «Είναι ντροπή σας, είπε, να μη γνωρίζετε εσείς οι μορφωμένοι του Αρχαγγέλου ότι λέγεται η Αρχάγγελος και όχι ο Αρχάγγελος. Διαπράττετε έγκλημα και δείχνετε την αγραμματωσύνη σας!» (2) Αυτά είπε χωρίς επιχειρήματα και χωρίς να δικαιολογήσει τη θέση του. Καλώς έκαμε και τα είπε, ελευθερία της γνώμης και θέσεων έχουμε, αλλά που στηρίζει τα επιχειρήματά του γιατί οι δογματισμοί έχουν καταργηθεί ανεπιστρεπτί από την εποχή του διαφωτισμού και υιοθετήθηκε πλέον η ψυχρή λογική για όλα τα πράγματα με αρχηγό της κριτικής σκέψης τον JOHN LOCK (3).

Εμείς σήμερα θα δώσουμε τη δική μας ερμηνεία στηριζόμενοι σε ορθά επιχειρήματα τεκμηριωμένα με τις ανάλογες πηγές και θα παρακαλέσουμε οποιονδήποτε που έχει διαφορετική γνώμη -θέση και άποψη να τη συζητήσουμε στη βάση ενός ειλικρινούς και αψεγάδιαστου διαλόγου με γλωσσολογικούς και γραμματικούς κανόνες χωρίς δογματισμούς και αφορισμούς.

Είναι ήδη γνωστόν ότι στην Νεοελληνική γλώσσα παρουσιάζεται αυτή η ιδιομορφία διαφόρων ονομάτων να έχουν αρσενικό και θηλυκό γένος σε πολλές κατηγορίες και κλίσεις. Οι δύο κλίσεις των ονομάτων παρουσιάζονται στις παρακάτω κατηγορίες.(4)

α) ονόματα δέντρων και θάμνων-τόπων

π.χ.: ο πεύκος: η Πεύκη (Αθήνα)
ο Μηλεών: η Μαλώνα (δωρικό α)
ο καλαμών : η Καλαμώνα
ο βάτος: η βάτος
ο άμμος: η άμμος

β)ονόματα βράχων,βουνών:

ο μονόλιθος: η Μονόλιθος (χωριό)
ο Σάλακος: η Σάλακος (χωριό)
ο Ολυμπος: η Ολυμπος (Κάρπαθος)
ο Εμπωνας: η Εμπωνα(χωριό)

γ) ονόματα τοποθεσιών:

ο Κέφαλος: η Κέφαλος (Κως)
ο Κέραμος: η Κέραμος
ο Πίνδος: η Πίνδος
ο Κάμιρος: η Κάμειρος

δ) ονόματα ποταμών:

ο άραξος: η Άραξος
ο Δάλιος: η Δήλεια (Αρχάγγελος)

Παράλληλα με αυτό έχουμε και ονόματα που δηλώνουν επάγγελμα και συναντώνται μονο στο αρσενικό γένος όπως:

Ο Κεραμάς, ο Δερματάς, ο Αμπάς (αυτός που κάνει αμπάδες:παλτά), ο Μαχαιράς, ο Ασβεστάς, ο Ψαθάς, ο Πετρονιάτης κ.λ.π.

Είναι πραγματικά αληθές ότι τα ονόματα των χωριών είναι θηλυκού γένους επειδή εννοείται η κώμη, η πόλις, η κωμόπολις. Αλλά τότε γιατί να μην γίνεται η Αρχαγγελούπολις, όπως Αλεξανδρούπολις?(5)

Ανδριανούπολις, Ιαλυσούπολις?

Μερικοί γλωσσολόγοι υποστηρίζουν ότι αυτά τα ονόματα των χωριών συμφωνούν με την λαϊκήν γραμματική, και ότι η αλλαγή γένους ονομάτων είχε ήδη αρχίσει από την αρχαίαν και την μεταγενέστερη γλώσσα και συνεχίστηκε μέχρι την νεοτέραν νεοελληνικήν.(6)

Είναι επίσης βέβαιον ότι τα περισσότερα τοπωνύμια της Ρόδου απαντούν και στα τρία γένη, όπως και στα αρχαία, και οι πιο εύχρηστες πτώσεις είναι η αιτιατική και η γενική κτητική, όπως:

π.χ. πάω στον Αρχάγγελον
πάω στον Εμπωνα

Διαφέρουν όμως ριζικά από όλα τα πιο πάνω ονόματα, τα ονόματα των Αγίων και των Αγγέλων τα Αγιωνυμικά λεγόμενα, (7) που συνήθως κακώς λέγονται και στα δυο γένη δηλαδή στο αρσενικό και το θηλυκό. Στις περισσότερες δε περιπτώσεις επικρατεί το αρσενικό ως πιό ισχυρό.

Προκειμένου τώρα για τον Αρχάγγελο έχουν γραφεί και λεχθεί τα μύρια και τόσα, θα λέγαμε και από απλούς ανθρώπους αλλα και από λόγιους. Στον πρώτο τόμο του πολιτιστικού συλλόγου Αρχαγγέλου «ο Αίθωνας» διαβάζουμε «το χωριό» μας πρέπει να λέγεται η Αρχάγγελος γιατί έτσι το κληρονομήσαμε από τους γονείς μας και ότι η εκκλησία του χωριού λέγεται «Ο Ταξιάρχης ή ο Ταξάρχης»(8). Ο μακαρίτης ο δάσκαλός μας, ο Παπαχριστοδούλου υπογραμμίζει:

«Αρχάγγελος όνομα του χωριού, του οποίου η εκκλησία είναι αφιερωμένη στον Αρχάγγελο Μιχαήλ»(9).

Ο δε πολυγραφότατος ιστοριογράφος κ. Μπογιάνος λέγει ότι «το χωριό Αρχάγγλεος πήρε το όνομα από τον Αρχάγγελο Μιχαήλ, του οποίου η εκκλησία είναι το καθολικό του χωριού» (10)

Τελευταία ακούσαμε την εκφραση« η Αρχάγγελος, της Αρχάγγελος«:! κατ'επίδραση της Αγγλικής γλώσσας. Αλλά και ο φιλόλογος Νάθωνας υιοθετεί αβασανίστως τους τύπους «Αρχάγγελος; της Αρχάγγελος!!!

Ιστορικά η σημερινή τοποθεσία του χωριού Αρχάγγελος κατοικήθηκε γύρω στο 600-650 μ.χ.»

Είναι γνωστόν ότι η λατρεία των Αγγέλων άρχισε με απόφαση των πατέρων της εκκλησίας τη δεύτερη δεκαετία του 5ου μ.Χ. αιώνα, οπότε ο Ιουστινιανός ίδρυσε στην Κων/πολη τον μεγαλοπρεπή ναό του Αρχαγγέλου Μιχαήλ. Εκτοτε η λατρεία των Αγγέλων απλώθηκε στα νησιά του Αιγαίου πελάγους, στα παράλια της Ιωνίας και στην Κρήτη.

Ο Αρχάγγελος συνδέθηκε πολύ νωρίς με τη λατρεία των Αγγελικών δυνάμεων και έκτισαν ναούς αφιερωμένους στους Αγγέλους όπως ο ναός των Σεραφείμ ερείπια του οποίου σώζονται μέχρι σήμερα και η τοποθεσία φέρει το όνομα Σεραφεί. Το μοναστήρι του Αρχαγγέλου Γαβριήλ στην ανατολική πλευρα του χωριού, ο λεγόμενος πατητηριώτης, (12) του οποίου οι τοιχογραφίες χρονολογούνται γύρω στο 600 μχ. (13). Αλλά και στην περιοχή Γεμαχί υπάρχει τοπωνύμιο «Αγιοι Ασώματου» και τα ερείπια του μοναστηριού σώζονται ακόμα. Επειτα στη μέση σχεδόν του χωριού κτίστηκε ο ναός του Αρχαγγέλου Μιχαήλ από όπου και το χωριό πήρε το όνομα Αρχάγγελος και αργότερα έγινε και καθολικό. Επειδή όμως το χωριό συνεχώς αυξάνόταν σε πληθυσμόν και ο μικρός ναός δεν εξυπηρετούσε τους πιστούς έχτισαν στο ίδιο μέρος τον σημερινό περικαλλή ναόν του Αρχαγγέλου Μιχαήλ. Η παράδοση λέγει ότι η μεγάλη εικόνα του Αρχαγγέλου Μιχαήλ που βρίσκεται στο μεσαίο κλίτος μπαίνοντας είναι απο τον πρώτον ναόν του Αρχαγγέλου Μιχαήλ.

Ετσι είναι γραμματικώς ορθόν να λέγεται ο Αρχάγγελος, ασχέτως αν η λαϊκή γραμματική το μετέτρεψεν σε θηλυκό όπως συμβαίνει και με τα χωριά:

Ο Αγιος Ιωάννης ο Θεολόγος (23 Σεπτεμβρίου) έγινε η Θολός
Ο Ναός του Σωτήρος στη Μαλώνα έγινε η Σωτήρα
Ο Αμαρτος στον έμπωνα έγινε η Αμαρτος
Ο Αγιος Ισίδωρος έγινε η Αϊ Σίερος με παρετυμολογία από το σίδερο.
Ο Αγιος Αβακούμ έγινε η Αγιά Απακού (15)

Συμπερασματικά,εξ' όλων των πιό πάνω έχουμεν την γνώμην ότι πρέπει να ακολουθήσουμε την γραμματικώς και ιστορικά ορθήν ονομασίαν του χωριού Αρχάγγελος και όχι την λαϊκήν παραδοσιακήν, που στις περισσότερες περιπτώσεις είναι λανθασμένη. Για τον ίδιον λόγον προσπαθούμε να προσδιορίσουμε στα τοπωνύμια τον ορθόν αρχικόν γραμματικόν τύπον της κάθε λέξης-τοπωνύμιο-για να γνωρίσουμε το βάθος της προσωπικότητας της μέσα στο χρόνο (16)

Κλείνοντας το παρόν πόνημα θα επιθυμούσα να παρακαλέσω τους παιδαγωγούς του χωριού μας να διαθέσουν μιά και δύο διδακτικές ενότητες για να διδάξουν στα παιδιά την ιστορικήν και γλωσσική πορεία του ονόματος Αρχάγγελος, να μάθουν την ορθήν γραφήν και προφοράν του, αλλά και γενικά να μάθουν την ιδιωματική γλώσσαν του Αρχαγγέλου, που αποτελεί διαλεκτικήν νησίδα πάνω στο νησί της Ρόδου (17).

Παναγιώτης Κεχαγιάς
Δ/ντής Εσπερ. Γυμνασίου και Λυκείου Αρχαγγέλου.

1. Κεχαγιά Μ.Παναγιώτη «Ποιά είναι η σωστή ονομασία του χωριού Μάσαρη» Δημοκρ. της Ρόδου
2. Αντώνης Καρακωνσταντής. Τ.V. ΙΡΙΔΟΣ ΡΟΔΟΥ. Απρίλιος 2002.
3. Θέματα Νεότερης και σύγχρονης Ιστορίας από τις πηγές. Αθήνα 1979,1983
4. Γ. Χατζιδάκι «Μεσαιωνικά και Νεοελληνικά» Τομος Β 1907 Αθήνα.
5. Παπαχριστοδούλου: Τοπωνυμικό της Ρόδου 1951.
6. Μ.Τριανατφυλλίδη: Γραμματική της Ελλ. Γλώσσας Θεσσαλονίκη 1978.
7. Α.Τσοπανάκη:« Φωνητικά Ιδιώματα της Ρόδου» 1940.
8. Σάββας Παπαγεωργίου «Περιοδικό ΑΘΩΝΑΣ Τόμος Α'».
9. Παπαχριστοδούλου: «Το τοπωνυμικό της Ρόδου. 1951.
10. Περιοδικό «Αθωνας» Τεύχος 4ον.
11. «Ιστορικές μαρτυρίες για τον Αρχάγγελο» Παναγ. Μ. Κεχαγιά. Δημοκρατική της Ρόδου 13/2/2002.
12. Πήρε την επωνυμία πατητηριώτης γιατί ήταν κοντά στο πατητήρι των σταφυλιών.
13. Κ. Κωνσταντινίδη: «Ρόδος ένα τραγούδι» 1945.
14. Α. Τσοπανάκη «Απάντηση στον Κουρμούλη» Αθήνα 1940.
15. **Πρόκειται** για λανθασμένη εντελώς παράδοση. Είναι το μοναστήρι της Παναγιάς της Γοργοπήκος που έγινε αγία απακοή›αγία υπακοή› Αγία Απακού, βλέπε: Παναγιώτη Κρητικού «Πατμιάδα Τοπωνύμια» Δωδ/κό Αρχείο Τόμος Α' σελ. 58.
16. Βαγιακάκου «Κριτική στο τοπωνυμικό του Χ. Παπαχριστοδούλου 1951» Δωδεκανησιακό Αρχείο τόμος Α' 1955.
17. Η ελληνική γλώσσα και οι διάλεκτοί της Κέντρον Ελληνικής Γλώσσας. Αθήνα 2000.

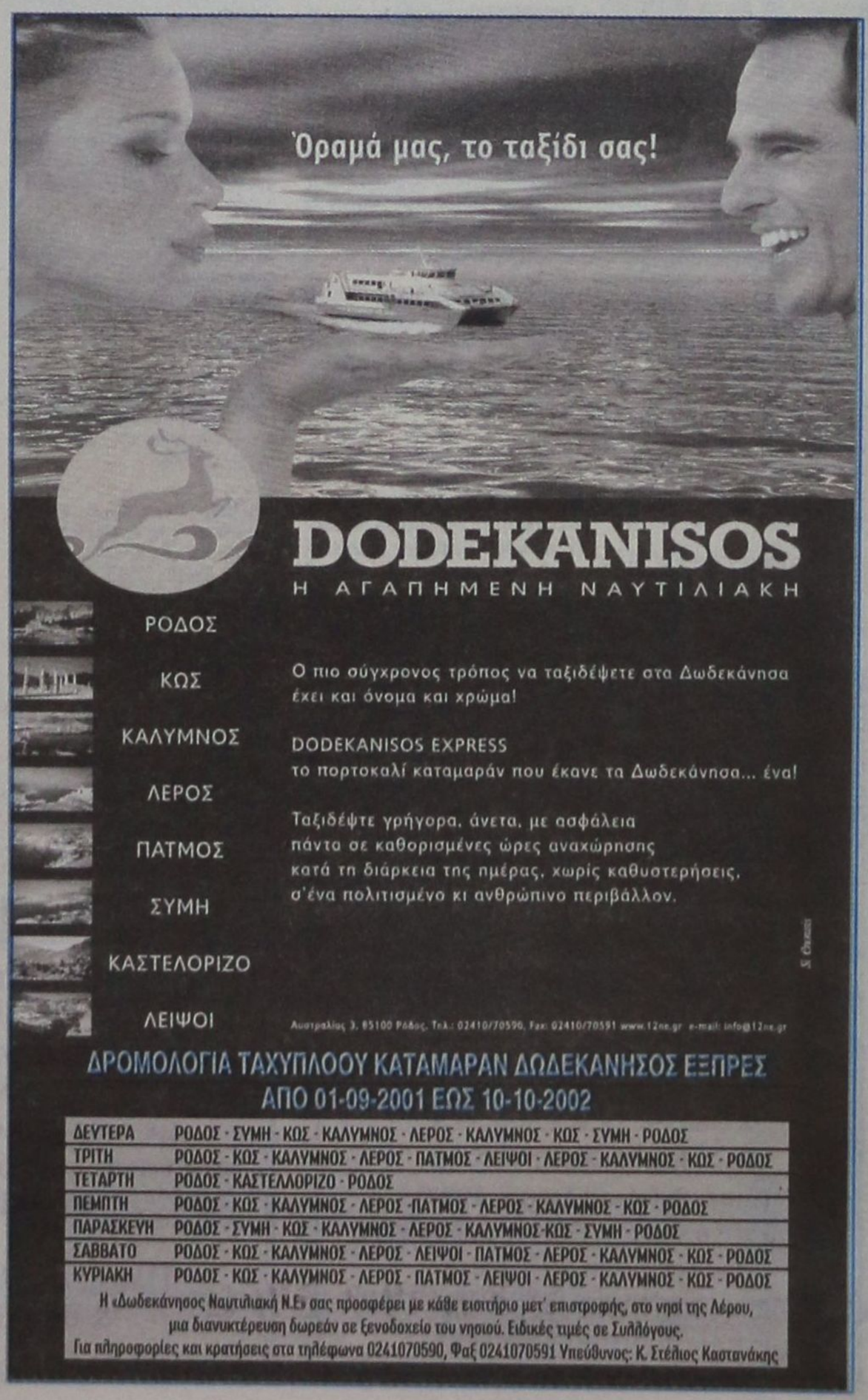

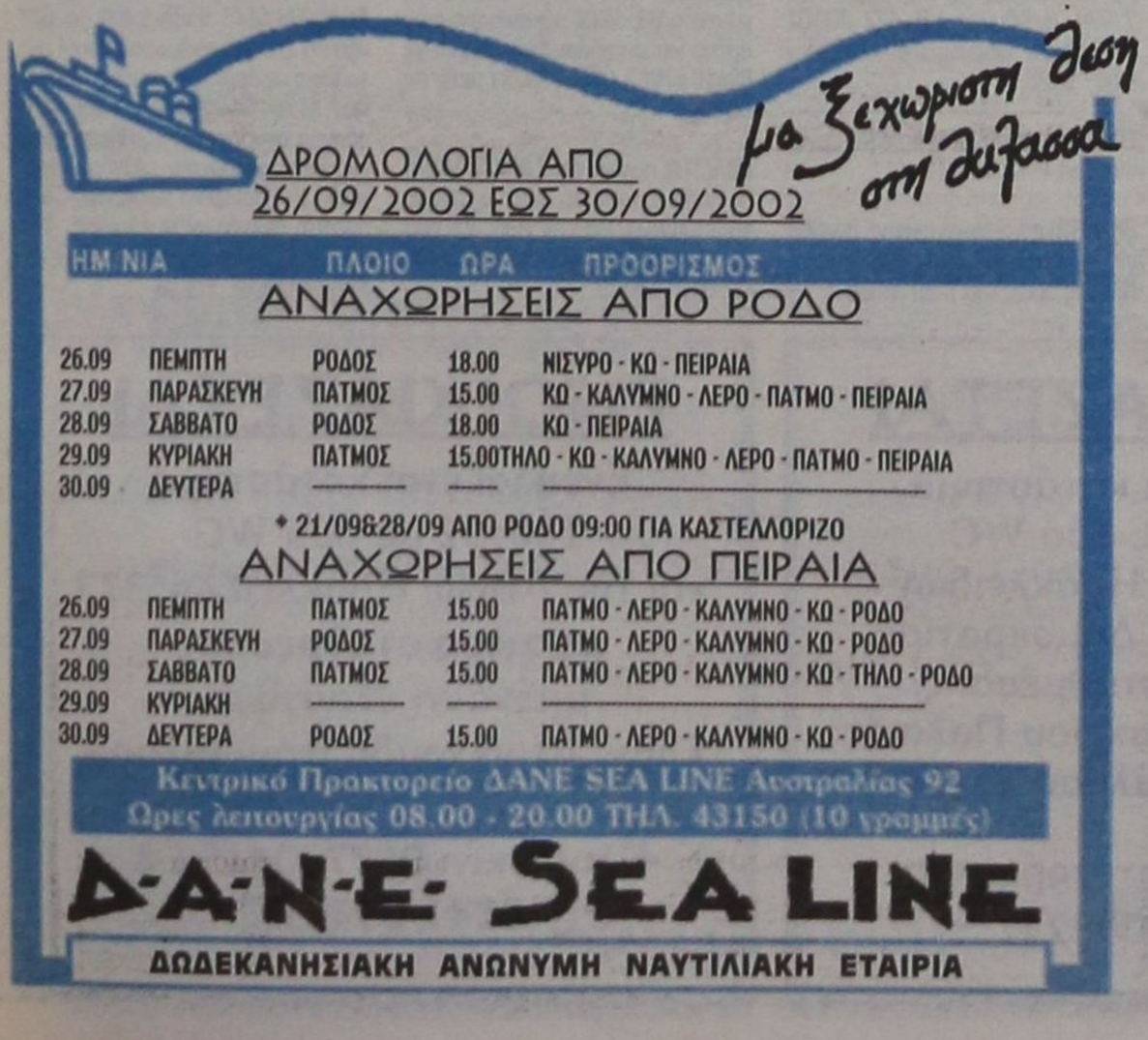

Μικρές αγγελίες

δωρεάν στη «δ» τηλ: 0241-37500 fax: 0241-37333

ΕΝΟΙΚΙΑΣΕΙΣ

ΕΝΟΙΚΙΑΖΟΝΤΑΙ επιπλωμένες γκαρσονιέρες, στην οδό Σουλίου 46 (ανάμεσα Σοφούλη - Π. Μελά) Πληρ. τηλ. 0241020887

ΜΟΝΟΚΑΤΟΙΚΙΑ
Ενοικιάζεται μονοκατοικία πολυτελούς κατασκευής 220τ.μ. επί της Λεωφόρου Ιαλυσού, μέσα σε 800τ.μ. με ανεξάρτητο βοηθητικό χώρο εντός του κήπου. Κατάλληλη και για επαγγελματική στέγη. Πληροφ. τηλ. 35174-29284 9-1 και 16-21

ΕΝΟΙΚΙΑΖΕΤΑΙ διαμέρισμα 100 τ.μ. πλήρως εξοπλισμένο με έπιπλα από Αμερική επί της Στεφάνου Καζούλη. Ενοίκιο 200.000 δρχ. τηλ. 0937403140.

ΕΝΟΙΚΙΑΖΕΤΑΙ κατάστημα 100 τ.μ. με 50 τ.μ. πατάρι, ύψους 5 μέτρων και βιτρίνας 6 μέτρων, επί του 7ου χιλ. Ρόδου - Λίνδου, έναντι πρώην Φωνής Αμερικής - Συνεργεία Αυτοκινήτων αποκλείονται. Πληρ. τηλ. 0241023716

ΕΝΟΙΚΙΑΖΕΤΑΙ Μονοκατοικία παραδοσιακή ανακαινισμένη απέναντι από το «ΠΑΛΑΣ»., 3 κρεβ. σαλ. κουζ. 180.000 Δρχ. 600 ευρώ., ΑΚΙΝΗΤΑ νέας Χιλιετίας κα ΜΙΤΤΟΝ 0241022142 0945668060

ΕΝΟΙΚΙΑΖΕΤΑΙ διαμέρισμα δύο υπνοδωματίων και λοιπων βοηθητικών χώρων, πλήρως εξοπλισμένον, **αποκλειστικά και μόνον σε φοιτήτριες,** επί της οδού Χατζηαγγέλου αρ.4 Πληροφορίες στο τηλ. 02410 29359

ΕΝΟΙΚΙΑΖΟΝΤΑΙ διαμερίσματα 35 και 50 τμ πλήρως επιπλωμένα με aircodition, μεγάλες βεράντες και άνετο πάρκιγκ 6ο χιλ. Λεωφ. Ρόδου - Καλλιθέας, πληροφορίες στα τηλ. 0946-104348 και 02410-67375

ΕΝΟΙΚΙΑΖΕΤΑΙ διαμέρισμα δυάρι, και με ηλιακό σε πολύ καλή τιμή. Πληρ. Τηλ. 02410 31408 κος Μερκούρης.

ΕΝΟΙΚΙΑΖΕΤΑΙ στον Αρχάγγελο μονοκατοικία, επιπλωμένη περίπου 60 τμ με αυλή, κατάλληλη για 1 ή 2 άτομα. Πληροφορίες τηλ: 0241068642 και 0945 804460

ΕΝΟΙΚΙΑΖΕΤΑΙ μονοκατοικία 70 τ.μ. στα Μαριτσά με δύο υπνοδωμάτια, κουζίνα και μπάνιο. Πληρ. τηλ. 02410 47191.

ΕΝΟΙΚΙΑΖΕΤΑΙ Γκαρσονιέρα επιπλωμένη στην Ανάληψη. Πληροφορίες στα τηλέφωνα: 0241063112 κατά τις ώρες 5-9 μμ. και στο κινητό 0936984772 όλη την ημέρα.

ΖΗΤΕΙΤΑΙ για ενοικίαση διαμέρισμα 1-2 υπνοδωματίων σχετικά καινούργιο (για γάμο), στις περιοχές Κρεμαστής, Ιαλυσού κατά προτίμηση, για χρονικό διάστημα έως 2 έτη. ΠΛΗΡΟΦΟΡΙΕΣ: 0944287389, 02410 - 47835

ΕΝΟΙΚΙΑΖΕΤΑΙ ΚΑΤΑΣΤΗΜΑ 28ης Οκτωβρίου 50. Πληροφορίρες τηλ. 0945276152, 0945436363

ΕΝΟΙΚΙΑΖΕΤΑΙ κατάστημα ισόγειο 64τμ. στην Μιχ. Πετρίδη 69, 130.000 τον μήνα χωρίς αέρα. Πληρ. τηλ. 23030 ώρες καταστήματος.

ΕΝΟΙΚΙΑΖΕΤΑΙ κατάστημα στον θεολόγο. Επίσης πωλείται συσκευή για γύρο και Συσκευή πλάκας. Τηλ. 0241041290

ΕΝΟΙΚΙΑΖΕΤΑΙ ΔΩΜΑΤΙΟ ΕΠΙΠΛΩΜΕΝΟ, ΠΛΗΡΩΣ ΑΝΑΚΑΙΝΙΣΜΕΝΟ, ΜΕ ΘΕΑ ΣΤΗ ΘΑΛΑΣΣΑ, ΣΤΟ ΚΕΝΤΡΟ ΤΗΣ ΠΟΛΗΣ ΤΗΣ ΡΟΔΟΥ (ΠΕΡΙΟΧΗ «ΕΛΛΗ»), ΜΕ ΑΤΟΜΙΚΟ ΜΠΑΝΙΟ ΚΑΙ ΜΕ ΨΥΓΕΙΟ. ΣΤΟ ΜΗΝΙΑΙΟ ΜΙΣΘΩΜΑ ΠΕΡΙΛΑΜΒΑΝΕΤΑΙ Η ΚΑΤΑΝΑΛΩΣΗ ΝΕΡΟΥ, ΗΛΕΚΤΡ. ΡΕΥΜΑΤΟΣ ΚΑΙ ΔΗΜ.ΦΟΡΟΙ. ΠΛΗΡΟΦΩΡΙΕΣ ΣΤΑ ΤΗΛ. 0241020012 ΚΑΙ 0241024242 (ΩΡΕΣ 9-16, 19-22)

ΕΝΟΙΚΙΑΖΕΤΑΙ Μονοκατοικία 180 τ.μ. στην Παύλου Μελά, με Air Condition και θερμοπομπούς 630 ευρώ. Ακίνητα Νέας Χιλιετίας. Πληρ. κα Μίττον 02410 22142 & 0945 668060

ΕΝΟΙΚΙΑΖΕΤΑΙ τεσσάρι οροφοδιαμέρισμα 100 τ.μ. 1ου ορόφου, καινούργιο χωρίς κοινόχρηστα με αποχέτευση, ευάερο, ευήλιο, με μεγάλες βεράντες στην οδό Ανταγόρα 17 στο Καρακόνερο 150.000 δρχ. Πληρ. τηλ. 65471

ΕΝΟΙΚΙΑΖΟΝΤΑΙ επιπλωμένες εξοχικές κατοικίες 50 τμ Ρόδου - Λίνδου έξω από το χωριό Αφάντου με air condition (0938070160)

ΖΗΤΕΙΤΑΙ σχετικά καινούργιο διαμέρισμα εντός Ρόδου ή μέχρι Ιξιά για μεγάλο χρονικό διάστημα με 2 υπνοδωμάτια, μπάνιο, κουζίνα σαλόνι. Πληροφορίες: 0937 459060, 0977 072244.

ΕΝΟΙΚΙΑΖΕΤΑΙ στην οδό Αγ. Αναργύρων 20 ένα διάρι επιπλωμένο ή μη, σε καλή κατάσταση και ένα δωμάτιο ημιυπόγειο. Πληρ. τηλέφωνο 02410 - 28710 από 10.00 πρωινή έως 14.30

ΕΝΟΙΚΙΑΖΕΤΑΙ Κατάστημα 105m2 με πατάρι 25m2 με ανεξάρτητη αποθήκη 135m2 επί της οδού Αθηνών 10 και Φλωρίνης γωνία. Τηλ. 37127 μετά τις 2.30 μ.μ.

ΕΝΟΙΚΙΑΖΕΤΑΙ κατάστημα 70τ.μ. με πατάρι και άνετο αύλιο χώρο, σε προνομιακή θέση, στο κέντρο της πόλης (28ης Οκτωβρίου 42) Πληροφορίες στο τηλέφωνο 02410 - 22981

Σ' ένα μεγάλο κήπο με parking στην περιοχή Ιξιά - Κανδυλί
ΕΝΟΙΚΙΑΖΟΝΤΑΙ 1) Γκαρσονιέρα επιπλωμένη **2)** Επιπλωμένο διαμέρισμα δυάρι Διαθέτουν τηλέφωνο, θέρμανση, ανεμιστήρας οροφής, αερόθερμο μπάνιου, ηλιακό και ηλεκτρικό θερμοσίφωνο, σίτες στα παράθυρα, μεγάλες βεράντες, πισίνα κλπ. Τηλ. 92714

ΕΝΟΙΚΙΑΖΕΤΑΙ ισόγειος χώρος 90 τ.μ. επί της Στεφάνου Καζούλλη, κατάλληλος για Τεχνικό Γραφείο, Λογιστικό, Φροντιστήριο κ.λ.π. Πληροφορίες τηλ. 02410 36707

ΕΝΟΙΚΙΑΖΕΤΑΙ επιχείρηση 50 μέτρα από θάλασσα εστιατόριο 130 τ.μ. και 9 Δωμάτια με ψυγείο και ατομικό μπάνιο. Φοινίκη Κάρπαθος τηλ. 0937 111463

ΕΝΟΙΚΙΑΖΕΤΑΙ διαμέρισμα δυάρι, πλήρως εξοπλισμένο στο Παραδείσι. Πληροφορίες τηλ. 81884

ΕΝΟΙΚΙΑΖΕΤΑΙ σπίτι με 3 υπνοδωμάτια με όλη την επίπλωση από Αμερική για όλο το χρόνο. Αρκάσα Κάρπαθος τηλ. 0937 111463

ΕΝΟΙΚΙΑΖΕΤΑΙ κατάστημα 35 τμ στο Ροδίνι, οδός Οσλο 14, και Λισσαβώνας γωνία. Πληρ. τηλ. 02410 68103

ΕΝΟΙΚΙΑΖΕΤΑΙ διαμέρισμα 40 τμ στο Νιοχώρι, καινούργιο, πλήρως επιπλωμένο, για δύο άτομα, με πολυκουζινάκι, air condition, TV, 500 ευρώ το μήνα, πληρ. Τηλ. 0944 - 420919

ΕΝΟΙΚΙΑΖΕΤΑΙ ισόγειο κατάστημα 72 τ.μ. περίπου με αυλή 7 τ.μ. περίπου και ένα δωμάτιο 21 τ.μ. στον πρώτο όροφο, που βρίσκεται στην πόλη της Ρόδου και στην οδό Ορφανίδου αριθμ. 16, κατάλληλο για οποιαδήποτε χρήση. Πληροφορίες από 09.00 έως 13.00 και από 18.30 έως 21.30 στα τηλέφωνα: 02410 25450 και 02410 20277

ΕΝΟΙΚΙΑΖΕΤΑΙ υπόγεια αποθήκη 300τμ επί της Εθνικής οδού Ρόδου - Λίνδου, στο 7ο χιλιόμετρο, απέναντι από το εργοστάσιο Μαρμάρων Καβάσιλα. Δυνατότητα ενοικίασης και για μία σεζόν. Τηλ. 0241 - 0 - 23716 Από 9π.μ. έως 3μ.μ.

ΖΗΤΟΥΝ ΠΡΟΣΩΠΙΚΟ

ΖΗΤΕΙΤΑΙ κοπέλα βρεφοκόμος για παιδικό σταθμό. Τυχόν προϋπηρεσία θα ληφθεί υπόψιν. Τηλ. 0972007352

ΖΗΤΕΙΤΑΙ κοπέλα για να εργαστεί σε κατάστημα ΙΝΤΕΡΝΕΤ ΚΑΦΕ. Πληρ. τηλ. 0241037247 και 0936699602 κ. Βούλα

ΖΗΤΕΙΤΑΙ κυρία ηλικίας 18 ως 55 ετών που να διαθέτει αγάπη για τα παιδιά για να προσέχει κοριτσάκι 16 μηνών στα Αφάντου. Τηλ. 0973896685

ΖΗΤΟΥΝΤΑΙ καθηγητές φυσικός και φιλόλογος για μερική απασχόληση από φροντιστήριο της πόλης. Πρηρ. τηλ. 0972269654

ΖΗΤΕΙΤΑΙ λαντζιέρα με γνώσεις κουζίνας για snack - bar καφετέρια, ηλικίας έως 40 ετών. Πληροφορίες στο τηλ. 02410 - 27310

ΖΗΤΕΙΤΑΙ κοπέλα για να βοηθάει οδοντίατρο. Πληροφορίες στο τηλέφωνο 0241086622

ΖΗΤΕΙΤΑΙ κοπέλα για να εργαστεί ως ταμίας σε κατάστημα στην Παλιά Πόλη που να γνωρίζει ξένες γλώσσες και Η/Υ για όλο το χρόνο. Πληρ. τηλ. 0241037247 ή 0936699602 κ. Βούλα

ΖΗΤΕΙΤΑΙ ΣΟΒΑΡΗ ΚΥΡΙΑ **ΕΣΩΤΕΡΙΚΗ,** ΓΙΑ ΤΗΝ ΠΕΡΙΠΟΙΗΣΗ ΚΑΙ ΤΗΝ ΦΡΟΝΤΙΔΑ ΗΛΙΚΙΩΜΕΝΗΣ ΚΥΡΙΑΣ. ΤΗΛΕΦΩΝΟ: 0937990906

ΚΥΡΙΑ ηθικών αρχών Ελληνογαλλίδα επιθυμεί να έχει τη φύλαξη μικρών παιδιών στο σπίτι της στην Ιαλυσό. Πληρ. τηλ. 0946821559 κυρία Ροζέτ.

ΖΗΤΟΥΝΤΑΙ κοπέλες ευπαρουσίαστες για να εργαστούν ως μπαργούμεν και σερβιτόρες σε μεγάλο Club στο Φαληράκι. Πληρ. τηλ. 0932945246 κ. Γιώργο.

ΖΗΤΟΥΝΤΑΙ φοιτητές παιδαγωγικής ακαδημίας νηπιαγωγοί, δάσκαλοι, γυμναστές Εμψυχωτές για την καλοκαιρινή περίοδο σε παιδικό ξενοδοχείο στα Χανιά Κρήτης. Πληρ. Κυρία Αννα ΜΑΡΙΑ 0973324402

ΖΗΤΕΙΤΑΙ ψήστρια - λατζιέρα για οβελιστήριο στην Παλιά Πόλη. Πληρ. τηλ. 0241-0-32605

ΚΟΜΜΩΤΡΙΑ πεπειραμένη 27 ετών ζητεί ανάλογη εργασία. Πληρ. τηλ. 0241035145, 0946518468, κ. Σοφία

ΖΗΤΕΙΤΑΙ κοπέλα για Ινστιτούτο Αισθητικής. Πληρ. Τηλ. 0241086170

ΑΠΟ την εταιρεία ΚΑΜΠΟΥΡΗΣ Αθ. & ΣΙΑ Ο.Ε. **ΖΗΤΕΙΤΑΙ** Λογιστής απόφοιτος ΑΕΙ - ΤΕΙ με εμπειρία σε βιβλία Γ' κατηγορίας και καλή γνώση λογιστικού σχεδίου. ΠΛΗΡΟΦΟΡΙΕΣ: (0241) 0 69712, (0241) 0 54520 Υπ' οψιν κ. ΕΥΘΥΜΙΟΥ ΣΑΒΒΑ

ΖΗΤΕΙΤΑΙ Βοηθός λογιστή - άνδρας ή γυναίκα (ΤΕΙ) με γνώση ΗΥ και Αγγλικά με πλήρη απασχόληση. Πληροφορίες: 62523, ώρες γραφείου

ΠΩΛΗΤΗΣ Ή ΠΩΛΗΤΡΙΑ Εξαιρετική ευκαιρία για ένα άτομο να συνεργαστεί με μεγάλο οικονομικό οργανισμό εισηγμένο στο Χρηματιστήριο. Εκπαιδευτικό πρόγραμμα στον επιτυχημένο υποψήφιο στα κεντρικά γραφεία. Ο υποψήφιος πρέπει να είναι μόνιμος κάτοικος Ρόδου. Τουλάχιστον δύο χρόνια ανώτερης παιδείας, προτιμούνται πτυχιούχοι. Απαιτείται εξαιρετική προσωπικότητα και ικανότητα να συναντά υψηλά ιστάμενους επαγγελματίες. Μισθός συν προμήθειες. Τηλεφωνείστε ή αποστείλατε βιογραφικό Τηλέφωνο και διεύθυνση τα εξής: Τηλ. 77979, Διεύθυνση Τ.Θ. 427 ΡΟΔΟΣ «Υπ' όψιν κ. Μαργωμένου Μανώλη» 9.00 - 14.00

ΕΠΑΓΓΕΛΜΑΤΙΑΣ οδηγός ζητά εργασία. Τηλ. 0945 510143

ΖΗΤΕΙΤΑΙ εσωτερική οικιακή βοηθός για να προσέχει δύο μικρά παιδιά. Πληροφορίες τηλ. 0937343297

ΤΕΧΝΙΚΗ ΕΤΑΙΡΕΙΑ ζητά υπάλληλο γραφείου με γνώση ηλεκτρονικού υπολογιστή, για μόνιμη απασχόληση. Αποστείλατε βιογραφικό, FAX: 010-6817051.

ΑΥΤΟΚΙΝΗΤΑ

ΠΩΛΕΙΤΑΙ OPEL AGILA 1.000 cc A.C. 5ος/2001, 10.000 χιλ., στέρεο, όλα ηλεκτρικά, κόκκινο, σε γκαράζ. 8.000 Ευρώ. Οχι έμποροι. Τηλ. 0973536199

ΠΩΛΕΙΤΑΙ SUZUKI JIMMY 4Χ4 CABRIO 6ος /2001, 4.000 χιλ., κόκκινο, άσπρη πλαστική κουκούλα, ηλεκτρ. παράθυρα, αγρατσούνιστο, σε γκαράζ. 11.800 Ευρώ. Οχι έμποροι. Τηλ. 0973536199

ΠΩΛΕΙΤΑΙ ΤΖΙΠ ΚΙΑ Sport tag 5πορτο ΜΟΝΤΕΛΟ 95 με 60.000 χιλ. κλιματισμό ΖΑΝΤΟΛΑΣΤΙΧΑ, ΜΠΑΡΕΣ, ΑΕΡΟΤΟΜΗ κλπ., Τιμή 13.500 Ευρώ, τηλ. 02410 32914, 0938351930

ΠΩΛΕΙΤΑΙ DAEWOO MATIZ 5ος/2001, 7.000 χιλ., χρυσαφί χρώμα σε γκαράζ. 6.200 Ευρώ. Οχι έμποροι. Τηλ. 0973536199

ΠΩΛΕΙΤΑΙ ALFA - 146, κυβ, 12ος 1996, 50.000 χλμ Υ.Τ., Α/Β, Η/Π, γκρι μεταλλικό σε πολύ καλή κατάσταση, μετρητοίς 6.500 ευρώ. Τηλ. 02410-77733 και 0936/691203.

ΠΩΛΕΙΤΑΙ Raner 125 SP μοντέλο 2001, 13.000 χλμ. Πληρ. τηλ. 0944258161

ΠΩΛΕΙΤΑΙ ΑΥΤΟΚΙΝΗΤΟ ALFA ROMEO (SPOR) ΣΕ ΠΟΛΥ ΚΑΛΗ ΚΑΤΑΣΤΑΣΗ ΚΑΙ ΠΟΛΥ ΚΑΛΗ ΤΙΜΗ ΛΟΓΩ ΑΝΑΧΩΡΗΣΕΩΣ. ΜΠΟΡΕΙ ΝΑ ΠΩΛΗΘΕΙ ΚΑΙ ΣΕ ΔΟΣΕΙΣ. ΤΗΛ. 0945362716

ΠΩΛΕΙΤΑΙ CITROEN SAXO 1.100 cc μοντέλο 95' σε τιμή ευκαιρίας. Πληροφορίες 0946687542.

ΠΩΛΕΙΤΑΙ SUZUKI JIMNY GABRIO 4Χ4 Μοντέλο 2001 ενός έτους, κόκκινο 4.000 χιλ. Τιμή 4.200.000 τηλ. 02470 33329 κ. Γιώργος

ΠΩΛΕΙΤΑΙ μηχανή ΧΟΝΤΑ Μοντέλο 2000 με 16.000 χλμ. σε άριστη κατάσταση τιμή 1.550.000 δρχ Μόνο μετρητοίς Τηλ: 0944416464 κ. Χρίστος

ΠΩΛΕΙΤΑΙ αυτοκίνητο MAZDA 626 μοντέλο '93 - 2000 μηχανή, τρακαρισμένο για ανταλλακτικά. Πληρ. τηλ. 02410 67087, 0944 799231 μετά τις 3.30 μ.μ.

ΠΩΛΕΙΤΑΙ αυτοκίνητο LADA SAMARA σε καλή κατάσταση, μαζί με ραδιοκασετόφωνο Pioneer.Τιμή 300.000 δρχ. τηλ. 0244024009, 0244023561, κιν. 0942296112

ΠΩΛΕΙΤΑΙ DAEWOO MATIZ A/C 5D Μοντέλο 7/2001 με 7.000 χιλ. Τιμή 6.500 ευρώ Τηλ. 0973536199 κ. Αννα

ΠΩΛΕΙΤΑΙ HONDA JOKER 90 κυβικά σε άριστη κατάσταση. Δεκτός κάθε έλεγχος. Τηλέφωνο 0936 - 552451 όλες τις ώρες.

ΠΩΛΕΙΤΑΙ μηχανή Καβασάκη KLR 250 από ανακατασκευή γνήσια ανταλλακτικά σε άριστη κατάσταση. Δεκτός κάθε έλεγχος τιμή 1650 ευρώ. Τηλ. 0932376357

ΠΩΛΟΥΝΤΑΙ ΤΑ ΚΑΤΩΘΙ ΑΥΤΟΚΙΝΗΤΑ ΣΕ ΑΡΙΣΤΗΝ ΚΑΤΑΣΤΑΣΗ: MITSUBISHI 2.0 MINI BUS, SUZUKI SAMURAI 1.3, RENAULT TWINGO 1.3, DAIHATSU COUORE, FIAT CINQUENCENTO Τηλ. 02410 24672 ΚΙΝΗΤΟ: 0944508860

ΠΩΛΕΙΤΑΙ SKODA FAVORIT μοντέλο 90, 76.000 χλμ., τιμή 2.000 Ευρώ. Πληροφορίες τηλ. 0974 128196

ΠΩΛΕΙΤΑΙ Hunday Coupe, μοντέλο 2000, 13.000 χλμ, κόκκινο, 1.600 cc δερμάτινα καθίσματα, ράδιο CD, air condition, σπόιλερ πλαϊνά, αεροτομή, 2 αερόσακους, ABS, καινούργια ελατήρια, ζάντες αλουμινίου, σε άριστη κατάσταση, συναγερμό, ηλεκτρικά παράθυρα μπρος, κεντρικό κλείδωμα, ηλεκτρικοί καθρέφτες, ηλεκτρομαγνητικές κλειδαριές τιμή 4.400.000 τηλ: 0932376874.

ΠΩΛΕΙΤΑΙ ΤΑΞΙ ολόκληρο MERCENTES 124 Πληρ. στο τηλ. 02410 75388

ΑΠΟ Εμπορική Επιχείρηση πωλούνται δύο αυτοκίνητα φορτηγά και ένα ανυψωτικό μηχάνημα (κλάρκ) Πληροφορίες στο τηλ. 02410-78906

HONTA AFRICA TWIN 750 cc μπλέ χρώμα, άριστη κατάσταση, 23.000 χλμ. τέλος '97, μπαγκαζιέρα, κάγκελα, καινούργια λάστιχα, δερμάτινο κάλυμα στο ντεπόζιτο, φυλάσσεται σε γκαράζ, δεκτός κάθε έλεγχος. Τηλ. 0932 662081 ή 02410 35145 Κώστας

ΠΩΛΕΙΤΑΙ κλειστό Φορτηγάκι FIAT Scounto επαγγελματικό, Disel, μοντέλο 1997 με 88.000 χιλ. δεκτός κάθε έλεγχος. Πληρ. Τηλ. 0244051121 Κιν. 0977274706

ΠΩΛΕΙΤΑΙ SEAT IBIZA 1.400 cc 16V 4ΘΥΡΟ 2/2002 χρώματος ασημί μεταλλικό σε άριστη κατάσταση διαθέτει: Α) Air Condition Β) Αερόσακο οδηγού συνοδηγού Γ) Ηλεκτρομαγνητικές κλειδαριές Δ)Υδραυλικό τιμόνι Ε) Ηλεκτρικά παράθυρα Τιμή προσιτή δεκτός κάθε έλεγχος Τηλέφωνα επικοινωνίας 0973 - 317464 02410 - 76912

ΠΩΛΕΙΤΑΙ SUZUKI

Πωλείται SUZUKI VITARA (mod. Safeland Lusso, 1997). Δερμάτινο σαλόνι, ζάντες αλουμινίου, air condition, κλπ. extra. Πληροφ. στα τηλέφ.: (02410) 60180, 62775. Κιν: 0973004241

ΕΝΟΙΚΙΑΖΕΤΑΙ

Ενοικιάζεται κατάστημα 350 τμ2 με δύο WC επί της Λεωφ. Ηρακλειδών - Αγ. Ιωάννου & Δημοκρατίας, με χώρους στάθμευσης, απέναντι ξενοδοχείου Παλαιός στην Ιάλυσο.

Πληρ: κιν: 0977904494 & 0241/093217

ΕΝΟΙΚΙΑΖΕΤΑΙ

Ενοικιάζεται κατάστημα 120τμ2 με δύο WC επί της Λεωφ. Ηρακλειδών 373 με χώρο στάθμευσης απέναντι ελαστικών Ευαγ. Ατσικνούδα στην Ιάλυσο.

Πληρ.: κιν: 0977904494 & 0241/093217

ΔΙΑΦΟΡΑ

ΑΝΤΙΠΡΟΣΩΠΟΣ/ΕΜΠΟΡΟΣ με δικό του δίκτυο διανομής στην Ρόδο, ζητείται από εισαγωγική εταιρεία της Αθήνας για την αποκλειστικότητα της πώλησης των προϊόντων γνωστής γερμανικής ζυθοποιίας. Τηλ. 0944-463598

ΝΕΟΣ 25 ετών πτυχιούχος βιολιού, φοιτητής πανεπιστημίου και επιχειρηματίας επιθυμεί σοβαρό δεσμό με κοπέλα από την Ρόδο, ηλικίας από 18 έως 25 ετών. Πληρ. τηλ. 0936627231

ΧΑΘΗΚΕ κινητό ΝΟΚΙΑ κοντά στον Μαρινόπουλο. Πληροφορίες στο τηλ. 0241 - 034111 απογευματινές ώρες.

ΠΩΛΕΙΤΑΙ πλαστική πολυεστερική ταχύπλοη βάρκα 4,30 μέτρα με εξωλέμβια μηχανή Honda 8 ίππων. τετράχρονη. Πληρ. τηλ. 0974 933496 κ. Νικήτας.

ΠΩΛΕΙΤΑΙ σύνθετο γωνία μπαρ σχέδιο νεοκλασικό από ξύλο καρυδιάς σε άριστη κατάσταση. Τιμή 1500 ευρώ. Πληρ. 51511.

ΠΩΛΕΙΤΑΙ φρέζα Ρουτζερίνι 14 ίππων με μίζα, σε άριστη κατάσταση. Τηλ. 0945432149

ΛΟΓΩ αναχώρησης πωλούνται 2 βαρέλια κρασιού 200άρια, 2 ποδήλατα, διάφοροι πίνακες, γυαλικά, κατσαρολικά, 1 παράθυρο αλουμινένιο μεγάλο, 1 σώμα ηλεκτρικό, 1 μοτοποδήλατο και διάφορα άλλα είδη. Πληροφορίες: τηλ. 0241074112 και 0946 559539

ΠΩΛΕΙΤΑΙ γκρέϊντερ Ε 16 σε άριστη κατάσταση. Τηλ. 0945 432149

ΣΟΥΗΔΙΚΗ εταιρεία φυτικών καλλυντικών ΖΗΤΑ Συνεργάτες για την ανάπτυξη πωλήσεων στην περιοχή Δωδεκανήσου. Προσφέρουμε: εκπαίδευση, υψηλά ποσοστά, ελεύθερο ωράριο. Προϋπηρεσία δεν είναι απαραίτητη. Πληροφορίες στο τηλέφωνο:02410 75265 ή Κιν. 0973066522

ΔΩΡΕΑΝ Στέλνουμε καταλόγους με φυτικά Σουηδικά καλλυντικά κάθε μήνα. Τηλ. 02410 75265 Κιν. 097 3066522

ΑΙΣΘΗΤΙΚΟΣ με άδεια ασκήσεως επαγγέλματος ζητεί συνεργασία. Τηλ. 0945585253

ΚΟΝΤΕΙΝΕΡ πωλούνται 6 μέτρων, 12 μέτρων σε αρίστη κατάσταση και σε πολύ προσιτές τιμές. Τηλέφωνα επικοινωνίας 010-4284530, 010-4284533, 010-4284534

ΠΩΛΕΙΤΑΙ φουσκωτό σκάφος DROMOR 9m 2x225 MERCURY OPTI MAX, RADAR - GPS - VHF Βυθόμετρο, Τιμή 16.500.000 τηλ. 76258, 0944307217

ΠΩΛΟΥΝΤΑΙ μεταχειρισμένα: ψυγείο, πλυντήριο, ηλεκτρική κουζίνα, τηλεόραση, video, στερεοφωνικό, σε άριστη κατάσταση. Πληροφορίες στο τηλέφωνο 02410-93013.

ΠΩΛΕΙΤΑΙ φουσκωτή βάρκα πλαστική με τρόμπα αχρησιμοποίητη 100 ευρώ. Τηλ. 0945203552

ΠΩΛΕΙΤΑΙ εκκολαπτική μηχανή 120 αυγών, σε άριστη κατάσταση Τιμή 350 ευρώ Τηλ. 0241 053040 Κιν. 097751491

ΠΩΛΟΥΝΤΑΙ επαγγελματικά ψυγεία, φούρνοι, τοστιέρα, βιτρίνα για τυρόπιτες και ένα ψυγείο ζαχαροπλαστικής μεταχειρισμένα αλλά σε πολύ καλή κατάσταση. Πληρ. τηλ. 0938 809703

ΑΛΑΜΒΑΝΟΥΜΕ τοποθετήσεις πλακιδίων και τρίψιματα - γυαλίσματα - κρυσταλλοποιήσεις μαρμάρων. Πληρ. τηλ. 0942252300

ΠΩΛΟΥΝΤΑΙ καρέκλες μπαμπού σε άριστη κατάσταση. Πληρ. τηλ.: 0241022322, 0944306919

ΚΗΠΟΥΡΟΣ αναλαμβάνει κήπους - κλάδεμα - γκαζόν - ψέκασμα και κάθε δουλειά αγροτικής φύσεως Πληρ: τηλ: 28189

ΠΩΛΕΙΤΑΙ επιπλοσύνθεση με μοντέρνο DESIGN χρώματος μαύρο - γκρι κατασκευαστικού υλικού λάκας, καινούργια σε αρίστη κατάσταση, σε τιμή ευκαιρίας 500 ευρώ λόγω μετακόμισης. Δεκτός κάθε έλεγχος. Τηλ. 0936 971571 Από 17:30 έως 22:30

ΖΗΤΕΙΤΑΙ ΧΩΡΟΣ για μουσικό εργαστήριο διαστάσεων 30 τ.μ. περίπου. Τηλ. 0972223817 κ. Σωτήρης

ΠΩΛΕΙΤΑΙ αερόθερμο με δύο μοτέρ turbo και ένα καλοριφέρ λαδιού. Πληρ. τηλ. 0945 141701

ΠΩΛΕΙΤΑΙ Κλασική Επίπλωση, Σαλόνι - Τραπεζαρία, Τραπέζι Κουζίνας, Σκρίνιο, 0937 40 3140, Χειμάρρας 117, Ρόδος

ΖΗΤΕΙΤΑΙ συνεργάτης - συνεταίρος σε κερδοφόρα επιχείρηση για την ανάπτυξη νέου τομέα. Δεκτές μόνον σοβαρές προτάσεις. Τηλ: 0945 922566 από 9.00 έως 21.00

ΠΩΛΕΙΤΑΙ για επαγγελματίες πλήρης εξοπλισμός για εστιατόριο - ταβέρνα Πληροφ. 0241036294, 0946289177

ΠΩΛΕΙΤΑΙ πλήρης δισκοθήκη αποτελούμενη από 700 maxi singles house μουσικής κατάλληλη για νυκτερινό κέντρο ή επαγγελματία dj. Ολα τα κομμάτια είναι του έτους 2001-02. Τιμή 2.500 ευρώ. Πληρ. τηλ. 0932529777

ΑΝΑΛΑΜΒΑΝΩ εργασίες με πέτρες (χτίσιμο - πελέκημα κ.λπ.) Τηλ. 0102712139 8.00 - 10.00 μ.μ. κ. Μάρκος

ΠΩΛΕΙΤΑΙ σχεδόν καινούργιος εξοπλισμός (ράφια), ο οποίος προσαρμόζεται για κάθε είδους επιχείρηση καθώς και κούκλες βιτρίνας για παιδικό κατάστημα. Πληρ. 0973716586

ΠΩΛΟΥΝΤΑΙ από εστιατόριο που άλλαξε αντικείμενο εργασιών, τα κάτωθι: 1 ψυγείο συντήρησης τετράπορτο (ντουλάπα), 1 ψυγείο πάγκος με 4 συρόμενα φύλλα - πορτάκια, 1 φριτέζα υγραερίου (2 κάδοι), 1 ψησταριά υγραερίου με τεχνητά κάρβουνα, 10 τραπέζια μεταλλικά με σκληρή συνθετική επιφάνεια - ΤΟΡ κλπ. Πληροφορίες τηλ. 02410-20012 (ώρες 10-15, 18-22)

ΛΟΓΟΘΕΡΑΠΕΥΤΡΙΑ απόφοιτος Πανεπιστημίου Πατρών αναλαμβάνει Παιδιά με προβλήματα: • Αρθρωση • Μαθησιακές Δυσκολίες • Δυσλεξία • Νοητική υστέρηση • Βαρυκοΐα • Εγκεφαλική πάρεση • Τραυλισμός • Σύνδρομο Down. Πληροφορίες στο τηλέφωνο 61184, κινητό 0932920345

ΔΙΕΘΝΗΣ ΕΤΑΙΡΕΙΑ με παγκόσμια προϊόντα, ΖΗΤΑΕΙ για την εκπροσώπησή της στην περιοχή, άτομα ικανά, δραστήρια άνω των 30 ετών, συνδεόμενα έμμεσα ή άμεσα με τον κλάδο διατροφικών προϊόντων (εμπορικοί αντιπρόσωποι, γυμναστές, φυσιοθεραπευτές, ιατρικοί επισκέπτες κ.λπ.) με εξαιρετικούς όρους μόνιμης συνεργασίας. Αμοιβές, Προοπτικές, Σταδιοδρομία. Πληρ. 010-8259485. Fax 010 - 8832883 ΑΘΗΝΑΙ.

ΖΗΤΕΙΤΑΙ αντιπρόσωπος στην Ρόδο από Εκδοτική Εταιρεία ταξιδιωτικών οδηγών με έδρα την Αθήνα. Βιογραφικό: Αιγιαλείας 52, Μαρούσι 15125, Τηλ. 01-6856093, 0945 - 859939, Fax: 6856095

ΑΠΟΓΕΙΩΘΕΙΤΕ οικονομικά με πρωτότυπη, σύγχρονη, συναρπαστική εργασία στον ελεύθερό σας χρόνο, με παροχή εντυπωσιακής MERCEDES SLK CABRIO SPORT Υπεύθυνος: Χριστοδούλου Τηλέφωνο: 0932 - 510488

ΠΩΛΟΥΝΤΑΙ 2 κλασικές κιθάρες «Vicente Sanchis» σε άριστη κατάσταση (αμεταχείριστες) α) Μοντέλο 34 με καπάκι από έλατο β) Μοντέλο 38 bis με καπάκι από κέδρο τηλ: 02410-22060, κιν: 0974-135885

ΜΕΛΙΣΣΙΑ και παραφυάδες υγιέστατα και εγγυημένα πωλούνται από τη Μεσισσοκομία ΤΣΙΜΙΝΗ. Δυνατότητα μεταφοράς με δικά μας μέσα και ευθύνη, στο δικό σας τόπο. Χορηγούμε τιμολόγιο (Νέοι Αγρότες, προγράμματα Βελτίωσης κ.λπ.). Πληρ. Τηλ. 0295 0 97098 info@melisokomia.gr

ΠΩΛΕΙΤΑΙ ηχοσύστημα αυτοκινήτου μάρκας KIKER 3.10 ίντσα και ένας ενισχυτής στη τιμή των 1.467 ευρώ. Πληρ. τηλ. 0937 349956.

ΠΩΛΗΣΕΙΣ ΑΚΙΝΗΤΩΝ

ΠΩΛΕΙΤΑΙ
ΡΟΔΟΣ ΚΑΡΑΚΟΝΕΡΟ 2 Διαμερίσματα λουξ κατασκευής, 87 Μ2 κύριοι χώροι 23 ημιυπ., 45 εκατ. δρχ το καθένα, 132.065 ευρώ.

ΚΑΡΑΚΟΝΕΡΟ Οροφοδιαμέρισμα λουξ κατασκευής απεριόριστη θέα 110 Μ2 20Μ2 ημιυπ. χωρ. εκτός μπαλκόνια 3 υπνοδ. 2 μπάνια σαλ. κουζ. 70 εκ. δρχ 205.429 ευρώ.

ΚΑΡΑΚΟΝΕΡΟ Διαμερίσματα λουξ κατασκευής απεριόριστη θέα (ισόγειο 111 Μ2 Α! Οροφος 111 Μ2 , Α! όροφος 96 Μ2 x 550 τμ Δρχ. Β' όροφος 90 Μ2), Ακίνητα νέας χιλιετίας κα MITTON 0241022142 Κιν. 0945 668060

ΠΩΛΕΙΤΑΙ δυάρι 51 τ.μ. στην οδό Παπανικολάου (έναντι ΚΑΖΙΝΟ) 2ου ορόφου και σε απόσταση 50μ. από παραλία Ελλης. Τιμή 100.000 Ευρώ. Πληροφορίες: τηλ. 010-6714816

ΠΩΛΕΙΤΑΙ διαμέρισμα 110 τμ στην οδό Κέννεντυ 3 κρεβ. 2 WC σαλόνι κουζίνα μεγάλη βεράντα με θέα, πανταχόθεν ελεύθερο. 50 εκατομμύρια 170. 000 ευρώ. Ακίνητα νέας χιλιετίας, κα MITTON Τηλ. 02410 22142 Κιν: 0945668060

ΠΩΛΕΙΤΑΙ τριάρι διαμέρισμα 86 τμ σε πολύ ήσυχη περιοχή παρ. Παν. Ροδίου ελεύθερο από 8 πλευρές 4ο όροφο διαθέτει ασανσέρ. 30 εκατομμύρια 100.000 ευρώ Ακίνητα νέας χιλιετίας κα. Μίττον τηλ: 02410 22142 τηλ: 0945 668060

ΠΩΛΕΙΤΑΙ ή ενοικιάζεται υπόγειο διαμέρισμα εντός της πόλεως Ρόδου 150 τ.μ. Τηλ. 02410 74112 ή 0946559539

ΠΩΛΕΙΤΑΙ παραδοσιακή οικία στο Χαράκι εντός οικισμού 77,5 τμ 50 μέτρα από την θάλασσα. Πληρ. 0244-051170 κύριον Νικόλαο μετά τις 4 μμ.

ΠΩΛΕΙΤΑΙ Πολυκατοικία κοντά στην Παύλου Μελά (οδός Σουλίου) τηλ. 0937343297 από 10:00 - 14:00

ΚΩΣ - βίλα 300τ.μ. μαζί με εστιατόριο 400 θέσεων. Στην περιοχή Αγιος Φώκας κοντά στις θερμοπηγές πάνω σε βουνό με πανοραμικές θαλασσινές θέες, 19 στρέμματα, πιθανότητες ξενοδοχείο. τηλ. 010 965 9615 η 010 662 7833

ΠΩΛΕΙΤΑΙ διαμέρισμα στην Ιαλυσό 2 δωματίων, κουζίνα, WC 2ου ορόφου 50τ.μ. λεωφ. Ηρακλειδών τιμή 50,000 ευρώ. Τηλ. 0241095255

ΠΩΛΟΥΝΤΑΙ από ιδιοκτήτη 3 μεζονέτες (195τ.μ. ή μία: ισόγειο, όροφος, σοφίτα) με πολύ ωραία θέα σε φανταστικές τιμές στα Κοσκινού. Tel: 02410-76035, 0944775999

ΠΩΛΟΥΝΤΑΙ τρία συνεχόμενα αγροκτήματα με πανοραμική θέα (θάλασσα και βουνό) στο χωριό Θεολόγος με δυνατότητα οικοδόμησης και για κάθε είδους χρήση σε πολύ καλή τιμή. Τηλ.: 0937542894, 02410-69397

ΠΩΛΕΙΤΑΙ κατάστημα ελεύθερο μ.τ. 40 απέναντι στο Πανεπιστήμιο σε νεόδομητη οικοδομή επί της ΑΓ. ΙΩΑΝΝΟΥ, πλησίον Ξενοδοχείων τιμή ευκαιρίας τηλ. 01-9959847 και (0241) 27823.

ΠΩΛΕΙΤΑΙ στούντιο 50 τ.μ. στην Ιαλυσό με πανοραμική θέα 300 μέτρα από την θάλασσα τιμή 16.000.000 δρχ. πληρ. Τηλ. 0944542877

ΠΩΛΟΥΝΤΑΙ: 1) Κατάστημα με δύο αποθήκες στην οδό Βεροπλίνου 23. 2) Καρά - Γιαπί 160 τ.μ. σε τρίτο όροφο οικοδομής. 3)Αγρόκτημα 4.500 τ.μ. στον Αρχάγγελο επί της Εθνικής οδού Ρόδου - Λίνδου, με φως, νερό και τηλέφωνο. Πληροφορίες: 0244 - 51391 και 51184

ΠΩΛΕΙΤΑΙ κατάστημα ανταλλακτικών αυτοκινήτων σε κεντρικό σημείο (Κόβα) γεμάτο ανταλλακτικά και πολλή πελατεία για λόγους υγείας. Ελέγχος δεκτός. Τιμή πολύ καλή. Τηλ. 34800

ΠΩΛΕΙΤΑΙ κατάστημα 60 τ.μ. στην οδό Καποδιστρίου Πληρ. τηλ. 21741 και ώρες 2-4 μ.μ.

ΜΑΘΗΜΑΤΑ

ΔΑΣΚΑΛΟΣ με μακροχρόνια πείρα παραδίδει μαθήματα σε παιδιά δημοτικού με τη βοήθεια φορητού ηλεκρονικού υπολογιστή. 15 ευρώ την ώρα. Τηλ: 0934744084

ΠΑΙΔΑΓΩΓΟΙ παραδίδουν μαθήματα σε παιδιά δημοτικού. Τηλ: 0936725329

ΠΑΙΔΑΓΩΓΟΙ ΠΑΡΑΔΙΔΟΥΝ ΜΑΘΗΜΑΤΑ ΣΕ ΠΑΙΔΙΑ ΔΗΜΟΤΙΚΟΥ ΤΗΛ. 0942662708

ΕΓΚΥΡΟ ΠΑΙΔΑΓΩΓΙΚΟ ΥΛΙΚΟ ΠΡΟΣΦΕΡΕΤΑΙ ΓΙΑ ΤΙΣ ΠΡΟΣΕΧΕΙΣ ΕΞΕΤΑΣΕΙΣ ΤΟΥ ΑΣΕΠ ΓΙΑ ΝΗΠ/ΓΟΥΣ ΣΥΜΠΕΡΙΛΑΜΒΑΝΟΝΤΑΙ ΚΑΙ ΟΡΓΑΝΩΜΕΝΕΣ ΣΗΜΕΙΩΣΕΙΣ ΤΗΛ. 0936725329

ΠΑΡΑΔΙΔΟΝΤΑΙ ιδιαίτερα μαθήματα για μεταξεταστέους Γυμνασίου, Ενιαίου Λυκείου, ΤΕΕ. Επίσης γίνεται προετοιμασία από έμπειρους καθηγητές για Β- Γ Ενιαίου Λυκείου όλων των κατευθύνσεων. Πληρ. τηλ. 0241028053.

ΚΑΤΟΧΟΣ PROFICIENCY παραδίδει μαθήματα αγγλικών κατ' οίκον. Τηλ. 0977983010 - 0241073747

ΟΡΓΑΝΩΝΟΝΤΑΙ σεμινάρια Stand - up Comedy Πληρ. Κιν. 0972 847299 Τηλ. 02410 38873

ΓΙΑΝΝΗΣ ΝΙΚΟΛΙΔΑΚΗΣ
ΜΗΧΑΝΟΛΟΓΟΣ ΜΗΧΑΝΙΚΟΣ
ΓΑΛΛΙΑΣ 12 ΡΟΔΟΣ ΤΗΛ.: 22291 - 35103

ΠΩΛΟΥΝΤΑΙ

Επί της οδού Αναστασιάδη (περιοχή Δασκάλων) διαμ/τα πολυτελούς κατασκευής με υπόγειο χώρο στάθμευσης και αυτόνομη θέρμανση
67 τ.μ., 114 τ.μ., 88 τ.μ., 59,50 τ.μ., 90 τ.μ., 98 τ.μ., 117 τ.μ., 132 τ.μ.

ΠΩΛΟΥΝΤΑΙ
ΑΠΟ ΤΟΝ
ΑΝΑΣΤΑΣΙΟ ΑΤΣΙΔΗ

1) Διαμερίσματα, σε νέα 4όροφη οικοδομή, 119 τ.μ. στην οδό Παρθενόπης, στο Αραπάκι
2) Διαμερίσματα 148 τ.μ. 98 τ.μ. 94 τ.μ. και 82.50 τ.μ. στην οδό Κωνσταντινίδη στον Ζέφυρο.
Τα παραπάνω διαμερίσματα είναι πολυτελούς κατασκευής και διαθέτουν θέση στάθμευσης, αποθήκη και αυτόνομη θέρμανση.
3) Μονοκατοικίες στην Ιαλυσό 140 τ.μ. οδός Μυκηνών.

ΠΛΗΡΟΦΟΡΙΕΣ: ΑΝΑΣΤΑΣΙΟΣ ΑΤΣΙΔΗΣ
ΣΤΕΦΑΝΟΥ ΚΑΖΟΥΛΛΗ 74 - ΡΟΔΟΣ
Τηλ. 0241028616

ΟΙΚΟΔΟΜΙΚΕΣ ΕΠΙΧΕΙΡΗΣΕΙΣ
ΔΙΑΚΟΓΕΩΡΓΙΟΥ ΚΑΛΛΙΣΤΟΣ

ΠΩΛΗΣΕΙΣ ΔΙΑΜΕΡΙΣΜΑΤΩΝ
ΚΑΤΑΣΤΗΜΑΤΑ - ΑΠΟΘΗΚΕΣ
ΑΝΤΑΛΛΑΓΕΣ ΑΚΙΝΗΤΩΝ
ΑΓΟΡΕΣ ΟΙΚΟΠΕΔΩΝ
ΑΝΑΛΑΜΒΑΝΟΥΜΕ ΑΝΤΙΠΑΡΟΧΕΣ
ΔΙΕΥΘ. ΕΘΝ. ΑΝΤΙΣΤΑΣΕΩΣ 11
(ΠΡΩΗΝ ΑΝΝΗΣ ΜΑΡΙΑΣ) ΤΗΛ: 78501- 78502- 29318

1) Πωλούνται διαμερίσματα λουξ κατασκευής με απεριόριστη θέα. Τα διαμερίσματα διαθέτουν θωρακισμένες πόρτες - εντοιχισμένες κουζίνες - ντουλάπες - εντοιχισμένο νιπτήρα με ντουλάπι - κεντρική θέρμανση αυτόνομη - ανοιγόμενα ανακλινόμενα κουφώματα με διπλά τζάμια - σίτες - ρολά - υδραυλικό ασανσέρ - τριφασικό ρεύμα. Ολοι οι χώροι σπατουλαριστοί - εσωτερικές πόρτες M.D.F. με σχέδιο.

2) Διαμερίσματα
επί της οδού Μεγ. Κων/νου - Κων/νου Παλαιολόγου
50 τ.μ. δυάρια
85 τ.μ. τριάρια } ανά όροφο
110 τ.μ. τεσσάρια

3) Επί της Κων/νου Υδραίου - Στ. Κωτιάδη
70 τ.μ. τριάρια
90 τ.μ. τριάρια - τεσσάρια } ανά όροφο με
110 τ.μ. τεσσάρια } μεγάλες βεράντες
130 τ.μ. τεσσάρια-πεντάρια } φανταστική θέα

4) Επί της Λεωφ. Καλλιθέας - Καρακόνερο
50 τ.μ. δυάρια } ανά όροφο με
85 τ.μ. τριάρια } μεγάλες βεράντες
110 τ.μ. τεσσάρια } απεριόριστη θέα

5) Καταστήματα
50 τ.μ. } επί της Λεωφ. Καλλιθέας
100 τ.μ. } Καρακόνερο
150 τ.μ. }

6) Ιατρεία - Γραφεία
50 τ.μ. } Επί της Μεγ. Κων/νου } Φώκιαλη
100 τ.μ. } και } Φώκιαλη
150 τ.μ. } Κων. Παλαιολόγου } Φώκιαλη

Δάνεια όλων των ταμείων και όλων των τραπεζών

ΠΛΗΡΟΦΟΡΙΕΣ:
ΔΙΑΚΟΓΕΩΡΓΙΟΥ ΚΑΛΛΙΣΤΟΣ
ΤΗΛΕΦΩΝΟ: 78501 - 78502 29318

ΓΡΑΦΕΙΟ ΤΕΛΕΤΩΝ &
ΜΝΗΜΟΣΥΝΩΝ ΡΟΔΟΥ
ΣΤΕΦΑΝΑ - ΣΤΟΛΙΣΜΟΙ

«ΑΜΕΡΙΚΑΝΟΥ»

Αμεση εξυπηρέτηση
ΟΛΟ ΤΟ 24ΩΡΟ
Αναλαμβάνουμε την τελετή
και με τα έξοδα
που χορηγούν τα ταμεία
χωρίς καμία επιβάρυνση
ΙΚΑ, ΤΕΒΕ, ΤΑΞΥ, ΔΗΜΟΣΙΟΥ,
ΛΙΜΕΝΙΚΩΝ, ΟΓΑ
και λοιπά ταμεία.

Τους ΑΠΟΡΟΥΣ ΔΩΡΕΑΝ
Πλατεία Βρούχου στη Μητρόπολη
Τηλέφωνα: 28901 - 33400

RHODES - GREECE
CAIRO PALACE
ΕΝΟΙΚΙΑΣΕΙΣ

ΕΝΟΙΚΙΑΖΟΝΤΑΙ ΕΠΑΓΓΕΛΜΑΤΙΚΟΙ
ΧΩΡΟΙ ΣΤΟ ΚΕΝΤΡΟ
ΤΗΣ ΠΟΛΗΣ ΣΤΟ ΕΜΠΟΡΙΚΟ ΚΕΝΤΡΟ
CAIRO PALACE:

Πληροφορίες: κ. ΝΙΟΤΗ ΦΡΑΝΣΙΣ
τηλ. - φαξ 02410 27600 κιν. 0973572262

Zorpidis

ΤΟΥΡΙΣΤΙΚΟΣ ΟΡΓΑΝΙΣΜΟΣ
Αλεξ. Διάκου και Λοχαγού Φανουράκη 31
Τηλ. 02410 20625, 30054 FAX 26745

Λ.Α.Ν.Ε.
Αναχωρήσεις από Ρόδο:

F/B Β. ΙΕΡΑΠΕΤΡΑ

Κάθε **ΠΕΜΠΤΗ στις 04.30** για Χάλκη, Διαφάνι, Πηγάδια, Κάσο, Σητεία, Άγιο Νικόλαο, Μήλο, Πειραιά

Κάθε **ΚΥΡΙΑΚΗ στις 04.30** για Χάλκη, Διαφάνι, Πηγάδια, Κάσο, Σητεία, Άγιο Νικόλαο, Μήλο, Πειραιά

F/B Β. ΚΟΡΝΑΡΟΣ

Κάθε ΣΑΒΒΑΤΟ στις 04.30 για Διαφάνι, Πηγάδια, Κάσο, Σητεία, Άγιο Νικόλαο, Μήλο, Πειραιά

LAOUMZIS FLYING DOLPHINS

Αναχωρήσεις καθημερινά με το

CHRISTOS L. για:
- ΚΩ στις 16.00 και ΚΩ - ΡΟΔΟ στις 08.00
- ΧΑΛΚΗ κάθε Σάββατο στις 14.00
- ΤΗΛΟ κάθε Σάββατο στις 14.00
- ΝΙΣΥΡΟ κάθε Σάββατο στις 14.00
- ΣΥΜΗ κάθε Δευτέρα και Τετάρτη στις 16.00

Κρατήσεις ξενοδοχείων σε όλη την Ελλάδα
Αεροπορικά εισιτήρια, Ακτοπλοϊκά εισιτήρια
Ενοικιάσεις αυτοκινήτων

ΝΤΕΤΕΚΤΙΒΣ

Συνταξιούχος Αστυνομικός Ασφάλειας
ΑΝΑΛΑΜΒΑΝΟΥΜΕ
Υποθέσεις ανηλίκων,
οικογενειακές, προσωπικές κ.τλ.
ΔΙΑΘΕΤΟΥΜΕ ΤΑ ΠΛΕΟΝ
ΣΥΓΧΡΟΝΑ ΟΠΤΙΚΟΑΚΟΥΣΤΙΚΑ
ΣΥΣΤΗΜΑΤΑ
100% ΕΧΕΜΥΘΕΙΑ
ΡΩΜΗΣ 22 - ΡΟΔΙΝΙ • ΤΗΛ. 0241 0 68985
Κιν. 094 6997967

ΝΤΕΤΕΚΤΙΒΣ

30 ΧΡΟΝΙΑ ΜΟΝΙΜΑ
ΚΑΙ ΣΤΗ ΡΟΔΟ

35354

ΠΛΑΤΕΙΑ ΑΓΙΟΥ ΙΩΑΝΝΟΥ
Η ΛΥΣΗ!!!
ΣΕ ΚΑΘΕ ΣΑΣ ΠΡΟΒΛΗΜΑ

EXPRESS SECURITY

ΒΙΟΜΗΧΑΝΙΑ ΜΩΣΑΪΚΩΝ
ΠΛΑΚΕΣ ΠΕΖΟΔΡΟΜΙΟΥ

«ΠΛΑΚΑΓΕ»

ΕΜΠΟΡΙΑ
ΕΙΔΩΝ ΥΓΙΕΙΝΗΣ
- ΠΛΑΚΙΔΙΩΝ

ΑΞΕΣΟΥΑΡ ΜΠΑΝΙΟΥ
- ΥΔΡΟΜΑΣΑΖ

ΛΙΝΔΟΥ 136 - ΤΗΛ. 62688 - 63604,
Τ.Θ. 206 FAX: 62729 - TLX: 292594
GE AR - 85100 ΡΟΔΟΣ

FM Promotions
Promotions that work
Tel: 02410 87888
info@faliraki mirror.gr
www. Faliraki MIRROR .gr
English Newspaper
KOOL FM HOT MUSIC ON 107.5

TOP PROPERTIES
GEORGIOS S. PIPINOS
ΓΕΩΡΓΙΟΣ Σ. ΠΙΠΙΝΟΣ
ΣΥΜΒΟΥΛΟΣ ΚΑΙ ΕΚΤΙΜΗΤΗΣ ΑΚΙΝΗΤΩΝ
REAL ESTATE AGENT - MEMBER OF F.I.A.B.C.I. - N.A.E.A.
- C.E.I. - Σ.Ε.Κ.

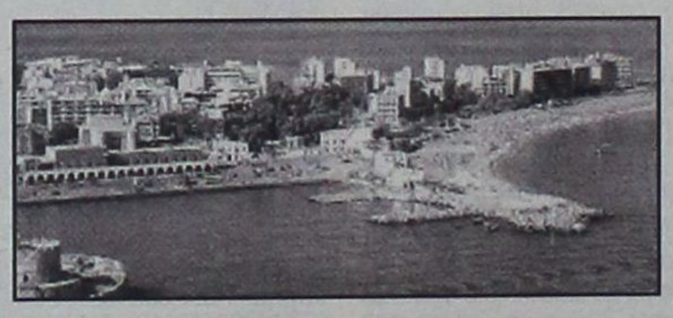

Η "TOP PROPERTIES" είναι ατομική επιχείρηση και ανήκει εξ ολοκλήρου στον κ. Γεώργιο Σ. Πιπίνο, που από το 1971 ασχολείται αποκλειστικά και μόνο με επενδύσεις και REAL ESTATE, στο νησί της Ρόδου, καθώς και στην ευρύτερη περιοχή της Δωδεκανήσου.

ΑΠΕΥΘΥΝΟΜΑΣΤΕ: Στους **σοβαρούς, απαιτητικούς και επιλεκτικούς** επενδυτές - επιχειρηματίες - ελεύθερους επαγγελματίες, Ελληνες και ξένους, υψηλού εισοδηματικού επιπέδου, που ενδιαφέρονται να κάνουν μια σοβαρή επένδυση **προβολής** στο νησί της Ρόδου.

ΠΡΟΣΦΕΡΟΥΜΕ: Α) Υπηρεσίες και πληροφορίες που γίνονται σε προσωπικό επίπεδο με **εχεμύθεια, διακριτικότητα και σοβαρότητα.**
Β) Μεγάλη γκάμα υψηλής ποιότητας ακινήτων, όπως: 1) Ξενοδοχεία Α' και Β' κατηγορίας των 600 - 500 - 350 - 300 κλινών 2) Κεντρικά αστικά ακίνητα κατάλληλα για Τράπεζες - καταστήματα - γραφεία 3) Παραλιακές εκτάσεις, κατάλληλες για τουριστικές επενδύσεις των 150.000 - 100.000 - 70.000 - 50.000 - 36.000 τ.μ. και 4) Διαμερίσματα και μαιζονέτες **προβολής.**

ΣΤΟΧΟΣ ΜΑΣ ΕΙΝΑΙ: Να προσφέρουμε στο αγοραστικό μας κοινό **υψηλής ποιότητας ακίνητα και ευκαιρίες** στο νησί της Ρόδου. Η τριακονταετής και πλέον πείρα μας στον τομέα αυτό αποτελεί εγγύηση.

ΣΥΝΘΗΜΑ ΜΑΣ ΕΙΝΑΙ: Επενδύστε στην ΡΟΔΟ ΤΩΡΑ, σε ακίνητα που **ΑΝΤΕΧΟΥΝ ΣΤΟ ΧΡΟΝΟ.**

Γεώργιος Σ. Πιπίνος
ΜΕΣΙΤΗΣ ΑΣΤΙΚΩΝ ΣΥΜΒΑΣΕΩΝ
Γιατί εμείς γνωρίζουμε καλύτερα!

TOP PROPERTIES is a private concern and Mr George S. Pipinos, its owner, has carved, over the years, a reputation for integrity and excellence in the world of Real Estate in the Dodecanese.

At Top Properties we try hard to attract important and selective investors: high calibre businessmen/women and discerning professional people, both Greek and foreign, who wish to acquire substantial and valuable property on Rhodes.

We offer our expertise and advice privately, discreetly and in strict confidence.

We keep a compehensive list of real estate of the highest specifications:
a. A' and B' class hotels (600, 500, 350, 300 beds capacity).
b. Centrally situated office buildings and other business premises.
c. Seaside land, ideal for development (hotels, holiday resorts, etc.), of 150.000, 100.000, 70.000, 50.000, 36.000 sq.m.
d. Luxury appartments, maisonettes, detached, semi - detached and terraced houses.

Our aim is to give our clients the opportunity to acquire value for money, first class real estate on Rhodes. Our 30- year - old experience in Real Estate is our warranty.

Our moto is: Invest in Rhodes. Invest in property. It stands the test of time.

TOP PROPERTIES
and
George S. Pipinos
Because we Know best



ΚΕΝΝΕΝΤΥ 38, ΡΟΔΟΣ, 85 100, ΤΗΛ. (0241) 23895, 38243 και 0944-676003. FAX: (0241) 20883
38 KENNEDY STR., RHODES, 85 100, TEL. (0241) 23895, 38243, and 094 - 676003. FAX: (0241) 20883

ΔΙΕΥΘΥΝΣΗ ΔΑΣΩΝ ΔΩΔΕΚΑΝΗΣΟΥ
ΑΝΑΚΟΙΝΩΣΗ

Γνωστοποιείται κατά το άρθρο 14 του Ν. 998/79, η αποστολή για δημοσίευση στον Δήμο Ιαλυσού της αριθμ. 4547/13-8-02.

Πράξης χαρακτηρισμού έκτασης που εκδόθηκε από τον Δ/ντή Δασών Δωδ/σου. Η ΚΜ 267Α γαιών Τριαντών χαρακτηρίζεται ως γεωργική και χορτολιβαδική έκταση.

Ο Δ/ντής
Δασών Δωδ/νήσου
Φίλιππος Κοντίτσης
Δασολόγος με Α' βαθμό

ΠΕΡΙΛΗΨΗ
Της με αριθμό
7776Β'/21-5-2002
έκθεσης Επίδοσης

Στις 21 Μαΐου 2002 ο δικαστικός επιμελητής του Πρωτοδικείου Ρόδου Μιχαήλ Κ. Καρακατσάνης επέδωσε στον κ. Εισαγγελέα Πρωτοδικών Ρόδου, για την εναγομένη **Αικατερίνη Ορφανού του Βασιλείου,** κατοίκου Ψίνθου και ήδη αγνώστου διαμονής, μετά από έγγραφη εντολή μου, ως πληρεξούσιος δικηγόρος της ενάγουσας **Ελευθερίας Δουκίση του Μιχαήλ, συζ. Κοζάνο,** κατοίκου Ψίνθου Ρόδου, και προσωρινά Ιταλίας, ακριβές αντίγραφο της από 10-4-2002 και με αριθμό κατάθεσης 473/25-4-2002 αγωγής χρησικτησίας της που απευθύνεται στο Ειρηνοδικείο Ρόδου, με την οποία ζητεί, όσον αφορά το ακίνητο ήτοι, παλαιά λιθόκτιστη οικία, της κτηματικής περιφέρειας Ψίνθου Ρόδου, με κτηματολογικά στοιχεία: τόμος 2, φύλλο 68, φάκελλος 171 και μερίδα 107 οικοδομών Ψίνθου Ρόδου, νομικής φύσης «μουλκ» και να αναγνωριστεί ότι συμπληρώθηκε στο πρόσωπό της ο νόμιμος χρόνος νομής για την κτήση με έκτακτη χρησικτησία στο παραπάνω ακίνητο. Παρά πόδας της αγωγής αυτής υπάρχει η από 25-4-2002 πράξη της Γραμματέας του Ειρηνοδικείου Ρόδου με την οποία ορίζεται δικάσιμη αυτής η 6-5-2003 ημέρα Τρίτη και ώρα 9.00π.μ. και με σειρά πινακίου 18, ως επίσης και παραγγελίας για επίδοση και κλήση στην παραπάνω για παράσταση κατά την δικάσιμο.

Ρόδος 2 Σεπτεμβρίου 2002
Ο Πληρεξούσιος Δικηγόρος
ΤΑΣΟΣ Μ. ΔΙΑΚΟΣ
Τηλ. 02410 - 33595

ΠΕΡΙΛΗΨΗ
Της με αριθμό
11251/10-12-1997
Εκθεσης Επίδοσης

Στις 10 Δεκεμβρίου 1997 ο δικαστικός επιμελητής του Πρωτοδικείου Ρόδου Μιχαήλ Καρακατσάνης επέδωσε στον κ. Εισαγγελέα Πρωτοδικών Ρόδου, για τους εναγομένους, 1. Αικατερίνη Πότσου του Δημητρίου, 2. Δημήτριο Μανέτα του Παπαναστασίου, 3. Παπακυριάκο Μανέττα του Παπαναστασίου, 4. Γεώργιο Μανέττα του Παπαναστασίου, 5. Μαρούλα Μανέττα του Παπαναστασίου, 6. Μαρία Μανέττα του Παπαναστασίου, 7. Αικατερίνη Χατζήπαπα του Δημητρίου και 8. Θεοδόσιο Τσαμπαλιέρου του Μιχαήλ, ήδη αγνώστου διαμονής, μετά από έγγραφη εντολή μου, ως πληρεξούσιος δικηγόρος της ενάγουσας Ολγας συζ. Ηλία Παραή, το γένος Αναστασίου Μανή, ακριβές αντίγραφο της με αριθμό **52/1996 Απόφασης του Ειρηνοδικείου Ρόδου,** με την οποία αναγνωρίστηκε, όσον αφορά το ακίνητο ήτοι, αγρός της κτηματικής περιφέρειας Παραδεισίου Ρόδου, εκτάσεως 1550 τμ., που βρίσκεται στην θέση «Ψυχή», με κτηματολογικά στοιχεία: τόμος 11, φύλλο 167, φάκελλος 3092 και **μερίδα 1171 γαιών Παραδεισίου,** νομικής φύσης «αρζί - μιρί» και ήδη «ελεύθερης ιδιοκτησίας» και **να αναγνωριστεί ότι συμπληρώθηκε στο πρόσωπό της, ο νόμιμος χρόνος νομής για την κτήση με έκτακτη χρησικτησία στο παραπάνω ακίνητο.**

Ρόδος 3 Σεπτεμβρίου 2002
Ο Πληρεξούσιος Δικηγόρος
ΤΑΣΟΣ Μ. ΔΙΑΚΟΣ
Τηλ. 02410 - 33595

ΖΗΤΕΙ ΠΡΟΣΩΠΙΚΟ

Ασφαλιστική Εταιρεία επιθυμεί να προσλάβει 4 άτομα στο Τμήμα Πωλήσεων ως Ασφαλιστικούς Συμβούλους για την προώθηση νέων ελκυστικών ασφαλιστικών προϊόντων.
Η Εταιρεία προσφέρει ολοκληρωμένο πρόγραμμα εκπαίδευσης, υψηλές αποδοχές - μπόνους - και πολλές ευκαιρίες για μία επιτυχημένη σταδιοδρομία.
Για συνέντευξη καλέστε στο 0945560881, ώρες γραφείου.

"Hellas mini GOLF"
Member of the World mini Golf Sport Federation
Iaiyseos Avenue Hotel Olympic Palace, IXIA 85101 RODOS
Tel:+30-241-039790, Fax: +30-241-070454
http://www.minigolf.gr e-mail: minigolf@otenet.gr

«Το μίνι γκολφ στην Ιξιά ζητεί υπάλληλο, δεσποινίδα εμφανίσιμη με καλές γνώσεις Αγγλικών. Μισθός ικανοποιητικός.
Ωρες εργασίας 10πμ-5μμ και 5μμ - 12 βράδυ.
Τηλ. για ακρόαση 02410-39790
κ. Στέλιο, ώρες 10πμ.-10μμ.»

«Hellaw mini Golf in IXIA, requires a girl with good appearance and English speaking, to work at the reception of the minigolf.
Working hours 10.00-17.00 or 17-12 night.
For preview call 02410-39790 Mr. Stellios from 10:30 morning till late at night».

ΙΑΤΡΙΚΗ ΑΝΑΚΟΙΝΩΣΗ
ΤΑΣΟΣ ΒΕΝΕΤΟΚΛΗΣ
ΙΑΤΡΟΣ ΑΚΤΙΝΟΔΙΑΓΝΩΣΤΗΣ
(ΑΚΤΙΝΟΛΟΓΟΣ)

Δέχεται καθημερινά
στο Διαγνωστικό Εργαστήριο:
ΑΠΕΙΚΟΝΙΣΗ ΑΙΓΑΙΟΥ
Πάροδος Παπαλουκά 18Β
(παραπλεύρως του parking
του παλιού νοσοκομείου).
ΩΡΕΣ ΛΕΙΤΟΥΡΓΙΑΣ
ΤΟΥ ΕΡΓΑΣΤΗΡΙΟΥ 9πμ - 8μμ
Τηλ: 02410-43000-3, Fax: 02410-43004

ΠΩΛΟΥΝΤΑΙ

1) Μονοκατοικίες στην παραλία Ιαλυσού έναντι Βράχου 120, 140, 150, 170,180, 200 τ.μ. σε μπετά ή τελειωμένες πολυτελούς κατασκευής, σε οικόπεδα αυτοτελή 400 - 700 τ.μ.
2) Καταστήματα και στούντιο των 50 τ.μ. επί της οδού Ιερού Λόχου Ιαλυσός, έναντι ξενοδοχείου Τσίκη.

Πληρ. Γ. Ιωαννίδης
Τηλ. 21714 ή 0932296983

ΠΩΛΟΥΝΤΑΙ

1) Οροφοδιαμερίσματα πολυτελούς κατασκευής εντός της πόλεως Ρόδου (όπισθεν παλαιού Νοσοκομείου) οδός Μεταξά των 136 τ.μ. με αποθήκη και θέση γκαράζ εσωτερική.
2) Διαμερίσματα σε μικρή πολυκατοικία πολυτελούς κατασκευής (με γκαράζ εσωτερικό) μέτρων 91, 98 και 136 τ.μ.
3) Μονοκατοικίες στην περιοχή Mira Mare διόροφες με υπόγειο γκαράζ των 140 τ.μ. και διαμερίσματα των 70 τ.μ.

Πληρ. Γ. Ιωαννίδης
Τηλ. 21714 ή 0932296983



ΑΦΟΜΟΙΩΣΗ

Φυσική – Χημεία
Μαθηματικά
ΜΙΧΑΛΗΣ ΓΑΡΥΦΑΛΛΗΣ
πτυχιουχος Πανεπιστημίου Αθηνων

Έκθεση – Νέα – Αρχαία
Λατινικά – Φιλοσοφία
ΦΛΩΡΑ ΡΕΪΣΗ
πτυχιουχος Πανεπιστημίου Κρήτης
MSc Παν/μίου Λονδίνου LSE
MA Παν/μίου Λονδίνου IoE

⇨ Β,Γ ΛΥΚΕΙΟΥ από 16 Αυγουστου
⇨ Α ΛΥΚΕΙΟΥ, ΓΥΜΝΑΣΙΟ από 31 Αυγουστου

Στ. Καζούλη & Δημοκρατίας
☎ 02410 25169
☑ 5μελή τμήματα

ΡΕΦΛΕΞΟΛΟΓΙΑ

THE INTERNATIONAL SCHOOL OF
REFLEXOLOGY & MERIDIAN THERAPY

Ιδρύθηκε το 1983 Προϊσταμένη: Inge Dougans
1999 Διευθύντρια: Σάντρα Μπαρλάβα

Ανακαλύψτε μια υπέροχη καριέρα στην Ρεφλεξολογία!

Οι Εγγραφές άρχισαν!
Έναρξη μαθημάτων: Σάββατο 02/11/02

Επισκεφθείτε το website μας: www.vacuflex.com
Ηρ. Αναστασίας 58 & Κ. Υδραίου, Τηλ/Fax: 02410 73015
Κινητό: 0938855818, E-mail: fit-life@internet.gr

BLUEBONNET TOURS

ΠΡΑΚΤΟΡΕΙΟ ΓΕΝΙΚΟΥ ΤΟΥΡΙΣΜΟΥ ΤΗΣ
Α.Ε **Maritime & Tourism Enterprises S.A.**
Καρπάθου 4, Μανδράκι – Ρόδος.
Τηλ. 02410 78780 (6 Γραμμές), Φαξ 02410 39750
E-mail: maritime@rho.forthnet.gr

1. HOTEL ALEXANDROS ****		
Πλατεία Μαβίλης	Single	97,00 Euro BB
	Double	107,00 Euro BB
	Triple	141,00 Euro BB
2. HOTEL ARETHUSA ***		
Οδός Μητροπόλεως	Single	48,00 Euro BB
	Double	71,00 Euro BB
	Triple	89,00 Euro BB
3. HOTEL ASTOR ****		
Σύνταγμα	Single	56,00 Euro BB
	DFS	65,00 Euro BB
	Double	75,00 Euro BB
	Triple	95,00 Euro BB
4. HOTEL ELECTRA ****		
Ερμού - Σύνταγμα	Single	109,00 Euro BB
	Double	128,00 Euro BB
	Triple	149,00 Euro BB
5. HOTEL DORIAN INN ***		
Οδός Πειραιώς	Single	55,00 Euro BB
	Double	65,00 Euro BB
	Triple	86,00 Euro BB
6. HOTEL PRESIDENT****		
(ΑΝΑΚΑΙΝΙΣΜΕΝΟ)		
Λεωφόρου Κηφισίας	Single	47,00 Euro BB
	DFS	58,00 Euro BB
	Double	62,00 Euro BB
	Triple	78,00 Euro BB
7. HOTEL SEA VIEW***		
Γλυφάδα	Single	82,00 Euro BB
	Double	97,00 Euro BB
	Extra Bed	16,00 Euro
8. HOTEL TITANIA ****		
Πανεπιστημίου	Single	105,00 Euro BB
	Double	121,00 Euro BB
	Triple	143,00 Euro BB
9. HOTEL PHILIPPION ****		
Θεσσαλονίκη	Single	70,00 Euro BB
	DFS	75,00 Euro BB
	Double	81,00 Euro BB
	Triple	101,00 Euro BB
10. HOTEL TELIONI **		
Θεσσαλονίκη	Single	50,00 Euro BB
	Double	66,00 Euro BB
	Triple	88,00 Euro BB

Η παροχή υπηρεσιών V.I.P. είναι η ειδικότητα μας.
Για μας όλοι οι πελάτες είναι V.I.P.'s



ΤΩΡΑ ΚΑΙ ΣΤΟ INTERNET :www.rodosvitrina.gr/metropol.htm
FULLY AIR-CONDITIONED
METROPOL
★MULTI-CINEMA★
ALPHA ODEON
ΕΒΔΟΜΑΔΙΑΙΟ ΠΡΟΓΡΑΜΜΑ - WEEKLY PROGRAMM
27/09/02 - 03/10/02



ΤΟ ΒΑΣΙΛΕΙΟ ΤΗΣ ΦΩΤΙΑΣ
REIGN OF FIRE
Ένα φαντασμαχορικό φιλμ, που θυμίζει τις πιο σκοτεινές σελίδες της Αποκάλυψης. Μια αχαλίνωτη περιπέτεια επιβίωσης, από τον σκηνοθέτη των "X FILES"
Ώρες έναρξης: 17:45 19:45
Showtimes: και 22:00



ΚΑΤΑΣΚΟΠΟΣ ΝΕΑΣ ΓΕΝΙΑΣ
Εκρηξη αδρεναλίνης
Ο ΑΠΟΛΥΤΟΣ ΠΡΑΚΤΟΡΑΣ
XXX
Ώρες έναρξης:
Showtimes: 17:30, 20:00 και 22:30



Επιτέλους και στην Ρόδο!!!
Μια αμερικάνικη κωμωδία ΕΚΠΛΗΞΗ,
από την ελληνικής καταγωγής σύζυγο του ΤΟΜ ΧΑΝΚΣ,
Ρίτα Γουίλσον που μάγεψε όλους τους ΕΛΛΗΝΕΣ σ' όλο τον κόσμο.
Ώρες έναρξης:
Showtimes: 20:15 και 22:15
ΓΑΜΟΣ ΑΛΑ...ΕΛΛΗΝΙΚΑ
MY BIG FAT GREEK WEDDING
ΠΡΩΤΑΓΩΝΙΣΤΟΥΝ: ΝΙΑ ΒΑΡΝΤΑΛΟΣ-ΤΖΟΝ ΚΟΡΜΠΕΤ



Ο πιο μικρός ήρωας...Με την πιο μεγάλη καρδιά..
Σε ακόμα μεγαλύτερες περιπέτειες!!!
Ο ΠΟΝΤΙΚΟΜΙΚΡΟΥΛΗΣ 2
STUARTLITTLE
Ώρα έναρξης: 17:00,και18:30

02410-28400
Πληροφορίες - Κρατήσεις από 16:00
Information - Reservations after 16:00

ΠΑΛΛΑΣ 5 CINEMAS CENTER
ΠΡΟΓΡΑΜΜΑ ΕΒΔΟΜΑΔΑΣ
27/09/2002 - 03/10/2002
Για κρατήσεις / For Reservations:
02410 24475 και 70670



ΑΙΘΟΥΣΑ 5
ΜΗ ΑΝΑΣΤΡΕΨΙΜΟΣ / IRREVERSIBLE
Κοινωνικό / Drama
1η Πανελλήνια Προβολή
ΠΡΩΤΑΓΩΝΙΣΤΟΥΝ: ΜΟΝΙΚΑ ΜΠΕΛΟΥΤΣΙ
Ώρες Έναρξης: 18:20, 20:30, 22:40



ΑΙΘΟΥΣΑ 4
ΑΝΘΡΩΠΙΝΗ ΦΥΣΗ / HUMAN NATURE
Κωμωδία / Comedy
ΠΡΩΤΑΓΩΝΙΣΤΟΥΝ: TIM ROBBINS, PATRICIA ARQUETTE
Ώρες Έναρξης: 18:00, 20:00, 22:10

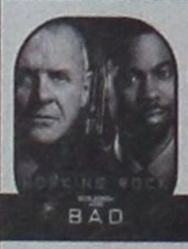

ΑΙΘΟΥΣΑ 2
ΚΑΚΕΣ ΠΑΡΕΕΣ / BAD COMPANY
Περιπέτεια / Action Movie
ΠΡΩΤΑΓΩΝΙΣΤΟΥΝ:
ANTHONI HOPKINS, CHRIS ROCK
Ώρες Έναρξης: 17:40, 20:05, 22:30



ΑΙΘΟΥΣΑ 1
SIMONE
Κωμωδία / Comedy
ΠΡΩΤΑΓΩΝΙΣΤΟΥΝ: AL PACINO, CATHERINE KEENER
Ώρες Έναρξης: 17:30, 20:00, 22:20



ΑΙΘΟΥΣΑ 3
ΘΕΩΡΙΕΣ ΕΓΚΛΗΜΑΤΟΣ
MURDER BY NUMBERS
Θρίλλερ / Thriller
ΠΡΩΤΑΓΩΝΙΣΤΟΥΝ: SANDRA BULLOCK, BEN CHAPLIN
Ώρες Έναρξης: 17:50, 20:15, 22:35

ΠΡΟΣΕΧΩΣ ΑΓΡΙΟ ΑΛΟΓΟ
Μια καταπληκτική ταινία κινουμένων σχεδίων που δεν πρέπει να χάσουν οι μικροί μας φίλοι!
Και μεταγλωττισμένη!



VILLAGIO • TRE CAFE • ΠΙΝΕΙ & ΛΥΝΕΙ • BERLONI • ΒΟΥΗ
ΜΠΑΛΟΝΙΑ ΜΠΟΥΚΕΤΟ • ROOSTERS

Το Πρόγραμμα

ΕΤ 1

08.30 ΒΙΝΚΑ
08.40 ΤΣΑΚ Ο ΚΑΣΤΟΡΑΣ
09.10 ΛΕΟ Ο ΒΑΣΙΛΙΑΣ ΤΗΣ ΖΟΥΓΚΛΑΣ
09.40 ΣΙΛΒΑΝ
10.15 ΣΥΜΦΟΛΑΪΣ
11.00 ΝΙΚΗΤΕΣ
12.40 Ο ΜΙΚΡΟΣ ΠΡΙΓΚΙΠΑΣ
13.50 ΕΙΔΗΣΕΙΣ
14.00 ΕΛΛΗΝΙΚΗ ΤΑΙΝΙΑ: ΞΕΡΙΖΩΜΕΝΗ ΓΕΝΙΑ
16.15 ΝΤΟΚΙΜΑΝΤΕΡ
17.00 ΕΙΔΗΣΕΙΣ
17.15 ΡΕΚΒΙΕΜ ΓΙΑ ΤΗ ΓΡΑΝΑΔΑ
18.20 ΚΡΙΣΙΜΗ ΣΤΙΓΜΗ
18.45 ΒΟΛΟΣ
19.15 ΜΠΑΛΖΑΚ
20.00 ΚΛΗΡΩΣΗ ΛΟΤΤΟ
21.00 ΕΛΛΗΝΙΚΗ ΤΑΙΝΙΑ: ΘΑΝΑΣΗ ΣΦΙΞΕ ΚΙ ΑΛΛΟ ΤΟ ΖΩΝΑΡΙ
23.00 ΕΙΔΗΣΕΙΣ
23.30 ΞΕΝΗ ΤΑΙΝΙΑ: ΤΟ ΞΥΠΝΗΜΑ ΤΩΝ ΘΡΥΛΩΝ
01.00 Η ΣΥΜΜΟΡΙΑ ΤΟΥ ΜΑΝΧΑΤΑΝ
03.45 Η ΚΡΙΣΙΜΗ ΣΤΙΓΜΗ
03.15 ΑΘΗΝΑ ΜΙΑ ΠΟΛΗ ΜΑΓΙΚΗ
05.00 ΕΙΣΑΙ ΤΟ ΠΕΠΡΩΜΕΝΟ ΜΟΥ

NET

08.00 ΕΚΠΑΙΔΕΥΤΙΚΗ ΤΗΛΕΟΡΑΣΗ
11.00 ΑΓΩΝΑΣ ΓΙΑ ΤΗ ΖΩΗ
11.30 ΤΑΞΙΔΕΥΟΝΤΑΣ ΣΤΗΝ ΑΡΚΤΙΚΗ
12.00 ΘΕΜΑΤΑ ΣΧΕΔΙΑΣΜΟΥ
12.30 ΠΡΟΣΩΠΑ ΤΗΣ ΜΟΔΑΣ
13.00 Ο ΓΥΡΟΣ ΤΟΥ ΚΟΣΜΟΥ ΜΕ ΚΙΙΚ
13.30 ΜΕ ΑΡΕΤΗ ΚΑΙ ΤΟΛΜΗ
14.00 ΚΟΙΝΟΒΟΥΛΙΟ ΑΙΧΜΗΣ
15.00 ΕΙΔΗΣΕΙΣ
16.00 ΞΕΝΗ ΤΑΙΝΙΑ: ΜΑΤΩΜΕΝΟ ΣΤΙΛΕΤΟ
18.00 ΕΙΔΗΣΕΙΣ
18.30 ΙΣΤΟΡΙΑ ΤΗΣ ΠΟΠ
19.30 ΜΑΝΟΣ ΛΟΪΖΟΣ
20.30 ΜΟΝΟΓΡΑΜΜΑ
21.00 ΕΙΔΗΣΕΙΣ
22.00 ΞΕΝΗ ΤΑΙΝΙΑ: Ο ΣΚΑΘΑΡΟΖΟΥΜΗΣ
24.00 ΕΙΔΗΣΕΙΣ
00.15 ΞΕΝΗ ΤΑΙΝΙΑ: ΟΛΟΕΝΑ

ΕΤ 3

08.00 ΠΟΚΑΧΟΝΤΑΣ
08.30 ΟΙ ΤΡΕΙΣ ΣΩΜΑΤΟΦΥΛΑΚΕΣ
09.30 Η ΑΔΡΕΝΑΛΙΝΗ ΣΤΑ ΥΨΗ
10.00 ΜΑΘΗΜΑΤΙΚΑ ΓΙΑ ΤΗΝ ΤΕΧΝΟΛΟΓΙΑ
10.30 ΟΝΕΙΡΟΔΡΟΜΙΟ
11.30 ΣΠΙΡΤΑ ΑΣΦΑΛΕΙΑΣ
12.30 ΤΣΙΡΚΟ ΤΟΥ ΚΟΣΜΟΥ
14.00 ΟΔΟΙΠΟΡΙΚΟ ΣΤΗΝ ΚΑΤΩ ΙΤΑΛΙΑ
15.00 ΕΙΔΗΣΕΙΣ
15.30 ΝΟΣΤΟΣ
17.00 ΚΙΛΚΙΣ Η ΠΟΛΗ ΤΟΥ ΚΟΥΚΛΟΘΕΑΤΡΟΥ
18.00 ΝΤΙΖΑΙΝ ΕΞ-ΤΡΙΜ
18.30 ΚΟΝΤΡΑΠΟΥΝΤΟ
19.30 ΤΣΑΚ ΜΠΕΡΙ
20.30 ΕΙΔΗΣΕΙΣ
21.00 ΜΟΥΣΙΚΑ ΠΟΡΤΡΕΤΑ
22.00 ΡΕΜΠΕΤΙΚΟ ΚΑΙ ΜΙΚΡΑΣΙΑΤΙΚΗ ΚΑΤΑΣΤΡΟΦΗ
23.00 ΑΘΛΗΤΙΚΑ
24.00 ΕΙΔΗΣΕΙΣ
00.30 ΞΕΝΗ ΤΑΙΝΙΑ: ΣΕ ΔΕΚΑ ΛΕΠΤΑ
02.30 ΕΠΑΝΑΛΗΨΕΙΣ ΕΚΠΟΜΠΩΝ

MEGA

06.00 ΟΙ ΦΡΟΥΡΟΙ ΤΗΣ ΑΧΑΪΑΣ
07.00 ΠΑΤΗΡ, ΥΙΟΣ ΚΑΙ ΠΝΕΥΜΑ
08.00 ΑΞΙΟΝ ΜΑΝ
08.30 ΠΙ ΜΠΙ ΚΑΙ ΤΖΕΙ ΟΤΕΡ
09.00 ΠΕΠΕΡ ΑΝ
09.30 Ο ΜΙΚΙ ΚΑΙ Η ΠΑΡΕΑ ΤΟΥ
10.00 ΦΙΛΑΝΣΤΟΟΥΝΣ
11.00 ΞΕΝΗ ΤΑΙΝΙΑ: ΣΑΣ ΠΑΡΑΚΑΛΩ ΣΚΟΤΩΣΤΕ ΤΗ ΓΥΝΑΙΚΑ ΜΟΥ
13.00 ΜΕΓΚΑ ΣΤΑΡ
14.00 ΕΙΔΗΣΕΙΣ
14.50 ΜΑΖΙ
16.15 ΑΕΡΙΝΕΣ ΣΙΩΠΕΣ
17.55 ΕΙΔΗΣΕΙΣ
18.00 ΕΛΛΗΝΙΚΗ ΤΑΙΝΙΑ: ΘΑ ΣΕ ΚΑΝΩ ΒΑΣΙΛΙΣΣΑ
20.00 ΕΙΔΗΣΕΙΣ
21.00 ΕΛΛΗΝΙΚΗ ΤΑΙΝΙΑ: ΜΙΑ ΤΡΕΛΗ... ΤΡΕΛΗ ΟΙΚΟΓΕΝΕΙΑ
23.15 ΕΠΙΚΙΝΔΥΝΕΣ ΣΧΕΣΕΙΣ
00.15 ΕΙΔΗΣΕΙΣ
02.00 ΟΙ ΟΡΕΙΒΑΤΕΣ
04.00 ΜΠΑΡ
05.00 ΧΑΡΑΥΓΗ
05.30 ΠΑΡΑΛΛΗΛΟΙ ΔΡΟΜΟΙ

ANT 1

06.00 ΜΟΜΠΑΪΛ ΦΑΝ
06.15 ΤΗΛΕΜΑΡΚΕΤΙΝΓΚ - ΤΗΛΕΑΓΟΡΑ
06.30 ΤΑ ΛΑΓΩΝΙΚΑ
07.00 ΣΤΟΥΝΤΙΟ ΜΕ ΘΕΑ
10.30 ΜΠΑΤΜΑΝ ΚΑΙ ΡΟΜΠΙΝ
11.00 ΝΤΡΑΓΚΟΝΜΠΟΛ
11.30 ΑΝΙΜΟΡΦΣ
11.50 ΤΣΙΚ ΤΟΥ ΤΣΙΚ
12.30 ΑΡΑΧΤΟΙ ΚΑΙ ΛΑΪΤ
12.55 ΣΟΥΠΕΡ ΓΚΕΪΜ
13.00 ΣΟΥΠΕΡ ΣΑΒΒΑΤΟ
14.00 ΕΙΔΗΣΕΙΣ
14.20 ΑΓΓΙΓΜΑ ΨΥΧΗΣ
16.15 ΟΙ ΜΕΝ ΚΑΙ ΟΙ ΔΕΝ
17.00 ΠΑΤΕΡ ΗΜΩΝ
17.30 ΕΙΔΗΣΕΙΣ
18.15 ΕΛΛΗΝΙΚΗ ΤΑΙΝΙΑ: ΠΟΙΑ ΕΙΝΑΙ Η ΜΑΡΓΑΡΙΤΑ
20.00 ΕΙΔΗΣΕΙΣ
21.00 ΤΙ ΒΡΑΚΙ ΘΑ ΠΑΡΑΔΟΣΕΙΣ ΜΩΡΗ
24.00 ΕΙΔΗΣΕΙΣ
00.20 ΤΜΗΜΑ ΗΘΩΝ
01.20 ΚΙΤΡΙΝΟΣ ΦΑΚΕΛΟΣ
02.20 ΘΗΣΑΥΡΟΦΥΛΑΚΙΟ
03.00 ΜΟΜΠΑΪΛ ΦΑΝ
03.20 ΤΗΛΕΜΑΡΚΕΤΙΝΓΚ - ΤΗΛΕΑΓΟΡΑ
04.00 ΤΖΟ ΠΑΛΟΥΚΑ

ALPHA

06.00 ΠΕΡΑ ΑΠΟ ΤΟΝ ΟΡΙΖΟΝΤΑ
07.00 ΠΡΩΙΝΕΣ ΔΙΑΔΡΟΜΕΣ
10.00 ALPHA ΚΙΝΤΣ
12.00 ΕΛΛΗΝΙΚΗ ΤΑΙΝΙΑ: ΤΟ ΠΑΙΔΙ ΤΗΣ ΠΙΑΤΣΑΣ
14.00 ΕΙΔΗΣΕΙΣ
14.30 ΞΕΝΗ ΤΑΙΝΙΑ: ΤΟ ΚΟΡΙΤΣΙ ΤΟΥ ΠΑΡΤΙ
16.20 ΕΙΔΗΣΕΙΣ ΣΤΗΝ ΝΟΗΜΑΤΙΚΗ ΓΛΩΣΣΑ
16.30 ΚΑΤΙ ΠΑΙΖΕΙ
17.30 ΕΛΛΗΝΙΚΗ ΤΑΙΝΙΑ: ΤΟ ΑΜΑΞΑΚΙ
19.15 ΕΙΔΗΣΕΙΣ
20.50 ΕΛΛΗΝΙΚΗ ΤΑΙΝΙΑ: ΠΙΣΩ ΜΟΥ ΣΕ ΕΧΩ ΣΑΤΑΝΑ
23.00 ΦΟΡΜΟΥΛΑ 1
00.15 ΞΕΝΗ ΤΑΙΝΙΑ: ΤΟ ΔΑΓΚΩΜΑ ΤΗΣ ΟΧΙΑΣ
01.00 ΕΙΔΗΣΕΙΣ
03.00 ΘΕΡΝΤΣ ΓΟΥΟΤΣ
04.00 ΤΗΛΕΑΓΟΡΕΣ
04.45 ΕΞΑΝΤΑΣ

STAR

06.30 ΠΑΙΔΙΚΟ ΠΡΟΓΡΑΜΜΑ
13.00 ΕΙΔΗΣΕΙΣ
13.30 ΟΙ ΠΙΟ ΚΑΛΟΙ ΟΙ ΜΑΘΗΤΕΣ
14.30 ΣΤΗ ΛΕΩΦΟΡΟ ΤΟΥ ΜΕΛΡΟΟΥΖ
15.30 ΟΙ ΤΡΟΧΟΙ ΤΟΥ ΝΟΜΟΥ
16.30 ΛΟΙΣ ΚΑΙ ΚΛΑΡΚ
17.30 ΞΕΝΗ ΤΑΙΝΙΑ: ΤΑ ΚΟΡΙΤΣΙΑ ΤΟΥ ΜΠΕΒΕΡΛΙ ΧΙΛΣ
19.15 ΕΙΔΗΣΕΙΣ
21.00 ΞΕΝΗ ΤΑΙΝΙΑ: ΧΙΛΙΕΣ ΚΑΙ ΜΙΑ ΝΥΧΤΕΣ
00.45 ΕΙΔΗΣΕΙΣ
01.00 ΞΕΝΗ ΤΑΙΝΙΑ: ΚΑΤΑΔΙΩΞΗ ΣΤΗΝ ΕΛΛΑΔΑ
03.00 Ο ΕΠΑΝΑΣΤΑΤΗΣ ΤΟΥ ΑΛΚΑΤΡΑΖ
04.45 ΑΣΤΕΡΙΑ ΣΤΟ ΠΕΝΤΑΓΡΑΜΜΟ

FILMNET

06.40 ΤΟ ΚΟΡΑΚΙ: Η ΛΥΤΡΩΣΗ
07.40 Ε! ΕΝΤΕΡΤΑΙΜΕΝΤ!
08.20 ΤΑ ΧΡΥΣΑ ΧΡΟΝΙΑ
10.25 ΤΗΛΕΟΠΤΙΚΕΣ ΠΩΛΗΣΕΙΣ
10.45 Η ΜΑΜΑ ΜΟΥ ΕΡΩΤΕΥΘΗΚΕ ΕΝΑΝ ΕΞΩΓΗΙΝΟ
12.15 Η ΖΩΗ ΤΟΥ ΛΟΥΣΙ ΧΟΥΙΠΛ
13.55 ΞΕΦΑΝΤΩΜΑ ΜΕ ΤΟΥΣ ΜΠΙΤΛΣ
15.55 ΑΛΕΞΙΣΦΑΙΡΟΙ ΝΤΕΤΕΚΤΙΒ 2
17.30 ΧΑΙ ΦΙΝΤΕΛΙΤΙ
19.30 ΤΑ ΟΡΙΑ ΤΗΣ ΤΡΕΛΑΣ
21.00 ΣΚΗΝΕΣ ΑΠΟ ΤΟΝ ΚΙΝΗΜΑΤΟΓΡΑΦΟ
22.00 ΣΠΟΤ
23.40 Η ΣΥΜΜΟΡΙΑ ΤΩΝ ΤΖΕΝΤΛΕΜΑΝ
01.00 Η ΣΥΜΜΑΘΗΤΡΙΑ
02.15 ΚΑΘΕ ΚΥΡΙΑΚΗ
05.25 ΚΟΡΙΤΣΙ ΓΙΑ ΦΙΛΗΜΑ

ALTER

06.00 ΑΛΤΕΡ ΚΛΙΠΣ
07.00 ΑΛΤΕΡ ΚΙΝΤΣ
14.30 Η ΜΥΣΤΗΡΙΩΔΗΣ ΝΗΣΟΣ
15.00 ΤΟΥΓΚΕΔΕΡ - ΣΟΛΟ
15.30 ΜΑΓΚΑΙΒΕΡ
16.30 ΠΑΡΑΤΡΑΓΟΥΔΑ
18.45 ΕΙΔΗΣΕΙΣ
21.00 ΚΟΚΟ ΜΠΙΛ
21.15 ΛΟΥΚΙ ΛΟΥΚ ΣΟΟΥ
22.00 ΝΤΙΤΖΙΜΟΝ
22.30 ΞΕΝΗ ΤΑΙΝΙΑ: ΤΟ ΚΟΡΑΚΙ: Η ΠΟΛΗ ΤΩΝ ΑΓΓΕΛΩΝ
00.30 ΕΙΔΗΣΕΙΣ
23.40 ΟΙ ΠΕΡΙΠΕΤΕΙΕΣ ΤΟΥ ΗΡΑΚΛΗ ΠΟΥΑΡΟ
01.45 ΞΕΝΗ ΤΑΙΝΙΑ: ΤΟ ΠΝΕΥΜΑ ΤΟΥ ΕΡΩΤΑ
03.45 ΤΟΛΜΗ ΚΑΙ ΓΟΗΤΕΙΑ (Ε)
04.10 ΑΛΤΕΡ ΚΛΙΠΣ

ΡΟΣΚΟΠΙΟ

ΚΡΙΟΣ:
21 ΜΑΡΤΙΟΥ - 19 ΑΠΡΙΛΙΟΥ

Η τάξη στη ζωή σας και η αρμονία στις σχέσεις σας βοηθούν στο να μπορείτε να ασχοληθείτε πιο ουσιαστικά με τις προσωπικές και τις επαγγελματικές σας υποχρεώσεις. Ακόμα και αν δεν το έχετε σκεφτεί, αν δραστηριοποιηθείτε, πολλά πράγματα στη ζωή σας μπορούν να δρομολογηθούν και να στρώσουν.

ΤΑΥΡΟΣ
20 ΑΠΡΙΛΙΟΥ - 20 ΜΑΪΟΥ

Ο Ήλιος και ο Ερμής από τον Ζυγό καταφέρνουν να φτιάξουν σημαντικά τη διάθεσή σας και να τονώσουν την αισιοδοξία σας. Κάντε και εσείς ό,τι μπορείτε για να διαμορφώσετε λιγότερο πιεστικές και ψυχοφθόρες συνθήκες για την καθημερινή σας ζωής.

ΔΙΔΥΜΟΙ
21 ΜΑΪΟΥ - 21 ΙΟΥΝΙΟΥ

Ο προβληματισμός δεν σας λείπει όσον αφορά σπουδές, ταξίδια, σχέσεις, οικονομικά και εργασία. Εσείς όμως μη χάνετε άσκοπα τον χρόνο σας. Μπορείτε να βρείτε τις καλύτερες και τις πιο συμφέρουσες λύσεις, αν χρησιμοποιήσετε με διπλωματικό τρόπο το εύστροφο μυαλό σας.

ΚΑΡΚΙΝΟΣ
22 ΙΟΥΝΙΟΥ - 22 ΙΟΥΛΙΟΥ

Υποχρεώσεις και οικογενειακές ευθύνες σάς είναι βάρος, δεν υπάρχει λόγος όμως να οξύνετε τις αντιθέσεις που υπάρχουν. Μια αρμονική συμβίωση μέσα στο ίδιο σας το σπίτι θα είναι προς όφελος όλων σας.

ΛΕΩΝ
23 ΙΟΥΛΙΟΥ - 22 ΑΥΓΟΥΣΤΟΥ

Μετατρέψτε το άγχος σας σε δραστηριότητα, αν θέλετε να επιτύχετε τους περισσότερους από τους πολλούς στόχους που έχετε βάλει. Μπορεί, προς το παρόν, να νιώθετε μια ανασφάλεια, σύντομα όμως όλα θα διορθωθούν.

ΠΑΡΘΕΝΟΣ
23 ΑΥΓΟΥΣΤΟΥ - 23 ΣΕΠΤΕΜΒΡΙΟΥ

Προσπαθήστε να βάλετε σε μία τάξη τα προβλήματά σας και να ασχοληθείτε με την επίλυσή τους προγραμματισμένα και ρεαλιστικά. Ήλιος και Ερμής από τον Ζυγό κάνουν πρώτο σας μέλημα την οικονομική σας αναδιοργάνωση αλλά και την τακτοποίηση εκκρεμοτήτων που τυχόν υπάρχουν.

ΖΥΓΟΣ:
24 ΣΕΠΤΕΜΒΡΙΟΥ - 23 ΟΚΤΩΒΡΙΟΥ

Ήλιος και Ερμής σε σύνοδο στο ζώδιό σας σας υπενθυμίζουν ότι δεν πρέπει να παραμελείτε κάποιες λεπτομέρειες που μπορεί να σας βοηθήσουν να επιτύχετε αυτό που θέλετε. Φροντίστε να μην ελέγχετε τους άλλους με καταπιεστικό τρόπο, γιατί οι αντιδράσεις τους θα είναι έντονες.

ΣΚΟΡΠΙΟΣ:
24 ΟΚΤΩΒΡΙΟΥ - 22 ΝΟΕΜΒΡΙΟΥ

Πείτε τα πράγματα με τ' όνομά τους και μην αφήνετε να δημιουργηθούν παρερμηνείες. Τώρα μπορείτε να δείτε πιο καθαρά τα πράγματα και να σκεφθείτε πως οφείλετε να κάνετε αυτό που πρέπει και όχι μόνον αυτό που θέλετε.

ΤΟΞΟΤΗΣ:
23 ΝΟΕΜΒΡΙΟΥ - 21 ΔΕΚΕΜΒΡΙΟΥ

Οι στόχοι και οι προσδοκίες σας μπορούν να γίνουν πραγματικότητα, αρκεί να μεθοδεύσετε τα πράγματα. Μη διστάσετε να ζητήσετε τη βοήθεια φιλικών προσώπων που σας έχουν βοηθήσει και στο παρελθόν.

ΑΙΓΟΚΕΡΩΣ:
22 ΔΕΚΕΜΒΡΙΟΥ - 19 ΙΑΝΟΥΑΡΙΟΥ

Οι πιθανότητες να κερδίσετε αυτό που επιδιώκετε εδώ και καιρό στον επαγγελματικό χώρο είναι πραγματικά πολλές. Φροντίστε να είστε έτοιμοι να «αρπάξετε» τις ευκαιρίες που θα σας δοθούν, αλλά και να αναλάβετε τις ευθύνες που απαιτούνται.

ΥΔΡΟΧΟΟΣ
20 ΙΑΝΟΥΑΡΙΟΥ - 19 ΦΕΒΡΟΥΑΡΙΟΥ

Ζυγίστε προσεκτικά αποφάσεις, συμπεριφορά και αντιδράσεις με άτομα που βρίσκονται στο εξωτερικό. Φροντίστε κάθε λεπτομέρεια αν πρόκειται να ταξιδέψετε και μην αφήνετε εκκρεμότητες που αφορούν δημόσιες υπηρεσίες και οργανισμούς να χρονίζουν.

ΙΧΘΥΕΣ:
19 ΦΕΒΡΟΥΑΡΙΟΥ - 20 ΜΑΡΤΙΟΥ

Κοιτάξτε ποιο είναι το συμφέρον σας, αν πρόκειται να τακτοποιήσετε κάποια περιουσιακά ή κληρονομικά θέματα. Αφήστε τους άσκοπους συναισθηματισμούς και φροντίστε τα «κεκτημένα» σας με τον πιο συμφέροντα τρόπο.



«Τράβηξε τα βάσανα του Σεβάχ του Θαλασσινού»

Τη φράση αυτή, τη μεταχειριζόμαστε για κάποιον που ταλαιπωρήθηκε πολύ.

Σεβάχ ο θαλασσινός είναι ο ήρωας ενός παλιού Αραβικού μύθου, που περιλαμβάνεται στον κύκλο των παραμυθιών της Χαλιμάς (χίλιες και μία νύχτες) και που έκανε εφτά άτυχα ταξίδια γεμάτα ατυχίες και περιπέτειες, που μας θυμίζουν τις περιπέτειες του Οδυσσέα. Το όνομα που αναφέρεται στο αραβικό κείμενο είναι «Σιντιμπάντ ελ Σαουάχ», που σημαίνει μεταφραζόμενο «Σιντιμπάτ ο θαλασσοπόρος». Ο πρώτος μεταφραστής, όμως του αραβικού αυτού παραμυθιού στην ελληνική, νόμιζε (ίσως επειδή ήταν ευκολότερα να προφερθεί έτσι) πως θα ήταν πιο σκόπιμο να χρησιμοποιήσει το επίθετο «θαλασσινός» ή «θαλασσοπόρος» σαν κύριο όνομα και μετατρέποντάς το, ταυτόχρονα, από Σαουάχ, σε Σεβάχ.

«Τραγέλαφος»

Μεταφορικά, ανακάτωμα ανόμοιων πραγμάτων, σύγχυση, αταξία, από το μυθικό ζώο «τραγέλαφος», που έγινε από τράγο και ελαφίνα και που το συναντάμε στις τροπικές χώρες της Αφρικής και μοιάζει με μεγάλη αντιλόπη με γένια. Σαν φανταστικό ζώο ο τραγέλαφος, είναι κεντημένος σε ανατολίτικα χαλιά, όπως αναφέρει και ο Αριστοφάνης στους «Βατράχους» 937 και σαν μυθικό ζώο από τον Πλάτωνα («Πολιτεία» 488 Α) κ. αλλ.

«Τραγική ειρωνεία»

Είναι φράση σχετική με την παράσταση της αρχαίας τραγωδίας. Εκφράζει την αντίθεση ανάμεσα σ' εκείνο που λεγόταν ή επιδιωκόταν στο αρχαίο δράμα από ένα πρόσωπο και τη γνωστή στο θεατή πραγματικότητα. (Ετσι λ.χ. στον «Οιδίποδα Τύραννο» του Σοφοκλή, όπου ο ευτυχισμένος ως τότε βασιλιάς, ετοιμάζει την καταστροφή του με τον ακράτητο πόθο του, να μάθει την αλήθεια για την καταγωγή του).

«Τρακατρούκα» και «Τρακατρούκας»

Αν και κοινή έκφραση, που παράγεται από το θόρυβο των κροτίδων, εν τούτοις, παρέμεινε παροιμιακή από τον τίτλο της εφημερίδας που εξέδωσε το 1848 ο φαρσέρ - ηθοποιός και δημοσιογράφος Ν. Μπίλλερ (Παυλόπουλος ή Παυλίδης). Φωτογραφία του έχει δημοσιεύσει το 1939 το περιοδικό ΗΛΙΟΣ στη σελ. 78 Α' τόμος. Ακόμα, ο Ν. Μπίλλερ άφησε και μία άλλη παροιμιακή έκφραση που έμεινε κι αυτή με τα χρόνια: **«Η υπούργημα μου δίνεις ή εφημερίδα βγάζω (γράφω)».**

DINORIS 1967 RHODES - HELLAS

ΨΑΡΟΤΑΒΕΡΝΑ «ΝΤΙΝΟΡΗΣ»

στην Παλιά Πόλη (Πλατεία Μουσείου)

Σας προσφέρουμε αυτό
που χρειάζεστε και απαιτείτε:
Αριστη κουζίνα, φρέσκα ψάρια και θαλασσινά,
τους γνωστούς - νόστιμους μεζέδες και
τις άλλες ποικιλίες και λιχουδιές μας

«ΝΤΙΝΟΡΗΣ»

Η ΠΑΡΑΔΟΣΙΑΚΗ ΨΑΡΟΤΑΒΕΡΝΑ ΤΗΣ ΡΟΔΟΥ
στην είσοδο της Μεσαιωνικής Πόλης
Για κρατήσεις: Τηλ.: 02410-25824

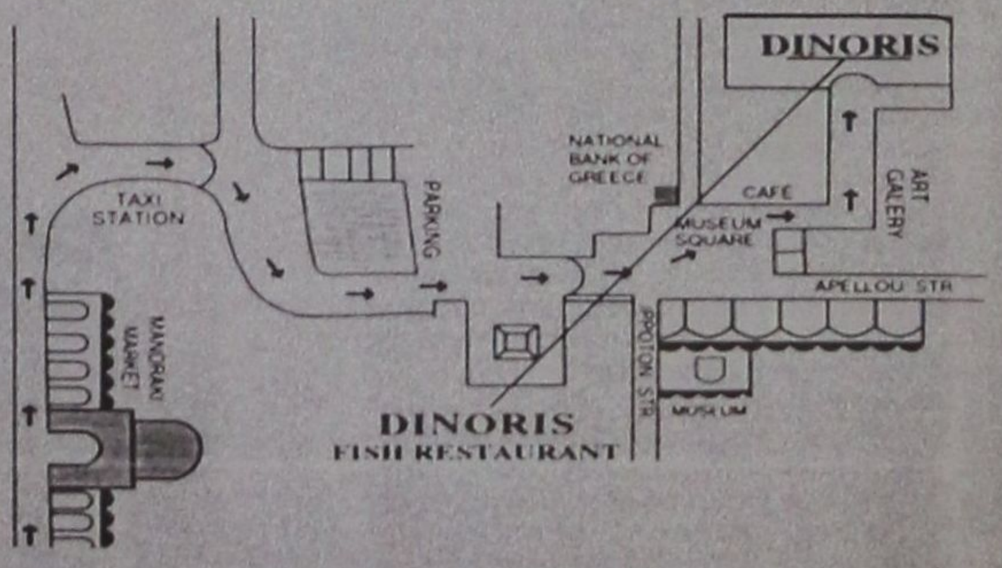

14, MUSEUM SQUARE - OLD TOWN TEL: 0241025824, 35530 - FAX: 35530 http://www.rodosnet.gr/ dinoris

ΝΤΙ ΜΠΕΙΤ

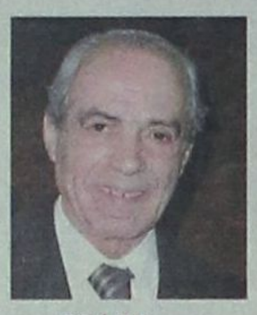

&



Σάββας Καραγιάννης — Γιάννης Μαχαιρίδης

ΔΕΥΤΕΡΑ 30 ΣΕΠΤΕΜΒΡΙΟΥ

22.30 TV4

πρώτα η Ρόδος

Χ. ΧΑΤΖΗΕΥΘΥΜΙΟΥ

ΕΙΡΗΝΗ ΓΙΑΛΛΟΥΡΑΚΗ - ΚΑΡΑΚΑΤΣΑΝΗ



Καθηγήτρια Φυσικής Αγωγής
Υποψήφια Δημοτική Σύμβουλος

ΝΙΚΟΣ Η. ΖΩΙΔΗΣ

ΥΠΟΨΗΦΙΟΣ ΝΟΜΑΡΧΙΑΚΟΣ ΣΥΜΒΟΥΛΟΣ

ΠΟΛΙΤΙΚΟΣ ΜΗΧΑΝΙΚΟΣ
ΠΡΟΕΔΡΟΣ ΛΙΜΕΝΙΚΟΥ ΤΑΜΕΙΟΥ ΔΩΔΕΚΑΝΗΣΟΥ



ΔΩΔΕΚΑΝΗΣΑ
ΝΕΑ ΠΟΡΕΙΑ

ΥΠΟΨΗΦΙΟΣ ΝΟΜΑΡΧΗΣ: ΠΑΝΝΗΣ ΜΑΧΑΙΡΙΔΗΣ



ΝΙΚΗΤΑΣ ΠΑΠΑΝΙΚΗΤΑΣ

Γιατρός, παθολόγος στο Περιφερειακό Γενικό Νοσοκομείο της Ρόδου

Πολίτης της Ρόδου

ΥΠΟΨΗΦΙΟΣ ΔΗΜΟΤΙΚΟΣ ΣΥΜΒΟΥΛΟΣ

με τον συνδυασμό

πρώτα η Ρόδος

ΠΡΩΤΑ Η ΡΟΔΟΣ ΧΑΤΖΗΣ ΧΑΤΖΗΕΥΘΥΜΙΟΥ



ΓΙΩΡΓΟΣ ΚΩΣΤΑΡΙΔΗΣ

ΥΠΟΨΗΦΙΟΣ ΔΗΜΟΤΙΚΟΣ ΣΥΜΒΟΥΛΟΣ

ΒΙΟΓΡΑΦΙΟ

- Γεννήθηκε στις 8-12-1957 στη Ρόδο.
- Ο πατέρας του είναι ο αείμνηστος ιατρός πνευμονολόγος Μανώλης Κωσταρίδης
- Η μητέρα του είναι η Ανθή Κωσταρίδη το γένος Κοντοβέρου.
- Πρωτοβάθμια εκπαίδευση έκανε στη Ρόδο, και το 1975 τελείωσε το Βενετόκλειο Γυμνάσιο.
- Σπούδασε Πολιτικός Μηχανικός στο Πανεπιστήμιο City του Λονδίνου.
- Το 1983 πήρε πτυχίο Masters στην Υδατομηχανική (water Engineer) από το ίδιο Πανεπιστήμιο.
- Το 1984 έγινε μέλος του Τεχνικού Επιμελητηρίου Ελλάδος.
- Το 1986 τελείωσε την θητεία του στον Ελληνικό Στρατό σαν Εφεδρος Αξιωματικός.
- Από το 1986 είναι στην ΔΕΥΑΡ, διορισμένος σαν Προϊστάμενος της Υπηρεσίας Βιολογικού.
- Εχει παρακολουθήσει διάφορα επιμορφωτικά συνέδρια στην Ελλάδα και το εξωτερικό που αφορούν την επεξεργασία νερού.
- Είναι παντρεμένος με την Νέλλη Αργυροπούλου (κόρη της Αλίκης, το γένος Ζησιμάτου) έχει δύο παιδιά, τον Μανώλη 5 και τον Αλέξανδρο 2 ετών, και κατοικούν στο Νιοχώρι της Ρόδου.

ΤΟΛΜΟΥΜΕ ΝΑ ΑΝΤΙΜΕΤΩΠΙΣΟΥΜΕ ΤΑ ΠΡΑΓΜΑΤΙΚΑ ΠΡΟΒΛΗΜΑΤΑ ΤΗΣ ΡΟΔΟΥ



Σε λίγες μέρες το 14° τεύχος του περιοδικού IF θα βρίσκεται στα περίπτερα όλης της Ελλάδας

Εάν σε κάποιο σημείο της Ελλάδος αντιμετωπίσετε το IF και δεν το βρείτε επικοινωνήστε με τη διεύθυνση του περιοδικού στο παρακάτω τηλέφωνο

0945-823100
010-3846200

ΤΟ ΚΟΛΕΓΙΟ ΡΟΔΟΥ «Ο ΠΥΘΑΓΟΡΑΣ» ΜΕ ΤΗΝ ΤΕΧΝΟΓΝΩΣΙΑ ΤΩΝ ΕΚΠΑΙΔΕΥΤΗΡΙΩΝ ΓΕΙΤΟΝΑ

Προκειμένου να εκπονήσει κτιριολογική μελέτη Σχολικού Συγκροτήματος στο 8ο χλμ. Ρόδου - Λίνδου

ΠΡΟΣΚΑΛΕΙ

Τα Αρχιτεκτονικά Γραφεία τα οποία στο ενεργητικό τους έχουν τις σχετικές άδειες και εμπειρία μελέτης Σχολικών κτιρίων με προδιαγραφές που μπορούν να ανταποκριθούν στην Εκπαιδευτική Πολιτική και Φιλοσοφία του **Κολεγίου Ρόδου**, να καταθέσουν:

Φάκελο εκδήλωσης ενδιαφέροντος στον οποίο να περιέχονται κατάλογοι συναφών μελετών που έχει εκπονήσει ή εκπονεί τώρα το Γραφείο καθώς και συμβατικό χρόνο ολοκλήρωσης της μελέτης. Απαραίτητη, τέλος, θεωρείται η δυνατότητα συνεργασίας με αρχιτεκτονικό γραφείο που έχει εκπονήσει μελέτη κατασκευής ιδιωτικού σχολείου που ήδη λειτουργεί.

Ο κάθε προκρινόμενος ενδιαφερόμενος θα παραλάβει ειδικό φάκελο για την Εκπαιδευτική Πολιτική και Φιλοσοφία του Σχολείου που θα στεγαστεί στο εν λόγω κτιριακό συγκρότημα και την εν γένει σχολική υποδομή (αίθουσες, γραφεία, θέατρο, χώροι σίτισης, χώροι άθλησης, χώροι στάθμευσης, κολυμβητήριο και διαμόρφωση περιβάλλοντος χώρου) από τα προσωρινά γραφεία του **Κολεγίου**.

Προθεσμία εκδήλωσης ενδιαφέροντος μέχρι 7-10-2002

ΤΟ ΔΙΟΙΚΗΤΙΚΟ ΣΥΜΒΟΥΛΙΟ

Στέλιου Κωτιάδη 2, Ρόδος
Τηλ. 02410 29593 - Fax: 02410 76101 (ώρες 10.00-12.00)



LA ROTISSERIE
Menu Degustation

Καλοκαιρινή Σαλάτα σε Φυλιά Κρέπας με Κρουτόν από Χαλούμι σε σάλτσα Vinaigrette από Βαλσαμικό Ξύδι

ή Παγωμένη Σούπα από Πεπόνι και Νεκταρίνι αρωματισμένη με Porto

Ρόκελος από Θαλασσινά, Αγριόρυζο και φύλλο Bokchoy σε σάλτσα Καραβίδας

ή Γεμιστή Μοτσαρέλλα με Καβούρι σε κρούστα Αμυγδάλου, συνοδεύεται με confit ροδάκινου

Ρολό από Ψαρονέγρι με Γαρίδες και Προσούτο τυλιγμένο σε αμπελόφυλλο

ή Σπρουθοκάμηλος με καρδιά Palmito σε λευκό κρασί και λεμόνι Sabayon

Γαλατίδες από κρέπα σε σάλτσα από Lime και Φρούτο του Πάθους με παγωτό Μάνγκο

ή Πίτσα Μπανάνα με καραμέλα brulée και παγωτό Βανίλια

ΤΙΜΗ ΚΑΤ' ΑΤΟΜΟ 25€

RODOS PALACE
Resort Hotel • Convention Center

ΚΑΘΗΜΕΡΙΝΑ 19:00-23:45
ΚΡΑΤΗΣΕΙΣ ΤΗΛ.: 02410 25222