η δημοκρατική της Ρόδου

στην υπηρεσία του δωδεκανησιακού λαού

Αρ. φύλλου 6078 - **ΤΡΙΤΗ 1 ΟΚΤΩΒΡΙΟΥ 2002** - Τιμή 0,70 ΕΥΡΩ (238 δρχ.) - **www.dimokratiki.gr**



ΟΡΙΣΤΙΚΟΠΟΙΗΘΗΚΑΝ ΜΕ ΑΠΟΦΑΣΗ ΤΟΥ ΝΟΜΑΡΧΗ

ΣΕ ΠΟΙΑ ΤΜΗΜΑΤΑ ΘΑ ΨΗΦΙΣΟΥΝ

οι εκλογείς της πόλεως Ρόδου

Σε 76 ανέρχεται ο συνολικός αριθμός τους

• ΣΕΛ. 10-11



ΜΕ ΑΠΟΦΑΣΗ ΤΟΥ ΠΡΟΕΔΡΟΥ ΠΡΩΤΟΔΙΚΩΝ

ΕΓΙΝΕ ΧΘΕΣ Ο ΔΙΟΡΙΣΜΟΣ

των δικαστικών αντιπροσώπων

Για την διεξαγωγή των δημοτικών και νομαρχιακών εκλογών της 13ης Οκτωβρίου

• ΣΕΛ. 8

ΕΥΡΕΙΑ ΣΥΣΚΕΨΗ ΣΤΕΛΕΧΩΝ

Αισιοδοξία στο τοπικό ΠΑΣΟΚ για την έκβαση των εκλογών

• ΣΕΛ 6

ΠΛΗΓΜΑ ΓΙΑ ΤΟΝ ΤΟΥΡΙΣΜΟ

Υπέρογκο χαράτσι φρενάρει την τουριστική ανάπτυξη

• ΣΕΛ 5

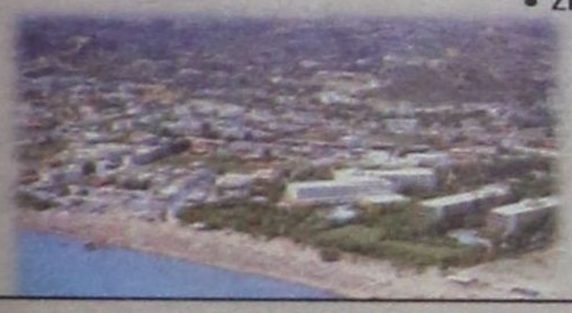

ΑΝΑΚΟΙΝΩΣΗ Ν.Δ.

«Ο κ. Κ. Σκανδαλίδης προσπαθεί για άλλη μια φορά να εξαπατήσει το λαό»

• ΣΕΛ. 4

ΕΡΕΥΝΑ ΤΗΣ «δ» ΣΤΑ ΝΗΣΙΑ ΚΑΙ ΣΤΗΝ ΠΟΛΗ ΤΗΣ ΡΟΔΟΥ

ΟΙ ΕΚΛΟΓΕΣ είναι «πονηρές» και «μυστηριώδεις»!



Ο κ. Αρ. Παυλίδης θα κρίνει τις εκλογές στη Νομαρχιακή Αυτοδιοίκηση και ο κ. Αν. Καραμάριος στο Δήμο Ροδίων • Το ερώτημα που απασχολεί γενικώς είναι αν τα στελέχη της Ν.Δ. εκμεταλλευθούν την ευκαιρία ή αν θα την οδηγήσουν σε νέα πολιτική αυτοκτονία • Η μέχρι τώρα επίσημη συμπεριφορά των κομμάτων αφήνει περιθώρια παρεξηγήσεων, παρά τις όποιες «διευκρινίσεις»

• ΣΕΛ. 3

➤ *Για πρώτη φορά ρυθμιστής του εκλογικού αποτελέσματος θα είναι η Νέα Δημοκρατία*



ΓΙΑ ΤΗΝ ΕΓΚΑΤΑΣΤΑΣΗ ΝΕΟΥ ΑΕΡΟΣΤΡΟΒΙΛΟΥ

ΕΝΤΟΝΗ ΔΙΑΜΑΡΤΥΡΙΑ ΚΑΤΑ ΤΗΣ ΔΕΗ

των τουριστικών επιχειρηματιών

Προτείνουν να αναζητηθεί εναλλακτική λύση

• ΣΕΛ. 7

πρώτα η Ρόδος

Χ. ΧΑΤΖΗΕΥΘΥΜΙΟΥ

ΓΙΑΝΝΗΣ ΒΑΣΙΛΑΚΗΣ

- μαιευτήρας - γυναικολόγος
- τ. πρόεδρος Ιατρικού Συλλόγου.
- τ. νομαρχιακός σύμβουλος
- πολιτευτής Ν.Δ.

Υποψήφιος Δημοτικός Σύμβουλος Ρόδου



Κοντά σας και μετά τις εκλογές

Υποψήφιοι 2002

12 ΚΑΙ 1 ΠΡΙΝ ΤΗΝ ΑΝΑΜΕΤΡΗΣΗ

Η προεκλογική κίνηση των υποψηφίων δημάρχων και νομαρχών

• ΣΕΛ. 22

ΑΠΟ ΚΑΤΟΛΙΣΘΗΣΗ

Σοβαρό ατύχημα στο Φράγμα Γαδουρά

Ο τραυματίας στην Αθήνα

• ΣΕΛ. 5

ΜΑΝΩΛΗΣ ΚΑΜΠΟΥΡΟΠΟΥΛΟΣ

Υποψήφιος νομαρχιακός σύμβουλος

Πρόεδρος ΔΟΤ



Με σημαία και όραμα τα Δωδεκάνησα

ΝΟΜΑΡΧΙΑΚΗ ΑΝΑΓΕΝΝΗΣΗ

ΣΑΒΒΑΣ ΚΑΡΑΓΙΑΝΝΗΣ

η άποψη της ημέρας

Περί... νοικοκυριών!

Επιδείνωση της οικονομικής τους κατάστασης δήλωσαν σε μεγάλο ποσοστό οι ελληνικές οικογένειες σε έρευνα της ICAP που πραγματοποιήθηκε μεταξύ 1.000 νοικοκυριών στο διάστημα Απριλίου - Μαΐου φέτος.

Αντίστοιχες προηγούμενες έρευνες είχαν δώσει μικρότερα ποσοστά. Ετσι, παρά τη βελτίωση του οικονομικού κλίματος με την ένταξη της Ελλάδας στην ΟΝΕ και της δραχμής στο ευρώ και παρά την οικονομική ανάπτυξη κοντά στο 4% τα νοικοκυριά δηλώνουν χειροτέρευση της οικονομικής τους κατάστασης. Σύμφωνα πάντα με την ίδια πηγή η αιτία της χειροτέρευσης ήταν ο πληθωρισμός και πιο συγκεκριμένα οι αυξήσεις των τιμών στον τομέα των ειδών διατροφής, των μεταφορών, της στέγασης και της ένδυσης- υπόδησης. Επίσης στα συμπεράσματα της έρευνας καταγράφεται και η χειροτέρευση της κατάστασης στο Χρηματιστήριο ως αιτία της υποχώρησης του κλίματος στα νοικοκυριά.

Πάντως ένα αυξημένο ποσοστό νοικοκυριών δήλωσε βελτίωση της οικονομικής του κατάστασης κυρίως λόγω της δημιουργίας νέων ευκαιριών απασχόλησης. Ωστόσο η επιδείνωση της οικονομικής κατάστασης ενός αυξανόμενου τμήματος των νοικοκυριών πέρυσι, εμφανίζεται και στις εκτιμήσεις για το 2001. Πιο συγκεκριμένα, περισσότερα από ένα στα τρία νοικοκυριά εμφανίζονται απαισιόδοξα για φέτος, με σύγκριση με μόνο ένα στα πέντε κατά την αντίστοιχη έρευνα για το 2000. Δεν υπάρχει αμφιβολία ότι η αναζωπύρωση των πληθωριστικών πιέσεων φέτος αποτελεί τον σημαντικότερο ίσως λόγο για τη χειροτέρευση του κλίματος στα νοικοκυριά.

Δυστυχώς σε όλα αυτά πρέπει τώρα να προστεθούν η χειροτέρευση της κατάστασης στην αγορά των καυσίμων εν όψει του χειμώνα και η εκτίμηση για αύξηση των πληθωριστικών επιδόσεων τον Σεπτέμβριο.

Με τα δεδομένα που υπάρχουν πάντως αυτή τη στιγμή είναι αμφίβολο αν θα υπάρξει βελτίωση στο καταναλωτικό κλίμα μέχρι το τέλος του χρόνου. Να πούμε πάντως ότι για την κατηγορία των αισιόδοξων νοικοκυριών, το καλύτερο στήριγμα είναι οι θετικές προσδοκίες για εξασφάλιση νέου εισοδήματος από άλλες πηγές που δεν είχαν έως τώρα.

Οι προσδοκίες αυτές είναι πολύ πιο τονισμένες φέτος από ό,τι άλλα χρόνια. Δεύτερος λόγος βελτίωσης της κατάστασης των αισιόδοξων νοικοκυριών είναι η αύξηση του εισοδήματος από τις υπάρχουσες πηγές. Ελάχιστα πάντως αισιόδοξα νοικοκυριά (σχεδόν μηδενικό ποσοστό) αποδίδουν φέτος την προσδοκία για βελτίωση της οικονομικής τους θέσης στο Χρηματιστήριο, αντίθετα με το παρελθόν όπου το ποσοστό αυτό ήταν αρκετά υψηλό στο 11,9%. Συνολικά πάντως η τόσο δραστική χειροτέρευση της οικονομικής κατάστασης και των προσδοκιών των νοικοκυριών φέτος είναι αρκετά εύκολο να ερμηνευθεί σε τόσο μεγάλο βαθμό από τον πληθωρισμό. Και αυτό εξηγείται εύκολα από το γεγονός ότι ο πληθωρισμός υποσκάπτει κατ' ευθεία το διαθέσιμο εισόδημα του νοικοκυριού. Αλλωστε όλοι μιλούν και για τον επερχόμενο πόλεμο στο Ιράκ, κάτι που ωθεί τα νοικοκυριά σε ακόμα πιο αμυντική τακτική.

ο καιρός

Γενική πρόγνωση για σήμερα Τρίτη 1/10/2002. Στη δυτική, κεντρική και βόρεια χώρα προβλέπονται νεφώσεις, κατά περιόδους αυξημένες, με βροχές και καταιγίδες κατά τόπους ισχυρές. Χιόνια θα πέσουν στα βόρεια ορεινά. Στην υπόλοιπη χώρα προβλέπεται άστατος καιρός, κατά περιόδους νεφελώδης, με σποραδικές βροχές ή καταιγίδες. Θα υπάρχουν όμως και διαστήματα ηλιοφάνειας. Από το βράδυ και από τα βορειοδυτικά ο καιρός θα αρχίσει να βελτιώνεται. Οι άνεμοι θα πνέουν στα δυτικά και βόρεια βόρειοι, μέτριοι μέχρι ισχυροί και στις υπόλοιπες περιοχές μεταβλητοί ασθενείς που έως το βράδυ θα στραφούν σε βόρειους, μέτριους. Η θερμοκρασία θα κυμανθεί στα βόρεια από 5 έως 15 βαθμούς Κελσίου, στο Ιόνιο και τα υπόλοιπα ηπειρωτικά από 10 έως 22 βαθμούς και στα νησιά του Αιγαίου από 15 έως 25 βαθμούς Κελσίου.

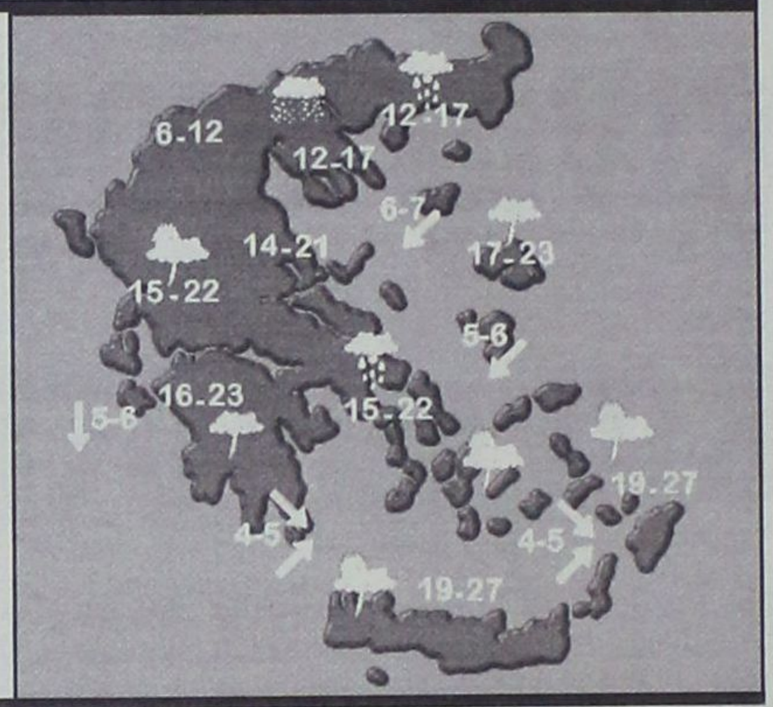

ΗΜΕΡΗΣΙΑ ΕΦΗΜΕΡΙΔΑ
η δημοκρατική
της Ρόδου
Ετος ιδρύσεως 1982
Θεμ. Σοφούλη 77
Ταχ. Θυρίδα 339
85100 Ρόδος
Εκδότης - ιδιοκτήτης - διευθυντής:
ΒΑΣΙΛΗΣ Δ. ΑΘΑΝΑΣΙΟΥ
Τηλέφωνα:
34722, 76655, 37500,
26728, 27919
Telefax:37333
www.dimokratiki.gr
e-mail:contact@dimokratiki.gr





Πέντε αιωνόβιες Αυστριακές, συνολικής ηλικίας 515 ετών (!) πέρασαν για πολλοστή φορά τις διακοπές τους στο νησί μας. Οπως δήλωσαν, είναι «ερωτευμένες» με την Ρόδο αν και την βρίσκουν κάθε φορά, όλο και πιο άσχημη.

Και οι πέντε είχαν αφιχθεί με πτήση τσάρτερ στις 18 Σεπτεμβρίου και ανεχώρησαν με το ίδιο μέσο, στις 24 Σεπτεμβρίου.

Σίγουρα χάθηκε μια μοναδική ευκαιρία να τιμηθούν οι αιωνόβιες φίλες της Ρόδου σε ειδική εκδήλωση.

Πρόκειται για τις 1) Berthe Salik που γεννήθηκε την 24η Απριλίου 1881 (109 ετών), 2) Elfriade Nadler, που γεννήθηκε στις 23 Μαρτίου 1895 (95 ετών), 3) την αδελφή της προηγούμενης Anton Nadler, γιατρό που γεννήθηκε στις 17 Ιανουαρίου 1888 (102 ετών, 4) την Grett Breuss,. που γεννήθηκε στις 24 Απριλίου 1881 (109 ετών) την ίδια δηλαδή ημέρα, όπως και η Salik και 5) Hermine Huber, που γεννήθηκε στις 12 Μαρτίου 1890 (100 ετών).

Και οι πέντε κρατούσαν μπαστούνι και αγέρωσες επισκέφθηκαν πολλά αξιοθέατα της πόλεως και του νησιού μας. Φεύγοντας, αποχαιρέτησαν τους αστυνομικούς στο αεροδρόμιο Ρόδου με τις φράσεις: «Ελπίζουμε να σας ανταμώσουμε και του χρόνου».

πριν 12 χρόνια

πληροφορίες

Η ΤΑΥΤΟΤΗΤΑ ΤΗΣ ΗΜΕΡΑΣ

ΤΡΙΤΗ 1 ΟΚΤΩΒΡΙΟΥ
ΑΝΑΝΙΟΥ ΕΚ ΤΩΝ 70 ΑΠ., ΡΩΜΑΝΟΥ ΜΕΛΩΔΟΥ
Ανατολή ηλίου 6.20 Δύση ηλίου 18.09 ΣΕΛΗΝΗ 25 ΗΜΕΡ.

ΦΑΡΜΑΚΕΙΑ

ΣΗΜΕΡΑ: διημερεύει το φαρμακείο ΠΕΡΓΑΝΤΗΣ ΠΑΝ. Ατταβύρου - Σμύρνης 24 Ροδίνι τηλ. 78977
ΣΗΜΕΡΑ: διανυκτερεύει το φαρμακείο ΧΑΤΖΑΡΑ ΕΛΕΝΗ, Κ. Υδραίου 45 τηλ. 39936

ΚΑΥΣΙΜΑ

ΣΗΜΕΡΑ: Διανυκτερεύουν τα πρατήρια καυσίμων **1)** Σταυριανάκης Αθ. **(ΕΚΟ Ν. Αγορά) 2)** Χατζημανώλης Ε. **(ΕΚΟ Ασγούρου) 3)** Τοδουλάκης Γ. **(ΒΡ Ιαλυσός) 4)** Κοντομανώλης Ε. **(SHELL Κρεμαστή) 5)** Νικολίτση Αικ. **(ΒΡ Φάνες) 6)** Θεουλάκης Ι. **(ΕΚΟ Εμπωνα) 7)** Μάστορης Δ. **(Τσαΐρι) 8)** Αναστασιάδης Α. **(ΕΚΟ Κάλαθος) 9)** Παπαστεφάνου Α. **(ΕΚΟ Λάρδος)**

ΧΡΗΣΙΜΑ ΤΗΛΕΦΩΝΑ

Άμεση δράση	100	Πληρ. ΟΤΕ	131
Αμεση Επέμβαση		Ώρα	141
Πυροσβεστικής	199	Φαρμακεία (Διημ.-Διαν.)	107
Νοσοκομείο	80000	ΠΡΟ-ΠΟ • ΛΟΤΤΟ	111
Οδική Ασφάλεια:		ΡΟΔΑ	26300
EXRESS SERVICE	154	ΚΤΕΥΛ	27706
HELLAS SERVICE	1057	ΕΒΕΔ	22281
HOULIS SERVICE	30165	Δικηγορικός Σύλλογος	27469
ΑΦΟΙ Σιέχ	25776	Εμπορικός Σύλλογος	35255
Ράδιο Ταξί	64712	Ολυμπιακή - Κρατήσεις	24555
Αστυν. Διεύθυνση	27653	ΔΑΝΕ (πρακτορείο)	43150
Ασφάλεια	23294	ΙΚΑ	64912
Τμήμα Τάξης	23849	ΤΕΒΕ	22688-77034
Τροχαία	26480	ΤΑΞΥ	68701-3
Λιμεναρχείο	28888	ΟΑΕΔ	23265
Δασαρχείο	191	Εργατικό Κέντρο	24730
Τελωνείο	27703	Αρχαιολογία	34719
Υγειονομείο	26666	Περιφ. Δ/ντής	38174 - 38175
Μητρόπολη	23274	AIRGREECE	36095
Νομαρχία	74000	Aegean Airlins	98345
Δήμος Ρόδου	46200	ΔΗΜ. ΕΠΙΧ. ΚΑΘ. ΡΟΔΟΥ	77600
Βλάβες ΟΤΕ	121	ΥΠΗΡ. ΑΠΟΚΟΜΙΔΗΣ	61057
Βλάβες ΔΕΗ	125		

ΔΕΧΟΝΤΑΙ ΤΟ ΚΟΙΝΟ

- **Η ΠΕΡΙΦΕΡΕΙΑΡΧΗΣ** θα δέχεται το κοινό κάθε φορά που θα βρίσκεται στην Ρόδο
- **ΝΟΜΑΡΧΗΣ** δέχεται κάθε Τρίτη & Πέμπτη από 11.00 - 13.00
- **ΑΝΤΙΝΟΜΑΡΧΗΣ ΔΩΔ/ΣΟΥ** κ. Νικόλαος Τατάκης δέχεται το κοινό κάθε Τρίτη & Πέμπτη από 10.00 - 12.00
- **ΔΗΜΑΡΧΟΣ** Ρόδου κ. Γ. Γιαννόπουλος δέχεται ύστερα από συνεννόηση
- **ΑΝΤΙΔΗΜΑΡΧΟΣ** κ. Αντ. Αλαβέρας δέχεται καθημερινά
- **ΑΝΤΙΔΗΜΑΡΧΟΣ** κ. Μαν. Σαββής δέχεται κάθε Τρίτη και Πέμπτη 13.00-14.00
- **ΑΝΤΙΔΗΜΑΡΧΟΣ** Ρόδου Μανώλης Γλυνός δέχεται κάθε Τετάρτη από 12.00 - 14.00
- **ΔΗΜΑΡΧΟΣ** Πεταλούδων Μιχ. Κορδίνας δέχεται το κοινό: Δευτέρα 17.30 - 19.30, Τρίτη 11.00-13.00, Πέμπτη 11.00-13.00

ΑΚΤΟΠΛΟΙΚΑ ΔΡΟΜΟΛΟΓΙΑ

ΑΙΟΛΟΣ ΚΕΝΤΕΡΗΣ: Απόπλους **08.00** δια Κω, Κάλυμνο, Πειραιά **ΡΟΔΟΣ:** Απόπλους **15.00** δια Κω, Κάλυμνο, Λέρο, Πάτμο, Πειραιά **ΡΟΔΑΝΘΗ:** Απόπλους **16.00** δια Κω, Κάλυμνο, Πειραιά **ΜΠΛΟΥ ΣΤΑΡ:** Απόπλους **22.00** δια Κω, Λέρο, Πάτμο, Πειραιά

ΑΕΡΟΠΟΡΙΚΑ ΔΡΟΜΟΛΟΓΙΑ

ΠΤΗΣΕΙΣ ΟΛΥΜΠΙΑΚΗΣ

ΡΟΔΟΣ - **ΑΘΗΝΑ:** Καθημερινά 07.20, 10.40, 14.25, 20.30, 22.50
ΡΟΔΟΣ - **ΚΑΡΠΑΘΟΣ:** (Τρίτη, Σάββατο) 16.15 (Πέμπτη - Κυριακή)
ΡΟΔΟΣ - **ΚΑΣΟΣ:** (Τρίτη - Σάββατο) 16.15
ΡΟΔΟΣ - **ΗΡΑΚΛΕΙΟ:** (Δευτέρα, Παρασκευή) 16.10 (Τετάρτη) 17.20
ΡΟΔΟΣ - **ΘΕΣΣΑΛΟΝΙΚΗ:** (Δευτέρα, Παρασκευή) 18.40 (Τετάρτη) 17.20
ΡΟΔΟΣ - **ΜΕΓΙΣΤΗ:** (Τετάρτη, Παρασκευή, Κυριακή) 07.20

ΠΤΗΣΕΙΣ AIR GREECE

ΡΟΔΟΣ - **ΑΘΗΝΑ:** Καθημερινά 18.00
ΡΟΔΟΣ - **ΗΡΑΚΛΕΙΟ:** Καθημερινά 21.30

ΠΤΗΣΕΙΣ AEGEAN - CRONUS AIRLINES

ΡΟΔΟΣ - **ΑΘΗΝΑ:** Καθημερινά 08.25 - 14.10 - 18.45 (Τρίτη, Πέμπτη, Παρασκευή, Κυριακή) 15.50
ΡΟΔΟΣ - **ΗΡΑΚΛΕΙΟ:** Κάθε Δευτέρα, Τετάρτη, Παρασκευή, Κυριακή 19.00
ΡΟΔΟΣ - **ΘΕΣΣΑΛΟΝΙΚΗ:** Κάθε Τρίτη, Πέμπτη, Παρασκευή, Κυριακή 11.40

ΣΥΝΑΛΛΑΓΜΑ

ΠΟΣΟΤΗΤΑ ΝΟΜΙΣΜΑΤΟΣ ΑΝΑ 1 ΕΥΡΩ

ΔΟΛΛΑΡΙΟ Η.Π.Α	0,986	ΛΑΤ ΛΕΤΟΝΙΑΣ	0,5941
ΓΙΕΝ ΙΑΠΩΝΙΑΣ	119,67	ΛΙΡΑ ΜΑΛΤΑΣ	0,4131
ΚΟΡΩΝΑ ΔΑΝΙΑΣ	7,4274	ΖΛΟΤΙ ΠΟΛΩΝΙΑΣ	4,0926
ΛΙΡΑ ΑΓΓΛΙΑΣ	0,6295	ΛΕΙ ΡΟΥΜΑΝΙΑΣ	32578,0
ΚΟΡΩΝΑ ΣΟΥΗΔΙΑΣ	9,1516	ΤΟΛΑΡ ΣΛΟΒΕΝΙΑΣ	228,305
ΦΡΑΓΚΟ ΕΛΒΕΤΙΑΣ	1,4611	ΚΟΡΩΝΑ ΣΛΟΒΑΚΙΑΣ	41,805
ΚΟΡΩΝΑ ΙΣΛΑΝΔΙΑΣ	85,48	ΛΙΡΑ ΤΟΥΡΚΙΑΣ	1637000,0
ΚΟΡΩΝΑ ΝΟΡΒΗΓΙΑΣ	7,3415	ΔΟΛ. ΑΥΣΤΡΑΛΙΑΣ	1,8101
ΛΕΒΑ ΒΟΥΛΓΑΡΙΑΣ	1,9469	ΔΟΛ. ΚΑΝΑΔΑ	1,5566
ΛΙΡΑ ΚΥΠΡΟΥ	0,57333	ΔΟΛ. ΧΟΝΓΚ-ΚΟΝΓΚ	7,6905
ΚΟΡΩΝΑ ΤΣΕΧΙΑΣ	30,285	ΔΟΛ. ΝΕΑΣ ΖΗΛΑΝΔΙΑΣ	2,0936
ΚΟΡΩΝΑ ΕΣΘΟΝΙΑΣ	15,6466	ΔΟΛ. ΣΙΓΚΑΠΟΥΡΗΣ	1,7542
ΦΟΡΙΝΤ ΟΥΓΓΑΡΙΑΣ	243,8	ΓΟΥΟΝ Ν. ΚΟΡΕΑΣ	1204,89
ΛΙΤΑ ΛΙΘΟΥΑΝΙΑΣ	3,4522	ΡΑΝΤ Ν. ΑΦΡΙΚΗΣ	10,4077

ΕΡΕΥΝΑ ΤΗΣ «δ» ΣΕ ΟΛΑ ΤΑ ΝΗΣΙΑ ΚΑΙ ΣΤΗΝ ΠΟΛΗ ΤΗΣ ΡΟΔΟΥ

ΠΡΟΚΕΙΤΑΙ ΓΙΑ ΠΟΛΥ «ΠΟΝΗΡΕΣ» και «μυστηριώδεις» εκλογές!

✓ Για πρώτη φορά «ρυθμιστής» του εκλογικού αποτελέσματος στη Νομαρχία και στο Δήμο Ροδίων θα είναι η Ν.Δ.! ✓ Ο Παυλίδης θα κρίνει τις εκλογές στη Νομαρχία και ο Καραμάριος στην πόλη της Ρόδου



ΟΙ ΠΡΩΤΑΓΩΝΙΣΤΕΣ ΤΗΣ ΕΚΛΟΓΙΚΗΣ ΑΝΑΜΕΤΡΗΣΕΩΣ ΤΗΣ 13ης ΟΚΤΩΒΡΙΟΥ

Δεν υπάρχει πλέον η παραμικρή αμφιβολία ότι οι εκλογές της 13ης Οκτωβρίου 2002 θα είναι στο νομό Δωδ/νήσου οι πιο «πονηρές» και «μυστηριώδεις» που διεξήχθησαν από την Μεταπολίτευση ως τώρα και ότι πολλά αποτελέσματα θα αφήσουν στην κυριολεξία «άφωνους» ακόμα και τους πιο έμπειρους, έγκυρους και αντικειμενικούς πολιτικούς αναλυτές.

Στο συμπέρασμα αυτό οδηγήθηκε η «δ» (προς επιβεβαίωση και παλαιοτέρων, παρεμφερών δημοσιευμάτων της) μετά από ένα μαραθώνιο (τηλεφωνικό) ρεπορτάζ που διήρκεσε καθ' όλο σχεδόν το Σαββατοκύριακο και χθές το πρωί σε όλα τα νησιά, αλλά και στην πόλη της Ρόδου και το οποίο αφορούσε πρωτίστως την «ανίχνευση της πιάτσας» σχετικά με τις νομαρχιακές εκλογές και τις εκλογές στην πόλη της Ρόδου (και περιστασιακά σχετικά με κάποιους «αμφιλεγόμενους» Δήμους, όπου οι εκλογές θεωρούνται κάτι παραπάνω από αμφίρροπες π.χ. Αρχάγγελος, Λίνδος, Πεταλούδες, Κάμειρος, Κάρπαθος, Κως και Κάλυμνος). Ειδικότερα η «δ» είχε συνεργασία με κορυφαίους κοινωνικούς και οικονομικούς παράγοντες (και δευτερευόντως πολιτικούς) όλων των νησιών από τους οποίους πήρε (αντικειμενικές) πληροφορίες σχετικά με την κατάσταση που διαμορφώθηκε ή τείνει να διαμορφωθεί. Οι παράγοντες αυτοί ανήκουν σε όλο το πολιτικό φάσμα, δεν φημίζονται όμως ούτε για τον «φανατισμό» τους ούτε και για την τάση τους άλλα να πιστεύουν και άλλα να δηλώνουν. (Περιττό να σημειωθεί ότι η συζήτηση είχε άκρως εμπιστευτικό χαρακτήρα).

Η εντύπωση που απεκόμισε η «δ», είναι πραγματικά εκπληκτική: **Για πρώτη φορά από την Μεταπολίτευση ως σήμερα, η Νέα Δημοκρατία θα είναι ο πραγματικός ρυθμιστής των εκλογών στο νομό Δωδ/νήσου. Αυτήν την φορά μάλιστα για την Νομαρχιακή Αυτοδιοίκηση και για το Δήμο Ροδίων!** Και το ερώτημα που προκύπτει αυτομάτως είναι, αν η ΝΔ και πιο συγκεκριμένα ορισμένα κορυφαία στελέχη της εκμεταλλευθούν την ευκαιρία ή αν θα οδηγήσουν το κόμμα τους σε νέα πολιτική αυτοκτονία!! Πιο συγκεκριμένα και προς επιβεβαίωση και παλαιοτέρων δημοσιευμάτων της «δ», η νίκη της ΝΔ στις νομαρχιακές εκλογές θα εξαρτηθεί **αποκλειστικά σχεδόν** από την συμπεριφορά, ενώπιον της κάλπης, των προσκείμενων στον βουλευτή κ. Αρ. Παυλίδη στελεχών και κατ' επέκταση ψηφοφόρων.

Αν τα στελέχη αυτά στηρίξουν τον κ. Γ. Μαχαιρίδη (όπως κατά καιρούς φημολογήθηκε, χωρίς μάλιστα και να διαψευσθεί), τότε το ΠΑΣΟΚ θα κερδίσει τη Νομαρχία. Αν στηρίξουν το κόμμα τους, τότε νομάρχης θα είναι και πάλι ο κ. Σ. Καραγιάννης. Επ' αυτού μάλιστα δεν υπάρχει η παραμικρή αμφισβήτηση καθώς μάλιστα οι διαφορές μεταξύ των δύο υποψηφίων, όπως έχουν στην πορεία διαμορφωθεί δεν είναι «ακλόνητες» (το ΠΑΣΟΚ έχει κλείσει αρκετά την «ψαλίδα» που χώριζε μέχρι πριν από τις επισκέψεις των υπουργών τον κ. Γ. Μαχαιρίδη από το «λογικό φαβορί» των εκλογών, τον κ. Σ. Καραγιάννη).

Από τις πληροφορίες που συγκεντρώθηκαν, αλλά και από πολλά (αδιαμφισβήτητα) στοιχεία προκύπτει ότι τα προσκείμενα στον κ. Αρ. Παυλίδη στελέχη έχουν επιτύχει την μέγιστη δυνατή συσπείρωση στο νησί της Κω, όχι όμως και στα υπόλοιπα νησιά, άγνωστο για ποιούς λόγους (αν, φυσικά, υπάρχουν λόγοι). Ορισμένοι, «μη συμπαθούντες» ιδιαιτέρως τον κ. Αρ. Παυλίδη εκτιμούν ότι το αποτέλεσμα της Κω είναι αυτό που θα «μετρήσει» για τον βουλευτή και ταυτόχρονα θα αποτελέσει και το «άλλοθι»!! Η εκτίμηση αυτή είναι, πάντως, πολύ ριψοκίνδυνη, γιατί θα ήταν πρωτάκουστο ένας βουλευτής να μην συνδράμει το κόμμα του σε περίοδο που επιδιώκει να αμφισβητήσει την ηγεμονία του ΠΑΣΟΚ και να αποδείξει ότι η κυβέρνηση έχει χάσει την «δεδηλωμένη» του εκλογικού σώματος.

Σε ό,τι αφορά το ίδιο το κόμμα της Νέας Δημοκρατίας σχηματίζει προς τα έξω την εντύπωση ότι **δεν ενδιαφέρεται τόσο πολύ** για τη Νομαρχία, όσο για το **Δήμο Ροδίων!** Παρόμοια αίσθηση υπάρχει όμως και για το ΠΑΣΟΚ σε ό,τι αφορά το Δήμο Ροδίων: Δείχνει να έχει πέσει «με τα μούτρα» στη Νομαρχία και να έχει εγκαταλείψει τελείως ή σχεδόν τελείως τον κ. Γ. Γιαννόπουλο! Στοιχεία ΔΕΝ υπάρχουν, ούτε για την μία ούτε για την άλλη περίπτωση, γιαυτό κι έγινε λόγος για «αίσθηση που υπάρχει».

Αυτό που δείχνει να ισχύει για τις νομαρχιακές εκλογές, στην περίπτωση του κ. Αρ. Παυλίδη πολύς κόσμος (και μάλιστα επώνυμος) υποστηρίζει ότι ισχύει για τον Δήμο Ροδίων **με αναγωγή στον κ. Τάσο Καραμάριο!** Η αίσθηση που επικρατεί είναι συγκεκριμένα ότι, αν ο τέως βουλευτής στηρίξει ενεργά και κάθετα (και φυσικά τα προσκείμενα προς αυτόν στελέχη) τον κ. Χατζή Χατζηευθυμίου, τότε ο τελευταίος θα είναι ο νικητής των εκλογών. Σε αντίθετη περίπτωση θα υπάρξει **οριακή νίκη** του κ. Γ. Γιαννόπουλου (είναι ηλίου φαεινότερον, ότι το γκάλοπ του Αυγούστου που διενήργησε η ALCO για λογαριασμό του δημάρχου έχει προ πολλού ανατραπεί, η πρωτοβουλία των κινήσεων έχει περιέλθει στην δημοτική παράταξη «Πρώτα η Ρόδος».)

Η «δ», με το κύρος, την εμπειρία και την αυθεντικότητα που την διακρίνει και επειδή **σέβεται πάντα** το αναγνωστικό της κοινό και **ουδέποτε** αντικαθιστά την αντικειμενική ενημέρωση με την όποια σκοπιμότητα επιθυμεί να τονίσει ότι τα πιο πάνω συμπεράσματα **δεν είναι** αυθαίρετα, ούτε και στηρίζονται σε απλούς συνειρμούς σκέψεων αλλά εκφράζουν την απόλυτη πραγματικότητα και αυτό θα καταδειχθεί την 14η Οκτωβρίου με την ανάλυση των εκλογικών αποτελεσμάτων στην πόλη της Ρόδου και στα νησιά.

Κρίνουμε σκόπιμο, εν κατακλείδι, να αναφερθούμε και σε σχετικό σχόλιο - ρεπορτάζ της «Απογευματινής της Κυριακής» που κινείται σε πλαίσια που παλαιότερα κινήθηκε η «δ»:

«Η Ν.Δ. στηρίζει και πάλι την υποψηφιότητα του επιτυχημένου νυν νομάρχη Σάββα Καραγιάννη. Η πολιτική καταγωγή του είναι από το Συνασπισμό. Υπάρχει αισιοδοξία για επανεκλογή του λόγω του έργου που έχει κάνει, αν και οι δυσκολίες είναι πολλές λόγω των προβλημάτων στις σχέσεις του με τοπικό βουλευτή.

Ο υποψήφιος του ΠΑΣΟΚ Ι. Μαχαιρίδης για να κερδίσει χρειάζεται στο Β' γύρο τις ψήφους του ΚΚΕ και του ΔΗΚΚΙ. Στη Ρόδο η Ν.Δ. στηρίζει την υποψηφιότητα του κ. Χατζή Χατζηευθυμίου, η οποία όμως, αντιμετωπίζει τα ίδια εσωτερικά προβλήματα με υπαιτιότητα τοπικών κομματικών στελεχών».

ΕΙΡΗΝΗ ΓΕΡΓΑΤΣΟΥΛΛΗ - ΓΙΑΝΝΟΥΣΤΑ



Εκπαιδευτικός - νομαρχιακή σύμβουλος

ΥΠΟΨΗΦΙΑ ΝΟΜΑΡΧΙΑΚΗ ΣΥΜΒΟΥΛΟΣ

ΤΗΛ. 02410 64344 • ΚΙΝ. 0932.531872

ΝΟΜΑΡΧΙΑΚΗ ΑΝΑΓΕΝΝΗΣΗ
ΣΑΒΒΑΣ ΚΑΡΑΓΙΑΝΝΗΣ



Αγαπητοί, συμπατριώτισσα και συμπατριώτη.

Με τη δική σου ψήφο και εμπιστοσύνη εκλέχτηκα για πρώτη φορά Νομαρχιακός Σύμβουλος τον Οκτώβρη του 1998.

Η διάθεση μας για προσφορά εγκλωβίστηκε στην ιδεολογικά και πολιτικά απονευρωμένη παρούσα Νομαρχιακή Αρχή, που περιόρισε τα οράματα και τις προσπάθειες μας για οικονομική, κοινωνική και πολιτιστική ανάπτυξη της Δωδεκανήσου, με την αναποτελεσματική λειτουργία της.

Αποφασισμένος να αγωνισθώ,

με δύναμη και κοινωνική ευαισθησία, με όραμα και γνώση, με συνέπεια, υπευθυνότητα και ανιδιοτέλεια - και με την εμπειρία της προηγούμενης θητείας - συστρατεύθηκα και συμμετέχω ως υποψήφιος Νομαρχιακός Σύμβουλος, στο συνδυασμό «**ΔΩΔΕΚΑΝΗΣΑ ΝΕΑ ΠΟΡΕΙΑ**» με υποψήφιο Νομάρχη τον **Γιάννη Μαχαιρίδη**.

Με γνώμονα την αγάπη για τον τόπο μας, αξιοπιστία και αποτελεσματικότητα και αρχές μας το σεβασμό στην ανθρώπινη αξία και στη λειτουργία του δημοκρατικού πολιτεύματος

ΘΕΛΟΥΜΕ ΚΑΙ ΜΠΟΡΟΥΜΕ να χαράξουμε μια **ΝΕΑ ΠΟΡΕΙΑ**

Για μια Νομαρχιακή Αυτοδιοίκηση ενεργό θωρακισμένη, προσανατολισμένη στο συμφέρον όλων των νησιών μας και ταγμένη στην υπηρεσία όλων των Δωδεκανησίων. ΕΙΝΑΙ ΧΡΕΟΣ ΟΛΩΝ ΜΑΣ ΕΝΩΜΕΝΟΙ να αγωνισθούμε με δύναμη, για μια **ΝΕΑ ΠΟΡΕΙΑ.**

Για να αποκτήσει ο τόπος μας αυτά, που δικαιούται και αξίζει.

Ρόδος, Σεπτέμβρης 2002

Φώτης Χατζηδιάκος

ΔΩΔΕΚΑΝΗΣΑ
ΝΕΑ ΠΟΡΕΙΑ
Υποψήφιος Νομάρχης
Γιάννης Μαχαιρίδης



ΦΩΤΗΣ ΣΤ. ΧΑΤΖΗΔΙΑΚΟΣ
ΔΙΚΗΓΟΡΟΣ
ΥΠΟΨΗΦΙΟΣ ΝΟΜΑΡΧΙΑΚΟΣ ΣΥΜΒΟΥΛΟΣ

ΜΕ ΑΠΟΦΑΣΗ ΤΗΣ ΠΕΡΙΦΕΡΕΙΑΡΧΗ

ΣΤΟ ΠΕΠ - ΝΟΤΙΟΥ ΑΙΓΑΙΟΥ Η ΕΚΘΕΣΗ Ιστορικής Συλλογής Καστελλορίζου

Πρόκειται για ένα από τα σημαντικότερα μνημεία του νησιού



Με απόφαση την οποία υπέγραψε η Περιφερειάρχης Νοτίου Αιγαίου κ. Μάρθα Σημαντώνη εντάχθηκε στο ΠΕΠ - Νοτίου Αιγαίου το έργο πολιτισμού «Εκθεση Ιστορικής Συλλογής Καστελλορίζου στο Οθωμανικό Τέμενος».

Σχετικά εκδόθηκε χθες από την Περιφέρεια Νοτίου Αιγαίου η ακόλουθη ενημερωτική ανακοίνωση:

«Η Γενική Γραμματέας της Περιφέρειας Νοτίου Αιγαίου κα Μάρθα Σημαντώνη υπέγραψε την απόφαση με την οποία ένα νέο έργο πολιτισμού η «Εκθεση Ιστορικής Συλλογής Καστελλορίζου στο Οθωμανικό Τέμενος» προϋπολογισμού 528.247 Ευρώ / 180 εκ. δρχ.) εντάχθηκε στο Περιφερειακό Επιχειρησιακό Πρόγραμμα (Π.Ε.Π.) Νοτίου Αιγαίου 2000 - 2006.

Το Οθωμανικό Τέμενος, ένα από τα σημαντικότερα μνημεία του νησιού κτίστηκε το 1755 και ήταν σε χρήση ως την επανάσταση του 1913. Από το 1966 ως το 1974 φιλοξένησε την ιδιωτική συλλογή της οικογένειας Κομνηνού. Τις περιόδους 1975 - 1978 και πιο πρόσφατα 1995 - 1997 έγιναν από την 4η Εφορεία Βυζαντινών Αρχαιοτήτων εργασίες συντήρησης και στερέωσης και έτσι το κτίριο είναι σήμερα σε καλή κατάσταση.

Το έργο θα υλοποιηθεί σε τρεις φάσεις. Η πρώτη περιλαμβάνει την αποκατάσταση, την ανάδειξη και τις απαιτούμενες υποδομές για τη λειτουργία του μουσείου. Η δεύτερη την παραγωγή του πληροφοριακού υλικού (αφίσες, κασέτες μουσικής, βίντεο κλπ) και η τρίτη την προμήθεια και εγκατάσταση του σύγχρονου εξοπλισμού για την έκθεση (ηχητικό σύστημα, σύστημα ατομικής ακρόασης, ηλεκτρονικός υπολογιστής κλπ).

Η λειτουργία του μουσείου θα γίνει με τις σύγχρονες μουσειολογικές αντιλήψεις. Το υλικό της έκθεσης, που έχει συλλεχθεί από την 4η Εφορεία Βυζαντινών Αρχαιοτήτων θα παρουσιάζει μέσα από φωτογραφίες, ιστορικά έγγραφα και αντικείμενα την ιστορία και τον πολιτισμό του νησιού από τον 18ο αιώνα έως το 1948 και θα συμπληρώνεται από πληροφοριακό υλικό και ηλεκτρονικά μέσα.

Το έργο πέρα από τη μεγάλη πολιτισμική του σημασία, αναμένεται να τονώσει το τουριστικό ενδιαφέρον για το ακριτικό νησί του Καστελλορίζου. Επίσης θα προσφέρει τη δυνατότητα διοργάνωσης εκπαιδευτικών δραστηριοτήτων, ενώ παράλληλα θα συμβάλει στην εξοικείωση των επισκεπτών με την ιστορία του χώρου και την αλληλεπίδραση των πολιτισμών.

Το Οθωμανικό τέμενος με τη νέα του διαμόρφωση θα προσφέρεται για την οργάνωση και εκπαιδευτικών δρατηριοτήτων ποικίλου ενδιαφέροντος, κάτι πολύ χρήσιμο και απαραίτητο για τους νέους - και όχι μόνο - του νησιού.

Στη χρηματοδότηση του έργου συμμετέχει το Ευρωπαϊκό Ταμείο Περιφερειακής Ανάπτυξης (Ε.Τ.Π.Α.) κατά 75% και το Ελληνικό Δημόσιο κατά 25%.

Ο συνολικός αριθμός των μέχρι σήμερα ενταγμένων έργων και ενεργειών έφθασε τα 105 και ο προϋπολογισμός τους τα 180,7 εκ. Ευρώ (61,6 δις δρχ.)».

ΚΑΤΑΔΙΚΕΣ ΑΝΗΛΙΚΩΝ

Ποινή φυλάκισης 10 ημερών με 3ετή αναστολή επέβαλε χθές το Μονομελές Δικαστήριο Ανηλίκων στους Ν.Κ. του Β. και Α.Ν. του Α. κρίνοντάς τους ενόχους της διαπράξεως του αδικήματος της διατάραξης λειτουργίας δημόσιας υπηρεσίας.

Οι δύο ανήλικοι είχαν συλληφθεί την 27η Μαΐου 1999 από αστυνομικούς του Τμήματος Τάξης Ρόδου διότι κατελήφθησαν να πετάνε αυγά εναντίον μαθητών του 3ου Ενιαίου Λυκείου Ρόδου και να λογομαχούν μαζί τους προκαλώντας έτσι την διακοπή των μαθημάτων του σχολείου.

Απολογούμενοι ισχυρίστηκαν ότι προέβησαν στις ενέργειες αυτές χάριν του εθίμου που επικρατεί με την λήξη της σχολικής χρονιάς αλλά και για αντίποινα διότι πριν από την δική τους «επίθεση» με αυγά μαθητές του 3ου Ενιαίου Λυκείου είχαν πετάξει αυγά στο 1ο Ενιαίο Λύκειο όπου φοιτούσαν με αποτέλεσμα να τους λερώσουν τα μοτοποδήλατά τους!

• Το ίδιο δικαστήριο κατεδίκασε σε ποινή φυλάκισης 3 μηνών μετατρέψιμη προς 4,40 ευρώ ημερησίως τον ανήλικο Ε.Α. του Ε. κάτοικο Αφάντου Ρόδου κρίνοντάς τον ένοχο της διαπράξεως κλοπών κατ'εξακολούθηση.

Ο ανήλικος διέπραξε συγκεκριμένα τέσσερις κλοπές εις βάρος επιχειρηματών και κατοίκων του δήμου Αφάντου στο χρονικό διάστημα από 3 Σεπτεμβρίου έως 19 Οκτωβρίου 1999.

Από το κατάστημα - καφετέρια του Εμμ. Καστελλορίζού αφαίρεσε 170.000 δρχ., από το σπίτι της Μ. Ψιλιππή 220.000 δρχ, από τον αλλοδαπό Gregr Chiopek 20.000 δρχ. και από το σπίτι κάποιας «Μελίνας» (αγνώστων λοιπών στοιχείων) 20.000 δρχ.

ΜΕ ΑΦΟΡΜΗ ΤΗΝ ΠΑΡΟΥΣΙΑ ΤΟΥ ΣΤΟ ΝΗΣΙ...

ΕΠΙΘΕΣΗ ΝΕΑΣ ΔΗΜΟΚΡΑΤΙΑΣ κατά του κ. Κ. Σκανδαλίδη



«Προσπαθεί για άλλη μια φορά να εξαπατήσει το λαό»

Επίθεση κατά του υπουργού Εσωτερικών κ. Κ. Σκανδαλίδη εξεπέλυσε χθες η νομαρχιακή επιτροπή Δωδ/σου της Νέας Δημοκρατίας κατηγορώντας τον ότι «προσπάθησε ανεπιτυχώς για άλλη μία φορά να εξαπατήσει το λαό υποσχόμενος ότι όλα τα προβλήματα του θα επιλυθούν, λησμονώντας ότι αυτός μέχρι πρόσφατα βουλευτής Δωδ/σου επί σειρά ετών, και η κυβερνητική πολιτική του ΠΑΣΟΚ είναι οι αποκλειστικά υπεύθυνοι».

Πιο πέρα ο κ. Σκανδαλίδης κατηγορείται από την ΝΟΔΕ ότι «αντί να ασχοληθεί με τα προβλήματα του υπουργείου του, προτίμησε να περιφέρεται στις γειτονιές της Ρόδου ψηφοθηρώντας υπέρ των κομματικών υποψηφίων του ΠΑΣΟΚ, τόσο για το Δήμο Ροδίων όσο και τη Νομαρχία Δωδ/σου».

Αναλυτικά στην ανακοίνωση της ΝΕ της ΝΔ αναφέρονται τα εξής:

Ο καθ' ύλην αρμόδιος για την αδιαβλητότητα και την φερεγγυότητα των Δημοτικών και Νομαρχιακών εκλογών υπουργός Εσωτερικών κ. Σκανδαλίδης αντί να ασχοληθεί με τα προβλήματα του Υπουργείου του (διπλοεγγραφές, αλόγιστη και περιττή σπατάλη δισεκατομμυρίων για τις εκλογικές κάρτες κα) προτίμησε να περιφέρεται στις γειτονιές της Ρόδου ψηφοθηρώντας υπέρ των κομματικών υποψηφίων του ΠΑΣΟΚ, τόσο για τον Δήμο Ροδίων όσο και για τη Νομαρχία Δωδεκανήσου. Προσπάθησε ανεπιτυχώς για άλλη μία φορά να εξαπατήσει το λαό υποσχόμενος ότι όλα τα προβλήματά του θα επιλυθούν, λησμονώντας ότι αυτός μέχρι πρόσφατα Βουλευτής Δωδεκανήσου επί σειρά ετών και η κυβερνητική πολιτική του ΠΑΣΟΚ, είναι οι αποκλειστικά υπεύθυνοι. Δυστυχώς γι' αυτούς ο λαός τους πήρε πλέον χαμπάρι και στις 13 του Οκτώβρη θα τους δώσει την απάντηση που τους αξίζει.

ΣΧΟΛΗ ΧΟΡΟΥ Έλλης Παρασκευή

πρώτα η Ρόδος

ΑΝΑΚΟΙΝΩΣΗ

Ακριβοπληρωμένο γκάλοπ - μαϊμού, όπως πριν 15 ημέρες είχαμε προβλέψει και προαναγγείλει, επιβεβαιώνει την προσήλωση του απερχόμενου κ. Γιαννόπουλου στην εικονική πραγματικότητα, ως έσχατο δεκανίκι παραπληροφόρησης. Ο πανικόβλητος κ. Γιαννόπουλος και η γηρασμένη παρέα του, γνωρίζουν από πρώτο χέρι και από την οδυνηρή εμπειρία των πρόσφατων επισκέψεών τους στις γειτονιές της Ρόδου, ότι ο κυρίαρχος λαός έχει εκδώσει την ετυμηγορία του και τους στέλνει οριστικά στις 13 του Οκτώβρη στο περιθώριο και τα έδρανα της μειοψηφίας.

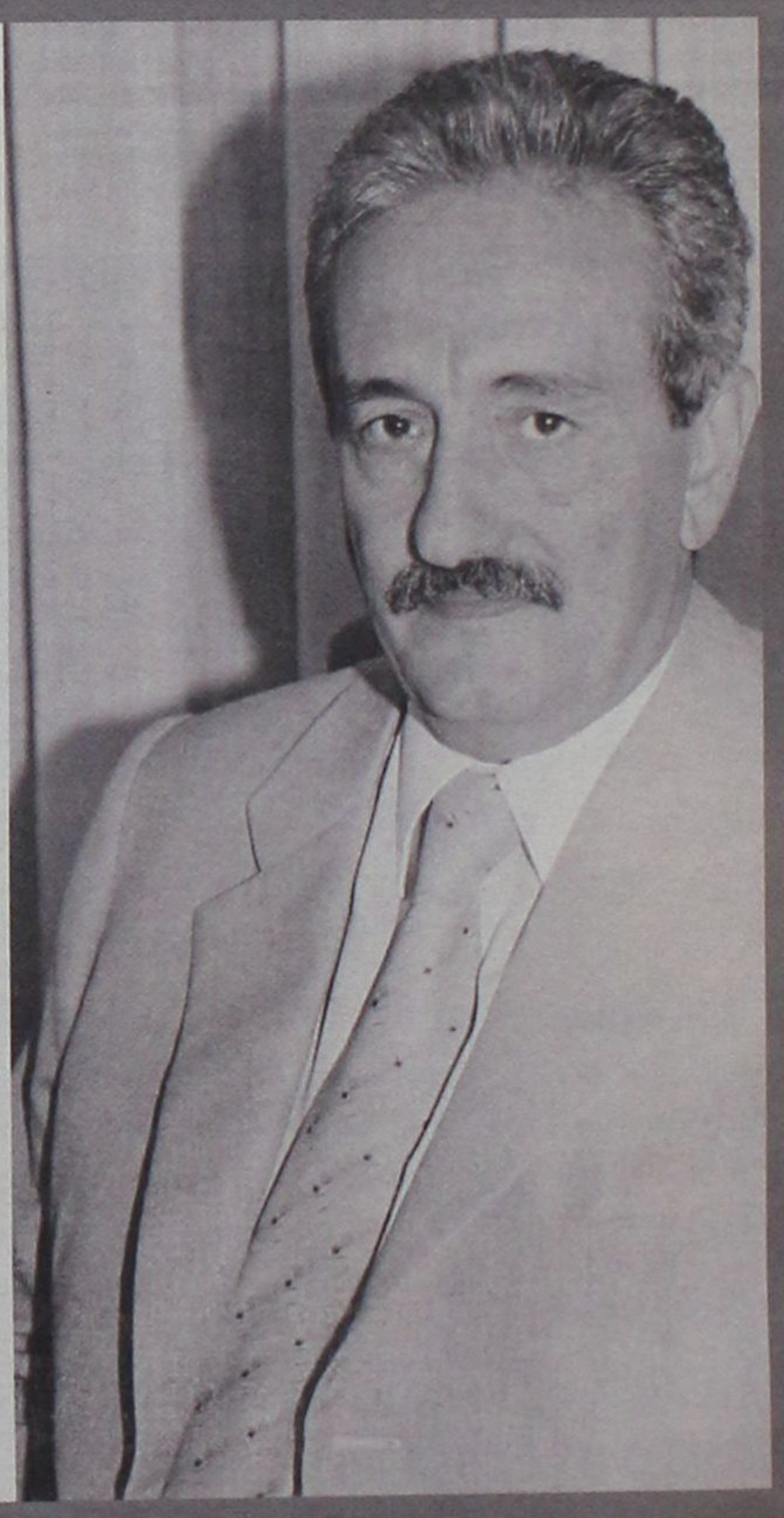

ΠΛΗΓΜΑ ΣΤΟΝ ΤΟΥΡΙΣΜΟ

ΥΠΕΡΟΓΚΟ ΧΑΡΑΤΣΙ ΦΡΕΝΑΡΕΙ την τουριστική ανάπτυξη

Εντονη διαμαρτυρία των τουριστικών φορέων



Ισχυρό πλήγμα δέχονται οι ξενοδοχειακές επιχειρήσεις της χώρας, από την υπέρογκη διόγκωση του κόστους λειτουργίας τους, εξαιτίας της αδικαιολόγητης κατακόρυφης αύξησης στα τέλη χρήσης αιγιαλού και παραλίας που υποχρεούνται να καταβάλλουν στο Δημόσιο.

Η παρέμβαση αυτή, που προωθήθηκε μέσω νόμου που ψηφίσθηκε στη Βουλή βάσει του νομοσχεδίου του υπουργείου Οικονομίας - Οικονομικών για τον αιγιαλό στις αρχές του έτους, έχει εγείρει αντιδράσεις στους τουριστικούς και ξενοδοχειακούς φορείς, οι οποίοι την κρίνουν ως ατυχή, αδικαιολόγητη και ασυμβάδιστη με τις υπόλοιπες εξαγγελίες των συναρμοδίων υπουργών Οικονομίας και Ανάπτυξης περί κινήτρων και ευνοϊκών ρυθμίσεων για την ενίσχυση της ανταγωνιστικότητας των ελληνικών τουριστικών επιχειρήσεων.

Και μέσα σε αυτό το κλίμα που καλλιεργείται από την κυβέρνηση για νέα ώθηση στο τουριστικό προϊόν και για τόνωση της ελληνικής επιχειρηματικότητας, εύλογα διερωτάται σύσσωμος ο ξενοδοχειακός και τουριστικός τομέας της χώρας: Με ποιό σκεπτικό τέθηκε σε ισχύ ένα μέτρο που από τη μέχρι στιγμής εφαρμογή του έχει αποδειχθεί ότι

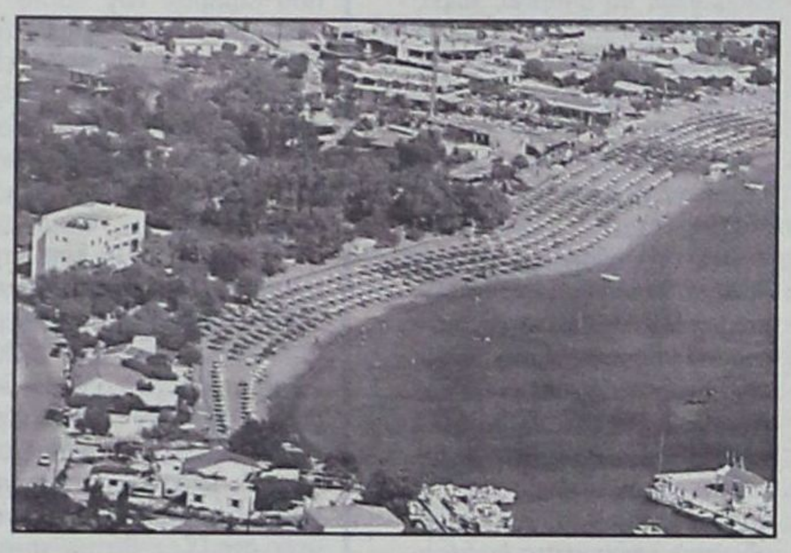

δεν έχει κανένα ανταποδοτικό όφελος για την ανάπτυξη των τουριστικών περιοχών της χώρας, παρά μόνο πλήττει τις τοπικές οικονομίες και αποδυναμώνει επιχειρήσεις που έχουν προβεί σε σημαντικές επενδύσεις στις τουριστικές υποδομές και υπηρεσίες.

Και αυτό, διότι από τη μία το ελληνικό Δημόσιο εισπράττει τεράστια έσοδα από την κατακόρυφη αύξηση του τέλους αυτού, από την άλλη, όμως, δεν έχουν υπάρξει ενέργειες που να αποδεικνύουν ότι τα ποσά αυτά κατευθύνονται σε έργα καθαρισμού και βελτίωσης της εικόνας που παρουσιάζουν οι αιγιαλοί και οι παραλίες της χώρας, κυρίως δε στην περιφέρεια όπου λειτουργούν και οι περισσότερες ξενοδοχειακές επιχειρήσεις.

ΑΙΤΗΜΑΤΑ

Μήπως το μέτρο αυτό ουσιαστικά αποτελεί έναν τρόπο έμμεσης άντλησης εσόδων από τον ιδιωτικό τομέα; Οι φορείς του τουρισμού ζητούν απαντήσεις και διευκρινίσεις από τον υπουργό Οικονομίας Νίκο Χριστοδουλάκη, ο οποίος υπογράφει το νομοσχέδιο που περιλαμβάνει τη ρύθμιση. Επίσης, ζητούν από τον αρμόδιο για την τουριστική ανάπτυξη της χώρας υπουργό Ανάπτυξης Ακη Τσοχατζόπουλο να επιληφθεί του θέματος και να προλάβει τις επιπτώσεις που πηγάζουν από το μέτρο αυτό για τον τουρισμό.

Να σημειωθεί, μάλιστα, για τους μη γνωρίζοντες ότι μέχρι πρότινος το αντάλλαγμα (τέλος) για τη χρήση του αιγιαλού υπολογιζόταν με τον πολλαπλασιασμό του 1/4 της ελάχιστης τιμής δίκλινου δωματίου μετά λουτρού (όπως αυτή υπολογίζεται από τον ΕΟΤ) επί τον αριθμό των κλινών κάθε ξενοδοχείου. Μετά την αναπροσαρμογή του τρόπου υπολογισμού του τέλους, το κόστος για κάθε ξενοδοχείο υπερδιπλασιάστηκε, καθώς αυξήθηκε στο 1/2 της τιμής δίκλινου δωματίου μετά λουτρού επί τον αριθμό των κλινών.

Τα σημαντικότερα προβλήματα που προκαλεί το συγκεκριμένο μέτρο επισημαίνει με πρόσφατη επιστολή του στον υπουργό Οικονομίας - Οικονομικών Νίκο Χριστοδουλάκη, και με κοινοποίησή στον υπουργό Ανάπτυξης Ακη Τσοχατζόπουλο, το προεδρείο του Συνδέσμου Ελληνικών Τουριστικών Επιχειρήσεων.

ΠΙΕΣΕΙΣ

Ο πρόεδρος του Δ.Σ. του ΣΕΤΕ κ. Στ. Ανδρεάδης και ο γενικός γραμματέας του Συνδέσμου κ. Γ. Βερνίκος, επισημαίνουν στην επιστολή ότι η απόφαση για την κατακόρυφη αύξηση των τελών χρήσης αιγιαλού και παραλίας έχει οδηγήσει σε εκτόξευση του κόστους λειτουργίας των ξενοδοχειακών επιχειρήσεων.

Μάλιστα, η επιβάρυνση αυτή είναι πολύ μεγαλύτερη εάν ληφθεί υπόψιν ότι στις αρχές του έτους τα ξενοδοχεία εκλήθησαν από την κυβέρνηση να προβούν σε μειώσεις τιμών υπό το φόβο αναζωπύρωσης των πληθωριστικών πιέσεων και με την τότε εκτίμηση ότι θα ήταν μία δύσκολη χρονιά για τον ελληνικό τουρισμό. Ο Σύνδεσμος των Ελληνικών Τουριστικών Επιχειρήσεων ζητά από τον υπουργό Οικονομίας - Οικονομικών την κατάργηση της ρύθμισης αυτής και την επαναφορά του μέχρι πρότινος ισχύοντος τρόπου υπολογισμού του τέλους για τη χρήση του αιγιαλού.

Ο ΣΕΤΕ ζητά επίσης να ανακληθεί και η αιφνίδια και χωρίς κανένα προηγούμενο διάλογο απόφαση για τη μείωση του συντελεστή αποσβέσεων των κτιριακών εγκαταστάσεων των ξενοδοχείων στο 4% από 8%. Οπως επισημαίνει ο ΣΕΤΕ, το μέτρο αυτό είναι προφανώς φοροεισπρακτικό, διότι διογκώνει με λογιστικό τρόπο τα κέρδη των επιχειρήσεων και θεωρεί ότι η επιβολή του με αναδρομική ισχύ από το 1001 επιτείνει την αίσθηση έλλειψης φορολογικής σταθερότητας και ελκυστικού επενδυτικού περιβάλλοντος για τις επιχειρήσεις.

ΑΠΟ ΚΑΤΟΛΙΣΘΗΣΗ ΟΓΚΩΝ ΧΩΜΑΤΩΝ

ΣΟΒΑΡΟ ΑΤΥΧΗΜΑ στο φράγμα Γαδουρά

Εργάτης τραυματίσθηκε βαριά

Ενα πολύ σοβαρό ατύχημα σημειώθηκε πριν από λίγες ημέρες κατά την εκτέλεση εργασιών διανοίξεως τούνελ στο υπό κατασκευήν φράγμα Γαδουρά.

Ηταν η ώρα που οι εργασίες της ημέρας τελείωναν και οι εργάτες αποχωρούσαν από το τούνελ, με τελευταίο τον Αναστάσιο Κούκουλα του Γεωργίου, ετών 46 από την Μαλώνα. Τότε συνέβη το ατύχημα. Ογκοι χώματος κατολίσθησαν συγκεκριμένα από το τούνελ, προφανώς λόγω της μη επαρκούς αντιστηρίξεως και τον καταπλάκωσαν με αποτέλεσμα να υποστεί σοβαρά κατάγματα και στα δύο πόδια και να τραυματισθεί και στο στήθος.

Αφού απελευθερώθηκε από συναδέλφους του μεταφέρθηκε στο Περιφερειακό Γενικό Νοσοκομείο Ρόδου αλλά κρίθηκε επιβεβλημένη η μεταφορά του σε Νοσοκομείο της Αθήνας, όπου θα υποστεί διαδοχικές χειρουργικές επεμβάσεις.

Σύμφωνα πάντως, με όσα έγιναν γνωστά, βρίσκεται εκτός κινδύνου. Παραμένει άγνωστο αν οι αρμόδιες αρχές επελήφθησαν του ατυχήματος.

ΝΟΜΑΡΧΙΑΚΗ ΑΝΑΓΕΝΝΗΣΗ
ΣΑΒΒΑΣ ΚΑΡΑΓΙΑΝΝΗΣ

Δρ. ΠΛΑΤΗΣ ΑΝΑΣΤΑΣΙΟΣ

ΥΠΟΨΗΦΙΟΣ ΝΟΜΑΡΧΙΑΚΟΣ ΣΥΜΒΟΥΛΟΣ

Συμπατριώτισσα, Συμπατριώτη



*Ονομάζομαι **Αναστάσιος Πλατής** του Αντωνίου.*
Γεννήθηκα στον Αρχάγγελο το 1943. Μετά το Δημοτικό Σχολείο Αρχαγγέλου φοίτησα στο Βενετόκλειο Γυμνάσιο Ρόδου και συνέχισα τις σπουδές μου στο Πανεπιστήμιο της Παβίας Ιταλίας, όπου αποφοίτησα το 1970. Μετά το πέρας των σπουδών μου στην Ιταλία, συνέχισα να εξασκώ το επάγγελμα του ιατρού στην Ελβετία επί 31 χρόνια. Στο διάστημα αυτό απέκτησα το Ομοσπονδιακό Δίπλωμα Ιατρικής του Πανεπιστημίου της Γενεύης Ελβετίας και την ειδικότητα της Ψυχιατρικής και Ψυχοθεραπείας στο Πανεπιστήμιο της Βέρνης.
Από το 1978 είμαι ιδιοκτήτης της ημερήσιας Ψυχιατρικής Κλινικής του Λουγκάνο. Επίσης είμαι:
- Μέλος της Ελβετικής Ψυχιατρικής Εταιρίας.
- Μέλος του Ιατρικού Συλλόγου Ελβετίας
- Μέλος του Ιατρικού Συλλόγου Ρόδου.
Επίσης υπήρξα μέλος του Νοσοκομειακού Συμβουλίου της Περιφέρειας του Λουγκάνο από το 1985-1996. Ομιλώ άπταιστα την Ιταλική και Γαλλική γλώσσα και έχω καλές γνώσεις της Γερμανικής και της Αγγλικής. Εκτός από την Ιατρική, ασχολούμαι με τον Αθλητισμό, Μουσική και Λογοτεχνία.

ΠΟΛΙΤΙΚΗ ΔΡΑΣΗ

Υπήρξα βουλευτής στο μεγάλο Συμβούλιο της περιφέρειας (καντόνι) του Ticino, και συγχρόνως υπήρξα μέλος της επιτροπής Υγείας και Πρόνοιας (1987-1991)
- Υπήρξα μέλος του Δ.Σ. του Δήμου Muzzano Ελβετίας, με αρμοδιότητες εκπαίδευσης, υγείας, πολιτισμού, (1984 - 1992)
- Διετέλεσα Αντιδήμαρχος του Δήμου Muzzano (καντόνι Ticino) Ελβετίας (1992 - 1996)

ΟΙΚΟΓΕΝΕΙΑΚΗ ΚΑΤΑΣΤΑΣΗ

Είμαι παντρεμένος με την Εύα Μπερνασκόνι και έχω δύο κόρες. Η μια είναι γιατρός στη Γενεύη και η άλλη δικηγόρος στο Λουγκάνο.
Στο διάστημα της απουσίας μου η επαφή μου με την γενέτειρα ήταν συχνή. Τα τελευταία χρόνια είμαι μόνιμος κάτοικος Αρχαγγέλου. Φιλοδοξία μου είναι να προσφέρω τις υπηρεσίες μου στα κοινά του τόπου μου. Με την εμπειρία που διαθέτω είμαι σίγουρος ότι θα φανώ αντάξιος της εμπιστοσύνης σας για να αγωνιστούμε μαζί για την επίλυση των πολλών προβλημάτων, στα οποία είμαι ενήμερος.

Με εκτίμηση

Δρ. ΠΛΑΤΗΣ ΑΝΑΣΤΑΣΙΟΣ

ΨΑΡΙΑ ΑΙΓΑΙΟΥ
Ολόφρεσκα ψάρια από τις θάλασσές μας
ΚΛΑΥΔΙΟΥ ΠΕΠΠΕΡ 1 - ΤΗΛ.: 0241/39097 FAX: 32391
AEGEAN FISH



ΠΡΑΓΜΑΤΟΠΟΙΗΘΗΚΕ ΕΥΡΕΙΑ ΣΥΣΚΕΨΗ ΣΤΕΛΕΧΩΝ

ΑΙΣΙΟΔΟΞΙΑ ΣΤΟ ΤΟΠΙΚΟ ΠΑΣΟΚ για την έκβαση των εκλογών

Πιστεύει ότι βελτιώθηκε αισθητά το κλίμα



Η αποτύπωση του προεκλογικού κλίματος και η εκτίμηση των πολιτικών δεδομένων, όπως αυτά έχουν διαμορφωθεί δύο εβδομάδες πριν από τις δημοτικές και νομαρχιακές εκλογές, ήταν το αντικείμενο ευρείας κομματικής σύσκεψης, που πραγματοποιήθηκε το βράδυ της Κυριακής στα γραφεία της Ν.Ε. του ΠΑΣΟΚ με την ευκαιρία της παρουσίας στη Ρόδο του Υπουργού των Εσωτερικών και μέλους του Εκτελεστικού Γραφείου κ. Κώστα Σκανδαλίδη.

Στη συνάντηση πήραν μέρος οι βουλευτές του νομού κ.κ. Βασίλης Παπανικόλας, Δημήτρης Κρεμαστινός και Κοσμάς Σφυρίου, ο υποψήφιος νομάρχης κ. Γιάννης Μαχαιρίδης, ο δήμαρχος Ροδίων κ. Γιώργος Γιαννόπουλος, όλοι οι υποψήφιοι δήμαρχοι που στηρίζονται από το ΠΑΣΟΚ, όλοι οι υποψήφιοι δημοτικοί και νομαρχιακοί σύμβουλοι που ανήκουν στο χώρο του ΠΑΣΟΚ και πολλά κομματικά στελέχη.

Απουσίαζε ο υποψήφιος δήμαρχος Πεταλούδων κ. Βασίλης Σταυριανός, γιατί δεν προσκλήθηκε σε αντίθεση με τον κ. Αλέκο Παπουρά, υποψήφιο δήμαρχο Αρχαγγέλου.

Το συμπέρασμα που προέκυψε από τις τοποθετήσεις των περισσότερων στελεχών και υποψηφίων που έλαβαν το λόγο, είναι ότι το κλίμα, όσον αφορά τις νομαρχιακές εκλογές, είναι σαφώς καλύτερο, σε σύγκριση με το 1998. Σε συνάρτηση δε με την βελτίωση και του γενικότερου πολιτικού κλίματος στη χώρα, λόγω των εξελίξεων στην υπόθεση της τρομοκρατίας, υπάρχουν - όπως επισημάνθηκε - όλες οι προϋποθέσεις για μία καλή πορεία του ΠΑΣΟΚ στις δημοτικές και νομαρχιακές εκλογές, υπό την προϋπόθεση ότι «τα στελέχη του κυβερνώντος κόμματος θα κινηθούν συντεταγμένα, οργανωμένα, με ενότητα και αλληλεγγύη».

Σύμφωνα με τις πληροφορίες στην ίδια σύσκεψη επιχειρήθηκε να διασκεδασθούν οι εντυπώσεις που έχουν δημιουργηθεί ότι το ΠΑΣΟΚ ενδιαφέρεται μόνο για το αποτέλεσμα των νομαρχιακών εκλογών, αφήνοντας τους δήμους στην τύχη τους.

Προφανώς έγινε αντιληπτό ότι αυτή η στάση δεν ερμηνεύεται από τους ψηφοφόρους ως σιγουριά νίκης τους ΠΑΣΟΚ στις δημοτικές εκλογές, αλλά ως «σημάδι» αδυναμίας του υποψήφιου νομάρχη κ. Γ. Μαχαιρίδη για την στήριξη του οποίου ρίχνει το κυβερνών κόμμα όλες τις δυνάμεις του.

Ο κ.Κώστας Σκανδαλίδης δήλωσε επί του προκειμένου, ότι αν δημιουργείται μια τέτοια εντύπωση είναι λανθασμένη, γιατί το ΠΑΣΟΚ έχει σαφή υπεροχή στους δήμους, έναντι του κόμματος της Νέας Δημοκρατίας, υπεροχή που δεν είναι μόνο ποσοτική αλλά και ποιοτική, με υποψήφιους που έχουν πρόταση για την αυτοδιοίκηση και μπορούν να δώσουν λύσεις στα τοπικά προβλήματα.

Ιδιαίτερα για τον υποψήφιο νομάρχη κ. Γιάννη Μαχαιρίδη και τον δήμαρχο κ. Γιώργο Γιαννόπουλο ο κ. Κ. Σκανδαλίδης, προέβλεψε νίκη από την πρώτη Κυριακή, «έστω κι αν η μάχη είναι σκληρή», όπως δήλωσε.

Αναφερόμενος, τέλος, στο χαρακτήρα των εκλογών του Οκτωβρίου, ανέδειξε τον αυτοδιοικητικό τους χαρακτήρα, δεν υποτίμησε όμως το πολιτικό τους μήνυμα, το οποίο «ασφαλώς θα υπάρξει, χωρίς αυτό να σημαίνει ότι θα κριθεί η κυβέρνηση σ' αυτές τις εκλογές», όπως είπε.

Το δεύτερο στοιχείο που επισημάνθηκε από τους ομιλητές ήταν η ανάγκη εντατικοποίησης του προεκλογικού αγώνα από ολόκληρο το στελεχιακό δυναμικό του ΠΑΣΟΚ στο νομό και η ανάγκη αφύπνισης της οργανωμένης βάσης του Κινήματος, προκειμένου να επιτευχθεί το καλύτερο δυνατό αποτέλεσμα, και στην μεγαλύτερη αντιστοιχία με την πραγματική δυναμική του προοδευτικού χώρου στα Δωδ/σα.

Μετά την λήξη της συσκέψεως, η οποία διήρκησε, μέχρι αργά το βράδυ, ο γραμματέας της Ν.Ε. του ΠΑΣΟΚ κ. Τιμόθεος Παρασκευάς, ερωτηθείς σχετικά είπε ότι «ήταν μία πολυπληθής και πολύ καλή συνάντηση, που αναπτέρωσε το ηθικό των στελεχών του ΠΑΣΟΚ».

ΑΠΟ ΤΟ ΤΜΗΜΑ ΔΙΩΞΗΣ ΡΟΔΟΥ

ΕΞΑΡΘΡΩΘΗΚΕ ΣΠΕΙΡΑ διακινήσεως ναρκωτικών

Κατασχέθηκαν κοκαΐνη και χασίς



Παρακλάδι κυκλώματος εμπορίας κοκαΐνης και κατεργασμένης κάνναβης στο νησί της Ρόδου εξάρθρωσαν προχθές το βράδυ αστυνομικοί του Τμήματος Δίωξης Ναρκωτικών Ρόδου, συλλαμβάνοντας επ' αυτοφώρω την στιγμή της αγοραπωλησίας δύο εμπόρους και έναν τοξικομανή.

Μετά από αξιοποίηση σχετικών πληροφοριών που έφεραν τον παλιό - γνώριμο του Τμήματος Δίωξης Ναρκωτικών Στέφανο - Αλέξανδρο Παπαπαναγιώτου - Γέροντα του Ξενοφώντα, 37 ετών κάτοικο Αρχαγγέλου, να διακινεί ποσότητες κοκαΐνης στο νησί της Ρόδου τον έθεσαν υπό στενή παρακολούθηση. Την 29η Σεπτεμβρίου και ώρα 22.45 ο Παπαπαναγιώτου συνοδευόμενος από τον Μιχαήλ Χατζηνικόλα του Παναγιώτη, 31 ετών, κάτοικο Αρχαγγέλου μετέβησαν, επιβαίνοντες στο ΙΧ επιβατικό αυτοκίνητο του δεύτερου από τον Αρχάγγελο, που φέρεται να ήταν το κέντρο επιχειρήσεών τους, στην οδό Καναδά της πόλεως Ρόδου με σκοπό να διαθέσουν στον Σίμωνα Πετρίδη του Ευαγγέλου 39 ετών, κάτοικο Ρόδου, ποσότητα κοκαΐνης και κατεργασμένης κάνναβης.

Την στιγμή που ολοκληρώνόταν όμως η αγοραπωλησία επενέβησαν οι αστυνομικοί της Δίωξης και συνέλαβαν τους δύο εμπόρους και τον χρήστη. Ο Πετρίδης κατελήφθη να κατέχει ειδικότερα δύο πλαστικές συσκευασίες με κοκαΐνη βάρους 2,5 και 1 γραμμαρίων αντίστοιχα και ένα τεμάχιο με κατεργασμένη κάνναβη βάρους 2,5 γραμμαρίων, που προμηθεύθηκε από τους δύο εμπόρους ναρκωτικών έναντι 150 Ευρώ.

Στην κατοχή του Παπαπαναγιώτου βρέθηκαν και κατασχέθηκαν χρηματικό ποσό 1.655 Ευρώ και 20 δολλαρίων ΗΠΑ καθώς και δύο κινητά τηλέφωνα. Στην κατοχή του Χατζηνικόλα βρέθηκε και κατασχέθηκε ένα κινητό τηλέφωνο.

Αξίζει να σημειωθεί ότι τόσο κατά την σύλληψη όσο και κατά την μεταφορά του στο Τμήμα Δίωξης ο Παπαπαναγιώτου αντιστάθηκε και εξύβρισε επανειλημμένως τους αστυνομικούς.

Χθες το πρωί αστυνομικοί του Τμήματος Δίωξης Ναρκωτικών υπό την εποπτεία του Εισαγγελέως Πλημμελειοδικών Ρόδου κ. Κ. Μπούτσικου μετέβησαν στα σπίτια των Παπαπαναγιώτου και Χατζηνικόλα στον Αρχάγγελο και πραγματοποίησαν έρευνα, αλλά σύμφωνα με τις πληροφορίες δεν βρήκαν άλλες ναρκωτικές ουσίες.

Οπως έγινε γνωστό ωστόσο υπό παρακολούθηση τελούν κι άλλα άτομα τα οποία φέρονται να είναι μέλη του ίδιου κυκλώματος διακίνησης ναρκωτικών. Σημειώνεται ότι οι φερόμενοι ως έμποροι αρνήθηκαν τις εις βάρος τους κατηγορίες.

Οι ανωτέρω θα οδηγηθούν σήμερα ενώπιον του Εισαγγελέα Πλημμελειοδικών για τα περαιτέρω.

Τον Παπαπαναγιώτου και τον Χατζηνικόλα βαραίνουν, πάντως, οι κατηγορίες της αγοράς, κατοχής και πώλησης ναρκωτικών ουσιών ενώ τον Πετρίδη οι κατηγορίες της αγοράς και κατοχής ναρκωτικών ουσιών προς ιδίαν χρήση.

ΚΑΤΑΔΙΚΗ ΑΓΓΛΟΥ για πρόκληση επεισοδίων

Ποινή φυλάκισης 14 μηνών μετατρέψιμη προς 4.40 ευρώ ημερησίως επέβαλε χθες το Αυτόφωρο Τριμελές Πλημμελειοδικείο Ρόδου στον υπήκοο Μεγάλης Βρετανίας Jade Ramsay του Thomas, 20 ετών, κάτοικο Σκωτίας, κρίνοντάς τον ένοχο της διαπράξεως των αδικημάτων της αντίστασης, της απλής σωματικής βλάβης και της εξύβρισης αστυνομικών οργάνων εντεταλμένων σε υπηρεσία.

Ηταν 00:10 τα μεσάνυχτα της Κυριακής όταν κατόπιν κλήσεως του ιδιοκτήτη των ενοικιαζομένων δωματίων «Millenium» στο Φαληράκι αστυνομικοί του αστυνομικού σταθμού Αφάντου μετέβησαν στο χώρο προκειμένου να συλλάβουν τον Βρετανό ο οποίος προκάλεσε φθορές στο δωμάτιό του, έσπασε την γυάλινη προθήκη της μπαλκονόπορτας και αναστάτωσε γενικά τους υπόλοιπους πελάτες μετά από επεισόδιο που είχε με την σύντροφό του.

Λόγω της παρουσίας των αστυνομικών ο Αγγλος προς στιγμήν έδειχνε ότι είχε ηρεμήσει και υποσχέθηκε να πληρώσει τις ζημιές που προκάλεσε στον ιδιοκτήτη του ξενοδοχείου ο οποίος με την σειρά του τον διαβεβαίωσε ότι θα αποσύρει την μήνυση είς βάρος του.

Την ώρα ωστόσο που οι αστυνομικοί αποχωρούσαν αναίπια και απρόκλητα τους εξύβρισε ενώ με μπουνιές κτύπησε έναν εξ'αυτών προκαλώντας του τραύμα στο άνω χείλος.

Την ίδια στάση κράτησε και μετά την σύλληψή του ακόμη και στο κρατητήριο του Α.Σ. Αφάντου όπου μεταφέρθηκε.

Χθές απολογούμενος ενώπιον του Αυτοφώρου δήλωσε ότι δεν θυμάται τίποτα διότι ήταν μεθυσμένος!"

ΜΗΝΥΜΑ ΤΗΣ ΣΟΦΙΑΣ ΦΑΡΜΑΚΙΔΟΥ ΠΡΟΣ ΣΥΜΠΟΛΙΤΕΣ ΚΑΙ ΣΥΜΠΟΛΙΤΙΣΣΕΣ



ΣΥΜΠΟΛΙΤΕΣ ΚΑΙ ΣΥΜΠΟΛΙΤΙΣΣΕΣ - ΦΙΛΟΙ ΚΑΙ ΦΙΛΕΣ

Δεν νομίζω ότι χρειάζεται να σας συστηθώ. Σας γνωρίζω και με γνωρίζετε. Είμαι γέννημα θρέμμα της Ρόδου.

Μεγαλώσαμε στον ίδιο τόπο, παίξαμε στις ίδιες γειτονιές. Είχαμε τους ίδιους δασκάλους. Μοιραστήκαμε το ψωμί και το βιβλίο στα δύσκολα χρόνια και μπήκαμε μαζί στη πρώτη μας νιότη. Πιστέψτε με δεν έχω καμμία διάθεση μελό , (ποτέ δεν υπήρξα μελό). Θέλω μόνο να θυμηθούμε μαζί για όσα ανησυχήσαμε, για όσα αγωνιστήκαμε. ΤΗΝ ΔΗΜΟΚΡΑΤΙΑ ΤΗΝ ΙΣΟΤΙΜΙΑ ,ΤΗΝ ΠΡΟΟΔΟ, ΤΟΥ ΤΟΠΟΥ ΜΑΣ.

Συναντηθήκαμε στα ίδια σημεία, κατά μήκος της παραλίας της πόλης μας όταν εμείς μία χούφτα Ροδιτάκια ορθώσαμε το ανάστημά μας και διώξαμε τους Αμερικανούς. Μοιραστήκαμε το ίδιο νερό για να ξεπλύνουμε τα μάτια μας από τα δακρυγόνα για να βλέπουν πιο καθαρά.

Συναντηθήκαμε στα νησιά και τα χωριά μας για να μιλήσουμε για την ισοτιμία και για την διεκδίκηση αυτού του αγαθού.

Μαζί βρεθήκαμε στις φωτιές των δασών μας και στους σεισμούς, στις ίδιες πλατείες. Στις αναδασώσεις, στα συλλαλητήρια και στις πορείες, για τα κοινά προβλήματα για ότι ανήκει σε κάθε ελεύθερο πολίτη αυτού του πλανήτη. Γίναμε Μάνες. Γεννήσαμε Ελληνόπουλα και βρεθήκαμε ξανά στους συλλόγους Γονέων για παλαίψουμε για τα προβλήματα των σχολείων. Ζήσαμε τις ίδιες αγωνίες για τη μόρφωση των παιδιών μας. ΠΑΝΤΑ ΕΔΩ ΣΤΟΝ ΙΔΙΟ ΑΓΑΠΗΜΕΝΟ ΤΟΠΟ. Ανταλλάξαμε απόψεις σε κάθε δρόμο, σε κάθε σοκάκι της πόλης μας. Διοργανώσαμε εκστρατείες για τον Πολιτισμό, την Τέχνη, την Παράδοση. Επικοινωνούμε χρόνια τώρα από τα ΜΜΕ. Εσείς από τη θέση του ακροατή και εγώ από την θέση του ανθρώπου των Μέσων, υπηρετώντας αυτό το χώρο με σοβαρότητα , συνέπεια και σεβασμό. Πέρασα από δύσβατα μονοπάτια. Αλλά σας είχα κοντά μου.

Εσάς τους απλούς καθημερινούς ανθρώπους γιατί είμαι κομμάτι του εαυτού σας.

ΣΗΜΕΡΑ ΞΑΝΑΣΥΝΑΝΤΙΩΜΑΣΤΕ. ΠΑΜΕ ΜΑΖΙ ΜΕ ΤΗΝ ΠΑΡΑΤΑΞΗ ΤΗΣ ΝΟΜΑΡΧΙΑΚΗΣ ΑΝΑΓΕΝΝΗΣΗΣ ΤΟΥ ΣΑΒΒΑ ΚΑΡΑΓΙΑΝΝΗ ΣΤΙΣ 13 ΟΚΤΩΒΡΙΟΥ

να συνεχίσουμε τον Αγώνα γι' αυτά που ανήκουν σε μας και στα παιδιά μας. Στο ψηφοδέλτιο της ΝΟΜΑΡΧΙΑΚΗΣ ΑΝΑΓΕΝΝΗΣΗΣ θα με βρείτε με τα επίθετα των δύο γονιών μου.

ΜΕ ΕΚΤΙΜΗΣΗ
ΣΟΦΙΑ ΠΑΚΑΚΗ ΦΑΡΜΑΚΙΔΟΥ
Τηλ.: 02410 - 68943 - 0944977676

ΝΟΜΑΡΧΙΑΚΗ ΑΝΑΓΕΝΝΗΣΗ
ΣΑΒΒΑΣ ΚΑΡΑΓΙΑΝΝΗΣ

ΝΟΜΑΡΧΙΑΚΗ ΑΝΑΓΕΝΝΗΣΗ



ΙΩΑΝΝΗΣ ΚΑΡΙΚΗΣ

Επαρχος Καρπάθου
Δάσκαλος

Υποψήφιος Νομαρχιακός Σύμβουλος

Τηλ. 0245022026
0245023754

πρώτα η Ρόδος
Χ. ΧΑΤΖΗΕΥΘΥΜΙΟΥ



ΣΤΡΑΤΟΣ ΚΑΡΙΚΗΣ

ΔΙΚΗΓΟΡΟΣ
Υποψήφιος Δημοτικός Σύμβουλος

Τηλ. 0241033125 και 0944386069

Ανανέωση για ένα δήμο ανοικτό σε όλους κοντά στα προβλήματα

ΓΙΑ ΤΗΝ ΕΓΚΑΤΑΣΤΑΣΗ ΝΕΟΥ ΑΕΡΟΣΤΡΟΒΙΛΟΥ

ΕΝΤΟΝΗ ΔΙΑΜΑΡΤΥΡΙΑ ΚΑΤΑ ΤΗΣ ΔΕΗ των τουριστικών επιχειρηματιών

Προτείνουν να αναζητηθεί εναλλακτική λύση

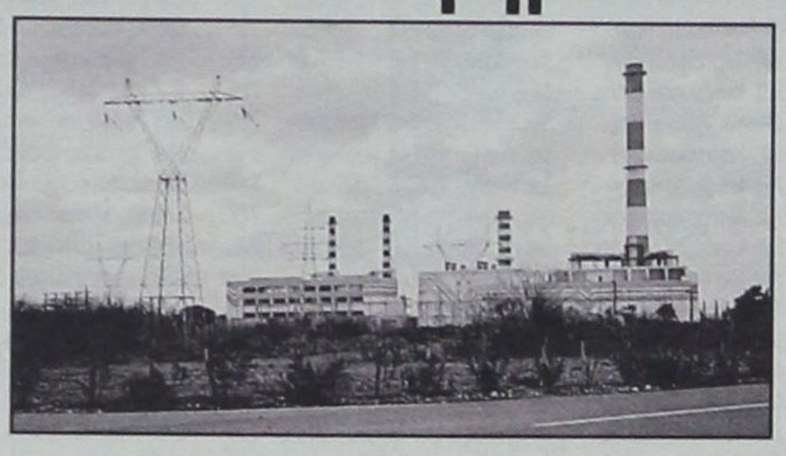

Την έντονη αντίδραση των τουριστικών επιχειρηματιών της περιοχής θεολόγου - Παραδεισίου προκάλεσε η απόφαση της ΔΕΗ για την εγκατάσταση νέου αεροστρόβιλου στον ΑΗΣ - Σορωνής παρά τις ανειλημμένες δεσμεύσεις περί του αντιθέτου.

Σε ψήφισμα διαμαρτυρίας που εξέδωσαν οι τουριστικοί επιχειρηματίες προτείνουν την αναζήτηση εναλλακτικής λύσεως σημειώνοντας ότι «σε αντίθετη περίπτωση είμαστε αποφασισμένοι να προστατεύσουμε τις περιουσίες μας που με τόσο κόπο και ιδρώτα δημιουργήσαμε».

Αναλυτικά στο ψήφισμα αναφέρονται τα εξής:

Μετά τα γεγονότα που είδαν το φως της δημοσιότητας, οι ξενοδόχοι και οι επιχειρηματίες της περιοχής διαμαρτυρόμαστε έντονα διότι για μία ακόμα φορά η ΔΕΗ αποφάσισε να εγκαταστήσει μονάδα αεροστροβίλου στον ΑΗΣ Σορωνής παρά τις υποσχέσεις περί του αντιθέτου από τον πρώην εκπρόσωπό της κ. Κ. Κραβαρίτη ο οποίος είχε δηλώσει ότι, με την εγκατάσταση των μηχανών ντήζελ, οι υπάρχοντες αεροστρόβιλοι θα υπολειτουργούσαν.

Ο εμπαιγμός και η συμπαιγνία πολιτείας και ΔΕΗ έφθασε στο απροχώρητο. Η συντεταγμένη πολιτεία δια των εκπροσώπων της σε κεντρικό και τοπικό επίπεδο μετά από δέκα χρόνια άκαρπων διαβουλεύσεων και συζητήσεων δεν κατάφερε να δώσει αξιόπιστη λύση για την ηλεκτρική ενέργεια του νησιού. Οι βουλευτές του νομού παρακολουθούσαν και παρακολουθούν μέχρι σήμερα τα τεκταινόμενα, σαν απλοί θεατές, ανήμποροι να αρθρώσουν λέξη. Ακολούθησαν, αν μη τι άλλο, μια διφορούμενη πολιτική αφού από τη μία πρότειναν τη μη εγκατάσταση νέων μηχανών στον ΑΗΣ Σορωνής κάτω από τις πιέσεις των τοπικών φορέων και από την άλλη όποτε προέκυπτε πρόβλημα ηλεκτρικής επάρκειας στο νησί άφηναν να εννοηθούν άλλα με τις τοποθετήσεις τους στο κοινοβούλιο όπου κάθε φορά με τη μέθοδο του κατεπείγοντος γίνονταν επεκτάσεις στον ΑΗΣ Σορωνής με αποτέλεσμα ρυπογόνες μηχανές αμφιβόλου προέλευσης και μεταχειρισμένοι αεροστρόβιλοι να μεταφέρονται από το Λαύριο χωρίς να υπάρχουν άδειες χωροθέτησης και μελέτες περιβαλλοντικών επιπτώσεων. Το δε ανάλγητο κράτος δημιουργεί φιέστες για να εγκαινιάσει μηχανές που μέχρι σήμερα δεν έχουν παραδοθεί από την κατασκευάστρια εταιρεία. Και όλα αυτά εις βάρος της ποιότητας ζωής των κατοίκων και εις βάρος της κοινωνικοοικονομικής ανάπτυξης της περιοχής που έχει όλα τα εχέγγυα να πάει μπροστά αλλά η παρουσία της ΔΕΗ δημιουργεί τεράστια προβλήματα.

Εμείς, σήμερα, ζητάμε από την πολιτεία σε κεντρικό και τοπικό επίπεδο και από τους φορείς του Νομού (Νομαρχία, Τ.Ε.Δ.Κ, Ε.Ο.Τ, Ενωση Ξενοδόχων Ρόδου, Ε.Β.Ε.Δ, Τ.Ε.Ε, Δήμος Πεταλούδων) να εισηγηθούν μετά από κοινή σύσκεψη, υπό την ευθύνη της Νομαρχίας, την εξεύρεση εναλλακτικής λύσης για την εγκατάσταση αεροστροβίλου εκτός του ΑΗΣ Σορωνής όπως είχαν υποσχεθεί οι υπεύθυνοι της ΔΕΗ σε τοπικό επίπεδο.

Σε διαφορετική περίπτωση είμαστε αποφασισμένοι να προστατεύσουμε τις περιουσίες μας που με τόσο κόπο και ιδρώτα δημιουργήσαμε στην περιοχή του θεολόγου - Παραδεισίου διότι πιστεύαμε και πιστεύουμε ότι η περιοχή προσφέρεται για ανάπτυξη αφού συνδυάζει θάλασσα και βουνό.

Ας μην ονειρεύεται η ΔΕΗ νέες επεκτάσεις στον ΑΗΣ Σορωνής και ας πάρει επιτέλους όλα εκείνα τα μέτρα για την καλύτερη λειτουργία του εργοστασίου. Η τοποθέτηση των φίλτρων στις καμινάδες είναι μονόδρομος αλλά και το κόστος δυσανάλογο για την ΔΕΗ που κόπτεται για την προστασία του περιβάλλοντος τοποθετώντας χημικά πρόσθετα μόνο σε ορισμένες μηχανές για να ρίξει στάχτη στα μάτια του κόσμου.

Ευελπιστούμε ότι αυτή τη φορά η πολιτεία να σταθεί στο ύψος των περιστάσεων αν θέλουμε η αειφόρος ανάπτυξη να μην μείνει μόνο στα λόγια αλλά να γίνεται και πράξη.

ΓΙΑ ΣΥΝΕΡΓΑΣΙΑ ΜΕ ΤΟΠΙΚΑ ΚΟΜΜΑΤΙΚΑ ΣΤΕΛΕΧΗ

ΑΝΑΜΕΝΕΤΑΙ Ο ΓΡΑΜΜΑΤΕΑΣ της ΚΕ της ΝΔ Β.Μεϊμαράκης

Δεν καθορίστηκε ακόμα η ακριβής ημερομηνία

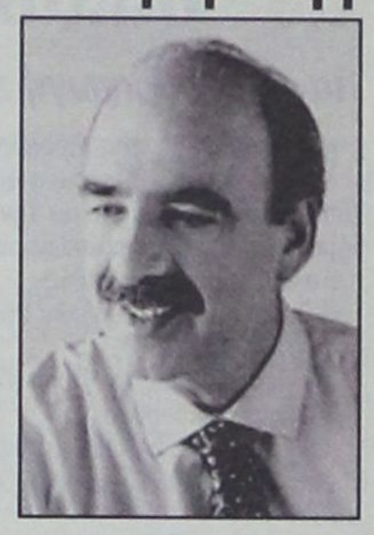

Τον γραμματέα της Κεντρικής Επιτροπής της Νέας Δημοκρατίας κ. Βαγγέλη Μεϊμαράκη προτίθεται να προσκαλέσει στη Ρόδο εντός των προσεχών ημερών η παράταξη «Πρώτα η Ρόδος» του υποψηφίου δημάρχου κ. Χατζή Χατζηευθυμίου, σύμφωνα με τις πληροφορίες.

Μέχρι και χθές δεν είχε οριστικοποιηθεί η ημερομηνία της επισκέψεώς του αλλά ούτε και ο τρόπος αξιοποίησης της εδώ παρουσίας του, αν θα απευθυνθεί δηλαδή μόνο στα κομματικά στελέχη της Νέας Δημοκρατίας, ή αν θα ομιλήσει ενώπιον μεγαλύτερου ακροατηρίου με την συμμετοχή και εκπροσώπων των τοπικών φορέων και παραγωγικών τάξεων. Δεν έχει διευκρινισθεί επίσης αν η παρέμβαση του κ. Μεϊμαράκη θα περιορισθεί στον Δήμο Ροδίων και στην ενίσχυση της υποψηφιότητας του κ. Χατζή Χατζηευθυμίου ή αν θα έχει ευρύτερο χαρακτήρα, συμπεριλαμβάνοντας τον β' βαθμό Τοπικής Αυτοδιοίκησης και την υποψηφιότητα του κ. Σάββα Καραγιάννη

Το μόνο που θεωρείται βέβαιο είναι η επίσκεψη του κ. Β. Μεϊμαράκη, από τον οποίον - κατά τις πληροφορίες - έχει ήδη ζητηθεί να παρέμβει ώστε, μέσα από μια σειρά προσωπικών επαφών που θα έχει στη Ρόδο, να πείσει ορισμένα στελέχη που τηρούν μια στάση αποστασιοποίησης και ουδετερότητας, να συστρατευθούν ενεργά, για την στήριξη των επισήμων υποψηφίων της Νέας Δημοκρατίας.

ΣΧΟΛΗ ΧΟΡΟΥ Έλλης Παρασκευή



ΔΗΜΟΣ ΠΡΟΤΥΠΟ

Είμαστε υπερήφανοι για το ψηφοδέλτιό μας.

Δημιουργήσαμε την ανθρώπινη δύναμη αλλαγής, που τόσο χρειάζεται ο τόπος. Με προσωπικότητες που έχουν αποδείξει την αξία τους και έχουν έργο ουσίας να παρουσιάσουν. Με ανθρώπους από όλα τα μέρη του Δήμου μας, άνδρες και γυναίκες, άξιους και έτοιμους να αγωνιστούν για το κοινό μας όραμα: Ένα Δήμο Πρότυπο, ανθρώπινο και δυναμικό. Με ισόρροπη ανάπτυξη και υγιείς βάσεις για το αύριο των παιδιών μας.

Δήμος Πρότυπο. Ψηφοδέλτιο Πρότυπο

Όλοι για έναν: το Δήμο μας!

Βασίλης Σταυριανός

ΥΠΟΨΗΦΙΟΣ ΔΗΜΑΡΧΟΣ
ΔΗΜΟΥ ΠΕΤΑΛΟΥΔΩΝ

ΜΕ ΑΠΟΦΑΣΗ ΤΟΥ ΠΡΟΕΔΡΟΥ ΠΡΩΤΟΔΙΚΩΝ

ΕΓΙΝΕ Ο ΔΙΟΡΙΣΜΟΣ των δικαστικών αντιπροσώπων



Για την διεξαγωγή των δημοτικών και νομαρχιακών εκλογών

Με απόφαση του Προέδρου Πρωτοδικών Ρόδου κ. Γ. Οικονόμου διορίσθηκαν οι δικαστικοί αντιπρόσωποι για την διενέργεια των δημοτικών και νομαρχιακών εκλογών

Η απόφαση έχει, ως εξής:

Ο Πρόεδρος Πρωτοδικών Ρόδου και Έφορος Δικ. Αντιπροσώπων

της Περιφέρειας του Πρωτοδικείου Ρόδου Γεώργιος Οικονόμου

αφού λάβαμε υπόψη τις διατάξεις του άρθρου 52 Π.Δ. 410/95 και άρθρο 18 παρ. 2 Π.Δ. 30/96.

Διορίζουμε

τους παρακάτω Αντιπροσώπους της Δικαστικής Αρχής στα Εκλογικά τμήματα της περιφέρειας του Πρωτοδικείου Ρόδου κατά τις Δημοτικές και Κοινοτικές Εκλο-γές και τις εκλογές για την ανάδειξη Νομάρχη και Νομαρχιακού Συμβουλίου της 13ης Οκτωβρίου 2002 και τις τυχόν επαναληπτικές της 20ης Οκτωβρίου 2002.

1. Λαμπριανός Σταύρος	Δικ.Υπάλ.	1ο Εκλ. Αρχαγγέλου	1
2. Σταμάτη Αναστασία	Δικ. Υπάλ.	2ο Εκλ. Αρχαγγέλου	2
3. Τσακίρη Ελισάβετ	Υπαλ. Κτημ.	3ο Εκλ. Αρχαγγέλου	3
4. Καππάκα Αικατερίνη	Υπαλ. Κτημ.	4ο Εκλ. Αρχαγγέλου	4
5. Καμπούρη Τσαμπίκα	Υπαλ. Κτημ.	5ο Εκλ. Αρχαγγέλου	5
6. Σαββιδάκη Αικατερίνη	Υπαλ. Κτημ.	6ο Εκλ. Αρχαγγέλου	6
7. Γιαννιού Τσαμπίκα	Δικ. Υπάλ.	7ο Εκλ. Αρχαγγέλου	7
8. Γεωργίτση Ευαγγελία	Πρωτοδίκης	8ο Εκλ. Αρχαγγέλου	8
9. Πιρπιρή Νικολέττα	Ασκ. Δικηγ.	9ο Εκλ. Αρχαγγέλου	9
10. Χαραλαμποπούλου Βασ.	Δικηγόρος	10ο Εκλ. Μαλώνας	10
11. Βαγιανού Φιλιώ	Δικ. Υπάλ.	11ο Εκλ. Μαλώνας	11
12. Βερδελής Δημήτριος	Δικηγόρος	12ο Εκλ. Μαλώνας	12
13. Χατζηγιώργη Μαρ.	Δικηγόρος	13ο Εκλ. Μασάρων	13
14. Κλωνάρη Νεκταρία	Δικηγόρος	14ο Μασάρων	14
15. Τσίνα Ταμπίκα	Δικηγόρος	1ο Εκλ. Εμπωνας	18
16. Σκορδίλης Νικόλαος	Δικηγόρος	2ο Εκλ. Εμπωνας	19
17. Περίδης Βασίλειος	Δικηγόρος	3ο Εκλ. Εμπωνας	20
18. Κούτρη Ολγα	Ασκ. Δικηγ.	5ο Εκλ. Αγ.Ισιδώρου	22
19. Καραμανώλη Μαρία	Δικηγόρος	6ο Εκλ. Αγ. Ισιδώρου	23
20. Φιλιππάκος Γεώργιος	Δικηγόρος	7ο Εκλ. Αγ. Ισιδώρου	24
21. Οικονόμου Εμμαν.	Δικηγόρος	8ο Εκλ. Κρητηνίας	25
22. Γαλανάκης Εμμαν.	Δικ. Υπάλ.	9ο Εκλ. Κρητηνίας	26
23. Κούρκουλος Σεβασ.	Δικηγόρος	10ο Μονολίθου	27
24. Πρώτου Μαρία	Συμβ/φος	11ο Εκλ. Σιαννών	28
25. Κατσουράκης Νικ.	Υπάλ. Κτημ.	1ο Εκλ. Αφάντου	29
26. Δένδης Κωνσταν.	Δικηγόρος	2ο Εκλ. Αφάντου	30
27. Δένδη Χριστίνα	Δικηγόρος	3ο Εκλ. Αφάντου	31
28. Κωνσταντινίδης Αχιλ.	Δικηγόρος	4ο Εκλ. Αφάντου	32
29. Γιαννιού Αικατερίνη	Ασκ. Δικηγ.	5ο Εκλ. Αφάντου	33
30. Πέρος Σάββας	Δικηγόρος	6ο Εκλ. Αφάντου	34
31. Μας Βίκτωρ	Δικηγόρος	7ο Εκλ. Αφάντου	35
32. Κρικοπούλου Μαρία	Δικηγόρος	8ο Εκλ. Αφάντου	36
33. Αλεξανδρής Στυλ.	Δικηγόρος	9ο Εκλ. Αφάντου	37
34. Μεϊμάρης Κυριάκος	Ασκ. Δικηγ.	10ο Εκλ. Αφάντου	38
35. Βρούχος Ιωάννης	Δικηγόρος	11ο Εκλ. Αρχίπολης	39
36. Ζήφιας Ελευθέριος	Δικ. Υπάλ.	12ο Εκλ. Αρχίπολης	40
37. Τσαλαχούρη Νεκτ.	Δικηγόρος	1ο Εκλ. Ιαλυσού	66
38. Γεωργά Δήμητρα	Δικηγόρος	2ο Εκλ. Ιαλυσού	67
39. Ταμπάκης Κωνστ.	Δικηγόρος	3ο Εκλ. Ιαλυσού	68
40. Ταμπάκη Ευαγγελία	Ασκ. Δικηγ.	4ο Εκλ. Ιαλυσού	69
41. Βασιλειάδη Ιλιάνα	Δικηγόρος	5ο Εκλ. Ιαλυσού	70
42. Σαββάκη Στεργία	Δικηγόρος	6ο Εκλ. Ιαλυσού	71
43. Χαρίτος Γαβριήλ	Δικηγόρος	7ο Εκλ. Ιαλυσού	72
44. Κασιώτη Μαρία	Δικ. Υπάλ.	8ο Εκλ. Ιαλυσού	73
45. Μπλάντας Αθανάσιος	Δικ. Υπάλ.	9ο Εκλ. Ιαλυσού	74
46. Παναγέα Χαρίκλεια	Δικ. Υπάλ.	10ο Εκλ. Ιαλυσού	75
47. Κορακάκη Μαρία	Δικηγόρος	11ο Εκλ. Ιαλυσού	76
48. Μακράκη Τσαμπίκα	Υπ.Διοικ.Πρ.	1ο Εκλ. Καλυθιών	77
49. Ζάγκας Δημήτριος	Υπ. Διοικ.Πρ.	2ο Εκλ. Καλυθιών	78
50. Καντιδενός Μιχ.	Δικηγόρος	3ο Εκλ. Καλυθιών	79
51. Χαμοθέου Ιωάννα	Υπάλ.Κτημ.	4ο Εκλ. Καλυθιών	80
52. Δουβής Βασίλειος	Δικηγόρος	5ο Εκλ. Καλυθιών	81
53. Χαλιπηλιας Νικόλαος	Ασκ.Δικηγ.	6ο Εκλ. Καλυθιών	82
54. Παπαϊωάννου Νικ.	Δικηγόρος	7ο Εκλ. Καλυθιών	83
55. Τριανταφυλλίδου Ειρ.	Δικηγόρος	8ο Εκλ. Κοσκινού	84
56. Γεωργάς Δημήτριος	Δικηγόρος	9ο Εκλ. Κοσκινού	85
57. Ζερβού Ευανθία	Δικηγόρος	10ο Εκλ. Κοσκινού	86
58. Ζερβός Αντώνιος	Δικηγόρος	11ο Εκλ. Κοσκινού	87
59. Τσούλος Πέτρος	Ασκ. Δικηγ.	12ο Εκλ. Κοσκινού	88
60. Τσέλιου Παρασκευή	Δικ. Υπάλ.	13ο Εκλ. Ψίνθου	89
61. Μαυρουδή Ευτυχία	Συμβολ.	14ο Εκλ. Ψίνθου	90
62. Καραγιάννη Φωτεινή	Δικ. Υπάλ.	1ο Εκλ. Σορωνής	135
63. Σοφιανόπουλος Βασ.	Δικ. Υπάλ.	2ο Εκλ. Σορωνής	136
64. Κυριακή Κυριακού	Δικ. Υπάλ.	4ο Εκλ. Απολλώνων	138
65. Κάβουρα Αικατερίνη	Δικ. Υπάλ.	5ο Εκλ. Απολλώνων	139
66. Νικολίτση Ειρήνη	Δικηγόρος	6ο Εκλ. Δημυλιάς	140
67. Παπανικολάου Βαλ.	Δικ. Υπάλ.	7ο Δημυλιά-Ελεούσα	141
68. Ταγαρούλιας Λάζ.	Δικηγόρος	8ο Εκ. Καλαβαρδών	142
69. Χαμουζάς Ανασ.	Δικηγόρος	9ο Εκλ. Πλατανίων	143
70. Καραμάριου Παν.	Δικηγόρος	10ο Εκλ. Σαλάκου	144
71. Ασπρέας Αριστοτ.	Πρωτοδίκης	Δ.Δ11ο Εκ. Σαλάκου	145
72. Μπονιάτη Σταματία	Δικ. Υπάλ.	12ο Εκλ. Φανών	146
73. Τσίγκα Σπυριδούλα	Ειρηνοδίκης	13ο Εκλ. Φανών	147
74. Γιαλλούσης Ιωάννης	Δικηγόρος	1ο Εκλ Καρπάθου	148
75. Καρανικόλας Ευσ.	Δικηγόρος	2ο Εκλ Καρπάθου	149
76. Κυρμπάση Ελπινίκη	Δικηγόρος	3ο Εκλ Καρπάθου	150
77. Χαλκιάς Κωνστ.	Δικηγόρος	6ο Εκλ Απερίου	153
78. Σκούρτος Νικόλαος	Δικηγόρος	9ο Εκλ. Βωλάδας	156
79. Πρώτου Δέσποινα	Δικηγόρος	10ο Εκλ. Μενετών	157
80. Χούλης Ιωάννης	Δικηγόρος	11ο Εκλ. Μενετών	158
81. Χριστοδούλου Ευάγ.	Δικηγόρος	12ο Εκ.Μεσοχωρίου	159
82. Κακακιός Γεώργιος	Ασκ. Δικηγ.	13ο Εκλ. Οθους	160
83. Βασιλάκης-Παραγυιός Βασ.	Δικηγόρος	14ο Εκλ. Πυλών	161
84. Ανδρεάδης Γεώργιος	Υπάλ. Κτημ.	15ο Εκλ. Σπόων	162
85. Καρατζαφέρης Ι.	Δικηγόρος	1ο Εκλ.Κάσου-Φρυ	163
86. Λάππα Σοφία	Δικηγόρος	2ο Εκλ.Κάσου-Φρυ	164
87. Καπελαρής Τριαν.	Πάρεδρ. Δ.Δ.	3ο Εκλ.Κάσου-Φρυ	165
88. Καραολάνη Ανθούλα	Δικηγόρος	1ο Εκλ. Λίνδου	220
89. Κλημέντου Ελισάβετ	Δικ. Υπάλ.	2ο Εκλ. Λίνδου	221
90. Ρούσος Γεώργιος	Ασκ.Δικηγ.	3ο Εκλ. Λίνδου	222
91. Κλημέντου Μαριέττα	Δικ. Υπάλ.	4ο Εκλ. Καλάθου	223
92. Διμέλλη Γεωργία	Δικηγόρος	5ο Εκλ. Λαέρμων	224
93. Κιουρτζής Στυλιανός	Δικηγόρος	6ο Εκλ. Λαέρμων	225
94. Ψειρή Παρασκευή	Δικηγόρος	7ο Εκλ. Λάρδου	226
95. Παπαβασιλείου Παν.	Δικηγόρος	8ο Εκλ. Λάρδου	227
96. Καβουριού Βασίλειος	Δικηγόρος	9ο Εκλ. Λάρδου	228
97. Ζερβός Ιωάννης	Δικηγόρος	10ο Εκλ. Πυλώνας	229
98. Κατσίκας Αθανάσιος	Υπάλ. Κτημ.	Εκλ. Τμ. Μεγίστης	230
99. Φουτούλης Παν.	Δικηγόρος	1ο Εκλ. Γενναδίου	236
100. Ταρασλιά Ευαγγ.	Δικηγόρος	2ο Εκλ. Γενναδίου	237
101. Κουζουκάκης Δημ.	Δικηγόρος	3ο Εκλ. Γενναδίου	238
102. Κουντούρη Τσαμ.	Δικ. Υπάλ.	4ο Εκλ. Απολακκιάς	239
103. Καλογήρου Μαρ.	Δικ. Υπάλ.	5ο Εκλ. Απολακκιάς	240
104. Γεωργίου Καθολική	Δικ. Υπάλ.	6ο Εκλ. Αρνίθας	241
105. Μπέης Βασίλειος	Δικηγόρος	7ο Εκλ. Ασκληπιείου	242
106. Στρατής Στέφανος	Δικηγόρος	8ο Εκλ. Ασκληπιείου	243
107. Μπακαρή Σμαρ.	Δικ. Υπάλ.	9ο Εκλ. Βατίου	244
108. Μέγγιου Γεωργία	Δικηγόρος	10ο Εκλ. Ιστρίου	245
109. Φιλίππου Ειρήνη	Δικηγόρος	11ο Εκλ. Κατταβιάς	246
110. Βαρσάμου Παν.	Αντεισαγγ.	12ο Εκλ. Κατταβιάς	247
111. Κολιού Βασιλική-Το.	Ασκ. Δικηγ.	13ο Εκλ. Λαχανιάς	248
112. Κακούλη Χρυσοβ.	Δικηγόρος	14ο Εκ.Μεσαναγρού	249
113. Κοιλιά Σταυρούλα	Δικηγόρος	15ο Εκλ. Προφύλιας	250
114. Νικολένδρης Στ.	Δικηγόρος	1ο Εκλ. Κρεμαστής	258
115. Νικολένδρης Νικ.	Δικηγόρος	2ο Εκλ. Κρεμαστής	259
116. Μαλιαράκης Χριστ.	Δικηγόρος	3ο Εκλ. Κρεμαστής	260
117. Μαλλιαράκη Καθ.	Δικηγόρος	4ο Εκλ. Κρεμαστής	261
118. Λεβέντης Κλεόθ.	Δικηγόρος	5ο Εκλ. Κρεμαστής	262
119. Τεχνίτης Μιχαήλ	Δικηγόρος	6ο Εκλ. Κρεμαστής	263
120. Φουρλάνος Ιωάν.	Υπάλ. Κτημ.	7ο Εκλ. Κρεμαστής	264
121. Πακίδη Μαρία	Δικ. Υπάλ.	8ο Εκλ. Δαματριάς	265
122. Λουκίδου Διονυσία	Δικηγόρος	9ο Εκλ. Θεολόγου	266
123. Γιαννούλης Θωμάς	Δικηγόρος	11ο Εκλ. Μαριτσών	268
124. Γιαννούλη Αικατ.	Δικηγόρος	12ο Εκλ. Μαριτσών	269
125. Αραβαντινού Χαρ.	Δικ. Υπάλ.	13ο Εκλ. Μαριτσών	270
126. Σωφρονάς Γεώρ.	Δικηγόρος	14ο Εκ.Παραδεισίου	271
127. Μαυρίκου Αναστ.	Δικ. Υπάλ.	15ο Εκ.Παραδεισίου	272
128. Σκουφετζή Ειρήνη	Επ.Ανηλίκων	16ο Εκ.Παραδεισίου	273
129. Χαραλάμπους Δημ.	Δικηγόρος	17ο Εκ.Παραδεισίου	274
130. Κολιάδης Αντώνιος	Ασκ. Δικηγ.	18ο Εκ.Παραδεισίου	275
131. Καπότου Φωτούλα	Ασκ. Δικηγ.ς	19ο Εκλ. Παστίδας	276
132. Καράλλα Θεοδοσία	Δικηγόρος	20ο Εκλ. Παστίδας	277
133. Δανιηλίδη Εφη	Δικηγόρος	1ο Εκλ. Ρόδου	278
134. Σκλάβος Ιωάννης	Δικηγόρος	2ο Εκλ. Ρόδου	279
135. Καντιδενός Μιχαήλ	Δικηγόρος	3ο Εκλ. Ρόδου	280
136. Βρούχου Μαρία-Χρ.	Δικηγόρος	4ο Εκλ. Ρόδου	281
137. Κωστοπούλου Ερ.	Δικηγόρος	5ο Εκλ. Ρόδου	282
138. Κατσαντώνη Αγγ.	Δικ. Υπάλ.	6ο Εκλ. Ρόδου	283
139. Πάντου Δήμητρα	Δικ. Υπάλ	7ο Εκλ. Ρόδου	284
140. Ματσάκης Νικ.	Δ/ντής Κτημ.	8ο Εκλ. Ρόδου	285
141. Ζιώγου Αθηνά	Δικηγόρος	9ο Εκλ. Ρόδου	286
142. Αλεξάνδρου Σάβ.	Δικηγόρος	10ο Εκλ. Ρόδου	287
143. Αβδελής Κωνστ.	Δικηγόρος	11ο Εκλ. Ρόδου	288
144. Ευθυμιάδης Αντ.	Ειρηνοδίκης	12ο Εκλ. Ρόδου	289
145. Αντωνοπούλου Χρ.	Πρωτοδίκης	13ο Εκλ. Ρόδου	290
146. Μιντζέλου Μαργίτσα	Πρωτοδίκης	14ο Εκλ. Ρόδου	291
147. Διακουμάκου Αικ.	Πρωτοδίκης	16ο Εκλ. Ρόδου	293
148. Καλογερόπουλος Ε.	Πρωτοδίκης	17ο Εκλ. Ρόδου	294
149. Αντωναράκος Νικ.	Αντεισαγγ.	18ο Εκλ. Ρόδου	295
150. Βαλσαμής Λάζαρος	Πρωτοδίκης	19ο Εκλ. Ρόδου	296
151. Ζαμανίκα Ηλιάνα	Πρωτοδίκης	20ο Εκλ. Ρόδου	297
152. Κολιλέκα Ιωάννα	Ειρηνοδίκης	21ο Εκλ. Ρόδου	298
153. Ηρακλείδου-Περίδου Αρ.	Συμ/φος	22ο Εκλ. Ρόδου	299
154. Βαρδέλλης Γεώρ.	Δικηγόρος	23ο Εκλ. Ρόδου	300
155. Παπαπαύλου-Βαρδέλλη Καλλιόπη	Δικηγόρος	24ο Εκλ. Ρόδου	301
156. Βούη Λουκία	Δικηγόρος	25ο Εκλ. Ρόδου	302
157. Κακκούρου Γαρυφ.	Δικηγόρος	26ο Εκλ. Ρόδου	303
158. Βασιλειάδης Χάρης	Δικηγόρος	27ο Εκλ. Ρόδου	304
159. Μαυρομμάτης Γεώρ.	Δικηγόρος	28ο Εκλ. Ρόδου	305
160. Βλάχος Εμμανουήλ	Δικηγόρος	29ο Εκλ. Ρόδου	306
161. Μανωλάκη Χριστίνα	Δικηγόρος	30ο Εκλ. Ρόδου	307
162. Μητσού Δημήτριος	Δικηγόρος	31ο Εκλ. Ρόδου	308
163. Αλαβάνος Στέργος	Δικηγόρος	32ο Εκλ. Ρόδου	309
164. Πανιέρας Παναγ.	Δικ. Υπάλ.	33ο Εκλ. Ρόδου	310
165. Κατσαρομήτσου Δήμ.	Δικηγόρος	34ο Εκλ. Ρόδου	311
166. Σαββάκη Μιράντα	Δικηγόρος	35ο Εκλ. Ρόδου	312
167. Μαραβέλιας Μάριος	Ασκ. Δικηγ.	36ο Εκλ. Ρόδου	313
168. Πολυχρόνη Σταματ.	Δικηγόρος	37ο Εκλ. Ρόδου	314
169. Παυλίδης Σάββας	Δικηγόρος	38ο Εκλ. Ρόδου	315
170. Καλλιρρόη Σελλά	Δικηγόρος	39ο Εκλ. Ρόδου	316
171. Μανωλάκης Κλημ.	Δικηγόρος	40ο Εκλ. Ρόδου	317
172. Μαρίνος Νικήτας	Δικηγόρος	41ο Εκλ. Ρόδου	318
173. Γαλανού Ευαγγελία	Δικ. Υπάλ.	42ο Εκλ. Ρόδου	319
174. Ματσίγκου Χάρις	Δικηγόρος	43ο Εκλ. Ρόδου	320
175. Χαραλάμπους Δημ.	Δικηγόρος	44ο Εκλ. Ρόδου	321
176. Νικολιδάκη Καλλιρ.	Δικηγόρος	45ο Εκλ. Ρόδου	322
177. Κλωνάρης Νικόλ.	Δικηγόρος	46ο Εκλ. Ρόδου	323
178. Φουρτούνη Μαρι.	Δικηγόρος	47ο Εκλ. Ρόδου	324
179. Ντάλιας Αναστάσιος	Δικηγόρος	48ο Εκλ. Ρόδου	325
180. Περίδης Ελευθέριος	Δικηγόρος	49ο Εκλ. Ρόδου	326
181. Περίδη Μαίρη	Ασκ. Δικηγ.	50ο Εκλ. Ρόδου	327
182. Ματσίγκου Χαριστ.	Ασκ. Δικηγ.	51ο Εκλ. Ρόδου	328
183. Ιωαννίδης Φρίξος	Δικηγόρος	52ο Εκλ. Ρόδου	329
184. Υψηλάντης Βασίλ.	Δικηγόρος	53ο Εκλ. Ρόδου	330
185. Κακά Γεωργία	Δικηγόρος	54ο Εκλ. Ρόδου	331
186. Χαζίρη Θεληξιόπη	Συμβ/φος	55ο Εκλ. Ρόδου	332
187. Στεφανίδη Ευαγγ.	Δικηγόρος	56ο Εκλ. Ρόδου	333
188. Στεφανίδης Στέφ.	Δικηγόρος	57ο Εκλ. Ρόδου	334
189. Αποστολάς Παντ.	Δικηγόρος	58ο Εκλ. Ρόδου	335
190. Παναγιωτακόπουλος Σταύρος	Δικηγόρος	59ο Εκλ. Ρόδου	336
191. Αποστολάς Δημήτ.	Ασκ. Δικηγ.	60ο Εκλ. Ρόδου	337
192. Φιλιππάκης Νικόλ.	Δικηγόρος	61ο Εκλ. Ρόδου	338
193. Φουρτούνης Δημ.	Δικηγόρος	62ο Εκλ. Ρόδου	339
194. Φραντζή Ελένη	Δικηγόρος	63ο Εκλ. Ρόδου	340
195. Χατζημανώλης Αν.	Δικηγόρος	64ο Εκλ. Ρόδου	341
196. Ζανετίδης Φιλήμων	Δικηγόρος	65ο Εκλ. Ρόδου	342
197. Κουταλιανός Στ.	Ασκ. Δικηγ.	66ο Εκλ. Ρόδου	343
198. Αναστασιάδης Σέρ.	Δικηγόρος	67ο Εκλ. Ρόδου	344
199. Κουσουρνά Φωτ.	Υπάλ. Κτημ.	68ο Εκλ. Ρόδου	345
200. Δαϊβανάς Ιωάννης	Υπ.Ελεγκτ.	69ο Εκλ. Ρόδου	346
201. Σελλάς Γεώργιος	Δικηγόρος	70ο Εκλ. Ρόδου	347
202. Τζεδάκης Γεώργιος	Δικηγόρος	71ο Εκλ. Ρόδου	348
203. Καραμιχάλης Ιωάν.	Δικηγόρος	72ο Εκλ. Ρόδου	349
204. Διακαντώνη Αικατ.	Δικηγόρος	73ο Εκλ. Ρόδου	350
205. Ροδίτου-Μαύρου Καλλιόπη	Συμβ/φος	74ο Εκλ. Ρόδου	351
206. Μανωλεδάκη Στυλ.	Υπάλ. Κτημ.	75ο Εκλ. Ρόδου	352
207. Καταβενάκης Βασ.	Δικηγόρος	76ο Εκλ. Ρόδου	353
208. Κατσιμπρή Ειρήνη	Ασκ. Δικηγ.	1ο Εκλ. Σύμης	354
209. Αντωνιάδη Ελένη	Δικηγόρος	2ο Εκλ. Σύμης	355
210. Μηλιού Ευαγγελία	Δικηγόρος	3ο Εκλ. Σύμης	356
211. Μαλωΐνα Τσαμπίκα	Δικ. Υπάλ.	4ο Εκλ. Σύμης	357
212. Χριστοδουλίδη Εύη	Δικηγόρος	5ο Εκλ. Σύμης	358
213. Κουφλή Δήμητρα	Δικηγόρος	6ο Εκλ. Σύμης	359
214. Τσαμπής Σάββας	Δικηγόρος	7ο Εκλ. Σύμης	360
215. Καραγιάννη Γιασ.	Δικηγόρος	8ο Εκλ. Σύμης	361
216. Κυπραίος Κωνστ.	Δικηγόρος	9ο Εκλ. Σύμης	362
217. Βεργή Ασημένη	Δικηγόρος	Μεγ.Χωρίο Τήλου	363
218. Σάββενας Κωνσ.	Δικηγόρος	Λιβάδια Τήλου	364
219. Κολλάτου Αικατ.	Δικηγόρος	Εκλ. Χάλκης	365
220. Κουντούρης Γεώρ.	Δικηγόρος	Εκλ. Ολύμπου Καρπ.	367
221. Λεβέντης Ευάγ.	Ασκ. Δικηγ.	Εκ.Διαφανίου Ολυμ.	368

RODOGAZ

Στη Ρόδο από το 1963



✓ Διανομή φιαλών υγραερίου κατ' οίκον
τηλέφωνα παραγγελιών: 64409 - 094-4-528212
✓ Διανομή χύμα υγραερίου
✓ Πώληση καυστήρων και λεβήτων υγραερίου για κεντρικά συστήματα θέρμανσης
✓ Θερμαντικά σώματα



Διεύθυνση εργοστασίου: Καναμάτ Ρόδου • τηλ. 62649
Διεύθυνση πρατηρίου: Αυστραλίας 50 • τηλ. 34244-5

ΑΚΡΙΤΙΚΑ

κουβεντούλες με κάποιο νόημα

Θάρσει· λέγων τ' αληθές σου σφαλεί ποτέ
ΣΟΦΟΚΛΗΣ

EDO HELLADA I

Πέρα από τις κραυγές των τηλεπαραθύρων, έχει αρχίσει μια συζήτηση, με την συμμετοχή κυρίως διανοουμένων από το χώρο της Αριστεράς, για το κατά πόσον μπορούν να θεωρηθούν πολιτικά τα εγκλήματα της 17Ν. Μια συζήτηση που έχει ενδιαφέρον όχι τόσο για τις συνέπειες που μπορεί να έχει μια τέτοια παραδοχή για τους έγκλειστους του Κορυδαλλού, αλλά κυρίως γιατί βοηθά στο να συνειδητοποιήσουμε τα όρια και το βάθος των δημοκρατικών θεσμών μας αφενός και την πολιτική ωριμότητα της κοινωνίας μας αφετέρου.

Οσο αυτονόητο είναι ότι η δράση των μελών της 17Ν είχε μια πολιτική αφετηρία, άλλο τόσο αυτονόητο θα έπρεπε να ήταν σε μια δημοκρατική κοινωνία, η οποία λειτουργεί με σεβασμό στους κανόνες που έχει θεσπίσει, ότι αυτοί που την αμφισβητούν με αντιπολιτικές εν τέλει μεθόδους, όπως είναι η τρομοκρατία, δεν μπορούν να διεκδικούν το ρόλο του πολιτικού κρατουμένου. Από τη στιγμή που η αμφισβήτηση του συστήματος ξεπερνά το επίπεδο των ιδεών και της πολιτικής δράσης και εγκλωβίζεται **αποκλειστικά** σε δολοφονικές ή βομβιστικές ενέργειες δεν μπορεί να διεκδικεί πολιτικές δάφνες. Αν οι κρατούμενοι στον Κορυδαλλό είχαν φυλακιστεί για τις ιδέες και τις πολιτικές θέσεις τους και όχι για τις συγκεκριμένες εγκληματικές πράξεις, θα είχαν κάθε λόγο να επικαλεστούν την ιδιότητα του πολιτικού κρατουμένου. Οι ενέργειες όμως για τις οποίες κατηγορούνται, όσο κι αν είχαν ως αφετηρία πολιτικά κίνητρα, είναι σύμφωνα με τους κανόνες που η - αστική έστω... - δημοκρατική πολιτεία έχει θεσπίσει εγκλήματα του κοινού ποινικού δικαίου.

Πέρα όμως από τον όποιο θεωρητικό προβληματισμό για το χαρακτήρα της δράσης της 17Ν, η απόδοση σ'αυτούς, από κάποιες οργανώσεις τουλάχιστον, της ιδιότητας του πολιτικού κρατουμένου υποκρύπτει την παραδοχή ότι σε μια κοινωνία όπως η δική μας είναι ακόμα παραδεκτή η βία - και κατ' επέκταση η τρομοκρατία - ως ακραία έστω μορφή πολιτικής δράσης. Κι αυτό αποτελεί όχι μόνο ένδειξη πολιτικής ανωριμότητας, αλλά και επικίνδυνη διαστροφή της ιστορίας του αιματηρού 20ού αιώνα....

EDO HELLADA II

Διαδήλωση ετοιμάζονται να πραγματοποιήσουν - λέει - στην Αθήνα, κάποιοι ....πολύ ευαίσθητοι «πολίτες» (!) σε ένδειξη διαμαρτυρίας για την προφυλάκιση των τρομοκρατών της «17Ν» αλλά και σε ένδειξη «γενικότερης αλληλεγγύης».

Στο στόχαστρο θα είναι μάλιστα, όπως έγινε γνωστό, όλοι εκείνοι οι δημοσιογράφοι, που δεν πτοούνται ούτε πουλάνε την ψυχή τους στον σατανά.

Αυτό πια δεν είναι ανωμαλία, είναι κατάντια. Είναι ξεπεσμός. Ο Θεός να βάλει το χέρι Του, γιατί με την φόρα που πήρε στον κατήφορο αυτή η χώρα δύσκολα θα αποφύγει τις περιπέτειες.

ΗΓΥΜΝΗ ΑΛΗΘΕΙΑ

Αναδημοσιεύω από το «Βήμα της Κυριακής»:

Στην πιο... πυκνοκατοικημένη πολυκατοικία των Αθηνών διαπίστωσε ότι έχει γραφείο ο υπουργός Εσωτερικών κ. Κ. Σκανδαλίδης. Και το διαπίστωσε - έκπληκτος, φυσικά - όχι επειδή είδε πολύ κόσμο αλλά ψάχνοντας τους εκλογικούς καταλόγους... Εκεί βρήκε ότι περίπου 60 ψηφοφόροι του Δήμου Αθηναίων εφέροντο επισήμως ως κάτοικοι της οδού Σίνα 17. Κατοικούσαν δηλαδή σε ένα κτίριο το οποίο στεγάζει κυρίως γραφεία και μεταξύ άλλων το βουλευτικό γραφείο του υπουργού. Ο κ. Σκανδαλίδης θορυβήθηκε, φοβούμενος μήπως κάποιος του «έστησε παιχνίδι» για να αμφισβητηθούν οι εκλογές.

Ψάχνοντας όμως το θέμα βρήκε ότι στο ίδιο κτίριο διατηρούσαν παλαιότερα γραφεία άλλοι πολιτικοί, οι οποίοι προκειμένου να αυξήσουν τις πιθανότητες εκλογής τους έκαναν μαζικές μεταδημοτεύσεις φίλων τους. Και επειδή όλοι αυτοί δεν έμεναν στην Αθήνα, δήλωναν ως διεύθυνση κατοικίας τους τα πολιτικά γραφεία!

ΔΙΕΥΚΡΙΝΙΣΗ

Από το περιβάλλον του Κώστα Σκανδαλίδη θεωρήθηκε αναγκαίο να διευκρινισθεί ότι:

- Τα ΚΕΠ που εγκαινιάζονται δεν είναι παραρτήματα γραφείων του κόμματος του Δημήτρη Αβραμόπουλου, αφού αυτό διαλύθηκε. Τα αρχικά σημαίνουν Κέντρα Εξυπηρέτησης Πολιτών.

Αλλοι πάντως ερμηνεύουν τα αρχικά διαφορετικά:

- Κέντρα Εξυπηρέτησης ΠΑΣΟΚ.

Γι'αυτό άλλωστε εγκαινιάζονται προεκλογικά.

ΑΝΟΘΕΥΤΕΣ

Αντιπολιτευτόμενοι βουλευτές προειδοποιούν:

- Δεν θα επιτρέψουμε παράνομες ελληνοποιήσεις, διπλοεγγραφές ή αντιδημοκρατικές πρακτικές που αλλοιώνουν την ετυμηγορία του λαού.

Δηλαδή, τζάμπα κόπο έκαναν οι εκλογομάγειροι της Χαριλάου Τρικούπη; Εδώ μέχρι και καρτέλες με αριθμούς φτιάξανε για να μην ξεχωρίζουν οι αλλοδαποί ψηφοφόροι κι εσείς θέλετε τόσος κόπος να πάει χαμένος;

ΗΜΑΥΡΗ ΒΙΒΛΟΣ ΤΗΣ ΑΜΕΡΙΚΗΣ

Η 11η Σεπτεμβρίου έμεινε πλέον στην ιστορία. Καιρός να μάθουμε τι ακριβώς συνέβη στις ΗΠΑ, μετά το τρομοκρατικό χτύπημα του 2001. Ενας Αμερικανοκαναδός δημοσιογράφος έκανε μια εξαιρετική εργασία. Δούλεψε εντατικά για αρκετούς μήνες μέσα στο κλίμα σοκ και τρόμου που κυριάρχησε, όπου - όπως λέει ο ίδιος «όποιος τολμούσε να υπονοήσει ότι μπορεί να υπάρχει αιτιώδης σχέση μεταξύ της αμερικάνικης εξωτερικής πολιτικής και των τρομοκρατικών επιθέσεων, αντιμετωπιζόταν σχεδόν σαν προδότης». Εβγαλε ένα βιβλίο, με τίτλο «Η μαύρη βίβλος της Αμερικής» το οποίο μεταφράστηκε στα ελληνικά και κυκλοφορεί από τις εκδόσεις «Διόπτρα». Είναι μια πολύτιμη γνώση και απάντηση σε πολλούς συμπατριώτες μας, που έγιναν αμερικανικότεροι των Αμερικανών.

«ΑΝΤΙΚΑΠΝΙΣΤΙΚΑ»

Σε ισχύ τίθενται από σήμερα 1η Οκτωβρίου, τα μέτρα για τον περιορισμό του καπνίσματος στις δημόσιες υπηρεσίες και στα μέσα μεταφοράς.

Ειδικότερα, από την Τρίτη θα πρέπει να υπάρχει σήμανση για την απαγόρευση του καπνίσματος σε όλες τις υπηρεσίες υγείας, τις δημόσιες υπηρεσίες και τις ΔΕΚΟ, τα σχολεία και τα φροντιστήρια, τα μέσα μαζικής μεταφοράς, συμπεριλαμβανομένων των πλοίων και των τρένων, στο πλαίσιο της εφαρμογής του μέτρου διαχωρισμού καπνιζόντων και μη, σε χώρους όπως τα εστιατόρια και οι καφετέριες που ξεκινά από το τέλος Νοεμβρίου. Το μέτρο θα εφαρμοστεί σταδιακά και στον ιδιωτικό τομέα, όπου οι επιχειρήσεις θα πρέπει να διαχωρίσουν τους χώρους καπνιστών και μη.

Φαίνεται, όμως, ότι οι αντιδράσεις είναι πολλές και η απόφαση δεν θα εφαρμοσθεί επί του παρόντος.

ΤΟ ΜΗΝΥΜΑ

- Δεν έχει σημασία το μήνυμα των δημοτικών.

Τάδε έφη ο Χρήστος Πρωτόπαπας σε τηλεοπτικό κανάλι και ο επίσης παριστάμενος Θόδωρος Ρουσόπουλος τον κάρφωσε:

- Μα εσείς επικαλείστε το μήνυμα των γερμανικών εκλογών και δεν έχει σημασία το μήνυμα των δημοτικών;

ΑΛΛΟ ΛΟΝΔΙΝΟ, ΑΛΛΟ ΑΘΗΝΑΙ

Στα 17 δισ. δολ. είναι το ποσόν που δαπανούν οι 30 εκατομμύρια επισκέπτες κάθε χρόνο στο Λονδίνο. Προκειμένου να στηρίξουν και να διατηρήσουν τα μεγέθη αυτά, οι υπεύθυνοι της βρετανικής πρωτεύουσας θα δαπανήσουν περισσότερα από 15 εκατ. ευρώ κατά τη διάρκεια των επόμενων τριών ετών. Στην Αθήνα πάντως, αν και τα έσοδα από τον τουρισμό είναι αρκετά οι υπεύθυνοι της πολιτείας, ως συνήθως άλλωστε, ακόμη συζητάνε.

ΠΙΚΟΙΝΩΝΙΑΚΑ ΛΑΘΗ;

Δύο σοβαρά επικοινωνιακά λάθη (αν όχι «γκάφες») πρέπει να διέπραξε το επιτελείο του δημάρχου Γ. Γιαννόπουλου, στο τελευταίο διάστημα.

Πρώτον: Ενα πρόγραμμα 4ετίας για την πόλη δεν ανακοινώνεται μπροστά σε λίγους ανθρώπους έστω κι αν αυτοί είναι εκπρόσωποι παραγωγικών τάξεων, αλλά ενώπιον του ροδιακού λαού σε ανοικτή συγκέντρωση.

Δεύτερον: Ενα γκάλοπ ή δίνεται αμέσως στην δημοσιότητα, μόλις ολοκληρωθεί ή δεν δίνεται καθόλου. Είναι διάτρητο ένα γκάλοπ όταν δημοσιοποιείται ένα μήνα αργότερα. Γιατί έχει ξεπερασθεί 100% προς την μία ή την άλλη κατεύθυνση ή και προς όλες.

Αν κάνουμε λάθος, για τις εκτιμήσεις μας ζητούμε συγγνώμη απ' αυτούς που τα ξέρουν όλα.

ΟΥ... ΣΚΑΝΔΑΛΙΔΗ

Ε, καλά, αυτό πια υπερβαίνει και την πιο ακραία προκλητική διάθεση. «Απόντα» χαρακτήρισε από το νομό Δωδ/νήσου τον κ. Σ. Καραγιάννη, ποιός; Ο κ. Κώστας Σκανδαλίδης, ο αιωνίως «φευγάτος». Να μιλήσει, κανένας άλλος, θα είχε κατανόηση κανείς.

Στ' αλήθεια πότε ήταν «παρών» στην Δωδ/νησο ο κ. Σκανδαλίδης; Οσες φορές ήρθε, ήρθε για συνεντεύξεις και για να το παίξει «μπος». Δεν έχει δε να επιδείξει ΟΥΤΕ ΕΝΑ ΕΡΓΟ για το νομό (αριθ. 1). ΟΥΤΕ μια ενέργεια, υπέρ των νησιών και ας διατέλεσε και διετελεί υπουργός, κι ας ήταν γραμματέας του κόμματος και μέλος του ΕΓ.

Σε αντίθεση με τους κ.κ. Δ. Κρεμαστινό, Κ. Σφυρίου, Β. Παπανικόλα και Κ. Κάισερλη που ό,τι μπορούσαν οι άνθρωποι έκαναν.

Ο Κρεμαστινός μάλιστα έκανε και ένα νοσοκομείο.

Στο σπίτι, λοιπόν, του κρεμασμένου, δεν μιλάνε για σχοινί.

ΚΑΝΕΤΕ ΤΑΞΙΔΙΑ, ΟΧΙ ΠΟΛΕΜΟ

Πλειοψηφικό «όχι» στον πόλεμο κατά του Ιράκ δηλώνουν οι βρετανοί ταξιδιωτικοί πράκτορες. Σύμφωνα με γκάλοπ που έγινε από εταιρεία έρευνας αγοράς, σε περισσότερους από 200 ταξιδιωτικούς πράκτορες - για λογαριασμό της κλαδικής εφημερίδας «Travel Trade Gazette» - το 58% απάντησε αρνητικά στην ερώτηση «Πρέπει η Βρετανία να υποστηρίξει μια στρατιωτική επίθεση των ΗΠα στο Ιράκ;».

Κάνετε ταξίδια, όχι πόλεμο.

ΑΝΕΚΔΟΤΟ

Κυκλοφορεί, μεταξύ άλλων και το εξής ανέκδοτο:

Ρωτά ο Κ. Σκανδαλίδης τον Γ. Μαχαιρίδη

- Τι ώρα είναι Γιάννη;

- Ο,τι πεις εσύ μπος

(Κρατήστε το υπό σημείωση, γιατί θα τα ξαναπούμε:

Αν δεν γίνουν μαντάρα μετά τις εκλογές, όποιο κι αν είναι το αποτέλεσμα, εγώ... αεροπόρος θα γίνω! Κι αν μπορέσει να διοικηθεί αυτός ο νομός, να μου το δείξετε για... αναμνηστική φωτογραφία).

Υ.Τ.Υ.



ΟΡΙΣΤΙΚΟΠΟΙΗΘΗΚΑΝ ΜΕ ΑΠΟΦΑΣΗ ΤΟΥ ΝΟΜΑΡΧΗ

ΣΕ ΠΟΙΑ ΤΜΗΜΑΤΑ ΘΑ ΨΗΦΙΣΟΥΝ οι εκλογείς της πόλεως Ρόδου

Σε 76 ανέρχεται ο συνολικός αριθμός τους

Με απόφαση την οποίαν υπέγραψε ο νομάρχης Δωδ/νήσου κ. Σάββας Καραγιάννης καθορίσθηκαν τα εκλογικά τμήματα και καταστήματα ψηφοφορίας για τις δημοτικές και κοινοτικές εκλογές και τις εκλογές της νομαρχιακής αυτοδιοίκησης της 13ης Οκτωβρίου και τις τυχόν επαναληπτικές της 20ης Οκτωβρίου

Στην πόλη της Ρόδου οι εκλογές θα διενεργηθούν σε 76 εκλογικά τμήματα, ως ακολούθως:

Τα 76 εκλογικά τμήματα της πόλεως Ρόδου, είναι:

Α/Α	ΟΝΟΜΑΣΙΑ ΕΚΛΟΓΙΚΟΥ ΤΜΗΜΑΤΟΣ	ΕΚΛΟΓΕΙΣ ΠΟΥ ΘΑ ΨΗΦΙΣΟΥΝ ΣΤΟ ΑΝΤΙΣΤΟΙΧΟ ΕΚΛΟΓΙΚΟ ΤΜΗΜΑ
278	Πρώτο Εκλογικό τμήμα του **1ου Εκλογικού Διαμερίσματος Ρόδου Του Δήμου Ροδίων** ΕΔΡΑ: ΡΟΔΟΣ Κατάστημα ψηφοφορίας: Το 10ο Δημοτικό Σχολείο Ρόδου (Οδός Κισθινίου)	Σε αυτό θα ψηφίσουν οι εγγεγραμμένοι στο βασικό εκλογικό κατάλογο των οποίων το επώνυμο αρχίζει από το γράμμα **Α** μέχρι και του γράμματος **ΑΡΝΤΙΤΑΙ** συμπεριλαμβανομένου, καθώς και οι τυχόν παραληφθέντες εκλογείς
279	Δεύτερο Εκλογικό τμήμα του **1ου Εκλογικού Διαμερίσματος Ρόδου Του Δήμου Ροδίων** ΕΔΡΑ: ΡΟΔΟΣ Κατάστημα ψηφοφορίας: Το 10ο Δημοτικό Σχολείο Ρόδου (Οδός Κισθινίου)	Σε αυτό θα ψηφίσουν οι εγγεγραμμένοι στο βασικό εκλογικό κατάλογο των οποίων το επώνυμο αρχίζει από το γράμμα **ΑΡΝΙΤΑΛ** μέχρι και του γράμματος **ΒΟΓ** συμπεριλαμβανομένου, καθώς και οι τυχόν παραληφθέντες εκλογείς
280	Τρίτο Εκλογικό τμήμα του **1ου Εκλογικού Διαμερίσματος Ρόδου Του Δήμου Ροδίων** ΕΔΡΑ: ΡΟΔΟΣ Κατάστημα ψηφοφορίας: Το 10ο Δημοτικό Σχολείο Ρόδου (Οδός Κισθινίου)	Σε αυτό θα ψηφίσουν οι εγγεγραμμένοι στο βασικό εκλογικό κατάλογο των οποίων το επώνυμο αρχίζει από το γράμμα **ΒΟΛ** μέχρι και του γράμματος **ΓΚΙΖΑ** συμπεριλαμβανομένου, οι τυχόν παραληφθέντες εκλογείς καθώς και οι εκλογείς πολίτες της Ευρωπαϊκής Ενωσης
281	Τέταρτο Εκλογικό τμήμα του **1ου Εκλογικού Διαμερίσματος Ρόδου Του Δήμου Ροδίων** ΕΔΡΑ: ΡΟΔΟΣ Κατάστημα ψηφοφορίας: Ο Βρεφονηπιακός Σταθμός Αγίου Παντελεήμονα (Οδός Κισθινίου)	Σε αυτό θα ψηφίσουν οι εγγεγραμμένοι στο βασικό εκλογικό κατάλογο των οποίων το επώνυμο αρχίζει από το γράμμα **ΓΚΙΖΕ** μέχρι και του γράμματος **ΕΠ** συμπεριλαμβανομένου, καθώς και οι τυχόν παραληφθέντες εκλογείς
282	Πέμπτο Εκλογικό τμήμα του **1ου Εκλογικού Διαμερίσματος Ρόδου Του Δήμου Ροδίων** ΕΔΡΑ: ΡΟΔΟΣ Κατάστημα ψηφοφορίας: Η Τουριστική Σχολή Ρόδου (Νέο Κτίριο) (Οδός Δημοκρατίας)	Σε αυτό θα ψηφίσουν οι εγγεγραμμένοι στο βασικό εκλογικό κατάλογο των οποίων το επώνυμο αρχίζει από το γράμμα **ΕΡ** μέχρι και του γράμματος **ΙΩΑ** συμπεριλαμβανομένου, καθώς και οι τυχόν παραληφθέντες εκλογείς
283	Εκτο Εκλογικό τμήμα του **1ου Εκλογικού Διαμερίσματος Ρόδου Του Δήμου Ροδίων** ΕΔΡΑ: ΡΟΔΟΣ Κατάστημα ψηφοφορίας: Η Τουριστική Σχολή Ρόδου (Πλάγια Είσοδος από οδό Πίνδου έναντι Δημοτικού Αναψυκτηρίου)	Σε αυτό θα ψηφίσουν οι εγγεγραμμένοι στο βασικό εκλογικό κατάλογο των οποίων το επώνυμο αρχίζει από το γράμμα **ΙΩΣ** μέχρι και του γράμματος **ΚΑΠΠΙ** συμπεριλαμβανομένου, καθώς και οι τυχόν παραληφθέντες εκλογείς
284	Εβδομο Εκλογικό τμήμα του **1ου Εκλογικού Διαμερίσματος Ρόδου Του Δήμου Ροδίων** ΕΔΡΑ: ΡΟΔΟΣ Κατάστημα ψηφοφορίας: Η Τουριστική Σχολή Ρόδου (Πλάγια Είσοδος από οδό Πίνδου έναντι Δημοτικού Αναψυκτηρίου)	Σε αυτό θα ψηφίσουν οι εγγεγραμμένοι στο βασικό εκλογικό κατάλογο των οποίων το επώνυμο αρχίζει από το γράμμα **ΚΑΠΠΟ** μέχρι και του γράμματος **ΚΑΤΣΙΜ** συμπεριλαμβανομένου, καθώς και οι τυχόν παραληφθέντες εκλογείς
285	Ογδοο Εκλογικό τμήμα του **1ου Εκλογικού Διαμερίσματος Ρόδου Του Δήμου Ροδίων** ΕΔΡΑ: ΡΟΔΟΣ Κατάστημα ψηφοφορίας: Το 1ο Γυμνάσιο Ρόδου (Πρώην Καπνοβιομηχανία) Είσοδος από γωνία οδού Κομνηνών και Αγ. Αναργύρων	Σε αυτό θα ψηφίσουν οι εγγεγραμμένοι στο βασικό εκλογικό κατάλογο των οποίων το επώνυμο αρχίζει από το γράμμα **ΚΑΤΣΙΟ** μέχρι και του γράμματος **ΚΟΣΜΟΠ** συμπεριλαμβανομένου, καθώς και οι τυχόν παραληφθέντες εκλογείς
286	Ενατο Εκλογικό τμήμα του **1ου Εκλογικού Διαμερίσματος Ρόδου Του Δήμου Ροδίων** ΕΔΡΑ: ΡΟΔΟΣ Κατάστημα ψηφοφορίας: Το 1ο Γυμνάσιο Ρόδου (Πρώην Καπνοβιομηχανία) Είσοδος από γωνία οδού Κομνηνών και Αγ. Αναργύρων	Σε αυτό θα ψηφίσουν οι εγγεγραμμένοι στο βασικό εκλογικό κατάλογο των οποίων το επώνυμο αρχίζει από το γράμμα **ΚΟΣΜΟΥ** μέχρι και του γράμματος **ΜΑΥΡΟΜΑ** συμπεριλαμβανομένου, καθώς και οι τυχόν παραληφθέντες εκλογείς
287	Δέκατο Εκλογικό τμήμα του **1ου Εκλογικού Διαμερίσματος Ρόδου Του Δήμου Ροδίων** ΕΔΡΑ: ΡΟΔΟΣ Κατάστημα ψηφοφορίας: Το 3ο Λύκειο Ρόδου (Πρώην Καπνοβιομηχανία) Είσοδος από οδό Κομνηνών	Σε αυτό θα ψηφίσουν οι εγγεγραμμένοι στο βασικό εκλογικό κατάλογο των οποίων το επώνυμο αρχίζει από το γράμμα **ΜΑΥΡΟΜΟ** μέχρι και του γράμματος **ΡΟΔ** συμπεριλαμβανομένου, καθώς και οι τυχόν παραληφθέντες εκλογείς
288	Ενδέκατο Εκλογικό τμήμα του **1ου Εκλογικού Διαμερίσματος Ρόδου Του Δήμου Ροδίων** ΕΔΡΑ: ΡΟΔΟΣ Κατάστημα ψηφοφορίας: Το 3ο Λύκειο Ρόδου (Πρώην Καπνοβιομηχανία) Είσοδος από οδό Κομνηνών	Σε αυτό θα ψηφίσουν οι εγγεγραμμένοι στο βασικό εκλογικό κατάλογο των οποίων το επώνυμο αρχίζει από το γράμμα **ΡΟΥ** μέχρι και του γράμματος **Ω** συμπεριλαμβανομένου, καθώς και οι τυχόν παραληφθέντες εκλογείς

Α/Α	ΟΝΟΜΑΣΙΑ ΕΚΛΟΓΙΚΟΥ ΤΜΗΜΑΤΟΣ	ΕΚΛΟΓΕΙΣ ΠΟΥ ΘΑ ΨΗΦΙΣΟΥΝ ΣΤΟ ΑΝΤΙΣΤΟΙΧΟ ΕΚΛΟΓΙΚΟ ΤΜΗΜΑ
289	Δωδέκατο Εκλογικό Τμήμα του 2ου **Εκλογικού Διαμερίσματος Ρόδου Του Δήμου Ροδίων** ΕΔΡΑ: ΡΟΔΟΣ Κατάστημα ψηφοφορίας: Η Παιδαγωγική Ακαδημία (Κεντρική Είσοδος - Δεξιά Πτέρυγα)	Σε αυτό θα ψηφίσουν οι εγγεγραμμένοι στο βασικό εκλογικό κατάλογο των οποίων το επώνυμο αρχίζει από το γράμμα **Α** μέχρι και του γράμματος **ΓΕΩΡΓΙΑ** συμπεριλαμβανομένου, καθώς και οι τυχόν παραληφθέντες εκλογείς
290	Δέκατο Τρίτο Εκλογικό Τμήμα του 2ου **Εκλογικού Διαμερίσματος Ρόδου Του Δήμου Ροδίων** ΕΔΡΑ: ΡΟΔΟΣ Κατάστημα ψηφοφορίας: Η Παιδαγωγική Ακαδημία (Κεντρική Είσοδος - Αριστερή Πτέρυγα)	Σε αυτό θα ψηφίσουν οι εγγεγραμμένοι στο βασικό εκλογικό κατάλογο των οποίων το επώνυμο αρχίζει από το γράμμα **ΓΕΩΡΓΙΟ** μέχρι και του γράμματος **ΚΑΚΑΚ** συμπεριλαμβανομένου, καθώς και οι τυχόν παραληφθέντες εκλογείς
291	Δέκατο Τέταρτο Εκλογικό Τμήμα του **2ου Εκλογικού Διαμερίσματος Ρόδου Του Δήμου Ροδίων** ΕΔΡΑ: ΡΟΔΟΣ Κατάστημα ψηφοφορίας: Η Παιδαγωγική Ακαδημία (Αριστερή Είσοδος)	Σε αυτό θα ψηφίσουν οι εγγεγραμμένοι στο βασικό εκλογικό κατάλογο των οποίων το επώνυμο αρχίζει από το γράμμα **ΚΑΚΑΣ** μέχρι και του γράμματος **ΚΟΥΓ** συμπεριλαμβανομένου, καθώς και οι τυχόν παραληφθέντες εκλογείς
292	Δέκατο Πέμπτο Εκλογικό Τμήμα - του **2ου Εκλογικού Διαμερ. Ρόδου Του Δήμου Ροδίων** ΕΔΡΑ: ΡΟΔΟΣ Κατάστημα ψηφοφορίας: Η Παιδαγωγική Ακαδημία 1ο Νηπιαγωγείο - Δεξιά Είσοδος	Σε αυτό θα ψηφίσουν οι εγγεγραμμένοι στο βασικό εκλογικό κατάλογο των οποίων το επώνυμο αρχίζει από το γράμμα **ΚΟΥΖ** μέχρι και του γράμματος **ΚΥΡΗ** συμπεριλαμβανομένου, καθώς και οι τυχόν παραληφθέντες εκλογείς
293	Δέκατο Εκτο Εκλογικό Τμήμα του **2ου Εκλογικού Διαμερίσμ. Ρόδου Του Δήμου Ροδίων** ΕΔΡΑ: ΡΟΔΟΣ Κατάστημα ψηφοφορίας: Το 7ο Δημ. Σχολείο (Αμαράντειος) (Οδός Αμαράντου - Κεντρ. Είσοδος)	Σε αυτό θα ψηφίσουν οι εγγεγραμμένοι στο βασικό εκλογικό κατάλογο των οποίων το επώνυμο αρχίζει από το γράμμα **ΚΥΡΙ** μέχρι και του γράμματος **ΛΟΥΙΖ** συμπεριλαμβανομένου, καθώς και οι τυχόν παραληφθέντες εκλογείς
294	Δέκατο Εβδομο Εκλογικό Τμήμα του **2ου Εκλογικού Διαμερίσμ. Ρόδου Του Δήμου Ροδίων** ΕΔΡΑ: ΡΟΔΟΣ Κατάστημα ψηφοφορίας: Το 7ο Δημ. Σχολείο Αμαράντειος Οδός Αμαράντου - Πίσω Είσοδος	Σε αυτό θα ψηφίσουν οι εγγεγραμμένοι στο βασικό εκλογικό κατάλογο των οποίων το επώνυμο αρχίζει από το γράμμα **ΛΟΥΙΣ** μέχρι και του γράμματος **ΜΑΝΙΚ** συμπεριλαμβανομένου, καθώς και οι τυχόν παραληφθέντες εκλογείς
295	Δέκατο Ογδοο Εκλογικό Τμήμα του **2ου Εκλογικού Διαμερίσμ. Ρόδου Του Δήμου Ροδίων** ΕΔΡΑ: ΡΟΔΟΣ Κατάστημα ψηφοφορίας: Το 6ο Γυμνάσιο Ρόδου (Πρώην Οικοκυρική Σχολή) Οδός Αλεξάνδρου Διάκου - Κεντρική Είσοδος	Σε αυτό θα ψηφίσουν οι εγγεγραμμένοι στο βασικό εκλογικό κατάλογο των οποίων το επώνυμο αρχίζει από το γράμμα **ΜΑΝΙΟ** μέχρι και του γράμματος **ΜΟΣΧΑ** συμπεριλαμβανομένου, καθώς και οι τυχόν παραληφθέντες εκλογείς
296	Δέκατο Ενατο Εκλογικό Τμήμα του **2ου Εκλογικού Διαμερ. Ρόδου Του Δήμου Ροδίων** ΕΔΡΑ: ΡΟΔΟΣ Κατάστημα ψηφοφορίας: Το 6ο Γυμνάσιο Ρόδου (Πρώην Οικοκυρική Σχολή) Οδός Ιωνος Δραγούμη - Αριστερή Είσοδος	Σε αυτό θα ψηφίσουν οι εγγεγραμμένοι στο βασικό εκλογικό κατάλογο των οποίων το επώνυμο αρχίζει από το γράμμα **ΜΟΣΧΟ** μέχρι και του γράμματος **ΠΑΠΑΘΕΟΔΩΡΑ** συμπεριλαμβανομένου, καθώς και οι τυχόν παραληφθέντες εκλογείς
297	Εικοστό Εκλογικό Τμήμα του **2ου Εκλογικού Διαμερίσματος Ρόδου Του Δήμου Ροδίων** ΕΔΡΑ: ΡΟΔΟΣ Κατάστημα ψηφοφορίας: Το 6ο Γυμνάσιο Ρόδου (Πρώην Οικοκυρική Σχολή) Οδός Ιωνος Δραγούμη - Δεξιά Είσοδος	Σε αυτό θα ψηφίσουν οι εγγεγραμμένοι στο βασικό εκλογικό κατάλογο των οποίων το επώνυμο αρχίζει από το γράμμα **ΠΑΠΑΘΕΟΔΩΡΟ** μέχρι και του γράμματος **ΣΒΟ** συμπεριλαμβανομένου, καθώς και οι τυχόν παραληφθέντες εκλογείς
298	Εικοστό Πρώτο Εκλογικό Τμήμα του 2ου **Εκλογικού Διαμερ. Ρόδου Του Δήμου Ροδίων** ΕΔΡΑ: ΡΟΔΟΣ Κατάστημα ψηφοφορίας: το 6ο Γυμνάσιο (Πρώην Οικ. Σχολή) Οδός Ιωνος Δραγούμη - Δεξιά Είσοδος	Σε αυτό θα ψηφίσουν οι εγγεγραμμένοι στο βασικό εκλογικό κατάλογο των οποίων το επώνυμο αρχίζει από το γράμμα **ΣΒΥ** μέχρι και του γράμματος **Τ** συμπεριλαμβανομένου, καθώς και οι τυχόν παραληφθέντες εκλογείς
299	Εικοστό Δεύτερο Εκλογικό Τμήμα του **2ου Εκλογικού Διαμερ. Ρόδου Του Δήμου Ροδίων** ΕΔΡΑ: ΡΟΔΟΣ Κατάστημα ψηφοφορίας: Το Δημοτικό Κέντρο Νεολαίας (ΔΟΝΑ) Οδός Διαγοριδών	Σε αυτό θα ψηφίσουν οι εγγεγραμμένοι στο βασικό εκλογικό κατάλογο των οποίων το επώνυμο αρχίζει από το γράμμα **Υ** μέχρι και του γράμματος **Ω** συμπεριλαμβανομένου, καθώς και οι τυχόν παραληφθέντες εκλογείς
300	Εικοστό Τρίτο Εκλογικό Τμήμα του **3ου Εκλογικού Διαμερ. Ρόδου Του Δήμου Ροδίων** ΕΔΡΑ: ΡΟΔΟΣ Κατάστημα ψηφοφορίας: Το 11ο Δημοτικό Σχολείο Πρώην Τεχνικές Σχολές ΝΗΡΕΥΣ Οδός Αγίου Ιωάννη - Κεντρική Είσοδος	Σε αυτό θα ψηφίσουν οι εγγεγραμμένοι στο βασικό εκλογικό κατάλογο των οποίων το επώνυμο αρχίζει από το γράμμα **Α** μέχρι και του γράμματος **ΔΑ** συμπεριλαμβανομένου, καθώς και οι τυχόν παραληφθέντες εκλογείς

Α/Α	ΟΝΟΜΑΣΙΑ ΕΚΛΟΓΙΚΟΥ ΤΜΗΜΑΤΟΣ	ΕΚΛΟΓΕΙΣ ΠΟΥ ΘΑ ΨΗΦΙΣΟΥΝ ΣΤΟ ΑΝΤΙΣΤΟΙΧΟ ΕΚΛΟΓΙΚΟ ΤΜΗΜΑ
301	Εικοστό Τέταρτο Εκλ/κό Τμήμα του **3ου Εκλογικού Διαμερ. Ρόδου Του Δήμου Ροδίων** ΕΔΡΑ: ΡΟΔΟΣ Κατάστημα ψηφοφορίας: Το 11ο Δημοτικό Σχολείο Πρώην Τεχνικές Σχολές ΝΗΡΕΥΣ Οδός Αγίου Ιωάννη - Πίσω Είσοδος	Σε αυτό θα ψηφίσουν οι εγγεγραμμένοι στο βασικό εκλογικό κατάλογο των οποίων το επώνυμο αρχίζει από το γράμμα **ΔΕ** μέχρι και του γράμματος **ΚΑΣΤ** συμπεριλαμβανομένου, καθώς και οι τυχόν παραληφθέντες εκλογείς
302	Εικοστό Πέμπτο Εκλ/κό Τμήμα του **3ου Εκλογικού Διαμερ. Ρόδου Του Δήμου Ροδίων** ΕΔΡΑ: ΡΟΔΟΣ Κατάστημα ψηφοφορίας: Το 3ο Δημοτικό Σχολείο Οδός Κ. Παλαιολόγου - Αριστερή Είσοδος	Σε αυτό θα ψηφίσουν οι εγγεγραμμένοι στο βασικό εκλογικό κατάλογο των οποίων το επώνυμο αρχίζει από το γράμμα **ΚΑΣΦ** μέχρι και του γράμματος **ΛΙ** συμπεριλαμβανομένου, καθώς και οι τυχόν παραληφθέντες εκλογείς
303	Εικοστό Εκτο Εκλογικό Τμήμα του **3ου Εκλογικού Διαμερ. Ρόδου Του Δήμου Ροδίων** ΕΔΡΑ: ΡΟΔΟΣ Κατάστημα ψηφοφορίας: Το 5ο Δημοτικό Σχολείο Οδος Κ. Παλαιολόγου - Δεξιά Είσοδος	Σε αυτό θα ψηφίσουν οι εγγεγραμμένοι στο βασικό εκλογικό κατάλογο των οποίων το επώνυμο αρχίζει από το γράμμα **ΛΟ** μέχρι και του γράμματος **ΜΗΝΑ** συμπεριλαμβανομένου, καθώς και οι τυχόν παραληφθέντες εκλογείς
304	Εικοστό Εβδομο Εκλογικό Τμήμα του **3ου Εκλογικού Διαμερ. Ρόδου Του Δήμου Ροδίων** ΕΔΡΑ: ΡΟΔΟΣ Κατάστημα ψηφοφορίας: Το 5ο Δημοτικό Σχολείο Οδός Κ. Παλαιολόγου - Δεξιά Είσοδος	Σε αυτό θα ψηφίσουν οι εγγεγραμμένοι στο βασικό εκλογικό κατάλογο των οποίων το επώνυμο αρχίζει από το γράμμα **ΜΗΝΕ** μέχρι και του γράμματος **ΜΠΟΛ** συμπεριλαμβανομένου, καθώς και οι τυχόν παραληφθέντες εκλογείς
305	Εικοστό Ογδοο Εκλογικό Τμήμα του **3ου Εκλογικού Διαμερ. Ρόδου Του Δήμου Ροδίων** ΕΔΡΑ: ΡΟΔΟΣ Κατάστημα ψηφοφορίας: Το 3ο Γυμν. Ρόδου «Βενετόκλειο» Οδός Κ. Παλαιολόγου - Κεντρική Είσοδος (Αριστερή Πτέρυγα)	Σε αυτό θα ψηφίσουν οι εγγεγραμμένοι στο βασικό εκλογικό κατάλογο των οποίων το επώνυμο αρχίζει από το γράμμα **ΜΠΟΝ** μέχρι και του γράμματος **ΞΑΝΘΗ** συμπεριλαμβανομένου, καθώς και οι εκλογείς πολίτες της Ευρωπαϊκής Ενωσης
306	Εικοστό Ενατο Εκλογικό τμήμα του **3ου Εκλογικού Διαμερ. Ρόδου Του Δήμου Ροδίων** ΕΔΡΑ: ΡΟΔΟΣ Κατάστημα ψηφοφορίας: Το 3ο Γυμν. Ρόδου «Βενετόκλειο» Οδός Κ. Παλαιολόγου - Κεντρική Είσοδος (Δεξιά Πτέρυγα)	Σε αυτό θα ψηφίσουν οι εγγεγραμμένοι στο βασικό εκλογικό κατάλογο των οποίων το επώνυμο αρχίζει από το γράμμα **ΞΑΝΘΟ** μέχρι και του γράμματος **ΠΑΠΑΔΗ** συμπεριλαμβανομένου, καθώς και οι τυχόν παραληφθέντες εκλογείς
307	Τριακοστό Εκλογικό Τμήμα του **3ου Εκλογικού Διαμερ. Ρόδου Του Δήμου Ροδίων** ΕΔΡΑ: ΡΟΔΟΣ Κατάστημα ψηφοφορίας: Το 3ο Γυμν. Ρόδου «Βενετόκλειο» Οδός Κ. Παλαιολόγου - Δεξιά Είσοδος	Σε αυτό θα ψηφίσουν οι εγγεγραμμένοι στο βασικό εκλογικό κατάλογο των οποίων το επώνυμο αρχίζει από το γράμμα **ΠΑΠΑΔΙ** μέχρι και του γράμματος **ΠΑΣΤ** συμπεριλαμβανομένου, καθώς και οι τυχόν παραληφθέντες εκλογείς
308	Τριακοστό Πρώτο Εκλογικο τμήμα του **3ου Εκλογικού Διαμερ. Ρόδου Του Δήμου Ροδίων** ΕΔΡΑ: ΡΟΔΟΣ Κατάστημα ψηφοφορίας: Το 3ο Γυμν. Ρόδου «Βενετόκλειο» Οδός Κ. Παλαιολόγου - Δεξιά Είσοδος	Σε αυτό θα ψηφίσουν οι εγγεγραμμένοι στο βασικό εκλογικό κατάλογο των οποίων το επώνυμο αρχίζει από το γράμμα **ΠΑΣΧ** μέχρι και του γράμματος **ΡΑ** συμπεριλαμβανομένου, καθώς και οι τυχόν παραληφθέντες εκλογείς
309	Τριακοστό Δεύτερο Εκλογικο τμήμα του **3ου Εκλογικού Διαμερ. Ρόδου Του Δήμου Ροδίων** ΕΔΡΑ: ΡΟΔΟΣ Κατάστημα ψηφοφορίας: Το 3ο Γυμν. Ρόδου «Βενετόκλειο» Οδός Κ. Παλαιολόγου - Αριστερή Είσοδος	Σε αυτό θα ψηφίσουν οι εγγεγραμμένοι στο βασικό εκλογικό κατάλογο των οποίων το επώνυμο αρχίζει από το γράμμα **ΡΕ** μέχρι και του γράμματος **ΤΑΛ** συμπεριλαμβανομένου, καθώς και οι τυχόν παραληφθέντες εκλογείς
310	Τριακοστό Τρίτο Εκλογικό Τμήμα του **3ου Εκλογικού Διαμερ.Ρόδου Του Δήμου Ροδίων** ΕΔΡΑ: ΡΟΔΟΣ Κατάστημα ψηφοφορίας: Το 3ο Γυμν. Ρόδου «Βενετόκλειο» Οδός Κ. Παλαιολόγου - Αριστερή Είσοδος	Σε αυτό θα ψηφίσουν οι εγγεγραμμένοι στο βασικό εκλογικό κατάλογο των οποίων το επώνυμο αρχίζει από το γράμμα **ΤΑΜ** μέχρι και του γράμματος **Ω** συμπεριλαμβανομένου, καθώς και οι τυχόν παραληφθέντες εκλογείς
311	Τριακοστό Τέταρτο Εκλογικό Τμήμα του **4ου Εκλογικού Διαμερ. Ρόδου Του Δήμου Ροδίων** ΕΔΡΑ: ΡΟΔΟΣ Κατάστημα ψηφοφορίας: Το 4ο Γυμνάσιο Ρόδου «Καζούλλειο Θηλέων» Οδός από Πατρ. Αθηναγόρα - Πλατεία Μητροπόλεως	Σε αυτό θα ψηφίσουν οι εγγεγραμμένοι στο βασικό εκλογικό κατάλογο των οποίων το επώνυμο αρχίζει από το γράμμα **Α** μέχρι και του γράμματος **ΒΕΡ** συμπεριλαμβανομένου, καθώς οι τυχόν παραληφθέντες εκλογείς καθώς και οι εκλογείς πολίτες της Ευρωπαϊκής Ενωσης

Α/Α	ΟΝΟΜΑΣΙΑ ΕΚΛΟΓΙΚΟΥ ΤΜΗΜΑΤΟΣ	ΕΚΛΟΓΕΙΣ ΠΟΥ ΘΑ ΨΗΦΙΣΟΥΝ ΣΤΟ ΑΝΤΙΣΤΟΙΧΟ ΕΚΛΟΓΙΚΟ ΤΜΗΜΑ
312	Τριακοστό Πέμπτο Εκλογικό Τμήμα του **4ου Εκλογικού Διαμερ. Ρόδου Του Δήμου Ροδίων** ΕΔΡΑ: ΡΟΔΟΣ Κατάστημα ψηφοφορίας: Το 4ο Γυμνάσιο Ρόδου «Καζούλλειο Θηλέων» Οδός από Πατρ. Αθηναγόρα - Πλατεία Μητροπόλεως	Σε αυτό θα ψηφίσουν οι εγγεγραμμένοι στο βασικό εκλογικό κατάλογο των οποίων το επώνυμο αρχίζει από το γράμμα **ΒΕΤ** μέχρι και του γράμματος **ΔΕΜ** συμπεριλαμβανομένου, καθώς και οι τυχόν παραληφθέντες εκλογείς
313	Τριακοστό Εκτό Εκλογικό Τμήμα του **4ου Εκλογικού Διαμερ. Ρόδου Του Δήμου Ροδίων** ΕΔΡΑ: ΡΟΔΟΣ Κατάστημα ψηφοφορίας: Το 4ο Γυμνάσιο Ρόδου «Καζούλλειο Θηλέων» Οδός από Πατρ. Αθηναγόρα - Πλατεία Μητροπόλεως	Σε αυτό θα ψηφίσουν οι εγγεγραμμένοι στο βασικό εκλογικό κατάλογο των οποίων το επώνυμο αρχίζει από το γράμμα **ΔΕΣ** μέχρι και του γράμματος **ΘΕ** συμπεριλαμβανομένου, καθώς και οι τυχόν παραληφθέντες εκλογείς
314	Τριακοστό Εβδομό Εκλογικό Τμήμα του **4ου Εκλογικού Διαμερ. Ρόδου Του Δήμου Ροδίων** ΕΔΡΑ: ΡΟΔΟΣ Κατάστημα ψηφοφορίας: Το 2ο Λύκειο Ρόδου «Καζούλλειο Θηλέων» Οδός Βενετοκλέων - Αριστερή Πλάγια Είσοδος	Σε αυτό θα ψηφίσουν οι εγγεγραμμένοι στο βασικό εκλογικό κατάλογο των οποίων το επώνυμο αρχίζει από το γράμμα **ΘΟ** μέχρι και του γράμματος **ΚΑΡΕΛΛΑ** συμπεριλαμβανομένου, καθώς και οι τυχόν παραληφθέντες εκλογείς
315	Τριακοστό Ογδοο Εκλογικό Τμήμα του **4ου Εκλογικού Διαμερ. Ρόδου Του Δήμου Ροδίων** ΕΔΡΑ: ΡΟΔΟΣ Κατάστημα ψηφοφορίας: Το 2ο Λύκειο Ρόδου «Καζούλλειο Θηλέων» Οδός Βενετοκλέων - Δεξιά Πλάγια Είσοδος	Σε αυτό θα ψηφίσουν οι εγγεγραμμένοι στο βασικό εκλογικό κατάλογο των οποίων το επώνυμο αρχίζει από το γράμμα **ΚΑΡΕΛΛΑΚ** μέχρι και του γράμματος **ΚΟΝΤΟΥ** συμπεριλαμβανομένου, καθώς και οι τυχόν παραληφθέντες εκλογείς
316	Τριακοστό Ενατο Εκλογικό Τμήμα του **4ου Εκλογικού Διαμερ. Ρόδου Του Δήμου Ροδίων** ΕΔΡΑ: ΡΟΔΟΣ Κατάστημα ψηφοφορίας: Το 2ο Δημοτικό Σχολείο Ρόδου Οδός Βενετοκλέων	Σε αυτό θα ψηφίσουν οι εγγεγραμμένοι στο βασικό εκλογικό κατάλογο των οποίων το επώνυμο αρχίζει από το γράμμα **ΚΟΥΝΤΟΥΔ** μέχρι και του γράμματος **ΚΩΣΤΑ** συμπεριλαμβανομένου, καθώς και οι τυχόν παραληφθέντες εκλογείς
317	Τεσσαρακοστό Εβδομό Εκλογικό Τμήμα **4ου Εκλογικού Διαμερίσμ. Ρόδου Του Δήμου Ροδίων** ΕΔΡΑ: ΡΟΔΟΣ Κατάστημα ψηφοφορίας: Το 2ο Δημοτικό Σχολείο Ρόδου Οδός Βενετοκλέων	Σε αυτό θα ψηφίσουν οι εγγεγραμμένοι στο βασικό εκλογικό κατάλογο των οποίων το επώνυμο αρχίζει από το γράμμα **ΚΩΣΤΟ** μέχρι και του γράμματος **ΜΑΝ** συμπεριλαμβανομένου, καθώς και οι τυχόν παραληφθέντες εκλογείς
318	Τεσσαρακοστό Πρώτο Εκλογικο τμήμα του **4ου Εκλογικού Διαμερ. Ρόδου Του Δήμου Ροδίων** ΕΔΡΑ: ΡΟΔΟΣ Κατάστημα ψηφοφορίας: Το 2ο Δημοτικό Σχολείο Ρόδου Οδός Βενετοκλέων	Σε αυτό θα ψηφίσουν οι εγγεγραμμένοι στο βασικό εκλογικό κατάλογο των οποίων το επώνυμο αρχίζει από το γράμμα **ΜΑΡ** μέχρι και του γράμματος **ΜΠΑΡΑ** συμπεριλαμβανομένου, καθώς και οι τυχόν παραληφθέντες εκλογείς
319	Τεσσαρακοστό Δεύτερο Εκλογικό τμήμα του **4ου Εκλογικού Διαμερίσματος Ρόδου Του Δήμου Ροδίων** ΕΔΡΑ: ΡΟΔΟΣ Κατάστημα ψηφοφορίας: Το 14ο Δημοτικό Σχολείο Ρόδου «Αστική Σχολή» Πλατεία Μητροπόλεως	Σε αυτό θα ψηφίσουν οι εγγεγραμμένοι στο βασικό εκλογικό κατάλογο των οποίων το επώνυμο αρχίζει από το γράμμα **ΜΠΑΡΙ** μέχρι και του γράμματος **ΠΑΝΑ** συμπεριλαμβανομένου, καθώς και οι τυχόν παραληφθέντες εκλογείς
320	Τεσσαρακοστό Τρίτο Εκλογικό τμήμα του 4ου Εκλογικού Διαμερ. Ρόδου **Του Δήμου Ροδίων** ΕΔΡΑ: ΡΟΔΟΣ Κατάστημα ψηφοφορίας: Το 14ο Δημοτικό Σχολείο Ρόδου «Αστική Σχολή» Πλατεία Μητροπόλεως	Σε αυτό θα ψηφίσουν οι εγγεγραμμένοι στο βασικό εκλογικό κατάλογο των οποίων το επώνυμο αρχίζει από το γράμμα **ΠΑΝΗ** μέχρι και του γράμματος **ΠΙΤΡ** συμπεριλαμβανομένου, καθώς και οι τυχόν παραληφθέντες εκλογείς
321	Τεσσαρακοστό Τέταρτο Εκλογικο τμήμα του **4ου Εκλογικού Διαμερίσματος Ρόδου Του Δήμου Ροδίων** ΕΔΡΑ: ΡΟΔΟΣ Κατάστημα ψηφοφορίας: Το 5ο Γυμνάσιο Ρόδου «Καζούλλειο Παρθεναγωγείο» Πλατεία Μητροπόλεως	Σε αυτό θα ψηφίσουν οι εγγεγραμμένοι στο βασικό εκλογικό κατάλογο των οποίων το επώνυμο αρχίζει από το γράμμα **ΠΙΤΣ** μέχρι και του γράμματος **ΣΟΚ** συμπεριλαμβανομένου, καθώς και οι τυχόν παραληφθέντες εκλογείς
322	Τεσσαρακοστό Πέμπτο Εκλογικο τμήμα του 4ου Εκλογικού Διαμερίσματος Ρόδου **Του Δήμου Ροδίων** ΕΔΡΑ: ΡΟΔΟΣ Κατάστημα ψηφοφορίας: Το 5ο Γυμνάσιο Ρόδου «Καζούλλειο Παρθεναγωγείο» Πλατεία Μητροπόλεως	Σε αυτό θα ψηφίσουν οι εγγεγραμμένοι στο βασικό εκλογικό κατάλογο των οποίων το επώνυμο αρχίζει από το γράμμα **ΣΟΛ** μέχρι και του γράμματος **ΤΡΙΠ** συμπεριλαμβανομένου, καθώς και οι τυχόν παραληφθέντες εκλογείς
323	Τεσσαρακοστό Εκτο Εκλογικο τμήμα του **4ου Εκλογικού Διαμερίσματος Ρόδου Του Δήμου Ροδίων** ΕΔΡΑ: ΡΟΔΟΣ Κατάστημα ψηφοφορίας: Το 6ο Δημοτικό Σχολείο Ρόδου Οδός Υψηλάντη	Σε αυτό θα ψηφίσουν οι εγγεγραμμένοι στο βασικό εκλογικό κατάλογο των οποίων το επώνυμο αρχίζει από το γράμμα **ΤΡΙΤ** μέχρι και του γράμματος **ΧΑΛΙΚ** συμπεριλαμβανομένου, καθώς και οι τυχόν παραληφθέντες εκλογείς
324	Τεσσαρακοστό Εβδομο Εκλογικό Τμήμα του **4ου Εκλογικού Διαμερ. Ρόδου Του Δήμου Ροδίων** ΕΔΡΑ: ΡΟΔΟΣ Κατάστημα ψηφοφορίας: Το 6ο Δημοτικό Σχολείο Ρόδου Οδός Υψηλάντη	Σε αυτό θα ψηφίσουν οι εγγεγραμμένοι στο βασικό εκλογικό κατάλογο των οποίων το επώνυμο αρχίζει από το γράμμα **ΧΑΛΙΠ** μέχρι και του γράμματος **Ω** συμπεριλαμβανομένου, καθώς και οι τυχόν παραληφθέντες εκλογείς

Α/Α	ΟΝΟΜΑΣΙΑ ΕΚΛΟΓΙΚΟΥ ΤΜΗΜΑΤΟΣ	ΕΚΛΟΓΕΙΣ ΠΟΥ ΘΑ ΨΗΦΙΣΟΥΝ ΣΤΟ ΑΝΤΙΣΤΟΙΧΟ ΕΚΛΟΓΙΚΟ ΤΜΗΜΑ
325	Τεσσαρακοστό Όγδοο Εκλογικό Τμήμα του **5ου Εκλογικού Διαμερ. Ρόδου Του Δήμου Ροδίων** ΕΔΡΑ: ΡΟΔΟΣ Κατάστημα ψηφοφορίας: Το 7ο Γυμνάσιο Ρόδου Οδός Μιχαήλ Πετρίδη	Σε αυτό θα ψηφίσουν οι εγγεγραμμένοι στο βασικό εκλογικό κατάλογο των οποίων το επώνυμο αρχίζει από το γράμμα **Α**, μέχρι και του γράμματος **ΑΧΙ** συμπεριλαμβανομένου, οι τυχόν παραληφθέντες εκλογείς καθώς και οι εκλογείς πολίτες της Ευρωπαϊκής Ενωσης
326	Τεσσαρακοστό Ένατο Εκλογικό Τμήμα του **5ου Εκλογικού Διαμερ. Ρόδου Του Δήμου Ροδίων** ΕΔΡΑ: ΡΟΔΟΣ Κατάστημα ψηφοφορίας: Το 7ο Γυμνάσιο Ρόδου Οδός Μιχαήλ Πετρίδη	Σε αυτό θα ψηφίσουν οι εγγεγραμμένοι στο βασικό εκλογικό κατάλογο των οποίων το επώνυμο αρχίζει από το γράμμα **ΑΧΤ** μέχρι και του γράμματος **ΓΕ** συμπεριλαμβανομένου, καθώς και οι τυχόν παραληφθέντες εκλογείς
327	Πεντηκοστό Εκλογικό Τμήμα του **5ου Εκλογικού Διαμερίσμ. Ρόδου Του Δήμου Ροδίων** ΕΔΡΑ: ΡΟΔΟΣ Κατάστημα ψηφοφορίας: Το 7ο Γυμνάσιο Ρόδου Οδός Μιχαήλ Πετρίδη	Σε αυτό θα ψηφίσουν οι εγγεγραμμένοι στο βασικό εκλογικό κατάλογο των οποίων το επώνυμο αρχίζει από το γράμμα **ΓΙ** μέχρι και του γράμματος **ΔΡΑΓΑ** συμπεριλαμβανομένου, καθώς και οι τυχόν παραληφθέντες εκλογείς
328	Πεντηκοστό Πρώτο Εκλογικό Τμήμα **του 5ου Εκλογικού Διαμερ. Ρόδου Του Δήμου Ροδίων** ΕΔΡΑ: ΡΟΔΟΣ Κατάστημα ψηφοφορίας: Το 16ο Δημοτικό Σχολείο Ρόδου Οδός Ανδρέα Μοσχόβη -Αριστερη Εισοδος	Σε αυτό θα ψηφίσουν οι εγγεγραμμένοι στο βασικό εκλογικό κατάλογο των οποίων το επώνυμο αρχίζει από το γράμμα **ΔΡΑΓΟ** μέχρι και του γράμματος **ΙΩΑΝΝΙ** συμπεριλαμβανομένου, καθώς και οι τυχόν παραληφθέντες εκλογείς
329	Πεντηκοστό Δεύτερο Εκλογικό Τμήμα **του 5ου Εκλογικού Διαμερ. Ρόδου Του Δήμου Ροδίων** ΕΔΡΑ: ΡΟΔΟΣ Κατάστημα ψηφοφορίας: Το 16ο Δημοτικό Σχολείο Ρόδου ΟδόςΑνδρέα Μοσχόβη -Αριστ. Εισοδος **Ψηφοφόροι 467**	Σε αυτό θα ψηφίσουν οι εγγεγραμμένοι στο βασικό εκλογικό κατάλογο των οποίων το επώνυμο αρχίζει από το γράμμα **ΙΩΑΝΝΟ** μέχρι και του γράμματος **ΚΑΡΑΙ** συμπεριλαμβανομένου, καθώς και οι τυχόν παραληφθέντες εκλογείς
330	Πεντηκοστό Τρίτο Εκλογικό Τμήμα **του 5ου Εκλογικού Διαμερ. Ρόδου Του Δήμου Ροδίων** ΕΔΡΑ: ΡΟΔΟΣ Κατάστημα ψηφοφορίας: Το 16ο Δημοτικό Σχολείο Ρόδου Οδός Ανδρέα Μοσχόβη -Δεξιά. Εισοδος	Σε αυτό θα ψηφίσουν οι εγγεγραμμένοι στο βασικό εκλογικό κατάλογο των οποίων το επώνυμο αρχίζει από το γράμμα **ΚΑΡΑΚ** μέχρι και του γράμματος **ΚΕΦΑΛΑ** συμπεριλαμβανομένου, καθώς και οι τυχόν παραληφθέντες εκλογείς
331	Πεντηκοστό Τέταρτο Εκλογικό Τμήμα του **5ου Εκλογικού Διαμερ. Ρόδου Του Δήμου Ροδίων** ΕΔΡΑ: ΡΟΔΟΣ Κατάστημα ψηφοφορίας: Το 17ο Δημοτικό Σχολείο Ρόδου Οδός Κώστα Βάρναλη - Δεξιά Εισοδος	Σε αυτό θα ψηφίσουν οι εγγεγραμμένοι στο βασικό εκλογικό κατάλογο των οποίων το επώνυμο αρχίζει από το γράμμα **ΚΕΦΑΛΙ** μέχρι και του γράμματος **ΚΡΑΝ** συμπεριλαμβανομένου, καθώς και οι τυχόν παραληφθέντες εκλογείς
332	Πεντηκοστό Πέμπτο Εκλογικό Τμήμα του **5ου Εκλογικού Διαμερ. Ρόδου Του Δήμου Ροδίων** ΕΔΡΑ: ΡΟΔΟΣ Κατάστημα ψηφοφορίας: Το 17ο Δημοτικό Σχολείο Ρόδου Οδός Κώστα Βάρναλη - Δεξιά Εισοδος	Σε αυτό θα ψηφίσουν οι εγγεγραμμένοι στο βασικό εκλογικό κατάλογο των οποίων το επώνυμο αρχίζει από το γράμμα **ΚΡΑΣ** μέχρι και του γράμματος **ΛΟΙ** συμπεριλαμβανομένου, καθώς και οι τυχόν παραληφθέντες εκλογείς
333	Πεντηκοστό Εκτο Εκλογικό Τμήμα του **5ου Εκλογικού Διαμερ. Ρόδου Του Δήμου Ροδίων** ΕΔΡΑ: ΡΟΔΟΣ Κατάστημα ψηφοφορίας: Το 17ο Δημοτικό Σχολείο Ρόδου Οδός Κώστα Βάρναλη - Αριστερη Εισοδος	Σε αυτό θα ψηφίσουν οι εγγεγραμμένοι στο βασικό εκλογικό κατάλογο των οποίων το επώνυμο αρχίζει από το γράμμα **ΛΟΡ** μέχρι και του γράμματος **ΜΑΡΑ** συμπεριλαμβανομένου, καθώς και οι τυχόν παραληφθέντες εκλογείς
334	Πεντηκοστό Εβδομο Εκλογικό Τμήμα του **5ου Εκλογικού Διαμερ. Ρόδου Του Δήμου Ροδίων** ΕΔΡΑ: ΡΟΔΟΣ Κατάστημα ψηφοφορίας: Το 17ο Δημοτικό Σχολείο Ρόδου Οδός Κώστα Βάρναλη - Αριστερη Εισοδος	Σε αυτό θα ψηφίσουν οι εγγεγραμμένοι στο βασικό εκλογικό κατάλογο των οποίων το επώνυμο αρχίζει από το γράμμα **ΜΑΡΓ** μέχρι και του γράμματος **ΜΟΥΝ** συμπεριλαμβανομένου, καθώς και οι τυχόν παραληφθέντες εκλογείς
335	Πεντηκοστό Ογδοο Εκλογικό Τμήμα του **5ου Εκλογικού Διαμερ. Ρόδου Του Δήμου Ροδίων** ΕΔΡΑ: ΡΟΔΟΣ Κατάστημα ψηφοφορίας: Το 18ο Δημοτικό Σχολείο Ρόδου Οδός Φ.Γιαμαλή - Κεντρική Εισοδος	Σε αυτό θα ψηφίσουν οι εγγεγραμμένοι στο βασικό εκλογικό κατάλογο των οποίων το επώνυμο αρχίζει από το γράμμα **ΜΟΥΣ** μέχρι και του γράμματος **ΞΥΠΑ** συμπεριλαμβανομένου, καθώς και οι τυχόν
336	Πεντηκοστό Ενατο Εκλογικό Τμήμα του **5ου Εκλογικού Διαμερ. Ρόδου Του Δήμου Ροδίων** ΕΔΡΑ: ΡΟΔΟΣ Κατάστημα ψηφοφορίας: Το 18ο Δημοτικό Σχολείο Ρόδου Οδός Φ.Γιαμαλή - Κεντρική Εισοδος	Σε αυτό θα ψηφίσουν οι εγγεγραμμένοι στο βασικό εκλογικό κατάλογο των οποίων το επώνυμο αρχίζει από το γράμμα **ΞΥΠΟ** μέχρι και του γράμματος **ΠΑΠΑΝ** συμπεριλαμβανομένου, καθώς και οι τυχόν παραληφθέντες εκλογείς
337	Εξηκοστό Εκλογικό Τμήμα του **5ου Εκλογικού Διαμερ. Ρόδου Του Δήμου Ροδίων** ΕΔΡΑ: ΡΟΔΟΣ Κατάστημα ψηφοφορίας: Το 18ο Δημοτικό Σχολείο Ρόδου Οδός Φ.Γιαμαλή - Αριστερή Εισοδος	Σε αυτό θα ψηφίσουν οι εγγεγραμμένοι στο βασικό εκλογικό κατάλογο των οποίων το επώνυμο αρχίζει από το γράμμα **ΠΑΠΑΠ** μέχρι και του γράμματος **ΠΟΝ** συμπεριλαμβανομένου, καθώς και οι τυχόν παραληφθέντες εκλογείς
338	Εξηκοστό Πρώτο Εκλογικό Τμήμα του **5ου Εκλογικού Διαμερ. Ρόδου Του Δήμου Ροδίων** ΕΔΡΑ: ΡΟΔΟΣ Κατάστημα ψηφοφορίας: Το 18ο Δημοτικό Σχολείο Ρόδου Οδός Φ.Γιαμαλή - Αριστερή Εισοδος	Σε αυτό θα ψηφίσουν οι εγγεγραμμένοι στο βασικό εκλογικό κατάλογο των οποίων το επώνυμο αρχίζει από το γράμμα **ΠΟΠ** μέχρι και του γράμματος **ΣΕΙ** συμπεριλαμβανομένου, καθώς και οι τυχόν παραληφθέντες εκλογείς
339	Εξηκοστό Δεύτερο Εκλογικό Τμήμα του **5ου Εκλογικού Διαμερ. Ρόδου Του Δήμου Ροδίων** ΕΔΡΑ: ΡΟΔΟΣ Κατάστημα ψηφοφορίας: Το 2ο Τεχνικό Επαγ. Λύκειο Ρόδου Αγιοι Απόστολοι - Κεντρική Εισοδος	Σε αυτό θα ψηφίσουν οι εγγεγραμμένοι στο βασικό εκλογικό κατάλογο των οποίων το επώνυμο αρχίζει από το γράμμα **ΣΕΛ** μέχρι και του γράμματος **ΣΧΟΙΝΑ** συμπεριλαμβανομένου, καθώς και οι τυχόν παραληφθέντες εκλογείς

Α/Α	ΟΝΟΜΑΣΙΑ ΕΚΛΟΓΙΚΟΥ ΤΜΗΜΑΤΟΣ	ΕΚΛΟΓΕΙΣ ΠΟΥ ΘΑ ΨΗΦΙΣΟΥΝ ΣΤΟ ΑΝΤΙΣΤΟΙΧΟ ΕΚΛΟΓΙΚΟ ΤΜΗΜΑ
340	Εξηκοστό Τρίτο Εκλογικό Τμήμα του **5ου Εκλογικού Διαμερ. Ρόδου Του Δήμου Ροδίων** ΕΔΡΑ: ΡΟΔΟΣ Κατάστημα ψηφοφορίας: Το 2ο Τεχνικό Επαγ. Λύκειο Ρόδου Αγιοι Απόστολοι - Κεντρική Είσοδος	Σε αυτό θα ψηφίσουν οι εγγεγραμμένοι στο βασικό εκλογικό κατάλογο των οποίων το επώνυμο αρχίζει από το γράμμα **ΣΧΟΙΝΕ** μέχρι και του γράμματος **ΤΣΙΜΙ** συμπεριλαμβανομένου, καθώς και οι τυχόν παραληφθέντες εκλογείς
341	Εξηκοστό Τέταρτο Εκλογικό Τμήμα του **5ου Εκλογικού Διαμερ. Ρόδου Του Δήμου Ροδίων** ΕΔΡΑ: ΡΟΔΟΣ Κατάστημα ψηφοφορίας: Το 2ο Τεχνικό Επαγ. Λύκειο Ρόδου Αγιοι Απόστολοι - Αριστερή Πλάγια Είσοδος	Σε αυτό θα ψηφίσουν οι εγγεγραμμένοι στο βασικό εκλογικό κατάλογο των οποίων το επώνυμο αρχίζει από το γράμμα **ΤΣΙΜΠ** μέχρι και του γράμματος **ΧΑΤΖΗΒ** συμπεριλαμβανομένου, καθώς και οι τυχόν παραληφθέντες εκλογείς
342	Εξηκοστό Πέμπτο Εκλογικό Τμήμα του **5ου Εκλογικού Διαμερ. Ρόδου Του Δήμου Ροδίων** ΕΔΡΑ: ΡΟΔΟΣ Κατάστημα ψηφοφορίας: Το 2ο Τεχνικό Επαγ. Λύκειο Ρόδου Άγιοι Απόστολοι - Αριστερή Πλάγια Είσοδος	Σε αυτό θα ψηφίσουν οι εγγεγραμμένοι στο βασικό εκλογικό κατάλογο των οποίων το επώνυμο αρχίζει από το γράμμα **ΧΑΤΖΗΓ** μέχρι και του γράμματος **Ω** συμπεριλαμβανομένου, καθώς και οι τυχόν παραληφθέντες εκλογείς
343	Εξηκοστό Έκτο Εκλογικό Τμήμα του 5ου Εκλογικού Διαμερ. Ρόδου **Του Δήμου Ροδίων** ΕΔΡΑ: ΡΟΔΟΣ Κατάστημα ψηφοφορίας: Το 1ο Δημοτικό Σχολείο Ρόδου Οδός Δενδρινού - Κεντρική Είσοδος-Δεξιά Πτέρυγα	Σε αυτό θα ψηφίσουν οι εγγεγραμμένοι στο βασικό εκλογικό κατάλογο των οποίων το επώνυμο αρχίζει από το γράμμα **Α** μέχρι και του γράμματος **ΓΡΑΝΑ** συμπεριλαμβανομένου, καθώς και οι τυχόν παραληφθέντες εκλογείς
344	Εξηκοστό Εβδομο Εκλογικό Τμήμα του 6ου Εκλογικού Διαμερ. Ρόδου **Του Δήμου Ροδίων** ΕΔΡΑ: ΡΟΔΟΣ Κατάστημα ψηφοφορίας: Το 1ο Δημοτικό Σχολείο Ρόδου Οδός Δενδρινού - Κεντρική Είσοδος-Δεξιά Πτέρυγα	Σε αυτό θα ψηφίσουν οι εγγεγραμμένοι στο βασικό εκλογικό κατάλογο των οποίων το επώνυμο αρχίζει από το γράμμα **ΓΡΑΝΙ** μέχρι και του γράμματος **ΚΑΡΑΓΙΑΝΝΗ** συμπεριλαμβανομένου, καθώς και οι τυχόν παραληφθέντες εκλογείς
345	Εξηκοστό Όγδοο Εκλογικό Τμήμα του 6ου Εκλογικού Διαμερ.Ρόδου **Του Δήμου Ροδίων** ΕΔΡΑ: ΡΟΔΟΣ Κατάστημα ψηφοφορίας: Το 1ο Δημοτικό Σχολείο Ρόδου Οδός Δενδρινού - Κεντρική Είσοδος-Αριστερή Πτέρυγα	Σε αυτό θα ψηφίσουν οι εγγεγραμμένοι στο βασικό εκλογικό κατάλογο των οποίων το επώνυμο αρχίζει από το γράμμα **ΚΑΡΑΓΙΑΝΝΟ** μέχρι και του γράμματος **ΚΩΤΙ** συμπεριλαμβανομένου, καθώς και οι τυχόν παραληφθέντες εκλογείς
346	Εξηκοστό Ενατο Εκλογικό Τμήμα του **6ου Εκλογικού Διαμερ. Ρόδου Του Δήμου Ροδίων** ΕΔΡΑ: ΡΟΔΟΣ Κατάστημα ψηφοφορίας: Το 1ο Δημοτικό Σχολείο Ρόδου Είσοδος από οδό Μητροπόλεως	Σε αυτό θα ψηφίσουν οι εγγεγραμμένοι στο βασικό εκλογικό κατάλογο των οποίων το επώνυμο αρχίζει από το γράμμα **ΚΩΤΣ** μέχρι και του γράμματος **ΝΑ** συμπεριλαμβανομένου, καθώς και οι τυχόν παραληφθέντες εκλογείς καθώς και οι εκλογείς πολίτες της Ευρωπαϊκής Ενωσης
347	Εβδομηκοστό Εκλογικό Τμήμα του **6ου Εκλογικού Διαμερ. Ρόδου Του Δήμου Ροδίων** ΕΔΡΑ: ΡΟΔΟΣ Κατάστημα ψηφοφορίας: Το 1ο Δημοτικό Σχολείο Ρόδου- 18ο Νηπιαγωγείο Είσοδος από οδό Μητροπόλεως	Σε αυτό θα ψηφίσουν οι εγγεγραμμένοι στο βασικό εκλογικό κατάλογο των οποίων το επώνυμο αρχίζει από το γράμμα **ΝΕ** μέχρι και του γράμματος **ΡΟΔ** συμπεριλαμβανομένου, καθώς και οι τυχόν παραληφθέντες εκλογείς
348	Εβδομηκοστό Πρώτο Εκλογικό Τμήμα του **6ου Εκλογικού Διαμερ.Ρόδου Του Δήμου Ροδίων** ΕΔΡΑ: ΡΟΔΟΣ Κατάστημα ψηφοφορίας: Το 1ο Τεχνικό Επαγ. Λύκειο Ρόδου Οδός Χρήστου Τσιγάντε	Σε αυτό θα ψηφίσουν οι εγγεγραμμένοι στο βασικό εκλογικό κατάλογο των οποίων το επώνυμο αρχίζει από το γράμμα **ΡΟΝ** μέχρι και του γράμματος **ΣΜ** συμπεριλαμβανομένου, καθώς και οι τυχόν παραληφθέντες εκλογείς
349	Εβδομηκοστό Δεύτερο Εκλογικό Τμήμα του **6ου Εκλογικού Διαμερ.Ρόδου Του Δήμου Ροδίων** ΕΔΡΑ: ΡΟΔΟΣ Κατάστημα ψηφοφορίας: Το 1ο Τεχνικό Επαγ. Λύκειο Ρόδου Οδός Χρήστου Τσιγάντε	Σε αυτό θα ψηφίσουν οι εγγεγραμμένοι στο βασικό εκλογικό κατάλογο των οποίων το επώνυμο αρχίζει από το γράμμα **ΣΟ** μέχρι και του γράμματος **ΣΩΤΗΡΙ** συμπεριλαμβανομένου παραληφθέντες εκλογείς
350	Εβδομηκοστό Τρίτο Εκλογικό Τμήμα του **6ου Εκλογικού Διαμερ.Ρόδου Του Δήμου Ροδίων** ΕΔΡΑ: ΡΟΔΟΣ Κατάστημα ψηφοφορίας: Το 15ο Δημοτικό Σχολείο Ρόδου Οδός Κωνσταντινουπόλεως	Σε αυτό θα ψηφίσουν οι εγγεγραμμένοι στο βασικό εκλογικό κατάλογο των οποίων το επώνυμο αρχίζει από το γράμμα **ΣΩΤΗΡΟ** μέχρι και του γράμματος **ΤΣΕΛ** συμπεριλαμβανομένου, καθώς και οι τυχόν παραληφθέντες εκλογείς
351	Εβδομηκοστό Τέταρτο Εκλογικό Τμήμα του **6ου Εκλογικού Διαμερ.Ρόδου Του Δήμου Ροδίων** ΕΔΡΑ: ΡΟΔΟΣ Κατάστημα ψηφοφορίας: Το 15ο Δημοτικό Σχολείο Ρόδου Οδός Κωνσταντινουπόλεως	Σε αυτό θα ψηφίσουν οι εγγεγραμμένοι στο βασικό εκλογικό κατάλογο των οποίων το επώνυμο αρχίζει από το γράμμα **ΤΣΕΡ** μέχρι και του γράμματος **ΦΥ** συμπεριλαμβανομένου, καθώς και οι τυχόν παραληφθέντες εκλογείς
352	Εβδομηκοστό Πέμπτο Εκλογικό Τμήμα του **6ου Εκλογικού Διαμερ.Ρόδου Του Δήμου Ροδίων** ΕΔΡΑ: ΡΟΔΟΣ Κατάστημα ψηφοφορίας: Το 15ο Δημοτικό Σχολείο Ρόδου Οδός Κωνσταντινουπόλεως	Σε αυτό θα ψηφίσουν οι εγγεγραμμένοι στο βασικό εκλογικό κατάλογο των οποίων το επώνυμο αρχίζει από το γράμμα **ΦΩ** μέχρι και του γράμματος **ΧΑΤΖΗΚ** συμπεριλαμβανομένου, καθώς και οι τυχόν παραληφθέντες εκλογείς
353	Εβδομηκοστό Εκτο Εκλογικό Τμήμα του **6ου Εκλογικού Διαμερ.Ρόδου Του Δήμου Ροδίων** ΕΔΡΑ: ΡΟΔΟΣ Κατάστημα ψηφοφορίας: Το 15ο Δημοτικό Σχολείο Ρόδου Οδός Κωνσταντινουπόλεως	Σε αυτό θα ψηφίσουν οι εγγεγραμμένοι στο βασικό εκλογικό κατάλογο των οποίων το επώνυμο αρχίζει από το γράμμα **ΧΑΤΗΛ** μέχρι και του γράμματος **Ω** συμπεριλαμβανομένου, καθώς και οι τυχόν παραληφθέντες εκλογείς

ΣΥΝΕΧΙΖΕΤΑΙ

δημοκρατικά

ΥΠΑΡΧΕΙ ΑΝΤΙΚΕΙΜΕΝΙΚΗ ΠΡΑΓΜΑΤΙΚΟΤΗΤΑ Η ΟΠΟΙΑ ΔΙΝΕΙ ΤΟ ΜΕΤΡΟ ΤΗΣ ΑΛΗΘΕΙΑΣ (ΑΡΙΣΤΟΤΕΛΗΣ)

ΠΑΝΕ ΓΙΑ ΝΑ ΜΕΘΟΔΕΥΣΟΥΝ «πολιτικές δίκες»!

Σενάρια επί σεναρίων γράφονται όλο τον τελευταίο καιρό, μετά την παράδοση Κουφοντίνα και την «αλλαγή ρότας», εν ονόματι της... χαμένης τους αξιοπρέπειας, που ακολουθούν οι έγκλειστοι τρομοκράτες, για τους «κινδύνους» που διαγράφονται η δίκη που θα γίνει για τους δολοφόνους της 17Ν (και για όποιους άλλους συλληφθούν ενδεχομένως από «συγγενείς» χώρους των τρομοκρατικών οργανώσεων) να μετατραπεί σε πολιτική δίκη, όπου στην ουσία στο άτυπο εδώλιο του κατηγορουμένου θα κάθεται το μεταπολιτευτικό (και όχι μόνο...) πολιτικό σύστημα της χώρας. Και με βάση προβληματισμού αυτούς τους «κινδύνους», γίνονται και εκτιμήσεις ως προς τις πολιτικές εξελίξεις, τις ενδεχόμενες «φοβίες» του κυβερνώντος Κινήματος από τα όσα θα ακουστούν (χωρίς απαραιτήτως και να αποδεικνύονται - αρκεί να ακουστούν!) σε αυτή τη δίκη, το πως η αξιωματική αντιπολίτευση θα θελήσει πιθανόν να εκμεταλλευθεί τα όσα θα ακουστούν (ανόητη και κοντόφθαλμη μικροπολιτική τακτική - αλλά δεν είδαμε κάποια στελέχη της Ν.Δ. να την ακολουθούν ήδη;) για να δημιουργήσει εντυπώσεις στο εκλογικό σώμα για «ενοχές» ή «συνενοχές» στελεχών του ΠΑΣΟΚ, το αν και κατά πόσο αυτοί οι «κίνδυνοι» είναι δυνατόν σε συνδυασμό και με άλλες παραμέτρους να οδηγήσουν σε πρόωρη προσφυγή στις κάλπες, πριν ακόμη αρχίσει η δίκη...

«ΔΥΣΤΥΧΩΣ, ΕΥΘΥΝΗ Π' ΑΥΤΗ ΤΗΝ ΚΑΤΑΣΤΑΣΗ ΕΧΕΙ ΚΑΙ Η ΠΟΛΙΤΕΙΑ, ΓΙΑΤΙ ΕΠΕΤΡΕΨΕ ΑΠΟ ΤΙΣ ΠΡΩΤΕΣ ΩΡΕΣ ΠΟΥ «ΕΣΚΑΣΕ Η ΦΟΥΣΚΑ» ΤΗΣ ΤΡΟΜΟΚΡΑΤΙΑΣ, ΜΕ ΤΙΣ ΔΙΟΧΕΤΕΥΟΜΕΝΕΣ «ΔΙΑΡΡΟΕΣ» ΤΗΣ ΝΑ ΑΡΧΙΣΕΙ ΣΤΗΝ ΠΡΑΞΗ ΜΙΑ... «ΤΗΛΕΟΠΤΙΚΗ ΔΙΚΗ» ΠΡΟΑΝΑΚΡΟΥΣΜΑ ΤΗΣ ΚΑΝΟΝΙΚΗΣ...

Δεν υπάρχει αμφιβολία ότι διαφαινόμενος σαφέστατος στόχος της υπεράσπισης των τρομοκρατών είναι να δημιουργήσουν το σκηνικό «πολιτικής» δίκης. Ηδη μιλούν περί «πολιτικών κρατουμένων», ζητούν συνθήκες κράτησης που ταιριάζουν σε πολιτικούς κρατούμενους (πρωτοτυπία: «πολιτικοί κρατούμενοι» σε καθεστώς απόλυτης κοινοβουλευτικής δημοκρατίας και δη με τις... υπερβολές της να επιτρέπει σε κρατουμένους που βαρύνονται με δεκάδες δολοφονίες να κάνουν... σόου με τηλεοπτικές συνεντεύξεις!) κι όλα αυτά με προφανέστατο σκοπό να ζητήσουν - όταν έρθει η ώρα της ακροαματικής διαδικασίας - να κηρυχθεί το δικαστήριο που θα τους εκδικάσει «αναρμόδιο» (επειδή δεν θα είναι ορκωτό, σύμφωνα με τις διατάξεις του αντιτρομοκρατικού νόμου), να ζητήσουν αναβολή, νέο δικαστήριο, να... τρέχουν οι προθεσμίες, να δημιουργείται βαβούρα... Ελπίζουν (θα το πολεμήσουν πάντως...) να εξασφαλίσουν δίκη με ενόρκους, ποντάροντας ενδεχομένως σε αποφάσεις του τύπου «4 υπέρ - 3 κατά»!

Οι υπερασπιστές των κατηγορουμένων δολοφόνων (προσοχή: δολοφόνων καθ' ομολογία των ίδιων, και μάλιστα ομολογία παρουσία των δικηγόρων τους!) καλά κάνουν, φυσικά, και προσπαθούν να δημιουργήσουν τις προϋποθέσεις για μία υπερασπιστική γραμμή που θα ευνοεί τους πελάτες τους - αυτή είναι η δουλειά τους. Και οι ίδιοι οι τρομοκράτες, ως κατηγορούμενοι, έχουν το δικαίωμα να ισχυρίζονται, ό,τι θέλουν ως προς τους «σκοπούς» που τους οδήγησαν στα «μέσα» και τις πράξεις τους προκειμένου να τους πετύχουν. Μόνο που ακόμη κι αν δεχθεί κανείς ότι τα όποια κίνητρά τους ήταν πολιτικά και ιδεολογικά, στο δικαστικό σύστημα της χώρας (που δεν πρωτοτυπεί άλλωστε!) δικάζονται οι πράξεις, το αποτέλεσμα και όχι οι όποιες... προθέσεις. Μπορεί να ισχυριστούν ότι ο σκοπός τους (της «πρώτης γενιάς» τρομοκρατών, έστω) ήταν πολιτικός, αλλά οι πράξεις τους, τα «μέσα», ήταν κακουργήματα, και γι' αυτά θα δικαστούν και θα τιμωρηθούν...

Το ζήτημα όμως, δεν είναι τι θα υποστηρίξουν και ποιά γραμμή υπεράσπισης θα ακολουθήσουν οι κατηγορούμενοι, δεν είναι καν το αν υπάρχουν σήμερα Ελληνες (και πόσοι...) διατεθειμένοι να αποδεχθούν τους ισχυρισμούς των καθ' ομολογίαν τους δολοφόνων, αλλά το ποιά στάση τηρεί και θα τηρήσει η συντεταγμένη Πολιτεία. Το αν - και γιατί! - είναι διατεθειμένη από το φόβο δημιουργίας «πολιτικού κλίματος» στη δίκη να καταφύγει σε μεθοδεύσεις και διαδικασίες, σε παρατάσεις ή... επισπεύσεις εκλογών και πολιτικών εξελίξεων που σε τελευταία ανάλυση θα την εμφανίσει να φοβάται, να «υπολογίζει» (με την χείριστη έννοια του όρου!) και κατά κάποιο τρόπο να «συνδιαλέγεται» με τους διακηρυγμένους μέχρι και σήμερα εχθρούς της, μ' αποτέλεσμα να τους... «δικαιώνει» (κατά τη δική τους άποψη!) εκ προοιμίου!

Δεν είναι της στιγμής η επί των αρχών συζήτηση για το αν τα εγκλήματα της τρομοκρατίας θα πρέπει να εκδικάζονται από μεικτά ορκωτά δικαστήρια ή μόνο από δικαστήρια η σύνθεση των οποίων θα αποτελείται μόνο από τακτικούς δικαστές. Η νομοθεσία της χώρας μας όπως έχει σήμερα (και υιοθετήθηκε πριν από τη σύλληψη των τρομοκρατών...) προβλέπει πως τα εγκλήματα αυτά θα εκδικάζονται μόνο από τακτικούς και έμπειρους δικαστές. Και αυτό υποχρεωτικά θα ισχύσει και με την περίπτωση της δίκης των μελών της 17Ν - το τι θα θελήσουν να ισχυριστούν νομικά οι κατηγορούμενοι και η υπεράσπισή τους δεν μπορεί να ενδιαφέρει την Πολιτεία. Επιτέλους, ας κρίνει η Δικαιοσύνη όταν έρθει η ώρα της, αν και κατά πόσο τα συγκεκριμένα δικαστήρια που θα δικάσουν τις υποθέσεις είναι αρμόδια ή αναρμόδια.

Αυτό που ενδιαφέρει - που πρέπει να ενδιαφέρει - την κοινωνία και τους θεσμούς της, είναι αν οι κατηγορούμενοι θα έχουν μία «δίκαιη δίκη». Και ουδείς εχέφρων πολίτης θα διενοείτο να ισχυριστεί (με τη λογική, και όχι υπό το βάρος της οργής ή της απέχθειας για τις συγκεκριμένες κακουργηματικές πράξεις που ομολόγησαν ότι διέπραξαν οι κατηγορούμενοι) ότι ο όποιος εγκληματίας δεν δικαούται να έχει «δίκαιη δίκη» - μόνο που ο όρος έχει διττή... σκόπευση: δίκαιη δίκη δικαιούνται οι κατηγορούμενοι, δίκαιη δίκη απαιτεί και η κοινωνία, για να υπάρξει ο δίκαιος κολασμός!

ΣΕ ΑΝΑΘΕΩΡΗΣΗ ΠΕΝΤΕ ΣΗΜΕΙΩΝ ΤΟΥ Ν2932 ΠΡΟΣΑΝΑΤΟΛΙΖΕΤΑΙ ΤΟ ΥΕΝ

ΔΕΚΑΕΞΙ ΑΛΛΑΓΕΣ ΣΤΟΝ ΑΚΤΟΠΛΟΪΚΟ νόμο ζητεί η Ενωση Εφοπλιστών

Η αναθεώρηση βασικών σημείων του ακτοπλοϊκού νόμου απασχόλησε τη συνάντηση του υπουργού Εμπορικής Ναυτιλίας κ. Ανωμερίτη με την Ενωση Εφοπλιστών Ακτοπλοΐας.

Σύμφωνα με πληροφορίες οι ακτοπλόοι έθεσαν εκ νέου υπόψη του κ. Ανωμερίτη περίπου 16 σημεία του Ν.2932 που κατά την άποψή τους χρήζουν τροποποιήσεων και συμφώνησαν να εκθέσουν τις θέσεις τους στο πλαίσιο της νομοπαρασκευαστικής επιτροπής που έχει συσταθεί γι' αυτό τον λόγο στο ΥΕΝ.

Ο κ. Ανωμερίτης, σύμφωνα με τις ίδιες πληροφορίες, έδειξε να κατανοεί ορισμένες από τις θέσεις της ΕΕΑ, όμως, επισήμανε προς τους εκπροσώπους της πως όποιες αλλαγές αποφασιστούν στο 2932 θα είναι εντός των πλαισίων της κυβερνητικής πολιτικής.

ΠΑΡΑΤΗΡΗΣΕΙΣ

Συγκεκριμένα αμέσως μετά τη συνάντηση ο υπουργός Εμπορικής Ναυτιλίας δήλωσε ότι μετά την πρώτη εφαρμογή θεσμικού πλαισίου του νόμου για την απελευθέρωση των θαλάσσιων μεταφορών δίνεται το δικαίωμα και η ευκαιρία σε όλους τους εμπλεκομένους να διατυπώσουν θέσεις και παρατηρήσεις για τη βελτίωσή του. Οπως επεσήμανε αυτό θα γίνει πάντα προς την κατεύθυνση της απελευθέρωσης της αγοράς προς όφελος του καταναλωτή και μέσα από ένα υγιή και θεμιτό ανταγωνισμό. Ο κ. Ανωμερίτης αποσαφήνισε ότι τα θέματα τα οποία αφορούν τον νόμο για την ακτοπλοΐα πρέπει να συζητούνται εντός των θεσμικών οργάνων που ο νόμος προβλέπει και όχι σε τρίτα όργανα τα οποία: «ούτως ή άλλως μέχρι το 2004 δεν έχουν αρμοδιότητα. Σε κάθε περίπτωση η πολυνησιακή Ελλάδα και η ακτοπλοΐα της είναι αυτή η οποία θα διδάσκει τους άλλους με την πείρα της και όχι οι άλλοι εμάς».

Ενα τέτοιο παράδειγμα αποτελεί το ζήτημα των ναύλων των πλοίων και της πρόβλεψης που έχει ο νόμος για την ανώτατη τιμολόγηση της Γ' θέσης για τους επιβάτες στα επιβατηγά - οχηματαγωγά καθώς και των ναύλων για τη μεταφορά όλων των οχημάτων.

Αντίθετα το ΥΕΝ φαίνεται να έχει καταλήξει στην αναθεώρηση του Γενικού Ακτοπλοϊκού Δικτύου με την έκδοση νέας υπουργικής απόφασης και τη βελτίωση 5 σημείων του 2932, που αφορούν τις εγγυητικές επιστολές και τη δυνατότητα δρομολόγησης πλοίων στο μέσο της δρομολογιακής περιόδου.



Το ΥΕΝ φαίνεται να έχει καταλήξει στην αναθεώρηση του Γενικού Ακτοπλοϊκού Δικτύου με την έκδοση νέας υπουργικής απόφασης, και τη βελτίωση 5 σημείων του 2932.

ΠΑΡΕΜΒΑΣΕΙΣ

Πάντως σύμφωνα με τα όσα είπε κατά πληροφορίες ο κ. Ανωμερίτης, στους ακτοπλόους σύντομα θα έχει καταλήξει το ΥΕΝ στις τελικές βελτιωτικές παρεμβάσεις στον Ν.2932 και γι' αυτόν τον λόγο αυτή την εβδομάδα θα πραγματοποιηθεί νέα συνάντηση της ΕΕΑ, αυτή τη φορά με τον γενικό γραμματέα του υπουργείου κ. Λ. Λαμπρόπουλο.

Οι ακτοπλόοι ζητούν τροποποιήσεις, μεταξύ άλλων στα ναύλα, στον χρόνο κίνησης των πλοίων, τις συνθέσεις των πληρωμάτων, την ηλικία απόσυρσης των πλοίων τους κ.α.

Στη συνάντηση δεν φαίνεται να τέθηκε καθόλου το ζήτημα της υπογραφής συμβάσεων αποκλειστικής εκμετάλλευσης ακτοπλοϊκών γραμμών, καθώς στην παρούσα φάση δεν απασχολεί το σύνολο των μελών - εταιρειών της Ενωσης Ακτοπλόων. Αντίθετα θίχτηκε από εκπρόσωπο εταιρείας το γεγονός ότι έχουν παραμείνει χωρίς κάλυψη μέρος των επιδοτούμενων ακτοπλοϊκών γραμμών στις Κυκλάδες, όμως, σύμφωνα με πληροφορίες, ο κ. Ανωμερίτης δήλωσε ότι αυτό αποτελεί και πρόβλημα του υπουργείου Αιγαίου, όμως το ΥΕΝ έχει στη διάθεσή του τα απαραίτητα κονδύλια, περίπου 39 εκατ. Ευρώ για την κάλυψη όλων των συγκοινωνιακών αναγκών των νησιών.

ΠΙΣΤΟΠΟΙΗΣΗ ISO 14001 ΓΙΑ SUPERFAST ΚΑΙ BLUE STAR

Οι Superfast Ferries και Blue Star Ferries είναι οι πρώτες ελληνικές ναυτιλιακές εταιρείες στον χώρο της επιβατηγού ναυτιλίας που λαμβάνουν το πιστοποιητικό ISO 14001.

Το πιστοποιητικό αυτό χορηγείται για θέματα περιβαλλοντικής διαχείρισης. Οι δύο εταιρείες του ομίλου των Επιχειρήσεων Αττικής πιστοποιήθηκαν από τον αμερικανικό φορέα πιστοποίησης ABS Quality Evaluations του American Bureau of Shipping.

Οι Επιχειρήσεις Αττικής σε ανακοίνωσή της αναφέρει ότι αναγνωρίζει τις υποχρεώσεις της για την προστασία του περιβάλλοντος και επιδεικνύει ιδιαίτερη ευαισθησία στα θέματα αυτά λαμβάνοντας όλα τα αναγκαία μέτρα για τη λειτουργία των πλοίων της.

Εξάλλου όλα τα πλοία Superfast είναι πιστοποιημένα κατά τον Κώδικα Ασφαλούς Διαχείρισης ISM σύμφωνα με τις απαιτήσεις της SOLAS για την ασφάλεια της ανθρώπινης ζωής στη θάλασσα και κατά τα πρότυπα των ISO 9001:2000.

Τα πλοία Blue Star Ferries είναι πιστοποιημένα για ISO 9001:2000 από τον ABS.

ΕΛΕΓΧΟΙ ΣΤΟΥΣ ΔΗΜΟΥΣ ΡΟΔΟΥ ΚΑΙ ΙΑΛΥΣΟΥ

Με απόφαση της επιτροπής προγραμματισμού και παρακολούθησης ελέγχων του Ελεγκτικού Συνεδρίου, μετά τη διεξαγωγή των προσεχών νομαρχιακών και δημοτικών εκλογών, θα διενεργηθεί έλεγχος του οικονομικού έτους 2000, σε 116 δήμους της χώρας και σε μία κοινότητα.

Η απόφαση του Ελεγκτικού Συνεδρίου δεν συνεπάγεται την απόδοση μομφής για ύπαρξη ατασθαλιών στους εν λόγω δήμους, καθώς θα ακολουθήσουν αργότερα και άλλοι έλεγχοι σε άλλους δήμους της χώρας.

Ειδικότερα, σύμφωνα με την απόφασή του Ελεγκτικού Συνεδρίου, θα διενεργηθεί επιτόπιος δειγματοληπτικός έλεγχος των λογαριασμών του οικονομικού έτους 2000 στους εξής δήμους, που δεν υπόκεινται σε προληπτικό έλεγχο των δαπανών τους:

Στην Αττική: Παπάγου, Κηφισιάς, Αμαρουσίου, Κερατσινίου, Αχαρνών, Ψυχικού, Ν. Ψυχικού, Μοσχάτου, Βύρωνα, Ν. Σμύρνης, Πετρούπολης, Μελισσίων, Αγ. Στεφάνου, Δροσιάς, Αιγάλεω, Βάρης, Ηρακλείου, Ζωγράφου, Δραπετσώνας, Π. Φαλήρου, Ν. Χαλκηδόνος, Χαλανδρίου, Γέρακα, Ελληνικού, Γλυφάδας, Γαλατσίου, Βούλας, Μεταμόρφωσης, Νίκαιας, Αγ. Παρασκευής, Βριλησσίων, Παλλήνης, Ν. Ιωνίας, Βουλιαγμένης, Ασπροπύργου, Σπάτων-Λούτσας, Φυλής και κοινότητα Πεντέλης.

Εκτός Αττικής: Μεσολογγίου, Αιτωλικού, Ναυπλίου, Λέρνας, Τρίπολης, Λεβιδίου, Αρταίων, Πέτα, Πατρέων, Ρίου, Λεβαδέων, Οινοφύτων, Γρεβενών, Δράμας, **Ρόδου, Ιαλυσού,** Αλεξανδρούπολης, Χαλκιδέων, Ερέτριας, Καρπενησίου, Ζακυνθίων, Πύργου, Αμαλιάδος, Βέροιας, Απ. Παύλου, Ηρακλείου, Αρχανών, Ηγουμενίτσας, Καλαμαριάς, Μίκρας, Αμπελοκήπων, Νεάπολης, Πολίχνης, Σταυρούπολης, Ιωαννίνων, Ανατολής, Καβάλας, Ελευθερών, Καρδίτσας, Καστοριάς, Κερκυραίων, Αχιλλείων, Αργοστολίου, Κιλκίς, Κοζάνης, Κορινθίων, Άσσου-Λεχαίου, Ερμούπολης, Σπάρτης, Λάρισας, Αμπελώνος, Αγ. Νικολάου, Μυτιλήνης, Ευεργέτουλα, Λευκάδας, Βόλου, Καλαμάτας, Μεσσήνης, Ξάνθης, Έδεσσας, Κατερίνης, Παραλίας, Πρεβέζης, Ρεθύμνης, Αρκαδίου, Κομοτηνής, Βαθέος, Σερρών, Νέας Ζίχνης, Τρικκαίων, Λαμιέων, Λιανοκλαδίου, Φλώρινας, Άμφισσας, Ιτέας, Πολυγύρου, Χανίων, Ακρωτηρίου, Χίου.

«ΞΕΦΡΑΓΟ ΑΜΠΕΛΙ» Η ΕΛΛΑΔΑ

«ΑΛΩΝΙΖΟΥΝ» ΤΑ ΝΗΣΙΑ οι Τούρκοι πράκτορες

Διάτρητο και ανεπαρκές το σύστημα πληροφοριών και ασφαλείας



Ο Τούρκος Μουράτ Μεχμέτ Πεκινέλ, 54 ετών, συνελήφθη να φωτογραφίζει στρατιωτικές εγκαταστάσεις στα ακριτικά νησιά του Αιγαίου

Επί τρεις εβδομάδες, όπως προκύπτει από την ημερομηνία ενός φιλμ, ή επί τρεις ολόκληρους μήνες σύμφωνα με άλλες πληροφορίες, ένας Τούρκος πράκτορας κυκλοφορούσε ελεύθερος στην Ελλάδα φωτογραφίζοντας ανενόχλητος και χωρίς κανείς να τον αντιληφθεί τις ελληνικές στρατιωτικές, αεροπορικές και ναυτικές εγκαταστάσεις σε 14 συνολικά νησιά, όπως έγραψε και την Παρασκευή η «δ».

Η ιστορία ήδη γνωστή. Στις 19 Σεπτεμβρίου συνελήφθη ο Τούρκος Μουράτ Μεχμέτ Πεκινέλ, 54-ετών, φέρων γερμανικά προσωρινά ταξιδιωτικά έγγραφα, την στιγμή που φωτογράφιζε στρατιωτικές εγκαταστάσεις σε περιοχή της Λήμνου.

Η διαδρομή του ιδιαίτερα μεγάλη μέχρι να συλληφθεί στην Λήμνο, αποτέλεσμα της παρατηρητικότητας ενός Ελληνα αξιωματικού και όχι της επαγρυπνήσεως των αρμόδιων υπηρεσιών. Ξεκίνησε από την Κρήτη και στην συνέχεια ακολούθησε την διαδρομή Ρόδος, Σύμη, Τήλος, Κως, Αστυπάλαια, Λέρος, Αγαθονήσι, Σάμο, Φούρνοι, Χίος, Μυτιλήνη, μέχρι που κατέληξε στην Λήμνο.

Στην κατοχή του βρέθηκαν 57 φιλμ, που αποδείκνυαν την δράση του: περί τις 1700 φωτογραφίες ελληνικών στρατιωτικών εγκαταστάσεων (αν και υπήρχαν και ορισμένες αθώες λήψεις, προφανώς όταν κάποιος επλησίαζε), όπως απεδείχθη από μία δειγματοληπτική εμφάνιση αμέσως μετά την σύλληψή του, χάρτες των νησιών με σημειωμένες τις θέσεις λήψεως κ.λ.π. Μία καθαρά κατασκοπευτική εργασία, δηλαδή, βάσει κλασικών προτύπων, αν και ο ίδιος αρνείται κάθε κατηγορία, για κατασκοπεία



και διατείνεται ότι η δραστηριότητά του αυτή ήταν ένα απλό «χόμπυ». Το πόσο χόμπυ ήταν, εκτός από τις φωτογραφίες, αποδεικνύεται και από το ύψος των σχετικών εξόδων για εισιτήρια σε τόσα νησιά, διανυκτερεύσεις και φιλμ (μόνο το κόστος των τελευταίων ανήλθε σε 2300 ευρώ).

ΕΝΤΟΝΑ ΠΡΟΒΛΗΜΑΤΑ

Η προφανώς τυχαία σύλληψη του Πεκινέλ επιβεβαιώνει για μία ακόμη φορά την ανησυχία όλων των ενδιαφερομένων υπηρεσιών για τα έντονα προβλήματα ασφαλείας που δημιουργήθηκαν από την προσυπογραφή της Συνθήκης Σένγκεν από την χώρα μας. Διότι ήταν γνωστό τοις πάσι ότι το μόνο που είχε να κάνει η ΜΙΤ ήταν να βρει κάποιον από τα δύο περίπου εκατομμύρια Τούρκους μετανάστες της Ευρώπης, να τον εκπαιδεύσει με κάθε άνεση και μετά να τον στείλει σε αποστολή στην Ελλάδα με ταξιδιωτικά έγγραφα μιας ευρωπαϊκής χώρας, που θα του εξασφάλιζε την απρόσκοπτη και άνευ ουδενός ελέγχου ή καταγραφής της ημερομηνίας εισόδου του στα σύνορα. Η άρνηση του Πεκινέλ να αποκαλύψει την τελευταία δεν επιτρέπει την ακριβή εκτίμηση της εκτάσεως της δραστηριότητός του, αν δηλαδή είχε τον χρόνο να αποστείλει ο ίδιος ή μέσω εδώ συνδέσμου του προηγούμενα φιλμ στην Τουρκία. Ή, ακόμη, εάν τα έχει βγάλει έξω ο ίδιος και είχε επιστρέψει με τον ίδιο τρόπο, χωρίς έλεγχο, για δεύτερη ή και τρίτη φορά, αλλάζοντας απλώς σημείο εισόδου, για να αποφύγει καμία τυχαία παρατήρηση κάποιου αρμόδιου.

Η σύλληψη του Πεκινέλ, μία ημέρα πριν μεταβεί στην Σαμοθράκη για φωτογράφιση και των εκεί στρατιωτικών μονάδων και τρεις ημέρες πριν αναχωρήσει από την χώρα (είχε εισιτήριο για αναχώρηση στις 22 Σεπτεμβρίου) θέτει ένα σοβαρό θέμα. Την πλήρη ανεπάρκεια του ελληνικού συστήματος πληροφοριών και ασφαλείας το οποίο, αν και εν γνώσει των συνθηκών που διευκολύνουν την τουρκική κατασκοπευτική δραστηριότητα λόγω Σένγκεν, όχι μόνο δεν επέδειξαν κάποια ηυξημένη επαγρύπνηση (ο Τούρκος πράκτορας εντοπίσθηκε από απλή παρατηρητικότητα ενός αξιωματικού), αλλά όπως προκύπτει εκ του αποτελέσματος παρέλειψαν και τους πλέον στοιχειώδεις ελέγχους. Ούτε καν έναν στοιχειώδη έλεγχο των καταστάσεων πελατών ξενοδοχείων και παρακολούθηση όσων εξ αυτών προκαλούν δικαιολογημένες υποψίες (ένα γερμανικό ταξιδιωτικό έγγραφο που κατέχει άτομο με τουρκικό όνομα θα προκαλούσε την προσοχή ακόμη και δόκιμου αστυφύλακα), την εξέταση της καταστάσεως επιβατών για τον ίδιο λόγο κ.α. Και αυτό δεν έγινε σε ένα, αλλά σε δεκατέσσερα νησιά, σε αρκετά των οποίων, πέραν των αρχών ασφαλείας, υπάρχουν και μονάδες της ΕΥΠ. Εν όψει των ανωτέρω, είναι ίσως η στιγμή για τις ένοπλες δυνάμεις να πράξουν οι ίδιες αυτό που παραλείπουν οι καθ'ύλην αρμόδιες υπηρεσίες: να λάβουν τα ενδεικνυόμενα μέτρα επαγρυπνήσεως και αντιπληροφοριακής δράσεως και εν γένει ασφαλείας με δικά τους μέσα.

ΠΑΓΙΑ ΤΑΚΤΙΚΗ

Η αποστολή του Πεκινέλ είναι προφανές ότι εντάσσεται στην γνωστή πάγια (ετήσια) επιχείρηση της ΜΙΤ για ενημέρωση, επικαιροποίηση και επιβεβαίωση όλων των πληροφοριών που έχουν συλλέξει με άλλα μέσα. Το γεγονός ότι η σύλληψή του (19 Σεπτεμβρίου) έγινε ενώ ήταν σε εξέλιξη η άσκηση ΠΑΡΜΕΝΙΩΝ (άρχισε στις 16 Σεπτεμβρίου), δίνει μια άλλη διάσταση στην υπόθεση, η οποία για ευνόητους λόγους παραλείπεται.

Αυτή τη φορά, οι ελληνικές αρχές έχουν μια ευκαιρία όλα αυτά να τα αλλάξουν. Μιά βαρειά ποινή, ανάλογη με την βαρύτητα της δράσεως του συλληφθέντος, ή ανάλογη με αυτές που επιβάλλουν τα τουρκικά δικαστήρια σε παρόμοιες περιπτώσεις. Η επιλογή που δίδεται σε τέτοιες περιπτώσεις στον κατηγορούμενο για αποφυγή εξοντωτικών ποινών είναι να δώσει πλήρη στοιχεία για την αποστολή του, δηλαδή ποιοί τον στρατολόγησαν και που, ποιοί τον έστειλαν και πού υπηρετούν. Και επειδή οι τελευταίοι θα βρεθούν σίγουρα σε καμία τουρκική διπλωματική αποστολή στην Γερμανία, η Ελλάδα θα έχει μετά την δυνατότητα να προβεί και στο σχετικό διάβημα για την εκμετάλλευση της συνθήκης Σένγκεν από μία χώρα που οργανώνει σε γερμανικό έδαφος αποστολές κατασκοπείας σε βάρος μίας άλλης χώρας της Ε.Ε. και να ζητήσει τουλάχιστον την απέλαση των εκεί Τούρκων «διπλωματών».

Αν ο Πεκινέλ δεν συνεργασθεί, ας μείνει εδώ για όσο καιρό θα καθοριστεί από το δικαστήριο, που ελπίζεται να είναι μεγάλος. Ετσι οι υποψήφιοι διάδοχοί του θα έχουν για αρκετό χρόνο ένα ζωντανό παράδειγμα για το τι τους περιμένει αν συλληφθούν στην Ελλάδα για κατασκοπεία. Εάν δεν γίνει και αυτό το αυτονόητο - σε κάθε χώρα - τότε τι να πει κάνεις.





υπόθεση: Πολιτισμός

υπογραφή: Δέσποινα Διαμαντή



«ΕΠΙ - ΚΑΙΡΙΚΑ» ΦΑΙΝΟΜΕΝΑ!

Ημερολογιακά βρισκόμαστε στη μέση του φθινοπώρου, - μετράμε ακόμα με 4 εποχές - στην πραγματικότητα όμως είμαστε στη δίνη ενός ακραίου - καιρικού; - φαινομένου.

Η προεκλογική περίοδος στην τελική της φάση, μας έφερε στα χέρια πλήθος φυλλαδίων που «διαφημίζουν» τα προγράμματα των παρατάξεων, διατρανώνουν την θέλησή τους να δουλέψουν για το καλό του τόπου, με πίστη, συνέπεια, ευθύνη κλπ. Είναι μία σύγχρονη επικοινωνιακή τακτική, θεμιτή ως ένα βαθμό, μιά και μας απαλλάσσει από πλήθος άλλων ρυπογόνων κυρίως μέσων επικοινωνίας.

Που βρίσκεται η υπερβολή;

Στα φυλλάδια των υποψηφίων συμβούλων!

Είναι μόδα πια! Κάθε υποψήφιος που σέβεται τον εαυτό του και θέλει κυρίως να πείσει ότι έχει πάρει στα σοβαρά την προσπάθεια εκλογής του, πρέπει να ενημερώσει τους πολίτες - ψηφοφόρους για το βιογραφικό του. Κάθε είδους πληροφορία που μπορεί να δώσει κύρος και γόητρο καταγράφεται, ασχέτως αν αφορά ή όχι τον ενδιαφερόμενο.

Παρ' όλο που η εποχή - είναι γνωστό - ότι ευνοεί τα σλόγκαν και τα μηνύματα σε «μικρή» συσκευασία, οι υποψήφιοι επιμένουν στα «σεντόνια». Η νέα τεχνολογία δίνει επίσης τη δυνατότητα του «ρετουσαρίσματος» των φωτογραφιών, έτσι που σε μερικές περιπτώσεις να δυσκολεύει η αναγνώριση των προσώπων. Ολο το σκηνικό φέρνει σε «εικονική πραγματικότητα» εν ολίγοις, κι ούτε λόγος για αισθητική!

Οι επόμενες 13 μέρες δύσκολα θ' αφήσουν χώρο στον «πολιτισμό» καθώς θα είναι αφιερωμένες αποκλειστικά στην ένταση της προεκλογικής μάχης που δίνεται πια στήθος με στήθος, σταυρό με σταυρό και πόρτα - πόρτα...

Εχουν τον δικό τους «πολιτισμό» αυτές οι μέρες, και οι Ελληνες ξέρουν να τον αντιλαμβάνονται και να τον τιμούν, συμμετέχοντας στα δρώμενα... μόνο που το **μέτρο** στις αντιδράσεις των πολιτών, πρέπει να περάσει και στους υποψηφίους.

Υπομονή θα μάθουμε. ΚΑΛΟ ΜΗΝΑ!

ΑΥΛΑΙΑ ΓΙΑ ΤΟ ΦΕΣΤΙΒΑΛ ΣΥΜΗΣ



Το φεστιβάλ Σύμης - 8ο κατά σειράν - ξεκίνησε κι εφέτος αρχές του καλοκαιριού με τον γνωστό τρόπο, παρουσιάσεις δηλαδή με μουσικά happenings, σε Θεσσαλονίκη, Ελευσίνα, Αθήνα, Ρόδο και Πάτρα. Αφιερωμένο ολόκληρο στον έρωτα, επικέντρωσε τις περισσότερες από τις εκδηλώσεις γύρω από το «αιώνιο βάσανο», αλλά έδωσε και περισσότερη από κάθε άλλη χρονιά βαρύτητα στο κινηματογραφικό του μέρος. Το Σινε - Σύμη είχε την ευκαιρία να προβάλει στην διάρκεια του Ιουλίου, μερικές από τις πιο γνωστές και επιτυχημένες εμπορικά και καλλιτεχνικά ταινίες του παγκόσμιου κινηματογράφου.

Η ενότητα των κινηματογραφικών φεστιβάλ, έφερε στο νησί μία επιλογή βραβευμένων ταινιών από το Φεστιβάλ Κινηματογράφου Θεσσαλονίκης και βραβευμένες επίσης ταινίες μικρού μήκους του Φεστιβάλ Δράμας. Αλλά το γεγονός της παρουσίας δύο **μύθων** της εγχώριας κινηματογραφικής παραγωγής έκανε το 8ο Φεστιβάλ ξεχωριστό.

Ο **Μιχάλης Κακογιάννης** και ο **Κώστας Γαβράς** βρέθηκαν στο νησί, τιμήθηκαν από τον Δήμο της Σύμης και μίλησαν για το Κινηματογραφικό τους παρελθόν, παρόν και μέλλον, πλουτίζοντας με την λαμπερή τους παρουσία την φετινή διοργάνωση.

Το φεστιβάλ της Σύμης κι εφέτος απέφυγε τα μεγάλα ονόματα - κράχτες αλλα επικέντρωσε σε νέα -ελπιδοφόρα πρόσωπα απ' όλα τα είδη της καλλιτεχνικής έκφρασης. Σήμερα το Φεστιβάλ κλείνει την αυλαία του, με το ντούο πιάνο και βιολί με τους **Χαρά** και το **Σπύρο Τόμπρα.** Με τη συνεργασία της πιανίστριας, συνεργάτιδας του Ωδείου Αθηνών Κατερίνας Καραμπάτσα, το ντούο Τόμπρα θα δώσει ρεσιτάλ με έργα Μότσαρτ και Κωνσταντινίδη.

Πέρα από το καλλιτεχνικό μέρος, οι μαθητές του Δημοτικού Ωδείου, θα παρακολουθήσουν, εκτός προγράμματος του Ωδείου, μαθήματα πιάνου και βιολιού από τον Σπύρο και την Χαρά Τόμπρα, οι οποίοι αφιλοκερδώς διευθύνουν το Ωδείο από την ίδρυσή του, στα τέλη του 1997.

ΑΣ ΔΟΚΙΜΑΣΟΥΜΕ ΛΟΙΠΟΝ...

... το «μαγικό φίλτρο» του ΜΟ.ΤΕ.Ρ. που ξεκίνησε τον δεύτερο κύκλο του, στο τέλος αυτής της εβδομάδας.

Η ομαδική έκθεση των 21 καλλιτεχνών θα γίνει στο «Κέντρο Σύγχρονης Τέχνης», το γνωστό ως Παλιό Συσσίτιο στην οδό Σωκράτους το Σάββατο 5 Οκτωβρίου.

Θα ακολουθήσουν οι ομαδικές εκθέσεις των καλλιτεχνών από τις 26 Οκτωβρίου και θα καλύψουν εικαστικά το διάστημα έως τις 5 Σεπτεμβρίου 2003!

Αναλυτικά το πρόγραμμα έχει ως εξής:

ΟΜΑΔΙΚΗ ΕΚΘΕΣΗ 21 ΚΑΛΛΙΤΕΧΝΩΝ	5 ΟΚΤ 2002	26 Οκτ 2002
1. ΑΛΚΗΣΤΗ ΜΙΧΑΗΛΙΔΟΥ	26 Οκτ 2002	9 Νοε 2002
2. ΔΑΜΩΝ ΠΑΠΑΚΥΡΙΑΚΟΥ	9 Νοε 2002	22 Νοε 2002
3. ΜΑΓΔΑΛΗΝΗ ΚΟΥΡΤΗ	23 Νοε 2002	6 Δεκ 2002
4. ΜΑΡΘΑ ΔΗΜΗΤΡΟΠΟΥΛΟΥ	7 Δεκ 2002	20 Δεκ 2002
5. ΧΡΗΣΤΟΣ ΠΟΝΗΣ	21 Δεκ 2002	10 Ιαν 2003
6. ΙΩΑΝΝΑ ΧΑΤΖΗΔΑΚΟΥ	11 Ιαν 2003	24 Ιαν 2003
7. ΓΙΩΡΓΟΣ ΚΟΥΡΟΥΠΑΣ	25 Ιαν 2003	7 Φεβ 2003
8. ΚΑΠΕΤΑΝ ΜΥΓΑΣ (ΔΗΜΗΤΡΗΣ ΜΙΣΤΡΙΩΤΗΣ)	8 Φεβ 2003	21 Φεβ 2003
9. MAUD GUTERSTAM	22 Φεβ 2003	7 Μαρ 2003
10. KOUMOU (ΑΠΟΣΤΟΛΟΣ ΚΟΥΜΟΥΛΗΣ)	8 Μαρ 2003	21 Μαρ 2003
11. ΝΙΚΟΣ ΠΑΠΑΔΗΜΗΤΡΙΟΥ	22 Μαρ 2003	4 Απρ 2003
12. ΤΑΣΟΣ ΠΑΠΑΔΟΓΚΩΝΑΣ	5 Απρ 2003	2 Μαϊ 2003
13. ΑΓΓΕΛΟΣ ΣΠΑΡΤΑΛΗΣ	3 Μαϊ 2003	16 Μαϊ 2003
14. ΟΜΑΔΑ Ε 2.13	17 Μαϊ 2003	30 Μαϊ 2003
15. ΜΑΡΙΑ ΑΝΕΖΙΑ	31 Μαϊ 2003	13 Ιουν 2003
16. ΑΓΓΕΛΟΣ ΜΙΧΑΗΛΙΔΗΣ	14 Ιουν 2003	27 Ιουν 2003
17. ΕΛΛΗ ΓΡΑΒΑΛΟΥ	28 Ιουν 2003	11 Ιουλ 2003
18. ΚΙΟΥΡΗ	12 Ιουλ 2003	25 Ιουλ 2003
19. ΠΑΝΑΓΙΩΤΗΣ ΜΠΕΡΕΔΗΜΑΣ	26 Ιουλ 2003	8 Αυγ 2003
20. ΟΥΡΑΝΙΑ ΘΟΛΩΝΑΚΗ	9 Αυγ 2003	22 Αυγ 2003
21. ΤΑΣΣΟ	23 Αυγ 2003	5 Σεπ 2003

Οι καλλιτέχνες παρουσιάζουν τη δουλειά τους, από ζωγραφική, γλυπτική και φωτογραφία μέχρι εγκαταστάσεις και κατασκευές, video και ψηφιακή τέχνη.

Ανά δεύτερο Σάββατο μία νέα έκθεση ξεκινάει (εκτός διακοπών Χριστουγέννων και Πάσχα) ενώ σε όλο αυτό το διάστημα θα πραγματοποιηθούν εκπαιδευτικά προγράμματα, διαλέξεις, συναντήσεις των καλλιτεχνών με το κοινό.

Και όπως αναφέρει η οργανώτρια - επιμελήτρια της Δημοτικής Πινακοθήκης Πόλυ Χ"Μάρκου:

«Σε μία εποχή που υποφέρει από ταλαντώσεις, νευρώσεις και υπερκορεσμό εικόνων - συμβόλων, οι 21 καλλιτέχνες του ΜοΤεΡ2 αναζητούν είτε εγκεφαλικά είτε συναισθηματικά προσωπικούς τρόπους έκφρασης. **Συλλέγουν το παρελθόν,** καταγράφουν ίχνη ζωής και δημιουργούν διάλογο μεταξύ του κινούμενου χρόνου και της αποτυπωμένης στιγμής. Ετσι ακριβώς αντανακλούν, μέσω των έργων τους, τον χρόνο, τη μνήμη, **την ανησυχία,** το σεβασμό στο παρελθόν, **τη σύγκρουση** με το σύνηθες, το δικό τους σχόλιο στο όνειρο και την πραγματικότητα. Αντιλαμβάνονται το παρόν, συνθέτοντας δυναμικές παραστάσεις, ερεθίζοντας μυαλό και ψυχή και μετασχηματίζοντας την ύλη σε πολλαπλά ενεργειακά πεδία. Μέσω πολυδαίδαλων προσωπικών πορειών σχηματίζουν μία γοητευτική ελεγεία χρωμάτων, φόρμας και σχεδίων.

Το ΜοΤεΡ2 επιχειρεί να τοποθετήσει τις αόρατες ίνες που συνδέουν τόσο διαφορετικά μεταξύ τους έργα (μέσο, υλικό, καλλιτεχνική θεωρία και πρακτική). Χωρίς θεματική ενότητα. Με το σκεπτικό ενός εικαστικού μανιφέστου που ξεκινάει από τη Ρόδο, θέλει να τοποθετήσει στον χάρτη της τέχνης νέους καλλιτέχνες αλλά και να τιμήσει αυτούς που βρίσκονται ήδη εκεί...»

ΤΕΕ ΔΟΡΚΑΣ

ΙΔΙΩΤΙΚΟ ΤΕΧΝΙΚΟ ΕΠΑΓΓΕΛΜΑΤΙΚΟ ΕΚΠΑΙΔΕΥΤΗΡΙΟ
ΑΝΑΓΝΩΡΙΣΜΕΝΟ ΑΠΟ ΤΟ ΚΡΑΤΟΣ
(ΦΕΚ 709/2002/τ.Β΄ - Α΄ ΚΥΚΛΟΣ ΣΠΟΥΔΩΝ)
(ΦΕΚ 1266/2001/τ.Β΄- Β΄ΚΥΚΛΟΣ ΣΠΟΥΔΩΝ)

ΤΟΜΕΙΣ & ΕΙΔΙΚΟΤΗΤΕΣ

• Αισθητικής - Κομμωτικής • Πληροφορικής



• Κρατικό πτυχίο
• Αναβολή στράτευσης
• Συνέχιση σπουδών στα ΤΕΙ
• Σεμινάρια - Μετεκπαιδεύσεις

ΠΛΗΡΟΦΟΡΙΕΣ - ΕΓΓΡΑΦΕΣ: Καναδά 32 Ρόδος
Τηλ. 0241/ 76536 - 29550
http://www.dorkas-tee.gr

ΜΑΚΕΤΑ: ΔΡΑΜΠΑΤΖΗ ΕΜΜΑΝΟΥΕΛΑ ΚΙΝ 0944415807

Blue Star Ferries
Κανείς δεν σας ταξιδεύει καλύτερα
www.bluestarferries.com

ΤΩΡΑ ΑΛΛΑΖΟΥΝ ΤΑ ΔΕΔΟΜΕΝΑ
ΣΕ ΚΩ-ΡΟΔΟ & ΠΑΤΜΟ-ΛΕΡΟ

Ταξιδέψτε με το Blue Star 1 ...ώρες πιο γρήγορα!



20% ΕΚΠΤΩΣΗ ΣΤΑ ΕΙΣΙΤΗΡΙΑ ΜΕΤ' ΕΠΙΣΤΡΟΦΗΣ

ΑΠΟ ΠΕΙΡΑΙΑ:

ΗΜΕΡΑ	ΑΝΑΧΩΡΗΣΗ ΑΠΟ ΠΕΙΡΑΙΑ	ΑΦΙΞΗ ΠΑΤΜΟ	ΛΕΡΟ	ΚΩ	ΡΟΔΟ
ΔΕΥΤΕΡΑ	22:00	04:45*	05.55*	08:00*	10.50*
ΤΕΤΑΡΤΗ	22:00	-	-	06:05*	09:05*
ΠΑΡΑΣΚΕΥΗ	22:00	-	-	06:05*	09:05*
ΚΥΡΙΑΚΗ	08:00	-	-	16:05	19:05

* επόμενη μέρα

ΠΡΟΣ ΠΕΙΡΑΙΑ:

ΗΜΕΡΑ	ΑΝΑΧΩΡΗΣΗ ΑΠΟ ΡΟΔΟ	ΚΩ	ΛΕΡΟ	ΠΑΤΜΟ	ΑΦΙΞΗ ΠΕΙΡΑΙΑ
ΤΡΙΤΗ	22:00	01:00*	02:55*	04:10*	10.50*
ΠΕΜΠΤΗ	22:00	01:00*	-	-	09:05*
ΣΑΒΒΑΤΟ	12:00	15:00	-	-	23:05
		ΚΥΡΙΑΚΗ 22:00		01:00*	-

* επόμενη μέρα

SKEVOS' TRAVEL

ΚΕΝΤΡΙΚΟ ΠΡΑΚΤΟΡΕΙΟ ΡΟΔΟΥ ΤΩΝ ΓΡΑΜΜΩΝ
BLUE STAR FERRIES - F/B BLUE STAR 1, Αμερικής 111
Τηλ. κρατήσεων επιβατών & ΙΧΕ 02410-22461, 75655, 75310 Τηλ. κρατήσεων φορτηγών 02410-76600 Κρατήσεις και σε όλα τα συνεργαζόμενα πρακτορεία Ρόδου

δsports
Επιμέλεια: Ηλίας Λοϊζος - Μάγδα Σούγγαρη

✔ Ανδρέας Σταύρου
✔ Το καλύτερο για το τέλος Σελ.16-17
✔ Κατέκτησαν το Αιγαίο Σελ.18

ΒΛΕΠΕΙ ΜΠΡΟΣΤΑ

• Το επόμενο παιχνίδι είναι πλέον στο μυαλό των Ρόδιων παικτών
• Ηταν σίγουρα απρόσμενη η ήττα στην Μάνδρα

«Εκανε αυτό που έπρεπε να κάνει ο διαιτητής», έτσι ξεκίνησε τις δηλώσεις του ο Δημήτρης Σκούνας, αναφορικά με το προχθεσινό παιχνίδι με τον Μανδραϊκό.

Και συνέχισε «πρέπει όλοι οι φορείς του νησιού να προστατέψουν την ομάδα που έχει φιλοδοξίες για να παίξει σε μία επαγγελματική κατηγορία. Τώρα που είναι νωρίς, γιατί δεν πρέπει να πάθουμε τα περσινά».

Ο τεχνικός της Ρόδου ήταν εμφανώς στενοχωρημένος από την ήττα αλλά όπως έδειξε αυτή πρέπει να μείνει πίσω και όλοι να κοιτάξουν μπροστά. Χθές η Ρόδος έπαιξε φιλικό παιχνίδι με την Μικτή Νέων την οποία νίκησε με σκόρ 7-1.

Με την Ρόδο έπαιξαν όσοι δεν αγωνίσθηκαν στην Μάνδρα αλλά και όσοι είχαν μικρή συμμετοχή. Αυτός ο αγώνας έγινε περισσότερο για να βοηθήσει το τεχνικό τήμ των μικτών να βγάλουν συμπεράσματα λίγες ημέρες πριν την έναρξη του ενωσιακού πρωταθλήματος.



Σάββατο παίζει η Ρόδος

Υπάρχει περίπτωση -θα γνωρίζει η διοίκηση σήμερα- το επόμενο παιχνίδι της Ρόδου να διεξαχθεί το Σάββατο στις 7 το απόγευμα. Είναι μία πολύ καλή ώρα και θα μπορέσει αρκετός κόσμος να παρακολουθήσει την συνάντηση με το Καρλόβασι.

Αύριο Τετάρτη η «πράσινη» ομάδα θα αντιμετωπίσει για το Κύπελλο Δωδεκανήσου στο Δημοτικό Στάδιο Ρόδου τον Α.Ε.Ρ.Α. Το μάτς αυτό θα δώσει την ευκαιρία στους τιμωρημένους Ναλμπάντη και Βασιλόπουλο να εκτίσουν την ποινή τους.



Γ. Τανίδης «Δραστηριοποιούνται οι Μυτιληνιοί σε άλλους χώρους»

ΣΤΕΛΝΕΙ ΜΗΝΥΜΑ

Οδηγίες πρός «ναυτιλλομένους» στέλνει μέσα από τις δηλώσεις που έκανε στην «δσπορ» ο Γιώργος Τανίδης. Ο τεχνικός του Απόλλωνα Καλυθιών έδειξε ικανοποιημένος από την απόδοση των παικτών του με τον Αιολικό, ωστόσο όπως μας δήλωσε «η δραστηριότητα των Μυτιληνιών σε άλλους χώρους πρέπει να προβληματίσει».

Αυτό το είπε αφού ένα πέναλτι υπέρ των «Κιτρινομπλέ» έγινε έμμεσο μέσα στην περιοχή.

Ο έμπειρος προπονητής μεταξύ άλλων ακόμα δήλωσε « Παίξαμε καλύτερα από άλλη φορά, η ομάδα συνέρχεται και άφησε ελπίδες για το μέλλον. Δεν ευδοκίμησε να πάρουμε βαθμό ειδικά όταν τα παιχνίδια κρέμονται σε μια κλωστή. Στα τελευταία λεπτά χαλαρώσαμε μετά το γκόλ που δεχθήκαμε, ρισκάραμε, βγήκαμε μπροστά αλλά δεχθήκαμε στην αντεπίθεση το δεύτερο τέρμα.

Νομίζω ότι στην συνέχεια θα πάρουμε βαθμούς από εκτός έδρας παιχνίδια».

Οσον αφορά τον Αιολικό είπε «Ο Αιολικός έχει τον Γιουγκοσλάβο Πέτροβιτς που είναι πολύ καλά, αλλά γενικά από την μέση και μπροστά είναι καλοί».

Ο Γιώργος Τανίδης πιστεύει ότι η διακοπή των δύο εβδομάδων θα ωφελήσει την ομάδα του , αφού οι Πλίγκος, Παπανικολάου, Αρχοντούλης και Σαλαμαστράκης, μπορούν να μπούν στους κανονικούς ρυθμούς των προπονήσεων.

Κλήσεις σε απολογία

Βάσει των πειθαρχικών άρθρων 29 και 30 του ΚΑΠ και σύμφωνα με τα φύλλα αγώνων ΦΑ και τις εκθέσεις των παρατηρητών καλούνται σε έγγραφη απολογία έως σήμερα Τρίτη 1-10-2002 και ώρα 14.00 τα πιο κάτω σωματεία και παράγοντες:

• **ΕΥΑΓΟΡΑΣ - ΔΟΞΑ ΨΙΝΘΟΥ**
• Το σωματείο ΔΟΞΑ ΨΙΝΘΟΥ και
• Οι παράγοντες του ΚΑΡΙΚΗΣ Μ. και ΜΙΧΑΛΑΚΗΣ Μ.
• **ΦΟΙΒΟΣ - ΑΕΡΑ**
• Το σωματείο ΑΕΡΑ και ο προπονητής του Χοσάδας Β.

Πρωτάθλημα Δ' Εθνικής

Εχασαν έδαφος και οι τέσσερις ομάδες της Δωδεκανήσου

Αρνητική ήταν η συγκομιδή βαθμών και για τους τέσσερις εκπροσώπους μας στο πρωτάθλημα της Δ' Εθνικής, αφού Α.Ε. ΚΩΣ, Απόλλων Καλυθιών, Π.Α.Ο Διαγόρας και Ρόδος ηττήθηκαν στα παιχνίδια που έδωσαν, στο πλαίσιο της 3ης αγωνιστικής. Η μοναδική ομάδα του έβδομου ομίλου που πέτυχε τρείς νίκες σε ισάριθμα παιχνίδια ήταν ο Αιολικός, ο οποίος μετά την νίκη του επί του Απόλλωνα Καλ., «φιγουράρει» μόνος του στην κορυφή της βαθμολογίας.

Η διακοπή του πρωταθλήματος, μετά τον αγώνα της 4ης αγωνιστικής, θα δώσει την ευκαιρία στις ομάδες μας να ανασυνταχθούν, αφού υπάρχει ακόμη μεγάλος δρόμος για την επίτευξη των στόχων τους.

Σύμφωνα με την προκήρυξη του πρωταθλήματος τα παιχνίδια της 4ης αγωνιστικής θα ξεκινήσουν στις 3:30 το απόγευμα.

Η ΕΠΟΜΕΝΗ ΑΓΩΝΙΣΤΙΚΗ (ΩΡΑ ΕΝΑΡΞΗΣ 15:30)

Ατρόμητος-Ασπόπυργος
Καλλονή-Μανδραϊκός
Κάσπακας-Μύκονος
Ρόδος-Καρλόβασι
Κως-Αίας Σαλ.
Μάνη-Διαγόρας
Ελευσίνα-Απόλλων Καλ.
Ερμής Κορ.-Αιολικός

Τα αποτελέσματα της 3ης αγωνιστικής

Ασπρόπυργος-Καλλονή	5-2
Ατρόμητος Π.-Κάσπακας	4-1
Μανδραϊκός-Ρόδος	1-0
Μύκονος-Κως	2-0
Καρλόβασι-Μάνη	0-1
Αίας Σαλ.-Ελευσίνα	4-0
Διαγόρας-Ερμής	0-1
Αιολικός-Απόλλων Καλ.	2-0

Η ΒΑΘΜΟΛΟΓΙΑ

Δ' ΕΘΝΙΚΗ 2002-2003

ΟΜΑΔΕΣ	ΒΑΘΜ.	ΑΓ	ΤΕΡΜ	Ν	Ι	Η
1. Αιολικός	9	3	5-0	3	0	0
2. Ατρόμητος Π.	7	3	9-2	2	1	0
3. Μάνη	6	2	5-0	2	0	0
4. ΡΟΔΟΣ	6	3	7-1	2	0	1
5. Ασπρόπυργος	6	3	9-6	2	0	1
6. Μανδραϊκός	6	2	2-0	2	0	0
7. Ερμής Κορ.	6	3	3-2	2	0	1
8. Μύκονος	6	3	2-1	2	0	1
9. ΔΙΑΓΟΡΑΣ	4	3	4-2	1	1	1
10. ΚΩΣ	4	3	2-3	1	1	1
11. Αίας Σαλ.	4	3	5-3	1	1	1
12. ΑΠΟΛΛΩΝ ΚΑΛ.	3	3	2-6	1	0	2
13. Κάσπακας	0	3	3-9	0	0	3
14. Καρλόβασι	0	3	2-5	0	0	3
15. Ελευσίνα	0	3	0-9	0	0	3
16. Καλλονή	0	3	2-14	0	0	3

ΚΥΠΕΛΛΟ ΔΩΔΕΚΑΝΗΣΟΥ

Αύριο η δεύτερη δόση των αγώνων της Α' φάσης

Με οχτώ παιχνίδια συνεχίζεται αύριο το Κύπελλο Δωδεκανήσου στον όμιλο της Ρόδου και των Νήσων. Στο γήπεδο «Διαγόρας» η Ρόδος θ' αντιμετωπίσει τον Α.Ε.Ρ.Α ενώ στούς Αγ. Αποστόλους ο ΖΕΥΣ θα υποδεχθεί τον Αρη Αρχαγγέλου. Στην Δαματριά η τοπική ομάδα Δήμητρα θα αναμετρηθεί με τον Ιάλυσο, ενώ στην Σάλακο θα τεθούν αντιμέτωπες η Ασπίδα Σαλ. με τον Απόλλωνα Απ.

Τέλος στο γήπεδο Παραδεισίου η τυπικά γηπεδούχος Ασπίδα Απολακκιάς, θα αντιμετωπίσει την Αναγέννηση Εμπ.

Στον υποόμιλο της Κώ ο Ανταγόρας θα παίξει με την Δόξα Καρδ. ενώ ο Π.Α.Ο ΚΩ, θα αντιμετωπίσει τον Ασκληπιό ΚΩ.

Στον υποόμιλο της Καλύμνου θα γίνει ένα παιχνίδι, στο γήπεδο της Λέρου, όπου η ομώνυμη ομάδα θα αντιμετωπίσει τον Καλυμνιακό.

ΟΜΙΛΟΣ ΡΟΔΟΥ

Γήπεδο: «Διαγόρας»
Ωρα: 15.30 Ρόδος - Α.Ε.Ρ.Α.
Παρατηρητής: Παπαεμμανουήλ
Γήπεδο: Παραδεισίου
Ωρα: 15.30
Ασπίδα Απολ. - Αναγέννηση Εμπ.
Παρατηρητής: Σπάρταλη Ν.
Γήπεδο: Αγ. Αποστόλων
Ωρα: 15.30 ΖΕΥΣ - Αρης Αρχ.
Παρατηρητής: Κυπραίος
Γήπεδο: Δαματριάς
Ωρα: 15.30
Δήμητρα - Ιάλυσος
Παρατηρητής: Παπαδημήτρης
Γήπεδο: Σαλάκου **Ωρα:** 15.30 Ασπίδα Σαλ. - Απόλλων Απ.
Παρατηρητής: Σεβδαλλάκης

ΟΜΙΛΟΣ ΝΗΣΩΝ ΥΠΟΟΜΙΛΟΣ ΚΩ

Γήπεδο: «Ανταγόρας»
Ωρα: 15.30
Ανταγόρας - Δόξα Καρδ.
Παρατηρητής: Μπρουζούλης
Γήπεδο: Κω
Ωρα: 15.30
Π.Α.Ο. ΚΩ - Ασκληπειός ΚΩ
Παρατηρητής: Γκαναβούρας

ΥΠΟΟΜΙΛΟΣ ΚΑΛΥΜΝΟΥ

Γήπεδο: Λέρου
Ωρα: 15.30 Α.Ε. Λέρου - Καλυμνιακός
Παρατηρητής: Καρπαθάκης

ΑΝΔΡΕΑΣ ΣΤΑΥΡΟΥ



«Μόνο με δουλειά μπορούμε να γίνουμε ομάδα»

Η δεύτερη συνεχόμενη «γκέλα» του «γηραιού» στην έδρα του σίγουρα προβλημάτισε τον προπονητή κ. **Ανδρέα Σταύρου,** που θα προσπαθήσει από σήμερα μαζί με τους ποδοσφαιριστές του να διορθώσει τα λάθη της ομάδας. Στην σημερινή προπόνηση θα λάβει μέρος εκτός απροόπτου ο **Γιώργος Κολιάδης** που δείχνει ότι έχει συνέλθει από τον τραυματισμό του ενώ παρών θα είναι και ο **Γιάννης Χατζησταμάτης,** που λόγω ίωσης δεν αγωνίσθηκε προχθές. Ο **Παν. Αγγελόπουλος** θα συνεχίσει τις θεραπείες ενώ ο **Πολιάς** που έπαθε τράβηγμα στους προσαγωγούς δεν θα γυμνασθεί. Κανονικά βέβαια θα αρχίσει τις προπονήσεις ο **Παφιάκης** που απολύθηκε και θα είναι πλέον στην διάθεση του κ. Σταύρου.

Για το ματς με τον Ερμή ο Κύπριος τεχνικός δήλωσε:

«Σίγουρα η εμφάνισή μας ήταν προβληματική. Θα προσπαθήσουμε να διορθώσουμε τα λάθη μας και είμαστε υποχρεωμένοι να κοιτάξουμε μπροστά. Πρέπει όλοι να δείξουμε υπομονή για την συνέχεια. Οπως και να έχει μόνο με δουλειά μπορεί να γίνει ομάδα, που να πατάει σταθερά στα πόδια της».

Ανακατατάξεις στην κορυφή

• Ο Διγενής έπιασε στην πρώτη θέση Ιάλυσο και Απόλλωνα Απ.
• Μεγάλη η νίκη του Ορφέα με 4-0 επί του Ηρακλή Μ.

Με τον καλύτερο τρόπο ο Διγενής εκμεταλλεύθηκε την ισοπαλία που έφεραν μεταξύ τους Απόλλων Απ. και Ιάλυσος, αφού σε συνδυασμό με την νίκη που πέτυχε επί της Α.Ε. Λέρου τους έπιασε στην πρώτη θέση. Ανώμαλη ήταν η προσγείωση του Ηρακλή Μ. που αναγκάσθηκε σε βαριά ήττα με 4-0, από τον μεταμορφωμένο Ορφέα. Επίσης έκπληξη προκάλεσε και η ήττα του Κλεόβουλου στην Κάλυμνο από τον Καλυμνιακό ενώ δύσκολη ήταν η νίκη του Φοίβου επί του Διαγόρα Β.

Τα αποτελέσματα της 3ης αγωνιστικής

• Απόλλων Απ. - Ιάλυσος	**1-1**
29′ Τρούλλης, 85′ Λεντής	
• Αρης - Αναγέννηση	**4-1**
2′ Κοτσίκος, 15′ Αμύγδαλος, 36′ Παντίδος, 44′ Στ. Παρδαλός, 52′ (πεν.) Αγκάς	
• Φοίβος - Διαγόρας Β.	**1-0**
41′ (αυτογκ.) Κωστάκης	
• Ορφέας - Ηρακλής	**4-0**
20′ Κελέσογλου, 46′ (πεν.), 77′ Μ. Μαθιός, 79′ Χατζηνικήτας	
• Θύελλα - ΑΕΡΑ	**1-0**
70′ Φαρμακαλής	
• Διγενής - ΑΕΛ	**2-0**
39′ Καστρουνής, 50′ Ζωάννου	
• Κλεάνθης - Δόξα Κ.	**1-0**
5′ Τριανταφύλλου	
• Καλυμνιακός - Κλεόβουλος	**3-1**
30′ Μακαρούνας, 33′ Ι. Βούης, 45′ Ρήγας, 88′ Πόλος	

Η Επόμενη αγωνιστική

Αρης - Απόλλων Απ.
Ιάλυσος - Καλυμνιακός
Αναγέννηση - Κλεάνθης
Κλεόβουλος - Φοίβος
Δόξα Κ. - Ορφέας
Διαγόρας Β. - Θύελλα
Ηρακλής - ΑΕΛ
ΑΕΡΑ - Διγενής

ΒΑΘΜΟΛΟΓΙΑ
Α' ΚΑΤΗΓΟΡΙΑ 2000 - 2001

ΟΜΑΔΕΣ	ΒΑΘΜ.	ΑΓ.	ΤΕΡΜ.	Ν	Ι	Η
1. Διγενής	7	3	6-0	2	1	0
2. Απόλλων Απ.	7	3	4-2	2	1	0
3. Ιάλυσος	7	3	3-1	2	1	0
4. Καλυμνιακός	6	3	5-3	2	0	1
5. ΑΕΛ	6	3	4-2	2	0	1
6. Θύελλα	6	3	4-2	2	0	1
7. Φοίβος	6	3	5-4	2	0	1
8. Αρης	5	3	8-5	1	2	0
9. Κλεάνθης	4	3	2-2	1	1	1
10. Ηρακλής	4	3	4-7	1	1	1
11. Ορφέας	3	3	4-7	1	0	2
12. Αναγέννηση	3	3	3-6	1	0	2
13. Διαγόρας Β.	3	3	1-2	1	0	2
14. Δόξα Κ.	1	3	2-4	0	1	2
15. ΑΕΡΑ	0	3	3-7	0	0	3
16. Κλεόβουλος	0	3	1-5	0	0	3



Δείτε το στη Rodos Car AE
3ο χλμ. Ρόδου-Καλλιθέας, 851 00 Ρόδος
Τηλ.: (02410) 64169, 68032-3, 61825
Fax: (02410) 68034

ΕΙΚΟΝΑ ΠΡΟΣΑΡΜΟΓΗΣ

MINI COOPER S -Κατανάλωση (lt/100km): Κύκλος πόλης 11.4 -Κύκλος εκτός πόλης 6.8 -Μεικτός κύκλος 8.4 -Εκπομπές CO2 (gram/km): 202

Εργοστάσιο Κατασκευής Αμβύκων
ΑΠΟΣΤΑΞΗΣ ΟΥΖΟΥ - ΤΣΙΠΟΥΡΟΥ
ΜΗΧΑΝΗΜΑΤΑ ΕΜΦΙΑΛΩΣΗΣ - ΔΕΞΑΜΕΝΕΣ ΙΝΟΧ
AFIMAR ΜΑΡΑΘΕΑΣ
Τηλ: 0610. 99 44 39 & Fax: 0610. 99 19 50
www.afimar.gr, info@afimar.gr

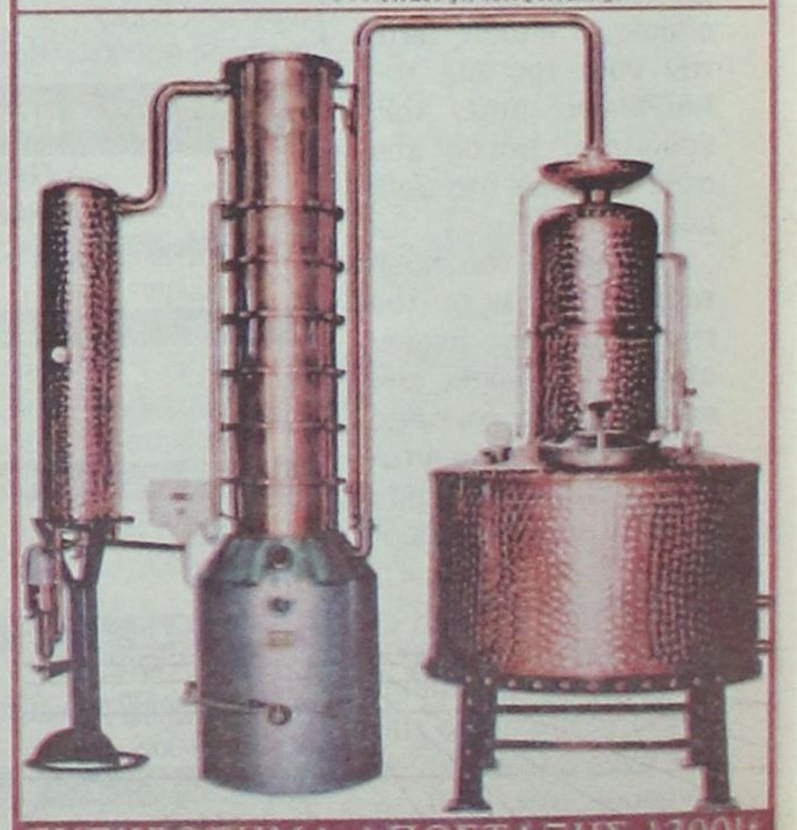

ΣΥΓΚΡΟΤΗΜΑ ΑΠΟΣΤΑΞΗΣ 1300lt

«ΙΑΛΥΣΟΣ 2002»



- **Το τελευταίο παιχνίδι της Κυριακής, στο πλαίσιο του τουρνουά, έκρυβε το ιδανικότερο φινάλε με τον Ιάλυσο και τον Κολοσσό να αφήνουν άριστες εντυπώσεις**
- **Επικράτησαν οι «θαλασσί» με 69-74, σχεδόν όπως και πέρσι!**

Το καλύτερο για το τέλος

Η ιστορία επαναλαμβάνεται... περίπου! Σχεδόν ένα χρόνο πριν (7 Οκτωβρίου) στο κλειστό της Ιαλυσού, οι «ερυθροκίτρινοι» υποδέχονταν τον Κολοσσό για τη 2η αγωνιστική της Γ΄ Εθνικής. Το παιχνίδι ήταν ντέρμπι, είχε λήξει 68-76 και ο κόσμος είχε φύγει με καλές εντυπώσεις.

Φέτος, οι διαφορές ήταν ελάχιστες. Ο αγώνας δεν είχε επίσημο χαρακτήρα, τις δύο ομάδες χωρίζει μία κατηγορία και υπάρχουν αρκετά νέα πρόσωπα.

Στη συνάντηση που έκλεισε το αγωνιστικό πρόγραμμα της Κυριακής, ο Κολοσσός επικράτησε σχεδόν με το ίδιο σκορ (69-74), μετά από ένα συναρπαστικό παιχνίδι που κρίθηκε στο τέλος.

Ζωηρό ενδιαφέρον

Ο αγώνας ξεκίνησε με ένα σερί 6-0 του Ιάλυσου καθώς ο Κολοσσός έμεινε για περίπου πέντε λεπτά «άσφαιρος». Την κατάσταση πήρε στα χέρια του ο **Μάνος Χαλκιαδάκης** μειώνοντας σε 8-7. Οι «θαλασσί» πήραν προβάδισμα για πρώτη φορά λίγο πριν λήξει το α΄ δεκάλεπτο (11-10) αλλά τελευταίος μίλησε ο Ιάλυσος για να κλείσει το πρώτο μέρος με 16-14.

Στη συνέχεια, το ματς κύλησε πόντο - πόντο με τους «ερυθροκίτρινους» να στηρίζονται κυρίως στην παραγωγικότητα των **Αβεκλούριου** και **Παπαδόπουλου** ενώ την επαφή του Κολοσσού με το σκορ κρατούσε ο **Σωτήρης Κατούφας**.

Το 40-38 του ημίχρονου, έγινε 41-40 και αμέσως μετά ακολούθησε το ξέσπασμα του Κολοσσού. Ανέλαβε δράση ο **Παντελής Κουγιός** και με ένα σερί 10-0 έδωσε εκ νέου προβάδισμα στους «θαλασσί» εννιά πόντων (41-50).

Η αντίδραση των γηπεδούχων ήταν άμεση. Πέρασαν ξανά μπροστά (51-50) με πρωταγωνιστές τους **Αβεκλούριο** και **Τσίντζα**.

Ο αγώνας είχε αρκετά γρήγορους ρυθμούς, οι δύο άμυνες ήταν δυνατές και οι «μάχες» κάτω από τα καλάθια εντυπωσιακές. Το τρίτο δεκάλεπτο έληξε 54-57 και στο ξεκίνημα του 4ου και τελευταίου μέρους ο **Παπαδόπουλος** διαμόρφωσε το σκορ σε 59-60. Ο Κολοσσός ανέβασε περισσότερο την απόδοσή του και διατηρούσε ως το τέλος μια διαφορά 4-6 πόντων. Ο Ιάλυσος προσπάθησε αλλά στις τελευταίες του επιθέσεις έγιναν κάποιες λανθασμένες επιλογές και έτσι το παιχνίδι έληξε με 69-74.

Πειράματα

Τόσο ο **Κυριάκος Μάγος** όσο και ο **Χάρης Παπάζογλου** δοκίμασαν πολλές «συνταγές» στη διάρκεια της αναμέτρησης. Διάφορα σχήματα και συστήματα ενώ χρησιμοποιήθηκαν όλοι οι παίκτες που είχαν στη διάθεσή τους.

Για τον Ιάλυσο, απουσίασε ο **Λευτέρης Τσαουσίδης** ο οποίος ταλαιπωρείται από ένα ελαφρύ διάστρεμμα και ο στρατευμένος **Μουτσάτσος**.

Επέστρεψε για τους «θαλασσί» ο **Κώστας Τσέλιος** ωστόσο αγωνίστηκε για ένα δεκάλεπτο αφού ο προπονητής του Κολοσσού δεν ήθελε να τον επιβαρύνει περισσότερο. Αξίζει να σημειωθεί πως στο σερί 10-0 των φιλοξενουμένων η πεντάδα απαρτιζόταν από τους **Αλμπάνη, Κουγιό, Τσέλιο, Κατούφα και Χαλκιαδάκη**. Ενδεχομένως, ο νεαρός παίκτης να είναι, μεταξύ άλλων και γουρλής.

Ξεχώρισαν

Ο **Χρήστος Αβεκλούριος** πραγματοποίησε πολύ καλή εμφάνιση πετυχαίνοντας 26 πόντους με 6 τρίποντα ενώ ήταν άριστος και στους υπόλοιπους ρόλους του. Τον ακολούθησε σε απόδοση ο **Παπαδόπουλος,** στο καλύτερο ίσως παιχνίδι του με τη φανέλα του Ιάλυσου.

Ο **Σωτήρης Κατούφας** ήταν ο κορυφαίος του Κολοσσού ενώ σε κρίσιμα σημεία μίλησε το ένστικτο του αρχηγού. Ο **Παντελής Κουγιός** δήλωσε παρών όταν τον χρειάστηκε η ομάδα του.

Δεκάλεπτα: 16-14, 40-38 (ημιχρ.), 54-57, 69-74

Διαιτητές: Κουνελλές Η. - Κουκουλεκίδης

Ιάλυσος (Μάγος):

Τσίντζας 11 (3), Μοσχής 1, Παπακώστας 5 (1), Αβεκλούριος 26 (6), Χατζηνικολάου 4, Δημητρόπουλος 2, Παπαδόπουλος 20.

Κολοσσός (Παπάζογλου):

Τσέλιος, Μπανακάκης 5 (1), Κουτσός 3 (1), Γκογκίδης 7, Βλαχοδήμος 3 (1), Βαλαβανίδης 9, Μπελάγιας 7 (1), Μπίλιας 4, Κουγιός 13 (3), Κατούφας 14 (1), Χαλκιαδάκης 9.



Σε λίγες μέρες το 14ο τεύχος του περιοδικού

IF

θα βρίσκεται στα περίπτερα όλης της Ελλάδας

Εαν σε κάποιο σημείο της Ελλάδος αναζητήσετε το IF και δεν το βρείτε επικοινωνήστε με το διαβάσατε στο περιοδικό στο παρακάτω τηλέφωνο

0946-823195

910-9646295

Τρίτο μάτι

• Τέτοια Κυριακή όπως την προχθεσινή δύσκολα θα τη ξεχάσουν οι φίλαθλοι της Δωδεκανήσου. Οι τέσσερις μεγάλοι μας δεν κατάφεραν να πάρουν ούτε ένα βαθμό. Τελικά φταίει η απόδοσή τους ή κάτι άλλο ρε παιδιά;

• Αρχίζει να στραβώνει επικίνδυνα το κλήμα στα οβριόπουλα, αφού προχθές στο γήπεδο φάνηκε ότι ορισμένοι παίκτες δεν τα πάνε και τόσο καλά μεταξύ τους.

• Αν συνεχίσουν με τέτοια μυαλά το πρωτάθλημα τότε η «δαμόκλειος σπάθη» δεν θ' αργήσει να πέσει πάνω τους. Οταν δύο ποδοσφαιριστές κοντράρονται για το γκολ που έφαγε η ομάδα, μάλλον τα πράγματα είναι πολύ σοβαρά.

• Πολύ αρέσουν τα τέλια στα ελάφια και δεν ξέρω αν απ' αυτή την αιτία προήλθε και η εμφάνισή τους στην Μάνδρα.

• Οσα γουστάρουν ξενύχτι και ποτό καλύτερα θα κάνουν να μείνουν στα σπίτια τους. Ο πρωταθλητισμός θέλει και ολίγον καλογερική ζωή.

• Ας ξαμολυθεί η διοίκηση στο κυνήγι και όποιο ελαφάκι το βρει σε άλλη δεξαμενή ας του κόψει τα κέρατα, για να το συνεφέρει σύντομα. Ενοικιαστήρια δεν υπάρχουν γιατί έχει και νεαρούς από πίσω.

• Μηνύματα S.M.S. στέλνει ο Τανί. Οποιος καταφέρει να τον αποκρυπτογραφήσει θα βγει κερδισμένος.

ΗΛΙΑΣ Κ.

Κατέκτησαν το Αιγαίο

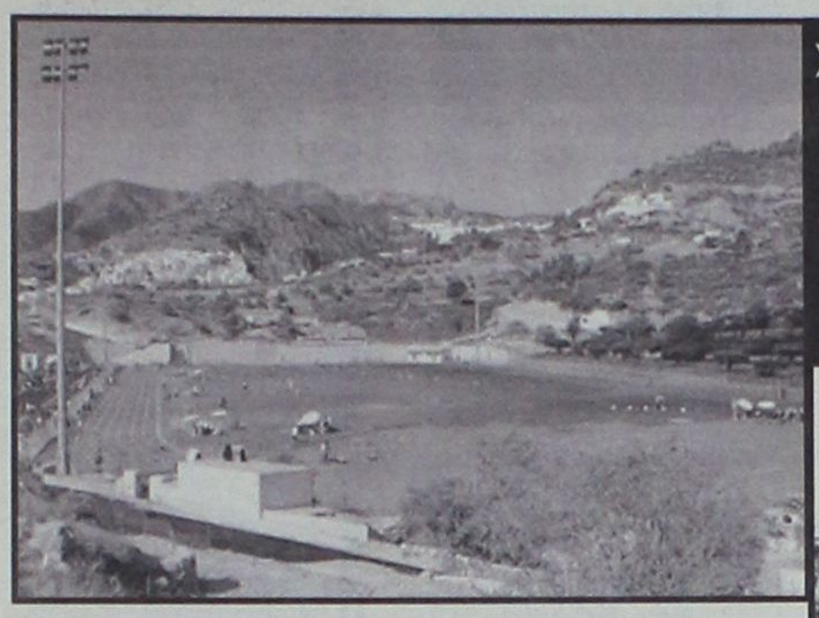

➤ «Πρώτη δύναμη» στο Αρχιπέλαγος οι αθλητές και οι αθλήτριες της Δωδ/σου

➤ Αγνόησαν τη βροχή και ανέβηκαν άπειρες φορές στο βάθρο των νικητών



Δεν θα μπορούσε να έχει καλύτερο φινάλε η αγωνιστική σεζόν για τους αθλητές και τις αθλήτριες των Δωδεκανησιακών σωματείων στίβου. Στους 16ους Αιγαιοπελαγίτικους Αγώνες, ήταν οι αδιαμφισβήτητοι πρωταγωνιστές μιάς και μετέτρεψαν σε μόνιμο... στέκι το βάθρο των νικητών.

Σχεδόν σε κάθε αγώνισμα, υπήρξε εκπρόσωπος του Δωδ/κού κλασσικού αθλητισμού σε κάποιο σκαλί και του απενεμήθη μετάλλιο.

Οι διακρίσεις ήταν ανυπολόγιστες σε αριθμό και αξία.

Δίκαια, στέφθηκαν πρωταθλητές Αιγαίου με τον Ιπποκράτη να κατακτά την κορυφή της γενικής βαθμολογίας και να τον ακολουθούν ΓΑΣ Υγεία Ρόδου και Καζώνης Καλύμνου.

Τις προσπάθειές τους δυσκόλεψε πολύ η δυνατή βροχή αλλά διόλου πτόησε το ηθικό τους.

«Στολίδι»

Το νεοκατασκευασμένο σύγχρονο στάδιο ολυμπιακών προδιαγραφών της Καρπάθου που εγκαινιάσθηκε το Σαββάτο 28 Σεπτεμβρίου από τον Υπουργό Αιγαίου **Νίκο Σηφουνάκη,** είναι ένα στάδιο με χλοοτάπητα, ελαστικό τάπητα και ηλεκτροφωτισμό, βοηθητικούς χώρους, κερκίδα, αποδυτήρια και λοιπούς χώρους.

Κατασκευάσθηκε σε χρόνο ρεκόρ, σε 70 μόλις μέρες, με αφορμή τη διοργάνωση στο νησί των αγώνων **«του καταξιωμένου αθλητικού θεσμού του Αρχιπελάγους** -είπε ο κ. Σηφουνάκης κηρύττοντας την έναρξη των αγώνων - **στον οποίο έδειξαν για πρώτη φορά το παγκοσμίου βεληνεκούς ταλέντο τους, αθλητές όπως ο Κώστας Κεντέρης, η Νίκη Ξάνθου, η Αγγελική Τσολακούδη και τόσοι άλλοι».**

Στον ίδιο χαιρετισμό του ο κ. Σηφουνάκης αναφέρθηκε στις προσπάθειες της συντεταγμένης Πολιτείας αλλά και των οργανισμών τοπικής αυτοδιοίκησης για την κατασκευή του σταδίου αυτού σε χρόνο ρεκόρ. **«Κι αυτή είναι η μεγάλη προσφορά των αγώνων η δημιουργία δηλαδή αθλητικών υποδομών σε όλο το Αρχιπέλαγος, υποδομές που θα βοηθήσουν στη δημιουργία κι άλλων αθλητών κι άλλων πρωταθλητών».**

Ανάλογοι και οι χαιρετισμοί όλων των άλλων παραγόντων που συνέβαλαν στην πραγματοποίηση των αγώνων, του Προέδρου του ΣΕΓΑΣ κ. **Βασίλη Σεβαστή** και του Δημάρχου Καρπάθου κ. **Χρήστου Κατσάνη.** Οι αγώνες ολοκληρώθηκαν το βράδυ της Κυριακής με την παράδοση της σημαίας των αγώνων στο Δήμαρχο Μύρινας Λήμνου κ. **Κώστα Σάμπαλο.**

Όπως είναι γνωστό οι 17οι Αιγαιοπελαγίτικοι αγώνες στίβου θα πραγματοποιηθούν στη Μύρινα Λήμνου, ήδη δε έχει ξεκινήσει η προσπάθεια για την κατασκευή του νέου Δημοτικού Σταδίου Μύρινας.

Οι πρωτιές

Ειρήνη Κουλιανού - Ιπποκράτης (1000μ. ΠΚΑ')

Μαρία Παρδαλού - Νίκη Ρόδου (1500μ Γ)

Ανδρέας Καζηλιέρης - ΑΟ Καρπάθου (3000μ.ΠΠ Α')

Μαρία Λιοντή - Ιπποκράτης (100μ Γ)

Τάσος Χαβιαράς - ΓΑΣ Υγεία (100μ Α)

Θεοδόσης Κοβιός - Αρχάγγελος (σφαίρα ΠΠ Α')

Ιμπραήμ Φαναρτζής - Ιπποκράτης (σφαίρα Α)

Γιώργος Μαούνης - ΓΑΣ Υγεία (110 εμπ. Π)

Αννα Τσουκαλά - Ιπποκράτης (σφαίρα ΠΚ Α')

Μιχάλης Μαρκόπουλος - ΓΑΣ Υγεία (400μ Α)

Κωνσταντίνα Καλογεροπούλου - Καζώνης (400μ Γ)

Διονυσία Κασσίου - Ιπποκράτης (300μ ΠΚ Α')

Νεκτάριος Γιαλλουράκης - ΓΑΣ Υγεία (μήκος Α)

Αννα Μανιά - Κάλυμνος (600μ ΠΚ Β')

Στέφανος Αναπλιώτης - Καζώνης (δίσκος ΠΠ Α')

Μανώλης Πετράκης - Καζώνης (60μ ΠΠ Β')

Γενική βαθμολογία

1. Ιπποκράτης 142 β

2. ΓΑΣ Υγεία Ρ. 100β

3. Καζώνης Καλύμνου 74β

4. Παγχιακός 60

5. Πανναξιακός 41

«ΜΑΝΝΑ ΕΞ ΟΥΡΑΝΟΥ»

• Χείρα βοηθείας από το Δήμαρχο Ροδίων, Γιώργο Γιαννόπουλο στον «Υγρό Στίβο Ρόδου» για να ανασάνει οικονομικά

• Ολα τα τμήματα του συλλόγου προετοιμάζονται πυρετωδώς για τη νέα σεζόν.

Τα οικονομικά προβλήματα έπληξαν τον «Υγρό Στίβο Ρόδου» μέχρι τη στιγμή που τα νέα υπέπεσαν στην αντίληψη του Δημάρχου Ροδίων, Γιώργου Γιαννόπουλου ο οποίος δεν δίστασε να βοηθήσει το σύλλογο για να συνεχίσει να δουλεύει παραγωγικά και να χαρίζει διακρίσεις στο νησί μας. Τα πράγματα είχαν οδηγηθεί στο σημείο να μπεί σε δεύτερη μοίρα επιμορφωτικό σεμινάριο προπονητών στην Αθήνα (αν μη τί άλλο, οι προπονητές οφείλουν να «εκπαιδεύονται» συνεχώς και να παρακολουθούν σεμινάρια) προκειμένου να παραμείνουν κοντά στους αθλητές - τριες του «Υ.Σ.Ρ.» και να περιοριστούν τα έξοδα.

Φουλ προετοιμασία

Εδώ και περίπου ένα μήνα, όλα τα τμήματα του συλλόγου βρίσκονται σε εγρήγορση λόγω της σκληρής προετοιμασίας για την νέα αγωνιστική περίοδο.

Οι αθλητές του πόλο, του τριάθλου και της κολύμβησης έχουν θέσει υψηλότερους στόχους από πέρσι και δημιουργούν τις βάσεις για το καλύτερο αποτέλεσμα του 2003.



ΕΠΙΣΤΟΛΗ ΠΡΟΣ ΤΗΝ «δ»

ΤΑ «ΠΑΡΑΜΥΘΙΑ» του Γιάννη Μαχαιρίδη

Του κ. Ανδρέα Χατζημιχαήλ

Στον απόηχο των πολυδιαφημισμένων εγκαινίων, του εκλογικού κέντρου του κ. Μαχαιρίδη στην Κω, έχουμε να κάνουμε τις παρακάτω επισημάνσεις:

Ο κ. Μαχαιρίδης, εκνευρισμένος, από την ΕΛΑΧΙΣΤΗ συμμετοχή του Κωακού λαού, ξεπέρασε σε δημαγωγία τον εαυτό του. Παρά την παρουσία του φίλου του κ. Χρυσοχοΐδη, μόλις 150-200 πολίτες της Κω, ανταποκρίθηκαν στην τεράστια κινητοποίηση, που έκανε, το ΤΜΗΜΑ ΤΟΥ ΠΑΣΟΚ, που τον στηρίζει τοπικά.

Σε ότι αφορά το περιεχόμενο της ομιλίας του, κάνουμε τις παρακάτω παρατηρήσεις.

1) Μάθαμε, γιατί δεν γνωρίζαμε..., πώς εξαγγέλθηκε η ίδρυσή της Ιατρικής σχολής Κω.

2) Χαρήκαμε που θα μας φτιάξει ο κ. Μαχαιρίδης νέο νοσοκομείο, πλήρως στελεχωμένο.

3) Αισθανθήκαμε ανακούφιση, που μας υποσχέθηκε ότι, δεν θα μετακινείται κανένας ασθενής από Κω! και Νίσυρο!!!!

4) Υποσχέθηκε επίσης ένα σύγχρονο κέντρο υγείας στην Αντιμάχεια, μόνο που ξέχασε ότι και γι' αυτό δεν έχει καμμιά απολύτως αρμοδιότητα!...

5) Ισως ξεχάστηκε κάποια στιγμή και σαν εκπρόσωπος του κράτους, υποσχέθηκε ότι θα υπάρχει κοινωνικό κράτος σε ΟΛΑ τα νησιά!!!

6) Αλλά και τα σχολεία θα.... στελεχωθούν και θα εξοπλιστούν με όλα τα σύγχρονα μέσα.

7) Πιάστηκε και πάλι... αδιάβαστος, αφού εξάγγειλε κάτι που ισχύει! Την αντιστοίχιση των υπηρεσιών νομαρχίας και επαρχείων.

8) Κατηγόρησε πάλι το νομάρχη για ΜΗΔΕΝΙΚΟ ΕΡΓΟ, όταν πρίν 3 μέρες, ο νομάρχης εγκαινίασε το ΝΕΟ 6ο ΔΗΜΟΤΙΚΟ σχολείο Κω.

9) Εχει αναγάγει σε μέγα πολιτικό θέμα, το ότι ο νομάρχης δεν άφηνε τη νομαρχία, για να παρευρίσκεται στις διάφορες κοινωνικές εκδηλώσεις στα νησιά.

10) Ειρωνεύτηκε τη νομαρχία, που έχει λιγότερες δυνατότητες από ένα δήμο. Γι' αυτό να κατηγορήσει την κυβέρνηση. Αλλά αν δεν γνωρίζει τον πληροφορούμε ότι σήμερα οι ΜΕΓΑΛΟΙ ΔΗΜΟΙ (π.χ. Ρόδου-Κω) έχουν ΣΑΦΩΣ περισσότερες ΑΡΜΟΔΙΟΤΗΤΕΣ και ασυγκρίτως περισσότερους ΠΟΡΟΥΣ απ' αυτούς που διαθέτει μια νομαρχία.

Εκτός αν ο κ. Μαχαιρίδης έχει σκοπό να επιβάλλει ΝΕΟΥΣ ΦΟΡΟΥΣ προς τους πολίτες, προκειμένου να αυξήσει τα πενιχρά έσοδα της νομαρχίας.....

Ανδρέας Χατζημιχαήλ
Υποψήφιος
νομαρχιακός σύμβουλος

ΤΟ ΕΛΕΥΘΕΡΟ ΒΗΜΑ ΤΗΣ «δ»

ΔΗΜΟΤΙΚΕΣ ΕΚΛΟΓΕΣ ή θέατρο του παραλόγου

Γράφει ο Μπάμπης Αναγνώστου

Εχω την εντύπωση ότι αν οι Ελληνες έκαναν κάθε έξι μήνες δημοτικές και βουλευτικές εκλογές οι «πολίτες» θα ένοιωθαν οι πιο ευτυχισμένοι Ευρωπαίοι.

Τόννοι χαρτιού με φωτογραφίες υποψηφίων πετιούνται στους δρόμους, το ραδιόφωνο μεταδίδει ονόματα υποψηφίων που υπόσχονται τα πάντα, η τηλεόραση μας βομβαρδίζει με εικόνες απείρου κάλλους.

Ανθρωποι που ποτέ δεν διάβασαν μία τοπική εφημερίδα για να μάθουν τα προβλήματα του τόπου φιγουράρουν σαν σωτήρες. Εκφωνούν λόγους κενούς περιεχομένου, τρέχουν και παρακαλούν συγγενείς και φίλους να τους ψηφίσουν. Βαρύγδουποι αναλυτές, εκλογολόγοι, δημοσκόποι βρίσκουν δουλειά μέχρι τις εκλογές. Μετά τις εκλογές, πάλι αναλύσεις επί αναλύσεων και μετά απόλυτη σιωπή. Μέχρι τις άλλες εκλογές. Αυτό το θέατρο του παραλόγου επαναλαμβάνεται κάθε φορά και σκέπτεται κανείς αν ως λαός μπορούμε να σκεπτόμαστε και λίγο. Αφορμή για τα παραπάνω ήταν μία ανάλυση ενός ηλίθιου για τις βουλευτικές εκλογές της Γερμανίας. Από τον τρόπο που πρόφερε τα ονόματα των υποψηφίων και των γερμανικών κομμάτων καταλάβαινε κανείς ότι είχε μαύρα μεσάνυχτα.

Συγχρόνως ο γερμανικός τηλεοπτικός σταθμός ZDF μετέδιδε τα αποτελέσματα χωρίς βλακώδεις αναλύσεις. Στην Γερμανία ουδείς αντιλαμβάνεται την προεκλογική περίοδο, ουδείς ενοχλεί τους ψηφοφόρους με προεκλογικούς λόγους, ουδείς υπόσχεται απραγματοποίητα πράγματα.

Ολοι αυτοί οι υποψήφιοι δήμαρχοι και νομάρχες στα Δωδεκάνησα, δεν κάνουν τον κόπο να κατέβουν από τα αυτοκίνητά τους και να δουν ότι όλη η Ρόδος είναι ένας τεράστιος σκουπιδοτενεκές; Δεν συμφωνούν να βγουν την Κυριακή με σακούλες και γάντια και να μαζέψουν τα χιλιάδες πλαστικά μπουκάλια και κουτιά αναψυκτικών, να καθαρίσουν το νησί, τις παραλίες;

Γιατί αν υποσχεθούν ότι θα φτιάξουν την Καλλιθέα, τα ξενοδοχεία και τις βίλλες του Προφήτη Ηλία και το λιμάνι της Ακαντιάς σας λένε ψέμματα.

Αν σας πουν ότι θα φτιάξουν μία μαρίνα σας κοροϊδεύουν. Τίποτε απ' αυτά δεν θα γίνει.

Και αυτό δεν είναι, θέμα κόμματος ή προσώπων. Μόνο αν δοθούν σε ιδιώτες μπορούν να γίνουν.

Στην Ελλάδα δεν θα λειτουργήσει ποτέ κράτος ή δημοτική αρχή. Οτι λειτουργεί είναι ιδιωτική υπόθεση.

Πάρτε τα σχολεία. Βγάζουν αγράμματους πτυχιούχους που ψάχνουν για δουλειά. Πάρτε τα νοσοκομεία. Πάρτε το ΙΚΑ. Οι ασφαλισμένοι θεωρούνται ζητιάνοι. Πάρτε τις δημόσιες συγκοινωνίες. Δεν ξέρει κανείς πότε θα φθάσει το λεωφορείο στην στάση. Ολα αυτά δεν θα αλλάξουν ποτέ. ΠΟΤΕ.

ΕΓΚΕΦΑΛΙΚΕΣ ΒΛΑΒΕΣ ΚΑΙ Πάρκινσον από το «έκσταση»



Μια νύχτα συντροφιά με το συνθετικό ναρκωτικό «έκσταση» μπορεί να προκαλέσει στον χρήστη τουλάχιστον τριπλάσιο κίνδυνο για σοβαρή εγκεφαλική βλάβη και να επιτρέψει πολύ γρηγορότερα την εκδήλωση της νόσου Πάρκινσον, υποστηρίζουν Αμερικανοί επιστήμονες.

Η μελέτη τους που δημοσιεύεται στην επιθεώρηση «Science» έδειξε ότι η ουσία αυτή που η χρήση της αυξάνεται όλο και περισσότερο στη νυχτερινή διασκέδαση και κυρίως στα ρέιβ πάρτι, επιτίθεται στη ντοπαμίνη, διεγερτική ουσία του εγκεφάλου. Με την πάροδο της ηλικίας, η ντοπαμίνη τυπικά φθίνει και η χρήση του χαπιού της νεαρής ηλικίας μπορεί να επιταχύνει αυτή τη διαδικασία. Η ομάδα του Τζορτζ Ρικόρτε έκανε πειράματα με το «έκσταση» σε μαϊμούδες, μπαμπουίνους και σκίουρους διοχετεύοντάς τους την ουσία αυτή δύο με τρείς φορές ανά τρίωρο σε περίοδο έξι ωρών. Οι ερευνητές βρήκαν ότι τα ζώα εμφάνισαν συμπτώματα από τη δοσολογία της ουσίας που τους χορηγήθηκε εβδομάδες αργότερα. Σύμφωνα με τις εκτιμήσεις τους, στους εγκεφάλους των ζώων η ντοπαμίνη σε ποσοστό 60% με 80% καταστράφηκε.

Νωρίτερα είχε αποδειχτεί ότι η νόσος του Πάρκινσον, που πλήττει την ικανότητα αυτού που έχει προσβληθεί να ελέγχει την κίνησή του, συνήθως εκδηλώνεται όταν το 80% με 90% της ντοπαμίνης έχει χαθεί. Αλλοι επιστήμονες διαφώνησαν με τα συμπεράσματα της μελέτης, λέγοντας ότι αυτά δεν αποδεικνύουν πως αυτό που συμβαίνει στον εγκέφαλο των ζώων, μπορεί να συμβαίνει και στον εγκέφαλο του ανθρώπου.

Εν τω μεταξύ, ανησυχία έχει προκαλέσει στις αρμόδιες αυστραλιανές αρχές το γεγονός ότι αρκετά άτομα, κυρίως νέας ηλικίας, που έχουν εθιστεί σε διάφορα χάπια με ναρκωτικές ουσίες παίρνουν μαζί και βιάγκρα.



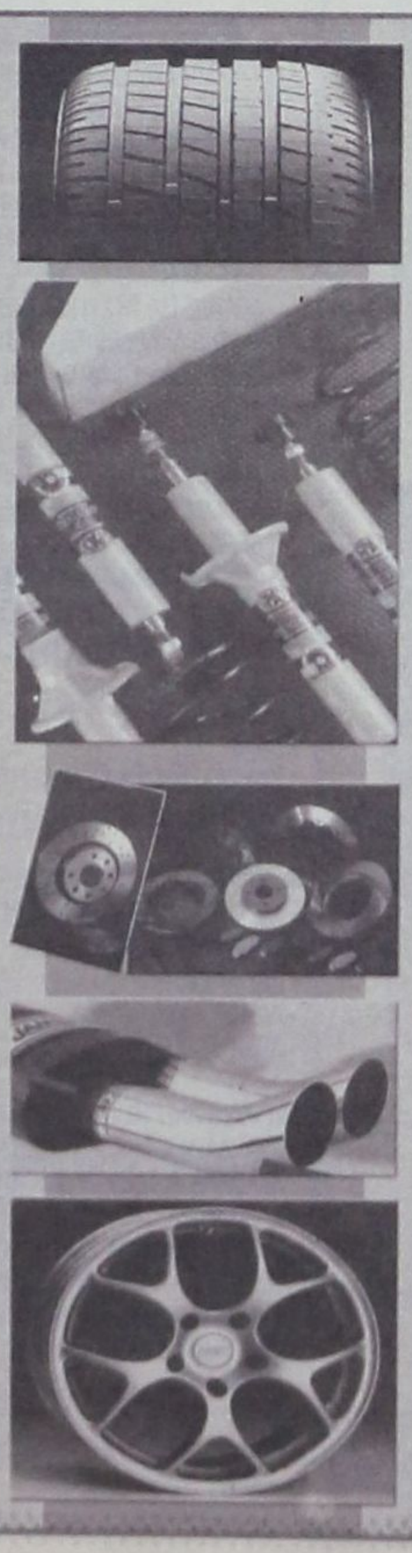

ΟΚΤΩ ΧΡΟΝΙΑ ΔΗΜΙΟΥΡΓΙΑΣ.... ΕΓΓΥΗΣΗ ΓΙΑ ΤΟ ΜΕΛΛΟΝ
ΠΡΟΓΡΑΜΜΑ ΑΝΑΠΤΥΞΗΣ 2003-2006

ΓΙΩΡΓΟΣ ΓΙΑΝΝΟΠΟΥΛΟΣ
ΡΟΔΟΣ ΑΝΘΡΩΠΙΝΗ ΠΟΛΗ

ΠΟΛΕΟΔΟΜΙΚΗ ΑΝΑΣΥΓΚΡΟΤΗΣΗ

- ΧΩΡΟΤΑΞΙΚΟΣ ΣΧΕΔΙΑΣΜΟΣ ΝΗΣΟΥ ΡΟΔΟΥ
- ΠΛΗΘΥΣΜΙΑΚΗ ΕΞΕΛΙΞΗ ΔΗΜΟΥ ΡΟΔΙΩΝ
- ΣΥΝΕΧΙΣΗ & ΟΛΟΚΛΗΡΩΣΗ ΤΩΝ ΓΕΩΓΡΑΦΙΚΩΝ ΠΛΗΡΟΦΟΡΙΑΚΩΝ ΣΥΣΤΗΜΑΤΩΝ
- ΤΡΟΠΟΠΟΙΗΣΗ ΓΕΝΙΚΟΥ ΠΟΛΕΟΔΟΜΙΚΟΥ ΣΧΕΔΙΟΥ

✓ ΧΩΡΟΘΕΤΗΣΗ ΥΠΕΡΤΟΠΙΚΩΝ ΛΕΙΤΟΥΡΓΙΩΝ ΟΠΩΣ:
- ΔΙΚΑΣΤΗΡΙΟ
- ΔΗΜΙΟΥΡΓΙΑ ΑΠΟΚΕΝΤΡΩΜΕΝΟΥ ΑΞΟΝΑ ΤΟΥΡΙΣΜΟΥ, ΕΜΠΟΡΙΟΥ, ΑΝΑΨΥΧΗΣ ΚΑΙ ΔΙΟΙΚΗΣΗΣ (ΛΙΜΑΝΙ- ΖΕΦΥΡΟΣ)

✓ ΑΞΙΟΠΟΙΗΣΗ ΠΑΛΑΙΟΥ ΝΟΣΟΚΟΜΕΙΟΥ

- ΠΡΑΞΗ ΕΦΑΡΜΟΓΗΣ ΑΓ.ΑΠΟΣΤΟΛΩΝ- ΑΣΓΟΥΡΟΥ
- ΠΡΑΞΗ ΕΦΑΡΜΟΓΗΣ ΡΟΔΟΠΟΥΛΑΣ
- ΟΙΚΟΔΟΜΙΚΟΙ ΣΥΝΕΤΑΙΡΙΣΜΟΙ
- ΑΝΤΙΣΕΙΣΜΙΚΟΣ ΣΧΕΔΙΑΣΜΟΣ

ΕΡΓΑ ΚΛΙΜΑΚΑΣ

ΠΥΛΕΣ ΕΙΣΟΔΟΥ- ΛΙΜΕΝΙΚΗ ΖΩΝΗ
- ΔΗΜΙΟΥΡΓΙΑ ΔΗΜΟΤΙΚΟΥ ΛΙΜΕΝΙΚΟΥ ΤΑΜΕΙΟΥ ΝΟΤΙΑΣ ΔΩΔΕΚΑΝΗΣΟΥ
- ΟΛΟΚΛΗΡΩΣΗ ΛΙΜΑΝΙΟΥ ΑΚΑΝΤΙΑΣ- ΔΙΑΧΩΡΙΣΜΟΣ ΧΡΗΣΕΩΝ
- ΟΛΟΚΛΗΡΩΣΗ ΜΑΡΙΝΑΣ
- ΟΛΟΚΛΗΡΩΣΗ ΕΓΚΑΤΑΣΤΑΣΕΩΝ ΚΑΡΝΑΓΙΟΥ
- ΔΗΜΙΟΥΡΓΙΑ ΛΙΜΕΝΟΣ ΕΠΙΚΙΝΔΥΝΩΝ ΦΟΡΤΙΩΝ
- ΜΕΤΑΤΡΟΠΗ ΛΙΜΑΝΙΟΥ ΜΑΝΔΡΑΚΙΟΥ ΣΕ ΜΑΡΙΝΑ ΠΟΛΥΤΕΛΕΙΑΣ

ΟΔΙΚΟ ΔΙΚΤΥΟ
- ΔΗΜΙΟΥΡΓΙΑ ΠΕΡΙΜΕΤΡΙΚΟΥ ΔΑΚΤΥΛΙΟΥ
  - ΤΜΗΜΑ Α: ΜΑΡΙΝΑ-ΚΑΡΝΑΓΙΟ – ΛΕΩΦ. ΚΑΛΛΙΘΕΑΣ
  - ΤΜΗΜΑ Β: ΛΕΩΦ. ΚΑΛΛΙΘΕΑΣ – Γ. ΣΕΦΕΡΗ
  - ΤΜΗΜΑ Γ – Γ. ΣΕΦΕΡΗ – ΟΙΚΙΣΜΟΣ ΚΡΗΤΙΚΩΝ
  - ΤΜΗΜΑ Δ – ΟΙΚΙΣΜΟΣ ΚΡΗΤΙΚΩΝ
- ΔΗΜΙΟΥΡΓΙΑ ΝΕΑΣ ΕΙΣΟΔΟΥ ΠΟΛΕΩΣ ΡΟΔΟΥ (ΡΟΔΟΣ-ΑΕΡΟΔΡΟΜΙΟ)
- ΛΕΙΤΟΥΡΓΙΚΕΣ ΒΕΛΤΙΩΣΕΙΣ ΕΘΝΙΚΗΣ ΟΔΟΥ ΡΟΔΟΥ- ΛΙΝΔΟΥ
- ΑΙΣΘΗΤΙΚΗ ΚΑΙ ΛΕΙΤΟΥΡΓΙΚΗ ΒΕΛΤΙΩΣΗ ΑΝΑΤΟΛΙΚΗΣ ΕΙΣΟΔΟΥ ΠΟΛΕΩΣ ΡΟΔΟΥ (Λ. ΚΑΛΛΙΘΕΑΣ)

ΔΙΑΝΟΙΞΕΙΣ ΣΗΜΑΝΤΙΚΩΝ ΟΔΙΚΩΝ ΑΞΟΝΩΝ

- ΔΙΑΝΟΙΞΗ ΟΔΟΥ ΜΕΣΟΓΕΙΟΥ
- ΟΛΟΚΛΗΡΩΣΗ ΔΙΑΝΟΙΞΗΣ ΟΔΩΝ ΟΠΩΣ:
  - ΚΑΜΙΡΟΥ
  - ΜΟΝΗΣ ΠΑΝΟΡΜΙΤΗ- ΒΕΡΓΙΝΑΣ
  - ΑΛ. ΠΑΝΑΓΟΥΛΗ-ΜΗΤΡ. ΑΠΟΣΤΟΛΟΥ
  - ΑΘΗΝΩΝ
  - ΔΕΝΔΡΙΝΟΥ
  - ΤΣΑΤΣΟΥ
  - ΕΥΡΩΠΗΣ
  - ΜΟΣΧΑΣ
  - ΠΑΛΜΑ ΜΑΓΙΟΡΚΑΣ
  - ΒΙΕΝΝΗΣ
  - ΠΑΝ. ΡΟΔΙΟΥ
  - ΗΡΩΙΔΑΣ ΑΝΑΣΤΑΣΙΑΣ
  - ΑΙΣΧΙΝΗ
- ΝΕΕΣ ΟΔΟΙ ΕΚΤΟΣ ΠΟΛΕΩΣ

ΚΥΚΛΟΦΟΡΙΑΚΕΣ ΡΥΘΜΙΣΕΙΣ

- ΚΥΚΛΟΦΟΡΙΑΚΗ ΜΕΛΕΤΗ ΠΟΛΕΩΣ ΡΟΔΟΥ
- ΑΠΟΤΡΟΠΗ ΔΙΑΜΠΕΡΩΝ ΡΟΩΝ ΑΠΟ ΤΟ ΚΕΝΤΡΟ ΤΗΣ ΠΟΛΗΣ ΚΑΙ ΙΕΡΑΡΧΗΣΗ ΟΔΙΚΩΝ ΑΞΟΝΩΝ ΤΟΥ ΚΕΝΤΡΟΥ ΣΕ :
  - ΒΑΣΙΚΕΣ ΑΡΤΗΡΙΕΣ



  - ΣΥΛΛΕΚΤΗΡΙΕΣ ΟΔΟΥΣ
  - ΔΕΥΤΕΡΕΥΟΝ ΔΙΚΤΥΟ (ΤΟΠΙΚΟ ΔΙΚΤΥΟ)
- ΜΟΝΟΔΡΟΜΗΣΕΙΣ
- ΠΕΖΟΔΡΟΜΗΣΕΙΣ
- ΔΗΜΙΟΥΡΓΙΑ ΧΩΡΩΝ ΣΤΑΘΜΕΥΣΗΣ
- ΔΗΜΙΟΥΡΓΙΑ ΔΙΚΤΥΟΥ ΠΟΔΗΛΑΤΟΔΡΟΜΩΝ

ΟΡΓΑΝΩΣΗ ΚΟΙΝΟΧΡΗΣΤΩΝ ΧΩΡΩΝ

- ΔΗΜΙΟΥΡΓΙΑ ΠΑΡΚΩΝ ΑΝΑΨΥΧΗΣ-ΠΑΙΔΟΤΟΠΩΝ ΣΤΙΣ ΣΥΝΟΙΚΙΕΣ ΤΗΣ ΠΟΛΗΣ
- ΔΕΝΔΡΟΦΥΤΕΥΣΗ ΤΩΝ ΟΔΙΚΩΝ ΑΞΟΝΩΝ (ΤΥΠΟΥ BELVEDERE)
- ΑΝΤΙΚΑΤΑΣΤΑΣΕΙΣ – ΕΠΕΚΤΑΣΕΙΣ ΔΕΝΔΡΟΣΤΟΙΧΙΩΝ
- ΔΗΜΙΟΥΡΓΙΑ ΝΕΩΝ ΧΩΡΩΝ ΠΡΑΣΙΝΟΥ ΣΥΜΦΩΝΑ ΜΕ ΤΟ ΣΧΕΔΙΟ ΠΟΛΗΣ
- ΑΝΑΒΑΘΜΙΣΗ ΥΦΙΣΤΑΜΕΝΩΝ ΧΩΡΩΝ ΠΡΑΣΙΝΟΥ
- ΑΝΑΒΑΘΜΙΣΗ – ΑΝΑΔΕΙΞΗ ΠΕΡΙΜΕΤΡΙΚΩΝ ΠΑΡΚΩΝ ΜΕΣΑΙΩΝΙΚΗΣ ΠΟΛΗΣ

ΡΕΜΑ "ΡΟΔΙΝΙ"

- ΑΝΑΔΕΙΞΗ ΚΑΙ ΑΞΙΟΠΟΙΗΣΗ ΠΑΡΚΟΥ 'ΡΟΔΙΝΙ' ΚΑΙ ΔΙΑΣΩΣΗ ΡΕΜΑΤΟΣ :
  - ΚΑΤΑΣΚΕΥΗ ΕΙΣΟΔΟΥ ΠΑΡΚΟΥ
  - ΑΝΑΒΑΘΜΙΣΗ ΔΡΟΜΟΥ ΠΡΟΣΒΑΣΗΣ ΣΤΑ ΠΕΥΚΑΚΙΑ
  - ΑΝΑΒΑΘΜΙΣΗ ΕΣΩΤΕΡΙΚΟΥ ΠΕΡΙΜΕΤΡΙΚΟΥ ΔΑΚΤΥΛΙΟΥ
  - ΔΗΜΙΟΥΡΓΙΑ ΔΙΑΔΡΟΜΟΥ ΠΕΡΙΗΓΗΣΗΣ ΚΑΙ ΑΝΑΔΕΙΞΗ ΤΑΦΩΝ ΠΤΟΛΕΜΑΙΩΝ

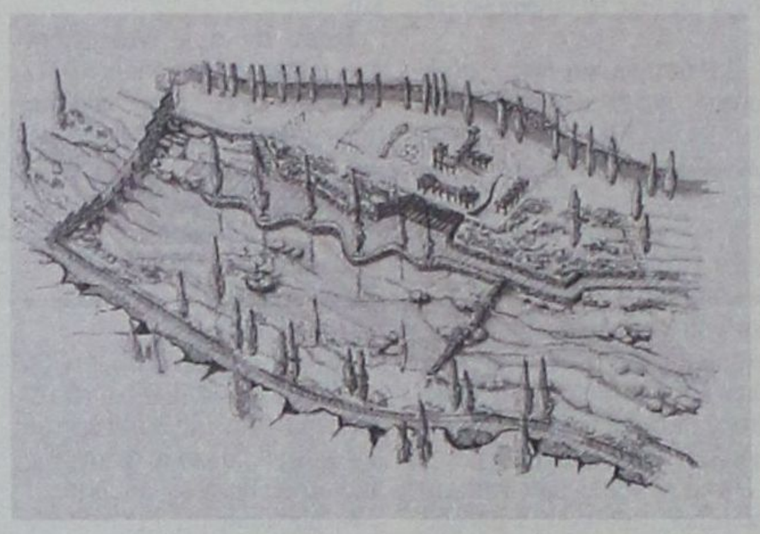

  - ΕΠΕΚΤΑΣΗ ΥΠΟΔΟΜΩΝ ΠΑΡΚΟΥ ΡΟΔΙΝΙ
  - ΔΙΑΣΩΣΗ, ΑΝΑΔΕΙΞΗ ΚΑΙ ΥΠΟΛΟΙΠΟΥ ΡΕΜΑΤΟΣ
  - ΑΞΙΟΠΟΙΗΣΗ – ΑΝΑΒΑΘΜΙΣΗ ΚΤΙΡΙΟΥ ΑΝΑΨΥΧΗΣ "ΡΟΔΙΝΙ"
- ΔΙΑΜΟΡΦΩΣΗ ΠΡΑΣΙΝΟΥ ΚΑΤΑ ΜΗΚΟΣ ΤΗΣ ΛΕΩΦ. ΜΕΣΟΓΕΙΟΥ
- ΑΝΑΔΕΙΞΗ ΑΡΧΑΙΟΛΟΓΙΚΟΥ ΧΩΡΟΥ ΓΡΗΓΟΡΙΟΥ Ε' ΚΑΙ ΕΛΛΗΝΙΣΤΙΚΗΣ ΓΕΦΥΡΑΣ

ΑΝΑΒΑΘΜΙΣΗ ΚΟΙΝΟΧΡΗΣΤΩΝ ΧΩΡΩΝ

- ΑΝΑΜΟΡΦΩΣΗ ΟΔΩΝ ΚΑΙ ΑΝΑΠΛΑΣΤΙΚΕΣ ΠΑΡΕΜΒΑΣΕΙΣ ΣΤΑ ΜΑΡΑΣΙΑ :
  - ΜΗΤΡΟΠΟΛΗ
  - ΑΓ. ΑΝΑΣΤΑΣΙΑ
  - ΑΓ. ΑΝΑΡΓΥΡΟΙ
  - ΑΓ. ΙΩΑΝΝΗ
  - ΑΓ. ΝΙΚΟΛΑΟΥ
  - ΝΕΟΧΩΡΙΟΥ
- ΑΝΑΠΛΑΣΗ ΠΛΑΤΕΙΩΝ ΟΔΟΥ
  - ΘΕΜ. ΣΟΦΟΥΛΗ
- ΑΝΑΠΛΑΣΗ ΚΑΙ ΑΝΑΒΑΘΜΙΣΗ ΠΕΡΙΟΧΗΣ ΚΟΛΟΝΙΑΛΕ

ΜΕΣΑΙΩΝΙΚΗ ΠΟΛΗ

- ΟΡΓΑΝΩΣΗ ΣΥΝΕΔΡΙΟΥ ΤΩΝ ΠΟΛΕΩΝ ΠΑΓΚΟΣΜΙΑΣ ΠΟΛΙΤΙΣΤΙΚΗΣ ΚΛΗΡΟΝΟΜΙΑΣ
- ΣΥΝΤΗΡΗΣΕΙΣ ΜΝΗΜΕΙΩΝ ΚΑΙ ΚΑΤΟΙΚΙΩΝ
- ΟΛΟΚΛΗΡΩΣΗ ΤΩΝ ΥΠΟΓΕΙΩΝ ΔΙΚΤΥΩΝ
- ΟΛΟΚΛΗΡΩΜΕΝΗ ΑΣΤΙΚΗ ΠΑΡΕΜΒΑΣΗ ΣΤΗ ΜΕΣΑΙΩΝΙΚΗ ΠΟΛΗ:
  - ΣΥΝΕΡΓΑΣΙΑ ΜΕ Τ.Α.Π.Α, ΥΠ.ΠΟ, ΣΥΛΛΟΓΟΥΣ ΚΑΤΟΙΚΩΝ & ΚΑΤΑΣΤΗΜΑΤΑΡΧΩΝ
  - ΔΡΑΣΕΙΣ ΓΙΑ ΤΗ ΣΥΓΚΡΑΤΗΣΗ ΚΑΙ ΠΡΟΣΕΛΚΥΣΗ ΚΑΤΟΙΚΩΝ ΚΑΙ ΤΗΝ ΑΝΑΒΑΘΜΙΣΗ ΤΗΣ ΠΟΙΟΤΗΤΑΣ ΖΩΗΣ
  - ΠΑΡΟΧΗ ΚΙΝΗΤΡΩΝ ΓΙΑ ΤΗΝ ΑΠΟΚΑΤΑΣΤΑΣΗ ΚΑΤΟΙΚΩΝ ΑΠΟ ΤΟΥΣ ΚΑΤΟΙΚΟΥΣ ΤΗΣ ΜΕΣΑΙΩΝΙΚΗΣ ΠΟΛΗΣ
  - ΠΑΡΟΧΗ ΚΙΝΗΤΡΩΝ ΓΙΑ ΑΝΑΠΤΥΞΗ ΜΙΚΡΟΜΕΣΑΙΩΝ ΕΠΙΧΕΙΡΗΜΑΤΙΚΩΝ ΔΡΑΣΤΗΡΙΟΤΗΤΩΝ
  - ΟΡΓΑΝΩΣΗ & ΑΝΑΠΛΑΣΗ ΤΩΝ ΚΟΙΝΟΧΡΗΣΤΩΝ ΧΩΡΩΝ
  - ΔΗΜΙΟΥΡΓΙΑ & ΛΕΙΤΟΥΡΓΙΑ ΚΟΙΝΩΝΙΚΩΝ ΕΞΥΠΗΡΕΤΗΣΕΩΝ

ΟΛΟΚΛΗΡΩΜΕΝΗ ΑΣΤΙΚΗ ΠΑΡΕΜΒΑΣΗ ΑΓ. ΑΠΟΣΤΟΛΩΝ- ΑΣΓΟΥΡΟΥ

ΚΑΤΑΡΤΙΣΘΗΚΕ ΚΑΙ ΕΓΚΡΙΘΗΚΕ ΣΕ ΣΥΝΕΡΓΑΣΙΑ ΜΕ ΤΟΥΣ ΦΟΡΕΙΣ:
- Β' ΠΕΣΣΥ
- ΕΒΕΔ
- ΟΑΕΔ
- ΣΥΛΛΟΓΟ ΑΜΕΑ ΔΩΔΕΚΑΝΗΣΟΥ
- ΑΘΛΗΤΙΚΟ ΣΥΛΛΟΓΟ «ΖΕΥΣ»
- ΗΦΑΙΣΤΟΣ
- ΧΕΙΡΟΤΕΧΝΙΚΟ ΚΕΝΤΡΟ ΡΟΔΟΥ
- ΑΣΤΙΚΗ ΜΗ ΚΕΡΔΟΣΚΟΠΙΚΗ ΕΤΑΙΡΕΙΑ ΚΟΙΝΩΝΙΚΗΣ ΦΡΟΝΤΙΔΑΣ ΔΗΜΟΥ ΡΟΔΙΩΝ
- ΔΕΣ «ΡΟΔΑ»
- ΑΔΕΚΤ
- ΔΟΝΑ

ΠΕΡΙΛΑΜΒΑΝΕΙ ΤΙΣ ΠΑΡΑΚΑΤΩ ΔΡΑΣΕΙΣ:
- ΑΝΑΠΛΑΣΗ & ΑΝΑΔΙΟΡΓΑΝΩΣΗ ΚΟΙΝΟΧΡΗΣΤΩΝ ΧΩΡΩΝ
- ΔΗΜΙΟΥΡΓΙΑ ΔΙΚΤΥΟΥ ΠΕΖΟΔΡΟΜΩΝ & ΠΟΔΗΛΑΤΟΔΡΟΜΩΝ
- ΠΑΡΟΧΗ ΚΙΝΗΤΡΩΝ ΓΙΑ ΤΗΝ ΑΠΟΚΑΤΑΣΤΑΣΗ ΤΩΝ ΟΨΕΩΝ ΤΩΝ ΚΤΙΡΙΩΝ
- ΠΑΡΟΧΗ ΚΙΝΗΤΡΩΝ ΓΙΑ ΤΗΝ ΜΕΤΑΣΤΕΓΑΣΗ ΕΠΙΧΕΙΡΗΜΑΤΙΚΩΝ ΔΡΑΣΤΗΡΙΟΤΗΤΩΝ ΣΤΗΝ ΠΕΡΙΟΧΗ
- ΔΗΜΙΟΥΡΓΙΑ ΕΜΠΟΡΙΚΟΥ ΚΕΝΤΡΟΥ & ΑΝΟΙΚΤΟΥ ΧΩΡΟΥ ΕΜΠΟΡΙΟΥ ΠΡΟΪΟΝΤΩΝ ΛΑΪΚΗΣ ΤΕΧΝΗΣ
- ΔΗΜΙΟΥΡΓΙΑ ΧΩΡΩΝ ΑΘΛΗΣΗΣ & ΑΝΑΒΑΘΜΙΣΗ ΤΩΝ ΥΦΙΣΤΑΜΕΝΩΝ
- ΔΗΜΙΟΥΡΓΙΑ ΧΩΡΟΥ ΠΟΛΛΑΠΛΩΝ ΧΡΗΣΕΩΝ
- ΔΗΜΙΟΥΡΓΙΑ ΚΑΙ ΛΕΙΤΟΥΡΓΙΑ ΧΩΡΩΝ ΚΟΙΝΩΝΙΚΩΝ ΕΞΥΠΗΡΕΤΗΣΕΩΝ
  - ΚΔΑΠ
  - ΚΔΑΠ ΜΕΑ
  - ΣΥΜΒΟΥΛΕΥΤΙΚΟ ΚΕΝΤΡΟ
- ΔΗΜΙΟΥΡΓΙΑ ΕΚΠΑΙΔΕΥΤΙΚΩΝ ΠΡΟΓΡΑΜΜΑΤΩΝ ΑΥΤΟΑΠΑΣΧΟΛΗΣΗΣ ΣΕ ΣΥΝΕΡΓΑΣΙΑ ΜΕ ΤΟ ΧΕΙΡΟΤΕΧΝΙΚΟ ΚΕΝΤΡΟ
- ΕΦΑΡΜΟΓΗ ΠΡΟΓΡΑΜΜΑΤΩΝ ΠΡΟΩΘΗΣΗΣ ΣΤΗΝ ΑΠΑΣΧΟΛΗΣΗ

ΕΝΔΥΝΑΜΩΣΗ ΤΗΣ ΑΝΤΑΓΩΝΙΣΤΙΚΟΤΗΤΑΣ ΤΟΥ ΚΕΝΤΡΟΥ

- ΝΕΕΣ ΚΥΚΛΟΦΟΡΙΑΚΕΣ ΡΥΘΜΙΣΕΙΣ ΛΥΣΕΙΣ ΣΤΑΘΜΕΥΣΗΣ
- ΟΛΟΚΛΗΡΩΣΗ ΑΝΑΠΛΑΣΤΙΚΩΝ ΠΑΡΕΜΒΑΣΕΩΝ ΚΕΝΤΡΟΥ
- ΑΝΑΒΑΘΜΙΣΗ ΜΑΡΙΝΑΣ ΜΑΝΔΡΑΚΙΟΥ
- ΑΝΑΒΑΘΜΙΣΗ ΝΕΑΣ ΑΓΟΡΑΣ
- ΑΝΑΒΑΘΜΙΣΗ «ΝΕΩΡΙΟΥ»

ΠΡΟΣΤΑΣΙΑ ΦΥΣΙΚΟΥ ΠΕΡΙΒΑΛΛΟΝΤΟΣ

ΣΤΕΡΕΑ ΑΠΟΡΡΙΜΜΑΤΑ
- ΕΝΑΡΞΗ ΛΕΙΤΟΥΡΓΙΑΣ Χ.Υ.Τ.Α.
- ΟΛΟΚΛΗΡΩΜΕΝΗ ΔΙΑΧΕΙΡΙΣΗ ΣΤΕΡΕΩΝ ΑΠΟΡΡΙΜΜΑΤΩΝ ΜΕ ΤΑΥΤΟΧΡΟΝΗ ΕΝΕΡΓΕΙΑΚΗ ΑΞΙΟΠΟΙΗΣΗ
- ΑΠΟΚΑΤΑΣΤΑΣΗ ΧΩΡΟΥ ΔΙΑΘΕΣΗΣ ΑΠΟΡΡΙΜΜΑΤΩΝ ΚΑΙ ΕΝΕΡΓΕΙΑΚΗ ΑΞΙΟΠΟΙΗΣΗ

ΥΓΡΑ ΑΠΟΒΛΗΤΑ
- ΟΛΟΚΛΗΡΩΣΗ ΤΟΥ ΑΠΟΧΕΤΕΥΤΙΚΟΥ ΔΙΚΤΥΟΥ ΤΗΣ ΠΟΛΗΣ
- ΑΞΙΟΠΟΙΗΣΗ ΤΩΝ ΠΡΟΪΟΝΤΩΝ ΕΠΕΞΕΡΓΑΣΙΑΣ ΤΗΣ ΜΟΝΑΔΑΣ ΒΙΟΛΟΓΙΚΟΥ ΚΑΘΑΡΙΣΜΟΥ
  - ΕΝΕΡΓΕΙΑΚΗ ΑΞΙΟΠΟΙΗΣΗ ΤΟΥ ΠΑΡΑΓΟΜΕΝΟΥ ΒΙΟΑΕΡΙΟΥ
  - ΧΡΗΣΙΜΟΠΟΙΗΣΗ ΤΗΣ ΕΞΟΔΟΥ ΤΟΥ ΒΙΟΛΟΓΙΚΟΥ ΓΙΑ ΑΡΔΕΥΣΗ ΜΕ ΤΗΝ ΚΑΤΑΣΚΕΥΗ ΑΓΩΓΟΥ ΕΠΙΣΤΡΟΦΗΣ ΜΕΧΡΙ ΤΟ ΓΚΟΛΦ ΑΦΑΝΤΟΥ
- ΔΗΜΙΟΥΡΓΙΑ ΔΙΑΔΗΜΟΤΙΚΗΣ Δ.Ε.Υ.Α ΣΤΟ ΝΗΣΙ ΤΗΣ ΡΟΔΟΥ

ΥΔΑΤΙΝΟΙ ΠΟΡΟΙ
- ΔΙΑΧΕΙΡΙΣΗ ΤΩΝ ΥΔΑΤΙΝΩΝ ΠΟΡΩΝ ΣΤΑ ΠΛΑΙΣΙΑ ΤΗΣ ΔΙΑΔΗΜΟΤΙΚΗΣ Δ.Ε.Υ.Α.
  - ΑΞΙΟΠΟΙΗΣΗ ΜΕΛΕΤΗΣ MOUTIN ΣΕ ΣΥΝΕΡΓΑΣΙΑ ΜΕ ΤΕΔΚΔ ΚΑΙ ΥΠΕΘΟ
  - ΔΙΑΧΕΙΡΙΣΗ ΥΔΑΤΩΝ ΦΡΑΓΜΑΤΟΣ ΓΑΔΟΥΡΑ
- ΕΦΑΡΜΟΓΗ ΣΥΣΤΗΜΑΤΟΣ ΤΗΛΕΧΕΙΡΙΣΜΟΥ ΤΩΝ ΔΕΞΑΜΕΝΩΝ & ΓΕΩΤΡΗΣΕΩΝ
- ΔΙΑΝΟΙΞΗ ΓΕΩΤΡΗΣΕΩΝ ΑΡΔΕΥΣΗΣ ΤΟΥ ΠΡΑΣΙΝΟΥ ΤΗΣ ΠΟΛΗΣ ΜΕ ΧΡΗΣΗ ΑΝΑΝΕΩΣΙΜΩΝ ΠΗΓΩΝ ΕΝΕΡΓΕΙΑΣ

ΔΑΣΗ
- ΣΥΝΕΧΙΣΗ ΤΟΥ ΠΡΟΓΡΑΜΜΑΤΟΣ ΔΑΣΟΠΥΡΟΣΒΕΣΗΣ ΣΕ ΣΥΝΕΡΓΑΣΙΑ ΜΕ ΤΗΝ Τ.Ε.Δ.Κ.Δ.
- ΥΠΟΓΡΑΦΗ ΠΡΟΓΡΑΜΜΑΤΙΚΗΣ ΣΥΜΒΑΣΗΣ ΜΕ ΤΟ ΥΠΟΥΡΓΕΙΟ ΓΕΩΡΓΙΑΣ ΓΙΑ ΤΗΝ ΠΡΟΣΤΑΣΙΑ ΤΩΝ ΠΕΡΙΑΣΤΙΚΩΝ ΔΑΣΩΝ
- ΛΕΙΤΟΥΡΓΙΑ ΠΡΟΓΡΑΜΜΑΤΩΝ ΠΕΡΙΒΑΛΛΟΝΤΙΚΗΣ ΑΓΩΓΗΣ ΣΕ ΣΥΝΕΡΓΑΣΙΑ ΜΕ ΤΗΝ Τ.Ε.Δ.Κ.Δ.

ΠΑΙΔΕΙΑ

ΔΡΑΣΕΙΣ ΔΗΜΟΥ ΡΟΔΙΩΝ :
- ΣΥΝΤΗΡΗΣΗ ΣΧΟΛΙΚΩΝ ΚΤΙΡΙΩΝ
- ΟΡΓΑΝΩΣΗ - ΑΝΑΒΑΘΜΙΣΗ ΑΥΛΕΙΩΝ ΣΧΟΛΙΚΩΝ ΚΤΙΡΙΩΝ
- ΠΑΡΟΧΗ ΣΥΣΣΙΤΙΟΥ ΣΤΟΥΣ ΑΓ. ΑΠΟΣΤΟΛΟΥΣ
- ΠΡΟΓΡΑΜΜΑΤΑ ΑΝΤΑΛΛΑΓΗΣ ΜΑΘΗΤΩΝ
- ΑΝΟΙΧΤΟ ΣΧΟΛΕΙΟ
- ΔΗΜΙΟΥΡΓΙΑ ΚΑΙ ΛΕΙΤΟΥΡΓΕΙΑ ΠΡΟΣΧΟΛΙΚΩΝ ΚΕΝΤΡΩΝ
- ΔΗΜΙΟΥΡΓΙΑ ΚΑΙ ΛΕΙΤΟΥΡΓΙΑ ΚΕΝΤΡΩΝ ΔΗΜΙΟΥΡΓΙΚΗΣ ΑΠΑΣΧΟΛΗΣΗΣ ΠΑΙΔΙΩΝ
- ΕΠΕΚΤΑΣΗ ΚΑΙ ΛΕΙΤΟΥΡΓΙΑ ΠΟΛΙΤΙΣΤΙΚΩΝ ΕΡΓΑΣΤΗΡΙΩΝ
- ΔΙΑΣΥΝΔΕΣΗ ΜΕ ΤΟ ΜΟΥΣΙΚΟ ΓΥΜΝΑΣΙΟ
- ΔΙΕΞΑΓΩΓΗ ΜΑΘΗΜΑΤΩΝ ΚΥΚΛΟΦΟΡΙΑΚΗΣ ΑΓΩΓΗΣ
- ΔΙΕΞΑΓΩΓΗ ΕΙΚΑΣΤΙΚΩΝ ΜΑΘΗΜΑΤΩΝ
- ΔΙΕΞΑΓΩΓΗ ΜΑΘΗΜΑΤΩΝ ΠΕΡΙΒΑΛΛΟΝΤΙΚΗΣ ΑΓΩΓΗΣ
- ΔΡΑΣΕΙΣ ΔΟΝΑ
- ΛΕΙΤΟΥΡΓΙΑ ΚΕΝΤΡΟΥ ΠΛΗΡΟΦΟΡΗΣΗΣ ΝΕΩΝ

ΔΗΜΙΟΥΡΓΙΑ ΝΗΠΙΑΓΩΓΕΙΩΝ ΚΑΙ ΛΕΙΤΟΥΡΓΕΙΑ ΤΟΥΣ ΩΣ ΠΡΟΣΧΟΛΙΚΑ ΚΕΝΤΡΑ :
- ΠΕΡΙΟΧΗΣ ΔΑΣΚΑΛΩΝ (ΠΑΠΑΘΑΝΑΣΗ)
- ΠΕΡΙΟΧΗΣ ΡΟΔΙΝΙ (ΑΤΤΑΒΥΡΟΥ)

ΑΝΑΓΚΕΣ ΠΟΛΗΣ ΡΟΔΟΥ ΣΕ ΣΧΟΛΕΙΑ ΣΥΜΦΩΝΑ ΜΕ ΤΟ ΓΠΣ (Η ΚΑΤΑΣΚΕΥΗ ΤΟΥΣ ΔΕΝ ΕΙΝΑΙ ΣΤΗ ΔΙΚΑΙΟΔΟΣΙΑ ΤΟΥ ΔΗΜΟΥ ΡΟΔΙΩΝ)

ΝΗΠΙΑΓΩΓΕΙΑ
- ΠΕΡΙΟΧΗ ΜΑΚΡΥ ΣΤΕΝΟ (ΑΠΟΛΛΩΝΟΣ - ΗΡΟΦΙΛΟΥ)
- ΠΕΡΙΟΧΗ ΡΟΔΟΠΟΥΛΑ
- ΠΕΡΙΟΧΗ ΑΓ. ΑΠΟΣΤΟΛΩΝ
- ΠΕΡΙΟΧΗ ΣΓΟΥΡΟΥ
- ΠΕΡΙΟΧΗ ΟΙΚΟΔ. ΣΥΝΕΤ. K.A.I.P.

ΔΗΜΟΤΙΚΑ ΣΧΟΛΕΙΑ
- ΠΕΡΙΟΧΗ ΜΕΣΑΙΩΝΙΚΗΣ ΠΟΛΗΣ
- ΠΕΡΙΟΧΗ ΔΑΣΚΑΛΩΝ (ΤΣΑΛΔΑΡΗ- ΕΘΝ. ΑΝΤΙΣΤ.)
- ΠΕΡΙΟΧΗ ΑΝΩ ΡΟΔΙΝΙ (ΛΙΣΣΑΒΩΝΑΣ)
- ΠΕΡΙΟΧΗ ΜΑΚΡΥ ΣΤΕΝΟ (ΠΕΤΡΙΔΗ)
- ΠΕΡΙΟΧΗ ΡΟΔΟΠΟΥΛΑ
- ΠΕΡΙΟΧΗ ΑΓ. ΑΠΟΣΤΟΛΩΝ
- ΠΕΡΙΟΧΗ ΟΙΚΟΔ. ΣΥΝΕΤ. ΠΟΛΥΤΕΚ.

ΑΝΕΓΕΡΣΗ ΓΥΜΝΑΣΙΩΝ-ΛΥΚΕΙΩΝ

ΠΕΡΙΟΧΗ ΑΝΩ ΡΟΔΙΝΙ (ΛΟΝΔΙΝΟΥ ΚΑΙ ΜΟΣΧΑΣ)
5ο ΓΥΜΝΑΣΙΟ ΡΟΔΟΥ (ΡΟΔΙΝΙ) - ΠΕΠ '00-'06
9ο ΓΥΜΝΑΣΙΟ ΡΟΔΟΥ (ΕΝΟΠΛΩΝ ΔΥΝΑΜΕΩΝ) - ΠΕΠ '00-'06
ΓΥΜΝΑΣΙΟ ΠΕΡΙΟΧΗΣ ΑΝΑΛΗΨΗΣ (ΡΟΔΟΠΟΥΛΑ) - ΠΕΠ '00-'06
ΤΕΕ ΣΤΗΝ ΑΝΑΛΗΨΗ (ΜΗΔΕΙΑ ή ΡΟΔΟΠΟΥΛΑ)-ΠΕΠ'00-'06
ΓΥΜΝΑΣΙΟ ΠΕΡΙΟΧΗΣ ΑΓΙΟΥ ΝΙΚΟΛΑΟΥ - ΠΕΠ '00-'06
ΠΡΟΣΘΗΚΗ ΠΤΕΡΥΓΑΣ ΑΙΘΟΥΣΩΝ ΣΤΟ 2ο ΛΥΚΕΙΟ ΠΕΠ '00-'06
13ο ΔΗΜΟΤΙΚΟ ΣΧΟΛΕΙΟ ΡΟΔΟΥ - ΠΕΠ '00-'06
ΑΘΛΗΤΙΚΟ ΓΥΜΝΑΣΙΟ ΡΟΔΟΥ - ΠΕΠ '00-'06

ΔΥΝΑΤΟΤΗΤΑ ΧΡΗΜΑΤΟΔΟΤΗΣΗΣ ΑΠΟ ΤΟ ΠΕΠ Ν. ΑΙΓΑΙΟΥ '00-'06 ΑΠΟ ΤΟΥΣ ΑΡΜΟΔΙΟΥΣ ΦΟΡΕΙΣ

ΔΗΜΙΟΥΡΓΙΑ ΝΗΠΙΑΓΩΓΕΙΩΝ
ΠΕΡΙΟΧΗΣ ΔΑΣΚΑΛΩΝ (ΠΑΠΑΘΑΝΑΣΗ) ΚΑΙ ΠΕΡΙΟΧΗΣ ΡΟΔΙΝΙ (ΑΤΤΑΒΥΡΟΥ) **(200εκ. δρχ. - ΠΕΠ '00-'06)**
ΑΝΕΓΕΡΣΗ ΓΥΜΝΑΣΙΩΝ-ΛΥΚΕΙΩΝ
5ο ΓΥΜΝΑΣΙΟ ΡΟΔΟΥ (ΡΟΔΙΝΙ) **(450εκ. δρχ. - ΠΕΠ '00-'06)**
9ο ΓΥΜΝΑΣΙΟ ΡΟΔΟΥ (ΕΝΟΠΛΩΝ ΔΥΝΑΜΕΩΝ) **(1,05 δισ. - ΠΕΠ '00-'06)**
ΓΥΜΝΑΣΙΟ ΠΕΡΙΟΧΗΣ ΑΝΑΛΗΨΗΣ (ΡΟΔΟΠΟΥΛΑ) **(1,05 δισ. δρχ. - ΠΕΠ '00-'06)**
ΤΕΕ ΣΤΗΝ ΑΝΑΛΗΨΗ (ΜΗΔΕΙΑ ή ΡΟΔΟΠΟΥΛΑ) **(1 δισ. δρχ. - ΠΕΠ '00-'06)**
ΓΥΜΝΑΣΙΟ ΠΕΡΙΟΧΗΣ ΑΓΙΟΥ ΝΙΚΟΛΑΟΥ **(800εκ. δρχ. - ΠΕΠ '00-'06)**
ΠΡΟΣΘΗΚΗ ΠΤΕΡΥΓΑΣ ΑΙΘΟΥΣΩΝ ΣΤΟ 2ο ΛΥΚΕΙΟ **(290εκ. δρχ. - ΠΕΠ '00-'06)**
13ο ΔΗΜΟΤΙΚΟ ΣΧΟΛΕΙΟ ΡΟΔΟΥ **(500εκ. δρχ. - ΠΕΠ '00-'06)**
ΑΘΛΗΤΙΚΟ ΓΥΜΝΑΣΙΟ ΡΟΔΟΥ **(500εκ. δρχ. - ΠΕΠ '00-'06)**

ΣΥΝΟΛΟ ΧΡΗΜΑΤΟΔΟΤΗΣΗΣ ΣΧΟΛΕΙΩΝ ΠΟΥ ΘΑ ΜΠΟΡΟΥΣΑΝ ΝΑ ΞΕΚΙΝΗΣΟΥΝ ΑΠΟ ΤΟΥΣ ΑΡΜΟΔΙΟΥΣ ΦΟΡΕΙΣ: 5,84 δισ.
ΣΥΝΟΛΟ ΕΡΓΩΝ ΠΟΥ ΞΕΚΙΝΗΣΑΝ: 290 εκ.

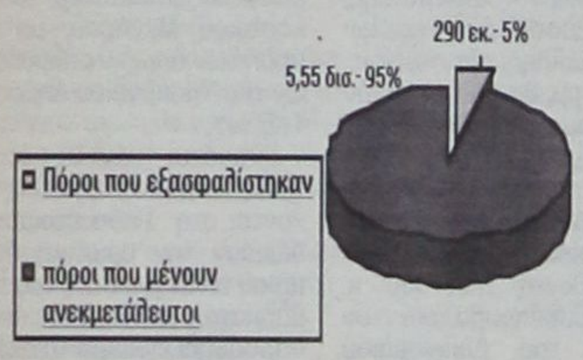

ΠΡΟΤΑΣΕΙΣ ΤΟΥ ΔΗΜΟΥ ΡΟΔΙΩΝ ΓΙΑ ΤΗΝ Γ' ΒΑΘΜΙΑ ΕΚΠΑΙΔΕΥΣΗ

- ΔΗΜΙΟΥΡΓΙΑ ΤΜΗΜΑΤΟΣ ΤΕΙ
- ΑΝΑΒΑΘΜΙΣΗ ΑΣΤΕΡ
- ΔΗΜΙΟΥΡΓΙΑ ΝΕΩΝ ΤΜΗΜΑΤΩΝ ΤΟΥ ΠΑΝΕΠΙΣΤΗΜΙΟΥ

ΑΘΛΗΤΙΣΜΟΣ

ΕΡΓΑ:
- ΚΛΕΙΣΤΟ ΓΥΜΝΑΣΤΗΡΙΟ "PALAIS DES SPORTS"
- ΟΛΟΚΛΗΡΩΣΗ ΕΓΚΑΤΑΣΤΑΣΕΩΝ ΝΟΡ
- ΔΙΑΜΟΡΦΩΣΗ ΚΛΕΙΣΤΟΥ ΓΥΜΝΑΣΤΗΡΙΟΥ ΠΡΟΣΚΟΠΩΝ
- ΔΗΜΙΟΥΡΓΙΑ ΓΗΠΕΔΟΥ ΤΟΞΟΒΟΛΙΑΣ ΣΤΟ ΑΡΧ. ΣΤΑΔΙΟ
- ΔΗΜΙΟΥΡΓΙΑ ΣΚΟΠΕΥΤΗΡΙΟΥ ΣΤΗΝ ΟΔΟ ΚΑΠΟΔΙΣΤΡΙΟΥ
- ΕΠΕΚΤΑΣΗ, ΑΝΑΒΑΘΜΙΣΗ ΒΕΝΕΤΟΚΛΕΙΟΥ ΚΛΕΙΣΤΟΥ ΓΥΜΝΑΣΤΗΡΙΟΥ
- ΔΗΜΙΟΥΡΓΙΑ ΠΡΟΠΟΝΗΤΗΡΙΟΥ ΠΟΛΛΑΠΛΩΝ ΧΡΗΣΕΩΝ (ΚΟΛΟΝΙΑΛΕ)
- ΟΛΟΚΛΗΡΩΣΗ ΓΗΠΕΔΟΥ ΠΟΔΟΣΦΑΙΡΟΥ & ΣΤΙΒΟΥ ΕΑΚ «ΚΑΛΛΙΠΑΤΕΙΡΑ»
- ΔΗΜΙΟΥΡΓΙΑ ΑΘΛΗΤΙΚΟΥ ΚΕΝΤΡΟΥ ΣΤΟ ΦΥΤΩΡΙΟ



ΔΡΑΣΕΙΣ:
- ΚΑΤΑΘΕΣΗ ΦΑΚΕΛΟΥ ΥΠΟΨΗΦΙΟΤΗΤΑΣ ΓΙΑ ΤΟΥΣ ΑΓΩΝΕΣ ΝΗΣΩΝ ΤΟΥ 2007
- ΕΝΙΣΧΥΣΗ ΤΩΝ ΤΟΠΙΚΩΝ ΑΘΛΗΤΙΚΩΝ ΣΩΜΑΤΕΙΩΝ
- ΣΥΝΕΧΙΣΗ ΔΙΟΡΓΑΝΩΣΗΣ ΜΕΓΑΛΩΝ ΔΙΕΘΝΩΝ & ΑΘΛΗΤΙΚΩΝ ΔΙΟΡΓΑΝΩΣΕΩΝ
  - ΠΟΔΗΛΑΤΙΚΟΣ ΓΥΡΟΣ ΡΟΔΟΥ
  - ΠΑΓΚΟΣΜΙΟ ΠΡΩΤΑΘΛΗΜΑ BEACH VOLLEY
- ΠΡΟΕΤΟΙΜΑΣΙΑ ΟΛΩΝ ΤΩΝ ΕΓΚΑΤΑΣΤΑΣΕΩΝ ΠΟΥ ΕΧΟΥΝ ΣΥΜΠΕΡΙΛΗΦΘΕΙ ΣΤΟΝ ΠΡΟΠΟΝΗΤΙΚΟ ΟΔΗΓΟ ΤΟΥ 2004

ΚΟΙΝΩΝΙΚΗ ΠΟΛΙΤΙΚΗ

ΣΤΑ ΠΛΑΙΣΙΑ ΤΟΥ ΠΡΟΓΡΑΜΜΑΤΟΣ «ΚΟΙΝΩΝΙΚΗΣ ΑΝΑΠΤΥΞΗΣ & ΦΡΟΝΤΙΔΑΣ»
ΠΡΟΤΕΙΝΟΝΤΑΙ:
- ΔΗΜΙΟΥΡΓΙΑ 2 ΝΕΩΝ ΚΔΑΠ (ΚΑΝΑΜΑΤ, ΜΗΤΡΟΠΟΛΗΣ)
- ΔΗΜΙΟΥΡΓΙΑ 1 ΒΡΕΦΟΝΗΠΙΑΚΟΥ ΣΤΑΘΜΟΥ (ΝΟΣΟΚΟΜΕΙΟ)
- ΔΗΜΙΟΥΡΓΙΑ 2 ΝΕΩΝ ΚΗΦΗ (ΑΓ. ΑΝΑΡΓΥΡΩΝ, ΑΓ. ΝΙΚΟΛΑΟΥ)
- ΔΗΜΙΟΥΡΓΙΑ 2 ΔΗΜΟΤΙΚΩΝ ΙΑΤΡΕΙΩΝ ΜΗΤΡΟΠΟΛΗΣ (ΔΗΜΟΤΙΚΟ ΑΚΙΝΗΤΟ ΚΟΥΡΒΟΥΑΖΙΕ- ΜΠΟΤΣΑΡΗ), ΝΕΟΧΩΡΙΟΥ

ΔΙΟΙΚΗΣΗ

- ΔΗΜΙΟΥΡΓΙΑ ΚΕΝΤΡΩΝ ΓΕΙΤΟΝΙΑΣ
  - ΕΝΙΣΧΥΣΗ ΤΗΣ ΛΕΙΤΟΥΡΓΙΑΣ ΤΩΝ ΥΦΙΣΤΑΜΕΝΩΝ ΚΕΠ
  - ΔΗΜΙΟΥΡΓΙΑ ΔΥΟ ΝΕΩΝ ΚΕΠ
  - ΔΙΑΣΥΝΔΕΣΗ ΤΩΝ ΚΕΠ ΜΕ ΤΟΥΣ ΣΥΛΛΟΓΟΥΣ ΤΩΝ ΠΕΡΙΟΧΩΝ
- ΕΦΑΡΜΟΓΗ ΟΛΟΚΛΗΡΩΜΕΝΟΥ ΠΛΗΡΟΦΟΡΙΑΚΟΥ ΣΥΣΤΗΜΑΤΟΣ ΣΤΟ ΔΗΜΟ ΡΟΔΙΩΝ

ΣΧΕΔΙΟ ΔΡΑΣΗΣ e-EUROPE 2002

- ΣΤΡΑΤΗΓΙΚΟΙ ΣΤΟΧΟΙ:
  - ΒΕΛΤΙΩΣΗ ΤΗΣ ΠΟΙΟΤΗΤΑΣ ΖΩΗΣ ΤΩΝ ΔΗΜΟΤΩΝ
  - ΕΝΙΣΧΥΣΗ ΤΗΣ ΔΙΑΦΑΝΕΙΑΣ ΣΤΗΝ ΤΟΠΙΚΗ ΑΥΤΟΔΙΟΙΚΗΣΗ
  - ΤΟΝΩΣΗ ΤΟΥ ΤΟΥΡΙΣΜΟΥ ΚΑΙ ΤΗΣ ΕΠΙΧΕΙΡΗΜΑΤΙΚΟΤΗΤΑΣ
- ΕΣΤΙΑΣΗ ΣΕ 4 ΒΑΣΙΚΕΣ ΤΑΚΤΙΚΕΣ ΚΑΤΕΥΘΥΝΣΕΙΣ:
  - ΣΥΜΒΟΛΗ ΣΤΗΝ ΑΝΑΠΤΥΞΗ ΚΑΤΑΛΛΗΛΟΥ ΘΕΣΜΙΚΟΥ ΠΛΑΙΣΙΟΥ
  - ΟΡΙΣΜΟΣ ΜΕΤΡΗΣΙΜΩΝ ΑΠΟΤΕΛΕΣΜΑΤΩΝ
  - ΔΗΜΙΟΥΡΓΙΑ ΨΗΦΙΑΚΗΣ ΥΠΟΔΟΜΗΣ
  - ΠΑΡΟΧΗ ΕΞΥΠΝΩΝ ΥΠΗΡΕΣΙΩΝ
- ΔΡΑΣΕΙΣ:
  - ΨΗΦΙΑΚΗ ΔΗΜΟΚΡΑΤΙΑ
  - ΨΗΦΙΑΚΗ ΑΛΛΗΛΕΓΓΥΗ
  - ΨΗΦΙΑΚΗ ΕΠΙΧΕΙΡΗΜΑΤΙΚΟΤΗΤΑ

ΠΟΛΙΤΙΣΜΟΣ

- ΕΝΟΠΟΙΗΣΗ ΦΟΡΕΩΝ ΠΟΛΙΤΙΣΜΟΥ
- ΕΠΕΚΤΑΣΗ & ΕΝΙΣΧΥΣΗ ΕΡΓΑΣΤΗΡΙΩΝ Π.Ο.Δ.Ρ
- ΑΥΤΟΝΟΜΗΣΗ ΤΟΥ ΩΔΕΙΟΥ
- ΟΡΓΑΝΩΣΗ ΦΙΛΑΡΜΟΝΙΚΗΣ ΜΕ ΣΤΟΧΟ ΝΑ ΛΕΙΤΟΥΡΓΗΣΕΙ ΚΑΙ ΩΣ ΣΥΜΦΩΝΙΚΗ
- ΕΝΙΣΧΥΣΗ ΚΑΙ ΔΗΜΙΟΥΡΓΙΑ ΝΕΩΝ ΔΙΕΘΝΩΝ ΠΟΛΙΤΙΣΤΙΚΩΝ ΕΚΔΗΛΩΣΕΩΝ
- ΑΞΙΟΠΟΙΗΣΗ- ΕΝΘΑΡΡΥΝΣΗ ΤΩΝ ΦΟΡΕΩΝ ΠΟΛΙΤΙΣΜΟΥ ΠΟΥ ΔΡΑΣΤΗΡΙΟΠΟΙΟΥΝΤΑΙ ΣΤΗΝ ΠΟΛΗ
- ΔΗΜΙΟΥΡΓΙΑ ΣΩΜΑΤΟΣ ΦΙΛΩΝ ΤΟΥ ΠΟΛΙΤΙΣΜΟΥ
- ΕΝΙΣΧΥΣΗ ΤΟΥ ΚΕΝΤΡΟΥ ΛΟΓΟΤΕΧΝΩΝ & ΜΕΤΑΦΡΑΣΤΩΝ
- ΑΞΙΟΠΟΙΗΣΗ ΤΟΥ ΠΑΛΑΙΟΥ ΚΤΙΡΙΟΥ ΤΟΥ ΝΟΣΟΚΟΜΕΙΟΥ ΓΙΑ ΤΗΝ ΧΩΡΟΘΕΤΗΣΗ ΠΟΛΙΤΙΣΤΙΚΩΝ ΧΡΗΣΕΩΝ ΟΠΩΣ:
  - ΒΙΒΛΙΟΘΗΚΕΣ
  - ΜΟΥΣΕΙΑ
  - ΕΚΘΕΣΙΑΚΟΙ ΧΩΡΟΙ
- ΑΞΙΟΠΟΙΗΣΗ ΚΟΙΝΟΧΡΗΣΤΩΝ ΧΩΡΩΝ ΤΗΣ ΠΟΛΗΣ:
  - ΠΛΑΤΕΙΑ ΒΡΟΥΧΟΥ
  - ΚΑΤΩ ΠΕΤΡΕΣ
  - ΠΑΡΚΟ ΚΥΚΛΟΦΟΡΙΑΚΗΣ ΑΓΩΓΗΣ
  - ΠΡΟΑΥΛΙΟ ΝΕΣΤΟΡΙΔΕΙΟΥ ΜΕΛΑΘΡΟΥ
- ΣΥΝΕΡΓΑΣΙΑ ΜΕ ΤΟΥΣ ΑΡΜΟΔΙΟΥΣ ΦΟΡΕΙΣ ΓΙΑ ΤΗΝ ΕΝΤΑΞΗ ΤΩΝ ΜΝΗΜΕΙΩΝ ΚΑΙ ΤΩΝ ΑΡΧΑΙΟΛΟΓΙΚΩΝ ΧΩΡΩΝ ΣΤΙΣ ΔΡΑΣΤΗΡΙΟΤΗΤΕΣ ΤΗΣ ΠΟΛΗΣ:
  - ΠΡΟΜΑΧΩΝΕΣ ΜΕΣΑΙΩΝΙΚΗΣ ΠΟΛΗΣ
  - ΤΑΦΙΚΟ ΣΥΝΟΛΟ ΑΓ. ΙΩΑΝΝΟΥ
  - ΑΡΧΑΙΟΛΟΓΙΚΟΣ ΧΩΡΟΣ ΡΟΔΟΥ- ΚΑΛΛΙΘΕΑΣ
  - ΠΥΡΓΟΣ ΤΩΝ ΑΓΓΕΛΩΝ ΣΤΟ ΛΙΜΑΝΙ
  - ΑΚΡΟΠΟΛΗ- ΑΡΧΑΙΟ ΣΤΑΔΙΟ
  - ΠΑΛΑΤΙ ΜΕΓΑΛΟΥ ΜΑΓΙΣΤΡΟΥ
- ΔΙΑΤΗΡΗΣΗ & ΑΝΑΒΑΘΜΙΣΗ ΤΟΥ ΘΕΑΤΡΟΥ ΜΕΣΑΙΩΝΙΚΗΣ ΤΑΦΡΟΥ
- ΑΝΑΒΑΘΜΙΣΗ ΔΗΜΟΤΙΚΟΥ ΘΕΑΤΡΟΥ ΜΕΣΑΙΩΝΙΚΗΣ ΠΟΛΗΣ
- ΕΠΙΣΚΕΥΗ ΤΟΥ ΚΤΙΡΙΟΥ «ΑΚΑΒΗ»
- ΕΠΙΣΚΕΥΗ ΤΟΥ ΕΘΝΙΚΟΥ ΘΕΑΤΡΟΥ
- ΕΠΙΣΚΕΥΗ ΔΙΑΤΗΡΗΤΕΟΥ ΑΚΙΝΗΤΟΥ ΟΔΟΥ ΠΙΝΔΟΥ

ΟΙΚΟΝΟΜΙΑ- ΑΠΑΣΧΟΛΗΣΗ

- ΑΝΑΔΕΙΞΗ ΤΩΝ ΤΟΠΙΚΩΝ ΠΡΟΪΟΝΤΩΝ ΣΕ ΣΥΝΕΡΓΑΣΙΑ ΜΕ ΤΟ ΧΕΙΡΟΤΕΧΝΙΚΟ ΚΕΝΤΡΟ ΡΟΔΟΥ & ΤΗ ΔΕΤΑΠ
- ΕΝΙΣΧΥΣΗ ΚΑΙ ΠΡΟΩΘΗΣΗ ΤΗΣ ΑΠΑΣΧΟΛΗΣΗΣ (ΣΥΝΕΡΓΑΣΙΑ ΦΟΡΕΩΝ & ΚΕΝΤΡΟΥ «ΚΑΛΛΙΠΑΤΕΙΡΑ»)
- ΤΟΠΙΚΕΣ ΠΡΩΤΟΒΟΥΛΙΕΣ ΑΠΑΣΧΟΛΗΣΗΣ:
  - ΣΥΝΕΡΓΑΣΙΑ ΜΕ ΤΟΝ ΟΑΕΔ ΚΑΙ ΤΟΥΣ ΤΟΠΙΚΟΥΣ ΦΟΡΕΙΣ (ΟΜΑΔΑ ΣΥΝΕΡΓΑΖΟΜΕΝΩΝ ΦΟΡΕΩΝ)
  - ΤΟΠΙΚΗ ΑΝΑΠΤΥΞΗ ΜΕΣΩ ΤΗΣ ΒΕΛΤΙΩΣΗΣ ΚΑΙ ΑΥΞΗΣΗΣ ΤΗΣ ΑΠΑΣΧΟΛΗΣΗΣ

ΤΟΥΡΙΣΜΟΣ

- ΑΝΑΒΑΘΜΙΣΗ ΤΟΥ ΤΟΥΡΙΣΤΙΚΟΥ ΠΡΟΪΟΝΤΟΣ ΜΕΣΩ ΤΗΣ ΒΕΛΤΙΩΣΗΣ ΤΩΝ ΥΠΟΔΟΜΩΝ
- ΑΝΑΔΕΙΞΗ ΚΑΙ ΠΡΟΒΟΛΗ ΤΗΣ ΠΟΛΙΤΙΣΤΙΚΗΣ ΚΛΗΡΟΝΟΜΙΑΣ
- ΕΝΙΣΧΥΣΗ ΤΗΣ ΔΡΑΣΗΣ ΤΟΥ ΠΡΟΤΟΥΡ ΣΕ ΣΥΝΕΡΓΑΣΙΑ ΜΕ ΤΟΥΣ ΤΟΠΙΚΟΥΣ ΕΤΑΙΡΟΥΣ
- ΣΥΜΜΕΤΟΧΗ ΣΕ ΣΗΜΑΝΤΙΚΑ ΔΙΕΘΝΗ ΓΕΓΟΝΟΤΑ ΠΟΥ ΓΙΝΟΝΤΑΙ ΣΤΗΝ ΕΛΛΑΔΑ
- ΠΡΟΒΟΛΗ ΤΗΣ ΡΟΔΟΥ ΜΕΣΩ ΤΟΥ ΔΙΑΔΙΚΤΥΟΥ
- ΠΡΟΩΘΗΣΗ ΤΗΣ ΨΗΦΙΑΚΗΣ ΕΠΙΧΕΙΡΗΜΑΤΙΚΟΤΗΤΑ
- ΑΝΑΔΕΙΞΗ ΤΗΣ ΡΟΔΟΥ ΣΕ ΠΟΙΟΤΙΚΟ ΤΟΥΡΙΣΤΙΚΟ ΠΡΟΟΡΙΣΜΟ ΜΕ ΤΗΝ ΕΝΙΣΧΥΣΗ ΜΟΡΦΩΝ ΤΟΥΡΙΣΜΟΥ ΟΠΩΣ:
  - ΣΥΝΕΔΡΙΑΚΟΣ
    - ΥΠΟΣΤΗΡΙΞΗ ΣΥΝΕΔΡΙΩΝ
    - ΙΔΡΥΣΗ ΓΡΑΦΕΙΟΥ ΠΡΟΣΕΛΚΥΣΗΣ ΣΥΝΕΔΡΙΩΝ ΣΕ ΣΥΝΕΡΓΑΣΙΑ ΜΕ ΤΟΝ ΠΡΟΤΟΥΡ ΚΑΙ ΤΟΝ ΕΟΤ
  - ΑΘΛΗΤΙΚΟΣ
    - ΣΥΜΜΕΤΟΧΗ ΤΗΣ ΡΟΔΟΥ ΣΤΟΝ ΠΡΟΠΟΝΗΤΙΚΟ ΟΔΗΓΟ ΤΟΥ 2004
    - ΑΓΩΝΕΣ ΝΗΣΩΝ 2007
    - ΔΙΕΘΝΕΙΣ ΔΙΟΡΓΑΝΩΣΕΙΣ
  - ΘΑΛΑΣΣΙΟΣ
    - ΔΗΜΙΟΥΡΓΙΑ ΜΑΡΙΝΑΣ
    - ΑΝΑΒΑΘΜΙΣΗ ΜΑΡΙΝΑΣ ΜΑΝΔΡΑΚΙΟΥ
  - ΠΟΛΙΤΙΣΤΙΚΟΣ
    - ΚΑΘΙΕΡΩΣΗ ΔΙΕΘΝΩΝ ΦΕΣΤΙΒΑΛ
    - ΠΡΟΒΟΛΗ ΤΩΝ ΠΟΛΙΤΙΣΤΙΚΩΝ ΥΠΟΔΟΜΩΝ ΚΑΙ ΔΥΝΑΤΟΤΗΤΩΝ

ΔΙΑΘΕΣΙΜΑ ΧΡΗΜΑΤΟΔΟΤΙΚΑ ΜΕΣΑ

- Γ' ΚΠΣ
  - ΠΕΠ ΝΟΤΙΟΥ ΑΙΓΑΙΟΥ '00-'06
  - ΤΟΜΕΑΚΑ ΠΡΟΓΡΑΜΜΑΤΑ ΥΠΟΥΡΓΕΙΩΝ
  - ΤΑΜΕΙΟ ΣΥΝΟΧΗΣ
  - ΚΟΙΝΟΤΙΚΕΣ ΠΡΩΤΟΒΟΥΛΙΕΣ
- ΕΙΔΙΚΟ ΠΡΟΓΡΑΜΜΑ ΤΟΠΙΚΗΣ ΑΥΤΟΔΙΟΙΚΗΣΗΣ
- ΑΥΤΟΧΡΗΜΑΤΟΔΟΤΗΣΕΙΣ
- ΔΑΝΕΙΣΜΟΣ

ΙΑΤΡΙΚΗ ΑΝΑΚΟΙΝΩΣΗ
Ο ιατρός
ΕΥΑΓΓΕΛΟΣ ΑΝΤ. ΑΓΓΕΛΟΥ
ΜΙΚΡΟΒΙΟΛΟΓΟΣ - ΒΙΟΠΑΘΟΛΟΓΟΣ
Δέχεται
Στο ιατρείο του ΙΕΡΟΥ ΛΟΧΟΥ 11
Δευτέρα - Παρασκευή
07.00 - 12.30 πμ και 5.30 - 7.30 μμ
Τηλ. ιατρείου 02410-43311FAX 02410-43310

ΙΝΕΜΑ
ΙΑΤΡΙΚΟΣ & ΝΟΣΟΚΟΜΕΙΑΚΟΣ ΕΞΟΠΛΙΣΜΟΣ
15 ΧΡΟΝΙΑ ΕΜΠΕΙΡΙΑΣ από το 1988
ΕΙΜΑΣΤΕ ΟΙ ΜΕΓΑΛΥΤΕΡΟΙ ΠΡΟΜΗΘΕΥΤΕΣ ΙΑΤΡΙΚΟΥ - ΟΡΘΟΠΕΔΙΚΟΥ ΚΑΙ ΝΟΣΟΚΟΜΕΙΑΚΟΥ ΥΛΙΚΟΥ ΣΤΗ ΔΩΔΕΚΑΝΗΣΟ ΕΜΠΙΣΤΕΥΘΕΙΤΕ ΜΑΣ!!!
ΠΙΣΤΟΠΟΙΗΣΗ ΠΟΙΟΤΗΤΑΣ ISO9002 EN4600 E3/833
ΛΕΜΕΣΣΟΥ 2 ΡΟΔΟΣ ΤΗΛ. 32238 - FAX 28484

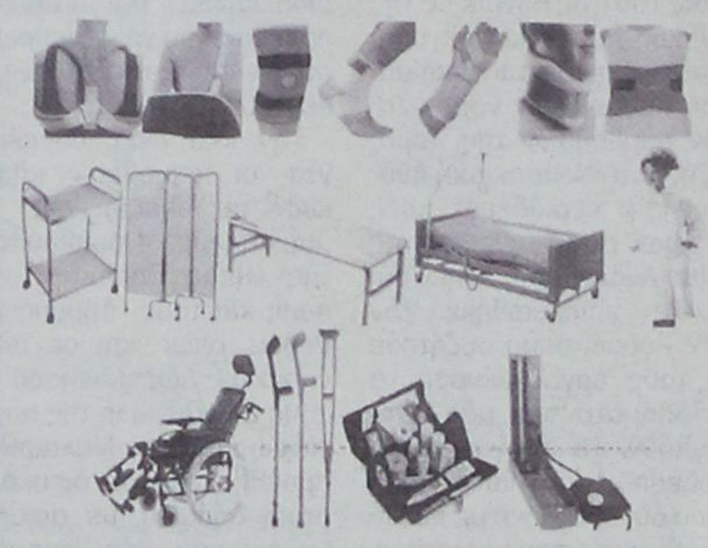

ΑΝΑΠΗΡΙΚΑ ΚΑΡΟΤΣΙΑ - ΒΑΔΙΣΤΙΚΑ ΒΟΗΘΗΜΑΤΑ - ΟΡΘΟΠΕΔΙΚΑ ΕΙΔΗ - ΜΠΛΟΥΖΕΣ ΙΑΤΡΙΚΕΣ - ΚΑΛΤΣΕΣ ΦΛΕΒΙΤΙΔΑΣ - ΠΕΛΜΑΤΑ - ΟΡΘΟΠΕΔΙΚΑ ΜΑΞΙΛΑΡΙΑ - ΚΡΕΒΑΤΙΑ ΝΟΣΟΚΟΜΕΙΑΚΑ - ΙΑΤΡΙΚΟΣ ΕΞΟΠΛΙΣΜΟΣ ΚΑΙ ΑΝΑΛΩΣΙΜΑ - ΟΡΓΑΝΑ ΧΗΜΕΙΟΥ ΚΑΙ ΚΑΘΕ ΑΛΛΟ ΕΙΔΟΣ ΓΙΑ ΚΑΤ' ΟΙΚΟ ΝΟΣΗΛΕΙΑ.

ΚΑΛΑΦΑΤΑΣ ΜΙΧΑΗΛ
Κέντρο Ελέγχου Αυτοκινήτων

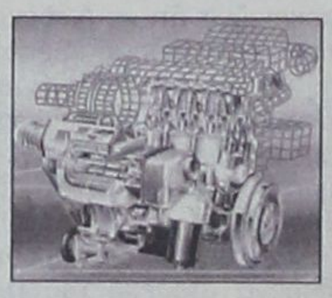

Βιοχημικοί Καθαρισμοί Ιντζέξιον & Καρμπιρατέρ - Καθαρισμός Εμβόλων - Βαλβίδων & Καταλύτη

YACCO



- ✓ Ανταλλακτικά
- ✓ Service
- ✓ Επισκευές
- ✓ Ηλεκτρονικός έλεγχος
- ✓ Ανάλυση καυσαερίων
- ✓ Ζυγοστάθμιση

- ✓ Ευθυγράμμιση
- ✓ Τζογομετρικός έλεγχος
- ✓ Συστήματα για αύξηση ιπποδύναμης της μηχανής
- ✓ Λιπαντικά πρώτης τοποθέτησης από το 1919 Κατέχει 532 ρεκόρ

ΕΛΕΓΧΟΣ ΚΟΜΠΙΟΥΤΕΡ ΚΑΙ ΠΡΟΓΡΑΜΜΑΤΙΣΜΟΣ ΠΑΝΤΟΣ ΤΥΠΟΥ



Τηλ. 65510 • κιν. 0945-866294

12 ΚΑΙ 1 ΠΡΙΝ ΤΗΝ ΑΝΑΜΕΤΡΗΣΗ

Η ΠΡΟΕΚΛΟΓΙΚΗ ΚΙΝΗΣΗ

υποψηφίων δημάρχων και νομαρχών

Παράταξη Καραγιάννη: Ευχαριστούμε τον Κ. Σκανδαλίδη για την αναπάντεχη ομολογία της αλήθειας

Εντείνουν μέρα με την μέρα τις προεκλογικές δραστηριότητές τους οι υποψήφιοι των δημοτικών και νομαρχιακών εκλογών, ενώ δεν λείπουν από την καθημερινή πλέον ειδησεογραφία, οι φραστικές κόντρες και αντιπαραθέσεις μεταξύ τους, σ'έναν διάλογο που διεξάγεται μέσω ανακοινώσεων και δελτίων τύπου.

Ο κ. Σ. ΚΑΡΑΓΙΑΝΝΗΣ

Επιστρέφοντας από την Κάρπαθο, όπου παρακολούθησε τους 16ους Αιγαιοπελαγίτικους Αγώνες Στίβου, ο νομάρχης κ. Σάββας Καραγιάννης συνέχισε τις περιοδείες του στις συνοικίες της πόλεως Ρόδου και σε υπηρεσίες. Επικεφαλής κλιμακίου υποψηφίων νομαρχιακών συμβούλων της παράταξής του «Νομαρχιακή Αναγέννηση» περιόδευσε χθές το πρωί στην συνοικία της Αγίας Αναστασίας και εν συνεχεία επισκέφθηκε την ΔΟΥ Ρόδου, όπου συζήτησε με τους εργαζομένους τα προβλήματα που μας απασχολούν. Το απόγευμα περιόδευσε στην Παλιά Πόλη όπου συναντήθηκε με κατοίκους και επιχειρηματίες, ενώ το βράδυ συμμετείχε σε τηλεοπτικό debate στο τοπικό κανάλι TV4, με τον αντίπαλο του κ. Γιάννη Μαχαιρίδη.

Μα ανακοίνωσή της εξάλλου η παράταξη του κ. Σάββα Καραγιάννη σχολίασε χθές τα όσα ο Υπουργός Εσωτερικών κ. Κώστας Σκανδαλίδης ομολόγησε σε συνέντευξη Τύπου και συγκεκριμένα ότι «η Δωδεκάνησος είναι πρώτη περιοχή της χώρας σε αναπτυξιακή δύναμη». Στην ανακοίνωσή της «Νομαρχιακής Αναγέννησης» αναφέρονται τα εξής:

«Καλό θα είναι, τα προβεβλημένα στελέχη του ΠΑΣΟΚ, να καταλήξουν σε μία κοινή εκτίμηση, για το τι επιτέλους συμβαίνει στα Δωδ/σα.

«Απραξία, ραθυμία και μηδενικό έργο» σύμφωνα με τον υποψήφιο του κόμματος κ. Μαχαιρίδη ή «πρώτος ο νομός στην αναπτυξιακή δυναμική» όπως δηλώνει ο υπουργός και μέλος του εκτελεστικού Γραφείου κ. Σκανδαλίδης;

Πάντως ο κ. Σκανδαλίδης έχοντας σχηματίσει μια γενική εικόνα επιβεβαίωσε και δημόσια από τη Ρόδο, ότι ο νομός μας «είναι πρώτος στους ρυθμούς ανάπτυξης, πρώτος στις υποδομές ανάμεσα σ'όλους τους νομούς της χώρας και ότι στην περιοχή παράγεται έργο», κι αυτό όπως τόνισε γίνεται και από τους εκπροσώπους της αυτοδιοίκησης.

Τον ευχαριστούμε για την ειλικρινή ομολογία και την αναπάντεχη ομολογία της αλήθειας»!

Ο κ. Γ. ΜΑΧΑΙΡΙΔΗΣ

Μετά την περιοδεία του στην Κάρπαθο όλο το προηγούμενο Σαββατοκύριακο, ο υποψήφιος Νομάρχης κ. Γιάννης Μαχαιρίδης αναχωρεί σήμερα Τρίτη για μια νέα περιοδεία στο βόρειο συγκρότημα της Δωδεκανήσου.

Την Τετάρτη θα βρίσκεται στην Πάτμο και στη συνέχεια στους Λειψούς.

Επόμενος σταθμός της περιοδείας του θα είναι η Λέρος όπου θα μιλήσει σε εκδήλωση της παράταξης «Δωδεκάνησα Νέα Πορεία».

Αυτή την Πέμπτη 3 Οκτωβρίου, ο κ. Μαχαιρίδης θα επισκεφθεί την Κάλυμνο προκειμένου να παρευρεθεί στα εγκαίνια του εκλογικού κέντρου της παράταξης.

Την ίδια ώρα, συνεχίζονται οι περιοδείες κλιμακίων με υποψηφίους νομαρχιακούς συμβούλους της «Νέας Πορείας» στην πόλη και τους Δήμους της Ρόδου, όπως και σε άλλα νησιά της Δωδεκανήσου.

Με ανακοίνωση της παράταξής του, ο κ. Μαχαιρίδης προέβη χθές σε διευκρινιστική δήλωση, με αφορμή δημοσίευμα της εφημερίδας «ΓΝΩΜΗ», στο αθλητικό ένθετο, με τον τίτλο «Εκμεταλλεύθηκαν τη διοργάνωση». Ο κ. Μαχαιρίδης διευκρινίζει ότι σε καμία στιγμή δεν έλαβε το λόγο (πρώτος ή τελευταίος....) ούτε απηύθυνε χαιρετισμό στους Αιγαιοπελαγίτικους Αγώνες που έλαβαν χώρα στην Κάρπαθο.

Τονίζει, ότι δεν είχε την παραμικρή διάθεση να .... σπάσει το πρωτόκολλο και πολύ περισσότερο να «εκμεταλλευθεί» τη διοργάνωση και φυσικά να συμβάλλει στο να «στηθεί μια προεκλογική παράσταση» σε ένα καθαρά αθλητικό γεγονός.

Ο κ. Γιάννης Μαχαιρίδης θεωρεί ότι δεν ανήκει στους «επιτήδειους», όπως χαρακτηρίζονται στο εν λόγω δημοσίευμα, και παρακαλεί όπως ληφθεί σοβαρά υπόψη αυτή η διευκρίνιση.

Ο κ. Γ. ΓΙΑΝΝΟΠΟΥΛΟΣ

Τη Νομαρχία, την Πολεοδομία, τα μηχανουργεία στο συγκρότημα Μανουσέλλη, το ΙΚΑ και τον Βιολογικό επισκέφθηκε χθές το πρωί ο δήμαρχος Ροδίων κ. Γιώργος Γιαννόπουλος, ενώ το απόγευμα περιόδευσε στην συνοικία της Ανάληψης.

Με ανακοίνωσή της η παράταξη «Ρόδος Ανθρώπινη Πόλη» του δημάρχου, κ. Γ. Γιαννόπουλου απάντησε, ως ακολούθως σε ανακοίνωση της παράταξης «Πρώτα η Ρόδος» του κ. Χ.Χατζηευθυμίου σχετικά με το γκάλοπ:

«Ο παλμός της νίκης που συνεπαίρνει τη Ρόδο, απ' άκρο σ' άκρο , έχει τρομοκρατήσει τον κ. Χατζηευθυμίου και την παρέα του. Πανικόβλητοι, με ακριβοπληρωμένες καταχωρήσεις, βγάζουν άναρθρες κραυγές,

- **περί μαϊμούδων** (άραγε θα έχει και τέτοιες το Jurassic Park);
- **περί καρμπόν** (αυτό χρήσιμο θα τους ήταν μήπως κι αντιγράψουν κανένα πρόγραμμα της προκοπής)
- **περί γηρασμένης παρέας του Γιαννόπουλου** (αλήθεια μήπως επιθυμείτε κύριοι κανένα debate ταυτοτήτων; Γιατί στα κανονικά debate γίνεστε λαγοί)!

Οπως βλέπετε φίλοι μας ούτε γερασμένοι, ούτε πανικόβλητοι είμαστε! Και φρέσκιοι είμαστε και όρεξη για χιούμορ έχουμε!

Ταυτόχρονα οι κύριοι αυτοί αρχίζουν να εξαπολύουν απειλές και ύβρεις σ'όσους δεν συμπαραστέκονται στον πόνο και στην απόγνωσή τους για όσα τους επιφυλάσσει ο Ροδιακός λαός στις 13 του Οκτώβρη. Αποδεικνύουν συνεχώς ότι είναι «λίγοι» ακόμα και για το ρόλο της μειοψηφίας στο Δημοτικό Συμβούλιο της Ρόδου».

Ο κ. Χ. ΧΑΤΖΗΕΥΘΥΜΙΟΥ

«Προελαύνει η παράταξη «Πρώτα η Ρόδος», μέσα σε κλίμα αποδοχής και ενθουσιασμού που γίνεται αντιληπτό σε κάθε ενέργεια του αυριανού δημάρχου Ροδίων Χατζή Χατζηευθυμίου» αναφέρεται σε σχετική ανακοίνωση. Ο υποψήφιος δήμαρχος συνεχίζει εντατικά τις προεκλογικές πειροδείες και επισκέψεις του .

Το βράδυ της Κυριακής επισκέφθηκε τα μπαράκια της οδού Ορφανίδου. Νωρίτερα είχε παραστεί σε εκδήλωση του Συλλόγου των Ποντίων της Ρόδου και είχε επαφές με σημαντικούς επιχειρηματικούς κύκλους για τα μεγάλ έργα υποδομής της πόλης και τη συμμετοχή των επιχειρηματιών σε αυτά.

Χθές το απόγευμα είχε επαφές με εκπροσώπους του Εργατικού Κέντρου.

Σήμερα ο κ. Χατζηευθυμίου θα παραχωρήσει συνέντευξη στο πανελλαδικής εμβέλειας τηλεοπτικό κανάλι MEGA, συνεργείο του οποίου ήρθε στη Ρόδο αποκλειστικά για το σκοπό αυτό. Επίσης, σήμερα βράδυ ο κ.Χατζηευθυμίου θα εμφανιστεί στο τηλεοπτικό κανάλι TV4.

Την Τετάρτη θα συναντηθεί με το Διοικητικό Συμβούλιο της Ενωσης Ξενοδόχων της Ρόδου σε μια προσπάθεια καταγραφής των προβλημάτων που αντιμετωπίζει ο τουριστικός τομέας στην περιοχή μας.

Με αφορμή εξάλλου την ανακοίνωση της παρατάξεως «Ρόδος - Ανθρώπινη Πόλη» που δημοσιεύθηκε πιο πάνω, από την παράταξη «Πρώτα η Ρόδος», εκδόθηκε χθες βράδυ η ακόλουθη ανακοίνωση:

Το καθεστώς χτυπά καθημερινά. Ετοιμο να παραδώσει πνεύμα και έργο, έχει τις τελευταίες αναλαμπές του πριν καταρρεύσει.

Υστερα από τις περιβόητες δημοσκοπήσεις που ακόμη και τον εργολάβο τους προσέλαβαν σήμερα από το εξωτερικό για να δικαιολογήσει την .... ταυτότητά τους, συνεχίζουν να ολισθαίνουν σε μία αντιπαράθεση, με ανακοινώσεις που θυμίζουν και ταυτίζονται με τις γραφίδες και τους κονδυλοφόρους των γηρασμένων συγγενών πρώτου βαθμού των κομματικών υποστυλωμάτων τους: Αυτοί και οι συν αυτοίς παραμένουν περιχαρακωμένοι στις ανακοινώσεις απελπισίας, εκφράζοντας έτσι την πραγματικότητα που ζούνε καθημερινά στις συνοικίες της Ρόδου.

Το Ροδίνι είτε το θέλουν είτε όχι, θα αξιοποιηθεί γιατί ο Ροδιακός λαός με την ψήφο του θα θελήσει. Θα προτείνουμε δε, στους μελετητές να κρατήσουν θέση, ειδική θέση για **πολιτικούς δεινόσαυρους** που θα έχουν και μοναδικότητα παγκοσμίως: Ολους αυτούς που πάνε για το μουσείο πολιτικής Ιστορίας του τόπου, ως μοναδικοί διατελέσαντες επί τόσα χρόνια δημοτικοί σύμβουλοι και δημοτική αρχή της Ρόδου.

Ο λαός σας πήρε χαμπάρι. Τα ακριβοπληρωμένα από σας έντυπα, οι ακριβοπληρωμένοι υποστηρικτές σας δεν περνούν πια. Κι εσάς και αυτούς ο λαός σας έκρινε. Είναι ζήτημα λίγων ημερών για να πάει η οικογενειοκρατία και το καθεστώς σας στα αζήτητα....

ΓΙΑ ΤΟ ΘΕΜΑ ΤΟΥ ΔΙΚΑΣΤΙΚΟΥ ΜΕΓΑΡΟΥ

ΑΝΑΜΕΝΟΝΤΑΙ ΣΗΜΕΡΑ

στη Ρόδο 3 γραμματείς υπουργείων

Ανακάλυψαν ξαφνικά όλοι την Δωδ/νησο και τα προβλήματα που την απασχολούν

Στη Ρόδο αναμένονται ενωρίς σήμερα το πρωί οι Γενικοί Γραμματείς των Υπουργείων Εσωτερικών, Δημοσίας Τάξεως και Δικαιοσύνης, προκειμένου να δώσουν λύση στο πρόβλημα της μεταστέγασης των υπηρεσιών που βρίσκονται στο κέντρο της πόλης, ώστε να καταστεί δυνατή η επέκταση του Δικαστικού Μεγάρου.

Και το πρόβλημα αυτό, όπως και όλα τα υπόλοιπα «ανακαλύφθηκε»... ξαφνικά (!) λίγες μόλις ημέρες πρίν από τις εκλογές!

Με την πρώτη πρωινή πτήση, στις 6:30 πμ, αναμένονται πιο συγκεκριμένα στην Ρόδο, οι κ.κ. Γιώργος Νικητιάδης, Γιώργος Ευσταθιάδης και Ιωάννης Γαβρίλης, αντιστοίχως. Στις 8:00 πμ, θα συναντηθούν στο Δημαρχιακό Μέγαρο με τον δήμαρχο Ροδίων κ. Γιώργο Γιαννόπουλο, τον Διοικητή της 95 ΑΔΤΕ υπ/γό κ. Αθανάσιο Γρετσίστα, τον Αστυνομικό Διευθυντή Δωδ/σου κ. Ηλία Χαλυβόπουλο και τον πρόεδρο του Δικηγορικού Συλλόγου Ρόδου κ. Κώστα Σαρρή. Στη συνέχεια θα επισκεφθούν την «Φωνή της Αμερικής», το Δικαστικό Μέγαρο και το κτίριο της Αστυνομικής Διεύθυνσης, πρίν καταλήξουν στις οριστικές αποφάσεις τους, στην διάρκεια συσκέψεως, που είναι προγραμματισμένη να αρχίσει στις 10πμ.

Η επίσκεψη των τριών γραμματέων πραγματοποιείται κατόπιν δεσμεύσεως που είχαν αναλάβει, όταν προ μηνός περίπου ο δήμαρχος Ροδίων κ. Γιώργος Γιαννόπουλος είχε επισκεφθεί τα τρία υπουργεία, Εσωτερικών, Δικαιοσύνης και Δημοσίας Τάξεως, ζητώντας την επίσπευση της επίλυσης ενός προβλήματος που βρίσκεται σε εκκρεμότητα εδώ και αρκετά χρόνια και αποτελεί πάγιο αίτημα των λειτουργών της Δικαιοσύνης.

Ο πρόεδρος του ΔΣΡ κ Κώστας Σαρρής, ομιλώντας προς την «δ» διατύπωσε την ευχή η σημερινή επίσκεψη των εκπροσώπων των τριών υπουργείων, να δώσει, επιτέλους, τέλος σ' αυτό το «σήριαλ» της επέκτασης του Δικαστικού Μεγάρου, με την άρση των όποιων επιφυλάξεων του Υπουργείου Δημοσίας Τάξεως.

Εκτιμάται πάντως ότι οι τρείς Γενικοί Γραμματείς έρχονται στη Ρόδο έτοιμοι να δώσουν την οριστική λύση, αφού είναι γνώστες του προβλήματος, καθώς τους έχουν παραδοθεί έγκαιρα τα σχέδια του Δήμου Ροδίων για την αναδιάταξη των υπηρεσιών του Κέντρου της Πόλης, όπως και η ομόφωνη απόφαση του Δημοτικού Συμβουλίου για την υλοποίηση τους.

Σημειώνεται ότι ο Γενικός Γραμματέας του Υπουργείου Δικαιοσύνης κ. Ιωάννης Γαβρίλης είναι γνώστης του προβλήματος εξ ιδίας πείρας, αφού διετέλεσε επί σειρά ετών Εισαγγελέας Εφετών Δωδ/σου.

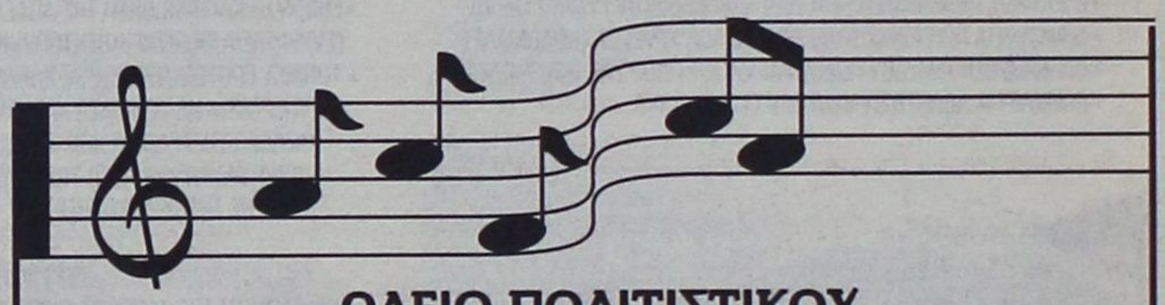

ΩΔΕΙΟ ΠΟΛΙΤΙΣΤΙΚΟΥ ΟΡΓΑΝΙΣΜΟΥ ΔΗΜΟΥ ΡΟΔΙΩΝ

ΑΝΑΚΟΙΝΩΣΗ

Ενημερώνουμε το ροδιακό κοινό ότι στο Ωδείο μας λειτουργούν:

- **Για 8η χρονιά φέτος, Τμήματα Μουσικοκινητικής Αγωγής - Μουσικής Προπαιδείας, του συστήματος Carl Orff, με μαθητές ηλικίας 4-6 ετών.** Μέσα από την μουσική, την κίνηση του σώματος, τη φωνή, τον αυτοσχεδιασμό και την έκφραση, μαθαίνουμε να συμμετέχουμε σε μικρά μουσικά σύνολα παίζοντας όργανα κρουστά, πνευστά ή φτιαγμένα από υλικά καθημερινής χρήσης!!!
- **Για 2η χρονιά η ορχήστρα Orff, με παιδιά ηλικίας 6-9 ετών.** Ο συνδυασμός των στοιχείων του συστήματος Carl Orff και της μουσικοπαιδαγωγικής μεθόδου Kodaly τοποθετεί τους μικρούς μας φίλους σε μια ορχήστρα που εισάγει τις έννοιες της θεωρίας, τη δημιουργία, τον αυτοσχεδιασμό και την εκτέλεση εύκολων μουσικών κομματιών.

Σας περιμένουμε!!!

Στα τμήματα διδάσκει η μουσικοπαιδαγωγός και πιανίστρια Αντιγόνη Ζάχαρη, μοναδική στη Ρόδο απόφοιτος του Μεταπτυχιακού κύκλου σπουδών της Σχολής Μωραΐτη υπό την αιγίδα του Mozarteum Salzburg Institute C. Orff και διπλωματούχος πιάνου.

Τα τμήματα λειτουργούν από 1η Οκτωβρίου ως 31 Μαΐου στο κτίριο του Νηρέα (Διαγοριδών) κάθε Παρασκευή, μετά τις 5 μ.μ. Πληροφορίες στο τηλέφωνο 02410 0 33343.

Ο πρόεδρος
Μανόλης Αντωνόγλου

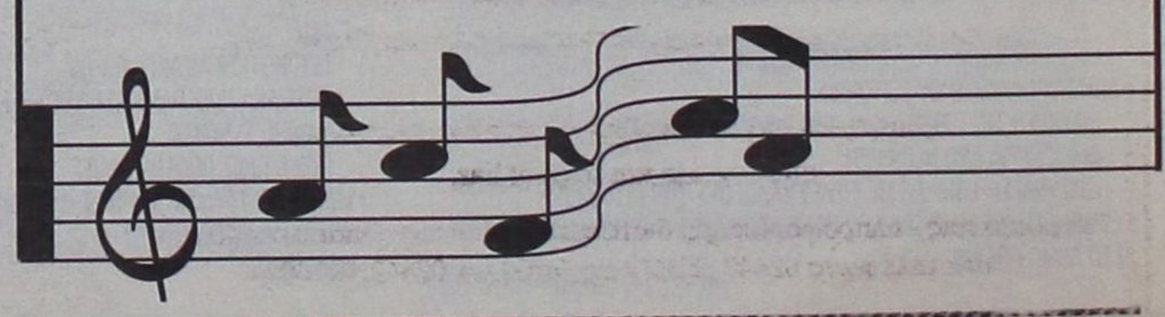

ΑΛΛΑΓΕΣ ΚΑΙ ΣΤΟ ΙΚΑ ΠΟΥ ΑΦΟΡΟΥΝ ΤΟΥΣ ΕΡΓΟΔΟΤΕΣ

ΤΙ ΑΛΛΑΖΕΙ ΣΤΗΝ ΑΣΦΑΛΙΣΗ ελευθέρων επαγγελματιών

Εμποροι, βιοτέχνες και ελεύθεροι επαγγελματίες σε οικισμούς κάτω των 2.000 κατοίκων θα ασφαλίζονται στο ΤΕΒΕ, καθώς και οι απασχολούμενοι με σύμβαση έργου σε φορείς του δημοσίου

Σημαντικές αλλαγές στον Οργανισμό Ασφάλισης Ελευθέρων Επαγγελματιών (ΤΕΒΕ, ΤΣΑ, ΤΑΕ) επιφέρει η πρόσφατη, θέση σε ισχύ, του νόμου 3052/2002 που αφορά τη σύσταση Αγροτικής Εστίας. Σύμφωνα με τη νεοεισαγόμενη ρύθμιση, στον ΟΑΕΕ (συγκεκριμένα στο ΤΕΒΕ), θα μπορούν να ασφαλίζονται και όσοι έμποροι, βιοτέχνες και ελεύθεροι επαγγελματίες ασκούν την ανάλογη δραστηριότητα σε οικισμούς που έχουν κάτω από 2.000 κατοίκους.

Μέχρι τώρα, οι εν λόγω επαγγελματίες ασφαλίζονταν στον ΟΓΑ με συνέπεια το ταμείο των ελευθέρων επαγγελματιών να χάνει σημαντικές εισφορές.

Επιπλέον οι απασχολούμενοι με σύμβαση έργου σε φορείς του δημόσιου τομέα θα πρέπει πλέον να ασφαλίζονται στον οργανισμό ασφάλισης των ελευθέρων επαγγελματιών.

Στο άρθρο 9 του ν. 3052/2002 που ορίζει τα θέματα του ΟΑΕΕ θεσμοθετούνται οι παραπάνω.

Αναλυτικά αναφέρεται:

1 α) Επαγγελματίες, βιοτέχνες και έμποροι που ασκούν επαγγελματική ή βιοτεχνική ή εμπορική δραστηριότητα σε πόλεις, χωριά ή οικισμούς κάτω των 2.000 κατοίκων σύμφωνα με την απογραφή έτους 2001 υπάγονται από 1/1/2003 στην υποχρεωτική ασφάλιση του Οργανισμού Ασφάλισης Ελευθέρων Επαγγελματιών (ΟΑΕΕ) εφόσον ο μέσος όρος των εισοδημάτων των τριών τελευταίων ετών από επαγγελματική ή βιοτεχνική ή εμπορική δραστηριότητα, όπως προκύπτουν από το εκκαθαριστικό της ΔΟΥ, υπερβαίνει το 300πλάσιο του εκάστοτε ισχύοντος ημερομισθίου του ανειδίκευτου εργάτη.

β) Επαγγελματίες βιοτέχνες και έμποροι των ανωτ έρω περιοχών που ασκούν παράλληλα και αγροτική δραστηριότητα υπάγονται στην υποχρεωτική ασφάλιση του ΟΑΕΕ, εφόσον το 50% και πλέον του μέσου όρου, των εισοδημάτων, όπως προκύπτουν από το εκκαθαριστικό της ΔΟΥ, των τριών τελευταίων ετών από αγροτική και επαγγελματική ή βιοτεχνική ή εμπορική απασχόληση, προέρχεται από επαγγελματική ή βιοτεχνική ή εμπορική δραστηριότητα και υπερβαίνει το 300/πλάσιο του εκάστοτε ισχύοντος ημερομισθίου ανειδίκευτου εργάτη.

γ) Για επαγγελματίες, βιοτέχνες και εμπόρους των εδαφίων α) και β) με έναρξη επαγγέλματος μετά την 1-1-2003 για την υποχρεωτική ή μη υπαγωγή στην ασφάλιση του ΟΑΕΕ λαμβάνονται υπόψη τα εισοδήματα των τριών πρώτων ετών από την έναρξη επαγγέλματος, όπως προκύπτουν από το εκκαθαριστικό της ΔΟΥ. Για τα τρία πρώτα χρόνια η ασφάλιση στον ΟΑΕΕ είναι προαιρετική.

δ) Στην υποχρεωτική ασφάλιση του ΟΑΕΕ, υπάγονται ανεξαρτήτως εισοδήματος, τα μέλη των ΟΕ, ΕΕ, ΕΠΕ, εφόσον ο σκοπός τους συνιστά επαγγελματική, βιοτεχνική ή εμπορική δραστηριότητα, καθώς και τα μέλη διοικητικού συμβουλίου ΑΕ που είναι μέτοχοι κατά ποσοστό 5% τουλάχιστον.

ε) Οι ιδιοκτήτες έως και επτά (7) ενοικιαζομένων δωματίων, των ανωτέρω περιοχών, εξαιρούνται από την υποχρεωτική ασφάλιση του ΟΑΕΕ.

2. Εμποροι με άσκηση επαγγέλματος σε πόλεις, χωριά ή οικισμούς κάτω των 2000 κατοίκων, οι οποίοι ασφαλίστηκαν στον ΟΓΑ και έχουν καταβάλει ή θα καταβάλλουν τις ασφαλιστικές τους εισφορές μέχρι τη δημοσίευση του παρόντος, λογίζονται ότι καλώς ασφαλίσθηκαν στον ΟΓΑ. Ο χρόνος αυτός λογίζεται χρόνος ασφάλισης στον ΟΓΑ και συνυπολογίζεται με τον υπόλοιπο χρόνο στον ΟΑΕΕ σύμφωνα με τις διατάξεις της διαδοχικής ασφάλισης του άρθρου 13 του ν. 2458/1997 (Α' 15), όπως ισχύει.

3. Πρόσωπα που έχουν υπαχθεί στην ασφάλιση του ΟΑΕΕ με τις υπουργικές αποφάσεις, που εκδόθηκαν σύμφωνα με τις διατάξεις της παρ. 1 του άρθρου 4 του ν. 1027/1980 (Α' 49) και τις διατάξεις της παρ. 1 του άρθρου 137 του ν. 2071/1992 (Α' 123) συνεχίζουν την ασφάλισή τους στον ΟΑΕΕ.

4. Οι απασχολούμενοι με σύμβαση έργου σε φορείς του δημόσιου τομέα του άρθρου 51 του ν. 1892/1990 (Α' 101) όπως ισχύει σε επιχειρήσεις των ΟΤΑ καθώς και σε ερευνητικούς και τεχνολογικούς φορείς του ν. 1514/1985 (Α' 13) για δράσεις που χρηματοδοτούνται ή συγχρηματοδοτούνται από την Ευρωπαϊκή Ενωση, υπάγονται στην υποχρεωτική ασφάλιση του ΟΑΕΕ (ΤΕΒΕ).

Ασφαλιστικές εισφορές, που καταβλήθηκαν στο ΤΕΒΕ για την ανωτέρω απασχόληση πριν την έναρξη ισχύος του παρόντος άρθρου, θεωρείται ότι καλώς καταβλήθηκαν. Στην περίπτωση αυτή, τυχόν καταβληθείσες εισφορές, πρόσθετα τέλη και επιβαρύνσεις στο ΙΚΑ αναζητούνται εντός διμήνου από την έναρξη ισχύος της διάταξης αυτής. Χρόνος για τον οποίον καταβλήθηκαν ασφαλιστικές εισφορές μόνο στο ΙΚΑ για την παραπάνω απασχόληση θεωρείται ισχυρός και οι εισφορές λογίζονται ότι καλώς καταβλήθηκαν και δεν αναζητούνται. Η διάταξη αυτή εφαρμόζεται και σε εκκρεμείς υποθέσεις σε οποιοδήποτε στάδιο της διοικητικής διαδικασίας.

Αλλαγές για το ΙΚΑ

Στο κεφάλαιο τρία του ίδιου νόμου υπάρχουν και αλλαγές οι οποίες αφορούν το ΙΚΑ και ειδικότερα τους εργοδότες. Συγκεκριμένα στο άρθρο 10 ορίζονται οι αλλαγές που αφορούν το Μητρώο των εργοδοτών:

1. Η περίπτωση α' της παραγράφου 1 του άρθρου 6 του ν. 2972/2001 αντικαθίσταται ως εξής:

«α) Να απογράφονται στο Μητρώο Εργοδοτών του ΙΚΑ, με την έναρξη της απασχόλησης των ατόμων αυτών και να γνωστοποιούν με υπεύθυνη δήλωσή τους στις αρμόδιες υπηρεσίες του ΙΚΑ τις μεταβολές των στοιχείων τους που έχουν καταχωρισθεί στο Μητρώο Εργοδοτών. Ο χρόνος υποβολής καθώς και ο τύπος της ως άνω δήλωσης καθορίζεται με τον Κανονισμό της παραγράφου 2 του άρθρου 1. Με τον αυτό ως άνω Κανονισμό καθορίζεται ο τύπος, η μορφή και το περιεχόμενο του εντύπου της απογραφής. Στους εργοδότες που παραβαίνουν την υποχρέωση γνωστοποίησης μεταβολών επιβάλλονται πρόστιμα που ανέρχονται σε τριακόσια ευρώ για τη μη γνωστοποίηση της αλλαγής στην επωνυμία της επιχείρησης και της αλλαγής υπευθύνου μέλους και εκατόν πενήντα ευρώ για τη μη γνωστοποίηση των λοιπών μεταβολών».

Οι εργοδότες που δεν είναι φυσικά πρόσωπα και απασχολούν και προσωπικό για το οποίο καταβάλλουν εισφορές μόνο για φορείς ή κλάδους και λογαριασμούς κοινωνικής πολιτικής τις οποίες εισπράττει το ΙΚΑ, μπορούν να υποβάλλουν για το προσωπικό αυτό Συγκεντρωτική Περιοδική Δήλωση Εισφορών, ανεξαρτήτως αν αυτό απασχολείται στην έδρα ή σε παράρτημα του εργοδότη. Η παραπάνω δήλωση αναφέρεται σε κάθε ημερολογιακό τρίμηνο απασχόλησης και υποβάλλεται εγγράφως στο υποκατάστημα ή παράρτημα του ΙΚΑ στην ασφαλιστική περιοχή του οποίου λειτουργεί η έδρα του εργοδότη

BLUEBONNET TOURS

ΠΡΑΚΤΟΡΕΙΟ ΓΕΝΙΚΟΥ ΤΟΥΡΙΣΜΟΥ ΤΗΣ
Α.Ε **Maritime & Tourism Enterprises S.A.**
Καρπάθου 4, Μανδράκι – Ρόδος.
Τηλ. 02410 78780 (6 Γραμμές), Φαξ 02410 39750
E-mail: maritime@rho.forthnet.gr

1. HOTEL ALEXANDROS ****		
Πλατεία Μαβίλης	Single	97,00 Euro BB
	Double	107,00 Euro BB
	Triple	141,00 Euro BB
2. HOTEL ARETHUSA * **		
Οδός Μητροπόλεως	Single	48,00 Euro BB
	Double	71,00 Euro BB
	Triple	89,00 Euro BB
3. HOTEL ASTOR ****		
Σύνταγμα	Single	56,00 Euro BB
	DFS	65,00 Euro BB
	Double	75,00 Euro BB
	Triple	95,00 Euro BB
4. HOTEL ELECTRA ****		
Ερμού - Σύνταγμα	Single	109,00 Euro BB
	Double	128,00 Euro BB
	Triple	149,00 Euro BB
5. HOTEL DORIAN INN * **		
Οδός Πειραιώς	Single	55,00 Euro BB
	Double	65,00 Euro BB
	Triple	86,00 Euro BB
6. HOTEL PRESIDENT****		
(ΑΝΑΚΑΙΝΙΣΜΕΝΟ)		
Λεωφόρου Κηφισίας	Single	47,00 Euro BB
	DFS	58,00 Euro BB
	Double	62,00 Euro BB
	Triple	78,00 Euro BB
7. HOTEL SEA VIEW***		
Γλυφάδα	Single	82,00 Euro BB
	Double	97,00 Euro BB
	Extra Bed	16,00 Euro
8. HOTEL TITANIA ****		
Πανεπιστημίου	Single	105,00 Euro BB
	Double	121,00 Euro BB
	Triple	143,00 Euro BB
9. HOTEL PHILIPPION ****		
Θεσσαλονίκη	Single	70,00 Euro BB
	DFS	75,00 Euro BB
	Double	81,00 Euro BB
	Triple	101,00 Euro BB
**10. HOTEL TELIONI ** **		
Θεσσαλονίκη	Single	50,00 Euro BB
	Double	66,00 Euro BB
	Triple	88,00 Euro BB

Η παροχή υπηρεσιών V.I.P. είναι η ειδικότητα μας.
Για μας όλοι οι πελάτες είναι V.I.P.'s

LINDOS imperial resort beach hotel

MITSIS HOTELS

Στην μαγευτική περιοχή της Λίνδου δημιουργήσαμε ένα πανέμορφο ξενοδοχείο πέντε αστέρων με στόχο να ικανοποιήσει τις ανάγκες των πελατών που ενδιαφέρονται για ποιοτικές διακοπές. Χτισμένο κάτω από τον ιστορικό βράχο του Ναβαρόνε όπου γυρίστηκε η ομώνυμη θρυλική ταινία, μια ανάσα από την αμμουδιά μπορεί κανείς να χαλαρώσει και ανανεωθεί από την μαγευτική ομορφιά της αιγαιοπελαγίτικης θάλασσας.

Εξήντα πολυτελή δωμάτια με αυτόνομο κλιματισμό, δορυφορική τηλεόραση, τηλέφωνο, χρηματοκιβώτιο, mini bar, και 24ωρη υπηρεσία δωματίου και 10 σουίτες με ονειρεμένη θέα υπόσχονται αξέχαστες διακοπές...

Στο εστιατόριο οι επισκέπτες έχουν την δυνατότητα να απολαύσουν εκλεκτές γεύσεις από ελληνική και διεθνή κουζίνα, φρέσκα ψάρια σε συνδυασμό με το κρασί της αρεσκείας τους.

Δροσιστικοί χυμοί και εξωτικά ποτά σερβίρονται από το main και το pool bar.

Για κρατήσεις - πληροφορίες, μη διστάσετε να επικοινωνήσετε μαζί μας στα τηλέφωνα 02440 38000 έως 38099 fax 02440 48 166



ΑΝΟΙΞΕ Η «ΚΑΝΟΥΛΑ» ΓΙΑ ΤΗΝ ΕΝΙΣΧΥΣΗ των ξενοδοχειακών επιχειρήσεων

581 τουριστικές επιχειρήσεις εντάχθηκαν στον αναπτυξιακό - Στην Κρήτη η μερίδα του λέοντος



Περισσότερες από 580 επιχειρήσεις του τουριστικού κλάδου έχουν ήδη υπαχθεί στις ευεργετικές διατάξεις του αναπτυξιακού νόμου 2601/98. Η «κάνουλα» των εθνικών πόρων για την ενίσχυση των τουριστικών επιχειρήσεων έχει «ανοίξει για τα καλά», αγγίζοντας τα 133 εκατ. ευρώ περίπου σε σύνολο προϋπολογισμού 490 εκατ. ευρώ περίπου.

Τη μερίδα του λέοντος καταλαμβάνει με διαφορά ο ξενοδοχειακός χώρος, δεδομένο που πλέον έχει καταστεί εμφανές και στον απλό επισκέπτη ενός μεγάλου τουριστικού προορισμού, αφού η ανέλιξη των ανοδομών της χώρας είναι εύκολα διακριτή. Τουναντίον, οι επενδύσεις ειδικής τουριστικής υποδομής παρουσιάζουν εξαιρετικά χαμηλό επίπεδο, εξέλιξη που καθιστά αμφίβολο για τους οικονομικούς ιθυνόντες της χώρας, τον άμεσο εμπλουτισμό του τουριστικού προϊόντος της Ελλάδας. Η Κρήτη σημειώνει το μεγαλύτερο ρεκόρ σε υπαχθείσες επενδύσεις στον 2601/98, ενώ η Δυτική Μακεδονία καταλαμβάνει το ρόλο του «φτωχού συγγενή» με το χαμηλότερο αριθμό εγκρίσεων μέχρι την 1η Σεπτεμβρίου. Επιφανείς τουριστικοί κύκλοι υπογραμμίζουν ότι στον αναπτυξιακό νόμο θα μπορούσαν να είχαν υποβάλει προτάσεις περισσότερες επιχειρήσεις. Και τούτο διότι, όπως επισημαίνουν χαρακτηριστικά, έχει καθυστερήσει ιδιαίτερα η διαμόρφωση του νέου αναπτυξιακού νόμου, γεγονός που έχει οδηγήσει σε μερική αδράνεια τους υποψήφιους επενδυτές, οι οποίοι ως συνήθως προσδοκούν περισσότερες ενισχύσεις ή ενδεχομένως ακόμη μεγαλύτερα φορολογικά κίνητρα.

Ειδικότερα, στον υφιστάμενο αναπτυξιακό νόμο είχαν υπαχθεί συνολικά νόμο 581 τουριστικές επενδύσεις μέχρι τις αρχές του τρέχοντος μηνός, συνολικού προϋπολογισμού 488.585.691 ευρώ. Τούτο το ποσό επιμερίζεται σε επιχορήγηση 132.690.673 ευρώ (27%), ίδια κεφάλαια 267.104.044 ευρώ (55%), και δάνεια 88.790.974 ευρώ (18%). Συνολικά 425 ξενοδοχεία δυναμικότητας 59.690 κλινών εκσυγχρονίζονται (ανακαινίσθηκαν 54.301 κλίνες), ενώ τα κονδύλια που διετέθησαν έφθασαν τα 341 εκατ. ευρώ. Σε 95 τον αριθμό ανέρχονται τα παραδοσιακά κτίρια που μετατράπηκαν σε ξενοδοχεία (2.315 νέες κλίνες κόστους 51,8 εκατ. ευρώ). Επίσης επιδοτήθηκε η ανέγερση - επέκταση 35 μονάδων με σύνολο 2.347 κλινών, project δαπάνης 46,5 εκατ. ευρώ.

Ακόμη, στον αναπτυξιακό ενετάχθησαν 6 επενδύσεις συμπληρωματικών εγκαταστάσεων, κόστους 2,4 εκατ. ευρώ, καθώς και 12 επενδύσεις εκσυγχρονισμού κάμπινγκ (δαπάνη 2,9 εκατ. ευρώ). Οπως προαναφέρθηκε μόνο 8 επενδύσεις ειδικής τουριστικής υποδομής εισήλθαν στις ενισχυτικές διατάξεις του αναπτυξιακού, το δε σύνολο των κονδυλίων που θα διατεθούν από τους ενδιαφερόμενους επιχειρηματίες πλησιάζει τα 44,5 εκατ. ευρώ, ενώ η επιχορήγηση φθάνει τα 17,3 εκατ. ευρώ. Αναλυτικά πρόκειται για την κατασκευή 2 γηπέδων γκολφ - ένα στην Κρήτη (πρόκειται για το γήπεδο γκολφ της Χερσονήσσου) και ένα στη Χαλκιδική, 4 Συνεδριακά Κέντρα (2 στην Αθήνα, 1 στην Κω, 1 στα Καμένα Βούρλα), 1 μαρίνα (στην Χαλκιδική) και 1 Κέντρο Θαλασσοθεραπείας στα Καμένα Βούρλα.

Ο μεγαλύτερος «παίκτης», όσον αφορά τον αριθμό των υποβληθεισών προτάσεων, δεν θα μπορούσε να είναι άλλος από την Κρήτη, τον μεγαλύτερο τουριστικό προορισμό της χώρας, με 160 υπαχθείσες επενδύσεις, ενώ ακολουθεί η Περιφέρεια Νοτίου Αιγαίου με 127, έπεται η Περιφέρεια Κεντρικής Μακεδονίας με 64, ακολουθεί η Περιφέρεια Ιονίων Νήσων με 53 και το Top -5 συμπληρώνει η Περιφέρεια Θεσσαλίας με 38 projects. Βέβαια οφείλεται να ομολογηθεί ότι η Περιφέρεια Νοτίου Αιγαίου προηγείται της Περιφέριας Κρήτης στο εύρος των επενδυτικών προτάσεων, αφού τα επιχειρηματικά σχέδια που έχουν υποβληθεί ανέρχονται σε ποσό προϋπολογισμού 114,5 εκατ. ευρώ, έναντι 100 εκατ. ευρώ των τουριστικών επενδύσεων της Μεγαλονήσου.

Τέλος, αρνητική εικόνα - γεγονός που υποδηλώνει και το χαμηλό ενδιαφέρον για τουριστική ανάπτυξη - μετά την Περιφέρεια Δυτικής Μακεδονίας παρουσιάζουν, η Θεσσαλία με 12 επενδύσεις και η Στερεά Ελλάδα με 16 μόνο υπαχθείσες τουριστικές επενδύσεις στο - μέχρι το τέλος του έτους υπό αναδιαμόρφωση όπως έχει ανακοινωθεί από τον υπουργό Οικονομίας κ. Νίκο Χριστοδουλάκη - νόμο 2601/98.

Τουριστικές επενδύσεις υπαχθείσες στο ν. 2601/98 (σύνολο χώρας)

ΠΕΡΙΦΕΡΕΙΑ	ΑΡΙΘΜΟΣ ΕΠΕΝΔΥΣΕΩΝ	ΠΡΟΫΠΟΛΟΓΙΣΜΟΣ	ΕΠΙΧΟΡΗΓΗΣΗ	ΙΔΙΑ ΚΕΦΑΛΑΙΑ	ΔΑΝΕΙΟ
ΑΤΤΙΚΗΣ	26	49.719.317	13.503.595	27.472.447	8.743.275
ΑΝ. ΜΑΚΕΔ. ΘΡΑΚΗΣ	15	12.604.843	3.253.925	6.054.234	3.296.684
ΚΡΗΤΗΣ	160	99.990.380	27.381.596	51.117.782	21.491.002
Β. ΑΙΓΑΙΟΥ	16	15.497.186	5.174.188	7.921.225	2.401.773
Ν. ΑΙΓΑΙΟΥ	127	114.489.544	29.609.405	69.376.180	15.503.959
Κ. ΜΑΚΕΔΟΝΙΑΣ	3	4.675.528	1.168.882	3.506.646	
Κ. ΜΑΚΕΔΟΝΙΑΣ	64	70.942.944	21.170.195	35.931.174	13.841.575
ΘΕΣΣΑΛΙΑΣ	38	15.310.086	4.294.694	8.351.571	2.663.821
ΣΤΕΡΕΑΣ ΕΛΛΑΔΑΣ	16	18.163.439	5.291.690	9.024.284	3.847.465
ΔΥΤΙΚΗΣ ΕΛΛΑΔΑΣ	21	15.162.960	3.093.917	7.955.424	4.113.619
ΗΠΕΙΡΟΥ	12	4.484.228	1.354.364	2.633.694	496.170
ΠΕΛΟΠΟΝΝΗΣΟΥ	30	21.565.132	6.133.043	11.902.105	3.529.984
ΙΟΝΙΩΝ ΝΗΣΩΝ	53	45.980.104	11.261.179	25.857.278	8.861.647
ΣΥΝΟΛΟ	581	488.585.691	132.690.673	267.104.044	88.790.974

Στοιχεία ΕΟΤ/Δ/ΝΣΗ ΜΕΛΕΤΩΝ ¬ ΕΠΕΝΔΥΣΕΩΝ/ΤΜΗΜΑ ΕΠΕΝΔΥΣΕΩΝ

Α.Ν.Ε.Σ.

ΕΒΔΟΜΑΔΙΑΙΟ
ΠΡΟΓΡΑΜΜΑ ΔΡΟΜΟΛΟΓΙΩΝ
ΑΠΟ 06.08.2002 ΕΩΣ 30.09.2002

ΔΡΟΜΟΛΟΓΙΑ:		Ε/Γ ΣΥΜΗΙ (ΑΠΟ ΜΑΝΔΡΑΚΙ)		Υ/Γ ΑΙΓΛΗ (ΑΠΟ ΜΑΝΔΡΑΚΙ)		Τ.Ρ. ΠΑΝΟΡΜΙΤΗΣ (ΑΠΟ ΚΟΛΩΝΑ)	
		ΣΥΜΗ-ΡΟΔΟ	ΡΟΔΟ-ΣΥΜΗ	ΣΥΜΗ-ΡΟΔΟ	ΡΟΔΟ-ΣΥΜΗ	ΣΥΜΗ-ΡΟΔΟ	ΡΟΔΟ-ΣΥΜΗ
ΚΑΘΕ	ΔΕΥΤΕΡΑ	07.15		10.30	14.30	17.30	09.00
ΚΑΘΕ	ΤΡΙΤΗ		18.00	07.15	09.00	17.30	14.30
ΚΑΘΕ	ΤΕΤΑΡΤΗ	07.15	18.00	10.30	14.30	17.30	09.00
ΚΑΘΕ	ΠΕΜΠΤΗ	07.15		17.30		12.30	09.00
							18.00
ΚΑΘΕ	ΠΑΡΑΣΚΕΥΗ			17.30	14.30	07.15	09.00
						12.30	18.00
ΚΑΘΕ	ΣΑΒΒΑΤΟ		18.00	17.30	09.00	07.15	09.00
						12.30	14.30
ΚΑΘΕ	ΚΥΡΙΑΚΗ	08.00	18.00		14.30	07.15	09.00
						17.30	

Ε/Γ ΣΥΜΗ ΙΙ

ΡΟΔΟ - ΠΑΝΟΡΜΙΤΗ - ΣΥΜΗ: ΚΑΘΗΜΕΡΙΝΑ ΣΤΙΣ **09.00**
ΣΥΜΗ - ΡΟΔΟ: ΚΑΘΗΜΕΡΙΝΑ ΣΤΙΣ **15.45**

ΠΡΟΣΟΧΗ: ΤΟ ΚΑΤΑΜΑΡΑΝ ΠΑΝΟΡΜΙΤΗΣ ΑΝΑΧΩΡΕΙ ΑΠΟ ΤΟ ΚΕΝΤΡΙΚΟ ΛΙΜΑΝΙ (ΚΟΛΩΝΑ)

Τα δρομολόγια μπορούν να τροποποιηθούν λόγω εκτάκτων συγκοινωνιακών αναγκών ή καιρικών συνθηκών.
Παρακαλούμε πριν ταξιδέψετε επικοινωνήστε με την Εταιρεία:
Γραφείο Σύμης: Τηλ. 0246071444 Φαξ. 0246071373
Γραφείο Ρόδου: Τηλ. 0241037769 Φαξ. 0241034493

ΝΑΥΤΙΚΗ ΕΤΑΙΡΕΙΑ ΤΗΛΟΣ 21ος ΑΙΩΝΑΣ

ΜΕΓΑΛΟ ΧΩΡΙΟ ΤΗΛΟΣ 85002, ΤΗΛ. 0246044000, FAX. 0246044044

ΔΡΟΜΟΛΟΓΙΑ «SEA STAR»

ΔΕΥΤΕΡΑ

ΛΙΜΑΝΙ	ΑΦΙΞΗ	ΑΝΑΧΩΡΗΣΗ
ΡΟΔΟΣ		9.00
ΤΗΛΟΣ	10.20	14.30
ΝΙΣΥΡΟΣ	15.10	17.30
ΤΗΛΟΣ	18.10	18.20
ΡΟΔΟΣ	19.40	

ΤΡΙΤΗ

ΛΙΜΑΝΙ	ΑΦΙΞΗ	ΑΝΑΧΩΡΗΣΗ
ΡΟΔΟΣ		9.00
ΤΗΛΟΣ	10.20	14.30
ΝΙΣΥΡΟΣ	15.10	17.30
ΤΗΛΟΣ	18.10	18.20
ΡΟΔΟΣ	19.40	

ΠΕΜΠΤΗ

ΛΙΜΑΝΙ	ΑΦΙΞΗ	ΑΝΑΧΩΡΗΣΗ
ΡΟΔΟΣ		9.00
ΤΗΛΟΣ	10.20	18.00
ΡΟΔΟΣ	19.20	

ΠΑΡΑΣΚΕΥΗ

ΛΙΜΑΝΙ	ΑΦΙΞΗ	ΑΝΑΧΩΡΗΣΗ
ΡΟΔΟΣ		9.00
ΤΗΛΟΣ	10.20	14.30
ΝΙΣΥΡΟΣ	15.10	17.30
ΤΗΛΟΣ	18.10	18.20
ΡΟΔΟΣ	19.40	20.00
ΤΗΛΟΣ	21.20	

ΚΥΡΙΑΚΗ

ΛΙΜΑΝΙ	ΑΦΙΞΗ	ΑΝΑΧΩΡΗΣΗ
ΤΗΛΟΣ		8.00
ΡΟΔΟΣ	9.20	9.40
ΤΗΛΟΣ	11.00	16.00
ΡΟΔΟΣ	17.20	18.00
ΤΗΛΟΣ	19.20	19.30
ΡΟΔΟΣ	20.50	

ΓΙΑ ΠΕΡΙΣΣΟΤΕΡΕΣ ΠΛΗΡΟΦΟΡΙΕΣ ΠΑΡΑΚΑΛΟΥΜΕ ΕΠΙΚΟΙΝΩΝΕΙΤΕ:
0246044000 (ΤΗΛΟΣ), 0241078052 (ΡΟΔΟΣ)



ΕΝΙΣΧΥΤΙΚΗ ΔΙΔΑΣΚΑΛΙΑ

ΥΨΗΛΟΙ ΣΤΟΧΟΙ ΑΠΟ ΤΑ... κρατικά φροντιστήρια

Με εγκύκλιο του υπουργείου δημιουργούνται Κέντρα Πρόσθετης Διδακτικής Στήριξης για να εξυπηρετούνται οι μαθητές δύο ή περισσότερων σχολείων

Δύο επιλογές και συνάμα δύο διλήμματα θα έχει φέτος ο μαθητής του λυκείου που ψάχνει φροντιστήριο. Στη μια γωνιά στέκεται ο ιδιώτης και στην άλλη το κράτος.

Σύμφωνα με εγκύκλιο που έστειλε πριν απο λίγες μέρες το Υπουργείο Παιδείας στα λύκεια και τα ΤΕΕ όλης της χώρας, δημιουργούνται Κέντρα Πρόσθετης Διδακτικής Στήριξης με σκοπό να εξυπηρετούνται οι μαθητές δύο ή περισσότερων σχολείων.

Αυτό σημαίνει πως και τα κρατικά φροντιστήρια βγαίνουν... απ' το καβούκι τους και απλώνονται στις γειτονιές, εξυπηρετώντας πλήθος μαθητών.

Την ίδια στιγμή αυξάνεται ο αριθμός των παιδιών που συμμετέχει ανά τμήμα ενώ για να λειτουργήσει πρόγραμμα Πρόσθετης Διδακτικής Στήριξης σε ένα σχολείο θα πρέπει να έχουν εκφράσει ενδιαφέρον για αυτό τουλάχιστον 55 με 70 μαθητές.

Η εγκύκλιος που αφορά την ενισχυτική διδασκαλία και την οργάνωσή της για το σχολικό έτος 2002-2003, βάζει νέες παραμέτρους στον πετυχημένο θεσμό.

Στόχος, τόσο του υπ. Παιδείας Πέτρου Ευθυμίου όσο και του υφυπουργού Νίκου Γκεσούλη, είναι η βελτίωση της λειτουργίας του όλου προγράμματος για φέτος και αυτό θα επιτευχθεί με τον συστηματικό έλεγχο της πορείας του.

Ο περιφερειακός διευθυντής εκπαίδευσης θα είναι αυτός που θα σηκώσει το βάρος της εποπτείας της ενισχυτικής διδασκαλίας στα σχολεία, δίνοντας στον σχολικό σύμβουλο τον καινούργιο του ρόλο.

Ο σχολικός σύμβουλος λοιπόν γίνεται και επόπτης του προγράμματος έχοντας την υποχρέωση της μηνιαίας επίσκεψης χωρίς προειδοποίηση στα σχολεία, έτσι ώστε να βλέπει από κοντά... το τι συμβαίνει.

Ο ίδιος επίσης εάν το επιθυμεί θα περνάει από τον έλεγχο στη δράση, αφού θα έχει το δικαίωμα να παραδώσει μάθημα δύο ωρών στα παιδιά παρουσία του εκπαιδευτικού της ενισχυτικής.

ΣΥΓΚΡΟΤΗΣΗ ΤΜΗΜΑΤΩΝ

Αναλυτικότερα, η εγκύκλιος αναφέρει:

1. Κάθε τμήμα πρόσθετης διδακτικής στήριξης συγκροτείται από 5 έως 14 μαθητές. Εάν σε κάποιο τμήμα ορισμένοι μαθητές διακόψουν την παρακολούθηση του αντίστοιχου μαθήματος με αποτέλεσμα να μειωθεί ο αριθμός των μαθητών στο τμήμα κάτω από το όριο, πρέπει υποχρεωτικά να γίνει συγχώνευση ή κατάργηση των σχετικών τμημάτων με απόφαση του σχεδιαστή - αξιολογητή, η οποία κοινοποιείται για έγκριση στον διευθυντή της οικείας διεύθυνσης ή στον προϊστάμενο του γραφείου.

Δεύτερο ή τρίτο τμήμα στο ίδιο αντικείμενο και στην ίδια τάξη δημιουργείται μόνο όταν σε κάθε τμήμα, μετά τη διάσπαση, παρακολουθούν τουλάχιστον 7 μαθητές.

2. Με ευθύνη του διευθυντή της οικείας διεύθυνσης ή του προϊσταμένου του οικείου Γραφείου Δευτεροβάθμιας Εκπαίδευσης, χωροθετούνται σε αστικές περιοχές Κέντρα Πρόσθετης Διδακτικής Στήριξης με σκοπό να εξυπηρετούνται οι μαθητές δύο ή περισσότερων σχολείων. Σε καμιά περίπτωση δεν επιτρέπεται στις αστικές περιοχές η λειτουργία Προγράμματος Διδακτικής Στήριξης σε σχολική μονάδα, αν δεν έχουν σχηματιστεί τουλάχιστον πέντε τμήματα. Σε περίπτωση που κάποιο σχολείο έχει λιγότερα από 5 τμήματα, οι μαθητές θα παρακολουθούν πρόγραμμα σε γειτονική σχολική μονάδα.

3. Κάθε μαθητής μπορεί να παρακολουθεί προγράμματα Πρόσθετης Διδακτικής Στήριξης μέχρι και 14 ώρες την εβδομάδα.

Εάν στη διάρκεια ενός μήνα μαθητής απουσιάσει αδικαιολόγητα από τα προγράμματα αυτά για περισσότερες από το 50% των μηνιαίων ωρών του τμήματος, διαγράφεται από το τμήμα και ενημερώνεται ο γονέας του.

ΣΥΝΤΟΝΙΣΜΟΣ.

4. Συστήνεται επιτροπή παρακολούθησης της ενισχυτικής διδασκαλίας, ενώ στην περίπτωση δημιουργίας Κέντρου Πρόσθετης Διδακτικής Στήριξης η ίδια επιτροπή θα αποτελείται από τον διευθυντή του σχολείου που στεγάζει το πρόγραμμα, δυο εκπαιδευτικούς κάθε σχολείου, έναν εκπρόσωπο γονέων κάθε σχολείου κι από έναν εκπρόσωπο των μαθητών κάθε σχολείου.

Την όλη προσπάθεια της ενισχυτικής διδασκαλίας θα συντονίζει ο σχεδιαστής - αξιολογητής, που συνήθως είναι ο διευθυντής του σχολείου.

Ως γνωστόν η ενισχυτική διδασκαλία αφορά τα ενιαία λύκεια και τα ΤΕΕ.

ΠΡΟΣΘΕΤΗ ΔΙΔΑΚΤΙΚΗ ΣΤΗΡΙΞΗ (Π.Δ.Σ.) ΣΕ ΛΥΚΕΙΑ - ΤΕΕ

(ΤΑ ΠΟΣΟΣΤΑ ΑΝΑΦΕΡΟΝΤΑΙ ΕΠΙ ΤΟΥ ΣΥΝΟΛΟΥ ΣΧΟΛΕΙΩΝ - ΜΑΘΗΤΩΝ)

Σχολικό έτος	Αρ. Σχολείων με ΠΔΣ	Μαθητές στην ΠΔΣ	Τμήματα στην ΠΔΣ	Καθηγητές στην ΠΔΣ
1998-99	1.230 (78%)	55.795 (34%)	14.354	8.929
1999-00	1.169 (73%)	45.166 (23%)	11.926	6.811
2000-01	1.437 (85%)	77.983 (26%)	22772	11.790
2001.02	1.542	99.748	33.012	17.139

ΕΝΙΣΧΥΤΙΚΗ ΔΙΔΑΣΚΑΛΙΑ (Ε.Δ.) ΣΕ ΓΥΜΝΑΣΙΑ

Σχολ. έτος	Αρ. Σχολείων με Ε.Δ.	Μαθητές στην Ε.Δ.	Καθηγητές στην Ε.Δ.
2000-01	611 33%	31.272 27%	2.502
2001-02	434 27%	19.057 25%	1.641

Σημ. Τα ποσοστά αναφέρονται επί του συνόλου σχολείων - μαθητών

Μια Ξεχωριστή Διση στη Θάλασσα

ΔΡΟΜΟΛΟΓΙΑ ΑΠΟ 01/10/2002 ΕΩΣ 19/11/2002

ΑΝΑΧΩΡΗΣΕΙΣ ΑΠΟ ΡΟΔΟ

ΗΜ/ΝΙΑ	ΠΛΟΙΟ	ΩΡΑ	ΠΡΟΟΡΙΣΜΟΣ
01.10	ΤΡΙΤΗ	ΡΟΔΟΣ	15.00	ΚΩ - ΚΑΛΥΜΝΟ - ΛΕΡΟ - ΠΑΤΜΟ - ΠΕΙΡΑΙΑ
02.10	ΤΕΤΑΡΤΗ	ΠΑΤΜΟΣ	15.00	ΣΥΜΗ-ΚΩ-ΚΑΛΥΜΝΟ-ΛΕΡΟ ΠΑΤΜΟ- ΠΕΙΡΑΙΑ
03.10	ΠΕΜΠΤΗ	ΡΟΔΟΣ	17.00	ΝΙΣΥΡΟ-ΚΩ-ΠΕΙΡΑΙΑ
04.10	ΠΑΡΑΣΚΕΥΗ	ΠΑΤΜΟΣ	15.00	ΚΩ - ΚΑΛΥΜΝΟ - ΛΕΡΟ - ΠΑΤΜΟ - ΠΕΙΡΑΙΑ
05.10	ΣΑΒΒΑΤΟ	ΡΟΔΟΣ	18.00	ΚΩ-ΠΕΙΡΑΙΑ
06.10	ΚΥΡΙΑΚΗ	ΠΑΤΜΟΣ	15.00	ΤΗΛΟ-ΚΩ - ΚΑΛΥΜΝΟ - ΛΕΡΟ - ΠΑΤΜΟ - ΠΕΙΡΑΙΑ
07.10	ΔΕΥΤΕΡΑ	———	———	———
08.10	ΤΡΙΤΗ	ΡΟΔΟΣ	15.00	ΚΩ - ΚΑΛΥΜΝΟ - ΛΕΡΟ - ΠΑΤΜΟ - ΠΕΙΡΑΙΑ
09.10	ΤΕΤΑΡΤΗ	ΠΑΤΜΟΣ	15.00	ΣΥΜΗ-ΚΩ-ΚΑΛΥΜΝΟ-ΛΕΡΟ ΠΑΤΜΟ- ΠΕΙΡΑΙΑ
10.10	ΠΕΜΠΤΗ	ΡΟΔΟΣ	17.00	ΝΙΣΥΡΟ-ΚΩ-ΠΕΙΡΑΙΑ
11.10	ΠΑΡΑΣΚΕΥΗ	ΠΑΤΜΟΣ	15.00	ΚΩ - ΚΑΛΥΜΝΟ - ΛΕΡΟ - ΠΑΤΜΟ - ΠΕΙΡΑΙΑ
12.10	ΣΑΒΒΑΤΟ	ΡΟΔΟΣ	14.00	ΣΥΜΗ-ΤΗΛΟ-ΝΙΣΥΡΟ-ΚΩ-ΚΑΛΥΜΝΟ-ΛΕΡΟ ΠΑΤΜΟ- ΠΕΙΡΑΙΑ
13.10	ΚΥΡΙΑΚΗ	ΠΑΤΜΟΣ	15.00	ΚΩ - ΚΑΛΥΜΝΟ - ΛΕΡΟ - ΠΑΤΜΟ - ΠΕΙΡΑΙΑ
14.10	ΔΕΥΤΕΡΑ	———	———	———
15.10	ΤΡΙΤΗ	ΡΟΔΟΣ	15.00	ΚΩ - ΚΑΛΥΜΝΟ - ΛΕΡΟ - ΠΑΤΜΟ - ΠΕΙΡΑΙΑ
16.10	ΤΕΤΑΡΤΗ	ΠΑΤΜΟΣ	15.00	ΣΥΜΗ-ΚΩ-ΚΑΛΥΜΝΟ-ΛΕΡΟ ΠΑΤΜΟ- ΠΕΙΡΑΙΑ
17.10	ΠΕΜΠΤΗ	ΡΟΔΟΣ	17.00	ΝΙΣΥΡΟ-ΚΩ-ΠΕΙΡΑΙΑ
18.10	ΠΑΡΑΣΚΕΥΗ	ΠΑΤΜΟΣ	15.00	ΚΩ - ΚΑΛΥΜΝΟ - ΛΕΡΟ - ΠΑΤΜΟ - ΠΕΙΡΑΙΑ
19.10	ΣΑΒΒΑΤΟ	ΡΟΔΟΣ	18.00	ΚΩ-ΠΕΙΡΑΙΑ

ΑΝΑΧΩΡΗΣΕΙΣ ΑΠΟ ΠΕΙΡΑΙΑ

01.10	ΤΡΙΤΗ	ΠΑΤΜΟΣ	15.00	ΠΑΤΜΟ - ΛΕΡΟ - ΚΑΛΥΜΝΟ - ΚΩ - ΣΥΜΗ-ΡΟΔΟ
02.10	ΤΕΤΑΡΤΗ	ΡΟΔΟΣ	17.00	ΚΩ-ΝΙΣΥΡΟ-ΡΟΔΟ
03.10	ΠΕΜΠΤΗ	ΠΑΤΜΟΣ	15.00	ΠΑΤΜΟ - ΛΕΡΟ - ΚΑΛΥΜΝΟ - ΚΩ - ΡΟΔΟ
04.10	ΠΑΡΑΣΚΕΥΗ	ΡΟΔΟΣ	15.00	ΠΑΤΜΟ - ΛΕΡΟ - ΚΑΛΥΜΝΟ - ΚΩ - ΡΟΔΟ
05.10	ΣΑΒΒΑΤΟ	ΠΑΤΜΟΣ	15.00	ΠΑΤΜΟ - ΛΕΡΟ - ΚΑΛΥΜΝΟ - ΚΩ - ΤΗΛΟ - ΡΟΔΟ
06.10	ΚΥΡΙΑΚΗ	———	———	———
07.10	ΔΕΥΤΕΡΑ	ΡΟΔΟΣ	15.00	ΠΑΤΜΟ - ΛΕΡΟ - ΚΑΛΥΜΝΟ - ΚΩ - ΡΟΔΟ
08.10	ΤΡΙΤΗ	ΠΑΤΜΟΣ	15.00	ΠΑΤΜΟ - ΛΕΡΟ - ΚΑΛΥΜΝΟ - ΚΩ - ΣΥΜΗ-ΡΟΔΟ
09.10	ΤΕΤΑΡΤΗ	ΡΟΔΟΣ	17.00	ΚΩ-ΝΙΣΥΡΟ-ΡΟΔΟ
10.10	ΠΕΜΠΤΗ	ΠΑΤΜΟΣ	15.00	ΠΑΤΜΟ - ΛΕΡΟ - ΚΑΛΥΜΝΟ - ΚΩ - ΡΟΔΟ
11.10	ΠΑΡΑΣΚΕΥΗ	ΡΟΔΟΣ	15.00	ΠΑΤΜΟ - ΛΕΡΟ - ΚΑΛΥΜΝΟ - ΚΩ - ΡΟΔΟ
12.10	ΣΑΒΒΑΤΟ	ΠΑΤΜΟΣ	15.00	ΠΑΤΜΟ - ΛΕΡΟ - ΚΑΛΥΜΝΟ - ΚΩ - ΤΗΛΟ - ΡΟΔΟ
13.10	ΚΥΡΙΑΚΗ	———	———	———
14.10	ΔΕΥΤΕΡΑ	ΡΟΔΟΣ	15.00	ΠΑΤΜΟ - ΛΕΡΟ - ΚΑΛΥΜΝΟ - ΚΩ - ΡΟΔΟ
15.10	ΤΡΙΤΗ	ΠΑΤΜΟΣ	15.00	ΠΑΤΜΟ - ΛΕΡΟ - ΚΑΛΥΜΝΟ - ΚΩ - ΣΥΜΗ-ΡΟΔΟ
16.10	ΤΕΤΑΡΤΗ	ΡΟΔΟΣ	17.00	ΚΩ-ΝΙΣΥΡΟ-ΡΟΔΟ
17.10	ΠΕΜΠΤΗ	ΠΑΤΜΟΣ	15.00	ΠΑΤΜΟ - ΛΕΡΟ - ΚΑΛΥΜΝΟ - ΚΩ - ΡΟΔΟ
18.10	ΠΑΡΑΣΚΕΥΗ	ΡΟΔΟΣ	15.00	ΠΑΤΜΟ - ΛΕΡΟ - ΚΑΛΥΜΝΟ - ΚΩ - ΡΟΔΟ
19.10	ΣΑΒΒΑΤΟ	ΠΑΤΜΟΣ	15.00	ΠΑΤΜΟ - ΛΕΡΟ - ΚΑΛΥΜΝΟ - ΚΩ - ΤΗΛΟ - ΡΟΔΟ

Κεντρικό Πρακτορείο ΔΑΝΕ SEA LINE Αυσπραλίας 92
Ωρες λειτουργίας 08.00 - 20.00 ΤΗΛ. 43150 (10 γραμμές)

D-A-N-E- SEA LINE

ΔΩΔΕΚΑΝΗΣΙΑΚΗ ΑΝΩΝΥΜΗ ΝΑΥΤΙΛΙΑΚΗ ΕΤΑΙΡΙΑ



DODEKANISOS
Η ΑΓΑΠΗΜΕΝΗ ΝΑΥΤΙΛΙΑΚΗ

ΡΟΔΟΣ
ΚΩΣ
ΚΑΛΥΜΝΟΣ
ΛΕΡΟΣ
ΠΑΤΜΟΣ
ΣΥΜΗ
ΚΑΣΤΕΛΟΡΙΖΟ
ΛΕΙΨΟΙ

Ο πιο σύγχρονος τρόπος να ταξιδέψετε στα Δωδεκάνησα έχει και όνομα και χρώμα!

DODEKANISOS EXPRESS
το πορτοκαλί καταμαράν που έκανε τα Δωδεκάνησα... ένα!

Ταξιδέψτε γρήγορα, άνετα, με ασφάλεια
πάντα σε καθορισμένες ώρες αναχώρησης
κατά τη διάρκεια της ημέρας, χωρίς καθυστερήσεις,
σ'ένα πολιτισμένο κι ανθρώπινο περιβάλλον.

Αυστραλίας 3, 85100 Ρόδος. Τηλ.: 02410/70590, Fax: 02410/70591 www.12ne.gr e-mail: info@12ne.gr

ΔΡΟΜΟΛΟΓΙΑ ΤΑΧΥΠΛΟΟΥ ΚΑΤΑΜΑΡΑΝ ΔΩΔΕΚΑΝΗΣΟΣ ΕΞΠΡΕΣ
ΑΠΟ 01-09-2001 ΕΩΣ 10-10-2002

ΔΕΥΤΕΡΑ	ΡΟΔΟΣ - ΣΥΜΗ - ΚΩΣ - ΚΑΛΥΜΝΟΣ - ΛΕΡΟΣ - ΚΑΛΥΜΝΟΣ - ΚΩΣ - ΣΥΜΗ - ΡΟΔΟΣ
ΤΡΙΤΗ	ΡΟΔΟΣ - ΚΩΣ - ΚΑΛΥΜΝΟΣ - ΛΕΡΟΣ - ΠΑΤΜΟΣ - ΛΕΙΨΟΙ - ΛΕΡΟΣ - ΚΑΛΥΜΝΟΣ - ΚΩΣ - ΡΟΔΟΣ
ΤΕΤΑΡΤΗ	ΡΟΔΟΣ - ΚΑΣΤΕΛΛΟΡΙΖΟ - ΡΟΔΟΣ
ΠΕΜΠΤΗ	ΡΟΔΟΣ - ΚΩΣ - ΚΑΛΥΜΝΟΣ - ΛΕΡΟΣ -ΠΑΤΜΟΣ - ΛΕΡΟΣ - ΚΑΛΥΜΝΟΣ - ΚΩΣ - ΡΟΔΟΣ
ΠΑΡΑΣΚΕΥΗ	ΡΟΔΟΣ - ΣΥΜΗ - ΚΩΣ - ΚΑΛΥΜΝΟΣ - ΛΕΡΟΣ - ΚΑΛΥΜΝΟΣ-ΚΩΣ - ΣΥΜΗ - ΡΟΔΟΣ
ΣΑΒΒΑΤΟ	ΡΟΔΟΣ - ΚΩΣ - ΚΑΛΥΜΝΟΣ - ΛΕΡΟΣ - ΛΕΙΨΟΙ - ΠΑΤΜΟΣ - ΛΕΡΟΣ - ΚΑΛΥΜΝΟΣ - ΚΩΣ - ΡΟΔΟΣ
ΚΥΡΙΑΚΗ	ΡΟΔΟΣ - ΚΩΣ - ΚΑΛΥΜΝΟΣ - ΛΕΡΟΣ - ΠΑΤΜΟΣ - ΛΕΙΨΟΙ - ΛΕΡΟΣ - ΚΑΛΥΜΝΟΣ - ΚΩΣ - ΡΟΔΟΣ

Η «Δωδεκάνησος Ναυτιλιακή Ν.Ε» σας προσφέρει με κάθε εισιτήριο μετ' επιστροφής, στο νησί της Λέρου, μια διανυκτέρευση δωρεάν σε ξενοδοχείο του νησιού. Ειδικές τιμές σε Συλλόγους.
Για πληροφορίες και κρατήσεις στα τηλέφωνα 0241070590, Φαξ 0241070591 Υπεύθυνος: Κ. Στέλιος Καστανάκης

Μικρές αγγελίες

δωρεάν στη «δ» τηλ: 0241-37500 fax: 0241-37333

Ενοικιάσεις

ΕΝΟΙΚΙΑΖΟΝΤΑΙ επιπλωμένες γκαρσονιέρες, στην οδό Σουλίου 46 (ανάμεσα Σοφούλη - Π. Μελά) Πληρ. τηλ. 0241020887

ΕΝΟΙΚΙΑΖΕΤΑΙ διαμέρισμα 100 τ.μ. πλήρως εξοπλισμένο με έπιπλα από Αμερική επί της Στεφάνου Καζούλη. Ενοίκιο 200.000 δρχ. τηλ. 0937403140.

ΕΝΟΙΚΙΑΖΕΤΑΙ κατάστημα 100 τ.μ. με 50 τ.μ. πατάρι, ύψους 5 μέτρων και βιτρίνας 6 μέτρων, επί του 7ου χιλ. Ρόδου - Λίνδου, έναντι πρώην Φωνής Αμερικής - Συνεργεία Αυτοκινήτων αποκλείονται. Πληρ. τηλ. 0241023716

ΕΝΟΙΚΙΑΖΕΤΑΙ διαμέρισμα πλήρως εξοπλισμένο επί της οδού Χατζηαγγέλου 4. Προτιμούνται φοιτητές ή φοιτήτριες. Τηλ. 02410 29359

ΕΝΟΙΚΙΑΖΕΤΑΙ Μονοκατοικία παραδοσιακή ανακαινισμένη απέναντι από το «ΠΑΛΑΣ»., 3 κρεβ. σαλ. κουζ. 180.000 Δρχ. 600 ευρώ., ΑΚΙΝΗΤΑ νέας Χιλιετίας κα MITTON 0241022142 0945668060

ΕΝΟΙΚΙΑΖΕΤΑΙ διαμέρισμα δύο υπνοδωματίων και λοιπων βοηθητικών χώρων, πλήρως εξοπλισμένον, **αποκλειστικά και μόνον σε φοιτήτριες,** επί της οδού Χατζηαγγέλου αρ.4 Πληροφορίες στο τηλ. 02410 29359

ΕΝΟΙΚΙΑΖΟΝΤΑΙ διαμερίσματα 35 και 50 τμ πλήρως επιπλωμένα με aircodition, μεγάλες βεράντες και άνετο πάρκιγκ 60 χιλ. Λεωφ. Ρόδου - Καλλιθέας, πληροφορίες στα τηλ. 0946-104348 και 02410-67375

ΕΝΟΙΚΙΑΖΕΤΑΙ διαμέρισμα δυάρι, και με ηλιακό σε πολύ καλή τιμή. Πληρ. Τηλ. 02410 31408 κος Μερκούρης.

ΕΝΟΙΚΙΑΖΕΤΑΙ στον Αρχάγγελο μονοκατοικία, επιπλωμένη περίπου 60 τμ με αυλή, κατάλληλη για 1 ή 2 άτομα. Πληροφορίες τηλ: 0241068642 και 0945 804460

ΕΝΟΙΚΙΑΖΕΤΑΙ μονοκατοικία 70 τ.μ. στα Μαριτσά με δύο υπνοδωμάτια, κουζίνα και μπάνιο. Πληρ. τηλ. 02410 47191.

ΖΗΤΕΙΤΑΙ για ενοικίαση διαμέρισμα 1-2 υπνοδωματίων σχετικά καινούργιο (για γάμο), στις περιοχές Κρεμαστής, Ιαλυσού κατά προτίμηση, για χρονικό διάστημα έως 2 έτη. ΠΛΗΡΟΦΟΡΙΕΣ: 0944287389, 02410 - 47835

ΕΝΟΙΚΙΑΖΕΤΑΙ Γκαρσονιέρα επιπλωμένη στην Ανάληψη. Πληροφορίες στα τηλέφωνα: 0241063112 κατά τις ώρες 5-9 μμ. και στο κινητό 0936984772 όλη την ημέρα.

ΕΝΟΙΚΙΑΖΕΤΑΙ ΚΑΤΑΣΤΗΜΑ 28ης Οκτωβρίου 50. Πληροφορίρες τηλ. 0945276152, 0945436363

ΕΝΟΙΚΙΑΖΕΤΑΙ κατάστημα ισόγειο 64τμ. στην Μιχ. Πετρίδη 69, 130.000 τον μήνα χωρίς αέρα. Πληρ. τηλ. 23030 ώρες καταστήματος.

ΕΝΟΙΚΙΑΖΕΤΑΙ τεσσάρι οροφοδιαμέρισμα 100 τ.μ. 1ου ορόφου, καινούργιο χωρίς κοινόχρηστα με αποχέτευση, ευάερο, ευήλιο, με μεγάλες βεράντες στην οδό Ανταγόρα 17 στο Καρακόνερο 150.000 δρχ. Πληρ. τηλ. 65471

ΕΝΟΙΚΙΑΖΕΤΑΙ κατάστημα στον θεολόγο. Επίσης πωλείται συσκευή για γύρο και Συσκευή πλάκας. Τηλ. 0241041290

ΕΝΟΙΚΙΑΖΕΤΑΙ ΔΩΜΑΤΙΟ ΕΠΙΠΛΩΜΕΝΟ, ΠΛΗΡΩΣ ΑΝΑΚΑΙΝΙΣΜΕΝΟ, ΜΕ ΘΕΑ ΣΤΗ ΘΑΛΛΑΣΣΑ, ΣΤΟ ΚΕΝΤΡΟ ΤΗΣ ΠΟΛΗΣ ΤΗΣ ΡΟΔΟΥ (ΠΕΡΙΟΧΗ «ΕΛΛΗ»), ΜΕ ΑΤΟΜΙΚΟ ΜΠΑΝΙΟ ΚΑΙ ΜΕ ΨΥΓΕΙΟ. ΣΤΟ ΜΗΝΙΑΙΟ ΜΙΣΘΩΜΑ ΠΕΡΙΛΑΜΒΑΝΕΤΑΙ Η ΚΑΤΑΝΑΛΩΣΗ ΝΕΡΟΥ, ΗΛΕΚΤΡ. ΡΕΥΜΑΤΟΣ ΚΑΙ ΔΗΜ.ΦΟΡΟΙ. ΠΛΗΡΟΦΟΡΙΕΣ ΣΤΑ ΤΗΛ. 0241020012 ΚΑΙ 0241024242 (ΩΡΕΣ 9-16, 19-22)

ΕΝΟΙΚΙΑΖΕΤΑΙ Μονοκατοικία 180 τ.μ. στην Παύλου Μελά, με Air Condition και θερμοπομπούς 630 ευρώ. Ακίνητα Νέας Χιλιετίας. Πληρ. κα Μίττον 02410 22142 & 0945 668060

ΕΝΟΙΚΙΑΖΟΝΤΑΙ επιπλωμένες εξοχικές κατοικίες 50 τμ Ρόδου - Λίνδου έξω από το χωριό Αφάντου με air condition (0938070160)

ΖΗΤΕΙΤΑΙ σχετικά καινούργιο διαμέρισμα εντός Ρόδου ή μέχρι Ιξιά για μεγάλο χρονικό διάστημα με 2 υπνοδωμάτια, μπάνιο, κουζίνα σαλόνι. Πληροφορίες: 0937 459060, 0977 072244.

ΕΝΟΙΚΙΑΖΕΤΑΙ στην οδό Αγ. Αναργύρων 20 ένα διάρι επιπλωμένο ή μη, σε καλή κατάσταση και ένα δωμάτιο ημιυπόγειο. Πληρ. τηλέφωνο 02410 - 28710 από 10.00 πρωινή έως 14.30

ΕΝΟΙΚΙΑΖΕΤΑΙ Κατάστημα 105m2 με πατάρι 25m2 με ανεξάρτητη αποθήκη 135m2 επί της οδού Αθηνών 10 και Φλωρίνης γωνία. Τηλ. 37127 μετά τις 2.30 μ.μ.

ΕΝΟΙΚΙΑΖΕΤΑΙ κατάστημα 70τ.μ. με πατάρι και άνετο αύλιο χώρο, σε προνομιακή θέση, στο κέντρο της πόλης (28ης Οκτωβρίου 42) Πληροφορίες στο τηλέφωνο 02410 -22981

Σ' ένα μεγάλο κήπο με parking στην περιοχή Ιξιά - Κανδυλί
ΕΝΟΙΚΙΑΖΟΝΤΑΙ 1) Γκαρσονιέρα επιπλωμένη **2)** Επιπλωμένο διαμέρισμα δυάρι Διαθέτουν τηλέφωνο, θέρμανση, ανεμιστήρας οροφής, αερόθερμο μπάνιου, ηλιακό και ηλεκτρικό θερμοσίφωνο, σίτες στα παράθυρα, μεγάλες βεράντες, πισίνα κλπ. Τηλ. 92714

ΕΝΟΙΚΙΑΖΕΤΑΙ ισόγειος χώρος 90 τ.μ. επί της Στεφάνου Καζούλλη, κατάλληλος για Τεχνικό Γραφείο, Λογιστικό, Φροντιστήριο κ.λ.π. Πληροφορίες τηλ. 02410 36707

ΕΝΟΙΚΙΑΖΕΤΑΙ επιχείρηση 50 μέτρα από θάλασσα εστιατόριο 130 τ.μ. και 9 Δωμάτια με ψυγείο και ατομικό μπάνιο. Φοινίκη Κάρπαθος τηλ. 0937 111463

ΕΝΟΙΚΙΑΖΕΤΑΙ διαμέρισμα δυάρι, πλήρως εξοπλισμένο στο Παραδείσι. Πληροφορίες τηλ. 81884

ΕΝΟΙΚΙΑΖΕΤΑΙ σπίτι με 3 υπνοδωμάτια με όλη την επίπλωση από Αμερική για όλο το χρόνο. Αρκάσα Κάρπαθος τηλ. 0937 111463

ΕΝΟΙΚΙΑΖΕΤΑΙ κατάστημα 35 τμ στο Ροδίνι, οδός Οσλο 14, και Λισσαβώνας γωνία. Πληρ. τηλ. 02410 68103

ΕΝΟΙΚΙΑΖΕΤΑΙ διαμέρισμα 40 τμ στο Νιοχώρι, καινούργιο, πλήρως επιπλωμένο, για δύο άτομα, με πολυκουζινάκι, air condition, TV, 500 ευρώ το μήνα, πληρ. Τηλ. 0944 - 420919

ΕΝΟΙΚΙΑΖΕΤΑΙ ισόγειο κατάστημα 72 τ.μ. περίπου με αυλή 7 τ.μ. περίπου και ένα δωμάτιο 21 τ.μ. στον πρώτο όροφο, που βρίσκεται στην πόλη της Ρόδου και στην οδό Ορφανίδου αριθμ. 16, κατάλληλο για οποιαδήποτε χρήση. Πληροφορίες από 09.00 έως 13.00 και από 18.30 έως 21.30 στα τηλέφωνα: 02410 25450 και 02410 20277

ΕΝΟΙΚΙΑΖΕΤΑΙ υπόγεια αποθήκη 300τμ επί της Εθνικής οδού Ρόδου - Λίνδου, στο 7ο χιλιόμετρο, απέναντι από το εργοστάσιο Μαρμάρων Καβάσιλα. Δυνατότητα ενοικίασης και για μία σεζόν. Τηλ. 0241 - 0 - 23716 Από 9π.μ. έως 3μ.μ.

Ζητουν Προσωπικο

ΖΗΤΕΙΤΑΙ κοπέλα βρεφοκόμος για παιδικό σταθμό. Τυχόν προϋπηρεσία θα ληφθεί υπόψιν. Τηλ. 0972007352

ΖΗΤΕΙΤΑΙ κοπέλα για να εργαστεί σε κατάστημα ΙΝΤΕΡΝΕΤ ΚΑΦΕ. Πληρ. τηλ. 0241037247 και 0936699602 κ. Βούλα

ΖΗΤΕΙΤΑΙ κυρία ηλικίας 18 ως 55 ετών που να διαθέτει αγάπη για τα παιδιά για να προσέχει κοριτσάκι 16 μηνών στα Αφάντου. Τηλ. 0973896685

ΖΗΤΟΥΝΤΑΙ καθηγητές φυσικός και φιλόλογος για μερική απασχόληση από φροντιστήριο της πόλης. Πρηρ. τηλ. 0972269654

ΖΗΤΕΙΤΑΙ λαντζιέρα με γνώσεις κουζίνας για snack - bar καφετέρια, ηλικίας έως 40 ετών. Πληροφορίες στο τηλ. 02410 - 27310

ΖΗΤΕΙΤΑΙ κοπέλα για να βοηθάει οδοντίατρο. Πληροφορίες στο τηλέφωνο 0241086622

ΖΗΤΕΙΤΑΙ κοπέλα για να εργαστεί ως ταμίας σε κατάστημα στην Παλιά Πόλη που να γνωρίζει ξένες γλώσσες και Η/Υ για όλο το χρόνο. Πληρ. τηλ. 0241037247 ή 0936699602 κ. Βούλα

ΚΥΡΙΑ ηθικών αρχών Ελληνογαλλίδα επιθυμεί να έχει τη φύλαξη μικρών παιδιών στο σπίτι της στην Ιαλυσό. Πληρ. τηλ. 0946821559 κυρία Ροζέτ.

ΖΗΤΟΥΝΤΑΙ κοπέλες ευπαρουσίαστες για να εργαστούν ως μπαργούμεν και σερβιτόρες σε μεγάλο Club στο Φαληράκι. Πληρ. τηλ. 0932945246 κ. Γιώργο.

ΖΗΤΟΥΝΤΑΙ φοιτητές παιδαγωγικής ακαδημίας νηπιαγωγοί, δάσκαλοι, γυμναστές Εμψυχωτές για την καλοκαιρινή περίοδο σε παιδικό ξενοδοχείο στα Χανιά Κρήτης. Πληρ. Κυρία Αννα ΜΑΡΙΑ 0973324402

ΖΗΤΕΙΤΑΙ ΣΟΒΑΡΗ ΚΥΡΙΑ **ΕΣΩΤΕΡΙΚΗ,** ΓΙΑ ΤΗΝ ΠΕΡΙΠΟΙΗΣΗ ΚΑΙ ΤΗΝ ΦΡΟΝΤΙΔΑ ΗΛΙΚΙΩΜΕΝΗΣ ΚΥΡΙΑΣ. ΤΗΛΕΦΩΝΟ: 0937990906

ΖΗΤΕΙΤΑΙ ψήστρια - λατζιέρα για οβελιστήριο στην Παλιά Πόλη. Πληρ. τηλ. 0241-0-32605

ΚΟΜΜΩΤΡΙΑ πεπειραμένη 27 ετών ζητεί ανάλογη εργασία. Πληρ. τηλ. 0241035145, 0946518468, κ. Σοφία

ΖΗΤΕΙΤΑΙ κοπέλα για Ινστιτούτο Αισθητικής. Πληρ. Τηλ. 0241086170

ΑΠΟ την εταιρεία ΚΑΜΠΟΥΡΗΣ ΑΘ. & ΣΙΑ Ο.Ε. **ΖΗΤΕΙΤΑΙ** Λογιστής απόφοιτος ΑΕΙ - ΤΕΙ με εμπειρία σε βιβλία Γ' κατηγορίας και καλή γνώση λογιστικού σχεδίου. ΠΛΗΡΟΦΟΡΙΕΣ: (0241) 0 69712, (0241) 0 54520 Υπ' οψιν κ. ΕΥΘΥΜΙΟΥ ΣΑΒΒΑ

ΖΗΤΕΙΤΑΙ Βοηθός λογιστή - άνδρας ή γυναίκα (ΤΕΙ) με γνώση ΗΥ και Αγγλικά με πλήρη απασχόληση. Πληροφορίες: 62523, ώρες γραφείου

ΠΩΛΗΤΗΣ Ή ΠΩΛΗΤΡΙΑ Εξαιρετική ευκαιρία για ένα άτομο να συνεργαστεί με μεγάλο οικονομικό οργανισμό εισηγμένο στο Χρηματιστήριο. Εκπαιδευτικό πρόγραμμα στον επιτυχημένο υποψήφιο στα κεντρικά γραφεία. Ο υποψήφιος πρέπει να είναι μόνιμος κάτοικος Ρόδου. Τουλάχιστον δύο χρόνια ανώτερης παιδείας, προτιμούνται πτυχιούχοι. Απαιτείται εξαιρετική προσωπικότητα και ικανότητα να συναντά υψηλά ιστάμενους επαγγελματίες. Μισθός συν προμήθειες. Τηλεφωνείστε ή αποστείλατε βιογραφικό Τηλέφωνο και διεύθυνση τα εξής: Τηλ. 77979, Διεύθυνση Τ.Θ. 427 ΡΟΔΟΣ «Υπ' όψιν κ. Μαργωμένου Μανώλη» 9.00 - 14.00

ΕΠΑΓΓΕΛΜΑΤΙΑΣ οδηγός ζητά εργασία. Τηλ. 0945 510143

ΖΗΤΕΙΤΑΙ εσωτερική οικιακή βοηθός για να προσέχει δύο μικρά παιδιά. Πληροφορίες τηλ. 0937343297

ΤΕΧΝΙΚΗ ΕΤΑΙΡΕΙΑ ζητά υπάλληλο γραφείου με γνώση ηλεκτρονικού υπολογιστή, για μόνιμη απασχόληση. Αποστείλατε βιογραφικό, FAX: 010-6817051.

Αυτοκινητα

ΠΩΛΕΙΤΑΙ OPEL AGILA 1.000 cc A.C. 5ος/2001, 10.000 χιλ., στέρεο, όλα ηλεκτρικά, κόκκινο, σε γκαράζ. 8.000 Ευρώ. Οχι έμποροι. Τηλ. 0973536199

ΠΩΛΕΙΤΑΙ ΤΖΙΠ ΚΙΑ Sport tag 5πορτο ΜΟΝΤΕΛΟ 95 με 60.000 χιλ. κλιματισμό ΖΑΝΤΟΛΑΣΤΙΧΑ, ΜΠΑΡΕΣ, ΑΕΡΟΤΟΜΗ κλπ., Τιμή 13.500 Ευρώ, τηλ. 02410 32914, 0938351930

ΠΩΛΕΙΤΑΙ SUZUKI JIMMY 4X4 CABRIO 6ος /2001, 4.000 χιλ., κόκκινο, άσπρη πλαστική κουκούλα, ηλεκτρ. παράθυρα, αγρατσούνιστο, σε γκαράζ. 11.800 Ευρώ. Οχι έμποροι. Τηλ. 0973536199

ΠΩΛΕΙΤΑΙ DAEWOO MATIZ 5ος/2001, 7.000 χιλ., χρυσαφί χρώμα σε γκαράζ. 6.200 Ευρώ. Οχι έμποροι. Τηλ. 0973536199

ΠΩΛΕΙΤΑΙ ALFA - 146, κυβ, 12ος 1996, 50.000 χλμ Υ.Τ., Α/Β, Η/Π, γκρι μεταλλικό σε πολύ καλή κατάσταση, μετρητοίς 6.500 ευρώ. Τηλ. 02410-77733 και 0936/691203.

ΠΩΛΕΙΤΑΙ Raner 125 SP μοντέλο 2001, 13.000 χλμ. Πληρ. τηλ. 0944258161

ΠΩΛΕΙΤΑΙ ΑΥΤΟΚΙΝΗΤΟ ALFA ROMEO (SPOR) ΣΕ ΠΟΛΥ ΚΑΛΗ ΚΑΤΑΣΤΑΣΗ ΚΑΙ ΠΟΛΥ ΚΑΛΗ ΤΙΜΗ ΛΟΓΩ ΑΝΑΧΩΡΗΣΕΩΣ. ΜΠΟΡΕΙ ΝΑ ΠΩΛΗΘΕΙ ΚΑΙ ΣΕ ΔΟΣΕΙΣ. ΤΗΛ. 0945362716

ΠΩΛΕΙΤΑΙ CITROEN SAXO 1.100 cc μοντέλο 95' σε τιμή ευκαιρίας. Πληροφορίες 0946687542.

ΠΩΛΕΙΤΑΙ SUZUKI JIMNY GABRIO 4X4 Μοντέλο 2001 ενός έτους, κόκκινο 4.000 χιλ. Τιμή 4.200.000 τηλ. 02470 33329 κ. Γιώργος

ΠΩΛΕΙΤΑΙ μηχανή ΧΟΝΤΑ Μοντέλο 2000 με 16.000 χλμ. σε άριστη κατάσταση τιμή 1.550.000 δρχ Μόνο μετρητοίς Τηλ: 0944416464 κ. Χρίστος

ΠΩΛΕΙΤΑΙ αυτοκίνητο MAZDA 626 μοντέλο '93 - 2000 μηχανή, τρακαρισμένο για ανταλλακτικά. Πληρ. τηλ. 02410 67087, 0944 799231 μετά τις 3.30 μ.μ.

ΠΩΛΕΙΤΑΙ αυτοκίνητο LADA SAMARA σε καλή κατάσταση, μαζί με ραδιοκασετόφωνο Pioneer.Τιμή 300.000 δρχ. τηλ. 0244024009, 0244023561, κιν. 0942296112

ΠΩΛΕΙΤΑΙ DAEWOO MATIZ A/C 5D Μοντέλο 7/2001 με 7.000 χιλ. Τιμή 6.500 ευρώ Τηλ. 0973536199 κ. Αννα

ΠΩΛΕΙΤΑΙ μηχανή Καβασάκη KLR 250 από ανακατασκευή γνήσια ανταλλακτικά σε άριστη κατάσταση. Δεκτός κάθε έλεγχος τιμή 1650 ευρώ. Τηλ. 0932376357

ΠΩΛΕΙΤΑΙ HONDA JOKER 90 κυβικά σε άριστη κατάσταση. Δεκτός κάθε έλεγχος. Τηλέφωνο 0936 - 552451 όλες τις ώρες.

ΠΩΛΟΥΝΤΑΙ ΤΑ ΚΑΤΩΘΙ ΑΥΤΟΚΙΝΗΤΑ ΣΕ ΑΡΙΣΤΗΝ ΚΑΤΑΣΤΑΣΗ: MITSUBISHI 2.0 MINI BUS, SUZUKI SAMURAI 1.3, RENAULT TWINGO 1.3, DAIHATSU COUORE, FIAT CINQUENCENTO Τηλ. 02410 24672 ΚΙΝΗΤΟ: 0944508860

ΠΩΛΕΙΤΑΙ SKODA FAVORIT μοντέλο 90, 76.000 χλμ., τιμή 2.000 Ευρώ. Πληροφορίες τηλ. 0974 128196

ΠΩΛΕΙΤΑΙ Hunday Coupe, μοντέλο 2000, 13.000 χλμ, κόκκινο, 1.600 cc δερμάτινα καθίσματα, ράδιο CD, air condition, σπόϊλερ πλαϊνά, αεροτομή, 2 αερόσακους, ABS, καινούργια ελατήρια, ζάντες αλουμινίου, σε άριστη κατάσταση, συναγερμό, ηλεκτρικά παράθυρα μπρος, κεντρικό κλείδωμα, ηλεκτρικοί καθρέφτες, ηλεκτρομαγνητικές κλειδαριές τιμή 4.400.000 τηλ: 0932376874.

ΠΩΛΕΙΤΑΙ ΤΑΞΙ ολόκληρο MERCENTES 124 Πληρ. στο τηλ. 02410 75388

ΑΠΟ Εμπορική Επιχείρηση πωλούνται δύο αυτοκίνητα φορτηγά και ένα ανυψωτικό μηχάνημα (κλάρκ) Πληροφορίες στο τηλ. 02410-78906

HONTA AFRICA TWIN 750 cc μπλέ χρώμα, άριστη κατάσταση, 23.000 χλμ. τέλος '97, μπαγκαζιέρα, κάγκελα, καινούργια λάστιχα, δερμάτινο κάλυμα στο ντεπόζιτο, φυλάσσεται σε γκαράζ, δεκτός κάθε έλεγχος. Τηλ. 0932 662081 ή 02410 35145 Κώστας

ΠΩΛΕΙΤΑΙ κλειστό Φορτηγάκι FIAT Scounto επαγγελματικό, Disel, μοντέλο 1997 με 88.000 χιλ. δεκτός κάθε έλεγχος. Πληρ. Τηλ. 0244051121 Κιν. 0977274706

ΠΩΛΕΙΤΑΙ SEAT IBIZA 1.400 cc 16V 4ΘΥΡΟ 2/2002 χρώματος ασημί μεταλλικό σε άριστη κατάσταση διαθέτει: Α) Air Condition Β) Αερόσακο οδηγού συνοδηγού Γ) Ηλεκτρομαγνητικές κλειδαριές Δ)Υδραυλικό τιμόνι Ε) Ηλεκτρικά παράθυρα Τιμή προσιτή δεκτός κάθε έλεγχος Τηλέφωνα επικοινωνίας 0973 - 317464 02410 - 76912

ΠΩΛΕΙΤΑΙ SUZUKI

Πωλείται SUZUKI VITARA
(mod. Safeland Lusso, 1997).
Δερμάτινο σαλόνι, ζάντες αλουμινίου,
air condition, κλπ. extra.
Πληροφ. στα τηλέφ.: (02410) 60180,
62775. Κιν: 0973004241

ΖΗΤΕΙΤΑΙ ΔΑΚΤΥΛΟΓΡΑΦΟΣ

Ζητείται δακτυλογράφος
(Η/Υ - τυφλό σύστημα) για μόνιμη
απογευματινή απασχόληση (14.00-20.30).
Πληρ. τηλ. 02410 -76655 - ώρες γραφείου.

ΕΝΟΙΚΙΑΖΕΤΑΙ

Ενοικιάζεται κατάστημα
350 τμ2 με δύο WC
επί της Λεωφ. Ηρακλειδών -
Αγ. Ιωάννου & Δημοκρατίας,
με χώρους στάθμευσης,
απέναντι ξενοδοχείου Παλαιός
στην Ιάλυσο.

Πληρ: κιν: 0977904494
& 0241/093217

ΕΝΟΙΚΙΑΖΕΤΑΙ

Ενοικιάζεται κατάστημα
120τμ2 με δύο WC
επί της Λεωφ. Ηρακλειδών 373
με χώρο στάθμευσης
απέναντι ελαστικών
Ευαγ. Ατσικνούδα στην Ιάλυσο.

Πληρ.: κιν: 0977904494 &
0241/093217

ΔΙΑΦΟΡΑ

ΑΝΤΙΠΡΟΣΩΠΟΣ/ΕΜΠΟΡΟΣ με δικό του δίκτυο διανομής στην Ρόδο, ζητείται από εισαγωγική εταιρεία της Αθήνας για την αποκλειστικότητα της πώλησης των προϊόντων γνωστής γερμανικής ζυθοποιίας. Τηλ. 0944-463598

ΝΕΟΣ 25 ετών πτυχιούχος βιολιού, φοιτητής πανεπιστημίου και επιχειρηματίας επιθυμεί σοβαρό δεσμό με κοπέλα από την Ρόδο, ηλικίας από 18 έως 25 ετών. Πληρ. τηλ. 0936627231

ΧΑΘΗΚΕ κινητό ΝΟΚΙΑ κοντά στον Μαρινόπουλο. Πληροφορίες στο τηλ. 0241 - 034111 απογευματινές ώρες.

ΠΩΛΕΙΤΑΙ πλαστική πολυεστερική ταχύπλοη βάρκα 4,30 μέτρα με εξωλέμβια μηχανή Honda 8 ίππων. τετράχρονη. Πληρ. τηλ. 0974 933496 κ. Νικήτας.

ΠΩΛΕΙΤΑΙ σύνθετο γωνία μπαρ σχέδιο νεοκλασικό από ξύλο καρυδιάς σε άριστη κατάσταση. Τιμή 1500 ευρώ. Πληρ. 51511.

ΠΩΛΕΙΤΑΙ φρέζα Ρουτζερίνι 14 ίππων με μίζα, σε άριστη κατάσταση. Τηλ. 0945432149

ΛΟΓΩ αναχώρησης πωλούνται 2 βαρέλια κρασιού 200άρια, 2 ποδήλατα, διάφοροι πίνακες, γυαλικά, κατσαρολικά, 1 παράθυρο αλουμινένιο μεγάλο, 1 σώμα ηλεκτρικό, 1 μοτοποδήλατο και διάφορα άλλα είδη. Πληροφορίες: τηλ. 0241074112 και 0946 559539

ΠΩΛΕΙΤΑΙ γκρέϊντερ Ε 16 σε άριστη κατάσταση. Τηλ. 0945 432149

ΣΟΥΗΔΙΚΗ εταιρεία φυτικών καλλυντικών ΖΗΤΑ Συνεργάτες για την ανάπτυξη πωλήσεων στην περιοχή Δωδεκανήσου. Προσφέρουμε: εκπαίδευση, υψηλά ποσοστά, ελεύθερο ωράριο. Προϋπηρεσία δεν είναι απαραίτητη. Πληροφορίες στο τηλέφωνο:02410 75265 ή Κιν. 0973066522

ΔΩΡΕΑΝ Στέλνουμε καταλόγους με φυτικά Σουηδικά καλλυντικά κάθε μήνα. Τηλ. 02410 75265 Κιν. 097 3066522

ΑΙΣΘΗΤΙΚΟΣ με άδεια ασκήσεως επαγγέλματος ζητεί συνεργασία. Τηλ. 0945585253

ΚΟΝΤΕΙΝΕΡ πωλούνται 6 μέτρων, 12 μέτρων σε αρίστη κατάσταση και σε πολύ προσιτές τιμές. Τηλέφωνα επικοινωνίας 010-4284530, 010-4284533, 010-4284534

ΠΩΛΕΙΤΑΙ φουσκωτό σκάφος DROMOR 9m 2x225 MERCURY OPTI MAX, RADAR - GPS - VHF Βυθόμετρο, Τιμή 16.500.000 τηλ. 76258, 0944307217

ΠΩΛΟΥΝΤΑΙ μεταχειρισμένα: ψυγείο, πλυντήριο, ηλεκτρική κουζίνα, τηλεόραση, video, στερεοφωνικό, σε άριστη κατάσταση. Πληροφορίες στο τηλέφωνο 02410-93013.

ΠΩΛΕΙΤΑΙ φουσκωτή βάρκα πλαστική με τρόμπα αχρησιμοποίητη 100 ευρώ. Τηλ. 0945203552

ΠΩΛΕΙΤΑΙ εκκολαπτική μηχανή 120 αυγών, σε άριστη κατάσταση Τιμή 350 ευρώ Τηλ. 0241 053040 Κιν. 097751491

ΠΩΛΟΥΝΤΑΙ επαγγελματικά ψυγεία, φούρνοι, τοστιέρα, βιτρίνα για τυρόπιτες και ένα ψυγείο ζαχαροπλαστικής μεταχειρισμένα αλλά σε πολύ καλή κατάσταση. Πληρ. τηλ. 0938 809703

ΑΛΑΜΒΑΝΟΥΜΕ τοποθετήσεις πλακιδίων και τρίψιματα - γυαλίσματα - κρυσταλλοποιήσεις μαρμάρων. Πληρ. τηλ. 0942252300

ΠΩΛΟΥΝΤΑΙ καρέκλες μπαμπού σε άριστη κατάσταση. Πληρ. τηλ.: 0241022322, 0944306919

ΚΗΠΟΥΡΟΣ αναλαμβάνει κήπους - κλάδεμα - γκαζόν - ψέκασμα και κάθε δουλειά αγροτικής φύσεως Πληρ: τηλ: 28189

ΠΩΛΕΙΤΑΙ επιπλοσύνθεση με μοντέρνο DESIGN χρώματος μαύρο - γκρι κατασκευαστικού υλικού λάκας, καινούργια σε αρίστη κατάσταση, σε τιμή ευκαιρίας 500 ευρώ λόγω μετακόμισης. Δεκτός κάθε έλεγχος. Τηλ. 0936 971571 Από 17:30 έως 22:30

ΖΗΤΕΙΤΑΙ ΧΩΡΟΣ για μουσικό εργαστήριο διαστάσεων 30 τ.μ. περίπου. Τηλ. 0972223817 κ. Σωτήρης

ΠΩΛΕΙΤΑΙ αερόθερμο με δύο μοτέρ turbo και ένα καλοριφέρ λαδιού. Πληρ. τηλ. 0945 141701

ΠΩΛΕΙΤΑΙ Κλασική Επίπλωση, Σαλόνι - Τραπεζαρία, Τραπέζι Κουζίνας, Σκρίνιο, 0937 40 3140, Χειμάρρας 117, Ρόδος

ΖΗΤΕΙΤΑΙ συνεργάτης - συνεταίρος σε κερδοφόρα επιχείρηση για την ανάπτυξη νέου τομέα. Δεκτές μόνον σοβαρές προτάσεις. Τηλ: 0945 922566 από 9.00 έως 21.00

ΠΩΛΕΙΤΑΙ για επαγγελματίες πλήρης εξοπλισμός για εστιατόριο - ταβέρνα Πληροφ. 0241036294, 0946289177

ΠΩΛΕΙΤΑΙ πλήρης δισκοθήκη αποτελούμενη από 700 maxi singles house μουσικής κατάλληλη για νυκτερινό κέντρο ή επαγγελματία dj. Ολα τα κομμάτια είναι του έτους 2001-02. Τιμή 2.500 ευρώ. Πληρ. τηλ. 0932529777

ΑΝΑΛΑΜΒΑΝΩ εργασίες με πέτρες (χτίσιμο - πελέκημα κ.λπ.) Τηλ. 0102712139 8.00 - 10.00 μ.μ. κ. Μάρκος

ΠΩΛΕΙΤΑΙ σχεδόν καινούργιος εξοπλισμός (ράφια), ο οποίος προσαρμόζεται για κάθε είδους επιχείρηση καθώς και κούκλες βιτρίνας για παιδικό κατάστημα. Πληρ. 0973716586

ΠΩΛΟΥΝΤΑΙ από εστιατόριο που άλλαξε αντικείμενο εργασιών, τα κάτωθι: 1 ψυγείο συντήρησης τετράπορτο (ντουλάπα), 1 ψυγείο πάγκος με 4 συρόμενα φύλλα - πορτάκια, 1 φριτέζα υγραερίου (2 κάδοι), 1 ψηστιέρα υγραερίου με τεχνητά κάρβουνα, 10 τραπέζια μεταλλικά με σκληρή συνθετική επιφάνεια - TOP κλπ. Πληροφορίες τηλ. 02410-20012 (ώρες 10-15, 18-22)

ΛΟΓΟΘΕΡΑΠΕΥΤΡΙΑ απόφοιτος Πανεπιστημίου Πατρών αναλαμβάνει Παιδιά με προβλήματα: • Αρθρωση • Μαθησιακές Δυσκολίες • Δυσλεξία • Νοητική υστέρηση • Βαρυκοΐα • Εγκεφαλική πάρεση • Τραυλισμός • Σύνδρομο Down. Πληροφορίες στο τηλέφωνο 61184, κινητό 0932920345

ΔΙΕΘΝΗΣ ΕΤΑΙΡΕΙΑ με παγκόσμια προϊόντα, ΖΗΤΑΕΙ για την εκπροσώπησή της στην περιοχή, άτομα ικανά, δραστήρια άνω των 30 ετών, συνδεόμενα έμμεσα ή άμεσα με τον κλάδο διατροφικών προϊόντων (εμπορικοί αντιπρόσωποι, γυμναστές, φυσιοθεραπευτές, ιατρικοί επισκέπτες κ.λπ.) με εξαιρετικούς όρους μόνιμης συνεργασίας. Αμοιβές, Προοπτικές, Σταδιοδρομία. Πληρ. 010-8259485. Fax 010 - 8832883 ΑΘΗΝΑΙ.

ΖΗΤΕΙΤΑΙ αντιπρόσωπος στην Ρόδο από Εκδοτική Εταιρεία ταξιδιωτικών οδηγών με έδρα την Αθήνα. Βιογραφικό: Αιγιαλείας 52, Μαρούσι 15125, Τηλ. 01-6856093, 0945 - 859939, Fax: 6856095

ΑΠΟΓΕΙΩΘΕΙΤΕ οικονομικά με πρωτότυπη, σύγχρονη, συναρπαστική εργασία στον ελεύθερό σας χρόνο, με παροχή εντυπωσιακής MERCEDES SLK CABRIO SPORT Υπεύθυνος: Χριστοδούλου Τηλέφωνο: 0932 - 510488

ΠΩΛΟΥΝΤΑΙ 2 κλασικές κιθάρες «Vicente Sanchis» σε άριστη κατάσταση (αμεταχείριστες) α) Μοντέλο 34 με καπάκι από έλατο β) Μοντέλο 38 bis με καπάκι από κέδρο τηλ: 02410-22060, κιν: 0974-135885

ΜΕΛΙΣΣΙΑ και παραφυάδες υγιέστατα και εγγυημένα πωλούνται από τη Μεσισσοκομία ΤΣΙΜΙΝΗ. Δυνατότητα μεταφοράς με δικά μας μέσα και ευθύνη, στο δικό σας τόπο. Χορηγούμε τιμολόγιο (Νέοι Αγρότες, προγράμματα βελτίωσης κ.λπ.). Πληρ. Τηλ. 0295 0 97098 info@melisokomia.gr

ΠΩΛΕΙΤΑΙ ηχοσύστημα αυτοκινήτου μάρκας KIKER 3.10 ίντσα και ένας ενισχυτής στη τιμή των 1.467 ευρώ. Πληρ. τηλ. 0937 349956.

ΠΩΛΗΣΕΙΣ ΑΚΙΝΗΤΩΝ

ΠΩΛΕΙΤΑΙ
ΡΟΔΟΣ ΚΑΡΑΚΟΝΕΡΟ 2 Διαμερίσματα λουξ κατασκευής, 87 Μ2 κύριοι χώροι 23 ημιυπ., 45 εκατ. δρχ το καθένα, 132.065 ευρώ.

ΚΑΡΑΚΟΝΕΡΟ Οροφοδιαμέρισμα λουξ κατασκευής απεριόριστη θέα 110 Μ2 20Μ2 ημιυπ. χωρ. εκτός μπαλκόνια 3 υπνοδ. 2 μπάνια σαλ. κουζ. 70 εκ. δρχ 205.429 ευρώ.

ΚΑΡΑΚΟΝΕΡΟ Διαμερίσματα λουξ κατασκευής απεριόριστη θέα (ισόγειο 111 Μ2 Α! Οροφος 111 Μ2 , Α! όροφος 96 Μ2 x 550 τμ Δρχ. Β' όροφος 90 Μ2), Ακίνητα νέας χιλιετίας κα MITTON 0241022142 Κιν. 0945 668060

ΠΩΛΕΙΤΑΙ δυάρι 51 τ.μ. στην οδό Παπανικολάου (έναντι KAZINO) 2ου ορόφου και σε απόσταση 50μ. από παραλία Ελλης. Τιμή 100.000 Ευρώ. Πληροφορίες: τηλ. 010-6714816

ΠΩΛΕΙΤΑΙ διαμέρισμα 110 τμ στην οδό Κέννεντυ 3 κρεβ. 2 WC σαλόνι κουζίνα μεγάλη βεράντα με θέα, πανταχόθεν ελεύθερο. 50 εκατομμύρια 170. 000 ευρώ. Ακίνητα νέας χιλιετίας, κα MITTON Τηλ. 02410 22142 Κιν: 0945668060

ΠΩΛΕΙΤΑΙ τριάρι διαμέρισμα 86 τμ σε πολύ ήσυχη περιοχή παρ. Παν. Ροδίου ελεύθερο από 8 πλευρές 4ο όροφο διαθέτει ασανσέρ. 30 εκατομμύρια 100.000 ευρώ Ακίνητα νέας χιλιετίας κα. Μίττον τηλ: 02410 22142 τηλ: 0945 668060

ΠΩΛΕΙΤΑΙ ή ενοικιάζεται υπόγειο διαμέρισμα εντός της πόλεως Ρόδου 150 τ.μ. Τηλ. 02410 74112 ή 0946559539

ΠΩΛΕΙΤΑΙ παραδοσιακή οικία στο Χαράκι εντός οικισμού 77,5 τμ 50 μέτρα από την θάλασσα. Πληρ. 0244-051170 κύριον Νικόλαο μετά τις 4 μμ.

ΠΩΛΕΙΤΑΙ Πολυκατοικία κοντά στην Παύλου Μελά (οδός Σουλίου) τηλ. 0937343297 από 10:00 - 14:00

ΚΩΣ - Βίλα 300τ.μ. μαζί με εστιατόριο 400 θέσεων. Στην περιοχή Αγιος Φώκας κοντά στις θερμοπηγές πάνω σε βουνό με πανοραμικές θαλασσινές θέες, 19 στρέμματα, πιθανότητες ξενοδοχείο. τηλ. 010 965 9615 η 010 662 7833

ΠΩΛΕΙΤΑΙ διαμέρισμα στην Ιαλυσό 2 δωματίων, κουζίνα, WC 2ου ορόφου 50τ.μ. λεωφ. Ηρακλειδών τιμή 50,000 ευρώ. Τηλ. 0241095255

ΠΩΛΟΥΝΤΑΙ από ιδιοκτήτη 3 μεζονέτες (195τ.μ. ή μία: ισόγειο, όροφος, σοφίτα) με πολύ ωραία θέα σε φανταστικές τιμές στα Κοσκινού. Tel: 02410-76035, 0944775999

ΠΩΛΟΥΝΤΑΙ τρία συνεχόμενα αγροκτήματα με πανοραμική θέα (θάλασσα και βουνό) στο χωριό Θεολόγος με δυνατότητα οικοδόμησης και για κάθε είδους χρήση σε πολύ καλή τιμή. Τηλ.: 0937542894, 02410-69397

ΠΩΛΕΙΤΑΙ κατάστημα ελεύθερο μ.τ. 40 απέναντι στο Πανεπιστήμιο σε νεόδομητη οικοδομή επί της ΑΓ. ΙΩΑΝΝΟΥ, πλησίον Ξενοδοχείων τιμή ευκαιρίας τηλ. 01-9959847 και (0241) 27823.

ΠΩΛΕΙΤΑΙ στούντιο 50 τ.μ. στην Ιαλυσό με πανοραμική θέα 300 μέτρα από την θάλασσα τιμή 16.000.000 δρχ. πληρ. Τηλ. 0944542877

ΠΩΛΟΥΝΤΑΙ: 1) Κατάστημα με δύο αποθήκες στην οδό Βερολίνου 23. 2) Καρά - Γιαπί 160 τ.μ. σε τρίτο όροφο οικοδομής. 3)Αγρόκτημα 4.500 τ.μ. στον Αρχάγγελο επί της Εθνικής οδού Ρόδου - Λίνδου, με φως, νερό και τηλέφωνο. Πληροφορίες: 0244 - 51391 και 51184

ΠΩΛΕΙΤΑΙ κατάστημα ανταλλακτικών αυτοκινήτων σε κεντρικό σημείο (Κόβα) γεμάτο ανταλλακτικά και πολλή πελατεία για λόγους υγείας. Ελέγχος δεκτός. Τιμή πολύ καλή. Τηλ. 34800

ΠΩΛΕΙΤΑΙ κατάστημα 60 τ.μ. στην οδό Καποδιστρίου Πληρ. τηλ. 21741 και ώρες 2-4 μ.μ.

ΜΑΘΗΜΑΤΑ

ΔΑΣΚΑΛΟΣ με μακροχρόνια πείρα παραδίδει μαθήματα σε παιδιά δημοτικού με τη βοήθεια φορητού ηλεκρονικού υπολογιστή. 15 ευρώ την ώρα. Τηλ: 0934744084

ΠΑΙΔΑΓΩΓΟΙ παραδίδουν μαθήματα σε παιδιά δημοτικού. Τηλ: 0936725329

ΠΑΙΔΑΓΩΓΟΙ ΠΑΡΑΔΙΔΟΥΝ ΜΑΘΗΜΑΤΑ ΣΕ ΠΑΙΔΙΑ ΔΗΜΟΤΙΚΟΥ ΤΗΛ. 0942662708

ΕΓΚΥΡΟ ΠΑΙΔΑΓΩΓΙΚΟ ΥΛΙΚΟ ΠΡΟΣΦΕΡΕΤΑΙ ΓΙΑ ΤΙΣ ΠΡΟΣΕΧΕΙΣ ΕΞΕΤΑΣΕΙΣ ΤΟΥ ΑΣΕΠ ΓΙΑ ΝΗΠ/ΓΟΥΣ ΣΥΜΠΕΡΙΛΑΜΒΑΝΟΝΤΑΙ ΚΑΙ ΟΡΓΑΝΩΜΕΝΕΣ ΣΗΜΕΙΩΣΕΙΣ ΤΗΛ. 0936725329

ΠΑΡΑΔΙΔΟΝΤΑΙ ιδιαίτερα μαθήματα για μεταξεταστέους Γυμνασίου, Ενιαίου Λυκείου, ΤΕΕ. Επίσης γίνεται προετοιμασία από έμπειρους καθηγητές για Β- Γ Ενιαίου Λυκείου όλων των κατευθύνσεων. Πληρ. τηλ. 0241028053.

ΚΑΤΟΧΟΣ PROFICIENCY παραδίδει μαθήματα αγγλικών κατ' οίκον. Τηλ. 0977983010 - 0241073747

ΟΡΓΑΝΩΝΟΝΤΑΙ σεμινάρια Stand - up Comedy Πληρ. Κιν. 0972 847299 Τηλ. 02410 38873

ΓΙΑΝΝΗΣ ΝΙΚΟΛΙΔΑΚΗΣ
ΜΗΧΑΝΟΛΟΓΟΣ ΜΗΧΑΝΙΚΟΣ
ΓΑΛΛΙΑΣ 12 ΡΟΔΟΣ ΤΗΛ.: 22291 - 35103

ΠΩΛΟΥΝΤΑΙ

Επί της οδού Αναστασιάδη (περιοχή Δασκάλων) διαμ/τα πολυτελούς κατασκευής με υπόγειο χώρο στάθμευσης και αυτόνομη θέρμανση
67 τ.μ., 114 τ.μ., 88 τ.μ., 59,50 τ.μ., 90 τ.μ., 98 τ.μ., 117 τ.μ., 132 τ.μ.

ΠΩΛΟΥΝΤΑΙ
ΑΠΟ ΤΟΝ
ΑΝΑΣΤΑΣΙΟ ΑΤΣΙΔΗ

1) Διαμερίσματα, σε νέα 4όροφη οικοδομή, 119 τ.μ. στην οδό Παρθενόπης, στο Αραπάκι
2) Διαμερίσματα 148 τ.μ. 98 τ.μ. 94 τ.μ. και 82.50 τ.μ. στην οδό Κωνσταντινίδη στον Ζέφυρο.
Τα παραπάνω διαμερίσματα είναι πολυτελούς κατασκευής και διαθέτουν θέση στάθμευσης, αποθήκη και αυτόνομη θέρμανση.
3) Μονοκατοικίες στην Ιαλυσό 140 τ.μ. οδός Μυκηνών.

ΠΛΗΡΟΦΟΡΙΕΣ: ΑΝΑΣΤΑΣΙΟΣ ΑΤΣΙΔΗΣ
ΣΤΕΦΑΝΟΥ ΚΑΖΟΥΛΛΗ 74 - ΡΟΔΟΣ
Τηλ. 0241028616

ΟΙΚΟΔΟΜΙΚΕΣ ΕΠΙΧΕΙΡΗΣΕΙΣ
ΔΙΑΚΟΓΕΩΡΓΙΟΥ ΚΑΛΛΙΣΤΟΣ

ΠΩΛΗΣΕΙΣ ΔΙΑΜΕΡΙΣΜΑΤΩΝ
ΚΑΤΑΣΤΗΜΑΤΑ - ΑΠΟΘΗΚΕΣ
ΑΝΤΑΛΛΑΓΕΣ ΑΚΙΝΗΤΩΝ
ΑΓΟΡΕΣ ΟΙΚΟΠΕΔΩΝ
ΑΝΑΛΑΜΒΑΝΟΥΜΕ ΑΝΤΙΠΑΡΟΧΕΣ
ΔΙΕΥΘ. ΕΘΝ. ΑΝΤΙΣΤΑΣΕΩΣ 11
(ΠΡΩΗΝ ΑΝΝΗΣ ΜΑΡΙΑΣ) ΤΗΛ: 78501- 78502- 29318

1) Πωλούνται διαμερίσματα λουξ κατασκευής με απεριόριστη θέα. Τα διαμερίσματα διαθέτουν θωρακισμένες πόρτες - εντοιχισμένες κουζίνες - ντουλάπες - εντοιχισμένο νιπτήρα με ντουλάπι - κεντρική θέρμανση αυτόνομη - ανοιγόμενα ανακλινόμενα κουφώματα με διπλά τζάμια - σίτες - ρολά - υδραυλικό ασανσέρ - τριφασικό ρεύμα. Ολοι οι χώροι σπατουλαριστοί - εσωτερικές πόρτες M.D.F. με σχέδιο.

2) Διαμερίσματα
επί της οδού Μεγ. Κων/νου - Κων/νου Παλαιολόγου
50 τ.μ. δυάρια
85 τ.μ. τριάρια } ανά όροφο
110 τ.μ. τεσσάρια

3) Επί της Κων/νου Υδραίου - Στ. Κωτιάδη
70 τ.μ. τριάρια
90 τ.μ. τριάρια - τεσσάρια } ανά όροφο με
110 τ.μ. τεσσάρια } μεγάλες βεράντες
130 τ.μ. τεσσάρια-πεντάρια } φανταστική θέα

4) Επί της Λεωφ. Καλλιθέας - Καρακόνερο
50 τ.μ. δυάρια } ανά όροφο με
85 τ.μ. τριάρια } μεγάλες βεράντες
110 τ.μ. τεσσάρια } απεριόριστη θέα

5) Καταστήματα
50 τ.μ. } επί της Λεωφ. Καλλιθέας
100 τ.μ. } Καρακόνερο
150 τ.μ. }

6) Ιατρεία - Γραφεία
50 τ.μ. } Επί της Μεγ. Κων/νου } Φώκιαλη
100 τ.μ. } και }
150 τ.μ. } Κων. Παλαιολόγου }

Δάνεια όλων των ταμείων και όλων των τραπεζών

ΠΛΗΡΟΦΟΡΙΕΣ:
ΔΙΑΚΟΓΕΩΡΓΙΟΥ ΚΑΛΛΙΣΤΟΣ
ΤΗΛΕΦΩΝΟ: 78501 - 78502 29318

ΝΤΕΤΕΚΤΙΒΣ

Συνταξιούχος Αστυνομικός Ασφάλειας

ΑΝΑΛΑΜΒΑΝΟΥΜΕ

Υποθέσεις ανηλίκων, οικογενειακές, προσωπικές κ.τλ.

ΔΙΑΘΕΤΟΥΜΕ ΤΑ ΠΛΕΟΝ ΣΥΓΧΡΟΝΑ ΟΠΤΙΚΟΑΚΟΥΣΤΙΚΑ ΣΥΣΤΗΜΑΤΑ

100% ΕΧΕΜΥΘΕΙΑ

ΡΩΜΗΣ 22 - ΡΟΔΙΝΙ • ΤΗΛ. 0241 0 68985

Κιν. 094 6997967

ΝΤΕΤΕΚΤΙΒΣ

30 ΧΡΟΝΙΑ ΜΟΝΙΜΑ ΚΑΙ ΣΤΗ ΡΟΔΟ

35354

ΠΛΑΤΕΙΑ ΑΓΙΟΥ ΙΩΑΝΝΟΥ
Η ΛΥΣΗ!!!
ΣΕ ΚΑΘΕ ΣΑΣ ΠΡΟΒΛΗΜΑ

EXPRESS SECURITY

ΑΦΟΜΟίΩΣΗ

Φυσική – Χημεία
Μαθηματικά

ΜΙΧΑΛΗΣ ΓΑΡΥΦΑΛΛΗΣ
πτυχιούχος Πανεπιστημίου Αθηνων

Έκθεση – Νέα – Αρχαία
Λατινικά – Φιλοσοφία

ΦΛΩΡΑ ΡΕΪΣΗ
πτυχιούχος Πανεπιστημίου Κρήτης
MSc Παν/μίου Λονδίνου LSE
MA Παν/μίου Λονδίνου IoE

⇨ Β,Γ ΛΥΚΕΙΟΥ από 16 Αυγουστου

⇨ Α ΛΥΚΕΙΟΥ, ΓΥΜΝΑΣΙΟ από 31 Αυγουστου

Στ. Καζουλη & Δημοκρατίας
☎ 02410 25169

☑ 5μελή τμήματα

RHODES - GREECE
CAIRO PALACE

ΕΝΟΙΚΙΑΣΕΙΣ

ΕΝΟΙΚΙΑΖΟΝΤΑΙ ΕΠΑΓΓΕΛΜΑΤΙΚΟΙ ΧΩΡΟΙ ΣΤΟ ΚΕΝΤΡΟ ΤΗΣ ΠΟΛΗΣ ΣΤΟ ΕΜΠΟΡΙΚΟ ΚΕΝΤΡΟ CAIRO PALACE:

Πληροφορίες: κ. ΝΙΟΤΗ ΦΡΑΝΣΙΣ
τηλ. - φαξ 02410 27600 κιν. 0973572262

ΓΡΑΦΕΙΟ ΤΕΛΕΤΩΝ & ΜΝΗΜΟΣΥΝΩΝ ΡΟΔΟΥ
ΣΤΕΦΑΝΑ - ΣΤΟΛΙΣΜΟΙ

«ΑΜΕΡΙΚΑΝΟΥ»

Αμεση εξυπηρέτηση
ΟΛΟ ΤΟ 24ΩΡΟ
Αναλαμβάνουμε την τελετή και με τα έξοδα
που χορηγούν τα ταμεία χωρίς καμία επιβάρυνση
ΙΚΑ, ΤΕΒΕ, ΤΑΞΥ, ΔΗΜΟΣΙΟΥ, ΛΙΜΕΝΙΚΩΝ, ΟΓΑ
και λοιπά ταμεία.

Τους ΑΠΟΡΟΥΣ ΔΩΡΕΑΝ
Πλατεία Βρούχου στη Μητρόπολη
Τηλέφωνα: 28901 - 33400

Zorpidis

ΤΟΥΡΙΣΤΙΚΟΣ ΟΡΓΑΝΙΣΜΟΣ
Αλεξ. Διάκου και Λοχαγού Φανουράκη 31
Τηλ. 02410 20625, 30054 FAX 26745

Λ.Α.Ν.Ε.
Αναχωρήσεις από Ρόδο:

F/B Β. ΙΕΡΑΠΕΤΡΑ

Κάθε **ΠΕΜΠΤΗ στις 04.30** για Χάλκη, Διαφάνι, Πηγάδια, Κάσο, Σητεία, Άγιο Νικόλαο, Μήλο, Πειραιά

Κάθε **ΚΥΡΙΑΚΗ στις 04.30** για Χάλκη, Διαφάνι, Πηγάδια, Κάσο, Σητεία, Άγιο Νικόλαο, Μήλο, Πειραιά

F/B Β. ΚΟΡΝΑΡΟΣ

Κάθε ΣΑΒΒΑΤΟ στις 04.30 για Διαφάνι, Πηγάδια, Κάσο, Σητεία, Άγιο Νικόλαο, Μήλο, Πειραιά

LAOUMZIS FLYING DOLPHINS

Αναχωρήσεις καθημερινά με το

CHRISTOS L. για:
- ΚΩ στις 16.00 και ΚΩ - ΡΟΔΟ στις 08.00
- ΧΑΛΚΗ κάθε Σάββατο στις 14.00
- ΤΗΛΟ κάθε Σάββατο στις 14.00
- ΝΙΣΥΡΟ κάθε Σάββατο στις 14.00
- ΣΥΜΗ κάθε Δευτέρα και Τετάρτη στις 16.00

Κρατήσεις ξενοδοχείων σε όλη την Ελλάδα
Αεροπορικά εισιτήρια, Ακτοπλοϊκά εισιτήρια
Ενοικιάσεις αυτοκινήτων

TOP PROPERTIES

GEORGIOS S. PIPINOS
ΓΕΩΡΓΙΟΣ Σ. ΠΙΠΙΝΟΣ
ΣΥΜΒΟΥΛΟΣ ΚΑΙ ΕΚΤΙΜΗΤΗΣ ΑΚΙΝΗΤΩΝ
REAL ESTATE AGENT - MEMBER OF F.I.A.B.C.I. - N.A.E.A. - C.E.I. - Σ.Ε.Κ.

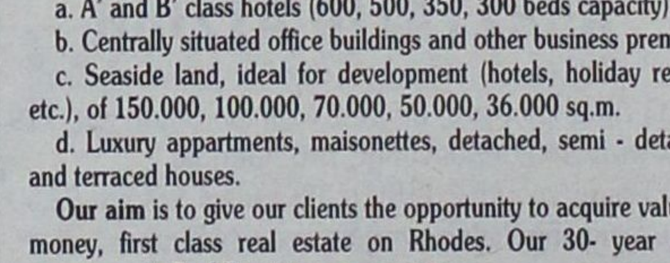

Η "TOP PROPERTIES" είναι ατομική επιχείρηση και ανήκει εξ ολοκλήρου στον κ. Γεώργιο Σ. Πιπίνο, που από το 1971 ασχολείται αποκλειστικά και μόνο με επενδύσεις και REAL ESTATE, στο νησί της Ρόδου, καθώς και στην ευρύτερη περιοχή της Δωδεκανήσου.

ΑΠΕΥΘΥΝΟΜΑΣΤΕ: Στους **σοβαρούς, απαιτητικούς και επιλεκτικούς** επενδυτές - επιχειρηματίες - ελεύθερους επαγγελματίες, Ελληνες και ξένους, υψηλού εισοδηματικού επιπέδου, που ενδιαφέρονται να κάνουν μια σοβαρή επένδυση **προβολής** στο νησί της Ρόδου.

ΠΡΟΣΦΕΡΟΥΜΕ: Α) Υπηρεσίες και πληροφορίες που γίνονται σε προσωπικό επίπεδο με **εχεμύθεια, διακριτικότητα και σοβαρότητα.**
Β) Μεγάλη γκάμα υψηλής ποιότητας ακινήτων, όπως: 1) Ξενοδοχεία Α' και Β' κατηγορίας των 600 - 500 - 350 - 300 κλινών 2) Κεντρικά αστικά ακίνητα κατάλληλα για Τράπεζες - καταστήματα - γραφεία 3) Παραλιακές εκτάσεις, κατάλληλες για τουριστικές επενδύσεις των 150.000 - 100.000 - 70.000 - 50.000 - 36.000 τ.μ. και 4) Διαμερίσματα και μαιζονέτες **προβολής.**

ΣΤΟΧΟΣ ΜΑΣ ΕΙΝΑΙ: Να προσφέρουμε στο αγοραστικό μας κοινό **υψηλής ποιότητας ακίνητα και ευκαιρίες** στο νησί της Ρόδου. Η τριακονταετής και πλέον πείρα μας στον τομέα αυτό αποτελεί εγγύηση.

ΣΥΝΘΗΜΑ ΜΑΣ ΕΙΝΑΙ: Επενδύστε στην ΡΟΔΟ ΤΩΡΑ, σε ακίνητα που **ΑΝΤΕΧΟΥΝ ΣΤΟ ΧΡΟΝΟ.**

Γεώργιος Σ. Πιπίνος
ΜΕΣΙΤΗΣ ΑΣΤΙΚΩΝ ΣΥΜΒΑΣΕΩΝ
Γιατί εμείς γνωρίζουμε καλύτερα!

TOP PROPERTIES is a private concern and Mr George S. Pipinos, its owner, has carved, over the years, a reputation for integrity and excellence in the world of Real Estate in the Dodecanese.

At Top Properties we try hard to attract important and selective investors: high calibre businessmen/women and discerning professional people, both Greek and foreign, who wish to acquire substantial and valuable property on Rhodes.

We offer our expertise and advice privately, discreetly and in strict confidence.

We keep a compehensive list of real estate of the highest specifications:
a. A' and B' class hotels (600, 500, 350, 300 beds capacity).
b. Centrally situated office buildings and other business premises.
c. Seaside land, ideal for development (hotels, holiday resorts, etc.), of 150.000, 100.000, 70.000, 50.000, 36.000 sq.m.
d. Luxury appartments, maisonettes, detached, semi - detached and terraced houses.

Our aim is to give our clients the opportunity to acquire value for money, first class real estate on Rhodes. Our 30- year - old experience in Real Estate is our warranty.

Our moto is: Invest in Rhodes. Invest in property. It stands the test of time.

TOP PROPERTIES
and
George S. Pipinos
Because we Know best



ΚΕΝΝΕΝΤΥ 38, ΡΟΔΟΣ, 85 100, ΤΗΛ. (0241) 23895, 38243 και 0944-676003. FAX: (0241) 20883
38 KENNEDY STR., RHODES, 85 100, TEL. (0241) 23895, 38243, and 094 - 676003. FAX: (0241) 20883

FM Promotions
Promotions that work
Tel: 02410 87888
info@faliraki-mirror.gr

www. Faliraki MIRROR .gr
English Newspaper

KOOL FM HOT MUSIC ON 107.5

ΔΙΕΥΘΥΝΣΗ ΔΑΣΩΝ ΔΩΔΕΚΑΝΗΣΟΥ
ΑΝΑΚΟΙΝΩΣΗ

Γνωστοποιείται κατά το άρθρο 14 του Ν. 998/79, η αποστολή για δημοσίευση στο Δήμο Καρπάθου η αριθμ. 3468/9-8-2002.

Πράξη χαρακτηρισμού έκτασης που εκδόθηκε από τον Δ/ντή Δασών Δωδ/σου. Η έκταση εμβαδού 4.727,48 τ.μ. που βρίσκεται στη θέση Πλατύολος, Δήμου Καρπάθου, Νήσου Καρπάθου χαρακτηρίζεται ως γεωργική έκταση.

Ο Δ/ντής Δασών Δωδ/νήσου
Φίλιππος Κοντίτσης
Δασολόγος με Α' βαθμό

ΑΝΑΚΟΙΝΩΣΗ

Ανακοινώνεται ότι από 03 μέχρι 09 Οκτωβρίου 2002, και από ώρα 07.30 μέχρι 23.00, θα εκτελούνται βολές Βαρέων Οπλων Πεζικού, με πραγματικά πυρά, στο Πεδίο Βολής και Ασκήσεων ΚΑΤΤΑΒΙΑΣ.

Επικίνδυνη περιοχή η περικλειόμενη μεταξύ των οδών ΚΑΤΤΑΒΙΑΣ - ΠΛΗΜΜΥΡΙΟΥ και ΚΑΤΤΑΒΙΑΣ - ΠΡΑΣΟΝΗΣΙΟΥ, καθώς και η θαλάσσια περιοχή που εκτείνεται σε βάθος 15-20 χιλιομέτρων από την ακτή του Πεδίου Βολής.

Κατά τις παραπάνω ημερομηνίες και ώρες ΑΠΑΓΟΡΕΥΕΤΑΙ κάθε κίνηση πεζών, τροχοφόρων, αλιέων, λεμβούχων, πλοίων και αεροσκαφών στην παραπάνω περιοχή, προς αποφυγή ατυχημάτων.

ΕΚ ΤΗΣ ΣΤΡΑΤΙΩΤΙΚΗΣ ΥΠΗΡΕΣΙΑΣ

ΙΕΡΑ ΜΗΤΡΟΠΟΛΙΣ ΡΟΔΟΥ
ΙΕΡΟΝ ΠΑΡΕΚΚΛΗΣΙΩΝ ΑΓΙΩΝ ΚΥΠΡΙΑΝΟΥ ΚΑΙ ΙΟΥΣΤΙΝΗΣ
(ΠΑΝΕΠΙΣΤΗΜΙΟΝ ΑΙΓΑΙΟΥ ΡΟΔΟΥ)

Φέρουμε σε γνώση του φιλόθρησκου λαού μας ότι στις 2 Οκτωβρίου 2002 ημέρα μνήμης των Αγίων Κυπριανού και Ιουστίνης προστατών Αγίων κατά του σατανισμού και της μαγείας.

Πανηγυρίζουμε στο Παρεκκλήσιο που βρίσκεται στην αυλή του Πανεπιστημίου Αιγαίου Ρόδου.

Θα γίνουν οι παρακάτω ιερές ακολουθίες:

1) Την Τρίτη (1 Οκτωβρίου 2002) και ώρα 9:00 - 12:30 βραδυνή θα ψαλεί πανηγυρικός εσπερινός με αρτοκλασία, όρθρος και πανηγυρική θεία Λειτουργία με τις ευχές του εξορκισμού, αγίασμα και επίκαιρο κήρυγμα.

2) Την Τετάρτη (2 Οκτωβρίου 2002) και ώρα 7:00 - 10:00 πρωϊνή δεύτερη θεία Λειτουργία με κήρυγμα, αγίασμα και κεράσματα.

3) Την Τετάρτη (2 Οκτωβρίου 2002) και ώρα 6:00 - 8:00 βραδινή θα ψαλεί η παράκληση των Αγίων Κυπριανού και Ιουστίνης με αρτοκλασία και ευχές των εξορκισμών.

Εκ του Ιερού Ναϋδρίου

ΖΗΤΕΙ ΠΡΟΣΩΠΙΚΟ

Ασφαλιστική Εταιρεία
επιθυμεί να προσλάβει - συνεργασία
4 άτομα στο Τμήμα Πωλήσεων
ως Ασφαλιστικούς Συμβούλους
για την προώθηση νέων ελκυστικών
ασφαλιστικών προϊόντων.
Η Εταιρεία προσφέρει ολοκληρωμένο
πρόγραμμα εκπαίδευσης, υψηλές αποδοχές - μπόνους - και πολλές ευκαιρίες
για μία επιτυχημένη σταδιοδρομία.
Για συνέντευξη καλέστε
στο 0974560881, ώρες γραφείου.

πρώτα η Ρόδος

ΧΑΤΖΗΣ ΧΑΤΗΕΥΘΥΜΙΟΥ



Γενικός Γραμματέας Ιατρικού Συλλόγου Ρόδου
Μέλος Δ.Σ Β' Πε. Συ Νοτίου Αιγαίου

ΧΡΗΣΤΟΣ ΑΠ. ΜΑΝΤΑΣ
Ειδικός Γενικός Οικογενειακός Γιατρός
Υποψήφιος Δημοτικός Σύμβουλος

Αγαπητοί συντοπίτες
Ροδίτη και Ροδίτισσα

Σε λίγο καιρό θα κληθούμε όλοι μας για άλλη μια φορά να συναποφασίσουμε για το μέλλον της πόλης μας.
Με την δύναμη της ψήφου μας θα κρίνουμε και θα επιλέξουμε αυτούς που ανάμεσα μας μπορούν και θέλουν να οδηγούν αυτή την ιστορική πόλη στην πρόοδο και στην ευημερία που της αξίζει.
Ιστορία , Πολιτισμός, Τέχνη, Οικολογία, Εμφάνιση της πόλης, **Παιδική** φροντίδα και διασκέδαση, **Τρίτη ηλικία** , είναι το μεράκι που με κάνει να ασχοληθώ με το Δήμο της Ρόδου.
Προσδοκώντας στην ενεργό στήριξη σας στο πρόσωπο μου για μια Ρόδο **ασυναγώνιστη** και **πανέμορφη** .

Σας ευχαριστώ πολύ

ΙΑΤΡΙΚΗ ΑΝΑΚΟΙΝΩΣΗ
ΤΑΣΟΣ ΒΕΝΕΤΟΚΛΗΣ

ΙΑΤΡΟΣ ΑΚΤΙΝΟΔΙΑΓΝΩΣΤΗΣ
(ΑΚΤΙΝΟΛΟΓΟΣ)

Δέχεται καθημερινά
στο Διαγνωστικό Εργαστήριο:
ΑΠΕΙΚΟΝΙΣΗ ΑΙΓΑΙΟΥ
Πάροδος Παπαλουκά 18Β
(παραπλεύρως του parking
του παλιού νοσοκομείου).
ΩΡΕΣ ΛΕΙΤΟΥΡΓΙΑΣ
ΤΟΥ ΕΡΓΑΣΤΗΡΙΟΥ 9πμ - 8μμ
Τηλ: 02410-43000-3, Fax: 02410-43004

ΜΑΘΗΜΑΤΑ ΑΓΓΛΙΚΩΝ
ΙΔΙΑΙΤΕΡΑ και ΟΛΙΓΟΜΕΛΗ
απο ΠΤΥΧΙΟΥΧΟ ΚΑΘΗΓΗΤΡΙΑ
ΑΓΓΛΙΚΗΣ ΦΙΛΟΛΟΓΙΑΣ

ΜΑΡΙΑ Ν. ΤΣΙΜΕΤΑ

☞ Παραδίδονται μαθήματα ΑΓΓΛΙΚΩΝ σε ΟΛΑ ΤΑ ΕΠΙΠΕΔΑ
☞ ΣΥΣΤΗΜΑΤΙΚΗ ΠΡΟΕΤΟΙΜΑΣΙΑ ΓΙΑ ΤΙΣ ΕΞΕΤΑΣΕΙΣ

LOWER (FCE), TOEFL, PROFICIENCY (CPE, MICHIGAN)

☞ ΤΑΧΥΡΡΥΘΜΑ ΤΜΗΜΑΤΑ
☞ ΠΡΟΕΤΟΙΜΑΣΙΑ για εισαγωγή σε ΒΡΕΤΑΝΙΚΑ και ΑΜΕΡΙΚΑΝΙΚΑ ΠΑΝΕΠΙΣΤΗΜΙΑ

ΜΕ

☞ **ΠΡΟΣΩΠΙΚΗ ΠΑΡΑΚΟΛΟΥΘΗΣΗ**
☞ **ΑΝΤΙΚΕΙΜΕΝΙΚΗ ΕΝΗΜΕΡΩΣΗ ΓΟΝΕΩΝ και ΔΕΛΤΙΑ ΠΡΟΟΔΟΥ**

Επιτυχία μας η ΜΕΘΟΔΟΛΟΓΙΑ ΔΙΔΑΣΚΑΛΙΑΣ της ΑΓΓΛΙΚΗΣ ΓΛΩΣΣΑΣ του St. MICHAEL'S COLLEGE, VERMONT, U.S.A

ΕΚΤΕΛΟΥΝΤΑΙ ΜΕΤΑΦΡΑΣΕΙΣ

Πληροφορίες
στα τηλέφωνα
20688, 0976706181
Ώρες 5:30 μ.μ. - 9:00 μ.μ.

ΕΓΓΡΑΦΕΣ από
26 ΑΥΓΟΥΣΤΟΥ

Επί της Βασιλέως Ηρακλείου 68, πλησίον ΡΟΔΑ...

ανοίξαμε!
και σας περιμένουμε

το νέο SUPER MARKET

ο Παππου

Υπερ...έχει!

• σε Τιμές • σε Εξυπηρέτηση • σε Ποιότητα • σε Προϊόντα
• σε Προσφορές • σε Άνεση • σε Περιβάλλον!

ΙΩΑΝΝΗΣ Γ. ΠΑΠΠΟΥ Α.Ε. Λεωφ. Ηρακλειδών 77, Ιαλυσός ΡΟΔΟΣ -- Τηλ.: 02410-98310, 02410-98311, 02410-98312 - Fax: 02410-98315 -- e-mail: info@i-pappou.gr



ΤΩΡΑ ΚΑΙ ΣΤΟ INTERNET :www.rodosvitrina.gr/metropol.htm
FULLY AIR-CONDITIONED
METROPOL
★MULTI-CINEMA★
ALPHA ODEON
ΕΒΔΟΜΑΔΙΑΙΟ ΠΡΟΓΡΑΜΜΑ- WEEKLY PROGRAMM
27/09/02 - 03/10/02



ΤΟ ΒΑΣΙΛΕΙΟ ΤΗΣ ΦΩΤΙΑΣ
°REIGN OF FIRE°
Ένα φαντασμαχορικό φιλμ, που θυμίζει τις πιο σκοτεινές σελίδες της Αποκάλυψης. Μια αχυνιώδης περιπέτεια επιβίωσης, από τον σκηνοθέτη των "X FILES"
Ώρες έναρξης: 17:45 19:45
Showtimes: και 22:00
In English

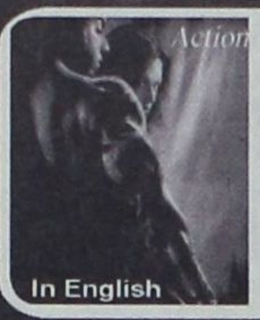

ΚΑΤΑΣΚΟΠΟΣ ΝΕΑΣ ΓΕΝΙΑΣ
Έκρηξη αδρεναλίνης
Ο ΑΠΟΛΥΤΟΣ ΠΡΑΚΤΟΡΑΣ
Ώρες έναρξης: Showtimes: 17:30, 20:00 και 2230



Επιτέλους και στην Ρόδο!!!
Μια αμερικάνικη κωμωδία ΕΚΠΛΗΞΗ,
από την ελληνικής καταγωγής σύζυγο του ΤΟΜ ΧΑΝΚΣ,
Ρίτα Γουίλσον που μάγεψε όλους τους ΕΛΛΗΝΕΣ
σ' όλο τον κόσμο.
Ώρες έναρξης: Showtimes: 20:15 και 22:15
ΓΑΜΟΣ ΑΛΑ...ΕΛΛΗΝΙΚΑ
MY BIG FAT GREEK WEDDING
ΠΡΩΤΑΓΩΝΙΣΤΟΥΝ: ΝΙΑ ΒΑΡΝΤΑΛΟΣ-ΤΖΟΝ ΚΟΡΜΠΕΤ



Ο πιο μικρός ήρωας...Με την πιο μεγάλη καρδιά.
Σε ακόμα μεγαλύτερες περιπέτειες!!!
Ο ΠΟΝΤΙΚΟΜΙΚΡΟΥΛΗΣ 2
STUARTLITTLE
Ώρα έναρξης: 17:00,και18:30

02410-28400
Πληροφορίες - Κρατήσεις από 16:00
Information - Reservations after 16:00

ΠΑΛΛΑΣ 5 CINEMAS CENTER
ΠΡΟΓΡΑΜΜΑ ΕΒΔΟΜΑΔΑΣ
27/09/2002 - 03/10/2002
Για κρατήσεις / For Reservations:
02410 24475 και 70670



ΑΙΘΟΥΣΑ 5
ΜΗ ΑΝΑΣΤΡΕΨΙΜΟΣ / IRREVERSIBLE
Κοινωνικό / Drama
1η Πανελλήνια Προβολή
ΠΡΩΤΑΓΩΝΙΣΤΟΥΝ: ΜΟΝΙΚΑ ΜΠΕΛΟΥΤΣΙ
Ώρες Έναρξης: 18:20, 20:30, 22:40



ΑΙΘΟΥΣΑ 4
ΑΝΘΡΩΠΙΝΗ ΦΥΣΗ / HUMAN NATURE
Κωμωδία / Comedy
ΠΡΩΤΑΓΩΝΙΣΤΟΥΝ: TIM ROBBINS, PATRICIA ARQUETTE
Ώρες Έναρξης: 18:00, 20:00, 22:10

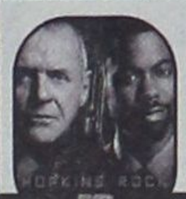

ΑΙΘΟΥΣΑ 2
ΚΑΚΕΣ ΠΑΡΕΕΣ / BAD COMPANY
Περιπέτεια / Action Movie
ΠΡΩΤΑΓΩΝΙΣΤΟΥΝ:
ANTHONI HOPKINS, CHRIS ROCK
Ώρες Έναρξης: 17:40, 20:05, 22:30


ΑΙΘΟΥΣΑ 1
SIMONE
Κωμωδία / Comedy
ΠΡΩΤΑΓΩΝΙΣΤΟΥΝ: AL PACINO, CATHERINE KEENER
Ώρες Έναρξης: 17:30, 20:00, 22:20



ΑΙΘΟΥΣΑ 3
ΘΕΩΡΙΕΣ ΕΓΚΛΗΜΑΤΟΣ
MURDER BY NUMBERS
Θρίλλερ / Thriller
ΠΡΩΤΑΓΩΝΙΣΤΟΥΝ: SANDRA BULLOCK, BEN CHAPLIN
Ώρες Έναρξης: 17:50, 20:15, 22:35

ΠΡΟΣΕΧΩΣ ΑΓΡΙΟ ΑΛΟΓΟ
Μια καταπληκτική ταινία κινουμένων σχεδίων που δεν πρέπει να χάσουν οι μικροί μας φίλοι!
Και μεταγλωττισμένη!



VILLAGIO • TRE CAFE • ΠΙΝΕΙ & ΛΥΝΕΙ • BERLONI • ΒΟΥΗ
ΜΠΑΛΟΝΙΑ ΜΠΟΥΚΕΤΟ • ROOSTERS

Το Πρόγραμμα

ΕΤ 1

07.30 ΤΑ ΠΡΩΙΝΑΚΙΑ
07.50 ΤΣΑΠΙ ΤΣΑΠΟ
08.00 ΛΕΟ
Ο ΒΑΣΙΛΙΑΣ ΤΗΣ ΖΟΥΓΚΛΑΣ
08.30 ΜΟΥΜΙΝ
09.00 ΠΙΝΟΚΙΟ
09.30 ΠΑΜΕ ΠΙΟ ΨΗΛΑ
10.00 ΟΙ ΠΕΡΙΠΕΤΕΙΕΣ ΤΗΣ ΜΑΥΡΗΣ ΚΑΛΛΟΝΗΣ
10.30 ΤΟ ΒΛΕΜΜΑ
11.00 ΓΕΝΝΗΜΕΝΑ ΕΛΕΥΘΕΡΑ
12.15 ΜΟΔΑ ΚΑΙ ΠΟΛΙΤΙΣΜΟΣ ΣΤΟΝ 20ο ΑΙΩΝΑ
12.45 ΑΝΝΑ, Η ΚΥΡΙΑΡΧΟΣ ΤΟΥ ΠΑΙΧΝΙΔΙΟΥ
13.50 ΕΙΔΗΣΕΙΣ
15.00 ΑΡΤ ΑΤΑΚ
15.15 ΤΟ ΖΩΑΚΙ ΜΟΥ ΚΙ ΕΓΩ
15.30 ΟΙ ΑΤΡΟΜΗΤΟΙ
16.30 ΣΚΙΠΙ
17.00 ΕΙΔΗΣΕΙΣ
17.30 ΕΛΛΗΝΙΚΗ ΤΑΙΝΙΑ: ΓΑΜΟΣ ΣΤΟ ΠΕΡΙΘΩΡΙΟ
19.00 ΚΛΗΡΩΣΗ ΛΑΪΚΟΥ ΛΑΧΕΙΟΥ
19.30 ΕΙΔΗΣΕΙΣ
20.30 ΣΤΑ ΦΤΕΡΑ ΤΟΥ ΕΡΩΤΑ
21.00 Η ΑΓΑΠΗ ΑΡΓΗΣΕ ΜΙΑ ΜΕΡΑ
22.00 ΥΣΤΕΡΑ ΗΡΘΑΝ ΟΙ ΜΕΛΙΣΣΕΣ
23.00 ΕΙΔΗΣΕΙΣ
23.00 ΟΙ ΑΝΤΙΖΗΛΟΙ
00.25 ΠΑΜΕ ΣΤΟΙΧΗΜΑ
00.30 ΜΑΝΙΞ
01.30 Ο ΥΠΟΠΤΟΣ ΚΟΣΜΟΣ ΤΟΥ ΤΟΥΙΝ ΠΙΚΣ
02.30 ΕΥΡΩΠΗ ΕΥ ΖΗΝ
03.00 Η ΜΟΔΑ ΣΤΟΝ 21ο ΑΙΩΝΑ
04.00 ΤΟ ΒΛΕΜΜΑ
04.30 ΓΕΝΝΗΜΕΝΑ ΕΛΕΥΘΕΡΑ
05.30 ΕΙΣΑΙ ΤΟ ΠΕΠΡΩΜΕΝΟ ΜΟΥ

NET

06.00 ΠΡΩΤΗ ΜΑΤΙΑ
10.00 ΤΟ ΥΓΡΟ ΣΤΟΙΧΕΙΟ
10.30 ΕΛΛΗΝΕΣ ΖΩΓΡΑΦΟΙ
11.01 ΑΡΧΙΜΗΔΗΣ
11.30 Ο ΚΟΣΜΟΣ ΤΟΥ ΝΕΡΟΥ
12.00 21ος ΑΙΩΝΑΣ ΚΑΙ ΠΑΡΑΔΟΣΗ
13.00 ΕΙΔΗΣΕΙΣ
13.45 ΔΙΑΣΤΗΜΟΠΛΟΙΟ ΓΗ
14.00 ΔΗΜΟΤΙΚΕΣ ΕΚΛΟΓΕΣ
15.00 ΕΙΔΗΣΕΙΣ
16.00 ΣΥΝ ΚΑΙ ΠΛΗΝ
18.00 ΕΙΔΗΣΕΙΣ
19.00 ΠΑΜΕ ΣΤΟΙΧΗΜΑ
19.05 ΔΗΜΟΤΙΚΕΣ ΚΑΙ ΝΟΜΑΡΧΙΑΚΕΣ ΕΚΛΟΓΕΣ
20.00 ΜΙΑ ΜΕΡΑ ΓΙΑ ΟΛΟΥΣ
20.40 ΘΗΣΑΥΡΟΙ
21.00 ΕΙΔΗΣΕΙΣ
22.00 ΝΕΟΣ ΚΥΚΛΟΣ - ΠΡΩΤΑΓΩΝΙΣΤΕΣ
23.00 ΠΑΡΑΣΚΗΝΙΟ
24.00 ΕΙΔΗΣΕΙΣ
00.30 ΤΥΧΕΡΑ ΠΑΙΧΝΙΔΙΑ
01.00 ΕΙΔΗΣΕΙΣ ΣΕ 5'

ΕΤ 3

08.01 Ο ΚΟΣΜΟΣ ΣΤΟ ΕΠΙΚΕΝΤΡΟ
08.30 ΚΕΝΤΡΙΚΗ ΜΑΚΕΔΟΝΙΑ
09.00 Η ΑΛΛΗ ΜΕΡΑ
10.30 Η ΡΩΜΑΪΚΗ ΠΟΛΕΜΙΚΗ ΜΗΧΑΝΗ
11.00 ΝΤΙΖΑΙΝ ΕΞΤΡΙΜ
11.30 ΝΤΟΚΙΜΑΝΤΕΡ
12.00 ΔΙΚΑΙΩΜΑΤΑ ΚΑΙ ΑΔΙΚΙΕΣ
12.30 ΤΗΛΕΠΕΡΙΟΔΙΚΟ
14.00 ΕΝΕΡΓΕΙΑΚΟ ΠΕΔΙΟ
14.30 Ο ΕΥΘΡΑΥΣΤΟΣ ΚΟΣΜΟΣ ΜΑΣ
15.00 ΕΙΔΗΣΕΙΣ
15.30 ΜΕ ΜΙΑ ΤΡΙΤΗ ΜΑΤΙΑ
17.00 ΤΕΧΝΟΠΟΛΙΣ
18.00 ΑΝΟΙΧΤΟΙ ΟΡΙΖΟΝΤΕΣ
18.30 ΑΘΛΗΤΙΚΑ
19.00 ΠΕΡΙΜΕΤΡΟΣ
19.30 ΥΔΡΟΓΕΙΟΣ
20.00 Ο ΚΟΣΜΟΣ ΤΩΝ ΣΠΟΡ
20.30 ΕΙΔΗΣΕΙΣ
21.30 ΣΤΟΧΟΣ ΤΟ 2004
21.45 ΞΕΝΗ ΤΑΙΝΙΑ: Η ΝΥΧΤΑ ΜΕ ΤΙΣ ΜΑΣΚΕΣ
24.00 ΕΙΔΗΣΕΙΣ
00.20 ΣΤΟΝ ΑΦΡΟ ΤΟΥ ΥΠΟΚΟΣΜΟΥ
01.30 ΤΑ ΜΥΣΤΙΚΑ ΤΩΝ ΠΝΕΥΜΑΤΙΣΤΩΝ
02.30 (Ε) ΕΚΠΟΜΠΤΩΝ ΚΑΙ ΝΤΟΚΙΜΑΝΤΕΡ

MEGA

06.15 ΔΕΛΤΙΟ ΕΙΔΗΣΕΩΝ ΣΤΗΝ ΝΟΗΜΑΤΙΚΗ ΓΛΩΣΣΑ
06.30 ΠΡΩΤΗ ΕΚΔΟΣΗ
07.00 ΣΗΜΕΡΑ ΜΕ ΤΗΝ ΑΝΝΑ
10.00 ΣΑΝ ΣΤΟ ΣΠΙΤΙ ΣΑΣ
14.00 ΕΙΔΗΣΕΙΣ
15.00 ΣΟΥΠΕΡ ΜΠΑΛΑ
16.00 ΣΤΗΝ ΚΟΥΖΙΝΑ ΟΛΟΤΑΧΩΣ
16.20 ΑΚΟΥΣΕ ΜΕ
17.30 ΕΙΔΗΣΕΙΣ
17.50 ΡΩΣΙΚΗ ΡΟΥΛΕΤΑ
18.20 ΑΠΑΓΟΡΕΥΜΕΝΗ ΑΓΑΠΗ
19.00 ΕΙΣΑΙ ΤΟ ΤΑΙΡΙ ΜΟΥ
20.00 ΕΙΔΗΣΕΙΣ
21.00 Η ΦΑΡΜΑ
21.45 ΜΑΝΣΤΕΣΤΕΡ - ΓΙΟΥΝΑΙΤΕΝΤ - ΟΛΥΜΠΙΑΚΟΣ
23.40 ΕΙΔΗΣΕΙΣ
23.45 ΣΟΥΠΕΡ ΜΠΑΛΑ
02.00 ΜΠΑΡ
03.00 ΜΑΝΤΣΕΣΤΕΡ ΓΙΟΥΝΑΙΤΕΝΤ - ΟΛΥΜΠΙΑΚΟΣ (Ε)
05.00 ΑΚΟΥΣΕ ΜΕ

ΑΝΤ 1

06.00 ΜΟΜΠΙΛ ΦΑΝ
06.20 ΔΙΠΛΑΝΗ ΠΟΡΤΑ
07.00 ΚΑΛΗΜΕΡΑ ΕΛΛΑΔΑ
10.00 ΠΡΩΙΝΟΣ ΚΑΦΕΣ
11.00 ΕΙΔΗΣΕΙΣ ΣΕ 1' ΣΥΝ. ΤΗΣ ΕΚΠΟΜΠΗΣ
13.10 SUPER GAME
13.15 ΣΟΦΙΑ ΟΡΘΗ
14.00 ΕΙΔΗΣΕΙΣ
14.50 ΧΡΗΜΑ ΚΑΙ ΧΡΗΜΑΤΙΣΤΗΡΙΟ
15.00 ΚΑΙ ΟΙ ΠΑΝΤΡΕΜΕΝΟΙ ΕΧΟΥΝ ΨΥΧΗ
15.55 SUPER GAME
16.00 ΣΤΡΑΒΑ ΚΙ ΑΝΑΠΟΔΑ
16.45 ΠΑΤΕΡ ΗΜΩΝ
17.30 ΕΙΔΗΣΕΙΣ
17.40 Ο ΚΑΙΡΟΣ ΤΗΣ ΕΒΔΟΜΑΔΑΣ
17.45 SUPER GAME
17.50 ΚΑΛΗΜΕΡΑ ΖΩΗ
18.40 ΘΗΣΑΥΡΟΦΥΛΑΚΙΟ
19.20 Η ΛΑΜΨΗ
20.00 ΕΙΔΗΣΕΙΣ
21.00 ΝΕΑ ΣΕΙΡΑ: ΤΑ ΦΙΛΑΡΑΚΙΑ
22.00 ΝΕΑ ΣΕΙΡΑ: ΦΙΛΙ ΖΩΗΣ
22.55 ΕΙΔΗΣΕΙΣ
23.00 ΦΕΙΜ ΣΤΟΡΙ
24.00 ΕΙΔΗΣΕΙΣ
00.20 ΝΕΟΣ ΚΥΚΛΟΣ ΔΕ ΕΞ ΦΑΙΛΣ
01.20 ΤΜΗΜΑ ΗΘΩΝ
02.20 ΚΙΤΡΙΝΟΣ ΦΑΚΕΛΟΣ
03.20 ΜΟΜΠΙΛ ΦΑΝ
03.40 ΤΗΛΕΜΑΡΚΕΤΙΝΓΚ
04.15 ΞΕΝΗ ΤΑΙΝΙΑ: ΤΟ ΠΗΓΑΔΙ ΤΟΥ ΤΡΟΜΟΥ

ALPHA

06.00 ΠΡΩΤΗ ΕΝΗΜΕΡΩΣΗ
07.00 ΠΑΝΟΡΑΜΑ
10.00 ΚΑΛΩΣ ΤΟΥΣ!
13.30 ΕΙΔΗΣΕΙΣ
15.00 Ο ΚΑΚΟΣ ΛΥΚΟΣ
16.00 ΕΙΔΗΣΕΙΣ ΣΤΗ ΝΟΗΜΑΤΙΚΗ ΓΛΩΣΣΑ
16.10 ΕΠΙ ΞΗΡΟΥ ΑΚΜΗΣ
17.15 ΜΠΟΡΩ
19.15 ΕΙΔΗΣΕΙΣ
20.45 ΚΑΤΩ ΑΠΟ ΤΗΝ ΑΚΡΟΠΟΛΗ
21.30 ΕΛΛΗΝΙΚΗ ΤΑΙΝΙΑ: ΔΗΜΗΤΡΗ ΜΟΥ, ΔΗΜΗΤΡΗ ΜΟΥ
23.30 ΑΝΤΙΛΟΓΟΣ
00.45 ΕΙΔΗΣΕΙΣ
01.00 ΜΕΤΑΙΧΜΙΟ
02.00 ΘΕΡΝΤ ΓΟΥΟΤΣ
03.00 ΟΛΑ ΓΙΑ ΤΗΝ ΑΓΑΠΗ
04.00 ΤΗΛΕΑΓΟΡΕΣ
04.45 Ο ΚΑΚΟΣ ΛΥΚΟΣ

STAR

06.30 ΠΑΙΔΙΚΟ ΠΡΟΓΡΑΜΜΑ
10.00 ΛΟΓΙΑ ΣΤΑΡΑΤΑ
12.00 ΜΙΚΡΕΣ ΑΜΑΡΤΙΕΣ
13.00 ΕΙΔΗΣΕΙΣ
14.00 ΣΟΥΠΕΡ ΣΤΑΡ
16.00 ΕΙΔΗΣΕΙΣ
16.28 ΕΙΔΗΣΕΙΣ ΣΤΗΝ ΝΟΗΜΑΤΙΚΗ ΓΛΩΣΣΑ
16.30 Η ΥΓΕΙΑ ΚΤΙΖΕΤΑΙ ΚΑΘΕ ΜΕΡΑ
17.30 ΠΑΛΟΜΑ ΚΑΙ ΛΟΡΕΝΤΖΟ
18.30 ΜΟΝΟΜΑΧΟΣ
19.15 ΕΙΔΗΣΕΙΣ
21.00 ΕΠΤΑ ΧΡΟΝΙΑ ΣΤΟ ΘΙΒΕΤ
00.15 ΤΟΚ ΣΟΟΥ
02.00 ΕΙΔΗΣΕΙΣ
02.15 ΣΥΜΒΟΥΛΟΣ ΘΑΝΑΤΟΥ
04.15 ΑΣΤΕΡΙΑ ΣΤΟ ΠΕΝΤΑΓΡΑΜΜΟ

FILMNET

05.45 Ο ΕΡΩΤΑΣ ΤΗΣ ΧΡΟΝΙΑΣ
07.15 Ο ΓΕΡΟΣ ΠΟΥ ΔΙΑΒΑΖΕ ΙΣΤΟΡΙΕΣ ΑΓΑΠΗΣ
09.30 ΣΚΗΝΕΣ ΑΠΟ ΤΟΝ ΚΙΝΗΜΑΤΟΓΡΑΦΟ
10.00 ΤΗΛΕΟΠΤΙΚΕΣ ΠΩΛΗΣΕΙΣ
10.20 ΦΑΝΤΑΣΜΑΤΑ ΑΠΟ ΤΟ ΠΑΡΕΛΘΟΝ
12.00 ΔΕΚΑΤΡΕΙΣ ΗΜΕΡΕΣ
14.30 ΟΛΑ ΤΟΥ ΓΑΜΟΥ ΔΥΣΚΟΛΑ
16.30 ΚΟΚΚΙΝΟΣ ΠΛΑΝΗΤΗΣ
18.25 ΕΝΑΣ ΕΝΤΙΜΟΤΑΤΟΣ ΚΛΕΦΤΗΣ
20.00 ΠΑΙΧΝΙΔΙΑ ΤΟΥ ΜΥΑΛΟΥ
20.30 ΣΤΑ ΠΑΡΑΣΚΗΝΙΑ ΤΟΥ ΧΟΛΙΓΟΥΝΤ
21.00 Η ΑΡΠΑΧΤΗ
22.45 ΤΑ ΦΙΛΑΡΑΚΙΑ
23.25 ΕΓΩ ΚΑΙ ΟΙ ΓΥΝΑΙΚΕΣ
00.55 ΡΟΜΑΝΣ
02.35 Ο ΑΠΑΓΩΓΕΑΣ ΤΟΥ ΠΡΟΕΔΡΟΥ

ALTER

06.00 ΑΛΤΕΡ ΚΛΙΠΣ
06.30 ΑΛΤΕΡ ΚΙΝΤΣ
10.00 ΕΔΩ ΕΙΝΑΙ ΕΛΛΑΔΑ
11.00 ΔΗΜΟΤΙΚΕΣ ΚΑΙ ΝΟΜΑΡΧΙΑΚΕΣ ΕΚΛΟΓΕΣ 2002
12.00 ΤΟ ΖΕΥΓΑΡΙ ΤΗΣ ΧΡΟΝΙΑΣ
13.00 ΕΙΔΗΣΕΙΣ
14.00 ΦΥΛΛΟ ΚΑΙ ΦΤΕΡΟ
16.30 ΤΟΛΜΗ ΚΑΙ ΓΟΗΤΕΙΑ
17.00 ΕΛΛΗΝΙΚΗ ΤΑΙΝΙΑ: ΓΙΑ ΜΙΑ ΧΟΥΦΤΑ ΤΟΥΒΛΑ
18.45 ΕΙΔΗΣΕΙΣ
21.00 ΞΕΝΗ ΤΑΙΝΙΑ: ΑΚΟΛΟΥΘΩΝΤΑΣ ΤΗΝ ΕΪΜΙ
23.15 ΕΙΔΗΣΕΙΣ
23.30 ΑΘΕΑΤΟΣ ΚΟΣΜΟΣ
01.30 ΟΡΚΟΣ ΣΙΩΠΗΣ
03.30 ΤΟΛΜΗ ΚΑΙ ΓΟΗΤΕΙΑ
04.00 ΑΛΤΕΡ ΚΛΙΠΣ

ΡΟΣΚΟΠΙΟ

ΚΡΙΟΣ:
21 ΜΑΡΤΙΟΥ - 19 ΑΠΡΙΛΙΟΥ

Ακολουθήστε την καρδιά και όχι τη λογική αυτή τη φορά. Οι αγαπημένοι σας άνθρωποι σας καλούν να πάτε ουσιαστικά κοντά τους, ασχοληθείτε λοιπόν με το σπίτι τώρα που προγραμματίζετε τις ανάγκες του χειμώνα.

ΤΑΥΡΟΣ
20 ΑΠΡΙΛΙΟΥ - 20 ΜΑΪΟΥ

Μπορεί να είστε λιγότερο ευέλικτοι αυτό το διάστημα και στις συζητήσεις σας ίσως να τα λέτε «έξω από τα δόντια». Όμως κάτω από τη θεραπευτική ακτινοβολία των πλανητικών συνδυασμών της ημέρας μπορείτε να κάνετε τις σχέσεις σας με το περιβάλλον πιο ενδιαφέρουσες και ουσιαστικές.

ΔΙΔΥΜΟΙ
21 ΜΑΪΟΥ - 21 ΙΟΥΝΙΟΥ

Ένας καλός «απολογισμός» σε χρήματα και αισθήματα είναι το ζητούμενο αυτής της εβδομάδας. Οι τυχεροί μπορεί να συναντήσετε τη μεγάλη αγάπη και να απαρνηθείτε την ανεξαρτησία, και κυρίως τη μοναχικότητα. Όσο για τους υπόλοιπους, μπορείτε να επιμείνετε για μια αύξηση ή μια έξυπνη επένδυση.

ΚΑΡΚΙΝΟΣ
22 ΙΟΥΝΙΟΥ - 22 ΙΟΥΛΙΟΥ

Με την παρουσία της Σελήνης στο ζώδιό σας τελειώνει αυτός ο μήνας, αυξάνοντας μεν την ευαισθησία σας αλλά δίνοντάς σας τη δυνατότητα να ασχοληθείτε με την επίλυση οικογενειακών θεμάτων ή με το σπίτι γενικότερα. Καλό θα ήταν ν' αποφύγετε κάθε είδους καταχρήσεις σε φαγητό και αλκοόλ.

ΛΕΩΝ
23 ΙΟΥΛΙΟΥ - 22 ΑΥΓΟΥΣΤΟΥ

Η δυσκολία στο να εκφράσετε τις επιθυμίες σας και η καταπίεση των συναισθημάτων σας δεν σας ταιριάζουν πια καθόλου. Αν θέλετε λοιπόν να πραγματοποιήσετε τα σχέδιά σας, κάντε κάποιες ξεκάθαρες εξηγήσεις που θα είναι και το επόμενο βήμα χωρίς τον φόβο της αποτυχίας.

ΠΑΡΘΕΝΟΣ
23 ΑΥΓΟΥΣΤΟΥ - 23 ΣΕΠΤΕΜΒΡΙΟΥ

Οργανώστε τον χρόνο σας και μην αφήνετε το άγχος να σας κάνει ευέξαπτους και απαισιόδοξους. «Χρησιμοποιήστε» τους φίλους σας για μια απλή, φιλική, ευχάριστη έξοδο ή για να ζητήστε τη συμπαράστασή τους στα θέματα που σας απασχολούν.

ΖΥΓΟΣ:
24 ΣΕΠΤΕΜΒΡΙΟΥ - 23 ΟΚΤΩΒΡΙΟΥ

Ένας κοπιαστικός για τα επαγγελματικά μήνας έφθασε στο τέλος του. Κάντε λοιπόν έναν σωστό «απολογισμό» για το τι θέλετε να κάνετε από εδώ και πέρα και αν πραγματικά ενδιαφέρεστε μπορείτε να προωθήσετε τη θέση σας ή να αλλάξετε με επιτυχία τη δουλειά σας.

ΣΚΟΡΠΙΟΣ:
24 ΟΚΤΩΒΡΙΟΥ - 22 ΝΟΕΜΒΡΙΟΥ

Έχετε πολλές επιλογές για να περάσετε μία ευχάριστη εβδομάδα. Μια μικρή απόδραση, τώρα που ακόμα ο καιρός το επιτρέπει, για όσους λατρεύουν την εξοχή ή στιγμές νωχελικότητας και απόλαυσης στο σπίτι θα φορτίσουν τις μπαταρίες σας, καθώς ο Οκτώβριος έρχεται έντονος και κουραστικός.

ΤΟΞΟΤΗΣ:
23 ΝΟΕΜΒΡΙΟΥ - 21 ΔΕΚΕΜΒΡΙΟΥ

Την εβδομάδα αυτή το καλύτερο που έχετε να κάνετε είναι να εκφράσετε τα πλούσια συναισθήματά σας. Ακόμα και αν υπάρχει κάποια αρνητική διάθεση από το περιβάλλον σας, θα ήταν καλό να συζητήσετε τα προβλήματα που υπάρχουν και να βρείτε κοινά αποδεκτές λύσεις.

ΑΙΓΟΚΕΡΩΣ:
22 ΔΕΚΕΜΒΡΙΟΥ - 19 ΙΑΝΟΥΑΡΙΟΥ

Οι σχέσεις σας, προσωπικές και επαγγελματικές, φαίνεται να σας απασχολούν αυτή την εβδομάδα. Μην πελαγώνετε σε διλήμματα και αντιφάσεις. Χρειάζεται περισσότερη αμεσότητα και φυσικά λιγότερος φόβος για να εκφράσετε τις απόψεις σας, με τον τρόπο αυτό θα νιώσετε ανανεωμένοι κι εσείς και οι άλλοι.

ΥΔΡΟΧΟΟΣ
20 ΙΑΝΟΥΑΡΙΟΥ - 19 ΦΕΒΡΟΥΑΡΙΟΥ

Οι βάσεις για καλή υγεία και γερό σώμα είναι η σωστή διατροφή και η άσκηση. Ξεκινήστε, λοιπόν, με σωστό προγραμματισμό τη φροντίδα του εαυτού σας, από σήμερα κιόλας. Ο μήνας που έρχεται απαιτεί να δείξετε υπευθυνότητα σε εργασιακά θέματα, δύναμη και αντοχή.

ΙΧΘΥΕΣ:
19 ΦΕΒΡΟΥΑΡΙΟΥ - 20 ΜΑΡΤΙΟΥ

Αφήστε πίσω σας έγνοιες και σκοτούρες κι απολαύστε μία εβδομάδα αλλιώτικη από τ' άλλες. Βρεθείτε με καλούς φίλους, παίξτε δημιουργικά με τα παιδιά σας και κουβεντιάστε φιλικά μαζί τους. Κι αν ακόμα χρειαστεί να διαφωνήσετε εκρηκτικά μαζί τους να είστε σίγουροι πως θα τα ξαναβρείτε αμέσως.



«Τραμπάκουλο»

Είναι ένα είδος ιστιοφόρου (δαλματικού) πλοίου που μοιάζει με τη «μπρατσέρα» ή «βρατσέρα», αλλά είναι βαρύ και δεν έχει την κομψότητα και την ευελιξία της «βρατσέρας». Στη λαϊκή γλώσσα χρησιμοποιείται η λέξη «τραμπάκουλο» ειρωνικά, για να χαρακτηριστεί ένας άνθρωπος που προκαλεί το χλευασμό. Οσο για την ονομασία «μπρατσέρα» (Εμ. Λυκούδης) προέρχεται από το Δαλματικό νησί Μπράτσα, είναι παραφθορά του αρχαιοελληνικού ονόματος Βραττία. (Ε.Λ.Η. 811/4).

«Τραμπούκο - τραμπούκος»

Η λέξη «τραμπούκο» είναι Ισπανική και σημαίνει στην αρχή της, πνευστό όργανο, που μοιάζει με την οκαρίνα και επειδή είχε τέτοιο σχήμα, γι' αυτό είπαν αργότερα «τραμπούκο» και τα πούρα της Αβάνας.

Στην Ισπανία επικρατούσε η συνήθεια να προσφέρουν οι υποψήφιοι στις παραμονές των εκλογών πούρα, για να καλοπιάνουν τους ψηφοφόρους. Ετσι κατάντησε το πούρο να σημαίνει φιλοδώρημα και τρόπο δωροδοκίας. Οσοι δεχόντουσαν το πούρο, δηλαδή τη δωροδοκία που ήταν τόσο μικρή, τους αποκάλεσαν «Τραμπούκους».

«Τρανοί κι αν είναι οι τάφοι, τάφοι θα 'ναι»

Στίχος του Κ. Παλαμά (Σατιρικά Γυμνάσματα):

«Τρανοί κι αν είναι οι τάφοι, τάφοι θα 'ναι.
Ο,τι δεν αγαπούμε, δεν υπάρχει.
Δε φτάνει
να λάμπει η αλήθεια·
πρέπει και να σφάζει!».

Θέλει να τονίσει ο ποιητής, ότι όσο λαμπρό και αν ήταν ό,τι έσβησε, δεν μπορεί να ξαναπάρει την πρώτη ζωντανή πνοή του. Και με όλο το σεβασμό που τρέφουμε στα περασμένα, έχουμε το χρέος να κρατάμε από αυτά ό,τι ανήκει στη ζωντανή παράδοση. (Μ. Τριανταφυλλίδης - Παροιμ. Λόγοι).

«Τρεις μέρες κρατάει το θαύμα»

Κατά μία εκδοχή, τη φράση αυτή την είπε ο Ροΐδης από το εξής περιστατικό: Κάποτε οι Αθηναίοι αντίκρισαν στον ουρανό ανθρώπους να πετάνε με τα αερόστατά τους. Ολοι τότε θαμπώθηκαν από το κατόρθωμα αυτό, που το αποκάλεσαν θαύμα. Σε λίγες ημέρες, όμως, μετά από την εμφάνιση αυτή το πράγμα ξεχάστηκε. Ο Ροΐδης τότε έλεγε στον ιστορικό Καρολίδη: «Ηπατήθην. Η εντύπωσις, και εκ θαυμάτων έτι, ουδ' επί τρεις ημέρας διαρκεί».



ΠΡΩΤΑ Η ΡΟΔΟΣ
ΧΑΤΖΗΣ ΧΑΤΖΗΕΥΘΥΜΙΟΥ



ΓΙΩΡΓΟΣ ΚΩΣΤΑΡΙΔΗΣ
ΥΠΟΨΗΦΙΟΣ ΔΗΜΟΤΙΚΟΣ ΣΥΜΒΟΥΛΟΣ

ΒΙΟΓΡΑΦΙΟ

- Γεννήθηκε στις 8-12-1957 στη Ρόδο.
- Ο πατέρας του είναι ο αείμνηστος ιατρός πνευμονολόγος Μανώλης Κωσταρίδης
- Η μητέρα του είναι η Ανθή Κωσταρίδη το γένος Κοντοβέρου.
- Πρωτοβάθμια εκπαίδευση έκανε στη Ρόδο, και το 1975 τελείωσε το Βενετόκλειο Γυμνάσιο.
- Σπούδασε Πολιτικός Μηχανικός στο Πανεπιστήμιο City του Λονδίνου.
- Το 1983 πήρε πτυχίο Masters στην Υδατομηχανική (water Engineer) από το ίδιο Πανεπιστήμιο.
- Το 1984 έγινε μέλος του Τεχνικού Επιμελητηρίου Ελλάδος.
- Το 1986 τελείωσε την θητεία του στον Ελληνικό Στρατό σαν Εφεδρος Αξιωματικός.
- Από το 1986 είναι στην ΔΕΥΑΡ, διορισμένος σαν Προϊστάμενος της Υπηρεσίας Βιολογικού.
- Εχει παρακολουθήσει διάφορα επιμορφωτικά συνέδρια στην Ελλάδα και το εξωτερικό που αφορούν την επεξεργασία νερού.
- Είναι παντρεμένος με την Νέλλη Αργυροπούλου (κόρη της Αλίκης, το γένος Ζησιμάτου) έχει δύο παιδιά, τον Μανώλη 5 και τον Αλέξανδρο 2 ετών, και κατοικούν στο Νιοχώρι της Ρόδου.

ΤΟΛΜΟΥΜΕ ΝΑ ΑΝΤΙΜΕΤΩΠΙΣΟΥΜΕ ΤΑ ΠΡΑΓΜΑΤΙΚΑ ΠΡΟΒΛΗΜΑΤΑ ΤΗΣ ΡΟΔΟΥ

ΝΟΜΑΡΧΙΑΚΗ ΑΝΑΓΕΝΝΗΣΗ
ΣΑΒΒΑΣ ΚΑΡΑΓΙΑΝΝΗΣ

0241096314
0945539684
www.nan.gr



ΜΑΝΩΛΗΣ ΤΡΙΑΝΤΑΦΥΛΛΟΥ
ΑΝΑΙΣΘΗΣΙΟΛΟΓΟΣ
ΕΙΔΙΚΟΣ ΘΕΡΑΠΕΙΑΣ ΠΟΝΟΥ
ΔΙΕΥΘΥΝΤΗΣ ΜΟΝΑΔΑΣ ΕΝΤΑΤΙΚΗΣ ΘΕΡΑΠΕΙΑΣ

Υποψήφιος Νομαρχιακός Σύμβουλος

ΕΝΩΜΕΝΟΙ ΓΙΑ ΤΑ ΔΩΔΕΚΑΝΗΣΑ

ΤΟ ΚΟΛΕΓΙΟ ΡΟΔΟΥ «Ο ΠΥΘΑΓΟΡΑΣ» ΜΕ ΤΗΝ ΤΕΧΝΟΓΝΩΣΙΑ ΤΩΝ ΕΚΠΑΙΔΕΥΤΗΡΙΩΝ ΓΕΙΤΟΝΑ

Προκειμένου να εκπονήσει κτιριολογική μελέτη Σχολικού Συγκροτήματος στο 8ο χλμ. Ρόδου - Λίνδου

ΠΡΟΣΚΑΛΕΙ

Τα Αρχιτεκτονικά Γραφεία τα οποία στο ενεργητικό τους έχουν τις σχετικές άδειες και εμπειρία μελέτης Σχολικών κτιρίων με προδιαγραφές που μπορούν να ανταποκριθούν στην Εκπαιδευτική Πολιτική και Φιλοσοφία του **Κολεγίου Ρόδου**, να καταθέσουν:

Φάκελο εκδήλωσης ενδιαφέροντος στον οποίο να περιέχονται κατάλογοι συναφών μελετών που έχει εκπονήσει ή εκπονεί τώρα το Γραφείο καθώς και συμβατικό χρόνο ολοκλήρωσης της μελέτης. Απαραίτητη, τέλος, θεωρείται η δυνατότητα συνεργασίας με αρχιτεκτονικό γραφείο που έχει εκπονήσει μελέτη κατασκευής ιδιωτικού σχολείου που ήδη λειτουργεί.

Ο κάθε προκρινόμενος ενδιαφερόμενος θα παραλάβει ειδικό φάκελο για την Εκπαιδευτική Πολιτική και Φιλοσοφία του Σχολείου που θα στεγαστεί στο εν λόγω κτιριακό συγκρότημα και την εν γένει σχολική υποδομή (αίθουσες, γραφεία, θέατρο, χώροι σίτισης, χώροι άθλησης, χώροι στάθμευσης, κολυμβητήριο και διαμόρφωση περιβάλλοντος χώρου) από τα προσωρινά γραφεία του **Κολεγίου.**

Προθεσμία εκδήλωσης ενδιαφέροντος μέχρι 7-10-2002

ΤΟ ΔΙΟΙΚΗΤΙΚΟ ΣΥΜΒΟΥΛΙΟ

Στέλιου Κωτιάδη 2, Ρόδος
Τηλ. 02410 29593 - Fax: 02410 76101 (ώρες 10.00-12.00)

ΤΣΑΜΠΙΚΟΣ ΦΟΥΤΟΥΛΗΣ

Υποψήφιος νομαρχιακός σύμβουλος
Πτυχιούχος Οικονομικών Επιστημών Α.Π.Θ.

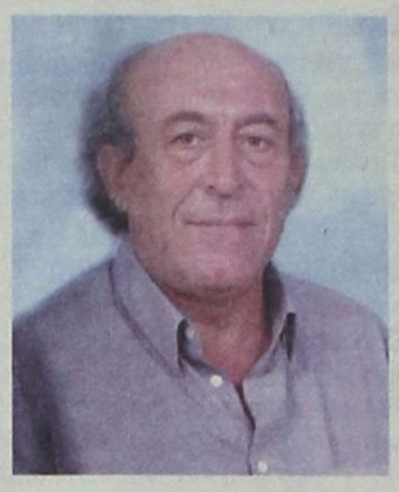

ΜΕ ΠΑΘΟΣ ΓΙΑ ΕΝΑ ΚΑΛΥΤΕΡΟ ΑΥΡΙΟ
ΤΗΛ: 02410 30339 - 02440 22642

ΝΟΜΑΡΧΙΑΚΗ ΑΝΑΓΕΝΝΗΣΗ
ΣΑΒΒΑΣ ΚΑΡΑΓΙΑΝΝΗΣ

ΔΩΔΕΚΑΝΗΣΑ
ΝΕΑ ΠΟΡΕΙΑ
Υποψήφιος Νομάρχης
Γιάννης Μαχαιρίδης



Φωτης ΣΤ. Χατζηδιακος
ΔΙΚΗΓΟΡΟΣ
ΥΠΟΨΗΦΙΟΣ ΝΟΜΑΡΧΙΑΚΟΣ ΣΥΜΒΟΥΛΟΣ

ΑΝΔΡΕΑΣ
ΚΟΥΚΟΥΛΑΣ
ΥΠΟΨΗΦΙΟΣ ΝΟΜΑΡΧΙΑΚΟΣ ΣΥΜΒΟΥΛΟΣ
ΓΙΑΤΡΟΣ ΚΑΡΔΙΟΛΟΓΟΣ

Μαζί για το μέλλον!



ΝΟΜΑΡΧΙΑΚΗ ΑΝΑΓΕΝΝΗΣΗ
ΣΑΒΒΑΣ ΚΑΡΑΓΙΑΝΝΗΣ

ΔΩΔΕΚΑΝΗΣΑ
ΝΕΑ ΠΟΡΕΙΑ

ΒΑΣΙΛΗΣ ΔΗΜΗΤΡΑΚΟΠΟΥΛΟΣ

Νομαρχιακός σύμβουλος
Αναπληρωτής διευθυντής της Ορθοπεδικής κλινικής του Περιφερειακού Γενικού Νοσοκομείου Ρόδου



ΥΠΟΨΗΦΙΟΣ ΝΟΜΑΡΧΙΑΚΟΣ ΣΥΜΒΟΥΛΟΣ
με τον Γιάννη Μαχαιρίδη

ΣΤΑΘΕΡΑ ΚΑΙ ΑΤΑΛΑΝΤΕΥΤΑ ΣΤΗΝ ΥΠΗΡΕΣΙΑ ΤΟΥ ΤΟΠΟΥ ΚΑΙ ΤΟΥ ΣΥΝΑΝΘΡΩΠΟΥ

ΝΙΚΟΣ Η. ΖΩΙΔΗΣ
ΥΠΟΨΗΦΙΟΣ ΝΟΜΑΡΧΙΑΚΟΣ ΣΥΜΒΟΥΛΟΣ
ΠΟΛΙΤΙΚΟΣ ΜΗΧΑΝΙΚΟΣ
ΠΡΟΕΔΡΟΣ ΛΙΜΕΝΙΚΟΥ ΤΑΜΕΙΟΥ ΔΩΔΕΚΑΝΗΣΟΥ



ΔΩΔΕΚΑΝΗΣΑ
ΝΕΑ ΠΟΡΕΙΑ

ΥΠΟΨΗΦΙΟΣ ΝΟΜΑΡΧΗΣ: ΓΙΑΝΝΗΣ ΜΑΧΑΙΡΙΔΗΣ



ΝΙΚΗΤΑΣ ΠΑΠΑΝΙΚΗΤΑΣ

Γιατρός, παθολόγος στο Περιφερειακό Γενικό Νοσοκομείο της Ρόδου

Πολίτης της Ρόδου

ΥΠΟΨΗΦΙΟΣ ΔΗΜΟΤΙΚΟΣ ΣΥΜΒΟΥΛΟΣ
με τον συνδυασμό

πρώτα η Ρόδος